



ไทยโพลีคอนส์  
Thai Polycons

Thai Polycons Public Company Limited.

# Annual Report 2012

We Build Green Construction



The Company is orientated to become a full service organization in the construction industry,continung to develop and grow to creat stability and sustainability.





ไทยโพลีคอนส์  
Thai Polycons



## สารสั้นจากประธานกรรมการ

### เรียน ท่านผู้ถือหุ้น บริษัท ไทยโพลีคอนส์ จำกัด (มหาชน)

สภาวะเศรษฐกิจและสังคมที่เปลี่ยนแปลงทั้งภายในและภายนอกประเทศ ส่งผลกระทบต่อการขยายตัวของภาคอุตสาหกรรมอย่างเห็นได้ชัดจนวิกฤติเกิดขึ้นหลายครั้ง หลายบริษัทต้องเลิกล้มกิจการไปโดยปริยายเพราะประสบปัญหาที่แก้ไม่ตก บริษัท ไทยโพลีคอนส์ จำกัด (มหาชน) เองก็ประสบปัญหาและวิกฤติต่าง ๆ เช่นกัน แต่บริษัทมีความเข้มแข็งในการดำเนินธุรกิจและสามารถก้าวพ้นปัญหาและวิกฤติต่าง ๆ เหล่านั้นมาได้ โดยการปรับตัวให้สอดคล้องกับสภาพเศรษฐกิจและสังคมที่เปลี่ยนไป ในขณะเดียวกันก็รักษามาตรฐาน และคุณภาพของงานให้มีความน่าเชื่อถือ จึงทำให้บริษัทฯ สามารถชนะการประมูลโครงการขนาดใหญ่ได้อย่างต่อเนื่อง

บริษัท ไทยโพลีคอนส์ จำกัด (มหาชน) มีพื้นฐานที่แข็งแกร่งทางด้านธุรกิจรับเหมาก่อสร้าง ซึ่งเป็นธุรกิจหลักที่มีความเข้มแข็งมาโดยตลอด บัดนี้ บริษัทฯ ได้ขยายกิจการให้ครอบคลุมธุรกิจพัฒนาอสังหาริมทรัพย์และธุรกิจพลังงานซึ่งเป็นธุรกิจที่น่าจะมีแนวโน้มที่ดีในอนาคต บริษัทฯ มั่นใจว่าจากประสบการณ์และความรู้ ประกอบกับพันธมิตรที่ดี บริษัทฯ จะเติบโตทั้งด้านรายได้และกำไร ขณะเดียวกันยังเป็นการกระจายความเสี่ยงในการดำเนินธุรกิจท่ามกลางภาวะความผันผวนทางเศรษฐกิจซึ่งเกิดขึ้นตลอดเวลา ฉะนั้นตั้งแต่ปี พ.ศ. 2556 เป็นต้นไป โครงสร้างของบริษัทฯ จะมีการเปลี่ยนแปลงอย่างชัดเจนนับว่าเป็นการก้าวไปข้างหน้าอย่างมั่นคง พร้อมทั้งเติบโตอย่างยั่งยืนอย่างแท้จริง

บริษัท ไทยโพลีคอนส์ จำกัด (มหาชน) กำลังพิสูจน์ให้ผู้ถือหุ้นและบุคคลทั่วไปได้เห็นถึงการยืนหยัดเคียงข้างผู้ถือหุ้นในการสร้างผลตอบแทนที่ดีให้กับผู้ถือหุ้นและนักลงทุนอย่างเป็นธรรม โดยคณะกรรมการและคณะผู้บริหารมีความมุ่งมั่นที่จะผลักดันธุรกิจของบริษัทฯ ให้เติบโตอย่างต่อเนื่องและมั่นคง โดยการพัฒนา และขยายธุรกิจใหม่ซึ่งจะสร้างความมั่นคงและความมั่นคงให้กับบริษัทฯ ผู้ถือหุ้น และพนักงานอย่างยั่งยืนต่อไปในอนาคต

ในนามของคณะกรรมการบริษัทฯ ผมใคร่ขอขอบพระคุณลูกค้าผู้มีอุปการคุณ รวมทั้งผู้ถือหุ้นที่ร่วมลงทุนในกิจการของบริษัทฯ ตลอดจนผู้ให้การสนับสนุนทุกภาคส่วนที่ช่วยผลักดันให้บริษัทฯ สามารถเข้าสู่อุตสาหกรรมพลังงานและอสังหาริมทรัพย์ได้สำเร็จ ซึ่งบริษัทฯ จะรักษาผลประโยชน์ของผู้ถือหุ้น และระมัดระวังในการกำกับดูแลกิจการให้สอดคล้องกับหลักธรรมาภิบาลอันเป็นมาตรฐานของการเป็นผู้ประกอบการที่ดี สุดท้ายนี้ผมขอถือโอกาสส่งคำขอบคุณมายังท่านที่มีส่วนร่วมในความสำเร็จของบริษัทฯ ซึ่งหากปราศจากความตั้งใจจริงของท่านเหล่านี้ บริษัทฯ คงไม่สามารถเจริญก้าวหน้าและเติบโตได้เช่นทุกวันนี้

( ดร.ธนู กุลชล )

ประธานกรรมการ





ไทยโพลิคอนส์  
Thai Polycons



## สารจากกรรมการผู้จัดการ

### เรียน ท่านผู้ถือหุ้น บริษัท ไทยโพลิคอนส์ จำกัด (มหาชน)

จากนโยบายขับเคลื่อนเศรษฐกิจของภาครัฐบาล ในการลงทุนโครงการก่อสร้างระบบสาธารณูปโภคพื้นฐานต่างๆ รวมถึงการลงทุนของภาคเอกชนที่มีอย่างต่อเนื่อง ได้ส่งผลดีต่อภาคอุตสาหกรรมก่อสร้างทั้งระบบ ส่งผลให้เกิดการพัฒนาโครงการใหม่ๆ ทั่วทั้งประเทศ โดยบริษัทฯ สามารถเข้าประมูลงานได้อย่างต่อเนื่องส่งผลให้รายได้หลักจากธุรกิจรับเหมาก่อสร้างของบริษัทฯ เติบโตอย่างมาก ซึ่งบริษัทฯ มีศักยภาพในการเข้าร่วมประมูลงานและสามารถชนะการประมูลในโครงการขนาดใหญ่ที่มีมูลค่ากว่าพันล้านบาทได้อย่างต่อเนื่องธุรกิจพลังงาน บริษัทฯ มีการจัดตั้งบริษัท ทีพีซี เพาเวอร์ โฮลดิ้ง จำกัด เพื่อลงทุน และบริหารโครงการด้านพลังงาน โดยปัจจุบันบริษัทฯ ได้พัฒนาโครงการโรงไฟฟ้าชีวมวลจำนวน 4 โครงการ โดยความคืบหน้าโครงการที่ 1 ในนามของ “บริษัท ช้างแรกไบโอเพาเวอร์ จำกัด” ขณะนี้สามารถจำหน่ายกระแสไฟฟ้าเข้าสู่ระบบให้การไฟฟ้าส่วนภูมิภาคได้สำเร็จ โดยจะรับรู้รายได้ภายในไตรมาส 1/2556 และอีก 3 โครงการได้แก่ โครงการโรงไฟฟ้าทุ่งสัง กรีน โครงการโรงไฟฟ้ามหาชัย กรีน และโครงการโรงไฟฟ้าบางสะพานน้อย ไบโอแมส อยู่ระหว่างการยื่นขอใบอนุญาตต่อหน่วยงานราชการที่เกี่ยวข้องโดยมีความคืบหน้าอย่างมาก โดยบริษัทฯ มีเป้าหมายในการพัฒนาโครงการโรงงานผลิตกระแสไฟฟ้าขนาดกำลังการผลิตรวมทุกโครงการประมาณ 100 เมกะวัตต์ภายในปี 2560 ซึ่งจะส่งผลให้บริษัทฯ มีความมั่นคงด้านรายได้ในอนาคต

ธุรกิจอสังหาริมทรัพย์ ได้จัดตั้งบริษัท ทีพีซี แอสเสท จำกัด เพื่อบริหารโครงการอสังหาริมทรัพย์ ทั้งแนวราบและแนวสูงซึ่งปัจจุบันโครงการโมเดิร์นทาวน์โฮม บนทำเลทองย่านถนนรามอินทรา ภายใต้ชื่อโครงการ กรีนิช รามอินทรา (GREENWICH) จำนวน 178 ยูนิต มูลค่าโครงการประมาณ 700 ล้านบาท โดยได้เปิดขายไปแล้วบางส่วนในช่วงปลายปี 2555 โดยตั้งเป้าการขายทั้งหมดภายในต้นปี 2557 ซึ่งบริษัทฯ มีแผนงานที่จะพัฒนาโครงการใหม่ ในทำเลที่มีศักยภาพในการเติบโตสูงบริเวณพื้นที่ใกล้เคียงกันเพื่อสร้างการจดจำ Brand ให้เป็นที่รู้จัก

สำหรับทิศทางธุรกิจของบริษัทฯ ต่อจากนี้ด้านธุรกิจรับเหมาก่อสร้างยังคงเป็นธุรกิจหลัก ที่เน้นรับงานโครงการขนาดใหญ่จากภาครัฐ และเอกชนที่มีอัตรากำไรขั้นต้นสูง ด้านธุรกิจพลังงานและธุรกิจอสังหาริมทรัพย์ยังคงดำเนินการตามแผนที่ได้กำหนดไว้เพื่อสร้างความมั่นคง และแข็งแกร่งให้กับบริษัทฯ ในอนาคตควบคู่ไปกับการพัฒนาบริษัทฯ ให้มีระบบการทำงานที่มีประสิทธิภาพและสิ่งสำคัญคือการดูแลบุคลากรในบริษัทฯ ให้มีคุณภาพชีวิตที่ดี และมีความสุขในการทำงานควบคู่ไปกับการสร้างผลตอบแทนที่ดีให้กับผู้ถือหุ้นอย่างยั่งยืน

บริษัทฯ ใคร่ขอขอบพระคุณท่านผู้ถือหุ้นของบริษัทฯ ที่ได้มอบความไว้วางใจและเชื่อมั่นในบริษัทฯ ด้วยการสนับสนุนกิจการของบริษัทฯ ด้วยดีเสมอมาขอให้เชื่อมั่นในทีมงานของบริษัทฯ ในการปฏิบัติงาน และจะดำเนินการตามแผนธุรกิจที่ได้กำหนดไว้ให้สอดคล้องกับสถานการณ์ด้านเศรษฐกิจ สังคม และการเปลี่ยนแปลง บริษัทฯ จะมุ่งมั่นบริหารงานให้สอดคล้องกับวิสัยทัศน์ในการพัฒนาอย่างต่อเนื่องเพื่อให้เกิดความมั่นคง และยั่งยืน โดยยึดมั่นในหลักธรรมาภิบาล และทำงานด้วยความซื่อสัตย์สุจริต เพื่อนำพาธุรกิจของบริษัทฯ ก้าวไปสู่เป้าหมายที่วางไว้ บริษัทฯ หวังเป็นอย่างยิ่งว่าจะได้รับการสนับสนุนและกำลังใจจากท่านผู้ถือหุ้นในการสนับสนุนกิจการของบริษัทต่อไป

(ไชยณรงค์ จันทรพลังศรี)

กรรมการผู้จัดการ

## สารบัญ

รายการ	หน้า
1. ข้อมูลทั่วไป	5
2. ข้อมูลทางการเงินโดยสรุปของบริษัท	10
3. ลักษณะการประกอบธุรกิจ	12
4. ปัจจัยเสี่ยง	27
5. โครงสร้างการถือหุ้นและการจัดการ	31
6. รายการระหว่างกัน	44
7. คำอธิบายและการวิเคราะห์ผลการดำเนินงานและฐานะทางการเงิน	48
8. งบการเงิน	55
9. เอกสารงบการเงิน	60



## 1. ข้อมูลทั่วไป

ชื่อบริษัท	: บริษัท ไทยโพลีคอนส์ จำกัด (มหาชน)
ลักษณะการประกอบธุรกิจ:	<p><u>ประกอบธุรกิจรับเหมาก่อสร้าง</u> ประเภทศูนย์การค้า อาคารสำนักงาน และอาคารสูงเพื่อพักอาศัย และโรงงานอุตสาหกรรม รวมถึงโรงงานผลิตไฟฟ้า โดยการให้บริการรับเหมาก่อสร้างดังกล่าวครอบคลุมถึงงานวิศวกรรมโยธา งานติดตั้งงานระบบวิศวกรรมต่าง ๆ และงานภูมิสถาปัตยกรรม (Landscape)</p> <p><u>ประกอบธุรกิจด้านการพัฒนาอสังหาริมทรัพย์</u> ประกอบธุรกิจบ้านจัดสรรพร้อมที่ดินเพื่อขาย โดยบริษัทฯ จะเป็นผู้พัฒนาโครงการและเป็นเจ้าของโครงการบ้านจัดสรรต่างๆ</p> <p><u>ประกอบธุรกิจพลังงานชีวมวล</u> เพื่อประกอบกิจการผลิตไฟฟ้าจากเชื้อเพลิงชีวมวล มวลชีวภาพ โดยขายให้กับรัฐวิสาหกิจและองค์กรของรัฐทุกประเภทรวมทั้งรับประกอบกิจการรับจ้าง รับเหมา สร้างโรงงานผลิตไฟฟ้า ติดตั้งเครื่องจักรในการผลิตกระแสไฟฟ้าจากพลังงานทดแทนทุกประเภท, จำหน่ายเครื่องจักร อะไหล่ อุปกรณ์ควบคุม ระบบไฟฟ้าทุกประเภท สำหรับโรงไฟฟ้าที่ผลิตพลังงานทดแทน, นำเข้า ส่งออก ผลิตเครื่องจักร อะไหล่ อุปกรณ์ควบคุม ระบบไฟฟ้าทุกประเภท สำหรับโรงไฟฟ้าที่ผลิตพลังงานเพื่อผลิตไฟฟ้า ผลิตและจำหน่ายกระแสไฟฟ้า</p>
ที่ตั้งสำนักงานใหญ่	: เลขที่ 2,4 ซอยประเสริฐมนูกิจ 29 แยก 8 ถนนประเสริฐมนูกิจ แขวงจระเข้บัว เขตลาดพร้าว กรุงเทพมหานคร
ที่ตั้งสำนักงานสาขา	<p>: เลขที่ 140 ถนนกำแพงบางรูด ตำบลบางนาศ อำเภอเมืองนราธิวาส จังหวัดนราธิวาส</p> <p>: เลขที่ 106 หมู่ที่ 10 ถนนนาเกลือ ตำบลบานา อำเภอเมืองปัตตานี จังหวัดปัตตานี</p> <p>: เลขที่ 74 หมู่ที่ 5 ตำบลจะโหนด อำเภอจะนะ จังหวัดสงขลา รหัสไปรษณีย์ 90130</p>
เลขทะเบียนบริษัท	: 0107551000037
โทรศัพท์	: 0-2942-6491-6, 0-2943-2930-8
โทรสาร	: 0-2943-2939
Website	: <a href="http://www.thaipolycons.co.th">www.thaipolycons.co.th</a>
e-mail address	: <a href="mailto:info@thaipolycons.co.th">info@thaipolycons.co.th</a>

### จำนวนและชนิดของหุ้นที่จำหน่ายได้แล้วทั้งหมดของบริษัท

ณ วันที่ 31 ธันวาคม 2555 บริษัทมีทุนจดทะเบียน จำนวน 504,000,000 บาท ประกอบด้วย

หุ้นสามัญ จำนวน 504,000,000 หุ้น มูลค่าหุ้นละ 1.00 บาท

มีหุ้นที่เรียกชำระแล้ว จำนวน 419,997,276 บาท แบ่งเป็น

หุ้นสามัญ จำนวน 419,997,276 หุ้น มูลค่าหุ้นละ 1.00 บาท



## 1.2 รายชื่อนิติบุคคลที่บริษัทถือหุ้นตั้งแต่ร้อยละ 10 ขึ้นไป ของจำนวนหุ้นที่จำหน่ายแล้วทั้งหมด ณ วันที่ 31 ธันวาคม 2555

บริษัท	ที่ตั้ง	จำนวนหุ้นที่ จำหน่ายแล้ว	จำนวนหุ้น ที่ถือ (หุ้น)	สัดส่วนการ ถือหุ้น
<b>ธุรกิจรับเหมาก่อสร้าง</b>				
ThaiPolycons (Cambodia) Co.,Ltd.	30 B, Street no. 371, Teuk Thla Quarter, Chamkar Morn District, Phnom Penh City.	(เลิกกิจการเมื่อ 5 มกราคม 2555)	(เลิกกิจการเมื่อ 5 มกราคม 2555)	100.00
<b>ธุรกิจพัฒนาอสังหาริมทรัพย์</b>				
บจก.ทีพีซี แอสเสท	2,4 ซอยประเสริฐมนูกิจ 29 แยก 8 ถนนประเสริฐมนูกิจ แขวงจรเข้บัว เขต ลาดพร้าว กรุงเทพมหานคร	2,300,000	2,299,990	100.00
<b>ธุรกิจพลังงาน</b>				
บจก.ช้างแรก ไบโอเพาเวอร์	2,4 ซอยประเสริฐมนูกิจ 29 แยก 8 ถนนประเสริฐมนูกิจ แขวงจรเข้บัว เขต ลาดพร้าว กรุงเทพมหานคร	20,000,000	12,999,980	65.00
บจก.บางสะพานน้อย ไบโอแมส	58 หมู่ที่ 2 ตำบลปากแพรก อำเภอบาง สะพานน้อย จังหวัดประจวบคีรีขันธ์	1,000,000	850,000	85.00
บจก.ทุ่งสัง กรีน	2,4 ซอยประเสริฐมนูกิจ 29 แยก 8 ถนนประเสริฐมนูกิจ แขวงจรเข้บัว เขต ลาดพร้าว กรุงเทพมหานคร	500,000	325,000	65.00
บจก. ทีพีซี เพาเวอร์ โฮลดิ้ง	2,4 ซอยประเสริฐมนูกิจ 29 แยก 8 ถนนประเสริฐมนูกิจ แขวงจรเข้บัว เขต ลาดพร้าว กรุงเทพมหานคร	15,300,000	15,299,996	100.00

**นายทะเบียนหลักทรัพย์**

ชื่อนายทะเบียนหลักทรัพย์ : บริษัท ศูนย์รับฝากหลักทรัพย์ (ประเทศไทย) จำกัด

ที่ตั้ง : 62 อาคารตลาดหลักทรัพย์แห่งประเทศไทย รัชดาภิเษก แขวงคลองเตย เขตคลองเตย  
กรุงเทพมหานคร 10110

โทรศัพท์ : 0-2229-2800

**ผู้สอบบัญชี**

ชื่อผู้สอบบัญชี : นางสาววิมล กฤตยาเกียรติ

ที่ตั้ง : 316/32 ซอยสุขุมวิท 22 ถนนสุขุมวิท แขวงคลองเตย เขตคลองเตย กรุงเทพฯ 10110

โทรศัพท์ : 0-2259-5300

โทรสาร : 0-2260-1553



7



บาท โดยกำหนดให้มีการเสนอขายหุ้นเพิ่มทุนที่ออกใหม่แก่ประชาชน จำนวน 100 ล้านหุ้น และบริษัทได้จดทะเบียนแปรสภาพเป็นบริษัทมหาชนจำกัด

- เดือนมีนาคม คณะกรรมการบริษัทมีมติให้บริษัทเข้าถือหุ้นใน บริษัท ไทยโพลีคอนส์ (กัมพูชา) จำกัด ในสัดส่วนร้อยละ 100.00 ของทุนจดทะเบียนชำระแล้ว

- ปี 2552 - เดือนมกราคม คณะกรรมการบริษัทมีมติให้ลดจำนวนเสนอขายหุ้นเพิ่มทุนที่ออกใหม่แก่ประชาชนจากเดิม 100 ล้านหุ้น เหลือ 60 ล้านหุ้น ซึ่งภายหลังการเสนอขายหุ้นในครั้งนี้ บริษัทจะมีทุนชำระเท่ากับ 360.00 ล้านบาท ในช่วงเดือนเดียวกันทางบริษัทได้ร่วมกับ บริษัท หาดใหญ่ พี.เอส.เอ็ม ก่อสร้าง จำกัด จัดตั้งกิจการร่วมค้า ไทยโพลีคอนส์ พี.เอส.เอ็ม โดยบริษัทถือหุ้นในสัดส่วนร้อยละ 99.95 (สัดส่วนการแบ่งสรรกำไรจากโครงการ) และบริษัท หาดใหญ่ พี.เอส.เอ็ม ก่อสร้าง จำกัด ถือหุ้นในสัดส่วนร้อยละ 0.05 (สัดส่วนการแบ่งสรรกำไรจากโครงการ) เพื่อดำเนินธุรกิจรับจ้างก่อสร้างงานโครงการต่างๆ จากเจ้าของโครงการซึ่งเป็นหน่วยงานของภาครัฐ และ/หรือ ภาคเอกชน
- เดือนมีนาคม บริษัทได้เข้าเป็นหลักทรัพย์จดทะเบียนในตลาดหลักทรัพย์ เอ็ม เอ ไอ (mai)
  - เดือนสิงหาคม บริษัทได้เริ่มนำระบบสารสนเทศ ที่เรียกว่า ERP (Enterprise Resource Planning) เข้ามาใช้ดำเนินงานเพื่อควบคุมต้นทุน งบประมาณ และคาดการณ์กระแสเงินสด
  - เดือนกันยายน บริษัทร่วมกับบริษัท เอส แอนด์ วี คอมมิวนิเคชั่น เซอร์วิส จำกัด จัดตั้งกิจการร่วมค้าไทยโพลีคอนส์ เอส แอนด์ วี โดยบริษัทถือหุ้นในสัดส่วนร้อยละ 99.95 (สัดส่วนการแบ่งสรรกำไรจากโครงการ) และบริษัท เอส แอนด์ วี คอมมิวนิเคชั่น เซอร์วิส จำกัด ถือหุ้นในสัดส่วนร้อยละ 0.05 (สัดส่วนการแบ่งสรรกำไรจากโครงการ) เพื่อดำเนินธุรกิจรับเหมาก่อสร้างโครงการต่าง ๆ จากเจ้าของโครงการ ซึ่งเป็นหน่วยงานของภาครัฐ และ/หรือ ภาคเอกชน
  - เดือนตุลาคม บริษัทได้รับการรับรองมาตรฐาน ISO 9001:2008 จากสถาบัน BUREAU VERITAS Certification ในด้านระบบการจัดการด้านคุณภาพ สำหรับงานก่อสร้างและงานวิศวกรรม

- ปี 2553 - เดือนกุมภาพันธ์ บริษัทได้เข้าร่วมทุนกับบริษัท เมอริท ดีเวลลอปเม้นท์ จำกัด เพื่อดำเนินธุรกิจพัฒนาอสังหาริมทรัพย์ โดยบริษัทดังกล่าวมีทุนจดทะเบียนรวม 20.00 ล้านบาท บริษัทเข้าถือหุ้นในสัดส่วนร้อยละ 49 ซึ่งที่ผ่านมา บริษัทได้จ่ายชำระค่าหุ้นไปแล้วเป็นจำนวนเงิน 4.90 ล้านบาท
- เดือนกรกฎาคม บริษัทได้ใช้ระบบสารสนเทศ (ERP) เพื่อควบคุมต้นทุน งบประมาณ และ คาดการณ์กระแสเงินสดอย่างเต็มรูปแบบในทุกโครงการที่ทางบริษัทอยู่ระหว่างดำเนินการก่อสร้าง
  - เดือนสิงหาคม ในการประชุมคณะกรรมการบริษัท ครั้งที่ 5 วันที่ 21 พฤษภาคม 2553 ได้มีมติยกเลิกการร่วมทุนกับบริษัท เมอริท ดีเวลลอปเม้นท์ จำกัด เนื่องจากยังไม่มีควมคืบหน้าด้านการดำเนินธุรกิจประกอบกับการได้รับผลกระทบทำให้ต้องรับรู้ผลขาดทุนในบริษัทร่วมเข้ามาในงบการเงิน โดยความคืบหน้าขณะนี้อยู่ระหว่างการทยอยขายหุ้นออก ซึ่งได้รับชำระคืนเงินลงทุนมาจำนวน 2.00 ล้านบาท แล้ว
  - เดือนกันยายน บริษัทฯ ร่วมกับบริษัท สยามกรกิจ จำกัด จัดตั้งกิจการร่วมค้า ทีพีซี - เอสเค โดยบริษัทถือหุ้นในสัดส่วนร้อยละ 70.00 (สัดส่วนการแบ่งสรรกำไรจากโครงการ) และบริษัท สยามกรกิจ จำกัด ถือหุ้นในสัดส่วนร้อยละ 30.00 (สัดส่วนการแบ่งสรรกำไรจากโครงการ) เพื่อดำเนินธุรกิจเข้าร่วมประกวดราคาจ้างก่อสร้างตลอดจนดำเนินการก่อสร้างหากเป็นผู้ชนะการประกวดราคา อาคารศูนย์กีฬาและนันทนาการ วิทยาเขตหาดใหญ่ ณ มหาวิทยาลัยสงขลานครินทร์ วิทยาเขตหาดใหญ่ จังหวัดสงขลา ตลอดจนดำเนินการก่อสร้างหากเป็นผู้ชนะการประกวดราคา
  - เดือนธันวาคม บริษัทได้ดำเนินการซื้อหุ้นจากบริษัท บางสะพานน้อย ไบโอมแมส จำกัด ร้อยละ 85.00 ของทุนจดทะเบียนและชำระแล้ว จำนวน 10,000,000.00 บาท เนื่องจากบริษัท บางสะพานน้อย ไบโอมแมส จำกัด เป็นบริษัทที่

ได้รับสิทธิการซื้อขายไฟฟ้า จากการทำสัญญาการซื้อขายไฟฟ้ากับทางการไฟฟ้าส่วนภูมิภาค และเพื่อการก่อสร้างโรงไฟฟ้าชีวมวลที่จะเกิดขึ้นในอนาคต

- เดือนธันวาคม บริษัทได้รับชำระคืนเงินลงทุนจากบริษัท เมอริท ดีเวลลอปเม้นท์ จำกัด ทั้งหมดแล้วพร้อมทั้งโอนหุ้นคืนทั้งหมด

- ปี 2554 - เดือนมีนาคม บริษัทฯ ร่วมกับบริษัท อินฟินิท เอนจิเนียริง แอนด์ คอนสตรัคชั่น จำกัด จัดตั้งกิจการร่วมค้า ทีพีซีไอ โดยบริษัทถือหุ้นในสัดส่วนร้อยละ 99.00 (สัดส่วนการแบ่งสรรกำไรจากโครงการ) เพื่อดำเนินธุรกิจเข้าร่วมประกวดราคาจ้างก่อสร้าง อาคารผู้ป่วยนอกและอำนวยการ โรงพยาบาลมหาราชนครราชสีมา ตลอดจนดำเนินการก่อสร้าง หากเป็นผู้ชนะการประกวดราคา (กำลังดำเนินการก่อสร้าง)
- เดือนเมษายน บริษัทฯ ร่วมกับบริษัท สยามกรกิจ จำกัด จัดตั้งกิจการร่วมค้า เอสเคเค - ทีพีซี โดยบริษัทถือหุ้นในสัดส่วนร้อยละ 50.00 (สัดส่วนการแบ่งสรรกำไรจากโครงการ) เพื่อดำเนินธุรกิจเข้าร่วมประกวดราคาจ้างก่อสร้าง ศูนย์การแพทย์ มหาวิทยาลัยวลัยลักษณ์ ตลอดจนเข้าทำสัญญากับเจ้าของงานเพื่อกำหนดเงื่อนไขและดำเนินการก่อสร้างหากเป็นผู้ชนะการประกวดราคา
  - เดือนเมษายน บริษัทฯ ร่วมกับบริษัท คอนสตรัคชั่นไลน์ส จำกัด จัดตั้งกิจการร่วมค้า ทีซีแอล โดยบริษัทถือหุ้นในสัดส่วนร้อยละ 99.00 (สัดส่วนการแบ่งสรรกำไรจากโครงการ) เพื่อดำเนินธุรกิจเข้าร่วมประกวดราคาจ้างก่อสร้าง อาคารการศึกษาและบริการวิชาการ(อาคาร 14 ชั้น) คณะแพทยศาสตร์ มหาวิทยาลัยสงขลานครินทร์ ตลอดจนเข้าทำสัญญากับเจ้าของงานเพื่อกำหนดเงื่อนไขและดำเนินการก่อสร้างหากเป็นผู้ชนะการประกวดราคา
  - เดือนพฤษภาคม จัดตั้งบริษัท ที-โพลี พร็อพเพอร์ตี้ จำกัด (บริษัทย่อย) เพื่อดำเนินธุรกิจด้านอสังหาริมทรัพย์ โดยบริษัทฯ ถือหุ้นร้อยละ 99.99ทุนจดทะเบียน 10,000,000 บาท
  - เดือนมิถุนายน คณะกรรมการมีมติเข้าถือหุ้นในบริษัท ช้างแรก ไบโอเพาเวอร์ จำกัด (บริษัทย่อย) เพื่อดำเนินธุรกิจด้านพลังงานชีวมวล โดยบริษัทฯ ถือหุ้นร้อยละ 65 ทุนจดทะเบียน 10,000,000 บาท
  - เดือนกรกฎาคม บริษัทฯ ช้างแรก ไบโอเพาเวอร์ จำกัด (บริษัทย่อย) เพิ่มทุนจดทะเบียนเป็น 80,000,000 บาท โดยบริษัทฯ ถือหุ้นร้อยละ 65 ตามเดิม
  - เดือนกรกฎาคม บริษัทฯ ร่วมกับบริษัท สยามกรกิจ จำกัด และบริษัท อินฟินิท เอนจิเนียริง แอนด์ คอนสตรัคชั่น จำกัด จัดตั้งกิจการร่วมค้า เจวี วินเนอร์ โดยบริษัทถือหุ้นในสัดส่วนร้อยละ 33.00 (สัดส่วนการแบ่งสรรกำไรจากโครงการ) เพื่อดำเนินธุรกิจเข้าร่วมประกวดราคาจ้างก่อสร้าง โครงการพัฒนารามาธิบดีสู่คณะแพทยศาสตร์ชั้นนำในเอเชีย คณะแพทยศาสตร์โรงพยาบาลรามาธิบดี มหาวิทยาลัยมหิดล ตลอดจนเข้าทำสัญญากับเจ้าของงานเพื่อกำหนดเงื่อนไขและดำเนินการก่อสร้างหากเป็นผู้ชนะการประกวดราคา
  - เดือนสิงหาคม บริษัทฯ ช้างแรก ไบโอเพาเวอร์ จำกัด (บริษัทย่อย) เพิ่มทุนจดทะเบียนเป็น 200,000,000 บาท โดยบริษัทฯ ถือหุ้นร้อยละ 65 ตามเดิม
  - เดือนกันยายน ดำเนินการปิดกิจการร่วมค้า ทีพีซี-เอสเค เนื่องจากบริษัทไม่ชนะการประกวดราคาจ้างก่อสร้างงาน อาคารศูนย์กีฬาและนันทนาการ วิทยาเขตหาดใหญ่ ณ มหาวิทยาลัยสงขลานครินทร์ วิทยาเขตหาดใหญ่ จังหวัดสงขลา
  - เดือนตุลาคม บริษัทฯ ที-โพลี พร็อพเพอร์ตี้ จำกัด (บริษัทย่อย) เพิ่มทุนจดทะเบียนเป็น 230,000,000 บาท บริษัทฯ ถือหุ้นร้อยละ 99.99 และเปลี่ยนชื่อเป็น บริษัท ทีพีซี แอสเสท จำกัด
  - เดือนพฤศจิกายน คณะกรรมการมีมติเข้าถือหุ้นในบริษัท พุ่งส่ง กรีน จำกัด (บริษัทย่อย) เพื่อดำเนินธุรกิจด้านพลังงานชีวมวล โดยบริษัทฯ ถือหุ้นร้อยละ 99.99 ทุนจดทะเบียน 5,000,000 บาท



- ปี2555 - เดือนกุมภาพันธ์ เพิ่มทุนจดทะเบียนบริษัท พุ่งสัง กรีน จำกัด(บริษัทย่อย) เป็น 6,500,000 บาท บริษัทฯ ถือหุ้นร้อยละ 99.99
- เดือนมิถุนายน เพิ่มทุนจดทะเบียนบริษัท พุ่งสัง กรีน จำกัด(บริษัทย่อย) เป็น 21,500,000 บาท บริษัทฯ ถือหุ้นร้อยละ 99.99
- เดือนสิงหาคม จำหน่ายหุ้นสามัญของบริษัท พุ่งสัง กรีน จำกัด (บริษัทย่อย) ให้ บริษัท อีเอ็นบีดับเบิลยู คราฟท์เวอร์ เก อาเค จำกัด (ผู้ร่วมทุนจากประเทศเยอรมนี) จำนวน 75,250 หุ้น หุ้นละ 100 บาท คิดเป็นร้อยละ 35 ของหุ้นทั้งหมด บริษัทฯ ถือหุ้นร้อยละ 65
- เดือนตุลาคม เพิ่มทุนจดทะเบียนบริษัท ช้างแรก ไบโอเพาเวอร์ จำกัด(บริษัทย่อย) เป็น 160,000,000 บาท บริษัทฯ ถือหุ้นร้อยละ 65
- เดือนธันวาคม จัดตั้งบริษัท ทีพีซี เพาเวอร์ โฮลดิ้ง จำกัด (บริษัทย่อย) เพื่อเข้าไปถือหุ้นในบริษัทย่อยที่ดำเนินธุรกิจด้านพลังงานแทนบริษัทฯ โดยบริษัทฯ ถือหุ้นร้อยละ 99.99 ทุนจดทะเบียน 153,000,000 บาท

## 2. ข้อมูลทางการเงินโดยสรุปของบริษัท

หน่วย : ล้านบาท

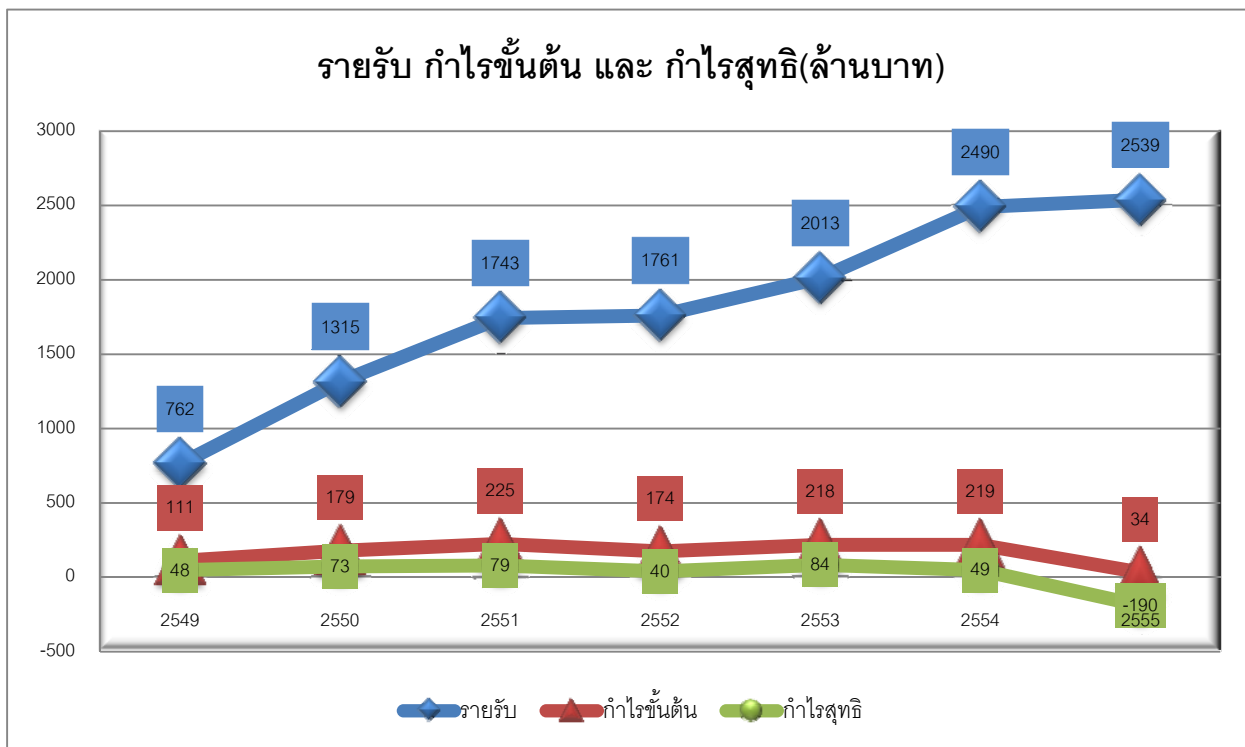

## สัดส่วนรายได้ปี 2555

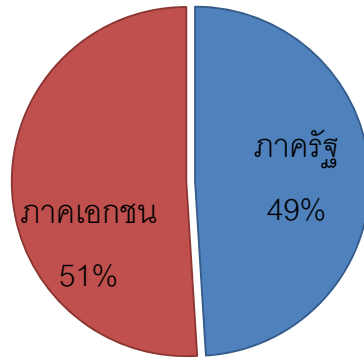

## สัดส่วนรายได้แยกตามประเภทลูกค้า

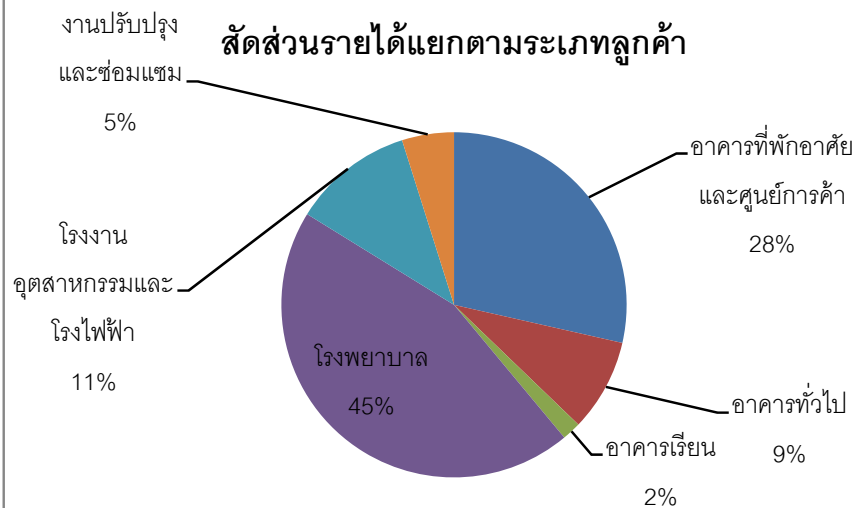

บริษัทไทยโพลีคอนส์ จำกัด (มหาชน) มีรายได้ประจำปี 2555 ที่ 2,540 ล้านบาท โดยกลุ่มลูกค้าเอกชน 51% และลูกค้าภาครัฐ 49% บริษัทฯ ได้แบ่งลูกค้าเป็น 6 ประเภท และมีส่วนการรับรู้รายได้ดังต่อไปนี้

1. งานก่อสร้างอาคารสูงเพื่อที่พักอาศัยและศูนย์การค้า สัดส่วนรายได้ 28%
2. งานก่อสร้างอาคารสำนักงานขนาดใหญ่ สัดส่วนรายได้ 9%
3. งานก่อสร้างคลังสินค้า โรงงานอุตสาหกรรม และโรงผลิตไฟฟ้า สัดส่วนรายได้ 11%
4. งานก่อสร้างสาธารณูปโภคและงานปรับปรุงอาคารทั้งภายในและภายนอก สัดส่วนรายได้ 5%
5. งานก่อสร้างอาคารเรียน สัดส่วนรายได้ 2%
6. งานก่อสร้างโรงพยาบาล สัดส่วนรายได้ 45%



### 3. ลักษณะการประกอบธุรกิจ

#### 3.1 ภาพรวมการประกอบธุรกิจของบริษัท

โครงสร้างธุรกิจของบริษัท ไทยโพลีคอนส์ จำกัด (มหาชน) ณ วันที่ 31 ธันวาคม 2555

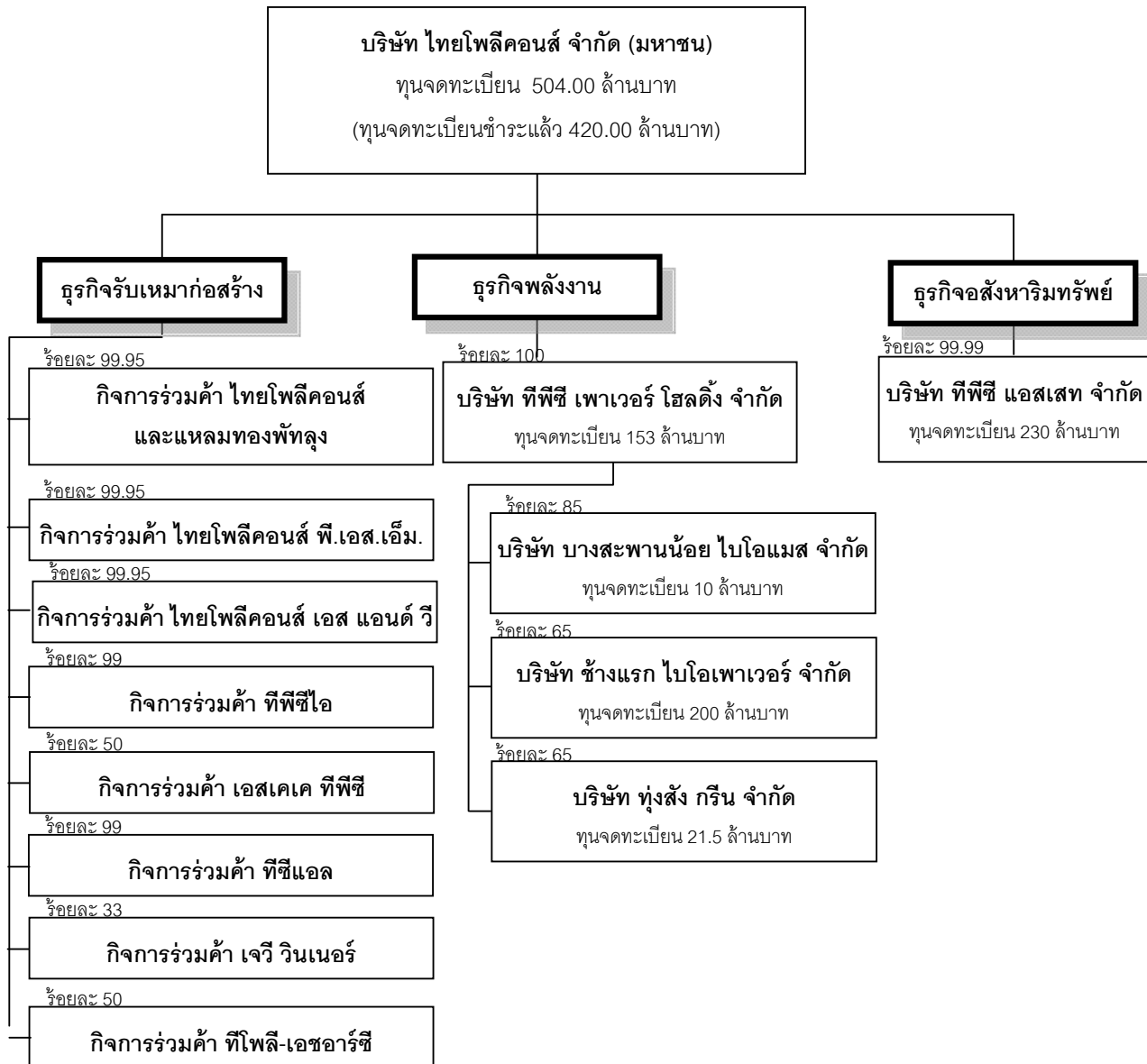

หมายเหตุ \*\* ทางบริษัทได้ดำเนินการปิดบริษัท ไทยโพลีคอนส์ (กัมพูชา) จำกัด ในวันที่ 5 มกราคม 2555

#### บริษัท ไทยโพลีคอนส์ จำกัด (มหาชน)

บริษัทประกอบธุรกิจรับเหมาก่อสร้างประเภทศูนย์การค้า อาคารสำนักงาน และอาคารสูงเพื่อพักอาศัย และโรงงานอุตสาหกรรม รวมถึงโรงงานผลิตไฟฟ้า โดยการให้บริการรับเหมาก่อสร้างดังกล่าวครอบคลุมถึงงานวิศวกรรมโยธาและงานติดตั้งงานระบบวิศวกรรมต่าง ๆ ซึ่งลูกค้าของบริษัท ประกอบด้วย ลูกค้าภาคเอกชนและลูกค้าภาครัฐ โดยลูกค้าภาคเอกชน มีทั้งเจ้าของโครงการโดยตรง (Owner) และผู้รับเหมาก่อสร้างหลัก (Main contractor)

#### กิจการร่วมค้าไทยโพลีคอนส์ และแหลมทองพัทลุง

เป็นกิจการร่วมค้าที่จัดตั้งในปี 2549 ระหว่างบริษัท และห้างหุ้นส่วนจำกัด แผลมทองพัทลุง โดยบริษัทถือหุ้นในสัดส่วนร้อยละ 99.95 เพื่อดำเนินธุรกิจบริการรับเหมาก่อสร้างโครงการก่อสร้างอาคารบริการบำบัดรักษาของโรงพยาบาลพัทลุง จังหวัดพัทลุง และเพื่อดำเนินธุรกิจบริการรับเหมาก่อสร้างโครงการก่อสร้างอาคารบริการ 12 ชั้น โรงพยาบาลระยอง จังหวัดระยอง โดยกิจการร่วมค้าไทยโพลีคอนส์ และแผลมทองพัทลุงได้ใช้ผลงานการก่อสร้างของห้างหุ้นส่วนจำกัด แผลมทองพัทลุง ประกอบการยื่นประมูลงาน ซึ่งกิจการร่วมค้านี้ จะมีการแบ่งส่วนงานที่รับผิดชอบอย่างชัดเจน โดยบริษัทจะเป็นผู้ดำเนินการบริหารและจัดการโครงการ ดำเนินการก่อสร้าง รับผิดชอบในเรื่องการเงิน การลงทุน การบริหารจัดการรายรับและค่าใช้จ่าย ในการปฏิบัติงานจนสำเร็จลุล่วงตามสัญญา รับผิดชอบระบบภาษีอากรต่าง ๆ ส่วนห้างหุ้นส่วนจำกัด แผลมทองพัทลุง เป็นผู้ควบคุมงานเทคนิคพิเศษที่เกี่ยวข้องกับงานโครงการ โดยโครงการก่อสร้างอาคารบริการบำบัดรักษา โรงพยาบาลพัทลุงก่อสร้างแล้วเสร็จในปี 2555 และโครงการก่อสร้างอาคารบริการ 12 ชั้น โรงพยาบาลระยอง จะก่อสร้างแล้วเสร็จในปี 2556

#### กิจการร่วมค้าไทยโพลีคอนส์ พี.เอส.เอ็ม.

เป็นกิจการร่วมค้าที่จัดตั้งในปี 2552 ระหว่างบริษัท และบริษัท หาดใหญ่ พี.เอส.เอ็ม. ก่อสร้าง จำกัด โดยบริษัทถือหุ้นในสัดส่วนร้อยละ 99.95 เพื่อดำเนินธุรกิจบริการรับเหมาก่อสร้างโครงการงานปรับปรุงเพิ่มเติมทางวิ่งของสนามบินนราธิวาสจังหวัดนราธิวาส โดยกิจการร่วมค้าไทยโพลีคอนส์ พี.เอส.เอ็ม. ได้ใช้ผลงานการก่อสร้างของ บริษัท หาดใหญ่ พี.เอส.เอ็ม. ก่อสร้าง จำกัด ประกอบการยื่นประมูลงาน ซึ่งกิจการร่วมค้านี้ จะมีการแบ่งส่วนงานที่รับผิดชอบอย่างชัดเจน โดยบริษัทจะเป็นผู้ดำเนินการบริหารและจัดการโครงการ ดำเนินการก่อสร้าง รับผิดชอบในเรื่องการเงิน การลงทุน การบริหารจัดการรายรับและค่าใช้จ่าย ในการปฏิบัติงานจนสำเร็จลุล่วงตามสัญญา รับผิดชอบระบบภาษีอากรต่าง ๆ ส่วนบริษัท หาดใหญ่ พี.เอส.เอ็ม. ก่อสร้าง เป็นผู้ควบคุมงานเทคนิคพิเศษที่เกี่ยวข้องกับงานโครงการ โดยโครงการก่อสร้างโครงการงานปรับปรุงเพิ่มเติมทางวิ่งของ สนามบินนราธิวาสดังกล่าว ได้ก่อสร้างแล้วเสร็จในปี 2554 และกำลังดำเนินการเบิกเงินค่าเค จากผู้ว่าจ้าง คาดว่าจะแล้วเสร็จในปี 2556

#### กิจการร่วมค้าไทยโพลีคอนส์ เอสแอนด์ วี

เป็นกิจการร่วมค้าที่จัดตั้งในปี 2552 ระหว่างบริษัท และบริษัท เอส แอนด์ วี คอมมิวนิเคชั่น เซอร์วิส เน็ทเวิร์ค จำกัด โดยบริษัทถือหุ้นในสัดส่วนร้อยละ 99.95 เพื่อดำเนินธุรกิจบริการรับเหมาก่อสร้าง โดยกิจการร่วมค้า ไทยโพลีคอนส์ เอส แอนด์ วี ได้ใช้ผลงานการก่อสร้างของ บริษัท เอส แอนด์ วี คอมมิวนิเคชั่น เซอร์วิส เน็ทเวิร์ค จำกัด ประกอบการยื่นประมูลงาน ซึ่งกิจการร่วมค้านี้ จะมีการแบ่งส่วนงานที่รับผิดชอบอย่างชัดเจน โดยบริษัทจะเป็นผู้ดำเนินการบริหารและจัดการโครงการ ดำเนินการก่อสร้าง รับผิดชอบในเรื่องการเงิน การลงทุน การบริหารจัดการรายรับและค่าใช้จ่าย ในการปฏิบัติงานจนสำเร็จลุล่วงตามสัญญา รับผิดชอบระบบภาษีอากรต่าง ๆ ส่วน บริษัท เอส แอนด์ วี คอมมิวนิเคชั่น เซอร์วิส เน็ทเวิร์ค จำกัด เป็นผู้ควบคุมงานระบบเสริมความมั่นคงที่เกี่ยวข้องกับงานโครงการ ซึ่งขณะนี้อยู่ระหว่างการจัดหาโครงการใหม่เพื่อเข้าประมูลงาน

#### กิจการร่วมค้า ทีพีซีไอ

เป็นกิจการร่วมค้าที่จัดตั้งในปี 2554 ระหว่างบริษัทฯ และบริษัท อินฟินิท เอนจิเนียริง แอนด์ คอนสตรัคชั่น จำกัด โดยบริษัทถือหุ้นในสัดส่วนร้อยละ 99.00 เพื่อดำเนินธุรกิจเข้าร่วมประกวดราคาจ้างก่อสร้าง อาคารผู้ป่วยนอกและอำนวยการ โรงพยาบาลมหาราชนครราชสีมา ตลอดจนดำเนินการก่อสร้าง โดยกิจการร่วมค้า ทีพีซีไอ จะมีการแบ่งส่วนงานที่รับผิดชอบอย่างชัดเจน โดยบริษัทจะเป็นผู้ดำเนินการบริหารและจัดการโครงการ ดำเนินการก่อสร้าง รับผิดชอบในเรื่องการเงิน การลงทุน การบริหารจัดการรายรับและค่าใช้จ่าย ในการปฏิบัติงานจนสำเร็จลุล่วงตามสัญญา ส่วนบริษัท อินฟินิท เอนจิเนียริง แอนด์ คอนสตรัคชั่น เป็นผู้ควบคุมงานเทคนิคพิเศษที่เกี่ยวข้องกับงานโครงการ โดยโครงการก่อสร้างอาคารผู้ป่วยนอกและอำนวยการ โรงพยาบาลมหาราชนครราชสีมา จะก่อสร้างแล้วเสร็จในปี 2558 ตามที่ระบุไว้ในสัญญา

#### กิจการร่วมค้า เอสเคเค-ทีพีซี



เป็นกิจการร่วมค้าที่จัดตั้งในปี 2554 ระหว่างบริษัท และบริษัท สยามกรกิจ จำกัด โดยบริษัทถือหุ้นในสัดส่วนร้อยละ 50.00 เพื่อดำเนินธุรกิจเข้าร่วมประกวดราคาจ้างก่อสร้าง ศูนย์การแพทย์ มหาวิทยาลัยวลัยลักษณ์ ตลอดจนเข้าทำสัญญากับเจ้าของงานเพื่อกำหนดเงื่อนไขและดำเนินการก่อสร้างหากเป็นผู้ชนะการประกวดราคา โดยบริษัท สยามกรกิจ จำกัด เป็นผู้นำหลักในการเข้าเสนอราคาและเจรจาตกลงใดๆ ซึ่งขณะนี้อยู่ระหว่างการจัดหาโครงการใหม่เพื่อเข้าประมูลงาน

#### กิจการร่วมค้า ทีซีแอล

เป็นกิจการร่วมค้าที่จัดตั้งในปี 2554 ระหว่างบริษัท และบริษัท คอนสตรัคชั่นไลน์ จำกัด โดยบริษัทถือหุ้นในสัดส่วนร้อยละ 99.00 เพื่อดำเนินธุรกิจบริการรับเหมาก่อสร้างโครงการ อาคารการศึกษาและบริการวิชาการ(อาคาร 14 ชั้น) คณะแพทยศาสตร์ มหาวิทยาลัยสงขลานครินทร์ โดยกิจการร่วมค้า ทีซีแอล ได้ใช้ผลงานการก่อสร้างของ บริษัท คอนสตรัคชั่นไลน์ จำกัด ประกอบการยื่นประมูลงาน ซึ่งกิจการร่วมค้านี้ จะมีการแบ่งส่วนงานที่รับผิดชอบอย่างชัดเจน โดยบริษัทจะเป็นผู้ดำเนินการบริหารและจัดการโครงการดำเนินการก่อสร้าง รับผิดชอบในเรื่องการเงิน การลงทุน การบริหารจัดการรายรับและค่าใช้จ่าย ในการปฏิบัติงานจนสำเร็จลุล่วงตามสัญญา รับผิดชอบระบบภาษีอากรต่าง ๆ ส่วนบริษัท คอนสตรัคชั่นไลน์ จำกัด เป็นผู้ควบคุมงานเทคนิคพิเศษที่เกี่ยวข้องกับงานโครงการ ซึ่งขณะนี้อยู่ระหว่างการจัดหาโครงการใหม่เพื่อเข้าประมูลงาน

#### กิจการร่วมค้า เจวี วินเนอร์

เป็นกิจการร่วมค้าที่จัดตั้งในปี 2554 ระหว่างบริษัท , บริษัท สยามกรกิจ จำกัด และบริษัท อินฟินิท เอนจิเนียริง แอนด์ คอนสตรัคชั่น จำกัด โดยบริษัทถือหุ้นในสัดส่วนร้อยละ 33.00 เพื่อดำเนินธุรกิจเข้าร่วมประกวดราคาจ้างก่อสร้าง โครงการพัฒนารามาธิบดีสู่คณะแพทยศาสตร์ชั้นนำในเอเชีย คณะแพทยศาสตร์โรงพยาบาลรามาธิบดี มหาวิทยาลัยมหิดล ตลอดจนเข้าทำสัญญากับเจ้าของงานเพื่อกำหนดเงื่อนไขและดำเนินการก่อสร้างหากเป็นผู้ชนะการประกวดราคา ซึ่งขณะนี้อยู่ระหว่างการจัดหาโครงการใหม่เพื่อเข้าประมูลงาน

#### กิจการร่วมค้า ทีโพลี-เอชอาร์ซี

เป็นกิจการร่วมค้าที่จัดตั้งในปี 2554 ระหว่างบริษัท ไทยโพลีคอนส์ จำกัด (มหาชน) และหจก.หาดใหญ่เรืองชัยการโยธา โดยบริษัทถือหุ้นในสัดส่วนร้อยละ 50.00 โดยมีวัตถุประสงค์ในการยื่นขอประกวดราคาและเข้าทำสัญญากับกรมทางหลวง เมื่อได้รับคัดเลือกให้เข้าทำสัญญาที่เกี่ยวข้อง เพื่อให้บริการและปฏิบัติงานตามโครงการที่เกี่ยวข้อง ตลอดจนเพื่อกำหนดสิทธิและความรับผิดชอบร่วมกันของคู่สัญญาทั้งสองฝ่ายในการให้บริการและปฏิบัติงานตามโครงการ

#### บริษัท บางสะพานน้อย ไบโอแมส จำกัด

บริษัท บางสะพานน้อย ไบโอแมส จำกัด ถือหุ้นโดยบริษัท ไทยโพลีคอนส์ จำกัด (มหาชน) ร้อยละ 85.00 ของทุนจดทะเบียนและชำระแล้ว จำนวน 10,000,000.00 บาท เนื่องจากบริษัท บางสะพานน้อย ไบโอแมส จำกัด เป็นบริษัทที่ได้รับสิทธิการซื้อขายไฟฟ้าจากการทำสัญญาซื้อขายไฟฟ้ากับทางการไฟฟ้าส่วนภูมิภาค บริษัทจึงเข้าถือหุ้นเพื่อประกอบธุรกิจโรงไฟฟ้าชีวมวล โดยธุรกิจดังกล่าวครอบคลุมถึงการก่อสร้างโรงไฟฟ้า,งานวิศวกรรมโยธาและงานติดตั้งงานระบบวิศวกรรมต่าง ๆ รวมทั้งการผลิตและจำหน่ายกระแสไฟฟ้าด้วย และโรงไฟฟ้าในนามของบริษัท บางสะพานน้อย ไบโอแมส จำกัด โรงแรกจะตั้งอยู่ที่ ต.ปากแพรก อ.บางสะพานน้อย จ.ประจวบคีรีขันธ์

#### บริษัท ช้างแรก ไบโอเพาเวอร์ จำกัด

บริษัท ช้างแรก ไบโอเพาเวอร์ จำกัด ถือหุ้นโดยบริษัท ไทยโพลีคอนส์ จำกัด (มหาชน) ร้อยละ 65.00, โดยบริษัท วีเอสพีพี คอนซัลแตนท์ จำกัด ร้อยละ 15.00 และบริษัท อีเอ็นบีดับเบิลยู คราฟท์เวอร์เก อาเก จำกัด ร้อยละ 20.00 ของทุนจดทะเบียนจำนวน 200,000,000.00 บาท เพื่อประกอบธุรกิจโรงไฟฟ้าชีวมวล โดยธุรกิจดังกล่าวครอบคลุมถึงการก่อสร้างโรงไฟฟ้า,งานวิศวกรรมโยธาและ

งานติดตั้งงานระบบวิศวกรรมต่าง ๆ รวมทั้งการผลิตและจำหน่ายกระแสไฟฟ้าด้วย และโรงไฟฟ้าในนามของบริษัท ช้างแวก ไบโอเพาเวอร์ จำกัด โรงแวกจะตั้งอยู่ที่ ต.นาโพธิ์ อ.ทุ่งสง จ.นครศรีธรรมราช โดยจะสามารถดำเนินการขายไฟฟ้าได้ในไตรมาส 1 ปี 2556

#### บริษัท ทุ่งสัง กรีน จำกัด

บริษัท ทุ่งสัง กรีน จำกัด ถือหุ้นโดยบริษัท ไทยโพลีคอนส์ จำกัด (มหาชน) ร้อยละ 99.99 ของทุนจดทะเบียนจำนวน 21,500,000.00 บาท เพื่อประกอบธุรกิจโรงไฟฟ้าชีวมวล โดยธุรกิจดังกล่าวครอบคลุมถึงการก่อสร้างโรงไฟฟ้า,งานวิศวกรรมโยธาและงานติดตั้งงานระบบวิศวกรรมต่าง ๆ รวมทั้งการผลิตและจำหน่ายกระแสไฟฟ้าด้วย และโรงไฟฟ้าในนามของบริษัท ทุ่งสัง กรีน จำกัด โรงแวกจะตั้งอยู่ที่ ต.ทุ่งสัง อ.ทุ่งใหญ่ จ.นครศรีธรรมราช

#### บริษัท ทีพีซี แอสเสท จำกัด

บริษัท ทีพีซี แอสเสท จำกัด ถือหุ้นโดยบริษัท ไทยโพลีคอนส์ จำกัด (มหาชน) ร้อยละ 99.99 ของทุนจดทะเบียนจำนวน 230,000,000.00 บาท เพื่อประกอบธุรกิจพัฒนาอสังหาริมทรัพย์ เช่น พัฒนาโครงการบ้านจัดสรร เป็นต้น โดยโครงการแรกคือโครงการกรีนนิช งามอินทรา

#### บริษัท ทีพีซี เพาเวอร์ โฮลดิ้ง จำกัด

บริษัท ทีพีซี เพาเวอร์ โฮลดิ้ง จำกัด ถือหุ้นโดยบริษัท ไทยโพลีคอนส์ จำกัด (มหาชน) ร้อยละ 99.99 ของทุนจดทะเบียนจำนวน 153,000,000.00 บาท เพื่อเข้าไปถือหุ้นในบริษัทย่อยที่ประกอบธุรกิจพลังงานแทนบริษัทฯ โดยช่วงแรกได้เข้าไปถือหุ้นในบริษัท ช้างแวก ไบโอเพาเวอร์ จำกัด , บริษัท บางสะพานน้อย ไบโอแมส จำกัด และบริษัท ทุ่งสัง กรีน จำกัด

### 3.2 ลักษณะผลิตภัณฑ์และบริการ

#### 3.2.1 ธุรกิจรับเหมาก่อสร้าง

บริษัทดำเนินธุรกิจงานรับเหมาก่อสร้างตั้งแต่ปี 2531 โดยในช่วงแรกนั้น บริษัทเริ่มต้นจากการเป็นผู้รับเหมาและเน้นงานก่อสร้างโรงงานอุตสาหกรรมเป็นหลัก ต่อมาบริษัทได้ขยายธุรกิจรับเหมาก่อสร้างให้ครอบคลุมอาคารประเภทอื่น ๆ ด้วย ซึ่งมีมูลค่าก่อสร้างตั้งแต่โครงการขนาดกลางไปจนถึงงานก่อสร้างขนาดใหญ่ และอาคารประเภทอื่น ๆ ด้วย เช่น ศูนย์การค้า อาคารสำนักงาน และอาคารสูงเพื่อพักอาศัย รวมถึงโรงงานผลิตไฟฟ้า โดยการให้บริการรับเหมาก่อสร้างดังกล่าวครอบคลุมถึงงานวิศวกรรมโยธา และงานติดตั้งงานระบบวิศวกรรมต่าง ๆ โดยบริษัทมีนโยบายที่จะรับงานเป็นผู้รับเหมาหลัก ซึ่งจะทำให้บริษัทได้รับค่าก่อสร้างและเงื่อนไขการชำระเงินที่ดีกว่า รวมทั้งสามารถควบคุมคุณภาพการก่อสร้างได้อย่างมีประสิทธิภาพ ทั้งนี้ บริษัทจะว่าจ้างผู้รับเหมาช่วงสำหรับงานบางประเภท ได้แก่ งานเสาเข็ม งานติดตั้งระบบไฟฟ้าและระบบประปา งานโครงหลังคาเหล็ก และงานอลูมิเนียม นอกจากนี้บริษัทยังรับงานรับเหมาก่อสร้างในรูปแบบกิจการร่วมค้า (Joint Venture) ซึ่งเป็นการทำสัญญาร่วมกันทำงานกับผู้ประกอบการรายอื่น โดยจะมีการแบ่งผลประโยชน์ตามอัตราส่วนมูลค่าการลงทุนของแต่ละบริษัท ซึ่งในปัจจุบันบริษัทมีบริษัทย่อย 5 บริษัท คือ บริษัท ทีพีซี เพาเวอร์ โฮลดิ้ง จำกัด, บางสะพานน้อย ไบโอแมส จำกัด, บริษัท ช้างแวก ไบโอเพาเวอร์ จำกัด, บริษัท ทุ่งสัง กรีน จำกัด, บริษัท ทีพีซี แอสเสท จำกัด, และ บริษัท ทีพีซี บางกอก ชัฟฟลาย จำกัด และมีบริษัทการรับเหมาก่อสร้างในรูปแบบกิจการร่วมค้า 7 กิจการ คือ กิจการร่วมค้าไทยโพลีคอนส์ และแหลมทองพัทลุง, กิจการร่วมค้าไทยโพลีคอนส์ พี.เอส.เอ็ม, กิจการร่วมค้าไทยโพลีคอนส์ เอส แอนด์ วี, กิจการร่วมค้า ทีพีซีไอ, กิจการร่วมค้าเอสเคเค ทีพีซี, กิจการร่วมค้าทีซีแอล และกิจการร่วมค้าเจวี วินเนอร์

ในการคัดเลือกโครงการที่จะเข้าร่วมการประมูล บริษัทจะคำนึงถึงปัจจัยที่สำคัญต่าง ๆ เช่น ผลตอบแทนที่คาดว่าจะได้รับความน่าเชื่อถือและความสามารถในการชำระเงินเจ้าของโครงการ ประเภทและขนาดโครงการ ระยะเวลาการดำเนินงาน ปริมาณงานก่อสร้างที่ยังไม่ได้ส่งมอบของบริษัท แหล่งเงินทุน และความพร้อมของบุคลากร เป็นต้น

#### ลักษณะผลิตภัณฑ์และบริการ

รายละเอียดของการก่อสร้างแต่ละประเภทมีดังนี้

1. งานก่อสร้างอาคารสูงเพื่อที่พักอาศัยและศูนย์การค้า



ปัจจุบันอาคารสูงเพื่อที่พักอาศัยในเขตกรุงเทพมหานครมีการขยายตัวอย่างรวดเร็ว เนื่องจากพฤติกรรมของผู้บริโภคที่นิยมอาศัยในเมือง อยู่ใกล้ระบบขนส่งมวลชน และมีราคาไม่สูง ซึ่งงานก่อสร้างอาคารสูงเพื่อที่พักอาศัยส่วนมากจะตั้งอยู่ในเขตกรุงเทพมหานครและปริมณฑล ส่วนงานก่อสร้างศูนย์การค้าตั้งอยู่ทั้งในเขตกรุงเทพมหานคร และหัวเมืองใหญ่ ลูกค้านองานก่อสร้างประเภทดังกล่าวจะเป็นผู้พัฒนาอสังหาริมทรัพย์ที่มีชื่อเสียง และผู้ประกอบการค้าปลีกสมัยใหม่ (Modern Trade) เช่น อินเด็คซ์ ลิฟวิ่งมอลล์ ,CentralPlaza เป็นต้น

ตัวอย่างผลงานโครงการก่อสร้างอาคารสูงเพื่อที่พักอาศัยของบริษัทที่สำคัญซึ่งก่อสร้างแล้วเสร็จ

หน่วย: ล้านบาท

ชื่อโครงการ	เจ้าของโครงการ	ระยะเวลาการดำเนินงาน	มูลค่าการก่อสร้าง
1. Life at Phahonyothin-18	บมจ.เอเชียนพร็อพเพอร์ตี้	1 ส.ค. 50 ถึง 2 ก.ค. 51	84.00
2. The Room	บมจ. แลนด์ แอนด์ เฮ้าส์	1 ก.พ. 49 ถึง 31 ต.ค. 50	305.54
3. The Bangkok	บมจ. แลนด์ แอนด์ เฮ้าส์	1 ก.พ. 47 ถึง พ.ย. 48	332.00
4. Navin Court	Dr. Ukrit Mongkolnavin	25 เม.ย. 41 ถึง 31 ต.ค. 41	11.35
5. RHYTHM SUKHUMVIT 50	บมจ.เอเชียน พร็อพเพอร์ตี้ ดีเวลลอปเม้นท์	20 พ.ย. 53 ถึง 19 พ.ย. 55	339.00
6. Centric รัชดา-สุทธิสาร	บมจ. เอสซี แอสเสท คอร์ปอเรชั่น	16 ก.พ. 54 ถึง 23 ส.ค. 55	161.50

ตัวอย่างผลงานโครงการก่อสร้างศูนย์การค้าของบริษัทที่สำคัญซึ่งก่อสร้างแล้วเสร็จ

หน่วย: ล้านบาท

ชื่อโครงการ	เจ้าของโครงการ	ระยะเวลาการดำเนินงาน	มูลค่าการก่อสร้าง
1.อาคารพาณิชย์กรรม และจอดรถยนต์ (In Square)	บริษัท เจ.เจ.เซ็นเตอร์ จำกัด	23 ส.ค. 53 ถึง 22 ก.พ. 55	912,34
2. ก่อสร้างอาคารพาณิชย์กรรม The Nine	บริษัท เดอะไนน์ เซ็นเตอร์ จำกัด	1 ก.ค. 53 ถึง 25 ก.พ. 54	465.00
3. อินเด็คซ์ลิฟวิ่งมอลล์ สาขาบางนา	อินเด็คซ์ลิฟวิ่งมอลล์	2 พ.ค. 51 ถึง 2 มี.ค. 52	375.00
4. อินเด็คซ์ลิฟวิ่งมอลล์ สาขารังสิต	อินเด็คซ์ลิฟวิ่งมอลล์	27 ก.ค. 51 ถึง 2 พ.ย. 51	128.93
5. อินเด็คซ์ลิฟวิ่งมอลล์ สาขาขอนแก่น	อินเด็คซ์ลิฟวิ่งมอลล์	20 ส.ค. 50 ถึง 17 มี.ค. 51	129.00
6. อินเด็คซ์ลิฟวิ่งมอลล์ สาขาชลบุรี	อินเด็คซ์ลิฟวิ่งมอลล์	16 มิ.ย. 50 ถึง 12 ม.ค. 51	145.00
7. อินเด็คซ์ลิฟวิ่งมอลล์ สาขาอุดรธานี	อินเด็คซ์ลิฟวิ่งมอลล์	1 มี.ค. 50 ถึง 1 ก.ย. 50	131.00
8. อินเด็คซ์ลิฟวิ่งมอลล์ สาขาพิษณุโลก	อินเด็คซ์ลิฟวิ่งมอลล์	16 ส.ค. 49 ถึง 15 ก.พ. 50	130.34
9. อินเด็คซ์ลิฟวิ่งมอลล์ สาขาเชียงใหม่	อินเด็คซ์ลิฟวิ่งมอลล์	1 ก.ย. 48 ถึง 5 ส.ค. 49	159.75
10. อินเด็คซ์ลิฟวิ่งมอลล์ สาขาบางใหญ่	อินเด็คซ์ลิฟวิ่งมอลล์	2 พ.ค. 48 ถึง 30 พ.ย. 48	180.75
11. Agriculture Product Display Center Nakornnayok	Agriculture Product Display Center	16 มิ.ย. 44 ถึง 16 ก.พ. 45	6.67

## 2. งานก่อสร้างอาคารสำนักงานขนาดใหญ่และอาคารโรงพยาบาล

บริษัทดำเนินธุรกิจรับเหมาก่อสร้างอาคารสำนักงานขนาดใหญ่ ซึ่งประกอบไปด้วย อาคารสำนักงาน อาคารจอดรถ และถนนรอบอาคาร รวมถึงการรับเหมาก่อสร้างอาคารโรงพยาบาล โดยกลุ่มลูกค้าดังกล่าวมีทั้งภาคเอกชน และภาครัฐบาล

## ตัวอย่างผลงานโครงการก่อสร้างอาคารสำนักงานขนาดใหญ่ของบริษัทที่สำคัญซึ่งก่อสร้างแล้วเสร็จ

หน่วย: ล้านบาท

ชื่อโครงการ	เจ้าของโครงการ	ระยะเวลาการดำเนินงาน	มูลค่าการก่อสร้าง
1.อาคารองค์การบริหารส่วนจังหวัดนราธิวาส	องค์การบริหารส่วนจังหวัดนราธิวาส	08 เม.ย. 54 ถึง 06 เม.ย.55	125.50
2.อาคารเอนกประสงค์และที่จอดรถ ภายในโครงการออร์บปาร์ค	ตลาดหลักทรัพย์แห่งประเทศไทย	1 ส.ค. 51 ถึง 10 เม.ย. 52	149.27
3.ศาลากลาง จ.นราธิวาส	สนง. จัง หวั ด ฝ าย อำนาจการ	14 มิ.ย 49 ถึง 10 มี.ค 52	196.00
4.สำนักงานคณะกรรมการอิสลาม จ.นราธิวาส	จ.นราธิวาส ที่ทำการปกครอง	7 ก.ค. 50 ถึง 27 ธ.ค. 51	28.00
5.ศูนย์ราชการชายแดนสุโขทัย โกลก จ.นราธิวาส	กรมศุลกากรงานพัสดุ	3 ก.ค. 50 ถึง 26 ก.ค 51	162.00

## ตัวอย่างผลงานโครงการก่อสร้างอาคารโรงพยาบาลของบริษัทที่สำคัญซึ่งก่อสร้างแล้วเสร็จ

หน่วย: ล้านบาท

ชื่อโครงการ	เจ้าของโครงการ	ระยะเวลาการดำเนินงาน	มูลค่าการก่อสร้าง
1.อาคารบริการบำบัดรักษา 5 ชั้น รพ.พัทลุง	โรงพยาบาลพัทลุง	07 ก.ย. 55 ถึง 04 ธ.ค. 56	194.00
2. อาคารพักอาศัยเจ้าหน้าที่ โรงพยาบาลกรุงเทพระยอง	โรงพยาบาลกรุงเทพระยอง	15 พ.ย. 53 ถึง 15 มิ.ย. 54	49.00
3. Royal Hospital Phnom Penh	Phnom Penh Medical Services Co.,Ltd.	7 มี.ค. 51 ถึง 6 มิ.ย. 52	369.28
4. โรงพยาบาลกรุงเทพ ภูเก็ต	โรงพยาบาลกรุงเทพ	20 ก.ย. 47 ถึง 18 มี.ค. 48	142.13

## 3. งานก่อสร้างคลังสินค้า โรงงานอุตสาหกรรม และโรงงานผลิตไฟฟ้า

บริษัทดำเนินธุรกิจรับเหมาก่อสร้างคลังสินค้า โรงงานอุตสาหกรรม และโรงผลิตไฟฟ้า ให้แก่ บริษัทผู้ประกอบการทั้งในประเทศ และบริษัทข้ามชาติที่มาดำเนินธุรกิจในประเทศไทย โดยงานก่อสร้างคลังสินค้า โรงงานอุตสาหกรรม และโรงผลิตไฟฟ้าประกอบด้วย อาคารโรงงาน อาคารโรงผลิตไฟฟ้า อาคารคลังสินค้า อาคารสำนักงาน ระบบสาธารณูปโภค ต่างๆ เช่น ถนน ระบบไฟฟ้า และระบบน้ำประปา เป็นต้น รวมทั้งสิ่งปลูกสร้างอื่นซึ่งเป็นส่วนประกอบ เช่น โรงจอดรถ เป็นต้น โดยลักษณะงานก่อสร้างคลังสินค้า โรงงานอุตสาหกรรม และโรงผลิตไฟฟ้างกล่าว แบ่งเป็น 2 ลักษณะ คือ

1. งานก่อสร้างตามแบบ คือ ดำเนินการก่อสร้างตามแบบที่ผู้ว่าจ้างกำหนด

2. งานแบบเบ็ดเสร็จ (Turnkey Contract) คือ บริษัทจะให้บริการครบวงจรตั้งแต่การออกแบบโครงสร้าง และการก่อสร้าง ซึ่งจะทำให้บริษัทสามารถเสนอรูปแบบและวิธีการก่อสร้างที่เหมาะสมกับความต้องการของลูกค้า ประหยัดต้นทุน และลดระยะเวลาการก่อสร้าง

ตัวอย่างผลงานโครงการก่อสร้างคลังสินค้า โรงงานอุตสาหกรรม และโรงผลิตไฟฟ้าของบริษัทที่สำคัญซึ่งก่อสร้างแล้วเสร็จ

หน่วย: ล้านบาท

ชื่อโครงการ	เจ้าของโครงการ	ระยะเวลาการดำเนินงาน	มูลค่าการก่อสร้าง
1. BENZ N.K. SERVICE CENTER	บจก.เอ็น.เค.คาร์ พลาซ่า	16 ก.ย.55 ถึง 15 มี.ค. 56	18.19
2. Glow 115 MW CFB3 Power Plant Project	Doosan Heavy Industries & Construction Co., Ltd.	1 ต.ค 50 ถึง 30 ก.ย. 53	180.25
3. D-137 PTTPE LDPE	TOYO-THAI	10 มี.ค. 51 ถึง 15 ม.ค. 52	248.24
4. PTTAR MARINE CONTROL BLDG.	PTT Aromatics and Refining PLC.	10 มี.ค. 51 ถึง 31 ส.ค. 51	37.87
5. TOYOTA Asia Pacific Headquarter, Bangkok	TOYOTA	22 ธ.ค. 49 ถึง 25 ธ.ค. 50	62.58
6. TLP Cogeneration Plant	TLP Cogeneration Co., Ltd.	10 ก.ย. 44 ถึง 14 พ.ค. 45	24.85
7. Nestle' Factory Navanakorn Patumtani	Nestle (Thailand) Co., Ltd.	10 พ.ค. 43 ถึง 31 มี.ค. 44	15.61
8. Philips Semi Conductor	Philips Semi Conductor	25 เม.ย. 43 ถึง 25 พ.ย. 43	25.15
9. MEYER Industry Limited (MEYER II)	MEYER Industry	25 มี.ค. 42 ถึง 30 มี.ค. 43	12.61
10. Fujitsu General (Thailand)	Fujitsu General (Thailand)	1 ก.ค. 41 ถึง 25 ก.พ. 42	21.81
11. โรงงานอายิโนะโมะโต๊ะ กำแพงเพชร	บจก. อายิโนะโมะโต๊ะ	1 ส.ค. 39 ถึง 31 ต.ค. 41	148.50
12. โรงงานนิตโต เคนโกะ แมททีเรียล (ประเทศไทย) อยุธยา	บจก. นิตโต เคนโกะ แมททีเรียล (ประเทศไทย)	1 ก.พ. 41 ถึง 15 ก.ค. 41	45.59
13. Logistics Alliance (Thailand) Factory Rayong	Logistics Alliance (Thailand) Co., Ltd.	1 ธ.ค. 40 ถึง 31 พ.ค. 41	25.50
14. OJI Carbonless Copy Paper Plant	บจก. โอจิ เปเปอ์ (ไทยแลนด์)	15 พ.ค. 40 ถึง 15 ก.ค. 41	59.59
15. Thai Wire & Cabin Services Factory	Thai Wire & Cabin Services Co., Ltd.	15 พ.ค. 41 ถึง 16 ก.ค. 41	6.31
16. Siam Yachiyo Factory	Siam Yachiyo Co., Ltd.	15 มี.ค. 40 ถึง 1 ก.ค. 40	11.73
17. Cataler Factory	Siam Aisin Co., Ltd.	1 ธ.ค. 39 ถึง 15 มี.ค. 40	6.27
18. Nisshinbo Somboon Automotive Factory	Nisshinbo Somboon Automotive Co., Ltd.	1 ต.ค. 39 ถึง 31 ส.ค. 40	25.55

#### 4. งานก่อสร้างเพื่อตกแต่งและปรับปรุงอาคารทั้งภายในและภายนอก

บริษัทดำเนินธุรกิจรับเหมาก่อสร้างซึ่งเป็นการนำเทคโนโลยีและวัสดุสมัยใหม่ เพื่อตกแต่งและปรับปรุงอาคารทั้งภายในและภายนอก เช่น งานตกแต่งสถานีรถไฟฟ้าใต้ดิน งานปรับปรุงอาคารต้อนรับของโรงพยาบาลกรุงเทพ เป็นต้น



ตัวอย่างผลงานโครงการงานก่อสร้างเพื่อตกแต่งและปรับปรุงอาคารทั้งภายในและภายนอกของบริษัทที่สำคัญซึ่งก่อสร้างแล้วเสร็จ

หน่วย: ล้านบาท

ชื่อโครงการ	เจ้าของโครงการ	ระยะเวลาการดำเนินงาน	มูลค่าการก่อสร้าง
1.งานปรับปรุง รพ.กรุงเทพ ช. ศูนย์วิจัย กทม.	บมจ.กรุงเทพดุสิตเวชการ	14 มี.ค. 49 ถึง 30 ส.ค. 50	62.00
2.ปรับปรุงระบบทำน้ำเย็นจาก ศูนย์กลาง โรงเรียนอัสสัมชัญธนบุรี	โรงเรียนอัสสัมชัญธนบุรี	3 มี.ค. 54 ถึง 30 มิ.ย. 54	24.20
3.ปรับปรุงอาคารผู้ป่วยใน โรงพยาบาลกรุงเทพระยอง	โรงพยาบาลกรุงเทพระยอง	15 พ.ย 53 ถึง 15 มิ.ย. 54	89.00
4. งานต่อเติมความยาวทางวิ่งลาน กลับลำ ลานจอดเครื่องบิน และ ระบบไฟฟ้าสนามบิน ที่ท่าอากาศยานนราธิวาส	กรมการบินพลเรือน	8 ก.ย. 52 ถึง 7 ต.ค. 54	474.15
5. งานปรับปรุงซ่อมแซมที่ทำการและ โรงเก็บพัสดุด่านศุลกากรสุโขทัย	กรมศุลกากร	21 ก.ค. 51 ถึง 2 ธ.ค. 52	22.71
6. ปรับปรุงอาคารทรงงาน ณ โรงเรียนการบิน กำแพงแสน	กรมช่างโยธาทหารอากาศ กองบัญชาการสนับสนุนทหารอากาศ	7 ธ.ค. 50 ถึง 5 ธ.ค. 51	94.00
7. ปรับปรุงอาคารที่ประทับรับเสด็จ ท่าอากาศยานนราธิวาส	กรมการขนส่งทางอากาศ	29 ก.ย. 50 ถึง 1 พ.ย. 51	35.00
8. งานปรับปรุง DROP OFF AREA FOR A-1 & D รพ.กรุงเทพ	บมจ.กรุงเทพดุสิตเวชการ	1 ต.ค. 50 ถึง 28 ก.พ. 51	33.98

#### 5. งานก่อสร้างอาคารเรียน

ทางบริษัทได้รับความไว้วางใจจากมหาวิทยาลัยต่าง ๆ ในการก่อสร้าง อาคารเรียน หอประชุม อาคารหอพัก นักศึกษา เช่น อาคารหอพักนักศึกษาศูนย์การศึกษาสามพร้าว จ.อุดรธานี อาคารเรียนและปฏิบัติการคณะวิทยาศาสตร์และเทคโนโลยี ม. นราธิวาสราชนครินทร์ เป็นต้น

ตัวอย่างผลงานโครงการงานก่อสร้างอาคารเรียนของบริษัทที่สำคัญซึ่งก่อสร้างแล้วเสร็จ

หน่วย: ล้านบาท

ชื่อโครงการ	เจ้าของโครงการ	ระยะเวลาการดำเนินงาน	มูลค่าการก่อสร้าง
1. ก่อสร้างอาคารยิมเนเซียม โรงเรียนอัสสัมชัญธนบุรี	โรงเรียนอัสสัมชัญธนบุรี	15 มิ.ย. 53 ถึง 15 ก.ย. 54	170.00
2. อาคารเรียนชั้นมัธยมปลาย โรงเรียนอัสสัมชัญระยอง	โรงเรียนอัสสัมชัญระยอง	4 ม.ค. 53 ถึง 4 ธ.ค. 53	64.00
3. อาคารวิทยาการจัดการ มหาวิทยาลัยรามคำแหง	มหาวิทยาลัยรามคำแหง	14 ก.ค. 51 ถึง 30 ส.ค. 54	460.20

ชื่อโครงการ	เจ้าของโครงการ	ระยะเวลาการดำเนินงาน	มูลค่าการก่อสร้าง
4. อาคารเรียนและห้องสมุด 3 ชั้น และ อาคารหอพัก 5 ชั้น	โรงพยาบาลนราธิวาส ราชนครินทร์	10 ก.ค. 52 ถึง 7 พ.ค. 54	66.80
5. อาคารวิทยบริการ	มหาวิทยาลัยนราธิวาสราชนครินทร์	19 ก.พ. 52 ถึง 25 มี.ค. 54	91.10
6. อาคารคณะวิทยาการจัดการ	มหาวิทยาลัยนราธิวาสราชนครินทร์	19 ก.พ. 52 ถึง 7 มี.ค. 54	125.87
7. อาคารเรียนและปฏิบัติการคณะวิทยาศาสตร์และเทคโนโลยี	มหาวิทยาลัยนราธิวาสราชนครินทร์	28 เม.ย. 51 ถึง 1 ธ.ค. 53	255.00
8. อาคารหอพักนักศึกษาศูนย์การศึกษาสามฟ้าว	มหาวิทยาลัยราชภัฏอุดรธานี	15 ก.ย. 52 ถึง 12 พ.ค. 53	103.00
9.งานระบบสาธารณูปโภค	มหาวิทยาลัยนราธิวาสราชนครินทร์	1 เม.ย. 52 ถึง 17 มี.ค. 53	49.90
10. คณะรัฐศาสตร์ 12 รามคำแหง	มหาวิทยาลัยรามคำแหง	22 ม.ค. 50 ถึง 19 ก.ค. 52	300.10
11.งาน คสล. 4 ชั้น	ร.ร.อัสสัมชัญ ธนบุรี	1 ต.ค 51 ถึง 28 พ.ค. 52	110.46
12.งานก่อสร้างระบบสาธารณูปโภค	มหาวิทยาลัยนราธิวาสราชนครินทร์	4 เม.ย. 51 ถึง 30 พ.ย. 51	47.45
13. อาคารบริการและบริหาร	มหาวิทยาลัยรามคำแหง	28 ส.ค. 45 ถึง 27 ก.ย. 45	71.70
14. มหาวิทยาลัยปทุมธานี	มหาวิทยาลัยปทุมธานี	18 เม.ย. 38 ถึง 31 ส.ค. 43	75.14

### 3.2.2 ธุรกิจพลังงาน

จากการที่บริษัท ไทยโพลีคอนส์ จำกัด(มหาชน)ได้มีการรับงานก่อสร้างโครงการด้านพลังงานอย่างต่อเนื่อง ทำให้ เกิดแนวคิดและมองเห็นโอกาสทางธุรกิจทางด้านพลังงาน ที่เป็นธุรกิจที่มีความมั่นคงและมีการเติบโตอย่างมากในช่วงหลาย ปีที่ผ่านมาและมีแนวโน้มความต้องการมากยิ่งขึ้นในอนาคต โดย บริษัท ไทยโพลีคอนส์ จำกัด(มหาชน) ได้มีการดำเนินการ ศึกษาและพัฒนาโครงการด้านพลังงานอย่างต่อเนื่อง โดยมีโครงสร้างการลงทุนดังนี้

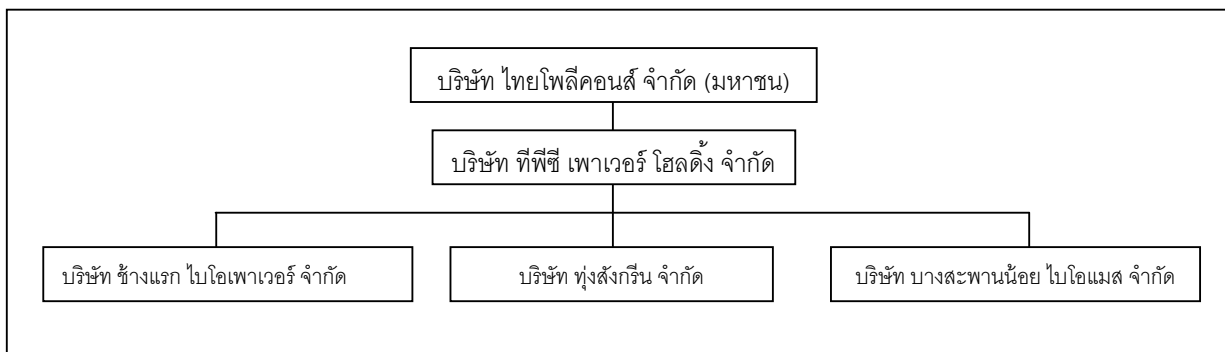

#### โครงการที่กำลังดำเนินการก่อสร้าง

1. โครงการโรงไฟฟ้าช้างแวก ไบโอเพาเวอร์ ขนาดกำลังการผลิต 9.9 เมกะวัตต์ สถานที่ตั้ง ตำบลนาโพธิ์ อำเภอยางสง จังหวัดนครศรีธรรมราช เชื้อเพลิงที่นำมาใช้ในการผลิตกระแสไฟฟ้าใช้ ไม้ยางพาราเป็นเชื้อเพลิงหลัก
2. โครงการโรงไฟฟ้า พุ่งส่ง ก๊رين ขนาดกำลังการผลิต 9.9 เมกะวัตต์ สถานที่ตั้ง ตำบลพุ่งส่ง อำเภอยางใหญ่ จังหวัดนครศรีธรรมราช เชื้อเพลิงที่นำมาใช้ในการผลิตกระแสไฟฟ้าใช้ ไม้ยางพาราเป็นเชื้อเพลิงหลัก

## โครงการที่อยู่ระหว่างขั้นตอนการยื่นขอใบอนุญาตก่อสร้าง

1. โครงการโรงไฟฟ้าบางสะพานน้อย ไบโอมัส ขนาดกำลังการผลิต 9.9 เมกะวัตต์ สถานที่ตั้ง ตำบลปากแพรก อำเภอบางสะพานน้อย จังหวัดประจวบคีรีขันธ์ เชื้อเพลิงที่นำมาใช้ในการผลิตกระแสไฟฟ้าใช้เชื้อเพลิงจากมะพร้าวเป็น เชื้อเพลิงหลัก ปัจจุบันโครงการ อยู่ระหว่างการยื่นขอใบอนุญาตประกอบกิจการโรงงาน

ด้านการตลาดของธุรกิจพลังงานผู้รับซื้อกระแสไฟฟ้าคือการไฟฟ้าส่วนภูมิภาคซึ่งมีความแน่นอนในเรื่องของการรับซื้อโดยมีสัญญาต่อเนื่องจำนวน 25 ปี ส่งผลให้มีความมั่นคงด้านกระแสเงินสดในระยะยาว

### 3.2.3 ธุรกิจสังหาริมทรัพย์

จากประสบการณ์ในการก่อสร้างโครงการอสังหาริมทรัพย์กว่า 20 ปีบริษัทฯ จึงมีแนวคิดในการต่อยอดจากความรู้ เดิม ในการขยายธุรกิจจากผู้รับเหมาก่อสร้างสู่ผู้พัฒนาโครงการอสังหาริมทรัพย์ โดยบริษัท ไทยโพลีคอนส์ จำกัด(มหาชน) ถือหุ้นในบริษัท ทีพีซี แอสเสท จำกัด สัดส่วน 100 เปอร์เซ็นต์

สภาพอุตสาหกรรมอสังหาริมทรัพย์ภายในประเทศมีการเติบโตอย่างต่อเนื่องสืบเนื่องจากหลายนโยบายของภาครัฐที่ให้การส่งเสริมผู้มีรายได้น้อยให้สามารถมีบ้านได้เร็วขึ้น และธุรกิจอสังหาริมทรัพย์ยังได้รับอานิสงค์จากการขยายตัวทางเศรษฐกิจ ทั้งโครงการขนาดใหญ่ด้านสาธารณูปโภคต่างภาครัฐมีนโยบายในการพัฒนาพื้นที่ชานเมืองของกรุงเทพฯ และหัวเมืองต่างจังหวัดเพื่อรองรับการขยายตัวทางเศรษฐกิจ ส่งผลให้โครงการอสังหาริมทรัพย์ที่พัฒนาในทำเลที่ดีและมีศักยภาพได้รับการตอบรับอย่างดีจากผู้บริโภค

ปัจจุบันบริษัทฯ มีโครงการพัฒนาอสังหาริมทรัพย์ ภายใต้ชื่อ “กรีนิช งามอินทรา” พิกัดของโมเดิร์นดีไซน์ที่ลงตัว กับไลฟ์สไตล์คนเมืองเพื่อใช้ชีวิตในแบบคนเมืองอย่างสมบูรณ์แบบ ลักษณะโครงการ เป็น โมเดิร์นทาวน์โฮม 3 ชั้น หน้ากว้าง 5 เมตร พื้นที่ใช้สอย 193 ตร.ม จำนวน 178 หลัง ภายในโครงการมีสิ่งอำนวยความสะดวก อาทิเช่น สโมสร พร้อมสระว่ายน้ำ ฟิตเนส ห้องสมุด ระบบรักษาความปลอดภัยตลอด 24 ชั่วโมง พร้อมทั้งมีโครงการยังมีพื้นที่สีเขียวสวนสาธารณะขนาดใหญ่ รมรื่นภายในโครงการ

ด้านการแข่งขันได้มีการเลือกทำเลที่ตั้งโครงการที่มีศักยภาพในการเติบโต ใกล้ศูนย์การค้า สถานศึกษา โรงพยาบาลและมีจุดเชื่อมต่อการเดินทางที่สะดวก อีกทั้งมีการดีไซน์ฟังก์ชันภายในให้เอื้อต่อการใช้สอยที่สะดวกสบาย มีการศึกษาพื้นที่ใกล้เคียงกับพื้นที่โครงการเพื่อวางแผนในการขยายโครงการในจุดใกล้เคียงกันเป็นการต่อยอดสร้างการจดจำแบรนด์ให้ผู้บริโภครับรู้มากยิ่งขึ้น ทั้งการร่วมมือกับสถาบันการเงินในการให้บริการด้านสินเชื่อเป็นกรณีพิเศษสำหรับลูกค้าของโครงการ อีกทั้งบริษัทฯ ใช้ความชำนาญจากธุรกิจเดิมคือธุรกิจรับเหมาก่อสร้าง ทำให้สามารถควบคุมต้นทุนได้อย่างมีประสิทธิภาพ เข้าใจถึงหัวใจสำคัญในการพัฒนาโครงการ ซึ่งเมื่อเปรียบเทียบกับคู่แข่งรายเก่าและรายใหม่ บางรายไม่มีความชำนาญในธุรกิจต้นน้ำ คือการก่อสร้างทำให้ไม่สามารถบริหารเรื่องคุณภาพและต้นทุนได้ดีเท่าที่ควร ด้วยเหตุผลนี้ทำให้บริษัทฯ มีจุดแข็งในเรื่องของการก่อสร้างควบคุมต้นทุนได้เป็นอย่างดี โดยบริษัทฯ มีบุคลากรที่มีประสบการณ์ด้านการตลาดในธุรกิจอสังหาริมทรัพย์ร่วมงาน

## 3.3 การตลาดและการแข่งขัน

### 3.3.1 กลยุทธ์ทางการตลาดธุรกิจรับเหมาก่อสร้าง

บริษัทกำหนดกลยุทธ์การแข่งขัน โดยมุ่งเน้นการส่งมอบงานก่อสร้างที่มีคุณภาพตรงตามเวลาที่กำหนด และควบคุมต้นทุนค่าก่อสร้างให้อยู่ในระดับที่เหมาะสม เพื่อให้บริษัทเติบโตอย่างยั่งยืนภายใต้ภาวะการแข่งขันที่รุนแรง กลยุทธ์การแข่งขันและนโยบายในการดำเนินธุรกิจของบริษัทสามารถสรุปได้ดังนี้

### 3.3.2 คุณภาพของงานรับเหมาก่อสร้างของบริษัท

บริษัทมีคณะผู้บริหารที่มีประสบการณ์ด้านรับเหมาก่อสร้างเฉลี่ยมากกว่า 23 ปี มีความรู้ความชำนาญในการก่อสร้าง มีความเข้าใจในธุรกิจรับเหมาก่อสร้างเป็นอย่างดี และมีชื่อเสียงเป็นที่ยอมรับในอุตสาหกรรมก่อสร้าง โดยบริษัทมีความสามารถในการก่อสร้างให้กับโครงการที่ต้องการความเที่ยงตรงด้านคุณภาพ และความปลอดภัยสูง เช่น โครงการก่อสร้างโรงงานผลิตกระแสไฟฟ้า เป็นต้น นอกจากนี้ นับแต่บริษัทเริ่มจัดตั้งในปี 2531 บริษัทได้รับเหมาก่อสร้างมากกว่า 100 โครงการ ซึ่งมีมูลค่าโครงการรวมกว่า 6,500 ล้านบาท



บาท ผลงานที่ผ่านมาของบริษัทมีคุณภาพ สามารถส่งมอบงานได้ตามกำหนด ซึ่งสร้างความพึงพอใจให้กับลูกค้า จึงทำให้ลูกค้ามีความไว้วางใจและว่าจ้างให้บริษัทรับเหมาก่อสร้างในโครงการต่อไป รวมทั้งลูกค้ายังแนะนำลูกค้ารายอื่นให้กับบริษัทอีกด้วย

### 3.3.3 ความสามารถของทีมงานก่อสร้าง

แผนกพัฒนาสัญญาของบริษัททำหน้าที่ประเมินราคาก่อสร้าง ซึ่งมีความเชี่ยวชาญและมีประสบการณ์ทำงาน ทำให้ที่ผ่านมามีบริษัทไม่เคยประเมินราคาก่อสร้างผิดพลาดจนส่งผลให้บริษัทประสบปัญหาขาดทุน ส่วนด้านการก่อสร้างบริษัทมีทีมวิศวกรที่มีความรู้และความสามารถในการบริหารจัดการโครงการก่อสร้างให้สามารถก่อสร้างแล้วเสร็จตามกำหนด และควบคุมให้ต้นทุนการก่อสร้างให้อยู่ในระดับที่เหมาะสม ส่วนด้านพนักงานรายวันซึ่งทำหน้าที่ก่อสร้าง บริษัทได้กำหนดให้ ผู้จัดการโครงการต้องอบรมพนักงานทุกคนก่อนเข้าทำงาน ซึ่งจะเป็นการเพิ่มความคืบหน้า การระงับอันตราย ซึ่งเป็นการช่วยลดอุบัติเหตุ และสามารถเพิ่มประสิทธิภาพการทำงานได้นอกจากนี้ บริษัทมีนโยบายที่จะจ้างผู้รับเหมาช่วงเฉพาะที่มีผลงานที่มีคุณภาพ ส่งมอบงานตรงเวลา และมีความเชี่ยวชาญเฉพาะด้าน เช่น งานโครงหลังคาเหล็ก และงานหน้าต่างและอลูมิเนียม เป็นต้น

### 3.3.4 การบริหารจัดการองค์กรได้ตามมาตรฐาน ISO 9001 : 2008

บริษัทได้นำระบบการบริหารจัดการองค์กรตามมาตรฐานสากลมาใช้ในการบริหารงาน โดยบริษัทได้การรับรองมาตรฐาน 9001:2008 จากสถาบัน BUREAU VERITAS Certification ในด้านระบบการจัดการด้านคุณภาพ สำหรับงานก่อสร้างและงานวิศวกรรม ตั้งแต่วันที่ 6 ตุลาคม 2552 ซึ่งการนำระบบดังกล่าวมาใช้ทำให้บริษัทสามารถบริหารจัดการทรัพยากรในด้านต่าง ๆ ได้อย่างมีประสิทธิภาพ และมีการพัฒนาระบบอย่างต่อเนื่อง

### 3.3.5 การบริหารจัดการทรัพยากรอย่างมีประสิทธิภาพ

บริษัทมีระบบการจัดซื้อจัดจ้างที่มีประสิทธิภาพ และโปร่งใส กล่าวคือ บริษัทจะเปรียบเทียบราคาจำหน่ายอุปกรณ์และวัสดุ ก่อสร้าง และราคาค่าก่อสร้างของผู้รับเหมาช่วง เพื่อควบคุมต้นทุนการก่อสร้างให้อยู่ในระดับที่เหมาะสม นอกจากนี้ บริษัทมีการบริหารจัดการอุปกรณ์ และวัสดุก่อสร้าง โดยการใช้ประโยชน์จากอุปกรณ์ และวัสดุก่อสร้างอย่างคุ้มค่า และหากบริษัทมีวัสดุก่อสร้างเหลือใช้จากโครงการก่อนและยังอยู่ในสภาพดี บริษัทจะนำวัสดุก่อสร้างนั้นมาใช้กับโครงการอื่นต่อไป จากการบริหารจัดการดังกล่าว ทำให้บริษัทสามารถแข่งขันในตลาดที่มีการแข่งขันด้านราคาสูงได้ เช่น ตลาดก่อสร้างคอนโดมิเนียม เป็นต้น

### 3.3.6 ความเชื่อมั่นของฐานะทางการเงินที่มั่นคง

บริษัทมีนโยบายบริหารจัดการทางการเงินให้มีสภาพคล่องและสัดส่วนหนี้สินต่อส่วนของผู้ถือหุ้นในระดับที่เหมาะสม เพื่อลดความเสี่ยงในการดำเนินธุรกิจ และสร้างความเชื่อมั่นให้กับลูกค้า ผู้จัดจำหน่ายวัสดุก่อสร้าง และผู้รับเหมาช่วง

### 3.3.7 การคัดเลือกโครงการและลูกค้า

บริษัทจะให้ความสำคัญกับการคัดเลือกโครงการที่จะเข้าร่วมประมูล โดยบริษัทจะให้ความสำคัญกับความน่าเชื่อถือ ฐานะทางการเงินของผู้ว่าจ้าง และอัตรากำไรที่บริษัทคาดว่าจะได้รับจากโครงการนั้น รวมถึงการเลือกกลุ่มลูกค้าในอุตสาหกรรมต่าง ๆ ที่บริษัทจะเข้าร่วมประมูล ซึ่งจากที่ผู้บริหารให้ความสำคัญกับเรื่องดังกล่าว ทำให้บริษัทไม่ประสบปัญหาทางการเงิน และการเลือกลูกค้านั้น ทำให้บริษัทมีกลุ่มลูกค้าเฉพาะ (Niche Market) ได้แก่ โครงการก่อสร้างของภาครัฐในพื้นที่สามจังหวัดชายแดนภาคใต้

#### ลักษณะลูกค้า

บริษัทมีรายได้จากการก่อสร้างทั้งในประเทศและต่างประเทศ บริษัทแบ่งลูกค้าของบริษัทออกเป็น 2 กลุ่ม ดังนี้

**กลุ่มที่ 1** ภาคเอกชน ได้แก่ บริษัทพัฒนาอสังหาริมทรัพย์ ผู้ประกอบการอุตสาหกรรม และผู้ประกอบการค้าปลีกสมัยใหม่ (Modern Trade) ซึ่งลูกค้าของบริษัทเหล่านี้เป็นลูกค้าที่มีชื่อเสียง และมีฐานะทางการเงินดี ทั้งนี้ เนื่องจากผลงานที่ผ่านมาของบริษัทมีคุณภาพ และบริษัทส่งมอบงานได้ทันกำหนด ประกอบกับบริษัทได้สร้างความสัมพันธ์ที่ดีกับลูกค้า ทำให้บริษัทได้รับโครงการเพิ่มเติมจากลูกค้าเดิมอยู่เสมอ

**กลุ่มที่ 2** ภาครัฐ ได้แก่ หน่วยงานราชการ และมหาวิทยาลัยรัฐบาล กลุ่มลูกค้าภาครัฐเป็นกลุ่มลูกค้าที่ไม่มีความเสี่ยงด้านการชำระเงิน โดยในการเข้าร่วมประมูลงานของภาครัฐนั้นจะมีการกำหนดคุณสมบัติของผู้เข้าร่วมประมูลตามข้อกำหนดของแต่ละหน่วยงานราชการ เช่น ทุนจดทะเบียนชำระแล้ว และมูลค่างานก่อสร้างที่ผ่านมากับหน่วยงานราชการ เป็นต้น

## ช่องทางการจำหน่าย

ฝ่ายการตลาดของบริษัททำหน้าที่ติดต่อประสานงานกับลูกค้าโดยตรง เมื่อบริษัทได้รับเอกสารเชิญเข้าร่วมประชุมงาน หรือ บริษัทมีความสนใจเข้าร่วมประชุมงาน ฝ่ายการตลาดของบริษัทจะทำหน้าที่ติดต่อประสานงานขอเอกสารต่าง ๆ เช่น แบบก่อสร้าง และ ข้อกำหนดการก่อสร้างต่าง ๆ เป็นต้น และทำการประเมินปริมาณงานและมูลค่าการก่อสร้าง เพื่อยื่นเอกสารประชุมงานต่อไป

## ภาวะอุตสาหกรรมและการแข่งขัน

### ภาวะอุตสาหกรรม

#### ภาพรวมเศรษฐกิจ ในปี 2555

ธนาคารแห่งประเทศไทยรายงานข้อมูลเศรษฐกิจปี 2555 “ภาวะเศรษฐกิจไทยขยายตัวจากปีก่อนจากการเร่ง ซ่อมแซมความเสียหายจากอุทกภัยของภาคเอกชน ประกอบกับได้รับแรงสนับสนุนจากมาตรการกระตุ้นเศรษฐกิจของภาครัฐและภาวะการเงินที่เอื้ออำนวยแม้เศรษฐกิจได้รับผลกระทบจากการชะลอตัวของเศรษฐกิจโลกชัดเจนขึ้นตั้งแต่ช่วง กลางปีเป็นต้นมา แต่ผลกระทบจำกัดอยู่เฉพาะการส่งออกสินค้าและการผลิตภาคอุตสาหกรรมที่เน้นผลิตเพื่อการส่งออก

เศรษฐกิจมีเสถียรภาพดีโดยรวม อัตราการว่างงานอยู่ในระดับต่ำอัตราเงินเฟ้อชะลอตัวจากปีก่อนตามราคาอาหาร สดที่ชะลอลงเป็นสำคัญ ดุลการชำระเงินเกินดุลมากขึ้นจากปีก่อนจากทั้งการเกินดุลบัญชีเดินสะพัดและดุลบัญชีเงินทุนเคลื่อนย้าย”

#### ภาวะอุตสาหกรรมก่อสร้าง ในปี 2555

อสังหาริมทรัพย์และการก่อสร้าง ยังมีทิศทางขยายตัวโดยเฉพาะในเมืองหลักของภาคฯ สะท้อนจากการเปิด โครงการใหม่ทั้งในและนอกเขตเทศบาล โดยเฉพาะโครงการคอนโดมิเนียมที่เริ่มหนาแน่นขึ้น ทั้งนี้ผู้ประกอบการบางรายสามารถปรับราคาที่ดินในโครงการจากการลงทุนด้านปัจจัยพื้นฐานของภาครัฐใกล้โครงการ โดยขยายตัวร้อยละ 14.1 ภาครัฐเป็นการก่อสร้างของรัฐบาลกลางและองค์กรปกครองส่วนท้องถิ่นที่มีการเบิกจ่ายงบลงทุนสูง ขณะที่การก่อสร้างของรัฐวิสาหกิจขยายตัวสูงขึ้นโดยเฉพาะในโครงการต่อเนื่อง เช่น โครงการก่อสร้างรถไฟฟ้าสายสีม่วง ช่วงบางใหญ่-บางซื่อ ของการรถไฟฟ้าขนส่งมวลชนแห่งประเทศไทย โครงการก่อสร้างโครงข่ายเคเบิลที่ ยุคที่ 3 ของบริษัท ทศท คอร์ปอเรชั่น จำกัด (มหาชน) เป็นต้น สำหรับภาคเอกชนเป็นผลมาจากความต้องการที่อยู่อาศัยที่ยังมีอยู่ต่อเนื่อง โดยเฉพาะในทำเล บริเวณเส้นทางรถไฟฟ้าทำให้อาคารที่อยู่อาศัยและอาคารพาณิชย์ขยายตัวดี

#### ผลิตภัณฑ์มวลรวมภายในประเทศ ไตรมาส 4 ปี 2555

ภาวะเศรษฐกิจไตรมาส 4/2555 ขยายตัวร้อยละ 18.9 เร่งตัวขึ้นจากร้อยละ 3.1ในไตรมาสที่แล้ว นับเป็นอัตราการขยายตัวที่สูงที่สุดเมื่อเทียบกับช่วงที่ผ่านมา เป็นผลมาจากการเพิ่มขึ้นของทั้งอุปสงค์ภายในประเทศและภายนอกประเทศ โดยการใช้จ่ายเพื่อการอุปโภคบริโภคของครัวเรือนขยายตัวต่อเนื่องร้อยละ 12.2 สูงกว่าร้อยละ 6.0 ในไตรมาสที่แล้ว โดยเฉพาะสินค้าคงทนประเภทยานยนต์ เร่งตัวขึ้นอย่างเด่นชัด รวมทั้งหมวดสินค้ากึ่งคงทน สินค้าไม่คงทน และบริการ ขยายตัวเพิ่มขึ้นในไตรมาสนี้สำหรับการใช้จ่ายเพื่อการอุปโภคบริโภคของรัฐบาลขยายตัวอัตราร้อยละ 12.1 เทียบกับร้อยละ 9.8 ในไตรมาสที่แล้ว โดยทั้งค่าตอบแทนแรงงานและรายจ่ายซื้อสินค้าและบริการสุทธิขยายตัว ส่วนการลงทุนโดยรวมเร่งตัวขึ้นต่อเนื่องร้อยละ 23.5 จาكر้อยละ 15.5 ในไตรมาสที่แล้ว เป็นผลจากการขยายตัวของทั้งภาคเอกชนและภาครัฐในอัตราร้อยละ 21.7 และร้อยละ 31.1 เทียบกับร้อยละ 16.2 และร้อยละ 13.2 ในไตรมาสที่แล้ว ตามลำดับ สำหรับการส่งออกและการนำเข้าสินค้าและบริการปรับตัวเร่งขึ้น โดยขยายตัวร้อยละ 19.0 และร้อยละ 14.7 จากที่หดตัวร้อยละ 2.8 และร้อยละ 1.8 ในไตรมาสที่แล้ว ตามลำดับการผลิตของภาคนอกเกษตร เร่งตัวขึ้นร้อยละ 21.3 นับเป็นอัตราการขยายตัวที่สูงที่สุดเป็นประวัติการณ์ เป็นผลสำคัญมาจากการผลิตสาขาอุตสาหกรรมที่ปรับตัวเร่งขึ้นอย่างเด่นชัด โดยขยายตัวสูงถึงร้อยละ 37.4 จากที่หดตัวร้อยละ 1.1 ในไตรมาสที่แล้ว โดยเฉพาะอุตสาหกรรมการผลิตยานยนต์ และอุตสาหกรรมการผลิต

**การลงทุนรวม** ขยายตัวต่อเนื่องร้อยละ 23.5 โดยขยายตัวทั้งการลงทุนภาคเอกชนและภาครัฐ

**การลงทุนภาคเอกชน** ขยายตัวร้อยละ 21.7 เทียบกับที่ขยายตัวร้อยละ 16.2 ในไตรมาสที่แล้ว

**ด้านการก่อสร้าง** การก่อสร้าง ขยายตัวร้อยละ 10.6 ต่อเนื่องจากไตรมาสที่แล้วที่ขยายตัวร้อยละ 9.9 ส่วนหนึ่ง เป็นผลมาจากความต้องการที่อยู่อาศัยยังมีอยู่ต่อเนื่องโดยเฉพาะในพื้นที่ติดเส้นทางรถไฟฟ้า ในไตรมาสนี้อาคารที่อยู่อาศัย อาคารพาณิชย์ อาคารโรงงาน ขยายตัวร้อยละ 12.2 ร้อยละ 11.3 และร้อยละ 11.7 ตามลำดับ

## อัตราขยายตัวของการก่อสร้างภาคเอกชน

(ร้อยละ)

	2554	2555	2555			
			Q1	Q2	Q3	Q4
ที่อยู่อาศัย	3.3	9.4	3.0	11.5	10.5	12.2
อาคารพาณิชย์	7.2	7.5	1.9	9.2	7.8	11.3
โรงงาน	9.9	6.3	2.8	9.1	8.4	11.7
อื่นๆ	6.1	6.8	2.4	8.8	10.2	6.0
รวม	5.0	8.3	2.1	10.4	9.9	10.6

ที่มา: สำนักงานคณะกรรมการพัฒนาการเศรษฐกิจและสังคมแห่งชาติ

**การลงทุนภาครัฐ** ขยายตัวร้อยละ 31.1 เทียบกับไตรมาสที่แล้วที่ขยายตัวร้อยละ 13.2 เป็นผลมาจากรัฐบาลกลางและองค์กรปกครองส่วนท้องถิ่นเบิกจ่ายงบลงทุนเพิ่มขึ้น ในขณะที่การลงทุนของรัฐวิสาหกิจขยายตัวเช่นกัน

**ด้านการก่อสร้าง** ขยายตัวร้อยละ 27.1 โดยรัฐบาลกลางและองค์กรปกครองส่วนท้องถิ่นขยายตัวร้อยละ 52.5 สำหรับรัฐวิสาหกิจการก่อสร้างขยายตัวต่อเนื่องร้อยละ 2.0 เช่น โครงการก่อสร้างรถไฟฟ้าสายสีม่วง ช่วงบางใหญ่-บางซื่อ ของการรถไฟฟ้าขนส่งมวลชนแห่งประเทศไทย โครงการการก่อสร้างโครงข่ายเคเบิลทีวี ยุคที่ 3 ของบริษัท ทศท คอร์ปอเรชั่น จำกัด (มหาชน) เป็นต้น

## อัตราขยายตัวของการลงทุน

(ร้อยละ)

	2554	2555	2555			
			Q1	Q2	Q3	Q4
ก่อสร้าง	-5.1	8.8	0.8	6.9	10.6	17.3
ภาคเอกชน	5.0	8.3	2.1	10.4	9.9	10.6
ภาครัฐ	-15.2	9.5	-1.0	2.7	11.3	27.1

ที่มา: สำนักงานคณะกรรมการพัฒนาการเศรษฐกิจและสังคมแห่งชาติ

## แนวโน้มอุตสาหกรรมก่อสร้างในปี 2556

การผลิตและการส่งออกอุตสาหกรรมอาหารในช่วงปี 2556 คาดว่า ทิศทางการผลิต และการส่งออกจะปรับตัวเพิ่มขึ้นเล็กน้อย จากราคาสินค้าเกษตรในตลาดโลกได้ปรับตัวเพิ่มขึ้นภายหลังเกิดภัยแล้งในสหรัฐอเมริกา ที่ผลักดันราคาสินค้าเกษตรให้เพิ่มขึ้น ประกอบกับการประกาศใช้มาตรการกระตุ้นเศรษฐกิจระยะที่ 3 และการเลือกตั้งประธานาธิบดีของสหรัฐอเมริกา ส่งผลต่อการกระตุ้นเศรษฐกิจในประเทศ ซึ่งอาจส่งผลให้การส่งออกปรับตัวเพิ่มขึ้นได้ อย่างไรก็ตาม การลดลงของวัตถุดิบในพื้นที่เพาะปลูกที่ประสบปัญหาภัยธรรมชาติ และจากปัจจัยลบ เช่น ภัยธรรมชาติที่ไม่อาจคาดการณ์รวมถึงการเคลื่อนไหวของระดับราคาน้ำมันที่มีแนวโน้มปรับตัวเพิ่มขึ้น ภาวะเศรษฐกิจของประเทศผู้นำเข้าที่ชะลอตัวจากวิกฤตหนี้สาธารณะในสหภาพยุโรปที่เริ่มส่งผลกระทบไปยังตลาดอื่น ๆ ตลอดจนมาตรการกีดกันทางการค้าต่างๆ เช่น มาตรการด้านสิ่งแวดล้อมที่เริ่มมีผลบังคับใช้ โดยเฉพาะการทำฉลากระบุร่องรอยคาร์บอนที่จำหน่ายในสหภาพยุโรป อาจทำให้การผลิตและการส่งออกอุตสาหกรรมอาหารของไทยในภาพรวมปรับตัวได้ไม่มากนัก

## แนวโน้มตลาดอสังหาริมทรัพย์ในปี 2556

เป็นปีที่ดีสำหรับกลุ่มธุรกิจรับเหมาก่อสร้างเนื่องจากทั้งภาครัฐและภาคเอกชนมีการอัดฉีดเม็ดเงินเข้ามาในการพัฒนาโครงการต่างๆ ทางด้านภาครัฐเป็นการพัฒนาสาธารณูปโภคขั้นพื้นฐาน ภาคเอกชนจากการขยายตัวทางเศรษฐกิจและการขยายฐานการผลิต อีกทั้งแรงหนุนจากอุตสาหกรรมอสังหาริมทรัพย์ที่มีการพัฒนาโครงการที่อยู่อาศัยทั้งแนวราบและแนวสูง คาดการณ์ทิศทางกลุ่มธุรกิจก่อสร้างจะขยายตัวตามภาวะเศรษฐกิจและปัจจัยหนุนในอุตสาหกรรมที่เกี่ยวข้องกัน โดยเฉพาะของไทยโพลีคอนสจะเป็ปีที่ดีมากเนื่องจากบริษัทจะสามารถเลือกรับงานเฉพาะที่มี Margin สูงได้อีกทั้งบริษัทสามารถรับงานได้ทั้งภาครัฐและเอกชน

## การจัดหาผลิตภัณฑ์หรือบริการ

### ขั้นตอนการดำเนินงานของบริษัท

#### 1. คัดเลือกโครงการก่อสร้างเพื่อเข้าร่วมประมูล

คณะผู้บริหารของบริษัทจะคัดเลือกโครงการก่อสร้างเพื่อเข้าร่วมประมูล โดยจะคำนึงถึงปัจจัยต่าง ๆ เช่น ผลตอบแทนที่คาดว่าจะได้รับความน่าเชื่อถือและความสามารถในการชำระเงินเจ้าของโครงการ ประเภทและขนาดโครงการ ระยะเวลาการดำเนินงาน ปริมาณงานก่อสร้างที่ยังไม่ได้ส่งมอบของบริษัท แหล่งเงินทุน และความพร้อมของบุคลากร เป็นต้น

#### 2. ติดต่อขอรับเอกสารสำหรับการเสนอราคา

เมื่อโครงการก่อสร้างผ่านการคัดเลือกจากคณะผู้บริหาร ฝ่ายพัฒนาสัญญาของบริษัทจะทำหน้าที่ติดต่อขอรับเอกสารสำหรับการเสนอราคา ซึ่งจะประกอบไปด้วย เอกสารแบบก่อสร้าง และข้อกำหนดต่าง ๆ ของโครงการ

#### 3. ประเมินราคาก่อสร้าง

การประเมินราคาก่อสร้างเป็นขั้นตอนที่สำคัญซึ่งจะมีผลกระทบต่อกำไรของบริษัท ซึ่งหากบริษัททำการประเมินราคาสูงเกินไปจะทำให้บริษัทไม่ได้รับงานก่อสร้าง และหากบริษัททำการประเมินราคาต่ำเกินไปอาจทำให้บริษัทได้งานก่อสร้างแต่ประสบปัญหาขาดทุน ดังนั้นบริษัทจึงให้ความสำคัญกับการประเมินราคาก่อสร้าง โดยบริษัทจะสำรวจสถานที่ก่อสร้างเพื่อสรุปรูปแบบและวิธีการก่อสร้างที่เหมาะสม นอกจากนี้ บริษัทจะตรวจสอบราคาวัสดุก่อสร้าง เครื่องมือ ค่าแรง และค่าใช้จ่ายอื่น ๆ รวมทั้งบริษัทจะวิเคราะห์ราคาประมูลที่สามารถแข่งขันได้ หลังจากนั้นฝ่ายพัฒนาสัญญาจะจัดทำเอกสารประกวดราคา และแผนการดำเนินงาน แล้วจัดส่งให้คณะผู้บริหารตรวจสอบและพิจารณาอนุมัติเพื่อนำเสนอลูกค้าต่อไป

#### 4. ดำเนินการก่อสร้าง

ภายหลังบริษัทได้รับงานก่อสร้างจากลูกค้า ฝ่ายพัฒนาสัญญาจัดการประชุมร่วมกับผู้อำนวยการโครงการ (Project Director) และผู้จัดการโครงการ (Project Manager) เพื่อส่งมอบสัญญาก่อสร้าง และเอกสารประกวดราคาให้ผู้จัดการโครงการ ซึ่งเป็นผู้รับผิดชอบการบริหารจัดการโครงการ และบริษัทจะจัดสรรเครื่องมือและอุปกรณ์ก่อสร้าง รวมทั้งพนักงานรายวันตามความเหมาะสม นอกจากนี้ บริษัทจะว่าจ้างผู้รับเหมาช่วงสำหรับงานบางประเภท ได้แก่ งานเสาเข็ม งานติดตั้งระบบไฟฟ้าและระบบประปา งานโครงหลังคาเหล็ก และงานอลูมิเนียม ซึ่งบริษัทจะว่าจ้างผู้รับเหมาช่วงที่อยู่ในรายชื่อผู้รับเหมาช่วงที่ได้รับการอนุมัติจากคณะผู้บริหาร ซึ่งจะพิจารณาว่าจ้างจากปัจจัยต่าง ๆ ได้แก่ ราคาวางจ้าง ระยะเวลาการทำงาน ผลงานในอดีต ความรับผิดชอบในการทำงาน และความมั่นคงทางการเงิน โดยผู้รับเหมาช่วงของงานประเภทต่าง ๆ ที่ดำเนินงานกับบริษัทมาอย่างต่อเนื่องมีจำนวนดังนี้ ผู้รับเหมาช่วงงานเสาเข็มมีจำนวน 28 ราย ผู้รับเหมาช่วงงานติดตั้งระบบไฟฟ้ามีจำนวน 19 ราย ผู้รับเหมาช่วงงานติดตั้งระบบประปามีจำนวน 14 ราย ผู้รับเหมาช่วงงานโครงหลังคาเหล็กมีจำนวน 35 ราย และผู้รับเหมาช่วงงานอลูมิเนียมมีจำนวน 25 ราย ทั้งนี้ ผู้อำนวยการโครงการ (Project Director) จะเป็นผู้ให้คำปรึกษาวิธีการก่อสร้าง การบริหารจัดการโครงการ และแก้ไขปัญหาต่าง ๆ

#### 5. ติดตามผลงาน

ผู้จัดการโครงการจะทำหน้าที่ตรวจสอบความถูกต้องของการก่อสร้าง และจัดส่งรูปภาพเพื่อแจ้งความคืบหน้าในการก่อสร้างให้กับผู้อำนวยการโครงการทุกวัน รวมทั้งจัดส่งรายงานความคืบหน้าในการก่อสร้างประจำเดือนโดยเปรียบเทียบความคืบหน้าของการก่อสร้างกับแผนการก่อสร้าง และเปรียบเทียบค่าใช้จ่ายที่เกิดขึ้นจริงกับค่าใช้จ่ายที่ประเมินไว้ ซึ่งหากการก่อสร้างมีความล่าช้ากว่าแผนงานมากหรือโครงการใดมีค่าใช้จ่ายจริงมากกว่าค่าใช้จ่ายที่ประเมินไว้มาก รวมทั้งผู้ว่าจ้างแก้ไขเปลี่ยนแปลงแบบก่อสร้าง ผู้จัดการโครงการจะประชุมร่วมกับผู้อำนวยการโครงการเพื่อวางแผนแก้ไข และกำหนดแผนงานใหม่ ทั้งนี้ ผู้อำนวยการโครงการจะเข้าตรวจเยี่ยมสถานที่ก่อสร้างเป็นประจำทุกสัปดาห์

#### 6. ส่งมอบงาน

เมื่อโครงการก่อสร้างแล้วเสร็จบริษัทจะแจ้งไปยังผู้ว่าจ้างให้เข้ามาตรวจรับงาน ซึ่งหากมีข้อบกพร่องบริษัทจะดำเนินการแก้ไขงานเมื่อบริษัทได้แก้ไขข้อบกพร่องต่าง ๆ จนเป็นที่พอใจของผู้ว่าจ้าง ผู้ว่าจ้างจะรับมอบงานก่อสร้าง ทั้งนี้ โดยปกติบริษัทจะรับประกันผลงานเป็นระยะเวลา 1 ปี



### การจัดหาวัตถุดิบหรือผลิตภัณฑ์

วัตถุดิบหลักในการก่อสร้าง ได้แก่ ปูนซีเมนต์ คอนกรีต และเหล็กเส้น อุปกรณ์หลักในการก่อสร้าง ได้แก่ เครื่อง ไม้แบบ และนั่งร้าน ฝ่ายจัดซื้อที่สำนักงานใหญ่เป็นผู้จัดซื้อวัตถุดิบหรืออุปกรณ์จากผู้ผลิตโดยตรงหรือผู้จัดจำหน่ายรายใหญ่ ซึ่งฝ่ายจัดซื้อของบริษัทจะพิจารณาจาก ราคา คุณภาพ ระยะเวลาในการจัดส่ง และกำหนดการชำระเงิน นอกจากนี้ ในบางครั้งบริษัทจะทำสัญญาสั่งซื้อเหล็กเส้นล่วงหน้าประมาณ 1 ถึง 2 เดือน และสั่งซื้อปูนซีเมนต์ล่วงหน้าทั้งโครงการ เพื่อลดความเสี่ยงจากความผันผวนของราคาวัตถุดิบ ซึ่งการสั่งซื้อดังกล่าวบริษัทจะสั่งซื้อกับผู้ผลิตหรือผู้จัดจำหน่ายที่มีความน่าเชื่อถือ และมีฐานะทางการเงินดีเท่านั้น ด้านการจัดหาแรงงาน รายวันบริษัทจะจัดหาแรงงานชาวไทยและแรงงานต่างด้าว ซึ่งบริษัทมีการจัดอบรมเพื่อพัฒนาฝีมือแรงงานอย่างสม่ำเสมอ สำหรับแรงงานที่ก่อสร้างโครงการในจังหวัดชายแดนภาคใต้บริษัทจะจัดหาแรงงานจากส่วนกลางในอัตราพิเศษ เพื่อป้องกันปัญหาผู้ก่อการร้ายแฝงตัว

ในปี 2555 บริษัทจัดซื้อวัตถุดิบและอุปกรณ์ในการก่อสร้างจากผู้ผลิตและผู้จัดจำหน่ายภายในประเทศทั้งหมด และบริษัทไม่มีการจัดซื้อวัตถุดิบหรืออุปกรณ์จากผู้ผลิตหรือผู้จัดจำหน่ายรายใดรายหนึ่งเกินกว่าร้อยละ 30 ของยอดการสั่งซื้อทั้งหมด

### ผลกระทบต่อสิ่งแวดล้อม

บริษัทมีการจัดการวัสดุที่เหลือจากการก่อสร้างโดยการนำไปทิ้งในสถานที่ที่ได้รับอนุญาต และบริษัทปฏิบัติตามกฎหมายด้านสิ่งแวดล้อมที่เกี่ยวข้องอย่างเคร่งครัดมาโดยตลอดและมีการติดตั้งผ้าใบกันฝุ่นรอบบริเวณก่อสร้าง ทำให้นับตั้งแต่บริษัทเปิดดำเนินการมา บริษัทไม่เคยได้รับการตักเตือนหรือการเสียค่าปรับจากหน่วยงานของรัฐเกี่ยวกับสิ่งแวดล้อมแต่อย่างใด

### 3.4 งานที่ยังไม่ได้ส่งมอบ

รายละเอียดงานที่ยังไม่ได้ส่งมอบของบริษัท ณ วันที่ 31 ธันวาคม 2555 มีรายละเอียด ดังนี้

หน่วย: ล้านบาท

ชื่อโครงการ	เจ้าของโครงการ	ระยะเวลาการดำเนินงาน	มูลค่าการก่อสร้างคงเหลือ
1. อาคารโรงพยาบาล คณะแพทยศาสตร์	ม.นราธิวาสราชนครินทร์	15 ม.ค. 53 ถึง 6 พ.ย. 55	10.44
2. อาคารโรงพยาบาลสุ่มวิท 224 เดียง จำนวน 1 หลัง	บริษัท ปิยะศิริ จำกัด	4 มิ.ย. 55 ถึง 3 ธ.ค. 55	43.53
3. อาคารที่ทำการศาลจังหวัดปัตตานี	สำนักงานยุติธรรม	16 ก.ค. 53 ถึง 5 พ.ค. 55	39.15
4. อาคารหอประชุมใหญ่	ม.นราธิวาสราชนครินทร์	22 ก.ค. 53 ถึง 23 มี.ค. 56	29.37
5.Benz NK	บจก.เอ็น.เค.ออดี อิมพอร์ต	23 ก.ค. 55 ถึง 23 ก.พ. 56	21.59
6. อาคารคอนโดมิเนียม RHYTHM สุ่มวิท 50	บมจ.เอเชียน พร็อพเพอร์ตี้	20 พ.ย. 53 ถึง 19 พ.ย. 55	9.09
7.Centric สถานีติวานนท์	บมจ.เอสซี แอสเสท คอร์ปอเรชั่น	16 มี.ค. 55 ถึง 13 ก.พ. 57	484.30
8. ปฏิบัติการคณะแพทย์ - ม.นราฯ	ม.นราธิวาสราชนครินทร์	02 มี.ค. 54 ถึง 11 ต.ค. 55	10.49
9. อาคารอำนวยการ ผู้ป่วยนอก และอุบัติเหตุฉุกเฉิน 7 ชั้น รพ. พัทลุง	โรงพยาบาลพัทลุง	30 เม.ย. 54 ถึง 23 ม.ค. 57	318.15

ชื่อโครงการ	เจ้าของโครงการ	ระยะเวลาการดำเนินงาน	มูลค่าการก่อสร้าง คงเหลือ
10. งานขยายเขตทางวิ่ง ท่าอากาศยานสุราษฎร์ฯ	กรมการบินพลเรือน	30 ก.ย. 54 ถึง 21 พ.ค. 56	56.04
11. โรงไฟฟ้าช้างแรก	บ. ช้างแรก ไบโอเพาเวอร์ จำกัด	11 พ.ย. 54 ถึง 11 พ.ค. 56	58.10
12.อาคารท่าอากาศยานดอนเมือง			73.10
13. โรงไฟฟ้าพลังงานก๊าซและไอน้ำ Chana Combined Cycle Power Plant Block2	การไฟฟ้าฝ่ายผลิตแห่งประเทศไทย	15 ธ.ค. 54 ถึง 14 ธ.ค. 57	290.19
14. อาคารส่วนบริหารและส่วนการศึกษาประถมปลาย รร.เซนต์หลุยส์	โรงเรียนเซนต์หลุยส์ ฉะเชิงเทรา	20 ธ.ค. 54 ถึง 15 ส.ค. 55	6.85
15. งานปรับปรุง New Locker Room and Canteen : Final Additional Package At Chevron Thailand Air Center in Nakhon Si Thammarat	บจก เชฟรอน ประเทศไทยสำรวจและผลิต	26 ม.ค. 55 ถึง 31 ธ.ค. 56	1.69
16.TOSHIBA Rehabilitation	Thai Shimizu Co.,Ltd.	14 ธ.ค. 55 ถึง 29 ก.พ. 56	1.99
17.พื้นฟูกองบิน 6 ส่วน 3	กรมการบินพลเรือน	8 ก.ย. 52 ถึง 7 ต.ค. 54	101.33
18. อาคารบริการ 12 ชั้น รพ.ระยอง	โรงพยาบาลระยอง	11 มี.ค. 52 ถึง 9 เม.ย 56	82.70
19. อาคารผู้ป่วยนอกและอำนวยการ 7 ชั้น รพ.มหาราช	โรงพยาบาลมหาราชนครราชสีมา	10 ต.ค 54 ถึง 23 ก.ย. 57	617.21
20.เซ็นทรัล เฟสติวัล หาดใหญ่	บมจ.เซ็นทรัลพัฒนา	01 ต.ค 55 ถึง 30 ก.ย. 56	432.38
21.โรงพยาบาลกรุงเทพเชียงใหม่	บจก.โรงพยาบาลกรุงเทพเชียงใหม่	01 ม.ค.56 ถึง 20 พ.ค. 57	427.00
<b>รวม</b>			<b>3,086.89</b>

#### 4. ปัจจัยความเสี่ยง

##### 4.1 ความเสี่ยงในการประกอบธุรกิจ

##### 4.1.1 ความเสี่ยงจากความผันผวนของรายได้

บริษัทมีรายได้จากการรับเหมาก่อสร้างโครงการก่อสร้างส่วนใหญ่จากงานก่อสร้างแต่ละโครงการที่บริษัทเข้าไปดำเนินการจะมีระยะเวลาการก่อสร้างประมาณ 1 ถึง 2 ปี บริษัทจึงมีความเสี่ยง หากบริษัทไม่สามารถชนะการประมูลงานก่อสร้างใหม่เพิ่มเติมได้ทันกับงานก่อสร้างเดิมที่ได้ดำเนินการแล้วเสร็จ ซึ่งจะส่งผลกระทบต่อรายได้ของบริษัท โดยอาจจะทำให้เกิดความผันผวนของรายได้จากการรับเหมาก่อสร้างโครงการของบริษัทได้

บริษัทได้ตระหนักถึงความเสี่ยงดังกล่าวข้างต้น จึงได้มุ่งเน้นให้บริษัทมีศักยภาพที่จะชนะการประมูลงานก่อสร้างได้อย่างต่อเนื่อง ซึ่งได้แก่ การพัฒนาความสามารถในการก่อสร้างโครงการก่อสร้างได้หลายประเภท โดยงานรับเหมาก่อสร้างโครงการของบริษัท ได้แก่ อาคารคลังสินค้า โรงงานอุตสาหกรรม อาคารสูงเพื่อที่พักอาศัยและศูนย์การค้า สำนักงานขนาดใหญ่ และงานก่อสร้างตกแต่ง

อาคารทั้งภายในและภายนอกอาคารขนาดใหญ่ ซึ่งมีผลทำให้บริษัทมีฐานลูกค้าที่หลากหลายทั้งภาคเอกชนและภาครัฐบาลด้วย เช่น ผู้ประกอบการอุตสาหกรรม บริษัทพัฒนาอสังหาริมทรัพย์ ผู้ประกอบการค้าปลีกสมัยใหม่ ผู้รับเหมาก่อสร้างและติดตั้งระบบโรงไฟฟ้าและผู้ประกอบการโรงพยาบาล สถาบันการศึกษา เป็นต้น นอกจากนี้ บริษัทยังมีนโยบายสร้างความพึงพอใจสูงสุดให้กับผู้ว่าจ้าง โดยบริษัทจะเสนอราคาก่อสร้างที่สอดคล้องกับปริมาณงาน และบริษัทจะส่งมอบงานที่มีคุณภาพ และตรงต่อเวลา รวมทั้งบริษัทมีการรับประกันผลงานการก่อสร้าง ซึ่งโดยปกติจะมีระยะเวลารับประกัน 1 ปี นับจากงานก่อสร้างโครงการแล้วเสร็จ ซึ่งปัจจัยเหล่านี้ทำให้ลูกค้าของบริษัทหลายรายมีความไว้วางใจบริษัทและจะพิจารณาเลือกบริษัทให้เป็นผู้รับเหมาก่อสร้างเป็นลำดับต้น ๆ ในโครงการอื่นต่อไป รวมทั้งแนะนำลูกค้ารายอื่นให้บริษัทด้วย อย่างไรก็ตามบริษัทพยายามลดความเสี่ยงจากการพึ่งพิงรายได้จากธุรกิจก่อสร้างอย่างเดียว โดยการกระจายการดำเนินงานไปยังธุรกิจอื่นในอนาคต ได้แก่ ธุรกิจพลังงาน และธุรกิจพัฒนาอสังหาริมทรัพย์ ซึ่งจะช่วยลดความผันผวนทางการดำเนินธุรกิจของบริษัท

#### 4.1.2 ความเสี่ยงจากภัยการก่อการร้ายในสามจังหวัดชายแดนภาคใต้

บริษัทมีการรับงานก่อสร้างในจังหวัดชายแดนภาคใต้ คือ จังหวัดนราธิวาส และปัตตานี โดยทางบริษัทจะได้รับสิทธิประโยชน์ทางภาษีของรายได้ที่เกิดขึ้นในสองจังหวัดชายแดนภาคใต้ ซึ่ง ณ วันที่ 31 ธันวาคม 2555 บริษัทมีมูลค่างานก่อสร้างในสองจังหวัดชายแดนภาคใต้ที่รับรู้รายได้ในปี 2555 จำนวน 275.41 ล้านบาท คิดเป็นร้อยละ 10.94 ของมูลค่างานที่รับรู้รายได้ในปี 2555 และมีงานที่ยังไม่รับรู้รายได้มูลค่า 89.48 ล้านบาท คิดเป็นร้อยละ 2.76 ของงานที่ยังไม่รับรู้รายได้ ดังนั้น บริษัทอาจประสบปัญหาการก่อสร้างล่าช้า หรือไม่สามารถส่งมอบงานก่อสร้างได้ตามกำหนดเวลาของสัญญา หรือบริษัทอาจประสบปัญหาการขาดแคลนแรงงานในการก่อสร้างเนื่องจากสถานการณ์ความไม่สงบเรียบร้อยในพื้นที่ใกล้เคียง

อย่างไรก็ตาม ที่ผ่านมามีเป้าหมายหลักของการก่อความไม่สงบเรียบร้อย คือ แหล่งชุมชน และตลาด ซึ่งงานก่อสร้างของบริษัทไม่ได้อยู่ในบริเวณเป้าหมายหลักของผู้ก่อการร้าย ซึ่งสอดคล้องกับนโยบายของบริษัทที่จะไม่รับเหมาก่อสร้างในพื้นที่ที่ตกเป็นเป้าหมายของผู้ก่อการร้าย ประกอบกับที่ผ่านมามีโครงการที่บริษัทอยู่ระหว่างดำเนินการก่อสร้างยังไม่เคยถูกก่อการร้าย อย่างไรก็ตาม เพื่อความปลอดภัยของแรงงาน พนักงาน และสถานที่ก่อสร้าง บริษัทจึงได้กำหนดมาตรการรักษาความปลอดภัยเพิ่มขึ้นจากปกติ และยังสามารถประสานงานกับหน่วยงานราชการในพื้นที่จังหวัดชายแดนภาคใต้เพื่อติดตามสถานการณ์ต่าง ๆ อย่างใกล้ชิด รวมถึงบริษัทได้ขุดคูน้ำไว้โดยรอบสถานที่ก่อสร้าง ซึ่งมีความกว้างเกินความสามารถในการกระโดด และมีรั้วลวดหนามรอบสถานที่ก่อสร้าง รวมทั้งบริษัทจะเปิดไฟส่องสว่างในเวลากลางคืน ส่วนการจ้างแรงงานในจังหวัดชายแดนภาคใต้นั้นบริษัทจะไม่ใช้แรงงานในพื้นที่จังหวัดชายแดนภาคใต้ เพื่อป้องกันปัญหาผู้ก่อการร้ายแฝงตัว โดยบริษัทจะจัดจ้างแรงงานจากส่วนกลางในอัตราพิเศษ ซึ่งสูงกว่าอัตราจ้างปกติ ประมาณร้อยละ 50 ทั้งนี้ นับแต่ปี 2548 บริษัทได้ดำเนินการก่อสร้างโครงการโรงไฟฟ้าเชื้อเพลิงชีวมวลจังหวัดยะลา จนถึงปัจจุบัน บริษัทยังไม่ประสบปัญหาการก่อการร้ายในสถานที่ก่อสร้างและไม่ประสบปัญหาขาดแคลนแรงงานแต่อย่างใด

#### 4.1.3 ความเสี่ยงจากการแข่งขันที่สูงขึ้น

ปัจจุบันภาคอุตสาหกรรมก่อสร้างมีการแข่งขันที่สูงขึ้น รวมทั้งการเพิ่มขึ้นของจำนวนบริษัทรับเหมาก่อสร้างส่งผลให้ในปัจจุบันมีการแข่งขันประมูลงานสูงขึ้นกว่าเดิม ทำให้ผู้รับเหมาบางรายอาจลดราคามูลค่างานลงเพื่อให้ชนะการประมูล การแข่งขันดังกล่าวอาจทำให้กำไรขั้นต้นของบริษัทลดลง อย่างไรก็ตามบริษัทมีการลดความเสี่ยงประเภทนี้โดยการประมูลงานที่บริษัทมีความชำนาญและสามารถควบคุมได้ เพื่อให้ได้กำไรขั้นต้นในอัตราที่เหมาะสม นอกจากนี้จากการที่บริษัทได้เข้าดำเนินงานก่อสร้างหลายโครงการในช่วงที่ผ่านมา ทำให้บริษัทได้รับความเชื่อถือจากบริษัทวิศวกรที่ปรึกษา รวมถึงเจ้าของโครงการต่าง ๆ ซึ่งเห็นถึงคุณภาพและศักยภาพของบริษัท จึงเสนอให้บริษัทได้เข้าร่วมประมูลงานในโครงการใหม่ ๆ เสมอ

#### 4.1.4 ความเสี่ยงจากการขยายธุรกิจ ที่ต้องอาศัยเงินลงทุน และระยะเวลาในการพัฒนาโครงการ

หน่วยงานพัฒนาธุรกิจ รับผิดชอบในการศึกษาและพัฒนาโครงการด้านธุรกิจพลังงาน และโครงการด้านธุรกิจพัฒนาอสังหาริมทรัพย์ วัตถุประสงค์เพื่อกระจายความเสี่ยงจากการพึ่งพิงรายได้จากธุรกิจก่อสร้างเพียงอย่างเดียวโดยก้าวเข้าสู่ตลาดใหม่และลูกค้ารายใหม่ ด้วยการสร้างรายได้แบบยั่งยืนจากการลงทุนในธุรกิจที่เกี่ยวข้องกับพลังงาน การพัฒนาโครงการในช่วงแรกๆ นั้น

มักจะเกี่ยวข้องกับความเสี่ยงที่โครงการจะประสบผลสำเร็จ เงินลงทุนเป็นสิ่งจำเป็นและอาจจะต้องใช้เวลานานก่อนที่จะได้ผลตอบแทนตามเป้าหมาย ความเสี่ยงอาจเกิดขึ้นได้ในกรณีที่โครงการไม่ประสบผลสำเร็จ

#### 4.1.5 ความเสี่ยงจากความผันผวนของราคาวัสดุก่อสร้างและความเสี่ยงจากการขาดแคลนวัสดุก่อสร้าง

วัตถุดิบที่บริษัทใช้ในโครงการก่อสร้างคิดเป็นร้อยละ 30 ถึงร้อยละ 40 ของต้นทุนรวมของบริษัท โดยวัตถุดิบดังกล่าวเป็นสินค้าโภคภัณฑ์ (Commodity) ซึ่งราคาและจำนวนขึ้นอยู่กับภาวะตลาดในประเทศและตลาดโลก ดังนั้นวัตถุดิบโดยเฉพาะ ปูนซีเมนต์ และเหล็กขาดแคลนอาจทำให้บริษัทหาปริมาณวัตถุดิบที่ต้องการในราคาที่เหมาะสมในทางการค้าได้ยาก หรืออาจไม่สามารถหาได้เลย ซึ่งอาจส่งผลกระทบต่อต้นทุนอย่างมีนัยสำคัญต่อธุรกิจ สถานะการเงิน ผลการดำเนินงาน และผลตอบแทนผู้ลงทุน

##### ■ ความเสี่ยงจากความผันผวนของราคาวัสดุก่อสร้าง

วัสดุก่อสร้างหลักที่ใช้ในการก่อสร้าง คือ เหล็ก และคอนกรีต ซึ่งบริษัทได้สั่งซื้อเหล็ก และคอนกรีต จากผู้ผลิตและผู้จำหน่ายรายใหญ่ในประเทศโดยตรง สำหรับธุรกิจรับเหมาก่อสร้างนั้นความผันผวนของราคาวัสดุก่อสร้างจะส่งผลกระทบต่อต้นทุนก่อสร้าง และผลประกอบการของบริษัท เนื่องจากบริษัทรับเหมาก่อสร้างจะกำหนดราคาก่อสร้างจากการคำนวณปริมาณงานล่วงหน้า หากราคาวัสดุก่อสร้างปรับตัวเพิ่มขึ้นในระหว่างการก่อสร้างและบริษัทยังไม่ได้จัดซื้อวัสดุก่อสร้าง จะทำให้บริษัทไม่สามารถควบคุมต้นทุนค่าก่อสร้างให้เป็นไปตามที่คำนวณไว้ ซึ่งจะส่งผลกระทบต่อผลการดำเนินงานของบริษัท

อย่างไรก็ตาม บริษัทได้ตระหนักถึงความเสี่ยงดังกล่าว ดังนั้น ในการประมูลงานทุกครั้ง บริษัทจะวิเคราะห์แนวโน้มการเคลื่อนไหวของราคาวัสดุก่อสร้าง หากราคาวัสดุก่อสร้างมีแนวโน้มปรับตัวสูงขึ้นบริษัทจะประมาณราคาวัสดุก่อสร้างเพิ่มขึ้นจากราคาปัจจุบัน และเมื่อบริษัทได้รับการว่าจ้างให้ดำเนินการก่อสร้างโครงการต่าง ๆ ทางฝ่ายจัดซื้อของบริษัทจะติดตามการเคลื่อนไหว และแนวโน้มราคาวัสดุก่อสร้างอย่างใกล้ชิด และมีวัสดุบางรายการที่บริษัทมีการทำข้อตกลงล่วงหน้ากับผู้จำหน่ายวัสดุอุปกรณ์ในราคาและระยะเวลาที่ตกลงกันหากบริษัทได้รับเลือกให้ดำเนินการ หากราคาวัสดุก่อสร้างที่สำคัญ ได้แก่ เหล็ก และคอนกรีต มีแนวโน้มปรับตัวสูงขึ้น บริษัทจะสั่งซื้อเหล็กเส้นล่วงหน้า และบริษัทจะสั่งซื้อคอนกรีตสำหรับใช้ทั้งโครงการก่อสร้างทั้งหมดทันที นอกจากนี้ ในสัญญาว่าจ้างระหว่างบริษัทและภาครัฐบางสัญญาจะมีการระบุเงื่อนไขให้สามารถปรับราคาค่าก่อสร้างได้ในกรณีที่ดัชนีค่า K (Escalation Factor) ปรับสูงขึ้นมากกว่าร้อยละ 4 จากวันเปิดซองประกวดราคา ซึ่งบริษัทจะได้รับเงินค่าก่อสร้างเพิ่มเติมหลังจากได้ส่งมอบงานงวดสุดท้ายของโครงการนั้นแล้ว

##### ■ ความเสี่ยงจากการขาดแคลนวัสดุก่อสร้าง

เนื่องจากบริษัทมีนโยบายสั่งซื้อเหล็กเส้นจากโรงงานที่มีผู้ผลิตน้อยราย ทำให้บริษัทมีความเสี่ยงจากการขาดแคลนเหล็กเส้นในกรณีที่โรงงานผู้ผลิตเหล็กรายนั้น ๆ ไม่สามารถจัดส่งเหล็กเส้นให้บริษัทได้

อย่างไรก็ตาม จากการที่บริษัทสั่งซื้อเหล็กเส้นกับโรงงานผู้ผลิตเหล็กเส้นดังกล่าวมานานและต่อเนื่อง รวมทั้งบริษัทไม่เคยค้างชำระค่าสินค้า ทำให้บริษัทมีความสัมพันธ์ที่ดีกับโรงงานผู้ผลิตเหล็กเส้น ประกอบกับบริษัทมีการวางแผนการใช้เหล็กเส้น และแจ้งปริมาณการสั่งซื้อล่วงหน้า นอกจากนี้ จากการดำเนินงานของบริษัทในอดีตถึงปัจจุบันบริษัทยังไม่เคยประสบปัญหาขาดแคลนเหล็กเส้นทั้งในช่วงที่ภาวะเหล็กเส้นมีราคาปกติ หรือในช่วงที่เหล็กเส้นมีการปรับราคาสูงขึ้น ทำให้บริษัทเชื่อมั่นว่าจะไม่ได้รับผลกระทบด้านลบอย่างมีนัยสำคัญจากการสั่งซื้อเหล็กเส้นจากโรงงานผู้ผลิตเหล็กเส้นดังกล่าว นอกจากนี้ หากเกิดภาวะดังกล่าวบริษัทยังสามารถสั่งซื้อเหล็กเส้นจากผู้ผลิตในประเทศรายอื่นได้

##### ความเสี่ยงจากการไม่ได้รับชำระค่าก่อสร้างจากผู้ว่าจ้างหรือเจ้าของโครงการ

บริษัทดำเนินธุรกิจรับเหมาก่อสร้างให้กับทั้งภาคเอกชนและภาครัฐ โดยโครงการก่อสร้างกับภาครัฐจะไม่มีความเสี่ยงจากการไม่ได้รับชำระค่าก่อสร้าง ซึ่ง ณ วันที่ 31 ธันวาคม 2555 บริษัทมีมูลค่าโครงการก่อสร้างกับภาครัฐที่ยังไม่รับรู้รายได้มูลค่า 2,138.73 ล้านบาท คิดเป็นร้อยละ 66.06 ของมูลค่างานที่ยังไม่รับรู้รายได้ทั้งหมด ตามลำดับ ดังนั้น หากผู้ว่าจ้างภาครัฐประสบปัญหาทางการเงิน และไม่สามารถชำระค่าก่อสร้างจะส่งผลกระทบต่อผลการดำเนินงานของบริษัท



อย่างไรก็ตาม บริษัทได้ตระหนักถึงความเสี่ยงดังกล่าว ผู้บริหารของบริษัทจึงพิจารณาถึงความน่าเชื่อถือ และฐานะทางการเงินของผู้ว่าจ้างก่อนเข้าประมูลงาน และบริษัทมีนโยบายที่จะรับงานก่อสร้างจากผู้ว่าจ้างที่มีความน่าเชื่อถือและมีฐานะทางการเงินดี โดยผู้ว่าจ้างภาคเอกชนของบริษัทส่วนใหญ่เป็นบริษัทที่มีชื่อเสียงและมีฐานะทางการเงินดี

#### 4.1.6 ความเสี่ยงจากการพึ่งพิงวิศวกรและการขาดแคลนแรงงาน

การดำเนินธุรกิจรับเหมาก่อสร้างจำเป็นต้องอาศัยความรู้ความสามารถของวิศวกรในการควบคุม และบริหารจัดการโครงการก่อสร้าง ณ วันที่ 31 ธันวาคม 2555 บริษัทมีวิศวกรระดับผู้อำนวยการโครงการและผู้จัดการโครงการรวม จำนวน 17 คนและในการดำเนินธุรกิจก่อสร้างจำเป็นต้องอาศัยแรงงาน ซึ่งในปัจจุบันปริมาณความต้องการแรงงานในประเทศมีสูงขึ้นจากการขยายตัวของงานโครงการขนาดใหญ่ของภาครัฐ รวมทั้งในปัจจุบันแรงงานของไทยบางส่วนยังนิยมเดินทางไปทำงานยังต่างประเทศ เนื่องจากได้รับค่าจ้างที่สูงกว่าในประเทศ ดังนั้น หากบริษัทสูญเสียวิศวกร หรือไม่สามารถว่าจ้างแรงงานได้อย่างเพียงพอ หรือค่าใช้จ่ายด้านแรงงานปรับตัวสูงขึ้นจากการปรับเพิ่มอัตราค่าแรงขั้นต่ำ ปัจจัยเหล่านี้อาจส่งผลกระทบต่อผลการดำเนินงานของบริษัท

อย่างไรก็ตาม วิศวกรระดับผู้อำนวยการโครงการ และผู้จัดการโครงการของบริษัทส่วนใหญ่ทำงานที่บริษัทมานานกว่า 10 ปี จึงมีความผูกพันกับบริษัท และบริษัทมีการกำหนดผลตอบแทนให้บุคลากรเหล่านี้เป็นธรรมเนียมตามอุตสาหกรรมก่อสร้าง รวมทั้งบริษัทยังมีวิศวกรจำนวน 112 คน ซึ่งเรียนรู้งานจากผู้จัดการโครงการโดยตรง เพื่อเตรียมความพร้อมในการเป็นผู้จัดการโครงการต่อไป นอกจากนี้ สำหรับแรงงานทั่วไป บริษัทจัดตั้งศูนย์ฝึกอบรมฝีมือแรงงาน เพื่อฝึกอบรมวิธีการก่อสร้างให้กับแรงงานที่ไม่มีประสบการณ์ทำงานด้านก่อสร้าง และเมื่อจบการอบรมบริษัทจะรับแรงงานเหล่านี้เข้าทำงานกับบริษัท ทั้งนี้ จากการดำเนินงานที่ผ่านมา บริษัทไม่เคยประสบปัญหาขาดแคลนแรงงานจนส่งผลกระทบต่อธุรกิจอย่างมีนัยสำคัญ

#### 4.1.7 ความเสี่ยงจากการส่งมอบงานล่าช้า

ในการทำสัญญารับเหมาก่อสร้างระหว่างบริษัทและผู้ว่าจ้างจะมีการกำหนดระยะเวลาก่อสร้างไว้อย่างชัดเจน หากบริษัทไม่สามารถส่งมอบงานได้ตามกำหนดบริษัทอาจจะต้องเสียค่าชดเชยและค่าปรับตามที่ระบุไว้ในสัญญา รวมทั้งการล่าช้าของโครงการจะทำให้บริษัทมีต้นทุนค่าใช้จ่ายด้านแรงงานเพิ่มมากขึ้นกว่าที่คาดไว้ นอกจากนี้ สำหรับโครงการก่อสร้างของภาคเอกชนผู้ว่าจ้างอาจจะเปลี่ยนแปลงปริมาณงานก่อสร้าง ซึ่งจะส่งผลกระทบต่อระยะเวลาการก่อสร้าง และบริษัทยังมีความเสี่ยงด้านการตกลงราคางานก่อสร้างเพิ่มเติม เนื่องจากโดยปกติมูลค่าการก่อสร้างของงานส่วนเพิ่มไม่ได้ถูกกำหนดไว้ในสัญญา สิ่งเหล่านี้อาจจะส่งผลกระทบต่อผลการดำเนินงานของบริษัท

อย่างไรก็ตาม ก่อนที่บริษัทจะรับงานก่อสร้างทุกครั้งคณะผู้บริหารจะพิจารณาถึงปริมาณงานก่อสร้างที่ยังไม่ได้ส่งมอบของบริษัท และความพอเพียงของบุคลากร เพื่อให้บริษัทสามารถบริหารจัดการโครงการได้อย่างมีประสิทธิภาพ และส่งมอบงานได้ตรงตามกำหนด ทำให้ที่ผ่านมาด้วยความสามารถในการบริหารจัดการของคณะผู้บริหาร และทีมงานก่อสร้างบริษัทจึงไม่เคยประสบปัญหาส่งมอบงานก่อสร้างล่าช้าจนทำให้บริษัทต้องชดเชยค่าเสียหายและค่าปรับกับผู้ว่าจ้างแต่อย่างใด นอกจากนี้ ในกรณีที่ผู้ว่าจ้างภาคเอกชนมีการเพิ่มเติมนงานก่อสร้างผู้ว่าจ้างจะขยายระยะเวลาการก่อสร้างออกไปตามปริมาณงานเพิ่มเติม และในการเจรจาต่อรองเรื่องมูลค่าการก่อสร้างงานส่วนเพิ่มนั้น บริษัทมีนโยบายที่จะคิดมูลค่างานส่วนเพิ่มโดยจะคิดอัตรากำไรขั้นต้นเท่ากับโครงการเดิม

#### 4.1.8 ความเสี่ยงจากข้อจำกัดของการปรับราคาการใช้สิทธิของใบสำคัญแสดงสิทธิ(Warrants)

บริษัทมีความเสี่ยงที่จะไม่ได้รับเงินเพิ่มทุนจากการใช้สิทธิซื้อหุ้นสามัญของผู้ถือใบสำคัญแสดงสิทธิที่อาจเกิดขึ้นในกรณีที่ราคาหุ้นสามัญของบริษัทต่ำกว่าราคาการใช้สิทธิ ณ วันที่ครบกำหนดให้มีการใช้สิทธิซื้อหุ้นของบริษัท ทำให้บริษัทจะไม่ได้รับเงินเพิ่มทุนตามที่กำหนดไว้ นอกจากนี้ในกรณีที่มีการเปลี่ยนแปลงราคาการใช้สิทธิตามเงื่อนไขการปรับสิทธิของใบสำคัญแสดงสิทธิ จนเป็นผลทำให้ราคาการใช้สิทธิใหม่มีราคาต่ำกว่ามูลค่าที่ตราไว้ของหุ้นสามัญของบริษัท

ความเสี่ยงด้านการเงิน

ความเสี่ยงจากความไม่เพียงพอของเงินทุนหมุนเวียน

จากการเจริญเติบโตแล้วก้าวหน้าของบริษัท ผลงาน ความชำนาญ และประสบการณ์ของบริษัทที่ผ่านมา ทำให้บริษัทสามารถรับงานที่มีขนาดใหญ่ในจำนวนที่เพิ่มขึ้น ดังนั้นบริษัทมีความจำเป็นต้องใช้เงินทุนหมุนเวียนมากขึ้นเพื่อการก่อสร้างโครงการ ซึ่งอาจจะเกิดความเสี่ยงกรณีที่เงินทุนหมุนเวียนไม่เพียงพอและส่งผลกระทบต่อโครงการก่อสร้างโครงการได้ บริษัทป้องกันความเสี่ยงโดยการบริหารสภาพคล่องอย่างระมัดระวัง กำหนดระยะเวลาการจ่ายเงินแก่ผู้จัดหาวัตถุดิบให้สอดคล้องกับงวดการชำระเงินจากเจ้าของโครงการ พร้อมวางแผนการจัดซื้อวัตถุดิบและอุปกรณ์ให้สอดคล้องกับช่วงเวลาเพื่อลดความต้องการใช้เงินทุนและลดต้นทุนในการเก็บรักษา

ความเสี่ยงจากการให้การสนับสนุนทางการเงินให้กับบริษัทในกลุ่ม

เนื่องด้วยความจำเป็นในการดำเนินธุรกิจ บริษัทจึงมีการสนับสนุนทางการเงินให้กับบริษัทย่อยในรูปแบบต่างๆ อาทิ การให้เงินกู้กับบริษัทย่อย หรือ การค้ำประกันวงเงินของบริษัทแม่ เป็นต้น ซึ่งอาจเกิดความเสี่ยงกรณีที่บริษัทย่อยดังกล่าว มีผลประกอบการไม่เป็นไปตามเป้าหมายหรือมีปัญหาสภาพคล่องทางการเงินทำให้ไม่สามารถชำระหนี้คืนตามกำหนด หรือผิดนัดชำระหนี้ต่อธนาคาร ส่งผลให้บริษัทต้องรับผิดชอบในฐานะผู้ค้ำประกัน ดังนั้นบริษัทจึงได้ตระหนักถึงความเสี่ยงในเรื่องนี้ จึงได้กำหนดขั้นตอนการปฏิบัติที่ชัดเจน และกำหนดอำนาจอนุมัติอย่างเคร่งครัด เมื่อมีความจำเป็นต้องให้ความช่วยเหลือทางการเงินแก่บริษัทย่อย

#### 4.2 ความเสี่ยงด้านการบริหาร การจัดการ

##### ■ ความเสี่ยงจากการที่บริษัทมีผู้ถือหุ้นใหญ่ถือหุ้นรวมกันมากกว่าร้อยละ 50

ณ วันที่ 31 ธันวาคม 2555 นายเจริญ จันทร์พลังศรีและกลุ่ม ถือหุ้นรวมกันในบริษัท ร้อยละ 54.17 ของจำนวนหุ้นที่จำหน่ายได้แล้วทั้งหมดของบริษัท จึงทำให้นายเจริญ จันทร์พลังศรีและกลุ่ม สามารถควบคุมมติที่ประชุมผู้ถือหุ้นได้เกือบทั้งหมดไม่ว่าจะเป็นเรื่องการแต่งตั้งกรรมการ หรือการขอมติในเรื่องอื่นที่ต้องใช้เสียงส่วนใหญ่ของที่ประชุมผู้ถือหุ้น ยกเว้นเรื่องที่กฎหมายหรือข้อบังคับบริษัทกำหนดให้ต้องได้รับเสียง 3 ใน 4 ของที่ประชุมผู้ถือหุ้น ดังนั้น ผู้ถือหุ้นรายอื่นจึงอาจไม่สามารถรวบรวมคะแนนเสียงเพื่อตรวจสอบและถ่วงดุลเรื่องที่ผู้ถือหุ้นใหญ่เสนอได้

### 5. โครงสร้างการถือหุ้นและการจัดการ

#### 5.1 หลักทรัพย์ของบริษัท

ทุนจดทะเบียนและทุนชำระแล้วของบริษัท ณ วันที่ 31 ธันวาคม 2555 มีดังนี้

ทุนจดทะเบียน	จำนวน	504,000,000	บาท
ทุนที่เรียกชำระแล้ว	จำนวน	419,997,276	บาท
แบ่งเป็นหุ้นสามัญ	จำนวน	419,997,276	หุ้น
มูลค่าที่ตราไว้ หุ้นละ		1.00	บาท

#### 5.2 ผู้ถือหุ้น

รายชื่อผู้ถือหุ้นรายใหญ่ 10 ราย ณ วันที่ 24 ธันวาคม 2555

รายชื่อ	จำนวนหุ้น (หุ้น)	สัดส่วนร้อยละของหุ้นที่ถือ
1. กลุ่มนายเจริญ จันทร์พลังศรี		
นายเจริญ จันทร์พลังศรี	221,666,666	52.78
นายไชยณรงค์ จันทร์พลังศรี	5,833,333	1.39
รวมกลุ่มนายเจริญ จันทร์พลังศรี	227,499,999	54.17
2. นายธวัช ทรรคนิย์พงษ์	15,880,000	3.78
3. นายไพรัช วงศ์ไวยวรรณ	13,595,000	3.24
4. นายโอภาส มลิพันธ์	8,091,800	1.93
5. นายชัยรัตน์ อิศวาทกุล	7,690,450	1.83

รายชื่อ	จำนวนหุ้น (หุ้น)	สัดส่วนร้อยละของหุ้นที่ถือ
6. นายพงศ์ธร ชาญวิชชากุล	6,553,900	1.56
7. นางสาวพรรณนีย์ รินทร์ธราศรี	6,210,000	1.48
8. นายสุรชา ตันสถาพรชัย	5,833,333	1.39
9. นายปฏิพัทธ์ รินทร์ธราศรี	5,000,000	1.19
10. นายพัทธนันท์ วรรณนัยพงษ์	5,000,000	1.19
ผู้ถือหุ้นอื่น ๆ จำนวน 1,477 ราย	118,642,794	28.25
<b>รวมหุ้นสามัญ</b>	<b>419,997,276</b>	<b>100.00</b>

### นโยบายการจ่ายเงินปันผล

บริษัทมีนโยบายที่จะจ่ายเงินปันผลให้แก่ผู้ถือหุ้นในอัตราไม่ต่ำกว่าร้อยละ 40 ของกำไรสุทธิตามงบการเงินเฉพาะของกิจการ ภายหลังจากหักเงินทุนสำรองตามกฎหมาย และเงินทุนสำรองอื่น ๆ เว้นแต่ในกรณีที่บริษัทมีการลงทุนในสินทรัพย์อื่น อย่างไรก็ตาม การจ่ายเงินปันผลดังกล่าวจะต้องขึ้นอยู่กับกระแสเงินสดของบริษัทด้วย สำหรับบริษัทย่อย/บริษัทร่วมของบริษัทนั้น มีนโยบายการจ่ายเงินปันผลให้แก่ผู้ถือหุ้นอย่างสอดคล้องกับบริษัท โดยคณะกรรมการของบริษัทย่อย/บริษัทร่วมจะพิจารณาการจ่ายเงินปันผลจากผลการดำเนินงาน แผนการลงทุนตามความจำเป็นและความเหมาะสมอื่น ๆ ตามที่คณะกรรมการของบริษัทย่อย/บริษัทร่วมเห็นสมควรด้วย

### 5.3 โครงสร้างการจัดการ

โครงสร้างการจัดการของบริษัท ณ วันที่ 31 ธันวาคม 2555 เป็นดังนี้

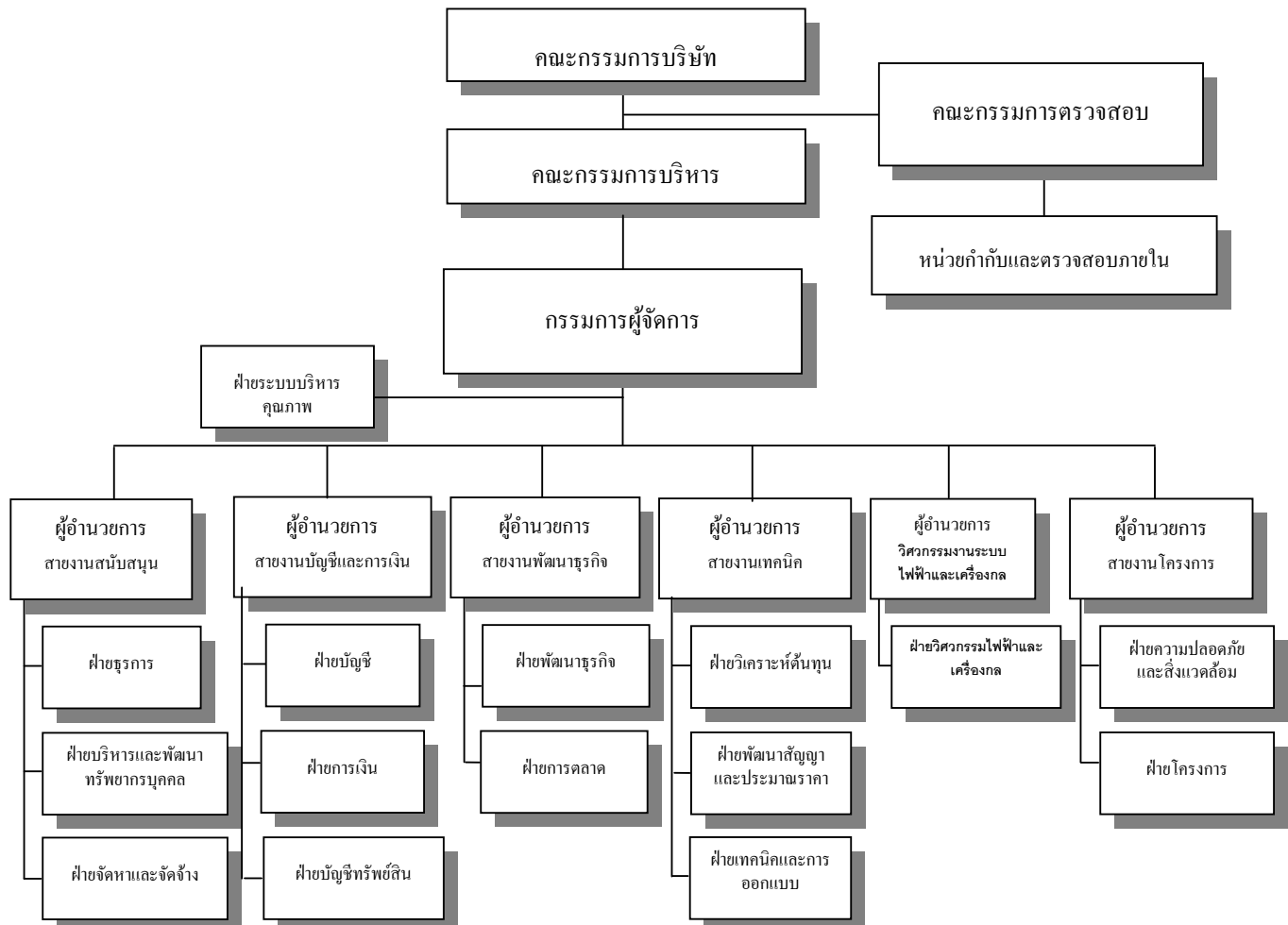

บริษัทมีคณะกรรมการต่าง ๆ ได้แก่ คณะกรรมการบริษัท คณะกรรมการตรวจสอบ และคณะกรรมการบริหาร โดยคณะกรรมการบริษัท และผู้บริหารของบริษัท ประกอบด้วยผู้ทรงคุณวุฒิที่มีคุณสมบัติ ตามมาตรา 68 แห่ง พระราชบัญญัติบริษัทมหาชน จำกัด พ.ศ. 2535 และตามประกาศคณะกรรมการกำกับหลักทรัพย์และตลาดหลักทรัพย์ว่าด้วยเรื่องการขออนุญาตและการอนุญาตให้เสนอขายหุ้นที่ออกใหม่ และข้อกำหนดเกี่ยวกับผู้บริหารของบริษัทที่ออกหลักทรัพย์ทุกประการ คณะกรรมการต่าง ๆ ของบริษัทมีดังต่อไปนี้

#### คณะกรรมการบริษัท

รายชื่อคณะกรรมการบริษัท ณ วันที่ 31 ธันวาคม 2555 ประกอบด้วย

ชื่อ-สกุล		ตำแหน่ง
1. ดร. ธนู	กุลชล	ประธานคณะกรรมการ
2. นายเจริญ	จันทร์พลังศรี	กรรมการ
3. นายไชยณรงค์	จันทร์พลังศรี	กรรมการ
4. นายสุรชา	ต้นสถาพรชัย	กรรมการ
5. พลตำรวจเอกสุเทพ	ธรรมรักษ์	ประธานกรรมการตรวจสอบ/ กรรมการอิสระ
6. ดร. สุพงษ์	ลิ้มธนากุล	กรรมการตรวจสอบ/ กรรมการอิสระ
7. นายพรเทพ	เศวตวรรณกุล	กรรมการตรวจสอบ/ กรรมการอิสระ

นางสาวพิระดา พรหมที เป็นเลขานุการบริษัทและเลขานุการคณะกรรมการบริษัท

#### กรรมการผู้มีอำนาจลงนาม

นายเจริญ จันทร์พลังศรี นายไชยณรงค์ จันทร์พลังศรี นายสุรชา ต้นสถาพรชัย กรรมการสองในสามคนนี้ ลงลายมือชื่อร่วมกัน พร้อมประทับตราสำคัญของบริษัท

#### ขอบเขตอำนาจหน้าที่ของคณะกรรมการบริษัท

ตามมติที่ประชุมคณะกรรมการครั้งที่ 2/2551 ของบริษัท ไทยโพลีคอนส์ จำกัด (มหาชน) เมื่อวันที่ 13 มีนาคม 2551 ได้กำหนดอำนาจหน้าที่ของคณะกรรมการ ซึ่งสรุปอำนาจหน้าที่ที่สำคัญได้ดังนี้

1. อำนาจหน้าที่ตามประมวลกฎหมายแพ่งและพาณิชย์ รวมถึงกฎหมายอื่นใดที่กำหนดให้เป็นอำนาจหน้าที่ของกรรมการหรือคณะกรรมการในบริษัทมหาชนจำกัด
2. อำนาจหน้าที่ตามข้อบังคับของบริษัทที่กำหนดให้เป็นของคณะกรรมการ
3. พิจารณานุมัติแผนงานระยะยาว แผนงานงบประมาณและงบลงทุนประจำปี
4. ดำเนินกิจการค้าของบริษัทให้เป็นไปตามกฎหมาย วัตถุประสงค์และข้อบังคับของบริษัท ตลอดจนมติของที่ประชุมผู้ถือหุ้น
5. วางแผนและนโยบาย การบริหารงานของบริษัท ตลอดจนตรวจสอบผลการดำเนินงานของบริษัท
6. กำหนดระเบียบต่าง ๆ ของบริษัท
7. แต่งตั้งคณะกรรมการบริหาร หรือมอบหมายให้กรรมการคนใดคนหนึ่งหรือหลายคน หรือบุคคลอื่นกระทำการอย่างหนึ่งอย่างใดแทนคณะกรรมการ และภายในขอบเขตที่คณะกรรมการพึงมี และมีสิทธิที่จะยกเลิก เพิกถอน แก้ไข หรือ เปลี่ยนแปลงอำนาจดังกล่าวได้
8. พิจารณา และอนุมัติกิจการอื่น ๆ ที่สำคัญ อันเกี่ยวกับบริษัทหรือที่เห็นสมควรจะดำเนินการนั้น ๆ เพื่อให้เกิดประโยชน์แก่บริษัท

เว้นแต่เรื่องดังต่อไปนี้ จะกระทำได้ต่อเมื่อได้รับอนุมัติจากที่ประชุมผู้ถือหุ้นก่อน ทั้งนี้กำหนดให้รายการที่กรรมการหรือบุคคลที่อาจมีความขัดแย้ง มีส่วนได้เสีย หรืออาจมีความขัดแย้งทางผลประโยชน์อื่นใดกับบริษัทหรือบริษัทย่อย ให้กรรมการซึ่งมีส่วนได้เสียในเรื่องนั้น ไม่มีสิทธิออกเสียงลงคะแนนในเรื่องนั้น

- เรื่องที่กฎหมายกำหนดให้ต้องได้มติที่ประชุมผู้ถือหุ้น
- การทำรายการที่กรรมการมีส่วนได้เสียและอยู่ในข่ายที่กฎหมาย หรือข้อกำหนดของตลาดหลักทรัพย์ระบุให้ต้องได้รับอนุมัติจากที่ประชุมผู้ถือหุ้น
- นอกจากนั้นในกรณีดังต่อไปนี้จะต้องได้รับความเห็นชอบจากที่ประชุมคณะกรรมการและที่ประชุมผู้ถือหุ้นด้วยคะแนนเสียงไม่น้อยกว่า 3 ใน 4 ของจำนวนเสียงทั้งหมดของผู้ถือหุ้นที่เข้าประชุมและมีสิทธิออกเสียงลงคะแนน
  - การขายหรือโอนกิจการของบริษัททั้งหมดหรือบางส่วนที่สำคัญ
  - การซื้อหรือรับโอนกิจการของบริษัทอื่น หรือบริษัทเอกชนมาเป็นของบริษัท
  - การทำ แก้วไข หรือเลิกสัญญา เกี่ยวกับการให้เช่ากิจการของบริษัททั้งหมดหรือบางส่วนที่สำคัญ การมอบหมายให้บุคคลอื่นเข้าจัดการธุรกิจของบริษัทหรือการรวมกิจการกับบุคคลอื่นโดยมีวัตถุประสงค์จะแบ่งกำไรขาดทุนกัน
  - การแก้ไขหนังสือบริคณห์สนธิหรือข้อบังคับของบริษัท
  - การเพิ่มทุน การลดทุน การออกหุ้นกู้ การควบหรือเลิกบริษัท
  - เรื่องอื่นใดตามที่กฎหมายกำหนด

#### คณะกรรมการตรวจสอบ (Audit Committee)

รายชื่อคณะกรรมการตรวจสอบ ณ วันที่ 31 ธันวาคม 2555 ประกอบด้วย

ชื่อ-สกุล		ตำแหน่ง
1. พลตำรวจเอกสุเทพ	ธรรมรักษ์	ประธานกรรมการตรวจสอบ/ กรรมการอิสระ
2. ดร. สุพงษ์	ลิ้มธนากุล	กรรมการตรวจสอบ/ กรรมการอิสระ
3. นายพรเทพ	เศวตวรรณกุล	กรรมการตรวจสอบ/ กรรมการอิสระ

#### ขอบเขตอำนาจหน้าที่ของคณะกรรมการตรวจสอบ

ตามมติที่ประชุมคณะกรรมการครั้งที่ 4/2551 ของบริษัท ไทยโพลีคอนส์ จำกัด (มหาชน) เมื่อวันที่ 19 สิงหาคม 2551 ได้กำหนดอำนาจหน้าที่ของคณะกรรมการตรวจสอบ ซึ่งสรุปอำนาจหน้าที่ที่สำคัญได้ดังนี้

1. สอบทานให้บริษัทมีการรายงานทางการเงินอย่างถูกต้องและเปิดเผยอย่างเพียงพอ โดยการประสานงานกับผู้สอบบัญชีภายนอกและผู้บริหารที่รับผิดชอบจัดทำรายงานทางการเงินทั้งรายไตรมาสและประจำปี คณะกรรมการตรวจสอบอาจเสนอแนะให้ผู้สอบบัญชีสอบทานหรือตรวจสอบรายการใด ๆ ที่เห็นว่าจำเป็นและเป็นเรื่องสำคัญในระหว่างการตรวจสอบบัญชีของบริษัทก็ได้
2. สอบทานให้บริษัทมีระบบการควบคุมภายในและการตรวจสอบภายในที่มีความเหมาะสมและมีประสิทธิภาพ โดยสอบทานร่วมกับผู้สอบบัญชีภายนอกและผู้ตรวจสอบภายใน และพิจารณาความเป็นอิสระของหน่วยงานตรวจสอบภายใน ตลอดจนให้ความเห็นชอบในการพิจารณาแต่งตั้ง โยกย้าย เลิกจ้างหัวหน้าหน่วยงานตรวจสอบภายใน หรือหน่วยงานอื่นใดที่รับผิดชอบเกี่ยวกับการตรวจสอบภายใน
3. สอบทานการปฏิบัติงานของบริษัทให้เป็นไปตามกฎหมายว่าด้วยหลักทรัพย์และตลาดหลักทรัพย์ ข้อกำหนดของตลาดหลักทรัพย์ และกฎหมายที่เกี่ยวข้องกับธุรกิจของบริษัท
4. พิจารณาคัดเลือกและเสนอแต่งตั้งผู้สอบบัญชีของบริษัท รวมถึงพิจารณาเสนอคำตอบแทนของผู้สอบบัญชีโดยคำนึงถึงความน่าเชื่อถือ ความเพียงพอของทรัพยากร และปริมาณงานตรวจสอบของสำนักงานตรวจสอบบัญชีนั้น รวมถึงประสบการณ์ของบุคลากรที่ได้รับมอบหมายให้ทำการตรวจสอบบัญชีของบริษัท และเข้าร่วมประชุมกับผู้สอบบัญชีโดยไม่มีฝ่ายจัดการเข้าร่วมประชุมด้วยอย่างน้อยปีละ 1 ครั้ง



5. พิจารณารายการที่เกี่ยวข้องกันหรือรายการที่อาจมีความขัดแย้งทางผลประโยชน์ ให้เป็นไปตามกฎหมายและข้อกำหนดของตลาดหลักทรัพย์ ทั้งนี้ เพื่อให้มั่นใจว่ารายการดังกล่าวสมเหตุสมผลและเป็นประโยชน์สูงสุดต่อบริษัท
6. ปฏิบัติการอื่นใดตามที่คณะกรรมการบริษัทมอบหมายและคณะกรรมการตรวจสอบเห็นชอบด้วย เช่น ทบทวนนโยบายการบริหารทางการเงินและการบริหารความเสี่ยง ทบทวนการปฏิบัติตามจรรยาบรรณทางธุรกิจของผู้บริหาร ทบทวนร่วมกับผู้บริหารของบริษัทในรายงานสำคัญ ๆ ที่ต้องเสนอต่อสาธารณชนตามที่กฎหมายกำหนด ได้แก่ บทรายงานและการวิเคราะห์ของฝ่ายบริหาร เป็นต้น
7. จัดทำรายงานกิจกรรมของคณะกรรมการตรวจสอบ โดยเปิดเผยไว้ในรายงานประจำปีของบริษัท ซึ่งรายงานดังกล่าวลงนามโดยประธานกรรมการตรวจสอบ รายการดังกล่าวต้องประกอบด้วยข้อมูลอย่างน้อยดังต่อไปนี้
  - ความเห็นเกี่ยวกับกระบวนการจัดทำและการเปิดเผยข้อมูลในรายงานทางการเงินของบริษัทถึงความถูกต้อง ครบถ้วน เป็นที่เชื่อถือได้
  - ความเห็นเกี่ยวกับความเพียงพอของระบบการควบคุมภายในของบริษัท
  - ความเห็นเกี่ยวกับการปฏิบัติตามกฎหมายว่าด้วยหลักทรัพย์และตลาดหลักทรัพย์ ข้อกำหนดของตลาดหลักทรัพย์ หรือกฎหมายที่เกี่ยวข้องกับธุรกิจของบริษัท
  - ความเห็นเกี่ยวกับความเหมาะสมของผู้สอบบัญชี
  - ความเห็นเกี่ยวกับรายการที่อาจมีความขัดแย้งทางผลประโยชน์
  - จำนวนการประชุมคณะกรรมการตรวจสอบ และการเข้าร่วมประชุมของกรรมการตรวจสอบแต่ละท่าน
  - ความเห็นหรือข้อสังเกต โดยรวมที่คณะกรรมการตรวจสอบได้รับจากการปฏิบัติหน้าที่ตามกฎหมาย
  - รายงานอื่นใดที่เห็นว่าผู้ถือหุ้นและผู้ลงทุนทั่วไปควรทราบ ภายใต้ขอบเขตหน้าที่และความรับผิดชอบที่ได้รับมอบหมายจากคณะกรรมการบริษัท

#### คณะกรรมการบริหาร ( Executive Board of Director )

รายชื่อคณะกรรมการบริหาร ณ วันที่ 31 ธันวาคม 2555 ประกอบด้วย

ชื่อ-สกุล	ตำแหน่ง
นายเจริญ จันทร์พลังศรี	ประธานกรรมการบริหาร/กรรมการผู้จัดการ
นายไชยณรงค์ จันทร์พลังศรี	กรรมการ/กรรมการบริหาร/ผู้อำนวยการ-สายงานสนับสนุน
นายสุรชา ตันสถาพรชัย	กรรมการ/กรรมการบริหาร/ผู้อำนวยการ-สายงานโครงการ

#### ขอบเขตอำนาจหน้าที่ของคณะกรรมการบริหาร

ตามมติที่ประชุมคณะกรรมการครั้งที่ 2/2551 ของบริษัท ไทยโพลีคอนส์ จำกัด (มหาชน) เมื่อวันที่ 13 มีนาคม 2551 ได้กำหนดอำนาจหน้าที่ของคณะกรรมการบริหาร ซึ่งสรุปอำนาจหน้าที่ที่สำคัญได้ดังนี้

1. ให้มีอำนาจตัดสินใจในเรื่องการดำเนินงานที่สำคัญของบริษัท โดยกำหนดขอบเขตประเภท หรือขนาดของภารกิจวัตถุประสงค์ แนวทางและนโยบายของบริษัท รวมถึงการกำกับดูแลการดำเนินงานโดยรวม ผลผลิต ความสัมพันธ์กับลูกค้า ภายในขอบเขตของแผนงานและงบประมาณที่ได้รับอนุมัติจากคณะกรรมการ
2. พิจารณาและอนุมัติการจัดซื้อจัดจ้าง ตลอดจนการลงทุนขยายงาน รวมถึงการซื้อขายสินทรัพย์ถาวรของบริษัทภายในขอบเขตที่ได้รับอนุมัติจากคณะกรรมการบริษัท
3. มีอำนาจในการจัดซื้อวัสดุในการก่อสร้างได้ครั้งละไม่เกิน 20 ล้านบาท
4. มีอำนาจในการทำธุรกรรมกับสถาบันการเงิน รวมถึงการกู้ยืมเงิน และการเปิดบัญชีต่าง ๆ ภายในขอบเขตที่คณะกรรมการบริษัทกำหนด

5. มีอำนาจกระทำการและแสดงตนเป็นตัวแทนของบริษัทต่อบุคคลภายนอกในกิจการที่เกี่ยวข้องและเป็นประโยชน์ต่อกิจการ
6. พิจารณาเรื่องการระดมทุนของบริษัทเพื่อนำเสนอต่อคณะกรรมการบริษัท
7. อนุมัติการแต่งตั้งที่ปรึกษาในด้านต่าง ๆ ที่จำเป็นต่อการดำเนินงานของบริษัท
8. ดำเนินกิจการที่เกี่ยวข้องกับการบริหารงานโดยทั่วไปของบริษัท
9. พิจารณาและอนุมัติแผนการปฏิบัติของแต่ละฝ่ายงานของบริษัท และพิจารณาอนุมัติค่าของจากฝ่ายงาน ต่าง ๆ ของบริษัทที่เกินอำนาจสั่งการของฝ่ายงานนั้น
10. หากการดำเนินงานตามแผนงานที่ได้รับอนุมัติจากคณะกรรมการบริษัท ใช้งบประมาณสูงเกินกว่างบประมาณที่ได้รับอนุมัติร้อยละ 10 จะต้องนำเสนอขออนุมัติจากคณะกรรมการบริษัท

ทั้งนี้ การมอบอำนาจดังกล่าวข้างต้น คณะกรรมการบริหารจะต้องปฏิบัติตามข้อกำหนดและระเบียบต่าง ๆ ที่ได้รับอนุมัติจากคณะกรรมการบริษัท และต้องไม่อนุมัติรายการใด ๆ ที่ตนเองหรือบุคคลที่อาจมีความขัดแย้งทางผลประโยชน์ มีส่วนได้เสีย หรืออาจมีความขัดแย้งทางผลประโยชน์ในลักษณะอื่นใดกับบริษัทและบริษัทย่อย และจะต้องเปิดเผยรายการดังกล่าวต่อคณะกรรมการบริษัท เพื่อให้คณะกรรมการบริษัทพิจารณา

การอื่นใดนอกเหนือจากที่กล่าวมาข้างต้น คณะกรรมการบริหารไม่สามารถกระทำได้ เว้นแต่จะได้รับมอบหมายจากที่ประชุมคณะกรรมการบริษัทเป็นคราว ๆ ไป

### ผู้บริหาร

รายชื่อผู้บริหารของบริษัท ณ วันที่ 31 ธันวาคม 2555 ประกอบด้วย

ชื่อ-สกุล			ตำแหน่ง
1.	นายเจริญ	จันทร์พลั้งศรี	กรรมการผู้จัดการ
2.	นายไชยณรงค์	จันทร์พลั้งศรี	ผู้อำนวยการ-สายงานสนับสนุน
3.	นายสุรชา	ตันสถาพรชัย	ผู้อำนวยการ-สายงานโครงการ
4.	นายวิกุล	โลหะมงคล	ผู้อำนวยการ-สายงานเทคนิค
5.	นางสาวธาริณี	อาภาวิเศษคุณ	ผู้จัดการฝ่ายบัญชีทรัพย์สิน
6.	นายเชิดศักดิ์	วัฒนวิจิตรกุล	ผู้อำนวยการ-สายงานพัฒนาธุรกิจ

### ขอบเขตอำนาจหน้าที่ของกรรมการผู้จัดการ

ตามมติที่ประชุมคณะกรรมการครั้งที่ 2/2551 ของบริษัท ไทยโพลีคอนส์ จำกัด (มหาชน) เมื่อวันที่ 13 มีนาคม 2551 ได้กำหนดอำนาจหน้าที่ของกรรมการผู้จัดการ ซึ่งสรุปอำนาจหน้าที่ที่สำคัญได้ดังนี้

1. พิจารณาเรื่องการจัดสรรงบประมาณประจำปีก่อนที่จะนำเสนอให้คณะกรรมการบริษัทพิจารณาอนุมัติ ทั้งนี้ให้รวมถึงการพิจารณาอนุมัติการเปลี่ยนแปลงและเพิ่มเติมงบประมาณรายจ่ายประจำปีในระหว่างที่ไม่มีการประชุมคณะกรรมการบริษัท และให้นำเสนอคณะกรรมการบริษัท เพื่อทราบในที่ประชุมคราวถัดไป
2. มีอำนาจในการจัดซื้อวัสดุในการก่อสร้างครั้งละมูลค่าไม่เกิน 5 ล้านบาท และการจัดซื้อสินค้า เครื่องมือ อุปกรณ์ เครื่องใช้ ฯลฯ ที่มีมูลค่าในการจัดซื้อครั้งละไม่เกิน 5 ล้านบาท หากเกินจากจำนวนที่สามารถอนุมัติให้นำเสนอเพื่อขออนุมัติต่อที่ประชุมคณะกรรมการบริหาร หรือคณะกรรมการบริษัท
3. อนุมัติการใช้จ่ายเงินลงทุนที่สำคัญ ๆ ที่ได้กำหนดไว้ในงบประมาณรายจ่ายประจำปี ซึ่งงบประมาณดังกล่าวได้ผ่านมติอนุมัติจากคณะกรรมการแล้ว หรือที่คณะกรรมการบริษัทได้เคยมีมติอนุมัติในหลักการไว้แล้ว

4. อนุมัติในหลักการการลงทุนในการขยายธุรกิจ ตลอดจนการร่วมทุนกับผู้ประกอบกิจการอื่น ๆ และให้นำเสนอคณะกรรมการบริษัท เพื่ออนุมัติในที่ประชุมคราวถัดไป
5. อนุมัติการแต่งตั้งผู้มีอำนาจลงนามในเช็คหรือเอกสารสั่งจ่ายเงินของบริษัท รวมทั้งสัญญาต่าง ๆ เอกสารทางการเงิน / การเงิน และเอกสารทั่วไป
6. เป็นที่ปรึกษาฝ่ายจัดการในเรื่องเกี่ยวกับนโยบายด้านการเงิน การตลาด การบริหารงานบุคคล และด้านการปฏิบัติการอื่น ๆ ซึ่งเกี่ยวข้องกับการดำเนินธุรกิจของบริษัท
7. จัดสรรเงินบำเหน็จรางวัลหรือค่าตอบแทนซึ่งได้รับอนุมัติจากคณะกรรมการบริษัทแล้วให้แก่พนักงานหรือลูกจ้างของบริษัท หรือของบุคคลใด ๆ ที่กระทำการให้บริษัท
8. อนุมัติการแต่งตั้งโยกย้ายและเลิกจ้างพนักงาน
9. มีหน้าที่ต้องรายงานต่อคณะกรรมการบริษัท และคณะกรรมการบริหารโดยพลัน ในกรณีที่เกิดเหตุทุจริต หรือสงสัยว่ามีความผิดทุจริต มีการปฏิบัติที่ฝ่าฝืนกฎหมาย และมีการกระทำที่ผิดปกติอื่น ซึ่งอาจกระทบต่อชื่อเสียง และฐานะการเงินของบริษัทอย่างมีนัยสำคัญ

ทั้งนี้ การมอบอำนาจดังกล่าวข้างต้น กรรมการผู้จัดการจะต้องปฏิบัติตามข้อกำหนดและระเบียบวาระต่าง ๆ ที่ได้รับอนุมัติจากคณะกรรมการบริษัท และต้องไม่อนุมัติรายการใด ๆ ที่ตนเองหรือบุคคลที่อาจมีความขัดแย้งทางผลประโยชน์ มีส่วนได้เสีย หรืออาจมีความขัดแย้งทางผลประโยชน์ในลักษณะอื่นใดกับบริษัทและบริษัทย่อย และจะต้องเปิดเผยรายการดังกล่าวต่อคณะกรรมการบริษัท เพื่อให้คณะกรรมการบริษัทพิจารณา

การอื่นใดนอกเหนือจากที่กล่าวมาข้างต้น กรรมการผู้จัดการไม่สามารถกระทำได้ เว้นแต่จะได้รับมอบหมายจากที่ประชุมคณะกรรมการบริษัทเป็นคราว ๆ ไป

#### 5.4 การสรรหากรรมการและผู้บริหาร

บริษัทไม่มีคณะกรรมการสรรหา โดยในการคัดเลือกบุคคลที่จะได้รับการแต่งตั้งเป็นกรรมการมีขั้นตอนดังนี้

##### - คณะกรรมการบริษัท

คณะกรรมการบริษัท ประกอบด้วยกรรมการอย่างน้อย 8 ท่าน โดยให้ที่ประชุมผู้ถือหุ้นเป็นผู้พิจารณาเลือกตั้ง และให้คณะกรรมการเลือกตั้งกรรมการด้วยกันเป็นประธานกรรมการ และอาจเลือกรองประธานกรรมการ กรรมการผู้จัดการ และตำแหน่งอื่นตามที่เห็นเหมาะสมด้วยก็ได้ และกรรมการไม่น้อยกว่ากึ่งหนึ่งของจำนวนกรรมการทั้งหมดต้องมีถิ่นที่อยู่ในราชอาณาจักร

การเลือกตั้งกรรมการมีวิธีการดังต่อไปนี้

1. ผู้ถือหุ้นคนหนึ่งมีคะแนนเสียงเท่ากับหนึ่งหุ้นต่อหนึ่งเสียง
2. การเลือกตั้งกรรมการจะลงคะแนนเสียงเลือกตั้งเป็นรายบุคคลหรือหลายคนเป็นกรรมกรก็ได้ ทั้งนี้ ตามแต่ที่ประชุมผู้ถือหุ้นจะเห็นควร โดยในการออกเสียงลงคะแนน ไม่ว่าจะเป็นการเลือกตั้งเป็นรายบุคคลหรือหลายคน บุคคลแต่ละคนที่ยื่นชื่อออกเสียงเลือกตั้งจะได้รับคะแนนเสียงจากผู้ถือหุ้นตามจำนวนหุ้นที่ผู้ถือหุ้นนั้นมีอยู่ทั้งหมดตามข้อ 1 โดยผู้ถือหุ้นดังกล่าวจะแบ่งคะแนนเสียงแก่ผู้หนึ่งผู้ใดมากหรือน้อยเพียงใดไม่ได้
3. บุคคลซึ่งได้รับคะแนนเสียงสูงสุดตามลำดับลงมาเป็นผู้ได้รับการเลือกตั้งเป็นกรรมการเท่าจำนวนกรรมการที่จะพึงมีหรือจะพึงเลือกตั้งในครั้งนั้น ในกรณีที่บุคคลซึ่งได้รับการเลือกตั้งในลำดับถัดลงมามีคะแนนเสียงเท่ากันเกินจำนวนกรรมการที่จะพึงเลือกตั้งในครั้งนั้น ให้ผู้เป็นประธานเป็นผู้ออกเสียงชี้ขาด

##### - กรรมการตรวจสอบ / กรรมการอิสระ

คณะกรรมการบริษัท หรือที่ประชุมผู้ถือหุ้นสามัญประจำปีของบริษัทเป็นผู้มีอำนาจแต่งตั้งกรรมการตรวจสอบ/ กรรมการอิสระ ซึ่งกำหนดให้มีจำนวนไม่น้อยกว่า 3 คน แต่ไม่เกิน 5 คน โดยคัดเลือกจากคณะกรรมการบริษัท และผู้ที่ได้รับคัดเลือกเป็นกรรมการ

ตรวจสอบอย่างน้อย 1 คน ต้องเป็นผู้มีความรู้ด้านบัญชี หรือการเงิน ทั้งนี้คณะกรรมการตรวจสอบดำรงตำแหน่งอยู่ในวาระคราวละ 3 ปี โดยมีหลักเกณฑ์ในการคัดเลือกกรรมการตรวจสอบ / กรรมการอิสระ ดังนี้

1. เป็นบุคคลที่ถือหุ้นในบริษัทไม่เกินร้อยละ 0.5 ของจำนวนหุ้นที่มีสิทธิออกเสียงทั้งหมดของบริษัท
2. ไม่มีส่วนร่วมในการบริหารงาน รวมทั้งไม่เป็นลูกจ้าง พนักงาน ที่ปรึกษาที่ได้รับเงินเดือนประจำ หรือเป็นผู้มีอำนาจในการควบคุมของบริษัทหรือบริษัทในเครือ บริษัทร่วม หรือเป็นบุคคลที่อาจมีความขัดแย้ง โดยต้องไม่มีความสัมพันธ์ในลักษณะดังกล่าวมาแล้วเป็นเวลาไม่น้อยกว่า 2 ปี ก่อนได้รับการแต่งตั้งเป็นกรรมการตรวจสอบ/กรรมการอิสระ
3. ไม่มีความสัมพันธ์ทางธุรกิจ ไม่มีผลประโยชน์ หรือส่วนได้เสีย ไม่ว่าทางตรงหรือทางอ้อมทั้งในการเงินและการบริหารงานของบริษัทหรือบริษัทในเครือ บริษัทร่วม หรือผู้ถือหุ้นรายใหญ่ หรือเป็นบุคคลที่อาจมีความขัดแย้งในลักษณะที่อาจทำให้ขาดความเป็นอิสระ โดยต้องไม่มีผลประโยชน์หรือส่วนได้เสียในลักษณะดังกล่าวมาแล้วเป็นเวลาไม่น้อยกว่า 2 ปี ก่อนได้รับการแต่งตั้งเป็นกรรมการตรวจสอบ/กรรมการอิสระ
4. ไม่เป็นญาติสนิทกับผู้บริหาร ผู้ถือหุ้นใหญ่ ของบริษัท หรือบริษัทในเครือ บริษัทร่วม หรือบุคคลที่อาจมีความขัดแย้ง และ ไม่ได้รับการแต่งตั้งเป็นตัวแทนเพื่อรักษาผลประโยชน์ของกรรมกร ผู้บริหาร หรือผู้ถือหุ้นรายใหญ่
5. เป็นบุคคลที่มีความรู้ ประสบการณ์ และสามารถปฏิบัติการกิจ และแสดงความเห็นได้โดยอิสระ ไม่อยู่ภายใต้อิทธิพลของกลุ่มบุคคลใด ๆ

#### - คณะกรรมการบริหาร

คณะกรรมการบริษัทเป็นผู้มีอำนาจแต่งตั้งคณะกรรมการบริหารของบริษัท ซึ่งกำหนดให้มีจำนวนไม่น้อยกว่า 3 คน แต่ไม่เกิน 5 คน โดยคัดเลือกจากกรรมการ หรือพนักงาน หรือผู้มีความรู้ความสามารถ โดยจะต้องไม่เป็นกรรมการตรวจสอบ เพื่อทำหน้าที่ดูแลบริหารกิจการของบริษัท ตามที่คณะกรรมการบริษัทมอบหมายแทนคณะกรรมการบริษัท โดยคณะกรรมการบริหารจะต้องรับผิดชอบโดยตรงต่อคณะกรรมการบริษัท

#### 5.5 ค่าตอบแทนกรรมการและผู้บริหาร

##### 5.5.1 ค่าตอบแทนที่เป็นตัวเงิน

(ก) ค่าตอบแทนกรรมการและผู้บริหารของบริษัทได้รับค่าตอบแทนที่เป็นตัวเงินในปี 2554 และงวดปี 2555 ดังนี้

ค่าตอบแทน หน่วย : บาท	งวดปี 2555			งวด ปี 2554		
	เข้าประชุม /ทั้งหมด (ครั้ง)	ค่าเบี้ย ประชุม	ค่าตอบแทน (รายปี)	เข้า ประชุม /ทั้งหมด (ครั้ง)	ค่าเบี้ย ประชุม	ค่าตอบแทน (รายปี)
ค่าตอบแทนคณะกรรมการในฐานะ กรรมการ						
1. ดร. ธนู กุลชล	4/4	80,000	1,900,000	5/5	80,000	1,900,000
2. นายเจริญ จันทร์พลังศรี	3/4	30,000	-	4/5	40,000	-
3. นายไชยณรงค์ จันทร์พลังศรี	4/4	40,000	-	4/5	30,000	-
4. นายสุรชา ตันสถาพรชัย	4/4	40,000	-	5/5	40,000	-
5. นายอาณัติ ปิ่นรัตน์ <sup>*1/</sup>	3/4	30,000	-	5/5	40,000	-
6. พลตำรวจเอกสุเทพ ธรรมรักษ์	4/4	80,000	1,000,000	5/5	80,000	1,000,000
7. ดร. สุพงษ์ ลิ้มธนากุล	3/4	30,000	500,000	5/5	40,000	500,000
8. นายพรเทพ เสวตวรรณกุล	4/4	40,000	500,000	5/5	40,000	500,000
9.นางสาวธำริณี อาภาวิเศษคุณ <sup>*2/</sup>	1/4	10,000				
ค่าตอบแทนกรรมการบริษัทใน	-		8,590,370			4,995,387

คำตอบแทน หน่วย : บาท	งวดปี 2555			งวด ปี 2554		
	เข้าประชุม /ทั้งหมด (ครั้ง)	ค่าเบี้ย ประชุม	คำตอบแทน (รายปี)	เข้า ประชุม /ทั้งหมด (ครั้ง)	ค่าเบี้ย ประชุม	คำตอบแทน (รายปี)
ฐานะผู้บริหาร(4 ท่าน)						
ผู้บริหาร(2 ท่าน)	-		3,332,165			5,066,351
รวม		380,000	15,822,535		390,000	13,961,738

หมายเหตุ: \*1/ ลาออกระหว่างปี เมื่อวันที่ 30 พฤศจิกายน 2555

\*2/ ออกจากตำแหน่งตามวาระ เมื่อวันที่ 25 เมษายน 2555

### 5.5.2 คำตอบแทนอื่น

เงินสมทบกองทุนสำรองเลี้ยงชีพสำหรับผู้บริหารระดับสูงของบริษัทฯ

คำตอบแทน	ปี 2555		ปี 2554	
	จำนวนราย	จำนวนเงินบาท	จำนวนราย	จำนวนเงินบาท
เงินสมทบกองทุนสำรองเลี้ยงชีพ	6	847,784	6	490,366

\*\*ในปี 2555 กรรมการไม่ได้รับคำตอบแทนอื่นนอกจากคำตอบแทนที่เป็นตัวเงิน

## 5.6 การกำกับดูแลกิจการ

เพื่อให้เป็นไปตามนโยบายการปฏิบัติตามข้อพึงปฏิบัติที่ดี (Code of Best Practices) บริษัทจึงได้นำหลักการดังกล่าว เป็นแนวทางในการดำเนินงานของบริษัท เพื่อประโยชน์ต่อการดำเนินธุรกิจของบริษัท และเป็นการเสริมสร้างความโปร่งใส ความมีประสิทธิภาพของฝ่ายจัดการ อันจะทำให้เกิดความเชื่อมั่นขึ้นในกลุ่มผู้ถือหุ้น ผู้ลงทุนและผู้ที่เกี่ยวข้องทุกฝ่าย ซึ่งในปัจจุบันบริษัทได้มีการปฏิบัติตามหลักการดังกล่าวโดยรวม

### 1) สิทธิของผู้ถือหุ้น

#### ผู้ถือหุ้น : สิทธิและความเท่าเทียมกันของผู้ถือหุ้น

บริษัทได้จัดส่งหนังสือนัดประชุมพร้อมทั้งเอกสารประกอบการประชุมตามวาระต่างๆให้ผู้ถือหุ้นทราบล่วงหน้าก่อนวันประชุม 7 วัน ทั้งนี้ในการประชุมผู้ถือหุ้นสามัญ ประจำปี 2555 (Annual General Meeting (AGM)) บริษัทได้แนบแบบฟอร์มการมอบฉันทะและกำหนดให้มีกรรมการอิสระเป็นผู้รับมอบฉันทะสำหรับผู้ถือหุ้นที่ไม่สามารถมาร่วมประชุมได้ด้วยตนเอง

#### การประชุมผู้ถือหุ้น

ในปี 2556 บริษัทได้จัดให้มีการประชุมผู้ถือหุ้นสามัญ ประจำปี 2556 (Annual General Meeting (AGM)) ในวันที่ 24 เมษายน 2556 ซึ่งเป็นการประชุมเกี่ยวกับผลการดำเนินงานปี 2555 การพิจารณาจ่ายเงินปันผล การพิจารณาการแต่งตั้งกรรมการ การพิจารณาแต่งตั้งกรรมการเพิ่มอีก 1 ตำแหน่ง พิจารณาการแก้ไขอำนาจกรรมการ การพิจารณาคำตอบแทนกรรมการและกรรมการตรวจสอบและพิจารณาแต่งตั้งผู้สอบบัญชีประจำปี 2556 พิจารณาคำตอบแทนผู้สอบบัญชี

ในวันประชุมผู้ถือหุ้นสามัญ ประจำปี 2555 (Annual General Meeting (AGM)) มีคณะกรรมการบริษัทและคณะกรรมการบริหารเข้าร่วมประชุมครบทุกคน ตลอดจนผู้ที่เกี่ยวข้องในด้านอื่น ๆ เช่น ผู้สอบบัญชีรับอนุญาตของบริษัทซึ่งเข้าร่วมการประชุมสามัญผู้ถือหุ้นเป็นประจำทุกปี เป็นต้น และบริษัทจัดให้มีเลขานุการคณะกรรมการและที่ปรึกษากฎหมายที่เป็นอิสระทำหน้าที่บันทึกการประชุมผู้ถือหุ้นและให้คำปรึกษาเพื่อให้การบันทึกการประชุมเป็นกลาง โปร่งใสและถูกต้อง นอกจากนี้ ประธานกรรมการได้เปิดโอกาสให้ผู้



ถือหุ้นได้แสดงความเห็นและซักถามประเด็นที่ผู้ถือหุ้นสนใจ อีกทั้งบริษัทได้จัดส่งรายงานการประชุมผู้ถือหุ้นสามัญประจำปี 2555 (Annual General Meeting (AGM) เพื่อเผยแพร่ให้ผู้ลงทุนทราบด้วย

## 2) การปฏิบัติต่อผู้ถือหุ้นอย่างเท่าเทียมกัน

นอกจากการประชุมผู้ถือหุ้น ซึ่งได้กล่าวภายใต้หัวข้อ “สิทธิของผู้ถือหุ้น” แล้วนั้น คณะกรรมการบริษัทยังเห็นถึงความสำคัญเรื่อง การกำกับดูแลการใช้ข้อมูลภายใน โดยจัดทำ “จริยธรรมธุรกิจ” เป็นลายลักษณ์อักษร ซึ่งได้ครอบคลุมการดูแลเรื่องการใช้ข้อมูลภายใน ของพนักงานและผู้บริหาร รวมถึงได้กำหนดโทษเกี่ยวกับการเปิดเผยข้อมูลของบริษัท หรือการนำข้อมูลของบริษัทไปใช้เพื่อประโยชน์ส่วน ตนไว้แล้ว ตามนโยบายการป้องกันการนำข้อมูลภายในไปใช้ประโยชน์

บริษัทกำหนดให้คณะกรรมการบริษัทและผู้บริหารมีหน้าที่รายงานการถือหลักทรัพย์ต่อสำนักงานคณะกรรมการกำกับ หลักทรัพย์และตลาดหลักทรัพย์ (ก.ล.ต.) ตามมาตรา 59 แห่งพระราชบัญญัติหลักทรัพย์และตลาดหลักทรัพย์ พ.ศ. 2535 ในขณะเดียวกัน บริษัทได้แจ้งข่าวสารและข้อกำหนดต่าง ๆ ของสำนักงาน ก.ล.ต. และตลาดหลักทรัพย์แห่งประเทศไทยให้แก่คณะกรรมการบริษัทและ ผู้บริหารตามที่ได้รับแจ้งจากทางหน่วยงานดังกล่าวอย่างสม่ำเสมอ

### ความขัดแย้งทางผลประโยชน์

คณะกรรมการบริษัทได้เห็นถึงความสำคัญเกี่ยวกับรายการที่อาจมีความขัดแย้งทางผลประโยชน์ โดยรายการดังกล่าวจะถูก รายงานต่อคณะกรรมการบริษัทและคณะกรรมการบริหารให้ทราบถึงรายการที่อาจมีความขัดแย้งทางผลประโยชน์และรายการที่เกี่ยวข้อง กัน รวมทั้งพิจารณาความเหมาะสมของรายการระหว่างกัน ซึ่งได้มีการเปิดเผยไว้ในรายงานการเงินของบริษัทด้วย รวมทั้งบริษัทได้ปฏิบัติ ตามหลักเกณฑ์ของตลาดหลักทรัพย์แห่งประเทศไทยอย่างเคร่งครัดในเรื่องการกำหนดราคาและเงื่อนไขต่าง ๆ กับบุคคลที่อาจมีความ ขัดแย้งด้านผลประโยชน์ให้เสมือนทำรายการกับบุคคลภายนอกและส่งรายงานตามระยะเวลาที่ตลาดหลักทรัพย์แห่งประเทศไทยกำหนด

## 3) บทบาทของผู้มีส่วนได้เสีย

### สิทธิของผู้มีส่วนได้เสียกลุ่มต่าง ๆ

บริษัทได้ตระหนักถึงสิทธิของผู้มีส่วนได้เสียทุกกลุ่มที่เกี่ยวข้องกับบริษัท โดยให้ทุกกลุ่มมีสิทธิได้รับการปฏิบัติอย่างเท่าเทียมกัน และเป็นธรรม โดยบริษัทได้มีการปฏิบัติตามข้อกำหนดของกฎหมายและกฎระเบียบต่าง ๆ ที่เกี่ยวข้อง ไม่ว่าจะเป็นการปฏิบัติต่อพนักงาน ให้ได้รับการดูแล การฝึกอบรม การส่งเสริมความปลอดภัยในการทำงานและผลกระทบต่อสิ่งแวดล้อม ตลอดจนได้รับการปฏิบัติตาม กฎระเบียบต่าง ๆ ของบริษัทอย่างเสมอภาค การปฏิบัติต่อลูกค้าและเจ้าหน้าที่ตามสัญญาหรือเงื่อนไขที่กำหนดไว้ การปฏิบัติต่อลูกค้าให้ ได้รับผลงานที่มีคุณภาพตามสัญญา การปฏิบัติต่อคู่แข่งอย่างมีจรรยาบรรณในเชิงธุรกิจ ตลอดจนการเปิดเผยรายละเอียดเกี่ยวกับข้อ พิพาท (กรณีที่มีข้อพิพาทเกิดขึ้น)

## 4) การเปิดเผยข้อมูลและความโปร่งใส

### นโยบายการกำกับดูแลกิจการ

คณะกรรมการบริษัทได้กำหนดนโยบายเกี่ยวกับการกำกับดูแลกิจการ โดยตระหนักถึงความสำคัญเนื่องจากเป็นประโยชน์ต่อ การดำเนินธุรกิจของบริษัทให้มีความมั่นคงและเจริญเติบโตได้อย่างยั่งยืน ส่วนการกำหนดแนวทางในการดำเนินงานนั้น บริษัทให้ ความสำคัญเรื่องการควบคุมภายในและการตรวจสอบภายใน โดยเฉพาะอย่างยิ่ง คณะกรรมการบริษัทจะมีการประเมินความเพียงพอ การควบคุมภายในร่วมกันเป็นประจำทุกปีตั้งแต่ปี 2551 เป็นต้นไป และมีการกำกับดูแลการดำเนินงานของฝ่ายบริหาร โดยกำหนดให้ คณะกรรมการบริหารดำเนินธุรกิจตามนโยบายอย่างมีประสิทธิภาพเพื่อให้บริษัทได้ปฏิบัติตามหลักการการกำกับดูแลกิจการที่ดี ตาม แนวทางของตลาดหลักทรัพย์แห่งประเทศไทย

นอกจากนี้ บริษัทจะเปิดเผยข้อมูลตามแนวทางของตลาดหลักทรัพย์แห่งประเทศไทยอย่างครบถ้วน ซึ่งมีการรายงานไว้ทั้ง ภาษาไทยและภาษาอังกฤษผ่านทาง Website ของบริษัท

## รายงานของคณะกรรมการ

คณะกรรมการบริษัทกำหนดให้มีการจัดทำรายงานความรับผิดชอบของตนต่อรายงานทางการเงินไว้ในรายงานประจำปี โดยรายงานดังกล่าวจะถัดจากรายงานของผู้สอบบัญชีรับอนุญาตเพื่อรับรองว่า เป็นรายงานทางการเงินที่ถูกต้องครบถ้วน สมเหตุสมผล เชื่อถือได้ และใช้นโยบายการบัญชีที่เหมาะสม โดยปฏิบัติตามมาตรฐานการบัญชีที่รับรองทั่วไปและถือปฏิบัติอย่างสม่ำเสมอ

### ความสัมพันธ์กับผู้ลงทุน

คณะกรรมการบริษัทให้ความสำคัญต่อการสร้างความสัมพันธ์ระยะยาวที่ดีกับผู้ถือหุ้นและนักลงทุนที่ให้ความสนใจในหลักทรัพย์ของบริษัท บริษัทจึงได้กำหนดเป็นนโยบายให้มีหน่วยงานที่ทำหน้าที่เผยแพร่ข้อมูลข่าวสารต่างๆ เช่น ข้อมูลทั่วไปของบริษัท และข้อมูลทางการเงิน เป็นต้น โดยให้ความสำคัญต่อการเปิดเผยข้อมูลที่มีความถูกต้อง ครบถ้วน โปร่งใสและทั่วถึง ทั้งนี้ ผู้ถือหุ้นและนักลงทุนสามารถติดต่อหน่วยงานดังกล่าวได้ที่นายเชิดศักดิ์ วัฒนวิจิตรกุล ผู้จัดการฝ่ายพัฒนารูทกิจ โทรศัพท์ 0-2942-6491-6 หรือที่ E-mail address: info@thaipolycons.co.th

## 5) ความรับผิดชอบต่อของคณะกรรมการ

### ภาวะผู้นำและวิสัยทัศน์

คณะกรรมการบริษัทได้มีส่วนร่วมในการให้ความเห็นชอบการวางนโยบายและแผนการดำเนินธุรกิจและมีการติดตามผลการดำเนินงานเป็นรายไตรมาส อีกทั้งยังให้ความสำคัญกับระบบการควบคุมภายในและการตรวจสอบภายในเพื่อประโยชน์ของบริษัทและผู้ถือหุ้นโดยรวม โดยบริษัทได้มีการแบ่งแยกบทบาทหน้าที่ความรับผิดชอบของคณะกรรมการบริษัท คณะกรรมการตรวจสอบ และคณะกรรมการบริหารที่มีต่อผู้ถือหุ้นไว้อย่างชัดเจนเพื่อความเป็นอิสระในการตัดสินใจและนำเสนอวิสัยทัศน์ ดังรายละเอียดที่กล่าวไว้แล้ว ภายใต้หัวข้อโครงสร้างการจัดการ

คณะกรรมการบริษัทได้กำหนดให้กรรมการบริหารมีอำนาจอนุมัติวงเงินในการดำเนินงานธุรกิจทั่วไป โดยรายการเหล่านั้นจะต้องไม่เป็นรายการที่มีความขัดแย้งทางผลประโยชน์หรือมีส่วนได้เสีย ตลอดจนต้องไม่เป็นรายการที่ต้องขอความเห็นจากผู้ถือหุ้น ส่วนในกรณีที่มีการลงทุน การขยายกำลังการผลิตหรือรายการที่มีผลกระทบต่อบริษัทมากนั้น คณะกรรมการบริหารจะต้องเสนอขออนุมัติต่อคณะกรรมการบริษัท แต่ทั้งนี้บริษัทยังไม่ได้กำหนดเป็นวงเงินที่ชัดเจนในส่วนที่เป็นการลงทุน เนื่องจากในอดีตที่ผ่านมา มีรายการลงทุนเพียงเล็กน้อยเท่านั้นและมีการรายงานต่อคณะกรรมการบริษัททุกครั้งอยู่แล้ว ซึ่งในอนาคตบริษัทจะดำเนินการกำหนดวงเงินอนุมัติให้ชัดเจนต่อไป เพื่อความโปร่งใสและสามารถตรวจสอบได้

### จริยธรรมธุรกิจ

บริษัทได้จัดทำ “จริยธรรมธุรกิจ” ไว้เป็นลายลักษณ์อักษรเพื่อให้ผู้ที่เกี่ยวข้องกับบริษัทได้มีแนวทางในการปฏิบัติงานอย่างเหมาะสมและได้นำมาเผยแพร่ในการปฐมนิเทศพนักงานใหม่ทุกครั้ง ตลอดจนการติดประกาศในสถานที่ทำงานของบริษัท

### การถ่วงดุลของกรรมการที่ไม่เป็นผู้บริหาร และการรวมหรือแยกตำแหน่ง

คณะกรรมการบริษัทมีทั้งหมด 8 ท่าน โดยแบ่งเป็นกรรมการบริษัทที่เป็นผู้บริหารจำนวน 4 ท่าน กรรมการที่ไม่เป็นผู้บริหารจำนวน 4 ท่านและใน 4 ท่านนี้มีกรรมการที่เป็นกรรมการอิสระจำนวน 3 ท่าน ซึ่งบริษัท มีสัดส่วนกรรมการอิสระเกินกว่า 1 ใน 3 ของจำนวนกรรมการบริษัททั้งหมด และมีการแยกตำแหน่งของประธานคณะกรรมการบริษัท และกรรมการผู้จัดการ โดยประธานคณะกรรมการบริษัทเป็นบุคคลที่มีชื่อเสียงจากภายนอก และกรรมการผู้จัดการเป็นผู้บริหารของบริษัท โดยบริษัทได้กำหนดให้มีกรรมการอิสระมากเพียงพอที่จะถ่วงดุลและสอบทานการบริหารงานได้อย่างเป็นอิสระ

### คำตอบแทนของกรรมการและผู้บริหาร

บริษัทได้กำหนดคำตอบแทนกรรมการของคณะกรรมการชุดย่อยไว้อย่างชัดเจนตามประกาศของสำนักงานคณะกรรมการกำกับหลักทรัพย์และตลาดหลักทรัพย์ (กลต.) โดยคำตอบแทนดังกล่าวต้องได้รับการอนุมัติจากการประชุมผู้ถือหุ้นสามัญประจำปี (Annual General Meeting (AGM)) ทุกปี กรณีที่กรรมการของบริษัท ได้รับมอบหมายให้มีหน้าที่และความรับผิดชอบเพิ่มมากขึ้น เช่น การเป็นกรรมการตรวจสอบร่วมด้วย เป็นต้น จะได้รับคำตอบแทนที่เหมาะสมกับหน้าที่และความรับผิดชอบที่ได้รับมอบหมายเพิ่มมากขึ้นด้วย ซึ่งต้องพิจารณาตามความสามารถของบริษัท ประกอบด้วย การกำหนดคำตอบแทนผู้บริหารได้กำหนดให้มีความเชื่อมโยงกับผลงานของ

บริษัท และการปฏิบัติงานของผู้บริหารแต่ละคนเป็นประจำทุกปี โดยมีการประเมินผลทุก ๆ 6 เดือน ทั้งนี้รายละเอียดคำตอบแทนกรรมการและกรรมการบริหารได้รายงานไว้ในหัวข้อ “คำตอบแทนกรรมการและกรรมการบริหาร”

### การประชุมคณะกรรมการ

ในปี 2555 บริษัทจัดการประชุมคณะกรรมการบริษัททั้งหมดจำนวน 4 ครั้ง ในการประชุมแต่ละครั้งได้รายงานการเข้าร่วมประชุมของกรรมการบริษัทแต่ละท่านแล้วในหัวข้อ “คำตอบแทนกรรมการและผู้บริหาร”

การประชุมคณะกรรมการบริษัทได้เน้นความสำคัญเรื่องการติดตามและการรับรองผลการดำเนินงานรายไตรมาส และรายงานจากคณะกรรมการตรวจสอบเพื่อให้คณะกรรมการบริหารนำไปพิจารณาและดำเนินการให้เกิดประโยชน์สูงสุดแก่บริษัทต่อไป ตลอดจนการรายงานความเสี่ยงในการดำเนินงานของบริษัทที่สำคัญ เช่น ความคืบหน้าของคดีฟ้องร้องหรือปัญหาของงานที่เกิดขึ้นที่มีโอกาสจะทำให้บริษัทมีผลการดำเนินงานขาดทุนได้ เป็นต้น

การประชุมคณะกรรมการบริษัททุกครั้งจะมีเลขานุการคณะกรรมการเป็นผู้จัดทำวาระต่าง ๆ ของการประชุมและดำเนินการจัดส่งเอกสารการประชุมให้คณะกรรมการบริษัทล่วงหน้าอย่างน้อย 7 วันก่อนการประชุม รวมถึงการบันทึกการประชุม โดยบันทึกข้อเสนอแนะและข้อคิดเห็นเป็นรายคณะกรรมการ ได้แก่ คณะกรรมการบริษัท คณะกรรมการตรวจสอบ และคณะกรรมการบริหาร ส่วนในภาพรวมนั้น บริษัทได้มีการบันทึกรายงานการประชุมและจัดส่งรายงานดังกล่าวให้แก่กรรมการบริษัทเป็นรายบุคคลตามความเหมาะสมและมีการจัดเก็บรายงานการประชุมกรรมการที่ผ่านการรับรองจากคณะกรรมการบริษัทอย่างเป็นระบบและพร้อมให้คณะกรรมการของบริษัท และผู้ที่เกี่ยวข้องตรวจสอบได้

### คณะอนุกรรมการ

คณะกรรมการบริษัทได้จัดให้มีคณะกรรมการตรวจสอบและคณะกรรมการบริหารเพื่อช่วยศึกษาในรายละเอียดในงานเฉพาะเรื่อง โดยมีการกำหนดกรอบอำนาจหน้าที่ความรับผิดชอบของคณะอนุกรรมการทั้ง 2 คณะไว้อย่างชัดเจน

### ระบบการควบคุมภายในและการตรวจสอบภายใน

บริษัทจัดให้มีผู้ที่ทำหน้าที่ตรวจสอบภายในเพื่อตรวจสอบการปฏิบัติงานให้แน่ใจได้ว่า มีการควบคุมทางการเงินและมีการปฏิบัติงานที่เป็นไปตามแนวทางที่วางไว้อย่างมีประสิทธิภาพ รวมทั้งการตรวจสอบการปฏิบัติตามกฎหมายและข้อกำหนดต่าง ๆ ที่เกี่ยวข้องกับบริษัท โดยผลการตรวจสอบจะถูกรายงานโดยตรงต่อคณะกรรมการตรวจสอบและผู้บริหารระดับสูง

### การป้องกันการนำข้อมูลภายในไปใช้ประโยชน์ของผู้บริหาร

บริษัทมีการป้องกันการนำข้อมูลไปใช้ประโยชน์ของผู้บริหารและบุคลากรของบริษัท ดังนี้

1. บริษัทกำหนดให้มีการป้องกันการนำข้อมูลของบริษัทไปใช้ โดยกำหนดให้หน่วยงานที่รู้ข้อมูลห้ามนำข้อมูลไปเปิดเผยยังหน่วยงานหรือบุคคลที่ไม่เกี่ยวข้อง
2. ผู้บริหารของบริษัทที่ได้รับทราบข้อมูลที่เป็นสาระสำคัญและข้อมูลทางการเงินของบริษัท ที่มีผลต่อการเปลี่ยนแปลงราคาหลักทรัพย์ ต้องไม่ใช้ประโยชน์จากข้อมูลดังกล่าวก่อนที่จะเปิดเผยสู่สาธารณะ โดยการกำหนดห้ามผู้บริหารทำการซื้อขายหลักทรัพย์ของบริษัทเป็นระยะเวลา 1 เดือน ก่อนที่งบการเงินหรือข้อมูลที่เป็นสาระสำคัญจะเปิดเผยสู่สาธารณะ
3. บริษัทได้กำหนดให้กรรมการและผู้บริหารมีหน้าที่ในการรายงานการถือหลักทรัพย์ในบริษัทตามมาตรา 59 เพื่อให้เป็นไปตามประกาศสำนักงานคณะกรรมการกำกับหลักทรัพย์และตลาดหลักทรัพย์ ว่าด้วยเรื่องการจัดทำและเปิดเผยรายงานการถือหลักทรัพย์ของผู้บริหาร ทั้งนี้จำนวนหลักทรัพย์ที่ผู้บริหารต้องรายงานนั้น จะต้องนับรวมการถือของผู้บริหาร คู่สมรส และบุตรที่ยังไม่บรรลุนิติภาวะ ไม่ว่าจะเป็นการถือทางตรงหรือทางอ้อมซึ่งเมื่อพิจารณาถึงที่สุดแล้ว พบว่า แท้จริง ผู้บริหาร คู่สมรส และบุตรที่ยังไม่บรรลุนิติภาวะเป็นผู้มีกรรมสิทธิ์ในหลักทรัพย์นั้น เช่น การถือโดยบุคคลอื่นในลักษณะอำพราง (Nominee) หรือการถือผ่านกองทุนส่วนบุคคล เป็นต้น

4. บริษัทได้กำหนดโทษตามพระราชบัญญัติหลักทรัพย์และตลาดหลักทรัพย์ พ.ศ. 2535 และตามกฎเกณฑ์ข้อกำหนดของตลาดหลักทรัพย์แห่งประเทศไทย รวมถึงได้กำหนดโทษทางวินัยสำหรับผู้แสวงหาผลประโยชน์จากการนำข้อมูลภายในบริษัทไปใช้ หรือนำไปเปิดเผยจนอาจทำให้บริษัทได้รับความเสียหาย โดยพิจารณาโทษตามควรแก่กรณี ได้แก่ การดักเตือนด้วยวาจา การดักเตือนเป็นอักษร การภาคทัณฑ์ ตลอดจนการเลิกจ้างพ้นสภาพการเป็นพนักงานด้วยเหตุไล่ออก ปลดออกหรือให้ออก ทั้งนี้ การลงโทษจะพิจารณาจากเจตนาของการกระทำ และความร้ายแรงของความผิดนั้น ๆ

### บุคลากร

พนักงานและลูกจ้างของบริษัท ในปี 2555 มีจำนวนรวมทั้งสิ้น 1,471 คน เป็นพนักงานรายเดือน จำนวน 425 คน และเป็นพนักงานรายวัน 1,046 คน โดยมีรายละเอียดค่าตอบแทนพนักงาน ดังนี้

หน่วย : บาท

ประเภท	ปี 2555	ปี 2554
เงินเดือนพนักงาน	121,262,612	88,817,763
โบนัสพนักงาน	8,917,897	9,214,710
เงินสมทบกองทุนสำรองเลี้ยงชีพ	3,727,263	2,165,540
อื่น ๆ*	21,374,911	20,549,341
<b>รวม</b>	<b>155,282,683</b>	<b>120,747,353</b>

**หมายเหตุ** \*ค่าตอบแทนอื่น/ สวัสดิการพนักงาน ประกอบด้วย กองทุนประกันสังคม หอพยาบาลของบริษัท การตรวจสอบสุขภาพประจำปี การประกันสุขภาพกลุ่ม การประกันชีวิตกลุ่มและการประกันอุบัติเหตุกลุ่ม

### นโยบายในการพัฒนาบุคลากร

บริษัทมีนโยบายอย่างต่อเนื่องในการส่งเสริมพัฒนาบุคลากรในแต่ละระดับชั้น ให้มีความรู้ ความชำนาญ รวมทั้งทักษะในงานเฉพาะด้านที่ได้รับมอบหมาย และความสามารถในการปฏิบัติงานให้เพิ่มขึ้น เพื่อให้เกิดการทำงานที่มีประสิทธิภาพสูงสุดทั้งต่อตนเองและเพื่อการพัฒนาองค์กร

1. ระดับบริหาร บริษัทมุ่งเน้นด้านการพัฒนาการบริหารจัดการ ภาวะความเป็นผู้นำ การพัฒนาทีมงาน รวมทั้งวิสัยทัศน์ในการเป็นผู้นำเพื่อบริหารและพัฒนาองค์กร

2. ระดับหัวหน้างาน บริษัทมุ่งเน้นด้านการพัฒนาการจัดการบริหารเบื้องต้นทักษะการเป็นหัวหน้างาน การสร้างทีมงาน ตลอดจนการทำงานเป็นทีม ที่มีประสิทธิภาพอย่างแท้จริง เพื่อเป็นการสร้างความร่วมมือในการทำงาน ทักษะการสื่อสารทั้งภายในองค์กรและภายนอกองค์กรอย่างมีประสิทธิภาพ ตลอดจนการส่งเสริมและพัฒนาความรู้ ความเข้าใจเฉพาะทางที่เกี่ยวข้องในการเป็นหัวหน้างาน

3. ระดับพนักงาน บริษัทมุ่งเน้นในการอบรมและพัฒนา เพื่อสร้างความรู้และประสบการณ์ความเชี่ยวชาญในงานที่พนักงานแต่ละตำแหน่งจะต้องรับผิดชอบ เพื่อพัฒนาศักยภาพและความสามารถที่มีอยู่ มาใช้ในการพัฒนาองค์กรได้อย่างเต็มประสิทธิภาพ และเป็นการสร้างแรงจูงใจให้เกิดการพัฒนาตนเองอย่างสม่ำเสมอ พร้อมทั้งเพื่อช่วยยกระดับการมีทัศนคติที่ดีต่อฝ่ายบริหารและบริษัท

## 6. รายการระหว่างกัน

สรุปรายการระหว่างกันของบริษัท บริษัทย่อย และบริษัทที่เกี่ยวข้องหรือกับบุคคลที่อาจมีความขัดแย้งทางผลประโยชน์ที่เกิดขึ้นในปี 2555 และ ปี 2554 ดังนี้

หน่วย : ล้านบาท

ชื่อ/ลักษณะการประกอบธุรกิจ	ลักษณะความสัมพันธ์	ลักษณะรายการ	ประเภทรายการ	ปี 2553	ปี 2554	ความจำเป็นและความสมเหตุสมผล
1.กิจการร่วมค้า ไทยโพลีคอนส์ และ แหลมทองพัทลุง / ธุรกิจรับเหมาก่อสร้าง	บริษัทย่อย	- บริษัทขายสินทรัพย์ อาทิ วัสดุ อุปกรณ์สำนักงาน เครื่องจักร ให้แก่กิจการร่วมค้าฯ เพื่อใช้ในการดำเนินธุรกิจ	รายได้จากการขาย	1.38	0.04	- เนื่องจากปี 2555 กิจการร่วมค้าฯ ได้มีการซื้อหลักข้อ้อยเพื่อใช้ในการก่อสร้าง โดยซื้อผ่าน บมจ.ไทยโพลีคอนส์ได้ในราคาที่ตกลงไว้กับ Supplier ล่วงหน้าเพื่อใช้ในการสั่งซื้อวัสดุจากผู้จัดหาวัตถุดิบ จึงเป็นเหตุให้บริษัทต้องเป็นผู้สั่งซื้อและนำมาจำหน่ายต่อให้ในราคาทุน ขณะที่ปัจจุบันเริ่มมีเครดิต และการก่อสร้างเกินกว่า 50% จึงมีการซื้อวัสดุน้อยลง
		- บริษัทให้เช่าเครื่องจักรเพื่อใช้ในการดำเนินธุรกิจ	รายได้ค่าเช่า ลูกหนี้การค้า	2.96 1.04	3.63 1.49	- การให้เช่าเครื่องจักรในราคาตลาด เพื่อกิจการร่วมค้าฯ ไม่ต้องใช้เงินลงทุนเป็นจำนวนมากในการลงทุน
		- บริษัทให้เงินกู้ยืมระยะสั้น คิดอัตราดอกเบี้ยที่ร้อยละ 4- 7 ต่อปี แก่กิจการร่วมค้าฯ	เงินให้กู้ยืมระยะสั้น - ยอดต้นงวด - เพิ่มขึ้นระหว่างงวด - ลดลงระหว่างงวด - ยอดปลายงวด	78.97 138.18 (217.15) 0	58.27 91.12 (70.42) 78.97	- เนื่องจากมีโครงการในกิจการร่วมค้าฯ ที่ไม่ได้รับเงินล่วงหน้าในการดำเนินงานจึงได้ขอกู้ยืมเงินจากบริษัทเพื่อใช้เป็นเงินทุนหมุนเวียน
		- ดอกเบี้ยรับ	ดอกเบี้ยรับ	58.27	5.69	- คำนวณจากเงินให้กู้ยืมระยะสั้น โดยคิดดอกเบี้ยร้อยละ 4-7 ต่อปี
		- ดอกเบี้ยค้างรับ	ดอกเบี้ยค้างรับ	0.86	8.66	
		- บริษัทกู้ยืมเงินกู้ระยะสั้น จากกิจการร่วมค้าฯ คิดอัตราดอกเบี้ยที่ร้อยละ 7.5 ต่อปี	เงินกู้ยืมระยะสั้น - ยอดต้นงวด - เพิ่มขึ้นระหว่างงวด - ลดลงระหว่างงวด - ยอดปลายงวด	0.00 19.72 0.00 (19.72)	0.00 0.00 (0.00) 0.00	- คำนวณจากเงินให้กู้ยืมระยะสั้นคิดดอกเบี้ยร้อยละ 7.5 ต่อปี
		- ดอกเบี้ยจ่าย	ดอกเบี้ยจ่าย	0.82	0.00	
		- ดอกเบี้ยค้างจ่าย	ดอกเบี้ยค้างจ่าย	0.82	0.00	
2.กิจการร่วมค้า ไทยโพลีคอนส์ พี.เอส.เอ็ม /ธุรกิจรับเหมาก่อสร้าง	บริษัทย่อย	- บริษัทขายวัสดุที่ใช้ในการก่อสร้าง ให้แก่กิจการร่วมค้าฯ เพื่อใช้ในการดำเนินธุรกิจ	รายได้จากการขาย	-	0.01	
		- บริษัทให้เช่าเครื่องจักรเพื่อใช้ในการดำเนินธุรกิจ	รายได้ค่าเช่า ลูกหนี้การค้า	- 0.22	2.86 0.21	



ชื่อ/ลักษณะการประกอบธุรกิจ	ลักษณะความสัมพันธ์	ลักษณะรายการ	ประเภทรายการ	ปี 2553	ปี 2554	ความจำเป็นและความสมเหตุสมผล
		<ul style="list-style-type: none"> <li>- กิจการร่วมค้าฯ ได้ว่าจ้างพนักงานของบริษัทสำหรับดูแลด้านการบริหารจัดการต่าง ๆ</li> <li>- บริษัทให้เงินกู้ยืมระยะสั้น คิดอัตราดอกเบี้ยที่ร้อยละ 4- 7 ต่อปี แก่กิจการร่วมค้าฯ</li> <li>- ดอกเบี้ยรับ</li> <li>- ดอกเบี้ยค้างรับ</li> <li>- บริษัทกู้ยืมเงินกู้ระยะสั้น จากกิจการร่วมค้าฯ คิดอัตราดอกเบี้ยที่ร้อยละ 4-7 ต่อปี</li> <li>- ดอกเบี้ยจ่าย</li> <li>- ดอกเบี้ยค้างจ่าย</li> </ul>	<ul style="list-style-type: none"> <li>รายได้ค่าบริการจัดการ</li> <li>ลูกหนี้ค่าบริการจัดการ</li> <li>เงินให้กู้ยืมระยะสั้น</li> <li>- ยอดต้นงวด</li> <li>- เพิ่มขึ้นระหว่างงวด</li> <li>- ลดลงระหว่างงวด</li> <li>- ยอดปลายงวด</li> <li>ดอกเบี้ยรับ</li> <li>ดอกเบี้ยค้างรับ</li> <li>เงินกู้ยืมระยะสั้น</li> <li>- ยอดต้นงวด</li> <li>- เพิ่มขึ้นระหว่างงวด</li> <li>- ลดลงระหว่างงวด</li> <li>- ยอดปลายงวด</li> <li>ดอกเบี้ยจ่าย</li> <li>ดอกเบี้ยค้างจ่าย</li> </ul>	<ul style="list-style-type: none"> <li>-</li> <li>-</li> <li>4.47</li> <li>0.60</li> <li>(0.03)</li> <li>5.04</li> <li>0.48</li> <li>1.30</li> <li></li> <li></li> <li></li> <li></li> <li></li> <li></li> <li></li> <li></li> </ul>	<ul style="list-style-type: none"> <li>14.35</li> <li>-</li> <li>26.99</li> <li>39.49</li> <li>(62.01)</li> <li>4.47</li> <li>1.59</li> <li>0.82</li> <li>0.00</li> <li>0.00</li> <li>(0.00)</li> <li>0.00</li> <li>0.00</li> <li>0.00</li> <li>0.00</li> <li>0.00</li> </ul>	<ul style="list-style-type: none"> <li>- เพื่อเป็นการประหยัดค่าใช้จ่ายคงที่ในส่วนของการว่าจ้างพนักงานประจำของกิจการร่วมค้าฯ บริษัทจึงได้ให้บริการบริหารจัดการแก่กิจการร่วมค้าฯ</li> <li>- เนื่องจากมีโครงการในกิจการร่วมค้าฯ ที่ไม่ได้รับเงินล่วงหน้าในการดำเนินงานจึงได้ขอกู้ยืมเงินจากบริษัทเพื่อใช้เป็นเงินทุนหมุนเวียน</li> <li>- คำนวนจากเงินให้กู้ยืมระยะสั้น โดยคิดดอกเบี้ยร้อยละ 4-7 ต่อปี</li> <li>- บริษัทได้กู้ยืมเงิน เพื่อนำไปใช้ซื้อวัสดุในงานก่อสร้างให้กับกิจการร่วมค้าฯ โดยใช้สิทธิการได้รับเทอมเครดิตผ่านทางบริษัท</li> <li>- คำนวนจากเงินให้กู้ยืมระยะสั้น โดยคิดดอกเบี้ยร้อยละ 4-7 ต่อปี</li> </ul>
3.กิจการร่วมค้า ไทยโพลีคอนส์ เอส แอนด์ วี/ธุรกิจรับเหมาก่อสร้าง	บริษัทย่อย	<ul style="list-style-type: none"> <li>- บริษัทให้เงินกู้ยืมระยะสั้น คิดอัตราดอกเบี้ยที่ร้อยละ 4-7 ต่อปี แก่กิจการร่วมค้าฯ</li> <li>- ดอกเบี้ยรับ</li> <li>- ดอกเบี้ยค้างรับ</li> </ul>	<ul style="list-style-type: none"> <li>เงินให้กู้ยืมระยะสั้น</li> <li>- ยอดต้นงวด</li> <li>- เพิ่มขึ้นระหว่างงวด</li> <li>- ลดลงระหว่างงวด</li> <li>- ยอดปลายงวด</li> <li>ดอกเบี้ยรับ</li> <li>ดอกเบี้ยค้างรับ</li> </ul>	<ul style="list-style-type: none"> <li>0.19</li> <li>0.02</li> <li>(0.00)</li> <li>0.21</li> <li>0.01</li> <li>0.04</li> </ul>	<ul style="list-style-type: none"> <li>0.18</li> <li>0.01</li> <li>(0.00)</li> <li>0.19</li> <li>0.01</li> <li>0.02</li> </ul>	<ul style="list-style-type: none"> <li>- เพื่อให้กิจการร่วมค้าฯ มีเงินทุนหมุนเวียนในช่วงแรกของการเริ่มเปิดดำเนินงาน</li> <li>- คำนวนจากเงินให้กู้ยืมระยะสั้น โดยคิดดอกเบี้ยร้อยละ 4-7 ต่อปี</li> </ul>
4.กิจการร่วมค้า ทีโพลี เอชอาร์ซี /ธุรกิจรับเหมาก่อสร้าง	บริษัทย่อย	<ul style="list-style-type: none"> <li>- บริษัทให้เงินกู้ยืมระยะสั้น คิดอัตราดอกเบี้ยที่ร้อยละ 7 ต่อปี แก่กิจการร่วมค้าฯ</li> <li>- ดอกเบี้ยรับ</li> <li>- ดอกเบี้ยค้างรับ</li> </ul>	<ul style="list-style-type: none"> <li>เงินให้กู้ยืมระยะสั้น</li> <li>- ยอดต้นงวด</li> <li>- เพิ่มขึ้นระหว่างงวด</li> <li>- ลดลงระหว่างงวด</li> <li>- ยอดปลายงวด</li> <li>ดอกเบี้ยรับ</li> <li>ดอกเบี้ยค้างรับ</li> </ul>	<ul style="list-style-type: none"> <li>0.00</li> <li>0.01</li> <li>(0.00)</li> <li>0.01</li> <li>0.001</li> <li>0.001</li> </ul>	<ul style="list-style-type: none"> <li>ไม่มีรายการ</li> <li></li> </ul>	<ul style="list-style-type: none"> <li>- เพื่อให้กิจการร่วมค้าฯ มีเงินทุนหมุนเวียนในช่วงแรกของการเริ่มเปิดดำเนินงาน</li> <li>- คำนวนจากเงินให้กู้ยืมระยะสั้น โดยคิดดอกเบี้ยร้อยละ 7 ต่อปี</li> </ul>
5.กิจการร่วมค้า เอสเคเคทีพีซี /ธุรกิจรับเหมาก่อสร้าง	บริษัทย่อย	<ul style="list-style-type: none"> <li>- บริษัทให้เงินกู้ยืมระยะสั้น คิดอัตราดอกเบี้ยที่ร้อยละ 4 - 7 ต่อปี แก่กิจการร่วมค้าฯ</li> <li>- ดอกเบี้ยรับ</li> <li>- ดอกเบี้ยค้างรับ</li> </ul>	<ul style="list-style-type: none"> <li>เงินให้กู้ยืมระยะสั้น</li> <li>- ยอดต้นงวด</li> <li>- เพิ่มขึ้นระหว่างงวด</li> <li>- ลดลงระหว่างงวด</li> <li>- ยอดปลายงวด</li> <li>ดอกเบี้ยรับ</li> <li>ดอกเบี้ยค้างรับ</li> </ul>	<ul style="list-style-type: none"> <li>0.73</li> <li>0.02</li> <li>0.00</li> <li>0.75</li> <li>0.05</li> <li>0.09</li> </ul>	<ul style="list-style-type: none"> <li>0.00</li> <li>0.73</li> <li>(0.00)</li> <li>0.73</li> <li>0.04</li> <li>0.04</li> </ul>	<ul style="list-style-type: none"> <li>- เพื่อให้กิจการร่วมค้าฯ มีเงินทุนหมุนเวียนในช่วงแรกของการเริ่มเปิดดำเนินงาน</li> <li>- คำนวนจากเงินให้กู้ยืมระยะสั้น โดยคิดดอกเบี้ยร้อยละ 4-7 ต่อปี</li> </ul>

ชื่อ/ลักษณะการประกอบธุรกิจ	ลักษณะความสัมพันธ์	ลักษณะรายการ	ประเภทรายการ	ปี 2553	ปี 2554	ความจำเป็นและความสมเหตุสมผล
6.กิจการร่วมค้า ทีพีซี ไอ /ธุรกิจรับเหมาก่อสร้าง	บริษัทย่อย	<ul style="list-style-type: none"> <li>- บริษัทขายวัสดุที่ใช้ในการก่อสร้าง ให้แก่กิจการร่วมค้าฯ เพื่อใช้ในการดำเนินธุรกิจ</li> <li>- บริษัทให้เช่าเครื่องจักรเพื่อใช้ในการดำเนินธุรกิจ</li> <li>- บริษัทให้เงินกู้ยืมระยะสั้น คิดอัตราดอกเบี้ยที่ร้อยละ 4-7 ต่อปี แก่กิจการร่วมค้าฯ</li> <li>- ดอกเบี้ยรับ</li> <li>- ดอกเบี้ยค้างรับ</li> </ul>	รายได้จากการขาย   เงินให้กู้ยืมระยะสั้น - ยอดต้นงวด - เพิ่มขึ้นระหว่างงวด - ลดลงระหว่างงวด - ยอดปลายงวด  ดอกเบี้ยรับ ดอกเบี้ยค้างรับ	0.35   0.54  2.44 14.16 (16.16) 0.44  0.22 0.01	0.08   0.00  0.00 2.44 (0.00) 2.44  0.04 0.04	<ul style="list-style-type: none"> <li>- เพื่อให้ในการก่อสร้างแคมป์คนงาน</li> <li>- การให้เช่าเครื่องจักรในราคาตลาด เพื่อกิจการร่วมค้าฯ ไม่ต้องใช้เงินลงทุนเป็นจำนวนมากในการลงทุน</li> <li>- เพื่อให้กิจการร่วมค้าฯ มีเงินทุนหมุนเวียนในช่วงแรกของการเริ่มเปิดดำเนินงาน</li> <li>- คำนวณจากเงินให้กู้ยืมระยะสั้น โดยคิดดอกเบี้ยร้อยละ 4-7 ต่อปี</li> </ul>
7.กิจการร่วมค้า ทีซีแอล /ธุรกิจรับเหมาก่อสร้าง	บริษัทย่อย	<ul style="list-style-type: none"> <li>- บริษัทให้เงินกู้ยืมระยะสั้น คิดอัตราดอกเบี้ยที่ร้อยละ 4-7 ต่อปี แก่กิจการร่วมค้าฯ</li> <li>- ดอกเบี้ยรับ</li> <li>- ดอกเบี้ยค้างรับ</li> </ul>	เงินให้กู้ยืมระยะสั้น - ยอดต้นงวด - เพิ่มขึ้นระหว่างงวด - ลดลงระหว่างงวด - ยอดปลายงวด  ดอกเบี้ยรับ ดอกเบี้ยค้างรับ	0.15  0.27 (0.00) 0.42  0.01 0.02	0.00  0.15 (0.00) 0.15  0.01 0.01	<ul style="list-style-type: none"> <li>- เพื่อให้กิจการร่วมค้าฯ มีเงินทุนหมุนเวียนในช่วงแรกของการเริ่มเปิดดำเนินงาน</li> <li>- คำนวณจากเงินให้กู้ยืมระยะสั้น โดยคิดดอกเบี้ยร้อยละ 4-7 ต่อปี</li> </ul>
8.กิจการร่วมค้า เจวี วินเนอร์ /ธุรกิจรับเหมาก่อสร้าง	บริษัทย่อย	<ul style="list-style-type: none"> <li>- บริษัทให้เงินกู้ยืมระยะสั้น คิดอัตราดอกเบี้ยที่ร้อยละ 4-7 ต่อปี แก่กิจการร่วมค้าฯ</li> <li>- ดอกเบี้ยรับ</li> <li>- ดอกเบี้ยค้างรับ</li> <li>-</li> </ul>	เงินให้กู้ยืมระยะสั้น - ยอดต้นงวด - เพิ่มขึ้นระหว่างงวด - ลดลงระหว่างงวด - ยอดปลายงวด  ดอกเบี้ยรับ ดอกเบี้ยค้างรับ	0.78  0.03 (0.00) 0.81  0.06 0.10	0.00  1.56 (0.78) 0.78  0.02 0.04	<ul style="list-style-type: none"> <li>- เพื่อให้กิจการร่วมค้าฯ มีเงินทุนหมุนเวียนในช่วงแรกของการเริ่มเปิดดำเนินงาน</li> <li>- คำนวณจากเงินให้กู้ยืมระยะสั้น โดยคิดดอกเบี้ยร้อยละ 4-7 ต่อปี</li> </ul>
9.บริษัท บางสะพานน้อย /ธุรกิจพลังงาน	บริษัทย่อย	<ul style="list-style-type: none"> <li>- บริษัทให้เงินกู้ยืมระยะสั้น คิดอัตราดอกเบี้ยที่ร้อยละ 4-7 ต่อปี แก่บริษัทย่อยฯ</li> <li>- ดอกเบี้ยรับ</li> <li>- ดอกเบี้ยค้างรับ</li> <li>- ดอกเบี้ยจ่าย</li> <li>- ดอกเบี้ยค้างจ่าย</li> </ul>	เงินให้กู้ยืมระยะสั้น - ยอดต้นงวด - เพิ่มขึ้นระหว่างงวด - ลดลงระหว่างงวด - ยอดปลายงวด  ดอกเบี้ยรับ ดอกเบี้ยค้างรับ ดอกเบี้ยจ่าย ดอกเบี้ยค้างจ่าย	0.88  1.36 0.00 2.42  0.10 0.12 0.60 1.20	0.00  0.88 0.00 0.88  0.02 0.00 0.60 0.00	<ul style="list-style-type: none"> <li>- เพื่อให้กิจการร่วมค้าฯ มีเงินทุนหมุนเวียนในช่วงแรกของการเริ่มเปิดดำเนินงาน</li> <li>- คำนวณจากเงินให้กู้ยืมระยะสั้น โดยคิดดอกเบี้ยร้อยละ 4-7 ต่อปี</li> </ul>

ชื่อ/ลักษณะการประกอบธุรกิจ	ลักษณะความสัมพันธ์	ลักษณะรายการ	ประเภทรายการ	ปี 2553	ปี 2554	ความจำเป็นและความสะดวก/สมเหตุผล
10.บริษัท ช้างแรก โบอิเพาเวอร์ จำกัด / ธุรกิจพลังงาน	บริษัทย่อย	- บริษัทรับก่อสร้างโรงไฟฟ้า	รายได้จากการรับเหมาก่อสร้าง	377.07	0.00	- เพื่อให้การก่อสร้างได้ประสิทธิภาพและเป็นไปตามระยะเวลาที่กำหนด รวมถึงสามารถควบคุมต้นทุนการก่อสร้างให้ได้ตามประมาณการทางบริษัทฯ จึงเป็น Main Contractor เอง
11.บริษัท พุ่งสัง กรีน จำกัด /ธุรกิจพลังงาน	บริษัทย่อย	- บริษัทให้เงินกู้ยืมระยะสั้น คิดอัตราดอกเบี้ยที่ร้อยละ 4-7 ต่อปี แก่บริษัทย่อยฯ  - ดอกเบี้ยรับ - ดอกเบี้ยค้างรับ	เงินให้กู้ยืมระยะสั้น - ยอดต้นงวด - เพิ่มขึ้นระหว่างงวด - ลดลงระหว่างงวด - ยอดปลายงวด  ดอกเบี้ยรับ ดอกเบี้ยค้างรับ	000 3.03 0.00 3.03  0.07 0.07		- เพื่อให้กิจการร่วมค้าฯ มีเงินทุนหมุนเวียนในช่วงแรกของการเริ่มเปิดดำเนินงาน  - คำนวณจากเงินให้กู้ยืมระยะสั้น โดยคิดดอกเบี้ยร้อยละ 4-7 ต่อปี
12.บริษัท ทีพีซี แอสเสท จำกัด /ธุรกิจอสังหาริมทรัพย์	บริษัทย่อย	- บริษัทให้เงินกู้ยืมระยะสั้น คิดอัตราดอกเบี้ยที่ร้อยละ 4-7 ต่อปี แก่บริษัทย่อยฯ  - ดอกเบี้ยรับ - ดอกเบี้ยค้างรับ	เงินให้กู้ยืมระยะสั้น - ยอดต้นงวด - เพิ่มขึ้นระหว่างงวด - ลดลงระหว่างงวด - ยอดปลายงวด  ดอกเบี้ยรับ ดอกเบี้ยค้างรับ	11.26 22.58 (22.41) 11.42  0.42 0.06	0.00 41.26 (30.00) 11.26  1.12 1.12	- เพื่อให้กิจการร่วมค้าฯ มีเงินทุนหมุนเวียนในช่วงแรกของการเริ่มเปิดดำเนินงาน  - คำนวณจากเงินให้กู้ยืมระยะสั้น โดยคิดดอกเบี้ยร้อยละ 4-7 ต่อปี
13.บริษัท วีเอสพีที คอนซัลแตนท์ จำกัด /ผู้ถือหุ้นบริษัท ช้างแรก โบอิเพาเวอร์ จำกัด	บริษัทย่อย	- บริษัทให้เงินกู้ยืมระยะสั้น คิดอัตราดอกเบี้ยที่ร้อยละ 4-7 ต่อปี แก่บริษัทย่อยฯ  - ดอกเบี้ยรับ - ดอกเบี้ยค้างรับ	เงินให้กู้ยืมระยะสั้น - ยอดต้นงวด - เพิ่มขึ้นระหว่างงวด - ลดลงระหว่างงวด - ยอดปลายงวด  ดอกเบี้ยรับ ดอกเบี้ยค้างรับ	12.00 7.00 (12.00) 7.00  0.56 0.79	0.00 12.00 0.00 12.00  0.23 0.23	- เพื่อให้กิจการร่วมค้าฯ มีเงินทุนหมุนเวียนในช่วงแรกของการเริ่มเปิดดำเนินงาน  - คำนวณจากเงินให้กู้ยืมระยะสั้น โดยคิดดอกเบี้ยร้อยละ 4-7 ต่อปี

## 6.1 มาตรการหรือขั้นตอนการอนุมัติการทำรายการระหว่างกัน

รายการระหว่างกันที่เกิดขึ้นในช่วงที่ผ่านมา ได้แก่ การซื้อขายวัสดุ ที่ใช้ในการก่อสร้าง การเช่าเครื่องจักร และการกู้ยืมเงินระหว่างกัน ซึ่งบริษัทได้ให้คณะกรรมการตรวจสอบเป็นผู้พิจารณารายการที่เกิดขึ้น ซึ่งคณะกรรมการตรวจสอบพิจารณาแล้วเห็นว่ารายการระหว่างกันที่เกิดขึ้นเป็นไปเพื่อประโยชน์ในการดำเนินธุรกิจ เป็นรายการที่สมเหตุผล ผลการกำหนดราคาเป็นไปอย่างยุติธรรม และไม่มีการถ่ายเทผลประโยชน์ระหว่างกัน

สำหรับรายการระหว่างกันที่อาจเกิดขึ้นในอนาคตที่เป็นกรณีการค้าปกติ เช่น การซื้อหรือจำหน่ายสินค้า หรือการให้บริการ บริษัทมีนโยบายให้คณะกรรมการตรวจสอบของบริษัทเป็นผู้พิจารณาและให้ความเห็นต่อรายการดังกล่าวทุกไตรมาสว่าเป็นราคาหรืออัตราค่าบริการเดียวกันกับราคาหรืออัตราค่าบริการที่บริษัทกระทำกับบุคคลภายนอก และขอให้กรรมการผู้มีส่วนได้เสีย งดออกเสียง สำหรับรายการระหว่างกันที่ไม่ใช่กรณีการค้าปกติ เช่น การซื้อหรือขายที่ดิน บริษัทมีนโยบายให้คณะกรรมการตรวจสอบของบริษัทเป็นผู้พิจารณาและให้ความเห็นต่อรายการดังกล่าวก่อนที่บริษัทจะเข้าทำรายการนั้น และขอให้กรรมการผู้มีส่วนได้เสีย งดออกเสียง อย่างไรก็ตาม การทำรายการดังกล่าวในอนาคตขึ้นอยู่กับเหตุผลและความจำเป็นของบริษัท การรับและจ่ายค่าตอบแทนระหว่างกัน

จะต้องเป็นไปตามราคาปกติที่กระทำกับบุคคลภายนอก ซึ่งคณะกรรมการตรวจสอบของบริษัทจะเป็นผู้ให้ความเห็นต่อรายการดังกล่าว โดยฝ่ายบัญชีจะนำราคาตลาดของผู้อื่นมาเปรียบเทียบกับราคาของรายการระหว่างกัน แล้วนำเสนอต่อคณะกรรมการตรวจสอบพิจารณาต่อไป

สำหรับรายการกู้ยืมเงินระยะสั้นจากบุคคลที่เกี่ยวข้อง บริษัทคาดว่าจะไม่เกิดขึ้นอีก หากในอนาคตมีการกู้ยืมเงินจากบุคคลที่เกี่ยวข้อง ซึ่งเป็นรายการระหว่างกัน บริษัทมีนโยบายให้คณะกรรมการตรวจสอบของบริษัทเป็นผู้พิจารณาและให้ความเห็นต่อรายการดังกล่าว และขอให้กรรมการผู้มีส่วนได้เสีย งดออกเสียง อย่างไรก็ตาม การทำรายการดังกล่าวในอนาคตขึ้นอยู่กับเหตุผลและความจำเป็นของบริษัท การรับและจ่ายค่าตอบแทนระหว่างกันจะต้องเป็นอัตราดอกเบี้ยที่ไม่ต่ำกว่าอัตราดอกเบี้ยจากสถาบันการเงิน ซึ่งคณะกรรมการตรวจสอบของบริษัทจะเป็นผู้ให้ความเห็นต่อรายการดังกล่าว

## 6.2 นโยบายหรือแนวโน้มนการทำรายการระหว่างกัน

ในอนาคตหากบริษัทมีความจำเป็นต้องทำรายการระหว่างกันกับบุคคลที่อาจมีความขัดแย้งทางผลประโยชน์กับบริษัท บริษัทมีนโยบายที่จะกำหนดเงื่อนไขต่าง ๆ ให้เป็นไปตามลักษณะการดำเนินการค้าปกติและเป็นราคาตลาดซึ่งสามารถเปรียบเทียบได้กับราคาที่เกิดขึ้นกับบุคคลภายนอก ทั้งนี้บริษัทจะให้คณะกรรมการตรวจสอบหรือผู้สอบบัญชีของบริษัทหรือผู้เชี่ยวชาญอิสระ พิจารณาตรวจสอบและให้ความเห็นถึงความเหมาะสมของราคาและความสมเหตุสมผลของการทำรายการด้วย

รายการระหว่างกันที่อาจเกิดขึ้นในอนาคตนั้น กรรมการจะต้องปฏิบัติตามระเบียบต่าง ๆ ที่ได้กำหนดขึ้นและกรรมการจะต้องไม่อนุมัติรายการใด ๆ ที่ตนหรือบุคคลที่อาจมีความขัดแย้งทางผลประโยชน์ ในลักษณะอื่นใดกับบริษัท และจะต้องเปิดเผยรายการดังกล่าวต่อคณะกรรมการบริษัทเพื่อให้คณะกรรมการบริษัทพิจารณา ซึ่งบริษัทจะต้องปฏิบัติให้เป็นไปตามกฎหมายว่าด้วยหลักทรัพย์และตลาดหลักทรัพย์ และข้อบังคับ ประกาศ คำสั่ง หรือข้อกำหนดของตลาดหลักทรัพย์แห่งประเทศไทย และการปฏิบัติตามข้อกำหนดเกี่ยวกับการเปิดเผยข้อมูลการทำรายการเกี่ยวโยงกัน และการได้มาหรือจำหน่ายไปซึ่งทรัพย์สินของบริษัทหรือบริษัทย่อย รวมถึงการปฏิบัติตามข้อบังคับ ประกาศ คำสั่ง หรือข้อกำหนดของคณะกรรมการกำกับหลักทรัพย์และตลาดหลักทรัพย์ และคณะกรรมการกำกับตลาดทุน

ทั้งนี้หากมีรายการระหว่างกันของบริษัท ไทยโพลีคอนส์ จำกัด (มหาชน) เกิดขึ้นกับบุคคลที่อาจมีความขัดแย้งทางผลประโยชน์ หรือมีส่วนได้เสีย หรืออาจมีความขัดแย้งทางผลประโยชน์ ที่ไม่ใช่กรณีการค้าปกติ บริษัทจะให้คณะกรรมการตรวจสอบ เป็นผู้ให้ความเห็นเกี่ยวกับราคา อัตราค่าตอบแทน รวมทั้งความจำเป็นและความเหมาะสมของรายการนั้น ในกรณีที่คณะกรรมการตรวจสอบไม่มีความชำนาญในการพิจารณารายการระหว่างกันที่อาจเกิดขึ้น บริษัทจะให้ผู้ประเมินราคาอิสระ หรือผู้เชี่ยวชาญเฉพาะด้านนั้นเป็นผู้ให้ความเห็นเกี่ยวกับรายการระหว่างกันดังกล่าว เพื่อนำมาใช้ประกอบการตัดสินใจของคณะกรรมการตรวจสอบ คณะกรรมการ หรือผู้ถือหุ้น ตามแต่กรณี ทั้งนี้บริษัทจะเปิดเผยรายการระหว่างกันไว้ในหมายเหตุประกอบงบการเงิน แบบแสดงรายการข้อมูลประจำปี (แบบ 56-1) และรายงานประจำปีของบริษัท (แบบ 56-2)

## 7. คำอธิบายและการวิเคราะห์ผลการดำเนินงานและฐานะทางการเงิน

ผลการดำเนินงานและฐานะทางการเงินของบริษัท ไทยโพลีคอนส์ จำกัด (มหาชน) ในปี 2553 ปี 2554 และปี 2555 เป็นดังนี้

### ผลการดำเนินงานที่ผ่านมา

#### - รายได้

บริษัทบันทึกรายได้จากการรับเหมาก่อสร้างตามอัตราส่วนของงานก่อสร้างที่แล้วเสร็จ โดยอัตราส่วนของงานก่อสร้างที่แล้วเสร็จคำนวณจากการเปรียบเทียบต้นทุนงานก่อสร้างที่เกิดขึ้นแล้วจนถึงวันสิ้นสุดกับต้นทุนงานก่อสร้างทั้งหมดที่คาดว่าจะใช้ในการก่อสร้างตามสัญญา ทั้งนี้ บริษัทมีนโยบายที่จะทบทวนประมาณการต้นทุนงานก่อสร้างทั้งหมดที่คาดว่าจะใช้ในการก่อสร้างตามสัญญาของทุกโครงการก่อสร้างทุกสิ้นไตรมาส โดยจะเปรียบเทียบค่าแรง และค่าวัสดุก่อสร้างหลักส่วนที่เหลือที่คาดว่าจะเกิดขึ้นในอนาคตกับประมาณการต้นทุนงานก่อสร้างทั้งหมดที่คาดว่าจะใช้ในการก่อสร้างตามสัญญา หากค่าแรง และค่าวัสดุก่อสร้างหลักส่วนที่เหลือสูงกว่าประมาณ

การดำเนินงานก่อสร้างทั้งหมดที่คาดว่าจะใช้ในการก่อสร้างบริษัทจะรับเพิ่มประมาณการดำเนินงานก่อสร้างทั้งหมดที่คาดว่าจะใช้ในการก่อสร้าง

ผลการดำเนินงาน สำหรับงวด 12 เดือน สิ้นสุดวันที่ 31 ธันวาคม ปี 2553 ปี 2554 และปี 2555 และฐานะทางการเงิน ณ วันที่ 31 ธันวาคม ปี 2553 ปี 2554 และปี 2555 เป็นการนำเสนอข้อมูลจากงบการเงินรวม

ในปี 2553 ปี 2554 และปี 2555 บริษัทมีรายได้จากการรับเหมาก่อสร้างเท่ากับ 2,012.68 ล้านบาท 2,489.83 ล้านบาท และ 2,516.49 ล้านบาท ตามลำดับ หรือคิดเป็นสัดส่วนการเพิ่มขึ้นเท่ากับร้อยละ 23.70% และ 1.07% ตามลำดับ ซึ่งในช่วงปี 2555 บริษัทมีแนวโน้มการเพิ่มขึ้นของรายได้จากการรับเหมาก่อสร้างโครงการลดลงกว่าเดิมเมื่อเปรียบเทียบกับอัตราการเติบโตของรายได้จากการรับเหมาก่อสร้างในช่วงปีก่อน อย่างไรก็ตาม บริษัทยังคงมีนโยบายเน้นการบริหารต้นทุนการก่อสร้างและค่าใช้จ่ายในการบริหารให้ลดลง และเกิดประสิทธิภาพมากขึ้น โดยบริษัทจะไม่เน้นการสร้างรายได้จากการรับเหมาก่อสร้างให้เพิ่มขึ้นอย่างรวดเร็ว ซึ่ง ณ วันที่ 31 ธันวาคม 2555 บริษัทมีมูลค่างานที่ยังไม่ได้ส่งมอบ (Backlog) เท่ากับ 3,237.1 ล้านบาท ซึ่งจะเป็นรายได้จากการก่อสร้างที่จะรับรู้ต่อไปภายในช่วงปี 2556 – 2557

ในปี 2553 ปี 2554 และปี 2555 บริษัทมีรายได้อื่นเท่ากับ 10.59 ล้านบาท 8.95 ล้านบาท และ 31.96 ล้านบาท ตามลำดับ สำหรับในปี 2555 รายได้อื่นที่สำคัญเกิดจากรายได้ จากงานเพิ่มจากโครงการที่รับรู้รายได้ครบแล้ว

#### - ต้นทุนรับเหมาก่อสร้างและอัตรากำไรขั้นต้น

ในปี 2553 ปี 2554 และปี 2555 บริษัทมีต้นทุนรับเหมาก่อสร้างเท่ากับ 1,794.56 ล้านบาท 2,270.81 ล้านบาท และ 2,480.70 ล้านบาท ตามลำดับ หรือคิดเป็นอัตราส่วนต้นทุนรับเหมาก่อสร้างต่อรายได้จากการรับเหมาก่อสร้างเท่ากับร้อยละ 91.20 และ 98.57 ตามลำดับ บริษัทมีต้นทุนรับเหมาก่อสร้างเพิ่มขึ้น เนื่องจากปัจจัยค่าแรงปรับเพิ่มขึ้นตามนโยบายรัฐบาลและต่อเนื่องไปถึงการปรับตัวสูงขึ้นของราคาวัสดุก่อสร้าง หรือคิดเป็นอัตรากำไรขั้นต้นเท่ากับร้อยละ 8.80 และร้อยละ 1.43 ตามลำดับ. แต่อย่างไรก็ตามจากการที่บริษัทฯ มีปริมาณงานเพิ่มขึ้นในปี 2555 และปลายปี 54 เกิดมหาอุทกภัย ทำให้ราคาวัสดุก่อสร้างปรับตัวสูงขึ้น และต่อเนื่องมาถึงปี 2555 มีการปรับค่าแรงงานตามนโยบายรัฐบาล อีกทั้งราคาวัสดุก่อสร้างปรับตัวสูงขึ้น โดยเฉพาะอย่างยิ่งในช่วง มหาอุทกภัย ที่วัสดุขาดแคลน แต่งานยังคงต้องส่งมอบ

บริษัทยังให้ความสำคัญต่อการพัฒนาบุคลากรเพื่อช่วยให้การทำงานเป็นไปอย่างมีประสิทธิภาพมาก ปัจจุบันการประเมินราคา มีความใกล้เคียงมากขึ้น นอกจากนี้บริษัทยังมีการสร้างระบบศูนย์กลางเพื่อคอยสนับสนุน อาทิเช่น ศูนย์เครื่องมือ ซึ่งจะช่วยในเรื่องการบริหารจัดการทรัพย์สินที่ใช้ในการให้บริการเป็นไปโดยเกิดประโยชน์สูงสุด และควบคุมในเรื่องการสูญหายได้ดียิ่งขึ้น

#### - ค่าใช้จ่ายในการบริหาร

ในปี 2553ปี 2554 และปี 2555 บริษัทมีค่าใช้จ่ายในการบริหารเท่ากับ 101.64 ล้านบาท 124.91 ล้านบาท 131.47 ล้านบาท ตามลำดับ หรือคิดเป็นสัดส่วนต่อรายได้รวมเท่ากับ ร้อยละ 5.33ร้อยละ5.17และร้อยละ 4.76ตามลำดับ โดยค่าใช้จ่ายในการบริหาร ประกอบด้วยค่าจ้างและเงินเดือนของผู้บริหารและพนักงาน ค่าน้ำ ค่าไฟ ค่าเสื่อมราคา และอื่น ๆ ซึ่งหากเปรียบเทียบระหว่างปี 2553 และ 2554 จะเห็นได้ว่าค่าใช้จ่ายในการขายและบริหารเพิ่มขึ้นในอัตราส่วนที่ลดลงเมื่อเทียบกับการเพิ่มขึ้นของรายได้จากการรับเหมาก่อสร้าง รวมถึงการลดลงของค่าใช้จ่ายซ่อมงานในระยะประกันด้วย สำหรับ ปี 2554 เทียบกับปี 2555

#### - ต้นทุนทางการเงิน

ในปี 2553 ปี 2554 และปี 2555 บริษัทมีต้นทุนทางการเงินเท่ากับ 9.59 ล้านบาท 22.38 ล้านบาท และ 41.51 ล้านบาท ตามลำดับ หรือคิดเป็นสัดส่วนต้นทุนทางการเงินต่อรายได้รวมเท่ากับร้อยละ 0.50 ร้อยละ 0.93และ 1.50สำหรับปี 2555 บริษัทมีต้นทุนทางการเงินเพิ่มขึ้นจากปี 2554 ซึ่งสาเหตุที่สำคัญเกิดจากการเพิ่มขึ้นจากการเช่าซื้อสินทรัพย์ เงินกู้ยืมระยะสั้นจากสถาบันการเงิน และการรับรู้ดอกเบี้ยของโครงการอสังหาริมทรัพย์ ขณะเดียวกันบริษัทมีรายการเงินเบิกเกินบัญชีและเงินกู้ยืมจากสถาบันการเงินเพิ่มขึ้น ซึ่ง



การเป็นกู้ยืมเพื่อใช้หมุนเวียนในการก่อสร้างโครงการ โดยมียอดคงค้างจาก ณ วันที่ 31 ธันวาคม 2554 เท่ากับ 360.63 ล้านบาท เพิ่มขึ้น เป็น 749.64 ล้านบาท ณ วันที่ 31 ธันวาคม 2555 โดยการเบิกใช้วงเงินกู้ยืมระยะสั้นจากสถาบันการเงินดังกล่าว เป็นไปอย่างสอดคล้อง กับมูลค่างานในมือของบริษัทที่เพิ่มขึ้น ในปี 2555 จาก ณ วันที่ 31 ธันวาคม 2554 ที่มีมูลค่าเท่ากับ 4,280.2 ล้านบาท นอกจากนี้บริษัทยังมีมูลค่าการลงทุนในบริษัทย่อยอีก 390.60 ล้านบาท

#### - กำไรก่อนต้นทุนทางการเงินและภาษีเงินได้ และกำไรสุทธิ

ในปี 2553 ปี 2554 และปี 2555 บริษัทมีอัตราส่วนกำไรก่อนต้นทุนทางการเงินและภาษีเงินได้เท่ากับร้อยละ 6.28 ร้อยละ 4.12 และร้อยละ 5.76 ตามลำดับ หรือคิดเป็นมูลค่าเท่ากับ 127.08 ล้านบาท 103.04 ล้านบาท และ -147.99 ล้านบาท สาเหตุที่สำคัญเกิดจากการการปรับตัวขึ้นของค่าแรงตามนโยบายรัฐบาลและส่งผลกระทบต่อเนื่องไปถึงค่าวัสดุก่อสร้างที่ปรับตัวสูงขึ้นซึ่งส่งผลกระทบต่อ ผลประกอบการของบริษัทอย่างไรก็ตามในปี 2555 บริษัทได้มีการปรับประมาณการต้นทุนในการประมูลงานใหม่เพื่อให้สอดคล้องกับการเปลี่ยนแปลงที่เพิ่มขึ้นของค่าแรงและค่าวัสดุก่อสร้างที่มีแนวโน้มเพิ่มขึ้น

ในปี 2553 ปี 2554 และปี 2555 บริษัทมีอัตราส่วนกำไรสุทธิเท่ากับร้อยละ 4.16 ร้อยละ 1.95 และร้อยละ -7.37 ตามลำดับ หรือคิดเป็นมูลค่าเท่ากับ 84.11 ล้านบาท -48.83 ล้านบาท และ -189.50 ล้านบาท ตามลำดับ โดยสาเหตุที่สำคัญของการลดลงอย่างมากของ กำไรสุทธิในช่วงปี 2555 เกิดจากการที่บริษัทปรับเพิ่มขึ้นของงบประมาณการก่อสร้างเพื่อให้สอดคล้องและสะท้อนความเป็นจริงสำหรับการเพิ่มขึ้นของค่าแรงตามนโยบายรัฐบาลและการปรับตัวเพิ่มขึ้นของราคาวัสดุก่อสร้าง อย่างไรก็ตามบริษัทสามารถบริหารค่าใช้จ่ายในการขายและบริษัทเพิ่มขึ้นในสัดส่วนที่ลดลงเมื่อเทียบกับรายได้รวมมากกว่าก่อสร้างที่เพิ่มและต้นทุนที่เพิ่มขึ้น

#### ฐานะทางการเงิน

##### - สินทรัพย์

ณ วันที่ 31 ธันวาคม ปี 2553 ปี 2554 และปี 2555 บริษัทมีมูลค่าสินทรัพย์รวมเท่ากับ 1,662.20 ล้านบาท 2,196.50 ล้านบาท และ 3,308.05 ล้านบาท ตามลำดับ โดยมูลค่าสินทรัพย์รวมประกอบด้วยสัดส่วนสินทรัพย์หมุนเวียนต่อสินทรัพย์ไม่หมุนเวียน เท่ากับ ร้อยละ 85.82:14.18 และ 80.72:19.28 และ 69.93:30.07 ตามลำดับ โดยบริษัทมีรายการสินทรัพย์ที่สำคัญ ประกอบด้วยรายการต่าง ๆ ดังต่อไปนี้

##### สินทรัพย์หมุนเวียน

##### เงินสดและเงินฝากสถาบันการเงิน

ณ วันที่ 31 ธันวาคม ปี 2553 ปี 2554 และปี 2555 บริษัทมีรายการเงินสดและรายการเทียบเท่าเงินสดจำนวน 131.07 ล้านบาท 34.88 ล้านบาท และ 24.50 ล้านบาท โดยในปี 2555 บริษัทมีรายการเงินสดและรายการเทียบเท่าเงินสดลดลงจากเดิมร้อยละ 29.76 โดยสาเหตุสำคัญเกิดจากผลขาดทุนจากการดำเนินงานก่อนภาษีเงินได้ และการเพิ่มขึ้นของลูกหนี้การค้า เงินสดสุทธิได้มาจากกิจกรรมดำเนินงานลดลง โดยส่วนหนึ่งเกิดจากการกำไรก่อนภาษีที่ลดลงขึ้นจากเดิม 80.66 ล้านบาทในปี 2554 เป็น -129.31 ล้านบาท ในปี 2555

##### ลูกหนี้การค้า

ณ วันที่ 31 ธันวาคม ปี 2553 ปี 2554 และปี 2555 บริษัทมีมูลค่าลูกหนี้การค้าสุทธิหลังจากหักค่าเผื่อหนี้สงสัยจะสูญแล้ว เท่ากับ 247.85 ล้านบาท 93.355 ล้านบาท และ 536.27 ล้านบาท ตามลำดับ โดยในช่วงปี 2555 บริษัทมีรายการลูกหนี้การค้าที่เพิ่มขึ้นจากเดิม 4.8 เท่า จากการที่บริษัทฯ ส่งงานได้เร็วขึ้นจากการปรับปรุงระบบจัดเก็บให้มีประสิทธิภาพมากขึ้น โดยยอดดังกล่าวยังไม่ถึงกำหนดชำระตามระยะเวลาที่ชำระหนี้ของเจ้าของงาน (Credit Term) ส่งผลให้มูลค่างานที่เสร็จแต่ยังไม่เรียกเก็บมีมูลค่าลดลง โดยสามารถแยก รายละเอียดลูกหนี้การค้าบริษัทที่เกี่ยวข้องกัน และบริษัทอื่น โดยเปรียบเทียบ ณ วันที่ 31 ธันวาคม ปี 2554 และ 2555 มีรายละเอียด ดังนี้

**ตารางลูกหนี้การค้าบริษัทที่เกี่ยวข้องกัน**  
**แยกตามอายุหนี้ที่ค้างชำระ ณ วันที่ 31 ธันวาคม 2555 และ 31 ธันวาคม 2554**

กิจการที่เกี่ยวข้องกัน	งบการเงินเฉพาะกิจการ			
	31 ธันวาคม 2555		31 ธันวาคม 2554	
	บาท	ร้อยละ	บาท	ร้อยละ
แยกตามอายุหนี้ ประกอบด้วย				
ค้างชำระ 1 เดือน ถึง 3 เดือน	1,488,393	87.04%	961,061	54.16%
ค้างชำระ 4 เดือน ถึง 6 เดือน	221,607	12.96%	813,308	45.84%
ค้างชำระ 7 เดือน ถึง 12 เดือน	-	-	-	-
รวมลูกหนี้การค้า - กิจการที่เกี่ยวข้องกัน	<u>1,710,000</u>	<u>100.00%</u>	<u>1,774,369</u>	<u>100.00%</u>

เมื่อพิจารณาจากตารางอายุหนี้ที่ค้างชำระ ในกิจการที่เกี่ยวข้องกันข้างต้น ณ วันที่ 31 ธันวาคม 2554 และ ธันวาคม 2555 จะพบว่า อายุหนี้การค้าค้างชำระไม่มีหนี้ค้างเกินกว่า 6 เดือน สำหรับยอดค้างชำระ 1 เดือน ถึง 3 เดือน จาก 54.16% มียอดเพิ่มขึ้นเป็น 87.04% เนื่องจากบริษัทสามารถส่งมอบงานได้เร็วขึ้น สำหรับค้างชำระ 4 เดือน ถึง 6 เดือน มีอัตราลดลงจาก 45.84% เป็น 12.96%

**ตารางลูกหนี้การค้าบริษัทอื่น**  
**แยกตามอายุหนี้ที่ค้างชำระ ณ วันที่ 31 ธันวาคม 2555 และ 31 ธันวาคม 2554**

บริษัทอื่น	งบการเงินรวม			
	31 ธันวาคม 2555		31 ธันวาคม 2554	
	บาท	ร้อยละ	บาท	ร้อยละ
แยกตามอายุหนี้ ประกอบด้วย				
ยังไม่ถึงกำหนดชำระ	362,385,440	63.11%	79,812,235	85.49%
ค้างชำระ 1 เดือน ถึง 3 เดือน	179,098,784	31.19%	6,470,750	6.93%
ค้างชำระ 4 เดือน ถึง 6 เดือน	32,451,266	5.65%	7,370,601	7.90%
ค้างชำระ 7 เดือน ถึง 12 เดือน	523,257	0.09%	795,293	0.85%
มากกว่า 12 เดือน	850,963	0.15%	492,643	0.53%
รวม	575,309,710	100.19%	94,448,879	100.17%
หัก ค่าเผื่อหนี้สงสัยจะสูญ	<u>-1,092,643</u>	<u>-0.19%</u>	<u>-1,092,643</u>	<u>-0.17%</u>
ลูกหนี้การค้า - บริษัทอื่น - สุทธิ	<u>574,217,067</u>	<u>100.00%</u>	<u>93,356,236</u>	<u>100.00%</u>

หากพิจารณาจากตารางอายุหนี้ของลูกหนี้การค้าบริษัทอื่นที่ค้างชำระข้างต้น จะพบว่า อายุหนี้โดยส่วนใหญ่อยู่ในช่วงที่ยังไม่ถึงกำหนดชำระเป็นสัดส่วน 63.11% สำหรับปี 2555 และ ค้างชำระระหว่าง 1 เดือน ถึง 3 เดือนเป็นสัดส่วน 31.19%

บริษัทมีนโยบายการตั้งค่าเผื่อหนี้สงสัยจะสูญ โดยยึดตามหลักการระมัดระวัง โดยจะพิจารณาถึงความเป็นไปได้ที่จะไม่ได้รับการชำระเงินในแต่ละโครงการเป็นกรณี ๆ ไป ทั้งนี้ในกรณีหนี้ค้างชำระเกินกว่า 6 เดือน จะตั้งค่าเผื่อหนี้สงสัยจะสูญในสัดส่วนร้อยละ 50 และกรณีหนี้ค้างชำระเงินกว่า 1 ปี จะตั้งค่าเผื่อหนี้สงสัยจะสูญในสัดส่วนร้อยละ 100

### มูลค่างานที่เสร็จแต่ยังไม่เรียกเก็บ

ณ วันที่ 31 ธันวาคม ปี 2553 ปี 2554 และปี 2555 บริษัทมีมูลค่างานที่เสร็จแต่ยังไม่เรียกเก็บเท่ากับ 693.99 ล้านบาท 786.70 ล้านบาท และ 654.92 ล้านบาท ตามลำดับ

โดยมูลค่างานที่เสร็จแต่ยังไม่เรียกเก็บ ณ วันที่ 31 ธันวาคม 2555 เกิดจากมูลค่างานในโครงการที่สำคัญได้แก่ โครงการ Rhythm สุขุมวิท โครงการ โรงไฟฟ้า จะนะ โครงการโรงพยาบาลสุขุมวิท เป็นต้น โดยในปี 2555 บริษัทมีมูลค่างานที่เสร็จแต่ยังไม่เรียกเก็บลดลงจาก ณ วันที่ 31 ธันวาคม 2554 ซึ่งปัจจัยสำคัญเกิดจากบริษัทให้ความสำคัญต่อยุทธศาสตร์การเรียกเก็บเงินจากลูกค้าให้เร็วขึ้นจากเดิม เน้นการส่งมอบงานเพิ่มขึ้น เพื่อประสิทธิภาพด้านการบริหารจัดการกระแสเงินสดของบริษัท ซึ่งที่ผ่านมาบริษัทสามารถบริหารจัดการให้มีมูลค่างานที่เสร็จแต่ยังไม่เรียกเก็บได้ลดลงจากเดิม

### ลูกหนี้เงินประกันผลงานตามสัญญาก่อสร้าง

ณ วันที่ 31 ธันวาคม ปี 2553 ปี 2554 และปี 2555 บริษัทมีลูกหนี้เงินประกันผลงานตามสัญญาก่อสร้างสุทธิ เท่ากับ 82.33 ล้านบาท 141.48 ล้านบาท และ 162.42 ล้านบาท ตามลำดับ โดยตลอดระยะเวลาที่ผ่านมา บริษัทมีรายการลูกหนี้เงินประกันผลงานตามสัญญาก่อสร้างเพิ่มขึ้นอย่างต่อเนื่อง ตามมูลค่างานรับเหมาก่อสร้างโครงการที่สูงขึ้น ซึ่งในปี 2555 งานเอกชนที่มีเงินประกันผลงานมีปริมาณมากกว่า มูลค่างานที่เป็นงานที่ไม่มีเงินประกันผลงาน

อย่างไรก็ตามบริษัทพยายามปรับเปลี่ยนนโยบายจากการวางเงินเพื่อประกันผลงานมาเป็นการใช้หนังสือค้ำประกันจากสถาบันการเงินเพิ่มขึ้น ทั้งนี้เพื่อช่วยเสริมสภาพคล่องของกระแสเงินสดให้กับบริษัท

### วัสดุคงเหลือ

ณ วันที่ 31 ธันวาคม ปี 2553 ปี 2554 และปี 2555 บริษัทมีวัสดุคงเหลือเท่ากับ 59.73 ล้านบาท 52.65 ล้านบาท และ 70.19 ล้านบาท ตามลำดับ หากพิจารณาจากมูลค่าวัสดุคงเหลือ ตั้งแต่ช่วงปี 2553 ถึงปี 2554 จะพบว่า บริษัทสามารถรักษาระดับมูลค่าวัสดุคงเหลือไว้ในมูลค่าที่ใกล้เคียงกัน บริษัทมีการบริหารวัสดุคงเหลือให้อยู่ในระดับตามความจำเป็นเท่านั้น นอกจากนี้บริษัทยังมีนโยบายการควบคุมวัสดุคงเหลืออย่างเข้มงวด โดยวัสดุที่เหลือใช้จากโครงการก่อน ๆ หากยังมีสภาพการใช้งานที่ดี ทางบริษัทจะรวบรวมเพื่อนำมาใช้สำหรับโครงการต่อไป ทั้งนี้เพื่อควบคุมปริมาณการใช้วัสดุในการก่อสร้างให้เป็นไปอย่างมีประสิทธิภาพ

### เงินจ่ายล่วงหน้าผู้รับเหมาช่วง

ณ วันที่ 31 ธันวาคม ปี 2553 ปี 2554 และปี 2555 บริษัทมีมูลค่าเงินจ่ายล่วงหน้าผู้รับเหมาช่วงเท่ากับ 191.24 ล้านบาท 235.42 ล้านบาท และ 265.30 ล้านบาท โดยหากเปรียบเทียบระหว่างช่วงปี 2554 และปี 2555 บริษัทมีอัตราการเพิ่มขึ้นของเงินจ่ายล่วงหน้าผู้รับเหมาช่วงเท่ากับร้อยละ 12.70 เนื่องจากในปี 2554 บริษัทได้มีการว่าจ้างผู้รับเหมาช่วงเพิ่มขึ้น ตามมูลค่างานในมือที่เพิ่มขึ้นจาก 3,163.80 ล้านบาท ณ วันที่ 31 ธันวาคม 2553 เป็น 4,280.2 ล้านบาท ณ วันที่ 31 ธันวาคม 2554 โดยบริษัทมีการจ้างงานผู้รับเหมาช่วงเพิ่มขึ้น

### สินทรัพย์ไม่หมุนเวียน

#### เงินฝากประจำที่ติดภาระค้ำประกัน

ณ วันที่ 31 ธันวาคม ปี 2553 ปี 2554 และปี 2555 บริษัทมีมูลค่าเงินฝากประจำที่ติดภาระค้ำประกันเท่ากับ 51.90 ล้านบาท 52.39 ล้านบาท และ 71.37 ล้านบาท ตามลำดับ ซึ่งเป็นเงินฝากธนาคารที่นำไปวางเป็นหลักประกันวงเงินสินเชื่อที่มีกับธนาคารตามมูลค่างานที่สูงขึ้น โดย ณ วันที่ 31 ธันวาคม 2555 บริษัทมีมูลค่าเงินฝากประจำที่ติดภาระค้ำประกัน เท่ากับ 71.37 ล้านบาท เพิ่มขึ้นจากเดิมเล็กน้อย เมื่อเปรียบเทียบกับ ณ วันที่ 31 ธันวาคม 2554 ซึ่งเกิดจากมูลค่างานก่อสร้างที่เพิ่มขึ้น

### ที่ดิน อาคารและอุปกรณ์-สุทธิ

ณ วันที่ 31 ธันวาคม ปี 2553 ปี 2554 และปี 2555 บริษัทมีมูลค่าที่ดิน อาคารและอุปกรณ์ สุทธิ เท่ากับ 140.91 ล้านบาท 196.93 ล้านบาท และ 788.84 ล้านบาท ซึ่งหากพิจารณาเปรียบเทียบกับมูลค่าที่ดิน อาคารและอุปกรณ์ จะพบว่า ในช่วงปี 2555 มีมูลค่าเพิ่มขึ้นจากเดิมเมื่อเปรียบเทียบกับ ณ วันที่ 31 ธันวาคม 2554 ซึ่งสาเหตุที่สำคัญเกิดจากบริษัทมีการลงทุนซื้อสินทรัพย์ ประเภท เครื่องจักรสำหรับกิจการโรงไฟฟ้าและ เครื่องมือ และอุปกรณ์ก่อสร้าง เพื่อใช้ในการประกอบธุรกิจเพิ่มขึ้น

### สินทรัพย์ไม่มีตัวตน-สุทธิ

สินทรัพย์ไม่มีตัวตน-สุทธิ ณ วันที่ 31 ธันวาคม 2555 จำนวน 3.45 ล้านบาท ลดลงจากมูลค่า ณ วันที่ 31 ธันวาคม 2554 ที่มีมูลค่าเท่ากับ 0.042 ล้านบาท เนื่องมาจากรายการเพิ่มเติมระบบสารสนเทศ เพื่อเพิ่มประสิทธิภาพในการบริหารงาน

### **-หนี้สินและส่วนของผู้ถือหุ้น**

#### **หนี้สิน**

ณ วันที่ 31 ธันวาคม ปี 2553 ปี 2554 และปี 2555 บริษัทมีมูลค่าหนี้สินรวมเท่ากับ 943.21 ล้านบาท 1,393.57 ล้านบาท และ 2,696.20 ล้านบาท ตามลำดับ โดยมูลค่าหนี้สินรวมประกอบด้วยสัดส่วนหนี้สินหมุนเวียนต่อหนี้สินไม่หมุนเวียน เท่ากับ ร้อยละ 97.14:2.86 และ 75.15:24.85 และ 70.56:29.44 ตามลำดับ สัดส่วนหนี้สินหมุนเวียนของบริษัทมีสัดส่วนที่ลดลง แต่หากเปรียบเทียบกับสินทรัพย์หมุนเวียนที่บริษัทมีอยู่จะพบว่าจะไม่เกิดปัญหาเรื่องสภาพคล่องในระยะสั้น โดยสามารถพิจารณาได้จากอัตราส่วนสภาพคล่องที่มีอัตราส่วนเท่ากับ 1.56 เท่า 1.69 เท่า และ 1.22 เท่า ณ วันที่ 31 ธันวาคม ปี 2553 ปี 2554 และปี 2555 ตามลำดับ โดยบริษัทมีรายการหนี้สินที่สำคัญ ประกอบด้วยรายการต่าง ๆ ดังต่อไปนี้

#### เงินเบิกเกินบัญชีและเงินกู้ยืมระยะสั้นจากสถาบันการเงิน

ณ วันที่ 31 ธันวาคม ปี 2553 ปี 2554 และปี 2555 บริษัทมีมูลค่าเงินเบิกเกินบัญชีและเงินกู้ยืมระยะสั้นจากสถาบันการเงิน เท่ากับ 143.47 ล้านบาท 360.63 ล้านบาท และ 749.64 ล้านบาท ตามลำดับ ซึ่งหากเปรียบเทียบภาระหนี้ดังกล่าว ระหว่าง ณ วันที่ 31 ธันวาคม ปี 2554 และ ปี 2555 จะพบว่า มีภาระหนี้เพิ่มสูงขึ้น เนื่องจากการเพิ่มขึ้นตามปริมาณความต้องการใช้เงินทุนหมุนเวียนสำหรับงานก่อสร้างโครงการที่เพิ่มขึ้นจากเดิม

#### เจ้าหนี้การค้า

ณ วันที่ 31 ธันวาคม ปี 2553 ปี 2554 และปี 2555 บริษัทมีมูลค่าเจ้าหนี้การค้าเท่ากับ 472.30 ล้านบาท 346.24 ล้านบาท และ 552.66 ล้านบาท ตามลำดับ ณ วันที่ 31 ธันวาคม 2555 บริษัทมีมูลค่าเจ้าหนี้การค้าเพิ่มขึ้นจาก ณ วันที่ 31 ธันวาคม 2554 โดยสาเหตุส่วนหนึ่งคือ บริษัทยังมียางในลักษณะ back to back ที่รอเรียกเก็บเงินจากผู้ว่าจ้าง เมื่อได้รับเงินแล้ว จึงจะนำไปจ่ายเงินให้กับเจ้าหนี้การค้าต่อไป ซึ่งที่ผ่านมา มีหลายโครงการที่สามารถเรียกเก็บเงินได้และต้องจ่ายให้กับเจ้าหนี้การค้า อย่างไรก็ตามระยะเวลาชำระหนี้เฉลี่ยคงเท่าเดิมที่ 65 วัน บริษัทก็ยังใช้นโยบายนี้ต่อไปด้วยว่าเมื่อมีการชำระเงินช้ากว่าปกติ ก็จะไม่กระทบกระเทือนต่อเงินทุนหมุนเวียนของบริษัท

#### เจ้าหนี้เงินประกันผลงาน

ณ วันที่ 31 ธันวาคม ปี 2553 ปี 2554 และปี 2555 บริษัทมีมูลค่าเจ้าหนี้เงินประกันผลงาน 54.97 ล้านบาท 79.81 ล้านบาท 102.79 ล้านบาท ตามลำดับ ซึ่งเจ้าหนี้เงินประกันผลงานเพิ่มขึ้นเนื่องจากบริษัทมีการว่าจ้างผู้รับเหมาช่วงเพิ่มขึ้น ซึ่งเป็นไปอย่างสอดคล้องกับปริมาณงานรับเหมาก่อสร้างที่เพิ่มขึ้น

#### เงินรับล่วงหน้าจากลูกค้า

ณ วันที่ 31 ธันวาคม ปี 2553 ปี 2554 และปี 2555 บริษัทมีมูลค่าเงินรับล่วงหน้าจากลูกค้าเท่ากับ 193.30 ล้านบาท 205.27 ล้านบาท และ 361.54 ล้านบาท ตามลำดับ เนื่องจากบริษัทมีมูลค่างานรับเหมาก่อสร้างเพิ่มสูงขึ้นจึงทำให้มีเงินรับล่วงหน้าเพิ่มขึ้นอย่างต่อเนื่องเช่นกัน

### หนี้สินภายใต้สัญญาเช่าการเงิน

ณ วันที่ 31 ธันวาคม ปี 2553 ปี 2554 และปี 2555 บริษัทมีมูลค่าภาระหนี้สินภายใต้สัญญาเช่าการเงินคงค้างเท่ากับ 42.62 ล้านบาท 19.71 ล้านบาท และ 19.86 ล้านบาท ตามลำดับ

### **- ส่วนของผู้ถือหุ้น**

ณ วันที่ 31 ธันวาคม ปี 2553 ปี 2554 และปี 2555 บริษัทมีส่วนของผู้ถือหุ้นเท่ากับ 719.00 ล้านบาท 802.94 ล้านบาท และ 672.06 ล้านบาท ตามลำดับ โดยส่วนของผู้ถือหุ้นที่ลดลงใน ปี 2555 อย่างมีนัยสำคัญจากการลดลงของกำไรสะสมที่ 163 ล้านบาท ทำให้กำไรสะสมที่ยังไม่จัดสรรคงเหลือที่ 3.5 ล้านบาท

### **- กระแสเงินสด**

สำหรับปี 2553 บริษัทมีกระแสเงินสดใช้ไปในกิจกรรมดำเนินงานเท่ากับ 59.03 ล้านบาท และกระแสเงินสดได้มาจากการดำเนินงานในปี 2554 จำนวน 465.16 และปี 2555 มีกระแสเงินสดใช้ไปจากกิจกรรมดำเนินงานเท่ากับ 298.02 ล้านบาท ซึ่งรายการสำคัญในช่วงปี 2554 และ 2555 เกิดจากบริษัทมีลูกหนี้การค้าเพิ่มขึ้นเป็น 480.86 ล้านบาท ซึ่งเกิดจากนโยบายการส่งมอบงานที่เร็วขึ้นกว่าเดิม เพื่อบริหารสภาพคล่องให้ดีขึ้น ประกอบกับในปี 2555 บริษัทมีกำไรก่อนภาษีเงินได้ ลดลงจาก 80.67 ล้านบาท ในปี 2554 เป็น - 129.30 ล้านบาท และมีการลงทุนในที่ดิน อาคารและอุปกรณ์ 642.03 ล้านบาท

สำหรับปี 2553 ปี 2554 และปี 2555 บริษัทมีกระแสเงินสดสุทธิใช้ไปในกิจกรรมลงทุน เท่ากับ 26.88 ล้านบาท 194.97 ล้านบาท และ 548.17 ล้านบาท ตามลำดับ โดยกระแสเงินสดจ่ายส่วนใหญ่เกิดขึ้นเพื่อใช้ลงทุนซื้อที่ดิน และอุปกรณ์ เครื่องมือสำหรับใช้ในการก่อสร้างเป็นสำคัญ โดยในช่วงปี 2553 ปี 2554 และ ปี 2555 บริษัทใช้เงินสดจ่ายเพื่อลงทุนดังกล่าวเท่ากับ 44.00 ล้านบาท 65.80 ล้านบาท และ 642.02 ล้านบาท ตามลำดับ รวมถึง

สำหรับปี 2553 ปี 2554 และปี 2555 บริษัทมีกระแสเงินสดสุทธิได้มาจากการจัดหาเงิน เท่ากับ 38.10 ล้านบาท 563.92 ล้านบาท และ 835.81 ล้านบาท ตามลำดับ สำหรับปี 2553 บริษัทมีการกู้ยืมเงินเบิกเกินบัญชีและเงินกู้ยืมระยะสั้นจากสถาบันการเงินเพิ่มขึ้น 58.97 ล้านบาท ในขณะที่มีการจ่ายเงินปันผลในปีเดียวกันเท่ากับ 17.99 ล้านบาท ปี 2554 บริษัท รับเงินเพิ่มทุน 42 ล้านบาท จ่ายเงินปันผล 6.67 ล้านบาทและมีเงินเบิกเกินบัญชีและเงินกู้ยืมระยะสั้นจากสถาบันการเงินเพิ่มขึ้น 220.27 ล้านบาทและ เงินกู้ยืมระยะยาวจากสถาบันการเงิน 325 ล้านบาท สำหรับปี 2555 บริษัท รับเงินเพิ่มทุน 32.02 ล้านบาท จ่ายเงินปันผล 33.60 ล้านบาทและมีเงินเบิกเกินบัญชีและเงินกู้ยืมระยะสั้นจากสถาบันการเงินเพิ่มขึ้นเป็น 389.01 ล้านบาทและ เงินกู้ยืมระยะยาวจากสถาบันการเงิน 465.64 ล้านบาท

### ค่าตอบแทนจากการสอบบัญชี (Audit fee)

บริษัทจ่ายค่าตอบแทนการสอบบัญชี ให้แก่ สำนักงานสอบบัญชีที่ผู้สอบบัญชีสังกัด บุคคล หรือกิจการที่เกี่ยวข้องกับผู้สอบบัญชีและสำนักงานสอบบัญชีที่ผู้สอบบัญชีสังกัด คือ บริษัท สอบบัญชี ดีไอเอ อินเตอร์เนชั่นแนล จำกัด ไม่เป็นบุคคลหรือกิจการที่เกี่ยวข้องกับบริษัท โดย บริษัทจ่ายค่าตอบแทนผู้สอบบัญชี จำนวนเงินรวมปีละ 1.6 ล้านบาท ในรอบปีบัญชีปี 2555

### ค่าบริการอื่น (Non-audit fee)

บริษัทและบริษัทย่อยไม่มีการจ่ายค่าตอบแทนของงานบริการอื่นให้แก่ ผู้สอบบัญชีของบริษัทหรือสำนักงานสอบบัญชีที่ผู้สอบบัญชีสังกัด บุคคลหรือกิจการที่เกี่ยวข้องกับผู้สอบบัญชีและสำนักงานสอบบัญชีที่ผู้สอบบัญชีสังกัด ในรอบปีบัญชีที่ผ่านมา

## 8. งบการเงิน

## ตารางสรุปงบการเงิน

บริษัท ไทยโพลีคอนส์ จำกัด (มหาชน) บริษัทย่อย และกิจการร่วมค้า  
ณ วันที่ 31 ธันวาคม 2553-2555

หน่วย: พันบาท

งบดุล	งบการเงินรวม					
	31 ธ.ค. 55	ร้อยละ	31 ธ.ค. 54	ร้อยละ	31 ธ.ค. 53	ร้อยละ
<b>สินทรัพย์</b>						
สินทรัพย์หมุนเวียน						
เงินสดและเงินฝากสถาบันการเงิน	24,500.74	0.74	34,874.36	1.58	131,071.45	7.89
เงินลงทุนชั่วคราว	1,014.38	0.03				
ลูกหนี้การค้าสุทธิ	536,277.94	16.21	93,357.89	4.25	247,852.50	14.91
ลูกหนี้เงินประกันผลงาน-สุทธิ	162,422.38	4.91	141,483.29	6.43	82,331.65	4.95
มูลค่างานที่เสร็จแต่ยังไม่เรียกเก็บ	633,822.93	19.16	786,700.58	35.81	693,995.84	41.75
เงินให้กู้ยืมระยะสั้นแก่บริษัทและบุคคลอื่น	7,934.15	0.24	12,953.53	0.59	85.48	0.01
วัสดุคงเหลือ	70,191.05	2.12	52,646.16	2.40	59,729.67	3.59
โครงการก่อสร้างสินทรัพย์ระหว่างการพัฒนา	548,856.77	16.59	378,802.05	17.25	0	0
เงินจ่ายล่วงหน้าผู้รับเหมาช่วง	265,308.14	8.02	235,419.68	10.72	191,240.30	11.51
ลูกหนี้อื่น	63,046.65	1.91	36,805.44	1.68	20,137.35	1.21
<b>รวมสินทรัพย์หมุนเวียน</b>	<b>2,313,375.14</b>	<b>69.93</b>	<b>1,773,042.98</b>	<b>80.72</b>	<b>1,426,444.26</b>	<b>85.82</b>
สินทรัพย์ไม่หมุนเวียน						
เงินลงทุนระยะยาวอื่น	-	-	-	-	-	-
เงินฝากประจำที่ติดภาระค่าประกัน	71,370.94	2.16	52,391.85	2.39	51,900.10	3.12
ที่ดิน อาคารและอุปกรณ์ - สุทธิ	788,839.90	23.85	196,934.46	8.96	140,912.84	8.48
ที่ดินที่ไม่ได้ใช้ดำเนินงาน	663.00	0.02	663.00	0.03	663.00	0.04
ที่ดินรอการพัฒนา	0	0	107,372.52	4.88	0	0
สินทรัพย์ไม่มีตัวตน-โปรแกรมคอมพิวเตอร์	3,452.64	0.10	3,410.13	0.16	4,767.52	0.29
สินทรัพย์ไม่มีตัวตน-ต้นทุนการได้มาซึ่งสัญญาซื้อขายไฟฟ้า	7,600.00	0.23	7,600.00	0.35	0	0
เงินจ่ายล่วงหน้าค่าซื้อที่ดิน	0.00	0.00	3,588.00	0.16	8,734.00	0.53
ภาษีเงินได้ถูกหัก ณ ที่จ่าย	117,594.51	3.55	49,795.33	2.27	25,272.81	1.52
สินทรัพย์ไม่หมุนเวียนอื่น	5,160.68	0.16	1,706.40	0.08	3,514.37	0.21
<b>รวมสินทรัพย์ไม่หมุนเวียน</b>	<b>994,681.68</b>	<b>30.07</b>	<b>423,461.68</b>	<b>19.28</b>	<b>235,764.65</b>	<b>14.18</b>
<b>รวมสินทรัพย์</b>	<b>3,308,056.81</b>	<b>100</b>	<b>2,196,504.66</b>	<b>100</b>	<b>1,662,208.90</b>	<b>100</b>
<b>หนี้สินและส่วนของผู้ถือหุ้น</b>						
หนี้สินหมุนเวียน						
เงินเบิกเกินบัญชีและเงินกู้ยืมระยะสั้นจากสถาบัน	749,640.18	22.66	360,630.75	16.42	143,466.79	8.63



งบดุล	งบการเงินรวม					
	31 ธ.ค. 55	ร้อยละ	31 ธ.ค. 54	ร้อยละ	31 ธ.ค. 53	ร้อยละ
การเงิน						
เจ้าหนี้การค้า	552,664.57	16.71	346,236.49	15.76	472,296.07	28.41
เจ้าหนี้อื่น	110,900.75	3.35	33,899.76	1.54	36,547.88	2.20
เงินกู้ยืมระยะยาวจากสถาบันการเงิน (กำหนดชำระภายใน 1 ปี)	2,208.00	0.07	2,208.00	0.10	0	0
เงินกู้ยืมระยะยาวจากบริษัทย่อย	9.86	0.00	0	0	0	0
ส่วนของหนี้สินภายใต้สัญญาเช่าการเงินส่วนที่ครบกำหนดชำระในปี	21,434.79	0.65	19,185.70	0.87	15,679.95	0.94
เจ้าหนี้กิจการร่วมค้า	-	-	-	-	-	-
เงินกู้ยืมระยะสั้นจากบุคคลที่เกี่ยวข้องกัน	-	-	-	-	-	-
เจ้าหนี้เงินประกันผลงาน	102,798.04	3.11	79,805.96	3.63	54,971.30	3.31
เงินรับล่วงหน้าจากลูกค้า	361,548.91	10.93	205,271.31	9.34	193,304.13	11.63
เงินรับล่วงหน้าตามสัญญาจะซื้อขาย	1,475.00	0.04	0	0		
รวมหนี้สินหมุนเวียน	1,902,680.10	57.52	1,047,237.97	47.67	916,266.11	55.12
หนี้สินไม่หมุนเวียน						
เงินกู้ยืมระยะยาวจากสถาบันการเงิน	768,451.00	23.23	321,872.00	14.65	0	0
หนี้สินภายใต้สัญญาเช่าการเงิน-สุทธิ	19,861.98	0.60	19,712.62	0.89	26,942.61	1.62
ภาระผูกพันผลประโยชน์พนักงาน	5,202.95	0.16	4,741.63	0.21	0	0
รวมหนี้สินไม่หมุนเวียน	793,515.93	23.99	346,326.26	15.77	26,942.61	1.62
<b>รวมหนี้สิน</b>	<b>2,696,196.03</b>	<b>81.50</b>	<b>1,393,564.22</b>	<b>63.44</b>	<b>943,208.73</b>	<b>56.74</b>
ส่วนของผู้ถือหุ้น						
ทุนจดทะเบียน	504,000.00		504,000.00	22.95	400,000.00	
ทุนเรียกชำระเต็มมูลค่าแล้ว	419,997.27	12.70	419,997.27	19.12	360,000.00	21.66
ส่วนเกินมูลค่าหุ้น	150,650.00	4.55	150,650.00	6.86	150,650.00	9.06
กำไร (ขาดทุน)						
จัดสรรเพื่อสำรองตามกฎหมาย	21,750.00	0.66	20,000.00	0.91	15,250.00	0.92
กำไร (ขาดทุน) สะสมยังไม่จัดสรร	3,493.20	(1.71)	167,013.35	7.60	192,573.62	11.59
รวมส่วนของผู้ถือหุ้นบริษัทใหญ่	595,890.48	16.19	757,660.62	34.50	718,473.62	43.22
ส่วนของผู้ถือหุ้นส่วนน้อย	76,169.89	2.30	45,279.81	2.06	526.55	0.03
<b>รวมส่วนของผู้ถือหุ้น</b>	<b>672,060.37</b>	<b>18.50</b>	<b>802,940.44</b>	<b>36.55</b>	<b>719,000.17</b>	<b>43.26</b>
<b>รวมหนี้สินและส่วนของผู้ถือหุ้น</b>	<b>3,367,213.11</b>	<b>100</b>	<b>2,196,504.66</b>	<b>100</b>	<b>1,662,208.90</b>	<b>100</b>

บริษัท ไทยโพลีคอนส์ จำกัด (มหาชน) บริษัทย่อย และกิจการร่วมค้า  
สำหรับปี สิ้นสุดวันที่ 31 ธันวาคม 2553-2555

หน่วย: พันบาท

งบกำไรขาดทุน	2555	ร้อยละ	2554	ร้อยละ	2553	ร้อยละ
รายได้จากการรับเหมาก่อสร้าง	2,516,494.52	97.89	2,489,830.59	99.64	2,012,682.86	99.45
รายได้ขายอสังหาริมทรัพย์	22,310.00	0.87	-	-	-	-
ส่วนแบ่งขาดทุนจากเงินลงทุนในบริษัทร่วม	-	-	0	0	529.85	0.03
รายได้อื่น	31,969.53	1.24	8,946.70	0.36	10,599.30	0.52
<b>รวมรายได้</b>	<b>2,570,774.05</b>	<b>100.00</b>	<b>2,498,777.29</b>	<b>100.00</b>	<b>2,023,812.00</b>	<b>100.00</b>
ต้นทุนงานรับเหมาก่อสร้าง	2,480,705.54	89.87	2,270,812.59	93.90	1,794,558.77	94.17
ต้นทุนขายอสังหาริมทรัพย์	24,204.18	0.88				
ค่าใช้จ่ายในการบริหาร	131,476.29	4.76	124,917.72	5.17	101,642.87	5.33
หนี้สงสัยจะสูญ	82,384.94	2.98	-	-	-	-
<b>รวมค่าใช้จ่าย</b>	<b>2,718,770.95</b>	<b>98.50</b>	<b>2,395,730.31</b>	<b>99.07</b>	<b>1,896,201.64</b>	<b>99.50</b>
กำไร(ขาดทุน) ก่อนดอกเบี้ยจ่ายและภาษีเงินได้	(147,996.90)	(5.76)	103,046.98	4.12	127,080.52	6.28
ดอกเบี้ยจ่าย	41,509.61	1.50	22,383.45	0.93	9,586.80	0.50
ภาษีเงินได้	-	-	(31,837.79)	(39.47)	(33,379.08)	(28.41)
<b>กำไรสุทธิ</b>	<b>(189,506.51)</b>	<b>(7.37)</b>	<b>48,825.74</b>	<b>1.95</b>	<b>84,114.64</b>	<b>4.16</b>
กำไร (ขาดทุน) ต่อหุ้น	(0.45)		0.12		0.20	

บริษัท ไทยโพลีคอนส์ จำกัด (มหาชน) บริษัทย่อย และกิจการร่วมค้า  
สำหรับปี สิ้นสุดวันที่ 31 ธันวาคม 2553-2555

หน่วย : พันบาท

งบกระแสเงินสด	2555	2554	2553
<b>กำไรสุทธิก่อนภาษี</b>	<b>(189,506.51)</b>	<b>80,663.53</b>	<b>117,493.72</b>
รายการปรับกระทบกำไรสุทธิใช้ไปในจากกิจกรรมดำเนินงาน			
หนี้สงสัยจะสูญ	82,384.94	48.15	4,376.12
ค่าเสื่อมราคาและตัดจำหน่าย	50,249.01	35,179.26	26,257.70
กำไร(ขาดทุน)จากการขายอุปกรณ์	(1,019.96)	(100.32)	(3,653.73)
กำไร(ขาดทุน)จากการขายเงินลงทุนในบริษัทร่วม	0	0	(529.85)
ส่วนแบ่งขาดทุนจากเงินลงทุนในบริษัทร่วม	0	0	529.85
ตัดจำหน่ายมูลค่าตามบัญชีของบริษัทย่อยที่ต่ำกว่าราคาทุน	0	771.16	472.86
ผลต่างจากการแปลงค่าบการเงิน	0	0	161.94
ประมาณการหนี้สินของผลประโยชน์พนักงาน	461.31	1,438.70	0
ดอกเบี้ยจ่าย	41,509.61	22,383.45	8,286.80
กำไรจากกิจกรรมดำเนินงานก่อนการเปลี่ยนแปลงในสินทรัพย์และหนี้สินดำเนินงาน	(15,921.59)	140,383.94	153,395.42
สินทรัพย์ดำเนินงาน (เพิ่มขึ้น) ลดลง			
ลูกหนี้การค้า – กิจการที่เกี่ยวข้องกัน	(3.45)	(3.57)	(3.61)

งบกระแสเงินสด	2555	2554	2553
ลูกหนี้การค้า – บริษัทอื่น	(480,860.83)	154,491.04	(55,788.08)
ลูกหนี้อื่น	(22,979.16)	0	0
มูลค่างานที่เสร็จแต่ยังไม่เรียกเก็บ	110,480.56	(92,704.74)	156,872.95
ลูกหนี้เงินประกันผลงาน	(20,939.09)	(59,151.64)	(7,197.25)
อสังหาริมทรัพย์ระหว่างการพัฒนา	(170,054.72)	(376,023.16)	0
เงินจ่ายล่วงหน้าผู้รับเหมาช่วง	(31,606.13)	(44,179.38)	(100,683.42)
วัสดุคงเหลือ	(17,544.89)	7,083.51	(18,191.73)
สินทรัพย์หมุนเวียนอื่น	0	(16,668.86)	2,096.56
สินทรัพย์ไม่หมุนเวียนอื่น	(3,454.28)	1,807.97	(2,507.10)
หนี้สินดำเนินงานเพิ่มขึ้น (ลดลง)			
เจ้าหนี้การค้า	206,428.08	(126,059.58)	13,880.09
เจ้าหนี้อื่น	73,684.79	-	-
เจ้าหนี้เงินประกันผลงาน	22,992.09	24,834.66	8,822.21
เงินรับล่วงหน้าตามสัญญาจะซื้อขาย	1,475.00	-	-
เงินรับล่วงหน้าจากลูกค้า	156,277.60	11,967.19	(48,138.34)
หนี้สินหมุนเวียนอื่น	-	1,685.73	10,984.95
<b>เงินสดรับ(จ่าย)จากการดำเนินงาน</b>	<b>(192,026.03)</b>	<b>(372,529.75)</b>	<b>113,542.64</b>
จ่ายดอกเบี้ย	(38,193.41)	(28,117.06)	(8,557.75)
จ่ายภาษีเงินได้	(67,799.19)	(64,508.37)	(45,959.51)
เงินสดสุทธิได้มาจาก (ใช้ไปใน) กิจกรรมการดำเนินงาน	(298,018.62)	(465,155.18)	59,025.38
<b>กระแสเงินสดจากกิจกรรมการลงทุน</b>			
เงินฝากประจำที่ติดภาระค่าประกันลดลง (เพิ่มขึ้น)	(18,979.10)	(491.74)	8,211.36
เงินลงทุนชั่วคราว	(1,014.38)	-	-
เงินสดจ่ายเพื่อลงทุนในบริษัทย่อย	0	(11,440.00)	0
เงินสดจ่ายเพื่อลงทุนในบริษัทร่วม	0	0	(4,900.00)
เงินสดรับจากการจำหน่ายเงินลงทุนในบริษัทร่วม	0	0	4,900.00
เงินสดและรายการเทียบเท่าเงินสดที่มีในบริษัทย่อย ณ วันซื้อกิจการ (หมายเหตุประกอบงบการเงิน 29)	0	216.23	52.78
เงินให้กู้ยืมระยะสั้นแก่บริษัทและบุคคลอื่นลดลง (เพิ่มขึ้น)	5,019.38	(10,347.91)	(62.09)
เงินสดรับจากการขายอุปกรณ์	2,440.11	272.77	9,815.28
เงินสดจ่ายเพื่อซื้ออาคารและอุปกรณ์	(641,416.09)	(65,802.84)	(44,002.90)
เงินสดจ่ายเพื่อซื้อที่ดินรอการพัฒนา	107,372.52	(107,372.52)	0
เงินสดจ่ายเพื่อซื้อสินทรัพย์ไม่มีตัวตน	0	0	(889.84)
เงินสดจ่ายเพื่อซื้อโปรแกรมคอมพิวเตอร์	(1,591.10)	0	0
<b>เงินสดสุทธิจากกิจกรรมการลงทุน</b>	<b>(548,168.66)</b>	<b>(194,966.02)</b>	<b>(26,875.40)</b>
<b>กระแสเงินสดจากกิจกรรมการจัดหาเงิน</b>			
เงินเบิกเกินบัญชีและเงินกู้ยืมระยะสั้นจากสถาบันการเงินเพิ่มขึ้น	389,009.43	220,270.33	58,973.74

งบกระแสเงินสด	2555	2554	2553
เงินกู้ยืมระยะสั้นจากบุคคลที่เกี่ยวข้องกันเพิ่มขึ้น(ลดลง)	0	0	(4.32)
เงินสดรับจากเงินกู้ยืมระยะยาวจากสถาบันการเงิน	465,643.00	325,000.00	0
เงินสดจ่ายคืนเงินกู้ยืมระยะยาวจากสถาบันการเงิน	(19,064.00)	(920.00)	0
เงินสดจ่ายคืนเงินกู้ยืมระยะยาวจากบริษัทย่อย	9.86	0	0
เงินสดจ่ายคืนหนี้สินตามสัญญาเช่าการเงิน	1,788.52	(15,759.29)	(2,877.99)
รับเงินจากการเพิ่มทุน	32,025.46	42,000.01	-
เงินสดจ่ายสำหรับต้นทุนการจัดจำหน่ายหุ้น	-	-	-
จ่ายเงินปันผล	(33,598.61)	(6,667.01)	(17,994.83)
<b>เงินสดสุทธิจากกิจกรรมการจัดการเงิน</b>	<b>835,813.66</b>	<b>563,924.11</b>	<b>38,096.59</b>
<b>เงินสดและรายการเทียบเท่าเงินสด (เพิ่มขึ้น) ลดลง</b>	<b>(10,373.62)</b>	<b>(96,197.09)</b>	<b>70,246.56</b>
<b>เงินสดและรายการเทียบเท่าเงินสด ณ วันต้นปี</b>	<b>34,874.36</b>	<b>131,071.45</b>	<b>60,824.89</b>
<b>เงินสดและรายการเทียบเท่าเงินสด ณ วันสิ้นปี</b>	<b>24,500.74</b>	<b>34,874.36</b>	<b>131,071.45</b>

ค) ตารางอัตราส่วนทางการเงินที่สำคัญ

อัตราส่วนทางการเงิน สำหรับ ปี 2553 - 2555 (งบการเงินรวม)

		2555	2554	2553
<b>อัตราส่วนสภาพคล่อง</b>				
อัตราส่วนสภาพคล่อง	(เท่า)	1.22	1.69	1.56
อัตราส่วนสภาพคล่องหมุนเร็ว	(เท่า)	0.32	0.12	0.41
อัตราส่วนสภาพคล่องกระแสเงินสด	(เท่า)	-0.20	-0.44	0.07
อัตราส่วนหมุนเวียนลูกหนี้การค้า (billed)	(เท่า)	4.03	14.59	9.15
ระยะเวลาเก็บหนี้เฉลี่ย (billed)	(วัน)	89.33	24.67	39.34
อัตราส่วนหมุนเวียนลูกหนี้การค้า (billed+unbilled)	(เท่า)	3.57	2.73	2.03
ระยะเวลาเก็บหนี้เฉลี่ย (billed+unbilled)	(วัน)	100.84	131.71	177.50
อัตราส่วนหมุนเวียนสินค้าคงเหลือ	(เท่า)	35.69	40.41	35.44
ระยะเวลาขายสินค้าเฉลี่ย	(วัน)	10.23	8.91	10.16
อัตราส่วนหมุนเวียนเจ้าหนี้	(เท่า)	5.57	5.55	3.86
ระยะเวลาชำระหนี้	(วัน)	64.63	64.88	93.35
Cash Cycle	(เท่า)	46.44	75.74	94.31
<b>อัตราส่วนแสดงความสามารถในการหาทำไร</b>				
อัตรากำไรขั้นต้น	(%)	1.34	8.80	10.84
อัตรากำไรก่อนต้นทุนทางการเงินและภาษีเงินได้	(%)	-2.58	4.12	6.28
อัตรากำไรอื่น	(%)	1.24	0.36	0.55
อัตราส่วนเงินสดต่อการทำกำไร	(%)	-201.3	-428.90	45.07
อัตรากำไรสุทธิ	(%)	-7.46	1.95	4.16
อัตราผลตอบแทนผู้ถือหุ้น	(%)	-29.30	6.42	12.27
<b>อัตราส่วนแสดงประสิทธิภาพในการดำเนินงาน</b>				
อัตราผลตอบแทนจากสินทรัพย์	(%)	-2.38	2.53	5.30
อัตราผลตอบแทนจากสินทรัพย์ถาวร	(%)	-19.64	49.73	93.13
อัตราการหมุนของสินทรัพย์	(เท่า)	1.24	1.30	1.27
<b>อัตราส่วนวิเคราะห์นโยบายทางการเงิน</b>				
อัตราส่วนหนี้สินต่อส่วนของผู้ถือหุ้น	(เท่า)	4.41	1.74	1.31
อัตราส่วนความสามารถชำระดอกเบี้ย	(เท่า)	1.59	4.60	13.26
อัตราการจ่ายเงินปันผล	(%)	-	68.82	21.40

## 9. เอกสารงบการเงิน



บริษัท สอบบัญชี ดี ไอ เอ อินเตอร์เนชั่นแนล จำกัด  
D I A INTERNATIONAL AUDIT CO., LTD.

A Member Of  
Moore Stephens  
International Limited

MS

#### รายงานของผู้สอบบัญชีรับอนุญาต

เสนอ ผู้ถือหุ้น บริษัท ไทยโพลีคอนส์ จำกัด (มหาชน)

ข้าพเจ้าได้ตรวจสอบงบการเงินรวมและงบการเงินเฉพาะกิจการของบริษัท ไทยโพลีคอนส์ จำกัด (มหาชน) และบริษัทย่อย และกิจการร่วมค้า และของเฉพาะบริษัท ไทยโพลีคอนส์ จำกัด (มหาชน) ซึ่งประกอบด้วย งบแสดงฐานะการเงินรวมและงบแสดงฐานะการเงินเฉพาะกิจการ ณ วันที่ 31 ธันวาคม 2555 งบกำไรขาดทุนเบ็ดเสร็จรวม และงบกำไรขาดทุนเบ็ดเสร็จเฉพาะกิจการ งบแสดงการเปลี่ยนแปลงส่วนของผู้ถือหุ้นรวมและงบแสดงการเปลี่ยนแปลงส่วนของผู้ถือหุ้นเฉพาะกิจการ และงบกระแสเงินสดรวมและงบกระแสเงินสดเฉพาะกิจการสำหรับปีสิ้นสุดวันเดียวกัน รวมถึงหมายเหตุสรุปนโยบายการบัญชีที่สำคัญและหมายเหตุเรื่องอื่นๆ

#### ความรับผิดชอบของผู้บริหารต่องบการเงิน

ผู้บริหารเป็นผู้รับผิดชอบในการจัดทำและการนำเสนองบการเงินเหล่านี้ โดยถูกต้องตามที่ควรตามมาตรฐานการรายงานทางการเงิน และรับผิดชอบเกี่ยวกับการควบคุมภายในที่ผู้บริหารพิจารณาว่าจำเป็นเพื่อให้สามารถจัดทำงบการเงินที่ปราศจากการแสดงข้อมูลที่ขัดต่อข้อเท็จจริงอันเป็นสาระสำคัญไม่ว่าจะเกิดจากการทุจริตหรือข้อผิดพลาด

#### ความรับผิดชอบของผู้สอบบัญชี

ข้าพเจ้าเป็นผู้รับผิดชอบในการแสดงความเห็นต่องบการเงินดังกล่าวจากผลการตรวจสอบของข้าพเจ้า ข้าพเจ้าได้ปฏิบัติตามตรวจสอบตามมาตรฐานการสอบบัญชี ซึ่งกำหนดให้ข้าพเจ้าปฏิบัติตามข้อกำหนดด้านจรรยาบรรณ รวมถึงวางแผนและปฏิบัติตามตรวจสอบเพื่อให้ได้ความเชื่อมั่นอย่างมีเหตุผลว่างบการเงินปราศจากการแสดงข้อมูลที่ขัดต่อข้อเท็จจริงอันเป็นสาระสำคัญหรือไม่

การตรวจสอบรวมถึงการใช้วิธีการตรวจสอบเพื่อให้ได้มาซึ่งหลักฐานการสอบบัญชีเกี่ยวกับจำนวนเงิน และการเปิดเผยข้อมูลในงบการเงิน วิธีการตรวจสอบที่เลือกใช้ขึ้นอยู่กับดุลยพินิจของผู้สอบบัญชี ซึ่งรวมถึงการประเมินความเสี่ยงจากการแสดงข้อมูลที่ขัดต่อข้อเท็จจริงอันเป็นสาระสำคัญของงบการเงินไม่ว่าจะเกิดจากการทุจริตหรือข้อผิดพลาดในการประเมินความเสี่ยงดังกล่าว ผู้สอบบัญชีพิจารณาการควบคุมภายในที่เกี่ยวข้องกับการจัดทำและการนำเสนองบการเงิน โดยถูกต้องตามที่ควรของกิจการ เพื่อออกแบบวิธีการตรวจสอบที่เหมาะสมกับสถานการณ์ แต่ไม่ใช่เพื่อวัตถุประสงค์ในการแสดงความเห็นต่อประสิทธิภาพของการควบคุมภายในของกิจการ การตรวจสอบรวมถึงการประเมินความเหมาะสมของนโยบายการบัญชีที่ผู้บริหารใช้และความสมเหตุสมผลของประมาณการทางบัญชีที่จัดทำขึ้นโดยผู้บริหาร รวมทั้งการประเมินการนำเสนอของงบการเงินโดยรวม

ข้าพเจ้าเชื่อว่าหลักฐานการสอบบัญชีที่ข้าพเจ้าได้รับเพียงพอและเหมาะสมเพื่อเป็นเกณฑ์ในการแสดงความเห็นของข้าพเจ้า

- 2 -

**ความเห็น**

ข้าพเจ้าเห็นว่า งบการเงินข้างต้นนี้แสดงฐานะทางการเงินรวมและงบแสดงฐานะการเงินเฉพาะกิจการของบริษัท ไทยโพลีคอนส์ จำกัด (มหาชน) และบริษัทย่อย และกิจการร่วมค้า และของเฉพาะบริษัท ไทยโพลีคอนส์ จำกัด (มหาชน) ณ วันที่ 31 ธันวาคม 2555 ผลการดำเนินงานรวมและผลการดำเนินงานเฉพาะกิจการ และกระแสเงินสดรวมและกระแสเงินสดเฉพาะกิจการ สำหรับปีสิ้นสุดวันเดียว โดยถูกต้องตามที่ควรในสาระสำคัญตามมาตรฐานการรายงานทางการเงิน

บริษัท สอบบัญชี ดี ไอ เอ อินเตอร์เนชั่นแนล จำกัด



(นางสุวิมล กฤตยาเกียรติ์)

ผู้สอบบัญชีรับอนุญาตเลขทะเบียน 2982

วันที่ 26 กุมภาพันธ์ 2556



## บริษัท ไทยโพลีคอนส์ จำกัด (มหาชน) บริษัทย่อย และกิจการร่วมค้า

## งบแสดงฐานะการเงิน

ณ วันที่ 31 ธันวาคม 2555

สินทรัพย์	หมายเหตุ	บาท			
		งบการเงินรวม		งบการเงินเฉพาะกิจการ	
		2555	2554	2555	2554
สินทรัพย์หมุนเวียน					
เงินสดและรายการเทียบเท่าเงินสด	6	24,500,742	34,874,360	6,283,684	8,260,386
เงินลงทุนชั่วคราว	7	1,014,381	-	1,014,381	-
ลูกหนี้การค้าและลูกหนี้อื่น					
กิจการที่เกี่ยวข้องกัน	8.1	5,104	1,653	1,710,000	1,774,369
บริษัทอื่น	8.1	536,277,941	93,356,236	455,921,179	45,858,980
ลูกหนี้อื่น	8.3	63,041,551	36,805,440	43,382,571	36,366,911
เงินให้ผู้ยืมระยะสั้นแก่กิจการที่เกี่ยวข้องกัน	5	7,934,150	12,953,532	31,383,083	111,872,638
มูลค่างานที่เสร็จแต่ยังไม่เรียกเก็บ	9	633,822,926	786,700,582	581,577,951	676,353,937
ลูกหนี้เงินประกันผลงาน	10	162,422,381	141,483,291	162,422,381	141,483,291
วัสดุคงเหลือ		70,191,046	52,646,156	65,808,960	36,497,609
โครงการก่อสร้างสินทรัพย์ระหว่างการพัฒนา	11	548,856,770	378,802,048	-	-
เงินจ่ายล่วงหน้า		265,308,143	235,419,683	263,033,025	232,945,633
รวมสินทรัพย์หมุนเวียน		2,313,375,135	1,773,042,981	1,612,537,215	1,291,413,754

หมายเหตุประกอบงบการเงินเป็นส่วนหนึ่งของงบการเงินนี้

**TPC**  
บริษัท ไทยโพลีคอนส์ จำกัด (มหาชน)  
THAI POLYCONS PUBLIC COMPANY LIMITED

(ลงชื่อ) ..... กรรมการตามอำนาจ

( นายไพฑูรย์ จันทร์พริ้งศรี นายสุรชา ตันสถาพรชัย )  
กรรมการผู้จัดการ กรรมการ

- 2 -

## บริษัท ไทยโพลีคอนส์ จำกัด (มหาชน) บริษัทย่อย และกิจการร่วมค้า

## งบแสดงฐานะการเงิน (ต่อ)

ณ วันที่ 31 ธันวาคม 2555

สินทรัพย์ (ต่อ)	หมายเหตุ	บาท			
		งบการเงินรวม		งบการเงินเฉพาะกิจการ	
		2555	2554	2555	2554
<b>สินทรัพย์ไม่หมุนเวียน</b>					
เงินฝากที่ติดภาระค้ำประกัน	12	71,370,943	52,391,846	71,370,943	52,391,846
เงินลงทุนในบริษัทย่อย	13	-	-	390,599,960	286,611,321
อสังหาริมทรัพย์เพื่อการลงทุน - ที่ดิน		663,000	663,000	663,000	663,000
ที่ดิน อาคารและอุปกรณ์	15	788,839,903	196,934,458	154,708,740	146,513,332
ที่ดินรอการพัฒนา		-	107,372,523	-	-
สินทรัพย์ไม่มีตัวตน - ดัชนีทุนการได้มา					
ซึ่งสัญญาซื้อขายไฟฟ้า		7,600,000	7,600,000	-	-
สินทรัพย์ไม่มีตัวตน - โปรแกรมคอมพิวเตอร์	16	3,452,642	3,410,127	3,398,792	3,410,127
เงินจ่ายล่วงหน้าค่าซื้อที่ดิน		-	3,588,000	-	-
ภาษีเงินได้ถูกหัก ณ ที่จ่าย		117,594,513	49,795,328	110,969,690	45,577,937
สินทรัพย์ไม่หมุนเวียนอื่น		5,160,678	1,706,398	4,022,707	1,507,280
รวมสินทรัพย์ไม่หมุนเวียน		994,681,679	423,461,680	735,733,832	536,674,843
<b>รวมสินทรัพย์</b>		<b>3,308,056,814</b>	<b>2,196,504,661</b>	<b>2,348,271,047</b>	<b>1,828,088,597</b>

หมายเหตุประกอบงบการเงินเป็นส่วนหนึ่งของงบการเงินนี้

งบการเงินนี้ได้รับการอนุมัติจากที่ประชุมสามัญผู้ถือหุ้น ครั้งที่ ..... เมื่อวันที่ .....

ขอรับรองว่ารายการข้างต้นเป็นความจริงและถูกต้องทุกประการ

(ลงชื่อ) ..... กรรมการตามอำนาจ

( )

นายไชยณรงค์ จันทร์พั้งศรี  
กรรมการผู้จัดการนายสุชา ดันสถาพรชัย  
กรรมการ

- 3 -

## บริษัท ไทยโพลีคอนส์ จำกัด (มหาชน) บริษัทย่อย และกิจการร่วมค้า

## งบแสดงฐานะการเงิน (ต่อ)

ณ วันที่ 31 ธันวาคม 2555

		บาท			
		งบการเงินรวม		งบการเงินเฉพาะกิจการ	
หนี้สินและส่วนของผู้ถือหุ้น	หมายเหตุ	2555	2554	2555	2554
หนี้สินหมุนเวียน					
เงินเบิกเกินบัญชีและเงินกู้ยืมระยะสั้น					
จากสถาบันการเงิน	17	749,640,182	360,630,753	630,374,283	326,860,647
เจ้าหนี้การค้าและเจ้าหนี้อื่น					
เจ้าหนี้การค้า		552,664,570	346,236,487	490,573,183	302,325,774
เจ้าหนี้อื่น	18	110,900,750	33,899,759	108,401,550	40,413,810
ส่วนของหนี้สินระยะยาวที่ถึงกำหนดชำระภายในหนึ่งปี					
เงินกู้ยืมระยะยาวจากสถาบันการเงิน	19	2,208,000	2,208,000	2,208,000	2,208,000
เงินกู้ยืมระยะยาวจากบริษัทย่อย	5.2	9,858	-	19,716,502	15,048,381
หนี้สินตามสัญญาเช่าการเงินส่วนที่ครบกำหนดชำระภายในหนึ่งปี					
กำหนดชำระภายในหนึ่งปี	20	21,434,789	19,185,697	21,273,853	19,185,697
เจ้าหนี้เงินประกันผลงาน	21	102,798,044	79,805,958	89,739,721	70,375,545
เงินรับล่วงหน้าตามสัญญาก่อสร้าง	22	361,548,911	205,271,313	381,283,674	257,680,203
เงินรับล่วงหน้าตามสัญญาจะซื้อขาย		1,475,000	-	-	-
รวมหนี้สินหมุนเวียน		1,902,680,104	1,047,237,967	1,743,570,766	1,034,098,057

หมายเหตุประกอบงบการเงินเป็นส่วนหนึ่งของงบการเงินนี้



(ลงชื่อ) .....

(

นายไชยณรงค์ จันทร์พั้งศรี  
กรรมการผู้จัดการ

นายสุชา ตันสถาพรชัย  
กรรมการ

กรรมการตามอำนาจ

- 4 -

## บริษัท ไทยโพลีคอนส์ จำกัด (มหาชน) บริษัทย่อย และกิจการร่วมค้า

งบแสดงฐานะการเงิน (ต่อ)

ณ วันที่ 31 ธันวาคม 2555

		บาท			
		งบการเงินรวม		งบการเงินเฉพาะกิจการ	
หนี้สินและส่วนของผู้ถือหุ้น (ต่อ)	หมายเหตุ	2555	2554	2555	2554
หนี้สินไม่หมุนเวียน					
เงินกู้ยืมระยะยาวจากสถาบันการเงิน	19	768,451,000	321,872,000	5,664,000	7,872,000
หนี้สินตามสัญญาเช่าการเงิน	20	19,861,985	19,712,624	19,412,992	19,712,624
ภาระผูกพันผลประโยชน์พนักงาน	23	5,202,947	4,741,633	5,176,272	4,190,404
รวมหนี้สินไม่หมุนเวียน		793,515,932	346,326,257	30,253,264	31,775,028
รวมหนี้สิน		2,696,196,036	1,393,564,224	1,773,824,030	1,065,873,085
ส่วนของผู้ถือหุ้น					
ทุนเรือนหุ้น - มูลค่าหุ้นละ 1 บาท	24				
ทุนจดทะเบียน					
หุ้นสามัญ 504,000,000 หุ้น		504,000,000	504,000,000	504,000,000	504,000,000
ทุนที่ออกและชำระแล้ว					
หุ้นสามัญ 419,997,276 หุ้น		419,997,276	419,997,276	419,997,276	419,997,276
ส่วนเกินมูลค่าหุ้น		150,650,000	150,650,000	150,650,000	150,650,000
กำไรสะสม					
จัดสรรเพื่อสำรองตามกฎหมาย	25	21,750,000	20,000,000	21,750,000	20,000,000
ที่ยังไม่ได้จัดสรร		(56,706,384)	167,013,347	(17,950,259)	171,568,236
รวมส่วนของบริษัทใหญ่		535,690,892	757,660,623	574,447,017	762,215,512
ส่วนได้เสียที่ไม่มีอำนาจควบคุม		76,169,886	45,279,814	-	-
รวมส่วนของผู้ถือหุ้น		611,860,778	802,940,437	574,447,017	762,215,512
รวมหนี้สินและส่วนของผู้ถือหุ้น		3,308,056,814	2,196,504,661	2,348,271,047	1,828,088,597

หมายเหตุประกอบงบการเงินเป็นส่วนหนึ่งของงบการเงินนี้

(ลงชื่อ) .....

(  
นายไชยณรงค์ จันทร์พลึงศรี  
กรรมการผู้จัดการ



กรรมการตามอำนาจ  
นายสุรชา ตันสถาพรชัย  
กรรมการ

บริษัท ไทยโพลีคอนส์ จำกัด (มหาชน) บริษัทย่อย และกิจการร่วมค้า  
งบแสดงการเปลี่ยนแปลงส่วนของผู้ถือหุ้น  
สำหรับปี สิ้นสุดวันที่ 31 ธันวาคม 2555

บาท

หมายเหตุ	ทุนที่ออก และชำระแล้ว	ส่วนเกิน มูลค่าหุ้น	กำไรสะสม		รวมส่วนของ เจ้าของบริษัทใหญ่	ส่วนได้เสียที่ ไม่มีอำนาจควบคุม	รวม
			จัดสรรเพื่อสำรอง ตามกฎหมาย	ที่ยังไม่ได้จัดสรร			
ขุดคงเหลือ ณ วันที่ 1 มกราคม 2554 - ตามที่รายงานไว้เดิม	360,000,000	150,650,000	15,250,000	192,573,620	718,473,620	526,554	719,000,174
ผลกระทบจากการเปลี่ยนแปลงนโยบายบัญชี เกี่ยวกับผลประโยชน์พนักงาน	-	-	-	(3,302,936)	(3,302,936)	-	(3,302,936)
ขุดคงเหลือ ณ วันที่ 1 มกราคม 2554 - ปรับปรุงใหม่	360,000,000	150,650,000	15,250,000	189,270,684	715,170,684	526,554	715,697,238
ซื้อบริษัทย่อย	-	-	-	-	-	3,084,759	3,084,759
ลงทุนเพิ่มในบริษัทย่อย	-	-	-	-	-	42,000,000	42,000,000
หุ้นปันผลจ่าย	59,997,276	-	-	(59,997,276)	-	-	-
เงินปันผลจ่าย	-	-	-	(6,667,386)	(6,667,386)	-	(6,667,386)
กำไร(ขาดทุน)เบ็ดเสร็จรวมสำหรับงวด	-	-	-	49,157,325	49,157,325	(331,584)	48,825,741
ขุดคงเหลือ ณ วันที่ 31 ธันวาคม 2554	419,997,276	150,650,000	15,250,000	171,763,347	757,660,623	45,279,729	802,940,352
ขุดคงเหลือ ณ วันที่ 1 มกราคม 2555	419,997,276	150,650,000	20,000,000	167,013,347	757,660,623	45,279,814	802,940,437
หุ้นสามัญของบริษัทย่อย - ส่วนที่เป็นของส่วนได้เสีย ที่ไม่มีอำนาจควบคุม	-	-	-	-	-	32,025,465	32,025,465
สำรองตามกฎหมาย - เพิ่มขึ้น	-	-	1,750,000	(1,750,000)	-	-	-
เงินปันผลจ่าย	-	-	-	(33,598,614)	(33,598,614)	-	(33,598,614)
กำไร(ขาดทุน)เบ็ดเสร็จรวมสำหรับงวด	-	-	-	(188,371,117)	(188,371,117)	(1,135,393)	(189,506,510)
ขุดคงเหลือ ณ วันที่ 31 ธันวาคม 2555	419,997,276	150,650,000	21,750,000	(56,706,384)	535,690,892	76,169,886	611,860,778

หมายเหตุประกอบงบการเงินระหว่างกาลเป็นส่วนหนึ่งของงบการเงินระหว่างกาล

(ลงชื่อ) .....



กรรมการตามอำนาจ

( นายไชยณรงค์ จันทร์พลึงศรี )

นายสุวิชา คัมภีร์พรชัย

กรรมการ

บริษัท ไทยโพลีคอนส์ จำกัด (มหาชน)  
THAI POLYCONS PUBLIC COMPANY LIMITED

บริษัท ไทยโพลีคอนส์ จำกัด (มหาชน)  
งบแสดงการเปลี่ยนแปลงส่วนของผู้ถือหุ้นเฉพาะกิจการ  
สำหรับปีสิ้นสุดวันที่ 31 ธันวาคม 2555

หมายเหตุ	บาท		กำไรสะสม		
	ทุนที่ออก และชำระแล้ว	ส่วนเกิน มูลค่าหุ้น	จัดสรรเพื่อสำรอง		รวม
			ตามกฎหมาย	ที่ยังไม่ได้จัดสรร	
ยอดคงเหลือ ณ วันที่ 1 มกราคม 2554 - ตามที่รายงานไว้เดิม	360,000,000	150,650,000	15,250,000	151,551,621	677,451,621
ผลกระทบจากการเปลี่ยนแปลงนโยบายบัญชี เกี่ยวกับผลประโยชน์พนักงาน	-	-	-	(2,909,243)	(2,909,243)
ยอดคงเหลือ ณ วันที่ 1 มกราคม 2554 - ปรับปรุงใหม่	360,000,000	150,650,000	15,250,000	148,642,378	674,542,378
สำรองตามกฎหมาย	-	-	4,750,000	(4,750,000)	-
หุ้นปันผลจ่าย	59,997,276	-	-	(59,997,276)	-
เงินปันผลจ่าย	-	-	-	(6,667,386)	(6,667,386)
กำไร(ขาดทุน)เบ็ดเสร็จสำหรับงวด	-	-	-	94,340,520	94,340,520
ยอดคงเหลือ ณ วันที่ 31 ธันวาคม 2554	419,997,276	150,650,000	20,000,000	171,568,236	762,215,512
ยอดคงเหลือ ณ วันที่ 1 มกราคม 2555	419,997,276	150,650,000	20,000,000.00	171,568,236	762,215,512
สำรองตามกฎหมาย - เพิ่มขึ้น	-	-	1,750,000	(1,750,000)	-
เงินปันผลจ่าย	-	-	-	(33,598,614)	(33,598,614)
กำไร(ขาดทุน)เบ็ดเสร็จสำหรับงวด	-	-	-	(154,169,881)	(154,169,881)
ยอดคงเหลือ ณ วันที่ 31 ธันวาคม 2555	419,997,276	150,650,000	21,750,000	(17,950,259)	574,447,017

หมายเหตุประกอบงบการเงินระหว่างกาลเป็นส่วนหนึ่งของงบการเงินระหว่างกาลนี้

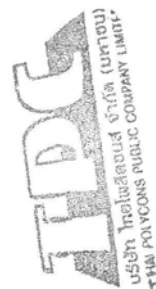

(ลงชื่อ) ..... กรรมการตามอำนาจ

นายไชยณรงค์ อัมรินทร์พงศ์ศรี  
กรรมการ  
นายสุชา ศันสถาพรชัย  
กรรมการ



## บริษัท ไทยโพลีคอนส์ จำกัด (มหาชน) บริษัทย่อย และกิจการร่วมค้า

## งบกระแสเงินสด

สำหรับปี สิ้นสุดวันที่ 31 ธันวาคม 2555

	บาท			
	งบการเงินรวม		งบการเงินเฉพาะกิจการ	
	2555	2554	2555	2554
กระแสเงินสดจากกิจกรรมดำเนินงาน				
กำไร(ขาดทุน)ก่อนภาษีเงินได้	(189,506,510)	80,663,535	(154,169,881)	126,178,314
รายการปรับกระทบกำไรเป็นเงินสดสุทธิได้มาจาก				
(ใช้ไปใน)กิจกรรมดำเนินงาน				
ค่าเสื่อมราคาและค่าตัดจำหน่าย	50,249,009	35,179,266	49,524,517	34,638,867
ขาดทุน(กำไร)จากการขายอุปกรณ์	(1,019,956)	(100,322)	(990,105)	(97,176)
หนี้สงสัยจะสูญ	82,384,943	48,156	82,384,943	160,523.00
ค่าความนิยมนัดจำหน่ายเป็นค่าใช้จ่าย	-	771,163	-	-
กำไรจากการเลิกกิจการเงินลงทุนในบริษัทย่อย	-	-	(12,169,424)	-
ประมาณการหนี้สินของผลประโยชน์พนักงาน	461,313	1,438,697	985,869	1,281,161
ค่าใช้จ่ายดอกเบี้ย	41,509,608	22,383,447	33,644,756	20,730,076
กำไรจากกิจกรรมดำเนินงานก่อนการเปลี่ยนแปลง				
ในสินทรัพย์และหนี้สินดำเนินงาน	(15,921,593)	140,383,942	(789,325)	182,891,765
สินทรัพย์ดำเนินงานลดลง (เพิ่มขึ้น)				
ลูกหนี้การค้า - กิจการที่เกี่ยวข้องกัน	(3,451)	3,574	175,111	8,678,892
ลูกหนี้การค้า - บริษัทอื่น	(480,860,831)	154,491,041	(444,714,711)	201,988,297
ลูกหนี้อื่น	(22,979,161)	-	(7,245,219)	-
มูลค่างานที่เสร็จแต่ยังไม่เรียกเก็บ	110,480,560	(92,704,742)	52,378,891	(183,272,774)
ลูกหนี้เงินประกันผลงาน	(20,939,090)	(59,151,641)	(20,456,131)	(59,151,641)
วัสดุคงเหลือ	(17,544,890)	7,083,512	(29,311,351)	11,538,641
อสังหาริมทรัพย์ระหว่างการพัฒนา	(170,054,722)	(376,023,162)	-	-
เงินย่ำล่งหน้า	(31,606,131)	(44,179,381)	(28,557,053)	(46,833,311)
สินทรัพย์ไม่หมุนเวียนอื่น	(3,454,280)	1,807,972	(2,515,429)	1,819,681
สินทรัพย์หมุนเวียนอื่น	-	(16,668,857)	-	(2,711,497)

หมายเหตุประกอบงบการเงินระหว่างกาลเป็นส่วนหนึ่งของงบการเงินระหว่างกาลนี้

(ลงชื่อ) ..... กรรมการตามอำนาจ

( นายไชยณรงค์ จันทร์พิงศรี      นายสุชา ตันสถไพรัชชัย )  
 กรรมการผู้จัดการ      กรรมการ

**TDC**  
 บริษัท ไทยโพลีคอนส์ จำกัด (มหาชน)  
 THAI POLYCONS PUBLIC COMPANY LIMITED

- 2 -

## บริษัท ไทยโพลีคอนส์ จำกัด (มหาชน) บริษัทย่อย และกิจการร่วมค้า

## งบกระแสเงินสด (ต่อ)

สำหรับปี สิ้นสุดวันที่ 31 ธันวาคม 2555

	บาท			
	งบการเงินรวม		งบการเงินเฉพาะกิจการ	
	2555	2554	2555	2554
หนี้สินดำเนินงานเพิ่มขึ้น (ลดลง)				
เจ้าหนี้การค้า	206,428,083	(126,059,582)	188,247,409	(129,272,592)
เจ้าหนี้อื่น	73,684,789	-	58,567,914	-
เจ้าหนี้เงินประกันผลงาน	22,992,086	24,834,660	19,364,176	21,022,169
เงินรับล่วงหน้าตามสัญญาจะซื้อจะขาย	1,475,000	-	-	-
เงินรับล่วงหน้าตามสัญญาก่อสร้าง	156,277,598	11,967,186	123,603,472	85,252,361
หนี้สินอื่น	-	1,685,729	-	2,647,821
เงินสดรับ(จ่าย)จากการดำเนินงาน	(192,026,033)	(372,529,749)	(91,252,246)	94,597,812
จ่ายดอกเบี้ย	(38,193,406)	(28,117,061)	(31,208,030)	(23,022,282)
จ่ายภาษีเงินได้	(67,799,185)	(64,508,367)	(65,391,753)	(53,466,739)
เงินสดสุทธิได้มาจาก(ใช้ไปใน)กิจกรรมดำเนินงาน	(298,018,624)	(465,155,177)	(187,852,029)	18,108,791
กระแสเงินสดจากกิจกรรมลงทุน				
เงินฝากที่คิดภาระค่าประกัน(เพิ่มขึ้น)ลดลง	(18,979,097)	(491,743)	(18,979,097)	(491,743)
เงินสดและรายการเทียบเท่าเงินสดที่มีในบริษัทย่อย				
ณ วันซื้อกิจการ	-	216,227	-	-
เงินลงทุนชั่วคราว	(1,014,381)	-	(1,014,381)	-
เงินสดจ่ายเพื่อการลงทุนในบริษัทย่อย	-	(11,440,000)	(107,150,035)	(272,289,925)
เงินให้กู้ยืมระยะสั้นแก่กิจการที่เกี่ยวข้องกันเพิ่มขึ้น	5,019,382	(10,347,915)	80,489,556	(26,447,824)
เงินสดรับจากการเลิกกิจการเงินลงทุนในบริษัทย่อย	-	-	35,721	-
เงินสดรับจากการขายอุปกรณ์	2,440,111	272,770	1,771,066	257,477

หมายเหตุประกอบงบการเงินระหว่างกาลเป็นส่วนหนึ่งของงบการเงินระหว่างกาลนี้

(ลงชื่อ) ..... กรรมการตามอำนาจ

( นายไพฑูรย์ จันทร์พหลังศรี  
กรรมการผู้จัดการนายสุรชา ต้นสถาพรชัย  
กรรมการ

- 3 -

## บริษัท ไทยโพลีคอนส์ จำกัด (มหาชน) บริษัทย่อย และกิจการร่วมค้า

## งบกระแสเงินสด (ต่อ)

สำหรับปี สิ้นสุดวันที่ 31 ธันวาคม 2555

	บาท			
	งบการเงินรวม		งบการเงินเฉพาะกิจการ	
	2555	2554	2555	2554
เงินสดจ่ายเพื่อซื้อที่ดิน อาคารและอุปกรณ์	(641,416,092)	(65,802,841)	(56,955,051)	(20,035,715)
เงินสดจ่ายเพื่อซื้อที่ดินรอการพัฒนา	107,372,523	(107,372,523)	-	-
เงินสดจ่ายเพื่อซื้อ โปรแกรมคอมพิวเตอร์	(1,591,103)	-	(1,534,500)	-
เงินสดสุทธิใช้ไปในกิจกรรมลงทุน	(548,168,657)	(194,966,025)	(103,336,721)	(319,007,730)
กระแสเงินสดจากกิจกรรมจัดหาเงิน				
เงินเบิกเกินบัญชีและเงินกู้ยืมระยะสั้น				
จากสถาบันการเงินเพิ่มขึ้น	389,009,429	220,270,329	303,513,636	205,721,608
เงินสดรับจากเงินกู้ยืมระยะยาวจากสถาบันการเงิน	465,643,000	325,000,000	-	11,000,000
เงินสดจ่ายคืนเงินกู้ยืมระยะยาวจากสถาบันการเงิน	(19,064,000)	(920,000)	(2,208,000)	(920,000)
เงินสดจ่ายคืนเงินกู้ยืมระยะยาวจากบริษัทย่อย	9,858	-	19,716,502	(765,300)
หนี้สินตามสัญญาเช่าการเงิน	1,788,524	(15,759,290)	1,788,524	(15,759,290)
เงินสดจ่ายปันผล	(33,598,614)	(6,667,016)	(33,598,614)	(6,667,016)
เงินเพิ่มทุนในบริษัทย่อยของผู้มีส่วนได้เสียที่ไม่มีอำนาจควบคุมของบริษัทย่อย	32,025,465	42,000,085	-	-
เงินสดสุทธิได้มาจากกิจกรรมจัดหาเงิน	835,813,662	563,924,108	289,212,048	192,610,002
เงินสดและรายการเทียบเท่าเงินสดเพิ่มขึ้น(ลดลง) - สุทธิ	(10,373,618)	(96,197,094)	(1,976,702)	(108,288,937)
เงินสดและรายการเทียบเท่าเงินสด ณ วันต้นงวด	34,874,360	131,071,454	8,260,386	116,549,323
เงินสดและรายการเทียบเท่าเงินสด ณ วันสิ้นงวด	24,500,742	34,874,360	6,283,684	8,260,386

หมายเหตุประกอบงบการเงินระหว่างกาลเป็นส่วนหนึ่งของงบการเงินระหว่างกาลนี้

(ลงชื่อ) .....



( นายไชยฉัตร ชันทรัพย์ศิริ )  
กรรมการผู้จัดการ



( นายสุธา ชันสถาพรชัย )  
กรรมการ

**TPOC**  
บริษัท ไทยโพลีคอนส์ จำกัด (มหาชน)  
THAI POLYCONS PUBLIC COMPANY LIMITED

## บริษัท ไทยโพลีคอนส์ จำกัด (มหาชน) บริษัทย่อยและกิจการร่วมค้า

## หมายเหตุประกอบงบการเงิน

สำหรับปีสิ้นสุดวันที่ 31 ธันวาคม 2555

## 1. ข้อมูลทั่วไป

1.1 บริษัท ไทยโพลีคอนส์ จำกัด (มหาชน) ประกอบธุรกิจรับเหมาก่อสร้าง บริษัทได้จดทะเบียนเข้าเป็นบริษัทในตลาดหลักทรัพย์แห่งประเทศไทย เมื่อวันที่ 4 มีนาคม 2552 โดยหลักทรัพย์ทำการซื้อขายในส่วนของตลาดหลักทรัพย์ เอ็ม เอ ไอ และต่อมาในวันที่ 16 ธันวาคม 2553 ได้รับอนุมัติให้หลักทรัพย์ทำการซื้อขายในตลาดหลักทรัพย์แห่งประเทศไทย

1.2 บริษัท ไทยโพลีคอนส์ จำกัด (มหาชน) มีที่อยู่ตามที่ได้จดทะเบียนไว้ดังนี้

1.2.1 สำนักงานใหญ่ตั้งอยู่เลขที่ 2, 4 ซอยประเสริฐมนูกิจ 29 แขวง 8 ถนนประเสริฐมนูกิจ แขวงจระเข้บัว เขตลาดพร้าว กรุงเทพมหานคร

1.2.2 สำนักงานสาขา ตั้งอยู่เลขที่ 140 ถนนกำแพงเขมราช ตำบลบางนา อำเภอมะนัง จังหวัดนราธิวาส

1.2.3 สำนักงานสาขา ตั้งอยู่เลขที่ 106 หมู่ 10 ถนนนาเกลือ ตำบลบานา อำเภอบ้านนา จังหวัดปัตตานี

## 2. หลักเกณฑ์ในการจัดทำงบการเงินและนำเสนองบการเงิน

## 2.1 เกณฑ์ในการจัดทำงบการเงิน

งบการเงินนี้ได้จัดทำขึ้นตามมาตรฐานการรายงานทางการเงิน ภายใต้พระราชบัญญัติวิชาชีพบัญชี พ.ศ. 2547 และแสดงรายการตามประกาศกรมพัฒนาธุรกิจการค้าโดยกระทรวงพาณิชย์ ลงวันที่ 28 กันยายน 2554 เรื่อง กำหนดรายการที่ต้องมีในงบการเงิน พ.ศ. 2554 และตามข้อกำหนดของคณะกรรมการกำกับหลักทรัพย์และตลาดหลักทรัพย์ว่าด้วยการจัดทำและนำเสนอรายงานทางการเงินภายใต้พระราชบัญญัติหลักทรัพย์และตลาดหลักทรัพย์ พ.ศ. 2535

งบการเงินของบริษัทฯ จัดทำขึ้นโดยใช้เกณฑ์ราคาทุนเดิมในการวัดมูลค่าขององค์ประกอบของรายการในงบการเงิน ยกเว้นรายการที่เปิดเผยไว้ในนโยบายการบัญชีที่เกี่ยวข้อง

## 2.2 การประกาศใช้มาตรฐานการบัญชีใหม่

สภาวิชาชีพบัญชีได้ออกมาตรฐานการรายงานทางการเงินฉบับปรับปรุงและมาตรฐานการบัญชีใหม่ ซึ่งได้ประกาศในราชกิจจานุเบกษาแล้ว แต่ยังไม่ผลบังคับใช้ในปี 2555 ดังนี้

	เรื่อง	วันที่มีผลบังคับใช้
มาตรฐานการบัญชี		
ฉบับที่ 12	ภาษีเงินได้	1 มกราคม 2556
ฉบับที่ 20	การบัญชีสำหรับเงินอุดหนุนจากรัฐบาล และการเปิดเผยข้อมูลเกี่ยวกับความช่วยเหลือจากรัฐบาล	1 มกราคม 2556
ฉบับที่ 21 (ปรับปรุง 2552)	ผลกระทบจากการเปลี่ยนแปลงของอัตราแลกเปลี่ยนเงินตราต่างประเทศ	1 มกราคม 2556

นายไชยณรงค์ จันทร์พลังศรี  
กรรมการผู้จัดการ

นายสุธา ดันสถาพรชัย  
กรรมการ

**TPC**  
บริษัท ไทยโพลีคอนส์ จำกัด (มหาชน)  
THAI POLYCONS PUBLIC COMPANY LIMITED

- 2 -

เรื่อง	วันที่มีผลบังคับใช้
มาตรฐานการรายงานทางการเงิน	
ฉบับที่ 8 ส่วนงานดำเนินงาน	1 มกราคม 2556
การตีความมาตรฐานการบัญชี	
ฉบับที่ 10 ความช่วยเหลือจากรัฐบาล - กรณีที่ไม่มีความเกี่ยวข้องอย่างเฉพาะเจาะจงกับกิจกรรมดำเนินงาน	1 มกราคม 2556
ฉบับที่ 21 ภาษีเงินได้ - การได้รับประโยชน์จากสินทรัพย์ที่ไม่ได้คิดค่าเสื่อมราคาที่ดีราคาใหม่	1 มกราคม 2556
ฉบับที่ 25 ภาษีเงินได้ - การเปลี่ยนแปลงสถานะภาพทางภาษีของกิจการหรือของผู้ถือหุ้น	1 มกราคม 2556
ฉบับที่ 29 การเปิดเผยข้อมูลของข้อตกลงสัมปทานบริการ	1 มกราคม 2557
การตีความมาตรฐานการรายงานทางการเงิน	
ฉบับที่ 4 การประเมินว่าข้อตกลงประกอบด้วยสัญญาเช่าหรือไม่	1 มกราคม 2557
ฉบับที่ 12 ข้อตกลงสัมปทานบริการ	1 มกราคม 2557
ฉบับที่ 13 โปรแกรมสิทธิพิเศษแก่ลูกค้า	1 มกราคม 2557
แนวปฏิบัติทางการบัญชี	
การโอนและการรับโอนสินทรัพย์ทางการเงิน	1 มกราคม 2556

ปัจจุบันบริษัทฯ อยู่ระหว่างการประเมินผลกระทบต่อการเงินในปีที่เริ่มใช้มาตรฐานฉบับดังกล่าว

### 3. เกณฑ์ในการจัดทำงบการเงินรวม

3.1 ในการจัดทำงบการเงินรวมถือหลักเกณฑ์การรวมเฉพาะบริษัท ซึ่งบริษัท ไทยโพลีคอนส์ จำกัด (มหาชน) มีอำนาจควบคุมในบริษัทเหล่านั้น หลังจากได้ตัดยอดคงเหลือและรายการระหว่างกันที่เป็นสาระสำคัญแล้ว โดยบริษัทฯ ได้นำบริษัทย่อยมาจัดทำงบการเงินรวมตั้งแต่วันที่ที่มีอำนาจควบคุมบริษัทย่อยจนถึงวันที่บริษัทฯ สิ้นสุดการควบคุมบริษัทย่อยนั้น และบริษัทฯ นำงบการเงินกิจการร่วมค้ามารวมในงบการเงินรวมโดยใช้วิธีรวมตามสัดส่วนตั้งแต่วันที่บริษัทฯ มีการควบคุมร่วมกันจนถึงวันที่บริษัทฯ สิ้นสุดการควบคุมร่วมในกิจการร่วมค้ากันนั้น

3.2 งบการเงินรวมนี้จัดทำขึ้น โดยมีวัตถุประสงค์เพื่อแสดงฐานะการเงินและผลการดำเนินงานรวมของบริษัท ไทยโพลีคอนส์ จำกัด (มหาชน) บริษัทย่อยและกิจการร่วมค้า เท่านั้น การใช้ข้อมูลตามงบการเงินเพื่อวัตถุประสงค์อื่นอาจมีข้อจำกัดด้านลักษณะธุรกิจที่ค่อนข้างแตกต่างกันในบรรดาบริษัทต่าง ๆ ที่นำงบการเงินมาประกอบเป็นงบการเงินรวม

นายไชยณรงค์ อินทร์พลังศรี  
กรรมการผู้จัดการ

นายสุชา ดันสถาพรชัย  
กรรมการ

**TPOC**  
บริษัท ไทยโพลีคอนส์ จำกัด (มหาชน)  
THAI POLYCONS PUBLIC COMPANY (LIMITED)



- 3 -

3.3 งบการเงินรวมประกอบด้วยงบการเงินของบริษัท ไทยโพลีคอนส์ จำกัด (มหาชน) ซึ่งเป็นบริษัทใหญ่และงบการเงินบริษัทย่อย และกิจการร่วมค้า ซึ่งบริษัท ไทยโพลีคอนส์ จำกัด (มหาชน) เข้าถือหุ้นหรือมีอำนาจควบคุมอย่างเป็นสาระสำคัญในบริษัทย่อย และกิจการร่วมค้าดังนี้

ชื่อกิจการ	การประกอบธุรกิจ	จัดตั้งขึ้น ในประเทศ	วันที่เริ่มมีอำนาจ ควบคุม/อิทธิพล	อัตราส่วนร้อยละที่ถือ โดยบริษัทหรืออัตรา ส่วนแบ่งกำไรร้อยละ ของในกิจการร่วมค้า	
				2555	2554
บริษัทย่อย					
Thai Polycons (Cambodia) Co., Ltd. (เลิกกิจการในวันที่ 5 มกราคม 2555)	รับเหมาก่อสร้าง	กัมพูชา	ไตรมาส 2 ปี 2551	0.00	100.00
บริษัท ทีพีซี แอสเสท จำกัด (เดิมชื่อ บริษัท ที-โพลี พร็อพเพอร์ตี้ จำกัด)	พัฒนา อสังหาริมทรัพย์	ไทย	ไตรมาส 2 ปี 2554	99.99	99.99
บริษัท ทีพีซี เพาเวอร์ โซลคิง จำกัด	ลงทุนในธุรกิจ พลังงาน	ไทย	ไตรมาส 4 ปี 2555	99.99	0.00
บริษัทย่อยของบริษัท ทีพีซี เพาเวอร์ โซลคิง จำกัด					
บริษัท บางสะพานน้อย ไบโอแมส จำกัด	ผลิตและจำหน่าย กระแสไฟฟ้า	ไทย	ไตรมาส 4 ปี 2555	85.00	0.00
บริษัท ช้างแรก ไบโอฟาเวอร์ จำกัด	ผลิตและจำหน่าย กระแสไฟฟ้า	ไทย	ไตรมาส 4 ปี 2555	65.00	0.00
บริษัท พุ่งสัง กรีน จำกัด	ผลิตและจำหน่าย กระแสไฟฟ้า	ไทย	ไตรมาส 4 ปี 2555	99.99	0.00
สัดส่วนในกิจการร่วมค้า					
กิจการร่วมค้า ไทยโพลีคอนส์ และ แหลมทองฟัทลุง	รับเหมาก่อสร้าง	ไทย	ไตรมาส 4 ปี 2549	99.95	99.95
กิจการร่วมค้า ไทยโพลีคอนส์ พี. เอส. เอ็ม.	รับเหมาก่อสร้าง	ไทย	ไตรมาส 1 ปี 2552	99.95	99.95
กิจการร่วมค้า ไทยโพลีคอนส์ เอส แอนด์วี	รับเหมาก่อสร้าง	ไทย	ไตรมาส 3 ปี 2552	99.95	99.95
กิจการร่วมค้า เอสเคเค - ทีพีซี	รับเหมาก่อสร้าง	ไทย	ไตรมาส 1 ปี 2554	50.00	50.00
กิจการร่วมค้า ทีพีซีไอ	รับเหมาก่อสร้าง	ไทย	ไตรมาส 1 ปี 2554	99.00	99.00
กิจการร่วมค้า ทีซีแอล	รับเหมาก่อสร้าง	ไทย	ไตรมาส 2 ปี 2554	99.00	99.00
กิจการร่วมค้า เจวี วินเนอร์	รับเหมาก่อสร้าง	ไทย	ไตรมาส 3 ปี 2554	33.00	33.00
กิจการร่วมค้า ทีโพลี-เอชอาร์ซี	รับเหมาก่อสร้าง	ไทย	ไตรมาส 4 ปี 2555	50.00	0.00

นายไชยณรงค์ จันทร์พั้งศรี  
กรรมการผู้จัดการ

นายสุรชา ตันสถาพรชัย  
กรรมการ

**TDC**  
บริษัท ไทยโพลีคอนส์ จำกัด (มหาชน)  
THAI POLYCONS PUBLIC COMPANY LIMITED



- 4 -

#### 4. สรุปนโยบายการบัญชีที่สำคัญ

นโยบายการบัญชีที่สำคัญที่ใช้ในการจัดทำงานการเงินของบริษัท บริษัทย่อยและกิจการร่วมค้ามีดังนี้

##### 4.1 การรับรู้รายได้และค่าใช้จ่าย

4.1.1 กลุ่มบริษัทบันทึกรายได้จากการรับเหมาก่อสร้างตามอัตราส่วนของงานก่อสร้างที่ทำเสร็จ อัตราส่วนของงานก่อสร้างที่ทำเสร็จคำนวณ โดยการเปรียบเทียบต้นทุนงานก่อสร้างที่เกิดขึ้นแล้วจนถึงวันสิ้นสุดงวดกับต้นทุนงานก่อสร้างทั้งหมด ที่คาดว่าจะใช้ในการก่อสร้างตามสัญญา กลุ่มบริษัทจะตั้งสำรองเพื่อผลขาดทุนจากงานก่อสร้างทันทีที่ทราบว่าจะมีผลขาดทุนเกิดขึ้นรายได้ที่รับรู้แล้วในงวดที่รายงาน สำหรับส่วนที่เกินกว่ารายได้ที่ถึงกำหนดชำระตามสัญญาแสดงไว้เป็น “มูลค่างานที่เสร็จแต่ยังไม่เรียกเก็บ” ในงบแสดงฐานะการเงิน

4.1.2 ต้นทุนก่อสร้างประกอบด้วย ค่าวัสดุ ค่าแรงงานทางตรง และค่าใช้จ่ายในการก่อสร้าง ส่วนค่าใช้จ่ายทั่วไปและค่าใช้จ่ายในการบริหาร กลุ่มบริษัทถือเป็นค่าใช้จ่ายในงบกำไรขาดทุนเบ็ดเสร็จในงวดที่เกิดขึ้น

4.1.3 บริษัทฯ และบริษัทย่อยรับรู้รายได้และค่าใช้จ่ายตามเกณฑ์คงค้าง

##### 4.2 เงินสดและรายการเทียบเท่าเงินสด

เงินสดและรายการเทียบเท่าเงินสด หมายถึง เงินสดและเงินฝากธนาคาร และเงินลงทุนระยะสั้นที่มีสภาพคล่องสูงซึ่งถึงกำหนดจ่ายคืนภายในระยะเวลาไม่เกิน 3 เดือนนับจากวันที่ได้มาและไม่มีข้อจำกัดในการเบิกใช้

เงินฝากสถาบันการเงินที่มีข้อจำกัดในการใช้ได้แสดงไว้แยกต่างหากในบัญชี “เงินฝากที่ติดภาระค้ำประกัน” ภายได้สินทรัพย์ไม่หมุนเวียนในงบแสดงฐานะการเงิน

##### 4.3 ลูกหนี้การค้า

ลูกหนี้การค้าแสดงด้วยมูลค่าตามใบแจ้งรายการหักด้วยค่าเผื่อนี้สงสัยจะสูญ ซึ่งประมาณจากการสอบทานยอดคงเหลือ ณ วันสิ้นปี มูลค่าของค่าเผื่อนี้สงสัยจะสูญก็คือผลต่างระหว่างราคาตามบัญชีของลูกหนี้การค้า เมื่อเปรียบเทียบกับมูลค่าที่คาดว่าจะได้รับจากลูกหนี้การค้า หนี้สูญที่เกิดขึ้นในระหว่างปีตัดเป็นค่าใช้จ่ายเมื่อสามารถระบุได้

##### 4.4 วัสดุคงเหลือ

วัสดุคงเหลือแสดงด้วยราคาคำนวณ โดยใช้วิธีเข้าก่อนออกก่อนหรือมูลค่าสุทธิที่จะได้รับ แล้วแต่ราคาใดจะต่ำกว่า กลุ่มบริษัทได้บันทึกค่าเผื่อการลดมูลค่าสำหรับวัสดุเก่า ถ้าสมัยหรือเสื่อมคุณภาพ

##### 4.5 โครงการอสังหาริมทรัพย์ระหว่างการพัฒนา

โครงการอสังหาริมทรัพย์ระหว่างการพัฒนา คือโครงการที่ถืออสังหาริมทรัพย์ไว้ด้วยความตั้งใจในการพัฒนาและการขายในการดำเนินธุรกิจปกติ โครงการอสังหาริมทรัพย์ระหว่างการพัฒนาแสดงในราคาคงทุนหรือมูลค่าสุทธิที่จะได้รับโดยประมาณแล้วแต่ราคาใดต่ำกว่า

มูลค่าสุทธิที่จะได้รับ คือ ราคาขายโดยประมาณหักด้วยต้นทุนที่เกิดขึ้นในการขาย

ต้นทุนของโครงการอสังหาริมทรัพย์ระหว่างการพัฒนาประกอบด้วย ต้นทุนของแต่ละโครงการ รวมต้นทุนจากการได้มา ค่าใช้จ่ายในการพัฒนา ต้นทุนการกู้ยืม และค่าใช้จ่ายอื่น ๆ ที่เกี่ยวข้อง ต้นทุนการกู้ยืมซึ่งถูกมาโดยเฉพาะเพื่อใช้ในโครงการรวมเป็นราคาทุนของสินทรัพย์จนกระทั่งการพัฒนาสำเร็จ

นายไพฑูรย์ อังนันทังศรี  
กรรมการผู้จัดการ

นายสุวิทย์ ดินสถาพรชัย  
กรรมการ

**TPOC**  
บริษัท ไทยโพลีคอนส์ จำกัด (มหาชน)  
THAI POLYCONS PUBLIC COMPANY LIMITED

- 5 -

#### 4.6 เงินลงทุน

4.6.1 เงินลงทุนในกองทุนตราสารหนี้ระยะสั้นแสดงตามมูลค่ายุติธรรม บริษัทฯ บันทึกการเปลี่ยนแปลงมูลค่าของกองทุนเป็นรายการกำไรหรือขาดทุนในงบกำไรขาดทุนเบ็ดเสร็จ

4.6.2 เงินลงทุนในบริษัทย่อยในงบการเงินรวมแสดงด้วยวิธีส่วนได้เสีย (Equity Method) ส่วนงบการเงินเฉพาะกิจการแสดงไว้โดยวิธีราคาทุน (Cost Method) หักด้วยค่าเผื่อการด้อยค่า (ถ้ามี)

#### 4.7 ส่วนได้เสียในการร่วมค้า

ส่วนได้เสียของบริษัทฯ ในกิจการที่ควบคุมร่วมกันแสดงในงบการเงินรวมโดยวิธีรวมตามสัดส่วน ซึ่งเป็นวิธีที่บริษัทฯ รวมส่วนแบ่งรายได้ ค่าใช้จ่าย สินทรัพย์ หนี้สินและกระแสเงินสดของกิจการร่วมค้า (บริษัทฯ) แต่ละรายการในงบการเงินบริษัทฯ รับรู้ส่วนของบริษัทที่อยู่ในรายการกำไรหรือรายการขาดทุนจากการขายสินทรัพย์จากบริษัทฯ ให้กับกิจการร่วมค้าเฉพาะส่วนที่เป็นส่วนได้เสียของผู้ร่วมค้าอื่น

บริษัทฯ ต้องไม่รับรู้ส่วนแบ่งของตนที่อยู่ในรายการซื้อสินทรัพย์จากกิจการร่วมค้าจนกว่าผู้ร่วมค้าจะขายต่อสินทรัพย์นั้นให้กับบุคคลอิสระอีกฝ่ายหนึ่ง อย่างไรก็ตาม รายการขาดทุนจากการซื้อสินทรัพย์จากกิจการร่วมค้าต้องรับรู้ทันทีเมื่อมีหลักฐานแสดงว่าเกิดการลดลงในมูลค่าสุทธิที่จะได้รับของสินทรัพย์หมุนเวียนหรือเกิดการด้อยค่าขึ้น

#### 4.8 เงินลงทุนในบริษัทย่อย

บริษัทย่อยหมายถึงบริษัทที่บริษัทใหญ่ในกลุ่มบริษัทมีสิทธิออกเสียงทั้งทางตรงและทางอ้อมมากกว่ากึ่งหนึ่งของสิทธิในการออกเสียงทั้งหมด หรือมีอำนาจในการควบคุมนโยบายการเงินและการดำเนินงานของบริษัทย่อย บริษัทย่อยดังกล่าวได้ถูกนำมารวมในการจัดทำงบการเงิน โดยเริ่มตั้งแต่วันที่บริษัทใหญ่มีอำนาจควบคุม จนถึงวันที่บริษัทย่อยดังกล่าวได้ขายออกไป รายการและยอดคงเหลือระหว่างกลุ่มบริษัท ตลอดจนกำไรขาดทุนที่ยังไม่เกิดขึ้นได้ตัดออกจากงบการเงินรวมนี้แล้ว นโยบายการบัญชีสำหรับบริษัทย่อยจะเปลี่ยนแปลงเพื่อใช้นโยบายบัญชีเดียวกับกลุ่มบริษัทในการจัดทำงบการเงินรวมเงินลงทุนในบริษัทย่อยแสดงในงบการเงินเฉพาะกิจการโดยใช้วิธีราคาทุน

#### 4.9 อสังหาริมทรัพย์เพื่อการลงทุน

อสังหาริมทรัพย์เพื่อการลงทุน ได้แก่ อสังหาริมทรัพย์ที่ถือครองโดยบริษัทเป็นเจ้าของหรือผู้เช่าภายใต้สัญญาเช่า การเงินเพื่อหาประโยชน์จากรายได้ค่าเช่าหรือจากการเพิ่มขึ้นของมูลค่าของสินทรัพย์หรือทั้งสองอย่าง ทั้งนี้ ไม่ได้มีไว้เพื่อใช้ในการผลิตหรือจัดหาสินค้าหรือให้บริการ หรือใช้ในการบริหารงานของกิจการ หรือขายตามลักษณะการประกอบธุรกิจตามปกติ

  
นายไชยณรงค์ จันทว์รังสี  
กรรมการผู้จัดการ

  
นายสุรา ตันสถาพรชัย  
กรรมการ

  
บริษัท ไทยโพลีคอนส์ จำกัด (มหาชน)  
THAI POLYCONS PUBLIC COMPANY LIMITED

- 6 -

## 4.10 ที่ดิน อาคารและอุปกรณ์

อาคารและอุปกรณ์แสดงตามราคาทุนหลังหักค่าเสื่อมราคาสะสมแล้ว ส่วนที่ดินแสดงตามราคาทุน

บริษัทฯ คัดค่าเสื่อมราคาอาคารและอุปกรณ์ โดยวิธีเส้นตรงตามอายุการใช้งานโดยประมาณของสินทรัพย์ดังนี้

	จำนวนปี
ที่ดิน - บ่อดิน	-
อาคาร	20
ส่วนปรับปรุงที่ดิน	5
เครื่องมือและอุปกรณ์	5
เครื่องตกแต่งและเครื่องใช้สำนักงาน	3 - 5
สำนักงานขาย	5

ที่ดิน - บ่อดิน บริษัทฯ คัดจ่ายตามปริมาณการขุดดินไปใช้

เมื่อมีการขายหรือเลิกใช้งานสินทรัพย์ กลุ่มบริษัทจะบันทึกตัดราคาทุนและค่าเสื่อมราคาสะสมของสินทรัพย์นั้นออกจากบัญชีและรับรู้ผลกำไรหรือขาดทุนจากการจำหน่ายสินทรัพย์เหล่านั้นในงบกำไรขาดทุนเบ็ดเสร็จ

ในกรณีที่ราคาตามบัญชีสูงกว่ามูลค่าที่คาดว่าจะได้รับคืนซึ่งคำนวณจากมูลค่าปัจจุบันของกระแสเงินสดที่คาดว่าจะเกิดในอนาคตจากการใช้สินทรัพย์อย่างต่อเนื่อง หรือจำนวนที่จะได้รับจากการจำหน่ายสินทรัพย์หักด้วยต้นทุนจากการจำหน่ายสินทรัพย์นั้นแล้วแต่จำนวนใดจะสูงกว่า ราคาตามบัญชีจะถูกปรับลดให้เท่ากับมูลค่าที่คาดว่าจะได้รับคืน

การซ่อมแซมและบำรุงรักษา จะรับรู้ในงบกำไรขาดทุนเบ็ดเสร็จในระหว่างงวดบัญชีที่เกิดรายการขึ้น ต้นทุนของการปรับปรุงให้ดีขึ้นอย่างสำคัญจะถูกรวมไว้ในราคาตามบัญชีของสินทรัพย์เมื่อมีความเป็นไปได้ค่อนข้างแน่ที่ประโยชน์เชิงเศรษฐกิจในอนาคตที่จะไหลเข้าสู่กลุ่มบริษัทจะมีมูลค่าสูงเกินกว่ามาตรฐานการใช้ประโยชน์เดิมของสินทรัพย์ที่มีไว้ตั้งแต่ต้นเมื่อได้มาซึ่งสินทรัพย์ที่มีอยู่ในปัจจุบัน การปรับปรุงหลักจะถูกตัดค่าเสื่อมราคาลดอายุการให้ประโยชน์ที่เหลืออยู่ของสินทรัพย์ที่เกี่ยวข้อง

กำไรขาดทุนจากการขายที่ดิน อาคาร และอุปกรณ์กำหนดขึ้นจากราคาตามบัญชี และได้รวมอยู่ในการคำนวณกำไรจากการดำเนินงาน

สินทรัพย์ระหว่างติดตั้งแสดงในราคาทุน โดยที่ยังไม่มีการตัดค่าเสื่อมราคาจนกระทั่งสินทรัพย์นั้นจะแล้วเสร็จและพร้อมที่จะใช้งานได้ตามวัตถุประสงค์

ดอกเบี้ยจากการกู้ยืมเงินเพื่อนำมาใช้ในการก่อสร้างอาคาร และอุปกรณ์ได้บันทึกเป็นส่วนหนึ่งของต้นทุนของสินทรัพย์นั้นตลอดช่วงเวลาการก่อสร้างและเตรียมสินทรัพย์นั้นให้อยู่ในสภาพพร้อมที่จะใช้ได้ตามประสงค์ ต้นทุนการกู้ยืมประกอบด้วย ดอกเบี้ยที่เกิดจากเงินกู้ยืม

## 4.11 ที่ดินรอการพัฒนา

ที่ดินรอการพัฒนาแสดงมูลค่าตามราคาทุนหักค่าเผื่อการด้อยค่าของสินทรัพย์ (ถ้ามี) โดยราคาทุนประกอบด้วยต้นทุนที่ดินและต้นทุนในการพัฒนาที่ดิน

  
นายไชยเชษฐ์ ชันทรสิงห์  
กรรมการผู้จัดการ

  
นายสุรชา คั่นสถาพรชัย  
กรรมการ

  
บริษัท ไทยโพลีคอนส์ จำกัด (มหาชน)  
THAI POLYCONS PUBLIC COMPANY LIMITED

- 7 -

#### 4.12 การด้อยค่าของสินทรัพย์

กลุ่มบริษัทได้สอบทานการด้อยค่าของสินทรัพย์เมื่อมีข้อบ่งชี้ว่า มูลค่าตามบัญชีของสินทรัพย์อาจจะไม่ได้รับคืน หรือเมื่อมูลค่าตามบัญชีของสินทรัพย์เกินกว่ามูลค่าที่คาดว่าจะได้รับคืน (ราคาขายสุทธิหรือมูลค่าจากการใช้ของสินทรัพย์ นั้นแล้วแต่ราคาจะสูงกว่า) โดยที่การประเมินจะพิจารณาสินทรัพย์แต่ละรายการหรือพิจารณาจากหน่วยสินทรัพย์ที่ก่อให้เกิดเงินสดแล้วแต่กรณี

ในกรณีที่มูลค่าตามบัญชีของสินทรัพย์เกินกว่ามูลค่าที่คาดว่าจะได้รับคืน กลุ่มบริษัทได้รับรู้รายการขาดทุนจากการด้อยค่าในงบกำไรขาดทุนเบ็ดเสร็จ กลุ่มบริษัทจะบันทึกกลับรายการผลขาดทุนจากการด้อยค่าของสินทรัพย์ที่รับรู้ในงวดก่อน ๆ โดยบันทึกเป็นรายได้อื่นเมื่อมีข้อบ่งชี้ว่ารายการขาดทุนจากการด้อยค่าของสินทรัพย์หมดไปหรือยังคงมีอยู่ แต่เป็นไปในทางที่ลดลง

#### 4.13 สินทรัพย์ไม่มีตัวตน

สินทรัพย์ไม่มีตัวตน - ต้นทุนการได้มาซึ่งสัญญาซื้อขายไฟฟ้า แสดงด้วยราคามูลค่ายุติธรรมของต้นทุนในการได้มาซึ่งสัญญาซื้อขายไฟฟ้า สินทรัพย์ไม่มีตัวตนดังกล่าวเกิดจากการซื้อส่วนได้เสียในบริษัท ช้างแรก โบโอเพาเวอร์ จำกัด ซึ่งแสดงเป็นสินทรัพย์ไม่มีตัวตนในงบแสดงฐานะการเงินรวมและตัดจำหน่ายโดยวิธีเส้นตรงตลอดอายุสัญญาซื้อขายไฟฟ้า

สินทรัพย์ไม่มีตัวตน - โปรแกรมคอมพิวเตอร์ แสดงตามราคาทุนหักค่าตัดจำหน่ายสะสม ค่าตัดจำหน่ายของสินทรัพย์ไม่มีตัวตนคำนวณโดยวิธีเส้นตรงตามอายุการใช้งานของสินทรัพย์ 5 ปี

#### 4.14 รายการบัญชีที่เป็นเงินตราต่างประเทศ

กลุ่มบริษัทแปลงค่ารายการที่เป็นเงินตราต่างประเทศที่เกิดขึ้นให้เป็นเงินบาท โดยใช้อัตราแลกเปลี่ยน ณ วันที่ที่เกิดรายการ และแปลงค่าสินทรัพย์และหนี้สินที่เป็นตัวเงินที่เป็นเงินตราต่างประเทศ ณ วันที่ในงบแสดงฐานะการเงินให้เป็นเงินบาทโดยใช้อัตราแลกเปลี่ยน ณ วันนั้น กำไรและขาดทุนที่เกิดจากรับหรือจ่ายชำระที่เป็นเงินตราต่างประเทศ และที่เกิดการแปลงค่าสินทรัพย์และหนี้สินที่เป็นตัวเงินดังกล่าวได้บันทึกในงบกำไรขาดทุนเบ็ดเสร็จทันที

#### 4.15 การแปลงค่าทางการเงินที่เป็นเงินตราต่างประเทศ

งบการเงินของบริษัทย่อยแห่งหนึ่งในต่างประเทศที่นำมาจัดทำงบการเงินรวมได้จัดทำขึ้นโดยใช้สกุลเงินเหรียญสหรัฐอเมริกาเป็นหน่วยเงินตราซึ่งใช้ในการรายงาน รายการในงบกำไรขาดทุนเบ็ดเสร็จและงบกระแสเงินสดของบริษัทย่อยในต่างประเทศแปลงค่าเป็นเงินบาทโดยใช้อัตราแลกเปลี่ยนถ่วงเฉลี่ยในระหว่างงวด รายการในงบแสดงฐานะการเงินแปลงค่าเป็นเงินบาท โดยใช้อัตราแลกเปลี่ยน ณ วันที่ในงบแสดงฐานะการเงินผลต่างจากการแปลงค่าที่เกิดจากการแปลงค่าของเงินลงทุนสุทธิในบริษัทย่อยในต่างประเทศได้รวมไปยังส่วนของผู้อถือหุ้น

  
นายไชยณรงค์ จันทร์วงศ์  
กรรมการผู้จัดการ

  
นายสุรา ตันสถาพรชัย  
กรรมการ

  
บริษัท ไทยโพลีคอน จำกัด (มหาชน)  
THAI POLYCONS PUBLIC COMPANY LIMITED



- 8 -

#### 4.16 สัญญาเช่าระยะยาว

สัญญาเช่าสินทรัพย์ที่มีความเสี่ยงและผลตอบแทนของความเป็นเจ้าของส่วนใหญ่ได้โอนไปให้กับผู้เช่าถือเป็นสัญญาเช่าการเงิน สัญญาเช่าการเงินจะบันทึกเป็นรายจ่ายฝ่ายทุนด้วยมูลค่ายุติธรรมของสินทรัพย์ที่เช่า หรือมูลค่าปัจจุบันสุทธิของจำนวนเงินที่ต้องจ่ายตามสัญญาเช่า แล้วแต่มูลค่าจะต่ำกว่า โดยจำนวนเงินที่ต้องจ่ายจะบันทึกระหว่างหนี้สินและค่าใช้จ่ายทางการเงินเพื่อให้ได้อัตราดอกเบี้ยคงที่ต่อหนี้สินคงค้างอยู่โดยพิจารณาแยกแต่ละสัญญา การระบุพันตามสัญญาเช่าหักค่าใช้จ่ายทางการเงินจะบันทึกเป็นหนี้สินระยะยาว

ส่วนดอกเบี้ยจะบันทึกในงบกำไรขาดทุนเบ็ดเสร็จตลอดอายุของสัญญาเช่า สินทรัพย์ที่ได้มาตามสัญญาเช่าการเงินจะคิดค่าเสื่อมราคาตลอดอายุการใช้งานของสินทรัพย์ที่เช่า

สัญญาระยะยาวเพื่อเช่าสินทรัพย์โดยที่มีความเสี่ยงและผลตอบแทนของความเป็นเจ้าของส่วนใหญ่ตกอยู่กับผู้ให้เช่า จะจัดเป็นสัญญาเช่าดำเนินงาน เงินที่ต้องจ่ายภายใต้สัญญาเช่าดำเนินงาน (สุทธิจากสิ่งตอบแทนจูงใจที่ได้รับจากผู้ให้เช่า) จะบันทึกในงบกำไรขาดทุนเบ็ดเสร็จโดยใช้วิธีเส้นตรงตลอดอายุของสัญญาเช่า

#### 4.17 เครื่องมือทางการเงิน

สินทรัพย์ทางการเงินที่แสดงในงบแสดงฐานะการเงินประกอบด้วย เงินสดและรายการเทียบเท่าเงินสด ลูกหนี้การค้า เงินให้กู้ยืมและลูกหนี้เงินประกันผลงาน หนี้สินทางการเงินที่แสดงในงบแสดงฐานะการเงิน ประกอบด้วย เงินเบิกเกินบัญชีและเงินกู้ยืม เจ้าหนี้การค้า หนี้สินตามสัญญาเช่าการเงิน เจ้าหนี้จากการลงทุนในบริษัทย่อย และเจ้าหนี้เงินประกันผลงาน ซึ่งนโยบายการบัญชีเฉพาะสำหรับรายการแต่ละรายการได้เปิดเผยแยกไว้ในแต่ละหัวข้อที่เกี่ยวข้อง กลุ่มบริษัทไม่ได้ใช้เครื่องมือทางการเงินอื่นเพื่อลดความเสี่ยงจากการผันผวนของอัตราแลกเปลี่ยนเงินตราต่างประเทศและอัตราดอกเบี้ย

#### 4.18 ภาษีเงินได้นิติบุคคล

บริษัทฯ บันทึกภาษีเงินได้นิติบุคคลในแต่ละงวดตามที่ต้องจ่ายตามประมวลรัษฎากร

#### 4.19 ประมาณการทางบัญชี

ในการจัดทำงบการเงินตามหลักการบัญชีที่รับรองทั่วไป ฝ่ายบริหารต้องใช้ในการประมาณการรายการบัญชีบางรายการซึ่งมีผลกระทบต่อจำนวนเงินที่แสดงในงบการเงิน และหมายเหตุประกอบงบการเงิน ด้วยเหตุนี้ผลที่เกิดขึ้นจริงในภายหลังจึงอาจแตกต่างไปจากจำนวนต่อจำนวนเงินที่แสดงในงบการเงิน และหมายเหตุประกอบงบการเงิน ด้วยเหตุนี้ผลที่เกิดขึ้นจริงในภายหลัง จึงอาจแตกต่างไปจากจำนวนที่ประมาณไว้

  
นายไชยณรงค์ จันทร์ทองศรี  
กรรมการผู้จัดการ

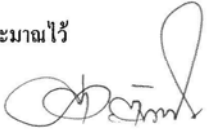
  
นายสุธา ดิ้นสาดพรชัย  
กรรมการ

  
บริษัท ไทยโพลีคอนส์ จำกัด (มหาชน)  
THAI POLYCONS PUBLIC COMPANY LIMITED

- 9 -

#### 4.20 ประมวลการหนี้สิน

กลุ่มบริษัทจะบันทึกประมวลการหนี้สินเมื่อมีความเป็นไปได้ค่อนข้างแน่ของการเกิดภาระผูกพันในปัจจุบันตามกฎหมายหรือจากการอนุมานอันเป็นผลสืบเนื่องมาจากเหตุการณ์ในอดีต ภาระผูกพันดังกล่าวคาดว่าจะส่งผลให้ต้องเกิดการไหลออกของทรัพยากรเพื่อชำระภาระผูกพันและจำนวนที่ต้องจ่ายสามารถประมาณการได้อย่างน่าเชื่อถือ รายจ่ายที่จะได้รับคืนบันทึกเป็นสินทรัพย์แยกต่างหากก็ต่อเมื่อการได้รับคืนคาดว่าจะได้รับอย่างแน่นอนเมื่อได้ชำระประมวลการหนี้สินไปแล้ว

#### 4.21 กำไรต่อหุ้น

กำไรต่อหุ้น ที่แสดงไว้ในงบกำไรขาดทุนเบ็ดเสร็จเป็นกำไรต่อหุ้นขั้นพื้นฐาน คำนวณโดยการหารกำไรหรือขาดทุนสำหรับงวดด้วยจำนวนหุ้นสามัญเฉลี่ยถ่วงน้ำหนักที่ถือโดยผู้ถือหุ้นในระหว่างงวด

#### 4.22 บุคคลหรือกิจการที่เกี่ยวข้องกัน

บุคคลหรือกิจการที่เกี่ยวข้องกันกับบริษัท หมายถึง บุคคลหรือกิจการที่มีอำนาจควบคุมบริษัท ถูกควบคุมโดยบริษัท ไม่ว่าจะเป็นโดยทางตรงหรือทางอ้อม หรืออยู่ภายใต้การควบคุมเดียวกันกับบริษัท รวมถึงบริษัทที่ทำหน้าที่ถือหุ้น บริษัทย่อย และกิจการที่เป็นบริษัทย่อยในเครือเดียวกัน นอกจากนี้บุคคลหรือกิจการที่เกี่ยวข้องกันยังหมายรวมถึงบริษัทร่วมและบุคคลซึ่งถือหุ้นที่มีสิทธิออกเสียงไม่ว่าทางตรงหรือทางอ้อมและมีอิทธิพลอย่างเป็นสาระสำคัญกับบริษัท ผู้บริหารสำคัญ กรรมการหรือ พนักงานของบริษัท ตลอดจนสมาชิกในครอบครัวที่ใกล้ชิดกับบุคคลดังกล่าว และกิจการที่เกี่ยวข้องกับบุคคลเหล่านั้น

ในการพิจารณาความสัมพันธ์ระหว่างบุคคลหรือกิจการที่เกี่ยวข้องกันกับบริษัทแต่ละรายการ บริษัทคำนึงถึงเนื้อหาของความสัมพันธ์มากกว่ารูปแบบทางกฎหมาย

#### 4.23 กองทุนสำรองเลี้ยงชีพและผลประโยชน์ของพนักงาน

##### 4.23.1 กองทุนสำรองเลี้ยงชีพพนักงาน

บริษัทจัดให้มีกองทุนสำรองเลี้ยงชีพ ซึ่งเป็นลักษณะของแผนการจ่ายสมทบตามที่ได้กำหนดการจ่ายสมทบไว้แล้ว สินทรัพย์ของกองทุนสำรองเลี้ยงชีพ ได้แยกออกไปจากสินทรัพย์ของบริษัท และได้รับการบริหารโดยผู้จัดการกองทุนภายนอก กองทุนสำรองเลี้ยงชีพดังกล่าวได้รับเงินสะสมเข้ากองทุนจากพนักงานและเงินสมทบจากบริษัทฯ เงินจ่ายสมทบกองทุนสำรองเลี้ยงชีพบันทึกเป็นค่าใช้จ่ายในงบกำไรขาดทุนเบ็ดเสร็จสำหรับรอบระยะเวลาบัญชีที่เกิดรายการนั้น

##### 4.23.2 ผลประโยชน์ของพนักงาน

ตั้งแต่วันที่ 1 มกราคม 2554 บริษัทฯ บริษัทย่อยและกิจการร่วมค้าได้ปฏิบัติตามมาตรฐานบัญชี ฉบับที่ 19 เรื่องผลประโยชน์ พนักงานภายใต้นโยบายการบัญชีใหม่ ภาระผูกพันของบริษัทฯ เกี่ยวกับผลประโยชน์หลังออกจากงาน ได้บันทึกในงบการเงิน ด้วยวิธีคิดลดแต่ละหน่วยที่ประมาณการไว้ซึ่งคำนวณโดยนักคณิตศาสตร์ประกันภัยซึ่งเดิมบริษัทฯ บริษัทย่อยและกิจการร่วมค้ารับรู้ภาระผูกพันเมื่อเกิดรายการ

นายไชยณรงค์ จันทร์พิงศิริ  
กรรมการผู้จัดการ

นายสุรชา คั่นสถาพรชัย  
กรรมการ

**TPC**  
บริษัท ไทยโพลีคอนส์ จำกัด  
THAI POLYCONS PUBLIC

บริษัท  
มหาชน



- 10 -

## 5. รายการธุรกิจกับบุคคลและกิจการที่เกี่ยวข้องกัน

## 5.1 ลักษณะความสัมพันธ์และนโยบายในการกำหนดราคา

	ลักษณะความสัมพันธ์
Thai Polycons (Cambodia) Co., Ltd.	ถือหุ้นโดยบริษัท และกรรมการร่วมกัน
บริษัท ทีพีซี แอสเสท จำกัด	ถือหุ้นโดยบริษัท และกรรมการร่วมกัน
(เดิมชื่อ บริษัท ที - โพลี พร็อพเพอร์ตี้ จำกัด)	
บริษัท ทีพีซี เพาเวอร์ โซลคิง จำกัด	ถือหุ้นโดยบริษัท และกรรมการร่วมกัน
บริษัท บางสะพานน้อย ไบโอแมส จำกัด	ถือหุ้นโดยบริษัท ทีพีซี เพาเวอร์ โซลคิง จำกัดและกรรมการร่วมกัน
บริษัท ช้างแรก ไบโอเพาเวอร์ จำกัด	ถือหุ้นโดยบริษัท ทีพีซี เพาเวอร์ โซลคิง จำกัดและกรรมการร่วมกัน
บริษัท พุ่งสัง กรีน จำกัด	ถือหุ้นโดยบริษัท ทีพีซี เพาเวอร์ โซลคิง จำกัดและกรรมการร่วมกัน
กิจการร่วมค้า ไทยโพลีคอนส์ และ แหลมทองพัตลุง	กรรมการร่วมกัน
กิจการร่วมค้า ไทยโพลีคอนส์ พี. เอส. เอ็ม.	กรรมการร่วมกัน
กิจการร่วมค้า ไทยโพลีคอนส์ เอส แอนด์วี	กรรมการร่วมกัน
กิจการร่วมค้า ทีพีซี - เอสเค	กรรมการร่วมกัน
(เลิกกิจการในวันที่ 29 กันยายน 2554)	
กิจการร่วมค้า เอสเคเค - ทีพีซี	กรรมการร่วมกัน
กิจการร่วมค้า ทีพีซีไอ	กรรมการร่วมกัน
กิจการร่วมค้า ทีซีแอล	กรรมการร่วมกัน
กิจการร่วมค้า เจวี วินเนอร์	กรรมการร่วมกัน
กิจการร่วมค้า ทีโพลี-เอชอาร์ซี	กรรมการร่วมกัน
บริษัท วีเอสพีที คอนซัลแตนท์ จำกัด	เป็นผู้ถือหุ้นบริษัท ช้างแรก ไบโอเพาเวอร์ จำกัด
EnBW Kraftwerke AG	เป็นผู้ถือหุ้นบริษัท ช้างแรก ไบโอเพาเวอร์ จำกัด และบริษัท พุ่งสัง กรีน จำกัด
	นโยบายราคา
รายได้จากการรับเหมาก่อสร้าง	ราคาทุน
รายได้จากการขาย	ราคาทุน
รายได้ค่าเช่า	ราคาปกติธุรกิจใกล้เคียงกับราคาที่เกิดขึ้นกับลูกค้ารายอื่น
รายได้ค่าบริการ	คิดจากค่าบริการเฉลี่ยของบริษัทในรอบหกเดือนแรกของปี 2553 เป็นฐานในการเรียกเก็บและพิจารณาประกอบกับ
นายไชยณรงค์ จันทร์พหลังศรี เงินให้กู้/เงินกู้ยืม	ความยากง่ายของการบริหารของแต่ละโครงการ
นางสุรชา ดันสถาพรชัย กรรมการ	อัตราดอกเบี้ยร้อยละ 4.0 - 7.0 ต่อปี

**TPC**  
บริษัท ไทยโพลีคอนส์ จำกัด (มหาชน)  
THAI POLYCONS PUBLIC COMPANY LIMITED

- 11 -

## 5.2 ยอดคงเหลือกับกิจการที่เกี่ยวข้องกัน

ยอดคงเหลือกับกิจการที่เกี่ยวข้องกัน ณ วันที่ 31 ธันวาคม 2555 และ 2554 มีดังนี้

	บาท			
	งบการเงินรวม		งบการเงินเฉพาะกิจการ	
	2555	2554	2555	2554
<b>ลูกหนี้การค้า</b>				
กิจการร่วมค้า ไทยโพลีคอนส์ และ แหลมทองพัทลุง	521	743	1,041,112	1,486,535
กิจการร่วมค้า ไทยโพลีคอนส์ พี.เอส.เอ็ม.	111	104	221,608	207,189
กิจการร่วมค้า ทีพีซีไอ	4,472	806	447,280	80,645
รวม	5,104	1,653	1,710,000	1,774,369
<b>เงินให้กู้ยืมระยะสั้น</b>				
บริษัท บางสะพานน้อย ไบโอมอส จำกัด	-	-	2,242,046	884,810
บริษัท ทีพีซี แอสเสท จำกัด	-	-	11,424,000	11,256,886
บริษัท พุ่งสัง กรีน จำกัด	-	-	3,025,000	-
กิจการร่วมค้า ไทยโพลีคอนส์ และ แหลมทองพัทลุง	-	39,486	-	78,972,580
กิจการร่วมค้า ไทยโพลีคอนส์ พี.เอส.เอ็ม.	2,521	2,236	5,041,565	4,472,257
กิจการร่วมค้า ไทยโพลีคอนส์ เอส แอนด์ วี	106	94	213,277	188,427
กิจการร่วมค้า เอสเคเค - ทีพีซี	376,004	363,579	752,007	727,157
กิจการร่วมค้า ทีพีซีไอ	4,436	24,394	443,591	2,439,385
กิจการร่วมค้า ทีซีแอล	4,237	1,517	423,706	151,694
กิจการร่วมค้า เจวี วินเนอร์	543,491	522,226	811,181	779,442
บริษัท วีเอสพีที คอนซัลแตนท์ จำกัด	7,000,000	12,000,000	7,000,000	12,000,000
กิจการร่วมค้า ทีโพลี-เอชอาร์ซี	3,355	-	6,710	-
รวม	7,934,150	12,953,532	31,383,083	111,872,638
<b>ดอกเบี้ยค้างรับ</b>				
บริษัท บางสะพานน้อย ไบโอมอส จำกัด	-	-	117,153	17,512
บริษัท ทีพีซี แอสเสท จำกัด	-	-	57,485	1,119,448
บริษัท พุ่งสัง กรีน จำกัด	-	-	69,047	-
กิจการร่วมค้า ไทยโพลีคอนส์ และ แหลมทองพัทลุง	-	4,329	-	8,657,368
กิจการร่วมค้า ไทยโพลีคอนส์ พี.เอส.เอ็ม.	651	411	1,302,579	822,054
กิจการร่วมค้า ไทยโพลีคอนส์ เอส แอนด์ วี	20	13	39,268	25,184

นายไชยณรงค์ จันทร์พหลังศรี  
กรรมการผู้จัดการ

นายสุรชา ตันสถาพรชัย  
กรรมการ

**TDC**  
บริษัท ไทยโพลีคอนส์ จำกัด (มหาชน)  
THAI POLYCONS PUBLIC COMPANY LIMITED

- 12 -

	บาท			
	งบการเงินรวม		งบการเงินเฉพาะกิจการ	
	2555	2554	2555	2554
กิจการร่วมค้า เอสเคเค - ทีพีซี	44,381	18,437	88,763	36,874
กิจการร่วมค้า ทีพีซีไอ	108	394	10,847	39,355
กิจการร่วมค้า ทีซีแอล	268	69	26,831	6,933
กิจการร่วมค้า เจวี วินเนอร์	68,382	30,955	102,062	46,202
บริษัท วีเอสพีที คอนซัลแตนท์ จำกัด	789,185	231,233	789,185	231,233
กิจการร่วมค้า ทีโพลี-เอชอาร์ซี	53		106	
<b>รวม</b>	<b>903,048</b>	<b>285,841</b>	<b>2,603,326</b>	<b>11,002,163</b>
<b>ลูกหนี้การบริหารจัดการ</b>				
กิจการร่วมค้า ไทยโพลีคอนส์ และ แหลมทองพัทลุง	-	700	-	1,400,000
<b>เงินกู้ยืมระยะสั้นจากบริษัทย่อย</b>				
กิจการร่วมค้า ไทยโพลีคอนส์ และ แหลมทองพัทลุง	9,858	-	19,716,502	-
กิจการร่วมค้า ทีพีซีไอ	-	-	-	-
<b>รวม</b>	<b>9,858</b>	<b>-</b>	<b>19,716,502</b>	<b>-</b>
<b>เจ้าหนี้จากการลงทุนในบริษัทย่อย</b>				
บริษัท บางสะพานน้อย ไบโอมอส จำกัด				
(อัตราดอกเบี้ยร้อยละ 7.0 ต่อปี)	-	-	-	8,500,000
<b>เงินกู้ยืมระยะยาว</b>				
Thai Polycons (Cambodia) Co., Ltd.				
เงินกู้ยืมระยะยาว	-	-	-	15,048,381
<b>หัก ส่วนที่ครบกำหนดชำระในปี</b>	<b>-</b>	<b>-</b>	<b>-</b>	<b>(15,048,381)</b>
<b>เงินกู้ยืมระยะยาว - สุทธิ</b>	<b>-</b>	<b>-</b>	<b>-</b>	<b>-</b>
<b>ดอกเบี้ยค้างจ่าย</b>				
Thai Polycons (Cambodia) Co., Ltd.	-	-	-	170,281
บริษัท บางสะพานน้อย ไบโอมอส จำกัด	-	-	1,216,082	619,452
กิจการร่วมค้า ไทยโพลีคอนส์ และ แหลมทองพัทลุง	409	-	817,766	-
กิจการร่วมค้า ทีพีซีไอ	3,088	-	308,799	-
<b>รวม</b>	<b>3,497</b>	<b>-</b>	<b>2,342,647</b>	<b>789,733</b>

นายไชยณรงค์ จันทร์พลังศรี  
กรรมการผู้จัดการ

นายสุชา ดันสถาพรชัย  
กรรมการ

**TPC**  
บริษัท ไทยโพลีคอนส์ จำกัด (มหาชน)  
THAI POLYCONS PUBLIC COMPANY LIMITED

- 13 -

การเปลี่ยนแปลงในเงินให้กู้ยืมระยะสั้นแก่กิจการที่เกี่ยวข้องกันสำหรับปี สิ้นสุดวันที่ 31 ธันวาคม 2555 สรุปได้ดังนี้

	บาท			
	ยอดคงเหลือ	การเปลี่ยนแปลง		ยอดคงเหลือ
	31 ธันวาคม 2554	เพิ่มขึ้น	ลดลง	31 ธันวาคม 2555
<b>งบการเงินรวม</b>				
กิจการร่วมค้า ทีโพลี-เอชอาร์ซี	-	3,355	-	3,355
กิจการร่วมค้า ไทยโพลีคอนส์ และ แผลมทองพัทลุง	39,486	69,091	(108,577)	-
กิจการร่วมค้า ไทยโพลีคอนส์ พี.เอส.เอ็ม.	2,236	301	(16)	2,521
กิจการร่วมค้า ไทยโพลีคอนส์ เอส แอนด์ วี	94	12	-	106
กิจการร่วมค้า เอสเคเค - ทีพีซี	363,579	12,425	-	376,004
กิจการร่วมค้า ทีพีซีไอ	24,394	141,635	(161,593)	4,436
กิจการร่วมค้า ทีซีแอล	1,517	2,720	-	4,237
กิจการร่วมค้า เจวี วินเนอร์	522,226	21,265	-	543,491
บริษัท วีเอสพีที คอนซัลแตนท์ จำกัด	12,000,000	7,000,000	(12,000,000)	7,000,000
รวม	12,953,532	7,250,804	(12,270,186)	7,934,150
<b>งบการเงินเฉพาะกิจการ</b>				
กิจการร่วมค้า ทีโพลี-เอชอาร์ซี	-	6,710	-	6,710
บริษัท บางสะพานน้อย ไปโอแมส จำกัด	884,810	1,357,236	-	2,242,046
บริษัท ทีพีซี แอสเสท จำกัด	11,256,886	22,581,180	(22,414,066)	11,424,000.00
บริษัท พุ่งสัง กรีน จำกัด	-	3,025,000	-	3,025,000
กิจการร่วมค้า ไทยโพลีคอนส์ และ แผลมทองพัทลุง	78,972,580	138,182,847	(217,155,427)	-
กิจการร่วมค้า ไทยโพลีคอนส์ พี.เอส.เอ็ม.	4,472,257	601,662	(32,354)	5,041,565
กิจการร่วมค้า ไทยโพลีคอนส์ เอส แอนด์ วี	188,427	24,850	-	213,277
กิจการร่วมค้า เอสเคเค - ทีพีซี	727,157	24,850	-	752,007
กิจการร่วมค้า ทีพีซีไอ	2,439,385	14,163,487	(16,159,281)	443,591
กิจการร่วมค้า ทีซีแอล	151,694	272,012	-	423,706
กิจการร่วมค้า เจวี วินเนอร์	779,442	31,739	-	811,181
บริษัท วีเอสพีที คอนซัลแตนท์ จำกัด	12,000,000	7,000,000	(12,000,000)	7,000,000
รวม	111,872,638	187,271,573	(267,761,128)	31,383,083

นายไชยณรงค์ จันทร์พหลังศรี  
กรรมการผู้จัดการ

นางสุวิภา คันทะพรชัย  
กรรมการ

**TPC**  
บริษัท ไทยโพลีคอนส์ จำกัด (มหาชน)  
THAI POLYCONS PUBLIC COMPANY LIMITED

- 14 -

การเปลี่ยนแปลงในเงินกู้ยืมระยะสั้นจากกิจการที่เกี่ยวข้องกันสำหรับปี สิ้นสุดวันที่ 31 ธันวาคม 2555 สรุปได้ดังนี้

	บาท			
	ยอดคงเหลือ	การเปลี่ยนแปลง		ยอดคงเหลือ
	31 ธันวาคม 2554	เพิ่มขึ้น	ลดลง	31 ธันวาคม 2555
<b>งบการเงินรวม</b>				
กิจการร่วมค้า ไทยโพลีคอนส์ และ แหลมทองพัทลุง	-	11,187	(1,329)	9,858
กิจการร่วมค้า ทีพีซีไอ	-	90,000	(90,000)	-
	-	101,187	(91,329)	9,858
<b>งบการเงินเฉพาะกิจการ</b>				
กิจการร่วมค้า ไทยโพลีคอนส์ และ แหลมทองพัทลุง	-	22,374,137	(2,657,635)	19,716,502
กิจการร่วมค้า ทีพีซีไอ	-	9,000,000	(9,000,000)	-
	-	31,374,137	(11,657,635)	19,716,502

การเปลี่ยนแปลงในเงินกู้ยืมระยะยาวจากบริษัทย่อยสำหรับปี สิ้นสุดวันที่ 31 ธันวาคม 2555 สรุปได้ดังนี้

	บาท			
	ยอดคงเหลือ	การเปลี่ยนแปลง		ยอดคงเหลือ
	31 ธันวาคม 2554	เพิ่มขึ้น	ลดลง	31 ธันวาคม 2555
<b>งบการเงินเฉพาะกิจการ</b>				
Thai Polycons (Cambodia) Co., Ltd.	15,048,381	-	(15,048,381)	-

### 5.3 รายได้และค่าใช้จ่ายกับกิจการที่เกี่ยวข้องกัน

รายการกับกิจการที่เกี่ยวข้องกันสำหรับปี สิ้นสุดวันที่ 31 ธันวาคม 2555 และ 2554 ที่มีสาระสำคัญโดยสรุปมีดังนี้

	บาท			
	งบการเงินรวม		งบการเงินเฉพาะกิจการ	
	2555	2554	2555	2554
รายได้จากการรับเหมาก่อสร้าง				
บริษัท ช้างแรก ไบโอเพาเวอร์ จำกัด			377,068,333	-

  
นายไชยพงษ์ จันทพงศ์  
กรรมการผู้จัดการ

  
นายสุธา ดิตสถาพรชัย  
กรรมการ

  
บริษัท ไทยโพลีคอนส์ จำกัด (มหาชน)  
THAI POLYCONS PUBLIC COMPANY LIMITED

- 15 -

	บาท			
	งบการเงินรวม		งบการเงินเฉพาะกิจการ	
	2555	2554	2555	2554
<b>รายได้จากการขาย</b>				
กิจการร่วมค้า ไทยโพลีคอนส์ และ แหลมทองพัทลุง	689	12	1,377,009	23,310
กิจการร่วมค้าไทยโพลีคอนส์ พี.เอส.เอ็ม.	-	7	-	13,480
กิจการร่วมค้า ทีพีซีไอ	3,462	-	346,184	-
<b>รวม</b>	<b>4,151</b>	<b>19</b>	<b>1,723,193</b>	<b>36,790</b>
<b>รายได้ค่าเช่า</b>				
กิจการร่วมค้า ไทยโพลีคอนส์ และ แหลมทองพัทลุง	1,479	1,412	2,958,989	2,824,362
กิจการร่วมค้า ไทยโพลีคอนส์ พี.เอส.เอ็ม.	-	1,432	-	2,864,026
กิจการร่วมค้า ทีพีซีไอ	537	-	537,394	-
<b>รวม</b>	<b>2,016</b>	<b>2,844</b>	<b>3,496,383</b>	<b>5,688,388</b>
<b>รายได้ค่าบริการจัดการ</b>				
กิจการร่วมค้า ไทยโพลีคอนส์ และ แหลมทองพัทลุง	-	3,150	-	6,300,000
กิจการร่วมค้า ไทยโพลีคอนส์ พี.เอส.เอ็ม.	-	7,175	-	14,350,000
<b>รวม</b>	<b>-</b>	<b>10,325</b>	<b>-</b>	<b>20,650,000</b>
<b>ดอกเบี้ยรับ</b>				
บริษัท ช้างแรก ไบโอเพาเวอร์ จำกัด	-	-	-	178,054
บริษัท บางสะพานน้อย ไบโอแมส จำกัด	-	-	99,641	5,838
บริษัท ทีพีซี แอสเสท จำกัด	-	-	423,755	-
บริษัท หุ่นสัง กรีน จำกัด	-	-	69,047	-
บริษัท ทีพีซี แอสเสท จำกัด	-	-	-	841,537
กิจการร่วมค้า ไทยโพลีคอนส์ และ แหลมทองพัทลุง	432	2,049	863,048	4,098,285
กิจการร่วมค้าไทยโพลีคอนส์ พี.เอส.เอ็ม.	240	700	480,525	1,400,227
กิจการร่วมค้า ไทยโพลีคอนส์ เอส แอนด์ วี	7	5	14,084	9,580
กิจการร่วมค้า ทีพีซี - เอสเค	-	2,291	-	7,636
กิจการร่วมค้า เอสเคเค - ทีพีซี	25,944	12,023	51,888	24,046
กิจการร่วมค้า ทีพีซีไอ	2,167	58	216,709	5,759
กิจการร่วมค้า ทีซีแอล	199	43	19,899	4,261
กิจการร่วมค้า เจวี วินเนอร์	37,427	16,678.00	55,861	24,893
บริษัท วีเอสพีที คอนซัลแตนท์ จำกัด	557,952	-	557,952	-
กิจการร่วมค้า ทีโพลี-เอชอาร์ซี	53	-	106	-
<b>รวม</b>	<b>624,421</b>	<b>33,847</b>	<b>2,852,515</b>	<b>6,600,116</b>

นายไพฑูริย์ จันทร์พลึงศรี  
กรรมการผู้จัดการ

นายสุรชา ตันสถาพรชัย  
กรรมการ

**TDC**  
บริษัท ไทยโพลีคอนส์ จำกัด (มหาชน)  
THAI POLYCONS PUBLIC COMPANY LIMITED



- 16 -

	บาท			
	งบการเงินรวม		งบการเงินเฉพาะกิจการ	
	2555	2554	2555	2554
ดอกเบี้ยจ่าย				
Thai Polycons (Cambodia) Co., Ltd.	-	-	-	151,218
บริษัท บางสะพานน้อย ไบโอมัส จำกัด	-	-	596,630	445,027
กิจการร่วมค้า ไทยโพลีคอนส์ และแหลมทองฟัทลุง	409		817,766	-
กิจการร่วมค้า ทีพีซีไอ	3,088	-	308,799	-
รวม	3,497	-	1,723,195	596,245

## 6. เงินสดและรายการเทียบเท่าเงินสด

	บาท			
	งบการเงินรวม		งบการเงินเฉพาะกิจการ	
	2555	2554	2555	2554
เงินสด	3,310,825	2,654,737	1,927,594	2,352,235
เงินฝากประเภทออมทรัพย์	19,463,645	31,354,220	4,313,906	5,208,128
เงินฝากกระแสรายวัน	1,725,257	166,569	42,184	2,184
เงินฝากประจำ 3 เดือน	1,015	698,834	-	697,839
รวม	24,500,742	34,874,360	6,283,684	8,260,386

## 7. เงินลงทุนชั่วคราว

	บาท			
	งบการเงินรวม		งบการเงินเฉพาะกิจการ	
	2555	2554	2555	2554
เงินลงทุนในกองทุนตราสารหนี้	300,262	-	300,262	-
เงินฝากประจำ 12 เดือน	714,119	-	714,119	-
รวม	1,014,381	-	1,014,381	-

  
 นายไชยพงษ์รงค์ จันทองศ์ศรี  
 กรรมการผู้จัดการ

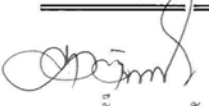
  
 นายสุรชา ตันสถาพรชัย  
 กรรมการ

  
 บริษัท ไทยโพลีคอนส์ จำกัด (มหาชน)  
 THAI POLYCONS PUBLIC COMPANY LIMITED

- 17 -

## 8. ลูกหนี้การค้าและลูกหนี้อื่น

## 8.1 ลูกหนี้การค้า

ลูกหนี้การค้า ณ วันที่ 31 ธันวาคม 2555 และ 2554 แยกตามอายุหนี้ที่ค้างชำระดังนี้

	บาท			
	งบการเงินรวม		งบการเงินเฉพาะกิจการ	
	2555	2554	2555	2554
<b>กิจการที่เกี่ยวข้องกัน (หมายเหตุ 5.2)</b>				
แยกตามอายุหนี้ ประกอบด้วย				
ค้างชำระ 1 เดือน ถึง 3 เดือน	4,993	1,247	1,488,393	961,061
ค้างชำระ 4 เดือน ถึง 6 เดือน	111	406	221,607	813,308
ค้างชำระ 7 เดือน ถึง 12 เดือน	-	-	-	-
ค้างชำระ 12 เดือน	-	-	-	-
<b>รวมลูกหนี้การค้า - กิจการที่เกี่ยวข้องกัน</b>	<b>5,104</b>	<b>1,653</b>	<b>1,710,000</b>	<b>1,774,369</b>
<b>บริษัทอื่น</b>				
แยกตามอายุหนี้ ประกอบด้วย				
ยังไม่ถึงกำหนดชำระ	362,385,440	79,812,235	355,929,713	39,685,580
ค้างชำระ 1 เดือน ถึง 3 เดือน	179,098,784	6,470,750	137,649,015	6,470,750
ค้างชำระ 4 เดือน ถึง 6 เดือน	32,451,266	7,370,601	-	-
ค้างชำระ 7 เดือน ถึง 12 เดือน	523,257	-	523,257	-
มากกว่า 12 เดือน	850,963	795,293	850,963	795,293
<b>รวม</b>	<b>575,309,710</b>	<b>94,448,879</b>	<b>494,952,948</b>	<b>46,951,623</b>
<b>หัก ค่าเผื่อนหนี้สงสัยจะสูญ</b>	<b>(39,031,769)</b>	<b>(1,092,643)</b>	<b>(39,031,769)</b>	<b>(1,092,643)</b>
<b>ลูกหนี้การค้า - บริษัทอื่น - สุทธิ</b>	<b>536,277,941</b>	<b>93,356,236</b>	<b>455,921,179</b>	<b>45,858,980</b>

ณ วันที่ 31 ธันวาคม 2555 กลุ่มบริษัทได้ออกลิขสิทธิ์ในการเรียกเก็บเงินจากลูกหนี้การค้าเป็นจำนวนเงินประมาณ 220.0 ล้านบาท (ณ วันที่ 31 ธันวาคม 2554 : 7.2 ล้านบาท) ให้กับสถาบันการเงินในประเทศเพื่อค้ำประกันวงเงินสินเชื่อเงินกู้ยืมจากสถาบันการเงิน

ตามหมายเหตุ 17

นายไชยณรงค์ อินทร์พลังศรี  
กรรมการผู้จัดการ

นายสุรชา ตันสาพรชัย  
กรรมการ

**TPC**  
บริษัท ไทยโพลีคอนส์ จำกัด (มหาชน)  
THAI POLYCONS PUBLIC COMPANY LIMITED

- 18 -

	งบการเงินรวม	
	2555	2554
8.2 รายได้รับล่วงหน้าตามสัญญาจะซื้อจะขาย		
จำนวนเงินตามที่ได้ทำสัญญาจะซื้อจะขายแล้ว	65,150,000	-
(ร้อยละของยอดขายรวมของโครงการ)	8.32	-
ค่างวดที่ถึงกำหนดชำระ	23,785,000	-
หัก เงินชำระแล้ว	(23,785,000)	-
ลูกหนี้ค่างวดที่ค้างชำระ	-	-
หัก รายได้ค้างพักที่ยังไม่รับรู้รายได้	-	-
ลูกหนี้การค้า - สุทธิ	-	-
มูลค่างานที่เสร็จยังไม่ได้เรียกเก็บ/ค่างวดที่ยังไม่รับรู้เป็นรายได้		
ค่างวดที่ถึงกำหนดชำระแล้ว	23,785,000	-
หัก การรับรู้รายได้	(22,310,000)	-
ค่างวดถึงกำหนดชำระที่ยังไม่รับรู้รายได้	1,475,000	-
รายการดังกล่าวประกอบด้วย		
ค่างวดถึงกำหนดชำระที่ยังไม่รับรู้รายได้	1,475,000	-
รายได้ค้างพักที่ยังไม่รับรู้รายได้	-	-
รายได้รับล่วงหน้า	1,475,000	-
ภาระจากการพัฒนาโครงการที่ดำเนินการอยู่		
จำนวนโครงการที่ดำเนินการอยู่ต้นงวด	1	-
จำนวนโครงการที่เปิดใหม่	-	1
จำนวนโครงการที่ดำเนินการอยู่สิ้นงวด	1	1
มูลค่าโครงการที่เปิดดำเนินการ (บาท)	783,000,000	-
มูลค่าซื้อขายที่ได้ทำสัญญาแล้วทั้งสิ้น (บาท)	22,310,000	-
คิดเป็นร้อยละของยอดขายรวมของโครงการที่เปิดดำเนินการอยู่	2.85	-

นายไชยณรงค์ จันทร์หงิ่งศรี  
กรรมการผู้จัดการ

นายสุรชา ดันสถาพรชัย  
กรรมการ

THAI POLYCONS PUBLIC COMPANY LIMITED  
(มหาชน) ๒๕๕๕ งบการเงินรวม | นวัตกรรม

- 19 -

## 8.3. ลูกหนี้อื่น

	บาท			
	งบการเงินรวม		งบการเงินเฉพาะกิจการ	
	2555	2554	2555	2554
ลูกหนี้กรรมสรรพากร	15,101,448	10,523,695	-	472,310
ภาษีซื้อรอใบกำกับภาษี	17,987,019	7,641,444	14,537,396	5,877,548
ค่าใช้จ่ายจ่ายล่วงหน้า	11,878,548	4,969,400	10,148,044	4,408,770
คอกเบี้ยค้างรับ	1,203,341	350,700	2,603,326	11,002,163
ลูกหนี้การบริหารจัดการกิจการที่เกี่ยวข้องกัน	-	700	-	1,400,000
อื่นๆ	16,871,195	13,319,501	16,093,805	13,206,120
รวม	63,041,551	36,805,440	43,382,571	36,366,911

## 9. มูลค่างานที่เสร็จแต่ยังไม่เรียกเก็บ

	บาท			
	งบการเงินรวม		งบการเงินเฉพาะกิจการ	
	2555	2554	2555	2554
มูลค่าสัญญา	8,647,647,365	9,802,124,096	7,746,492,406	8,024,808,562
รายได้จากการให้บริการที่รับรู้				
- รายได้จากบริการที่รับรู้จนถึงต้นปี	3,073,750,848	3,032,050,896	2,643,944,702	2,390,293,858
- รายได้จากบริการที่รับรู้ในระหว่างปี	2,510,461,135	2,489,830,591	2,671,673,580	2,237,055,995
รวมรายได้จากการให้บริการที่รับรู้	5,584,211,983	5,521,881,487	5,315,618,282	4,627,349,853
หัก เงินงวดที่เรียกเก็บจากผู้จ้าง	(4,891,215,381)	(4,718,404,324)	(4,674,866,655)	(3,934,219,335)
มูลค่างานที่เสร็จแต่ยังไม่เรียกเก็บ	692,996,602	803,477,163	640,751,627	693,130,518
หัก ค่าเผื่อนหนี้สงสัยจะสูญ	(59,173,676)	(16,776,581)	(59,173,676)	(16,776,581)
มูลค่างานที่เสร็จแต่ยังไม่เรียกเก็บ - สุทธิ	633,822,926	786,700,582	581,577,951	676,353,937

ณ วันที่ 31 ธันวาคม 2555 ยอดคงเหลือของมูลค่างานที่เสร็จแต่ยังไม่เรียกเก็บรวมส่วนของมูลค่างานที่เสร็จแต่ยังไม่เรียกเก็บที่มีอายุเกินกว่า 6 เดือน นับจากวันที่ได้ให้บริการเป็นจำนวนเงินประมาณ 114.52 ล้านบาท (ณ วันที่ 31 ธันวาคม 2554 : 37.3 ล้านบาท) ขณะนี้บริษัทฯ อยู่ระหว่างการดำเนินการส่งมอบและการเจรจาขอเรียกเก็บเงินและออกใบแจ้งหนี้แก่คู่สัญญา ณ วันที่ 31 ธันวาคม 2555 บริษัทฯ ได้ตั้งค่าเผื่อสำหรับการเรียกเก็บเงินไม่ได้จำนวน 59.17 ล้านบาท (ณ วันที่ 31 ธันวาคม 2554 : 16.8 ล้านบาท) ฝ่ายบริหารของบริษัทพิจารณาแล้วเห็นว่า บริษัทฯ ได้ดำเนินการให้บริการและปฏิบัติตามสัญญาอย่างครบถ้วนมาโดยตลอด และคาดว่าจะไม่ได้รับความเสียหายเกินกว่าจำนวนที่ได้ตั้งค่าเผื่อจากการเรียกเก็บหนี้

นายไชยณรงค์ อัมพรพิทักษ์  
กรรมการผู้จัดการ

นายสุชา ตันสถาพรชัย  
กรรมการ

**TPOC**  
บริษัท ไทยโพลีคอนส์ จำกัด (มหาชน)  
THAI POLYCONS PUBLIC COMPANY LIMITED

- 20 -

## 10. ลูกหนี้เงินประกันผลงาน

ลูกหนี้เงินประกันผลงานเป็นเงินที่ลูกค้าหักเงินประกันผลงานในอัตราร้อยละ 5 - 10 ในแต่ละสัญญาของจำนวนเงินที่กลุ่มบริษัทเรียกเก็บจากลูกค้าในแต่ละงวด โดยลูกค้าจะคืนเงินประกันนี้เมื่อโครงการเสร็จตามที่ระบุในสัญญา

	บาท			
	งบการเงินรวม		งบการเงินเฉพาะกิจการ	
	2555	2554	2555	2554
ลูกหนี้เงินประกันผลงาน	166,798,496	145,859,406	166,798,496	145,859,406
หัก ค่าเผื่อนี้สงฆ์จะสูญ	(4,376,115)	(4,376,115)	(4,376,115)	(4,376,115)
ลูกหนี้เงินประกันผลงาน - สุทธิ	162,422,381	141,483,291	162,422,381	141,483,291

## 11. โครงการก่อสร้างหิรณทริยระหว่างการพัฒนา

	บาท			
	งบการเงินรวม		งบการเงินเฉพาะกิจการ	
	2555	2554	2555	2554
โครงการก่อสร้างหิรณทริย				
- ที่ดิน	478,588,000	478,588,000	-	-
- งานระหว่างก่อสร้าง	31,563,097	-	-	-
- ค่าใช้จ่ายอื่นๆ	46,834,172	4,807,684	-	-
- ค่าดอกเบี้ย	16,075,684	2,778,887	-	-
รวม	573,060,953	486,174,571	-	-
หัก ที่ดินรอการพัฒนา	-	(107,372,523)	-	-
โครงการก่อสร้างหิรณทริย	573,060,953	378,802,048	-	-
หัก โอนออก	(24,204,183)	-		
โครงการก่อสร้างหิรณทริยระหว่างการพัฒนา	548,856,770	378,802,048		

ณ วันที่ 31 ธันวาคม 2555 บริษัทย่อยได้จดจำนองที่ดินระหว่างพัฒนา ไว้เป็นหลักทรัพย์ค้ำประกันเงินกู้ยืมระยะยาวตามหมายเหตุ 19

## 12. เงินฝากที่ติดภาระค้ำประกัน

ณ วันที่ 31 ธันวาคม 2555 บริษัทฯ มีเงินฝากประจำและเงินฝากออมทรัพย์รวมจำนวน 71.37 ล้านบาท (ณ วันที่ 31 ธันวาคม 2554 : 52.4 ล้านบาท) ได้จำนำไว้เป็นหลักทรัพย์ค้ำประกันจากการที่ธนาคารออกหนังสือค้ำประกันตามหมายเหตุ 34.5

  
นายไชยเชษฐา จันทพงษ์  
กรรมการผู้จัดการ

  
นายสุธา ชันตราพรชัย  
กรรมการ

  
บริษัท ไทยโพลีคอนส์ จำกัด (มหาชน)  
THAI POLYCONS PUBLIC COMPANY LIMITED

- 21 -

## 13. เงินลงทุนในบริษัทย่อย

งบการเงินเฉพาะกิจการ							
ชื่อบริษัท	ประเภทกิจการ	ทุนชำระแล้ว	สกุลเงิน	สัดส่วนเงินลงทุน		เงินลงทุน-วิธีราคาทุน	
				(ร้อยละ)		(บาท)	
				2555	2554	2555	2554
Thai Polycons			เหรียญ				
(Cambodia) Co., Ltd.	รับเหมาก่อสร้าง	100,000	สหรัฐอเมริกา	-	100.00	-	3,161,396
บริษัท บางสะพานน้อย	ผลิตและจำหน่าย						
ไบโอแมส จำกัด	กระแสไฟฟ้า	10,000,000	บาท	-	85.00	-	8,500,000
บริษัท ทีพีซี แอสเสท จำกัด	พัฒนาอสังหาริมทรัพย์	219,000,000	บาท	99.99	99.99	230,000,000	181,600,000
บริษัท ช้างแรก ไบโอ	ผลิตและจำหน่าย						
เพาเวอร์ จำกัด	กระแสไฟฟ้า	130,000,000	บาท	-	65.00	-	92,100,000
บริษัท พุ่งสัง กรีน จำกัด	ผลิตและจำหน่าย						
	กระแสไฟฟ้า	21,500,000	บาท	-	99.99	-	1,249,925
บริษัท ทีพีซี เพาเวอร์	ลงทุนในธุรกิจ						
โฮลดิ้ง จำกัด	พลังงาน	153,000,000	บาท	99.99	-	160,599,960	-
รวม						390,599,960	286,611,321

13.1 ในไตรมาส 2 ปี 2554 บริษัทฯ ได้ลงทุนในบริษัท ทีพีซี แอสเสท จำกัด (เดิมชื่อ บริษัท ที-โพลี พร็อพเพอร์ตี้ จำกัด) ซึ่งเป็นบริษัทย่อย เป็นเงินจำนวน 10 ล้านบาท โดยถือหุ้นในอัตราร้อยละ 99.99 และในไตรมาส 4 ปี 2554 บริษัท ทีพีซี แอสเสท จำกัด ได้จดทะเบียนเพิ่มทุนจำนวน 220 ล้านบาท และเรียกชำระ 171.6 ล้านบาท บริษัทได้ลงทุนเพิ่มจำนวนเงิน 171.6 ล้านบาท รวมเป็นเงินจำนวน 181.6 ล้านบาท ซึ่งในปัจจุบันอยู่ระหว่างพัฒนาอสังหาริมทรัพย์และในไตรมาส 2 ปี 2555 บริษัทฯ ได้จ่ายชำระค่าหุ้นจำนวน 37.4 ล้านบาท รวมเป็นเงินลงทุนทั้งสิ้น 219.0 ล้านบาท และได้จดทะเบียนแก้ไขเพิ่มเติมหนังสือบริคณห์สนธิกับกระทรวงพาณิชย์ เมื่อวันที่ 28 มิถุนายน 2555 ในไตรมาส 3 ปี 2555 บริษัทฯ ได้จ่ายชำระค่าหุ้นจำนวน 11.0 ล้านบาท รวมเป็นเงินลงทุนทั้งสิ้น 230.0 ล้านบาท

นายไชยณรงค์ จันทร์พลังศรี  
กรรมการผู้จัดการ

นายสุรชา ตันสถาพรชัย  
กรรมการ





- 22 -

- 13.2 ในไตรมาส 2 ปี 2554 บริษัทฯ ได้ซื้อเงินลงทุนในบริษัท ช้างแรกโบโอเพาเวอร์ จำกัด จำนวนเงิน 14.1 ล้านบาท โดยมีสัดส่วนการถือหุ้นในอัตราร้อยละ 65 และในไตรมาส 3 ปี 2554 บริษัทฯ ช้างแรกโบโอเพาเวอร์ จำกัด ได้จดทะเบียนเพิ่มทุนจำนวน 190 ล้านบาท และเรียกชำระ 120 ล้านบาท บริษัทฯ ได้ลงทุนเพิ่มจำนวนเงิน 78.0 ล้านบาท รวมเป็นเงินจำนวน 92.1 ล้านบาท และในไตรมาส 4 ปี 2555 บริษัทฯ ได้ลงทุนเพิ่มอีก 45.50 ล้านบาท โดยในไตรมาส 4 ปี 2555 บริษัทฯ ได้นำเงินลงทุนในของบริษัทย่อยดังกล่าว ไปแลกกับหุ้นของบริษัท ทีพีซี เพาเวอร์ โฮลดิ้ง จำกัด ตามหมายเหตุ ข้อ 13.5
- 13.3 ในไตรมาส 4 ปี 2554 บริษัทฯ ได้ลงทุนในบริษัท พุ่งสัง กรีน จำกัด ซึ่งเป็นบริษัทย่อย เป็นเงินจำนวน 1.25 ล้านบาท โดยถือหุ้นในอัตราร้อยละ 99.99 ตามมติที่ประชุมวิสามัญผู้ถือหุ้น ครั้งที่ 2/2555 วันที่ 13 กุมภาพันธ์ 2555 ของบริษัท พุ่งสัง กรีน จำกัด มีมติให้บริษัทดังกล่าวเพิ่มทุนจดทะเบียนจำนวน 15,000 หุ้น มูลค่าหุ้นละ 100 บาท คิดเป็นจำนวนเงิน 1.5 ล้านบาท จากทุนจดทะเบียนเดิมจำนวน 5.0 ล้านบาท เป็นทุนจดทะเบียนทั้งสิ้น 6.5 ล้านบาท โดยบริษัทดังกล่าวได้จดทะเบียนเพิ่มทุนและแก้ไขเพิ่มเติมหนังสือบริคณห์สนธิกับกระทรวงพาณิชย์ เมื่อวันที่ 22 กุมภาพันธ์ 2555 บริษัทฯ ได้ซื้อเงินลงทุนเพิ่มจำนวน 1.5 ล้านบาท และจ่ายชำระค่าหุ้นเดิมจำนวน 3.74 ล้านบาท รวมเป็นเงินลงทุนทั้งสิ้น 6.49 ล้านบาท และในไตรมาส 2 ปี 2555 ตามมติที่ประชุมวิสามัญผู้ถือหุ้น ครั้งที่ 5/2555 วันที่ 5 มิถุนายน 2555 ของบริษัท พุ่งสัง กรีน จำกัด มีมติให้บริษัทดังกล่าวเพิ่มทุนจดทะเบียนจำนวน 150,000 หุ้น มูลค่าหุ้นละ 100 บาท คิดเป็นจำนวนเงิน 15.0 ล้านบาท จากทุนจดทะเบียนเดิมจำนวน 6.5 ล้านบาท เป็นทุนจดทะเบียนทั้งสิ้น 21.5 ล้านบาท โดยบริษัทดังกล่าวได้จดทะเบียนเพิ่มทุนและแก้ไขเพิ่มเติมหนังสือบริคณห์สนธิกับกระทรวงพาณิชย์ เมื่อวันที่ 28 มิถุนายน 2555 บริษัทฯ ได้ซื้อเงินลงทุนเพิ่มจำนวน 15.0 ล้านบาท และจ่ายชำระค่าหุ้นจำนวน 15.0 ล้านบาท รวมเป็นเงินลงทุนทั้งสิ้น 21.49 ล้านบาท ในไตรมาส 4 ปี 2555 บริษัทฯ ได้จำหน่ายหุ้นของบริษัท พุ่งสัง กรีน จำกัด จำนวน 75,250 หุ้น ราคาหุ้นละ 100 บาท คิดเป็น 7.53 ล้านบาท โดยใน ไตรมาส 4 ปี 2555 บริษัทฯ ได้นำเงินลงทุนในของบริษัทย่อยดังกล่าว ไปแลกกับหุ้นของบริษัท ทีพีซี เพาเวอร์ โฮลดิ้ง จำกัด ตามหมายเหตุ ข้อ 13.5
- 13.4 บริษัทได้ลงทุนในบริษัท บางสะพานน้อย ไบโอแมส จำกัด ซึ่งเป็นบริษัทย่อย เป็นเงินจำนวน 8.5 ล้านบาท โดยถือหุ้นในอัตราร้อยละ 85 บริษัทฯ บางสะพานน้อยไบโอแมส จำกัด ได้ทำสัญญาซื้อขายไฟฟ้ากับการไฟฟ้าส่วนภูมิภาค โดยสัญญาว่าจะขายไฟฟ้าให้การไฟฟ้าภายในวันที่ 1 ธันวาคม 2556 และในเดือนธันวาคม 2553 บริษัทดังกล่าวได้ยื่นขออนุมัติก่อสร้างไปแล้วและอยู่ระหว่างการดำเนินการอนุมัติก่อสร้างของทางราชการ ณ วันที่ 30 กันยายน 2555 และวันที่ 31 ธันวาคม 2554 บริษัทฯ มียอดค้างชำระค่าหุ้นจำนวน 8.5 ล้านบาท โดยใน ไตรมาส 4 ปี 2555 บริษัทฯ ได้นำเงินลงทุนในของบริษัทย่อยดังกล่าว ไปแลกกับหุ้นของบริษัท ทีพีซี เพาเวอร์ โฮลดิ้ง จำกัด ตามหมายเหตุ ข้อ 13.5
- 13.5 ในไตรมาส 4 ปี 2555 บริษัทฯ ได้ลงทุนในบริษัท ทีพีซี เพาเวอร์ โฮลดิ้ง จำกัด ซึ่งเป็นบริษัทย่อย เป็นเงินจำนวน 160.60 ล้านบาท โดยถือหุ้นในอัตราร้อยละ 99.99 โดยการนำเงินลงทุนในหุ้นของบริษัทฯ ช้างแรกโบโอเพาเวอร์ จำกัด จำนวนเงิน 137.60 บาท และ เงินลงทุนในหุ้นของบริษัท พุ่งสัง กรีน จำกัด จำนวนเงิน 13.97 ล้านบาท และเงินลงทุนในหุ้นของบริษัทฯ บางสะพานน้อย ไบโอแมส จำกัด จำนวนเงิน 8.50 ล้านบาท แลกเปลี่ยนกับหุ้นของบริษัทดังกล่าว

นายไชยณรงค์ อินทร์หลังศรี  
กรรมการผู้จัดการ

นายสุรชา ตันสถาพรชัย  
กรรมการ



- 23 -

13.6 Thai Polycons (Cambodia) Co., Ltd. ส่งมอบงานรับเหมาก่อสร้างงวดสุดท้ายในไตรมาส 2 ปี 2553 บริษัทย่อยดังกล่าวได้เลิกกิจการในเดือน มกราคม 2555 ในไตรมาส 1 ปี 2555 บริษัทได้รับเงินทุนคืนจำนวน 15.3 ล้านบาท เงินลงทุนดังกล่าวมีราคาทุน 3.1 ล้านบาท มีกำไรจากการเลิกกิจการจำนวน 12.2 ล้านบาท แสดงเป็นรายได้อื่นในงบเฉพาะโดยมีเงินสกรับจากการคืนเงินลงทุน ดังนี้

	จำนวนเงิน (บาท)
เงินสด	35,720
ลูกหนี้การค้าอื่น	76,437
ดอกเบี้ยค้างรับ	170,281
เงินให้กู้ยืม	15,048,381
สินทรัพย์สุทธิ	15,330,819
รับคืนเงินจากการลงทุน	15,330,819
	-
รับคืนเงินลงทุนจากการลงทุน	15,330,819
ราคาทุนของเงินลงทุนที่ขายลงทุน	15,295,098
เงินสดคงเหลือจากการลงทุน	35,721

#### 14. เงินลงทุนในกิจการร่วมค้า

สินทรัพย์ และหนี้สินของกิจการร่วมค้าที่รวมอยู่ในงบแสดงฐานะการเงินรวม ณ วันที่ 31 ธันวาคม 2555 และ 2554 มีดังนี้

	บาท	
	งบการเงินรวม	
	2555	2554
งบแสดงฐานะการเงิน		
สินทรัพย์หมุนเวียน	193,341,080	186,239,779
สินทรัพย์ไม่หมุนเวียน	7,533,580	5,663,718
หนี้สินหมุนเวียน	206,523,658	203,142,617
หนี้สินไม่หมุนเวียน	26,675	551,229

รายได้ของกิจการร่วมค้าที่รวมอยู่ในงบกำไรขาดทุนเบ็ดเสร็จรวมสำหรับปี สิ้นสุดวันที่ 31 ธันวาคม 2555 และ 2554 มีดังนี้



	บาท	
	งบการเงินรวม	
	2555	2554
งบกำไรขาดทุนเบ็ดเสร็จ		
รายได้รวม	223,732,190	-

- 24 -

## 15. ที่ดิน อาคารและอุปกรณ์

	งบการเงินรวม				(หน่วย : บาท)	
	31 ธันวาคม 2553	เพิ่มขึ้น	ลดลง	โอนเข้า (ออก)	31 ธันวาคม 2554	เพิ่มขึ้น ลดลง
ราคาทุน:-						
ที่ดินและส่วนปรับปรุงที่ดิน	17,712,869	24,912,442	-	-	42,625,311	22,051,130
ที่ดิน-ปอดิน	-	-	-	-	-	10,345,725
อาคาร	23,569,516	-	-	-	23,569,516	377,777
เครื่องมือและอุปกรณ์	126,583,514	16,873,442	-	3,330,647	146,787,603	36,790,971
เครื่องตกแต่ง						
และเครื่องใช้สำนักงาน	14,716,276	2,753,259	(333,032)	-	17,136,503	5,182,197
ยานพาหนะ	24,678,435	7,342,057	(1,044,939)	-	30,975,553	9,607,044
รวม	207,260,610	51,881,200	(1,377,971)	3,330,647	261,094,486	84,354,844
ค่าเสื่อมราคาสะสม:-						
ที่ดินและส่วนปรับปรุงที่ดิน	506,942	371,374	-	-	878,316	375,088
ที่ดิน-ปอดิน	-	-	-	-	-	4,620,950
อาคาร	4,063,398	1,178,404	-	-	5,241,802	1,181,949
เครื่องมือและอุปกรณ์	43,509,656	25,322,027	-	-	68,831,683	28,238,004
เครื่องตกแต่ง						
และเครื่องใช้สำนักงาน	8,048,039	2,800,312	(160,586)	-	10,687,765	3,021,163
ยานพาหนะ	14,521,304	4,149,756	(1,044,937)	-	17,626,123	6,025,820
รวม	70,649,339	33,821,873	(1,205,523)	-	103,265,689	43,462,974
สินทรัพย์ระหว่างติดตั้ง	4,301,573	38,134,735	-	(3,330,647)	39,105,661	558,138,707
มูลค่าสุทธิ	140,912,844				196,934,458	788,839,903

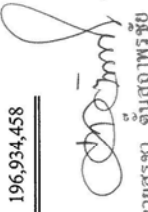
ค่าเสื่อมราคาสำหรับปีสิ้นสุดวันที่ 31 ธันวาคม 2555 จำนวน 43,462,974 บาท  
 ค่าเสื่อมราคาสำหรับปีสิ้นสุดวันที่ 31 ธันวาคม 2554 จำนวน 33,821,873 บาท

  
 นายสุधा ตันสากุลประชัย
   
 กรรมการ
   

  
 บริษัท ไทยโพลีคอนส์ จำกัด (มหาชน)
   
 THAI POLYCONS PUBLIC COMPANY LIMITED

- 25 -

งบการเงินเฉพาะกิจการ								(หน่วย : บาท)
	31 ธันวาคม 2553	เพิ่มขึ้น	ลดลง	โอนเข้า (ออก)	31 ธันวาคม 2554	เพิ่มขึ้น	ลดลง	31 ธันวาคม 2555
ราคาทุน:-								
ที่ดินและส่วนปรับปรุงที่ดิน	17,712,869	13,101,000	-	-	30,813,869	24,630	-	30,838,499
ที่ดิน-บ่อดิน	-	-	-	-	-	10,345,725	-	10,345,725
อาคาร	23,569,516	-	-	-	23,569,516	377,777	-	23,947,293
เครื่องมือและอุปกรณ์	125,093,944	16,861,449	-	3,330,647	145,286,040	27,373,243	(3,902,082)	168,757,201
เครื่องตกแต่ง								
และเครื่องใช้สำนักงาน	13,676,113	2,617,736	(323,758)	-	15,970,091	4,548,348	(1,377,392)	19,141,047
ยานพาหนะ	24,678,435	7,342,057	(1,044,939)	-	30,975,553	8,708,832	(3,369,000)	36,315,385
รวม	204,730,877	39,922,242	(1,368,697)	3,330,647	246,615,069	51,378,555	(8,648,474)	289,345,150
ค่าเสื่อมราคาสะสม:-								
ที่ดินและส่วนปรับปรุงที่ดิน	506,942	371,374	-	-	878,316	375,088	-	1,253,404
ที่ดิน-บ่อดิน	-	-	-	-	-	4,620,950	-	4,620,950
อาคาร	4,063,398	1,178,404	-	-	5,241,802	1,181,949	-	6,423,751
เครื่องมือและอุปกรณ์	43,136,435	25,023,418	-	-	68,159,853	27,807,808	(3,642,432)	92,325,229
เครื่องตกแต่ง								
และเครื่องใช้สำนักงาน	7,654,029	2,558,522	(163,459)	-	10,049,092	2,790,546	(872,082)	11,967,556
ยานพาหนะ	14,521,304	4,149,756	(1,044,937)	-	17,626,123	5,964,894	(3,352,999)	20,238,018
รวม	69,882,108	33,281,474	(1,208,396)	-	101,955,186	42,741,235	(7,867,513)	136,828,908
สินทรัพย์ระหว่างติดตั้ง	4,301,573	882,523	-	(3,330,647)	1,853,449	5,576,496	(5,237,447)	2,192,498
มูลค่าสุทธิ	139,150,342				146,513,332			154,708,740

**TDC**  
บริษัท ไทยโพลีคอนส์ จำกัด (มหาชน)  
THAI POLYCONS PUBLIC COMPANY LIMITED

นายสุชา ศันสนาพรชัย  
กรรมการ

นายไชยณรงค์ จันทร์พลึงศรี  
กรรมการผู้จัดการ

- 26 -

ค่าเสื่อมราคา สำหรับปี สิ้นสุดวันที่ 31 ธันวาคม 2555 จำนวน 42,741,235 บาท

ค่าเสื่อมราคา สำหรับปี สิ้นสุดวันที่ 31 ธันวาคม 2554 จำนวน 33,281,474 บาท

ณ วันที่ 31 ธันวาคม 2555 บริษัทฯ ได้จัดจ้างที่ดินและอาคารดังกล่าวซึ่งมีมูลค่าตามบัญชีในงบการเงินจำนวน 52.9 ล้านบาท (ปี 2554 : 47.6 ล้านบาท) ไว้เป็นหลักประกันค้ำประกันวงเงินสินเชื่อจากสถาบันการเงินตามที่กล่าวไว้ในหมายเหตุ 17, 19 และ 34.5

ณ วันที่ 31 ธันวาคม 2555 บริษัทฯ มีอุปกรณ์ซึ่งได้คิดค่าเสื่อมราคาสะสมไว้แล้วเต็มจำนวนแต่ยังคงใช้งานอยู่ โดยสินทรัพย์ดังกล่าวมีราคาทุนจำนวน 35.12 ล้านบาท มูลค่าสุทธิตามบัญชี 622 บาท (ณ วันที่ 31 ธันวาคม 2554 มีจำนวน 21.9 ล้านบาท มูลค่าสุทธิตามบัญชี 359 บาท)

ณ วันที่ 31 ธันวาคม 2555 บริษัทฯ มีอุปกรณ์และยานพาหนะซึ่งได้มาภายใต้สัญญาเช่าการเงินโดยมีมูลค่าสุทธิตามบัญชีเป็นจำนวน 62.61 ล้านบาท (ณ วันที่ 31 ธันวาคม 2554 มีจำนวน 51.6 ล้านบาท)

#### 16. สินทรัพย์ไม่มีตัวตน - โปรแกรมคอมพิวเตอร์

	บาท	
	งบการเงินรวม	งบการเงินเฉพาะกิจการ
ณ วันที่ 31 ธันวาคม 2554		
ราคาทุน	6,786,965	6,786,965
หัก ค่าตัดจำหน่ายสะสม	(3,376,838)	(3,376,838)
มูลค่าสุทธิตามบัญชี	3,410,127	3,410,127
รายการระหว่างปี สิ้นสุดวันที่ 31 ธันวาคม 2555		
มูลค่าสุทธิตามบัญชีต้นงวด	3,410,127	3,410,127
บวก ซื้อสินทรัพย์	1,591,103	1,534,500
หัก ค่าตัดจำหน่ายสำหรับปี	(1,548,588)	(1,545,835)
มูลค่าสุทธิตามบัญชีสิ้นงวด	3,452,642	3,398,792
ณ วันที่ 31 ธันวาคม 2555		
ราคาทุน	8,378,068	8,321,465
หัก ค่าตัดจำหน่ายสะสม	(4,925,426)	(4,922,673)
มูลค่าสุทธิตามบัญชี	3,452,642	3,398,792

นายไชยณรงค์ อินทร์ตั้งศรี  
กรรมการผู้จัดการ

นายสุภา ตันสถาพรชัย  
กรรมการ

**T.P.C.**  
บริษัท ไทยโพลีคอนส์ จำกัด (มหาชน)  
THAI POLYCONS PUBLIC COMPANY LIMITED



- 27 -

## 17. เงินเบิกเกินบัญชีและเงินกู้ยืมระยะสั้นจากสถาบันการเงิน

	อัตราดอกเบี้ย		บาท			
	(ร้อยละ) ต่อปี		งบการเงินรวม		งบการเงินเฉพาะกิจการ	
	2555	2554	2555	2554	2555	2554
เงินเบิกเกินบัญชี	7.375 - 7.90	6.63 - 7.60	65,860,008	56,195,597	66,107,467	56,195,597
เงินกู้ยืมระยะสั้น	7.125 - 8.10	3.80 - 7.25	687,295,248	308,008,708	567,781,890	274,238,602
รวม			753,155,256	364,204,305	633,889,357	330,434,199
หัก ดอกเบี้ยจ่ายล่วงหน้า			(3,515,074)	(3,573,552)	(3,515,074)	(3,573,552)
สุทธิ			749,640,182	360,630,753	630,374,283	326,860,647

ณ วันที่ 31 ธันวาคม 2555 กลุ่มบริษัทมีวงเงินเบิกเกินบัญชีและเงินกู้ยืมระยะสั้นจากสถาบันการเงินจำนวน 998 ล้านบาท

(ณ วันที่ 31 ธันวาคม 2554 จำนวน 1,234.3 ล้านบาท) ค่าประกันโดยลูกหนี้การค้า ตามหมายเหตุ 8.1 ที่ดินและอาคารตาม

หมายเหตุ 15 และกรรมการบริษัทบางท่าน

## 18. เจ้าหนี้อื่น

	บาท			
	งบการเงินรวม		งบการเงินเฉพาะกิจการ	
	2555	2554	2555	2554
ภาษีหัก ณ ที่จ่ายค้างจ่าย	2,413,507	1,769,236	109,520	1,755,154
ดอกเบี้ยค้างจ่าย	3,481,973	362,581	2,477,993	912,316
ค่าใช้จ่ายค้างจ่ายอื่น	48,638,583	28,108,785	47,882,583	26,213,294
เจ้าหนี้กรมสรรพากร	11,749,283	612,361	10,694,719	818
เจ้าหนี้ค่าเครื่องจักร	39,697	-	-	-
เจ้าหนี้อื่น ๆ	2,601,912	3,046,796	10,153,033	11,532,228
ภาษีขายไม่ถึงกำหนด	41,975,795	-	37,083,702	-
รวม	110,900,750	33,899,759	108,401,550	40,413,810

## 19. เงินกู้ยืมระยะยาวจากสถาบันการเงิน

	บาท			
	งบการเงินรวม		งบการเงินเฉพาะกิจการ	
	2555	2554	2555	2554
เงินกู้ยืมระยะยาว	770,659,000	324,080,000	7,872,000	10,080,000
หัก ส่วนที่ถึงกำหนดชำระภายในหนึ่งปี	(2,208,000)	(2,208,000)	(2,208,000)	(2,208,000)
เงินกู้ยืมระยะยาว - สุทธิ	768,451,000	321,872,000	5,664,000	7,872,000

  
นายไชยณรงค์ จันทน์พงษ์ศรี  
กรรมการผู้จัดการ

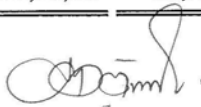
  
นายสุธา ต้นสถาพรชัย  
กรรมการ

  
บริษัท ไทยโพลีคอนส์ จำกัด (มหาชน)  
THAI POLYCONS PUBLIC COMPANY LIMITED



- 28 -

บริษัทฯ มีวงเงินกู้ยืมระยะยาวจากสถาบันการเงินภายในประเทศแห่งหนึ่งจำนวน 11.0 ล้านบาท กำหนดชำระเงินต้นงวดสุดท้ายภายในเดือนกรกฎาคม 2559 และชำระดอกเบี้ยทุกเดือน โดยมีอัตราดอกเบี้ยร้อยละ MLR-0.5% ต่อปี

บริษัท ช้างแรก โบอิเพาเวอร์ จำกัด ซึ่งเป็นบริษัทย่อยมีวงเงินกู้ยืมระยะยาวจากสถาบันการเงินภายในประเทศจำนวน 500 ล้านบาท กำหนดชำระเงินต้นงวดที่ 1 ในเดือนที่ถัดจากเดือนที่ครบกำหนด 3 เดือน นับแต่วันเริ่มการผลิตกระแสไฟฟ้า หรือเดือนที่ถัดจากเดือนที่ครบกำหนด 27 เดือน นับแต่วันที่มีการเบิกเงินกู้จากวงเงินกู้ครั้งแรก แล้วแต่เหตุการณ์ใดจะเกิดขึ้นก่อน และชำระดอกเบี้ยทุกเดือน โดยมีอัตราดอกเบี้ยร้อยละ MLR-1.25% ต่อปี

บริษัท ทีพีซี แอสเสท จำกัด ซึ่งเป็นบริษัทย่อยมีวงเงินกู้ยืมระยะยาวจากสถาบันการเงินภายในประเทศจำนวน 606 ล้านบาท กำหนดชำระเงินต้น ภายใน 48 เดือน นับจากวันที่ลงนามในสัญญาเงินกู้ และชำระดอกเบี้ยทุกเดือน โดยมีอัตราดอกเบี้ยร้อยละ MLR ต่อปี เมื่อวันที่ 8 สิงหาคม 2555 บริษัทฯ ได้ปรับลดวงเงินกู้ จำนวน 51 ล้านบาท คงเหลือวงเงินกู้ยืมระยะยาวจากสถาบันการเงิน จำนวน 555 ล้านบาท

บริษัท พุ่งสัง กรีน จำกัด ซึ่งเป็นบริษัทย่อยมีวงเงินสินเชื่อจากสถาบันการเงินภายในประเทศ จำนวน 540 ล้านบาท ค่าประกัน โดยจดจำนองที่ดินพร้อมสิ่งปลูกสร้างและเครื่องจักรของโครงการโรงไฟฟ้าของกิจการ ตามหมายเหตุ 15 และโดยบริษัทฯ

สัญญาเงินกู้ระบุข้อปฏิบัติและข้อกำหนดบางประการเช่น การดำรงอัตราส่วนหนี้สินต่อส่วนของผู้ถือหุ้น ข้อจำกัดในการจ่ายเงินปันผล เป็นต้นเงินกู้ยืมระยะยาวดังกล่าวค้ำประกันโดยที่ดินระหว่างพัฒนาตามหมายเหตุ 11 ที่ดินและอาคารของบริษัท ตามหมายเหตุ 15 และที่ดินรอการพัฒนา รายการเคลื่อนไหวของเงินกู้ยืมระยะยาวจากสถาบันการเงิน สรุปได้ดังนี้

	บาท	
	งบการเงินรวม	งบการเงินเฉพาะกิจการ
รายการระหว่างปี สิ้นสุดวันที่ 31 ธันวาคม 2555		
ยอดคงเหลือ ณ วันที่ 31 ธันวาคม 2554	324,080,000	10,080,000
บวก รับเงินกู้ยืม	465,643,000	-
หัก จ่ายคืนเงินกู้ยืม	(19,064,000)	(2,208,000)
รวม	770,659,000	7,872,000
หัก เงินกู้ยืมระยะยาวที่ถึงกำหนดชำระภายใน 1 ปี	(2,208,000)	(2,208,000)
ยอดคงเหลือ ณ วันที่ 31 ธันวาคม 2555	768,451,000	5,664,000

  
นายไชยพงษ์ จันทพงษ์ศรี  
กรรมการผู้จัดการ

  
นางสุชา ตันสาพรชัย  
กรรมการ

  
บริษัท ไทยโพลีคอนส์ จำกัด (มหาชน)  
THAI POLYCONS PUBLIC COMPANY LIMITED

- 29 -

## 20. หนี้สินตามสัญญาเช่าการเงิน

	บาท			
	งบการเงินรวม		งบการเงินเฉพาะกิจการ	
	2555	2,554	2555	2554
หนี้สินตามสัญญาเช่าการเงิน	41,296,774	38,898,321	40,686,845	38,898,321
หัก หนี้สินตามสัญญาเช่าการเงินส่วน				
ที่ครบกำหนดชำระภายในหนึ่งปี	(21,434,789)	(19,185,697)	(21,273,853)	(19,185,697)
สุทธิ	19,861,985	19,712,624	19,412,992	19,712,624

## 21. เจ้าหนี้เงินประกันผลงาน

กลุ่มบริษัทหักเงินประกันการปฏิบัติตามสัญญาจากผู้รับเหมาในอัตราร้อยละ 5 ของมูลค่างานก่อสร้างที่ผู้รับเหมาเรียกเก็บ โดยกลุ่มบริษัทจะคืนเงินประกันนี้แก่ผู้รับเหมาเมื่องานนั้นๆ ได้แล้วเสร็จและผู้รับเหมาไม่ได้ผิดสัญญาข้อหนึ่งข้อใด

## 22. เงินรับล่วงหน้าตามสัญญาก่อสร้าง

เงินรับล่วงหน้าตามสัญญาก่อสร้างเป็นเงินรับล่วงหน้าจากลูกค้าในอัตราร้อยละ 5 - 15 ของราคารวมของงานรับจ้าง โดยจะหักจากจำนวนเงินที่เรียกเก็บจากลูกค้าในแต่ละงวด

## 23. ภาระผูกพันผลประโยชน์พนักงาน

การเปลี่ยนแปลงในมูลค่าปัจจุบันภาระผูกพันของโครงการผลประโยชน์ สำหรับปี สิ้นสุดวันที่ 31 ธันวาคม 2555

	บาท	
	งบการเงินรวม	งบการเงินเฉพาะกิจการ
ภาระผูกพันของโครงการผลประโยชน์ ณ วันที่ 31 ธันวาคม 2554	4,741,633	4,190,404
ต้นทุนโครงการปัจจุบันและดอกเบี้ย	461,313	451,376
บวก โอนประมาณการภาระผูกพันผลประโยชน์พนักงาน	-	534,492
ภาระผูกพันของโครงการผลประโยชน์ ณ วันที่ 31 ธันวาคม 2555	5,202,946	5,176,272

นายไชยณรงค์ จันทร์พลั่งศรี  
กรรมการผู้จัดการ

นายสุรชา ตั้งสถาพรชัย  
กรรมการ

**TPC**  
บริษัท ไทยโพลีคอนส์ จำกัด (มหาชน)  
THAI POLYCONS PUBLIC COMPANY LIMITED

- 30 -

ข้อสมมติหลักในการประมาณการตามหลักคณิตศาสตร์ประกันภัย ณ วันที่รายงาน

	งบการเงินรวม	งบการเงินเฉพาะกิจการ
สำหรับปีสิ้นสุดวันที่ 31 ธันวาคม 2555		
อัตราคิดลด	4.36	4.36
อัตราการเพิ่มขึ้นของเงินเดือน	7.48	7.48
อัตราการหมุนเวียนพนักงาน (ขึ้นอยู่กับระยะเวลาการทำงาน)	0 - 34	0 - 34
อัตราการมรณะ	20	50

## 24. ทุนเรือนหุ้น และใบสำคัญแสดงสิทธิที่จะซื้อหุ้น/เงินปันผล

## 24.1 ทุนจดทะเบียนและทุนที่ออกและเรียกชำระแล้ว

วันที่ 20 เมษายน 2554 ที่ประชุมสามัญผู้ถือหุ้นของบริษัทฯ มีมติดังนี้

24.1.1 อนุมัติจ่ายปันผลเป็นหุ้นสามัญของบริษัทจำนวนไม่เกิน 60 ล้านหุ้น มูลค่าที่ตราไว้หุ้นละ 1 บาท ให้แก่ผู้ถือหุ้นเดิมของบริษัท ในอัตรา 6 หุ้นเดิมต่อ 1 หุ้นปันผล รวมมูลค่าทั้งสิ้นไม่เกิน 60 ล้านบาท ในกรณีที่ผู้ถือหุ้นรายใดมีเศษของหุ้นเดิมหลังการจัดสรรหุ้นปันผลแล้ว ให้จ่ายปันผลเป็นเงินสดแทนการจ่ายเป็นหุ้นปันผลในอัตราประมาณหุ้นละ 0.1667 บาท และจ่ายปันผลเป็นเงินสด ในอัตราหุ้นละ 0.01852 บาท และเมื่อวันที่ 19 พฤษภาคม 2554 บริษัทฯ ได้จ่ายปันผลเป็นหุ้นจำนวน 59,997,276 หุ้น และเงินสดจำนวน 6,667,386 บาท

24.1.2 อนุมัติให้ออกใบสำคัญแสดงสิทธิซื้อหุ้นสามัญครั้งที่ 1 (“ใบสำคัญแสดงสิทธิ ครั้งที่ 1” หรือ “TPOLY-W1”) จำนวน 84,000,000 หน่วย โดยไม่คิดมูลค่า (หมายเหตุ 24.2)

24.1.3 อนุมัติให้ลดทุนจดทะเบียนจาก 400 ล้านบาท เป็น 360 ล้านบาท โดยตัดหุ้นสามัญจดทะเบียนที่ยังมิได้ออกจำหน่ายจำนวน 40 ล้านหุ้น มูลค่าหุ้นละ 1 บาท มติดังกล่าวจดทะเบียนกับกระทรวงพาณิชย์ เมื่อวันที่ 26 เมษายน 2554

24.1.4 อนุมัติเพิ่มทุนจดทะเบียนจาก 360 ล้านบาท เป็น 504 ล้านบาท โดยออกหุ้นสามัญ จำนวน 144 ล้านหุ้น มูลค่าหุ้นละ 1 บาท มติดังกล่าวจดทะเบียนกับกระทรวงพาณิชย์ เมื่อวันที่ 27 เมษายน 2554

ณ วันที่ 30 กันยายน 2555 และ วันที่ 31 ธันวาคม 2554 บริษัทฯ มีทุนที่ออกและชำระแล้ว 419,997,276 บาท

แบ่งเป็นหุ้นสามัญ 419,997,276 หุ้น มูลค่าหุ้นละ 1 บาท

  
นายไชยณรงค์ จันทว์พงศ์  
กรรมการผู้จัดการ

  
นายสุชา ตันสถาพรชัย  
กรรมการ

  
บริษัท ไทยโพลีคอน จำกัด (มหาชน)  
THAI POLYCONS PUBLIC COMPANY LIMITED

- 31 -

## 24.2 ใบสำคัญแสดงสิทธิ

เมื่อวันที่ 20 เมษายน 2554 ที่ประชุมสามัญผู้ถือหุ้นมีมติจัดสรรใบสำคัญแสดงสิทธิที่จะซื้อหุ้นสามัญของบริษัทจำนวน 84 ล้านหน่วย โดยออกใบสำคัญแสดงสิทธิให้แก่ผู้ถือหุ้นสามัญเดิมที่จองซื้อหุ้นสามัญเพิ่มทุนและได้รับการจัดสรรในอัตรา 5 หุ้นสามัญเพิ่มทุนต่อ 1 หน่วยใบสำคัญแสดงสิทธิโดยใบสำคัญแสดงสิทธิดังกล่าวเป็นชนิดระบุชื่อผู้ถือและโอนเปลี่ยนมือได้อายุของใบสำคัญแสดงสิทธิไม่เกิน 2 ปี และไม่มีราคาเสนอขาย โดยมีอัตราการใช้สิทธิ 1 ใบสำคัญแสดงสิทธิต่อ 1 หุ้นสามัญใหม่ ราคาตามสิทธิที่กำหนดไว้มีมูลค่า 1.50 บาทต่อหุ้น โดยกำหนดให้ใช้สิทธิได้ทุกๆ 6 เดือน โดยกำหนดวันใช้สิทธิในเดือน มิถุนายนและธันวาคมของแต่ละปี วันใช้สิทธิครั้งแรกวันที่ 30 ธันวาคม 2554 และวันใช้สิทธิครั้งสุดท้ายวันที่ 7 มิถุนายน 2556 และเมื่อวันที่ 10 มิถุนายน 2554 บริษัทฯ ออกและจัดสรรใบสำคัญแสดงสิทธิที่จะซื้อหุ้นสามัญของบริษัท จำนวน 83,993,744 หน่วย

บริษัทฯ ได้นำใบสำคัญแสดงสิทธิดังกล่าวเข้าจดทะเบียนเป็นหลักทรัพย์จดทะเบียนกับตลาดหลักทรัพย์แห่งประเทศไทย “SET” เมื่อวันที่ 28 มิถุนายน 2554

ทั้งนี้ สำหรับการใช้สิทธิครั้งที่ 1 ในวันที่ 30 ธันวาคม 2554 ไม่มีผู้มาใช้สิทธิ ดังนั้น ณ วันที่ 31 ธันวาคม 2555 และ วันที่ 31 ธันวาคม 2554 มีใบสำคัญแสดงสิทธิ คงเหลือดังนี้

	จำนวนหน่วย	
	2555	2554
จำนวนใบสำคัญแสดงสิทธิที่ออก ณ วันที่ 30 ธันวาคม 2554	83,993,744	83,993,744
หัก ใบสำคัญแสดงสิทธิที่ใช้สิทธิในระหว่างกาล	-	-
จำนวนใบสำคัญแสดงสิทธิ ณ วันที่สิ้นสุด	83,993,744	83,993,744

## 25. สำรองตามกฎหมาย

บริษัทฯ ต้องจัดสรรสำรองตามกฎหมายอย่างน้อยร้อยละ 5 ของกำไรสุทธิประจำปีหักด้วยยอดเงินขาดทุนสะสมยกมา (ถ้ามี) จนกว่าจะครบร้อยละ 10 ของทุนจดทะเบียนของบริษัทตามพระราชบัญญัติบริษัทมหาชน จำกัด พ.ศ. 2535 โดยสำรองตามกฎหมายไม่สามารถนำมาจ่ายเงินปันผลได้ ณ วันที่ 30 กันยายน 2555 บริษัทฯ ได้จัดสรรสำรองตามกฎหมายเพิ่มขึ้น จำนวนเงิน 1.75 ล้านบาท

## 26. กำไรต่อหุ้นขั้นพื้นฐานและกำไรต่อหุ้นปรับลด

กำไรต่อหุ้นขั้นพื้นฐาน คำนวณโดยการหารกำไรสุทธิที่เป็นของผู้ถือหุ้นสามัญด้วยจำนวนหุ้นสามัญเฉลี่ยถ่วงน้ำหนัก ในระหว่างปี โดยได้มีการปรับจำนวนหุ้นสามัญตามสัดส่วนที่เปลี่ยนไปของจำนวนหุ้นสามัญที่เกิดจากการจ่ายหุ้นปันผล ในระหว่างปีตามที่กล่าวไว้ในหมายเหตุ 24.1 โดยให้ถือเสมือนว่าการเปลี่ยนแปลงจำนวนหุ้นได้เกิดขึ้นตั้งแต่แรก

สำหรับกำไรต่อหุ้นปรับลด จำนวนหุ้นสามัญเฉลี่ยที่ถือโดยบุคคลภายนอกในระหว่างปีได้ปรับปรุงด้วยจำนวนหุ้นสามัญเทียบเท่าปรับลดโดยสมมุติว่าหุ้นสามัญเทียบเท่าปรับลดได้แปลงเป็นหุ้นสามัญทั้งหมด หุ้นสามัญเทียบเท่าปรับลดของบริษัทคือใบสำคัญแสดงสิทธิที่จะซื้อหุ้นสามัญตามที่กล่าวไว้ในหมายเหตุ 24.2

นายไชยณรงค์ จันทร์หลังศรี  
กรรมการผู้จัดการ

นายสุรชา คั่นสถาพรชัย  
กรรมการ

**TDC**  
บริษัท ไทยโพลีคอนส์ จำกัด (มหาชน)  
THAI POLYCONS PUBLIC COMPANY LIMITED

- 32 -

บริษัทฯ คำนวณจำนวนหุ้นเทียบเท่าปรับลดโดยพิจารณาจากราคาตลาด (ราคาตัวเฉลี่ยของหุ้นสามัญของบริษัทในระหว่างปี) และราคาตามสิทธิของสิทธิเลือกซื้อหุ้นนั้น การคำนวณนี้ทำขึ้นเพื่อกำหนดจำนวนหุ้นสามัญที่ต้องบวกเพิ่มกับหุ้นสามัญที่ถือโดยบุคคลภายนอกในการคำนวณกำไรต่อหุ้นปรับลด โดยไม่มีการปรับปรุงกำไรสุทธิแต่อย่างใด

งบการเงินรวม						
สำหรับปี สิ้นสุดวันที่ 31 ธันวาคม						
จำนวนหุ้นสามัญเฉลี่ย						
กำไร(ขาดทุน)สุทธิ		ถ่วงน้ำหนัก		กำไร(ขาดทุน)ต่อหุ้น		
2555	2554	2555	2554	2555	2554	
(บาท)	(บาท)	(หุ้น)	(หุ้น)	(บาท)	(บาท)	
กำไร(ขาดทุน)ต่อหุ้นขั้นพื้นฐาน						
กำไร(ขาดทุน)สำหรับงวดที่เป็นส่วน						
ของผู้ถือหุ้นของบริษัทใหญ่						
(188,371,117)	49,157,325	419,997,276	419,997,276	(0.45)	0.12	
ผลกระทบของหุ้นสามัญเทียบเท่า						
ปรับลดใบสำคัญแสดงสิทธิ						
กำไร(ขาดทุน)ต่อหุ้นปรับลด						
กำไร(ขาดทุน)ที่เป็นของผู้ถือหุ้นสามัญ						
สมมติว่ามีการแปลงเป็นหุ้นสามัญ						
(188,371,117)	49,157,325	421,885,386	445,390,733	(0.45)	0.11	

งบการเงินเฉพาะกิจการ						
สำหรับปี สิ้นสุดวันที่ 31 ธันวาคม						
จำนวนหุ้นสามัญเฉลี่ย						
กำไร(ขาดทุน)สุทธิ		ถ่วงน้ำหนัก		กำไร(ขาดทุน)ต่อหุ้น		
2555	2554	2555	2554	2555	2554	
(บาท)	(บาท)	(หุ้น)	(หุ้น)	(บาท)	(บาท)	
กำไร(ขาดทุน)ต่อหุ้นขั้นพื้นฐาน						
กำไร(ขาดทุน)สำหรับงวดที่เป็นส่วน						
ของผู้ถือหุ้นของบริษัทใหญ่						
(154,169,881)	94,340,520	419,997,276	419,997,276	(0.37)	0.22	
ผลกระทบของหุ้นสามัญเทียบเท่า						
ปรับลดใบสำคัญแสดงสิทธิ						
กำไร(ขาดทุน)ต่อหุ้นปรับลด						
กำไร(ขาดทุน)ที่เป็นของผู้ถือหุ้นสามัญ						
สมมติว่ามีการแปลงเป็นหุ้นสามัญ						
(154,169,881)	94,340,520	421,885,386	445,390,733	(0.37)	0.21	

นายไชยณรงค์ จันทร์หงษ์ศรี  
กรรมการผู้จัดการ

นายสุชา ตันสถาพรชัย  
กรรมการ

**TDC**  
บริษัท ไทยโพลีคอนส์ จำกัด (มหาชน)  
THAI POLYCONS PUBLIC COMPANY LIMITED



- 33 -

## 27. ภาษีเงินได้

กลุ่มบริษัทบันทึกภาษีเงินได้ไว้เท่ากับจำนวนเงินที่จะต้องจ่ายจริงตามกฎหมายภาษีอากรในอัตราร้อยละ 23 (ปี 2554 อัตรา ร้อยละ 30) และในอัตราร้อยละ 3 ของกำไรสุทธิกรณีของบริษัทประกอบกิจการให้บริการที่มีสถานประกอบการตั้งอยู่ในเขต พัฒนาพิเศษเศรษฐกิจเฉพาะกิจตามพระราชกฤษฎีกาฉบับที่ 466

## 28. ค่าใช้จ่ายตามลักษณะ

รายการค่าใช้จ่ายตามลักษณะที่สำคัญสำหรับปี สิ้นสุดวันที่ 31 ธันวาคม 2555 และ 2554 ได้แก่

	บาท			
	งบการเงินรวม		งบการเงินเฉพาะกิจการ	
	2555	2554	2555	2554
วัสดุทั่วไป	1,194,656,421	1,121,728,311	1,123,919,018	1,007,264,953
ค่าจ้างเหมา	1,170,463,207	887,981,769	1,060,462,239	783,191,766
ค่าใช้จ่ายเกี่ยวกับพนักงาน	300,675,213	210,860,920	286,376,444	186,931,479
ค่าตอบแทนกรรมการ	10,740,441	15,219,365	107,400,441	14,937,391
ค่าตอบแทนผู้บริหาร				
- บันทึกรวมอยู่ในต้นทุนงานรับเหมาก่อสร้าง	10,155,039	10,453,510	9,470,411	10,112,192
- บันทึกรวมอยู่ในค่าตอบแทนผู้บริหาร	9,792,605	14,351,738	9,792,605	14,351,738
ค่าเสื่อมราคาและค่าตัดจำหน่าย	50,249,009	35,179,266	49,524,517	34,638,867

## 29. ค่าตอบแทนกรรมการและผู้บริหาร

ค่าตอบแทนกรรมการนี้เป็นผลประโยชน์ที่จ่ายให้แก่กรรมการของบริษัทฯ และบริษัทย่อย ตามมาตรา 90 ของพระราชบัญญัติ บริษัทมหาชน จำกัด โดยไม่รวมเงินเดือนและประโยชน์ที่เกี่ยวข้องที่จ่ายให้กับกรรมการ

ค่าตอบแทนผู้บริหารเป็นค่าใช้จ่ายเกี่ยวกับเงินเดือน ค่าตอบแทนและผลประโยชน์อื่นให้แก่กรรมการและผู้บริหารตามนิยาม ในประกาศของสำนักงานคณะกรรมการกำกับหลักทรัพย์และตลาดหลักทรัพย์อันได้แก่ ผู้จัดการหรือผู้ดำรงตำแหน่งระดับบริหาร สี่รายแรกต่อจากผู้จัดการลงมา และผู้ซึ่งดำรงตำแหน่งเทียบเท่าผู้ดำรงตำแหน่งระดับผู้บริหารรายที่ 4 ทุกราย

## 30. ข้อมูลทางการเงินจำแนกตามส่วนงาน

กลุ่มบริษัทดำเนินกิจการในส่วนงานหลักทางธุรกิจเดียวคือธุรกิจการก่อสร้าง และดำเนินธุรกิจในส่วนงานหลักทางภูมิศาสตร์ สองแห่งคือในประเทศไทย และประเทศกัมพูชาซึ่งดำเนินงานโดยบริษัทย่อยแห่งหนึ่ง ข้อมูลทางการเงินจำแนกตามส่วนงาน ทางภูมิศาสตร์ ของกลุ่มบริษัทสำหรับปี สิ้นสุดวันที่ 31 ธันวาคม 2555 และ 2554 มีดังต่อไปนี้

  
นายไชยณรงค์ ชันทรพิลังขันธ์  
กรรมการผู้จัดการ

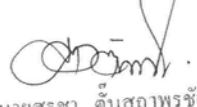
  
นายสุวิชา ตันสถาพรชัย  
กรรมการ

  
บริษัท ไทยโพลิคอนส์ จำกัด (มหาชน)  
THAI POLYCONS PUBLIC COMPANY LIMITED



- 34 -

	ล้านบาท					
	งบการเงินรวม					
	ประเทศไทย		ประเทศกัมพูชา		รวม	
	2555	2554	2555	2554	2555	2554
รายได้จากการรับเหมาก่อสร้าง	2,516.49	2,489.83	-	-	2,516.49	2,489.83
รายได้ขายอสังหาริมทรัพย์	22.31	-	-	-	22.31	0.00
ต้นทุนงานรับเหมาก่อสร้าง	(2,480.71)	(2,270.81)	-	-	(2,480.71)	(2,270.81)
ต้นทุนขายอสังหาริมทรัพย์	(24.20)	-	-	-	(24.20)	0.00
กำไร(ขาดทุน)จากการดำเนินงานตามส่วนงาน	33.89	219.02	-	-	33.89	219.02
รายได้อื่น					31.97	8.95
ค่าใช้จ่ายในการขายและบริหาร					(121.68)	(110.57)
ค่าตอบแทนผู้บริหาร					(9.80)	(14.35)
หนี้สงสัยจะสูญ					(82.38)	-
ต้นทุนทางการเงิน					(41.51)	(22.38)
ภาษีเงินได้					-	(31.84)
กำไร(ขาดทุน)สำหรับงวด					(189.51)	48.83

## 31. การซื้อธุรกิจ

ตามสัญญาร่วมลงทุน เมื่อวันที่ 14 มิถุนายน 2554 บริษัทฯ ได้ซื้อหุ้นสามัญของบริษัท ช้างแรก โบโอเพาเวอร์ จำกัด ในสัดส่วนร้อยละ 65 ของหุ้นที่ออกและเรียกชำระแล้ว บริษัท ช้างแรก โบโอเพาเวอร์ จำกัด ประกอบธุรกิจผลิตและจำหน่าย กระแสไฟฟ้าจากโรงไฟฟ้าชีวภาพและจดทะเบียนในประเทศไทยได้จ่ายสิ่งตอบแทนที่ใช้ในการซื้อจำนวน 14.1 ล้านบาท รายละเอียดของมูลค่าสินทรัพย์สุทธิที่เกิดจากการซื้อกิจการมีดังต่อไปนี้

	บาท
เงินสดและรายการเทียบเท่าเงินสด	216,227
ลูกหนี้ค้างหุ้น	3,890,000
เงินให้กู้ยืมระยะสั้นแก่กรรมการ	850,000
สินทรัพย์หมุนเวียนอื่น	2,519
ที่ดิน อาคาร และอุปกรณ์	7,032,044
สินทรัพย์ไม่มีตัวตน-ต้นทุนการได้มาซึ่งสัญญาซื้อขายไฟฟ้า	7,600,000
เงินกู้ยืมจากบริษัทที่เกี่ยวข้องกัน	(2,175,000)
หนี้สินหมุนเวียนอื่น	(1,002,194)
สินทรัพย์สุทธิ	16,413,596
ส่วนได้เสียที่ไม่มีอำนาจควบคุม	(3,084,759)
มูลค่าสุทธิของสินทรัพย์สุทธิที่ได้มา	13,328,837
บวก ค่าความนิยมคิดจำหน่ายเป็นค่าใช้จ่าย	771,163
รวมสิ่งตอบแทนที่ใช้ในการซื้อ	14,100,000

  
นายไชยณรงค์ อันทรพิลังง์  
กรรมการผู้จัดการ

  
นายสุรา ตันสถาพรชัย  
กรรมการ

  
บริษัท ไทยโพลีคอนส์ จำกัด (มหาชน)  
THAI POLYCONS PUBLIC COMPANY LIMITED

- 35 -

## 32. เงินกองทุนสำรองเลี้ยงชีพพนักงาน

บริษัทฯ ได้จัดตั้งเงินกองทุนสำรองเลี้ยงชีพพนักงานตามความในพระราชบัญญัติกองทุนสำรองเลี้ยงชีพ พ.ศ. 2530 และเข้าเป็นกองทุนจดทะเบียนเมื่อวันที่ 11 ธันวาคม 2550

ตามระเบียบกองทุน พนักงานจ่ายสะสมเข้ากองทุนในอัตราร้อยละ 3.0 - 10.0 ของเงินเดือนแต่ละเดือนและบริษัท จ่ายสมทบในอัตราร้อยละ 3.0 - 15.0 ของเงินเดือนพนักงาน บริษัทฯ ได้แต่งตั้งผู้จัดการกองทุนเพื่อบริหารกองทุนให้เป็นไปตามข้อกำหนดของกฎกระทรวงฉบับที่ 2 (พ.ศ. 2532) ออกตามความในพระราชบัญญัติกองทุนสำรองเลี้ยงชีพ พ.ศ. 2530

เงินสมทบที่บริษัทฯ จ่ายกองทุนและบันทึกเป็นค่าใช้จ่ายสำหรับงวด 9 เดือน สิ้นสุดวันที่ 30 กันยายน 2555 และ 2554 มีจำนวน 1.06 ล้านบาท และจำนวน 1.08 ล้านบาท ตามลำดับ

## 33. เครื่องมือทางการเงิน

ณ วันที่ 31 ธันวาคม 2555 กลุ่มบริษัทไม่มีนโยบายที่จะประกอบธุรกรรมตราสารทางการเงินที่เป็นตราสารอนุพันธ์เพื่อการเก็งกำไรหรือการค้า

## 33.1 ความเสี่ยงด้านสภาพคล่อง

ความเสี่ยงด้านสภาพคล่องหรือความเสี่ยงในการระดมทุน คือ ความเสี่ยงที่กลุ่มบริษัทจะเผชิญกับความยุ่งยากในการระดมทุนให้เพียงพอและทันเวลาต่อการปฏิบัติตามภาระผูกพันที่ระบุไว้ในเครื่องมือทางการเงิน ความเสี่ยงด้านสภาพคล่องอาจเกิดจากการที่กิจการไม่สามารถขายสินทรัพย์ทางการเงินได้ทันเวลาด้วยราคาที่ใกล้เคียงกับมูลค่ายุติธรรม

## 33.2 ความเสี่ยงจากอัตราดอกเบี้ย

เป็นความเสี่ยงที่เกิดจากการเปลี่ยนแปลงระดับอัตราดอกเบี้ยที่อาจเกิดขึ้นในอนาคตเนื่องจากบริษัทมีเงินกู้ยืมจากสถาบันการเงินแต่ส่วนใหญ่เป็นเงินกู้ระยะสั้นดังนั้นความเสี่ยงในเรื่อง อัตราดอกเบี้ยจึงไม่ก่อให้เกิดความเสียหายแก่บริษัทประกอบกับการที่กิจการจะมีการขอเปลี่ยนแปลงเงื่อนไขการกู้ยืมหรือมีการหาแหล่งเงินกู้ใหม่ ที่มีภาระดอกเบี้ยต่ำมาทดแทนแหล่งเงินกู้เดิม

## 33.3 ความเสี่ยงด้านการให้สินเชื่อ

กลุ่มบริษัทมีความเสี่ยงด้านการให้สินเชื่อที่เกี่ยวข้องกับลูกหนี้ของกิจการ อย่างไรก็ตาม หากมีลูกหนี้ที่กลุ่มบริษัทคาดว่าจะมีปัญหาด้านการชำระเงินแล้วผู้บริหารของกิจการมีนโยบายที่จะบันทึกค่าเผื่อนี้ลงบัญชีจะสูญเสียโอกาสที่จะเกิดความสูญเสียดังกล่าว

## 33.4 มูลค่ายุติธรรมของเครื่องมือทางการเงิน

ราคาตามบัญชีของสินทรัพย์และหนี้สินทางการเงิน อันได้แก่ เงินสดและรายการเทียบเท่าเงินสด ลูกหนี้การค้า เงินให้กู้ยืมระยะสั้น ลูกหนี้เงินประกันผลงาน เจ้าหนี้การค้า เงินกู้ยืมและเจ้าหนี้เงินประกันผลงาน มีมูลค่าใกล้เคียงกับมูลค่ายุติธรรม

  
นายไชยณรงค์ จันทองคัน  
กรรมการผู้จัดการ

  
นายสุชา ตันสาคร  
กรรมการ

  
บริษัท ไทยโพลีคอนส์ จำกัด (มหาชน)  
THAI POLYCONS PUBLIC COMPANY LIMITED

- 36 -

## 34. ภาระผูกพันและหนี้สินที่อาจเกิดขึ้นภายใน

ณ วันที่ 31 ธันวาคม 2555

34.1 กลุ่มบริษัทมีสัญญาให้บริการกับลูกค้าซึ่งยังไม่ได้รับรู้รายได้หรือยังไม่ได้ปฏิบัติงานเป็นจำนวนเงิน 3,237.01 ล้านบาท

34.2 กลุ่มบริษัทมีภาระผูกพันเกี่ยวกับการจ้างผู้รับเหมาช่วงเป็นจำนวนเงิน 520.53 ล้านบาท

34.3 บริษัทมีภาระผูกพันการค้ำประกันวงเงินสินเชื่อให้กับบริษัท ทีพีซี แอสเสท จำกัด ซึ่งเป็นบริษัทย่อย เป็นจำนวนเงินประมาณ 555.0 ล้านบาท (ไม่คิดค่าธรรมเนียม)

34.4 บริษัทมีภาระผูกพันการค้ำประกันวงเงินสินเชื่อให้กับบริษัท ช้างแรก โบอิเพาเวอร์ จำกัด ซึ่งเป็นบริษัทย่อย เป็นจำนวนเงินประมาณ 580.0 ล้านบาท (ไม่คิดค่าธรรมเนียม)

34.5 บริษัทมีภาระผูกพันการค้ำประกันวงเงินสินเชื่อให้กับบริษัท หุ่นสัง กรีน จำกัด ซึ่งเป็นบริษัทย่อย เป็นจำนวนเงินประมาณ 617.0 ล้านบาท (ไม่คิดค่าธรรมเนียม)

34.6 หนี้สินที่อาจเกิดขึ้นจากการที่ธนาคารออกหนังสือค้ำประกันเป็นจำนวนเงิน 1,344 ล้านบาท ค้ำประกันโดยเงินฝากตามหมายเหตุ 12 ที่ดินและอาคารตามหมายเหตุ 15 ที่ดินรอพัฒนาและกรรมการบริษัทบางท่าน

## 35. การบริหารจัดการทุน

วัตถุประสงค์ในการบริหารจัดการทุนที่สำคัญของกลุ่มบริษัทคือการจัดให้มีซึ่งโครงสร้างทางการเงินที่เหมาะสมและการดำรงไว้ซึ่งความสามารถในการดำรงธุรกิจอย่างต่อเนื่อง

ณ วันที่ 31 ธันวาคม 2555 งบการเงินรวมแสดงอัตราส่วนหนี้สินต่อทุนเป็น 4.41 : 1 (งบการเงินเฉพาะกิจการ : 3.09 : 1)

## 36. สัญญาระหว่างก่อสร้าง

	บาท	
	งบการเงินรวม	
	2555	2554
สัญญาาระหว่างก่อสร้าง	8,647,647,365	9,802,124,096
รายได้ค่าก่อสร้างที่รับรู้รายได้ในระหว่างงวด	2,510,461,135	2,489,830,591
ต้นทุนการก่อสร้างที่เกิดขึ้นปรับปรุงด้วยกำไรหรือขาดทุนที่รับรู้จนถึงปัจจุบัน	5,584,211,983	5,521,881,487
เงินมัดจำรับล่วงหน้าที่ได้รับ	361,548,911	205,271,313
จำนวนเงินทั้งสิ้นที่กิจการมีสิทธิเรียกร้องจากผู้จ้างสำหรับงานก่อสร้างซึ่งเป็นสินทรัพย์	1,268,306,312	880,058,471



นายไชยณรงค์ จันทอง  
กรรมการผู้จัดการ



นายสุรา ตันสถาพรชัย  
กรรมการ



บริษัท ไทยโพลีคอนส์ จำกัด (มหาชน)  
THAI POLYCONS PUBLIC COMPANY LIMITED

- 37 -

	บาท	
	งบการเงินเฉพาะ	
	2555	2554
สัญญางานระหว่างก่อสร้าง	7,746,492,406	8,024,808,562
รายได้ค่าก่อสร้างที่รับรู้รายได้ในระหว่างงวด	2,671,673,580	2,237,055,995
ต้นทุนการก่อสร้างที่เกิดขึ้นปรับปรุงด้วยกำไรหรือขาดทุน		
ที่รับรู้จนถึงปัจจุบัน	5,315,618,282	4,627,349,853
เงินมัดจำรับล่วงหน้าที่ได้รับ	381,283,674	257,680,203
จำนวนเงินทั้งสิ้นที่กิจการมีสิทธิเรียกร้องจากผู้จ้างสำหรับงาน		
ก่อสร้างซึ่งเป็นสินทรัพย์	1,135,704,575	723,987,286

## 37. การอนุมัติงบการเงิน

งบการเงินนี้ได้รับการอนุมัติให้ออกงบการเงินโดยคณะกรรมการของบริษัทเมื่อวันที่ 26 กุมภาพันธ์ 2556



  
นายไชยณรงค์ ธีรพงษ์รังสรรค์  
กรรมการ

  
นายสุธา ดัสนสถาพรชัย  
กรรมการ

## REFERENCES



## The Bangkok

Owner : Land &amp; Houses

Location : Soi Narathiwat Rachanakarint 14, Bangkok

Construction Period : 1 Feb 04 - 30 Nov 05

Contract Value : 332,000,000 Baht

LAND &amp; HOUSES



## Life Ladprao 18

Owner : Asian Property Development Public Co., Ltd.

Location : Ladprao 18, Bangkok

Construction Period : 1 Aug 2009 - 30 Apr 2011

Contract Value : 232,000,000 Baht



## Faculty of Medicine Naradhiwas University

Owner : Princess of Naradhiwas University

Location : Naradhiwas

Construction Period : 15 Jan 2010 - 6 Sep 2012

Contract Value : 249,800,000 Baht



## Glow Power Plant

Owner : Doosan Heavy Industries &amp; Construction Co., Ltd.

Construction Period : 01 Oct 07

Contract Value : 180,252,200 Baht



## Faculty of Political Science

Owner : Ramkhamhaeng University

Location : Bangkok

Construction Period : 22 Jan 07 - 19 Jul 09

Contract Value : 300,100,000 Baht



## Centric Ratchada-Suthisan

Owner : SC Asset Corporation Public Company Limited

Construction Period : 16 Feb 2011 - 23 Aug 2012

Contract Value : 161,500,000 Baht





## REFERENCES



City Hall of Narathiwat Province Narathiwat  
 Location : Narathiwat, Thailand  
 Construction Period : 14 May 06 - 10 Mar 09  
 Contract Value : 196,000,000 Baht



Chevron Thailand Aviation Base Construction Project  
 Owner : Chevron Thailand  
 Location : Nakhonsithamarat  
 Construction Period : 7 Jun 2009 - 31 Dec 2010  
 Contract Value : 452,610,000 Bath



SET Parking Building (North Park)  
 Owner : The Stock Exchange of Thailand  
 Location : Bangkok  
 Construction Period : 15 Jul 08 - 23 Mar 09  
 Contract Value : 149,265,000 Baht



Index Living Mall  
 Owner : Index Living Mall Co., Ltd.  
 Location : Bangyai, Nonthaburi  
 Construction Period : May 05 - May 06  
 Contract Value : 183,750,000 Baht



Saint Louis School Building  
 Owner : Saint Louis School, Chachoengsao  
 Location : Chachoengsao  
 Construction Period : 20 Dec 2011 - 15 Aug 2012  
 Contract Value : 114,500,000 Bath



Chang Reak Bio Power  
 Owner : Chang Reak Bio Power Co.,Ltd.  
 Location : Na-Pho Tung-Song Nakornsithamaraj  
 Construction Period : 1 Nov 2011 - 30 Apr 2013  
 Contract Value : 700,000,000 Bath







ไทยโพลีคอนส์  
Thai Polycons

THAI POLYCONS

The Company is orientated to become a full service organization in the construction industry,continung to develop and grow to creat stability and sustainability.

บริษัท ไทยโพลีคอนส์ จำกัด (มหาชน) THAIPOLYCONS PUBLIC COMPANY LIMITED.

ที่อยู่บริษัท : 24 ซอยประเสริฐมนูกิจ 29 แยก 8 ถนนประเสริฐมนูกิจ แขวงจระเข้บัว เขตลาดพร้าว กรุงเทพมหานคร 10230. (รามอินทรา14)

Tel : 02-942-6491-6, 02-943-2930-8 Fax : 02-942-6497-8 Website : [www.Thaipolycons.co.th](http://www.Thaipolycons.co.th)

