

# โกลบอลเฮ้าส์

บริษัท สยามโกลบอลเฮ้าส์ จำกัด (มหาชน)

รายงานประจำปี

# 2559



## SIAM GLOBAL HOUSE

PUBLIC COMPANY LIMITED



# ASRS

รายงานประจำปี 2559 | บริษัท สยามโกลบอลเฮ้าส์ จำกัด (มหาชน)



ASRS  
Global ASRS  
System



# กิจกรรมเพื่อสังคม 2559

รายงานประจำปี 2559 | บริษัท สยามโกลบอลเฮ้าส์ จำกัด (มหาชน)

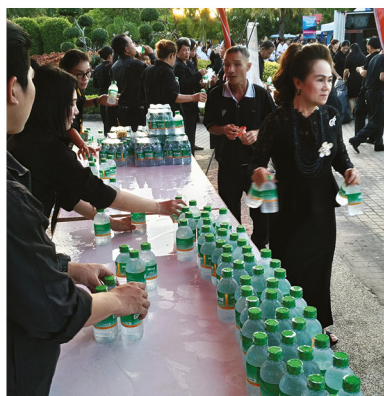



# กิจกรรมส่งเสริมการขาย ปี 2559

รายงานประจำปี 2559 | บริษัท สยามโกลบอลเฮ้าส์ จำกัด (มหาชน)





# กิจกรรมส่งเสริมการขาย ปี 2559

รายงานประจำปี 2559 | บริษัท สยามโกลบอลเฮ้าส์ จำกัด (มหาชน)





# ใช้ร้อย ชิงล้าน ซีซั่น 6

รายงานประจำปี 2559 | บริษัท สยามโกลบอลเฮ้าส์ จำกัด (มหาชน)





# สารบัญ

รายงานประจำปี 2559 | บริษัท สยามโกลบอลเฮ้าส์ จำกัด (มหาชน)

สารจากประธานกรรมการ	008
สารจากประธานเจ้าหน้าที่บริหาร	009
1. ข้อมูลทางการเงินโดยสรุป	011
2. ข้อมูลทั่วไปของบริษัท	013
3. ลักษณะการประกอบธุรกิจ	017
4. ปัจจัยความเสี่ยง	022
5. โครงสร้างการถือหุ้น	026
6. แผนผังองค์กร	029
7. การจัดการ	030
8. การกำกับดูแลกิจการ	045
9. ความรับผิดชอบต่อสังคมของกิจการ	054
10. การควบคุมภายใน	057
11. นโยบายการจ่ายเงินปันผล	059
12. รายการระหว่างกัน	060
13. คำอธิบายและการวิเคราะห์ฐานะการเงินและผลการดำเนินงาน	066
14. รายงานของคณะกรรมการตรวจสอบและบริหารความเสี่ยง	069
15. รายงานความรับผิดชอบต่อคณะกรรมการต่อรายงานทางการเงิน	071
16. ประวัติโดยย่อของกรรมการและผู้บริหาร	072
17. งบการเงินปี 2559	079
18. ข้อมูลบุคคลอ้างอิง	129

“ผู้ลงทุนสามารถศึกษาข้อมูลของบริษัทที่ออกหลักทรัพย์เพิ่มเติมได้  
จากแบบแสดงรายการข้อมูลประจำปี (แบบ 56 - 1) ของบริษัทที่แสดงไว้ใน  
[www.sec.or.th](http://www.sec.or.th)

”



# สารจากประธานกรรมการ

รายงานประจำปี 2559 | บริษัท สยามโกลบอลเฮาส์ จำกัด (มหาชน)

## เรียน ท่านผู้ถือหุ้น และผู้ที่เกี่ยวข้องทุกท่าน

ในปี 2559 เศรษฐกิจของไทยฟื้นตัวขึ้นอย่างต่อเนื่อง การลงทุนในภาคเอกชนเพิ่มสูงขึ้น การลงทุนภาครัฐเบิกจ่ายได้อย่างต่อเนื่อง ประกอบกับปลายปีภาครัฐมีการกระตุ้นเศรษฐกิจด้วยโครงการ ช้อป ลดภาษี ทำให้กลุ่มผู้บริโภคมีกำลังซื้อสินค้ามากขึ้น ส่งผลให้ตลาดวัสดุก่อสร้างมีความคึกคักและเติบโตขึ้นอีก 3 - 4%

ในปี 2559 การดำเนินงานของ บริษัท สยามโกลบอลเฮาส์ จำกัด(มหาชน) สามารถเติบโตได้อย่างต่อเนื่อง และแข็งแกร่ง โดยบริษัทฯ ได้ขยายสาขาเพิ่มขึ้นอีก 8 สาขา มีการเพิ่มช่องทางการขายสินค้าออนไลน์ ผ่านทาง LAZADA และเพิ่มการโปรโมทสินค้าและโปรโมชั่นของบริษัทฯผ่านทาง Facebook อีกทั้งบริษัทฯ ยังเข้าร่วมโครงการ “ร้านมอก.” กับสำนักงานมาตรฐานผลิตภัณฑ์อุตสาหกรรม (สมอ.) ส่งผลให้บริษัทฯ มีกำไรเพิ่มขึ้นจากปี 2558 ถึงร้อยละ 69.67 และในปี 2560 บริษัทฯ ยังคงมีเป้าหมายขยายสาขาเพิ่มทั้งในประเทศ และต่างประเทศ รวมถึงการสร้างผลกำไรให้กับผู้ถือหุ้นต่อไป

นอกจากการขยายสาขาและพัฒนาบริษัทฯ อย่างต่อเนื่องแล้ว บริษัทฯยังตอบแทนสังคมด้วยการเข้าร่วมโครงการบริจาคโลหิตกับสภาการศึกษา สนับสนุนทุนการศึกษา และอุปกรณ์การเรียนให้กับนักเรียนผู้ยากไร้ ร่วมกิจกรรมปลูกป่าเฉลิมพระเกียรติที่จังหวัดน่าน เป็นสื่อกลางรับบริจาคผ่านตู้บริจาคให้กับโรงเรียนมูลนิธิคนตาบอดในพระบรมราชูปถัมภ์ เป็นต้น

ผม คณะกรรมการ คณะผู้บริหารและพนักงานของ บริษัท สยามโกลบอลเฮาส์ จำกัด (มหาชน) ทุกคน มีความภาคภูมิใจที่ได้เป็นส่วนหนึ่ง ในการพัฒนาบริษัทฯ ภายใต้ นโยบายบริษัทที่เกื้อหนุนที่ดี เพื่อรองรับการขยายตัวอย่างก้าวกระโดดของบริษัทฯ ท่ามกลาง การแข่งขันที่รุนแรง ให้บริษัทฯ เติบโตอย่างยั่งยืน และสร้างผลตอบแทนที่ดีต่อผู้ถือหุ้นและผู้มีส่วนได้เสียทุกคน สุดท้ายนี้ ผมขอขอบคุณ ผู้ถือหุ้น ลูกค้า คู่ค้า สถาบันการเงิน ตลอดจนผู้มีอุปการคุณทุกท่านที่ได้ให้ความไว้วางใจ และสนับสนุนการดำเนินงานของบริษัทฯ ด้วยดีมาตลอด และหวังเป็นอย่างยิ่งว่าจะได้รับความสนับสนุนและความไว้วางใจจากทุกท่านตลอดไป

ด้วยความปรารถนาดี



(นายอภิสิทธิ์ รุจิเกียรติกำจร)  
ประธานกรรมการ





# สารจากประธานเจ้าหน้าที่บริหาร

รายงานประจำปี 2559 | บริษัท สยามโกลบอลเฮ้าส์ จำกัด (มหาชน)

## เรียน ท่านผู้ถือหุ้น และผู้ที่เกี่ยวข้องทุกท่าน

สำหรับเศรษฐกิจไทยปีที่ผ่านมา โดยภาพรวมแล้วค่อนข้างอ่อนแอ จากปัญหาราคาสินค้าเกษตรที่ตกต่ำ กำลังซื้อของผู้บริโภคชะลอตัวและถูกจำกัด การลงทุนภาคเอกชนขยายตัวค่อนข้างช้า แม้ว่ารัฐบาลจะได้พยายามเร่งกระตุ้นเศรษฐกิจ และฟื้นความเชื่อมั่นผู้บริโภค โดยการออกมาตรการต่าง ๆ สนับสนุน

ภายใต้สถานการณ์ทางเศรษฐกิจที่อ่อนแอ บริษัทฯ ยังคงเดินหน้าดำเนินธุรกิจตามกรอบที่วางแผนไว้ตั้งแต่ปี 2558 โดยการขยายสาขาเพิ่มขึ้นอีก 8 สาขา ทำให้ ณ สิ้นปี 2559 บริษัทฯ มีสาขารวมทั้งสิ้น 45 แห่ง ผลการดำเนินงานส่วนใหญ่เป็นไปตามเป้าหมาย สำหรับเป้าหมายในปี 2560 บริษัทฯ ยังคงมุ่งเน้นการขยายสาขาเช่นเดิม โดยปีนี้บริษัทฯ มีแผนขยายสาขาในประเทศทั้งสิ้น 8 สาขา และที่กรุงเทพมหานคร ประเทศกัมพูชา อีก 1 สาขา ซึ่งที่พนมเปญคาดว่าจะสามารถเปิดให้บริการได้ภายในไตรมาสที่ 4 ปีนี้ และในไตรมาสที่ 2 ปีนี้ บริษัทฯ จะเปิดดำเนินการศูนย์กระจายสินค้าที่วงน้อย ซึ่งที่ศูนย์ฯ นี้เราติดตั้งระบบการจัดเก็บสินค้าแบบอัตโนมัติหรือที่เรียกสั้น ๆ ว่าระบบ ASRS (Automated Storage & Retrieval System) ซึ่งเป็นระบบที่ช่วยในการบริหารสินค้าให้มีประสิทธิภาพยิ่งขึ้น เพิ่มความเร็วและแม่นยำในการบริการลูกค้า รวมทั้งการบริหารสาขาให้มีประสิทธิภาพสูงสุด เพิ่มกลุ่มสินค้าใหม่ ๆ และบริการที่จะตอบสนองความต้องการของลูกค้าให้ได้มากยิ่งขึ้น

สำหรับผลการดำเนินงานในปี 2559 บริษัทฯ มียอดขายรวมทั้งสิ้น 18,857 ล้านบาท เติบโตขึ้นร้อยละ 11.82 และกำไรสุทธิเพิ่มขึ้นร้อยละ 69.67 จากปีก่อน ซึ่งเป็นผลมาจากการวางแผนและทำงานหนักของทีมงาน นอกเหนือจากการขยายสาขา เรายังคงคัดสรร พัฒนาสินค้าและบริการเพื่อให้เป็นทางเลือกให้ลูกค้า รวมถึงเพิ่มสิทธิประโยชน์ต่าง ๆ ให้กับลูกค้าที่เป็นสมาชิกของบริษัทฯ

ผมขอเรียนให้ทราบถึงข่าวดีที่เราประสบผลสำเร็จในการพัฒนาระบบ computer software ที่ใช้เป็นระบบ ERP สมบูรณ์แบบที่สุด และเพิ่มศักยภาพในการดำเนินธุรกิจของเรา พร้อมต่อยอดไปพัฒนาระบบต่าง ๆ เชื่อมโยงกันเป็นระบบได้เป็นอย่างดี ตอบสนองข้อมูลต่าง ๆ ได้ตามความต้องการ ครบคลุมทุกที่ทุกเวลา ซึ่งเราได้นำไปใช้กับ บริษัทที่เราไปร่วมลงทุนได้อย่างเป็นที่น่าพอใจ

สำหรับในปีต่อไป แผนการขยายสาขาเรายังคงเหมือนเดิมไม่ได้ปรับลดลง และหลังจากที่ศูนย์กระจายสินค้าที่ใหม่ของเราเปิดบริการภายในปลายปี 2559 ก็จะช่วยเพิ่มทั้งประสิทธิภาพและศักยภาพให้แก่ Global House ในอนาคตต่อไป

ด้วยความปรารถนาดี

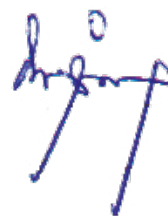

( นายอนวัช สุริยวนากุล )  
ประธานเจ้าหน้าที่บริหาร





# รายงานประจำปี 2559

บริษัท สยามโกลบอลเฮ้าส์ จำกัด (มหาชน)



รายงานประจำปี 2559 | บริษัท สยามโกลบอลเฮ้าส์ จำกัด (มหาชน)



## 1. ข้อมูลทางการเงินโดยสรุปในรอบปี 2557 – 2559

(หน่วย : ล้านบาท)

สรุปรายการทางการเงิน	2559	2558	2557
<b>งบกำไร(ขาดทุน)</b>			
รายได้จากการขาย	18,857.44	16,863.78	15,560.85
รายได้รวม	19,474.11	17,410.93	16,058.99
กำไร(ขาดทุน)ขั้นต้น	3,877.03	2,819.18	2,355.71
กำไร(ขาดทุน)ก่อนต้นทุนทางการเงินและภาษี	2,022.39	1,240.87	1,009.91
กำไร(ขาดทุน)สุทธิ(เฉพาะกิจการ)	1,489.25	877.72	701.26
<b>งบดุล</b>			
สินทรัพย์รวม	27,944.58	23,033.73	21,173.60
หนี้สินรวม	11,698.76	8,118.81	7,090.78
ส่วนของผู้ถือหุ้น	16,245.82	14,914.91	14,082.82
<b>อัตราส่วนทางการเงิน</b>			
อัตรากำไรขั้นต้น (%)	20.56	16.72	15.14
อัตรากำไรสุทธิ (%)	7.65	5.04	4.37
อัตราผลตอบแทนผู้ถือหุ้น (%)	9.56	6.05	5.75
อัตราผลตอบแทนต่อสินทรัพย์ (%)	5.84	3.97	3.77
อัตราส่วนหนี้สินต่อส่วนของผู้ถือหุ้น (เท่า)	0.72	0.54	0.50
<b>ผลการดำเนินงานต่อหุ้น</b>			
กำไร(ขาดทุน)สุทธิต่อหุ้น* (บาท/หุ้น)	0.4071	0.2399	0.2013
มูลค่าตามบัญชีต่อหุ้น (บาท/หุ้น)	4.4406	4.2806	4.6192
จำนวนหุ้นสามัญ (หุ้น)	3,658,492,121	3,484,281,006	3,048,750,120

**หมายเหตุ**

\* ใช้จำนวนหุ้นสามัญถัวเฉลี่ยถ่วงน้ำหนัก

\* วันที่ 11 พฤษภาคม 2559 บริษัทฯ ได้จดทะเบียนเพิ่มทุนเป็น 3,658,495,056.00 บาทตามมติที่ประชุมสามัญผู้ถือหุ้นประจำปี 2559 โดยบริษัทมีทุนที่ชำระแล้ว ณ วันที่ 31 ธันวาคม 2559 เท่ากับ 3,658,492,121.00 บาท



(หน่วย : ล้านบาท)

## งบกำไร (ขาดทุน)

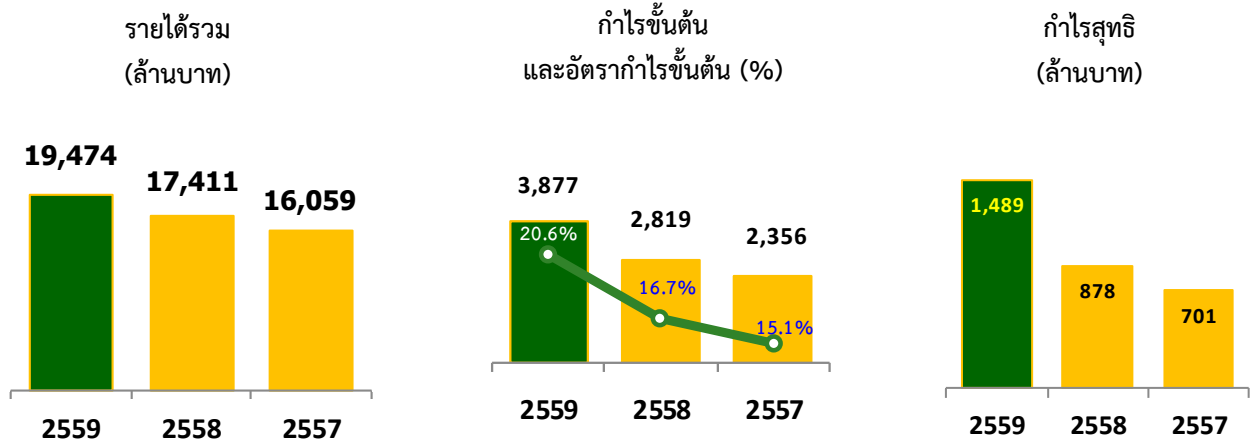

## งบดุล

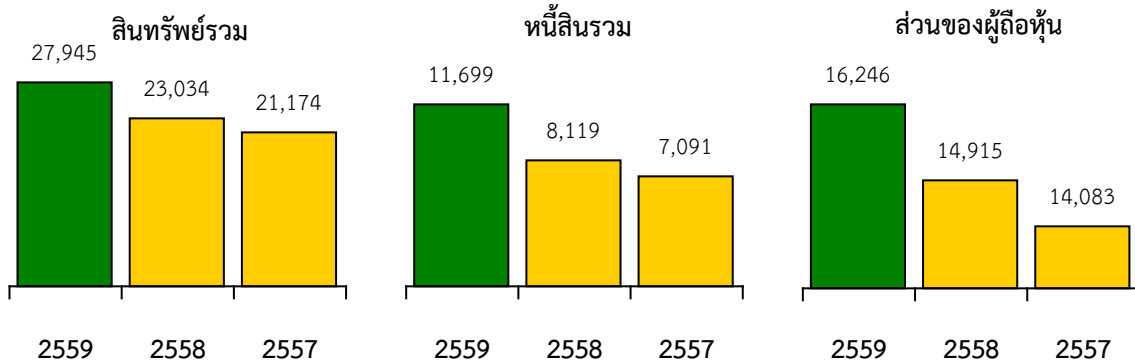

## อัตราส่วนทางการเงิน และผลการดำเนินงานต่อหุ้น

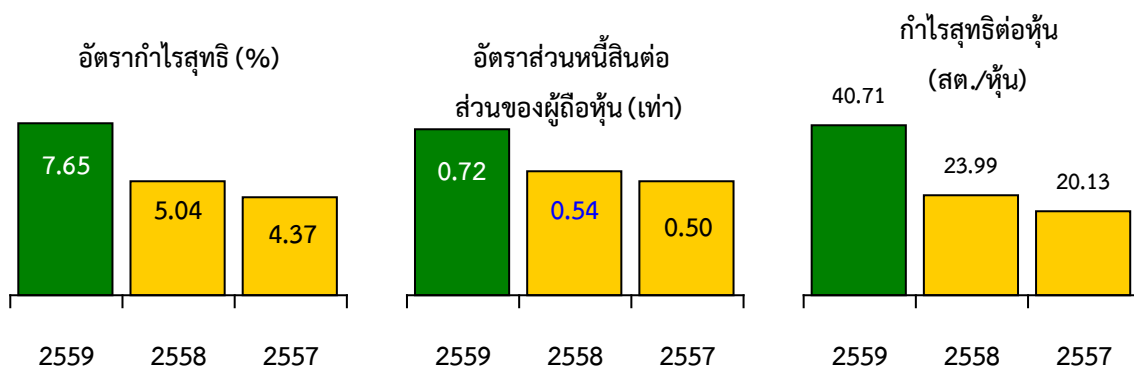



## 2. ข้อมูลทั่วไปของบริษัท

บริษัท สยามโกลบอลเฮ้าส์ จำกัด (มหาชน) (Siam Global House Public Company Limited) เกิดจากการควบรวมกันระหว่าง บริษัท สยามโกลบอลเฮ้าส์ จำกัด และบริษัท สยามโกลบอลเฮ้าส์ (ขอนแก่น) จำกัด โดยดำเนินการควบรวมเสร็จเรียบร้อยแล้วตามหนังสือแสดงการจดทะเบียนก่อตั้งบริษัทเมื่อวันที่ 8 มิถุนายน 2550 ด้วยทุนจดทะเบียนเริ่มแรก 700,000,000 บาท (เจ็ดร้อยล้านบาทถ้วน) เพื่อประกอบธุรกิจจำหน่ายสินค้าวัสดุก่อสร้าง วัสดุตกแต่ง เครื่องมือ อุปกรณ์ ที่ใช้ในงานก่อสร้าง ต่อเติม ตกแต่ง บ้านและสวน ภายในอาคารหลังเดียวขนาดใหญ่ โดยใช้ชื่อทางการค้าว่า “โกลบอล เฮ้าส์” (Global House) ซึ่งเป็นหนึ่งในตัวแทนจำหน่ายวัสดุอุปกรณ์ก่อสร้างและตกแต่งบ้านครบวงจรที่ใหญ่ที่สุดแห่งหนึ่งในประเทศไทย โดยก่อตั้งธุรกิจเป็นสาขาแรกในจังหวัดร้อยเอ็ด ดำเนินงานโดย นายวิฑูร สุริยนากุล ประธานเจ้าหน้าที่บริหาร ด้วยแรงบันดาลใจและความมุ่งมั่นที่จะสร้างสิ่งใหม่ๆ ให้เกิดขึ้นแก่วงการค้าวัสดุก่อสร้างของประเทศไทย ประกอบกับเป็นผู้มีความรู้และประสบการณ์ในธุรกิจค้าวัสดุก่อสร้างมาเป็นเวลานานกว่า 20 ปี “โกลบอลเฮ้าส์” จึงได้เกิดขึ้น ด้วยแนวคิด และปรัชญา “ครบ และหลากหลาย” ซึ่งถือเป็นต้นตำรับในการบูรณาการกิจการจำหน่ายวัสดุก่อสร้างทั่วไปให้กลายเป็นกิจการในรูปแบบแวลูเอโซลส์ที่รวมสินค้าในกลุ่มสินค้าโครงสร้าง สินค้าประเภทเครื่องตกแต่งบ้าน อาคารและสวน และเครื่องมือช่าง รวมถึงสินค้าอื่น ๆ อีกหลากหลายชนิด ด้วยจำนวนรายการกว่า 130,000 รายการ โดยถูกจัดวางอย่างเป็นระเบียบภายในอาคารขนาดใหญ่ โดยมีขนาดพื้นที่ตั้งแต่ 18,000 – 32,000 ตารางเมตร ทั้งนี้เพื่ออำนวยความสะดวกให้ลูกค้าสามารถเลือกชมและสัมผัสสินค้าได้อย่างใกล้ชิดด้วยตัวเอง

### ข้อมูลบริษัท สยามโกลบอลเฮ้าส์ จำกัด (มหาชน)

ชื่อบริษัทภาษาไทย	:	บริษัท สยามโกลบอลเฮ้าส์ จำกัด (มหาชน)
ชื่อบริษัทภาษาอังกฤษ	:	Siam Global House Public Company Limited
ชื่อย่อ	:	GLOBAL
เลขทะเบียนบริษัทที่	:	0107551000029
ลักษณะการประกอบธุรกิจ	:	จัดจำหน่ายวัสดุก่อสร้าง วัสดุตกแต่ง เครื่องมือ อุปกรณ์ ที่ใช้ในงานก่อสร้าง ต่อเติม ตกแต่ง บ้านและสวน
ที่ตั้งสำนักงานใหญ่	:	เลขที่ 232 หมู่ที่ 19 ตำบลรอบเมือง อำเภอเมือง จังหวัดร้อยเอ็ด 45000
โทรศัพท์	:	0-4351-9597
โทรสาร	:	0-4351-1492, 0-4351-9649
Home Page	:	<a href="http://www.globalhouse.co.th">www.globalhouse.co.th</a>
ทุนจดทะเบียน	:	3,658,495,056.00 บาท
ทุนชำระแล้ว	:	3,658,492,121.00 บาท
มูลค่าที่ตราไว้หุ้นละ	:	1 บาท



## ข้อมูลสาขา

1	ร้อยเอ็ด	15	นครพนม
	232 ม.19 ต.รอบเมือง อ.เมือง จ.ร้อยเอ็ด 45000		147/3 ถ.ประชาร่วมมิตร ต.หนองญาติ อ.เมือง จ.นครพนม 48000
2	ขอนแก่น	16	ชัยภูมิ
	377 ม. 21 ถ.มะลิวัลย์ ต.บ้านเป็ด อ.เมือง จ.ขอนแก่น 40000		8 ม. 11 ต.หนองนาแซง อ.เมือง จ.ชัยภูมิ 36000
3	อุดรธานี	17	สุรินทร์
	202 ม. 5 ต.สามพร้าว อ.เมือง จ.อุดรธานี 41000		88 ม.13 ต.เจียง อ.เมือง จ.สุรินทร์ 32000
4	เวียงกุมกาม	18	พิษณุโลก
	99/3 ม. 11 ต.ท่าวังตาล อ.เกษตรวิสัย จ.เขื่องใหม่ 50140		9/9 ม.7 ต.วัดจันทร์ อ.เมือง จ.พิษณุโลก 65000
5	ระยอง	19	ลำพูน
	137 ม. 4 ต.ทับมา อ.เมือง จ.ระยอง 21000		161 ม. 5 ต.เวียงยอง อ.เมือง จ.ลำพูน 51000
6	ชลบุรี	20	มุกดาหาร
	25/74 ม.3 ต.บ้านสวน อ.เมือง จ.ชลบุรี 20000		35/8 ถ.ชยางกูร ต.มุกดาหาร อ.เมือง จ.มุกดาหาร 49000
7	นครปฐม	21	แพร่
	222 ม. 8 ต.ลำพญา อ.เมือง จ.นครปฐม 73000		158 ม. 2 ต.ร่องกาศ อ.สูงเม่น จ.แพร่ 54130
8	ราชบุรี	22	ลำปาง
	280 ม. 2 ต.เจดีย์หัก อ.เมือง จ.ราชบุรี 70000		518 ม.11 ต.ปงแสนทอง อ.เมือง จ.ลำปาง 52000
9	กาฬสินธุ์	23	น่าน
	193 ม. 10 ต.บลลำพาน อ.เมือง จ.กาฬสินธุ์ 46000		288 ม.11 ต.ไชยสถาน อ.เมือง จ.น่าน 55000
10	นครสวรรค์	24	สุโขทัย
	99/6 ม.10 ต.หนองกรด อ.เมือง จ.นครสวรรค์ 60240		88 ม. 6 ต.บ้านกล้วย อ.เมือง จ.สุโขทัย 64000
11	มหาสารคาม	25	บ้านไผ่
	28 ถ.สารคาม-วาปีปทุม อ.เมือง จ.มหาสารคาม 44000		77 ม. 6 ต.หัวหนอง อ.บ้านไผ่ จ.ขอนแก่น 40110
12	หนองคาย	26	กำแพงเพชร
	365 ม. 6 ต.หนองกอมเกาะ อ.เมือง จ.หนองคาย 43000		11 ม.10 ต.นครชุม อ.เมือง จ.กำแพงเพชร 62000
13	นครราชสีมา	27	อุบลราชธานี
	493 ม. 2 ต.บ้านเกาะ อ.เมือง จ.นครราชสีมา 30000		90 ม.2 ต.โนนผึ้ง อ.วารินชำราบ จ.อุบลราชธานี 34190
14	สกลนคร	28	บ้านดาด
	444 ม. 9 ต.ธาตุเชิงชุม อ.เมือง จ.สกลนคร 47000		823 ม. 4 ต.บ้านจั่น อ.เมือง จ.อุดรธานี 41000



29	ลพบุรี	38	ปราณบุรี
	41/3 ม. 1 ต.นิคมสร้างตนเอง อ.เมือง จ.ลพบุรี 15000		1441 ม.2 ต.วังก้ง อ.ปราณบุรี จ.ประจวบคีรีขันธ์ 77120
30	ตราด	39	ปทุมธานี
	62/26 ม.5 ต.วังกระแจะ อ.เมือง จ.ตราด 23000		1/88 หมู่ที่ 3 ต.บางโพธิ์เหนือ อ.สามโคก จ.ปทุมธานี 12160
31	จันทบุรี	40	ศาลายา
	83 ม.6 ต.เขาหัว อ.ท่าใหม่ จ.จันทบุรี 22120		8/8 หมู่ที่ 1 ต.ทรงคนอง อ.สามพราน จ.นครปฐม 73210
32	หนองบัวลำภู	41	สิงห์บุรี
	240 ม.9 ต.หนองบัว อ.เมือง จ.หนองบัวลำภู 39000		68 หมู่ที่ 4 ต.ต้นโพธิ์ อ.เมืองสิงห์บุรี จ.สิงห์บุรี 16000
33	เพชรบูรณ์	42	สมุทรสงคราม
	333 ม.12 ต.นางั่ว อ.เมือง จ.เพชรบูรณ์ 67000		99/1 หมู่ที่ 11 ต.ลาดใหญ่ อ.เมืองสมุทรสงคราม จ.สมุทรสงคราม 75000
34	บุรีรัมย์	43	เชียงราย
	54 ม. 16 ต.กระสัง อ.เมือง จ.บุรีรัมย์ 31000		296 หมู่ที่ 1 ต.ท่าสายอ.เมืองเชียงราย จ.เชียงราย 57000
35	นครนายก	44	สุราษฎร์ธานี
	86/40 ม.10 ต.พรหมณี อ.เมือง จ.นครนายก 26000		17/5 หมู่ที่ 2 ถนนเลี้ยวเมือง ต.บางกุ้ง อ.เมืองสุราษฎร์ธานี จ.สุราษฎร์ธานี 84000
36	ยโสธร	45	กาญจนบุรี
	364 ม.3 ต.ตาตทอง อ.เมือง จ.ยโสธร 35000		116 หมู่ที่ 8 ต.แก่งเสี้ยน อ.เมืองกาญจนบุรี จ.กาญจนบุรี 71000
37	บึงกาฬ	46	นครศรีธรรมราช
	328 ม.10 ต.บึงกาฬ อ.เมือง จ.บึงกาฬ 38000		101/1 หมู่ที่ 5 ต.ปากพูน อ.เมืองนครศรีธรรมราช จ.นครศรีธรรมราช 80000

## วิสัยทัศน์

### วิสัยทัศน์ :

เป็นช่องทางจัดจำหน่ายสินค้าวัสดุก่อสร้างและสินค้าตกแต่งบ้านที่ดีที่สุดในภูมิภาคอาเซียน (A Better Choice for A Better Home)

### พันธกิจ :

บริษัทจะมุ่งสร้างคุณค่าของสินค้าและบริการให้เหมาะสมกับความต้องการของลูกค้าในแต่ละพื้นที่ ควบคู่ไปกับการบริหารต้นทุนและค่าใช้จ่ายในการดำเนินธุรกิจให้อยู่ในระดับที่เหมาะสมเพื่อให้บริษัทสามารถส่งมอบความคุ้มค่าของสินค้าและบริการให้แก่ลูกค้าได้สูงที่สุด

เพื่อให้บรรลุวิสัยทัศน์ในการเป็นช่องทางจัดจำหน่ายสินค้าวัสดุก่อสร้างและสินค้าตกแต่งบ้านที่ดีที่สุดในอาเซียน นอกจากการบริหารงานภายใต้หลักธรรมาภิบาลและมุ่งเน้นกระบวนการทำงานที่เป็นเลิศแล้ว บริษัทยังจะมุ่งพัฒนาช่องทางจัดจำหน่ายสินค้า การสร้างความสัมพันธ์กับลูกค้า การทำงานร่วมกับพันธมิตรทางธุรกิจ ควบคู่ไปกับการพัฒนาระบบเทคโนโลยีสารสนเทศและการพัฒนาบุคลากรเพื่อรองรับการเติบโตและสร้างมูลค่าเพิ่มที่เหมาะสมให้แก่ผู้มีส่วนได้เสียและสังคมโดยรวม



### วัตถุประสงค์และเป้าหมายการดำเนินงานของบริษัท

บริษัท สยามโกลบอลเฮ้าส์ จำกัด (มหาชน) เป็นบริษัทที่จดทะเบียนก่อตั้งขึ้นโดยมีวัตถุประสงค์เพื่อประกอบธุรกิจจำหน่ายสินค้าวัสดุก่อสร้าง วัสดุตกแต่ง เครื่องมือ อุปกรณ์ ที่ใช้ในการก่อสร้าง ต่อเติม ตกแต่ง บ้านและสวน ภายในอาคารหลังเดียวขนาดใหญ่ โดยใช้ชื่อทางการค้าว่า “โกลบอล เฮ้าส์” (Global House) โดยสิ้นปี 2559 มีจำนวนสาขาให้บริการรวมทั้งสิ้น 46 สาขา ครอบคลุม 4 ภูมิภาค คือ ภาคกลางและภาคตะวันออก 14 สาขา ได้แก่ สาขานครปฐม สาขาราชบุรี สาขาระยอง สาขาลพบุรี สาขาชลบุรี สาขาจันทบุรี สาขาตราด สาขานครนายก สาขาปราณบุรี(จังหวัดประจวบคีรีขันธ์) สาขาศาลายา(จังหวัดนครปฐม) สาขาปทุมธานี สาขาสีหิบุรี สาขาสมุทรสงคราม และสาขากาญจนบุรี ภาคตะวันออกเฉียงเหนือ 19 สาขา ได้แก่ สาขาร้อยเอ็ด สาขาขอนแก่น สาขาอุดรธานี สาขากาฬสินธุ์ สาขามหาสารคาม สาขาหนองคาย สาขานครราชสีมา สาขาสกลนคร สาขานครพนม สาขาชัยภูมิ สาขาสุรินทร์ สาขาอุดรธานี สาขาบ้านไผ่(จังหวัดขอนแก่น) สาขาอุบลราชธานี สาขาบ้านดาด (จังหวัดอุดรธานี) สาขาหนองบัวลำภู สาขาบุรีรัมย์ สาขา ยโสธร และสาขาบึงกาฬ ภาคเหนือ 11 สาขา ได้แก่ สาขาเวียงกุมกาม(จังหวัดเชียงใหม่) สาขานครสวรรค์ สาขาพิษณุโลก สาขาลำพูน สาขาแพร่ สาขาลำปาง สาขาน่าน สาขาสุโขทัย สาขากำแพงเพชร สาขาเพชรบูรณ์ และสาขาเชียงราย และภาคใต้ 2 สาขา ได้แก่ สาขาสุราษฎร์ธานี และสาขานครศรีธรรมราช โดยสาขาแต่ละแห่งตั้งอยู่ในทำเลที่เหมาะสมและสะดวกต่อการเดินทางมาใช้บริการของลูกค้าทุกกลุ่ม

นอกจากนี้เพื่อให้บรรลุเป้าหมายของบริษัทที่ตั้งใจจะเป็นช่องทางจัดจำหน่ายสินค้าวัสดุก่อสร้างและสินค้าตกแต่งบ้านที่ดีที่สุดในภูมิภาคอาเซียน บริษัทยังอยู่ในระหว่างขยายสาขาให้ครอบคลุมทุกพื้นที่ของประเทศไทย รวมถึงการพัฒนาช่องทางการจัดจำหน่ายสินค้าในช่องทางใหม่เพื่อรองรับวิถีการดำรงชีวิตของประชาชนที่เปลี่ยนแปลงอยู่ตลอดเวลา นอกจากนี้บริษัทยังอยู่ระหว่างการศึกษาโอกาสในการขยายช่องทางจัดจำหน่ายของบริษัทไปยังประเทศอื่นในภูมิภาคอาเซียนควบคู่ไปด้วย

โดยบริษัทมีความตระหนักดีว่า การเติบโตทางธุรกิจอย่างต่อเนื่องนั้น โดยเฉพาะในช่วงนี้นั้น จะต้องมาจากการเติบโตจากผลงานการดำเนินธุรกิจ และการเติบโตจากการขยายสาขา ดังนั้น บริษัทจึงมุ่งเน้นการตอบสนองความต้องการของลูกค้าเป็นหลัก โดยจะเน้นการพิจารณาเพื่อตอบสนองถึงสินค้า และกระบวนการให้บริการที่มีต่อกลุ่มลูกค้า ทั้งประเภทและส่วนผสมของสินค้า ความหลากหลาย การจัดหาสินค้า การกำหนดราคาอย่างสมเหตุสมผล มีความยุติธรรม การจัดเก็บสินค้าที่มีประสิทธิภาพและประหยัดต้นทุน ตลอดจนการนำเสนอสินค้าในแต่ละสาขา โดยคำนึงถึงความต้องการของตลาดและพฤติกรรมของผู้บริโภคในแต่ละสาขาเป็นสำคัญ นอกจากนี้บริษัทมีเป้าหมายการขยายสาขา เพื่อให้สามารถตอบสนองต่อความต้องการของกลุ่มลูกค้าได้อย่างทั่วถึง โดยการขยายสาขาให้ครอบคลุมไปยังจังหวัดต่างๆ ในทุกภูมิภาคอย่างต่อเนื่อง ซึ่งปัจจุบันมีสาขาที่เปิดให้บริการแล้วรวม 46 สาขา



### 3. ลักษณะการประกอบธุรกิจ

“โกลบอล เฮ้าส์” เป็นศูนย์จำหน่ายสินค้าวัสดุก่อสร้าง วัสดุตกแต่ง เครื่องมือ อุปกรณ์ ที่ใช้ในงานก่อสร้าง ต่อเติม ตกแต่ง บ้านและสวน แบบครบวงจร ในรูปแบบ One Stop Shopping Home Center โดยกลุ่มลูกค้าเป้าหมายที่สำคัญคือ กลุ่มลูกค้าที่เป็นเจ้าของบ้าน กลุ่มผู้ประกอบการอาชีพอิสระ ช่าง ผู้รับเหมาขนาดเล็กและขนาดกลาง ร้านค้าวัสดุก่อสร้างขนาดเล็ก และโครงการก่อสร้างอาคารและที่พักอาศัย ซึ่งสินค้าที่จัดจำหน่ายจะอยู่ภายใต้อาคารหลังเดียวในลักษณะแวลูเฮ้าส์สโตร์ ที่จัดเก็บสินค้าพร้อมส่งมอบให้กับลูกค้าได้ทันที โดยสินค้าสามารถแบ่งออกเป็น 2 ประเภทหลัก ดังนี้

ประเภทวัสดุก่อสร้าง สำหรับงานด้านโครงสร้าง	ประเภทวัสดุตกแต่ง สำหรับงานตกแต่งอาคาร
กลุ่มปูนซีเมนต์และก่อสร้าง	กลุ่มประตู หน้าต่าง ไม้และอุปกรณ์
กลุ่มเหล็ก ตะปู และลวด	กลุ่มเครื่องมือช่าง
กลุ่มหลังคาและอุปกรณ์ติดตั้ง	กลุ่มไฟฟ้าและอุปกรณ์
กลุ่มถังน้ำ ท่อน้ำ ระบบน้ำและจัดสวน	กลุ่มสุขภัณฑ์ ห้องน้ำและห้องครัว
	กลุ่มกระเบื้องเซรามิก วัสดุตกแต่งพื้นและผนัง
	กลุ่มสีและเคมีภัณฑ์
	กลุ่มเฟอร์นิเจอร์และเครื่องใช้ภายในบ้าน

#### โครงสร้างรายได้

รายได้ของบริษัทฯ ประกอบด้วย รายได้จากการขาย และรายได้อื่น โดยมีรายละเอียด ดังนี้

หน่วย : ล้านบาท

โครงสร้างรายได้	2557		2558		2559	
	จำนวน	%	จำนวน	%	จำนวน	%
รายได้จากการขาย	15,560.85	96.90	16,863.78	96.86	18,857.44	96.83
1.กลุ่มวัสดุก่อสร้าง - งานด้านโครงสร้าง สำหรับงานด้านโครงสร้าง	5,623.15	35.02	6,780.19	38.94	5,879.69	30.19
2.กลุ่มวัสดุตกแต่ง - งานตกแต่งอาคาร สำหรับงานตกแต่งอาคาร	9,937.70	61.88	10,083.59	57.92	12,977.75	66.64
รายได้อื่น	498.14	3.10	547.15	3.14	616.67	3.17
รายได้รวม	16,058.99	100.00	17,410.93	100.00	19,474.11	100.00

หมายเหตุ - รายได้อื่น คือ รายได้บริการขนส่ง ค่าเช่ารับ ดอกเบี้ยรับอื่น ๆ กำไรขาดทุนจากอัตราแลกเปลี่ยน กำไรขาดทุนจากการจำหน่ายทรัพย์สิน รายได้จากการส่งเสริมการขาย



## ลักษณะผลิตภัณฑ์และการให้บริการ

บริษัทมีสินค้าครอบคลุมประเภทของงานก่อสร้าง ต่อเติม ตกแต่ง อาคารทุกประเภท เป็นจำนวนรายการรวมกว่า 130,000 รายการ ครอบคลุมทุกระดับราคา โดยสินค้าที่วางจำหน่ายในแต่ละประเภทนั้น ล้วนได้รับการคัดเลือกมาแล้วว่ามีคุณภาพมาตรฐาน ทั้งยังอยู่ในความต้องการและความนิยมของตลาดทั้งในปัจจุบันและอนาคต โดยมีพื้นที่การขายเฉลี่ยของแต่ละสาขาดังแต่ 18,000 – 32,000 ตารางเมตร และพื้นที่จอดรถที่เตรียมไว้รองรับเป็นจำนวนกว่า 200 คัน ทั้งนี้ สามารถแบ่งสินค้าที่จำหน่ายออกเป็น 2 ประเภทหลัก โดยมีตัวอย่างรายการสินค้าตามลักษณะผลิตภัณฑ์ดังนี้

ประเภทของสินค้า	ตัวอย่างรายการสินค้า	จำนวนรายการ ที่จัดจำหน่าย
<b>1. กลุ่มวัสดุก่อสร้าง สำหรับงานด้านโครงสร้าง</b>		
- กลุ่มปูนซีเมนต์และโครงสร้าง	ปูนซีเมนต์ปอร์ตแลนด์ ปูนก่อฉาบ	169
- กลุ่มเหล็ก ตะปู และลวด	เหล็กเส้นกลม เหล็กข้ออ้อย เหล็กตัวซี เหล็กฉาก	1,657
- กลุ่มหลังคาและอุปกรณ์ติดตั้ง	กระเบื้องมุงหลังคาตราเพชร กระเบื้องคอนกรีต แผ่นยิปซัม	5,738
- กลุ่มถังน้ำ ท่อน้ำ ระบบน้ำและจัดสวน	ถังน้ำพลาสติก และถังสแตนเลส ท่อน้ำ รวมถึงอุปกรณ์ต่าง ๆ ที่ใช้ในการตกแต่งและจัดสวน	12,645
<b>2. กลุ่มวัสดุตกแต่ง สำหรับงานตกแต่งอาคาร</b>		
- กลุ่มประตู หน้าต่าง ไม้และอุปกรณ์	ประตูไม้ ประตูพีวีซี หน้าต่าง วงกบ ไม้คิ้ว ไม้บัว ราวบันได ลูกกรงไม้ ไม้แปรรูป ไม้ฝา	10,087
- กลุ่มเครื่องมือช่าง	เครื่องมือช่างปูน ช่างไม้ ช่างเหล็ก ช่างสี	24,339
- กลุ่มไฟฟ้าและอุปกรณ์	สวิตช์ ปลั๊ก สายไฟฟ้า หลอดไฟฟ้า ดวงโคมไฟฟ้า เครื่องใช้ไฟฟ้าในบ้าน เครื่องครัวไฟฟ้า อุปกรณ์เครื่องครัวไฟฟ้า	26,383
- กลุ่มสุขภัณฑ์ ห้องน้ำและห้องครัว	สุขภัณฑ์ ก๊อกน้ำ อ่างอาบน้ำ	16,746
- กลุ่มกระเบื้องเซรามิกวัสดุตกแต่งพื้นและผนัง	กระเบื้องปูพื้น บุผนัง กระเบื้องแกรนิต	15,854
- กลุ่มสีและเคมีภัณฑ์	สีทาบ้าน สีรองพื้น สีน้ำมัน สีย้อมไม้	10,321
- กลุ่มอุปกรณ์เฟอร์นิเจอร์	มือจับและปุ่มเฟอร์นิเจอร์ บานพับ ตัวต่อ ปุ่มรับชั้น อุปกรณ์ล๊อคและตัวยึด อุปกรณ์ภายในห้องครัว รางลิ้นชัก	9,134
- กลุ่มเฟอร์นิเจอร์และเครื่องใช้ภายในบ้าน อุปกรณ์สำนักงาน	ตู้ โต๊ะ เก้าอี้ ที่นอน	6,100
<b>รวมรายการสินค้าทั้งสิ้น</b>		<b>139,173</b>

จากจำนวนรายการสินค้าที่มีให้เลือกอย่างหลากหลายรวมกว่า 130,000 รายการนั้น เป็นไปตามแนวคิดและหลักปรัชญาเริ่มต้นของการก่อตั้ง ที่เน้นความ “ครบ และหลากหลาย” โดยเน้นแนวคิดเพื่อการบูรณาการจากกิจการจำหน่ายวัสดุก่อสร้างที่สามารถพบเห็นได้โดยทั่วไป ให้กลายเป็นกิจการในรูปแบบแวลูเอโซลูชันขนาดใหญ่ ทั้งนี้สามารถแบ่งพื้นที่บริการออกได้เป็น 2 ส่วนคือ

**ส่วนที่ 1 ส่วน Shopping Area** คือ พื้นที่ส่วนใหญ่ที่ลูกค้าสามารถเดินเลือกชม และเลือกซื้อสินค้าได้อย่างใกล้ชิด ตามความพึงพอใจ ซึ่งภายในบริเวณ Shopping Area ทุก ๆ จุด จะมีพนักงานที่พร้อมให้บริการ ยืนประจำตามจุดต่าง ๆ ซึ่งพร้อมให้ความช่วยเหลือและคำแนะนำแก่ลูกค้าในทันทีที่ต้องการ

**ส่วนที่ 2 ส่วน Drive Through** คือ ส่วนที่วางจำหน่ายประเภทสินค้าในกลุ่มโครงสร้าง ซึ่งในบริเวณพื้นที่ส่วนนี้ จะมี รถโฟล์คลิฟท์ และ โอเวอร์เฮด เครน พร้อมให้บริการและอำนวยความสะดวกแก่ลูกค้า และจะเป็นพื้นที่ที่ลูกค้าสามารถนำรถเข้ามาจอดเพื่อจะได้เข้ามาเลือกซื้อสินค้าได้ในบริเวณด้านหลังของศูนย์จำหน่าย ซึ่งจะจัดพื้นที่ให้สามารถจ่ายเงิน ออกบิล และรับสินค้าได้ภายใน 10 นาที พร้อมบรรทุกสินค้าที่ซื้อกลับบ้านได้ทันที

### การให้บริการ

โกลบอลเฮาส์ ยึดมั่นปรัชญาการจำหน่ายสินค้าและการให้บริการ ภายใต้นโยบายคุณภาพ 5 ประการ ที่สำคัญ ดังนี้

- FAST** - การอำนวยความสะดวกให้เกิดความรวดเร็วในการให้บริการ
- RIGHT** - การจำหน่ายสินค้าที่มีคุณภาพและการให้บริการอย่างถูกต้อง เชื่อถือได้
- CHEAP** - การจำหน่ายสินค้าในราคายุติธรรม และย่อมเยา
- EASY** - การบริการอย่างเป็นกันเองพนักงานมีขีดความสามารถให้คำปรึกษาแก่ลูกค้าได้เป็นอย่างดี การจัดแสดงสินค้าที่สะดวกต่อการเลือกชมและเลือกซื้อ รวมถึงบริการจัดส่งถึงบ้าน
- POLITE** - การบริการลูกค้าด้วยความสุภาพ มีมารยาท ให้เกียรติลูกค้า มีความเป็นมืออาชีพ

### บริการสินค้าสิ่งพิเศษ

บริษัทให้บริการสินค้าสิ่งพิเศษ ในกรณีที่ลูกค้าต้องการสินค้าที่ทางร้านไม่ได้เก็บสินค้าไว้จำหน่ายตามปกติ

### บริการรับเปลี่ยนและรับคืนสินค้า

บริษัทจะรับเปลี่ยนและรับคืนสินค้า ในกรณีที่ลูกค้าไม่พึงพอใจในสินค้าหรือสินค้าเกิดข้อบกพร่องจากการผลิตหรือการใช้งานตามปกติ โดยมีเงื่อนไขการรับคืนสินค้าภายในระยะเวลา 30 วัน เพียงแต่ลูกค้านำใบเสร็จรับเงินและสินค้าในสภาพที่สมบูรณ์มาแสดงเท่านั้น ทางบริษัทจะพิจารณาและจ่ายเป็นเงินสดทันที

### การจัดหาผลิตภัณฑ์

#### ลักษณะการจัดหาผลิตภัณฑ์

ในการจัดหาผลิตภัณฑ์ของบริษัทนั้นหน้าที่ในการสั่งซื้อสินค้าทุกรายการจะถูกควบคุมและดำเนินการโดยสำนักงานจัดซื้อฝ่ายบริหารสินค้า ซึ่งตั้งอยู่ภายในสำนักงานใหญ่จังหวัดร้อยเอ็ด ปัจจุบันบริษัทมีการจัดหาผลิตภัณฑ์ใหม่ มาวางจำหน่ายอย่างสม่ำเสมอ โดยมีวิธีการจัดหาผลิตภัณฑ์ดังนี้

1. ผู้ผลิตเป็นผู้มาเสนอจำหน่ายสินค้าให้กับบริษัท
2. ฝ่ายบริหารสินค้าและจัดซื้อเป็นผู้ติดต่อไปยังผู้ผลิตทั้งในประเทศและต่างประเทศ โดยได้ตรวจสอบสินค้าและนัดเยี่ยมชมสินค้าและโรงงานของผู้ผลิตก่อนตัดสินใจเลือกสินค้ามาจำหน่าย
3. ฝ่ายบริหารสินค้าและจัดซื้อทำการศึกษาความต้องการของตลาดและลูกค้า เพื่อนำมาเป็นข้อมูลประกอบการจัดหาผลิตภัณฑ์ตอบสนองความต้องการของลูกค้า



### แหล่งที่มาของผลิตภัณฑ์

บริษัทเป็นผู้จัดจำหน่ายสินค้าจากผู้ผลิต ตัวแทนจำหน่าย วัสดุก่อสร้าง เครื่องมือ อุปกรณ์ตกแต่งบ้านครบวงจร โดยสินค้าภายในร้าน มีการสั่งซื้อแบ่งเป็น 2 ส่วน คือการจัดซื้อผลิตภัณฑ์ในประเทศประมาณร้อยละ 80 และการจัดซื้อผลิตภัณฑ์จากต่างประเทศประมาณร้อยละ 20 โดยมีรายละเอียด ดังนี้

1. ผู้ผลิตภายในประเทศโดยแบ่งตามสายผลิตภัณฑ์แยกตามกลุ่มสินค้า ปัจจุบันบริษัทมีผู้แทนจำหน่ายที่เป็นพันธมิตรทางการค้าร่วมกันกว่า 500 ราย ซึ่งตลอดเวลาที่ผ่านมาได้ให้การสนับสนุน และดำเนินงานร่วมกันด้วยดีเสมอมา ทั้งด้านการโฆษณา ประชาสัมพันธ์ กิจกรรมส่งเสริมการขาย เรื่อยไปจนถึงการร่วมสนับสนุนการเปิดสาขาใหม่
2. ผลิตในต่างประเทศ คือ กลุ่มผู้ผลิตในประเทศจีน และ เวียดนาม รวมกันกว่า 200 ราย โดยสินค้าที่นำเข้ามาจำหน่าย ได้แก่ กระเบื้องแกรนิต อิฐแก้ว สุขภัณฑ์ อุปกรณ์ห้องน้ำ อ่างสเปา ฉากกั้นอาบน้ำ ไม้อัด ประตู หน้าต่างสำเร็จรูป เครื่องมือช่าง ลูกบิด บานพับ โคมไฟ อุปกรณ์ทำความสะอาด เครื่องใช้ไฟฟ้า เครื่องใช้ภายในครัว เครื่องมือและอุปกรณ์สำหรับงานสวน และ เฟอร์นิเจอร์สำนักงาน เป็นต้น

### HOUSE BRAND

ปัจจุบันบริษัทมีสินค้า HOUSE BRAND ทั้งสิ้น 70 แปรนต์ และมีสินค้ารวมกันมากกว่า 10,000 รายการ โดยบริษัทได้จดทะเบียนเครื่องหมายการค้าของบริษัท เพื่อเป็นการสร้างความมั่นใจให้กับลูกค้า ว่าเป็นสินค้าที่มีคุณภาพ ระดับดี และมีราคาต่ำกว่าสินค้าระดับเดียวกันที่จำหน่ายในท้องตลาด นอกจากนี้ในสินค้าบางรายการยังมีการรับประกันคุณภาพสินค้าในเครื่องหมายการค้าของบริษัทที่ยาวนานกว่ามาตรฐานในท้องตลาด ซึ่งทั้งนี้เป็นผลจากประสิทธิภาพในการจัดหาผู้ผลิตที่สามารถผลิตสินค้าได้คุณภาพดี ในราคาต้นทุนที่สร้างความได้เปรียบให้กับบริษัท โดยมีเครื่องหมายการค้าดังนี้



### การตลาด และการแข่งขัน

#### ภาวะการแข่งขัน

กลุ่มคู่แข่งที่อยู่ในอุตสาหกรรมจำหน่ายวัสดุก่อสร้างและตกแต่งบ้าน สามารถแยกเป็นกลุ่มต่าง ๆ ได้ดังนี้

#### 1. กลุ่มผู้ประกอบการกิจโฮม เซ็นเตอร์ ได้แก่

- 1.1 โฮม โปร (Home Pro) บริหารงานโดย บริษัท โฮม โปรดักส์ เซ็นเตอร์ จำกัด (มหาชน) ประกอบธุรกิจค้าปลีก โดยจำหน่ายสินค้าและให้บริการที่เกี่ยวข้องกับการก่อสร้าง ต่อเติม ตกแต่ง ซ่อมแซม ปรับปรุง อาคาร บ้านและที่อยู่อาศัยแบบครบวงจร (One Stop Shopping Home Center) ปัจจุบันมีสาขาที่เปิดให้บริการจำนวน 81 สาขา

- 1.2 **โฮมเวิร์ค (HomeWorks)** บริหารโดยบริษัท ซีอาร์ซี เพาเวอร์ รีเทล จำกัด ผู้บริหาร ประกอบธุรกิจค้าปลีกในเครือเซ็นทรัล รีเทลฯ โดยจำหน่ายสินค้า และวัสดุอุปกรณ์เพื่อการตกแต่งซ่อมแซมที่อยู่อาศัยอย่างครบวงจร ปัจจุบันมีสาขาที่เปิดให้บริการจำนวน 4 สาขา คือ สาขาราชพฤกษ์ สาขากู้ภัย สาขาพญาไท สาขาเพชรเกษม
- 1.3 **ไทวัสดุ** บริหารงานโดยบริษัท ซี อาร์ ซี เพาเวอร์ รีเทล จำกัด จำหน่ายวัสดุอุปกรณ์เพื่อการตกแต่งซ่อมแซมที่อยู่อาศัยอย่างครบวงจร ภายใต้จุดขาย “ครบ ถูก ดี ที่ไทวัสดุ” โดยเปิดให้บริการครั้งแรก ปี 2553 ปัจจุบันมีสาขาที่เปิดให้บริการจำนวน 42 สาขา
- 1.4 **โฮมฮับ** บริหารงานโดยคุณองอาจ ตั้งมิตรประชา จำหน่ายวัสดุก่อสร้างและตกแต่งบ้าน ภายใต้สโลแกน “โฮมฮับ เร็ว ง่าย ได้อย่างใจ” ปัจจุบันมีจำนวนสาขาทั้งหมด 5 สาขา ซึ่งตั้งอยู่ในจังหวัดอุบลราชธานี 3 สาขา ขอนแก่น และอุดรธานี
- 1.5 **ดูโฮม** บริหารงานโดยบริษัท อุบลวัสดุ จำกัด จำหน่ายวัสดุก่อสร้างและอุปกรณ์ตกแต่งบ้าน ภายใต้สโลแกน “ครบ ถูก ดี...ที่ดูโฮม” ปัจจุบันมีสาขาที่เปิดให้บริการ 8 สาขา คือ สาขาอุบลราชธานี สาขานครราชสีมา สาขารังสิต คลอง 7 สาขาขอนแก่น สาขาอุดรธานี สาขาพระราม 2 สาขาบางบัวทอง และสาขาเชียงใหม่
- 1.6 **เมกาโฮม (MEGA HOME)** บริหารงานโดยบริษัท เมกาโฮม เซ็นเตอร์ จำกัด ศูนย์จำหน่ายสินค้าวัสดุก่อสร้าง และเครื่องใช้ต่าง ๆ โดยมีผู้ถือหุ้นใหญ่คือ บริษัทโฮม โปรดักส์ เซ็นเตอร์ จำกัด (มหาชน) (โฮมโปร) เปิดดำเนินการปี 2556 ปัจจุบันมีสาขาที่เปิดให้บริการ 11 สาขา คือ สาขารังสิต สาขามีนบุรี สาขาแม่สอด สาขานองคาย สาขาบ่อวิน สาขากบินทร์บุรี สาขาอรัญประเทศ สาขาโรจนะ สาขาหาดใหญ่ สาขานครราชสีมา และสาขานครพนม
- 1.7 **บ้าน แอนด์ บียอนด์ (Baan & BEYOND)** บริหารงานโดยบริษัท ซีอาร์ซี ไทวัสดุ จำกัด ในเครือเซ็นทรัลรีเทล คอร์ปอเรชั่น เป็นดีพาร์ทเมนต์สโตร์สำหรับบ้าน เปิดดำเนินการปี 2556 ปัจจุบันมี 2 สาขา ตั้งอยู่ที่จังหวัดเชียงใหม่ และ ขอนแก่น
2. **กลุ่มผู้ประกอบการร้านค้าเฉพาะอย่าง (Specialty Store)** ได้แก่ ร้านค้ารายย่อยที่เน้นการขายสินค้าเฉพาะอย่าง แต่เป็นสินค้าที่อยู่ในกลุ่มวัสดุก่อสร้างและตกแต่งบ้าน ดังนี้
- 2.1 ร้านค้ารายย่อยที่จำหน่ายเฉพาะวัสดุก่อสร้าง ได้แก่ ซีเมนต์ไทยโฮมมาร์ท ซึ่งเน้นการจำหน่ายสินค้าของกลุ่มเครือซีเมนต์ไทย แต่สำหรับสินค้าประเภทอื่น เช่น กระเบื้องสุขภัณฑ์ สี อุปกรณ์ไฟฟ้า ประปา ยังมีจำหน่ายไม่มาก
- 2.2 กลุ่มเซรามิคและสุขภัณฑ์ ได้แก่ ร้านสุขภัณฑ์เซ็นเตอร์ บุญถาวร เดคคอร์มาร์ท แกรนด์ โฮมมาร์ท และอินเตอร์สุขภัณฑ์ โดยมีกลุ่มสินค้าเน้นทางด้านเซรามิค สุขภัณฑ์และอุปกรณ์ในห้องน้ำ
- 2.3 กลุ่มเฟอร์นิเจอร์ สินค้าตกแต่งบ้าน ได้แก่ Index Living Mall , S.B. Furniture , IKEA ซึ่งประกอบธุรกิจค้าปลีกสินค้าที่เกี่ยวข้องกับบ้าน โดยเน้นที่อุปกรณ์ตกแต่ง เฟอร์นิเจอร์ ชุดห้องนอน ชุดรับแขก เครื่องครัว โดยลูกค้าเป้าหมายเป็นกลุ่มที่มีกำลังซื้อสูง
- 2.4 กลุ่มเครื่องใช้ไฟฟ้า ได้แก่ ร้านเพาเวอร์บาย (Power Buy) เป็นร้านค้าปลีกเครื่องใช้ไฟฟ้าในเครือเซ็นทรัล รีเทล คอร์ปอเรชั่น และร้านเพาเวอร์ มอลล์ (Power Mall) ร้านค้าในเครือ บ.เดอะมอลล์ กรุ๊ป จำกัด
- 2.5 ร้านขายสินค้าเฉพาะอย่าง เช่น ร้านขายสี ร้านขายอุปกรณ์ประปา ร้านขายอุปกรณ์ไฟฟ้า ร้านฮาร์ดแวร์ ฯลฯ โดยร้านค้าเหล่านี้ยังขาดในเรื่องความหลากหลายของสินค้า อีกทั้งรูปแบบการจัดเรียงยังเป็นแบบเก่า (Traditional Trade)



## 4. ปัจจัยความเสี่ยง

ปัจจัยความเสี่ยงที่อาจเกิดขึ้น และมีผลกระทบต่อผลการดำเนินงานในอนาคตของบริษัท มีดังนี้

### 1. ความเสี่ยงต่อการดำเนินธุรกิจ

ธุรกิจค้าวัสดุก่อสร้างในปีที่ผ่านมามีแนวโน้มค่อยๆปรับตัวดีขึ้น โดยมีแรงหนุนจากการที่รัฐบาลมีนโยบายต่างๆ เพื่อส่งเสริมการลงทุนและกระตุ้นเศรษฐกิจ เช่น โครงสร้างพื้นฐานทางด้านคมนาคมยังเป็นกลุ่มที่ภาครัฐพยายามจะเร่งรัดการลงทุน ซึ่งไม่เพียงแต่ผลักดันโครงการขนาดใหญ่เท่านั้น แต่มีโครงการขนาดกลาง และขนาดเล็ก ได้แก่ โครงการปรับปรุงถนนในส่วนท้องถิ่น โครงการฝายทดน้ำ และ การซ่อมแซมอาคาร สถานที่ราชการ เป็นต้น ซึ่งส่งผลต่อธุรกิจวัสดุก่อสร้าง สำหรับตลาดวัสดุก่อสร้างที่เน้นกลุ่มผู้บริโภครายย่อยยังไม่สามารถปรับตัวได้ดีนัก เนื่องจากภาวะเศรษฐกิจยังไม่ฟื้นตัว ทำให้ผู้บริโภคชะลอการใช้จ่าย

บริษัทฯได้ตระหนักถึงความเสี่ยงและผลกระทบที่อาจเกิดขึ้นต่อการดำเนินธุรกิจ และเพื่อให้สามารถดำเนินธุรกิจเป็นไปตามเป้าหมายที่กำหนดไว้ จึงได้กำหนดความเสี่ยงและการจัดการความเสี่ยงที่อาจเกิดขึ้นได้ดังนี้

#### 1) ความเสี่ยงจากการขยายการลงทุน.

ปี 2559 บริษัทฯได้ขยายการลงทุน โดยเปิดดำเนินการเพิ่ม 8 สาขา รวมมีสาขาทั้งสิ้น 46 สาขา ครอบคลุม 43 จังหวัด ได้แก่ จังหวัดร้อยเอ็ด ขอนแก่น (2 สาขา) อุดรธานี(2 สาขา) เชียงใหม่ ระยอง ชลบุรี นครปฐม (2 สาขา) ราชบุรี กาฬสินธุ์ นครสวรรค์ มหาสารคามหนองคาย นครราชสีมา สกลนคร นครพนม ชัยภูมิ สุรินทร์ พิษณุโลก ลำพูน มุกดาหารแพร่ น่าน ลำปาง สุโขทัย กำแพงเพชร อุบลราชธานีลพบุรี ตรด จันทบุรี หนองบัวลำภู เพชรบูรณ์ บุรีรัมย์ นครนายก ยโสธร บึงกาฬ ปราจีนบุรี ปทุมธานี สิงห์บุรี สมุทรสงคราม เชียงรายสุราษฎร์ธานี กาญจนบุรี และนครศรีธรรมราช โดยบริษัทอยู่ในระหว่างขยายสาขาให้ครอบคลุมทั่วประเทศ ซึ่งขณะนี้สาขาที่อยู่ระหว่างดำเนินการก่อสร้างอีก จำนวน 9 แห่งในพื้นที่จังหวัดพัทลุง เลย อุดรดิษฐ์ ประจวบคีรีขันธ์ ขอนแก่น (ชุมแพ) สกลนคร(พังโคน) อ่างทองภูเก็ท และพังงา(เขาหลัก) ซึ่งคาดว่าจะสามารถเปิดดำเนินการทั้งหมดได้ภายในปี 2560 โดยแต่ละสาขานั้นต้องใช้เงินลงทุนประมาณ สาขาละ 300-400 ล้านบาท

จากการที่บริษัทฯ มีนโยบายขยายสาขาอย่างต่อเนื่องนั้น อาจมีความเสี่ยงหากเกิดกรณีผลการดำเนินงานไม่เป็นไปตามเป้าหมายที่กำหนดไว้ ซึ่งสาเหตุอาจเกิดจากปัจจัยที่ไม่สามารถควบคุมได้ (Uncontrollable factor) อาทิ ภาวะเศรษฐกิจของประเทศไทย ภาวะเศรษฐกิจโลก การเปลี่ยนแปลงทางการเมือง พฤติกรรมผู้บริโภคที่เปลี่ยนแปลงไป เป็นต้น บริษัทฯได้หลีกเลี่ยงความเสี่ยง โดยก่อนการตัดสินใจลงทุนขยายสาขา บริษัทฯได้ทำการศึกษาและวิเคราะห์ความเป็นไปได้ของการลงทุน โดยพิจารณาพื้นที่ที่มีศักยภาพในเชิงเศรษฐกิจที่เหมาะสมและสอดคล้องกับธุรกิจของบริษัท พร้อมสำรวจพฤติกรรมและความต้องการสินค้าประเภทวัสดุก่อสร้างและตกแต่งของกลุ่มลูกค้าเป้าหมายในพื้นที่จังหวัดนั้น ๆ ก่อน ซึ่งจะช่วยให้บริษัทสามารถวางแผนรับมือกับความเสี่ยงที่อาจจะเกิดขึ้นได้ นอกจากนี้บริษัทฯยังมีความได้เปรียบในเรื่องของความเชี่ยวชาญในธุรกิจ จากประสบการณ์ดำเนินธุรกิจมาเป็นเวลากว่า 20 ปี การมีต้นทุนการก่อสร้างเพื่อขยายสาขา ทั้งในส่วนของการจัดหาที่ดินและต้นทุนการก่อสร้างในระดับต้นทุนที่มีความได้เปรียบในการแข่งขัน ซึ่งจากปัจจัยต่าง ๆ ข้างต้น จะช่วยลดความเสี่ยงจากการขยายการลงทุนให้กับบริษัทฯได้

#### 2) ความเสี่ยงจากการลงทุนในสินค้าคงคลัง

บริษัทมีสินค้าคงเหลือสุทธิ ณ 31 ธันวาคม 2557, 31 ธันวาคม 2558 และ 31 ธันวาคม 2559 จำนวน 7,041.27 ล้านบาท 7,579.40 ล้านบาทและ 10,249.66 ตามลำดับ หรือคิดเป็นร้อยละ 33.25, 32.90 และ 36.68 ของมูลค่าสินทรัพย์รวม บริษัทมีจำนวนรายการสินค้าที่จำหน่ายมากกว่า 130,000 รายการ จากจำนวนรายการและมูลค่าของสินค้าคงคลังที่สูงนี้ อาจทำให้มีความเสี่ยงด้านความล้าสมัยของสินค้า ทำให้จำหน่ายสินค้าได้น้อย หรือไม่สามารจำหน่ายได้ หรือกรณีสินค้าสูญหาย ทำให้เกิดต้นทุนในการบริหารจัดการ หรือเงินทุนจมในสินค้า รวมถึงความเสียหายในด้านต่าง ๆ อันอาจส่งผลต่อปัญหาสภาพคล่องในการดำเนินธุรกิจได้ ดังนั้นเพื่อลดความเสี่ยงดังกล่าว บริษัทฯจึงได้กำหนดกลยุทธ์ แผนการดำเนินงาน เช่น จัดรายการส่งเสริมการขายโดยการลดราคาสินค้า การแลกซื้อสินค้า การให้ส่วนลดค่าขนส่ง และจัดชิงโชค เป็นต้น ซึ่งเป็นช่องทางหนึ่งในการระบายสินค้า นอกจากนี้สินค้าบางประเภท บริษัทฯสามารถขอเปลี่ยนรุ่น หรือส่งคืนให้กับผู้จัดจำหน่าย (Supplier) ได้เพื่อเป็นการหมุนเวียนสินค้า ซึ่งจะช่วยลดต้นทุนการบริหารสินค้าคงคลังและปัญหาเงินทุนจมได้

นอกจากนี้บริษัทฯ ได้ติดตั้งระบบการจัดเก็บคลังสินค้าอัตโนมัติ (Automated Storage & Retrieval System : ASRS) สำหรับสาขาที่เปิดดำเนินการในปี 2559 เป็นต้นมา ซึ่งเป็นระบบการบริหารคลังสินค้าให้มีประสิทธิภาพยิ่งขึ้น และสามารถลดปริมาณสินค้าคงคลังจากการเชื่อมต่อระบบ IT เข้ากับระบบการจัดการสินค้าของบริษัทฯ ซึ่งจะช่วยลดความเสี่ยงจากการลงทุนในสินค้าคงคลังของบริษัทได้

### 3) ความเสี่ยงจากการแข่งขันในอุตสาหกรรม

ภาพรวมธุรกิจค้าปลีกวัสดุก่อสร้าง อุปกรณ์ตกแต่งและซ่อมแซมที่อยู่อาศัย มีภาวะการแข่งขันสูงชันมาก เนื่องจากมีจำนวนผู้ประกอบการเพิ่มขึ้นหลายราย อีกทั้งมูลค่าตลาดที่เพิ่มขึ้นอย่างต่อเนื่องในหลายปีที่ผ่านมา ทำให้กลุ่มผู้ประกอบการค้าส่งและค้าปลีกรายใหญ่ อาทิ โฮมโปร (Home Pro) โฮมเวิร์ค ซีเมนต์ไทย โฮมมาร์ท (Home Mart) ไทวัสดุ โฮมฮับ และ ดุโฮม ทำการขยายสาขาหรือ แต่งตั้งตัวแทนจำหน่ายไปยังบริเวณพื้นที่ใกล้เคียงชุมชน ย่านธุรกิจและศูนย์การค้าในเขตกรุงเทพมหานครและภูมิภาคต่าง ๆ เพิ่มขึ้นอย่างต่อเนื่อง ซึ่งบริษัทอาจได้รับผลกระทบทางด้านส่วนแบ่งการตลาด (Market share) จากยอดขายที่อาจไม่เป็นไปตามเป้าหมายที่คาดการณ์ไว้ และอาจส่งผลกระทบต่อในส่วนของอัตราการทำกำไรของบริษัทจากการแข่งขันด้านราคา

อย่างไรก็ตาม บริษัทได้วางแผนเพื่อรับมือกับการแข่งขันดังกล่าว โดยเน้นกลยุทธ์การสร้างความแตกต่างด้านการจำหน่ายและการให้บริการ อาทิ การจัดจำหน่ายสินค้าประเภทวัสดุและอุปกรณ์ก่อสร้างที่หลากหลาย มีจำนวนรายการสินค้าให้เลือกมากกว่า 130,000 รายการ ทำให้ลูกค้าที่เข้ามาใช้บริการสามารถหาซื้อสินค้าได้ครบ ทุกประเภท ซึ่งเป็นสินค้าที่มีความจำเป็นสำหรับการก่อสร้าง ต่อเติม หรือเพื่อการตกแต่ง นอกจากนี้ยังมีสินค้าประเภทโครงสร้าง อาทิ ปูนซีเมนต์ เหล็กเส้น เหล็กรูปพรรณ กระเบื้องมุงหลังคาและวัสดุก่อสร้าง ที่พร้อมจำหน่าย ซึ่งผลิตภัณฑ์เหล่านี้ไม่มีจำหน่ายในกลุ่มผู้ประกอบการค้าส่งและค้าปลีกรายใหญ่อื่น ๆ ประกอบกับบริษัทให้ความสำคัญกับการพิจารณาแหล่งโรงงานผู้ผลิตสินค้าที่สามารถผลิตสินค้าที่มีคุณภาพสูงตามมาตรฐานในราคาต้นทุนผลิตที่สามารถสร้างความได้เปรียบด้านการแข่งขันให้กับบริษัท เหล่านี้จึงเป็นปัจจัยสำคัญที่ช่วยลดความเสี่ยงจากการแข่งขันในอุตสาหกรรมให้กับบริษัทได้

### 4) ความเสี่ยงจากความผันผวนของต้นทุนผลิตภัณฑ์

เนื่องจากต้นทุนผลิตภัณฑ์ที่มีความผันผวนตามสภาวะเศรษฐกิจ ส่งผลต่อสินค้าบางประเภทที่บริษัทจัดจำหน่าย ซึ่งประกอบด้วยกลุ่มสินค้าที่มีราคาค่อนข้างผันผวนน้อย และกลุ่มสินค้าโครงสร้างที่มีราคาค่อนข้างผันผวนขึ้นลงตลอดเวลา อาทิ เหล็กเส้น เหล็กรูปพรรณ สายไฟ เป็นต้น บริษัทจึงอาจมีความเสี่ยงในกรณีที่มีการเก็บสินค้าคงคลังของสินค้ากลุ่มนี้ อย่างไรก็ตาม บริษัทมีนโยบายการกำหนดราคาที่มีความยืดหยุ่นตามต้นทุนที่ผันผวน และมีการบริหารจัดการระยะเวลาการเก็บสินค้าคงคลังอย่างใกล้ชิด ทำให้บริษัทได้รับผลกระทบจากการผันผวนของราคาไม่มากนัก นอกจากนี้ การที่บริษัทได้สั่งซื้อสินค้าส่วนใหญ่ตรงจากผู้ผลิตจะทำให้ได้ราคาสินค้าที่ค่อนข้างแน่นอน และมีราคาถูกกว่าการซื้อผ่านตัวแทนจำหน่าย ส่งผลให้บริษัทสามารถกำหนดราคาสินค้าได้ในระดับที่เหมาะสมและสามารถแข่งขันในตลาดได้ ในขณะที่บริษัทยังมีความสามารถในการทำกำไรได้เท่าเดิมหรือมากกว่าเดิม

### 5) ความเสี่ยงจากกรณีการเกิดเหตุเพลิงไหม้ตัวอาคารจำหน่ายสินค้า

ภายในอาคารจำหน่ายสินค้าของบริษัท มีจำนวนสินค้าที่จัดวางเพื่อสร้างความพร้อมในการให้บริการซึ่งเป็นสินค้าประเภทวัสดุก่อสร้าง วัสดุตกแต่ง เครื่องมือ อุปกรณ์ ที่ใช้งานก่อสร้าง ต่อเติม ตกแต่ง บ้านและสวน อยู่ภายในจำนวนมาก ประกอบกับรูปแบบของการจัดวางสินค้าในรูปแบบแวร์เฮาส์สโตร์ ทำให้บริษัทมีความเสี่ยงต่อการสูญเสียหากเกิดเหตุเพลิงไหม้ขึ้นภายในตัวอาคารจำหน่ายสินค้าของบริษัทได้ ซึ่งการเกิดเหตุเพลิงไหม้อาจส่งผลกระทบต่อความสูญเสียของชีวิต ในส่วนของสินค้าที่วางจำหน่าย และความเสียหายที่จะเกิดขึ้นกับตัวอาคาร ซึ่งบริษัทตระหนักถึงความเสี่ยงดังกล่าวเป็นอย่างดี โดยที่ผ่านมาทางบริษัทได้จัดให้มีการทำประกันอัคคีภัย เพื่อคุ้มครองความเสียหายที่อาจจะเกิดขึ้นกับตัวอาคารจำหน่ายสินค้า รวมทั้งการทำประกันภัยเพื่อคุ้มครองความเสียหายที่อาจเกิดกับสินค้า ตลอดจนจัดให้มีการทบทวนมูลค่าจำนวนเงินที่เอาประกันโดยจะพิจารณาวงเงินความคุ้มครองให้ครอบคลุมกับมูลค่าทรัพย์สินที่มีอยู่ตลอดเวลา ทั้งนี้สำหรับสินค้าคงคลังจะมีการทบทวนมูลค่าวงเงินประกันภัยทุกเดือน นอกจากนี้ ทางบริษัทได้จัดให้มีการเตรียมอุปกรณ์ดับเพลิงสำหรับกรณีเกิดเหตุฉุกเฉิน ได้แก่ ถังดับเพลิง สายยางฉีดน้ำ ซึ่งได้ติดตั้งไว้ตามจุดต่าง ๆ รอบตัวอาคาร และมีการตรวจสอบอุปกรณ์ดับเพลิงเป็นประจำทุกวัน นอกจากนี้บริษัทมีนโยบายให้พนักงานแต่ละสาขาได้รับการอบรมและฝึกซ้อมดับเพลิงเป็นประจำทุกปี อย่างน้อยปีละ 1 ครั้ง เพื่อป้องกันความเสี่ยงหากเกิดอัคคีภัย

### 6) ความเสี่ยงจากภัยธรรมชาติ

จากเหตุการณ์ภัยพิบัติทางธรรมชาติที่เกิดขึ้นในปีที่ผ่านมา ฝ่ายบริหารได้ตระหนักถึงความปลอดภัยของตัวอาคาร ผู้ที่เกี่ยวข้องทุกฝ่าย และสินค้าคงคลัง จึงมอบหมายให้ทีมวิศวกรตรวจสอบอาคารพร้อมกับเสริมความแข็งแรงให้ตัวอาคารทุกสาขา



นอกจากนี้ บริษัทฯ ยังได้จัดทำประกันภัยพิบัติ เพื่อรองรับความเสี่ยงหากเกิดภัยธรรมชาติต่าง ๆ ซึ่งอาจทำความเสียหายต่อตัวอาคาร และสินค้าคงคลังทั้งหมด

#### 7) ความเสี่ยงจากการเปลี่ยนแปลงค่านิยมของผู้บริโภคและความล้าสมัยของผลิตภัณฑ์

เนื่องจากบริษัทประกอบธุรกิจจำหน่ายสินค้าประเภทวัสดุก่อสร้าง วัสดุตกแต่ง เครื่องมือ อุปกรณ์ ที่ใช้ในงานก่อสร้าง ต่อเติม ตกแต่ง บ้านและสวน ซึ่งสินค้าบางประเภทเช่น สุขภัณฑ์และเครื่องใช้ในบ้านจะเป็นที่นิยมในระยะหนึ่งเท่านั้น ทำให้บริษัทฯ มีความเสี่ยงคือ ไม่สามารถขายสินค้าที่ล้าสมัยได้ นอกจากนี้สินค้านี้ประเภทกระเบื้องเซรามิกจัดเป็นสินค้าที่ต้องมีการเก็บสินค้าคงคลังเป็นจำนวนมากเพื่อให้เพียงพอต่อความต้องการของลูกค้า และมีการผลิตลวดลายใหม่ออกมาอย่างต่อเนื่อง อย่างไรก็ตาม สินค้าที่เป็นรายได้หลักของบริษัทเป็นผลิตภัณฑ์พื้นฐาน เช่น สินค้าโครงสร้างในกลุ่มปูนซีเมนต์ เหล็ก และไม้ ซึ่งเป็นสินค้าที่สามารถจำหน่ายได้อย่างต่อเนื่อง ส่วนสินค้าประเภทกระเบื้องเซรามิก สุขภัณฑ์ และเครื่องใช้ในบ้านอื่น ๆ บริษัทสามารถโอนสินค้าไปขายที่สาขาอื่นหรือสาขาเปิดใหม่ได้ ทั้งยังมีการจัดรายการส่งเสริมการขายเพื่อลดจำนวนสินค้าล้าสมัยออกจากสต็อก นอกจากนี้บริษัทฯ ยังมีอำนาจในการต่อรองกับผู้ผลิตหลายราย ทำให้สามารถเปลี่ยนสินค้าที่ตกทุนเป็นสินค้านำใหม่ได้ในหลายรายการ ซึ่งจะช่วยลดความเสี่ยงจากการเปลี่ยนแปลงค่านิยมของผู้บริโภค และความล้าสมัยของผลิตภัณฑ์ให้กับบริษัทฯ ได้ส่วนหนึ่ง

#### 8) ความเสี่ยงจากการทุจริต

บริษัทฯ มีโครงการจัดการที่ทำการควบคุมดูแล การฉ้อฉล และพฤติกรรมอันเป็นการทุจริตต่าง ๆ ที่มีประสิทธิภาพด้วยทีมงานตรวจสอบผู้ทรงคุณวุฒิ โดยมีวัตถุประสงค์ที่จะทำให้นักงานทุกคนมีพฤติกรรมที่มีความโปร่งใสมากที่สุด

นอกจากนี้ทางบริษัทฯ ยังมีกระบวนการที่เรียกว่า ‘Whistle blowing’ คือการที่พนักงานทุกคนเป็นกระบอกเสียง ทำการสอดส่องดูแลปัญหาและพฤติกรรมทุจริตภายใน เพื่อให้สามารถทำการตรวจสอบได้ทั่วถึงและละเอียดมากยิ่งขึ้น โดยทีมงานตรวจสอบจะทำการรวบรวมข้อมูลและประเด็นที่สำคัญให้แก่คณะกรรมการตรวจสอบทำการสอบสวนและวินิจฉัยต่อไป

## 2. ความเสี่ยงด้านการเงิน

#### 1) ความเสี่ยงทางการเงิน

ความเสี่ยงทางการเงินของบริษัทฯ นั้น มีปัจจัยมาจากอัตราดอกเบี้ยเงินกู้เนื่องจากบริษัทฯ ยังอาศัยการกู้ยืมเงินจากสถาบันการเงินเพื่อเป็นเงินทุนในการขยายกิจการสาขา อย่างไรก็ตามบริษัทฯ ได้บริหารความเสี่ยงดังกล่าว โดยใช้วิธีการสินเชื่อกับหลายธนาคาร เพื่อเพิ่มความสามารถในการต่อรองเรื่องอัตราดอกเบี้ยเงินกู้ทั้งระยะสั้นและระยะยาว

นอกจากนี้ บริษัทฯ ยังมีนโยบายหลักในการจำหน่ายสินค้าเป็นเงินสด ทำให้บริษัทฯ มีรายได้จากการขายสดสูงมาตลอด โดยเปรียบเทียบกับรายได้จากการจำหน่ายทั้งหมดมีสัดส่วน ดังนี้ ปี 2557 ร้อยละ 99.75 ปี 2558 ร้อยละ 98.78 และ ปี 2559 ร้อยละ 97.47 และบริษัทฯ มีลูกหนี้การค้า ณ 31 ธันวาคม 2559 จำนวน 101.20 ล้านบาท แต่อย่างไรก็ตามบริษัทฯ ได้ให้ความสำคัญและเข้มงวดในการพิจารณาเงินสินเชื่อแก่ลูกค้า เพื่อลดความเสี่ยงจากการไม่ได้รับชำระหนี้ โดยได้กำหนดนโยบายการพิจารณาสินเชื่อเฉพาะลูกค้ารายที่มีประวัติการชำระหนี้ดี พร้อมทั้งกำหนดให้มีหลักประกันเป็นหนังสือค้ำประกันของธนาคารพาณิชย์ และจัดทำนิติกรรมสัญญาให้ครบถ้วน เพื่อป้องกันความเสี่ยงหากต้องดำเนินคดีกับลูกค้า นอกจากนี้บริษัทฯ ยังมีนโยบายการตั้งสำรองค่าเผื่อหนี้สงสัยจะสูญ โดยการประมาณการที่อาจจะเกิดขึ้นจากการเก็บเงินจากลูกหนี้ไม่ได้ โดยพิจารณาจากลูกหนี้ที่ค้างชำระเกินกำหนดมากกว่า 6 เดือน แต่ไม่เกิน 12 เดือน จะตั้งสำรองค่าเผื่อหนี้สงสัยจะสูญเป็นจำนวนร้อยละ 50 ของหนี้คงค้างทั้งหมดของลูกหนี้รายนั้น และตั้งสำรองหนี้สงสัยจะสูญจำนวนร้อยละ 100 ในลูกหนี้การค้าที่ค้างชำระเกินกำหนดมากกว่า 12 เดือนขึ้นไป โดยในปี 2559 บริษัทฯ ได้บันทึกบัญชีค่าเผื่อหนี้สงสัยจะสูญ จำนวน 0.43 ล้านบาท และในปีที่ผ่านมาบริษัทฯ ไม่มีหนี้สูญ

## 2) ความเสี่ยงจากอัตราแลกเปลี่ยน

เนื่องจากบริษัทมีการสั่งซื้อสินค้าจากต่างประเทศ จึงมีความเสี่ยงจากความผันผวนของอัตราแลกเปลี่ยน โดยบริษัทมีการบริหารความเสี่ยงเพื่อลดผลกระทบจากความผันผวนของอัตราแลกเปลี่ยนดังกล่าว ผ่านนโยบายการติดตามความเคลื่อนไหวของอัตราแลกเปลี่ยนจากแหล่งข่าวสารต่างๆอย่างใกล้ชิด และได้จัดทำสัญญาซื้อขายเงินตราต่างประเทศล่วงหน้า(Forward Contract) ไว้กับทางสถาบันการเงิน โดย ณ วันที่ 31 ธันวาคม 2559 บริษัทมีวงเงินสัญญาแลกเปลี่ยนเงินตราต่างประเทศล่วงหน้าจำนวน 2 สัญญา เท่ากับ 2,160 ล้านบาท และ 53.34 ล้านดอลลาร์สหรัฐอเมริกา โดยมียอดใช้วงเงิน 118.69 ล้านบาท และ 1.82 ล้านดอลลาร์สหรัฐอเมริกา ทั้งนี้วงเงินสัญญาแลกเปลี่ยนดังกล่าวจะเป็นช่องทางหนึ่งในการลดผลกระทบจากความผันผวนของอัตราแลกเปลี่ยนที่อาจเกิดขึ้นได้ในอนาคต และที่ผ่านมามีบริษัทไม่ได้รับผลกระทบจากความเสี่ยงเรื่องอัตราแลกเปลี่ยนแต่อย่างใด

## 3. ความเสี่ยงที่มีผลกระทบต่อสิทธิหรือการลงทุนของผู้ถือหุ้นหลักทรัพย์

### 1) ความเสี่ยงจากบริษัทมีผู้ถือหุ้นรายใหญ่ > 25%

ณ วันที่ 31 ธันวาคม 2559 กลุ่มตระกูลสุริยวานากุล และ บริษัทเอสซีจี ดิสทริบิวชั่น จำกัด ถือหุ้นในบริษัทจำนวนรวม 2,473,971,211 หุ้น คิดเป็นร้อยละ 67.63 ของจำนวนหุ้นที่จำหน่ายได้แล้วทั้งหมดของบริษัท จึงทำให้ กลุ่มตระกูล สุริยวานากุล และ บริษัทเอสซีจี ดิสทริบิวชั่น จำกัด สามารถควบคุมมติที่ประชุมผู้ถือหุ้นได้เกือบทั้งหมด ไม่ว่าจะเป็นเรื่องแต่งตั้งกรรมการ หรือการขอมติในเรื่องอื่นที่ต้องใช้เสียงส่วนใหญ่ของที่ประชุมผู้ถือหุ้น ยกเว้นเรื่องกฎหมายหรือ ข้อบังคับบริษัทกำหนดต้องให้ได้รับเสียง 3 ใน 4 ของที่ประชุมผู้ถือหุ้น ดังนั้น ผู้ถือหุ้นรายอื่นจึงอาจไม่สามารถรวบรวมคะแนนเสียงเพื่อตรวจสอบและถ่วงดุลเรื่องที่ผู้ถือหุ้นใหญ่เสนอได้



## 5. โครงสร้างการถือหุ้น

### ข้อมูลหลักทรัพย์และผู้ถือหุ้น

#### จำนวนทุนจดทะเบียนและทุนชำระแล้ว

ณ วันที่ 31 ธันวาคม 2559 บริษัทมีทุนจดทะเบียน 3,658,495,056.00 บาท เป็นทุนชำระแล้ว 3,658,492,121.00 บาท แบ่งเป็นหุ้นสามัญจำนวน 3,658,492,121 หุ้น มูลค่าหุ้นละ 1 บาท

#### ผู้ถือหุ้น

ผู้ถือหุ้นรายใหญ่ 10 อันดับแรกของบริษัท ที่ปรากฏรายชื่อตามสมุดทะเบียนผู้ถือหุ้น ณ วันที่ 31 ธันวาคม 2559 ประกอบด้วย

ลำดับ	รายชื่อ	จำนวนหุ้น	ร้อยละของหุ้นที่ชำระแล้ว
1	กลุ่มครอบครัว “ สุริยนากุล ”	1,375,870,950	37.61
2	บริษัท เอสซีจี ดิสทริบิวชั่น จำกัด	1,098,100,261	30.02
3	บริษัทไทยเอ็นวีดีอาร์ จำกัด	93,034,907	2.54
4	กองทุนเปิดบัวหลวงหุ้นระยะยาว	77,039,338	2.11
5	นาย เจียรนัย เลิศรัชต์กุล	72,696,239	1.99
6	นาง พิษญา พูลลาภ	44,113,000	1.21
7	นาย บุญยง ัญญะวุฒิ	43,486,380	1.19
8	กองทุนเปิดบัวหลวงหุ้นระยะยาว 75/25	42,159,714	1.15
9	สำนักงานประกันสังคม	39,290,788	1.07
10	กองทุนเปิดบัวหลวงทศพล	35,237,464	0.96
11	อื่นๆ	737,463,080	20.15
รวม		3,658,492,121	100.00

หมายเหตุ : กลุ่มครอบครัว “ สุริยนากุล ” มีรายชื่อผู้ถือหุ้นตามตารางด้านล่าง ดังนี้

## รายชื่อผู้ถือหุ้นกลุ่มครอบครัว “สุริยวนากุล”

ลำดับ	รายชื่อ	จำนวนหุ้น	ร้อยละของหุ้นที่ชำระแล้ว
1	น.ส. กุณทิพย์ สุริยวนากุล	430,179,645	11.76
2	นาย เกรียงไกร สุริยวนากุล	425,000,915	11.62
3	นาย ก้องภพ สุริยวนากุล	143,999,998	3.94
4	น.ส. ชามา สุริยวนากุล	142,800,000	3.90
5	ด.ช. กอกฤชต์ สุริยวนากุล	141,750,000	3.87
6	นาง รัตนาดี สุริยวนากุล	26,965,831	0.74
7	นาย อนวัช สุริยวนากุล	18,492,711	0.51
8	นาง วารุณี สุริยวนากุล	16,535,522	0.45
9	นาย วิฑูร สุริยวนากุล	15,340,918	0.42
10	น.ส. ประทุมวัน สุริยวนากุล	4,690,324	0.13
11	นาย อภิลาศ สุริยวนากุล	3,389,200	0.09
12	นาง กรุณา สุริยวนากุล	1,959,999	0.05
13	นาย วิบูลย์ สุริยวนากุล	1,835,018	0.05
14	นาย ยุทธนา สุริยวนากุล	1,420,998	0.04
15	นาย พงษ์ศักดิ์ สุริยวนากุล	753,513	0.02
16	นาย พงษ์กร สุริยวนากุล	574,630	0.02
17	นาย อติศักดิ์ สุริยวนากุล	84,818	0.00
18	นาย จักรพงษ์ สุริยวนากุล	60,599	0.00
19	นาย พิชิต สุริยวนากุล	14,416	0.00
20	นาย จารุพล สุริยวนากุล	14,045	0.00
21	นาย วิทยา สุริยวนากุล	4,421	0.00
22	น.ส. นิภาพรณ สุริยวนากุล	3,429	0.00
รวม		1,375,870,950	37.61



**การออกหลักทรัพย์อื่น**

บริษัทฯ ได้ออกและเสนอขายหุ้นกู้เป็นจำนวนเงิน 3,000 ล้านบาท ซึ่งได้รับอนุมัติวงเงินจากมติที่ประชุมวิสามัญผู้ถือหุ้น ครั้งที่ 1 / 2556 เมื่อวันที่ 20 กันยายน 2556 ในวงเงินไม่เกิน 5,000 ล้านบาท และมติที่ประชุมสามัญผู้ถือหุ้นประจำปี 2558 เมื่อวันที่ 22 เมษายน 2558 อนุมัติให้ออกและเสนอขายหุ้นกู้โดยเพิ่มวงเงินอีก 3,000 ล้านบาท รวมเป็นวงเงินทั้งสิ้น 8,000 ล้านบาท โดยมีรายละเอียดดังนี้

ชื่อเฉพาะของหุ้นกู้	: หุ้นกู้ของบริษัทสยามโกลบอลเฮ้าส์ จำกัด(มหาชน)ครั้งที่1/2557
ประเภทของหุ้นกู้	: หุ้นกู้ชนิดระบุชื่อผู้ถือ ประเภทไม่ด้อยสิทธิ ไม่มีหลักประกัน และไม่มีผู้แทนผู้ถือหุ้นกู้
จำนวนที่เสนอขาย	: 3,000,000 หน่วย
มูลค่ารวมของหุ้นกู้ที่เสนอขาย	: 3,000 ล้านบาท
มูลค่าที่ตราไว้ต่อหน่วย	: 1,000 บาท
ราคาเสนอขายต่อหน่วย	: 1,000 บาท
วันที่ออกหุ้นกู้	: 27 กุมภาพันธ์ 2557
อายุหุ้นกู้	: อายุ 3 ปี นับจากวันที่ออกหุ้นกู้
วันที่ครบกำหนดไถ่ถอนหุ้นกู้	: 27 กุมภาพันธ์ 2560
อัตราดอกเบี้ย	: อัตราดอกเบี้ยคงที่ร้อยละ 3.85 ต่อปี
การชำระดอกเบี้ยของหุ้นกู้	: ทุก 6 เดือน
การชำระคืนเงินต้นของหุ้นกู้	: ชำระคืนเงินต้นทั้งจำนวนในวันที่ครบกำหนดไถ่ถอนหุ้นกู้

## 6. แผนผังองค์กร

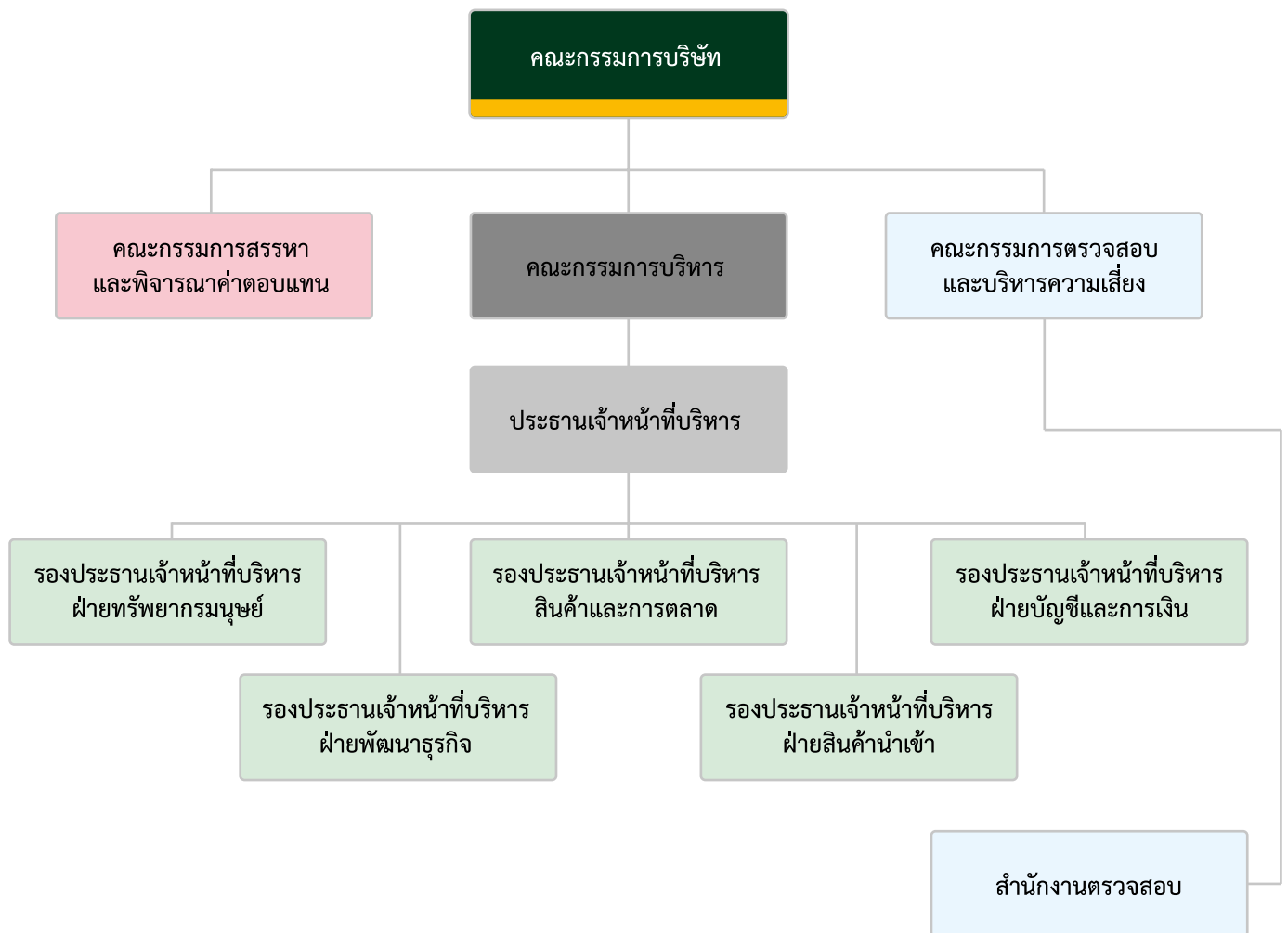



## 7. การจัดการ

โครงสร้างการจัดการของบริษัทประกอบด้วยคณะกรรมการบริษัทฯ และคณะอนุกรรมการ 3 ชุด โดยคณะอนุกรรมการประกอบด้วย คณะกรรมการบริหาร คณะกรรมการตรวจสอบและบริหารความเสี่ยง และคณะกรรมการสรรหาและพิจารณาค่าตอบแทน มีรายละเอียดดังนี้

### คณะกรรมการบริษัท

ณ วันที่ 31 ธันวาคม 2559 คณะกรรมการบริษัทมีจำนวนทั้งหมด 10 ท่าน ประกอบด้วย กรรมการที่เป็นผู้บริหาร 2 ท่าน และกรรมการที่ไม่ได้เป็นผู้บริหาร 8 ท่าน

โครงสร้างคณะกรรมการบริษัทฯ มีการถ่วงดุลกันอย่างเพียงพอ และมีโครงสร้างคณะกรรมการที่เหมาะสม โดย

- 1) มีกรรมการอิสระ 4 ท่าน คิดเป็นจำนวนหนึ่งในสามของจำนวนกรรมการทั้งหมด
- 2) มีคณะกรรมการตรวจสอบ ซึ่งประกอบด้วยกรรมการอิสระ 3 ท่าน ซึ่งมีความเป็นอิสระ มีความรู้และประสบการณ์ที่สามารถสอบทานความน่าเชื่อถือของงบการเงิน รวมถึงทำหน้าที่อื่นในฐานะกรรมการตรวจสอบได้

รายชื่อกรรมการ		ตำแหน่ง
1. นายอภิสิทธิ์	รุจิเกียรติกิจาร	ประธานกรรมการ / กรรมการอิสระ
2. นายอนวัช	สุริยวนากุล	กรรมการบริษัท / กรรมการบริหาร
3. นางวารุณี	สุริยวนากุล	กรรมการบริษัท / กรรมการบริหาร
4. รศ.ดร.พงษ์ศักดิ์	สุริยวนากุล	กรรมการบริษัท / กรรมการสรรหาและพิจารณาค่าตอบแทน
5. รศ.พรสิริ	ทิววรรณวงศ์	กรรมการบริษัท / กรรมการอิสระ ประธานกรรมการตรวจสอบและบริหารความเสี่ยง
6. นายพรศักดิ์	ศักดิ์พันธ์พนม	กรรมการบริษัท / กรรมการอิสระ กรรมการตรวจสอบและบริหารความเสี่ยง ประธานกรรมการสรรหาและพิจารณาค่าตอบแทน
7. ดร.วงศ์ศักดิ์	สวัสดิ์พาณิชย์	กรรมการบริษัท / กรรมการอิสระ กรรมการตรวจสอบและบริหารความเสี่ยง กรรมการสรรหาและพิจารณาค่าตอบแทน
8. นายจรเดช	แสงสุพรรณ	กรรมการบริษัท
9. นายนิธิ	ภัทรโชค	กรรมการบริษัท / กรรมการบริหาร
10. นายอารีย์	ชลิตชีวินกุล	กรรมการบริษัท

### กรรมการผู้มีอำนาจลงนาม

1. นายอนวัช สุริยวนากุล ลงลายมือชื่อและประทับตราสำคัญบริษัท หรือ
2. สองในสามของบุคคลดังต่อไปนี้ คือ นายอภิสิทธิ์ รุจิเกียรติกิจาร หรือ นางวารุณี สุริยวนากุล หรือ นายนิธิ ภัทรโชค ลงลายมือชื่อร่วมกันและประทับตราสำคัญของบริษัท

### ขอบเขตอำนาจหน้าที่ของคณะกรรมการบริษัท

1. ปฏิบัติหน้าที่ให้เป็นไปตามกฎหมาย วัตถุประสงค์ และข้อบังคับของบริษัท ตลอดจนมติที่ประชุมผู้ถือหุ้นด้วยความ ซื่อสัตย์ สุจริต และระมัดระวังผลประโยชน์ของบริษัท
  2. มีความรับผิดชอบต่องูถือหุ้นโดยสม่ำเสมอ ดำเนินงานโดยรักษาผลประโยชน์ของผูถือหุ้น มีการเปิดเผยข้อมูลต่อผู้ลงทุน อย่างถูกต้อง ครบถ้วน ได้มาตรฐาน
  3. กำหนดนโยบายและทิศทางการดำเนินงานของบริษัท
  4. พิจารณออนุมัติผังอำนาจอนุมัติ
  5. กำกับ ควบคุม ดูแล ให้ฝ่ายจัดการดำเนินการให้เป็นไปตามนโยบายที่กำหนดไว้อย่างมีประสิทธิภาพ เพื่อเพิ่มมูลค่าทาง เศรษฐกิจสูงสุดให้แก่กิจการ
  6. พิจารณออนุมัติการลงทุนในการขยายธุรกิจ ตลอดจนการเข้าร่วมทุนกับผู้ประกอบการรายอื่น
  7. รับผิดชอบในการจัดทำรายงานทางการเงิน ให้ผู้สอบบัญชีตรวจสอบ และ / หรือสอบทานและเสนอต่อคณะกรรมการ ตรวจสอบ
  8. แต่งตั้งคณะกรรมการบริหาร และกำหนดขอบเขตอำนาจหน้าที่ และความรับผิดชอบของคณะกรรมการบริหาร
- ทั้งนี้กำหนดให้กรรมการหรือบุคคลอื่นใดซึ่งมีหรืออาจมีความขัดแย้งในส่วนได้เสีย หรือความขัดแย้งทางผลประโยชน์อื่นใด กับบริษัท ไม่มีสิทธิออกเสียงลงคะแนนในเรื่องนั้น
- นอกจากนั้นในกรณีต่อไปนี้จะต้องได้รับความเห็นชอบจากที่ประชุมคณะกรรมการและที่ประชุมผู้ถือหุ้นด้วยคะแนนเสียงไม่น้อยกว่า 3 ใน 4 ของจำนวนเสียงทั้งหมดของผู้ถือหุ้นที่เข้าประชุมและมีสิทธิออกเสียงลงคะแนน
- การขายหรือโอนกิจการของบริษัททั้งหมดหรือบางส่วนที่สำคัญ
  - การซื้อหรือรับโอนกิจการของบริษัทอื่น หรือบริษัทเอกชนมาเป็นของบริษัท
  - การทำ แก่ไข หรือเลิกสัญญาที่เกี่ยวข้องกับการให้เข้ากิจการของบริษัททั้งหมดหรือบางส่วนที่สำคัญ การมอบหมาย ให้บุคคลอื่นเข้าจัดการธุรกิจของบริษัท หรือการรวมกิจการกับบุคคลอื่นโดยมีวัตถุประสงค์จะแบ่งกำไรขาดทุนกัน
  - การแก้ไขเพิ่มเติมหนังสือบริคณห์สนธิหรือข้อบังคับ
  - การเพิ่มทุน การลดทุน การออกหุ้นกู้ การควบหรือเลิกบริษัท

### บทบาทหน้าที่ของประธานกรรมการ

1. สนับสนุนและควบคุมให้การปฏิบัติงานของคณะกรรมการบริษัท และคณะอนุกรรมการ เป็นไปอย่างมีประสิทธิภาพ และ บรรลุวัตถุประสงค์ตามแผนงานที่กำหนด
2. พิจารณากำหนดวาระการประชุมคณะกรรมการบริษัท และดูแลให้กรรมการบริษัทได้รับข้อมูลอย่างถูกต้อง ครบถ้วน และทันเวลา ก่อนการประชุมเพื่อให้กรรมการบริษัทสามารถตัดสินใจได้อย่างเหมาะสม
3. เป็นผู้นำของคณะกรรมการบริษัท และเป็นประธานในการประชุมคณะกรรมการบริษัท โดยควบคุมและดำเนินการประชุม คณะกรรมการ รวมทั้งเปิดโอกาสให้กรรมการทุกคนอภิปราย แลกเปลี่ยนความคิดเห็น เพื่อประกอบการตัดสินใจอย่างมีประสิทธิภาพ
4. เป็นผู้นำในการประชุมผู้ถือหุ้นให้เป็นไปตามระเบียบวาระ ข้อบังคับของบริษัท และกฎหมาย รวมทั้งเปิดโอกาสให้ผู้ถือหุ้น แสดงความคิดเห็นอย่างเท่าเทียมกัน และดูแลให้มีการตอบข้อซักถามของผู้ถือหุ้นอย่างเหมาะสมและโปร่งใส
5. เสริมสร้างความสัมพันธ์อันดีระหว่างกรรมการบริหาร และกรรมการที่ไม่ใช่ผู้บริหาร

### วาระการดำรงตำแหน่งของกรรมการบริษัท

ตามข้อบังคับข้อ 19 ของบริษัทระบุว่า ในการประชุมผู้ถือหุ้นสามัญประจำปีทุกครั้ง ให้กรรมการลาออกจากตำแหน่งจำนวนหนึ่งในสาม (1 / 3) ของจำนวนกรรมการในขณะนั้น ถ้าจำนวนกรรมการจะแบ่งออกให้ตรงเป็นสามส่วนไม่ได้ ก็ให้ออกโดยจำนวนใกล้เคียงที่สุดกับส่วนหนึ่งในสาม (1 / 3) และกรรมการซึ่งพ้นจากตำแหน่งอาจได้รับเลือกให้กลับเข้ามารับตำแหน่งได้อีก นอกจากการพ้นตำแหน่งตามวาระแล้ว กรรมการจะพ้นจากตำแหน่งเมื่อ

1. ตาย
2. ลาออก
3. ขาดคุณสมบัติ หรือมีลักษณะต้องห้ามตามกฎหมายว่าด้วยหลักทรัพย์และตลาดหลักทรัพย์
4. ที่ประชุมผู้ถือหุ้นลงมติให้ออก
5. ศาลมีคำสั่งให้ออก

### การประชุมคณะกรรมการบริษัท

มีการกำหนดวันนัดประชุมคณะกรรมการไว้ล่วงหน้าตลอดทั้งปี ซึ่งในปี 2559 มีการประชุมรายไตรมาสรวม 6 ครั้ง

### คณะอนุกรรมการ

ที่ประชุมคณะกรรมการบริษัทครั้งที่ 2 / 2554 มีมติปรับปรุงคณะอนุกรรมการใหม่จากเดิม มี 5 ชุดคงเหลือ 3 ชุด ทั้งนี้ เพื่อให้เกิดความคล่องตัวในการบริหารงาน และก่อประโยชน์สูงสุดต่อบริษัทฯ และได้รับอนุมัติตามมติที่ประชุมสามัญผู้ถือหุ้นประจำปี 2554 เมื่อ 28 เมษายน 2554 ดังนี้

### คณะกรรมการบริหาร

รายชื่อกรรมการ		ตำแหน่ง
1. นายอนวัช	สุริยวานกุล	ประธานคณะกรรมการบริหาร
2. นางวารุณี	สุริยวานกุล	กรรมการบริหาร
3. นายนิธิ	ภัทรโชค	กรรมการบริหาร
4. นายยุทธนา	สุริยวานกุล	รองประธานเจ้าหน้าที่บริหาร - ฝ่ายสินค้านำเข้า
5. น.ส.ชุตติกาญจน์	ศรีแสงจันทร์	รองประธานเจ้าหน้าที่บริหาร - ฝ่ายบัญชีและการเงิน
6. นายวฤธ	จินตนาวัน	รองประธานเจ้าหน้าที่บริหาร - ฝ่ายพัฒนาธุรกิจ

### ขอบเขตอำนาจหน้าที่ของคณะกรรมการบริหาร

- 1) มีอำนาจสั่งการ วางแผน และดำเนินกิจการของบริษัทให้เป็นไปตามนโยบายที่คณะกรรมการของบริษัทกำหนด
- 2) กำหนดกลยุทธ์ในการดำเนินธุรกิจของบริษัท ภายใต้ขอบเขตวัตถุประสงค์ และ/หรือแนวนโยบายของบริษัท
- 3) เสนอแผนการลงทุน และ / หรือการระดมทุนของบริษัท เพื่อให้คณะกรรมการบริษัทและ/หรือที่ประชุมผู้ถือหุ้นพิจารณาอนุมัติ แล้วแต่กรณี
- 4) อนุมัติการแต่งตั้งที่ปรึกษาด้านต่าง ๆ ที่จำเป็นต่อการดำเนินงานของบริษัท
- 5) มีอำนาจดำเนินการซื้อ ขาย จัดหา รับ เช่า เช่าซื้อ ถิ่นกรรมสิทธิ์ ครอบครอง ปรับปรุง ใช้ หรือจัดการโดยประการอื่นซึ่งทรัพย์สินใด ๆ รวมถึงการลงทุน ตามแผนงานที่คณะกรรมการของบริษัทได้มีมติอนุมัติแล้ว



- 6) มีอำนาจในการอนุมัติการซื้อขายทรัพย์สิน หรือการชำระราคาใด ๆ อันสืบเนื่องมาจากการดำเนินงานของบริษัทตามสัญญา และ/หรือ ข้อตกลงกับคู่ค้า โดยมีรายละเอียดตามผังอำนาจอนุมัติที่คณะกรรมการบริษัทกำหนด
- 7) ภายในวงเงินที่คณะกรรมการได้มอบอำนาจไว้ คณะกรรมการบริหารมีอำนาจอนุมัติการซื้อขาย การจัดจ้าง การเช่า การเช่าซื้อ ทรัพย์สินใด ๆ ตลอดจนมีอำนาจลงทุน และดำเนินการชำระค่าใช้จ่ายใด ๆ ที่จำเป็นต่อการดำเนินงานของบริษัท โดยมีรายละเอียดตามผังอำนาจอนุมัติที่คณะกรรมการบริษัทกำหนด
- 8) ภายในวงเงินที่คณะกรรมการได้มอบอำนาจไว้ คณะกรรมการบริหารมีอำนาจอนุมัติการกู้ยืมเงิน เบิกเงินเกินบัญชีจากธนาคาร นิติบุคคลหรือสถาบันการเงินอื่นใด เพื่อประโยชน์ในการดำเนินธุรกิจของบริษัท โดยมีรายละเอียดตามผังอำนาจอนุมัติที่คณะกรรมการบริษัทกำหนด

ทั้งนี้การอนุมัติรายการของคณะกรรมการบริหารข้างต้น จะไม่รวมถึงการอนุมัติรายการที่คณะกรรมการบริหารหรือบุคคลที่อาจมีความขัดแย้ง มีส่วนได้เสียหรืออาจมีความขัดแย้งทางผลประโยชน์ในลักษณะอื่นใดกับบริษัทหรือบริษัทย่อย (ถ้ามีในอนาคต) ซึ่งการอนุมัติในลักษณะดังกล่าวจะต้องเสนอต่อที่ประชุมคณะกรรมการ และ / หรือที่ประชุมผู้ถือหุ้น (แล้วแต่กรณี) เพื่อพิจารณาอนุมัติรายการดังกล่าว ตามที่ข้อบังคับของบริษัทหรือกฎหมายที่เกี่ยวข้องกำหนด

## 1. คณะกรรมการตรวจสอบและบริหารความเสี่ยง

รายชื่อกรรมการ		ตำแหน่ง
1. ร.ศ.พรสิริ	ทิวาวรรณวงศ์	ประธานคณะกรรมการตรวจสอบและบริหารความเสี่ยง
2. นายพรศักดิ์	ศักดิ์พันธ์พนม	กรรมการตรวจสอบและบริหารความเสี่ยง
3. ดร.วงศ์ศักดิ์	สวัสดิ์พาณิชย์	กรรมการตรวจสอบและบริหารความเสี่ยง

หมายเหตุ : กรรมการตรวจสอบที่มีความรู้และประสบการณ์ในการสอบทานงบการเงิน ได้แก่ ร.ศ.พรสิริ ทิวาวรรณวงศ์

## 2. ขอบเขตอำนาจหน้าที่ของคณะกรรมการตรวจสอบและบริหารความเสี่ยง

ด้านการตรวจสอบ (Audit Committee)

1. สอบทานให้บริษัทมีการรายงานทางการเงินอย่างถูกต้องและเพียงพอ
2. สอบทานให้บริษัทมีระบบการควบคุมภายใน (Internal Control) และระบบการตรวจสอบภายใน (Internal Audit) ที่เหมาะสมและมีประสิทธิภาพ และพิจารณาความเป็นอิสระของหน่วยงานตรวจสอบภายใน ตลอดจนให้ความเห็นชอบในการพิจารณาแต่งตั้ง โยกย้าย เลิกจ้างหัวหน้าหน่วยงานตรวจสอบภายใน หรือหน่วยงานอื่นใดที่รับผิดชอบเกี่ยวกับการตรวจสอบภายใน
3. สอบทานให้บริษัทปฏิบัติตามกฎหมายว่าด้วยหลักทรัพย์และตลาดหลักทรัพย์ข้อกำหนดของตลาดหลักทรัพย์ และกฎหมายที่เกี่ยวข้องกับธุรกิจของบริษัท
4. พิจารณา คัดเลือก เสนอแต่งตั้งบุคคลซึ่งมีความเป็นอิสระเพื่อทำหน้าที่เป็นผู้สอบบัญชีของบริษัท และเสนอคำตอบแทนของบุคคลดังกล่าว รวมทั้งเข้าร่วมประชุมกับผู้สอบบัญชี โดยไม่มีฝ่ายจัดการเข้าร่วมประชุมด้วยอย่างน้อยปีละ 1 ครั้ง
5. พิจารณารายการที่เกี่ยวข้องกันหรือรายการที่อาจมีความขัดแย้งทางผลประโยชน์ให้เป็นไปตามกฎหมายและข้อกำหนดของตลาดหลักทรัพย์ ทั้งนี้ เพื่อให้มั่นใจว่ารายการดังกล่าวสมเหตุสมผลและเป็นประโยชน์สูงสุดต่อบริษัท
6. จัดทำรายงานของคณะกรรมการตรวจสอบโดยเปิดเผยไว้ในรายงานประจำปีของบริษัท ซึ่งรายงานดังกล่าวต้องลงนามโดยประธานคณะกรรมการตรวจสอบและต้องประกอบด้วยข้อมูลอย่างน้อย ดังต่อไปนี้

- 6.1 ความเห็นเกี่ยวกับความถูกต้อง ครบถ้วน เป็นที่เชื่อถือได้ของรายงานทางการเงินของบริษัท
- 6.2 ความเห็นเกี่ยวกับความเพียงพอของระบบควบคุมภายในของบริษัท
- 6.3 ความเห็นเกี่ยวกับการปฏิบัติตามกฎหมายว่าด้วยหลักทรัพย์และตลาดหลักทรัพย์ ข้อกำหนดของตลาด หลักทรัพย์ หรือกฎหมายที่เกี่ยวข้องกับธุรกิจของบริษัท
- 6.4 ความเห็นเกี่ยวกับความเหมาะสมของผู้สอบบัญชี
- 6.5 ความเห็นเกี่ยวกับรายการที่อาจมีความขัดแย้งทางผลประโยชน์
- 6.6 จำนวนการประชุมคณะกรรมการตรวจสอบ และการเข้าร่วมประชุมของกรรมการตรวจสอบแต่ละท่าน
- 6.7 ความเห็นหรือข้อสังเกต โดยรวมที่คณะกรรมการตรวจสอบได้รับการปฏิบัติหน้าที่ตามกฎบัตร (Charter)
- 6.8 รายการอื่นที่เห็นว่าผู้ถือหุ้นและผู้ลงทุนทั่วไปควรทราบ ภายใต้ขอบเขตหน้าที่และความรับผิดชอบที่ได้รับมอบหมายจากคณะกรรมการบริษัท

#### 7. ปฏิบัติการอื่นใดตามที่คณะกรรมการของบริษัทมอบหมายด้วยความเห็นชอบจากคณะกรรมการตรวจสอบ

##### ด้านบริหารความเสี่ยง

1. กำหนดนโยบาย และกรอบการบริหารความเสี่ยง เพื่อเสนอต่อคณะกรรมการบริษัท
2. พิจารณาปัญหาหรือปัจจัยความเสี่ยงที่อาจเกิดขึ้น
3. ประเมินและอนุมัติแผนการจัดการความเสี่ยง
4. รายงานต่อคณะกรรมการบริษัทเกี่ยวกับความเสี่ยงและการจัดการความเสี่ยงที่เกี่ยวข้องกับเป้าหมายและการดำเนินงานในภาพรวมของบริษัท
5. ความเสี่ยงด้านการปฏิบัติงานของแต่ละฝ่ายงาน
6. ความเสี่ยงด้านการรายงาน รวมการรายงานทั้งภายในและภายนอกองค์กร
7. ความเสี่ยงด้านปฏิบัติตามกฎระเบียบต่าง ๆ และกฎหมาย

ทั้งนี้ การมอบหมายอำนาจหน้าที่และความรับผิดชอบของคณะกรรมการบริหารความเสี่ยงดังกล่าวข้างต้นนั้น จะไม่รวมถึงอำนาจ และ / หรือการมอบอำนาจช่วงในการอนุมัติรายการใดที่ตน หรือผู้รับมอบอำนาจช่วง หรือบุคคลที่อาจมีความขัดแย้ง (ตามที่นิยามไว้ในประกาศคณะกรรมการกำกับหลักทรัพย์และตลาดหลักทรัพย์) มีส่วนได้เสียหรือผลประโยชน์ในลักษณะอื่นใดขัดแย้งกับบริษัทฯ หรือบริษัทย่อยของบริษัท ซึ่งการอนุมัติรายการในลักษณะดังกล่าวจะต้องเสนอต่อที่ประชุมคณะกรรมการ และ/หรือที่ประชุมผู้ถือหุ้น (แล้วแต่กรณี) เพื่อพิจารณาอนุมัติรายการดังกล่าว ตามที่ข้อบังคับของบริษัทย่อยหรือกฎหมายที่เกี่ยวข้องกำหนด

### 3. คณะกรรมการสรรหาและพิจารณาค่าตอบแทน

รายชื่อกรรมการ		ตำแหน่ง
1. นายพรศักดิ์	ศักดิ์พันธ์พนม	ประธานกรรมการสรรหาและพิจารณาค่าตอบแทน (กรรมการอิสระ)
2. รศ.ดร.พงษ์ศักดิ์	สุริยนากุล	กรรมการสรรหาและพิจารณาค่าตอบแทน
3. ดร.วงศ์ศักดิ์	สวัสดิ์พาณิชย์	กรรมการสรรหาและพิจารณาค่าตอบแทน (กรรมการอิสระ)

## ขอบเขตอำนาจหน้าที่และความรับผิดชอบของคณะกรรมการสรรหาและกำหนดค่าตอบแทน

### ด้านการสรรหา

พิจารณาสรรหา/คัดเลือกบุคคล เพื่อเข้าเป็นกรรมการและ/หรือผู้บริหารระดับสูงของบริษัท โดยเสนอรายชื่อบุคคลที่เห็นสมควร ให้คณะกรรมการบริษัท และ/หรือที่ประชุมผู้ถือหุ้นพิจารณาอนุมัติ แล้วแต่กรณี โดยมีขอบเขตอำนาจหน้าที่ และหลักเกณฑ์การสรรหาดังต่อไปนี้

- 1) คณะกรรมการสรรหาและพิจารณาค่าตอบแทนต้องจัดการให้บริษัทมีคณะกรรมการ เพื่อดำเนินกิจการของบริษัท อันประกอบด้วยกรรมการอย่างน้อยห้า (5) ท่าน โดยกรรมการไม่น้อยกว่ากึ่งหนึ่งของจำนวนกรรมการทั้งหมดจะต้องมีถิ่นที่อยู่ในราชอาณาจักร และกรรมการของบริษัทจะต้องเป็นผู้มีคุณสมบัติตามที่กฎหมายกำหนด และกรรมการบริษัทจะเป็นผู้ถือหุ้นของบริษัทหรือไม่ก็ได้
- 2) เสนอให้ที่ประชุมผู้ถือหุ้นเป็นผู้เลือกตั้งกรรมการบริษัท ตามหลักเกณฑ์ และวิธีการ อันสอดคล้องกับข้อบังคับของบริษัท ดังต่อไปนี้
  - 2.1) ผู้ถือหุ้นคนหนึ่งมีคะแนนเสียงเท่ากับหนึ่ง (1) เสียง ต่อหนึ่ง (1) หุ้น
  - 2.2) ผู้ถือหุ้นแต่ละคนจะใช้คะแนนเสียงที่มีอยู่ทั้งหมดตาม 2.1 เลือกตั้งบุคคลคนเดียวหรือหลายคนเป็นกรรมการก็ได้ กรณีเลือกบุคคลหลายคนเป็นกรรมการจะแบ่งคะแนนเสียงให้แก่ผู้ใดมากน้อยเพียงใดไม่ได้
  - 2.3) บุคคลซึ่งได้รับคะแนนเสียงสูงสุดตามลำดับลงมาเป็นผู้ได้รับเลือกตั้งเป็นกรรมการเท่าจำนวนกรรมการที่จะพึงมีหรือจะพึงเลือกตั้งในครั้งนั้น ในกรณีที่บุคคลซึ่งได้รับการเลือกตั้งในลำดับถัดลงมามีคะแนนเสียงเท่ากันเกินจำนวนกรรมการที่จะพึงมีหรือจะพึงเลือกตั้งในครั้งนั้น ให้เป็นประธานที่ประชุมเป็นผู้ออกเสียงชี้ขาด
- 3) ในการประชุมผู้ถือหุ้นสามัญประจำปีทุกครั้ง ต้องจัดการให้กรรมการออกจากตำแหน่งจำนวนหนึ่งในสามของจำนวนกรรมการในขณะนั้น ถ้าจำนวนกรรมการจะแบ่งออกให้ตรงเป็นสามส่วนไม่ได้ ก็ให้ออกโดยจำนวนใกล้เคียงที่สุดกับส่วนหนึ่งในสาม และกรรมการซึ่งพ้นจากตำแหน่ง อาจได้รับเลือกให้กลับเข้ามารับตำแหน่งอีกได้ และกรรมการที่จะต้องออกจากตำแหน่งในปีแรกและปีที่สองภายหลังจดทะเบียนบริษัทนั้น ให้จับสลากกันส่วนปีหลัง ๆ ต่อไปให้กรรมการคนที่อยู่ในตำแหน่งนานที่สุดนั้นเป็นผู้ออกจากตำแหน่ง
- 4) หากกรรมการคนใดจะลาออกจากตำแหน่ง ต้องจัดการให้กรรมการผู้นั้นยื่นใบลาออกต่อบริษัท โดยการลาออกนั้นจะมีผลนับแต่วันที่ใบลาออกไปถึงบริษัท
- 5) ในกรณีที่ตำแหน่งกรรมการว่างลงเพราะเหตุอื่นนอกจากถึงคราวออกตามวาระ ให้คณะกรรมการสรรหาและพิจารณาค่าตอบแทน คัดเลือกและเสนอชื่อบุคคลซึ่งมีคุณสมบัติ และไม่มีลักษณะต้องห้ามตามกฎหมายว่าด้วยบริษัทมหาชนจำกัด หรือกฎหมายว่าด้วยหลักทรัพย์และตลาดหลักทรัพย์ ให้คณะกรรมการบริษัท อนุมัติเข้าเป็นกรรมการแทนในการประชุมคณะกรรมการคราวถัดไป เว้นแต่วาระของกรรมการผู้นั้นจะเหลือน้อยกว่าสอง (2) เดือน โดยบุคคลซึ่งเข้าเป็นกรรมการแทนดังกล่าวจะอยู่ในตำแหน่งกรรมการได้เพียงเท่าวาระที่ยังเหลืออยู่ของกรรมการที่ตนเข้ามาแทน และมติของคณะกรรมการตามความในวรรคแรกจะต้องประกอบด้วยคะแนนเสียงไม่น้อยกว่าสามในสี่ (3/4) ของจำนวนกรรมการที่ยังเหลืออยู่
- 6) จัดการเสนอรายชื่อกรรมการ ให้คณะกรรมการบริษัท อนุมัติแต่งตั้งเป็นประธานกรรมการ และในกรณีที่คณะกรรมการบริษัท พิจารณาเห็นสมควร จะเลือกกรรมการคนหนึ่งหรือหลายคนเป็นรองประธานกรรมการก็ได้ รองประธานกรรมการมีหน้าที่ตามข้อบังคับในกิจการซึ่งประธานกรรมการมอบหมาย



## ด้านการพิจารณาคำตอบแทน

ให้ข้อเสนอแนะเกี่ยวกับคำตอบแทนและการจ่ายคำตอบแทนต่อคณะกรรมการ คณะอนุกรรมการ คณะผู้บริหาร และพนักงานของบริษัท เพื่อให้คณะกรรมการของบริษัท และ/หรือที่ประชุมผู้ถือหุ้นพิจารณาอนุมัติ แล้วแต่กรณี

โดยมีขอบเขตอำนาจหน้าที่ และหลักเกณฑ์การพิจารณาคำตอบแทน ดังต่อไปนี้

- 1) เสนอแนวทางการจ่ายคำตอบแทนกรรมการโดยให้ที่ประชุมผู้ถือหุ้นพิจารณาและมีมติอนุมัติ โดยแนวทางการจ่ายคำตอบแทนกรรมการดังกล่าว อาจถูกกำหนดไว้เป็นจำนวนที่แน่นอนหรือวางเป็นหลักเกณฑ์เฉพาะ และจะกำหนดไว้เป็นคราวๆ หรือให้มีผลตลอดไปจนกว่าที่ประชุมผู้ถือหุ้นจะมีมติเปลี่ยนแปลงเป็นอย่างอื่นก็ได้ ทั้งนี้ กรรมการบริษัทยังมีสิทธิได้รับเบี้ยเลี้ยงและสวัสดิการอื่นใดตามระเบียบของบริษัท
- 2) เสนอแนวทางการจ่ายคำตอบแทนและสวัสดิการอื่นใดแก่คณะอนุกรรมการที่ได้รับการแต่งตั้งจากคณะกรรมการของบริษัท
- 3) เสนอแนวทางการจ่ายคำตอบแทนและสวัสดิการอื่นใดแก่ประธานเจ้าหน้าที่บริหารและเจ้าหน้าที่บริหาร โดยคำนึงถึงหน้าที่ความรับผิดชอบและผลการดำเนินการของบริษัท
- 4) เสนอแนวทางการกำหนดผลตอบแทนหรือสวัสดิการอื่นใดแก่พนักงานของบริษัท
- 5) พิจารณาสรุปรายงานงบประมาณสำหรับการพิจารณาขึ้นเงินเดือนและเงินรางวัลประจำปี ตลอดจนสวัสดิการอื่นใด ของพนักงานของบริษัท
- 6) ในการพิจารณากำหนดแนวทางการจ่ายคำตอบแทนและสวัสดิการแก่คณะกรรมการ คณะอนุกรรมการ ผู้บริหาร และพนักงานของบริษัทฯ ให้คณะกรรมการสรรหาและพิจารณาคำตอบแทน มีอำนาจเรียกให้ฝ่ายจัดการ หัวหน้างาน และ / หรือบุคคลอื่นใดที่เกี่ยวข้อง เข้าร่วมประชุมและ/หรือจัดส่งเอกสารเพื่อใช้ประกอบการพิจารณากำหนดแนวทาง แล้วแต่กรณี
- 7) ค่าใช้จ่ายใด ๆ ที่เกิดขึ้นจากการดำเนินการวางแผนเพื่อกำหนดแนวทางการจ่ายคำตอบแทนและสวัสดิการดังกล่าว ทั้งนี้ รวมถึงค่าจ้างที่ปรึกษา และ/หรือค่าใช้จ่ายอื่นใดที่เกี่ยวข้องกับการปฏิบัติหน้าที่ บริษัทจะเป็นผู้รับผิดชอบทั้งหมด
- 8) ปฏิบัติหน้าที่อื่นใดตามที่คณะกรรมการบริษัทมอบหมาย

ทั้งนี้ การมอบหมายอำนาจหน้าที่และความรับผิดชอบของคณะกรรมการสรรหาและกำหนดคำตอบแทนดังกล่าวข้างต้นนั้น จะไม่รวมถึงอำนาจ และ/หรือการมอบอำนาจช่วงในการอนุมัติรายการใดที่ตน หรือผู้รับมอบอำนาจช่วง หรือบุคคลที่อาจมีความขัดแย้ง (ตามที่นิยามไว้ในประกาศคณะกรรมการกำกับหลักทรัพย์และตลาดหลักทรัพย์) มีส่วนได้เสียหรือผลประโยชน์ในลักษณะอื่นใดขัดแย้งกับบริษัท หรือบริษัทย่อยของบริษัทฯ ซึ่งการอนุมัติรายการในลักษณะดังกล่าวจะต้องเสนอต่อที่ประชุมคณะกรรมการ และ/หรือที่ประชุมผู้ถือหุ้น (แล้วแต่กรณี) เพื่อพิจารณาอนุมัติรายการดังกล่าว ตามที่ข้อบังคับของบริษัทย่อยหรือกฎหมายที่เกี่ยวข้องกำหนด

## กรรมการอิสระ

### นิยามและคุณสมบัติของกรรมการอิสระ

เพื่อให้เป็นไปตามนโยบายการกำกับดูแลกิจการของบริษัท และสอดคล้องกับหลักเกณฑ์ของตลาดหลักทรัพย์แห่งประเทศไทย บริษัทได้กำหนดนิยามและคุณสมบัติกรรมการอิสระไว้ ดังนี้

กรรมการอิสระ หมายถึง บุคคลที่มีคุณสมบัติเกี่ยวกับความเป็นอิสระตามแนวทางเดียวกันกับคุณสมบัติของกรรมการตรวจสอบตามประกาศตลาดหลักทรัพย์แห่งประเทศไทย เรื่องคุณสมบัติและขอบเขตการดำเนินงานของกรรมการตรวจสอบและต้องสามารถดูแลผลประโยชน์ของผู้ถือหุ้นทุกรายได้เท่าเทียมกัน และไม่ให้เกิดความขัดแย้งทางผลประโยชน์ นอกจากนี้ยังต้องสามารถเข้าร่วมประชุมคณะกรรมการบริษัทโดยให้ความเห็นอย่างเป็นอิสระได้

บริษัทได้กำหนดคุณสมบัติและหลักเกณฑ์ในการคัดเลือกกรรมการอิสระไว้ดังต่อไปนี้

- 1) ถือหุ้นไม่เกินร้อยละ 1 ของทุนชำระแล้วของบริษัท บริษัทในเครือ บริษัทร่วม หรือบริษัทที่เกี่ยวข้อง ทั้งนี้ให้นับรวมหุ้นที่ถือโดยผู้ที่เกี่ยวข้องด้วย
- 2) ไม่มีส่วนร่วมในการบริหารงานในบริษัท บริษัทในเครือ บริษัทร่วม บริษัทที่เกี่ยวข้องหรือผู้ถือหุ้นรายใหญ่ของบริษัท และต้องไม่เป็นลูกจ้าง พนักงาน หรือที่ปรึกษาที่ได้รับเงินเดือนประจำจากบริษัท บริษัทในเครือ บริษัทร่วม บริษัทที่เกี่ยวข้อง หรือผู้ถือหุ้นรายใหญ่ของบริษัท
- 3) ไม่มีผลประโยชน์หรือส่วนได้เสียไม่ว่าทางตรงหรือทางอ้อมทั้งในด้านการเงินและการบริหารงานของบริษัท บริษัทในเครือ บริษัทร่วม หรือผู้ถือหุ้นรายใหญ่ของบริษัท และเป็นกรรมการที่ไม่มีผลประโยชน์หรือส่วนได้เสียในลักษณะข้างต้นมาก่อนในระยะเวลา 2 ปี ก่อนได้รับการแต่งตั้งเป็นกรรมการตรวจสอบ เว้นแต่คณะกรรมการบริษัทได้พิจารณาอย่างรอบคอบแล้วเห็นว่าการเคยมีผลประโยชน์หรือส่วนได้เสียเหล่านั้นจะไม่มีผลกระทบต่อการปฏิบัติหน้าที่ และการให้ความเห็นที่เป็นอิสระ
- 4) ไม่ได้เป็นผู้ที่เกี่ยวข้อง หรือญาติสนิทของผู้บริหาร หรือผู้ถือหุ้นรายใหญ่ของบริษัท
- 5) ไม่ได้รับการแต่งตั้งขึ้นเป็นตัวแทนเพื่อรักษาผลประโยชน์ของกรรมการบริษัทผู้ถือหุ้นรายใหญ่ หรือผู้ถือหุ้นซึ่งเป็นผู้ที่เกี่ยวข้องกับผู้ถือหุ้นรายใหญ่ของบริษัท
- 6) ไม่ได้เป็นกรรมการใด ๆ ในบริษัทอื่นในกลุ่มที่เป็นบริษัทจดทะเบียน
- 7) สามารถปฏิบัติหน้าที่ แสดงความเห็น หรือรายงานผลการปฏิบัติงานตามหน้าที่ที่ได้รับมอบหมายจากคณะกรรมการบริษัท โดยไม่อยู่ภายใต้การควบคุมของผู้บริหาร หรือผู้ถือหุ้นรายใหญ่ของบริษัท รวมทั้งผู้ที่เกี่ยวข้องหรือญาติสนิทของบุคคลดังกล่าว

#### กระบวนการสรรหากรรมการอิสระ

คณะกรรมการบริษัทจะเป็นผู้สรรหาผู้มีคุณสมบัติเหมาะสมที่จะเป็นกรรมการอิสระและนำเสนอให้ที่ประชุมคณะกรรมการบริษัท และ / หรือที่ประชุมผู้ถือหุ้นบริษัท พิจารณาแต่งตั้งเป็นกรรมการอิสระ

#### ผู้บริหารของบริษัท

ณ วันที่ 31 ธันวาคม 2559 บริษัทามีผู้บริหาร จำนวน 5 ท่าน ดังนี้

รายชื่อผู้บริหาร		ตำแหน่ง
1. นายอนวัช	สุริยนากุล	ประธานเจ้าหน้าที่บริหาร / รองประธานเจ้าหน้าที่บริหาร - ฝ่ายบริหารสินค้าและการตลาด
2. นางวารุณี	สุริยนากุล	รองประธานเจ้าหน้าที่บริหาร - ฝ่ายทรัพยากรมนุษย์
3. นายยุทธนา	สุริยนากุล	รองประธานเจ้าหน้าที่บริหาร - ฝ่ายสินค้านำเข้า
4. นางสาวชุติกาญจน์	ศรีแสงจันทร์	รองประธานเจ้าหน้าที่บริหาร - ฝ่ายบัญชีและการเงิน
5. นายวฤธ	จินตนาวัน	รองประธานเจ้าหน้าที่บริหาร - ฝ่ายพัฒนาธุรกิจ

## ประธานเจ้าหน้าที่บริหาร

### ขอบเขตอำนาจหน้าที่ของประธานเจ้าหน้าที่บริหาร

ให้ประธานเจ้าหน้าที่บริหารมีอำนาจดำเนินการตามที่คณะกรรมการบริษัทได้มอบหมายให้ซึ่งอยู่ภายใต้กฎระเบียบและข้อบังคับของบริษัท รายละเอียดอำนาจหน้าที่ของประธานเจ้าหน้าที่บริหารสามารถสรุปได้ดังนี้

- 1) เป็นผู้บริหารจัดการและควบคุมดูแลการดำเนินธุรกิจตามปกติของบริษัท
- 2) ดำเนินการตามที่คณะกรรมการบริษัท หรือคณะกรรมการบริหาร ได้มอบหมาย
- 3) เป็นผู้กำหนดและกำกับดูแลการดำเนินการโดยรวมในทางปฏิบัติเพื่อให้เป็นไปตามนโยบายที่คณะกรรมการบริษัทกำหนด
- 4) มีอำนาจในการอนุมัติการซื้อ เช่า หรือลงทุน ตามแผนงานที่ได้มีมติอนุมัติไว้แล้ว หรือ มีอำนาจในการอนุมัติหรือยกเลิก การซื้อ การจ้าง การเช่า การเช่าซื้อ การขาย ทรัพย์สิน การลงทุน และการชำระราคาหรือค่าใช้จ่ายต่าง ๆ ที่จำเป็นต่อการดำเนินงานของบริษัท โดยมีรายละเอียดตามผังอำนาจอนุมัติที่คณะกรรมการบริษัทกำหนด
- 5) มีอำนาจในการอนุมัติการซื้อทรัพย์สิน หรือการชำระราคาหรือค่าใช้จ่ายต่าง ๆ อันสืบเนื่องมาจากการดำเนินงานของบริษัทตามสัญญา และ / หรือ ข้อตกลงกับคู่ค้า โดยมีรายละเอียดตามผังอำนาจอนุมัติที่คณะกรรมการบริษัทกำหนด
- 6) เป็นผู้พิจารณาเรื่อง กลยุทธ์ทางธุรกิจ และการระดมทุนของบริษัท เพื่อนำเสนอต่อคณะกรรมการบริษัทตามลำดับของความสำคัญ
- 7) มีอำนาจจ้าง แต่งตั้ง ปลดออก ให้ออก ไล่ออก ซึ่งพนักงานทุกระดับ
- 8) มีอำนาจดำเนินการเปิดและปิดบัญชีเงินฝากประเภทต่าง ๆ กับธนาคารและสถาบันการเงินเพื่อความสะดวกในการดำเนินงานตามปกติธุรกิจของบริษัท โดยต้องคำนึงถึงประโยชน์ของบริษัทเป็นสำคัญ
- 9) ขออนุมัติการแต่งตั้งที่ปรึกษาด้านต่าง ๆ ที่จำเป็นต่อการดำเนินงานของบริษัท โดยผ่านคณะกรรมการบริหารของบริษัท

ทั้งนี้การมอบอำนาจดังกล่าวข้างต้น ประธานเจ้าหน้าที่บริหารจะต้องปฏิบัติตามข้อกำหนดและระเบียบวาระต่าง ๆ ที่ได้รับอนุมัติจากคณะกรรมการบริษัท และต้องไม่อนุมัติรายการใด ๆ ที่ตนเองหรือบุคคลที่อาจมีความขัดแย้งทางผลประโยชน์ มีส่วนได้เสีย หรืออาจมีความขัดแย้งทางผลประโยชน์ในลักษณะอื่นใดกับบริษัทและบริษัทย่อย และจะต้องเปิดเผยรายการดังกล่าวต่อคณะกรรมการบริษัทเพื่อให้คณะกรรมการบริษัทพิจารณา

การอื่นใดนอกเหนือจากที่กล่าวมาข้างต้น กรรมการผู้จัดการไม่สามารถกระทำได้ เว้นแต่จะได้รับมอบหมายจากที่ประชุมคณะกรรมการบริษัทเป็นคราว ๆ ไป

ผังอำนาจอนุมัติมีรายละเอียดดังนี้

ตำแหน่ง	สังหาริมทรัพย์		อสังหาริมทรัพย์		ซื้อเครื่องมือและอุปกรณ์ เพื่อใช้ในการดำเนินงาน (ต่อเดือน)
	ซื้อต่อครั้ง	ขายต่อครั้ง	ซื้อต่อครั้ง	ขายต่อครั้ง	
คณะกรรมการบริหาร	50,000,000	50,000,000	300,000,000	100,000,000	ตามการดำเนินงาน ตามปกติธุรกิจ
ประธานเจ้าหน้าที่บริหาร	10,000,000	10,000,000	10,000,000	10,000,000	ตามการดำเนินงาน ตามปกติธุรกิจ
รองประธานเจ้าหน้าที่บริหาร	500,000	500,000	500,000	500,000	ตามการดำเนินงาน ตามปกติธุรกิจ



หมายเหตุ : เนื่องจากปริมาณในการซื้อสินค้าเพื่อจำหน่าย เครื่องมือและอุปกรณ์เพื่อใช้ในการดำเนินงาน ในแต่ละช่วงเวลานั้น ขึ้นอยู่กับภาวะการจำหน่ายสินค้าแก่ลูกค้า ความจำเป็น หรือความต้องการใช้ รวมถึงความเหมาะสมของระดับราคา จึงอาจมีช่วงเวลาที่จะมีการสั่งซื้อเป็นจำนวนมาก ดังนั้นบริษัทจึงไม่สามารถระบุจำนวนวงเงินสำหรับการซื้อที่แน่นอนได้อย่างไรก็ตามการจัดการทุกครั้งจะต้องยึดหลักเกณฑ์ของบริษัท และราคาที่เป็นไปตามปกติธุรกิจ

### เลขานุการคณะกรรมการบริษัท

เมื่อวันที่ 15 กุมภาพันธ์ 2555 ที่ประชุมคณะกรรมการบริษัท ครั้งที่ 1 / 2555 มีมติแต่งตั้ง นางสาวสิริวรรณ ณ น่าน หัวหน้างานตรวจสอบภายใน ให้ดำรงตำแหน่งเลขานุการคณะกรรมการบริษัท

หน้าที่และความรับผิดชอบของเลขานุการคณะกรรมการบริษัท

1. จัดทำและรักษาเอกสาร ดังนี้
  - ทะเบียนกรรมการ
  - หนังสือนัดประชุมคณะกรรมการ รายงานการประชุมคณะกรรมการ และรายงานประจำปีของบริษัท
  - หนังสือนัดประชุมผู้ถือหุ้น และ รายงานการประชุมผู้ถือหุ้น
2. เก็บรักษารายงานการมีส่วนได้เสียที่รายงานโดยกรรมการ หรือผู้บริหาร
3. ดำเนินการอื่นๆตามที่คณะกรรมการกำกับตลาดทุนประกาศกำหนด
4. อำนวยความสะดวกสำหรับกิจกรรมต่างๆของคณะกรรมการบริษัท
5. ประสานงานกับผู้เกี่ยวข้อง เพื่อให้เกิดการปฏิบัติตามมติของคณะกรรมการบริษัท

### การสรรหากรรมการและผู้บริหาร

ทางบริษัทได้แต่งตั้งคณะกรรมการสรรหาและพิจารณาคำตอบแทน เพื่อทำหน้าที่คัดเลือกบุคคลที่สมควรได้รับการเสนอชื่อเป็นกรรมการ โดยพิจารณาบุคคลที่มีความรู้ ความสามารถ และประสบการณ์ โดยมีหลักเกณฑ์ในการพิจารณาคัดเลือก ดังต่อไปนี้

#### องค์ประกอบและการแต่งตั้งคณะกรรมการบริษัท

องค์ประกอบและการสรรหา แต่งตั้ง ถอดถอน หรือพ้นจากตำแหน่งกรรมการของบริษัทนั้น ได้กำหนดไว้ในข้อบังคับของบริษัทซึ่งสามารถสรุปสาระสำคัญได้ดังนี้

1. คณะกรรมการบริษัท ประกอบด้วยกรรมการจำนวนไม่น้อยกว่า 5 คน แต่ไม่เกิน 15 คน เลือกตั้งโดยที่ประชุมผู้ถือหุ้น โดยมีกรรมการที่เป็นกรรมการตรวจสอบไม่น้อยกว่า 3 คน ทั้งนี้ กรรมการไม่น้อยกว่ากึ่งหนึ่งของจำนวนกรรมการทั้งหมดต้องมีถิ่นที่อยู่ในประเทศไทย
2. ให้ที่ประชุมผู้ถือหุ้นเลือกตั้งกรรมการ ตามหลักเกณฑ์และวิธีการดังต่อไปนี้
  - 1) ผู้ถือหุ้นรายหนึ่งมีคะแนนเสียงเท่ากับ 1 หุ้นต่อ 1 เสียง
  - 2) ผู้ถือหุ้นแต่ละรายจะใช้คะแนนเสียงที่มีอยู่ทั้งหมดตาม (1) เลือกตั้งบุคคลคนเดียวหรือหลายคนเป็นกรรมการก็ได้กรณีเลือกบุคคลหลายคนเป็นกรรมการจะแบ่งคะแนนเสียงให้แก่ผู้ใดมากน้อยเพียงใดไม่ได้
  - 3) บุคคลที่ได้รับคะแนนเสียงสูงสุดตามลำดับลงมาเป็นผู้ได้รับการเลือกตั้ง เป็นกรรมการเท่าจำนวนกรรมการที่จะพึงมีหรือจะพึงเลือกตั้งในครั้งนั้น ในกรณีที่บุคคลซึ่งได้รับการเลือกตั้งในลำดับถัดลงมา มีคะแนนเสียงเท่ากันเกินจำนวนกรรมการที่จะพึงมีหรือจะพึงเลือกตั้งในครั้งนั้น ให้ประธานที่ประชุมเป็นผู้ออกเสียงชี้ขาด

3. ในการประชุมผู้ถือหุ้นสามัญประจำปีทุกครั้ง ให้กรรมการออกจากตำแหน่งจำนวนหนึ่งในสาม (1/3) ของจำนวนกรรมการในขณะนั้น ถ้าจำนวนกรรมการจะแบ่งออกให้ตรงเป็นสามส่วนไม่ได้ ก็ให้ออกโดยจำนวนใกล้เคียงกับส่วนหนึ่งในสาม กรรมการที่จะต้องออกจากตำแหน่งในปีแรกและปีที่สองภายหลังจดทะเบียนบริษัทนั้น ให้จับสลากกัน ส่วนปีหลัง ๆ ต่อไปให้กรรมการคนที่อยู่ในตำแหน่งนานที่สุดนั้นเป็นผู้ออกจากตำแหน่ง กรรมการซึ่งพ้นจากตำแหน่ง อาจได้รับเลือกให้กลับเข้ามารับตำแหน่งอีกได้
4. กรรมการคนใดจะลาออกจากตำแหน่งให้ยื่นใบลาออกต่อบริษัท โดยการลาออกนั้นจะมีผลนับแต่วันที่ใบลาออกไปถึงบริษัท
5. ในการลงมติให้กรรมการคนใดออกจากตำแหน่งก่อนถึงคราวออกตามวาระให้ถือคะแนนเสียงไม่น้อยกว่าสามในสี่ของจำนวนผู้ถือหุ้นที่มาประชุมและมีสิทธิออกเสียง และมีหุ้นนับรวมกันได้ไม่น้อยกว่ากึ่งหนึ่งของจำนวนหุ้นที่ถือโดยผู้ถือหุ้นที่มาประชุมและมีสิทธิออกเสียงลงคะแนน

### องค์ประกอบและการแต่งตั้งคณะกรรมการตรวจสอบและบริหารความเสี่ยง

คณะกรรมการตรวจสอบและบริหารความเสี่ยงของบริษัทฯ จะต้องเป็นกรรมการบริษัทฯ ซึ่งได้รับการแต่งตั้งจากคณะกรรมการบริษัทฯ และมีคุณสมบัติตามที่กฎหมายว่าด้วยหลักทรัพย์และตลาดหลักทรัพย์ รวมถึงประกาศ ข้อบังคับ และ / หรือระเบียบของตลาดหลักทรัพย์กำหนด โดยมีจำนวนไม่น้อยกว่า 3 คน ทั้งนี้คณะกรรมการตรวจสอบและบริหารความเสี่ยง ต้องประกอบด้วยกรรมการผู้มีความรู้ด้านการบัญชีและการเงินอย่างน้อย 1 คน

### องค์ประกอบและการสรรหาคณะกรรมการสรรหาและกำหนดค่าตอบแทน

คณะกรรมการสรรหาและกำหนดค่าตอบแทน จะต้องเป็นกรรมการบริษัทฯ ซึ่งได้รับการแต่งตั้งจากคณะกรรมการบริษัทฯ และมีคุณสมบัติตามที่กฎหมายหลักทรัพย์และตลาดหลักทรัพย์ รวมถึงประกาศ ข้อบังคับ และ / หรือระเบียบของตลาดหลักทรัพย์กำหนด โดยมีจำนวนไม่น้อยกว่า 3 คน ทั้งนี้ คณะกรรมการสรรหาและกำหนดค่าตอบแทนต้องประกอบด้วยกรรมการอิสระอย่างน้อย 1 คน

### องค์ประกอบและการแต่งตั้งคณะกรรมการบริหาร

คณะกรรมการบริหาร จะต้องเป็นกรรมการบริษัทฯ และ / หรือผู้บริหารของบริษัทฯ ซึ่งได้รับการแต่งตั้งจากคณะกรรมการบริษัทฯ โดยมีจำนวนตามที่คณะกรรมการบริษัทฯ เห็นสมควร และโดยที่ คณะกรรมการบริษัทฯ จะแต่งตั้งกรรมการบริหารคนหนึ่งเป็นประธานกรรมการบริหาร

### ค่าตอบแทนกรรมการและผู้บริหาร

#### ค่าตอบแทนที่เป็นตัวเงิน

ค่าตอบแทนกรรมการ คือค่าตอบแทนการให้คำแนะนำด้านต่าง ๆ แก่คณะทำงานของบริษัท และค่าเบี้ยประชุมในการประชุมแต่ละครั้ง สำหรับเกณฑ์การจ่ายค่าตอบแทนใช้เกณฑ์เดียวกับการจ่ายค่าตอบแทนกรรมการของบริษัทที่ประกอบธุรกิจประเภทเดียวกัน

ในการประชุมสามัญผู้ถือหุ้นประจำปี 2559 เมื่อวันที่ 21 เมษายน 2559 ที่ประชุมได้อนุมัติค่าตอบแทนกรรมการ เป็นจำนวนไม่เกิน 10,000,000 บาท โดยค่าตอบแทนกรรมการ ได้แก่ ค่าตอบแทนรายเดือนเฉพาะกรรมการที่ไม่ได้เป็นพนักงานประจำของบริษัทฯ ค่าเบี้ยประชุมของกรรมการทุกคณะ และเงินโบนัสในอัตราร้อยละ 0.50 ของเงินปันผลที่มีการจ่ายให้แก่ผู้ถือหุ้น โดยมีรายละเอียดของการจ่ายค่าตอบแทนกรรมการในปี 2559 ดังนี้

#### ค่าตอบแทนรายเดือน

- |  |                         |
|--|-------------------------|
| • ประธานกรรมการ                          | 50,000 บาท / คน / เดือน |
| • กรรมการอิสระ / กรรมการที่ไม่ใช่พนักงาน | 25,000 บาท / คน / เดือน |

#### ค่าเบี้ยประชุมคณะกรรมการบริษัท

- |                       |                         |
|-----------------------|-------------------------|
| • ประธานกรรมการบริษัท | 35,000 บาท / คน / ครั้ง |
| • กรรมการ             | 30,000 บาท / คน / ครั้ง |

## ค่าเบี้ยประชุมคณะกรรมการ

- ประธานกรรมการ 25,000 บาท / คน / ครั้ง
- กรรมการ 20,000 บาท / คน / ครั้ง

## รายละเอียดค่าตอบแทนกรรมการที่เป็นตัวเงินปี 2559

(หน่วย : บาท)

รายชื่อกรรมการ	ตำแหน่ง	ค่าเบี้ยประชุม ทุกคณะ	ค่าตอบแทน รายเดือน	โบนัส กรรมการ	รวม
นายอภิสิทธิ์ รุจิเกียรติกำจร	ประธานกรรมการบริษัท	210,000.00	600,000.00	439,634.00	1,249,634.00
นายวิฑูร สุริยวนากุล*	กรรมการบริษัท / กรรมการสรรหาฯ	50,000.00	2,006,666.66	-	2,056,666.66
นายอนวัช สุริยวนากุล	กรรมการบริษัท / กรรมการบริหาร	180,000.00	5,851,200.00	1,380,000.00	7,411,200.00
นางวารุณี สุริยวนากุล	กรรมการบริษัท / กรรมการบริหาร	150,000.00	4,579,200.00	1,080,000.00	5,809,200.00
รศ.ดร.พงษ์ศักดิ์ สุริยวนากุล*	กรรมการบริษัท / กรรมการสรรหาฯ	90,000.00	193,333.33	-	283,333.33
รศ.พรสิริ ทิววรรณวงศ์	กรรมการบริษัท / ประธานกรรมการ ตรวจสอบฯ	330,000.00	300,000.00	330,000.00	960,000.00
นายสุรศักดิ์ จันโทริ*	กรรมการบริษัท / กรรมการตรวจสอบฯ / กรรมการสรรหาฯ	90,000.00	62,500.00	330,000.00	482,500.00
นายพรศักดิ์ ศักดิ์พันธ์พนม	กรรมการบริษัท / กรรมการตรวจสอบฯ / ประธานกรรมการสรรหาฯ	325,000.00	300,000.00	330,000.00	955,000.00
ดร.วงศ์ศักดิ์ สวัสดิ์พาณิชย์*	กรรมการบริษัท / กรรมการตรวจสอบฯ / กรรมการสรรหาฯ	150,000.00	193,333.33	-	343,333.33
นายขจรเดช แสงสุพรรณ	กรรมการบริษัท	150,000.00	300,000.00	330,000.00	780,000.00
นายนิธิ ภัทรโชค	กรรมการบริษัท / กรรมการบริหาร	180,000.00	300,000.00	330,000.00	810,000.00
นายอารีย์ ขวลิตชีวินกุล	กรรมการบริษัท	180,000.00	300,000.00	330,000.00	810,000.00

หมายเหตุ : ในระหว่างปี 2559 มีกรรมการลาออก 2 ท่าน คือ นายวิฑูร สุริยวนากุล และ นายสุรศักดิ์ จันโทริ และมีกรรมการที่เข้าใหม่ 2 ท่าน คือ รศ.ดร.พงษ์ศักดิ์ สุริยวนากุล และ ดร.วงศ์ศักดิ์ สวัสดิ์พาณิชย์



### ค่าตอบแทนผู้บริหาร

ค่าตอบแทนผู้บริหาร ประกอบด้วย เงินเดือน โบนัส เงินกองทุนสำรองเลี้ยงชีพ เงินประกันสังคม และค่าตอบแทนอื่น ๆ ซึ่งเกณฑ์ในการจ่ายค่าตอบแทนผู้บริหาร โดยพิจารณาจากความรู้ความสามารถ ประสิทธิภาพ และผลการดำเนินงาน ทั้งนี้ได้พิจารณาเปรียบเทียบกับบริษัทที่ประกอบธุรกิจประเภทเดียวกันแล้ว โดยค่าตอบแทนผู้บริหารของบริษัท ตั้งแต่ปี 2557 - 2559 มีรายละเอียดดังนี้

ค่าตอบแทนผู้บริหาร	2557		2558		2559	
	จำนวนราย (คน)	จำนวนเงิน (บาท)	จำนวนราย (คน)	จำนวนเงิน (บาท)	จำนวนราย (คน)	จำนวนเงิน (บาท)
เงินเดือน	5	22,020,000.00	5	23,865,000.00	5	19,292,666.66
โบนัส	5	2,625,063.96	5	2,917,200.00	5	4,261,000.00
เงินกองทุนสำรองเลี้ยงชีพ	5	660,600.00	5	715,950.00	5	567,108.00
ประกันสังคม	5	45,000.00	5	45,000.00	5	38,250.00
ค่าตอบแทนอื่น	5	3,272,400.00	5	3,272,400.00	5	2,812,983.34
รวม		28,623,063.96		30,815,550.00		26,972,008.00

หมายเหตุ : ในระหว่างปี 2559 มีผู้บริหารลาออก 1 ท่าน คือ นายวิฑูร สุริยวานากุล เมื่อ 28 มีนาคม 2559

### ค่าตอบแทนอื่นที่ไม่ใช่ตัวเงิน

ตั้งแต่ปี 2554 เป็นต้นมา บริษัทฯได้มีการตั้งค่าใช้จ่ายสำรองเกี่ยวกับผลประโยชน์กรรมการที่เป็นพนักงานตามมาตรฐานการบัญชี ฉบับที่ 19 เรื่องผลประโยชน์ของพนักงาน เพื่อสำรองเอาไว้เป็นค่าใช้จ่ายเมื่อพนักงานเกษียณอายุหรือออกจากงานซึ่งเป็นเงินชดเชยตามกฎหมายคุ้มครองแรงงาน โดยในปี 2559 บริษัทฯได้สำรองค่าใช้จ่ายตามเรื่องนี้ จำนวน 1,216,374 บาท

### บุคลากร

รายละเอียดจำนวนพนักงาน ระหว่างปี 2557 - 2559 มีรายละเอียดดังนี้

พนักงาน	31 ธันวาคม 2557	31 ธันวาคม 2558	31 ธันวาคม 2559
จำนวนพนักงานสำนักงานใหญ่	599	485	558
จำนวนพนักงานสาขา	4,152	5,117	6,188
รวม (คน)	4,751	5,602	6,746
จำนวนสาขา	32	38	46

หมายเหตุ : จำนวนพนักงานได้รวมพนักงานของสาขาที่กำลังเตรียมเปิดในปีถัดไปแล้ว

### การเปลี่ยนแปลงจำนวนพนักงานอย่างมีนัยสำคัญ

จำนวนพนักงานของบริษัทฯมีการเปลี่ยนแปลงเพิ่มขึ้นอย่างต่อเนื่องตั้งแต่ ปี 2557 เป็นต้นมา เนื่องจากบริษัทมีการขยายสาขาเพิ่มขึ้น จาก 32 สาขา ณ สิ้นปี 2557 เพิ่มเป็น 38 สาขา ณ สิ้นปี 2558 และ เพิ่มเป็น 46 สาขา ณ สิ้นปี 2559 โดยมีจำนวนพนักงานรวม ณ 31 ธันวาคม 2557 จำนวน 4,751 คน ณ 31 ธันวาคม 2558 จำนวน 5,602 คน และ ณ 31 ธันวาคม 2559 จำนวน 6,746 คน

โดยตลอดระยะเวลา 3 ปีที่ผ่านมา บริษัทฯไม่มีข้อพิพาทด้านแรงงานที่มีนัยสำคัญ

## ค่าตอบแทนพนักงาน

ค่าตอบแทนพนักงาน	2557		2558		2559	
	จำนวนราย (คน)	จำนวนเงิน (พันบาท)	จำนวนราย (คน)	จำนวนเงิน (พันบาท)	จำนวนราย (คน)	จำนวนเงิน (พันบาท)
เงินเดือน	4,803	591,630	5,966	693,931	6,998	848,745
โบนัส	2,568	43,408	3,292	43,977	-	63,610
เงินกองทุนสำรองเลี้ยงชีพ	4,753	13,739	4,386	30,900	5,252	39,917
ประกันสังคม	4,803	26,183	5,694	56,790	6,976	76,480
รวม		674,960		825,598		1,028,752

หมายเหตุ : โบนัสปี 2559 เป็นการตั้งค่าใช้จ่ายค้างจ่ายไว้ แต่ยังไม่ได้จัดสรร ดังนั้นจึงยังไม่ทราบจำนวนคนที่ได้รับโบนัส สำหรับจำนวนพนักงานที่แสดงการจ่ายเงินเดือนในปี 2559 ได้รวมคนที่ลาออกไปแล้วด้วย

## นโยบายด้านการบริหารทรัพยากรมนุษย์และการดูแลพนักงาน

บริษัท สยามโกลบอลเฮ้าส์ จำกัด (มหาชน) ให้ความสำคัญกับ "คุณค่าของบุคลากร" ตามนโยบายของบริษัทที่ใช้ในการดำเนินธุรกิจและยึดถือปฏิบัติสืบต่อกันมาอย่างยาวนาน ในการให้ความสำคัญกับการบริหารทรัพยากรมนุษย์ นอกเหนือจากการพัฒนาบุคลากรให้มีความรู้ความสามารถในการปฏิบัติงานได้อย่างมีประสิทธิภาพและเพิ่มขีดความสามารถในการดำเนินธุรกิจแล้ว บริษัทยังให้ความสำคัญและใส่ใจในการสร้างบรรยากาศและสภาพแวดล้อมในการทำงาน เพื่อให้พนักงานมีสุขภาพกายและสุขภาพใจที่ดีซึ่งจะนำไปสู่การสร้างสรรค์ผลงานที่มีคุณภาพ โดยแบ่งออกเป็น 5 ด้าน ดังนี้

## 1) โครงสร้างแรงงาน

บริษัท ใส่ใจและให้ความสำคัญกับประชาชนรวมถึงผู้ด้อยโอกาสในชุมชนโดยรอบที่ตั้งของทุกสาขา โดยสร้างโอกาสและส่งเสริมการจ้างงานให้เกิดขึ้นในพื้นที่ ผ่านขั้นตอนการสรรหาและคัดเลือก ด้วยระบบคณะกรรมการ รวมถึงการส่งเสริมและสนับสนุนให้นักศึกษาในพื้นที่ได้มีโอกาสเข้ารับการฝึกประสบการณ์เพื่อเตรียมความพร้อมก่อนเข้าสู่ตลาดแรงงานต่อไป

## 2) สิทธิและความเสมอภาคของพนักงาน

บริษัท ยึดถือหลักการเคารพสิทธิ ความเสมอภาคและความสามารถของพนักงานทุกคนตามจรรยาบรรณของบริษัท โดยปลูกฝังพนักงานตั้งแต่เข้าร่วมงาน ครอบคลุมหลักสิทธิมนุษยชนที่กฎหมายกำหนด บริษัทให้ความสำคัญกับคุณภาพชีวิตการทำงานของพนักงาน โดยให้การฝึกอบรมที่จำเป็นและเปิดโอกาสให้มีส่วนร่วมในการทำกิจกรรมของบริษัท นอกจากนี้ยังสนับสนุนพนักงานในการพัฒนาตนเองอย่างต่อเนื่อง

## 3) การบริหารค่าจ้างและสวัสดิการ

บริษัท บริหารค่าตอบแทนพนักงานภายใต้ระบบคุณธรรม และให้ความสำคัญกับความสามารถของพนักงานแต่ละคน รวมถึงความก้าวหน้าในวิชาชีพไปพร้อมกับการพัฒนาและปรับปรุงตนเอง สำหรับด้านสวัสดิการ บริษัทยึดหลักความเหมาะสมกับประโยชน์และความจำเป็นของพนักงานส่วนใหญ่ ซึ่งสอดคล้องกับสถานการณ์จริงและความสามารถของบริษัทประกอบกัน โดยดูแลและปรับปรุงอย่างสม่ำเสมอ เพื่อให้พนักงานมีความมั่นคงในการทำงานร่วมกับบริษัท

## 4) การจัดการด้านอาชีวอนามัยและความปลอดภัย

บริษัท ยึดมั่นในนโยบายเรื่องอาชีวอนามัยและความปลอดภัยในการทำงานของพนักงานเป็นหลัก และกำหนดเป้าหมาย "อุบัติเหตุต้องเป็นศูนย์" โดยมาตรการกำกับดูแลด้านความปลอดภัยที่กำหนดขึ้นครอบคลุมถึงคู่ธุรกิจ บุคคลภายนอกที่เข้ามาเกี่ยวข้องและชุมชนโดยรอบ

### 5) การพัฒนาพนักงาน

บริษัท ดำเนินการปรับปรุงและพัฒนาหลักสูตรและรูปแบบการพัฒนาพนักงานอย่างสม่ำเสมอให้สอดคล้องกับสภาพแวดล้อมและแนวทางการดำเนินธุรกิจ เพื่อให้พนักงานมีความรู้ความสามารถในการปฏิบัติงานได้อย่างมีประสิทธิภาพ โดยบริษัทได้สร้างแนวทางการพัฒนาพนักงาน เพื่อเพิ่มศักยภาพในการทำงาน ไว้หลายรูปแบบ เช่น

- การทำระบบ e-Learning เพื่อก่อให้เกิดการเรียนรู้ด้วยตนเองอย่างต่อเนื่อง
- การทำระบบ Skill Base ให้กับพนักงานในแต่ละ Function หน้าที่งาน
- การพัฒนาผ่านกระบวนการสอนงานและปฏิบัติงานจริง (On the job training) และการถ่ายทอดงานโดยทีมพี่เลี้ยง (Mentor)
- โครงการพัฒนาผู้บริหารระดับต้น (Management Trainee) ด้วยการเรียนรู้งานใน Function ต่างๆ และลงมือปฏิบัติงานจริงในพื้นที่
- โปรแกรมการพัฒนาทีมงานผู้บริหารสาขา โดยการคัดเลือกผู้มีความศักยภาพเข้าเรียนรู้งานที่สำนักงานใหญ่ ซึ่งเป็นศูนย์การเรียนรู้หลักของบริษัท

### ข้อมูลการฝึกอบรมและพัฒนาพนักงานในปี 2559

กลุ่มพนักงาน	จำนวน(คน)	ระยะเวลาการอบรม(ชั่วโมง)	จำนวนชั่วโมงเฉลี่ย/คน
กลุ่มพนักงานระดับบริหาร	264	5,589	21.17
กลุ่มพนักงานระดับปฏิบัติการ	1,705	25,250	14.81
รวมทั้งสิ้น	2,051	30,839	15.04



## 8. การกำกับดูแลกิจการ

บริษัทได้ให้ความสำคัญกับการกำกับดูแลกิจการที่ระบบการบริหารจัดการที่โปร่งใสและสามารถตรวจสอบได้ เพื่อเป็นการเสริมสร้างความเชื่อมั่นในกลุ่มผู้ถือหุ้น ผู้ลงทุนและผู้ที่เกี่ยวข้องทุกฝ่าย ดังนั้นคณะกรรมการบริษัทจึงได้กำหนดคู่มือนโยบายการกำกับดูแลกิจการ ข้อกำหนดเกี่ยวกับจริยธรรมทางธุรกิจและข้อพึงปฏิบัติในการทำงานของบริษัทฯ โดยได้เปิดเผยไว้ที่ [http://globalhouse.co.th/investor/inv\\_corpor](http://globalhouse.co.th/investor/inv_corpor)

### นโยบายการกำกับดูแลกิจการ

คณะกรรมการบริษัทได้ยึดมั่นในหลักการบริหารจัดการและแนวปฏิบัติเกี่ยวกับการกำกับดูแลกิจการที่ดีตามแนวทางที่ตลาดหลักทรัพย์แห่งประเทศไทยได้กำหนดไว้ โดยแบ่งออกเป็น 5 หมวด ดังนี้

#### 1. สิทธิของผู้ถือหุ้น (Rights of Shareholders)

บริษัทจะให้ความสำคัญกับสิทธิของผู้ถือหุ้นทุก ๆ ท่าน อย่างเท่าเทียมกัน นอกจากจะกำหนดเป็นนโยบายในการกำกับดูแลกิจการ ที่คำนึงถึงสิทธิของผู้ถือหุ้นโดยจะไม่จำกัดแต่เพียงเฉพาะสิทธิที่กฎหมายกำหนดไว้เท่านั้น ในปี 2559 บริษัทฯได้ดำเนินการตามหลักเกณฑ์การกำกับดูแลกิจการที่ดี ดังนี้

(1) บริษัทฯได้เปิดโอกาสให้ผู้ถือหุ้นเสนอวาระการประชุม คำถามเกี่ยวกับการดำเนินงานของบริษัทฯและรายชื่อบุคคลขึ้นเป็นกรรมการ เป็นการล่วงหน้าสำหรับการประชุมสามัญผู้ถือหุ้นประจำปี 2559 ผ่านทางเว็บไซต์ของบริษัท ตั้งแต่วันที่ 2 ตุลาคม 2558 ถึง 15 มกราคม 2559

(2) บริษัทจะดูแลให้มีการให้ข้อมูล วัน เวลา สถานที่ และวาระการประชุม ตลอดจนข้อมูลทั้งหมดที่เกี่ยวข้องกับเรื่องที่ต้องตัดสินใจในที่ประชุมแก่ผู้ถือหุ้นเป็นการล่วงหน้าอย่างเพียงพอและทันเวลา โดยจะถือปฏิบัติให้จัดส่งหนังสือนัดประชุมพร้อมทั้งข้อมูลประกอบการประชุมตามวาระต่าง ๆ ให้ผู้ถือหุ้นทราบล่วงหน้าก่อนวันประชุมอย่างน้อย 7 วัน ซึ่งเป็นไปตามข้อบังคับของบริษัท หรือ 14 วัน แล้วแต่เรื่องที่จะพิจารณาและ/หรือ เป็นไปตามที่กฎหมายกำหนด โดยกำหนดให้ในแต่ละวาระมีความเห็นของคณะกรรมการประกอบและมีการบันทึกการประชุมถูกต้อง ครบถ้วน เพื่อให้ผู้ถือหุ้นสามารถตรวจสอบได้

(3) บริษัทมีนโยบายส่งเสริมและอำนวยความสะดวกให้แก่ผู้ถือหุ้น รวมถึงนักลงทุนสถาบันในการเข้าร่วมประชุมผู้ถือหุ้น โดยบริษัทได้คัดเลือกสถานที่จัดการประชุมซึ่งมีระบบขนส่งมวลชนเข้าถึง และเพียงพอเพื่อให้ผู้ถือหุ้นสามารถเดินทางเข้าร่วมการประชุมได้อย่างสะดวก

(4) บริษัทจะแจ้งให้ผู้ถือหุ้นทราบกฎเกณฑ์ต่าง ๆ ที่ใช้ในการประชุม รวมถึงขั้นตอนการออกเสียงลงมติ รวมถึงการเผยแพร่ข้อมูลดังกล่าวไว้ในเว็บไซต์ของบริษัทเป็นการล่วงหน้าก่อนที่จะจัดส่งเอกสาร เพื่อเปิดโอกาสให้ผู้ถือหุ้นได้มีเวลาศึกษาข้อมูลประกอบการประชุมล่วงหน้าอย่างเพียงพอก่อนได้รับข้อมูลในรูปแบบเอกสารจากบริษัท

(5) บริษัทจะอำนวยความสะดวกให้ผู้ถือหุ้นได้ใช้สิทธิในการเข้าร่วมประชุมและออกเสียงอย่างเต็มที่ และจะละเว้นการกระทำใด ๆ ที่อาจจะเป็นการจำกัดโอกาสการเข้าประชุมของผู้ถือหุ้น

(6) ในการประชุมผู้ถือหุ้น บริษัทจะจัดสรรเวลาให้เหมาะสมและส่งเสริมให้ผู้ถือหุ้นมีโอกาสดูแลแสดงความคิดเห็นและตั้งคำถามต่อที่ประชุมในเรื่องที่เกี่ยวข้องกับบริษัทฯ

(7) กรณีที่ผู้ถือหุ้นไม่สามารถเข้าร่วมประชุม สามารถมอบฉันทะให้กับกรรมการอิสระในการออกเสียงลงคะแนนแทน หรือสามารถกำหนดการลงคะแนนเสียงเองได้ โดยในปี 2559 บริษัทฯได้จัดให้ รศ.พรสรี ทิวารณวงศ์ และ นายพรศักดิ์ ศักดิ์พันธ์พนม เป็นกรรมการอิสระ ผู้รับมอบฉันทะ

(8) ภายหลังการประชุมผู้ถือหุ้น บริษัทได้เปิดเผยมติที่ประชุมพร้อมรายละเอียดจำนวนคะแนนเสียงในแต่ละวาระอย่างชัดเจนแก่ตลาดหลักทรัพย์แห่งประเทศไทย ในวันทำการถัดไปจากวันที่ประชุมผู้ถือหุ้น และจัดส่งรายงานการประชุมให้ตลาดหลักทรัพย์ฯ กระทรวงพาณิชย์ และเผยแพร่บนเว็บไซต์ของบริษัทฯภายใน 14 วัน

(9) บริษัทจะแจ้งให้ผู้ถือหุ้นทราบถึงความคืบหน้าจากการดำเนินงานอย่างสม่ำเสมอ โดยจะแจ้งให้ผู้ถือหุ้นทราบโดยตรงผ่านทางเว็บไซต์ของบริษัท หรือผ่านทางตลาดหลักทรัพย์แห่งประเทศไทย



## 2. การปฏิบัติต่อผู้ถือหุ้นอย่างเท่าเทียมกัน (Equitable Treatment of Shareholders)

บริษัทมีนโยบายปฏิบัติต่อผู้ถือหุ้นทุกรายอย่างเท่าเทียมกันในการตรวจสอบและแสดงความคิดเห็นต่อการดำเนินการของบริษัท โดยกำหนดให้กรรมการอิสระเป็นผู้มีหน้าที่ดูแลผู้ถือหุ้นส่วนน้อย โดยผู้ถือหุ้นส่วนน้อยสามารถเสนอแนะ แสดงความคิดเห็น หรือข้อร้องเรียนไปยังกรรมการอิสระ โดยกรรมการอิสระจะเป็นผู้พิจารณาดำเนินการให้เหมาะสมในแต่ละเรื่อง เช่น หากเป็นข้อร้องเรียน กรรมการอิสระจะดำเนินการตรวจสอบข้อเท็จจริงและหาวิธีการเยียวยาที่เหมาะสม ทั้งนี้ ผู้ถือหุ้นยังสามารถเสนอคำถามต่างๆ และเรื่องพิจารณาหารือ เพื่อบรรจุเป็นวาระการประชุม รวมถึงการเสนอข้อบุคคลเพื่อเข้ารับการเลือกตั้งเป็นกรรมการ ผ่านทางเว็บไซต์ <http://www.globalhouse.co.th>

คณะกรรมการบริษัทฯ ได้กำหนดมาตรการป้องกันการใช้อิทธิพลภายในโดยมิชอบของบุคคลที่เกี่ยวข้องซึ่งรวมถึง กรรมการผู้บริหาร พนักงาน และลูกจ้างของกลุ่มบริษัทที่เกี่ยวข้องกับข้อมูล (รวมทั้งคู่สมรสและบุตรที่ยังไม่บรรลุนิติภาวะของบุคคลดังกล่าว) ใช้อิทธิพลภายในซึ่งยังมิได้เปิดเผยเพื่อทำการซื้อ ขาย โอน หรือรับโอน หลักทรัพย์ของบริษัท เป็นระยะเวลา 30 วัน ในช่วงระยะเวลา ก่อนการนำเสนอการเงินประจำงวดต่อ สำนักงาน ก.ล.ต. หรือก่อนที่ข้อมูลนั้นจะเปิดเผยต่อสาธารณชน และได้กำหนดโทษเกี่ยวกับการเปิดเผยข้อมูลของบริษัท หรือการนำข้อมูลของบริษัทไปใช้เพื่อประโยชน์ส่วนตนไว้แล้วตามนโยบายการป้องกันการนำข้อมูลภายในไปใช้ประโยชน์ รวมทั้งได้ให้ความรู้ ความเข้าใจแก่คณะกรรมการของบริษัทและผู้บริหาร ในหน้าที่การรายงานการถือหลักทรัพย์ต่อสำนักงานคณะกรรมการกำกับหลักทรัพย์และตลาดหลักทรัพย์ (ก.ล.ต.) ตามมาตรา 59 แห่งพระราชบัญญัติหลักทรัพย์และตลาดหลักทรัพย์ พ.ศ. 2535 รวมทั้งจะแจ้งข่าวสารและข้อกำหนดต่าง ๆ ของสำนักงาน ก.ล.ต. และตลาดหลักทรัพย์แห่งประเทศไทย ให้แก่คณะกรรมการของบริษัท และผู้บริหารตามที่ได้รับแจ้งจากทางหน่วยงานดังกล่าวอย่างสม่ำเสมอ

ในปี 2559 กรรมการและผู้บริหารของบริษัท ไม่มีการซื้อขายหลักทรัพย์ โดยใช้ข้อมูลภายในและไม่มีการฝ่าฝืนหลักเกณฑ์ของการซื้อขายหลักทรัพย์ ตามหลักเกณฑ์ของสำนักงานคณะกรรมการกำกับหลักทรัพย์และตลาดหลักทรัพย์

## 3. บทบาทของผู้มีส่วนได้เสีย (Roles of Stakeholders)

บริษัทคำนึงถึงสิทธิของผู้มีส่วนได้เสียทุกกลุ่มที่เกี่ยวข้องกับบริษัท ทั้งผู้มีส่วนได้ส่วนเสียภายใน ได้แก่ ผู้ถือหุ้น พนักงาน และผู้บริหารของบริษัท หรือ ผู้มีส่วนได้ส่วนเสียภายนอก ได้แก่ คู่แข่ง คู่ค้า ลูกค้า ชุมชนและสังคม เป็นต้น โดยบริษัทตระหนักดีว่าการสนับสนุน และรับฟังข้อคิดเห็น ตลอดจนการมีส่วนร่วมอันดี กับผู้มีส่วนได้ส่วนเสียทุกกลุ่ม จะเป็นประโยชน์ในการดำเนินงาน และพัฒนาให้ธุรกิจของบริษัทมีการเติบโต และขยายตัวได้ในอนาคต โดยบริษัทจะจัดให้ทุกกลุ่มมีสิทธิได้รับการปฏิบัติอย่างเท่าเทียมกันและเป็นธรรม รวมทั้งปฏิบัติตามข้อกำหนดของกฎหมายและกฎระเบียบต่างๆ ที่เกี่ยวข้อง ดังนี้

(1) ผู้ถือหุ้น บริษัทมุ่งเน้นการเป็นตัวแทนที่ดีของผู้ถือหุ้นในการดำเนินธุรกิจเพื่อสร้างความพึงพอใจแก่ผู้ถือหุ้น โดยคำนึงถึงการเจริญเติบโตของมูลค่าบริษัทในระยะยาว รวมทั้งมีระบบการควบคุมและตรวจสอบภายในที่ดี การเปิดเผยข้อมูลอย่างโปร่งใส

(2) พนักงาน บริษัทจะสนับสนุนการพัฒนาศักยภาพของทรัพยากรบุคคลให้เกิดประโยชน์สูงสุด เพราะบริษัทตระหนักดีว่าพนักงานเป็นหนึ่งในทรัพยากรหลักที่มีความสำคัญในการพัฒนาองค์กรให้มีความเติบโต บริษัทจึงปฏิบัติต่อพนักงานทุกคนอย่างเท่าเทียม เป็นธรรม ไม่เลือกปฏิบัติ โดยให้ผลตอบแทนและสวัสดิการที่เหมาะสม สอดคล้องกับการจ่ายผลตอบแทนของอุตสาหกรรมเดียวกัน ได้แก่ การจัดตั้งกองทุนสำรองเลี้ยงชีพ การดูแลสุขภาพสภาพแวดล้อมในการทำงานให้มีความปลอดภัยและถูกสุขลักษณะ การส่งเสริมกิจกรรมต่างๆ ให้กับพนักงาน เช่น การจัดการแข่งขันกีฬาประจำปี การจัดกิจกรรมปีใหม่ เพื่อให้พนักงานได้ทำกิจกรรมร่วมกัน

(3) คู่ค้า บริษัทจะปฏิบัติต่อคู่ค้าตามกรอบการค้าที่สุจริต โดยยึดหลักการปฏิบัติตามสัญญา เงื่อนไขทางการค้า และคำมั่นที่ให้ไว้กับคู่ค้า เพื่อให้เกิดความสัมพันธ์อันดีทางธุรกิจซึ่งจะเป็นประโยชน์ต่อทุกฝ่าย

(4) คู่แข่ง บริษัทจะปฏิบัติต่อคู่แข่งอย่างมีจรรยาบรรณ ตามการแข่งขันที่ดี โดยหลีกเลี่ยงการแข่งขันด้วยวิธีที่ไม่สุจริตเพื่อทำลายคู่แข่ง

(5) ลูกค้า บริษัทมีความมุ่งมั่นที่จะให้บริการที่ดีและสร้างความพึงพอใจแก่ลูกค้า จัดหาสินค้าและบริการที่มีคุณภาพ ทำการค้ากับลูกค้าด้วยความซื่อสัตย์และเป็นธรรม

(6) ชุมชน สังคมและสิ่งแวดล้อม บริษัทให้ความสำคัญในการดูแลสุขภาพสภาพแวดล้อมของชุมชนรอบ ๆ ที่ตั้งสำนักงานของบริษัท โดยมีการรณรงค์ให้ประหยัดพลังงาน รวมถึงการดำเนินธุรกิจที่ไม่ขัดต่อขนบธรรมเนียมประเพณี หรือไม่เกิดความเสียหายต่อสังคม

(7) เจ้าหน้าที่ บริษัทได้ปฏิบัติตามเงื่อนไขที่มีต่อเจ้าหน้าที่อย่างเคร่งครัด บริหารเงินกู้ยืมให้เป็นไปตามวัตถุประสงค์ของการใช้เงิน และควบคุมให้มีการชำระคืนเงินกู้ให้กับเจ้าหน้าที่ตามกำหนดเวลา พร้อมทั้งปฏิบัติตามเงื่อนไขของการกู้ยืมเงินตามข้อตกลงอย่างครบถ้วน

นอกจากนี้ บริษัทส่งเสริมการกำกับดูแลกิจการที่ดีโดยการปฏิบัติในเรื่องดังต่อไปนี้

#### การต่อต้านการทุจริตคอร์รัปชัน (Anti – Corruption)

บริษัทมีความมุ่งมั่นที่จะป้องกันและส่งเสริมการต่อต้านการทุจริตคอร์รัปชัน โดยถือเป็นนโยบายสำคัญที่มุ่งมั่นจะดำเนินธุรกิจด้วยความซื่อสัตย์ สุจริต โปร่งใส และตรวจสอบได้ โดยบริษัทฯ ได้เข้าร่วมแสดงเจตนารมณ์ในโครงการปฏิบัติของภาคเอกชนไทยในการต่อต้านการทุจริต (Collective Action Coalition against Corruption) ในปี 2558 และในการประชุมคณะกรรมการบริษัท ครั้งที่ 6 / 2559 เมื่อวันที่ 21 ธันวาคม 2559 ที่ประชุมมีมติอนุมัติ “นโยบายต่อต้านคอร์รัปชัน (Anti-corruption Policy)” ที่กำหนดให้บุคลากรทั้งหมดของบริษัทต้องปฏิบัติตามนโยบายต่อต้านคอร์รัปชันโดยต้องไม่เข้าไปเกี่ยวข้องกับการคอร์รัปชันในทุกรูปแบบไม่ว่าโดยทางตรง หรือ ทางอ้อม พร้อมทั้งได้กำหนดคำนิยามตามนโยบายต่อต้านคอร์รัปชัน หน้าที่ความรับผิดชอบ แนวปฏิบัติ และบทลงโทษ โดยประกาศใช้ทั่วทั้งองค์กร เพื่อให้กรรมการ ผู้บริหาร และพนักงาน ได้ทราบและนำนโยบายต่อต้านคอร์รัปชันไปยึดถือปฏิบัติโดยทั่วกัน โดยมีแนวทางปฏิบัติเพื่อต่อต้านการทุจริตคอร์รัปชัน ดังนี้

(1) กรรมการ ผู้บริหาร พนักงานทุกระดับของบริษัท ต้องปฏิบัติตามนโยบายต่อต้านคอร์รัปชันและต้องไม่กระทำหรือมีส่วนเกี่ยวข้องกับการคอร์รัปชัน ไม่ว่าโดยทางตรงหรือทางอ้อม

(2) ห้ามมิให้ผู้บริหาร พนักงานของบริษัทฯ เรียกหรือรับผลประโยชน์ใดๆ จากลูกค้า ผู้มาติดต่อ เพื่อธุรกิจการค้าหรือบุคคลใดๆ ที่ทำธุรกิจกับบริษัท

(3) กำหนดให้ผู้บริหารและพนักงานของบริษัทหลีกเลี่ยงการให้หรือรับสิ่งของจากบุคคลที่มาติดต่อเพื่อทำการค้า คู่ค้า หรือผู้ที่ทำธุรกิจกับบริษัท เว้นแต่เป็นการให้หรือรับตามเทศกาล ประเพณีแห่งท้องถิ่น หรือจารีตทางการค้า

(4) ให้ผู้บริหารและพนักงานหลีกเลี่ยงการไปเลี้ยงรับรองหรือรับการเลี้ยงรับรองจากบุคคลที่เป็นคู่ค้า ผู้ที่มาทำธุรกิจกับบริษัทอยู่แล้ว หรือผู้ที่กำลังเจรจาทำธุรกิจกับบริษัท เว้นแต่จะมีเหตุอันสมควร และการเลี้ยงนั้นมีลักษณะเป็นการเลี้ยงตามปกติของการเลี้ยงรับรองทั่วไป

(5) พนักงานไม่พึงละเลยหรือเพิกเฉย เมื่อพบเห็นการกระทำที่เข้าข่ายคอร์รัปชันที่เกี่ยวข้องกับบริษัทต้องแจ้งให้ผู้บังคับบัญชา หรือบุคคลที่รับผิดชอบ ผ่านทางช่องทางที่กำหนด และให้ความร่วมมือในการตรวจสอบข้อเท็จจริงต่าง ๆ

(6) บริษัทจะให้ความสำคัญและคุ้มครองพนักงานที่ปฏิเสธ หรือแจ้งเรื่องคอร์รัปชันที่เกี่ยวข้องกับบริษัท โดยใช้มาตรการคุ้มครองผู้ร้องเรียนหรือผู้ที่ให้ความร่วมมือในการรายงานการทุจริตคอร์รัปชันตามที่กำหนดไว้ในคู่มือนโยบายการกำกับดูแลกิจการ เรื่อง การรับข้อร้องเรียนและข้อเสนอแนะฯ

(7) ผู้ที่กระทำคอร์รัปชัน เป็นการกระทำผิดข้อกำหนดเกี่ยวกับจริยธรรมทางธุรกิจ และข้อพึงปฏิบัติในการทำงาน ซึ่งจะต้องได้รับการพิจารณาทางวินัยตามระเบียบที่กำหนดไว้ นอกจากนี้ อาจจะได้รับโทษตามกฎหมาย หากการกระทำนั้นผิดกฎหมาย

(8) บริษัทตระหนักถึงความสำคัญในการเผยแพร่ให้ความรู้และทำความเข้าใจกับบุคคลอื่นที่ต้องปฏิบัติหน้าที่เกี่ยวกับบริษัท หรืออาจเกิดผลกระทบต่อบริษัท ในเรื่องที่ต้องปฏิบัติให้เป็นไปตามนโยบายต่อต้านคอร์รัปชัน

(9) บริษัทจะได้กำหนดให้มีการประเมินผล การปฏิบัติตามนโยบายการต่อต้านคอร์รัปชันโดยให้มีหน่วยงานรับผิดชอบในการติดตามและสรุปผลการปฏิบัติตามนโยบายเพื่อนำเสนอต่อคณะกรรมการตรวจสอบเพื่อให้เกิดความมั่นใจว่าการดำเนินการตามนโยบายดังกล่าวเป็นไปโดยได้รับการตอบสนองจากบุคคลที่เกี่ยวข้อง

(10) บริษัทมุ่งมั่นที่จะสร้างและรักษาวัฒนธรรมองค์กรที่ยึดมั่นว่าการคอร์รัปชันเป็นสิ่งที่ยอมรับไม่ได้ทั้งการทำธุรกรรมกับภาครัฐและภาคเอกชน

ทั้งนี้เพื่อให้เกิดการปฏิบัติด้านการต่อต้านการคอร์รัปชันอย่างเป็นรูปธรรมตลอดจนเป็นการแสดงเจตนารมณ์ด้วยความมุ่งมั่นในการต่อต้านการคอร์รัปชันทุกรูปแบบ บริษัทจึงได้ดำเนินการ ดังนี้

- บริษัทได้สื่อสารและเผยแพร่นโยบายต่อต้านคอร์รัปชันให้ กรรมการ ผู้บริหาร และพนักงาน ตลอดจนผู้มีส่วนได้เสียรับทราบและถือปฏิบัติ รายละเอียดปรากฏบน website ของบริษัท [http://globalhouse.co.th/investor/inv\\_corpor](http://globalhouse.co.th/investor/inv_corpor)
- บริษัทกำหนดให้มีการอบรมพนักงานด้านจริยธรรม และให้ความรู้เกี่ยวกับการต่อต้านการทุจริตคอร์รัปชัน โดยปฏิบัติในวันปฐมนิเทศพนักงานใหม่ทุก ๆ วันที่ 1 และ 16 ของทุกเดือน

#### การติดตามดูแลให้มีการปฏิบัติและการแจ้งเบาะแส

กรรมการ ผู้บริหารและพนักงานทุกคนมีหน้าที่และความรับผิดชอบต้องรับทราบ ทำความเข้าใจนโยบายกำกับดูแลกิจการที่ดี และยึดถือเป็นแนวทางในการปฏิบัติงาน เพื่อส่งเสริมให้บริษัทเป็นบริษัทที่มีประสิทธิภาพในการดำเนินงาน มีการบริหารงานและกำกับดูแลกิจการที่ดี ทั้งนี้ บริษัทได้จัดช่องทางการติดต่อ และร้องเรียนให้กับผู้มีส่วนได้ส่วนเสียทุกกลุ่ม ในเรื่องที่จะเกิดปัญหากับบริษัท โดยตรงกับคณะกรรมการบริษัท (Whistle Blowing) ผ่านทาง Web Site ของบริษัท ในหัวข้อหลักการกำกับกิจการที่ดี แจ้งเบาะแสร้องการกระทำผิด <http://globalhouse.co.th/whistle> หรือทาง E-mail : [board@globalhouse.co.th](mailto:board@globalhouse.co.th)

#### 4. การเปิดเผยข้อมูลและความโปร่งใส (Disclosure and Transparency)

บริษัทตระหนักถึงความสำคัญของการเปิดเผยข้อมูลที่มีความถูกต้อง ครบถ้วน ทันเวลาและโปร่งใส ทั้งรายงานข้อมูลทางการเงินและข้อมูลทั่วไป ตามหลักเกณฑ์การเปิดเผยข้อมูลและสารสนเทศของสำนักงานคณะกรรมการกำกับหลักทรัพย์และตลาดหลักทรัพย์ และตลาดหลักทรัพย์แห่งประเทศไทย ตลอดจนข้อมูลอื่นที่สำคัญที่มีผลกระทบต่อราคาหลักทรัพย์ของบริษัท ซึ่งมีผลต่อการตัดสินใจของผู้ลงทุนและผู้มีส่วนได้เสียของบริษัท โดยบริษัทจะเผยแพร่ข้อมูลสารสนเทศของบริษัทต่อผู้ถือหุ้น นักลงทุน และสาธารณชนผ่านช่องทางและสื่อต่างๆ ของสำนักงานคณะกรรมการกำกับหลักทรัพย์และตลาดหลักทรัพย์ และตลาดหลักทรัพย์แห่งประเทศไทย รวมถึงเว็บไซต์ของบริษัท หนังสือพิมพ์ เพื่อให้ผู้ถือหุ้นได้เข้าถึงข้อมูลโดยเท่าเทียมกัน

บริษัทได้มอบหมายให้หน่วยงานนักลงทุนสัมพันธ์รับผิดชอบในการให้ข้อมูล และรับฟังความเห็นของผู้ถือหุ้นและนักลงทุนอย่างสม่ำเสมอ โดยติดต่อ คุณณิศร ภาณุผล สามารถติดต่อได้ที่โทรศัพท์ 043-519777, 043-519596 โทรสาร 043-519649 หรือผ่านทางเว็บไซต์ของบริษัท [http://globalhouse.co.th/contract/contract\\_inv](http://globalhouse.co.th/contract/contract_inv) หรือทาง E-mail : [IR@globalhouse.co.th](mailto:IR@globalhouse.co.th)

โดยในปี 2559 บริษัทมีการเปิดเผยข้อมูลการดำเนินงานผ่านช่องทางต่าง ๆ ดังนี้

(1) เว็บไซต์ของบริษัท [http://globalhouse.co.th/investor/mian\\_inv](http://globalhouse.co.th/investor/mian_inv) ได้แก่ ข่าวสารเกี่ยวกับบริษัท รายงานประจำปี รายงานประชุมผู้ถือหุ้น ข่าวแจ้งตลาดหลักทรัพย์ ข้อมูลเกี่ยวกับการกำกับดูแลกิจการ โครงสร้างคณะกรรมการ โครงสร้างการถือหุ้น นอกจากนี้ ผู้ถือหุ้น นักลงทุน และผู้มีส่วนได้เสีย สามารถแสดงความคิดเห็น ตลอดจนเสนอแนะการประชุม คำถามต่างๆ และเสนอข้อผู้ที่มีคุณสมบัติจะดำรงตำแหน่งกรรมการ ก่อนที่จะมีการส่งหนังสือเชิญประชุมผ่านเว็บไซต์ได้

(2) การเยี่ยมชมกิจการของนักลงทุน ตลอดปี 2559 บริษัทเปิดโอกาสให้นักลงทุนสถาบันทั้งในและต่างประเทศ เข้าพบผู้บริหารเพื่อตอบข้อซักถามการดำเนินงาน และเยี่ยมชมกิจการตามสาขาต่าง ๆ รวม 27 ครั้ง รวมทั้งเข้าร่วมกิจกรรม Opportunity day ซึ่งจัดโดยตลาดหลักทรัพย์แห่งประเทศไทย รวม 1 ครั้ง

(3) กิจกรรมพบนักลงทุนนอกสถานที่ ในปี 2559 บริษัทเข้าร่วมงาน Conference และ Road show ที่จัดในประเทศและต่างประเทศรวม 10 ครั้ง

#### 5. ความรับผิดชอบของคณะกรรมการ (Board Responsibilities)

คณะกรรมการบริษัททำหน้าที่พิจารณาและให้ความเห็นชอบในเรื่องที่สำคัญเกี่ยวกับการดำเนินงานของบริษัท เช่น วิสัยทัศน์ และภารกิจ กลยุทธ์ ความเสี่ยง แผนงานและงบประมาณของบริษัท รวมทั้งกำกับดูแลให้การบริหารจัดการเป็นไปตามเป้าหมาย ภายใต้ข้อกำหนดของกฎหมายและจริยธรรมทางธุรกิจ เพื่อผลประโยชน์ของบริษัทและผู้ที่เกี่ยวข้องทุกฝ่าย

(1) บริษัทได้กำหนดนโยบายเกี่ยวกับการกำกับดูแลกิจการเป็นลายลักษณ์อักษร โดยนโยบายดังกล่าวได้รับความเห็นชอบจากที่ประชุมคณะกรรมการบริษัท ทั้งนี้เพื่อเป็นแนวทางแก่ กรรมการ ผู้บริหาร และพนักงาน ในการปฏิบัติตามนโยบายดังกล่าว โดยจะจัดให้มีการทบทวนนโยบายดังกล่าวเป็นประจำ

(2) บริษัทมีนโยบายในการดำเนินธุรกิจอย่างโปร่งใส ถูกต้องและเป็นธรรม โดยมีการกำหนดจรรยาบรรณธุรกิจเป็นลายลักษณ์อักษร เพื่อเผยแพร่ให้แก่กรรมการ ผู้บริหาร และพนักงาน ได้ยึดถือและปฏิบัติตามนโยบายดังกล่าวอย่างเคร่งครัด

(3) บริษัทได้กำหนดนโยบายเกี่ยวกับความขัดแย้งทางผลประโยชน์บนหลักการที่ว่า การตัดสินใจใด ๆ ในการดำเนินกิจกรรมทางธุรกิจจะต้องทำเพื่อผลประโยชน์สูงสุดของบริษัทเท่านั้น และควรหลีกเลี่ยงการกระทำที่ก่อให้เกิดความขัดแย้งทางผลประโยชน์ โดยกำหนดให้ผู้ที่มีส่วนเกี่ยวข้องหรือเกี่ยวข้องกับรายการที่พิจารณา ต้องแจ้งให้บริษัททราบถึงความสัมพันธ์ หรือการเกี่ยวข้องของตนในรายการดังกล่าว และต้องไม่เข้าร่วมการพิจารณาตัดสิน รวมถึงไม่มีอำนาจอนุมัติในธุรกรรมนั้น ๆ

คณะกรรมการตรวจสอบจะนำเสนอคณะกรรมการบริษัทเกี่ยวกับรายการที่เกี่ยวข้องกัน และรายการที่มีความขัดแย้งทางผลประโยชน์ ซึ่งได้มีการพิจารณาความเหมาะสมอย่างรอบคอบ รวมทั้งบริษัทฯ ได้ปฏิบัติตามหลักเกณฑ์ของตลาดหลักทรัพย์แห่งประเทศไทยอย่างเคร่งครัดในเรื่องการกำหนดราคาและเงื่อนไขต่าง ๆ กับบุคคลที่อาจมีความขัดแย้งทางผลประโยชน์ให้เสมือนทำรายการกับบุคคลภายนอกและส่งรายงานตามระยะเวลาที่ตลาดหลักทรัพย์แห่งประเทศไทยกำหนด และจะได้มีการเปิดเผยไว้ในงบการเงิน รายงานประจำปีและแบบแสดงรายการข้อมูลประจำปี (แบบ 56-1) ด้วย

(4) บริษัทให้ความสำคัญในการจัดให้มีระบบควบคุมภายในที่ดี โดยได้จัดให้มีการจัดทำคู่มือระเบียบและวิธีปฏิบัติงานเป็นลายลักษณ์อักษร โดยกำหนดให้มีการแบ่งแยกหน้าที่ความรับผิดชอบ อำนาจดำเนินการของผู้ปฏิบัติงานและผู้บริหารในเรื่องต่าง ๆ

คณะกรรมการบริษัทได้มอบหมายให้คณะกรรมการตรวจสอบรับผิดชอบการสอบทานความเหมาะสมและมีประสิทธิภาพของระบบควบคุมภายในที่บริษัทจัดให้มีขึ้น รวมทั้งได้จัดทำและทบทวนระบบควบคุม ทั้งด้านการดำเนินงาน การรายงานทางการเงิน การปฏิบัติตามกฎ ระเบียบ นโยบาย และการกำกับดูแลการปฏิบัติงาน โดยบริษัทได้ จัดให้มีฝ่ายควบคุมภายใน ทำหน้าที่ตรวจสอบระบบการควบคุมภายในของบริษัท และรายงานผลการตรวจสอบโดยตรงต่อคณะกรรมการตรวจสอบ

(5) บริษัทได้กำหนดนโยบายเกี่ยวกับจำนวนองค์ประชุมขั้นต่ำในการลงมติที่ประชุมคณะกรรมการ โดยจะต้องมีกรรมการอยู่ไม่น้อยกว่า 2 ใน 3 ของจำนวนกรรมการทั้งหมด นอกจากนี้คณะกรรมการบริษัทที่ไม่ใช่ผู้บริหาร สามารถประชุมระหว่างกันเองตามความเหมาะสม เพื่ออภิปรายปัญหาต่างๆ เกี่ยวกับการจัดการที่อยู่ในความสนใจโดยไม่มีฝ่ายจัดการเข้าร่วมประชุมด้วย

(6) คณะกรรมการได้กำหนดนโยบายการดำรงตำแหน่งในบริษัทอื่นของประธานเจ้าหน้าที่บริหาร โดยห้ามมิให้ไปดำรงตำแหน่งกรรมการในบริษัทจดทะเบียนอื่น เพื่อให้สามารถอุทิศเวลาสำหรับปฏิบัติหน้าที่ได้อย่างมีประสิทธิภาพ

(7) คณะกรรมการได้พิจารณากำหนดจำนวนบริษัทจดทะเบียนที่กรรมการแต่ละคนไปดำรงตำแหน่งไว้ไม่เกิน 5 แห่ง เพื่อให้กรรมการปฏิบัติหน้าที่อย่างเหมาะสม และมีส่วนร่วมต่องานที่ได้รับมอบหมาย

(8) ดูแลสนับสนุนให้กรรมการบริษัทเข้ารับการอบรมหรือการสัมมนาจากสมาคมส่งเสริมสถาบันกรรมการบริษัทไทย

### การประชุมคณะกรรมการ

บริษัทได้กำหนดให้มีการประชุมคณะกรรมการอย่างน้อย 3 เดือนต่อครั้ง และมีการประชุมพิเศษเพิ่มตามความจำเป็น โดยมีการกำหนดวาระชัดเจนล่วงหน้า และมีวาระพิจารณาติดตามผลการดำเนินงานเป็นประจำ โดยมีการจัดหนังสือเชิญประชุมพร้อมระเบียบวาระการประชุมและเอกสารก่อนการประชุมเป็นระยะเวลาล่วงหน้า 7 วัน ก่อนวันประชุม เพื่อให้คณะกรรมการได้มีเวลาศึกษาข้อมูลอย่างเพียงพอก่อนเข้าร่วมประชุม และในการประชุมทุกครั้ง กรรมการมีการเสนอความคิดเห็นอย่างเปิดเผยและเสรี มีการจดบันทึกประชุมเป็นลายลักษณ์อักษร และจัดเก็บรายงานการประชุมที่ผ่านการรับรองแล้วจากคณะกรรมการ เพื่อให้กรรมการและผู้ที่เกี่ยวข้องสามารถตรวจสอบได้ โดยการประชุมคณะกรรมการในแต่ละครั้งจะใช้เวลาประมาณ 3 - 4 ชั่วโมง



## จำนวนการเข้าประชุมของกรรมการบริษัทปี 2559

รายชื่อกรรมการ		จำนวนครั้งที่เข้าประชุม / จำนวนครั้งจัดประชุม			
		คณะกรรมการ บริษัท	คณะกรรมการ ตรวจสอบฯ	คณะกรรมการ สรรหาฯ	คณะกรรมการ บริหาร
1. นายอภิสิทธิ์	รุจิเกียรติกำจร	6/6			
2. นายอนวัช	สุริยวานากุล	6/6			5/5
3. นางวารุณี	สุริยวานากุล	5/6			5/5
4. รศ.ดร.พงษ์ศักดิ์	สุริยวานากุล	3/6			
5. รศ.พรสิริ	ทิวาวรรณวงศ์	6/6	6/6		
6. นายพรศักดิ์	ศักดิ์พันธ์พนม	6/6	6/6	1/1	
7. ดร.วงศ์ศักดิ์	สวัสดิ์พานิชย์	3/6	3/6		
8. นายจรเดช	แสงสุพรรณ	5/6			
9. นายนิติ	ภัทรโชค	6/6			3/5
10. นายอารีย์	ชลิตชีวินกุล	6/6			

## กรรมการที่ลาออกระหว่างปี 2559

1. นายวิฑูร	สุริยวานากุล	2/6		1/1	2/5
2. นายสุรศักดิ์	จันทริ	1/6	2/6	1/1	

## การประเมินการปฏิบัติงานของคณะกรรมการและคณะกรรมการชุดย่อย

คณะกรรมการสรรหาและพิจารณาคำตอบแทนเป็นผู้กำหนดหลักเกณฑ์การประเมินผลงานของกรรมการในแต่ละปีเพื่อพิจารณากำหนดคำตอบแทน และคำบำเหน็จกรรมการ โดยพิจารณาจากการเติบโตของกำไรสุทธิ การจ่ายเงินปันผล จำนวนครั้งของการเข้าประชุม และการพัฒนาตนเอง โดยใช้แนวทางจากแบบประเมินตนเองของคณะกรรมการที่เสนอแนะโดยตลาดหลักทรัพย์แห่งประเทศไทย และนำมาปรับปรุงให้เหมาะสมกับการดำเนินธุรกิจของบริษัทฯ โดยมีจุดมุ่งหมายเพื่อพัฒนาประสิทธิภาพของคณะกรรมการทุกคณะ

## การพัฒนากรรมการและผู้บริหาร

คณะกรรมการได้กำหนดแนวทางการพัฒนากรรมการและผู้บริหาร ดังนี้

1. คณะกรรมการบริษัทส่งเสริมและสนับสนุนให้กรรมการทุกท่านเข้าอบรม หรือเข้าร่วมกิจกรรมสัมมนาเพื่อเพิ่มพูนความรู้ในการปฏิบัติงานอย่างต่อเนื่องเป็นประจำทุกปีอย่างน้อยปีละ 1 ท่าน โดยมอบหมายให้เลขาธิการคณะกรรมการบริษัทฯ ประสานงานกับกรรมการเพื่อแจ้งหลักสูตรการอบรม และการสัมมนาต่างๆ
2. ทุกครั้งที่มีการเปลี่ยนแปลงกรรมการใหม่ ได้จัดให้มีการปฐมนิเทศ เพื่อให้กรรมการทราบถึงบทบาท หน้าที่ ความรับผิดชอบ รวมถึงโครงสร้าง และธุรกิจของบริษัทฯ โดยมอบเอกสารข้อบังคับบริษัท คู่มือการกำกับดูแลกิจการ ข้อกำหนดเกี่ยวกับจริยธรรมทางธุรกิจ ข้อพึงปฏิบัติในการทำงาน ข้อมูลอื่นๆที่เกี่ยวข้องกับการดำเนินธุรกิจของบริษัทฯ รวมถึงการส่งกรรมการเข้าอบรมหลักสูตรกรรมการของสมาคมส่งเสริมสถาบันกรรมการบริษัทไทย(IOD) ให้แก่กรรมการที่เข้ารับตำแหน่งในบริษัทฯ เป็นครั้งแรก

3. คณะกรรมการจะกำหนดให้ประธานเจ้าหน้าที่บริหารรายงานเพื่อทราบเป็นประจำถึงแผนการพัฒนาและสืบทอดงาน ซึ่งประธานเจ้าหน้าที่บริหารและผู้บริหารระดับสูงจะมีการเตรียมให้พร้อมเป็นแผนที่ต่อเนื่องถึงผู้สืบทอดงานในกรณีที่ไม่สามารถปฏิบัติหน้าที่ได้
4. คณะกรรมการจะจัดให้มีโครงการสำหรับพัฒนาผู้บริหาร โดยให้ประธานเจ้าหน้าที่บริหารรายงานเป็นประจำทุกปีถึงสิ่งที่ได้ดำเนินงานไปในระหว่างปี และพิจารณาควบคู่กันไป เมื่อพิจารณาแผนสืบทอดงาน

โดยในปี 2559 มีกรรมการของบริษัท 1 ท่าน ได้เข้าอบรมและร่วมสัมมนาหลักสูตร ดังนี้

รายชื่อ	การอบรม/ การสัมมนา	วันที่
นายพรศักดิ์ ศักดิ์พันธุ์พนม	<ul style="list-style-type: none"> <li>งานสัมมนา CG Forum 1/2016 “ จริยธรรม : จิตสำนึกหลักบรรษัทภิบาล” โดยตลาดหลักทรัพย์แห่งประเทศไทย</li> <li>การประชุมเสวนาระดับกรรมการเรื่อง Corporate Governance Code</li> </ul>	<ul style="list-style-type: none"> <li>10 ก.พ. 59</li> <li>13 ก.ย. 59</li> </ul>

### การดูแลเรื่องการใช้ข้อมูลภายใน

บริษัทฯ ได้ตระหนักถึงความสำคัญในการดูแลเรื่องการใช้ข้อมูลภายใน โดยเฉพาะอย่างยิ่งข้อมูลภายในที่ยังไม่เปิดเผยต่อสาธารณะ ซึ่งอาจมีผลต่อการเปลี่ยนแปลงราคาหลักทรัพย์ โดยได้กำหนดเป็นนโยบายไว้ในคู่มือนโยบายการกำกับดูแลกิจการ ซึ่งมีแนวทางปฏิบัติ ดังนี้

1. คณะกรรมการบริษัทฯ ได้กำหนดมาตรการป้องกันการใช้ข้อมูลภายในโดยมิชอบของบุคคลที่เกี่ยวข้องซึ่งรวมถึง กรรมการผู้บริหาร พนักงาน และลูกจ้างของกลุ่มบริษัทที่เกี่ยวข้องกับข้อมูล (รวมทั้งคู่สมรสและบุตรที่ยังไม่บรรลุนิติภาวะของบุคคลดังกล่าว) ใช้ข้อมูลภายในซึ่งยังมิได้เปิดเผยเพื่อทำการซื้อ ขาย โอน หรือรับโอน หลักทรัพย์ของบริษัท เป็นระยะเวลา 30 วัน ในช่วงระยะเวลาก่อนการนำเสนอการเงินประจำงวดต่อ สำนักงาน ก.ล.ต. หรือก่อนที่ข้อมูลนั้นจะเปิดเผยต่อสาธารณะ
2. กำหนดให้ฝ่ายบัญชีและการเงินเป็นหน่วยงานเดียวที่ทำหน้าที่ในการส่งงบการเงินและรายงานทางการเงิน ต่อตลาดหลักทรัพย์แห่งประเทศไทย และสำนักงาน ก.ล.ต. โดยผ่านกระบวนการพิจารณาสอบทานความถูกต้อง จากคณะกรรมการตรวจสอบ และคณะกรรมการบริษัทตามลำดับ ทั้งนี้เพื่อให้มั่นใจว่าข้อมูลภายในของบริษัทจะไม่ถูกเปิดเผยต่อบุคคลภายนอกก่อนเวลาอันควร
3. ให้ความรู้แก่กรรมการ และผู้บริหารเกี่ยวกับหน้าที่ที่ต้องรายงานการถือหลักทรัพย์ของบริษัทต่อสำนักงานคณะกรรมการกำกับหลักทรัพย์และตลาดหลักทรัพย์(ก.ล.ต.)ตามมาตรา 59 และบทลงโทษตามพระราชบัญญัติหลักทรัพย์และตลาดหลักทรัพย์ พ.ศ.2535 และข้อกำหนดของตลาดหลักทรัพย์แห่งประเทศไทย

## รายละเอียดการถือครองหุ้นของคณะกรรมการบริษัทและผู้บริหารระดับสูง ณ วันที่ 31 ธันวาคม 2559

ลำดับ	รายชื่อ	ตำแหน่ง	หุ้นสามัญ (หุ้น)		
			31 ธ.ค.2559	31 ธ.ค.2558	เพิ่ม (ลด)
1.	นายอภิสิทธิ์ รุจิเกียรติกิจาร	ประธานกรรมการ	-	-	-
2.	นายอนวัช สุริยวนากุล	กรรมการบริษัท / กรรมการบริหาร	18,492,711	424,612,107	(406,119,396)
	คู่สมรสและบุตรที่ยังไม่บรรลุนิติภาวะ		168,715,831	25,681,744	143,034,087
3.	นางวารุณี สุริยวนากุล	กรรมการบริษัท / กรรมการบริหาร	16,535,522	165,748,117	(149,212,595)
	คู่สมรสและบุตรที่ยังไม่บรรลุนิติภาวะ		15,340,918	584,872,684	(569,531,766)
4.	รศ.ดร.พงษ์ศักดิ์ สุริยวนากุล	กรรมการบริษัท / กรรมการสรรหาฯ	753,513	717,632	35,881
	คู่สมรสและบุตรที่ยังไม่บรรลุนิติภาวะ		1,959,999	1,866,666	93,333
5.	รศ.พรสิริ ทิววรรณวงศ์	กรรมการบริษัท / กรรมการตรวจสอบ	-	-	-
6.	นายพรศักดิ์ ศักดิ์พันธ์พนม	กรรมการบริษัท / กรรมการตรวจสอบ/ กรรมการสรรหาฯ	-	-	-
7.	ดร.วงศ์ศักดิ์ สวัสดิ์พาณิชย์	กรรมการบริษัท / กรรมการตรวจสอบ / กรรมการสรรหาฯ	-	-	-
8.	นายจรเดช แสงสุพรรณ	กรรมการบริษัท	-	-	-
9.	นายนิธิ ภัทรโชค	กรรมการบริษัท / กรรมการบริหาร	-	-	-
10.	นายอารีย์ ขวลิตชีวินกุล	กรรมการบริษัท	-	-	-
11.	นายยุทธนา สุริยวนากุล	รองประธานเจ้าหน้าที่บริหาร	1,420,998	1,353,332	67,666
12.	นางสาวชุติกาญจน์ ศรีแสงจันทร์	รองประธานเจ้าหน้าที่บริหาร	1,000,000	1,010,057	(10,057)
13.	นายวฤธ จินตนาวาน	รองประธานเจ้าหน้าที่บริหาร	-	-	-

หมายเหตุ : จำนวนหุ้นที่เพิ่มขึ้นในปี 2559 ส่วนใหญ่มาจากการที่บริษัทจ่ายหุ้นปันผล

## การจัดตั้งหน่วยงานตรวจสอบภายใน

บริษัทฯ ได้จัดตั้งสำนักงานตรวจสอบภายใน เพื่อส่งเสริมกระบวนการกำกับกิจการที่ดี ในการทำหน้าที่สอบทานและติดตามการปฏิบัติงานให้ฝ่ายบริหาร และรายงานผลการดำเนินงานแก่คณะกรรมการตรวจสอบโดยตรง

นอกจากนี้ คณะกรรมการตรวจสอบได้พิจารณาคัดเลือกผู้สอบบัญชีของบริษัทฯ จากมติที่ประชุมสามัญผู้ถือหุ้นประจำปี 2559 อนุมัติแต่งตั้งผู้สอบบัญชีจากบริษัท เอ็ม อาร์ แอนด์ แอสโซซิเอท จำกัด โดยมีนายพิศิษฐ์ ชีวะเรืองโรจน์ ผู้สอบบัญชีรับอนุญาตเลขทะเบียน 2803 หรือ นายเมธี .รัตนศรีเมธา ผู้สอบบัญชีรับอนุญาตเลขทะเบียน 3425 หรือ นายอัศรเดช เปี้ยนสกุล ผู้สอบบัญชีรับอนุญาตเลขทะเบียน 5389 หรือ นายกรมณธ์ .จตุรพรพรหม ผู้สอบบัญชีรับอนุญาตเลขทะเบียน 6210 เป็นผู้สอบบัญชีของบริษัทฯ ประจำปี 2559 โดยผู้สอบบัญชีไม่ได้มีความสัมพันธ์ และมีส่วนได้เสียกับบริษัทฯ/ผู้บริหาร/ผู้ถือหุ้นรายใหญ่แต่อย่างใด

### การแจ้งเบาะแสกรณีทุจริต

บริษัทมีนโยบายดูแลผู้มีส่วนได้เสียทุกฝ่าย ได้แก่ ผู้ถือหุ้น ลูกค้า คู่ค้า และผู้มีส่วนได้เสียอื่นๆ โดยสามารถแจ้งเรื่องร้องเรียนเกี่ยวกับ สินค้า บริการ การดำเนินงาน รวมถึงเบาะแสการทุจริต หรือประพฤติมิชอบของพนักงานและผู้บริหาร ผ่านทาง Web site ของบริษัท เพื่อให้บริษัทสามารถสืบสวน และดำเนินการได้อย่างเหมาะสมทันต่อเวลา โดยกำหนดให้หน่วยงานตรวจสอบภายใน สำนักงานเลขานุการบริษัท เป็นหน่วยงานรับเรื่องร้องเรียนดังกล่าว ดังนี้

- กรณีที่มีการร้องเรียนเกี่ยวกับการดำเนินงาน สินค้า หรือบริการ สำนักงานเลขานุการบริษัท จะตรวจสอบและรวบรวมข้อเท็จจริงจากฝ่ายที่เกี่ยวข้อง แล้วรายงานตรงต่อประธานเจ้าหน้าที่บริหาร
- กรณีที่มีการแจ้งเบาะแสการทุจริต หรือประพฤติมิชอบของพนักงานและผู้บริหารหน่วยงานตรวจสอบภายในจะตรวจสอบและรวบรวมข้อเท็จจริงจากฝ่ายที่เกี่ยวข้อง แล้วรายงานตรงต่อประธานเจ้าหน้าที่บริหาร และกรรมการตรวจสอบ ซึ่งจะเป็นผู้พิจารณานัยสำคัญของข้อร้องเรียนและเสนอให้กรรมการบริษัททราบ ทั้งนี้บริษัทฯ จะเก็บข้อมูลของผู้แจ้งเบาะแสไว้เป็นความลับ

### การกำกับดูแลการดำเนินงานของบริษัทย่อย และบริษัทร่วม

บริษัท โกลบอลเฮ้าส์ อินเตอร์เนชั่นแนล จำกัด (“GBI”) เกิดขึ้นจากความร่วมมือระหว่าง บริษัทสยามโกลบอลเฮ้าส์ จำกัด (มหาชน) และ บริษัท เอสซีจี ดิสทริบิวชัน จำกัด โดยมีวัตถุประสงค์ การลงทุนในธุรกิจค้าปลีกสินค้าวัสดุก่อสร้างและสินค้าตกแต่งบ้านในภูมิภาคอาเซียนนอกเหนือจากประเทศไทย โดยการลงทุนของ GBI จะมุ่งเน้นไปที่การเข้าไปถือหุ้นและมีส่วนร่วมในการบริหารงานร่วมกับพันธมิตรท้องถิ่นในแต่ละประเทศ เพื่ออาศัยความรู้และความชำนาญในการบริหารธุรกิจของ GBI ร่วมกับความเชี่ยวชาญในพื้นที่ของพันธมิตรท้องถิ่น

คณะกรรมการบริษัทได้แต่งตั้งกรรมการและผู้บริหารของบริษัทฯเป็นกรรมการในกิจการร่วมค้า GBI เพื่อดูแลรักษาผลประโยชน์ในการลงทุนของบริษัทฯ และใช้นโยบายการกำกับดูแลกิจการในลักษณะเดียวกันกับบริษัทฯ

### นโยบายความหลากหลายในโครงสร้างของคณะกรรมการ (Board Diversity)

คณะกรรมการบริษัทได้กำหนดคุณสมบัติของกรรมการที่ต้องการสรรหา ให้มีความหลากหลาย สำหรับผู้ที่จะมาทำหน้าที่เป็นกรรมการ โดยพิจารณาจากบุคคลที่มีทักษะ ความสามารถ ความรู้ ประสบการณ์ ความเชี่ยวชาญเฉพาะด้าน และ เพศ เป็นต้น ดังจะเห็นได้จากคณะกรรมการบริษัทประกอบด้วยกรรมการอิสระที่เป็นผู้หญิง 1 ท่าน เพื่อให้มีความหลากหลายของโครงสร้างคณะกรรมการบริษัท ได้แก่ รศ.พรสิริ ทิววรรณวงศ์ ซึ่งเป็นผู้ที่มีความรู้และความเชี่ยวชาญด้านบัญชีและการเงิน



## 9. ความรับผิดชอบต่อสังคมของกิจการ

บริษัท สยามโกลบอลเฮ้าส์ จำกัด (มหาชน) ได้ตระหนักถึงความสำคัญกับความรับผิดชอบต่อสังคมตลอดระยะเวลาที่ผ่านมา บริษัทฯ ได้ดำเนินธุรกิจควบคู่ไปกับการใส่ใจสังคม โดยคำนึงถึงผู้มีส่วนได้เสียทุกฝ่ายรวมถึง ผู้ถือหุ้น บริษัทคู่ค้า ลูกค้า และพนักงาน ซึ่งบริษัทฯ ได้ยึดหลักการความรับผิดชอบต่อสังคมและกำหนดเป็นแนวทางที่ถือปฏิบัติ ดังนี้

### 1. การประกอบกิจการด้วยความเป็นธรรม

บริษัทฯ ประกอบกิจการด้วยความเป็นธรรม เข้าใจในลักษณะของธุรกิจการแข่งขัน และผู้มีส่วนเกี่ยวข้องทุกฝ่ายประกอบด้วย ลูกค้า คู่ค้า และคู่แข่ง รวมถึงการรักษาความเป็นกลางทางการเมือง เพื่อก่อให้เกิดความเชื่อมั่น อันจะส่งผลดีต่อธุรกิจและผู้เกี่ยวข้องในระยะยาว

### 2. การกำกับดูแลกิจการที่ดี

บริษัทฯ มีนโยบายส่งเสริมให้มีการกำกับดูแลกิจการที่ดี (Good Corporate Governance) มีการจัดระบบบริหารจัดการอย่างรู้หน้าที่ มีความรับผิดชอบในการจัดการอย่างเท่าเทียมกัน เป็นธรรม มีประสิทธิภาพ โปร่งใส สามารถตรวจสอบได้ ซึ่งจะช่วยสร้างความเชื่อมั่นและความมั่นใจต่อผู้ถือหุ้น ผู้ลงทุน ผู้มีส่วนได้เสีย และผู้เกี่ยวข้องทุกฝ่าย

### 3. การต่อต้านการทุจริตคอร์รัปชัน

บริษัทฯ ได้เข้าร่วมแสดงเจตนารมณ์ในโครงการแนวร่วมปฏิบัติ (Collective Action Coalition) ของภาคเอกชนไทยในการต่อต้านการทุจริต เมื่อวันที่ 14 สิงหาคม 2558 และอยู่ระหว่างดำเนินการเพื่อขอรับรองมาตรการต่อต้านการคอร์รัปชันต่อไป

บริษัทฯ ได้สื่อสารและเผยแพร่นโยบายต่อต้านคอร์รัปชัน (Anti - Corruption Policy) ให้กรรมการ ผู้บริหาร และพนักงาน ตลอดจนผู้มีส่วนได้เสียรับทราบและถือปฏิบัติ รายละเอียดปรากฏบน website ของบริษัทฯ [http://globalhouse.co.th/investor/inv\\_corpor](http://globalhouse.co.th/investor/inv_corpor) นอกจากนี้บริษัทฯ ได้จัดให้มีช่องทางแจ้งเบาะแสและข้อร้องเรียนที่ฝ่าฝืนกฎหมาย หรือจริยธรรม ผ่านเว็บไซต์ ของบริษัทฯ และเลขานุการบริษัทฯ

### 4. การเคารพสิทธิมนุษยชนและการปฏิบัติต่อแรงงานอย่างเป็นธรรม

บริษัทฯ สนับสนุนและเคารพในสิทธิมนุษยชน และการปฏิบัติต่อแรงงานอย่างเป็นธรรม โดยตระหนักดีว่าทรัพยากรบุคคลเป็นปัจจัยสำคัญของธุรกิจ บริษัทฯ ยึดหลักการ 3 ด้าน คือ การเคารพสิทธิในการทำงานตามหลักสิทธิมนุษยชน การให้ความคุ้มครองทางสังคม และการให้ความคุ้มครองสุขภาพและความปลอดภัยในการทำงาน

โดยในปี 2559 บริษัทฯ สนับสนุนการจ้างแรงงานคนพิการ และจัดให้มีการทำงานที่เหมาะสมกับความสามารถและศักยภาพของแรงงาน นอกจากนี้ได้จัดพื้นที่ให้คนพิการจำหน่ายสลากกินแบ่งรัฐบาล โดยไม่คิดค่าใช้จ่าย เพื่อเป็นการสนับสนุนและส่งเสริมให้คนพิการมีอาชีพสามารถเลี้ยงตนเองได้ โดยมีรายละเอียดจำนวนพนักงานผู้พิการ ดังนี้

รายละเอียด	ณ 31 ธ.ค.59
จำนวนพนักงานผู้พิการ	57
จัดพื้นที่เพื่อจำหน่ายสลากกินแบ่งรัฐบาล โดยไม่คิดค่าใช้จ่าย	6
รวมจำนวนผู้พิการ	63
จำนวนพนักงานทั้งหมด	6,746

## 5. ความรับผิดชอบต่อผู้บริโภค

บริษัทฯตระหนักในความรับผิดชอบต่อผู้ที่มีต่อลูกค้า โดยกำหนดให้พนักงานต้องให้ข้อมูลของสินค้าและบริการตามจริง ไม่ปกปิด พร้อมทั้งต้องให้คำแนะนำการใช้งานของสินค้า ความเสี่ยงที่อาจเกิดขึ้นจากการใช้งาน และวิธีการป้องกันอันตรายที่อาจเกิดขึ้น รวมถึงการกำหนดนโยบายการรับประกันสินค้าภายในระยะเวลา 30 วัน

## 6. การดูแลรักษาสิ่งแวดล้อม

บริษัทฯตระหนักถึงความสำคัญของสิ่งแวดล้อม และได้กำหนดนโยบายดำเนินธุรกิจควบคู่ไปกับการดูแลรักษา ไม่ให้มีผลกระทบต่อสิ่งแวดล้อม โดยยึดแนวทางการใช้ทรัพยากรอย่างยั่งยืน (Sustainable Resource Use) พร้อมกับการลด และปรับตัวให้เข้ากับภาวะโลกร้อน (Climate Change Mitigation and Adaptation) ซึ่งเริ่มตั้งแต่การออกแบบโครงสร้างตัวอาคารในลักษณะที่มีหลังคาสูงโปร่ง มีช่องระบายอากาศรอบทิศทาง รวมถึงการติดตั้งฉนวนกันความร้อนทั่วอาคาร

นอกจากนี้เพื่อเป็นการส่งเสริมการอนุรักษ์พลังงาน ธรรมชาติ และสิ่งแวดล้อม บริษัทฯจึงได้มีนโยบายปรับเปลี่ยนอุปกรณ์ในพื้นที่ให้บริการแก่ลูกค้า และสำนักงาน โดยการติดตั้งระบบแอร์น้ำ (Evaporative Cooling System) การปรับเปลี่ยนหลอดไฟส่องสว่างเป็น LED High Bay การเปิดช่องแสงโครงหลังคา การแยกส่วนพื้นที่สำนักงานเป็นห้องเล็กเพื่อลดการใช้เครื่องปรับอากาศขนาดใหญ่ รวมถึงการเปลี่ยนขนาดของกระดาษใบกำกับภาษี/ใบเสร็จรับเงิน ซึ่งนโยบายการปรับเปลี่ยนดังกล่าวทำให้บริษัทฯประหยัดการใช้พลังงานไฟฟ้าได้ประมาณ 70 - 80 %

## 7. การร่วมพัฒนาชุมชนและสังคม

บริษัทฯตระหนักเสมอว่าชุมชนและสังคมที่เข้มแข็ง เป็นปัจจัยที่เอื้ออำนวยต่อการดำเนินงานของธุรกิจ บริษัทฯจึงมุ่งมั่นสร้างสรรค์สิ่งดีที่ยั่งยืนให้กับสังคมมาโดยตลอดเกือบ 20 ปี โดยถือว่าบริษัทฯคือส่วนหนึ่งของชุมชนสังคมนั้น รวมถึงได้กำหนดนโยบายการดำเนินธุรกิจ ที่ตระหนักถึงด้านการศึกษา การสร้างการจ้างงาน การดูแลสุขภาพ และการลงทุนทางสังคม เพื่อเป็นการร่วมพัฒนาชุมชนและสังคม

## 8. การเผยแพร่ข่าวสารจากการดำเนินความรับผิดชอบต่อสังคม

บริษัทฯตระหนักถึงความรับผิดชอบต่อสังคมส่วนรวม โดยกำหนดให้พนักงานของแต่ละพื้นที่ที่มันตรวจตราอย่างสม่ำเสมอมีให้กระบวนการดำเนินธุรกิจของบริษัทฯ ก่อให้เกิดความเสี่ยง หรือส่งผลกระทบต่อสังคมและสิ่งแวดล้อม พร้อมทั้งเปิดโอกาสให้ชุมชน หรือผู้มีส่วนเกี่ยวข้องแสดงความคิดเห็นต่างๆหรือให้ข้อมูล ที่อาจส่งผลกระทบต่อชุมชนนั้น ซึ่งกำหนดให้มีช่องทางรับเรื่องร้องเรียน และมาตรการดำเนินการแก้ไขทันที รวมถึงต้องรายงานผลการแก้ไขต่อผู้บริหารระดับสูงรับทราบทุกกรณี

### กิจกรรมเพื่อประโยชน์ต่อสังคม

ในปี 2559 ที่ผ่านมา บริษัทฯยังคงให้การสนับสนุนกิจกรรมเพื่อประโยชน์ต่อสังคมอย่างต่อเนื่อง ไม่ว่าจะเป็นในรูปแบบของการบริจาคเงินช่วยเหลือ สิ่งของ หรือการให้ความร่วมมือกับภาครัฐและเอกชน โดยผ่านทางสาขาต่าง ๆ ทั่วประเทศรวม 120 งาน จำนวนเงิน 2,166,826.72 บาท ดังนี้

- 1) ด้านการศึกษา และการพัฒนาเยาวชน : บริษัทฯเห็นความสำคัญของการศึกษา และการพัฒนาเยาวชน โดยให้การสนับสนุนการศึกษา และกิจกรรมด้านต่าง ๆ ดังนี้
  - มอบทุนการศึกษาให้นักเรียนที่เรียนดีแต่ขาดแคลนทุนทรัพย์ในจังหวัดร้อยเอ็ดและกาฬสินธุ์ จำนวน 2 ราย ในระดับปริญญาตรีหลักสูตรพยาบาลศาสตรบัณฑิต มหาวิทยาลัยคริสเตียน จนสำเร็จการศึกษา โดยมีระยะเวลาการศึกษาตั้งแต่ปี 2558 -2561
  - มอบโทรทัศน์ เพื่อเป็นสื่อการเรียนการสอน ตู้กดน้ำร้อน-เย็น ถังเก็บน้ำบาดิน แก่โรงเรียนที่ขาดแคลน รวมถึง อุปกรณ์ และ วัสดุก่อสร้างเพื่อปรับปรุงอาคาร และห้องสมุดของโรงเรียน
  - สนับสนุนกิจกรรมการพัฒนาเยาวชน ได้แก่ โครงการค่ายความรู้สู่ชนบทครั้งที่ 25 ของชมรมโรตาแรคท์ มหาวิทยาลัยเกษตรศาสตร์ โครงการค่ายพัฒนาศักยภาพการเป็นผู้นำ"เยาวชนโรตารี คนดีศรีอุบล" การแข่งขันกีฬายกน้ำหนักเยาวชนนานาชาติ ชิงถ้วยพระราชทาน เป็นต้น
- 2) ด้านศาสนา : ร่วมทำบุญสร้างอุโบสถ วิหารศาลาการเปรียญ สร้างพระพุทธรูป งานถวายผ้าพระกฐินพระราชทานร่วมกับหน่วยงานของภาครัฐ เพื่อร่วมทำนุบำรุงพระพุทธศาสนา

- 3) **หน่วยงานภาครัฐ** : ร่วมสนับสนุนอุปกรณ์ สิ่งของ และเงินบริจาคแก่หน่วยงานภาครัฐผ่านหน่วยงานสาขา ดังนี้
  - โครงการประชารัฐร่วมใจ เสริมสร้างความปลอดภัยในโรงเรียน โดยบริษัทฯ ได้สนับสนุนอุปกรณ์ไฟฟ้าแก่สถาบันพัฒนาฝีมือแรงงาน
  - สถานีตำรวจภูธร โดยบริษัทฯ ได้มอบอุปกรณ์ วัสดุก่อสร้าง สิ่งของเพื่อใช้ในการปรับปรุงภูมิทัศน์ และก่อสร้างห้องน้ำเพื่อบริการประชาชน รวมถึงอุปกรณ์เกี่ยวกับการกิจงานจราจร
- 4) **งานประเพณีและกิจกรรมท้องถิ่น** : ร่วมสนับสนุนงานเทศกาลประเพณีและกิจกรรมภายในท้องถิ่น เพื่อเป็นการอนุรักษ์วัฒนธรรมประเพณีและสร้างสัมพันธ์ที่ดีกับชุมชน เช่น ประเพณีแห่เทียนพรรษาจังหวัดอุบลราชธานี งานประเพณีไหลเรือไฟจังหวัดนครพนม และ งานประเพณีบุญผะเหวดจังหวัดร้อยเอ็ด เป็นต้น
- 5) **การช่วยเหลือผู้พิการและผู้ด้อยโอกาส** : เป็นส่วนหนึ่งในการระดมเงินบริจาคจากลูกค้าผู้มีจิตศรัทธาและพนักงานโกลบอลเฮ้าส์ทุกสาขากับ “โครงการ 1 บาทของท่าน ร่วมสร้างฝัน สร้างโอกาส” ให้แก่โรงเรียนการศึกษาค้นตาบอดร้อยเอ็ด โดยการตั้งตู้รับบริจาคเงินภายในร้านซึ่งสามารถรวบรวมเงินบริจาคได้มากถึง 530,000 บาท นอกจากนี้ยังได้ร่วมสนับสนุนของขวัญในวันคนพิการสากล ประจำปี 2559
- 6) **การบริจาคโลหิต** : บริษัทให้ความร่วมมือกับสำนักงานเหล่ากาชาดจังหวัดและโรงพยาบาลประจำจังหวัด ในการประสานงานจัดหาผู้บริจาคโลหิตและอำนวยความสะดวกด้านสถานที่ โดยในปี 2559 มีพนักงานบริษัทร่วมบริจาคโลหิตรวม 1,297 ราย ปริมาณโลหิตรวม 477,600 ซีซี และบริจาคดวงตาและอวัยวะอื่นอีก 16 ราย นอกจากนี้ บริษัทฯ ได้รับประกาศเกียรติคุณจากสภากาชาดไทยเนื่องจากเป็นสถาบันที่ให้ความร่วมมือจัดหาผู้บริจาคโลหิตเป็นหมู่คณะ เพื่อช่วยเหลือเพื่อนมนุษย์อย่างสม่ำเสมอมากกว่า 5 ปี
- 7) **กิจกรรมด้านสิ่งแวดล้อม** : บริษัทให้ความร่วมมือและสนับสนุนการรักษาสภาพแวดล้อมมาโดยตลอด โดยในปี 2559 ผู้บริหารและพนักงานได้ให้ความร่วมมือกับหน่วยงานภาครัฐในงานปลูกต้นไม้ และงานปลูกป่าเพื่อเฉลิมพระเกียรติพระบาทสมเด็จพระเจ้าอยู่หัว และสมเด็จพระนางเจ้าพระบรมราชินีนาถ





## 10. การควบคุมภายใน

### ความเห็นของคณะกรรมการบริษัท

คณะกรรมการบริษัท มอบหมายให้คณะกรรมการตรวจสอบและบริหารความเสี่ยง ซึ่งประกอบด้วยกรรมการอิสระ 3 ท่าน โดยแต่ละท่านไม่ได้เป็นพนักงานของบริษัทฯ มีหน้าที่ความรับผิดชอบในการสอบทานความถูกต้องเชื่อถือได้ของรายงานทางการเงิน และควมมีประสิทธิภาพของระบบการควบคุมภายใน

ในการประชุมคณะกรรมการบริษัท ครั้งที่ 1 / 2560 วันที่ 20 กุมภาพันธ์ 2560 โดยมีคณะกรรมการได้ ร่วมประเมินระบบการควบคุมภายใน กับคณะกรรมการตรวจสอบ ถึงความเพียงพอของระบบการควบคุมภายในของบริษัท โดยคณะกรรมการมีความเห็นว่าระบบการควบคุมภายในของบริษัทฯ ทั้ง 5 ด้าน มีความเพียงพอและเหมาะสมกับลักษณะของธุรกิจ อยู่ในระดับที่น่าพอใจ และสอดคล้องกับแนวทางการควบคุมภายในตามมาตรฐานสากลของ COSO (The Committee of Sponsoring Organization of the Tread way Commission) ดังนี้

#### 1. องค์กร และสภาพแวดล้อม

คณะกรรมการเห็นว่าบริษัทมีโครงสร้างองค์กรที่ชัดเจน และได้กำหนดขอบเขตอำนาจ ความรับผิดชอบแต่ละฝ่ายไว้เป็นลายลักษณ์อักษร มีการกำหนดเป้าหมายการดำเนินงานที่ชัดเจน ซึ่งในการกำหนดเป้าหมาย และแผนงาน ฝ่ายจัดการและผู้บริหารแต่ละสายงาน ได้พิจารณา และกำหนดเป้าหมายธุรกิจ พร้อมกลยุทธ์ในการดำเนินการ ร่วมกัน จึงเชื่อมั่นว่าสามารถดำเนินการได้อย่างมีประสิทธิภาพ ซึ่งนโยบาย หรือระเบียบข้อบังคับต่าง ๆ สามารถปรับเปลี่ยนให้เหมาะสมกับสภาวะที่เปลี่ยนแปลงไป

คณะกรรมการได้พิจารณาอนุมัติคู่มือ นโยบายกำกับดูแลกิจการ ข้อกำหนดเกี่ยวกับจริยธรรมทางธุรกิจ และข้อพึงปฏิบัติในการทำงาน เป็นลายลักษณ์อักษรและเผยแพร่ผ่านทางระบบ Share Point (Intranet) และเว็บไซต์ของบริษัท เพื่อเป็นแนวทางให้กรรมการ ผู้บริหาร และพนักงานใช้เป็นแนวทางปฏิบัติ บริษัทมีนโยบายพัฒนาพนักงาน โดยมีการจัดอบรม เพื่อทบทวนแนวทางการปฏิบัติงาน และเพิ่มความรู้ความสามารถแก่พนักงาน รวมถึงการสนับสนุนให้มีสภาพแวดล้อมการทำงานและสวัสดิการที่ดี ตลอดจนกำหนดมาตรฐานในการประเมินผลการปฏิบัติงานและผลตอบแทนที่ชัดเจนเป็นธรรม

#### 2. การบริหารความเสี่ยง

คณะกรรมการเห็นว่า บริษัทได้พิจารณาและประเมินความเสี่ยงที่อาจมีผลกระทบต่อการดำเนินงานอย่างสม่ำเสมอ โดยกำหนดให้มีการประชุมร่วมกันระหว่างฝ่ายบริหาร ฝ่ายปฏิบัติการ ฝ่ายจัดซื้อ และฝ่ายบัญชี เป็นประจำทุกเดือน เพื่อรับทราบปัญหา และกำหนดวิธีการบริหารจัดการร่วมกัน เพื่อควบคุมความเสี่ยงให้อยู่ในระดับที่ยอมรับได้

#### 3. การควบคุมการปฏิบัติงานของฝ่ายบริหาร

คณะกรรมการเห็นว่า บริษัทมีการกำหนดขอบเขตอำนาจหน้าที่ รายละเอียดการอนุมัติของแต่ละระดับอย่างชัดเจน และแยกหน้าที่ความรับผิดชอบในการอนุมัติ การบันทึกบัญชี และข้อมูลสารสนเทศ ออกจากกันโดยเด็ดขาด ทั้งนี้เพื่อเป็นการตรวจสอบซึ่งกันและกัน

#### 4. ระบบสารสนเทศ และการสื่อสารข้อมูล

คณะกรรมการเห็นว่า บริษัทให้ความสำคัญเกี่ยวกับระบบสารสนเทศ เป็นอย่างมาก โดยบริษัทได้พัฒนาโปรแกรมการปฏิบัติงาน และรายงานต่างๆ เพื่อเพิ่มประสิทธิภาพในการปฏิบัติงาน และสนับสนุนการควบคุมภายใน

สำหรับการสื่อสารข้อมูล บริษัทได้พัฒนาโปรแกรม Share Point ช่องทางการสื่อสารระหว่างหน่วยงานภายในให้มีประสิทธิภาพยิ่งขึ้น เพื่อให้พนักงานรับทราบนโยบาย และระเบียบปฏิบัติจากส่วนกลาง นอกจากนี้ได้กำหนดให้ทุกสาขามีการทำ KYT เพื่อรับทราบข้อมูลต่างๆเป็นประจำทุกวันก่อนเริ่มปฏิบัติงาน ทั้งนี้เพื่อให้การปฏิบัติงานถูกต้องและเป็นแนวทางเดียวกัน



## 5. ระบบการติดตาม

คณะกรรมการเห็นว่า บริษัทฯ ได้กำหนดให้มีการประชุมร่วมกันระหว่างฝ่ายบริหาร ฝ่ายปฏิบัติการ ฝ่ายจัดซื้อ และฝ่ายบัญชีเป็นประจำทุกเดือน เพื่อรับทราบและติดตามผลการดำเนินงานอย่างสม่ำเสมอ นอกจากนี้ได้กำหนดให้ฝ่ายตรวจสอบภายในรายงานผลการตรวจสอบ และประเมินระบบการควบคุมภายในของหน่วยงานโดยตรงต่อคณะกรรมการบริหาร และคณะกรรมการตรวจสอบ ทั้งนี้เพื่อให้ผู้ตรวจสอบสามารถปฏิบัติงานได้อย่างอิสระ

คณะกรรมการมีความเห็นว่านอกจากระบบการควบคุมภายในทั้ง 5 ด้านของบริษัทมีความเพียงพอและเหมาะสมแล้ว ยังเห็นว่าบริษัทได้จัดให้มีบุคลากรเพียงพอที่สามารถดำเนินการเกี่ยวกับการควบคุมภายในให้มีประสิทธิภาพ นอกจากนี้ ในปีที่ผ่านมาฝ่ายจัดการได้เน้นให้ความรู้ความเข้าใจเกี่ยวกับระบบการควบคุมภายในโดยจัดอบรมให้พนักงานระดับหัวหน้างานของสาขา เพื่อเพิ่มประสิทธิภาพของการดำเนินงานยิ่งขึ้น

สำหรับเรื่องการดูแลทรัพย์สินของบริษัทนั้นคณะกรรมการบริหารได้มอบนโยบายให้แก่ฝ่ายบัญชีและการเงิน ในการตรวจนับทรัพย์สินของบริษัทเป็นประจำอย่างสม่ำเสมอ ทั้งนี้เพื่อตรวจสอบความครบถ้วนถูกต้องของทรัพย์สินของบริษัท

นอกจากนี้จากการตรวจสอบงบการเงินของบริษัทประจำปี 2559 โดยผู้สอบบัญชีของบริษัทได้มีข้อสังเกตเกี่ยวกับระบบการควบคุมภายในของบริษัทแต่ประการใด

### ความเห็นของคณะกรรมการตรวจสอบ

คณะกรรมการตรวจสอบมีความเห็นเช่นเดียวกับคณะกรรมการบริษัท โดยมีความเห็นว่าระบบการควบคุมภายในของบริษัทมีความเพียงพอและเหมาะสมกับลักษณะของธุรกิจ อยู่ในระดับที่น่าพอใจ มีการบริหารความเสี่ยงในระดับที่ยอมรับได้ มีระบบบัญชี และรายงานทางการเงินที่ถูกต้องเชื่อถือได้ รวมทั้งมีการปฏิบัติตามกฎหมาย ข้อบังคับที่เกี่ยวข้องกับการดำเนินธุรกิจของบริษัท

### ข้อมูลหัวหน้างานตรวจสอบภายใน

คณะกรรมการตรวจสอบได้แต่งตั้ง นางสาวสิริวรรณ ณ น่าน ให้ดำรงตำแหน่งหัวหน้างานตรวจสอบภายใน ของบริษัท เนื่องจากมีวุฒิการศึกษา ประสบการณ์ในการตรวจสอบภายใน การฝึกอบรม และมีความเข้าใจในกิจกรรมการดำเนินงานของบริษัท จึงเห็นว่ามีความเหมาะสมที่จะปฏิบัติหน้าที่ดังกล่าวได้อย่างเหมาะสมและเพียงพอ

ทั้งนี้การพิจารณาและอนุมัติแต่งตั้ง ถอดถอน โยกย้ายผู้ดำรงตำแหน่ง หัวหน้างานตรวจสอบภายในของบริษัทจะต้องผ่านการอนุมัติจากคณะกรรมการตรวจสอบ

## 11. นโยบายการจ่ายเงินปันผล

บริษัท มีนโยบายการจ่ายเงินปันผลในแต่ละปีในอัตราไม่น้อยกว่าร้อยละ 30 ของกำไรสุทธิที่เหลือหลังจากหักเงินสำรองต่างๆ ทุกประเภทตามที่ได้กำหนดไว้ในข้อบังคับของบริษัทและตามกฎหมาย หากไม่มีเหตุจำเป็นอื่นใดที่จะต้องใช้จ่ายเงินดังกล่าว และการจ่ายเงินปันผลนั้นไม่มีผลกระทบต่อการดำเนินงานปกติของบริษัทอย่างมีนัยสำคัญ

ประวัติการจ่ายปันผลสำหรับผลประกอบการประจำปี 2555 - 2558 มีดังนี้

ปี	2555	2556	2557	2558
อัตรากำไรสุทธิต่อหุ้น (หน่วยบาท : หุ้น)	0.3369	0.3437	0.2302	0.2519
อัตราเงินปันผลต่อหุ้น (หน่วยบาท : หุ้น)	0.1852	0.1852	0.1587	0.0956
อัตราการจ่ายเงินปันผล ต่อ กำไรสุทธิ (%)	68.88	57.56	72.60	39.93

หมายเหตุ : ข้อมูลอัตรากำไรสุทธิข้างต้น เป็นข้อมูลกำไรต่อหุ้นขั้นพื้นฐานตามงบการเงินในแต่ละปีนั้น ๆ ซึ่งไม่ได้ปรับปรุงจำนวนหุ้นสามัญของงวดก่อนๆ อันเนื่องมาจากการเพิ่มทุนจากการจ่ายหุ้นปันผล

## 12. รายการระหว่างกัน

ปี 2559 บริษัทฯ มีรายการธุรกิจที่สำคัญกับบริษัทที่เกี่ยวข้องกัน(เกี่ยวข้องโดยการถือหุ้น หรือ มีผู้ถือหุ้น และ / หรือ มีกรรมการร่วมกัน) ซึ่งรายการดังกล่าวเป็นไปตามเงื่อนไขทางการค้า และเกณฑ์ตามที่ตกลงระหว่างกัน โดยรายการระหว่างกันที่เกิดขึ้นระหว่างปี 2557 - 2559 มีรายละเอียดดังนี้

(หน่วย : ล้านบาท)

ชื่อบริษัท / ลักษณะความสัมพันธ์	รายการ	2559	2558	2557
<b>1. บริษัท อินเทอร์เน็ตประเทศไทย จำกัด (อินเทอร์เน็ตคอนกรีต)</b> • มีกรรมการร่วมกัน 2 ท่าน และกรรมการดังกล่าวเป็นกลุ่มผู้ถือหุ้นรายใหญ่ของอินเทอร์เน็ตคอนกรีตโดยถือหุ้นรวมร้อยละ 40.41 คือ 1. นายอนวัช สุริยนากุล 2. นางวารุณี สุริยนากุล	ขายสินค้า ลูกหนี้การค้า (ณ 31 ธ.ค.)	11.19 0.76	7.51 0.97	9.32 1.50
ความเห็นของคณะกรรมการตรวจสอบ : การทำรายการนี้เป็นการทำรายการที่สมเหตุสมผล และเป็นราคาเดียวกับราคาตลาดที่บริษัทฯ ขายให้กับลูกค้ารายอื่น ๆ				
<b>2. บริษัท สยามโกลบอลเอ็นจิเนียริ่ง จำกัด (โกลบอลเอ็นจิเนียริ่ง)</b> • มีกรรมการร่วมกัน 1 ท่านคือ นายอนวัช สุริยนากุล • กรรมการของบริษัท 2 ท่านเป็นกลุ่มผู้ถือหุ้นของโกลบอลเอ็นจิเนียริ่ง โดยถือหุ้นรวมกันร้อยละ 17.50 คือ 1. นายอนวัช สุริยนากุล 2. นางวารุณี สุริยนากุล	ขายสินค้า ซื้อสินค้า ลูกหนี้การค้า ซื้อสินทรัพย์ เจ้าหนี้อื่น (ณ 31 ธ.ค.)	36.14 - 34.98 244.66 75.21	67.74 - 2.51 58.77 3.04	1.05 4.43 0.02 16.40 -
ความเห็นของคณะกรรมการตรวจสอบ : การทำรายการนี้เป็นการทำรายการที่สมเหตุสมผล และเป็นราคาเดียวกับราคาตลาดที่บริษัทฯ ขายให้กับลูกค้ารายอื่น ๆ				
<b>3. คณะบุคคลเพชราหนึ่ง โดยนางวารุณี สุริยนากุล</b> • นางวารุณี สุริยนากุล เป็นกรรมการของบริษัทฯ	ค่าเช่า	0.24	0.24	0.24
ความเห็นของคณะกรรมการตรวจสอบ : การทำรายการนี้เป็นการทำรายการที่สมเหตุสมผลและเป็นราคาตามสัญญา				

(หน่วย: ล้านบาท)

ชื่อบริษัท / ลักษณะความสัมพันธ์	รายการ	2559	2558	2557
4. บริษัท กระเบื้องทิพย์ จำกัด				
• บริษัทย่อยของบมจ.ปูนซิเมนต์ไทย	ซื้อสินค้า	220.23	593.81	502.75
	เจ้าหน้าที่การค้า	-	8.06	16.18
	รายได้ส่งเสริมการขาย	25.89	22.44	15.14
	รายได้อื่น	1.55	-	-
	รายได้ส่งเสริมการขาย	5.88	6.10	3.43
	ขายค้ำรับ (ณ 31 ธ.ค.)			
ความเห็นของคณะกรรมการตรวจสอบ : การทำรายการนี้เป็นการทำรายการที่สมเหตุสมผล และเป็นไปตามลักษณะของการประกอบธุรกิจโดยทั่วไป และเป็นราคาเดียวกับราคาตลาด				
5. บริษัท เอสซีจี ซอร์สเซิ่ง จำกัด				
• บริษัทย่อยของบจก.เอสซีจี ดิสทริบิวชั่น	ขายสินค้า	1.06	13.10	12.39
	ซื้อสินค้า	-	-	87.52
	ลูกหนี้การค้า	-	1.04	2.40
	(ณ 31 ธ.ค.)			
ความเห็นของคณะกรรมการตรวจสอบ : การทำรายการนี้เป็นการทำรายการที่สมเหตุสมผล และเป็นไปตามลักษณะของการประกอบธุรกิจโดยทั่วไป และเป็นราคาเดียวกับราคาตลาด				
6. บริษัท โสสุโก้ แอนด์กรุ๊ป(2008) จำกัด				
• บริษัทย่อยของบมจ.ปูนซิเมนต์ไทย	ซื้อสินค้า	160.98	164.05	186.27
	เจ้าหน้าที่การค้า	10.81	7.83	2.62
	รายได้ส่งเสริมการขาย	12.48	18.24	16.36
	ขาย			
	รายได้ส่งเสริมการขาย	3.23	2.76	3.31
	การขายค้ำรับ (ณ 31 ธ.ค.)			
ความเห็นของคณะกรรมการตรวจสอบ : การทำรายการนี้เป็นการทำรายการที่สมเหตุสมผล และเป็นไปตามลักษณะของการประกอบธุรกิจโดยทั่วไป และเป็นราคาเดียวกับราคาตลาด				



(หน่วย:ล้านบาท)

ชื่อบริษัท / ลักษณะความสัมพันธ์	รายการ	2559	2558	2557
7. บริษัท ไทย-เยอรมัน เซรามิค อินดัสทรี จำกัด (มหาชน)				
• บริษัทย่อยของบมจ.ปูนซีเมนต์ไทย	ซื้อสินค้า	236.43	222.83	229.55
	เจ้าหน้าที่การค้า	22.89	12.27	13.54
	รายได้ส่งเสริมการขาย	20.05	16.78	17.61
	รายได้ส่งเสริมการขายค้างรับ (ณ 31 ธ.ค.)	3.53	2.79	2.42
ความเห็นของคณะกรรมการตรวจสอบ : การทำรายการนี้เป็นการทำรายการที่สมเหตุสมผล และเป็นไปตามลักษณะของการประกอบธุรกิจโดยทั่วไป และเป็นราคาเดียวกับราคาตลาด				
8. บริษัท เอสซีจี โลจิสติกส์ แมเนจเม้นท์ จำกัด				
• บริษัทย่อยของบจก.เอสซีจี ดิสทริบิวชั่น	ซื้อสินค้า	162.23	52.73	13.71
	เจ้าหน้าที่การค้า	-	-	1.11
	ค่าเช่าคลังสินค้า (ณ 31 ธ.ค.)	-	-	0.54
ความเห็นของคณะกรรมการตรวจสอบ : การทำรายการนี้เป็นการทำรายการที่สมเหตุสมผล และเป็นไปตามลักษณะของการประกอบธุรกิจโดยทั่วไป และเป็นราคาเดียวกับราคาตลาด				
9. บริษัท เซรามิคอุตสาหกรรมไทย จำกัด				
• บริษัทย่อยของบมจ.ปูนซีเมนต์ไทย	ซื้อสินค้า	202.64	160.05	182.61
	เจ้าหน้าที่การค้า	19.17	13.94	7.99
	รายได้ส่งเสริมการขาย	1.90	1.28	1.54
	รายได้ส่งเสริมการขายค้างรับ (ณ 31 ธ.ค.)	0.40	0.24	0.19
ความเห็นของคณะกรรมการตรวจสอบ : การทำรายการนี้เป็นการทำรายการที่สมเหตุสมผล และเป็นไปตามลักษณะของการประกอบธุรกิจโดยทั่วไป และเป็นราคาเดียวกับราคาตลาด				

(หน่วย : ล้านบาท)

ชื่อบริษัท / ลักษณะความสัมพันธ์	รายการ	2559	2558	2557
10. บริษัท สยามซานิทารีแวร์อินดัสทรี จำกัด • บริษัทย่อยของ บมจ.ปูนซิเมนต์ไทย	เจ้าหนี้การค้า ซื้อสินค้า รายได้ส่งเสริม การขาย รายได้ส่งเสริม การขายค้างรับ (ณ 31 ธ.ค.)	10.70 - 2.28  0.30	7.55 - 1.85  0.89	5.34 37.92 1.26  0.25
ความเห็นของคณะกรรมการตรวจสอบ : การทำรายการนี้เป็นการทำรายการที่สมเหตุสมผล และเป็นไปตามลักษณะของการประกอบธุรกิจ โดยทั่วไป และเป็นราคาเดียวกับราคาตลาด				
11. บริษัท นวพลสติกอุตสาหกรรม(สระบุรี) จำกัด • บริษัทย่อยของ บมจ.ปูนซิเมนต์ไทย	ซื้อสินค้า เจ้าหนี้การค้า รายได้ส่งเสริม การขาย รายได้ส่งเสริม การขายค้างรับ (ณ 31 ธ.ค.)	189.76 - 1.71  1.66	117.15 - 1.27  1.25	77.65 4.63 0.24  0.24
ความเห็นของคณะกรรมการตรวจสอบ : การทำรายการนี้เป็นการทำรายการที่สมเหตุสมผล และเป็นไปตามลักษณะของการประกอบธุรกิจ โดยทั่วไป และเป็นราคาเดียวกับราคาตลาด				
12. บริษัท สยามคราฟท์อุตสาหกรรม จำกัด • บริษัทย่อยของ บมจ.ปูนซิเมนต์ไทย	รายได้อื่น ลูกหนี้การค้า (ณ 31 ธ.ค.)	0.17 -	0.54 -	0.81 0.06
ความเห็นของคณะกรรมการตรวจสอบ : การทำรายการนี้เป็นการทำรายการที่สมเหตุสมผล และเป็นไปตามลักษณะของการประกอบธุรกิจ โดยทั่วไป และเป็นราคาเดียวกับราคาตลาด				

(หน่วย : ล้านบาท)

ชื่อบริษัท / ลักษณะความสัมพันธ์	รายการ	2559	2558	2557
<b>13. บริษัท เอสซีจี ซีเมนต์-ผลิตภัณฑ์ก่อสร้าง จำกัด</b>				
• บริษัทย่อยของบจก.เอสซีจี ดิสทริบิวชั่น	ซื้อสินค้า	420.19	-	-
	เจ้าหน้าที่การค้า	19.23	-	-
	ค่าบริการ	8.84	9.20	-
	(ณ 31 ธ.ค.)			
ความเห็นของคณะกรรมการตรวจสอบ : การทำรายการนี้เป็นการทำรายการที่สมเหตุสมผล และเป็นไปตามลักษณะของการประกอบธุรกิจโดยทั่วไป และเป็นราคาเดียวกับราคาตลาด				
<b>14. บริษัท เออีเอสคอน จำกัด</b>				
• มีกรรมการเป็นสมาชิกในครอบครัว	ขายสินค้า	165.39	-	-
	ซื้อสินทรัพย์	1,108.04	-	-
	ลูกหนี้การค้า	27.22	-	-
	เจ้าหนี้อื่น	149.29	-	-
	(ณ 31 ธ.ค.)			
ความเห็นของคณะกรรมการตรวจสอบ : การทำรายการนี้เป็นการทำรายการที่สมเหตุสมผล และเป็นไปตามลักษณะของการประกอบธุรกิจโดยทั่วไป และเป็นราคาเดียวกับราคาตลาด				
<b>15. บริษัท สุวินีโฮมเซ็นเตอร์ มหาชน</b>				
• บริษัทร่วมของ บริษัทโกลบอลเฮ้าส์อินเตอร์เนชั่นแนลจำกัด	ขายสินค้า	44.68	0.13	-
	รายได้อื่น	3.00	-	-
	ลูกหนี้การค้า	15.23	-	-
	(ณ 31 ธ.ค.)			
ความเห็นของคณะกรรมการตรวจสอบ : การทำรายการนี้เป็นการทำรายการที่สมเหตุสมผล และเป็นราคาเดียวกับราคาตลาดที่บริษัทฯขายให้กับลูกค้ารายอื่นๆ				

### ความเห็นของคณะกรรมการตรวจสอบ

ในการประชุมคณะกรรมการตรวจสอบ ครั้งที่ 1/2560 เมื่อวันที่ 20 กุมภาพันธ์ 2560 คณะกรรมการตรวจสอบได้พิจารณาให้ความเห็นเกี่ยวกับรายการระหว่างกันของบริษัทกับบุคคลที่อาจมีความขัดแย้งทางผลประโยชน์ มีส่วนได้เสีย หรืออาจมีความขัดแย้งทางผลประโยชน์ในอนาคต ตามประกาศคณะกรรมการกำกับหลักทรัพย์และตลาดหลักทรัพย์ ซึ่งในที่ประชุมได้พิจารณาแล้ว มีมติเป็นเอกฉันท์ให้ความเห็นว่า รายการระหว่างกันต่าง ๆ ดังกล่าว เป็นรายการที่มีความสมเหตุสมผล มีการกำหนดราคาและเงื่อนไขอื่น ๆ ตามราคาตลาดเช่นเดียวกับการกำหนดราคาให้กับบุคคลหรือกิจการอื่นที่ไม่เกี่ยวข้องกัน และไม่มีการถ่ายเทผลประโยชน์ระหว่างบริษัทและบุคคลที่อาจมีความขัดแย้งดังกล่าว

### มาตรการหรือขั้นตอนการอนุมัติการทำรายการระหว่างกัน

ในการประชุมคณะกรรมการบริษัท ครั้งที่ 4 / 2551 เมื่อวันที่ 11 สิงหาคม 2551 คณะกรรมการบริษัทได้พิจารณานุมัติหลักการเกี่ยวกับข้อตกลงทางการค้าที่มีเงื่อนไขการค้าโดยทั่วไป ในการทำธุรกรรมระหว่างบริษัท กับ กรรมการ ผู้บริหาร หรือ บุคคลที่มีความเกี่ยวข้อง โดยได้มีการกำหนดให้การทำรายการระหว่างกันของบริษัทกับบุคคลที่อาจมีความขัดแย้งจะต้องเป็นไปตามเงื่อนไขการค้าปกติหรือราคาตลาด ภายใต้เงื่อนไขที่สมเหตุสมผล สามารถตรวจสอบได้ และไม่ก่อให้เกิดการถ่ายเทผลประโยชน์ โดยในกรณีของการทำรายการระหว่างกันที่เป็นไปตามการค้าปกติ ฝ่ายบริหารสามารถดำเนินการได้ตามปกติภายใต้หลักการที่ทาง

คณะกรรมการบริษัทได้พิจารณาอนุมัติไว้ตามมติการประชุมในวันดังกล่าว ทั้งนี้ทางบริษัทจะจัดทำรายงานสรุปการทำธุรกรรมที่มีขนาดเกินกว่าสิบล้านบาทขึ้นไป เพื่อรายงานในการประชุมคณะกรรมการบริษัททุกไตรมาสหรือตามความประสงค์ของคณะกรรมการบริษัท อย่างไรก็ตามการดำเนินการทำธุรกรรมนั้นจะมีมูลค่าไม่เกิน 10.00 ล้านบาท ฝ่ายบริหารก็จะแจ้งให้ที่ประชุมคณะกรรมการตรวจสอบทราบทุกไตรมาสเช่นกัน

สำหรับในกรณีที่การทำรายการระหว่างกันไม่เป็นรายการทางการค้าปกติ จะกำหนดให้ต้องนำเสนอต่อคณะกรรมการตรวจสอบพิจารณาความเหมาะสมก่อนการเข้าทำรายการ ทั้งนี้หากคณะกรรมการตรวจสอบไม่มีความชำนาญในการพิจารณารายการดังกล่าว บริษัทจะพิจารณาให้ผู้ประเมินราคาอิสระ หรือผู้เชี่ยวชาญเฉพาะด้านนั้น ๆ เป็นผู้ให้ความเห็นเกี่ยวกับรายการระหว่างกันดังกล่าวต่อคณะกรรมการตรวจสอบ เพื่อให้คณะกรรมการตรวจสอบใช้ในการประกอบการตัดสินใจและให้ความเห็นต่อคณะกรรมการบริษัท หรือผู้ถือหุ้นตามแต่กรณีเพื่ออนุมัติรายการดังกล่าวก่อนการเข้าทำรายการ ทั้งนี้การพิจารณาอนุมัติการทำรายการระหว่างกันดังกล่าวต้องปฏิบัติให้เป็นไปตามกฎหมายว่าด้วยหลักทรัพย์และตลาดหลักทรัพย์ และข้อบังคับ ประกาศ คำสั่ง หรือข้อกำหนดของตลาดหลักทรัพย์แห่งประเทศไทย ซึ่งผู้ที่อาจมีความขัดแย้งหรือมีส่วนได้เสียในการทำรายการระหว่างกันจะไม่มีสิทธิออกเสียงลงมติในการทำรายการระหว่างกันนั้น ๆ

### นโยบายหรือแนวโน้มนการทำรายการระหว่างกันในอนาคต

ในอนาคตหากบริษัทมีความจำเป็นต้องทำรายการระหว่างกันกับบุคคลที่อาจมีความขัดแย้งทางผลประโยชน์กับบริษัท บริษัทมีนโยบายที่จะกำหนดเงื่อนไขต่าง ๆ ให้เป็นไปตามลักษณะการดำเนินการค้าปกติและเป็นราคาตลาดซึ่งสามารถเปรียบเทียบได้กับราคาที่เกิดขึ้นกับบุคคลภายนอกหรือเป็นราคาตามที่ตกลงกันไว้ ทั้งนี้บริษัทจะได้ให้คณะกรรมการตรวจสอบหรือผู้สอบบัญชีของบริษัท หรือผู้เชี่ยวชาญอิสระ พิจารณาตรวจสอบและให้ความเห็นถึงความสมเหตุสมผลของการทำรายการและความเหมาะสมของราคาด้วย

รายการระหว่างกันที่อาจเกิดขึ้นในอนาคตนั้น กรรมการจะต้องปฏิบัติตามระเบียบต่าง ๆ ที่ได้กำหนดขึ้นและกรรมการจะต้องไม่อนุมัติรายการใด ๆ ที่ตนหรือบุคคลที่อาจมีความขัดแย้งทางผลประโยชน์ ในลักษณะอื่นใดกับบริษัทและจะต้องเปิดเผยรายการดังกล่าวต่อคณะกรรมการบริษัทเพื่อให้คณะกรรมการบริษัทพิจารณา ซึ่งบริษัทจะต้องปฏิบัติให้เป็นไปตามกฎหมายว่าด้วยหลักทรัพย์และตลาดหลักทรัพย์ และข้อบังคับ ประกาศ คำสั่ง หรือข้อกำหนดของตลาดหลักทรัพย์แห่งประเทศไทย รวมถึงตลอดถึงการปฏิบัติตามข้อกำหนดเกี่ยวกับการเปิดเผยข้อมูลการทำรายการที่เกี่ยวข้องกัน และการได้มาหรือจำหน่ายไปซึ่งทรัพย์สินของบริษัทหรือบริษัทย่อย และบริษัทจะไม่ทำรายการระหว่างกันกับบริษัทที่เกี่ยวข้องที่ไม่ใช่การดำเนินธุรกิจตามปกติของบริษัทอีกต่อไป

ทั้งนี้หากมีรายการระหว่างกันของบริษัท สยามโกลบอลเฮ้าส์ จำกัด (มหาชน) เกิดขึ้นกับบุคคลที่อาจมีความขัดแย้งทางผลประโยชน์หรือมีส่วนได้เสีย หรืออาจมีความขัดแย้งทางผลประโยชน์ในอนาคต บริษัทจะได้ให้คณะกรรมการตรวจสอบ เป็นผู้ให้ความเห็นเกี่ยวกับราคา อัตราค่าตอบแทน รวมทั้งความจำเป็นและความเหมาะสมของรายการนั้น ในกรณีที่คณะกรรมการตรวจสอบไม่มีความชำนาญในการพิจารณารายการระหว่างกันที่อาจเกิดขึ้น บริษัทจะให้ผู้เชี่ยวชาญอิสระหรือผู้สอบบัญชีของบริษัทเป็นผู้ให้ความเห็นเกี่ยวกับรายการระหว่างกันดังกล่าว เพื่อนำไปใช้ประกอบการตัดสินใจของคณะกรรมการ หรือผู้ถือหุ้นตามแต่กรณี ทั้งนี้บริษัทจะเปิดเผยรายการระหว่างกันไว้ในหมายเหตุประกอบงบการเงินที่ได้รับการตรวจสอบจากผู้สอบบัญชีของบริษัท แบบแสดงรายการข้อมูลประจำปี (56-1) และรายงานประจำปีของบริษัท (56-2)

### มาตรการคุ้มครองผู้ลงทุน

เพื่อเป็นการคุ้มครองผู้ลงทุนในอนาคตถ้ามีรายการระหว่างกันของบริษัทเกิดขึ้นกับบุคคลที่อาจมีความขัดแย้งทางผลประโยชน์ มีส่วนได้ส่วนเสีย หรืออาจมีความขัดแย้งทางผลประโยชน์ในอนาคต บริษัทจะจัดให้ผ่านที่ประชุมคณะกรรมการที่มีกรรมการตรวจสอบเข้าร่วมประชุม เพื่อดูแลให้รายการระหว่างกันเป็นไปอย่างยุติธรรมและมีนโยบายการกำหนดราคาที่เหมาะสม โดยคณะกรรมการบริษัทจะต้องปฏิบัติหน้าที่ให้เป็นไปตามกฎหมายว่าด้วยหลักทรัพย์และตลาดหลักทรัพย์ และข้อบังคับ ประกาศ ข้อกำหนดของตลาดหลักทรัพย์แห่งประเทศไทย รวมถึงการปฏิบัติตามข้อกำหนดเกี่ยวกับการเปิดเผยข้อมูลการทำรายการที่เกี่ยวข้องกัน และการได้มาหรือจำหน่ายทรัพย์สินที่สำคัญของบริษัทจดทะเบียนอย่างเคร่งครัด



### 13. คำอธิบายและการวิเคราะห์ฐานะการเงินและผลการดำเนินงาน

#### ภาพรวมของผลการดำเนินงานที่ผ่านมา

ตลอดระยะเวลา 3 ปี ที่ผ่านมา ตั้งแต่ปี 2557 - 2559 บริษัทมีผลการดำเนินงานที่ดีอย่างต่อเนื่อง เป็นผลมาจากการเพิ่มขึ้นของยอดขายในสาขาเดิมหลายสาขาและการเปิดสาขาใหม่อย่างต่อเนื่อง โดยแม้ว่าในช่วงเวลาที่ผ่านมา เศรษฐกิจของประเทศไทยจะได้รับผลกระทบจากการเปลี่ยนแปลงทางการเมือง เหตุการณ์ความไม่สงบภายในประเทศ รวมถึงภัยธรรมชาติในบางพื้นที่ซึ่งล้วนแล้วแต่ส่งผลกระทบต่อทุกภาคธุรกิจ แต่เหตุการณ์ดังกล่าวที่เกิดขึ้นนั้นไม่ได้ส่งผลกระทบให้บริษัทเปลี่ยนแปลงแผนในระยะยาวของบริษัท ที่ต้องการจะขยายสาขาให้ครอบคลุมทั่วประเทศไทย ดังจะเห็นได้จากจำนวนสาขา ณ สิ้นปี 2559 ที่เพิ่มเป็น 46 สาขา จาก 32 สาขา ณ สิ้นปี 2557 โดย 14 สาขา ที่เปิดภายในระยะเวลา 2 ปี ที่ผ่านมาได้แก่ สาขา เพชรบูรณ์ บุรีรัมย์ นครนายก ยโสธร บึงกาฬ ปราณบุรี (จ.ประจวบคีรีขันธ์) ศาลายา ปทุมธานี สิงห์บุรี สมุทรสงคราม เชียงราย สุราษฎร์ธานี กาญจนบุรี และนครศรีธรรมราช

สำหรับผลการดำเนินงาน ประจำปี 2559 บริษัทมีผลกำไรสุทธิเท่ากับ 1,489.25 ล้านบาท เพิ่มขึ้น 611.53 ล้านบาท หรือเพิ่มขึ้น 69.67% เมื่อเทียบกับปี 2558 โดยมีสาเหตุหลักมาจากการเพิ่มขึ้นของอัตรากำไรขั้นต้นจากกลยุทธ์การเพิ่มสัดส่วนการขายสินค้า house brand การเจรจาต่อรองกับผู้ผลิต และยอดขายที่เพิ่มขึ้นจากการเปิดสาขาใหม่ โดยมีภาพรวมผลการดำเนินงานระหว่างปี 2557 - 2559 ดังนี้

#### ผลการดำเนินงาน

##### รายได้

บริษัทมีรายได้รวม ตลอดระยะเวลา 3 ปีที่ผ่านมาตั้งแต่ปี 2557 - 2559 ดังนี้ ปี 2557 จำนวน 16,058.99 ล้านบาท ปี 2558 จำนวน 17,410.93 ล้านบาทและปี 2559 จำนวน 19,474.11 ซึ่งเป็นผลจากการดำเนินงานของสาขาเดิม และการขยายสาขาเพิ่มอย่างต่อเนื่องทุกปี

##### ต้นทุนขายและค่าใช้จ่ายในการขายและบริหาร

บริษัทมีสัดส่วนต้นทุนขายสำหรับปี 2557 - 2559 เมื่อเทียบกับรายได้รวมเท่ากับ ร้อยละ 82.22 ร้อยละ 80.66 และร้อยละ 76.92 ตามลำดับ สำหรับค่าใช้จ่ายในการขายและบริหาร ปี 2557 - 2559 เท่ากับ 1,843.95 ล้านบาท 2,125.47 ล้านบาทและ 2,471.31 ล้านบาท ตามลำดับ โดยสาเหตุหลักของการเพิ่มขึ้นของค่าใช้จ่ายในการขายและบริหาร คือการเพิ่มขึ้นของจำนวนพนักงานตามสาขาที่เปิดใหม่ และสาขาที่เพิ่มขึ้นจาก 32 สาขา ในปี 2557 เพิ่มเป็น 46 สาขา ในปี 2559

##### อัตรากำไรขั้นต้นและอัตรากำไรสุทธิ

บริษัทมีอัตรากำไรขั้นต้นเมื่อพิจารณาเฉพาะรายได้จากการขายในปี 2557 - 2559 เท่ากับ ร้อยละ 15.14 ร้อยละ 16.72 และร้อยละ 20.56 ตามลำดับ

อัตรากำไรสุทธิสำหรับรอบระยะเวลาบัญชีปี 2557 - 2559 เมื่อเทียบกับรายได้รวมของบริษัท เท่ากับ ร้อยละ 4.37 ร้อยละ 5.04 และร้อยละ 7.65 ตามลำดับ

##### สินทรัพย์รวม

สินทรัพย์รวมของบริษัทในงวดบัญชีปี 2557 - 2559 เท่ากับ 21,173.60 ล้านบาท 23,033.73 ล้านบาท และ 27,944.59 ล้านบาท ตามลำดับ โดยการเปลี่ยนแปลงของสินทรัพย์รวมมีสาเหตุสำคัญมาจาก

- 1) เงินสดและรายการเทียบเท่าเงินสด ณ 31 ธันวาคม 2557 เท่ากับ 282.55 ล้านบาท 31 ธันวาคม 2558 เท่ากับ 297.43 ล้านบาทและ 31 ธันวาคม 2559 เท่ากับ 168.99 ล้านบาท
- 2) ลูกหนี้การค้า ณ 31 ธันวาคม 2557 เท่ากับ 18.90 ล้านบาท 31 ธันวาคม 2558 เท่ากับ 34.92 ล้านบาทและ 31 ธันวาคม 2559 เท่ากับ 101.20 ล้านบาท โดยบริษัทฯจะคงเน้นการขายสินค้าเป็นเงินสด ควบคู่ไปกับนโยบายการ

พิจารณาวงเงินเครดิตที่เข้มงวด อาทิ มีหนังสือค้ำประกันวงเงินเครดิตจากธนาคารที่น่าเชื่อถือ และนโยบายการติดตามการชำระหนี้อย่างใกล้ชิด ทั้งนี้เพื่อลดความเสี่ยงจากการผิดนัดชำระหนี้

- 3) สินค้ำคงเหลือ ณ 31 ธันวาคม 2557 เท่ากับ 7,041.27 ล้านบาท 31 ธันวาคม 2558 เท่ากับ 7,579.40 ล้านบาทและ 31 ธันวาคม 2559 เท่ากับ 10,249.66 ล้านบาท โดยมูลค่าสินค้ำคงเหลือที่เพิ่มขึ้นเกิดจากการเปิดสาขาเพิ่มเติม
- 4) ที่ดิน อาคาร และอุปกรณ์สุทธิ ณ 31 ธันวาคม 2557 เท่ากับ 13,159.72 ล้านบาท 31 ธันวาคม 2558 เท่ากับ 13,677.31 ล้านบาทและ 31 ธันวาคม 2559 เท่ากับ 15,733.36 ล้านบาท ทั้งนี้มีสาเหตุจากการลงทุนเพื่อขยายสาขาเพิ่มขึ้นทุกปี และมูลค่าสินทรัพย์เดิมเพิ่มขึ้นจากการตีราคาใหม่ในปี 2557 ตามมาตรฐานการบัญชีฉบับที่ 16 เรื่องที่ดิน อาคาร และอุปกรณ์

### หนี้สิน

บริษัทมีหนี้สินรวม ณ 31 ธันวาคม 2557 เท่ากับ 7,090.78 ล้านบาท 31 ธันวาคม 2558 เท่ากับ 8,118.81 ล้านบาทและ 31 ธันวาคม 2559 เท่ากับ 11,698.76 ล้านบาท ซึ่งเมื่อเปรียบเทียบกับส่วนของผู้ถือหุ้น ณ วันที่เดียวกันพบว่ามียอดตราส่วนของหนี้สินต่อส่วนของผู้ถือหุ้นเป็น 0.50 ,0.54 และ 0.72 เท่า ตามลำดับ และในปี 2557 บริษัทได้ออกหุ้นกู้จำนวน 3,000 ล้านบาท เพื่อใช้ในการดำเนินงานและการขยายสาขา แทนการกู้ยืมระยะยาวจากสถาบันการเงิน

### ส่วนของผู้ถือหุ้น

บริษัทมีส่วนของผู้ถือหุ้น ณ 31 ธันวาคม 2557 เท่ากับ 14,082.82 ล้านบาท 31 ธันวาคม 2558 เท่ากับ 14,914.91 ล้านบาท และ 31 ธันวาคม 2559 เท่ากับ 16,245.82 ล้านบาท โดยในปี 2559 บริษัทได้เพิ่มทุนจดทะเบียนเป็น 3,658,495,056.00 บาท โดยเป็นทุนที่ออกและเรียกชำระแล้วจำนวน 3,658,492,121.00 บาท และในปี 2559 บริษัทมีกำไรสุทธิจากการดำเนินงานจำนวน 1,489.25 ล้านบาท ซึ่งถูกจัดสรรไปเป็นสำรองตามกฎหมายจำนวน 75.00 ล้านบาท ส่งผลให้ ณ 31 ธันวาคม 2559 บริษัทมีกำไรสะสมที่จัดสรรเป็นสำรองตามกฎหมายเท่ากับ 303.18 ล้านบาท และส่วนของกำไรสะสมที่ยังไม่ได้จัดสรรจำนวน 3,636.19 ล้านบาท ส่วนของผู้ถือหุ้นเพิ่มขึ้นจากสิ้นปี 2558 ประมาณ ร้อยละ 8.92

### ปัจจัยที่อาจส่งผลกระทบต่อผลการดำเนินงานในอนาคต

ปัจจัยสำคัญที่อาจมีผลกระทบต่อการดำเนินงานของบริษัทฯในอนาคต มี 4 ปัจจัยดังนี้

#### 1. ความผันผวนของเศรษฐกิจภายในประเทศ

ในปัจจุบันนักวิชาการและผู้เชี่ยวชาญด้านเศรษฐกิจจากหลายแห่ง ได้ให้ความเห็นถึงสภาพเศรษฐกิจของประเทศไทยว่า อาจมีการชะลอตัวจากปัจจัยหลาย ๆ อย่าง โดยเฉพาะปัญหาภัยแล้งในหลายภูมิภาคของประเทศ ที่จะส่งผลถึงรายได้และการใช้จ่ายใช้สอยของภาคประชาชนภายในประเทศ รวมถึงความเชื่อมั่นในการลงทุนของภาคเอกชน ซึ่งในช่วงที่ผ่านมา บริษัทได้ทำการติดตามสถานการณ์ต่าง ๆ และวิเคราะห์ผลกระทบต่อยอดขายของบริษัทอย่างต่อเนื่อง โดยบริษัทยังคงเชื่อมั่นในฐานการเงินที่แข็งแกร่งของบริษัทว่าพร้อมจะรองรับแผนระยะยาวของบริษัทที่ต้องการจะขยายสาขาให้ครอบคลุมทั่วประเทศไทย และประเทศต่าง ๆ ในอาเซียน นอกจากนี้บริษัทยังอยู่ในช่วงของการลงทุนสร้างศูนย์กระจายสินค้าในพื้นที่ จังหวัดพระนครศรีอยุธยา เพื่อเพิ่มประสิทธิภาพในการบริหาร Supply chain ซึ่งจะช่วยเพิ่มความสามารถในการทำกำไรของบริษัทในระยะยาว

#### 2. ความผันผวนของอัตราแลกเปลี่ยน

จากการที่บริษัทได้นำเข้าสินค้าจากต่างประเทศเพื่อจำหน่าย ความผันผวนของอัตราแลกเปลี่ยนเป็นปัจจัยเสี่ยงสำคัญปัจจัยหนึ่งของการดำเนินธุรกิจ โดยในการประชุมผู้บริหารรายเดือนของบริษัทได้มีการติดตามสถานการณ์ทางเศรษฐกิจและการเงินสำหรับการประเมินความเสี่ยงและผลกระทบจากอัตราแลกเปลี่ยน พร้อมทั้งกำหนดแนวทางในการป้องกันความเสี่ยงจากอัตราแลกเปลี่ยนอย่างต่อเนื่อง

#### 3. การแข่งขันในอุตสาหกรรม

ในช่วง 3 ปีที่ผ่านมา มีการเร่งขยายสาขาของกลุ่มหลายราย รวมถึงการที่มีผู้ประกอบการรายใหม่เข้ามาในตลาด ทำให้การแข่งขันในการดำเนินธุรกิจของบริษัทมีความท้าทายและเข้มข้นมากยิ่งขึ้น โดยบริษัทจะยังคงมุ่งมั่นในการนำเสนอสินค้า ที่เกี่ยวกับวัสดุก่อสร้าง และที่อยู่อาศัยให้เหมาะสมกับลูกค้าเป้าหมายของบริษัท ตรงตามนโยบาย “ครบ หลากหลาย ให้บ้านคุณ”

นอกจากนี้ บริษัทจะยังคงมุ่งเน้นสร้างความแตกต่างจากการบริการและความรู้ในตัวสินค้าของพนักงาน เพื่อดึงดูดให้ลูกค้าอยู่กับบริษัทในระยะยาวต่อไป

#### 4. การสรรหาทรัพยากรบุคคล

ปัจจุบันบริษัทอยู่ในช่วงของการขยายกิจการให้มีสาขารอบคลุมทั่วประเทศไทย บริษัทตระหนักดีว่าการสรรหา การพัฒนาและการดูแลรักษาให้บุคลากรในหน่วยงานต่าง ๆ อยู่กับบริษัทในระยะยาวเป็นเรื่องที่สำคัญเป็นอย่างมาก โดยบริษัทได้มีการพัฒนาหลักสูตรในการฝึกอบรมพนักงาน รวมถึงมีการกำหนดนโยบายการบริหารบุคคลของบริษัท ร่วมกับบริษัทเอสซีจี ดิสทริบิวชั่น จำกัด ซึ่งเป็น Strategic partner ของบริษัท โดยบริษัทมีความมั่นใจเป็นอย่างยิ่งว่าจะสามารถสรรหาและพัฒนาบุคลากรเพื่อรองรับการขยายตัวในอัตราที่สูงของบริษัทได้อย่างไม่มีปัญหา

#### คำตอบแทนของผู้สอบบัญชี

มติที่ประชุมสามัญผู้ถือหุ้นประจำปี 2559 อนุมัติแต่งตั้ง นายพิศิษฐ์ ชีวะเรืองโรจน์ ผู้สอบบัญชีรับอนุญาตทะเบียนเลขที่ 2803 หรือ นายเมธี รัตนศรีเมธา ผู้สอบบัญชีรับอนุญาตทะเบียนเลขที่ 3425 หรือ นายอัครเดช เปลียนสกุล ผู้สอบบัญชีรับอนุญาตทะเบียนเลขที่ 5389 หรือ นายกรมนันท์ จตุรพรพรหม ผู้สอบบัญชีรับอนุญาตทะเบียนเลขที่ 6210 แห่งบริษัท เอ็ม อาร์ แอนด์ แอสโซซิเอท จำกัด เป็นผู้สอบบัญชีของบริษัท โดยกำหนดค่าตอบแทนการสอบบัญชีสำหรับปี 2559 จำนวน 2,600,000 บาท

สำหรับค่าตอบแทนที่จ่ายให้แก่ผู้สอบบัญชีประกอบด้วย ค่าตอบแทนของผู้สอบบัญชี และค่าบริการอื่นๆ ดังนี้

รายการ / ปี	2557	2558	2559
ค่าตอบแทนการสอบบัญชี (Audit Fee)	2,000,000.00	2,300,000.00	2,600,000.00
ค่าบริการอื่น ๆ (Non Audit Fee)	110,749.99	121,300.00	130,040.00

## 14. รายงานของคณะกรรมการตรวจสอบและบริหารความเสี่ยง

เรียน ท่านผู้ถือหุ้น

คณะกรรมการตรวจสอบและบริหารความเสี่ยงของบริษัทสยามโกลบอลเฮ้าส์ จำกัด (มหาชน) ประกอบด้วยกรรมการอิสระทั้งหมด 3 ท่าน เป็นผู้มีความรู้ความสามารถ และมีคุณสมบัติตามข้อกำหนดของตลาดหลักทรัพย์แห่งประเทศไทย ดังนี้

1. รศ.พรสิริ ทิวาวรรณวงศ์ ประธานกรรมการตรวจสอบและบริหารความเสี่ยง
2. นายพรศักดิ์ ศักดิ์พันธ์พนม กรรมการตรวจสอบและบริหารความเสี่ยง
3. ดร.วงศ์ศักดิ์ สวัสดิ์พาณิชย์ กรรมการตรวจสอบและบริหารความเสี่ยง

ในปี 2559 คณะกรรมการตรวจสอบและบริหารความเสี่ยงได้ปฏิบัติหน้าที่ตามขอบเขตที่กำหนดไว้ในกฎบัตรของคณะกรรมการตรวจสอบ และหน้าที่ที่ได้รับมอบหมายจากคณะกรรมการบริษัทอย่างครบถ้วน โดยมีการประชุมร่วมกันทั้งหมด 6 ครั้ง ซึ่งสามารถสรุปสาระสำคัญได้ ดังนี้

1. สอบทานรายงานทางการเงินของบริษัท ประจำปีรายไตรมาส และงบการเงินประจำปี 2559 ร่วมกับผู้บริหารระดับสูงของบริษัทฯ(รองประธานเจ้าหน้าที่บริหารฝ่ายบัญชีและการเงิน) ก่อนเปิดเผยไปยังตลาดหลักทรัพย์แห่งประเทศไทย โดยผลการสอบทานพบว่าบริษัทฯมีรายงานทางการเงินถูกต้อง เป็นไปตามมาตรฐานการบัญชี รวมถึงมีการเปิดเผยข้อมูลในรายงานการเงินอย่างเพียงพอ และทันเวลา
2. สอบทานรายการระหว่างกิจการ และบุคคลที่เกี่ยวข้องกับบริษัทฯ โดยผลการสอบทานพบว่ารายการทางการค้าที่เกิดขึ้นนั้นเป็นไปตามเงื่อนไขธุรกิจปกติ ไม่ก่อให้เกิดการถ่ายเทผลประโยชน์ รวมถึงได้มีการเปิดเผยข้อมูลในงบการเงินของบริษัทฯครบถ้วนแล้ว
3. สอบทานระบบการควบคุมภายในของบริษัทฯ โดยคณะกรรมการตรวจสอบฯ มีความเห็นว่าบริษัทฯมีระบบการควบคุมภายในที่เพียงพอ ซึ่งครอบคลุมถึงเรื่อง องค์กรและสภาพแวดล้อม การบริหารความเสี่ยง การควบคุมการปฏิบัติงานของฝ่ายบริหาร ระบบสารสนเทศและการสื่อสารข้อมูล และระบบการติดตาม
4. กำกับงานตรวจสอบภายในของบริษัทฯ โดยคณะกรรมการตรวจสอบฯได้สอบทานแผนการตรวจสอบประจำปี 2559 และรับทราบผลการตรวจสอบ พร้อมให้ข้อเสนอแนะในการปฏิบัติงานแก่ฝ่ายตรวจสอบภายใน เพื่อให้การปฏิบัติงานมีประสิทธิภาพยิ่งขึ้น
5. สอบทานการปฏิบัติงานตามกฎหมายว่าด้วยหลักทรัพย์ และตลาดหลักทรัพย์ ข้อกำหนดของตลาดหลักทรัพย์ และกฎหมายที่เกี่ยวข้องกับการดำเนินธุรกิจของบริษัทฯ โดยผลการสอบทานพบว่าบริษัทฯมีได้ปฏิบัติตามฝ่ฝืน และกำชับให้ปฏิบัติตามกฎหมายว่าด้วยหลักทรัพย์และตลาดหลักทรัพย์ ข้อกำหนดของตลาดหลักทรัพย์ หรือกฎหมายที่เกี่ยวข้องกับธุรกิจของบริษัทฯ อย่างเคร่งครัด
6. พิจารณาคัดเลือกเสนอแต่งตั้งผู้สอบบัญชีประจำปี 2559 ของบริษัทฯ และกำหนดค่าสอบบัญชีที่เหมาะสม เสนอต่อคณะกรรมการบริษัทฯ เพื่อนำเสนอขออนุมัติต่อที่ประชุมสามัญผู้ถือหุ้นประจำปี 2559 โดยคณะกรรมการตรวจสอบฯได้เสนอ นายพิศิษฐ์ ชีวะเรืองโรจน์ ผู้สอบบัญชีรับอนุญาตเลขที่ 2803 หรือนายเมธี รัตนศรีเมธา ผู้สอบบัญชีรับอนุญาตเลขที่ 3425 หรือนายอัครเดช เเปลี่ยนสกุล ผู้สอบบัญชีรับอนุญาตเลขที่ 5389 หรือ นายกรมณัฐ จตุรพรพรหม ผู้สอบบัญชีรับอนุญาตเลขที่ 6210 แห่งบริษัท เอ็ม อาร์ แอนด์ แอสโซซิเอท จำกัด เป็นผู้สอบบัญชีของบริษัทฯ ประจำปี 2559 และกำหนดค่าสอบบัญชีเป็นจำนวนเงิน 2.60 ล้านบาท
7. ประชุมหารือกับผู้สอบบัญชี เพื่อปรึกษาถึงประเด็นสำคัญในการจัดทำงบการเงิน รวมถึงรับทราบผลการปฏิบัติงานสอบบัญชี และข้อเสนอแนะต่างๆจากผู้สอบบัญชี โดยในการประชุมนั้นไม่มีฝ่ายบริหารเข้าร่วมประชุมด้วย



ผลการสอบทานการดำเนินงานในด้านต่างๆของบริษัทฯ ตามรายละเอียดข้างต้น คณะกรรมการตรวจสอบมีความเห็นว่าในปี 2559 บริษัทฯ ได้ดำเนินการตามกฎหมายและข้อบังคับต่างๆที่เกี่ยวข้องอย่างครบถ้วน สอดคล้องกับแนวปฏิบัติเกี่ยวกับการกำกับดูแลกิจการที่ดี และบริษัทฯยังมีระบบการควบคุมภายใน การบริหารความเสี่ยงที่ดีและเหมาะสมกับการดำเนินธุรกิจ

นอกจากนี้ในปี 2559 กรรมการตรวจสอบและบริหารความเสี่ยง ได้เข้าร่วมงานสัมมนา CG Forum 1/2016 “จริยธรรม : จิตสำนึกหลักบรรษัทภิบาล” โดยตลาดหลักทรัพย์แห่งประเทศไทย ซึ่งจัดโดยตลาดหลักทรัพย์แห่งประเทศไทย และสำนักงานคณะกรรมการกำกับหลักทรัพย์และตลาดหลักทรัพย์ ทั้งนี้เพื่อพัฒนาและส่งเสริมความรู้ความเข้าใจเกี่ยวกับบทบาทหน้าที่การกำกับดูแลการควบคุมภายในขององค์กรให้มีประสิทธิภาพ และประสิทธิผลต่อไป



(รศ.พรสิริ ทิวาวรรณวงศ์)

ประธานกรรมการตรวจสอบและบริหารความเสี่ยง

บริษัท สยามโกลบอลเฮ้าส์ จำกัด (มหาชน)

20 กุมภาพันธ์ 2560

## 15. รายงานความรับผิดชอบของคณะกรรมการต่อรายงานทางการเงิน

คณะกรรมการบริษัทฯ เป็นผู้รับผิดชอบต่อการเงินรวมของบริษัท สยามโกลบอลเฮ้าส์ จำกัด (มหาชน) และสารสนเทศทางการเงินที่ปรากฏในรายงานประจำปี งบการเงินดังกล่าวจัดทำขึ้นตามมาตรฐานการบัญชีที่รับรองทั่วไป โดยเลือกใช้นโยบายที่เหมาะสมและถือปฏิบัติอย่างสม่ำเสมอ ใช้ดุลพินิจอย่างระมัดระวัง และประมาณการที่ดีที่สุดในการจัดทำ รวมทั้งมีการเปิดเผยข้อมูลสำคัญอย่างเพียงพอในหมายเหตุประกอบงบการเงิน

คณะกรรมการได้จัดให้มีการดำรงรักษาไว้ซึ่งระบบการควบคุมภายในที่มีประสิทธิภาพเพื่อให้มั่นใจได้อย่างมีเหตุผลว่าการบันทึกข้อมูลทางบัญชีมีความถูกต้องครบถ้วนและเพียงพอที่จะดำรงรักษาไว้ซึ่งทรัพย์สินและเพื่อให้ทราบจุดอ่อนเพื่อป้องกันไม่ให้เกิดการทุจริต หรือการดำเนินการที่ผิดปกติดังมีสาระสำคัญ

ในการนี้คณะกรรมการบริษัทฯ ได้แต่งตั้งคณะกรรมการตรวจสอบและบริหารความเสี่ยงซึ่งประกอบด้วยกรรมการอิสระที่ไม่เป็นผู้บริหารดูแลรับผิดชอบเกี่ยวกับคุณภาพของรายงานทางการเงินและระบบการควบคุมภายใน โดยความเห็นของคณะกรรมการตรวจสอบและบริหารความเสี่ยงเกี่ยวกับเรื่องนี้ได้ปรากฏในรายงานของคณะกรรมการตรวจสอบและบริหารความเสี่ยง ซึ่งแสดงไว้ในรายงานประจำปีแล้ว

งบการเงินของบริษัทฯ ได้รับการตรวจสอบโดย บริษัท เอ็ม อาร์ แอนด์ แอสโซซิเอท จำกัด โดยความเห็นของผู้สอบบัญชีได้ปรากฏในรายงานของผู้สอบบัญชี ซึ่งแสดงไว้ในรายงานประจำปีแล้ว

คณะกรรมการบริษัทฯ มีความเห็นว่าระบบการควบคุมภายในของบริษัทฯ โดยรวมอยู่ในระดับที่น่าพอใจและสามารถสร้างความเชื่อมั่นอย่างมีเหตุผลต่อความเชื่อถือได้ของระบบการเงินของบริษัทฯ สำหรับปีสิ้นสุด 31 ธันวาคม 2559



(นายอภิสิทธิ์ รุจิเกียรติกำจร)

ประธานกรรมการบริษัท

บริษัท สยามโกลบอลเฮ้าส์ จำกัด(มหาชน)

20 กุมภาพันธ์ 2560

# 16

ประวัติโดยย่อของ  
กรรมการ และผู้บริหาร



รายงานประจำปี 2559 | บริษัท สยามโกลบอลเฮ้าส์ จำกัด (มหาชน)



นายอภิสิทธิ์ รุจิเรติการ (71 ปี)

ตำแหน่ง ประธานกรรมการบริษัท / กรรมการอิสระ  
ได้รับแต่งตั้งเป็นกรรมการเมื่อ 26 ก.พ. 2551

#### คุณวุฒิทางการศึกษา

ปริญญาโท

วิศวกรรมศาสตร์ LAMA UNIVERSITY TEXAS

ปริญญาตรี

วิศวกรรมศาสตร์ ภาควิชาโยธา มหาวิทยาลัยขอนแก่น

#### การอบรมกรรมการ

- Director Accreditation Program รุ่นที่ 21 / 2004 และ รุ่นที่ 27 / 2004 สมาคมส่งเสริมสถาบันกรรมการบริษัทไทย
- Finance for Non-Finance Director รุ่นที่ 24 / 2005
- Understanding the Fundamental of Financial Statements Program รุ่นที่ 5/2006
- Audit Committee Program รุ่นที่ 22 / 2008
- The Role of Chairman Program รุ่นที่ 26 / 2011
- Director Certification Program รุ่นที่ 166 / 2012

การอบรมในปี 2559 (ไม่มี)

#### ประสบการณ์ทำงานในระยะ 5 ปีย้อนหลัง โดยสังเขป

2551 - ปัจจุบัน	ประธานกรรมการ บมจ.สยามโกลบอลเฮ้าส์
2558 - ปัจจุบัน	ประธานกรรมการ บจก.โกลบอลเฮ้าส์ อินเทอร์เน็ตเซ็นแนล
	ประธานกรรมการ บจก.ดี ที ซี เอ็นเตอร์ ไพรส์
	ประธานกรรมการ บจก.โอพีจี เทค
2557 - ปัจจุบัน	รองประธานกรรมการ บมจ.เอเชีย กรีน เอนเนอจี
	ประธานกรรมการ บจก.เอเชีย ไปโอแมส
2555 - ปัจจุบัน	ประธานกรรมการ บมจ.ซีออยล์
2554 - ปัจจุบัน	ประธานกรรมการ บจก. อีโคโลจี

สัดส่วนการถือหุ้นในบริษัท (ไม่มี)



นายอนวัช สุริยนากุล (56 ปี)

ตำแหน่ง กรรมการ / กรรมการบริหาร (ประธานเจ้าหน้าที่  
บริหาร) ได้รับแต่งตั้งเป็นกรรมการเมื่อ 26 ก.พ. 2551

#### คุณวุฒิทางการศึกษา

ระดับก่อนอุดมศึกษา

#### การอบรมกรรมการ

- Director Accreditation Program รุ่นที่ 68/2008 สมาคมส่งเสริมสถาบันกรรมการบริษัทไทย
- การอบรมในปี 2559 (ไม่มี)

#### ประสบการณ์ทำงานในระยะ 5 ปีย้อนหลัง โดยสังเขป

2540 - ปัจจุบัน	กรรมการ / กรรมการบริหาร รองประธานเจ้าหน้าที่บริหารฝ่ายบริหาร สินค้าและการตลาด บมจ.สยามโกลบอลเฮ้าส์
	กรรมการ บจก.สยามโกลบอลเอ็นจิเนียริ่ง บจก.อินเทอร์เน็ตคอนกรีตอุตสาหกรรม บจก.โกลบอลคอนกรีต บจก.สยามโกลบอลแอพเทค
2558 - ปัจจุบัน	กรรมการ บจก.โกลบอลเฮ้าส์ อินเทอร์เน็ต เนชั่นแนล
2559- ปัจจุบัน	ประธานเจ้าหน้าที่บริหาร บมจ.สยามโกลบอลเฮ้าส์

สัดส่วนการถือหุ้นในบริษัท 0.51%





นางวารุณี สุริยนากุล (56 ปี)

ตำแหน่ง กรรมการ / กรรมการบริหาร

ได้รับแต่งตั้งเป็นกรรมการเมื่อ 26 ก.พ.2551

คุณวุฒิทางการศึกษา

ระดับก่อนอุดมศึกษา

การอบรมกรรมการ

- Director Accreditation Program รุ่นที่ 68/2008 สมาคมส่งเสริมสถาบันกรรมการบริษัทไทย
- การอบรมในปี 2559 (ไม่มี)

ประสบการณ์ทำงานในระยะ 5 ปีย้อนหลังโดยสังเขป

2540- ปัจจุบัน	กรรมการ / กรรมการบริหาร รองประธานเจ้าหน้าที่บริหารฝ่าย ทรัพยากรมนุษย์ บมจ.สยามโกลบอลเฮ้าส์
	กรรมการ บจก. อินเตอร์คอนกรีตอุตสาหกรรม
2558- ปัจจุบัน	กรรมการบจก.โกลบอลเฮ้าส์ อินเตอร์ เนชั่นแนล

สัดส่วนการถือหุ้นในบริษัท 0.45%



รศ.ดร.พงษ์ศักดิ์ สุริยนากุล (60 ปี)

ตำแหน่ง กรรมการ / กรรมการสรรหาและพิจารณาค่าตอบแทน

ได้รับแต่งตั้งเป็นกรรมการเมื่อ 11 พ.ค.2559

คุณวุฒิทางการศึกษา

ปริญญาเอก

Ph.D. (Integrated Eng.) Ohio University, ประเทศ

สหรัฐอเมริกา

ปริญญาโท

MS (Transportation Eng) Iowa State University ประเทศ

สหรัฐอเมริกา

ปริญญาตรี

วิศวกรรมศาสตร์ ภาควิชาโยธา มหาวิทยาลัยขอนแก่น

การอบรมกรรมการ

- บริษัทได้จัดหลักสูตร Director Accreditation Program สมาคมส่งเสริมสถาบันกรรมการบริษัทไทยแก่กรรมการในปี 2560

ประสบการณ์ทำงานในระยะ 5 ปีย้อนหลัง โดยสังเขป

2559 - ปัจจุบัน	กรรมการ / กรรมการสรรหาและพิจารณา ค่าตอบแทน บมจ. สยามโกลบอลเฮ้าส์
2553 - 2555	กรรมการ บมจ. สยามโกลบอลเฮ้าส์
2550 - 2559	รองอธิการบดี มหาวิทยาลัยเกษตรศาสตร์ วิทยาเขตเฉลิมพระเกียรติ จังหวัด สกลนคร

สัดส่วนการถือหุ้นในบริษัท 0.02%



นายจรเดช แสงสุพรรณ (63 ปี)

ตำแหน่ง กรรมการ

ได้รับแต่งตั้งเป็นกรรมการเมื่อ 23 พ.ย. 2555

คุณวุฒิทางการศึกษา

ปริญญาตรี

วิศวกรรมศาสตร์ สาขาโยธา จุฬาลงกรณ์มหาวิทยาลัย

Advanced Management Program (AMP) Harvard

University ประเทศสหรัฐอเมริกา

การอบรมกรรมการ

- Director Accreditation Program รุ่นที่ 10 / 2004  
สมาคมส่งเสริมสถาบันกรรมการบริษัทไทย
- Finance for Non-finance Directors Program 7 / 2003  
สมาคมส่งเสริมกรรมการบริษัทไทย
- การอบรมในปี 2559 (ไม่มี)

ประสบการณ์ทำงานในระยะ 5 ปีย้อนหลัง โดยสังเขป

2555 - ปัจจุบัน	กรรมการ บมจ. สยามโกลบอลเฮ้าส์
2558 - ปัจจุบัน	กรรมการ บจก. โกลบอลเฮ้าส์ อินเตอร์เนชั่นแนล
2553 - ปัจจุบัน	ประธานกรรมการ บมจ. ควอลิตี้คอนสตรัคชั่นโปรดักส์
2551 - ปัจจุบัน	ประธานกรรมการ บมจ.ไทย - เยอรมัน เซรามิค อินดัสทรี
2544 - 2553	รองประธาน สภาอุตสาหกรรมแห่งประเทศไทย

สัดส่วนการถือหุ้นในบริษัท (ไม่มี)



นายนิธิ ภัทรโชค (53 ปี)

ตำแหน่ง กรรมการ / กรรมการบริหาร

ได้รับแต่งตั้งเป็นกรรมการเมื่อ 23 พ.ย. 2555

คุณวุฒิทางการศึกษา

ปริญญาโท

MBA (Finance and Operations Management)

University of Chicago, ประเทศสหรัฐอเมริกา

ปริญญาตรี

วิศวกรรมศาสตร์ สาขาอุตสาหกรรม จุฬาลงกรณ์มหาวิทยาลัย

Advanced Management Program (AMP) Harvard

University ประเทศสหรัฐอเมริกา

การอบรมกรรมการ

- การอบรมในปี 2559 (ไม่มี)

ประสบการณ์ทำงานในระยะ 5 ปีย้อนหลังโดยสังเขป

2555-ปัจจุบัน	กรรมการ บมจ. สยามโกลบอลเฮ้าส์
2558 - ปัจจุบัน	กรรมการ บจก. โกลบอลเฮ้าส์ อินเตอร์เนชั่นแนล
2549 - ปัจจุบัน	รองประธานสมาคมจัดการธุรกิจแห่งประเทศไทย
2553 - 2556	กรรมการผู้จัดการ บจก. เอสซีจี โลจิสติกส์ แมเนจเม้นท์

สัดส่วนการถือหุ้นในบริษัท (ไม่มี)



นายอารีย์ ชวลิตชีวินกุล (53 ปี)

ตำแหน่ง กรรมการ

ได้รับแต่งตั้งเป็นกรรมการเมื่อ 7 พ.ย. 2557

คุณวุฒิทางการศึกษา

ปริญญาโท

วิศวกรรมอุตสาหการและการจัดการ สถาบันเทคโนโลยีแห่งเอเชีย

ปริญญาตรี

วิศวกรรมศาสตร์ สาขาไฟฟ้า (เกียรตินิยม) มหาวิทยาลัยเชียงใหม่  
Advanced Management Program(AMP) Harvard University ประเทศสหรัฐอเมริกา

การอบรมกรรมการ

- การอบรมในปี 2559 (ไม่มี)

ประสบการณ์ทำงานในระยะ 5 ปีย้อนหลัง โดยสังเขป

2557 - ปัจจุบัน	กรรมการ บมจ.สยามโกลบอลเฮ้าส์
2558 - ปัจจุบัน	กรรมการ บจก.โกลบอลเฮ้าส์ อินเตอร์เนชั่นแนล
2554 - ปัจจุบัน	กรรมการ/กรรมการบริหาร บมจ.ควอลิตี้คอนสตรัคชั่นโปรดักส์
2551 - ปัจจุบัน	กรรมการ/กรรมการบริหาร บมจ.ไทย-เยอรมันเซรามิค อินดัสทรี
2560 - ปัจจุบัน	กรรมการผู้จัดการใหญ่ บจก.เอสซีจี ซิเมนต์-ผลิตภัณฑ์ก่อสร้าง

สัดส่วนการถือหุ้นในบริษัท (ไม่มี)



รศ.พรสิริ ทิววรรณวงศ์ (64 ปี)

ตำแหน่ง กรรมการ / กรรมการอิสระ / ประธานกรรมการตรวจสอบและบริหารความเสี่ยง

ได้รับแต่งตั้งเป็นกรรมการเมื่อ 26 ก.พ.2551

คุณวุฒิทางการศึกษา

ปริญญาโท

M.B.A. (Finance) UNIVERSITY OF WISCONSIN AT MADISON U.S.A.

ปริญญาตรี

เกียรตินิยมเหรียญทอง บัณฑิตบัณฑิต คณะพาณิชยศาสตร์และการบัญชี จุฬาลงกรณ์มหาวิทยาลัย

การอบรมกรรมการ

- Director Accreditation Program รุ่นที่ 17/2002 สมาคมส่งเสริมสถาบันกรรมการบริษัทไทย
- การอบรมในปี 2559 (ไม่มี)

ประสบการณ์ทำงานในระยะ 5 ปีย้อนหลังโดยสังเขป

2551 - ปัจจุบัน	กรรมการ / กรรมการอิสระ ประธานกรรมการตรวจสอบและบริหาร ความเสี่ยง บมจ.สยามโกลบอลเฮ้าส์
2550 - ปัจจุบัน	รองศาสตราจารย์ผู้ดูแลและให้คำปรึกษา การศึกษาอิสระของนักศึกษาหลักสูตร ปริญญาโทด้านบริหารธุรกิจ
2524 - ปัจจุบัน	รองศาสตราจารย์สาขาวิชาการบัญชีและ บริหารธุรกิจ มหาวิทยาลัยขอนแก่น
2552 - 2555	คณบดี Business School Asian University

สัดส่วนการถือหุ้นในบริษัท (ไม่มี)



นายพรศักดิ์ ศักดิ์พันธุ์พนม (69 ปี)

ตำแหน่ง กรรมการ / กรรมการอิสระ / กรรมการตรวจสอบและ  
บริหารความเสี่ยง / ประธานกรรมการสรรหาและพิจารณาค่า  
ตอบแทน

ได้รับแต่งตั้งเป็นกรรมการเมื่อ 4 เม.ย. 2556

#### คุณวุฒิทางการศึกษา

ปริญญาโท

เนติบัณฑิตไทย สำนักศึกษาอบรมกฎหมายแห่งเนติบัณฑิตสภา  
ปริญญาตรี

นิติศาสตร์บัณฑิต (เกียรตินิยมดี) มหาวิทยาลัยธรรมศาสตร์

#### การอบรมกรรมการ

- Director Accreditation Program รุ่นที่ 111/2014 สมาคม  
ส่งเสริมสถาบันกรรมการบริษัทไทย

การอบรมในปี 2559 จำนวน 2 ครั้ง ได้แก่

- CG Forum1/2016: “จริยธรรม : จิตสำนึกหลักบรรษัทภิบาล”
- การประชุมเสวนาระดับกรรมการเรื่อง Corporate Governance Code

#### ประสบการณ์ทำงานในระยะ 5 ปีย้อนหลัง โดยสังเขป

2556 - ปัจจุบัน	กรรมการ/ กรรมการอิสระ /กรรมการ ตรวจสอบและบริหารความเสี่ยง/ ประธานกรรมการสรรหาและพิจารณาค่า ตอบแทน บมจ.สยามโกลบอลเฮ้าส์
2552 - ปัจจุบัน	กรรมการบริษัท บจก.สยามอภิวัดน์

สัดส่วนการถือหุ้นในบริษัท (ไม่มี)



ดร.วงศ์ศักดิ์ สวัสดิ์พาณิชย์ (65 ปี)

ตำแหน่ง กรรมการ / กรรมการอิสระ กรรมการตรวจสอบและ  
บริหารความเสี่ยง / กรรมการสรรหาและพิจารณาค่าตอบแทน  
ได้รับแต่งตั้งเป็นกรรมการเมื่อ 11 พ.ค. 2559

#### คุณวุฒิทางการศึกษา

ปริญญาเอก

(D.Litt.PA) St. Clements University ประเทศอังกฤษ

ปริญญาโท

MPA (Public Affairs) Kentucky State

University ประเทศสหรัฐอเมริกา

ปริญญาตรี

รัฐศาสตร์ มหาวิทยาลัยเชียงใหม่

#### การอบรมกรรมการ

- บริษัทได้จัดหลักสูตร Director Accreditation Program  
สมาคมส่งเสริมสถาบันกรรมการบริษัทไทยแก่กรรมการใน  
ปี 2560

#### ประสบการณ์ทำงานในระยะ 5 ปีย้อนหลังโดยสังเขป

2559 - ปัจจุบัน	กรรมการ / กรรมการอิสระ / กรรมการตรวจสอบและบริหารความ เสี่ยง / กรรมการสรรหาและพิจารณาค่า ตอบแทน บมจ.สยามโกลบอลเฮ้าส์
2554 - 2556	กรรมการผู้ช่วยรัฐมนตรีประจำกระทรวง มหาดไทย
2551 - 2554	อธิบดีกรมการปกครอง
2548 - 2551	ผู้ว่าราชการจังหวัดราชบุรี
2545 - 2548	ผู้ว่าราชการจังหวัดหนองคาย

สัดส่วนการถือหุ้นในบริษัท (ไม่มี)



## รายละเอียดเกี่ยวกับผู้บริหาร

นายยุทธนา สุริยวนากุล (46 ปี)

รองประธานเจ้าหน้าที่บริหารฝ่ายสินค้านำเข้า

## คุณวุฒิทางการศึกษา / ประวัติการอบรม

- ปริญญาโทบริหารธุรกิจ มหาวิทยาลัยเทคซัส สหรัฐอเมริกา
- ปริญญาตรีวิศวกรรมศาสตร์ มหาวิทยาลัยเกษตรศาสตร์
- Director Accreditation Program รุ่น 68/2008 สมาคมส่งเสริมสถาบันกรรมการบริษัทไทย

## ประสบการณ์ทำงานในระยะ 5 ปีย้อนหลัง โดยสังเขป

- 2555-ปัจจุบัน : รองประธานเจ้าหน้าที่บริหารฝ่ายสินค้านำเข้า
- 2551-2555 : กรรมการบริษัท บมจ.สยามโกลบอลเฮ้าส์

สัดส่วนการถือหุ้นในบริษัท 0.04 %

นางสาวชุติกาญจน์ ศรีแสงจันทร์ (47 ปี)

รองประธานเจ้าหน้าที่บริหารฝ่ายบัญชีและการเงิน

## คุณวุฒิทางการศึกษา / ประวัติการอบรม

- ปริญญาโทบริหารธุรกิจ มหาวิทยาลัยขอนแก่น
- ปริญญาตรีพาณิชยศาสตร์และการบัญชีมหาวิทยาลัยธรรมศาสตร์
- Director Accreditation Program รุ่น 68/2008 สมาคมส่งเสริมสถาบันกรรมการบริษัทไทย

## ประสบการณ์ทำงานในระยะ 5 ปีย้อนหลัง โดยสังเขป

- 2555-ปัจจุบัน : รองประธานเจ้าหน้าที่บริหารฝ่ายบัญชีและการเงิน
- 2551-2555 : กรรมการบริษัท บมจ.สยามโกลบอลเฮ้าส์

สัดส่วนการถือหุ้นในบริษัท 0.03 %

นายวฤธ จินตนานัน (43 ปี)

รองประธานเจ้าหน้าที่บริหารฝ่ายพัฒนาธุรกิจ

## คุณวุฒิทางการศึกษา / ประวัติการอบรม

- ปริญญาโทวิศวกรรมศาสตร์(โยธา) University of Illinois ประเทศสหรัฐอเมริกา
- ปริญญาตรีวิศวกรรมศาสตร์(โยธา) จุฬาลงกรณ์มหาวิทยาลัย

## ประสบการณ์ทำงานในระยะ 5 ปีย้อนหลัง โดยสังเขป

- 2559-ปัจจุบัน : รองประธานเจ้าหน้าที่บริหารฝ่ายพัฒนาธุรกิจ บมจ. สยามโกลบอลเฮ้าส์
- 2559-ปัจจุบัน : กรรมการ บจก.โกลบอลเฮ้าส์ อินเตอร์เนชั่นแนล
- 2557-2559 : Sourcing Business Director บจก.เอสซีจี ซิเมนต์-ผลิตภัณฑ์ก่อสร้าง
- 2556-2557 : Marketing and Branding Manager-Vietnam บจก. เอสซีจี ซิเมนต์-ผลิตภัณฑ์ก่อสร้าง

สัดส่วนการถือหุ้นในบริษัท (ไม่มี)

งบการเงินปี 2559



รายงานประจำปี 2559 | บริษัท สยามโกลบอลเฮ้าส์ จำกัด (มหาชน)

บริษัท สยามโกลบอลเฮ้าส์ จำกัด (มหาชน)

งบการเงิน

สำหรับปีสิ้นสุดวันที่ 31 ธันวาคม 2559

และรายงานของผู้สอบบัญชีรับอนุญาต

บริษัท เอ็ม อาร์ แอนด์ แอสโซซิเอท จำกัด

ผู้สอบบัญชีรับอนุญาต

## รายงานของผู้สอบบัญชีรับอนุญาต

เสนอ ผู้ถือหุ้นและคณะกรรมการบริษัท สยามโกลบอลเฮ้าส์ จำกัด (มหาชน)

### ความเห็น

ข้าพเจ้าได้ตรวจสอบงบการเงินที่แสดงเงินลงทุนตามวิธีส่วนได้เสียของบริษัท สยามโกลบอลเฮ้าส์ จำกัด (มหาชน) (บริษัท) ซึ่งประกอบด้วยงบแสดงฐานะการเงินที่แสดงเงินลงทุนตามวิธีส่วนได้เสีย ณ วันที่ 31 ธันวาคม 2559 และงบกำไรขาดทุนเบ็ดเสร็จที่แสดงเงินลงทุนตามวิธีส่วนได้เสีย งบแสดงการเปลี่ยนแปลงส่วนของผู้ถือหุ้นที่แสดงเงินลงทุนตามวิธีส่วนได้เสียและงบกระแสเงินสดที่แสดงเงินลงทุนตามวิธีส่วนได้เสียสำหรับปีสิ้นสุดวันเดียวกันและหมายเหตุประกอบงบการเงินที่แสดงเงินลงทุนตามวิธีส่วนได้เสีย รวมถึงหมายเหตุสรุปนโยบายการบัญชีที่สำคัญ ข้าพเจ้ายังได้ตรวจสอบงบการเงินเฉพาะกิจการของบริษัท สยามโกลบอลเฮ้าส์ จำกัด (มหาชน) ซึ่งประกอบด้วยงบแสดงฐานะการเงินเฉพาะกิจการ ณ วันที่ 31 ธันวาคม 2559 และงบกำไรขาดทุนเบ็ดเสร็จเฉพาะกิจการ งบแสดงการเปลี่ยนแปลงส่วนของผู้ถือหุ้นเฉพาะกิจการและงบกระแสเงินสดเฉพาะกิจการสำหรับปีสิ้นสุดวันเดียวกันและหมายเหตุประกอบงบการเงินเฉพาะกิจการรวมถึงหมายเหตุสรุปนโยบายการบัญชีที่สำคัญ

ข้าพเจ้าเห็นว่า งบการเงินข้างต้นนี้แสดงฐานะการเงินของบริษัท สยามโกลบอลเฮ้าส์ จำกัด (มหาชน) ณ วันที่ 31 ธันวาคม 2559 และผลการดำเนินงานและกระแสเงินสดสำหรับปีสิ้นสุดวันเดียวกันโดยถูกต้องตามที่ควรในสาระสำคัญตามมาตรฐานการรายงานทางการเงิน

### เกณฑ์ในการแสดงความเห็น

ข้าพเจ้าได้ปฏิบัติงานตรวจสอบตามมาตรฐานการสอบบัญชี ความรับผิดชอบของข้าพเจ้าได้กล่าวไว้ในส่วนของความรับผิดชอบของผู้สอบบัญชีต่อการตรวจสอบงบการเงินในรายงานของข้าพเจ้า ข้าพเจ้ามีความเป็นอิสระจากบริษัทตามข้อกำหนดจรรยาบรรณของผู้ประกอบวิชาชีพบัญชีที่กำหนดโดยสภาวิชาชีพบัญชีในพระบรมราชูปถัมภ์ในส่วนที่เกี่ยวข้องกับการตรวจสอบงบการเงิน และข้าพเจ้าได้ปฏิบัติตามความรับผิดชอบด้านจรรยาบรรณอื่น ๆ ซึ่งเป็นไปตามข้อกำหนดเหล่านี้ ข้าพเจ้าเชื่อว่าหลักฐานการสอบบัญชีที่ข้าพเจ้าได้รับเพียงพอและเหมาะสมเพื่อใช้เป็นเกณฑ์ในการแสดงความเห็นของข้าพเจ้า

### เรื่องสำคัญในการตรวจสอบ

เรื่องสำคัญในการตรวจสอบคือเรื่องต่าง ๆ ที่มีนัยสำคัญที่สุดตามดุลยพินิจของผู้ประกอบวิชาชีพของข้าพเจ้าในการตรวจสอบงบการเงินสำหรับงวดปัจจุบัน ข้าพเจ้าได้นำเรื่องเหล่านี้มาพิจารณาในบริบทของการตรวจสอบงบการเงินโดยรวมและการแสดงความเห็นของข้าพเจ้า ทั้งนี้ ข้าพเจ้าไม่ได้แสดงความเห็นแยกต่างหากสำหรับเรื่องเหล่านี้

### การตีราคาสินค้าคงเหลือ

ตามที่กล่าวไว้ในหมายเหตุ 3 บริษัทตีราคาสินค้าคงเหลือตามราคาทุนหรือมูลค่าสุทธิที่จะได้รับแล้วแต่ราคาใดจะต่ำกว่าสินค้าคงเหลือ ณ วันที่ 31 ธันวาคม 2559 มีจำนวนเงิน 10,250 ล้านบาท (คิดเป็นร้อยละ 88 ของสินทรัพย์หมุนเวียนและ ร้อยละ 37 ของสินทรัพย์รวม)

ในอดีตที่ผ่านมา มูลค่าสุทธิที่จะได้รับของสินค้าคงเหลือบางชนิดเคยมีมูลค่าต่ำกว่าราคาทุน บริษัทได้มีการทบทวนมูลค่าของสินค้าคงเหลือ ณ วันที่ 31 ธันวาคม 2559 โดยเปรียบเทียบราคาทุนกับมูลค่าสุทธิที่จะได้รับ ผลขาดทุนได้บันทึกเป็นค่าใช้จ่ายสำหรับปี

การตรวจสอบของข้าพเจ้าได้กำหนดให้มั่นใจถึงความถูกต้องของราคาตามบัญชีของสินค้าคงเหลือ ณ วันที่ 31 ธันวาคม 2559 ซึ่งรวมถึงการสอบถามและทำความเข้าใจเกี่ยวกับนโยบายการตั้งผลขาดทุนจากการลดมูลค่าของสินค้า และทดสอบการคำนวณการตั้งผลขาดทุนดังกล่าวโดยการเปรียบเทียบมูลค่าของราคาทุนกับมูลค่าสุทธิที่จะได้รับ



### ข้อมูลอื่น

ผู้บริหารเป็นผู้รับผิดชอบต่อข้อมูลอื่น ข้อมูลอื่นประกอบด้วยข้อมูลซึ่งรวมอยู่ในแบบแสดงรายการข้อมูลประจำปีและรายงานประจำปี แต่ไม่รวมถึงงบการเงินและรายงานของผู้สอบบัญชีที่อยู่ในรายงานนั้น ซึ่งคาดว่าแบบแสดงรายการข้อมูลประจำปีและรายงานประจำปี จะถูกจัดเตรียมให้ข้าพเจ้าภายหลังวันที่ในรายงานของผู้สอบบัญชีนี้

ความเห็นของข้าพเจ้าต่อการเงินไม่ครอบคลุมถึงข้อมูลอื่นและข้าพเจ้าไม่ได้ให้ความเชื่อมั่นต่อข้อมูลอื่น

ความรับผิดชอบของข้าพเจ้าที่เกี่ยวข้องกับการตรวจสอบงบการเงินคือ การอ่านและพิจารณาว่าข้อมูลอื่นมีความขัดแย้งที่มีสาระสำคัญกับงบการเงินหรือกับความรู้ที่ได้รับจากการตรวจสอบของข้าพเจ้า หรือปรากฏว่าข้อมูลอื่นมีการแสดงข้อมูลที่ขัดต่อข้อเท็จจริงอันเป็นสาระสำคัญหรือไม่

เมื่อข้าพเจ้าได้อ่านแบบแสดงรายการข้อมูลประจำปีและรายงานประจำปี หากข้าพเจ้าสรุปได้ว่าการแสดงข้อมูลที่ขัดต่อข้อเท็จจริงอันเป็นสาระสำคัญ ข้าพเจ้าต้องสื่อสารเรื่องดังกล่าวกับคณะกรรมการตรวจสอบ

### ความรับผิดชอบของผู้บริหารและคณะกรรมการตรวจสอบต่องบการเงิน

ผู้บริหารมีหน้าที่รับผิดชอบในการจัดทำและนำเสนองบการเงินเหล่านี้โดยถูกต้องตามที่ควรตามมาตรฐานการรายงานทางการเงิน และรับผิดชอบเกี่ยวกับการควบคุมภายในที่ผู้บริหารพิจารณาว่าจำเป็นเพื่อให้สามารถจัดทำงบการเงินที่ปราศจากการแสดงข้อมูลที่ขัดต่อข้อเท็จจริงอันเป็นสาระสำคัญไม่ว่าจะเกิดจากการทุจริตหรือข้อผิดพลาด

ในการจัดทำงบการเงิน ผู้บริหารรับผิดชอบในการประเมินความสามารถของบริษัทในการดำเนินงานต่อเนื่อง เปิดเผยเรื่องที่เกี่ยวข้องกับการดำเนินงานต่อเนื่อง และการใช้เกณฑ์การบัญชีสำหรับการดำเนินงานต่อเนื่องเว้นแต่ผู้บริหารมีความตั้งใจที่จะเลิกบริษัทหรือหยุดดำเนินงานหรือไม่สามารถดำเนินงานต่อเนื่องต่อไปได้

คณะกรรมการตรวจสอบมีหน้าที่ในการสอดส่องดูแลกระบวนการในการจัดทำรายงานทางการเงินของบริษัท

### ความรับผิดชอบของผู้สอบบัญชีต่อการตรวจสอบงบการเงิน

การตรวจสอบของข้าพเจ้ามีวัตถุประสงค์เพื่อให้ได้ความเชื่อมั่นอย่างสมเหตุสมผลว่างบการเงินโดยรวมปราศจากการแสดงข้อมูลที่ขัดต่อข้อเท็จจริงอันเป็นสาระสำคัญหรือไม่ ไม่ว่าจะเกิดจากการทุจริตหรือข้อผิดพลาด และเสนอรายงานของผู้สอบบัญชีซึ่งรวมความเห็นของข้าพเจ้าอยู่ด้วย ความเชื่อมั่นอย่างสมเหตุสมผลคือความเชื่อมั่นในระดับสูงแต่ไม่ได้เป็นการรับประกันว่าการปฏิบัติงานตรวจสอบตามมาตรฐานการสอบบัญชีจะสามารถตรวจพบข้อมูลที่ขัดต่อข้อเท็จจริงอันเป็นสาระสำคัญที่มีอยู่ได้เสมอไป ข้อมูลที่ขัดต่อข้อเท็จจริงอาจเกิดจากการทุจริตหรือข้อผิดพลาดและถือว่ามีสาระสำคัญเมื่อคาดการณ์ได้อย่างสมเหตุสมผลว่ารายการที่ขัดต่อข้อเท็จจริงแต่ละรายการหรือทุกรายการรวมกันจะมีผลต่อการตัดสินใจทางเศรษฐกิจของผู้ใช้งบการเงินจากการใช้งบการเงินเหล่านี้

ในการตรวจสอบของข้าพเจ้าตามมาตรฐานการสอบบัญชี ข้าพเจ้าได้ใช้ดุลยพินิจและการสังเกตและสงสัยเยี่ยงผู้ประกอบวิชาชีพตลอดการตรวจสอบ การปฏิบัติงานของข้าพเจ้ารวมถึง

- ระบุและประเมินความเสี่ยงจากการแสดงข้อมูลที่ขัดต่อข้อเท็จจริงอันเป็นสาระสำคัญในงบการเงิน ไม่ว่าจะเกิดจากการทุจริตหรือข้อผิดพลาด ออกแบบและปฏิบัติตามวิธีการตรวจสอบเพื่อตอบสนองต่อความเสี่ยงเหล่านั้น และได้หลักฐานการสอบบัญชีที่เพียงพอและเหมาะสมเพื่อเป็นเกณฑ์ในการแสดงความเห็นของข้าพเจ้า ความเสี่ยงที่ไม่พบข้อมูลที่ขัดต่อข้อเท็จจริงอันเป็นสาระสำคัญซึ่งเป็นผลมาจากการทุจริตจะสูงกว่าความเสี่ยงที่เกิดจากข้อผิดพลาด เนื่องจากการทุจริตอาจเกี่ยวกับการสมรู้ร่วมคิด การปลอมแปลงเอกสารหลักฐาน การตั้งใจละเว้นการแสดงผล การแสดงผลที่ไม่ตรงตามข้อเท็จจริงหรือการแทรกแซงการควบคุมภายใน
- ทำความเข้าใจในระบบการควบคุมภายในที่เกี่ยวข้องกับการตรวจสอบ เพื่อออกแบบวิธีการตรวจสอบที่เหมาะสมกับสถานการณ์ แต่ไม่ใช่เพื่อวัตถุประสงค์ในการแสดงความเห็นต่อความมีประสิทธิภาพของการควบคุมภายในของบริษัท
- ประเมินความเหมาะสมของนโยบายการบัญชีที่ผู้บริหารใช้และความสมเหตุสมผลของประมาณการทางบัญชีและการเปิดเผยข้อมูลที่เกี่ยวข้องซึ่งจัดทำขึ้นโดยผู้บริหาร

- สรุปรเกี่ยวกับความเหมาะสมของการใช้เกณฑ์การบัญชีสำหรับการดำเนินงานต่อเนื่องของผู้บริหารและจากหลักฐานการสอบบัญชีที่ได้รับ สรุปว่ามีความไม่แน่นอนที่มีสาระสำคัญเกี่ยวกับเหตุการณ์หรือสถานการณ์ที่อาจเป็นเหตุให้เกิดข้อสงสัยอย่างมีนัยสำคัญต่อความสามารถของบริษัทในการดำเนินงานต่อเนื่องหรือไม่ ถ้าข้าพเจ้าได้ข้อสรุปว่ามีความไม่แน่นอนที่มีสาระสำคัญ ข้าพเจ้าต้องกล่าวไว้ในรายงานของผู้สอบบัญชีของข้าพเจ้าถึงการเปิดเผยที่เกี่ยวข้องในงบการเงิน หรือถ้าการเปิดเผยดังกล่าวไม่เพียงพอ ความเห็นของข้าพเจ้าจะเปลี่ยนแปลงไป ข้อสรุปของข้าพเจ้าขึ้นอยู่กับหลักฐานการสอบบัญชีที่ได้รับ จนถึงวันที่ในรายงานของผู้สอบบัญชีของข้าพเจ้า อย่างไรก็ตาม เหตุการณ์หรือสถานการณ์ในอนาคตอาจเป็นเหตุให้บริษัทต้องหยุดการดำเนินงานต่อเนื่อง
- ประเมินการนำเสนอ โครงสร้างและเนื้อหาของงบการเงินโดยรวม รวมถึงการเปิดเผยว่างบการเงินแสดงรายการและเหตุการณ์ในรูปแบบที่ทำให้มีการนำเสนอข้อมูลโดยถูกต้องตามที่ควร

ข้าพเจ้าได้สื่อสารกับคณะกรรมการตรวจสอบเกี่ยวกับขอบเขตและช่วงเวลาของการตรวจสอบตามที่ได้วางแผนไว้ ประเด็นที่มีนัยสำคัญที่พบจากการตรวจสอบรวมถึงข้อบกพร่องที่มีนัยสำคัญในระบบการควบคุมภายในซึ่งข้าพเจ้าได้พบในระหว่างการตรวจสอบของข้าพเจ้า

ข้าพเจ้าได้ให้คำรับรองแก่คณะกรรมการตรวจสอบว่าข้าพเจ้าได้ปฏิบัติตามข้อกำหนดจรรยาบรรณที่เกี่ยวข้องกับความเป็นอิสระ และได้สื่อสารกับคณะกรรมการตรวจสอบเกี่ยวกับความสัมพันธ์ทั้งหมดตลอดจนเรื่องอื่นซึ่งข้าพเจ้าเชื่อว่ามีเหตุผลที่บุคคลภายนอกอาจพิจารณาว่ากระทบต่อความเป็นอิสระของข้าพเจ้าและมาตรการที่ข้าพเจ้าใช้เพื่อป้องกันไม่ให้ข้าพเจ้าขาดความเป็นอิสระ

จากเรื่องที่สื่อสารกับคณะกรรมการตรวจสอบ ข้าพเจ้าได้พิจารณาเรื่องต่าง ๆ ที่มีนัยสำคัญมากที่สุดในการตรวจสอบงบการเงินในงวดปัจจุบันและกำหนดเป็นเรื่องสำคัญในการตรวจสอบ ข้าพเจ้าได้อธิบายเรื่องเหล่านี้ในรายงานของผู้สอบบัญชีเว้นแต่กฎหมายหรือข้อบังคับไม่ให้เปิดเผยต่อสาธารณะเกี่ยวกับเรื่องดังกล่าว หรือในสถานการณ์ที่ยากที่จะเกิดขึ้น ข้าพเจ้าพิจารณาว่าไม่ควรสื่อสารเรื่องดังกล่าวในรายงานของข้าพเจ้าเพราะการกระทำดังกล่าวสามารถคาดการณ์ได้อย่างสมเหตุสมผลว่าจะมีผลกระทบในทางลบมากกว่าผลประโยชน์ต่อส่วนได้เสียสาธารณะจากการสื่อสารดังกล่าว

ผู้สอบบัญชีที่รับผิดชอบงานสอบบัญชีและการนำเสนอรายงานฉบับนี้คือ นายพิศิษฐ์ ชีวะเรืองโรจน์

(นายพิศิษฐ์ ชีวะเรืองโรจน์)

ผู้สอบบัญชีรับอนุญาต

เลขทะเบียน 2803

บริษัท เอ็ม อาร์ แอนด์ แอสโซซิเอท จำกัด

กรุงเทพมหานคร

20 กุมภาพันธ์ 2560

## บริษัท สยามโกลบอลเฮ้าส์ จำกัด (มหาชน)

## งบแสดงฐานะการเงิน

ณ วันที่ 31 ธันวาคม 2559 และ 2558

## สินทรัพย์

บาท

หมายเหตุ	งบการเงินที่แสดงเงินลงทุนตาม วิธีส่วนได้เสีย		งบการเงินเฉพาะกิจการ	
	2559	2558	2559	2558
<b>สินทรัพย์หมุนเวียน</b>				
เงินสดและรายการเทียบเท่าเงินสด	168,994,765	297,428,572	168,994,765	297,428,572
เงินลงทุนชั่วคราว	-	200,352,947	-	200,352,947
ลูกหนี้การค้าและลูกหนี้อื่น				
- กิจการที่เกี่ยวข้องกัน	4 93,490,122	18,878,469	93,490,122	18,878,469
- อื่น ๆ	5 1,050,641,177	702,200,629	1,050,641,177	702,200,629
สินค้าคงเหลือ	6 10,249,663,768	7,579,402,876	10,249,663,768	7,579,402,876
สินทรัพย์หมุนเวียนอื่น	1,078,345	506,226	1,078,345	506,226
<b>รวมสินทรัพย์หมุนเวียน</b>	<b>11,563,868,177</b>	<b>8,798,769,719</b>	<b>11,563,868,177</b>	<b>8,798,769,719</b>
<b>สินทรัพย์ไม่หมุนเวียน</b>				
เงินลงทุนในการร่วมค้า	7 384,658,659	379,008,221	376,150,000	376,150,000
ที่ดิน อาคารและอุปกรณ์	4, 8, 12 15,733,360,153	13,677,306,162	15,733,360,153	13,677,306,162
สินทรัพย์ที่ไม่มีตัวตนอื่น	9 5,011,570	7,617,580	5,011,570	7,617,580
สินทรัพย์ภาษีเงินได้รอการตัดบัญชี	10 18,320,344	13,332,275	18,320,344	13,332,275
สินทรัพย์ไม่หมุนเวียนอื่น				
- สิทธิการเช่าที่ดิน	11 237,016,941	151,381,148	237,016,941	151,381,148
- เงินฝากสถาบันการเงินที่มีภาระ ค้ำประกัน	-	279,062	-	279,062
- อื่น ๆ	10,851,527	8,889,150	10,851,527	8,889,150
<b>รวมสินทรัพย์ไม่หมุนเวียน</b>	<b>16,389,219,194</b>	<b>14,237,813,598</b>	<b>16,380,710,535</b>	<b>14,234,955,377</b>
<b>รวมสินทรัพย์</b>	<b>27,953,087,371</b>	<b>23,036,583,317</b>	<b>27,944,578,712</b>	<b>23,033,725,096</b>

หมายเหตุประกอบงบการเงินเป็นส่วนหนึ่งของงบการเงินนี้

## บริษัท สยามโกลบอลเฮ้าส์ จำกัด (มหาชน)

## งบแสดงฐานะการเงิน

ณ วันที่ 31 ธันวาคม 2559 และ 2558

## หนี้สินและส่วนของผู้ถือหุ้น

บาท

		งบการเงินที่แสดงเงินลงทุนตามวิธีส่วนได้เสีย		งบการเงินเฉพาะกิจการ	
	หมายเหตุ	2559	2558	2559	2558
หนี้สินหมุนเวียน					
เงินเบิกเกินบัญชีและเงินกู้ยืมระยะสั้น					
จากสถาบันการเงิน	12	4,819,206,870	1,723,634,219	4,819,206,870	1,723,634,219
เจ้าหนี้การค้าและเจ้าหนี้อื่น					
- กิจการที่เกี่ยวข้องกัน	4	330,442,621	64,135,634	330,442,621	64,135,634
- อื่น ๆ	13	2,327,812,977	2,121,991,195	2,327,812,977	2,121,991,195
ส่วนของหุ้นกู้ที่ถึงกำหนดชำระ					
ภายในหนึ่งปี	14	3,000,000,000	-	3,000,000,000	-
ส่วนของค่าเช่าค้างจ่ายที่ถึงกำหนดชำระ					
ภายในหนึ่งปี	11	7,445,917	7,319,917	7,445,917	7,319,917
ภาษีเงินได้ค้างจ่าย		163,787,325	120,261,365	163,787,325	120,261,365
รวมหนี้สินหมุนเวียน		10,648,695,710	4,037,342,330	10,648,695,710	4,037,342,330
หนี้สินไม่หมุนเวียน					
หุ้นกู้	14	-	3,000,000,000	-	3,000,000,000
ค่าเช่าค้างจ่าย	11	4,833,450	4,411,736	4,833,450	4,411,736
หนี้สินภาษีเงินได้รอการตัดบัญชี	10	978,260,006	1,023,955,816	978,260,006	1,023,955,816
หนี้สินผลประโยชน์ของพนักงาน					
หลังออกจากงาน	15	66,973,683	53,102,078	66,973,683	53,102,078
รวมหนี้สินไม่หมุนเวียน		1,050,067,139	4,081,469,630	1,050,067,139	4,081,469,630
รวมหนี้สิน		11,698,762,849	8,118,811,960	11,698,762,849	8,118,811,960

หมายเหตุประกอบงบการเงินเป็นส่วนหนึ่งของงบการเงินนี้



## บริษัท สยามโกลบอลเฮ้าส์ จำกัด (มหาชน)

## งบแสดงฐานะการเงิน

ณ วันที่ 31 ธันวาคม 2559 และ 2558

หนี้สินและส่วนของผู้ถือหุ้น (ต่อ)

บาท

		งบการเงินที่แสดงเงินลงทุนตามวิธีส่วนได้เสีย		งบการเงินเฉพาะกิจการ	
	หมายเหตุ	2559	2558	2559	2558
ส่วนของผู้ถือหุ้น					
ทุนเรือนหุ้น					
ทุนจดทะเบียน	16	3,658,495,056	3,484,285,851	3,658,495,056	3,484,285,851
ทุนที่ออกและชำระแล้ว	16	3,658,492,121	3,484,281,006	3,658,492,121	3,484,281,006
ส่วนเกินมูลค่าหุ้น	17	4,739,295,827	4,739,295,827	4,739,295,827	4,739,295,827
กำไรสะสม					
จัดสรรเป็นทุนสำรองตามกฎหมาย	18	303,182,751	228,182,751	303,182,751	228,182,751
ยังไม่ได้จัดสรร		3,644,787,887	2,374,561,131	3,636,193,562	2,371,687,043
องค์ประกอบอื่นของส่วนของผู้ถือหุ้น		3,908,565,936	4,091,450,642	3,908,651,602	4,091,466,509
รวมส่วนของผู้ถือหุ้น		16,254,324,522	14,917,771,357	16,245,815,863	14,914,913,136
รวมหนี้สินและส่วนของผู้ถือหุ้น		27,953,087,371	23,036,583,317	27,944,578,712	23,033,725,096

หมายเหตุประกอบงบการเงินเป็นส่วนหนึ่งของงบการเงินนี้

## บริษัท สยามโกลบอลเฮ้าส์ จำกัด (มหาชน)

## งบกำไรขาดทุนเบ็ดเสร็จ

สำหรับปีสิ้นสุดวันที่ 31 ธันวาคม 2559 และ 2558

บาท

	หมายเหตุ	งบการเงินที่แสดงเงินลงทุนตาม วิธีส่วนได้เสีย		งบการเงินเฉพาะกิจการ	
		2559	2558	2559	2558
<b>รายได้</b>	4				
รายได้จากการขาย		18,857,440,599	16,863,775,622	18,857,440,599	16,863,775,622
รายได้อื่น	19	616,667,350	547,154,719	616,667,350	547,154,719
<b>รวมรายได้</b>		<b>19,474,107,949</b>	<b>17,410,930,341</b>	<b>19,474,107,949</b>	<b>17,410,930,341</b>
<b>ค่าใช้จ่าย</b>	20				
ต้นทุนขาย	4	14,980,409,718	14,044,596,865	14,980,409,718	14,044,596,865
ค่าใช้จ่ายในการขาย		1,036,276,488	853,081,948	1,036,276,488	853,081,948
ค่าใช้จ่ายในการบริหาร	4	1,435,030,494	1,272,386,468	1,435,030,494	1,272,386,468
ต้นทุนทางการเงิน		169,057,811	144,474,167	169,057,811	144,474,167
<b>รวมค่าใช้จ่าย</b>		<b>17,620,774,511</b>	<b>16,314,539,448</b>	<b>17,620,774,511</b>	<b>16,314,539,448</b>
<b>ส่วนแบ่งกำไรจากเงินลงทุนใน การร่วมค้า</b>		<b>5,720,237</b>	<b>2,874,088</b>	<b>-</b>	<b>-</b>
<b>กำไรก่อนภาษีเงินได้</b>		<b>1,859,053,675</b>	<b>1,099,264,981</b>	<b>1,853,333,438</b>	<b>1,096,390,893</b>
<b>ค่าใช้จ่ายภาษีเงินได้</b>	10	<b>364,081,704</b>	<b>218,673,814</b>	<b>364,081,704</b>	<b>218,673,814</b>
<b>กำไรสำหรับปี</b>		<b>1,494,971,971</b>	<b>880,591,167</b>	<b>1,489,251,734</b>	<b>877,717,079</b>

หมายเหตุประกอบงบการเงินเป็นส่วนหนึ่งของงบการเงินนี้

## บริษัท สยามโกลบอลเฮ้าส์ จำกัด (มหาชน)

## งบกำไรขาดทุนเบ็ดเสร็จ (ต่อ)

สำหรับปีสิ้นสุดวันที่ 31 ธันวาคม 2559 และ 2558

หมายเหตุ	บาท			
	งบการเงินที่แสดงเงินลงทุนตามวิธีส่วนได้เสีย		งบการเงินเฉพาะกิจการ	
	2559	2558	2559	2558
กำไรขาดทุนเบ็ดเสร็จอื่น	21			
รายการที่ไม่ต้องจัดประเภทรายการใหม่				
เข้าในกำไรหรือขาดทุนในภายหลัง				
- กำไรจากการประมาณการตามหลัก				
คณิตศาสตร์ประกันภัยสำหรับ				
โครงการผลประโยชน์ของพนักงาน	633,496	2,523,459	633,496	2,523,459
รายการที่ต้องจัดประเภทรายการใหม่				
เข้าในกำไรหรือขาดทุนในภายหลัง				
- ผลกำไรจากการวัดมูลค่าเงินลงทุน	164,860	251,956	164,860	251,956
- กำไรจากการขายเงินลงทุน				
รับรู้ในกำไรขาดทุน	(416,816)	-	(416,816)	-
	(251,956)	251,956	(251,956)	251,956
- ส่วนแบ่งขาดทุนเบ็ดเสร็จอื่นในการ				
ร่วมค้า (ผลต่างจากการแปลงค่า				
งบการเงิน)	(69,799)	(15,867)	-	-
	(321,755)	236,089	(251,956)	251,956
กำไรขาดทุนเบ็ดเสร็จอื่นสำหรับปี	311,741	2,759,548	381,540	2,775,415
กำไรขาดทุนเบ็ดเสร็จรวมสำหรับปี	1,495,283,712	883,350,715	1,489,633,274	880,492,494
กำไรต่อหุ้นขั้นพื้นฐาน	22	0.4086	0.4071	0.2399

บริษัท สยามโกลบอลเฮ้าส์ จำกัด (มหาชน)

งบแสดงการเปลี่ยนแปลงส่วนของผู้ถือหุ้น

สำหรับปีสิ้นสุดวันที่ 31 ธันวาคม 2559 และ 2558

งบการเงินที่แสดงเงินลงทุนตามวิธีส่วนได้เสีย (บาท)									
		กำไรสะสม		องค์ประกอบอื่นของส่วนของผู้ถือหุ้น					
หมายเหตุ	ทุนเรือนหุ้น ที่ออกและชำระแล้ว	ส่วนเกินมูลค่าหุ้น	จัดสรรเป็นทุน สำรองตามกฎหมาย	ส่วนเกินทุน จากการตีราคา สินทรัพย์	การเปลี่ยนแปลง ในมูลค่ายุติธรรม ของเงินลงทุน	ส่วนแบ่งขาดทุน เบ็ดเสร็จอื่น ในการร่วมค้า	รวมส่วนของผู้ถือหุ้น		
ยอดคงเหลือ ณ วันที่ 1 มกราคม 2559	3,484,281,006	4,739,295,827	228,182,751	2,374,561,131	4,091,214,553	251,956	(15,867)	4,091,450,642	14,917,771,357
กำไรสำหรับปี	-	-	-	1,494,971,971	-	-	-	-	1,494,971,971
กำไร (ขาดทุน) เบ็ดเสร็จอื่นสำหรับปี	-	-	-	633,496	-	(251,956)	(69,799)	(321,755)	311,741
กำไร (ขาดทุน) เบ็ดเสร็จรวมสำหรับปี	-	-	-	1,495,605,467	-	(251,956)	(69,799)	(321,755)	1,495,283,712
หุ้นปันผล	174,211,115	-	-	(174,211,115)	-	-	-	-	-
เงินปันผล	-	-	-	(158,730,547)	-	-	-	-	(158,730,547)
จัดสรรเป็นทุนสำรองตามกฎหมาย	-	-	75,000,000	(75,000,000)	-	-	-	-	-
โอนไปกำไรสะสม									
ค่าเสื่อมราคา	-	-	-	181,054,586	(181,054,586)	-	-	(181,054,586)	-
ที่ดินที่ขาย	-	-	-	1,508,365	(1,508,365)	-	-	(1,508,365)	-
ยอดคงเหลือ ณ วันที่ 31 ธันวาคม 2559	3,658,492,121	4,739,295,827	303,182,751	3,644,787,887	3,908,651,602	-	(85,666)	3,908,565,936	16,254,324,522

หมายเหตุประกอบงบการเงินเป็นส่วนหนึ่งของงบการเงินนี้



บริษัท สยามโกลบอลเฮ้าส์ จำกัด (มหาชน)

งบแสดงการเปลี่ยนแปลงส่วนของผู้ถือหุ้น

สำหรับปีสิ้นสุดวันที่ 31 ธันวาคม 2559 และ 2558

งบการเงินที่แสดงเงินลงทุนตามวิธีส่วนได้เสีย (บาท)

หมายเหตุ	งบการเงินที่แสดงเงินลงทุนตามวิธีส่วนได้เสีย (บาท)	องค์ประกอบอื่นของส่วนของผู้ถือหุ้น					
		กำไรสะสม		การเปลี่ยนแปลงในมูลค่ายุติธรรมของเงินลงทุน			
		จัดสรรเป็นทุนสำรองตามกฎหมาย	ยังไม่ได้จัดสรร	ส่วนเกินทุนจากการตีราคาสินทรัพย์	การเปลี่ยนแปลงในมูลค่ายุติธรรมของเงินลงทุน	ส่วนแบ่งขาดทุนเบ็ดเสร็จอื่นในการร่วมค้า	รวม
ยอดคงเหลือ ณ วันที่ 1 มกราคม 2558		184,182,751	1,824,971,552	4,285,616,447	210	-	14,082,816,907
กำไรสำหรับปี	กำไร (ขาดทุน) เบ็ดเสร็จอื่นสำหรับปี	-	880,591,167	-	-	-	880,591,167
	กำไร (ขาดทุน) เบ็ดเสร็จรวมสำหรับปี	-	2,523,459	-	251,956	(15,867)	2,759,548
	จำหน่ายเงินลงทุน	-	-	-	-	-	-
	หุ้นปันผล	435,530,886	(435,530,886)	-	-	-	-
	เงินปันผล	-	(48,396,055)	-	-	-	(48,396,055)
โอนไปกำไรสะสม - ค่าเสื่อมราคา	จัดสรรเป็นทุนสำรองตามกฎหมาย	44,000,000	(44,000,000)	-	-	-	-
	โอนไปกำไรสะสม - ค่าเสื่อมราคา	-	194,401,894	(194,401,894)	-	-	-
ยอดคงเหลือ ณ วันที่ 31 ธันวาคม 2558		228,182,751	2,374,561,131	4,091,214,553	251,956	(15,867)	14,917,771,357

หมายเหตุประกอบงบการเงินเป็นส่วนหนึ่งของงบการเงินนี้

บริษัท สยามโกลบอลเฮ้าส์ จำกัด (มหาชน)

งบแสดงการเปลี่ยนแปลงส่วนของผู้ถือหุ้น

สำหรับปีสิ้นสุดวันที่ 31 ธันวาคม 2559 และ 2558

งบการเงินเฉพาะกิจการ									
		กำไรสะสม		องค์ประกอบอื่นของส่วนของผู้ถือหุ้น					
หมายเหตุ	ทุนเรือนหุ้น ที่ออกและชำระแล้ว	ส่วนเกินมูลค่าหุ้น	จัดสรรเป็นทุน สำรองตามกฎหมาย	ยังไม่ได้จัดสรร	ส่วนเกินทุน	การเปลี่ยนแปลง	รวม		
					จากการตีราคา สินทรัพย์	ในมูลค่ายุติธรรม ของเงินลงทุน			
ยอดคงเหลือ ณ วันที่ 1 มกราคม 2559		3,484,281,006	4,739,295,827	228,182,751	2,371,687,043	4,091,214,553	251,956	4,091,466,509	14,914,913,136
กำไรสำหรับปี		-	-	-	1,489,251,734	-	-	-	1,489,251,734
กำไร (ขาดทุน) เบ็ดเสร็จอื่นสำหรับปี		-	-	-	633,496	-	(251,956)	(251,956)	381,540
กำไร (ขาดทุน) เบ็ดเสร็จรวมสำหรับปี		-	-	-	1,489,885,230	-	(251,956)	(251,956)	1,489,633,274
16	หุ้นปันผล	174,211,115	-	-	(174,211,115)	-	-	-	-
16	เงินปันผล	-	-	-	(158,730,547)	-	-	-	(158,730,547)
18	จัดสรรเป็นทุนสำรองตามกฎหมาย โอนไปกำไรสะสม	-	-	75,000,000	(75,000,000)	-	-	-	-
8	ค่าเสื่อมราคา	-	-	-	181,054,586	(181,054,586)	-	(181,054,586)	-
8	ที่ดินที่ขาย	-	-	-	1,508,365	(1,508,365)	-	(1,508,365)	-
ยอดคงเหลือ ณ วันที่ 31 ธันวาคม 2559		3,658,492,121	4,739,295,827	303,182,751	3,636,193,562	3,908,651,602	-	3,908,651,602	16,245,815,863

หมายเหตุประกอบงบการเงินเป็นส่วนหนึ่งของงบการเงินนี้

บริษัท สยามโกลบอลเฮ้าส์ จำกัด (มหาชน)  
งบแสดงการเปลี่ยนแปลงส่วนของผู้ถือหุ้น  
สำหรับปีสิ้นสุดวันที่ 31 ธันวาคม 2559 และ 2558

งบการเงินเฉพาะกิจการ							
		กำไรสะสม		องค์ประกอบอื่นของส่วนของผู้ถือหุ้น			
หมายเหตุ	ทุนเรือนหุ้น ที่ออกและชำระแล้ว	ส่วนเกินมูลค่าหุ้น	จัดสรรเป็นทุน สำรองตามกฎหมาย	ยังไม่ได้จัดสรร	ส่วนเกินทุน	การเปลี่ยนแปลง	รวม
					จากการตีราคา สินทรัพย์	ในมูลค่ายุติธรรม ของเงินลงทุน	
ยอดคงเหลือ ณ วันที่ 1 มกราคม 2558	3,048,750,120	4,739,295,827	184,182,751	1,824,971,552	4,285,616,447	210	4,285,616,657
กำไรสำหรับปี	-	-	-	877,717,079	-	-	-
กำไร (ขาดทุน) เบ็ดเสร็จอื่นสำหรับปี	-	-	-	2,523,459	-	251,956	251,956
กำไร (ขาดทุน) เบ็ดเสร็จรวมสำหรับปี	-	-	-	880,240,538	-	251,956	251,956
จำหน่ายเงินลงทุน	-	-	-	-	-	(210)	(210)
หุ้นปันผล	435,530,886	-	-	(435,530,886)	-	-	-
เงินปันผล	-	-	-	(48,396,055)	-	-	-
จัดสรรเป็นทุนสำรองตามกฎหมาย	-	-	44,000,000	(44,000,000)	-	-	-
โอนไปกำไรสะสม - ค่าเสื่อมราคา	-	-	-	194,401,894	(194,401,894)	-	(194,401,894)
ยอดคงเหลือ ณ วันที่ 31 ธันวาคม 2558	3,484,281,006	4,739,295,827	228,182,751	2,371,687,043	4,091,214,553	251,956	4,091,466,509

หมายเหตุประกอบงบการเงินเป็นส่วนหนึ่งของงบการเงินนี้

## บริษัท สยามโกลบอลเฮ้าส์ จำกัด (มหาชน)

## งบกระแสเงินสด

สำหรับปีสิ้นสุดวันที่ 31 ธันวาคม 2559 และ 2558

บาท

	งบการเงินที่แสดงเงินลงทุนตามวิธีส่วนได้เสีย		งบการเงินเฉพาะกิจการ	
	2559	2558	2559	2558
<b>กระแสเงินสดจากกิจกรรมดำเนินงาน</b>				
กำไรสำหรับปี	1,494,971,971	880,591,167	1,489,251,734	877,717,079
รายการปรับปรุง				
ค่าเสื่อมราคาและค่าตัดจำหน่าย	808,490,033	720,771,008	808,490,033	720,771,008
ค่าใช้จ่ายผลประโยชน์ของพนักงานหลังออกจากงาน	14,756,895	13,696,233	14,756,895	13,696,233
ดอกเบี้ยรับ	(2,370,734)	(2,673,892)	(2,370,734)	(2,673,892)
ดอกเบี้ยจ่าย	167,965,978	140,854,549	167,965,978	140,854,549
ค่าเผื่อนี้สงสัยจะสูญเพิ่มขึ้น	432,589	17,395	432,589	17,395
กำไรจากอัตราแลกเปลี่ยนที่ยังไม่เกิดขึ้นจริง	(927,074)	(2,344,211)	(927,074)	(2,344,211)
กำไรจากการจำหน่ายเงินลงทุน	(416,816)	(101,277)	(416,816)	(101,277)
กำไรจากการจำหน่ายสินทรัพย์ถาวร	(2,249,294)	(1,109,563)	(2,249,294)	(1,109,563)
ขาดทุนจากการตัดจำหน่ายสินทรัพย์ถาวร	-	3,988,455	-	3,988,455
รายได้ค่าสินไหมทดแทน	(1,994,438)	-	(1,994,438)	-
ส่วนแบ่งกำไรจากเงินลงทุนในการร่วมค้า	(5,720,237)	(2,874,088)	-	-
ค่าใช้จ่ายภาษีเงินได้	364,081,704	218,673,814	364,081,704	218,673,814
	2,837,020,577	1,969,489,590	2,837,020,577	1,969,489,590
<b>การเปลี่ยนแปลงในสินทรัพย์และหนี้สินดำเนินงาน</b>				
ลูกหนี้การค้าและลูกหนี้อื่น	(416,567,281)	(133,138,799)	(416,567,281)	(133,138,799)
สินค้าคงเหลือ	(2,670,260,892)	(538,137,690)	(2,670,260,892)	(538,137,690)
เงินฝากสถาบันการเงินที่มีภาระค้ำประกัน	279,062	(200)	279,062	(200)
สินทรัพย์ไม่หมุนเวียนอื่น	(1,962,377)	(5,624,975)	(1,962,377)	(5,624,975)
เจ้าหนี้การค้าและเจ้าหนี้อื่น	242,012,203	501,835,680	242,012,203	501,835,680
จ่ายผลประโยชน์ตอบแทนพนักงานหลังออกจากงาน	(93,421)	(997,470)	(93,421)	(997,470)
จ่ายภาษีเงินได้	(371,397,996)	(248,517,718)	(371,397,996)	(248,517,718)
<b>เงินสดสุทธิได้มาจาก (ใช้ไปใน) กิจกรรมดำเนินงาน</b>	<b>(380,970,125)</b>	<b>1,544,908,418</b>	<b>(380,970,125)</b>	<b>1,544,908,418</b>

หมายเหตุประกอบงบการเงินเป็นส่วนหนึ่งของงบการเงินนี้

## บริษัท สยามโกลบอลเฮ้าส์ จำกัด (มหาชน)

## งบกระแสเงินสด (ต่อ)

สำหรับปีสิ้นสุดวันที่ 31 ธันวาคม 2559 และ 2558

บาท

	งบการเงินที่แสดงเงินลงทุนตาม วิธีส่วนได้เสีย		งบการเงินเฉพาะกิจการ	
	2559	2558	2559	2558
<b>กระแสเงินสดจากกิจกรรมลงทุน</b>				
รับดอกเบี้ย	2,370,734	2,673,892	2,370,734	2,673,892
เงินสดรับค่าสินไหมทดแทน	517,043	6,116,166	517,043	6,116,166
เงินลงทุนชั่วคราวเพิ่มขึ้น	-	(400,000,000)	-	(400,000,000)
เงินสดรับจากการจำหน่ายเงินลงทุน	200,517,807	200,011,940	200,517,807	200,011,940
เงินสดรับจากการจำหน่ายอุปกรณ์	8,057,692	2,603,996	8,057,692	2,603,996
เงินลงทุนในกิจการร่วมค้าเพิ่มขึ้น	-	(376,150,000)	-	(376,150,000)
ที่ดิน อาคารและอุปกรณ์เพิ่มขึ้น	(2,635,779,835)	(1,201,828,055)	(2,635,779,835)	(1,201,828,055)
โปรแกรมคอมพิวเตอร์เพิ่มขึ้น	(2,098,113)	(1,952,771)	(2,098,113)	(1,952,771)
สิทธิการเช่าที่ดินเพิ่มขึ้น	(90,100,507)	(81,804,318)	(90,100,507)	(81,804,318)
<b>เงินสดสุทธิใช้ไปในกิจกรรมลงทุน</b>	<b>(2,516,515,179)</b>	<b>(1,850,329,150)</b>	<b>(2,516,515,179)</b>	<b>(1,850,329,150)</b>
<b>กระแสเงินสดจากกิจกรรมจัดหาเงิน</b>				
จ่ายดอกเบี้ย	(167,790,607)	(136,351,120)	(167,790,607)	(136,351,120)
เงินเบิกเกินบัญชีและเงินกู้ยืมระยะสั้น				
จากสถาบันการเงินเพิ่มขึ้น	3,095,572,651	505,051,438	3,095,572,651	505,051,438
เงินปันผลจ่าย	(158,730,547)	(48,396,055)	(158,730,547)	(48,396,055)
<b>เงินสดสุทธิได้มาจากกิจกรรมจัดหาเงิน</b>	<b>2,769,051,497</b>	<b>320,304,263</b>	<b>2,769,051,497</b>	<b>320,304,263</b>
<b>เงินสดและรายการเทียบเท่าเงินสด</b>				
<b>เพิ่มขึ้น (ลดลง) - สุทธิ</b>	<b>(128,433,807)</b>	<b>14,883,531</b>	<b>(128,433,807)</b>	<b>14,883,531</b>
เงินสดและรายการเทียบเท่าเงินสด ณ วันต้นปี	297,428,572	282,545,041	297,428,572	282,545,041
<b>เงินสดและรายการเทียบเท่าเงินสด ณ วันสิ้นปี</b>	<b>168,994,765</b>	<b>297,428,572</b>	<b>168,994,765</b>	<b>297,428,572</b>

หมายเหตุประกอบงบการเงินเป็นส่วนหนึ่งของงบการเงินนี้



## บริษัท สยามโกลบอลเฮ้าส์ จำกัด (มหาชน)

## งบกระแสเงินสด (ต่อ)

สำหรับปีสิ้นสุดวันที่ 31 ธันวาคม 2559 และ 2558

บาท

	งบการเงินที่แสดงเงินลงทุนตาม วิธีส่วนได้เสีย		งบการเงินเฉพาะกิจการ	
	2559	2558	2559	2558
<b>ข้อมูลงบกระแสเงินสดเปิดเผยเพิ่มเติม</b>				
<b>ก. เงินสดและรายการเทียบเท่าเงินสด ณ วันสิ้นปี</b>				
เงินสดในมือ	82,943,113	65,842,765	82,943,113	65,842,765
เงินฝากกระแสรายวันกับธนาคาร	19,635,557	35,297,763	19,635,557	35,297,763
เงินฝากออมทรัพย์กับธนาคาร	66,416,095	196,288,044	66,416,095	196,288,044
	<u>168,994,765</u>	<u>297,428,572</u>	<u>168,994,765</u>	<u>297,428,572</u>
<b>ข. รายการที่ไม่เป็นเงินสด</b>				
ซื้อที่ดิน อาคารและอุปกรณ์ที่ยังไม่ได้จ่ายชำระ	294,744,112	63,900,248	294,744,112	63,900,248

## บริษัท สยามโกลบอลเฮ้าส์ จำกัด (มหาชน)

### หมายเหตุ ประกอบงบการเงิน

วันที่ 31 ธันวาคม 2559 และ 2558

#### 1.ทั่วไป

บริษัท สยามโกลบอลเฮ้าส์ จำกัด (มหาชน) “บริษัท” เป็นนิติบุคคลที่จัดตั้งขึ้นในประเทศไทย บริษัทได้จดทะเบียนกับตลาดหลักทรัพย์แห่งประเทศไทยเมื่อวันที่ 19 สิงหาคม 2552

บริษัทดำเนินธุรกิจเกี่ยวกับการจำหน่ายวัสดุก่อสร้างและอุปกรณ์ตกแต่งบ้านในประเทศไทย

ที่อยู่จดทะเบียนของบริษัทเลขที่ 232 หมู่ 19 ตำบลรอบเมือง อำเภอเมืองร้อยเอ็ด จังหวัดร้อยเอ็ด ณ วันที่ 31 ธันวาคม 2559 บริษัทมีสาขาในต่างจังหวัดรวม 46 สาขา (31 ธันวาคม 2558 : 38 สาขา)

#### 2. เกณฑ์การจัดทำงบการเงิน

งบการเงินนี้ได้จัดทำเป็นเงินบาทและเป็นภาษาไทยตามมาตรฐานการรายงานทางการเงินของประเทศไทย ทั้งนี้ งบการเงินนี้มีวัตถุประสงค์ที่จัดทำขึ้นเพื่อแสดงฐานะการเงิน ผลการดำเนินงานและกระแสเงินสด ตามมาตรฐานการรายงานทางการเงินของประเทศไทยเท่านั้น

ยกเว้นที่กล่าวไว้ในนโยบายการบัญชี งบการเงินนี้จัดทำขึ้นโดยถือเกณฑ์การบันทึกตามราคาทุนเดิม

บริษัทเปิดเผยข้อมูลสำหรับปีสิ้นสุดวันที่ 31 ธันวาคม 2558 เพื่อเป็นข้อมูลเปรียบเทียบในงบการเงินสำหรับปีสิ้นสุดวันที่ 31 ธันวาคม 2559 ในลักษณะของตัวเลขที่เกี่ยวข้อง

เพื่อความสะดวกของผู้อ่านงบการเงิน บริษัทได้จัดทำงบการเงินฉบับภาษาอังกฤษขึ้นจากงบการเงินฉบับภาษาไทยนี้ ซึ่งได้นำเสนอเพื่อวัตถุประสงค์ของการรายงานทางการเงินเพื่อใช้ในประเทศ

การปรับปรุงและการออกมาตรฐานการบัญชีและมาตรฐานการรายงานทางการเงินรวมถึงการตีความมาตรฐานใหม่

สภาวิชาชีพบัญชี ในพระบรมราชูปถัมภ์ (“สภาวิชาชีพบัญชี”) ได้ออกประกาศสภาวิชาชีพบัญชีเพิ่มเติมหลายฉบับ เกี่ยวกับการปรับปรุงและการออกมาตรฐานการบัญชีและมาตรฐานการรายงานทางการเงินรวมถึงการตีความมาตรฐานการบัญชีและการตีความมาตรฐานการรายงานทางการเงินใหม่ซึ่งมีผลบังคับใช้สำหรับรอบระยะเวลาบัญชีที่เริ่มต้นในหรือหลังวันที่ 1 มกราคม 2559 การนำมาตรฐานการบัญชีและมาตรฐานการรายงานทางการเงินรวมถึงการตีความมาตรฐานการบัญชีและการตีความมาตรฐานการรายงานทางการเงินที่ออกและปรับปรุงใหม่ดังกล่าวมาเริ่มถือปฏิบัติไม่มีผลกระทบที่เป็นสาระสำคัญต่องบการเงินของบริษัท

สภาวิชาชีพบัญชีได้ออกประกาศสภาวิชาชีพบัญชีหลายฉบับเกี่ยวกับการปรับปรุงและการออกมาตรฐานการบัญชีและมาตรฐานการรายงานทางการเงินรวมถึงการตีความมาตรฐานการบัญชีและการตีความมาตรฐานการรายงานทางการเงินใหม่ซึ่งมีผลบังคับใช้สำหรับรอบระยะเวลาบัญชีที่เริ่มต้นในหรือหลังวันที่ 1 มกราคม 2560 โดยบริษัทยังไม่ได้นำมาเริ่มถือปฏิบัติในการจัดทำงบการเงินนี้และไม่มีนโยบายในการนำมาเริ่มถือปฏิบัติก่อนวันที่มีผลบังคับใช้ ซึ่งมีดังต่อไปนี้

มาตรฐานการบัญชีฉบับที่ 1 (ปรับปรุง 2559)	การนำเสนองบการเงิน
มาตรฐานการบัญชีฉบับที่ 2 (ปรับปรุง 2559)	สินค้าคงเหลือ
มาตรฐานการบัญชีฉบับที่ 7 (ปรับปรุง 2559)	งบกระแสเงินสด
มาตรฐานการบัญชีฉบับที่ 8 (ปรับปรุง 2559)	นโยบายการบัญชี การเปลี่ยนแปลงประมาณการทางบัญชีและข้อผิดพลาด
มาตรฐานการบัญชีฉบับที่ 10 (ปรับปรุง 2559)	เหตุการณ์ภายหลังรอบระยะเวลารายงาน
มาตรฐานการบัญชีฉบับที่ 11 (ปรับปรุง 2559)	สัญญาก่อสร้าง
มาตรฐานการบัญชีฉบับที่ 12 (ปรับปรุง 2559)	ภาษีเงินได้
มาตรฐานการบัญชีฉบับที่ 16 (ปรับปรุง 2559)	ที่ดิน อาคารและอุปกรณ์

## บริษัท สยามโกลบอลเฮ้าส์ จำกัด (มหาชน)

## หมายเหตุ ประกอบงบการเงิน (ต่อ)

วันที่ 31 ธันวาคม 2559 และ 2558

มาตรฐานการบัญชีฉบับที่ 17 (ปรับปรุง 2559)	สัญญาเช่า
มาตรฐานการบัญชีฉบับที่ 18 (ปรับปรุง 2559)	รายได้
มาตรฐานการบัญชีฉบับที่ 19 (ปรับปรุง 2559)	ผลประโยชน์ของพนักงาน
มาตรฐานการบัญชีฉบับที่ 20 (ปรับปรุง 2559)	การบัญชีสำหรับเงินอุดหนุนจากรัฐบาลและการเปิดเผยข้อมูลเกี่ยวกับความช่วยเหลือจากรัฐบาล
มาตรฐานการบัญชีฉบับที่ 21 (ปรับปรุง 2559)	ผลกระทบจากการเปลี่ยนแปลงของอัตราแลกเปลี่ยนเงินตราต่างประเทศ
มาตรฐานการบัญชีฉบับที่ 23 (ปรับปรุง 2559)	ต้นทุนการกู้ยืม
มาตรฐานการบัญชีฉบับที่ 24 (ปรับปรุง 2559)	การเปิดเผยข้อมูลเกี่ยวกับบุคคลหรือกิจการที่เกี่ยวข้องกัน
มาตรฐานการบัญชีฉบับที่ 26 (ปรับปรุง 2559)	การบัญชีและการรายงานโครงการผลประโยชน์เมื่อออกจากงาน
มาตรฐานการบัญชีฉบับที่ 27 (ปรับปรุง 2559)	งบการเงินเฉพาะกิจการ
มาตรฐานการบัญชีฉบับที่ 28 (ปรับปรุง 2559)	เงินลงทุนในบริษัทร่วม และการร่วมค้า
มาตรฐานการบัญชีฉบับที่ 29 (ปรับปรุง 2559)	การรายงานทางการเงินในสภาพเศรษฐกิจที่เงินเฟ้อรุนแรง
มาตรฐานการบัญชีฉบับที่ 33 (ปรับปรุง 2559)	กำไรต่อหุ้น
มาตรฐานการบัญชีฉบับที่ 34 (ปรับปรุง 2559)	การรายงานทางการเงินระหว่างกาล
มาตรฐานการบัญชีฉบับที่ 36 (ปรับปรุง 2559)	การด้อยค่าของสินทรัพย์
มาตรฐานการบัญชีฉบับที่ 37 (ปรับปรุง 2559)	ประมาณการหนี้สิน หนี้สินที่อาจเกิดขึ้น และสินทรัพย์ที่อาจเกิดขึ้น
มาตรฐานการบัญชีฉบับที่ 38 (ปรับปรุง 2559)	สินทรัพย์ไม่มีตัวตน
มาตรฐานการบัญชีฉบับที่ 40 (ปรับปรุง 2559)	อสังหาริมทรัพย์เพื่อการลงทุน
มาตรฐานการบัญชีฉบับที่ 41 (ปรับปรุง 2559)	เกษตรกรรม
มาตรฐานการบัญชีฉบับที่ 104 (ปรับปรุง 2559)	การบัญชีสำหรับการปรับโครงสร้างหนี้ที่มีปัญหา
มาตรฐานการบัญชีฉบับที่ 105 (ปรับปรุง 2559)	การบัญชีสำหรับเงินลงทุนในตราสารหนี้และตราสารทุน
มาตรฐานการบัญชีฉบับที่ 107 (ปรับปรุง 2559)	การแสดงรายการและการเปิดเผยข้อมูลสำหรับเครื่องมือทางการเงิน
มาตรฐานการรายงานทางการเงินฉบับที่ 2 (ปรับปรุง 2559)	การจ่ายโดยใช้หุ้นเป็นเกณฑ์
มาตรฐานการรายงานทางการเงินฉบับที่ 3 (ปรับปรุง 2559)	การรวมธุรกิจ
มาตรฐานการรายงานทางการเงินฉบับที่ 4 (ปรับปรุง 2559)	สัญญาประกันภัย
มาตรฐานการรายงานทางการเงินฉบับที่ 5 (ปรับปรุง 2559)	สินทรัพย์ไม่หมุนเวียนที่ถือไว้เพื่อขายและการดำเนินงานที่ยกเลิก
มาตรฐานการรายงานทางการเงินฉบับที่ 6 (ปรับปรุง 2559)	การสำรวจและประเมินค่าแหล่งทรัพยากรแร่

## บริษัท สยามโกลบอลเฮ้าส์ จำกัด (มหาชน)

### หมายเหตุ ประกอบงบการเงิน (ต่อ)

วันที่ 31 ธันวาคม 2559 และ 2558

มาตรฐานการรายงานทางการเงินฉบับที่ 8 (ปรับปรุง 2559)	ส่วนงานดำเนินงาน
มาตรฐานการรายงานทางการเงินฉบับที่ 10 (ปรับปรุง 2559)	งบการเงินรวม
มาตรฐานการรายงานทางการเงินฉบับที่ 11 (ปรับปรุง 2559)	การร่วมการงาน
มาตรฐานการรายงานทางการเงินฉบับที่ 12 (ปรับปรุง 2559)	การเปิดเผยข้อมูลเกี่ยวกับส่วนได้เสียในกิจการอื่น
มาตรฐานการรายงานทางการเงินฉบับที่ 13 (ปรับปรุง 2559)	การวัดมูลค่ายุติธรรม
การตีความมาตรฐานการบัญชีฉบับที่ 10 (ปรับปรุง 2559)	ความช่วยเหลือจากรัฐบาล - กรณีที่ไม่มีความเกี่ยวข้องอย่างเฉพาะเจาะจงกับกิจกรรมดำเนินงาน
การตีความมาตรฐานการบัญชีฉบับที่ 15 (ปรับปรุง 2559)	สัญญาเช่าดำเนินงาน - สิ่งงูใจที่ให้แก่ผู้เช่า
การตีความมาตรฐานการบัญชีฉบับที่ 25 (ปรับปรุง 2559)	ภาษีเงินได้ - การเปลี่ยนแปลงสถานภาพทางภาษีของกิจการหรือของผู้ถือหุ้น
การตีความมาตรฐานการบัญชีฉบับที่ 27 (ปรับปรุง 2559)	การประเมินเนื้อหาสัญญาเช่าที่สร้างขึ้นตามรูปแบบกฎหมาย
การตีความมาตรฐานการบัญชีฉบับที่ 29 (ปรับปรุง 2559)	การเปิดเผยข้อมูลของข้อตกลงสัมปทานบริการ
การตีความมาตรฐานการบัญชีฉบับที่ 31 (ปรับปรุง 2559)	รายได้ - รายการแลกเปลี่ยนเกี่ยวกับบริการโฆษณา
การตีความมาตรฐานการบัญชีฉบับที่ 32 (ปรับปรุง 2559)	สินทรัพย์ไม่มีตัวตน - ต้นทุนเว็บไซต์
การตีความมาตรฐานการรายงานทางการเงินฉบับที่ 1 (ปรับปรุง 2559)	การเปลี่ยนแปลงในหนี้สินที่เกิดขึ้นจากการรื้อถอน การบูรณะ และหนี้สินที่มีลักษณะคล้ายคลึงกัน
การตีความมาตรฐานการรายงานทางการเงินฉบับที่ 4 (ปรับปรุง 2559)	การประเมินว่าข้อตกลงประกอบด้วยสัญญาเช่าหรือไม่
การตีความมาตรฐานการรายงานทางการเงินฉบับที่ 5 (ปรับปรุง 2559)	สิทธิในส่วนได้เสียจากกองทุนการรื้อถอน การบูรณะ และการปรับปรุงสภาพแวดล้อม
การตีความมาตรฐานการรายงานทางการเงินฉบับที่ 7 (ปรับปรุง 2559)	การปรับปรุงย้อนหลังภายใต้มาตรฐานการบัญชีฉบับที่ 29 เรื่องการรายงานทางการเงินในสภาพเศรษฐกิจที่มีเงินเฟ้อรุนแรง
การตีความมาตรฐานการรายงานทางการเงินฉบับที่ 10 (ปรับปรุง 2559)	งบการเงินระหว่างกาลและการด้อยค่า
การตีความมาตรฐานการรายงานทางการเงินฉบับที่ 12 (ปรับปรุง 2559)	ข้อตกลงสัมปทานบริการ
การตีความมาตรฐานการรายงานทางการเงินฉบับที่ 13 (ปรับปรุง 2559)	โปรแกรมสิทธิพิเศษแก่ลูกค้า
การตีความมาตรฐานการรายงานทางการเงินฉบับที่ 14 (ปรับปรุง 2559)	ข้อจำกัดสินทรัพย์ตามโครงการผลประโยชน์ ข้อกำหนดเงินทุนขั้นต่ำและปฏิสัมพันธ์ของรายการเหล่านี้ สำหรับมาตรฐานการบัญชีฉบับที่ 19 เรื่อง ผลประโยชน์ของพนักงาน

**บริษัท สยามโกลบอลเฮ้าส์ จำกัด (มหาชน)****หมายเหตุ ประกอบงบการเงิน (ต่อ)****วันที่ 31 ธันวาคม 2559 และ 2558**การตีความมาตรฐานการรายงานทางการเงิน  
ฉบับที่ 15 (ปรับปรุง 2559)

สัญญาสำหรับการก่อสร้างอสังหาริมทรัพย์

การตีความมาตรฐานการรายงานทางการเงิน  
ฉบับที่ 17 (ปรับปรุง 2559)

การจ่ายสินทรัพย์ที่ไม่ใช่เงินสดให้เจ้าของ

การตีความมาตรฐานการรายงานทางการเงิน  
ฉบับที่ 18 (ปรับปรุง 2559)

การโอนสินทรัพย์จากลูกค้า

การตีความมาตรฐานการรายงานทางการเงิน  
ฉบับที่ 20 (ปรับปรุง 2559)

ต้นทุนการเปิดหน้าดินในช่วงการผลิตสำหรับเหมืองผิวดิน

การตีความมาตรฐานการรายงานทางการเงิน  
ฉบับที่ 21 (ปรับปรุง 2559)

เงินที่นำส่งรัฐ

ทั้งนี้ ฝ่ายบริหารของบริษัทได้ประเมินในเบื้องต้นและเชื่อว่า เมื่อนำมาตรฐานการบัญชีและมาตรฐานการรายงานทางการเงิน รวมถึงการตีความมาตรฐานการบัญชีและการตีความมาตรฐานการรายงานทางการเงินที่ออกและปรับปรุงใหม่ดังกล่าวข้างต้นมาเริ่มถือปฏิบัติจะไม่มีผลกระทบที่เป็นสาระสำคัญต่องบการเงินของบริษัท

**3. สรุปนโยบายการบัญชีที่สำคัญ****เงินตราต่างประเทศ**

รายการบัญชีที่เป็นเงินตราต่างประเทศ

รายการบัญชีที่เป็นเงินตราต่างประเทศแปลงค่าเป็นเงินบาทโดยใช้อัตราแลกเปลี่ยน ณ วันที่เกิดรายการ

สินทรัพย์และหนี้สินที่เป็นตัวเงินและเป็นเงินตราต่างประเทศ ณ วันที่รายงาน แปลงค่าเป็นเงินบาทโดยใช้อัตราแลกเปลี่ยน ณ วันนั้น กำไรหรือขาดทุนจากการแปลงค่าบันทึกในกำไรหรือขาดทุน

สินทรัพย์และหนี้สินที่ไม่เป็นตัวเงินซึ่งเกิดจากรายการบัญชีที่เป็นเงินตราต่างประเทศและบันทึกตามเกณฑ์ราคาทุนเดิม แปลงค่าเป็นเงินบาทโดยใช้อัตราแลกเปลี่ยน ณ วันที่เกิดรายการ

กิจการในต่างประเทศ

สินทรัพย์และหนี้สินของกิจการในต่างประเทศแปลงค่าเป็นเงินบาทโดยใช้อัตราแลกเปลี่ยน ณ วันสิ้นรอบระยะเวลาที่รายงาน

รายได้และค่าใช้จ่ายของกิจการในต่างประเทศแปลงค่าเป็นเงินบาทโดยใช้อัตราแลกเปลี่ยน ณ วันที่เกิดรายการ

ผลต่างจากเงินตราต่างประเทศที่เกิดจากการแปลงค่าจะถูกรับรู้เป็นรายการกำไรหรือขาดทุนเบ็ดเสร็จอื่นและแสดงแยกต่างหากเป็นองค์ประกอบอื่นของส่วนของผู้ถือหุ้นจนกว่าเงินลงทุนที่เป็นสกุลเงินตราต่างประเทศนั้นจะถูกจำหน่ายออกไป

**เงินสดและรายการเทียบเท่าเงินสด**

เงินสดและรายการเทียบเท่าเงินสดประกอบด้วย เงินสด เงินฝากธนาคารประเภทเผื่อเรียก และเงินลงทุนระยะสั้นที่มีสภาพคล่องสูง ส่วนเงินเบิกเกินบัญชีธนาคารซึ่งจะต้องชำระคืนเมื่อทวงถามถือเป็นกิจกรรมจัดหาเงินในงบกระแสเงินสด



## บริษัท สยามโกลบอลเฮ้าส์ จำกัด (มหาชน)

## หมายเหตุ ประกอบงบการเงิน (ต่อ)

วันที่ 31 ธันวาคม 2559 และ 2558

เงินฝากธนาคารที่มีข้อจำกัดในการเบิกใช้ได้แยกแสดงไว้ในบัญชี “เงินฝากสถาบันการเงินที่มีภาระค้ำประกัน” ภายใต้สินทรัพย์ไม่หมุนเวียนในงบแสดงฐานะการเงิน

## ลูกหนี้การค้าและค่าเผื่อนหนี้สงสัยจะสูญ

ลูกหนี้การค้าแสดงในราคาตามใบแจ้งหนี้หักค่าเผื่อนหนี้สงสัยจะสูญ

ค่าเผื่อนหนี้สงสัยจะสูญประเมินโดยการวิเคราะห์ประวัติการชำระหนี้ และการคาดการณ์เกี่ยวกับการชำระหนี้ในอนาคตของลูกค้า ลูกหนี้จะถูกตัดจำหน่ายบัญชีเมื่อทราบว่าเป็นหนี้สูญ

## สินค้าคงเหลือ

บริษัทตีราคาสินค้าคงเหลือตามราคาทุน (วิธีต้นทุนถัวเฉลี่ย) หรือมูลค่าสุทธิที่ได้รับแล้วแต่ราคาใดจะต่ำกว่า มูลค่าสุทธิที่จะได้รับคือราคาขายตามปกติธุรกิจหักด้วยค่าใช้จ่ายทางการตลาดและค่าใช้จ่ายในการจัดจำหน่ายที่จำเป็นเพื่อการขายสินค้า

ค่าเผื่อขาดทุนจากมูลค่าสินค้าลดลงจะถูกบันทึกขึ้นสำหรับสินค้าเสื่อมคุณภาพ เสียหาย ล้าสมัยและค้างนาน

## เงินลงทุนในการร่วมค้า

เงินลงทุนในการร่วมค้าในงบการเงินเฉพาะกิจการ บันทึกบัญชีโดยใช้วิธีราคาทุน ส่วนการบันทึกบัญชีเงินลงทุนในการร่วมค้าในงบการเงินที่แสดงเงินลงทุนตามวิธีส่วนได้เสียใช้วิธีส่วนได้เสีย

## ที่ดิน อาคารและอุปกรณ์

สินทรัพย์ที่เป็นกรรมสิทธิ์ของกิจการ

อุปกรณ์แสดงด้วยราคาทุนหักค่าเสื่อมราคาสะสมและขาดทุนจากการด้อยค่า

ที่ดินและส่วนปรับปรุงที่ดิน และอาคารและส่วนปรับปรุงอาคารแสดงด้วยราคาที่ตีใหม่ ราคาที่ตีใหม่ หมายถึงมูลค่ายุติธรรมซึ่งกำหนดจากการเกณฑ์การใช้งานของสินทรัพย์ที่มีอยู่จริง ณ วันที่มีการตีราคาใหม่หักด้วยค่าเสื่อมราคาสะสมที่คำนวณจากมูลค่ายุติธรรมนั้นและค่าเผื่อการด้อยค่าของสินทรัพย์

สินทรัพย์ที่เช่า

สัญญาเช่าซึ่งบริษัทได้รับความเสี่ยงและผลตอบแทนจากการครอบครองทรัพย์สินที่เช่า นั้น ๆ เป็นส่วนใหญ่ให้จัดประเภทเป็นสัญญาเช่าทางการเงิน ที่ดิน อาคารและอุปกรณ์ที่ได้มาโดยทำสัญญาเช่าทางการเงินบันทึกเป็นสินทรัพย์ด้วยราคายุติธรรมหรือมูลค่าปัจจุบันของจำนวนเงินขั้นต่ำที่ต้องจ่ายตามสัญญาเช่าแล้วแต่จำนวนใดจะต่ำกว่า หักด้วย ค่าเสื่อมราคาสะสมและขาดทุนจากการด้อยค่า ค่าเช่าที่ชำระจะแยกเป็นส่วนที่เป็นค่าใช้จ่ายทางการเงินและส่วนที่จะหักจากหนี้ตามสัญญาเพื่อใช้กำหนดอัตราดอกเบี้ยจากยอดหนี้สินที่คงเหลือ ค่าใช้จ่ายทางการเงินจะบันทึกโดยตรงในกำไรหรือขาดทุน

สินทรัพย์ที่ตีราคาใหม่

การตีราคาใหม่ดำเนินการโดยผู้ประเมินอิสระอย่างมีหลักเกณฑ์ที่เพียงพอ เพื่อให้มั่นใจว่าราคาตามบัญชีของสินทรัพย์ที่ได้รับการประเมินไม่แตกต่างอย่างเป็นสาระสำคัญจากมูลค่ายุติธรรม ณ วันที่รายงาน

มูลค่าของสินทรัพย์ส่วนที่เพิ่มขึ้นจะบันทึกไปยังกำไรขาดทุนเบ็ดเสร็จอื่น ยกเว้นกรณีที่เคยประเมินมูลค่าของสินทรัพย์ลดลงและรับรู้ขาดทุนในกำไรหรือขาดทุนของสินทรัพย์ขึ้นเดียวกันนั้นแล้ว ในกรณีที่มูลค่าของสินทรัพย์ลดลงจากการตีราคาใหม่จะบันทึกในกำไรหรือขาดทุนสำหรับมูลค่าที่ลดลงเฉพาะจำนวนที่ลดลงมากกว่าส่วนเกินทุนจากการตีราคาสินทรัพย์ที่เคยบันทึกไว้ครั้งก่อนในกำไรขาดทุนเบ็ดเสร็จอื่นของสินทรัพย์ขึ้นเดียวกันนั้น

## บริษัท สยามโกลบอลเฮ้าส์ จำกัด (มหาชน)

## หมายเหตุ ประกอบงบการเงิน (ต่อ)

วันที่ 31 ธันวาคม 2559 และ 2558

## ค่าเสื่อมราคา

ค่าเสื่อมราคابันทิกเป็นค่าใช้จ่ายในกำไรหรือขาดทุน โดยคำนวณจากราคาทุนหรือราคาที่ดีใหม่ตามวิธีเส้นตรงตามเกณฑ์อายุการใช้งานโดยประมาณของสินทรัพย์แต่ละรายการ ดังนี้

ส่วนปรับปรุงที่ดิน	10	ปี
อาคาร	20	ปี
ส่วนปรับปรุงอาคาร	5	ปี
เครื่องตกแต่ง ติดตั้งและอุปกรณ์สำนักงาน	5, 10 และ 20	ปี
อุปกรณ์คอมพิวเตอร์	3	ปี
ยานพาหนะ	5	ปี

บริษัทไม่คิดค่าเสื่อมราคาสำหรับที่ดินและสินทรัพย์ที่อยู่ระหว่างการก่อสร้าง

วิธีการคิดค่าเสื่อมราคา อายุการให้ประโยชน์ของสินทรัพย์และมูลค่าคงเหลือ ถูกทบทวนอย่างน้อยที่สุดทุกสิ้นรอบปีบัญชี และปรับปรุงตามความเหมาะสม

## โปรแกรมคอมพิวเตอร์

โปรแกรมคอมพิวเตอร์แสดงในราคาทุนหักค่าตัดจำหน่ายสะสมและขาดทุนจากการด้อยค่า

## ค่าตัดจำหน่าย

ค่าตัดจำหน่ายบันทิกเป็นค่าใช้จ่ายในกำไรหรือขาดทุน คำนวณโดยวิธีเส้นตรงตามเกณฑ์อายุการใช้งานโดยประมาณของโปรแกรมคอมพิวเตอร์เป็นระยะเวลา 5 ปี

## สิทธิการเช่า

สิทธิการเช่าแสดงในราคาทุนหักค่าตัดจำหน่ายสะสมและค่าเผื่อผลขาดทุนจากการด้อยค่า

## ค่าตัดจำหน่าย

ค่าตัดจำหน่ายบันทิกเป็นค่าใช้จ่ายในกำไรหรือขาดทุน คำนวณโดยวิธีเส้นตรงตามอายุของสัญญา

## การด้อยค่าของสินทรัพย์

ยอดสินทรัพย์คงเหลือตามบัญชีของบริษัท ได้รับการทบทวน ณ ทุกวันที่รายงานว่ามีข้อบ่งชี้เรื่องการด้อยค่าหรือไม่ ในกรณีที่ข้อบ่งชี้จะทำการประมาณมูลค่าสินทรัพย์ที่คาดว่าจะได้รับคืน (ราคาขายสุทธิของสินทรัพย์หรือมูลค่าจากการใช้ของสินทรัพย์นั้นแล้วแต่ราคาใดจะสูงกว่า) โดยที่การสอบทานจะพิจารณาจากสินทรัพย์แต่ละรายการหรือพิจารณาจากหน่วยสินทรัพย์ที่ก่อให้เกิดเงินสดแล้วแต่กรณี

ในกรณีที่ราคาตามบัญชีของสินทรัพย์สูงกว่ามูลค่าที่คาดว่าจะได้รับคืน บริษัทจะรับรู้ขาดทุนจากการด้อยค่าโดยการลดมูลค่าของราคาตามบัญชีให้เท่ากับมูลค่าที่คาดว่าจะได้รับคืนและรับรู้ในกำไรหรือขาดทุน บริษัทจะบันทึกโอนกลับรายการขาดทุนจากการด้อยค่าโดยถือเป็นรายได้อื่น เมื่อมีข้อบ่งชี้ว่าการด้อยค่าดังกล่าวไม่มีอยู่อีกต่อไปหรือยังคงมีอยู่แต่เป็นไปในทางที่ลดลง กรณีที่สินทรัพย์นั้นแสดงในราคาที่ดีใหม่ บริษัทจะกลับรายการผลขาดทุนจากการด้อยค่าของสินทรัพย์ที่ดีใหม่ในกำไรขาดทุนเบ็ดเสร็จจอื่น อย่างไรก็ตาม หากบริษัทได้รับรู้ผลขาดทุนจากการด้อยค่าของสินทรัพย์ที่ดีใหม่นั้นไปยังกำไรหรือขาดทุนในงวดก่อน บริษัทจะรับรู้การกลับรายการผลขาดทุนจากการด้อยค่านั้นไปยังกำไรหรือขาดทุนเป็นจำนวนไม่เกินผลขาดทุนจากการด้อยค่าที่บริษัทเคยรับรู้เป็นค่าใช้จ่ายในงวดก่อน

## บริษัท สยามโกลบอลเฮ้าส์ จำกัด (มหาชน)

หมายเหตุ ประกอบงบการเงิน (ต่อ)

วันที่ 31 ธันวาคม 2559 และ 2558

## ผลประโยชน์พนักงาน

## กองทุนสำรองเลี้ยงชีพ

ข้อผูกพันตามแผนการเงินสมทบกองทุนสำรองเลี้ยงชีพบันทึกเป็นค่าใช้จ่ายในกำไรหรือขาดทุนเมื่อมีการจ่ายสมทบ

## ผลประโยชน์เมื่อเลิกจ้าง

ข้อผูกพันของบริษัทเกี่ยวกับผลประโยชน์ของพนักงานเมื่อเลิกจ้างคำนวณโดยการประมาณผลประโยชน์ที่พนักงานจะได้รับในอนาคตสำหรับการทำงานของพนักงานในปัจจุบันและในอดีต ซึ่งผลประโยชน์ดังกล่าวได้ปรับลดเป็นมูลค่าปัจจุบัน ผลประโยชน์ดังกล่าวคำนวณโดยนักคณิตศาสตร์อิสระ โดย Projected Unit Credit Method ค่าใช้จ่ายจากการประมาณการหนี้สินผลประโยชน์ของพนักงานหลังจากงานที่ถูกรับรู้ในกำไรหรือขาดทุนประกอบด้วย ต้นทุนบริการปัจจุบัน ต้นทุนดอกเบี้ยและต้นทุนบริการในอดีต ส่วนกำไรหรือขาดทุนตามหลักคณิตศาสตร์ประกันภัยรับรู้ในกำไรขาดทุนเบ็ดเสร็จอื่น

## ประมาณการหนี้สิน

การประมาณการหนี้สินจะรับรู้ในงบแสดงฐานะการเงินก็ต่อเมื่อบริษัทมีภาระหนี้สินเกิดขึ้นจากข้อพิพาททางกฎหมายหรือภาระผูกพันซึ่งเป็นผลมาจากเหตุการณ์จากอดีต และมีความเป็นไปได้ค่อนข้างแน่นอนว่าประโยชน์เชิงเศรษฐกิจจะต้องถูกจ่ายไปเพื่อชำระภาระหนี้สินดังกล่าว โดยจำนวนภาระหนี้สินดังกล่าวสามารถประมาณจำนวนเงินได้อย่างน่าเชื่อถือ ถ้าผลกระทบดังกล่าวเป็นนัยสำคัญ ประมาณกระแสเงินสดที่จะจ่ายในอนาคตจะคิดลดเป็นมูลค่าปัจจุบันโดยใช้อัตราคิดลดในตลาดปัจจุบันก่อนคำนวณภาษีเงินได้ เพื่อให้สะท้อนมูลค่าที่อาจประเมินได้ในตลาดปัจจุบันซึ่งแปรไปตามเวลาและความเสี่ยงที่มีต่อหนี้สิน

## ประมาณการค่าประกันความเสียหาย

ประมาณการค่าประกันความเสียหายจะบันทึกเมื่อสินค้าได้ขายหรือบริการได้ให้แก่ลูกค้าแล้ว ประมาณการค่าใช้จ่ายพิจารณาจากประวัติการจ่ายค่าประกันความเสียหาย โดยคำนึงถึงปัจจัยต่าง ๆ ที่อาจเกี่ยวข้องกับความเสี่ยงจะเป็นที่จะเกิดความเสียหายดังกล่าว

## การรับรู้รายได้

รายได้ที่รับรู้ไม่รวมภาษีมูลค่าเพิ่ม และแสดงสุทธิจากส่วนลดการค้า

รายได้รับรู้ในกำไรหรือขาดทุนเมื่อได้โอนความเสี่ยงและผลตอบแทนที่เป็นสาระสำคัญของความเป็นเจ้าของสินค้าที่มีนัยสำคัญไปให้กับผู้ซื้อแล้ว และจะไม่รับรู้รายได้ถ้าฝ่ายบริหารยังมีการควบคุมหรือบริหารสินค้าที่ขายไปแล้วนั้นหรือมีความไม่แน่นอนที่มีนัยสำคัญในการได้รับประโยชน์เชิงเศรษฐกิจจากการขายสินค้านั้น ไม่อาจวัดมูลค่าของจำนวนรายได้และต้นทุนที่เกิดขึ้นได้อย่างน่าเชื่อถือ หรือมีความเป็นไปได้ค่อนข้างแน่นอนที่จะต้องรับคืนสินค้า

ดอกเบี้ยรับและรายได้อื่นรับรู้เป็นรายได้ตามเกณฑ์คงค้าง

## ค่าใช้จ่าย

## สัญญาเช่าดำเนินงาน

รายจ่ายภายใต้สัญญาเช่าดำเนินงานบันทึกในกำไรหรือขาดทุนโดยวิธีเส้นตรงตลอดอายุสัญญาเช่า ค่าเช่าที่อาจเกิดขึ้นจะบันทึกในกำไรหรือขาดทุนในรอบบัญชีที่มีรายการดังกล่าว

## ต้นทุนทางการเงิน

ดอกเบี้ยจ่ายและค่าใช้จ่ายในทำนองเดียวกันบันทึกในกำไรหรือขาดทุนในรอบบัญชีที่ค่าใช้จ่ายดังกล่าวเกิดขึ้น ยกเว้น ในกรณีที่มีการบันทึกเป็นต้นทุนส่วนหนึ่งของสินทรัพย์ อันเป็นผลมาจากการใช้เวลายาวนานในการจัดหา ก่อสร้าง หรือการผลิตสินทรัพย์ดังกล่าวก่อนที่จะนำมาใช้เองหรือเพื่อขาย ดอกเบี้ยซึ่งเป็นส่วนหนึ่งของค่างวดตามสัญญาเช่าการเงินบันทึกในกำไรหรือขาดทุนโดยใช้วิธี

## บริษัท สยามโกลบอลเฮ้าส์ จำกัด (มหาชน)

หมายเหตุ ประกอบงบการเงิน (ต่อ)

วันที่ 31 ธันวาคม 2559 และ 2558

### อัตราดอกเบี้ยที่แท้จริง

#### การใช้ประมาณการ

ในการจัดทำงบการเงินตามมาตรฐานการรายงานทางการเงิน ฝ่ายบริหารมีความจำเป็นต้องใช้ประมาณการและข้อสมมติฐานที่กระทบต่อรายได้ รายจ่าย สินทรัพย์และหนี้สิน เพื่อประโยชน์ในการกำหนดมูลค่าของสินทรัพย์ หนี้สิน ตลอดจนหนี้สินที่อาจเกิดขึ้นด้วยเหตุดังกล่าว ผลของรายการเมื่อเกิดขึ้นจริง จึงอาจแตกต่างไปจากที่ได้ประมาณการไว้

ประมาณการและข้อสมมติฐานที่ใช้ในการจัดทำงบการเงินจะได้รับการทบทวนอย่างสม่ำเสมอ การปรับประมาณการทางบัญชีจะบันทึกในงวดบัญชีที่การประมาณการดังกล่าวได้รับการทบทวนหากการปรับประมาณการกระทบเฉพาะงวดบัญชีนั้น ๆ หรือบันทึกในงวดบัญชีที่ปรับและงวดบัญชีในอนาคตหากการปรับประมาณการกระทบทั้งงวดบัญชีในปัจจุบันและอนาคต

#### เครื่องมือทางการเงินที่เป็นตราสารอนุพันธ์

เครื่องมือทางการเงินที่เป็นตราสารอนุพันธ์ได้ถูกนำมาใช้เพื่อจัดการความเสี่ยงที่เกิดจากการเปลี่ยนแปลงในอัตราแลกเปลี่ยนเงินตราต่างประเทศและอัตราดอกเบี้ยที่เกิดจากกิจกรรมดำเนินงานและจัดหาเงิน เครื่องมือทางการเงินที่เป็นตราสารอนุพันธ์ไม่ได้มีไว้เพื่อการค้า อย่างไรก็ตาม ตราสารอนุพันธ์ที่ไม่เข้าเงื่อนไขการกำหนดให้เป็นเครื่องมือป้องกันความเสี่ยงจะถือเป็นรายการเพื่อการค้า

เครื่องมือทางการเงินที่เป็นตราสารอนุพันธ์จะถูกบันทึกเมื่อเริ่มแรกด้วยมูลค่ายุติธรรม หลังจากการบันทึกครั้งแรกจะวัดค่าใหม่ในมูลค่ายุติธรรม กำไรหรือขาดทุนจากการตราค่าให้เป็นมูลค่ายุติธรรมบันทึกในกำไรหรือขาดทุน

มูลค่ายุติธรรมของสัญญาซื้อขายเงินตราต่างประเทศล่วงหน้าถือตามราคาตลาดของสัญญาล่วงหน้า ณ วันที่รายงาน ถ้ามีราคาตลาด ในกรณีที่ไม่มีราคาตลาด จะประมาณมูลค่ายุติธรรมโดยการคิดลดจากผลต่างระหว่างราคาล่วงหน้าตามสัญญากับราคาล่วงหน้าของสัญญาปัจจุบัน ณ วันที่รายงานที่ครบกำหนดในวันเดียวกัน โดยใช้อัตราดอกเบี้ยประเภทที่ใช้กับธุรกรรมการเงินที่ปลอดความเสี่ยง เช่น พันธบัตรรัฐบาล

#### ภาษีเงินได้

ค่าใช้จ่ายภาษีเงินได้สำหรับปีประกอบด้วยภาษีเงินได้ปัจจุบันและภาษีเงินได้รอการตัดบัญชี

ภาษีเงินได้ปัจจุบันได้แก่ภาษีที่คาดว่าจะจ่ายชำระโดยคำนวณจากกำไรประจำปีที่ต้องเสียภาษี โดยใช้อัตราภาษีที่ประกาศใช้หรือที่คาดว่าจะมีผลบังคับใช้ ณ วันที่รายงาน ตลอดจนการปรับปรุงทางภาษีที่เกี่ยวข้องกับรายการในปีก่อน ๆ

ภาษีเงินได้รอการตัดบัญชีบันทึกโดยคำนวณจากผลแตกต่างชั่วคราวที่เกิดขึ้นระหว่างมูลค่าตามบัญชีของสินทรัพย์และหนี้สินและจำนวนที่ใช้เพื่อความมุ่งหมายทางภาษี ภาษีเงินได้รอการตัดบัญชีวัดมูลค่าโดยใช้อัตราภาษีที่คาดว่าจะใช้กับผลแตกต่างชั่วคราวเมื่อมีการกลับรายการโดยอิงกับกฎหมายที่ประกาศใช้หรือที่คาดว่าจะมีผลบังคับใช้ ณ วันที่รายงาน

สินทรัพย์ภาษีเงินได้รอการตัดบัญชีจะบันทึกต่อเมื่อมีความเป็นไปได้ค่อนข้างแน่นอนว่ากำไรเพื่อเสียภาษีในอนาคตจะมีจำนวนเพียงพอกับการใช้ประโยชน์จากผลแตกต่างชั่วคราวดังกล่าว สินทรัพย์ภาษีเงินได้รอการตัดบัญชีจะถูกทบทวน ณ ทุกวันที่รายงานและจะถูกปรับลดลงเท่าที่ประโยชน์ทางภาษีจะมีโอกาสถูกใช้จริง

#### 4. รายการบัญชีและยอดคงเหลือกับบุคคลหรือกิจการที่เกี่ยวข้องกัน

บุคคลหรือกิจการที่เกี่ยวข้องกัน หมายถึง บุคคลหรือกิจการที่อยู่ภายใต้การควบคุมของบริษัท หรือสามารถควบคุมบริษัททั้งทางตรงและทางอ้อม หรือมีอิทธิพลอย่างเป็นสาระสำคัญในการตัดสินใจด้านการเงินหรือการดำเนินงานของบริษัท

## บริษัท สยามโกลบอลเฮ้าส์ จำกัด (มหาชน)

หมายเหตุ ประกอบงบการเงิน (ต่อ)

วันที่ 31 ธันวาคม 2559 และ 2558

บุคคลหรือกิจการที่เกี่ยวข้องกันประกอบด้วย

ชื่อบุคคลและกิจการ	ลักษณะความสัมพันธ์	สัดส่วนการถือหุ้น ร้อยละ	
		2559	2558
บริษัท ปูนซิเมนต์ไทย จำกัด (มหาชน)	บริษัทใหญ่ของ บริษัท เอสซีจี ดิสทริบิวชั่น จำกัด	-	-
บริษัท เอสซีจี ดิสทริบิวชั่น จำกัด	ผู้ถือหุ้นใหญ่	30	30
บริษัท เอสซีจี ซอร์ซซิ่ง จำกัด, บริษัท เอสซีจี โลจิสติกส์ แมเนจเม้นท์ จำกัด, บริษัท เอสซีจี เทคคิง จำกัด, SCG Trading Guangzhou Co., Ltd. และบริษัท เอสซีจี ซิเมนต์-ผลิตภัณฑ์ ก่อสร้าง จำกัด	บริษัทย่อยของ บริษัท เอสซีจี ดิสทริบิวชั่น จำกัด	-	-
บริษัท ไทย-เยอรมัน เซรามิค อินดัสทรี จำกัด (มหาชน), บริษัท กระเบื้องทิพย์ จำกัด, บริษัท สยามไฟเบอร์กลาส จำกัด, บริษัท โสสุโก้ แอนด์ กรุ๊ป (2008) จำกัด, บริษัท นวพลาสติก อุตสาหกรรม (สระบุรี) จำกัด, บริษัท สยามคราฟท์อุตสาหกรรม จำกัด, บริษัท ผลิตภัณฑ์กระดาษไทย จำกัด, บริษัท ฟินิกซ์ พัลพ แอนด์ เพเพอร์ จำกัด (มหาชน), บริษัท เซรามิค อุตสาหกรรมไทย จำกัด, บริษัท สยามซานิทารีแวร์อินดัสทรี จำกัด,	บริษัทย่อยของ บริษัท ปูนซิเมนต์ไทย จำกัด (มหาชน)	-	-



## บริษัท สยามโกลบอลเฮ้าส์ จำกัด (มหาชน)

หมายเหตุ ประกอบงบการเงิน (ต่อ)

วันที่ 31 ธันวาคม 2559 และ 2558

ชื่อบุคคลและกิจการ	ลักษณะความสัมพันธ์	สัดส่วนการถือหุ้นร้อยละ	
		2559	2558
บริษัท กลุ่มสยามบรรจุกภัณฑ์ จำกัด, บริษัท นวพลาสติกอุตสาหกรรม จำกัด, บริษัท ผลิตภัณฑ์และวัตถุก่อสร้าง จำกัด, บริษัท สยามคูโบต้าคอร์ปอเรชั่น จำกัด, บริษัท สยามคูโบต้า ลีสซิ่ง จำกัด, บริษัท ฟอเรสทรี จำกัด, บริษัท เอสซีจี ซิเมนต์ จำกัด, บริษัท เอสซีจีพี อิเล็กทรอนิกส์ เทอร์นิง เซ็นเตอร์ จำกัด และบริษัท แลนด์สเคป จำกัด			
บริษัท โกลบอลคอนกรีต จำกัด	มีผู้ถือหุ้นและกรรมการร่วมกัน	-	-
บริษัท สยามโกลบอล เอ็นจิเนียริ่ง จำกัด	มีผู้ถือหุ้นและกรรมการร่วมกัน	-	-
บริษัท สยามโกลบอล แอทเซท จำกัด	มีผู้ถือหุ้นและกรรมการร่วมกัน	-	-
ห้างหุ้นส่วนจำกัด วิบูลย์พาณิชย์ร้อยเอ็ด	มีผู้ถือหุ้นและกรรมการร่วมกัน	-	-
บริษัท อินเตอร์คอนกรีต อุตสาหกรรม จำกัด	มีผู้ถือหุ้นและกรรมการร่วมกัน	-	-
บริษัท เออีเอสคอน จำกัด	มีกรรมการเป็นสมาชิกในครอบครัว	-	-
บริษัท โกลบอลเฮ้าส์ อินเตอร์เนชั่นแนล จำกัด	การร่วมค้า	-	-

## บริษัท สยามโกลบอลเฮ้าส์ จำกัด (มหาชน)

หมายเหตุ ประกอบงบการเงิน (ต่อ)

วันที่ 31 ธันวาคม 2559 และ 2558

ชื่อบุคคลและกิจการ	ลักษณะความสัมพันธ์	สัดส่วนการถือหุ้นร้อยละ	
		2559	2558
Souvanny Home Center Plc. (จดทะเบียนในประเทศสาธารณรัฐ ประชาธิปไตยประชาชนลาว)	บริษัทร่วมของ บริษัท โกลบอลเฮ้าส์ อินเตอร์เนชั่นแนล จำกัด	-	-
Global House Franchise (Myanmar) Co., Ltd. (จดทะเบียนในประเทศ สาธารณรัฐแห่งสหภาพเมียนมา)	บริษัทย่อยของ บริษัท โกลบอลเฮ้าส์ อินเตอร์เนชั่นแนล จำกัด	-	-
คณะบุคคลเพรนาหนึ่ง (โดยนางวารุณี สุริยวานากุล) *	-	-	-
ผู้บริหารสำคัญ	บุคคลที่มีอำนาจและความรับผิดชอบการ วางแผน สิ่งการและควบคุมกิจกรรมต่าง ๆ ของกิจการไม่ว่าทางตรงหรือทางอ้อมทั้งนี้ รวมถึงกรรมการของบริษัท (ไม่ว่าจะทำ หน้าที่ในระดับบริหารหรือไม่)	-	-

\* เป็นผู้ถือหุ้นและกรรมการของบริษัท

นโยบายการกำหนดราคาสำหรับแต่ละประเภทรายการมีดังนี้

ประเภทรายการ	นโยบายการกำหนดราคา
รายได้จากการขายสินค้า	ราคาตลาด (ราคาขายส่ง)
รายได้ส่งเสริมการขาย	ผันแปรตามมูลค่าการซื้อ
รายได้อื่น	ราคาที่ตกลงร่วมกัน
ซื้อสินค้า	ราคาตลาด
รายจ่ายค่าบริหาร	ราคาที่ตกลงร่วมกัน
รายจ่ายค่าเช่า	ราคาตามสัญญา
ซื้อสินทรัพย์	ราคาตลาด

## บริษัท สยามโกลบอลเฮ้าส์ จำกัด (มหาชน)

## หมายเหตุ ประกอบงบการเงิน (ต่อ)

วันที่ 31 ธันวาคม 2559 และ 2558

ดังนี้

รายการบัญชีกับบุคคลและกิจการที่เกี่ยวข้องกันที่มีสาระสำคัญที่เกิดขึ้นสำหรับปีสิ้นสุดวันที่ 31 ธันวาคม 2559 และ 2558 มี

	พันบาท	
	2559	2558
<b>รายได้จากการขายสินค้า</b>		
บริษัท เออีเอสคอน จำกัด	165,387	-
บริษัท สุวันนีโฮมเซ็นเตอร์ มหาชน	44,679	134
บริษัท สยามโกลบอล เอ็นจิเนียริ่ง จำกัด	36,139	67,742
บริษัท อินเตอร์คอนกรีตอุตสาหกรรม จำกัด	11,190	7,511
บริษัท เอสซีจี ซอร์สซิง จำกัด	1,059	13,097
อื่น ๆ	4,533	4,716
รวม	262,987	93,200
<b>รายได้ส่งเสริมการขาย</b>		
บริษัท กระเบื้องทิพย์ จำกัด	25,893	22,438
บริษัท ไทย-เยอรมัน เซรามิค อินดัสทรี จำกัด (มหาชน)	20,051	16,776
บริษัท โสสุโก้ แอนด์ กรุป (2008) จำกัด	12,478	18,238
อื่น ๆ	5,889	4,393
รวม	64,311	61,845
<b>รายได้อื่น</b>		
บริษัท สุวันนีโฮมเซ็นเตอร์ มหาชน	3,000	-
บริษัท กระเบื้องทิพย์ จำกัด	1,553	-
บริษัท สยามคราฟท์อุตสาหกรรม จำกัด	168	543
อื่น ๆ	894	509
รวม	5,615	1,052

## บริษัท สยามโกลบอลเฮ้าส์ จำกัด (มหาชน)

หมายเหตุ ประกอบงบการเงิน (ต่อ)

วันที่ 31 ธันวาคม 2559 และ 2558

	พันบาท	
	2559	2558
<b>ซื้อสินค้า</b>		
บริษัท เอสซีจี ซีเมนต์-ผลิตภัณฑ์ก่อสร้าง จำกัด	420,192	-
บริษัท ไทย-เยอรมัน เซรามิค อินดัสทรี จำกัด (มหาชน)	236,428	222,826
บริษัท กระเบื้องทิพย์ จำกัด	220,226	593,808
บริษัท เซรามิคอุตสาหกรรมไทย จำกัด	202,635	160,049
บริษัท นวพลาสติคอุตสาหกรรม (สระบุรี) จำกัด	189,763	117,147
บริษัท เอสซีจี โลจิสติกส์ แมเนจเม้นท์ จำกัด	162,234	52,732
บริษัท ไสสุโก้ แอนด์ กรุป (2008) จำกัด	160,979	164,045
อื่น ๆ	84,564	62,709
รวม	1,677,021	1,373,316
<b>รายจ่ายค่าบริหาร</b>		
บริษัท เอสซีจี ซีเมนต์-ผลิตภัณฑ์ก่อสร้าง จำกัด	8,844	9,196
<b>รายจ่ายค่าเช่า</b>		
คณะบุคคลเพชรน้ำหนึ่ง	240	240
<b>ซื้อสินทรัพย์</b>		
บริษัท เออีเอสคอน จำกัด	1,108,041	-
บริษัท สยามโกลบอลเอ็นจิเนียริง จำกัด	244,656	58,768
อื่นๆ	4,181	4,851
รวม	1,356,878	63,619
<b>ค่าตอบแทนผู้บริหารสำคัญ</b>		
ผลประโยชน์ระยะสั้น		
เงินเดือน โบนัสและอื่น ๆ		
- ผู้บริหารที่เป็นพนักงานของบริษัท	26,972	30,816
- ผู้บริหารที่ไม่ได้เป็นพนักงานของบริษัท	4,214	4,820
เบี้ยประชุม	2,085	1,515
รวมผลประโยชน์ระยะสั้น	33,271	37,151
ค่าใช้จ่ายผลประโยชน์พนักงานหลังออกจากงาน	1,216	2,067
รวม	34,487	39,218

## บริษัท สยามโกลบอลเฮ้าส์ จำกัด (มหาชน)

หมายเหตุ ประกอบงบการเงิน (ต่อ)

วันที่ 31 ธันวาคม 2559 และ 2558

ยอดคงเหลือกับบุคคลและกิจการที่เกี่ยวข้องกัน ณ วันที่ 31 ธันวาคม 2559 และ 2558 มีดังนี้

	พันบาท	
	2559	2558
<b>ลูกหนี้การค้าและลูกหนี้อื่น</b>		
<b>ลูกหนี้การค้า</b>		
บริษัท สยามโกลบอล เอ็นจิเนียริง จำกัด	34,975	2,507
บริษัท เออีเอสคอน จำกัด	27,218	-
บริษัท สุวินนีโฮมเซ็นเตอร์ มหาชน	15,228	-
บริษัท อินเทอร์เน็ตกรีตอุตสาหกรรม จำกัด	760	966
บริษัท เอสซีจี ซอร์ซซิ่ง จำกัด	-	1,038
อื่น ๆ	213	333
	<b>78,394</b>	<b>4,844</b>
<b>ลูกหนี้อื่น (รายได้ส่งเสริมการขายค้างรับ)</b>		
บริษัท กระเบื้องทิพย์ จำกัด	5,879	6,096
บริษัท ไทย-เยอรมัน เซรามิค อินดัสทรี จำกัด (มหาชน)	3,534	2,788
บริษัท โสสุโก้ แอนด์ กรุ๊ป (2008) จำกัด	3,230	2,763
อื่นๆ	2,453	2,387
	<b>15,096</b>	<b>14,034</b>
<b>รวม</b>	<b>93,490</b>	<b>18,878</b>

ลูกหนี้การค้าแยกตามอายุหนี้ที่ค้างชำระได้ดังนี้

	พันบาท	
	2559	2558
ยังไม่ถึงกำหนดชำระ	46,018	3,695
เกินกำหนดชำระ		
- ไม่เกิน 3 เดือน	27,266	1,145
- มากกว่า 3 เดือน ถึง 6 เดือน	1,506	4
- มากกว่า 6 เดือน ถึง 12 เดือน	3,604	-
<b>รวม</b>	<b>78,394</b>	<b>4,844</b>



## บริษัท สยามโกลบอลเฮ้าส์ จำกัด (มหาชน)

หมายเหตุ ประกอบงบการเงิน (ต่อ)

วันที่ 31 ธันวาคม 2559 และ 2558

	พันบาท	
	2559	2558
<b>เจ้าหนี้การค้าและเจ้าหนี้อื่น</b>		
<b>เจ้าหนี้การค้า</b>		
บริษัท ไทย - เยอรมัน เซรามิค อินดัสทรี จำกัด (มหาชน)	22,892	12,269
บริษัท เอสซีจี ซิเมนต์-ผลิตภัณฑ์ก่อสร้าง จำกัด	19,230	-
บริษัท เซรามิคอุตสาหกรรมไทย จำกัด	19,171	13,937
บริษัท โซสุไก แอนด์ กรุป (2008) จำกัด	10,807	7,834
บริษัท สยามซานิทารีแวร์อินดัสทรี จำกัด	10,696	7,547
บริษัท กระเบื้องทิพย์ จำกัด	-	8,058
อื่น ๆ	23,139	11,452
	105,935	61,097
<b>เจ้าหนี้อื่น</b>		
บริษัท เออีเอสคอน จำกัด	149,294	-
บริษัท สยามโกลบอล เอ็นจิเนียริง จำกัด	75,214	3,039
	224,598	3,039
<b>รวม</b>	<b>330,443</b>	<b>64,136</b>

## สัญญากับบุคคลหรือกิจการที่เกี่ยวข้องกัน

บริษัทได้ทำสัญญาเช่าที่ดินกับบุคคลที่เกี่ยวข้องกัน (คณะบุคคลเพรชนาหนึ่ง) เป็นระยะเวลา 5 ปี สิ้นสุดเดือนมิถุนายน 2560 บริษัทผูกพันที่จะจ่ายค่าเช่าในอัตราเดือนละ 20,000 บาท โดยบริษัทจะต้องปฏิบัติตามเงื่อนไขในสัญญา

## 5. ลูกหนี้การค้าและลูกหนี้อื่น – อื่น ๆ

	พันบาท	
	2559	2558
<b>ลูกหนี้การค้า</b>		
หัก ค่าเผื่อนหนี้สงสัยจะสูญ	23,244	30,079
	(435)	-
<b>สุทธิ</b>	<b>22,809</b>	<b>30,079</b>
<b>ลูกหนี้อื่น</b>		
- ลูกหนี้ภาษีมูลค่าเพิ่ม	519,522	334,050
- รายได้ส่งเสริมการขายค้างรับ	213,688	163,933
- เงินมัดจำค่าสินค้า	135,350	92,853
- ภาษีซื้อ	98,021	48,824
- อื่น ๆ	61,251	32,462
	1,027,832	672,122
<b>รวม</b>	<b>1,050,641</b>	<b>702,201</b>

## บริษัท สยามโกลบอลเฮ้าส์ จำกัด (มหาชน)

## หมายเหตุ ประกอบงบการเงิน (ต่อ)

วันที่ 31 ธันวาคม 2559 และ 2558

ณ วันที่ 31 ธันวาคม 2559 และ 2558 บริษัทมียอดลูกหนี้การค้า - อื่น ๆ คงเหลือโดยแยกตามอายุหนี้ที่ค้างชำระได้ดังนี้

	พันบาท	
	2559	2558
ยังไม่ถึงกำหนดชำระ	14,193	19,761
เกินกำหนดชำระ		
- ไม่เกิน 3 เดือน	7,683	8,493
- มากกว่า 3 เดือน ถึง 6 เดือน	665	1,557
- มากกว่า 6 เดือน ถึง 12 เดือน	536	268
- มากกว่า 12 เดือน	167	-
รวม	23,244	30,079
หัก ค่าเผื่อหนี้สงสัยจะสูญ	(435)	-
สุทธิ	22,809	30,079

## 6. สินค้าคงเหลือ

	พันบาท	
	2559	2558
สินค้าสำเร็จรูป	9,980,207	7,487,204
สินค้านำระหว่างทาง	269,457	92,199
รวม	10,249,664	7,579,403

## 7. เงินลงทุนในการร่วมค้า

เมื่อวันที่ 25 กุมภาพันธ์ 2558 บริษัทและบริษัท เอสซีจี ดิสทริบิวชั่น จำกัด ได้จัดตั้ง “บริษัท โกลบอลเฮ้าส์ อินเตอร์ เนชั่นแนล จำกัด” (“GBI”) เพื่อประกอบธุรกิจเพื่อการลงทุน

ที่อยู่ของ GBI ตามที่จดทะเบียนตั้งอยู่เลขที่ 1 ถนนปทุมธานีซอย 1 แขวงบางซื่อ เขตบางซื่อ กรุงเทพมหานคร

	สัดส่วนความเป็น เจ้าของ (ร้อยละ)	พันบาท		
		ทุนชำระแล้ว	วิธีส่วนได้เสีย	วิธีราคาทุน
บริษัท โกลบอลเฮ้าส์ อินเตอร์เนชั่นแนล จำกัด				
ณ วันที่ 31 ธันวาคม 2559	50	752,300	384,659	376,150
ณ วันที่ 31 ธันวาคม 2558	50	752,300	379,008	376,150

ที่ประชุมคณะกรรมการของ GBI เมื่อวันที่ 21 เมษายน 2558 มีมติให้ GBI จัดตั้ง Global House Franchise (Myanmar) Co., Ltd. (“GBF”, GBI ถือหุ้นร้อยละ 100) ซึ่งเป็นบริษัทที่ดำเนินธุรกิจแฟรนไชส์ที่เกี่ยวกับการจัดหาวัสดุก่อสร้างในประเทศสาธารณรัฐแห่งสหภาพเมียนมา โดย GBF มีทุนจดทะเบียน 185 ล้านบาท (แบ่งออกเป็นหุ้นสามัญจำนวน 18,500 หุ้น มูลค่าหุ้นละ 10,000 จ๊าด) ณ วันที่ 31 ธันวาคม 2558 GBI ได้ชำระค่าหุ้นแล้วจำนวนเงิน 106 ล้านบาท (เทียบเท่า 3 ล้านบาท)

## บริษัท สยามโกลบอลเฮ้าส์ จำกัด (มหาชน)

### หมายเหตุ ประกอบงบการเงิน (ต่อ)

วันที่ 31 ธันวาคม 2559 และ 2558

เมื่อวันที่ 13 กันยายน 2558 GBI ได้ทำสัญญาซื้อขายหุ้นเพื่อการร่วมทุนกับบริษัท สุวัณนีการค้า ขาออก-ขาเข้า จำกัด (“สุวัณนี”) (จดทะเบียนในประเทศไทยสาธารณรัฐประชาธิปไตยประชาชนลาว) ซึ่งเป็นบริษัทที่ดำเนินธุรกิจจำหน่ายวัสดุก่อสร้าง โดยซื้อหุ้นจำนวน 56 ล้านหุ้น มูลค่าหุ้นละ 3,000 กีบ รวมเป็นเงิน 168,000 ล้านบาท (เทียบเท่า 738.1 ล้านบาท) จากกลุ่มผู้ถือหุ้นเดิม เป็นผลให้ GBI ถือหุ้นในสุวัณนีร้อยละ 40 ต่อมาเมื่อวันที่ 11 ธันวาคม 2558 สุวัณนีได้นำหุ้นเข้าจดทะเบียนในตลาดหลักทรัพย์ลาว ภายใต้ชื่อ บริษัท สุวัณนีโฮมเซ็นเตอร์ มหาชน เป็นผลให้สัดส่วนการถือหุ้นของ GBI ในสุวัณนีลดลงจากร้อยละ 40 เป็นร้อยละ 34

ข้อมูลทางการเงินรวมที่สำคัญของ GBI และบริษัทย่อย มีดังนี้

	พันบาท	
	2559	2558
ณ วันที่ 31 ธันวาคม		
สินทรัพย์หมุนเวียน	23,689	13,084
สินทรัพย์ไม่หมุนเวียน	745,874	745,053
หนี้สินหมุนเวียน	230	120
	พันบาท	
	2559	2558
สำหรับงวดสิ้นสุดวันที่ 31 ธันวาคม		
รายได้รวม	11,853	7,066
กำไรสำหรับปี	11,440	5,748

ในระหว่างปี 2559 GBI ได้รับเงินปันผลจากบริษัท สุวัณนีโฮมเซ็นเตอร์ มหาชน เป็นจำนวนเงิน 309,013 เหรียญสหรัฐอเมริกา (เทียบเท่า 10.8 ล้านบาท)

บริษัท สยามโกลบอลเฮ้าส์ จำกัด (มหาชน)

หมายเหตุ ประกอบงบการเงิน (ต่อ)

วันที่ 31 ธันวาคม 2559 และ 2558

8. ที่ดิน อาคารและอุปกรณ์

	พันบาท					
	ที่ดิน และส่วน ปรับปรุงที่ดิน (ราคาประเมิน)	อาคาร และส่วน ปรับปรุงอาคาร (ราคาประเมิน)	เครื่องตกแต่ง ติดตั้งและ อุปกรณ์ (ราคาทุน)	ยานพาหนะ (ราคาทุน)	สินทรัพย์ระหว่าง ก่อสร้างและ เงินล่วงหน้า เพื่อซื้อที่ดิน (ราคาทุน)	สินทรัพย์ รอการ พัฒนา (ราคาประเมิน) รวม
ราคาทุน/ราคาประเมิน						
ยอดคงเหลือ ณ วันที่ 1 มกราคม 2558	7,000,536	6,159,247	974,422	219,727	293,993	16,101,577
เพิ่มขึ้น	226,812	10,127	127,251	26,040	865,700	1,255,930
โอน – สุทธิ จำหน่าย	116,322	621,903	82,889	-	(842,952)	(21,838)
	(1,515)	(18,501)	(28,326)	(1,176)	-	(49,518)
ยอดคงเหลือ ณ วันที่ 31 ธันวาคม 2558	7,342,155	6,772,776	1,156,236	244,591	316,741	17,286,151
เพิ่มขึ้น	552,893	5,722	143,760	47,782	2,116,547	2,866,704
โอน – สุทธิ จำหน่าย	162,770	1,105,533	274,405	-	(1,542,623)	85
	(6,978)	(9,779)	(10,360)	(13,998)	(166)	(41,281)
ยอดคงเหลือ ณ วันที่ 31 ธันวาคม 2559	8,050,840	7,874,252	1,564,041	278,375	890,499	20,111,659

บริษัท สยามโกลบอลเฮาส์ จำกัด (มหาชน)

หมายเหตุ ประกอบงบการเงิน (ต่อ)

วันที่ 31 ธันวาคม 2559 และ 2558

	พันบาท					
	ที่ดิน และส่วน ปรับปรุงที่ดิน ราคา ประเมิน	อาคาร และส่วน ปรับปรุงอาคาร ราคาประเมิน	เครื่อง ตกแต่ง ติดตั้งและ อุปกรณ์ ราคาทุน	ยานพาหนะ ราคาทุน	สินทรัพย์ระหว่าง ก่อสร้างและ เงินล่วงหน้า เพื่อซื้อที่ดิน ราคาทุน	สินทรัพย์ รอการ พัฒนา ราคาประเมิน
ค่าเสื่อมราคาสะสม						รวม
ยอดคงเหลือ ณ วันที่ 1 มกราคม 2558	468,847	1,796,470	531,533	128,207	-	2,941,855
ค่าเสื่อมราคาสำหรับปี	79,660	437,737	161,786	32,017	-	713,315
โอน – สุทธิ	-	-	(2,290)	-	-	(2,290)
จำหน่าย	(249)	(14,512)	(28,098)	(1,176)	-	(44,035)
ยอดคงเหลือ ณ วันที่ 31 ธันวาคม 2558	548,258	2,219,695	662,931	159,048	-	3,608,845
ค่าเสื่อมราคาสำหรับปี	92,298	479,641	191,026	34,474	-	799,560
โอน – สุทธิ	-	-	-	-	-	-
จำหน่าย	(1,341)	(5,760)	(9,182)	(13,823)	-	(30,106)
ยอดคงเหลือ ณ วันที่ 31 ธันวาคม 2559	639,215	2,693,576	844,775	179,699	-	4,378,299

มูลค่าสุทธิทางบัญชี

ณ วันที่ 31 ธันวาคม 2558

ณ วันที่ 31 ธันวาคม 2559

13,677,306

1,434,739

15,733,360

1,432,618



## บริษัท สยามโกลบอลเฮ้าส์ จำกัด (มหาชน)

## หมายเหตุ ประกอบงบการเงิน (ต่อ)

วันที่ 31 ธันวาคม 2559 และ 2558

ราคาตามบัญชีก่อนหักค่าเสื่อมราคาสะสมของสินทรัพย์ถาวรของบริษัทซึ่งหักค่าเสื่อมราคาทั้งจำนวนแล้ว แต่ยังคงใช้งานอยู่ ณ วันที่ 31 ธันวาคม 2559 และ 2558 มีจำนวน 1,433.5 ล้านบาท และ 902.9 ล้านบาท ตามลำดับ

ณ วันที่ 31 ธันวาคม 2559 บริษัทได้จดจำนองที่ดินพร้อมสิ่งปลูกสร้างบางส่วนเพื่อค้ำประกันวงเงินสินเชื่อที่บริษัทได้รับจากสถาบันการเงินในประเทศแห่งหนึ่ง ตามที่กล่าวในหมายเหตุ 12

บริษัทได้จ้างบริษัท โนเบิล พร็อพเพอร์ตี้ แวลูเอชั่น จำกัด ซึ่งเป็นบริษัทประเมินราคาสินทรัพย์อิสระทำการประเมินราคาที่ดินและส่วนปรับปรุงที่ดิน อาคารและส่วนปรับปรุงอาคาร และสินทรัพย์ถาวรการพัฒนาของบริษัทใหม่ ตามรายงานการประเมินราคาลงวันที่ในเดือนกุมภาพันธ์ 2557 ทั้งนี้บริษัทประเมินราคาได้ใช้วิธีการประเมินราคาแบบวิธีเปรียบเทียบตลาด (Market Approach) สำหรับที่ดิน วิธีมูลค่า ณ ปัจจุบัน (Replacement Cost) สำหรับส่วนปรับปรุงที่ดิน อาคารและส่วนปรับปรุงอาคาร และวิธีเปรียบเทียบตลาด (Market Approach) และวิธีมูลค่า ณ ปัจจุบัน (Replacement Cost) สำหรับสินทรัพย์ถาวรการพัฒนา

## ส่วนเกินทุนจากการตีราคาสินทรัพย์ มีดังนี้

	พันบาท		
	ส่วนเกินทุนจากการตีราคาสินทรัพย์	ผลของภาษีเงินได้รอตัดบัญชี	สุทธิ
ณ วันที่ 1 มกราคม 2558	5,357,021	(1,071,405)	4,285,616
โอนไปกำไรสะสม - ค่าเสื่อมราคา	(243,002)	48,601	(194,401)
ณ วันที่ 31 ธันวาคม 2558	5,114,019	(1,022,804)	4,091,215
โอนไปกำไรสะสม			
ค่าเสื่อมราคา	(226,318)	45,264	(181,054)
ที่ดินที่ขาย	(1,886)	377	(1,509)
ณ วันที่ 31 ธันวาคม 2559	4,885,815	(977,163)	3,908,652

## 9. สินทรัพย์ไม่มีตัวตน

	พันบาท		
	โปรแกรมคอมพิวเตอร์	โปรแกรมคอมพิวเตอร์ระหว่างพัฒนา	รวม
ราคาทุน			
ยอดคงเหลือ ณ วันที่ 1 มกราคม 2558	18,461	1,390	19,851
เพิ่มขึ้น	40	1,913	1,953
ยอดคงเหลือ ณ วันที่ 31 ธันวาคม 2558	18,501	3,303	21,804
เพิ่มขึ้น	1,239	859	2,098
โอน - สุทธิ	2,467	(2,467)	-
ยอดคงเหลือ ณ วันที่ 31 ธันวาคม 2559	22,207	1,695	23,902
ค่าตัดจำหน่ายสะสม			
ยอดคงเหลือ ณ วันที่ 1 มกราคม 2558	9,483	-	9,483
ค่าตัดจำหน่ายสำหรับปี	4,703	-	4,703
ยอดคงเหลือ ณ วันที่ 31 ธันวาคม 2558	14,186	-	14,186
ค่าตัดจำหน่ายสำหรับปี	4,704	-	4,704
ยอดคงเหลือ ณ วันที่ 31 ธันวาคม 2559	18,890	-	18,890
มูลค่าสุทธิทางบัญชี			
ณ วันที่ 31 ธันวาคม 2558	4,315	3,303	7,618
ณ วันที่ 31 ธันวาคม 2559	3,317	1,695	5,012

## บริษัท สยามโกลบอลเฮ้าส์ จำกัด (มหาชน)

หมายเหตุ ประกอบงบการเงิน (ต่อ)

วันที่ 31 ธันวาคม 2559 และ 2558

## 10. ภาษีเงินได้

ณ วันที่ 31 ธันวาคม 2559 และ 2558 รายละเอียดของสินทรัพย์ภาษีเงินได้รอการตัดบัญชีและหนี้สินภาษีเงินได้รอการตัดบัญชีมีดังนี้

	พันบาท	
	2559	2558
<b>สินทรัพย์ภาษีเงินได้รอการตัดบัญชี</b>		
ผลประโยชน์พนักงาน	13,395	10,620
สิทธิการเช่า	4,473	2,346
ค่าเผื่อนี้สงสัยจะสูญ	452	366
รวม	18,320	13,332
<b>หนี้สินภาษีเงินได้รอการตัดบัญชี</b>		
ส่วนเกินทุนจากการตีราคาสินทรัพย์	977,163	1,022,804
ค่าเสื่อมราคาทางภาษีที่สูงกว่าค่าเสื่อมราคาตามบัญชี	881	1,051
สินทรัพย์ตราสารอนุพันธ์	216	101
รวม	978,260	1,023,956

## ค่าใช้จ่ายภาษีเงินได้

	พันบาท			
	งบการเงินที่แสดงเงินลงทุน ตามวิธีส่วนได้เสีย		งบการเงินเฉพาะกิจการ	
	2559	2558	2559	2558
ค่าใช้จ่ายภาษีเงินได้	414,924	271,558	414,924	271,558
การเปลี่ยนแปลงของผลต่างชั่วคราว	(50,842)	(52,884)	(50,842)	(52,884)
สุทธิ	364,082	218,674	364,082	218,674
<b>การกระทบยอดค่าใช้จ่ายภาษีเงินได้</b>				
กำไรก่อนภาษีเงินได้	1,859,054	1,099,265	1,853,333	1,096,391
ภาษีเงินได้คำนวณตามอัตราภาษีที่ประกาศใช้	371,811	219,853	370,667	219,278
รายการที่หักเป็นค่าใช้จ่ายเพิ่มทางภาษี	(5,099)	-	(5,099)	-
ส่วนแบ่งกำไรจากเงินลงทุนในการร่วมค้า	(1,144)	(575)	-	-
อื่นๆ	(1,486)	(604)	(1,486)	(604)
รวม	364,082	218,674	364,082	218,674

## บริษัท สยามโกลบอลเฮ้าส์ จำกัด (มหาชน)

หมายเหตุ ประกอบงบการเงิน (ต่อ)

วันที่ 31 ธันวาคม 2559 และ 2558

## 11. สิทธิการเช่าและค่าเช่าค้างจ่าย

	พันบาท	
	2559	2558
<b>สิทธิการเช่า</b>		
สิทธิการเช่าจ่ายให้แก่เจ้าของที่ดิน	166,619	112,546
ค่าปรับปรุงที่ดินจ่ายให้บุคคลอื่น	78,779	42,752
รวม	245,398	155,298
หัก ค่าตัดจำหน่ายสะสม	(8,381)	(3,917)
สุทธิ	237,017	151,381
<b>ค่าเช่าค้างจ่าย</b>		
ค่าเช่าจนถึงวันที่ 31 ธันวาคม	37,121	16,403
จ่ายค่าเช่าจนถึงวันที่ 31 ธันวาคม	(24,842)	(4,671)
สุทธิ	12,279	11,732
<b>แสดงภายใต้</b>		
หนี้สินหมุนเวียน	7,446	7,320
หนี้สินไม่หมุนเวียน	4,833	4,412
รวม	12,279	11,732
<b>ภาระผูกพันตามสัญญาเช่าดำเนินงานที่ยกเลิกไม่ได้</b>		
ภายในระยะเวลาหนึ่งปี	12,244	7,320
ระยะเวลามากกว่าหนึ่งปีถึงห้าปี	88,634	54,486
ระยะเวลามากกว่าห้าปี	713,373	549,853
รวม	814,251	611,659

## บริษัท สยามโกลบอลเฮ้าส์ จำกัด (มหาชน)

หมายเหตุ ประกอบงบการเงิน (ต่อ)

วันที่ 31 ธันวาคม 2559 และ 2558

## 12. วงเงินสินเชื่อ

ณ วันที่ 31 ธันวาคม 2559 บริษัททำสัญญากับสถาบันการเงินในประเทศบางแห่งสำหรับวงเงินสินเชื่อ ดังต่อไปนี้

	พัน	
	เหรียญ สหรัฐอเมริกา	บาท
วงเงินรวม	-	5,470,000
เงินกู้ยืมระยะสั้น	-	5,830,000
เงินกู้ยืมระยะยาว	-	1,599,000
เงินเบิกเกินบัญชีธนาคาร	-	120,000
เลตเตอร์ออฟเครดิตและทรัสต์รีซีพส์	10,000	2,580,030
สัญญาแลกเปลี่ยนเงินตราต่างประเทศล่วงหน้า	53,340	2,160,000
หนังสือค้ำประกัน	-	13,600
รวม	63,340	17,772,630

วงเงินสินเชื่อมีหลักประกันโดยการจดจำนองที่ดินพร้อมสิ่งปลูกสร้างบางส่วนของบริษัท

## เงินเบิกเกินบัญชีและเงินกู้ยืมระยะสั้นจากสถาบันการเงิน

	พันบาท	
	2559	2558
เงินเบิกเกินบัญชีธนาคาร	6	855
ทรัสต์รีซีพส์	519,201	322,779
เงินกู้ยืมระยะสั้นจากสถาบันการเงิน	4,300,000	1,400,000
รวม	4,819,207	1,723,634

เงินกู้ยืมระยะสั้นจากสถาบันการเงิน ประกอบด้วยตัวสัญญาใช้เงินกับสถาบันการเงินในประเทศหลายแห่ง ซึ่งมีอัตราดอกเบี้ยระหว่างร้อยละ 1.77 ต่อปี ถึงร้อยละ 1.92 ต่อปี ในปี 2559 และร้อยละ 2.02 ต่อปี ถึงร้อยละ 2.03 ต่อปี ในปี 2558

## 13. เจ้าหนี้การค้าและเจ้าหนี้อื่น - อื่น ๆ

	พันบาท	
	2559	2558
เจ้าหนี้การค้า	1,931,548	1,838,144
เจ้าหนี้อื่น		
- เงินประกันผลงาน	118,059	38,518
- โบนัสค้างจ่าย	105,650	82,951
- ค่าใช้จ่ายค้างจ่าย	84,167	74,924
- ดอกเบี้ยค้างจ่าย	42,213	46,541
- อื่น ๆ	46,176	40,913
	396,265	283,847
รวม	2,327,813	2,121,991

## บริษัท สยามโกลบอลเฮ้าส์ จำกัด (มหาชน)

## หมายเหตุ ประกอบงบการเงิน (ต่อ)

วันที่ 31 ธันวาคม 2559 และ 2558

## 14. หนี้กู้

เมื่อวันที่ 27 กุมภาพันธ์ 2557 บริษัทได้ขายหนี้กู้ให้แก่ผู้ลงทุนโดยเฉพาะเจาะจงเป็นจำนวนเงิน 3,000 ล้านบาท (แบ่งออกเป็น 3,000,000 หน่วยๆ ละ 1,000 บาท) ครบกำหนดไถ่ถอนวันที่ 27 กุมภาพันธ์ 2560 และมีอัตราดอกเบี้ยร้อยละ 3.85 ต่อปี ดอกเบี้ยครบกำหนดชำระเป็นรายหกเดือน

ภายใต้ข้อกำหนดของการออกหนี้กู้ บริษัทต้องปฏิบัติตามเงื่อนไขในการดำรงไว้ซึ่งอัตราส่วนหนี้สินสุทธิต่อส่วนของผู้ถือหุ้นในอัตราไม่เกินกว่า 2:1

## 15. หนี้สินผลประโยชน์ของพนักงานหลังออกจากงาน

บริษัทเลือกที่จะรับรู้หนี้สินสำหรับผลประโยชน์ของพนักงานหลังออกจากงาน ณ วันที่ 1 มกราคม 2554 จำนวนเงินประมาณ 5.5 ล้านบาท เป็นค่าใช้จ่ายในกำไรหรือขาดทุนตามวิธีเส้นตรงภายในระยะเวลาห้าปีนับตั้งแต่วันที่ 1 มกราคม 2554 โดยบริษัทได้บันทึกหนี้สินสำหรับผลประโยชน์ของพนักงานดังกล่าวเป็นค่าใช้จ่ายจำนวน 1.1 ล้านบาท ในกำไรหรือขาดทุนสำหรับปีสิ้นสุดวันที่ 31 ธันวาคม 2558

รายการเคลื่อนไหวของหนี้สินผลประโยชน์ของพนักงานหลังออกจากงานสำหรับปีสิ้นสุดวันที่ 31 ธันวาคม 2559 และ 2558 มีดังนี้

	พันบาท	
	2559	2558
หนี้สินผลประโยชน์ของพนักงานหลังออกจากงาน ณ วันที่ 1 มกราคม	53,102	43,558
ต้นทุนบริการปัจจุบัน	12,911	10,828
ต้นทุนดอกเบี้ย	1,846	1,772
ต้นทุนบริการในอดีต	-	1,096
ค่าใช้จ่ายที่รับรู้ในกำไรหรือขาดทุน	14,757	13,696
รายการที่รับรู้ในกำไรขาดทุนเบ็ดเสร็จอื่น		
- กำไรจากการประมาณการตามหลักคณิตศาสตร์ประกันภัย	(792)	(3,154)
ผลประโยชน์ของพนักงานที่จ่ายชำระในระหว่างปี	(93)	(998)
หนี้สินผลประโยชน์ของพนักงานหลังออกจากงาน ณ วันที่ 31 ธันวาคม	66,974	53,102

กำไรจากการประมาณการตามหลักคณิตศาสตร์ประกันภัยที่รับรู้ในกำไรขาดทุนเบ็ดเสร็จอื่นเกิดขึ้นจาก

	พันบาท	
	2559	2558
การเปลี่ยนแปลงสมมติฐานทางการเงิน	2,654	-
การเปลี่ยนแปลงสมมติฐานประชากรศาสตร์	-	-
การปรับปรุงมูลค่าตามประสบการณ์จริง	(3,446)	(3,154)
รวม	(792)	(3,154)



## บริษัท สยามโกลบอลเฮ้าส์ จำกัด (มหาชน)

## หมายเหตุ ประกอบงบการเงิน (ต่อ)

วันที่ 31 ธันวาคม 2559 และ 2558

สมมติฐานที่สำคัญซึ่งใช้ในการคำนวณหนี้สินผลประโยชน์ของพนักงานหลังออกจากงานมีดังนี้

อัตราคิดลด	ร้อยละ 3.5 ต่อปี ในปี 2559 (ร้อยละ 4.0 ต่อปี ในปี 2558)
อัตราการขึ้นเงินเดือน	ร้อยละ 6.8 - 7 ต่อปี
อัตราการหมุนเวียนของพนักงาน	ร้อยละ 5 ต่อปี
อัตราการเสียชีวิต	ตามอัตราของตารางมรณะไทย (ปี 2551)
อัตราการทุพพลภาพ	ร้อยละ 15 ของตารางมรณะไทย (ปี 2551)

## การวิเคราะห์ความอ่อนไหว

การเปลี่ยนแปลงในแต่ละข้อสมมติฐานที่เกี่ยวข้องในการประมาณตามหลักคณิตศาสตร์ประกันภัยที่อาจเป็นไปได้อย่างสมเหตุสมผล ณ วันที่รายงาน โดยถือว่าข้อสมมติฐานอื่น ๆ คงที่ จะมีผลกระทบต่อภาระผูกพันผลประโยชน์ที่กำหนดไว้เป็นจำนวนเงินดังต่อไปนี้

	พันบาท	
	เพิ่มขึ้น	ลดลง
ภาระผูกพันของผลประโยชน์ ณ วันที่ 31 ธันวาคม 2559		
อัตราคิดลด (เปลี่ยนแปลงร้อยละ 1 )	(8,187)	10,250
อัตราการขึ้นเงินเดือน (เปลี่ยนแปลงร้อยละ 1 )	10,045	(8,214)
อัตราการหมุนเวียนพนักงาน (เปลี่ยนแปลงร้อยละ 1 )	(9,383)	11,764

## 16. ทุนเรือนหุ้นและเงินปันผล

## ทุนเรือนหุ้น

	บาท	พันหุ้น / พันบาท			
		2559		2558	
		จำนวนหุ้น	มูลค่า	จำนวนหุ้น	มูลค่า
ทุนจดทะเบียน					
ณ วันที่ 1 มกราคม					
- หุ้นสามัญ	1	3,484,286	3,484,286	3,048,754	3,048,754
จดทะเบียนลดทุน	1	(5)	(5)	(4)	(4)
จดทะเบียนเพิ่มทุน	1	174,214	174,214	435,536	435,536
ณ วันที่ 31 ธันวาคม					
- หุ้นสามัญ	1	3,658,495	3,658,495	3,484,286	3,484,286
ทุนที่ออกและชำระแล้ว					
ณ วันที่ 1 มกราคม					
- หุ้นสามัญ		3,484,281	3,484,281	3,048,750	3,048,750
หุ้นปันผล		174,211	174,211	435,531	435,531
ณ วันที่ 31 ธันวาคม					
- หุ้นสามัญ		3,658,492	3,658,492	3,484,281	3,484,281

**บริษัท สยามโกลบอลเฮ้าส์ จำกัด (มหาชน)****หมายเหตุ ประกอบงบการเงิน (ต่อ)****วันที่ 31 ธันวาคม 2559 และ 2558**

ที่ประชุมสามัญผู้ถือหุ้นของบริษัท เมื่อวันที่ 22 เมษายน 2558 ผู้ถือหุ้นมีมติอนุมัติเรื่องดังต่อไปนี้

1. ลดทุนจดทะเบียนของบริษัทจาก 3,048,753,544 บาท (หุ้นสามัญ 3,048,753,544 หุ้น มูลค่าหุ้นละ 1 บาท) เป็น 3,048,750,120 บาท (หุ้นสามัญ 3,048,750,120 หุ้น มูลค่าหุ้นละ 1 บาท) บริษัทได้จดทะเบียนการลดทุน จดทะเบียนกับกระทรวงพาณิชย์เมื่อวันที่ 1 พฤษภาคม 2558

2. เพิ่มทุนจดทะเบียนของบริษัทจาก 3,048,750,120 บาท (หุ้นสามัญ 3,048,750,120 หุ้น มูลค่าหุ้นละ 1 บาท) เป็น 3,484,285,851 บาท (หุ้นสามัญ 3,484,285,851 หุ้น มูลค่าหุ้นละ 1 บาท) โดยหุ้นทุนที่ออกใหม่จำนวน 435.5 ล้านหุ้นใช้เพื่อรองรับการจ่ายหุ้นปันผล บริษัทได้จดทะเบียนการเพิ่มทุนจดทะเบียนกับกระทรวงพาณิชย์เมื่อวันที่ 6 พฤษภาคม 2558

ที่ประชุมสามัญผู้ถือหุ้นของบริษัท เมื่อวันที่ 21 เมษายน 2559 ผู้ถือหุ้นมีมติอนุมัติเรื่องดังต่อไปนี้

ก) ลดทุนจดทะเบียนของบริษัทจาก 3,484,285,851 บาท (หุ้นสามัญ 3,484,285,851 หุ้น มูลค่าหุ้นละ 1 บาท) เป็น 3,484,281,006 บาท (หุ้นสามัญ 3,484,281,006 หุ้น มูลค่าหุ้นละ 1 บาท) บริษัทได้จดทะเบียนการลดทุน จดทะเบียนกับกระทรวงพาณิชย์เมื่อวันที่ 4 พฤษภาคม 2559

ข) เพิ่มทุนจดทะเบียนของบริษัทจาก 3,484,281,006 บาท (หุ้นสามัญ 3,484,281,006 หุ้น มูลค่าหุ้นละ 1 บาท) เป็น 3,658,495,056 บาท (หุ้นสามัญ 3,658,495,056 หุ้น มูลค่าหุ้นละ 1 บาท) โดยหุ้นทุนที่ออกใหม่จำนวน 174.2 ล้านหุ้นใช้เพื่อรองรับการจ่ายหุ้นปันผล บริษัทได้จดทะเบียนการเพิ่มทุนจดทะเบียนกับกระทรวงพาณิชย์เมื่อวันที่ 11 พฤษภาคม 2559

**เงินปันผล**

ที่ประชุมสามัญผู้ถือหุ้นของบริษัท เมื่อวันที่ 22 เมษายน 2558 มีมติอนุมัติการจ่ายปันผลประจำปี 2557 ในอัตราหุ้นละ 0.16 บาท เป็นจำนวนทั้งสิ้น 483.9 ล้านบาท เงินปันผลดังกล่าวได้จ่ายให้กับผู้ถือหุ้นในวันที่ 8 พฤษภาคม 2558 เป็นหุ้นปันผลในอัตรา 7 หุ้นเดิม ต่อ 1 หุ้นปันผล เป็นจำนวน 435.5 ล้านบาท (หุ้นสามัญจำนวน 435.5 ล้านหุ้น มูลค่าหุ้นละ 1 บาท) และเงินสดปันผลจำนวน 48.4 ล้านบาท บริษัทได้จดทะเบียนการเพิ่มทุนชำระแล้วกับกระทรวงพาณิชย์เมื่อวันที่ 8 พฤษภาคม 2558

ที่ประชุมสามัญผู้ถือหุ้นของบริษัท เมื่อวันที่ 21 เมษายน 2559 มีมติอนุมัติการจ่ายปันผลประจำปี 2558 ในอัตราหุ้นละ 0.10 บาท เป็นจำนวนทั้งสิ้น 332.9 ล้านบาท เงินปันผลดังกล่าวได้จ่ายให้กับผู้ถือหุ้นในวันที่ 18 พฤษภาคม 2559 เป็นหุ้นปันผลในอัตรา 20 หุ้นเดิม ต่อ 1 หุ้นปันผล เป็นจำนวน 174.2 ล้านบาท (หุ้นสามัญจำนวน 174.2 ล้านหุ้น มูลค่าหุ้นละ 1 บาท) และเงินสดปันผลจำนวน 158.7 ล้านบาท บริษัทได้จดทะเบียนการเพิ่มทุนชำระแล้วกับกระทรวงพาณิชย์เมื่อวันที่ 18 พฤษภาคม 2559

**17. ส่วนเกินมูลค่าหุ้น**

ตามบทบัญญัติแห่งพระราชบัญญัติบริษัทมหาชนจำกัด พ.ศ. 2535 มาตรา 51 ในกรณีที่บริษัทเสนอขายหุ้นสูงกว่ามูลค่าหุ้นที่จดทะเบียนไว้ บริษัทต้องนำค่าหุ้นส่วนเกินนี้ตั้งเป็นทุนสำรอง (“ส่วนเกินมูลค่าหุ้น”) บัญชีทุนสำรองนี้จะนำไปจ่ายเป็นเงินปันผลไม่ได้

**18. ทุนสำรองตามกฎหมาย**

ตามบทบัญญัติแห่งพระราชบัญญัติบริษัทมหาชนจำกัด พ.ศ. 2535 มาตรา 116 บริษัทจะต้องจัดสรรทุนสำรอง (“สำรองตามกฎหมาย”) อย่างน้อยร้อยละ 5 ของกำไรสุทธิประจำปีหลังจากหักขาดทุนสะสมยกมา (ถ้ามี) จนกว่าสำรองดังกล่าวมีจำนวนไม่น้อยกว่าร้อยละ 10 ของทุนจดทะเบียน เงินสำรองนี้จะนำไปจ่ายเป็นเงินปันผลไม่ได้

## บริษัท สยามโกลบอลเฮ้าส์ จำกัด (มหาชน)

หมายเหตุ ประกอบงบการเงิน (ต่อ)

วันที่ 31 ธันวาคม 2559 และ 2558

## 19. รายได้อื่น

	พันบาท	
	2559	2558
รายได้ส่งเสริมการขาย	409,811	328,535
รายได้ค่าขนส่ง	72,977	60,657
กำไรจากอัตราแลกเปลี่ยน	9,372	37,910
อื่นๆ	124,507	120,053
รวม	616,667	547,155

## 20. ค่าใช้จ่ายตามลักษณะ

รายการค่าใช้จ่ายแบ่งตามลักษณะประกอบด้วยรายการค่าใช้จ่ายที่สำคัญดังต่อไปนี้

	พันบาท	
	2559	2558
การเปลี่ยนแปลงในสินค้าคงเหลือ	(2,670,261)	(538,138)
ซื้อสินค้า	16,980,665	14,237,434
ค่าใช้จ่ายพนักงาน	1,132,485	948,272
ค่าเสื่อมราคาและค่าตัดจำหน่าย	808,490	720,771
ต้นทุนทางการเงิน	169,058	144,474
ค่าสาธารณูปโภค	134,491	113,871
ค่าใช้จ่ายทางการตลาด ค่าโฆษณาและส่งเสริมการขาย	93,183	70,581
ค่าตอบแทนผู้บริหาร	34,487	39,218

## บริษัท สยามโกลบอลเฮ้าส์ จำกัด (มหาชน)

หมายเหตุ ประกอบงบการเงิน (ต่อ)

วันที่ 31 ธันวาคม 2559 และ 2558

## 21. กำไรขาดทุนเบ็ดเสร็จอื่น

	พันบาท		
	งบการเงินที่แสดงเงินลงทุนตามวิธีส่วนได้เสีย		
	2559		
	จำนวนเงิน	ค่าใช้จ่ายภาษีเงินได้	สุทธิ
รายการที่ไม่ต้องจัดประเภทรายการใหม่เข้าใน			
กำไรหรือขาดทุนในภายหลัง			
กำไรจากการประมาณการตามหลักคณิตศาสตร์			
ประกันภัยสำหรับโครงการผลประโยชน์พนักงาน	792	158	634
รายการที่ต้องจัดประเภทรายการใหม่เข้าใน			
กำไรหรือขาดทุนในภายหลัง			
ผลกำไรจากการวัดมูลค่าเงินลงทุน	165	-	165
กำไรจากการขายเงินลงทุนรับรู้ใน			
กำไรหรือขาดทุน	(417)	-	(417)
	(252)	-	(252)
ส่วนแบ่งขาดทุนเบ็ดเสร็จอื่นในการร่วมค้า			
(ผลต่างจากการแปลงค่างบการเงิน)	(70)	-	(70)
กำไรเบ็ดเสร็จอื่นสำหรับปี	470	158	312
	พันบาท		
	งบการเงินที่แสดงเงินลงทุนตามวิธีส่วนได้เสีย		
	2558		
	จำนวนเงิน	ค่าใช้จ่ายภาษีเงินได้	สุทธิ
รายการที่ไม่ต้องจัดประเภทรายการใหม่เข้าใน			
กำไรหรือขาดทุนในภายหลัง			
กำไรจากการประมาณการตามหลักคณิตศาสตร์			
ประกันภัยสำหรับโครงการผลประโยชน์พนักงาน	3,154	631	2,523
รายการที่ต้องจัดประเภทรายการใหม่เข้าใน			
กำไรหรือขาดทุนในภายหลัง			
ผลกำไรจากการวัดมูลค่าเงินลงทุน	252	-	252
ส่วนแบ่งขาดทุนเบ็ดเสร็จอื่นในการร่วมค้า			
(ผลต่างจากการแปลงค่างบการเงิน)	(16)	-	(16)
กำไรเบ็ดเสร็จอื่นสำหรับปี	3,390	631	2,759

## บริษัท สยามโกลบอลเฮ้าส์ จำกัด (มหาชน)

หมายเหตุ ประกอบงบการเงิน (ต่อ)

วันที่ 31 ธันวาคม 2559 และ 2558

	พันบาท		
	งบการเงินเฉพาะกิจการ		
	2559		
	จำนวนเงิน	ค่าใช้จ่ายภาษีเงินได้	สุทธิ
รายการที่ไม่ต้องจัดประเภทรายการใหม่เข้าใน			
กำไรหรือขาดทุนในภายหลัง			
กำไรจากการประมาณการตามหลักคณิตศาสตร์			
ประกันภัยสำหรับโครงการผลประโยชน์พนักงาน	792	158	634
รายการที่ต้องจัดประเภทรายการใหม่เข้าใน			
กำไรหรือขาดทุนในภายหลัง			
ผลกำไรจากการวัดมูลค่าเงินลงทุน	165	-	165
กำไรจากการขายเงินลงทุนรับรู้ใน			
กำไรหรือขาดทุน	(417)	-	(417)
กำไรเบ็ดเสร็จจอื่นสำหรับปี	540	158	382
	พันบาท		
	งบการเงินเฉพาะกิจการ		
	2558		
	จำนวนเงิน	ค่าใช้จ่ายภาษีเงินได้	สุทธิ
รายการที่ไม่ต้องจัดประเภทรายการใหม่เข้าใน			
กำไรหรือขาดทุนในภายหลัง			
กำไรจากการประมาณการตามหลักคณิตศาสตร์			
ประกันภัยสำหรับโครงการผลประโยชน์พนักงาน	3,154	631	2,523
รายการที่ต้องจัดประเภทรายการใหม่เข้าใน			
กำไรหรือขาดทุนในภายหลัง			
ผลกำไรจากการวัดมูลค่าเงินลงทุน	252	-	252
กำไรเบ็ดเสร็จจอื่นสำหรับปี	3,406	631	2,775



## บริษัท สยามโกลบอลเฮ้าส์ จำกัด (มหาชน)

หมายเหตุ ประกอบงบการเงิน (ต่อ)

วันที่ 31 ธันวาคม 2559 และ 2558

## 22. กำไรต่อหุ้นขั้นพื้นฐาน

กำไรต่อหุ้นขั้นพื้นฐานสำหรับปีสิ้นสุดวันที่ 31 ธันวาคม 2559 และ 2558 คำนวณโดยการหารกำไรสำหรับปีด้วยจำนวนถัวเฉลี่ยถ่วงน้ำหนักของหุ้นสามัญที่ออกจำหน่ายแล้วระหว่างปี โดยได้ปรับจำนวนหุ้นตามสัดส่วนที่เปลี่ยนไปของจำนวนหุ้นสามัญที่เกิดจากการเพิ่มทุนโดยการออกหุ้นปันผล ณ วันที่ 18 พฤษภาคม 2559 จำนวน 174.2 ล้านหุ้นและได้ปรับปรุงจำนวนหุ้นสามัญที่ใช้ในการคำนวณกำไรต่อหุ้นขั้นพื้นฐานของงวดก่อนที่นำมาเปรียบเทียบ โดยถือเสมือนว่าการออกหุ้นปันผลได้เกิดขึ้นตั้งแต่วันเริ่มต้นของงวดแรกที่เสนอรายงาน แสดงการคำนวณดังนี้

	พันบาท/พันหุ้น			
	งบการเงินที่แสดงเงินลงทุน		งบการเงินเฉพาะกิจการ	
	ตามวิธีส่วนได้เสีย			
	2559	2558	2559	2558
กำไรสำหรับปี	1,494,972	880,591	1,489,252	877,717
จำนวนหุ้นสามัญถัวเฉลี่ยถ่วงน้ำหนัก	3,658,492	3,658,492	3,658,492	3,658,492
กำไรต่อหุ้นขั้นพื้นฐาน (บาท)	0.4086	0.2407	0.4071	0.2399

## 23. กองทุนสำรองเลี้ยงชีพ

บริษัทได้จัดตั้งกองทุนสำรองเลี้ยงชีพสำหรับพนักงานของบริษัทบนพื้นฐานความสมัครใจของพนักงานในการเป็นสมาชิกของกองทุน โดยพนักงานจ่ายเงินสะสมและบริษัทจ่ายเงินสมทบในอัตราเท่ากันร้อยละ 3 ของเงินเดือนของพนักงานทุกเดือน กองทุนสำรองเลี้ยงชีพนี้ได้จดทะเบียนเป็นกองทุนสำรองเลี้ยงชีพตามข้อกำหนดของกระทรวงการคลังและจัดการกองทุนโดยผู้จัดการกองทุนที่ได้รับอนุญาต

## 24. ข้อมูลจำแนกตามส่วนงาน

บริษัทดำเนินธุรกิจเกี่ยวกับการจำหน่ายวัสดุก่อสร้างและอุปกรณ์ตกแต่งบ้าน ดังนั้นฝ่ายบริหารจึงพิจารณาว่าบริษัทมีส่วนงานดำเนินงานเพียงส่วนเดียว

รายได้ของบริษัทแยกตามเขตภูมิศาสตร์โดยกำหนดจากสถานที่ตั้งของลูกค้าสำหรับปีสิ้นสุดวันที่ 31 ธันวาคม 2559 และ 2558 แสดงได้ดังนี้

	พันบาท			
	งบการเงินที่แสดงเงินลงทุน		งบการเงินเฉพาะกิจการ	
	ตามวิธีส่วนได้เสีย			
	2559	2558	2559	2558
ประเทศไทย	18,780,769	16,846,843	18,780,769	16,846,843
ประเทศสาธารณรัฐประชาธิปไตยประชาชนลาว	44,071	134	44,071	134
ประเทศสาธารณรัฐแห่งสหภาพพม่า	32,601	16,799	32,601	16,799
รวม	18,857,441	16,863,776	18,857,441	16,863,776

## บริษัท สยามโกลบอลเฮาส์ จำกัด (มหาชน)

## หมายเหตุ ประกอบงบการเงิน (ต่อ)

วันที่ 31 ธันวาคม 2559 และ 2558

## 25. การวัดมูลค่ายุติธรรม

มาตรฐานฉบับนี้กำหนดให้มีการถือปฏิบัติเมื่อมาตรฐานการรายงานทางการเงินฉบับอื่นกำหนดหรืออนุญาตให้มีการวัดมูลค่ายุติธรรมหรือให้มีการเปิดเผยเกี่ยวกับการวัดมูลค่ายุติธรรม และกำหนดให้มีการเปิดเผยข้อมูลเกี่ยวกับการวัดมูลค่ายุติธรรม

มูลค่ายุติธรรมเป็นราคาที่กิจการจะได้รับจากการขายสินทรัพย์หรือจะจ่ายเพื่อโอนหนี้สินในรายการที่เกิดขึ้นในสภาพปกติระหว่างผู้ร่วมตลาด ณ วันที่วัดมูลค่า ตลาดที่มีสภาพคล่องเป็นตลาดที่รายการสำหรับสินทรัพย์และหนี้สินนั้น ๆ เกิดขึ้นซึ่งมีความถี่และปริมาณอย่างเพียงพอเพื่อให้ข้อมูลราคาอย่างต่อเนื่อง ผู้ร่วมตลาดได้แก่ ผู้ซื้อและผู้ขายในตลาดหลักหรือตลาดที่ให้ประโยชน์สูงสุดสำหรับสินทรัพย์หรือหนี้สินนั้น ๆ โดยผู้ร่วมตลาดต้องมีความเป็นอิสระจากกัน มีความรอบรู้และความเข้าใจอย่างสมเหตุสมผล สามารถที่จะเข้าทำรายการสำหรับสินทรัพย์หรือหนี้สินนั้น ๆ และเต็มใจที่จะเข้าทำรายการสำหรับสินทรัพย์หรือหนี้สินนั้น ๆ

เพื่อให้การวัดมูลค่ายุติธรรมและเปิดเผยข้อมูลที่เกี่ยวข้องในงบการเงินมีความสม่ำเสมอและสามารถเปรียบเทียบได้ จึงมีการกำหนดลำดับขั้นของมูลค่ายุติธรรมออกเป็น 3 ระดับตามประเภทของข้อมูลที่ใช้ในเทคนิคการประเมินมูลค่าเพื่อวัดมูลค่ายุติธรรม ดังนี้ ลำดับขั้นของมูลค่ายุติธรรมให้ลำดับความสำคัญสูงสุดกับราคาเสนอซื้อขายที่ไม่ต้องปรับปรุงในตลาดที่มีสภาพคล่องสำหรับสินทรัพย์หรือหนี้สินอย่างเดียวกัน (“ข้อมูลระดับ 1”) รองลงมาคือข้อมูลอื่นที่สามารถสังเกตได้ (“ข้อมูลระดับ 2”) และต่ำสุดคือข้อมูลที่ไม่สามารถสังเกตได้ (“ข้อมูลระดับ 3”)

ข้อมูลระดับ 1 ได้แก่ ราคาเสนอซื้อขายที่ไม่ต้องปรับปรุงในตลาดที่มีสภาพคล่องสำหรับสินทรัพย์หรือหนี้สินอย่างเดียวกัน และกิจการสามารถเข้าถึง ณ วันที่วัดมูลค่า

ข้อมูลระดับ 2 ได้แก่ ข้อมูลอื่นนอกเหนือจากราคาเสนอซื้อขายซึ่งรวมอยู่ในระดับ 1 ที่สามารถสังเกตได้โดยตรงหรือโดยอ้อมสำหรับสินทรัพย์หรือหนี้สินนั้น ๆ

ข้อมูลระดับ 3 ได้แก่ ข้อมูลที่ไม่สามารถสังเกตได้ซึ่งนำมาใช้กับสินทรัพย์หรือหนี้สินนั้น ๆ

ณ วันที่ 31 ธันวาคม 2559 และ 2558 บริษัทมีสินทรัพย์และหนี้สินที่มีการวัดมูลค่าและแสดงด้วยมูลค่ายุติธรรมในงบแสดงฐานะการเงิน (ทั้งที่เกิดขึ้นประจำหรือเกิดขึ้นไม่ประจำ) ดังต่อไปนี้

- เงินลงทุนชั่วคราว จำนวนเงิน – ล้านบาทสำหรับปี 2559 และ 200.4 ล้านบาท สำหรับปี 2558 (ข้อมูลระดับ 1)
- ที่ดินและส่วนปรับปรุงที่ดิน อาคารและส่วนปรับปรุงอาคาร และสินทรัพย์รอการพัฒนา (ข้อมูลระดับ 2) (ดูหมายเหตุ 8)
- สินทรัพย์ตราสารอนุพันธ์ (แสดงภายใต้สินทรัพย์หมุนเวียนอื่น) จำนวนเงิน 1.1 ล้านบาทสำหรับปี 2559 และ 0.5 ล้านบาทสำหรับปี 2558 (ข้อมูลระดับ 2)

อย่างไรก็ดี บริษัทมีสินทรัพย์และหนี้สินทางการเงินที่ไม่ได้วัดมูลค่าและแสดงด้วยมูลค่ายุติธรรมในงบแสดงฐานะการเงิน ณ วันที่ 31 ธันวาคม 2559 และ 2558 แต่มีการเปิดเผยข้อมูลมูลค่ายุติธรรมที่เกี่ยวข้องไว้ในหมายเหตุ 26

## 26. การเปิดเผยข้อมูลสำหรับเครื่องมือทางการเงิน

## นโยบายการจัดการความเสี่ยงทางการเงิน

บริษัทมีความเสี่ยงจากการดำเนินธุรกิจตามปกติจากการเปลี่ยนแปลงอัตราดอกเบี้ยและอัตราแลกเปลี่ยนเงินตราต่างประเทศ และจากการไม่ปฏิบัติตามข้อกำหนดตามสัญญาของคู่สัญญา บริษัทไม่มีการออกเครื่องมือทางการเงินที่เป็นตราสารอนุพันธ์เพื่อการค้า

## ความเสี่ยงจากเงินตราต่างประเทศ

บริษัทมีความเสี่ยงจากอัตราแลกเปลี่ยนเงินตราต่างประเทศ ซึ่งเกิดจากการซื้อสินค้าที่เป็นเงินตราต่างประเทศ

ณ วันที่ 31 ธันวาคม 2559 บริษัทมียอดคงเหลือของสัญญาซื้อเงินตราต่างประเทศล่วงหน้าระยะสั้นจำนวน 5.9 ล้านดอลลาร์สหรัฐ (เทียบเท่า 211.7 ล้านบาท) และ 5.2 ล้านดอลลาร์ (เทียบเท่า 26.5 ล้านบาท) สัญญาดังกล่าวข้างต้นหมดอายุภายในเดือน ธันวาคม 2560 โดยยอดคงเหลือของหนี้สินที่เป็นเงินตราต่างประเทศที่ครบกำหนดภายในหนึ่งปีที่ไม่ได้ประกันความเสี่ยงมีจำนวน 1.2 ล้านดอลลาร์สหรัฐ และ 11.3 ล้านดอลลาร์

ผู้บริหารเชื่อว่าความเสี่ยงที่เกิดจากอัตราแลกเปลี่ยนดังกล่าวมีน้อย

**บริษัท สยามโกลบอลเฮ้าส์ จำกัด (มหาชน)****หมายเหตุ ประกอบงบการเงิน (ต่อ)****วันที่ 31 ธันวาคม 2559 และ 2558****ความเสี่ยงทางด้านสินเชื่อ**

ความเสี่ยงทางด้านสินเชื่อ คือ ความเสี่ยงที่ลูกค้าหรือคู่สัญญาไม่สามารถชำระหนี้แก่บริษัทตามเงื่อนไขที่ตกลงไว้เมื่อครบกำหนด

ฝ่ายบริหารได้กำหนดนโยบายทางด้านสินเชื่อและการควบคุมความเสี่ยงทางด้านสินเชื่อดังกล่าวโดยสม่ำเสมอ โดยการวิเคราะห์ฐานะการเงินของลูกค้าทุกรายที่ขอวงเงินสินเชื่อ และคาดว่าไม่มีความเสี่ยงจากสินเชื่อที่เป็นสาระสำคัญ ณ วันที่รายงาน ความเสี่ยงทางด้านสินเชื่อแสดงไว้ในราคาตามบัญชีของสินทรัพย์ทางการเงินแต่ละรายการ ณ วันที่รายงาน

**ความเสี่ยงจากการขาดสภาพคล่อง**

บริษัทมีการควบคุมความเสี่ยงจากการขาดสภาพคล่องโดยการรักษาระดับของเงินสดและรายการเทียบเท่าเงินสดให้เพียงพอต่อการดำเนินงานของกิจการและเพื่อให้ผลกระทบจากความผันผวนของกระแสเงินสดลดลง

**มูลค่ายุติธรรม**

เงินสดและรายการเทียบเท่าเงินสด ลูกหนี้การค้าและลูกหนี้อื่นมีมูลค่าตามบัญชีใกล้เคียงกับมูลค่ายุติธรรมเนื่องจากเครื่องมือทางการเงินเหล่านี้จะครบกำหนดในระยะเวลาอันสั้น (ข้อมูลระดับ 2)

เงินเบิกเกินบัญชีและเงินกู้ยืมระยะสั้นจากสถาบันการเงิน เจ้าหนี้การค้าและเจ้าหนี้อื่นมีมูลค่าตามบัญชีใกล้เคียงกับมูลค่ายุติธรรม เนื่องจากเครื่องมือทางการเงินเหล่านี้จะครบกำหนดในระยะเวลาอันสั้น (ข้อมูลระดับ 2)

มูลค่ายุติธรรมของหุ้นกู้มีจำนวน 3,009 ล้านบาท (ข้อมูลระดับ 1)

**27. การบริหารจัดการทุน**

วัตถุประสงค์ในการบริหารจัดการทุนที่สำคัญของบริษัทคือการจัดให้มีซึ่งโครงสร้างทางการเงินที่เหมาะสมและการดำรงไว้ซึ่งความสามารถในการดำเนินธุรกิจอย่างต่อเนื่อง

ณ วันที่ 31 ธันวาคม 2559 และ 2558 บริษัทมีอัตราส่วนหนี้สินต่อทุนเท่ากับ 0.72 : 1 และ 0.54 : 1 ตามลำดับ

**28. ภาวะผูกพัน**

ณ วันที่ 31 ธันวาคม 2559 บริษัทมี

1. ภาวะผูกพันในการซื้อที่ดินกับกิจการที่ไม่เกี่ยวข้องกันเป็นจำนวนเงิน 0.1 ล้านบาท และสัญญาจ้างเหมาก่อสร้างอาคารและเครื่องจักรกับกิจการที่เกี่ยวข้องกันสองแห่งและบริษัทในประเทศแห่งหนึ่งเป็นจำนวนเงินรวม 518.8 ล้านบาท และ

2. เลตเตอร์ออฟเครดิตที่ยังไม่ได้ใช้จำนวนเงินรวม 8.2 ล้านดอลลาร์สหรัฐอเมริกา (เทียบเท่า 295.7 ล้านบาท) และ 29.4 ล้านบาท (เทียบเท่า 153.1 ล้านบาท)

**29. เหตุการณ์ภายหลังรอบระยะเวลารายงาน**

1. เมื่อวันที่ 12 มกราคม 2560 บริษัทได้ลงนามในสัญญาร่วมทุนกับกลุ่มนักลงทุนท้องถิ่นชาวกัมพูชา โดยจะจัดตั้งบริษัท Global House Cambodia Co., Ltd. (“GBC”) เพื่อดำเนินธุรกิจร้านค้าปลีกและธุรกิจที่เกี่ยวข้องกับการจัดจำหน่ายสินค้าวัสดุก่อสร้างและสินค้าเกี่ยวกับบ้านในประเทศกัมพูชา และบริษัท Global House Estate Co., Ltd. (“ESTATE”) เพื่อดำเนินธุรกิจเกี่ยวกับการถือครองที่ดินในประเทศกัมพูชา

2. ในการประชุมคณะกรรมการบริษัทเมื่อวันที่ 20 กุมภาพันธ์ 2560 คณะกรรมการบริษัทได้มีมติเห็นชอบให้บริษัทจ่ายเงินปันผลสำหรับผลการดำเนินงานปี 2559 เป็นเงินรวม 788.6 ล้านบาทแก่ผู้ถือหุ้น โดยเป็นหุ้นปันผลในอัตรา 20 หุ้นเดิม ต่อ 1 หุ้นปันผล เป็นจำนวน 182.9 ล้านบาท (หุ้นสามัญจำนวน 182.9 ล้านหุ้น มูลค่าหุ้นละ 1 บาท) และเงินสดปันผลจำนวน 605.7 ล้านบาท ทั้งนี้ การจ่ายเงินปันผลดังกล่าวจะนำเสนอต่อที่ประชุมสามัญผู้ถือหุ้นประจำปีในเดือนเมษายน 2560 เพื่อพิจารณาอนุมัติต่อไป

## บริษัท สยามโกลบอลเฮ้าส์ จำกัด (มหาชน)

หมายเหตุ ประกอบงบการเงิน (ต่อ)

วันที่ 31 ธันวาคม 2559 และ 2558

## 30. อื่น ๆ

ในการประชุมคณะกรรมการบริษัทเมื่อวันที่ 11 พฤศจิกายน 2559 คณะกรรมการบริษัทได้มีมติให้เปลี่ยนแปลงนโยบายบัญชี เรื่องการวัดมูลค่าที่ดิน อาคารและอุปกรณ์ของบริษัทจากวิธีการตีราคาใหม่เป็นวิธีราคาทุนเริ่มตั้งแต่วันที่ 1 มกราคม 2560 การเปลี่ยนแปลงนี้เพื่อให้เหมาะสมกับการดำเนินงานของบริษัทในอนาคตและแสดงถึงค่าใช้จ่ายที่แท้จริง

การเปลี่ยนแปลงจะมีผลกระทบดังนี้

	ล้านบาท	
	(ลดลง)	
	31 ธันวาคม 2559	1 มกราคม 2559
งบแสดงฐานะการเงิน		
ที่ดิน อาคารและอุปกรณ์	(4,886)	(5,114)
หนี้สินภาษีเงินได้รอการตัดบัญชี	(977)	(1,023)
องค์ประกอบอื่นของส่วนของผู้ถือหุ้น	(3,909)	(4,091)

	ล้านบาท
	เพิ่มขึ้น (ลดลง)
งบกำไรขาดทุนเบ็ดเสร็จ	
สำหรับปีสิ้นสุดวันที่ 31 ธันวาคม 2559	
รายได้อื่น	2
ค่าใช้จ่ายในการขาย	(226)
กำไรก่อนภาษีเงินได้	228
ค่าใช้จ่ายภาษีเงินได้	46
กำไรสำหรับปี	182
กำไรต่อหุ้นขั้นพื้นฐาน (บาท)	0.0498

งบแสดงการเปลี่ยนแปลงของส่วนของผู้ถือหุ้น	
- ส่วนเกินทุนจากการตีราคาสินทรัพย์	
ณ วันที่ 1 มกราคม 2559	4,091
โอนไปกำไรสะสมสำหรับปี	
- ค่าเสื่อมราคา	(181)
- ที่ดินที่ขาย	(1)
ณ วันที่ 31 ธันวาคม 2559 และ 1 มกราคม 2560	3,909

## 31. การอนุมัติงบการเงิน

งบการเงินนี้ได้รับการอนุมัติให้ออกโดยคณะกรรมการของบริษัทเมื่อวันที่ 20 กุมภาพันธ์ 2560

## 18. ข้อมูลบุคคลอ้างอิง

หน่วยงานกำกับบริษัทที่ออกหลักทรัพย์	:	สำนักงานคณะกรรมการกำกับหลักทรัพย์ และตลาดหลักทรัพย์
ที่อยู่	:	333/3 ถนนวิภาวดีรังสิต แขวงจอมพล เขตจตุจักร กรุงเทพฯ
โทรศัพท์	:	02-695-9999
โทรสาร	:	02-695-9660
หน่วยงานกำกับบริษัทจดทะเบียน	:	ตลาดหลักทรัพย์แห่งประเทศไทย (ตลท.)
ที่อยู่	:	93 อาคารตลาดหลักทรัพย์แห่งประเทศไทยถนนรัชดาภิเษก แขวงดินแดง เขตดินแดง กรุงเทพฯ 10400
โทรศัพท์	:	02-009-9726-50
โทรสาร	:	02-009-9807-8
นายทะเบียนหลักทรัพย์	:	บริษัท ศูนย์รับฝากหลักทรัพย์(แห่งประเทศไทย) จำกัด
ที่อยู่	:	93 อาคารตลาดหลักทรัพย์แห่งประเทศไทยถนนรัชดาภิเษก แขวงดินแดง เขตดินแดง กรุงเทพฯ 10400
โทรศัพท์	:	02-009-9000
โทรสาร	:	02-009-9991
ผู้สอบบัญชีรับอนุญาต	:	บริษัท เอ็ม อาร์ แอนด์ แอสโซซิเอท จำกัด
ที่อยู่	:	ห้อง 705-706 อาคารเจ้าพระยาทาวเวอร์ 89 ซอยวัดสวนพลู ถนนเจริญกรุง เขตบางรัก กรุงเทพฯ 10500
โทรศัพท์	:	02-630-7500
โทรสาร	:	02-630-7506
นายทะเบียนหุ้นกู้	:	หุ้นกู้ ของบริษัทสยามโกลบอลเฮ้าส์ จำกัด (มหาชน)ครั้งที่1/2557
ที่อยู่	:	ธนาคารกรุงไทย จำกัด(มหาชน) เลขที่ 35 ถนนสุขุมวิท แขวงคลองเตยเหนือ เขตวัฒนา กรุงเทพฯ 10110
โทรศัพท์	:	02-298-0821 ต่อ 108
โทรสาร	:	02-298-0835



# รายงานประจำปี 2559

บริษัท สยามโกลบอลเฮ้าส์ จำกัด (มหาชน)

SIAM GLOBAL HOUSE PUBLIC COMPANY LIMITED

232 หมู่ที่ 19 ตำบลรอบเมือง อำเภอเมืองร้อยเอ็ด จังหวัดร้อยเอ็ด 45000

232 Moo 19, Tumbon Rob Muang, Amphur Muang Roi-et, Roi-et, 45000

[www.globalhouse.co.th](http://www.globalhouse.co.th)

Call Center 1160