



โกลบอลเฮ้าส์

บริษัท สยามโกลบอลเฮ้าส์ จำกัด (มหาชน)

รายงานประจำปี

2561





ติดตามข่าวสารกับเราได้ที่นี่





เนื้อหา	หน้า
สารจากประธานกรรมการ	4
สารจากประธานเจ้าหน้าที่บริหาร	5
1. ข้อมูลทางการเงินโดยสรุป	6
2. ข้อมูลทั่วไปของบริษัท	10
3. ลักษณะการประกอบธุรกิจ	18
4. ปัจจัยความเสี่ยง	27
5. โครงสร้างการถือหุ้น	33
6. แผนผังองค์กร	37
7. การจัดการ	39
8. การกำกับดูแลกิจการ	49
9. ความรับผิดชอบต่อสังคมของกิจการ	82
10. การควบคุมภายใน	86
11. นโยบายการจ่ายเงินปันผล	90
12. รายการระหว่างกัน	92
13. คำอธิบายและการวิเคราะห์ฐานะการเงินและผลการดำเนินงาน	101
14. รายงานของคณะกรรมการตรวจสอบและบริหารความเสี่ยง	107
15. รายงานความรับผิดชอบต่อสังคมของคณะกรรมการต่อรายงานทางการเงิน	110
16. ประวัติโดยย่อของกรรมการและผู้บริหาร	112
17. งบการเงินปี 2561	127
18. ข้อมูลบุคคลอ้างอิง	191

“ผู้ลงทุนสามารถศึกษาข้อมูลของบริษัทที่ออกหลักทรัพย์เพิ่มเติมได้จากแบบแสดงรายการข้อมูลประจำปี (แบบ 56 - 1) ของบริษัทที่แสดงไว้ใน www.set.or.th

”

สารจากประธานกรรมการ

รายงานประจำปี 2561 | บริษัท สยามโกลบอลเฮ้าส์ จำกัด (มหาชน)

เรียน ท่านผู้ถือหุ้น



ภาพรวมอุตสาหกรรมวัสดุก่อสร้างที่มีแนวโน้มการเติบโตเพิ่มสูงขึ้นตามเศรษฐกิจและกำลังซื้อของผู้บริโภคในประเทศนับตั้งแต่ช่วงปีที่ผ่านมา ทำให้นักวิเคราะห์ต่างส่งสัญญาณเชิงบวกให้ธุรกิจค้าปลีกวัสดุก่อสร้าง ซึ่งได้รับอานิสงส์การฟื้นตัวจากช่วงโลว์ซีซั่นสู่ผลกำไรต่อเนื่องในช่วง 3 - 5 ปีข้างหน้า

ปี 2561 นับเป็นปี ที่โกลบอลเฮ้าส์ ได้แสดงถึงศักยภาพในการดำเนินงานอย่างแข็งแกร่งและต่อเนื่อง โดยมีผลกำไรเพิ่มขึ้นจากปีที่ผ่านมาร้อยละ 24.25 สำหรับการขยายสาขา ได้เปิดดำเนินการสาขาในประเทศเพิ่มขึ้นอีก 6 สาขา และประเทศกัมพูชา ณ กรุงพนมเปญ 1 สาขา ในไตรมาสที่ 4 นับเป็นศูนย์รวมสินค้าประเภทวัสดุก่อสร้างและสินค้าตกแต่งบ้านแห่งแรกในกัมพูชา ซึ่งได้รับการตอบรับเป็นอย่างดีจากชาวกัมพูชา สำหรับด้านบริการ โกลบอลเฮ้าส์นำระบบการจัดเก็บและเรียกคืนสินค้าอัตโนมัติ (ASRS) มาใช้ เพื่อให้การบริการลูกค้า

เป็นไปได้อย่างรวดเร็วและแม่นยำตามนโยบายคุณภาพด้านบริการ ประกอบกับการขับเคลื่อนการดำเนินงานอย่างมีประสิทธิภาพของคณะกรรมการ ผู้บริหาร และพนักงาน ส่งผลให้

โกลบอลเฮ้าส์ยังคงเดินหน้าสร้างผลตอบแทนสูงสุดให้กับผู้ถือหุ้น และการเติบโตอย่างยั่งยืนต่อไป

โกลบอลเฮ้าส์ มีความมุ่งมั่นที่จะตอบแทนสังคมควบคู่ไปกับการเติบโตที่ยั่งยืน โดยในปีที่ผ่านมา คณะกรรมการและผู้บริหารของบริษัทฯ ได้ส่งมอบอาคารหอสมุดรำลึก 101 ปี โรงเรียนเมืองอาจสามารถ เพื่อเป็นแหล่งความรู้ให้กับนักเรียน และประชาชนในพื้นที่ รวมถึงมอบเงินสนับสนุนกิจกรรมอาจสามารถมินิมารธอน 2018 ที่มีวัตถุประสงค์ในการปรับปรุงอาคารผู้ป่วยนอก และจัดซื้อเครื่องมือทางการแพทย์ให้กับโรงพยาบาลอาจสามารถ มอบอุปกรณ์ทางการแพทย์ให้กับ สาขาโชคชัย, สาขาอยุธยา, สาขาชัยนาท, สาขาด่านขุนทด, สาขาผาง และสาขาแม่ฮ่องสอน แห่งละ 100,000 บาท รวมถึงกิจกรรมเพื่อสังคมอื่น ๆ อีกมากมาย

ในนามของโกลบอลเฮ้าส์ คณะกรรมการ ผู้บริหาร และพนักงานทุกคนมีความภาคภูมิใจที่ได้เป็นส่วนหนึ่งในการบริหารงานและพัฒนาบริษัทฯ ให้เจริญเติบโตอย่างยั่งยืน พร้อมกับสร้างผลตอบแทนสูงสุดแก่ผู้ถือหุ้น และขอขอบคุณท่านผู้ถือหุ้น ลูกค้า คู่ค้า สถาบันการเงิน ตลอดจนผู้มีอุปการคุณทุกท่าน ที่ได้ให้ความไว้วางใจ และสนับสนุนการดำเนินงานของบริษัทฯ ด้วยดีตลอดมา และหวังเป็นอย่างยิ่งว่าจะได้รับการสนับสนุนและความไว้วางใจจากทุกท่านตลอดไป

ด้วยความปรารถนาดี

(นายอภิสิทธิ์ รุจิเกียรติ์กิจาร)
ประธานกรรมการ

สารจากประธานเจ้าหน้าที่บริหาร

รายงานประจำปี 2561 | บริษัท สยามโกลบอลเฮ้าส์ จำกัด (มหาชน)

เรียน ท่านผู้ถือหุ้น



ในปี 2561 ถือว่าเป็นปีที่มีความไม่แน่นอนเกิดขึ้นทั้งปัจจัยภายนอกและภายในที่มีผลกระทบและส่งผลกระทบต่อภาคธุรกิจอย่างมีนัยสำคัญพอสมควร ไม่ว่าจะเป็น สงครามทางการค้า ค่าเงิน หรือแม้กระทั่งการเติบโตของธุรกิจออนไลน์

อย่างไรก็ตามผมได้ปรับกลยุทธ์ และตั้งขยายสาขาเพิ่มอีก 6 สาขา ภายในประเทศ และ 1 สาขา ในกรุงเทพมหานคร ประเทศกัมพูชา รวมทั้งหมดเราสามารถเปิดดำเนินการครบ 61 สาขา ภายในประเทศในปี 2561 และปรับปรุงร้านเดิม ทั้งสินค้าและปรับปรุงภายในร้านเดิม เพื่อให้ลูกค้าได้รับความพึงพอใจเพิ่มมากขึ้น ทำให้มีรายได้รวมทั้งสิ้น 26,196 ล้านบาท มีกำไรขั้นต้นทั้งสิ้น 5,284 ล้านบาท กำไรสุทธิ 2,004 ล้านบาท เพิ่มขึ้นจากปี 2560 เป็นอัตราร้อยละ 21.55, 23.26 และ 24.25 ตามลำดับ

ในงานระบบ IT ที่เราถือว่าเป็น core ของธุรกิจ เราได้พัฒนาต่อระบบ ERP ซึ่งเราพัฒนาภายในเราเอง ให้สามารถใช้ได้บนระบบ open source ทั้งหมด ภายใต้ source code ที่เป็นของเราเอง ทำให้เราสามารถต่อยอดระบบต่าง ๆ เชื่อมโยงกันได้อย่างไร้ขีดจำกัด ก่อให้เกิดการทำงานที่คล่องตัวและไม่เพิ่มอัตรากำลึงพลหรือเพิ่มเท่าที่จำเป็น และยังพัฒนาระบบงานบางระบบเช่นระบบสั่งซื้อเป็นระบบ AI ซึ่งสามารถเพิ่มประสิทธิภาพ ลดค่าใช้จ่าย ไม่ว่าจะเป็นเรื่องของบุคลากร ค่า license และค่า MA ของ software ที่จะเกิดขึ้นในอนาคต ประการสำคัญจะเป็นเครื่องมือในการบริหารงานได้อย่างมีประสิทธิภาพสูงสุด

สุดท้าย ผมขอขอบพระคุณท่านผู้ถือหุ้นเป็นอย่างสูง ที่ได้ให้กำลังใจทีมงานด้วยดีตลอดมา ผมสัญญาว่าจะนำบริษัทฯ ให้เจริญเติบโต แข็งแกร่ง และมีกำไรอย่างต่อเนื่องตั้งแต่ปีแรกที่เปิดดำเนินการจนวันนี้เป็นเวลากว่า 20 ปี

ด้วยความปรารถนาดี

(นายวิฑูร สุริยวานกุล)
ประธานเจ้าหน้าที่บริหาร

01

ข้อมูลทางการเงินโดยสรุป



1. ข้อมูลทางการเงินโดยสรุปในรอบปี 2559 - 2561

(หน่วย : ล้านบาท)

สรุปรายการงบการเงิน	งบการเงินรวม			งบการเงินเฉพาะกิจการ			งบการเงินตามวิธีส่วนใหญ่
	2561	2560	2561	2560	2559		
งบกำไร(ขาดทุน)							
รายได้จากการขาย	25,402.07	20,830.56	25,336.49	20,830.56	18,857.44	18,857.44	
รายได้รวม	26,262.41	21,552.18	26,196.49	21,552.13	19,474.11	19,474.11	
กำไร(ขาดทุน)ขั้นต้น	5,305.93	4,286.91	5,283.83	4,286.91	3,877.03	3,877.03	
กำไร(ขาดทุน)ก่อนต้นทุนทางการเงินและภาษี	2,713.37	2,146.97	2,727.02	2,161.42	2,248.71	2,254.43	
กำไร(ขาดทุน)สุทธิ	1,990.66	1,602.09	2,003.86	1,612.94	1,670.31	1,676.03	
งบดุล							
สินทรัพย์รวม	31,016.98	28,229.56	30,567.90	28,177.34	23,058.76	23,067.27	
หนี้สินรวม	16,130.62	14,849.46	15,897.57	14,830.29	10,721.60	10,721.60	
ส่วนของผู้ถือหุ้น	14,886.37	13,380.10	14,670.33	13,347.05	12,337.16	12,345.67	
อัตราส่วนทางการเงิน							
อัตรากำไรขั้นต้น (%)	20.89	20.58	20.85	20.58	20.56	20.56	
อัตรากำไรสุทธิ (%)	7.58	7.43	7.65	7.48	8.58	8.61	
อัตราผลตอบแทนผู้ถือหุ้น (%)	14.08	12.46	14.30	12.56	12.26	12.30	
อัตราผลตอบแทนต่อสินทรัพย์ (%)	6.72	6.25	6.82	6.30	7.25	7.27	
อัตราส่วนหนี้สินต่อส่วนของผู้ถือหุ้น (เท่า)	1.08	1.11	1.08	1.11	0.87	0.87	
ผลการดำเนินงานต่อหุ้น (บาท)							
กำไร(ขาดทุน)สุทธิต่อหุ้น	0.5006	0.4020	0.5008	0.4031	0.4348	0.4363	
มูลค่าตามบัญชีต่อหุ้น	3.7202	3.4831	3.6662	3.4745	3.3722	3.3745	
จำนวนหุ้นสามัญ (หุ้น)	4,001,469,549	3,841,414,033	4,001,469,549	3,841,414,033	3,658,492,121	3,658,492,121	

รายได้รวม
เพิ่มขึ้นจากปี 2560

+ 21.85 %

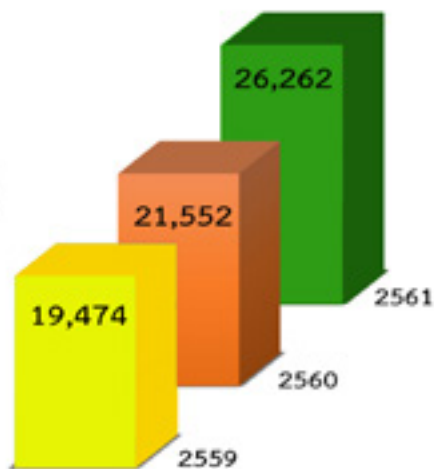

(หน่วย : ล้านบาท)

กำไรสุทธิ
เพิ่มขึ้นจากปี 2560

+ 24.25 %

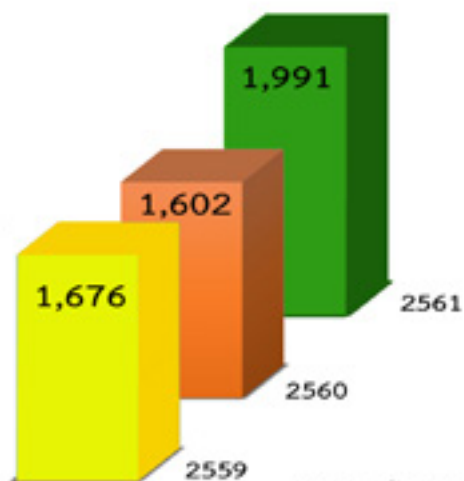

(หน่วย : ล้านบาท)

สินทรัพย์รวม
เพิ่มขึ้นจากปี 2560

+ 9.87 %

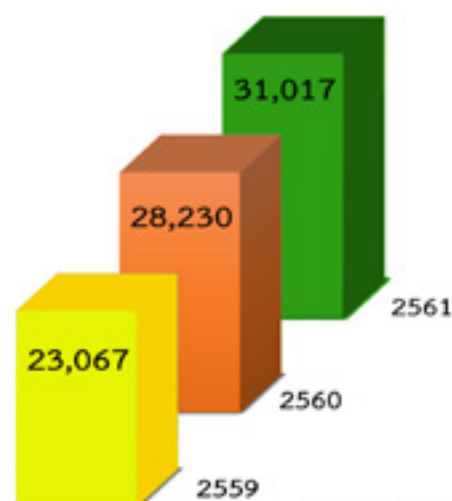

(หน่วย : ล้านบาท)

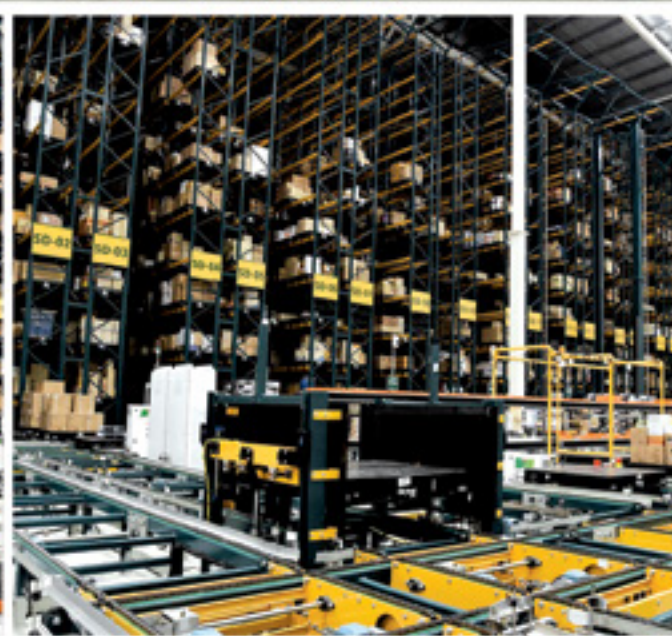

02

ข้อมูลทั่วไปของบริษัท



2. ข้อมูลทั่วไปของบริษัท

บริษัท สยามโกลบอลเฮ้าส์ จำกัด (มหาชน) (Siam Global House Public Company Limited) เกิดจากการควบรวมกันระหว่าง บริษัท สยามโกลบอลเฮ้าส์ จำกัด และบริษัท สยามโกลบอลเฮ้าส์ (ขอนแก่น) จำกัด โดยดำเนินการควบรวมเสร็จเรียบร้อย ตามหนังสือแสดงการจดทะเบียนก่อตั้งบริษัทเมื่อวันที่ 8 มิถุนายน 2550 ด้วยทุนจดทะเบียนเริ่มแรก 700,000,000 บาท (เจ็ดร้อยล้านบาทถ้วน) เพื่อประกอบธุรกิจจำหน่ายสินค้าวัสดุก่อสร้าง วัสดุตกแต่ง เครื่องมือ อุปกรณ์ ที่ใช้ในงานก่อสร้าง ต่อเติม ตกแต่ง บ้านและสวน ภายในอาคารหลังเดียวขนาดใหญ่ โดยใช้ชื่อทางการค้าว่า “โกลบอล เฮ้าส์” (Global House) ซึ่งเป็นหนึ่งในตัวแทนจำหน่ายวัสดุ อุปกรณ์ก่อสร้างและตกแต่งบ้านครบวงจรที่ใหญ่ที่สุดแห่งหนึ่งในประเทศไทย โดยก่อตั้งธุรกิจเป็นสาขาแรกในจังหวัดร้อยเอ็ด ดำเนินงานโดยนายวิฑูร สุริยวนากุล ประธานเจ้าหน้าที่บริหาร ด้วยแรงบันดาลใจและความมุ่งมั่นที่จะสร้างสิ่งใหม่ ๆ ให้เกิดขึ้นแก่วงการค้าวัสดุก่อสร้างของประเทศไทย ประกอบกับเป็นผู้มีความรู้และประสบการณ์ในธุรกิจค้าวัสดุก่อสร้างมาเป็นเวลานานกว่า 20 ปี “โกลบอล เฮ้าส์” จึงได้เกิดขึ้น ด้วยแนวคิด และปรัชญา “ครบ และหลากหลาย” ซึ่งถือเป็นต้นตำรับในการบูรณาการกิจการจำหน่ายวัสดุก่อสร้างทั่วไปให้กลายเป็นกิจการในรูปแบบแวลูเอโซลส์ที่รวมสินค้าในกลุ่มสินค้าโครงสร้าง สินค้าประเภทเครื่องตกแต่งบ้าน อาคารและสวน และเครื่องมือช่าง รวมถึงสินค้าอื่น ๆ อีกหลากหลายชนิด ด้วยจำนวนรายการกว่า 240,000 รายการ โดยถูกจัดวางอย่างเป็นระเบียบภายในอาคารขนาดใหญ่ โดยมีขนาดพื้นที่ตั้งแต่ 18,000 – 32,000 ตารางเมตร ทั้งนี้เพื่ออำนวยความสะดวกให้ลูกค้าสามารถเลือกชม และสัมผัสสินค้าได้อย่างใกล้ชิดด้วยตัวเอง

ข้อมูลบริษัท สยามโกลบอลเฮ้าส์ จำกัด (มหาชน)

ชื่อบริษัทภาษาไทย	: บริษัท สยามโกลบอลเฮ้าส์ จำกัด (มหาชน)
ชื่อบริษัทภาษาอังกฤษ	: Siam Global House Public Company Limited
ชื่อย่อ	: GLOBAL
เลขทะเบียนบริษัทที่	: 0107551000029
ลักษณะการประกอบธุรกิจ	: จัดจำหน่ายวัสดุก่อสร้าง วัสดุตกแต่ง เครื่องมือ อุปกรณ์ ที่ใช้ในงานก่อสร้าง ต่อเติม ตกแต่ง บ้านและสวน
ที่ตั้งสำนักงานใหญ่	: เลขที่ 232 หมู่ที่ 19 ตำบลรอบเมือง อำเภอเมือง จังหวัดร้อยเอ็ด 45000
โทรศัพท์	: 0-4351-9597
โทรสาร	: 0-4351-1492, 0-4351-9649
Home Page	: www.globalhouse.co.th
ทุนจดทะเบียน	: 4,001,472,951.00 บาท
ทุนชำระแล้ว	: 4,001,469,549.00 บาท
มูลค่าที่ตราไว้หุ้นละ	: 1 บาท



โกลบอลเฮ้าส์

GRAND OPENING

Ceremony

2561



โกลบอลเฮ้าส์
GRAND OPENING
Ceremony
2561



ข้อมูลสาขา

1	ร้อยเอ็ด	14	สกลนคร
	232 ม.19 ต.รอบเมือง อ.เมือง จ.ร้อยเอ็ด 45000		444 ม. 9 ต.ธาตุเชิงชุม อ.เมือง จ.สกลนคร 47000
2	ขอนแก่น	15	นครพนม
	377 ม. 21 ถ.มะลิวัลย์ ต.บ้านเป็ด อ.เมือง จ.ขอนแก่น 40000		147/3 ถ.ประชาร่วมมิตร ต.หนองญาติ อ.เมือง จ.นครพนม 48000
3	อุดรธานี	16	ชัยภูมิ
	202 ม. 5 ต.สามพร้าว อ.เมือง จ.อุดรธานี 41000		8 ม. 11 ต.หนองนาแซง อ.เมือง จ.ชัยภูมิ 36000
4	เวียงกุมกาม	17	สุรินทร์
	99/3 ม. 11 ต.ท่าวังตาล อ.สารภี จ.เชียงใหม่ 50140		88 ม.13 ต.เจียง อ.เมือง จ.สุรินทร์ 32000
5	ระยอง	18	พิษณุโลก
	137 ม. 4 ต.ทับมา อ.เมือง จ.ระยอง 21000		9/9 ม.7 ต.วัดจันทร์ อ.เมือง จ.พิษณุโลก 65000
6	ชลบุรี	19	ลำพูน
	25/74 ม.3 ต.บ้านสวน อ.เมือง จ.ชลบุรี 20000		161 ม. 5 ต.เวียงยอง อ.เมือง จ.ลำพูน 51000
7	นครปฐม	20	มุกดาหาร
	222 ม. 8 ต.ลำพญา อ.เมือง จ.นครปฐม 73000		35/8 ถ.ชยางกูร ต.มุกดาหาร อ.เมือง จ.มุกดาหาร 49000
8	ราชบุรี	21	แพร่
	280 ม. 2 ต.เจดีย์หัก อ.เมือง จ.ราชบุรี 70000		158 ม. 2 ต.ร่องกาศ อ.สูงเม่น จ.แพร่ 54130
9	กาฬสินธุ์	22	ลำปาง
	193 ม. 10 ต.ลำพาน อ.เมือง จ.กาฬสินธุ์ 46000		518 ม.11 ต.ปงแสนทอง อ.เมือง จ.ลำปาง 52000
10	นครสวรรค์	23	น่าน
	99/6 ม.10 ต.หนองกรด อ.เมือง จ.นครสวรรค์ 60240		288 ม.11 ต.ไชยสถาน อ.เมือง จ.น่าน 55000
11	มหาสารคาม	24	สุโขทัย
	28 ถ.สารคาม-วาปีปทุม อ.เมือง จ.มหาสารคาม 44000		88 ม. 6 ต.บ้านกล้วย อ.เมือง จ.สุโขทัย 64000
12	หนองคาย	25	บ้านไผ่
	365 ม. 6 ต.หนองกอมเกาะ อ.เมือง จ.หนองคาย 43000		77 ม. 6 ต.หัวหนอง อ.บ้านไผ่ จ.ขอนแก่น 40110
13	นครราชสีมา	26	กำแพงเพชร
	493 ม. 2 ต.บ้านเกาะ อ.เมือง จ.นครราชสีมา 30000		11 ม.10 ต.นครชุม อ.เมือง จ.กำแพงเพชร 62000

ข้อมูลสาขา (ต่อ)

27	อุบลราชธานี	40	ศาลายา
90 ม.2 ต.โนนผึ้ง อ.วารินชำราบ จ.อุบลราชธานี 34190		8/8 หมู่ที่ 1 ต.ทรงคนอง อ.สามพราน จ.นครปฐม 73210	
28	บ้านตาต	41	สิงห์บุรี
823 ม. 4 ต.บ้านจั่น อ.เมือง จ.อุดรธานี 41000		68 หมู่ที่ 4 ต.ต้นโพธิ์ อ.เมืองสิงห์บุรี จ.สิงห์บุรี 16000	
29	ลพบุรี	42	สมุทรสงคราม
41/3 ม. 1 ต.นิคมสร้างตนเอง อ.เมือง จ.ลพบุรี 15000		99/1 หมู่ที่ 11 ต.ลาดใหญ่ อ.เมือง สมุทรสงคราม จ.สมุทรสงคราม 75000	
30	ตราด	43	เชียงราย
62/26 ม.5 ต.วังกระแจะ อ.เมือง จ.ตราด 23000		296 หมู่ที่ 1 ต.ท่าสาย อ.เมืองเชียงราย จ.เชียงราย 57000	
31	จันทบุรี	44	สุราษฎร์ธานี
83 ม.6 ต.เขาหัว อ.ท่าใหม่ จ.จันทบุรี 22120		17/5 หมู่ที่ 2 ถนนเลี้ยวเมือง ต.บางกุ้ง อ.เมืองสุราษฎร์ธานี จ.สุราษฎร์ธานี 84000	
32	หนองบัวลำภู	45	กาญจนบุรี
240 ม.9 ต.หนองบัว อ.เมือง จ.หนองบัวลำภู 39000		116 หมู่ที่ 8 ต.แก่งเสี้ยน อ.เมืองกาญจนบุรี จ.กาญจนบุรี 71000	
33	เพชรบูรณ์	46	นครศรีธรรมราช
333 ม.12 ต.นางิ้ว อ.เมือง จ.เพชรบูรณ์ 67000		100/1 หมู่ที่ 5 ต.ปากพูน อ.เมืองนครศรีธรรมราช จ.นครศรีธรรมราช 80000	
34	บุรีรัมย์	47	ประจวบคีรีขันธ์
54 ม. 16 ต.กระสัง อ.เมือง จ.บุรีรัมย์ 31000		1/2ถ.เพชรเกษม ต.ประจวบคีรีขันธ์ อ.เมือง ประจวบคีรีขันธ์ จ.ประจวบคีรีขันธ์ 77000	
35	นครนายก	48	อ่างทอง
86/40 ม.10 ต.พรหมณี อ.เมือง จ.นครนายก 26000		99/99 หมู่ที่ 8 ต.โพสะ อ.เมืองอ่างทอง จ.อ่างทอง 14000	
36	ยโสธร	49	อุดรดิตถ์
364 ม.3 ต.ตาตทอง อ.เมือง จ.ยโสธร 35000		159 หมู่ที่ 8 ต.ปาเซา อ.เมืองอุดรดิตถ์ จ.อุดรดิตถ์ 53000	
37	บึงกาฬ	50	เลย
328 ม.10 ต.บึงกาฬ อ.เมือง จ.บึงกาฬ 38000		292 หมู่ที่ 6 ต.นาอาน อ.เมืองเลย จ.เลย 42000	
38	ปราณบุรี	51	ชุมแพ
1441 ม.2 ต.วังก้ง อ.ปราณบุรี จ.ประจวบคีรีขันธ์ 77120		998 หมู่ที่ 9 ต.ชุมแพ อ.ชุมแพ จ.ขอนแก่น 40130	
39	ปทุมธานี	52	พังโคน
1/88 หมู่ที่ 3 ต.บางโพธิ์เหนือ อ.สามโคก จ.ปทุมธานี 12160		642 หมู่ที่ 1 ต.พังโคน อ.พังโคน จ.สกลนคร 47160	

ข้อมูลสาขา (ต่อ)

53	พัทลุง	58	ด่านขุนทด
	228 หมู่ที่ 10 ต.เขาเจ็ยก อ.เมืองพัทลุง จ.พัทลุง		408 หมู่ที่ 4 ต.ด่านขุนทด อ.ด่านขุนทด
	93000		จ.นครราชสีมา 30210
54	โชคชัย	59	ฝาง
	363 หมู่ที่ 12 ต.โชคชัย อ.โชคชัย จ.นครราชสีมา		222 หมู่ที่ 2 ต.สันทราย อ.ฝาง จ.เชียงใหม่
	30190		50110
55	เทพารักษ์	60	แม่ฮ่องสอน
	76/12 หมู่ที่ 3 ต.บางพลีใหญ่ อ.บางพลี		61 หมู่ที่ 11 ต.ปางหมู อ.เมือง จ.แม่ฮ่องสอน
	จ.สมุทรปราการ 10540		58000
56	พระนครศรีอยุธยา	61	นางรอง
	50/3 หมู่ที่ 5 ต.บ้านกรด อ.บางปะอิน		1/89 ต.ถนนหัก อ.นางรอง จ.บุรีรัมย์ 31110
	จ.พระนครศรีอยุธยา 13160		
57	ชัยนาท		
	798 หมู่ที่ 5 ต.บ้านกล้วย อ.เมือง จ.ชัยนาท		
	17000		

วิสัยทัศน์

เป็นช่องทางจัดจำหน่ายสินค้าวัสดุก่อสร้างและสินค้าตกแต่งบ้านที่ดีที่สุดในภูมิภาคอาเซียน (A Better Choice for A Better Home)

พันธกิจ

บริษัทจะมุ่งสร้างคุณค่าของสินค้าและบริการให้เหมาะสมกับความต้องการของลูกค้าในแต่ละพื้นที่ ควบคู่ไปกับการบริหารต้นทุนและค่าใช้จ่ายในการดำเนินธุรกิจให้อยู่ในระดับที่เหมาะสมเพื่อให้บริษัทสามารถส่งมอบความคุ้มค่าของสินค้าและบริการให้แก่ลูกค้าได้สูงที่สุด

เพื่อให้บรรลุวิสัยทัศน์ในการเป็นช่องทางจัดจำหน่ายสินค้าวัสดุก่อสร้างและสินค้าตกแต่งบ้านที่ดีที่สุดในอาเซียน นอกจากการบริหารงานภายใต้หลักธรรมาภิบาลและมุ่งเน้นกระบวนการทำงานที่เป็นเลิศแล้ว บริษัทยังจะมุ่งพัฒนา ช่องทางจัดจำหน่ายสินค้า การสร้างความสัมพันธ์กับลูกค้า การทำงานร่วมกับพันธมิตรทางธุรกิจ ควบคู่ไปกับการ พัฒนาระบบเทคโนโลยีสารสนเทศและการพัฒนาบุคลากรเพื่อรองรับการเติบโตและสร้างมูลค่าเพิ่มที่เหมาะสมให้แก่ ผู้มีส่วนได้เสียและสังคมโดยรวม

เป้าหมายการดำเนินงานของบริษัท

บริษัท สยามโกลบอลเฮ้าส์ จำกัด (มหาชน) เป็นบริษัทที่จดทะเบียนก่อตั้งขึ้นโดยมีวัตถุประสงค์เพื่อประกอบธุรกิจจำหน่ายสินค้าวัสดุก่อสร้าง วัสดุตกแต่ง เครื่องมือ อุปกรณ์ ที่ใช้ในงานก่อสร้าง ต่อเติม ตกแต่ง บ้านและสวนภายในอาคารหลังเดียวขนาดใหญ่ โดยใช้ชื่อทางการค้าว่า “โกลบอล เฮ้าส์” (Global House) โดยสิ้นปี 2561 มีจำนวนสาขาให้บริการรวมทั้งสิ้น 61 สาขา ครอบคลุม 4 ภูมิภาค คือ ภาคกลางและภาคตะวันออก 19 สาขา ได้แก่ สาขานครปฐม สาขาราชบุรี สาขาระยอง สาขาลพบุรี สาขาลบุรี สาขาจันทบุรี สาขাত্রาตร สาขานครนายก สาขาปราณบุรี (จังหวัดประจวบคีรีขันธ์) สาขาศาลายา (จังหวัดนครปฐม) สาขาปทุมธานี สาขาสีหีบบุรี สาขาสมุทรสงคราม

สาขากาญจนบุรี สาขาอ่างทอง สาขาเทพารักษ์(จังหวัดสมุทรปราการ) สาขาประจวบคีรีขันธ์ สาขาพระนครศรีอยุธยา และสาขาชัยนาท ภาคตะวันออกเฉียงเหนือ 25 สาขา ได้แก่ สาขาร้อยเอ็ด สาขาขอนแก่น สาขาอุดรธานี สาขา กาศสินธุ์ สาขามหาสารคาม สาขาหนองคาย สาขานครราชสีมา สาขาสกลนคร สาขานครพนม สาขาชัยภูมิ สาขา สุรินทร์ สาขามุกดาหาร สาขาบ้านไผ่(จังหวัดขอนแก่น) สาขาอุบลราชธานี สาขาบ้านดาด (จังหวัดอุดรธานี) สาขา หนองบัวลำภู สาขาบุรีรัมย์ สาขาโยธธ สาขาบึงกาฬ สาขาชุมแพ(จังหวัดขอนแก่น) สาขาพังโคน(จังหวัดสกลนคร) สาขาเลย สาขาโซคชัย(จังหวัดนครราชสีมา) สาขาด่านขุนทด(จังหวัดนครราชสีมา) และสาขานางรอง(จังหวัดบุรีรัมย์) ภาคเหนือ 14 สาขา ได้แก่ สาขาเวียงกุมกาม(จังหวัดเชียงใหม่) สาขานครสวรรค์ สาขาพิษณุโลก สาขาลำพูน สาขา แพร่ สาขาลำปาง สาขาน่าน สาขาสุโขทัย สาขากำแพงเพชร สาขาเพชรบูรณ์ สาขาเชียงราย สาขาอุดรดิตถ์ สาขา ฝาง(จังหวัดเชียงใหม่) และสาขาแม่ฮ่องสอน และภาคใต้ 3 สาขา ได้แก่ สาขาสุราษฎร์ธานี สาขานครศรีธรรมราช และสาขาพัทลุง โดยสาขาแต่ละแห่งตั้งอยู่ในทำเลที่เหมาะสมและสะดวกต่อการเดินทางมาใช้บริการของลูกค้าทุกกลุ่ม

นอกจากนี้เพื่อให้บรรลุเป้าหมายของบริษัทที่ตั้งใจจะเป็นช่องทางจัดจำหน่ายสินค้าวัสดุก่อสร้างและสินค้า ตกแต่งบ้านที่ดีที่สุดในภูมิภาคอาเซียน บริษัทยังอยู่ในระหว่างขยายสาขาให้ครอบคลุมทุกพื้นที่ของประเทศไทย รวมถึงการพัฒนาช่องทางการจัดจำหน่ายสินค้าในช่องทางใหม่เพื่อรองรับวิถีการดำรงชีวิตของประชาชนที่เปลี่ยนแปลงอยู่ ตลอดเวลา นอกจากนี้บริษัทยังอยู่ระหว่างการศึกษาโอกาสในการขยายช่องทางจัดจำหน่ายของบริษัทไปยังประเทศ อื่นในภูมิภาคอาเซียนควบคู่ไปด้วย

โดยบริษัทมีความตระหนักดีว่า การเติบโตทางธุรกิจอย่างต่อเนื่องนั้น โดยเฉพาะในช่วงนี้นั้น จะต้องมาจากการเติบโตจากผลงานการดำเนินธุรกิจ และการเติบโตจากการขยายสาขา ดังนั้น บริษัทจึงมุ่งเน้นการตอบสนองความต้องการของลูกค้าเป็นหลัก โดยจะเน้นการพิจารณาเพื่อทบทวนถึงสินค้า และกระบวนการให้บริการที่มีต่อกลุ่มลูกค้า ทั้งประเภทและส่วนผสมของสินค้า ความหลากหลาย การจัดหาสินค้า การกำหนดราคาอย่างสมเหตุสมผล มีความ ยุติธรรม การจัดเก็บสินค้าที่มีประสิทธิภาพและประหยัดต้นทุน ตลอดจนการนำเสนอสินค้าในแต่ละสาขา โดยคำนึง ถึงความต้องการของตลาดและพฤติกรรมของผู้บริโภคในแต่ละสาขาเป็นสำคัญ นอกจากนี้บริษัทมีเป้าหมายการขยาย สาขา เพื่อให้สามารถตอบสนองต่อความต้องการของกลุ่มลูกค้าได้อย่างทั่วถึง โดยการขยายสาขาให้ครอบคลุมไปยัง จังหวัดต่างๆ ในทุกภูมิภาคอย่างต่อเนื่อง ซึ่งปัจจุบันมีสาขาที่เปิดให้บริการแล้วรวม 61 สาขา

03

ลักษณะการประกอบธุรกิจ



3. ลักษณะการประกอบธุรกิจ

โครงสร้างของกลุ่มธุรกิจ ณ 31 ธันวาคม 2561



Siam Global House PCL.

Business Type: Retailing building materials
and home decoration products



Global House International Co.,Ltd

Business Type : Holding Company
for investment in retail building materials
and home decoration products in ASEAN
Holds : 50 %



Global House Cambodia Co.,Ltd.

Business Type : Retailing building materials
and home decoration products in Cambodia
Holds : 55%

ลักษณะการประกอบธุรกิจของโกลบอลเฮ้าส์

“โกลบอล เฮ้าส์” เป็นศูนย์จำหน่ายสินค้าวัสดุก่อสร้าง วัสดุตกแต่ง เครื่องมือ อุปกรณ์ ที่ใช้ในงานก่อสร้าง ต่อเติม ตกแต่ง บ้านและสวน แบบครบวงจร ในรูปแบบ One Stop Shopping Home Center โดยกลุ่มลูกค้าเป้าหมายที่สำคัญคือ กลุ่มลูกค้าที่เป็น เจ้าของบ้าน กลุ่มผู้ประกอบการอาชีพอิสระ ช่าง ผู้รับเหมานขนาดเล็กและขนาดกลาง ร้านค้าวัสดุก่อสร้างขนาดเล็ก และโครงการก่อสร้างอาคารและที่พักอาศัย ซึ่งสินค้าที่จัดจำหน่ายจะอยู่ภายใต้อาคารหลังเดียว ในลักษณะแคว์เฮาส์สโตร์ ที่จัดเก็บสินค้าพร้อมส่งมอบให้กับลูกค้าได้ทันที โดยสินค้าสามารถแบ่งออกเป็น 2 ประเภทหลัก ดังนี้

ประเภทวัสดุก่อสร้าง สำหรับงานด้านโครงสร้าง	ประเภทวัสดุตกแต่ง สำหรับงานตกแต่งอาคาร
กลุ่มปูนซีเมนต์และก่อสร้าง	กลุ่มประตู หน้าต่าง ไม้และอุปกรณ์
กลุ่มเหล็ก ตะปู และลวด	กลุ่มเครื่องมือช่าง
กลุ่มหลังคาและอุปกรณ์ติดตั้ง	กลุ่มไฟฟ้าและอุปกรณ์
กลุ่มถ้ำน้ำ ท่อน้ำ ระบบน้ำและจัดสวน	กลุ่มสุขภัณฑ์ ห้องน้ำและห้องครัว
	กลุ่มกระเบื้องเซรามิค วัสดุตกแต่งพื้นและผนัง
	กลุ่มสีและเคมีภัณฑ์

ลักษณะการประกอบธุรกิจของบริษัทย่อยและบริษัทร่วม

บริษัทโกลบอลเฮ้าส์ (แคมโบเดีย) จำกัด (“GBC”) เป็นบริษัทย่อย ถูกจัดตั้งเมื่อวันที่ 27 กุมภาพันธ์ 2560 โดยมีวัตถุประสงค์เพื่อการค้าปลีกสินค้าวัสดุก่อสร้างและสินค้าตกแต่งบ้านในประเทศกัมพูชา โดยบริษัท สยามโกลบอลเฮ้าส์ จำกัด (มหาชน) มีสัดส่วนการถือครองหุ้นใน GBC ร้อยละ 55

บริษัทโกลบอลเฮ้าส์ อินเตอร์เนชั่นแนล จำกัด (“GBI”) เป็นบริษัทร่วมค้า (Joint Venture) จัดตั้งเมื่อวันที่ 25 กุมภาพันธ์ 2558 เกิดจากความร่วมมือระหว่าง บริษัท สยามโกลบอลเฮ้าส์ จำกัด (มหาชน) และ บริษัท เอสซีจี ดิสทริบิวชั่น จำกัด ในสัดส่วนร้อยละ 50 : 50 มีวัตถุประสงค์หลักเพื่อเป็น Holding Company สำหรับการลงทุนในธุรกิจค้าปลีกสินค้าวัสดุก่อสร้างและสินค้าตกแต่งบ้านในภูมิภาคอาเซียน ซึ่งการลงทุนของ GBI จะมุ่งเน้นไปที่การเข้าไปถือหุ้นและมีส่วนร่วมในการบริหารงานร่วมกับพันธมิตรท้องถิ่นในแต่ละประเทศ เพื่ออาศัยความรู้และความชำนาญในการบริหารธุรกิจของ GBI ร่วมกับความเชี่ยวชาญในพื้นที่ของพันธมิตรท้องถิ่น ปัจจุบัน GBI ได้เข้าไปลงทุนในสาธารณรัฐประชาธิปไตยประชาชนลาว โดยการถือหุ้นใน บริษัท สุวันนี โฮมเซ็นเตอร์ มหาชน ในสัดส่วนร้อยละ 34

โครงสร้างรายได้

รายได้ของบริษัทฯ ประกอบด้วย รายได้จากการขาย และรายได้อื่น โดยมีรายละเอียด ดังนี้

โครงสร้างรายได้	มูลค่ารายได้ (ล้านบาท)					
	ณ 31 ธ.ค. 2561		ณ 31 ธ.ค. 2560		ณ 31 ธ.ค. 2559	
	จำนวน	%	จำนวน	%	จำนวน	%
1. รายได้จากการขาย	25,336.49	96.47	20,830.56	96.65	18,857.44	96.83
1.1 กลุ่มวัสดุก่อสร้าง	9,746.65	37.11	8,507.35	39.47	5,879.69	30.19
งานด้านโครงสร้าง						
1.2 กลุ่มวัสดุตกแต่ง	15,589.84	59.36	12,323.21	57.18	12,977.75	66.64
งานตกแต่งอาคาร						
2. รายได้อื่น	860.00	3.28	721.62	3.35	616.67	3.17
3. รายได้จากบริษัทย่อย	65.92	0.25	-	-	-	-
รายได้รวม	26,262.41	100.00	21,552.18	100.00	19,474.11	100.00

หมายเหตุ - รายได้อื่น คือ รายได้บริการขนส่ง ค่าเช่ารับ ดอกเบี้ยรับอื่น ๆ กำไรขาดทุนจากอัตราแลกเปลี่ยน กำไรขาดทุนจากการจำหน่ายทรัพย์สิน รายได้จากการส่งเสริมการขาย

ลักษณะผลิตภัณฑ์และการให้บริการ

บริษัทมีสินค้าครอบคลุมประเภทของงานก่อสร้าง ต่อเติม ตกแต่ง อาคารทุกประเภท เป็นจำนวนรายการรวมกว่า 240,000 รายการ ครอบคลุมทุกระดับราคา โดยสินค้าที่วางจำหน่ายในแต่ละประเภทร้าน ล้วนได้รับการคัดเลือกมาแล้วว่ามีคุณภาพมาตรฐาน ทั้งยังอยู่ในความต้องการและความนิยมของตลาดทั้งในปัจจุบันและอนาคต โดยมีพื้นที่การขายเฉลี่ยของแต่ละสาขาตั้งแต่ 18,000 – 32,000 ตารางเมตร และพื้นที่จอดรถที่เตรียมไว้รองรับเป็นจำนวนกว่า 200 คัน ทั้งนี้ สามารถแบ่งสินค้าที่จำหน่ายออกเป็น 2 ประเภทหลัก โดยมีตัวอย่างรายการสินค้าตามลักษณะผลิตภัณฑ์ดังนี้

ลักษณะของผลิตภัณฑ์

ประเภทของสินค้า	ตัวอย่างรายการสินค้า	จำนวนรายการ ที่จัดจำหน่าย
1. กลุ่มวัสดุก่อสร้าง สำหรับงานด้านโครงสร้าง		
• กลุ่มปูนซีเมนต์และโครงสร้าง	ปูนซีเมนต์ปอร์ตแลนด์ ปูนก่อฉาบ	1,075
• กลุ่มเหล็ก ตะปู และลวด	เหล็กเส้นกลม เหล็กข้ออ้อย เหล็กตัวซี เหล็กฉาก	3,800
• กลุ่มหลังคาและอุปกรณ์ติดตั้ง	กระเบื้องมุงหลังคาตราเพชร กระเบื้องคอนกรีต แผ่นยิปซัม	11,424
• กลุ่มถังน้ำ ท่อน้ำ ระบบน้ำและจัดสวน	ถังน้ำพลาสติก และถังสแตนเลส ท่อน้ำ รวมถึง อุปกรณ์ ต่าง ๆ ที่ใช้ในการตกแต่งและจัดสวน	17,692

2. กลุ่มวัสดุตกแต่ง สำหรับงานตกแต่งอาคาร

• กลุ่มประตู หน้าต่าง ไม้และอุปกรณ์	ประตูไม้ ประตูพีวีซี หน้าต่าง วงกบ ไม้คิ้ว ไม้บัว ราวบันได ลูกกรงไม้ ไม้แปรรูป ไม้ฝา	15,505
• กลุ่มเครื่องมือช่าง	เครื่องมือช่างปูน ช่างไม้ ช่างเหล็ก ช่างสี	41,653
• กลุ่มไฟฟ้าและอุปกรณ์	สวิตช์ ปลั๊ก สายไฟฟ้า หลอดไฟฟ้า ดวงโคมไฟฟ้า	31,571
• กลุ่มเครื่องใช้ไฟฟ้าและเครื่องครัว	เครื่องใช้ไฟฟ้าภายในบ้าน เครื่องครัวไฟฟ้า อุปกรณ์เครื่องครัว	24,409
• กลุ่มสุขภัณฑ์ ห้องน้ำและห้องครัว	สุขภัณฑ์ ก๊อกน้ำ อ่างอาบน้ำ	24,174
• กลุ่มกระเบื้องเซรามิกวัสดุตกแต่งพื้น และผนัง	กระเบื้องปูพื้น บุผนัง กระเบื้องแกรนิต	26,344
• กลุ่มสีและเคมีภัณฑ์	สีทาบ้าน สีรองพื้น สีน้ำมัน สีย้อมไม้	16,289
• กลุ่มเฟอร์นิเจอร์และของตกแต่งบ้าน	ตู้ เตียง เก้าอี้ ที่นอน โต๊ะ โซฟา อุปกรณ์สำนักงาน	16,178
• กลุ่มกีฬาและสันทนาการ	รถจักรยาน เครื่องปั่นจักรยาน ลูกวิ่ง อุปกรณ์ออกกำลังกาย	2,298
• กลุ่มของใช้ในบ้าน อุปกรณ์จัดเก็บ อุปกรณ์ทำความสะอาด	ตุลีนชัก ชั้นวาง อุปกรณ์เครื่องใช้ในบ้าน อุปกรณ์ ทำความสะอาดบ้าน	8,823

รวมรายการสินค้าทั้งสิ้น

244,235 รายการ

จากจำนวนรายการสินค้าที่มีให้เลือกอย่างหลากหลายรวมกว่า 240,000 รายการนั้น เป็นไปตามแนวคิดและหลักปรัชญาเริ่มต้นของการก่อตั้ง ที่เน้นความ “ครบ และหลากหลาย” โดยเน้นแนวคิดเพื่อการบูรณาการจากกิจการจำหน่ายวัสดุก่อสร้างที่สามารถพบเห็นได้โดยทั่วไป ให้กลายเป็นกิจการในรูปแบบแวร์เฮาส์สโตร์ขนาดใหญ่ ทั้งนี้สามารถแบ่งพื้นที่บริการออกได้เป็น 2 ส่วนคือ

ส่วนที่ 1 ส่วน Shopping Area คือ พื้นที่ส่วนใหญ่ที่ลูกค้าสามารถเดินเลือกชม และเลือกซื้อสินค้าได้อย่างใกล้ชิด ตามความพึงพอใจ ซึ่งภายในบริเวณ Shopping Area ทุก ๆ จุด จะมีพนักงานที่พร้อมให้บริการ ยืนประจำตามจุดต่าง ๆ ซึ่งพร้อมให้ความช่วยเหลือและให้คำแนะนำแก่ลูกค้าในทันทีที่ต้องการ

ส่วนที่ 2 ส่วน Drive Through คือ ส่วนที่วางจำหน่ายประเภทสินค้าในกลุ่มโครงสร้าง ซึ่งในบริเวณพื้นที่ส่วนนี้ จะมีรถโฟล์คลิฟท์ และโอเวอร์เฮด เครน พร้อมให้บริการและอำนวยความสะดวกแก่ลูกค้า และจะเป็นพื้นที่ที่ลูกค้าสามารถนำรถเข้ามาจอด เพื่อจะได้เข้ามาเลือกซื้อสินค้าได้ในบริเวณด้านหลังของศูนย์จำหน่าย ซึ่งจะจัดพื้นที่ให้สามารถจ่ายเงิน ออกบิล และรับสินค้าได้ภายใน 10 นาที พร้อมบรรทุกสินค้าที่ซื้อกลับบ้านได้ทันที

การให้บริการ

โกลบอลเฮาส์ ยึดมั่นปรัชญาการจำหน่ายสินค้าและการให้บริการ ภายใต้นโยบายคุณภาพ 5 ประการ ที่สำคัญ ดังนี้

- | | | |
|--------|---|---|
| FAST | - | การอำนวยความสะดวกให้เกิดความรวดเร็วในการให้บริการ |
| RIGHT | - | การจำหน่ายสินค้าที่มีคุณภาพและการให้บริการอย่างถูกต้อง เชื่อถือได้ |
| CHEAP | - | การจำหน่ายสินค้าในราคายุติธรรม และย่อมเยา |
| EASY | - | การบริการอย่างเป็นกันเองพนักงานมีขีดความสามารถให้คำปรึกษาแก่ลูกค้าได้เป็นอย่างดี การจัดส่งสินค้าที่สะดวกต่อการเลือกชมและเลือกซื้อ รวมถึงบริการจัดส่งถึงบ้าน |
| POLITE | - | การบริการลูกค้าด้วยความสุภาพ มีมารยาท ให้เกียรติลูกค้า มีความเป็นมืออาชีพ |

บริการสินค้าสั่งพิเศษ

บริษัทให้บริการสินค้าสั่งพิเศษ ในกรณีที่ลูกค้าต้องการสินค้าที่ทางร้านไม่ได้เก็บสินค้าไว้จำหน่ายตามปกติ

บริการรับเปลี่ยนและรับคืนสินค้า

บริษัทจะรับเปลี่ยนและรับคืนสินค้า ในกรณีที่ลูกค้าไม่พึงพอใจในสินค้าหรือสินค้าเกิดข้อบกพร่องจากการผลิต หรือการใช้งานตามปกติ โดยมีเงื่อนไขการรับคืนสินค้าภายในระยะเวลา 30 วัน เพียงแต่ลูกค้านำใบเสร็จรับเงินและสินค้าในสภาพที่สมบูรณ์มาแสดงเท่านั้น ทางบริษัทจะพิจารณาและจ่ายเป็นเงินสดทันที

บริการติดตั้ง (Installation Service)

บริษัทมีบริการรับติดตั้งสินค้าที่จำหน่ายภายในร้านหลายประเภท และรับประกันการติดตั้งนาน 180 วัน โดยทีมช่างมืออาชีพ นอกจากนี้ยังได้เพิ่มบริการ Lady Service เพื่อบริการติดตั้งเครื่องใช้ไฟฟ้าและปรับปรุงบ้านแก่ลูกค้าสุภาพสตรีโดยเฉพาะ

การจัดหาผลิตภัณฑ์

ลักษณะการจัดหาผลิตภัณฑ์

ในการจัดหาผลิตภัณฑ์ของบริษัทนั้น หน้าที่ในการสั่งซื้อสินค้าทุกรายการจะถูกควบคุมและดำเนินการโดยสำนักงานจัดซื้อ ฝ่ายบริหารสินค้า ซึ่งตั้งอยู่ภายในสำนักงานใหญ่จังหวัดร้อยเอ็ด ปัจจุบันบริษัทมีการจัดหาผลิตภัณฑ์ใหม่ มาวางจำหน่ายอย่างสม่ำเสมอ โดยมีวิธีการจัดหาผลิตภัณฑ์ดังนี้

1. ผู้ผลิตเป็นผู้มาเสนอจำหน่ายสินค้าให้กับบริษัท
2. ฝ่ายบริหารสินค้าและจัดซื้อเป็นผู้ติดต่อไปยังผู้ผลิตทั้งในประเทศและต่างประเทศ โดยได้ตรวจสอบสินค้าและนัดเยี่ยมชมสินค้าและโรงงานของผู้ผลิตก่อนตัดสินใจเลือกสินค้ามาจำหน่าย
3. ฝ่ายบริหารสินค้าและจัดซื้อทำการศึกษาความต้องการของตลาดและลูกค้า เพื่อนำมาเป็นข้อมูลประกอบการจัดหาผลิตภัณฑ์ตอบสนองความต้องการของลูกค้า

แหล่งที่มาของผลิตภัณฑ์

บริษัทเป็นผู้จัดจำหน่ายสินค้าจากผู้ผลิต ตัวแทนจำหน่าย วัสดุก่อสร้าง เครื่องมือ อุปกรณ์ตกแต่งบ้านครบวงจร โดยสินค้าภายในร้าน มีการสั่งซื้อแบ่งเป็น 2 ส่วน คือการจัดซื้อผลิตภัณฑ์ในประเทศประมาณร้อยละ 80 และการจัดซื้อผลิตภัณฑ์จากต่างประเทศประมาณร้อยละ 20 โดยมีรายละเอียด ดังนี้

1. ผู้ผลิตภายในประเทศโดยแบ่งตามสายผลิตภัณฑ์แยกตามกลุ่มสินค้า ปัจจุบันบริษัทมีผู้แทนจำหน่ายที่เป็นพันธมิตรทางการค้าร่วมกันกว่า 500 ราย ซึ่งตลอดเวลาที่ผ่านมามีได้ให้การสนับสนุน และดำเนินงานร่วมกันด้วยดีเสมอมา ทั้งด้านการโฆษณา ประชาสัมพันธ์ กิจกรรมส่งเสริมการขาย เรื่อยไปจนถึงการร่วมสนับสนุนการเปิดสาขาใหม่
2. ผลิตในต่างประเทศ คือ กลุ่มผู้ผลิตในประเทศจีน และ เวียดนาม รวมกันกว่า 200 ราย โดยสินค้าที่นำเข้ามาจำหน่าย ได้แก่ กระเบื้องแกรนิต อิฐแก้ว สุขภัณฑ์ อุปกรณ์ห้องน้ำ อ่างสปา ฉากกั้นอาบน้ำ ไม้อัด ประตูหน้าต่างสำเร็จรูป เครื่องมือช่าง ลูกบิด บานพับ โคมไฟ อุปกรณ์ทำความสะอาด เครื่องใช้ไฟฟ้า เครื่องใช้ภายในครัว เครื่องมือและอุปกรณ์สำหรับงานสวน และ เฟอร์นิเจอร์สำนักงาน เป็นต้น

HOUSE BRAND

ปัจจุบันบริษัทมีสินค้า HOUSE BRAND รวมกันมากกว่า 10,000 รายการ โดยบริษัทได้จดทะเบียนเครื่องหมายการค้าของบริษัท เพื่อเป็นการสร้างความมั่นใจให้กับลูกค้าว่าเป็นสินค้าที่มีคุณภาพ ราคาส่ง และมีความคุ้มค่าสินค้าระดับเดียวกันที่จำหน่ายในท้องตลาด นอกจากนี้ในสินค้าบางรายการยังมีการรับประกันคุณภาพสินค้าในเครื่องหมายการค้าของบริษัทที่ยาวนานกว่ามาตรฐานในท้องตลาด ซึ่งทั้งนี้เป็ผลจากประสิทธิภาพในการจัดหาผู้ผลิตที่สามารถผลิตสินค้าได้คุณภาพดี ในราคาต้นทุนที่สร้างความได้เปรียบให้กับบริษัท โดยมีเครื่องหมายการค้าดังนี้



การตลาด และการแข่งขัน

ภาวะการแข่งขัน

กลุ่มคู่แข่งที่อยู่ในอุตสาหกรรมการจำหน่ายวัสดุก่อสร้างและตกแต่งบ้าน สามารถแยกเป็นกลุ่มต่าง ๆ ได้ดังนี้

1. กลุ่มผู้ประกอบการธุรกิจโฮม เซ็นเตอร์ ได้แก่

- 1.1 **โฮม โปร (Home Pro)** บริหารงานโดย บริษัท โฮม โปรดักส์ เซ็นเตอร์ จำกัด (มหาชน) ประกอบธุรกิจค้าปลีก โดยจำหน่ายสินค้าและให้บริการที่เกี่ยวข้องกับการก่อสร้าง ต่อเติม ตกแต่ง ซ่อมแซม ปรับปรุง อาคาร บ้านและที่อยู่อาศัยแบบครบวงจร (One Stop Shopping Home Center) ปัจจุบันมีสาขาที่เปิดให้บริการจำนวน 84 สาขา และมีโฮมโปรเอส เปิดให้บริการจำนวน 8 สาขา
- 1.2 **ไทวัสดุ** บริหารงานโดยบริษัท ซี อาร์ ซี ไทวัสดุ จำกัด จำหน่ายวัสดุก่อสร้างเพื่อการตกแต่งซ่อมแซมที่อยู่อาศัยอย่างครบวงจร ภายใต้จุดขาย “ครบ ถูก ดี ที่ไทวัสดุ” โดยเปิดให้บริการครั้งแรก ปี 2553 ปัจจุบันมีสาขาที่เปิดให้บริการจำนวน 45 สาขา
- 1.3 **โฮมฮับ** บริหารงานโดยคุณองอาจ ตั้งมิตรประชา จำหน่ายวัสดุก่อสร้างและตกแต่งบ้าน ภายใต้สโลแกน “โฮมฮับ เร็ว ง่าย ได้อย่างใจ” ปัจจุบันมีจำนวนสาขาทั้งหมด 5 สาขา ตั้งอยู่ที่จังหวัดอุบลราชธานี 3 สาขา ขอนแก่น และ อุดรธานี
- 1.4 **ดูโฮม** บริหารงานโดยบริษัท อุบลวัสดุ จำกัด จำหน่ายวัสดุก่อสร้างและอุปกรณ์ตกแต่งบ้านภายใต้สโลแกน “ครบ ถูก ดี...ที่ดูโฮม” ปัจจุบันมีสาขาที่เปิดให้บริการ 9 สาขา คือ สาขาอุบลราชธานี สาขานครราชสีมา สาขารังสิตคลอง 7 สาขาขอนแก่น สาขาอุดรธานี สาขาพระราม 2 สาขา บางบัวทอง สาขาเชียงใหม่ และสาขาบางนาตราด กม.38
- 1.5 **เมกาโฮม (MEGA HOME)** บริหารงานโดยบริษัท เมกาโฮม เซ็นเตอร์ จำกัด ศูนย์จำหน่ายสินค้าวัสดุก่อสร้างและเครื่องใช้ต่าง ๆ โดยมีผู้ถือหุ้นใหญ่คือ บริษัทโฮม โปรดักส์ เซ็นเตอร์ จำกัด (มหาชน) (โฮมโปร) เปิดดำเนินการปี 2556 ปัจจุบันมีสาขาที่เปิดให้บริการ 12 สาขา คือ สาขารังสิต สาขา มินบุรี สาขาโรจนะ สาขาแม่สอด สาขาหนองคาย สาขาบ่อวิน สาขากบินทร์บุรี สาขาอรัญประเทศ สาขาหาดใหญ่ สาขานครราชสีมา สาขานครพนม และสาขาเชียงราย
- 1.6 **บ้าน แอนด์ ปียอนด์(Baan & BEYOND)** บริหารงานโดยบริษัท ซีอาร์ซี ไทวัสดุ จำกัด ในเครือเซ็นทรัลคอมเมอร์เชียล เป็นดีพาร์ทเมนต์สโตร์สำหรับบ้าน เปิดดำเนินงานปี 2556 ปัจจุบันมี 6 สาขา คือ สาขาเชียงใหม่ สาขาขอนแก่น สาขาพัทยาใต้ สาขารัตนาธิเบศร์ สาขาราชพฤกษ์ และสาขาภูเก็ต

2. กลุ่มผู้ประกอบการธุรกิจร้านค้าเฉพาะอย่าง (Specialty Store) ได้แก่ ร้านค้ารายย่อยที่เน้นการขายสินค้าเฉพาะอย่างแต่เป็นสินค้าที่อยู่ในกลุ่มวัสดุก่อสร้างและตกแต่งบ้าน ดังนี้

- 2.1 **ร้านค้ารายย่อยที่จำหน่ายเฉพาะวัสดุก่อสร้าง** ได้แก่ ซีเมนต์ไทยโฮมมาร์ท ซึ่งเน้นการจำหน่ายสินค้าของกลุ่มเครื่องซีเมนต์ไทย แต่สำหรับสินค้าประเภทอื่น เช่น กระเบื้องสุขภัณฑ์ สี อุปกรณ์ไฟฟ้า ประปา ยังมีจำหน่ายไม่มาก
- 2.2 **กลุ่มเซรามิกและสุขภัณฑ์** ได้แก่ ร้านสุขภัณฑ์เซ็นเตอร์ บุญถาวร เดคคอร์มาร์ท แกรนด์ โฮมมาร์ท และอินเตอร์สุขภัณฑ์ โดยมีกลุ่มสินค้าเน้นทางด้านเซรามิก สุขภัณฑ์และอุปกรณ์ในห้องน้ำ
- 2.3 **กลุ่มเฟอร์นิเจอร์ สินค้าตกแต่งบ้าน** ได้แก่ Index Living Mall, S.B. Furniture, IKEA ซึ่งประกอบธุรกิจค้าปลีกสินค้าที่เกี่ยวกับบ้าน โดยเน้นที่อุปกรณ์ตกแต่ง เฟอร์นิเจอร์ ชุดห้องนอน ชุดรับแขก เครื่องครัว โดยลูกค้าเป้าหมายเป็นกลุ่มที่มีกำลังซื้อสูง

2.4 กลุ่มเครื่องใช้ไฟฟ้า ได้แก่ ร้านเพาเวอร์บาย (Power Buy) เป็นร้านค้าปลีกเครื่องใช้ไฟฟ้าในเครือเซ็นทรัล รีเทล คอร์ปอเรชั่น และร้านเพาเวอร์ มอลล์ (Power Mall) ร้านค้าในเครือบ.เดอะมอลล์ กรุ๊ป จำกัด

2.5 ร้านขายสินค้าเฉพาะอย่าง เช่น ร้านขายสี ร้านขายอุปกรณ์ประปา ร้านขายอุปกรณ์ไฟฟ้า ร้านฮาร์ดแวร์ ฯลฯ โดยร้านค้าเหล่านี้ยังขาดในเรื่องความหลากหลายของสินค้า อีกทั้งรูปแบบการจัดเรียงยังเป็นแบบเก่า (Traditional Trade)

04

ปัจจัยความเสี่ยง



4. ปัจจัยความเสี่ยง

ปัจจัยความเสี่ยงที่อาจเกิดขึ้น และมีผลกระทบต่อผลการดำเนินงานในอนาคตของบริษัท มีดังนี้

4.1 ความเสี่ยงต่อการดำเนินธุรกิจ

ธุรกิจค้าวัสดุก่อสร้างในปีที่ผ่านมามีแนวโน้มค่อยๆปรับตัวดีขึ้น โดยมีแรงหนุนจากการที่รัฐบาลมีนโยบายต่างๆ เพื่อส่งเสริมการลงทุนและกระตุ้นเศรษฐกิจ เช่น โครงสร้างพื้นฐานทางด้านคมนาคมยังเป็นกลุ่มที่ภาครัฐพยายามจะเร่งรัดการลงทุน ซึ่งไม่เพียงแต่ผลักดันโครงการขนาดใหญ่เท่านั้น แต่มีโครงการขนาดกลาง และขนาดเล็ก ได้แก่ โครงการปรับปรุงถนนในส่วนท้องถิ่น โครงการฟายทนต์ และ การซ่อมแซมอาคาร สถานที่ราชการ เป็นต้น ซึ่งส่งผลดีต่อธุรกิจวัสดุก่อสร้าง สำหรับตลาดวัสดุก่อสร้างที่เน้นกลุ่มผู้บริโภครายย่อยยังไม่สามารถปรับตัวได้ดีนัก เนื่องจากภาวะเศรษฐกิจยังไม่ฟื้นตัว ทำให้ผู้บริโภคชะลอการใช้จ่าย

บริษัทฯ ได้ตระหนักถึงความเสี่ยงและผลกระทบที่อาจเกิดขึ้นต่อการดำเนินธุรกิจ และเพื่อให้สามารถดำเนินธุรกิจเป็นไปตามเป้าหมายที่กำหนดไว้ จึงได้กำหนดความเสี่ยงและการจัดการความเสี่ยงที่อาจเกิดขึ้นได้ดังนี้

1) ความเสี่ยงจากการขยายการลงทุนในประเทศ

ปี 2561 บริษัทฯ ได้ขยายการลงทุนในประเทศเพิ่มอีก 6 สาขา รวมมีสาขาทั้งสิ้น 61 สาขา ซึ่งครอบคลุม 51 จังหวัด ได้แก่ จังหวัดร้อยเอ็ด ขอนแก่น (3 สาขา) อุดรธานี (2 สาขา) เชียงใหม่ (2 สาขา) ระยอง ชลบุรี นครปฐม (2 สาขา) ราชบุรี กาฬสินธุ์ นครสวรรค์ มหาสารคาม หนองคาย นครราชสีมา (3 สาขา) สกลนคร (2 สาขา) นครพนม ชัยภูมิ สุรินทร์ พิษณุโลก ลำพูน มุกดาหาร แพร่ น่าน ลำปาง สุโขทัย กำแพงเพชร อุบลราชธานี ลพบุรี ตรัง จันทบุรี หนองบัวลำภู เพชรบูรณ์ บุรีรัมย์ (2 สาขา) นครนายก ยโสธร บึงกาฬ ประจวบคีรีขันธ์ (2 สาขา) ปทุมธานี สิงห์บุรี สมุทรสงคราม เชียงราย สุราษฎร์ธานี กาญจนบุรี นครศรีธรรมราช อ่างทอง อุดรดิตถ์ เลย พัทลุง สมุทรปราการ พระนครศรีอยุธยา ชัยนาท และแม่ฮ่องสอน โดยบริษัทยังคงมีเป้าหมายการขยายสาขาให้ครอบคลุมทั่วประเทศ ซึ่งขณะนี้สาขาที่อยู่ระหว่างดำเนินการก่อสร้างอีก จำนวน 6 แห่งในพื้นที่จังหวัด ภูเก็ต สตูล ศรีสะเกษ (กันทรลักษณ์) สมุทรสาคร (กระทุ่มแบน) เชียงราย (แม่สาย) และนนทบุรี (ไทรน้อย) ซึ่งคาดว่าจะสามารถเปิดดำเนินการทั้งหมดได้ภายในปี 2562 โดยแต่ละสาขานั้นต้องใช้เงินลงทุนประมาณ สาขาละ 300 - 400 ล้านบาท

จากการที่บริษัทฯ มีนโยบายขยายสาขาอย่างต่อเนื่องนั้น อาจมีความเสี่ยงหากเกิดกรณีผลการดำเนินงานไม่เป็นไปตามเป้าหมายที่กำหนดไว้ ซึ่งสาเหตุอาจเกิดจากปัจจัยที่ไม่สามารถควบคุมได้ (Uncontrollable factor) อาทิ ภาวะเศรษฐกิจของประเทศไทย ภาวะเศรษฐกิจโลก การเปลี่ยนแปลงทางการเมือง พฤติกรรมผู้บริโภคที่เปลี่ยนแปลงไป เป็นต้น บริษัทฯ ได้หลีกเลี่ยงความเสี่ยง โดยก่อนการตัดสินใจลงทุนขยายสาขา บริษัทฯ ได้ทำการศึกษาและวิเคราะห์ความเป็นไปได้ของการลงทุน โดยพิจารณาพื้นที่ที่มีศักยภาพในเชิงเศรษฐกิจที่เหมาะสมและสอดคล้องกับธุรกิจของบริษัท พร้อมสำรวจพฤติกรรมและความต้องการสินค้าประเภทวัสดุก่อสร้างและตกแต่งของกลุ่มลูกค้าเป้าหมายในพื้นที่จังหวัดนั้น ๆ ก่อน ซึ่งจะช่วยให้อาจสามารถวางแผนรับมือกับความเสี่ยงที่อาจเกิดขึ้นได้ นอกจากนี้บริษัทยังมีความได้เปรียบในเรื่องของความเชี่ยวชาญในธุรกิจ จากประสบการณ์ดำเนินธุรกิจมาเป็นเวลากว่า 20 ปี การมีต้นทุนการก่อสร้างเพื่อขยายสาขา ทั้งในส่วน ของการจัดหาที่ดินและต้นทุนการก่อสร้างในระดับต้นทุนที่มีความได้เปรียบในการแข่งขัน ซึ่งจากปัจจัยต่าง ๆ ข้างต้น จะช่วยลดความเสี่ยงจากการขยายการลงทุนให้กับบริษัทฯ ได้

2) ความเสี่ยงจากขยายการลงทุนในต่างประเทศ

บริษัทฯ ได้ขยายการดำเนินธุรกิจไปยังประเทศกัมพูชา โดยเปิดดำเนินการสาขาแรกในกรุงพนมเปญ เมื่อวันที่ 17 พฤศจิกายน 2561 นับเป็นสาขาแห่งแรกใน AEC (Asean Economics Community) และเป็นศูนย์รวมวัสดุก่อสร้างและตกแต่งบ้านแห่งแรกในกัมพูชา ทั้งนี้บริษัทได้พิจารณาจากความพร้อมในด้านต่าง ๆ เช่น โอกาสของการเติบโตทางธุรกิจ พฤติกรรมผู้บริโภค และกำลังซื้อของผู้บริโภค เป็นต้น

เนื่องจากบริษัทมีนโยบายขยายการลงทุนในต่างประเทศอย่างต่อเนื่อง จึงต้องบริหารความเสี่ยงจากการขยายการลงทุนในต่างประเทศ โดยศึกษาด้านการตลาด กฎหมาย ภาษี นโยบายของรัฐ และปัจจัยอื่นๆ เพื่อประเมินผลกระทบและโอกาสที่อาจเกิดขึ้นประกอบการพิจารณากำหนดแผนการลงทุน เพื่อลดความเสี่ยงจากการขยายการลงทุนในต่างประเทศให้กับบริษัท

3) ความเสี่ยงจากการลงทุนในสินค้าคงคลัง

บริษัทมีสินค้าคงเหลือสุทธิ ณ 31 ธันวาคม 2559, 31 ธันวาคม 2560 และ 31 ธันวาคม 2561 จำนวน 10,249.66 ล้านบาท 12,603.61 ล้านบาท และ 13,297.75 ล้านบาท ตามลำดับ หรือคิดเป็นร้อยละ 44.43, 44.65 และ 42.87 ของมูลค่าสินทรัพย์รวม บริษัทมีจำนวนรายการสินค้าที่จำหน่ายมากกว่า 240,000 รายการ จากรายการและมูลค่าของสินค้าคงคลังที่สูงนี้ อาจทำให้มีความเสี่ยงด้านความล้าสมัยของสินค้า ทำให้จำหน่ายสินค้าได้น้อย หรือไม่สามารถจำหน่ายได้ หรือกรณีสินค้าสูญหาย ทำให้เกิดต้นทุนในการบริหารจัดการ หรือเงินทุนจมในสินค้า รวมถึงความเสียหายในด้านต่าง ๆ อันอาจส่งผลต่อปัญหาสภาพคล่องในการดำเนินธุรกิจได้ ดังนั้นเพื่อลดความเสี่ยงดังกล่าว บริษัทจึงได้กำหนดกลยุทธ์ แผนการดำเนินงาน เช่น จัดรายการส่งเสริมการขายโดยการลดราคาสินค้า, การแลกซื้อสินค้า, การให้ส่วนลดค่าขนส่ง และ จัดชิงโชค เป็นต้น ซึ่งเป็นช่องทางหนึ่งในการระบายสินค้า นอกจากนี้สินค้าบางประเภทบริษัทสามารถขอเปลี่ยนรุ่น หรือส่งคืนให้กับผู้จัดจำหน่าย (Supplier) ได้เพื่อเป็นการหมุนเวียนสินค้า ซึ่งจะช่วยลดต้นทุนการบริหารสินค้าคงคลังและปัญหาเงินทุนจมได้

นอกจากนี้บริษัทได้ติดตั้งระบบการจัดเก็บคลังสินค้าอัตโนมัติ (Automated Storage & Retrieval System : ASRS) สำหรับสาขาที่เปิดดำเนินการในปี 2559 เป็นต้นมา ซึ่งเป็นระบบการบริหารคลังสินค้าให้มีประสิทธิภาพยิ่งขึ้น และสามารถลดปริมาณสินค้าคงคลังจากการเชื่อมต่อกับระบบ IT เข้ากับระบบการจัดการสินค้าของบริษัทฯ ซึ่งจะช่วยลดความเสี่ยงจากการลงทุนในสินค้าคงคลังของบริษัทได้

4) ความเสี่ยงจากการแข่งขันในอุตสาหกรรม

ภาพรวมธุรกิจค้าปลีกวัสดุก่อสร้าง อุปกรณ์ตกแต่งและซ่อมแซมที่อยู่อาศัย มีภาวะการแข่งขันสูงขึ้นมาก เนื่องจากมีจำนวนผู้ประกอบการเพิ่มขึ้นหลายราย อีกทั้งมูลค่าตลาดที่เพิ่มขึ้นอย่างต่อเนื่องในหลายปีที่ผ่านมา ทำให้กลุ่มผู้ประกอบการค้าส่งและค้าปลีกรายใหญ่ อาทิ โฮมโปร (Home Pro) ซีเมนต์ไทย โฮมมาร์ท (Home Mart) ไทยวัสดุ โฮมฮับ และ ดูโฮม ทำการขยายสาขา หรือ แต่งตั้งตัวแทนจำหน่ายไปยังบริเวณพื้นที่ใกล้เคียงชุมชน ย่านธุรกิจ และศูนย์การค้าในเขตกรุงเทพมหานครและภูมิภาคต่าง ๆ เพิ่มขึ้นอย่างต่อเนื่อง ซึ่งบริษัทอาจได้รับผลกระทบทางด้านส่วนแบ่งการตลาด (Market share) จากยอดขายที่อาจไม่เป็นไปตามเป้าหมายที่คาดการณ์ไว้ และอาจส่งผลกระทบต่อในส่วนของการบริหารกำไรของบริษัทจากการแข่งขันด้านราคา

อย่างไรก็ตาม บริษัทได้วางแผนเพื่อรับมือกับการแข่งขันดังกล่าว โดยเน้นกลยุทธ์การสร้างความแตกต่างด้านการจำหน่ายและการให้บริการ อาทิ การจัดจำหน่ายสินค้าประเภทวัสดุและอุปกรณ์ก่อสร้างที่หลากหลาย มีจำนวนรายการสินค้าให้เลือกมากกว่า 240,000 รายการ ทำให้ลูกค้าที่เข้ามาใช้บริการสามารถหาซื้อสินค้าได้ครบ ทุกประเภท ซึ่งเป็นสินค้าที่มีความจำเป็นสำหรับการก่อสร้าง ต่อเติม หรือเพื่อการตกแต่ง

นอกจากนี้ยังมีสินค้าประเภทโครงสร้าง อาทิ ปูนซีเมนต์ เหล็กเส้น เหล็กรูปพรรณ กระเบื้องมุงหลังคาและวัสดุก่อสร้าง ที่พร้อมจำหน่าย ซึ่งผลิตภัณฑ์เหล่านี้มีจำหน่ายในกลุ่มผู้ประกอบการค้าส่งและค้าปลีกบางรายเท่านั้น ประกอบกับบริษัทให้ความสำคัญกับการพิจารณาสรรหาแหล่งโรงงานผู้ผลิตสินค้าที่สามารถผลิตสินค้าที่มีคุณภาพสูงตามมาตรฐานในราคาค้นทุนผลิตที่สามารถสร้างความได้เปรียบด้านการแข่งขันให้กับบริษัท เหล่านี้จึงเป็นปัจจัยสำคัญที่ช่วยลดความเสี่ยงจากการแข่งขันในอุตสาหกรรมให้กับบริษัทได้

5) ความเสี่ยงจากความผันผวนของต้นทุนผลิตภัณฑ์

เนื่องจากต้นทุนผลิตภัณฑ์มีความผันผวนตามภาวะเศรษฐกิจ ส่งผลต่อสินค้าบางประเภทที่บริษัท จัดจำหน่าย ซึ่งประกอบด้วยกลุ่มสินค้าที่มีราคาค้นทุนผันผวนน้อย และกลุ่มสินค้าโครงสร้างที่มีราคาค้นทุนผันผวนขึ้นลงตลอดเวลา อาทิ เหล็กเส้น เหล็กรูปพรรณ สายไฟ เป็นต้น บริษัทจึงอาจมีความเสี่ยงในกรณีที่มีการเก็บสินค้าคงคลังของสินค้ากลุ่มนี้ อย่างไรก็ตาม บริษัทมีนโยบายการกำหนดราคาที่มีความยืดหยุ่นตามต้นทุนที่ผันผวน และมีการบริหารจัดการระยะเวลาการเก็บสินค้าคงคลังอย่างใกล้ชิด ทำให้บริษัทได้รับผลกระทบจากการผันผวนของราคาไม่มากนัก นอกจากนี้ การที่บริษัทได้สั่งซื้อสินค้าส่วนใหญ่ตรงจากผู้ผลิตจะทำให้ได้ราคาสินค้าที่ค่อนข้างแน่นอน และมีราคาถูกกว่าการซื้อผ่านตัวแทนจำหน่าย ส่งผลให้บริษัทสามารถกำหนดราคาสินค้าได้ในระดับที่เหมาะสมและสามารถแข่งขันในตลาดได้ ในขณะที่บริษัทยังมีความสามารถในการทำกำไรได้เท่าเดิมหรือมากกว่าเดิม

6) ความเสี่ยงจากกรณีการเกิดเหตุเพลิงไหม้ตัวอาคารจำหน่ายสินค้า

ภายในอาคารจำหน่ายสินค้าของบริษัท มีจำนวนสินค้าที่จัดวางเพื่อสร้างความพร้อมในการให้บริการซึ่งเป็นสินค้าประเภท วัสดุก่อสร้าง วัสดุตกแต่ง เครื่องมือ อุปกรณ์ ที่ใช้ในงานก่อสร้าง ต่อเติม ตกแต่ง บ้านและสวน อยู่ภายในจำนวนมาก ประกอบกับรูปแบบของการจัดวางสินค้าในรูปแบบแวร์เฮาส์สโตร์ ทำให้บริษัทมีความเสี่ยงต่อการสูญเสียหากเกิดเหตุเพลิงไหม้ขึ้นภายในตัวอาคารจำหน่ายสินค้าของบริษัทได้ ซึ่งการเกิดเหตุเพลิงไหม้อาจส่งผลกระทบต่อความสูญเสียของชีวิต ในส่วนของสินค้าที่วางจำหน่าย และความเสียหายที่จะเกิดขึ้นกับตัวอาคาร ซึ่งบริษัทตระหนักถึงความเสี่ยงดังกล่าวเป็นอย่างดี โดยที่ผ่านมาทางบริษัทได้จัดให้มีการทำประกันอัคคีภัย เพื่อคุ้มครองความเสียหายที่อาจเกิดขึ้นกับตัวอาคารจำหน่ายสินค้า รวมทั้งการทำประกันภัยเพื่อคุ้มครองความเสียหายที่อาจเกิดกับสินค้า ตลอดจนจัดให้มีการทบทวนมูลค่าจำนวนเงินที่เอาประกันโดยจะพิจารณาเงินความคุ้มครองให้ครอบคลุมกับมูลค่าทรัพย์สินที่มีอยู่ตลอดเวลา ทั้งนี้สำหรับสินค้าคงคลังจะมีการทบทวนมูลค่าวงเงินประกันภัยทุกปี นอกจากนี้ ทางบริษัทได้จัดให้มีการเตรียมอุปกรณ์ดับเพลิงสำหรับกรณีเกิดเหตุฉุกเฉิน ได้แก่ ถังดับเพลิง สายยางฉีดน้ำ ซึ่งได้ติดตั้งไว้ตามจุดต่าง ๆ รอบตัวอาคาร และมีการตรวจสอบอุปกรณ์ดับเพลิงเป็นประจำทุกวัน นอกจากนี้บริษัทมีนโยบายให้พนักงานแต่ละสาขาได้รับการอบรมและฝึกซ้อมดับเพลิงเป็นประจำทุกปี อย่างน้อยปีละ 1 ครั้ง เพื่อป้องกันความเสี่ยงหากเกิดอัคคีภัย

7) ความเสี่ยงจากภัยธรรมชาติ

จากเหตุการณ์ภัยพิบัติทางธรรมชาติที่เกิดขึ้นในปีที่ผ่านมา ฝ่ายบริหารได้ตระหนักถึงความปลอดภัยของตัวอาคาร ผู้ที่เกี่ยวข้องทุกฝ่าย และสินค้าคงคลัง จึงมอบหมายให้ทีมวิศวกรตรวจสอบอาคารพร้อมกับเสริมความแข็งแรงให้ตัวอาคารทุกสาขา

นอกจากนี้ บริษัทฯยังได้จัดทำประกันภัยพิบัติ เพื่อรองรับความเสี่ยงหากเกิดภัยธรรมชาติต่าง ๆ ซึ่งอาจทำความเสียหายต่อตัวอาคาร และสินค้าคงคลังทั้งหมด

8) ความเสี่ยงจากการเปลี่ยนแปลงค่านิยมของผู้บริโภคและความล้าสมัยของผลิตภัณฑ์

เนื่องจากบริษัทประกอบธุรกิจจำหน่ายสินค้าประเภทวัสดุก่อสร้าง วัสดุตกแต่ง เครื่องมือ อุปกรณ์ ที่ใช้ในงานก่อสร้าง ต่อเติม ตกแต่ง บ้านและสวน ซึ่งสินค้าบางประเภทเช่น สุขภัณฑ์และเครื่องใช้ในบ้านจะเป็นที่นิยมในระยะหนึ่งเท่านั้น ทำให้บริษัทอาจมีความเสี่ยงคือ ไม่สามารถขายสินค้าที่ล้าสมัยได้ นอกจากนี้สินค้าประเภทกระเบื้องเซรามิกจัดเป็นสินค้าที่ต้องมีการเก็บสินค้าคงคลังเป็นจำนวนมากเพื่อให้เพียงพอต่อความต้องการของลูกค้า และมีการผลิตตลาดใหม่ออกมาอย่างต่อเนื่อง อย่างไรก็ตาม สินค้าที่เป็นรายได้หลักของบริษัทเป็นผลิตภัณฑ์พื้นฐาน เช่น สินค้าโครงสร้างในกลุ่มปูนซีเมนต์ เหล็ก และไม้ ซึ่งเป็นสินค้าที่สามารถจำหน่ายได้อย่างต่อเนื่อง ส่วนสินค้าประเภทกระเบื้องเซรามิก สุขภัณฑ์ และเครื่องใช้ในบ้านอื่น ๆ บริษัทสามารถโอนสินค้าไปขายที่สาขาอื่นหรือสาขาเปิดใหม่ได้ ทั้งยังมีการจัดรายการส่งเสริมการขายเพื่อลดจำนวนสินค้าล้าสมัยออกจากสต็อก นอกจากนี้บริษัทยังมีอำนาจในการต่อรองกับผู้ผลิตหลายราย ทำให้สามารถเปลี่ยนสินค้าที่ตกทุนเป็นสินค้านำเข้าใหม่ได้ในหลายรายการ ซึ่งจะช่วยลดความเสี่ยงจากการเปลี่ยนแปลงค่านิยมของผู้บริโภค และความล้าสมัยของผลิตภัณฑ์ให้กับบริษัทได้ส่วนหนึ่ง

9) ความเสี่ยงจากการทุจริต

บริษัทมีโครงการจัดการที่ทำการควบคุมดูแล การฉ้อฉล และพฤติกรรมอันเป็นการทุจริตต่างๆ ที่มีประสิทธิภาพด้วยทีมงานตรวจสอบผู้ทรงคุณวุฒิ โดยมีวัตถุประสงค์ที่จะทำให้พนักงานทุกคนมีพฤติกรรมที่มีความโปร่งใสมากที่สุด

นอกจากนี้ทางบริษัทยังมีกระบวนการที่เรียกว่า Whistle Blowing คือการที่ให้พนักงานทุกคนเป็นกระบอกเสียง ทำการสอดส่องดูแลปัญหาและพฤติกรรมการทุจริตภายใน เพื่อให้สามารถทำการตรวจสอบได้ทั่วถึงและละเอียดมากยิ่งขึ้น โดยทีมงานตรวจสอบจะทำการรวบรวมข้อมูลและประเด็นที่สำคัญให้แก่คณะกรรมการตรวจสอบ ทำการสอบสวนและวินิจัยต่อไป

4.2 ความเสี่ยงด้านการเงิน

1) ความเสี่ยงทางการเงิน

ความเสี่ยงทางการเงินของบริษัทฯ นั้น มีปัจจัยมาจากอัตราดอกเบี้ยเงินกู้เนื่องจากบริษัทฯ ยังอาศัยการกู้ยืมเงินจากสถาบันการเงินเพื่อเป็นเงินทุนในการขยายกิจการสาขา อย่างไรก็ตามบริษัทฯ ได้บริหารความเสี่ยงดังกล่าว โดยใช้บริการสินเชื่อกับหลายธนาคาร เพื่อเพิ่มความสามารถในการต่อรองเรื่องอัตราดอกเบี้ยเงินกู้ทั้งระยะสั้นและระยะยาว

นอกจากนี้ บริษัทยังมีนโยบายหลักในการจำหน่ายสินค้าเป็นเงินสด ทำให้บริษัทมีรายได้จากการขายสดสูงมาตลอด โดยเปรียบเทียบกับรายได้จากการจำหน่ายทั้งหมดมีสัดส่วน ดังนี้ ปี 2559 ร้อยละ 97.47 ปี 2560 ร้อยละ 98.60 และปี 2561 ร้อยละ 94.22 และบริษัทมีลูกหนี้การค้า ณ 31 ธันวาคม 2561 จำนวน 164.63 ล้านบาท แต่อย่างไรก็ตามบริษัทได้ให้ความสำคัญและเข้มงวดในการพิจารณาเงินสินเชื่อแก่ลูกค้า เพื่อลดความเสี่ยงจากการไม่ได้รับชำระหนี้ โดยได้กำหนดนโยบายการพิจารณาสินเชื่อเฉพาะลูกค้ารายที่มีประวัติการชำระหนี้ดี พร้อมทั้งกำหนดให้มีหลักประกันเป็นหนังสือค้ำประกันของธนาคารพาณิชย์ และจัดทำนิติกรรมสัญญาให้ครบถ้วน เพื่อป้องกันความเสี่ยงหากต้องดำเนินคดีกับลูกค้า นอกจากนี้บริษัทยังมีนโยบายการตั้งสำรองค่าเผื่อหนี้สงสัยจะสูญโดยการประมาณการที่อาจจะเกิดขึ้นจากการเก็บเงินจากลูกหนี้ไม่ได้ โดยพิจารณาจากลูกหนี้ที่ค้างชำระเกินกำหนดมากกว่า 6 เดือน แต่ไม่เกิน 12 เดือน จะตั้งสำรองค่าเผื่อหนี้สงสัยจะสูญเป็นจำนวนร้อยละ 50 ของหนี้ค้างทั้งหมดของลูกหนี้นั้น และตั้งสำรองค่าเผื่อหนี้สงสัยจะสูญจำนวนร้อยละ 100 ในลูกหนี้การค้าที่ค้างชำระเกินกำหนดมากกว่า 12 เดือนขึ้นไป โดยในปี 2561 บริษัทได้บันทึกบัญชีค่าเผื่อหนี้สงสัยจะสูญ จำนวน 4.61 ล้านบาท และในปีที่ผ่านมาบริษัทไม่มีหนี้สูญ

2) ความเสี่ยงจากอัตราแลกเปลี่ยน

เนื่องจากบริษัทมีการสั่งซื้อสินค้าจากต่างประเทศ จึงมีความเสี่ยงจากความผันผวนของอัตราแลกเปลี่ยน โดยบริษัทมีการบริหารความเสี่ยงเพื่อลดผลกระทบจากความผันผวนของอัตราแลกเปลี่ยนดังกล่าว ผ่านนโยบายการติดตามความเคลื่อนไหวของอัตราแลกเปลี่ยนจากแหล่งข่าวสารต่างๆอย่างใกล้ชิด และได้จัดทำสัญญาซื้อขายเงินตราต่างประเทศล่วงหน้า (Forward Contract) ไว้กับทางสถาบันการเงิน โดย ณ วันที่ 31 ธันวาคม 2561 บริษัทมีวงเงินสัญญาแลกเปลี่ยนเงินตราต่างประเทศล่วงหน้าจำนวน 2 สัญญา เท่ากับ 4,110 ล้านบาท และ 53.34 ล้านดอลลาร์สหรัฐอเมริกา โดยมียอดใช้วงเงิน 55.29 ล้านบาท ทั้งนี้วงเงินสัญญาแลกเปลี่ยนดังกล่าวจะเป็นช่องทางหนึ่งในการลดผลกระทบจากความผันผวนของอัตราแลกเปลี่ยนที่อาจจะเกิดขึ้นได้ในอนาคต และที่ผ่านมามีบริษัทไม่ได้รับผลกระทบจากความเสี่ยงเรื่องอัตราแลกเปลี่ยนแต่อย่างใด

4.3 ความเสี่ยงที่มีผลกระทบต่อสิทธิหรือการลงทุนของผู้ถือหุ้นหลักทรัพย์

1) ความเสี่ยงจากบริษัทมีผู้ถือหุ้นรายใหญ่ > 25%

ณ วันที่ 31 ธันวาคม 2561 กลุ่มตระกูล สุริยวานากุล และ บริษัทเอสซีจี ดิสทริบิวชั่น จำกัด ถือหุ้นในบริษัทจำนวนรวม 2,710,151,457 หุ้น คิดเป็นร้อยละ 67.72 ของจำนวนหุ้นที่จำหน่ายได้แล้วทั้งหมดของบริษัท จึงทำให้กลุ่มตระกูลสุริยวานากุล และบริษัทเอสซีจี ดิสทริบิวชั่น จำกัด สามารถควบคุมมติที่ประชุมผู้ถือหุ้นได้เกือบทั้งหมด ไม่ว่าจะเป็นเรื่องแต่งตั้งกรรมการ หรือการขอมติในเรื่องอื่นที่ต้องใช้เสียงส่วนใหญ่ของที่ประชุมผู้ถือหุ้น ยกเว้นเรื่องกฎหมายหรือ ข้อบังคับบริษัทกำหนดต้องให้ได้รับเสียง 3 ใน 4 ของที่ประชุมผู้ถือหุ้น ดังนั้น ผู้ถือหุ้นรายอื่นจึงอาจไม่สามารถรวบรวมคะแนนเสียงเพื่อตรวจสอบและถ่วงดุลเรื่องที่ผู้ถือหุ้นใหญ่เสนอได้

05

โครงสร้างการถือหุ้น



5. โครงสร้างการถือหุ้น

ข้อมูลหลักทรัพย์และผู้ถือหุ้น

จำนวนทุนจดทะเบียนและทุนชำระแล้ว

ณ วันที่ 31 ธันวาคม 2561 บริษัทมีทุนจดทะเบียน 4,001,472,951.00 บาท เป็นทุนชำระแล้ว 4,001,469,549.00 บาท แบ่งเป็นหุ้นสามัญจำนวน 4,001,469,549 หุ้น มูลค่าหุ้นละ 1 บาท

ผู้ถือหุ้น

ผู้ถือหุ้นรายใหญ่ 10 อันดับแรกของบริษัท ที่ปรากฏรายชื่อตามสมุดทะเบียนผู้ถือหุ้น ณ วันที่ 31 ธันวาคม 2561 ประกอบด้วย

ลำดับ	รายชื่อ	จำนวนหุ้น	ร้อยละของหุ้น ที่ชำระแล้ว
1	กลุ่มครอบครัว “ สุริยวนากุล ”	1,509,104,297	37.70
2	บริษัท เอสซีจี ดิสทริบิวชั่น จำกัด	1,201,047,160	30.02
3	บริษัทไทยเอ็นวีดีอาร์ จำกัด	188,853,270	4.72
4	สำนักงานประกันสังคม	109,900,725	2.75
5	นายเจียรนัย เลิศรัชต์กุล	74,280,210	1.86
6	นายบุญยง ธีญญะวุฒิ	47,563,228	1.19
7	นางพิชญา พูลลาภ	43,518,900	1.09
8	SOUTH EAST ASIA UK (TYPE C) NOMINEES LIMITED	39,097,282	0.98
9	กองทุนเปิดบัวหลวงหุ้นระยะยาว	26,013,183	0.65
10	กองทุนเปิดไทยพาณิชย์หุ้นระยะยาวปันผล 70 / 30	19,234,798	0.48
11	อื่น ๆ	742,856,496	18.56
รวม		4,001,469,549	100.00

หมายเหตุ : กลุ่มครอบครัว “ สุริยวนากุล ” มีรายชื่อผู้ถือหุ้นตามตารางด้านล่าง ดังนี้

รายชื่อผู้ถือหุ้นกลุ่มครอบครัว “สุริยวนากุล”

ลำดับ	รายชื่อ	จำนวนหุ้น	ร้อยละของหุ้น ที่ชำระแล้ว
1	น.ส. กุณทิพย์ สุริยวนากุล	470,508,986	11.76
2	นาย เกรียงไกร สุริยวนากุล	464,844,750	11.62
3	นาย ก้องภพ สุริยวนากุล	157,522,496	3.94
4	น.ส. ชามา สุริยวนากุล	156,187,500	3.90
5	ด.ช. กอกฤษฏ์ สุริยวนากุล	155,039,062	3.87
6	นาง รัตนาวดี สุริยวนากุล	27,057,314	0.68
7	นาย อนวัช สุริยวนากุล	22,489,005	0.56
8	นาย วิฑูร สุริยวนากุล	20,926,768	0.52
9	นาง วารุณี สุริยวนากุล	18,085,727	0.45
10	น.ส. ประทุมวัน สุริยวนากุล	5,368,666	0.13
11	นาย อภิลาศ สุริยวนากุล	3,786,781	0.09
12	นาง กรุณา สุริยวนากุล	2,143,747	0.06
13	นาย วิบูลย์ สุริยวนากุล	2,123,925	0.05
14	นาย ยุทธนา สุริยวนากุล	1,554,215	0.04
15	นาย พงษ์ศักดิ์ สุริยวนากุล	824,154	0.02
16	นาย พงษ์กร สุริยวนากุล	294,959	0.01
17	นาย อติศักดิ์ สุริยวนากุล	135,757	0.00
18	น.ส. นิภาพรณ สุริยวนากุล	75,016	0.00
19	นาย จักรพงษ์ สุริยวนากุล	70,445	0.00
20	นาย พิเชิต สุริยวนากุล	28,162	0.00
21	นาง ภวิกา สุริยวนากุล	16,666	0.00
22	นาย จารุพล สุริยวนากุล	15,361	0.00
23	นาย วิทยา สุริยวนากุล	4,835	0.00
รวม		1,509,104,297	37.70

การออกหลักทรัพย์อื่น

บริษัทฯ ได้ออกและเสนอขายหุ้นกู้ ซึ่งได้รับอนุมัติวงเงินจากมติที่ประชุมวิสามัญผู้ถือหุ้น ครั้งที่ 1 / 2556 เมื่อวันที่ 20 กันยายน 2556 ในวงเงินไม่เกิน 5,000 ล้านบาท และมติที่ประชุมสามัญ ผู้ถือหุ้นประจำปี 2558 เมื่อวันที่ 22 เมษายน 2558 อนุมัติให้ออกและเสนอขายหุ้นกู้โดยเพิ่มวงเงินอีก 3,000 ล้านบาท รวมเป็นวงเงินทั้งสิ้น 8,000 ล้านบาทโดย มีรายละเอียดดังนี้

ชื่อเฉพาะของหุ้นกู้	: หุ้นกู้ของบริษัท สยามโกลบอลเฮ้าส์ จำกัด (มหาชน) ครั้งที่ 1 / 2557
ประเภทของหุ้นกู้	: หุ้นกู้ชนิดระบุชื่อผู้ถือ ประเภทไม่ด้อยสิทธิ ไม่มีหลักประกัน และไม่มีผู้แทนผู้ถือหุ้นกู้
จำนวนที่เสนอขาย	: 3,000,000 หน่วย
มูลค่ารวมของหุ้นกู้ที่เสนอขาย	: 3,000 ล้านบาท
มูลค่าที่ตราไว้ต่อหน่วย	: 1,000 บาท
ราคาเสนอขายต่อหน่วย	: 1,000 บาท
วันที่ออกหุ้นกู้	: 27 กุมภาพันธ์ 2557
อายุหุ้นกู้	: อายุ 3 ปี นับจากวันที่ออกหุ้นกู้
วันที่ครบกำหนดไถ่ถอนหุ้นกู้	: 27 กุมภาพันธ์ 2560
อัตราดอกเบี้ย	: อัตราดอกเบี้ยคงที่ร้อยละ 3.85 ต่อปี
การชำระดอกเบี้ยของหุ้นกู้	: ทุก 6 เดือน
การชำระคืนเงินต้นของหุ้นกู้	: ชำระคืนเงินต้นทั้งจำนวนในวันที่ครบกำหนดไถ่ถอนหุ้นกู้

โดยเมื่อวันที่ 27 กุมภาพันธ์ 2560 บริษัทฯได้ดำเนินการไถ่ถอนหุ้นกู้ครั้งที่1/2557กู้เรียบร้อยแล้ว และเมื่อวันที่ 20 มิถุนายน 2561 บริษัทได้ออกและเสนอขายหุ้นกู้เป็นจำนวนเงิน 500 ล้านบาท โดยมีรายละเอียด ดังนี้

ชื่อเฉพาะของหุ้นกู้	: หุ้นกู้ของบริษัท สยามโกลบอลเฮ้าส์ จำกัด (มหาชน) ครั้งที่ 1 / 2561
ประเภทของหุ้นกู้	: หุ้นกู้ชนิดระบุชื่อผู้ถือ ประเภทไม่ด้อยสิทธิ ไม่มีหลักประกัน และไม่มีผู้แทนผู้ถือหุ้นกู้
จำนวนที่เสนอขาย	: 500,000 หน่วย
มูลค่ารวมของหุ้นกู้ที่เสนอขาย	: 500 ล้านบาท
มูลค่าที่ตราไว้ต่อหน่วย	: 1,000 บาท
ราคาเสนอขายต่อหน่วย	: 1,000 บาท
วันที่ออกหุ้นกู้	: 20 มิถุนายน 2561
อายุหุ้นกู้	: อายุ 3 ปี นับจากวันที่ออกหุ้นกู้
วันที่ครบกำหนดไถ่ถอนหุ้นกู้	: 12 กรกฎาคม 2564
อัตราดอกเบี้ย	: อัตราดอกเบี้ยคงที่ร้อยละ 2.44 ต่อปี
การชำระดอกเบี้ยของหุ้นกู้	: ทุก 3 เดือน
การชำระคืนเงินต้นของหุ้นกู้	: ชำระคืนเงินต้นทั้งจำนวนในวันที่ครบกำหนดไถ่ถอนหุ้นกู้

06

แผนผังองค์กร



6. แผนผังองค์กร



07

การจัดการ



7. การจัดการ

โครงสร้างการจัดการของบริษัทฯ ประกอบด้วยคณะกรรมการบริษัทฯ และคณะอนุกรรมการ 3 ชุด โดยคณะอนุกรรมการ ประกอบด้วย คณะกรรมการบริหาร คณะกรรมการตรวจสอบและบริหารความเสี่ยง และ คณะกรรมการสรรหาและพิจารณาค่าตอบแทน มีรายละเอียดดังนี้

7.1 คณะกรรมการบริษัท

ณ วันที่ 31 ธันวาคม 2561 คณะกรรมการบริษัทมีจำนวนทั้งหมด 10 ท่าน ประกอบด้วย กรรมการที่เป็นผู้บริหาร 4 ท่าน และกรรมการที่ไม่ได้เป็นผู้บริหาร 6 ท่าน

โครงสร้างคณะกรรมการบริษัทมีการถ่วงดุลกันอย่างเพียงพอ และมีโครงสร้างคณะกรรมการที่เหมาะสม โดยมีกรรมการอิสระ 4 ท่าน คิดเป็นจำนวนหนึ่งในสาม ของจำนวนกรรมการทั้งหมด มีคณะกรรมการตรวจสอบ ซึ่งประกอบด้วยกรรมการอิสระ 3 ท่าน ซึ่งมีความเป็นอิสระ มีความรู้และประสบการณ์ที่สามารถสอบทานความน่าเชื่อถือของงบการเงิน รวมถึงทำหน้าที่อื่นในฐานะกรรมการตรวจสอบได้

รายชื่อกรรมการ		ตำแหน่ง
1. นายอภิสิทธิ์	รุจิเกียรติกำจร	ประธานกรรมการ / กรรมการอิสระ
2. นายวิฑูร	สุริยวนากุล	กรรมการบริษัท / กรรมการบริหาร กรรมการสรรหาและพิจารณาค่าตอบแทน
3. นายอนวัช	สุริยวนากุล	กรรมการบริษัท / กรรมการบริหาร
4. นางวารุณี	สุริยวนากุล	กรรมการบริษัท / กรรมการบริหาร
5. รศ.พรสิริ	ทิวาวรรณวงศ์	กรรมการบริษัท / กรรมการอิสระ ประธานกรรมการตรวจสอบและบริหารความเสี่ยง
6. นายพรศักดิ์	ศักดิ์พันธ์พนม	กรรมการบริษัท / กรรมการอิสระ กรรมการตรวจสอบและบริหารความเสี่ยง ประธานกรรมการสรรหาและพิจารณาค่าตอบแทน
7. ดร.วงศ์ศักดิ์	สวส์ดีพาณิชย์	กรรมการบริษัท / กรรมการอิสระ กรรมการตรวจสอบและบริหารความเสี่ยง กรรมการสรรหาและพิจารณาค่าตอบแทน
8. นายนิติ	ภัทรโชค	กรรมการบริษัท / กรรมการบริหาร
9. นายวิโรจน์	รัตนชัยสิทธิ์	กรรมการบริษัท
10. นายประเมศวร์	นิสากรเสน	กรรมการบริษัท

กรรมการผู้มีอำนาจลงนาม

1. นายวิฑูร สุริยวนากุล ลงลายมือชื่อและประทับตราสำคัญบริษัท หรือ
2. สองในสามของบุคคลดังต่อไปนี้ คือ นายอนวัช สุริยวนากุล หรือ นางวารุณี สุริยวนากุล หรือ นายนิธิ ภัทรโชค ลงลายมือชื่อร่วมกันและประทับตราสำคัญของบริษัท

การประชุมคณะกรรมการบริษัท

คณะกรรมการบริษัทฯ ต้องเข้าร่วมการประชุมคณะกรรมการบริษัทอย่างสม่ำเสมอ เพื่อรับทราบและร่วมตัดสินใจในการดำเนินธุรกิจของบริษัท ซึ่งกำหนดวันประชุมล่วงหน้าในแต่ละปี รวมปีละ 6 ครั้ง โดยได้แจ้งวันประชุมปี 2562 ให้คณะกรรมการทราบในเดือน พฤศจิกายน 2561 และเพื่อให้คณะกรรมการบริษัทฯ ได้มีเวลาในการศึกษาทำความเข้าใจเนื้อหาสาระของระเบียบวาระการประชุม เลขานุการบริษัทจะส่งหนังสือเชิญประชุม พร้อมวาระการประชุมและข้อมูลประกอบถึงกรรมการล่วงหน้าภายใน 7 วันทำการก่อนการประชุม เว้นแต่ในกรณีมีเหตุจำเป็นที่ข้อมูลยังไม่เพียงพอ หรือเรียกประชุมด่วน ในปี 2561

ตารางการเข้าประชุมของคณะกรรมการบริษัทปี 2561

รายชื่อกรรมการ		จำนวนครั้งที่เข้าประชุม / จำนวนครั้งจัดประชุม			
		คณะกรรมการ บริษัท	คณะกรรมการ ตรวจสอบฯ	คณะกรรมการ สรรหาฯ	คณะกรรมการ บริหาร
1. นายอภิสิทธิ์	รุจิเกียรติกำจร	4 / 4			
2. นายวิฑูร	สุริยวนากุล	4 / 4		1 / 1	10 / 10
3. นายอนวัช	สุริยวนากุล	4 / 4			10 / 10
4. นางวารุณี	สุริยวนากุล	4 / 4			10 / 10
5. รศ.พรสิริ	ทิวาวรรณวงศ์	4 / 4	5 / 5		
6. นายพรศักดิ์	ศักดิ์พันธ์พนม	4 / 4	5 / 5	1 / 1	
7. ดร.วงศ์ศักดิ์	สวัสดิ์พาณิชย์	4 / 4	5 / 5	1 / 1	
8. นายขจรเดช	แสงสุพรรณ*	4 / 4			
9. นายนิธิ	ภัทรโชค	4 / 4			10 / 10
10. นายอารีย์	ชลิตชีวินกุล*	4 / 4			
11. นายวิโรจน์	รัตนชัยสิทธิ์*	-			
12. นายปรเมศวร์	นิสากรเสน*	-			

หมายเหตุ : 1. นายขจรเดช แสงสุพรรณ และนายอารีย์ ชลิตชีวินกุล ลาออกจากตำแหน่งเมื่อวันที่ 9 พ.ย. 61

2. นายวิโรจน์ รัตนชัยสิทธิ์ และนายปรเมศวร์ นิสากรเสน เข้ารับตำแหน่งเมื่อวันที่ 9 พ.ย. 61

7.2 ผู้บริหารของบริษัท

ณ วันที่ 31 ธันวาคม 2561 บริษัทฯ มีผู้บริหาร จำนวน 12 ท่าน ดังนี้

รายชื่อผู้บริหาร		ตำแหน่ง
1. นายวิฑูร	สุริยวานากุล	ประธานเจ้าหน้าที่บริหาร
2. นายอนวัช	สุริยวานากุล	รองประธานเจ้าหน้าที่บริหาร - ฝ่ายบริหารสินค้าและการตลาด
3. นางวารุณี	สุริยวานากุล	รองประธานเจ้าหน้าที่บริหาร - ฝ่ายทรัพยากรมนุษย์
4. นายยุทธนา	สุริยวานากุล	รองประธานเจ้าหน้าที่บริหาร - ฝ่ายสินค้านำเข้า
5. นางสาวชุตติกาญจน์	ศรีแสงจันทร์	รองประธานเจ้าหน้าที่บริหาร - ฝ่ายบัญชีและการเงิน
6. นายภิกข	วาสนาอาชาสกุล	รองประธานเจ้าหน้าที่บริหาร - ฝ่ายพัฒนาธุรกิจ
7. นายอิสรา	รุจิเกียรติกำจร	รองประธานเจ้าหน้าที่บริหาร
8. นายเข้มชาติ	สังฆะคาม	รองประธานเจ้าหน้าที่บริหาร - ฝ่าย Innovation & System Development
9. นายพงษ์กร	สุริยวานากุล	ผู้ช่วยประธานเจ้าหน้าที่บริหาร - ฝ่ายวิศวกรรม
10. น.ส.อาพันธ์ชนิด	เพชรวงศ์	ผู้ช่วยประธานเจ้าหน้าที่บริหาร - ฝ่ายบริหารการตลาด
11. นายเกรียงไกร	สุริยวานากุล	ผู้ช่วยประธานเจ้าหน้าที่บริหาร - ฝ่าย Supply Chain
12. นายธำปณัฐ	อัครจุฬามณี	ผู้ช่วยประธานเจ้าหน้าที่บริหาร - ฝ่าย Innovation & System Development

ขอบเขตอำนาจหน้าที่ของประธานเจ้าหน้าที่บริหาร

ให้ประธานเจ้าหน้าที่บริหารมีอำนาจดำเนินการตามที่คณะกรรมการบริษัทได้มอบหมายให้ ซึ่งอยู่ภายใต้กฎระเบียบและข้อบังคับของบริษัท รายละเอียดอำนาจหน้าที่ของประธานเจ้าหน้าที่บริหารสามารถสรุปได้ดังนี้

1. เป็นผู้บริหารจัดการและควบคุมดูแลการดำเนินธุรกิจตามปกติของบริษัท
2. ดำเนินการตามที่คณะกรรมการบริษัท หรือคณะกรรมการบริหาร ได้มอบหมาย
3. เป็นผู้กำหนดและกำกับดูแลการดำเนินการโดยรวมในทางปฏิบัติ เพื่อให้เป็นไปตามนโยบายที่คณะกรรมการบริษัทกำหนด
4. มีอำนาจในการอนุมัติการซื้อ เช่า หรือลงทุน ตามแผนงานที่ได้มีมติอนุมัติไว้แล้ว หรือ มีอำนาจในการอนุมัติหรือยกเลิกการซื้อ การจ้าง การเช่า การเช่าซื้อ การขาย ทรัพย์สิน การลงทุน และการชำระราคาหรือค่าใช้จ่ายต่าง ๆ ที่จำเป็นต่อการดำเนินงานของบริษัท โดยมีรายละเอียดตามผังอำนาจอนุมัติที่คณะกรรมการบริษัทกำหนด
5. มีอำนาจในการอนุมัติการซื้อทรัพย์สิน หรือการชำระราคาหรือค่าใช้จ่ายต่าง ๆ อันสืบเนื่องมาจากการดำเนินงานของบริษัทตามสัญญา และ / หรือ ข้อตกลงกับคู่ค้า โดยมีรายละเอียดตามผังอำนาจอนุมัติที่คณะกรรมการบริษัทกำหนด

6. เป็นผู้พิจารณาเรื่อง กลยุทธ์ทางธุรกิจ และการระดมทุนของบริษัท เพื่อนำเสนอต่อคณะกรรมการบริษัท ตามลำดับของความสำคัญ
7. มีอำนาจจ้าง แต่งตั้ง ปลดออก ให้ออก ไล่ออก ซึ่งพนักงานทุกระดับ
8. มีอำนาจดำเนินการเปิดและปิดบัญชีเงินฝากประเภทต่าง ๆ กับธนาคารและสถาบันการเงินเพื่อความสะดวกในการดำเนินงานตามปกติธุรกิจของบริษัท โดยต้องคำนึงถึงประโยชน์ของบริษัทเป็นสำคัญ
9. ขออนุมัติการแต่งตั้งที่ปรึกษาด้านต่าง ๆ ที่จำเป็นต่อการดำเนินงานของบริษัท โดยผ่านคณะกรรมการบริหารของบริษัท

ทั้งนี้การมอบอำนาจดังกล่าวข้างต้น ประธานเจ้าหน้าที่บริหารจะต้องปฏิบัติตามข้อกำหนดและระเบียบวาระต่าง ๆ ที่ได้รับอนุมัติจากคณะกรรมการบริษัท และต้องไม่อนุมัติรายการใด ๆ ที่ตนเองหรือบุคคลที่อาจมีความขัดแย้งทางผลประโยชน์ มีส่วนได้เสีย หรืออาจมีความขัดแย้งทางผลประโยชน์ในลักษณะอื่นใดกับบริษัทและบริษัทย่อย และจะต้องเปิดเผยรายการดังกล่าวต่อคณะกรรมการบริษัทเพื่อให้คณะกรรมการบริษัทพิจารณา

การอื่นใดนอกเหนือจากที่กล่าวมาข้างต้น กรรมการผู้จัดการไม่สามารถกระทำได้ เว้นแต่จะได้รับมอบหมายจากที่ประชุมคณะกรรมการบริษัทเป็นคราว ๆ ไป

7.3 เลขานุการคณะกรรมการบริษัท

เมื่อวันที่ 15 กุมภาพันธ์ 2555 ที่ประชุมคณะกรรมการบริษัท ครั้งที่ 1 / 2555 มีมติแต่งตั้ง นางสาวสิริวรรณ ณาน หัวหน้างานตรวจสอบภายใน ให้ดำรงตำแหน่งเลขานุการคณะกรรมการบริษัท

หน้าที่และความรับผิดชอบของเลขานุการคณะกรรมการบริษัท

1. จัดทำและรักษาเอกสาร ดังนี้
 - ทะเบียนกรรมการ
 - หนังสือนัดประชุมคณะกรรมการ รายงานการประชุมคณะกรรมการ และรายงานประจำปีของบริษัท
 - หนังสือนัดประชุมผู้ถือหุ้น และ รายงานการประชุมผู้ถือหุ้น
2. เก็บรักษารายงานการมีส่วนได้เสียที่รายงานโดยกรรมการ หรือผู้บริหาร
3. ดำเนินการอื่นๆตามที่คณะกรรมการกำกับตลาดทุนประกาศกำหนด
4. อำนวยความสะดวกสำหรับกิจกรรมต่าง ๆ ของคณะกรรมการบริษัท
5. ประสานงานกับผู้เกี่ยวข้อง เพื่อให้เกิดการปฏิบัติตามมติของคณะกรรมการบริษัท

ประวัติเลขานุการบริษัท

นางสาวสิริวรรณ ณ น่าน

อายุ 46 ปี

ตำแหน่ง เลขานุการบริษัท

ประวัติการศึกษา

- ปริญญาโท เศรษฐศาสตรบัณฑิต มหาวิทยาลัยรามคำแหง
- ปริญญาตรี บริหารธุรกิจ (บัญชี) มหาวิทยาลัยเชียงใหม่

ประวัติการอบรม

- Anti - Corruption : The Practical Guide ACPG 46 / 2018 (IOD)
- Developing Leadership for Finance and Accounting Professionals
- Smart Disclosure Program 2558 - 2560 โดยสำนักงานคณะกรรมการกำกับหลักทรัพย์และตลาดหลักทรัพย์แห่งประเทศไทย

ประวัติการทำงาน

- ก.ค. 2553 – ปัจจุบัน ผู้จัดการส่วนสำนักงานตรวจสอบ บมจ. สยามโกลบอลเฮ้าส์
- 2538 – มิ.ย. 2553 เจ้าหน้าที่ตรวจสอบภายใน บมจ. ธนาคารทหารไทย

7.4 ค่าตอบแทนกรรมการและผู้บริหาร

นโยบายค่าตอบแทนของคณะกรรมการ และผู้บริหารระดับสูง

บริษัทฯ ได้กำหนดค่าตอบแทนของคณะกรรมการไว้อย่างชัดเจน โปร่งใส และเหมาะสมกับผลการดำเนินงานของบริษัท ได้เปรียบเทียบกับระดับค่าตอบแทนของบริษัทอื่น ๆ ที่ประกอบธุรกิจอย่างเดียวกัน โดยการพิจารณาจะเชื่อมโยงกับผลงานและความรับผิดชอบของคณะกรรมการ โดยคณะกรรมการสรรหาและพิจารณาค่าตอบแทนจะเป็นผู้กำหนดค่าตอบแทนดังกล่าว และนำเสนอต่อคณะกรรมการบริษัท เพื่อขอความเห็นชอบเสนอในที่ประชุมสามัญผู้ถือหุ้นในแต่ละปี

ค่าตอบแทนที่เป็นตัวเงิน

ค่าตอบแทนกรรมการ คือค่าตอบแทนการให้คำแนะนำด้านต่างๆ แก่คณะทำงานของบริษัท และค่าเบี้ยประชุมในการประชุมแต่ละครั้ง สำหรับเกณฑ์การจ่ายค่าตอบแทนใช้เกณฑ์เดียวกับการจ่ายค่าตอบแทนกรรมการของบริษัทที่ประกอบธุรกิจประเภทเดียวกัน

ในการประชุมสามัญผู้ถือหุ้นประจำปี 2561 เมื่อวันที่ 30 เมษายน 2561 ที่ประชุมได้อนุมัติค่าตอบแทนกรรมการ เป็นจำนวนไม่เกิน 15,000,000 บาท โดยค่าตอบแทนกรรมการ ได้แก่ ค่าตอบแทนรายเดือนเฉพาะกรรมการที่ไม่ได้เป็นพนักงานประจำของบริษัทฯ ค่าเบี้ยประชุมของกรรมการทุกคณะ และเงินโบนัสในอัตราร้อยละ 0.50 ของเงินปันผลที่มีการจ่ายให้แก่ผู้ถือหุ้น โดยมีรายละเอียดของการจ่ายค่าตอบแทนกรรมการในปี 2561 ดังนี้

ค่าตอบแทนรายเดือน

- ประธานกรรมการ 70,000 บาท / คน / เดือน
- กรรมการอิสระ / กรรมการที่ไม่ใช่พนักงาน 35,000 บาท / คน / เดือน

ค่าเบี้ยประชุมคณะกรรมการบริษัท

- ประธานกรรมการ 40,000 บาท / คน / ครั้ง
- กรรมการ 35,000 บาท / คน / ครั้ง

ค่าเบี้ยประชุมคณะกรรมการ

- ประธานกรรมการ 30,000 บาท / คน / ครั้ง
- กรรมการ 25,000 บาท / คน / ครั้ง

รายละเอียดค่าตอบแทนกรรมการที่เป็นตัวเงินปี 2561

(หน่วย : บาท)

รายชื่อกรรมการ		ตำแหน่ง	ค่าเบี้ยประชุม ทุกคณะ	ค่าตอบแทน รายเดือน	โบนัส กรรมการ	รวม
นายอภิสิทธิ์	รุจิเกียรติกำจร	ประธานกรรมการบริษัท	160,000.00	840,000.00	985,761.00	1,985,761.00
นายวิฑูร	สุริยวนากุล*	กรรมการบริษัท / กรรมการสรรหาฯ	165,000.00	-	3,101,997.28	3,266,997.28
นายอนวัช	สุริยวนากุล	กรรมการบริษัท / กรรมการบริหาร	140,000.00	-	1,600,800.00	1,740,800.00
นางวารุณี	สุริยวนากุล	กรรมการบริษัท / กรรมการบริหาร	140,000.00	-	1,282,800.00	1,422,800.00
รศ.พรสิริ	ทิววรรณวงศ์	กรรมการบริษัท / ประธานกรรมการ ตรวจสอบฯ	290,000.00	420,000.00	492,880.50	1,202,880.50
นายพรศักดิ์	ศักดิ์พันธ์พนม	กรรมการบริษัท / กรรมการตรวจสอบฯ / ประธานกรรมการสรรหาฯ	295,000.00	420,000.00	492,880.50	1,207,880.50
ดร.วงศ์ศักดิ์	สวัสต์พาณิชย์	กรรมการบริษัท / กรรมการตรวจสอบฯ / กรรมการสรรหาฯ	290,000.00	420,000.00	492,880.50	1,202,880.50
นายจรเดช	แสงสุพรรณ*	กรรมการบริษัท	140,000.00	359,333.33	492,880.50	992,213.83
นายนิติ	ภัทรโชค	กรรมการบริษัท / กรรมการบริหาร	140,000.00	420,000.00	492,880.50	1,052,880.50
นายอารีย์	ขวลิตชีวินกุล	กรรมการบริษัท	140,000.00	359,333.33	492,880.50	992,213.83
นายวิโรจน์	รัตนชัยสิทธิ์*	กรรมการบริษัท	-	60,666.67	-	60,666.67
นายปรเมศวร์	นิสากรเสน*	กรรมการบริษัท	-	60,666.67	-	60,666.67

หมายเหตุ : การจ่ายโบนัสกรรมการมาจากผลการดำเนินงานปี 2560 และนายจรเดช แสงสุพรรณ นายอารีย์ ขวลิทชีวินกุล ลาออกจากตำแหน่งกรรมการ เมื่อวันที่ 9 พ.ย. 61 โดยมีนายวิโรจน์ รัตนชัยสิทธิ์ นายปรเมศวร์ นิสากรเสน เข้าดำรงตำแหน่งแทน

ค่าตอบแทนผู้บริหาร

ค่าตอบแทนผู้บริหาร ประกอบด้วย เงินเดือน โบนัส เงินกองทุนสำรองเลี้ยงชีพ เงินประกันสังคม และค่าตอบแทนอื่น ๆ ซึ่งเกณฑ์ในการจ่ายค่าตอบแทนผู้บริหาร โดยพิจารณาจากความรู้ความสามารถ ประสิทธิภาพ และผลการดำเนินงาน ทั้งนี้ได้พิจารณาเปรียบเทียบกับบริษัทที่ประกอบธุรกิจประเภทเดียวกันแล้ว โดยค่าตอบแทนผู้บริหารของบริษัท ตั้งแต่ปี 2559 - 2561 มีรายละเอียดดังนี้

ค่าตอบแทน ผู้บริหาร	2559		2560		2561	
	จำนวนราย (คน)	จำนวนเงิน (บาท)	จำนวนราย (คน)	จำนวนเงิน (บาท)	จำนวนราย (คน)	จำนวนเงิน (บาท)
เงินเดือน	5	19,292,666.66	5	26,801,550.00	5	32,230,800.00
โบนัส	5	4,261,000.00	4	4,261,200.00	5	5,182,800.00
เงินกองทุนสำรอง เลี้ยงชีพ	5	567,108.00	5	797,561.00	5	949,829.00
ประกันสังคม	5	38,250.00	5	42,000.00	5	45,000.00
ค่าตอบแทนอื่น	5	3,192,983.34	5	3,542,150.00	5	3,718,400.00
รวม		27,352,208.00		35,444,461.00		42,126,829.00

ค่าตอบแทนอื่นที่ไม่ใช่ตัวเงิน

ตั้งแต่ปี 2554 เป็นต้นมา บริษัทฯ ได้มีการตั้งค่าใช้จ่ายสำรองเกี่ยวกับผลประโยชน์กรรมการที่เป็นพนักงานตามมาตรฐานการบัญชี ฉบับที่ 19 เรื่องผลประโยชน์ของพนักงาน เพื่อสำรองเอาไว้เป็นค่าใช้จ่ายเมื่อพนักงานเกษียณอายุหรือออกจากงานซึ่งเป็นเงินชดเชยตามกฎหมายคุ้มครองแรงงาน โดยในปี 2561 บริษัทฯ ได้สำรองค่าใช้จ่ายตามเรื่องนี้จำนวน 2,081,484.57 บาท

7.5 บุคลากร

รายละเอียดจำนวนพนักงาน ระหว่างปี 2559 - 2561 มีรายละเอียดดังนี้

พนักงาน	31 ธันวาคม 2559	31 ธันวาคม 2560	31 ธันวาคม 2561
พนักงานของบริษัทฯ			
สำนักงานใหญ่	538	621	420
สาขา	6,208	7,150	8,110
พนักงานของบริษัทย่อย	0	0	200
รวม (คน)	6,746	7,771	8,730

หมายเหตุ : จำนวนพนักงานได้รวมพนักงานของสาขาที่กำลังเตรียมเปิดในปีถัดไปแล้ว

การเปลี่ยนแปลงจำนวนพนักงานอย่างมีนัยสำคัญ

จำนวนพนักงานของบริษัทที่มีการเปลี่ยนแปลงเพิ่มขึ้นอย่างต่อเนื่องตั้งแต่ ปี 2559 เป็นต้นมา เนื่องจากบริษัทมีการขยายสาขาเพิ่มขึ้น จาก 46 สาขา ณ สิ้นปี 2559 เพิ่มเป็น 55 สาขา ณ สิ้นปี 2560 และเพิ่มเป็น 61 สาขา ณ สิ้นปี 2561 โดยมีจำนวนพนักงานรวม ณ 31 ธันวาคม 2559 จำนวน 6,746 คน ณ 31 ธันวาคม 2560 จำนวน 7,771 คน และ ณ 31 ธันวาคม 2561 จำนวน 8,530 คน

โดยตลอดระยะเวลา 3 ปีที่ผ่านมา บริษัทฯ ไม่มีข้อพิพาทด้านแรงงานที่มีนัยสำคัญ

ค่าตอบแทนพนักงาน

ค่าตอบแทนพนักงาน	2559		2560		2561	
	จำนวนราย (คน)	จำนวนเงิน (พันบาท)	จำนวนราย (คน)	จำนวนเงิน (พันบาท)	จำนวนราย (คน)	จำนวนเงิน (พันบาท)
เงินเดือน	6,998	818,339	8,122	1,029,108	12,709	1,168,789.48
โบนัส	-	92,751	-	92,759	5,083	114,937.20
เงินกองทุนสำรอง เลี้ยงชีพ	5,252	19,958	6,199	25,577	7,070	29,944.24
ประกันสังคม	6,976	38,143	8,122	46,711	12,709	52,745.04
รวม		969,191		1,194,155		1,366,415.96

หมายเหตุ : โบนัสปี 2561 เป็นการตั้งค่าใช้จ่ายค้ำจ่ายไว้ แต่ยังไม่ได้จัดสรร ดังนั้นจึงยังไม่ทราบจำนวนคนที่ได้รับโบนัส สำหรับจำนวนพนักงานที่แสดงการจ่ายเงินเดือนในปี 2561 ได้รวมคนที่ลาออกไปแล้วด้วย

นโยบายด้านการบริหารทรัพยากรมนุษย์และการดูแลพนักงาน

บริษัท สยามโกลบอลเฮ้าส์ จำกัด (มหาชน) ให้ความสำคัญกับ "คุณค่าของบุคลากร" ตามนโยบายของบริษัทที่ใช้ในการดำเนินธุรกิจและยึดถือปฏิบัติสืบต่อกันมาอย่างยาวนาน ในการให้ความสำคัญกับการบริหารทรัพยากรมนุษย์ นอกเหนือจากการพัฒนาบุคลากรให้มีความรู้ความสามารถในการปฏิบัติงานได้อย่างมีประสิทธิภาพและเพิ่มขีดความสามารถในการดำเนินธุรกิจแล้ว บริษัทยังให้ความสำคัญและใส่ใจในการสร้างบรรยากาศและสภาพแวดล้อมในการทำงาน เพื่อให้พนักงานมีสุขภาพกายและสุขภาพใจที่ดีซึ่งจะนำไปสู่การสร้างสรรค์ผลงานที่มีคุณภาพ โดยแบ่งออกเป็น 5 ด้าน ดังนี้

1) โครงสร้างแรงงาน

บริษัท ใส่ใจและให้ความสำคัญกับประชาชนรวมถึงผู้ด้อยโอกาสในชุมชนโดยรอบที่ตั้งของทุกสาขา โดยสร้างโอกาสและส่งเสริมการจ้างงานให้เกิดขึ้นในพื้นที่ ผ่านขั้นตอนการสรรหาและคัดเลือก ด้วยระบบคณะกรรมการ รวมถึงการส่งเสริมและสนับสนุนให้นักศึกษาในพื้นที่ได้มีโอกาสเข้ารับการฝึกประสบการณ์เพื่อเตรียมความพร้อมก่อนเข้าสู่ตลาดแรงงานต่อไป

2) สิทธิและความเสมอภาคของพนักงาน

บริษัท ยึดถือหลักการเคารพสิทธิ ความเสมอภาคและความสามารถของพนักงานทุกคนตามจรรยาบรรณของบริษัท โดยปลูกฝังพนักงานตั้งแต่เข้าร่วมงาน อันครอบคลุมหลักสิทธิมนุษยชนที่กฎหมายกำหนด บริษัทให้ความสำคัญกับคุณภาพชีวิตการทำงานของพนักงาน โดยให้การฝึกอบรมที่จำเป็นและเปิดโอกาสให้มีส่วนร่วมในการทำกิจกรรมของบริษัท นอกจากนี้ยังสนับสนุนพนักงานในการพัฒนาตนเองอย่างต่อเนื่อง

3) การบริหารค่าจ้างและสวัสดิการ

บริษัท บริหารค่าตอบแทนพนักงานภายใต้ระบบคุณธรรม และให้ความสำคัญกับความสามารถของพนักงานแต่ละคน รวมถึงความก้าวหน้าในวิชาชีพไปพร้อมกับการพัฒนาและปรับปรุงตนเอง สำหรับด้านสวัสดิการ บริษัทยึดหลักความเหมาะสมกับประโยชน์และความจำเป็นของพนักงานส่วนใหญ่ ซึ่งสอดคล้องกับสถานการณ์จริงและความสามารถของบริษัทประกอบกัน โดยดูแลและปรับปรุงอย่างสม่ำเสมอ เพื่อให้พนักงานมีความมั่นคงในการทำงานร่วมกับบริษัท

4) การจัดการด้านอาชีวอนามัยและความปลอดภัย

บริษัทยึดมั่นในนโยบายเรื่องอาชีวอนามัยและความปลอดภัยในการทำงานของพนักงานเป็นหลัก และกำหนดเป้าหมาย “อุบัติเหตุต้องเป็นศูนย์” โดยมาตรการกำกับดูแลด้านความปลอดภัยที่กำหนดขึ้นครอบคลุมถึงคู่ธุรกิจ บุคคลภายนอกที่เข้ามาเกี่ยวข้องและชุมชนโดยรอบ

5) การพัฒนาพนักงาน

บริษัท ดำเนินการปรับปรุงและพัฒนาหลักสูตรและรูปแบบการพัฒนาพนักงานอย่างสม่ำเสมอให้สอดคล้องกับสภาพแวดล้อมและแนวทางการดำเนินธุรกิจ เพื่อให้พนักงานมีความรู้ความสามารถในการปฏิบัติงานได้อย่างมีประสิทธิภาพ โดยบริษัทได้สร้างแนวทางการพัฒนาพนักงาน เพื่อเพิ่มศักยภาพในการทำงาน ไว้หลายรูปแบบ เช่น

- การทำระบบ e-Learning เพื่อก่อให้เกิดการเรียนรู้ด้วยตนเองอย่างต่อเนื่อง
- การทำระบบ Skill Base ให้กับพนักงานในแต่ละ Function หน้าที่งาน
- การพัฒนาผ่านกระบวนการสอนงานและปฏิบัติงานจริง (On the job training) และการถ่ายทอดงานโดยทีมพี่เลี้ยง (Mentor)
- โครงการพัฒนาผู้บริหารระดับต้น (Management Trainee) ด้วยการเรียนรู้งานใน Function ต่าง ๆ และลงมือปฏิบัติงานจริงในพื้นที่
- โปรแกรมการพัฒนาทีมงานผู้บริหารสาขา โดยการคัดเลือกผู้มีความศักยภาพเข้าเรียนรู้งานที่สำนักงานใหญ่ ซึ่งเป็นศูนย์การเรียนรู้หลักของบริษัท

08

การกำกับดูแลกิจการ



8. การกำกับดูแลกิจการ

บริษัทได้ให้ความสำคัญกับการกำกับดูแลกิจการที่ระบบการบริหารจัดการที่โปร่งใสและสามารถตรวจสอบได้ เพื่อเป็นการเสริมสร้างความเชื่อมั่นในกลุ่มผู้ถือหุ้น ผู้ลงทุนและผู้ที่เกี่ยวข้องทุกฝ่าย ดังนั้นคณะกรรมการบริษัทจึงได้กำหนดคู่มือนโยบายการกำกับดูแลกิจการ ข้อกำหนดเกี่ยวกับจริยธรรมทางธุรกิจและข้อพึงปฏิบัติในการทำงานของบริษัทฯ โดยได้เปิดเผยไว้ที่ https://www.globalhouse.co.th/service/inv_corpor

8.1 นโยบายการกำกับดูแลกิจการ

บริษัทฯ ให้ความสำคัญกับการกำกับดูแลกิจการที่ดี ระบบการบริหารจัดการที่โปร่งใส และสามารถตรวจสอบได้ เพื่อเป็นการเสริมสร้างความเชื่อมั่นในกลุ่มผู้ถือหุ้น ผู้ลงทุนและผู้ที่เกี่ยวข้องทุกฝ่าย บริษัทได้นำหลักการ การปฏิบัติตามข้อพึงปฏิบัติที่ดี (Code of Best Practices) มาใช้เป็นแนวทางในการดำเนินงานของบริษัท ซึ่งบริษัทได้กำหนดให้พนักงานทุกคนรับทราบถึงจริยธรรมในการปฏิบัติงาน โดยจะทำการปฐมนิเทศให้พนักงานก่อนการเริ่มทำงาน ทั้งนี้จะมีการติดตามการปฏิบัติตามจริยธรรมธุรกิจผ่านกระบวนการตรวจสอบภายในของบริษัทด้วย ครอบคลุมหลักการ 5 หมวด ดังแนวทางต่อไปนี้

1. สิทธิของผู้ถือหุ้น (Rights of Shareholders)

- (1) บริษัทฯได้เปิดโอกาสให้ผู้ถือหุ้นเสนอวาระการประชุม คำถามเกี่ยวกับการดำเนินงานของบริษัทฯและรายชื่อบุคคลขึ้นเป็นกรรมการ เป็นการล่วงหน้าสำหรับการประชุมสามัญผู้ถือหุ้นประจำปี 2561 ผ่านทางเว็บไซต์ ของบริษัทฯ ตั้งแต่วันที่ 8 พฤศจิกายน 2560 ถึงวันที่ 15 มกราคม 2561
- (2) บริษัทจะดูแลให้มีการให้ข้อมูล วัน เวลา สถานที่ และวาระการประชุม ตลอดจนข้อมูลทั้งหมดที่เกี่ยวข้องกับเรื่องที่ต้องตัดสินใจในที่ประชุมแก่ผู้ถือหุ้นเป็นการล่วงหน้าอย่างเพียงพอและทันเวลา โดยจะถือปฏิบัติให้จัดส่งหนังสือนัดประชุมพร้อมทั้งข้อมูลประกอบการประชุมตามวาระต่าง ๆ ให้ผู้ถือหุ้นทราบล่วงหน้าก่อนวันประชุมอย่างน้อย 21 วัน ซึ่งเป็นไปตามข้อบังคับของบริษัท หรือ 14 วัน แล้วแต่เรื่องที่จะพิจารณาและ / หรือ เป็นไปตามที่กฎหมายกำหนด โดยกำหนดให้ในแต่ละวาระมีความเห็นของคณะกรรมการประกอบและมีการบันทึกการประชุมถูกต้อง ครบถ้วน เพื่อให้ผู้ถือหุ้นสามารถตรวจสอบได้
- (3) บริษัทมีนโยบายส่งเสริมและอำนวยความสะดวกให้แก่ผู้ถือหุ้น รวมถึงนักลงทุนสถาบันในการเข้าร่วมประชุมผู้ถือหุ้น โดยบริษัทได้คัดเลือกสถานที่จัดการประชุมซึ่งมีระบบขนส่งมวลชนเข้าถึง และเพียงพอเพื่อให้ผู้ถือหุ้นสามารถเดินทางเข้าร่วมการประชุมได้อย่างสะดวก
- (4) บริษัทจะแจ้งให้ผู้ถือหุ้นทราบกฎเกณฑ์ต่าง ๆ ที่ใช้ในการประชุม รวมถึงขั้นตอนการออกเสียงลงมติ รวมถึงการเผยแพร่ข้อมูลดังกล่าวไว้ในเว็บไซต์ของบริษัทเป็นการล่วงหน้าก่อนที่จะจัดส่งเอกสาร เพื่อเปิดโอกาสให้ผู้ถือหุ้นได้มีเวลาศึกษาข้อมูลประกอบการประชุมล่วงหน้าอย่างเพียงพอก่อนได้รับข้อมูลในรูปแบบเอกสารจากบริษัท
- (5) บริษัทจะอำนวยความสะดวกให้ผู้ถือหุ้นได้ใช้สิทธิในการเข้าร่วมประชุมและออกเสียงอย่างเต็มที่ และจะละเว้นการกระทำใด ๆ ที่อาจจะเป็นการจำกัดโอกาสการเข้าประชุมของผู้ถือหุ้น

- (6) ในการประชุมผู้ถือหุ้น บริษัทจะจัดสรรเวลาที่เหมาะสมและส่งเสริมให้ผู้ถือหุ้นมีโอกาสดำเนินการในการแสดงความคิดเห็นและตั้งคำถามต่อที่ประชุมในเรื่องที่เกี่ยวข้องกับบริษัทได้ นอกจากนี้บริษัทจะดำเนินการประชุมตามลำดับระเบียบวาระที่ได้แจ้งไว้ในหนังสือเชิญประชุม โดยที่ผ่านมามีการเพิ่มระเบียบวาระในที่ประชุมโดยไม่ได้แจ้งให้ผู้ถือหุ้นทราบล่วงหน้า ซึ่งอาจไม่เป็นธรรมต่อผู้ถือหุ้นที่ไม่ได้เข้าร่วมประชุม
- (7) กรณีที่ผู้ถือหุ้นทั้งรายย่อยและสถาบันไม่สามารถเข้าร่วมประชุม สามารถมอบฉันทะให้กับกรรมการอิสระในการออกเสียงลงคะแนนแทน หรือสามารถกำหนดการลงคะแนนเสียงเองได้ โดยในปี 2561 บริษัทฯ ได้จัดให้ รศ.พรสิริ ทิววรรณวงศ์ นายพรศักดิ์ ศักดิ์พันธุ์พนม และ ดร.วงศ์ศักดิ์ สวัสดิ์พาณิชย์ เป็นกรรมการอิสระ ผู้รับมอบฉันทะ
- (8) ภายหลังการประชุมผู้ถือหุ้น บริษัทได้เปิดเผยมติที่ประชุมพร้อมรายละเอียดจำนวนคะแนนเสียงในแต่ละวาระอย่างชัดเจนแก่ตลาดหลักทรัพย์แห่งประเทศไทย ในวันทำการถัดไปจากวันที่ประชุมผู้ถือหุ้น และจัดส่งรายงานการประชุมให้ตลาดหลักทรัพย์ฯ กระทรวงพาณิชย์ และเผยแพร่บนเว็บไซต์ของบริษัทฯ ภายใน 14 วัน
- (9) บริษัทจะแจ้งให้ผู้ถือหุ้นทราบถึงความคืบหน้าจากการดำเนินงานอย่างสม่ำเสมอ โดยจะแจ้งให้ผู้ถือหุ้นทราบโดยตรงผ่านทางเว็บไซต์ของบริษัท หรือผ่านทางตลาดหลักทรัพย์แห่งประเทศไทย
- (10) บริษัทมีนโยบายส่งเสริมให้นักลงทุนสถาบันในการเข้าร่วมประชุมผู้ถือหุ้นโดยบริษัทฯ ได้ทำการติดต่อประสานงานเพื่ออำนวยความสะดวกในการลงทะเบียนล่วงหน้าอย่างน้อย 1 วันก่อนวันประชุมผู้ถือหุ้น
- (11) ในการลงคะแนนเสียงการประชุมผู้ถือหุ้น บริษัทมีการใช้บัตรลงคะแนนเสียงในทุกวาระ โดยการนำระบบบาร์โค้ดมาใช้ในการนับคะแนนเสียง เพื่อให้เกิดความสะดวก รวดเร็ว และมีประสิทธิภาพ ตลอดจนมีตัวแทนเป็นสักขีพยานในการนับคะแนนเสียงและเปิดเผยไว้ในรายงานให้ผู้ถือหุ้นอย่างชัดเจน พร้อมทั้งคะแนนเสียงที่เห็นด้วย ไม่เห็นด้วย และงดออกเสียงในทุก ๆ วาระ
- (12) ในการจัดประชุมผู้ถือหุ้นประจำปี 2561 เมื่อวันที่ 30 เมษายน 2561 บริษัทได้ส่งเสริมให้ผู้ถือหุ้นเข้าร่วมประชุม โดยการจัดประชุมผู้ถือหุ้นที่ โรงแรมเจ้าพระยาปาร์ค ซึ่งสามารถเดินทางได้สะดวก เนื่องจากอยู่ติดถนนรัชดาภิเษกและตั้งอยู่ไม่ไกลจากสถานีรถไฟฟ้าใต้ดินรัชดาภิเษก

2. การปฏิบัติต่อผู้ถือหุ้นอย่างเท่าเทียมกัน (Equitable Treatment of Shareholders)

บริษัทมีนโยบายปฏิบัติต่อผู้ถือหุ้นทุกรายอย่างเท่าเทียมกันในการตรวจสอบและแสดงความคิดเห็นต่อการดำเนินการของบริษัท โดยกำหนดให้กรรมการอิสระเป็นผู้มีหน้าที่ดูแลผู้ถือหุ้นส่วนน้อย โดยผู้ถือหุ้นส่วนน้อยสามารถเสนอแนะ แสดงความคิดเห็นหรือข้อร้องเรียนไปยังกรรมการอิสระ โดยกรรมการอิสระจะเป็นผู้พิจารณาดำเนินการให้เหมาะสมในแต่ละเรื่อง เช่น หากเป็นข้อร้องเรียน กรรมการอิสระจะดำเนินการตรวจสอบข้อเท็จจริงและหาวิธีการเยียวยาที่เหมาะสม ทั้งนี้ ผู้ถือหุ้นยังสามารถเสนอคำถามต่าง ๆ และเรื่องพิจารณาหารือ เพื่อบรรจุเป็นวาระการประชุม รวมถึงการเสนอชื่อบุคคลเพื่อเข้ารับการเลือกตั้งเป็นกรรมการ ผ่านทางเว็บไซต์ <http://www.globalhouse.co.th>

ทั้งนี้ในปีที่ผ่านมา ไม่มีผู้ถือหุ้นเสนอวาระการประชุมหรือเสนอชื่อบุคคลเพื่อเข้ารับการเลือกตั้งเป็นกรรมการล่วงหน้าก่อนวันประชุมผู้ถือหุ้นประจำปี 2561

2.1 การป้องกันการรั่วไหลข้อมูลภายใน

คณะกรรมการบริษัท ได้กำหนดมาตรการป้องกันการรั่วไหลข้อมูลภายในโดยมิชอบของบุคคลที่เกี่ยวข้อง ซึ่งรวมถึง กรรมการ ผู้บริหาร พนักงาน และลูกจ้างของกลุ่มบริษัทที่เกี่ยวข้องกับข้อมูล (รวมทั้งคู่สมรสและบุตรที่ยังไม่บรรลุนิติภาวะของบุคคลดังกล่าว) ใช้ข้อมูลภายในซึ่งยังมิได้เปิดเผยเพื่อทำการซื้อ ขาย โอน หรือรับโอน หลักทรัพย์ของบริษัท เป็นระยะเวลา 30 วัน ในช่วงระยะเวลาก่อนการนำเสนอการเงินประจำงวดต่อ สำนักงาน ก.ล.ด. หรือก่อนที่ข้อมูลนั้นจะเปิดเผยต่อสาธารณชน และได้กำหนดโทษเกี่ยวกับการเปิดเผยข้อมูลของบริษัท หรือการนำข้อมูลของบริษัทไปใช้เพื่อประโยชน์ส่วนตนแล้วตามนโยบายการป้องกันการนำข้อมูลภายในไปใช้ประโยชน์ รวมทั้งได้ให้ความรู้ ความเข้าใจแก่คณะกรรมการของบริษัทและผู้บริหาร ในหน้าที่การรายงานการถือหลักทรัพย์ต่อสำนักงานคณะกรรมการกำกับหลักทรัพย์และตลาดหลักทรัพย์ (ก.ล.ด.) ตามมาตรา 59 แห่งพระราชบัญญัติหลักทรัพย์และตลาดหลักทรัพย์ พ.ศ. 2535 รวมทั้งจะแจ้งข่าวสารและข้อกำหนดต่าง ๆ ของสำนักงาน ก.ล.ด. และตลาดหลักทรัพย์แห่งประเทศไทยให้แก่คณะกรรมการของบริษัท และผู้บริหารตามที่ได้รับแจ้งจากทางหน่วยงานดังกล่าวอย่างสม่ำเสมอ ในปี 2561 กรรมการและผู้บริหารของบริษัท ไม่มีการซื้อขายหลักทรัพย์ โดยใช้ข้อมูลภายในและไม่มีการฝ่าฝืนหลักเกณฑ์ของการซื้อขายหลักทรัพย์ ตามหลักเกณฑ์ของสำนักงานคณะกรรมการกำกับหลักทรัพย์และตลาดหลักทรัพย์

2.2 การทำรายการระหว่างกัน

ในกรณีที่ทำการรายการระหว่างกัน บริษัทจะดูแลให้การเข้าทำการรายการระหว่างกันทุกรายการจะต้องผ่านการพิจารณาและอนุมัติโดยคณะกรรมการบริษัท โดยการพิจารณาหลักการเกี่ยวกับข้อตกลงทางการค้าที่มีเงื่อนไขการค้าโดยทั่วไป โดยได้มีการกำหนดให้การทำการรายการระหว่างกันของบริษัทกับบุคคลที่อาจมีความขัดแย้งจะต้องเป็นไปตามเงื่อนไขการค้าปกติหรือราคาตลาด ภายใต้เงื่อนไขที่สมเหตุสมผล สามารถตรวจสอบได้ และไม่ก่อให้เกิดการถ่ายเทผลประโยชน์ โดยในกรณีของการทำการรายการระหว่างกันที่เป็นไปตามการค้าปกติ ฝ่ายบริหารสามารถดำเนินการได้ตามปกติภายใต้หลักการที่ทางคณะกรรมการบริษัทได้พิจารณาอนุมัติไว้ตามมติการประชุมในวันดังกล่าว ทั้งนี้ทางบริษัทจะจัดทำรายงานสรุปการทำธุรกรรมที่มีขนาดเกินกว่าสิบล้านบาทขึ้นไป เพื่อรายงานในการประชุมคณะกรรมการบริษัททุกไตรมาสหรือตามความประสงค์ของคณะกรรมการบริษัท อย่างไรก็ตามการทำการธุรกรรมนั้นจะมีมูลค่าไม่เกิน 10.00 ล้านบาท ฝ่ายบริหารก็จะแจ้งให้ที่ประชุมคณะกรรมการตรวจสอบทราบทุกไตรมาสเช่นกัน

สำหรับในกรณีที่ทำการรายการระหว่างกันไม่เป็นรายการทางการค้าปกติ จะกำหนดให้ต้องนำเสนอต่อคณะกรรมการตรวจสอบพิจารณาความเหมาะสมก่อนการเข้าทำการรายการ ทั้งนี้หากคณะกรรมการตรวจสอบไม่มีความชำนาญในการพิจารณารายการดังกล่าว บริษัทจะพิจารณาให้ผู้ประเมินราคาอิสระ หรือผู้เชี่ยวชาญเฉพาะด้านนั้น ๆ เป็นผู้ให้ความเห็นเกี่ยวกับรายการระหว่างกันดังกล่าวต่อคณะกรรมการตรวจสอบ เพื่อให้คณะกรรมการตรวจสอบใช้ในการประกอบการตัดสินใจและให้ความเห็นต่อ คณะกรรมการบริษัท หรือผู้ถือหุ้นตามแต่กรณีเพื่ออนุมัติรายการดังกล่าวก่อนการเข้าทำการรายการ ทั้งนี้การพิจารณาอนุมัติการทำการรายการระหว่างกันดังกล่าวต้องปฏิบัติให้เป็นไปตามกฎหมายว่าด้วยหลักทรัพย์และตลาดหลักทรัพย์ และข้อบังคับ ประกาศ คำสั่ง หรือข้อกำหนดของตลาดหลักทรัพย์แห่งประเทศไทย ซึ่งผู้ที่อาจมีความขัดแย้งหรือมีส่วนได้เสียในการทำการรายการระหว่างกันจะไม่มีสิทธิออกเสียงลงมติในการทำการรายการระหว่างกันนั้น ๆ

2.3 ความขัดแย้งทางผลประโยชน์

คณะกรรมการบริษัทได้กำหนดนโยบายเกี่ยวกับความขัดแย้งทางผลประโยชน์บนหลักการที่ว่า การตัดสินใจใดๆในการดำเนินกิจกรรมทางธุรกิจจะต้องทำเพื่อผลประโยชน์สูงสุดของบริษัทเท่านั้น และควรหลีกเลี่ยงการกระทำที่ก่อให้เกิดความขัดแย้งทางผลประโยชน์

- กำหนดให้ผู้ที่มีส่วนเกี่ยวข้องหรือเกี่ยวข้องกับรายการที่พิจารณา ต้องแจ้งให้บริษัททราบถึงความสัมพันธ์ หรือการเกี่ยวข้องของตนในรายการดังกล่าว และต้องไม่เข้าร่วมการพิจารณาตัดสิน รวมถึงไม่มีอำนาจอนุมัติในธุรกรรมนั้น ๆ
- คณะกรรมการตรวจสอบจะนำเสนอคณะกรรมการบริษัทเกี่ยวกับรายการที่เกี่ยวข้องกัน และรายการที่มีความขัดแย้งทางผลประโยชน์ ซึ่งได้มีการพิจารณาความเหมาะสมอย่างรอบครอบ
- บริษัทจะปฏิบัติตามหลักเกณฑ์ของตลาดหลักทรัพย์แห่งประเทศไทยอย่างเคร่งครัดในเรื่องการกำหนดราคาและเงื่อนไขต่างๆกับบุคคลที่อาจมีความขัดแย้งด้านผลประโยชน์ให้เสมือนทำรายการกับบุคคลภายนอกและส่งรายงานตามระยะเวลาที่ตลาดหลักทรัพย์แห่งประเทศไทยกำหนด
- ผู้บริหาร พนักงาน ครอบครัวและผู้อยู่อาศัยภายใต้ชายคาเดียวกัน ต้องไม่ดำเนินธุรกิจ หรือกิจกรรมใดๆที่อาจทำให้บุคคลทั่วไปเห็นว่าเป็นธุรกิจ กิจกรรมใดๆที่มีความขัดแย้งทางผลประโยชน์กับบริษัทฯ ไม่ว่าโดยทางตรง หรือทางอ้อม
- ผู้บริหารและพนักงานต้องไม่ร่วมกับสมาชิกในครอบครัว หรือบุคคลใกล้ชิดดำเนินการธุรกิจ หรือกิจกรรมใดๆที่อาจก่อให้เกิดความขัดแย้งทางผลประโยชน์กับบริษัทฯ ไม่ว่าโดยทางตรง หรือทางอ้อม เพื่อหลีกเลี่ยงความไม่เหมาะสมที่อาจเกิดขึ้นดังกล่าว ควรมีการเปิดเผยความสัมพันธ์ของสมาชิกในครอบครัว หรือบุคคลอื่นใดที่อาจก่อให้เกิดความขัดแย้งทางผลประโยชน์ โดยรายงานต่อผู้บังคับบัญชาให้ทราบเป็นลายลักษณ์อักษร

3. บทบาทของผู้มีส่วนได้เสีย (Roles of Stakeholders)

บริษัทคำนึงถึงสิทธิของผู้มีส่วนได้เสียทุกกลุ่มที่เกี่ยวข้องกับบริษัท ทั้งผู้มีส่วนได้ส่วนเสียภายใน ได้แก่ ผู้ถือหุ้น พนักงาน และผู้บริหารของบริษัท หรือ ผู้มีส่วนได้ส่วนเสียภายนอก ได้แก่ คู่แข่ง คู่ค้า ลูกค้า ชุมชนและสังคม เป็นต้น โดยบริษัทตระหนักดีว่าการสนับสนุน และรับฟังข้อคิดเห็น ตลอดจนการสร้างสัมพันธ์อันดี กับผู้มีส่วนได้ส่วนเสียทุกกลุ่ม จะเป็นประโยชน์ในการดำเนินงาน และพัฒนาให้ธุรกิจของบริษัทมีการเติบโต และขยายตัวได้ในอนาคต โดยบริษัทจะจัดให้ทุกกลุ่มมีสิทธิได้รับการปฏิบัติอย่างเท่าเทียมกันและเป็นธรรม รวมทั้งปฏิบัติตามข้อกำหนดของกฎหมายและกฎระเบียบต่าง ๆ ที่เกี่ยวข้อง ดังนี้

1) ผู้ถือหุ้น

บริษัทมุ่งเน้นการเป็นตัวแทนที่ดีของผู้ถือหุ้นในการดำเนินธุรกิจเพื่อสร้างความพึงพอใจแก่ผู้ถือหุ้น โดยคำนึงถึงการเจริญเติบโตของมูลค่าบริษัทในระยะยาว รวมทั้งมีระบบการควบคุมและตรวจสอบภายในที่ดี การเปิดเผยข้อมูลอย่างโปร่งใส

2) พนักงาน

บริษัทจะสนับสนุนการพัฒนาศักยภาพของทรัพยากรบุคคลให้เกิดประโยชน์สูงสุด เพราะบริษัทตระหนักดีว่าพนักงานเป็นหนึ่งในทรัพยากรหลักที่มีความสำคัญในการพัฒนาองค์กรให้มีความเติบโต บริษัทจึงปฏิบัติต่อพนักงานทุกคนอย่างเท่าเทียม เป็นธรรม ไม่เลือกปฏิบัติ โดยให้ผลตอบแทนและสวัสดิการที่เหมาะสม สอดคล้องกับการจ่ายผลตอบแทนของอุตสาหกรรมเดียวกัน ได้แก่ การจัดตั้งกองทุนสำรองเลี้ยงชีพ การส่งเสริมกิจกรรมต่างๆ ให้กับพนักงาน เช่น การจัดการแข่งขันกีฬาประจำปี การจัดกิจกรรมปีใหม่ เพื่อให้พนักงานได้ทำกิจกรรมร่วมกัน การดูแลรักษาสภาพแวดล้อมในการทำงานให้มีความปลอดภัยและถูกสุขลักษณะ รวมถึงได้เปิดโอกาสให้พนักงานได้ร้องเรียนในกรณีที่ไม่ได้รับความเป็นธรรม ตามที่ได้กำหนดไว้

2.1 ด้านการสรรหาและว่าจ้างพนักงาน

การจ้างงานผู้สูงอายุ บริษัทสนับสนุนให้มีการจ้างแรงงานผู้สูงอายุ พร้อมทั้งจัดให้มีการทำงานที่เหมาะสมและตามศักยภาพการทำงานของผู้สูงอายุ ปัจจุบันบริษัทมีแรงงานผู้สูงอายุจำนวน 36 คน เข้าทำงานในบริษัทรวม 24 สาขา

การจ้างงานคนพิการ บริษัทสนับสนุนให้มีการจ้างแรงงานคนพิการ และจัดให้มีการทำงานที่เหมาะสมกับความสามารถและศักยภาพของแรงงาน นอกจากนี้ยังได้จัดพื้นที่ให้คนพิการจำหน่ายสลากกินแบ่งรัฐบาล โดยไม่คิดค่าใช้จ่าย เพื่อเป็นการสนับสนุนและส่งเสริมให้คนพิการมีอาชีพสามารถเลี้ยงตนเองได้ โดยพนักงานผู้พิการของบริษัทในปี 2561 มีดังนี้

ข้อมูลจำนวนพนักงานผู้พิการ

รายละเอียด	ณ 31 ธ.ค.61
จำนวนพนักงานผู้พิการ	81
จัดพื้นที่เพื่อจำหน่ายสลากกินแบ่งรัฐบาล โดยไม่มีค่าใช้จ่าย	13
รวมจำนวนผู้พิการ	94
จำนวนพนักงานทั้งหมด	8,530

2.2 ด้านการพัฒนาศักยภาพพนักงานและการฝึกอบรม

บริษัทได้ให้ความสำคัญในการพัฒนาบุคลากร เพื่อเพิ่มศักยภาพและให้พนักงานมีประสิทธิภาพในการทำงานอย่างต่อเนื่องในทุก ๆ ระดับ เพื่อรองรับการเจริญเติบโตของธุรกิจ ในปี 2561 บริษัทได้มีการฝึกอบรมพนักงานทั้งหมด 7,443 คน รวม 78,654 ชั่วโมง และมีค่าใช้จ่ายในการอบรมรวมเป็นจำนวนเงินทั้งสิ้น 2,096,716.18 บาท ซึ่งมีรายละเอียดหลักสูตรการอบรมดังนี้

หลักสูตร	จำนวน (คน)	จำนวน ชั่วโมง ทั้งหมด	จำนวน ชั่วโมงเฉลี่ย ต่อคน
หลักสูตรระดับทักษะการทำงาน ระดับผู้อำนวยการและรองผู้อำนวยการ	74	15,540	210
หลักสูตรการทำงานเป็นทีม	523	3,587	6.86
หลักสูตร Macgyver อัจฉริยะนักซ่อม	117	3,732	31.90
หลักสูตรการพัฒนาภาวะผู้นำ บุคลิกภาพและการให้บริการ	1,150	8,104	7.05
หลักสูตรขายได้ ขายดี มีสุข	2,955	21,751	7.36
หลักสูตรเทคนิคการขาย การให้บริการอย่างมืออาชีพ และการตลาดเชิงรุก	1,232	10,195	8.28
หลักสูตรความรู้เกี่ยวกับผลิตภัณฑ์	417	3,410	8.18
หลักสูตรความปลอดภัยในการทำงาน การใช้เครื่องมือ อุปกรณ์ ในการทำงาน	117	2,616	22.36
หลักสูตรเพื่อเพิ่มประสิทธิภาพและทักษะในการปฏิบัติงาน ในด้านต่าง ๆ	858	9,719	11.33

2.3 ด้านการดูแลพนักงาน

บริษัทได้ตระหนักถึงคุณค่าของพนักงาน ซึ่งถือเป็นปัจจัยสำคัญในการดำเนินธุรกิจ เพื่อยกย่อง ตอบแทน และเป็นขวัญกำลังใจ สำหรับความทุ่มเทของพนักงานที่ปฏิบัติงานกับบริษัทเป็นระยะเวลานาน ดังนี้

นโยบายค่าตอบแทนและผลประโยชน์พนักงาน

- ค่าตอบแทนพนักงาน : บริษัทามีเกณฑ์การประเมินผลการปฏิบัติงานอย่างเป็นระบบ โดยทำการประเมินผลงานเป็นประจำทุกไตรมาส รวม 4 ครั้งต่อปี ผ่านโปรแกรมประเมินพนักงาน HR Employee นอกจากนี้ยังมีการปรับเงินเดือนระหว่างปีเป็นกรณีพิเศษ (Special Adjust) อีก 1 ครั้ง สำหรับพนักงานทุกระดับที่มีผลการปฏิบัติงานอยู่ในเกณฑ์ดีเยี่ยม เพื่อเป็นขวัญและกำลังใจแก่พนักงานดังกล่าว โดยผลการประเมินทั้งหมดจะถูกส่งไปยังฝ่ายทรัพยากรบุคคลและฝ่ายปฏิบัติการ เพื่อนำไปประมวลผลการปรับเงินเดือน และการเลื่อนตำแหน่งต่อไป
- ผลประโยชน์ของพนักงาน : บริษัทามอบผลประโยชน์และจัดกิจกรรมเสริมสร้างความสุขให้แก่พนักงาน เช่น การประกันอุบัติเหตุ เครื่องแบบพนักงานทุนการศึกษาแก่บุตรพนักงาน เงินสวัสดิการพนักงาน การจัดแข่งกีฬาภายในองค์กร และการจัดท่องเที่ยวในประเทศ-ต่างประเทศให้แก่พนักงานที่ปฏิบัติงาน ได้ตามเป้าหมาย และสร้างความพึงพอใจให้กับลูกค้า เป็นต้น

การให้รางวัลการปฏิบัติงานครบ 10 ปี 15 ปี และ 25 ปี ในปี 2561 บริษัทได้จัดงานมอบรางวัลและเกียรติบัตรให้กับพนักงาน โดยมีรายละเอียดดังนี้

อายุงาน	จำนวน(คน)	รางวัล
10 ปี	226	เหรียญทองคำ 25 สตางค์
15 ปี	64	เหรียญทองคำ 50 สตางค์
25 ปี	7	เหรียญทองคำ 2 บาท

**พนักงานที่มีสิทธิได้รับรางวัล จะต้องมีสถานะเป็นพนักงานของบริษัทฯ ณ วันที่รับรางวัลเท่านั้น



การให้เงินชดเชยพนักงานเกษียณอายุงาน ตามข้อบังคับและระเบียบของบริษัท ว่าด้วยการพ้นจากการเป็นพนักงานของบริษัท การเลิกจ้าง ค่าชดเชย และค่าชดเชยพิเศษ บริษัทได้ให้สิทธิประโยชน์แก่พนักงานที่เกษียณอายุเมื่อมีอายุครบ 60 ปีบริบูรณ์ โดยได้จ่ายค่าชดเชยให้ตามกฎหมาย และให้สิทธิพนักงานต่ออายุสัญญาการจ้างงาน ซึ่งในปี 2561 บริษัทได้จ่ายเงินชดเชยให้พนักงานเกษียณอายุครบ 60 ปีบริบูรณ์ จำนวน 8 คน รวม 8 สาขา

2.4 การดูแลเรื่องความปลอดภัยและสุขอนามัย

นโยบายด้านความปลอดภัย

บริษัทให้ความสำคัญในเรื่องสุขภาพและความปลอดภัย โดยการดูแลสภาพแวดล้อมในการทำงานให้ถูกสุขลักษณะและความปลอดภัย รวมถึงการประเมินความเสี่ยง และป้องกันการเกิดอุบัติเหตุและผลกระทบต่อสุขภาพที่อาจเกิดขึ้นจากการปฏิบัติงาน และปลูกฝังจิตสำนึกให้กับพนักงานและผู้เกี่ยวข้องในเรื่องดังกล่าว และดำเนินการตามแนวปฏิบัติที่เกี่ยวข้อง

- ดำเนินการตามกฎหมาย ระเบียบ และแนวปฏิบัติด้านสุขภาพและความปลอดภัยทั้งที่ประกาศใช้ในปัจจุบันและที่จะมีขึ้นในอนาคต
- ประเมินความเสี่ยงกิจกรรมในด้านต่างๆที่เกี่ยวข้องกับการดำเนินธุรกิจ เช่น การเกิดเพลิงไหม้ การจัดเก็บสินค้า การใช้งานเครื่องจักร รถยกและอุปกรณ์ สารเคมี และระบบไฟฟ้า เป็นต้น
- กำหนดมาตรการป้องกันที่เหมาะสม และการจัดอุปกรณ์ป้องกันอันตรายให้ครบถ้วน เพียงพอและพร้อมใช้งานเสมอ
- ส่งเสริมให้ความรู้และปลูกฝังจิตสำนึกด้านสุขภาพและความปลอดภัยให้กับพนักงานและผู้เกี่ยวข้องผ่านช่องทางและกิจกรรม เช่น การอบรมให้ความรู้ กิจกรรมด้านความปลอดภัย สื่อประชาสัมพันธ์ผ่านช่องทางต่าง ๆ เป็นต้น

ปี 2561 บริษัทได้เข้าร่วมอบรมกับศูนย์ส่งเสริมสุขภาพและอาชีวเวชศาสตร์ เพื่ออบรมให้ความรู้ด้านความปลอดภัยและสุขอนามัยในการทำงาน รวมถึงบริษัทได้ให้ทุกสาขาทำการฝึกซ้อมการป้องกันและระงับอัคคีภัยในสถานประกอบการ ตามเป้าหมาย “อุบัติเหตุต้องเป็นศูนย์” เพื่อความปลอดภัยในการทำงานสำหรับลูกจ้าง ในปี 2561 บริษัทมีอัตราการเกิดอุบัติเหตุในแต่ละสาขารวมทั้งหมด ดังนี้

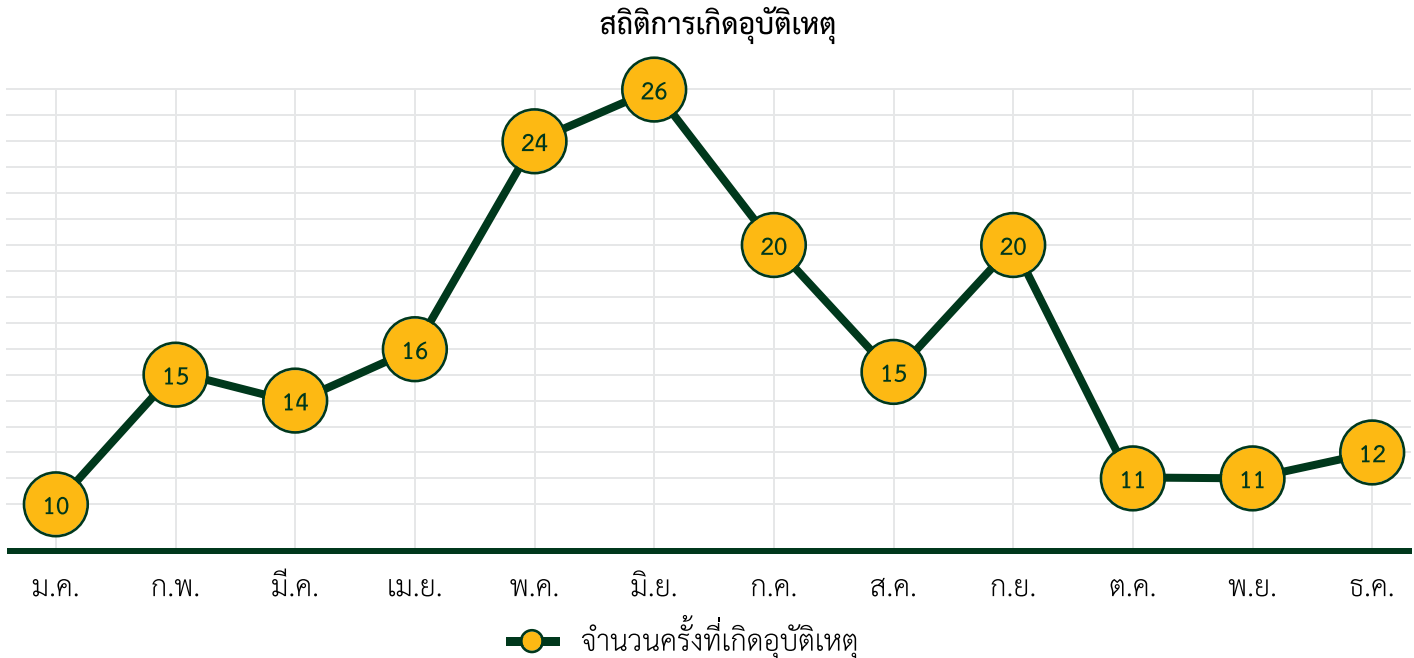

3) คู่ค้า

บริษัทจะปฏิบัติต่อคู่ค้าตามกรอบการค้าที่สุจริต โดยยึดหลักการปฏิบัติตามสัญญา เงื่อนไขทางการค้า และคำมั่นที่ให้ไว้กับคู่ค้า เพื่อให้เกิดความสัมพันธ์อันดีทางธุรกิจซึ่งจะเป็นประโยชน์ต่อทุกฝ่าย

4) คู่แข่ง

บริษัทจะปฏิบัติต่อคู่แข่งอย่างมีจรรยาบรรณ ตามการแข่งขันที่ดี โดยหลีกเลี่ยงการแข่งขันด้วยวิธีที่ไม่สุจริตเพื่อทำลายคู่แข่ง

5) ลูกค้า

บริษัทมีความมุ่งมั่นที่จะให้บริการที่ดีและสร้างความพึงพอใจแก่ลูกค้า จัดหาสินค้าและบริการที่มีคุณภาพ ทำการค้ากับลูกค้าด้วยความซื่อสัตย์และเป็นธรรม

5.1 ความรับผิดชอบที่มีต่อลูกค้า

บริการก่อนการขาย

- บริษัทายึดมั่นในการตลาดที่เป็นธรรม โดยกำหนดให้พนักงานต้องให้ข้อมูลของสินค้าและบริการตามจริงและไม่ปกปิดข้อมูลสำคัญที่จะนำไปสู่ความเข้าใจผิด ซึ่งมีผลต่อการตัดสินใจเลือกซื้อสินค้าของลูกค้า
- พนักงานต้องให้คำแนะนำการใช้งานของสินค้า และความเสี่ยงที่อาจเกิดขึ้นจากการใช้งาน พร้อมทั้งวิธีการป้องกันอันตรายที่อาจเกิดขึ้นแก่ลูกค้า

บริการหลังการขาย

- บริการจัดส่งสินค้า และบริการติดตั้ง (INSTALLATION SERVICE) สินค้ากลุ่มเครื่องใช้ไฟฟ้า ระบบไฟ กระจ่างปั๊พพื้น ประตู-หน้าต่าง ไม้พื้น-ลามิเนต ถังน้ำ-ปั๊มน้ำ และงานทาสี ตามเงื่อนไขของบริษัท รวมถึงการรับประกันหลังงานติดตั้ง
- บริการซ่อมสินค้า สำหรับสินค้า HOUSE BRAND จะดำเนินการซ่อมให้ตามเงื่อนไขที่กำหนด และสำหรับสินค้าที่มีเจ้าของผลิตภัณฑ์ บริษัทฯจะเป็นผู้ประสานงานนำส่งให้กับเจ้าของผลิตภัณฑ์ พร้อมกับการติดตามการซ่อมจนแล้วเสร็จ
- บริษัทฯกำหนดนโยบายให้มีการรับคืนสินค้าภายหลังการขาย โดยมีระยะเวลาไม่เกิน 30 วัน นับจากวันที่ลูกค้าซื้อสินค้า

5.2 ความพึงพอใจของลูกค้า

บริษัทมีการกำหนดกระบวนการสำรวจความพึงพอใจของลูกค้า รวมทั้งกระบวนการรับฟังความคิดเห็นของลูกค้า เพื่อนำผลที่ได้มาพัฒนา ปรับปรุงสินค้าและการบริการ ตลอดจนการพัฒนา ปรับปรุงกระบวนการดำเนินงานธุรกิจของบริษัทอย่างต่อเนื่อง

กราฟความพึงพอใจของลูกค้า

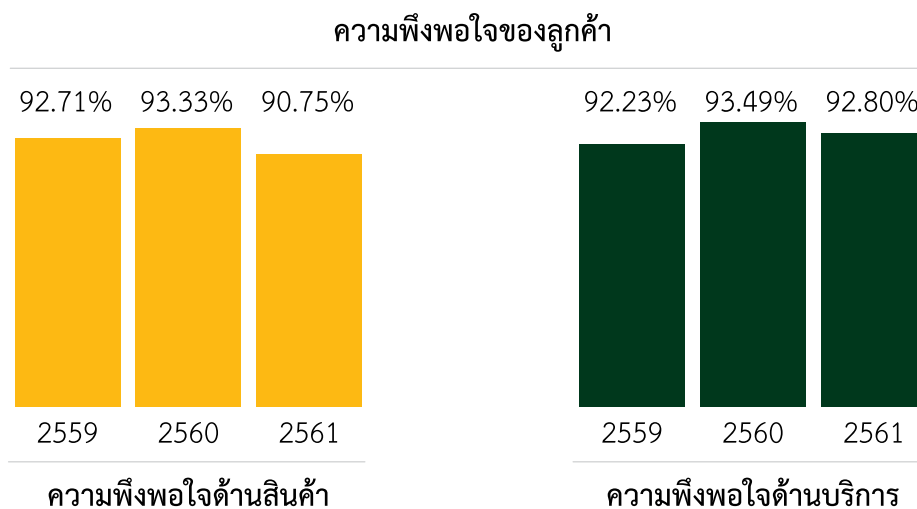

6) ชุมชน สังคม และ สิ่งแวดล้อม

6.1 ด้านชุมชน และสังคม

บริษัทมุ่งมั่นสร้างสรรค์สิ่งดีที่ยั่งยืนให้กับสังคมมาโดยตลอดเกือบ 20 ปี โดยถือว่าบริษัทเป็นส่วนหนึ่งของชุมชนสังคมนั้น รวมถึงได้กำหนดนโยบายการดำเนินธุรกิจ ที่ตระหนักถึงด้านการศึกษา การสร้างการจ้างงาน การดูแลสุขภาพ และการลงทุนทางสังคม เพื่อเป็นการร่วมพัฒนาชุมชนสังคม ดังนี้

- 1) สนับสนุนการจ้างงาน โดยกำหนดเป็นนโยบายให้จ้างแรงงานที่อยู่ในพื้นที่เป็นหลัก เพื่อส่งเสริมให้ประชาชนในพื้นที่นั้นมีรายได้ และคุณภาพชีวิตที่ดีขึ้น ซึ่งส่งผลถึงสังคมและประเทศชาติต่อไป

- 2) ส่งเสริมให้พนักงานได้รับการอบรมพัฒนา โดยร่วมกับสถาบันพัฒนาฝีมือแรงงานในพื้นที่เป็นประจำทุกปี ทั้งนี้เพื่อพัฒนาทักษะความรู้ความสามารถของพนักงานให้เป็นแรงงานที่มีศักยภาพ
- 3) การนำส่งภาษีมูลค่าเพิ่มของแต่ละสาขาแก่สรรพากรพื้นที่ เพื่อให้เงินภาษีนี้นำไปพัฒนาท้องถิ่น
- 4) ส่งเสริม และสนับสนุนการศึกษาของชุมชน โดยร่วมมือกับผู้จำหน่ายมอบทุนการศึกษาของโรงเรียนในชุมชน เมื่อมีการเปิดดำเนินการสาขาใหม่ทุกครั้ง แทนการรับกระเช้าของขวัญ
- 5) รณรงค์ต่อต้านยาเสพติด โดยกำหนดนโยบายให้ตรวจหาสารเสพติดของพนักงานเป็นประจำทุกปี รวมถึงการอบรมพนักงานให้รู้ถึงโทษของการใช้ยาเสพติดอยู่เสมอ เพื่อสนับสนุนให้ชุมชนนั้นปลอดสารเสพติด

6.2 ด้านสิ่งแวดล้อม

บริษัทได้กำหนดนโยบายดำเนินธุรกิจควบคู่ไปกับการดูแลรักษาไม่ให้เกิดผลกระทบต่อสิ่งแวดล้อม โดยยึดแนวทางการใช้ทรัพยากรอย่างยั่งยืน(Sustainable Resource Use) พร้อมกับการลดและปรับตัวให้เข้ากับภาวะโลกร้อน (Climate Change Mitigation and Adaptation) ซึ่งเริ่มตั้งแต่การออกแบบโครงสร้างตัวอาคารในลักษณะที่มีหลังคาสูงโปร่ง มีช่องระบายอากาศรอบทิศทาง การติดตั้งฉนวนกันความร้อนทั่วอาคาร และระบบการบริหารคลังสินค้า (Automated Storage & Retrieval System)

นอกจากนี้เพื่อเป็นการส่งเสริมการอนุรักษ์พลังงาน ธรรมชาติ และสิ่งแวดล้อม บริษัทฯจึงได้มีนโยบายปรับเปลี่ยนอุปกรณ์ในพื้นที่ให้บริการแก่ลูกค้า และสำนักงาน ดังนี้

- 1) ดำเนินการติดตั้งระบบแอร์ไอน้ำ (Evaporative Cooling System) เพื่อเพิ่มความเย็นสบายให้กับลูกค้า โดยไม่ได้ใช้เครื่องปรับอากาศ ซึ่งการติดตั้งระบบแอร์ไอน้ำ จะช่วยลดการใช้ไฟฟ้าประมาณ 80% นอกจากนี้น้ำประปาที่ ผ่านระบบแอร์ไอน้ำ บริษัทฯไม่ได้ปล่อยทิ้ง แต่ได้นำกลับมาใช้ใหม่ ซึ่งถือเป็นการประหยัดน้ำ และไม่ทำลายสิ่งแวดล้อมของชุมชน
- 2) ดำเนินการปรับเปลี่ยนหลอดไฟส่องสว่างในร้าน เป็น LED High Bay ทำให้บริษัทฯลดการใช้ไฟฟ้า ซึ่งมี สัดส่วนการประหยัดการใช้พลังงานได้มากถึง 75%
- 3) ดำเนินการปรับปรุงเพิ่มช่องแสงของโครงหลังคาร้านค้า เพื่อลดการใช้ไฟฟ้าในร้าน
- 4) สำหรับพื้นที่สำนักงาน ได้ดำเนินการแบ่งแยกหน่วยงานเป็นห้องทำงานเล็ก เพื่อลดการใช้เครื่องปรับอากาศขนาดใหญ่
- 5) ดำเนินการเปลี่ยนการใช้กระดาษสำหรับใบเสร็จรับเงิน/ใบกำกับภาษี จากการใช้กระดาษขนาด A4 เปลี่ยนเป็นขนาด A5 แทน รวมถึงกำหนดให้พนักงานในส่วนสำนักงานพิมพ์เอกสารน้อยลง เพื่อลดการใช้กระดาษ(Reduce) และพิมพ์บนกระดาษที่ใช้แล้ว(Reused) อีกทั้งการส่งเสริมการทำงานแบบPaperless แทน
- 6) ปี 2559 บริษัทดำเนินการติดตั้งระบบการจัดเก็บคลังสินค้าอัตโนมัติ (Automated Storage & Retrieval System : ASRS) สำหรับสาขาที่เปิดดำเนินการในปี 2559 เป็นต้นมา ซึ่งเป็นระบบการบริหารคลังสินค้าให้มีประสิทธิภาพยิ่งขึ้น โดยการทำงานของASRS เป็นระบบปิดไม่ต้องใช้แสงสว่างในการทำงาน เป็นผลให้บริษัทสามารถลดการใช้พลังงานไฟฟ้าลงได้

7) เจ้าหน้าที่

บริษัทฯ ได้ปฏิบัติต่อเจ้าหน้าที่อย่างเป็นธรรม โดยมีนโยบายและแนวทางปฏิบัติต่อเจ้าหน้าที่ดังนี้

- 7.1 ปฏิบัติตามเงื่อนไขข้อตกลงของสัญญาต่าง ๆ ที่มีต่อเจ้าหน้าที่อย่างเคร่งครัด ถูกต้องตรงไปตรงมา
- 7.2 บริหารเงินกู้ยืมให้เป็นไปตามวัตถุประสงค์ของการกู้ยืมเงิน
- 7.3 ควบคุมให้มีการชำระคืนเงินต้นและดอกเบี้ยตามเวลาที่ได้กำหนดไว้
- 7.4 จัดทำสัญญากับเจ้าหน้าที่ทุกประเภทอย่างถูกต้องตามกฎหมาย และโปร่งใส

การไม่ล่วงละเมิดทรัพย์สินทางปัญญาและลิขสิทธิ์

บริษัทมีนโยบายและแนวปฏิบัติเกี่ยวกับการไม่ล่วงละเมิดทรัพย์สินทางปัญญา โดยไม่สนับสนุนการดำเนินการที่มีลักษณะเป็นการละเมิดทรัพย์สินทางปัญญาหรือลิขสิทธิ์ตามที่กำหนดไว้ในกฎหมายว่าด้วยทรัพย์สินทางปัญญา ทั้งนี้ หากบริษัทพบการละเมิดทรัพย์สินทางปัญญา บริษัทจะดำเนินการอย่างรวดเร็ว ตามขั้นตอนต่างๆที่เหมาะสม เพื่อยุติหรือหยุดการเข้าถึงสิ่งที่ถูกกล่าวหาว่าละเมิด

การต่อต้านการทุจริตคอร์รัปชัน (Anti – Corruption)

บริษัทมีความมุ่งมั่นที่จะป้องกันและส่งเสริมการต่อต้านการทุจริตคอร์รัปชัน โดยถือเป็นนโยบายสำคัญ ที่มุ่งมั่นจะดำเนินธุรกิจด้วยความซื่อสัตย์ สุจริต โปร่งใส และตรวจสอบได้ โดยบริษัทฯ ได้เข้าร่วมแสดงเจตนารมณ์ในโครงการปฏิบัติของภาคเอกชนไทยในการต่อต้านการทุจริต (Collective Action Coalition against Corruption) ในปี 2558 และในการประชุมคณะกรรมการบริษัท ครั้งที่ 6 / 2559 เมื่อวันที่ 21 ธันวาคม 2559 ที่ประชุมมีมติอนุมัติ “นโยบายต่อต้านคอร์รัปชัน (Anti-corruption Policy)” ที่กำหนดให้บุคลากรทั้งหมดของบริษัทต้องปฏิบัติตามนโยบายต่อต้านคอร์รัปชัน โดยต้องไม่เข้าไปเกี่ยวข้องกับการคอร์รัปชันในทุกรูปแบบไม่ว่าโดยทางตรง หรือ ทางอ้อม พร้อมทั้งได้กำหนดค่านิยมตามนโยบายต่อต้านคอร์รัปชัน หน้าที่ความรับผิดชอบ แนวปฏิบัติ และบทลงโทษ โดยประกาศใช้ทั่วทั้งองค์กร เพื่อให้กรรมการ ผู้บริหาร และพนักงาน ได้ทราบและน่านโยบายต่อต้านคอร์รัปชันไปยึดถือปฏิบัติโดยทั่วกัน โดยมีแนวทางปฏิบัติเพื่อต่อต้านการทุจริตคอร์รัปชัน ดังนี้

- (1) กรรมการ ผู้บริหาร พนักงานทุกระดับของบริษัท ต้องปฏิบัติตามนโยบายต่อต้านคอร์รัปชันและต้องไม่กระทำหรือมีส่วนเกี่ยวข้องกับการคอร์รัปชัน ไม่ว่าโดยทางตรงหรือทางอ้อม
- (2) ห้ามมิให้ผู้บริหาร พนักงานของบริษัทฯ เรียกหรือรับผลประโยชน์ใด ๆ จากลูกค้า ผู้มาติดต่อ เพื่อธุรกิจการค้าหรือบุคคลใด ๆ ที่ทำธุรกิจกับบริษัท
- (3) กำหนดให้ผู้บริหารและพนักงานของบริษัทหลีกเลี่ยงการให้หรือรับสิ่งของจากบุคคลที่มาติดต่อเพื่อทำการค้า คู่ค้า หรือผู้ที่ทำธุรกิจกับบริษัท เว้นแต่เป็นการให้หรือรับตามเทศกาล ประเพณีแห่งท้องถิ่น หรือจารีตทางการค้า
- (4) ให้ผู้บริหารและพนักงานหลีกเลี่ยงการไปเลี้ยงรับรองหรือรับการเลี้ยงรับรองจากบุคคลที่เป็นคู่ค้า ผู้ที่มาทำธุรกิจกับบริษัทอยู่แล้ว หรือผู้ที่กำลังเจรจาทำธุรกิจกับบริษัท เว้นแต่จะมีเหตุอันสมควร และการเลี้ยงนั้นจะมีลักษณะเป็นการเลี้ยงตามปกติของการเลี้ยงรับรองทั่วไป
- (5) พนักงานไม่พึงละเลยหรือเพิกเฉย เมื่อพบเห็นการกระทำที่เข้าข่ายคอร์รัปชันที่เกี่ยวข้องกับบริษัทต้องแจ้งให้ผู้บังคับบัญชา หรือบุคคลที่รับผิดชอบ ผ่านทางช่องทางที่กำหนด และให้ความร่วมมือในการตรวจสอบข้อเท็จจริงต่าง ๆ

- (6) บริษัทจะให้ความสำคัญและคุ้มครองพนักงานที่ปฏิเสธ หรือแจ้งเรื่องคอร์รัปชันที่เกี่ยวข้องกับบริษัท โดยใช้มาตรการคุ้มครองผู้ร้องเรียนหรือผู้ที่ให้ความร่วมมือในการรายงานการทุจริตคอร์รัปชันตามที่กำหนดไว้ในคู่มือนโยบายการกำกับดูแลกิจการ เรื่อง การรับข้อร้องเรียนและข้อเสนอแนะฯ
- (7) ผู้ที่กระทำคอร์รัปชัน เป็นการกระทำผิดข้อกำหนดเกี่ยวกับจริยธรรมทางธุรกิจ และข้อพึงปฏิบัติในการทำงาน ซึ่งจะต้องได้รับการพิจารณาทางวินัยตามระเบียบที่กำหนดไว้ นอกจากนี้ อาจจะได้รับโทษตามกฎหมาย หากการกระทำนั้นผิดกฎหมาย
- (8) บริษัทตระหนักถึงความสำคัญในการเผยแพร่ให้ความรู้และทำความเข้าใจกับบุคคลอื่นที่ต้องปฏิบัติหน้าที่ที่เกี่ยวข้องกับบริษัท หรืออาจเกิดผลกระทบต่อบริษัท ในเรื่องที่ต้องปฏิบัติให้เป็นไปตามนโยบายต่อต้านคอร์รัปชัน
- (9) บริษัทจะได้กำหนดให้มีการประเมินผล การปฏิบัติตามนโยบายการต่อต้านคอร์รัปชันโดยให้มีหน่วยงานรับผิดชอบในการติดตามและสรุปผลการปฏิบัติตามนโยบายเพื่อนำเสนอต่อคณะกรรมการตรวจสอบ เพื่อให้เกิดความมั่นใจว่าการดำเนินการตามนโยบายดังกล่าวเป็นไปโดยได้รับการตอบสนองจากบุคคลที่เกี่ยวข้อง
- (10) บริษัทมุ่งมั่นที่จะสร้างและรักษาวินัยธรรมองค์กรที่ยึดมั่นว่าการคอร์รัปชันเป็นสิ่งที่ยอมรับไม่ได้ทั้งการทำธุรกรรมกับภาครัฐและภาคเอกชน

ทั้งนี้เพื่อให้เกิดการปฏิบัติด้านการต่อต้านการคอร์รัปชันอย่างเป็นรูปธรรมตลอดจนเป็นการแสดงเจตนารมณ์ด้วยความมุ่งมั่นในการต่อต้านการคอร์รัปชันทุกรูปแบบ บริษัทจึงได้ดำเนินการ ดังนี้

- บริษัทได้สื่อสารและเผยแพร่นโยบายต่อต้านคอร์รัปชันให้ กรรมการ ผู้บริหาร และพนักงาน ตลอดจนผู้มีส่วนได้เสียรับทราบและถือปฏิบัติ รายละเอียดปรากฏบน website ของบริษัท
https://www.globalhouse.co.th/service/inv_corpor
- บริษัทกำหนดให้มีการอบรมพนักงานด้านจริยธรรมและให้ความรู้เกี่ยวกับการต่อต้านการทุจริตคอร์รัปชัน โดยปฏิบัติในวันปฐมนิเทศพนักงานใหม่ทุก ๆ วันที่ 1 และ 16 ของทุกเดือน

การติดตามดูแลให้มีการปฏิบัติและการแจ้งเบาะแสการต่อต้านการทุจริตคอร์รัปชัน

กรรมการ ผู้บริหารและพนักงานทุกคนมีหน้าที่และความรับผิดชอบต้องรับทราบ ทำความเข้าใจนโยบายกำกับดูแลกิจการที่ดี และยึดถือเป็นแนวทางในการปฏิบัติงาน เพื่อส่งเสริมให้บริษัทเป็นบริษัทที่มีประสิทธิภาพในการดำเนินงาน มีการบริหารงานและกำกับดูแลกิจการที่ดี ทั้งนี้ บริษัทได้จัดช่องทางการติดต่อ และร้องเรียนให้กับผู้มีส่วนได้ส่วนเสียทุกกลุ่ม ในเรื่องที่สามารถเกิดปัญหากับบริษัท โดยตรงกับคณะกรรมการบริษัท

กรณีแจ้งเรื่องร้องเรียนหรือเบาะแสดังกล่าวสามารถติดต่อได้ที่

จดหมายอิเล็กทรอนิกส์	secretary@globalhouse.co.th
เว็บไซต์	http://www.globalhouse.co.th
จดหมายธรรมดา	เลขานุการบริษัท
	บริษัท สยามโกลบอลเฮ้าส์ จำกัด (มหาชน)
	เลขที่ 232 หมู่ 19 ถนนรอบเมือง ต.รอบเมือง อ.เมือง จ.ร้อยเอ็ด 45000
โทรศัพท์	043-519777 , 043-519596
โทรสาร	043-519649

4. การเปิดเผยข้อมูลและความโปร่งใส (Disclosure and Transparency)

บริษัทตระหนักถึงความสำคัญของการเปิดเผยข้อมูลที่มีความถูกต้อง ครบถ้วน ทันเวลาและโปร่งใส ทั้งรายงานข้อมูลทางการเงินและข้อมูลทั่วไป ตามหลักเกณฑ์การเปิดเผยข้อมูลและสารสนเทศของสำนักงานคณะกรรมการกำกับหลักทรัพย์และตลาดหลักทรัพย์ และตลาดหลักทรัพย์แห่งประเทศไทย โดยบริษัทจะเผยแพร่ข้อมูลสารสนเทศของบริษัทต่อผู้ถือหุ้น นักลงทุน และสาธารณชน ผ่านช่องทางและสื่อต่างๆของสำนักงานคณะกรรมการกำกับหลักทรัพย์และตลาดหลักทรัพย์แห่งประเทศไทย รวมถึงเว็บไซต์ของบริษัท หนังสือพิมพ์ เพื่อให้ผู้มีส่วนได้เสียทุกกลุ่มมีข้อมูลที่เชื่อถือได้ และมีความเท่าเทียมกัน ในปี 2561 บริษัทได้มีการเปิดเผยข้อมูลต่าง ๆ ดังนี้

- 4.1 บริษัทจัดให้มีการทำรายงานทางการเงินเพื่อแสดงฐานะทางการเงิน ผลการดำเนินงานของบริษัทตามที่กฎหมายกำหนด ตามมาตรฐานการบัญชีที่รับรองทั่วไป โดยแต่งตั้งคณะกรรมการตรวจสอบและบริหารความเสี่ยง มีหน้าที่รับผิดชอบการสอบทานรายงานทางการเงินให้มีความถูกต้อง ครบถ้วน และเชื่อถือได้
- 4.2 บริษัทมีนโยบายเปิดเผยข้อมูลรายงานทางการเงิน ข้อมูลทั่วไป ที่มีความสำคัญที่มีผลกระทบต่อราคาหลักทรัพย์ของบริษัท ซึ่งมีผลต่อกระบวนการตัดสินใจของผู้ลงทุนและผู้มีส่วนได้เสียของบริษัทให้ครบถ้วน ถูกต้อง และทันเวลาตามกำหนดของหน่วยงานกำกับดูแล
- 4.3 จัดทำรายงานความรับผิดชอบต่อของคณะกรรมการต่อรายงานทางการเงิน
- 4.4 บริษัทได้เปิดเผยข้อมูลต่างๆเพิ่มเติม ไว้ในรายงานประจำปี และแบบแสดงรายการข้อมูลประจำปี (56-1) ดังนี้
 - บทบาทหน้าที่และการเข้าร่วมประชุมคณะกรรมการบริษัท และอนุกรรมการทุกชุด
 - การจ่ายค่าตอบแทนของกรรมการและผู้บริหารระดับสูง
 - เปิดเผยข้อมูลประวัติ และการเข้ารับการอบรมและพัฒนากรรมการบริษัทเป็นรายบุคคล
 - เปิดเผยค่าสอบบัญชีและค่าบริการอื่นนอกเหนือจากค่าสอบบัญชีในรายงานประจำปี
- 4.5 บริษัทได้เผยแพร่หนังสือเชิญประชุมสามัญผู้ถือหุ้นประจำปี 2561 ผ่านทางเว็บไซต์บริษัท ในวันที่ 5 มีนาคม 2561 ซึ่งบริษัทได้จัดประชุมผู้ถือหุ้น ในวันที่ 30 เมษายน 2561
- 4.6 เปิดเผยนโยบายการกำกับดูแลกิจการบนเว็บไซต์ของบริษัท เพื่อเป็นหลักปฏิบัติให้กรรมการ ผู้บริหาร และพนักงานทุกระดับ ได้ยึดถือเป็นแนวปฏิบัติ

ช่องทางการเผยแพร่ข้อมูลสารสนเทศ

บริษัทได้ให้ความสำคัญต่อการเปิดเผยข้อมูลที่มีความถูกต้อง ครบถ้วน โปร่งใส ทั้งข้อมูลทางการเงินและผลการดำเนินงาน โดยบริษัทได้มีช่องทางการเผยแพร่ข้อมูลสารสนเทศ ผ่านช่องทางต่างๆ ดังนี้

- จัดให้มีหน่วยงานนักลงทุนสัมพันธ์ เพื่อเป็นช่องทางการติดต่อโดยตรงกับนักลงทุนทั้งในประเทศและต่างประเทศ
- จัดกิจกรรมพบนักลงทุน ทั้งในและต่างประเทศ
- เผยแพร่ข่าวสารผ่านสื่อมวลชนในรูปแบบต่างๆ เช่น ข่าวประชาสัมพันธ์ ภาพข่าว บทความ สื่อโฆษณาและโซเชียลมีเดียต่าง ๆ
- จัดทำสิ่งพิมพ์ เพื่อเผยแพร่ข้อมูลต่างๆของบริษัท เช่น รายงานประจำปี
- เผยแพร่ข้อมูลข่าวสารถึงพนักงานผ่านสื่ออิเล็กทรอนิกส์ต่าง ๆ เช่น อินทราเน็ต อีเมล และโซเชียลมีเดีย
- เปิดเผยข้อมูลผ่านทางเว็บไซต์ของบริษัท <https://www.globalhouse.co.th/>

หน่วยนักลงทุนสัมพันธ์

บริษัทได้มอบหมายให้หน่วยงานนักลงทุนสัมพันธ์รับผิดชอบในการให้ข้อมูล และรับฟังความเห็นของผู้ถือหุ้น และนักลงทุนอย่างสม่ำเสมอ โดยติดต่อ คุณยุทธนา สุริยวานกุล สามารถติดต่อได้ที่โทรศัพท์ 043-519777, 043-519596 โทรสาร 043-519649 หรือผ่านทางเว็บไซต์ของบริษัท https://globalhouse.co.th/Contactinvs/contract_inv หรือทาง E-mail : IR@globalhouse.co.th โดยในปี 2561 บริษัทได้มีการประชุมทางโทรศัพท์จากนักวิเคราะห์ (Conference) รวม 10 ครั้ง

5. ความรับผิดชอบของคณะกรรมการ (Board Responsibilities)

- คณะกรรมการบริษัทได้จัดทำนโยบายการกำกับดูแลกิจการที่ดี เพื่อใช้เป็นแนวทางในการกำกับดูแลกิจการ ตลอดจนกำหนดบทบาทหน้าที่และความรับผิดชอบของคณะกรรมการบริษัท
- คณะกรรมการบริษัทได้จัดทำมีหลักการปฏิบัติงาน ซึ่งถือเป็นจรรยาบรรณทางธุรกิจ (Code of Conduct) และได้ประกาศให้ทราบโดยทั่วกัน พร้อมทั้งเปิดเผยไว้บนเว็บไซต์ของบริษัท โดยให้ถือเป็นนโยบายความซื่อสัตย์ ที่ใช้กับกรรมการ ผู้บริหาร และพนักงานของบริษัท ที่ต้องปฏิบัติตามข้อพึงปฏิบัติงานที่ได้กำหนดไว้
- คณะกรรมการบริษัทได้กำหนดวิสัยทัศน์และพันธกิจของบริษัทไว้อย่างชัดเจน เพื่อให้พนักงานยึดถือเป็นแนวทางในการปฏิบัติงานให้บรรลุเป้าหมายตามที่กำหนดไว้ ซึ่งคณะกรรมการบริษัทได้ทำการพิจารณาวิสัยทัศน์และพันธกิจเป็นประจำทุกปี โดยในปี 2561 ได้พิจารณาทบทวนแล้วเห็นสมควรให้คงไว้ตามเดิม
- คณะกรรมการบริษัทได้อนุมัติแผนกลยุทธ์ในการดำเนินงานและได้ทบทวนเป็นประจำทุกปี เพื่อให้สอดคล้องกับสภาพเศรษฐกิจในขณะนั้น โดยฝ่ายจัดการเป็นผู้นำไปปฏิบัติและรายงานผลการดำเนินงานให้ที่ประชุมรับทราบเป็นประจำทุกไตรมาส

5.1 โครงสร้างของคณะกรรมการบริษัท

คณะกรรมการบริษัทประกอบด้วย บุคคลที่มีความรู้ความสามารถ และประสบการณ์ที่สามารถเอื้อประโยชน์ให้กับบริษัท โดยเป็นผู้มีบทบาทสำคัญในการให้ความเห็นชอบการวางนโยบายและ แผนการดำเนินธุรกิจ อีกทั้งยังให้ความสำคัญกับระบบการควบคุมภายในและการตรวจสอบภายใน เพื่อประโยชน์ของบริษัทและผู้ถือหุ้นโดยรวม

ปัจจุบันคณะกรรมการของบริษัทมีจำนวน 10 ท่าน ประกอบด้วย กรรมการที่เป็นผู้บริหาร จำนวน 3 ท่าน กรรมการที่ไม่เป็นผู้บริหาร จำนวน 3 ท่าน และกรรมการที่ไม่เป็นผู้บริหารและมีคุณสมบัติเป็นกรรมการอิสระ จำนวน 4 ท่าน ซึ่งคิดเป็นสัดส่วนมากกว่า 1 ใน 3 ของจำนวนกรรมการบริษัททั้งหมด เพื่อทำหน้าที่ถ่วงดุลในการออกเสียงพิจารณาเรื่องต่างๆ ตลอดจนสอบทานการบริหารงาน ของฝ่ายบริหารเพื่อให้เกิดประโยชน์สูงสุดต่อบริษัท นอกจากนี้ บริษัทได้แต่งตั้งคณะกรรมการชุดย่อย ประกอบด้วย คณะกรรมการตรวจสอบ คณะกรรมการสรรหาและพิจารณาค่าตอบแทน และคณะกรรมการบริหาร โดยได้กำหนดขอบเขตอำนาจหน้าที่และความรับผิดชอบในการดำเนินการ ของคณะกรรมการดังกล่าวไว้อย่างชัดเจน

5.2 บทบาท หน้าที่ และความรับผิดชอบของคณะกรรมการบริษัท

- 1) คณะกรรมการบริษัทฯ มีหน้าที่กำหนดวิสัยทัศน์ วัตถุประสงค์ กลยุทธ์ และเป้าหมายในการดำเนินธุรกิจของบริษัท รวมทั้งให้มีการพิจารณา ทบทวน กลยุทธ์ เป้าหมายในการดำเนินงานเป็นประจำทุกปี
- 2) คณะกรรมการต้องปฏิบัติหน้าที่ด้วยความรับผิดชอบ ระมัดระวัง(duty of care) และซื่อสัตย์สุจริตต่อองค์กร(duty of loyalty) และดูแลให้การดำเนินการเป็นไปตามกฎหมาย ข้อบังคับ และมติที่ประชุมผู้ถือหุ้น เพื่อประโยชน์สูงสุดและความเป็นธรรมต่อผู้มีส่วนได้เสีย
- 3) คณะกรรมการบริษัทฯ จะต้องพิจารณาและกำหนดแผนการดำเนินงาน และงบประมาณประจำปีให้สอดคล้องกับวัตถุประสงค์และเป้าหมายหลักของบริษัท โดยพิจารณาถึงการจัดสรรทรัพยากรและควบคุมการดำเนินงานที่เหมาะสม รวมถึงการวิเคราะห์สภาพแวดล้อม ปัจจัยและความเสี่ยงต่างๆที่อาจมีผลกระทบต่อผู้มีส่วนได้เสีย
- 4) คณะกรรมการบริษัทฯ จะต้องติดตามดูแลให้มีการนำกลยุทธ์ของบริษัทไปปฏิบัติ และติดตามการวัดผลการดำเนินงาน โดยกำหนดให้มีการรายงานผลการดำเนินงานอย่างสม่ำเสมอ รวมทั้งการพัฒนาและปรับปรุงการดำเนินงานของธุรกิจ ให้คำนึงถึงความปลอดภัยและสุขอนามัย ความรับผิดชอบต่อสังคมและสิ่งแวดล้อม
- 5) คณะกรรมการต้องจัดทำกฎบัตรคณะกรรมการบริษัท นโยบายการกำกับดูแลกิจการ และจรรยาบรรณของบริษัท เพื่อให้กรรมการบริษัท ผู้บริหาร และพนักงานของบริษัท ใช้เป็นแนวทางในการปฏิบัติควบคู่ไปกับข้อบังคับและระเบียบของบริษัท เพื่อให้เกิดความเป็นธรรมต่อผู้มีส่วนได้เสีย
- 6) คณะกรรมการบริษัทฯ จะต้องกำกับดูแลและสนับสนุนให้มีการสร้างนวัตกรรมที่ก่อให้เกิดประโยชน์แก่บริษัท ลูกค้า คู่ค้า สังคมและสิ่งแวดล้อม
- 7) คณะกรรมการบริษัทฯ ต้องให้บริษัทมีระบบบัญชี การรายงานทางการเงิน การสอบบัญชี การบริหารความเสี่ยงการควบคุมภายใน และการตรวจสอบภายในที่มีความน่าเชื่อถือ มีการติดตาม ประเมินผล ทบทวนระบบการบริหารความเสี่ยงและควบคุมภายในเป็นประจำ เพื่อให้มีประสิทธิภาพและประสิทธิผล
- 8) คณะกรรมการบริษัทฯ ต้องกำกับดูแลให้มีการบริหารจัดการด้านเทคโนโลยีสารสนเทศ และการนำเทคโนโลยีมาใช้ในการสร้างความสามารถในการแข่งขันโดยให้ปฏิบัติอยู่ในพื้นฐานของความรับผิดชอบต่อสังคมและสิ่งแวดล้อม
- 9) คณะกรรมการบริษัทฯ มีหน้าที่ดูแลแนวปฏิบัติด้านการต่อต้านการคอร์รัปชัน พร้อมทั้งส่งเสริมให้พนักงานทุกคนปฏิบัติตามนโยบาย กฎหมาย ข้อบังคับที่เกี่ยวข้อง และมีการติดตามการปฏิบัติตามนโยบายต่อต้านคอร์รัปชันอย่างสม่ำเสมอ
- 10) คณะกรรมการบริษัทฯ มีหน้าที่พิจารณาแผนพัฒนาและสืบทอดตำแหน่งผู้บริหารระดับสูง และกำกับดูแลให้มีการประเมินผลการปฏิบัติงานของผู้บริหารระดับสูงเป็นประจำทุกปี
- 11) คณะกรรมการบริษัทฯ ต้องจัดให้มีการทบทวนและประเมินผลการปฏิบัติงานของตนเองทั้งคณะ และรายบุคคลเป็นประจำทุกปี อย่างน้อยปีละ 1 ครั้ง
- 12) คณะกรรมการบริษัทฯ ต้องจัดให้มีการพัฒนาความรู้ ความสามารถในการปฏิบัติงานอย่างต่อเนื่อง โดยการเข้าร่วมการอบรมในหลักสูตรที่เกี่ยวข้องกับการปฏิบัติหน้าที่กรรมการ หรือเข้าร่วมกิจกรรมสัมมนาที่เป็นการเพิ่มพูนความรู้ในการปฏิบัติงานอย่างต่อเนื่อง

13) คณะกรรมการบริษัทต้องมีหน้าที่เข้าร่วมการประชุมทุกครั้งที่มีการจัดประชุม เว้นแต่ในกรณีที่มิเหตุสุดวิสัยไม่สามารถเข้าร่วมการประชุมได้ จะต้องแจ้งให้ประธานกรรมการหรือเลขานุการคณะกรรมการบริษัททราบล่วงหน้าก่อนการประชุม

ทั้งนี้กำหนดให้กรรมการหรือบุคคลอื่นใดซึ่งมีหรืออาจมีความขัดแย้งในส่วนตัวเสีย หรือความขัดแย้งทางผลประโยชน์อื่นใดกับบริษัท ไม่มีสิทธิออกเสียงลงคะแนนในเรื่องนั้น

นอกจากนั้นในกรณีต่อไปนี้จะต้องได้รับความเห็นชอบจากที่ประชุมคณะกรรมการและที่ประชุมผู้ถือหุ้นด้วยคะแนนเสียงไม่น้อยกว่า 3 ใน 4 ของจำนวนเสียงทั้งหมดของผู้ถือหุ้นที่เข้าประชุมและมีสิทธิออกเสียงลงคะแนน

- การขายหรือโอนกิจการของบริษัททั้งหมดหรือบางส่วนที่สำคัญ
- การซื้อหรือรับโอนกิจการของบริษัทอื่น หรือบริษัทเอกชนมาเป็นของบริษัท
- การทำ แก้วไข หรือเลิกสัญญาที่เกี่ยวข้องกับการให้เช่ากิจการของบริษัททั้งหมดหรือบางส่วนที่สำคัญ การมอบหมายให้บุคคลอื่นเข้าจัดการธุรกิจของบริษัท หรือการรวมกิจการกับบุคคลอื่นโดยมีวัตถุประสงค์จะแบ่งกำไรขาดทุนกัน
- การแก้ไขเพิ่มเติมหนังสือบริคณห์สนธิหรือข้อบังคับ
- การเพิ่มทุน การลดทุน การออกหุ้นกู้ การควบหรือเลิกบริษัท

5.3 บทบาท หน้าที่ และความรับผิดชอบของประธานกรรมการบริษัท

- 1) กำกับ ดูแล และติดตาม การปฏิบัติหน้าที่ของคณะกรรมการบริษัท ให้เป็นไปอย่างมีประสิทธิภาพ เพื่อให้บรรลุตามวัตถุประสงค์และเป้าหมายหลักของบริษัท
- 2) กำกับ ดูแล เพื่อให้มั่นใจว่า คณะกรรมการบริษัททุกคนมีส่วนร่วมในการส่งเสริมให้เกิดวัฒนธรรมองค์กรที่มีจริยธรรม และการกำกับดูแลกิจการที่ดี
- 3) กำหนดวาระการประชุมคณะกรรมการบริษัท และดูแลให้กรรมการบริษัทได้รับข้อมูลอย่างถูกต้อง ครบถ้วน ทันเวลาก่อนการประชุม เพื่อให้กรรมการบริษัทสามารถตัดสินใจได้อย่างเหมาะสม
- 4) เป็นผู้นำคณะกรรมการบริษัท และเป็นประธานในการประชุมคณะกรรมการบริษัท จัดสรรเวลาไว้อย่างเพียงพอโดยควบคุมและดำเนินการ ประชุมคณะกรรมการ รวมทั้งเปิดโอกาสให้กรรมการทุกคนอภิปราย แลกเปลี่ยนความคิดเห็น ได้อย่างเต็มที่ เป็นอิสระ และใช้ดุลยพินิจอย่างรอบคอบเพื่อประกอบการตัดสินใจ อย่างมีประสิทธิภาพ
- 5) เป็นผู้นำ ในการประชุมผู้ถือหุ้นให้เป็นไปตามระเบียบวาระ ข้อบังคับของบริษัท และกฎหมาย รวมทั้งเปิดโอกาส แสดงความคิดเห็นอย่างเท่าเทียมกัน และดูแลให้มีการตอบข้อซักถามของผู้ถือหุ้นอย่างเหมาะสมและโปร่งใส
- 6) เสริมสร้างความสัมพันธ์อันดีระหว่างกรรมการที่เป็นผู้บริหารและกรรมการที่ไม่เป็นผู้บริหาร

5.4 การแบ่งแยกบทบาท หน้าที่ระหว่างคณะกรรมการบริษัทและฝ่ายจัดการ

บริษัทฯ ได้แบ่งแยกบทบาทหน้าที่ความรับผิดชอบระหว่างคณะกรรมการบริษัทกับฝ่ายบริหารอย่างชัดเจน โดยคณะกรรมการบริษัทฯ จะทำหน้าที่ในการกำหนดนโยบายและกำกับดูแลการดำเนินงานของฝ่ายบริหาร ส่วนฝ่ายบริหารจะทำหน้าที่บริหารงานในด้านต่าง ๆ ให้เป็นไปตามนโยบายที่กำหนด ดังนั้น ประธานกรรมการบริษัทและประธานเจ้าหน้าที่บริหาร จึงไม่ใช่บุคคลคนเดียวกัน

5.5 การกำหนดจำนวนบริษัทจดทะเบียนที่กรรมการบริษัทจะไปดำรงตำแหน่งกรรมการ

คณะกรรมการบริษัทฯ ได้กำหนดจำนวนบริษัทจดทะเบียนที่กรรมการ ได้ดำรงตำแหน่งกรรมการในบริษัทอื่น ทั้งนี้เพื่อให้มั่นใจได้ว่ากรรมการสามารถทุ่มเทเวลาในการปฏิบัติหน้าที่ให้กับบริษัทได้อย่างเพียงพอและมีประสิทธิภาพ คณะกรรมการบริษัทจึงกำหนดให้กรรมการสามารถ ดำรงตำแหน่งกรรมการในบริษัทจดทะเบียนอื่นจะต้องไม่เกิน 5 บริษัทจดทะเบียน

5.6 การประเมินผลการปฏิบัติงานของคณะกรรมการบริษัท คณะกรรมการชุดย่อย และผู้บริหารระดับสูง

การประเมินผลคณะกรรมการบริษัท บริษัทได้ทำการประเมินคณะกรรมการบริษัท คณะกรรมการชุดย่อย และผู้บริหารระดับสูง เป็นประจำทุกปี โดยทำการประเมินใน 2 รูปแบบ คือ แบบประเมินกรรมการรายคณะ และแบบประเมินรายบุคคล โดยเลขานุการบริษัทได้จัดส่งแบบประเมินผลให้กรรมการบริษัททุกคนเพื่อประเมินผลการปฏิบัติงานของคณะกรรมการบริษัทและคณะกรรมการชุดย่อยที่ตนดำรงตำแหน่ง หลังจากนั้น เลขานุการบริษัทจะรวบรวมและสรุปผลการประเมินก่อนส่งผลการประเมินให้ประธานกรรมการบริษัท ซึ่งมีหลักเกณฑ์การประเมินตามที่สำนักงานคณะกรรมการหลักทรัพย์ ดังนี้

- โครงสร้างและคุณสมบัติของคณะกรรมการ
- บทบาท หน้าที่ และความรับผิดชอบของคณะกรรมการ
- การประชุมคณะกรรมการ
- การทำหน้าที่ของคณะกรรมการ
- ความสัมพันธ์กับฝ่ายจัดการ
- การพัฒนาตนเองของคณะกรรมการและการพัฒนาผู้บริหาร

วิธีการให้คะแนนคิดเป็นร้อยละจากคะแนนเต็มในแต่ละข้อ ดังนี้

ร้อยละ 90 ขึ้นไป = ดีเยี่ยม

ร้อยละ 81- 89 = ดีมาก

ร้อยละ 66 - 80 = ดี

ร้อยละ 50 - 65 = พอใช้

ต่ำกว่าร้อยละ 50 = ควรปรับปรุง

ในปี 2561 ผลประเมินการปฏิบัติงานของคณะกรรมการบริษัทและคณะกรรมการชุดย่อย สรุปได้ดังนี้

	แบบประเมินรายคณะ		แบบประเมินรายบุคคล	
	คะแนนที่ได้ (ร้อยละ)	เกณฑ์	คะแนนที่ได้ (ร้อยละ)	เกณฑ์
คณะกรรมการบริษัท	95.76%	ดีเยี่ยม	98.73%	ดีเยี่ยม
คณะกรรมการชุดย่อย	98.70%	ดีเยี่ยม	95.07%	ดีเยี่ยม

การประเมินผลงานของผู้บริหารระดับสูง ในปี 2561 คณะกรรมการสรรหาและพิจารณาคำตอบแทนจะเป็นผู้ประเมินการปฏิบัติงานของผู้บริหารระดับสูง โดยพิจารณาจากผลการดำเนินงานทางธุรกิจของบริษัท การดำเนินงานตามนโยบายที่ได้รับจากคณะกรรมการบริษัท ความสามารถในการพัฒนธุรกิจและการปรับปรุงประสิทธิภาพการดำเนินงานของธุรกิจในแต่ละปี ประกอบกับสภาวะการณ์ทางเศรษฐกิจและสังคมโดยรวม

ซึ่งมีหลักเกณฑ์การประเมินตามตลาดหลักทรัพย์แห่งประเทศไทย แบ่งเป็น 3 ส่วน ดังนี้

- ความคืบหน้าของแผนงาน
- การวัดผลการปฏิบัติงาน
- การพัฒนา CEO

ทั้งนี้ผลการประเมินดังกล่าวจะถูกนำไปพิจารณากำหนดอัตราการปรับขึ้นค่าตอบแทนของประธานเจ้าหน้าที่บริหารและได้รับการอนุมัติโดยคณะกรรมการบริษัทฯ

5.7 การพัฒนาคณะกรรมการและผู้บริหาร

คณะกรรมการได้กำหนดแนวทางการพัฒนากรรมการและผู้บริหาร ดังนี้

- 1) คณะกรรมการบริษัทส่งเสริมและสนับสนุนให้กรรมการทุกท่านเข้าอบรม หรือเข้าร่วมกิจกรรมสัมมนาเพื่อเพิ่มพูนความรู้ในการปฏิบัติงานอย่างต่อเนื่องเป็นประจำทุกปีอย่างน้อยปีละ 1 ท่าน โดยมอบหมายให้เลขานุการคณะกรรมการริ่ชทาประสานงานกับกรรมการเพื่อแจ้งหลักสูตรการอบรม และการสัมมนาต่าง ๆ
- 2) ทุกครั้งที่มีการเปลี่ยนแปลงกรรมการใหม่ ได้จัดให้มีการปฐมนิเทศ เพื่อให้กรรมการทราบถึงบทบาท หน้าที่ ความรับผิดชอบ รวมถึงโครงสร้าง และธุรกิจของบริษัท โดยมอบเอกสารข้อบังคับบริษัท คู่มือการกำกับดูแลกิจการ ข้อกำหนดเกี่ยวกับจริยธรรมทางธุรกิจ ข้อพึงปฏิบัติในการทำงาน ข้อมูลอื่น ๆ ที่เกี่ยวข้องกับการดำเนินธุรกิจของบริษัท รวมถึงการส่งกรรมการเข้าอบรมหลักสูตรกรรมการของสมาคมส่งเสริมสถาบันกรรมการบริษัทไทย(IOD) ให้แก่กรรมการที่เข้ารับตำแหน่งในบริษัทฯ เป็นครั้งแรก
- 3) คณะกรรมการจะกำหนดให้ประธานเจ้าหน้าที่บริหารรายงานเพื่อทราบเป็นประจำถึงแผนการพัฒนาและสืบทอดงาน ซึ่งประธานเจ้าหน้าที่บริหารและผู้บริหารระดับสูงจะมีการเตรียมให้พร้อมเป็นแผนที่ต่อเนื่องถึงผู้สืบทอดงานในกรณีที่ไม่สามารถปฏิบัติหน้าที่ได้
- 4) คณะกรรมการจะจัดให้มีโครงการสำหรับพัฒนาผู้บริหาร โดยให้ประธานเจ้าหน้าที่บริหารรายงานเป็นประจำทุกปีถึงสิ่งที่ได้ดำเนินงานไปในระหว่างปี และพิจารณาควบคู่กันไป เมื่อพิจารณาแผนสืบทอดงาน

โดยในปี 2561 มีกรรมการของบริษัท 2 ท่าน ได้เข้าอบรมและร่วมสัมมนาหลักสูตร ดังนี้

รายชื่อ	การอบรม / การสัมมนา	วันที่
นายพรศักดิ์ ศักดิ์พันธ์พนม	หลักสูตร Audit Committee Forum 2018 หัวข้อ Learn,unlearn and relearn – Audit Committee in the Age of Disruption โดยสมาคมส่งเสริมสถาบันกรรมการบริษัทไทย	12 พ.ย. 61
ดร.วงศ์ศักดิ์ สวัสดิ์พาณิชย์	หลักสูตร ผู้บริหารระดับสูงด้านการบริหารเมือง รุ่นที่ 3	20 เม.ย. 61

5.8 การแต่งตั้งและวาระการดำรงตำแหน่งของคณะกรรมการบริษัท

การแต่งตั้งกรรมการ

- คณะกรรมการสรรหาและพิจารณาค่าตอบแทน ทำหน้าที่คัดเลือกและสรรหาบุคคลที่มีคุณสมบัติเหมาะสม เพื่อดำรงตำแหน่งกรรมการหรือกรรมการอิสระของบริษัท โดยพิจารณาจากประสบการณ์ ความรู้ ความสามารถที่จะเป็นประโยชน์ต่อบริษัท และเสนอความเห็นต่อคณะกรรมการบริษัท เพื่อพิจารณา และคณะกรรมการบริษัทจะเป็นผู้เสนอพร้อมทั้งความเห็นต่อที่ประชุมสามัญผู้ถือหุ้นประจำปีเพื่อพิจารณาอนุมัติ ซึ่งการลงมติเลือกตั้งกรรมการ จะต้องผ่านมติอนุมัติเห็นด้วยคะแนนเสียงข้างมากของจำนวนเสียงทั้งหมดของผู้ถือหุ้นที่มาประชุม
- บริษัทได้เปิดโอกาสให้ผู้ถือหุ้นสามารถเสนอชื่อบุคคลที่มีคุณสมบัติเหมาะสม เพื่อเข้ารับการพิจารณาคัดเลือกเป็นกรรมการเป็นการล่วงหน้าตามหลักเกณฑ์ของบริษัทก่อนวันประชุมสามัญผู้ถือหุ้นประจำปี

วาระการดำรงตำแหน่ง

- ในการประชุมสามัญผู้ถือหุ้นประจำปีทุกครั้ง ให้กรรมการลาออกจากตำแหน่งจำนวนหนึ่งในสาม (1 / 3) ของจำนวนกรรมการในขณะนั้น ถ้าจำนวนกรรมการจะบ่งออกให้ตรงเป็นสามส่วนไม่ได้ ก็ให้ออกโดยจำนวนใกล้เคียงที่สุดกับหนึ่งในสาม และกรรมการซึ่งพ้นจากตำแหน่งอาจได้รับเลือกให้กลับเข้ามาดำรงตำแหน่งได้อีก
- กรรมการจะพ้นจากตำแหน่งเมื่อ ตาย ลาออก ขาดคุณสมบัติหรือมีลักษณะต้องห้ามตามกฎหมายว่าด้วยหลักทรัพย์และตลาดหลักทรัพย์ ที่ประชุมผู้ถือหุ้นมีมติให้ออก หรือ ศาลมีคำสั่งให้ออก
- บริษัทได้กำหนดจำนวนปีที่ดำรงตำแหน่งในแต่ละวาระของกรรมการบริษัท เพื่อให้เป็นไปตามข้อบังคับ พระราชบัญญัติบริษัทมหาชนจำกัด พ.ศ. 2535 ซึ่งปัจจุบันบริษัทมีกรรมการทั้งสิ้นจำนวน 10 คนโดยแต่ละคนจะมีวาระการดำรงตำแหน่งวาระละ 3 ปี
- กรรมการอิสระมีวาระการดำรงตำแหน่งกรรมการไม่เกิน 9 ปี โดยเริ่มนับจากวาระแรกที่ได้รับคัดเลือกเป็นกรรมการอิสระ ทั้งนี้คณะกรรมการบริษัทอาจเสนอชื่อกรรมการอิสระดังกล่าวให้ที่ประชุมสามัญผู้ถือหุ้นพิจารณาเลือกตั้งกลับเข้ามาเป็นกรรมการต่อไปได้ ตามที่คณะกรรมการบริษัทเห็นสมควรว่ากรรมการอิสระนั้นเป็นผู้มีความรู้ความสามารถ และประสบการณ์ ที่สามารถให้คำแนะนำที่เป็นประโยชน์ต่อการดำเนินธุรกิจได้

8.2 คณะกรรมการชุดย่อย

8.2.1 โครงสร้างกรรมการบริษัท

ที่ประชุมคณะกรรมการบริษัทครั้งที่ 2 / 2554 มีมติปรับปรุงคณะกรรมการใหม่จากเดิม มี 5 ชุดคงเหลือ 3 ชุด ทั้งนี้ เพื่อให้เกิดความคล่องตัวในการบริหารงาน และก่อประโยชน์สูงสุดต่อบริษัทฯ และได้รับอนุมัติตามมติที่ประชุมสามัญผู้ถือหุ้นประจำปี 2554 เมื่อ 28 เมษายน 2554 ดังนี้

1. คณะกรรมการบริหาร

รายชื่อคณะกรรมการ		ตำแหน่ง
1. นายวิฑูร	สุริยวนากุล	ประธานคณะกรรมการบริหาร
2. นายอนวัช	สุริยวนากุล	กรรมการบริหาร
3. นางวารุณี	สุริยวนากุล	กรรมการบริหาร
4. นายนิธิ	ภัทรโชค	กรรมการบริหาร
5. นายยุทธนา	สุริยวนากุล	รองประธานเจ้าหน้าที่บริหาร – ฝ่ายสินค้านำเข้า
6. นางสาวชุติกาญจน์	ศรีแสงจันทร์	รองประธานเจ้าหน้าที่บริหาร – ฝ่ายบัญชีและการเงิน

ขอบเขตอำนาจหน้าที่ของคณะกรรมการบริหาร

- มีอำนาจสั่งการ วางแผน และดำเนินกิจการของบริษัทให้เป็นไปตามนโยบายที่คณะกรรมการของบริษัทกำหนด
- กำหนดกลยุทธ์ในการดำเนินธุรกิจของบริษัท ภายใต้ขอบเขตวัตถุประสงค์ และ / หรือแนวนโยบายของบริษัท
- เสนอแผนการลงทุน และ / หรือการระดมทุนของบริษัท เพื่อให้คณะกรรมการบริษัทและ / หรือที่ประชุมผู้ถือหุ้นพิจารณาอนุมัติ แล้วแต่กรณี
- อนุมัติการแต่งตั้งที่ปรึกษาด้านต่าง ๆ ที่จำเป็นต่อการดำเนินงานของบริษัท
- มีอำนาจดำเนินการซื้อ ขาย จัดหา รับ เช่า เช่าซื้อ ถิ่นกรรมสิทธิ์ ครอบครอง ปรับปรุง ใช้ หรือจัดการโดยประการอื่นซึ่งทรัพย์สินใด ๆ รวมถึงการลงทุน ตามแผนงานที่คณะกรรมการของบริษัทได้มีมติอนุมัติแล้ว
- มีอำนาจในการอนุมัติการซื้อทรัพย์สิน หรือการชำระราคาใด ๆ อันสืบเนื่องมาจากการดำเนินงานของบริษัทตามสัญญา และ/หรือ ข้อตกลงกับคู่ค้า โดยมีรายละเอียดตามผังอำนาจอนุมัติที่คณะกรรมการบริษัทกำหนด
- ภายในวงเงินที่คณะกรรมการได้มอบอำนาจไว้ คณะกรรมการบริหารมีอำนาจอนุมัติการซื้อ การจัดจ้าง การเช่า การเช่าซื้อ ทรัพย์สินใด ๆ ตลอดจนมีอำนาจลงทุน และดำเนินการชำระค่าใช้จ่ายใด ๆ ที่จำเป็นต่อการดำเนินงานของบริษัท โดยมีรายละเอียดตามผังอำนาจอนุมัติที่คณะกรรมการบริษัทกำหนด
- ภายในวงเงินที่คณะกรรมการได้มอบอำนาจไว้ คณะกรรมการบริหารมีอำนาจอนุมัติการกู้ยืมเงิน เบิกเงิน เกินบัญชีจากธนาคาร นิติบุคคลหรือสถาบันการเงินอื่นใด เพื่อประโยชน์ในการดำเนินธุรกิจของบริษัท โดยมีรายละเอียดตามผังอำนาจอนุมัติที่คณะกรรมการบริษัทกำหนด

ทั้งนี้การอนุมัติรายการของคณะกรรมการบริหารข้างต้น จะไม่รวมถึงการอนุมัติรายการที่คณะกรรมการบริหารหรือบุคคลที่อาจมีความขัดแย้ง มีส่วนได้เสียหรืออาจมีความขัดแย้งทางผลประโยชน์ในลักษณะอื่นใดกับบริษัทหรือบริษัทย่อย (ถ้ามีในอนาคต) ซึ่งการอนุมัติในลักษณะดังกล่าวจะต้องเสนอต่อที่ประชุมคณะกรรมการ และ / หรือที่ประชุมผู้ถือหุ้น (แล้วแต่กรณี) เพื่อพิจารณาอนุมัติรายการดังกล่าว ตามที่ข้อบังคับของบริษัทหรือกฎหมายที่เกี่ยวข้องกำหนด

ผังอำนาจอนุมัติมีรายละเอียดดังนี้

ตำแหน่ง	สังหาริมทรัพย์		อสังหาริมทรัพย์		ซื้อเครื่องมือและอุปกรณ์ เพื่อใช้ในการดำเนินงาน (ต่อเดือน)
	ซื้อต่อครั้ง	ขายต่อครั้ง	ซื้อต่อครั้ง	ขายต่อครั้ง	
คณะกรรมการบริหาร	50,000,000	50,000,000	300,000,000	100,000,000	ตามการดำเนินงาน ตามปกติธุรกิจ
ประธานเจ้าหน้าที่บริหาร	10,000,000	10,000,000	10,000,000	10,000,000	ตามการดำเนินงาน ตามปกติธุรกิจ
รองประธานเจ้าหน้าที่บริหาร	500,000	500,000	500,000	500,000	ตามการดำเนินงาน ตามปกติธุรกิจ

หมายเหตุ : เนื่องจากปริมาณในการซื้อสินค้าเพื่อจำหน่าย เครื่องมือและอุปกรณ์เพื่อใช้ในการดำเนินงาน ในแต่ละช่วงเวลานั้น ขึ้นอยู่กับภาวะการจำหน่ายสินค้าแก่ลูกค้า ความจำเป็น หรือความต้องการใช้ รวมถึงความเหมาะสมของระดับราคา จึงอาจมีช่วงเวลาที่จะมีการสั่งซื้อเป็นจำนวนมาก ดังนั้นบริษัทจึงไม่สามารถระบุจำนวนวงเงินสำหรับการซื้อที่แน่นอนได้อย่างไรก็ตามการจัดการทุกครั้งจะต้องยึดหลักเกณฑ์ของบริษัท และราคาที่เป็นไปตามปกติธุรกิจ

2. คณะกรรมการตรวจสอบและบริหารความเสี่ยง

รายชื่อกรรมการ		ตำแหน่ง
1. ร.ศ.พรสิริ	ทิวาวรรณวงศ์	ประธานคณะกรรมการตรวจสอบและบริหารความเสี่ยง(กรรมการอิสระ)
2. นายพรศักดิ์	ศักดิ์พันธ์พนม	กรรมการตรวจสอบและบริหารความเสี่ยง (กรรมการอิสระ)
3. ดร.วงศ์ศักดิ์	สวัสดิ์พาณิชย์	กรรมการตรวจสอบและบริหารความเสี่ยง (กรรมการอิสระ)

หมายเหตุ : กรรมการตรวจสอบที่มีความรู้และประสบการณ์ในการสอบทานงบการเงิน ได้แก่ ร.ศ.พรสิริ ทิวาวรรณวงศ์

ขอบเขตอำนาจหน้าที่ของคณะกรรมการตรวจสอบและบริหารความเสี่ยง

ด้านการตรวจสอบ(Audit Committee)

- 1) สอบทานให้บริษัทมีการรายงานทางการเงินอย่างถูกต้องและเพียงพอ

- 2) สอบทานให้บริษัทมีระบบการควบคุมภายใน (Internal Control) และระบบการตรวจสอบภายใน (Internal Audit) ที่เหมาะสมและมีประสิทธิผล และพิจารณาความเป็นอิสระของหน่วยงานตรวจสอบภายใน ตลอดจนให้ความเห็นชอบในการพิจารณาแต่งตั้ง โยกย้าย เลิกจ้างหัวหน้าหน่วยงานตรวจสอบภายใน หรือหน่วยงานอื่นใดที่รับผิดชอบเกี่ยวกับการตรวจสอบภายใน
- 3) สอบทานให้บริษัทปฏิบัติตามกฎหมายว่าด้วยหลักทรัพย์และตลาดหลักทรัพย์ข้อกำหนดของตลาดหลักทรัพย์ และกฎหมายที่เกี่ยวข้องกับธุรกิจของบริษัท
- 4) พิจารณา คัดเลือก เสนอแต่งตั้งและถอดถอนผู้สอบบัญชีภายนอกของบริษัท โดยคัดเลือกบุคคลซึ่งมีความเป็นอิสระ ผลการปฏิบัติงานและประสบการณ์ และเสนอคำตอบแทนของบุคคลดังกล่าว เพื่อให้คณะกรรมการบริษัทนำเสนออนุมัติต่อที่ประชุมผู้ถือหุ้น รวมทั้งเข้าร่วมประชุมกับผู้สอบบัญชี โดยไม่มีฝ่ายจัดการเข้าร่วมประชุมด้วยอย่างน้อยปีละ 1 ครั้ง
- 5) พิจารณารายการที่เกี่ยวข้องกันหรือรายการที่อาจมีความขัดแย้งทางผลประโยชน์ให้เป็นไปตามกฎหมายและข้อกำหนดของตลาดหลักทรัพย์ ทั้งนี้ เพื่อให้มั่นใจว่ารายการดังกล่าวสมเหตุสมผลและเป็นประโยชน์สูงสุดต่อบริษัท
- 6) จัดทำรายงานของคณะกรรมการตรวจสอบโดยเปิดเผยไว้ในรายงานประจำปีของบริษัท ซึ่งรายงานดังกล่าวต้องลงนามโดยประธานคณะกรรมการตรวจสอบและต้องประกอบด้วยข้อมูลอย่างน้อย ดังต่อไปนี้
 - 6.1 ความเห็นเกี่ยวกับความถูกต้อง ครบถ้วน เป็นที่เชื่อถือได้ของรายงานทางการเงินของบริษัท
 - 6.2 ความเห็นเกี่ยวกับความเพียงพอของระบบควบคุมภายในของบริษัท
 - 6.3 ความเห็นเกี่ยวกับการปฏิบัติตามกฎหมายว่าด้วยหลักทรัพย์และตลาดหลักทรัพย์ ข้อกำหนดของตลาดหลักทรัพย์ หรือกฎหมายที่เกี่ยวข้องกับธุรกิจของบริษัท
 - 6.4 ความเห็นเกี่ยวกับความเหมาะสมของผู้สอบบัญชี
 - 6.5 ความเห็นเกี่ยวกับรายการที่อาจมีความขัดแย้งทางผลประโยชน์
 - 6.6 จำนวนการประชุมคณะกรรมการตรวจสอบ และการเข้าร่วมประชุมของกรรมการตรวจสอบแต่ละท่าน
 - 6.7 ความเห็นหรือข้อสังเกต โดยรวมที่คณะกรรมการตรวจสอบได้รับการปฏิบัติหน้าที่ตามกฎหมายบัตร (Charter)
 - 6.8 รายการอื่นที่เห็นว่าผู้ถือหุ้นและผู้ลงทุนทั่วไปควรทราบ ภายใต้ขอบเขตหน้าที่และความรับผิดชอบที่ได้รับมอบหมายจากคณะกรรมการบริษัท
- 7) ปฏิบัติการอื่นใดตามที่คณะกรรมการของบริษัทมอบหมายด้วยความเห็นชอบจากคณะกรรมการตรวจสอบ

ด้านบริหารความเสี่ยง

- 1) กำหนดนโยบาย และกรอบการบริหารความเสี่ยง เพื่อเสนอต่อคณะกรรมการบริษัท
- 2) พิจารณาปัญหาหรือปัจจัยความเสี่ยงที่อาจเกิดขึ้น
- 3) ประเมินและอนุมัติแผนการจัดการความเสี่ยง
- 4) รายงานต่อคณะกรรมการบริษัทเกี่ยวกับความเสี่ยงและการจัดการความเสี่ยงที่เกี่ยวข้องกับเป้าหมายและการดำเนินงานในภาพรวมของบริษัท
- 5) ความเสี่ยงด้านการปฏิบัติงานของแต่ละฝ่ายงาน

6) ความเสี่ยงด้านการรายงาน ทั้งภายในและภายนอกองค์กร

7) ความเสี่ยงด้านปฏิบัติตามกฎระเบียบต่าง ๆ และกฎหมาย

ทั้งนี้ การมอบหมายอำนาจหน้าที่และความรับผิดชอบของคณะกรรมการบริหารความเสี่ยงดังกล่าวข้างต้นนั้น จะไม่รวมถึงอำนาจ และ / หรือการมอบอำนาจช่วงในการอนุมัติรายการใดที่ตน หรือผู้รับมอบอำนาจช่วง หรือบุคคลที่อาจมีความขัดแย้ง (ตามที่นิยามไว้ในประกาศคณะกรรมการกำกับหลักทรัพย์และตลาดหลักทรัพย์) มีส่วนได้เสียหรือผลประโยชน์ในลักษณะอื่นใดขัดแย้งกับบริษัทฯ หรือบริษัทย่อยของบริษัท ซึ่งการอนุมัติรายการในลักษณะดังกล่าวจะต้องเสนอต่อที่ประชุมคณะกรรมการ และ / หรือที่ประชุมผู้ถือหุ้น (แล้วแต่กรณี) เพื่อพิจารณาอนุมัติรายการดังกล่าวตามที่ขอบังคับของบริษัทย่อยหรือกฎหมายที่เกี่ยวข้องกำหนด

3. คณะกรรมการสรรหาและพิจารณาคำตอบแทน

รายชื่อกรรมการ		ตำแหน่ง
1. นายพรศักดิ์ ศักดิ์พันธ์พนม	ศักดิ์พันธ์พนม	ประธานคณะกรรมการสรรหาและพิจารณาคำตอบแทน(กรรมการอิสระ)
2. ดร.วงศ์ศักดิ์ สวัสดิทานิชย์	สวัสดิทานิชย์	กรรมการสรรหาและพิจารณาคำตอบแทน (กรรมการอิสระ)
3. นายวิฑูร สุริยวานกุล	สุริยวานกุล	กรรมการสรรหาและพิจารณาคำตอบแทน

ขอบเขตอำนาจหน้าที่และความรับผิดชอบของคณะกรรมการสรรหาและกำหนดคำตอบแทน

ด้านการสรรหา

พิจารณาสรรหา / คัดเลือกบุคคล เพื่อเข้าเป็นกรรมการและ / หรือผู้บริหารระดับสูงของบริษัท โดยเสนอรายชื่อบุคคลที่เห็นสมควร ให้คณะกรรมการบริษัท และ / หรือที่ประชุมผู้ถือหุ้นพิจารณาอนุมัติ แล้วแต่กรณี โดยมีขอบเขตอำนาจหน้าที่ และหลักเกณฑ์การสรรหาดังต่อไปนี้

- 1) คณะกรรมการสรรหาและพิจารณาคำตอบแทนต้องจัดการให้บริษัทมีคณะกรรมการ เพื่อดำเนินกิจการของบริษัท อันประกอบด้วยกรรมการอย่างน้อยห้า (5) ท่าน โดยกรรมการไม่น้อยกว่ากึ่งหนึ่งของจำนวนกรรมการทั้งหมดจะต้องมีถิ่นที่อยู่ในราชอาณาจักร และกรรมการของบริษัทฯจะต้องเป็นผู้มีคุณสมบัติตามที่กฎหมายกำหนด และกรรมการบริษัทจะเป็นผู้ถือหุ้นของบริษัทหรือไม่ก็ได้
- 2) เสนอให้ที่ประชุมผู้ถือหุ้นเป็นผู้เลือกตั้งกรรมการบริษัท ตามหลักเกณฑ์ และวิธีการ อันสอดคล้องกับข้อบังคับของบริษัท ดังต่อไปนี้
 - 2.1 ผู้ถือหุ้นคนหนึ่งมีคะแนนเสียงเท่ากับหนึ่ง (1) เสียง ต่อ หนึ่ง (1) หุ้น
 - 2.2 ผู้ถือหุ้นแต่ละคนจะใช้คะแนนเสียงที่มีอยู่ทั้งหมดตาม 2.1 เลือกตั้งบุคคลคนเดียวหรือหลายคนเป็นกรรมการก็ได้ กรณีเลือกบุคคลหลายคนเป็นกรรมการจะแบ่งคะแนนเสียงให้แก่ผู้ใดมากน้อยเพียงใดไม่ได้
 - 2.3 บุคคลซึ่งได้รับคะแนนเสียงสูงสุดตามลำดับลงมาเป็นผู้ได้รับเลือกตั้งเป็นกรรมการเท่าจำนวนกรรมการที่จะพึงมีหรือจะพึงเลือกตั้งในครั้งนั้น ในกรณีที่บุคคลซึ่งได้รับการเลือกตั้งในลำดับถัดลงมา มีคะแนนเสียงเท่ากันเกินจำนวนกรรมการที่จะพึงมีหรือจะพึงเลือกตั้งในครั้งนั้น ให้ประธานที่ประชุมเป็นผู้ออกเสียงชี้ขาด

- 3) ในการประชุมผู้ถือหุ้นสามัญประจำปีทุกครั้ง ต้องจัดการให้กรรมการออกจากตำแหน่งจำนวนหนึ่งในสามของจำนวนกรรมการในขณะนั้น ถ้าจำนวนกรรมการจะแบ่งออกให้ตรงเป็นสามส่วนไม่ได้ ก็ให้ออกโดยจำนวนใกล้เคียงที่สุดกับส่วนหนึ่งในสาม และกรรมการซึ่งพ้นจากตำแหน่ง อาจได้รับเลือกให้กลับเข้ามารับตำแหน่งอีกได้และกรรมการที่จะต้องออกจากตำแหน่งในปีแรกและปีที่สองภายหลังจดทะเบียนบริษัทนั้น ให้จับสลากกันส่วนปีหลัง ๆ ต่อไปให้กรรมการคนที่อยู่ในตำแหน่งนานที่สุดนั้นเป็นผู้ออกจากตำแหน่ง
- 4) หากกรรมการคนใดจะลาออกจากตำแหน่ง ต้องจัดการให้กรรมการผู้นั้นยื่นใบลาออกต่อบริษัท โดยการลาออก นั้นจะมีผลนับแต่วันที่ใบลาออกไปถึงบริษัท
- 5) ในกรณีที่ตำแหน่งกรรมการว่างลงเพราะเหตุอื่นนอกจากถึงคราวออกตามวาระ ให้คณะกรรมการสรรหาและพิจารณาคำตอบแทน คัดเลือกและเสนอชื่อบุคคลซึ่งมีคุณสมบัติ และไม่มีลักษณะต้องห้ามตามกฎหมายว่าด้วยบริษัทมหาชนจำกัดหรือกฎหมายว่าด้วยหลักทรัพย์และตลาดหลักทรัพย์ ให้คณะกรรมการบริษัท อนุมัติเข้าเป็นกรรมการแทนในการประชุมคณะกรรมการคราวถัดไป เว้นแต่วาระของกรรมการผู้นั้นจะเหลือน้อยกว่าสอง (2) เดือน โดยบุคคลซึ่งเข้าเป็นกรรมการแทนดังกล่าวจะอยู่ในตำแหน่งกรรมการได้เพียงเท่าวาระที่ยังเหลืออยู่ของกรรมการที่ตนเข้ามาแทน และมติของคณะกรรมการตามความในวรรคแรกจะต้องประกอบด้วยคะแนนเสียงไม่น้อยกว่าสามในสี่ (3 / 4) ของจำนวนกรรมการที่ยังเหลืออยู่
- 6) จัดการเสนอรายชื่อกรรมการ ให้คณะกรรมการบริษัท อนุมัติแต่งตั้งเป็นประธานกรรมการ และในกรณีที่คณะกรรมการบริษัท พิจารณาเห็นสมควร จะเลือกกรรมการคนหนึ่งหรือหลายคนเป็นรองประธานกรรมการก็ได้ รองประธานกรรมการมีหน้าที่ตามข้อบังคับในกิจการซึ่งประธานกรรมการมอบหมาย

ด้านการพิจารณาคำตอบแทน

ให้ข้อเสนอแนะเกี่ยวกับคำตอบแทนและการจ่ายคำตอบแทนต่อคณะกรรมการ คณะอนุกรรมการ คณะผู้บริหาร และพนักงานของบริษัท เพื่อให้คณะกรรมการของบริษัท และ / หรือที่ประชุมผู้ถือหุ้นพิจารณาอนุมัติ แล้วแต่กรณี

โดยมีขอบเขตอำนาจหน้าที่ และหลักเกณฑ์การพิจารณาคำตอบแทน ดังต่อไปนี้

- เสนอแนวทางการจ่ายคำตอบแทนกรรมการโดยให้ที่ประชุมผู้ถือหุ้นพิจารณาและมีมติอนุมัติ โดยแนวทางการจ่ายคำตอบแทนกรรมการดังกล่าว อาจถูกกำหนดไว้เป็นจำนวนที่แน่นอนหรือวางเป็นหลักเกณฑ์เฉพาะ และจะกำหนดไว้เป็นคราว ๆ หรือให้มีผลตลอดไปจนกว่าที่ประชุมผู้ถือหุ้นจะมีมติเปลี่ยนแปลงเป็นอย่างอื่นก็ได้ ทั้งนี้ กรรมการบริษัทยังมีสิทธิได้รับเบี้ยเลี้ยงและสวัสดิการอื่นใดตามระเบียบของบริษัท
- เสนอแนวทางการจ่ายคำตอบแทนและสวัสดิการอื่นใดแก่คณะอนุกรรมการที่ได้รับการแต่งตั้งจากคณะกรรมการของบริษัท
- เสนอแนวทางการจ่ายคำตอบแทนและสวัสดิการอื่นใดแก่ประธานเจ้าหน้าที่บริหารและเจ้าหน้าที่บริหาร โดยคำนึงถึงหน้าที่ความรับผิดชอบและผลการดำเนินการของบริษัท
- เสนอแนวทางการกำหนดผลตอบแทนหรือสวัสดิการอื่นใดแก่พนักงานของบริษัท
- พิจารณารูปจำนวนงบประมาณสำหรับการพิจารณาขึ้นเงินเดือนและเงินรางวัลประจำปี ตลอดจนสวัสดิการอื่นใด ของพนักงานของบริษัท

- ในการพิจารณากำหนดแนวทางการจ่ายค่าตอบแทนและสวัสดิการแก่คณะกรรมการ คณะอนุกรรมการ ผู้บริหาร และพนักงานของบริษัทฯ ให้คณะกรรมการสรรหาและพิจารณาค่าตอบแทนมีอำนาจเรียกให้ฝ่ายจัดการ หัวหน้างาน และ / หรือบุคคลอื่นใดที่เกี่ยวข้อง เข้าร่วมประชุมและ / หรือจัดส่งเอกสารเพื่อใช้ประกอบการพิจารณากำหนดแนวทาง แล้วแต่กรณี
- ค่าใช้จ่ายใด ๆ ที่เกิดขึ้นจากการดำเนินการวางแผนเพื่อกำหนดแนวทางการจ่ายค่าตอบแทนและสวัสดิการดังกล่าว ทั้งนี้ รวมถึงค่าจ้างที่ปรึกษา และ / หรือค่าใช้จ่ายอื่นใดที่เกี่ยวข้องกับการปฏิบัติหน้าที่ บริษัทจะเป็นผู้รับผิดชอบทั้งหมด
- ปฏิบัติหน้าที่อื่นใดตามที่คณะกรรมการบริษัทมอบหมาย

ทั้งนี้ การมอบหมายอำนาจหน้าที่และความรับผิดชอบของคณะกรรมการสรรหาและกำหนดค่าตอบแทนดังกล่าวข้างต้นนั้น จะไม่รวมถึงอำนาจ และ / หรือการมอบอำนาจช่วงในการอนุมัติรายการใดที่ตน หรือผู้รับมอบอำนาจช่วง หรือบุคคลที่อาจมีความขัดแย้ง (ตามที่นิยามไว้ในประกาศคณะกรรมการกำกับหลักทรัพย์และตลาดหลักทรัพย์) มีส่วนได้เสียหรือผลประโยชน์ในลักษณะอื่นใดขัดแย้งกับบริษัท หรือบริษัทย่อยของบริษัทฯ ซึ่งการอนุมัติรายการในลักษณะดังกล่าวจะต้องเสนอต่อที่ประชุมคณะกรรมการ และ / หรือที่ประชุมผู้ถือหุ้น (แล้วแต่กรณี) เพื่อพิจารณาอนุมัติรายการดังกล่าว ตามที่ข้อบังคับของบริษัทย่อยหรือกฎหมายที่เกี่ยวข้องกำหนด

8.2.2 การสอบทานงบการเงิน

กรรมการตรวจสอบที่มีความรู้และประสบการณ์ ในการสอบทานงบการเงินของบริษัท ได้แก่
ร.ศ.พรสิริ ทิววรรณวงศ์ ประธานกรรมการตรวจสอบและบริหารความเสี่ยง

8.3 กรรมการอิสระ

นิยามและคุณสมบัติของกรรมการอิสระ

เพื่อให้เป็นไปตามนโยบายการกำกับดูแลกิจการของบริษัท และสอดคล้องกับหลักเกณฑ์ของตลาดหลักทรัพย์แห่งประเทศไทย บริษัทได้กำหนดนิยามกรรมการอิสระไว้ ดังนี้

กรรมการอิสระ หมายถึง กรรมการที่มีอิสระในการแสดงความคิดเห็นต่อการดำเนินงานของบริษัท โดยจะต้องเป็นผู้ไม่มีส่วนเกี่ยวข้อง หรือส่วนได้เสียต่อผลการดำเนินงานของบริษัททั้งทางตรงและทางอ้อม

บริษัทได้กำหนดคุณสมบัติกรรมการอิสระไว้ดังต่อไปนี้

1. ถือหุ้นไม่เกินร้อยละ 1 ของทุนชำระแล้วของบริษัท บริษัทในเครือ บริษัทร่วม หรือบริษัทที่เกี่ยวข้อง ทั้งนี้ให้นับรวมหุ้นที่ถือโดยผู้ที่เกี่ยวข้องด้วย
2. ไม่มีส่วนร่วมในการบริหารงานในบริษัท บริษัทในเครือ บริษัทร่วม บริษัทที่เกี่ยวข้องหรือผู้ถือหุ้นรายใหญ่ของบริษัท และต้องไม่เป็นลูกจ้าง พนักงาน หรือที่ปรึกษาที่ได้รับเงินเดือนประจำจากบริษัท บริษัทในเครือ บริษัทร่วม บริษัทที่เกี่ยวข้อง หรือผู้ถือหุ้นรายใหญ่ของบริษัท

3. ไม่มีผลประโยชน์หรือส่วนได้เสียไม่ว่าทางตรงหรือทางอ้อม ทั้งในด้านการเงินและการบริหารงานของบริษัท บริษัทในเครือ บริษัทร่วม หรือผู้ถือหุ้นรายใหญ่ของบริษัท และเป็นกรรมการที่ไม่มีผลประโยชน์หรือส่วนได้เสียในลักษณะข้างต้นมาก่อนในระยะเวลา 2 ปี ก่อนได้รับการแต่งตั้งเป็นกรรมการอิสระ เว้นแต่คณะกรรมการบริษัทได้พิจารณาอย่างรอบคอบแล้วเห็นว่าการเคยมีผลประโยชน์หรือส่วนได้ส่วนเสียนั้นจะไม่มีผลกระทบต่อการปฏิบัติหน้าที่ และการให้ความเห็นที่เป็นอิสระ
4. ไม่เป็นบุคคลที่มีความสัมพันธ์ทางสายโลหิตของกรรมการรายอื่น ผู้บริหารบริษัท ผู้ถือหุ้นรายใหญ่ ผู้มีอำนาจควบคุม หรือบุคคลที่จะได้รับการเสนอให้เป็นกรรมการ ผู้บริหารหรือผู้มีอำนาจควบคุมของบริษัท หรือบริษัทย่อย
5. ไม่ได้รับการแต่งตั้งขึ้นเป็นตัวแทนเพื่อรักษาผลประโยชน์ของกรรมการบริษัทผู้ถือหุ้นรายใหญ่ หรือผู้ถือหุ้น ซึ่งเป็นผู้ที่เกี่ยวข้องกับผู้ถือหุ้นรายใหญ่ของบริษัท
6. สามารถปฏิบัติหน้าที่ แสดงความเห็น หรือรายงานผลการปฏิบัติงานตามหน้าที่ที่ได้รับมอบหมายจากคณะกรรมการบริษัท โดยไม่อยู่ภายใต้การควบคุมของผู้บริหาร หรือผู้ถือหุ้นรายใหญ่ของบริษัท รวมทั้งผู้ที่เกี่ยวข้องหรือญาติสนิทของบุคคลดังกล่าว
7. ไม่มีลักษณะอื่นใดที่ทำให้ไม่สามารถให้ความเห็นอย่างเป็นอิสระเกี่ยวกับการดำเนินงานของบริษัท
ซึ่งนิยามดังกล่าวเท่ากับข้อกำหนดที่ กสท.และตลาดหลักทรัพย์กำหนดไว้

หลักเกณฑ์การแต่งตั้งกรรมการอิสระ

คณะกรรมการสรรหาจะเป็นผู้สรรหาผู้มีคุณสมบัติเหมาะสมที่จะเป็นกรรมการอิสระและนำเสนอให้ที่ประชุมคณะกรรมการบริษัท และ / หรือที่ประชุมผู้ถือหุ้นบริษัท พิจารณาแต่งตั้งเป็นกรรมการอิสระ

8.4 การสรรหาและการแต่งตั้งกรรมการบริษัทและคณะกรรมการชุดย่อย

ทางบริษัทได้แต่งตั้งคณะกรรมการสรรหาและพิจารณาคำตอบแทน เพื่อทำหน้าที่คัดเลือกบุคคลที่สมควรได้รับการเสนอชื่อเป็นกรรมการ โดยพิจารณาบุคคลที่มีความรู้ ความสามารถ และประสบการณ์

องค์ประกอบและการแต่งตั้งคณะกรรมการบริษัท

องค์ประกอบและการสรรหา แต่งตั้ง ถอดถอน หรือพ้นจากตำแหน่งกรรมการของบริษัทนั้น ได้กำหนดไว้ในข้อบังคับของบริษัทซึ่งสามารถสรุปสาระสำคัญได้ดังนี้

1. คณะกรรมการบริษัท ประกอบด้วยกรรมการจำนวนไม่น้อยกว่า 5 คน แต่ไม่เกิน 15 คน เลือกตั้งโดยที่ประชุมผู้ถือหุ้น โดยมีกรรมการที่เป็นกรรมการตรวจสอบไม่น้อยกว่า 3 คน ทั้งนี้ กรรมการไม่น้อยกว่ากึ่งหนึ่งของจำนวนกรรมการทั้งหมดต้องมีถิ่นที่อยู่ในประเทศไทย
2. ให้ที่ประชุมผู้ถือหุ้นเลือกตั้งกรรมการ
3. ในการประชุมผู้ถือหุ้นสามัญประจำปีทุกครั้ง ให้กรรมการออกจากตำแหน่งจำนวนหนึ่งในสาม (1 / 3) ของจำนวนกรรมการในขณะนั้น ถ้าจำนวนกรรมการจะแบ่งออกให้ตรงเป็นสามส่วนไม่ได้ ก็ให้ออกโดยจำนวนใกล้เคียงที่สุดกับส่วนหนึ่งในสาม กรรมการที่จะต้องออกจากตำแหน่งในปีแรกและปีที่สองภายหลังจดทะเบียนบริษัทนั้น ให้จับสลากกัน ส่วนปีหลัง ๆ ต่อไปให้กรรมการคนที่อยู่ในตำแหน่งนานที่สุดนั้นเป็นผู้ออกจากตำแหน่ง กรรมการซึ่งพ้นจากตำแหน่ง อาจได้รับเลือกให้กลับเข้ามารับตำแหน่งอีกได้

4. กรรมการคนใดจะลาออกจากตำแหน่งให้ยื่นใบลาออกต่อบริษัท โดยการลาออกนั้นจะมีผลนับแต่วันที่ใบลาออกไปถึงบริษัท
5. ในการลงมติให้กรรมการคนใดออกจากตำแหน่งก่อนถึงคราวออกตามวาระให้ถือคะแนนเสียงไม่น้อยกว่าสามในสี่ของจำนวนผู้ถือหุ้นที่มาประชุมและมีสิทธิออกเสียง และมีหุ้นนับรวมกันได้ไม่น้อยกว่ากึ่งหนึ่งของจำนวนหุ้นที่ถือโดยผู้ถือหุ้นที่มาประชุมและมีสิทธิออกเสียงลงคะแนน

องค์ประกอบและการแต่งตั้งคณะกรรมการตรวจสอบและบริหารความเสี่ยง

คณะกรรมการตรวจสอบและบริหารความเสี่ยงของบริษัทฯ จะต้องเป็นกรรมการบริษัทฯ ซึ่งได้รับการแต่งตั้งจากคณะกรรมการบริษัทฯ และมีคุณสมบัติตามที่กฎหมายว่าด้วยหลักทรัพย์และตลาดหลักทรัพย์ รวมถึงประกาศ ข้อบังคับ และ / หรือระเบียบของตลาดหลักทรัพย์กำหนด โดยมีจำนวนไม่น้อยกว่า 3 คน ทั้งนี้ คณะกรรมการตรวจสอบและบริหารความเสี่ยง ต้องประกอบด้วยกรรมการผู้มีความรู้ด้านการบัญชีและการเงินอย่างน้อย 1 คน

องค์ประกอบและการสรรหาคณะกรรมการสรรหาและกำหนดค่าตอบแทน

คณะกรรมการสรรหาและกำหนดค่าตอบแทน จะต้องเป็นกรรมการบริษัทฯ ซึ่งได้รับการแต่งตั้งจากคณะกรรมการบริษัทฯ และมีคุณสมบัติตามที่กฎหมายหลักทรัพย์และตลาดหลักทรัพย์ รวมถึงประกาศ ข้อบังคับ และ / หรือระเบียบของตลาดหลักทรัพย์กำหนด โดยมีจำนวนไม่น้อยกว่า 3 คน ทั้งนี้ คณะกรรมการสรรหาและกำหนดค่าตอบแทนต้องประกอบด้วยกรรมการอิสระอย่างน้อย 1 คน

องค์ประกอบและการแต่งตั้งคณะกรรมการบริหาร

คณะกรรมการบริหาร จะต้องเป็นกรรมการบริษัทฯ และ / หรือผู้บริหารของบริษัทฯ ซึ่งได้รับการแต่งตั้งจากคณะกรรมการบริษัทฯ โดยมีจำนวนตามที่คณะกรรมการบริษัทฯ เห็นสมควร และโดยที่ คณะกรรมการบริษัทฯ จะแต่งตั้งกรรมการบริหารคนหนึ่งเป็นประธานกรรมการบริหาร

นโยบายความหลากหลายในโครงสร้างของคณะกรรมการ (Board Diversity)

คณะกรรมการบริษัทได้กำหนดคุณสมบัติของกรรมการที่ต้องการสรรหา ให้มีความหลากหลาย สำหรับผู้ที่จะมาทำหน้าที่เป็นกรรมการ โดยพิจารณาจากบุคคลที่มีทักษะ ความสามารถ ความรู้ ประสบการณ์ ความเชี่ยวชาญเฉพาะด้าน และ เพศ เป็นต้น ดังจะเห็นได้จากคณะกรรมการบริษัทประกอบด้วยกรรมการอิสระที่เป็นผู้หญิงจำนวน 1 ท่าน เพื่อให้มีความหลากหลายของโครงสร้างคณะกรรมการบริษัท ได้แก่ รศ.พรสิริ ทิววรรณวงศ์ ซึ่งเป็นผู้ที่มีความรู้และความเชี่ยวชาญด้านบัญชีและการเงิน

หลักเกณฑ์การแต่งตั้งกรรมการบริษัทผ่านที่ประชุมผู้ถือหุ้น

1. ให้ที่ประชุมผู้ถือหุ้นเลือกตั้งกรรมการ ตามหลักเกณฑ์และวิธีการดังต่อไปนี้
 - 1.1 ผู้ถือหุ้นรายหนึ่งมีคะแนนเสียงเท่ากับ 1 หุ้นต่อ 1 เสียง
 - 1.2 ผู้ถือหุ้นแต่ละรายจะใช้คะแนนเสียงที่มีอยู่ทั้งหมดตาม (1) เลือกตั้งบุคคลคนเดียวหรือหลายคนเป็นกรรมการก็ได้ กรณีเลือกบุคคลหลายคนเป็นกรรมการจะแบ่งคะแนนเสียงให้แก่ผู้ใดมากน้อยเพียงใดไม่ได้

- 1.3 บุคคลที่ได้รับคะแนนเสียงสูงสุดตามลำดับลงมาเป็นผู้ได้รับการเลือกตั้ง เป็นกรรมการเท่าจำนวนกรรมการที่จะพึงมีหรือจะพึงเลือกตั้งในครั้งนั้น ในกรณีที่บุคคลซึ่งได้รับการเลือกตั้งในลำดับถัดลงมา มีคะแนนเสียงเท่ากันเกินจำนวนกรรมการที่จะพึงมีหรือจะพึงเลือกตั้งในครั้งนั้นให้ประธานที่ประชุมเป็นผู้ออกเสียงชี้ขาด
2. ในการประชุมผู้ถือหุ้นสามัญประจำปีทุกครั้ง ให้กรรมการออกจากตำแหน่งจำนวนหนึ่งในสาม (1 / 3) ของจำนวนกรรมการในขณะนั้น ถ้าจำนวนกรรมการจะแบ่งออกให้ตรงเป็นสามส่วนไม่ได้ ก็ให้ออกโดยจำนวนใกล้เคียงที่สุดกับส่วนหนึ่งในสาม กรรมการที่จะต้องออกจากตำแหน่งในปีแรกและปีที่สองภายหลังจดทะเบียนบริษัทนั้น ให้จับสลากกัน ส่วนปีหลัง ๆ ต่อไปให้กรรมการคนที่อยู่ในตำแหน่งนานที่สุดนั้นเป็นผู้ออกจากตำแหน่ง กรรมการซึ่งพ้นจากตำแหน่ง อาจได้รับเลือกให้กลับเข้ามารับตำแหน่งอีกได้
3. กรรมการคนใดจะลาออกจากตำแหน่งให้ยื่นใบลาออกต่อบริษัท โดยการลาออกนั้นจะมีผลนับแต่วันที่ใบลาออกไปถึงบริษัท
4. ในการลงมติให้กรรมการคนใดออกจากตำแหน่งก่อนถึงคราวออกตามวาระให้ถือคะแนนเสียงไม่น้อยกว่าสามในสี่ของจำนวนผู้ถือหุ้นที่มาประชุมและมีสิทธิออกเสียง และมีหุ้นนับรวมกันได้ไม่น้อยกว่ากึ่งหนึ่งของจำนวนหุ้นที่ถือโดยผู้ถือหุ้นที่มาประชุมและมีสิทธิออกเสียงลงคะแนน

8.5 การสรรหาแต่งตั้งผู้บริหารระดับสูงและแผนสืบทอดตำแหน่ง

บริษัทมีแผนการคัดเลือกบุคลากรที่จะมาดำรงตำแหน่งบริหารงาน ให้เป็นไปอย่างเหมาะสมและโปร่งใส เพื่อให้มั่นใจได้ว่าบริษัทได้ผู้บริหารที่มีความรู้ ความชำนาญ ความเป็นมืออาชีพและบริหารงานได้อย่างมีประสิทธิภาพ โดยคณะกรรมการสรรหาและพิจารณาค่าตอบแทนจะเป็นผู้จัดทำแผนสืบทอดตำแหน่ง เพื่อเสนอให้แก่คณะกรรมการบริษัทเป็นผู้พิจารณา ซึ่งบริษัทได้มีกระบวนการสรรหาผู้บริหาร โดยพิจารณาจากคุณวุฒิการศึกษา ความสามารถ ทักษะและประสบการณ์ที่เป็นประโยชน์ต่อการดำเนินงานของบริษัทฯ สามารถบริหารงานให้บรรลุวัตถุประสงค์ และมีความรู้ ความเข้าใจในธุรกิจของบริษัทฯเป็นอย่างดี รวมถึงต้องไม่มีลักษณะต้องห้ามตามที่กำหนดโดยประกาศคณะกรรมการกำกับหลักทรัพย์และตลาดหลักทรัพย์

8.6 การกำกับดูแลการดำเนินงานของบริษัทย่อย และบริษัทร่วม

บริษัทโกลบอลเฮ้าส์(แคมโบเดีย) จำกัด (“GBC”) และบริษัท โกลบอลเฮ้าส์ อินเตอร์เนชั่นแนล จำกัด (“GBI”) เป็นบริษัทย่อย และบริษัทร่วม โดยจัดตั้งขึ้นมาเพื่อวัตถุประสงค์การลงทุนในธุรกิจค้าปลีกสินค้าวัสดุก่อสร้างและสินค้าตกแต่งบ้านในภูมิภาคอาเซียน และในประเทศกัมพูชา ซึ่งการลงทุนมุ่งเน้นการเข้าไปถือหุ้นและมีส่วนร่วมในการบริหารงานร่วมกับพันธมิตรท้องถิ่น ในแต่ละประเทศ

คณะกรรมการบริษัทได้แต่งตั้งกรรมการและผู้บริหารของบริษัทเป็นกรรมการใน GBC และ GBI เพื่อดูแลรักษาผลประโยชน์ในการลงทุนของบริษัท และใช้นโยบายกำกับดูแลกิจการในลักษณะเดียวกันกับบริษัท

8.7 การดูแลการใช้ข้อมูลภายใน

นโยบายการดูแลการใช้ข้อมูลภายใน

บริษัทฯ ได้ตระหนักถึงความสำคัญในการดูแลเรื่องการใช้ข้อมูลภายใน โดยเฉพาะอย่างยิ่งข้อมูลภายในที่ยังไม่เปิดเผยต่อสาธารณะ ซึ่งอาจมีผลต่อการเปลี่ยนแปลงราคาหลักทรัพย์ โดยได้กำหนดเป็นนโยบายไว้ในคู่มือนโยบายการกำกับดูแลกิจการ ซึ่งมีแนวทางปฏิบัติ ดังนี้

1. คณะกรรมการบริษัทฯ ได้กำหนดมาตรการป้องกันการใช้ข้อมูลภายในโดยมิชอบของบุคคลที่เกี่ยวข้องซึ่งรวมถึง กรรมการ ผู้บริหาร พนักงาน และลูกจ้างของกลุ่มบริษัทที่เกี่ยวข้องกับข้อมูล (รวมทั้งคู่สมรสและบุตรที่ยังไม่บรรลุนิติภาวะของบุคคลดังกล่าว) ใช้ข้อมูลภายในซึ่งยังมิได้เปิดเผยเพื่อทำการซื้อ ขาย โอน หรือรับโอน หลักทรัพย์ของบริษัท เป็นระยะเวลา 30 วัน ในช่วงระยะเวลาก่อนการนำเสนองบการเงินประจำงวดต่อ สำนักงาน ก.ล.ต. หรือก่อนที่ข้อมูลนั้นจะเปิดเผยต่อสาธารณชน
2. กำหนดให้ฝ่ายบัญชีและการเงินเป็นหน่วยงานเดียวที่ทำหน้าที่ในการส่งงบการเงินและรายงานทางการเงิน ต่อตลาดหลักทรัพย์แห่งประเทศไทย และสำนักงาน ก.ล.ต. โดยผ่านกระบวนการพิจารณาสอบทานความถูกต้อง จากคณะกรรมการตรวจสอบ และคณะกรรมการบริษัทตามลำดับ ทั้งนี้เพื่อให้มั่นใจว่าข้อมูลภายในของบริษัทฯจะไม่ถูกเปิดเผยต่อบุคคลภายนอกก่อนเวลาอันควร
3. ให้ความรู้แก่กรรมการ และ ผู้บริหารเกี่ยวกับหน้าที่ที่ต้องรายงานการถือหลักทรัพย์ของบริษัทฯต่อสำนักงานคณะกรรมการกำกับหลักทรัพย์และตลาดหลักทรัพย์ (ก.ล.ต.) ตามมาตรา 59 และบทลงโทษตามพระราชบัญญัติหลักทรัพย์และตลาดหลักทรัพย์ พ.ศ. 2535 และข้อกำหนดของตลาดหลักทรัพย์แห่งประเทศไทย

มาตรการลงโทษ

บริษัทฯ ได้ถือปฏิบัติเกี่ยวกับมาตรการลงโทษเรื่องการใช้ข้อมูลภายในตามพระราชบัญญัติหลักทรัพย์และตลาดหลักทรัพย์ พ.ศ. 2535 (รวมทั้งที่มีการแก้ไขเพิ่มเติม) รวมถึงกฎเกณฑ์ทางการอื่นๆที่เกี่ยวข้อง ทั้งนี้เพื่อความโปร่งใส และการปฏิบัติต่อผู้มีส่วนได้เสียทุกฝ่ายอย่างเป็นธรรม

รายละเอียดการถือครองหุ้นของคณะกรรมการบริษัทและผู้บริหารระดับสูง ณ วันที่ 31 ธันวาคม 2561

ลำดับ	รายชื่อ	ตำแหน่ง	หุ้นสามัญ (หุ้น)		
			31 ธ.ค. 2561	31 ธ.ค. 2560	เพิ่ม (ลด)
1.	นายอภิสิทธิ์ รุจิเกียรติกำจร	ประธานกรรมการ	-	-	-
2.	นายวิฑูร สุริยวนากุล	กรรมการ / กรรมการบริหาร	20,926,768	19,358,658	1,568,110
3.	นายอนวัช สุริยวนากุล	กรรมการ / กรรมการบริหาร	22,489,005	20,789,445	1,699,560
	คู่สมรสและบุตรที่ยังไม่บรรลุนิติภาวะ		182,096,376	176,751,622	5,344,754
4.	นางวารุณี สุริยวนากุล	กรรมการ / กรรมการบริหาร	18,085,727	17,362,298	723,429
5.	รศ.พรสิริ ทิวาวรรณวงศ์	กรรมการ / กรรมการตรวจสอบ	-	-	-
6.	นายพรศักดิ์ ศักดิ์พันธ์พนม	กรรมการ / กรรมการตรวจสอบ	-	-	-
7.	ดร.วงศ์ศักดิ์ สวัสดิ์พาณิชย์	กรรมการ / กรรมการตรวจสอบ	-	-	-
8.	นายขจรเดช แสงสุพรรณ	กรรมการ	-	-	-
9.	นายนิธิ ภัทรโชค	กรรมการ / กรรมการบริหาร	-	-	-
10.	นายอารีย์ ขวลิตชีวินกุล	กรรมการ	-	-	-
11.	นายยุทธนา สุริยวนากุล	รองประธานเจ้าหน้าที่บริหาร	1,554,215	1,492,047	62,168
12.	นางสาวชุตติกาญจน์ ศรีแสงจันทร์	รองประธานเจ้าหน้าที่บริหาร	1,093,750	1,050,000	43,750
13.	นายภิกพ วาสนาอาชาสกุล	รองประธานเจ้าหน้าที่บริหาร	-	-	-
14.	นายอิสรา รุจิเกียรติกำจร	รองประธานเจ้าหน้าที่บริหาร	8,312,500	7,500,000	812,500
15.	นายเข้มชาติ สังฆะคาม	รองประธานเจ้าหน้าที่บริหาร	123	119	4
	คู่สมรสและบุตรที่ยังไม่บรรลุนิติภาวะ		231	-	231
16.	นายพงษ์กร สุริยวนากุล	ผู้ช่วยประธานเจ้าหน้าที่บริหาร	294,959	283,161	11,798
17.	น.ส.อาพันธ์ชนิต์ เพชรวงค์	ผู้ช่วยประธานเจ้าหน้าที่บริหาร	-	-	-
18.	นายเกรียงไกร สุริยวนากุล	ผู้ช่วยประธานเจ้าหน้าที่บริหาร	464,844,750	446,250,960	18,593,790
	คู่สมรสและบุตรที่ยังไม่บรรลุนิติ		16,666	-	16,666
19.	นายฐาปณัฐ อัครจุฬามณี	ผู้ช่วยประธานเจ้าหน้าที่บริหาร	132	96	36

หมายเหตุ : จำนวนหุ้นที่เพิ่มขึ้นในปี 2561 มาจากการที่บริษัทจ่ายหุ้นปันผล

8.8 ค่าตอบแทนของผู้สอบบัญชี

มติที่ประชุมสามัญผู้ถือหุ้นประจำปี 2561 อนุมัติแต่งตั้ง นายเมธี รัตนศรีเมธา ผู้สอบบัญชีรับอนุญาตทะเบียนเลขที่ 3425 หรือนางสาววราภรณ์ วารีเสวตสุวรรณ ผู้สอบบัญชีรับอนุญาตทะเบียนเลขที่ 5087 หรือ นายอัศรเดช เปลี่ยนสกุล ผู้สอบบัญชีรับอนุญาตทะเบียนเลขที่ 5389 หรือ นางสาวกรทิพย์ วาณิชวิเศษกุล ผู้สอบบัญชีรับอนุญาตทะเบียนเลขที่ 6947 แห่งบริษัท เอ็ม อาร์ แอนด์ แอสโซซิเอท จำกัด เป็นผู้สอบบัญชีของบริษัท โดยกำหนดค่าตอบแทนการสอบบัญชีสำหรับปี 2561 จำนวน 2,800,000 บาท

สำหรับค่าตอบแทนที่จ่ายให้แก่ผู้สอบบัญชีประกอบด้วย ค่าตอบแทนของผู้สอบบัญชี และค่าบริการอื่น ๆ ดังนี้

รายการ / ปี	2559	2560	2561
ค่าตอบแทนการสอบบัญชี (Audit Fee)	2,600,000.00	2,600,000.00	2,800,000.00
ค่าบริการอื่น ๆ (Non Audit Fee)	130,040.00	128,950.00	134,365.00

8.9 การนำหลักการกำกับดูแลกิจการที่ดีสำหรับบริษัทจดทะเบียนปี 2560 ไปปรับใช้

คณะกรรมการบริษัทให้ความสำคัญกับหลักการกำกับดูแลกิจการที่ดีสำหรับบริษัทจดทะเบียนปี 2560 (Corporate Governance Code for listed companies 2017) ที่ออกโดยสำนักงานคณะกรรมการหลักทรัพย์และตลาดหลักทรัพย์ โดยเห็นควรให้ดำเนินการทบทวนและปรับปรุงคู่มือกำกับดูแลกิจการและจรรยาบรรณทางธุรกิจของบริษัทให้เป็นปัจจุบัน สอดคล้องกับหลักการใหม่ดังกล่าว และประกาศให้กรรมการ ผู้บริหาร และพนักงานนำไปใช้ในการสร้างคุณค่าให้แก่กิจการอย่างยั่งยืน

8.10 การปฏิบัติตามหลักการกำกับดูแลกิจการที่ดีในเรื่องอื่น ๆ

บริษัทได้นำหลักการกำกับดูแลกิจการที่ดีสำหรับบริษัทจดทะเบียนของตลาดหลักทรัพย์แห่งประเทศไทยไปปฏิบัติอย่างต่อเนื่อง นอกจากนี้ในปี 2561 คณะกรรมการบริษัทได้พิจารณาการนำหลักปฏิบัติตามหลักการกำกับดูแลกิจการที่ดีสำหรับบริษัทจดทะเบียนปี 2560 หรือ Corporate Governance Code (CG Code) ที่ออกโดยสำนักงานคณะกรรมการกำกับหลักทรัพย์และตลาดหลักทรัพย์ รวมถึงหลักเกณฑ์สากลระดับภูมิภาค ASEAN CG Scorecard มาปรับใช้ตามความเหมาะสมกับธุรกิจของบริษัทแล้ว โดยในปี 2561 มีเรื่องที่ยังไม่ได้ปฏิบัติตามหลักการกำกับดูแลกิจการที่ดี ดังต่อไปนี้

- กำหนดจำนวนวาระที่จะดำรงตำแหน่งของกรรมการอิสระให้ดำรงตำแหน่งต่อเนื่องไม่เกิน 9 ปี นับจากวันที่ได้รับการแต่งตั้งให้ดำรงตำแหน่งกรรมการอิสระครั้งแรก และหากจะต้องให้ดำรงตำแหน่งต่อไป ต้องพิจารณาถึงความจำเป็นดังกล่าว
 - ในการประชุมสามัญผู้ถือหุ้นประจำปี 2561 นั้นมีกรรมการอิสระที่ดำรงตำแหน่งต่อเนื่องเกิน 9 ปี ที่ครบกำหนดออกจากตำแหน่งตามวาระ 1 ท่าน คือ นายอภิสิทธิ์ รุจิเกียรติกิจกร ซึ่งคณะกรรมการได้พิจารณาถึงความจำเป็นในการเสนอให้กลับเข้าดำรงตำแหน่งประธานกรรมการบริษัทและกรรมการอิสระ โดยคณะกรรมการได้พิจารณาแล้วเห็นว่า นายอภิสิทธิ์ รุจิเกียรติกิจกร มีคุณสมบัติครบตาม

พระราชบัญญัติบริษัทมหาชนจำกัด พ.ศ. 2535 เป็นผู้มีความรู้ ความสามารถ ประสบการณ์ และ ความชำนาญในธุรกิจ สามารถให้คำแนะนำที่เป็นประโยชน์กับบริษัท รวมถึงสามารถให้ความเห็นที่เป็นอิสระและเป็นไปตามหลักเกณฑ์ของกฎหมายที่เกี่ยวข้องได้

2. สมาชิกของคณะกรรมการสรรหาและพิจารณาค่าตอบแทนเป็นกรรมการอิสระทั้งคณะ

คณะกรรมการสรรหาและพิจารณาค่าตอบแทน ประกอบด้วย กรรมการจำนวน 3 ท่าน เป็นกรรมการอิสระ จำนวน 2 ท่าน ซึ่งมากกว่าครึ่งหนึ่งของกรรมการทั้งหมด โดยประธานกรรมการสรรหาและพิจารณาค่าตอบแทน เป็นกรรมการอิสระ ทั้งนี้เพื่อให้การสรรหาและพิจารณาค่าตอบแทนของบริษัทเป็นไปอย่างอิสระมากที่สุด

1. การไม่ล่วงละเมิดทรัพย์สินทางปัญญาและลิขสิทธิ์

บริษัทมีนโยบายและแนวปฏิบัติเกี่ยวกับการไม่ล่วงละเมิดทรัพย์สินทางปัญญา โดยไม่สนับสนุนการดำเนินการที่มีลักษณะเป็นการละเมิดทรัพย์สินทางปัญญาหรือลิขสิทธิ์ตามที่กำหนดไว้ในกฎหมายว่าด้วยทรัพย์สินทางปัญญา ทั้งนี้ หากบริษัทพบการละเมิดทรัพย์สินทางปัญญา บริษัทจะดำเนินการอย่างรวดเร็ว ตามขั้นตอนต่าง ๆ ที่เหมาะสม เพื่อยุติหรือหยุดการเข้าถึงสิ่งที่ถูกกล่าวหาว่าละเมิด

2. การต่อต้านการทุจริตคอร์รัปชัน (Anti – Corruption)

บริษัทมีความมุ่งมั่นที่จะป้องกันและส่งเสริมการต่อต้านการทุจริตคอร์รัปชัน โดยถือเป็นนโยบายสำคัญ ที่มุ่งมั่นที่จะดำเนินธุรกิจด้วยความซื่อสัตย์ สุจริต โปร่งใส และตรวจสอบได้ โดยบริษัทฯ ได้เข้าร่วมแสดงเจตนารมณ์ในโครงการปฏิบัติของภาคเอกชนไทยในการต่อต้านการทุจริต (Collective Action Coalition against Corruption) ในปี 2558 และในการประชุมคณะกรรมการบริษัท ครั้งที่ 6 / 2559 เมื่อวันที่ 21 ธันวาคม 2559 ที่ประชุมมีมติอนุมัติ “นโยบายต่อต้านคอร์รัปชัน (Anti - corruption Policy)” ที่กำหนดให้บุคลากรทั้งหมดของบริษัทต้องปฏิบัติตามนโยบายต่อต้านคอร์รัปชัน โดยต้องไม่เข้าไปเกี่ยวข้องกับการคอร์รัปชันในทุกรูปแบบไม่ว่าโดยทางตรง หรือ ทางอ้อม พร้อมทั้งได้กำหนดค่านิยมตามนโยบายต่อต้านคอร์รัปชัน หน้าที่ความรับผิดชอบ แนวปฏิบัติ และบทลงโทษ โดยประกาศใช้ทั่วทั้งองค์กร เพื่อให้กรรมการ ผู้บริหาร และพนักงาน ได้ทราบและนำนโยบายต่อต้านคอร์รัปชันไปยึดถือปฏิบัติโดยทั่วกัน

09

ความรับผิดชอบต่อสังคมของกิจการ



9. ความรับผิดชอบต่อสังคมของกิจการ

กิจกรรมเพื่อประโยชน์ต่อสังคม

บริษัทฯ ให้ความสำคัญกับการสนับสนุนกิจกรรมที่เป็นประโยชน์ต่อสังคมมาโดยตลอด ไม่ว่าจะเป็นรูปแบบของการบริจาคเงินช่วยเหลือ สิ่งของ หรือการให้ความร่วมมือกับภาครัฐและเอกชน ผ่านทางหน่วยงาน 61 สาขาทั่วประเทศ โดยในปี 2561 บริษัทฯ ได้สนับสนุนกิจกรรมรวม 260 งาน คิดเป็นจำนวนเงิน 5,879,675.71 บาท โดยมีรายละเอียด ดังนี้

- 1. ด้านการศึกษา และพัฒนาเยาวชน** บริษัทฯ ตระหนักถึงความสำคัญของการศึกษา และการพัฒนาเยาวชน โดยได้ตั้งเป้าหมายจะดำเนินการช่วยเหลือโรงเรียนที่ไม่มีอาคารเรียน หรือปรับปรุงอาคารเรียนที่มีสภาพทรุดโทรม เพื่อเป็นการส่งเสริมพัฒนา และสร้างโอกาสทางการศึกษาให้นักเรียนในท้องถิ่นทุรกันดาร ซึ่งในปี 2561 ได้ให้การสนับสนุนการศึกษา และกิจกรรมด้านต่าง ๆ ดังนี้
 - เมื่อ 26 พฤศจิกายน 2561 คณะผู้บริหารได้ดำเนินการส่งมอบอาคารหอสมุดรำลึก 101 ปี โรงเรียนเมืองอาจสามารถจังหวัดร้อยเอ็ด เพื่อเป็นแหล่งความรู้ให้กับนักเรียนและประชาชนในพื้นที่ โดยโกลบอลเฮ้าส์สนับสนุนการก่อสร้างอาคาร จำนวน 1,000,000 บาท
 - มอบสินค้าเพื่อเป็นอุปกรณ์การเรียนการสอนในการฝึกอาชีพแก่สถานศึกษาหลายพื้นที่ จำนวน 32 แห่ง มูลค่ารวม 788,672 บาท ให้แก่โรงเรียนในจังหวัดนครปฐม นครนายก ระยอง เชียงราย เชียงใหม่ ลำปาง ลำพูน น่าน ตาก ขอนแก่น มหาสารคาม สุรินทร์ นครราชสีมา ชัยภูมิ อุตรดิตถ์ นครพนม บึงกาฬ Mukดาหาร และสกลนคร
 - มอบทุนการศึกษาแก่โรงเรียนในท้องถิ่นทุรกันดาร และสนับสนุนการดำเนินกิจกรรมของมหาวิทยาลัยราชภัฏมหาสารคาม มูลค่ารวม 72,000 บาท
- 2. ด้านการแพทย์** โกลบอลเฮ้าส์ให้ความสำคัญและตระหนักในการช่วยเหลือชีวิตเพื่อนมนุษย์ ซึ่งในปีที่ผ่านมาได้มีส่วนร่วมในกิจกรรมเกี่ยวกับการแพทย์หลายด้าน ดังนี้
 - สนับสนุนกิจกรรม “อาจสามารถ มินิมาราธอน 2018” โดยมีวัตถุประสงค์เพื่อปรับปรุงอาคารผู้ป่วยนอก และจัดซื้อเครื่องมือทางการแพทย์โรงพยาบาลอาจสามารถ จำนวน 100,000 บาท
 - การบริจาคเครื่องมือและอุปกรณ์ทางการแพทย์ : โดยบริษัทฯ ได้รวบรวมเงินจากผู้จำหน่ายที่นำมา ร่วมแสดงความยินดีในงานเปิดสาขาใหม่ (Grand Opening) พร้อมสมทบทุนเพิ่มเติม เพื่อนำไปซื้อเครื่องมือ และอุปกรณ์การแพทย์แก่โรงพยาบาลศรีสังวาลย์ จังหวัดแม่ฮ่องสอน และโรงพยาบาลศรีบรรพต จังหวัดพัทลุง
 - การบริจาคโลหิต : บริษัทฯ ให้ความร่วมมือกับสำนักงานเหล่ากาชาดจังหวัดและโรงพยาบาลประจำจังหวัด ในการประสานงานจัดหาผู้บริจาคโลหิตและอำนวยความสะดวกด้านสถานที่ โดยในปี 2561 มีพนักงานบริษัทร่วมบริจาคโลหิตรวม 1,788 ราย ปริมาณโลหิตรวม 639,100 ซีซี ซึ่งเป็นปริมาณที่เพิ่มขึ้นจากปีที่ผ่านมา
- 3. การช่วยเหลือผู้พิการและผู้ด้อยโอกาส** เป็นส่วนหนึ่งในการระดมเงินบริจาคจากลูกค้าผู้มีจิตศรัทธาและพนักงานโกลบอลเฮ้าส์ทุกสาขากับ “โครงการ 1 บาทของท่าน ร่วมสร้างฝัน สร้างโอกาส” ให้แก่โรงเรียนการศึกษาคนตาบอดร้อยเอ็ด โดยการตั้งตู้รับบริจาคเงินภายในร้านซึ่งสามารถรวบรวมเงินบริจาคได้มากถึง 630,000 บาท

4. **ด้านศาสนา** ร่วมทำบุญสร้างซุ้มประตูโขงวัดท่าสะแบง จังหวัดร้อยเอ็ด สร้างห้องน้ำให้กับวัดเหนือ จังหวัดร้อยเอ็ด และมอบชุดปฏิบัติธรรมจำนวน 60 ชุด ในโครงการคุณธรรมเพื่อชีวิต สำหรับเด็กเยาวชนในสถานพินิจจังหวัดร้อยเอ็ด เพื่อร่วมทำนุบำรุงพระพุทธศาสนา มูลค่ารวม 540,000 บาท
5. **งานประเพณีและกิจกรรมท้องถิ่น** ร่วมสนับสนุนงานเทศกาลประเพณีและกิจกรรมภายในท้องถิ่น เพื่อเป็นการอนุรักษ์วัฒนธรรมประเพณีและสร้างสัมพันธ์ที่ดีกับชุมชน เช่น ประเพณีแห่เทียนพรรษาจังหวัดอุบลราชธานี, โครงการอนุรักษ์วัฒนธรรม ประเพณีลอยกระทง แข่งเรือไทย ไหว้พระกลางน้ำประจำปี จังหวัดอ่างทอง, งานเทศกาลไหมสาเกตประเพณีผูกเสี่ยว จังหวัดขอนแก่น, ประเพณีไหลเรือไฟ จังหวัดนครพนม, ประเพณีบุญกุ่มข้าวใหญ่ จังหวัดขอนแก่น เป็นต้น
6. **กิจกรรมร่วมกับหน่วยงานภาครัฐและเอกชน** โดยร่วมสนับสนุนสิ่งของ เงินบริจาค และให้ความร่วมมือแก่หน่วยงานภาครัฐผ่านหน่วยงานสาขาต่าง ๆ ได้แก่ กิจกรรมวันแรงงานแห่งชาติ งานกาชาดประจำปี สถานีตำรวจภูธร โดยบริษัทฯ ได้มอบสินค้า เครื่องใช้สำนักงาน สิ่งของ และวัสดุก่อสร้าง เพื่อใช้ในการปรับปรุงอาคารสถานที่
7. **สนับสนุนน้ำดื่มตรา “GLOBAL House”** จำนวน 46,848 ขวด เพื่อสนับสนุนกิจกรรมด้านต่าง ๆ 52 งาน เช่น กิจกรรมปั่นจักรยาน Bike อุ่นไอรักข, กิจกรรมเดินวิ่งวิถีไทย, อาจสามารถมินิมาราธอน 2018 กีฬาด้านยาเสพติด โครงการหมอชวนวิ่ง จังหวัดมุกดาหาร ภูพานวิ่งพิทักษ์ป่า โครงการปฏิบัติธรรม สถานีตำรวจภูธรมหาสารคาม และสถานีตำรวจภูธรยโสธร เพื่อบริการประชาชนช่วงเทศกาลปีใหม่ เป็นต้น



10

การควบคุมภายใน
และการบริหารจัดการความเสี่ยง



10. การควบคุมภายในและการบริหารจัดการความเสี่ยง

ความเห็นของคณะกรรมการบริษัท

คณะกรรมการบริษัท มอบหมายให้คณะกรรมการตรวจสอบและบริหารความเสี่ยง ซึ่งประกอบด้วยกรรมการอิสระ 3 ท่าน โดยแต่ละท่านไม่ได้เป็นพนักงานของบริษัทฯ มีหน้าที่ความรับผิดชอบในการสอบทานความถูกต้องเชื่อถือได้ของรายงานทางการเงิน และความมีประสิทธิภาพของระบบการควบคุมภายใน

ในการประชุมคณะกรรมการบริษัท ครั้งที่ 1 / 2562 วันที่ 18 กุมภาพันธ์ 2562 โดยมีคณะกรรมการได้ ร่วมประเมินระบบการควบคุมภายใน กับคณะกรรมการตรวจสอบ ถึงความเพียงพอของระบบการควบคุมภายในของบริษัท โดยคณะกรรมการมีความเห็นว่าระบบการควบคุมภายในของบริษัทฯ ทั้ง 5 ด้าน มีความเพียงพอและเหมาะสมกับลักษณะของธุรกิจอยู่ในระดับที่น่าพอใจ และสอดคล้องกับแนวทางการควบคุมภายในตามมาตรฐานสากลของ COSO (The Committee of Sponsoring Organization of the Tread way Commission) ดังนี้

1. องค์กร และสภาพแวดล้อม

คณะกรรมการเห็นว่าบริษัทมีโครงสร้างองค์กรที่ชัดเจน และได้กำหนดขอบเขตอำนาจ ความรับผิดชอบแต่ละฝ่ายไว้เป็นลายลักษณ์อักษร มีการกำหนดเป้าหมายการดำเนินธุรกิจที่ชัดเจน ซึ่งในการกำหนดเป้าหมาย และแผนงานฝ่ายจัดการและผู้บริหารแต่ละสายงาน ได้พิจารณา และกำหนดเป้าหมายธุรกิจ พร้อมกลยุทธ์ในการดำเนินการ ร่วมกัน จึงเชื่อมั่นว่าสามารถดำเนินการได้อย่างมีประสิทธิภาพ ซึ่งนโยบาย หรือระเบียบข้อบังคับต่างๆ สามารถปรับเปลี่ยนให้เหมาะสมกับสถานะที่เปลี่ยนแปลงไป

คณะกรรมการได้พิจารณาอนุมัติคู่มือ นโยบายกำกับดูแลกิจการ ข้อกำหนดเกี่ยวกับจริยธรรมทางธุรกิจ และข้อพึงปฏิบัติในการทำงาน เป็นลายลักษณ์อักษรและเผยแพร่ผ่านทางระบบ Share Point (Intranet) และเว็บไซต์ของบริษัท เพื่อเป็นแนวทางให้กรรมการ ผู้บริหาร และพนักงานใช้เป็นแนวทางปฏิบัติ บริษัทฯมีนโยบายพัฒนาพนักงาน โดยมีการจัดอบรม เพื่อทบทวนแนวทางการปฏิบัติงาน และเพิ่มความรู้ความสามารถแก่พนักงาน รวมถึงการสนับสนุนให้มีสภาพแวดล้อมการทำงานและสวัสดิการที่ดี ตลอดจนกำหนดมาตรฐานในการประเมินผลการปฏิบัติงานและผลตอบแทนที่ชัดเจนเป็นธรรม

2. การบริหารความเสี่ยง

คณะกรรมการเห็นว่า บริษัทฯได้พิจารณาและประเมินความเสี่ยงที่อาจมีผลกระทบต่อการทำงานอย่างสม่ำเสมอ โดยกำหนดให้มีการประชุมร่วมกันระหว่างฝ่ายบริหาร ฝ่ายปฏิบัติการ ฝ่ายจัดซื้อ และฝ่ายบัญชี เป็นประจำทุกเดือน เพื่อรับทราบปัญหาและกำหนดวิธีการบริหารจัดการร่วมกัน เพื่อควบคุมความเสี่ยงให้อยู่ในระดับที่ยอมรับได้

3. การควบคุมการปฏิบัติงานของฝ่ายบริหาร

คณะกรรมการเห็นว่า บริษัทฯมีการกำหนดขอบเขตอำนาจหน้าที่ รายละเอียดการอนุมัติของแต่ละระดับอย่างชัดเจน และแยกหน้าที่ความรับผิดชอบในการอนุมัติ การบันทึกบัญชี และข้อมูลสารสนเทศ ออกจากกันโดยเด็ดขาด ทั้งนี้เพื่อเป็นการตรวจสอบซึ่งกันและกัน

4. ระบบสารสนเทศ และการสื่อสารข้อมูล

คณะกรรมการเห็นว่า บริษัทฯ ให้ความสำคัญเกี่ยวกับระบบสารสนเทศ เป็นอย่างมาก โดยบริษัทฯ ได้พัฒนาโปรแกรมการปฏิบัติงาน และรายงานต่างๆ เพื่อเพิ่มประสิทธิภาพในการปฏิบัติงาน และสนับสนุนการควบคุมภายใน สำหรับการสื่อสารข้อมูล บริษัทฯ ได้พัฒนาโปรแกรม Share Point ช่องทางการสื่อสารระหว่างหน่วยงานภายใน ให้มีประสิทธิภาพยิ่งขึ้น เพื่อให้พนักงานรับทราบนโยบาย และระเบียบปฏิบัติจากส่วนกลาง นอกจากนี้ได้กำหนดให้ทุกสาขามีการทำ KYT เพื่อรับทราบข้อมูลต่าง ๆ เป็นประจำทุกวันก่อนเริ่มปฏิบัติงาน ทั้งนี้เพื่อให้การปฏิบัติงานถูกต้องและเป็นแนวทางเดียวกัน

5. ระบบการติดตาม

คณะกรรมการเห็นว่า บริษัทฯ ได้กำหนดให้มีการประชุมร่วมกันระหว่างฝ่ายบริหาร ฝ่ายปฏิบัติการ ฝ่ายจัดซื้อ และฝ่ายบัญชีเป็นประจำทุกเดือน เพื่อรับทราบและติดตามผลการดำเนินงานอย่างสม่ำเสมอ นอกจากนี้ได้กำหนดให้ฝ่ายตรวจสอบภายในรายงานผลการตรวจสอบ และประเมินระบบการควบคุมภายในของหน่วยงานโดยตรงต่อคณะกรรมการบริหาร และคณะกรรมการตรวจสอบ ทั้งนี้เพื่อให้ผู้ตรวจสอบสามารถปฏิบัติงานได้อย่างอิสระ

คณะกรรมการมีความเห็นว่านอกจากระบบการควบคุมภายในทั้ง 5 ด้านของบริษัทมีความเพียงพอและเหมาะสมแล้ว ยังเห็นว่าบริษัทได้จัดให้มีบุคลากรเพียงพอที่สามารถดำเนินการเกี่ยวกับการควบคุมภายในให้มีประสิทธิภาพ นอกจากนี้ ในปีที่ผ่านมาฝ่ายจัดการได้เน้นให้ความรู้ความเข้าใจเกี่ยวกับระบบการควบคุมภายในโดยจัดอบรมให้พนักงานระดับหัวหน้างานของสาขา เพื่อเพิ่มประสิทธิภาพของการดำเนินงานยิ่งขึ้น

สำหรับเรื่องการดูแลทรัพย์สินของบริษัทนั้นคณะกรรมการบริหารได้มอบนโยบายให้แก่ฝ่ายบัญชีและการเงิน ในการตรวจนับทรัพย์สินของบริษัทเป็นประจำอย่างสม่ำเสมอ ทั้งนี้เพื่อตรวจสอบความครบถ้วนถูกต้องของทรัพย์สินของบริษัท

นอกจากนี้จากการตรวจสอบการเงินของบริษัทประจำปี 2561 โดยผู้สอบบัญชีของบริษัทฯ ได้มีข้อสังเกตเกี่ยวกับระบบการควบคุมภายในของบริษัทแต่ประการใด อีกทั้งมีการบริหารจัดการความเสี่ยงที่พร้อมรองรับได้ทุกสถานการณ์

ความเห็นของคณะกรรมการตรวจสอบ

คณะกรรมการตรวจสอบมีความเห็นเช่นเดียวกับคณะกรรมการบริษัท โดยมีความเห็นว่าระบบการควบคุมภายในของบริษัทมีความเพียงพอและเหมาะสมกับลักษณะของธุรกิจ อยู่ในระดับที่น่าพอใจ มีการบริหารความเสี่ยงในระดับที่ยอมรับได้ มีระบบบัญชี และรายงานทางการเงินที่ถูกต้องเชื่อถือได้ รวมทั้งมีการปฏิบัติตามกฎหมาย ข้อบังคับ ที่เกี่ยวกับการดำเนินธุรกิจของบริษัท

ข้อมูลหัวหน้างานตรวจสอบภายใน

คณะกรรมการตรวจสอบได้แต่งตั้ง นางสาวสิริวรรณ ณ น่าน ให้ดำรงตำแหน่งหัวหน้างานตรวจสอบภายในของบริษัท เนื่องจากมีวุฒิการศึกษา ประสบการณ์ในการตรวจสอบภายใน การฝึกอบรม และมีความเข้าใจในกิจกรรมการดำเนินงานของบริษัท จึงเห็นว่ามีคุณสมบัติที่เหมาะสมที่จะปฏิบัติหน้าที่ดังกล่าวได้อย่างเหมาะสมและเพียงพอ

ทั้งนี้การพิจารณาและอนุมัติแต่งตั้ง ถอดถอน โยกย้ายผู้ดำรงตำแหน่ง หัวหน้างานตรวจสอบภายในของบริษัท จะต้องผ่านการอนุมัติจากคณะกรรมการตรวจสอบ

ประวัติโดยย่อหัวหน้างานตรวจสอบภายใน

ชื่อ-สกุล นางสาวสิริวรรณ ณ น่าน
ตำแหน่ง ผู้จัดการส่วนสำนักงานตรวจสอบ

ประวัติการศึกษา

- ปริญญาโท เศรษฐศาสตร์ธุรกิจ มหาวิทยาลัยรามคำแหง
- ปริญญาตรี บริหารธุรกิจ (บัญชี) มหาวิทยาลัยเชียงใหม่

ประวัติการอบรม

- หลักสูตร Anti - Corruption : the Practical Guide รุ่น ACPG 46 / 2018 โดยสมาคมส่งเสริมสถาบันกรรมการบริษัทไทย
- Developing Leadership for Finance and Accountion Professionals
- COSO 2013 กรอบแนวทางระบบการควบคุมภายใน COSO 2013 โดยสภาวิชาชีพบัญชี
- การควบคุมภายในสำหรับพนักงานฝ่ายตรวจสอบ
- การประเมินตนเองเพื่อการบริหารความเสี่ยง (CSA) จาก PWC
- ความรู้เกี่ยวกับการใช้โปรแกรม IDEA ในการปฏิบัติงานตรวจสอบ

ประวัติการทำงาน

- ก.ค. 2553 - ปัจจุบัน ผู้จัดการส่วนสำนักงานตรวจสอบ บมจ.สยามโกลบอลเฮ้าส์
- 2538 - มิ.ย. 2553 เจ้าหน้าที่ตรวจสอบภายใน บมจ. ธนาคารทหารไทย

สัดส่วนการถือหุ้นในบริษัท 0.00%

11

นโยบายการจ่ายเงินปันผล



11. นโยบายการจ่ายเงินปันผล

บริษัท มีนโยบายการจ่ายเงินปันผลในแต่ละปีในอัตราไม่น้อยกว่าร้อยละ 30 ของกำไรสุทธิที่เหลือหลังจากหักเงินสำรองต่าง ๆ ทุกประเภทตามที่ได้กำหนดไว้ในข้อบังคับของบริษัทและตามกฎหมาย หากไม่มีเหตุจำเป็นอื่นใดที่จะต้องใช้จ่ายดังกล่าว และการจ่ายเงินปันผลนั้นไม่มีผลกระทบต่อการดำเนินงานปกติของบริษัทอย่างมีนัยสำคัญ ประวัติการจ่ายปันผลสำหรับผลประกอบการประจำปี 2557 - 2560 มีดังนี้

	2557	2558	2559	2560
อัตรากำไรสุทธิต่อหุ้น (หน่วยบาท : หุ้น)	0.2302	0.2399	0.4348	0.4199
อัตราเงินปันผลต่อหุ้น (หน่วยบาท : หุ้น)	0.1587	0.0956	0.2156	0.2263
อัตราการจ่ายเงินปันผล ต่อ กำไรสุทธิ (%)	72.60	39.93	55.76	56.74

หมายเหตุ : ข้อมูลอัตรากำไรสุทธิข้างต้น เป็นข้อมูลกำไรต่อหุ้นขั้นพื้นฐานตามงบการเงินในแต่ละปีนั้นๆ ซึ่งไม่ได้ปรับปรุงจำนวนหุ้นสามัญของงวดก่อน ๆ อันเนื่องมาจากการเพิ่มทุนจากการจ่ายหุ้นปันผล

12

รายการระหว่างกัน



12. รายการระหว่างกัน

ปี 2561 บริษัทฯ มีรายการธุรกิจที่สำคัญกับบริษัทที่เกี่ยวข้องกัน(เกี่ยวข้องโดยการถือหุ้น หรือ มีผู้ถือหุ้น และ / หรือ มีกรรมกร่วมกัน) ซึ่งรายการดังกล่าวเป็นไปตามเงื่อนไขทางการค้า และเกณฑ์ตามที่ตกลงระหว่างกัน โดยรายการระหว่างกันที่เกิดขึ้น ระหว่างปี 2559 - 2561 มีรายละเอียดดังนี้

(หน่วย : ล้านบาท)

ชื่อบริษัท / ลักษณะความสัมพันธ์	รายการ	2561	2560	2559
1. บริษัทอินเตอร์คอนกรีตอุตสาหกรรม จำกัด (อินเตอร์คอนกรีต) มีกรรมกร่วมกัน 3 ท่าน และกรรมกรดังกล่าว เป็นกลุ่มผู้ถือหุ้นรายใหญ่ของอินเตอร์คอนกรีตโดยถือหุ้นรวมร้อยละ 80.81 คือ 1. นายวิฑูร สุริยวนากุล 2. นายอนวัช สุริยวนากุล 3. นางวารุณี สุริยวนากุล	ขายสินค้า ลูกหนี้การค้า ซื้อสินทรัพย์ (ณ 31 ธ.ค.)	10.05 0.50 0.11	9.29 0.38 0.16	11.19 0.76 -
ความเห็นของคณะกรรมการตรวจสอบ : การทำรายการนี้เป็นการทำรายการที่สมเหตุสมผล และเป็นราคาเดียวกับราคาตลาดที่บริษัทฯ ขายให้กับลูกค้ารายอื่น ๆ				
2. บริษัทสยามโกลบอลเอ็นจิเนียริ่ง จำกัด (โกลบอลเอ็นจิเนียริ่ง) มีกรรมกร่วมกัน 1 ท่าน คือ นายอนวัช สุริยวนากุล และ กรรมกรของบริษัท 3 ท่านเป็นกลุ่มผู้ถือหุ้นของ โกลบอลเอ็นจิเนียริ่ง โดยถือหุ้นรวมกันร้อยละ 29.65 คือ 1. นายวิฑูร สุริยวนากุล 2. นายอนวัช สุริยวนากุล 3. นางวารุณี สุริยวนากุล	ขายสินค้า ซื้อสินค้า ลูกหนี้การค้า ซื้อสินทรัพย์ เจ้าหนี้อื่น (ณ 31 ธ.ค.)	83.46 - 11.57 486.03 169.09	79.38 - 0.24 537.22 174.05	36.14 - 34.98 244.66 75.21
ความเห็นของคณะกรรมการตรวจสอบ : การทำรายการนี้เป็นการทำรายการที่สมเหตุสมผล และเป็นราคาเดียวกับราคาตลาดที่บริษัทฯ ขายให้กับลูกค้ารายอื่น ๆ				
3. คณะบุคคลเพชรน้ำหนึ่ง โดยนางวารุณี สุริยวนากุล นางวารุณี สุริยวนากุล เป็นกรรมกรของบริษัทฯ	ค่าเช่า (ณ 31 ธ.ค.)	-	-	0.24
ความเห็นของคณะกรรมการตรวจสอบ : การทำรายการนี้เป็นการทำรายการที่สมเหตุสมผลและเป็นราคาตามสัญญา				

(หน่วย : ล้านบาท)

ชื่อบริษัท / ลักษณะความสัมพันธ์	รายการ	2561	2560	2559
4. บริษัท กระเบื้องทิพย์ จำกัด บริษัทย่อยของบมจ.ปูนซิเมนต์ไทย	ซื้อสินค้า	-	-	220.23
	เจ้าหนี้การค้า	-	-	-
	รายได้ส่งเสริม	-	-	25.89
	การขาย			
	รายได้อื่น	-	-	1.55
	รายได้ส่งเสริม	-	-	5.88
	การขายค้าง			
	รับ			
	(ณ 31 ธ.ค.)			
ความเห็นของคณะกรรมการตรวจสอบ : การทำรายการนี้เป็นการทำรายการที่สมเหตุสมผล และเป็นไปตามลักษณะของการประกอบธุรกิจโดยทั่วไป และเป็นราคาเดียวกับราคาตลาด				
5. บริษัท เอสซีจี ซอร์สเซิ่ง จำกัด บริษัทย่อยของบจก.เอสซีจี ดิสทริบิวชั่น	ขายสินค้า	-	-	1.06
	ซื้อสินค้า	-	-	-
	ลูกหนี้การค้า	-	-	-
	(ณ 31 ธ.ค.)			
ความเห็นของคณะกรรมการตรวจสอบ : การทำรายการนี้เป็นการทำรายการที่สมเหตุสมผล และเป็นไปตามลักษณะของการประกอบธุรกิจโดยทั่วไป และเป็นราคาเดียวกับราคาตลาด				
6. บริษัท โสสุโก้ แอนด์กรุป(2008) จำกัด บริษัทย่อยของบมจ.ปูนซิเมนต์ไทย	ขายสินค้า	0.01	-	-
	ลูกหนี้การค้า	0.12	-	-
	ซื้อสินค้า	73.61	128.49	160.98
	เจ้าหนี้การค้า	-	1.01	10.81
	ลูกหนี้อื่น	5.62	-	-
	รายได้อื่น	0.10	-	-
	รายได้ส่งเสริม	7.30	10.59	12.48
	การขาย			
	รายได้ส่งเสริม	-	4.41	3.23
	การขายค้าง			
	รับ			
	(ณ 31 ธ.ค.)			
ความเห็นของคณะกรรมการตรวจสอบ : การทำรายการนี้เป็นการทำรายการที่สมเหตุสมผล และเป็นไปตามลักษณะของการประกอบธุรกิจโดยทั่วไป และเป็นราคาเดียวกับราคาตลาด				

ชื่อบริษัท / ลักษณะความสัมพันธ์	รายการ	2561	2560	2559
7. บริษัท ไทย-เยอรมัน เซรามิค อินดัสทรี จำกัด (มหาชน) บริษัทย่อยของบมจ.ปูนซิเมนต์ไทย	ขายสินค้า ลูกหนี้การค้า ลูกหนี้อื่น ซื้อสินค้า เจ้าหนี้การค้า รายได้อื่น รายได้ส่งเสริมการ ขาย รายได้ส่งเสริม การขายค้างรับ (ณ 31 ธ.ค.)	0.01 0.06 0.42 62.10 - 0.12 2.64 - (ณ 31 ธ.ค.)	- - - 160.67 2.51 - 12.44 0.35 (ณ 31 ธ.ค.)	- - - 236.43 22.89 - 20.05 3.53 (ณ 31 ธ.ค.)
ความเห็นของคณะกรรมการตรวจสอบ : การทำรายการนี้เป็นการทำรายการที่สมเหตุสมผล และเป็นไปตามลักษณะของการประกอบธุรกิจโดยทั่วไป และเป็นราคาเดียวกับราคาตลาด				
8. บริษัท เอสซีจี โลจิสติกส์ แมเนจเม้นท์ จำกัด บริษัทย่อยของบจก.เอสซีจี ดิสทริบิวชั่น	ขายสินค้า ซื้อสินค้า เจ้าหนี้การค้า รายได้อื่น (ณ 31 ธ.ค.)	0.53 27.94 0.35 2.23 (ณ 31 ธ.ค.)	0.39 69.35 0.82 - (ณ 31 ธ.ค.)	0.85 162.23 - - (ณ 31 ธ.ค.)
ความเห็นของคณะกรรมการตรวจสอบ : การทำรายการนี้เป็นการทำรายการที่สมเหตุสมผล และเป็นไปตามลักษณะของการประกอบธุรกิจโดยทั่วไป และเป็นราคาเดียวกับราคาตลาด				
9. บริษัท เซรามิคอุตสาหกรรมไทย จำกัด บริษัทย่อยของบมจ.ปูนซิเมนต์ไทย	ขายสินค้า ซื้อสินค้า เจ้าหนี้การค้า รายได้ส่งเสริม การขาย รายได้ส่งเสริม การขายค้างรับ รายได้อื่น (ณ 31 ธ.ค.)	0.04 53.75 - 0.75 - 0.18 (ณ 31 ธ.ค.)	- 193.40 1.93 2.79 0.57 - (ณ 31 ธ.ค.)	- 202.64 19.17 1.90 0.40 - (ณ 31 ธ.ค.)
ความเห็นของคณะกรรมการตรวจสอบ : การทำรายการนี้เป็นการทำรายการที่สมเหตุสมผล และเป็นไปตามลักษณะของการประกอบธุรกิจโดยทั่วไป และเป็นราคาเดียวกับราคาตลาด				

(หน่วย : ล้านบาท)

ชื่อบริษัท / ลักษณะความสัมพันธ์	รายการ	2561	2560	2559
10. บริษัท สยามซานิทารีแวร์อินดัสทรี จำกัด บริษัทย่อยของ บมจ.ปูนซิเมนต์ไทย	เจ้าหนี้การค้า	15.18	15.67	10.70
	ซื้อสินค้า	82.14	77.40	-
	ขายสินค้า	0.03	-	-
	ลูกหนี้อื่น	1.94	-	-
	รายได้ส่งเสริม	7.16	6.76	2.28
	การขาย			
	รายได้ส่งเสริม	-	2.50	0.30
	การขายค้าง			
	รับ			
	รายได้อื่น	0.45	-	-
	(ณ 31 ธ.ค.)			
ความเห็นของคณะกรรมการตรวจสอบ : การทำรายการนี้เป็นการทำรายการที่สมเหตุสมผล และเป็นไปตามลักษณะของการประกอบธุรกิจโดยทั่วไป และเป็นราคาเดียวกับราคาตลาด				
11. บริษัท นวพลาสติกอุตสาหกรรม(สระบุรี) จำกัด บริษัทย่อยของ บมจ.ปูนซิเมนต์ไทย	ขายสินค้า	0.04	-	-
	ซื้อสินค้า	236.50	250.40	189.76
	เจ้าหนี้การค้า	8.94	10.97	-
	รายได้ส่งเสริม	4.01	2.09	1.71
	การขาย			
	รายได้ส่งเสริม	-	2.04	1.66
	การขายค้าง			
	รับ			
	รายได้อื่น	5.00	0.60	0.48
	(ณ 31 ธ.ค.)			
ความเห็นของคณะกรรมการตรวจสอบ : การทำรายการนี้เป็นการทำรายการที่สมเหตุสมผล และเป็นไปตามลักษณะของการประกอบธุรกิจโดยทั่วไป และเป็นราคาเดียวกับราคาตลาด				
12. บริษัท สยามคราฟท์อุตสาหกรรม จำกัด บริษัทย่อยของ บมจ.ปูนซิเมนต์ไทย	ขายสินค้า	0.06	0.07	0.12
	รายได้อื่น	-	0.01	0.17
	ลูกหนี้การค้า	-	-	-
	(ณ 31 ธ.ค.)			
ความเห็นของคณะกรรมการตรวจสอบ : การทำรายการนี้เป็นการทำรายการที่สมเหตุสมผล และเป็นไปตามลักษณะของการประกอบธุรกิจโดยทั่วไป และเป็นราคาเดียวกับราคาตลาด				

(หน่วย : ล้านบาท)

ชื่อบริษัท / ลักษณะความสัมพันธ์	รายการ	2561	2560	2559
13. บริษัท เอสซีจี ซิเมนต์-ผลิตภัณฑ์ก่อสร้าง จำกัด บริษัทย่อยของบจก.เอสซีจี ดิสทริบิวชั่น	ซื้อสินค้า	810.18	699.35	420.19
	ขายสินค้า	4.62	1.91	-
	เจ้าหนี้การค้า	2.71	8.79	19.23
	เจ้าหนี้อื่น	0.79	0.79	-
	ลูกหนี้การค้า	1.04	-	-
	ลูกหนี้อื่น	14.85	-	-
	ค่าบริหาร	8.84	8.84	8.84
	รายได้ส่งเสริม	52.54	37.45	-
	การขาย			
	รายได้ส่งเสริม	-	8.28	-
	การขายค้ำรับ			
	รายได้อื่น	2.00	-	-
(ณ 31 ธ.ค.)				
ความเห็นของคณะกรรมการตรวจสอบ : การทำรายการนี้เป็นการทำรายการที่สมเหตุสมผล และเป็นไปตามลักษณะของการประกอบธุรกิจโดยทั่วไป และเป็นราคาเดียวกับราคาตลาด				
14. บริษัท สุวินีโฮมเซ็นเตอร์ มหาชน บริษัทร่วมของบจก.โกลบอลเฮ้าส์อินเตอร์เนชั่นแนล	ขายสินค้า	0.72	16.47	44.68
	รายได้อื่น	0.33	0.69	3.00
	ลูกหนี้การค้า	0.01	0.04	15.23
	(ณ 31 ธ.ค.)			
ความเห็นของคณะกรรมการตรวจสอบ : การทำรายการนี้เป็นการทำรายการที่สมเหตุสมผล และเป็นไปตามลักษณะของการประกอบธุรกิจโดยทั่วไป และเป็นราคาเดียวกับราคาตลาด				
15. บริษัทโกลบอลเฮ้าส์ อินเตอร์เนชั่นแนล จำกัด (GBI) กิจการร่วมค้า	ดอกเบี้ยจ่าย	3.98	1.29	-
	ดอกเบี้ยรับ	0.06	-	-
	รายได้อื่น	0.12	0.10	-
	ลูกหนี้อื่น	6.62	0.10	-
	เจ้าหนี้อื่น	-	0.02	-
	รายจ่ายอื่น	-	0.02	-
	(ณ 31 ธ.ค.)			
ความเห็นของคณะกรรมการตรวจสอบ : การทำรายการนี้เป็นการทำรายการที่สมเหตุสมผล และเป็นราคาเดียวกับราคาตลาดที่บริษัทขายให้กับลูกค้ารายอื่น ๆ				

(หน่วย : ล้านบาท)

ชื่อบริษัท / ลักษณะความสัมพันธ์	รายการ	2561	2560	2559
16. Global House (Cambodia) Co., Ltd. บริษัทย่อยของ บมจ.สยามโกลบอลเฮ้าส์	ลูกหนี้อื่น (ณ 31 ธ.ค.)	-	0.01	-
ความเห็นของคณะกรรมการตรวจสอบ : การทำรายการนี้เป็นการทำรายการที่สมเหตุสมผล และเป็นไปตามลักษณะของการประกอบธุรกิจโดยทั่วไป และเป็นราคาเดียวกับราคาตลาด				
17. SCG Trading Vietnam Co., Ltd. บริษัทย่อยของ บจก.เอสซีจี ซีเมนต์-ผลิตภัณฑ์ก่อสร้าง	ซื้อสินค้า (ณ 31 ธ.ค.)	205.73	126.57	-
ความเห็นของคณะกรรมการตรวจสอบ : การทำรายการนี้เป็นการทำรายการที่สมเหตุสมผล และเป็นไปตามลักษณะของการประกอบธุรกิจโดยทั่วไป และเป็นราคาเดียวกับราคาตลาด				
18. Lok Chum Teav Kim Heang ผู้ถือหุ้นบริษัทย่อย	รายจ่ายค่าเช่า	22.75	17.31	-
	ค่าเช่าค้างจ่าย (ณ 31 ธ.ค.)	41.90	17.17	-
ความเห็นของคณะกรรมการตรวจสอบ : การทำรายการนี้เป็นการทำรายการที่สมเหตุสมผล และเป็นราคาเดียวกับราคาตลาดที่บริษัทฯ ขายให้กับลูกค้ารายอื่น ๆ				
19. บริษัท เอสซีจี เซรามิกส์ จำกัด (มหาชน) บริษัทย่อยของ บมจ.ปูนซีเมนต์ไทย	ขายสินค้า ซื้อสินค้า เจ้าหนี้การค้า ลูกหนี้การค้า ลูกหนี้อื่น รายได้ส่งเสริมการขาย (ณ 31 ธ.ค.)	0.03 148.43 42.23 0.01 6.43 14.83	- - - - - -	- - - - - -
ความเห็นของคณะกรรมการตรวจสอบ : การทำรายการนี้เป็นการทำรายการที่สมเหตุสมผล และเป็นราคาเดียวกับราคาตลาดที่บริษัทฯ ขายให้กับลูกค้ารายอื่น ๆ				

ความเห็นของคณะกรรมการตรวจสอบ

ในการประชุมคณะกรรมการตรวจสอบครั้งที่ 1 / 2562 เมื่อวันที่ 18 กุมภาพันธ์ 2562 คณะกรรมการตรวจสอบได้พิจารณาให้ความเห็นเกี่ยวกับรายการระหว่างกันของบริษัทกับบุคคลที่อาจมีความขัดแย้งทางผลประโยชน์มีส่วนได้เสีย หรืออาจมีความขัดแย้งทางผลประโยชน์ในอนาคต ตามประกาศคณะกรรมการกำกับหลักทรัพย์และตลาดหลักทรัพย์ ซึ่งในที่ประชุมได้พิจารณาแล้ว มีมติเป็นเอกฉันท์ให้ความเห็นว่า รายการระหว่างกันต่าง ๆ ดังกล่าวเป็นรายการที่มีความสมเหตุสมผล มีการกำหนดราคาและเงื่อนไขอื่น ๆ ตามราคาตลาดเช่นเดียวกับการกำหนดราคาให้กับบุคคลหรือกิจการอื่นที่ไม่เกี่ยวข้องกัน และไม่มีการถ่ายเทผลประโยชน์ระหว่างบริษัทและบุคคลที่อาจมีความขัดแย้งดังกล่าว

มาตรการหรือขั้นตอนการอนุมัติการทำรายการระหว่างกัน

ในการประชุมคณะกรรมการบริษัท ครั้งที่ 4/2551 เมื่อวันที่ 11 สิงหาคม 2551 คณะกรรมการบริษัทได้พิจารณาอนุมัติหลักการเกี่ยวกับข้อตกลงทางการค้าที่มีเงื่อนไขการค้าโดยทั่วไป ในการทำธุรกรรมระหว่างบริษัท กับกรรมการ ผู้บริหาร หรือบุคคลที่มีความเกี่ยวข้อง โดยได้มีการกำหนดให้การทำรายการระหว่างกันของบริษัทกับบุคคลที่อาจมีความขัดแย้งจะต้องเป็นไปตามเงื่อนไขการค้าปกติหรือราคาตลาด ภายใต้เงื่อนไขที่สมเหตุสมผล สามารถตรวจสอบได้ และไม่ก่อให้เกิดการถ่ายเทผลประโยชน์ โดยในกรณีของการทำรายการระหว่างกันที่เป็นไปตามการค้าปกติ ฝ่ายบริหารสามารถดำเนินการได้ตามปกติภายใต้หลักการที่ทางคณะกรรมการบริษัทได้พิจารณาอนุมัติไว้ตามมติการประชุมในวันดังกล่าว ทั้งนี้ทางบริษัทจะจัดทำรายงานสรุปการทำธุรกรรมที่มีขนาดเกินกว่าสิบล้านบาทขึ้นไป เพื่อรายงานในการประชุมคณะกรรมการบริษัททุกไตรมาสหรือตามความประสงค์ของคณะกรรมการบริษัท อย่างไรก็ตามการดำเนินการนั้นจะมีมูลค่าไม่เกิน 10.00 ล้านบาท ฝ่ายบริหารก็จะแจ้งให้ที่ประชุมคณะกรรมการตรวจสอบทราบทุกไตรมาสเช่นกัน

สำหรับในกรณีที่การทำรายการระหว่างกันไม่เป็นรายการทางการค้าปกติ จะกำหนดให้ต้องนำเสนอต่อคณะกรรมการตรวจสอบพิจารณาความเหมาะสมก่อนการเข้าทำรายการ ทั้งนี้หากคณะกรรมการตรวจสอบไม่มีความชำนาญในการพิจารณารายการดังกล่าว บริษัทจะพิจารณาให้ผู้ประเมินราคาอิสระ หรือผู้เชี่ยวชาญเฉพาะด้านนั้น ๆ เป็นผู้ให้ความเห็นเกี่ยวกับรายการระหว่างกันดังกล่าวต่อคณะกรรมการตรวจสอบ เพื่อให้คณะกรรมการตรวจสอบใช้ในการประกอบการตัดสินใจและให้ความเห็นต่อ คณะกรรมการบริษัท หรือผู้ถือหุ้นตามแต่กรณีเพื่ออนุมัติรายการดังกล่าวก่อนการเข้าทำรายการ ทั้งนี้การพิจารณาอนุมัติการทำรายการระหว่างกันดังกล่าวต้องปฏิบัติตามกฎหมายว่าด้วยหลักทรัพย์และตลาดหลักทรัพย์ และข้อบังคับ ประกาศ คำสั่ง หรือข้อกำหนดของตลาดหลักทรัพย์แห่งประเทศไทย ซึ่งผู้ที่เกี่ยวข้องมีความขัดแย้งหรือมีส่วนได้เสียในการทำรายการระหว่างกันจะไม่มีสิทธิออกเสียงลงมติในการทำรายการระหว่างกันนั้น ๆ

นโยบายหรือแนวโน้มนการทำรายการระหว่างกันในอนาคต

ในอนาคตหากบริษัทมีความจำเป็นต้องทำรายการระหว่างกันกับบุคคลที่อาจมีความขัดแย้งทางผลประโยชน์กับบริษัท บริษัทมีนโยบายที่จะกำหนดเงื่อนไขต่าง ๆ ให้เป็นไปตามลักษณะการดำเนินการค้าปกติและเป็นราคาตลาดซึ่งสามารถเปรียบเทียบได้กับราคาที่เกิดขึ้นกับบุคคลภายนอกหรือเป็นราคาตามที่ตกลงกันไว้ ทั้งนี้บริษัทจะได้ให้คณะกรรมการตรวจสอบหรือผู้สอบบัญชีของบริษัทหรือผู้เชี่ยวชาญอิสระ พิจารณาตรวจสอบและให้ความเห็นถึงความสม

เหตุผลของการทำรายการและความเหมาะสมของราคาด้วย

รายการระหว่างกันที่อาจเกิดขึ้นในอนาคตนั้น กรรมการจะต้องปฏิบัติตามระเบียบต่าง ๆ ที่ได้กำหนดขึ้นและกรรมการจะต้องไม่อนุมัติรายการใด ๆ ที่ตนหรือบุคคลที่อาจมีความขัดแย้งทางผลประโยชน์ ในลักษณะอื่นใดกับบริษัทและจะต้องเปิดเผยรายการดังกล่าวต่อคณะกรรมการบริษัทเพื่อให้คณะกรรมการบริษัทพิจารณา ซึ่งบริษัทจะต้องปฏิบัติให้เป็นไปตามกฎหมายว่าด้วยหลักทรัพย์และตลาดหลักทรัพย์ และข้อบังคับ ประกาศ คำสั่ง หรือข้อกำหนดของตลาดหลักทรัพย์แห่งประเทศไทย รวมตลอดถึงการปฏิบัติตามข้อกำหนดเกี่ยวกับการเปิดเผยข้อมูลการทำรายการเกี่ยวโยงกัน และการได้มาหรือจำหน่ายไปซึ่งทรัพย์สินของบริษัทหรือบริษัทย่อย และบริษัทจะไม่ทำรายการระหว่างกันกับบริษัทที่เกี่ยวข้องที่ไม่ใช่การดำเนินธุรกิจตามปกติของบริษัทอีกต่อไป

ทั้งนี้หากมีรายการระหว่างกันของบริษัท สยามโกลบอลเฮาส์ จำกัด (มหาชน) เกิดขึ้นกับบุคคลที่อาจมีความขัดแย้งทางผลประโยชน์หรือมีส่วนได้เสีย หรืออาจมีความขัดแย้งทางผลประโยชน์ในอนาคต บริษัทจะได้ให้คณะกรรมการตรวจสอบ เป็นผู้ให้ความเห็นเกี่ยวกับราคา อัตราค่าตอบแทน รวมทั้งความจำเป็นและความเหมาะสมของรายการนั้น ในกรณีที่คณะกรรมการตรวจสอบไม่มีความชำนาญในการพิจารณารายการระหว่างกันที่อาจเกิดขึ้น บริษัทจะได้ให้ผู้เชี่ยวชาญอิสระหรือผู้สอบบัญชีของบริษัทเป็นผู้ให้ความเห็นเกี่ยวกับรายการระหว่างกันดังกล่าว เพื่อนำไปใช้ประกอบการตัดสินใจของคณะกรรมการ หรือผู้ถือหุ้นตามแต่กรณี ทั้งนี้บริษัทจะเปิดเผยรายการระหว่างกันไว้ในหมายเหตุประกอบงบการเงินที่ได้รับการตรวจสอบจากผู้สอบบัญชีของบริษัท แบบแสดงรายการข้อมูลประจำปี (56 - 1) และรายงานประจำปีของบริษัท (56 - 2)

มาตรการคุ้มครองผู้ลงทุน

เพื่อเป็นการคุ้มครองผู้ลงทุน ในอนาคตถ้ามีรายการระหว่างกันของบริษัทเกิดขึ้นกับบุคคลที่อาจมีความขัดแย้งทางผลประโยชน์ มีส่วนได้ส่วนเสีย หรืออาจมีความขัดแย้งทางผลประโยชน์ในอนาคต บริษัทจะจัดให้ผ่านที่ประชุมคณะกรรมการที่มีกรรมการตรวจสอบเข้าร่วมประชุม เพื่อดูแลให้รายการระหว่างกันเป็นไปอย่างยุติธรรม และมีนโยบายการกำหนดราคาที่เหมาะสม โดยคณะกรรมการบริษัทจะต้องปฏิบัติหน้าที่ให้เป็นไปตามกฎหมายว่าด้วยหลักทรัพย์และตลาดหลักทรัพย์ และข้อบังคับ ประกาศ ข้อกำหนดของตลาดหลักทรัพย์แห่งประเทศไทย รวมถึงการปฏิบัติตามข้อกำหนดเกี่ยวกับการเปิดเผยข้อมูลการทำรายการที่เกี่ยวข้องกัน และการได้มาหรือจำหน่ายทรัพย์สินที่สำคัญของบริษัทจดทะเบียนอย่างเคร่งครัด

13

คำอธิบายและการวิเคราะห์ฐานะการเงิน
และผลการดำเนินงาน



13. คำอธิบายและการวิเคราะห์ฐานะการเงินและผลการดำเนินงาน

ภาพรวมของผลการดำเนินงานที่ผ่านมา

ตลอดระยะเวลา 3 ปี ที่ผ่านมา ตั้งแต่ปี 2559 - 2561 บริษัทมีผลการดำเนินงานที่ต่อเนื่อง เป็นผลมาจากการเพิ่มขึ้นของยอดขายในสาขาเดิมและการเปิดสาขาใหม่อย่างต่อเนื่อง รวมถึงการใช้กลยุทธ์การเพิ่มสัดส่วนของการขายสินค้า HOUSE BRAND แม้ว่าในช่วงเวลาที่ผ่านมเศรษฐกิจของประเทศไทยจะได้รับผลกระทบจากการเปลี่ยนแปลงทางการเมือง รวมถึงภัยธรรมชาติในบางพื้นที่ซึ่ง ล้วนแล้วแต่ส่งผลกระทบต่อทุกภาคธุรกิจ แต่เหตุการณ์ดังกล่าวที่เกิดขึ้นนั้นไม่ได้ส่งผลกระทบให้บริษัทเปลี่ยนแปลงแผนในระยะยาวของบริษัท ที่ต้องการจะขยายสาขาให้ครอบคลุมทุกพื้นที่ในประเทศ ดังจะเห็นได้จากจำนวนสาขา ณ สิ้นปี 2561 ที่เพิ่มเป็น 61 สาขา จาก 46 สาขา ณ สิ้นปี 2559 โดย 15 สาขา ที่เปิดภายในระยะเวลา 2 ปี ที่ผ่านมาได้แก่ สาขา ประจวบคีรีขันธ์ อ่างทอง อุตรดิตถ์ เลย ชุมแพ (ขอนแก่น) พังโคน (สกลนคร) พัทลุง ไซค์ชัย (นครราชสีมา) เทพารักษ์ (สมุทรปราการ) พระนครศรีอยุธยา ชัยนาท ด่านขุนทด (นครราชสีมา) ฝาง (เชียงใหม่) แม่ฮ่องสอน และนางรอง (บุรีรัมย์)

นอกจากนโยบายการขยายสาขาในประเทศอย่างต่อเนื่องแล้ว บริษัทมีนโยบายขยายสาขาไปยังประเทศเพื่อนบ้าน โดยปลายปี 2561 บริษัทได้เปิดดำเนินการสาขาของบริษัทย่อย GLOBAL HOUSE (CAMBODIA) Co., LTD อย่างเป็นทางการในกรุงพนมเปญ ซึ่งเป็นศูนย์รวมสินค้าประเภทวัสดุก่อสร้างและสินค้าตกแต่งบ้านแห่งแรกในกัมพูชา

สำหรับผลการดำเนินงาน ประจำปี 2561 บริษัทมีผลกำไรสุทธิ (งบการเงินรวม) เท่ากับ 1,990.66 ล้านบาท เพิ่มขึ้น 388.57 ล้านบาท หรือเพิ่มขึ้น ร้อยละ 24.25 เมื่อเทียบกับปี 2560 และหากเปรียบเทียบกับยอดขาย คิดเป็น ร้อยละ 7.84 ของยอดขาย โดยมีปัจจัยหลักมาจากการปรับกลยุทธ์การดำเนินงานให้สอดคล้องกับสถานะเศรษฐกิจ

ภาพรวมผลการดำเนินงานระหว่างปี 2559 - 2561

รายได้รวม

หน่วย : ล้านบาท

รายการ	2561		2560		2559	
	จำนวน	%	จำนวน	%	จำนวน	%
1. รายได้จากการขาย	25,336.49	96.47	20,830.56	96.65	18,857.44	96.83
• กลุ่มสินค้าโครงสร้าง	9,746.65	37.11	8,507.35	39.47	5,879.69	30.19
• กลุ่มสินค้าตกแต่ง	15,589.84	59.36	12,323.21	57.18	12,977.75	66.64
2. รายได้อื่น	860.00	3.28	721.62	3.35	616.67	3.17
3. รายได้จากบริษัทย่อย	65.92	0.25	-	-	-	-
รวมรายได้	26,262.41	100.00	21,552.18	100.00	19,474.11	100.00

บริษัทมีรายได้รวมตลอดระยะเวลา 3 ปีที่ผ่านมาตั้งแต่ปี 2559 -2561 ดังนี้ ปี 2559 จำนวน 19,474.11 ล้านบาท ปี 2560 จำนวน 21,552.18 ล้านบาทและปี 2561 จำนวน 26,262.41 ล้านบาท ซึ่งเป็นผลจากการดำเนินงานของสาขาเดิม และการขยายสาขาใหม่เพิ่มขึ้นอย่างต่อเนื่องทุกปี โดยรายได้รวมของบริษัทประกอบด้วย

- รายได้จากการขาย ซึ่งสามารถแบ่งกลุ่มสินค้าออกเป็น 2 กลุ่มใหญ่ คือ กลุ่มสินค้าโครงสร้าง และ กลุ่มสินค้าตกแต่งบ้าน
- รายได้อื่น ๆ มาจากรายได้จากการส่งเสริมการขาย และรายได้ค่าบริการอื่น

ต้นทุนในการจัดจำหน่ายและค่าใช้จ่ายในการบริหาร

บริษัทมีสัดส่วนต้นทุนขายสำหรับปี 2559 - 2561 เมื่อเทียบกับรายได้รวมเท่ากับ ร้อยละ 76.92 ร้อยละ 76.76 และร้อยละ 76.52 ตามลำดับ สำหรับค่าใช้จ่ายในการขายและบริหาร ปี 2559- 2561 เท่ากับ 2,471.31 ล้านบาท 2,865.09 ล้านบาทและ 3,467.20 ล้านบาท ตามลำดับ โดยสาเหตุหลักของการเพิ่มขึ้นของค่าใช้จ่ายในการขายและบริหาร คือการเพิ่มขึ้นของค่าใช้จ่ายกลุ่มเงินเดือนพนักงานของสาขาที่เปิดใหม่ จาก 46 สาขา ในปี 2559 เพิ่มขึ้นเป็น 61 สาขา ในปี 2561

นอกจากนี้ปี 2561 บริษัทมีนโยบายจ่ายผลประโยชน์อื่นให้แก่พนักงานที่มีอายุงานระหว่าง 10 – 25 ปีเพิ่มขึ้นอีกจำนวน 11.51 ล้านบาท เพื่อเป็นขวัญกำลังใจและขอบคุณพนักงานที่ร่วมปฏิบัติงานกับบริษัทมานาน

กำไรขั้นต้น

บริษัทมีกำไรขั้นต้น ตลอดระยะเวลา 3 ปี ที่ผ่านมา ตั้งแต่ปี 2559 – 2561 ดังนี้ ปี 2559 จำนวน 3,877.03 ล้านบาท ปี 2560 จำนวน 4,286.91 ล้านบาท และปี 2561 จำนวน 5,305.93 ล้านบาท

เมื่อพิจารณาเปรียบเทียบกับรายได้จากการขาย จะทำให้บริษัทมีอัตรากำไรขั้นต้นระหว่างปี 2559 - 2561 เท่ากับร้อยละ 20.56 ร้อยละ 20.58 และ ร้อยละ 20.89 ตามลำดับ ซึ่งมีสัดส่วนเพิ่มขึ้นมาโดยตลอด เนื่องจากการเพิ่มสัดส่วนการขายสินค้า HOUSE BRAND ของบริษัทเป็นหลัก

กำไรสุทธิ

บริษัทมีกำไรสุทธิจากการดำเนินงาน ตลอดระยะเวลา 3 ปี ที่ผ่านมา ตั้งแต่ปี 2559 – 2561 ดังนี้ ปี 2559 เท่ากับ 1,676.03 ล้านบาท ปี 2560 เท่ากับ 1,602.09 ล้านบาท และปี 2561 เท่ากับ 1,990.66 ล้านบาท

เมื่อพิจารณาเปรียบเทียบกับรายได้รวม จะทำให้บริษัทมีอัตรากำไรสุทธิสำหรับรอบระยะเวลาบัญชีปี 2559-2561 เท่ากับร้อยละ 8.61 ร้อยละ 7.43 และ ร้อยละ 7.58 ตามลำดับ โดยมีปัจจัยหลักมาจากการปรับกลยุทธ์การดำเนินงานให้สอดคล้องกับสถานะเศรษฐกิจ และประสิทธิภาพในการบริหารค่าใช้จ่ายของบริษัท

สินทรัพย์รวม

สินทรัพย์รวมของบริษัทในงวดบัญชีปี 2559- 2561 เท่ากับ 23,067.27 ล้านบาท 28,229.56 ล้านบาท และ 31,016.98 ล้านบาท ตามลำดับ โดยการเปลี่ยนแปลงของสินทรัพย์รวมมีสาเหตุสำคัญมาจาก

- 1) เงินสดและรายการเทียบเท่าเงินสด ณ 31 ธันวาคม 2559 เท่ากับ 168.99 ล้านบาท 31 ธันวาคม 2560 เท่ากับ 346.97 ล้านบาทและ 31 ธันวาคม 2561 เท่ากับ 661.60 ล้านบาท
- 2) ลูกหนี้การค้า ณ 31 ธันวาคม 2559 เท่ากับ 101.20 ล้านบาท 31 ธันวาคม 2560 เท่ากับ 33.85 ล้านบาท และ ณ 31 ธันวาคม 2561 เท่ากับ 161.20 ล้านบาท โดยบริษัทยังคงเน้นการขายสินค้าเป็นเงินสด ควบคู่ไปกับนโยบายการพิจารณาวงเงินเครดิตที่เข้มงวด อาทิ มีหนังสือค้ำประกันวงเงินเครดิตจากธนาคารที่น่าเชื่อถือ และนโยบายการติดตามการชำระหนี้อย่างใกล้ชิด เพื่อลดความเสี่ยงจากการผิวนัดชำระหนี้

- 3) สิ้นค้าคงเหลือ ณ 31 ธันวาคม 2559 เท่ากับ 10,249.66 ล้านบาท 31 ธันวาคม 2560 เท่ากับ 12,603.61 ล้านบาท และ 31 ธันวาคม 2561 เท่ากับ 13,297.75 ล้านบาท โดยมูลค่าสินค้าคงเหลือที่เพิ่มขึ้นเกิดจากการเปิดสาขาเพิ่มเติม
- 4) ที่ดิน อาคาร และอุปกรณ์สุทธิ ณ 31 ธันวาคม 2559 เท่ากับ 10,347.19 ล้านบาท 31 ธันวาคม 2560 เท่ากับ 12,491.83 ล้านบาท และ 31 ธันวาคม 2561 เท่ากับ 13,958.58 ล้านบาท รวมถึง ที่ดินที่ยังไม่ได้ใช้ในการดำเนินงาน ณ 31 ธันวาคม 2559 เท่ากับ 500.36 ล้านบาท ณ 31 ธันวาคม 2560 เท่ากับ 500.36 ล้านบาท และ ณ 31 ธันวาคม 2561 เท่ากับ 500.36 ล้านบาท ทั้งนี้สาเหตุจากการลงทุนเพื่อขยายสาขาเพิ่มขึ้นทุกปี และไม่มีเรื่องการตีราคาใหม่แล้ว

หนี้สิน

บริษัทมีหนี้สินรวม ณ 31 ธันวาคม 2559 เท่ากับ 10,721.60 ล้านบาท 31 ธันวาคม 2560 เท่ากับ 14,849.46 ล้านบาท และ 31 ธันวาคม 2561 เท่ากับ 16,130.62 ล้านบาท ซึ่งเมื่อเปรียบเทียบกับส่วนของผู้ถือหุ้น ณ วันที่เดียวกันพบว่ามียอดตราส่วนของหนี้สินต่อส่วนของผู้ถือหุ้นเป็น 0.87, 1.11 และ 1.08 เท่า ตามลำดับ

ส่วนของผู้ถือหุ้น

บริษัทมีส่วนของผู้ถือหุ้น 31 ธันวาคม 2559 เท่ากับ 12,345.67 ล้านบาท 31 ธันวาคม 2560 เท่ากับ 13,380.10 ล้านบาท และ 31 ธันวาคม 2561 เท่ากับ 14,886.37 ล้านบาท โดยในปี 2561 บริษัทได้เพิ่มทุนจดทะเบียนเป็น 4,001,472,951.00 บาท โดยเป็นทุนที่ออกและเรียกชำระแล้วจำนวน 4,001,469,549.00 บาท และในปี 2561 บริษัทมีกำไรสุทธิจากการดำเนินงานจำนวน 1,990.66 ล้านบาท ซึ่งถูกจัดสรรไปเป็นสำรองตามกฎหมายจำนวน 100.00 ล้านบาท ส่งผลให้ ณ 31 ธันวาคม 2561 บริษัทมีกำไรสะสมที่จัดสรรเป็นสำรองตามกฎหมายเท่ากับ 484.18 ล้านบาท และส่วนของกำไรสะสมที่ยังไม่ได้จัดสรรจำนวน 5,448.79 ล้านบาท ส่วนของผู้ถือหุ้นเพิ่มขึ้นจากสิ้นปี 2560 ประมาณ ร้อยละ 11.26

กระแสเงินสด

หน่วย : ล้านบาท

รายการ	งบการเงินรวม		งบเฉพาะกิจการ	
	2561	2560	2561	2560
กระแสเงินสดจากกิจกรรมดำเนินงาน	2,252.80	139.97	2,359.80	145.28
กระแสเงินสดจากกิจกรรมลงทุน	(2,257.10)	(2,955.61)	(2,425.14)	(2,975.32)
กระแสเงินสดจากกิจกรรมจัดหาเงิน	317.93	2,995.84	317.93	2,995.84
ผลกระทบจากการแปลงค่าทางการเงิน	1.00	(2.21)	-	-
เงินสดเพิ่มขึ้น (ลดลง) สุทธิ	661.60	346.97	587.38	334.79

ณ 31 ธันวาคม 2561 บริษัทมีเงินสดและรายการเทียบเท่าเงินสด เท่ากับ 661.60 ล้านบาท เพิ่มขึ้นจาก 31 ธันวาคม 2560 จำนวน 314.63 ล้านบาท เนื่องจากกิจกรรมดังนี้

ในปี 2561 บริษัทมีกำไรจากการดำเนินงานก่อนการเปลี่ยนแปลงในสินทรัพย์และหนี้สินดำเนินงาน จำนวน 3,563.33 ล้านบาท และมีเงินทุนหมุนเวียนเพิ่มขึ้น โดยพิจารณาจากการเปลี่ยนแปลงสุทธิของสินทรัพย์ดำเนินงาน และหนี้สินดำเนินงาน จำนวนทั้งสิ้น 897.62 ล้านบาท และมีการชำระภาษีเงินได้ระหว่างปี รวม 412.91 ล้านบาท ทำให้บริษัทมีกระแสเงินสดสุทธิได้มาจากกิจกรรมการดำเนินงาน จำนวน 2,252.80 ล้านบาท

กระแสเงินสดสุทธิใช้ไปในกิจกรรมลงทุน 2,257.10 ล้านบาท ประกอบด้วยรายการสำคัญ ได้แก่ การลงทุนเพื่อซื้อที่ดิน อาคารและอุปกรณ์มูลค่า 2,200.04 ล้านบาท, เงินลงทุนในบริษัทร่วมมูลค่า 164.50 ล้านบาท, สิทธิการเช่าที่ดินมูลค่า 81.70 ล้านบาท และมีการรับรู้เงินลงทุนในบริษัทย่อยของส่วนได้เสียที่ไม่มีอำนาจควบคุมเพิ่มขึ้น 195.77 ล้านบาท

กระแสเงินสดสุทธิได้มาจากกิจกรรมจัดหาเงิน 317.93 ล้านบาท เนื่องจากบริษัทได้ชำระคืนเงินกู้ยืมระยะยาวจากสถาบันการเงิน 2,036.67 ล้านบาท ,ชำระคืนเงินกู้ยืมระยะสั้นจากการร่วมค้า 460.00 ล้านบาท และมีการจ่ายเงินปันผล 709.24 ล้านบาท ทั้งนี้บริษัทได้เบิกใช้เงินกู้ยืมระยะสั้นจากสถาบันการเงินเพิ่มขึ้น 2,009.48 ล้านบาท ,เงินกู้ยืมระยะยาวเพิ่มขึ้น 1,277.00 ล้านบาท รวมถึงมีการจัดหาแหล่งเงินเพิ่มเติมโดยการออกหุ้นกู้ ครั้งที่ 1/2561 จำนวน 500.00 ล้านบาท

ปัจจัยที่อาจส่งผลกระทบต่อผลการดำเนินงานในอนาคต

ปัจจัยสำคัญที่อาจมีผลกระทบต่อการทำงานของบริษัทฯ ในอนาคต มี 4 ปัจจัยดังนี้

1. ความผันผวนของเศรษฐกิจภายในประเทศ

ในปัจจุบันนักวิชาการและผู้เชี่ยวชาญด้านเศรษฐกิจจากหลายแห่ง ได้ให้ความเห็นถึงสภาพเศรษฐกิจของประเทศไทยว่าอาจมีการชะลอตัวจากปัจจัยหลายๆอย่าง โดยเฉพาะปัญหายักษ์แล้งในหลายภูมิภาคของประเทศ ที่จะส่งผลกระทบต่อรายได้และการใช้จ่ายใช้สอยของภาคประชาชนภายในประเทศ รวมถึงความเชื่อมั่นในการลงทุนของภาคเอกชน ซึ่งในช่วงที่ผ่านมา บริษัทได้ทำการติดตามสถานการณ์ต่างๆ และวิเคราะห์ผลกระทบต่อยอดขายของบริษัทอย่างต่อเนื่อง โดยบริษัทยังคงเชื่อมั่นในฐานะการเงินที่แข็งแกร่งของบริษัทว่าพร้อมจะรองรับแผนระยะยาวของบริษัทที่ต้องการจะขยายสาขาให้ครอบคลุมทั่วประเทศไทย และประเทศต่างๆในอาเซียน นอกจากนี้บริษัทได้ลงทุนสร้างศูนย์กระจายสินค้าในพื้นที่ จังหวัดพระนครศรีอยุธยา เพื่อเพิ่มประสิทธิภาพในการบริหาร Supply chain ซึ่งจะช่วยเพิ่มความสามารถในการทำกำไรของบริษัทในระยะยาวซึ่งเปิดดำเนินการแล้วในเดือนตุลาคม 2560

2. ความผันผวนของอัตราแลกเปลี่ยน

จากการที่บริษัทได้นำเข้าสินค้าจากต่างประเทศเพื่อจำหน่าย ความผันผวนของอัตราแลกเปลี่ยนเป็นปัจจัยเสี่ยงสำคัญปัจจัยหนึ่งของการดำเนินธุรกิจ โดยในการประชุมผู้บริหารรายเดือนของบริษัทได้มีการติดตามสถานการณ์ทางเศรษฐกิจและการเงิน สำหรับการประเมินความเสี่ยงและผลกระทบจากอัตราแลกเปลี่ยน พร้อมทั้งกำหนดแนวทางในการป้องกันความเสี่ยงจากอัตราแลกเปลี่ยนอย่างต่อเนื่อง

3. การแข่งขันในอุตสาหกรรม

ในช่วง 3 ปีที่ผ่านมา มีการเร่งขยายสาขาของคู่แข่งหลายราย รวมถึงการที่มีผู้ประกอบการรายใหม่เข้ามาในตลาด ทำให้การแข่งขันในการดำเนินธุรกิจของบริษัทมีความท้าทายและเข้มข้นมากยิ่งขึ้น โดยบริษัทจะยังคงมุ่งมั่นในการนำเสนอสินค้า ที่เกี่ยวกับวัสดุก่อสร้าง และที่อยู่อาศัยให้เหมาะสมกับลูกค้าเป้าหมายของบริษัท ตรงตามนโยบาย “ครบ หลากหลาย ให้บ้านคุณ” นอกจากนี้ บริษัทจะยังคงมุ่งมั่นสร้างความแตกต่างจากการบริการและความรู้ในตัวสินค้าของพนักงาน เพื่อดึงดูดให้ลูกค้าอยู่กับบริษัทในระยะยาวต่อไป

4. การสรรหาทรัพยากรบุคคล

ปัจจุบันบริษัทอยู่ในช่วงของการขยายกิจการให้มีสาขารอบคลุมทั่วประเทศไทย บริษัทตระหนักดีว่าการสรรหา การพัฒนาและการดูแลรักษาให้บุคลากรในหน่วยงานต่างๆอยู่กับบริษัทในระยะยาวเป็นเรื่องที่สำคัญเป็นอย่างมาก โดยบริษัทได้มีการพัฒนาหลักสูตรในการฝึกอบรมพนักงาน รวมถึงมีการกำหนดนโยบายการบริหารบุคคลของบริษัท ร่วมกับบริษัทเอสซีจี ดิสทริบิวชั่น จำกัด ซึ่งเป็น Strategic partner ของบริษัท โดยบริษัทมีความมั่นใจเป็นอย่างยิ่งว่า จะสามารถสรรหาและพัฒนาบุคลากรเพื่อรองรับการขยายตัวในอัตราที่สูงของบริษัทได้อย่างไม่มีปัญหา

14

รายงานของคณะกรรมการตรวจสอบ
และบริหารความเสี่ยง



14. รายงานของคณะกรรมการตรวจสอบและบริหารความเสี่ยง

เรียน ท่านผู้ถือหุ้น

คณะกรรมการตรวจสอบและบริหารความเสี่ยงของบริษัท สยามโกลบอลเฮ้าส์ จำกัด (มหาชน) ประกอบด้วย กรรมการอิสระทั้งหมด 3 ท่าน เป็นผู้มีความรู้ความสามารถ และมีคุณสมบัติตามข้อกำหนดของตลาดหลักทรัพย์แห่งประเทศไทย ดังนี้

1. รศ.พรสิริ	ทิวารรณวงศ์	ประธานกรรมการตรวจสอบและบริหารความเสี่ยง
2. นายพรศักดิ์	ศักดิ์พันธ์พนม	กรรมการตรวจสอบและบริหารความเสี่ยง
3. ดร.วงศ์ศักดิ์	สวัสดิ์พาณิชย์	กรรมการตรวจสอบและบริหารความเสี่ยง

ในปี 2561 คณะกรรมการตรวจสอบและบริหารความเสี่ยงได้ปฏิบัติหน้าที่ตามขอบเขตที่กำหนดไว้ในกฎบัตรของคณะกรรมการตรวจสอบ และหน้าที่ตามที่ได้รับมอบหมายจากคณะกรรมการบริษัทฯ อย่างครบถ้วน โดยมีการประชุมร่วมกันทั้งหมด 5 ครั้ง ซึ่งสามารถสรุปสาระสำคัญได้ ดังนี้

1. สอบทานรายงานทางการเงินของบริษัท ประจำปีรายไตรมาส และงบการเงินประจำปี 2561 ร่วมกับผู้บริหารระดับสูงของบริษัท (รองประธานเจ้าหน้าที่บริหารฝ่ายบัญชีและการเงิน) ก่อนเปิดเผยไปยังตลาดหลักทรัพย์แห่งประเทศไทย โดยผลการสอบทานพบว่าบริษัทฯ มีรายงานทางการเงินถูกต้อง เป็นไปตามมาตรฐานการบัญชี รวมถึงมีการเปิดเผยข้อมูลในรายงานการเงินอย่างเพียงพอ และทันเวลา
2. สอบทานรายการระหว่างกิจการ และบุคคลที่เกี่ยวข้องกับบริษัทฯ โดยผลการสอบทานพบว่ารายการทางการเงินที่เกิดขึ้นนั้นเป็นไปตามเงื่อนไขธุรกิจปกติ ไม่ก่อให้เกิดการถ่ายเทผลประโยชน์ รวมถึงได้มีการเปิดเผยข้อมูลในงบการเงินของบริษัทฯ ครบถ้วนแล้ว
3. สอบทานระบบการควบคุมภายในของบริษัทฯ โดยคณะกรรมการตรวจสอบฯ มีความเห็นว่าบริษัทฯ มีระบบการควบคุมภายในที่เพียงพอ ซึ่งครอบคลุมถึงเรื่อง องค์กรและสภาพแวดล้อม การบริหารความเสี่ยง การควบคุมการปฏิบัติงานของฝ่ายบริหาร ระบบสารสนเทศและการสื่อสารข้อมูล และระบบการติดตาม
4. กำกับงานตรวจสอบภายในของบริษัทฯ โดยคณะกรรมการตรวจสอบฯ ได้สอบทานแผนการตรวจสอบประจำปี 2561 และรับทราบผลการตรวจสอบ พร้อมให้ข้อเสนอแนะในการปฏิบัติงานแก่ฝ่ายตรวจสอบภายใน เพื่อให้การปฏิบัติงานมีประสิทธิภาพยิ่งขึ้น
5. สอบทานการปฏิบัติงานตามกฎหมายว่าด้วยหลักทรัพย์ และตลาดหลักทรัพย์ ข้อกำหนดของตลาดหลักทรัพย์ และกฎหมายที่เกี่ยวข้องกับการดำเนินธุรกิจของบริษัทฯ โดยผลการสอบทานพบว่าบริษัทฯ ได้ปฏิบัติตามฝัาฝืน และกำกับให้ปฏิบัติตามกฎหมายว่าด้วยหลักทรัพย์และตลาดหลักทรัพย์ ข้อกำหนดของตลาดหลักทรัพย์ หรือกฎหมายที่เกี่ยวข้องกับธุรกิจของบริษัทฯ อย่างเคร่งครัด
6. พิจารณาคัดเลือกเสนอแต่งตั้งผู้สอบบัญชีประจำปี 2561 ของบริษัทฯ และกำหนดค่าสอบบัญชีที่เหมาะสมเสนอต่อคณะกรรมการบริษัทฯ เพื่อนำเสนอขออนุมัติต่อที่ประชุมสามัญผู้ถือหุ้นประจำปี 2561 โดยคณะกรรมการตรวจสอบฯ ได้เสนอ นายเมธี รัตนศรีเมธา ผู้สอบบัญชีรับอนุญาตเลขที่ 3425 หรือน.ส. วราภรณ์ วารีเศวตสุวรรณ ผู้สอบบัญชี รับอนุญาตเลขที่ 5087 หรือนายอัครเดชเรข เปลี่ยนสกุล

ผู้สอบบัญชีรับอนุญาตเลขที่ 5389 หรือ น.ส.กรทิพย์ วาณิชวิเศษกุล ผู้สอบบัญชีรับอนุญาตเลขที่ 6947 แห่งบริษัท เอ็ม อาร์ แอนด์ แอสโซซิเอท จำกัด เป็นผู้สอบบัญชีของบริษัทฯประจำปี 2561 และกำหนดค่าสอบบัญชีเป็นจำนวนเงิน 2.80 ล้านบาท

7. ประชุมหารือกับผู้สอบบัญชีรวม 3 ครั้ง เพื่อปรึกษาถึงประเด็นสำคัญในการจัดทำงบการเงิน รวมถึงรับทราบผลการปฏิบัติงานสอบบัญชี ข้อสังเกตที่ตรวจพบ และข้อเสนอแนะต่างๆจากผู้สอบบัญชี โดยในการประชุมนั้นไม่มีฝ่ายบริหารเข้าร่วมประชุมด้วย

ผลการสอบทานการดำเนินงานในด้านต่างๆของบริษัทฯ ตามรายละเอียดข้างต้น คณะกรรมการตรวจสอบมีความเห็นว่าในปี 2561 บริษัทฯ ได้ดำเนินการตามกฎหมายและข้อบังคับต่างๆที่เกี่ยวข้องอย่างครบถ้วน สอดคล้องกับแนวปฏิบัติเกี่ยวกับการกำกับดูแลกิจการที่ดี และบริษัทฯยังมีระบบการควบคุมภายใน การบริหารความเสี่ยงที่ดีและเหมาะสมกับการดำเนินธุรกิจ



(รศ.พรสิริ ทิววรรณวงศ์)

ประธานกรรมการตรวจสอบและบริหารความเสี่ยง

บริษัท สยามโกลบอลเฮ้าส์ จำกัด (มหาชน)

18 กุมภาพันธ์ 2562

15

รายงานความรับผิดชอบของคณะกรรมการ
ต่อรายงานทางการเงิน



15. รายงานความรับผิดชอบของคณะกรรมการต่อรายงานทางการเงิน

คณะกรรมการบริษัทฯ เป็นผู้รับผิดชอบต่อการเงินรวมของบริษัทสยามโกลบอลเฮ้าส์ จำกัด(มหาชน) และสารสนเทศทางการเงินที่ปรากฏในรายงานประจำปี งบการเงินดังกล่าวจัดทำขึ้นตามมาตรฐานการบัญชีที่รับรองทั่วไป โดยเลือกใช้นโยบายที่เหมาะสมและถือปฏิบัติอย่างสม่ำเสมอ ใช้ดุลพินิจอย่างระมัดระวัง และประมาณการที่ดีที่สุดในการจัดทำ รวมทั้งมีการเปิดเผยข้อมูลสำคัญอย่างเพียงพอในหมายเหตุประกอบงบการเงิน

คณะกรรมการได้จัดให้มีการดำรงรักษาไว้ซึ่งระบบการควบคุมภายในที่มีประสิทธิภาพเพื่อให้มั่นใจได้อย่างมีเหตุผลว่าการบันทึกข้อมูลทางบัญชีมีความถูกต้องครบถ้วนและเพียงพอที่จะดำรงรักษาไว้ซึ่งทรัพย์สินและเพื่อให้ทราบจุดอ่อนเพื่อป้องกันไม่ให้เกิดการทุจริต หรือการดำเนินการที่ผิดปกติดังมีสาระสำคัญ

ในการนี้คณะกรรมการบริษัทฯ ได้แต่งตั้งคณะกรรมการตรวจสอบและบริหารความเสี่ยงซึ่งประกอบด้วยกรรมการอิสระที่ไม่เป็นผู้บริหารดูแลรับผิดชอบเกี่ยวกับคุณภาพของรายงานทางการเงินและระบบการควบคุมภายใน โดยความเห็นของคณะกรรมการตรวจสอบและบริหารความเสี่ยงเกี่ยวกับเรื่องนี้ได้ปรากฏในรายงานของคณะกรรมการตรวจสอบและบริหารความเสี่ยง ซึ่งแสดงไว้ในรายงานประจำปีแล้ว

งบการเงินของบริษัทฯ ได้รับการตรวจสอบโดยบริษัทเอ็ม อาร์ แอนด์ แอสโซซิเอท จำกัด โดยความเห็นของผู้สอบบัญชีได้ปรากฏในรายงานของผู้สอบบัญชี ซึ่งแสดงไว้ในรายงานประจำปีแล้ว

คณะกรรมการบริษัทฯ มีความเห็นว่าระบบการควบคุมภายในของบริษัทฯ โดยรวมอยู่ในระดับที่น่าพอใจ และสามารถสร้างความเชื่อมั่นอย่างมีเหตุผลต่อความเชื่อถือได้ของระบบการเงินของบริษัทฯ สำหรับปีสิ้นสุด 31 ธันวาคม 2561



(นายอภิสิทธิ์ รุจิเกียรติกำจร)

ประธานกรรมการบริษัท

บริษัทสยามโกลบอลเฮ้าส์ จำกัด(มหาชน)

18 กุมภาพันธ์ 2562

16

ประวัติโดยย่อของกรรมการ และผู้บริหาร



นายอภิสิทธิ์ รุจิเกียรติกำจร

อายุ 73 ปี สัญชาติ ไทย

ตำแหน่ง ประธานกรรมการบริษัท / กรรมการอิสระ

วันที่ได้รับแต่งตั้ง 26 กุมภาพันธ์ 2551

คุณวุฒิทางการศึกษา

- ปริญญาโท วิศวกรรมศาสตร์ Civil Engineering Lamar University, Texas, USA
- ปริญญาตรี วิศวกรรมศาสตร์ภาควิชาโยธา มหาวิทยาลัยขอนแก่น

**การอบรมกรรมการ**

- หลักสูตร Director Accreditation Program รุ่นที่ 21 / 2004 และ รุ่นที่ 27 / 2004 สมาคมส่งเสริมสถาบันกรรมการบริษัทไทย
- หลักสูตร Finance for Non-Finance Director รุ่นที่ 24 / 2005
- หลักสูตร Understanding the Fundamental of Financial Statements Program (UFS) รุ่นที่ 5 / 2006
- หลักสูตร Audit Committee Program รุ่นที่ 22 / 2008
- หลักสูตร The Role of Chairman Program รุ่นที่ 26 / 2011
- หลักสูตร Director Certification Program รุ่นที่ 166 / 2012

การอบรมในปี 2561 - ไม่มี -

ประสบการณ์ทำงานในระยะ 5 ปีย้อนหลัง โดยสังเขป

- 2551 - ปัจจุบัน ประธานกรรมการ บมจ.สยามโกลบอลเฮ้าส์
- 2560 - ปัจจุบัน ประธานกรรมการ บริษัทลาวอาโกรเทค มหาชน
ประธานกรรมการ บจก.โกลบอลเฮ้าส์ (แคมโบเดีย)
- 2558 - ปัจจุบัน ประธานกรรมการ บจก. ดีทีซี เอ็นเตอร์ไพรส์
- 2557 - ปัจจุบัน รองประธานกรรมการ บมจ.เอเชีย กรีน เอนเนอจี
ประธานกรรมการ บจก.เอเชีย ไปโอแมส
- 2555 - ปัจจุบัน ประธานกรรมการ บมจ.ซีออยล์
- 2554 - ปัจจุบัน ประธานกรรมการ บจก. อีโคไลท์ดิง

การดำรงตำแหน่งกรรมการในบริษัทที่จดทะเบียน : 4 แห่ง

การดำรงตำแหน่งกรรมการในบริษัทที่ไม่ได้จดทะเบียน : 4 แห่ง

สัดส่วนการถือครองหุ้นในบริษัท (%) : ตนเอง - ไม่มี - , คู่สมรสและบุตรที่ยังไม่บรรลุนิติภาวะ - ไม่มี -

ความสัมพันธ์ทางครอบครัวระหว่างกรรมการและผู้บริหาร : - ไม่มี -

นายวิฑูร สุริยวนากุล

อายุ 60 ปี สัญชาติ ไทย

ตำแหน่ง กรรมการ / กรรมการบริหาร /

ประธานเจ้าหน้าที่บริหาร / กรรมการสรรหาและ
พิจารณาค่าตอบแทน

วันที่ได้รับแต่งตั้ง 10 พฤษภาคม 2560

คุณวุฒิทางการศึกษา

- ปริญญาโท บริหารธุรกิจ มหาวิทยาลัยขอนแก่น
- ปริญญาตรี วิศวกรรมศาสตร์ ภาควิชาโยธา
มหาวิทยาลัยขอนแก่น

การอบรมกรรมการ

- หลักสูตร Director Accreditation Program รุ่นที่ 68 / 2008

การอบรมในปี 2561 - ไม่มี -

ประสบการณ์ทำงานในระยะ 5 ปีย้อนหลัง โดยสังเขป

- 2560 – ปัจจุบัน กรรมการ / กรรมการบริหาร / กรรมการสรรหาและพิจารณาค่าตอบแทน /
ประธานเจ้าหน้าที่บริหาร บมจ.สยามโกลบอลเฮ้าส์
- 2560 - ปัจจุบัน กรรมการ บจก.โกลบอลเฮ้าส์ (แคมโบเดีย)
- 2558 – ปัจจุบัน ประธานกรรมการ บจก.โกลบอลเฮ้าส์อินเตอร์เนชั่นแนล
- 2540 - ปัจจุบัน กรรมการ บจก.อินเตอร์คอนกรีตอุตสาหกรรมกรรมการ
บจก. สยามโกลบอลแอทเซท

การดำรงตำแหน่งกรรมการในบริษัทที่จดทะเบียน : 1 แห่ง

การดำรงตำแหน่งกรรมการในบริษัทที่ไม่ได้จดทะเบียน : 4 แห่ง

สัดส่วนการถือครองหุ้นในบริษัท (%) : 0.52% (ตนเอง 0.52% , บุตรที่ยังไม่บรรลุนิติภาวะ - ไม่มี-)

ความสัมพันธ์ทางครอบครัวระหว่างกรรมการและผู้บริหาร : พี่ชายของนายอนวัช สุริยวนากุล และ สามีของ
นางวารุณี สุริยวนากุล



นายอนวัช สุริยวนากุล

อายุ 58 ปี สัญชาติ ไทย

ตำแหน่ง กรรมการบริษัท / กรรมการบริหาร /

รองประธานเจ้าหน้าที่บริหารฝ่ายบริหารสินค้าและการตลาด

วันที่ได้รับแต่งตั้ง 26 กุมภาพันธ์ 2551

คุณวุฒิทางการศึกษา

- ระดับก่อนอุดมการศึกษา

การอบรมกรรมการ

- หลักสูตร Director Accreditation Program

รุ่นที่ 68 / 2008 สมาคมส่งเสริมสถาบันกรรมการบริษัทไทย

การอบรมในปี 2561 - ไม่มี -

ประสบการณ์ทำงานในระยะ 5 ปีย้อนหลัง โดยสังเขป

- 2560 – ปัจจุบัน กรรมการ / กรรมการบริหาร / รองประธานเจ้าหน้าที่บริหารฝ่ายบริหารสินค้าและการตลาด บมจ.สยามโกลบอลเฮ้าส์
- 2540 - ปัจจุบัน กรรมการ บจก.สยามโกลบอลเอ็นจิเนียริง
บจก.อินเทอร์เน็ตคอนกรีตอุตสาหกรรม
บจก.โกลบอลคอนกรีต
บจก.สยามโกลบอลแอทเซท
- 2558 – ปัจจุบัน กรรมการ บจก.โกลบอลเฮ้าส์ อินเทอร์เน็ตเนชั่นแนล
- 2559 – 2560 ประธานเจ้าหน้าที่บริหาร บมจ.สยามโกลบอลเฮ้าส์

การดำรงตำแหน่งกรรมการในบริษัทที่จดทะเบียน : 1 แห่ง

การดำรงตำแหน่งกรรมการในบริษัทที่ไม่ได้จดทะเบียน : 5 แห่ง

สัดส่วนการถือครองหุ้นในบริษัท (%) : 5.11% (ตนเอง 0.56%, คู่สมรสและบุตรยังไม่บรรลุนิติภาวะ 4.55%)

ความสัมพันธ์ทางครอบครัวระหว่างกรรมการและผู้บริหาร : น้องชายของนายวิฑูร สุริยวนากุล



นางวารุณี สุริยวนากุล

อายุ 58 ปี สัญชาติ ไทย

ตำแหน่ง กรรมการ / กรรมการบริหาร /

รองประธานเจ้าหน้าที่บริหารฝ่ายทรัพยากรมนุษย์

วันที่ได้รับแต่งตั้ง 26 กุมภาพันธ์ 2551

คุณวุฒิทางการศึกษา

- ระดับก่อนอุดมการศึกษา

การอบรมกรรมการ

- หลักสูตร Director Accreditation Program

รุ่นที่ 68 / 2008 สมาคมส่งเสริมสถาบันกรรมการบริษัทไทย

การอบรมในปี 2561 - ไม่มี -

ประสบการณ์ทำงานในระยะ 5 ปีย้อนหลัง โดยสังเขป

- 2551 - ปัจจุบัน กรรมการ / กรรมการบริหาร / รองประธานเจ้าหน้าที่บริหารฝ่ายทรัพยากรมนุษย์ บมจ.สยามโกลบอลเฮ้าส์
- 2558 - ปัจจุบัน กรรมการ บจก.โกลบอลเฮ้าส์ อินเตอร์เนชั่นแนล
- 2540 - ปัจจุบัน กรรมการ บจก.อินเตอร์คอนกรีตอุตสาหกรรม

การดำรงตำแหน่งกรรมการในบริษัทที่จดทะเบียน : 1 แห่ง

การดำรงตำแหน่งกรรมการในบริษัทที่ไม่ได้จดทะเบียน : 2 แห่ง

สัดส่วนการถือครองหุ้นในบริษัท (%) : 0.45% (ตนเอง 0.45% , บุตรที่ยังไม่บรรลุนิติภาวะ - ไม่มี -)

ความสัมพันธ์ทางครอบครัวระหว่างกรรมการและผู้บริหาร : ภรรยาของนายวิฑูร สุริยวนากุล



นายนิธิ ภัทรโชค

อายุ 55 ปี สัญชาติ ไทย

ตำแหน่ง กรรมการ / กรรมการบริหาร

วันที่ได้รับแต่งตั้ง 23 พฤศจิกายน 2555

คุณวุฒิทางการศึกษา

- Advanced Management Program (AMP)
Harvard University ประเทศสหรัฐอเมริกา
- ปริญญาโท MBA (Finance and Operations
Management) University of Chicago,
ประเทศสหรัฐอเมริกา
- ปริญญาตรี วิศวกรรมศาสตร์ (สาขาอุตสาหกรรม) จุฬาลงกรณ์มหาวิทยาลัย



การอบรมกรรมการ - ไม่มี -

การอบรมในปี 2561 - ไม่มี -

ประสบการณ์ทำงานในระยะ 5 ปีย้อนหลัง โดยสังเขป

- 2555 - ปัจจุบัน กรรมการ บมจ. สยามโกลบอลเฮ้าส์
- 2558 - ปัจจุบัน กรรมการ บจก. โกลบอลเฮ้าส์ อินเตอร์เนชั่นแนล
- 2556 - ปัจจุบัน กรรมการ บจก. เอสซีจี ซีเมนต์ - ผลิตภัณฑ์ก่อสร้างรองประธาน
สมาคมจัดการธุรกิจแห่งประเทศไทย

การดำรงตำแหน่งกรรมการในบริษัทที่จดทะเบียน : 3 แห่ง

การดำรงตำแหน่งกรรมการในบริษัทที่ไม่ได้จดทะเบียน : 4 แห่ง

สัดส่วนการถือครองหุ้นในบริษัท (%) : ตนเอง - ไม่มี - , คู่สมรสและบุตรที่ยังไม่บรรลุนิติภาวะ - ไม่มี -

ความสัมพันธ์ทางครอบครัวระหว่างกรรมการและผู้บริหาร : - ไม่มี -

นายปรเมศวร์ นิสากรเสน

อายุ 51 ปี สัญชาติ ไทย

ตำแหน่ง กรรมการ

วันที่ได้รับแต่งตั้ง 9 พฤศจิกายน 2561

คุณวุฒิทางการศึกษา

- Master of Science in Management, Massachusetts Institute of Technology, USA
- Certificate of Advanced Management Program from Harvard Business School, USA
- วศ.บ.ไฟฟ้า มหาวิทยาลัยเทคโนโลยีพระจอมเกล้าพระนครเหนือ

การอบรมกรรมการ - ไม่มี -

การอบรมในปี 2561 - ไม่มี -

ประสบการณ์ทำงานในระยะ 5 ปีย้อนหลัง โดยสังเขป

- พ.ย. 2561 – ปัจจุบัน กรรมการ บมจ. สยามโกลบอลเฮ้าส์
- พ.ย. 2561 – ปัจจุบัน กรรมการ บจก. โกลบอลเฮ้าส์ อินเตอร์ เนชั่นแนล
- 2561 - ปัจจุบัน Vice President Regional Business บจก. เอสซีจี ซีเมนต์ - ผลิตภัณฑ์ก่อสร้าง
- 2559 - 2560 กรรมการผู้จัดการ บจก.กรุงเทพ ชินธิติกส์
- 2555 - 2558 Operations Vice President Director, PT. Chandra Asri Petrochemicals Tbk. ประเทศอินโดนีเซีย
- 2554 - 2555 กรรมการผู้จัดการ บจก. นวพลาสติก อุตสาหกรรม

การดำรงตำแหน่งกรรมการในบริษัทที่จดทะเบียน : 1 แห่ง

การดำรงตำแหน่งกรรมการในบริษัทที่ไม่ได้จดทะเบียน : 5 แห่ง

สัดส่วนการถือครองหุ้นในบริษัท (%) : ตนเอง - ไม่มี - , คู่สมรสและบุตรที่ยังไม่บรรลุนิติภาวะ - ไม่มี -

ความสัมพันธ์ทางครอบครัวระหว่างกรรมการและผู้บริหาร : - ไม่มี -



นายวิโรจน์ รัตนชัยสิทธิ์

อายุ 48 ปี สัญชาติ ไทย

ตำแหน่ง กรรมการ

วันที่ได้รับแต่งตั้ง 9 พฤศจิกายน 2561

คุณวุฒิทางการศึกษา

- บธ.บ.การตลาด มหาวิทยาลัยหอการค้าไทย

การอบรมกรรมการ - ไม่มี -

การอบรมในปี 2561 - ไม่มี -

ประสบการณ์ทำงานในระยะ 5 ปีย้อนหลัง โดยสังเขป

- พ.ย. 2561 - ปัจจุบัน กรรมการ บมจ.สยามโกลบอลเฮ้าส์
กรรมการ บจก.โกลบอลเฮ้าส์ อินเตอร์เนชั่นแนล
- 2561 - ปัจจุบัน Managing Director - Distribution and e - Channel Business
บจก. เอสซีจี ซีเมนต์ - ผลิตภัณฑ์ก่อสร้าง
- 2560 - 2561 Managing Director - Sales and Channels
บจก. เอสซีจี ซีเมนต์ - ผลิตภัณฑ์ก่อสร้าง
- 2556 - 2559 Managing Director - Sales and Channels, Domestic Market
บจก. เอสซีจี ซีเมนต์ - ผลิตภัณฑ์ ก่อสร้าง

การดำรงตำแหน่งกรรมการในบริษัทที่จดทะเบียน : 2 แห่ง

การดำรงตำแหน่งกรรมการในบริษัทที่ไม่ได้จดทะเบียน : 4 แห่ง

สัดส่วนการถือครองหุ้นในบริษัท (%) : ตนเอง - ไม่มี - , คู่สมรสและบุตรที่ยังไม่บรรลุนิติภาวะ - ไม่มี -

ความสัมพันธ์ทางครอบครัวระหว่างกรรมการและผู้บริหาร : - ไม่มี -



รศ.พรสิริ ทิวาวรรณวงศ์

อายุ 66 ปี สัญชาติ ไทย

ตำแหน่ง กรรมการ / กรรมการอิสระ /

กรรมการตรวจสอบและบริหารความเสี่ยง

วันที่ได้รับแต่งตั้ง 26 กุมภาพันธ์ 2551

คุณวุฒิทางการศึกษา

- ปริญญาโท M.B.A. (Finance) UNIVERSITY OF WISCONSIN AT MADISON U.S.A.
- ปริญญาตรี บัญชีบัณฑิต (เกียรตินิยมเหรียญทอง)

คณะพาณิชยศาสตร์และการบัญชี จุฬาลงกรณ์มหาวิทยาลัย

การอบรมกรรมการ

- หลักสูตร Director Accreditation Program รุ่นที่ 17 / 2002 สมาคมส่งเสริมสถาบันกรรมการบริษัทไทย

การอบรมในปี 2561 – ไม่มี -

ประสบการณ์ทำงานในระยะ 5 ปีย้อนหลัง โดยสังเขป

- 2556 - ปัจจุบัน กรรมการ / กรรมการอิสระ / ประธานกรรมการตรวจสอบและบริหารความเสี่ยง บมจ.สยามโกลบอลเฮ้าส์
- 2551 - 2555 กรรมการตรวจสอบ บมจ. สยามโกลบอลเฮ้าส์

การดำรงตำแหน่งกรรมการในบริษัทที่จดทะเบียน : 1 แห่ง

การดำรงตำแหน่งกรรมการในบริษัทที่ไม่ได้จดทะเบียน : - ไม่มี -

สัดส่วนการถือครองหุ้นในบริษัท (%) : ตนเอง - ไม่มี - , คู่สมรสและบุตรที่ยังไม่บรรลุนิติภาวะ - ไม่มี -

ความสัมพันธ์ทางครอบครัวระหว่างกรรมการและผู้บริหาร : - ไม่มี -



นายพรศักดิ์ ศักดิ์พันธุ์พนม

อายุ 71 ปี สัญชาติ ไทย

ตำแหน่ง กรรมการ / กรรมการอิสระ / กรรมการตรวจสอบ

และบริหารความเสี่ยง / ประธานกรรมการสรรหา

และพิจารณาค่าตอบแทน

วันที่ได้รับแต่งตั้ง 4 เมษายน 2556

คุณวุฒิทางการศึกษา

- เนติบัณฑิตไทย สำนักศึกษาอบรมกฎหมาย
แห่งเนติบัณฑิตสภา
- ปริญญาตรี นิติศาสตรบัณฑิต (เกียรตินิยมดี) มหาวิทยาลัยธรรมศาสตร์

การอบรมกรรมการ

- หลักสูตร Director Accreditation Program รุ่นที่ 111 / 2014 สมาคมส่งเสริมสถาบันกรรมการ
แห่งประเทศไทย

การอบรมในปี 2561

- การอบรมในปี 2561 สัมมนา Audit Committee Forum 2018 หัวข้อ Learn, unlearn and relearn-
Audit Committee in the Age of Disruption โดยสมาคมส่งเสริมกรรมการแห่งประเทศไทย

ประสบการณ์ทำงานในระยะ 5 ปีย้อนหลัง โดยสังเขป

- 2556 - ปัจจุบัน กรรมการ / กรรมการอิสระ / กรรมการตรวจสอบและบริหารความเสี่ยง /
ประธานกรรมการสรรหาและ พิจารณาค่าตอบแทน บมจ.สยามโกลบอลเฮ้าส์
- 2552 - ปัจจุบัน กรรมการบริษัท บจก. สยามอภิวัดน์

การดำรงตำแหน่งกรรมการในบริษัทที่จดทะเบียน : 1 แห่ง

การดำรงตำแหน่งกรรมการในบริษัทที่ไม่ได้จดทะเบียน : 1 แห่ง

สัดส่วนการถือครองหุ้นในบริษัท (%) : ตนเอง - ไม่มี - , คู่สมรสและบุตรที่ยังไม่บรรลุนิติภาวะ - ไม่มี -

ความสัมพันธ์ทางครอบครัวระหว่างกรรมการและผู้บริหาร : - ไม่มี -



ดร.วงศ์ศักดิ์ สวัสดิ์พาณิชย์

อายุ 66 ปี สัญชาติ ไทย

ตำแหน่ง กรรมการ / กรรมการอิสระ กรรมการตรวจสอบและ
บริหารความเสี่ยง / กรรมการสรรหาและพิจารณา
ค่าตอบแทน

วันที่ได้รับแต่งตั้ง 11 พฤษภาคม 2559

คุณวุฒิทางการศึกษา

- ปริญญาเอก (D.Litt.PA) St Clements University ประเทศอังกฤษ
- ปริญญาโท MPA (Public Affairs) Kentucky State University ประเทศสหรัฐอเมริกา
- ปริญญาตรี รัฐศาสตร์ มหาวิทยาลัยเชียงใหม่



การอบรมกรรมการ

- หลักสูตร วิทยาลัยป้องกันราชอาณาจักร (วปอ.) รุ่นที่ 44
- หลักสูตร นักบริหารการวางแผนระดับสูงของ NIDA
- หลักสูตร นักบริหารมหาดไทย ระดับ 8 สถาบันดำรงราชานุภาพ กระทรวงมหาดไทย
- หลักสูตร นักบริหารมหาดไทย ระดับ 9 สถาบันดำรงราชานุภาพ กระทรวงมหาดไทย
- หลักสูตร Director Accreditation Program รุ่นที่ 134 / 2017 สมาคมส่งเสริมสถาบันกรรมการแห่งบริษัทไทย

การอบรมในปี 2561

- หลักสูตร ผู้บริหารระดับสูงด้านการพัฒนาผู้นำเมือง (ผู้นำเมือง รุ่น 3)

ประสบการณ์ทำงานในระยะ 5 ปีย้อนหลัง โดยสังเขป

- 2559 - ปัจจุบัน กรรมการ / กรรมการอิสระ / กรรมการตรวจสอบและบริหารความเสี่ยง / กรรมการสรรหาและพิจารณาค่าตอบแทน บมจ. สยามโกลบอลเฮ้าส์

การดำรงตำแหน่งกรรมการในบริษัทที่จดทะเบียน : 1 แห่ง

การดำรงตำแหน่งกรรมการในบริษัทที่ไม่ได้จดทะเบียน : - ไม่มี -

สัดส่วนการถือครองหุ้นในบริษัท (%) : ตนเอง - ไม่มี - , คู่สมรสและบุตรที่ยังไม่บรรลุนิติภาวะ - ไม่มี -

ความสัมพันธ์ทางครอบครัวระหว่างกรรมการและผู้บริหาร : - ไม่มี -

ข้อมูลเกี่ยวกับผู้บริหาร

นายยุทธนา สุริยวนากุล

อายุ 47 ปี สัญชาติ ไทย

ตำแหน่ง รองประธานเจ้าหน้าที่บริหารฝ่ายสินค้านำเข้า

วันที่ได้รับแต่งตั้ง 23 พฤศจิกายน 2555

คุณวุฒิทางการศึกษา

- ปริญญาโท บริหารธุรกิจ มหาวิทยาลัยเทคโนโลยีพระจอมเกล้าธนบุรี
- ปริญญาตรี วิศวกรรมศาสตร์(อุตสาหกรรม) มหาวิทยาลัยเกษตรศาสตร์

ประวัติการอบรม

- หลักสูตร Director Accreditation Program รุ่นที่ 68 / 2008 สมาคมส่งเสริมสถาบันกรรมการบริษัทไทย

ประสบการณ์ทำงานในระยะ 5 ปีย้อนหลัง โดยสังเขป

- 2555 - ปัจจุบัน รองประธานเจ้าหน้าที่บริหารฝ่ายสินค้านำเข้า
- 2551 - 2555 กรรมการบริษัท บมจ.สยามโกลบอลเฮ้าส์

สัดส่วนการถือครองหุ้นในบริษัท (%) : 0.04%

(ตนเอง 0.04% , คู่สมรสและบุตรที่ยังไม่บรรลุนิติภาวะ - ไม่มี -)

ความสัมพันธ์ทางครอบครัวระหว่างกรรมการและผู้บริหาร :

หลานชายของนายวิฑูร สุริยวนากุล

นางสาวชุตติกาญจน์ ศรีแสงจันทร์

อายุ 49 ปี สัญชาติ ไทย

ตำแหน่ง รองประธานเจ้าหน้าที่บริหาร

ฝ่ายบัญชีและการเงิน

วันที่ได้รับแต่งตั้ง 23 พฤศจิกายน 2555

คุณวุฒิทางการศึกษา

- ปริญญาโท บริหารธุรกิจ มหาวิทยาลัยขอนแก่น
- ปริญญาตรี บัญชีบัณฑิต พาณิชยศาสตร์และการบัญชี มหาวิทยาลัยธรรมศาสตร์

ประวัติการอบรม

- หลักสูตร Director Accreditation Program รุ่นที่ 68 / 2008 สมาคมส่งเสริมสถาบันกรรมการบริษัทไทย

ประสบการณ์ทำงานในระยะ 5 ปีย้อนหลัง โดยสังเขป

- พ.ย. 2555 - ปัจจุบัน รองประธานเจ้าหน้าที่บริหารฝ่ายบัญชีและการเงิน
- 2551 - ต.ค 2555 กรรมการบริษัท บมจ.สยามโกลบอลเฮ้าส์

สัดส่วนการถือครองหุ้นในบริษัท (%) : 0.03%

(ตนเอง 0.03% , คู่สมรสและบุตรที่ยังไม่บรรลุนิติภาวะ - ไม่มี -)

ความสัมพันธ์ทางครอบครัวระหว่างกรรมการและผู้บริหาร :

- ไม่มี -

นายภิพ วาสนาอาชาสกุล

อายุ 48 ปี สัญชาติ ไทย

ตำแหน่ง รองประธานเจ้าหน้าที่บริหาร

ฝ่ายพัฒนาธุรกิจ

วันที่ได้รับแต่งตั้ง 11 ธันวาคม 2560

คุณวุฒิทางการศึกษา

- ปริญญาตรี มนุษยศาสตร์ มหาวิทยาลัยเกษตรศาสตร์
- LDP 1, 2 (Leadership Development Program) หลักสูตรการพัฒนาความเป็นผู้นำ
- Store Tour Modern Trade in USA (Home Depot ,Lowe's)

ประวัติการอบรม

- กลยุทธ์การรักษาลูกค้าคนสำคัญ รูปแบบ CRM

ประสบการณ์ทำงานในระยะ 5 ปีย้อนหลัง โดยสังเขป

- ธ.ค. 2560 – ปัจจุบัน รองประธานเจ้าหน้าที่บริหาร ฝ่ายพัฒนาธุรกิจ บมจ.สยามโกลบอลเฮ้าส์
- 2557 - พ.ย.2560 ผู้ช่วยรองประธานเจ้าหน้าที่บริหาร ฝ่ายพัฒนาธุรกิจ บมจ.สยามโกลบอลเฮ้าส์
- ธ.ค. 2560 – ปัจจุบัน กรรมการบริษัท บจก.โกลบอลเฮ้าส์อินเตอร์เนชั่นแนล

สัดส่วนการถือครองหุ้นในบริษัท (%) : – ไม่มี -

ความสัมพันธ์ทางครอบครัวระหว่างกรรมการและผู้บริหาร : – ไม่มี -

นายเข้มชาติ สังฆะคาม

อายุ 36 ปี สัญชาติ ไทย

ตำแหน่ง รองประธานเจ้าหน้าที่บริหารฝ่าย

Innovation & System Development

วันที่ได้รับแต่งตั้ง 11 ธันวาคม 2560

คุณวุฒิทางการศึกษา

- ปริญญาตรี วิศวกรรมศาสตร์ (อุตสาหกรรม) มหาวิทยาลัยขอนแก่น

ประวัติการอบรม - ไม่มี -

ประสบการณ์ทำงานในระยะ 5 ปีย้อนหลัง โดยสังเขป

- ธ.ค. 2560 – ปัจจุบัน รองประธานเจ้าหน้าที่บริหาร ฝ่าย Innovation & System Development บมจ.สยามโกลบอลเฮ้าส์
- 2555 - พ.ย. 2560 ผู้อำนวยการฝ่าย Innovation & System Development บมจ.สยามโกลบอลเฮ้าส์

สัดส่วนการถือครองหุ้นในบริษัท (%) : 0.00%

(ตนเอง 0.03% , คู่สมรสและบุตรที่ยังไม่บรรลุนิติภาวะ 0.00%)

ความสัมพันธ์ทางครอบครัวระหว่างกรรมการและผู้บริหาร : – ไม่มี -

นายอิสรา รุจเกียรติกำจร

อายุ 39 ปี สัญชาติ ไทย

ตำแหน่ง รองประธานเจ้าหน้าที่บริหาร

วันที่ได้รับแต่งตั้ง 4 ตุลาคม 2561

คุณวุฒิทางการศึกษา

- MBA Texas A & M University, USA
- ปริญญาตรี วิศวกรรมศาสตร์ มหาวิทยาลัยขอนแก่น

ประวัติการอบรม

- หลักสูตร Anti - Corruption : The Practical Guide รุ่น ACPG 46 / 2018 สมาคมส่งเสริมสถาบันกรรมการบริษัทไทย

ประสบการณ์ทำงานในระยะ 5 ปีย้อนหลัง โดยสังเขป

- ต.ค. 2561 – ปัจจุบัน รองประธานเจ้าหน้าที่บริหาร บมจ.สยามโกลบอลเฮ้าส์
- ธ.ค. 2560 - ก.ย. 2561 ผู้ช่วยประธานเจ้าหน้าที่บริหาร บมจ.สยามโกลบอลเฮ้าส์

สัดส่วนการถือครองหุ้นในบริษัท (%) : 0.21%

(ตนเอง 0.21% , คู่สมรสและบุตรที่ยังไม่บรรลุนิติภาวะ – ไม่มี -)

ความสัมพันธ์ทางครอบครัวระหว่างกรรมการและผู้บริหาร :

บุตรชายของนายอภิสิทธิ์ รุจเกียรติกำจร

นายเกรียงไกร สุริยวนากุล

อายุ 30 ปี สัญชาติ ไทย

ตำแหน่ง ผู้ช่วยประธานเจ้าหน้าที่บริหาร

ฝ่าย Supply Chain

วันที่ได้รับแต่งตั้ง 13 ธันวาคม 2560

คุณวุฒิทางการศึกษา

- ปริญญาโท Logistics and Supply chain Management, The University of Nottingham
- ปริญญาตรีวิศวกรรมศาสตร์ มหาวิทยาลัยธรรมศาสตร์
- Engineering The University of Nottingham

ประวัติการอบรม - ไม่มี -**ประสบการณ์ทำงานในระยะ 5 ปีย้อนหลัง โดยสังเขป**

- ธ.ค. 2560 – ปัจจุบัน ผู้ช่วยประธานเจ้าหน้าที่บริหาร ฝ่าย Supply Chain บมจ.สยามโกลบอลเฮ้าส์

สัดส่วนการถือครองหุ้นในบริษัท (%) : 11.62%

(ตนเอง 11.62% , คู่สมรสและบุตรที่ยังไม่บรรลุนิติภาวะ 0.00%)

ความสัมพันธ์ทางครอบครัวระหว่างกรรมการและผู้บริหาร :

บุตรชายของนายวิฑูร สุริยวนากุล และ นางวารุณี สุริยวนากุล

นายพงษ์กร สุริยนากุล

อายุ 37 ปี สัญชาติ ไทย

ตำแหน่ง ผู้ช่วยประธานเจ้าหน้าที่บริหาร

ฝ่ายวิศวกรรม

วันที่ได้รับแต่งตั้ง 13 ธันวาคม 2560

คุณวุฒิทางการศึกษา

- ปริญญาตรี วิศวกรรมศาสตร์ มหาวิทยาลัยธรรมศาสตร์

ประวัติการอบรม - ไม่มี -

ประสบการณ์ทำงานในระยะ 5 ปีย้อนหลัง โดยสังเขป

- ธ.ค. 2560 – ปัจจุบัน ผู้ช่วยประธานเจ้าหน้าที่บริหาร
ฝ่ายวิศวกรรม บมจ.สยามโกลบอลเฮ้าส์

สัดส่วนการถือครองหุ้นในบริษัท (%) : 0.01%

(ตนเอง 0.01% , คู่สมรสและบุตรที่ยังไม่บรรลุนิติภาวะ – ไม่มี -)

ความสัมพันธ์ทางครอบครัวระหว่างกรรมการและผู้บริหาร :

หลานชายของนายวิฑูร สุริยนากุล

นางสาวอาพันธ์ชนิต เพชรวงค์

อายุ 41 ปี สัญชาติ ไทย

ตำแหน่ง ผู้ช่วยประธานเจ้าหน้าที่บริหาร

ฝ่ายบริหารการตลาด

วันที่ได้รับแต่งตั้ง 13 ธันวาคม 2560

คุณวุฒิทางการศึกษา

- ปริญญาโท เศรษฐศาสตร์ มหาวิทยาลัยเกษตรศาสตร์
- ปริญญาตรี เศรษฐศาสตร์ มหาวิทยาลัยขอนแก่น

ประวัติการอบรม - ไม่มี -

ประสบการณ์ทำงานในระยะ 5 ปีย้อนหลัง โดยสังเขป

- ธ.ค. 2560 – ปัจจุบัน ผู้ช่วยประธานเจ้าหน้าที่บริหาร
ฝ่ายบริหารการตลาด บมจ.สยามโกลบอลเฮ้าส์

สัดส่วนการถือครองหุ้นในบริษัท (%) : - ไม่มี -

ความสัมพันธ์ทางครอบครัวระหว่างกรรมการและผู้บริหาร :

- ไม่มี -

นายฐาปณัฐ อัครจุฬามณี

อายุ 35 ปี สัญชาติ ไทย

ตำแหน่ง ผู้ช่วยประธานเจ้าหน้าที่บริหาร

ฝ่าย Innovation & System

Development

วันที่ได้รับแต่งตั้ง 13 ธันวาคม 2560

คุณวุฒิทางการศึกษา

- ปริญญาตรี วิศวกรรมศาสตร์ (วิศวกรรมคอมพิวเตอร์)
มหาวิทยาลัยขอนแก่น

ประวัติการอบรม - ไม่มี -

ประสบการณ์ทำงานในระยะ 5 ปีย้อนหลัง โดยสังเขป

- ธ.ค. 2560 – ปัจจุบัน ผู้ช่วยประธานเจ้าหน้าที่บริหาร
ฝ่าย Innovation & System Development
บมจ.สยามโกลบอลเฮ้าส์

สัดส่วนการถือครองหุ้นในบริษัท (%) : 0.00%

(ตนเอง 0.00% , คู่สมรสและบุตรที่ยังไม่บรรลุนิติภาวะ – ไม่มี -)

ความสัมพันธ์ทางครอบครัวระหว่างกรรมการและผู้บริหาร :

- ไม่มี -

17

งบการเงินปี 2561



บริษัท สยามโกลบอลเฮ้าส์ จำกัด (มหาชน) และบริษัทย่อย

งบการเงิน

สำหรับปีสิ้นสุดวันที่ 31 ธันวาคม 2561

และรายงานของผู้สอบบัญชีรับอนุญาต

บริษัท เอ็ม อาร์ แอนด์ แอสโซซิเอท จำกัด

ผู้สอบบัญชีรับอนุญาต

รายงานของผู้สอบบัญชีรับอนุญาต

เสนอ ผู้ถือหุ้นและคณะกรรมการของบริษัท สยามโกลบอลเฮ้าส์ จำกัด (มหาชน)

ความเห็น

ข้าพเจ้าได้ตรวจสอบงบการเงินรวมของบริษัท สยามโกลบอลเฮ้าส์ จำกัด (มหาชน) และบริษัทย่อย (กลุ่มบริษัท) ซึ่งประกอบด้วยงบแสดงฐานะการเงินรวม ณ วันที่ 31 ธันวาคม 2561 และงบกำไรขาดทุนเบ็ดเสร็จรวม งบแสดงการเปลี่ยนแปลงส่วนของผู้ถือหุ้นรวมและงบกระแสเงินสดรวมสำหรับปีสิ้นสุดวันเดียวกันและหมายเหตุประกอบงบการเงินรวม รวมถึงหมายเหตุสรุปนโยบายการบัญชีที่สำคัญ ข้าพเจ้ายังได้ตรวจสอบงบการเงินเฉพาะกิจการของบริษัท สยามโกลบอลเฮ้าส์ จำกัด (มหาชน) ซึ่งประกอบด้วยงบแสดงฐานะการเงินเฉพาะกิจการ ณ วันที่ 31 ธันวาคม 2561 และงบกำไรขาดทุนเบ็ดเสร็จเฉพาะกิจการ งบแสดงการเปลี่ยนแปลงส่วนของผู้ถือหุ้นเฉพาะกิจการและงบกระแสเงินสดเฉพาะกิจการสำหรับปีสิ้นสุดวันเดียวกันและหมายเหตุประกอบงบการเงินเฉพาะกิจการรวมถึงหมายเหตุสรุปนโยบายการบัญชีที่สำคัญ

ข้าพเจ้าเห็นว่า งบการเงินรวมข้างต้นนี้แสดงฐานะการเงินรวมของบริษัท สยามโกลบอลเฮ้าส์ จำกัด (มหาชน) และบริษัทย่อย ณ วันที่ 31 ธันวาคม 2561 และผลการดำเนินงานรวมและกระแสเงินสดรวมสำหรับปีสิ้นสุดวันเดียวกันโดยถูกต้องตามที่ควรในสาระสำคัญตามมาตรฐานการรายงานทางการเงิน และงบการเงินเฉพาะกิจการข้างต้นนี้แสดงฐานะการเงินของบริษัท สยามโกลบอลเฮ้าส์ จำกัด (มหาชน) ณ วันที่ 31 ธันวาคม 2561 และผลการดำเนินงานและกระแสเงินสดสำหรับปีสิ้นสุดวันเดียวกันโดยถูกต้องตามที่ควรในสาระสำคัญตามมาตรฐานการรายงานทางการเงิน

เกณฑ์ในการแสดงความเห็น

ข้าพเจ้าได้ปฏิบัติงานตรวจสอบตามมาตรฐานการสอบบัญชี ความรับผิดชอบของข้าพเจ้าได้กล่าวไว้ในวรรค ความรับผิดชอบของผู้สอบบัญชีต่อการตรวจสอบงบการเงินในรายงานของข้าพเจ้า ข้าพเจ้ามีความเป็นอิสระจากกลุ่มบริษัทตามข้อกำหนดจรรยาบรรณของผู้ประกอบวิชาชีพบัญชีที่กำหนดโดยสภาวิชาชีพบัญชีในส่วนที่เกี่ยวข้องกับการตรวจสอบงบการเงิน และข้าพเจ้าได้ปฏิบัติตามความรับผิดชอบด้านจรรยาบรรณอื่น ๆ ซึ่งเป็นไปตามข้อกำหนดเหล่านี้ ข้าพเจ้าเชื่อว่าหลักฐานการสอบบัญชีที่ข้าพเจ้าได้รับเพียงพอและเหมาะสมเพื่อใช้เป็นเกณฑ์ในการแสดงความเห็นของข้าพเจ้า

เรื่องสำคัญในการตรวจสอบ

เรื่องสำคัญในการตรวจสอบคือเรื่องต่าง ๆ ที่มีนัยสำคัญที่สุดตามดุลยพินิจของผู้ประกอบวิชาชีพของข้าพเจ้าในการตรวจสอบงบการเงินสำหรับงวดปัจจุบัน ข้าพเจ้าได้นำเรื่องเหล่านี้มาพิจารณาในบริบทของการตรวจสอบงบการเงินโดยรวมและในการแสดงความเห็นของข้าพเจ้า ทั้งนี้ ข้าพเจ้าไม่ได้แสดงความเห็นแยกต่างหากสำหรับเรื่องเหล่านี้

มูลค่าสินค้าคงเหลือ

สืบเนื่องจากภาพรวมในปัจจุบันของตลาดวัสดุก่อสร้างในประเทศมีการแข่งขันที่สูง ราคาขายจึงขึ้นอยู่กับภาพการแข่งขันของตลาด สินค้าบางรายการอาจไม่สามารถขายได้ในราคาที่คาดหวัง บริษัทมีการทบทวนมูลค่าของสินค้าคงเหลือ โดยการเปรียบเทียบราคาทุนของสินค้าคงเหลือกับมูลค่าสุทธิที่จะได้รับแล้วแต่ราคาใดจะต่ำกว่า ผลขาดทุนจากมูลค่าที่ลดลงของสินค้าคงเหลือได้บันทึกเป็นค่าใช้จ่ายสำหรับปี

ทั้งนี้ นโยบายการบัญชีที่สำคัญและข้อมูลอื่นๆ เกี่ยวกับสินค้าคงเหลือ ได้ถูกเปิดเผยไว้ตามหมายเหตุประกอบงบการเงินข้อ 4 และข้อ 7

การตรวจสอบของข้าพเจ้าได้รวมถึงการสอบถามผู้บริหารซึ่งเป็นผู้รับผิดชอบในเรื่องดังกล่าว เพื่อให้ได้มาซึ่งนโยบายการตั้งผลขาดทุนจากมูลค่าที่ลดลงของสินค้าคงเหลือ ข้าพเจ้าได้ทำความเข้าใจและพิจารณาความเหมาะสมของนโยบายดังกล่าว และสุ่มทดสอบการตั้งผลขาดทุนจากมูลค่าที่ลดลงของสินค้าคงเหลือว่ามีความสอดคล้องกับนโยบายดังกล่าว รวมถึงการทดสอบการคำนวณการตั้งผลขาดทุนดังกล่าว โดยการเปรียบเทียบราคาทุนของสินค้าคงเหลือกับมูลค่าสุทธิที่จะได้รับ

เรื่องอื่น

งบการเงินรวมของบริษัท สยามโกลบอลเฮาส์ จำกัด (มหาชน) และบริษัทย่อย และงบการเงินเฉพาะกิจการของบริษัท สยามโกลบอลเฮาส์ จำกัด (มหาชน) สำหรับปีสิ้นสุดวันที่ 31 ธันวาคม 2560 ที่แสดงเป็นข้อมูลเปรียบเทียบ ตรวจสอบโดยผู้สอบบัญชีอื่นในสำนักงานเดียวกันกับข้าพเจ้า ซึ่งแสดงความเห็นอย่างไม่มีเงื่อนไขตามรายงานลงวันที่ 9 กุมภาพันธ์ 2561

ข้อมูลอื่น

ผู้บริหารเป็นผู้รับผิดชอบต่อข้อมูลอื่น ข้อมูลอื่นประกอบด้วยข้อมูลซึ่งรวมอยู่ในรายงานประจำปี แต่ไม่รวมถึงงบการเงินและรายงานของผู้สอบบัญชีที่อยู่ในรายงานนั้น ซึ่งคาดว่ารายงานประจำปี จะถูกจัดเตรียมให้ข้าพเจ้าภายหลังวันที่ในรายงานของผู้สอบบัญชีนี้

ความเห็นของข้าพเจ้าต่องบการเงินไม่ครอบคลุมถึงข้อมูลอื่นและข้าพเจ้าไม่ได้ให้ความเชื่อมั่นต่อข้อมูลอื่น

ความรับผิดชอบของข้าพเจ้าที่เกี่ยวเนื่องกับการตรวจสอบงบการเงินคือ การอ่านและพิจารณาว่าข้อมูลอื่นมีความขัดแย้งที่มีสาระสำคัญกับงบการเงินหรือกับความรู้ที่ได้รับจากการตรวจสอบของข้าพเจ้า หรือปรากฏว่าข้อมูลอื่นมีการแสดงข้อมูลที่ขัดต่อข้อเท็จจริงอันเป็นสาระสำคัญหรือไม่

เมื่อข้าพเจ้าได้อ่านรายงานประจำปี หากข้าพเจ้าสรุปได้ว่าการแสดงข้อมูลที่ขัดต่อข้อเท็จจริงอันเป็นสาระสำคัญ ข้าพเจ้าต้องสื่อสารเรื่องดังกล่าวกับคณะกรรมการตรวจสอบ

ความรับผิดชอบของผู้บริหารและคณะกรรมการตรวจสอบต่องบการเงิน

ผู้บริหารมีหน้าที่รับผิดชอบในการจัดทำและนำเสนองบการเงินเหล่านี้โดยถูกต้องตามที่ควรตามมาตรฐานการรายงานทางการเงิน และรับผิดชอบเกี่ยวกับการควบคุมภายในที่ผู้บริหารพิจารณาว่าจำเป็นเพื่อให้สามารถจัดทำงบการเงินที่ปราศจากการแสดงข้อมูลที่ขัดต่อข้อเท็จจริงอันเป็นสาระสำคัญไม่ว่าจะเกิดจากการทุจริตหรือข้อผิดพลาด

ในการจัดทำงบการเงิน ผู้บริหารรับผิดชอบในการประเมินความสามารถของกลุ่มบริษัทในการดำเนินงานต่อเนื่อง เปิดเผยเรื่องที่เกี่ยวข้องกับการดำเนินงานต่อเนื่อง และการใช้เกณฑ์การบัญชีสำหรับการดำเนินงานต่อเนื่องเว้นแต่ผู้บริหารมีความตั้งใจที่จะเลิกกลุ่มบริษัทหรือหยุดดำเนินงานหรือไม่สามารถดำเนินงานต่อเนื่องต่อไปได้

คณะกรรมการตรวจสอบมีหน้าที่ในการสอดส่องดูแลกระบวนการในการจัดทำรายงานทางการเงินของกลุ่มบริษัท

ความรับผิดชอบของผู้สอบบัญชีต่อการตรวจสอบงบการเงิน

การตรวจสอบของข้าพเจ้ามีวัตถุประสงค์เพื่อให้ได้ความเชื่อมั่นอย่างสมเหตุสมผลว่างบการเงินโดยรวมปราศจากการแสดงข้อมูลที่ขัดต่อข้อเท็จจริงอันเป็นสาระสำคัญหรือไม่ ไม่ว่าจะเกิดจากการทุจริตหรือข้อผิดพลาด และเสนอรายงานของผู้สอบบัญชีซึ่งรวมความเห็นของข้าพเจ้าอยู่ด้วย ความเชื่อมั่นอย่างสมเหตุสมผลคือความเชื่อมั่นในระดับสูงแต่ไม่ได้เป็นการรับประกันว่าการปฏิบัติงานตรวจสอบตามมาตรฐานการสอบบัญชีจะสามารถตรวจพบข้อมูลที่ขัดต่อข้อเท็จจริงอันเป็นสาระสำคัญที่มีอยู่ได้เสมอไป ข้อมูลที่ขัดต่อข้อเท็จจริงอาจเกิดจากการทุจริตหรือข้อผิดพลาดและถือว่ามีสาระสำคัญเมื่อคาดการณ์ได้อย่างสมเหตุสมผลว่ารายการที่ขัดต่อข้อเท็จจริงแต่ละรายการหรือทุกรายการรวมกันจะมีผลต่อการตัดสินใจทางเศรษฐกิจของผู้ใช้งบการเงินจากการใช้งบการเงินเหล่านี้

ในการตรวจสอบของข้าพเจ้าตามมาตรฐานการสอบบัญชี ข้าพเจ้าได้ใช้ดุลยพินิจและการสังเกตและสงสัยเยี่ยงผู้ประกอบวิชาชีพตลอดการตรวจสอบ การปฏิบัติงานของข้าพเจ้ารวมถึง

- ระบุและประเมินความเสี่ยงจากการแสดงข้อมูลที่ขัดต่อข้อเท็จจริงอันเป็นสาระสำคัญในงบการเงิน ไม่ว่าจะเกิดจากการทุจริตหรือข้อผิดพลาด ออกแบบและปฏิบัติตามวิธีการตรวจสอบเพื่อตอบสนองต่อความเสี่ยงเหล่านั้น และได้หลักฐานการสอบบัญชีที่เพียงพอและเหมาะสมเพื่อเป็นเกณฑ์ในการแสดงความเห็นของข้าพเจ้า ความเสี่ยงที่ไม่พบข้อมูลที่ขัดต่อข้อเท็จจริงอันเป็นสาระสำคัญซึ่งเป็นผลมาจากการทุจริตจะสูงกว่าความเสี่ยงที่เกิดจากข้อผิดพลาด เนื่องจากการทุจริตอาจเกี่ยวกับการสมรู้ร่วมคิด การปลอมแปลงเอกสารหลักฐาน การตั้งใจละเว้นการแสดงผล การแสดงข้อมูลที่ไม่ตรงตามข้อเท็จจริงหรือการแทรกแซงการควบคุมภายใน
- ทำความเข้าใจในระบบการควบคุมภายในที่เกี่ยวข้องกับการตรวจสอบ เพื่อออกแบบวิธีการตรวจสอบที่เหมาะสมกับสถานการณ์ แต่ไม่ใช่เพื่อวัตถุประสงค์ในการแสดงความเห็นต่อความมีประสิทธิภาพของการควบคุมภายในของกลุ่มบริษัท
- ประเมินความเหมาะสมของนโยบายการบัญชีที่ผู้บริหารใช้และความสมเหตุสมผลของประมาณการทางบัญชีและการเปิดเผยข้อมูลที่เกี่ยวข้องซึ่งจัดทำขึ้นโดยผู้บริหาร
- สรุปเกี่ยวกับความเหมาะสมของการใช้เกณฑ์การบัญชีสำหรับการดำเนินงานต่อเนื่องของผู้บริหารและจากหลักฐานการสอบบัญชีที่ได้รับ สรุปว่ามีความไม่แน่นอนที่มีสาระสำคัญเกี่ยวกับเหตุการณ์หรือสถานการณ์ที่อาจเป็นเหตุให้เกิดข้อสงสัยอย่างมีนัยสำคัญต่อความสามารถของกลุ่มบริษัทในการดำเนินงานต่อเนื่องหรือไม่ ถ้าข้าพเจ้าได้ข้อสรุปว่ามีความไม่แน่นอนที่มีสาระสำคัญ ข้าพเจ้าต้องกล่าวไว้ในรายงานของผู้สอบบัญชีของข้าพเจ้าโดยให้ข้อสังเกตถึงการเปิดเผยข้อมูลในงบการเงินที่เกี่ยวข้อง หรือถ้าการเปิดเผยดังกล่าวไม่เพียงพอความเห็นของข้าพเจ้าจะเปลี่ยนแปลงไป ข้อสรุปของข้าพเจ้าขึ้นอยู่กับหลักฐานการสอบบัญชีที่ได้รับจนถึงวันที่ในรายงานของผู้สอบบัญชีของข้าพเจ้า อย่างไรก็ตาม เหตุการณ์หรือสถานการณ์ในอนาคตอาจเป็นเหตุให้กลุ่มบริษัทต้องหยุดการดำเนินงานต่อเนื่อง

- ประเมินการนำเสนอ โครงสร้างและเนื้อหาของงบการเงินโดยรวม รวมถึงการเปิดเผยข้อมูลว่างบการเงินแสดงรายการและเหตุการณ์ในรูปแบบที่ทำให้การนำเสนอข้อมูลโดยถูกต้องตามที่ควรหรือไม่
- ได้รับหลักฐานการสอบบัญชีที่เหมาะสมอย่างเพียงพอเกี่ยวกับข้อมูลทางการเงินของกิจการภายในกลุ่มหรือกิจกรรมทางธุรกิจภายในกลุ่มบริษัทเพื่อแสดงความเห็นต่องบการเงินรวม ข้าพเจ้ารับผิดชอบต่อการกำหนดแนวทาง การควบคุมดูแล และการปฏิบัติงานตรวจสอบกลุ่มบริษัท ข้าพเจ้าเป็นผู้รับผิดชอบแต่เพียงผู้เดียวต่อความเห็นของข้าพเจ้า

ข้าพเจ้าได้สื่อสารกับคณะกรรมการตรวจสอบในเรื่องต่างๆ ที่สำคัญซึ่งรวมถึงขอบเขตและช่วงเวลาของการตรวจสอบตามที่ได้วางแผนไว้ ประเด็นที่มีนัยสำคัญที่พบจากการตรวจสอบรวมถึงข้อบกพร่องที่มีนัยสำคัญในระบบการควบคุมภายในหากข้าพเจ้าได้พบในระหว่างการตรวจสอบของข้าพเจ้า

ข้าพเจ้าได้ให้คำรับรองแก่คณะกรรมการตรวจสอบว่าข้าพเจ้าได้ปฏิบัติตามข้อกำหนดจรรยาบรรณที่เกี่ยวข้องกับความเป็นอิสระและได้สื่อสารกับคณะกรรมการตรวจสอบเกี่ยวกับความสัมพันธ์ทั้งหมดตลอดจนเรื่องอื่นซึ่งข้าพเจ้าเชื่อว่ามีเหตุผลที่บุคคลภายนอกอาจพิจารณาว่ากระทบต่อความเป็นอิสระของข้าพเจ้าและมาตรการที่ข้าพเจ้าใช้เพื่อป้องกันไม่ให้ข้าพเจ้าขาดความเป็นอิสระ

จากเรื่องที่ได้สื่อสารกับคณะกรรมการตรวจสอบ ข้าพเจ้าได้พิจารณาเรื่องต่าง ๆ ที่มีนัยสำคัญมากที่สุดในการตรวจสอบงบการเงินในงวดปัจจุบันและกำหนดเป็นเรื่องสำคัญในการตรวจสอบ ข้าพเจ้าได้อธิบายเรื่องเหล่านี้ในรายงานของผู้สอบบัญชีเว้นแต่กฎหมายหรือข้อบังคับไม่ให้เปิดเผยต่อสาธารณะเกี่ยวกับเรื่องดังกล่าว หรือในสถานการณ์ที่ยากที่จะเกิดขึ้น ซึ่งข้าพเจ้าพิจารณาว่าไม่ควรสื่อสารเรื่องดังกล่าวในรายงานของข้าพเจ้าเพราะการกระทำดังกล่าวสามารถคาดการณ์ได้อย่างสมเหตุสมผลว่าจะมีผลกระทบในทางลบมากกว่าผลประโยชน์ต่อส่วนได้เสียสาธารณะจากการสื่อสารดังกล่าว

(นายเมธี รัตนศรีเมธา)

ผู้สอบบัญชีรับอนุญาต

เลขทะเบียน 3425

บริษัท เอ็ม อาร์ แอนด์ แอสโซซิเอท จำกัด

กรุงเทพมหานคร

18 กุมภาพันธ์ 2562

บริษัท สยามโกลบอลเฮ้าส์ จำกัด (มหาชน) และบริษัทย่อย

งบแสดงฐานะการเงิน

ณ วันที่ 31 ธันวาคม 2561 และ 2560

สินทรัพย์

หมายเหตุ	บาท			
	งบการเงินรวม		งบการเงินเฉพาะกิจการ	
	31 ธันวาคม 2561	31 ธันวาคม 2560	31 ธันวาคม 2561	31 ธันวาคม 2560
สินทรัพย์หมุนเวียน				
เงินสดและรายการเทียบเท่าเงินสด	661,596,250	346,972,429	587,375,634	334,791,340
ลูกหนี้การค้าและลูกหนี้อื่น				
- กิจการที่เกี่ยวข้องกัน	5 45,318,584	19,284,435	45,318,584	19,298,935
- อื่นๆ	6 1,376,177,070	1,356,464,260	1,321,757,924	1,350,003,793
เงินให้กู้ยืมระยะสั้นแก่การร่วมค้า				
และดอกเบี้ยค้างรับ	5 6,500,331	-	6,500,331	-
สินค้าคงเหลือ	7 13,297,753,934	12,603,612,791	13,058,513,981	12,603,612,791
รวมสินทรัพย์หมุนเวียน	15,387,346,169	14,326,333,915	15,019,466,454	14,307,706,859
สินทรัพย์ไม่หมุนเวียน				
เงินลงทุนในบริษัทย่อย	8 -	-	287,764,950	46,436,500
เงินลงทุนในการร่วมค้า	9 785,570,613	606,924,659	759,500,000	595,000,000
ที่ดิน อาคารและอุปกรณ์	3, 10 13,958,582,098	12,491,828,933	13,632,691,583	12,434,124,408
ที่ดินที่ยังไม่ได้ใช้ในการดำเนินงาน	11 500,357,431	500,357,431	500,357,431	500,357,431
สินทรัพย์ไม่มีตัวตนอื่น	12 9,686,846	6,030,488	8,756,245	6,030,488
สินทรัพย์ภาษีเงินได้รอการตัดบัญชี	13 32,596,210	25,855,579	23,497,891	22,319,165
สินทรัพย์ไม่หมุนเวียนอื่น				
- สิทธิการเช่าที่ดิน	14 329,138,657	259,628,630	322,326,245	252,767,701
- อื่น ๆ	13,703,352	12,602,224	13,542,725	12,602,224
รวมสินทรัพย์ไม่หมุนเวียน	15,629,635,207	13,903,227,944	15,548,437,070	13,869,637,917
รวมสินทรัพย์	31,016,981,376	28,229,561,859	30,567,903,524	28,177,344,776

บริษัท สยามโกลบอลเฮ้าส์ จำกัด (มหาชน) และบริษัทย่อย

งบแสดงฐานะการเงิน

ณ วันที่ 31 ธันวาคม 2561 และ 2560

หนี้สินและส่วนของผู้ถือหุ้น

		บาท			
		งบการเงินรวม		งบการเงินเฉพาะกิจการ	
	หมายเหตุ	31 ธันวาคม 2561	31 ธันวาคม 2560	31 ธันวาคม 2561	31 ธันวาคม 2560
หนี้สินหมุนเวียน					
เงินกู้ยืมระยะสั้นจากสถาบันการเงิน	15	10,040,438,376	8,030,956,594	10,040,438,376	8,030,956,594
เจ้าหนี้การค้าและเจ้าหนี้อื่น					
- กิจการที่เกี่ยวข้องกัน	5	248,908,589	216,889,676	239,269,179	216,889,676
- อื่นๆ	16	2,618,771,791	2,753,185,171	2,442,343,528	2,751,180,373
ส่วนของเงินกู้ยืมระยะยาวที่ถึงกำหนดชำระ					
ภายในหนึ่งปี	15	1,328,333,333	2,036,666,667	1,328,333,333	2,036,666,667
ส่วนของค่าเช่าค้างจ่ายที่ถึงกำหนดชำระ					
ภายในหนึ่งปี	14	10,071,249	3,450,069	6,484,928	3,450,069
เงินกู้ยืมระยะสั้นจากการร่วมค้า	5	-	460,000,000	-	460,000,000
ภาษีเงินได้ค้างจ่าย		188,696,877	131,489,171	188,696,877	131,489,171
หนี้สินหมุนเวียนอื่น		99,857	4,316,319	99,857	4,316,319
รวมหนี้สินหมุนเวียน		14,435,320,072	13,636,953,667	14,245,666,078	13,634,948,869
หนี้สินไม่หมุนเวียน					
เงินกู้ยืมระยะยาว	15	1,053,666,667	1,105,000,000	1,053,666,667	1,105,000,000
หุ้นกู้	17	500,000,000	-	500,000,000	-
ค่าเช่าค้างจ่าย	5, 14	56,114,199	25,730,872	17,805,226	8,562,939
หนี้สินภาษีเงินได้รอการตัดบัญชี	13	6,014,112	719,842	930,963	719,842
ประมาณการหนี้สินสำหรับผลประโยชน์					
พนักงาน	18	79,500,025	81,058,166	79,500,025	81,058,166
รวมหนี้สินไม่หมุนเวียน		1,695,295,003	1,212,508,880	1,651,902,881	1,195,340,947
รวมหนี้สิน		16,130,615,075	14,849,462,547	15,897,568,959	14,830,289,816

บริษัท สยามโกลบอลเฮ้าส์ จำกัด (มหาชน) และบริษัทย่อย

งบแสดงฐานะการเงิน

ณ วันที่ 31 ธันวาคม 2561 และ 2560

หนี้สินและส่วนของผู้ถือหุ้น (ต่อ)

หมายเหตุ	บาท			
	งบการเงินรวม		งบการเงินเฉพาะกิจการ	
	31 ธันวาคม 2561	31 ธันวาคม 2560	31 ธันวาคม 2561	31 ธันวาคม 2560
ส่วนของผู้ถือหุ้น				
ทุนเรือนหุ้น	19			
ทุนจดทะเบียน	4,001,472,951	3,841,416,727	4,001,472,951	3,841,416,727
ทุนที่ออกและชำระแล้ว	4,001,469,549	3,841,414,033	4,001,469,549	3,841,414,033
ส่วนเกินมูลค่าหุ้น	20	4,739,295,827	4,739,295,827	4,739,295,827
กำไรสะสม				
สำรองตามกฎหมาย	21	484,182,751	384,182,751	484,182,751
ยังไม่ได้จัดสรร		5,448,789,251	4,386,382,370	5,445,386,438
องค์ประกอบอื่นของส่วนของผู้ถือหุ้น		(1,308,861)	(1,459,696)	-
รวมส่วนของผู้ถือหุ้นเฉพาะบริษัทใหญ่		14,672,428,517	13,349,815,285	14,670,334,565
ส่วนได้เสียที่ไม่มีอำนาจควบคุม		213,937,784	30,284,027	-
รวมส่วนของผู้ถือหุ้น		14,886,366,301	13,380,099,312	14,670,334,565
รวมหนี้สินและส่วนของผู้ถือหุ้น		31,016,981,376	28,229,561,859	30,567,903,524

บริษัท สยามโกลบอลเฮ้าส์ จำกัด (มหาชน) และบริษัทย่อย
งบกำไรขาดทุนเบ็ดเสร็จ
สำหรับปีสิ้นสุดวันที่ 31 ธันวาคม 2561 และ 2560

	หมายเหตุ	บาท			
		งบการเงินรวม		งบการเงินเฉพาะกิจการ	
		2561	2560	2561	2560
รายได้	5				
รายได้จากการขาย - สุทธิ	27	25,402,065,797	20,830,563,792	25,336,486,145	20,830,563,792
รายได้อื่น	22	860,348,112	721,617,904	860,008,811	721,568,318
รวมรายได้		<u>26,262,413,909</u>	<u>21,552,181,696</u>	<u>26,196,494,956</u>	<u>21,552,132,110</u>
ค่าใช้จ่าย	23				
ต้นทุนขาย	5	20,096,140,252	16,543,649,473	20,052,660,909	16,543,649,473
ต้นทุนในการจัดจำหน่าย		1,852,128,661	1,450,604,779	1,843,472,574	1,450,604,779
ค่าใช้จ่ายในการบริหาร	5	1,615,075,267	1,414,493,890	1,573,344,332	1,396,457,868
ต้นทุนทางการเงิน		<u>261,184,153</u>	<u>184,080,121</u>	<u>261,184,153</u>	<u>184,080,121</u>
รวมค่าใช้จ่าย		<u>23,824,528,333</u>	<u>19,592,828,263</u>	<u>23,730,661,968</u>	<u>19,574,792,241</u>
ส่วนแบ่งกำไรจากเงินลงทุนในการร่วมค้า		<u>14,306,678</u>	<u>3,539,721</u>	<u>-</u>	<u>-</u>
กำไรก่อนภาษีเงินได้		<u>2,452,192,254</u>	<u>1,962,893,154</u>	<u>2,465,832,988</u>	<u>1,977,339,869</u>
ค่าใช้จ่ายภาษีเงินได้	13	<u>461,527,498</u>	<u>360,801,055</u>	<u>461,976,935</u>	<u>364,398,354</u>
กำไรสำหรับปี		<u>1,990,664,756</u>	<u>1,602,092,099</u>	<u>2,003,856,053</u>	<u>1,612,941,515</u>

บริษัท สยามโกลบอลเฮ้าส์ จำกัด (มหาชน) และบริษัทย่อย
งบกำไรขาดทุนเบ็ดเสร็จ (ต่อ)
สำหรับปีสิ้นสุดวันที่ 31 ธันวาคม 2561 และ 2560

หมายเหตุ	บาท			
	งบการเงินรวม		งบการเงินเฉพาะกิจการ	
	2561	2560	2561	2560
กำไรขาดทุนเบ็ดเสร็จอื่น	24			
รายการที่ไม่ต้องจัดประเภทรายการใหม่				
เข้าในกำไรหรือขาดทุนในภายหลัง				
- กำไรจากการประมาณการตามหลัก				
คณิตศาสตร์ประกันภัยสำหรับ				
โครงการผลประโยชน์ของพนักงาน	28,665,760	2,635,489	28,665,760	2,635,489
รายการที่ต้องจัดประเภทรายการใหม่				
เข้าในกำไรหรือขาดทุนในภายหลัง				
- ผลต่างจากการแปลงค่าทางการเงินของบริษัทย่อย	566,145	(2,272,963)	-	-
- ส่วนแบ่งกำไร (ขาดทุน) เบ็ดเสร็จอื่น				
ในการร่วมค้า (ผลต่างจากการ				
แปลงค่าทางการเงิน)	(160,724)	(123,721)	-	-
	405,421	(2,396,684)	-	-
กำไรขาดทุนเบ็ดเสร็จอื่นสำหรับปี	29,071,181	238,805	28,665,760	2,635,489
กำไรขาดทุนเบ็ดเสร็จรวมสำหรับปี	2,019,735,937	1,602,330,904	2,032,521,813	1,615,577,004
การแบ่งปันกำไร (ขาดทุน)				
ส่วนที่เป็นของผู้ถือหุ้นบริษัทใหญ่	2,003,038,845	1,608,567,211	2,003,856,053	1,612,941,515
ส่วนที่เป็นของผู้ถือหุ้นที่ไม่มีอำนาจควบคุม	(12,374,089)	(6,475,112)	-	-
	1,990,664,756	1,602,092,099	2,003,856,053	1,612,941,515
การแบ่งกำไร (ขาดทุน) เบ็ดเสร็จรวม				
ส่วนที่เป็นของผู้ถือหุ้นบริษัทใหญ่	2,031,855,440	1,609,828,670	2,032,521,813	1,615,577,004
ส่วนที่เป็นของผู้ถือหุ้นที่ไม่มีอำนาจควบคุม	(12,119,503)	(7,497,766)	-	-
	2,019,735,937	1,602,330,904	2,032,521,813	1,615,577,004
กำไรต่อหุ้นส่วนที่เป็นของ				
ผู้ถือหุ้นบริษัทใหญ่ (บาท)	25			
	0.5006	0.4020	0.5008	0.4031

บริษัท สยามโกลบอลเฮ้าส์ จำกัด (มหาชน) และบริษัทย่อย

งบแสดงการเปลี่ยนแปลงส่วนของผู้ถือหุ้น

สำหรับปีสิ้นสุดวันที่ 31 ธันวาคม 2561 และ 2560

บาท

		งบการเงินรวม									
		กำไรสะสม			องค์ประกอบอื่นของส่วนของผู้ถือหุ้น						
					ส่วนแบ่ง						
		ทุนเรือนหุ้น ที่ออก	ส่วนเกิน	จัดสรรเป็น ทุนสำรอง	ผลต่างจาก การแปลงค่า	กำไร (ขาดทุน)	รวมส่วนของ ผู้ถือหุ้น	ส่วนได้เสีย ที่ไม่มีอำนาจ ควบคุม	รวมส่วนของผู้ถือหุ้น		
		และชำระแล้ว	มูลค่าหุ้น	ตามกฎหมาย	ยังไม่ได้ จัดสรร	งบการเงิน	ในการรวมค่า	บริษัทใหญ่	รวม	บริษัทใหญ่	ผู้ถือหุ้น
ยอดคงเหลือ ณ วันที่ 1 มกราคม 2561		3,841,414,033	4,739,295,827	384,182,751	4,386,382,370	(1,250,309)	(209,387)	13,349,815,285	(1,459,696)	30,284,027	13,380,099,312
ส่วนได้เสียที่ไม่มีอำนาจควบคุมเพิ่มขึ้น 8		-	-	-	-	-	-	-	-	195,773,260	195,773,260
กำไรสำหรับปี		-	-	-	2,003,038,845	-	-	2,003,038,845	-	(12,374,089)	1,990,664,756
กำไรขาดทุนเบ็ดเสร็จอื่นสำหรับปี		-	-	-	28,665,760	311,559	(160,724)	28,816,595	150,835	254,586	29,071,181
กำไรขาดทุนเบ็ดเสร็จรวมสำหรับปี		-	-	-	2,031,704,605	311,559	(160,724)	2,031,855,440	150,835	(12,119,503)	2,019,735,937
หุ้นปันผล 19		160,055,516	-	-	(160,055,516)	-	-	-	-	-	-
เงินปันผล 19		-	-	-	(709,242,208)	-	-	(709,242,208)	-	-	(709,242,208)
จัดสรรเป็นทุนสำรองตามกฎหมาย		-	-	100,000,000	(100,000,000)	-	-	-	-	-	-
ยอดคงเหลือ ณ วันที่ 31 ธันวาคม 2561		4,001,469,549	4,739,295,827	484,182,751	5,448,789,251	(938,750)	(370,111)	14,672,428,517	(1,308,861)	213,937,784	14,886,366,301

หมายเหตุประกอบงบการเงินเป็นส่วนหนึ่งของงบการเงินนี้

บริษัท สยามโกลบอลเฮ้าส์ จำกัด (มหาชน) และบริษัทย่อย
งบแสดงการเปลี่ยนแปลงส่วนของผู้ถือหุ้น
สำหรับปีสิ้นสุดวันที่ 31 ธันวาคม 2561 และ 2560

บาท

งบการเงินรวม									
หมายเหตุ	กำไรสะสม		องค์ประกอบอื่นของส่วนของผู้ถือหุ้น						
	ทุนเรือนหุ้น ที่ออก	ส่วนเกิน มูลค่าหุ้น	จัดสรรเป็น ทุนสำรอง ตามกฎหมาย	ส่วนแบ่ง			รวมส่วนของผู้ถือหุ้น บริษัทใหญ่	ส่วนได้เสีย ที่ไม่มีอำนาจ ควบคุม	รวมส่วนของผู้ถือหุ้น
				ผลต่างจาก การแปลงค่า งบการเงิน	กำไร (ขาดทุน)	เบ็ดเสร็จอื่น ในการรวมค่า			
ยอดคงเหลือ ณ วันที่ 1 มกราคม 2560	3,658,492,121	4,739,295,827	303,182,751	3,644,787,887	-	(85,666)	12,345,672,920	-	12,345,672,920
ส่วนได้เสียที่ไม่มีอำนาจควบคุมเพิ่มขึ้น 8	-	-	-	-	-	-	-	37,781,793	37,781,793
กำไรสำหรับปี	-	-	-	1,608,567,211	-	-	1,608,567,211	(6,475,112)	1,602,092,099
กำไรขาดทุนเบ็ดเสร็จอื่นสำหรับปี	-	-	-	2,635,489	(1,250,309)	(123,721)	1,261,459	(1,022,654)	238,805
กำไรขาดทุนเบ็ดเสร็จรวมสำหรับปี	-	-	-	1,611,202,700	(1,250,309)	(123,721)	1,609,828,670	(7,497,766)	1,602,330,904
หุ้นปันผล	182,921,912	-	-	(182,921,912)	-	-	-	-	-
เงินปันผล	-	-	-	(605,686,305)	-	-	(605,686,305)	-	(605,686,305)
จัดสรรเป็นทุนสำรองตามกฎหมาย	-	-	81,000,000	(81,000,000)	-	-	-	-	-
ยอดคงเหลือ ณ วันที่ 31 ธันวาคม 2560	3,841,414,033	4,739,295,827	384,182,751	4,386,382,370	(1,250,309)	(209,387)	13,349,815,285	30,284,027	13,380,099,312

หมายเหตุประกอบงบการเงินเป็นส่วนหนึ่งของงบการเงินนี้

บริษัท สยามโกลบอลเฮ้าส์ จำกัด (มหาชน) และบริษัทย่อย

งบแสดงการเปลี่ยนแปลงส่วนของผู้ถือหุ้น

สำหรับปีสิ้นสุดวันที่ 31 ธันวาคม 2561 และ 2560

		งบการเงินเฉพาะกิจการ					บาท
		กำไรสะสม					
หมายเหตุ	ทุนเรือนหุ้น ที่ออก และชำระแล้ว	ส่วนเกิน มูลค่าหุ้น	จัดสรรเป็น		ยังไม่ได้ จัดสรร	รวมส่วนของ ผู้ถือหุ้น	
			ทุนสำรอง				
			ตามกฎหมาย				
	3,841,414,033	4,739,295,827	384,182,751	4,382,162,349		13,347,054,960	
ยอดคงเหลือ ณ วันที่ 1 มกราคม 2561							
	-	-	-	2,003,856,053		2,003,856,053	
กำไรสำหรับปี							
	-	-	-	28,665,760		28,665,760	
กำไรขาดทุนเบ็ดเสร็จอื่นสำหรับปี							
	-	-	-	2,032,521,813		2,032,521,813	
กำไรขาดทุนเบ็ดเสร็จรวมสำหรับปี							
19	160,055,516	-	-	(160,055,516)		-	
19	-	-	-	(709,242,208)		(709,242,208)	
เงินปันผล							
	-	-	100,000,000	(100,000,000)		-	
จัดสรรเป็นทุนสำรองตามกฎหมาย							
	4,001,469,549	4,739,295,827	484,182,751	5,445,386,438		14,670,334,565	
ยอดคงเหลือ ณ วันที่ 31 ธันวาคม 2561							

หมายเหตุประกอบงบการเงินเป็นส่วนหนึ่งของงบการเงินนี้

บริษัท สยามโกลบอลเฮ้าส์ จำกัด (มหาชน) และบริษัทย่อย
งบแสดงการเปลี่ยนแปลงส่วนของผู้ถือหุ้น
สำหรับปีสิ้นสุดวันที่ 31 ธันวาคม 2561 และ 2560

		งบการเงินเฉพาะกิจการ					บาท
		กำไรสะสม					
		ทุนเรือนหุ้น		จัดสรรเป็น			
		ที่ออก	ส่วนเกิน	ทุนสำรอง	ยังไม่ได้		รวมส่วนของ
		และชำระแล้ว	มูลค่าหุ้น	ตามกฎหมาย	จัดสรร		ผู้ถือหุ้น
		3,658,492,121	4,739,295,827	303,182,751	3,636,193,562		12,337,164,261
ยอดคงเหลือ ณ วันที่ 1 มกราคม 2560							
กำไรสำหรับปี		-	-	-	1,612,941,515		1,612,941,515
กำไรขาดทุนเบ็ดเสร็จอื่นสำหรับปี		-	-	-	2,635,489		2,635,489
กำไรขาดทุนเบ็ดเสร็จรวมสำหรับปี		-	-	-	1,615,577,004		1,615,577,004
หุ้นปันผล		182,921,912	-	-	(182,921,912)		-
เงินปันผล		-	-	-	(605,686,305)		(605,686,305)
จัดสรรเป็นทุนสำรองตามกฎหมาย		-	-	81,000,000	(81,000,000)		-
ยอดคงเหลือ ณ วันที่ 31 ธันวาคม 2560		3,841,414,033	4,739,295,827	384,182,751	4,382,162,349		13,347,054,960

หมายเหตุประกอบงบการเงินเป็นส่วนหนึ่งของงบการเงินนี้

บริษัท สยามโกลบอลเฮ้าส์ จำกัด (มหาชน) และบริษัทย่อย

งบกระแสเงินสด

สำหรับปีสิ้นสุดวันที่ 31 ธันวาคม 2561 และ 2560

	บาท			
	งบการเงินรวม		งบการเงินเฉพาะกิจการ	
	2561	2560	2561	2560
กระแสเงินสดจากกิจกรรมดำเนินงาน				
กำไรสำหรับปี	1,990,664,756	1,602,092,099	2,003,856,053	1,612,941,515
รายการปรับปรุง				
ค่าเสื่อมราคาและค่าตัดจำหน่าย	810,799,931	751,781,180	807,284,455	751,781,180
การปรับลดสินค้าคงเหลือเป็นมูลค่าสุทธิที่จะได้รับ	18,360,186	21,768,459	18,360,186	21,768,459
ประมาณการหนี้สินสำหรับผลประโยชน์พนักงาน	35,699,325	18,617,224	35,699,325	18,617,224
ดอกเบี้ยรับ	(1,874,978)	(2,096,723)	(1,735,614)	(2,047,144)
ดอกเบี้ยจ่าย	257,052,961	181,045,991	257,052,961	181,045,991
ค่าเผื่อนี้สงสัยจะสูญเพิ่มขึ้น (ลดลง)	2,493,671	(50,304)	2,493,671	(50,304)
ขาดทุน (กำไร) จากอัตราแลกเปลี่ยนที่ยังไม่เกิดขึ้นจริง	(4,738,707)	5,721,199	(4,738,707)	5,721,199
กำไรจากการจำหน่ายสินทรัพย์ถาวร	(2,542,715)	(2,332,559)	(2,542,715)	(2,332,559)
ขาดทุนจากการตัดจำหน่ายสินทรัพย์ถาวร	10,192,203	555,982	10,192,203	555,982
ส่วนแบ่งกำไรจากเงินลงทุนในการร่วมค้า	(14,306,678)	(3,539,721)	-	-
ค่าใช้จ่ายภาษีเงินได้	461,527,498	360,801,055	461,976,935	364,398,354
	3,563,327,453	2,934,363,882	3,587,898,753	2,952,399,897
การเปลี่ยนแปลงในสินทรัพย์และหนี้สินดำเนินงาน				
ลูกหนี้การค้าและลูกหนี้อื่น	(48,618,350)	(238,484,601)	(645,170)	(232,038,634)
สินค้าคงเหลือ	(712,501,329)	(2,375,717,482)	(473,261,376)	(2,375,717,482)
สินทรัพย์ไม่หมุนเวียนอื่น	(1,101,128)	(1,750,697)	(940,501)	(1,750,697)
เจ้าหนี้การค้าและเจ้าหนี้อื่น	(133,971,972)	224,526,316	(338,926,128)	205,353,586
จ่ายผลประโยชน์ตอบแทนพนักงานหลังออกจากงาน	(1,425,266)	(1,238,380)	(1,425,266)	(1,238,380)
จ่ายภาษีเงินได้	(412,910,724)	(401,733,410)	(412,903,275)	(401,731,465)
เงินสดสุทธิได้มาจากกิจกรรมดำเนินงาน	2,252,798,684	139,965,628	2,359,797,037	145,276,825

หมายเหตุประกอบงบการเงินเป็นส่วนหนึ่งของงบการเงินนี้

บริษัท สยามโกลบอลเฮ้าส์ จำกัด (มหาชน) และบริษัทย่อย
งบกระแสเงินสด (ต่อ)
สำหรับปีสิ้นสุดวันที่ 31 ธันวาคม 2561 และ 2560

	บาท			
	งบการเงินรวม		งบการเงินเฉพาะกิจการ	
	2561	2560	2561	2560
กระแสเงินสดจากกิจกรรมลงทุน				
รับดอกเบี้ยจากธนาคารและเงินค่าปรับชำระล่าช้า	1,874,978	2,096,723	1,735,614	2,047,144
เงินให้กู้ยืมระยะสั้นแก่การร่วมค้าเพิ่มขึ้น	(6,500,000)	-	(6,500,000)	-
เงินสดรับจากการจำหน่ายสินทรัพย์ถาวร	4,181,678	4,968,502	4,181,678	4,968,502
เงินสดรับค่าสินไหมทดแทน	377,389	6,917,509	377,389	6,917,509
ที่ดิน อาคารและอุปกรณ์เพิ่มขึ้น	(2,200,036,448)	(2,756,992,287)	(1,931,779,265)	(2,699,287,762)
โปรแกรมคอมพิวเตอร์เพิ่มขึ้น	(6,574,356)	(2,923,939)	(5,627,500)	(2,923,939)
สิทธิการเช่าที่ดินเพิ่มขึ้น	(81,697,760)	(28,612,800)	(81,697,761)	(21,751,871)
เงินลงทุนในบริษัทย่อยเพิ่มขึ้น	-	-	(241,328,450)	(46,436,500)
เงินลงทุนในการร่วมค้าเพิ่มขึ้น	(164,500,000)	(218,850,000)	(164,500,000)	(218,850,000)
เงินลงทุนในบริษัทย่อยของส่วนได้เสีย ที่ไม่มีอำนาจควบคุมเพิ่มขึ้น	195,773,260	37,781,793	-	-
เงินสดสุทธิใช้ไปในกิจกรรมลงทุน	(2,257,101,259)	(2,955,614,499)	(2,425,138,295)	(2,975,316,917)
กระแสเงินสดจากกิจกรรมจัดหาเงิน				
จ่ายดอกเบี้ย	(262,647,355)	(211,893,419)	(262,647,355)	(211,893,419)
เงินกู้ยืมระยะสั้นจากสถาบันการเงินเพิ่มขึ้น	2,009,481,782	3,211,749,724	2,009,481,782	3,211,749,724
เงินกู้ยืมระยะสั้นจากการร่วมค้าเพิ่มขึ้น	-	460,000,000	-	460,000,000
ออกหุ้นกู้	500,000,000	-	500,000,000	-
จ่ายชำระคืนหุ้นกู้	-	(3,000,000,000)	-	(3,000,000,000)
เงินกู้ยืมระยะยาวเพิ่มขึ้น	1,277,000,000	4,000,000,000	1,277,000,000	4,000,000,000
จ่ายชำระคืนเงินกู้ยืมระยะยาว	(2,036,666,667)	(858,333,333)	(2,036,666,667)	(858,333,333)
จ่ายชำระคืนเงินกู้ยืมระยะสั้นจากการร่วมค้า	(460,000,000)	-	(460,000,000)	-
เงินปันผลจ่าย	(709,242,208)	(605,686,305)	(709,242,208)	(605,686,305)
เงินสดสุทธิได้มาจากกิจกรรมจัดหาเงิน	317,925,552	2,995,836,667	317,925,552	2,995,836,667

หมายเหตุประกอบงบการเงินเป็นส่วนหนึ่งของงบการเงินนี้

บริษัท สยามโกลบอลเฮ้าส์ จำกัด (มหาชน) และบริษัทย่อย
งบกระแสเงินสด (ต่อ)
สำหรับปีสิ้นสุดวันที่ 31 ธันวาคม 2561 และ 2560

	บาท			
	งบการเงินรวม		งบการเงินเฉพาะกิจการ	
	2561	2560	2561	2560
ผลกระทบจากการแปลงค่างบการเงิน	1,000,844	(2,210,132)	-	-
เงินสดและรายการเทียบเท่าเงินสดเพิ่มขึ้น - สุทธิ	314,623,821	177,977,664	252,584,294	165,796,575
เงินสดและรายการเทียบเท่าเงินสด ณ วันต้นปี	346,972,429	168,994,765	334,791,340	168,994,765
เงินสดและรายการเทียบเท่าเงินสด ณ วันสิ้นปี	661,596,250	346,972,429	587,375,634	334,791,340
ข้อมูลงบกระแสเงินสดเปิดเผยเพิ่มเติม				
ก. เงินสดและรายการเทียบเท่าเงินสด ณ วันสิ้นปี				
เงินสดในมือ	228,213,304	152,524,844	222,620,751	152,524,844
เงินฝากกระแสรายวันกับธนาคาร	393,400,851	34,215,838	338,951,134	22,034,749
เงินฝากออมทรัพย์กับธนาคาร	39,982,095	160,231,747	25,803,749	160,231,747
	661,596,250	346,972,429	587,375,634	334,791,340
ข. รายการที่ไม่เป็นเงินสด				
ซื้อที่ดิน อาคารและอุปกรณ์ที่ยังไม่ได้จ่ายชำระ	504,158,163	429,459,512	500,322,082	429,459,512
หุ้นปันผล	160,055,516	182,921,912	160,055,516	182,921,912

หมายเหตุประกอบงบการเงินเป็นส่วนหนึ่งของงบการเงินนี้

บริษัท สยามโกลบอลเฮ้าส์ จำกัด (มหาชน)**หมายเหตุ ประกอบงบการเงิน****วันที่ 31 ธันวาคม 2561 และ 2560****1. ทัวไป**

บริษัท สยามโกลบอลเฮ้าส์ จำกัด (มหาชน) “บริษัท” เป็นนิติบุคคลที่จัดตั้งขึ้นในประเทศไทย บริษัทได้จดทะเบียนกับตลาดหลักทรัพย์แห่งประเทศไทยเมื่อวันที่ 19 สิงหาคม 2552

บริษัทดำเนินธุรกิจเกี่ยวกับการจำหน่ายวัสดุก่อสร้างและอุปกรณ์ตกแต่งบ้าน

ที่อยู่จดทะเบียนของบริษัทเลขที่ 232 หมู่ 19 ตำบลรอบเมือง อำเภอเมืองร้อยเอ็ด จังหวัดร้อยเอ็ด

ณ วันที่ 31 ธันวาคม 2561 บริษัทมีสาขาในต่างจังหวัดรวม 61 สาขา โดยสำนักงานใหญ่ ตั้งอยู่ที่อำเภอเมืองร้อยเอ็ด จังหวัดร้อยเอ็ด และบริษัทมีศูนย์กระจายสินค้า ตั้งอยู่ที่อำเภอสว่างแดนดิน จังหวัดสกลนครหรืออยู่รวมจำนวนสาขาที่จดทะเบียนภาษีมูลค่าเพิ่มแล้วทั้งสิ้น 62 สาขา (31 ธันวาคม 2560: 56 สาขา)

2. เกณฑ์การจัดทำงบการเงิน

งบการเงินนี้ได้จัดทำเป็นเงินบาทและเป็นภาษาไทยตามมาตรฐานการรายงานทางการเงินของประเทศไทย ทั้งนี้ งบการเงินนี้มีวัตถุประสงค์ที่จัดทำขึ้นเพื่อแสดงฐานะการเงิน ผลการดำเนินงานและกระแสเงินสด ตามมาตรฐานการรายงานทางการเงินของประเทศไทยเท่านั้น

ยกเว้นที่กล่าวไว้ในนโยบายการบัญชี งบการเงินนี้จัดทำขึ้นโดยถือเกณฑ์การบันทึกตามราคาทุนเดิม

กลุ่มบริษัทเปิดเผยข้อมูลสำหรับปีสิ้นสุดวันที่ 31 ธันวาคม 2560 เพื่อเป็นข้อมูลเปรียบเทียบในงบการเงินสำหรับปีสิ้นสุดวันที่ 31 ธันวาคม 2561 ในลักษณะของตัวเลขที่เกี่ยวข้อง

เพื่อความสะดวกของผู้อ่านงบการเงิน กลุ่มบริษัทได้จัดทำงบการเงินฉบับภาษาอังกฤษขึ้นจากงบการเงินฉบับภาษาไทยนี้ ซึ่งได้นำเสนอเพื่อวัตถุประสงค์ของการรายงานทางการเงินเพื่อใช้ในประเทศ

การปรับปรุงมาตรฐานการบัญชีและมาตรฐานการรายงานทางการเงินรวมถึงการตีความมาตรฐาน

สภาวิชาชีพบัญชีได้ออกประกาศสภาวิชาชีพบัญชีเพิ่มเติมหลายฉบับ เกี่ยวกับการปรับปรุงมาตรฐานการบัญชีและมาตรฐานการรายงานทางการเงินรวมถึงการตีความมาตรฐานการบัญชีและการตีความมาตรฐานการรายงานทางการเงินซึ่งมีผลบังคับใช้สำหรับรอบระยะเวลาบัญชีที่เริ่มต้นในหรือหลังวันที่ 1 มกราคม 2561 การนำมาตรฐานการบัญชีและมาตรฐานการรายงานทางการเงินรวมถึงการตีความมาตรฐานการบัญชี และการตีความมาตรฐานการรายงานทางการเงินที่ปรับปรุงดังกล่าวมาเริ่มถือปฏิบัติไม่มีผลกระทบที่เป็นสาระสำคัญต่องบการเงินของกลุ่มบริษัท

สภาวิชาชีพบัญชีได้ออกประกาศสภาวิชาชีพบัญชีหลายฉบับเกี่ยวกับการปรับปรุงมาตรฐานการบัญชีและมาตรฐานการรายงานทางการเงินรวมถึงการตีความมาตรฐานการบัญชีและการตีความมาตรฐานการรายงานทางการเงินซึ่งมีผลบังคับใช้สำหรับรอบระยะเวลาบัญชีที่เริ่มต้นในหรือหลังวันที่ 1 มกราคม 2562 และวันที่ 1 มกราคม 2563 (*) กลุ่มบริษัทยังไม่ได้นำมาเริ่มถือปฏิบัติในการจัดทำงบการเงินนี้และไม่มีนโยบายในการนำมาเริ่มถือปฏิบัติก่อนวันที่มีผลบังคับใช้ ซึ่งมีดังต่อไปนี้

บริษัท สยามโกลบอลเฮ้าส์ จำกัด (มหาชน)

หมายเหตุ ประกอบงบการเงิน (ต่อ)

วันที่ 31 ธันวาคม 2561 และ 2560

มาตรฐานการบัญชีฉบับที่ 1 (ปรับปรุง 2561)	การนำเสนองบการเงิน
มาตรฐานการบัญชีฉบับที่ 2 (ปรับปรุง 2561)	สินค้าคงเหลือ
มาตรฐานการบัญชีฉบับที่ 7 (ปรับปรุง 2561)	งบกระแสเงินสด
มาตรฐานการบัญชีฉบับที่ 8 (ปรับปรุง 2561)	นโยบายการบัญชี การเปลี่ยนแปลงประมาณการทางบัญชีและข้อผิดพลาด
มาตรฐานการบัญชีฉบับที่ 10 (ปรับปรุง 2561)	เหตุการณ์ภายหลังรอบระยะเวลารายงาน
มาตรฐานการบัญชีฉบับที่ 12 (ปรับปรุง 2561)	ภาษีเงินได้
มาตรฐานการบัญชีฉบับที่ 16 (ปรับปรุง 2561)	ที่ดิน อาคารและอุปกรณ์
มาตรฐานการบัญชีฉบับที่ 17 (ปรับปรุง 2561)	สัญญาเช่า
มาตรฐานการบัญชีฉบับที่ 19 (ปรับปรุง 2561)	ผลประโยชน์ของพนักงาน
มาตรฐานการบัญชีฉบับที่ 20 (ปรับปรุง 2561)	การบัญชีสำหรับเงินอุดหนุนจากรัฐบาลและการเปิดเผยข้อมูลเกี่ยวกับความช่วยเหลือจากรัฐบาล
มาตรฐานการบัญชีฉบับที่ 21 (ปรับปรุง 2561)	ผลกระทบจากการเปลี่ยนแปลงของอัตราแลกเปลี่ยนเงินตราต่างประเทศ
มาตรฐานการบัญชีฉบับที่ 23 (ปรับปรุง 2561)	ต้นทุนการกู้ยืม
มาตรฐานการบัญชีฉบับที่ 24 (ปรับปรุง 2561)	การเปิดเผยข้อมูลเกี่ยวกับบุคคลหรือกิจการที่เกี่ยวข้องกัน
มาตรฐานการบัญชีฉบับที่ 26 (ปรับปรุง 2561)	การบัญชีและการรายงานโครงการผลประโยชน์เมื่อออกจากงาน
มาตรฐานการบัญชีฉบับที่ 27 (ปรับปรุง 2561)	งบการเงินเฉพาะกิจการ
มาตรฐานการบัญชีฉบับที่ 28 (ปรับปรุง 2561)	เงินลงทุนในบริษัทร่วม และการร่วมค้า
มาตรฐานการบัญชีฉบับที่ 29 (ปรับปรุง 2561)	การรายงานทางการเงินในสภาพเศรษฐกิจที่เงินเฟ้อรุนแรง
มาตรฐานการบัญชีฉบับที่ 32 *	การแสดงรายการเครื่องมือทางการเงิน
มาตรฐานการบัญชีฉบับที่ 33 (ปรับปรุง 2561)	กำไรต่อหุ้น
มาตรฐานการบัญชีฉบับที่ 34 (ปรับปรุง 2561)	การรายงานทางการเงินระหว่างกาล
มาตรฐานการบัญชีฉบับที่ 36 (ปรับปรุง 2561)	การด้อยค่าของสินทรัพย์
มาตรฐานการบัญชีฉบับที่ 37 (ปรับปรุง 2561)	ประมาณการหนี้สิน หนี้สินที่อาจเกิดขึ้น และสินทรัพย์ที่อาจเกิดขึ้น
มาตรฐานการบัญชีฉบับที่ 38 (ปรับปรุง 2561)	สินทรัพย์ไม่มีตัวตน
มาตรฐานการบัญชีฉบับที่ 40 (ปรับปรุง 2561)	อสังหาริมทรัพย์เพื่อการลงทุน
มาตรฐานการบัญชีฉบับที่ 41 (ปรับปรุง 2561)	เกษตรกรรม
มาตรฐานการรายงานทางการเงินฉบับที่ 1	การนำมาตรฐานการรายงานทางการเงินมาใช้เป็นครั้งแรก
มาตรฐานการรายงานทางการเงินฉบับที่ 2 (ปรับปรุง 2561)	การจ่ายโดยใช้หุ้นเป็นเกณฑ์

บริษัท สยามโกลบอลเฮ้าส์ จำกัด (มหาชน)

หมายเหตุ ประกอบงบการเงิน (ต่อ)

วันที่ 31 ธันวาคม 2561 และ 2560

มาตรฐานการรายงานทางการเงินฉบับที่ 3 (ปรับปรุง 2561)	การรวมธุรกิจ
มาตรฐานการรายงานทางการเงินฉบับที่ 5 (ปรับปรุง 2561)	สินทรัพย์ไม่หมุนเวียนที่ถือไว้เพื่อขายและการดำเนินงานที่ยกเลิก
มาตรฐานการรายงานทางการเงินฉบับที่ 6 (ปรับปรุง 2561)	การสำรวจและประเมินค่าแหล่งทรัพยากรแร่
มาตรฐานการรายงานทางการเงินฉบับที่ 7 *	การเปิดเผยข้อมูลเครื่องมือทางการเงิน
มาตรฐานการรายงานทางการเงินฉบับที่ 8 (ปรับปรุง 2561)	ส่วนงานดำเนินงาน
มาตรฐานการรายงานทางการเงินฉบับที่ 9 *	เครื่องมือทางการเงิน
มาตรฐานการรายงานทางการเงินฉบับที่ 10 (ปรับปรุง 2561)	งบการเงินรวม
มาตรฐานการรายงานทางการเงินฉบับที่ 11 (ปรับปรุง 2561)	การร่วมกิจการ
มาตรฐานการรายงานทางการเงินฉบับที่ 12 (ปรับปรุง 2561)	การเปิดเผยข้อมูลเกี่ยวกับส่วนได้เสียในกิจการอื่น
มาตรฐานการรายงานทางการเงินฉบับที่ 13 (ปรับปรุง 2561)	การวัดมูลค่ายุติธรรม
มาตรฐานการรายงานทางการเงินฉบับที่ 15	รายได้จากสัญญาที่ทำกับลูกค้า
การตีความมาตรฐานการบัญชีฉบับที่ 10 (ปรับปรุง 2561)	ความช่วยเหลือจากรัฐบาล - กรณีที่ไม่มีความเกี่ยวข้องอย่างเฉพาะเจาะจงกับกิจกรรมดำเนินงาน
การตีความมาตรฐานการบัญชีฉบับที่ 15 (ปรับปรุง 2561)	สัญญาเช่าดำเนินงาน - สิ่งจูงใจที่ให้แก่ผู้เช่า
การตีความมาตรฐานการบัญชีฉบับที่ 25 (ปรับปรุง 2561)	ภาษีเงินได้ - การเปลี่ยนแปลงสถานภาพทางภาษีของกิจการหรือของผู้ถือหุ้น
การตีความมาตรฐานการบัญชีฉบับที่ 27 (ปรับปรุง 2561)	การประเมินเนื้อหาสัญญาเช่าที่สร้างขึ้นตามรูปแบบกฎหมาย
การตีความมาตรฐานการบัญชีฉบับที่ 29 (ปรับปรุง 2561)	การเปิดเผยข้อมูลของข้อตกลงสัมปทานบริการ
การตีความมาตรฐานการบัญชีฉบับที่ 32 (ปรับปรุง 2561)	สินทรัพย์ไม่มีตัวตน - ต้นทุนเว็บไซต์

บริษัท สยามโกลบอลเฮ้าส์ จำกัด (มหาชน)

หมายเหตุ ประกอบงบการเงิน (ต่อ)

วันที่ 31 ธันวาคม 2561 และ 2560

การตีความมาตรฐานการรายงานทางการเงิน ฉบับที่ 1 (ปรับปรุง 2561)	การเปลี่ยนแปลงในหนี้สินที่เกิดขึ้นจากการรื้อถอน การบูรณะ และหนี้สินที่มีลักษณะคล้ายคลึงกัน
การตีความมาตรฐานการรายงานทางการเงิน ฉบับที่ 4 (ปรับปรุง 2561)	การประเมินว่าข้อตกลงประกอบด้วยสัญญาเช่าหรือไม่
การตีความมาตรฐานการรายงานทางการเงิน ฉบับที่ 5 (ปรับปรุง 2561)	สิทธิในส่วนได้เสียจากกองทุนการรื้อถอน การบูรณะและการปรับปรุงสภาพแวดล้อม
การตีความมาตรฐานการรายงานทางการเงิน ฉบับที่ 7 (ปรับปรุง 2561)	การปรับปรุงย้อนหลังภายใต้มาตรฐานการบัญชีฉบับที่ 29 (ปรับปรุง 2561) เรื่อง การรายงานทางการเงินในสภาพเศรษฐกิจที่มีเงินเฟ้อรุนแรง
การตีความมาตรฐานการรายงานทางการเงิน ฉบับที่ 10 (ปรับปรุง 2561)	การรายงานทางการเงินระหว่างกาลและการด้อยค่า
การตีความมาตรฐานการรายงานทางการเงิน ฉบับที่ 12 (ปรับปรุง 2561)	ข้อตกลงสัมปทานบริการ
การตีความมาตรฐานการรายงานทางการเงิน ฉบับที่ 14 (ปรับปรุง 2561)	ข้อจำกัดสินทรัพย์ตามโครงการผลประโยชน์ ข้อกำหนดเงินทุนขั้นต่ำ และปฏิสัมพันธ์ของรายการเหล่านี้ สำหรับมาตรฐานการบัญชีฉบับที่ 19 (ปรับปรุง 2561) เรื่อง ผลประโยชน์ของพนักงาน
การตีความมาตรฐานการรายงานทางการเงิน ฉบับที่ 16 *	การป้องกันความเสี่ยงของเงินลงทุนสุทธิในหน่วยงานต่างประเทศ
การตีความมาตรฐานการรายงานทางการเงิน ฉบับที่ 17 (ปรับปรุง 2561)	การจ่ายสินทรัพย์ที่ไม่ใช่เงินสดให้เจ้าของ
การตีความมาตรฐานการรายงานทางการเงิน ฉบับที่ 19 *	การชำระหนี้สินทางการเงินด้วยตราสารทุน
การตีความมาตรฐานการรายงานทางการเงิน ฉบับที่ 20 (ปรับปรุง 2561)	ต้นทุนการเปิดหน้าดินในช่วงการผลิตสำหรับเหมืองผิวดิน
การตีความมาตรฐานการรายงานทางการเงิน ฉบับที่ 21 (ปรับปรุง 2561)	เงินที่นำส่งรัฐ

ทั้งนี้ฝ่ายบริหารของกลุ่มบริษัทได้ประเมินในเบื้องต้นและเชื่อว่า เมื่อนำมาตรฐานการบัญชีและมาตรฐานการรายงานทางการเงินรวมถึงการตีความมาตรฐานการบัญชีและการตีความมาตรฐานการรายงานทางการเงินที่ออกและปรับปรุงใหม่ซึ่งมีผลบังคับใช้ในปี 2562 ดังกล่าวข้างต้นมาเริ่มถือปฏิบัติจะไม่มีผลกระทบที่เป็นสาระสำคัญต่องบการเงินของกลุ่มบริษัท ส่วนมาตรฐานการรายงานทางการเงิน (กลุ่มเครื่องมือทางการเงิน) ฉบับใหม่ซึ่งจะมีผลบังคับใช้ในปี 2563 นั้น ฝ่ายบริหารของกลุ่มบริษัทอยู่ระหว่างการประเมินและพิจารณาผลกระทบของการนำมาตรฐานการบัญชีและมาตรฐานการรายงานทางการเงินรวมถึงการตีความตามมาตรฐานการรายงานทางการเงินที่ออกใหม่ดังกล่าวข้างต้นมาเริ่มถือปฏิบัติ

บริษัท สยามโกลบอลเฮ้าส์ จำกัด (มหาชน)**หมายเหตุ ประกอบงบการเงิน (ต่อ)****วันที่ 31 ธันวาคม 2561 และ 2560****3. การเปลี่ยนแปลงประมาณการทางบัญชี**

บริษัทได้ทบทวนและเปลี่ยนแปลงประมาณการอายุการให้ประโยชน์ของอาคารจาก 20 ปี เป็น 30 ปี เพื่อให้เหมาะสมและสอดคล้องกับอายุการให้ประโยชน์ที่แท้จริงของสินทรัพย์ยิ่งขึ้นโดยพิจารณาควบคู่ไปกับสิทธิการเช่าที่ดินที่เกี่ยวข้องที่บริษัทมี โดยใช้วิธีเปลี่ยนทันทีตั้งแต่วันที่ 1 มกราคม 2561 เป็นต้นไป ทั้งนี้ การเปลี่ยนแปลงอายุการให้ประโยชน์ของสินทรัพย์ดังกล่าวมีผลทำให้ค่าเสื่อมราคาสำหรับปีสิ้นสุดวันที่ 31 ธันวาคม 2561 ลดลงประมาณ 97.9 ล้านบาท ทั้งนี้ การเปลี่ยนแปลงดังกล่าวได้รับอนุมัติในที่ประชุมคณะกรรมการบริษัทเมื่อวันที่ 11 ธันวาคม 2560

4. สรุปนโยบายการบัญชีที่สำคัญ**เกณฑ์ในการทำการเงินรวม**

งบการเงินรวมประกอบด้วยงบการเงินของบริษัทและบริษัทย่อย (รวมกันเรียกว่า “กลุ่มบริษัท”) และส่วนได้เสียของบริษัทในการร่วมค้า รายการที่มีนัยสำคัญซึ่งเกิดขึ้นระหว่างบริษัทและบริษัทย่อยและการร่วมค้าได้ถูกตัดรายการในการทำการเงินรวม

บริษัทย่อย

บริษัทย่อยเป็นกิจการที่อยู่ภายใต้การควบคุมของบริษัท การควบคุมเกิดขึ้นเมื่อบริษัทมีอำนาจควบคุมทั้งทางตรงหรือทางอ้อมในการกำหนดนโยบายทางการเงินและการดำเนินงานของบริษัทนั้น ซึ่งรวมถึงผลตอบแทนผันแปรจากบริษัทนั้นเพื่อได้มาซึ่งประโยชน์จากกิจกรรมของบริษัทย่อย งบการเงินของบริษัทย่อยได้รวมอยู่ในงบการเงินรวมนับแต่วันที่มีการควบคุมจนถึงวันที่การควบคุมสิ้นสุดลง นโยบายการบัญชีของบริษัทย่อยได้ถูกเปลี่ยนตามความจำเป็นเพื่อให้เป็นนโยบายเดียวกันกับบริษัท

วิธีการบัญชีสำหรับการเปลี่ยนแปลงส่วนได้เสียในบริษัทย่อยภายหลังการได้มาซึ่งอำนาจควบคุม

การเปลี่ยนแปลงส่วนได้เสียของผู้ถือหุ้นบริษัทใหญ่ในบริษัทย่อยโดยที่ไม่ได้ทำให้กลุ่มบริษัทสูญเสียอำนาจในการควบคุม กลุ่มบริษัทบันทึกส่วนเปลี่ยนแปลงดังกล่าวเป็นรายการในส่วนของผู้ถือหุ้น แต่ถ้ายการเปลี่ยนแปลงมีผลทำให้สูญเสียอำนาจในการควบคุมบริษัทย่อย มูลค่าของส่วนได้เสียคงเหลือที่ถืออยู่จะวัดมูลค่าด้วยมูลค่ายุติธรรมและรับรู้ ผลกำไรหรือขาดทุนในงบกำไรขาดทุนเบ็ดเสร็จ

เงินตราต่างประเทศ**รายการบัญชีที่เป็นเงินตราต่างประเทศ**

รายการบัญชีที่เป็นเงินตราต่างประเทศแปลงค่าเป็นเงินบาทโดยใช้อัตราแลกเปลี่ยน ณ วันที่เกิดรายการสินทรัพย์และหนี้สินที่เป็นตัวเงินและเป็นเงินตราต่างประเทศ ณ วันที่รายงาน แปลงค่าเป็นเงินบาทโดยใช้อัตราแลกเปลี่ยน ณ วันนั้น กำไรหรือขาดทุนจากการแปลงค่าบันทึกในกำไรหรือขาดทุน

บริษัท สยามโกลบอลเฮ้าส์ จำกัด (มหาชน)

หมายเหตุ ประกอบงบการเงิน (ต่อ)

วันที่ 31 ธันวาคม 2561 และ 2560

สินทรัพย์และหนี้สินที่ไม่เป็นตัวแทนเงินซึ่งเกิดจากรายการบัญชีที่เป็นเงินตราต่างประเทศและบันทึกตามเกณฑ์ราคาทุนเดิม แปลงค่าเป็นเงินบาทโดยใช้อัตราแลกเปลี่ยน ณ วันที่เกิดรายการ

กิจการในต่างประเทศ

สินทรัพย์และหนี้สินของกิจการในต่างประเทศแปลงค่าเป็นเงินบาทโดยใช้อัตราแลกเปลี่ยน ณ วันสิ้นรอบระยะเวลาที่รายงาน

รายได้และค่าใช้จ่ายของกิจการในต่างประเทศแปลงค่าเป็นเงินบาทโดยใช้อัตราแลกเปลี่ยน ณ วันที่เกิดรายการ ผลต่างจากเงินตราต่างประเทศที่เกิดจากการแปลงค่าจะถูกรับรู้เป็นรายการกำไรหรือขาดทุนเบ็ดเสร็จอื่นและแสดงแยกต่างหากเป็นองค์ประกอบอื่นของส่วนของผู้ถือหุ้นจนกว่าเงินลงทุนที่เป็นสกุลเงินตราต่างประเทศนั้นจะถูกจำหน่ายออกไป

เงินสดและรายการเทียบเท่าเงินสด

เงินสดและรายการเทียบเท่าเงินสดประกอบด้วย เงินสด เงินฝากธนาคารประเภทเผื่อเรียก และเงินลงทุนระยะสั้นที่มีสภาพคล่องสูง ส่วนเงินเบิกเกินบัญชีธนาคารซึ่งจะต้องชำระคืนเมื่อทวงถามถือเป็นกิจกรรมจัดหาเงินในงบกระแสเงินสด

เงินฝากธนาคารที่มีข้อจำกัดในการเบิกใช้ได้แยกแสดงไว้ในบัญชี “เงินฝากสถาบันการเงินที่มีภาระค้ำประกัน” ภายใต้สินทรัพย์ไม่หมุนเวียนในงบแสดงฐานะการเงิน

ลูกหนี้การค้าและค่าเผื่อนี้สงสัยจะสูญ

ลูกหนี้การค้าแสดงในราคาตามใบแจ้งหนี้หักค่าเผื่อนี้สงสัยจะสูญ

ค่าเผื่อนี้สงสัยจะสูญประเมินโดยการวิเคราะห์ประวัติการชำระหนี้ และการคาดการณ์เกี่ยวกับการชำระหนี้ในอนาคตของลูกค้า ลูกหนี้จะถูกตัดจำหน่ายบัญชีเมื่อทราบว่าเป็นหนี้สูญ

สินค้าคงเหลือ

กลุ่มบริษัทที่ราคาสินค้าคงเหลือตามราคาทุน (วิธีต้นทุนถัวเฉลี่ย) หรือมูลค่าสุทธิที่จะได้รับแล้วแต่ราคาใดจะต่ำกว่า มูลค่าสุทธิที่จะได้รับคือราคาขายตามปกติธุรกิจหักด้วยค่าใช้จ่ายทางการตลาดและค่าใช้จ่ายในการจัดจำหน่ายที่จำเป็นเพื่อการขายสินค้า

ค่าเผื่อขาดทุนจากมูลค่าสินค้าลดลงจะถูกบันทึกขึ้นสำหรับสินค้าเสื่อมคุณภาพ เสียหาย ล้าสมัยและค้างนาน

เงินลงทุนในการร่วมค้าและบริษัทย่อย

เงินลงทุนในการร่วมค้าและบริษัทย่อยในงบการเงินเฉพาะกิจการ บันทึกบัญชีโดยใช้วิธีราคาทุนสุทธิจากค่าเผื่อผลขาดทุนจากการด้อยค่า (ถ้ามี) บริษัทรับรู้เงินปันผลเป็นรายได้เมื่อมีการประกาศจ่าย

บริษัท สยามโกลบอลเฮ้าส์ จำกัด (มหาชน)

หมายเหตุ ประกอบงบการเงิน (ต่อ)

วันที่ 31 ธันวาคม 2561 และ 2560

ที่ดิน อาคารและอุปกรณ์

สินทรัพย์ที่เป็นกรรมสิทธิ์ของกิจการ

ที่ดินและที่ดินที่ยังไม่ได้ใช้ในการดำเนินงานแสดงด้วยราคาทุน อาคารและอุปกรณ์แสดงด้วยราคาทุนหักค่าเสื่อมราคาสะสมและขาดทุนจากการด้อยค่า (ถ้ามี) ต้นทุนการรื้อถอน ขนย้าย และบูรณะสินทรัพย์ถือเป็นต้นทุนของสินทรัพย์และคิดค่าเสื่อมราคา

สินทรัพย์ที่เช่า

สัญญาเช่าซึ่งกลุ่มบริษัทได้รับความเสี่ยงและผลตอบแทนจากการครอบครองทรัพย์สินที่เช่า นั้น ๆ เป็นส่วนใหญ่ ให้จัดประเภทเป็นสัญญาเช่าทางการเงิน ที่ดิน อาคารและอุปกรณ์ที่ได้มาโดยทำสัญญาเช่าทางการเงินบันทึกเป็นสินทรัพย์ด้วยราคายุติธรรมหรือมูลค่าปัจจุบันของจำนวนเงินขั้นต่ำที่ต้องจ่ายตามสัญญาเช่าแล้วแต่จำนวนใดจะต่ำกว่า หักด้วย ค่าเสื่อมราคาสะสมและขาดทุนจากการด้อยค่า ค่าเช่าที่ชำระจะแยกเป็นส่วนที่เป็นค่าใช้จ่ายทางการเงินและส่วนที่จะหักจากหนี้ตามสัญญาเพื่อใช้กำหนดอัตราดอกเบี้ยจากยอดหนี้สินที่คงเหลือ ค่าใช้จ่ายทางการเงินจะบันทึกโดยตรงในงบกำไรขาดทุนเบ็ดเสร็จ

ค่าเสื่อมราคา

ค่าเสื่อมราคابันทึกเป็นค่าใช้จ่ายในงบกำไรขาดทุนเบ็ดเสร็จและคำนวณโดยวิธีเส้นตรงตามเกณฑ์อายุการใช้งานโดยประมาณของสินทรัพย์แต่ละรายการ ดังนี้

ส่วนปรับปรุงที่ดิน	10	ปี
อาคาร (ดูหมายเหตุ 3)	30	ปี
ส่วนปรับปรุงอาคาร	5	ปี
เครื่องตกแต่ง ติดตั้งและอุปกรณ์สำนักงาน	5, 10, 17 และ 20	ปี
อุปกรณ์คอมพิวเตอร์	3	ปี
ยานพาหนะ	5	ปี

กลุ่มบริษัทไม่คิดค่าเสื่อมราคาสำหรับที่ดินและสินทรัพย์ที่อยู่ระหว่างการก่อสร้าง

วิธีการคิดค่าเสื่อมราคา อายุการให้ประโยชน์ของสินทรัพย์และมูลค่าคงเหลือ ถูกทบทวนอย่างน้อยที่สุดทุกสิ้นรอบปีบัญชีและปรับปรุงตามความเหมาะสม

โปรแกรมคอมพิวเตอร์

โปรแกรมคอมพิวเตอร์แสดงในราคาทุนหักค่าตัดจำหน่ายสะสมและขาดทุนจากการด้อยค่า

บริษัท สยามโกลบอลเฮ้าส์ จำกัด (มหาชน)

หมายเหตุ ประกอบงบการเงิน (ต่อ)

วันที่ 31 ธันวาคม 2561 และ 2560

ค่าตัดจำหน่าย

ค่าตัดจำหน่ายบันทึกเป็นค่าใช้จ่ายในกำไรหรือขาดทุน คำนวณโดยวิธีเส้นตรงตามเกณฑ์อายุการใช้งานโดยประมาณของโปรแกรมคอมพิวเตอร์เป็นระยะเวลา 5 ปี

สิทธิการเช่า

สิทธิการเช่าแสดงในราคาทุนหักค่าตัดจำหน่ายสะสมและค่าเพื่อผลขาดทุนจากการด้อยค่า

ค่าตัดจำหน่าย

ค่าตัดจำหน่ายบันทึกเป็นค่าใช้จ่ายในกำไรหรือขาดทุน คำนวณโดยวิธีเส้นตรงตามอายุของสัญญา

การด้อยค่าของสินทรัพย์

ยอดสินทรัพย์คงเหลือตามบัญชีของกลุ่มบริษัท ได้รับการทบทวน ณ ทุกวันที่รายงานว่ามีข้อบ่งชี้เรื่องการด้อยค่าหรือไม่ ในกรณีที่ข้อบ่งชี้จะทำการประมาณมูลค่าสินทรัพย์ที่คาดว่าจะได้รับคืน (ราคาขายสุทธิของสินทรัพย์หรือมูลค่าจากการใช้ของสินทรัพย์นั้นแล้วแต่ราคาใดจะสูงกว่า) โดยที่การสอบทานจะพิจารณาจากสินทรัพย์แต่ละรายการหรือพิจารณาจากหน่วยสินทรัพย์ที่ก่อให้เกิดเงินสดแล้วแต่กรณี

ในกรณีที่ราคาตามบัญชีของสินทรัพย์สูงกว่ามูลค่าที่คาดว่าจะได้รับคืน กลุ่มบริษัทจะรับรู้ขาดทุนจากการด้อยค่าโดยการลดมูลค่าของราคาตามบัญชีให้เท่ากับมูลค่าที่คาดว่าจะได้รับคืนและรับรู้ในกำไรหรือขาดทุน กลุ่มบริษัทจะบันทึกโอนกลับรายการขาดทุนจากการด้อยค่าโดยถือเป็นรายได้อื่น เมื่อมีข้อบ่งชี้ว่าการด้อยค่าดังกล่าวไม่มีอยู่อีกต่อไปหรือยังคงมีอยู่แต่เป็นไปในทางที่ลดลง

ผลประโยชน์พนักงาน

ผลประโยชน์ระยะสั้นของพนักงาน

เงินเดือน ค่าจ้าง โบนัสและเงินสมทบกองทุนประกันสังคมรับรู้เป็นค่าใช้จ่ายเมื่อเกิดรายการและตามเกณฑ์คงค้าง

ผลประโยชน์ระยะยาวอื่น

ภาระผูกพันสุทธิของกลุ่มบริษัทที่เป็นผลประโยชน์ระยะยาวของพนักงานเป็นผลประโยชน์ในอนาคตที่เกิดจากการทำงานของพนักงานในปัจจุบันและงวดก่อน ๆ ผลประโยชน์นี้ได้คิดลดกระแสเงินสดเพื่อให้เป็นมูลค่าปัจจุบัน การวัดมูลค่าใหม่จะรับรู้ในงบกำไรขาดทุนเบ็ดเสร็จ

ผลประโยชน์ของพนักงานหลังออกจากงาน

ข้อผูกพันตามแผนการเงินสมทบกองทุนสำรองเลี้ยงชีพบันทึกเป็นค่าใช้จ่ายในงบกำไรขาดทุนเบ็ดเสร็จเมื่อมีการจ่ายสมทบไปยังกองทุนตามเกณฑ์คงค้าง

บริษัท สยามโกลบอลเฮ้าส์ จำกัด (มหาชน)**หมายเหตุ ประกอบงบการเงิน (ต่อ)****วันที่ 31 ธันวาคม 2561 และ 2560**

ข้อผูกพันของกลุ่มบริษัทที่เกี่ยวข้องผลประโยชน์ของพนักงานเมื่อเลิกจ้างคำนวณโดยการประมาณผลประโยชน์ที่พนักงานจะได้รับในอนาคตสำหรับการทำงานของพนักงานในปัจจุบันและในอดีต ซึ่งผลประโยชน์ดังกล่าวได้ปรับลดเป็นมูลค่าปัจจุบัน ผลประโยชน์ดังกล่าวคำนวณโดยนักคณิตศาสตร์อิสระ โดย Projected Unit Credit Method ค่าใช้จ่ายจากการประมาณการหนี้สินผลประโยชน์ของพนักงานหลังจากออกจากงานที่ถูกรับรู้ในงบกำไรขาดทุนเบ็ดเสร็จประกอบด้วย ต้นทุนบริการปัจจุบันและต้นทุนดอกเบี้ย ส่วนกำไรหรือขาดทุนตามหลักคณิตศาสตร์ประกันภัยรับรู้ในกำไรขาดทุนเบ็ดเสร็จอื่น

ประมาณการหนี้สิน

การประมาณการหนี้สินจะรับรู้ในงบแสดงฐานะการเงินก็ต่อเมื่อกฎบริษัทมีภาระหนี้สินเกิดขึ้นจากข้อพิพาททางกฎหมายหรือภาระผูกพันซึ่งเป็นผลมาจากเหตุการณ์จากอดีต และมีความเป็นไปได้ค่อนข้างแน่นอนว่าประโยชน์เชิงเศรษฐกิจจะต้องถูกจ่ายไปเพื่อชำระภาระหนี้สินดังกล่าว โดยจำนวนภาระหนี้สินดังกล่าวสามารถประมาณจำนวนเงินได้อย่างน่าเชื่อถือ ถ้าผลกระทบดังกล่าวเป็นนัยสำคัญ ประมาณกระแสเงินสดที่จะจ่ายในอนาคตจะคิดลดเป็นมูลค่าปัจจุบันโดยใช้อัตราคิดลดในตลาดปัจจุบันก่อนคำนวณภาษีเงินได้ เพื่อให้สะท้อนมูลค่าที่อาจประเมินได้ในตลาดปัจจุบันซึ่งแปรไปตามเวลาและความเสี่ยงที่มีต่อหนี้สิน

ประมาณการค่าประกันความเสียหาย

ประมาณการค่าประกันความเสียหายจะบันทึกเมื่อสินค้าได้ขายหรือบริการได้ให้แก่ลูกค้าแล้ว ประมาณการค่าใช้จ่ายพิจารณาจากประวัติการจ่ายค่าประกันความเสียหาย โดยคำนึงถึงปัจจัยต่าง ๆ ที่อาจเกี่ยวข้องกับความน่าจะเป็นที่จะเกิดความเสียหายดังกล่าว

การรับรู้รายได้

รายได้ที่รับรู้ไม่รวมภาษีมูลค่าเพิ่ม และแสดงสุทธิจากส่วนลดการค้า

รายได้รับรู้เมื่อได้โอนความเสี่ยงและผลตอบแทนที่เป็นสาระสำคัญของความเป็นเจ้าของสินค้าที่มีนัยสำคัญไปให้กับผู้ซื้อแล้ว และจะไม่รับรู้รายได้ถ้าฝ่ายบริหารยังมีการควบคุมหรือบริหารสินค้าที่ขายไปแล้วนั้นหรือมีความไม่แน่นอนที่มีนัยสำคัญในการได้รับประโยชน์เชิงเศรษฐกิจจากการขายสินค้านั้น ไม่อาจวัดมูลค่าของจำนวนรายได้และต้นทุนที่เกิดขึ้นได้อย่างน่าเชื่อถือ หรือมีความเป็นไปได้ค่อนข้างแน่นอนที่จะต้องรับคืนสินค้า

ดอกเบี้ยรับและรายได้อื่นรับรู้เป็นรายได้ตามเกณฑ์คงค้าง

ค่าใช้จ่าย

สัญญาเช่าดำเนินงาน

รายจ่ายภายใต้สัญญาเช่าดำเนินงานบันทึกในงบกำไรขาดทุนเบ็ดเสร็จโดยวิธีเส้นตรงตลอดอายุสัญญาเช่า ค่าเช่าที่อาจเกิดขึ้นจะบันทึกในกำไรหรือขาดทุนในรอบบัญชีที่มีรายการดังกล่าว

บริษัท สยามโกลบอลเฮาส์ จำกัด (มหาชน)

หมายเหตุ ประกอบงบการเงิน (ต่อ)

วันที่ 31 ธันวาคม 2561 และ 2560

ต้นทุนทางการเงิน

ดอกเบี้ยจ่ายและค่าใช้จ่ายในทำนองเดียวกันบันทึกในงบกำไรขาดทุนเบ็ดเสร็จในรอบบัญชีที่ค่าใช้จ่ายดังกล่าวเกิดขึ้น ยกเว้น ในกรณีที่มีการบันทึกเป็นต้นทุนส่วนหนึ่งของสินทรัพย์ อันเป็นผลมาจากการใช้เวลายาวนานในการจัดหา ก่อสร้าง หรือการผลิตสินทรัพย์ดังกล่าวก่อนที่จะนำมาใช้เองหรือเพื่อขาย ดอกเบี้ยซึ่งเป็นส่วนหนึ่งของค่างวดตามสัญญาเช่าการเงินบันทึกในกำไรหรือขาดทุนโดยใช้วิธีอัตราดอกเบี้ยที่แท้จริง

การใช้ประมาณการ

ในการจัดทำงบการเงินตามมาตรฐานการรายงานทางการเงิน ฝ่ายบริหารมีความจำเป็นต้องใช้ประมาณการและข้อสมมติฐานที่กระทบต่อรายได้ รายจ่าย สินทรัพย์และหนี้สิน เพื่อประโยชน์ในการกำหนดมูลค่าของสินทรัพย์ หนี้สิน ตลอดจนหนี้สินที่อาจเกิดขึ้น ด้วยเหตุดังกล่าว ผลของรายการเมื่อเกิดขึ้นจริง จึงอาจแตกต่างไปจากที่ได้ประมาณการไว้

ประมาณการและข้อสมมติฐานที่ใช้ในการจัดทำงบการเงินจะได้รับการทบทวนอย่างสม่ำเสมอ การปรับประมาณการทางบัญชีจะบันทึกในงวดบัญชีที่การประมาณการดังกล่าวได้รับการทบทวนหากการปรับประมาณการกระทบเฉพาะงวดบัญชีนั้น ๆ หรือบันทึกในงวดบัญชีที่ปรับและงวดบัญชีในอนาคตหากการปรับประมาณการกระทบทั้งงวดบัญชีในปัจจุบันและอนาคต

เครื่องมือทางการเงินที่เป็นตราสารอนุพันธ์

เครื่องมือทางการเงินที่เป็นตราสารอนุพันธ์ได้ถูกนำมาใช้เพื่อจัดการความเสี่ยงที่เกิดจากการเปลี่ยนแปลงในอัตราแลกเปลี่ยนเงินตราต่างประเทศและอัตราดอกเบี้ยที่เกิดจากกิจกรรมดำเนินงานและจัดหาเงิน เครื่องมือทางการเงินที่เป็นตราสารอนุพันธ์ไม่ได้มีไว้เพื่อการค้า อย่างไรก็ตาม ตราสารอนุพันธ์ที่ไม่เข้าเงื่อนไขการกำหนดให้เป็นเครื่องมือป้องกันความเสี่ยงจะถือเป็นรายการเพื่อค้า

เครื่องมือทางการเงินที่เป็นตราสารอนุพันธ์จะถูกบันทึกเมื่อเริ่มแรกด้วยมูลค่ายุติธรรม หลังจากการบันทึกครั้งแรกจะวัดค่าใหม่ในมูลค่ายุติธรรม กำไรหรือขาดทุนจากการวัดมูลค่าใหม่บันทึกในงบกำไรขาดทุนเบ็ดเสร็จ

มูลค่ายุติธรรมของสัญญาซื้อขายเงินตราต่างประเทศล่วงหน้าถือตามราคาตลาดของสัญญาล่วงหน้า ณ วันที่รายงาน ถ้ามีราคาตลาด ในกรณีที่ไม่มีราคาตลาด จะประมาณมูลค่ายุติธรรมโดยการคิดลดจากผลต่างระหว่างราคาล่วงหน้าตามสัญญากับราคาล่วงหน้าของสัญญาปัจจุบัน ณ วันที่รายงานที่ครบกำหนดในวันเดียวกัน โดยใช้อัตราดอกเบี้ยประเภทที่ใช้กับธุรกรรมการเงินที่ปลอดความเสี่ยง เช่น พันธบัตรรัฐบาล

ภาษีเงินได้

ค่าใช้จ่ายภาษีเงินได้สำหรับปีประกอบด้วยภาษีเงินได้ปัจจุบันและภาษีเงินได้รอการตัดบัญชี

ภาษีเงินได้ปัจจุบันได้แก่ภาษีที่คาดว่าจะจ่ายชำระโดยคำนวณจากกำไรประจำปีที่ต้องเสียภาษี โดยใช้อัตราภาษีที่ประกาศใช้หรือที่คาดว่าจะมีผลบังคับใช้ ณ วันที่รายงาน ตลอดจนการปรับปรุงทางภาษีที่เกี่ยวข้องรายการในปีก่อน ๆ

บริษัท สยามโกลบอลเฮ้าส์ จำกัด (มหาชน)

หมายเหตุ ประกอบงบการเงิน (ต่อ)

วันที่ 31 ธันวาคม 2561 และ 2560

ภาษีเงินได้รอการตัดบัญชีบันทึกโดยคำนวณจากผลแตกต่างชั่วคราวที่เกิดขึ้นระหว่างมูลค่าตามบัญชีของสินทรัพย์และหนี้สินและจำนวนที่ใช้เพื่อความมุ่งหมายทางภาษี ภาษีเงินได้รอการตัดบัญชีวัดมูลค่าโดยใช้อัตราภาษีที่คาดว่าจะใช้กับผลแตกต่างชั่วคราวเมื่อมีการกลับรายการโดยอิงกับกฎหมายที่ประกาศใช้หรือที่คาดว่าจะมีผลบังคับใช้ ณ วันที่รายงาน

สินทรัพย์ภาษีเงินได้รอการตัดบัญชีจะบันทึกต่อเมื่อมีความเป็นไปได้ค่อนข้างแน่นอนว่ากำไรเพื่อเสียภาษีในอนาคตจะมีจำนวนเพียงพอกับการใช้ประโยชน์จากผลแตกต่างชั่วคราวดังกล่าว สินทรัพย์ภาษีเงินได้รอการตัดบัญชีจะถูกทบทวน ณ ทุกวันที่รายงานและจะถูกปรับลดลงเท่าที่ประโยชน์ทางภาษีจะมีโอกาสถูกใช้จริง

5. รายการบัญชีและยอดคงเหลือกับบุคคลหรือกิจการที่เกี่ยวข้องกัน

บุคคลหรือกิจการที่เกี่ยวข้องกัน หมายถึง บุคคลหรือกิจการที่อยู่ภายใต้การควบคุมของบริษัท หรือสามารถควบคุมบริษัททั้งทางตรงและทางอ้อม หรือมีอิทธิพลอย่างเป็นสาระสำคัญในการตัดสินใจด้านการเงินหรือการดำเนินงานของบริษัท

บุคคลหรือกิจการที่เกี่ยวข้องกันประกอบด้วย

ชื่อบุคคลและกิจการ	ลักษณะความสัมพันธ์	สัดส่วนการถือหุ้นร้อยละ	
		2561	2560
บริษัท ปูนซิเมนต์ไทย จำกัด (มหาชน)	บริษัทใหญ่ของ	-	-
	บริษัท เอสซีจี ดิสทริบิวชั่น จำกัด	-	-
บริษัท เอสซีจี ดิสทริบิวชั่น จำกัด	ผู้ถือหุ้นใหญ่	30	30

บริษัท สยามโกลบอลเฮ้าส์ จำกัด (มหาชน)

หมายเหตุ ประกอบงบการเงิน (ต่อ)

วันที่ 31 ธันวาคม 2561 และ 2560

ชื่อบุคคลและกิจการ	ลักษณะความสัมพันธ์	สัดส่วนการถือหุ้นร้อยละ	
		2561	2560
บริษัท เอสซีจี ซอร์ซิง จำกัด, บริษัท เอสซีจี โลจิสติกส์ แมเนจเม้นท์ จำกัด, บริษัท เอสซีจี เทรดดิง จำกัด, SCG Trading Guangzhou Co., Ltd. และ บริษัท เอสซีจี ซิเมนต์-ผลิตภัณฑ์ ก่อสร้าง จำกัด	บริษัทย่อยของ บริษัท เอสซีจี ดิสทริบิวชั่น จำกัด	-	-
บริษัท ไทย-เยอรมัน เซรามิค อินดัสทรี จำกัด (มหาชน), บริษัท กระเบื้องทิพย์ จำกัด, บริษัท สยามไฟเบอร์กลาส จำกัด, บริษัท โซลูโก้ แอนด์ กรุป (2008) จำกัด, บริษัท นวพลาสติก อุตสาหกรรม (สระบุรี) จำกัด, บริษัท สยามคราฟท์อุตสาหกรรม จำกัด, บริษัท ผลิตภัณฑ์กระดาษไทย จำกัด, บริษัท ฟินิกซ์ พัลพ แอนด์ เพเพอร์ จำกัด (มหาชน), บริษัท เซรามิค อุตสาหกรรมไทย จำกัด, บริษัท สยามซานิทารีแวร์อินดัสทรี จำกัด, บริษัท กลุ่มสยามบรรจุภัณฑ์ จำกัด, บริษัท นวพลาสติกอุตสาหกรรม จำกัด, บริษัท ผลิตภัณฑ์และวัตถุก่อสร้าง จำกัด, บริษัท สยามคูโบต้าคอร์ปอเรชั่น จำกัด, บริษัท สยามคูโบต้า ลีสซิ่ง จำกัด, บริษัท สยามฟอเรสทรี จำกัด, บริษัท เอสซีจีซิเมนต์ จำกัด, บริษัท เอสซีจีพี เอ็คเซลเลนซ์ เทรนนิง เซ็นเตอร์ จำกัด และบริษัท แลนด์สเคป จำกัด	บริษัทย่อยของ บริษัท ปูนซิเมนต์ไทย จำกัด (มหาชน)	-	-

บริษัท สยามโกลบอลเฮ้าส์ จำกัด (มหาชน)

หมายเหตุ ประกอบงบการเงิน (ต่อ)

วันที่ 31 ธันวาคม 2561 และ 2560

ชื่อบุคคลและกิจการ	ลักษณะความสัมพันธ์	สัดส่วนการถือหุ้นร้อยละ	
		2561	2560
Global House (Cambodia) Co., Ltd.	บริษัทย่อย	55	55
บริษัท โกลบอลคอนกรีต จำกัด	มีผู้ถือหุ้นและกรรมการร่วมกัน	-	-
บริษัท สยามโกลบอล เอ็นจิเนียริ่ง จำกัด	มีผู้ถือหุ้นและกรรมการร่วมกัน	-	-
บริษัท สยามโกลบอล แอพเซท จำกัด	มีผู้ถือหุ้นและกรรมการร่วมกัน	-	-
ห้างหุ้นส่วนจำกัด วิบูลย์พาณิชย์ร้อยเอ็ด	มีผู้ถือหุ้นและกรรมการร่วมกัน	-	-
บริษัท อินเตอร์คอนกรีต อุตสาหกรรม จำกัด	มีผู้ถือหุ้นและกรรมการร่วมกัน	-	-
บริษัทโกลบอลเฮ้าส์ อินเตอร์เนชั่นแนล จำกัด (GBI)	การร่วมค้า	-	-
Global House Franchise (Myanmar) Co., Ltd. (จดทะเบียนในประเทศ สาธารณรัฐแห่งสหภาพเมียนมา)	บริษัทย่อยของ บริษัท โกลบอลเฮ้าส์ อินเตอร์เนชั่นแนล จำกัด	-	-
Souvanny Home Center Plc. (จดทะเบียนในประเทศสาธารณรัฐ ประชาธิปไตยประชาชนลาว)	บริษัทร่วมของ บริษัท โกลบอลเฮ้าส์ อินเตอร์เนชั่นแนล จำกัด	-	-

บริษัท สยามโกลบอลเฮ้าส์ จำกัด (มหาชน)

หมายเหตุ ประกอบงบการเงิน (ต่อ)

วันที่ 31 ธันวาคม 2561 และ 2560

ชื่อบุคคลและกิจการ	ลักษณะความสัมพันธ์	สัดส่วนการถือหุ้นร้อยละ	
		2561	2560
Pro1 Global Co., Ltd. (จดทะเบียนในประเทศไทยสาธารณรัฐแห่งสหภาพเมียนมา)	บริษัทร่วมของ บริษัท โกลบอลเฮ้าส์ อินเตอร์เนชั่นแนล จำกัด	-	-
Lok Chum Teav Kim Heang ชาวกัมพูชา	ผู้ถือหุ้นบริษัทย่อย	-	-
คณะบุคคลเพรชน้ำหนึ่ง (โดยนางวารุณี สุริยวานกุล) *	-	-	-
ผู้บริหารสำคัญ	บุคคลที่มีอำนาจและความรับผิดชอบการวางแผน สิ่งการและควบคุมกิจกรรมต่าง ๆ ของกิจการไม่ว่าทางตรงหรือทางอ้อมทั้งนี้รวมถึงกรรมการของบริษัท (ไม่ว่าจะทำหน้าที่ในระดับบริหารหรือไม่)	-	-

* เป็นผู้ถือหุ้นและกรรมการของบริษัท

นโยบายการกำหนดราคาสำหรับแต่ละประเภทรายการมีดังนี้

ประเภทรายการ	นโยบายการกำหนดราคา
รายได้จากการขายสินค้า	ราคาตลาด (ราคาขายส่ง)
รายได้ส่งเสริมการขาย	ผันแปรตามมูลค่าการซื้อขาย
รายได้อื่น	ราคาที่ตกลงร่วมกัน
ซื้อสินค้า	ราคาตลาด
รายจ่ายค่าบริหาร	ราคาที่ตกลงร่วมกัน
รายจ่ายค่าเช่า	ราคาตามสัญญา
ดอกเบี้ยจ่าย	อ้างอิงอัตราดอกเบี้ยของธนาคารพาณิชย์
ซื้อสินทรัพย์	ราคาตลาด

บริษัท สยามโกลบอลเฮ้าส์ จำกัด (มหาชน)

หมายเหตุ ประกอบงบการเงิน (ต่อ)

วันที่ 31 ธันวาคม 2561 และ 2560

รายการบัญชีกับบุคคลและกิจการที่เกี่ยวข้องกันที่มีสาระสำคัญที่เกิดขึ้นสำหรับปีสิ้นสุดวันที่ 31 ธันวาคม 2561 และ 2560 มีดังนี้

	พันบาท			
	งบการเงินรวม		งบการเงินเฉพาะกิจการ	
	2561	2560	2561	2560
การร่วมค้า				
รายได้อื่น	120	100	120	100
ดอกเบี้ยรับ	58	-	58	-
ดอกเบี้ยจ่าย	3,985	1,286	3,985	1,286
บุคคลและกิจการที่เกี่ยวข้องกัน				
รายได้จากการขายสินค้า	103,729	173,187	103,729	173,187
รายได้ส่งเสริมการขาย	89,257	72,119	89,257	72,119
รายได้อื่น	12,477	9,195	12,477	9,195
รายได้ค่าบริการคลังสินค้า	4,974	-	4,974	-
ซื้อสินค้า	1,718,213	1,715,439	1,707,004	1,715,439
รายจ่ายค่าบริการ	8,844	8,844	8,844	8,844
รายจ่ายค่าเช่า	22,749	17,465	-	-
ซื้อสินทรัพย์	486,148	952,907	486,148	952,907
รายจ่ายอื่น	1,454	773	1,454	773
ค่าตอบแทนผู้บริหารสำคัญ				
ผลประโยชน์ระยะสั้น				
เงินเดือน โบนัสและอื่น ๆ				
- ผู้บริหารที่เป็นพนักงานของบริษัท	41,672	34,954	41,672	34,954
- ผู้บริหารที่มีได้เป็นพนักงานของบริษัท	7,706	7,094	7,706	7,094
เบี้ยประชุม	1,995	2,395	1,995	2,395
รวมผลประโยชน์ระยะสั้น	51,373	44,443	51,373	44,443
ค่าใช้จ่ายผลประโยชน์พนักงานหลังออกจากงาน	1,994	1,460	1,994	1,460
รวม	53,367	45,903	53,367	45,903

บริษัท สยามโกลบอลเฮ้าส์ จำกัด (มหาชน)

หมายเหตุประกอบงบการเงิน (ต่อ)

วันที่ 31 ธันวาคม 2561 และ 2560

ยอดคงเหลือกับบุคคลและกิจการที่เกี่ยวข้องกัน ณ วันที่ 31 ธันวาคม 2561 และ 2560 มีดังนี้

พันบาท

	งบการเงินรวม		งบการเงินเฉพาะกิจการ	
	2561	2560	2561	2560
ลูกหนี้การค้าและลูกหนี้อื่น				
ลูกหนี้การค้า				
กิจการที่เกี่ยวข้องกัน	13,152	926	13,152	926
ลูกหนี้อื่น				
บริษัทย่อย	-	-	-	15
การร่วมค้า	120	100	120	100
กิจการที่เกี่ยวข้องกัน	32,047	18,258	32,047	18,258
	32,167	18,358	32,167	18,373
รวม	45,319	19,284	45,319	19,299

ลูกหนี้การค้าแยกตามอายุหนี้ที่ค้างชำระได้ดังนี้

พันบาท

	งบการเงินรวม		งบการเงินเฉพาะกิจการ	
	2561	2560	2561	2560
ยังไม่ถึงกำหนดชำระ	1,290	778	1,290	778
เกินกำหนดชำระ				
- ไม่เกิน 3 เดือน	11,854	117	11,854	117
- มากกว่า 3 เดือน ถึง 6 เดือน	1	31	1	31
- มากกว่า 6 เดือน ถึง 12 เดือน	7	-	7	-
รวม	13,152	926	13,152	926

พันบาท

	งบการเงินรวม		งบการเงินเฉพาะกิจการ	
	2561	2560	2561	2560
เงินให้กู้ยืมระยะสั้นแก่การร่วมค้า	6,500	-	6,500	-

บริษัท สยามโกลบอลเฮ้าส์ จำกัด (มหาชน)

หมายเหตุ ประกอบงบการเงิน (ต่อ)

วันที่ 31 ธันวาคม 2561 และ 2560

รายการเคลื่อนไหวของเงินให้กู้ยืมระยะสั้นแก่การร่วมค้าในระหว่างปีสิ้นสุดวันที่ 31 ธันวาคม 2561 และ 2560 มีดังนี้

	พันบาท			
	งบการเงินรวม		งบการเงินเฉพาะกิจการ	
	2561	2560	2561	2560
ยอดคงเหลือ ณ วันที่ 1 มกราคม	-	-	-	-
เพิ่มขึ้น	6,500	-	6,500	-
ลดลง	-	-	-	-
ยอดคงเหลือ ณ วันที่ 31 ธันวาคม	6,500	-	6,500	-

	พันบาท			
	งบการเงินรวม		งบการเงินเฉพาะกิจการ	
	2561	2560	2561	2560
เจ้าหนี้การค้าและเจ้าหนี้อื่น				
เจ้าหนี้การค้า				
กิจการที่เกี่ยวข้องกัน	79,817	42,028	70,177	42,028
เจ้าหนี้อื่น				
กิจการที่เกี่ยวข้องกัน	169,092	174,862	169,092	174,862
รวม	248,909	216,890	239,269	216,890
ค่าเช่าค้างจ่าย				
บุคคลที่เกี่ยวข้องกัน	41,895	17,168	-	-

บริษัท สยามโกลบอลเฮ้าส์ จำกัด (มหาชน)

หมายเหตุประกอบงบการเงิน (ต่อ)

วันที่ 31 ธันวาคม 2561 และ 2560

รายการเคลื่อนไหวของเงินกู้ยืมระยะสั้นจากการร่วมค้าในระหว่างปีสิ้นสุดวันที่ 31 ธันวาคม 2561 และ 2560 มีดังนี้

	พันบาท			
	งบการเงินรวม		งบการเงินเฉพาะกิจการ	
	2561	2560	2561	2560
ยอดคงเหลือ ณ วันที่ 1 มกราคม	460,000	-	460,000	-
เพิ่มขึ้น	-	460,000	-	460,000
ลดลง	(460,000)	-	(460,000)	-
ยอดคงเหลือ ณ วันที่ 31 ธันวาคม	-	460,000	-	460,000

สัญญากับบุคคลหรือกิจการที่เกี่ยวข้องกัน

บริษัทย่อยได้ทำสัญญาเช่าที่ดินกับบุคคลที่เกี่ยวข้องกัน (Lok Chum Teav Kim Heang ชาวกัมพูชา) เป็นระยะเวลา 30 ปี สิ้นสุดเดือนมีนาคม 2590 บริษัทย่อยผูกพันที่จะจ่ายค่าเช่ารายเดือนตามที่ระบุในสัญญา (รวมทั้งสิ้น 21.1 ล้านเหรียญสหรัฐอเมริกา) โดยบริษัทย่อยจะต้องปฏิบัติตามเงื่อนไขในสัญญา

6. ลูกหนี้การค้าและลูกหนี้อื่น – อื่น ๆ

	พันบาท			
	งบการเงินรวม		งบการเงินเฉพาะกิจการ	
	2561	2560	2561	2560
ลูกหนี้การค้า	165,807	35,797	164,617	35,797
หัก ค่าเผื่อหนี้สงสัยจะสูญ	(4,611)	(1,943)	(4,611)	(1,943)
สุทธิ	161,196	33,854	160,006	33,854
ลูกหนี้อื่น				
• ลูกหนี้ภาษีมูลค่าเพิ่ม	443,092	585,716	390,011	579,257
• เงินมัดจำค่าสินค้า	258,039	290,390	258,039	290,390
• รายได้ส่งเสริมการขายค้างรับ	293,760	286,102	293,760	286,102
• ภาษีซื้อ	91,264	86,379	91,264	86,379
• อื่น ๆ	128,826	74,023	128,678	74,022
	1,214,981	1,322,610	1,161,752	1,316,150
รวม	1,376,177	1,356,464	1,321,758	1,350,004

บริษัท สยามโกลบอลเฮ้าส์ จำกัด (มหาชน)

หมายเหตุ ประกอบงบการเงิน (ต่อ)

วันที่ 31 ธันวาคม 2561 และ 2560

ณ วันที่ 31 ธันวาคม 2561 และ 2560 กลุ่มบริษัทมียอดลูกหนี้การค้า - อื่น ๆ คงเหลือโดยแยกตามอายุหนี้ที่ค้างชำระได้ดังนี้

	พันบาท			
	งบการเงินรวม		งบการเงินเฉพาะกิจการ	
	2561	2560	2561	2560
ยังไม่ถึงกำหนดชำระ	64,660	24,439	63,470	24,439
เกินกำหนดชำระ				
• ไม่เกิน 3 เดือน	77,455	5,826	77,455	5,826
• มากกว่า 3 เดือน ถึง 6 เดือน	18,938	2,860	18,938	2,860
• มากกว่า 6 เดือน ถึง 12 เดือน	766	2,285	766	2,285
• มากกว่า 12 เดือน	3,988	387	3,988	387
รวม	165,807	35,797	164,617	35,797
หัก ค่าเผื่อหนี้สงสัยจะสูญ	(4,611)	(1,943)	(4,611)	(1,943)
สุทธิ	161,196	33,854	160,006	33,854

7. สินค้าคงเหลือ

	พันบาท			
	งบการเงินรวม		งบการเงินเฉพาะกิจการ	
	2561	2560	2561	2560
สินค้าสำเร็จรูป	13,113,684	12,390,888	12,874,444	12,390,888
หัก รายการปรับลดราคาทุนเป็นมูลค่าสุทธิที่จะได้รับ	(18,360)	(21,768)	(18,360)	(21,768)
สุทธิ	13,095,324	12,369,120	12,856,084	12,369,120
สินค้าระหว่างทาง	202,430	234,493	202,430	234,493
รวม	13,297,754	12,603,613	13,058,514	12,603,613

ระหว่างปีสิ้นสุดวันที่ 31 ธันวาคม 2561 และ 2560 บริษัทบันทึกการปรับลดราคาทุนของสินค้าคงเหลือให้เป็นมูลค่าสุทธิที่จะได้รับเป็นจำนวน 18.3 ล้านบาท และ 21.8 ล้านบาท ตามลำดับ โดยแสดงเป็นส่วนหนึ่งของต้นทุนขาย

บริษัท สยามโกลบอลเฮ้าส์ จำกัด (มหาชน)

หมายเหตุ ประกอบงบการเงิน (ต่อ)

วันที่ 31 ธันวาคม 2561 และ 2560

8. เงินลงทุนในบริษัทย่อย

เงินลงทุนในบริษัทย่อยในงบการเงินเฉพาะกิจการ ณ วันที่ 31 ธันวาคม 2561 มีรายละเอียดดังต่อไปนี้

	สัดส่วนความ เป็นเจ้าของ (ร้อยละ)	พันบาท		
		ทุนชำระแล้ว	วิธีราคาทุน	รายได้
				เงินปันผล
Global House (Cambodia) Co., Ltd.				
ณ วันที่ 31 ธันวาคม 2561	55	521,320*	287,765	-
ณ วันที่ 31 ธันวาคม 2560	55	84,114*	46,437	-
* ทุนชำระแล้วจำนวน 16.0 และ 2.5 ล้านเหรียญสหรัฐอเมริกา ณ วันที่ 31 ธันวาคม 2561 และ 2560 ตามลำดับ				

* ทุนชำระแล้วจำนวน 16.0 และ 2.5 ล้านเหรียญสหรัฐอเมริกา ณ วันที่ 31 ธันวาคม 2561 และ 2560 ตามลำดับ

9. เงินลงทุนในการร่วมค้า

	สัดส่วนความ เป็นเจ้าของ (ร้อยละ)	พันบาท		
		ทุนชำระแล้ว	วิธีส่วนได้เสีย	วิธีราคาทุน
บริษัท โกลบอลเฮ้าส์ อินเตอร์เนชั่นแนล จำกัด (GBI)				
ณ วันที่ 31 ธันวาคม 2561	50	1,519,000	785,571	759,500
ณ วันที่ 31 ธันวาคม 2560	50	1,190,000	606,925	595,000

บริษัท สยามโกลบอลเฮ้าส์ จำกัด (มหาชน)

หมายเหตุ ประกอบงบการเงิน (ต่อ)

วันที่ 31 ธันวาคม 2561 และ 2560

ข้อมูลทางการเงินรวมที่สำคัญของ GBI และบริษัทย่อย (Global House Franchise (Myanmar) Co., Ltd.) และบริษัทร่วม (Souvanny Home Center Plc.) มีดังนี้

	พันบาท	
	2561	2560
<u>งบแสดงฐานะการเงินรวม ณ วันที่ 31 ธันวาคม</u>		
สินทรัพย์หมุนเวียน	2,524	466,334
สินทรัพย์ไม่หมุนเวียน (เงินลงทุนในบริษัทร่วม)	1,575,733	747,798
หนี้สินหมุนเวียน	7,100	267
<u>งบกำไรขาดทุนเบ็ดเสร็จรวมสำหรับปีสิ้นสุดวันที่ 31 ธันวาคม</u>		
ส่วนแบ่งกำไรในเงินลงทุนในบริษัทร่วม	25,781	6,117
รายได้อื่น	4,022	1,611
กำไรสำหรับปี	28,613	7,079

บริษัท สยามโกลบอลเฮ้าส์ จำกัด (มหาชน)
 หมายเหตุ ประกอบงบการเงิน (ต่อ)
 วันที่ 31 ธันวาคม 2561 และ 2560

10. ที่ดิน อาคารและอุปกรณ์

งบการเงินรวม (พันบาท)						
	ที่ดิน และส่วน ปรับปรุงที่ดิน	อาคาร และส่วน ปรับปรุงอาคาร	เครื่องตกแต่ง ติดตั้งและ อุปกรณ์	สินทรัพย์ ระหว่าง ก่อสร้างและ เงินล่วงหน้า เพื่อซื้อที่ดิน	สินทรัพย์ รอการ พัฒนา	รวม
ราคาทุน						
ยอดคงเหลือ ณ วันที่ 1 มกราคม 2560	5,325,202	4,667,124	1,564,041	890,499	76,058	12,801,299
เพิ่มขึ้น	524,248	47,185	213,052	2,054,790	-	2,891,954
โอน – สุทธิ	239,364	1,596,924	621,986	(2,401,130)	(57,369)	(225)
จำหน่าย	(1,695)	(20,910)	(19,632)	-	-	(53,205)
ยอดคงเหลือ ณ วันที่ 31 ธันวาคม 2560	6,087,119	6,290,323	2,379,447	544,159	18,689	15,639,823
เพิ่มขึ้น	217,074	5,397	116,192	1,870,573	-	2,279,360
โอน – สุทธิ	161,332	1,431,507	268,222	(1,865,789)	-	(4,728)
จำหน่าย	(5,485)	(31,616)	(16,579)	-	-	(64,589)
ผลต่างจากการแปลงค่างบการเงิน	-	-	-	(408)	-	(408)
ยอดคงเหลือ ณ วันที่ 31 ธันวาคม 2561	6,460,040	7,695,611	2,747,282	548,535	18,689	17,849,458
งบการเงินรวม (พันบาท)						

บริษัท สยามโกลบอลเฮ้าส์ จำกัด (มหาชน)

หมายเหตุ ประกอบงบการเงิน (ต่อ)

วันที่ 31 ธันวาคม 2561 และ 2560

	ที่ดิน และส่วน ปรับปรุงที่ดิน	อาคาร และส่วน ปรับปรุงอาคาร	เครื่องตกแต่ง ติดตั้งและ อุปกรณ์	ยานพาหนะ	สินทรัพย์ ระหว่าง ก่อสร้างและ เงินล่วงหน้า เพื่อซื้อที่ดิน	สินทรัพย์ รอการ พัฒนา	รวม
ค่าเสื่อมราคาสะสม							
ยอดคงเหลือ ณ วันที่ 1 มกราคม 2560	235,540	1,185,102	844,775	179,699	-	8,994	2,454,110
ค่าเสื่อมราคาสำหรับปี	77,267	371,518	253,199	41,003	-	904	743,891
จำหน่าย	(1,067)	(19,495)	(19,228)	(10,217)	-	-	(50,007)
ยอดคงเหลือ ณ วันที่ 31 ธันวาคม 2560	311,740	1,537,125	1,078,746	210,485	-	9,898	3,147,994
ค่าเสื่อมราคาสำหรับปี	93,266	354,346	306,486	41,138	-	467	795,703
โอน - สุทธิ	-	-	(63)	-	-	-	(63)
จำหน่าย	(4,058)	(21,833)	(16,321)	(10,546)	-	-	(52,758)
ยอดคงเหลือ ณ วันที่ 31 ธันวาคม 2561	400,948	1,869,638	1,368,848	241,077	-	10,365	3,890,876
มูลค่าสุทธิทางบัญชี							
ณ วันที่ 31 ธันวาคม 2560	5,775,379	4,753,198	1,300,701	109,601	544,159	8,791	12,491,829
ณ วันที่ 31 ธันวาคม 2561	6,059,092	5,825,973	1,378,434	138,224	548,535	8,324	13,958,582
			งบการเงินเฉพาะกิจการ (พันบาท)				

บริษัท สยามโกลบอลเฮ้าส์ จำกัด (มหาชน)
หมายเหตุ ประกอบงบการเงิน (ต่อ)
วันที่ 31 ธันวาคม 2561 และ 2560

	ที่ดิน และส่วน ปรับปรุงที่ดิน	อาคาร และส่วน ปรับปรุงอาคาร	เครื่องตกแต่ง ติดตั้งและ อุปกรณ์	ยานพาหนะ	สินทรัพย์ ระหว่าง ก่อสร้างและ เงินลงทุน เพื่อซื้อที่ดิน	สินทรัพย์ รอการ พัฒนา	รวม
ราคาทุน							
ยอดคงเหลือ ณ วันที่ 1 มกราคม 2560	5,325,202	4,667,124	1,564,041	278,375	890,499	76,058	12,801,299
เพิ่มขึ้น	524,248	47,185	213,052	52,679	1,997,085	-	2,834,249
โอน - สุทธิ	239,364	1,596,924	621,986	-	(2,401,130)	(57,369)	(225)
จำหน่าย	(1,695)	(20,910)	(19,632)	(10,968)	-	-	(53,205)
ยอดคงเหลือ ณ วันที่ 31 ธันวาคม 2560	6,087,119	6,290,323	2,379,447	320,086	486,454	18,689	15,582,118
เพิ่มขึ้น	217,074	5,397	107,379	66,776	1,610,681	-	2,007,307
โอน - สุทธิ	144,082	1,193,645	229,824	-	(1,572,279)	-	(4,728)
จำหน่าย	(5,485)	(31,616)	(16,579)	(10,909)	-	-	(64,589)
ยอดคงเหลือ ณ วันที่ 31 ธันวาคม 2561	6,442,790	7,457,749	2,700,071	375,953	524,856	18,689	17,520,108

บริษัท สยามโกลบอลเฮ้าส์ จำกัด (มหาชน)

หมายเหตุ ประกอบงบการเงิน (ต่อ)

วันที่ 31 ธันวาคม 2561 และ 2560

งบการเงินเฉพาะกิจการ (พันบาท)						
	ที่ดิน และส่วน ปรับปรุงที่ดิน	อาคาร และส่วน ปรับปรุงอาคาร	เครื่องตกแต่ง ติดตั้งและ อุปกรณ์	สินทรัพย์ ระยะยาว		
				ยานพาหนะ	เงินล่วงหน้า เพื่อซื้อที่ดิน	สินทรัพย์ รอการ พัฒนา
ค่าเสื่อมราคาสะสม						
ยอดคงเหลือ ณ วันที่ 1 มกราคม 2560	235,540	1,185,102	844,775	179,699	-	8,994
ค่าเสื่อมราคาสำหรับปี จำหน่าย	77,267 (1,067)	371,518 (19,495)	253,199 (19,228)	41,003 (10,217)	-	904
ยอดคงเหลือ ณ วันที่ 31 ธันวาคม 2560	311,740	1,537,125	1,078,746	210,485	-	9,898
ค่าเสื่อมราคาสำหรับปี โอน – สุทธิ จำหน่าย	93,049 (4,058)	352,297 (21,833)	305,408 (63) (16,321)	41,022 (10,546)	-	467
ยอดคงเหลือ ณ วันที่ 31 ธันวาคม 2561	400,731	1,867,589	1,367,770	240,961	-	10,365
						3,887,416

มูลค่าสุทธิทางบัญชี

ณ วันที่ 31 ธันวาคม 2560	5,775,379	4,753,198	1,300,701	109,601	486,454	8,791	12,434,124
ณ วันที่ 31 ธันวาคม 2561	6,042,059	5,590,160	1,332,301	134,992	524,856	8,324	13,632,692

บริษัท สยามโกลบอลเฮ้าส์ จำกัด (มหาชน)**หมายเหตุ ประกอบงบการเงิน (ต่อ)****วันที่ 31 ธันวาคม 2561 และ 2560**

ราคาตามบัญชีก่อนหักค่าเสื่อมราคาสะสมของสินทรัพย์ถาวรของกลุ่มบริษัทซึ่งหักค่าเสื่อมราคาทั้งจำนวนแล้ว แต่ยังคงใช้งานอยู่ ณ วันที่ 31 ธันวาคม 2561 และ 2560 มีจำนวน 1,391.0 ล้านบาท และ 1,008.5 ล้านบาท ตามลำดับ

11. ที่ดินที่ยังไม่ได้ใช้ในการดำเนินงาน

ในปี 2561 ฝ่ายบริหารของบริษัทได้พิจารณาทบทวนแผนการลงทุนก่อสร้างอาคารสำนักงานแห่งใหม่ เพื่อเพิ่มจำนวนสาขา และได้สำรวจสินทรัพย์ที่ใช้ในการดำเนินงานของบริษัท พบว่าบริษัทมีที่ดินผืนหนึ่งบนถนนเลียบใต้ทางด่วนพิเศษอุดรรัถยา ตำบลบางพูด อำเภอปากเกร็ด จังหวัดนนทบุรี ซึ่งมีเนื้อที่ประมาณ 143 ไร่ โดยบริษัทซื้อมาในราคาประมาณ 500.4 ล้านบาท เมื่อปี 2552 เพื่อรับรองแผนการขยายสาขาในขณะนั้น ปัจจุบันที่ดินแปลงดังกล่าวยังไม่ได้ถูกนำมาใช้ตามวัตถุประสงค์ที่กำหนดไว้ข้างต้น ดังนั้น บริษัทจึงโอนที่ดินดังกล่าว ด้วยราคาตามบัญชีออกจากรายการ “ที่ดิน อาคาร และอุปกรณ์” เพื่อแสดงรายการเป็น “ที่ดินที่ไม่ได้ใช้ในการดำเนินงาน” ซึ่งแสดงเป็นรายการแยกต่างหากในงบแสดงฐานะการเงิน ณ วันที่ 31 ธันวาคม 2561 และ 2560 ทั้งนี้ ราคาประเมินล่าสุดเมื่อปี 2557 ของที่ดินดังกล่าว ซึ่งประเมินโดยผู้ประเมินราคาอิสระ โดยใช้วิธี Market Approach มีจำนวนเงินประมาณ 1,349.7 ล้านบาท

บริษัท สยามโกลบอลเฮ้าส์ จำกัด (มหาชน)

หมายเหตุ ประกอบงบการเงิน (ต่อ)

วันที่ 31 ธันวาคม 2561 และ 2560

12. สินทรัพย์ไม่มีตัวตน

	พันบาท		
	งบการเงินรวม		
	โปรแกรม		
	โปรแกรม คอมพิวเตอร์	คอมพิวเตอร์ ระหว่างพัฒนา	รวม
ราคาทุน			
ยอดคงเหลือ ณ วันที่ 1 มกราคม 2560	22,207	1,695	23,902
เพิ่มขึ้น	2,702	221	2,923
โอน – สุทธิ	1,346	(1,346)	-
ยอดคงเหลือ ณ วันที่ 31 ธันวาคม 2560	26,255	570	26,825
เพิ่มขึ้น	5,245	1,330	6,575
โอน – สุทธิ	1,900	(1,900)	-
ยอดคงเหลือ ณ วันที่ 31 ธันวาคม 2561	33,400	-	33,400
ค่าตัดจำหน่ายสะสม			
ยอดคงเหลือ ณ วันที่ 1 มกราคม 2560	18,890	-	18,890
ค่าตัดจำหน่ายสำหรับปี	1,905	-	1,905
ยอดคงเหลือ ณ วันที่ 31 ธันวาคม 2560	20,795	-	20,795
ค่าตัดจำหน่ายสำหรับปี	2,918	-	2,918
ยอดคงเหลือ ณ วันที่ 31 ธันวาคม 2561	23,713	-	23,713
มูลค่าสุทธิทางบัญชี			
ณ วันที่ 31 ธันวาคม 2560	5,460	570	6,030
ณ วันที่ 31 ธันวาคม 2561	9,687	-	9,687

บริษัท สยามโกลบอลเฮ้าส์ จำกัด (มหาชน)

หมายเหตุ ประกอบงบการเงิน (ต่อ)

วันที่ 31 ธันวาคม 2561 และ 2560

	พันบาท		
	งบการเงินเฉพาะกิจการ		
	โปรแกรม		รวม
	โปรแกรม คอมพิวเตอร์	คอมพิวเตอร์ ระหว่างพัฒนา	
ราคาทุน			
ยอดคงเหลือ ณ วันที่ 1 มกราคม 2560	22,207	1,695	23,902
เพิ่มขึ้น	2,702	221	2,923
โอน – สุทธิ	1,346	(1,346)	-
ยอดคงเหลือ ณ วันที่ 31 ธันวาคม 2560	26,255	570	26,825
เพิ่มขึ้น	4,298	1,330	5,628
โอน – สุทธิ	1,900	(1,900)	-
ยอดคงเหลือ ณ วันที่ 31 ธันวาคม 2561	32,453	-	32,453
ค่าตัดจำหน่ายสะสม			
ยอดคงเหลือ ณ วันที่ 1 มกราคม 2560	18,890	-	18,890
ค่าตัดจำหน่ายสำหรับปี	1,905	-	1,905
ยอดคงเหลือ ณ วันที่ 31 ธันวาคม 2560	20,795	-	20,795
ค่าตัดจำหน่ายสำหรับปี	2,902	-	2,902
ยอดคงเหลือ ณ วันที่ 31 ธันวาคม 2561	23,697	-	23,697
มูลค่าสุทธิทางบัญชี			
ณ วันที่ 31 ธันวาคม 2560	5,460	570	6,030
ณ วันที่ 31 ธันวาคม 2561	8,756	-	8,756

บริษัท สยามโกลบอลเฮ้าส์ จำกัด (มหาชน)

หมายเหตุ ประกอบงบการเงิน (ต่อ)

วันที่ 31 ธันวาคม 2561 และ 2560

13. ภาษีเงินได้

ณ วันที่ 31 ธันวาคม 2561 และ 2560 รายละเอียดของสินทรัพย์ภาษีเงินได้รอการตัดบัญชีและหนี้สินภาษีเงินได้รอการตัดบัญชีมีดังนี้

	พันบาท			
	งบการเงินรวม		งบการเงินเฉพาะกิจการ	
	2561	2560	2561	2560
สินทรัพย์ภาษีเงินได้รอการตัดบัญชี				
ผลประโยชน์พนักงาน	15,900	16,212	15,900	16,212
สิทธิการเช่า	15,016	8,338	6,637	4,802
อื่น ๆ	1,680	1,305	961	1,305
รวม	32,596	25,855	23,498	22,319
หนี้สินภาษีเงินได้รอการตัดบัญชี				
ค่าเสื่อมราคาทางภาษีที่สูงกว่า				
ค่าเสื่อมราคาตามบัญชี	6,014	720	931	720
รวม	6,014	720	931	720

บริษัท สยามโกลบอลเฮ้าส์ จำกัด (มหาชน)

หมายเหตุ ประกอบงบการเงิน (ต่อ)

วันที่ 31 ธันวาคม 2561 และ 2560

ค่าใช้จ่ายภาษีเงินได้

	พันบาท			
	งบการเงินรวม		งบการเงินเฉพาะกิจการ	
	2561	2560	2561	2560
ค่าใช้จ่ายภาษีเงินได้	470,111	369,433	470,111	369,433
การเปลี่ยนแปลงของผลต่างชั่วคราว	(8,584)	(8,632)	(8,134)	(5,035)
สุทธิ	461,527	360,801	461,977	364,398
การกระทบบยอดค่าใช้จ่ายภาษีเงินได้				
กำไรก่อนภาษีเงินได้	2,452,192	1,962,893	2,465,833	1,977,340
ภาษีเงินได้คำนวณตามอัตราภาษีที่ประกาศใช้	490,438	392,579	493,167	395,468
รายการที่หักเป็นค่าใช้จ่ายเพิ่มทางภาษี	(31,912)	(31,997)	(31,912)	(31,997)
ส่วนแบ่งกำไรจากเงินลงทุนในการร่วมค้า	(2,861)	(708)	-	-
อื่นๆ	14,446	9,559	8,856	5,962
ภาษีเงินได้คำนวณจากกำไรทางภาษี	470,111	369,433	470,111	369,433
สินทรัพย์ภาษีเงินได้รอการตัดบัญชีเพิ่มขึ้น	(6,741)	(7,535)	(1,179)	(3,999)
หนี้สินภาษีเงินได้รอการตัดบัญชีเพิ่มขึ้น (ลดลง)	5,294	(377)	211	(377)
ภาษีเงินได้ส่วนที่เป็นของรายการกำไรขาดทุน				
เบ็ดเสร็จอื่น	(7,166)	(659)	(7,166)	(659)
ผลต่างจากการแปลงค่างบการเงิน	29	(61)	-	-
ภาษีเงินได้ที่แสดงในงบกำไรขาดทุนเบ็ดเสร็จ	461,527	360,801	461,977	364,398

บริษัท สยามโกลบอลเฮาส์ จำกัด (มหาชน)

หมายเหตุ ประกอบงบการเงิน (ต่อ)

วันที่ 31 ธันวาคม 2561 และ 2560

14. สิทธิการเช่าและค่าเช่าค้างจ่าย

	พันบาท			
	งบการเงินรวม		งบการเงินเฉพาะกิจการ	
	2561	2560	2561	2560
สิทธิการเช่า				
สิทธิการเช่าจ่ายให้แก่เจ้าของที่ดิน	230,399	166,619	230,399	166,619
ค่าปรับปรุงที่ดินจ่ายให้บุคคลอื่น	125,262	107,392	118,449	100,531
รวม	355,661	274,011	348,848	267,150
หัก ค่าตัดจำหน่ายสะสม	(26,522)	(14,382)	(26,522)	(14,382)
สุทธิ	329,139	259,629	322,326	252,768
ค่าเช่าค้างจ่าย				
ค่าเช่าจนถึงวันที่ 31 ธันวาคม	137,118	77,560	95,223	60,392
จ่ายค่าเช่าจนถึงวันที่ 31 ธันวาคม	(70,933)	(48,379)	(70,933)	(48,379)
สุทธิ	66,185	29,181	24,290	12,013
แสดงภายใต้				
หนี้สินหมุนเวียน	10,071	3,450	6,485	3,450
หนี้สินไม่หมุนเวียน	56,114	25,731	17,805	8,563
รวม	66,185	29,181	24,290	12,013

	พันบาท			
	งบการเงินรวม		งบการเงินเฉพาะกิจการ	
	2561	2560	2561	2560
ภาระผูกพันตามสัญญาเช่าดำเนินงานที่ยกเลิกไม่ได้				
ภายในระยะเวลาหนึ่งปี	30,777	11,034	11,573	11,034
ระยะเวลามากกว่าหนึ่งปีถึงห้าปี	170,613	172,790	93,800	86,513
ระยะเวลามากกว่าห้าปี	1,343,308	1,233,121	755,201	704,663
รวม	1,544,698	1,416,945	860,574	802,210

บริษัท สยามโกลบอลเฮ้าส์ จำกัด (มหาชน)

หมายเหตุ ประกอบงบการเงิน (ต่อ)

วันที่ 31 ธันวาคม 2561 และ 2560

15. เงินสินเชื่อ

ณ วันที่ 31 ธันวาคม 2561 กลุ่มบริษัททำสัญญากับสถาบันการเงินในประเทศหลายแห่งสำหรับวงเงินสินเชื่อซึ่งไม่มีหลักประกัน ดังต่อไปนี้

	พัน	
	เหรียญ สหรัฐอเมริกา	บาท
วงเงินรวม (เงินกู้ยืมระยะสั้น, เลตเตอร์ออฟเครดิต, ทรัสต์รีซีทส์และ หนังสือค้ำประกัน)	-	3,150,000
เงินกู้ยืมระยะสั้น	-	10,690,000
เงินกู้ยืมระยะยาว	-	3,605,000
เงินเบิกเกินบัญชีธนาคาร	-	120,000
เลตเตอร์ออฟเครดิตและทรัสต์รีซีทส์	10,000	4,920,000
สัญญาแลกเปลี่ยนเงินตราต่างประเทศล่วงหน้า	53,340	4,110,000
หนังสือค้ำประกัน	-	22,900
รวม	63,340	26,617,900

เงินกู้ยืมระยะสั้นจากสถาบันการเงิน

	พันบาท			
	งบการเงินรวม		งบการเงินเฉพาะกิจการ	
	2561	2560	2561	2560
ทรัสต์รีซีทส์	690,438	980,794	690,438	980,794
เงินกู้ยืมระยะสั้นจากสถาบันการเงิน	9,350,000	7,050,163	9,350,000	7,050,163
รวม	10,040,438	8,030,957	10,040,438	8,030,957

เงินกู้ยืมระยะสั้นจากสถาบันการเงิน ประกอบด้วยตัวสัญญาใช้เงินกับสถาบันการเงินในประเทศหลายแห่ง ซึ่งมีอัตราดอกเบี้ยระหว่างร้อยละ 1.80 ต่อปี ถึงร้อยละ 2.12 ต่อปี ในปี 2561 และร้อยละ 1.75 ต่อปี ถึงร้อยละ 1.88 ต่อปี ในปี 2560

บริษัท สยามโกลบอลเฮ้าส์ จำกัด (มหาชน)

หมายเหตุประกอบงบการเงิน (ต่อ)

วันที่ 31 ธันวาคม 2561 และ 2560

เงินกู้ยืมระยะยาว

ณ วันที่ 31 ธันวาคม 2561 และ 2560 เงินกู้ยืมระยะยาวจากสถาบันการเงินหลายแห่ง แยกแสดงตามระยะเวลาครบกำหนดการจ่ายชำระได้ดังนี้

	พันบาท			
	งบการเงินรวม		งบการเงินเฉพาะกิจการ	
	2561	2560	2561	2560
ครบกำหนดภายในหนึ่งปี	1,328,333	2,036,667	1,328,333	2,036,667
ครบกำหนดหลังจากหนึ่งปีแต่ไม่เกินห้าปี	1,053,667	1,105,000	1,053,667	1,105,000
รวม	2,382,000	3,141,667	2,382,000	3,141,667

รายละเอียดของเงินกู้ยืมระยะยาวมีดังนี้

	พันบาท			
	งบการเงินรวม		งบการเงินเฉพาะกิจการ	
	2561	2560	2561	2560
เงินกู้ยืมจากธนาคารแห่งที่หนึ่ง				
• วงเงิน 3,000 ล้านบาท มีกำหนดชำระคืนเป็นราย 3 เดือน งวดละ 212.5 ล้านบาท (ดอกเบี้ยอัตรา ร้อยละ 2.25 ต่อปี) สิ้นสุดเดือนเมษายน 2562	425,000	1,275,000	425,000	1,275,000
กำหนดชำระคืนเป็นราย 3 เดือน งวดละ 216.7 ล้านบาท (ดอกเบี้ยอัตราร้อยละ 2.15 ต่อปี) สิ้นสุดเดือนธันวาคม 2561	-	866,667	-	866,667
• วงเงิน 1,000 ล้านบาท มีกำหนดชำระคืนเป็นราย 3 เดือน งวดละ 166.7 ล้านบาท (ดอกเบี้ยอัตรา ร้อยละ 2.59 ต่อปี) สิ้นสุดเดือนตุลาคม 2564	1,000,000	-	1,000,000	-
เงินกู้ยืมจากธนาคารแห่งที่สอง				
• วงเงิน 1,000 ล้านบาท มีกำหนดชำระคืนเป็นราย 6 เดือน งวดละ 160 ล้านบาท และงวดสุดท้าย 200 ล้านบาท (ดอกเบี้ยอัตราร้อยละ 2.25 ต่อปี) สิ้นสุดเดือนตุลาคม 2563	680,000	1,000,000	680,000	1,000,000

บริษัท สยามโกลบอลเฮาส์ จำกัด (มหาชน)

หมายเหตุ ประกอบงบการเงิน (ต่อ)

วันที่ 31 ธันวาคม 2561 และ 2560

	พันบาท			
	งบการเงินรวม		งบการเงินเฉพาะกิจการ	
	2561	2560	2561	2560
เงินกู้ยืมจากธนาคารแห่งที่สาม				
• วงเงิน 500 ล้านบาท เบิกงวดแรก 277 ล้านบาท				
มีกำหนดชำระคืนเป็นราย 6 เดือน งวดละ 125				
ล้านบาท และงวดสุดท้าย 27 ล้านบาท (ดอกเบี้ย				
อัตราร้อยละ 2.25 ต่อปี) สิ้นสุดเดือนพฤษภาคม				
2563	277,000	-	277,000	-
รวมเงินกู้ยืมระยะยาว	2,382,000	3,141,667	2,382,000	3,141,667
หัก ส่วนที่ถึงกำหนดชำระในปี	(1,328,333)	(2,036,667)	(1,328,333)	(2,036,667)
สุทธิ	1,053,667	1,105,000	1,053,667	1,105,000
เงินกู้ยืมบางแห่งมีข้อจำกัดบางประการเกี่ยวกับการดำรงอัตราส่วนทางการเงิน				

16. เจ้าหนี้การค้าและเจ้าหนี้อื่น – อื่น ๆ

	พันบาท			
	งบการเงินรวม		งบการเงินเฉพาะกิจการ	
	2561	2560	2561	2560
เจ้าหนี้การค้า	1,795,093	2,091,492	1,660,213	2,091,283
เจ้าหนี้อื่น				
• เจ้าหนี้ค่าก่อสร้างทรัพย์สิน	346,103	267,884	341,883	267,884
• เงินประกันผลงาน	214,797	189,058	214,797	189,058
• โบนัสค้างจ่าย	124,467	99,921	124,467	99,921
• ค่าใช้จ่ายค้างจ่าย	70,090	57,584	50,343	57,427
• ดอกเบี้ยค้างจ่าย	8,743	11,342	8,743	11,342
• อื่น ๆ	59,479	35,904	41,898	34,265
	823,679	661,693	782,131	659,897
รวม	2,618,772	2,753,185	2,442,344	2,751,180

บริษัท สยามโกลบอลเฮ้าส์ จำกัด (มหาชน)

หมายเหตุ ประกอบงบการเงิน (ต่อ)

วันที่ 31 ธันวาคม 2561 และ 2560

17. หุ้นกู้

เมื่อวันที่ 20 มิถุนายน 2561 บริษัทได้ขายหุ้นกู้ให้แก่ผู้ลงทุนโดยเฉพาะเจาะจงเป็นจำนวนเงิน 500 ล้านบาท (แบ่งออกเป็น 500,000 หน่วย ๆ ละ 1,000 บาท) ครบกำหนดไถ่ถอน 12 กรกฎาคม 2564 และมีอัตราดอกเบี้ยร้อยละ 2.44 ต่อปี ดอกเบี้ยครบกำหนดชำระทุกสามเดือน

ภายใต้ข้อกำหนดของการออกหุ้นกู้ บริษัทต้องปฏิบัติตามเงื่อนไขในการดำรงไว้ซึ่งอัตราส่วนหนี้สินสุทธิต่อส่วนของผู้ถือหุ้นในอัตราไม่เกินกว่า 2 : 1

18. ประมาณการหนี้สินสำหรับผลประโยชน์พนักงาน

	พันบาท		
	งบการเงินรวม/ งบการเงินเฉพาะกิจการ		
	ผลประโยชน์พนักงานหลังออกจากงาน	ผลประโยชน์ระยะยาวอื่น	รวม
ณ วันที่ 1 มกราคม 2561	81,058	-	81,058
ต้นทุนบริการปัจจุบัน	21,356	2,309	23,665
ต้นทุนดอกเบี้ย	2,837	251	3,088
ต้นทุนบริการในอดีต	-	8,946	8,946
ค่าใช้จ่ายที่รับรู้ในกำไรหรือขาดทุน	24,193	11,506	35,699
รายการที่รับรู้ในกำไรขาดทุนเบ็ดเสร็จอื่น			
• กำไรจากการประมาณการตามหลักคณิตศาสตร์ประกันภัย	(35,832)	-	(35,832)
ผลประโยชน์ของพนักงานที่จ่ายชำระในระหว่างปี	(1,425)	-	(1,425)
ณ วันที่ 31 ธันวาคม 2561	67,994	11,506	79,500
ณ วันที่ 1 มกราคม 2560	66,974	-	66,974
ต้นทุนบริการปัจจุบัน	16,273	-	16,273
ต้นทุนดอกเบี้ย	2,344	-	2,344
ค่าใช้จ่ายที่รับรู้ในกำไรหรือขาดทุน	18,617	-	18,617
รายการที่รับรู้ในกำไรขาดทุนเบ็ดเสร็จอื่น			
• กำไรจากการประมาณการตามหลักคณิตศาสตร์ประกันภัย	(3,295)	-	(3,295)
ผลประโยชน์ของพนักงานที่จ่ายชำระในระหว่างปี	(1,238)	-	(1,238)
ณ วันที่ 31 ธันวาคม 2560	81,058	-	81,058

บริษัท สยามโกลบอลเฮ้าส์ จำกัด (มหาชน)

หมายเหตุ ประกอบงบการเงิน (ต่อ)

วันที่ 31 ธันวาคม 2561 และ 2560

กำไรจากการประมาณการตามหลักคณิตศาสตร์ประกันภัยที่รับรู้ในกำไรขาดทุนเบ็ดเสร็จอื่นเกิดขึ้นจาก

พันบาท

	2561	2560
การเปลี่ยนแปลงสมมติฐานทางการเงิน	(4,514)	2,726
การเปลี่ยนแปลงสมมติฐานประชากรศาสตร์	(30,854)	-
การปรับปรุงมูลค่าตามประสบการณ์จริง	(464)	(6,021)
รวม	(35,832)	(3,295)

สมมติฐานที่สำคัญซึ่งใช้ในการคำนวณหนี้สินผลประโยชน์ของพนักงานหลังออกจากงานมีดังนี้

อัตราคิดลด	ร้อยละ 2.80 ถึง 3.13 ต่อปี ในปี 2561 และ ร้อยละ 3.5 ต่อปี ในปี 2560
อัตราการขึ้นเงินเดือน	ร้อยละ 6.0 ต่อปี ในปี 2561 และ ร้อยละ 6.8 ต่อปี ในปี 2560
อัตราการหมุนเวียนของพนักงาน	ร้อยละ 5.73 - 34.38 ต่อปี ในปี 2561 และ ร้อยละ 5.00 ต่อปี ในปี 2560
อัตราการเสียชีวิต	ตามอัตราของตารางมรณะไทย

การวิเคราะห์ความอ่อนไหว

การเปลี่ยนแปลงในแต่ละข้อสมมติฐานที่เกี่ยวข้องในการประมาณการตามหลักคณิตศาสตร์ประกันภัยที่อาจเป็นไปได้อย่างสมเหตุสมผล ณ วันที่รายงาน โดยถือว่าข้อสมมติฐานอื่น ๆ คงที่ จะมีผลกระทบต่อภาระผูกพันผลประโยชน์ที่กำหนดไว้เป็นจำนวนเงินดังต่อไปนี้

พันบาท

	เพิ่มขึ้น	ลดลง
ภาระผูกพันของผลประโยชน์ ณ วันที่ 31 ธันวาคม 2561		
อัตราคิดลด (เปลี่ยนแปลงร้อยละ 0.5)	(3,305)	3,640
อัตราการขึ้นเงินเดือน (เปลี่ยนแปลงร้อยละ 0.5)	6,076	(5,235)
อัตราการหมุนเวียนพนักงาน (เปลี่ยนแปลงร้อยละ 20)	(10,904)	15,154

ในระหว่างปี 2561 สภานิติบัญญัติแห่งชาติได้อนุมัติและเห็นชอบให้มีการแก้ไขพระราชบัญญัติคุ้มครองแรงงาน พ.ศ. 2541 ในบางเรื่องซึ่งรวมถึงการเพิ่มค่าชดเชยให้แก่ลูกจ้างที่ทำงานมาเป็นระยะเวลาตั้งแต่ 20 ปีขึ้นไปจากเดิมเท่ากับอัตราค่าจ้างจำนวน 300 วันเป็นอัตราใหม่คือ 400 วัน ทั้งนี้ เหตุการณ์ดังกล่าวอาจส่งผลให้ยอดคงเหลือของประมาณการหนี้สินผลประโยชน์ของพนักงานหลังออกจากงาน ณ สิ้นปี 2561 เพิ่มขึ้นเป็นจำนวนเงินประมาณ 11.2 ล้านบาท

บริษัท สยามโกลบอลเฮ้าส์ จำกัด (มหาชน)

หมายเหตุ ประกอบงบการเงิน (ต่อ)

วันที่ 31 ธันวาคม 2561 และ 2560

19. ทุนเรือนหุ้นและเงินปันผล

ทุนเรือนหุ้น

	บาท	หุ้น / พันบาท			
		2561		2560	
		จำนวนหุ้น	มูลค่า	จำนวนหุ้น	มูลค่า
ทุนจดทะเบียน					
ณ วันที่ 1 มกราคม					
• หุ้นสามัญ	1	3,841,417	3,841,417	3,658,495	3,658,495
จดทะเบียนลดทุน	1	(3)	(3)	(3)	(3)
จดทะเบียนเพิ่มทุน	1	160,059	160,059	182,925	182,925
ณ วันที่ 31 ธันวาคม					
• หุ้นสามัญ	1	4,001,473	4,001,473	3,841,417	3,841,417
ทุนที่ออกและชำระแล้ว					
ณ วันที่ 1 มกราคม					
• หุ้นสามัญ		3,841,414	3,841,414	3,658,492	3,658,492
หุ้นปันผล		160,056	160,056	182,922	182,922
ณ วันที่ 31 ธันวาคม					
• หุ้นสามัญ		4,001,470	4,001,470	3,841,414	3,841,414

ที่ประชุมสามัญผู้ถือหุ้นของบริษัท เมื่อวันที่ 30 เมษายน 2561 ผู้ถือหุ้นมีมติเรื่องดังต่อไปนี้

ก) ลดทุนจดทะเบียนของบริษัทจาก 3,841,416,727 บาท (หุ้นสามัญ 3,841,416,727 หุ้น มูลค่าหุ้นละ 1 บาท) เป็น 3,841,414,033 บาท (หุ้นสามัญ 3,841,414,033 หุ้น มูลค่าหุ้นละ 1 บาท) บริษัทได้จดทะเบียนการลดทุนจดทะเบียนกับกระทรวงพาณิชย์เมื่อวันที่ 10 พฤษภาคม 2561

ข) เพิ่มทุนจดทะเบียนของบริษัทจาก 3,841,414,033 บาท (หุ้นสามัญ 3,841,414,033 หุ้น มูลค่าหุ้นละ 1 บาท) เป็น 4,001,472,951 บาท (หุ้นสามัญ 4,001,472,951 มูลค่าหุ้นละ 1 บาท) โดยหุ้นทุนที่ออกใหม่จำนวน 160.1 ล้านหุ้นใช้เพื่อรองรับการจ่ายหุ้นปันผล บริษัทได้จดทะเบียนการเพิ่มทุนจดทะเบียนกับกระทรวงพาณิชย์เมื่อวันที่ 11 พฤษภาคม 2561

บริษัท สยามโกลบอลเฮ้าส์ จำกัด (มหาชน)

หมายเหตุ ประกอบงบการเงิน (ต่อ)

วันที่ 31 ธันวาคม 2561 และ 2560

ที่ประชุมสามัญผู้ถือหุ้นของบริษัท เมื่อวันที่ 24 เมษายน 2560 ผู้ถือหุ้นมีมติอนุมัติเรื่องดังต่อไปนี้

ก) ลดทุนจดทะเบียนของบริษัทจาก 3,658,495,056 บาท (หุ้นสามัญ 3,658,495,056 หุ้น มูลค่าหุ้นละ 1 บาท) เป็น 3,658,492,121 บาท (หุ้นสามัญ 3,658,492,121 หุ้น มูลค่าหุ้นละ 1 บาท) บริษัทได้จดทะเบียนการลดทุนจดทะเบียนกับกระทรวงพาณิชย์เมื่อวันที่ 9 พฤษภาคม 2560

ข) เพิ่มทุนจดทะเบียนของบริษัทจาก 3,658,492,121 บาท (หุ้นสามัญ 3,658,492,121 หุ้น มูลค่าหุ้นละ 1 บาท) เป็น 3,841,416,727 บาท (หุ้นสามัญ 3,841,416,727 หุ้น มูลค่าหุ้นละ 1 บาท) โดยหุ้นทุนที่ออกใหม่จำนวน 182.9 ล้านหุ้นใช้เพื่อรองรับการจ่ายหุ้นปันผล บริษัทได้จดทะเบียนการเพิ่มทุนจดทะเบียนกับกระทรวงพาณิชย์เมื่อวันที่ 11 พฤษภาคม 2560

เงินปันผล

ที่ประชุมสามัญผู้ถือหุ้นของบริษัท เมื่อวันที่ 30 เมษายน 2561 มีมติอนุมัติจัดสรรกำไรเป็นเงินปันผลจากกำไรสุทธิของปี 2560 ในอัตราหุ้นละ 0.23 บาท เป็นจำนวนทั้งสิ้น 869.3 ล้านบาท เงินปันผลดังกล่าวได้จ่ายให้กับผู้ถือหุ้นในวันที่ 22 พฤษภาคม 2561 เป็นหุ้นปันผลในอัตรา 24 หุ้นเดิม ต่อ 1 หุ้นปันผล เป็นจำนวน 160.1 ล้านบาท (หุ้นสามัญจำนวน 160.1 ล้านหุ้น มูลค่าหุ้นละ 1 บาท) และเงินสดปันผลจำนวน 709.2 ล้านบาท บริษัทได้จดทะเบียนการเพิ่มทุนชำระแล้วกับกระทรวงพาณิชย์เมื่อวันที่ 11 พฤษภาคม 2561

ที่ประชุมสามัญผู้ถือหุ้นของบริษัท เมื่อวันที่ 24 เมษายน 2560 มีมติอนุมัติจัดสรรกำไรเป็นเงินปันผลจากกำไรสุทธิของปี 2559 ในอัตราหุ้นละ 0.21 บาท เป็นจำนวนทั้งสิ้น 788.6 ล้านบาท เงินปันผลดังกล่าวได้จ่ายให้กับผู้ถือหุ้นในวันที่ 19 พฤษภาคม 2560 เป็นหุ้นปันผลในอัตรา 20 หุ้นเดิม ต่อ 1 หุ้นปันผล เป็นจำนวน 182.9 ล้านบาท (หุ้นสามัญจำนวน 182.9 ล้านหุ้น มูลค่าหุ้นละ 1 บาท) และเงินสดปันผลจำนวน 605.7 ล้านบาท บริษัทได้จดทะเบียนการเพิ่มทุนชำระแล้วกับกระทรวงพาณิชย์เมื่อวันที่ 19 พฤษภาคม 2560

20. ส่วนเกินมูลค่าหุ้น

ตามบทบัญญัติแห่งพระราชบัญญัติบริษัทมหาชนจำกัด พ.ศ. 2535 มาตรา 51 ในกรณีที่บริษัทเสนอขายหุ้นสูงกว่ามูลค่าหุ้นที่จดทะเบียนไว้ บริษัทต้องนำค่าหุ้นส่วนเกินนี้ตั้งเป็นทุนสำรอง (“ส่วนเกินมูลค่าหุ้น”) บัญชีทุนสำรองนี้จะนำไปจ่ายเป็นเงินปันผลไม่ได้

21. ทุนสำรองตามกฎหมาย

ตามบทบัญญัติแห่งพระราชบัญญัติบริษัทมหาชนจำกัด พ.ศ. 2535 มาตรา 116 บริษัทจะต้องจัดสรรทุนสำรอง (“สำรองตามกฎหมาย”) อย่างน้อยร้อยละ 5 ของกำไรสุทธิประจำปีหลังจากหักขาดทุนสะสมยกมา (ถ้ามี) จนกว่าสำรองดังกล่าวมีจำนวนไม่น้อยกว่าร้อยละ 10 ของทุนจดทะเบียน เงินสำรองนี้จะนำไปจ่ายเป็นเงินปันผลไม่ได้

บริษัท สยามโกลบอลเฮ้าส์ จำกัด (มหาชน)

หมายเหตุ ประกอบงบการเงิน (ต่อ)

วันที่ 31 ธันวาคม 2561 และ 2560

22. รายได้อื่น

	พันบาท			
	งบการเงินรวม		งบการเงินเฉพาะกิจการ	
	2561	2560	2561	2560
รายได้ส่งเสริมการขาย	496,009	509,313	496,009	509,313
รายได้ค่าบริการคลังสินค้า	127,006	27,283	127,006	27,283
รายได้ค่าขนส่ง	85,342	77,087	85,234	77,087
รายได้ค่าบริการอื่น	51,562	55,717	51,548	55,717
กำไรจากอัตราแลกเปลี่ยน	36,061	4,691	36,042	4,691
รายได้ค่าเช่า	24,169	24,934	24,169	24,934
อื่น ๆ	40,199	22,593	40,001	22,543
รวม	860,348	721,618	860,009	721,568

23. ค่าใช้จ่ายตามลักษณะ

รายการค่าใช้จ่ายแบ่งตามลักษณะประกอบด้วยรายการค่าใช้จ่ายที่สำคัญดังต่อไปนี้

	พันบาท			
	งบการเงินรวม		งบการเงินเฉพาะกิจการ	
	2561	2560	2561	2560
การเปลี่ยนแปลงในสินค้าคงเหลือ	(694,141)	(2,353,949)	(454,901)	(2,353,949)
ซื้อสินค้า	20,353,602	18,466,062	20,070,456	18,466,062
ค่าใช้จ่ายพนักงาน	1,599,308	1,373,178	1,593,458	1,373,178
ค่าเสื่อมราคาและค่าตัดจำหน่าย	810,800	751,781	807,284	751,781
ต้นทุนทางการเงิน	261,184	184,080	261,184	184,080
ค่าสาธารณูปโภค	219,841	176,912	218,322	176,912
ค่าใช้จ่ายทางการตลาด ค่าโฆษณา				
และส่งเสริมการขาย	170,249	141,500	167,588	141,500
ค่าตอบแทนผู้บริหาร	53,367	45,903	53,367	45,903

บริษัท สยามโกลบอลเฮ้าส์ จำกัด (มหาชน)

หมายเหตุ ประกอบงบการเงิน (ต่อ)

วันที่ 31 ธันวาคม 2561 และ 2560

24. กำไรขาดทุนเบ็ดเสร็จอื่น

	พันบาท		
	งบการเงินรวม		
	2561		
	จำนวนเงิน	ค่าใช้จ่ายภาษีเงินได้	สุทธิ
รายการที่ไม่ต้องจัดประเภทรายการใหม่เข้าไป			
กำไรหรือขาดทุนในภายหลัง			
กำไรจากการประมาณการตามหลักคณิตศาสตร์			
ประกันภัยสำหรับโครงการผลประโยชน์พนักงาน	35,832	7,166	28,666
ผลต่างจากการแปลงค่างบการเงิน	566	-	566
ส่วนแบ่งขาดทุนเบ็ดเสร็จอื่นในการร่วมค้า			
(ผลต่างจากการแปลงค่างบการเงิน)	(160)	-	(160)
กำไรเบ็ดเสร็จอื่นสำหรับปี	36,238	7,166	29,072
	พันบาท		
	งบการเงินรวม		
	2560		
	จำนวนเงิน	ค่าใช้จ่ายภาษีเงินได้	สุทธิ
รายการที่ไม่ต้องจัดประเภทรายการใหม่เข้าไป			
กำไรหรือขาดทุนในภายหลัง			
กำไรจากการประมาณการตามหลักคณิตศาสตร์			
ประกันภัยสำหรับโครงการผลประโยชน์พนักงาน	3,294	659	2,635
ผลต่างจากการแปลงค่างบการเงิน	(2,273)	-	(2,273)
ส่วนแบ่งขาดทุนเบ็ดเสร็จอื่นในการร่วมค้า			
(ผลต่างจากการแปลงค่างบการเงิน)	(124)	-	(124)
กำไรเบ็ดเสร็จอื่นสำหรับปี	897	659	238

บริษัท สยามโกลบอลเฮ้าส์ จำกัด (มหาชน)

หมายเหตุ ประกอบงบการเงิน (ต่อ)

วันที่ 31 ธันวาคม 2561 และ 2560

	พันบาท		
	งบการเงินเฉพาะกิจการ		
	2561		
	จำนวนเงิน	ค่าใช้จ่ายภาษีเงินได้	สุทธิ
รายการที่ไม่ต้องจัดประเภทรายการใหม่เข้าใน			
กำไรหรือขาดทุนในภายหลัง			
กำไรจากการประมาณการตามหลักคณิตศาสตร์			
ประกันภัยสำหรับโครงการผลประโยชน์พนักงาน	35,832	7,166	28,666
กำไรเบ็ดเสร็จอื่นสำหรับปี	35,832	7,166	28,666
	พันบาท		
	งบการเงินเฉพาะกิจการ		
	2560		
	จำนวนเงิน	ค่าใช้จ่ายภาษีเงินได้	สุทธิ
รายการที่ไม่ต้องจัดประเภทรายการใหม่เข้าใน			
กำไรหรือขาดทุนในภายหลัง			
กำไรจากการประมาณการตามหลักคณิตศาสตร์			
ประกันภัยสำหรับโครงการผลประโยชน์พนักงาน	3,294	659	2,635
กำไรเบ็ดเสร็จอื่นสำหรับปี	3,294	659	2,635

บริษัท สยามโกลบอลเฮ้าส์ จำกัด (มหาชน)

หมายเหตุ ประกอบงบการเงิน (ต่อ)

วันที่ 31 ธันวาคม 2561 และ 2560

25. กำไรต่อหุ้น

กำไรต่อหุ้นสำหรับปีสิ้นสุดวันที่ 31 ธันวาคม 2561 และ 2560 คำนวณโดยการหารกำไรสำหรับปีด้วยจำนวนถัวเฉลี่ยถ่วงน้ำหนักของหุ้นสามัญที่ออกจำหน่ายแล้วระหว่างปี โดยได้ปรับจำนวนหุ้นตามสัดส่วนที่เปลี่ยนไปของจำนวนหุ้นสามัญที่เกิดจากการเพิ่มทุนโดยการออกหุ้นปันผล ณ วันที่ 22 พฤษภาคม 2561 จำนวน 160.1 ล้านหุ้น และได้ปรับปรุงจำนวนหุ้นสามัญที่ใช้ในการคำนวณกำไรต่อหุ้นของงวดก่อนที่นำมาเปรียบเทียบ โดยถือเสมือนว่าการออกหุ้นปันผลได้เกิดขึ้นตั้งแต่วันเริ่มต้นของงวดแรกที่เสนอรายงาน แสดงการคำนวณดังนี้

	พันบาท/พันหุ้น			
	งบการเงินรวม		งบการเงินเฉพาะกิจการ	
	2561	2560	2561	2560
กำไรที่เป็นส่วนของผู้ถือหุ้นของบริษัทใหญ่	2,003,039	1,608,567	2,003,856	1,612,942
จำนวนหุ้นสามัญถัวเฉลี่ยถ่วงน้ำหนัก	4,001,470	4,001,470	4,001,470	4,001,470
กำไรต่อหุ้น (บาท)	0.5006	0.4020	0.5008	0.4031

26. กองทุนสำรองเลี้ยงชีพ

บริษัทได้จัดตั้งกองทุนสำรองเลี้ยงชีพสำหรับพนักงานของบริษัทบนพื้นฐานความสมัครใจของพนักงานในการเป็นสมาชิกของกองทุน โดยพนักงานจ่ายเงินสะสมและบริษัทจ่ายเงินสมทบในอัตราเท่ากันร้อยละ 3 ของเงินเดือนของพนักงานทุกเดือน กองทุนสำรองเลี้ยงชีพนี้ได้จดทะเบียนเป็นกองทุนสำรองเลี้ยงชีพตามข้อกำหนดของกระทรวงการคลังและจัดการกองทุนโดยผู้จัดการกองทุนที่ได้รับอนุญาต

27. ข้อมูลจำแนกตามส่วนงาน

กลุ่มบริษัทดำเนินธุรกิจเกี่ยวกับการจำหน่ายวัสดุก่อสร้างและอุปกรณ์ตกแต่งบ้าน ดังนั้นฝ่ายบริหารจึงพิจารณาว่ากลุ่มบริษัทมีส่วนงานดำเนินงานเพียงส่วนเดียว

บริษัท สยามโกลบอลเฮ้าส์ จำกัด (มหาชน)

หมายเหตุ ประกอบงบการเงิน (ต่อ)

วันที่ 31 ธันวาคม 2561 และ 2560

รายได้ของกลุ่มบริษัทแยกตามเขตภูมิศาสตร์โดยกำหนดจากสถานที่ตั้งของลูกค้าสำหรับปีสิ้นสุดวันที่ 31 ธันวาคม 2561 และ 2560 แสดงได้ดังนี้

	พันบาท			
	งบการเงินรวม		งบการเงินเฉพาะกิจการ	
	2561	2560	2561	2560
ประเทศไทย	25,250,319	20,797,453	25,250,319	20,797,453
ประเทศราชอาณาจักรกัมพูชา	146,387	-	80,807	-
ประเทศสาธารณรัฐแห่งสหภาพเมียนมา	4,642	16,360	4,642	16,360
ประเทศสาธารณรัฐประชาธิปไตยประชาชนลาว	718	16,751	718	16,751
รวม	25,402,066	20,830,564	25,336,486	20,830,564

28. การวัดมูลค่ายุติธรรม

มูลค่ายุติธรรมเป็นราคาที่กิจการจะได้รับจากการขายสินทรัพย์หรือจะจ่ายเพื่อโอนหนี้สินในรายการที่เกิดขึ้นในสภาพปกติระหว่างผู้ร่วมตลาด ณ วันที่วัดมูลค่า ตลาดที่มีสภาพคล่องเป็นตลาดที่รายการสำหรับสินทรัพย์และหนี้สินนั้น ๆ เกิดขึ้นซึ่งมีความถี่และปริมาณอย่างเพียงพอเพื่อให้ข้อมูลราคาอย่างต่อเนื่อง ผู้ร่วมตลาดได้แก่ ผู้ซื้อและผู้ขายในตลาดหลักหรือตลาดที่ให้ประโยชน์สูงสุดสำหรับสินทรัพย์หรือหนี้สินนั้น ๆ โดยผู้ร่วมตลาดต้องมีความเป็นอิสระจากกัน มีความรอบรู้และความเข้าใจอย่างสมเหตุสมผล สามารถที่จะเข้าทำรายการสำหรับสินทรัพย์หรือหนี้สินนั้น ๆ และเต็มใจที่จะเข้าทำรายการสำหรับสินทรัพย์หรือหนี้สินนั้น ๆ

เพื่อให้การวัดมูลค่ายุติธรรมและเปิดเผยข้อมูลที่เกี่ยวข้องในงบการเงินมีความสม่ำเสมอและสามารถเปรียบเทียบได้ จึงมีการกำหนดลำดับชั้นของมูลค่ายุติธรรมออกเป็น 3 ระดับตามประเภทของข้อมูลที่ใช้ในเทคนิคการประเมินมูลค่าเพื่อวัดมูลค่ายุติธรรม ทั้งนี้ ลำดับชั้นของมูลค่ายุติธรรมให้ลำดับความสำคัญสูงสุดกับราคาเสนอซื้อขายที่ไม่ต้องปรับปรุงในตลาดที่มีสภาพคล่องสำหรับสินทรัพย์หรือหนี้สินอย่างเดียวกัน (“ข้อมูลระดับ 1”) รองลงมาคือข้อมูลอื่นที่สามารถสังเกตได้ (“ข้อมูลระดับ 2”) และต่ำสุดคือข้อมูลที่ไม่สามารถสังเกตได้ (“ข้อมูลระดับ 3”)

ข้อมูลระดับ 1 ได้แก่ ราคาเสนอซื้อขายที่ไม่ต้องปรับปรุงในตลาดที่มีสภาพคล่องสำหรับสินทรัพย์หรือหนี้สินอย่างเดียวกันและกิจการสามารถเข้าถึง ณ วันที่วัดมูลค่า

ข้อมูลระดับ 2 ได้แก่ ข้อมูลอื่นนอกเหนือจากราคาเสนอซื้อขายซึ่งรวมอยู่ในระดับ 1 ที่สามารถสังเกตได้โดยตรงหรือโดยอ้อมสำหรับสินทรัพย์หรือหนี้สินนั้น ๆ

ข้อมูลระดับ 3 ได้แก่ ข้อมูลที่ไม่สามารถสังเกตได้ซึ่งนำมาใช้กับสินทรัพย์หรือหนี้สินนั้น ๆ

ณ วันที่ 31 ธันวาคม 2561 และ 2560 กลุ่มบริษัทมีสินทรัพย์และหนี้สินที่มีการวัดมูลค่าและแสดงด้วยมูลค่ายุติธรรมในงบแสดงฐานะการเงิน (ทั้งที่เกิดขึ้นประจำหรือเกิดขึ้นไม่ประจำ) ดังต่อไปนี้

บริษัท สยามโกลบอลเฮ้าส์ จำกัด (มหาชน)

หมายเหตุ ประกอบงบการเงิน (ต่อ)

วันที่ 31 ธันวาคม 2561 และ 2560

- หนี้สินตราสารอนุพันธ์ (แสดงภายใต้หนี้สินหมุนเวียนอื่น) จำนวนเงิน 0.1 ล้านบาท และ 4.3 ล้านบาทสำหรับปี 2561 และ 2560 ตามลำดับ (ข้อมูลระดับ 2)

อย่างไรก็ดี กลุ่มบริษัทมีสินทรัพย์และหนี้สินทางการเงินที่ไม่ได้วัดมูลค่าและแสดงด้วยมูลค่ายุติธรรมในงบแสดงฐานะการเงิน ณ วันที่ 31 ธันวาคม 2561 และ 2560 แต่มีการเปิดเผยข้อมูลมูลค่ายุติธรรมที่เกี่ยวข้องไว้ในหมายเหตุ 29

29. การเปิดเผยข้อมูลสำหรับเครื่องมือทางการเงิน

นโยบายการจัดการความเสี่ยงทางการเงิน

กลุ่มบริษัทมีความเสี่ยงจากการดำเนินธุรกิจตามปกติจากการเปลี่ยนแปลงอัตราดอกเบี้ยและอัตราแลกเปลี่ยนเงินตราต่างประเทศ และจากการไม่ปฏิบัติตามข้อกำหนดตามสัญญาของคู่สัญญา กลุ่มบริษัทไม่มีการออกเครื่องมือทางการเงินที่เป็นตราสารอนุพันธ์เพื่อการค้า

ความเสี่ยงจากเงินตราต่างประเทศ

กลุ่มบริษัทมีความเสี่ยงจากอัตราแลกเปลี่ยนเงินตราต่างประเทศ ซึ่งเกิดจากการซื้อสินค้าที่เป็นเงินตราต่างประเทศ

ณ วันที่ 31 ธันวาคม 2561 กลุ่มบริษัทมียอดคงเหลือของสัญญาซื้อเงินตราต่างประเทศล่วงหน้าระยะสั้นจำนวน 0.3 ล้านเหรียญสหรัฐอเมริกา (เทียบเท่า 9.9 ล้านบาท) สัญญาดังกล่าวข้างต้นหมดอายุภายในเดือนมิถุนายน 2562 โดยยอดคงเหลือของหนี้สินที่เป็นเงินตราต่างประเทศที่ครบกำหนดภายในหนึ่งปีที่ไม่ได้ประกันความเสี่ยงมีจำนวน 2.3 ล้านเหรียญสหรัฐอเมริกา และ 11.2 ล้านบาท

ผู้บริหารเชื่อว่าความเสี่ยงที่เกิดจากอัตราแลกเปลี่ยนดังกล่าวมีน้อย

ความเสี่ยงทางด้านสินเชื่อ

ความเสี่ยงทางด้านสินเชื่อ คือ ความเสี่ยงที่ลูกค้าหรือคู่สัญญาไม่สามารถชำระหนี้แก่กลุ่มบริษัทตามเงื่อนไขที่ตกลงไว้เมื่อครบกำหนด

ฝ่ายบริหารได้กำหนดนโยบายทางด้านสินเชื่อและการควบคุมความเสี่ยงทางด้านสินเชื่อดังกล่าวโดยสม่ำเสมอ โดยการวิเคราะห์ฐานะการเงินของลูกค้าทุกรายที่ขอวงเงินสินเชื่อ และคาดว่าไม่มีความเสี่ยงจากสินเชื่อที่เป็นสาระสำคัญ ณ วันที่รายงาน ความเสี่ยงทางด้านสินเชื่อแสดงให้เห็นในราคาตามบัญชีของสินทรัพย์ทางการเงินแต่ละรายการ ณ วันที่รายงาน

ความเสี่ยงจากการขาดสภาพคล่อง

กลุ่มบริษัทมีการควบคุมความเสี่ยงจากการขาดสภาพคล่องโดยการรักษาระดับของเงินสดและรายการเทียบเท่าเงินสดให้เพียงพอต่อการดำเนินงานของกิจการและเพื่อให้ผลกระทบจากความผันผวนของกระแสเงินสดลดลง

บริษัท สยามโกลบอลเฮาส์ จำกัด (มหาชน)**หมายเหตุ ประกอบงบการเงิน (ต่อ)****วันที่ 31 ธันวาคม 2561 และ 2560****มูลค่ายุติธรรม**

กลุ่มบริษัทใช้ข้อมูลระดับ 2 ได้แก่ ข้อมูลอื่นนอกเหนือจากราคาเสนอซื้อขายซึ่งรวมอยู่ในระดับ 1 ที่สามารถสังเกตได้โดยตรงหรือโดยอ้อมสำหรับสินทรัพย์หรือหนี้สินนั้นในการประมาณมูลค่ายุติธรรมของสินทรัพย์และหนี้สินทางการเงิน ดังนี้

เงินสดและรายการเทียบเท่าเงินสด ลูกหนี้การค้าและลูกหนี้อื่นมีมูลค่าตามบัญชีใกล้เคียงกับมูลค่ายุติธรรมเนื่องจากเครื่องมือทางการเงินเหล่านี้จะครบกำหนดในระยะเวลาอันสั้น

เงินกู้ยืมระยะสั้นจากสถาบันการเงิน เจ้าหนี้การค้าและเจ้าหนี้อื่นและเงินกู้ยืมระยะสั้นจากการร่วมค้ำมีมูลค่าตามบัญชีใกล้เคียงกับมูลค่ายุติธรรม เนื่องจากเครื่องมือทางการเงินเหล่านี้จะครบกำหนดในระยะเวลาอันสั้น

เงินกู้ยืมระยะยาวมีมูลค่าตามบัญชีใกล้เคียงกับมูลค่ายุติธรรม เนื่องจากเครื่องมือทางการเงินเหล่านี้มีอัตราดอกเบี้ยในอัตราตลาด

เงินลงทุนในบริษัทย่อยและเงินลงทุนในการร่วมค้า ไม่สามารถคำนวณมูลค่ายุติธรรมได้อย่างเหมาะสมโดยไม่มีต้นทุนที่เกินจำเป็น

30. การบริหารจัดการทุน

วัตถุประสงค์ในการบริหารจัดการทุนที่สำคัญของกลุ่มบริษัทคือการจัดให้มีซึ่งโครงสร้างทางการเงินที่เหมาะสมและการดำรงไว้ซึ่งความสามารถในการดำเนินธุรกิจอย่างต่อเนื่อง

ณ วันที่ 31 ธันวาคม 2561 และ 2560 กลุ่มบริษัทมีอัตราส่วนหนี้สินต่อทุนเท่ากับ 1.08 : 1 และ 1.11 : 1 ตามลำดับ และบริษัทมีอัตราส่วนหนี้สินต่อทุนเท่ากับ 1.08 : 1 และ 1.11 : 1 ตามลำดับ

31. ภาระผูกพัน

ณ วันที่ 31 ธันวาคม 2561 กลุ่มบริษัทมี

- ก) ภาระผูกพันในการซื้อที่ดินกับกิจการที่ไม่เกี่ยวข้องกันเป็นจำนวนเงิน 115.6 ล้านบาท และสัญญาจ้างเหมาก่อสร้างอาคารและเครื่องจักรกับกิจการที่เกี่ยวข้องกันแห่งหนึ่ง บริษัทในประเทศหลายแห่งและบริษัทในต่างประเทศแห่งหนึ่งเป็นจำนวนเงินรวม 688.8 ล้านบาท และ
- ข) เลตเตอร์ออฟเครดิตที่ยังไม่ได้ใช้จำนวนเงินรวม 3.2 ล้านเหรียญสหรัฐอเมริกา (เทียบเท่า 104.9 ล้านบาท) และ 20.5 ล้านหยวน (เทียบเท่า 97.9 ล้านบาท)

บริษัท สยามโกลบอลเฮ้าส์ จำกัด (มหาชน)**หมายเหตุ ประกอบงบการเงิน (ต่อ)****วันที่ 31 ธันวาคม 2561 และ 2560****32. เหตุการณ์ภายหลังรอบระยะเวลารายงาน**

ในการประชุมคณะกรรมการบริษัทเมื่อวันที่ 18 กุมภาพันธ์ 2562 คณะกรรมการบริษัทได้มีมติเห็นชอบให้บริษัทจ่ายเงินปันผลสำหรับผลการดำเนินงานปี 2561 เป็นเงินรวม 1,022.59 ล้านบาทแก่ผู้ถือหุ้น โดยเป็นหุ้นปันผลในอัตรา 20 หุ้นเดิม ต่อ 1 หุ้นปันผล เป็นจำนวน 200.07 ล้านบาท (หุ้นสามัญจำนวน 200.07 ล้านหุ้น มูลค่าหุ้นละ 1 บาท) และเงินสดปันผลจำนวน 822.52 ล้านบาท ทั้งนี้ การจ่ายเงินปันผลดังกล่าวจะนำเสนอต่อที่ประชุมสามัญผู้ถือหุ้นประจำปีในเดือนเมษายน 2562 เพื่อพิจารณาอนุมัติต่อไป

33. อื่น ๆ

ในช่วงปลายปี 2560 บริษัทได้เปิดศูนย์กระจายสินค้าซึ่งสร้างบนที่ดินของบริษัท ซึ่งตั้งอยู่ ณ อำเภอวังน้อย จังหวัดอยุธยา โดยมีพื้นที่ให้บริการประมาณ 100 ไร่ ทั้งนี้เพื่อให้สามารถบริหารจัดการสินค้าและรองรับการขายสาขาของบริษัทในอนาคตได้อย่างมีประสิทธิภาพ โดยสินค้าที่คู่ค้าส่งเข้าศูนย์กระจายสินค้าเป็นสินค้าที่นำเข้าจากต่างประเทศและสินค้าจากแหล่งในประเทศยกเว้นสินค้าประเภทโครงสร้างซึ่งจัดหาจากแหล่งภายในประเทศ ดังนั้นบริษัทจึงมีค่าใช้จ่ายในการบริหารศูนย์กระจายสินค้าและรายได้ค่าบริการศูนย์กระจายสินค้าซึ่งเรียกเก็บจากคู่ค้าของบริษัท เพิ่มขึ้นในปี 2561 นี้

34. การอนุมัติงบการเงิน

งบการเงินนี้ได้รับการอนุมัติให้ออกโดยคณะกรรมการของบริษัทเมื่อวันที่ 18 กุมภาพันธ์ 2562

18. ข้อมูลบุคคลอ้างอิง

หน่วยงานกำกับบริษัทที่ออกหลักทรัพย์	:	สำนักงานคณะกรรมการกำกับหลักทรัพย์ และตลาดหลักทรัพย์
ที่อยู่	:	333 / 3 ถนนวิภาวดีรังสิต แขวงจอมพล เขตจตุจักร กรุงเทพฯ
โทรศัพท์	:	02 - 695 - 9999
โทรสาร	:	02 - 695 - 9660
หน่วยงานกำกับบริษัทจดทะเบียน	:	ตลาดหลักทรัพย์แห่งประเทศไทย (ตลท.)
ที่อยู่	:	93 อาคารตลาดหลักทรัพย์แห่งประเทศไทยถนนรัชดาภิเษก แขวงดินแดง เขตดินแดง กรุงเทพฯ 10400
โทรศัพท์	:	02 - 009 - 9726 - 50
โทรสาร	:	02 - 009 - 9807 - 8
นายทะเบียนหลักทรัพย์	:	บริษัท ศูนย์รับฝากหลักทรัพย์ (แห่งประเทศไทย) จำกัด
ที่อยู่	:	93 อาคารตลาดหลักทรัพย์แห่งประเทศไทยถนนรัชดาภิเษก แขวงดินแดง เขตดินแดง กรุงเทพฯ 10400
โทรศัพท์	:	02 - 009 - 9000
โทรสาร	:	02 - 009 - 9991
ผู้สอบบัญชีรับอนุญาต	:	บริษัท เอ็ม อาร์ แอนด์ แอสโซซิเอท จำกัด
ที่อยู่	:	ห้อง 705 - 706 อาคารเจ้าพระยาทาวเวอร์ 89 ซอยวัดสวนพลู ถนนเจริญกรุง เขตบางรัก กรุงเทพฯ 10500
โทรศัพท์	:	02 - 630 - 7500
โทรสาร	:	02 - 630 - 7506
นายทะเบียนหุ้นกู้	:	หุ้นกู้บริษัท สยามโกลบอลเฮ้าส์ จำกัด (มหาชน) ครั้งที่ 1 / 2561
ที่อยู่	:	ธนาคารกรุงศรีอยุธยา จำกัด (มหาชน) เลขที่ 1222 ถนนพระรามที่3 แขวงบางโพงพาง เขตยานนาวา กรุงเทพฯ 10120
โทรศัพท์	:	02 - 296 - 3582
โทรสาร	:	02 - 683 - 1298



ติดตามข่าวสารกับเราได้ที่

