

ข้อมูลทางการเงินที่สำคัญ



ข้อมูลทางการเงินที่สำคัญ

(หน่วย : ล้านบาท)

	พ.ศ. 2552	พ.ศ. 2551	พ.ศ. 2550
งบดุล			
สินทรัพย์หมุนเวียน	4,472.74	6,697.38	5,283.05
สินทรัพย์รวม	4,607.45	6,789.39	5,374.69
หนี้สินหมุนเวียน	3,227.78	6,100.53	4,708.12
หนี้สินรวม	3,227.94	6,100.91	4,708.66
ส่วนของผู้ถือหุ้น	1,379.51	688.48	666.02

งบกำไรขาดทุน			
รายได้จากการก่อสร้างและให้บริการ	10,240.00	10,909.47	4,474.58
รายได้รวม	10,330.49	11,048.85	4,573.35
ต้นทุนในการก่อสร้างและให้บริการ	9,357.24	10,181.02	3,959.85
ค่าใช้จ่ายทั่วไปและในการบริหาร	497.48	411.56	371.01
ต้นทุนทางการเงิน	0.06	0.10	0.01
กำไรขั้นต้น	882.76	728.46	514.73
กำไรสุทธิสำหรับปี	327.05	314.25	139.86

อัตราส่วนทางการเงิน			
อัตราส่วนสภาพคล่อง (เท่า)	1.39	1.10	1.12
อัตราส่วนหนี้สินต่อส่วนของผู้ถือหุ้น (เท่า)	2.34	8.86	7.07
อัตรากำไรขั้นต้น (%)	8.62%	6.68%	11.50%
อัตรากำไรสุทธิ (%)	3.17%	2.84%	3.06%
อัตราผลตอบแทนจากสินทรัพย์ (%)	7.10%	4.63%	2.60%
อัตราผลตอบแทนผู้ถือหุ้น (%)	23.71%	45.64%	21.00%

Continuous Business Growth

1) Revenue / Gross Profit

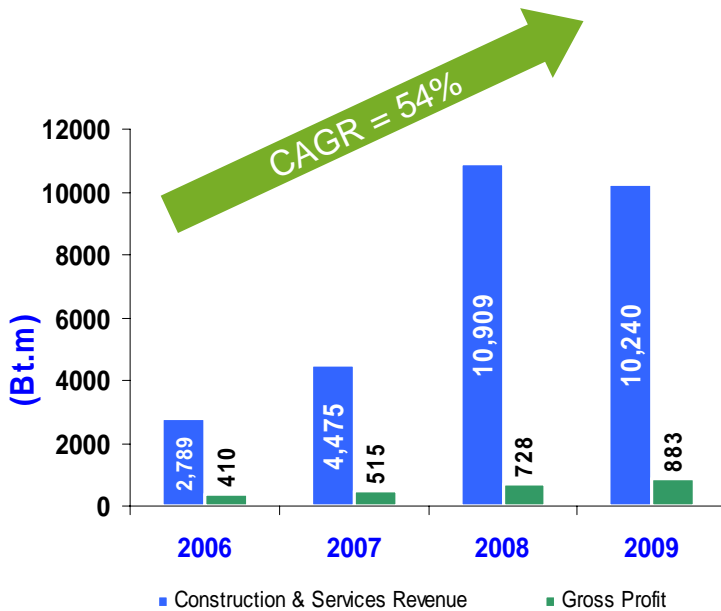

2) Operating Profit

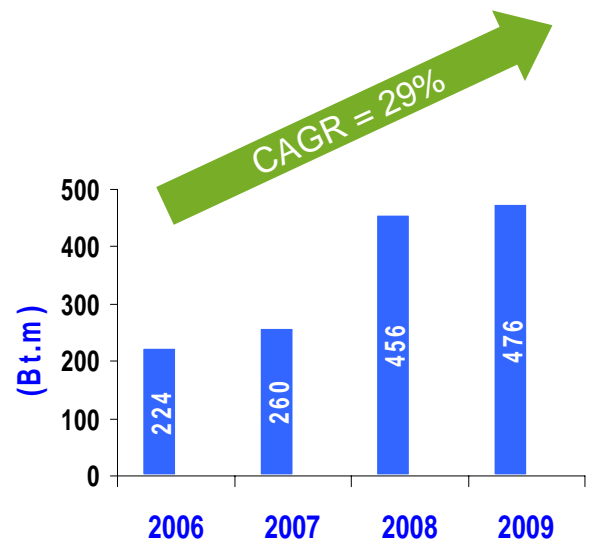

3) Net Profit

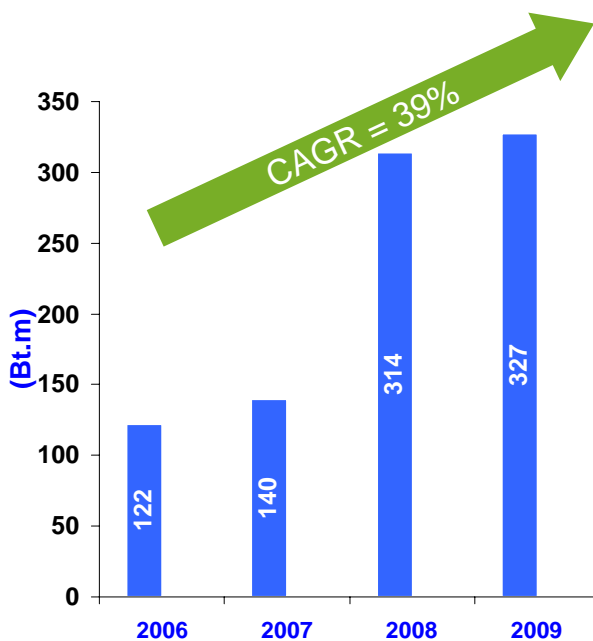

4) EPS

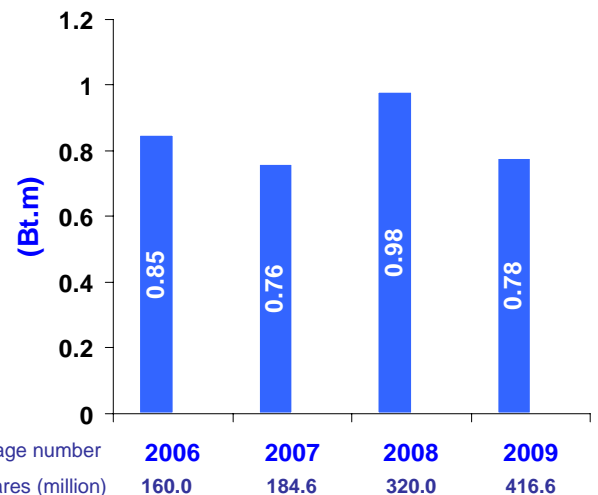

Weighted average number
of ordinary shares (million)

Year	Weighted average number of ordinary shares (million)
2006	160.0
2007	184.6
2008	320.0
2009	416.6

สารจากประธานเจ้าหน้าที่บริหาร
และกรรมการผู้จัดการใหญ่



นายอิโรโนบุ อิริยา
ประธานเจ้าหน้าที่บริหารและ
กรรมการผู้จัดการใหญ่



สารจากประธานเจ้าหน้าที่บริหารและกรรมการผู้จัดการใหญ่

ถึงแม้ว่าในปี 2552 ที่ผ่านมา บริษัทต้องเผชิญกับปัญหา มาบตาพุดและเศรษฐกิจตกต่ำทั่วโลกซึ่งไม่เอื้อต่อการดำเนินธุรกิจ แต่ด้วยการบริหารจัดการโครงการและควบคุมต้นทุนในการก่อสร้างที่มีประสิทธิภาพของคณะผู้บริหารทำให้บริษัทมีผลประกอบการประจำปี 2552 เป็นไปตามคาดหมาย กล่าวคือ มีกำไรสุทธิ 327 ล้านบาท เพิ่มขึ้น 4.14% จากปีก่อน และมีอัตรากำไรขั้นต้นในปี 2552 อยู่ที่ 8.62% สูงกว่าปี 2551 ที่มีอัตรากำไรขั้นต้นที่ 6.67% ทั้งนี้ คณะกรรมการบริษัทได้เสนอต่อที่ประชุมผู้ถือหุ้นเพื่อพิจารณาการจ่ายเงินปันผลในอัตราหุ้นละ 0.195 บาท ทั้งนี้เมื่อรวมกับเงินปันผลระหว่างกาลที่ได้จ่ายไปแล้วจำนวน 0.15 บาท จะรวมเป็นเงินปันผลจ่ายทั้งสิ้น 0.345 บาท

นอกเหนือจากการปรับปรุงและความสม่ำเสมอในการตรวจสอบระบบการบริหารและควบคุมงานโครงการที่มีประสิทธิภาพ มาใช้ในการก่อสร้างแล้ว บริษัทได้พยายามทุกวิถีทาง ที่จะสร้างมูลค่าสูงสุดแก่กิจการ ด้วยการวางระบบงานใหม่ เพื่อสร้างความเป็นหนึ่งเดียวในหมู่พนักงาน ดังเช่น การจัดประชุมเพื่อระดมความคิดเกี่ยวกับศักยภาพทางการตลาดของบริษัท ให้โอกาสพนักงานในการเสนอแนวทางใหม่ๆ ให้กับบริษัท ทำให้ได้รับข้อมูลจากพนักงานและสามารถนำมาพิจารณาเพื่อเป็นแนวทางในการปรับปรุงแผนงานของบริษัทได้ในอนาคต

ในนามของผู้บริหารบริษัทขอยืนยันเจตนารมณ์ในการทำงานอย่างทุ่มเทและมุ่งมั่นของผู้บริหารและพนักงานทุกคน ประกอบกับความพร้อมขององค์กร อีกทั้งความร่วมมืออันดีจากเจ้าของงานตลอดจนพันธมิตรทางธุรกิจที่สนับสนุน ทำให้บริษัทสามารถดำเนินธุรกิจได้อย่างมั่นคงต่อไป บริษัทจึงใคร่ขอขอบพระคุณผู้ถือหุ้นทุกท่านที่ได้ให้ความไว้วางใจ และให้การสนับสนุนด้วยดีตลอดมา

(นายอิโรโนบุ อิริยา)

ประธานเจ้าหน้าที่บริหารและ
กรรมการผู้จัดการใหญ่

รายงานคณะกรรมการตรวจสอบ



นายศิริรักษ์ พินิจารมณ
ประธานคณะกรรมการตรวจสอบ



รายงานคณะกรรมการตรวจสอบ

เรียน ท่านผู้ถือหุ้น บริษัท โตโย-ไทย คอร์ปอเรชั่น จำกัด (มหาชน)

คณะกรรมการตรวจสอบได้รับการแต่งตั้งขึ้น ตามมติของที่ประชุมวิสามัญผู้ถือหุ้นเมื่อวันที่ 30 มิถุนายน 2551 ประกอบด้วยกรรมการอิสระ 3 ท่านคือ นายศิริรักษ์ พินิจารมณ เป็นประธานคณะกรรมการตรวจสอบ นายกำธร อุฑารวุฒิพงศ์ และนายริวโซ นางาโอกะ เป็นกรรมการตรวจสอบ โดยมีนายศรัณย์ ศรีรัตนธรรม ผู้จัดการแผนกการเงินของบริษัทเป็นเลขานุการคณะกรรมการตรวจสอบ

ในปี 2552 คณะกรรมการตรวจสอบจัดให้มีการประชุมทั้งสิ้น 7 ครั้ง มีบทบาทหน้าที่ความรับผิดชอบ และมีการพิจารณาเรื่องสำคัญ ๆ พร้อมความเห็น สรุปได้ดังนี้

1. สอบทานงบการเงินรายไตรมาสและประจำปีว่ามีการเปิดเผยข้อมูลเพียงพอ ถูกต้องตามหลักการบัญชีที่รับรองทั่วไป โดยมีผู้บริหารและผู้สอบบัญชีรับอนุญาตร่วมประชุมชี้แจงทุกครั้ง และได้มีการนัดประชุมปรึกษาหารือเป็นการเฉพาะกับผู้สอบบัญชีรับอนุญาตอย่างเป็นทางการปีละ 1 ครั้ง
2. สอบทานระบบควบคุมภายในและการติดตามการแก้ไขข้อบกพร่องของระบบฯ โดยส่วนงานตรวจสอบภายในเสนอแผนการตรวจสอบที่คำนึงความเสี่ยงของบริษัทฯ เป็นรายปี เพื่อให้ครอบคลุมความเสี่ยงในทุกกิจกรรมของบริษัทฯ โดยกิจกรรมที่มีความเสี่ยงสูงจะทำการตรวจสอบทุกปี และพบว่าฝ่ายบริหารได้ทำการแก้ไขประเด็นการตรวจสอบที่พบเรียบร้อยแล้ว รวมทั้งได้กำกับดูแลการตรวจสอบภายในว่า เป็นไปตามแผนที่ได้วางไว้ กับได้ติดตามผลการตรวจสอบและให้มีการพัฒนางานบุคลากรและวิธีการตรวจสอบให้มีประสิทธิภาพและประสิทธิผลมากขึ้น

รายงานคณะกรรมการตรวจสอบ

3. สอบทานรายงานผลการบริหารความเสี่ยงให้มีความเพียงพอและเหมาะสม และได้รับการยืนยันจากฝ่ายบริหารว่า กระบวนการบริหารความเสี่ยงมีความเพียงพอและมีการปรับปรุงอย่างต่อเนื่อง
4. สอบทานการถือปฏิบัติตามกฎหมายว่าด้วยหลักทรัพย์และตลาดหลักทรัพย์แห่งประเทศไทย ข้อกำหนดของตลาดหลักทรัพย์หรือกฎหมายที่เกี่ยวข้องกับธุรกิจของบริษัท
5. สอบทานการเข้าทำรายการที่เกี่ยวข้องกันหรือรายการที่อาจมีความขัดแย้งทางผลประโยชน์ โดยผู้บริหารที่รับผิดชอบเป็นผู้เสนอรวมทั้งการเปิดเผยข้อมูลในเรื่องดังกล่าวให้มีความถูกต้องครบถ้วน
6. ประเมินความเป็นอิสระของผู้สอบบัญชี พิจารณาเสนอแต่งตั้ง และเสนอคำตอบแทนผู้สอบบัญชีของบริษัท
7. ให้ความเห็นชอบการแต่งตั้ง โยกย้าย การพิจารณาความดีความชอบของผู้จัดการแผนกตรวจสอบภายใน
8. คณะกรรมการตรวจสอบได้มีการประเมินผลการดำเนินงานของตนเองสำหรับปี 2552 ผลของการประเมินอยู่ในระดับที่พอใจและได้รายงานให้คณะกรรมการบริษัททราบแล้ว

คณะกรรมการตรวจสอบสามารถขอข้อมูลได้โดยไม่จำกัดและสามารถปรึกษาหารือเป็นการเฉพาะกับฝ่ายจัดการ ผู้ตรวจสอบภายใน ผู้สอบบัญชี และที่ปรึกษาภายนอกได้อย่างเต็มที่ คณะกรรมการตรวจสอบได้รับรายงานจากฝ่ายบริหารที่รับผิดชอบในส่วนเกี่ยวข้อง ประกอบกับรายงานของผู้ตรวจสอบภายในและผู้สอบบัญชี ผนวกกับบริษัทฯ ถิ่นนโยบายการกำกับดูแลที่ดีเป็นสำคัญ จึงมีความเห็นว่า ในรอบปีบัญชี 2552 สิ้นสุด ณ วันที่ 31 ธันวาคม 2552 บริษัทฯ มีรายงานทางการเงินที่ถูกต้องตามที่ควรในสาระสำคัญตามหลักการบัญชีที่รับรองทั่วไปและมีการเปิดเผยข้อมูลอย่างเพียงพอ การบริหารความเสี่ยงสอดคล้องกับนโยบายของบริษัทฯอย่างมีประสิทธิภาพ ระบบควบคุมภายในมีความเพียงพอ ไม่มีข้อบกพร่องที่เป็นสาระสำคัญ การปฏิบัติตามกฎหมายว่าด้วยหลักทรัพย์และตลาดหลักทรัพย์ ข้อกำหนดของตลาดหลักทรัพย์หรือกฎหมายที่เกี่ยวข้องกับธุรกิจของบริษัทเป็นไปโดยถูกต้อง รายการที่เกี่ยวข้องกันอาจมีความขัดแย้งทางผลประโยชน์เป็นรายการจริงทางการค้า อันเป็นธุรกิจปกติทั่วไปอย่างสมเหตุสมผล และเป็นประโยชน์สูงสุดต่อบริษัทฯ นอกจากนี้ ยังมีการพัฒนาด้านการกำกับดูแลกิจการที่ดีอย่างต่อเนื่อง

รายงานคณะกรรมการตรวจสอบ

สำหรับปี 2552 คณะกรรมการตรวจสอบ พอใจกับผลการประเมินความเป็นอิสระและความเหมาะสมของผู้สอบบัญชี จึงได้เสนอต่อคณะกรรมการบริษัทให้แต่งตั้งนายประสิทธิ์ เยื้องศรีกุล ผู้สอบบัญชีรับอนุญาตเลขทะเบียน 4174 หรือนายสมชาย จิณโณวาท ผู้สอบบัญชีรับอนุญาตเลขทะเบียน 3271 หรือนายวิเชียร กิ่งมนตรี ผู้สอบบัญชีรับอนุญาตเลขทะเบียน 3977 จากบริษัท ไพรัชวอเตอร์เฮาส์คูเปอร์ เอบีเอเอส จำกัด เป็นผู้สอบบัญชีของบริษัทฯ ต่อไปอีกหนึ่งปี เพื่อนำเสนอต่อที่ประชุมสามัญประจำปีผู้ถือหุ้นอนุมัติต่อไป

ในนามคณะกรรมการตรวจสอบ



(นายศิริรักษ์ พินิจารมณ)

ประธานคณะกรรมการตรวจสอบ

23 กุมภาพันธ์ 2553

ข้อมูลบริษัท



ข้อมูลบริษัท

ชื่อบริษัท	: บริษัท โตโย-ไทย คอร์ปอเรชั่น จำกัด (มหาชน)
ชื่อภาษาอังกฤษ	: Toyo-Thai Corporation Public Company Limited
ที่ตั้งสำนักงานใหญ่	: 159/41-44 อาคารเสริมมิตรทาวเวอร์ ชั้น 27-30 ถนนสุขุมวิท 21 (อโศก) แขวงคลองเตยเหนือ เขตวัฒนา กรุงเทพมหานคร 10110
โทรศัพท์	: (66) 2-260-8505
โทรสาร	: (66) 2-260-8525-6
Home Page	: www.toyo-thai.com
ประเภทธุรกิจ	: วิศวกรรมบริการ และรับเหมาก่อสร้างโรงงานอุตสาหกรรมแบบ ครบวงจร (EPC)
เลขทะเบียนบริษัท	: 0107551000185
ทุนจดทะเบียนบริษัท	: 480,000,000.00 บาท
ทุนชำระแล้ว	: 480,000,000.00 บาท
มูลค่าหุ้น	: มูลค่าหุ้นที่ตราไว้หุ้นละ 1 บาท
นายทะเบียนบริษัทหลักทรัพย์	: บริษัทศูนย์รับฝากหลักทรัพย์ (ประเทศไทย) จำกัด 62 อาคารตลาดหลักทรัพย์แห่งประเทศไทย ถนนรัชดาภิเษก เขตคลองเตย กรุงเทพมหานคร 10110 โทรศัพท์ : (66) 2-229-2800 โทรสาร : (66) 2-359-1259
บริษัทผู้สอบบัญชี	: บริษัท ไพร์ซวอเตอร์เฮาส์คูเปอร์ส เอบีเอส จำกัด 179/74-80 อาคารบางกอกซิตีทาวเวอร์ ชั้น 15 ถนน สาทรใต้ แขวงทุ่งมหาเมฆ เขตสาทร กรุงเทพฯ โทรศัพท์ : (66) 2-344-1000 โทรสาร : (66) 2-286-5050
ผู้สอบบัญชีรับอนุญาต	: นายประสิทธิ์ เยื้องศรีกุล ผู้สอบบัญชีรับอนุญาตเลขที่ 4174 นายสมชาย จิณโณวาท ผู้สอบบัญชีรับอนุญาตเลขที่ 3271 นายวิเชียร กิ่งมนตรี ผู้สอบบัญชีรับอนุญาตเลขที่ 3977

คณะกรรมการบริษัท



นายอิโรโนุ อิริยา
ประธานกรรมการ



นางจิพร จรณะจิตต์
กรรมการ



นายมาโกโต พุชายามา
กรรมการ



นายทิวา จาริก
กรรมการ



นายพิริยะ ว่องพยาบาล
กรรมการ



นายสุวิทย์ มโนมัยยานนท์
กรรมการ



นายศิวะรักษ์ พิณjarom
กรรมการอิสระและประธานกรรมการ
ตรวจสอบ



นายกำธร อุฑารวุฒิพงศ์
กรรมการอิสระและกรรมการตรวจสอบ



นายริวโซ นางาโอกะ
กรรมการอิสระและกรรมการตรวจสอบ

คณะผู้บริหาร



- | | |
|------------------------------------|--|
| 1. นายอิโรโหม อิริยา | ประธานเจ้าหน้าที่บริหารและกรรมการผู้จัดการใหญ่ |
| 2. นายพิริยะ ว่องพยาบาล | รองประธานเจ้าหน้าที่บริหารอาวุโสฝ่ายโครงการ ฝ่ายขาย และฝ่ายพัฒนาธุรกิจพลังงานทดแทน |
| 3. นายทิวา จารีก | รองประธานเจ้าหน้าที่บริหารอาวุโสฝ่ายประมุลงาน, ฝ่ายวิศวกรรม และบริหารงานทั่วไป |
| 4. นายสุวิทย์ มโนมัยยานนท์ | รองประธานเจ้าหน้าที่บริหารและผู้จัดการทั่วไปฝ่ายขายและสัญญา |
| 5. นางสาวกรรติกา ตันธวนิตย์ | รองประธานเจ้าหน้าที่บริหารและผู้จัดการทั่วไปฝ่ายบริหารงานส่วนกลาง |
| 6. นายเสน่ห์ ภูริสสัย | รองประธานเจ้าหน้าที่บริหารและผู้จัดการทั่วไปฝ่ายวิศวกรรม |
| 7. นายชาติรี ภู่งยุทธ | รองประธานเจ้าหน้าที่บริหารและผู้จัดการทั่วไปฝ่ายพัฒนาธุรกิจพลังงานทดแทน |
| 8. นางสาวรัตนา ตฤณรณะ | ผู้อำนวยการและผู้จัดการทั่วไปฝ่ายโครงการและฝ่ายจัดซื้อจัดหา |
| 9. นายวันชัย รติณธร | ผู้อำนวยการและผู้จัดการทั่วไปฝ่ายประมุลงาน, ฝ่ายโครงการและฝ่ายขาย |
| 10. นายคิโอบ โกเบ | ผู้จัดการทั่วไปฝ่ายวิศวกรรม |
| 11. นางสาวพรจันทร์ เกษจุพาศรีโรจน์ | ผู้จัดการทั่วไปฝ่ายวิศวกรรม |
| * นายบัณฑิตย จีระพันธุ์ | ที่ปรึกษาฝ่ายพัฒนาธุรกิจพลังงานทดแทน |

โครงสร้างองค์กร

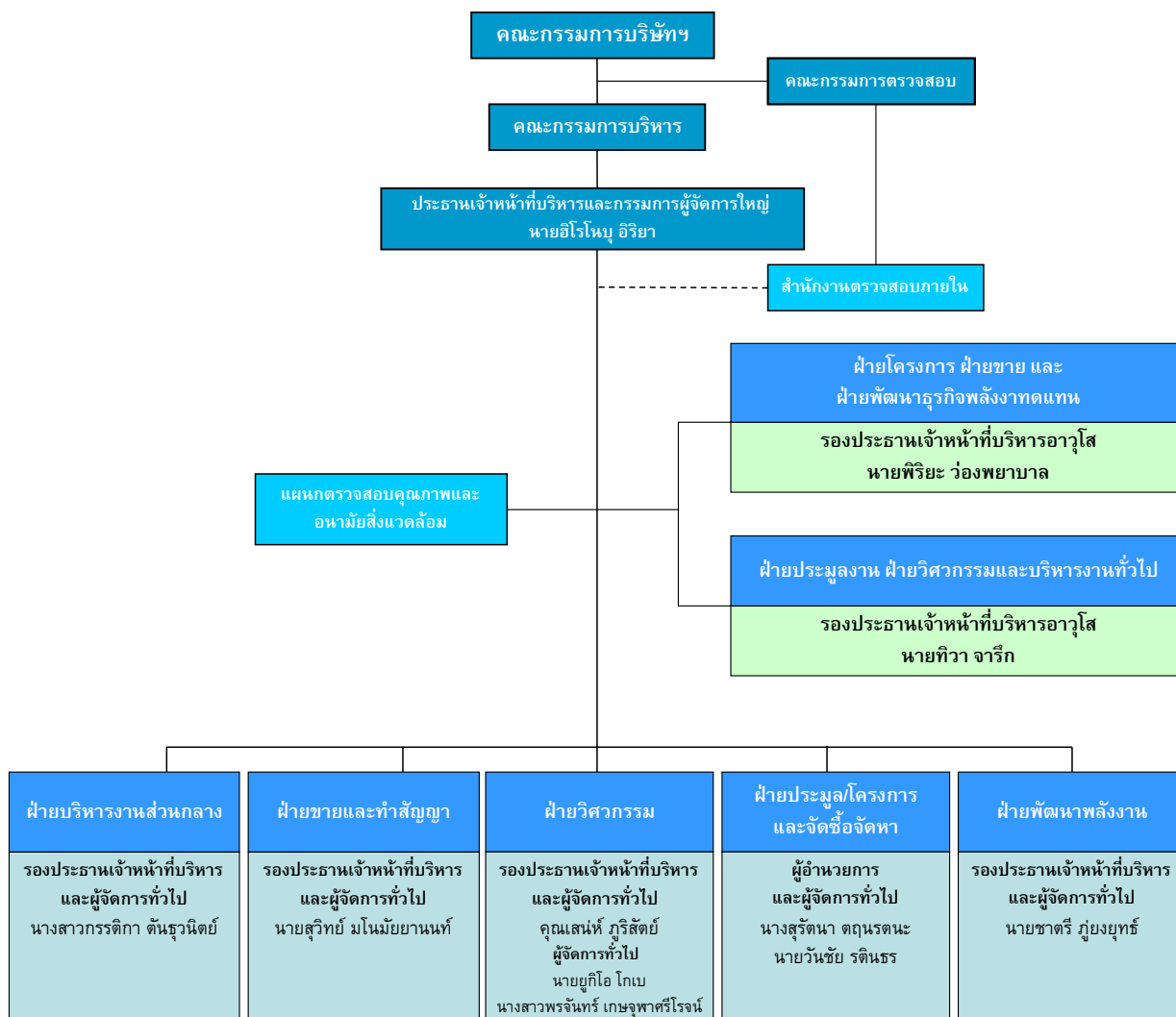

ลักษณะการประกอบธุรกิจ

ลักษณะการประกอบธุรกิจ

ประวัติความเป็นมาและพัฒนาการที่สำคัญ

ประวัติความเป็นมา

บริษัท โตโย-ไทย คอร์ปอเรชั่น จำกัด (มหาชน) จัดทะเบียนจัดตั้งเป็นบริษัทจำกัด เมื่อวันที่ 24 เมษายน 2528 ด้วยทุนจดทะเบียนเริ่มต้น 20 ล้านบาท เพื่อประกอบธุรกิจการให้บริการด้านการออกแบบวิศวกรรม การจัดหาเครื่องจักรและอุปกรณ์ และการก่อสร้างโรงงานแบบครบวงจร (Integrated Engineering, Procurement and Construction, Integrated EPC) ภายใต้การร่วมทุนของ Toyo Engineering Corporation (“TOYO”) (ประเทศญี่ปุ่น) และบมจ. อิตาเลียนไทย ดีเวลล็อปเมนต์ (“ITD”) รวมทั้งบุคคลที่เกี่ยวข้อง ในสัดส่วนร้อยละ 49.0 และ ร้อยละ 51.0 ตามลำดับ โดยจัดเป็นบริษัทผู้ให้บริการ Integrated EPC รายแรกและรายเดียวของประเทศไทยที่มีความสามารถในการให้บริการอย่างครบวงจรด้วยตนเอง โดยไม่ต้องพึ่งพาผู้ถือหุ้นจากต่างประเทศ ทั้งนี้ บริษัทมีประสบการณ์ และความเชี่ยวชาญในการออกแบบวิศวกรรม (Engineering Design) การจัดซื้อจัดหาเครื่องจักรและอุปกรณ์ (Procurement of Machinery and Equipment) และการรับเหมาก่อสร้างโรงงานอุตสาหกรรม (Construction of Turn-key Projects for Industrial and Process Plants) ซึ่งครอบคลุมถึงระบบการผลิต ระบบสาธารณูปโภคของโรงงาน และระบบการจัดเก็บ ลำเลียง และขนส่งผลิตภัณฑ์ ทั้งนี้ ขอบเขตขนาดโครงการที่บริษัทให้บริการอยู่ในปัจจุบันจะมีมูลค่าไม่เกิน 300 ล้านดอลลาร์สหรัฐ โดยกลุ่มลูกค้าของบริษัท ได้แก่ ผู้ประกอบการในอุตสาหกรรมพลังงาน ปิโตรเคมี เคมีภัณฑ์ และอื่น ๆ

ด้วยความเป็นผู้นำในการให้บริการ Integrated EPC ตลอดระยะเวลากว่า 24 ปีที่ผ่านมา บริษัทประสบความสำเร็จในการให้บริการออกแบบและก่อสร้างโรงงานต่าง ๆ มากกว่า 160 โครงการ ทำให้บริษัทมีชื่อเสียงและได้รับความไว้วางใจอย่างสูงจากลูกค้า ไม่ว่าจะเป็นในเรื่องคุณภาพของงานการออกแบบและการก่อสร้าง การส่งมอบงานได้ทันตามกำหนดการ และความปลอดภัยในการดำเนินงาน

บริษัทได้เล็งเห็นแนวโน้มการเติบโตของความต้องการงานบริการ Integrated EPC ที่มีอยู่อย่างต่อเนื่อง ทั้งจากลูกค้าในประเทศและต่างประเทศ โดยเฉพาะอย่างยิ่งสำหรับลูกค้าในอุตสาหกรรมพลังงาน และปิโตรเคมี ความพร้อมของทีมวิศวกรบริษัทในการจัดการโครงการที่มีมูลค่าสูงและงานที่ใช้เทคโนโลยีวิศวกรรมที่ซับซ้อน และความได้เปรียบในด้านต้นทุนค่าใช้จ่ายจัดการโครงการที่ต่ำกว่าคู่แข่ง บริษัทจึงมีนโยบายที่จะเพิ่มการรับงานโครงการในต่างประเทศให้มากขึ้น โดยเฉพาะในประเทศเวียดนาม จีน สหรัฐอเมริกา แอฟริกา และกลุ่มประเทศตะวันออกกลาง เป็นต้น และขยายขอบเขตการให้บริการให้ครอบคลุมโครงการที่มีมูลค่าระหว่าง 300 – 500 ล้านดอลลาร์สหรัฐ และเพื่อเป็นการเตรียมความพร้อมด้านสถานะทางการเงิน และเสริมสร้างความน่าเชื่อถือสำหรับลูกค้าในต่างประเทศ บริษัทจึงเสนอขายหุ้นต่อประชาชน และนำหุ้นเข้าจดทะเบียนในตลาดหลักทรัพย์แห่งประเทศไทยเมื่อเดือนมิถุนายน 2552

พัฒนาการที่สำคัญ

- ปี 2528
- บริษัท โตโย-ไทย คอร์ปอเรชั่น จำกัด จัดตั้งขึ้นโดยการร่วมทุนระหว่างกลุ่ม ITD และ TOYO ด้วยทุนจดทะเบียน 20 ล้านบาท เป็นบริษัทที่ดำเนินธุรกิจให้บริการด้านการออกแบบวิศวกรรมและก่อสร้างโรงงานแบบครบวงจรรายแรกของประเทศไทย
- ปี 2539
- บริษัทเพิ่มทุนจดทะเบียนชำระแล้วเป็น 100 ล้านบาท เพื่รองรับการขยายตัวของธุรกิจของบริษัท ซึ่งจากการเพิ่มทุนดังกล่าวทำให้สัดส่วนการถือหุ้นของกลุ่ม ITD ในบริษัทลดลงเหลือร้อยละ 25.0
- ปี 2540
- เพื่อเป็นการลดผลกระทบจากการชะลอตัวด้านการลงทุนในประเทศ อันเป็นผลมาจากวิกฤตเศรษฐกิจของประเทศ บริษัทเริ่มขยายธุรกิจไปยังประเทศอื่น ๆ ในเอเชีย โดยได้ก่อสร้างโรงงานปุ๋ยเคมีให้กับ Japan Vietnam Fertilizer Co. ซึ่งต่อมา บริษัทได้ประสบความสำเร็จในการให้บริการใน มาเลเซีย พม่า จีน และบังกลาเทศ ในปีต่อมา
 - บริษัทจัดตั้งบริษัท โตโย-เวียดนาม คอร์ปอเรชั่น จำกัด (“โตโย-เวียดนาม”) เพื่อให้บริการด้านการออกแบบวิศวกรรมและก่อสร้างโรงงานแบบครบวงจรในเวียดนาม
- ปี 2545
- บริษัทได้รับการรับรองมาตรฐานการจัดการด้านคุณภาพ ISO 9001:2000
- ปี 2546
- บริษัทเพิ่มทุนจดทะเบียนชำระแล้วอีกครั้งเป็น 160 ล้านบาท เพื่รองรับธุรกิจของบริษัทที่เติบโตอย่างต่อเนื่อง
- ปี 2547
- บริษัทชนะการประมูลงานโครงการก่อสร้างโรงงานผลิตสารประกอบเมทิลีนโมดิฟายด์ ไดฟีนีลมีเทน ไดไอโซไซยาเนต (Methylene Modified Diphenylmethane Diisocyanate, MMDI) จากบริษัท Bayer Polyurethane (Shanghai) ที่ประเทศจีน ซึ่งเป็นการประมูลงานแข่งกับบริษัทรับเหมาก่อสร้างต่างประเทศขนาดใหญ่ในประเทศจีน การที่บริษัทได้มีโอกาสเข้าร่วมประมูลในโครงการนี้จนได้รับสัญญาของโครงการนี้เป็นผลมาจากความสำเร็จในการผลงานการก่อสร้างโครงการ Bisphenol-A ของ Bayer ที่ประเทศไทย
- ปี 2548
- โตโย-ไทยเริ่มธุรกิจในตลาดต่างประเทศเพิ่มเติมโดยได้รับความไว้วางใจในการสร้างโรงงานโพลียูเรเทนในประเทศจีนและโรงงาน Chlor-Alkali ในประเทศสหรัฐอเมริกา ซึ่งเป็นการให้บริการในประเทศสหรัฐอเมริกาครั้งแรกของบริษัทและเป็นการพิสูจน์ว่าความสามารถของบริษัทเป็นที่ยอมรับระดับสากล
- ปี 2549
- บจ. พีทีที โพลีเอทิลีน ว่าจ้างให้บริษัทดำเนินการสร้างโรงงานผลิต Ethane Cracker เมื่อแล้วเสร็จโรงงานนี้จะเป็นหนึ่งในโรงงานมีกำลังการผลิต Ethylene 1 ล้านตันต่อปี ซึ่งเป็นหนึ่งในโรงงานที่มีขนาดใหญ่ที่สุดของการผลิตพลาสติกประเภทนี้

- บริษัทจัดตั้งบริษัท ไปโอ แชนเซอร์ล เอ็นเนอร์ยี จำกัด เพื่อประกอบธุรกิจผลิตไฟฟ้าจากก๊าซมีเทน
- ปี 2550**
- บจ. พีทีที โพลีเอธิลีน ว่าจ้างให้บริษัทดำเนินการก่อสร้างโรงงาน LDPE และโรงงาน LLDPE เมื่อแล้วเสร็จโรงงานทั้งสองโรงงานนี้จะเป็นหนึ่งในโรงงาน ผลิต LDPE และ LLDPE ที่มีกำลังการผลิตพลาสติกชนิดนี้มากที่สุดในโลก โดยมูลค่าโครงการรวมกว่า 9,000 ล้านบาท
- ปี 2551**
- บริษัทเพิ่มทุนจดทะเบียนชำระแล้วเป็น 320 ล้านบาท เพื่อรองรับการขยายตัวของธุรกิจและความเติบโตของยอดขาย
 - จดทะเบียนแปลงสภาพเป็นบริษัทมหาชนจำกัด ในเดือนกรกฎาคม
 - บริษัทเพิ่มทุนจดทะเบียนเป็น 480 ล้านบาท โดยจัดสรรหุ้นเพิ่มทุนจำนวน 30,000,000 หุ้น มูลค่าที่ตราไว้หุ้นละ 1.00 บาท เพื่อเสนอขายแก่กรรมการและพนักงานของบริษัท และหุ้นเพิ่มทุนที่เหลืออีก 130,000,000 หุ้น เพื่อรองรับการเสนอขายหุ้นสามัญแก่ประชาชนครั้งนี้
- ปี 2552**
- ขายหุ้นสามัญเพิ่มทุนแก่กรรมการและพนักงานของบริษัท จำนวน 30,000,000 หุ้น ในราคาหุ้นละ 1.00 บาท ทำให้บริษัทมีทุนจดทะเบียนชำระแล้วเพิ่มเป็น 350,000,000 ล้านบาท
 - ขายหุ้นสามัญเพิ่มทุนแก่ประชาชนทั่วไป จำนวน 130,000,000 หุ้น ในราคาหุ้นละ 4.25 บาท ทำให้บริษัทมีทุนจดทะเบียนชำระแล้วเพิ่มเป็น 480,000,000 ล้านบาท เมื่อวันที่ 16 มิถุนายน 2552

ภาพรวมการประกอบธุรกิจ

ณ วันที่ 31 ธันวาคม 2552 โครงสร้างการถือหุ้นในบริษัทย่อยและบริษัทร่วมของบริษัท ตลอดจนขอบเขตการดำเนินธุรกิจของแต่ละบริษัท เป็นดังนี้

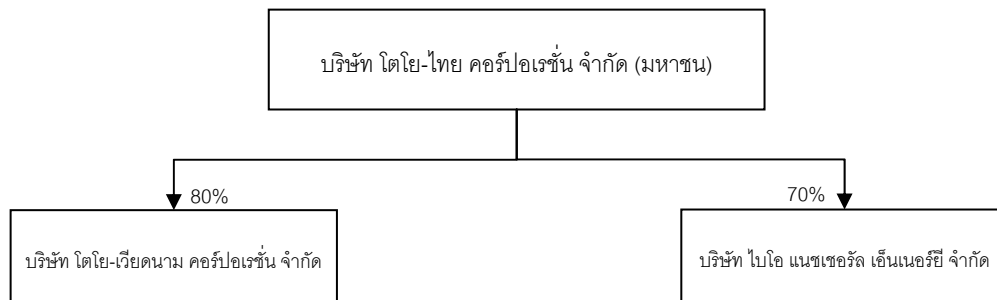

บริษัท ไทย-ไทย คอร์ปอเรชั่น จำกัด (มหาชน)

บริษัท ไทย-ไทย คอร์ปอเรชั่น จำกัด (มหาชน) ประกอบธุรกิจให้บริการด้านการออกแบบวิศวกรรม การจัดหาเครื่องจักรและอุปกรณ์ และการก่อสร้างโรงงานแบบครบวงจร โดยมีกลุ่มลูกค้าเป้าหมายหลัก ได้แก่ ผู้ประกอบการในอุตสาหกรรมพลังงาน ปิโตรเคมี และเคมีภัณฑ์ ทั้งในประเทศไทยและต่างประเทศ

บริษัท ไทย-เวียดนาม คอร์ปอเรชั่น จำกัด

บริษัท ไทย-เวียดนาม คอร์ปอเรชั่น จำกัด (“TVC”) จัดทะเบียนจัดตั้งเมื่อวันที่ 19 กุมภาพันธ์ 2540 เพื่อประกอบธุรกิจด้านการออกแบบวิศวกรรม การจัดหาเครื่องจักรและอุปกรณ์ และการก่อสร้างโรงงานแบบครบวงจรในประเทศเวียดนาม ปัจจุบัน TVC มีทุนจดทะเบียนชำระแล้ว 300,000 เหรียญสหรัฐ โดยบริษัทถือหุ้นร้อยละ 80 ของทุนจดทะเบียนชำระแล้ว โดยคุณอิโรโนบุ อิริยา ประธานกรรมการบริหารและกรรมการผู้จัดการของบริษัท และคุณอัทซึชิ สุงิอูระ อดีตกรรมการผู้จัดการของบริษัทซึ่งปัจจุบันมิได้เป็นบุคคลที่เกี่ยวข้องกันของบริษัท ถือหุ้นเท่ากันท่านละร้อยละ 10 ของทุนจดทะเบียนชำระแล้ว

บริษัท ไบโอ เนชเชอร์ล เอ็นเนอร์ยี จำกัด

บริษัท ไบโอ เนชเชอร์ล เอ็นเนอร์ยี จำกัด (“BNE”) จัดทะเบียนจัดตั้งเมื่อวันที่ 31 พฤษภาคม 2549 เพื่อประกอบธุรกิจผลิตไฟฟ้าจากก๊าซมีเทน ซึ่งดักจับจากบ่อน้ำเสียของโรงงานผลิตเอทานอลแห่งหนึ่งของกลุ่มบริษัทพรวิไล โดยไฟฟ้าที่ผลิตได้จะถูกจำหน่ายคืนให้แก่บริษัทพรวิไล และส่วนที่เหลือจะถูกขายให้กับการไฟฟ้าฝ่ายผลิตแห่งประเทศไทย ปัจจุบัน BNE มีทุนจดทะเบียนชำระแล้ว 5 ล้านบาท โดยมีบริษัทถือหุ้นในสัดส่วนร้อยละ 70 ของทุนจดทะเบียนชำระแล้ว และมีกลุ่มบริษัทพรวิไลเป็นผู้ถือหุ้นในสัดส่วนร้อยละ 30

ทั้งนี้ หากมีการลงทุนในโครงการอื่น ๆ ในอนาคต บริษัทจะมีการจัดตั้งบริษัทย่อยหรือบริษัทร่วมอื่น ๆ เพื่อเข้าดำเนินงาน โดยไม่อยู่ภายใต้ BNE โครงการภายใต้ BNE จะมีขนาดเล็กเนื่องจากบริษัทยังคงดำเนินธุรกิจ Integrated EPC เป็นธุรกิจหลักของบริษัท

โครงสร้างรายได้ของบริษัท

รายได้รวมของบริษัท และบริษัทย่อย สำหรับงวดปี 2549 – 2552 สามารถจำแนกได้ ดังนี้

รายได้	ปี 2549		ปี 2550		ปี 2551		ปี 2552	
	ล้านบาท	ร้อยละ	ล้านบาท	ล้านบาท	ร้อยละ	ล้านบาท	ล้านบาท	ร้อยละ
รายได้จากการก่อสร้างและให้บริการบริษัท	2,788.89	97.54	4,474.58	97.70	10,909.47	98.74	10,240.00	99.12
- E.P.C. ^{/1}	2,415.13	84.47	4,104.84	89.63	10,527.95	95.29	9,979.06	96.60
- E.Ps.Cm. ^{/1}	301.08	10.53	309.27	6.75	266.01	2.41	227.98	2.20
TVC	72.68	2.54	60.47	1.32	115.51	1.05	32.96	0.32
ดอกเบี้ยรับ	44.39	1.55	91.14	1.99	121.94	1.10	57.40	0.56
รายได้อื่น	26.00	0.91	14.14	0.31	17.44	1.58	33.09	0.32
รวมรายได้ทั้งสิ้น	2,859.28	100.00	4,579.86	100.00	11,048.85	100.00	10,330.49	100.00

หมายเหตุ ^{/1} E = การออกแบบวิศวกรรม, P = การจัดซื้อจัดหาเครื่องจักรและอุปกรณ์, C = การก่อสร้างโรงงานอุตสาหกรรม, Ps = การให้บริการจัดหาเครื่องจักรและอุปกรณ์, Cm = การให้บริการบริหารโครงการก่อสร้าง

เป้าหมายในการดำเนินธุรกิจของบริษัท

1 การรักษาความเป็นผู้นำในธุรกิจให้บริการ Integrated EPC ในประเทศไทย

บริษัทมีเป้าหมายที่จะดำเนินธุรกิจให้บริการ Integrated EPC เป็นธุรกิจหลักของบริษัทและรักษาความเป็นผู้นำในธุรกิจให้บริการ Integrated EPC ในประเทศไทย โดยบริษัทจะมุ่งเน้นการพัฒนาขีดความสามารถของบุคลากรบริษัทอย่างต่อเนื่อง รวมถึงการรักษาคุณภาพของบริการทั้งในแง่ของการออกแบบและก่อสร้างให้ได้ตามมาตรฐานสากล และการดำเนินงานให้เสร็จและสามารถส่งมอบได้ตรงตามเวลาที่กำหนด เพื่อให้สามารถแข่งขันได้กับคู่แข่งที่เป็นบริษัทรับเหมาก่อสร้างต่างชาติ (International EPC Contractors)

2 การเป็นหนึ่งในบริษัทผู้ให้บริการ Integrated EPC อันเป็นที่ยอมรับในความสามารถในระดับนานาชาติ

นอกจากนี้ ด้วยข้อได้เปรียบของบริษัทในด้านการมีทีมวิศวกรที่พร้อมด้วยประสบการณ์และความรู้ในทุกสาขาวิชา ผลงานการออกแบบและก่อสร้างโครงการต่าง ๆ สำหรับลูกค้าในอุตสาหกรรมปิโตรเลียมและปิโตรเคมี ซึ่งได้รับการยอมรับอย่างสูงในเรื่องคุณภาพ และความสามารถในการควบคุมต้นทุนค่าใช้จ่ายโครงการ บริษัทได้ตั้งเป้าหมายที่จะเป็นหนึ่งในบริษัทผู้ให้บริการ Integrated EPC อันเป็นที่ยอมรับในความสามารถในระดับนานาชาติ โดยจะขยายการรับงานในตลาดต่างประเทศ และการรับงานในโครงการขนาดใหญ่ที่มีมูลค่าระหว่าง 300 – 500 ล้านดอลลาร์สหรัฐ อันจะเป็นการเพิ่มโอกาสในการเติบโตทางธุรกิจของบริษัทในอนาคต บริษัทมุ่งมั่นที่จะเพิ่มรายได้จากโครงการในต่างประเทศให้มีสัดส่วนร้อยละ 50 ของรายได้รวม ภายใน 5 ปีข้างหน้า

3 การสร้างแหล่งรายได้ที่แน่นอนจากการพัฒนาทรัพยากรพลังงาน การรับจ้างดำเนินงาน และการลงทุนในธุรกิจพลังงานทดแทน

บริษัทมีแผนที่จะให้บริการ Integrated EPC สำหรับลูกค้าในกลุ่มอุตสาหกรรมพลังงานทดแทนซึ่งบริษัทมองว่าจะมีแนวโน้มความต้องการสูงในอนาคต ทั้งนี้ นอกเหนือจากการให้บริการ Integrated EPC แล้ว บริษัทอยู่ระหว่างการศึกษาความเป็นไปได้ในการเป็นที่ปรึกษาในการยื่นขอคาร์บอนเครดิตต่อ United Framework Convention on Climate Change การเป็นผู้วิจัยและพัฒนาทรัพยากรพลังงาน เช่น ลิขสิทธิ์ในเทคโนโลยีและขั้นตอนการผลิต (Production License) การรับจ้างดำเนินการ และการลงทุนในโครงการที่เข้าข่ายกลไกการพัฒนาที่สะอาด (Clean Development Mechanism, CDM) อาทิ โครงการปรับปรุงประสิทธิภาพพลังงานทั้งด้านการผลิตและการใช้พลังงาน โครงการพลังงานหมุนเวียน เช่น พลังงานแสงอาทิตย์ พลังงานชีวมวล พลังงานลม และพลังงานน้ำขนาดเล็ก โครงการเปลี่ยนแปลงชนิดเชื้อเพลิงจากเชื้อเพลิงที่มีปริมาณคาร์บอนสูงไปเป็นเชื้อเพลิงที่มีปริมาณคาร์บอนต่ำหรือไม่มีคาร์บอนทั้งในภาคขนส่งและภาคอุตสาหกรรม โครงการเปลี่ยนของเสียให้เป็นแหล่งพลังงาน เช่น โครงการผลิตก๊าซชีวภาพจากแหล่งฝังกลบขยะหรือจากของเสีย เป็นต้น ซึ่งจะเป็แหล่งรายได้ที่แน่นอน (Recurring Income) ของบริษัทในอนาคต

การประกอบธุรกิจในแต่ละสายผลิตภัณฑ์

การประกอบธุรกิจในแต่ละสายผลิตภัณฑ์

1 ลักษณะผลิตภัณฑ์หรือบริการ

ในการให้บริการสำหรับลูกค้าในแต่ละโครงการของบริษัท สามารถแบ่งงานออกเป็น 3 ส่วนหลัก ได้แก่ การออกแบบวิศวกรรม (Design and Engineering) การจัดซื้อจัดหาเครื่องจักรและอุปกรณ์ (Procurement of Machinery and Equipment) และการก่อสร้างโรงงานอุตสาหกรรม (Construction) โดยลูกค้าอาจจ้างบริษัทเพื่อให้บริการแยกเฉพาะส่วนก็ได้ อย่างไรก็ตาม โดยทั่วไปลูกค้าจะชอบการให้บริการในลักษณะแบบเบ็ดเสร็จในทุกส่วนงานหรือที่เรียกว่าการให้บริการแบบ Integrated EPC มากกว่า เนื่องจากลูกค้าจะสามารถควบคุมคุณภาพและต้นทุนของโครงการ โดยมอบให้เป็นความรับผิดชอบของผู้ให้บริการ ตลอดจนการประหยัดเวลาในการดำเนินงานจากความต่อเนื่องของงานในแต่ละส่วน ทั้งนี้บริษัทเป็นผู้รับเหมางานด้านวิศวกรรมไทยรายแรกและรายเดียวที่สามารถให้บริการในลักษณะ Integrated EPC แบบครบวงจร โดยเน้นการให้บริการแก่ลูกค้าในกลุ่มอุตสาหกรรมพลังงาน ปิโตรเคมี และเคมีภัณฑ์ ทั้งในและต่างประเทศ ซึ่งส่วนมากแล้วบริษัทจะทำงานเป็นผู้รับเหมาหลัก (Main Contractor) หรือทำการก่อสร้างร่วมกับผู้รับเหมารายอื่นทั้งที่เป็นผู้รับเหมาไทยและหรือผู้รับเหมาต่างประเทศในลักษณะ Consortium โดยมีรายละเอียดของงานในแต่ละกลุ่มงานหลักมีดังนี้

1.1 การออกแบบวิศวกรรม (Design and Engineering)

ในการให้บริการออกแบบวิศวกรรม บริษัทมีทีมงานวิศวกรในทุกสาขาวิศวกรรมที่จำเป็นในการออกแบบ ได้แก่ โยธา เครื่องกล ไฟฟ้า และเคมี ทำให้สามารถทำการออกแบบโรงงานอุตสาหกรรมได้ทั้งในส่วนของการก่อสร้างโยธา ระบบสาธารณูปโภคในโรงงาน เช่น ไฟฟ้า ประปา เครื่องปรับอากาศ ระบบกำจัดขยะ และระบบบำบัดน้ำเสีย กระบวนการและขั้นตอนการผลิตโดยเฉพาะสำหรับสินค้าในกลุ่มปิโตรเลียม ปิโตรเคมี และเคมีภัณฑ์อื่น ๆ ตลอดจนระบบควบคุมและตรวจวัดต่าง ๆ ที่จำเป็นต้องใช้ในโรงงาน การมีทีมงานวิศวกรที่พร้อมในทุกสาขาวิศวกรรมนับเป็นจุดแข็งที่สำคัญของบริษัทในการทำธุรกิจ กล่าวคือ บริษัทสามารถให้บริการแก่ลูกค้าแบบครบวงจรอย่างแท้จริง สามารถประหยัดค่าใช้จ่ายในการว่าจ้างผู้อื่นในการออกแบบและมีการประสานงานกันอย่างใกล้ชิดระหว่างผู้ออกแบบและทีมงานก่อสร้าง ซึ่งทำให้บริษัทสามารถควบคุมต้นทุนการก่อสร้างโครงการได้อย่างมีประสิทธิภาพสูงสุด

สำหรับขั้นตอนในการออกแบบวิศวกรรม บริษัทจะเริ่มจากการวิเคราะห์ถึงวัตถุประสงค์และข้อกำหนดของลูกค้าในทุก ๆ ด้าน ก่อนที่จะทำการออกแบบในรายละเอียด ซึ่งในการดำเนินการออกแบบบริษัทจะคำนึงถึงปัจจัยที่สำคัญต่าง ๆ อาทิ

- ความปลอดภัยของโรงงานทั้งในภาพรวมและในแต่ละรายละเอียดของการใช้งาน
- ความเป็นมิตรต่อสิ่งแวดล้อม
- คุณภาพของผลิตภัณฑ์ที่จะได้จากกระบวนการผลิต
- ประสิทธิภาพที่สูงสุดของขั้นตอนการผลิตทั้งในด้านของหลักสมดุลความร้อน (Heat Balance) และหลักสมดุลมวลสาร (Material Balance) เพื่อลดการสูญเสียของพลังงานและวัตถุดิบ อันจะช่วยให้อุปกรณ์มีต้นทุนในการผลิตสินค้าที่ต่ำที่สุด
- ความเชื่อถือได้ของระบบการผลิต เครื่องจักร และอุปกรณ์
- ความง่ายและการประหยัดค่าใช้จ่ายในการบำรุงรักษาหรือการปรับเปลี่ยนในอนาคต

- ปัญหาและอุปสรรคที่อาจเกิดขึ้นได้ในขั้นตอนของการก่อสร้าง ซึ่งจะทำให้บริษัทสามารถตระหนักล่วงหน้า และสามารถเตรียมมาตรการเพื่อรองรับ อันเป็นการลดความเสี่ยงในการดำเนินงานของบริษัท
- ความเหมาะสมของเทคโนโลยีที่ใช้และต้นทุนโครงการของลูกค้า

1.2 การจัดซื้อจัดหาเครื่องจักรและอุปกรณ์ (Procurement of Machinery and Equipment)

บริษัทให้บริการเป็นผู้จัดซื้อจัดหาเครื่องจักรและอุปกรณ์ทั้งหมดที่จำเป็นต่อโครงการ โดยจัดหาและจัดซื้อจากผู้ผลิตหรือผู้จัดจำหน่ายทั้งในประเทศและต่างประเทศ บริษัทจะเป็นผู้ดำเนินการเจรจาต่อรองราคา เงื่อนไขการสั่งซื้อและการส่งมอบ ตรวจสอบคุณภาพและคุณสมบัติของเครื่องจักรและอุปกรณ์ให้เป็นไปตามได้ข้อกำหนดที่ผู้ออกแบบได้ระบุไว้ และประสานงานให้มีการจัดส่งตามกำหนดการซึ่งสอดคล้องกับแผนงานรวมของโครงการ

จากประสบการณ์ของบริษัท ซึ่งมีลูกค้าส่วนใหญ่เป็นผู้ประกอบการในธุรกิจปิโตรเลียมและปิโตรเคมีซึ่งได้รับสิทธิประโยชน์ส่งเสริมการลงทุนจากสำนักงานคณะกรรมการส่งเสริมการลงทุน (Board of Investment, BOI) ทำให้บริษัทมีความรู้และความเชี่ยวชาญในกระบวนการจัดซื้อและนำเข้าเครื่องจักรจากต่างประเทศ ให้แก่ลูกค้าตามเงื่อนไขของสำนักงานคณะกรรมการส่งเสริมการลงทุน และจากเครือข่ายบริษัทย่อยและบริษัทร่วมของ TOYO ซึ่งเป็นผู้ถือหุ้นรายใหญ่รายหนึ่งของบริษัทในประเทศต่าง ๆ ทั่วโลก ทำให้บริษัทสามารถใช้เครือข่ายที่มีอยู่ในการช่วยทำการตรวจสอบคุณภาพและติดตามความคืบหน้าของการผลิตเครื่องจักรและอุปกรณ์ ณ โรงงานผลิตที่ตั้งอยู่ในประเทศเดียวกับเครือข่ายของบริษัท จึงทำให้บริษัทมีความยืดหยุ่นในการจัดซื้อและจัดหาเครื่องจักรและอุปกรณ์จากต่างประเทศ

1.3 การก่อสร้างโรงงานอุตสาหกรรม (Construction)

ในการให้บริการรับเหมาก่อสร้างโรงงาน บริษัทจะจัดทีมงานก่อสร้างที่เหมาะสมกับโครงการแต่ละประเภทเข้ารับผิดชอบในการดำเนินการ โดยแต่ละทีมประกอบไปด้วยวิศวกรผู้ควบคุมงานในแต่ละระดับ และวิศวกรโครงการจากสาขาวิศวกรรมต่าง ๆ ทีมงานที่ได้รับมอบหมายจะต้องร่วมกับรับผิดชอบในการดำเนินงานของโครงการนั้น ๆ ตั้งแต่การวางแผนการดำเนินงาน การประสานงานระหว่างลูกค้าหรือตัวแทนของลูกค้า ผู้รับเหมาช่วง ผู้ผลิตหรือผู้จัดจำหน่ายเครื่องจักรและอุปกรณ์ และวิศวกรผู้ออกแบบ การควบคุมและตรวจสอบงานก่อสร้างให้ได้คุณภาพและแล้วเสร็จตามแผนที่ได้วางไว้ การบริหารโครงการทั้งในด้านของต้นทุนและการเบิกจ่ายเงิน และการดูแลในเรื่องความปลอดภัยในการทำงาน

ทั้งนี้ ตลอดช่วงระยะเวลาการออกแบบ การจัดซื้อจัดหา และการก่อสร้าง บริษัทได้จัดให้มีฝ่ายควบคุมคุณภาพ (Quality Control Department) ซึ่งประกอบไปด้วยบุคลากรผู้เชี่ยวชาญเฉพาะด้านของบริษัทคอยตรวจสอบและติดตามผลงานในทุก ๆ ขั้นตอน เพื่อให้มั่นใจว่างานในทุกรายละเอียดมีประสิทธิภาพตรงตามคุณสมบัติที่กำหนดไว้ ซึ่งสำหรับการตรวจสอบนี้ บริษัทจะทำการตรวจสอบไปพร้อมกับตัวแทนของลูกค้า

ในกรณีทั่วไปของโครงการที่บริษัทได้รับการว่าจ้างให้บริการในลักษณะแบบเบ็ดเสร็จในทุกส่วนงาน หรือที่เรียกว่าการให้บริการแบบ Integrated EPC นั้น เมื่อพิจารณาถึงมูลค่ารวมของโครงการในด้านของรายได้ของบริษัท มูลค่าของส่วนการออกแบบวิศวกรรมมีมูลค่าประมาณร้อยละ 30 ของมูลค่ารวมของโครงการ มูลค่าของส่วนการจัดซื้อจัดหาเครื่องจักรและอุปกรณ์มีมูลค่าประมาณร้อยละ 40 ของมูลค่ารวมของโครงการ และมูลค่าของส่วนการรับเหมาก่อสร้างโรงงานอุตสาหกรรมมีมูลค่าประมาณร้อยละ 30 ของมูลค่ารวมของโครงการ ทั้งนี้ สัดส่วนดังกล่าวอาจเปลี่ยนแปลงได้ ขึ้นอยู่กับความซับซ้อนของโครงการ

บริษัทให้ความสำคัญเป็นอย่างมากกับความปลอดภัยและชีวอนามัยของผู้ปฏิบัติงาน โดยในแต่ละโครงการได้จัดให้มีอุปกรณ์ป้องกันอันตรายสำหรับพนักงานอย่างเพียงพอ มีการอบรมพนักงานด้านความปลอดภัยก่อนเริ่มงานก่อสร้าง มีการวิเคราะห์หาความเป็นไปได้ของการเกิดอุบัติเหตุด้านต่าง ๆ เพื่อที่จะได้ออกแบบป้องกันความเสียหายมิให้ลุกลามไปยังบริเวณข้างเคียง รวมถึงจัดให้มีเจ้าหน้าที่ด้านความปลอดภัยในทุกโครงการของบริษัท อีกทั้งบริษัทยังได้รับการรับรองมาตรฐาน BSI-OHSAS 18001:2007 และในอดีตที่ผ่านมา การดำเนินการก่อสร้างของบริษัทได้รับการยอมรับจากลูกค้าว่ามีมาตรฐานความปลอดภัยค่อนข้างสูง ซึ่งพิจารณาได้จากใบประกาศนียบัตรต่าง ๆ ที่บริษัทได้รับจากลูกค้าในโครงการต่าง ๆ โดยอย่างในตารางดังต่อไปนี้แสดงประกาศนียบัตรดังกล่าวที่บริษัทได้รับในช่วง 5 ปีที่ผ่านมา

ชื่อลูกค้า	ลักษณะโครงการ	ประกาศนียบัตรที่ได้รับ
บจ. พีทีที โพลีเอทิลีน	โครงการก่อสร้างโรงงาน Linear Low Density Polyethylene	การทำงาน 5.93 ล้านชั่วโมงทำงานโดยไม่มีอุบัติเหตุถึงขั้นหยุดการทำงาน
บริษัท พีทีที ฟีนอล จำกัด	โครงการก่อสร้างโรงงาน Bisphenol-A (BPA)	การทำงาน 2 ล้านชั่วโมงทำงานโดยไม่มีอุบัติเหตุถึงขั้นหยุดการทำงาน
บริษัท ไทย เอ็มเอ็มเอ จำกัด	โครงการก่อสร้างโรงงาน Methyl Methacrylate (MMA)	การทำงาน 3 ล้านชั่วโมงทำงานโดยไม่มีอุบัติเหตุถึงขั้นหยุดการทำงาน
บจ. พีทีที โพลีเอทิลีน	โครงการก่อสร้างโรงงาน Low Density Polyethylene	การทำงาน 4 ล้านชั่วโมงทำงานโดยไม่มีอุบัติเหตุถึงขั้นหยุดการทำงาน
บจ. พีทีที โพลีเอทิลีน	โครงการก่อสร้างโรงงานแยกก๊าซเอทีเอ็นเพื่อได้ก๊าซเอทีเอ็น	การทำงาน 10 ล้านชั่วโมงทำงานโดยไม่มีอุบัติเหตุถึงขั้นหยุดการทำงาน
บมจ. วินไทย	โครงการขยายกำลังการผลิตของโรงงานผลิต ไวนิล คลอไรน์ โมโนเมอร์ (Vinyl Chlorine Monomer) และคลอรีน (Chlorine)	การทำงาน 3 ล้านชั่วโมงทำงานโดยไม่มีอุบัติเหตุถึงขั้นหยุดการทำงาน
บจ. ไบเออร์ไทย	โครงการขยายกำลังการผลิตของโรงงานผลิต โพลีคาร์บอเนต (Polycarbonate) และโครงการขยายกำลังการผลิตของโรงงานผลิต บิสฟีนอล เอ (Bisphenol A)	การทำงาน 1.7 ล้านชั่วโมงทำงานโดยไม่มีอุบัติเหตุถึงขั้นหยุดการทำงาน
Bayer Polyurethanes (Shanghai) Co., Ltd.	โครงการก่อสร้างโรงงานผลิตสารประกอบ โมดิฟายด์ ไดฟีนีลมีเทน ไดไอโซไซยาเนต (Modified Diphenylmethane Diisocyanate; mMDI)	การทำงาน 2.4 ล้านชั่วโมงทำงานโดยไม่มีอุบัติเหตุถึงขั้นหยุดการทำงาน
บจ. ทีโอซี ไกลคอล	โครงการก่อสร้างส่วนบริการของโรงงานผลิต ก๊าซเอทีเอ็น ออกไซด์ (Ethylene Oxide) และเอทีเอ็น ไกลคอล (Ethylene Glycol)	การทำงาน 2.4 ล้านชั่วโมงทำงานโดยไม่มีอุบัติเหตุถึงขั้นหยุดการทำงาน
บจ. คาโอ อินดัสเตรียล (ประเทศไทย)	โครงการก่อสร้างโรงงานผลิตสารชำระล้าง แชมพู และสบู่	การทำงาน 6 ล้านชั่วโมงทำงานโดยไม่มีอุบัติเหตุถึงขั้นหยุดการทำงาน
บจ. ตะวันออกเคมีเคิล	โครงการก่อสร้างโรงงานผลิตเอทิล	การทำงาน 1 ล้านชั่วโมงทำงาน โดย

ชื่อลูกค้า	ลักษณะโครงการ	ประกาศณียบัตรที่ได้รับ
	แอลกอฮอล์ (Ethyl Alcohol)	ไม่มีอุบัติเหตุถึงขั้นหยุดการทำงาน
บจ. จีอี โตชิบา ซิลิโคนส์ สเปเซียลตี้ (ประเทศไทย)	โครงการก่อสร้างโรงงานผลิตผลิตภัณฑ์จากซิลิโคน	การทำงาน 2.8 ล้านชั่วโมงทำงานโดยไม่มีอุบัติเหตุถึงขั้นหยุดการทำงาน
บจ. เอเซีย ซิลิโคนส์ โมโนเมอร์	โครงการก่อสร้างโรงงานผลิตซิลิโคนโมโนเมอร์	การทำงาน 10 ล้านชั่วโมงทำงานโดยไม่มีอุบัติเหตุถึงขั้นหยุดการทำงาน

ประกาศนียบัตรด้านความปลอดภัยในการก่อสร้างโดยไม่มีอุบัติเหตุ



ประกาศนียบัตรด้านความปลอดภัยเพื่อแสดงว่า โตโย-ไทย ปฏิบัติงาน 5.9 ล้านชั่วโมงทำงานโดยไม่มีอุบัติเหตุที่ทำให้เสียเวลาทำงาน (LTA) ในโครงการ Linear Low Density Polyethylene (LLDPE)

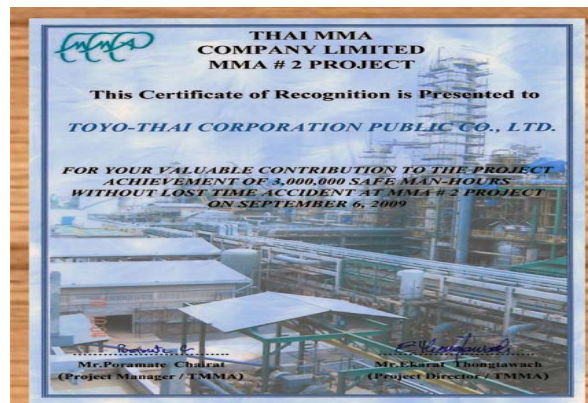

ประกาศนียบัตรด้านความปลอดภัยเพื่อแสดงว่า โตโย-ไทย ปฏิบัติงาน 3 ล้านชั่วโมงทำงานโดยไม่มีอุบัติเหตุที่ทำให้เสียเวลาทำงาน (LTA) ในโครงการ Methyl Methacrylate (MMA) Phase II

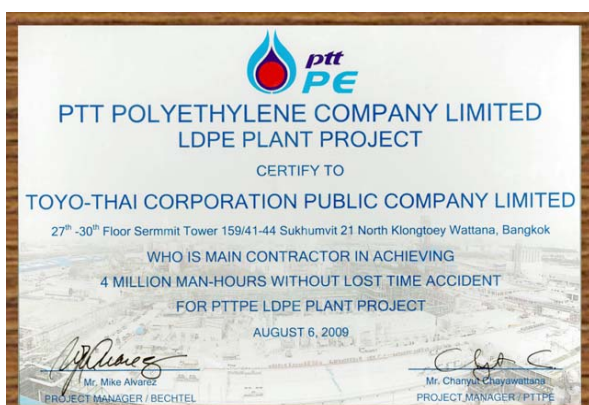

ประกาศนียบัตรด้านความปลอดภัยเพื่อแสดงว่า โตโย-ไทย ปฏิบัติงาน 4 ล้านชั่วโมงทำงานโดยไม่มีอุบัติเหตุที่ทำให้เสียเวลาทำงาน (LTA) ในโครงการ Low Density Polyethylene (LDPE)

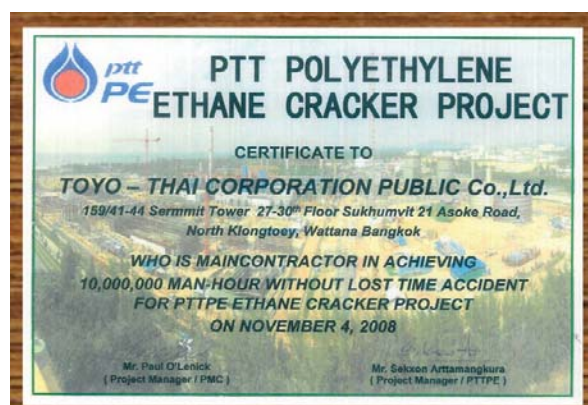

ประกาศนียบัตรด้านความปลอดภัยเพื่อแสดงว่า โตโย-ไทย ปฏิบัติงาน 10 ล้านชั่วโมงทำงานโดยไม่มีอุบัติเหตุที่ทำให้เสียเวลาทำงาน (LTA) ในโครงการก่อสร้างโรงงานแยกก๊าซเอเทนเพื่อได้ก๊าซเอธีลีน



ประกาศนียบัตรด้านความปลอดภัยเพื่อแสดงว่า โตโย-ไทย ปฏิบัติงาน 10 ล้านชั่วโมงทำงานโดยไม่มีอุบัติเหตุที่ทำให้เสียเวลาทำงาน (LTA) ในโครงการก่อสร้างโรงงานผลิตซิลิโคนโมโนเมอร์



ประกาศนียบัตรด้านความปลอดภัยเพื่อแสดงว่า โตโย-ไทย ปฏิบัติงาน 3 ล้านชั่วโมงทำงานโดยไม่มีอุบัติเหตุที่ทำให้เสียเวลาทำงาน (LTA) ในโครงการก่อสร้างโครงการขยายกำลังการผลิตของโรงงานผลิตไวนิล คลอไรด์ โมโนเมอร์ (Vinyl Chlorine Monomer) และคลอรีน (Chlorine)

ตัวอย่างผลงานในอดีตที่สำคัญและสร้างชื่อเสียงให้บริษัทในช่วง 5 ปีที่ผ่านมา โดยมีมูลค่ารวมกันกว่า 30,000 ล้านบาท และสามารถจำแนกได้ตามลักษณะของโครงการได้ดังต่อไปนี้

ชื่อลูกค้า / ที่ตั้งโครงการ	ลักษณะโครงการ	ประเภทงาน ¹	ระยะเวลาดำเนินการ	มูลค่างานโดยประมาณ (ล้านบาท)
บจ. ไทยอาซาฮีเคมีภัณฑ์ / จ.ระยอง	โครงการก่อสร้างโรงงานผลิตโซดาไฟ (โซเดียมไฮดรอกไซด์)	E.P.C.	มี.ย. 51 – ก.พ. 52	0-100
บจ. ไทย เอ็มเอ็มเอ / จ.ระยอง	โครงการก่อสร้างโรงงานผลิตเมทิลเมทาคริเลต (Methyl Methacrylate)	E.P.C.	พ.ย. 50 – ธ.ค. 52	3,000 - 3,500
บจ. พีทีที โพลีเอทิลีน / จ.ระยอง	โครงการก่อสร้างโรงงานผลิตโพลีเอทิลีนความหนาแน่นต่ำเชิงเส้น (Linear Low Density Polyethylene)	E.P.C.	ธ.ค. 49 – ส.ค. 52	5,000 – 6,000
บจ. พีทีที โพลีเอทิลีน / จ.ระยอง	โครงการก่อสร้างโรงงานแยกก๊าซเอเทนเพื่อได้ก๊าซเอทิลีน (Ethane Cracker)	C.	ต.ค. 49 – ต.ค. 52	5,000 – 6,000
บมจ. วีนไทย / จ.ระยอง	โครงการขยายกำลังการผลิตของโรงงานผลิต PVC	E.P.C.	ก.พ. 51 – มี.ย. 52	200 - 400
Bayer Polyurethanes (Shanghai) Co., Ltd. / Shanghai, ประเทศจีน	โครงการก่อสร้างโรงงานผลิตเมทิลีนไดอะซีน (Methylenedianiline; MDA)	E.PS.CM.	พ.ค. 49 – เม.ย. 52	400 - 600
Vietnam Oil and Gas Corporation / Quang Ngai, ประเทศเวียดนาม	การออกแบบวิศวกรรมโรงกลั่นน้ำมันในเขตเศรษฐกิจจุงกว๊าด (Dung Quat Refinery)	E.	ก.ย. 48 – ก.พ. 50	100 - 200
บจ. ไบเออร์ไทย / จ.ระยอง	โครงการขยายกำลังการผลิตของโรงงานผลิตโพลีคาร์บอเนต (Polycarbonate)	E.P.C.	ส.ค. 48 – ต.ค. 49	600 – 800
บจ. ไบเออร์ไทย / จ.ระยอง	โครงการขยายกำลังการผลิตของโรงงานผลิตบิสฟีนอล เอ (Bisphenol A)	E.P.C.	ก.ค. 48 – ก.ค. 49	100 – 200
บมจ. วีนไทย / จ.ระยอง	โครงการขยายกำลังการผลิตของโรงงานผลิตไวนิล คลอไรน์ โมโนเมอร์ (Vinyl Chlorine Monomer) และคลอรีน (Chlorine)	E.P.C.	พ.ค. 48 – พ.ย. 49	1,000 – 1,500
Shin Etsu Engineering Co., Ltd. / รัฐหลุยเซียน่า ประเทศสหรัฐอเมริกา	โครงการก่อสร้างโรงงานผลิตโซดาไฟ (โซเดียมไฮดรอกไซด์) และคลอรีน (Chlorine)	E.PS.CM.	พ.ค. 48 – ม.ค. 50	400 – 600
บจ. ไทยอาซาฮีเคมีภัณฑ์ / จ.ระยอง	โครงการก่อสร้างโรงงานผลิตโซดาไฟ (โซเดียมไฮดรอกไซด์) และคลอไรด์-อัลคาไล (Chlor-Alkali)	E.P.C.	มี.ค. 48 – มี.ย. 49	600 – 800
Bayer Polyurethanes (Shanghai) Co., Ltd. / Shanghai, ประเทศจีน	โครงการก่อสร้างโรงงานผลิตสารประกอบมอดิฟายด์ ไดฟีนิลมีเทน ไดไอโซไซยานาต (Modified Diphenylmethane Diisocyanate; mMDI)	E.PS.CM.	พ.ย. 47 – มี.ค. 49	200 – 400
บจ. ไทยอาซาฮีเคมีภัณฑ์ / จ.ระยอง	โครงการก่อสร้างโรงงานผลิตคลอรีน (Chlorine)	E.P.C.	พ.ย. 47 – ต.ค. 48	0 – 100

ตัวอย่างผลงานในอดีตที่สำคัญและสร้างชื่อเสียงให้บริษัทในช่วง 5 ปีที่ผ่านมา (ต่อ)

ชื่อลูกค้า / ที่ตั้งโครงการ	ลักษณะโครงการ	ประเภทงาน ^{1/}	ระยะเวลาดำเนินการ	มูลค่างานโดยประมาณ (ล้านบาท)
บจ. ไทยอาซาฮีเคมีภัณฑ์ / จ.ระยอง	โครงการก่อสร้างโรงงานผลิตโซดาไฟ (โซเดียมไฮดรอกไซด์)	E.P.C.	พ.ย. 47 – พ.ย. 48	100 – 200
บมจ. ปตท. / จ.ชลบุรี	โครงการก่อสร้างระบบจ่ายก๊าซแอลพีจีและโพรเพน (LPG/Propane)	E.P.C.	ส.ค. 47 – มี.ย. 48	0 – 100
Bangladesh Chemical Industries Corporation / Chittagong, ประเทศบังกลาเทศ	โครงการก่อสร้างโรงงานผลิตไดแอมโมเนียมฟอสเฟต (Di-Ammonium Phosphate)	E.P.C.	เม.ย. 47 – มี.ย. 49	2,000 – 2,500
บจ. ทีโอซี ไกลคอล / จ.ระยอง	โครงการก่อสร้างส่วนบริการของโรงงานผลิตก๊าซเอทิลีน ออกไซด์ (Ethylene Oxide) และเอทิลีน ไกลคอล (Ethylene Glycol)	E.P.C.	ก.พ. 47 – ก.พ. 49	800 – 1,000
บมจ. ไทยโอเลฟินส์ / จ.ระยอง	โครงการก่อสร้างโรงงานผลิตไอน้ำแรงดันสูง	E.P.C.	ธ.ค. 46 – มี.ค. 48	200 – 400
บจ. ไทย อาซาฮี คาเซอิ สปันเด็กซ์ / จ.ชลบุรี	โครงการก่อสร้างโรงงานผลิตสปันเด็กซ์ (Spandex)	E.P.C.	ธ.ค. 46 – พ.ย. 47	200 - 400
บจ. ไทย เอ็มเอ็มเอ / จ.ระยอง	โครงการขยายกำลังการผลิตของโรงงานผลิตเมทิลเมทาคริเลท (Methyl Methacrylate)	E.P.C.	ต.ค. 46 – ธ.ค. 47	0 – 100
บจ. คาโอ อินดัสเตรียล (ประเทศไทย) / จ. ชลบุรี	โครงการก่อสร้างโรงงานผลิตสารชำระล้าง แชมพู และสบู่	E.P.C.	ต.ค. 46 – พ.ย. 47	1,000 – 1,500
บจ. ตะวันออกเคมีเกิล / จ.ชลบุรี	โครงการก่อสร้างโรงงานผลิตเอทิล แอลกอฮอล์ (Ethyl Alcohol)	E.P.C.	พ.ย. 46 – ธ.ค. 47	100 – 200
บจ. จีอี โตชิบา ซิลิโคนส์ สเปนเชียลตี (ประเทศไทย) / จ.ระยอง	โครงการก่อสร้างโรงงานผลิตผลิตภัณฑ์จากซิลิโคน	E.P.C.	ต.ค. 45 – ก.พ. 47	1,000 – 1,500
บจ. เอเชีย ซิลิโคนส์ โมโนเมอร์ / จ.ระยอง	โครงการก่อสร้างโรงงานผลิตซิลิโคนโมโนเมอร์	E.P.C.	พ.ค. 45 – ธ.ค. 46	1,000 – 1,500

หมายเหตุ^{1/} E = การออกแบบวิศวกรรม, P = การจัดซื้อจัดหาเครื่องจักรและอุปกรณ์, C = การก่อสร้างโรงงานอุตสาหกรรม,

CM = การให้บริการบริหารโครงการก่อสร้าง, PS = การให้บริการจัดหาเครื่องจักรและอุปกรณ์



โครงการขยายกำลังการผลิตของโรงงานผลิตไวนิล คลอไรด์ โมโนเมอร์ (Vinyl Chlorine Monomer) และคลอรีน (Chlorine) ของ บมจ. วีนีไทย

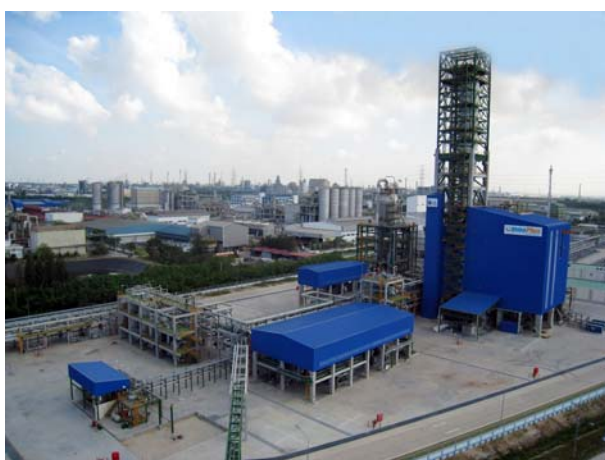

โครงการก่อสร้างโรงงานผลิตโพลีเอทิลีนความหนาแน่นต่ำเชิงเส้น ของ บจ. พีพีที โพลีเอทิลีน



โครงการก่อสร้างโรงงาน Methyl Methacrylate (MMA) Phase II ของ บจก. ไทย เอ็มเอ็มเอ



โครงการ ROC Expansion Phase III ของ บจก. ระยองโอเลฟินส์



โครงการก่อสร้างโรงงานผลิตสารประกอบโมดิฟายด์ ไดฟีนิลเมเทน ไดไอโซไซยานเต ของ บจก. Bayer Polyurethanes (Shanghai)



โครงการก่อสร้างโรงงานผลิตโซดาไฟ (โซเดียม ไฮดรอกไซด์) และ คลอร์-อัลคาไล (Chlor-Alkali) ของ บจก. ไทยอาซาฮีเคมีภัณฑ์



โครงการก่อสร้างส่วนบริการของโรงงานผลิตก๊าซเอธินออกไซด์ และเอธิน ไกลคอล ของ บจก. ทีไอซี ไกลคอล



โรงงานผลิตไฟฟ้าพลังงานความร้อนร่วมของ บจก. ทีแอลพี โกลเดนเนอร์เรชั่น



โครงการก่อสร้างโรงงานผลิตไดแอมโมเนียมฟอสเฟต ของ บริษัท Bangladesh Chemical Industries Corporation



โรงงานผลิตปุ๋ยเคมีของ Japan Vietnam Fertilizer Company

2 การตลาดและภาวะการแข่งขัน

2.1 กลยุทธ์การแข่งขัน

ในการกำหนดกลยุทธ์การแข่งขันและนโยบายการดำเนินธุรกิจ บริษัทมุ่งเสริมสร้างความสามารถในการแข่งขันในระยะยาว โดยบริษัทได้กำหนดกลยุทธ์การแข่งขันและนโยบายการดำเนินธุรกิจหลักของบริษัท ดังนี้

ประสบการณ์ของกลุ่มวิศวกรผู้บริหาร นอกเหนือจากความสามารถในด้านการบริหารงานของกลุ่มผู้บริหารซึ่งสามารถพิสูจน์ได้จากการนำพาบริษัทให้รอดผ่านพ้นวิกฤตการณ์ทางเศรษฐกิจของประเทศ ไทยในปี 2540 ผู้บริหารหลายท่านของบริษัทได้มีประสบการณ์การทำงานและปฏิบัติงานทางด้านวิศวกรรมในอดีตก่อนที่จะได้รับความไว้วางใจให้เป็นผู้บริหารของบริษัท โดยผู้บริหารหลายท่านได้ร่วมงานกับบริษัทมาตั้งแต่การจัดตั้งบริษัทหรือมากกว่า 24 ปี ทำให้สามารถมีความรู้ความเข้าใจในงานด้านต่าง ๆ ของบริษัทเป็นอย่างดี โดยเฉพาะอย่างยิ่งงานทางด้านวิศวกรรมและผู้บริหารกลุ่มนี้ยังได้ใช้ประสบการณ์ที่มีเพื่อช่วยเหลือในการตรวจสอบดูแลการทำงานพร้อมทั้งให้คำแนะนำแก่วิศวกรระดับผู้จัดการโครงการและวิศวกรระดับอื่น ๆ ทั้งนี้จากการที่ผู้บริหารระดับสูงของบริษัทได้มีประสบการณ์ร่วมกับบริษัทมาเป็นเวลายาวนาน ส่งผลให้คณะผู้บริหารมีความเข้าใจถึงวัฒนธรรมองค์กรรวมถึงความเปลี่ยนแปลงที่ผ่านมามาได้เป็นอย่างดี

ผลงานโครงการอันเป็นที่ยอมรับในอดีต เนื่องจากผู้ประกอบการในธุรกิจปิโตรเลียมและปิโตรเคมีที่สำคัญในประเทศนั้นมีจำนวนจำกัด ดังนั้นกลุ่มลูกค้าส่วนหนึ่งจะเป็นกลุ่มลูกค้าเดิมที่ทำการลงทุนเพิ่มเติมโดยในตลอดระยะเวลากว่า 24 ปีที่บริษัทได้ประกอบกิจการมานั้น บริษัทได้ใช้กลยุทธ์ในการรักษาลูกค้าของบริษัทไว้ด้วยคุณภาพของผลงานในโครงการและบริการด้านวิศวกรรมของบริษัทซึ่งสร้างความพึงพอใจสูงสุดให้กับลูกค้า โดยบริษัทได้ประสบความสำเร็จในการดำเนินกลยุทธ์ดังกล่าวดังเห็นได้จากกลุ่มลูกค้าในอดีตได้ให้ความเชื่อถือและความไว้วางใจในการกลับมาใช้บริการของกลุ่มบริษัทอีก ยกตัวอย่างเช่น กลุ่มบริษัท ปตท. กลุ่มบริษัท SCG Chemical บจ. ไบเออร์ไทย บจ. ไทยอาซาฮีเคมีภัณฑ์ บมจ. ไทยเซ็นทรัลเคมี Bayer Polyurethanes (Shanghai) Co., Ltd. (ประเทศจีน) Shin Etsu Engineering Co., Ltd. (ประเทศญี่ปุ่น) และกลุ่มบริษัท SOLVAY (ประเทศเบลเยียม) นอกเหนือจากการมอบหมายโครงการเพิ่มเติมให้แก่บริษัทแล้ว กลุ่มบริษัทเหล่านี้ยังได้ทำการแนะนำบริษัทต่อไปยังลูกค้ารายใหม่อื่น ๆ ด้วย ดังนั้นบริษัทจึงมีนโยบายหลักที่ให้ความสำคัญแก่การรักษาและเสริมสร้างชื่อเสียงของบริษัท โดยการรักษาคูณภาพของโครงการให้เป็นไปตามมาตรฐานทางด้านวิศวกรรม การดำรงไว้ซึ่งความซื่อสัตย์ต่อวิชาชีพวิศวกรรม การดำเนินงานในแต่ละโครงการให้แล้วเสร็จตามกำหนด การดูแลผลประโยชน์เสมือนหนึ่งว่าบริษัทได้ร่วมเป็นเจ้าของโครงการดังกล่าวของลูกค้าด้วย และการบริการหลังการขายกับลูกค้า

ความรู้ความสามารถของวิศวกร บริษัทมีนโยบายส่งเสริมและพัฒนาบุคลากรโดยเฉพาะอย่างยิ่งบุคลากรของบริษัทที่เป็นวิศวกรซึ่งนับเป็นทรัพยากรหนึ่งที่สำคัญของบริษัท เพื่อพัฒนาประสิทธิภาพในการดำเนินงานและดำรงไว้ซึ่งความสามารถในการแข่งขัน โดยจัดให้มีแผนการพัฒนาศักยภาพและขีดความสามารถของวิศวกรแต่ละคนอย่างต่อเนื่องทั้งในด้านความรู้ทางเทคนิควิชาการเฉพาะทาง รวมไปถึงหลักการบริหารจัดการโครงการ พร้อมทั้งสนับสนุนการทำงานร่วมกันเป็นทีมเพื่อให้มีการแลกเปลี่ยนความเห็นและเรียนรู้ความรู้ในเชิงวิศวกรรมจากวิศวกรอื่นภายในทีม

ประสิทธิภาพในการจัดการของบริษัท บริษัทมีนโยบายที่จะพัฒนาระบบการทำงานและการบริหารจัดการงาน ส่วนกลางอย่างต่อเนื่อง เพื่อเพิ่มประสิทธิภาพในการทำงานและพัฒนาความสามารถในการตอบสนองความต้องการของลูกค้าและการเพิ่มความเชื่อมั่นให้แก่ลูกค้าทั้งในและต่างประเทศ ยกตัวอย่างเช่นการดำเนินการวางระบบมาตรฐานคุณภาพ ซึ่งทำให้บริษัทได้รับการรับรองคุณภาพมาตรฐาน ISO 9001:2001 จากบริษัท มูดี อินเทอร์เน็ต (ไทยแลนด์) จำกัด

การเป็นบริษัทไทยรายแรกและรายเดียวที่สามารถให้บริการแบบ Integrated EPC บริษัทเป็นผู้ให้บริการในประเทศไทยรายแรกและรายเดียวที่สามารถให้บริการแบบ Integrated EPC สำหรับโครงการก่อสร้างโรงงานปิโตรเคมีและปิโตรเลียมขนาดไม่เกิน 300 ล้านดอลลาร์สหรัฐ ได้โดยไม่จำเป็นต้องพึ่งพาบริษัทแม่ในต่างประเทศหรือบริษัทอื่นเข้าร่วมทำงานในโครงการ ซึ่งแตกต่างจากผู้ให้บริการรายอื่นซึ่งจำเป็นต้องให้บริษัทแม่เข้าช่วยเหลือในด้านการออกแบบทางด้านวิศวกรรม หรือความช่วยเหลือในการร่วมประมูลงานในโครงการขนาดใหญ่ที่เกินความสามารถของตัวบริษัทเองหรือในโครงการที่บริษัทนั้น ๆ ยังไม่มีประสบการณ์ในการทำโครงการมาก่อน ความเป็นผู้ให้บริการอย่างครบวงจรอย่างแท้จริงทำให้บริษัทมีความได้เปรียบในเรื่องของต้นทุนการดำเนินงาน การดำเนินการที่เป็นไปด้วยความรวดเร็วและคล่องตัว การรักษาคุณภาพงาน ความพร้อมและความสามารถในการรับงานโครงการที่มีขนาดใหญ่ ซึ่งจะทำให้บริษัทได้ประโยชน์จากการประหยัดจากขนาด (Economy of Scale)

ความปลอดภัยในการทำงาน บริษัทได้ให้ความสำคัญต่อความปลอดภัยของบุคลากรของบริษัทและผู้รับเหมาช่วงของบริษัทที่ทำงานในบริเวณโครงการ โดยบริษัทถือว่าการเกิดอุบัติเหตุเป็นความสูญเสียเนื่องจากจะมีผลกระทบต่อด้านต้นทุนและเวลาที่เพิ่มขึ้น รวมถึงขวัญกำลังใจของบุคลากรที่เกี่ยวข้อง ดังนั้นบริษัทจึงได้ปฏิบัติตามมาตรฐาน OHSAS 18001 ต่อความปลอดภัยของทุก ๆ ฝ่าย และบริษัทได้รับการรับรองมาตรฐาน BSI-OHSAS 18001:2007 จากบริษัท มูดี อินเทอร์เน็ต (ไทยแลนด์) จำกัด โดยในแต่ละโครงการนั้น บริษัทได้จัดให้มีอุปกรณ์ป้องกันพร้อมสำหรับพนักงาน และนอกจากนี้ ยังมีมีการวิเคราะห์หาความเป็นไปได้ของการเกิดอุบัติเหตุด้านต่าง ๆ เพื่อที่จะได้ออกแบบป้องกันความเสียหายมิให้ลุกลามไปยังบริเวณข้างเคียง นอกเหนือจากนี้บริษัทยังมีประวัติทางด้านความปลอดภัยที่ได้รับการยอมรับจากลูกค้าซึ่งแสดงได้จากประกาศนียบัตรทั้งหลายที่บริษัทได้รับตลอดระยะเวลากว่า 24 ปีที่บริษัทได้ทำการประกอบกิจการมา

การจัดซื้อจัดหาที่มีประสิทธิภาพ บริษัทได้มีการกำหนดนโยบายในการจัดซื้อเพื่อสร้างความโปร่งใสและสร้างการแข่งขันระหว่างผู้จัดจำหน่ายวัตถุดิบต่าง ๆ รวมถึงการจัดหาและจัดจ้างผู้รับเหมาช่วง โดยบริษัทจะจัดให้มีการประกวดราคาทุกครั้งเพื่อเป็นการรับประกันว่าต้นทุนของบริษัท ซึ่งจะส่งผลถึงต้นทุนของลูกค้าอีกทอดหนึ่งอยู่ในระดับที่เหมาะสม

ความสัมพันธ์กับผู้ผลิตและผู้จัดจำหน่ายเครื่องจักร อุปกรณ์ และวัสดุก่อสร้าง และผู้รับเหมาช่วง

ในการดำเนินการและส่งมอบงานที่มีคุณภาพแก่ลูกค้าในแต่ละโครงการภายในกำหนดการที่วางแผนเอาไว้ บริษัทมีความจำเป็นอย่างยิ่งที่จะต้องพึ่งพาผู้ผลิตและผู้จัดจำหน่ายเครื่องจักร อุปกรณ์ และวัสดุก่อสร้าง ตลอดจนผู้รับเหมาช่วงที่มีคุณภาพ ความพร้อม ความเชี่ยวชาญ และความรับผิดชอบ การรักษาสัมพันธภาพที่ดีกับผู้ให้บริการเหล่านี้จะช่วยให้บริษัทสามารถดำรงไว้ซึ่งความสามารถในการแข่งขัน และลดความเสี่ยงอันอาจจะเกิดจากการไม่สามารถจัดซื้อและจัดหาเครื่องจักร อุปกรณ์ วัสดุก่อสร้าง และผู้รับเหมาช่วงที่มีคุณภาพสำหรับโครงการใหม่ในอนาคตได้

การใช้เทคโนโลยีที่ทันสมัยในการออกแบบ เนื่องจากการก่อสร้างโรงงานปิโตรเคมีและปิโตรเลียมมีความสลับซับซ้อนในการออกแบบเป็นอย่างมาก บริษัทจึงได้นำเทคโนโลยีที่ทันสมัยมาใช้กับทั้งระบบการออกแบบของบริษัท โดยที่บริษัทใช้โปรแกรมออกแบบทางวิศวกรรมที่ทันสมัย ยกตัวอย่างเช่น โปรแกรม PDS (Plant Design System) ทำให้ออกแบบได้อย่างถูกต้อง ลดความผิดพลาด และสามารถตรวจสอบการออกแบบจากภาพจำลองโรงงานในรูปแบบ 3 มิติเสมือนจริง นอกเหนือจากนี้โปรแกรม PDS ยังสามารถช่วยให้พนักงานของลูกค้านำสามารถปฏิบัติงานและซ่อมบำรุง (Operation and Maintenance) ในพื้นที่โรงงานได้อย่างสะดวกเหมาะสมและปลอดภัย

2.2 ภาวะและแนวโน้มการลงทุนของอุตสาหกรรมปิโตรเคมีและปิโตรเคมีในประเทศไทย

แนวโน้มเศรษฐกิจไทยสองปีข้างหน้ามีการฟื้นตัวต่อเนื่องจากการฟื้นตัวของเศรษฐกิจไทยและเศรษฐกิจโลก โดยเฉพาะความเจริญเติบโตทางเศรษฐกิจอย่างต่อเนื่องของประเทศจีนจะทำให้ความต้องการของปิโตรเคมีสูงขึ้นเมื่อเทียบกับปี 2552 ดังจะเห็นได้จากผู้ผลิตปิโตรเคมีรายใหญ่ของไทย บมจ. ปตท. เคมีคอล คาดว่าจะสามารถเพิ่มกำลังการผลิตปิโตรเคมีและพลาสติก ร้อยละ 29 จาก 3.57 ล้านตันต่อปี ในปี 2552 เป็น 4.8 ล้านตันต่อปี ในปี 2553

ถึงแม้ว่าในเดือนกันยายน 2552 ศาลปกครองกลางมีคำสั่งระงับโครงการหรือกิจกรรมไว้เป็นการชั่วคราว 76 โครงการ ที่มาบตาพุด เพื่อให้ปฏิบัติตามมาตรา 67 วรรคสอง ของรัฐธรรมนูญ พ.ศ. 2550 เพื่อให้โครงการเหล่านี้ ได้ศึกษาและประเมินผลกระทบต่อคุณภาพสิ่งแวดล้อมและสุขภาพของประชาชนในชุมชน จัดให้มีการรับฟังความคิดเห็นประชาชนและผู้มีส่วนได้เสียก่อน แต่เมื่อ วันที่ 2 ธันวาคม พ.ศ. 2552 ศาลมีคำสั่งให้แก้ไขคำสั่งคุ้มครองชั่วคราว โดยให้ 11 โครงการที่ไม่มีผลกระทบต่อสิ่งแวดล้อมทรัพยากรธรรมชาติ และคุณภาพชีวิตของประชาชนสามารถเดินหน้าได้ และต่อมาเมื่อวันที่ 24 กุมภาพันธ์ พ.ศ. 2553 ศาลได้อนุญาตให้ 8 โครงการที่ถูกระงับโครงการ ดำเนินการก่อสร้างโครงการส่วนที่เหลือต่อไป จนแล้วเสร็จและทดสอบเดินเครื่อง ซึ่งทำให้นักลงทุนมีความมั่นใจมากขึ้น นอกจากนี้นักลงทุนยังพิจารณาว่าปัญหานี้มีผลกระทบระยะสั้น แต่ประเทศไทยยังมีความน่าสนใจในการลงทุนในระยะกลางและระยะยาว ดังจะเห็นได้จากการสำรวจความน่าสนใจในการลงทุนของ Japan Bank for International Corporation (JBIC) ประจำปี 2552 ซึ่งแสดงว่าประเทศไทยมีความน่าสนใจในการลงทุนเป็นอันดับที่ 4 รองจากประเทศจีน อินเดีย และประเทศเวียดนาม นอกจากนี้สำนักงานคณะกรรมการส่งเสริมการลงทุน (BOI)เปิดเผยว่า ในปี 2552 มีคำขอรับส่งเสริมการลงทุนซึ่งมีมูลค่าเงินลงทุนสูงที่สุดในรอบ 40 กว่าปี ถึง 723,400 ล้านบาท BOI ยังพบว่าสถิติดังกล่าว มีคำขอรับส่งเสริมการลงทุนจากต่างประเทศจำนวน 788 โครงการ รวมมูลค่าเงินลงทุน 350,754 ล้านบาท ซึ่งสูงกว่ามูลค่าเงินลงทุนของการลงทุนจากต่างประเทศในปี 2551 ร้อยละ 18 แสดงให้เห็นว่า นักลงทุนต่างชาติยังเชื่อมั่นต่อการลงทุนในประเทศไทยเป็นอย่างดี

นอกจากนี้ในกลุ่มประเทศเอเชียตะวันออกเฉียงใต้ยังมีการลงทุนในการสร้างโรงงานปิโตรเคมีอย่างต่อเนื่อง อาทิเช่น การสร้างโรงงานปิโตรเคมีระดับ World-Scale ของกลุ่มปูนซีเมนต์ไทย ร่วมกับ Vietnam Oil and Gas Group (Petrovietnam) และ Vietnam National Chemical Corporation (Vinachem) อันจะเป็นโรงงานปิโตรเคมีขนาดใหญ่แห่งแรกในประเทศเวียดนาม โดยคาดว่าจะใช้เงินลงทุนมีมูลค่าประมาณ 3,500 – 4,000 ล้านดอลลาร์สหรัฐ

ภาวะการแข่งขัน

การแข่งขันในอุตสาหกรรมรับเหมา EPC ในประเทศในปัจจุบัน มีแนวโน้มการแข่งขันที่ไม่รุนแรงนัก ทั้งนี้ เนื่องจากการที่ผู้ให้บริการแต่ละรายมีความสามารถในการให้บริการที่จำกัด โดยขีดความสามารถในการให้บริการของแต่ละบริษัทจะขึ้นอยู่กับจำนวนวิศวกรที่มีความสามารถและประสบการณ์เป็นปัจจัยสำคัญ ดังนั้นจากแนวโน้มที่โครงการก่อสร้างโรงงานปิโตรเคมีและปิโตรเลียมจะมีเพิ่มขึ้นในสองปีข้างหน้า แต่ผู้ให้บริการมีน้อยรายจากที่กล่าวมาในข้างต้น และจากการที่ผู้ให้บริการในอุตสาหกรรมต่างมีโครงการก่อสร้างที่อยู่ระหว่างการดำเนินการเป็นจำนวนที่ใกล้เคียงกับขีดความสามารถในการให้บริการของตน รวมถึงการประมูลงานส่วนมากในโครงการก่อสร้างโรงงานปิโตรเคมีและปิโตรเลียมนั้น เจ้าของโครงการมักจัดให้มีการประมูลโครงการเป็นแบบ Integrated EPC โดยมีได้แยกแต่ละส่วนของโครงการออกมาต่างหาก ทำให้ผู้เข้าร่วมประมูลจะต้องทำการพิจารณาอย่างรอบคอบถึงความสามารถในการรับงานของตนเอง ก่อนทำการร่วมประมูล เนื่องจากการรับเหมา EPC นั้นจะต้องใช้ขีดความสามารถของทีมวิศวกรตลอดจนความพร้อมในทุก ๆ ด้านขององค์กรเป็นอย่างมาก ทำให้บริษัทมองว่าอุปสงค์ในสองปีข้างหน้าของอุตสาหกรรมรับเหมา EPC นั้นมีมากกว่าอุปทาน จึงส่งผลให้ภาวะการแข่งขันจากการประมูลโครงการจะไม่รุนแรงและไม่มีการตัดราคาดังเช่นอุตสาหกรรมก่อสร้างทั่ว ๆ ไป

มาตรการหรือขั้นตอนการอนุมัติการทำรายการระหว่างกัน

มาตรการหรือขั้นตอนการอนุมัติการทำรายการระหว่างกัน

บริษัทจะจัดให้มีหน่วยงานที่จะทำการตรวจสอบเกี่ยวกับความสมเหตุสมผลในการเข้าทำรายการ การตรวจสอบราคา และเงื่อนไขต่าง ๆ ของรายการว่าเป็นไปตามการดำเนินการทางธุรกิจปกติและตามเงื่อนไขทางการค้าทั่วไปหรือไม่ และต้องดำเนินการดังต่อไปนี้

- 1) ในกรณีที่เป็นการดำเนินการอันเป็นธุรกิจปกติและตามเงื่อนไขทางการค้าทั่วไปซึ่งบริษัทหรือบริษัทย่อยกระทำเป็นประจำอย่างต่อเนื่อง เช่น การให้หรือรับบริการ การขายสินค้าและซื้อวัตถุดิบทั่วไป เป็นต้น ให้คณะกรรมการหรือบุคคลที่ได้รับมอบหมายสามารถดำเนินการได้โดยให้ส่งเรื่องดังกล่าวให้คณะกรรมการตรวจสอบรับทราบทุกรายไตรมาส
- 2) ในกรณีที่มิได้เป็นรายการที่เป็นธุรกิจปกติและตามเงื่อนไขทางการค้าทั่วไป เช่น การซื้อสินทรัพย์ถาวรที่มีนัยสำคัญ เป็นต้น จะต้องนำเรื่องดังกล่าวเข้าพิจารณาให้ความเห็นโดยคณะกรรมการตรวจสอบก่อนที่จะนำเสนอต่อคณะกรรมการ และ/หรือที่ประชุมผู้ถือหุ้นเพื่อพิจารณาอนุมัติต่อไป

ทั้งนี้ คณะกรรมการบริษัทจะดูแลให้บริษัทปฏิบัติตามกฎหมายว่าด้วยหลักทรัพย์และตลาดหลักทรัพย์ และข้อบังคับ ประกาศ คำสั่ง หรือข้อกำหนดของตลาดหลักทรัพย์แห่งประเทศไทย รวมตลอดถึงการปฏิบัติตามข้อกำหนดเกี่ยวกับการเปิดเผยข้อมูลการทำรายการเกี่ยวโยง และการได้มาหรือจำหน่ายทรัพย์สินที่สำคัญของบริษัทหรือบริษัทย่อย รวมทั้งปฏิบัติตามมาตรฐานบัญชีที่กำหนดโดยสมาคมนักบัญชีด้วย

หากมีรายการระหว่างกันของบริษัทหรือบริษัทย่อยเกิดขึ้นกับบุคคลที่อาจมีความขัดแย้งทางผลประโยชน์ มีส่วนได้เสีย หรืออาจมีความขัดแย้งทางผลประโยชน์ในอนาคต ให้คณะกรรมการตรวจสอบเป็นผู้ให้ความเห็นเกี่ยวกับความจำเป็นของการเข้าทำรายการและความเหมาะสมด้านราคาของรายการนั้น โดยพิจารณาเงื่อนไขต่าง ๆ ให้เป็นไปตามลักษณะการดำเนินการค้าปกติในตลาด และมีการเปรียบเทียบราคาที่เกิดขึ้นกับบุคคลภายนอก ในกรณีที่คณะกรรมการตรวจสอบไม่มีความชำนาญในการพิจารณารายการระหว่างกันที่อาจเกิดขึ้น บริษัทจะได้ให้ผู้เชี่ยวชาญอิสระหรือผู้สอบบัญชีของบริษัทเป็นผู้ให้ความเห็นเกี่ยวกับรายการระหว่างกันดังกล่าว เพื่อนำไปใช้ประกอบการตัดสินใจของคณะกรรมการตรวจสอบและ/หรือ คณะกรรมการและ/หรือ ผู้ถือหุ้นตามแต่กรณี เพื่อให้มีความมั่นใจว่าการเข้าทำรายการดังกล่าวจะไม่เป็นการโยกย้าย หรือถ่ายเทผลประโยชน์ระหว่างบริษัท หรือผู้ถือหุ้นของบริษัท แต่เป็นการทำรายการที่บริษัทได้คำนึงถึงประโยชน์สูงสุดของผู้ถือหุ้นทุกราย ทั้งนี้ บริษัทจะเปิดเผยรายการระหว่างกันไว้ในหมายเหตุประกอบงบการเงินที่ได้รับการตรวจสอบจากผู้สอบบัญชีของบริษัท

บริษัทได้กำหนดกรอบของรายการทางการค้าที่บริษัทกระทำเป็นประจำเป็นปกติเพื่อการประกอบกิจการของบริษัทและบริษัทย่อยซึ่งรายการดังกล่าวจะมีลักษณะรายการที่มีเงื่อนไขทางการค้าโดยทั่วไปตามรายละเอียดดังนี้

รายการธุรกิจปกติ หมายถึง

รายการให้บริการออกแบบวิศวกรรม จัดหาเครื่องจักรและอุปกรณ์ และก่อสร้างโรงงานอุตสาหกรรม แบบครบวงจร ตลอดจนการให้คำปรึกษาที่เกี่ยวข้อง แก่ลูกค้าผู้ประกอบการอุตสาหกรรมหรือผู้รับเหมาอื่น ของโครงการ ทั้งที่เป็นบุคคลและนิติบุคคลทั่วไป

รายการซื้อสินค้า ประเภทวัตถุดิบ วัสดุก่อสร้าง วัสดุสิ้นเปลือง เครื่องจักรและอุปกรณ์ รวมไปถึงการว่าจ้างผู้รับเหมาช่วง ซึ่งจำเป็นต่อการประกอบธุรกิจของบริษัท รวมถึงรายจ่ายที่เป็นปกติธุระในการประกอบธุรกิจ เช่น ค่าเช่าพื้นที่จัดเก็บอุปกรณ์ การจ้างขนส่ง เป็นต้น จากบุคคลหรือนิติบุคคลต่าง ๆ ทั่วไป

ราคายุติธรรม

จำนวนเงินที่ผู้ซื้อและผู้ขายตกลงแลกเปลี่ยนสินทรัพย์กัน หรือจำนวนเงินที่ผู้ให้และผู้รับบริการตกลงกัน ในขณะที่ทั้งสองฝ่ายมีความรอบรู้และเต็มใจในการแลกเปลี่ยน และสามารถต่อรองราคากันได้อย่างเป็นอิสระ ซึ่งจะกำหนดโดยใช้ราคาตลาดผ่านขั้นตอนการต่อรองราคาที่เป็นอิสระและอยู่บนพื้นฐานเดียวกันทุกราย

นโยบายหรือแนวโหม้การทำรายการระหว่างกันในอนาคต

ในอนาคต บริษัทจะมีการเข้าทำรายการระหว่างกันตามแต่เห็นสมควร โดยจะปฏิบัติให้เป็นไปตามกฎหมายว่าด้วยหลักทรัพย์และตลาดหลักทรัพย์ ข้อบังคับ ประกาศ คำสั่ง หรือข้อกำหนดของตลาดหลักทรัพย์แห่งประเทศไทย รวมทั้งเป็นไปตามมาตรฐานบัญชี เรื่องการเปิดเผยข้อมูลเกี่ยวกับบุคคล หรือกิจกรรมที่เกี่ยวข้องกันซึ่งกำหนดโดยสมาคมนักบัญชีและผู้สอบบัญชีรับอนุญาตแห่งประเทศไทย

มาตรการการกำกับดูแลการดำเนินงานที่เกี่ยวข้องกับบุคคลที่อาจมีความขัดแย้งทางผลประโยชน์ในลักษณะอื่น

นอกจากการทำรายการที่แสดงเป็นรายการระหว่างกันแล้ว บริษัทยังมีการทำรายการที่เกี่ยวข้องกับบุคคลที่อาจมีความขัดแย้งทางผลประโยชน์ในลักษณะอื่น เช่น การทำงานร่วมกันในลักษณะ Consortium หรืออาจมีการแข่งขันกันในเรื่อง ซึ่งบริษัทมีมาตรการในการกำกับดูแลการดำเนินงาน ดังนี้
การทำงานร่วมกันระหว่างบริษัทกับบุคคลที่อาจมีความขัดแย้งทางผลประโยชน์ในลักษณะของ Consortium

ในการเข้าร่วมประมูลหรือรับงานร่วมกันในลักษณะ Consortium บริษัทและบริษัทที่จะทำงานร่วมกัน จะร่วมกันพิจารณาขอบเขตของงานและความรับผิดชอบของแต่ละฝ่ายในโครงการนั้น ๆ โดยพิจารณาจากความถนัดและประสบการณ์ ตลอดจนความสามารถในการแข่งขันของแต่ละฝ่าย ซึ่งการจัดสรรขอบเขตและความรับผิดชอบที่เหมาะสมจะทำให้ Consortium มีโอกาสชนะการประมูลสูงขึ้น และภายหลังการแบ่งขอบเขตงานที่ชัดเจน บริษัทและบริษัทที่ร่วมประมูลด้วยกันจะแยกกันจัดเตรียมข้อเสนอทางด้านราคาสำหรับงานในส่วนของตน และรวบรวมเป็นข้อเสนอรวม

ในการจัดเตรียมข้อเสนอทางด้านราคา บริษัทจะพิจารณาถึงผลประโยชน์ของตัวเองเป็นสิ่งสำคัญ โดยราคาข้อเสนอจะถูกกำหนดจากการประเมินต้นทุนอย่างละเอียดและเคร่งครัด และบวกด้วยอัตรากำไรที่เหมาะสม โดยผ่านการอนุมัติจากทั้งคณะกรรมการบริษัท และคณะกรรมการบริหารของบริษัท และคณะกรรมการตรวจสอบจะพิจารณาขอบเขตของงานและผลประโยชน์ที่จัดสรรสำหรับการร่วมงานในลักษณะ Consortium อย่างใกล้ชิดเพื่อให้การจัดสรรดังกล่าวมีความสมเหตุสมผลและเป็นไปเพื่อประโยชน์สูงสุดของบริษัท

ในการดำเนินงานสำหรับโครงการในลักษณะของ Consortium นี้ บริษัทและบริษัทที่รับงานร่วมกันจะรับผิดชอบทั้งในด้านรายรับและรายจ่ายในส่วนงานของตนเองอย่างเป็นอิสระต่อกัน ทั้งนี้ คณะกรรมการตรวจสอบได้ตระหนักถึงรายการที่มีได้แสดงเป็นรายการระหว่างกันนี้ และจะดูแลให้การดำเนินการดังกล่าวเป็นไปด้วยความสมเหตุสมผล เพื่อประโยชน์สูงสุดของบริษัท ในส่วนของโครงสร้างการจัดการของบริษัทซึ่งในปัจจุบันมีการถ่วงดุลที่ค่อนข้างดี และเป็นอิสระปราศจากการมีอิทธิพลของผู้ถือหุ้นรายใหญ่ คณะกรรมการตรวจสอบจะคอยดูแลและรายงานภาพโครงสร้างการถือหุ้นดังกล่าวในอนาคตว่ามีการเปลี่ยนแปลงไปหรือไม่และจะกระทบต่อความเป็นอิสระในการดำเนินธุรกิจของบริษัทอย่างไร

คำอธิบายและการวิเคราะห์ฐานะการเงิน

บริษัท โตโย-ไทย คอร์ปอเรชั่น จำกัด (มหาชน)

คำอธิบายและการวิเคราะห์ผลการดำเนินงานและฐานะการเงินของฝ่ายบริหาร

สำหรับปี สิ้นสุดวันที่ 31 ธันวาคม 2552

1. ผลการดำเนินงานปี 2552

สำหรับปี 2552 บริษัทมีกำไรสุทธิ 327 ล้านบาท เพิ่มขึ้น 4.14% จากปีก่อน แม้ว่ามีรายได้งานก่อสร้างและให้บริการเป็นจำนวนเงิน 10,240 ล้านบาท ลดลงจากปีก่อน ประมาณ 6.13% แต่มีต้นทุนในการก่อสร้างและให้บริการ 9,357 ล้านบาท ซึ่งลดลงจากปีก่อนประมาณ 8.09% ทำให้ปี 2552 มีอัตรากำไรขั้นต้นประมาณ 8.62% สูงกว่าปี 2551 ที่มีอัตรากำไรขั้นต้นประมาณ 6.67%

ความคืบหน้าของงานก่อสร้างโครงการต่างๆสำเร็จได้ตามแผนงานที่วางไว้ จึงทำให้ผลการดำเนินงานเป็นไปตามเป้าหมายของบริษัทฯ

2. รายงานวิเคราะห์ผลการดำเนินงานตามงบการเงินรวม

	สำหรับปีสิ้นสุด			
	31 ธันวาคม 52	31 ธันวาคม 51	เพิ่ม/(ลด)	เปลี่ยนแปลง
	(หน่วย: ล้านบาท)			
(%)				
รายได้				
รายได้จากการก่อสร้างและให้บริการ	10,240	10,909	(669)	- 6.13%
หัก ต้นทุนในการก่อสร้างและให้บริการ	9,357	10,181	(824)	- 8.09%
กำไรขั้นต้น	883	728	155	21.29%
บวก รายได้อื่น	90	139	(49)	- 35.25%
หัก ค่าใช้จ่ายและภาษีเงินได้	646	553	93	16.82%
กำไรสุทธิสำหรับงวด	327	314	13	4.14%
การแบ่งปันกำไรสุทธิ				
ส่วนที่เป็นของผู้ถือหุ้นบริษัทใหญ่	325	312	13	4.17%
ส่วนที่เป็นของผู้ถือหุ้นส่วนน้อยของบริษัทย่อย	2	2	0	0.00%
กำไรต่อหุ้นขั้นพื้นฐาน(บาท)	0.78	0.98	(0.20)	- 20.41%

2.1 การวิเคราะห์รายได้และค่าใช้จ่าย

2.1.1 รายได้และต้นทุนในการก่อสร้างและให้บริการ

ผลประกอบการสำหรับปี 2552 มีรายได้จากการก่อสร้างและให้บริการ 10,240 ล้านบาท ลดลงประมาณ 669 ล้านบาท หรือ 6.13% เมื่อเทียบกับปีก่อน แต่มีต้นทุนในการก่อสร้างและให้บริการ 9,357 ล้านบาท ลดลงประมาณ 824 ล้านบาท หรือ 8.09% เมื่อเทียบกับปีก่อน เนื่องจากต้นทุนในการก่อสร้างอยู่ในอัตราปกติที่บริษัทควบคุมได้ดี ทำให้อัตรากำไรขั้นต้นของปี 2552 ประมาณ 8.62% สูงกว่าปี 2551 ที่มีอัตรากำไรขั้นต้นประมาณ 6.67% โดยมีกำไรขั้นต้น 883 ล้านบาท เพิ่มขึ้นจากปี 2551 (728 ล้านบาท) ประมาณ 155 ล้านบาท หรือเพิ่มขึ้น 21.29%

2.1.2 ดอกเบี้ยรับและรายได้อื่น

ดอกเบี้ยรับของปี 2552 จำนวนเงิน 57 ล้านบาท ต่ำกว่าปีก่อน (122 ล้านบาท)เป็นจำนวนเงิน 65 ล้านบาท เนื่องอัตราดอกเบี้ยที่ได้รับจากเงินฝากธนาคารและเงินลงทุนในตราสารทางการเงินต่ำกว่าปีก่อน ซึ่งเป็นไปตามสถานการณ์ของตลาดการเงินในปัจจุบัน

2.1.3 ค่าใช้จ่ายในการบริหารและภาษีเงินได้

ค่าใช้จ่ายบริหารสำหรับปี 2552 จำนวนเงิน 498 ล้านบาท และภาษีเงินได้นิติบุคคลจำนวนเงิน 148 ล้านบาท เพิ่มสูงขึ้นเมื่อเปรียบเทียบกับปีก่อน (411 ล้านบาท และ 142 ล้านบาท ตามลำดับ) สาเหตุหลักมาจำนวนพนักงานที่เพิ่มขึ้นเพื่อรองรับการขยายงานที่มากขึ้น ทำให้มีค่าใช้จ่ายที่เกี่ยวข้องกับพนักงาน อาทิเช่น ค่าใช้จ่ายเงินเดือน การขยายพื้นที่สำนักงาน ค่าใช้จ่ายสำนักงานต่างๆ ค่าสวัสดิการ เป็นต้น คิดเป็นจำนวนเงินที่เพิ่มขึ้นประมาณ 57 ล้านบาท และค่าใช้จ่ายในการจัดหางาน(Proposal Expense) เพิ่มสูงขึ้นประมาณ 30 ล้านบาท

3. รายงานวิเคราะห์ฐานะการเงิน

3.1 การวิเคราะห์สินทรัพย์

หน่วย : ล้านบาท

	ณ 31 ธ.ค. 52	ณ 31 ธ.ค. 51	เพิ่ม(ลด)	%
สินทรัพย์หมุนเวียน	4,473	6,697	(2,224)	(33.21)
สินทรัพย์ไม่หมุนเวียน	134	92	42	45.65
รวมสินทรัพย์	4,607	6,789	(2,182)	(32.14)

ณ 31 ธันวาคม 2552 บริษัทมีสินทรัพย์รวมทั้งสิ้น จำนวน 4,607 ล้านบาท ลดลงจาก ณ วันที่ 31 ธันวาคม 2551 (6,789 ล้านบาท)เป็นจำนวน 2,182 ล้านบาท

สินทรัพย์ที่เปลี่ยนแปลงอย่างมีสาระสำคัญ มีสาเหตุมาจากการเรียกเก็บเงินจากลูกหนี้การค้าได้มากขึ้น ทำให้ลูกหนี้การค้าลดลงเป็นจำนวนเงิน 650 ล้านบาท มีมูลค่างานที่แล้วเสร็จแต่ยังไม่เรียกเก็บเงิน ลดลง 693 ล้านบาท การใช้ไปของเงินสดและรายการเทียบเท่าเงินสด จำนวนเงิน 1,025 ล้านบาท รวมทั้งเงินจ่ายล่วงหน้าให้ผู้รับเหมาและงานระหว่างก่อสร้างลดลง 144 ล้านบาท ส่วนเงินลงทุนชั่วคราวและภาษีเงินได้นิติบุคคลหัก ณ ที่จ่าย เพิ่มขึ้นเป็นจำนวนเงิน 189 ล้านบาทและ 126 ล้านบาท ตามลำดับ เป็นต้น

3.2 การวิเคราะห์หนี้สินและส่วนของผู้ถือหุ้น

หน่วย : ล้านบาท

	ณ 31 ธ.ค. 52	ณ 31 ธ.ค. 51	เพิ่ม(ลด)	%
หนี้สินหมุนเวียน	3,228	6,101	(2,873)	(47.09)
ส่วนของผู้ถือหุ้น	1,379	688	691	100.44
รวมหนี้สินและส่วนของผู้ถือหุ้น	4,607	6,789	(2,182)	(32.14)

ณ 31 ธันวาคม 2552 บริษัทมีหนี้สินและส่วนของผู้ถือหุ้นที่เปลี่ยนแปลงอย่างมีสาระสำคัญ ดังนี้

หนี้สินรวมลดลงจำนวน 2,873 ล้านบาท ซึ่งรายการที่มีการเปลี่ยนแปลงอย่างมีสาระสำคัญคือ

- เจ้าหนี้การค้า, เจ้าหนี้อื่น, เงินประกันผลงานผู้รับเหมาช่วงและต้นทุนงานก่อสร้างค้างจ่ายลดลงเป็นจำนวนเงิน 759 ล้านบาท สาเหตุมาจากการชำระค่างานก่อสร้างที่ทำเสร็จตามความคืบหน้าของงาน
- เงินรับล่วงหน้าจากลูกค้าตามสัญญาก่อสร้างลดลง เนื่องจากการส่งมอบงานได้ตามสัญญา ทำให้ทยอยตัดเงินรับล่วงหน้า ตามความสำเร็จของงานจึงมียอดคงเหลือลดลง 1,395 ล้านบาท เป็นต้น

ส่วนของผู้ถือหุ้น เพิ่มขึ้นจำนวน 691 ล้านบาท เป็นผลมาจาก

- กำไรสุทธิสำหรับปีจำนวน 327 ล้านบาทและหักเงินปันผลจ่ายระหว่างปีจำนวน 201 ล้านบาท ทำให้มียอดเพิ่มขึ้นสุทธิประมาณ 126 ล้านบาท
- เงินที่ออกและชำระแล้ว เพิ่มขึ้น 160 ล้านบาท
- ส่วนเกินมูลค่าหุ้นจำนวน 405 ล้านบาท จากการเสนอขายหุ้นสามัญจำนวน 130 ล้านหุ้นให้แก่ประชาชนทั่วไป เมื่อวันที่ 16 มิถุนายน 2552 เป็นต้น

4. อัตราส่วนทางการเงินที่สำคัญ

สำหรับปีสิ้นสุด

อัตราส่วน	31 ธันวาคม 52	31 ธันวาคม 51
1. อัตราส่วนหนี้สินต่อทุน **	2.34	8.87
(เท่า)		
2. มูลค่าหุ้นตามบัญชี	3.31	2.15
(บาท/หุ้น)		
3. กำไรสุทธิต่อหุ้น	0.78	0.98
(บาท/หุ้น)		
4. อัตรากำไรขั้นต้น	8.62%	6.67%
(%)		
5. อัตรากำไรสุทธิต่อรายได้รวม	3.17%	2.84%
(%)		
6. อัตราผลตอบแทนต่อสินทรัพย์รวม	7.10%	4.63%
(%)		
7. อัตราผลตอบแทนต่อส่วนของผู้ถือหุ้น	23.71%	45.64%
(%)		

** หนี้สินคือหนี้สินทางการเงิน มิใช่หนี้สินจากสถาบันการเงิน บริษัทฯไม่มีการดกเบี้ยเงินกู้ยืมใดๆ

5. รายการวิเคราะห์กระแสเงินสด

หน่วย : ล้านบาท

	ณ 31 ธ.ค. 52	ณ 31 ธ.ค. 51	เพิ่ม(ลด)
กระแสเงินสดสุทธิจากกิจกรรมดำเนินงาน	(1,200)	752	(1,952)
กระแสเงินสดสุทธิจากกิจกรรมลงทุน	(188)	83	(271)
กระแสเงินสดสุทธิจากกิจกรรมจัดหาเงิน	363	(288)	651
เงินสดและรายการเทียบเท่าเงินสดเพิ่มขึ้น(ลดลง)สุทธิ	(1,025)	547	(1,572)
บวก ยอดยกมาต้นงวด	2,683	2,136	547
ยอดคงเหลือปลายงวด	1,658	2,683	(1,025)

ณ วันที่ 31 ธันวาคม 2552 บริษัทฯมีเงินสดและรายการเทียบเท่าเงินสด 1,658 ล้านบาท ลดลงประมาณ 1,025 ล้านบาทเมื่อเทียบกับปี 2551 สาเหตุมาจากการในช่วงปีนี้มี การส่งมอบงานให้กับลูกค้าลดหน้า เป็นไปตามประมาณการตามสัญญา จึงมีการชำระเจ้าหนี้การค้า, เจ้าหนี้อื่นและต้นทุนงานก่อสร้างค้างจ่าย ทำให้หนี้สินลดลงประมาณ 2,873 ล้านบาทตามที่ได้ชี้แจงไว้ในข้อ 3.2

5.1 เงินสดสุทธิใช้ไปจากกิจกรรมดำเนินงาน จำนวน 1,200 ล้านบาท โดยรายการที่มีการเปลี่ยนแปลงอย่างมีสาระสำคัญคือ

- กำไรสุทธิหลังปรับปรุงเป็นเงินสดสุทธิเพิ่มขึ้น จำนวน 436 ล้านบาท
- การเปลี่ยนแปลงของสินทรัพย์และหนี้สินดำเนินงานทำให้เงินสดสุทธิลดลง จำนวน 1,487 ล้านบาท
- ชำระค่าใช้จ่ายภาษีเงินได้นิติบุคคล จำนวน 149 ล้านบาท เป็นต้น

5.2 เงินสดสุทธิใช้ไปในกิจกรรมลงทุน จำนวน 188 ล้านบาท สาเหตุมาจากการเพิ่มการลงทุนในเงินฝากประจำ, ตั๋วแลกเงินและตั๋วสัญญาใช้เงิน เป็นจำนวนเงิน 204 ล้านบาท และลดการถือครองในหลักทรัพย์-เงินลงทุนชั่วคราว ลงประมาณ 12 ล้านบาท และมีเงินสดรับจากดอกเบี้ยรับจำนวน 61 ล้านบาท ขณะที่มีการจ่ายค่าซื้อสินทรัพย์ถาวร จำนวน 57 ล้านบาท

5.3 เงินสดสุทธิได้มาในกิจกรรมจัดหาเงิน เพิ่มขึ้นเป็นจำนวน 363 ล้านบาท เนื่องจากการรับเงินขายหุ้นให้แก่ประชาชนทั่วไปจำนวน 565 ล้านบาท ขณะที่มีการจ่ายเงินปันผลเป็นจำนวนเงิน 201 ล้านบาท

รายงานของผู้สอบบัญชีรับอนุญาตและงบการเงิน

บริษัท โตโย-ไทย คอร์ปอเรชั่น จำกัด (มหาชน)

งบการเงินรวมและงบการเงินเฉพาะบริษัท

วันที่ 31 ธันวาคม พ.ศ. 2552

รายงานของผู้สอบบัญชีรับอนุญาต

เสนอผู้ถือหุ้นและคณะกรรมการของบริษัท โตโย-ไทย คอร์ปอเรชั่น จำกัด (มหาชน)

ข้าพเจ้าได้ตรวจสอบงบดุลรวมและงบดุลเฉพาะบริษัท ณ วันที่ 31 ธันวาคม พ.ศ. 2552 งบกำไรขาดทุนรวมและงบกำไรขาดทุนเฉพาะบริษัท งบแสดงการเปลี่ยนแปลงส่วนของผู้ถือหุ้นรวมและงบแสดงการเปลี่ยนแปลงส่วนของผู้ถือหุ้นเฉพาะบริษัท และงบกระแสเงินสดรวมและงบกระแสเงินสดเฉพาะบริษัทสำหรับปีสิ้นสุดวันเดียวกันของบริษัท โตโย-ไทย คอร์ปอเรชั่น จำกัด (มหาชน) และบริษัทย่อยและของเฉพาะบริษัท โตโย-ไทย คอร์ปอเรชั่น จำกัด (มหาชน) ตามลำดับ ซึ่งผู้บริหารของกิจการเป็นผู้รับผิดชอบต่อความถูกต้องและครบถ้วนของข้อมูลในงบการเงินเหล่านี้ ส่วนข้าพเจ้าเป็นผู้รับผิดชอบในการแสดงความคิดเห็นต่อการเงินดังกล่าวจากผลการตรวจสอบของข้าพเจ้า งบการเงินรวมของบริษัท โตโย-ไทย คอร์ปอเรชั่น จำกัด (มหาชน) และบริษัทย่อยและของเฉพาะบริษัท โตโย-ไทย คอร์ปอเรชั่น จำกัด (มหาชน) สำหรับปีสิ้นสุดวันที่ 31 ธันวาคม พ.ศ. 2551 ตรวจสอบโดยผู้สอบบัญชีอื่นซึ่งแสดงความเห็นอย่างไม่มีเงื่อนไขตามรายงานลงวันที่ 25 กุมภาพันธ์ พ.ศ. 2552

ข้าพเจ้าได้ปฏิบัติตามตรวจสอบตามมาตรฐานการสอบบัญชีที่รับรองทั่วไป ซึ่งกำหนดให้ข้าพเจ้าต้องวางแผนและปฏิบัติงานเพื่อให้ได้ความเชื่อมั่นอย่างมีเหตุผลว่างบการเงินแสดงข้อมูลที่ขัดต่อข้อเท็จจริงอันเป็นสาระสำคัญหรือไม่ การตรวจสอบรวมถึงการใช้วิธีการทดสอบหลักฐานประกอบรายการทั้งที่เป็นจำนวนเงินและการเปิดเผยข้อมูลในงบการเงิน การประเมินความเหมาะสมของหลักการบัญชีที่กิจการใช้และประมาณการเกี่ยวกับรายการทางการเงินที่เป็นสาระสำคัญซึ่งผู้บริหารเป็นผู้จัดทำขึ้น ตลอดจนการประเมินถึงความเหมาะสมของการแสดงรายการที่นำเสนอในงบการเงินโดยรวม ข้าพเจ้าเชื่อว่าการตรวจสอบดังกล่าวให้ข้อสรุปที่เป็นเกณฑ์อย่างเหมาะสมในการแสดงความคิดเห็นของข้าพเจ้า

ข้าพเจ้าเห็นว่างบการเงินรวมและงบการเงินเฉพาะบริษัทข้างต้นนี้แสดงฐานะการเงินรวมและฐานะการเงินเฉพาะบริษัท ณ วันที่ 31 ธันวาคม พ.ศ. 2552 ผลการดำเนินงานรวมและผลการดำเนินงานเฉพาะบริษัท และกระแสเงินสดรวมและกระแสเงินสดเฉพาะบริษัท สำหรับปีสิ้นสุดวันเดียวกันของบริษัท โตโย-ไทย คอร์ปอเรชั่น จำกัด (มหาชน) และบริษัทย่อย และของเฉพาะบริษัท โตโย-ไทย คอร์ปอเรชั่น จำกัด (มหาชน) โดยถูกต้องตามที่ควรในสาระสำคัญตามหลักการบัญชีที่รับรองทั่วไป

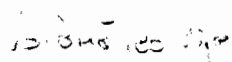

ประสิทธิ์ เชื้อศรีกุล

ผู้สอบบัญชีรับอนุญาตเลขที่ 4174

บริษัท ไพรซ์วอเตอร์เฮาส์คูเปอร์ส เอบีเอส จำกัด

กรุงเทพมหานคร

25 กุมภาพันธ์ พ.ศ. 2553

บริษัท ไทย-ไทย คอร์ปอเรชั่น จำกัด (มหาชน)

งบดุล

ณ วันที่ 31 ธันวาคม พ.ศ. 2552 และ พ.ศ. 2551

		งบการเงินรวม		งบการเงินเฉพาะบริษัท	
		พ.ศ. 2552	พ.ศ. 2551	พ.ศ. 2552	พ.ศ. 2551
หมายเหตุ		บาท	บาท	บาท	บาท
สินทรัพย์					
สินทรัพย์หมุนเวียน					
เงินสดและรายการเทียบเท่าเงินสด	7	1,657,896,142	2,682,588,075	1,624,458,648	2,661,089,570
เงินลงทุนชั่วคราว	8	1,050,999,161	862,286,708	1,050,999,161	862,286,708
ลูกหนี้การค้า - กิจการที่เกี่ยวข้องกัน	9, 11	-	343,004	-	343,004
ลูกหนี้การค้า - กิจการอื่น	9	313,093,568	962,810,384	309,095,896	953,870,332
มูลค่างานก่อสร้างที่แล้วเสร็จ					
แต่ยังไม่เรียกเก็บ	10	1,043,039,649	1,736,587,087	1,037,437,357	1,715,958,033
ลูกหนี้อื่น - กิจการที่เกี่ยวข้องกัน	11	57,496	73,028	57,496	89,880
ลูกหนี้อื่น - กิจการอื่น		34,511,955	42,871,203	34,487,710	42,864,346
งานระหว่างก่อสร้าง		5,545,196	53,305,011	5,415,640	52,849,411
เงินจ่ายล่วงหน้าให้ผู้รับเหมาช่วง					
- กิจการที่เกี่ยวข้องกัน	11	1,300,966	3,750,686	1,300,966	3,750,686
- กิจการอื่น		26,145,933	119,664,896	26,111,432	110,471,880
ภาษีเงินได้หัก ณ ที่จ่าย		252,059,132	125,793,143	252,059,059	125,220,065
ภาษีซื้อรอเรียกคืน		30,312,715	73,727,871	26,519,866	73,727,311
สินทรัพย์หมุนเวียนอื่น		57,774,783	33,575,471	58,036,362	32,632,561
รวมสินทรัพย์หมุนเวียน		4,472,736,696	6,697,376,567	4,425,979,593	6,635,153,787
สินทรัพย์ไม่หมุนเวียน					
เงินลงทุนในบริษัทย่อย - สุทธิ	12	-	-	11,403,230	3,828,355
เงินให้กู้ยืมแก่บริษัทย่อย	11	-	-	54,000,000	-
ที่ดิน อาคารและอุปกรณ์ - สุทธิ	13	98,340,837	59,256,944	49,407,284	57,772,744
สินทรัพย์ไม่มีตัวตน - สุทธิ	14	17,622,462	20,480,765	16,609,734	18,740,839
สินทรัพย์ไม่หมุนเวียนอื่น		18,751,015	12,274,587	14,446,869	10,290,673
รวมสินทรัพย์ไม่หมุนเวียน		134,714,314	92,012,296	145,867,117	90,632,611
รวมสินทรัพย์		4,607,451,010	6,789,388,863	4,571,846,710	6,725,786,398

หมายเหตุประกอบงบการเงินรวมและงบการเงินเฉพาะบริษัทในหน้า 10 ถึง 36 เป็นส่วนหนึ่งของงบการเงินนี้

บริษัท ไทย-ไทย คอร์ปอเรชั่น จำกัด (มหาชน)

งบดุล

ณ วันที่ 31 ธันวาคม พ.ศ. 2552 และ พ.ศ. 2551

หมายเหตุ	งบการเงินรวม		งบการเงินเฉพาะบริษัท	
	พ.ศ. 2552	พ.ศ. 2551	พ.ศ. 2552	พ.ศ. 2551
	บาท	บาท	บาท	บาท
หนี้สินและผู้ถือหุ้น				
หนี้สินหมุนเวียน				
เจ้าหนี้การค้า - กิจการที่เกี่ยวข้องกัน 11	8,063,130	66,250,088	8,063,130	66,461,106
เจ้าหนี้การค้า - กิจการอื่น	685,584,481	1,102,231,415	684,179,110	1,096,218,938
ส่วนของหนี้สินตามสัญญาเช่าการเงิน				
ที่ถึงกำหนดชำระภายในหนึ่งปี - สุทธิ	167,009	160,335	-	-
เจ้าหนี้อื่น - กิจการอื่น	32,358,168	167,574,913	31,780,961	167,011,002
เงินประกันผลงานผู้รับเหมาช่วง				
- กิจการที่เกี่ยวข้องกัน 11	27,829,205	23,108,392	27,829,205	23,108,392
- กิจการอื่น	155,024,639	86,569,190	155,024,639	86,569,190
ต้นทุนงานก่อสร้างค้างจ่าย	1,687,172,416	2,611,413,880	1,685,523,357	2,611,413,880
เงินรับล่วงหน้าจากลูกค้าตามสัญญาก่อสร้าง	518,579,754	1,913,789,244	518,579,754	1,895,661,931
รายได้ค่าก่อสร้างรับล่วงหน้า	28,265,270	2,817,850	28,265,270	2,817,850
ภาษีเงินได้ค้างจ่าย	-	1,316,906	-	-
ค่าใช้จ่ายค้างจ่าย	62,198,178	56,813,731	54,249,233	49,147,662
หนี้สินหมุนเวียนอื่น	22,536,582	68,480,493	19,915,440	62,182,666
รวมหนี้สินหมุนเวียน	3,227,778,832	6,100,526,437	3,213,410,099	6,060,592,617
หนี้สินไม่หมุนเวียน				
หนี้สินตามสัญญาเช่าการเงิน - สุทธิ	159,577	385,482	-	-
รวมหนี้สินไม่หมุนเวียน	159,577	385,482	-	-
รวมหนี้สิน	3,227,938,409	6,100,911,919	3,213,410,099	6,060,592,617

หมายเหตุประกอบงบการเงินรวมและงบการเงินเฉพาะบริษัทในหน้า 10 ถึง 36 เป็นส่วนหนึ่งของงบการเงินนี้

บริษัท ไทย-ไทย คอร์ปอเรชั่น จำกัด (มหาชน)

งบดุล

ณ วันที่ 31 ธันวาคม พ.ศ. 2552 และ พ.ศ. 2551

หมายเหตุ	งบการเงินรวม		งบการเงินเฉพาะบริษัท	
	พ.ศ. 2552	พ.ศ. 2551	พ.ศ. 2552	พ.ศ. 2551
	บาท	บาท	บาท	บาท
ส่วนของผู้ถือหุ้น (ต่อ)				
ทุนเรือนหุ้น				
ทุนจดทะเบียน	15	480,000,000	480,000,000	480,000,000
ทุนที่ออกและชำระแล้ว		480,000,000	320,000,000	320,000,000
ส่วนเกินมูลค่าหุ้นสามัญ		405,162,100	-	-
ผลต่างจากการแปลงค่างบการเงิน		(6,917,703)	(5,815,626)	-
กำไรสะสม				
จัดสรรแล้ว - ดำรงตามกฎหมาย	16	48,000,000	48,000,000	48,000,000
ยังไม่ได้จัดสรร		445,134,595	321,125,982	297,193,781
รวมส่วนของผู้ถือหุ้นของบริษัทใหญ่		1,371,378,992	683,310,356	1,358,436,611
ส่วนของผู้ถือหุ้นส่วนน้อย		8,133,609	5,166,588	-
รวมส่วนของผู้ถือหุ้น		1,379,512,601	688,476,944	1,358,436,611
รวมหนี้สินและส่วนของผู้ถือหุ้น		4,607,451,010	6,789,388,863	4,571,846,710

หมายเหตุประกอบงบการเงินรวมและงบการเงินเฉพาะบริษัทในหน้า 10 ถึง 36 เป็นส่วนหนึ่งของงบการเงินนี้

บริษัท ไทย-ไทย คอร์ปอเรชั่น จำกัด (มหาชน)

งบกำไรขาดทุน

สำหรับปีสิ้นสุดวันที่ 31 ธันวาคม พ.ศ. 2552 และ พ.ศ. 2551

	หมายเหตุ	งบการเงินรวม		งบการเงินเฉพาะบริษัท	
		พ.ศ. 2552	พ.ศ. 2551	พ.ศ. 2552	พ.ศ. 2551
		บาท	บาท	บาท	บาท
รายได้					
รายได้จากการก่อสร้างและให้บริการ	11	10,239,996,946	10,909,474,230	10,207,043,653	10,793,965,083
ต้นทุนในการก่อสร้างและให้บริการ	11	(9,357,239,513)	(10,181,015,902)	(9,347,106,222)	(10,098,833,711)
กำไรขั้นต้น		882,757,433	728,458,328	859,937,431	695,131,372
รายได้อื่น	18	90,490,989	139,378,985	90,692,700	137,621,431
กำไรก่อนค่าใช้จ่าย		973,248,422	867,837,313	950,630,131	832,752,803
ค่าใช้จ่ายในการบริหาร	11	(440,859,307)	(347,533,196)	(418,768,336)	(332,359,574)
ค่าตอบแทนกรรมการและผู้บริหาร	11	(56,624,063)	(64,026,514)	(54,531,750)	(62,338,300)
กำไรก่อนต้นทุนทางการเงิน					
และภาษีเงินได้		475,765,052	456,277,603	477,330,045	438,054,929
ต้นทุนทางการเงิน		(56,653)	(95,449)	-	-
กำไรก่อนภาษีเงินได้	20	475,708,399	456,182,154	477,330,045	438,054,929
ภาษีเงินได้	19	(148,659,544)	(141,929,012)	(147,786,965)	(133,190,099)
กำไรสุทธิสำหรับปี		327,048,855	314,253,142	329,543,080	304,864,830
การแบ่งปันกำไรสุทธิ					
ส่วนที่เป็นของผู้ถือหุ้นบริษัทใหญ่		325,470,963	312,309,294	329,543,080	304,864,830
ส่วนที่เป็นของผู้ถือหุ้นส่วนน้อย		1,577,892	1,943,848	-	-
		327,048,855	314,253,142	329,543,080	304,864,830
กำไรต่อหุ้นส่วนที่เป็นของบริษัทใหญ่	15.1				
กำไรต่อหุ้นขั้นพื้นฐาน		0.78	0.98	0.79	0.95

หมายเหตุประกอบงบการเงินรวมและงบการเงินเฉพาะบริษัทในหน้า 10 ถึง 36 เป็นส่วนหนึ่งของงบการเงินนี้

บริษัท โตโยต้า คอร์ปอเรชั่น จำกัด (มหาชน)

งบแสดงการเปลี่ยนแปลงส่วนของผู้ถือหุ้น

สำหรับปีสิ้นสุดวันที่ 31 ธันวาคม พ.ศ. 2552 และ พ.ศ. 2551

		งบการเงินรวม							
		ส่วนของผู้ถือหุ้นบริษัทใหญ่							
		ทุนที่ออกและ เรียกชำระแล้ว	ส่วนเกินมูลค่า หุ้นสามัญ	ผลต่างจากการ แปลงค่างบการเงิน	สำรองตามกฎหมาย	กำไรสะสม ที่ยังไม่ได้จัดสรร	รวม	ส่วนของผู้ถือหุ้น ส่วนน้อย	รวม
หมายเหตุ	บาท	บาท	บาท	บาท	บาท	บาท	บาท	บาท	บาท
ยอดคงเหลือ ณ วันที่ 1 มกราคม พ.ศ. 2551		320,000,000	-	(3,919,796)	32,000,000	312,816,688	660,896,892	5,127,561	666,024,453
เงินปันผลจ่าย	11, 17	-	-	-	-	(288,000,000)	(288,000,000)	-	(288,000,000)
สำรองตามกฎหมาย	16	-	-	-	16,000,000	(16,000,000)	-	-	-
ผลต่างจากการแปลงค่างบการเงิน		-	-	(1,895,830)	-	-	(1,895,830)	(1,453,907)	(3,349,737)
กำไรสุทธิสำหรับปี		-	-	-	-	312,309,294	312,309,294	1,943,848	314,253,142
ส่วนของผู้ถือหุ้นส่วนน้อยของบริษัทย่อยลดลง		-	-	-	-	-	-	(450,914)	(450,914)
ยอดคงเหลือ ณ วันที่ 31 ธันวาคม พ.ศ. 2551		320,000,000	-	(5,815,626)	48,000,000	321,125,982	683,310,356	5,166,588	688,476,944
ยอดคงเหลือ ณ วันที่ 1 มกราคม พ.ศ. 2552		320,000,000	-	(5,815,626)	48,000,000	321,125,982	683,310,356	5,166,588	688,476,944
หุ้นสามัญเพิ่มทุน	15	160,000,000	-	-	-	-	160,000,000	1,500,000	161,500,000
ส่วนเกินมูลค่าหุ้นสามัญ	15	-	405,162,100	-	-	-	405,162,100	-	405,162,100
เงินปันผลจ่าย	11, 17	-	-	-	-	(201,462,350)	(201,462,350)	-	(201,462,350)
ผลต่างจากการแปลงค่างบการเงิน		-	-	(1,102,077)	-	-	(1,102,077)	(110,871)	(1,212,948)
กำไรสุทธิสำหรับปี		-	-	-	-	325,470,963	325,470,963	1,577,892	327,048,855
ยอดคงเหลือ ณ วันที่ 31 ธันวาคม พ.ศ. 2552		480,000,000	405,162,100	(6,917,703)	48,000,000	445,134,595	1,371,378,992	8,133,609	1,379,512,601

หมายเหตุประกอบงบการเงินรวมและงบการเงินเฉพาะบริษัทในหน้า 10 ถึง 36 เป็นส่วนหนึ่งของงบการเงินนี้

บริษัท ไทย-ไทย คอร์ปอเรชั่น จำกัด (มหาชน)
 งบแสดงการเปลี่ยนแปลงส่วนของผู้ถือหุ้น (ต่อ)
 สำหรับปีสิ้นสุดวันที่ 31 ธันวาคม พ.ศ. 2552 และ 2551

งบการเงินเฉพาะบริษัท					
หมายเหตุ	ทุนที่ออกและ เรียกชำระแล้ว	ส่วนเกินมูลค่า หุ้นสามัญ	สำรองตามกฎหมาย	กำไรสะสม ที่ยังไม่ได้จัดสรร	รวม
	บาท	บาท	บาท	บาท	บาท
ยอดคงเหลือ ณ วันที่ 1 มกราคม พ.ศ. 2551	320,000,000	-	32,000,000	296,328,951	648,328,951
เงินปันผลจ่าย	17	-	-	(288,000,000)	(288,000,000)
สำรองตามกฎหมาย	16	-	16,000,000	(16,000,000)	-
กำไรสุทธิสำหรับปี	-	-	-	304,864,830	304,864,830
ยอดคงเหลือ ณ วันที่ 31 ธันวาคม พ.ศ. 2551	320,000,000	-	48,000,000	297,193,781	665,193,781
ยอดคงเหลือ ณ วันที่ 1 มกราคม พ.ศ. 2552	320,000,000	-	48,000,000	297,193,781	665,193,781
หุ้นสามัญเพิ่มทุน	15	160,000,000	-	-	160,000,000
ส่วนเกินมูลค่าหุ้นสามัญ	15	-	405,162,100	-	405,162,100
เงินปันผลจ่าย	17	-	-	(201,462,350)	(201,462,350)
กำไรสุทธิสำหรับปี	-	-	-	329,543,080	329,543,080
ยอดคงเหลือ ณ วันที่ 31 ธันวาคม พ.ศ. 2552	480,000,000	405,162,100	48,000,000	425,274,511	1,358,436,611

หมายเหตุประกอบงบการเงินรวมและงบการเงินเฉพาะบริษัทในหน้า 10 ถึง 36 เป็นส่วนหนึ่งของงบการเงินนี้

หมายเหตุ	งบการเงินรวม		งบการเงินเฉพาะบริษัท	
	พ.ศ. 2552	พ.ศ. 2551	พ.ศ. 2552	พ.ศ. 2551
	บาท	บาท	บาท	บาท
กระแสเงินสดจากกิจกรรมดำเนินงาน				
กำไรก่อนภาษีเงินได้	475,708,399	456,182,154	477,330,045	438,054,929
รายการปรับปรุงกำไรสุทธิเป็นเงินสดสุทธิ				
จากกิจกรรมดำเนินงาน				
ค่าเสื่อมราคาและค่าตัดจำหน่าย	20	21,190,498	18,780,383	20,108,586
กำไรจากการจำหน่ายอุปกรณ์		-	(1,212,599)	-
กำไรจากการจำหน่ายเงินลงทุน		(831,468)	(831,468)	(1,352,060)
(กำไร)/ขาดทุนจากการปรับมูลค่าเงินลงทุนที่ยังไม่เกิดขึ้นจริง		2,978,983	(10,405,298)	2,978,983
(กำไร)/ขาดทุนจากอัตราแลกเปลี่ยนที่ยังไม่เกิดขึ้นจริง		(5,440,372)	27,944,506	(4,740,154)
ดอกเบี้ยรับ		(57,403,630)	(121,939,012)	(56,657,008)
เงินปันผลรับ		-	(54,400)	-
กลับรายการค่าเผื่อการด้อยค่าเงินลงทุน	12	-	(5,074,875)	-
ดอกเบี้ยจ่าย		56,653	95,449	-
กระแสเงินสดก่อนการเปลี่ยนแปลงของ				
สินทรัพย์และหนี้สินดำเนินงาน				
การเปลี่ยนแปลงของสินทรัพย์และหนี้สินดำเนินงาน				
- ลูกหนี้การค้า		650,333,993	168,826,153	645,391,613
- มูลค่างานก่อสร้างที่แล้วเสร็จแต่ยังไม่เรียกเก็บ		693,547,438	(669,051,555)	678,520,676
- ลูกหนี้อื่น		8,374,780	(34,510,703)	8,409,020
- งานระหว่างก่อสร้าง		47,759,815	(21,851,405)	47,433,771
- เงินยาล่วงหน้าให้ผู้รับเหมาช่วง		95,968,683	(40,250,374)	86,810,168
- ภาษีเงินได้หัก ณ ที่จ่าย		(126,265,989)	-	(126,838,994)
- ภาษีซื้อหรือเรียกคืน		43,415,156	(66,176,439)	47,207,445
- สินทรัพย์หมุนเวียนอื่น		(28,017,261)	(2,700,112)	(29,438,928)
- สินทรัพย์ไม่หมุนเวียนอื่น		(6,476,428)	2,116,269	(4,156,195)
- เจ้าหนี้การค้า		(474,027,269)	988,197,056	(469,631,182)
- เจ้าหนี้อื่น		(135,216,745)	64,639,735	(135,230,041)
- เงินประกันผลงาน - ผู้รับเหมาช่วง		73,845,487	81,694,334	73,845,486
- ต้นทุนงานก่อสร้างค้างจ่าย		(924,241,464)	742,943,958	(925,890,522)
- เงินรับล่วงหน้าจากลูกค้าตามสัญญาก่อสร้าง		(1,392,219,357)	(587,592,579)	(1,374,092,045)
- รายได้ค่าก่อสร้างรับล่วงหน้า		28,026,556	1,006,121	25,447,420
- ค่าใช้จ่ายค้างจ่าย		2,805,311	36,345,703	5,101,571
- หนี้สินหมุนเวียนอื่น		(45,943,911)	(12,031,681)	(42,267,226)
เงินสดได้มาจาก(ใช้ไปใน)การดำเนินงาน		(1,052,072,142)	1,019,643,604	(1,056,263,854)
- ดอกเบี้ยจ่ายที่ชำระแล้ว		(56,653)	(95,449)	-
- ภาษีเงินได้จ่าย		(148,659,544)	(267,548,661)	(147,786,965)
เงินสดสุทธิได้มาจาก(ใช้ไปใน)กิจกรรมดำเนินงาน		(1,200,788,339)	751,999,494	(1,204,050,819)

หมายเหตุประกอบงบการเงินรวมและงบการเงินเฉพาะบริษัทในหน้า 10 ถึง 36 เป็นส่วนหนึ่งของงบการเงินนี้

บริษัท ไทย-ไทย คอร์ปอเรชั่น จำกัด (มหาชน)

งบกระแสเงินสด (ต่อ)

สำหรับปีสิ้นสุดวันที่ 31 ธันวาคม พ.ศ. 2552 และ พ.ศ. 2551

หมายเหตุ	งบการเงินรวม		งบการเงินเฉพาะบริษัท	
	พ.ศ. 2552	พ.ศ. 2551	พ.ศ. 2552	พ.ศ. 2551
	พันบาท	พันบาท	พันบาท	พันบาท
กระแสเงินสดจากกิจกรรมลงทุน				
เงินสดจ่ายสุทธิจากเงินลงทุนชั่วคราว	(190,859,969)	(20,483,193)	(190,859,969)	(20,483,193)
เงินสดจ่ายซื้อเงินลงทุนในบริษัทย่อย	-	-	-	(500,000)
เงินสดจ่ายให้กู้ยืมแก่บริษัทย่อย	11	-	(54,000,000)	-
เงินสดจ่ายชำระค่าหุ้นเพิ่มทุนในบริษัทย่อย	12	-	(2,800,000)	-
เงินสดรับจากการจำหน่ายเงินลงทุนในบริษัทย่อย	12	-	300,000	-
เงินสดรับจากการจำหน่ายเงินลงทุนระยะยาว	-	1,449,878	-	1,449,878
เงินสดรับจากดอกเบี้ยรับ	61,214,356	122,293,163	60,692,137	122,100,168
เงินปันผลรับจากบริษัทอื่น	-	54,400	-	54,400
เงินสดจ่ายซื้ออาคารและอุปกรณ์	13	(57,311,399)	(9,219,521)	(15,325,842)
เงินสดรับจากการจำหน่ายอุปกรณ์	-	1,330,210	-	1,245,794
เงินจ่ายซื้อสินทรัพย์ไม่มีตัวตน	14	(427,100)	(392,500)	(5,408,800)
เงินสดสุทธิได้มาจาก/ใช้ไป(ใน)กิจกรรมลงทุน	(187,384,112)	82,905,975	(196,279,853)	83,132,405
กระแสเงินสดจากกิจกรรมจัดหาเงิน				
เงินสดรับจากการจำหน่ายหุ้นสามัญ	15	565,162,100	565,162,100	-
เงินสดจ่ายเจ้าหน้าที่ตามสัญญาเช่าการเงิน	-	(136,095)	-	-
เงินปันผลจ่ายให้แก่ผู้ถือหุ้น	17	(201,462,350)	(201,462,350)	(288,000,000)
เงินสดสุทธิได้มาจาก/ใช้ไป(ใน)กิจกรรมจัดหาเงิน	363,480,518	(288,136,095)	363,699,750	(288,000,000)
เงินสดและรายการเทียบเท่าเงินสดเพิ่มขึ้น/(ลดลง) สุทธิ	(1,024,691,933)	546,769,374	(1,036,630,922)	574,052,582
ยอดคงเหลือต้นปี	2,682,588,075	2,135,818,701	2,661,089,570	2,087,036,988
ยอดคงเหลือปลายปี	7	1,657,896,142	1,624,458,648	2,661,089,570

หมายเหตุประกอบงบการเงินรวมและงบการเงินเฉพาะบริษัทในหน้า 10 ถึง 36 เป็นส่วนหนึ่งของงบการเงินนี้

1 ข้อมูลทั่วไป

บริษัท โตโย-ไทย คอร์ปอเรชั่น จำกัด (มหาชน) (“บริษัท”) เป็นบริษัทมหาชนจำกัด ซึ่งจัดตั้งขึ้นในประเทศไทยและมีที่อยู่ตามที่ได้จดทะเบียนนี้ คือ 159 อาคารเสริมมิตร ชั้น 28 ซอยสุขุมวิท 21 ถนนอโศก แขวงคลองเตยเหนือ เขตวัฒนา กรุงเทพมหานคร

บริษัทเป็นบริษัทจดทะเบียนในตลาดหลักทรัพย์แห่งประเทศไทย เพื่อวัตถุประสงค์ในการรายงานข้อมูลจึงรวมเรียกบริษัทและบริษัทย่อยว่า “กลุ่มบริษัท”

การประกอบธุรกิจหลักของกลุ่มบริษัท คือ การให้บริการด้านวิศวกรรมซึ่งรวมถึงการออกแบบและก่อสร้างโรงงานอุตสาหกรรมแบบครบวงจร

เมื่อวันที่ 16 มิถุนายน พ.ศ. 2552 บริษัทเสนอขายหุ้นสามัญจำนวน 130 ล้านหุ้นให้แก่ประชาชนทั่วไป นักลงทุนสถาบันหรือบุคคลอื่นใดที่มีใช้กรรมการหรือพนักงานของบริษัทในราคาหุ้นละ 4.25 บาท

งบการเงินรวมและงบการเงินเฉพาะบริษัทได้รับอนุมัติจากคณะกรรมการบริษัทเมื่อวันที่ 25 กุมภาพันธ์ พ.ศ. 2553

2 นโยบายการบัญชี

2.1 เกณฑ์ในการจัดทำงบการเงิน

งบการเงินรวมและงบการเงินเฉพาะบริษัทได้จัดทำขึ้นตามหลักการบัญชีที่รับรองทั่วไป ภายใต้พระราชบัญญัติการบัญชี พ.ศ. 2543 ซึ่งหมายความว่า มาตรฐานการบัญชีที่ออกภายใต้พระราชบัญญัติวิชาชีพบัญชี พ.ศ. 2547 และตามข้อกำหนดของคณะกรรมการกำกับหลักทรัพย์และตลาดหลักทรัพย์ว่าด้วยการจัดทำและนำเสนอรายงานทางการเงินภายใต้พระราชบัญญัติหลักทรัพย์และตลาดหลักทรัพย์ พ.ศ. 2535

งบการเงินรวมและงบการเงินเฉพาะบริษัทได้จัดทำขึ้นโดยใช้เกณฑ์ราคาทุนเดิมในการวัดมูลค่าขององค์ประกอบของงบการเงิน ยกเว้นการวัดมูลค่าของเงินลงทุนในหลักทรัพย์เพื่อค่าที่รับรู้ด้วยมูลค่ายุติธรรม ซึ่งได้อธิบายไว้ในนโยบายการบัญชีเรื่องเงินลงทุน

การจัดทำงบการเงินให้สอดคล้องกับหลักการบัญชีที่รับรองทั่วไปในประเทศไทยกำหนดให้ฝ่ายบริหารประมาณการและกำหนดสมมติฐานที่เกี่ยวข้องโดยจะมีผลต่อตัวเลขของสินทรัพย์และหนี้สิน รวมทั้งการเปิดเผยข้อมูลเกี่ยวกับสินทรัพย์และหนี้สินที่อาจเกิดขึ้น ณ วันที่ในงบการเงิน และข้อมูลรายได้และค่าใช้จ่ายในรอบระยะเวลาที่เสนองบการเงินดังกล่าว ตัวเลขที่เกิดขึ้นจริงอาจแตกต่างจากตัวเลขประมาณการ ถึงแม้ว่าฝ่ายบริหารได้จัดทำขึ้นจากความเข้าใจในตัวเลขประมาณการเหตุการณ์และสิ่งที่ได้กระทำไปในปัจจุบันอย่างดีที่สุดแล้ว

งบการเงินรวมและงบการเงินเฉพาะบริษัทฉบับภาษาอังกฤษจัดทำขึ้นจากงบการเงินตามกฎหมายที่เป็นภาษาไทย ในกรณีที่เมื่อความขัดแย้งกันหรือมีการตีความในสองภาษาความแตกต่างกัน ให้ใช้งบการเงินตามกฎหมายฉบับภาษาไทยเป็นหลัก

ตัวเลขที่นำมาแสดงเปรียบเทียบได้ปรับปรุงเพื่อให้สอดคล้องกับข้อกำหนดขั้นต่ำของประกาศกรมพัฒนาธุรกิจการค้าด้วยรูปแบบงบการเงิน พ.ศ. 2552 ลงวันที่ 30 มกราคม พ.ศ. 2552 ซึ่งมีผลบังคับใช้ตั้งแต่วันที่ 1 มกราคม พ.ศ. 2552

2 นโยบายการบัญชี (ต่อ)

2.2 มาตรฐานการบัญชีใหม่ มาตรฐานการรายงานทางการเงินใหม่ และการปรับปรุงมาตรฐานการบัญชี

มาตรฐานการบัญชีไทยได้ถูกจัดเรียงเลขระบุฉบับใหม่โดยประกาศสภาวิชาชีพซึ่งมีผลบังคับใช้เมื่อวันที่ 26 มิถุนายน พ.ศ. 2552 เพื่อให้ตรงกับหมายเลขระบุฉบับที่ใช้กับมาตรฐานการบัญชีระหว่างประเทศ

มาตรฐานการบัญชีและมาตรฐานการรายงานทางการเงินที่มีการปรับปรุงและมีผลบังคับใช้ตั้งแต่รอบระยะเวลาบัญชีที่เริ่มต้นในหรือหลังวันที่ 1 มกราคม พ.ศ. 2552 และแม่บทการบัญชีที่มีการปรับปรุง

มาตรฐานการบัญชีฉบับที่ 36 (ปรับปรุง 2550)	เรื่องการค้ำของสินทรัพย์
มาตรฐานการรายงานทางการเงินฉบับที่ 5 (ปรับปรุง 2550)	เรื่องสินทรัพย์ไม่หมุนเวียนที่ถือไว้เพื่อขายและการดำเนินงาน ที่ยกเลิก (ฉบับที่ 54 เดิม)
แม่บทการบัญชี (ปรับปรุง 2550) (มีผลบังคับใช้ตั้งแต่วันที่ 26 มิถุนายน พ.ศ. 2552)	

มาตรฐานการบัญชี มาตรฐานการรายงานทางการเงินและแม่บทการบัญชีดังกล่าวไม่มีผลกระทบที่เป็นสาระสำคัญต่อ
งบการเงินที่น่าเสนอ

มาตรฐานการบัญชีที่มีการปรับปรุงใหม่ และมาตรฐานการบัญชีใหม่ซึ่งมีผลบังคับใช้สำหรับรอบระยะเวลาบัญชีที่เริ่มต้น
ในหรือหลังวันที่ 1 มกราคม พ.ศ. 2554 และวันที่ 1 มกราคม พ.ศ. 2555 กลุ่มบริษัทยังไม่ได้นำมาถือปฏิบัติก่อนวันถึงกำหนด
มีดังต่อไปนี้

มีผลบังคับใช้ในหรือหลังวันที่ 1 มกราคม พ.ศ. 2554

มาตรฐานการบัญชีฉบับที่ 24 (ปรับปรุง 2550)	เรื่องการเปิดเผยข้อมูลเกี่ยวกับบุคคลหรือกิจการที่เกี่ยวข้องกัน (ฉบับที่ 47 เดิม)
มาตรฐานการบัญชีฉบับที่ 40	เรื่องอสังหาริมทรัพย์เพื่อการลงทุน

มีผลบังคับใช้ในหรือหลังวันที่ 1 มกราคม พ.ศ. 2555

มาตรฐานการบัญชีฉบับที่ 20	เรื่องการบัญชีสำหรับเงินอุดหนุนจากรัฐบาลและการเปิดเผย ข้อมูลเกี่ยวกับความช่วยเหลือจากรัฐบาล
---------------------------	--

ผู้บริหารของบริษัทได้ประเมินและคาดว่ามาตรฐานการบัญชีที่มีการปรับปรุงใหม่และมาตรฐานการบัญชีใหม่ดังกล่าวข้างต้น
จะไม่มีผลกระทบที่เป็นสาระสำคัญต่องบการเงินที่น่าเสนอ

2 นโยบายการบัญชี (ต่อ)

2.3 เครื่องมือทางการเงิน

สินทรัพย์ทางการเงินที่แสดงในงบดุลประกอบด้วย เงินสดและรายการเทียบเท่าเงินสด เงินฝากสถาบันการเงิน ลูกหนี้การค้า ลูกหนี้อื่น และเงินให้กู้ยืมแก่บริษัทย่อย หนี้สินทางการเงินที่แสดงในงบดุลประกอบด้วย เจ้าหนี้การค้า เจ้าหนี้อื่น ภาษีเงินได้ค้างจ่าย และหนี้สินตามสัญญาเช่าการเงิน ซึ่งนโยบายการบัญชีเฉพาะสำหรับรายการแต่ละรายการได้เปิดเผยแยกไว้ในแต่ละหัวข้อที่เกี่ยวข้อง

บริษัทเป็นคู่สัญญาในอนุพันธ์ที่เป็นเครื่องมือทางการเงินซึ่งเป็นสัญญาซื้อขายเงินตราต่างประเทศล่วงหน้า (ดูรายละเอียดในหมายเหตุประกอบงบการเงินข้อ 3)

2.4 เงินลงทุนในบริษัทย่อย

บริษัทย่อยหมายถึงกิจการ (ซึ่งรวมถึงกิจการเฉพาะกิจ) ที่กลุ่มบริษัทมีอำนาจในการควบคุมนโยบายการเงินและการดำเนินงาน และโดยทั่วไปแล้วกลุ่มบริษัทจะถือหุ้นที่มีสิทธิออกเสียงมากกว่ากึ่งหนึ่ง ในการประเมินว่ากลุ่มบริษัทมีการควบคุมบริษัทอื่นหรือไม่ กิจการต้องพิจารณาถึงการมีอยู่และผลกระทบจากสิทธิในการออกเสียงที่เป็นไปได้ที่กิจการสามารถใช้สิทธิหรือแปลงสภาพตราสารนั้นในปัจจุบันรวมถึงสิทธิในการออกเสียงที่เป็นไปได้ซึ่งกิจการอื่นถืออยู่ด้วย กลุ่มบริษัทรวมงบการเงินของบริษัทย่อยไว้ในงบการเงินรวมตั้งแต่วันที่กลุ่มบริษัทควบคุมบริษัทย่อยจนกระทั่งอำนาจควบคุมจะหมดไป

กลุ่มบริษัทบันทึกการซื้อบริษัทย่อยด้วยวิธีการซื้อและแสดงต้นทุนด้วยมูลค่ายุติธรรมของสินทรัพย์ที่จ่ายไป หรือด้วยมูลค่ายุติธรรมของตราสารทุนที่ออกให้ หรือด้วยภาระหนี้สินซึ่งกลุ่มบริษัทต้องรับผิดชอบตั้งแต่วันที่ได้บริษัทย่อยมา รวมถึงต้นทุนอื่นที่เกี่ยวข้องโดยตรงกับการได้มาซึ่งบริษัทย่อย สินทรัพย์และหนี้สินที่ระบุไว้ซึ่งได้จากการซื้อบริษัทย่อยจะถูกวัดมูลค่าเริ่มแรกในวันที่ได้บริษัทย่อยนั้นที่มูลค่ายุติธรรมโดยไม่คำนึงถึงส่วนที่เป็นของผู้ถือหุ้นส่วนน้อยด้วย

ต้นทุนการได้บริษัทย่อยที่สูงกว่ามูลค่ายุติธรรมของส่วนแบ่งของสินทรัพย์สุทธิของบริษัทย่อยที่กลุ่มบริษัทจะได้รับจะบันทึกเป็นค่าความนิยม ส่วนต้นทุนการได้บริษัทย่อยที่ต่ำกว่ามูลค่ายุติธรรมของส่วนแบ่งของสินทรัพย์สุทธิของบริษัทย่อยจะรับรู้ในงบกำไรขาดทุนทันที

เงินลงทุนในบริษัทย่อยแสดงในงบการเงินเฉพาะบริษัทโดยใช้วิธีราคาทุน

รายชื่อของบริษัทย่อยของบริษัท และผลกระทบทางการเงินจากการได้มาในบริษัทได้เปิดเผยไว้ในหมายเหตุประกอบงบการเงินข้อ 12

2 นโยบายการบัญชี (ต่อ)

2.5 การแปลงค่าเงินตราต่างประเทศ

รายการต่างๆ ในงบการเงินของแต่ละกิจการในกลุ่มบริษัทวัดมูลค่าโดยใช้สกุลเงินบาทและสกุลเงินท้องถิ่น งบการเงินรวมนำเสนอในสกุลเงินบาท

กลุ่มบริษัทแปลงค่ารายการที่เป็นเงินตราต่างประเทศให้เป็นเงินบาท โดยใช้อัตราแลกเปลี่ยน ณ วันที่เกิดรายการและแปลงค่าสินทรัพย์และหนี้สินที่เป็นตัวเงินที่เป็นเงินตราต่างประเทศ ณ วันที่ในงบดุลให้เป็นเงินบาท โดยใช้อัตราแลกเปลี่ยน ณ วันที่ในงบดุล รายการกำไรและรายการขาดทุนที่เกิดจากการรับหรือจ่ายชำระที่เป็นเงินตราต่างประเทศและที่เกิดการแปลงค่าสินทรัพย์และหนี้สินที่เป็นตัวเงินดังกล่าวได้บันทึกทันทีในงบกำไรขาดทุน

รายการในงบกำไรขาดทุนและงบกระแสเงินสดของหน่วยงานต่างประเทศแปลงค่าเป็นเงินบาทโดยใช้อัตราแลกเปลี่ยน ณ วันที่เกิดรายการและแปลงค่าตัวเฉลี่ยในระหว่างปี รายการในงบดุลแปลงค่าเป็นเงินบาทโดยใช้อัตราแลกเปลี่ยน ณ วันที่ในงบดุล ผลต่างจากการแปลงค่าที่เกิดจากการแปลงค่าของเงินลงทุนในหน่วยงานต่างประเทศได้รวมไปยังส่วนของผู้ถือหุ้น และจะรับรู้ผลสะสมของผลต่างจากการแปลงค่าทั้งหมดดังกล่าวเป็นส่วนหนึ่งของกำไรหรือขาดทุนจากการจำหน่ายหน่วยงานต่างประเทศนั้น เมื่อมีการจำหน่ายหน่วยงานต่างประเทศนั้น

2.6 เงินสดและรายการเทียบเท่าเงินสด

เงินสดและรายการเทียบเท่าเงินสดประกอบด้วย เงินสดในมือ เงินฝากธนาคารประเภทจ่ายคืนเมื่อทวงถาม เงินลงทุนระยะสั้นอื่นที่มีสภาพคล่องในการเปลี่ยนมือสูงซึ่งมีอายุไม่เกินสามเดือนนับจากวันที่ได้มา และเงินเบิกเกินบัญชี โดยถือว่าเงินเบิกเกินบัญชีเป็นส่วนหนึ่งของการบริหารเงินสดของกลุ่มบริษัท

2.7 ลูกหนี้การค้า

ลูกหนี้การค้ารับรู้เริ่มแรกด้วยมูลค่าตามใบแจ้งหนี้ และจะวัดมูลค่าต่อมาด้วยจำนวนเงินที่เหลืออยู่หักด้วยค่าเผ่อนี้สงสัยจะสูญซึ่งประมาณจากการสอบทานยอดคงเหลือ ณ วันสิ้นปี ค่าเผ่อนี้สงสัยจะสูญหมายถึงผลต่างระหว่างราคาตามบัญชีของลูกหนี้การค้าเปรียบเทียบกับมูลค่าที่คาดว่าจะได้รับจากลูกหนี้การค้า หนี้สูญที่เกิดขึ้นจะรับรู้ในงบกำไรขาดทุนโดยถือเป็นส่วนหนึ่งของค่าใช้จ่ายในการบริหาร

2 นโยบายการบัญชี (ต่อ)

2.8 สัญญาก่อสร้าง

สัญญาก่อสร้างคือสัญญาที่เจรจาเฉพาะเจาะจงเพื่อก่อสร้างสินทรัพย์รายการเดียวหรือหลายรายการซึ่งสัมพันธ์กันอย่างใกล้ชิดหรือต้องพึ่งพากันในด้านการออกแบบ เทคโนโลยีและหน้าที่หรือเชื่อมโยงกันด้วยวัตถุประสงค์ในการใช้ประโยชน์ขั้นสุดท้าย

เมื่อผลการดำเนินงานตามสัญญาก่อสร้างไม่สามารถประมาณการได้อย่างน่าเชื่อถือ รายได้ตามสัญญาก่อสร้างจะรับรู้ได้ไม่เกินกว่าต้นทุนตามสัญญาซึ่งค่อนข้างแน่นอนจะได้รับคืน ต้นทุนตามสัญญาจะรับรู้เมื่อเกิดขึ้น

เมื่อผลการดำเนินงานตามสัญญาก่อสร้างสามารถประมาณการได้อย่างน่าเชื่อถือ รายได้ค่าก่อสร้างและต้นทุนค่าก่อสร้างรับรู้ด้วยวิธีอ้างอิงกับขั้นความสำเร็จของงาน โดยวัดจากการสำรวจอัตราส่วนของงานก่อสร้างที่ทำเสร็จกับงานก่อสร้างทั้งหมดตามสัญญาโดยพิจารณาจากการสำรวจทางกายภาพ รายการขาดทุนที่คาดว่าจะเกิดขึ้นจะรับรู้เป็นค่าใช้จ่ายทันทีเมื่อค่อนข้างแน่ชัดว่าต้นทุนค่าก่อสร้างทั้งหมดจะมากกว่ารายได้จากการก่อสร้างทั้งหมดที่จะได้รับ

ต้นทุนการก่อสร้างที่เกิดขึ้นในระหว่างปีซึ่งเชื่อมโยงกับการดำเนินงานการก่อสร้างในอนาคตตามสัญญาจะไม่รวมอยู่ในต้นทุนค่าก่อสร้างและจะแสดงเป็นงานระหว่างก่อสร้าง

ต้นทุนที่เกิดขึ้นทั้งหมดจนถึงปัจจุบันและรายการกำไร(หักด้วยรายการขาดทุนที่รับรู้แล้ว) ของแต่ละสัญญาจะนำไปเปรียบเทียบกับเงินงวดที่เรียกเก็บจากผู้จ้างถึงวันสิ้นสุด หากผลรวมของต้นทุนค่าก่อสร้างและรายการกำไร (หักด้วยรายการขาดทุนที่รับรู้แล้ว) สูงกว่าจำนวนเงินงวดที่เรียกเก็บ ส่วนเกินที่เกิดขึ้นจะแสดงเป็นมูลค่างานก่อสร้างที่แล้วเสร็จแต่ยังไม่เรียกเก็บภายใต้สินทรัพย์หมุนเวียนในงบดุล หากผลรวมของต้นทุนค่าก่อสร้างและรายการกำไร (หักด้วยรายการขาดทุนที่รับรู้แล้ว) ต่ำกว่าจำนวนเงินงวดที่เรียกเก็บ ส่วนเกินที่เกิดขึ้นจะแสดงเป็นรายได้ค่าก่อสร้างรับล่วงหน้าภายใต้หนี้สินหมุนเวียนในงบดุล

2.9 เงินลงทุน

กลุ่มบริษัทจัดประเภทเงินลงทุนที่นอกเหนือจากเงินลงทุนในบริษัทย่อยเป็นเงินลงทุนเพื่อค้า ฝ่ายบริหารจะเป็นผู้กำหนดการจัดประเภทที่เหมาะสมสำหรับเงินลงทุน ณ เวลาลงทุนและทบทวนการจัดประเภทเป็นระยะ

เงินลงทุนเพื่อค้า คือ เงินลงทุนเพื่อจุดมุ่งหมายหลักในการหากำไรจากการเปลี่ยนแปลงราคาในช่วงเวลาสั้น และแสดงรวมไว้ในสินทรัพย์หมุนเวียน

การซื้อและขายเงินลงทุนจะบันทึกบัญชี ณ วันที่ซื้อขายซึ่งเป็นวันที่กลุ่มบริษัทตกลงที่จะซื้อหรือขายเงินลงทุน ต้นทุนของเงินลงทุนให้รวมไปถึงต้นทุนการจัดทำรายการ เงินลงทุนเพื่อค้าวัดมูลค่าในเวลาต่อมาด้วยมูลค่ายุติธรรม

รายการกำไรและรายการขาดทุนทั้งที่เกิดขึ้นจริงและยังไม่ได้เกิดขึ้นจริงที่เกิดจากการเปลี่ยนแปลงมูลค่ายุติธรรมของเงินลงทุนเพื่อค้าแสดงไว้ในงบกำไรขาดทุน

เงินลงทุนเพื่อค้าสามารถซื้อขายในตลาดซื้อขายคล่องและวัดมูลค่าด้วยราคากลาง ณ วันทำการสุดท้ายของวันที่ในงบดุล โดยอ้างอิงราคาเสนอซื้อล่าสุดจากตลาดหลักทรัพย์แห่งประเทศไทยและศูนย์ซื้อขายตราสารหนี้ไทย

2 นโยบายการบัญชี (ต่อ)

2.10 ที่ดิน อาคารและอุปกรณ์

ที่ดิน อาคารและอุปกรณ์รับรู้เริ่มแรกด้วยราคาทุน และต่อมาอาคารและอุปกรณ์แสดงด้วยราคาทุนหักค่าเสื่อมราคาสะสม ค่าเสื่อมราคาของอาคารและอุปกรณ์คำนวณด้วยวิธีเส้นตรงตามอายุการใช้งานโดยประมาณของสินทรัพย์แต่ละประเภท ยกเว้นที่ดินซึ่งมีอายุการให้ประโยชน์ไม่จำกัด

เครื่องตกแต่ง ติดตั้งและอุปกรณ์

5 - 10 ปี

ยานพาหนะ

5 ปี

ในกรณีที่ราคาตามบัญชีสูงกว่าประมาณการมูลค่าที่คาดว่าจะได้รับคืน ราคาตามบัญชีจะถูกปรับลดให้เท่ากับมูลค่าที่คาดว่าจะได้รับคืน

การซ่อมแซมและบำรุงรักษาจะรับรู้ในงบกำไรขาดทุนระหว่างงวดบัญชีที่เกิดรายการนั้น ต้นทุนของการปรับปรุงให้ดีขึ้นที่สำคัญจะบันทึกรวมไว้ในราคาตามบัญชีของสินทรัพย์หากมีความเป็นไปได้ค่อนข้างแน่ว่าการปรับปรุงนั้นจะทำให้บริษัทได้ประโยชน์กลับคืนมามากกว่าการใช้ประโยชน์โดยไม่มีการปรับปรุง สินทรัพย์ที่ได้มาจากการปรับปรุงหลักจะตัดค่าเสื่อมราคาลดอายุการให้ประโยชน์ที่เหลืออยู่ของสินทรัพย์ที่เกี่ยวข้อง

รายการกำไรและขาดทุนจากการจำหน่ายสินทรัพย์กำหนด โดยเปรียบเทียบสิ่งตอบแทนที่ได้รับกับราคาตามบัญชี และรวมไว้ในงบกำไรขาดทุน

2.11 สินทรัพย์ไม่มีตัวตน

โปรแกรมคอมพิวเตอร์

สิทธิการใช้โปรแกรมคอมพิวเตอร์โดยที่ซื้อจะมีลักษณะเฉพาะบันทึกเป็นสินทรัพย์โดยคำนวณจากต้นทุนในการได้มาและการดำเนินการให้โปรแกรมคอมพิวเตอร์นั้นสามารถนำมาใช้งานได้ตามประสงค์ โดยจะตัดจำหน่ายโดยวิธีเส้นตรงตลอดอายุประมาณการให้ประโยชน์ภายในระยะเวลา 10 ปี

สินทรัพย์ไม่มีตัวตนอื่น

รายการเพื่อให้ได้รับสิทธิในการใช้สนามกอล์ฟได้บันทึกเป็นสินทรัพย์และตัดจำหน่ายโดยใช้วิธีเส้นตรงตลอดอายุการให้ประโยชน์ 10 ปี สินทรัพย์ไม่มีตัวตนจะไม่มีการเปลี่ยนแปลงมูลค่าใหม่

2.12 การด้อยค่าของสินทรัพย์

อาคารและอุปกรณ์ และสินทรัพย์ไม่มีตัวตนเป็นสินทรัพย์ทางการเงินรวมถึงสินทรัพย์ไม่มีตัวตนที่มีการตัดจำหน่ายจะมีการทบทวนการด้อยค่า เมื่อมีเหตุการณ์หรือสถานการณ์บ่งชี้ว่าราคาตามบัญชีอาจสูงกว่ามูลค่าที่คาดว่าจะได้รับคืน รายการขาดทุนจากการด้อยค่าจะรับรู้เมื่อราคาตามบัญชีของสินทรัพย์สูงกว่ามูลค่าสุทธิที่คาดว่าจะได้รับคืน ซึ่งหมายถึงจำนวนที่สูงกว่าระหว่างมูลค่ายุติธรรมหักต้นทุนในการขายเทียบกับมูลค่าจากการใช้สินทรัพย์จะถูกจัดเป็นหน่วยที่เล็กที่สุดที่สามารถแยกออกมาได้ เพื่อวัตถุประสงค์ของการประเมินการด้อยค่า กลุ่มบริษัทจะพิจารณาถึงบัญชีรายการขาดทุนจากการด้อยค่าของสินทรัพย์ที่กลุ่มบริษัทรับรู้ในงวดก่อน(ที่ไม่ใช่ค่าความนิยม) เมื่อประมาณการที่ใช้กำหนดมูลค่าที่คาดว่าจะได้รับคืนได้เปลี่ยนแปลงไปภายหลังจากที่กลุ่มบริษัทได้รับรู้รายการขาดทุนจากการด้อยค่าแล้ว

2 นโยบายการบัญชี (ต่อ)

2.13 สัญญาเช่าระยะยาว - กรณีที่กลุ่มบริษัทเป็นผู้เช่า

สัญญาเช่าสินทรัพย์ที่ความเสี่ยงและผลตอบแทนของความเป็นเจ้าของส่วนใหญ่ได้โอนไปให้กับผู้เช่าเกือบทั้งหมดถือเป็นสัญญาเช่าการเงิน สัญญาเช่าการเงินจะบันทึกเป็นรายจ่ายฝ่ายทุนด้วยมูลค่ายุติธรรมของสินทรัพย์ที่เช่าหรือมูลค่าปัจจุบันสุทธิของจำนวนเงินที่ต้องจ่ายตามสัญญาเช่าแล้วแต่มูลค่าใดจะต่ำกว่า จำนวนเงินที่ต้องจ่ายจะบันทึกส่วนระหว่างหนี้สินและค่าใช้จ่ายทางการเงินเพื่อให้ได้อัตราคอกเบี้ยคงที่ต่อหนี้สินคงค้างอยู่โดยพิจารณาแยกแต่ละสัญญา ภาระผูกพันตามสัญญาเช่าหักค่าใช้จ่ายทางการเงินจะบันทึกเป็นหนี้สินระยะยาว ส่วนคอกเบี้ยจ่ายจะบันทึกในงบกำไรขาดทุนตลอดอายุของสัญญาเช่าสินทรัพย์ที่ได้มาตามสัญญาเช่าการเงินจะคิดค่าเสื่อมราคาตลอดอายุการใช้งานของสินทรัพย์ที่เช่าหรืออายุของสัญญาเช่าแล้วแต่ระยะเวลาใดจะน้อยกว่า

สัญญาเช่าระยะยาวเพื่อเช่าสินทรัพย์ที่ความเสี่ยงและผลตอบแทนของความเป็นเจ้าของส่วนใหญ่ตกอยู่กับผู้ให้เช่าจะจัดเป็นสัญญาเช่าดำเนินงาน เงินที่ต้องจ่ายภายใต้สัญญาเช่าดำเนินงานจะทยอยบันทึกในงบกำไรขาดทุน โดยใช้วิธีเส้นตรงตลอดอายุของสัญญาเช่า

ค่าใช้จ่ายที่เกิดขึ้นจากการบอกเลิกสัญญาเช่าดำเนินงานก่อนหมดอายุการเช่า เช่น เงินเพิ่มที่ต้องจ่ายให้แก่ผู้ให้เช่าจะบันทึกเป็นค่าใช้จ่ายในรอบระยะเวลาบัญชีที่การยกเลิกนั้นเกิดขึ้น

2.14 ภาษีเงินได้

กลุ่มบริษัทไม่รับรู้ภาษีเงินได้ค้างจ่ายและภาษีเงินได้ค้างรับที่จะเกิดขึ้นในอนาคตในส่วนของผลต่างชั่วคราวระหว่างฐานภาษีของสินทรัพย์และหนี้สินกับราคาตามบัญชีที่แสดงอยู่ในงบการเงิน กลุ่มบริษัทบันทึกภาษีเงินได้นิติบุคคลโดยคำนวณจากกำไรสุทธิทางภาษีตามกฎหมายภาษีอากร

2.15 กองทุนสำรองเลี้ยงชีพ

บริษัทจัดให้มีกองทุนสำรองเลี้ยงชีพซึ่งเป็นแผนการจ่ายสมทบตามที่กำหนดไว้ สินทรัพย์ของกองทุนสำรองเลี้ยงชีพได้แยกออกไปจากสินทรัพย์ของบริษัท และมีการบริหาร โดยผู้จัดการกองทุนภายนอก กองทุนสำรองเลี้ยงชีพได้รับเงินสะสมเข้ากองทุนจากพนักงานและเงินสมทบจากบริษัทที่เกี่ยวข้อง เงินจ่ายสมทบกองทุนสำรองเลี้ยงชีพบันทึกเป็นค่าใช้จ่ายในงบกำไรขาดทุนสำหรับรอบระยะเวลาบัญชีที่เกิดรายการนั้น

2.16 ประมาณการหนี้สิน

กลุ่มบริษัทจะบันทึกประมาณการหนี้สิน ซึ่งไม่รวมถึงประมาณการหนี้สินสำหรับผลตอบแทนพนักงานอันเป็นภาระผูกพันในปัจจุบันตามกฎหมายหรือตามข้อตกลงที่จัดทำไว้ อันเป็นผลสืบเนื่องมาจากเหตุการณ์ในอดีต ซึ่งการชำระภาระผูกพันนั้นมีความเป็นไปได้ค่อนข้างแน่ว่าจะส่งผลให้บริษัทต้องสูญเสียทรัพยากรออกไป และตามประมาณการที่น่าเชื่อถือของจำนวนที่ต้องจ่าย ในกรณีที่กลุ่มบริษัทคาดว่าประมาณการหนี้สินเป็นรายจ่ายที่จะได้รับคืนกลุ่มบริษัทจะบันทึกเป็นสินทรัพย์แยกต่างหากเมื่อคาดว่าจะได้รับรายจ่ายนั้นคืนอย่างแน่นอน

2 นโยบายการบัญชี (ต่อ)

2.17 การรับรู้รายได้

ก) รายได้จากงานก่อสร้าง

รายได้จากการให้บริการตามสัญญาก่อสร้างระยะยาวจะถือเป็นรายได้ตามส่วนของงานที่แล้วเสร็จซึ่งประเมินโดยพิจารณาจากการสำรวจทางการเงินโดยผู้บริหาร โครงการ โดยจะตั้งสำรองค่าเผื่อผลขาดทุนสำหรับโครงการก่อสร้างทั้งจำนวนเมื่อทราบแน่ชัดว่าโครงการก่อสร้างนั้นจะประสบผลขาดทุน (ดูนโยบายบัญชีข้อ 2.8 เรื่องสัญญาก่อสร้าง)

ข) ดอกเบี้ยรับ

ดอกเบี้ยรับถือเป็นรายได้ตามเกณฑ์คงค้างโดยคำนึงถึงอัตราผลตอบแทนที่แท้จริง

ค) เงินปันผลรับ

เงินปันผลรับถือเป็นรายได้เมื่อมีสิทธิในการรับเงินปันผล

2.18 ต้นทุนในการก่อสร้าง

ต้นทุนงานก่อสร้างประกอบด้วย ต้นทุนค่าแรง ค่ารับเหมาช่วงการ ก่อสร้าง ค่าบริการและค่าใช้จ่ายอื่นซึ่งคำนวณตามส่วนของงานที่แล้วเสร็จ

สัญญาที่มีต้นทุนงานก่อสร้างที่จ่ายจริงมากกว่าจำนวนที่ควรถือเป็นต้นทุนในการให้บริการตามส่วนของงานที่แล้วเสร็จ แต่ยังไม่มีการเรียกชำระเงินและต้นทุนของสัญญาที่ยังไม่เริ่มรับรู้รายได้จะแสดงไว้เป็น “งานระหว่างก่อสร้าง” ภายใต้สินทรัพย์หมุนเวียนในงบดุล และสัญญาที่มีต้นทุนในการให้บริการจากการคำนวณตามส่วนของงานที่แล้วเสร็จมากกว่าต้นทุนงานก่อสร้างที่จ่ายจริงจะแสดงไว้เป็น “ต้นทุนงานก่อสร้างค้างจ่าย” ภายใต้หนี้สินหมุนเวียนในงบดุล

2.19 บุคคลหรือกิจการที่เกี่ยวข้องกัน

บุคคลและกิจการที่ควบคุมบริษัทหรือถูกควบคุมโดยบริษัทหรืออยู่ภายใต้การควบคุมเดียวกับบริษัททั้งทางตรงหรือทางอ้อม ไม่ว่าจะเป็นโดยทอดเดียวหรือหลายทอด บุคคลและกิจการดังกล่าวเป็นบุคคลหรือกิจการที่เกี่ยวข้องกับบริษัท บริษัทย่อยและบริษัทย่อยลำดับถัดไป บริษัทร่วมและบุคคลที่เป็นเจ้าของส่วนได้เสียในสิทธิหรือความเสี่ยงของบริษัทซึ่งมีอิทธิพลอย่างเป็นสาระสำคัญเหนือกิจการ ผู้บริหารสำคัญรวมทั้งกรรมการและพนักงานของบริษัทตลอดจนสมาชิกในครอบครัวที่ใกล้ชิดกับบุคคลเหล่านั้น บุคคลและกิจการทั้งหมดถือเป็นบุคคลหรือกิจการที่เกี่ยวข้องกับบริษัท

ในการพิจารณาความสัมพันธ์ระหว่างบุคคลหรือกิจการที่เกี่ยวข้องกันกับบริษัทแต่ละรายการ บริษัทคำนึงถึงเนื้อหาของความสัมพันธ์มากกว่ารูปแบบทางกฎหมาย

๒ นโยบายการบัญชี (ต่อ)

2.20 การจ่ายเงินปันผล

เงินปันผลที่จ่ายบันทึกในงบการเงินรวมและงบการเงินเฉพาะบริษัทในรอบระยะเวลาบัญชีซึ่งที่ประชุมผู้ถือหุ้นของบริษัทและบริษัทที่เกี่ยวข้องได้อนุมัติการจ่ายเงินปันผล เงินปันผลระหว่างกาลบันทึกในงบการเงินรวมและงบการเงินเฉพาะบริษัทเมื่อได้รับอนุมัติจากคณะกรรมการของบริษัท

2.21 ข้อมูลจำแนกตามส่วนงาน

ข้อมูลจำแนกตามส่วนงานแสดงโดยแบ่งตามภูมิศาสตร์ของการดำเนินงานต่างๆ ของกลุ่มบริษัทและบริษัท

3 การจัดการความเสี่ยงทางการเงิน

3.1 ปัจจัยความเสี่ยงทางการเงิน

กิจกรรมของกลุ่มบริษัทย่อมมีความเสี่ยงทางการเงินที่หลากหลายซึ่งได้แก่ ผลกระทบของการเปลี่ยนแปลงของราคาสถาปัตยกรรมหนี้และราคาสถาปัตยกรรม การเปลี่ยนแปลงอัตราแลกเปลี่ยนเงินตราต่างประเทศและการเปลี่ยนแปลงอัตราดอกเบี้ย แผนการจัดการความเสี่ยงโดยรวมของกลุ่มบริษัทจึงมุ่งเน้นความผันผวนของตลาดการเงินและแสวงหาวิธีการลดผลกระทบที่ทำให้เสียหายต่อผลการดำเนินงานทางการเงินของกลุ่มบริษัทให้เหลือน้อยที่สุดเท่าที่เป็นไปได้ กลุ่มบริษัทจึงใช้เครื่องมืออนุพันธ์ทางการเงิน ตัวอย่างเช่น สัญญาซื้อขายเงินตราต่างประเทศล่วงหน้าเพื่อป้องกันความเสี่ยงที่จะเกิดขึ้น

การจัดการความเสี่ยงดำเนินงานโดยฝ่ายบริหารให้เป็นไปตามนโยบายที่อนุมัติโดยคณะกรรมการบริษัท โดยคณะกรรมการบริษัทจะกำหนดหลักการโดยภาพรวมเพื่อจัดการความเสี่ยงและนโยบายที่เกี่ยวข้องไว้เป็นลายลักษณ์อักษรเพื่อครอบคลุมความเสี่ยงอัตราแลกเปลี่ยนเงินตราต่างประเทศ ความเสี่ยงการให้สินเชื่ออย่างเจาะจง การใช้ตราสารอนุพันธ์ทางการเงินและใช้การลงทุนโดยใช้สภาพคล่องส่วนเกินในการจัดการความเสี่ยง

3.1.1 ความเสี่ยงจากอัตราแลกเปลี่ยน

เนื่องจากกลุ่มบริษัทดำเนินงานระหว่างประเทศจึงย่อมมีความเสี่ยงอัตราแลกเปลี่ยนเงินตราต่างประเทศซึ่งเกิดจากสกุลเงินที่หลากหลาย โดยมีสกุลเงินหลักเป็นสกุลเงินดอลลาร์สหรัฐฯ กิจกรรมในกลุ่มบริษัทใช้สัญญาซื้อขายเงินตราต่างประเทศล่วงหน้าเพื่อป้องกันความเสี่ยงจากอัตราแลกเปลี่ยนเงินตราต่างประเทศ

3.1.2 ความเสี่ยงด้านการให้สินเชื่อ

ความเสี่ยงด้านการให้สินเชื่อของกลุ่มบริษัทไม่มีการกระจุกตัวอย่างมีนัยสำคัญ นโยบายของกลุ่มบริษัทคือทำให้เชื่อมั่นได้ว่าได้ขายสินค้าและให้บริการแก่ลูกค้าที่มีประวัติสินเชื่ออยู่ในระดับที่เหมาะสม คู่สัญญาในอนุพันธ์ทางการเงินและรายการเงินสดได้เลือกที่จะทำการรายการกับสถาบันการเงินที่มีคุณภาพและมีความน่าเชื่อถือสูง กลุ่มบริษัทมีนโยบายจำกัดวงเงินธุรกรรมการทำสินเชื่อกับสถาบันการเงินแต่ละแห่งอย่างเหมาะสม

3.1.3 ความเสี่ยงด้านสภาพคล่อง

จำนวนเงินสดที่มีอย่างเพียงพอและเงินลงทุนในหลักทรัพย์ที่มีตลาดรองรับย่อมแสดงถึงการจัดการความเสี่ยงของสภาพคล่องอย่างรอบคอบ ความสามารถในการหาแหล่งเงินทุนแสดงให้เห็นได้จากการที่มีวงเงินอำนวยความสะดวกในการกู้ยืมที่ได้มีการตกลงไว้แล้วอย่างเพียงพอ

3 การจัดการความเสี่ยงทางการเงิน (ต่อ)

3.2 การบัญชีสำหรับอนุพันธ์ที่เป็นเครื่องมือทางการเงินและกิจกรรมป้องกันความเสี่ยง

กลุ่มบริษัทเป็นคู่สัญญาในอนุพันธ์ที่เป็นเครื่องมือทางการเงินซึ่งส่วนมากจะประกอบด้วยสัญญาซื้อขายเงินตราต่างประเทศล่วงหน้า เครื่องมื่อดังกล่าวไม่รับรู้ในงบการเงินในวันเริ่มแรก

สัญญาซื้อขายเงินตราต่างประเทศล่วงหน้าช่วยป้องกันกลุ่มบริษัทจากความเคลื่อนไหวของอัตราแลกเปลี่ยนด้วยการกำหนดอัตราที่จะใช้รับสินทรัพย์หรืออัตราที่จะจ่ายหนี้สินที่เป็นสกุลเงินต่างประเทศ จำนวนที่เพิ่มขึ้นหรือลดลงจากจำนวนเงินที่จะได้รับจากสินทรัพย์หรือที่ต้องจ่ายชำระหนี้สินจะนำไปหักกลบกับมูลค่าที่เปลี่ยนแปลงไปของสัญญาซื้อขายเงินตราต่างประเทศล่วงหน้าที่เกี่ยวข้อง รายการกำไรและขาดทุนจากเครื่องมืออนุพันธ์จะนำมาหักกลบกันในการนำเสนอรายงานทางการเงินและไม่รับรู้ในงบการเงิน ค่าธรรมเนียมในการทำสัญญาแต่ละฉบับจะคิดจำหน่ายตามอายุของแต่ละสัญญา

3.3 การประมาณมูลค่ายุติธรรม

มูลค่ายุติธรรมของอนุพันธ์ที่มีตลาดซื้อขายคล่องรองรับและเงินลงทุนเพื่อคำนวณมูลค่าโดยขึ้นอยู่กับราคาตลาดที่มีการเปิดเผย ณ วันที่ในงบดุล มูลค่ายุติธรรมของสัญญาซื้อขายเงินตราต่างประเทศล่วงหน้าประเมินโดยใช้ราคาตลาดของอัตราแลกเปลี่ยน ณ วันที่ในงบดุลของสัญญาซื้อขายเงินตราต่างประเทศล่วงหน้า

มูลค่ายุติธรรมโดยประมาณของสินทรัพย์ทางการเงินและหนี้สินทางการเงินที่มีอายุคงเหลือต่ำกว่าหนึ่งปีมีค่าใกล้เคียงกับมูลค่าตามบัญชี

4 ประเมินการทางบัญชีที่สำคัญและการใช้ดุลยพินิจ

กลุ่มบริษัทมีการประมาณการทางบัญชี และใช้ข้อสมมติฐานที่เกี่ยวข้องกับเหตุการณ์ในอนาคต ผลของประมาณการทางบัญชีอาจไม่ตรงกับผลที่เกิดขึ้นจริง ประมาณการทางบัญชีที่สำคัญและข้อสมมติฐานที่มีความเสี่ยงอย่างเป็นสาระสำคัญที่อาจเป็นเหตุให้เกิดการปรับปรุงยอดคงเหลือของสินทรัพย์และหนี้สินในรอบระยะเวลาบัญชีหน้า มีดังนี้

4.1 ประมาณการต้นทุนงานก่อสร้างค้างจ่าย

ต้นทุนงานก่อสร้างค้างจ่าย ณ วันสิ้นปีเป็นจำนวนที่ผู้บริหารคาดว่าจะเกิดค่าใช้จ่ายจากงานก่อสร้างโดยประมาณจากประสบการณ์การสั่งซื้อและประมาณการต้นทุนงานโครงการเริ่มแรก

4.2 การรับรู้รายได้จากงานก่อสร้าง

รายได้ค่าก่อสร้างและต้นทุนค่าก่อสร้างรับรู้ด้วยวิธีอ้างอิงกับขั้นความสำเร็จของงานโดยวัดจากการสำรวจอัตราส่วนของงานก่อสร้างที่ทำเสร็จกับงานก่อสร้างทั้งหมดตามสัญญา โดยพิจารณาจากการสำรวจทางกายภาพ

5 การจัดการความเสี่ยงในส่วนของทุน

วัตถุประสงค์ของบริษัทในการบริหารทุนของบริษัทนั้นเพื่อดำรงไว้ซึ่งความสามารถในการดำเนินงานอย่างต่อเนื่องของบริษัท เพื่อสร้างผลตอบแทนต่อผู้ถือหุ้นและเป็นประโยชน์ต่อผู้ที่มีส่วนได้เสียอื่น และเพื่อดำรงไว้ซึ่งโครงสร้างของทุนที่เหมาะสมเพื่อลดต้นทุนทางการเงินของทุน

ในการดำรงไว้หรือปรับโครงสร้างของทุน บริษัทอาจปรับนโยบายการจ่ายเงินปันผลให้กับผู้ถือหุ้น การคืนทุนให้แก่ผู้ถือหุ้น การออกหุ้นใหม่ หรือการขายสินทรัพย์เพื่อลดภาระหนี้สิน

6 ข้อมูลจำแนกตามส่วนงาน

ข้อมูลจำแนกตามส่วนงานทางภูมิศาสตร์ของกลุ่มบริษัท

	งบการเงินรวม		
	ประเทศไทย	ประเทศอื่น	รวม
	บาท	บาท	บาท
สำหรับปีสิ้นสุดวันที่ 31 ธันวาคม พ.ศ. 2552			
รายได้จากการก่อสร้างและให้บริการ	10,083,699,519	156,297,427	10,239,996,946
ผลการดำเนินงานตามส่วนงาน	833,444,990	49,312,443	882,757,433
รายการที่ไม่สามารถปันส่วนได้			(555,708,578)
กำไรสุทธิสำหรับปี			327,048,855
สินทรัพย์ถาวรของส่วนงาน	95,854,227	2,486,610	98,340,837
สินทรัพย์ทั้งสิ้นในงบการเงินรวม	4,558,258,365	49,192,645	4,607,451,010

	งบการเงินรวม		
	ประเทศไทย	ประเทศอื่น	รวม
	บาท	บาท	บาท
สำหรับปีสิ้นสุดวันที่ 31 ธันวาคม พ.ศ. 2551			
รายได้จากการก่อสร้างและให้บริการ	10,614,222,909	295,251,321	10,909,474,230
ผลการดำเนินงานตามส่วนงาน	708,702,222	19,756,106	728,458,328
รายการที่ไม่สามารถปันส่วนได้			(414,205,186)
กำไรสุทธิสำหรับปี			314,253,142
สินทรัพย์ถาวรของส่วนงาน	57,772,744	1,484,200	59,256,944
สินทรัพย์ทั้งสิ้นในงบการเงินรวม	6,722,587,599	66,801,264	6,789,388,863

บริษัท โตโย-ไทย คอร์ปอเรชั่น จำกัด (มหาชน)

หมายเหตุประกอบงบการเงินรวมและงบการเงินเฉพาะบริษัท

สำหรับปีสิ้นสุดวันที่ 31 ธันวาคม พ.ศ. 2552 และ พ.ศ. 2551

7 เงินสดและรายการเทียบเท่าเงินสด

เงินสดและรายการเทียบเท่าเงินสด ณ วันที่ 31 ธันวาคม พ.ศ. 2552 และ พ.ศ. 2551 ตามที่แสดงอยู่ในงบกระแสเงินสด ประกอบด้วยรายการดังต่อไปนี้

ณ วันที่ 31 ธันวาคม	งบการเงินรวม		งบการเงินเฉพาะบริษัท	
	พ.ศ. 2552	พ.ศ. 2551	พ.ศ. 2552	พ.ศ. 2551
	บาท	บาท	บาท	บาท
เงินสดและเงินฝากธนาคาร	329,971,778	244,690,079	296,534,284	223,191,574
เงินฝากประจำอายุไม่เกิน 3 เดือน	267,924,364	267,897,996	267,924,364	267,897,996
ตั๋วสัญญาใช้เงินอายุไม่เกิน 3 เดือน	1,060,000,000	2,170,000,000	1,060,000,000	2,170,000,000
เงินสดและรายการเทียบเท่าเงินสด	1,657,896,142	2,682,588,075	1,624,458,648	2,661,089,570

8 เงินลงทุนชั่วคราว

เงินลงทุนชั่วคราวมีดังต่อไปนี้

ณ วันที่ 31 ธันวาคม	งบการเงินรวมและงบการเงินเฉพาะบริษัท	
	พ.ศ. 2552	พ.ศ. 2551
	บาท	บาท
เงินฝากประจำอายุเกิน 3 เดือน	71,007,335	20,574,740
ตั๋วแลกเงิน	100,000,000	20,023,082
ตั๋วสัญญาใช้เงิน	70,000,000	-
หลักทรัพย์เพื่อค้า	809,991,826	821,688,886
รวมเงินลงทุนชั่วคราว	1,050,999,161	862,286,708

หลักทรัพย์เพื่อค้าประกอบด้วยรายการดังต่อไปนี้

ณ วันที่ 31 ธันวาคม	งบการเงินรวมและงบการเงินเฉพาะบริษัท			
	พ.ศ. 2552		พ.ศ. 2551	
	ราคาทุน	มูลค่ายุติธรรม	ราคาทุน	มูลค่ายุติธรรม
	บาท	บาท	บาท	บาท
หลักทรัพย์เพื่อค้า				
- หลักทรัพย์รัฐบาลและรัฐวิสาหกิจ	574,856,866	577,480,025	424,127,175	431,315,504
- คราสารหนี้ภาคเอกชน	227,524,634	232,511,801	387,054,552	390,373,382
บวก การเปลี่ยนแปลงในมูลค่ายุติธรรม	7,610,326	-	10,507,159	-
รวม	809,991,826	809,991,826	821,688,886	821,688,886

บริษัท โตโย-ไทย คอร์ปอเรชั่น จำกัด (มหาชน)

หมายเหตุประกอบงบการเงินรวมและงบการเงินเฉพาะบริษัท

สำหรับปีสิ้นสุดวันที่ 31 ธันวาคม พ.ศ. 2552 และ พ.ศ. 2551

9 ลูกหนี้การค้า

ยอดคงเหลือของลูกหนี้การค้า ณ วันที่ 31 ธันวาคม พ.ศ. 2552 และ พ.ศ. 2551 แยกตามอายุหนี้ที่คงค้างนับจากวันที่ถึงกำหนดชำระได้ดังนี้

ณ วันที่ 31 ธันวาคม	งบการเงินรวม		งบการเงินเฉพาะบริษัท	
	พ.ศ. 2552	พ.ศ. 2551	พ.ศ. 2552	พ.ศ. 2551
	บาท	บาท	บาท	บาท
กิจการที่เกี่ยวข้องกัน				
ยังไม่ครบกำหนดชำระ	-	-	-	-
ค้างชำระ				
- ไม่เกิน 3 เดือน	-	343,004	-	343,004
- 3 - 6 เดือน	-	-	-	-
- 6 - 12 เดือน	-	-	-	-
- มากกว่า 12 เดือน	-	-	-	-
รวม	-	343,004	-	343,004
กิจการอื่น		-		-
ยังไม่ครบกำหนดชำระ	284,182,939	960,610,384	280,185,267	951,670,332
ค้างชำระ				
- ไม่เกิน 3 เดือน	24,510,629	2,200,000	24,510,629	2,200,000
- 3 - 6 เดือน	-	-	-	-
- 6 - 12 เดือน	4,400,000	-	4,400,000	-
- มากกว่า 12 เดือน	-	-	-	-
รวม	313,093,568	962,810,384	309,095,896	953,870,332

10 มูลค่างานก่อสร้างที่เสร็จแต่ยังไม่เรียกเก็บ

ณ วันที่ 31 ธันวาคม	งบการเงินรวม		งบการเงินเฉพาะบริษัท	
	พ.ศ. 2552	พ.ศ. 2551	พ.ศ. 2552	พ.ศ. 2551
	บาท	บาท	บาท	บาท
ต้นทุนงานโครงการจนถึงปัจจุบัน	22,858,018,264	13,677,335,672	22,838,640,316	13,660,213,787
กำไรที่รับรู้จนถึงปัจจุบัน	1,913,186,749	1,193,479,559	1,903,960,763	1,186,373,505
ต้นทุนงานโครงการที่เกิดขึ้นปรับปรุง				
ด้วยกำไรที่รับรู้จนถึงปัจจุบัน	24,771,205,013	14,870,815,231	24,742,601,079	14,846,587,292
หัก เงินงวดที่เรียกเก็บจากผู้ว่าจ้าง	(23,728,165,364)	(13,134,228,144)	(23,705,163,722)	(13,130,629,259)
	1,043,039,649	1,736,587,087	1,037,437,357	1,715,958,033

11 รายการกับบุคคลและกิจการที่เกี่ยวข้องกัน

บุคคลหรือกิจการที่เกี่ยวข้องกัน ได้แก่ บุคคลหรือกิจการต่างๆ ที่มีความเกี่ยวข้องกับกลุ่มบริษัทและบริษัทโดยการเป็นผู้ถือหุ้น หรือมีผู้ถือหุ้นร่วมกันหรือมีกรรมกรร่วมกัน ผู้ถือหุ้นของบริษัทสำหรับปีสิ้นสุดวันที่ 31 ธันวาคม พ.ศ. 2552 ได้แก่

	อัตราร้อยละของหุ้นที่ถือ
• บริษัท โดโย เอ็นจิเนียริง คอร์ปอเรชั่น จำกัด (จัดตั้งขึ้นในประเทศญี่ปุ่น)	26
• บริษัท อิตาเลียน-ไทย ดีเวลลอปเม้นท์ จำกัด (มหาชน)	11
• บริษัท โกลบอล บิซิเนส แมเนจเม้นท์ จำกัด	7
• บุคคลทั่วไป	56

รายการต่อไปนี้เป็นรายการค้าที่เป็นปกติธุรกิจกับบริษัทย่อยและกิจการที่เกี่ยวข้องกัน รายการระหว่างกันเหล่านี้ที่เกิดขึ้นเป็นไปตามประเพณีและเงื่อนไขทางการค้าทั่วไปตามราคาที่กำหนดในสัญญา

สำหรับปีสิ้นสุดวันที่ 31 ธันวาคม	งบการเงินรวม		งบการเงินเฉพาะบริษัท	
	พ.ศ. 2552	พ.ศ. 2551	พ.ศ. 2552	พ.ศ. 2551
	บาท	บาท	บาท	บาท
รายได้จากการให้บริการ				
ผู้ถือหุ้นใหญ่	286,770,930	319,218,332	286,770,930	319,218,332
บริษัทย่อย	-	-	49,750,000	16,852
กิจการที่เกี่ยวข้องกัน	8,762,042	470,202	8,762,042	470,202
	<u>295,532,972</u>	<u>319,688,534</u>	<u>345,282,972</u>	<u>319,705,386</u>
ต้นทุนในการก่อสร้างและให้บริการ				
ผู้ถือหุ้นใหญ่	694,446	105,313,072	694,446	105,313,072
บริษัทย่อย	-	-	343,837	482,230
กิจการที่เกี่ยวข้องกัน				
- ผู้ถือหุ้น	164,604,774	421,817,820	164,604,774	421,817,820
- กิจการที่เกี่ยวข้องกัน	25,403,581	14,392,591	25,403,581	14,392,591
	<u>190,702,801</u>	<u>541,523,483</u>	<u>191,046,638</u>	<u>542,005,713</u>

บริษัท โตโย-ไทย คอร์ปอเรชั่น จำกัด (มหาชน)

หมายเหตุประกอบงบการเงินรวมและงบการเงินเฉพาะบริษัท

สำหรับปีสิ้นสุดวันที่ 31 ธันวาคม พ.ศ. 2552 และ พ.ศ. 2551

11 รายการกับบุคคลและกิจการที่เกี่ยวข้องกัน (ต่อ)

สำหรับปีสิ้นสุดวันที่ 31 ธันวาคม	งบการเงินรวม		งบการเงินเฉพาะบริษัท	
	พ.ศ. 2552	พ.ศ. 2551	พ.ศ. 2552	พ.ศ. 2551
	บาท	บาท	บาท	บาท
เงินปันผลจ่าย				
ผู้ถือหุ้นใหญ่	64,896,000	112,320,000	64,896,000	112,320,000
กิจการที่เกี่ยวข้องกัน				
- ผู้ถือหุ้น	43,680,000	46,800,000	43,680,000	46,800,000
ค่าธรรมเนียมการบริหารจ่าย				
ผู้ถือหุ้นใหญ่	-	5,438,733	-	5,438,733
ค่าตอบแทนกรรมการและผู้บริหาร	56,624,063	64,026,514	54,531,750	62,338,300
ค่าตอบแทนกรรมการและผู้บริหารประกอบไปด้วยเงินเดือน โบนัส และค่าเบี้ยประชุมที่ให้แก่กรรมการและผู้บริหาร				
ณ วันที่ 31 ธันวาคม	งบการเงินรวม		งบการเงินเฉพาะบริษัท	
	พ.ศ. 2552	พ.ศ. 2551	พ.ศ. 2552	พ.ศ. 2551
	บาท	บาท	บาท	บาท
ลูกหนี้การค้า - กิจการที่เกี่ยวข้องกัน				
ผู้ถือหุ้นใหญ่	-	343,004	-	343,004
	-	343,004	-	343,004
ลูกหนี้อื่น - กิจการที่เกี่ยวข้องกัน				
ผู้ถือหุ้นใหญ่	18,173	-	18,173	-
บริษัทย่อย	-	-	-	16,852
กิจการที่เกี่ยวข้องกันอื่น	39,323	73,028	39,323	73,028
	57,496	73,028	57,496	89,880
เงินให้กู้ยืมแก่บริษัทย่อย				
บริษัทย่อย	-	-	54,000,000	-
เงินจ่ายล่วงหน้าให้ผู้รับเหมาช่วง				
กิจการที่เกี่ยวข้องกัน				
- ผู้ถือหุ้น	1,300,966	3,750,686	1,300,966	3,750,686
เจ้าหนี้การค้า - กิจการที่เกี่ยวข้องกัน				
บริษัทย่อย	-	-	-	211,018
กิจการที่เกี่ยวข้องกัน				
- ผู้ถือหุ้น	8,063,130	65,346,513	8,063,130	65,346,513
- กิจการที่เกี่ยวข้องกัน	-	903,575	-	903,575
	8,063,130	66,250,088	8,063,130	66,461,106
เงินประกันผลงานผู้รับเหมาช่วง				
กิจการที่เกี่ยวข้องกัน				
- ผู้ถือหุ้น	27,829,205	23,108,392	27,829,205	23,108,392

11 รายการกับบุคคลและกิจการที่เกี่ยวข้องกัน (ต่อ)

เงินให้กู้ยืมแก่บริษัทย่อย

ณ วันที่ 31 ธันวาคม พ.ศ. 2552 เงินให้กู้ยืมแก่บริษัทย่อยจำนวน 54 ล้านบาทเป็นเงินให้กู้ยืมระยะยาวแก่ บริษัท ไบโอแนชเชอร์ล เอ็นเนอร์ยี จำกัดซึ่งเป็นบริษัทย่อย มีอัตราดอกเบี้ยร้อยละ 8 ต่อปี มีกำหนดการจ่ายชำระเงินต้นและดอกเบี้ยทุกปีปีละ 8,805,697 บาท โดยเริ่มชำระคืนครั้งแรกในปี พ.ศ. 2554 และจะครบกำหนดในปี พ.ศ. 2563

การเปลี่ยนแปลงในเงินให้กู้ยืมแก่บริษัทย่อยสามารถวิเคราะห์ได้ดังนี้

	งบการเงินรวม	งบการเงินเฉพาะบริษัท
	บาท	บาท
สำหรับปีสิ้นสุดวันที่ 31 ธันวาคม พ.ศ. 2552		
ยอดคงเหลือต้นปี	-	-
เพิ่มขึ้น	-	54,000,000
ลดลง	-	-
ยอดคงเหลือปลายปี	-	54,000,000

บริษัท โคโย-ไทย คอร์ปอเรชั่น จำกัด (มหาชน)
 หมายเหตุประกอบงบการเงินรวมและงบการเงินเฉพาะบริษัท
 สำหรับปีสิ้นสุดวันที่ 31 ธันวาคม พ.ศ. 2552 และ พ.ศ. 2551

12 เงินลงทุนในบริษัทย่อย - สุทธิ

เงินลงทุนในบริษัทย่อย ณ วันที่ 31 ธันวาคม พ.ศ. 2552 และ พ.ศ. 2551 ประกอบด้วยรายการดังต่อไปนี้

ณ วันที่ 31 ธันวาคม	ประเทศ	ประเภทธุรกิจ	สัดส่วนความเป็นเจ้าของ		ทุนเรียกชำระแล้ว		งบการเงินเฉพาะบริษัท	
			พ.ศ. 2552	พ.ศ. 2551	พ.ศ. 2552	พ.ศ. 2551	มูลค่าตามบัญชีตามวิธีราคาทุน	
			ร้อยละ	ร้อยละ			บาท	บาท
บริษัท โคโย-เวียดนาม จำกัด	เวียดนาม	รับเหมาก่อสร้าง และบริกรด้าน วิศวกรรม	80	80	300,000 เหรียญดอลลาร์ สหรัฐฯ	300,000 เหรียญดอลลาร์ สหรัฐฯ	7,903,230	7,903,230
บริษัท ไบโอ เนชเชอร์ลิเอ็นเนอรัล จำกัด	ไทย	บริการด้านการ พัฒนาพลังงาน ทดแทน	70	100	5,000,000 บาท	1,000,000 บาท	3,500,000	1,000,000
รวม							11,403,230	8,903,230
หัก ค่าเผื่อการด้อยค่าของเงินลงทุน							-	(5,074,875)
เงินลงทุนในบริษัทย่อย - สุทธิ							11,403,230	3,828,355

ค่าเผื่อการด้อยค่าจำนวน 5.07 ล้านบาทเป็นค่าเผื่อการด้อยค่าของเงินลงทุนในบริษัท โคโย - เวียดนาม จำกัด ซึ่งบริษัทได้ทำการกลับรายการด้อยค่าของเงินลงทุนในไตรมาสที่สองปี พ.ศ. 2552
 ทั้งจำนวนเนื่องจากฝ่ายบริหารพิจารณาจากผลการดำเนินงานและแผนงานในอนาคตของบริษัทย่อยดังกล่าว

12 เงินลงทุนในบริษัทย่อย - สุทธิ (ต่อ)

การเปลี่ยนแปลงในเงินลงทุนในบริษัทย่อยสามารถวิเคราะห์ได้ดังนี้

	งบการเงินรวม	งบการเงินเฉพาะบริษัท
	บาท	บาท
สำหรับปีสิ้นสุดวันที่ 31 ธันวาคม พ.ศ. 2552		
ราคาตามบัญชีต้นปี - สุทธิ	-	3,828,355
ชำระค่าหุ้นเพิ่มในบริษัทย่อย	-	2,800,000
จำหน่ายเงินลงทุน	-	(300,000)
กลับรายการค่าเผื่อการด้อยค่าของเงินลงทุน	-	5,074,875
ราคาตามบัญชีปลายปี - สุทธิ	-	11,403,230

การจำหน่ายเงินลงทุนและชำระค่าหุ้นเพิ่มในบริษัทย่อย

ในระหว่างปีสิ้นสุดวันที่ 31 ธันวาคม พ.ศ. 2552 บริษัทได้จำหน่ายเงินลงทุนใน บริษัท ไปโอเนชเชอร์ เอ็นเนอร์ยี จำกัด ซึ่งเป็นบริษัทย่อยจำนวน 3,000 หุ้นเป็นจำนวนเงิน 0.3 ล้านบาท มีผลทำให้สัดส่วนการลงทุนลดลงจากเดิมร้อยละ 100 เป็นร้อยละ 70 นอกจากนั้นบริษัทย่อยดังกล่าวได้เรียกชำระค่าหุ้นเพิ่มเติมสำหรับหุ้นสามัญที่ออกไว้ซึ่งบริษัทได้จ่ายชำระค่าหุ้นตามสัดส่วนการลงทุนร้อยละ 70 เป็นจำนวนเงิน 2.8 ล้านบาท

บริษัท โตโย-ไทย คอร์ปอเรชั่น จำกัด (มหาชน)

หมายเหตุประกอบงบการเงินรวมและงบการเงินเฉพาะบริษัท

สำหรับปีสิ้นสุดวันที่ 31 ธันวาคม พ.ศ. 2552 และ พ.ศ. 2551

13 ที่ดิน อาคารและอุปกรณ์ - สุทธิ

	งบการเงินรวม				
	อาคารระหว่าง		เครื่องตกแต่ง	ยานพาหนะ	รวม
	ที่ดิน	ก่อสร้าง	และติดตั้ง		
	บาท	บาท	บาท	บาท	บาท
ณ วันที่ 1 มกราคม พ.ศ. 2551					
ราคาทุน	6,750,000	-	51,063,857	26,386,942	84,200,799
หัก ค่าเสื่อมราคาสะสม	-	-	(13,232,432)	(11,274,857)	(24,507,289)
ราคาตามบัญชี - สุทธิ	6,750,000	-	37,831,425	15,112,085	59,693,510
สำหรับปีสิ้นสุดวันที่ 31 ธันวาคม พ.ศ. 2551					
ราคาตามบัญชีต้นปี - สุทธิ	6,750,000	-	37,831,425	15,112,085	59,693,510
การซื้อเพิ่มขึ้น	-	-	11,024,139	4,767,149	15,791,288
การจำหน่ายออกไป	-	-	(117,606)	(5)	(117,611)
ค่าเสื่อมราคา (หมายเหตุฯ ข้อ 20)	-	-	(11,281,788)	(4,771,983)	(16,053,771)
ผลต่างจากอัตราแลกเปลี่ยน	-	-	(20,813)	(35,659)	(56,472)
ราคาตามบัญชีปลายปี - สุทธิ	6,750,000	-	37,435,357	15,071,587	59,256,944
ณ วันที่ 31 ธันวาคม พ.ศ. 2551					
ราคาทุน	6,750,000	-	61,637,885	27,140,976	95,528,861
หัก ค่าเสื่อมราคาสะสม	-	-	(24,202,528)	(12,069,389)	(36,271,917)
ราคาตามบัญชี - สุทธิ	6,750,000	-	37,435,357	15,071,587	59,256,944
สำหรับปีสิ้นสุดวันที่ 31 ธันวาคม พ.ศ. 2552					
ราคาตามบัญชีต้นปี - สุทธิ	6,750,000	-	37,435,357	15,071,587	59,256,944
การซื้อเพิ่มขึ้น	-	46,446,943	9,023,602	1,840,854	57,311,399
ค่าเสื่อมราคา (หมายเหตุฯ ข้อ 20)	-	-	(12,592,346)	(5,486,742)	(18,079,088)
ผลต่างจากอัตราแลกเปลี่ยน	-	-	(75,202)	(73,216)	(148,418)
ราคาตามบัญชีปลายปี - สุทธิ	6,750,000	46,446,943	33,791,411	11,352,483	98,340,837
ณ วันที่ 31 ธันวาคม พ.ศ. 2552					
ราคาทุน	6,750,000	46,446,943	70,155,444	28,891,855	152,244,242
หัก ค่าเสื่อมราคาสะสม	-	-	(36,364,033)	(17,539,372)	(53,903,405)
ราคาตามบัญชี - สุทธิ	6,750,000	46,446,943	33,791,411	11,352,483	98,340,837

บริษัท โตโย-ไทย คอร์ปอเรชั่น จำกัด (มหาชน)

หมายเหตุประกอบงบการเงินรวมและงบการเงินเฉพาะบริษัท

สำหรับปีสิ้นสุดวันที่ 31 ธันวาคม พ.ศ. 2552 และ พ.ศ. 2551

13 ที่ดิน อาคารและอุปกรณ์ - สุทธิ (ต่อ)

	งบการเงินเฉพาะบริษัท			
	เครื่องตกแต่ง และติดตั้ง		ยานพาหนะ	รวม
	ที่ดิน	อุปกรณ์		
	บาท	บาท	บาท	บาท
ณ วันที่ 1 มกราคม พ.ศ. 2551				
ราคาทุน	6,750,000	48,825,935	25,462,179	81,038,144
หัก ค่าเสื่อมราคาสะสม	-	(11,908,557)	(11,260,729)	(23,169,286)
ราคาตามบัญชี - สุทธิ	6,750,000	36,917,378	14,201,450	57,868,828
สำหรับปีสิ้นสุดวันที่ 31 ธันวาคม พ.ศ. 2551				
ราคาตามบัญชีต้นปี - สุทธิ	6,750,000	36,917,378	14,201,450	57,868,828
การซื้อเพิ่มขึ้น	-	10,577,711	4,748,131	15,325,842
การจำหน่ายออกไป	-	(6,934)	(5)	(6,939)
ค่าเสื่อมราคา (หมายเหตุฯ ข้อ 20)	-	(10,804,832)	(4,610,155)	(15,414,987)
ราคาตามบัญชีปลายปี - สุทธิ	6,750,000	36,683,323	14,339,421	57,772,744
ณ วันที่ 31 ธันวาคม พ.ศ. 2551				
ราคาทุน	6,750,000	59,223,265	26,241,231	92,214,496
หัก ค่าเสื่อมราคาสะสม	-	(22,539,942)	(11,901,810)	(34,441,752)
ราคาตามบัญชี - สุทธิ	6,750,000	36,683,323	14,339,421	57,772,744
สำหรับปีสิ้นสุดวันที่ 31 ธันวาคม พ.ศ. 2552				
ราคาตามบัญชีต้นปี - สุทธิ	6,750,000	36,683,323	14,339,421	57,772,744
การซื้อเพิ่มขึ้น	-	7,403,921	1,815,600	9,219,521
ค่าเสื่อมราคา (หมายเหตุฯ ข้อ 20)	-	(12,236,007)	(5,348,974)	(17,584,981)
ราคาตามบัญชีปลายปี - สุทธิ	6,750,000	31,851,237	10,806,047	49,407,284
ณ วันที่ 31 ธันวาคม พ.ศ. 2552				
ราคาทุน	6,750,000	66,627,186	28,056,831	101,434,017
หัก ค่าเสื่อมราคาสะสม	-	(34,775,949)	(17,250,784)	(52,026,733)
ราคาตามบัญชี - สุทธิ	6,750,000	31,851,237	10,806,047	49,407,284

บริษัท โตโย-ไทย คอร์ปอเรชั่น จำกัด (มหาชน)

หมายเหตุประกอบงบการเงินรวมและงบการเงินเฉพาะบริษัท

สำหรับปีสิ้นสุดวันที่ 31 ธันวาคม พ.ศ. 2552 และ พ.ศ. 2551

14 สินทรัพย์ไม่มีตัวตน - สุทธิ

	งบการเงินรวม		
	โปรแกรมคอมพิวเตอร์	ค่าสมาชิก	รวม
	บาท	บาท	บาท
ณ วันที่ 1 มกราคม พ.ศ. 2551			
ราคาทุน	21,900,337	782,000	22,682,337
<u>หัก</u> ค่าตัดจำหน่ายสะสม	(4,580,081)	(781,999)	(5,362,080)
ราคาตามบัญชี - สุทธิ	17,320,256	1	17,320,257
สำหรับปีสิ้นสุดวันที่ 31 ธันวาคม พ.ศ. 2551			
ราคาตามบัญชีต้นปี - สุทธิ	17,320,256	1	17,320,257
การซื้อเพิ่มขึ้น	4,647,195	1,300,000	5,947,195
ค่าตัดจำหน่าย (หมายเหตุฯ ข้อ 20)	(2,714,891)	(11,721)	(2,726,612)
ผลต่างจากการแปลงค่างบการเงิน	(60,075)	-	(60,075)
ราคาตามบัญชีปลายปี - สุทธิ	19,192,485	1,288,280	20,480,765
ณ วันที่ 31 ธันวาคม พ.ศ. 2551			
ราคาทุน	26,438,334	2,082,000	28,520,334
<u>หัก</u> ค่าตัดจำหน่ายสะสม	(7,245,849)	(793,720)	(8,039,569)
ราคาตามบัญชี - สุทธิ	19,192,485	1,288,280	20,480,765
สำหรับปีสิ้นสุดวันที่ 31 ธันวาคม พ.ศ. 2552			
ราคาตามบัญชีต้นปี - สุทธิ	19,192,485	1,288,280	20,480,765
การซื้อเพิ่มขึ้น	427,100	-	427,100
ค่าตัดจำหน่าย (หมายเหตุฯ ข้อ 20)	(2,981,410)	(130,000)	(3,111,410)
ผลต่างจากการแปลงค่างบการเงิน	(173,993)	-	(173,993)
ราคาตามบัญชีปลายปี - สุทธิ	16,464,182	1,158,280	17,622,462
ณ วันที่ 31 ธันวาคม พ.ศ. 2552			
ราคาทุน	26,593,200	2,082,000	28,675,200
<u>หัก</u> ค่าตัดจำหน่ายสะสม	(10,129,018)	(923,720)	(11,052,738)
ราคาตามบัญชี - สุทธิ	16,464,182	1,158,280	17,622,462

บริษัท โตโย-ไทย คอร์ปอเรชั่น จำกัด (มหาชน)

หมายเหตุประกอบงบการเงินรวมและงบการเงินเฉพาะบริษัท

สำหรับปีสิ้นสุดวันที่ 31 ธันวาคม พ.ศ. 2552 และ พ.ศ. 2551

14 สินทรัพย์ไม่มีตัวตน - สุทธิ (ต่อ)

	งบการเงินเฉพาะบริษัท		
	โปรแกรม	ค่าสมาชิก	รวม
	คอมพิวเตอร์	สนามกอล์ฟ	
	บาท	บาท	บาท
ณ วันที่ 1 มกราคม พ.ศ. 2551			
ราคาทุน	19,607,192	782,000	20,389,192
หัก ค่าตัดจำหน่ายสะสม	(4,193,008)	(781,999)	(4,975,007)
ราคาตามบัญชี - สุทธิ	15,414,184	1	15,414,185
สำหรับปีสิ้นสุดวันที่ 31 ธันวาคม พ.ศ. 2551			
ราคาตามบัญชีต้นปี - สุทธิ	15,414,184	1	15,414,185
การซื้อเพิ่มขึ้น	4,108,800	1,300,000	5,408,800
ค่าตัดจำหน่าย (หมายเหตุฯ ข้อ 20)	(2,070,425)	(11,721)	(2,082,146)
ราคาตามบัญชีปลายปี - สุทธิ	17,452,559	1,288,280	18,740,739
ณ วันที่ 31 ธันวาคม พ.ศ. 2551			
ราคาทุน	23,715,992	2,082,000	25,797,992
หัก ค่าตัดจำหน่ายสะสม	(6,263,433)	(793,720)	(7,057,153)
ราคาตามบัญชี - สุทธิ	17,452,559	1,288,280	18,740,839
สำหรับปีสิ้นสุดวันที่ 31 ธันวาคม พ.ศ. 2552			
ราคาตามบัญชีต้นปี - สุทธิ	17,452,559	1,288,280	18,740,839
การซื้อเพิ่มขึ้น	392,500	-	392,500
ค่าตัดจำหน่าย (หมายเหตุฯ ข้อ 20)	(2,393,605)	(130,000)	(2,523,605)
ราคาตามบัญชีปลายปี - สุทธิ	15,451,454	1,158,280	16,609,734
ณ วันที่ 31 ธันวาคม พ.ศ. 2552			
ราคาทุน	24,108,492	2,082,000	26,190,492
หัก ค่าตัดจำหน่ายสะสม	(8,657,038)	(923,720)	(9,580,758)
ราคาตามบัญชี - สุทธิ	15,451,454	1,158,280	16,609,734

15 ทุนเรือนหุ้นและส่วนเกินมูลค่าหุ้น

	หุ้นสามัญ จดทะเบียน หุ้น	หุ้นที่ออกและ เรียกชำระแล้ว หุ้น	หุ้นที่ออกและ เรียกชำระแล้ว บาท	ส่วนเกิน มูลค่าหุ้น บาท	รวม บาท
ณ วันที่ 1 มกราคม พ.ศ. 2551	320,000,000	320,000,000	320,000,000	-	320,000,000
การเพิ่มทุน	160,000,000	-	-	-	-
ณ วันที่ 31 ธันวาคม พ.ศ. 2551	480,000,000	320,000,000	320,000,000	-	320,000,000
การออกหุ้น	-	160,000,000	160,000,000	405,162,100	565,162,100
ณ วันที่ 31 ธันวาคม พ.ศ. 2552	480,000,000	480,000,000	480,000,000	405,162,100	885,162,100

เมื่อวันที่ 16 - 18 กุมภาพันธ์ พ.ศ. 2552 บริษัทได้จัดสรรและขายหุ้นสามัญเพิ่มทุนจำนวน 30 ล้านหุ้นโดยมีมูลค่าที่ตราไว้หุ้นละ 1 บาท เป็นจำนวนเงิน 30 ล้านบาท ให้แก่กรรมการและพนักงานของบริษัท ซึ่งเป็นไปตามมติที่ประชุมสามัญผู้ถือหุ้นของบริษัทเมื่อวันที่ 30 กันยายน พ.ศ. 2551

เมื่อวันที่ 16 มิถุนายน พ.ศ. 2552 บริษัทเสนอขายหุ้นสามัญจำนวน 130 ล้านหุ้นให้แก่ประชาชนทั่วไป นักลงทุนสถาบันหรือบุคคลอื่นใดที่มีใช้กรรมการหรือพนักงานของบริษัทในราคาหุ้นละ 4.25 บาท เป็นจำนวนเงิน 535.16 ล้านบาทซึ่งเป็นจำนวนเงินหลังหักค่าใช้จ่ายที่เกี่ยวข้องกับการออกหุ้นแล้ว

ณ วันที่ 31 ธันวาคม พ.ศ. 2552 หุ้นสามัญจดทะเบียนทั้งหมดมีจำนวน 480 ล้านหุ้น ซึ่งมีมูลค่าที่ตราไว้หุ้นละ 1 บาท (พ.ศ. 2551 จำนวน 480 ล้านหุ้น ซึ่งมีมูลค่าที่ตราไว้หุ้นละ 1 บาท)

15.1 กำไรต่อหุ้น

กำไรต่อหุ้นขั้นพื้นฐานที่เป็นของบริษัทใหญ่คำนวณโดยการหารกำไรสุทธิส่วนที่เป็นของบริษัทใหญ่ด้วยจำนวนหุ้นสามัญถัวเฉลี่ยถ่วงน้ำหนักตามจำนวนหุ้นที่ออกจำหน่ายในระหว่างปี

	งบการเงินรวม		งบการเงินเฉพาะบริษัท	
	พ.ศ. 2552	พ.ศ. 2551	พ.ศ. 2552	พ.ศ. 2551
กำไรสุทธิส่วนที่เป็นของบริษัทใหญ่ (บาท)	325,470,963	312,309,294	329,543,080	304,864,830
จำนวนหุ้นสามัญถัวเฉลี่ยที่ถือโดยบุคคลภายนอก ระหว่างปี (หุ้น)	416,602,740	320,000,000	416,602,740	320,000,000
กำไรต่อหุ้นขั้นพื้นฐานที่เป็นของบริษัทใหญ่ (บาท)	0.78	0.98	0.79	0.95

บริษัทไม่มีการออกหุ้นสามัญเทียบเท่าปรับลดในระหว่างปี พ.ศ. 2552

16 สำรองตามกฎหมาย

	งบการเงินรวม		งบการเงินเฉพาะบริษัท	
	พ.ศ. 2552	พ.ศ. 2551	พ.ศ. 2552	พ.ศ. 2551
	บาท	บาท	บาท	บาท
ยอดต้นปี	48,000,000	32,000,000	48,000,000	32,000,000
จัดสรรระหว่างปี	-	16,000,000	-	16,000,000
ยอดปลายปี	48,000,000	48,000,000	48,000,000	48,000,000

ตามพระราชบัญญัติบริษัทมหาชนจำกัด พ.ศ. 2535 บริษัทต้องสำรองตามกฎหมายอย่างน้อยร้อยละ 5 ของกำไรสุทธิหลังจากหักส่วนของขาดทุนสะสมยกมา (ถ้ามี) จนกว่าสำรองตามกฎหมายนี้จะมีมูลค่าไม่น้อยกว่าร้อยละ 10 ของทุนจดทะเบียน บริษัทได้ตั้งสำรองตามกฎหมายครบแล้วตั้งแต่ปี พ.ศ. 2551

17 เงินปันผล

ตามมติที่ประชุมคณะกรรมการบริษัทเมื่อวันที่ 27 กุมภาพันธ์ พ.ศ. 2552 อนุมัติให้จ่ายเงินปันผลประจำปีจากผลการดำเนินงานสำหรับปี พ.ศ. 2551 ในอัตรา 0.37 บาทต่อหุ้น สำหรับหุ้นจำนวน 350 ล้านหุ้น เป็นจำนวนเงิน 129.50 ล้านบาท เงินปันผลดังกล่าวได้จ่ายให้ผู้ถือหุ้นในเดือนเมษายน พ.ศ. 2552

ตามมติที่ประชุมคณะกรรมการบริษัทเมื่อวันที่ 13 สิงหาคม พ.ศ. 2552 อนุมัติให้จ่ายเงินปันผลระหว่างกาลจากผลการดำเนินงานสำหรับครึ่งปี พ.ศ. 2552 ในอัตรา 0.15 บาทต่อหุ้น สำหรับหุ้นจำนวน 480 ล้านหุ้น เป็นจำนวนเงิน 72 ล้านบาท บริษัทได้จ่ายเงินปันผลดังกล่าวให้ผู้ถือหุ้นในเดือนกันยายน พ.ศ. 2552

ตามมติที่ประชุมสามัญผู้ถือหุ้นเมื่อวันที่ 20 พฤษภาคม พ.ศ. 2551 อนุมัติให้จ่ายเงินปันผลจากผลการดำเนินงานสำหรับปี พ.ศ. 2550 ในอัตรา 90 บาทต่อหุ้น สำหรับหุ้นจำนวน 3.2 ล้านหุ้น เป็นจำนวนเงิน 288 ล้านบาท บริษัทได้จ่ายเงินปันผลดังกล่าวให้ผู้ถือหุ้นในเดือนกรกฎาคม พ.ศ. 2551

18 รายได้อื่น

	งบการเงินรวม		งบการเงินเฉพาะบริษัท	
	พ.ศ. 2552	พ.ศ. 2551	พ.ศ. 2552	พ.ศ. 2551
	บาท	บาท	บาท	บาท
ดอกเบี้ยรับ	57,403,630	121,939,012	56,657,008	121,746,017
รายได้อื่น	24,705,629	3,460,121	20,579,087	1,895,562
กลับรายการค่าเผื่อการด้อยค่าเงินลงทุน	-	-	5,074,875	-
กำไรจากการขายเงินลงทุน	831,468	1,352,060	831,468	1,352,060
กำไร/(ขาดทุน)จากการปรับมูลค่าเงินลงทุนที่ยังไม่เกิดขึ้นจริง	(2,978,983)	10,405,298	(2,978,983)	10,405,298
กำไรจากอัตราแลกเปลี่ยน	10,529,245	2,222,494	10,529,245	2,222,494
รวม	90,490,989	139,378,985	90,692,700	137,621,431

บริษัท โตโย-ไทย คอร์ปอเรชั่น จำกัด (มหาชน)

หมายเหตุประกอบงบการเงินรวมและงบการเงินเฉพาะบริษัท

สำหรับปีสิ้นสุดวันที่ 31 ธันวาคม พ.ศ. 2552 และ พ.ศ. 2551

19 ภาษีเงินได้นิติบุคคล

กลุ่มบริษัทบันทึกภาษีเงินได้นิติบุคคลตามเกณฑ์คงค้าง กลุ่มบริษัทมิได้บันทึกภาษีเงินได้นิติบุคคลค้างจ่ายหรือค้างรับสำหรับผลต่างทางบัญชีกับทางภาษีที่เป็นผลต่างชั่วคราวในอนาคต ภาษีเงินได้นิติบุคคลในงบกำไรขาดทุนเฉพาะบริษัทเป็นภาษีเงินได้ที่คำนวณในอัตราร้อยละ 30.96 จากกำไรสุทธิทางบัญชี

20 ค่าใช้จ่ายตามลักษณะ

	งบการเงินรวม		งบการเงินเฉพาะบริษัท	
	พ.ศ. 2552	พ.ศ. 2551	พ.ศ. 2552	พ.ศ. 2551
	บาท	บาท	บาท	บาท
ค่าวัสดุก่อสร้างและค่ารับเหมาก่อสร้างช่วง	6,803,523,427	6,676,886,342	6,771,251,121	6,616,150,349
ค่าสำรองค่าใช้จ่ายสำหรับงานก่อสร้าง	1,386,736,668	2,658,502,378	1,383,058,278	2,594,279,306
เงินเดือนและค่าแรงและผลประโยชน์อื่น				
ของพนักงาน	1,111,223,530	793,699,246	1,087,245,809	772,996,128
ค่าที่ปรึกษา	26,465,463	122,785,990	26,465,463	121,566,298
ค่าเช่าจ่าย	92,464,400	76,836,243	88,762,358	72,716,347
ค่าเสื่อมราคาและค่าตัดจำหน่าย				
(หมายเหตุฯ ข้อ 13 และข้อ 14)	21,190,498	18,780,383	20,108,586	17,497,133

21 เครื่องมือทางการเงิน

ความเสี่ยงจากอัตราแลกเปลี่ยน

บริษัทและบริษัทย่อยมีความเสี่ยงจากอัตราแลกเปลี่ยนที่สำคัญอันเกี่ยวเนื่องจากการซื้ออุปกรณ์หรือให้บริการเป็นเงินตราต่างประเทศ บริษัทได้พิจารณาใช้นโยบายเน้นความสมดุลของรายการรับและรายการจ่ายเงินตราต่างประเทศโดยรวมในแต่ละช่วงเวลา และจะทาสัญญาซื้อขายเงินตราต่างประเทศล่วงหน้าเป็นครั้งคราวเพื่อลดความเสี่ยงจากอัตราแลกเปลี่ยนที่อาจเกิดขึ้น

ณ วันที่ 31 ธันวาคม พ.ศ. 2552 บริษัทไม่มียอดคงเหลือของสัญญาซื้อขายเงินตราต่างประเทศล่วงหน้า

ณ วันที่ 31 ธันวาคม พ.ศ. 2552 บริษัทและบริษัทย่อยมียอดคงเหลือของสินทรัพย์และหนี้สินทางการเงินที่เป็นสกุลเงินตราต่างประเทศ ดังนี้

สกุลเงิน	(หน่วย : บาทต่อเงินตราต่างประเทศ)					
	งบการเงินรวม		งบการเงินเฉพาะบริษัท		อัตราแลกเปลี่ยน	
	สินทรัพย์	หนี้สิน	สินทรัพย์	หนี้สิน	ณ วันที่ 31 ธันวาคม พ.ศ. 2552	
	ทางการเงิน	ทางการเงิน	ทางการเงิน	ทางการเงิน	อัตราซื้อ	อัตราขาย
เหรียญดอลลาร์สหรัฐฯ	1,671,582	6,125,724	1,334,151	6,125,724	33.2207	33.5168
เยนญี่ปุ่น	-	90,438,851	-	90,438,851	-	0.365609
ยูโร	-	594,777	-	594,777	-	48.1284
ฟรังก์ สวิตเซอร์แลนด์	-	60,000	-	60,000	-	32.3905
ดอลลาร์ออสเตรเลีย	-	348,889	-	348,889	-	30.0488
ดอลลาร์สิงคโปร์	-	26,791	-	26,791	-	23.9525
ปอนด์สเตอร์ลิง	-	5,224	-	5,224	-	53.4022

22 ภาระผูกพันและหนี้สินที่อาจเกิดขึ้น

ณ วันที่ 31 ธันวาคม พ.ศ. 2552 กลุ่มบริษัทมีภาระผูกพันและหนี้สินที่อาจเกิดขึ้นในภายหน้ารวมทั้งสัญญาต่างๆ ดังต่อไปนี้

1) ภาระผูกพันที่เป็นข้อผูกมัดเพื่อใช้เป็นรายจ่ายฝ่ายทุน

บริษัทมีภาระผูกพันเกี่ยวกับส่วนของเงินลงทุนที่ยังไม่เรียกชำระในบริษัทย่อยในต่างประเทศแห่งหนึ่งเป็นจำนวนเงิน 160,000 เหรียญดอลลาร์สหรัฐฯ หรือเทียบเท่าประมาณ 5.36 ล้านบาท

2) ภาระผูกพันที่เป็นข้อผูกมัดตามสัญญาเช่าดำเนินงานและสัญญาบริการ

บริษัทและบริษัทย่อยได้ทำสัญญาที่เกี่ยวกับการเช่าและบริการพื้นที่สำนักงานและค่าเช่ายานพาหนะ ณ วันที่ 31 ธันวาคม พ.ศ. 2552 และ พ.ศ. 2551 กลุ่มบริษัทและบริษัทย่อยมีภาระผูกพันในการจ่ายค่าเช่าตามสัญญาเช่าดำเนินงานที่บอกเลิกไม่ได้ดังต่อไปนี้

	พ.ศ. 2552	พ.ศ. 2551
จ่ายชำระภายใน	พันบาท	พันบาท
1 ปี	32,582	55,686
2 ปี	28,763	22,206
3 - 5 ปี	482	-
รวม	61,827	77,892

3) การค้ำประกัน

3.1) ณ วันที่ 31 ธันวาคม พ.ศ. 2552 บริษัทค้ำประกันวงเงินกู้และวงเงินสินเชื่อให้แก่บริษัทย่อยในวงเงิน 0.6 ล้านดอลลาร์สหรัฐฯหรือเทียบเท่าประมาณ 20.11 ล้านบาท

3.2) ณ วันที่ 31 ธันวาคม พ.ศ. 2552 กลุ่มบริษัทมีภาระผูกพันจากการที่ธนาคารออกหนังสือค้ำประกันในเรื่องต่างๆดังต่อไปนี้

3.2.1 หนังสือค้ำประกันเพื่อค้ำประกันการปฏิบัติตามสัญญาซึ่งเกี่ยวเนื่องกับภาระผูกพันตามการปฏิบัติตามประการตามปกติธุรกิจของกลุ่มบริษัทจำนวนรวม 29,356 ล้านดอลลาร์สหรัฐฯ และ 2,141.59 ล้านบาท

3.2.2 หนังสือค้ำประกันการใช้ไฟฟ้าและอื่นๆ จำนวน 0.44 ล้านยูโร และ 18.25 ล้านบาท

22 ภาวะผูกพันและหนี้สินที่อาจเกิดขึ้น (ต่อ)

4) คดีฟ้องร้อง

4.1) ในระหว่างปี พ.ศ. 2542 ผู้รับเหมาช่วงรายหนึ่งได้ยื่นฟ้องกล่าวหาว่าบริษัทกระทำการละเมิดสัญญาับเหมาช่วง โดยเรียกร้องให้บริษัทจ่ายเงินชดเชย บริษัทปฏิเสธข้อกล่าวหาดังกล่าวและได้ฟ้องกลับผู้รับเหมาช่วงนั้น และเรียกร้องค่าเสียหายกลับเป็นจำนวนที่ใกล้เคียงกัน ต่อมาเมื่อวันที่ 16 สิงหาคม พ.ศ. 2547 ศาลแพ่งได้พิพากษายกฟ้องคำร้องของผู้รับเหมาช่วง และให้ผู้รับเหมาช่วงชำระค่าเสียหายจากสัญญาว่าจ้างให้แก่บริษัทเป็นจำนวนเงินประมาณ 5 ล้านบาท พร้อมดอกเบี้ยในอัตราร้อยละ 7.5 ต่อปี ตั้งแต่วันที่ 29 เมษายน พ.ศ. 2542 จนกว่าจะชำระเงินครบทั้งจำนวน อย่างไรก็ตาม ผู้รับเหมาช่วงได้ยื่นอุทธรณ์ต่อศาลอุทธรณ์ ซึ่งขณะนี้คดีอยู่ในระหว่างการพิจารณาของศาลอุทธรณ์ ผู้บริหารของบริษัทเชื่อว่าผู้รับเหมาดังกล่าวไม่มีเหตุผลทางกฎหมายสนับสนุนที่จะเรียกร้องค่าเสียหายนั้น ดังนั้นบริษัทจึงไม่ได้บันทึกสำรองเผื่อหนี้สินใดๆ ไว้ในบัญชี

4.2) ในระหว่างปี พ.ศ. 2547 บริษัทได้ลงนามในสัญญาโอนสิทธิและแปลงหนี้ทั้งหมดของงานก่อสร้างงานหนึ่งในประเทศไทยให้กับกลุ่มบริษัทแห่งหนึ่งเพื่อดำเนินงานก่อสร้างต่อให้แล้วเสร็จ ซึ่งตามสัญญาดังกล่าว บริษัทไม่มีภาระผูกพันใดๆ ต่องานก่อสร้างดังกล่าวแล้ว อย่างไรก็ตามในเดือนธันวาคม พ.ศ. 2551 ผู้รับเหมาช่วงรายหนึ่งของคู่ทำสัญญาโอนสิทธิฯ นั้นได้ยื่นฟ้องกล่าวหาว่าบริษัทผิดสัญญาและเรียกค่าเสียหายโดยเรียกร้องให้บริษัทจ่ายเงินชดเชยค่าเสียหายจากการดำเนินงานของผู้รับเหมาช่วงรายนั้น เป็นจำนวนเงินประมาณ 248.65 ล้านบาท พร้อมดอกเบี้ยในอัตราร้อยละ 7.5 ต่อปี ตั้งแต่วันที่ 7 มกราคม พ.ศ. 2551 ถึงวันฟ้องเป็นจำนวนเงินประมาณ 17.37 ล้านบาท ขณะนี้บริษัทอยู่ระหว่างการแต่งตั้งทนายความเข้าสู่คดีเพื่อไม่ต้องรับผิดตามข้อกล่าวหาดังกล่าว ผู้บริหารของบริษัทเชื่อว่าผู้รับเหมาช่วงของคู่ทำสัญญาโอนสิทธิฯ ข้างต้นไม่มีเหตุผลทางกฎหมายสนับสนุนที่จะเรียกร้องค่าเสียหายตามข้อกล่าวอ้างนั้น ดังนั้นบริษัทจึงไม่ได้บันทึกสำรองเผื่อหนี้สินใดๆ ไว้ในบัญชี

23 เหตุการณ์หลังวันที่ในงบดุล

- 1) เมื่อวันที่ 22 มกราคม พ.ศ. 2553 บริษัทกับกลุ่มบริษัทมิตซูบิชิ คอร์ปอเรชั่น ได้ลงนามในสัญญาจะจัดตั้งบริษัทร่วมทุน (Joint Venture Agreement) ซึ่งจดทะเบียนในประเทศไทย โดยใช้ชื่อบริษัทว่า “บริษัท โกลบอล นิว เอ็นเนอร์ยี จำกัด” เพื่อประกอบธุรกิจด้าน “พลังงานทดแทน” โดยบริษัทถือหุ้นเป็นสัดส่วนร้อยละ 40 ของทุนจดทะเบียน
- 2) ตามมติที่ประชุมคณะกรรมการบริษัทวันที่ 25 กุมภาพันธ์ พ.ศ. 2553 ได้อนุมัติเสนอให้จ่ายเงินปันผลจากผลการดำเนินงานปี พ.ศ. 2552 จำนวน 0.345 บาทต่อหุ้น สำหรับหุ้นจำนวน 480 ล้านหุ้น คิดเป็นจำนวนเงิน 165.60 ล้านบาท ทั้งนี้ การอนุมัติเสนอให้จ่ายเงินปันผลดังกล่าวจะได้นำเสนอต่อที่ประชุมใหญ่ผู้ถือหุ้นประจำปี พ.ศ. 2553 เพื่อพิจารณาอนุมัติต่อไป โดยบริษัทได้จ่ายเงินปันผลระหว่างกาลจำนวน 0.15 บาทต่อหุ้น สำหรับหุ้นจำนวน 480 ล้านหุ้น คิดเป็นจำนวนเงิน 72 ล้านบาท ในเดือนกันยายน พ.ศ. 2552 (ดูหมายเหตุข้อ 17 เงินปันผล) คงเหลือเงินปันผลจ่ายอีกหุ้นละ 0.195 บาท เป็นจำนวนเงิน 93.6 ล้านบาท