



บริษัท ควอลิตี้เทค จำกัด (มหาชน)  
Qualitech Public Company Limited



# รายงานประจำปี 2553



ถูกต้อง ปลอดภัย ปลอดภัย

[www.qualitechplc.com](http://www.qualitechplc.com)



# ข้อมูลทางการเงินโดยสรุป

	2551	2552	2553
<b>งบกำไรขาดทุน (ล้านบาท)</b>			
รายได้จากการให้บริการ	243.33	278.15	276.96
ต้นทุนและค่าใช้จ่าย	183.55	208.00	215.40
กำไรขั้นต้น	98.04	107.58	101.20
กำไรสุทธิ	57.01	70.01	61.27
<b>งบดุล (ล้านบาท)</b>			
สินทรัพย์รวม	169.03	238.15	266.24
หนี้สินรวม	39.25	30.00	28.32
ส่วนของผู้ถือหุ้น	129.78	208.15	237.92
<b>อัตราส่วนทางการเงิน</b>			
อัตรากำไรขั้นต้น (%)	40.29	38.68	36.54
อัตรากำไรสุทธิ (%)	23.43	25.17	22.12
อัตราผลตอบแทนจากส่วนของผู้ถือหุ้น (%)	57.70	41.43	27.47
อัตราผลตอบแทนจากสินทรัพย์รวม (%)	37.99	34.39	24.30
อัตราส่วนหนี้สินต่อส่วนของผู้ถือหุ้น (เท่า)	0.30	0.14	0.12
<b>ผลการดำเนินงานต่อหุ้น</b>			
กำไรสุทธิต่อหุ้นขั้นพื้นฐาน (บาท)*	0.86	0.86	0.68
กำไรสุทธิต่อหุ้นปรับลด (บาท)**	0.63	0.78	0.68
มูลค่าตามบัญชีต่อหุ้น (บาท)	1.85	2.31	2.64

\* จำนวนหุ้นคำนวณตามวิธีถัวเฉลี่ยถ่วงน้ำหนัก

\*\* คำนวณจากทุนชำระแล้ว 90,000,000 หุ้น

ล้านบาท

### ข้อมูลทางการเงินที่สำคัญ

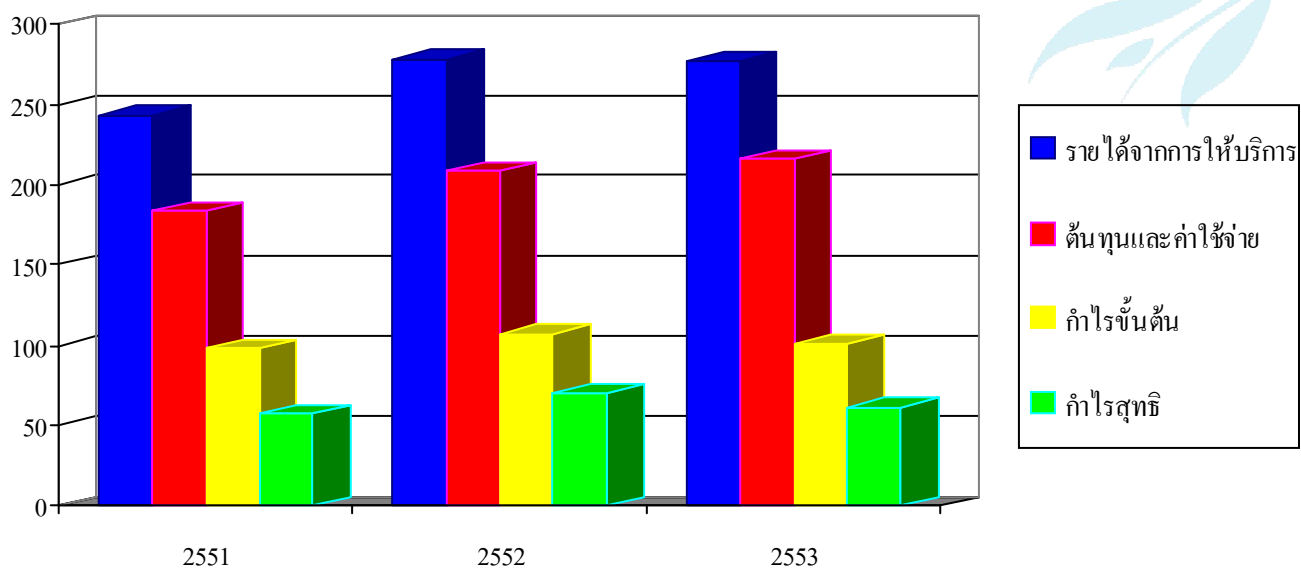

%

### อัตราส่วนทางการเงิน

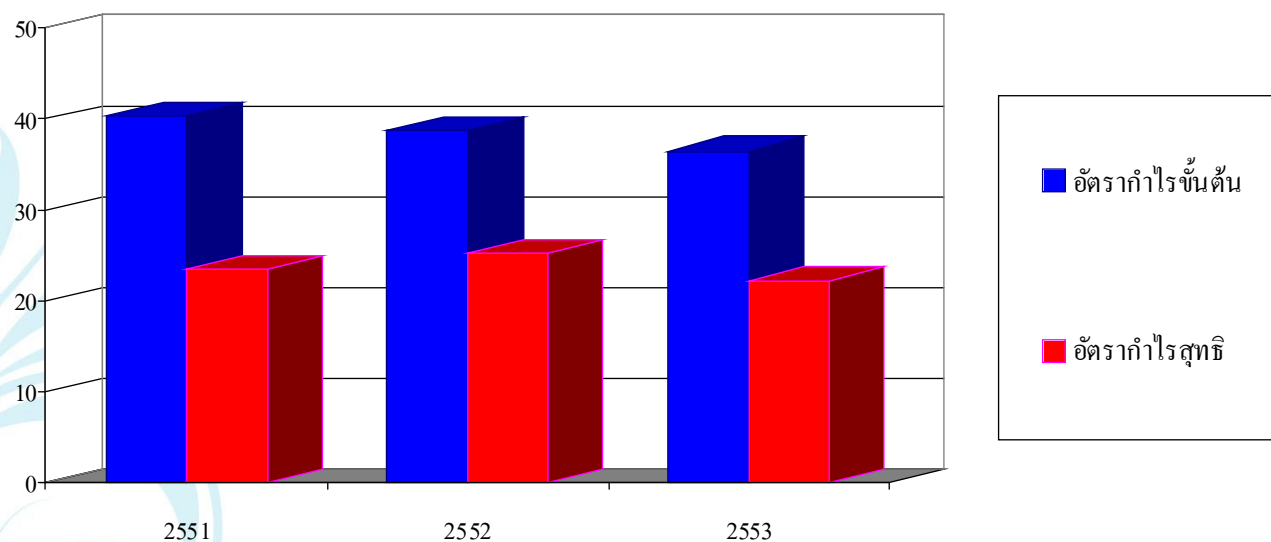

## สารบัญ

	หน้า
สารจากคณะกรรมการบริษัท	1
รายงานคณะกรรมการตรวจสอบ	2
ลักษณะการประกอบธุรกิจ	
ข้อมูลทั่วไป	4
พัฒนาการที่สำคัญของบริษัท	5
โครงสร้างรายได้	8
ปัจจัยความเสี่ยง	9
โครงสร้างการถือหุ้นและการจัดการ	
โครงสร้างการถือหุ้น	11
โครงสร้างการจัดการ	13
การกำกับดูแลกิจการ	23
การควบคุมภายใน	30
รายการระหว่างกัน	31
ฐานะการเงินและผลการดำเนินงาน	34
คำอธิบายและการวิเคราะห์ฐานะการเงินและผลการดำเนินงาน	39
รายงานของผู้สอบบัญชีรับอนุญาต	43
งบการเงิน	44

### วิสัยทัศน์

เป็นบริษัทที่ดำเนินธุรกิจงานตรวจสอบและทดสอบ (Inspection and Testing) วัสดุโลหะชั้นนำในประเทศไทย และเป็นที่ยอมรับในภาคพื้นเอเชียตะวันออกเฉียงใต้ ที่ดำเนินงานอย่างมีอาชีพ มีความมั่นคง ก้าวหน้า ได้มาตรฐาน ภายใต้หลักธรรมาภิบาล เพื่อสร้างความพึงพอใจ ความน่าเชื่อถือและมีคุณภาพ ให้ลูกค้าได้รับความประทับใจในบริการมากที่สุด



# สารจาก คณะกรรมการบริษัท



เรียน ผู้ถือหุ้นทุกท่าน

ในปี 2553 ที่ผ่านมาเป็นช่วงที่เศรษฐกิจไทยเกิดความผันผวนอย่างมาก เนื่องจากสถานการณ์การเมืองภายในประเทศ และวิกฤตเศรษฐกิจโลก ซึ่งส่งผลกระทบต่อธุรกิจภายในประเทศ ทำให้การลงทุนเกิดการชะลอตัวลง และเป็นปัจจัยที่ทำให้ผลการดำเนินงานของบริษัทฯ ไม่สามารถเติบโตได้ตามเป้าหมายที่วางไว้

จากวิกฤตดังกล่าว มีผลให้บริษัทฯ ต้องติดตามและประเมินสถานการณ์อย่างใกล้ชิด พร้อมทั้งปรับเปลี่ยนกลยุทธ์การดำเนินงาน ในปี 2553 ให้เหมาะสม ทำให้บริษัทมีรายได้รวมในปี 2553 จำนวน 278.78 ล้านบาท ซึ่งใกล้เคียงกับรายได้ในปี 2552 อย่างไรก็ตาม แม้ว่าบริษัทฯ ไม่เติบโตตามเป้าหมายที่วางไว้ บริษัทฯ ก็ยังคงมุ่งเน้นการพัฒนาบริการและบุคลากรให้มีคุณภาพอย่างต่อเนื่อง โดยได้มีการจัดตั้งฝ่ายพัฒนาธุรกิจและคุณภาพขึ้น เพื่อเป็นการเพิ่มศักยภาพในการแข่งขันทั้งในประเทศและต่างประเทศ รวมทั้งเพื่อการพัฒนาบริการที่มีคุณภาพอย่างยั่งยืน นอกจากนี้ บริษัทฯ ยังได้มีการลงทุนจัดซื้ออุปกรณ์การทดสอบโดยไม่ทำลายที่ใช้เทคโนโลยีขั้นสูงเพิ่มขึ้น มูลค่าการลงทุนประมาณ 20 ล้านบาท อีกทั้งบริษัทฯ ยังได้เริ่มก่อสร้างอาคารสำนักงาน 2 ชั้น ที่สำนักงานระยอง เพื่อรองรับการขยายตัวในการให้บริการลูกค้าในเขตนิคมอุตสาหกรรมมาบตาพุด จังหวัดระยอง และเป็นศูนย์ฝึกอบรมสำหรับพนักงานและบุคคลภายนอก ซึ่งคาดว่าจะแล้วเสร็จประมาณเดือน พฤษภาคม 2554

สำหรับในปี 2554 บริษัทฯ จะดำเนินนโยบายและแผนงานที่มุ่งเน้นในการขยายฐานลูกค้า ทั้งในประเทศและต่างประเทศ โดยเฉพาะอย่างยิ่งฐานลูกค้าต่างประเทศ โดยใช้กลยุทธ์ในการร่วมทุนกับพันธมิตรทางการค้าในประเทศนั้นๆ เพื่อสร้างความเข้มแข็งทางธุรกิจ และเข้าถึงตลาดเป้าหมายได้อย่างมีประสิทธิภาพ และจะลงทุนในอุปกรณ์การทดสอบโดยไม่ทำลายที่ใช้เทคโนโลยีขั้นสูงเพิ่มขึ้น ตามการขยายตัวของตลาดและความต้องการของลูกค้าเป็นสำคัญ นอกจากนี้ บริษัทฯ จะดำเนินการบริหารต้นทุนที่เป็นตัวแปรหลักให้มีประสิทธิภาพมากยิ่งขึ้น และหาโอกาสในการขยายการลงทุนไปสู่อุตสาหกรรมอื่น หรือบริการอื่นที่มีศักยภาพสูง เพื่อเป็นการกระจายฐานรายได้ของบริษัทฯ ในอนาคต

พร้อมนี้ ในโอกาสที่บริษัทฯ ดำเนินกิจการครบรอบ 20 ปี ในวันที่ 11 กุมภาพันธ์ 2554 คณะกรรมการบริษัท ขอขอบพระคุณท่านผู้ถือหุ้น ลูกค้า พนักงาน ผู้มีอุปการะคุณทุกท่าน รวมถึงสื่อมวลชนทุกแขนงเป็นอย่างสูง ที่ให้ความไว้วางใจบริษัทฯ และสนับสนุนการดำเนินธุรกิจของบริษัทฯ เป็นอย่างดีในช่วงตลอดระยะเวลาที่ผ่านมา และด้วยการสนับสนุนอย่างต่อเนื่องจากทุกฝ่าย เราจึงมั่นใจว่าบริษัทฯ จะประสบผลสำเร็จตามเป้าหมายที่ตั้งไว้และสามารถยืนหยัดในฐานะบริษัทผู้ให้บริการทดสอบและตรวจสอบวัสดุทางวิศวกรรมชั้นนำของประเทศได้อย่างมั่นคงต่อไป สุดท้ายนี้ขอให้ท่านทั้งหลายมีความสุขความเจริญ รุ่งเรืองสืบไป

(นายที บุญพราหมณ์)  
ประธานกรรมการบริษัท

(นายสรพัตย์ รัตคาม)  
กรรมการผู้จัดการ

# รายงานคณะกรรมการตรวจสอบ



เรียน ท่านผู้ถือหุ้นทุกท่าน

คณะกรรมการตรวจสอบ บริษัท ควอลิตี้เทค จำกัด (มหาชน) ประกอบด้วยกรรมการบริษัทที่เป็นกรรมการอิสระจำนวน 3 ท่าน ซึ่งองค์ประกอบและคุณสมบัติของคณะกรรมการตรวจสอบเป็นไปตามหลักเกณฑ์ที่กำหนดในประกาศคณะกรรมการกำกับหลักทรัพย์และตลาดหลักทรัพย์แห่งประเทศไทย ประกอบด้วย นายสมยศ เจียมจิริงกรเป็นประธาน นายทินกร สีดาสมบุรณ์ และนายสมพงษ์ ส่งแสง เป็นกรรมการตรวจสอบ

ในรอบปี 2553 คณะกรรมการตรวจสอบได้ปฏิบัติหน้าที่และความรับผิดชอบ โดยสรุปได้ดังนี้

1. สอบทานความถูกต้องและน่าเชื่อถือของงบการเงินรายไตรมาสและงบการเงินประจำปี 2553 ของบริษัทฯ ซึ่งงบการเงินดังกล่าวได้จัดทำขึ้นตามมาตรฐานบัญชีที่รับรองทั่วไปและมีการเปิดเผยข้อมูลเพียงพอและเป็นไปตามข้อกำหนดและประกาศของคณะกรรมการกำกับหลักทรัพย์และตลาดหลักทรัพย์ และตลาดหลักทรัพย์แห่งประเทศไทย
2. ในด้านการกำกับดูแลและการดำเนินงานของบริษัทฯ ตามหลักการกำกับดูแลกิจการที่ดี คณะกรรมการตรวจสอบได้สอบทานการปฏิบัติงานตามการกำกับดูแลกิจการที่ดีของตลาดหลักทรัพย์ฯ โดยภาพรวมแล้ว บริษัทฯ อยู่ในเกณฑ์ที่ดีและได้วางแนวทางที่จะพัฒนาให้ดียิ่งขึ้นต่อไป
3. พิจารณาสอบทานรายงานการประเมินความเสี่ยงของบริษัทฯ โดยติดตามให้มีการปฏิบัติและป้องกันความเสี่ยงทั้งที่จัดทำโดยผู้สอบบัญชีและจากสถานะการณ์ต่างๆ ทั่วทั้งทางด้านการเมืองและ เศรษฐกิจของประเทศและภายนอก
4. พิจารณาสอบทานความเหมาะสมของระบบการควบคุมภายใน โดยมีการเสนอแนะเพื่อช่วยปรับปรุงระบบการควบคุมภายในให้มีประสิทธิภาพและประสิทธิผลมากขึ้นทันต่อการเปลี่ยนแปลงของสถานะเศรษฐกิจและการบริหารงาน
5. ในด้านการกำกับดูแลการตรวจสอบภายใน ได้สอบทานแผนการตรวจสอบประจำปี การปฏิบัติงาน รายงานผลการตรวจสอบ และติดตามความก้าวหน้าจากผู้ตรวจสอบภายใน ซึ่งทำให้การบริหารจัดการเกิดประสิทธิผลเพิ่มขึ้น

นอกจากนี้ คณะกรรมการตรวจสอบได้ประเมินการปฏิบัติงานสอบบัญชีและมีความเห็นเสนอต่อคณะกรรมการบริษัท เพื่อขออนุมัติที่ประชุมผู้ถือหุ้นแต่งตั้ง นางวิไลรัตน์ ไรจน์ครินทร์ ผู้สอบบัญชีรับอนุญาตเลขทะเบียน 3104 หรือ นางสาวสมจินตนา พลหิรัญรัตน์ ผู้สอบบัญชีรับอนุญาตเลขทะเบียน 5599 บริษัท สอบบัญชี ดี ไอ เอ อินเตอร์เนชั่นแนล จำกัด เป็นผู้สอบบัญชีของบริษัทฯ ประจำปี 2554 โดยค่าตอบแทนการตรวจสอบบัญชีไม่เกินปีละ 700,000 บาท

ในระหว่างปี 2553 คณะกรรมการตรวจสอบได้มีการประชุมรวม 4 ครั้ง โดยมีกรรมการเข้าร่วมประชุมและพิจารณาให้คำแนะนำต่างๆ ด้วยความเป็นอิสระ โดยไม่มีข้อจำกัดในเรื่องข้อมูลทรัพยากร และได้รับความร่วมมือจากคณะกรรมการบริษัทฯ เป็นอย่างดี

ขอแสดงความนับถือ

( นายสมยศ เจียมจิริงกร )

ประธานคณะกรรมการตรวจสอบ





## คณะกรรมการบริษัท

- |   |   |
|---|---|
| <p>1 <b>นายนิติ บุญพราหมณ์</b><br/>ประธานกรรมการ/ กรรมการอิสระ</p> <p>2 <b>นายสรรพชัย รัตคาม</b><br/>กรรมการ / กรรมการบริหาร</p> <p>3 <b>นายสมชาย ลัทธิกุลธรรม</b><br/>กรรมการ / กรรมการบริหาร</p> <p>4 <b>นายสุเมธ เตชาชัยนิรันดร์</b><br/>กรรมการ / กรรมการบริหาร</p> | <p>5 <b>นางมณีรัตน์ รัตคาม</b><br/>กรรมการ</p> <p>6 <b>นางสาวรัชนีวรรณ รวีรัช</b><br/>กรรมการ</p> <p>7 <b>นายสมยศ เจียมจิรังกร</b><br/>ประธานการตรวจสอบ/ กรรมการอิสระ</p> <p>8 <b>นายทินกร สีดาสมบุรณ์</b><br/>กรรมการตรวจสอบ / กรรมการอิสระ</p> <p>9 <b>นายสมพงษ์ ส่งแสง</b><br/>กรรมการตรวจสอบ / กรรมการอิสระ</p> |
|---|---|



### พันธกิจ

บริษัท ควอลีเทค จำกัด (มหาชน) จะดำเนินธุรกิจในงานวิชาชีพ ภายใต้หลักธรรมาภิบาล ให้เติบโตอย่างมั่นคง ก้าวหน้าและมีคุณภาพ เพื่อให้ลูกค้าและผู้ที่เกี่ยวข้องประทับใจในบริการที่มีความถูกต้อง น่าเชื่อถือและปลอดภัย

# ลักษณะการประกอบธุรกิจ

## ข้อมูลทั่วไป

### สถานที่ตั้งบริษัท และ สาขา

ชื่อบริษัท	บริษัท ควอลิตี้เทค จำกัด (มหาชน)
ทุนจดทะเบียน	100 ล้านบาท ทุนชำระแล้ว 90 ล้านบาท
ประเภทธุรกิจ	ให้บริการตรวจสอบและทดสอบโดยไม่ทำลาย (Non-Destructive Testing) และการตรวจสอบและรับรองคุณภาพ (Inspection & Certification)
เลขทะเบียนบริษัท	0107550000220
เว็บไซต์	<a href="http://www.qualitechplc.com">www.qualitechplc.com</a>
ที่ตั้งสำนักงานใหญ่	เลขที่ 21/3 ถนนบ้านพลอง ตำบลมาบตาพุด อำเภอเมืองระยอง จังหวัดระยอง โทรศัพท์ 0-3869-1408 ถึง 10 โทรสาร 0-3869-2028

### ที่ตั้งสาขาสหสาขา

เลขที่ 1/37 หมู่ที่ 1 ตำบลหนองซาก  
อำเภอบ้านบึง จังหวัดชลบุรี  
โทรศัพท์ 0-3829-7302 ถึง 6  
โทรสาร 0-3829-7305

### นายทะเบียนหุ้นสามัญ

บริษัท ศูนย์รับฝากหลักทรัพย์ (ประเทศไทย) จำกัด  
62 อาคารตลาดหลักทรัพย์แห่งประเทศไทย  
ถนนรัชดาภิเษก แขวงคลองเตย เขตคลองเตย  
กรุงเทพมหานคร 10110  
โทรศัพท์ 0-2229-2800 Call Center 0-2229-2888





ผู้สอบบัญชีรับอนุญาต นางสาวสมจินตนา พลหิรัญรัตน์  
ผู้สอบบัญชีรับอนุญาต ทะเบียนเลขที่ 5599  
บริษัท สอบบัญชี ดี ไอ เอ อินเตอร์เนชั่นแนล จำกัด  
เลขที่ 316/32 ซอยสุขุมวิท 22 ถนนสุขุมวิท แขวงคลองเตย  
เขตคลองเตย กรุงเทพมหานคร 10110  
โทรศัพท์ 0-2259-5300 โทรสาร 0-2260-1553

นอกจากนี้ บริษัทฯ ยังมีสำนักงานย่อยอีก 4 แห่ง เพื่อใช้ในการประกอบธุรกิจตามหน่วยงานต่าง ๆ ดังนี้

1. เลขที่ 302/4 ตำบลเขาหินซ้อน อำเภอพนมสารคาม จังหวัดฉะเชิงเทรา
2. เลขที่ 125/5 หมู่ที่ 9 ถนนบายพาสแหลมฉบัง ตำบลสุรศักดิ์ อำเภอสัตหีบ จังหวัดชลบุรี
3. เลขที่ 50 ซอยพัฒนาการ 57 แขวงประเวศ เขตประเวศ กรุงเทพมหานคร
4. เลขที่ 188/122 ถนนสุขุมวิท ตำบลเชิงเนิน อำเภอเมืองระยอง จังหวัดระยอง

### ประวัติความเป็นมาและพัฒนาการที่สำคัญของบริษัท

#### ปี 2534

- เริ่มก่อตั้งบริษัทเมื่อวันที่ 11 กุมภาพันธ์ 2534ทุนจดทะเบียน 2 ล้านบาท ตั้งสำนักงานอยู่ในเขตกรุงเทพมหานคร
- ได้รับใบรับรอง เรื่องคุณสมบัติและคุณวุฒิของผู้ทดสอบและตรวจสอบถังก๊าซหุงต้ม ถังเก็บและจ่ายก๊าซ ถังขนส่งก๊าซ ระบบท่อก๊าซและอุปกรณ์ และการออกใบรับรองให้เป็นผู้ทดสอบและตรวจสอบ จากกรมโยธาธิการ (ปัจจุบันเปลี่ยนเป็นกรมธุรกิจพลังงาน กระทรวงพลังงาน)

#### ปี 2535

- รับงานทดสอบแนวเชื่อมระบบท่อขนส่งน้ำมัน จากบริษัท อิตาเลียนไทย ดีเวล๊อปเมนต์ จำกัด (มหาชน)
  1. โครงการ Fuel Pipeline Transportation / FPT Project ท่อขนาด 14" ความยาว 76 ก.ม. จากโรงกลั่นน้ำมันบางจากถึงบริษัท บริการเชื้อเพลิงการบินกรุงเทพ จำกัด (มหาชน) ท่าอากาศยานดอนเมือง
  2. โครงการ Thai Petroleum Pipeline / THAPP Project ท่อขนาด 18" ความยาว 86 ก.ม. จากคลังน้ำมันอำเภอลำลูกกา ถึงคลังน้ำมันจังหวัดสระบุรี

#### ปี 2536

- ผู้บริหารบริษัทฯ นายสรพัตย์ รัตคาม กรรมการผู้จัดการและนายสมชาย ลัทธิกุลธรรม รองกรรมการผู้จัดการ ได้รับใบรับรองจาก The American Society for Nondestructive Testing (ASNT) เป็นผู้อำนวยการด้านการทดสอบโดยไม่ทำลาย ระดับ 3 (Level III)

#### ปี 2537

- ผู้บริหารได้พิจารณาถึงลักษณะงาน ลูกค้าทั่วไปและลูกค้าหลักที่เป็นพันธมิตร ว่าส่วนใหญ่มีสถานประกอบการในบริเวณภาคตะวันออก เพื่อความคล่องตัวในการปฏิบัติงานและลดต้นทุนการเดินทางจากกรุงเทพฯ มาจังหวัดชลบุรีและในบริเวณใกล้เคียง จึงจัดตั้งสำนักงานย่อยที่อำเภอบ้านบึง จังหวัดชลบุรี และย้ายพนักงานส่วนหนึ่งมาประจำการ

**ปี 2538**

- จัดตั้งสำนักงานย่อยที่อำเภอมาบตาพุด จังหวัดระยอง เพื่อให้บริการแก่ลูกค้าในเขตนิคมอุตสาหกรรมมาบตาพุด
- รับงานจากบริษัท ปตท. จำกัด (มหาชน) โรงแยกก๊าซ จังหวัดระยอง

**ปี 2542**

- บริษัทรับงานทดสอบแนวเชื่อมระบบท่อขนส่งก๊าซธรรมชาติ (Transmission Pipeline) ของบริษัท ปตท. จำกัด (มหาชน) โครงการท่อส่งก๊าซธรรมชาติราชบุรี-วังน้อย ก่อสร้างโดยบริษัท Saipem Asia Sdn Bhd.

**ปี 2543**

- รับงานของบริษัท ยูโนแคล (ไทยแลนด์) จำกัด (ปัจจุบันเปลี่ยนเป็นบริษัท เซฟรอน ประเทศไทยสำรวจและผลิต จำกัด) ในการทดสอบและตรวจสอบระบบท่อรวมถึงอุปกรณ์ที่ติดตั้งบนแท่นขุดเจาะ (Platform) ในอ่าวไทย

**ปี 2544**

- เพิ่มทุนจดทะเบียน เป็น 10 ล้านบาท เพื่อรองรับการขยายงานและปริมาณพนักงานที่เพิ่มขึ้น บริษัทฯ จึงตัดสินใจย้ายสำนักงานใหญ่จากกรุงเทพฯ มาตั้งที่อำเภอบ้านบึง โดยสร้างอาคารสำนักงานขยายจากสำนักงานย่อยเดิม เพื่อให้บริการลูกค้าในบริเวณใกล้เคียงและมีพื้นที่เพียงพอต่อการทำงานของพนักงาน (ปัจจุบันเป็นสำนักงานสาขา)
- ได้รับใบอนุญาตเลขที่ 0031/44 จากสภาวิศวกรให้เป็นผู้มีสิทธิประกอบวิชาชีพวิศวกรรมควบคุมประเภทนิติบุคคล

**ปี 2545**

- เพิ่มทุนจดทะเบียนเป็น 20 ล้านบาท เพื่อการขยายกิจการและให้เป็นไปตามข้อบังคับของกรมโยธาธิการที่กำหนดให้บริษัทที่ให้บริการทดสอบ ตรวจสอบถังบรรจุก๊าซ LPG ประเภทที่ 1 ต้องมีทุนจดทะเบียนไม่น้อยกว่า 20 ล้านบาท

**ปี 2547**

- งานบริการในจังหวัดระยองมีการขยายตัวอย่างรวดเร็ว บริษัทฯ จึงสร้างสำนักงานสาขาที่อำเภอเมืองระยอง จังหวัดระยอง เพื่อให้บริการลูกค้าในเขตนิคมอุตสาหกรรมมาบตาพุด จังหวัดระยอง
- รับงานทดสอบแนวเชื่อมระบบท่อขนส่งก๊าซธรรมชาติ ของบริษัท ปตท. จำกัด (มหาชน) โครงการท่อส่งก๊าซทรานส์ไทย-มาเลเซีย (Trans-Thailand-Malaysia Pipeline and Gas Separation Plant Project) ก่อสร้างโดยบริษัท Nacap Asia Pacific (Thailand) Co., Ltd.

**ปี 2548**

- รับงานทดสอบแนวเชื่อมระบบท่อขนส่งก๊าซธรรมชาติ ของบริษัท ปตท. จำกัด (มหาชน) โครงการท่อส่งก๊าซเส้นที่สาม (Third Transmission Pipeline Project) ก่อสร้างโดยบริษัท Nacap Asia Pacific (Thailand) Co., Ltd.
- รับงานทดสอบแนวเชื่อมระบบท่อขนส่งก๊าซธรรมชาติ ของบริษัท ปตท. จำกัด (มหาชน) เพิ่มในโครงการท่อส่งก๊าซธรรมชาติไทรน้อย-โรงไฟฟ้าพระนครเหนือและพระนครใต้ ก่อสร้างโดยบริษัท Nacap Asia Pacific (Thailand) Co., Ltd.
- รับงานทดสอบแนวเชื่อมระบบท่อขนส่งก๊าซธรรมชาติ ของบริษัท ปตท. จำกัด (มหาชน) โครงการวังน้อย-แก่งคอย ก่อสร้างโดย CPP-TRC Joint Venture.



- รับงานจากบริษัท เอสโซ่ (ประเทศไทย) จำกัด (มหาชน) ในการทดสอบและตรวจสอบระบบท่อและอุปกรณ์ในโรงกลั่นน้ำมันเอสโซ่ อ่างทองศรีราชา จังหวัดชลบุรี

#### ปี 2549

- ได้รับใบอนุญาตจากกรมการขนส่งทางบก กระทรวงคมนาคม ให้เป็นนิติบุคคลทดสอบและตรวจสอบถังก๊าซปิโตรเลียมเหลว (LPG) พร้อมทั้งเครื่องอุปกรณ์ส่วนควบและการติดตั้ง

#### ปี 2550

- เพิ่มทุนจดทะเบียนเป็น 50 ล้านบาท เพื่อยขยายกิจการสำนักงานระยองพื้นที่เพิ่มเป็น 4 ไร่ พร้อมทั้งเปลี่ยนสำนักงานจังหวัดระยอง เป็นสำนักงานใหญ่ของบริษัทและให้สำนักงานบ้านบึงเป็นสำนักงานสาขา
- ได้จดทะเบียนแปรสภาพเป็นบริษัทมหาชน เมื่อวันที่ 12 ธันวาคม 2550
- ลงนามในข้อตกลงความร่วมมือทางธุรกิจ (Partner Agreement) กับ Physical Acoustics Malaysia Sdn Bhd. (PAC) ในการให้บริการด้านการทดสอบโดยไม่ทำลายที่ใช้เทคโนโลยีขั้นสูง (Advanced NDT) ด้วยวิธี Acoustic Emission
- ได้รับใบรับรองมาตรฐานคุณภาพ ISO 17025: 2005 สำหรับการทดสอบในห้องปฏิบัติการ (Thai Laboratory Accreditation Scheme: TLAS) ด้านการวัดความหนาของเหล็กและเหล็กกล้า เป็นรายแรกในประเทศไทย เมื่อวันที่ 18 ตุลาคม 2550

#### ปี 2551

- เพิ่มทุนจดทะเบียนจาก 50 ล้านบาทเป็น 100 ล้านบาท
- ได้รับใบรับรองมาตรฐานคุณภาพการจัดการภายใน ISO 9001:2000 จากบริษัท บูโร เวกิริทัส (Bureau Veritas Certification) ซึ่งเป็นบริษัทที่ได้รับการยอมรับและผ่านการรับรองด้านการตรวจสอบและตรวจประเมินตามข้อกำหนดและมาตรฐานต่างๆ จากสถาบันชั้นนำทั้งในและต่างประเทศทั่วโลก เมื่อวันที่ 31 มกราคม 2551

#### ปี 2552

- บริษัทได้นำหุ้นสามัญเข้าตลาดหลักทรัพย์ เอ็ม เอ ไอ ในวันที่ 9 มิถุนายน 2552
- ได้รับใบอนุญาตจากกรมโรงงานอุตสาหกรรม ให้เป็นหน่วยรับรองวิศวกรรมด้านหม้อน้ำหรือหม้อต้มที่ใช้ของเหลวเป็นสื่อทำความร้อน

#### ปี 2553

- ในเดือนกันยายน บริษัทได้เริ่มทำการก่อสร้าง อาคารสำนักงาน ค.ส.ล. 2 ชั้น สำนักงานระยอง เพื่อรองรับการขยายตัวในการให้บริการลูกค้าในเขตนิคมอุตสาหกรรมมาบตาพุด จังหวัดระยอง และเป็นศูนย์ฝึกอบรมการทดสอบและตรวจสอบทางวิศวกรรม สำหรับพนักงานและบุคคลภายนอก ซึ่งคาดว่าจะแล้วเสร็จประมาณเดือน พฤษภาคม 2554
- ปรับโครงสร้างองค์กร โดยเพิ่มหน่วยงาน ฝ่ายพัฒนาธุรกิจและคุณภาพ เพื่อเพิ่มศักยภาพในการแข่งขันและพัฒนาธุรกิจและคุณภาพอย่างต่อเนื่อง

## ภาพรวมของการประกอบธุรกิจ

บริษัท ควอลิเทค จำกัด (มหาชน) ดำเนินธุรกิจหลักในการให้บริการทางวิศวกรรมอิสระ (Third party engineering service) ซึ่งหมายถึงการทดสอบและให้ความเห็นทางวิศวกรรมระดับสากลในฐานะผู้เชี่ยวชาญอิสระให้กับองค์กรต่างๆ เพื่อวัตถุประสงค์ในการตรวจสอบหรือประเมินคุณภาพตามมาตรฐานสากลที่ลูกค้าต้องการ การให้บริการทางวิศวกรรมของบริษัทประกอบด้วย 2 ส่วน คือ

**1. การทดสอบโดยไม่ทำลาย (Non-Destructive Testing)** หมายถึง การใช้กรรมวิธีการค้นหารอยบกพร่องหรือความผิดปกติของชิ้นงาน โดยที่ไม่ทำให้เกิดความเสียหายขึ้นกับชิ้นงานนั้นๆ

**2. การตรวจสอบและรับรองคุณภาพ (Inspection and Certification)** เป็นกระบวนการที่ต่อเนื่องหรือต่อยอดจากการทดสอบโดยไม่ทำลาย โดยใช้วิธีการทดสอบประเภทต่างๆ รวมถึงการทดสอบโดยไม่ทำลายในการตรวจสอบชิ้นงาน และประมวลผลการทดสอบพร้อมกับการออกรายงานเพื่อรับรองสภาพการใช้งานของชิ้นงาน ซึ่งจะมีการให้ข้อสรุปว่าชิ้นงานนั้นๆ มีสภาพเหมาะสมสำหรับการใช้งานหรือไม่ การตรวจสอบเพื่อรับรองคุณภาพ รวมถึงการตรวจสอบและรับรองตามกฎหมายสำหรับถังบรรจุก๊าซ LPG NGV ระบบท่อ หม้อน้ำ และแท่งคัตัดตริง เป็นต้น

บริษัทฯ ให้บริการกับลูกค้าทั้งในและต่างประเทศ โดยกลุ่มลูกค้าหลักของบริษัทเป็นกลุ่มธุรกิจที่อยู่ในอุตสาหกรรมพลังงาน เช่น โรงผลิตไฟฟ้า โรงกลั่นน้ำมัน โรงงานปิโตรเคมี โรงแยกก๊าซ โรงบรรจุก๊าซ โรงงานผลิตและติดตั้งอุปกรณ์เครื่องจักร รวมทั้งผู้ใช้งาน เครื่องจักร อุปกรณ์ที่ต้องตรวจสอบตามกฎหมายเพื่อความปลอดภัย เช่น หม้อน้ำ เคน ถัง LPG ถังบรรจุก๊าซเคมีอันตราย และถังรับแรงดันสูง เป็นต้น

ทั้งนี้ ลูกค้าของงานให้บริการการทดสอบโดยไม่ทำลาย และการให้บริการตรวจสอบและรับรองคุณภาพ มีความแตกต่างกันคือ ลูกค้าที่ใช้บริการทดสอบโดยไม่ทำลาย ประมาณร้อยละ 90 จัดอยู่ในกลุ่มผู้รับเหมาโครงการ ซึ่งบริษัทฯ จะให้บริการรับเหมาช่วงสำหรับงาน NDT อีกทอดหนึ่ง ส่วนบริการตรวจสอบและรับรองคุณภาพ กลุ่มลูกค้าหลักประมาณร้อยละ 70 เป็นเจ้าของโครงการโดยตรง โดยเป็นการตรวจสอบโรงงานประจำปี และการตรวจสอบเพื่อการรับรองตามกฎหมาย

## โครงสร้างรายได้

หน่วย: ล้านบาท

ลักษณะงาน	ปี 2551		ปี 2552		ปี 2553	
	มูลค่า	ร้อยละ	มูลค่า	ร้อยละ	มูลค่า	ร้อยละ
การทดสอบโดยไม่ทำลาย	129.49	52.81	162.60	58.13	135.68	48.67
การตรวจสอบและรับรอง	113.84	46.43	115.55	41.31	141.28	50.68
อื่นๆ	1.86	0.76	1.56	0.56	1.82	0.65
รายได้รวม	245.19	100.00	279.71	100.00	278.78	100.00



# ปัจจัยความสำเร็จ

## 1. ความเสี่ยงในการเรียกชำระเงินจากผู้รับเหมา

ลูกค้าของบริษัทฯ ส่วนใหญ่แบ่งเป็น 2 กลุ่ม คือ กลุ่มที่ 1 ผู้เป็นเจ้าของโรงงาน (User) เช่น ปตท, Chevron, ESSO โดยบริษัทมีรายได้จากกลุ่มนี้ประมาณกว่า 50% ซึ่งไม่มีปัญหาการชำระเงิน อาจมีปัญหาความล่าช้าจากระบบการตรวจสอบหรือระบบของเอกสารบ้าง ส่วนลูกค้ากลุ่มที่ 2 เป็นผู้รับเหมาก่อสร้าง (Contractor) ที่บริษัทฯ มีรายได้จากกลุ่มนี้ประมาณกว่า 40% ซึ่งปกติโครงการที่มีขนาดใหญ่ เช่น การสร้างโรงกลั่นน้ำมัน การวางท่อก๊าซ เจ้าของโครงการจะว่าจ้างผู้รับเหมารายใหญ่หรือผู้รับเหมาหลักเป็นผู้ดำเนินโครงการ โดยบริษัทควอลิตี้เทคฯ จะเป็นบริษัทหนึ่งที่ได้รับเหมาช่วงในส่วนของการทดสอบและตรวจสอบทางวิศวกรรม ดังนั้นในกรณีที่ผู้รับเหมาหลักไม่สามารถดำเนินโครงการได้สำเร็จ บริษัทฯ อาจไม่สามารถเรียกเก็บเงินได้หรือได้รับชำระจากเจ้าของโครงการล่าช้าจนส่งผลกระทบต่อผลการดำเนินงานของบริษัทฯ ได้

บริษัทฯ ได้วางแนวทางการป้องกันความเสี่ยงในการผัดขันธ์ชำระหนี้ในอนาคตไว้โดยการพิจารณาการให้เครดิตลูกค้าด้วยความระมัดระวัง ด้วยวิธีการวิเคราะห์ฐานะทางการเงิน ความเหมาะสมของทุนจดทะเบียนต่อขนาดงาน โครงการที่จะดำเนินการ รวมทั้งพิจารณาประวัติการชำระหนี้โดยการสอบถามข้อมูลจากผู้ที่เกี่ยวข้อง นอกจากนี้ บริษัทฯ จะพิจารณาจัดระดับชั้นลูกค้าทุกไตรมาส หากมีข้อบ่งชี้ของการผัดขันธ์ชำระหนี้ บริษัทฯ อาจขอให้ผู้รับเหมาจัดทำหนังสือโอนสิทธิเรียกร้องจากผู้รับเหมาไปยังเจ้าของโครงการโดยตรง หรือบริษัทฯ อาจดำเนินการให้บริการชั่วคราวจนกระทั่งหนี้แก่ได้รับการชำระ หรือดำเนินการวิธีอื่นๆแล้วแต่ความเหมาะสม

## 2. ความเสี่ยงด้านบุคลากร

ธุรกิจของบริษัทฯ เป็นงานให้บริการต้องใช้ความรู้ความชำนาญเฉพาะด้านในงานตรวจสอบและงานวิศวกรรมบริการ จึงจำเป็นต้องอาศัยบุคลากรที่มีความรู้ ความเชี่ยวชาญ สามารถทดสอบและแปลผลได้อย่างแม่นยำ เนื่องจากว่าหากมีความผิดพลาดเพียงเล็กน้อยอาจนำมาซึ่งความเสียหายต่อทั้งชีวิตและทรัพย์สิน ซึ่งหากบริษัทฯ สูญเสียบุคลากรหรือมีบุคลากรที่มีความสามารถที่ไม่เหมาะสม อาจส่งผลให้เกิดความเสียหายต่อบริษัทฯ ได้

บริษัทฯ ให้ความสำคัญกับการพัฒนาบุคลากรเป็นอันดับแรก โดยมีนโยบายส่งเสริมการพัฒนาความรู้ของบุคลากรด้วยการส่งไปอบรมทั้งในและต่างประเทศ รวมทั้งกำหนดแผนให้หน่วยงานฝึกอบรมภายใน ทำการฝึกอบรมในหลักสูตรที่เกี่ยวข้องโดยตรงกับการทดสอบโดยไม่ทำลาย และหลักสูตรอื่นๆ ที่เกี่ยวข้อง เช่น ความปลอดภัยในการทำงาน เป็นต้น บริษัทฯ มีนโยบายในการคัดกรองพนักงานที่เข้มงวดเพื่อให้ได้บุคลากรที่มีคุณภาพ ซึ่งส่งผลต่อความน่าเชื่อถือและภาพลักษณ์ของบริษัทฯ อย่างไรก็ตามบริษัทฯ สามารถจัดหาและพัฒนาบุคลากรอย่างต่อเนื่องทำให้

บุคลากรที่เข้าใหม่มีความรู้ความสามารถเพียงพอที่จะทดแทนบุคลากรที่ลาออกไปได้อย่างสมดุล ปัจจุบันบริษัทฯ มีบุคลากรที่เพียงพอสำหรับการให้บริการ และมีการพัฒนาเพิ่มขึ้นอย่างต่อเนื่องเพื่อรองรับการขยายงานในอนาคต

นอกจากนี้ บริษัทฯ มีนโยบายในการรักษามูลค่าบุคลากรที่มีความสามารถโดยการให้ค่าตอบแทนในอัตราที่ไม่ต่ำกว่าค่าเฉลี่ยของค่าตอบแทนในอุตสาหกรรมประเภทเดียวกัน มีการประกันสุขภาพ จัดตั้งกองทุนสำรองเลี้ยงชีพ เป็นสวัสดิการให้กับพนักงาน ให้ทุนการศึกษาในสายงานเกี่ยวข้อง และอื่นๆ บริษัทฯ คาดว่านโยบายดังกล่าวข้างต้นจะสามารถรักษามูลค่าของบุคลากรของบริษัทฯ ไว้ได้

### 3. ความเสี่ยงจากการรับรองผลงาน

การให้บริการด้านการทดสอบโดยไม่ทำลาย จะมีการรายงานผลการตรวจสอบตามมาตรฐานสากลพร้อมหลักฐานหรือข้อมูลประกอบ เช่น फिल्मเอ็กซ์เรย์ สำหรับการตรวจสอบโดยวิธีถ่ายภาพด้วยรังสี เป็นต้น ซึ่งเป็นการรายงานความสมบูรณ์หรือจุดบกพร่องของชิ้นงานตามผลการตรวจสอบจริงที่เกิดขึ้น มิได้เป็นการรับประกันหรือรับรองว่าชิ้นงานที่ตรวจสอบนั้นยังอยู่ในสภาพที่เหมาะสมสำหรับการใช้งานหรือไม่ ดังนั้นบริษัทฯ จึงไม่มีความเสี่ยงต่อการรับประกันต่อความเสียหายที่อาจเกิดขึ้นกับชิ้นงานในอนาคต อย่างไรก็ตาม สำหรับการให้บริการตรวจสอบและรับรอง บริษัทฯ มีการตรวจรับรองการใช้งานของชิ้นงานที่ตรวจสอบโดยการอ้างอิงจากผลการทดสอบโดยไม่ทำลาย ทำให้เกิดความเสียหายในกรณีที่ชิ้นงานที่บริษัทฯ ให้การรับรองเกิดความเสียหายโดยมีหลักฐานว่าบริษัทฯ มีการประเมินผลผิดพลาด ซึ่งบริษัทฯ อาจมีการรับผิดชอบสำหรับความเสียหายดังกล่าว

บริษัทฯ ได้จัดทำประกันภัยบุคคลที่ 3 สำหรับความเสียหายจากอุบัติเหตุในวงเงิน 30 ล้านบาท นอกจากนี้ การให้บริการตรวจสอบและการรับรองแต่ละรายการนั้น บริษัทฯ มีบุคลากรผู้เชี่ยวชาญดำเนินการด้วยความระมัดระวังและละเอียดรอบคอบตามมาตรฐานวิชาชีพและมีมาตรการการประเมินความพึงพอใจของลูกค้าทุกรายอย่างสม่ำเสมอในด้านคุณภาพของผลงาน คุณภาพการให้บริการ มาตรฐานความปลอดภัย ฯลฯ ซึ่งที่ผ่านมาบริษัทฯ ไม่เคยได้รับการร้องเรียนจากลูกค้าแต่อย่างใด ทำให้บริษัทฯ มีความเชื่อมั่นว่าความเสี่ยงจากการรับรองผลงานดังกล่าว เป็นความเสี่ยงที่สามารถควบคุมได้

### 4. ความเสี่ยงจากคู่แข่งต่างชาติจากการเปิดเสรีทางการค้าและบริการทางวิศวกรรม

นโยบายการเปิดเสรีทางการค้าซึ่งรวมถึงการเปิดเสรีการให้บริการทางวิศวกรรม เปิดโอกาสให้คู่แข่งที่เป็นบริษัทข้ามชาติเข้ามามีส่วนบริการตรวจสอบโดยไม่ทำลายให้กับบริษัทในประเทศไทยมากขึ้น โดยส่วนใหญ่แล้วบริษัทข้ามชาติเหล่านี้ จะให้บริการทางด้านการทดสอบโดยไม่ทำลายขั้นสูง (Advanced NDT) และมีค่าบริการที่สูงกว่าบริษัทสัญชาติไทย ผู้บริหารมีความเห็นว่าการเข้ามาของบริษัทข้ามชาติจะช่วยให้ประโยชน์ในแง่ของการทำให้เทคโนโลยี Advanced NDT เป็นที่รู้จักและใช้งานแพร่หลายมากกว่าปัจจุบัน ดังนั้นบริษัทฯ จึงปรับตัวโดยการเป็นพันธมิตรกับบริษัทข้ามชาติที่มีความเชี่ยวชาญทางด้าน Advanced NDT เพื่อให้บริการลูกค้าร่วมกัน ซึ่งจะทำให้บริษัทฯ เป็นที่รู้จักและเรียนรู้เทคโนโลยีดังกล่าวจากพันธมิตร เพื่อการเตรียมตัวสำหรับการแข่งขันที่จะเพิ่มขึ้นในอนาคต



# โครงสร้างการถือหุ้นและการจัดการ

## หลักทรัพย์ของบริษัท

บริษัทมีทุนจดทะเบียนจำนวน 100 ล้านบาท แบ่งเป็นหุ้นสามัญ 100 ล้านหุ้น มูลค่าที่ตราไว้หุ้นละ 1 บาท โดยเป็นหุ้นสามัญที่ออกและเรียกชำระแล้วจำนวน 90 ล้านบาท คิดเป็นหุ้นสามัญจำนวน 90 ล้านหุ้น

## โครงสร้างการถือหุ้น

ลำดับ	รายชื่อผู้ถือหุ้น	ณ 31 ธันวาคม 2553	
		จำนวน (หุ้น)	ร้อยละ
1	กลุ่มนายสรพพัชญ์ รัตคาม <sup>1</sup>	21,054,200	23.39
2	กลุ่มนายสมชาย ลัทธพิศุธรรม <sup>2</sup>	18,050,000	20.06
3	นางกุลจิราพัธ รัชกุลอัสมเดช	10,091,000	11.21
4	กลุ่มนายสุเมธ เตชะชัยนรินทร์ <sup>3</sup>	7,081,100	7.87
5	กลุ่มเขมวิลาส <sup>4</sup>	7,000,000	7.78
6	นางสาววิมล แซ่เตียว	3,500,000	3.89
7	นายธวัชชัย ลิปิธร	2,409,600	2.67
8	บริษัท ไทยเอ็นวีดีอาร์ จำกัด	2,375,300	2.64
9	CITIBANK NOMINEES SINGAPORE PTE LTD-UBS AG LONDON BRANCH-NRBS IPB CLIENT SEG	1,667,200	1.85
10	นางสาวรัชนิวรรณ รวีรัช	1,600,000	1.78
รวมผู้ถือหุ้นรายใหญ่ 10 รายแรก		74,828,400	83.14
รวมจำนวนหุ้นทั้งหมด		90,000,000	100.00

#### หมายเหตุ :

<sup>1</sup> ผู้ถือหุ้นในกลุ่มนายสรพัญญ์ รัตคาม ประกอบด้วย

รายชื่อผู้ถือหุ้น	จำนวน (หุ้น)	ร้อยละของทุนจดทะเบียนชำระแล้ว
นายสรพัญญ์ รัตคาม	12,600,000	14.00
นางมณีนันท์ รัตคาม	4,254,200	4.72
นางสาวญาณกร รัตคาม	4,200,000	4.67
<b>รวม</b>	<b>21,054,200</b>	<b>23.39</b>

<sup>2</sup> ผู้ถือหุ้นในกลุ่มนายสมชาย ลัทธิกุลธรรม ประกอบด้วย

รายชื่อผู้ถือหุ้น	จำนวน (หุ้น)	ร้อยละของทุนจดทะเบียนชำระแล้ว
นายสมชาย ลัทธิกุลธรรม	9,650,000	10.72
นางน้อย ลัทธิกุลธรรม	4,200,000	4.67
นายสมชาติ ลัทธิกุลธรรม	4,200,000	4.67
<b>รวม</b>	<b>18,050,000</b>	<b>20.06</b>

<sup>3</sup> ผู้ถือหุ้นในกลุ่มนายสุเมธ เตชาชัยนรินทร์ ประกอบด้วย

รายชื่อผู้ถือหุ้น	จำนวน (หุ้น)	ร้อยละของทุนจดทะเบียนชำระแล้ว
นายสุเมธ เตชาชัยนรินทร์	5,081,100	5.65
นางสาวณัฐชา เตชาชัยนรินทร์	2,000,000	2.22
<b>รวม</b>	<b>7,081,100</b>	<b>7.87</b>

<sup>4</sup> ผู้ถือหุ้นในกลุ่มเขมวิลาส ประกอบด้วย

รายชื่อผู้ถือหุ้น	จำนวน (หุ้น)	ร้อยละของทุนจดทะเบียนชำระแล้ว
นางสาวประทุม เขมวิลาส	3,850,000	4.28
นางสาวบุญทริก เขมวิลาส	3,150,000	3.50
<b>รวม</b>	<b>7,000,000</b>	<b>7.78</b>

#### นโยบายการจ่ายเงินปันผล

บริษัทฯ มีนโยบายจ่ายเงินปันผลให้แก่ผู้ถือหุ้นในอัตราไม่น้อยกว่าร้อยละ 40 ของกำไรสุทธิหลังหักภาษีเงินได้นิติบุคคล และสำรองตามกฎหมาย อย่างไรก็ตาม บริษัทอาจกำหนดให้การจ่ายเงินปันผลมีอัตราน้อยกว่าอัตราที่กำหนดข้างต้นได้ หากบริษัทมีความจำเป็นที่จะต้องนำเงินกำไรสุทธิจำนวนดังกล่าวมาใช้ในการขยายการดำเนินงานของบริษัทต่อไป



**โครงสร้างองค์กร**  
**บริษัท ควอลิเทค จำกัด (มหาชน)**

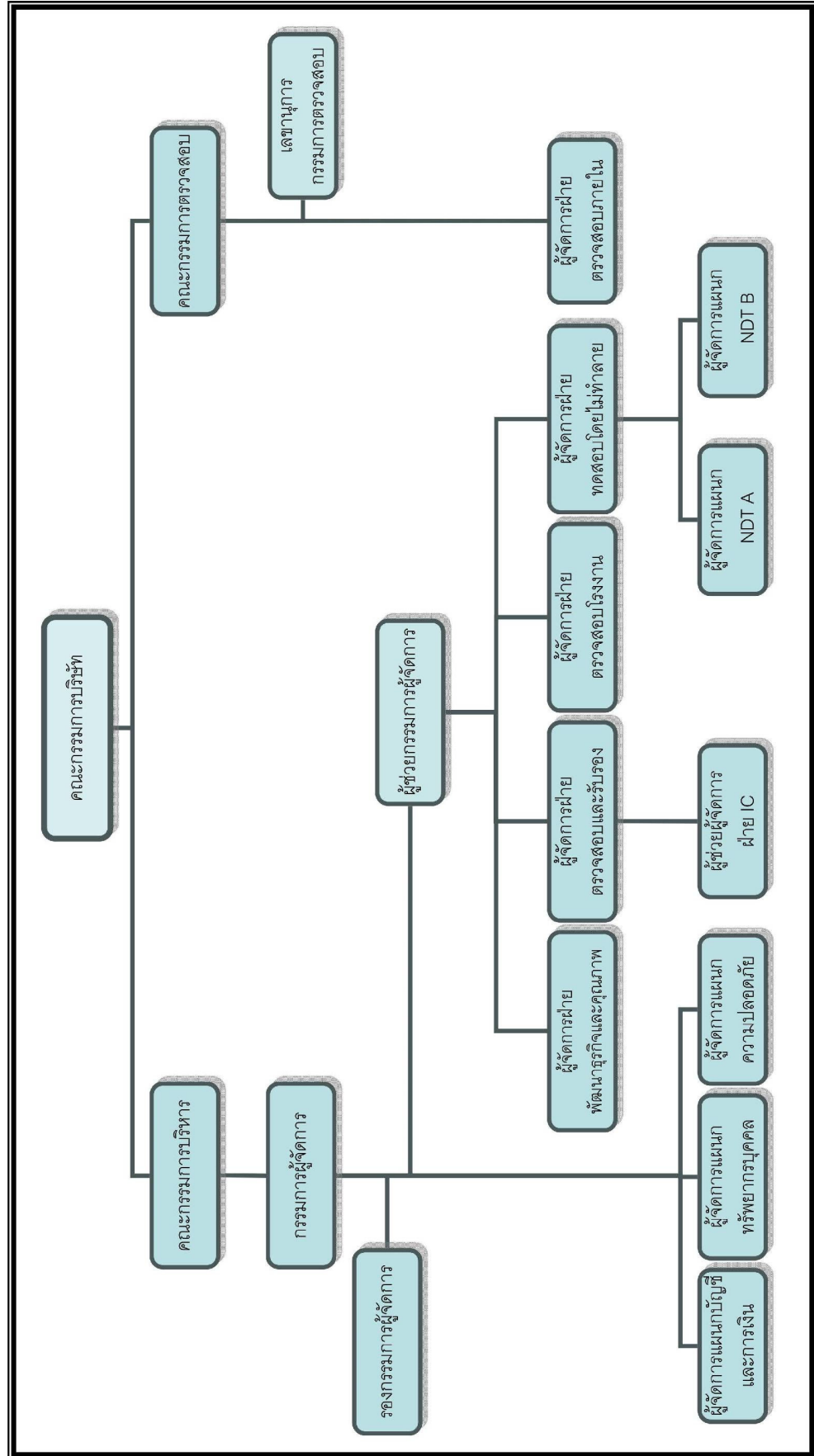

## โครงสร้างการจัดการ

โครงสร้างกรรมการมี 3 ชุด คือ คณะกรรมการบริษัท คณะกรรมการตรวจสอบ และคณะกรรมการบริหาร โดยมีรายละเอียดดังนี้

### รายละเอียดของคณะกรรมการบริษัท ในปี พ.ศ. 2553

ลำดับ	รายชื่อ	ตำแหน่ง	วุฒิการศึกษา	ประวัติการอบรมเกี่ยวกับบทบาทหน้าที่และทักษะของการเป็นกรรมการ
1	นายณที บุญพราหมณ์	กรรมการอิสระและประธานกรรมการ	ปริญญาโท	DAP
2	นายสรพัญญ์ รัตคาม	กรรมการ	ปริญญาโท	DAP
3	นายสมชาย ถังพิบูลธรรม	กรรมการ	ปริญญาโท	DAP
4	นางมณีนรสี รัตคาม	กรรมการ	ปริญญาตรี	DAP
5	นายสุเมธ เตชาชัยนรินทร์	กรรมการ	ปริญญาโท	DAP
6	นางสาวรัชนีวรรณ วัชรวิธ	กรรมการ	ปริญญาโท	DAP
7	นายสมยศ เจริญจักร	กรรมการอิสระและประธานกรรมการตรวจสอบ	ปริญญาโท	DCP
8	นายสมพงษ์ ส่งแสง	กรรมการอิสระและกรรมการตรวจสอบ	ปริญญาโท	DAP
9	นายทินกร สีดาสมบุญ	กรรมการอิสระและกรรมการตรวจสอบ	ปริญญาโท	DAP,DCP,ACP

โดยมี นางมณีนรสี รัตคาม : เลขานุการบริษัท

### กรรมการผู้มีอำนาจลงนามแทนบริษัท มีดังนี้

1. นายสรพัญญ์ รัตคาม กรรมการผู้จัดการ
  2. นายสมชาย ถังพิบูลธรรม รองกรรมการผู้จัดการ
  3. นายสุเมธ เตชาชัยนรินทร์ ผู้ช่วยกรรมการผู้จัดการ
- กรรมการสองในสามคนนี้ลงลายมือชื่อร่วมกัน พร้อมประทับตราสำคัญของบริษัท

### วาระการดำรงตำแหน่งของกรรมการบริษัท

ในการประชุมสามัญประจำปีทุกครั้งให้กรรมการลาออกจากตำแหน่งเป็นสัดส่วนหนึ่งในสามของจำนวนกรรมการทั้งหมด ถ้าจำนวนกรรมการที่จะออกแบ่งให้ตรงเป็นสามส่วนไม่ได้ ให้ออกโดยจำนวนใกล้เคียงกับสัดส่วนหนึ่งในสาม กรรมการที่จะออกจากตำแหน่งในปีแรกและปีที่สองภายหลังจดทะเบียนบริษัทนั้นให้จับสลากกันว่าผู้ใดจะออก ส่วนปีถัดไปให้กรรมการที่อยู่ในตำแหน่งนานที่สุดนั้นเป็นผู้ออกจากตำแหน่ง กรรมการซึ่งพ้นจากตำแหน่งแล้วอาจได้รับเลือกตั้งใหม่ได้

## ขอบเขตหน้าที่ ความรับผิดชอบ ของคณะกรรมการบริษัท

คณะกรรมการมีอำนาจและหน้าที่และความรับผิดชอบในการจัดการบริษัทฯ ให้เป็นไปตามกฎหมาย วัตถุประสงค์และข้อบังคับของบริษัทฯ โดยสรุปอำนาจหน้าที่และความรับผิดชอบที่สำคัญได้ดังนี้

1. จัดให้มีการประชุมผู้ถือหุ้น เป็นการประชุมสามัญประจำปีภายใน 4 เดือน นับแต่วันสิ้นสุดรอบระยะเวลาบัญชีของบริษัทฯ
2. จัดให้มีการประชุมคณะกรรมการอย่างน้อย 3 เดือนต่อครั้ง
3. จัดให้มีการทำงบดุลและงบกำไรขาดทุนของบริษัท ณ วันสิ้นสุดรอบระยะเวลาบัญชีของบริษัทฯ ซึ่งผู้สอบบัญชีตรวจสอบแล้ว และนำเสนอต่อที่ประชุมผู้ถือหุ้นเพื่อพิจารณาและอนุมัติ
4. คณะกรรมการอาจมอบอำนาจให้กรรมการคนหนึ่ง หรือหลายคน หรือบุคคลอื่นใดปฏิบัติกรอย่างหนึ่งอย่างใดแทนคณะกรรมการได้โดยอยู่ภายใต้การควบคุมของคณะกรรมการ หรืออาจมอบอำนาจเพื่อให้บุคคลดังกล่าวมีอำนาจตามที่คณะกรรมการเห็นสมควร และภายในระยะเวลาที่คณะกรรมการเห็นควร ซึ่งคณะกรรมการอาจยกเลิกเพิกถอนเปลี่ยนแปลง หรือแก้ไขบุคคลที่ได้รับมอบอำนาจ หรืออำนาจนั้นๆ ได้เมื่อเห็นสมควร นอกจากนี้ คณะกรรมการอาจมอบอำนาจให้คณะกรรมการบริหารมีอำนาจหน้าที่ในการปฏิบัติงานต่างๆ โดยมีรายละเอียดการมอบอำนาจตามขอบเขตอำนาจ หน้าที่ของคณะกรรมการบริหาร ทั้งนี้ การมอบอำนาจนั้นต้องไม่มีลักษณะเป็นการมอบอำนาจที่ทำให้คณะกรรมการบริหาร หรือผู้รับมอบอำนาจสามารถพิจารณาและอนุมัติรายการที่คณะกรรมการบริหาร หรือผู้รับมอบอำนาจ หรือบุคคลที่เกี่ยวข้อง หรือมีส่วนได้เสีย หรือมีความขัดแย้งทางผลประโยชน์อื่นใดกับบริษัท หรือบริษัทย่อย ยกเว้นเป็นการอนุมัติรายการที่เป็นไปตามนโยบาย และหลักเกณฑ์ที่คณะกรรมการพิจารณาและอนุมัติไว้แล้ว ทั้งนี้ให้เป็นไปตามที่กฎหมายกำหนด
5. กำหนดเป้าหมาย แนวทาง นโยบาย แผนงานและงบประมาณของบริษัทฯ ควบคุม กำกับดูแลการบริหาร และการจัดการของคณะกรรมการบริหารให้เป็นไปตามนโยบายที่ได้รับมอบหมาย เว้นแต่ในเรื่องดังต่อไปนี้ คณะกรรมการต้องได้รับมติอนุมัติจากที่ประชุมผู้ถือหุ้นก่อนการดำเนินการอันได้แก่ เรื่องที่กฎหมายกำหนดให้ต้องได้รับมติอนุมัติจากที่ประชุมผู้ถือหุ้น เช่น การเพิ่มทุน การลดทุน การออกหุ้นกู้ การขาย หรือโอนกิจการของบริษัททั้งหมดหรือบางส่วนที่สำคัญให้แก่บุคคลอื่น หรือการซื้อหรือรับโอนกิจการของบริษัทอื่นมาเป็นของบริษัท การแก้ไขหนังสือบริคณห์สนธิหรือข้อบังคับ เป็นต้น นอกจากนี้ คณะกรรมการยังมีขอบเขตหน้าที่ในการกำกับดูแลให้บริษัทปฏิบัติตามกฎหมายว่าด้วยหลักทรัพย์และตลาดหลักทรัพย์ ข้อกำหนดของตลาดหลักทรัพย์ อาทิเช่น การทำรายการที่เกี่ยวข้องกัน และการซื้อหรือขายหลักทรัพย์ที่สำคัญตามกฎหมายเกณฑ์ของตลาดหลักทรัพย์แห่งประเทศไทย หรือกฎหมายที่เกี่ยวข้องกับธุรกิจของบริษัทฯ
6. พิจารณาโครงสร้างการบริหารงาน แต่งตั้งคณะกรรมการบริหาร กรรมการผู้จัดการ และคณะกรรมการอื่นตามความเหมาะสม
7. ติดตามผลการดำเนินงานให้เป็นไปตามแผนงานและงบประมาณอย่างต่อเนื่อง
8. กรรมการจะต้องไม่ประกอบกิจการอันมีสภาพอย่างเดียวกันและเป็นการแข่งขันกับกิจการของบริษัทฯ หรือเข้าเป็นหุ้นส่วนในห้างหุ้นส่วนสามัญ หรือเป็นหุ้นส่วนไม่จำกัดความรับผิดชอบในห้างหุ้นส่วนจำกัด หรือเป็นกรรมการของบริษัทเอกชน หรือบริษัทอื่นที่ประกอบกิจการอันมีสภาพอย่างเดียวกัน และเป็นการแข่งขันกับกิจการของบริษัทไม่ว่าจะทำเพื่อประโยชน์ตนหรือเพื่อประโยชน์ผู้อื่น เว้นแต่จะได้แจ้งให้ที่ประชุมผู้ถือหุ้นทราบก่อนที่จะมีมติแต่งตั้ง
9. กรรมการต้องแจ้งให้บริษัทฯ ทราบโดยไม่ชักช้า หากมีส่วนได้เสียไม่ว่าโดยตรงหรือโดยอ้อมในสัญญาที่บริษัททำขึ้น หรือถือหุ้น หรือหลักทรัพย์อื่นเพิ่มขึ้นหรือลดลงในบริษัท หรือบริษัทในเครือ



### คณะกรรมการตรวจสอบ

บริษัทฯ มีคณะกรรมการตรวจสอบ 3 คน ดังนี้

1. นายสมยศ เจียมจิริงกร ประธานกรรมการตรวจสอบ
2. นายสมพงษ์ ส่องแสง กรรมการตรวจสอบ
3. นายทินกร สีดาสมบุรณ์ กรรมการตรวจสอบ ซึ่งเป็นผู้มีความรู้ทางด้านบัญชีเพียงพอที่จะสามารถทำหน้าที่สอบทานความน่าเชื่อถือของงบการเงินได้

โดยมี นางวิมล แซ่ฟุ้ง : เลขานุการคณะกรรมการตรวจสอบ

### วาระการดำรงตำแหน่งของกรรมการตรวจสอบ

ประธานกรรมการตรวจสอบและกรรมการตรวจสอบมีวาระในการดำรงตำแหน่ง 3 ปี ในกรณีที่กรรมการตรวจสอบลาออกก่อนครบวาระการดำรงตำแหน่ง ให้กรรมการที่ได้รับการแต่งตั้งแทนคงอยู่ในตำแหน่งเท่ากับวาระที่เหลือของกรรมการที่ลาออก

### คุณสมบัติของกรรมการตรวจสอบ

คณะกรรมการตรวจสอบของบริษัทฯ มีความเป็นอิสระตามนิยามความเป็นอิสระของกรรมการอิสระ โดย

1. ถือหุ้นไม่เกิน 1% ของจำนวนหุ้นที่มีสิทธิออกเสียงทั้งหมดของบริษัทฯ บริษัทใหญ่ บริษัทย่อย บริษัทร่วม หรือ นิติบุคคลที่อาจมีความขัดแย้ง โดยให้นับรวมหุ้นที่ถือโดยผู้ที่เกี่ยวข้องด้วย
2. ไม่เป็นกรรมการที่มีส่วนร่วมในการบริหารงาน พนักงาน ลูกจ้าง ที่ปรึกษาที่ได้รับเงินเดือนประจำ ผู้มีอำนาจควบคุมของบริษัทฯ บริษัทใหญ่ บริษัทย่อย บริษัทร่วม บริษัทย่อยลำดับเดียวกัน หรือนิติบุคคลที่อาจมีความขัดแย้ง (ปัจจุบันและช่วง 2 ปีก่อนได้รับการแต่งตั้ง)
3. ไม่มีความสัมพันธ์ทางสายโลหิตหรือโดยการจดทะเบียนในลักษณะที่เป็นบิดา มารดา คู่สมรส พี่น้อง และบุตร รวมทั้งคู่สมรสของบุตร กับผู้บริหาร ผู้ถือหุ้นรายใหญ่ ผู้มีอำนาจควบคุม หรือนิติบุคคลที่จะได้รับการเสนอชื่อเป็นผู้บริหารหรือผู้ที่มีอำนาจควบคุมของบริษัทฯ หรือบริษัทย่อย
4. ไม่มีความสัมพันธ์ทางธุรกิจกับบริษัทฯ บริษัทใหญ่ บริษัทย่อย บริษัทร่วม หรือนิติบุคคลที่อาจมีความขัดแย้ง ในลักษณะที่อาจเป็นการขัดขวางการใช้วิจารณญาณอย่างอิสระของตน รวมทั้งไม่เป็นผู้ถือหุ้นรายใหญ่ กรรมการซึ่งไม่ใช่กรรมการอิสระ หรือผู้บริหาร ของผู้ที่มีความสัมพันธ์ทางธุรกิจกับบริษัท บริษัทใหญ่ บริษัทย่อย บริษัทร่วม หรือนิติบุคคลที่อาจมีความขัดแย้ง
5. ไม่เป็นผู้สอบบัญชีของบริษัทฯ บริษัทใหญ่ บริษัทย่อย บริษัทร่วม หรือนิติบุคคลที่อาจมีความขัดแย้ง ในลักษณะที่อาจเป็นการขัดขวางการใช้วิจารณญาณอย่างอิสระของตน รวมทั้งไม่เป็นผู้ถือหุ้นรายใหญ่ กรรมการซึ่งไม่เป็นกรรมการอิสระ หรือผู้บริหาร ของผู้ที่มีความสัมพันธ์ทางธุรกิจกับบริษัทฯ บริษัทใหญ่ บริษัทย่อย บริษัทร่วม หรือนิติบุคคลที่อาจมีความขัดแย้ง
6. ไม่เป็นผู้ให้บริการทางวิชาชีพใดๆ ซึ่งรวมถึงการให้บริการเป็นที่ปรึกษากฎหมายหรือที่ปรึกษาทางการเงิน ซึ่งได้รับค่าบริการเกินกว่าสองล้านบาทต่อปีจากบริษัทฯ บริษัทใหญ่ บริษัทย่อย บริษัทร่วม หรือนิติบุคคลที่อาจมีความขัดแย้ง รวมทั้งไม่เป็นผู้ถือหุ้นรายใหญ่ กรรมการซึ่งไม่ใช่กรรมการอิสระ ผู้บริหาร หรือหุ้นส่วนผู้จัดการของผู้ให้บริการทางวิชาชีพด้วย
7. ไม่เป็นกรรมการที่ได้รับการแต่งตั้งขึ้นเพื่อเป็นตัวแทนของกรรมการของบริษัทฯ ผู้ถือหุ้นรายใหญ่หรือผู้ถือหุ้น ซึ่งเป็นผู้เกี่ยวข้องกับผู้ถือหุ้นรายใหญ่ของบริษัทฯ
8. ไม่มีลักษณะอื่นใดที่ทำให้ ไม่สามารถให้ความเห็นอย่างเป็นอิสระได้

9. ไม่เป็นกรรมการที่ได้รับมอบหมายจากคณะกรรมการบริษัท ให้ตัดสินใจในการดำเนินกิจการของบริษัท  
บริษัทใหญ่ บริษัทย่อย บริษัทร่วม บริษัทย่อยลำดับเดียวกัน หรือนิติบุคคลที่อาจมีความขัดแย้ง และไม่เป็น  
กรรมการของบริษัทจดทะเบียนที่เป็นบริษัทใหญ่ บริษัทย่อย บริษัทร่วม บริษัทย่อยลำดับเดียวกัน
10. มีหน้าที่ในลักษณะเดียวกับที่กำหนดไว้ในประกาศตลาดหลักทรัพย์แห่งประเทศไทยว่าด้วยคุณสมบัติและ  
ขอบเขตการดำเนินงานของคณะกรรมการตรวจสอบ

#### ขอบเขต หน้าที่ ความรับผิดชอบ ของคณะกรรมการตรวจสอบ

คณะกรรมการตรวจสอบมีอำนาจหน้าที่ดังต่อไปนี้

1. สอบทานให้บริษัทฯ มีการรายงานทางการเงินอย่างถูกต้องและเพียงพอ โดยการประสานงานกับผู้สอบ  
บัญชีภายนอกและผู้บริหารที่รับผิดชอบจัดทำรายงานทางการเงิน ทั้งรายไตรมาสและประจำปี  
คณะกรรมการตรวจสอบอาจเสนอแนะให้ผู้สอบบัญชีสอบทานหรือตรวจสอบรายการใดๆ ที่เห็นว่าจำเป็น  
และเป็นเรื่องสำคัญในระหว่างการตรวจสอบบัญชีของบริษัทฯ ก็ได้
2. สอบทานให้บริษัทฯ มีระบบการควบคุมภายใน และการตรวจสอบภายใน ที่เหมาะสมและมีประสิทธิผล
3. สอบทานให้บริษัทฯ ปฏิบัติตามกฎหมายว่าด้วยหลักทรัพย์และตลาดหลักทรัพย์ ข้อกำหนดของตลาด  
หลักทรัพย์ หรือกฎหมายที่เกี่ยวข้องกับธุรกิจของบริษัท
4. พิจารณา คัดเลือก เสนอแต่งตั้งและเสนอคำตอบแทนผู้สอบบัญชีของบริษัท
5. พิจารณาการเปิดเผยข้อมูลของบริษัท ในกรณีที่เกิดรายการที่เกี่ยวข้องกันหรือรายการที่อาจมีความขัดแย้ง  
ทางผลประโยชน์ให้มีความถูกต้องและครบถ้วน
6. จัดทำรายงานการกำกับดูแลกิจการของคณะกรรมการตรวจสอบ โดยเปิดเผยไว้ในรายงานประจำปีของ  
บริษัทฯ ซึ่งรายงานดังกล่าวต้องลงนามโดยประธานคณะกรรมการตรวจสอบ
7. ปฏิบัติการอื่นใดตามที่คณะกรรมการของบริษัทมอบหมาย ด้วยความเห็นชอบจากคณะกรรมการตรวจสอบ
8. รายงานการดำเนินงานของคณะกรรมการตรวจสอบให้คณะกรรมการทราบอย่างน้อย 3 เดือนต่อครั้ง
9. มีอำนาจในการดำเนินการตรวจสอบและสอบสวนตามที่จำเป็นในเรื่องต่างๆ รวมถึงการแสวงหาความเห็นที่  
เป็นอิสระจากที่ปรึกษาทางวิชาชีพอื่นใด เมื่อเห็นว่าจำเป็นด้วยค่าใช้จ่ายของบริษัท เพื่อให้การปฏิบัติงาน  
ภายใต้หน้าที่ความรับผิดชอบสำเร็จลุล่วงด้วยดี

#### คณะกรรมการบริหาร

บริษัทฯ มีคณะกรรมการบริหาร 3 คน ดังนี้

ลำดับ	รายชื่อ	ตำแหน่ง
1.	นายสรพพัชญ์ รัตคาม	กรรมการผู้จัดการ
2.	นายสมชาย ถังพิบูลธรรม	รองกรรมการผู้จัดการ
3.	นายสุเมธ เตชะชัยนรินทร์	ผู้ช่วยกรรมการผู้จัดการ

### ขอบเขต หน้าที่ ความรับผิดชอบ ของคณะกรรมการบริหาร

คณะกรรมการบริหารมีอำนาจ หน้าที่ และความรับผิดชอบในการบริหารงานในเรื่องเกี่ยวกับการดำเนินงานตามปกติธุระและงานบริหารของบริษัทฯ กำหนดนโยบาย แผนธุรกิจ งบประมาณ โครงสร้างการบริหารงาน และอำนาจการบริหารต่าง ๆ ของบริษัท หลักเกณฑ์ในการดำเนินธุรกิจให้สอดคล้องกับสภาพเศรษฐกิจ เพื่อเสนอให้ที่ประชุมคณะกรรมการของบริษัทพิจารณาและอนุมัติและ/หรือให้ความเห็นชอบ รวมตลอดถึงการตรวจสอบและติดตามผลการดำเนินงานของบริษัทฯ ตามนโยบายที่กำหนด โดยสรุปอำนาจหน้าที่และความรับผิดชอบที่สำคัญได้ดังนี้

1. ดำเนินกิจการและบริหารกิจการของบริษัทฯ ตามวัตถุประสงค์ ขอบบังคับ นโยบาย ระเบียบ ข้อกำหนด คำสั่ง และมติของที่ประชุมคณะกรรมการ และ/หรือมติที่ประชุมผู้ถือหุ้นของบริษัททุกประการ
2. พิจารณากำหนดนโยบาย ทิศทาง และกลยุทธ์ การดำเนินธุรกิจของบริษัทฯ กำหนดแผนการเงินงบประมาณ การบริหารทรัพยากรบุคคล การลงทุน การขยายงาน การประชาสัมพันธ์ ให้เป็นไปตามกรอบที่คณะกรรมการบริษัทพิจารณาอนุมัติ และควบคุมกำกับดูแลให้การดำเนินงานของคณะทำงานที่แต่งตั้งบรรลุลตามเป้าหมาย
3. พิจารณาเรื่องการจัดสรรงบประมาณประจำปีตามที่ฝ่ายจัดการเสนอก่อนที่จะนำเสนอให้คณะกรรมการบริษัทพิจารณาและอนุมัติ ทั้งนี้ให้รวมถึงการพิจารณาและอนุมัติ การเปลี่ยนแปลงและเพิ่มเติมงบประมาณรายจ่ายประจำปีในระหว่างที่ไม่มีการประชุมคณะกรรมการบริษัทและให้นำเสนอคณะกรรมการบริษัท เพื่ออนุมัติหรือให้สัตยาบันในที่ประชุมคราวต่อไป
4. อนุมัติการใช้จ่ายเงินในการดำเนินการซื้อวัตถุดิบตามปกติธุรกิจของบริษัท ในวงเงินไม่เกิน 50 ล้านบาท (ห้าสิบล้านบาทถ้วน)
5. อนุมัติการใช้จ่ายเงินในการดำเนินการซื้อเครื่องมืออุปกรณ์หรือสินทรัพย์ถาวร ที่เกี่ยวกับการดำเนินธุรกิจตามปกติ ในวงเงินไม่เกิน 20 ล้านบาท (ยี่สิบล้านบาทถ้วน)
6. อนุมัติการขาย การให้บริการตามปกติธุรกิจของบริษัท เช่น การอนุมัติขายสินค้า การอนุมัติให้ทำสัญญารับจ้างทำของตามปกติธุรกิจ เป็นต้น ในวงเงินไม่เกิน 150 ล้านบาท (หนึ่งร้อยห้าสิบล้านบาทถ้วน)
7. อนุมัติการเปิด/ปิดบัญชีเงินฝากทุกประเภทกับธนาคาร หรือสถาบันการเงิน พร้อมกับกำหนดเงื่อนไขในการเบิกถอนเงิน หรือทำนิติกรรมของบัญชีเงินฝากดังกล่าว
8. อนุมัติการกู้ยืมเงิน การจัดหางเงินสินเชื่อ การออกตราสารหนี้ สัญญากู้ยืมเงินเกินบัญชี หรือสินเชื่ออื่นใดจากธนาคาร หรือสถาบันการเงิน หรือบุคคลทั่วไปในเงื่อนไขตามปกติธุรกิจ ในวงเงินไม่เกิน 50 ล้านบาท (ห้าสิบล้านบาท) รวมถึงการขอให้ธนาคารออกหนังสือค้ำประกันเพื่อประโยชน์ต่อการดำเนินธุรกิจของบริษัท ในวงเงินไม่เกิน 150 ล้านบาท (หนึ่งร้อยห้าสิบล้านบาท)
9. อนุมัติให้นำทรัพย์สินของบริษัทฯ จำนอง จำน่า เพื่อเป็นประกันหนี้สินของบริษัททุกประเภทที่มีอยู่แล้ว หรือจะมีขึ้นในอนาคต ในวงเงินไม่เกิน 20 ล้านบาท (ยี่สิบล้านบาทถ้วน)
10. อนุมัติให้ซื้อและขายหน่วยลงทุน กองทุนเปิดตราสารหนี้ภาครัฐหรือกองทุนรวมตลาดเงิน โดยให้นำเสนอคณะกรรมการบริษัทเพื่อทราบในที่ประชุมคราวต่อไป
11. อนุมัติการใช้จ่ายเงินลงทุนที่สำคัญๆ ที่ได้กำหนดไว้ในงบประมาณรายจ่ายประจำปีตามที่จะได้รับมอบหมายจากคณะกรรมการบริษัท หรือตามที่คณะกรรมการบริษัทได้เคยมีมติอนุมัติในหลักการไว้แล้ว
12. เป็นคณะที่ปรึกษาฝ่ายจัดการในเรื่องเกี่ยวกับนโยบายด้านการเงิน การตลาด การบริหารงานบุคคล และด้านการปฏิบัติการอื่น ๆ
13. กำหนดโครงสร้างองค์กร อำนาจการบริหารองค์กร รวมถึงการแต่งตั้ง การว่าจ้าง การเลิกจ้าง การโยกย้าย การกำหนดเงินค่าจ้าง ค่าตอบแทน โบนัสพนักงานระดับผู้บริหาร



14. ให้มีอำนาจในการมอบอำนาจให้กรรมการคนหนึ่ง หรือหลายคน หรือบุคคลอื่นใดปฏิบัติอย่างหนึ่งอย่างใด โดยอยู่ภายใต้การควบคุมของคณะกรรมการบริหาร หรืออาจมอบอำนาจเพื่อให้บุคคลดังกล่าว มีอำนาจตามที่คณะกรรมการบริหารเห็นสมควร และภายในระยะเวลาที่คณะกรรมการบริหารเห็นสมควร ซึ่งคณะกรรมการบริหารอาจยกเลิก เพิกถอน เปลี่ยนแปลง หรือแก้ไข บุคคลที่ได้รับมอบอำนาจ หรืออำนาจนั้นๆ ได้ตามที่เห็นสมควร
15. ดำเนินการอื่นๆ ตามที่คณะกรรมการบริษัทมอบหมายเป็นคราวๆ ไป

ทั้งนี้ คณะกรรมการบริหารจะพิจารณาและอนุมัติรายการที่คณะกรรมการบริหารมีส่วนได้เสีย หรือมีความขัดแย้งทางผลประโยชน์อื่นใดกับบริษัทหรือบริษัทย่อยไม่ได้ ยกเว้นเป็นการอนุมัติรายการที่เป็นไปตามนโยบายและหลักเกณฑ์ที่คณะกรรมการบริษัทหรือที่ประชุมผู้ถือหุ้นพิจารณาและอนุมัติไว้แล้ว และเป็นไปตามที่กฎหมายกำหนด โดยคณะกรรมการบริษัทอาจยกเลิก เพิกถอน เปลี่ยนแปลง หรือแก้ไขอำนาจคณะกรรมการบริหารได้โดยมติคณะกรรมการบริษัท

นอกจากนี้คณะกรรมการบริหาร อาจมอบอำนาจให้กรรมการผู้จัดการหรือพนักงานบริษัท มีอำนาจหน้าที่ในการปฏิบัติงานต่างๆ ตามหลักเกณฑ์ที่คณะกรรมการบริหารพิจารณาและอนุมัติไว้แล้ว ทั้งนี้ การมอบอำนาจนั้นต้องไม่มีลักษณะเป็นการมอบอำนาจให้กับบุคคลที่เกี่ยวข้องหรือมีส่วนได้เสีย หรือมีความขัดแย้งทางผลประโยชน์อื่นใดกับบริษัทหรือบริษัทย่อย

#### **ขอบเขตอำนาจ หน้าที่ และความรับผิดชอบของกรรมการผู้จัดการ**

1. ควบคุมดูแลการดำเนินงานและ/หรือบริหารงานประจำวันของบริษัทฯ
2. ดำเนินการหรือปฏิบัติงานให้เป็นไปตามนโยบาย แผนงาน และงบประมาณที่ได้รับอนุมัติจากคณะกรรมการและ/หรือคณะกรรมการบริหารของบริษัทฯ
3. เป็นผู้รับมอบอำนาจของบริษัทในการบริหารกิจการของบริษัทฯ ให้เป็นไปตามวัตถุประสงค์ ข้อบังคับ นโยบาย ระเบียบ ข้อกำหนด คำสั่ง มติที่ประชุมผู้ถือหุ้นและ/หรือมติที่ประชุมคณะกรรมการและ/หรือคณะกรรมการบริหารของบริษัททุกประการ
4. ให้มีอำนาจในการมอบอำนาจช่วง และ/หรือมอบหมายให้บุคคลอื่นปฏิบัติงานเฉพาะอย่างแทนได้ โดยการมอบอำนาจช่วง และ/หรือการมอบหมายดังกล่าวให้อยู่ภายใต้ขอบเขตแห่งการมอบอำนาจ และ/หรือให้เป็นไปตามระเบียบ ข้อกำหนด หรือคำสั่งที่คณะกรรมการของบริษัท และ/หรือบริษัทได้กำหนดไว้
5. ติดตามและประเมินผลการดำเนินงานของบริษัทอย่างสม่ำเสมอ เพื่อป้องกันความเสี่ยงจากปัจจัยต่างๆ ไม่ว่าภายในและภายนอกบริษัทฯ
6. พิจารณาการเข้าทำสัญญาเกี่ยวกับธุรกิจของบริษัท และสัญญาต่าง ๆ ซึ่งเป็นผลประโยชน์ต่อกิจการของบริษัท รวมทั้งกำหนดขั้นตอนและวิธีการจัดทำสัญญาดังกล่าว เพื่อนำเสนอต่อคณะกรรมการบริหารและ/หรือคณะกรรมการบริษัท
7. อนุมัติการใช้จ่ายเงินในการดำเนินการซื้อตามปกติธุรกิจของบริษัท เช่น การจัดซื้อวัตถุดิบ การจัดซื้อเครื่องมืออุปกรณ์หรือสินทรัพย์ถาวรที่ใช้ในการดำเนินงาน เป็นต้น ในวงเงินไม่เกิน 10 ล้านบาท (สิบล้านบาทถ้วน)
8. อนุมัติการขาย การให้บริการตามปกติธุรกิจของบริษัทฯ เช่น การอนุมัติขายสินค้า การอนุมัติให้ทำสัญญารับจ้างทำของตามปกติธุรกิจ เป็นต้น ในวงเงินไม่เกิน 50 ล้านบาท (ห้าสิบล้านบาทถ้วน)

9. พิจารณาจัดสรร เงินบำเหน็จ เงินรางวัล หรือผลตอบแทนต่างๆ ซึ่งได้รับอนุมัติจากคณะกรรมการบริษัทแล้ว แก่พนักงานหรือลูกจ้างของบริษัทฯ หรือบุคคลใดๆ ที่กระทำการให้บริษัท
10. มีอำนาจพิจารณาว่าจ้างพนักงาน และบรรจุแต่งตั้ง ตลอดจนการ โอน ย้ายข้ามสายงาน/ฝ่าย/แผนก หรือ การพ้นจากการเป็นพนักงาน กำหนดอัตราค่าจ้าง ค่าตอบแทน เงินโบนัส รวมถึงสวัสดิการ เกี่ยวกับพนักงาน ทั้งหมดของบริษัทยกเว้นพนักงานระดับผู้บริหาร
11. มีอำนาจ ออกคำสั่ง ระเบียบ ประกาศ บัญชี เพื่อให้การปฏิบัติงานเป็นไปตามนโยบายและผลประโยชน์ ของบริษัท และเพื่อรักษาระเบียบ วินัย การทำงานภายในองค์กร
12. ปฏิบัติหน้าที่อื่น ๆ ตามที่ได้รับมอบหมาย จากคณะกรรมการบริษัท/คณะกรรมการบริหารเป็นคราว ๆ ไป

ทั้งนี้ กรรมการผู้จัดการจะอนุมัติรายการที่กรรมการผู้จัดการมีส่วนได้เสียหรือมีความขัดแย้งทางผลประโยชน์อื่นใดกับบริษัทไม่ได้ ยกเว้นเป็นการอนุมัติรายการที่เป็นไปตามนโยบายและหลักเกณฑ์ที่คณะกรรมการบริษัทหรือที่ประชุมผู้ถือหุ้นพิจารณาและอนุมัติไว้แล้วและเป็นไปตามที่กฎหมายกำหนด โดยคณะกรรมการบริษัทอาจยกเลิก เพิกถอน เปลี่ยนแปลง หรือแก้ไขอำนาจกรรมการผู้จัดการได้โดยมติคณะกรรมการบริษัท

นอกจากนี้กรรมการผู้จัดการอาจมอบอำนาจให้พนักงานบริษัทมีอำนาจหน้าที่ในการปฏิบัติงานต่างๆ โดยมีรายละเอียดการมอบอำนาจหลักเกณฑ์ที่กรรมการผู้จัดการพิจารณาและอนุมัติไว้แล้ว ทั้งนี้ การมอบอำนาจนั้นต้องไม่มีลักษณะเป็นการมอบอำนาจให้กับบุคคลที่เกี่ยวข้อง หรือมีส่วนได้เสีย หรือมีความขัดแย้งทางผลประโยชน์อื่นใดกับบริษัทหรือบริษัทย่อย

### การสรรหากรรมการและผู้บริหาร

บริษัทฯ ไม่มีคณะกรรมการสรรหากรรมการและผู้บริหารโดยเฉพาะ ทั้งนี้ ในการคัดเลือกบุคคลที่จะได้รับการแต่งตั้งเป็นกรรมการ จะพิจารณาจากคุณสมบัติ ความรู้ความสามารถ ประสบการณ์ และเวลาที่จะเข้าร่วมประชุมกับคณะกรรมการบริษัทโดยสม่ำเสมอ ทั้งนี้ ที่ประชุมผู้ถือหุ้นจะเป็นผู้แต่งตั้งกรรมการ โดยใช้เสียงข้างมากตามหลักเกณฑ์และวิธีการต่อไปนี้

1. ผู้ถือหุ้นคนหนึ่งมีคะแนนเสียงเท่ากับ 1 หุ้นต่อ 1 เสียงตามจำนวนหุ้นที่ตนถือ
2. ในการเลือกตั้งกรรมการบริษัท วิธีการออกเสียงลงคะแนน อาจใช้การลงคะแนนเสียงให้แก่ผู้ได้รับการเสนอชื่อเป็นรายบุคคล หรือหลายคนในคราวเดียวกันแล้วแต่ที่ประชุมผู้ถือหุ้นจะเห็นสมควร แต่ในการออกเสียงลงคะแนนหรือมีมติใด ๆ ผู้ถือหุ้นแต่ละคนจะใช้สิทธิตามคะแนนเสียงที่มีอยู่ทั้งหมดตามข้อ 1 แต่จะแบ่งคะแนนเสียงให้แก่ผู้ใดมากน้อยเพียงใดไม่ได้
3. การออกเสียงลงคะแนนเพื่อเลือกตั้งกรรมการ จะต้องเป็นไปตามคะแนนเสียงส่วนใหญ่ หากมีคะแนนเสียงเท่ากัน ให้ผู้ที่ประธานที่ประชุมมีเสียงข้างมากเพิ่มขึ้นอีกหนึ่งเสียง

## ค่าตอบแทนกรรมการและผู้บริหาร

### (1) ค่าตอบแทนที่เป็นตัวเงิน

#### ค่าตอบแทนรวมของกรรมการ

ที่ประชุมสามัญผู้ถือหุ้นประจำปี 2553 เมื่อวันที่ 26 เมษายน 2553 ได้กำหนดค่าตอบแทนกรรมการบริษัทและกรรมการตรวจสอบในรูปแบบของเบี้ยประชุมกรรมการ รายละเอียดดังนี้

ตำแหน่ง	ค่าเบี้ยประชุม
การประชุมคณะกรรมการ	
ประธานกรรมการ	15,000 บาทต่อครั้ง
กรรมการ	10,000 บาทต่อครั้ง
การประชุมคณะกรรมการตรวจสอบ	
ประธานกรรมการตรวจสอบ	12,000 บาทต่อครั้ง
กรรมการตรวจสอบ	10,000 บาทต่อครั้ง

ค่าบำเหน็จกรรมการ ในจำนวนเงินไม่เกินร้อยละ 0.5 ของรายได้รวมในปี 2553 โดยให้คณะกรรมการบริษัท เป็นผู้กำหนดจำนวนที่จะจ่ายให้แก่กรรมการแต่ละคนต่อไป

#### การเข้าร่วมประชุมของคณะกรรมการปี 2553

ลำดับ	รายนามคณะกรรมการบริษัท	คณะกรรมการบริษัท (จำนวนครั้ง)	คณะกรรมการ ตรวจสอบ (จำนวนครั้ง)
1	นายทนี บุญพรหมณ์	4/4	-
2	นายสรวิชัย รัตคาม	4/4	-
3	นายสมชาย ลัทธกุลธรรม	4/4	-
4	นางมณีรัตน์ รัตคาม	4/4	-
5	นายสุเมธ เตชาชัยนรินทร์	4/4	-
6	นางสาวรัชนิวรรณ รวีรัช	4/4	-
7	นายสมยศ เจริญจักร	4/4	4/4
8	นายสมพงษ์ ส่องแสง	3/4	3/4
9	นายทินกร สีดาสมบุญ	4/4	4/4



#### ค่าตอบแทนกรรมการปี 2553

ลำดับ	รายนามคณะกรรมการบริษัท	ค่าเบี้ยประชุม	ค่าบำเหน็จ	รวมค่าตอบแทน
1	นายนิติ บุญพราหมณ์	60,000.00	190,477.00	250,477.00
2	นายสรรพพัชญ์ รัตคาม	40,000.00	126,984.00	166,984.00
3	นายสมชาย ถิทธิกุลธรรม	40,000.00	126,984.00	166,984.00
4	นางมณีนีร์ สัม รัตคาม	40,000.00	126,984.00	166,984.00
5	นายสุเมธ เตชะชัยนรินทร์	40,000.00	126,984.00	166,984.00
6	นางสาวรัชนีวรรณ รวีรัช	40,000.00	126,984.00	166,984.00
7	นายสมยศ เจริญจิรังกร	96,000.00	152,381.00	248,381.00
8	นายสมพงษ์ ส่งแสง	60,000.00	95,238.00	155,238.00
9	นายทินกร สีดาสมบุรณ์	80,000.00	126,984.00	206,984.00
รวม		496,000.00	1,200,000.00	1,696,000.00

#### สรุปเปรียบเทียบค่าตอบแทนกรรมการปี 2552 และ ปี 2553

ค่าตอบแทน	ปี 2552		ปี 2553	
	จำนวน (ราย)	จำนวนเงิน (บาท)	จำนวน (ราย)	จำนวนเงิน (บาท)
ค่าเบี้ยประชุม	10	516,000.00	9	496,000.00
ค่าบำเหน็จ	10	1,000,000.00	9	1,200,000.00
รวม		1,561,000.00		1,696,000.00

#### ค่าตอบแทนผู้บริหาร

ผู้บริหารระดับผู้จัดการฝ่าย และตำแหน่งที่สูงกว่ารวม 8 คน ได้รับผลประโยชน์ตอบแทน คือ เงินเดือน และ โบนัสจากบริษัทฯ ในรอบปี 2553 เป็นเงินทั้งสิ้น 14,651,824.86 บาท

#### (2) ค่าตอบแทนอื่น

บริษัทได้จัดตั้งให้มีกองทุนสำรองเลี้ยงชีพให้กับพนักงาน โดยมีเงื่อนไขการสมทบกองทุนดังนี้

อายุงาน	อัตราเงินสะสม (ร้อยละ)
ตั้งแต่ 1 ปี ขึ้นไปแต่ไม่ถึง 5 ปี	3.00
ตั้งแต่ 5 ปี ขึ้นไปแต่ไม่ถึง 10 ปี	6.00
ตั้งแต่ 10 ปีขึ้นไป	9.00

# การกำกับดูแลกิจการ

บริษัท ควอลิตี้เควส จำกัด (มหาชน) ตระหนักถึงความสำคัญในการปฏิบัติตามหลักบรรษัทภิบาลในการดำเนินธุรกิจ ดังนั้นคณะกรรมการบริษัทจึงได้มีนโยบายปฏิบัติตามหลักการและข้อพึงปฏิบัติที่ดีสำหรับกรรมการบริษัท ซึ่งสอดคล้องกับข้อพึงปฏิบัติที่ดีสำหรับกรรมการบริษัทจดทะเบียน (Code of Best Practices for Directors of Listed Company) ตามแนวทางของตลาดหลักทรัพย์แห่งประเทศไทย ทั้งนี้ การกำหนดบทบัญญัติต่างๆ จะยึดให้เป็นแนวทางให้ปฏิบัติได้จริง นอกจากนี้บริษัทฯ ได้นำหลักการกำกับดูแลกิจการที่ดี (Good Corporate Governance) มาใช้เป็นแนวทางในการพัฒนานโยบายที่ครอบคลุมถึงสิทธิและความเท่าเทียมกันของผู้ถือหุ้นและผู้มีส่วนได้เสีย โครงสร้าง บทบาทหน้าที่ ความรับผิดชอบและความเป็นอิสระของคณะกรรมการ การเปิดเผยข้อมูลและความโปร่งใส การควบคุมและบริหารความเสี่ยง ตลอดจนจริยธรรมทางธุรกิจ เพื่อให้การบริหารงาน และการดำเนินธุรกิจของบริษัทฯ เป็นไปอย่างมีประสิทธิภาพและโปร่งใส โดยหลักการกำกับดูแลกิจการที่ดีได้รับการรับรองในการประชุมคณะกรรมการบริษัทมหาชนครั้งที่ 1/2551 ซึ่งประชุม ณ วันที่ 19 มกราคม 2551 และแก้ไขเพิ่มเติมในการประชุมคณะกรรมการครั้งที่ 4/2551 เมื่อวันที่ 2 สิงหาคม 2551 ซึ่งครอบคลุมหลักการ 5 หมวด ดังนี้

## หมวดที่ 1 สิทธิของผู้ถือหุ้น

บริษัทฯ ตระหนักและให้ความสำคัญถึงสิทธิของผู้ถือหุ้น โดยจะไม่กระทำการใดๆ ที่เป็นการละเมิดหรือลดทอนสิทธิของผู้ถือหุ้น รวมทั้งจะส่งเสริมให้ผู้ถือหุ้นได้ใช้สิทธิของตน โดยสิทธิขั้นพื้นฐานของผู้ถือหุ้นได้แก่ การซื้อขายหรือการโอนหุ้น การมีส่วนแบ่งในกำไรของบริษัทฯ การได้รับข่าวสารข้อมูลบริษัทอย่างเพียงพอ การเข้าร่วมประชุมเพื่อใช้สิทธิออกเสียงในที่ประชุมผู้ถือหุ้นเพื่อออกฉันทกฤษฎีกา แต่งตั้งผู้สอบบัญชี และเรื่องที่มีผลกระทบต่อบริษัทฯ เช่น การจัดสรรเงินปันผล การกำหนดหรือแก้ไขข้อบังคับและหนังสือบริคณห์สนธิ การลดทุนหรือเพิ่มทุน และการอนุมัติรายการพิเศษ เป็นต้น

ทั้งนี้บริษัทฯ จะดำเนินการในเรื่องต่างๆ ที่เป็นการส่งเสริมและอำนวยความสะดวกในการใช้สิทธิของผู้ถือหุ้น ดังนี้

- บริษัทฯ กำหนดให้คณะกรรมการจัดทำเป็นหนังสือนัดประชุมผู้ถือหุ้น โดยให้มีสารสนเทศที่เพียงพอให้ผู้ถือหุ้นรับทราบล่วงหน้าก่อนวันประชุม 7 วัน หรือให้เป็นไปตามที่สำนักงานคณะกรรมการกำกับหลักทรัพย์และตลาดหลักทรัพย์ และตลาดหลักทรัพย์แห่งประเทศไทยกำหนด
- ในการประชุมผู้ถือหุ้นแต่ละครั้ง ประธานที่ประชุมจะชี้แจงเกี่ยวกับกฎเกณฑ์ที่ใช้ในการประชุม รวมถึงขั้นตอนการออกเสียงลงมติ และจัดสรรเวลาในการประชุมอย่างเพียงพอ

- เปิดโอกาสให้ผู้ถือหุ้นมีสิทธิในการส่งคำถามหรือข้อเสนอแนะล่วงหน้าก่อนวันประชุม รวมถึงแสดงความคิดเห็นและตั้งคำถามในที่ประชุม โดยมีกรรมการและผู้บริหารที่เกี่ยวข้องเข้าร่วมประชุมผู้ถือหุ้นเพื่อตอบคำถามในที่ประชุม
- ในกรณีที่ผู้ถือหุ้นไม่สามารถเข้าร่วมประชุมด้วยตนเอง บริษัทฯ เปิดโอกาสให้ผู้ถือหุ้นสามารถมอบอำนาจให้กรรมการอิสระหรือบุคคลใดๆ เข้าร่วมประชุมแทนได้
- บริษัทฯ จะบันทึกประเด็นคำถามและข้อคิดเห็นที่สำคัญ ไว้ในรายงานการประชุมเพื่อให้ผู้ถือหุ้นสามารถตรวจสอบได้

## หมวดที่ 2 การปฏิบัติต่อผู้ถือหุ้นอย่างเท่าเทียมกัน

บริษัทฯ จะปฏิบัติต่อผู้ถือหุ้นทุกรายอย่างเท่าเทียมและเป็นธรรม ทั้งผู้ถือหุ้นที่เป็นผู้บริหาร ผู้ถือหุ้นที่ไม่เป็นผู้บริหาร ผู้ถือหุ้นต่างชาติ และผู้ถือหุ้นส่วนน้อย โดยมีหลักการดังนี้

- เปิดโอกาสให้ผู้ถือหุ้นส่วนน้อยสามารถเสนอชื่อบุคคลเพื่อเข้าดำรงตำแหน่งกรรมการล่วงหน้าในเวลาอันสมควร
- คณะกรรมการจะไม่เพิ่มวาระการประชุมโดยไม่แจ้งให้ผู้ถือหุ้นทราบล่วงหน้าโดยไม่จำเป็น โดยเฉพาะวาระสำคัญที่ผู้ถือหุ้นต้องใช้เวลาในการศึกษาข้อมูลก่อนการตัดสินใจ
- บริษัทฯ กำหนดให้มีการป้องกันการนำข้อมูลของบริษัทฯ ไปใช้ โดยห้ามหน่วยงานที่ทราบข้อมูลไปเปิดเผยต่อหน่วยงานหรือบุคคลอื่นที่ไม่เกี่ยวข้อง ในกรณีที่พนักงานหรือผู้บริหารนำข้อมูลไปเปิดเผยหรือนำไปใช้เพื่อหาประโยชน์ให้แก่ตนเองหรือผู้เกี่ยวข้อง จะถือเป็นความผิดร้ายแรงและถูกลงโทษทางวินัย นอกจากนี้ บริษัทฯ มีนโยบายและวิธีการตรวจสอบกรรมการและผู้บริหารในการนำข้อมูลภายในของบริษัทฯ ซึ่งยังไม่เปิดเผยต่อสาธารณะชนไปใช้แสวงหาประโยชน์ส่วนตนในการซื้อขายหลักทรัพย์ดังที่ได้เปิดเผยไว้ในหัวข้อการกำกับดูแลเรื่องการใช้ข้อมูลภายใน
- ในการประชุมผู้ถือหุ้น กรรมการและผู้บริหารบริษัทจะเปิดเผยข้อมูลเกี่ยวกับส่วนได้ส่วนเสียของตนในแต่ละวาระ เพื่อให้คณะกรรมการสามารถพิจารณาธุรกรรมที่อาจมีความขัดแย้งทางผลประโยชน์ และสามารถตัดสินใจเพื่อประโยชน์ของบริษัทฯ โดยรวม โดยกรรมการและผู้บริหารที่มีส่วนได้ส่วนเสียดังกล่าวจะไม่มีสิทธิออกเสียงในวาระการประชุมนั้นๆ

## หมวดที่ 3 บทบาทของผู้มีส่วนได้เสีย

บริษัทฯ ให้ความสำคัญต่อสิทธิของผู้มีส่วนได้เสียทุกกลุ่ม และมีนโยบายในการปฏิบัติต่อผู้มีส่วนได้เสียแต่ละกลุ่มที่สำคัญ ดังนี้

**ผู้ถือหุ้น :** บริษัทฯ มุ่งมั่นที่จะดำเนินธุรกิจด้วยความรู้และทักษะการบริหารจัดการ อย่างสุดความสามารถในทุกกรณี ด้วยความซื่อสัตย์สุจริตและเป็นธรรมต่อผู้ถือหุ้นรายใหญ่และรายย่อย เพื่อประโยชน์สูงสุดของผู้ถือหุ้นโดยรวม รวมทั้งเปิดเผยข้อมูลอย่างสม่ำเสมอ และครบถ้วนตามความเป็นจริง

**พนักงาน :** บริษัทฯ จะให้ผลตอบแทนที่เป็นธรรมแก่พนักงาน ดูแลรักษาสภาพแวดล้อมในการทำงานให้มีความปลอดภัยต่อชีวิตและทรัพย์สิน ให้ความสำคัญต่อการพัฒนาศักยภาพของพนักงานอย่างทั่วถึงและสม่ำเสมอ ปฏิบัติตามกฎหมายและข้อบังคับต่างๆ ที่เกี่ยวข้องกับพนักงานอย่างเคร่งครัด รวมทั้งหลีกเลี่ยงการกระทำใดๆ ที่ไม่เป็นธรรม ซึ่งอาจมีผลกระทบต่อความมั่นคงในหน้าที่การทำงานของพนักงาน ตลอดจนปฏิบัติต่อพนักงานด้วยความสุภาพและให้ความ



- การพื่อศักดิ์ศรีของความเป็นมนุษย์
- ลูกค้า :** บริษัท มุ่งมั่นที่จะผลิตสินค้าและบริการที่มีคุณภาพและมาตรฐาน ในราคาที่เหมาะสม รักษาความลับของลูกค้าอย่างจริงจังและสม่ำเสมอ แสวงหาช่องทางอย่างไม่หยุดยั้งที่จะเพิ่มประโยชน์ให้แก่ลูกค้าอย่างต่อเนื่อง และปฏิบัติตามเงื่อนไขต่างๆ ที่มีต่อลูกค้าอย่างเคร่งครัด
- คู่ค้าและเจ้าหนี้ :** บริษัทฯ จะไม่ดำเนินการที่ทุจริตในการค้ากับคู่ค้าและเจ้าหนี้ และมุ่งมั่นที่จะปฏิบัติตามเงื่อนไขต่างๆ ที่มีต่อเจ้าหนี้อย่างเคร่งครัด ไม่ว่าจะเป็นเรื่องวัตถุประสงค์ของการใช้เงิน การชำระคืน การดูแลคุณภาพหลักทรัพย์ค้ำประกัน และเรื่องอื่นใดที่ได้ทำข้อตกลงไว้กับเจ้าหนี้ เพื่อบรรลุผลประโยชน์ร่วมกัน
- คู่แข่งทางการค้า :** บริษัทฯ จะประพฤติปฏิบัติภายใต้กรอบกติกาของการแข่งขันที่ดี ไม่แสวงหาข้อมูลที่เป็นความลับของคู่แข่งทางการค้าด้วยวิธีการที่ไม่สุจริต หรือไม่เหมาะสม และไม่พยายามทำลายชื่อเสียงของคู่แข่งทางการค้าด้วยการกล่าวหาในทางร้ายโดยไม่มูลความจริง
- สังคมส่วนรวม :** บริษัทฯ จะไม่กระทำการใดๆ ที่จะส่งผลเสียหายต่อสังคม ทรัพยากรธรรมชาติและสภาพแวดล้อม อีกทั้งยังต้องแสวงหาโอกาสสนับสนุนกิจกรรมสร้างสรรค์สังคม ปกป้องจิตสำนึกของความรับผิดชอบต่อสังคมให้เกิดขึ้นในหมู่พนักงานทุกระดับอย่างต่อเนื่องและจริงจัง รวมทั้งปฏิบัติหรือควบคุมให้มีการปฏิบัติอย่างเคร่งครัดตามเจตนารมณ์ของกฎหมาย และกฎระเบียบที่ออกโดยหน่วยงานที่กำกับดูแล

#### หมวดที่ 4 การเปิดเผยข้อมูลและความโปร่งใส

บริษัทฯ ให้ความสำคัญต่อการเปิดเผยข้อมูลที่มีความถูกต้อง ครบถ้วน โปร่งใส ตรงเวลา และได้มาตรฐานตามเกณฑ์ที่ตลาดหลักทรัพย์แห่งประเทศไทยกำหนดทั้งรายงานทางการเงินและข้อมูลทั่วไป ตลอดจนข้อมูลอื่นๆ ที่สำคัญที่มีผลกระทบต่อราคาหลักทรัพย์และมีผลต่อกระบวนการตัดสินใจของผู้ลงทุนและผู้มีส่วนได้เสียของบริษัท เพื่อให้ผู้ที่เกี่ยวข้องกับบริษัททั้งหมดได้รับทราบข้อมูลอย่างเท่าเทียมกัน โดยบริษัทได้เผยแพร่ข้อมูลผ่านทางตลาดหลักทรัพย์แห่งประเทศไทยและผ่านทางเว็บไซต์ [www.qualitechplc.com](http://www.qualitechplc.com)

คณะกรรมการตระหนักถึงความรับผิดชอบต่อรายงานทางการเงินที่มีข้อมูลถูกต้อง ครบถ้วน เป็นจริงและสมเหตุสมผล งบการเงินรวมของบริษัทจัดทำขึ้นตามมาตรฐานการบัญชีที่รับรองทั่วไป โดยเลือกใช้นโยบายบัญชีที่เหมาะสม การบันทึกข้อมูลทางบัญชีมีความถูกต้องครบถ้วน เพียงพอที่จะดำรงรักษาไว้ซึ่งทรัพย์สิน และเพื่อให้ทราบจุดอ่อนเพื่อป้องกันการทุจริตหรือการดำเนินการที่ผิดปกติดังมีสาระสำคัญ โดยถือปฏิบัติอย่างสม่ำเสมอ รวมทั้งเปิดเผยข้อมูลที่สำคัญอย่างเพียงพอในหมายเหตุประกอบงบการเงิน นอกจากนี้ คณะกรรมการได้แต่งตั้งกรรมการตรวจสอบ เพื่อตรวจสอบรายงานทางการเงิน ราชการระหว่างกัน และระบบการควบคุมภายใน โดยคณะกรรมการตรวจสอบจะรายงานผลต่อคณะกรรมการในการประชุมคณะกรรมการทุกครั้ง ทั้งนี้รายงานของคณะกรรมการบริษัท คณะกรรมการตรวจสอบ และรายงานของผู้สอบบัญชี มีรายละเอียดปรากฏในรายงานประจำปี

ในส่วนของงานด้านนักลงทุนสัมพันธ์นั้น บริษัทฯ ยังไม่ได้จัดตั้งหน่วยงานด้านนักลงทุนสัมพันธ์ แต่จะมอบหมายให้นายสรพัญญ์ รัตคาม กรรมการผู้จัดการ และนายสมชาย ลัทธิกุลธรรม รองกรรมการผู้จัดการ ทำหน้าที่ในการติดต่อกับผู้ถือหุ้น นักวิเคราะห์ และผู้ที่เกี่ยวข้อง

## หมวดที่ 5 ความรับผิดชอบของคณะกรรมการ

### (1) โครงสร้างคณะกรรมการ

คณะกรรมการของบริษัทประกอบด้วยกรรมการที่มีความรู้ ความสามารถ และประสบการณ์ในการดำเนินธุรกิจที่เป็นประโยชน์กับบริษัทฯ โดยคณะกรรมการของบริษัทมาจากการแต่งตั้งจากที่ประชุมผู้ถือหุ้น ประกอบด้วยคณะกรรมการจำนวน 9 คน โดยเป็นกรรมการอิสระ 4 คน ทำหน้าที่ประธานกรรมการ 1 คน และกรรมการตรวจสอบ 3 คน ซึ่งกรรมการตรวจสอบอย่างน้อย 1 คนเป็นผู้มีความรู้ทางด้านบัญชีเพียงพอที่จะสามารถทำหน้าที่ในการสอบทานความน่าเชื่อถือของงบการเงินได้ ทั้งนี้บริษัทกำหนดให้อย่างน้อย 1 ใน 3 ของกรรมการทั้งคณะ แต่ต้องไม่น้อยกว่า 3 คน เป็นกรรมการอิสระ ทำหน้าที่เป็นตัวแทนของผู้ถือหุ้นส่วนน้อย โดยปฏิบัติหน้าที่ตรวจสอบและถ่วงดุลการบริหารกิจการต่างๆ ของบริษัทฯ เพื่อให้ดำเนินไปอย่างถูกต้อง เป็นธรรม และเพื่อผลประโยชน์สูงสุดของผู้ถือหุ้น

ประธานกรรมการบริษัทไม่เป็นบุคคลเดียวกันประธานกรรมการบริหาร และกรรมการผู้จัดการ เพื่อให้เกิดการถ่วงดุลและการสอบทานการบริหารงาน ทั้งนี้บริษัทฯ ได้กำหนดขอบเขต อำนาจ หน้าที่และความรับผิดชอบของกรรมการบริษัท กรรมการบริหาร และกรรมการผู้จัดการอย่างชัดเจน เพื่อมิให้กรรมการบริหารและกรรมการผู้จัดการมีอำนาจบริหารและอนุมัติวงเงินไม่จำกัด

### (2) คณะอนุกรรมการ

คณะกรรมการบริษัท ได้แต่งตั้งคณะอนุกรรมการเพื่อช่วยในการกำกับดูแลกิจการคือ

- คณะกรรมการบริหาร มีไม่น้อยกว่า 3 คน ซึ่งช่วยในการปฏิบัติงานเป็นไปโดยคล่องตัวโดยมีขอบเขตอำนาจหน้าที่ตามที่ได้รับมอบหมายจากคณะกรรมการบริษัท
- คณะกรรมการตรวจสอบ มีไม่น้อยกว่า 3 คน ทำหน้าที่ตรวจสอบและช่วยในการกำกับดูแลการดำเนินงานกิจการของบริษัท มีขอบเขตอำนาจหน้าที่ตามที่ได้รับมอบหมายจากคณะกรรมการบริษัท โดยสมาชิกทุกคนมีคุณสมบัติเป็นไปตามที่กำหนดไว้ในกฎหมายว่าด้วยหลักทรัพย์และตลาดหลักทรัพย์ หรือโดยกฎเกณฑ์ ประกาศ ข้อบังคับ หรือระเบียบของสำนักงานคณะกรรมการกำกับหลักทรัพย์และตลาดหลักทรัพย์ หรือของคณะกรรมการกำกับหลักทรัพย์และตลาดหลักทรัพย์หรือของตลาดหลักทรัพย์แห่งประเทศไทย

อย่างไรก็ตามในอนาคตบริษัทฯ อาจสรรหาคณะอนุกรรมการอื่นๆ ขึ้นมาปฏิบัติงานตามที่ได้รับมอบหมายเพื่อแบ่งเบาภาระการบริหารงานของคณะกรรมการบริษัท

### (3) บทบาท หน้าที่ และความรับผิดชอบของกรรมการ

คณะกรรมการบริษัททำหน้าที่กำหนดนโยบาย วิสัยทัศน์ กลยุทธ์ เป้าหมาย ภารกิจ แผนธุรกิจ และงบประมาณของบริษัท ตลอดจนกำกับดูแลให้ฝ่ายจัดการบริหารงานให้เป็นไปตามนโยบายที่กำหนดไว้ อย่างมีประสิทธิภาพและประสิทธิผลภายใต้กรอบของกฎหมาย วัตถุประสงค์ ข้อบังคับของบริษัท และมติที่ประชุมผู้ถือหุ้น โดยคณะกรรมการบริษัทได้จัดให้มี

#### นโยบายในการกำกับดูแลกิจการ

คณะกรรมการบริษัทจัดให้มีนโยบายการกำกับดูแลกิจการเป็นลายลักษณ์อักษร โดยจะจัดให้มีการทบทวนนโยบายและการปฏิบัติตามนโยบายดังกล่าวเป็นประจำอย่างน้อยปีละ 1 ครั้ง

### จรรยาบรรณธุรกิจ

บริษัทฯ จัดทำข้อพึงปฏิบัติเกี่ยวกับจรรยาบรรณธุรกิจเพื่อให้คณะกรรมการบริษัท กรรมการตรวจสอบ และผู้ปฏิบัติงานในฝ่ายต่างๆยึดถือเป็นแนวทางในการปฏิบัติ โดยมีประเด็นหลักในการรักษาความลับของบริษัท การปฏิบัติงานด้วยความซื่อสัตย์สุจริต ถูกต้องตามกฎหมาย การเคารพสิทธิซึ่งกันและกัน และการดูแลรักษาทรัพยากรทั้งภายในบริษัทฯ และสิ่งแวดล้อมภายนอก ซึ่งการให้ความสำคัญกับจริยธรรมในการดำเนินธุรกิจจะทำให้มีการปฏิบัติงานด้วยความซื่อสัตย์สุจริต การควบคุมภายในทำได้อย่างมีประสิทธิภาพขึ้นส่งผลให้เกิดความเชื่อมั่นกับตลาดทุนและสร้างความน่าเชื่อถือให้กับนักลงทุน

### นโยบายเกี่ยวกับความขัดแย้งทางผลประโยชน์

บริษัทฯ ได้กำหนดนโยบายเกี่ยวกับความขัดแย้งทางผลประโยชน์บนหลักการที่ว่า พนักงานทุกคนจะต้องปฏิบัติหน้าที่เพื่อผลประโยชน์สูงสุดของบริษัทเท่านั้น การกระทำและการตัดสินใจใดๆ จะต้องปราศจากอิทธิพลของความต้องการของส่วนตัว ของครอบครัว ของญาติพี่น้อง หรือของบุคคลอื่นที่รู้จักส่วนตัวเป็นการเฉพาะ โดยกำหนดนโยบายที่ครอบคลุม 2 เรื่อง คือ

- รายการที่เกี่ยวข้องกัน : บริษัทฯ จะพิจารณาความเหมาะสมก่อนที่จะทำรายการที่เกี่ยวข้องกันอย่างรอบคอบทุกรายการ รวมทั้งกำหนดราคาและเงื่อนไขของรายการที่เกี่ยวข้องกัน เสมือนทำรายการกับบุคคลภายนอก (Arm's Length Basis) และมีคณะกรรมการตรวจสอบเป็นผู้พิจารณาความจำเป็นและความสมเหตุสมผลของรายการ และเมื่อบริษัทฯ หรือบริษัทย่อยได้ทำรายการที่เกี่ยวข้องกันแล้ว หากเป็นรายการตามที่กำหนดใน “ประกาศคณะกรรมการตลาดหลักทรัพย์แห่งประเทศไทย เรื่อง การเปิดเผยข้อมูล และการปฏิบัติการของบริษัทจดทะเบียนในรายการที่เกี่ยวข้องกัน พ.ศ. 2546” บริษัทฯ จะดำเนินการตามหลักเกณฑ์ เงื่อนไข และวิธีการ ของประกาศดังกล่าว รวมทั้งเปิดเผยรายการดังกล่าวไว้ในรายงานประจำปี และแบบแสดงรายการข้อมูลประจำปี (แบบ 56-1) เพื่อให้เกิดความโปร่งใสในการทำรายการที่เกี่ยวข้องกัน และขจัดปัญหาความขัดแย้งทางผลประโยชน์ และสถานการณ์อื่นๆที่ทำให้เกิดความขัดแย้งทางผลประโยชน์
- สถานการณ์อื่นๆที่ทำให้เกิดความขัดแย้งทางผลประโยชน์ แบ่งออกเป็น
  1. การลงทุนทั่วไป บริษัทฯ จะไม่ให้บุคลากรของบริษัทฯ ที่เป็นผู้ถือหุ้น หรือได้รับผลประโยชน์จากบริษัทคู่แข่ง หรือผู้ค้า/ผู้ขายที่บริษัทติดต่อธุรกิจด้วย เข้ามามีส่วนร่วมในการตัดสินใจในเรื่องที่เกี่ยวข้องกับความสัมพันธ์ทางธุรกิจกับกิจการดังกล่าว เว้นแต่ได้รับการอนุมัติจากคณะกรรมการบริษัท
  2. การรับของขวัญ บุคลากรทุกระดับไม่ควรรับของขวัญ ตัวโดยสาร บัตรชมกีฬา ข้อเสนอเพื่อการพักผ่อน ที่พักรับรอง หรือข้อเสนอที่ทำให้เป็นส่วนตัว ฯลฯ หากการกระทำดังกล่าวจะนำไปสู่การสร้างข้อผูกมัดให้กับบริษัทฯ หรือทำให้บริษัทสูญเสียผลประโยชน์
  3. การรับงานทางวิชาการ งานบริการสาธารณะ เป็นวิทยากร หรือการรับตำแหน่งใด ๆ บุคลากรทุกระดับของบริษัทฯ สามารถขออนุมัติจากผู้อำนวยการฝ่ายตามสายงาน เพื่อรับงานในสถาบันวิชาการ งานบริการสาธารณะ เป็นวิทยากร หรือการรับตำแหน่งใด ๆ เช่น กรรมการบริษัท ที่ปรึกษา ซึ่งจะช่วยเหลือวิสัยทัศน์ และประสบการณ์ให้แก่บุคลากรผู้นั้น แต่จะต้องไม่นำเอาบริษัทฯ หรือตำแหน่งของตนในบริษัทฯ ไปพัวพันกับกิจกรรมที่ทำภายนอก เว้นแต่ได้รับอนุมัติให้ทำเช่นนั้นได้ด้วย



### การควบคุมภายใน

บริษัทฯ จัดให้มีระบบการควบคุมภายในเพื่อให้เกิดความเชื่อมั่นแก่นักลงทุนว่าบริษัทจะมีการดำเนินงานที่มีประสิทธิภาพและเพิ่มความน่าเชื่อถือให้กับงบการเงิน โดยบริษัทมีฝ่ายตรวจสอบภายในทำหน้าที่ประเมินความเสี่ยงและทบทวนระบบการควบคุมภายในทุกปี และแต่งตั้งให้นางวิมล แซ่ฟุ้ง ผู้ตรวจสอบภายในของบริษัท ดำรงตำแหน่งเป็นเลขานุการคณะกรรมการตรวจสอบ และนำเสนอผลการตรวจสอบภายในต่อคณะกรรมการตรวจสอบอย่างน้อยทุก ๆ 3 เดือน

#### (4) การประชุมคณะกรรมการบริษัท

คณะกรรมการบริษัทมีกำหนดประชุมอย่างน้อย 3 เดือนต่อครั้ง และอาจมีการประชุมพิเศษเพิ่มเติมตามความจำเป็น โดยมีการจัดทำรายงานผลงานเสนอให้คณะกรรมการทราบทุกเดือน เพื่อให้คณะกรรมการสามารถกำกับควบคุมและดูแลการปฏิบัติงานของฝ่ายจัดการได้อย่างต่อเนื่องและทันการ โดยจะส่งหนังสือเชิญประชุมให้แก่กรรมการเพื่อพิจารณาก่อนการประชุมล่วงหน้าอย่างน้อย 7 วัน ก่อนวันประชุม เว้นแต่ในกรณีจำเป็นเร่งด่วนเพื่อรักษาสิทธิหรือประโยชน์ของบริษัท โดยกรรมการสามารถร้องขอสารสนเทศที่จำเป็นเพิ่มเติมได้จากเลขานุการบริษัท

ประธานกรรมการและกรรมการผู้จัดการจะร่วมกันพิจารณากำหนดวาระการประชุม โดยเปิดโอกาสให้กรรมการแต่ละคนสามารถเสนอเรื่องเข้าสู่วาระการประชุมได้ โดยในบางวาระอาจมีผู้บริหารระดับสูงเข้าร่วมประชุมด้วยเพื่อให้สารสนเทศในรายละเอียดเพิ่มเติม

#### (5) ค่าตอบแทน

บริษัทฯ มีนโยบายกำหนดค่าตอบแทนของกรรมการและกรรมการตรวจสอบ ให้อยู่ในระดับที่สามารถจูงใจให้สามารถรักษากรรมสิทธิ์ที่มีคุณภาพตามที่ต้องการได้ ค่าตอบแทนจะอยู่ในระดับที่เทียบเคียงได้กับกลุ่มอุตสาหกรรมเดียวกัน และเชื่อมโยงกับผลการดำเนินงานของบริษัทฯ โดยขออนุมัติค่าตอบแทนของกรรมการในที่ประชุมผู้ถือหุ้น

ส่วนค่าตอบแทนของกรรมการผู้จัดการและผู้บริหารระดับสูง กำหนดให้มีความเหมาะสมกับอำนาจหน้าที่ตามหลักเกณฑ์และนโยบายที่คณะกรรมการบริษัทกำหนดและเพื่อประโยชน์สูงสุดของบริษัท ระดับค่าตอบแทนเป็นเงินเดือน โบนัส และผลตอบแทนจูงใจในระยะยาวสอดคล้องกับผลงานของบริษัทฯ และการปฏิบัติงานของผู้บริหารแต่ละราย

#### (6) การพัฒนากรรมการและผู้บริหารของบริษัท

คณะกรรมการบริษัทส่งเสริมและอำนวยความสะดวกให้มีการฝึกอบรมและให้ความรู้แก่ผู้เกี่ยวข้องในระบบการกำกับดูแลกิจการของบริษัท เช่น กรรมการบริษัท กรรมการตรวจสอบ ผู้บริหาร เป็นต้น เพื่อให้มีการปรับปรุงการปฏิบัติงานอย่างต่อเนื่อง ซึ่งการฝึกอบรมและให้ความรู้อาจกระทำเป็นการภายในบริษัทหรือใช้บริการของสถาบันภายนอก

ทุกครั้งที่มีการเปลี่ยนแปลงกรรมการใหม่ เลขานุการบริษัทจะจัดให้มีเอกสารข้อมูลที่เป็นประโยชน์ต่อการปฏิบัติหน้าที่ของกรรมการใหม่ รวมถึงจัดให้มีการแนะนำลักษณะธุรกิจและแนวทางการดำเนินธุรกิจให้แก่กรรมการใหม่

### การกำกับดูแลเรื่องการใช้ข้อมูลภายใน

บริษัทฯ มีนโยบายและวิธีการตรวจสอบกรรมการและผู้บริหารในการนำข้อมูลภายในของบริษัทซึ่งยังไม่เปิดเผยต่อสาธารณะชนไปใช้แสวงหาประโยชน์ส่วนตนในการซื้อขายหลักทรัพย์ดังนี้

1. ให้ความรู้แก่กรรมการรวมทั้งผู้บริหารฝ่ายต่างๆ เกี่ยวกับหน้าที่ที่ต้องรายงานการถือครองหลักทรัพย์ของตน คู่สมรส และบุตรที่ยังไม่บรรลุนิติภาวะต่อสำนักงานคณะกรรมการกำกับหลักทรัพย์และตลาดหลักทรัพย์ และตลาดหลักทรัพย์แห่งประเทศไทย ตามมาตรา 59 และบทกำหนดลงโทษ ตามมาตรา 275 แห่งพระราชบัญญัติหลักทรัพย์และตลาดหลักทรัพย์ พ.ศ.2535

2. บริษัทฯ กำหนดให้ผู้บริหารรายงานการเปลี่ยนแปลงการถือครองหลักทรัพย์ต่อสำนักงานคณะกรรมการกำกับหลักทรัพย์และตลาดหลักทรัพย์ ตามมาตรา 59 แห่งพระราชบัญญัติหลักทรัพย์ และตลาดหลักทรัพย์ พ.ศ.2535 เพื่อให้บริษัทสามารถตรวจสอบการซื้อขายหุ้นของผู้บริหารทุกราย
3. บริษัทฯ จะดำเนินการส่งหนังสือเวียนแจ้งให้ผู้บริหารทราบว่า ผู้บริหารที่ได้รับทราบข้อมูลภายในที่เป็นสาระสำคัญ ซึ่งมีผลต่อการเปลี่ยนแปลงราคาหลักทรัพย์ จะต้องระงับการซื้อขายหลักทรัพย์ของบริษัทในช่วง 1 เดือน ก่อนที่งบการเงินหรือข้อมูลภายในนั้นจะเปิดเผยต่อสาธารณชน และห้ามไม่ให้เปิดเผยข้อมูลที่เป็นสาระสำคัญนั้นต่อบุคคลอื่น ทั้งนี้หากพบว่ามีการใช้ข้อมูลภายในมีความประพฤติดีที่ส่อไปในทางที่จะทำให้บริษัทฯ หรือผู้ถือหุ้นได้รับความเสื่อมเสียและเสียหาย โดยผู้กระทำการเป็นบุคลากรระดับคณะกรรมการบริหาร คณะกรรมการบริษัทจะเป็นผู้พิจารณาบทลงโทษตามความเหมาะสม และหากผู้กระทำผิดเป็นผู้บริหารระดับรองลงไป คณะกรรมการบริหารจะเป็นผู้พิจารณาบทลงโทษสำหรับผู้กระทำผิดนั้นๆ

# การควบคุมภายใน

## 1 ความเพียงพอของระบบการควบคุมภายใน

ในการประชุมคณะกรรมการบริษัทมหาชนครั้งที่ 1/2553 เมื่อวันที่ 27 กุมภาพันธ์ 2553 โดยมีคณะกรรมการตรวจสอบเข้าร่วมประชุมด้วย คณะกรรมการได้ประเมินระบบควบคุมภายในโดยการซักถามข้อมูลจากฝ่ายบริหารเกี่ยวกับความเพียงพอของระบบการควบคุมภายในของบริษัท ทั้ง 5 ส่วน คือ องค์กรและสภาพแวดล้อม การบริหารความเสี่ยง การควบคุมการปฏิบัติงานของฝ่ายบริหาร ระบบสารสนเทศและการสื่อสารข้อมูล และระบบการติดตาม ภายหลังจากการประเมินแล้วคณะกรรมการมีความเห็นว่า บริษัท มีระบบควบคุมภายในในเรื่องการทำธุรกรรมกับผู้ถือหุ้นรายใหญ่ กรรมการ ผู้บริหาร หรือผู้ที่เกี่ยวข้องกับบุคคลดังกล่าวอย่างเพียงพอแล้ว และมีระบบควบคุมภายในในด้านต่างๆ ทั้ง 5 ส่วน ที่มีความเหมาะสมและเพียงพอในการที่จะป้องกันทรัพย์สินอันเกิดจากการที่ผู้บริหารนำไปใช้โดยมิชอบหรือโดยไม่มียานาจ รวมถึงมีระบบการตรวจสอบภายในที่มีความอิสระในการติดตามและประเมินผลการควบคุมภายใน นอกจากนี้ บริษัท ยังมีระบบการจัดเก็บเอกสารสำคัญที่ทำให้กรรมการ ผู้สอบบัญชี และผู้มีอำนาจตามกฎหมายสามารถตรวจสอบได้ภายในระยะเวลาอันควร

ทั้งนี้สำนักงานสอบบัญชี ดี ไอ เอ ผู้สอบบัญชีของบริษัทได้ทำการสอบทานระบบการควบคุมภายในสำหรับปี 2553 ซึ่งผู้สอบบัญชีไม่มีข้อสังเกตที่มีสาระสำคัญ

## 2 นโยบายการดำเนินการตรวจสอบภายใน

บริษัทฯ มีการจัดตั้งหน่วยงานตรวจสอบภายในซึ่งรายงานตรงต่อคณะกรรมการตรวจสอบ ทุกไตรมาส เพื่อการประเมินประสิทธิภาพและความเหมาะสมเพียงพอของระบบการควบคุมภายในที่มีอยู่ในปัจจุบัน การปฏิบัติตามนโยบายและระเบียบปฏิบัติที่เกี่ยวข้อง และความเหมาะสมและเชื่อถือได้ของรายงานทางการเงินของบริษัท โดยผู้ตรวจสอบภายในได้เข้าตรวจสอบกระบวนการปฏิบัติงานของบริษัท ให้ข้อสังเกตและข้อเสนอแนะสำหรับการปรับปรุงประสิทธิภาพการปฏิบัติงาน ผู้บริหารให้ความสำคัญและดำเนินการปรับปรุงตามคำแนะนำของผู้ตรวจสอบภายในแล้วเสร็จภายในระยะไม่เกิน 2 เดือนหลังจากได้รับคำแนะนำ



# รายการระหว่างกัน

รายการระหว่างกันของบริษัทกับบุคคลที่อาจมีความขัดแย้งทางผลประโยชน์ที่เกิดขึ้นในปี 2553 มีดังนี้

บุคคล/นิติบุคคลที่อาจมีความขัดแย้ง	ความสัมพันธ์	ลักษณะและมูลค่าของรายการ	ความจำเป็นและความสมเหตุสมผล
บริษัท ดูเวลล์ อินเตอร์เทรด จำกัด	ผู้ถือหุ้นและกรรมการดูเวลล์ เป็นญาติสนิทกรรมการและผู้ถือหุ้นบริษัท	<p>ซื้อสารรังสีและวัสดุสิ้นเปลืองอื่นๆ เพื่อใช้ในการดำเนินงาน</p> <p>ปี 2553 : 2.96 ล้านบาท</p> <p>ปี 2552 : 2.25 ล้านบาท</p> <p>ซื้อเครื่องมือและอุปกรณ์เพื่อใช้ในการดำเนินงาน</p> <p>ปี 2553 : 1.72 ล้านบาท</p> <p>ปี 2552 : 0.37 ล้านบาท</p>	<p>เป็นรายการซื้อสารรังสีและวัสดุสิ้นเปลืองอื่นๆ โดยดูเวลล์เป็นตัวแทนจำหน่ายที่มีใบอนุญาต ผู้บริหารได้เปรียบเทียบราคาของสินค้าชนิดเดียวกันจากแหล่งอื่นพบว่าราคาที่ซื้อจากดูเวลล์เป็นราคาที่ต่ำกว่าหรือใกล้เคียงราคาของผู้จัดจำหน่ายรายอื่นๆ</p> <p>ซึ่งคณะกรรมการตรวจสอบได้พิจารณาการทำรายการดังกล่าวข้างต้นแล้ว เห็นว่ามีความสมเหตุสมผลและทำให้บริษัทได้รับประโยชน์ จากราคาที่ต่ำ</p> <p>การสั่งซื้อเครื่องมือและอุปกรณ์จากดูเวลล์ในรายการที่นอกเหนือจากรายการที่ได้รับการยกเว้นภาษีนำเข้าจาก BOI</p> <p>บริษัทฯ ได้ประโยชน์จากระยะเวลาการชำระเงินที่ยาวกว่าการสั่งซื้อโดยตรงจากต่างประเทศ และราคาซื้อไม่สูงไปกว่าราคาที่บริษัทฯ สามารถซื้อได้จากผู้จัดจำหน่ายรายอื่น</p>

บุคคล/นิติบุคคลที่อาจมีความขัดแย้ง	ความสัมพันธ์	ลักษณะและมูลค่าของรายการ	ความจำเป็นและความสมเหตุสมผล
			ซึ่งคณะกรรมการตรวจสอบได้พิจารณาการทำการค้าดังกล่าว มีความสมเหตุสมผล ทำให้บริษัทได้ประโยชน์จากระยะเวลาการชำระเงินที่ยาวกว่าการสั่งซื้อโดยตรงจากต่างประเทศ และเทียบเคียงได้กับราคาของผู้จัดจำหน่ายรายอื่นๆ
นายสรพัญญ์ รัตคาม	กรรมการและผู้จัดการบริษัท	นายสรพัญญ์ทำการค้าประกันสัญญาเช่าซื้อรถยนต์สำหรับดำเนินงาน ในนามส่วนตัวให้กับบริษัท สำหรับปี 2553 และ 2552 ยอดคงเหลือ จำนวน 0.55 ล้านบาท และ 1.36 ล้านบาท ตามลำดับ	นายสรพัญญ์ทำการค้าประกันในนามส่วนตัวให้กับบริษัทโดยมิได้รับคำตอบแทนแต่อย่างใด ซึ่งคณะกรรมการตรวจสอบมีความเห็นว่ารายการค้าประกันดังกล่าวมีความสมเหตุสมผลและทำให้บริษัทได้ประโยชน์เนื่องจากผู้ค้าประกันมิได้คิดคำตอบแทนในการค้าประกันแต่อย่างใด
คุณมณฑา ไชยะบาล	ญาติสนิทบุคคลที่เป็นกรรมการและผู้จัดการบริษัท	บริษัทเช่าอาคารพาณิชย์ 4 ชั้น เลขที่ 50 ซอยพัฒนาการ 57 โดยเช่าเฉพาะชั้น 3 พื้นที่ใช้สอย 93.75 ตารางเมตร เพื่อใช้เป็นที่ทำงานของสำนักงานที่กรุงเทพฯ ตั้งแต่มิถุนายน 2551 ในอัตราค่าเช่าเดือนละ 8,500 บาท สำหรับงวดปี 2553 และ ปี 2552 มียอดค่าเช่าจำนวน 0.10 ล้านบาทและ 0.10 ล้านบาท ตามลำดับ	รายการนี้เป็นการเช่าพื้นที่สำนักงานเพื่อความสะดวกในการติดต่อธุรกิจ ในกรุงเทพฯ ซึ่งคณะกรรมการตรวจสอบมีความเห็นว่ารายการดังกล่าวมีความเหมาะสม และเป็นราคายุติธรรมที่ประเมินโดยผู้ประเมินอิสระ

#### มาตรการหรือขั้นตอนการอนุมัติการทำรายการระหว่างกัน

ในการเข้าทำรายการกับบุคคลที่อาจมีความขัดแย้งทางผลประโยชน์ จะต้องมีการนำเสนอเรื่องให้กับคณะกรรมการบริษัทเพื่อทำการพิจารณาและอนุมัติการทำรายการระหว่างกันดังกล่าวให้เกิดประโยชน์สูงสุดต่อกิจการ และเพื่อเป็นการคุ้มครองผู้ลงทุนรวมถึงผู้ที่เกี่ยวข้องกับบริษัทฯ โดยรายการระหว่างกันดังกล่าวจะต้องปฏิบัติให้เป็นไปตามกฎหมายว่าด้วยหลักทรัพย์และตลาดหลักทรัพย์ และข้อบังคับ ประกาศ คำสั่ง หรือข้อกำหนดของตลาดหลักทรัพย์แห่งประเทศไทย ซึ่งผู้ที่มีความขัดแย้งทางผลประโยชน์หรือมีส่วนได้เสียในการทำรายการระหว่างกัน จะไม่มีสิทธิ์เข้ามามีส่วนร่วมในการอนุมัติรายการดังกล่าวได้

สำหรับรายการระหว่างกันที่เป็นกรณีการค้าปกติ เช่น การซื้อสินค้า การจำหน่ายสินค้า เป็นต้น บริษัทฯ มีนโยบายที่จะกำหนดเงื่อนไขต่างๆ ให้เป็นไปตามลักษณะการค้าและการดำเนินการค้าปกติและเป็นราคาตลาดซึ่งสามารถเปรียบเทียบได้กับราคาที่เกิดขึ้นกับบุคคลภายนอก โดยให้คณะกรรมการตรวจสอบของบริษัทเป็นผู้พิจารณาและให้ความเห็นต่อรายการดังกล่าวทุกไตรมาส โดยความสมเหตุสมผลของรายการจะพิจารณาจากราคาตลาด รวมถึงเงื่อนไขและความจำเป็นที่กระทบต่อการประกอบธุรกิจ เช่น ระยะเวลาการจัดส่ง คุณสมบัติเฉพาะของสินค้า เป็นต้น ทั้งนี้เพื่อประโยชน์สูงสุดของบริษัทเป็นสำคัญ

#### แนวโน้มการทำรายการระหว่างกันในอนาคต

ในการทำรายการระหว่างกันที่อาจเกิดขึ้นในอนาคต เงื่อนไขต่างๆ ให้เป็นไปตามลักษณะการค้าโดยทั่วไป โดยอ้างอิงกับราคาและเงื่อนไขตลาดที่เหมาะสม ทั้งนี้บริษัทจะให้คณะกรรมการตรวจสอบ และ/หรือ กรรมการอิสระเป็นผู้ให้ความเห็นเกี่ยวกับราคาอัตราค่าตอบแทน รวมทั้งความจำเป็นและความเหมาะสมของรายการนั้นด้วย หากมีรายการใดที่เกิดขึ้นกับบุคคลที่อาจมีความขัดแย้งทางผลประโยชน์ในอนาคต บริษัทจะปฏิบัติให้เป็นไปตามกฎ ประกาศ และ/หรือ ข้อบังคับของสำนักงานคณะกรรมการหลักทรัพย์และตลาดหลักทรัพย์ และ/หรือ ตลาดหลักทรัพย์แห่งประเทศไทย โดยบริษัทอาจให้ผู้เชี่ยวชาญอิสระหรือผู้สอบบัญชีของบริษัทเป็นผู้ให้ความเห็นเกี่ยวกับรายการระหว่างกันดังกล่าว เพื่อนำไปใช้ประกอบการตัดสินใจของคณะกรรมการหรือผู้ถือหุ้นตามแต่กรณี ทั้งนี้ กลุ่มบริษัทจะเปิดเผยรายการระหว่างกันไว้ในหมายเหตุประกอบงบการเงินที่ได้รับการตรวจสอบจากผู้สอบบัญชีของบริษัท



# ฐานะการเงินและผลการดำเนินงาน

## สรุปรายงานการสอบบัญชี

งบการเงินสำหรับปี สิ้นสุดวันที่ 31 ธันวาคม 2553 ตรวจสอบโดย นางสาวสมจินตนา พลหิรัญรัตน์ ผู้สอบบัญชีรับอนุญาตเลขทะเบียน 5599 สำนักงานสอบบัญชี ดี ไอ เอ ซึ่งได้แสดงความเห็นว่างบการเงินของบริษัทแสดงฐานะการเงิน ผลการดำเนินงาน และกระแสเงินสดถูกต้องตามที่ควรในสาระสำคัญตามหลักการบัญชีที่รับรองทั่วไป

งบการเงินสำหรับปี สิ้นสุดวันที่ 31 ธันวาคม 2552 และ สิ้นสุดวันที่ 31 ธันวาคม 2551 ตรวจสอบโดย นางสุวิมล กฤตยาเกียรติ์ ผู้สอบบัญชีรับอนุญาตเลขทะเบียน 2982 สำนักงานสอบบัญชี ดี ไอ เอ ซึ่งได้แสดงความเห็นว่างบการเงินของบริษัทแสดงฐานะการเงิน ผลการดำเนินงาน และกระแสเงินสดถูกต้องตามที่ควรในสาระสำคัญตามหลักการบัญชีที่รับรองทั่วไป

ตารางสรุปงบการเงินบริษัท ควอลิเทค จำกัด (มหาชน)

งบกำไรขาดทุน

สำหรับปีสิ้นสุด ณ 31 ธันวาคม 2551 ถึง 2553

หน่วย: พันบาท

ผลการดำเนินงาน	2551		2552		2553	
	จำนวนเงิน	ร้อยละ	จำนวนเงิน	ร้อยละ	จำนวนเงิน	ร้อยละ
รายได้รวม	245,197.30	100.00	279,709.10	100.00	278,783.02	100.00
รายได้จากการให้บริการ	243,333.83	99.24	278,149.73	99.44	276,958.84	99.35
ต้นทุนการให้บริการ	145,295.17	59.26	170,566.91	60.98	175,756.17	63.04
กำไรขั้นต้น	98,038.67	40.29*	107,582.82	38.68*	101,202.67	36.54*
รายได้อื่น	1,863.46	0.76	1,559.37	0.56	1,824.18	0.65
กำไรก่อนค่าใช้จ่าย	99,902.13	40.74	109,142.19	39.02	103,026.85	36.96
ค่าใช้จ่ายในการบริหาร	27,886.90	11.37	28,170.32	10.07	30,177.90	10.82
ค่าตอบแทนกรรมการ	690.00	0.28	1,826.00	0.65	1,880.79	0.67
ค่าตอบแทนผู้บริหาร	9,681.89	3.95	7,440.08	2.66	7,587.21	2.72
รวมค่าใช้จ่าย	38,258.79	15.60	37,436.40	13.38	39,645.90	14.22
กำไรก่อนต้นทุนทางการเงินและภาษีเงินได้	61,643.34	25.14	71,705.79	25.64	63,380.95	22.73
ต้นทุนทางการเงิน	975.34	0.40	636.99	0.23	305.48	0.11
กำไรก่อนภาษีเงินได้	60,667.99	24.74	71,068.80	25.41	63,075.47	22.63
ภาษีเงินได้	3,658.50	1.49	1,058.65	0.38	1,803.95	0.65
กำไรสุทธิ	57,009.50	23.25	70,010.15	25.03	61,271.52	21.98
กำไร (ขาดทุน) ต่อหุ้นชั้นถัวเฉลี่ยถ่วงน้ำหนัก (บาท)	0.86		0.86		0.68	
มูลค่าหุ้นตามบัญชี (บาท)	1.85		2.31		2.64	
มูลค่าที่ตราไว้ (บาท)	1.00		1.00		1.00	

หมายเหตุ: \* อัตราร้อยละของกำไรขั้นต้น คำนวณจากมูลค่ากำไรขั้นต้น หารด้วยรายได้จากการให้บริการ

ฐานะทางการเงิน	ณ 31 ธันวาคม 2551		ณ 31 ธันวาคม 2552		ณ 31 ธันวาคม 2553	
	จำนวนเงิน	ร้อยละ	จำนวนเงิน	ร้อยละ	จำนวนเงิน	ร้อยละ
<b>สินทรัพย์</b>						
<b>สินทรัพย์หมุนเวียน</b>						
เงินสดและรายการเทียบเท่าเงินสด	13,513.09	7.99	11,450.29	4.81	19,367.55	7.27
เงินลงทุนชั่วคราว	-	-	89,366.68	37.53	72,409.42	27.20
ลูกหนี้การค้า - สุทธิ	58,700.65	34.73	49,639.43	20.84	58,658.40	22.03
มูลค่างานบริการที่ยังไม่ได้เรียกเก็บเงิน	28,156.26	16.66	23,527.74	9.88	29,552.15	11.10
สินค้าคงเหลือ	3,326.47	1.97	2,995.86	1.26	5,847.49	2.20
สินทรัพย์หมุนเวียนอื่น	3,318.62	1.96	2,668.30	1.12	2,716.02	1.02
<b>รวมสินทรัพย์หมุนเวียน</b>	<b>107,015.08</b>	<b>63.31</b>	<b>179,648.30</b>	<b>75.44</b>	<b>188,551.03</b>	<b>70.82</b>
<b>สินทรัพย์ไม่หมุนเวียน</b>						
เงินลงทุนระยะยาวอื่น	-	-	-	-	10,054.87	3.78
ที่ดิน อาคาร และอุปกรณ์ - สุทธิ	51,795.82	30.64	50,273.89	21.11	60,857.09	22.86
เงินจ่ายล่วงหน้าค่าซื้อทรัพย์สินถาวร	5,109.86	3.02	1,003.26	0.42	-	-
ภาษีเงินได้นิติบุคคลถูกหัก ณ ที่จ่าย	4,658.56	2.76	7,081.63	2.97	6,675.72	2.51
สินทรัพย์ไม่หมุนเวียนอื่น	455.05	0.27	141.05	0.06	101.35	0.04
<b>รวมสินทรัพย์ไม่หมุนเวียน</b>	<b>62,019.29</b>	<b>36.69</b>	<b>58,499.83</b>	<b>24.56</b>	<b>77,689.03</b>	<b>29.18</b>
<b>รวมสินทรัพย์</b>	<b>169,034.37</b>	<b>100.00</b>	<b>238,148.13</b>	<b>100.00</b>	<b>266,240.06</b>	<b>100.00</b>
<b>หนี้สิน</b>						
<b>หนี้สินหมุนเวียน</b>						
เจ้าหนี้การค้า	7,651.61	4.53	3,890.00	1.63	3,875.83	1.46
ส่วนของหนี้สินระยะยาวที่ถึงกำหนดชำระภายใน 1 ปี	4,591.38	2.72	2,718.73	1.14	2,332.81	0.88
เงินกู้ยืมระยะสั้นจากบุคคลที่เกี่ยวข้อง	5,000.00	2.96	-	-	-	-
ค่าใช้จ่ายค้างจ่าย	12,368.58	7.32	18,331.40	7.70	17,232.31	6.47
หนี้สินหมุนเวียนอื่น	1,431.25	0.85	2,007.63	0.84	3,443.47	1.29
<b>รวมหนี้สินหมุนเวียน</b>	<b>31,042.81</b>	<b>18.36</b>	<b>26,947.76</b>	<b>11.32</b>	<b>26,884.42</b>	<b>10.10</b>
<b>หนี้สินไม่หมุนเวียน</b>						
เงินกู้ยืมระยะยาว - สุทธิ	3,095.57	1.83	-	-	-	-
หนี้สินตามสัญญาเช่าการเงิน - สุทธิ	5,113.89	3.03	3,047.55	1.28	1,431.31	0.54
<b>รวมหนี้สินไม่หมุนเวียน</b>	<b>8,209.46</b>	<b>4.86</b>	<b>3,047.55</b>	<b>1.28</b>	<b>1,431.31</b>	<b>0.54</b>
<b>รวมหนี้สิน</b>	<b>39,252.27</b>	<b>23.22</b>	<b>29,995.31</b>	<b>12.60</b>	<b>28,315.73</b>	<b>10.64</b>
<b>ส่วนของผู้ถือหุ้น</b>						
ทุนจดทะเบียน	100,000.00	59.16	100,000.00	41.99	100,000.00	37.56
ทุนจดทะเบียนชำระแล้ว	70,000.00	41.41	90,000.00	37.79	90,000.00	33.80
ส่วนเกินมูลค่าหุ้น	-	-	55,970.57	23.50	55,970.57	21.02
สำรองตามกฎหมาย	5,602.64	3.31	9,103.15	3.82	10,000.00	3.76
กำไรสะสม	54,179.46	32.05	53,079.10	22.29	81,953.76	30.78
<b>รวมส่วนของผู้ถือหุ้น</b>	<b>129,782.10</b>	<b>76.78</b>	<b>208,152.82</b>	<b>87.40</b>	<b>237,924.33</b>	<b>89.36</b>
<b>รวมหนี้สินและส่วนของผู้ถือหุ้น</b>	<b>169,034.37</b>	<b>100.00</b>	<b>238,148.13</b>	<b>100.00</b>	<b>266,240.06</b>	<b>100.00</b>



รายการ	2551	2552	2553
<b>กระแสเงินสดจากกิจกรรมดำเนินงาน</b>			
กำไรก่อนภาษีเงินได้	60,667,995	71,068,801	63,075,469
รายการปรับปรุง			
โอนกลับค่าเผื่อนี้สงสัยจะสูญ	(273,060)	(502,137)	-
ค่าเสื่อมราคา	19,767,488	19,759,839	19,593,524
หนี้สงสัยจะสูญ	-	-	108,923
(กำไร) ขาดทุน จากการจำหน่ายสินทรัพย์ถาวร	(841,780)	209,450	317,840
ขาดทุนจากการด้อยค่าของสินทรัพย์	-	-	22,164
ภาษีเงินได้นิติบุคคลถูกหัก ณ ที่จ่าย ตัดจำหน่าย	-	-	981
ค่าใช้จ่ายดอกเบี้ยจ่าย	975,343	636,989	305,485
	80,295,986	91,172,942	83,424,386
การเปลี่ยนแปลงในส่วนประกอบของสินทรัพย์ดำเนินงาน (เพิ่มขึ้น) ลดลง			
ลูกหนี้การค้า	(18,601,283)	9,563,356	(9,127,887)
มูลค่างานบริการที่ยังไม่ได้เรียกเก็บเงิน	(5,412,595)	4,628,518	(6,024,415)
สินค้าคงเหลือ	(1,291,744)	330,613	(2,851,636)
สินทรัพย์หมุนเวียนอื่น	(987,105)	650,318	(47,721)
สินทรัพย์ไม่หมุนเวียนอื่น	(45,950)	313,995	17,545
การเปลี่ยนแปลงในส่วนประกอบของหนี้สินดำเนินงานเพิ่มขึ้น (ลดลง)			
เจ้าหนี้การค้า	5,291,307	(3,761,608)	(14,175)
ค่าใช้จ่ายค้างจ่าย	2,303,749	6,009,460	(1,099,092)
หนี้สินหมุนเวียนอื่น	(785,937)	364,145	1,435,835
เงินสดรับจากการดำเนินงาน	60,766,428	109,271,739	65,712,840
เงินสดจ่ายดอกเบี้ยจ่าย	(974,542)	(683,625)	(305,485)
เงินสดจ่ายภาษีเงินได้	(6,364,383)	(3,481,722)	(1,399,026)
<b>เงินสดสุทธิได้มาในกิจกรรมดำเนินงาน</b>	<b>53,427,503</b>	<b>105,106,393</b>	<b>64,008,329</b>
<b>กระแสเงินสดจากกิจกรรมลงทุน</b>			
เงินลงทุนชั่วคราว(เพิ่มขึ้น) ลดลง	-	(89,366,679)	16,957,264
เงินลงทุนระยะยาวอื่นเพิ่มขึ้น	-	-	(10,054,874)
เงินสดรับจากการขายสินทรัพย์ถาวร	1,078,032	149,533	11,739
เงินสดจ่ายซื้อสินทรัพย์ถาวร	(11,695,609)	(12,428,788)	(28,731,050)
เงินสดจ่ายล่วงหน้าค่าซื้อสินทรัพย์ถาวร	(5,109,858)	(1,003,262)	-
<b>เงินสดสุทธิใช้ในกิจกรรมลงทุน</b>	<b>(15,727,435)</b>	<b>(102,649,196)</b>	<b>(21,816,921)</b>

งบกระแสเงินสด (ต่อ)  
สำหรับปีสิ้นสุด ณ 31 ธันวาคม 2551 ถึง 2553

หน่วย: บาท

รายการ	2551	2552	2553
<b>กระแสเงินสดจากกิจกรรมจัดหาเงิน</b>			
เงินเบิกเกินบัญชีจากสถาบันการเงินลดลง	(4,140,537)	-	-
เงินกู้ยืมระยะสั้นจากบุคคลที่เกี่ยวข้องกันเพิ่มขึ้น (ลดลง)	5,000,000	(5,000,000)	-
เงินกู้ยืมระยะยาวลดลง	(2,134,115)	(4,739,881)	-
หนี้สินตามสัญญาเช่าการเงินลดลง	(3,198,627)	(3,140,683)	(2,774,148)
เงินสดรับจากการเพิ่มทุน	20,000,000	75,970,572	-
เงินสดจ่ายเงินปันผล	(44,050,000)	(67,610,000)	(31,500,000)
<b>เงินสดสุทธิใช้ไปในกิจกรรมจัดหาเงิน</b>	<b>(28,523,279)</b>	<b>(4,519,992)</b>	<b>(34,274,148)</b>
<b>เงินสดและรายการเทียบเท่าเงินสดเพิ่มขึ้น (ลดลง)</b>	<b>9,176,789</b>	<b>(2,062,795)</b>	<b>7,917,259</b>
<b>เงินสดและรายการเทียบเท่าเงินสด ณ วันที่ 1 มกราคม</b>	<b>4,336,298</b>	<b>13,513,087</b>	<b>11,450,292</b>
<b>เงินสดและรายการเทียบเท่าเงินสด ณ วันที่ 31 ธันวาคม</b>	<b>13,513,087</b>	<b>11,450,292</b>	<b>19,367,551</b>

# คำอธิบายและการวิเคราะห์ ฐานะการเงินและผลการดำเนินงาน

## ภาพรวมการดำเนินงานที่ผ่านมา

บริษัทฯ ดำเนินธุรกิจเป็นผู้ให้บริการตรวจสอบทางด้านวิศวกรรมความปลอดภัย โดยแบ่งลักษณะการให้บริการเป็นการทดสอบโดยไม่ทำลาย และการตรวจสอบเพื่อรับรองคุณภาพ ลูกค้าน้ำหลักของบริษัทคือลูกค้าในกลุ่มอุตสาหกรรมพลังงานและปิโตรเคมี ซึ่งมีการเติบโตอย่างต่อเนื่องตามการขยายตัวของเศรษฐกิจของประเทศ ในปี 2551 และ 2552 บริษัทมีรายได้รวม 245.19 ล้านบาทและ 279.71 ล้านบาท ตามลำดับ คิดเป็นอัตราการเพิ่มขึ้นจากงวดเดียวกันของปีก่อนหน้าร้อยละ 15.28 และร้อยละ 14.08 ตามลำดับ และในปี 2553 ที่ผ่านมาเป็นช่วงที่เศรษฐกิจไทยเกิดความผันผวน อันสืบเนื่องมาจากสถานการณ์ทางการเมืองภายในประเทศ และวิกฤตทางเศรษฐกิจโลก ซึ่งส่งผลกระทบต่อธุรกิจต่างๆ ภายในประเทศและทำให้การลงทุนเกิดการชะลอตัวลง และส่งผลกระทบต่อผลการดำเนินงานของบริษัทฯ ที่ไม่สามารถเติบโตตามเป้าหมายที่วางไว้ แต่อย่างไรก็ตามบริษัทฯ ได้มีการติดตามและประเมินสถานการณ์อย่างใกล้ชิด เพื่อปรับเปลี่ยนกลยุทธ์ให้เหมาะสมตามสถานการณ์ต่างๆ อย่างทันด่วนที่ ทำให้บริษัทมีรายได้รวมในปี 2553 จำนวน 278.78 ล้านบาท ซึ่งลดลงจากปีก่อนเพียง 0.43% โดยรายได้จากการให้บริการทดสอบโดยไม่ทำลายลดลง จากการชะลอตัวของโครงการต่างๆ แต่บริษัทสามารถหารายได้จากการให้บริการตรวจสอบและรับรองเพิ่มขึ้น จากการให้บริการตรวจสอบและทดสอบอย่างครบวงจรมากขึ้น

บริษัทฯ มีกำไรขั้นต้นในปี 2551 ปี 2552 และ ปี 2553 เท่ากับ 98.04 ล้านบาท 107.58 ล้านบาท และ 101.20 ล้านบาท คิดเป็นอัตรากำไรขั้นต้นร้อยละ 40.29 ร้อยละ 38.68 และร้อยละ 36.54 ตามลำดับ อัตรากำไรขั้นต้นลดลงเล็กน้อยเนื่องจาก ส่วนใหญ่ต้นทุนในการให้บริการหลักของบริษัท คือ ค่าใช้จ่ายเกี่ยวกับพนักงาน และค่าใช้จ่ายในการจ้างงานเพิ่มขึ้น จากการขยายการให้บริการเพิ่ม บริษัทมีการปรับเงินเดือนพนักงานทุกปี ในขณะที่สภาวะเศรษฐกิจชะลอตัว และการแข่งขันทางด้านราคาสูงขึ้น ส่งผลให้อัตรากำไรขั้นต้นลดลง แต่อย่างไรก็ตาม บริษัทฯ มีนโยบายบริหารจัดการเพื่อลดต้นทุนจากการจัดตั้งสำนักงานย่อยใกล้กับหน่วยงานของลูกค้า เพื่อลดค่าใช้จ่ายในการเดินทาง และมีการจัดทำแผนการดูแลรักษาและซ่อมบำรุงเครื่องมือและอุปกรณ์ช่าง เพื่อลดค่าใช้จ่ายในการซ่อมบำรุง และป้องกันเครื่องมือและอุปกรณ์ชำรุดเสียหายร้ายแรง ทั้งนี้บริษัทฯ มีกำไรสุทธิในปี 2551 ปี 2552 และปี 2553 เท่ากับ 57.01 ล้านบาท 70.01 ล้านบาท และ 61.28 ล้านบาท ตามลำดับ คิดเป็นอัตราส่วนกำไรสุทธิเท่ากับร้อยละ 23.25 ร้อยละ 25.03 และ ร้อยละ 21.98 ตามลำดับ



## การวิเคราะห์ผลการดำเนินงาน

### รายได้

หน่วย: ล้านบาท

โครงสร้างรายได้	ปี 2551		ปี 2552		ปี 2553	
	มูลค่า	ร้อยละ	มูลค่า	ร้อยละ	มูลค่า	ร้อยละ
การทดสอบโดยไม่ทำลาย	129.49	52.81	162.60	58.13	135.68	48.67
การตรวจสอบและรับรอง	113.84	46.43	115.55	41.31	141.28	50.68
รายได้อื่นๆ	1.86	0.76	1.56	0.56	1.82	0.65
<b>รายได้รวม</b>	<b>245.19</b>	<b>100.00</b>	<b>279.71</b>	<b>100.00</b>	<b>278.78</b>	<b>100.00</b>

รายได้รวมของบริษัทในปี 2551 ปี 2552 และปี 2553 เท่ากับ 245.19 ล้านบาท 279.71 ล้านบาท และ 278.78 ล้านบาท ตามลำดับ โดยรายได้หลักของบริษัทมาจากการให้บริการใน 2 ส่วน คือ

(1) การให้บริการทดสอบโดยไม่ทำลาย (NDT) ส่วนใหญ่เป็นการทดสอบสำหรับการก่อสร้างหรือติดตั้งโครงสร้างใหม่ ซึ่งลูกค้าจะเป็นผู้รับเหมาเป็นหลัก เช่น การทดสอบโครงสร้างถังบรรจุ การตรวจสอบท่อส่งก๊าซ เป็นต้น ในปี 2551 และปี 2552 บริษัทมีรายได้จาก NDT เท่ากับ 129.49 ล้านบาท และ 162.60 ล้านบาท ตามลำดับ คิดเป็นอัตราการเพิ่มขึ้นจากงวดเดียวกันของปีก่อนหน้าร้อยละ 23.26 และร้อยละ 25.57 ตามลำดับ ส่วนใหญ่เป็นการขยายบริการให้กับลูกค้าเดิม สำหรับในปี 2553 บริษัทมีรายได้จาก NDT เท่ากับ 135.68 ล้านบาท ลดลงจากงวดเดียวกันของปีก่อนหน้าร้อยละ 16.56 จากภาวะเศรษฐกิจและการชะลอตัวของโครงการต่างๆ เลื่อนมาในปี 2554

(2) การให้บริการตรวจสอบรับรองคุณภาพ สำหรับปี 2551 ปี 2552 และปี 2553 มีมูลค่าเท่ากับ 113.84 ล้านบาท 115.55 ล้านบาท และ 141.28 ล้านบาท ตามลำดับ คิดเป็นอัตราการขยายตัวจากงวดเดียวกันของปีก่อนหน้าร้อยละ 6.33 ร้อยละ 1.50 และ 22.27 ตามลำดับ โดยรายได้ในส่วนนี้มีแนวโน้มการเติบโตตามการขยายตัวของอุตสาหกรรมพลังงาน และปิโตรเคมีเป็นหลัก และบริษัทมีการให้บริการตรวจสอบและรับรองอย่างครบวงจรมากขึ้น เพื่อเป็นการขยายฐานลูกค้าทั้งเก่าและใหม่

ส่วนรายได้อื่นๆ ได้แก่ รายได้ดอกเบี้ยรับ กำไรจากอัตราแลกเปลี่ยน รายได้จากการขายสินทรัพย์ ซึ่งมีมูลค่าเท่ากับ 1.86 ล้านบาท 1.56 ล้านบาท และ 1.82 ล้านบาท สำหรับปี 2551 ปี 2552 และ ปี 2553 ตามลำดับ

### ต้นทุนการให้บริการและกำไรขั้นต้น

ต้นทุนการให้บริการ ในปี 2551 ปี 2552 และปี 2553 เท่ากับ 145.30 ล้านบาท 170.57 ล้านบาท และ 175.76 ล้านบาท ตามลำดับ คิดเป็นอัตรากำไรขั้นต้นร้อยละ 40.29 ร้อยละ 38.68 และร้อยละ 36.54 ตามลำดับ อัตรากำไรขั้นต้นลดลงเล็กน้อยเนื่องจาก ส่วนใหญ่ต้นทุนในการให้บริการหลักของบริษัท คือ ค่าใช้จ่ายเกี่ยวกับพนักงาน และค่าใช้จ่ายในการจ้างงานเพิ่มขึ้น จากการขยายการให้บริการเพิ่ม บริษัทมีการปรับเงินเดือนพนักงานทุกปี ในขณะที่สถานะเศรษฐกิจชะลอตัวและการแข่งขันทางด้านราคาสูงขึ้น ส่งผลให้อัตรากำไรขั้นต้นลดลง อย่างไรก็ตามบริษัทฯ มีนโยบายบริหารจัดการเพื่อลดต้นทุนจากการจัดตั้งสำนักงานย่อยใกล้กับหน่วยงานของลูกค้า เพื่อลดค่าใช้จ่ายในการเดินทาง และมีการจัดทำแผนการดูแลรักษาและซ่อมบำรุงเครื่องมือและอุปกรณ์ช่าง เพื่อลดค่าใช้จ่ายในการซ่อมบำรุง และป้องกันเครื่องมือและอุปกรณ์ชำรุดเสียหายร้ายแรง

### ค่าใช้จ่ายในการขายและบริหาร

ค่าใช้จ่ายในการขายและบริหารในปี 2551 ปี 2552 และปี 2553 เท่ากับ 38.26 ล้านบาท 37.44 ล้านบาท และ 39.65 ล้านบาท ตามลำดับ คิดเป็นสัดส่วนร้อยละ 15.60 ร้อยละ 13.38 และร้อยละ 14.22 ของรายได้รวม ตามลำดับ ค่าใช้จ่ายในการขายและบริหารที่สำคัญคือ ค่าใช้จ่ายเกี่ยวกับพนักงาน เช่น เงินเดือน ค่าล่วงเวลา ผลตอบแทน และโบนัส เป็นต้น ในปี 2551 ปี 2552 และปี 2553 บริษัทฯ มีค่าใช้จ่ายเกี่ยวกับพนักงาน 22.92 ล้านบาท 20.24 ล้านบาท และ 21.34 ล้านบาท ตามลำดับ คิดเป็นสัดส่วนร้อยละ 59.91 ร้อยละ 54.06 และร้อยละ 53.82 ของค่าใช้จ่ายในการขายและบริหารทั้งหมด ในปี 2553 บริษัทมีสัดส่วนค่าใช้จ่ายในการขายและบริหารเพิ่มขึ้นจากค่าใช้จ่ายในการฝึกอบรมพนักงานที่เพิ่มขึ้น เพื่อเตรียมความพร้อมในการรับงาน และค่าใช้จ่ายในการนำเข้าเครื่องมือและอุปกรณ์จากต่างประเทศเพิ่มขึ้น

### กำไรสุทธิและอัตราผลตอบแทนผู้ถือหุ้น

บริษัทฯ มีกำไรสุทธิในปี 2551 ปี 2552 และปี 2553 เท่ากับ 57.01 ล้านบาท 70.01 ล้านบาท และ 61.27 ล้านบาท ตามลำดับ คิดเป็นอัตราส่วนกำไรสุทธิเท่ากับร้อยละ 23.25 ร้อยละ 25.03 และร้อยละ 21.98 ตามลำดับ ในปี 2553 บริษัทมีอัตรากำไรสุทธิลดลงจากปี 2551 และปี 2552 สาเหตุหลักเกิดจากต้นทุนและค่าใช้จ่ายเกี่ยวกับพนักงานสูงขึ้น และในปี 2553 บริษัทมีค่าใช้จ่ายในการฝึกอบรมพนักงาน และค่าใช้จ่ายในการนำเข้าเครื่องมือและอุปกรณ์จากต่างประเทศเพิ่มขึ้น เพื่อรองรับงานในอนาคต

บริษัทฯ มีกำไรต่อหุ้นสำหรับปี 2551 ปี 2552 และปี 2553 เท่ากับ 0.86 บาทต่อหุ้น 0.86 บาทต่อหุ้น และ 0.68 บาทต่อหุ้น ตามลำดับ โดยในปี 2551 และ ปี 2552 บริษัทเพิ่มทุนจดทะเบียนชำระแล้วจาก 50 ล้านบาทเป็น 70 ล้านบาท และ 90 ล้านบาท ตามลำดับ

### การวิเคราะห์ฐานะทางการเงิน

#### สินทรัพย์

บริษัทฯ มีสินทรัพย์รวม ณ สิ้นปี 2551 ปี 2552 และปี 2553 เท่ากับ 169.03 ล้านบาท 238.15 ล้านบาท และ 266.24 ล้านบาท ตามลำดับ คิดเป็นอัตรากำไรสุทธิต่อหัวร้อยละ 28.93 ในปี 2551 เพิ่มขึ้นร้อยละ 40.89 ในปี 2552 จากการเพิ่มทุนและจดทะเบียนในตลาดหลักทรัพย์แห่งประเทศไทย และเพิ่มขึ้นร้อยละ 11.80 สำหรับปี 2553

สินทรัพย์หมุนเวียน ณ สิ้นปี 2551 ปี 2552 และปี 2553 เท่ากับ 107.02 ล้านบาท 179.65 ล้านบาท และ 188.55 ล้านบาท ตามลำดับ คิดเป็นสัดส่วนร้อยละ 63.31 ร้อยละ 75.44 และร้อยละ 70.82 ของสินทรัพย์รวม ตามลำดับ

ในปี 2552 และ 2553 บริษัทมีเงินลงทุนชั่วคราว เท่ากับ 89.37 ล้านบาท และ 72.41 ล้านบาท ตามลำดับ ซึ่งบริษัทฯ มีนโยบายนำเงินสดคงเหลือจากการไว้ใช้หมุนเวียน มาลงทุนในกองทุนเปิดตราสารหนี้ที่มีความเสี่ยงต่ำและสภาพคล่องสูง เพื่อเป็นการบริหารเงินสดคงเหลือ

บริษัทฯ มีลูกหนี้การค้า-สุทธิ ณ สิ้นปี 2551 ปี 2552 และปี 2553 เท่ากับ 58.70 ล้านบาท 49.64 ล้านบาท และ 58.66 ล้านบาท ตามลำดับ ระยะเวลาในการเก็บหนี้เฉลี่ยเท่ากับ 97 วัน 88 วัน และ 91 วัน ตามลำดับ โดยปกติของธุรกิจบริการ หลังจากออกใบแจ้งหนี้แล้ว ลูกค้าน่าจะใช้เวลาประมาณ 10-15 วันสำหรับการตรวจสอบคุณภาพและตรวจรับงานที่หน้างาน จากนั้นบริษัทจึงสามารถวางบิลที่สำนักงานลูกค้าได้ โดยลูกค้าบางรายมีกำหนดเวลาวางบิลเดือนละ 1-2 ครั้ง ทำให้บางครั้งต้องใช้เวลาประมาณ 15-30 วันเพื่อรอวางบิล และให้เครดิตลูกค้าหลังจากวางบิลแล้วอีกประมาณ 30-45 วัน ทำให้ระยะเวลาการเรียกเก็บเงินของบริษัทโดยเฉลี่ยอยู่ที่ประมาณ 70-75 วัน ในปี 2551-2553 ระยะเวลาเก็บหนี้เฉลี่ยเพิ่มขึ้นเนื่องจากมีมูลหนี้สงสัยจะสูญจากปี 2550 เป็นจำนวนประมาณ 13.61 ล้านบาท

การรับรู้รายได้ตามสัดส่วนงานที่เสร็จตามเอกสารสรุปความคืบหน้า (Work in progress) ของแต่ละงาน โดยมี ลูกค้านามรับรองและบันทึกเป็นมูลค่างานบริการที่ยังไม่ได้เรียกเก็บเงิน ณ สิ้นปี 2551 ปี 2552 และปี 2553 เท่ากับ 28.16 ล้านบาท 23.53 ล้านบาท และ 29.55 ล้านบาท ตามลำดับ

#### สภาพคล่องกระแสเงินสด

กระแสเงินสดจากกิจกรรมดำเนินงานในปี 2551 ปี 2552 และปี 2553 เป็นบวกอย่างต่อเนื่องเท่ากับ 53.43 ล้านบาท 105.11 ล้านบาท และ 64.01 ล้านบาท ตามลำดับ เป็นผลมาจากที่บริษัทมีกำไรสุทธิต่อเนื่อง ส่วนกระแสเงินสดจากกิจกรรมลงทุนในปี 2551 ปี 2552 และปี 2553 เท่ากับ (15.73) ล้านบาท (102.65) ล้านบาทและ (21.82) ล้านบาท ตามลำดับ ส่วนใหญ่เป็นการลงทุนซื้อสินทรัพย์ถาวร เช่น เครื่องมือและอุปกรณ์เพื่อขยายการให้บริการ และการนำเงินสดคงเหลือจากการใช้หมุนเวียนไปลงทุนชั่วคราว ในกองทุนตราสารหนี้ ส่วนกระแสเงินสดจากกิจกรรมจัดหาเงินปี 2551 ปี 2552 และปี 2553 เท่ากับ (28.52) ล้านบาท (4.52) ล้านบาท และ (34.27) ล้านบาท ตามลำดับ โดยในปี 2551 บริษัทมีการเพิ่มทุน 20 ล้านบาทและจ่ายเงินปันผลรวม 44.05 ล้านบาท ส่วนในปี 2552 บริษัทมีการเพิ่มทุนอีก 20 ล้านบาท โดยได้รับเงินสดจากการเพิ่มทุนจำนวน 75.97 ล้านบาท และเงินสดจ่ายเงินปันผลเป็นจำนวน 67.61 ล้านบาท และในปี 2553 มีการจ่ายเงินปันผลรวมเป็นจำนวน 31.50 ล้านบาท

#### แหล่งที่มาของเงินทุน

หนี้สินรวม ณ สิ้นปี 2551 ปี 2552 และปี 2553 เท่ากับ 39.25 ล้านบาท 30.00 ล้านบาท และ 28.32 ล้านบาท ตามลำดับ หนี้สินส่วนใหญ่อยู่ในรูปของหนี้สินหมุนเวียน ซึ่งมีมูลค่าเท่ากับ 31.04 ล้านบาท 26.95 ล้านบาท และ 26.88 ล้านบาท ตามลำดับ หนี้สินหมุนเวียนที่สำคัญประกอบด้วย เจ้าหนี้การค้า ค่าใช้จ่ายค้างจ่ายส่วนใหญ่คือ เงินเดือนและค่าแรงค้างจ่าย เป็นต้น

หนี้สินไม่หมุนเวียน ณ สิ้นปี 2551 ปี 2552 และปี 2553 มีมูลค่าเท่ากับ 8.21 ล้านบาท 3.05 ล้านบาท และ 1.43 ล้านบาท ตามลำดับ โดยในปี 2551 บริษัทมีเงินกู้ยืมระยะยาว (สุทธิจากส่วนที่ถึงกำหนดชำระภายใน 1 ปี) เพื่อการซื้อเครื่องจักรในการขยายกิจการ จำนวน 3.10 ล้านบาท และในระหว่างปี 2552 ได้จ่ายชำระคืนเงินกู้ยืมระยะยาวครบถ้วนแล้ว ส่วนที่เหลือคือหนี้สินตามสัญญาเช่าซื้อรถยนต์

ส่วนของผู้ถือหุ้น ณ สิ้นปี 2551 ปี 2552 และปี 2553 มีมูลค่าเท่ากับ 129.78 ล้านบาท 208.15 ล้านบาท และ 237.92 ล้านบาท ตามลำดับ ในปี 2552 ได้จ่ายเงินปันผลจากผลประกอบการปี 2551 จำนวนเงิน 54.11 ล้านบาท และเพิ่มทุนจำนวน 20 ล้านบาท โดยมีส่วนเกินมูลค่าหุ้นจำนวน 55.97 ล้านบาท กำไรจากการดำเนินงานในปี 2552 จำนวน 70.01 ล้านบาท และจ่ายเงินปันผลระหว่างกาลจากการดำเนินงานปี 2552 จำนวน 13.50 ล้านบาท และในปี 2553 ได้จ่ายเงินปันผลจากผลประกอบการปี 2552 อีกจำนวนเงิน 22.50 ล้านบาท กำไรจากการดำเนินงานในปี 2553 จำนวน 61.27 ล้านบาท และจ่ายเงินปันผลระหว่างกาลจากการดำเนินงานปี 2553 จำนวน 9.00 ล้านบาท

อัตราส่วนหนี้สินต่อส่วนของผู้ถือหุ้น ณ สิ้นปี 2551 ปี 2552 และปี 2553 เท่ากับ 0.30 เท่า 0.14 เท่า และ 0.12 เท่า ตามลำดับ อัตราส่วนหนี้สินต่อส่วนของผู้ถือหุ้น ณ ปัจจุบันอยู่ในระดับต่ำ บริษัทมีสภาพคล่องทางการเงินสูงจากการเพิ่มทุน และเงินสดได้มาจากการดำเนินงาน

#### ค่าตอบแทนของผู้สอบบัญชี

งบการเงินของบริษัทฯ ได้รับการตรวจสอบและสอบทานโดยนางสาวสมจินตนา พลศิริยุรัตน์ ผู้สอบบัญชีรับอนุญาตเลขที่ 5599 สำนักงานสอบบัญชี ดี ไอ เอ มีค่าใช้จ่ายสำหรับปี 2553 เป็นจำนวนรวม 660,000 บาท โดยบริษัทมิได้มีการจ่ายค่าตอบแทนอื่นๆที่ไม่เกี่ยวข้องกับการสอบบัญชี (Non-audit fee) ให้กับสำนักงานสอบบัญชี ดี ไอ เอ



## รายงานของผู้สอบบัญชีรับอนุญาต

เสนอ ผู้ถือหุ้นบริษัท ควอลิเทค จำกัด (มหาชน)

ข้าพเจ้าได้ตรวจสอบงบดุล ณ วันที่ 31 ธันวาคม 2553 งบกำไรขาดทุน งบแสดงการเปลี่ยนแปลงในส่วนของผู้ถือหุ้นและงบกระแสเงินสด สำหรับปีสิ้นสุดวันเดียวกันของบริษัท ควอลิเทค จำกัด (มหาชน) ซึ่งผู้บริหารของกิจการเป็นผู้รับผิดชอบต่อความถูกต้องและครบถ้วนของข้อมูลในงบการเงินเหล่านี้ ส่วนข้าพเจ้าเป็นผู้รับผิดชอบในการแสดงความเห็นต่อการเงินดังกล่าวจากผลการตรวจสอบของข้าพเจ้า งบการเงินสำหรับปี สิ้นสุดวันที่ 31 ธันวาคม 2552 ตรวจสอบโดยผู้สอบบัญชีอื่นในสำนักงานเดียวกัน ซึ่งแสดงความเห็นอย่างไม่มีเงื่อนไข ตามรายงานลงวันที่ 27 กุมภาพันธ์ 2553

ข้าพเจ้าได้ปฏิบัติงานตรวจสอบตามมาตรฐานการสอบบัญชีที่รับรองทั่วไป ซึ่งกำหนดให้ข้าพเจ้าต้องวางแผนและปฏิบัติงานเพื่อให้ได้ความเชื่อมั่นอย่างมีเหตุผลว่า งบการเงินแสดงข้อมูลที่ขัดต่อข้อเท็จจริงอันเป็นสาระสำคัญหรือไม่ การตรวจสอบรวมถึงการใช้วิธีการทดสอบ หลักฐานประกอบรายการทั้งที่เป็นจำนวนเงินและการเปิดเผยข้อมูลในงบการเงิน การประเมินความเหมาะสมของหลักการบัญชีที่กิจการใช้และประมาณการเกี่ยวกับรายการทางการเงินที่เป็นสาระสำคัญ ซึ่งผู้บริหารเป็นผู้จัดทำขึ้น ตลอดจนการประเมินถึงความเหมาะสมของการแสดงรายการที่นำเสนอในงบการเงินโดยรวม ข้าพเจ้าเชื่อว่าการตรวจสอบดังกล่าวให้ข้อสรุปที่เป็นเกณฑ์อย่างเหมาะสมในการแสดงความเห็นของข้าพเจ้า

ข้าพเจ้าเห็นว่า งบการเงินข้างต้นนี้แสดงฐานะการเงิน ณ วันที่ 31 ธันวาคม 2553 ผลการดำเนินงานและกระแสเงินสด สำหรับปีสิ้นสุดวันเดียวกัน ของบริษัท ควอลิเทค จำกัด (มหาชน) โดยถูกต้องตามที่ควรในสาระสำคัญตามหลักการบัญชีที่รับรองทั่วไป

สำนักงานสอบบัญชี ดี ไอ เอ

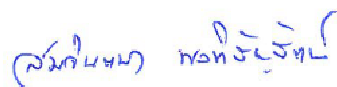

(นางสาวสมจินตนา พลหิรัญรัตน์)

ผู้สอบบัญชีรับอนุญาตเลขทะเบียน 5599

วันที่ 26 กุมภาพันธ์ 2554

บริษัท ควอลิเทค จำกัด (มหาชน)

งบดุล

ณ วันที่ 31 ธันวาคม 2553 และ 2552

สินทรัพย์	หมายเหตุ	2553	บาท	2552
<b>สินทรัพย์หมุนเวียน</b>				
เงินสดและรายการเทียบเท่าเงินสด	5	19,367,551.37		11,450,291.89
เงินลงทุนชั่วคราว	6	72,409,414.81		89,366,678.83
ลูกหนี้การค้า - สุทธิ	7	58,658,395.08		49,639,431.04
มูลค่างานบริการที่ยังไม่ได้เรียกเก็บเงิน		29,552,152.26		23,527,737.80
สินค้าคงเหลือ		5,847,491.90		2,995,855.75
สินทรัพย์หมุนเวียนอื่น		2,716,022.68		2,668,301.40
<b>รวมสินทรัพย์หมุนเวียน</b>		<b>188,551,028.10</b>		<b>179,648,296.71</b>
<b>สินทรัพย์ไม่หมุนเวียน</b>				
เงินลงทุนระยะยาวอื่น	8	10,054,874.17		0.00
ที่ดิน อาคารและอุปกรณ์ - สุทธิ	9	60,857,094.55		50,273,885.93
สินทรัพย์ไม่หมุนเวียนอื่น				
เงินจ่ายล่วงหน้าค่าซื้อทรัพย์สินถาวร		0.00		1,003,261.60
ภาษีเงินได้นิติบุคคลถูกหัก ณ ที่จ่าย		6,675,720.70		7,081,626.36
อื่น ๆ - สุทธิ	10	101,345.66		141,055.00
<b>รวมสินทรัพย์ไม่หมุนเวียน</b>		<b>77,689,035.08</b>		<b>58,499,828.89</b>
<b>รวมสินทรัพย์</b>		<b>266,240,063.18</b>		<b>238,148,125.60</b>

หมายเหตุประกอบงบการเงินเป็นส่วนหนึ่งของงบการเงินนี้

บริษัท ควอลิเทค จำกัด (มหาชน)

งบดุล (ต่อ)

ณ วันที่ 31 ธันวาคม 2553 และ 2552

หนี้สินและส่วนของผู้ถือหุ้น	หมายเหตุ	2553	บาท	2552
<b>หนี้สินหมุนเวียน</b>				
เจ้าหนี้การค้า		3,875,828.82		3,890,003.77
ส่วนของหนี้สินระยะยาวที่ถึงกำหนดชำระภายในหนึ่งปี	11	2,332,811.50		2,718,724.21
หนี้สินหมุนเวียนอื่น				
ค่าใช้จ่ายค้างจ่าย		17,232,308.23		18,331,400.10
อื่น ๆ		3,443,466.57		2,007,631.34
<b>รวมหนี้สินหมุนเวียน</b>		<u>26,884,415.12</u>		<u>26,947,759.42</u>
<b>หนี้สินไม่หมุนเวียน</b>				
หนี้สินตามสัญญาเช่าการเงิน - สุทธิ	11	1,431,311.96		3,047,547.57
<b>รวมหนี้สินไม่หมุนเวียน</b>		<u>1,431,311.96</u>		<u>3,047,547.57</u>
<b>รวมหนี้สิน</b>		<u>28,315,727.08</u>		<u>29,995,306.99</u>
<b>ส่วนของผู้ถือหุ้น</b>				
ทุนเรือนหุ้น				
ทุนจดทะเบียน				
หุ้นสามัญ 100,000,000 หุ้น มูลค่าหุ้นละ 1 บาท		<u>100,000,000.00</u>		<u>100,000,000.00</u>
ทุนที่ออกและเรียกชำระแล้ว				
หุ้นสามัญ 90,000,000 หุ้น หุ้นละ 1 บาท	12	90,000,000.00		90,000,000.00
ส่วนเกินมูลค่าหุ้น	12	55,970,571.40		55,970,571.40
กำไรสะสม				
จัดสรรเป็นสำรองตามกฎหมาย	13	10,000,000.00		9,103,150.68
ยังไม่ได้จัดสรร	14	81,953,764.70		53,079,096.53
<b>รวมส่วนของผู้ถือหุ้น</b>		<u>237,924,336.10</u>		<u>208,152,818.61</u>
<b>รวมหนี้สินและส่วนของผู้ถือหุ้น</b>		<u>266,240,063.18</u>		<u>238,148,125.60</u>

หมายเหตุประกอบงบการเงินเป็นส่วนหนึ่งของงบการเงินนี้



บริษัท ควอลิเทค จำกัด (มหาชน)  
งบกำไรขาดทุน  
สำหรับปี สิ้นสุดวันที่ 31 ธันวาคม 2553 และ 2552

	หมายเหตุ	2553	บาท	2552
รายได้จากการให้บริการ		276,958,842.80		278,149,730.99
ต้นทุนการให้บริการ		(175,756,171.48)		(170,566,909.89)
กำไรขั้นต้น		101,202,671.32		107,582,821.10
รายได้อื่น		1,824,179.01		1,559,370.55
กำไรก่อนค่าใช้จ่าย		103,026,850.33		109,142,191.65
ค่าใช้จ่ายในการบริหาร		(30,177,894.95)		(28,170,325.56)
ค่าตอบแทนกรรมการ	15	(1,880,794.21)		(1,826,000.00)
ค่าตอบแทนผู้บริหาร	16	(7,587,207.44)		(7,440,075.58)
รวมค่าใช้จ่าย		(39,645,896.60)		(37,436,401.14)
กำไรก่อนต้นทุนทางการเงินและภาษีเงินได้		63,380,953.73		71,705,790.51
ต้นทุนทางการเงิน		(305,485.07)		(636,989.18)
กำไรก่อนภาษีเงินได้		63,075,468.66		71,068,801.33
ภาษีเงินได้				
กำไรสุทธิ	17	(1,803,951.17)		(1,058,653.61)
กำไรต่อหุ้น		61,271,517.49		70,010,147.72
กำไรต่อหุ้นขั้นพื้นฐาน		0.68		0.86
จำนวนหุ้นสามัญเฉลี่ยถ่วงน้ำหนัก		90,000,000		81,666,667

หมายเหตุประกอบงบการเงินเป็นส่วนหนึ่งของงบการเงินนี้

บริษัท ควอลิเทค จำกัด (มหาชน)  
งบแสดงการเปลี่ยนแปลงในส่วนของผู้ถือหุ้น  
สำหรับปี สิ้นสุดวันที่ 31 ธันวาคม 2553 และ 2552

(หน่วย : บาท)

หมายเหตุ	ทุนเรือนหุ้นที่ออก และเรียกชำระแล้ว	ส่วนเกิน มูลค่าหุ้น	กำไรสะสม		รวม
			จัดสรรแล้ว	ยังไม่ได้จัดสรร	
ยอดคงเหลือ ณ วันที่ 31 ธันวาคม 2551	70,000,000.00	0.00	5,602,643.29	54,179,456.20	129,782,099.49
เพิ่มทุนหุ้นสามัญ 12	20,000,000.00	55,970,571.40	0.00	0.00	75,970,571.40
เงินปันผลจ่าย 14	0.00	0.00	0.00	(54,110,000.00)	(54,110,000.00)
กำไรสุทธิสำหรับปี	0.00	0.00	0.00	70,010,147.72	70,010,147.72
เงินปันผลจ่ายระหว่างกาล 14	0.00	0.00	0.00	(13,500,000.00)	(13,500,000.00)
สำรองตามกฎหมาย 13	0.00	0.00	3,500,507.39	(3,500,507.39)	0.00
ยอดคงเหลือ ณ วันที่ 31 ธันวาคม 2552	90,000,000.00	55,970,571.40	9,103,150.68	53,079,096.53	208,152,818.61
เงินปันผลจ่าย 14	0.00	0.00	0.00	(22,500,000.00)	(22,500,000.00)
กำไรสุทธิสำหรับปี	0.00	0.00	0.00	61,271,517.49	61,271,517.49
เงินปันผลจ่ายระหว่างกาล 14	0.00	0.00	0.00	(9,000,000.00)	(9,000,000.00)
สำรองตามกฎหมาย 13	0.00	0.00	896,849.32	(896,849.32)	0.00
ยอดคงเหลือ ณ วันที่ 31 ธันวาคม 2553	90,000,000.00	55,970,571.40	10,000,000.00	81,953,764.70	237,924,336.10

หมายเหตุประกอบงบการเงินเป็นส่วนหนึ่งของงบการเงินนี้

บริษัท ควอลิเทค จำกัด (มหาชน)

งบกระแสเงินสด

สำหรับปี สิ้นสุดวันที่ 31 ธันวาคม 2553 และ 2552

	2553	บาท	2552
<b>กระแสเงินสดจากกิจกรรมดำเนินงาน</b>			
กำไรก่อนภาษีเงินได้	63,075,468.66		71,068,801.33
รายการปรับปรุง			
หนี้สงสัยจะสูญ	108,923.30		0.00
หนี้สงสัยจะสูญกลับรายการ	0.00		(502,137.64)
ค่าเสื่อมราคา	19,593,523.71		19,759,839.17
ขาดทุนจากการตัดจำหน่ายสินทรัพย์ถาวร	317,840.29		209,450.20
ขาดทุนจากการด้อยค่าของสินทรัพย์	22,164.22		0.00
ภาษีเงินได้นิติบุคคลถูกหัก ณ ที่จ่าย ตัดจำหน่าย	980.40		0.00
ค่าใช้จ่ายดอกเบี้ยจ่าย	305,485.07		636,989.18
	83,424,385.65		91,172,942.24
การเปลี่ยนแปลงในส่วนประกอบของสินทรัพย์ดำเนินงาน(เพิ่มขึ้น)ลดลง			
ลูกหนี้การค้า	(9,127,887.34)		9,563,356.01
มูลค่างานบริการที่ยังไม่ได้เรียกเก็บเงิน	(6,024,414.46)		4,628,518.34
สินค้าคงเหลือ	(2,851,636.15)		330,612.85
สินทรัพย์หมุนเวียนอื่น	(47,721.28)		650,318.27
สินทรัพย์ไม่หมุนเวียนอื่น	17,545.12		313,995.00
การเปลี่ยนแปลงในส่วนประกอบของหนี้สินดำเนินงานเพิ่มขึ้น(ลดลง)			
เจ้าหนี้การค้า	(14,174.95)		(3,761,608.55)
ค่าใช้จ่ายค้างจ่าย	(1,099,091.87)		6,009,460.03
หนี้สินหมุนเวียนอื่น	1,435,835.23		364,145.26
เงินสดรับจากการดำเนินงาน	65,712,839.95		109,271,739.45
เงินสดจ่ายดอกเบี้ยจ่าย	(305,485.07)		(683,624.58)
เงินสดจ่ายภาษีเงินได้	(1,399,025.91)		(3,481,722.05)
<b>เงินสดสุทธิได้มาในกิจกรรมดำเนินงาน</b>	<b>64,008,328.97</b>		<b>105,106,392.82</b>

หมายเหตุประกอบงบการเงินเป็นส่วนหนึ่งของงบการเงินนี้



บริษัท ควอลิตี้เทค จำกัด (มหาชน)  
งบกระแสเงินสด (ต่อ)  
สำหรับปี สิ้นสุดวันที่ 31 ธันวาคม 2553 และ 2552

	2553	บาท	2552
<b>กระแสเงินสดจากกิจกรรมลงทุน</b>			
เงินลงทุนชั่วคราว(เพิ่มขึ้น)ลดลง	16,957,264.02		(89,366,678.83)
เงินลงทุนระยะยาวอื่นเพิ่มขึ้น	(10,054,874.17)		0.00
เงินสรับจากการขายสินทรัพย์ถาวร	11,739.00		149,532.71
เงินสดจ่ายซื้อสินทรัพย์ถาวร	(28,731,050.02)		(12,428,787.86)
เงินสดจ่ายล่วงหน้าค่าซื้อสินทรัพย์ถาวร	0.00		(1,003,261.60)
<b>เงินสดสุทธิใช้ไปในกิจกรรมลงทุน</b>	(21,816,921.17)		(102,649,195.58)
<b>กระแสเงินสดจากกิจกรรมจัดหาเงิน</b>			
เงินกู้ยืมระยะสั้นจากบุคคลที่เกี่ยวข้องกันลดลง	0.00		(5,000,000.00)
เงินกู้ยืมระยะยาวลดลง	0.00		(4,739,880.86)
หนี้สินตามสัญญาเช่าการเงินลดลง	(2,774,148.32)		(3,140,682.99)
เงินสรับจากการเพิ่มทุน	0.00		75,970,571.40
เงินสดจ่ายเงินปันผล	(31,500,000.00)		(67,610,000.00)
<b>เงินสดสุทธิใช้ไปในกิจกรรมจัดหาเงิน</b>	(34,274,148.32)		(4,519,992.45)
<b>เงินสดและรายการเทียบเท่าเงินสดเพิ่มขึ้น(ลดลง)</b>	7,917,259.48		(2,062,795.21)
<b>เงินสดและรายการเทียบเท่าเงินสด ณ วันที่ 1 มกราคม</b>	11,450,291.89		13,513,087.10
<b>เงินสดและรายการเทียบเท่าเงินสด ณ วันที่ 31 ธันวาคม</b>	19,367,551.37		11,450,291.89

หมายเหตุประกอบงบการเงินเป็นส่วนหนึ่งของงบการเงินนี้

บริษัท ควอลิเทค จำกัด (มหาชน)

หมายเหตุประกอบงบการเงิน

ณ วันที่ 31 ธันวาคม 2553 และ 2552

## 1. ข้อมูลทั่วไป

- 1.1 บริษัทฯ ได้จดทะเบียนเป็นนิติบุคคล เมื่อวันที่ 11 กุมภาพันธ์ 2534 ทะเบียนเลขที่ 0105534013647 และเมื่อวันที่ 12 ธันวาคม 2550 บริษัทฯ ได้จดทะเบียนแปรสภาพเป็นบริษัทมหาชน จำกัด ทะเบียนเลขที่ 0107550000220 และเป็นหลักทรัพย์จดทะเบียนในตลาดหลักทรัพย์ เอ็ม เอ ไอ เมื่อวันที่ 9 มิถุนายน 2552
- 1.2 บริษัทฯ มีสถานประกอบการสำนักงานใหญ่ ตั้งอยู่เลขที่ 21/3 ถนนบ้านพลอง ตำบลมาบตาพุด อำเภอเมืองระยอง จังหวัดระยอง และสำนักงานสาขา ตั้งอยู่เลขที่ 1/37 หมู่ที่ 1 ตำบลหนองซาก อำเภอบ้านบึง จังหวัดชลบุรี
- 1.3 บริษัทฯ ประกอบธุรกิจให้บริการทางวิศวกรรมด้านการทดสอบ ตรวจสอบและรับรองคุณภาพเพื่อความปลอดภัยในการใช้งานเครื่องจักรอุปกรณ์ ภาชนะรับแรงดัน หม้อไอน้ำ ระบบท่อรับแรงดันและโครงสร้างเหล็กที่มีความสำคัญต่อกระบวนการผลิต การจัดเก็บและการขนส่งลำเลียงผลิตภัณฑ์ในอุตสาหกรรมด้านพลังงาน ปิโตรเคมีและก่อสร้างตามมาตรฐานสากลและข้อกำหนดของกฎหมาย

## 2. เกณฑ์ในการจัดทำงบการเงิน

งบการเงินนี้ได้จัดทำขึ้นตามหลักการบัญชีที่รับรองทั่วไป ภายใต้พระราชบัญญัติวิชาชีพบัญชี พ.ศ. 2547 และแสดงรายการตามประกาศกรมพัฒนาธุรกิจการค้า โดยกระทรวงพาณิชย์ ลงวันที่ 30 มกราคม 2552 เรื่องกำหนดรายการย่อที่ต้องมีในงบการเงิน พ.ศ. 2552 และตามข้อกำหนดของคณะกรรมการกำกับหลักทรัพย์และตลาดหลักทรัพย์ว่าด้วยการจัดทำและนำเสนอรายงานทางการเงิน ภายใต้พระราชบัญญัติหลักทรัพย์และตลาดหลักทรัพย์ พ.ศ. 2535

งบการเงินของบริษัทฯ จัดทำขึ้นโดยใช้เกณฑ์ราคาทุนเดิมในการวัดมูลค่าขององค์ประกอบของรายการในงบการเงิน ยกเว้นรายการที่เปิดเผยไว้ในนโยบายการบัญชีที่เกี่ยวข้อง

## 3. การประกาศใช้มาตรฐานการบัญชีใหม่

สภาวิชาชีพบัญชีได้ออกประกาศสภาวิชาชีพบัญชี ฉบับที่ 17/2553 ซึ่งได้ประกาศในราชกิจจานุเบกษา เมื่อวันที่ 26 พฤษภาคม 2553 และฉบับที่ 50/2553 ถึง 55/2553 ซึ่งได้ประกาศในราชกิจจานุเบกษา เมื่อวันที่ 15 ธันวาคม 2553 ในเรื่องมาตรฐานการบัญชี (ปรับปรุง 2552) มาตรฐานการรายงานทางการเงิน (ปรับปรุง 2552) และการตีความมาตรฐานการรายงานทางการเงิน โดยประกาศใช้มาตรฐานการบัญชี มาตรฐานการรายงานทางการเงิน และการตีความมาตรฐานการรายงานทางการเงิน จำนวน 32 ฉบับ โดยแบ่งเป็น 25 ฉบับ ซึ่งใช้แทนฉบับเดิม โดยมีการจัดเรียงเลขระบุฉบับใหม่ให้ตรงกับมาตรฐานการบัญชีระหว่างประเทศ ซึ่งบางฉบับไม่มีการเปลี่ยนแปลงในหลักการสำคัญและบางฉบับมีการเปลี่ยนแปลงในหลักการสำคัญบางส่วน และอีก 7 ฉบับ เป็นการประกาศใช้ใหม่ รายละเอียดดังนี้

### 3.1 มาตรฐานการบัญชีและมาตรฐานการรายงานทางการเงิน ที่ใช้แทนฉบับเดิม

<u>มาตรฐานการบัญชี/มาตรฐานการรายงานทางการเงิน</u>		<u>วันที่มีผลบังคับใช้</u>
แม่บทการบัญชี (ปรับปรุง 2552)		26 พฤษภาคม 2553
มาตรฐานการบัญชีฉบับที่ 1 (ปรับปรุง 2552)	การนำเสนองบการเงิน	1 มกราคม 2554
มาตรฐานการบัญชีฉบับที่ 2 (ปรับปรุง 2552)	สินค้าคงเหลือ	1 มกราคม 2554
มาตรฐานการบัญชีฉบับที่ 7 (ปรับปรุง 2552)	งบทดลองเงินสด	1 มกราคม 2554
มาตรฐานการบัญชีฉบับที่ 8 (ปรับปรุง 2552)	นโยบายการบัญชี การเปลี่ยนแปลงประมาณการทางบัญชีและข้อผิดพลาด	1 มกราคม 2554
มาตรฐานการบัญชีฉบับที่ 10 (ปรับปรุง 2552)	เหตุการณ์ภายหลังรอบระยะเวลารายงาน	1 มกราคม 2554
มาตรฐานการบัญชีฉบับที่ 11 (ปรับปรุง 2552)	สัญญาก่อสร้าง	1 มกราคม 2554
มาตรฐานการบัญชีฉบับที่ 16 (ปรับปรุง 2552)	ที่ดิน อาคารและอุปกรณ์	1 มกราคม 2554
มาตรฐานการบัญชีฉบับที่ 17 (ปรับปรุง 2552)	สัญญาเช่า	1 มกราคม 2554
มาตรฐานการบัญชีฉบับที่ 18 (ปรับปรุง 2552)	รายได้	1 มกราคม 2554
มาตรฐานการบัญชีฉบับที่ 20 (ปรับปรุง 2552)	การบัญชีสำหรับเงินอุดหนุนจากรัฐบาลและการเปิดเผยข้อมูลเกี่ยวกับการช่วยเหลือจากรัฐบาล	1 มกราคม 2556
มาตรฐานการบัญชีฉบับที่ 21 (ปรับปรุง 2552)	ผลกระทบจากการเปลี่ยนแปลงของอัตราแลกเปลี่ยนในเงินตราต่างประเทศ	1 มกราคม 2556
มาตรฐานการบัญชีฉบับที่ 23 (ปรับปรุง 2552)	ต้นทุนการกู้ยืม	1 มกราคม 2554
มาตรฐานการบัญชีฉบับที่ 24 (ปรับปรุง 2552)	การเปิดเผยข้อมูลเกี่ยวกับบุคคลหรือกิจการที่เกี่ยวข้องกัน	1 มกราคม 2554
มาตรฐานการบัญชีฉบับที่ 27 (ปรับปรุง 2552)	งบการเงินรวมและงบการเงินเฉพาะกิจการ	1 มกราคม 2554
มาตรฐานการบัญชีฉบับที่ 28 (ปรับปรุง 2552)	เงินลงทุนในบริษัทร่วม	1 มกราคม 2554
มาตรฐานการบัญชีฉบับที่ 31 (ปรับปรุง 2552)	ส่วนได้เสียในการร่วมค้า	1 มกราคม 2554
มาตรฐานการบัญชีฉบับที่ 33 (ปรับปรุง 2552)	กำไรต่อหุ้น	1 มกราคม 2554
มาตรฐานการบัญชีฉบับที่ 34 (ปรับปรุง 2552)	งบการเงินระหว่างกาล	1 มกราคม 2554
มาตรฐานการบัญชีฉบับที่ 36 (ปรับปรุง 2552)	การด้อยค่าของสินทรัพย์	1 มกราคม 2554
มาตรฐานการบัญชีฉบับที่ 37 (ปรับปรุง 2552)	ประมาณการหนี้สิน หนี้สินที่อาจเกิดขึ้นและสินทรัพย์ที่อาจเกิดขึ้น	1 มกราคม 2554



มาตรฐานการบัญชี/มาตรฐานการรายงานทางการเงิน

วันที่มีผลบังคับใช้

มาตรฐานการบัญชีฉบับที่ 38 (ปรับปรุง 2552)	สินทรัพย์ไม่มีตัวตน	1 มกราคม 2554
มาตรฐานการบัญชีฉบับที่ 40 (ปรับปรุง 2552)	อสังหาริมทรัพย์เพื่อการลงทุน	1 มกราคม 2554
มาตรฐานการรายงานทางการเงินฉบับที่ 3 (ปรับปรุง 2552)	การรวมธุรกิจ	1 มกราคม 2554
มาตรฐานการรายงานทางการเงินฉบับที่ 5 (ปรับปรุง 2552)	สินทรัพย์ไม่หมุนเวียนที่ถือไว้เพื่อขายและการดำเนินงานที่ยกเลิก	1 มกราคม 2554

ฝ่ายบริหารของบริษัทฯ ได้ประเมินแล้วเห็นว่ามาตรฐานการบัญชีฉบับที่ 20 (ปรับปรุง 2552) ฉบับที่ 27 (ปรับปรุง 2552) ฉบับที่ 28 (ปรับปรุง 2552) ฉบับที่ 31 (ปรับปรุง 2552) มาตรฐานการรายงานทางการเงินฉบับที่ 3 (ปรับปรุง 2552) และ มาตรฐานการรายงานทางการเงินฉบับที่ 5 (ปรับปรุง 2552) ไม่เกี่ยวข้องกับกิจการ ส่วนมาตรฐานการบัญชีและมาตรฐานการรายงานทางการเงินที่เกี่ยวข้อง บริษัทฯ จะเริ่มนำมาถือปฏิบัติในวันที่มีผลบังคับใช้ โดยฝ่ายบริหารประเมินแล้วเห็นว่า จะไม่มีผลกระทบอย่างเป็นสาระสำคัญต่อการเงิน

3.2 มาตรฐานการบัญชีและมาตรฐานการรายงานทางการเงินที่ประกาศใช้ใหม่

มาตรฐานการบัญชี/มาตรฐานการรายงานทางการเงิน

วันที่มีผลบังคับใช้

มาตรฐานการบัญชีฉบับที่ 12	ภาษีเงินได้	1 มกราคม 2556
มาตรฐานการบัญชีฉบับที่ 19	ผลประโยชน์พนักงาน	1 มกราคม 2554
มาตรฐานการบัญชีฉบับที่ 26	การบัญชีและการรายงานโครงการผลประโยชน์เมื่อออกจากงาน	1 มกราคม 2554
มาตรฐานการบัญชีฉบับที่ 29	การรายงานทางการเงินในสภาพเศรษฐกิจที่เงินเฟ้อรุนแรง	1 มกราคม 2554
มาตรฐานการรายงานทางการเงินฉบับที่ 2	การจ่ายโดยใช้หุ้นเป็นเกณฑ์	1 มกราคม 2554
มาตรฐานการรายงานทางการเงินฉบับที่ 6	การสำรวจและประเมินค่าแหล่งทรัพยากรแร่	1 มกราคม 2554
การตีความมาตรฐานการรายงานทางการเงินฉบับที่ 15	สัญญาก่อสร้างอสังหาริมทรัพย์	1 มกราคม 2554

มาตรฐานการบัญชีฉบับที่ 26 ฉบับที่ 29 มาตรฐานการรายงานทางการเงินฉบับที่ 2 ฉบับที่ 6 และการตีความมาตรฐานการรายงานทางการเงินฉบับที่ 15 ไม่เกี่ยวข้องกับกิจการ ส่วนมาตรฐานการบัญชีฉบับที่ 12 และฉบับที่ 19 บริษัทฯ จะเริ่มนำมาถือปฏิบัติในวันที่มีผลบังคับใช้ โดยฝ่ายบริหารของบริษัทฯ อยู่ระหว่างประเมินผลกระทบต่อการเงิน ในระหว่างงวด บริษัทฯ ได้คำนวณผลประโยชน์พนักงานตามหลักคณิตศาสตร์ประกันภัย โดยมียอดผลประโยชน์พนักงานสะสมจนถึงวันที่ 31 ธันวาคม 2553 จำนวนประมาณ 5.77 ล้านบาท

#### 4. สรุปนโยบายการบัญชีที่สำคัญ

##### 4.1 การรับรู้รายได้และค่าใช้จ่าย

###### 4.1.1 บริษัทฯ รับรู้รายได้และค่าใช้จ่ายตามเกณฑ์คงค้าง

###### 4.1.2 รายได้หลักของบริษัทฯ ซึ่งได้มาจากการเรียกเก็บเงินตามสัญญาจ้างที่กำหนดมูลค่างานตามระยะเวลา หรือตาม

ลักษณะงานที่ทำ โดยบริษัทฯ เรียกเก็บเงินเป็นรายวันถึงรายเดือน บริษัทฯ รับรู้รายได้ดังกล่าวตามระยะเวลาหรือปริมาณงานที่ทำเสร็จตามที่กำหนดไว้ในสัญญาจ้าง สำหรับสัญญาจ้างระยะยาวขนาดใหญ่ บริษัทฯ บันทึกรายได้ตามวิธีเปอร์เซ็นต์งานที่ทำเสร็จ ซึ่งวิธีนี้บริษัทฯ บันทึกประมาณการรายได้บนเกณฑ์ของอัตราต้นทุนที่เกิดขึ้นจริงจนถึงปัจจุบันต่อประมาณการต้นทุนทั้งหมด ปัจจัยที่มีผลกระทบต่อประมาณการต้นทุนได้แก่ การเปลี่ยนแปลงราคาวัตถุดิบและค่าแรงงาน ประสิทธิภาพ การทำงาน การวางแผนงานและองค์ประกอบภายนอกอื่น ๆ ที่อยู่นอกเหนือการควบคุมของบริษัท ซึ่งอาจส่งผลกระทบต่อการดำเนินงานตามสัญญาจ้าง และประมาณการต้นทุนจนงานเสร็จ ปัจจัยดังกล่าวมีผลกระทบต่อรับรู้รายได้ บริษัทฯ ได้มีการสอบทานประมาณการเกี่ยวกับสัญญาจ้างโดยสม่ำเสมอ เมื่อพบว่ามีความเป็นไปได้ค่อนข้างแน่ที่ต้นทุนดำเนินงานทั้งสิ้นจะสูงกว่ารายได้ตามสัญญาจ้าง บริษัทฯ จะรับรู้ขาดทุนที่คาดว่าจะเกิดขึ้นเป็นค่าใช้จ่ายและสะท้อนให้เห็นทันที

##### 4.2 เงินสดและรายการเทียบเท่าเงินสด

เงินสดและรายการเทียบเท่าเงินสด หมายถึง เงินสดและเงินฝากธนาคาร ซึ่งกำหนดรับคืนภายในระยะเวลาไม่เกิน 3 เดือน นับจากวันฝาก และไม่มีข้อจำกัดในการเบิกใช้

##### 4.3 เงินลงทุน

###### 4.3.1 เงินลงทุนในหลักทรัพย์เพื่อค้า แสดงด้วยมูลค่ายุติธรรม ถ้าไรหรือขาดทุนที่เกิดจากการเปลี่ยนแปลงในมูลค่ายุติธรรม รับรู้เป็นรายได้หรือค่าใช้จ่ายในงบกำไรขาดทุน

###### 4.3.2 เงินลงทุนระยะยาวที่เป็นเงินลงทุนในตราสารหนี้ที่จะถือจนครบกำหนดแสดงด้วยราคาทุนตัดจำหน่าย

###### 4.3.3 เงินลงทุนระยะยาวที่เป็นเงินลงทุนในตราสารทุนในความต้องการของตลาด ซึ่งบริษัทฯ ถือเป็นหลักทรัพย์เพื่อขาย แสดงด้วยมูลค่ายุติธรรม

##### 4.4 ค่าเผื่อนี้สงสัยจะสูญ

บริษัทฯ ตั้งค่าเผื่อนี้สงสัยจะสูญสำหรับผลขาดทุนที่อาจเกิดขึ้นจากการเรียกเก็บเงินจากลูกหนี้ไม่ได้ ทั้งนี้บริษัทฯ ประมาณผลขาดทุนขึ้นจากประสบการณ์การเรียกเก็บหนี้ในอดีต ควบคู่กับการพิจารณาฐานะการเงินของลูกหนี้ในปัจจุบัน บริษัทฯ ได้กำหนดอัตราค่าเผื่อนี้สงสัยจะสูญเป็นร้อยละของลูกหนี้ นอกเหนือจากที่กำหนดไว้ข้างต้น ดังนี้

อายุลูกหนี้เกินกำหนดชำระ	อัตราค่าเผื่อหนี้สงสัยจะสูญ (%)
มากกว่า 3 เดือนถึง 6 เดือน	10
มากกว่า 6 เดือน ถึง 9 เดือน	30
มากกว่า 9 เดือน ถึง 12 เดือน	50
มากกว่า 12 เดือนขึ้นไป	100

#### 4.5 สินค้าคงเหลือ

บริษัทฯ แสดงวัสดุคงเหลือในราคาทุน โดยวิธีเข้าก่อนออกก่อน (FIFO) หรือมูลค่าสุทธิที่จะได้รับ แล้วแต่ราคาใดจะต่ำกว่า

#### 4.6 ที่ดิน อาคารและอุปกรณ์

4.6.1 บริษัทฯ แสดงที่ดินด้วยราคาทุน อาคารและอุปกรณ์แสดงด้วยราคาทุนหักค่าเสื่อมราคาสะสมที่เกี่ยวข้องและค่าเพื่อการด้อยค่าของสินทรัพย์(ถ้ามี)

4.6.2 บริษัทฯ ตัดค่าเสื่อมราคาอาคารและอุปกรณ์ โดยวิธีเส้นตรงตามอายุการใช้งานโดยประมาณของสินทรัพย์ ดังนี้

	จำนวนปี
อาคาร	20
ส่วนปรับปรุงอาคาร	20
เครื่องตกแต่งติดตั้งสำนักงาน	5
เครื่องมือและอุปกรณ์	5
เครื่องใช้สำนักงาน	3, 5
งานระบบสาธารณูปโภค	5
ยานพาหนะ	5

ยกเว้นเครื่องมือและอุปกรณ์ช่างที่ได้มาช่วงวันที่ 23 ตุลาคม 2542 ถึงวันที่ 31 ธันวาคม 2546 และที่ได้มาหลังวันที่ 31 ธันวาคม 2548 บริษัทฯ ตัดค่าเสื่อมราคาโดยวิธีขอลดลงทวีคูณ (อายุ 5 ปี) สำหรับเครื่องมือและอุปกรณ์ช่างบางส่วน เนื่องจากบริษัทฯ เห็นว่าเครื่องมือและอุปกรณ์ช่างดังกล่าวมีส่วนประกอบของอุปกรณ์ทางด้านเทคโนโลยี ซึ่งเทคโนโลยีดังกล่าวมีการพัฒนาให้มีประสิทธิภาพเพิ่มขึ้นอยู่ตลอดเวลาและลักษณะงานของบริษัทฯ ที่ต้องนำเครื่องมือและอุปกรณ์ช่างออกไปใช้ในการปฏิบัติงานตามสถานที่ต่าง ๆ ของลูกค้า โอกาสที่เครื่องมือและอุปกรณ์ช่างดังกล่าวจะล้าสมัยและเกิดความเสียหายเนื่องจากใช้ปฏิบัติงานจึงมีความเป็นไปได้สูง

ไม่มีการตัดค่าเสื่อมราคา สำหรับที่ดินและงานระหว่างก่อสร้าง

#### 4.7 การซื้อขายของสินทรัพย์

บริษัทฯ ได้สอบทานการซื้อขายของสินทรัพย์ เมื่อมีข้อบ่งชี้ว่าราคาตามบัญชีของสินทรัพย์ของบริษัทฯ สูงกว่ามูลค่าที่คาดว่าจะได้รับคืน (ราคาขายสุทธิของสินทรัพย์นั้น ๆ ตามปกติธุรกิจ หรือมูลค่าจากการใช้แล้วแต่ราคาใดจะสูงกว่า) โดยที่การสอบทานจะพิจารณาแต่ละรายการ หรือพิจารณาจากหน่วยสินทรัพย์ที่ก่อให้เกิดเงินสดแล้วแต่กรณี ในกรณีที่ราคาตามบัญชีของสินทรัพย์สูงกว่ามูลค่าที่คาดว่าจะได้รับคืน บริษัทฯ จะรับรู้ผลขาดทุนจากการซื้อขายในงบกำไรขาดทุนและจะบันทึกกลับรายการผลขาดทุนจากการซื้อขายต่อเมื่อมีข้อบ่งชี้ว่าการซื้อขายดังกล่าวไม่มีอยู่อีกต่อไป หรือยังคงมีอยู่แต่เป็นไปในทางที่ลดลง

#### 4.8 รายการที่เป็นเงินตราต่างประเทศ

บริษัทฯ บันทึกรายการสินทรัพย์และหนี้สินที่มีค่าเป็นเงินตราต่างประเทศเป็นเงินบาท โดยใช้อัตราแลกเปลี่ยน ณ วันที่เกิดรายการ ยอดคงเหลือของบัญชีที่เป็นเงินตราต่างประเทศ ณ วันที่ในงบดุลแปลงค่าเป็นเงินบาทด้วยอัตราแลกเปลี่ยน ณ วันนั้น

กำไรขาดทุนจากการเปลี่ยนแปลงในอัตราแลกเปลี่ยน บันทึกเป็นรายได้หรือค่าใช้จ่ายในการดำเนินงานแล้ว

#### 4.9 เครื่องมือทางการเงิน

เครื่องมือทางการเงินที่แสดงไว้ในงบดุล ประกอบด้วย เงินสดและรายการเทียบเท่าเงินสด เงินลงทุนชั่วคราว ลูกหนี้การค้า ลูกหนี้อื่น เจ้าหนี้การค้า เงินกู้ยืมระยะสั้น เงินกู้ยืมระยะยาวและเจ้าหนี้อื่น นโยบายการบัญชี เกณฑ์การรับรู้และการวัดมูลค่าสำหรับแต่ละรายการได้มีการเปิดเผยแยกตามแต่ละหัวข้อที่เกี่ยวข้อง

#### 4.10 สัญญาเช่าระยะยาว

บริษัทฯ บันทึกยานพาหนะตามสัญญาเช่าซื้อ เป็นสินทรัพย์และหนี้สินด้วยราคายุติธรรมของสินทรัพย์ที่เช่า หรือมูลค่าปัจจุบันสุทธิของจำนวนเงินขั้นต่ำที่ต้องจ่ายตามสัญญาเช่า ส่วนดอกเบี้ยจ่ายที่เกิดขึ้นจะบันทึกตามระยะเวลาของสัญญาเช่า

#### 4.11 ผลประโยชน์ของพนักงาน

##### 4.11.1 กองทุนสำรองเลี้ยงชีพพนักงาน

บริษัทฯ จัดให้มีกองทุนสำรองเลี้ยงชีพ ซึ่งเป็นลักษณะของแผนการจ่ายสมทบตามที่ได้กำหนดการจ่ายสมทบไว้แล้ว สินทรัพย์ของกองทุนสำรองเลี้ยงชีพ ได้แยกออกไปจากสินทรัพย์ของบริษัท และได้รับการบริหารโดยผู้จัดการกองทุนภายนอก กองทุนสำรองเลี้ยงชีพดังกล่าวได้รับเงินสะสมเข้ากองทุนจากพนักงาน และเงินสมทบจากบริษัท เงินจ่ายสมทบกองทุนสำรองเลี้ยงชีพบันทึกเป็นค่าใช้จ่ายในงบกำไรขาดทุนสำหรับรอบระยะเวลาบัญชีที่เกิดรายการนั้น



#### 4.11.2 สำรองเงินบำเหน็จ

ข้อผูกพันตามนโยบายการจ่ายเงินบำเหน็จพนักงานเมื่อครบเกษียณอายุ ซึ่งเงินผลประโยชน์ที่จะให้แก่พนักงานเมื่อครบเกษียณอายุตามกฎหมายแรงงานกำหนด บริษัทฯ จะบันทึกในงวดบัญชีที่พนักงานครบเกษียณอายุ

#### 4.12 ภาษีเงินได้

บริษัทฯ บันทึกภาษีเงินได้นิติบุคคลโดยคำนวณจากกำไรสุทธิทางภาษีตามที่กำหนดไว้ในประมวลรัษฎากร

#### 4.13 ประมวลการทางบัญชี

การจัดทำงบการเงินเป็นไปตามหลักการบัญชีที่รับรองทั่วไป ในบางกรณีฝ่ายบริหารอาจต้องใช้การประมาณและการตั้งข้อสมมติฐานหลายประการ ซึ่งมีผลกระทบต่อจำนวนเงินที่แสดงไว้ในงบการเงินและการเปิดเผยในหมายเหตุประกอบงบการเงิน ซึ่งผลที่เกิดขึ้นจริงในภายหลังอาจแตกต่างไปจากจำนวนเงินที่ประมาณไว้

#### 4.14 ประมวลการหนี้สิน

บริษัทฯ จะบันทึกประมวลการหนี้สินเมื่อมีความเป็นไปได้ค่อนข้างแน่ของการเกิดภาระผูกพันในปัจจุบันตามกฎหมาย หรือจากการอนุมานอันเป็นผลสืบเนื่องมาจากเหตุการณ์ในอดีต ภาระผูกพันดังกล่าวคาดว่าจะส่งผลให้สูญเสียทรัพยากรที่มีประโยชน์เชิงเศรษฐกิจ เพื่อชำระภาระผูกพันและจำนวนที่ต้องจ่ายสามารถประมาณการได้อย่างน่าเชื่อถือ หากบริษัทฯ คาดว่าจะได้รับคืนรายจ่ายที่จ่ายชำระไปตามประมวลการหนี้สินทั้งหมดหรือบางส่วนอย่างแน่นอน บริษัทฯ จะรับรู้รายจ่ายที่ได้รับคืนเป็นสินทรัพย์แยกต่างหากแต่ต้องไม่เกินจำนวนประมวลการหนี้สินที่เกี่ยวข้อง

#### 4.15 กำไรต่อหุ้น

กำไร(ขาดทุน)ต่อหุ้น ที่แสดงไว้ในงบกำไรขาดทุนเป็นกำไรต่อหุ้นขั้นพื้นฐาน ซึ่งคำนวณโดยการหารยอดกำไร(ขาดทุน)สุทธิสำหรับปี ด้วยจำนวนหุ้นสามัญถัวเฉลี่ยที่ออกและเรียกชำระแล้วในระหว่างงวด

### 5. ข้อมูลเพิ่มเติมเกี่ยวกับกระแสเงินสด

#### 5.1 เงินสดและรายการเทียบเท่าเงินสด ประกอบด้วย

	2553	บาท	2552
เงินสด	250,915.40		158,947.00
เงินฝากธนาคาร - กระแสรายวัน	33,000.00		32,000.00
เงินฝากธนาคาร - ออมทรัพย์	19,083,635.97		11,259,344.89
รวม	19,367,551.37		11,450,291.89

## 5.2 ข้อมูลกระแสเงินสดเปิดเผยเพิ่มเติม

### รายการไม่กระทบเงินสด

ในระหว่างปี 2553 บริษัทฯ ได้ทำสัญญาเช่าซื้อยานพาหนะและเครื่องถ่ายเอกสาร รวมจำนวน 0.96 ล้านบาท โดยได้จ่ายชำระเงินเริ่มแรกจำนวน 0.19 ล้านบาท ส่วนที่เหลือแสดงไว้เป็นหนี้สินตามสัญญาเช่าซื้อ

ในระหว่างปี 2552 บริษัทฯ ได้ทำสัญญาเช่าซื้อยานพาหนะจำนวน 1.13 ล้านบาท โดยได้จ่ายชำระเงินเริ่มแรกจำนวน 0.28 ล้านบาท ส่วนที่เหลือแสดงไว้เป็นหนี้สินตามสัญญาเช่าซื้อ

## 6. เงินลงทุนชั่วคราว ประกอบด้วย

	2553	บาท	2552
กองทุนเปิดเค - ตราสารรัฐระยะสั้น	0.00		25,164,017.19
กองทุนเปิดไทยพาณิชย์สะสมทรัพย์ตราสารหนี้	3,287,728.27		36,116,384.93
กองทุนเปิดกรุงไทยสะสมทรัพย์	0.00		28,086,276.71
กองทุนเปิดชนชาติบริหารเงิน	7,072,611.55		0.00
กองทุนเปิดกรุงไทยประจำ 3 เดือน กลุ่มครองเงินต้น 3	15,049,074.99		0.00
กองทุนเปิดไทยพาณิชย์พันธบัตรรัฐบาล 6M77	17,000,000.00		0.00
กองทุนเปิดไทยพาณิชย์พันธบัตรและตราสารธนาคาร 18	15,000,000.00		0.00
กองทุนเปิดไทยพาณิชย์ตราสารหนี้ 6M1	5,000,000.00		0.00
กองทุนเปิดกรุงไทย ฟอเร็น ฟิกซ์ อินคัม 11 เดือน 2	5,000,000.00		0.00
กองทุนเปิดไทยพาณิชย์ฟอเร็น โนท 14M2S	5,000,000.00		0.00
รวม	72,409,414.81		89,366,678.83
กองทุนเปิดดังกล่าวลงทุนในตราสารที่มีความเสี่ยงต่ำ			

## 7. ลูกหนี้การค้า - สุทธิ ประกอบด้วย

	2553	บาท	2552
ลูกหนี้ที่เรียกเก็บเงินแล้วแยกตามอายุลูกหนี้			
ลูกหนี้ที่ยังไม่ถึงกำหนดชำระ	29,658,161.81		29,647,228.70
ลูกหนี้ที่เกินกำหนดชำระ			
- น้อยกว่า 3 เดือน	26,952,220.19		18,640,958.69
- มากกว่า 3 เดือน ถึง 6 เดือน	2,275,570.09		1,482,766.28
- มากกว่า 6 เดือน ถึง 9 เดือน	0.00		5,720.00
- มากกว่า 9 เดือน ถึง 12 เดือน	0.00		25,500.00
- มากกว่า 12 เดือน ขึ้นไป	12,934,376.22		12,890,267.30
รวม	71,820,328.31		62,692,440.97
หัก ค่าเผื่อหนี้สงสัยจะสูญ	(13,161,933.23)		(13,053,009.93)
สุทธิ	58,658,395.08		49,639,431.04

## 8. เงินลงทุนระยะยาวอื่น ประกอบด้วย

	2553	บาท	2552
ตราสารหนี้ที่จะถือจนครบกำหนด			
- พันธบัตรธนาคารแห่งประเทศไทยรุ่นที่ 1/3 ปี 2553	5,054,874.16		0.00
ตราสารทุน			
- กองทุนเปิดกรุงไทยตราสารหนี้ เอฟไอเอฟ 12	5,000,000.00		0.00
รวม	10,054,874.16		0.00

พันธบัตรธนาคารแห่งประเทศไทยรุ่นที่ 1/3 ปี 2553 อัตราผลตอบแทนร้อยละ 2.75 ต่อปี ครบกำหนดวันที่ 14 มกราคม 2556

9. ที่ดิน อาคารและอุปกรณ์ - สุทธิ ประกอบด้วย

	บาท									
	ที่ดิน	อาคาร	อาคาร	ส่วนปรับปรุง	เครื่องตกแต่งติดตั้ง	เครื่องมือและอุปกรณ์	เครื่องใช้สำนักงาน	งานระบบสาธารณูปโภค	ยานพาหนะ	งานระหว่างก่อสร้าง รวม
สินทรัพย์ราคาทุน :										
ณ วันที่ 31 ธันวาคม 2552	7,219,000.00	9,290,260.87	2,308,080.35	3,050,624.15	78,545,142.24	6,425,860.24	1,291,122.36	37,845,768.44	163,201.05	146,139,059.70
ข้อเพิ่ม	0.00	0.00	0.00	284,586.67	22,216,126.72	1,402,907.20	0.00	916,550.00	5,686,141.03	30,506,311.62
จำหน่าย	0.00	0.00	(108,363.00)	(40,855.14)	(628,073.83)	(877,691.12)	0.00	(1,299.06)	0.00	(1,656,282.15)
โอน	0.00	0.00	0.00	0.00	163,201.05	0.00	0.00	0.00	(163,201.05)	0.00
ณ วันที่ 31 ธันวาคม 2553	7,219,000.00	9,290,260.87	2,199,717.35	3,294,355.68	100,296,396.18	6,951,076.32	1,291,122.36	38,761,019.38	5,686,141.03	174,989,089.17
ค่าเสื่อมราคาสะสม :										
ณ วันที่ 31 ธันวาคม 2552	0.00	3,515,655.02	521,636.54	2,373,761.65	54,799,527.82	4,056,326.01	1,291,118.36	29,307,148.37	0.00	95,865,173.77
ค่าเสื่อมราคาสำหรับปี	0.00	417,886.17	111,772.90	250,366.43	13,733,311.15	1,318,751.75	0.00	3,761,435.30	0.00	19,593,523.70
ค่าเสื่อมราคาส่งคืนที่ตัดจำหน่าย	0.00	0.00	(6,738.63)	(36,969.19)	(414,710.17)	(866,986.80)	0.00	(1,298.06)	0.00	(1,326,702.85)
ณ วันที่ 31 ธันวาคม 2553	0.00	3,933,541.19	626,670.81	2,587,158.89	68,118,128.80	4,508,090.96	1,291,118.36	33,067,285.61	0.00	114,131,994.62
มูลค่าสินทรัพย์สุทธิ - ตามบัญชี										
ณ วันที่ 31 ธันวาคม 2552	7,219,000.00	5,774,605.85	1,786,443.81	676,862.50	23,745,614.42	2,369,534.23	4.00	8,538,620.07	163,201.05	50,273,885.93
ณ วันที่ 31 ธันวาคม 2553	7,219,000.00	5,356,719.68	1,573,046.54	707,196.79	32,178,267.38	2,442,985.36	4.00	5,693,733.77	5,686,141.03	60,857,094.55

ณ วันที่ 31 ธันวาคม 2553 และ 2552 อุปกรณ์ราคาทุน จำนวนเงิน 67.67 ล้านบาท และ 36.36 ล้านบาท ตามลำดับ คิดค่าเสื่อมราคาเต็มมูลค่าแล้ว แต่ยังคงใช้งานอยู่

ณ วันที่ 31 ธันวาคม 2553 และ 2552 ที่ดิน อาคารและส่วนปรับปรุงอาคารราคาทุน จำนวนเงิน 18.71 ล้านบาท และ 18.82 ล้านบาท ตามลำดับ ได้ตัดจำหน่ายไว้เป็นหลักประกันเงินเบิกเกินบัญชีธนาคารวงเงิน 4.50 ล้านบาท อัตราดอกเบี้ยร้อยละ MRR ต่อปี และหนี้สินที่อาจเกิดขึ้นในภายหน้าจากการให้ธนาคารออกหนังสือค้ำประกัน (หมายเหตุ 23)



สินทรัพย์ที่ได้มาช่วง	ราคาทุน	ค่าเสื่อมราคา สะสม	ราคาทุนสุทธิ
ตัดค่าเสื่อมราคา โดยวิธีเส้นตรง			
- ก่อนวันที่ 23 ตุลาคม 2542	3,129,164.03	(3,129,063.03)	101.00
- ปี 2547 ถึงปีปัจจุบัน	33,937,109.58	(26,211,424.36)	7,725,685.22
ตัดค่าเสื่อมราคา โดยวิธีขอลดลงทวีคูณ			
- วันที่ 23 ตุลาคม 2542 ถึงปี 2546	5,797,715.07	(5,797,641.07)	74.00
- ปี 2549 ถึงปีปัจจุบัน	57,432,407.50	(32,980,000.34)	24,452,407.16
รวม	100,296,396.18	(68,118,128.80)	32,178,267.38

ค่าเสื่อมราคา สำหรับปี สิ้นสุดวันที่ 31 ธันวาคม 2553 และ 2552 จำนวนเงิน 13.73 ล้านบาท และ 12.86 ล้านบาท ตามลำดับ

#### 10. สินทรัพย์ไม่หมุนเวียนอื่น - สุทธิ ประกอบด้วย

	2553	บาท	2552
ลูกหนี้เงินประกันตามสัญญา	3,723,909.73		3,763,619.07
ทรัพย์สินรอการขาย	22,164.22		0.00
รวม	3,746,073.95		3,763,619.07
หัก ค่าเผื่อหนี้สงสัยจะสูญ	(3,622,564.07)		(3,622,564.07)
หัก ค่าเผื่อการด้อยค่าทรัพย์สินรอการขาย	(22,164.22)		0.00
สุทธิ	101,345.66		141,055.00

#### 11. หนี้สินตามสัญญาเช่าการเงิน - สุทธิ ประกอบด้วย

1) หนี้สินตามสัญญาเช่าการเงินไม่รวมดอกเบี้ยจ่ายในอนาคต มีดังนี้

	2553	บาท	2552
เจ้าหนี้ตามสัญญาเช่าซื้อ	3,764,123.46		5,766,271.78
หัก ส่วนของหนี้สินระยะยาวที่ถึงกำหนดชำระภายในหนึ่งปี	(2,332,811.50)		(2,718,724.21)
สุทธิ	1,431,311.96		3,047,547.57

บริษัทฯ มีสินทรัพย์ถาวรราคาทุนที่อยู่ในระหว่างการจ่ายชำระตามสัญญาเช่าดังกล่าวข้างต้น ดังนี้

	2553	บาท	2552
ยานพาหนะ	15,439,266.37		16,229,210.30
เครื่องใช้สำนักงาน	242,780.16		0.00
รวม	15,682,046.53		16,229,210.30

# 11. หนี้สินตามสัญญาเช่าการเงิน - สุทธิ (ต่อ) ประกอบด้วย

2) จำนวนเงินขั้นต่ำที่ต้องจ่ายสำหรับสัญญาเช่าการเงิน มีดังนี้

	2553	บาท	2552
ภายใน 1 ปี	2,493,510.51		3,054,554.98
เกิน 1 ปี แต่ไม่เกิน 3 ปี	1,508,527.26		3,085,439.02
เกิน 3 ปี แต่ไม่เกิน 5 ปี	0.00		69,713.00
รวม	4,002,037.77		6,209,707.00
หัก ดอกเบี้ยจ่ายในอนาคตของสัญญาเช่าการเงิน	(237,914.31)		(443,435.22)
มูลค่าปัจจุบันของเจ้าหนี้ตามสัญญาเช่าการเงิน	3,764,123.46		5,766,271.78

# 12. ทุนเรือนหุ้น

ตามรายงานการประชุมคณะกรรมการบริษัท ครั้งที่ 2/2552 เมื่อวันที่ 9 พฤษภาคม 2552 มีมติให้นำหุ้นเพิ่มทุนตามมติของผู้ถือหุ้นในการประชุมวิสามัญผู้ถือหุ้น ครั้งที่ 1/2551 เมื่อวันที่ 2 กุมภาพันธ์ 2551 เสนอขายให้กับประชาชนทั่วไป จำนวน 19 ล้านหุ้น ในราคาหุ้นละ 4 บาท และจำนวน 1 ล้านหุ้น เสนอขายให้กับผู้บริหารและพนักงานของบริษัทฯ ในราคาหุ้นละ 3.20 บาท โดยในเดือนมิถุนายน 2552 บริษัทฯ ได้รับชำระค่าหุ้นดังกล่าวแล้วทั้งจำนวน ทำให้เกิดส่วนเกินมูลค่าหุ้น จำนวน 55.97 ล้านบาท และมีทุนชำระแล้ว จำนวน 90 ล้านบาท

# 13. สำรองตามกฎหมาย

ตามพระราชบัญญัติบริษัทมหาชน จำกัด บริษัทฯ ต้องจัดสรรกำไรสุทธิประจำปีไว้เป็นสำรองตามกฎหมายไม่น้อยกว่าร้อยละ 5 ของกำไรสุทธิประจำปีหลังหักด้วยขาดทุนสะสมยกมา (ถ้ามี) จนกว่าสำรองตามกฎหมายนี้จะมียอดไม่น้อยกว่าร้อยละ 10 ของทุนจดทะเบียน ซึ่งทุนสำรองตามกฎหมายนี้ไม่อาจนำไปจ่ายเงินปันผลได้

# 14. การจัดสรรกำไรสะสม

## สำหรับปี 2553

ตามรายงานการประชุมสามัญผู้ถือหุ้น ประจำปี 2553 เมื่อวันที่ 26 เมษายน 2553 มีมติจ่ายเงินปันผลจากกำไรปี 2552 ให้แก่ผู้ถือหุ้น ในอัตราหุ้นละ 0.25 บาท จำนวน 90 ล้านหุ้น เป็นจำนวนเงิน 22.50 ล้านบาท โดยบริษัทฯ ได้จ่ายเงินปันผลดังกล่าวแล้วในระหว่างงวด

ตามรายงานการประชุมคณะกรรมการบริษัท ครั้งที่ 3/2553 เมื่อวันที่ 7 สิงหาคม 2553 มีมติจ่ายเงินปันผลระหว่างกาลให้แก่ผู้ถือหุ้น ในอัตราหุ้นละ 0.10 บาท จำนวน 90 ล้านหุ้น เป็นจำนวนเงิน 9.00 ล้านบาท โดยบริษัทฯ ได้จ่ายเงินปันผลระหว่างกาลดังกล่าวแล้วในระหว่างงวด

## สำหรับปี 2552

ตามรายงานการประชุมสามัญผู้ถือหุ้น ประจำปี 2552 เมื่อวันที่ 25 เมษายน 2552 มีมติจ่ายเงินปันผลจากกำไรปี 2551 ให้แก่ผู้ถือหุ้นในอัตราหุ้นละ 0.773 บาท จำนวน 70 ล้านหุ้น เป็นจำนวนเงิน 54.11 ล้านบาท โดยในระหว่างงวดบริษัทฯ ได้จ่ายเงินปันผลดังกล่าวแล้วทั้งจำนวน

ตามรายงานการประชุมคณะกรรมการบริษัท ครั้งที่ 3/2552 เมื่อวันที่ 8 สิงหาคม 2552 มีมติจ่ายเงินปันผลระหว่างกาลให้แก่ผู้ถือหุ้น ในอัตราหุ้นละ 0.15 บาท จำนวน 90 ล้านบาท เป็นจำนวนเงิน 13.50 ล้านบาท โดยในระหว่างงวดบริษัทฯ ได้จ่ายเงินปันผลระหว่างกาลดังกล่าวแล้วทั้งจำนวน

#### 15. ค่าตอบแทนกรรมการ

ค่าตอบแทนกรรมการนี้เน้นผลประโยชน์ที่จ่ายให้แก่กรรมการบริษัทตามมาตรา 90 ของพระราชบัญญัติบริษัทมหาชน จำกัด โดยไม่รวมถึงเงินเดือนและผลประโยชน์ที่เกี่ยวข้องที่จ่ายให้กับกรรมการในฐานะผู้บริหาร

#### 16. ค่าตอบแทนผู้บริหาร

ค่าตอบแทนผู้บริหารเป็นค่าใช้จ่ายเกี่ยวกับเงินเดือน ค่าตอบแทนและผลประโยชน์อื่นให้แก่กรรมการเฉพาะในฐานะผู้บริหาร และให้ผู้บริหารตามนิยามในประกาศสำนักงานคณะกรรมการกำกับหลักทรัพย์อื่นได้แก่ผู้จัดการหรือผู้ดำรงตำแหน่งระดับบริหารที่รายแรกต่อจากผู้จัดการลงมา และผู้ซึ่งดำรงตำแหน่งเทียบเท่า ผู้ดำรงตำแหน่งระดับบริหารรายที่ 4 ทุกราย ค่าตอบแทนผู้บริหารบางส่วนได้แสดงรวมอยู่ในต้นทุนการให้บริการ

#### 17. การคำนวณภาษีเงินได้

ภาษีเงินได้นิติบุคคลคำนวณขึ้นในอัตราร้อยละ 20 จากกำไร(ขาดทุน)ก่อนหักภาษีสำหรับปี บวกกลับด้วยสำรองค่าใช้จ่ายและรายการอื่น ๆ ที่ไม่อนุญาตให้ถือเป็นรายจ่ายในการคำนวณภาษี ยกเว้นกำไรในส่วนที่ได้รับยกเว้นจากการส่งเสริมการลงทุน (หมายเหตุ 20)

#### 18. รายการบัญชีกับบุคคลและกิจการที่เกี่ยวข้องกัน

ส่วนหนึ่งในสินทรัพย์ หนี้สิน รายได้และค่าใช้จ่ายของบริษัทฯ เกิดขึ้นจากรายการทางบัญชีกับบุคคลและกิจการที่เกี่ยวข้องกัน รายการที่เกี่ยวข้องกันดังกล่าวเป็นไปตามเงื่อนไขทางการค้าและเกณฑ์ตามที่ตกลงระหว่างกัน มีรายละเอียดดังนี้

##### 18.1 ข้อมูลทั่วไป

ชื่อ	ลักษณะความสัมพันธ์	รายการค้า	นโยบายการกำหนดราคา
<b>บุคคลที่เกี่ยวข้องกัน</b>			
นายสรพพัชญ์ รัตคาม	กรรมการและผู้ถือหุ้นบริษัท	การค้าประกัน	ไม่คิดค่าธรรมเนียมบริการ
นางมณฑา ไชยะบาล	ญาติสนิทบุคคลที่เป็นกรรมการและผู้ถือหุ้นบริษัท	ค่าเช่าสำนักงาน	ตามราคาที่ตกลงในสัญญา เดือนละ 8,500 บาท เริ่ม มิถุนายน 2551
<b>บริษัทที่เกี่ยวข้องกัน</b>			
บริษัท คูเวลล์	ผู้ถือหุ้นเป็นญาติสนิทกรรมการ	ซื้ออุปกรณ์ช่าง	ใกล้เคียงกับราคาตลาด
อินเตอร์เทรด จำกัด	และผู้ถือหุ้นบริษัท	และซื้อสินค้า	

18.2 ยอดคงเหลือของสินทรัพย์และหนี้สินกับบุคคลและกิจการที่เกี่ยวข้องกัน มีดังนี้  
เจ้าหนี้การค้า

	2553	บาท	2552
บริษัท ดูเวลล์ อินเตอร์เทรด จำกัด	373,430.00		220,420.00

18.3 รายการรายได้และค่าใช้จ่ายกับบุคคลและกิจการที่เกี่ยวข้องกัน มีดังนี้

	2553	บาท	2552
ต้นทุนการให้บริการ - ค่าซื้อสินค้า			
บริษัท ดูเวลล์ อินเตอร์เทรด จำกัด	2,959,601.00		2,249,000.00
ค่าใช้จ่ายในการบริหาร - ค่าเช่าสำนักงาน			
นางมณฑา ไชยะบาล	102,000.00		102,000.00

18.4 รายการซื้ออุปกรณ์กับบุคคลและกิจการที่เกี่ยวข้องกัน มีดังนี้

	2553	บาท	2552
อุปกรณ์ช่าง			
บริษัท ดูเวลล์ อินเตอร์เทรด จำกัด	1,722,090.00		373,500.00

19. ค่าใช้จ่ายตามลักษณะของค่าใช้จ่ายที่สำคัญ ประกอบด้วย

	2553	บาท	2552
ค่าใช้จ่ายเกี่ยวกับพนักงาน	114,100,765.10		111,263,044.08
ค่าเสื่อมราคา	19,593,798.05		19,759,839.15
วัสดุทั่วไป	19,073,903.42		25,509,562.93
ค่าจ้างผู้รับเหมา	17,484,243.84		13,380,235.82
ค่าใช้จ่ายในการเดินทางและที่พัก	9,810,351.14		7,674,933.54
ค่าใช้จ่ายเกี่ยวกับสำนักงาน	4,857,122.15		5,038,674.92
ค่าธรรมเนียมและค่าที่ปรึกษา	1,825,730.47		1,753,511.28
ค่าซ่อมแซมและบำรุงรักษา	3,803,591.04		2,395,245.05
ค่าตอบแทนกรรมการ	1,880,794.21		1,826,000.00
ค่าตอบแทนผู้บริหาร	14,651,824.86		13,707,391.59



## 20. สิทธิและประโยชน์ตามบัตรส่งเสริมการลงทุน

20.1 บริษัทฯ ได้รับสิทธิประโยชน์บางประการในฐานะผู้ได้รับการส่งเสริมการลงทุน ตามพระราชบัญญัติส่งเสริมการลงทุน พ.ศ. 2520

รวม 3 ฉบับ ในงานให้บริการตรวจสอบความสมบูรณ์ของเนื้อโลหะและบริการตรวจสอบต่าง ๆ โดยฉบับที่ 1 เมื่อวันที่ 28 ธันวาคม 2548 ฉบับที่ 2 วันที่ 18 มิถุนายน 2550 และฉบับที่ 3 วันที่ 4 สิงหาคม 2551 ซึ่งสิทธิพิเศษที่สำคัญที่ได้รับมีดังนี้

20.1.1 ยกเว้นอากรขาเข้าสำหรับเครื่องจักรตามที่คณะกรรมการส่งเสริมการลงทุนพิจารณาอนุมัติ

20.1.2 ยกเว้นภาษีเงินได้นิติบุคคลสำหรับกำไรสุทธิที่ได้จากการประกอบกิจการที่ได้รับการส่งเสริม มีกำหนดเวลา 8 ปี นับแต่วันที่เริ่มมีรายได้จากการประกอบกิจการนั้น ในกรณีที่ประกอบกิจการขาดทุนในระหว่างเวลาที่ได้รับยกเว้นภาษีเงินได้ สามารถนำผลขาดทุนประจำปีที่เกิดขึ้นไปหักออกจากกำไรสุทธิที่เกิดขึ้นภายหลังระยะเวลาที่ได้รับยกเว้นภาษี ภายในกำหนดเวลาไม่เกิน 5 ปี นับแต่วันพ้นกำหนดระยะเวลาดังกล่าว

20.1.3 ผู้ถือหุ้นของบริษัทฯ จะได้รับประโยชน์จากการได้รับยกเว้นภาษีเงินได้ สำหรับเงินปันผลที่ได้รับจากบริษัทฯ ตลอดระยะเวลาที่บริษัทฯ ได้รับยกเว้นภาษีเงินได้นิติบุคคล

ทั้งนี้บริษัทฯ จะต้องปฏิบัติตามเงื่อนไขต่าง ๆ ตามที่กำหนดไว้ในบัตรส่งเสริมการลงทุน

20.2 ผลการดำเนินงานของบริษัทฯ สำหรับปี สิ้นสุดวันที่ 31 ธันวาคม 2553 และ 2552 แยกตามสิทธิประโยชน์ตามบัตรส่งเสริมการลงทุน มีดังนี้

(หน่วย : บาท)

	ส่วนที่ได้รับการส่งเสริมการลงทุน		ส่วนที่ไม่ได้รับการส่งเสริมการลงทุน		รวม	
	2553	2552	2553	2552	2553	2552
รายได้จากการให้บริการ	240,244,676.59	239,805,395.33	36,714,166.21	38,344,335.66	276,958,842.80	278,149,730.99
ต้นทุนการให้บริการ	(151,827,011.14)	(142,246,238.32)	(23,929,160.34)	(28,320,671.57)	(175,756,171.48)	(170,566,909.89)
กำไรขั้นต้น	88,417,665.45	97,559,157.01	12,785,005.87	10,023,664.09	101,202,671.32	107,582,821.10
รายได้อื่น	0.00	0.00	1,824,179.01	1,559,370.55	1,824,179.01	1,559,370.55
ค่าใช้จ่ายในการบริหาร	(34,059,389.15)	(31,660,580.06)	(5,586,507.45)	(5,775,821.08)	(39,645,896.60)	(37,436,401.14)
ต้นทุนทางการเงิน	(263,255.49)	(546,115.38)	(42,229.58)	(90,873.80)	(305,485.07)	(636,989.18)
ภาษีเงินได้	0.00	0.00	(1,803,951.17)	(1,058,653.61)	(1,803,951.17)	(1,058,653.61)
กำไรสุทธิ	54,095,020.81	65,352,461.57	7,176,496.68	4,657,686.15	61,271,517.49	70,010,147.72

## 21. การเสนอข้อมูลทางการเงินจำแนกตามส่วนงาน

บริษัทฯ ดำเนินธุรกิจในส่วนงานทางธุรกิจเดียวคือ การให้บริการตรวจสอบและทดสอบ โดยไม่ทำลาย และการให้บริการตรวจสอบทดสอบและรับรองอื่น สำหรับความปลอดภัยในการใช้งานของงานเชื่อมโลหะ งานโลหะและอุปกรณ์ที่สำคัญ และบริษัทฯ มีส่วนงานทางภูมิศาสตร์ทั้งในประเทศไทยและต่างประเทศ แต่เนื่องจากส่วนงานในต่างประเทศมีรายได้จากการให้บริการไม่ถึงร้อยละ 10 ของรายได้จากการให้บริการรวม บริษัทฯ จึงไม่ได้นำเสนอข้อมูลทางการเงินจำแนกตามส่วนงาน

## 22. การเปิดเผยข้อมูลเกี่ยวกับเครื่องมือทางการเงิน

### 1) นโยบายการบัญชี

รายละเอียดนโยบายบัญชีที่สำคัญ วิธีการที่ใช้ซึ่งรวมถึงเกณฑ์ในการรับรู้และการวัดมูลค่าเกี่ยวกับสินทรัพย์และหนี้สินทางการเงินแต่ละประเภท ได้เปิดเผยไว้แล้วในหมายเหตุข้อ 4.9

### 2) ความเสี่ยงจากการไม่ปฏิบัติตามสัญญา

ความเสี่ยงจากการไม่ปฏิบัติตามสัญญา เกิดจากการที่คู่สัญญาไม่ปฏิบัติตามข้อกำหนดในสัญญา ซึ่งก่อให้เกิดความเสียหายแก่บริษัท บริษัทฯ มีนโยบายในการป้องกันความเสี่ยงนี้ โดยการพิจารณาฐานะทางการเงินของลูกค้า และเรียกเก็บเงินตามส่วนของงานที่ทำเสร็จ สำหรับสินทรัพย์ทางการเงินที่แสดงในงบดุลราคาตามบัญชีของสินทรัพย์หลังหักค่าเผื่อหนี้สงสัยจะสูญ ถือเป็นมูลค่าสูงสุดของความเสี่ยงที่เกิดจากการไม่ปฏิบัติตามสัญญา

### 3) ความเสี่ยงเกี่ยวกับอัตราดอกเบี้ย

ความเสี่ยงเกี่ยวกับอัตราดอกเบี้ย เกิดจากการเปลี่ยนแปลงของอัตราดอกเบี้ยในตลาดในอนาคต การเปลี่ยนแปลงดังกล่าวจะส่งผลกระทบต่อผลการดำเนินงานและกระแสเงินสดของบริษัท บริษัทฯ มีความเสี่ยงเกี่ยวกับอัตราดอกเบี้ย เนื่องจากมีเงินเบิกเกินบัญชีธนาคารและเจ้าหนี้ตามสัญญาเช่าซื้อ บริษัทฯ มิได้ใช้ตราสารอนุพันธ์ทางการเงินเพื่อป้องกันความเสี่ยงดังกล่าว

### 4) ราคายุติธรรมของเครื่องมือทางการเงิน

สินทรัพย์ทางการเงินที่แสดงในงบดุล ประกอบด้วย เงินสดและรายการเทียบเท่าเงินสด เงินลงทุนชั่วคราว ลูกหนี้การค้า เงินลงทุนระยะยาวและลูกหนี้อื่น หนี้สินทางการเงินที่แสดงในงบดุลประกอบด้วย เจ้าหนี้การค้าและเจ้าหนี้อื่น ราคาตามบัญชีของสินทรัพย์และหนี้สินทางการเงิน มีมูลค่าใกล้เคียงกับมูลค่ายุติธรรม

## 23. ภาระผูกพันและหนี้สินที่อาจเกิดขึ้นในภายหน้า

23.1 บริษัทฯ มีภาระผูกพันตามสัญญาจ้างก่อสร้างอาคารสำนักงาน ณ วันที่ 31 ธันวาคม 2553 จำนวนเงิน 10.80 ล้านบาท

23.2 บริษัทฯ มีหนี้สินที่อาจเกิดขึ้นในภายหน้าจากการให้ธนาคารในประเทศแห่งหนึ่ง ออกหนังสือค้ำประกันผลงานให้แก่ลูกค้าบางรายของบริษัท และค้ำประกันการใช้ไฟฟ้ากับหน่วยงานราชการ ณ วันที่ 31 ธันวาคม 2553 และ 2552 รวมจำนวนเงิน 3.69 ล้านบาท และ 3.71 ล้านบาท ตามลำดับ

#### 24. กองทุนสำรองเลี้ยงชีพพนักงาน

เมื่อวันที่ 8 กุมภาพันธ์ 2549 บริษัทฯ ได้เข้าร่วมเป็นสมาชิกกองทุนสำรองเลี้ยงชีพชื่อ "กองทุนสำรองเลี้ยงชีพสวัสดิการ พัฒนา" ซึ่งจดทะเบียนแล้ว ตามพระราชบัญญัติกองทุนสำรองเลี้ยงชีพ พ.ศ. 2530 และที่แก้ไขเพิ่มเติม โดยให้บริษัทจัดการกองทุนเป็นผู้จัดการกองทุนฯ ซึ่งตามระเบียบของกองทุนฯ พนักงานต้องจ่ายเงินสะสมเข้ากองทุน ในอัตราร้อยละ 3 ถึง 9 ของค่าจ้างตามอายุการทำงานของพนักงาน และบริษัทฯ จ่ายสมทบเป็นรายเดือนเข้ากองทุนในอัตราเดียวกัน ส่วนที่พนักงานจ่ายสะสมและผลประโยชน์จะจ่ายแก่สมาชิก เมื่อสมาชิกนั้นๆ เสียชีวิต ทุพพลภาพ เกษียณอายุหรือลาออกจากการเป็นสมาชิก กองทุนสำรองเลี้ยงชีพนี้บริหาร โดยบริษัทหลักทรัพย์จัดการกองทุน กสิกรไทย จำกัด สำหรับปี 2553 และ 2552 บริษัทฯ มีค่าใช้จ่ายเงินสมทบกองทุน เป็นจำนวนเงิน 2.27 ล้านบาท และ 2.29 ล้านบาท ตามลำดับ

#### 25. การบริหารจัดการทุน

วัตถุประสงค์ของบริษัทฯ ในการบริหารทางการเงินคือ การดำรงไว้ซึ่งความสามารถในการดำเนินงานอย่างต่อเนื่อง และดำรงไว้ซึ่งโครงสร้างทุนที่เหมาะสม

#### 26. การอนุมัติงบการเงิน

งบการเงินนี้ได้รับการอนุมัติให้ออกงบการเงินโดยคณะกรรมการของบริษัทฯ เมื่อวันที่ 26 กุมภาพันธ์ 2554







บริษัท ควอลลิเทค จำกัด (มหาชน)  
**Qualitech Public Company Limited**

**Head Office :** 21/3 ถนนบ้านพลอง ตำบลมาบตาพุด อำเภอเมือง จังหวัดระยอง 21150  
**Rayong** 21/3 Banplong Road, Maptaphut, Muang, Rayong 21150  
Tel. 0 3869 1408-10 Fax. 0 3869 2028

**Branch Office :** 1/37 หมู่ 1 ตำบลหนองซาก อำเภอบ้านบึง จังหวัดชลบุรี 20170  
**Banbueng** 1/37 Moo 1 Nongchak, Banbueng, Chonburi 20170  
Tel. 0 3829 7302-4 Fax. 0 3829 7305