



**รายงานประจำปี 2555**  
บริษัท เจมาร์ค จำกัด (มหาชน)



วิสัยทัศน์      คุณภาพเหนือเทคโนโลยีไร้สายอัจฉริยะ

- พันธกิจ
- ผู้นำในธุรกิจค้าปลีก อุปกรณ์สื่อสารไร้สาย
  - ให้บริการเพื่อความพึงพอใจสูงสุดแก่ลูกค้า
  - ดำรงการเป็นบริษัทที่รับผิดชอบต่อผู้ถือหุ้น คู่ค้า ลูกค้า พนักงาน และสังคม

# เจ มาร์ท

## สารบัญ

ข้อมูลสำคัญทางการเงิน.....	2
สำเนาจากคณะกรรมการ.....	3
ข้อมูลคณะกรรมการบริษัทฯ และบริหาร.....	4
ข้อมูลทั่วไปของบริษัทฯ.....	10
ลักษณะการประกอบธุรกิจ.....	12
ปัจจัยเสี่ยง.....	16
โครงสร้างผู้ถือหุ้น.....	19
โครงสร้างการจัดการ.....	20
รายงานการปฏิบัติตามหลักการค้ากับดูแลกิจการ.....	26
รายการระหว่างกัน.....	31
งบการเงิน.....	37
กิจการเพื่อสังคมของบริษัทฯ.....	43

## ข้อมูลสำคัญทางการเงิน

ที่มา : งบการเงินเฉพาะบริษัท

หน่วย : ล้านบาท

	2553	2554	2555
<b>ผลการดำเนินงานและฐานะการเงิน</b>			
รายได้รวม	5,180.5	5,779.7	7,593.5
กำไรขั้นต้น	680.9	745.0	1,067.8
กำไรสุทธิ	103.5	144.6	252.0
สินทรัพย์รวม	1,236.9	1,476.8	2,827.7
หนี้สินรวม	659.8	869.5	1,547.7
ส่วนของผู้ถือหุ้น	577.1	607.3	1,280.0
<b>อัตราส่วนทางการเงินที่สำคัญ (Key Financial Ratio)</b>			
อัตรากำไรสุทธิต่อรายได้รวม	2.00%	2.50%	3.32%
อัตราผลตอบแทนต่อส่วนของผู้ถือหุ้น (ROE)	17.94%	23.81%	19.69%
อัตราผลตอบแทนต่อสินทรัพย์รวม (ROA)	8.37%	9.80%	8.91%
กำไรต่อหุ้นขั้นต้นพื้นฐาน (บาทต่อหุ้น) (EPS)	0.35	0.48	0.61

ที่มา : งบการเงินรวม

หน่วย : ล้านบาท

	2553	2554	2555
<b>ผลการดำเนินงานและฐานะการเงิน</b>			
รายได้รวม	5,330.0	6,055.6	8,116.30
กำไรขั้นต้น	708.1	852.2	793.6
กำไรสุทธิ	95.0	171.6	352.3
สินทรัพย์รวม	1,388.7	1,721.8	3,480.7
หนี้สินรวม	771.1	1,048.5	1,746.8
ส่วนของผู้ถือหุ้น	617.6	673.3	1,733.8
<b>อัตราส่วนทางการเงินที่สำคัญ (Key Financial Ratio)</b>			
อัตรากำไรสุทธิต่อรายได้รวม	1.78%	2.83%	4.32%
อัตราผลตอบแทนต่อส่วนของผู้ถือหุ้น (ROE)	15.39%	25.48%	20.32%
อัตราผลตอบแทนต่อสินทรัพย์รวม (ROA)	6.84%	9.96%	10.12%
กำไรต่อหุ้นขั้นต้นพื้นฐาน (บาทต่อหุ้น) (EPS)	0.32	0.57	0.85

หมายเหตุ: ROE: Return On Equity

ROA: Return On Assets

EPS: Earnings Per Share



## สารสนเทศจากคณะกรรมการ

เรียน ท่านผู้ถือหุ้น

ในปี 2555 ถือเป็นปีทองของบริษัทฯ ที่สามารถทำการเติบโตได้อย่างก้าวกระโดด ทั้งในเรื่องของยอดขายและผลกำไรสุทธิ ซึ่งเป็นไปตามแผนงานของบริษัทที่วางไว้ โดยในปีที่ผ่านมามีผลกำไรสุทธิ 352 ล้านบาท เพิ่มขึ้นจากปี 2554 ร้อยละ 105 บริษัทฯ และมีรายได้รวมเท่ากับ 8,160 ล้านบาท เพิ่มขึ้นจากปี 2554 ร้อยละ 34.76 ซึ่งเป็นผลมาจากสภาพการของตลาดในประเทศ ที่มีบรรยากาศของการบริโภคที่ดี และความพร้อมของบริษัทที่ได้มีการเตรียมตัว และพัฒนาอย่างต่อเนื่องต่อไป

บริษัทมีความตั้งใจอย่างสูงในการก้าวเข้าสู่การปฏิรูปโครงสร้างธุรกิจให้สามารถรองรับโอกาสให้ครบทุกด้าน และ พร้อมสำหรับการเติบโตของธุรกิจ ในทุกๆกลุ่มธุรกิจ ทั้งกลุ่มธุรกิจจำหน่ายมือถือ และอุปกรณ์สื่อสาร ธุรกิจบริหารพื้นที่เช่า (IT Junction) ธุรกิจติดตามและบริหารจัดการหนี้ด้วยคุณภาพ (JMT)

โดยในปี 2555 บริษัทได้ดำเนินการจัดตั้งบริษัทลูก เจเอเอส แอสเสท จำกัด เพื่อดำเนินธุรกิจบริหารพื้นที่เช่าอย่างเต็มรูปแบบ และได้นำบริษัท เจเอ็มที เน็ทเวอร์ค เซอร์วิสซิส จำกัด (มหาชน) เข้าเป็นบริษัทจดทะเบียนในตลาดหลักทรัพย์ ได้สำเร็จ

สำหรับปี 2555 นี้ก็เป็นปีที่บริษัทฯ ได้ย้ายสำนักงานใหญ่แห่งใหม่จากสำนักงานเช่ายูเอ็มทาวเวอร์ มาเป็นอาคารสำนักงานเจมาร์ท ซึ่งเป็นอาคารสำนักงานของบริษัทฯ ที่เริ่มตั้งแต่การจัดซื้อที่ดินและควบคุมการก่อสร้างเอง โดยมีพื้นที่ใช้สอยกว่า 12,000 ตารางเมตร เพื่อรองรับสำหรับทุกกิจกรรมของบริษัทฯ ทำให้มีความพร้อมเป็นอย่างมากสำหรับการเติบโตอย่างก้าวกระโดด ของบริษัทฯ ต่อไป

จากการที่บริษัทสามารถดำเนินกิจการได้ตามเป้าหมายรวมทั้งได้รับความเชื่อมั่นและความไว้วางใจจากลูกค้าอย่างต่อเนื่องนั้น ถือเป็นบทพิสูจน์ให้เห็นถึงนโยบายและแนวทางในการดำเนินธุรกิจที่ถูกต้อง ซึ่งบริษัทจะยังคงมุ่งเน้นในคุณภาพการบริการของพนักงานทุกคน ส่งต่อประสบการณ์ที่ดี ๆ ของลูกค้าผ่านตัวสินค้าทุกชิ้นที่บริษัทนำเสนอ โดยบริษัทได้สนับสนุนและส่งเสริมให้พนักงานทุกคนมีโอกาสในการแสดงความคิดเห็น และร่วมสร้างบรรยากาศการทำงานร่วมกันเป็นทีม

ในโอกาสนี้ เจมาร์ท ขอขอบพระคุณท่านผู้ถือหุ้น ลูกค้า พันธมิตรทางธุรกิจ ฝ่ายบริหารและพนักงานทุกท่านที่มีส่วนในการสนับสนุนให้ เจมาร์ท ดำเนินธุรกิจเติบโตอย่างต่อเนื่อง เจมาร์ท ขอยืนยันต่อทุกท่านว่าจะดำเนินธุรกิจอย่างมืออาชีพ และพัฒนาขีดความสามารถขององค์กรอย่างต่อเนื่อง ควบคู่กับการดำเนินนโยบายความรับผิดชอบต่อสังคม ดำรงตนเป็นแบบอย่างที่ดีของสังคม เพื่อให้คนในสังคมมีคุณภาพชีวิตที่ดีขึ้นตลอดไป



(นายพิศณุ พงษ์ชัยฉมา)

ประธานกรรมการ



(นายอดิศักดิ์ สุขุมวิทยา)

ประธานเจ้าหน้าที่บริหาร



**นายพิศณุ พงษ์อัชฌา**

- ประธานกรรมการ

**นายอดิศักดิ์ สุขุมวิทยา**

- กรรมการบริษัท
- ประธานเจ้าหน้าที่บริหาร
- ประธานกรรมการบริษัท บริษัท เจ เอ็ม ที เนท์เวอร์ค เซอร์วิส เซอร์วิส ซีเอส จำกัด (มหาชน)

**นางสาวยุวดี พงษ์อัชฌา**

- กรรมการบริษัท
- รองประธานเจ้าหน้าที่บริหารปฏิบัติการ
- กรรมการสรรหาและกำหนดค่าตอบแทน
- กรรมการบริษัท, ประธานกรรมการบริหาร บริษัท เจ เอ็มที เนท์เวอร์ค เซอร์วิส ซีเอส จำกัด (มหาชน)
- ประธานกรรมการ บริษัท เจ เอ็ม ที พลัส จำกัด
- กรรมการ บริษัท เจเอเอส แอสเซ็ท จำกัด

**นางมณี สุนทรวาทิน**

- กรรมการบริษัท
- กรรมการบริหาร
- ผู้อำนวยการสายงานเทคโนโลยีสารสนเทศ
- กรรมการ บริษัท เจ เอ เอส แอสเซ็ท จำกัด

**นายประชา ต้นเสนีย์**

- กรรมการบริษัท

**นายพิศิษฐ์ ดัชนีภิรมย์**

- กรรมการบริษัท (กรรมการอิสระ)
- ประธานกรรมการตรวจสอบ
- กรรมการสรรหาและกำหนดค่าตอบแทน

**นายเดช บุณสุข**

- รองประธานกรรมการ
- กรรมการบริษัท (กรรมการอิสระ)
- กรรมการตรวจสอบ

**นายสุวิทย์ กิ่งแก้ว**

- กรรมการบริษัท (กรรมการอิสระ)
- กรรมการตรวจสอบ
- ประธานกรรมการสรรหา กำหนดค่าตอบแทน

**นางสาวลัดดา วรุธธารากุล**

- กรรมการบริหาร

## ข้อมูลคณะกรรมการบริษัทและบริหาร

### นายพิศณุ พงษ์อัฒนา

อายุ 59 ปี

ตำแหน่งในบริษัท

ประธานกรรมการ

การศึกษา

2537

ปริญญาโทบริหารธุรกิจ

มหาวิทยาลัยรังสิต

ประสบการณ์

2523 – 2527

ผู้จัดการทั่วไป

โรงแรมเชียงใหม่

ตั้งแต่ 2527

หุ้นส่วนผู้จัดการ

หจก. สะเซ่งพาณิชย์

คุณสมบัติต้องห้าม

1. ไม่มีประวัติการกระทำความผิดอาญาในความผิดที่เกี่ยวกับทรัพย์สินซึ่งได้กระทำโดยทุจริต
2. ไม่มีประวัติการทำรายการที่อาจเกิดความขัดแย้งทางผลประโยชน์กับบริษัทในรอบปีที่ผ่านมา

### นายอดิศักดิ์ สุขุมวิทยา

อายุ 56 ปี

ตำแหน่งในบริษัท

กรรมการบริษัท / ประธานเจ้าหน้าที่บริหาร / ประธานกรรมการบริหาร, ประธานกรรมการ บริษัท เจเอเอส แอสเซ็ท จำกัด, ประธานกรรมการ บริษัท เจเอ็มที เน็ตเวอร์ค เซอร์วิส จำกัด (มหาชน)

การศึกษา

2522

ปริญญาตรีเศรษฐศาสตร์

มหาวิทยาลัยเกษตรศาสตร์

2524

ปริญญาโทเศรษฐศาสตร์

มหาวิทยาลัยเกษตรศาสตร์

การอบรมบทบาทหน้าที่กรรมการ

2551

Director Accreditation Program (69/2008) สมาคมส่งเสริมสถาบันกรรมการบริษัทไทย

ประสบการณ์

2524 – 2527

เจ้าหน้าที่ฝ่ายวิจัย

บมจ. เงินทุนหลักทรัพย์ทีสโก้

2528 – 2532

ผู้จัดการฝ่ายผลิตภัณฑ์

บจ. ฟิลลิปส์ อิเล็กทรอนิกส์ (ประเทศไทย)

2545 – 2548

กรรมการ

บจ.ที.เอ.เอส แอสเซ็ท

2537 – 2555

กรรมการ

บมจ.เจเอ็มที เน็ตเวอร์ค เซอร์วิส

2538 – ปัจจุบัน

กรรมการ

บจ.สิงห์บุรี เคเบิ้ล ที.วี.

2538 – ปัจจุบัน

กรรมการ

บจ.เจมาร์ท ทักษิณ

คุณสมบัติต้องห้าม

1. ไม่มีประวัติการกระทำความผิดอาญาในความผิดที่เกี่ยวกับทรัพย์สินซึ่งได้กระทำโดยทุจริต
2. ไม่มีประวัติการทำรายการที่อาจเกิดความขัดแย้งทางผลประโยชน์กับบริษัทในรอบปีที่ผ่านมา

### นางสาวยุวดี พงษ์อัฒนา

อายุ 56 ปี

ตำแหน่งในบริษัท

กรรมการบริษัท / รองประธานเจ้าหน้าที่บริหารปฏิบัติการ / กรรมการ / กรรมการบริหาร, กรรมการ / ประธานกรรมการบริหาร บริษัท เจเอ็มที เน็ตเวอร์ค เซอร์วิส จำกัด (มหาชน), ประธานกรรมการ บริษัท เจเอ็มที พลัส จำกัด, กรรมการ บริษัท เจเอเอส แอสเซ็ท จำกัด

การศึกษา

2521

ปริญญาตรี

รัฐศาสตร์มหาวิทยาลัยธรรมศาสตร์

2523

ปริญญาโทบริหารธุรกิจ

Bridgeport University ประเทศสหรัฐอเมริกา

การอบรมบทบาทหน้าที่กรรมการ

2551

Director Accreditation Program (69/2008) สมาคมส่งเสริมสถาบันกรรมการบริษัทไทย

#### ประสบการณ์

2524 – 2533	รองผู้อำนวยการฝ่ายตลาดเงิน	บมจ. เงินทุนหลักทรัพย์ทีสโก้
2545 – ปัจจุบัน	กรรมการ	บจ. ที.เอ.เอส แอสเซ็ท
2250 – 2554	กรรมการผู้จัดการ	บจ. เจเอ็มที เน็ทเวอร์ค เซอร์วิสเช็ส

#### คุณสมบัติต้องห้าม

1. ไม่มีประวัติการกระทำความผิดอาญาในความผิดที่เกี่ยวกับทรัพย์สินซึ่งได้กระทำโดยทุจริต
2. ไม่มีประวัติการทำรายการที่อาจเกิดความขัดแย้งทางผลประโยชน์กับบริษัทในรอบปีที่ผ่านมา

#### นางมณี สุนทรวาทิน

อายุ 57 ปี

ตำแหน่งในบริษัท กรรมการบริษัท, กรรมการบริหาร, ผู้อำนวยการสายงานเทคโนโลยีสารสนเทศ, กรรมการบริษัท เจ เอ เอส แอสเซ็ท จำกัด

#### การศึกษา

2520 ปริญญาตรีวิทยาศาสตร์ มหาวิทยาลัยรามคำแหง

#### การอบรมบทบาทหน้าที่กรรมการ

2551 Director Accreditation Program (69/2008) สมาคมส่งเสริมสถาบันกรรมการบริษัทไทย

#### ประสบการณ์

2536 – 2540	ผู้จัดการฝ่ายสนับสนุนการบริการ	บริษัท ดิจิตอล อีคิวเปย์เมนต์ คอร์ปอเรชั่น (ประเทศไทย) จำกัด
2540 – 2543	Business Operation Manager	บริษัทคอมแพค (ประเทศไทย) จำกัด

#### คุณสมบัติต้องห้าม

1. ไม่มีประวัติการกระทำความผิดอาญาในความผิดที่เกี่ยวกับทรัพย์สินซึ่งได้กระทำโดยทุจริต
2. ไม่มีประวัติการทำรายการที่อาจเกิดความขัดแย้งทางผลประโยชน์กับบริษัทในรอบปีที่ผ่านมา

#### นายประชา ตันเสนีย์

อายุ 51 ปี

ตำแหน่งในบริษัท กรรมการบริษัท

#### การศึกษา

2527	บริหารธุรกิจบัณฑิต(บัญชี)	มหาวิทยาลัยรามคำแหง
2547	บริหารธุรกิจมหาบัณฑิต(การจัดการทั่วไป)	มหาวิทยาลัยรามคำแหง
2550	ปรัชญาดุษฎีบัณฑิต(พัฒนบริหารศาสตรบัณฑิต)	มหาวิทยาลัยรามคำแหง

#### การอบรมบทบาทหน้าที่กรรมการ

2550 Director Accreditation Program (66/2007) สมาคมส่งเสริมสถาบันกรรมการบริษัทไทย

#### ประสบการณ์

2542 – 2545	Technical Advisor (Financial Planing)	PT.Mobikom Telekomindo Jakarta Indonesia Subsidiary Company of Jasmine International Overseas Co.Ltd.
2545 – 2545	Chief Operating Officer (C.O.O.)	Yumark Bangkok Co.,Ltd Subsidiary Company of Yumark Enterprise Corporation-Taiwan.
2545 – 2552	Chief Financial Officer (C.F.O.)	บริษัท เจ มาร์ท จำกัด (มหาชน)
2552 – ปัจจุบัน	รองคณบดีฝ่ายบริหารและแผน	มหาวิทยาลัยเทคโนโลยีพระจอมเกล้าพระนครเหนือ

#### คุณสมบัติต้องห้าม

1. ไม่มีประวัติการกระทำความผิดอาญาในความผิดที่เกี่ยวกับทรัพย์สินซึ่งได้กระทำโดยทุจริต
2. ไม่มีประวัติการทำรายการที่อาจเกิดความขัดแย้งทางผลประโยชน์กับบริษัทในรอบปีที่ผ่านมา

**นายพิศิษฐ์ ดัชนีกรมย์**

อายุ 72 ปี

ตำแหน่งในบริษัท กรรมการบริษัท (กรรมการอิสระ),  
ประธานกรรมการตรวจสอบ,  
กรรมการสรรหาและกำหนดค่าตอบแทน

การศึกษา

2507 ปริญญาตรีบัญชี มหาวิทยาลัยธรรมศาสตร์  
ปริญญาตรีพาณิชยศาสตร์ มหาวิทยาลัยธรรมศาสตร์  
ผู้สอบบัญชีรับอนุญาตทะเบียนเลขที่ 966

การอบรมบทบาทหน้าที่กรรมการ

2547 Director Accreditation Program (13/2004) สมาคมส่งเสริมสถาบันกรรมการบริษัทไทย  
2548 Audit Committee Program (6/2005) สมาคมส่งเสริมสถาบันกรรมการบริษัทไทย  
2550 Director Certification Program (87/2007) สมาคมส่งเสริมสถาบันกรรมการบริษัทไทย

ประสบการณ์

2506-2543 ผู้อำนวยการฝ่ายการเงินและบัญชี, บริษัท เบอร์ลี่ ยุคเกอร์ จำกัด (มหาชน)  
รองกรรมการผู้จัดการ,  
กรรมการและประธานกรรมการตรวจสอบ  
2544-ปัจจุบัน ประธานกรรมการบริหาร บริษัท โปรเฟสชั่นแนลอัลไลแอนซ์ กรุ๊ป จำกัด  
2550-ปัจจุบัน กรรมการอิสระ,ประธานการตรวจสอบ บริษัท อาร์ เอส จำกัด (มหาชน)

คุณสมบัติต้องห้าม

1. ไม่มีประวัติการกระทำความผิดอาญาในความผิดที่เกี่ยวกับทรัพย์สินซึ่งได้กระทำโดยทุจริต
2. ไม่มีประวัติการทำรายการที่อาจเกิดความขัดแย้งทางผลประโยชน์กับบริษัทในรอบปีที่ผ่านมา

**นายเดช บุณสุข**

อายุ 62 ปี

ตำแหน่งในบริษัท รองประธานกรรมการ, กรรมการบริษัท (กรรมการอิสระ), กรรมการตรวจสอบ

การศึกษา

2516 ปริญญาตรีบริหารธุรกิจ มหาวิทยาลัยธรรมศาสตร์

การอบรมบทบาทหน้าที่กรรมการ

2547 Director Accreditation Program สมาคมส่งเสริมสถาบันกรรมการบริษัทไทย

ประสบการณ์

2527 - 2547 ประธานกรรมการ บริษัท แมคไทย จำกัด (แมคโดนัลด์ประเทศไทย)  
2547 - 2549 ประธานกิตติมศักดิ์ บริษัท แมคไทย จำกัด (แมคโดนัลด์ประเทศไทย)  
2544 - 2549 ประธาน มูลนิธิโรนัลด์ แมคโดนัลด์เฮาส์  
ตั้งแต่ 2547 ประธานกรรมการบริหาร บริษัท ซีซีซี บีชีเนส ดีเวลลอปเม้นท์ จำกัด

คุณสมบัติต้องห้าม

1. ไม่มีประวัติการกระทำความผิดอาญาในความผิดที่เกี่ยวกับทรัพย์สินซึ่งได้กระทำโดยทุจริต
2. ไม่มีประวัติการทำรายการที่อาจเกิดความขัดแย้งทางผลประโยชน์กับบริษัทในรอบปีที่ผ่านมา

**นายสุวิทย์ กิ่งแก้ว**

อายุ 62 ปี

ตำแหน่งในบริษัท

กรรมการบริษัท (กรรมการอิสระ), กรรมการตรวจสอบ,  
ประธานกรรมการสรรหาและกำหนดค่าตอบแทน

การศึกษา

2517

ปริญญาตรีวิทยาศาสตร์บัณฑิต  
(เศรษฐศาสตร์เกษตร)

มหาวิทยาลัยเกษตรศาสตร์

2538

ปริญญาโทบริหารธุรกิจ

มหาวิทยาลัยเกษตรศาสตร์

การอบรมบทบาทหน้าที่กรรมการ

2548

Director Certification Program

สมาคมส่งเสริมสถาบันกรรมการบริษัทไทย

ประสบการณ์

2517 – 2523

เจ้าหน้าที่วิเคราะห์นโยบายและแผน

สำนักงานคณะกรรมการพัฒนาการเศรษฐกิจฯ

2523 – 2535

ผู้จัดการฝ่ายขาย

บริษัท เจริญโภคภัณฑ์เกษตรอุตสาหกรรม จำกัด

2535 – 2537

ผู้จัดการทั่วไป

บริษัท เจริญโภคภัณฑ์วิศวกรรม จำกัด

2537 – 2539

ผู้ช่วยกรรมการผู้จัดการ

บริษัท ซี.พี.เซเว่นอีเลฟเว่น จำกัด (มหาชน)

2539 – 2550

รองกรรมการผู้จัดการ

บริษัท ซี.พี.เซเว่นอีเลฟเว่น จำกัด (มหาชน)

ตั้งแต่ 2550

รองกรรมการผู้จัดการอาวุโส

บริษัท ซีพี ออลล์ จำกัด (มหาชน)

คุณสมบัติต้องห้าม

1. ไม่มีประวัติการกระทำความผิดอาญาในความผิดที่เกี่ยวกับทรัพย์สินซึ่งได้กระทำโดยทุจริต
2. ไม่มีประวัติการทำรายการที่อาจเกิดความขัดแย้งทางผลประโยชน์กับบริษัทในรอบปีที่ผ่านมา

**ประวัติคณะกรรมการบริหาร**

นายอดิศักดิ์ สุขุมวิทยา (ตามรายละเอียดข้างต้น)

นางสาวยุวดี พงษ์อัฒา (ตามรายละเอียดข้างต้น)

นางมณี สุนทรวาทิน (ตามรายละเอียดข้างต้น)

**นางสาวลัดดา วรณธารกุล**

อายุ 50 ปี

ตำแหน่งในบริษัท

กรรมการบริหาร

การศึกษา

2528

ปริญญาตรีบริหารธุรกิจ สาขาบัญชี

มหาวิทยาลัยรามคำแหง

2552

ปริญญาโทบริหารธุรกิจ สาขาบัญชี

มหาวิทยาลัยรามคำแหง

การอบรมบทบาทหน้าที่กรรมการ

2555

หลักสูตรประกาศนียบัตรพัฒนา  
กรรมการ (DAP 97/2012)สมาคมส่งเสริมสถาบันกรรมการ  
บริษัทไทย

ประสบการณ์

2554 – ปัจจุบัน

กรรมการ

บจ. เจเอ็มที พลัส

2555 – ปัจจุบัน

กรรมการ และกรรมการบริหาร

บมจ. เจเอ็มที เน็ทเวอร์ค เซอร์วิส

คุณสมบัติต้องห้าม

1. ไม่มีประวัติการกระทำความผิดอาญาในความผิดที่เกี่ยวกับทรัพย์สินซึ่งได้กระทำโดยทุจริต
2. ไม่มีประวัติการทำรายการที่อาจเกิดความขัดแย้งทางผลประโยชน์กับบริษัทในรอบปีที่ผ่านมา

## ข้อมูลทั่วไปของบริษัทฯ

### บริษัท เจ มาร์ท จำกัด (มหาชน) (JAY MART Public Company Limited)

ชื่อย่อในตลาดหลักทรัพย์:	JMART
สถานที่ตั้งสำนักงานใหญ่:	เลขที่ 325/7-8 อาคารเจมาร์ท ถนนรามคำแหง แขวงสะพานสูง เขตสะพานสูง กรุงเทพมหานคร 10240
โทรศัพท์:	0-2308-8000
โทรสาร:	0-2308-8117
เลขทะเบียนบริษัท:	0107545000055
เว็บไซต์:	www.jaymart.co.th
ประเภทธุรกิจ:	จัดจำหน่ายโทรศัพท์มือถือ อุปกรณ์เสริม และให้เข้าพื้นที่และการให้บริการสาธารณูปโภคต่างๆ
ทุนจดทะเบียน:	420,000,000 บาท
ทุนชำระแล้ว:	411,710,529 บาท ประกอบด้วยหุ้นสามัญ 411,710,529 หุ้น มูลค่าหุ้นที่ตราไว้ต่อหุ้น 1 บาท

### บริษัทในเครือ

#### บริษัท เจ เอ็ม ที เน็ตเวิร์ค เซอร์วิส จำกัด (JMT Network Services Company Limited)

สถานที่ตั้งสำนักงานใหญ่:	เลขที่ 325/7 ชั้น 4-6 อาคารเจมาร์ท ถนนรามคำแหง แขวงสะพานสูง เขตสะพานสูง กรุงเทพมหานคร 10240
โทรศัพท์:	0-2308-9999
โทรสาร:	0-2308-9900
เลขทะเบียนบริษัท:	0107555000074
เว็บไซต์:	www.jmntnetwork.co.th
ประเภทธุรกิจ:	ธุรกิจเรจิสต์ติดตามหนี้สิน และบริหารหนี้ด้วยคุณภาพ
ทุนจดทะเบียน:	300,000,000 บาท
ทุนชำระแล้ว:	300,000,000 บาท ประกอบด้วยหุ้นสามัญ 300,000,000 หุ้น มูลค่าหุ้นที่ตราไว้ต่อหุ้น 1 บาท
สัดส่วนการถือหุ้นของ JMART:	75%

#### บริษัท เจ เอ็ม ที พลัส จำกัด (JMT Plus Company Limited)

สถานที่ตั้งสำนักงานใหญ่:	เลขที่ 325/7 ชั้น 4 อาคารเจมาร์ท ถนนรามคำแหง แขวงสะพานสูง เขตสะพานสูง กรุงเทพมหานคร 10240
โทรศัพท์:	0-2308-9999
โทรสาร:	0-2308-9928
เลขทะเบียนบริษัท:	0105554042308
เว็บไซต์:	-
ประเภทธุรกิจ:	ธุรกิจติดตามหนี้สิน
ทุนจดทะเบียน:	50,000,000 บาท
ทุนชำระแล้ว:	50,000,000 บาท ประกอบด้วยหุ้นสามัญ 5,000,000 หุ้น มูลค่าหุ้นที่ตราไว้ต่อหุ้น 10 บาท
สัดส่วนการถือหุ้นของ JMT:	99.99%



## บริษัท เจเอเอส แอสเซต จำกัด (JAS Asset Company Limited)

สถานที่ตั้งสำนักงานใหญ่:	เลขที่ 325/7 ชั้น 7 อาคารเจมาร์ท ถนนรามคำแหง แขวงสะพานสูง เขตสะพานสูง กรุงเทพมหานคร 10240
โทรศัพท์:	0-2308-9000
โทรสาร:	0-2308-8088
เลขทะเบียนบริษัท:	0105555000676
เว็บไซต์:	-
ประเภทธุรกิจ:	ธุรกิจบริหารพื้นที่ค้าปลีก
ทุนจดทะเบียน:	50,000,000 บาท
ทุนชำระแล้ว:	50,000,000 บาท
	ประกอบด้วยหุ้นสามัญ 5,000,0000 หุ้น
	มูลค่าหุ้นที่ตราไว้ต่อหุ้น 10 บาท
สัดส่วนการถือหุ้นของ JAS:	99.99%

## ผู้สอบบัญชี

นายโกศล แยมลิมูล ผู้สอบบัญชีรับอนุญาตเลขที่ 4575 หรือ  
นางสุมาลี โชคดีอนันต์ ผู้สอบบัญชีรับอนุญาตเลขที่ 3322  
บริษัท แกรนท์ ธอนตัน จำกัด  
เลขที่ 87/1 อาคารแคปปิตอล ทาวเวอร์ ออลซีซั่น เฟส ชั้น 18 ถนนวิทยุ แขวงลุมพินี เขตปทุมวัน กรุงเทพมหานคร 10330  
โทรศัพท์ 0-2654-3330 โทรสาร 0-2654-3339

## ที่ปรึกษากฎหมาย

บริษัท เทพ จำกัด  
เลขที่ 1193 อาคารเอ็กซิม ชั้น 11 ห้อง 1107-1108 ถนนพหลโยธิน แขวงสามเสนใน เขตพญาไท กรุงเทพฯ 10400  
โทรศัพท์ 0-2278-1683-4

## ลักษณะการประกอบธุรกิจ

### 1. ลักษณะการประกอบธุรกิจ

#### 1.1 ประวัติความเป็นมาและพัฒนาการที่สำคัญ

บริษัท เจ มาร์ท จำกัด (มหาชน) (“บริษัท” หรือ “เจมาร์ท”) ก่อตั้งเมื่อวันที่ 27 ธันวาคม พ.ศ. 2531 โดยนายอดิศักดิ์ สุขุมวิทยา และนางสาวยุวดี พงษ์อัสมา ด้วยทุนจดทะเบียนเริ่มแรกจำนวน 2,000,000 บาท เพื่อเป็นผู้แทนจำหน่ายเครื่องใช้ไฟฟ้าทุกยี่ห้อในระบบเงินผ่อนก่อนเริ่มขยายช่องทางการจำหน่ายเข้าไปในตลาดขายส่ง โดยมีสินค้าหลัก ได้แก่ โทรทัศน์ เครื่องเล่นวีดีโอและเครื่องปรับอากาศ ต่อมาในปี 2535 บริษัทได้เริ่มดำเนินธุรกิจการจำหน่ายเครื่องโทรศัพท์เคลื่อนที่ผ่านระบบเงินสด ระบบผ่อนชำระ และระบบขายส่ง

ปัจจุบัน บริษัทประกอบธุรกิจจำหน่ายทั้งค้าปลีกและค้าส่งเครื่องโทรศัพท์เคลื่อนที่ และสินค้าที่เกี่ยวข้องกับโทรศัพท์เคลื่อนที่ของผู้ผลิตโทรศัพท์เคลื่อนที่หลักทุกรายและผู้ให้บริการเครือข่ายทุกระบบ นอกจากนั้นบริษัทได้ขยายธุรกิจไปในส่วนการบริหารพื้นที่เช่าสำหรับธุรกิจค้าปลีกโทรศัพท์เคลื่อนที่ ภายใต้ชื่อ IT Junction ซึ่งเป็นพื้นที่ในการบริหารของบริษัทเพื่อการค้าปลีกโทรศัพท์เคลื่อนที่

ภายใต้โครงสร้างกลุ่มปัจจุบัน บริษัทถือหุ้นสัดส่วนร้อยละ 75 ในบริษัทย่อยหนึ่งแห่ง คือ บริษัท เจ เอ็ม ที เน็ทเวอร์ค เซอร์วิส จำกัด (“เจเอ็มที”) ซึ่งเป็นบริษัทที่ดำเนินธุรกิจให้บริการติดตามเร่งรัดหนี้ ฟ้องสิบลทรัพย์ บังคับคดีทั่วประเทศไทย และดำเนินการซื้อหนี้ที่สงสัยจะสูญจากสถาบันการเงินและบริษัทผู้ให้บริการอื่นๆ เพื่อนำมาดำเนินการติดตามหนี้และหาผลประโยชน์

ในปี 2552 บริษัทได้เข้าจดทะเบียนในตลาดหลักทรัพย์แห่งประเทศไทย และเสนอขายหุ้นเพิ่มทุนให้แก่นักลงทุนทั่วไปจำนวน 75 ล้านหุ้น ส่งผลให้ปัจจุบัน บริษัทมีทุนจดทะเบียนและเรียกชำระแล้ว 300 ล้านบาท

#### 1.2 ลักษณะการประกอบธุรกิจของบริษัทและบริษัทย่อย

##### โครงสร้างกลุ่มบริษัท

ปัจจุบันบริษัทมีบริษัทย่อยที่ดำเนินธุรกิจอยู่ 1 บริษัท คือบริษัท เจ เอ็ม ที เน็ทเวอร์ค เซอร์วิส จำกัด (“เจเอ็มที”) ซึ่งบริษัทถือหุ้นอยู่ในอัตราร้อยละ 75 มีทุนจดทะเบียนชำระเต็มแล้วจำนวน 300 ล้านบาท และ

เมื่อวันที่ 24 มีนาคม 2554 เจเอ็มที (บริษัทย่อย) ได้จัดตั้ง บริษัท เจ เอ็ม ที พลัส จำกัด (“เจเอ็มทีพลัส”) ด้วย ทุนจดทะเบียน 1 ล้านบาท โดยมีจุดประสงค์เพื่อให้ เจเอ็มทีพลัส ดำเนินธุรกิจบริการติดตามเร่งรัดหนี้สินแทนที่ เจเอ็มที โดยเจเอ็มทีจะโอนธุรกิจดังกล่าวไปให้เจเอ็มทีพลัสให้แล้วเสร็จภายในปี 2555

เมื่อวันที่ 27 พฤศจิกายน 2555 เจเอ็มที (บริษัทย่อย) ได้เข้าจดทะเบียนในตลาดหลักทรัพย์แห่งประเทศไทยและเสนอขายหุ้นเพิ่มทุนจำนวน 75 ล้านหุ้นและจัดสรรให้แก่ผู้ถือหุ้นเจมาร์ทและเสนอขายให้แก่ประชาชนทั่วไป ส่งผลให้ปัจจุบันเจเอ็มที (บริษัทย่อย) มีทุนจดทะเบียนและเรียกชำระแล้ว 300 ล้าน โดยบริษัทถือหุ้นใหญ่ ซึ่งเป็นผู้บริหารหลักถือหุ้นรวมประมาณร้อยละ 75



## การดำเนินธุรกิจของบริษัทและบริษัทย่อย

### บริษัท เจ มาร์ท จำกัด (มหาชน) (บริษัท)

#### 1. ธุรกิจจัดจำหน่ายโทรศัพท์เคลื่อนที่ อุปกรณ์เสริม และสินค้าเทคโนโลยี (“ธุรกิจจัดจำหน่ายฯ”)

บริษัทดำเนินธุรกิจจัดจำหน่าย ทั้งลักษณะค้าส่งและค้าปลีก โดยมุ่งเน้นไปในสินค้าประเภทเครื่องโทรศัพท์เคลื่อนที่ และอุปกรณ์ที่เกี่ยวข้องของผู้ผลิตหลักทุกราย ได้แก่ Nokia, Samsung, LG, Blackberry, iPhone เป็นต้น นอกจากนี้ บริษัทยังเป็นผู้จัดจำหน่ายโทรศัพท์เคลื่อนที่ภายใต้แบรนด์ JFone ซึ่งเป็นโทรศัพท์เคลื่อนที่ที่บริษัทเป็นเจ้าของแบรนด์เองด้วย

บริษัทเป็นผู้แทนจำหน่ายชุด SIM Card (Subscriber Identification Module) และบัตรเติมเงินของผู้ให้บริการระบบ โทรศัพท์เคลื่อนที่ระบบต่างๆ ได้แก่ GSM, DTAC, และ TRUE MOVE บริษัททำการจำหน่ายสินค้าดังกล่าวผ่านช่องทางการจำหน่ายสินค้าที่หลากหลายของบริษัท

ณ วันที่ 31 ธันวาคม 2555 บริษัทมีช่องทางการจำหน่ายประมาณ 220 จุด ซึ่งครอบคลุมพื้นที่ในเขตกรุงเทพฯ และปริมณฑล รวมถึงพื้นที่ในจังหวัดสำคัญ ได้แก่ เชียงใหม่ ขอนแก่น สงขลาและภูเก็ต เป็นต้น

บริษัทดำเนินธุรกิจจัดจำหน่ายโทรศัพท์เคลื่อนที่ และอุปกรณ์เสริมใน 2 รูปแบบ คือ การจำหน่ายแบบค้าส่งและการจำหน่ายแบบปลีก ตามรายละเอียดดังต่อไปนี้

##### การจำหน่ายแบบค้าส่ง (Wholesaler)

บริษัทเป็นผู้ค้าส่งโทรศัพท์เคลื่อนที่ให้กับร้านค้ารายย่อยทั้งที่เป็นร้านค้าปลีกในระบบ (Organized Shop) และร้านค้าย่อยอิสระ (Non-Organized Shop) บริษัทจะเน้นการขายส่งผ่านร้าน Jay Mart ใน IT Junction ซึ่งจะเป็นศูนย์กลางการติดต่อกับร้านค้ารายย่อย โดยร้านค้าขายโทรศัพท์เคลื่อนที่ต่างๆ ใน IT Junction สามารถซื้อโทรศัพท์ในราคาขายส่งกับร้าน Jay Mart ได้ นอกจากนั้นบริษัทยังเป็นผู้ค้าส่งโทรศัพท์เคลื่อนที่ รายใหญ่ของ Samsung ระดับ Retail Partner โดยบริษัทสามารถจำหน่าย หรือ กระจาย โทรศัพท์เคลื่อนที่ Samsung แบบค้าส่งได้ในจังหวัดพิษณุโลก

นอกจากนี้ บริษัทอาจได้สิทธิเป็น Sole Distributor ของสินค้าบางรุ่น ซึ่งเป็นไปตามข้อตกลงระหว่างบริษัทกับผู้ผลิตโทรศัพท์เคลื่อนที่

การจำหน่ายแบบค้าปลีก (Retailers) บริษัทจะสั่งซื้อโทรศัพท์เคลื่อนที่จากผู้แทนจำหน่าย (Distributor & Dealer) ของแบรนด์ต่างๆ เพื่อจำหน่ายในร้านค้าปลีกของบริษัท หรือบางกรณีที่แบรนด์ดังกล่าวไม่มีผู้แทนจำหน่าย บริษัทก็จะสั่งซื้อสินค้าโดยตรงจากผู้ผลิตโทรศัพท์เคลื่อนที่ โดยบริษัทเป็นผู้ค้าปลีกรายใหญ่ของโทรศัพท์เคลื่อนที่หลัก 5 ราย ได้แก่ Samsung, Blackberry, iPhone, Nokia และ LG

นอกจากการเป็นผู้ค้าปลีกโทรศัพท์เคลื่อนที่เครื่องใหม่แล้ว บริษัทยังดำเนินธุรกิจจำหน่าย อุปกรณ์เสริม และบัตรเติมเงิน ควบคู่ไปกับการจัดจำหน่ายโทรศัพท์เคลื่อนที่

นอกเหนือจากรายได้จากการขายโทรศัพท์เคลื่อนที่ อุปกรณ์เสริม และสินค้าเทคโนโลยีดังกล่าวมาแล้วข้างต้น บริษัทยังมีรายได้จากการให้บริการอันเกิดจากการใช้เครือข่ายร้านค้าของบริษัท (Retailing Network) ให้เป็นประโยชน์ ประกอบด้วยรายได้จากการให้บริการรับชำระค่าสินค้าหรือบริการต่างๆ ผ่านร้านค้าหรือเครือข่ายของบริษัท (Pay Point) โดยมีบริษัทคู่ค้าที่ตกลงให้ลูกค้าชำระเงินผ่านช่องทางดังกล่าว ได้แก่ ลูกค้ากลุ่มธุรกิจการเงิน สาธารณูปโภค และบัตรเครดิต

### บริษัท เจเอเอส แอสเซ็ท จำกัด (บริษัทย่อย)

#### 2. ธุรกิจบริหารพื้นที่ค้าปลีก

บริษัทดำเนินธุรกิจจัดสรรและบริหารพื้นที่เช่า โดยการทำสัญญาเช่าพื้นที่บางส่วนกับเจ้าของพื้นที่เพื่อนำมาจัดสรรและให้เช่าต่อกับลูกค้ารายย่อย พร้อมทั้งดูแล บริหาร จัดการพื้นที่ดังกล่าวตลอดอายุสัญญาเช่า โดยจัดสรรและบริหารพื้นที่ให้เช่าภายในศูนย์การค้า โดยบริษัทจะเช่าพื้นที่ในส่วนของสินค้าประเภทโทรศัพท์เคลื่อนที่หรือสินค้าเทคโนโลยีภายในศูนย์การค้าขนาดใหญ่ เช่น เซ็นทรัล บิ๊กซี เป็นต้น เพื่อจัดเป็นศูนย์จำหน่ายสินค้าไอทีภายใต้ชื่อ

IT Junction และแบ่งพื้นที่ให้ร้านค้าย่อยเช่าพื้นที่ต่อ ณ วันที่ 31 ธันวาคม 2555 บริษัทมีจำนวนพื้นที่บริหารในรูปแบบ IT Junction จำนวน 27 แห่ง ทั้งในเขตกรุงเทพฯ และต่างจังหวัด

#### บริษัท เจ เอ็ม ที เน็ทเวอร์ค เซอร์วิสส์ จำกัด (มหาชน) (บริษัทย่อย)

#### 3. ธุรกิจติดตามเร่รัดหนี้และบริหารหนี้ด้วยคุณภาพ (“ธุรกิจติดตามเร่รัดหนี้”)

ณ ปัจจุบัน เจเอ็มทีเป็นผู้ให้บริการติดตามเร่รัดหนี้ในส่วนที่เป็นหนี้ด้วยคุณภาพที่เจ้าหนี้ไม่สามารถติดตามได้ ซึ่งครอบคลุมหนี้ทุกประเภท ได้แก่ หนี้สินกลุ่มสินเชื่อส่วนบุคคล หนี้สินบัตรเครดิต หนี้สินเชื่อสาธารณูปโภค และหนี้สินเชื่อบริการ โดยผู้ว่าจ้างซึ่งได้แก่กลุ่มเจ้าหนี้ต่างๆ จะส่งรายชื่อและข้อมูลลูกหนี้ให้แก่เจเอ็มที และเจเอ็มทีจะค้นหาข้อมูลเพิ่มเติม ตรวจสอบและติดตามหาลูกหนี้ รวมถึงเจรจาต่อรองให้ลูกหนี้แต่ละรายผ่อนชำระหนี้ภายใต้เงื่อนไขที่เจเอ็มทีได้รับอนุญาตจากผู้ว่าจ้าง เจเอ็มทีจะได้รับค่าธรรมเนียมเป็นสัดส่วนร้อยละของมูลหนี้ที่ติดตามได้ โดย ณ วันที่ 31 ธันวาคม 2555 บริษัทมีมูลหนี้ที่ได้รับมอบหมายให้ติดตามจากผู้ว่าจ้างจำนวน 13,707 ล้านบาท ผู้ว่าจ้างที่เป็นเจ้าหนี้ ประกอบด้วย ธนาคารและสถาบันการเงิน และบริษัทเช่าซื้อ เป็นหลัก

นอกจากการดำเนินธุรกิจติดตามเร่รัดหนี้แล้ว เจเอ็มที ยังดำเนินธุรกิจบริหารหนี้ด้วยคุณภาพอันเป็นผลจากการที่ธนาคารสถาบันการเงิน รวมถึงบริษัทเช่าซื้อบางแห่งมีนโยบายที่จะลดสัดส่วนหนี้ด้วยคุณภาพ และลดต้นทุนในการติดตามหนี้ จึงมีนโยบายในการขายหนี้ด้วยคุณภาพดังกล่าวออกจากบัญชี โดยเจ้าหนี้จะเปิดให้บริษัทที่เชี่ยวชาญในการติดตามหนี้มาประมูลซื้อหนี้เสียในมูลค่าที่เป็นส่วนลดจากมูลหนี้เดิม ซึ่งผู้ที่ประมูลได้จะมีความสามารถในการบริหารและแบกรับความเสี่ยงจากการติดตามหนี้ด้วยตนเอง จากการที่เจเอ็มทีมีฐานข้อมูล บุคลากร และความเชี่ยวชาญในการติดตามหนี้มากกว่า 17 ปี จึงเป็นปัจจัยสำคัญที่ทำให้เจเอ็มทีประสบความสำเร็จในการดำเนินธุรกิจ โดย ณ วันที่ 31 ธันวาคม 2555 เจเอ็มทีมีมูลค่าทางบัญชีของเงินลงทุนในหนี้ด้วยคุณภาพ จำนวน 547.82 ล้านบาท

นอกจากบริการติดตามเร่รัดหนี้และบริหารหนี้ด้วยคุณภาพแล้ว เจเอ็มทียังมีบริการอื่นๆ ได้แก่ การให้บริการด้านกฎหมาย

#### 4. ธุรกิจอื่น

เจเอ็มทีประกอบธุรกิจให้บริการด้านกฎหมายเรื่องการบังคับคดีเกี่ยวกับหนี้สินทุกประเภท โดยเป็นการให้บริการทนายความแก่บุคคลภายนอก ซึ่งทีมงานทนายความดังกล่าวเป็นทีมงานที่ทำหน้าที่ฟ้องร้องลูกหนี้ที่ไม่ชำระหนี้ในส่วนของการดำเนินธุรกิจด้านการติดตามเร่รัดหนี้และบริหารหนี้ด้วย ธุรกิจให้บริการด้านกฎหมายจึงเป็นธุรกิจเสริมซึ่งยังมีสัดส่วนรายได้ไม่มากนัก โดยเจเอ็มทีจะรับรู้รายได้ในลักษณะค่าบริการและค่าธรรมเนียมเป็นสัดส่วนร้อยละของจำนวนเงินที่ได้รับชำระหนี้สินคืนจากการบังคับคดีได้

### 1.3 โครงสร้างรายได้ของบริษัท และบริษัทย่อย

โครงสร้างรายได้ของบริษัทและบริษัทย่อยสำหรับปี 2553 - 2555 สามารถสรุปได้ดังนี้

หน่วย: ล้านบาท

โครงสร้างรายได้แยกตามประเภทธุรกิจ	2553		2554		2555	
	มูลค่า	%	มูลค่า	%	มูลค่า	%
<b>บริษัท</b>						
1. ธุรกิจจัดจำหน่ายโทรศัพท์เคลื่อนที่ฯ						
- การจัดจำหน่ายโทรศัพท์เคลื่อนที่ฯ	4,746	89.05	5,363	88.57	7,297	89.42%
- การส่งเสริมการขาย	169	3.16	124	2.05	142	1.7%
รวมรายได้จากธุรกิจจัดจำหน่าย	<b>4,925</b>	<b>92.39</b>	<b>5,501</b>	<b>90.84</b>	<b>7,439</b>	<b>91.10%</b>
2. ธุรกิจบริหารพื้นที่ค้าปลีก						
- IT Junctions	196	3.68	221	3.65	253	3.13%
รวมรายได้จากธุรกิจบริหารพื้นที่ค้าปลีก	<b>196</b>	<b>3.68</b>	<b>221</b>	<b>3.65</b>	<b>253</b>	<b>3.23%</b>
<b>บริษัทย่อย</b>						
3. ธุรกิจติดตามเร่รัดหนี้และบริหารหนี้ด้วยคุณภาพ						
- การให้บริการติดตามหนี้สิน	100	1.88	89	1.46	106	1.29%
- การซื้อหนี้สินมาบริหาร	74	1.39	215	3.55	280	3.43%
- ธุรกิจอื่นๆที่เกี่ยวข้อง <sup>2</sup>	27	0.51	20	0.33	8	0.09%
รวมรายได้จากธุรกิจจัดการหนี้สิน	<b>201</b>	<b>3.78</b>	<b>324</b>	<b>5.34</b>	<b>394</b>	<b>4.82%</b>

โครงสร้างรายได้แยกตามประเภทธุรกิจ	2553		2554		2555	
	มูลค่า	%	มูลค่า	%	มูลค่า	%
รายได้อื่นๆ						
- รายได้อื่นๆ	18	0.23	24	0.39	75	0.91%
รวมรายได้อื่นๆ	18	0.23	24	0.39	75	0.91%
รายได้รวม	5,330	100.00	6,056	100.00	8,160	100.00%

หมายเหตุ: 1. ธุรกิจอื่นๆ ที่เกี่ยวข้องกับการจัดจำหน่ายได้แก่ บริการซ่อมโทรศัพท์ บริการ Support Hire Purchase  
2. ธุรกิจอื่นๆ ที่เกี่ยวข้องกับการติดตามเร่งรัดหนี้ ได้แก่ การให้บริการด้านกฎหมาย และการให้บริการจัดส่งสินค้า

#### 1.4 เป้าหมายในการดำเนินธุรกิจ

##### ธุรกิจจัดจำหน่ายโทรศัพท์เคลื่อนที่ อุปกรณ์เสริมและสินค้าเทคโนโลยี

บริษัทมีนโยบายที่จะขยายส่วนแบ่งการตลาดในตลาดค้าปลีก เพื่อก้าวเป็นผู้นำในธุรกิจจัดจำหน่ายโทรศัพท์เคลื่อนที่ อุปกรณ์เสริมและสินค้าเทคโนโลยี โดยมีเป้าหมายที่จะขยายส่วนแบ่งการตลาด ปรับเปลี่ยนรูปแบบร้านให้มีความทันสมัยมากขึ้นและตอบสนองต่อความต้องการของลูกค้าที่เพิ่มสูงขึ้น โดยเน้นให้มีการจัดแสดงสินค้าจริง (Life Demo)

- การเพิ่มประสิทธิภาพและจำนวนของช่องทางการจำหน่ายสินค้าให้สามารถเข้าถึงลูกค้าได้เพิ่มขึ้นโดยมีเป้าหมายที่จะขยายสาขาเพิ่มเติม โดยเน้นขยายสาขาในส่วน Modern Trade และสาขาที่ขยายตาม IT Junction เป็นหลัก
- การอบรมและพัฒนาศักยภาพของบุคลากรเพื่อเพิ่มความรู้ในส่วนของสินค้าและคุณภาพและมาตรฐานของการให้บริการอย่างต่อเนื่อง โดยจัดให้มีการอบรมสัมมนาพนักงานอย่างต่อเนื่องทุกๆ สัปดาห์
- การคัดสรรสินค้าที่มีคุณภาพและคุณลักษณะหลากหลาย เพื่อให้สามารถตอบสนองความต้องการที่แตกต่างกันของลูกค้าได้อย่างทั่วถึง โดยบริษัทมีเป้าหมายที่จะเพิ่มสินค้าให้สอดคล้องกับการเปลี่ยนแปลงเทคโนโลยี โดยเฉพาะเทคโนโลยี 3G และมีนโยบายขยาย Product Line ในส่วนอุปกรณ์เสริมและสินค้าเทคโนโลยี

##### ธุรกิจบริหารพื้นที่ค้าปลีก

บริษัทมีเป้าหมายการดำเนินธุรกิจบริหารพื้นที่ในรูปแบบ IT Junction โดยขยายสาขาเพิ่มขึ้นโดยจะพิจารณาผลตอบแทนจากการลงทุนและแผนการตลาดให้สอดคล้องกับภาวะเศรษฐกิจในปัจจุบัน โดยเน้นพื้นที่ในกลุ่มห้างสรรพสินค้า ดิสเคาท์สโตร์ และคอมมูนิตีมอลล์ที่มีพื้นที่ขาย แผนการตลาด และทำเลที่ตั้งเหมาะสมกับกลุ่มลูกค้าของสินค้าโทรศัพท์เคลื่อนที่และสินค้าเทคโนโลยี

นอกจากนี้ เจเอเอสได้ขยายธุรกิจสู่ธุรกิจบริหารพื้นที่ในลักษณะอื่นๆ เช่น Community Mall ห้างสรรพสินค้าขนาดเล็ก และ ตลาดสด หากธุรกิจดังกล่าวให้ผลตอบแทนที่คุ้มค่ากับการลงทุน

##### ธุรกิจติดตามเร่งรัดหนี้และบริหารหนี้ด้วยคุณภาพ

บริษัทมีเป้าหมายที่จะรักษาความเป็นผู้นำในธุรกิจรับจ้างเร่งรัดติดตามหนี้ โดยมีแผนที่จะรักษายอดหนี้ที่ติดตามเน้นการขยายในส่วนลูกค้าในกลุ่มธนาคาร เป็นหลัก ซึ่งจะเป็นการขยายทั้งในกลุ่มลูกค้าเดิมและกลุ่มลูกค้าใหม่ เนื่องจากกลุ่ม ผู้ว่าจ้างส่วนใหญ่มีนโยบายในการจำหน่ายหนี้ด้วยคุณภาพ หรือ พิจารณาดำเนินการติดตามหนี้สินด้วยคุณภาพเอง

ทั้งนี้ บริษัทมีแนวทางการดำเนินการเพื่อให้บรรลุเป้าหมายดังนี้

- การมุ่งเน้นคุณภาพการให้บริการติดตามหนี้สินที่ได้มาตรฐานและมีประสิทธิภาพ ภายใต้เป้าหมายที่จะให้ลูกค้ามีความพึงพอใจในบริการสูงสุด โดยมีเป้าหมายให้ทุกปีบริษัทต้องไม่มีข้อร้องเรียนคุณภาพการให้บริการจากลูกค้า
- การพัฒนาระบบสารสนเทศและการรวบรวมข้อมูลที่ทันสมัย โดยมีเป้าหมายที่พัฒนาระบบสารสนเทศให้ทันสมัยขึ้นทุกปี

### 1 ปัจจัยความเสี่ยง

ปัจจัยความเสี่ยงในการประกอบธุรกิจของบริษัทที่อาจมีผลกระทบต่อผลตอบแทนจากการลงทุนอย่างมีนัยสำคัญ และแนวทางในการป้องกันความเสี่ยงสามารถสรุปได้ดังนี้

#### 1.1 ความเสี่ยงจากการดำเนินธุรกิจโทรศัพท์เคลื่อนที่

##### 1.1.1 ความเสี่ยงจากการด้อยค่าของสินค้าคงคลัง

บริษัทต้องจัดเก็บสินค้าคงคลังในจำนวนที่เพียงพอเพื่ออำนวยความสะดวกในการกระจายสินค้า โดยเฉพาะอย่างยิ่งผลิตภัณฑ์ที่บริษัทได้รับแต่งตั้งเป็นผู้แทนจำหน่าย ณ วันที่ 31 ธันวาคม 2555 บริษัทจัดเก็บสินค้าคงคลังคิดเป็นสัดส่วนร้อยละ 29.39 ของสินทรัพย์รวม สินค้าหลักของบริษัท ได้แก่ เครื่องโทรศัพท์เคลื่อนที่และอุปกรณ์เสริมเป็นสินค้าเทคโนโลยีที่การพัฒนาและเปลี่ยนแปลงอยู่ตลอดเวลาเพื่อให้สามารถตอบสนองความต้องการของผู้บริโภคที่แตกต่างกัน ซึ่งโดยปกติสินค้าแต่ละตัวจะมีอายุเฉลี่ยในการวางจำหน่ายหน้าร้านประมาณ 30 - 40 วัน ดังนั้น บริษัทจึงมีความเสี่ยงจากการด้อยค่าของสินค้าคงคลัง เนื่องจากการเปลี่ยนแปลงเทคโนโลยีหรือการออกสินค้านวัตกรรมใหม่ที่ดีกว่า หรือกรณีพฤติกรรมของผู้บริโภคเปลี่ยนไป จนทำให้สินค้าคงคลังที่มีอยู่ไม่สามารถขายได้หรือมีมูลค่าลดลง

บริษัทคาดว่าผลกระทบจากความเสี่ยงนี้ค่อนข้างน้อย เนื่องจากบริษัทได้ศึกษาและสำรวจความต้องการและพฤติกรรมของผู้บริโภคอยู่ตลอดเวลา รวมทั้งติดตามการเปลี่ยนแปลงของเทคโนโลยีอย่างใกล้ชิด จากประสบการณ์ของผู้บริหารที่อยู่ในธุรกิจโทรศัพท์เคลื่อนที่มายาวนานและมีความสัมพันธ์อันดีกับผู้ผลิตเครื่องโทรศัพท์เคลื่อนที่ ทำให้สามารถเลือกรุ่นสินค้าที่เหมาะสมกับความต้องการของลูกค้าและทันต่อการเปลี่ยนแปลงเทคโนโลยีได้เป็นอย่างดี และจากการที่บริษัทได้พัฒนาระบบสารสนเทศของบริษัทในระดับที่ผู้บริหารสามารถที่จะตรวจสอบและวิเคราะห์สินค้าคงคลังได้ตลอดเวลา ทำให้มั่นใจว่าบริษัทจะควบคุมและจัดการความเสี่ยงดังกล่าวได้เป็นอย่างดี จะเห็นได้จากระยะเวลาการเก็บสินค้าคงคลังของบริษัท ในปี 2555 บริษัทมีการบริหารจัดการสินค้าคงเหลืออย่างมีประสิทธิภาพทำให้ระยะเวลาการเก็บสินค้าคงคลังของบริษัทที่ 38 วัน น้อยกว่าเป้าหมาย (45 วัน) และจากนโยบายการตั้งค่าเผื่อการลดมูลค่าสำหรับสินค้าล้าสมัยเคลื่อนไหวช้า หรือเสื่อมคุณภาพที่บริษัทยึดหลัก Conservative กล่าวคือหากสินค้าดังกล่าวมียอดการเคลื่อนไหวต่ำหรือมีอายุสินค้ามากกว่า 1 ปี บริษัทจะพิจารณาตั้งสำรองสินค้าเต็มจำนวน โดย ณ วันที่ 31 ธันวาคม 2555 บริษัทมีการตั้งค่าเผื่อสินค้าล้าสมัย 8.49 ล้านบาท คิดเห็นร้อยละ 0.16 ของรายได้จากธุรกิจจัดจำหน่าย เนื่องจากบริษัทใช้นโยบายการบริหารจัดการที่มีประสิทธิภาพ ทำให้ระยะเวลาการขายสินค้าเฉลี่ยลดลง และส่งผลให้จำนวนสำรองค่าเผื่อจากการขาดทุนสินค้าล้าสมัยลดลง

อนึ่ง สำหรับผลิตภัณฑ์รุ่นใหม่ บริษัทและผู้ผลิตโทรศัพท์เคลื่อนที่จะร่วมกันเจรจาและวางแผนในการประมาณการยอดขายเพื่อกำหนดจำนวนสินค้าคงคลังที่เหมาะสม ในกรณีที่มีข้อผิดพลาดจากการประมาณการดังกล่าว โดยส่วนใหญ่ผู้ผลิตโทรศัพท์เคลื่อนที่จะเข้าร่วมรับผิดชอบในรูปแบบต่างๆ เช่นการให้เงินชดเชย หรือของแถมเพื่อโปรโมทสินค้า เป็นต้น โดยการชดเชยอาจมีการเจรจาชดเชยเป็นบางส่วนของราคาที่ขาดทุนและตามปริมาณสินค้าคงคลังที่เหลืออยู่

##### 1.1.2 ความเสี่ยงจากการพึ่งพากลุ่มลูกค้า (Supplier) รายสำคัญ

บริษัทสั่งซื้อสินค้าโทรศัพท์เคลื่อนที่ส่วนใหญ่จากผู้ผลิตโทรศัพท์เคลื่อนที่หรือผู้แทนจำหน่าย ซึ่งสินค้าส่วนใหญ่ที่บริษัทขายเป็นของ 5 แปรนด์หลัก ได้แก่ Samsung, Blackberry, iPhone, Nokia, และ LG บริษัทจึงจำเป็นต้องพึ่งพาผู้ผลิตโทรศัพท์เคลื่อนที่ในกลุ่มดังกล่าว ในปี 2555 สัดส่วนการขายโทรศัพท์เคลื่อนที่ของบริษัทประกอบด้วย Samsung ร้อยละ 53, Blackberry ร้อยละ 12, iPhone ร้อยละ 10, Nokia ร้อยละ 9 และ LG ร้อยละ 5 ทำให้บริษัทมีอำนาจต่อรองกับกลุ่มดังกล่าวไม่มากนัก และอาจมีความเสี่ยงจากการไม่สามารถหาสินค้ามาขายทดแทนได้หากบริษัทมีข้อขัดแย้งกับกลุ่มดังกล่าว

ถึงแม้ว่าบริษัทจะพึ่งพากลุ่มผู้ผลิตโทรศัพท์เคลื่อนที่ แต่บริษัทคาดว่าความเสี่ยงดังกล่าวมีไม่มากนัก เนื่องจากกลุ่มผู้ผลิตโทรศัพท์เคลื่อนที่ดังกล่าวเป็นบริษัทข้ามชาติขนาดใหญ่ และไม่มี ความเชี่ยวชาญในช่องทางการจัดจำหน่ายในประเทศไทย ทำให้กลุ่มบริษัทดังกล่าวจำเป็นต้องพึ่งพาผู้แทนจำหน่ายและกลุ่มผู้ค้าปลีกรายใหญ่เช่นเดียวกัน ทั้งในด้านการวางแผนการตลาด การกระจายสินค้า และสำรวจความต้องการตลาด ทำให้ความสัมพันธ์ระหว่างกลุ่มผู้ผลิต

โทรศัพท์เคลื่อนที่กับผู้แทนจำหน่ายและกลุ่มผู้ค้าปลีกรายใหญ่เป็นไปในลักษณะพึ่งพาอาศัยกัน ประกอบกับการที่บริษัทมีสายสัมพันธ์ที่ดีกับกลุ่มผู้ผลิตโทรศัพท์เคลื่อนที่มายาวนาน ทำให้บริษัทคาดว่าบริษัทสามารถที่จะดำเนินธุรกิจร่วมกับผู้ผลิตโทรศัพท์เคลื่อนที่ได้เป็นอย่างดี สำหรับความเสี่ยงที่กลุ่มผู้ผลิตโทรศัพท์เคลื่อนที่จะเข้ามาดำเนินธุรกิจค้าปลีกเองมีไม่มากนัก เพราะความไม่ชำนาญตลาด และไม่สามารถที่จะหาทำเลที่ตั้งของร้านค้าได้ รวมทั้งความเสี่ยงต่อความเสียหายที่จะเกิดจากการสูญเสียความสัมพันธ์กับกลุ่มผู้ค้าปลีกรายใหญ่โดยเฉพาะรายที่มีสาขาจำนวนมาก จึงคาดว่าผู้ผลิตโทรศัพท์เคลื่อนที่จะเลือกที่จะไม่เข้ามาดำเนินธุรกิจค้าปลีกด้วยตนเอง แต่คงดำเนินธุรกิจลักษณะเช่นปัจจุบันต่อไป

### 1.1.3 ความเสี่ยงจากการที่ธุรกิจอยู่ในอุตสาหกรรมที่มีการแข่งขันสูง

บริษัทมีความเสี่ยงจากการที่มีผู้ประกอบการรายใหม่เข้ามาแข่งขันในธุรกิจ เนื่องจากธุรกิจค้าปลีกโทรศัพท์เคลื่อนที่ที่เป็นธุรกิจที่ใช้เงินลงทุนไม่มากนักและมีโครงสร้างการดำเนินธุรกิจไม่ซับซ้อน ซึ่งผู้ที่เข้ามาแข่งขันอาจเป็นบริษัทข้ามชาติขนาดใหญ่ ผู้ดำเนินธุรกิจเกี่ยวข้อง เช่น ผู้ผลิตโทรศัพท์เคลื่อนที่ ผู้ให้บริการเครือข่าย หรือ ผู้ให้เช่าพื้นที่ค้าปลีก เป็นต้น ทำให้บริษัทเผชิญกับภาวะการแข่งขันที่สูงและอาจส่งผลกระทบต่อผลประกอบการ นอกจากนี้บริษัทยังมีความเสี่ยงจากการที่คู่แข่งในอุตสาหกรรมอาจขายสินค้าทดแทน เช่น สินค้ามือสอง สินค้าผิดกฎหมาย สินค้าเลียนแบบหรือสินค้าลอกเลียนแบบ เป็นต้น ซึ่งเป็นผลจากเทคโนโลยีที่เปลี่ยนแปลงอย่างรวดเร็วทำให้ผู้บริโภคที่นิยมเปลี่ยนโทรศัพท์เคลื่อนที่ตามเทคโนโลยีใหม่ๆ จำนวนหนึ่ง จึงเกิดสินค้ามือสองที่ยังมีสภาพการใช้งานดี ราคาถูก และจากการนำเข้าสินค้าเลียนแบบและสินค้าลอกเลียนแบบที่มีราคาถูก ทำให้ผู้บริโภคมีทางเลือกมากขึ้น ซึ่งในช่วงที่เศรษฐกิจตกต่ำอาจทำให้ผู้บริโภคเปลี่ยนมาซื้อสินค้าทดแทนมากขึ้น ทำให้บริษัทมีความเสี่ยงจากการที่ยอดขายลดลง

อย่างไรก็ตาม บริษัทคาดว่าจะมีความเสี่ยงจากประเด็นดังกล่าวไม่มากนัก เนื่องจากการเข้ามาดำเนินธุรกิจค้าปลีกโทรศัพท์เคลื่อนที่ที่มีข้อจำกัดที่สำคัญ (Barriers to Entry) 2 ประการ คือ การไม่สามารถหาพื้นที่ร้านค้าที่เหมาะสม เพราะปัจจุบันทำเลที่ตั้งที่ดีมีผู้ประกอบการจับจองเข้าไปเกือบทั้งหมดแล้ว และการไม่ได้รับความไว้วางใจจากผู้ผลิตโทรศัพท์เคลื่อนที่และไม่ได้รับการแต่งตั้งเป็นผู้จัดจำหน่ายหรือกลุ่มผู้ค้าปลีกรายใหญ่ทำให้ศักยภาพในการแข่งขันไม่เท่าเทียมรายเดิมที่มีอยู่ ทำให้ไม่สามารถแข่งขันได้ สำหรับกรณีที่เกรงว่าผู้ประกอบการธุรกิจที่เกี่ยวข้องรายอื่น จะเข้ามาดำเนินธุรกิจค้าปลีกเพิ่ม บริษัทคาดว่าผู้ผลิตโทรศัพท์เคลื่อนที่จะไม่เข้ามาดำเนินธุรกิจค้าปลีกเนื่องจากความไม่คุ้นเคยตลาด การไม่สามารถหาทำเลที่ตั้งที่เหมาะสมและความเสี่ยงจากการสูญเสียกลุ่มผู้ค้าปลีกรายใหญ่ ดังที่กล่าวมาแล้วข้างต้น ส่วนผู้ให้บริการเครือข่าย โดยปกติจะดำเนินธุรกิจค้าปลีกร่วมด้วยอยู่แล้วทุกราย เพียงแต่จะเน้นการขายซิมการ์ดและบัตรเติมเงินมากกว่าการขายเครื่องโทรศัพท์เคลื่อนที่ หรืออาจกล่าวได้ว่ามุ่งเน้นการค้าปลีกเพื่อส่งเสริมธุรกิจหลักของตนเองเท่านั้น เช่นเดียวกันกับกลุ่มผู้ค้าส่งและผู้แทนจำหน่ายซึ่งปัจจุบันแทบทุกรายก็มีส่วนที่ดำเนินการค้าปลีกอยู่แล้ว ดังนั้นบริษัทคาดว่าโอกาสที่จะมีผู้ค้าปลีกรายใหญ่รายใหม่เข้ามาแข่งขันจึงมีไม่มากนัก

## 1.2 ความเสี่ยงจากการดำเนินธุรกิจให้เข้าพื้นที่

### 1.2.1 ความเสี่ยงจากการพึ่งพิงเจ้าของพื้นที่ และความเสี่ยงจากการไม่ได้รับการต่อสัญญา

บริษัทดำเนินธุรกิจในการบริหารพื้นที่เช่าใน รูปแบบการบริหารพื้นที่เฉพาะส่วนโทรศัพท์เคลื่อนที่และสินค้าเทคโนโลยีในนาม IT Junction โดยบริษัทจะเช่าช่วงมาจากห้างสรรพสินค้าและโมเดิร์นเทรด เช่น บิ๊กซี ซึ่งส่วนใหญ่เป็นสัญญาเช่าพื้นที่ระยะสั้นระหว่าง 1-3 ปี ทำให้บริษัทมีความเสี่ยงที่จะไม่ได้รับการต่อสัญญาหรือถูกเรียก租ค่าเช่าเพิ่มขึ้น หากสัญญาดังกล่าวสิ้นสุดลง

อย่างไรก็ตามในธุรกิจการบริหารพื้นที่ในลักษณะ IT Junction บริษัทคงหลีกเลี่ยงความเสี่ยงจากสัญญาเวลาระยะสั้นไม่ได้ เพราะเป็นลักษณะธุรกิจที่กระทำกันโดยปกติ โดยใช้วิธีการทำสัญญาระยะสั้นซึ่งจะช่วยลดความเสี่ยงจากการเลือกสถานที่ผิดพลาดและประสบปัญหาขาดทุนจากการบริหารพื้นที่ อีกทั้งความสำเร็จในการบริหารพื้นที่ที่ผ่านมามีทำให้เจ้าของพื้นที่ส่วนใหญ่พอใจกับการบริหารพื้นที่ของบริษัทและต่อสัญญากับบริษัทมาโดยตลอด เว้นแต่เจ้าของพื้นที่บางรายที่เรียก租ค่าเช่าพื้นที่เพิ่มในอัตราที่สูงจนบริษัทคาดว่าอัตรากำไรจะไม่คุ้มกับการลงทุน บริษัทจึงปฏิเสธการต่อสัญญา



### 1.3 ความเสี่ยงจากการดำเนินธุรกิจบริการติดตามเร่ร่อนรถ

#### 1.3.1 ความเสี่ยงจากการฟ้องร้องดำเนินคดีอันเกิดจากการติดตามหนี้

บริษัทมีความเสี่ยงจากการถูกฟ้องร้องดำเนินคดีจากลูกหนี้ อันเป็นผลจากการติดตามเร่ร่อนรถหนี้ของบริษัทซึ่งอาจทำให้เกิดข้อขัดแย้งกับลูกหนี้ที่ถูกติดตามหนี้

อย่างไรก็ดี ที่ผ่านมา บริษัทไม่เคยมีกรณีถูกฟ้องร้องดำเนินคดีจากกลุ่มลูกหนี้ที่ถูกติดตามเร่ร่อนรถหนี้ เนื่องจากบริษัทมีการอบรมและมีมาตรการทางวินัยควบคุมดูแลให้พนักงานติดตามเร่ร่อนรถหนี้ปฏิบัติต่อลูกหนี้ด้วยวิธีการที่สุภาพและเป็นไปตามมาตรฐานการปฏิบัติงานของบริษัทและผู้ว่าจ้าง บริษัทจึงเชื่อว่าโอกาสที่บริษัทจะถูกฟ้องร้องดำเนินคดีมีน้อยมาก

#### 1.3.2 ความเสี่ยงจากการดำเนินงานที่อาจก่อให้เกิดภาพลักษณ์ที่ไม่ดีต่อสังคม

บริษัทดำเนินธุรกิจติดตามเร่ร่อนรถหนี้ ทำให้ในการเจรจากับลูกหนี้อาจมีการโต้แย้งหรือสร้างความไม่พึงพอใจกับผู้ที่ถูกติดตามหนี้ ประกอบกับการที่มีผู้เร่ร่อนรถหนี้บางรายในกลุ่มอุตสาหกรรมกระทำการเร่ร่อนรถหนี้ในแนวทางที่ไม่เหมาะสม เช่น ใช้คำไม่สุภาพ ติดตามหนี้ในลักษณะที่สร้างความรำคาญและก่อความวุ่นวาย จนถึงขั้นทำการข่มขู่ ทำให้บริษัทมีความเสี่ยงจะถูกกล่าวหาหรือถูกจัดรวมว่ามีการดำเนินธุรกิจไม่เหมาะสมจนอาจเสื่อมเสียถึงภาพลักษณ์ของบริษัท

บริษัทมีนโยบายอย่างเข้มงวดในการติดตามเร่ร่อนรถหนี้ในลักษณะสุภาพและให้เกียรติลูกหนี้ โดยบริษัทกำหนดนโยบายช่วงเวลาโทรติดตามเร่ร่อนรถหนี้ตั้งแต่เวลา 8.00 น. จนถึง 20.00 น. เฉพาะวันจันทร์ถึงวันศุกร์และมาตรการอื่นๆซึ่งเป็นแนวนโยบายการติดตามเร่ร่อนรถหนี้อย่างสุภาพ ซึ่งเป็นไปตามแนวปฏิบัติในการติดตามทวงหนี้ ตามหนังสือเวียนที่ออกโดยธนาคารแห่งประเทศไทย เพื่อไม่ให้เป็นการรบกวนลูกหนี้ อีกทั้งยังมีนโยบายเข้มงวดให้ผู้ติดตามหนี้ดำเนินการอย่างสุภาพ ซึ่งเท่าที่ผ่านมามีบริษัทได้รับความไว้วางใจจากลูกค้ากลุ่มผู้ว่าจ้างในระดับสูงในด้านคุณภาพการติดตามหนี้ จากอดีตที่ผ่านมาบริษัทไม่เคยได้รับแจ้งจากกลุ่มผู้ว่าจ้างในด้านการร้องเรียนการติดตามหนี้ที่ไม่เหมาะสมของบริษัทแม้แต่รายเดียว

### 1.4 ความเสี่ยงจากการลงทุนซื้อหนี้ด้วยคุณภาพมาบริหาร

บริษัทดำเนินธุรกิจในการซื้อหนี้ด้วยคุณภาพจากบริษัทเช่าซื้อ บริษัทเงินทุน และธนาคาร มาดำเนินการจัดเก็บหนี้และติดตามด้วยตนเอง โดยบริษัทจะลงทุนซื้อหนี้ด้วยคุณภาพดังกล่าวโดยพิจารณาจากคุณภาพของมูลหนี้แต่ละชนิด ระยะเวลาที่ค้างชำระ และลักษณะลูกหนี้ ปัจจุบันบริษัทมีการซื้อหนี้จากบริษัทเช่าซื้อ และซื้อหนี้จากสถาบันการเงินรวม 38 สัญญา มูลค่าเงินลงทุนรวมทั้งสิ้น 1,083 ล้านบาท ทั้งนี้ บริษัทอาจเผชิญความเสี่ยงจากการที่บริษัทไม่สามารถจะเก็บหนี้ได้ตามเป้าหมายและประสบปัญหาขาดทุนจากการดำเนินงานดังกล่าว

อย่างไรก็ดี บริษัทมีการวางแผนอย่างรอบคอบในการซื้อหนี้ด้วยคุณภาพมาบริหารในแต่ละครั้ง โดยบริษัทจะทำการตรวจสอบมูลหนี้โดยละเอียด ทั้งจากข้อมูลที่สถาบันการเงินจัดให้ ฐานข้อมูลที่มีอยู่ของบริษัท และข้อมูลจากภายนอก เพื่อประเมินสัดส่วนเงินที่บริษัทจะจัดเก็บได้ ทั้งนี้ จากการที่บริษัทมีประสบการณ์ติดตามหนี้เป็นระยะเวลายาวนาน มีระบบฐานข้อมูลลูกหนี้จำนวนมาก ประกอบกับในการซื้อหนี้ บริษัทจะเลือกซื้อหนี้ที่บริษัทคุ้นเคยหรือแม้กระทั่งเคยติดตามหนี้ประเภทดังกล่าวมาก่อนในช่วงที่ผู้ขายหนี้ว่าจ้างบริษัทในการติดตามหนี้ อีกทั้งมีการ Monitor การจัดเก็บอย่างสม่ำเสมอ ทำให้บริษัทมั่นใจว่าบริษัทมีศักยภาพในการติดตามหนี้ได้ตามเป้าหมายที่วางไว้ และจะได้รับรายได้ในระดับที่คุ้มความเสี่ยง ซึ่งความเสี่ยงที่แบกรับอยู่นั้นก็อยู่ในระดับที่สามารถบริหารจัดการได้เช่นกัน



# 1. หุ้นสามัญของบริษัท

ณ วันที่ 7 มกราคม 2556 รายชื่อผู้ถือหุ้นและสัดส่วนการถือหุ้นจากทุนจดทะเบียนและชำระแล้ว ตามที่ปรากฏในสมุดทะเบียนผู้ถือหุ้นสามารถสรุปได้ดังนี้

ผู้ถือหุ้น	หุ้นสามัญ	คิดเป็นร้อยละ
1. นายอดิศักดิ์ สุขุมวิทยา	79,045,545	19.04
2. นางสาวยุวดี พงษ์อัชฌา	74,946,484	18.06
3. นางสาวจุฑามาศ สุขุมวิทยา	32,775,758	7.90
4. นายเอกชัย สุขุมวิทยา	31,560,000	7.60
5. นางวราณี เสรีวัฒนา	11,816,000	2.85
6. นายนิเวศน์ เหมวชิรวรากร	7,000,000	1.69
7. นายพีรนาถ โชควัฒนา	5,789,970	1.39
8. นายสมพงษ์ ชลคดีดำรงกุล	5,000,000	1.20
9. นายเนรศ งามอภิชน	5,000,000	1.20
10. นายณภัทร ปัญญาคุณธร	4,400,000	1.06
11. นายอดิศักดิ์ นาคเนาวิท	4,018,980	0.97
12. นายอมรวัฒน์ ธีรฤตพร	3,900,000	0.94
13. นายสุคนธ์ กาญจนหัตถกิจ	2,704,000	0.65
14. นายสิทธิชัย ไพโรจน์ถาวรวัฒนา	2,600,000	0.63
15. นายอัมพร เรืองประเสริฐกุล	2,500,000	0.60
16. นายณัฐชาติ คำศิริตระกูล	2,373,300	0.57
17. นายนพจิตร ลินธุฉัตร	2,279,280	0.55
18. นายอรุณ ไชยศิรินนท์	2,121,000	0.51
19. นางสาวอัญชิษฐา เตชะรักษ์พงษ์	1,958,000	0.47
20. นายรุ่งศักดิ์ คำศิริตระกูล	1,848,200	0.45
<b>ยอดรวมทุนที่ชำระแล้ว</b>	<b>283,636,547</b>	<b>68.33</b>

หมายเหตุ : ข้อมูลจากบริษัท เจ มาร์ท จำกัด (มหาชน) ณ. วันปิดสมุดทะเบียนล่าสุดเมื่อวันที่ 7 มกราคม 2556

## โครงสร้างการจัดการ ....

ณ วันที่ 31 ธันวาคม 2555 โครงสร้างการจัดการของบริษัท เจ มาร์ท จำกัด (มหาชน) ประกอบด้วยคณะกรรมการบริษัทและคณะกรรมการชุดย่อย รวมทั้งสิ้นจำนวน 4 ชุด ดังนี้

1. คณะกรรมการบริษัท
2. คณะกรรมการสรรหาและกำหนดค่าตอบแทน
3. คณะกรรมการตรวจสอบ
4. คณะกรรมการบริหาร

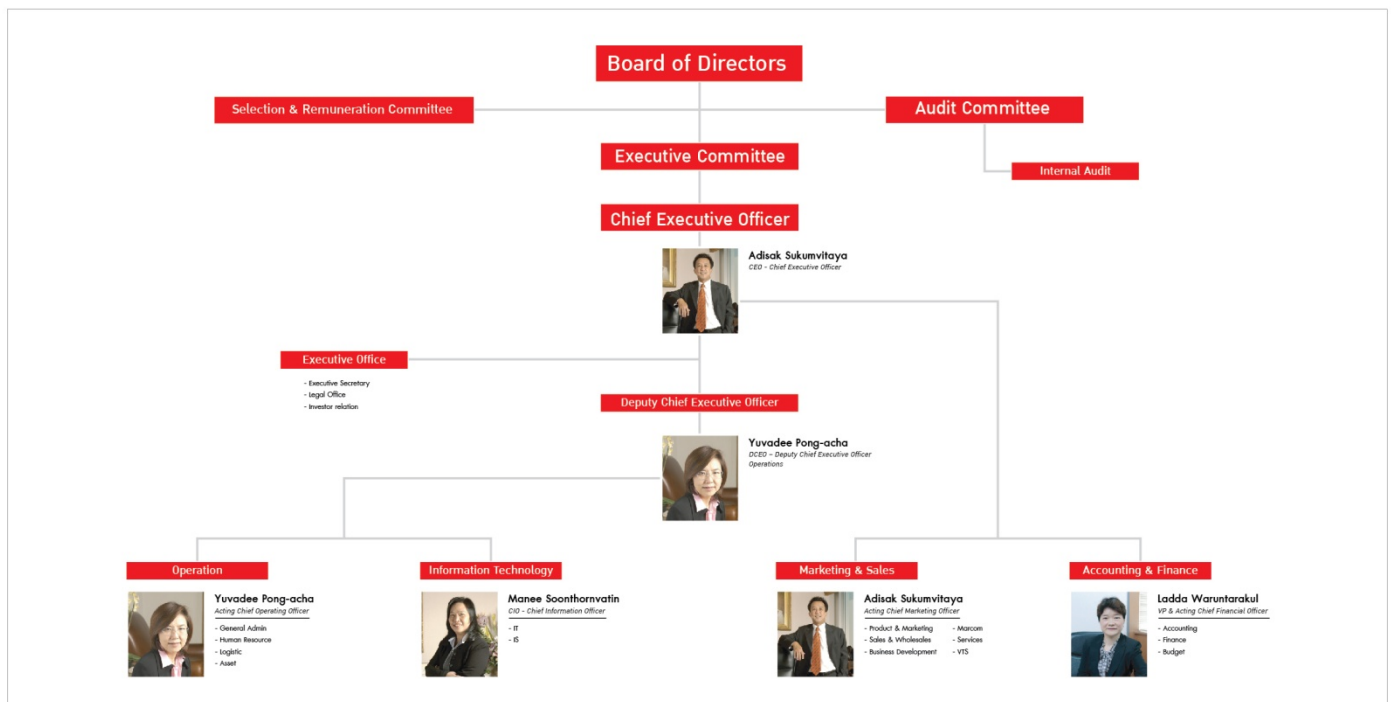

ภาพที่ 1 โครงสร้างการจัดการของบริษัท เจ มาร์ท จำกัด (มหาชน)

## คณะกรรมการบริษัท

ณ วันที่ 31 ธันวาคม 2555 คณะกรรมการบริษัท ประกอบด้วยกรรมการจำนวน 8 ท่าน ดังนี้

1. นายพิศณุ พงษ์อัชฌา	ประธานกรรมการ
2. นายอดิศักดิ์ สุขุมวิทยา	กรรมการ
3. นางสาวยุวดี พงษ์อัชฌา	กรรมการ
4. นางมณี สุนทรวาที	กรรมการ
5. นายประชา ตันเสนีย์	กรรมการ
6. นายพิศิษฐ์ ดัชนีภิรมย์	ประธานกรรมการตรวจสอบ/กรรมการอิสระ
7. นายเดช บุลสุข	กรรมการตรวจสอบ/กรรมการอิสระ
8. นายสุวิทย์ กิ่งแก้ว	กรรมการตรวจสอบ/กรรมการอิสระ

โดยนางสาวลัดดา วรณธารากุล เป็น เลขาธิการบริษัท

กรรมการผู้มีอำนาจลงนามแทนบริษัทตามหนังสือรับรองของบริษัท กำหนดไว้ว่าในการลงลายมือชื่อที่ผูกพันกับบริษัท กำหนดให้นายอดิศักดิ์ สุขุมวิทยา หรือนางสาวยุวดี พงษ์อัชฌา หรือนายพิศณุ พงษ์อัชฌา ลงลายมือชื่อร่วมกับ นางมณี สุนทรวาที รวมเป็นสองคนและประทับตราสำคัญของบริษัท

ขอบเขต อำนาจหน้าที่ของคณะกรรมการบริษัท มีดังนี้

1. บริหารจัดการและดำเนินกิจการของบริษัทให้เป็นไปตามกฎหมาย วัตถุประสงค์ ข้อบังคับของบริษัทฯ ตลอดจนมติของที่ประชุมผู้ถือหุ้น
2. อำนาจแต่งตั้งกรรมการ และ/หรือผู้บริหารของบริษัทฯ รวมทั้งมีอำนาจแต่งตั้งและมอบอำนาจให้บุคคลอื่นใด ดำเนินการอย่างใดอย่างหนึ่งแทนคณะกรรมการได้ โดยอยู่ภายใต้การควบคุมของคณะกรรมการและมีอำนาจยกเลิก เพิกถอน แก้ไข หรือเปลี่ยนแปลงอำนาจดังกล่าวได้ตามที่เห็นสมควร
3. กำหนดเป้าหมาย แนวทาง นโยบาย แผนการดำเนินงาน และงบประมาณของบริษัทฯ รวมถึงควบคุมดูแลการบริหารและการจัดการของฝ่ายบริหาร หรือของบุคคลใดๆ ที่ได้รับมอบหมายให้ดำเนินงานดังกล่าวให้เป็นไปตามนโยบายที่คณะกรรมการได้ให้ไว้
4. พิจารณาทบทวน ตรวจสอบ และอนุมัตินโยบาย ทิศทาง กลยุทธ์ แผนงานการดำเนินธุรกิจ โครงการลงทุนขนาดใหญ่ของบริษัทฯ ที่เสนอโดยฝ่ายบริหาร
5. ติดตามผลการดำเนินงานให้เป็นไปตามแผนงานและงบประมาณอย่างต่อเนื่อง
6. พิจารณาอนุมัติการลงทุนในการขยายธุรกิจ ตลอดจนเข้าร่วมทุนกับผู้ประกอบการอื่นๆ หรือลงทุนในบริษัท หรือกิจการต่าง ๆ
7. กำหนดนโยบาย ทิศทาง กลยุทธ์ ควบคุม ดูแล บริหารงานของบริษัทฯ ย่อยและ/หรือบริษัทในเครือ
8. กำหนดระเบียบต่างๆ ของบริษัทฯ
9. พิจารณาและอนุมัติกิจการอื่นๆ ที่สำคัญอันเกี่ยวกับบริษัทฯ หรือที่เห็นสมควรจะดำเนินการนั้นๆ เพื่อให้เกิดประโยชน์แก่บริษัทฯ

## คณะกรรมการตรวจสอบ

ณ วันที่ 31 ธันวาคม 2555 คณะกรรมการตรวจสอบประกอบด้วยกรรมการจำนวน 3 ท่าน ดังนี้

- |               |             |                      |
|---------------|-------------|----------------------|
| 1. นายพิศิษฐ์ | ดัชนีภิรมย์ | ประธานกรรมการตรวจสอบ |
| 2. นายเดช     | บุลสุข      | กรรมการตรวจสอบ       |
| 3. นายสุวิทย์ | กิ่งแก้ว    | กรรมการตรวจสอบ       |
- โดยนางสาวกัลยากร ปีติวรงค์ เป็นเลขานุการคณะกรรมการตรวจสอบ

ขอบเขต อำนาจหน้าที่ของคณะกรรมการตรวจสอบ มีดังนี้

1. สอบทานให้บริษัทมีการรายงานทางการเงินอย่างถูกต้องและเปิดเผยอย่างเพียงพอ
2. วางแนวทางและสอบทานให้บริษัท มีระบบการควบคุมภายใน (Internal Control) และการตรวจสอบภายใน (Internal Audit) ที่มีความเหมาะสมและมีประสิทธิภาพ
3. สอบทานการดำเนินการของบริษัทให้เป็นไปตามกฎหมายว่าด้วยหลักทรัพย์และตลาดหลักทรัพย์ ข้อกำหนดของตลาดหลักทรัพย์ หรือกฎหมายที่เกี่ยวข้องกับธุรกิจของบริษัทฯ
4. พิจารณาคัดเลือกและเสนอแต่งตั้งบุคคลซึ่งมีความเป็นอิสระเพื่อทำหน้าที่เป็นผู้สอบบัญชีของบริษัท รวมถึงพิจารณาเสนอค่าตอบแทนของผู้สอบบัญชี โดยคำนึงถึงความน่าเชื่อถือ ความเพียงพอของทรัพยากร และปริมาณงานตรวจสอบของสำนักงานตรวจสอบบัญชีนั้น รวมถึงประสิทธิภาพของบุคลากรที่ได้รับมอบหมายให้ทำการตรวจสอบบัญชีของบริษัท รวมทั้งเข้าร่วมประชุมกับผู้สอบบัญชีโดยไม่มีฝ่ายจัดการเข้าร่วมประชุมด้วยอย่างน้อยปีละ 1 ครั้ง
5. พิจารณาให้ความเห็นชอบรายการที่เกี่ยวข้องกัน และ/หรือการได้มาหรือจำหน่ายไปซึ่งสินทรัพย์ของบริษัทหรือบริษัทย่อย รวมทั้งพิจารณาเปิดเผยข้อมูลของบริษัทในกรณีที่เกิดรายการเกี่ยวข้องหรือรายการที่อาจมีความขัดแย้งทางผลประโยชน์ให้มีความถูกต้องและครบถ้วน รวมทั้งพิจารณาอนุมัติรายการดังกล่าวเพื่อนำเสนอต่อที่ประชุมคณะกรรมการ และ/หรือ ที่ประชุมผู้ถือหุ้นของบริษัทต่อไป ทั้งนี้เพื่อให้เป็นไปตามบทบัญญัติของกฎหมายที่เกี่ยวข้อง
6. ดำเนินการอื่นใดตามที่คณะกรรมการบริษัทมอบหมาย และ/หรือ ที่คณะกรรมการตรวจสอบเห็นสมควร
7. จัดทำรายงานกิจกรรมของคณะกรรมการตรวจสอบโดยเปิดเผยไว้ในรายงานประจำปีของบริษัท
8. คณะกรรมการตรวจสอบมีความรับผิดชอบต่อคณะกรรมการบริษัทตามหน้าที่และความรับผิดชอบที่ได้รับมอบหมายจากคณะกรรมการบริษัท รวมทั้งมีหน้าที่และความรับผิดชอบตามที่ระบุไว้ในกฎหมายว่าด้วยหลักทรัพย์และตลาดหลักทรัพย์ รวมทั้งกฎข้อบังคับใดๆ ที่เกี่ยวข้อง
9. คณะกรรมการตรวจสอบมีอำนาจที่จะขอความเห็นที่เป็นอิสระจากที่ปรึกษาทางวิชาชีพอื่นใดเมื่อเห็นว่าจำเป็นด้วยค่าใช้จ่ายของบริษัท
10. คณะกรรมการตรวจสอบมีอำนาจเรียกขอข้อมูลจากหน่วยงานต่าง ๆ ของบริษัทประกอบการพิจารณาเพิ่มเติมในเรื่องต่างๆ ได้
11. ดำเนินการอื่นใดตามที่คณะกรรมการบริษัทมอบหมายด้วยความเห็นชอบจากคณะกรรมการตรวจสอบ

## คณะกรรมการสรรหาและกำหนดค่าตอบแทน

ณ วันที่ 31 ธันวาคม 2555 คณะกรรมการสรรหาและกำหนดค่าตอบแทนประกอบด้วยกรรมการจำนวน 3 ท่าน ดังนี้

- |                 |             |                                     |
|-----------------|-------------|-------------------------------------|
| 1. นายสุวิทย์   | กึ่งแก้ว    | ประธานกรรมการสรรหาและกำหนดค่าตอบแทน |
| 2. นายอดิศักดิ์ | สุขุมวิทยา  | กรรมการสรรหาและกำหนดค่าตอบแทน       |
| 3. นายพิศิษฐ์   | ดัชนีภิรมย์ | กรรมการสรรหาและกำหนดค่าตอบแทน       |
| 4. นางสาวยุวดี  | พงษ์อัชฌา   | กรรมการสรรหาและกำหนดค่าตอบแทน       |
- โดยนางสาวลัดดา วรคุณธรากุล เป็นเลขานุการคณะกรรมการสรรหาและกำหนดค่าตอบแทน

\*นายอดิศักดิ์ สุขุมวิทยา ได้ลาออกจากตำแหน่งกรรมการสรรหาและกำหนดค่าตอบแทน ตั้งแต่วันที่ 10 สิงหาคม 2555

ขอบเขต อำนาจหน้าที่ของคณะกรรมการสรรหาและกำหนดค่าตอบแทน มีดังนี้

1. สรรหา คัดเลือก และเสนอบุคคลให้ดำรงตำแหน่งกรรมการบริษัท เพื่อกรรมการ เพื่อเสนอต่อผู้ถือหุ้น ในกรณีที่ตำแหน่งว่างลงเนื่องจากครบวาระและในกรณีอื่น ๆ
2. สรรหา คัดเลือก และเสนอบุคคลให้ดำรงตำแหน่งประธานเจ้าหน้าที่บริหาร ในกรณีที่ตำแหน่งว่างลง รวมทั้งกำหนดหลักเกณฑ์ในการสืบทอดตำแหน่งผู้บริหารระดับสูง
3. เสนอนโยบายผลตอบแทน แนวทางการจ่ายค่าตอบแทนและผลประโยชน์อื่น ๆ สำหรับกรรมการในคณะกรรมการบริษัท คณะอนุกรรมการ ประธานเจ้าหน้าที่บริหาร และเจ้าหน้าที่บริหารให้เหมาะสมกับหน้าที่ความรับผิดชอบ สอดคล้องกับผลการดำเนินงานของบริษัทและภาวะตลาดอยู่เสมอ
4. ประเมินผลสำเร็จขององค์กร เพื่อกำหนดโบนัสและอัตราค่าขึ้นเงินเดือนประจำปี
5. พิจารณากลับกรอง โครงสร้างเงินเดือนและผลประโยชน์ตอบแทนอื่น ๆ ของบริษัท
6. ปฏิบัติงานอื่นใดตามที่คณะกรรมการของบริษัทมอบหมาย

## คณะกรรมการบริหาร

ณ วันที่ 31 ธันวาคม 2555 คณะกรรมการบริหารประกอบด้วยกรรมการจำนวน 5 ท่าน ดังนี้

- |                 |             |                     |
|-----------------|-------------|---------------------|
| 1. นายอดิศักดิ์ | สุขุมวิทยา  | ประธานกรรมการบริหาร |
| 2. นางสาวยุวดี  | พงษ์อัสมา   | กรรมการบริหาร       |
| 3. นางมณี       | สุนทรวาทีน  | กรรมการบริหาร       |
| 4. นางสาวลัดดา  | วรุณธารากุล | กรรมการบริหาร       |
- โดยนางสาวลัดดา วรุณธารากุล เป็นเลขานุการคณะกรรมการบริหาร

ขอบเขต อำนาจหน้าที่ของคณะกรรมการบริหาร มีดังนี้

1. พิจารณาและกำหนดนโยบาย ทิศทาง กลยุทธ์ และโครงสร้างการบริหารงาน และหลักการในการดำเนินธุรกิจของบริษัท รวมทั้งตรวจสอบติดตามผลการดำเนินการของบริษัทที่กำหนดไว้
2. พิจารณากำหนดแผนธุรกิจ งบประมาณ และอำนาจบริหารต่าง ๆ ของบริษัท เพื่อเสนอให้คณะกรรมการบริษัทพิจารณาเห็นชอบต่อไป
3. ตรวจสอบ ติดตามและดำเนินนโยบายและแนวทางบริหารงานด้านต่าง ๆ ของบริษัทที่กำหนดให้เป็นไปอย่างมีประสิทธิภาพ
4. พิจารณากำหนดอัตราค่าตอบแทนพนักงาน และโครงสร้างเงินเดือน
5. พิจารณาจัดตั้งโครงสร้างองค์กรและการบริหาร และกรรมการบริหาร และแต่งตั้งผู้บริหารระดับสูง
6. พิจารณาและอนุมัติการใช้งบประมาณประจำปีตามที่ได้รับอนุมัติจากคณะกรรมการบริษัท
7. ดำเนินการอื่น ๆ ตามที่คณะกรรมการบริษัทมอบหมาย

## คำตอบแทนกรรมการบริษัทฯ และกรรมการบริหาร

### 1) คำตอบแทนร่วมของกรรมการบริษัทฯ

กรรมการบริษัทฯ รวม 8 คน ได้รับการแต่งตั้งจากที่ประชุมสามัญผู้ถือหุ้นครั้งที่ 2/2550 เมื่อวันที่ 26 มีนาคม 2550 และที่ประชุมคณะกรรมการครั้งที่ 5/2550 เมื่อวันที่ 20 พฤศจิกายน 2550 ได้อนุมัติคำตอบแทนกรรมการประจำปี 2550 ในวงเงินไม่เกิน 5 ล้านบาท ทั้งนี้ประธานกรรมการตรวจสอบและกรรมการตรวจสอบได้รับคำตอบแทนในฐานะกรรมการบริษัทฯ ด้วย

ในปี 2555 บริษัทมีการจ่ายคำตอบแทนกรรมการในรูปของคำตอบแทนคงที่

รายชื่อ	ตำแหน่ง	ปี 2555***
1. นายพิศณุ พงษ์อัชฌา	ประธานกรรมการ	540,000
2. นายอดิศักดิ์ สุขุมวิทยา	กรรมการ	300,000
3. นางสาวยุวดี พงษ์อัชฌา	กรรมการ	300,000
4. นางมณี สุนทรวาทิน	กรรมการ	300,000
5. นายประชา ตันเสนีย์	กรรมการ	300,000
6. นายพิศิษฐ์ ดัชฌาภิรมย์	ประธานกรรมการตรวจสอบ	540,000
7. นายสุวิทย์ กิ่งแก้ว	กรรมการตรวจสอบ	300,000
8. นายเดช บุลสุข	กรรมการตรวจสอบ	480,000
รวมจำนวนเงินคำตอบแทนกรรมการ		3,060,000

\*\*\* อัตราคำตอบแทนกรรมการสำหรับปี 2556 เป็นอัตราเดียวกันกับปี 2555

### 2) คำตอบแทนรวมของผู้บริหาร

คำตอบแทนรวมของผู้บริหารจำนวน 5 ราย สำหรับงวดสิ้นสุดวันที่ 31 ธันวาคม 2555 เท่ากับ 20,629,464 บาท ซึ่งประกอบด้วยเงินเดือน โบนัสและผลตอบแทนอื่นๆ เช่น คอมมิชชั่น ค่าตำแหน่ง ค่าพาหนะ เหนมาจ่าย เงินประกันสังคม เงินกองทุนสำรองเลี้ยงชีพ และรายได้อื่นๆที่จ่ายพร้อมเงินเดือน ซึ่งคณะผู้บริหาร คือ กรรมการบริหารและผู้บริหารของบริษัทฯ ตามนิยามของสำนักงาน ก.ล.ด.

## รายงานการปฏิบัติตามหลักการกำกับดูแลกิจการ

เพื่อการเป็นบริษัทธรรมาภิบาลที่ดี บริษัทจึงได้กำหนดให้เป็นข้อพึงปฏิบัติที่ดีสำหรับกรรมการบริษัทจดทะเบียน (Code of Best Practice) นั้น บริษัทได้กำหนดนโยบายเกี่ยวกับการดูแลกิจการ เพื่อความโปร่งใสในการดำเนินงานของบริษัททุกระดับชั้น ทั้งในส่วนของพนักงานระดับปฏิบัติงาน ผู้บริหาร ตลอดจนคณะกรรมการ ซึ่งเป็นพื้นฐานสำคัญในการปรับปรุงประสิทธิภาพและเพิ่มประสิทธิผลในการประกอบกิจการของบริษัทเพื่อประโยชน์ในระยะยาวของบริษัท และผู้ถือหุ้น ดังนั้น บริษัทจึงได้ถือปฏิบัติตามหลักการกำกับดูแลกิจการที่ดีทั้ง 15 ข้อ ตามแนวทางของตลาดหลักทรัพย์แห่งประเทศไทยดังนี้

### 1. นโยบายเกี่ยวกับการกำกับดูแลกิจการ

คณะกรรมการของบริษัทให้ความสำคัญในการกำกับดูแลกิจการที่ดี การมีมาตรฐานที่เป็นสากล และความสอดคล้องกับนโยบายของตลาดหลักทรัพย์แห่งประเทศไทย โดยได้จัดตั้งคณะกรรมการตรวจสอบเพื่อช่วยกำกับดูแลกิจการในด้านต่างๆ เพื่อสนับสนุนวัฒนธรรมองค์กร และจรรยาบรรณในการดำเนินธุรกิจที่ดี คณะกรรมการบริษัทมีความเชื่อมั่นเป็นอย่างยิ่งว่า กระบวนการกำกับดูแลกิจการที่ดี จะช่วยส่งเสริมผลการดำเนินงานของบริษัท และเป็นหัวใจในการบรรลุเป้าหมายพื้นฐานที่สำคัญอย่างหนึ่ง อันจะส่งผลให้เกิดการเพิ่มมูลค่าสูงสุดแก่ผู้ถือหุ้น คุณค่าที่บริษัทมุ่งหวัง และคาดหวังให้กรรมการ และพนักงานทุกคนถือปฏิบัติในทุกภารกิจได้แก่

- 1.1. การปฏิบัติงานด้วยความรู้ความสามารถอย่างมืออาชีพด้วยความซื่อสัตย์ และมีคุณธรรม
- 1.2. การสร้างความสามัคคีในการทำงานร่วมกัน
- 1.3. การยึดมั่นในหลักการของระเบียบวินัยในการปฏิบัติงานที่ดีเพื่อช่วยพัฒนาบริษัทประเทศไทย และสังคมโดยรวม
- 1.4. การมีปฏิสัมพันธ์ร่วมกัน และมีความพร้อมในการตอบสนองต่อทุกสถานการณ์

### 2. สิทธิและความเท่าเทียมกันของผู้ถือหุ้น

บริษัทได้กำหนดให้จัดส่งหนังสือเชิญประชุมพร้อมเอกสารประกอบก่อนการประชุมล่วงหน้าอย่างน้อย 7 วัน เพื่อให้เป็นตามระยะเวลาขั้นต่ำที่กฎหมายกำหนด นอกจากนี้บริษัทมีนโยบายที่จะปฏิบัติต่อผู้ถือหุ้นทุกรายอย่างเท่าเทียมกัน ผู้ถือหุ้นสามารถใช้สิทธิออกเสียงลงคะแนนได้อย่างเป็นอิสระในการเลือกคณะกรรมการบริษัท การลงมติ การแสดงความคิดเห็น และการตั้งคำถามใดๆ ต่อที่ประชุม ตามระเบียบวาระการประชุม และเรื่องที่เสนอผู้ถือหุ้นทุกรายมีสิทธิและความเท่าเทียมกันในการรับทราบสารสนเทศที่ต้องและครบถ้วน ทันต่อเหตุการณ์ และสามารถตรวจสอบข้อมูลต่างๆ ได้ ทั้งนี้ ภายหลังจากบริษัทเข้าจดทะเบียนในตลาดหลักทรัพย์แห่งประเทศไทยแล้ว บริษัทมีนโยบายที่จะเพิ่มทางเลือกให้กับผู้ถือหุ้นโดยให้กรรมการอิสระเป็นผู้รับมอบฉันทะจากผู้ถือหุ้น ในกรณีที่ผู้ถือหุ้นไม่สามารถเข้าร่วมประชุมได้

### 3. สิทธิของผู้มีส่วนได้เสียกลุ่มต่างๆ

บริษัทได้ให้ความสำคัญต่อสิทธิของผู้มีส่วนได้เสียทุกกลุ่ม ไม่ว่าจะเป็นผู้มีส่วนได้เสียภายใน ได้แก่ พนักงานและผู้บริหารของบริษัทและบริษัทย่อย หรือผู้มีส่วนได้เสียภายนอก ได้แก่ ลูกค้า คู่ค้า คู่แข่ง เจ้าหนี้ ภาครัฐและหน่วยงานอื่นๆ ที่เกี่ยวข้อง โดยบริษัทปฏิบัติตามข้อกำหนดของกฎหมายและกฎระเบียบต่างๆ ที่เกี่ยวข้อง เพื่อให้สิทธิของผู้มีส่วนได้เสียเหล่านี้ได้รับการดูแลอย่างดี ตลอดการดำเนินงานที่ผ่านมาบริษัทได้มีการปฏิบัติต่อพนักงานอย่างเท่าเทียมและเป็นธรรมโดยให้ผลตอบแทนที่เหมาะสม การซื้อสินค้าและบริการจากคู่ค้าเป็นไปตามเงื่อนไข รวมถึงการปฏิบัติตามสัญญาต่อคู่ค้า มีความเอาใจใส่และรับผิดชอบต่อลูกค้า รักษาความลับของลูกค้า อีกทั้งจรรยาบรรณของบริษัทได้มีการระบุถึงการประพฤติปฏิบัติภายใต้กรอบกติกาของการแข่งขันที่ดี ไม่แสวงหาข้อมูลที่เป็นความลับของคู่แข่งทางการค้าด้วยวิธีการที่ไม่สุจริตไม่เหมาะสม และบริษัทมีนโยบายที่จะประกอบธุรกิจโดยคำนึงถึงการพัฒนาและเจริญเติบโตควบคู่ไปกับชุมชน



#### 4. การประชุมผู้ถือหุ้น

บริษัทมีการจัดส่งหนังสือนัดประชุม และข้อมูลประกอบการพิจารณาตามวาระต่างๆ ถึงผู้ถือหุ้นล่วงหน้าอย่างน้อย 7 วันก่อนวันประชุมผู้ถือหุ้น บริษัทมีนโยบายที่จะเปิดโอกาสให้ผู้ถือหุ้นมีสิทธิเท่าเทียมกันในการตรวจสอบการดำเนินงานของบริษัท สอบถาม แสดงความคิดเห็นและให้ข้อเสนอแนะต่างๆ ตลอดจนมีการบันทึกประเด็นซักถาม และข้อคิดเห็นที่สำคัญไว้ในรายงานการประชุม ทั้งนี้ ภายหลังจากบริษัทเข้าจดทะเบียนในตลาดหลักทรัพย์แห่งประเทศไทยแล้ว บริษัทมีนโยบายที่จะเพิ่มทางเลือกให้กับผู้ถือหุ้น โดยให้กรรมการอิสระเป็นผู้รับมอบฉันทะจากผู้ถือหุ้น ในกรณีที่ผู้ถือหุ้นไม่สามารถเข้าร่วมประชุมได้

#### 5. ภาวะผู้นำและวิสัยทัศน์

คณะกรรมการของบริษัท ประกอบด้วยกรรมการที่มีความรู้ ความสามารถ และประสบการณ์ในการดำเนินธุรกิจทำหน้าที่กำหนดนโยบาย วิสัยทัศน์ กลยุทธ์ เป้าหมาย ภารกิจ แผนธุรกิจ และงบประมาณของบริษัท ตลอดจนกำกับดูแลให้ฝ่ายจัดการบริหารงานให้เป็นไปตามนโยบายที่กำหนดไว้อย่างมีประสิทธิภาพและประสิทธิผลภายใต้กรอบของกฎหมาย วัตถุประสงค์ ข้อบังคับของบริษัท และมติที่ประชุมผู้ถือหุ้น ด้วยความรับผิดชอบ ซื่อสัตย์สุจริต ะมัดระวัง ตามหลักการข้อพึงปฏิบัติที่ดี เพื่อเพิ่มมูลค่าทางเศรษฐกิจสูงสุดให้แก่กิจการ และความมั่นคงสูงสุดให้แก่ผู้ถือหุ้น นอกจากนี้บริษัทได้ให้ความสำคัญเป็นอย่างยิ่งต่อระบบการควบคุมภายใน การตรวจสอบภายใน และมาตรการบริหารความเสี่ยงที่เหมาะสม ตลอดจนการมีระบบการสอบทานเพื่อให้การดำเนินงานเป็นไปตามข้อกำหนด และมีการควบคุมที่ดี เพื่อให้ระบบการควบคุมภายในมีประสิทธิภาพ และเกิดประสิทธิผลสูงสุดต่อบริษัท นอกจากนี้คณะกรรมการเป็นผู้พิจารณาการกำหนดและแยกบทบาทหน้าที่ และความรับผิดชอบระหว่างคณะกรรมการ คณะกรรมการตรวจสอบ คณะกรรมการบริหาร และประธานเจ้าหน้าที่บริหารอย่างชัดเจน

#### 6. ความขัดแย้งทางผลประโยชน์

ตลอดการดำเนินงานที่ผ่านมา คณะกรรมการบริษัท และฝ่ายบริหาร ได้พิจารณาจัดปัญหาความขัดแย้งทางผลประโยชน์อย่างรอบคอบด้วยความซื่อสัตย์สุจริต มีเหตุผลและเป็นอิสระภายใต้กรอบจริยธรรมที่ดี เพื่อผลประโยชน์ของบริษัทโดยรวมเป็นสำคัญ เพื่อให้เกิดความโปร่งใสและป้องกันการแสวงหาผลประโยชน์ส่วนตน บริษัทคำนึงเพื่อถือปฏิบัติในการห้ามกรรมการ ผู้บริหาร และพนักงานระดับปฏิบัติงาน ใช้ข้อมูลภายในของบริษัท และบริษัทในเครือที่มีสาระสำคัญ และยังมีได้เปิดเผยต่อ สาธารณชนเพื่อประโยชน์ของตนเอง หรือผู้อื่น นอกจากนี้ หากมีการทำรายงานที่เกี่ยวข้องกัน หรือรายการที่เกี่ยวกับการได้มาหรือจำหน่ายไปซึ่งสินทรัพย์ของบริษัทหรือบริษัทย่อย บริษัทจะปฏิบัติตามหลักเกณฑ์ และวิธีการตามที่ประกาศของตลาดหลักทรัพย์แห่งประเทศไทยได้กำหนดไว้

#### 7. จริยธรรมธุรกิจ

บริษัทยึดมั่นในการกระทำในสิ่งที่ถูกต้อง เป็นแนวทางการดำเนินธุรกิจของบริษัท กรรมการ ผู้บริหาร และพนักงานทุกคน และบริษัทมีภาระหน้าที่ร่วมกันในการปฏิบัติหน้าที่ด้วยความซื่อสัตย์สุจริต ภายใต้กรอบของกฎหมาย และภายใต้ขอบเขตความรับผิดชอบของตน รวมทั้งใช้วิจรณ์ญาณอย่างรอบคอบ ในการตัดสินใจทำการค้า และปฏิบัติตนต่อผู้อื่น ละเว้นการกระทำใดๆ ที่จะก่อให้เกิดความเสี่ยงต่อความเสียหายแก่บริษัท และส่วนรวม แม้ว่าการกระทำดังกล่าวดูเหมือนว่าจะช่วยเกื้อกูลธุรกิจแก่บริษัท ทั้งนี้บริษัทได้จัดให้มี จรรยาบรรณกรรมการและพนักงาน (Code of Conduct) และจรรยาบรรณในการดำเนินธุรกิจ (Code of Business Ethics) เพื่อให้พนักงานได้ถือปฏิบัติ การถ่วงดุลของคณะกรรมการ

#### 8. การถ่วงดุลของคณะกรรมการ

คณะกรรมการบริษัทมีจำนวน 8 ท่าน ประกอบด้วย

8.1. กรรมการที่เป็นผู้บริหาร จำนวน 3 ท่าน

8.2. กรรมการที่ไม่ได้เป็นผู้บริหาร จำนวน 2 ท่าน

8.3. กรรมการที่เป็นอิสระ จำนวน 3 ท่าน คิดเป็นร้อยละ 37.50 ของกรรมการทั้งคณะ

## 9. การรวมหรือแยกตำแหน่ง

ประธานกรรมการไม่เป็นบุคคลเดียวกันกับประธานเจ้าหน้าที่บริหารของบริษัทเพื่อให้เกิดการถ่วงดุลและการสอบทานการบริหารงาน และโครงสร้างคณะกรรมการของบริษัทประกอบด้วยกรรมการที่ไม่ได้เป็นผู้บริหารและกรรมการอิสระมากกว่ากึ่งหนึ่งของคณะกรรมการทั้งหมด เพื่อเป็นการแบ่งอำนาจหน้าที่ในการกำหนดนโยบายการบริหารงานประจำให้มีประสิทธิภาพ ทั้งนี้ บริษัทได้มีการกำหนดขอบเขต อำนาจ หน้าที่และความรับผิดชอบของประธานเจ้าหน้าที่บริหารอย่างชัดเจนโดยไม่ให้อำนาจโดยไม่จำกัด

## 10. ค่าตอบแทนของคณะกรรมการและผู้บริหาร

บริษัทมีการแต่งตั้งคณะกรรมการเพื่อพิจารณาเรื่องผลประโยชน์และค่าตอบแทนของผู้บริหารตั้งแต่ระดับประธานเจ้าหน้าที่บริหารขึ้นไป โดยมีกระบวนการพิจารณาตอบแทนเบื้องต้นที่เหมาะสม โดยใช้ข้อมูลค่าตอบแทนของบริษัทในอุตสาหกรรมเดียวกันและมีขนาดใกล้เคียงกันรวมทั้งผลประกอบการของบริษัทประกอบการพิจารณา บริษัทมีนโยบายจ่ายค่าตอบแทนกรรมการที่จูงใจกรรมการในระดับที่เหมาะสม ไม่มีการจ่ายค่าตอบแทนที่เกินควร นอกจากนี้ค่าตอบแทนกรรมการจ่ายในระดับที่เปรียบเทียบได้กับอุตสาหกรรม และเหมาะสมกับหน้าที่และความรับผิดชอบของกรรมการแต่ละท่าน

บริษัทกำหนดให้มีการเปิดเผยค่าตอบแทนที่จ่ายให้แก่กรรมการและผู้บริหารตามแบบที่สำนักงานคณะกรรมการกำกับหลักทรัพย์และตลาดหลักทรัพย์กำหนด

## 11. การประชุมคณะกรรมการ

ข้อบังคับของบริษัท กำหนดให้การจัดส่งหนังสือเชิญประชุมพร้อมเอกสารประกอบ ให้แก่กรรมการเพื่อพิจารณาก่อนการประชุมล่วงหน้าอย่างน้อย 7 วัน และเพื่อให้เป็นไปตามระยะเวลาขั้นต่ำตามที่กฎหมายกำหนดในปี 2554 และ 2555 ได้มีการจัดบันทึกการประชุมเป็นลายลักษณ์อักษร และจัดเก็บรายงานการประชุมที่ผ่านการรับรองจากคณะกรรมการ พร้อมให้กรรมการและผู้ที่เกี่ยวข้องตรวจสอบได้ รายละเอียดการเข้าร่วมประชุมของกรรมการแต่ละท่านดังนี้

### คณะกรรมการบริษัท

การประชุมคณะกรรมการบริษัทได้มีการจัดบันทึกการประชุมไว้เป็นลายลักษณ์อักษรและมีระบบการจัดเก็บที่สามารถตรวจสอบได้ โดยปี 2554 และ ปี 2555 บริษัทได้จัดประชุมคณะกรรมการบริษัททั้งสิ้น 5 ครั้งและ 10 ครั้ง โดยมีรายละเอียดการเข้าร่วมประชุมของกรรมการแต่ละท่านดังนี้

	รายชื่อ	ตำแหน่ง	ปี 2554	ปี 2555
1	นายพิศณุ พงษ์อัชฌา	ประธานกรรมการบริษัท	5/5	9/10
2	นายอดิศักดิ์ สุขุมวิทยา	กรรมการบริษัท	5/5	10/10
3	นางสาวยุวดี พงษ์อัชฌา	กรรมการบริษัท	4/5	10/10
4	นางมณี สุนทรวาทิน	กรรมการบริษัท	5/5	10/10
5	นายประชา ดันเสณีย์	กรรมการบริษัท	5/5	10/10
6	นายพิศิษฐ์ ดัชณาภิรมย์	กรรมการบริษัท	5/5	10/10
7	นายเดช บุลสุข	กรรมการบริษัท	4/5	9/10
8	นายสุวิทย์ กิ่งแก้ว	กรรมการบริษัท	5/5	10/10

### คณะกรรมการตรวจสอบ

การประชุมคณะกรรมการตรวจสอบจะจัดขึ้นอย่างน้อยปีละ 4 ครั้ง และจะมีการจัดบันทึกการประชุมไว้เป็นลายลักษณ์อักษรและมีระบบการจัดเก็บที่สามารถตรวจสอบได้ โดยปี 2554 และ ปี 2555 บริษัทได้จัดประชุมคณะกรรมการตรวจสอบทั้งสิ้น 4 ครั้งและ 4 ครั้ง โดยมีรายละเอียดการเข้าร่วมประชุมของกรรมการแต่ละท่านดังนี้

	รายชื่อ	ตำแหน่ง	ปี 2554	ปี 2555
1	นายพิศิษฐ์ ดัชนีภิรมย์	ประธานกรรมการตรวจสอบ	4/4	4/4
2	นายเดช บุลสุข	กรรมการตรวจสอบ	4/4	4/4
3	นายสุวิทย์ กิ่งแก้ว	กรรมการตรวจสอบ	4/4	4/4

#### คณะกรรมการบริหาร

การประชุมคณะกรรมการบริหารจะจัดขึ้นอย่างน้อยปีละ 4 ครั้ง และจะมีการจดบันทึกการประชุมไว้เป็นลายลักษณ์อักษรและมีระบบการจัดเก็บที่สามารถตรวจสอบได้ โดยปี 2554 และ ปี 2555 บริษัทได้จัดประชุมคณะกรรมการตรวจสอบทั้งสิ้น 5 ครั้งและ 9 ครั้ง โดยมีรายละเอียดการเข้าร่วมประชุมของกรรมการแต่ละท่านดังนี้

	รายชื่อ	ตำแหน่ง	ปี 2554	ปี 2555
1	นายอดิศักดิ์ สุขุมวิทยา	ประธานกรรมการบริหาร	5/5	9/9
2	นางสาวยุวดี พงษ์อัชฌา	กรรมการบริหาร	5/5	9/9
3	นางมณี สุนทรวาทิน	กรรมการบริหาร	4/5	9/9
4	นางสาวลัดดา วรณธารากุล	กรรมการบริหาร	5/5	9/9

#### คณะกรรมการสรรหาและกำหนดค่าตอบแทน

การประชุมคณะกรรมการสรรหาและกำหนดค่าตอบแทน จะจัดขึ้นอย่างน้อยปีละ 2 ครั้ง และจะมีการจดบันทึกการประชุมไว้เป็นลายลักษณ์อักษรและมีระบบการจัดเก็บที่สามารถตรวจสอบได้ โดยปี 2554 และ ปี 2555 บริษัทได้จัดประชุมคณะกรรมการตรวจสอบทั้งสิ้น 2 ครั้งและ 2 ครั้ง โดยมีรายละเอียดการเข้าร่วมประชุมของกรรมการแต่ละท่านดังนี้

	รายชื่อ	ตำแหน่ง	ปี 2554	ปี 2555
1	นายสุวิทย์ กิ่งแก้ว	ประธานกรรมการสรรหาและกำหนดค่าตอบแทน	2/2	2/2
2	นายพิศิษฐ์ ดัชนีภิรมย์	กรรมการสรรหาและกำหนดค่าตอบแทน	2/2	2/2
3	นายอดิศักดิ์ สุขุมวิทยา <sup>1</sup>	กรรมการสรรหาและกำหนดค่าตอบแทน	2/2	1/2
4	นางสาวยุวดี พงษ์อัชฌา <sup>2</sup>	กรรมการสรรหาและกำหนดค่าตอบแทน	-	1/2

1 นายอดิศักดิ์ สุขุมวิทยา ได้ลาออกจากการเป็นกรรมการสรรหาและกำหนดค่าตอบแทน โดยมีผลตั้งแต่วันที่ 10 สิงหาคม 2555

2 นางสาวยุวดี พงษ์อัชฌา ได้รับแต่งตั้ง จากที่ประชุมกรรมการสรรหาและกำหนดค่าตอบแทน วันที่ 10 สิงหาคม 2555

#### 12. คณะกรรมการตรวจสอบ

บริษัทได้มีการแต่งตั้งคณะกรรมการตรวจสอบเพื่อช่วยในการกำกับดูแลกิจการของบริษัทโดยคณะกรรมการตรวจสอบประกอบด้วยกรรมการที่เป็นอิสระจำนวน 3 ท่าน โดย 1 ท่าน เป็นผู้ที่มีความรู้ด้านบัญชีหรือการเงิน มีขอบเขตและอำนาจหน้าที่ตามที่ระบุไว้ในรายละเอียดขอบเขต และอำนาจหน้าที่ของคณะกรรมการตรวจสอบนอกจากนี้บริษัทได้จัดให้มีคณะอนุกรรมการต่างๆ ที่จะเข้ามากำกับดูแลกิจการในแต่ละด้านด้วย

#### 13. ระบบการควบคุมและการตรวจสอบภายใน

บริษัทได้กำหนดภาระ หน้าที่ อำนาจการดำเนินการของผู้ปฏิบัติงานและผู้บริหาร ไว้เป็นลายลักษณ์อักษรอย่างชัดเจน มีการควบคุมดูแลการใช้ทรัพย์สินของบริษัทให้เกิดประโยชน์ และมีการแบ่งแยกหน้าที่ของผู้ปฏิบัติงาน ผู้ควบคุมและประเมินผลออกจากกัน เพื่อให้เกิดการถ่วงดุลและตรวจสอบระหว่างกันอย่างเหมาะสม

บริษัทมีแผนตรวจสอบภายใน ทำหน้าที่ตรวจสอบ วางแผน ติดตาม และประสานงานเพื่อให้มั่นใจว่า การปฏิบัติงานหลักที่สำคัญของบริษัทได้ดำเนินการตามแนวทางที่กำหนดและมีประสิทธิภาพ แผนกตรวจสอบภายในมีความเป็นอิสระ

สามารถทำหน้าที่ตรวจสอบและถ่วงดุลได้อย่างเต็มที่ โดยแผนกตรวจสอบภายใน สามารถรายงานผลการตรวจสอบโดยตรงต่อ คณะกรรมการตรวจสอบ

ในปี 2555 นั้น บริษัทได้จ้างผู้ตรวจสอบภายใน (Outsource) คือ บริษัท พีแอนด์แอล อินเทอร์เนอล ออดิท จำกัด ภายใต้การกำกับและกำหนดแผนงานของคณะกรรมการตรวจสอบ เพื่อการตรวจสอบระบบควบคุมภายในด้านต่างๆ ทั้งนี้ผู้ ตรวจสอบภายในต้องรายงานผลการตรวจสอบและข้อเสนอแนะโดยตรง เพื่อให้คณะกรรมการตรวจสอบพิจารณา โดยมีแผนการ ตรวจสอบระบบควบคุมภายในของบริษัทและบริษัทย่อย ในทุกไตรมาส

#### 14. รายงานของคณะกรรมการ

คณะกรรมการบริษัทเป็นผู้รับผิดชอบต่อการเงินรวมของบริษัทและบริษัทย่อย และสารสนเทศทางการเงินที่ปรากฏ ในรายงานประจำปี โดยจัดให้มีระบบควบคุมภายในที่มีประสิทธิภาพ เพื่อให้มั่นใจได้ว่าการบันทึกข้อมูลทางบัญชีมีความถูกต้อง ครบถ้วน และเพียงพอที่จะดำรงรักษาไว้ซึ่งทรัพย์สิน ทำให้ทราบจุดอ่อนและสามารถป้องกันไม่ให้เกิดการทุจริตหรือดำเนินการที่ ผิดปกตอย่างมีสาระสำคัญ ที่ประชุมคณะกรรมการครั้งที่ 1/2545 ในวันที่ 29 มีนาคม 2545 ได้มีมติแต่งตั้งคณะกรรมการ ตรวจสอบ ให้เป็นผู้ดูแลรับผิดชอบเกี่ยวกับคุณภาพของรายงานทางการเงินและระบบควบคุมภายใน

#### 15. ความสัมพันธ์กับผู้ลงทุน

ภายหลังบริษัท เข้าจดทะเบียนในตลาดหลักทรัพย์ บริษัทมีนโยบายที่จะจัดให้มีผู้ดูแลงานนักลงทุนสัมพันธ์เพื่อดูแล เรื่องการเปิดเผยข้อมูลที่มีความถูกต้อง ครบถ้วน โปร่งใส และทั่วถึงทั้งรายงานข้อมูลทางการเงิน และข้อมูลทั่วไปตลอดจนข้อมูล สำคัญที่มีผลกระทบต่อราคาหลักทรัพย์ของบริษัท โดยเผยแพร่ข้อมูลสารสนเทศของบริษัทต่อนักลงทุนและสาธารณชนผ่าน ช่องทางต่างๆ อย่างทั่วถึง

อย่างไรก็ตาม บริษัทอยู่ระหว่างการจัดทำคู่มือการกำกับดูแลกิจการสำหรับข้อพึงปฏิบัติดังกล่าวข้างต้น โดยจะ นำเสนอให้คณะกรรมการตรวจสอบได้สอบทาน เพื่อนำเสนอต่อคณะกรรมการของบริษัทให้พิจารณาอนุมัติ และใช้ปฏิบัติ สำหรับกรรมการ ผู้บริการ และพนักงานทุกระดับของบริษัทและบริษัทย่อยต่อไป

ระเบียบข้อบังคับในการนำข้อมูลภายในของบริษัทไปใช้

1. กรรมการ ผู้บริหาร พนักงาน และลูกจ้างของบริษัทจะต้องรักษาความลับ และ/หรือ ข้อมูลภายในของบริษัท
2. กรรมการ ผู้บริหาร พนักงาน และลูกจ้างของบริษัทจะต้องไม่นำความลับ และ/หรือ ข้อมูลภายในของบริษัทไปเปิดเผย หรือ แสวงหาผลประโยชน์แก่ตนเองหรือเพื่อประโยชน์แก่บุคคลอื่นใดไม่ว่าโดยทางตรงหรือทางอ้อม และไม่ว่าจะได้รับ ผลตอบแทนหรือไม่ก็ตาม
3. กรรมการ ผู้บริหาร พนักงาน และลูกจ้างของบริษัทจะต้องไม่ทำการซื้อขาย โอนหรือรับโอน หลักทรัพย์ของบริษัทโดยใช้ ความลับและ/หรือ ข้อมูลภายในบริษัท และ/หรือเข้าทำนิติกรรมอื่นใดโดยใช้ความลับและ/หรือข้อมูลภายในของบริษัท อัน อาจก่อให้เกิดความเสียหายต่อบริษัท ไม่ว่าโดยทางตรงหรือทางอ้อม ข้อกำหนดนี้ให้รวมความถึงคู่สมรสและบุตรที่ยังไม่ บรรลุนิติภาวะของกรรมการ ผู้บริหาร พนักงาน และลูกจ้างของบริษัทด้วย ผู้ใดที่ฝ่าฝืนระเบียบข้อบังคับดังกล่าวจะถือว่าได้ กระทำผิดอย่างร้ายแรง

## รายการระหว่างกัน

ในระหว่าง เดือน มกราคม – ธันวาคม ปี 2555 และ ปี 2554 บริษัทมีรายการระหว่างกันที่เกิดขึ้น โดยเป็นไปตามหลักเกณฑ์และกระบวนการพิจารณาที่สมเหตุสมผล และมีราคาหรือเงื่อนไขของรายการที่เป็นธรรมเป็นประโยชน์สูงสุดต่อบริษัทและผู้ถือหุ้นโดยรวมเสมือนรายการที่ทำกับบุคคลอื่นเพื่อป้องกันมิให้เกิดความขัดแย้งทางผลประโยชน์ และปฏิบัติตามข้อกำหนดของตลาดหลักทรัพย์แห่งประเทศไทย สำหรับรายละเอียดของรายการดังกล่าวเป็นดังนี้

บุคคลที่อาจมีความขัดแย้ง ลักษณะการประกอบ ธุรกิจ/ลักษณะ ความสัมพันธ์	ประเภทรายการ ที่กระทำโดยบริษัท	มูลค่ารายการ (บาท)		ความจำเป็นและความ สมเหตุสมผลของ รายการ
		ม.ค.- ธ.ค. ปี 2555	ม.ค.- ธ.ค. ปี 25 54	
<b>คุณพิศณุ พงษ์อัสมา</b> มีความสัมพันธ์กับบริษัท เจ มาร์ท จำกัด (มหาชน) ดังนี้ - เป็นประธานกรรมการ บริษัท - เป็นพี่ชายของคุณยุวดี พงษ์อัสมา	<b>เช่าโกดังเก็บสินค้า</b> เลขที่ 35ช.ลำสาลี แขวงหัวหมาก เขตบางกะปิ กรุงเทพฯ ซึ่ง สัญญาเช่ามีอายุ 3 ปี เริ่ม ตั้งแต่ 1 ก.ค.2 .553 ถึง 30 มิ.ย.255 .6 โดยมีอัตราค่า เช่า 70,000 บาทต่อเดือน	840,000	840,000	บริษัทมีพื้นที่ไม่เพียงพอ ในการจัดเก็บวัสดุ อุปกรณ์และเครื่องดับ เพลิงและสถานที่ตั้ง ดังกล่าวอยู่ใกล้เคียงกับ สำนักงานใหญ่ของ บริษัทฯ ซึ่งสะดวกต่อการ ขนย้ายโดยอัตรา ค่าเช่า เป็นราคาตลาด เมื่อ เปรียบเทียบกับอัตราค่า เช่าสำหรับพื้นที่ใน บริเวณใกล้เคียงและ คณะกรรมการตรวจสอบ มีความเห็นว่าเป็นอัตรา เดียวกับที่เรียกเก็บลูกค้า ทั่วไป
<b>บริษัท อีออน ธนสินทรัพย์ จำกัด (มหาชน)</b> (ดำเนิน ธุรกิจให้บริการสินเชื่อเช่า ซื้อ สินเชื่อบัตรเครดิต สินเชื่อส่วนบุคคล และธุรกิจ การซื้อสิทธิเรียกร้อง โดยมี ที่ตั้งสำนักงานใหญ่ที่ 159 ชั้น 1-2 อาคารเสริมมิตร ทาวเวอร์ ถนนนาค (สุขุมวิท 21 แขวงคลองเตย เหนือ เขตวัฒนา กรุงเทพฯ 10110 มีความสัมพันธ์กับบริษัท เจ มาร์ท จำกัด(มหาชน) ดังนี้	<b>ให้เช่าพื้นที่</b> ลานโปรโมชั่น IT Junction ระยอง (สัญญาเช่าเป็น รายวัน)	20,000	59,000	บริษัทบริหารพื้นที่เช่า โดยจัดสรรให้ อีออน เช่า ต่อโดยค่าเช่าและ ค่าบริการสาธารณูปโภค มีความสมเหตุสมผล และอัตราค่าเช่าเป็น ราคาตลาด เมื่อ เปรียบเทียบกับอัตราค่า เช่าสำหรับพื้นที่ใน บริเวณใกล้เคียงและ ราคาเช่นเดียวกับผู้เช่า รายอื่น และ คณะกรรมการตรวจสอบ มีความเห็นว่าเป็นอัตรา เดียวกับที่เรียกเก็บกับ

บุคคลที่อาจมีความขัดแย้ง ลักษณะการประกอบ ธุรกิจ/ลักษณะ ความสัมพันธ์	ประเภทรายการ ที่กระทำโดยบริษัท	มูลค่ารายการ (บาท)		ความจำเป็นและความ สมเหตุสมผลของ รายการ
		ม.ค.- ธ.ค. ปี 2555	ม.ค.- ธ.ค. ปี 25 54	
- เป็นบริษัทที่มีกรรม การร่วมกับเจมาร์ทโดย คุณเดช บุลสุข ดำรง ตำแหน่งกรรม การอิสระ ของเจมาร์ทและดำรง ตำแหน่งกรรมการอิสระ และกรรมการตรวจ สอบ ของบมจ .อ็อน ธน สินทรัพย์	<b>เรียกเก็บค่าธรรมเนียม แนะนำลูกค้า</b> เป็นการเรียก เก็บค่าบริการต่อรายสำหรับ ลูกค้าที่ใช้บริการสินเชื่อเช่า ซื้อผ่านอ็อน และเรียกเก็บ ค่า ธรรมเนียมแนะนำ ลูกค้าจากอ็อนตามรายการ ที่เกิดขึ้นจริง ลูกหนี้-ขายผ่อน ลูกหนี้-ค่าบริการ	9,687,878  16,902,832 1,102,783	7,047,495  7,325,392 1,114,880	ลูกค้าทั่วไป การทำธุรกิจเช่าซื้อผ่านอ็ อน เป็นการดำเนิน ธุรกิจตามปกติของบริษัท ฯ เป็นไปตามรายการที่ เกิดขึ้นจริง และ คณะกรรมการตรวจสอบ ได้ให้ความเห็นว่า รายการมีความ สมเหตุสมผลและ ยุติธรรม และเป็นการ ดำเนินตามปกติของ บริษัทฯ
	<b>รับจ้างติดตามทวงถาม หนี้สิน</b> เป็นการให้บริการติดตาม เร่งรัดหนี้สินและรับ-ส่ง เอกสาร	22,791,798	25,587,478	การให้บริการติดตาม หนี้สินและรับ-ส่ง เอกสาร เป็นการดำเนิน ธุรกิจปกติของ เจ เอ็ม ที ซึ่งเป็นบริษัทย่อย โดย อัตราค่าบริการเป็นราคา ตลาด สามารถ เทียบเคียงกับลูกค้าราย อื่นๆได้
	<b>ขายสินค้า</b>	119,307	41,495	การขายโทรศัพท์เคลื่อน ที่เป็นการดำเนินธุรกิจ ปกติของบริษัทและราคา ที่ขายเป็นราคาที่ เหมาะสม เนื่องจากเป็น ราคาตลาดซึ่งสามารถ เทียบเคียงกับลูกค้าราย อื่นๆได้
<b>บริษัท เจ เอ็ม ที เนท์ เวอร์ค เซอร์วิสซิส จำกัด</b> ดำเนินธุรกิจให้บริการ ติดตามหนี้สิน โดยมีที่ตั้ง สำนักงานใหญ่ที่ 325/7 อาคารเจมาร์ท ชั้น 4-6 ถนนรามคำแหง แขวง	<b>ขายสินค้า</b>	389,112	203,785	การขายโทรศัพท์เคลื่อน ที่ เป็นการดำเนินธุรกิจ ปกติของบริษัทและราคา ที่ขายเป็นราคาที่เหมาะ สม เนื่องจากเป็นราคา ตลาดซึ่งสามารถเทียบ เคียงกับลูกค้ารายอื่นๆได้

บุคคลที่อาจมีความขัดแย้ง ลักษณะการประกอบ ธุรกิจ/ลักษณะ ความสัมพันธ์	ประเภทรายการ ที่กระทำโดยบริษัท	มูลค่ารายการ (บาท)		ความจำเป็นและความ สมเหตุสมผลของ รายการ
		ม.ค.- ธ.ค. ปี 2555	ม.ค.- ธ.ค. ปี 25 54	
สะพานสูง เขตสะพานสูง กรุงเทพฯ มีความสัมพันธ์กับบริษัทเจ มาร์ท จำกัด (มหาชน) ดังนี้ - บริษัทเจ มาร์ท จำกัด (มหาชน) ถือหุ้นบริษัทเจ เอ็ม ทีฯ ร้อยละ 75 ของ ทุนชำระแล้ว	<b>เรียกเก็บรายได้ค่าบริการ งานเป็นสัญญาว่าจ้างบริหาร งานด้านงบประมาณ การเงิน บัญชี ให้คำแนะนำ ปรึกษางานด้านบุคคล การ สื่อสารองค์กรและให้ คำแนะนำปรึกษางานด้าน คอมพิวเตอร์ ระยะเวลาใน การบริการ 4 เดือน 1ม.ค25.55 3-0เม.ย. 2555 อัตราค่าบริการ 270 000,บาทต่อเดือน</b>	1,080,000	3,240,000	บริษัทให้บริการกับ บมจ. เจ เอ็ม ทีฯ เนื่องจากบ มจ.เจ เอ็ม ทีฯ เป็น บริษัทย่อยและถ้าบมจ.เจ เอ็ม ทีฯ จะดำ เนิน การ ดังกล่าวทั้งหมดเอง จะ เกิดค่าใช้จ่ายที่สูงขึ้น ทั้งนี้ภายใต้เงื่อนไขใน สัญญา เมื่อครบกำหนด สัญญาแล้ว สามารถ ต่อ สัญญาได้อีกทุกปี โดย ต้องแจ้งเป็นลายลักษณ์ อักษรล่วงหน้าไม่น้อย กว่า 3 เดือนและ คณะกรรมการตรวจสอบ ได้ให้ความเห็นว่าเป็น รายการที่มีความจำเป็น และสมเหตุสมผล (ตั้งแต่ วันที่ 1 พค.2555 เจ เอ็มทีดำเนินการดังกล่าว เอง เนื่องจากธุรกิจมี ขนาดใหญ่ขึ้น)
	เงินให้กู้ยืมระยะสั้น เงินให้กู้ยืมต้นงวด เงินให้กู้ยืมระหว่างงวด รับชำระคืนระหว่างงวด เงินให้กู้ยืมปลายงวด	61,000,000 195,000,000 (256,000,000) <u>0</u>	50,000,000 641,000,000 (630,000,000) <u>61,000,000</u>	บริษัทให้กู้ยืมเงินกับ บมจ. เจ เอ็ม ทีฯ เพื่อใช้ ในการประมูลซื้อหนี้ด้วย คุณภาพ โดยคิดอัตรา ดอกเบี้ย ตามราคาตลาด คณะกรรมการตรวจสอบ มีความเห็นว่ามีความ จำเป็นและสมเหตุสมผล
	<b>ดอกเบี้ยรับ</b>	2,154,753	4,274,085	
	<b>รายได้ส่งเสริมการขาย</b>	124,500	-	บริษัทขาย voucher ให้กับ บมจ.เจเอ็มทีฯ เพื่อใช้ในการ ส่งเสริมการขาย ใน ราคาตามมูลค่าและ คณะกรรมการตรวจสอบ มีความเห็นว่าจำเป็นและ สมเหตุสมผล

บุคคลที่อาจมีความขัดแย้ง ลักษณะการประกอบ ธุรกิจ/ลักษณะ ความสัมพันธ์	ประเภทรายการ ที่กระทำโดยบริษัท	มูลค่ารายการ (บาท)		ความจำเป็นและความ สมเหตุสมผลของ รายการ
		ม.ค.- ธ.ค. ปี 2555	ม.ค.- ธ.ค. ปี 25 54	
	ให้เช่าพื้นที่สำนักงานใหญ่ -รายได้ค่าเช่า ค่าบริการ และสาธารณูปโภค	3,443,384	-	บริษัทให้ บมจ.เจ เอ็มที ฯ เช่าพื้นที่สำนักงานใหญ่ โดยคิดอัตราค่าเช่า ค่า บริการและค่าสาธารณูป โภคเป็นราคาตลาด เมื่อ เทียบกับอัตราค่าเช่า สำหรับพื้นที่ในบริเวณ ใกล้เคียง และคณะกรรมการ การตรวจสอบมีความ เห็นว่ามีความจำเป็นและ สมเหตุสมผล
	ค่าบริการติดตามทวงถาม หนี้สิน	70,113	23,037	บริษัทให้ บมจ. เจเอ็มทีฯ ติดตามทวงถามหนี้สิน และอัตราค่าบริการเป็น อัตราเดียวกับลูกค้าทั่วไป คณะกรรมการตรวจสอบ มีความเห็นว่ามี ความจำเป็นและสมเหตุสมผล
	ค่าจ้างรับ-ส่งเอกสาร	131,815	13,430	บริษัทให้ บมจ.เจเอ็มทีฯ รับ-ส่งเอกสารโดยคิด อัตราค่า บริการเป็น ราคาตลาด และ คณะกรรมการตรวจสอบ มีความเห็นว่ามี ความจำเป็นและสมเหตุสมผล
	เจ้าหนี้อื่น เงินที่รับชำระผ่านช่องทาง paypoint ณ วันสิ้นงวด แต่ยังไม่ได้นำส่งให้แก่ บมจ. เจเอ็มที เน็ทเวอร์ค เซอร์วิส เช็ส	291,378	125,381	บริษัทเป็นผู้ให้บริการรับ ชำระค่าสินค้าหรือบริการ ต่างๆ ผ่านร้านค้าหรือ เครือข่ายของบริษัท (paypoint ) โดยคิด อัตราค่าบริการตามราคา ตลาดจากลูกค้าที่นำเงิน มาชำระ และคณะกรรมการ การตรวจสอบมีความ เห็นว่ามี ความจำเป็นและ สมเหตุสมผล



บุคคลที่อาจมีความขัดแย้ง ลักษณะการประกอบ ธุรกิจ/ลักษณะ ความสัมพันธ์	ประเภทรายการ ที่กระทำโดยบริษัท	มูลค่ารายการ (บาท)		ความจำเป็นและความ สมเหตุสมผลของ รายการ
		ม.ค.- ธ.ค. ปี 2555	ม.ค.- ธ.ค. ปี 25 54	
<b>บริษัท เจ เอ็ม ที พลัส จำกัด</b> ดำเนินธุรกิจให้บริการ ติดตามหนี้สินและสินเชื่อ ลิสซิ่ง โดยมีที่ตั้งสำนักงาน ใหญ่ที่ 325/7 อาคารเจ มาร์ท ชั้น 4 ถนนราม คำแหง แขวงสะพานสูง เขตสะพานสูง กรุงเทพฯ มีความสัมพันธ์กับบริษัทเจ มาร์ท จำกัด (มหาชน) ดังนี้ - บริษัทเจ มาร์ท จำกัด (มหาชน) ถือหุ้นบริษัทเจ เอ็มที พลัส ร้อยละ 99.99 ของทุนชำระแล้ว	<b>ขายสินค้า</b>  เงินให้กู้ยืมระยะสั้น เงินให้กู้ยืมต้นงวด เงินให้กู้ยืมระหว่างงวด รับชำระคืนระหว่างงวด เงินให้กู้ยืมปลายงวด	24,766   - 11,000,000 (11,000,000) 0	-	การขายโทรศัพท์เคลื่อนที่ ที่เป็นการดำเนินธุรกิจ ปกติของบริษัทและราคา ที่ขายเป็นราคาที่ เหมาะสม เนื่องจากเป็น ราคาตลาดซึ่งสามารถ เทียบเคียงกับลูกค้าราย อื่นๆได้  บริษัทให้กู้ยืมเงินกับบ จก. เจ เอ็มที พลัส โดย คิดอัตราดอกเบี้ย ตาม ราคาตลาด
	<b>ดอกเบี้ยรับ</b>	76,762	-	
	<b>ให้เช่าพื้นที่สำนักงานใหญ่ รายได้ค่าเช่า ค่าบริการ และสาธารณูปโภค</b>	216,036	-	บริษัทให้ บจก.เจเอ็มที พลัส เช่าพื้นที่สำนักงาน ใหญ่ โดยคิดอัตราค่าเช่า ค่าบริการและค่า สาธารณูปโภคเป็นราคา ตลาด เมื่อเทียบกับอัตรา ค่าเช่าสำหรับพื้นที่ใน บริเวณใกล้เคียง และ คณะกรรมการตรวจสอบ มีความ เห็นว่ามีความ จำเป็นและสมเหตุสมผล
<b>บริษัท เจเอเอสแอสเซ็ท จำกัด</b> ดำเนินธุรกิจบริหารพื้นที่ ค่าปลีก โดยมีที่ตั้งงาน ใหญ่ที่ 325/7 อาคารเจ มาร์ท ชั้น 7 ถนนราม คำแหง แขวงสะพานสูง เขตสะพานสูง กรุงเทพฯ	<b>ขายสินค้า</b>	124,810	-	การขายโทรศัพท์เคลื่อนที่ ที่เป็นการดำเนินธุรกิจ ปกติของบริษัทและราคา ที่ขายเป็นราคาที่ เหมาะสม เนื่องจากเป็น ราคาตลาดซึ่งสามารถ เทียบเคียงกับลูกค้าราย อื่นๆได้

บุคคลที่อาจมีความขัดแย้ง ลักษณะการประกอบ ธุรกิจ/ลักษณะ ความสัมพันธ์	ประเภทรายการ ที่กระทำโดยบริษัท	มูลค่ารายการ (บาท)		ความจำเป็นและความ สมเหตุสมผลของ รายการ
		ม.ค.- ธ.ค. ปี 2555	ม.ค.- ธ.ค. ปี 25 54	
มีความสัมพันธ์กับบริษัทเจ มาร์ท จำกัด (มหาชน) ดังนี้ - บริษัทเจ มาร์ท จำกัด (มหาชน) ถือหุ้นบริษัทเจ เอ็มที พลัส ร้อยละ 99.99 ของทุนชำระแล้ว	เงินให้กู้ยืมระยะยาว	-	-	บริษัทให้กู้ยืมเงินกับบ จก. เจ เอเอส แอสเซ็ท โดยคิดอัตราดอกเบี้ย ตามราคาตลาด
	เงินให้กู้ยืมต้นงวด	268,000,000		
	เงินให้กู้ยืมระหว่างงวด	(117,000,000)		
	รับชำระคืนระหว่างงวด	<u>151,000,000</u>		
	เงินให้กู้ยืมปลายงวด			
	ดอกเบี้ยรับ	1,637,822	-	
	ให้เช่าพื้นที่สำนักงานใหญ่	111,006	-	บริษัทให้ บจก.เจเอเอส แอสเซ็ท เช่าพื้นที่ สำนักงานใหญ่ โดยคิด อัตราค่าเช่า ค่าบริการ และค่าสาธารณูป โภค เป็นราคาตลาด เมื่อ เทียบกับอัตราค่าเช่า สำหรับพื้นที่ในบริเวณ ใกล้เคียง และ คณะกรรมการตรวจสอบ มีความเห็นว่ามีความ จำเป็นและสมเหตุสมผล
	รายได้ค่าเช่า ค่าบริการ และสาธารณูปโภค			
	ค่าเช่า ค่าบริการและ สาธารณูปโภค เช่าพื้นที่สาขาใน ศูนย์การค้า ไอ ที จัง ชัน	5,325,090	-	บริษัทเช่าพื้นที่กับบจก.เจ เอเอส แอสเซ็ท เพื่อเปิด สาขาในบริเวณพื้นที่ ศูนย์การค้า ไอทีจัง ชัน โดยอัตราค่าเช่า ค่าบริการ และสาธารณูปโภค เป็นราคาตลาด สามารถ เทียบกับลูกค้าย่อยอื่นได้

## งบการเงิน

รายงานความรับผิดชอบของคณะกรรมการบริษัทต่อรายงานทางการเงิน

งบการเงินของบริษัท เจ มาร์ท จำกัด (มหาชน) และงบการเงินรวมของบริษัท เจ มาร์ท จำกัด (มหาชน) และบริษัทย่อย ได้จัดทำขึ้นภายใต้นโยบายของคณะกรรมการบริษัทซึ่งกำหนดให้ปฏิบัติ ตามมาตรฐานการบัญชีที่รับรองทั่วไป โดยเลือกใช้นโยบายบัญชีที่เหมาะสมและถือปฏิบัติอย่างสม่ำเสมอ และใช้ดุลยพินิจอย่างระมัดระวัง และประมาณการที่ดีที่สุดในการจัดทำ รวมทั้งให้มีการเปิดเผยข้อมูลที่สำคัญอย่างเพียงพอในหมายเหตุประกอบงบการเงิน เพื่อให้เป็นประโยชน์ต่อผู้ถือหุ้นและนักลงทุนทั่วไปอย่างโปร่งใส

คณะกรรมการบริษัทได้จัดให้มีระบบบริหารความเสี่ยง และให้มีการดำรงรักษาไว้ซึ่งระบบควบคุมภายในที่เหมาะสมและมีประสิทธิภาพ เพื่อให้มั่นใจได้อย่างมีเหตุผลว่าข้อมูลทางบัญชีมีความถูกต้อง ครบถ้วน และเพียงพอที่จะดำรงรักษาไว้ซึ่งทรัพย์สิน ตลอดจนเพื่อไม่ให้เกิดการทุจริตหรือการดำเนินการที่ผิดปกติดังมีสาระสำคัญ

ในการนี้คณะกรรมการบริษัทได้แต่งตั้งคณะกรรมการตรวจสอบ เพื่อทำหน้าที่สอบทานนโยบายการบัญชีและคุณภาพของรายงานทางการเงินสอบทานระบบการควบคุมภายใน การตรวจสอบภายใน ระบบการบริหารความเสี่ยง ตลอดจนพิจารณาการเปิดเผยข้อมูลรายการระหว่างกัน โดยความเห็นของคณะกรรมการตรวจสอบเกี่ยวกับเรื่องนี้ปรากฏในรายงานของคณะกรรมการตรวจสอบซึ่งแสดงไว้ในรายงานประจำปีแล้ว

งบการเงินของบริษัท และงบการเงินรวมของบริษัทและบริษัทย่อยได้รับการตรวจสอบโดยผู้สอบบัญชีของบริษัท คือ บริษัท แกรนท์ ธอนตัน จำกัด ในการตรวจสอบนั้นทางคณะกรรมการบริษัทได้สนับสนุนข้อมูลและเอกสารต่างๆ เพื่อให้ผู้สอบบัญชีสามารถตรวจสอบและแสดงความเห็นได้ตามมาตรฐานการสอบบัญชี โดยความเห็นของผู้สอบบัญชีได้ปรากฏในรายงานของผู้สอบบัญชีซึ่งแสดงไว้ในรายงานประจำปีแล้ว

คณะกรรมการมีความเห็นว่าระบบการควบคุมภายในของบริษัทโดยรวมอยู่ในระดับที่น่าพอใจ และสามารถสร้างความเชื่อมั่นอย่างมีเหตุผลได้ว่างบการเงินของบริษัท เจ มาร์ท จำกัด (มหาชน) และงบการเงินรวมของบริษัท เจ มาร์ท จำกัด (มหาชน) และบริษัทย่อย สำหรับปี สิ้นสุด วันที่ 31 ธันวาคม 2555 มีความน่าเชื่อถือได้ โดยถือปฏิบัติตามมาตรฐานการบัญชีที่รับรองทั่วไปและปฏิบัติตามกฎหมายและกฎระเบียบที่เกี่ยวข้อง



(นายพิศณุ พงษ์ธามา)  
ประธานกรรมการ



(นายอดิศักดิ์ สุขุมวิทยา)  
ประธานเจ้าหน้าที่บริหาร

## รายงานคณะกรรมการตรวจสอบ

คณะกรรมการตรวจสอบ บริษัท เจ มาร์ท จำกัด (มหาชน) ประกอบด้วยกรรมการอิสระ 3 ท่าน ดังนี้

- |                                 |                            |
|---------------------------------|----------------------------|
| 1. นายพิศิษฐ์ ดัชนีภิรมย์       | ประธานกรรมการตรวจสอบ       |
| 2. นายเดช บุณสุช                | กรรมการตรวจสอบ             |
| 3. นายสุวิทย์ กิ่งแก้ว          | กรรมการตรวจสอบ             |
| โดยนางสาวกัลยากร ปิณฑรวงศ์ เป็น | เลขานุการคณะกรรมการตรวจสอบ |

ปี 2555 คณะกรรมการตรวจสอบได้จัดให้มีการประชุมทั้งหมด 4 ครั้ง โดยได้ปฏิบัติหน้าที่ตามแนวทางกฎเกณฑ์ข้อกำหนด และกฎหมาย รวมทั้งพิจารณาคัดเลือกเสนอแต่งตั้งผู้สอบบัญชีและเสนอค่าสอบบัญชีของบริษัทฯ

คณะกรรมการตรวจสอบได้มอบหมายให้บริษัท พีแอนด์แอล อินเทอร์เน็ต ออดิท จำกัด เป็นผู้ทำการตรวจสอบภายในเฉพาะเรื่องของบริษัท การตรวจสอบดังกล่าวได้ครอบคลุมระบบการทำงานที่สำคัญของบริษัท ได้แก่ วรรจรายจ่าย และกระบวนการปฏิบัติงานฝ่าย Support Hire Purchase, กระบวนการคลังสินค้า, กระบวนการขายสินค้าหน้าร้านและการตรวจนับสินค้า และตรวจติดตามผลกระบวนการขายสินค้าหน้าร้านและการตรวจนับสินค้า ซึ่งผลการตรวจสอบภายใน สามารถประเมินได้อย่างมั่นใจว่าระบบการปฏิบัติงานของบริษัท และบริษัทในเครือ มีการควบคุมภายในที่มีประสิทธิภาพ มีระบบการควบคุมภายในที่ดี เพียงพอและเหมาะสมกับสภาพธุรกิจที่มีการแข่งขันสูง และเห็นว่า คณะกรรมการตลอดจนผู้บริหารของบริษัทมีจริยธรรมและความมุ่งมั่นในการปฏิบัติหน้าที่เพื่อให้บรรลุเป้าหมายของบริษัท อย่างมีคุณภาพ อย่างไรก็ตามคณะกรรมการตรวจสอบยังคงมีความมุ่งมั่นที่จะปรับปรุงให้บริษัทฯ มีระบบควบคุมภายในที่ดียิ่งๆ ขึ้นไป

แม้ว่าปีที่ผ่านมา บริษัทฯ จะมีปัจจัยหลายประการที่มีผลกระทบต่อการดำเนินธุรกิจของบริษัท แต่ก็เชื่อมั่นว่าบริษัทจะสามารถบริหารจัดการต่อปัจจัยต่างๆ ดังกล่าว เพื่อให้เกิดผลประโยชน์ประกอบกิจการที่เติบโตขึ้นได้ในอนาคต



(นายพิศิษฐ์ ดัชนีภิรมย์)  
ประธานคณะกรรมการตรวจสอบ

## คำอธิบายและวิเคราะห์งบการเงิน

### ผลการดำเนินงาน

	จำนวน (ล้านบาท)		เปลี่ยนแปลง
	2555	2554	YoY(%)
รายได้รวม	8,160.25	6,055.56	34.76%
ต้นทุนรวม	6,884.40	5,203.36	32.31%
กำไรขั้นต้น	1,275.85	852.20	49.71%
ค่าใช้จ่ายขายและบริหาร	793.57	582.30	36.28%
กำไรก่อนดอกเบี้ยและภาษี	482.28	269.89	78.70%
กำไรสุทธิ	348.76	171.59	103.26%

### รายได้

รายได้รวมของบริษัทเพิ่มขึ้นจาก 6,055.56 ล้านบาทในปี 2554 เป็น 8,160.25 ล้านบาทในปี 2555 คิดเป็นอัตราเพิ่มขึ้น ร้อยละ 34.76 ทั้งนี้สาเหตุของการเกิดจากเพิ่มขึ้นของรายได้ดังต่อไปนี้

1. รายได้จากการขายซึ่งเป็นรายได้หลักของบริษัท ได้แก่ การจำหน่ายโทรศัพท์เคลื่อนที่, อุปกรณ์เสริมต่างๆ โดยเพิ่มขึ้นจาก 5,487.34 ล้านบาท ในปี 2554 เป็น 7,439.09 ล้านบาท ในปี 2555 หรือเพิ่มขึ้น 1,951.76 ล้านบาท คิดเป็นร้อยละ 35.57 เนื่องจากปริมาณการขายที่เพิ่มขึ้นผลจากการขยายช่องทางการจัดจำหน่าย
2. รายได้รวมจากการให้บริการติดตามหนี้สินและบริการอื่นและจากการเรียกเก็บหนี้เงินลงทุนในลูกหนี้เพิ่มขึ้นจาก 323.52 ล้านบาท ในปี 2554 เป็น 393.54 ล้านบาท ในปี 2555 หรือเพิ่มขึ้น 70.01 ล้านบาท คิดเป็นร้อยละ 21.64 เนื่องจากมีการประมูลซื้อหนี้ด้วยคุณภาพเข้ามาบริหารเองเพิ่มขึ้น
3. รายได้ค่าเช่า เป็นรายได้จากการให้เช่าพื้นที่รูปแบบการบริหารพื้นที่ค้าปลีกภายใต้ชื่อ IT Junction โดยในปี 2555 บริษัทมีรายได้ค่าเช่าเท่ากับ 253.10 ล้านบาท เพิ่มขึ้นจากปี 2554 เท่ากับ 32.00 ล้านบาท หรือร้อยละ 14.47 เนื่องจากมีการขยายพื้นที่ให้เช่าและปรับอัตราค่าเช่าเพิ่มขึ้น

สำหรับรายได้อื่นๆ เพิ่มขึ้นจาก 23.60 ล้านบาท ในปี 2554 เป็น 74.52 ล้านบาท ในปี 2555 หรือเพิ่มขึ้น 5.77 ล้านบาท คิดเป็นร้อยละ 215.74 เกิดจากกำไรจากการปรับมูลค่ายุติธรรมของสังหาริมทรัพย์เพื่อการลงทุน

### ต้นทุนขาย

ในปี 2555 และ ปี 2554 บริษัทมีต้นทุนขาย 6,884.40 ล้านบาท และ 5,203.37 ล้านบาท ตามลำดับ โดยส่วนใหญ่ต้นทุนขายเพิ่มขึ้นตามรายได้จากการขายที่เพิ่มขึ้น

สำหรับต้นทุนขายประกอบด้วยต้นทุนผลิตภัณฑ์โทรศัพท์เคลื่อนที่และอุปกรณ์เสริม ซึ่งบริษัทซื้อจากผู้ผลิตโทรศัพท์เคลื่อนที่หรือตัวแทนจำหน่ายของผู้ผลิตทั้งในประเทศและต่างประเทศ นอกจากนี้ ยังมีต้นทุนการเช่าพื้นที่จากธุรกิจบริหารพื้นที่ค้าปลีก และต้นทุนในการซื้อหนี้และการว่าจ้างพนักงานติดตามหนี้ในธุรกิจบริหารติดตามเร่งรัดหนี้สินและบริหารหนี้

### ค่าใช้จ่ายในการขายและบริหาร

ในปี 2555 และปี 2554 บริษัทมีค่าใช้จ่ายในการขายและบริหาร 793.57 ล้านบาท และ 582.30 ล้านบาท ตามลำดับ เพิ่มขึ้น 211.26 ล้านบาท คิดเป็น ร้อยละ 36.28 เมื่อเทียบกับปีก่อน สาเหตุหลักเกิดจาก ค่าใช้จ่ายในการบริหารจัดการด้านการตลาดและกิจกรรมต่างๆเพิ่มขึ้น รวมทั้งค่าใช้จ่ายเกี่ยวกับการสิทธิ ESOP

## กำไรสุทธิ

ในปี 2555 บริษัทมีกำไรขั้นต้น 1275.85 ล้านบาท และในปี 2554 บริษัทมีกำไรขั้นต้น 852.20 ล้านบาท โดยเพิ่มขึ้นในอัตราร้อยละ 49.71 เนื่องจากปริมาณการขาย, การขยายพื้นที่ IT Junction และซื้อหนี้ด้วยคุณภาพเข้ามาบริหารเพิ่มขึ้นทำให้กำไรขั้นต้นเพิ่มขึ้น

ในปี 2555 และ ปี 2554 บริษัทมีกำไรสุทธิ 348.76 ล้านบาท และ 171.59 ล้านบาทตามลำดับ โดยเพิ่มขึ้นในอัตราร้อยละ 103.26 คิดเป็นกำไรต่อหุ้นที่ 0.96 และ 0.57 บาทต่อหุ้น

## ฐานะทางการเงิน

### สินทรัพย์

ณ วันที่ 31 ธันวาคม 2555 บริษัทมีสินทรัพย์รวม 3,480.67 ล้านบาท แบ่งเป็นสินทรัพย์หมุนเวียน 1,750.98 ล้านบาท คิดเป็นร้อยละ 50.31 ของสินทรัพย์รวม และสินทรัพย์ไม่หมุนเวียน 1,729.68 ล้านบาท คิดเป็น ร้อยละ 49.69 ของสินทรัพย์รวม เมื่อเทียบกับ ณ สิ้นปี 2554 บริษัทมีสินทรัพย์รวมเพิ่มขึ้น 1,758.83 ล้านบาท หรือ ร้อยละ 102.10

โดยมีการเปลี่ยนแปลงของสินทรัพย์ที่เป็นสาระสำคัญในปี 2555 ดังนี้

1. ลูกหนี้การค้า-สุทธิ เท่ากับ 285.85 ล้านบาท คิดเป็นร้อยละ 8.21 ของสินทรัพย์รวม เพิ่มขึ้นจากปีก่อน 86.80 ล้านบาท เนื่องจากมีการขายแบบค้าส่งเพิ่มขึ้น โดยในด้านคุณภาพของลูกหนี้การค้า บริษัทมีลูกหนี้ที่ยังไม่ครบกำหนดและค้างชำระไม่เกิน 3 เดือน คิดเป็นร้อยละ 98.95 ของลูกหนี้การค้าทั้งหมด และลูกหนี้ค้างชำระเกิน 3 เดือน เพียงร้อยละ 1.05 เท่านั้น
2. สินค้าคงเหลือ-สุทธิ เท่ากับ 901.54 ล้านบาท คิดเป็นร้อยละ 25.90 ของสินทรัพย์รวม เพิ่มขึ้น จากปีก่อน 395.52 ล้านบาท เนื่องจากทางบริษัทจำหน่ายสินค้าได้เพิ่มขึ้น ตามยอดขายที่เพิ่มขึ้น
3. เงินลงทุนในลูกหนี้-สุทธิ เท่ากับ 547.82 ล้านบาท คิดเป็นร้อยละ 15.74 ของสินทรัพย์รวม เพิ่มขึ้น จากปีก่อน 188.54 ล้านบาท เนื่องจากบริษัทมีซื้อหนี้ด้วยคุณภาพเข้ามาบริหารเพิ่มขึ้น
4. ที่ดิน อาคาร และอุปกรณ์-สุทธิ เท่ากับ 617.48 ล้านบาท คิดเป็นร้อยละ 17.74 ของสินทรัพย์รวม เพิ่มขึ้น จากปีก่อน 401.33 ล้านบาท เนื่องจากค่าก่อสร้างและค่าตกแต่งอาคารเจมาร์ท
5. อสังหาริมทรัพย์เพื่อการลงทุน เท่ากับ 210.90 ล้านบาท คิดเป็นร้อยละ 6.06 จากการขยายธุรกิจให้เข้าพื้นที่ J-market

### หนี้สิน

ณ วันที่ 31 ธันวาคม 2555 บริษัทมีหนี้สินรวม 1,746.84 ล้านบาท เมื่อเทียบกับ ณ สิ้นปี 2554 แล้ว เพิ่มขึ้น 698.34 ล้านบาท หรือร้อยละ 66.60 โดยมีการเปลี่ยนแปลงของหนี้สินที่เป็นสาระสำคัญในปี 2555 ดังนี้

1. เงินเบิกเกินบัญชีและเงินกู้ยืมระยะสั้นจากสถาบันการเงิน เท่ากับ 1,071.28 ล้านบาท เพิ่มขึ้น 454.73 ล้านบาท
2. เจ้าหนี้การค้า เท่ากับ 220.07 ล้านบาท เพิ่มขึ้น 38.76 ล้านบาท เนื่องจากเพิ่มปริมาณการสั่งซื้อสินค้า
3. เงินกู้ยืมระยะยาว เท่ากับ 221.59 ล้านบาท เพิ่มขึ้น 133.72 ล้านบาท จากการซื้อที่ดินและอาคารเจมาร์ท

## สภาพคล่อง

สำหรับใน ปี 2555 บริษัทมีรายการเงินสดและรายการเทียบเท่าเงินสดเพิ่มขึ้นสุทธิ 63.38 ล้านบาท โดยแยกเป็นรายละเอียดกระแสเงินสดแต่ละกิจกรรมดังนี้

	ปี 2555	ปี 2554
กระแสเงินสดจากกิจกรรมดำเนินงาน	(506.01)	163.39
กระแสเงินสดจากกิจกรรมลงทุน	(664.83)	(159.77)
กระแสเงินสดจากกิจกรรมจัดหาเงิน	1,234.23	16.39
เงินสดและรายการเทียบเท่าเงินสดเพิ่มขึ้น (ลดลง) สุทธิ	63.38	20.01

กระแสเงินสดจากกิจกรรมดำเนินงาน ในปี 2555 บริษัทมีเงินสดจ่ายสุทธิในกิจกรรมการดำเนินงาน 506.01 ล้านบาท ซึ่งเกิดจากการเพิ่มขึ้นของสินค้าคงเหลือและเงินลงทุนในลูกหนี้ สำหรับปี 2554 บริษัทมีเงินสดสุทธิได้มาจากกิจกรรมการดำเนินงาน 163.39 ล้านบาท สาเหตุเกิดจากผลกำไรจากการดำเนินงาน

กระแสเงินสดจากกิจกรรมลงทุน ในปี 2555 บริษัทมีเงินสดจ่ายสุทธิจากกิจกรรมการลงทุน 664.83 ล้านบาท ซึ่งเกิดจากเงินสดจ่ายค่าก่อสร้างอาคารเจมาร์ทและอสังหาริมทรัพย์เพื่อการลงทุน ในขณะที่ปี 2554 บริษัทมีเงินสดจ่ายสุทธิจากกิจกรรมการลงทุน 159.77 ล้านบาท เกิดจากซื้อดินและค่าก่อสร้างอาคารเจมาร์ท

กระแสเงินสดจากกิจกรรมจัดหาเงิน ในปี 2555 บริษัทมีเงินสดสุทธิได้มาจากกิจกรรมการจัดหาเงิน 1,234.23 ล้านบาท ซึ่งสาเหตุหลักเกิดจากการกู้ยืมเงินจากสถาบันการเงินและการเพิ่มทุน ในขณะที่ปี 2554 บริษัทมีเงินสดจ่ายสุทธิใช้ไปในกิจกรรมจัดหาเงิน 345.12 ล้านบาท ซึ่งสาเหตุหลักเกิดจากการกู้ยืมระยะสั้นและระยะยาวจากสถาบันการเงิน

ด้านอัตราส่วนสภาพคล่องของบริษัท เท่ากับ 1.20 เท่า ในปี 2555 เทียบกับ 1.07 เท่าในปี 2554 บริษัทมีอัตราส่วนสภาพคล่องเพิ่มขึ้นจากสินค้าคงเหลือที่เพิ่มขึ้น

### แหล่งที่มาของเงินทุน

แหล่งเงินทุนที่สำคัญของบริษัทประกอบด้วย เงินทุนจากผู้ถือหุ้นและเงินกู้ยืมระยะสั้นจากสถาบันการเงิน โดย ณ วันที่ 31 ธันวาคม 2555 บริษัทมีส่วนของผู้ถือหุ้นรวม 1,733.82 ล้านบาท เพิ่มขึ้นจากปี 2554 เท่ากับ 1,060.49 ล้านบาท หรือร้อยละ 157.50 โดยเป็นการออกหุ้นเพิ่มทุน 552.23 ล้านบาท การเพิ่มขึ้นของกำไรสะสมที่ยังไม่ได้จัดสรร 376.38 ล้านบาท ทั้งนี้ในระหว่างปี 2554 บริษัทได้มีการจ่ายเงินปันผลให้แก่ผู้ถือหุ้น 2 ครั้ง รวมจำนวนเงิน 160.38 ล้านบาท ในส่วนของเงินกู้ยืมระยะสั้นจากสถาบันการเงิน ณ 31 ธันวาคม 2555 เท่ากับ 1,071.28 ล้านบาท เพิ่มขึ้น จากปีก่อน 454.73 ล้านบาท หรือร้อยละ 73.75

## ค่าตอบแทนจากการสอบบัญชี

บริษัทและบริษัทย่อยจ่ายค่าตอบแทนการสอบบัญชีให้แก่ บริษัท แกรนท์ ธอนตัน จำกัด ซึ่งเป็นสำนักงานสอบบัญชี ที่ผู้สอบบัญชีประจำปี 2555 สังกัด รวมทั้งบุคคลหรือกิจการที่เกี่ยวข้องกับผู้สอบบัญชีและสำนักงานสอบบัญชีที่ผู้สอบบัญชีสังกัดในรอบปีที่ผ่านมา มีจำนวนเงินรวม 2.66 ล้านบาท

ค่าตอบแทนจากการสอบบัญชี ประจำปี 2555

1. ค่าสอบบัญชีงบการเงิน

เฉพาะบริษัท เจ มาร์ท จำกัด (มหาชน)

1.50 ล้านบาท

2. ค่าสอบบัญชีงบการเงิน

บริษัท เจ มาร์ท จำกัด (มหาชน) และบริษัทย่อย

2.75 ล้านบาท



## กิจกรรมเพื่อสังคมของบริษัทฯ

ด้วยสำนึกในการเป็นส่วนหนึ่งของสังคม บริษัทถือว่าการดำเนินกิจการเพื่อสังคมเป็นส่วนสำคัญในการดำเนินการของบริษัท บริษัทจึงได้ให้การสนับสนุน ตลอดจนเข้าร่วมกิจกรรมเพื่อสาธารณกุศลและกิจกรรมต่างๆ ที่เป็นประโยชน์ต่อสังคมมาอย่างต่อเนื่อง

ในปี 2555 บริษัทได้จัดกิจกรรมเพื่อสังคม “พลิกฟื้นคืนผืนป่า” ดังต่อไปนี้

1. วันพุธที่ 12 - วันพฤหัสบดีที่ 13 กันยายน 2555  
ณ สถานีพัฒนาทรัพยากรป่าชายเลนที่ 6 อ.บ้านแหลม จ.เพชรบุรี
2. วันพุธที่ 19 - วันพฤหัสบดีที่ 20 กันยายน 2555  
ณ อุทยานแห่งชาติไทรโยค อ.ไทรโยค จ.กาญจนบุรี
3. วันพุธที่ 10 - วันพฤหัสบดีที่ 11 ตุลาคม 2555  
ณ อุทยานธรรมชาติวิทยา อ.สวนผึ้ง จ.ราชบุรี

ในความมุ่งมั่นที่จะดำเนินกิจกรรมต่างๆ ตามนโยบายความรับผิดชอบต่อสังคม บริษัทเชื่อมั่นว่าจะเป็นการสร้างความยั่งยืนให้กับชุมชนและสังคม พร้อมๆ กับการสร้างเยาวชนให้มีคุณภาพ เพื่อเป็นกำลังสำคัญของประเทศชาติในอนาคต โดยบริษัทจะร่วมเป็นหนึ่งในองค์กรที่ร่วมกันพัฒนาคุณภาพชีวิตของเยาวชนและสังคมไทยสืบไป







## รายงานของผู้สอบบัญชีรับอนุญาต

เสนอ ผู้ถือหุ้นของบริษัท เจ มาร์ท จำกัด (มหาชน)

ข้าพเจ้าได้ตรวจสอบงบการเงินรวมของบริษัท เจ มาร์ท จำกัด (มหาชน) และบริษัทย่อย ซึ่งประกอบด้วย งบแสดงฐานะการเงินรวม ณ วันที่ 31 ธันวาคม 2555 งบกำไรขาดทุนเบ็ดเสร็จรวม งบแสดงการเปลี่ยนแปลง ส่วนของผู้ถือหุ้นรวม และงบกระแสเงินสดรวม สำหรับปีสิ้นสุดวันเดียวกัน รวมถึงหมายเหตุสรุปนโยบายการบัญชีที่สำคัญและหมายเหตุเรื่องอื่นๆ และข้าพเจ้าได้ตรวจสอบงบการเงินเฉพาะของบริษัท บริษัท เจ มาร์ท จำกัด (มหาชน) ซึ่งประกอบด้วย งบแสดงฐานะการเงิน ณ วันที่ 31 ธันวาคม 2555 งบกำไรขาดทุนเบ็ดเสร็จ งบแสดงการเปลี่ยนแปลงส่วนของผู้ถือหุ้น และงบกระแสเงินสด สำหรับปีสิ้นสุดวันเดียวกัน รวมถึงหมายเหตุสรุปนโยบายการบัญชีที่สำคัญและหมายเหตุเรื่องอื่นๆ

### ความรับผิดชอบของผู้บริหารต่องบการเงิน

ผู้บริหารของบริษัทเป็นผู้รับผิดชอบในการจัดทำและนำเสนองบการเงินเหล่านี้โดยถูกต้องตามที่ควรตาม มาตรฐานการรายงานทางการเงินของไทยและรับผิดชอบต่อกรรมการควบคุมภายในที่ผู้บริหารพิจารณาว่า จำเป็นเพื่อให้สามารถจัดทำงบการเงินที่ปราศจากการแสดงข้อมูลที่ขัดต่อข้อเท็จจริงอันเป็นสาระสำคัญ ไม่ว่าจะเกิดจากการทุจริตหรือข้อผิดพลาด

### ความรับผิดชอบของผู้สอบบัญชี

ข้าพเจ้าเป็นผู้รับผิดชอบในการแสดงความเห็นต่องบการเงินดังกล่าวจากผลการตรวจสอบของข้าพเจ้า ข้าพเจ้าได้ปฏิบัติตามตรวจสอบตามมาตรฐานการสอบบัญชีของไทย ซึ่งกำหนดให้ข้าพเจ้าปฏิบัติตาม ข้อกำหนดด้านจรรยาบรรณ รวมถึงวางแผนและปฏิบัติตามตรวจสอบเพื่อให้ได้ความเชื่อมั่นอย่าง สมเหตุสมผลว่างบการเงินปราศจากการแสดงข้อมูลที่ขัดต่อข้อเท็จจริงอันเป็นสาระสำคัญหรือไม่

การตรวจสอบรวมถึงการใช้วิธีการตรวจสอบเพื่อให้ได้มาซึ่งหลักฐานการสอบบัญชีเกี่ยวกับจำนวนเงินและการเปิดเผยข้อมูลในงบการเงิน วิธีการตรวจสอบที่เลือกใช้ขึ้นอยู่กับดุลยพินิจของผู้สอบบัญชี ซึ่งรวมถึงการประเมินความเสี่ยงจากการแสดงข้อมูลที่ขัดต่อข้อเท็จจริงอันเป็นสาระสำคัญของงบการเงิน ไม่ว่าจะเกิดจากการทุจริตหรือข้อผิดพลาด ในการประเมินความเสี่ยงดังกล่าว ผู้สอบบัญชีพิจารณาการควบคุมภายในที่เกี่ยวข้องกับการจัดทำและการนำเสนอของงบการเงินโดยถูกต้องตามที่ควรของบริษัท เพื่อออกแบบวิธีการตรวจสอบที่เหมาะสมกับสถานการณ์ แต่ไม่ใช่เพื่อวัตถุประสงค์ในการแสดงความเห็นต่อประสิทธิภาพของการควบคุมภายในของบริษัท การตรวจสอบรวมถึงการประเมินความเหมาะสมของนโยบายการบัญชีที่ผู้บริหารใช้และความสมเหตุสมผลของประมาณการทางการบัญชีที่จัดทำขึ้นโดยผู้บริหาร รวมทั้งการประเมินการนำเสนอของงบการเงินโดยรวม

ข้าพเจ้าเชื่อว่าหลักฐานการสอบบัญชีที่ข้าพเจ้าได้รับนั้น เพียงพอและเหมาะสมเพื่อใช้เป็นเกณฑ์ในการแสดงความเห็นของข้าพเจ้า

#### ความเห็น

ข้าพเจ้าเห็นว่า งบการเงินข้างต้นแสดงฐานะการเงินรวมของบริษัท เจ มาร์ท จำกัด (มหาชน) และบริษัทย่อย ณ วันที่ 31 ธันวาคม 2555 และผลการดำเนินงานรวมและกระแสเงินสดรวม สำหรับปีสิ้นสุดวันเดียวกัน และแสดงฐานะการเงินเฉพาะของบริษัท เจ มาร์ท จำกัด (มหาชน) ณ วันที่ 31 ธันวาคม 2555 และผลการดำเนินงานและกระแสเงินสด สำหรับปีสิ้นสุดวันเดียวกัน โดยถูกต้องตามที่ควรในสาระสำคัญตามมาตรฐานการรายงานทางการเงินของไทย

**นางสุมาลี โชคดีอนันต์**

ผู้สอบบัญชีรับอนุญาต

ทะเบียนเลขที่ 3322

กรุงเทพมหานคร

21 กุมภาพันธ์ 2556



บริษัท เจ มาร์เก็ต จำกัด (มหาชน) และบริษัทย่อย

งบแสดงฐานะการเงิน

ณ วันที่ 31 ธันวาคม 2555 และ 2554

(หน่วย : บาท)

		งบการเงินรวม		งบการเงินเฉพาะของบริษัท	
	หมายเหตุ	2555	2554	2555	2554
สินทรัพย์					
สินทรัพย์หมุนเวียน					
เงินสดและรายการเทียบเท่าเงินสด	5	113,890,666	50,506,001	97,595,508	46,589,053
ลูกหนี้การค้า	6	264,574,208	188,941,063	243,604,127	180,146,176
ลูกหนี้การค้า - บริษัทที่เกี่ยวข้อง	30	21,280,470	10,111,762	18,005,614	8,440,272
สินค้าคงเหลือ - สุทธิ	7	901,536,064	506,019,249	901,507,406	506,019,249
รายได้ค้างรับ	8	277,845,094	151,823,241	268,656,494	140,874,711
ภาษีมูลค่าเพิ่มรอเรียกคืน		51,827,921	7,502,141	47,394,643	6,839,167
เงินจ่ายล่วงหน้าค่าสินค้า	9	17,856,290	25,442,794	17,856,290	25,442,794
ลูกหนี้จากการให้เข้าซื้อที่ถึงกำหนดชำระ					
ภายในหนึ่งปี - สุทธิ	10	18,458,794	2,653,305	-	-
เงินให้กู้ยืมบริษัทย่อย	30	-	-	151,000,000	61,000,000
ลูกหนี้อื่น - บริษัทย่อย	30	-	-	26,416	-
สินทรัพย์หมุนเวียนอื่น		83,712,798	39,479,323	61,744,993	25,030,381
รวมสินทรัพย์หมุนเวียน		1,750,982,305	982,478,879	1,807,391,491	1,000,381,803
สินทรัพย์ไม่หมุนเวียน					
ลูกหนี้จากการให้เข้าซื้อ - สุทธิ	10	89,813,842	13,861,247	-	-
เงินลงทุนในลูกหนี้ - สุทธิ	11	547,815,839	359,272,280	-	-
เงินฝากสถาบันการเงินที่มีข้อจำกัดในการใช้	12	3,432,000	3,046,550	2,072,981	2,029,933
เงินลงทุนในบริษัทย่อย	13	-	-	274,999,770	119,999,800
อสังหาริมทรัพย์เพื่อการลงทุน - สุทธิ	14	210,900,000	-	-	-
ที่ดิน อาคารและอุปกรณ์ - สุทธิ	15	591,032,824	205,857,627	539,704,420	200,294,294
โปรแกรมคอมพิวเตอร์ - สุทธิ	16	26,445,715	10,292,830	19,718,791	9,141,858
ต้นทุนสิทธิการเช่าอาคารและค่าเช่า					
จ่ายล่วงหน้า - สุทธิ	17	113,585,414	38,544,463	113,585,414	38,544,463
เงินมัดจำ		146,659,561	108,483,787	70,262,165	106,456,903
รวมสินทรัพย์ไม่หมุนเวียน		1,729,685,195	739,358,784	1,020,343,541	476,467,251
รวมสินทรัพย์		3,480,667,500	1,721,837,663	2,827,735,032	1,476,849,054

บริษัท เจ มาร์เก็ต จำกัด (มหาชน) และบริษัทย่อย

งบแสดงฐานะการเงิน

ณ วันที่ 31 ธันวาคม 2555 และ 2554

(หน่วย : บาท)

		งบการเงินรวม		งบการเงินเฉพาะของบริษัท	
	หมายเหตุ	2555	2554	2555	2554
<b>หนี้สินและส่วนของผู้ถือหุ้น</b>					
<b>หนี้สินหมุนเวียน</b>					
เงินเบิกเกินบัญชีและเงินกู้ยืมระยะสั้นจาก					
สถาบันการเงิน	18	1,071,279,620	616,548,570	987,279,620	472,848,570
เจ้าหนี้การค้า		220,067,531	181,306,033	214,262,061	180,453,255
ส่วนที่ถึงกำหนดชำระภายในหนึ่งปี					
- หนี้สินตามสัญญาเช่าทางการเงิน	19	473,324	127,065	-	-
- เงินกู้ยืมระยะยาว	20	25,408,425	8,552,481	25,408,425	8,552,481
เจ้าหนี้อื่น - บริษัทย่อย	30	-	-	960,516	34,283
ค่าใช้จ่ายค้างจ่าย	22	56,863,952	41,630,723	44,593,991	32,387,231
ภาษีเงินได้ค้างจ่าย		46,325,375	40,325,072	30,217,002	19,379,674
เจ้าหนี้เงินประกันผลงาน		21,868,712	-	21,868,712	-
หนี้สินหมุนเวียนอื่น		12,275,888	9,072,610	5,477,520	7,009,069
<b>รวมหนี้สินหมุนเวียน</b>		<b>1,454,562,827</b>	<b>897,562,554</b>	<b>1,330,067,847</b>	<b>720,664,563</b>
<b>หนี้สินไม่หมุนเวียน</b>					
หนี้สินตามสัญญาเช่าทางการเงิน - สุทธิ	19	847,205	201,186	-	-
เงินกู้ยืมระยะยาว - สุทธิ	20	196,179,094	79,317,519	196,179,094	79,317,519
เจ้าหนี้เงินประกันการเช่า - บริษัทที่เกี่ยวข้อง	30	804,528	804,528	804,528	804,528
สำรองผลประโยชน์ระยะยาวของพนักงาน	21	19,439,163	16,153,820	16,270,552	14,280,152
หนี้สินไม่หมุนเวียนอื่น	23	75,011,681	54,467,191	4,365,827	54,467,191
<b>รวมหนี้สินไม่หมุนเวียน</b>		<b>292,281,671</b>	<b>150,944,244</b>	<b>217,620,001</b>	<b>148,869,390</b>
<b>รวมหนี้สิน</b>		<b>1,746,844,498</b>	<b>1,048,506,798</b>	<b>1,547,687,848</b>	<b>869,533,953</b>

บริษัท เจ มาร์เก็ต จำกัด (มหาชน) และบริษัทย่อย

งบแสดงฐานะการเงิน

ณ วันที่ 31 ธันวาคม 2555 และ 2554

(หน่วย : บาท)

	หมายเหตุ	งบการเงินรวม		งบการเงินเฉพาะของบริษัท	
		2555	2554	2555	2554
หนี้สินและส่วนของผู้ถือหุ้น (ต่อ)					
ส่วนของผู้ถือหุ้น					
ทุนเรือนหุ้น หุ้นสามัญ มูลค่าหุ้นละ 1 บาท					
ทุนจดทะเบียน 420,000,000 หุ้น		420,000,000	420,000,000	420,000,000	420,000,000
ทุนที่รับชำระเต็มมูลค่าแล้ว 415,082,429 หุ้น					
(2554 : 300,000,000 หุ้น)	24	415,082,429	300,000,000	415,082,429	300,000,000
ส่วนเกินมูลค่าหุ้นสามัญ	24	489,481,908	52,330,000	489,481,908	52,330,000
ใบสำคัญสิทธิที่จะซื้อหุ้น	25	891,712	-	891,712	-
ส่วนเกินจากการเปลี่ยนแปลงสัดส่วน					
เงินลงทุนในบริษัทย่อย		136,343,425	-	-	-
กำไรสะสม					
จัดสรรแล้ว - สรรองตามกฎหมาย	26	42,000,000	42,000,000	42,000,000	42,000,000
ยังไม่ได้จัดสรร	26	467,880,728	279,498,420	304,557,153	212,936,995
องค์ประกอบอื่นของส่วนของผู้ถือหุ้น		27,122,280	(497,755)	28,033,982	48,106
รวมส่วนของผู้ถือหุ้นของบริษัท		1,578,802,482	673,330,665	1,280,047,184	607,315,101
ส่วนได้เสียที่ไม่อยู่ในอำนาจควบคุม		155,020,520	200	-	-
ส่วนของผู้ถือหุ้น - สุทธิ					
		1,733,823,002	673,330,865	1,280,047,184	607,315,101
รวมหนี้สินและส่วนของผู้ถือหุ้น					
		3,480,667,500	1,721,837,663	2,827,735,032	1,476,849,054

บริษัท เจ มาร์ท จำกัด (มหาชน) และบริษัทย่อย  
งบกำไรขาดทุนเบ็ดเสร็จ  
สำหรับปีสิ้นสุดวันที่ 31 ธันวาคม 2555 และ 2554

(หน่วย : บาท)

หมายเหตุ	งบการเงินรวม		งบการเงินเฉพาะของบริษัท	
	2555	2554	2555	2554
รายได้จากการขายและบริการ	30			
รายได้จากการขาย				
	7,296,996,456	5,363,195,351	7,297,535,145	5,363,399,136
รายได้จากการติดตามหนี้สินและบริการอื่น				
	393,535,673	323,521,162	-	-
รายได้ค่าเช่า				
	253,103,328	221,103,452	57,846,936	221,103,452
รวมรายได้จากการขายและบริการ				
	7,943,635,457	5,907,819,965	7,355,382,081	5,584,502,588
ต้นทุนขายและบริการ	33			
ต้นทุนขาย				
	(6,486,580,183)	(4,850,055,408)	(6,487,118,873)	(4,850,259,192)
ต้นทุนค่าบริการติดตามหนี้สินและบริการอื่น				
	(187,082,590)	(168,864,627)	-	-
ต้นทุนค่าเช่า				
	(210,736,261)	(184,445,227)	(38,551,093)	(184,445,227)
รวมต้นทุนขายและบริการ				
	(6,884,399,034)	(5,203,365,262)	(6,525,669,966)	(5,034,704,419)
กำไรขั้นต้น				
	1,059,236,423	704,454,703	829,712,115	549,798,169
รายได้ค่าส่งเสริมการขาย	30			
	142,098,048	124,140,493	136,001,298	124,140,493
รายได้จากเงินปันผล	30			
	-	-	68,249,916	39,999,910
รายได้อื่น	30			
	30,618,960	23,601,699	32,787,319	27,801,421
รายได้ค่าบริการงาน	30			
	-	-	1,080,000	3,240,000
กำไรจากการปรับมูลค่ายุติธรรมของอสังหาริมทรัพย์เพื่อการลงทุน	14			
	43,900,000	-	-	-
กำไรก่อนค่าใช้จ่าย				
	1,275,853,431	852,196,895	1,067,830,648	744,979,993
ค่าใช้จ่ายในการขาย	33			
	(498,300,465)	(381,816,413)	(495,934,773)	(381,816,413)
ค่าใช้จ่ายในการบริหาร	33			
	(295,264,949)	(200,489,148)	(231,267,477)	(162,415,871)
รวมค่าใช้จ่าย				
	(793,565,414)	(582,305,561)	(727,202,250)	(544,232,284)
กำไรก่อนต้นทุนทางการเงินและภาษีเงินได้				
	482,288,017	269,891,334	340,628,398	200,747,709
ต้นทุนทางการเงิน				
	(40,042,047)	(26,628,541)	(29,374,621)	(21,280,892)
กำไรก่อนภาษีเงินได้				
	442,245,970	243,262,793	311,253,777	179,466,817
ภาษีเงินได้	27			
	(89,922,755)	(71,676,319)	(59,253,390)	(34,837,113)
กำไรสำหรับปี				
	352,323,215	171,586,474	252,000,387	144,629,704
กำไร (ขาดทุน) เบ็ดเสร็จอื่นสำหรับปี				
ส่วนเกินทุนจากการตีราคาสินทรัพย์	15			
	30,535,680	-	30,535,680	-
กำไร (ขาดทุน) จากการประมาณการตามหลักคณิตศาสตร์				
ประกันภัย	21			
	(2,562,042)	(497,755)	(2,549,804)	48,106
กำไร (ขาดทุน) เบ็ดเสร็จสำหรับปี				
	380,296,853	171,088,719	279,986,263	144,677,810
การแบ่งปันกำไร				
ส่วนที่เป็นของผู้ถือหุ้นของบริษัท				
	348,762,537	171,586,474	252,000,387	144,629,704
ส่วนได้เสียที่ไม่อยู่ในอำนาจควบคุม				
	3,560,678	-	-	-
	352,323,215	171,586,474	252,000,387	144,629,704
การแบ่งปันกำไรเบ็ดเสร็จ				
ส่วนที่เป็นของผู้ถือหุ้นของบริษัท				
	376,382,572	171,088,719	279,986,263	144,677,810
ส่วนได้เสียที่ไม่อยู่ในอำนาจควบคุม				
	3,914,281	-	-	-
	380,296,853	171,088,719	279,986,263	144,677,810
กำไรต่อหุ้น	28			
กำไรต่อหุ้นขั้นพื้นฐาน				
กำไร (บาทต่อหุ้น)				
	0.96	0.57	0.69	0.48
จำนวนหุ้นสามัญเฉลี่ยถ่วงน้ำหนัก (หุ้น)				
	366,868,355	300,000,000	366,868,355	300,000,000
กำไรต่อหุ้นปรับลด				
กำไร (บาทต่อหุ้น)				
	0.95	0.57	0.68	0.48
จำนวนหุ้นสามัญเฉลี่ยถ่วงน้ำหนัก (หุ้น)				
	371,050,625	300,000,000	371,050,625	300,000,000

หมายเหตุประกอบงบการเงินเป็นส่วนหนึ่งของงบการเงินนี้



บริษัท เจ มาร์ท จำกัด (มหาชน) และบริษัทย่อย  
งบแสดงการเปลี่ยนแปลงส่วนของผู้ถือหุ้น  
สำหรับปีสิ้นสุดวันที่ 31 ธันวาคม 2555 และ 2554

(หน่วย : บาท)

ส่วนของผู้ถือหุ้นของบริษัท													
หมายเหตุ	ทุนที่รับชำระแล้ว	ส่วนเกินมูลค่าหุ้น	ใบสำคัญแสดงสิทธิที่จะซื้อหุ้น	ส่วนเกินจากการเปลี่ยนแปลงสัดส่วนเงินลงทุนในบริษัทย่อย	กำไรสะสม		องค์ประกอบอื่นของส่วนของผู้ถือหุ้น			รวมส่วนของผู้ถือหุ้นของบริษัท	ส่วนได้เสียที่ไม่อยู่ในอำนาจควบคุม	รวม	
					สำรองตามกฎหมาย	ยังไม่ได้จัดสรร	ขาดทุนจาก						
							ส่วนเกินทุนจากการตีราคาสินทรัพย์	ตามหลักคณิตศาสตร์	ประกันภัย				รวม
ยอดคงเหลือ ณ วันที่ 1 มกราคม 2554	300,000,000	52,330,000	-	-	30,000,000	221,911,626	-	-	-	604,241,626	200	604,241,826	
กำไร (ขาดทุน) เบ็ดเสร็จรวมสำหรับปี	-	-	-	-	-	171,586,474	-	(497,755)	(497,755)	171,088,719	-	171,088,719	
จัดสรรเป็นสำรองตามกฎหมาย	26	-	-	-	12,000,000	(12,000,000)	-	-	-	-	-	-	
เงินปันผลจ่าย	35	-	-	-	-	(101,999,680)	-	-	-	(101,999,680)	-	(101,999,680)	
ยอดคงเหลือ ณ วันที่ 31 ธันวาคม 2554	300,000,000	52,330,000	-	-	42,000,000	279,498,420	-	(497,755)	(497,755)	673,330,665	200	673,330,865	
ยอดคงเหลือ ณ วันที่ 1 มกราคม 2555	300,000,000	52,330,000	-	-	42,000,000	279,498,420	-	(497,755)	(497,755)	673,330,665	200	673,330,865	
ออกหุ้นเพิ่มทุน	24	115,082,429	437,151,908	-	-	-	-	-	-	552,234,337	-	552,234,337	
ออกหุ้นเพิ่มทุน - บริษัทย่อย	-	-	-	-	-	-	-	-	-	-	287,449,464	287,449,464	
ใบสำคัญแสดงสิทธิที่จะซื้อหุ้นหรือการแปลงสภาพ	25	-	-	891,712	-	-	-	-	-	891,712	-	891,712	
ส่วนเกินจากการเปลี่ยนแปลงสัดส่วนเงินลงทุนในบริษัทย่อย	13	-	-	-	136,343,425	-	-	-	-	136,343,425	(136,343,425)	-	
กำไร (ขาดทุน) เบ็ดเสร็จรวมสำหรับปี	-	-	-	-	-	348,762,537	30,535,680	(2,915,645)	27,620,035	376,382,572	3,914,281	380,296,853	
เงินปันผลจ่าย	35	-	-	-	-	(160,380,229)	-	-	-	(160,380,229)	-	(160,380,229)	
ยอดคงเหลือ ณ วันที่ 31 ธันวาคม 2555	415,082,429	489,481,908	891,712	136,343,425	42,000,000	467,880,728	30,535,680	(3,413,400)	27,122,280	1,578,802,482	155,020,520	1,733,823,002	

หมายเหตุประกอบงบการเงินเป็นส่วนหนึ่งของการงบการเงินนี้

บริษัท เจ มาร์ท จำกัด (มหาชน) และบริษัทย่อย  
 งบแสดงการเปลี่ยนแปลงส่วนของผู้ถือหุ้น  
 สำหรับปีสิ้นสุดวันที่ 31 ธันวาคม 2555 และ 2554

(หน่วย : บาท)									
						องค์ประกอบอื่นของส่วนของผู้ถือหุ้น			
						กำไร (ขาดทุน) จาก การประมาณการตาม			
						หลักคณิตศาสตร์			
หมายเหตุ	ทุนที่รับ ชำระแล้ว	ส่วนเกิน มูลค่าหุ้น	ใบสำคัญ แสดงสิทธิ ที่จะซื้อหุ้น	สำรองตาม กฎหมาย	ยังไม่ได้ จัดสรร	ส่วนเกินทุนจากการ ตีราคาสินทรัพย์	หักกันภัย	รวม	รวม
งบการเงินเฉพาะของบริษัท									
ยอดคงเหลือ ณ วันที่ 1 มกราคม 2554	300,000,000	52,330,000	-	30,000,000	182,306,971	-	-	-	564,636,971
กำไร (ขาดทุน) เบ็ดเสร็จรวมสำหรับปี	-	-	-	-	144,629,704	-	48,106	48,106	144,677,810
จัดสรรเป็นสำรองตามกฎหมาย	26	-	-	12,000,000	(12,000,000)	-	-	-	-
เงินปันผลจ่าย	35	-	-	-	(101,999,680)	-	-	-	(101,999,680)
ยอดคงเหลือ ณ วันที่ 31 ธันวาคม 2554	300,000,000	52,330,000	-	42,000,000	212,936,995	-	48,106	48,106	607,315,101
ยอดคงเหลือ ณ วันที่ 1 มกราคม 2555	300,000,000	52,330,000	-	42,000,000	212,936,995	-	48,106	48,106	607,315,101
ออกหุ้นเพิ่มทุน	24	115,082,429	437,151,908	-	-	-	-	-	552,234,337
ใบสำคัญแสดงสิทธิที่จะซื้อหุ้นรอการแปลงสภาพ	25	-	891,712	-	-	-	-	-	891,712
กำไร (ขาดทุน) เบ็ดเสร็จรวมสำหรับปี	-	-	-	-	252,000,387	30,535,680	(2,549,804)	27,985,876	279,986,263
เงินปันผลจ่าย	35	-	-	-	(160,380,229)	-	-	-	(160,380,229)
ยอดคงเหลือ ณ วันที่ 31 ธันวาคม 2555	415,082,429	489,481,908	891,712	42,000,000	304,557,153	30,535,680	(2,501,698)	28,033,982	1,280,047,184

หมายเหตุประกอบงบการเงินเป็นส่วนหนึ่งของงบการเงินนี้

บริษัท เจ มาร์ท จำกัด (มหาชน) และบริษัทย่อย

งบกระแสเงินสด

สำหรับปีสิ้นสุดวันที่ 31 ธันวาคม 2555 และ 2554

(หน่วย : บาท)

	งบการเงินรวม		งบการเงินเฉพาะของบริษัท	
	2555	2554	2555	2554
<b>กระแสเงินสดจากกิจกรรมดำเนินงาน:</b>				
กำไรก่อนภาษีเงินได้	442,245,970	243,262,793	311,253,777	179,466,817
<b>ปรับปรุงกำไรก่อนภาษีเงินได้เป็นเงินสดรับ (จ่าย) จากกิจกรรมดำเนินงาน:</b>				
ค่าเสื่อมราคาและค่าตัดจำหน่าย	52,185,506	33,445,801	45,080,455	30,030,089
ขาดทุนจากการจำหน่ายสินทรัพย์	1,324,638	1,755,366	1,234,214	1,955,844
ขาดทุน (กำไร) จากอัตราแลกเปลี่ยนที่ยังไม่เกิดขึ้นจริง	36,082	(36,082)	36,082	(36,082)
หนี้สูญและค่าเผื่อ (โอนกลับค่าเผื่อ) หนี้สงสัยจะสูญ	11,332,021	(454,852)	9,188,922	1,179,102
ค่าเผื่อ (โอนกลับค่าเผื่อ) ผลขาดทุนจากมูลค่าสินค้านำมาลด	964,435	(8,494,499)	964,435	(8,494,499)
ตัดจำหน่ายสินค้างเหลือ	433,190	247,987	433,190	247,987
รายได้จากเงินปันผล	-	-	(68,249,916)	(39,999,910)
รายได้ดอกเบี้ยรับ	(10,397,598)	(2,570,633)	(8,097,746)	(6,580,619)
ค่าใช้จ่ายดอกเบี้ย	40,042,047	26,628,540	29,374,621	21,280,892
สำรองการแปลงสภาพใบสำคัญแสดงสิทธิเป็นหุ้นสามัญของพนักงาน	33,511,762	-	33,511,762	-
กำไรจากการปรับมูลค่ายุติธรรมของสังหาริมทรัพย์เพื่อการลงทุน	(43,900,000)	-	-	-
ค่าใช้จ่ายผลประโยชน์ระยะยาวของพนักงาน	1,332,066	1,650,763	1,060,411	1,330,234
<b>เงินสดรับจากการดำเนินงานก่อนการเปลี่ยนแปลง</b>	<b>529,110,119</b>	<b>295,435,184</b>	<b>355,790,207</b>	<b>180,379,855</b>
<b>ในสินทรัพย์และหนี้สินดำเนินงาน</b>				
<b>สินทรัพย์ดำเนินงานลดลง (เพิ่มขึ้น):</b>				
ลูกหนี้การค้า	(90,839,800)	(11,905,520)	(72,646,873)	(12,442,289)
ลูกหนี้การค้า - บริษัทที่เกี่ยวข้อง	(11,168,708)	(714,033)	(9,565,342)	(1,200,380)
สินค้างเหลือ	(396,914,440)	(27,434,885)	(396,885,782)	(27,434,885)
รายได้ค้างรับ	(125,503,227)	34,909,579	(127,781,548)	31,398,963
ภาษีมูลค่าเพิ่มรอเรียกคืน	(44,325,780)	(2,324,730)	(40,555,476)	(3,490,338)
เงินจ่ายล่วงหน้าค่าสินค้า	7,586,504	(16,266,277)	7,586,504	(16,266,277)
เงินให้กู้ยืมบริษัทย่อย	-	-	(90,000,000)	(11,000,000)
ลูกหนี้อื่น - บริษัทย่อย	-	-	(26,416)	-
สินทรัพย์หมุนเวียนอื่น	(38,487,569)	(10,896,481)	(36,995,927)	(4,632,833)
ลูกหนี้จากการให้เชาซื้อ - สุทธิ	(93,982,871)	(16,536,655)	-	-
เงินลงทุนในลูกหนี้	(188,461,870)	(125,770,077)	-	-
เงินมัดจำ	(38,175,774)	(3,408,809)	36,194,738	(3,236,473)
<b>หนี้สินดำเนินงานเพิ่มขึ้น (ลดลง):</b>				
เจ้าหนี้การค้า	38,725,416	95,211,538	33,772,724	94,885,491
เจ้าหนี้อื่น - บริษัทย่อย	-	-	19,682	9,483
ค่าใช้จ่ายค้างจ่าย	15,233,229	2,050,631	12,206,760	1,017,148
เจ้าหนี้เงินประกันผลงาน	21,868,712	-	21,868,712	-
หนี้สินหมุนเวียนอื่น	3,522,437	1,006,756	(1,899,489)	1,008,202
สำรองผลประโยชน์ระยะยาวของพนักงาน	(1,400,300)	-	(1,400,300)	-
หนี้สินไม่หมุนเวียนอื่น	20,544,490	5,802,249	(50,101,364)	5,802,249
<b>เงินสดได้มาจาก (ใช้ไปใน) กิจกรรมดำเนินงาน</b>	<b>(392,669,432)</b>	<b>219,158,470</b>	<b>(360,419,190)</b>	<b>234,797,916</b>

บริษัท เจ มาร์ท จำกัด (มหาชน) และบริษัทย่อย  
งบกระแสเงินสด  
สำหรับปีสิ้นสุดวันที่ 31 ธันวาคม 2555 และ 2554

(หน่วย : บาท)

	งบการเงินรวม		งบการเงินเฉพาะของบริษัท	
	2555	2554	2555	2554
<b>เงินสดได้มาจาก (ใช้ไปใน) กิจกรรมดำเนินงาน (ต่อ)</b>				
เงินสดรับจากดอกเบี้ย	9,878,971	2,600,479	8,097,511	6,611,265
เงินสดจ่ายดอกเบี้ย	(39,285,914)	(25,563,449)	(28,038,330)	(20,504,936)
จ่ายภาษีเงินได้	(83,934,382)	(32,804,065)	(48,416,062)	(16,910,257)
<b>เงินสดสุทธิได้มาจาก (ใช้ไปใน) กิจกรรมดำเนินงาน</b>	<b>(506,010,757)</b>	<b>163,391,435</b>	<b>(428,776,071)</b>	<b>203,993,988</b>
<b>กระแสเงินสดจากกิจกรรมลงทุน:</b>				
เงินฝากสถาบันการเงินที่มีข้อจำกัดในการใช้ลดลง	(385,450)	15,025,704	(43,048)	15,033,632
เงินสดจ่ายเพื่อลงทุนในบริษัทย่อย	-	-	(154,999,970)	(40,000,000)
เงินสดรับจากเงินปันผล	-	-	68,249,916	39,999,910
เงินสดรับจากการจำหน่ายสินทรัพย์	8,948,428	1,141,593	8,854,365	895,827
เงินสดจ่ายเพื่อซื้อสิทธิการเช่า	(82,303,911)	-	(82,303,911)	-
เงินสดจ่ายเพื่อซื้ออสังหาริมทรัพย์เพื่อการลงทุน	(167,000,000)	-	-	-
เงินสดจ่ายเพื่อซื้อที่ดินและอาคาร	(424,090,014)	(175,942,681)	(367,357,453)	(171,877,957)
<b>เงินสดสุทธิใช้ไปในกิจกรรมลงทุน</b>	<b>(664,830,947)</b>	<b>(159,775,384)</b>	<b>(527,600,101)</b>	<b>(155,948,588)</b>
<b>กระแสเงินสดจากกิจกรรมจัดหาเงิน:</b>				
เงินเบิกเกินบัญชีและเงินกู้ยืมระยะสั้นจากสถาบันการเงินเพิ่มขึ้น (ลดลง)	454,731,050	40,964,471	514,431,050	(2,735,529)
จ่ายคืนหนี้สินตามสัญญาเช่าทางการเงิน	(905,722)	(636,778)	-	(509,713)
รับจากเงินกู้ยืมระยะยาว	133,717,519	78,064,000	133,717,519	78,064,000
เงินสดรับจากการเพิ่มทุน	807,063,751	-	519,614,287	-
จ่ายเงินปันผล	(160,380,229)	(101,999,680)	(160,380,229)	(101,999,680)
<b>เงินสดสุทธิได้มาจาก (ใช้ไปใน) กิจกรรมจัดหาเงิน</b>	<b>1,234,226,369</b>	<b>16,392,013</b>	<b>1,007,382,627</b>	<b>(27,180,922)</b>
<b>เงินสดและรายการเทียบเท่าเงินสดเพิ่มขึ้น - สุทธิ</b>	<b>63,384,665</b>	<b>20,008,064</b>	<b>51,006,455</b>	<b>20,864,478</b>
<b>เงินสดและรายการเทียบเท่าเงินสดต้นปี</b>	<b>50,506,001</b>	<b>30,497,937</b>	<b>46,589,053</b>	<b>25,724,575</b>
<b>เงินสดและรายการเทียบเท่าเงินสดสิ้นปี</b>	<b>113,890,666</b>	<b>50,506,001</b>	<b>97,595,508</b>	<b>46,589,053</b>
<b>ข้อมูลกระแสเงินสดเปิดเผยเพิ่มเติม:</b>				
รายการที่ใช้เงินสด				
ซื้อยานพาหนะตามสัญญาเช่าทางการเงิน	1,898,000	-	-	-
บริษัทรับรู้สำรองหนี้สินผลประโยชน์พนักงาน ณ วันที่ 1 มกราคม 2554				
โดยปรับปรุงต้นทุนในอดีตกับกำไรสะสม	-	13,402,202	-	12,438,300
ผลกำไรที่ยังไม่เกิดขึ้นจริงจากการตีราคาที่ดินเพิ่ม	30,535,680	-	30,535,680	-

หมายเหตุประกอบงบการเงินเป็นส่วนหนึ่งของงบการเงินนี้

บริษัท เจ มาร์ท จำกัด (มหาชน) และบริษัทย่อย

หมายเหตุประกอบงบการเงิน

วันที่ 31 ธันวาคม 2555 และ 2554

## 1. ข้อมูลทั่วไป

บริษัทจดทะเบียนจัดตั้งเป็นบริษัทจำกัด ตามประมวลกฎหมายแพ่งและพาณิชย์ของไทยในปี 2531 และได้เปลี่ยนสถานะเป็นบริษัทมหาชนจำกัด โดยได้จดทะเบียนเปลี่ยนชื่อบริษัทเป็น บริษัท เจ มาร์ท จำกัด (มหาชน) ("บริษัท") เมื่อวันที่ 26 มีนาคม 2545 บริษัทนำหุ้นเข้าจดทะเบียนซื้อขายในตลาดหลักทรัพย์แห่งประเทศไทย เมื่อวันที่ 25 มิถุนายน 2552 ที่ทำการของบริษัทตั้งอยู่ตามที่ดินที่จดทะเบียนไว้ เลขที่ 325/7 อาคารเจมาร์ท ถนนรามคำแหง แขวงสะพานสูง เขตสะพานสูง กรุงเทพมหานคร 10240

บริษัทประกอบธุรกิจเกี่ยวกับการซื้อและจัดจำหน่ายผลิตภัณฑ์และอุปกรณ์โทรศัพท์มือถือ ให้เช่าพื้นที่และการให้บริการสาธารณูปโภคต่างๆ การให้บริการเช่าพื้นที่ระยะสั้น ซึ่งมีระยะเวลาเช่าตั้งแต่ 1 - 3 ปี นอกจากนี้ บริษัทมีบริษัทย่อยที่ทำธุรกิจเกี่ยวกับการซื้อลูกหนี้ด้วยคุณภาพมาบริหารและติดตามเรียกเก็บเงิน ให้บริการติดตามทวงหนี้ และสินเชื่อสินเชื่อ

ณ วันที่ 31 ธันวาคม 2555 และ 2554 บริษัทมีผู้ถือหุ้นรายใหญ่ดังนี้

รายชื่อ	ร้อยละ	
	2555	2554
นายอดิศักดิ์ สุขุมวิทยา	19.2	26.1
นางสาวยุวดี พงษ์อัธมา	18.2	23.7
นางสาวจุฑามาศ สุขุมวิทยา	8.0	9.1
นายเอกชัย สุขุมวิทยา	7.7	8.8

## 2. เกณฑ์ในการจัดทำงานการเงินและนำเสนองบการเงินรวม

### 2.1 เกณฑ์ในการจัดทำงานการเงิน

งบการเงินนี้ได้จัดทำขึ้นเป็นภาษาไทยตามหลักการบัญชีที่รับรองทั่วไปภายใต้พระราชบัญญัติการบัญชี พ.ศ. 2543 และมาตรฐานการบัญชีของไทยที่ออกภายใต้พระราชบัญญัติวิชาชีพบัญชี พ.ศ.2547 และตามข้อกำหนดของคณะกรรมการกำกับหลักทรัพย์และตลาดหลักทรัพย์ว่าด้วยการจัดทำและนำเสนอรายงานทางการเงินภายใต้พระราชบัญญัติหลักทรัพย์และตลาดหลักทรัพย์ พ.ศ. 2535 ซึ่งถือเป็นรายงานทางการเงินที่เป็นทางการตามกฎหมาย การแปลงงบการเงินฉบับนี้เป็นภาษาอื่น ให้ยึดถืองบการเงินที่จัดทำขึ้นเป็นภาษาไทยเป็นเกณฑ์

งบการเงินนี้ได้จัดทำขึ้นโดยใช้เกณฑ์ราคาทุนเดิม เว้นแต่จะได้เปิดเผยเป็นอย่างอื่นเป็นการเฉพาะ

ในระหว่างปี 2554 สภาวิชาชีพบัญชีได้ประกาศใช้มาตรฐานการบัญชี มาตรฐานการรายงานทางการเงิน และการตีความมาตรฐานการบัญชีของไทย ที่จะมผลต่อบริษัทแต่ยังไม่มผลบังคับใช้ในปี 2555 ดังนี้

มาตรฐานการบัญชีฉบับที่	เรื่อง	วันที่มีผลบังคับใช้	ผลกระทบต่องบการเงิน
12	ภาษีเงินได้	1 ม.ค. 2556	อยู่ระหว่างการประเมิน
21 (ปรับปรุง 2552)	ผลกระทบจากการเปลี่ยนแปลงของอัตราแลกเปลี่ยนเงินตราต่างประเทศ	1 ม.ค. 2556	อยู่ระหว่างการประเมิน

นอกจากนี้ ในระหว่างปี 2555 สภาวิชาชีพบัญชีได้ประกาศใช้มาตรฐานการรายงานทางการเงินฉบับที่ 8 เรื่อง ส่วนงานดำเนินงาน ซึ่งมีผลบังคับใช้สำหรับงบการเงินที่มีรอบระยะเวลาบัญชีที่เริ่มในหรือหลังวันที่ 1 มกราคม 2556 ฝ่ายบริหารของบริษัทเชื่อว่ามาตรฐานการรายงานทางการเงินข้างต้นจะไม่มผลกระทบต่องบการเงินเมื่อนำมาถือปฏิบัติ

## 2.2 เกณฑ์ในการจัดทำงานงบการเงินรวม

งบการเงินรวมนี้ได้รวมงบการเงินของเฉพาะของบริษัท เจ มาร์ท จำกัด (มหาชน) และบริษัทย่อย ดังต่อไปนี้

ชื่อกิจการ	สัดส่วนเงินลงทุน (ร้อยละ)		ลักษณะธุรกิจ
	2555	2554	
<u>บริษัทย่อย</u>			
บริษัท เจ เอ็ม ที เน็ทเวอร์ค เซอร์วิส เช็ส จำกัด (มหาชน)	75.00	99.99	ให้บริการติดตามหนี้สิน บริหารหนี้ด้อย คุณภาพ และสินเชื่อลิสซิ่ง
บริษัท เจเอเอส แอสเซ็ท จำกัด	99.99	-	พัฒนาอสังหาริมทรัพย์
<u>บริษัทย่อยที่บริษัทถือหุ้นทางอ้อม</u>			
บริษัท เจ เอ็ม ที พลัส จำกัด	75.00	99.99	ให้บริการติดตามหนี้สิน และสินเชื่อลิสซิ่ง

เมื่อวันที่ 19 เมษายน 2555 บริษัท เจ เอ็ม ที เนท์เวอร์ค เซอร์วิสเช็ส จำกัด ได้จดทะเบียนเปลี่ยนสถานะเป็นบริษัท มหาชน จำกัด โดยเปลี่ยนชื่อบริษัท เป็น บริษัท เจ เอ็ม ที เนท์เวอร์ค เซอร์วิสเช็ส จำกัด (มหาชน) เมื่อวันที่ 27 พฤศจิกายน 2555 หุ้นสามัญของบริษัทย่อยดังกล่าวได้รับอนุมัติเป็นหลักทรัพย์จดทะเบียนในตลาดหลักทรัพย์แห่งประเทศไทย

อัตราส่วนของสินทรัพย์รวมของบริษัทย่อย ณ วันที่ 31 ธันวาคม 2555 และ 2554 และรายได้รวมของบริษัทย่อยสำหรับปีสิ้นสุดวันที่ 31 ธันวาคม 2555 และ 2554 ในงบการเงินรวม สรุปได้ดังนี้ :

ชื่อกิจการ	สินทรัพย์รวมของบริษัทย่อย คิดเป็นอัตราร้อยละของสินทรัพย์รวม		รายได้รวมของบริษัทย่อยคิดเป็น อัตราร้อยละของรายได้รวม	
	2555	2554	2555	2555
<u>บริษัทย่อย</u>				
บริษัท เจ เอ็ม ที เน็ทเวอร์ค เซอร์วิสส์ จำกัด (มหาชน)	21	25	5	6
บริษัท เจเอเอส แอสเซ็ท จำกัด	10	-	3	-
<u>บริษัทย่อยที่บริษัทถือหุ้นทางอ้อม</u>				
บริษัท เจ เอ็ม ที พลัส จำกัด	2	-	-	-

รายการบัญชีกับบริษัทย่อยที่มีสาระสำคัญได้ถูกหักออกจากงบการเงินรวมแล้ว

งบการเงินรวมจัดทำขึ้นโดยใช้นโยบายการบัญชีเดียวกันสำหรับรายการบัญชีที่เหมือนกันหรือเหตุการณ์ทางบัญชีที่คล้ายคลึงกันสำหรับการจัดทำงบการเงินเฉพาะของบริษัท

### 3. นโยบายการบัญชีที่สำคัญ

นโยบายการบัญชีที่สำคัญที่ใช้ในการจัดทำงบการเงินรวมและงบการเงินเฉพาะของบริษัท มีดังต่อไปนี้

#### 3.1 เงินสดและรายการเทียบเท่าเงินสด

เงินสดและรายการเทียบเท่าเงินสด ประกอบด้วย เงินสดในมือ บัตรเงินสดและเงินฝากสถาบันการเงินที่มีอายุไม่เกิน 3 เดือน โดยไม่รวมรายการเงินฝากที่ติดภาระค้ำประกัน

เงินฝากสถาบันการเงินที่มีข้อจำกัดในการใช้ แสดงไว้ภายใต้สินทรัพย์ไม่หมุนเวียนในงบแสดงฐานะการเงิน

#### 3.2 ค่าเผื่อหนี้สงสัยจะสูญ

ลูกหนี้จากการขายสินค้าและให้บริการ

ลูกหนี้จากการขายสินค้าและให้บริการ แสดงด้วยมูลค่าสุทธิที่คาดว่าจะได้รับ ค่าเผื่อหนี้สงสัยจะสูญประมาณจากประสบการณ์การเรียกเก็บหนี้ ในอดีตและการวิเคราะห์สถานะของลูกหนี้ ณ วันสิ้นปี หนี้สูญที่เกิดขึ้นในระหว่างปีตัดเป็นค่าใช้จ่ายทันทีเมื่อบริษัทสามารถระบุได้ว่าไม่สามารถเรียกเก็บเงินได้

ลูกหนี้ตามสัญญาเช่าซื้อ

ลูกหนี้ตามสัญญาเช่าซื้อ แสดงด้วยจำนวนหนี้คงเหลือตามสัญญาหักด้วยดอกผลเช่าซื้อและดอกเบี้ยที่ยังไม่ถึงเป็นรายได้ และค่าเผื่อหนี้สงสัยจะสูญ บริษัทย่อยตั้งค่าเผื่อหนี้สงสัยจะสูญในอัตราที่เพิ่มขึ้นตามระยะเวลาค้างชำระของลูกหนี้ตามสัญญาเช่าซื้อคงเหลือหักด้วยดอกผลเช่าซื้ออัตราตัดบัญชีและหลักประกัน ซึ่งหลักประกันคำนวณมูลค่าประมาณร้อยละ 15 - 75 ของราคาเงินสดของสินทรัพย์ ณ วันที่ทำสัญญา โดยพิจารณาเปรียบเทียบถึงความเป็นไปได้ที่จะได้รับชำระคืนจากลูกหนี้และจากการขายหลักประกัน นอกจากนี้บริษัทย่อยจะพิจารณาถึงความสามารถการจ่ายชำระของลูกหนี้ที่ค้างชำระเป็นรายๆ

โดยมีหลักเกณฑ์อัตราการจัดตั้งค่าเผื่อหนี้สงสัยจะสูญของลูกหนี้ตามสัญญาเช่าซื้อ ซึ่งคำนวณจากจำนวนงวดที่ค้างชำระ หักด้วยดอกผลเช่าซื้ออัตราตัดบัญชีและหลักประกัน ดังนี้ :

ระยะเวลาที่ค้างชำระ	อัตราค่าเผื่อร้อยละ
ลูกหนี้ที่ยังไม่ถึงกำหนดชำระ และลูกหนี้ค้างชำระ 1 งวด	1
ลูกหนี้ค้างชำระ 2 - 3 งวด	2
ลูกหนี้ค้างชำระ 4 - 6 งวด	20
ลูกหนี้ค้างชำระ 7 - 12 งวด	50
ลูกหนี้ค้างชำระเกิน 12 งวด	100

ลูกหนี้ที่ไม่สามารถชำระหนี้ได้ บริษัทจะตัดออกจากบัญชีทั้งจำนวน

### 3.3 สินค้ำคงเหลือ

สินค้ำคงเหลือแสดงด้วยราคาทุนหรือมูลค่าสุทธิที่คาดว่าจะได้รับแล้วแต่ราคาใดจะต่ำกว่า ราคาทุนของสินค้ำคำนวณโดยวิธีเข้าก่อน - ออกก่อน ต้นทุนในการซื้อประกอบด้วยราคาสินค้ำและค่าใช้จ่ายทางตรงที่เกี่ยวข้องกับการซื้อสินค้ำนั้น เช่น ค่าภาษีอากร และค่าขนส่ง หักด้วยส่วนลด ส่วนมูลค่าสุทธิที่คาดว่าจะได้รับ ประมาณจากราคาที่คาดว่าจะขายได้ตามปกติของธุรกิจ หักด้วยค่าใช้จ่ายที่จำเป็นเพื่อให้สินค้ำนั้นขายได้ บริษัทได้ตั้งค่าเผื่อการลดมูลค่าสำหรับสินค้ำล้าสมัย สินค้ำเคลื่อนไหวช้า หรือเสื่อมคุณภาพ โดยพิจารณาจากการประเมินสถานการณ์ด้านการตลาดเป็นสำคัญ และประมาณการค่าเผื่อมูลค่าของสินค้ำลดลงจากอายุของสินค้ำคงเหลือ ดังนี้

	อัตราร้อยละค่าเผื่อมูลค่าลดลง	
	2555	2554
สินค้ำคงเหลืออายุตั้งแต่ 90 - 180 วัน	-	25
สินค้ำคงเหลืออายุตั้งแต่ 181 - 270 วัน	25	25 - 50
สินค้ำคงเหลืออายุตั้งแต่ 271 - 365 วัน	50	50 - 75
สินค้ำคงเหลืออายุตั้งแต่ 1 ปีขึ้นไป	100	100



### 3.4 สินทรัพย์รอการขาย

สินทรัพย์รอการขายเป็นสินทรัพย์ซึ่งได้ยึดมาจากลูกหนี้เข้าซื้อ และได้แสดงไว้ในราคาทุน (ซึ่งส่วนใหญ่ประกอบด้วยค่ามัดจำที่ค้างชำระสุทธิ) หรือมูลค่าสุทธิที่คาดว่าจะขายได้แล้วแต่ว่าราคาใดจะต่ำกว่า โดยการตั้งค่าเผื่อมูลค่าลดลงสำหรับสินทรัพย์ที่ยึดคืน

### 3.5 เงินลงทุนในลูกหนี้

เงินลงทุนในลูกหนี้ เป็นเงินลงทุนซึ่งบริษัทย่อยรับซื้อลูกหนี้ด้วยคุณภาพจากสถาบันการเงินและบริษัทให้บริการสินเชื่อ โดยการประมูลซื้อเพื่อดำเนินการติดตามเรียกเก็บหนี้ ซึ่งตามสัญญาซื้อลูกหนี้ด้วยคุณภาพดังกล่าว บริษัทย่อยไม่มีสิทธิไล่เบี้ยจากผู้ขายหนี้ในกรณีที่บริษัทเรียกเก็บเงินไม่ได้ เงินลงทุนในลูกหนี้ดังกล่าว แสดงในราคาทุนที่จ่ายซื้อสุทธิจากค่าเผื่อการด้อยค่า (ถ้ามี) บริษัทย่อยจะบันทึกค่าเผื่อการด้อยค่าของเงินลงทุนในลูกหนี้เมื่อพบว่า ประเมินการกระแสเงินสดในอนาคตที่คาดว่าจะได้รับเมื่อคำนวณคิดลดเป็นมูลค่าปัจจุบันต่ำกว่ามูลค่าตามบัญชี

### 3.6 เงินลงทุนในบริษัทย่อย

เงินลงทุนในบริษัทย่อยแสดงในงบการเงินเฉพาะของบริษัทตามวิธีราคาทุน เงินลงทุนในบริษัทย่อยดังกล่าวเป็นการลงทุนในกิจการที่บริษัทถือหุ้นทั้งหมด ภายใต้การควบคุมและบริหารจัดการของบริษัท

### 3.7 อสังหาริมทรัพย์เพื่อการลงทุน

อสังหาริมทรัพย์เพื่อการลงทุนของบริษัทย่อย ได้แก่ ที่ดินที่ถือครองไว้เพื่อหาประโยชน์จากรายได้ค่าเช่าระยะยาว หรือจากการเพิ่มมูลค่าของสินทรัพย์ อสังหาริมทรัพย์เพื่อการลงทุนวัดมูลค่าเริ่มแรกด้วยราคาทุนซึ่งรวมต้นทุนการทำรายการ หลังจากนั้นจะวัดมูลค่าอสังหาริมทรัพย์เพื่อการลงทุนด้วยมูลค่ายุติธรรม และรับรู้ผลกำไรหรือขาดทุนที่เกิดขึ้นจากการเปลี่ยนแปลงมูลค่ายุติธรรมของอสังหาริมทรัพย์เพื่อการลงทุนในงบกำไรขาดทุนเบ็ดเสร็จ

การจำหน่ายอสังหาริมทรัพย์เพื่อการลงทุน ผลต่างระหว่างจำนวนเงินที่ได้รับสุทธิจากการจำหน่ายกับมูลค่าตามบัญชีของสินทรัพย์จะถูกรับรู้ในงบกำไรขาดทุนเบ็ดเสร็จในปีที่ตัดรายการอสังหาริมทรัพย์เพื่อการลงทุนออกจากบัญชี

### 3.8 ที่ดิน อาคารและอุปกรณ์

อาคารและอุปกรณ์ แสดงมูลค่าตามราคาทุน ซึ่งคำนวณจากราคาซื้อสินทรัพย์ทั้งที่เป็นเงินสดและจำนวนเทียบเท่าเงินสด ในการทำให้สินทรัพย์นั้นอยู่ในสถานที่หรือสภาพที่พร้อมที่จะใช้งานได้ตามที่ประสงค์ อาคารและอุปกรณ์ แสดงในงบแสดงฐานะการเงินตามราคาทุนหักค่าเสื่อมราคาสะสม และค่าเผื่อการด้อยค่าของสินทรัพย์ (ถ้ามี) ยกเว้นรายการของที่ดินที่แสดงด้วยราคาที่ตีใหม่ ราคาที่ตีใหม่หมายถึงมูลค่ายุติธรรมซึ่งกำหนดจากเกณฑ์ การใช้งานของสินทรัพย์ที่มีอยู่จริง ณ วันที่มีการตีราคาใหม่หักด้วยค่าเผื่อการด้อยค่าของสินทรัพย์ (ถ้ามี)

บริษัทและบริษัทย่อยคิดค่าเสื่อมราคาอาคารและอุปกรณ์ โดยวิธีเส้นตรงตามช่วงอายุการใช้งานโดยพิจารณาแต่ละส่วน แยกต่างหากจากกัน เมื่อแต่ละส่วน ประกอบนั้นมีสาระสำคัญและมีอายุการใช้งานต่างกัน อายุการใช้งานโดยประมาณของ สินทรัพย์มีดังนี้

	ปี
อาคารและส่วนปรับปรุงอาคาร	10 - 20
ค่าตกแต่งสำนักงาน	5
เครื่องใช้สำนักงาน	5
เครื่องมือและอุปกรณ์	3 - 5
ยานพาหนะ	5

ไม่มีการคิดค่าเสื่อมราคาสำหรับที่ดิน สินทรัพย์ระหว่างก่อสร้าง และอาคารระหว่างก่อสร้าง

บริษัทและบริษัทย่อยคิดค่าเสื่อมราคาสำหรับอุปกรณ์คอมพิวเตอร์ที่ซื้อตั้งแต่ปี 2549 โดยวิธีเส้นตรงตามอายุการใช้งาน 3 ปี

ในกรณีที่ราคาตามบัญชีสูงกว่ามูลค่าที่คาดว่าจะได้รับคืน ราคาตามบัญชีจะถูกปรับลดให้เท่ากับมูลค่าที่คาดว่าจะได้รับคืน มูลค่าที่คาดว่าจะได้รับคืน คำนวณจากมูลค่าปัจจุบันของกระแสเงินสดที่คาดว่าจะเกิดในอนาคตจากการใช้สินทรัพย์อย่างต่อเนื่อง หรือจำนวนที่จะได้รับจากการขายสินทรัพย์ หักด้วยต้นทุนจากการจำหน่ายสินทรัพย์นั้น แล้วแต่จำนวนใดจะสูงกว่า

กำไรและขาดทุนจากการขายอุปกรณ์ คำนวณจากราคาตามบัญชีเปรียบเทียบกับค่าขาย และบันทึกไว้ในงบกำไรขาดทุนเบ็ดเสร็จ

รายจ่ายเกี่ยวกับการต่อเติม การต่ออายุ หรือการปรับปรุงถือเป็นราคาทุนของสินทรัพย์ ส่วนค่าซ่อมแซมและค่าบำรุงรักษารับรู้เป็นค่าใช้จ่ายในรอบระยะเวลาบัญชีที่เกิดขึ้น

### 3.9 การบันทึกดอกเบี้ยเป็นต้นทุนของสินทรัพย์

บริษัทบันทึกดอกเบี้ยที่เกิดจากเงินกู้ยืมเพื่อใช้ในการก่อสร้างอาคารสำนักงานเป็นต้นทุนของสินทรัพย์ บริษัทจะหยุดบันทึกดอกเบี้ยจ่ายเป็นต้นทุนของอาคารสำนักงาน เมื่อการก่อสร้างแล้วเสร็จ

### 3.10 โปรแกรมคอมพิวเตอร์

โปรแกรมคอมพิวเตอร์ซึ่งมีอายุการใช้งานจำกัด แสดงในราคาทุน หักค่าตัดจำหน่ายสะสมและขาดทุนจากการด้อยค่า (ถ้ามี) ค่าตัดจำหน่ายบันทึกเป็นค่าใช้จ่ายในงบกำไรขาดทุนเบ็ดเสร็จ คำนวณโดยวิธีเส้นตรงตามเกณฑ์ระยะเวลาที่คาดว่าจะได้รับประโยชน์เชิงเศรษฐกิจของโปรแกรมคอมพิวเตอร์เป็นเวลา 5 ปี

### 3.11 ต้นทุนสิทธิการเช่า

ต้นทุนการได้มาซึ่งสิทธิการเช่า แสดงในราคาทุน หักค่าตัดจำหน่ายสะสมและขาดทุนจากการด้อยค่า (ถ้ามี) ค่าตัดจำหน่ายบันทึกเป็นค่าใช้จ่ายในงบกำไรขาดทุนเบ็ดเสร็จ คำนวณโดยวิธีเส้นตรงตามเกณฑ์ระยะเวลาที่คาดว่าจะได้รับประโยชน์เชิงเศรษฐกิจของสิทธิการเช่า เป็นเวลา 10 - 26 ปี

### 3.12 หนี้สินตามสัญญาเช่าซื้อ

หนี้สินตามสัญญาเช่าซื้อ แสดงสุทธิจากดอกเบี้ยเช่าซื้อ หนี้สินตามสัญญาเช่าซื้อที่มีระยะเวลาผ่อนชำระ 36 เดือน สินทรัพย์ซึ่งบริษัทได้มาภายใต้สัญญาเช่าซื้อ จะบันทึกเป็นสินทรัพย์ของบริษัทในราคาเงินสด บริษัทและบริษัทย่อยจะ จัดทะเบียนสินทรัพย์เป็นของบริษัทเมื่อบริษัทผ่อนชำระหนี้สินตามสัญญาเช่าซื้อเรียบร้อยแล้ว

### 3.13 สัญญาเช่าระยะยาว - กรณีที่บริษัทและบริษัทย่อยเป็นผู้เช่า

การเช่าอุปกรณ์ ซึ่งพิจารณาว่าความเสี่ยงและผลตอบแทนของความเป็นเจ้าของทั้งหมดได้โอนให้บริษัทและบริษัทย่อย สินทรัพย์จะถูกจัดเป็นสัญญาเช่าการเงิน สัญญาเช่าการเงินจะบันทึกเป็นรายจ่ายฝ่ายทุนตามมูลค่ายุติธรรมสุทธิของ สินทรัพย์ที่เช่าหรือมูลค่าปัจจุบันสุทธิของจำนวนเงินที่ต้องจ่ายตามสัญญาเช่า แล้วแต่จำนวนใดจะต่ำกว่า โดยจำนวน เงินที่ต้องจ่ายจะแบ่งเป็นส่วนของหนี้สินและค่าใช้จ่ายทางการเงิน เพื่อให้จำนวนเงินที่ต้องจ่ายในแต่ละงวดมีจำนวนคงที่ ค่าเช่าซึ่งต้องจ่ายตามภาระผูกพันหักกับค่าใช้จ่ายทางการเงิน จะบันทึกเป็นหนี้สินภายใต้สัญญาเช่าการเงิน ส่วน ค่าใช้จ่ายทางการเงินจะบันทึกในงบกำไรขาดทุนเบ็ดเสร็จตลอดอายุของสัญญาเช่า สินทรัพย์ภายใต้สัญญาเช่าการเงิน จะคิดค่าเสื่อมราคาตลอดอายุของการใช้งานของสินทรัพย์นั้น

การเช่าสินทรัพย์โดยที่ความเสี่ยงและผลตอบแทนของความเป็นเจ้าของตกอยู่กับผู้ให้เช่า จะถูกจัดเป็นสัญญาเช่า ดำเนินงาน การชำระเงินภายใต้สัญญาเช่าดำเนินงาน จะบันทึกเป็นค่าใช้จ่ายในงบกำไรขาดทุนเบ็ดเสร็จโดยวิธีเส้นตรง ตลอดอายุสัญญาเช่า ค่าใช้จ่ายที่เกิดขึ้นจากการยกเลิกสัญญาเช่าดำเนินงานก่อนหมดอายุการเช่า เช่น เบี้ยปรับที่ต้อง จ่ายให้ผู้ให้เช่า จะบันทึกเป็นค่าใช้จ่ายในรอบระยะเวลาบัญชีที่มีการยกเลิกสัญญา

### 3.14 สัญญาเช่าระยะยาว - กรณีที่บริษัทและบริษัทย่อยเป็นผู้ให้เช่า

สินทรัพย์ที่ให้เช่าภายใต้เงื่อนไขสัญญาเช่าดำเนินงาน จะบันทึกเป็นสินทรัพย์ภายใต้หัวข้อ “อาคารและอุปกรณ์” ในงบ แสดงฐานะการเงิน บริษัทและบริษัทย่อยคิดค่าเสื่อมราคาสินทรัพย์ดังกล่าวตามอายุการใช้งานโดยประมาณ ในหลักการ เดียวกับสินทรัพย์ที่มีลักษณะคล้ายคลึงกัน รายได้ค่าเช่า บันทึกในงบกำไรขาดทุนเบ็ดเสร็จโดยวิธีเส้นตรงตลอดอายุ สัญญาเช่า

### 3.15 การด้อยค่าของสินทรัพย์

ณ วันที่ในงบการเงิน บริษัท และบริษัทย่อยจะประเมินว่ามีข้อบ่งชี้ของสินทรัพย์ที่มีการด้อยค่าหรือไม่ หากมีข้อ บ่งชี้ว่ามีการด้อยค่า บริษัทและบริษัทย่อยจะประมาณมูลค่าที่คาดว่าจะได้รับคืนของสินทรัพย์ หากราคาตามบัญชี ของสินทรัพย์สูงกว่ามูลค่าที่คาดว่าจะได้รับคืน บริษัทและบริษัทย่อยปรับปรุงลดมูลค่าของสินทรัพย์นั้นลงให้ เท่ากับมูลค่าที่คาดว่าจะได้รับคืน และรับรู้ผลขาดทุนจากการด้อยค่าของสินทรัพย์ในงบกำไรขาดทุน มูลค่าที่คาดว่าจะ ได้รับคืนของสินทรัพย์ หมายถึงราคาขายสุทธิหรือมูลค่าจากการใช้ของสินทรัพย์นั้นแล้วแต่จำนวนใดจะสูงกว่า

### 3.16 การรับรู้รายได้

3.16.1 รายได้จากการขาย รับรู้เมื่อส่งมอบสินค้า และลูกค้ายอมรับสินค้านั้น รายได้จากการขาย เป็นจำนวนที่สุทธิ จากภาษีขายและส่วนลด

3.16.2 รายได้ดอกเบี้ย และรายได้อื่น รับรู้ตามเกณฑ์คงค้าง

- 3.16.3 รายได้ค่าเช่า และค่าบริการพื้นที่ให้เช่า รับรู้รายได้ตามระยะเวลาของสัญญา
- 3.16.4 รายได้ค่าส่งเสริมการขาย รับรู้รายได้เมื่อได้รับอนุมัติจากผู้ขายแล้ว
- 3.16.5 เงินปันผลรับ รับรู้เป็นรายได้เมื่อบริษัทผู้จ่ายประกาศจ่ายเงินปันผล
- 3.16.6 บริษัทย่อยรับรู้รายได้จากการบริการติดตามหนี้สินและบริการอื่น เมื่อได้ให้บริการแก่ลูกค้าแล้วตามอัตราที่ตกลงกัน
- 3.16.7 บริษัทย่อยรับรู้รายได้จากเงินลงทุนในลูกหนี้ ตามอัตราดอกเบี้ยที่แท้จริง(อัตราผลตอบแทนในการเก็บหนี้ที่คาดว่าจะได้รับ) ควบกับยอดเงินลงทุนในลูกหนี้คงเหลือ หากเงินสดที่เก็บได้จริงสูงกว่ารายได้ที่คำนวณได้ส่วนที่เหลือจะนำไปตัดจำหน่ายมูลค่าเงินลงทุนในลูกหนี้แต่ละงวด ในกรณีที่เงินลงทุนในลูกหนี้ถูกตัดจำหน่ายหมดแล้ว บริษัทย่อยจะรับรู้กระแสเงินสดรับที่ได้จากการเก็บหนี้ดังกล่าวเป็นรายได้ทั้งจำนวน และจะรับรู้รายการขาดทุนจากการด้อยค่าของเงินลงทุนในลูกหนี้ดังกล่าวทันที เมื่อมีหลักฐานอย่างน่าเชื่อถือว่าประมาณการกระแสเงินสดลดลงอย่างมีสาระสำคัญ
- 3.16.8 รายได้ค่าปรับชำระล่าช้า รายได้ค่าติดตามทวงถาม ดอกเบี้ยรับจากลูกหนี้ตามสัญญาโอนสิทธิเรียกร้องที่ยังไม่ด้อยคุณภาพ จะรับรู้เป็นรายได้เมื่อมีการเรียกเก็บเงิน และบริษัทย่อยจะหยุดรับรู้เมื่อโอนลูกหนี้เป็นกลุ่มหยุดรับรู้รายได้
- 3.16.9 บริษัทย่อยรับรู้รายได้ดอกผลจากสัญญาเช่าซื้อ ตามวิธีอัตราดอกเบี้ยที่แท้จริงตามระยะเวลาของสัญญา โดยจะรับรู้ในวันที่ถึงกำหนดชำระค่างวด ไม่ว่าจะเก็บเงินได้หรือไม่ บริษัทย่อยหยุดการรับรู้รายได้จากสัญญาเช่าซื้อที่ค้างชำระค่างวดเกินกว่า 3 งวดขึ้นไป เว้นแต่เมื่อมีข้อบ่งชี้ว่าลูกหนี้รายนั้นๆ จะไม่สามารถชำระหนี้ได้ บริษัทย่อยจะหยุดรับรู้รายได้ทันที

### 3.17 ผลประโยชน์พนักงาน

#### ผลประโยชน์ระยะสั้นของพนักงาน

บริษัทและบริษัทย่อยรับรู้ เงินเดือน ค่าจ้าง โบนัส และเงินสมทบกองทุนประกันสังคมเป็นค่าใช้จ่ายเมื่อเกิดรายการ

ค่าตอบแทนผู้บริหาร หมายถึง ค่าตอบแทนที่ผู้บริหารได้รับจากบริษัท ได้แก่ ค่าตอบแทนที่เป็นตัวเงิน ผลประโยชน์ตอบแทนตัวอย่าง เช่น สิทธิประโยชน์ที่ผู้บริหารได้รับจากกิจการ รวมถึงโครงการให้สิทธิซื้อหุ้นแก่ผู้บริหารหรือสิทธิประโยชน์อื่นใดแก่ผู้บริหาร เป็นต้น

ใบสำคัญแสดงสิทธิซื้อหุ้นสามัญที่จัดสรรให้แก่กรรมการและพนักงานของบริษัทและบริษัทย่อยจะรับรู้ในงบการเงินเมื่อมีการใช้สิทธิ ในกรณีที่มีการจัดสรรใบสำคัญแสดงสิทธิซื้อหุ้นสามัญจะไม่รับรู้เป็นค่าใช้จ่ายในงบกำไรขาดทุนเบ็ดเสร็จเมื่อมีการใช้สิทธิในใบสำคัญแสดงสิทธิดังกล่าว เงินที่ได้รับจากการใช้สิทธิตามใบสำคัญแสดงสิทธิซื้อหุ้นสามัญหักด้วยค่าใช้จ่ายที่เกิดขึ้นจะบันทึกเป็นทุนเรือนหุ้น

#### ผลประโยชน์หลังจากออกจากงานของพนักงาน

##### โครงการสมทบเงิน

บริษัทและบริษัทย่อยและพนักงานได้ร่วมกันจัดตั้งกองทุนสำรองเลี้ยงชีพ ซึ่งประกอบด้วยเงินที่พนักงานจ่ายสะสมและเงินที่บริษัทและบริษัทย่อยจ่ายสมทบให้เป็นรายเดือน สิทธิประโยชน์ของกองทุนสำรองเลี้ยงชีพได้แยกออกจากสิทธิประโยชน์ของบริษัทและบริษัทย่อย เงินที่บริษัทและบริษัทย่อยจ่ายสมทบกองทุนสำรองเลี้ยงชีพบันทึกเป็นค่าใช้จ่ายในปีที่เกิดรายการ

#### โครงการผลประโยชน์หลังออกจากงาน

บริษัทและบริษัทย่อยมีภาระสำหรับเงินชดเชยที่ต้องจ่ายให้แก่พนักงานเมื่อออกจากงานตามกฎหมายแรงงาน ซึ่งบริษัทและบริษัทย่อยถือว่าเงินชดเชยดังกล่าวเป็นโครงการผลประโยชน์หลังออกจากงานสำหรับพนักงาน

บริษัทและบริษัทย่อยคำนวณหนี้สินตามโครงการผลประโยชน์หลังออกจากงานของพนักงาน โดยใช้วิธีคิดลดแต่ละหน่วยที่ประมาณการไว้ (Projected Unit Credit Method) โดยผู้เชี่ยวชาญอิสระ ได้ทำการประเมินภาระผูกพันดังกล่าวตามหลักคณิตศาสตร์ประกันภัย

ผลกำไรหรือขาดทุนจากการประมาณการตามหลักคณิตศาสตร์ประกันภัย (Actuarial gains and losses) สำหรับโครงการผลประโยชน์หลังออกจากงานของพนักงานจะรับรู้ทันทีในงบกำไรขาดทุนเบ็ดเสร็จ

หนี้สินของโครงการผลประโยชน์หลังออกจากงานของพนักงาน ประกอบด้วย มูลค่าปัจจุบันของภาระผูกพันตามโครงการผลประโยชน์ และผลกำไร (ขาดทุน) จากการประมาณการตามหลักคณิตศาสตร์ประกันภัย

#### 3.18 ภาษีเงินได้

การคำนวณภาษีเงินได้นิติบุคคลตามประมวลรัษฎากร คำนวณขึ้นหลังจากบวกกลับด้วยค่าใช้จ่าย ซึ่งไม่สามารถถือเป็นรายจ่ายในการคำนวณภาษี และหักด้วยรายได้ที่ได้รับยกเว้นภาษีเงินได้ ตามข้อกำหนดในประมวลรัษฎากร บริษัทและบริษัทย่อยบันทึกบัญชีภาษีเงินได้ตามจำนวนเงินที่ต้องจ่ายตามประมวลรัษฎากร

#### 3.19 การแปลงค่าเงินตราต่างประเทศ

บริษัทแปลงค่ารายการที่เป็นเงินตราต่างประเทศให้เป็นเงินบาทเพื่อการบันทึกบัญชีโดยใช้อัตราแลกเปลี่ยน ณ วันที่ที่เกิดรายการ สินทรัพย์และหนี้สินที่เป็นตัวเงินที่มีมูลค่าเป็นสกุลเงินตราต่างประเทศ และมียอดคงเหลือ ณ วันที่ในงบแสดงฐานะการเงิน แปลงค่าเป็นเงินบาทโดยใช้อัตราแลกเปลี่ยน ณ วันนั้น กำไรและขาดทุนที่เกิดจากการรับหรือจ่ายชำระเงินตราต่างประเทศและที่เกิดจากการแปลงค่าสินทรัพย์และหนี้สินที่มีมูลค่าเป็นสกุลเงินตราต่างประเทศดังกล่าวรับรู้เป็นกำไรหรือขาดทุนในงบกำไรขาดทุนเบ็ดเสร็จ

#### 3.20 เครื่องมือทางการเงิน

สินทรัพย์ทางการเงินที่แสดงในงบแสดงฐานะการเงิน ประกอบด้วยเงินสดและเงินฝากธนาคาร เงินลงทุน ลูกหนี้การค้า

หนี้สินทางการเงินที่แสดงในงบแสดงฐานะการเงิน ประกอบด้วยเจ้าหนี้การค้า สัญญาเช่าทางการเงิน และเงินกู้ยืม

นโยบายการบัญชีเฉพาะสำหรับรายการแต่ละรายการ ได้เปิดเผยแยกไว้ในแต่ละหัวข้อที่เกี่ยวข้อง

#### 3.21 ข้อมูลทางการเงินจำแนกตามส่วนงาน

ข้อมูลทางการเงินจำแนกตามส่วนงานจะแสดงข้อมูลเกี่ยวกับผลิตภัณฑ์และบริการต่างๆ ของบริษัทและบริษัทย่อย บริษัทและบริษัทย่อยนำเสนอส่วนงานธุรกิจเป็นรูปแบบหลักในการรายงาน โดยพิจารณาจากระบบการบริหารจัดการและโครงสร้างการรายงานทางการเงินของบริษัทและบริษัทย่อยเป็นเกณฑ์ในการกำหนดส่วนงาน

### 3.22 การจ่ายเงินปันผล

บริษัทและบริษัทย่อยบันทึกเงินปันผลจ่ายในงบการเงินในรอบระยะเวลาบัญชีซึ่งที่ประชุมผู้ถือหุ้นหรือคณะกรรมการของบริษัทและบริษัทย่อย ได้อนุมัติการจ่ายเงินปันผล

### 3.23 บุคคลหรือกิจการที่เกี่ยวข้องกัน

บุคคลหรือกิจการที่เกี่ยวข้องกันกับบริษัท หมายถึง บุคคลหรือกิจการที่มีอำนาจควบคุมบริษัท หรือถูกควบคุมโดยบริษัท ไม่ว่าจะเป็นโดยทางตรงหรือทางอ้อม หรืออยู่ภายใต้การควบคุมเดียวกันกับบริษัท

### 3.24 กำไรต่อหุ้นขั้นพื้นฐาน

กำไรต่อหุ้นขั้นพื้นฐาน คำนวณโดยการหารกำไรสำหรับปีด้วยจำนวนถัวเฉลี่ยถ่วงน้ำหนักของหุ้นสามัญที่ได้รับชำระแล้ว ในระหว่างปี

### 3.25 การใช้ประมาณการทางบัญชี

ในการจัดทำงบการเงินเพื่อให้เป็นไปตามหลักการบัญชีที่รับรองทั่วไป ผู้บริหารต้องใช้การประมาณการและข้อสมมติฐานหลายประการ ซึ่งมีผลกระทบต่อจำนวนเงินที่เกี่ยวกับสินทรัพย์ หนี้สิน รายได้ ค่าใช้จ่าย และการเปิดเผยข้อมูลเกี่ยวกับสินทรัพย์และหนี้สินที่อาจจะเกิดขึ้น ซึ่งผลที่เกิดขึ้นจริงอาจแตกต่างจากจำนวนที่ได้ประมาณการไว้

### 3.26 ประมาณการหนี้สินและค่าใช้จ่าย และสินทรัพย์ที่อาจเกิดขึ้น

บริษัทและบริษัทย่อยจะบันทึกประมาณการหนี้สินและค่าใช้จ่ายไว้ในงบการเงินเมื่อบริษัทและบริษัทย่อยมีภาระผูกพันตามกฎหมายหรือเป็นภาระผูกพันที่ค่อนข้างแน่นอนที่มีผลสืบเนื่องจากเหตุการณ์ในอดีต ซึ่งอาจทำให้บริษัทและบริษัทย่อยต้องชำระหรือชดเชยตามภาระผูกพันนั้น และจำนวนที่ต้องชดเชยดังกล่าวสามารถประมาณได้อย่างสมเหตุสมผล สินทรัพย์ที่อาจเกิดขึ้นจะถูกรับรู้เป็นสินทรัพย์แยกต่างหาก เมื่อมีปัจจัยสนับสนุนว่าจะได้รับคืนแน่นอน

#### 4. ประเมินการทางบัญชีที่สำคัญ ข้อสมมติฐาน การใช้ดุลยพินิจ และการจัดการความเสี่ยงในส่วนของคุณ

##### 4.1 ประเมินการทางบัญชีที่สำคัญ ข้อสมมติฐาน และการใช้ดุลยพินิจ

###### 4.1.1 การด้อยค่าของลูกหนี้

บริษัทได้บันทึกค่าเผื่อนี้สงสัยจะสูญเพื่อให้สะท้อนถึงการด้อยค่าของลูกหนี้อันเกิดมาจากการที่ไม่มีความสามารถในการชำระหนี้ ค่าเผื่อนี้สงสัยจะสูญนั้นเป็นการประเมินบนพื้นฐานจากความไม่แน่นอนในการรับชำระหนี้และดุลยพินิจของผู้บริหาร

###### 4.1.2 ค่าเผื่อลดมูลค่าสำหรับสินค้าเก่า ล้าสมัย และเสื่อมคุณภาพ

บริษัทได้ประมาณการค่าเผื่อลดมูลค่าสำหรับสินค้าเก่า ล้าสมัย และเสื่อมคุณภาพเพื่อให้สะท้อนถึงการด้อยค่าลงของสินค้าคงเหลือ โดยการประมาณการนั้นจะพิจารณาจากการหมุนเวียนและการเสื่อมสภาพของสินค้าคงเหลือประเภทต่างๆ

###### 4.1.3 การด้อยค่าของเงินลงทุน

บริษัทและบริษัทย่อยพิจารณาค่าเผื่อการด้อยค่าของเงินลงทุน เมื่อพบว่ามูลค่ายุติธรรมของเงินลงทุนดังกล่าวลดลงอย่างมีสาระสำคัญและเป็นระยะเวลานาน ซึ่งความมีสาระสำคัญและระยะเวลานั้นขึ้นอยู่กับดุลยพินิจของฝ่ายบริหาร

###### 4.1.4 อาคารและอุปกรณ์ และโปรแกรมคอมพิวเตอร์

ฝ่ายบริหารเป็นผู้ประมาณการของอายุการใช้งานและมูลค่าซากของอาคารและอุปกรณ์ และโปรแกรมคอมพิวเตอร์ของบริษัท โดยจะทบทวนค่าเสื่อมราคาและค่าตัดจำหน่ายเมื่ออายุการใช้งานและมูลค่าซากมีความแตกต่างไปจากการประมาณการในงวดก่อน หรือมีการตัดจำหน่ายสินทรัพย์ที่เสื่อมสภาพหรือไม่ได้ใช้งานอีกต่อไป

###### 4.1.5 สัญญาเช่า

ในการพิจารณาประเภทของสัญญาเช่าว่าเป็นสัญญาเช่าดำเนินงานหรือสัญญาเช่าทางการเงิน ฝ่ายบริหารได้ใช้ดุลยพินิจในการประเมินเงื่อนไขและรายละเอียดของสัญญาเพื่อพิจารณาว่า บริษัทได้โอนหรือรับโอนความเสี่ยงและผลประโยชน์ในสินทรัพย์ที่เช่าดังกล่าวแล้วหรือไม่

###### 4.1.6 ค่าเผื่อการด้อยค่าของสินทรัพย์

บริษัทและบริษัทย่อยพิจารณาค่าเผื่อการด้อยค่าของสินทรัพย์หากมีข้อบ่งชี้ว่ามีการด้อยค่า เมื่อพบว่ามูลค่ายุติธรรมของสินทรัพย์ดังกล่าวลดลงอย่างมีสาระสำคัญและเป็นระยะเวลานาน ผู้บริหารจะเป็นผู้พิจารณาประมาณการมูลค่าที่คาดว่าจะได้รับของสินทรัพย์

#### 4.1.7 ประมาณการกระแสเงินสดรับจากเงินลงทุนในลูกหนี้

บริษัทย่อประมาณการกระแสเงินสดที่คาดว่าจะเก็บได้ในอนาคตสำหรับเงินลงทุนในลูกหนี้ ขึ้นอยู่กับคุณภาพ ชนิด และอายุของหนี้ และอ้างอิงกับสถิติการเก็บหนี้ในอดีตทั้งหมด โดยยอดรวมของประมาณการกระแสเงินสดที่คาดว่าจะเก็บได้ในอนาคตของทั้งโครงการจะต้องไม่เกินกว่าการประมาณการกระแสเงินสดที่ผู้บริหารได้คาดคะเนไว้ตั้งแต่ ประมูลซื้อโครงการมา โดยคาดว่าจะเรียกเก็บหนี้ได้ในระยะเวลาตั้งแต่ 4 – 5 ปี

#### 4.1.8 ผลประโยชน์หลังออกจางานของพนักงานตามโครงการผลประโยชน์

หนี้สินตามโครงการผลประโยชน์หลังออกจางานของพนักงานประมาณการตามหลักคณิตศาสตร์ประกันภัย ซึ่งข้อ สมมติฐานในการประมาณการดังกล่าวประกอบด้วย อัตราคิดลด จำนวนเงินเดือนที่คาดว่าจะเพิ่มขึ้นในอนาคต อัตราสมรรถนะและปัจจัยที่เกี่ยวข้องในเชิงประชากรศาสตร์ ในการกำหนดอัตราคิดลดฝ่ายบริหารได้พิจารณาถึงอัตรา ดอกเบี้ยที่สะท้อนถึงสภาพการณ์ทางเศรษฐกิจในปัจจุบัน ส่วนอัตราสมรรถนะใช้ข้อมูลตารางอัตราสมรรถนะที่เปิดเผย ทั่วไปในประเทศ อย่างไรก็ตาม ผลประโยชน์หลังการเลิกจ้างงานที่เกิดขึ้นจริงนั้นอาจแตกต่างไปจากที่ประมาณไว้

### 4.2 การจัดการความเสี่ยงในส่วนกองทุน

วัตถุประสงค์ของบริษัทในการบริหารทุนของบริษัทนั้นเพื่อดำรงไว้ซึ่งความสามารถในการดำเนินงานอย่างต่อเนื่องของ บริษัท เพื่อสร้างผลตอบแทนต่อผู้ถือหุ้นและเป็นประโยชน์ต่อผู้ที่มีส่วนได้เสียอื่น และเพื่อดำรงไว้ซึ่งโครงสร้างของทุนที่ เหมาะสม เพื่อลดต้นทุนทางการเงินของทุน

ในการดำรงไว้หรือปรับโครงสร้างของทุน บริษัทอาจปรับนโยบายการจ่ายเงินปันผลให้กับผู้ถือหุ้น การคืนทุนให้แก่ผู้ถือหุ้น การออกหุ้นใหม่ หรือการขายสินทรัพย์เพื่อลดภาระหนี้

## 5. เงินสดและรายการเทียบเท่าเงินสด

ยอดคงเหลือ ณ วันที่ 31 ธันวาคม 2555 และ 2554 ประกอบด้วยรายการดังต่อไปนี้ :-

	งบการเงินรวม		งบการเงินเฉพาะของบริษัท	
	2555	2554	2555	2554
เงินสดในมือ	15,000	10,000	-	-
เงินสดจากการขายสินค้า รอนำฝากธนาคาร	16,446,882	15,426,069	16,446,882	15,426,069
เงินฝากกระแสรายวัน	87,510,090	33,704,441	72,280,964	30,799,917
เงินฝากออมทรัพย์	9,918,694	1,365,491	8,867,662	363,067
รวม	113,890,666	50,506,001	97,595,508	46,589,053

เงินฝากออมทรัพย์ มีอัตราดอกเบี้ยลอยตัว ตามอัตราที่ธนาคารกำหนด



## 6. ลูกหนี้การค้า

ยอดคงเหลือ ณ วันที่ 31 ธันวาคม 2555 และ 2554 แยกตามอายุหนี้ที่ค้างชำระได้ดังนี้ :

อายุหนี้ค้างชำระ	(หน่วย : บาท)			
	งบการเงินรวม		งบการเงินเฉพาะของบริษัท	
	2555	2554	2555	2554
ยังไม่ถึงกำหนดชำระ	213,491,052	152,753,333	208,954,853	144,550,755
ค้างชำระ				
ไม่เกิน 3 เดือน	58,055,160	32,110,964	42,512,610	31,581,655
3 - 6 เดือน	629,475	1,238,277	54,911	1,238,277
6 - 12 เดือน	666,953	3,173,002	350,184	3,110,002
มากกว่า 12 เดือน	1,586,385	842,989	1,586,386	842,989
รวม	274,429,025	190,118,565	253,458,944	181,323,678
หัก : ค่าเผื่อหนี้สงสัยจะสูญ	(9,854,817)	(1,177,502)	(9,854,817)	(1,177,502)
ลูกหนี้การค้า – สุทธิ	264,574,208	188,941,063	243,604,127	180,146,176

ลูกหนี้การค้าแยกตามประเภทธุรกิจได้ดังนี้ :

	(หน่วย : บาท)			
	งบการเงินรวม		งบการเงินเฉพาะของบริษัท	
	2555	2554	2555	2554
ลูกหนี้จากการขายสินค้า	229,970,063	153,910,002	229,970,063	153,910,002
ลูกหนี้จากการขายสินค้าแบบผ่อนชำระ	22,318,266	19,972,546	22,318,266	19,972,546
ลูกหนี้ค่าเช่า และค่าบริการที่เกี่ยวข้อง	13,067,502	7,441,130	1,170,615	7,441,130
ลูกหนี้ - ค่าบริการติดตามหนี้สิน	9,073,194	8,794,887	-	-
รวม	274,429,025	190,118,565	253,458,944	181,323,678
หัก : ค่าเผื่อหนี้สงสัยจะสูญ	(9,854,817)	(1,177,502)	(9,854,817)	(1,177,502)
ลูกหนี้การค้า – สุทธิ	264,574,208	188,941,063	243,604,127	180,146,176

บริษัทได้ประเมินความเสี่ยงจากการเรียกเก็บเงินจากลูกหนี้อย่างสม่ำเสมอ

## 7. สินค้าคงเหลือ

	(หน่วย : บาท)			
	งบการเงินรวม		งบการเงินเฉพาะของบริษัท	
	2555	2554	2555	2554
สินค้าคงเหลือ	913,223,763	516,742,513	913,195,105	516,742,513
หัก : ค่าเผื่อผลขาดทุนจากสินค้าล้าสมัย	(11,687,699)	(10,723,264)	(11,687,699)	(10,723,264)
สินค้าคงเหลือ – สุทธิ	901,536,064	506,019,249	901,507,406	506,019,249

ในระหว่างปี บริษัทมีรายการเคลื่อนไหวของค่าเผื่อผลขาดทุนจากสินค้าล้าสมัยดังต่อไปนี้

	(หน่วย : บาท)
ยอดคงเหลือ ณ วันที่ 1 มกราคม 2555	10,723,264
บวก : ตั้งค่าเผื่อผลขาดทุนจากสินค้าล้าสมัยเพิ่มขึ้น	11,687,699
หัก : กลับรายการค่าเผื่อผลขาดทุนจากสินค้าล้าสมัย	(10,723,264)
ยอดคงเหลือ ณ วันที่ 31 ธันวาคม 2555	11,687,699

## 8. รายได้ค้างรับ

	(หน่วย : บาท)			
	งบการเงินรวม		งบการเงินเฉพาะของบริษัท	
	2555	2554	2555	2554
รายได้จากการขายและบริการค้างรับ	48,073,419	33,671,793	39,212,732	22,724,528
เงินช่วยเหลือค่าสินค้าค้างรับ	179,083,717	66,345,889	179,083,717	66,345,889
รายได้ส่งเสริมการขายค้างรับ	50,674,950	51,793,185	50,348,700	51,793,185
อื่นๆ	13,008	12,374	11,345	11,109
รวม	277,845,094	151,823,241	268,656,494	140,874,711

เงินช่วยเหลือค่าสินค้าค้างรับ และรายได้ส่งเสริมการขายค้างรับ รับรู้เมื่อตกลงกับผู้ขายแล้ว

## 9. เงินจ่ายล่วงหน้าค่าสินค้า

เงินจ่ายล่วงหน้าค่าสินค้า เป็นเงินที่จ่ายให้กับผู้จำหน่ายสินค้าก่อน 3 - 7 วัน เพื่อบริษัทจะได้รับส่วนลดเงินสด แล้วจึงจะได้รับสินค้า และบางส่วนเป็นเงินที่จ่ายให้กับผู้จำหน่ายสินค้าเพื่อผลิตสินค้าตามยี่ห้อของบริษัท

## 10. ลูกหนี้จากการให้เช่าซื้อ

ณ วันที่ 31 ธันวาคม 2555 และ 2554 บริษัทย่อยมีลูกหนี้ภายใต้สัญญาให้บริการทางการเงินสำหรับเช่าซื้อรถยนต์เป็นเงิน 110.52 ล้านบาท และ 16.54 ล้านบาท ตามลำดับ อายุของสัญญามีระยะเวลาโดยเฉลี่ยประมาณ 1 - 6 ปี และคิดดอกเบี้ยในอัตราร้อยละตามที่ระบุในสัญญา ลูกหนี้ตามสัญญาเช่าซื้อดังกล่าว แสดงจำนวนหนี้คงเหลือตามสัญญาหักด้วยดอกเบี้ยที่ยังไม่ถึงเป็นรายได้และค่าเผื่อหนี้สงสัยจะสูญ

	(หน่วย : บาท)					
	งบการเงินรวม					
	ส่วนที่ถึงกำหนดชำระภายใน 1 ปี		ส่วนที่ถึงกำหนดชำระเกินกว่า 1 ปี แต่ไม่เกิน 5 ปี		ส่วนที่ถึงกำหนดชำระเกินกว่า 5 ปี	
	2555	2554	2555	2554	2555	2554
ลูกหนี้ตามสัญญาเช่าซื้อ	31,007,854	4,188,811	100,928,662	15,336,089	8,511,790	1,674,911
หัก : รายได้ทางการเงินรอรับรู้	(10,785,952)	(1,513,403)	(18,866,925)	(3,073,492)	(275,902)	(76,261)
รวม	20,221,902	2,675,408	82,061,737	12,262,597	8,235,888	1,598,650
หัก : ค่าเผื่อหนี้สงสัยจะสูญ	(1,763,108)	(22,103)	(483,783)	-	-	-
สุทธิ	18,458,794	2,653,305	81,577,954	12,262,597	8,235,888	1,598,650

ลูกหนี้เช่าซื้อแยกตามอายุหนี้ที่ค้างชำระและรายละเอียดค่าเผื่อนี้สงสัยจะสูญ มีดังนี้

(หน่วย : บาท)

งบการเงินรวม					
ณ วันที่ 31 ธันวาคม 2555					
ลูกหนี้ตามสัญญาเช่าซื้อ	จำนวนสัญญา	ยอดลูกหนี้ หลังหักดอกเบี้ย ที่ยังไม่ถึงเป็นรายได้	ยอดลูกหนี้ที่ใช้ ในการคำนวณ ค่าเผื่อนี้ สงสัยจะสูญ	อัตราร้อยละ ของค่าเผื่อนี้ สงสัยจะสูญ	ค่าเผื่อนี้ สงสัยจะสูญ
ยังไม่ถึงกำหนดชำระ	220	67,485,149	3,615,091	1	36,151
ค้างชำระ 1 งวด	69	25,472,199	3,582,763	1	35,828
ค้างชำระ 2 - 3 งวด	38	12,640,988	2,137,364	2	42,747
ค้างชำระ 4 - 6 งวด	5	1,988,088	345,407	20	69,081
ค้างชำระ 7 - 12 งวด	5	1,708,081	1,687,679	50	843,840
ค้างชำระเกิน 12 งวด	5	1,225,021	1,219,244	100	1,219,244
รวม	342	110,519,526	12,587,548		2,246,891

(หน่วย : บาท)

งบการเงินรวม					
ณ วันที่ 31 ธันวาคม 2554					
ลูกหนี้ตามสัญญาเช่าซื้อ	จำนวนสัญญา	ยอดลูกหนี้ หลังหักดอกเบี้ย ที่ยังไม่ถึงเป็นรายได้	ยอดลูกหนี้ที่ใช้ ในการคำนวณ ค่าเผื่อนี้สงสัย จะสูญ	อัตราร้อยละ ของค่าเผื่อนี้ สงสัยจะสูญ	ค่าเผื่อนี้ สงสัยจะสูญ
ยังไม่ถึงกำหนดชำระ	46	14,866,814	-	-	-
ค้างชำระ 1 งวด	3	707,639	103,889	1	1,039
ค้างชำระ 2 - 3 งวด	1	451,882	-	2	-
ค้างชำระ 4 - 6 งวด	1	510,320	105,320	20	21,064
รวม	51	16,536,655	209,209		22,103

บริษัทย่อยตั้งค่าเผื่อนี้สงสัยจะสูญตามแนวปฏิบัติของสมาคมเช่าซื้อไทย โดยจะมีอัตราค่าเผื่อนี้สงสัยจะสูญที่เพิ่มขึ้นตามระยะเวลาค้างชำระของลูกหนี้ตามสัญญาเช่าซื้อคงเหลือหักด้วยดอกผลเช่าซื้อที่รอดบัญชีและหลักประกัน(ถ้ามี) ซึ่งหลักประกันคำนวณมูลค่าประมาณร้อยละ 15 - 75 ของราคาเงินสดของสินทรัพย์ ณ วันที่ทำสัญญา โดยพิจารณาเปรียบเทียบกับโอกาสในการได้รับชำระคืนจากลูกหนี้และจากการขายหลักประกัน อย่างไรก็ตาม นโยบายการตั้งค่าเผื่อนี้สงสัยจะสูญดังกล่าวข้างต้นไม่เป็นไปตามวิธีปฏิบัติทางบัญชีเกี่ยวกับการตั้งค่าเผื่อนี้สงสัยจะสูญสำหรับธุรกิจสินเชื่อเพื่อการอุปโภคบริโภค (Consumer Finance) ซึ่งกำหนดโดยสภาวิชาชีพบัญชี โดยความเห็นชอบของสำนักงานคณะกรรมการกำกับหลักทรัพย์และตลาดหลักทรัพย์ เนื่องจากบริษัทย่อยได้ประมาณค่าเผื่อนี้สงสัยจะสูญโดยพิจารณาสถานะ และ ความสามารถในการชำระหนี้ของลูกหนี้ สถิติประสบการณ์ และข้อมูลความเสียหายซึ่งผู้บริหารของบริษัทย่อยมีความเชื่อมั่นว่าบริษัทได้ตั้งค่าเผื่อนี้สงสัยจะสูญเพียงพอแล้ว ณ วันที่ 31 ธันวาคม 2555 และ 2554 การบันทึกค่าเผื่อนี้สงสัยจะสูญที่บริษัทย่อยถือปฏิบัติมีจำนวนต่ำกว่าจำนวนที่คำนวณตามวิธีการที่กำหนดโดยสภาวิชาชีพ เป็นจำนวนเงินประมาณ 1.26 ล้านบาท และ 0.49 ล้านบาท ตามลำดับ

## 11. เงินลงทุนในลูกหนี้

ณ วันที่ 31 ธันวาคม 2555 และ 2554 บริษัทย่อยมีเงินลงทุนในลูกหนี้คงเหลือแยกตามกลุ่มลูกหนี้ได้ ดังนี้

(หน่วย : บาท)

	งบการเงินรวม			
	2555		2554	
	จำนวนสัญญา	จำนวนเงิน	จำนวนสัญญา	จำนวนเงิน
ลูกหนี้เช่าซื้อ	249,044	208,677,136	19,251	100,936,944
ลูกหนี้สินเชื่อส่วนบุคคล	857,740	340,417,916	587,232	259,696,238
รวม	1,106,784	549,095,052	606,483	360,633,182
หัก : ค่าเผื่อหนี้สงสัยจะสูญ		(1,279,213)		(1,360,902)
สุทธิ	1,106,784	547,815,839	606,483	359,272,280

ในระหว่างปี บริษัทย่อยมีรายการเคลื่อนไหวของเงินลงทุนในลูกหนี้ดังต่อไปนี้

(หน่วย : บาท)

ยอดคงเหลือ ณ วันที่ 1 มกราคม 2555	360,633,182
บวก : ซื้อเงินลงทุนเพิ่ม	399,194,980
หัก : สัดส่วนที่ลดลงจากการรับชำระหนี้ระหว่างปี	(210,733,110)
ยอดคงเหลือ ณ วันที่ 31 ธันวาคม 2555	549,095,052

บริษัทย่อยคาดว่าจะได้รับชำระหนี้ภายใน 1 ปี ในส่วนของเงินลงทุนประมาณ 365.08 ล้านบาท

## 12. เงินฝากสถาบันการเงินที่มีข้อจำกัดในการใช้

ณ วันที่ 31 ธันวาคม 2555 และ 2554 บริษัทและบริษัทย่อยมีเงินฝากประจำที่วางไว้กับธนาคารเพื่อเป็นหลักประกันวงเงินเบิกเกินบัญชี เป็นจำนวนเงินรวม 3.43 ล้านบาท และ 3.05 ล้านบาท ตามลำดับ (ส่วนของบริษัท : 2.07 ล้านบาท และ 2.03 ล้านบาท ตามลำดับ) เงินฝากมีอัตราดอกเบี้ยร้อยละ 2.125 ต่อปี และ 2.13 – 2.50 ต่อปี ตามลำดับ

### 13. เงินลงทุนในบริษัทย่อย

(หน่วย : บาท)

		งบการเงินเฉพาะของบริษัท					
		ทุนชำระแล้ว		สัดส่วนเงินลงทุน (ร้อยละ)		ราคาทุน	
ประเภทกิจการ		2555	2554	2555	2554	2555	2554
<b>บริษัทย่อย</b>							
บริษัท เจ เอ็ม ที	ให้บริการติดตาม	300,000,000	120,000,000	75.00	99.99	224,999,800	119,999,800
เน็ตเวอร์ค	หนี้สิน บริหารหนี้						
เซอร์วิส เซลล์ จำกัด	ด้อยคุณภาพ และ						
	สินเชื่อบริษัท						
บริษัท เจเอเอส	พัฒนา	50,000,000	-	99.99	99.99	49,999,970	-
แอสเซท จำกัด	อสังหาริมทรัพย์						
รวม						274,999,770	119,999,800

ตามที่ประชุมสามัญผู้ถือหุ้นของบริษัทย่อยเมื่อวันที่ 12 เมษายน 2555 ได้มีมติอนุมัติจัดสรรหุ้นสามัญเพิ่มทุนจำนวน 75,000,000 หุ้น มูลค่าที่ตราไว้หุ้นละ 1 บาท เป็นเงิน 75,000,000 บาท โดยให้เสนอขายแก่ผู้ถือหุ้นเดิมของบริษัท จำนวน 45,000,000 หุ้น มูลค่าที่ตราไว้หุ้นละ 1 บาท เป็นเงิน 45,000,000 บาท และเสนอขายครั้งแรกแก่ประชาชนทั่วไป (Initial Public Offering) จำนวน 30,000,000 หุ้น มูลค่าที่ตราไว้หุ้นละ 1 บาท เป็นเงิน 30,000,000 บาทนั้น ผลดังกล่าวทำให้สัดส่วนการถือหุ้นของบริษัทลดลงจากเดิมร้อยละ 99.99 เป็นร้อยละ 75.00 บริษัทได้บันทึกมูลค่าของเงินลงทุนในบริษัทย่อยที่ลดลงเป็นจำนวน 136.34 ล้านบาท ไว้ภายใต้รายการ “ส่วนเกินทุนจากการเปลี่ยนแปลงสัดส่วนเงินลงทุนในบริษัทย่อย” ในส่วนของผู้ถือหุ้น

### 14. อสังหาริมทรัพย์เพื่อการลงทุน

อสังหาริมทรัพย์เพื่อการลงทุนของบริษัทย่อยเป็นที่ดินเพื่อให้เช่า บริษัทย่อยแสดงอสังหาริมทรัพย์เพื่อการลงทุนด้วยมูลค่ายุติธรรมซึ่งประเมินโดยผู้ประเมินราคาอิสระโดยใช้เกณฑ์วิธีเปรียบเทียบราคาตลาด (Market Approach)

ในระหว่างปีสิ้นสุดวันที่ 31 ธันวาคม 2555 มีรายการเปลี่ยนแปลงของอสังหาริมทรัพย์เพื่อการลงทุน ดังต่อไปนี้

(หน่วย : บาท)

		งบการเงินรวมและ งบการเงินเฉพาะของบริษัท
มูลค่าสุทธิ ณ วันที่ 1 มกราคม 2555		-
ซื้อ		167,000,000
กำไรจากการปรับเป็นมูลค่ายุติธรรมสำหรับปี		43,900,000
มูลค่าสุทธิ ณ วันที่ 31 ธันวาคม 2555		210,900,000

## 15. ที่ดิน อาคารและอุปกรณ์

(หน่วย : บาท)

	งบการเงินรวม				
	2554	เพิ่มขึ้น	ลดลง	โอนเข้า (ออก)	2555
ราคาทุน ที่ดิน					
- ราคาทุน	83,754,320	-	-	-	83,754,320
- ส่วนที่ตีราคาเพิ่ม	-	30,535,680	-	-	30,535,680
อาคารและส่วนปรับปรุงอาคาร	18,980,000	190,054,698	18,980,000	51,835,568	241,890,266
ค่าตกแต่งสำนักงาน	93,245,675	107,842,931	32,614,801	2,052,000	170,525,805
เครื่องใช้สำนักงาน	140,248,965	84,787,155	33,231,713	-	191,804,407
เครื่องมือและอุปกรณ์	2,672,413	159,351	2,318,518	-	513,246
ยานพาหนะ	32,890,922	10,637,265	3,198,252	-	40,329,935
สินทรัพย์ระหว่างก่อสร้าง	2,052,000	8,928,669	-	(2,052,000)	8,928,669
อาคารระหว่างก่อสร้าง	51,835,568	1,314,471	-	(51,835,568)	1,314,471
รวม	425,679,863	434,260,220	90,343,284	-	769,596,799
หัก : ค่าเสื่อมราคาสะสม					
อาคารและส่วนปรับปรุงอาคาร	16,613,998	4,932,059	18,470,511	-	3,075,546
ค่าตกแต่งสำนักงาน	67,079,442	13,164,971	28,335,814	-	51,908,599
เครื่องใช้สำนักงาน	110,053,288	17,859,385	30,032,242	-	97,880,431
เครื่องมือและอุปกรณ์	2,636,811	17,405	2,318,474	-	335,742
ยานพาหนะ	23,438,697	5,085,233	3,160,273	-	25,363,657
รวม	219,822,236	41,059,053	82,317,314	-	178,563,975
ที่ดิน อาคาร และอุปกรณ์ - สุทธิ	205,857,627				591,032,824
ค่าเสื่อมราคาสำหรับปี	26,600,052				41,059,053

(หน่วย : บาท)

	งบการเงินเฉพาะของบริษัท				2555
	2554	เพิ่มขึ้น	ลดลง	โอนเข้า (ออก)	
ราคาทุน ที่ดิน					
- ราคาทุน	83,754,320	-	-	-	83,754,320
- ส่วนที่ตีราคาเพิ่ม	-	30,535,680	-	-	30,535,680
อาคารและส่วนปรับปรุงอาคาร	18,980,000	190,054,698	18,980,000	51,835,568	241,890,266
ค่าตกแต่งสำนักงาน	92,602,430	73,732,334	31,971,556	2,052,000	136,415,208
เครื่องใช้สำนักงาน	113,653,474	71,968,126	29,178,852	-	156,442,748
เครื่องมือและอุปกรณ์	2,662,813	145,823	2,315,918	-	492,718
ยานพาหนะ	28,934,533	6,888,051	3,198,252	-	32,624,332
สินทรัพย์ระหว่างก่อสร้าง	2,052,000	8,928,669	-	(2,052,000)	8,928,669
อาคารระหว่างก่อสร้าง	51,835,568	-	-	(51,835,568)	-
รวม	394,475,138	382,253,381	85,644,578	-	691,083,941
หัก : ค่าเสื่อมราคาสะสม					
อาคารและส่วนปรับปรุงอาคาร	16,613,998	4,932,059	18,470,511	-	3,075,546
ค่าตกแต่งสำนักงาน	66,453,323	11,234,191	27,697,556	-	49,989,958
เครื่องใช้สำนักงาน	87,144,099	14,776,745	26,158,880	-	75,761,964
เครื่องมือและอุปกรณ์	2,627,466	16,447	2,315,875	-	328,038
ยานพาหนะ	21,341,958	4,042,330	3,160,273	-	22,224,015
รวม	194,180,844	35,001,772	77,803,095	-	151,379,521
ที่ดิน อาคาร และอุปกรณ์ - สุทธิ	200,294,294				539,704,420
ค่าเสื่อมราคาสำหรับปี	24,132,503				35,001,772

ในระหว่างปี บริษัทได้รวมต้นทุนการกู้ยืมเข้าเป็นราคาทุนของโครงการก่อสร้างอาคารจำนวน 2.67 ล้านบาท ต้นทุนการกู้ยืมนี้เป็นต้นทุนที่เกิดขึ้นจากเงินกู้ยืมที่กู้มาโดยเฉพาะเพื่อก่อสร้างอาคาร

ณ วันที่ 31 ธันวาคม 2555 และ 2554 บริษัทและบริษัทย่อยมีอุปกรณ์จำนวนหนึ่งซึ่งตัดค่าเสื่อมราคาหมดแล้วแต่ยังใช้งานอยู่ ราคาทุนก่อนหักค่าเสื่อมราคาสะสมของสินทรัพย์ดังกล่าวมีจำนวนเงินประมาณ 111.8 ล้านบาท และ 155.1 ล้านบาท ตามลำดับ (ส่วนของบริษัท: 92.5 ล้านบาท และ 135.6 ล้านบาท ตามลำดับ)

## 16. โปรแกรมคอมพิวเตอร์

(หน่วย : บาท)

	งบการเงินรวม			2555
	2554	เพิ่มขึ้น	ลดลง	
ราคาทุน	53,735,812	22,263,474	(5,825,900)	70,173,386
หัก : ค่าตัดจำหน่ายสะสม	(43,442,982)	(3,863,493)	3,578,804	(43,727,671)
สุทธิ	10,292,830			26,445,715
ค่าตัดจำหน่ายสำหรับปี	4,003,486			3,863,493

(หน่วย : บาท)

	งบการเงินเฉพาะของบริษัท			2555
	2554	เพิ่มขึ้น	ลดลง	
ราคาทุน	40,723,732	15,639,752	(5,825,900)	50,537,584
หัก : ค่าตัดจำหน่ายสะสม	(31,581,874)	(2,815,723)	3,578,804	(30,818,793)
สุทธิ	9,141,858			19,718,791
ค่าตัดจำหน่ายสำหรับปี	3,055,323			2,815,723

## 17. ต้นทุนสิทธิการเช่าอาคารและค่าเช่าจ่ายล่วงหน้า

(หน่วย : บาท)

	งบการเงินรวมและงบการเงินเฉพาะของบริษัท			2555
	2554	เพิ่มขึ้น	ลดลง	
ต้นทุนสิทธิการเช่าอาคารและค่าเช่าจ่ายล่วงหน้า	62,551,743	82,303,911	-	144,855,654
หัก : ต้นทุนสิทธิการเช่าและค่าเช่าตัดจ่ายสะสม	(24,007,280)	(7,262,960)	-	(31,270,240)
สุทธิ	38,544,463	75,040,951	-	113,585,414

ต้นทุนสิทธิการเช่าอาคารและค่าเช่าจ่ายล่วงหน้าและยอดคงเหลือ ณ วันที่ 31 ธันวาคม 2555 และ 2554 มีดังนี้

(หน่วย : บาท)

ระยะเวลา	สิทธิการเช่าและค่าเช่า ตัดจ่ายต่อเดือน	ต้นทุนสิทธิการเช่าและค่าเช่า ที่จ่ายล่วงหน้าตามสัญญา	ต้นทุนสิทธิการเช่า คงเหลือหลังการตัดจำหน่าย	
			2555	2554
26 ปี	45,641	14,240,000	7,437,243	7,984,935
25 ปี	83,500	25,050,000	18,036,000	19,038,000
25 ปี	15,240	4,571,843	1,787,152	1,970,026
23 ปี	17,174	4,740,000	2,509,744	2,715,831
21 ปี	17,857	4,500,000	1,807,304	2,214,544
20 ปี	8,125	1,949,900	1,364,930	1,462,425
18 ปี	34,722	7,500,000	2,945,263	3,158,702
12 ปี	235,182	31,514,437	29,679,244	-
11 ปี	203,066	25,789,474	23,445,884	-
10 ปี	213,675	25,000,000	24,572,650	-
รวม			113,585,414	38,544,463



## 18. เงินกู้ยืมระยะสั้นจากสถาบันการเงิน

(หน่วย : บาท)

	งบการเงินรวม		งบการเงินเฉพาะของบริษัท	
	2555	2554	2555	2554
ตัวแลกเงิน	-	95,000,000	-	85,000,000
ตัวสัญญาใช้เงินสถาบันการเงิน	1,071,279,620	521,548,570	987,279,620	387,848,570
รวม	1,071,279,620	616,548,570	987,279,620	472,848,570

ณ วันที่ 31 ธันวาคม 2555 และ 2554 บริษัทและบริษัทย่อยมีตัวสัญญาใช้เงินและตัวแลกเงินโดยมีดอกเบี้ยอัตราร้อยละ 3.55 – 4.00 ต่อปี และร้อยละ 4.10 – 4.70 ต่อปี ตามลำดับ

ณ วันที่ 31 ธันวาคม 2555 และ 2554 บริษัทมีวงเงิน เลตเตอร์ออฟเครดิต สัญญาซื้อขายเงินตราต่างประเทศล่วงหน้า และ สินเชื่ออื่นๆ จำนวน 2,106.8 ล้านบาท และ 1,686.5 ล้านบาท ตามลำดับ โดยมีดอกเบี้ยอัตราร้อยละ 3.55 – 4.30 ต่อปี และ ร้อยละ 4.10 – 4.70 ต่อปี ตามลำดับ

ณ วันที่ 31 ธันวาคม 2555 และ 2554 บริษัทและบริษัทย่อยมีวงเงินเบิกเกินบัญชีจำนวนรวม 28.0 ล้านบาท (ส่วนของบริษัท : 21.0 ล้านบาท) เงินกู้ยืมระยะสั้น จากสถาบันการเงินของบริษัทและบริษัทย่อย ค้ำประกันโดยการจำนำเงินฝากประจำของบริษัทและบริษัทย่อย ในระหว่างปี 2555 และ 2554 บริษัทเสียดอกเบี้ยเงินเบิกเกินบัญชีในอัตราร้อยละ 4.00 – 7.75 ต่อปี และ 4.13 – 7.88 ต่อปี ตามลำดับ

## 19. หนี้สินตามสัญญาเช่าทางการเงิน

(หน่วย : บาท)

	งบการเงินรวม	
	2555	2554
ยอดคงเหลือตามสัญญาเช่าทางการเงิน :		
ครบกำหนดชำระภายใน 1 ปี	473,325	127,065
ครบกำหนดชำระเกิน 1 ปีแต่ไม่เกิน 5 ปี	847,204	201,186
รวม	1,320,529	328,251
หัก : ส่วนที่ถึงกำหนดชำระภายในหนึ่งปี	(473,324)	(127,065)
ยอดคงเหลือส่วนที่ครบกำหนดชำระเกินหนึ่งปี	847,205	201,186

บริษัทย่อยได้ทำสัญญาเช่าทางการเงินอุปกรณ์เพื่อใช้ในการดำเนินกิจการ โดยมีระยะเวลาผ่อนชำระ 48 เดือน

## 20. เงินกู้ยืมระยะยาว

	(หน่วย : บาท)	
	งบการเงินรวมและ งบการเงินเฉพาะของบริษัท	
	2555	2554
เงินกู้ยืมของบริษัท ซึ่งมีอัตราดอกเบี้ยร้อยละ MLR - 2.375 ต่อปี ภายใต้วงเงินกู้ จำนวน 225 ล้านบาท มีระยะเวลาปลอดการชำระคืนเงินต้น 1 ปี 6 เดือน โดยชำระ ดอกเบี้ยระหว่างเดือนต่างหาก เริ่มตั้งแต่เดือนมีนาคม 2554 ถึงเดือนมีนาคม 2554	221,587,519	87,870,000
หัก : ส่วนที่ถึงกำหนดชำระคืนภายในหนึ่งปี	(25,408,425)	(8,552,481)
เงินกู้ยืมระยะยาว – สุทธิ	196,179,094	79,317,519

เงินกู้ยืมดังกล่าวค้ำประกันโดยการจดจำนองอสังหาริมทรัพย์ประเภทที่ดินซึ่งมีมูลค่าสุทธิตามบัญชี ณ วันที่ 31 ธันวาคม 2555  
จำนวน 83.75 ล้านบาท

การเปลี่ยนแปลงของบัญชีเงินกู้ยืมระยะยาวมีรายละเอียดดังนี้

	(หน่วย : บาท)
ยอดคงเหลือ ณ วันที่ 1 มกราคม 2555	87,870,000
บวก : กู้เพิ่มเติม	142,270,000
หัก : จ่ายคืนเงินกู้ระหว่างปี	(8,552,481)
ยอดคงเหลือ ณ วันที่ 31 ธันวาคม 2555	221,587,519

## 21. ภาระผูกพันของผลประโยชน์พนักงาน

	(หน่วย : บาท)			
	งบการเงินรวม		งบการเงินเฉพาะของบริษัท	
	2555	2554	2555	2554
ยอดคงเหลือ ณ วันที่ 1 มกราคม	16,153,820	13,402,202	14,280,152	12,438,300
ค่าใช้จ่ายผลประโยชน์พนักงาน				
ต้นทุนบริการปัจจุบัน	1,332,066	1,650,763	1,060,411	1,330,234
ดอกเบี้ยจากภาระผูกพัน	791,535	603,100	687,036	559,724
ขาดทุน (กำไร) จากการประมาณการตามหลัก คณิตศาสตร์ประกันภัย	2,562,042	497,755	2,549,804	(48,106)
ผลประโยชน์พนักงานจ่ายจริง	(1,400,300)	-	(1,400,300)	-
โอนพนักงานไปบริษัทย่อย	-	-	(906,551)	-
ยอดคงเหลือ ณ วันที่ 31 ธันวาคม	19,439,163	16,153,820	16,270,552	14,280,152

ณ วันที่ 31 ธันวาคม 2555 และ 2554 บริษัทและบริษัทย่อยมีผลขาดทุน (กำไร) ตามหลักคณิตศาสตร์ประกันภัย ซึ่งเกิดจากการเปลี่ยนแปลงอัตราค่าขึ้นเงินเดือนและอื่นๆ เป็นจำนวน 2.56 ล้านบาท และ 0.50 ล้านบาท ตามลำดับ (ส่วนของบริษัทขาดทุน (กำไร) : 2.55 ล้านบาท และ (0.05) ล้านบาท ตามลำดับ) ซึ่งบริษัทได้รับรู้ผลขาดทุน (กำไร) เป็นส่วนหนึ่งของกำไรขาดทุนเบ็ดเสร็จอื่นทั้งจำนวนแล้วในงบแสดงการเปลี่ยนแปลงในส่วนของผู้ถือหุ้น

กำไรหรือขาดทุนจากการประมาณการตามหลักคณิตศาสตร์ประกันภัย (Actuarial gains or losses) เกิดจากการเปลี่ยนแปลงอัตราค่าขึ้นเงินเดือนและค่าแรงและอื่นๆ ในการคำนวณผลประโยชน์หลังออกจากงานของพนักงานแสดงไว้ภายใต้ส่วนของผู้ถือหุ้น

ประมาณการทางคณิตศาสตร์ประกันภัยภายใต้ข้อสมมติฐานที่สำคัญของบริษัท ใช้อัตราคิดลดร้อยละ 4.50 ต่อปี และอายุเกษียณ 55 ปี (2554: 60 ปี)

## 22. ค่าใช้จ่ายค้างจ่าย

	งบการเงินรวม		งบการเงินเฉพาะของบริษัท	
	2555	2554	2555	2554
ค่าบริการค้างจ่าย	1,385,877	6,881,145	740,696	907,557
ค่าเช่าและสาธารณูปโภคค้างจ่าย	4,090,055	6,989,370	3,446,011	6,989,370
ค่าภาษีโรงเรือนค้างจ่าย	2,365,092	3,161,975	2,248,159	3,161,975
ค่าใช้จ่ายส่งเสริมการขายค้างจ่าย	6,221,144	651,201	6,221,144	651,201
ค่าอุปกรณ์และเครื่องใช้สำนักงานค้างจ่าย	14,751,179	3,440,622	14,216,816	3,258,826
ค่านายหน้าค้างจ่าย	9,953,641	7,302,407	4,000,000	4,500,000
อื่นๆ	18,096,964	13,204,003	13,721,165	12,918,302
รวม	56,863,952	41,630,723	44,593,991	32,387,231

## 23. หนี้สินไม่หมุนเวียนอื่น

	งบการเงินรวม		งบการเงินเฉพาะของบริษัท	
	2555	2554	2555	2554
เงินมัดจำของผู้เช่า	74,768,881	54,264,491	4,123,027	54,264,491
เงินประกันพนักงาน	239,100	199,000	239,100	199,000
อื่นๆ	3,700	3,700	3,700	3,700
รวม	75,011,681	54,467,191	4,365,827	54,467,191

เงินมัดจำของผู้เช่าเป็นเงินมัดจำเพื่อความเสียหายที่อาจเกิดขึ้น บริษัทจะจ่ายคืนเงินมัดจำเหล่านี้เมื่อผู้เช่าเลิกเช่า

## 24. ทุนเรือนหุ้นและส่วนเกินมูลค่าหุ้น

(หน่วย : บาท)

	งบการรวมและงบการเงินเฉพาะของบริษัท			
	จำนวนหุ้น สามัญ	หุ้นสามัญ	ส่วนเกิน มูลค่าหุ้น	รวม
ณ วันที่ 1 มกราคม 2555	300,000,000	300,000,000	52,330,000	352,330,000
การออกหุ้นใหม่	45,000,000	45,000,000	270,000,000	315,000,000
แปลงสภาพใบสำคัญแสดงสิทธิเป็นหุ้นสามัญ	67,265,929	67,265,929	134,531,858	201,797,787
สิทธิซื้อหุ้นของพนักงาน	2,816,500	2,816,500	32,620,050	35,436,550
ณ วันที่ 31 ธันวาคม 2555	415,082,429	415,082,429	489,481,908	904,564,337

## 25. ใบสำคัญแสดงสิทธิที่จะซื้อหุ้น

บริษัทได้มีการจัดสรรใบสำคัญแสดงสิทธิซื้อหุ้นสามัญให้แก่ผู้ถือหุ้นเดิม ผู้ถือหุ้นรายใหม่ กรรมการและพนักงานของบริษัท โดยผ่านการอนุมัติจากการประชุมผู้ถือหุ้น เมื่อวันที่ 8 เมษายน 2554 ดังนี้

1. การออกใบสำคัญแสดงสิทธิที่จะซื้อหุ้นสามัญของบริษัทครั้งที่ 1 จำนวน 69,000,000 หน่วย ราคาใช้สิทธิ 3 บาท ต่อหุ้น ณ วันที่ 31 ธันวาคม 2555 คงเหลือใบสำคัญแสดงสิทธิทั้งสิ้น 1,734,071 หน่วย
2. การออกใบสำคัญแสดงสิทธิซื้อหุ้นสามัญที่บริษัทออกให้แก่กรรมการ และพนักงานของบริษัท จำนวน 6,000,000 หุ้น ราคาใช้สิทธิ 1 บาท ต่อหุ้น เป็นใบสำคัญแสดงสิทธิชนิดระบุชื่อผู้ถือ โอนเปลี่ยนมือไม่ได้ และไม่มีราคาเสนอขาย ใบสำคัญแสดงสิทธิมีอายุไม่เกิน 2 ปี 1 เดือน นับจากวันที่ออกและเสนอขาย โดยครบกำหนด วันที่ 30 ธันวาคม 2556 ภายใต้เงื่อนไขที่กรรมการ และ พนักงานของบริษัทดังกล่าวจะต้องมีสถานะเป็นกรรมการ ผู้บริหาร หรือพนักงานของบริษัท หรือ บริษัทย่อย จนถึงวันทำการสุดท้ายของเดือน ธันวาคม 2556

## 26. สำรองตามกฎหมาย

ตามบทบัญญัติของพระราชบัญญัติบริษัทมหาชน จำกัด พ.ศ. 2535 บริษัทต้องจัดสรรทุนสำรองอย่างน้อยร้อยละ 5 ของกำไรสุทธิประจำปี หลังหักขาดทุนสะสมยกมา (ถ้ามี) จนกว่าทุนสำรองดังกล่าวจะมีจำนวนไม่น้อยกว่าร้อยละ 10 ของทุนจดทะเบียน ทุนสำรองตามกฎหมายนี้จะนำไปจ่ายเงินปันผลไม่ได้

## 27. ภาษีเงินได้

	(หน่วย : ล้านบาท)			
	งบการเงินรวม		งบการเงินเฉพาะของบริษัท	
	2555	2554	2555	2554
กำไรสุทธิ	352.34	171.58	252.00	144.63
ภาษีเงินได้	89.92	71.68	59.25	34.84
กำไรสุทธิก่อนภาษีเงินได้	442.26	243.26	311.25	179.47
บวก รายการที่ไม่ถือเป็นค่าใช้จ่ายทางภาษี	4.47	28.82	21.06	4.18
หัก รายการที่ได้รับการยกเว้น	(58.81)	(9.94)	(74.93)	(44.30)
กำไรสุทธิทางภาษี	387.92	262.14	257.38	139.35
ภาษีเงินได้สำหรับปี	89.92	71.68	59.25	34.84
อัตราภาษี (ร้อยละ)	23	25 - 30	23	25

## 28. กำไรต่อหุ้น

กำไรต่อหุ้นขั้นพื้นฐานคำนวณโดยการหารกำไรสุทธิส่วนที่เป็นของบริษัทใหญ่ด้วยจำนวนหุ้นสามัญถัวเฉลี่ยถ่วงน้ำหนักที่ชำระแล้วและออกจำหน่ายในระหว่างปี

ในการคำนวณกำไรต่อหุ้นปรับลด จำนวนหุ้นสามัญถัวเฉลี่ยได้ปรับปรุงด้วยจำนวนหุ้นสามัญเทียบเท่าปรับลดโดยถือว่าหุ้นสามัญเทียบเท่าปรับลดได้แปลงเป็นหุ้นสามัญทั้งหมด

ในการคำนวณจำนวนหุ้นสามัญที่เพิ่มขึ้นหากมีการใช้สิทธิ บริษัทคำนวณว่าหากนำเงินที่ได้รับจากการใช้สิทธิจากใบสำคัญแสดงสิทธิที่เหลืออยู่ดังกล่าวมาซื้อหุ้นสามัญกลับคืนในราคาตลาดถัวเฉลี่ยของงวดเพื่อกำหนดจำนวนหุ้นสามัญที่ต้องออกเพิ่ม แล้วนำจำนวนหุ้นสามัญส่วนเพิ่มดังกล่าวมารวมกับหุ้นสามัญที่มีอยู่ ทั้งนี้ไม่มีการปรับปรุงใดๆ ในงบกำไรขาดทุน

ในการคำนวณกำไรต่อหุ้นปรับลด บริษัทคำนวณจำนวนหุ้นสามัญถัวเฉลี่ยถ่วงน้ำหนักภายใต้ข้อสมมติที่มีการใช้สิทธิแปลงสภาพหุ้นสามัญทั้งหมด สำหรับปีสิ้นสุดวันที่ 31 ธันวาคม 2555 จำนวน 4,182,270 หุ้น

## 29. กองทุนสำรองเลี้ยงชีพ

บริษัทและบริษัทย่อย และพนักงานของบริษัทและบริษัทย่อย ได้ร่วมกันจัดตั้งกองทุนสำรองเลี้ยงชีพขึ้นภายใต้การอนุมัติจากกระทรวงการคลังตามพระราชบัญญัติกองทุนสำรองเลี้ยงชีพ พ.ศ. 2530 ซึ่งประกอบด้วยเงินที่พนักงานจ่ายสะสมและเงินที่บริษัทและบริษัทย่อยจ่ายสมทบให้อัตราร้อยละ 3 ของเงินเดือน และจะจ่ายให้กับพนักงานในกรณีที่ออกจากการงานตามระเบียบว่าด้วยกองทุนของบริษัทและบริษัทย่อย กองทุนสำรองเลี้ยงชีพนี้บริหารจัดการโดยบริษัทหลักทรัพย์จัดการกองทุนรวม ทิสโก้ จำกัด

ในระหว่างปีสิ้นสุดวันที่ 31 ธันวาคม 2555 และ 2554 บริษัทและบริษัทย่อยได้จ่ายสมทบกองทุนเป็นจำนวนเงิน 2.1 ล้านบาท และ 2.0 ล้านบาท (ส่วนของบริษัท : 1.8 ล้านบาท และ 1.8 ล้านบาท) ตามลำดับ

### 30. รายการธุรกิจกับบุคคลและกิจการที่เกี่ยวข้องกัน

ในระหว่างปี บริษัทมีรายการธุรกิจที่สำคัญกับบุคคลและกิจการที่เกี่ยวข้องกัน (เกี่ยวข้องกันโดยการมีผู้ถือหุ้นและ/หรือกรรมการ และการบริหารร่วมกัน) รายการธุรกิจดังกล่าวเป็นไปตามเงื่อนไขและเกณฑ์ที่ตกลงร่วมกันระหว่างบริษัทกับบุคคลและกิจการเหล่านั้น ซึ่งเกณฑ์ดังกล่าวอาจแตกต่างจากเกณฑ์ที่ใช้กับกิจการที่ไม่เกี่ยวข้องกัน โดยมีข้อมูลดังนี้ :

		(หน่วย : ล้านบาท)			
รายการธุรกิจกับบุคคล และกิจการที่เกี่ยวข้องกัน	นโยบายการกำหนดราคา	งบการเงินรวม		งบการเงินเฉพาะของบริษัท	
		2555	2554	2555	2554
<u>ขายสินค้า</u>	ราคาลด				
บริษัทย่อย		-	-	0.5	0.2
บริษัทที่เกี่ยวข้อง		0.1	-	0.1	-
		<u>0.1</u>	<u>-</u>	<u>0.6</u>	<u>0.2</u>
<u>รายได้ติดตามหนี้สินและ ค่าบริการรับส่งเอกสาร</u>	ราคาลด				
บริษัทที่เกี่ยวข้อง		<u>23.1</u>	<u>25.6</u>	<u>-</u>	<u>-</u>
<u>รายได้ค่าเช่า</u>	อัตราที่ตกลงร่วมกัน				
บริษัทย่อย		-	-	3.8	-
บริษัทที่เกี่ยวข้อง		-	0.1	-	0.1
		<u>-</u>	<u>0.1</u>	<u>3.8</u>	<u>0.1</u>
<u>รายได้ค่าส่งเสริมการขาย</u>	ตามข้อตกลงของผู้ขาย				
บริษัทย่อย		-	-	0.1	-
บริษัทที่เกี่ยวข้อง		<u>9.7</u>	<u>7.0</u>	<u>9.7</u>	<u>7.0</u>
		<u>9.7</u>	<u>7.0</u>	<u>9.8</u>	<u>7.0</u>
<u>รายได้ค่าบริการงาน</u>	270,000 บาทต่อเดือน (ม.ค. – เม.ย 2555)				
บริษัทย่อย		<u>-</u>	<u>-</u>	<u>1.1</u>	<u>3.2</u>
<u>รายได้เงินปันผล</u>	พิจารณาจากกำไร				
บริษัทย่อย		<u>-</u>	<u>-</u>	<u>68.2</u>	<u>40.0</u>
<u>ดอกเบี้ยรับ</u>	อัตราที่ตกลงร่วมกัน				
บริษัทย่อย		<u>-</u>	<u>-</u>	<u>3.9</u>	<u>4.3</u>
<u>ค่าเช่าอาคารและที่ดิน</u>	อัตราที่ตกลงร่วมกัน				
กรรมการ		<u>0.8</u>	<u>0.8</u>	<u>0.8</u>	<u>0.8</u>
<u>ค่าเช่ายานพาหนะ</u>	อัตราที่ตกลงร่วมกัน				
บริษัทที่เกี่ยวข้อง		<u>0.3</u>	<u>0.2</u>	<u>0.3</u>	<u>0.2</u>
<u>ซื้อที่ดิน</u>	ราคาที่ตกลงร่วมกัน				
บริษัทที่เกี่ยวข้อง		<u>-</u>	<u>80.0</u>	<u>-</u>	<u>80.0</u>

	(หน่วย : บาท)			
	งบการเงินรวม		งบการเงินเฉพาะของบริษัท	
	2555	2554	2555	2554
ค่าตอบแทนผู้บริหารสำคัญ				
ผลประโยชน์ระยะสั้นของพนักงาน	30,085,444	30,645,362	20,629,464	26,558,157
ผลประโยชน์หลังออกจากงาน	791,404	990,310	660,635	990,310
รวม	30,876,848	31,635,672	21,290,099	27,548,467

บริษัทได้ทำสัญญาจ้างบริหารงานกับ บริษัท เจ เอ็ม ที เนท์เวอร์ค เซอร์วิส เซส จำกัด (มหาชน) (บริษัทย่อย) ภายใต้เงื่อนไขในสัญญา บริษัทจะให้บริการด้านการจัดทำบัญชีและยื่นภาษี การบริหารและติดตามหนี้สิน โดยระยะเวลาตามสัญญา 1 ปี และมีอัตราค่าบริการ 270,000 บาทต่อเดือน อย่างไรก็ตาม ตั้งแต่เดือนพฤษภาคม 2555 บริษัทย่อยได้จัดตั้งหน่วยงานดังกล่าวภายใต้การดูแลของบริษัทเอง และได้ยกเลิกสัญญาดังกล่าวโดยไม่มีค่าปรับแต่อย่างใด

ยอดคงเหลือที่มีสาระสำคัญ ณ วันที่ 31 ธันวาคม 2555 และ 2554 ได้แสดงแยกต่างหากในงบแสดงฐานะการเงิน ภายใต้รายการดังต่อไปนี้ :

	(หน่วย : บาท)			
	งบการเงินรวม		งบการเงินเฉพาะของบริษัท	
	2555	2554	2555	2554
<u>ลูกหนี้การค้า – บริษัทที่เกี่ยวข้อง</u>				
บริษัท อีออน ธนสินทรัพย์ จำกัด (มหาชน)	21,280,470	10,111,762	18,500,614	8,440,272
<u>เงินให้กู้ยืมบริษัทย่อย</u>				
บริษัท เจ เอ็ม ที เนท์เวอร์ค เซอร์วิส เซส จำกัด (มหาชน)	-	-	-	61,000,000
บริษัท เจเอเอส แอสเซ็ท จำกัด	-	-	151,000,000	-
	-	-	151,000,000	61,000,000
<u>ลูกหนี้อื่น – บริษัทย่อย</u>				
บริษัท เจเอเอส แอสเซ็ท จำกัด	-	-	26,416	-
<u>เจ้าหนี้อื่น – บริษัทย่อย</u>				
บริษัท เจ เอ็ม ที เนท์เวอร์ค เซอร์วิส เซส จำกัด (มหาชน)	-	-	39,779	34,283
บริษัท เจเอเอส แอสเซ็ท จำกัด	-	-	920,737	-
	-	-	960,516	34,283
<u>เจ้าหนี้เงินประกันการเช่า – บริษัทที่เกี่ยวข้อง</u>				
บริษัท อีออน ธนสินทรัพย์ จำกัด (มหาชน)	804,528	804,528	804,528	804,528

การเปลี่ยนแปลงของบัญชีเงินให้กู้ยืมระยะสั้นแก่บริษัทย่อย มีดังนี้

	(หน่วย : บาท)
ยอดคงเหลือ ณ วันที่ 1 มกราคม 2555	61,000,000
บวก : เพิ่มขึ้นในระหว่างปี	508,500,000
หัก : จ่ายคืนในระหว่างปี	(418,500,000)
ยอดคงเหลือ ณ วันที่ 31 ธันวาคม 2555	151,000,000

เงินให้กู้ยืมระยะสั้นแก่บริษัทย่อย มีกำหนดจ่ายชำระคืนภายใน 1 – 3 เดือน และคิดดอกเบี้ยในอัตราร้อยละ 4.25 ต่อปี

### 31. ภาระผูกพัน

ณ วันที่ 31 ธันวาคม 2555 บริษัทและบริษัทย่อยมีภาระผูกพันดังต่อไปนี้ :

#### ภาระผูกพันระหว่างบุคคลและบริษัทที่เกี่ยวข้องกัน

31.1 บริษัทได้ทำสัญญาเช่าพื้นที่อาคารกับกรรมการท่านหนึ่ง เพื่อเป็นสถานที่เก็บสินค้า โดยบริษัทจะจ่ายชำระค่าเช่าพื้นที่อาคารตามอัตราค่าเช่าทั่วไป เป็นจำนวน 70,000 บาทต่อเดือน เป็นระยะเวลา 3 ปี เริ่มตั้งแต่วันที่ 1 กรกฎาคม 2553

#### ภาระผูกพันกับบุคคลภายนอก

31.2 บริษัทมีภาระผูกพันจากการที่ธนาคารออกหนังสือค้ำประกันในนามของบริษัทเป็นจำนวนเงินประมาณ 17.13 ล้านบาท (ส่วนของบริษัท : 16.02 ล้านบาท) ซึ่งเกี่ยวเนื่องกับภาระผูกพันทางปฏิบัติบางประการตามปกติธุรกิจของบริษัท

31.3 บริษัทมีภาระผูกพันตามสัญญาให้บริการต่างๆ ที่ต้องชำระในอนาคตเป็นจำนวน 0.86 ล้านบาท

31.4 บริษัทและบริษัทย่อยมีภาระผูกพันตามสัญญาเช่า และสัญญาบริการระยะยาว ซึ่งส่วนใหญ่เกี่ยวเนื่องกับการเช่าสถานที่เพื่อใช้ในการดำเนินงานร้านค้าปลีก อาคารสำนักงาน สถานที่เก็บสินค้า และอื่นๆ โดยมีค่าเช่าและค่าบริการที่ต้องจ่ายตามสัญญาที่มีอยู่ในปัจจุบัน (ยังไม่รวมค่าเช่าที่จะเปลี่ยนแปลงเมื่อมีการต่อสัญญา) ดังนี้ :

	(หน่วย : บาท)	
	งบการเงิน	
ปี	งบการเงินรวม	เฉพาะของบริษัท
ไม่เกินหนึ่งปี	318,029,199	118,532,438
เกินหนึ่งปีแต่ไม่เกินห้าปี	370,479,988	115,455,550
เกินห้าปี	22,186,398	22,186,398
รวม	710,695,585	256,174,386

31.5 บริษัทมีภาระผูกพันตามสัญญาซึ่งเกี่ยวเนื่องกับการก่อสร้างอาคารกับบริษัทหลายแห่ง ที่ต้องชำระในอนาคตเป็นจำนวนเงิน 16.74 ล้านบาท

31.6 บริษัทมีภาระผูกพันตามสัญญาซึ่งเกี่ยวเนื่องกับการติดตั้งและพัฒนาระบบงานกับบริษัทหลายแห่ง ที่ต้องชำระในอนาคตเป็นจำนวนเงิน 12.97 ล้านบาท



## 32. เครื่องมือทางการเงิน

### ความเสี่ยงด้านการให้สินเชื่อ

เนื่องจากลูกค้าของบริษัทเป็นลูกค้ารายย่อยจากการค้าปลีกแต่บริษัทมีการให้เครดิตลูกค้าบางรายที่มีสถานะทางการเงินมั่นคง ส่วนลูกค้าของบริษัทย่อยส่วนใหญ่เป็นสถาบันการเงิน และบริษัทที่มีสถานะทางการเงินมั่นคง ดังนั้น บริษัทและบริษัทย่อยจึงไม่คาดว่าจะได้รับความเสียหายที่เป็นสาระสำคัญจากจำนวนที่ได้นับหักไว้ในบัญชีจากการเรียกชำระหนี้ จากการให้สินเชื่อ

### ความเสี่ยงด้านอัตราดอกเบี้ย

บริษัทและบริษัทย่อยมีเงินฝากกับสถาบันการเงิน เงินเบิกเกินบัญชีธนาคาร และเงินกู้ยืมซึ่งมีความเสี่ยงจากการเปลี่ยนแปลงของอัตราดอกเบี้ยในตลาดในอนาคต ซึ่งจะส่งผลกระทบต่อผลการดำเนินงานและกระแสเงินสดของบริษัทและบริษัทย่อย ตามรายละเอียดดังนี้ :

(หน่วย : ล้านบาท)

	งบการเงินรวม			
	ณ วันที่ 31 ธันวาคม 2555			
	มีอัตรา ดอกเบี้ยลอยตัว	มีอัตรา ดอกเบี้ยคงที่	ไม่มีดอกเบี้ย	รวม
<b><u>สินทรัพย์/หนี้สินทางการเงิน</u></b>				
เงินสดและรายการเทียบเท่าเงินสด	9	-	105	114
เงินฝากสถาบันการเงินที่มีข้อจำกัดในการใช้	-	2	1	3
เงินเบิกเกินบัญชีและเงินกู้ยืมระยะสั้น				
จากสถาบันการเงิน	-	987	84	1,071

(หน่วย : ล้านบาท)

	งบการเงินรวม			
	ณ วันที่ 31 ธันวาคม 2554			
	มีอัตรา ดอกเบี้ยลอยตัว	มีอัตรา ดอกเบี้ยคงที่	ไม่มีดอกเบี้ย	รวม
<b><u>สินทรัพย์/หนี้สินทางการเงิน</u></b>				
เงินสดและรายการเทียบเท่าเงินสด	-	-	50	50
เงินฝากสถาบันการเงินที่มีข้อจำกัดในการใช้	-	3	-	3
เงินเบิกเกินบัญชีและเงินกู้ยืมระยะสั้น				
จากสถาบันการเงิน	616	-	-	616

(หน่วย : ล้านบาท)

	งบการเงินเฉพาะของบริษัท			
	ณ วันที่ 31 ธันวาคม 2555			
	มีอัตรา ดอกเบี้ยลอยตัว	มีอัตรา ดอกเบี้ยคงที่	ไม่มีดอกเบี้ย	รวม
<b>สินทรัพย์/หนี้สินทางการเงิน</b>				
เงินสดและรายการเทียบเท่าเงินสด	9	-	89	98
เงินฝากสถาบันการเงินที่มีข้อจำกัดในการใช้	-	2	-	2
เงินเบิกเกินบัญชีและเงินกู้ยืมระยะสั้น จากสถาบันการเงิน	-	987	-	987

(หน่วย : ล้านบาท)

	งบการเงินเฉพาะของบริษัท			
	ณ วันที่ 31 ธันวาคม 2554			
	มีอัตรา ดอกเบี้ยลอยตัว	มีอัตรา ดอกเบี้ยคงที่	ไม่มีดอกเบี้ย	รวม
<b>สินทรัพย์/หนี้สินทางการเงิน</b>				
เงินสดและรายการเทียบเท่าเงินสด	-	-	47	47
เงินฝากสถาบันการเงินที่มีข้อจำกัดในการใช้	-	2	-	2
เงินเบิกเกินบัญชีและเงินกู้ยืมระยะสั้น จากสถาบันการเงิน	473	-	-	473

สินทรัพย์และหนี้สินทางการเงินที่มีอัตราดอกเบี้ยคงที่และวันที่ครบกำหนดของเครื่องมือทางการเงิน นับจากวันที่ในงบแสดงฐานะการเงิน ณ วันที่ 31 ธันวาคม 2555 และ 2554 มีดังนี้ :

(หน่วย : ล้านบาท)

	งบการเงินรวม			
	ณ วันที่ 31 ธันวาคม 2555			
	เมื่อทวงถาม	1 - 6 เดือน	6 - 12 เดือน	รวม
<b>สินทรัพย์/หนี้สินทางการเงิน</b>				
เงินฝากสถาบันการเงินที่มีข้อจำกัดในการใช้	-	3	-	3
เงินเบิกเกินบัญชีและเงินกู้ยืมระยะสั้นจาก สถาบันการเงิน	-	1,071	-	1,071

(หน่วย : ล้านบาท)

	งบการเงินรวม			
	ณ วันที่ 31 ธันวาคม 2554			
	เมื่อทวงถาม	1 - 6 เดือน	6 - 12 เดือน	รวม
<b>สินทรัพย์/หนี้สินทางการเงิน</b>				
เงินฝากสถาบันการเงินที่มีข้อจำกัดในการใช้	-	3	-	3
เงินเบิกเกินบัญชีและเงินกู้ยืมระยะสั้นจาก สถาบันการเงิน	-	616	-	616

(หน่วย : ล้านบาท)

	งบการเงินเฉพาะของบริษัท				
	ณ วันที่ 31 ธันวาคม 2555				
	เมื่อทวงถาม	1 - 6 เดือน	6 - 12 เดือน	รวม	อัตราดอกเบี้ย
<b>สินทรัพย์/หนี้สินทางการเงิน</b>					
เงินฝากสถาบันการเงินที่มีข้อจำกัดในการใช้	-	2	-	2	2.13%
เงินเบิกเกินบัญชีและเงินกู้ยืมระยะสั้นจาก					
สถาบันการเงิน	-	987	-	987	3.55%-3.85%

(หน่วย : ล้านบาท)

	งบการเงินเฉพาะของบริษัท				
	ณ วันที่ 31 ธันวาคม 2554				
	เมื่อทวงถาม	1 - 6 เดือน	6 - 12 เดือน	รวม	อัตราดอกเบี้ย
<b>สินทรัพย์/หนี้สินทางการเงิน</b>					
เงินฝากสถาบันการเงินที่มีข้อจำกัดในการใช้	-	2	-	2	2.13%
เงินเบิกเกินบัญชีและเงินกู้ยืมระยะสั้นจากสถาบันการเงิน	-	473	-	473	4.10% - 4.70%

บริษัทและบริษัทย่อยมิได้ใช้ตราสารอนุพันธ์ทางการเงินเพื่อป้องกันความเสี่ยงจากรายการดังกล่าวข้างต้น

เงินกู้ยืมระยะยาวมีรายละเอียดตามที่ปรากฏในหมายเหตุประกอบงบการเงินที่ 20 เนื่องจากเงินกู้ยืมระยะยาวดังกล่าวมีจำนวนเงินไม่เป็นสาระสำคัญ บริษัท จึงไม่ได้ใช้ตราสารอนุพันธ์เพื่อป้องกันความเสี่ยงจากการเปลี่ยนแปลงอัตราดอกเบี้ย

#### มูลค่ายุติธรรม

มูลค่ายุติธรรม หมายถึง จำนวนเงินที่ผู้ซื้อและผู้ขายตกลงแลกเปลี่ยนสินทรัพย์กันในขณะที่ทั้งสองฝ่ายมีความรอบรู้ และเต็มใจในการแลกเปลี่ยนและสามารถต่อรองราคากันได้อย่างเป็นอิสระในลักษณะที่ไม่มีความเกี่ยวข้องกัน วิธีการกำหนดมูลค่ายุติธรรมขึ้นอยู่กับลักษณะของเครื่องมือทางการเงิน มูลค่ายุติธรรมจะกำหนดจากราคาตลาดล่าสุด หรือกำหนดขึ้นโดยใช้เกณฑ์การวัดมูลค่าที่เหมาะสม

บริษัทและบริษัทย่อยใช้วิธีการและสมมติฐานดังต่อไปนี้ในการประมาณมูลค่ายุติธรรมของเครื่องมือทางการเงิน :

เงินสดและรายการเทียบเท่าเงินสด ลูกหนี้และเจ้าหนี้ มีมูลค่าตามบัญชีใกล้เคียงกับมูลค่ายุติธรรมเนื่องจากเครื่องมือทางการเงินเหล่านี้จะครบกำหนดในระยะเวลาอันสั้น

เงินกู้ยืมระยะยาว - มูลค่าตามบัญชีจะไม่แตกต่างจากมูลค่ายุติธรรมอย่างมีสาระสำคัญ เนื่องจากเงินกู้ยืมระยะยาวมีอัตราดอกเบี้ยใกล้เคียงกับอัตราดอกเบี้ยในตลาด

### 33. ค่าใช้จ่ายจำแนกตามลักษณะ

	(หน่วย : บาท)			
	งบการเงินรวม		งบการเงินเฉพาะบริษัท	
	2555	2554	2555	2554
เงินเดือน ค่าแรง และผลประโยชน์อื่นของพนักงาน	251,948,268	211,509,664	165,487,347	154,655,459
ค่าเสื่อมราคา	41,059,053	26,600,052	35,001,772	24,132,503
ค่าตัดจำหน่าย	11,126,453	6,845,749	10,078,683	5,897,586
ตัดจำหน่ายสินทรัพย์	3,225,643	2,499,612	3,225,643	2,491,685
ค่าเผื่อ (โอนกลับ) ผลขาดทุนจากมูลค่าสินค้าคงเหลือ	964,435	(8,494,499)	964,435	(8,494,499)
ตัดจำหน่ายสินค้าคงเหลือ	433,190	247,987	433,190	247,987
ค่าใช้จ่ายส่งเสริมการขาย	115,441,578	60,179,393	114,146,630	60,179,393
ค่าเช่าจ่าย	344,246,962	292,323,512	180,092,138	282,440,434
ค่าโฆษณา	8,069,892	3,860,603	8,049,093	3,855,396
การเปลี่ยนแปลงในสินค้าสำเร็จรูป	(396,481,249)	(27,186,898)	(396,452,591)	(27,186,898)
ซื้อสินค้าสำเร็จรูป	6,882,720,809	4,885,940,589	6,882,607,029	4,885,940,589

### 34. การเสนอข้อมูลทางการเงินจำแนกตามส่วนงาน

ข้อมูลทางการเงินจำแนกตามส่วนงานธุรกิจในการเงินรวมของบริษัทสำหรับปีสิ้นสุดวันที่ 31 ธันวาคม 2555 และ 2554 มีดังนี้

(หน่วย : ล้านบาท)

	งบการเงินรวม					
	สำหรับปีสิ้นสุดวันที่ 31 ธันวาคม 2555					
	ธุรกิจ จัดจำหน่าย	ธุรกิจ ติดตามหนี้สิน	ธุรกิจ ให้เช่าพื้นที่	อื่นๆ	รายการ ตัดบัญชี	รวม
รายได้	7,297	394	262	292	(85)	8,160
ต้นทุนขายและบริการ	(6,487)	(187)	(211)	-	1	(6,884)
กำไรขั้นต้น	810	207	51	292	(84)	1,276
ค่าใช้จ่ายในการขาย						(499)
ค่าใช้จ่ายในการบริหาร						(295)
ต้นทุนทางการเงิน						(40)
ภาษีเงินได้						(90)
กำไรสุทธิสำหรับปี						352
ลูกหนี้การค้า – สุทธิ	243	9	13	-	-	265
อาคารและอุปกรณ์ – สุทธิ	539	13	39	-	-	591
โปรแกรมคอมพิวเตอร์ – สุทธิ	19	6	1	-	-	26
สิทธิการเช่าอาคาร – สุทธิ	110	-	4	-	-	114
สินทรัพย์เพื่อการลงทุน	-	-	211	-	-	211
สินทรัพย์อื่น	1,624	783	87	284	(504)	2,274
สินทรัพย์รวม	2,535	811	355	284	(504)	3,481

(หน่วย : ล้านบาท)

	งบการเงินรวม					
	สำหรับปีสิ้นสุดวันที่ 31 ธันวาคม 2554					
	ธุรกิจ จัดจำหน่าย	ธุรกิจ ติดตามหนี้สิน	ธุรกิจ ให้เช่าพื้นที่	อื่นๆ	รายการ ตัดบัญชี	รวม
รายได้	5,363	324	221	195	(48)	6,055
ต้นทุนขายและบริการ	(4,850)	(169)	(184)	-	-	(5,203)
กำไรขั้นต้น	513	155	37	195	(48)	852
ค่าใช้จ่ายในการขาย						(382)
ค่าใช้จ่ายในการบริหาร						(200)
ต้นทุนทางการเงิน						(26)
ภาษีเงินได้						(72)
กำไรสุทธิสำหรับปี						172
ลูกหนี้การค้า – สุทธิ	172	9	8	-	-	189
อาคารและอุปกรณ์ – สุทธิ	196	5	5	-	-	206
โปรแกรมคอมพิวเตอร์ – สุทธิ	9	1	-	-	-	10
สิทธิการเช่าอาคาร – สุทธิ	34	-	4	-	-	38
สินทรัพย์อื่น	876	411	53	120	(181)	1,279
สินทรัพย์รวม	1,287	426	70	120	(181)	1,722

### 35. การจัดสรรกำไรสุทธิ

รายละเอียดของเงินปันผลที่ประกาศและเงินปันผลจ่ายในระหว่างปี 2555 และ 2554 มีดังต่อไปนี้

	อนุมัติโดย	หุ้นที่มีสิทธิได้รับ เงินปันผล (หุ้น)	เงินปันผล ต่อหุ้น (บาท)	เงินปันผลจ่าย (ล้านบาท)
ก) เงินปันผล	ที่ประชุมคณะกรรมการ วันที่ 10 สิงหาคม 2555	401,739,223	0.22	88.38
ข) เงินปันผล	ที่ประชุมสามัญประจำปีผู้ถือหุ้น วันที่ 5 เมษายน 2555	300,000,000	0.24	72.00
ค) เงินปันผล	ที่ประชุมคณะกรรมการ วันที่ 9 สิงหาคม 2554	300,000,000	0.16	48.00
ง) เงินปันผล	ที่ประชุมสามัญประจำปีผู้ถือหุ้น วันที่ 8 เมษายน 2554	300,000,000	0.18	54.00

### 36. เหตุการณ์ภายหลังวันที่รอบระยะเวลารายงาน

ที่ประชุมคณะกรรมการของบริษัทย่อย เมื่อวันที่ 19 กุมภาพันธ์ 2556 มีมติอนุมัติเห็นชอบให้เสนอที่ประชุมสามัญผู้ถือหุ้นเพื่ออนุมัติการจ่ายเงินปันผลจากกำไรสุทธิหลังหักภาษี จากผลประกอบการของปี 2555 โดยได้จ่ายเงินปันผลระหว่างกาลไปแล้ว ในอัตราหุ้นละ 0.17 บาท สำหรับหุ้นจำนวน 225,000,000 หุ้น และคงเหลือจำนวนในอัตราหุ้นละ 0.15 บาท สำหรับหุ้นจำนวน 300,000,000 หุ้น รวมเป็นเงินทั้งสิ้น 83.25 ล้านบาท

ที่ประชุมคณะกรรมการของบริษัท เมื่อวันที่ 21 กุมภาพันธ์ 2556 มีมติอนุมัติเห็นชอบให้เสนอที่ประชุมสามัญผู้ถือหุ้นประจำปี 2556 เพื่อพิจารณาอนุมัติการจ่ายเงินปันผลสำหรับผลการดำเนินงาน ประจำปี 2555 ซึ่งบริษัทได้จ่ายเงินปันผลสำหรับผลประกอบการในครึ่งปีแรกไปแล้วในอัตราหุ้นละ 0.22 บาท สำหรับหุ้นสามัญจำนวน 401,739,223 หุ้น รวมเป็นเงินทั้งสิ้น 88,382,629 บาท ในการจ่ายเงินปันผลระหว่างกาลเมื่อวันที่ 7 กันยายน 2555 คงเหลือเงินปันผลสำหรับผลประกอบการในครึ่งปีหลังของปี 2555 อีกในอัตราหุ้นละ 0.34 บาท สำหรับผู้ถือหุ้นสามัญเดิมและผู้ถือหุ้นที่ถือหลักทรัพย์ที่สามารถแปลงสภาพเป็นหุ้นสามัญได้ในจำนวนรวมไม่เกิน 416,816,490 หุ้น รวมเป็นเงินไม่เกิน 141,717,607 บาท

### 37. การอนุมัติงบการเงิน

งบการเงินนี้ได้รับอนุมัติจากคณะกรรมการของบริษัทแล้วเมื่อวันที่ 21 กุมภาพันธ์ 2556