



รายงาน
ประจำปี
2554
บมจ. เจมาร์ท

วิสัยทัศน์ :

คุณภาพเหนือเทคโนโลยีไร้สายอัจฉริยะ

พันธกิจ :

- ผู้นำในธุรกิจค้าปลีก อุปกรณ์สื่อสารไร้สาย
- ให้บริการเพื่อความพึงพอใจสูงสุดแก่ลูกค้า
- ดำรงการเป็นบริษัทภิบาล และรับผิดชอบต่อผู้ถือหุ้น คู่ค้า ลูกจ้างและสังคม

สารบัญ

ข้อมูลสำคัญทางการเงิน	2
สารสนเทศคณะกรรมการ	3
ข้อมูลคณะกรรมการบริษัทและบริหาร	4
ข้อมูลทั่วไปของบริษัทฯ	10
ลักษณะการประกอบธุรกิจ	12
ปัจจัยเสี่ยง	17
โครงสร้างผู้ถือหุ้น	21
โครงสร้างการจัดการ	22
รายงานการปฏิบัติตามหลักการกำกับดูแลกิจการ	28
รายการระหว่างกัน	32
งบการเงิน	35
กิจกรรมเพื่อสังคมของบริษัทฯ	41

ข้อมูลสำคัญทางการเงิน

ที่มา : งบการเงินเฉพาะบริษัท

หน่วย : ล้านบาท

	2552	2553	2554
ผลการดำเนินงานและฐานะการเงิน			
รายได้รวม	5,019.7	5,180.5	5,779.7
กำไรขั้นต้น	701.3	680.9	745.0
กำไรสุทธิ	75.4	103.5	144.6
สินทรัพย์รวม	1,650.9	1,236.9	1,476.8
หนี้สินรวม	1,114.4	659.8	869.5
ส่วนของผู้ถือหุ้น	536.5	577.1	607.3
อัตราส่วนทางการเงินที่สำคัญ (Key Financial Ratio)			
อัตรากำไรสุทธิต่อรายได้รวม	1.50%	2.00%	2.50%
อัตราผลตอบแทนต่อส่วนของผู้ถือหุ้น (ROE)	14.05%	17.94%	23.81%
อัตราผลตอบแทนต่อสินทรัพย์รวม (ROA)	4.57%	8.37%	9.80%
กำไรต่อหุ้นขั้นต้นพื้นฐาน (บาทต่อหุ้น) (EPS)	0.28	0.35	0.48

ที่มา : งบการเงินรวม

หน่วย : ล้านบาท

	2552	2553	2554
ผลการดำเนินงานและฐานะการเงิน			
รายได้รวม	5,168.6	5,330.0	6,055.6
กำไรขั้นต้น	754.9	708.1	852.2
กำไรสุทธิ	90.2	95.0	171.6
สินทรัพย์รวม	1,773.8	1,388.7	1,721.8
หนี้สินรวม	1,188.2	771.1	1,048.5
ส่วนของผู้ถือหุ้น	585.6	617.6	673.3
อัตราส่วนทางการเงินที่สำคัญ (Key Financial Ratio)			
อัตรากำไรสุทธิต่อรายได้รวม	1.74%	1.78%	2.83%
อัตราผลตอบแทนต่อส่วนของผู้ถือหุ้น (ROE)	15.40%	15.39%	25.48%
อัตราผลตอบแทนต่อสินทรัพย์รวม (ROA)	5.08%	6.84%	9.96%
กำไรต่อหุ้นขั้นต้นพื้นฐาน (บาทต่อหุ้น) (EPS)	0.34	0.32	0.57

หมายเหตุ: ROE: Return On Equity

ROA: Return On Assets

EPS: Earnings Per Share

สารสนเทศจากคณะกรรมการ

เรียน ท่านผู้ถือหุ้น

ในปี 2554 ถึงแม้ว่าในปีที่ผ่านมาจะเกิดจากความไม่สงบจากปัจจัยทางการเมือง และการเกิดอุทกภัยในหลายพื้นที่ของประเทศ ส่งผลให้เศรษฐกิจโดยรวมได้รับผลกระทบ แต่บริษัทฯ ก็ยังสามารถทำกำไรได้เป็นไปตามแผนงานที่วางไว้ โดยในปีที่ผ่านมาได้กำไรสุทธิ 171.09 ล้านบาท เพิ่มขึ้นจากปี 2553 ร้อยละ 80.02 บริษัทฯ จึงต้องปรับเปลี่ยนกลยุทธ์และวางแผนงานอย่างรอบคอบเพื่อให้บริษัทฯ สามารถฝ่าฟันอุปสรรค และพร้อมที่จะเติบโตอย่างต่อเนื่องต่อไป

บริษัทกำลังก้าวเข้าสู่ การปฏิรูปโครงสร้างธุรกิจให้สามารถรองรับโอกาสให้ครบทุกด้าน ในทุกๆกลุ่มธุรกิจ ทั้งกลุ่มธุรกิจจำหน่ายมือถือ และอุปกรณ์สื่อสาร ธุรกิจบริหารพื้นที่เช่า (IT Junction) ธุรกิจติดตามและบริหารจัดการหนี้ ด้วยคุณภาพ (JMT)

จากการที่บริษัทสามารถดำเนินการได้ตามเป้าหมายรวมทั้งได้รับความเชื่อมั่นและความไว้วางใจจากลูกค้าอย่างต่อเนื่องนั้น ถือเป็นบทพิสูจน์ให้เห็นถึงนโยบายและแนวทางในการดำเนินธุรกิจที่ถูกต้อง ซึ่งบริษัทฯ จะยังคงมุ่งเน้นในคุณภาพการบริการของพนักงานทุกคน ส่งต่อประสบการณ์ที่ดีๆ ของลูกค้าผ่านตัวสินค้าทุกชิ้นที่บริษัทฯ นำเสนอ โดยบริษัทฯ ได้สนับสนุนและส่งเสริมให้พนักงานทุกคนมีโอกาสในการแสดงความคิดเห็น และร่วมสร้างบรรยากาศการทำงานร่วมกันเป็นทีม

ในโอกาสนี้ เจมาร์ท ขอขอบพระคุณท่านผู้ถือหุ้น ลูกค้า พันธมิตรทางธุรกิจ ฝ่ายบริหารและพนักงานทุกท่านที่มีส่วนในการสนับสนุนให้ เจมาร์ท ดำเนินธุรกิจเติบโตอย่างต่อเนื่อง เจมาร์ท ขอยืนยันต่อทุกท่านว่าจะดำเนินธุรกิจอย่างมืออาชีพ และพัฒนาขีดความสามารถขององค์กรอย่างต่อเนื่อง ควบคู่กับการดำเนินนโยบายความรับผิดชอบต่อสังคม ดำรงตนเป็นแบบอย่างที่ดีของสังคม เพื่อให้คนในสังคมมีคุณภาพชีวิตที่ดีขึ้นตลอดไป



(นายพิศณุ พงษ์อัชฌา)

ประธานกรรมการ



(นายอดิศักดิ์ สุขุมวิทยา)

ประธานเจ้าหน้าที่บริหาร

ข้อมูลคณะกรรมการบริษัทและบริหาร



ข้อมูลคณะกรรมการบริษัทและบริหาร

นายพิศณุ พงษ์อัชฌา

- ประธานกรรมการ

นายอดิศักดิ์ สุขุมวิทยา

- กรรมการบริษัท
- ประธานเจ้าหน้าที่บริหาร
- กรรมการสรรหาและกำหนดค่าตอบแทน

นางสาวยุวดี พงษ์อัชฌา

- กรรมการบริษัท
- รองประธานเจ้าหน้าที่บริหารปฏิบัติการ
- กรรมการผู้จัดการ บริษัท เจ เอ็ม ที เนท์เวอร์ค เซอร์วิส เซล จำกัด
- ประธานกรรมการ บริษัท เจ เอ็ม ที พลัส จำกัด

นางมณี สุนทรวาทิน

- กรรมการบริษัท
- กรรมการบริหาร
- ผู้อำนวยการสายงานเทคโนโลยีสารสนเทศ
- กรรมการ บริษัท เจ เอ็ม ที เนท์เวอร์ค เซอร์วิส เซล จำกัด
- กรรมการ บริษัท เจ เอ็ม ที พลัส จำกัด

นายประชา ต้นเสถียร

- กรรมการบริษัท

นายพิศิษฐ์ ดัชนีภิรมย์

- กรรมการบริษัท (กรรมการอิสระ)
- ประธานกรรมการตรวจสอบ
- กรรมการสรรหาและกำหนดค่าตอบแทน

นายเดช บุณสุข

- รองประธานกรรมการ
- กรรมการบริษัท (กรรมการอิสระ)
- กรรมการตรวจสอบ

นายสุริทธิ์ กิ่งแก้ว

- กรรมการบริษัท (กรรมการอิสระ)
- กรรมการตรวจสอบ
- ประธานกรรมการสรรหา กำหนดค่าตอบแทน

นางนงลักษณ์ ลักษณะโภคิน

- กรรมการบริหาร
- ผู้อำนวยการสายงานธุรกิจบริหารพื้นที่

นายกิตติพงษ์ กนกวิไลรัตน์

- กรรมการบริหาร
- ผู้อำนวยการสายงานการตลาดและการขาย

ข้อมูลคณะกรรมการบริษัทและบริหาร

นายพิศณุ พงษ์อัฒนา

อายุ 57 ปี

ตำแหน่งในบริษัท ประธานกรรมการ

การศึกษา

2537

ปริญญาโทบริหารธุรกิจ

มหาวิทยาลัยรังสิต

ประสบการณ์

2523 – 2527

ผู้จัดการทั่วไป

โรงแรมเชียงใหม่

ตั้งแต่ 2527

หุ้นส่วนผู้จัดการ

ทก. สะเซ่งพาณิชย์

คุณสมบัติต้องห้าม

1. ไม่มีประวัติการกระทำความผิดอาญาในความผิดที่เกี่ยวกับทรัพย์สินซึ่งได้กระทำโดยทุจริต
2. ไม่มีประวัติการทำรายการที่อาจเกิดความขัดแย้งทางผลประโยชน์กับบริษัทในรอบปีที่ผ่านมา

นายอดิศักดิ์ สุขุมวิทยา

อายุ 55 ปี

ตำแหน่งในบริษัท กรรมการบริษัท,
ประธานเจ้าหน้าที่บริหาร,
กรรมการสรรหาและกำหนดค่าตอบแทน

การศึกษา

2522

ปริญญาตรีเศรษฐศาสตร์

มหาวิทยาลัยเกษตรศาสตร์

2524

ปริญญาโทเศรษฐศาสตร์

มหาวิทยาลัยเกษตรศาสตร์

การอบรมบทบาทหน้าที่กรรมการ

2551

Director Accreditation Program (69/2008)

สมาคมส่งเสริมสถาบันกรรมการบริษัทไทย

ประสบการณ์

2524 – 2527

เจ้าหน้าที่ฝ่ายวิจัย

บริษัท เงินทุนหลักทรัพย์ทีเอสโก้ จำกัด (มหาชน)

2528 – 2532

ผู้จัดการฝ่ายผลิตภัณฑ์

บริษัท ฟิลลิปส์ อิเล็กทรอนิกส์ (ประเทศไทย) จำกัด

คุณสมบัติต้องห้าม

1. ไม่มีประวัติการกระทำความผิดอาญาในความผิดที่เกี่ยวกับทรัพย์สินซึ่งได้กระทำโดยทุจริต
2. ไม่มีประวัติการทำรายการที่อาจเกิดความขัดแย้งทางผลประโยชน์กับบริษัทในรอบปีที่ผ่านมา

นางสาวยุวดี พงษ์อัฒนา

อายุ 55 ปี

ตำแหน่งในบริษัท กรรมการบริษัท, รองประธานเจ้าหน้าที่บริหารปฏิบัติการ
กรรมการผู้จัดการ บริษัท เจ เอ็ม ที เน็ทเวอร์ค เซอร์วิส จำกัด
ประธานกรรมการ บริษัท เจ เอ็ม ที พลัส จำกัด

การศึกษา

2521

ปริญญาตรี

รัฐศาสตร์มหาวิทยาลัยธรรมศาสตร์

2523

ปริญญาโทบริหารธุรกิจ

Bridgeport University ประเทศสหรัฐอเมริกา

การอบรมบทบาทหน้าที่กรรมการ

2551

Director Accreditation Program (69/2008)

สมาคมส่งเสริมสถาบันกรรมการบริษัทไทย

ประสบการณ์

2524 – 2533

รองผู้อำนวยการฝ่ายตลาดเงิน

บริษัท เงินทุนหลักทรัพย์ทีเอสโก้ จำกัด (มหาชน)

2533 – 2550

กรรมการ, รองประธานกรรมการบริหาร

บริษัท เจ มาร์ท จำกัด (มหาชน)

คุณสมบัติต้องห้าม

1. ไม่มีประวัติการกระทำความผิดอาญาในความผิดที่เกี่ยวกับทรัพย์สินซึ่งได้กระทำโดยทุจริต
2. ไม่มีประวัติการทำรายการที่อาจเกิดความขัดแย้งทางผลประโยชน์กับบริษัทในรอบปีที่ผ่านมา

นางมณี สุนทรวาทิน

อายุ 56 ปี

ตำแหน่งในบริษัท

กรรมการบริษัท, กรรมการบริหาร, กรรมการบริษัท เจ เอ็ม ที เน็ตเวอร์ค เซอร์วิสส์ จำกัด
ผู้อำนวยการสายงานเทคโนโลยีสารสนเทศ, กรรมการ บริษัท เจ เอ็ม ที พลัส จำกัด

การศึกษา

2520

ปริญญาตรีวิทยาศาสตร์

มหาวิทยาลัยรามคำแหง

การอบรมบทบาทหน้าที่กรรมการ

2551

Director Accreditation Program (69/2008)

สมาคมส่งเสริมสถาบันกรรมการบริษัทไทย

ประสบการณ์

2536 – 2540

ผู้จัดการฝ่ายสนับสนุนการบริการ

บริษัท ดิจิตอล อีคิวแพลนท์ คอร์ปอเรชั่น
(ประเทศไทย) จำกัด

2540 – 2543

Business Operation Manager

บริษัทคอมแพค (ประเทศไทย) จำกัด

คุณสมบัติต้องห้าม

1. ไม่มีประวัติการกระทำความผิดอาญาในความผิดที่เกี่ยวกับทรัพย์สินซึ่งได้กระทำโดยทุจริต
2. ไม่มีประวัติการทำรายการที่อาจเกิดความขัดแย้งทางผลประโยชน์กับบริษัทในรอบปีที่ผ่านมา

นายประชา ดันเสนีย์

อายุ 50 ปี

ตำแหน่งในบริษัท

กรรมการบริษัท

การศึกษา

2527

บริหารธุรกิจบัณฑิต(บัญชี)

มหาวิทยาลัยรามคำแหง

2547

บริหารธุรกิจมหาบัณฑิต(การจัดการทั่วไป)

มหาวิทยาลัยรามคำแหง

2550

ปรัชญาดุษฎีบัณฑิต(พัฒนบริหารการมนุษย์)

มหาวิทยาลัยรามคำแหง

การอบรมบทบาทหน้าที่กรรมการ

2550

Director Accreditation Program (66/2007)

สมาคมส่งเสริมสถาบันกรรมการบริษัทไทย

ประสบการณ์

2542 – 2545

Technical Advisor (Financial Planing)

PT.Mobikom Telekomindo Jakarta Indonesia
Subsidiary Company of Jasmine International
Overseas Co.Ltd.

2545 – 2545

Chief Operating Officer (C.O.O.)

Yumark Bangkok Co.,Ltd Subsidiary Company
of Yumark Enterprise Corporation-Taiwan.

2545 – 2552

Chief Financial Officer (C.F.O.)

บริษัท เจ มาร์ท จำกัด (มหาชน)

2552 – ปัจจุบัน

รองคณบดีฝ่ายบริหารและแผน

มหาวิทยาลัยเทคโนโลยีพระจอมเกล้าพระนคร
เหนือ

คุณสมบัติต้องห้าม

1. ไม่มีประวัติการกระทำความผิดอาญาในความผิดที่เกี่ยวกับทรัพย์สินซึ่งได้กระทำโดยทุจริต
2. ไม่มีประวัติการทำรายการที่อาจเกิดความขัดแย้งทางผลประโยชน์กับบริษัทในรอบปีที่ผ่านมา

นายพิศิษฐ์ ดัชนีภิรมย์

อายุ 71 ปี

ตำแหน่งในบริษัท

กรรมการบริษัท (กรรมการอิสระ),
ประธานกรรมการตรวจสอบ,
กรรมการสรรหาและกำหนดค่าตอบแทน

การศึกษา

2507

ปริญญาตรีบัญชี

มหาวิทยาลัยธรรมศาสตร์

ปริญญาตรีพาณิชยศาสตร์

มหาวิทยาลัยธรรมศาสตร์

ผู้สอบบัญชีรับอนุญาตทะเบียนเลขที่ 966

การอบรมบทบาทหน้าที่กรรมการ

2547	Director Accreditation Program (13/2004)	สมาคมส่งเสริมสถาบันกรรมการบริษัทไทย
2548	Audit Committee Program (6/2005)	สมาคมส่งเสริมสถาบันกรรมการบริษัทไทย
2550	Director Certification Program (87/2007)	สมาคมส่งเสริมสถาบันกรรมการบริษัทไทย
ประสบการณ์		
2506-2543	ผู้อำนวยการฝ่ายการเงินและบัญชี, รองกรรมการผู้จัดการ, กรรมการและประธานกรรมการตรวจสอบ	บริษัท เบอร์ลี่ ยูเคเกอร์ จำกัด (มหาชน)
2544-ปัจจุบัน	ประธานกรรมการบริหาร	บริษัท โปรเฟสชั่นแนลส์ไอแอนด์ กรุ๊ป จำกัด
2546-ปัจจุบัน	กรรมการและประธานกรรมการตรวจสอบ	บริษัท เค-เทค คอนสตรัคชั่น จำกัด (มหาชน)
2550-ปัจจุบัน	กรรมการอิสระ,ประธานการตรวจสอบ	บริษัท อาร์ เอส จำกัด (มหาชน)

คุณสมบัติต้องห้าม

1. ไม่มีประวัติการกระทำความผิดอาญาในความผิดที่เกี่ยวกับทรัพย์สินซึ่งได้กระทำโดยทุจริต
2. ไม่มีประวัติการทำรายการที่อาจเกิดความขัดแย้งทางผลประโยชน์กับบริษัทในรอบปีที่ผ่านมา

นายเดช บุณสุข

อายุ 61 ปี

ตำแหน่งในบริษัท รองประธานกรรมการ, กรรมการบริษัท (กรรมการอิสระ),
กรรมการตรวจสอบ

การศึกษา

2516 ปริญญาตรีบริหารธุรกิจ มหาวิทยาลัยธรรมศาสตร์

การอบรมบทบาทหน้าที่กรรมการ

2547	Director Accreditation Program	สมาคมส่งเสริมสถาบันกรรมการบริษัทไทย
ประสบการณ์		
2527 - 2547	ประธานกรรมการ	บริษัท แมคไทย จำกัด (แมคโดนัลด์ประเทศไทย)
2547 - 2549	ประธานกิตติมศักดิ์	บริษัท แมคไทย จำกัด (แมคโดนัลด์ประเทศไทย)
2544 - 2549	ประธาน	มูลนิธิโรนัลด์ แมคโดนัลด์เฮาส์
ตั้งแต่ 2547	ประธานกรรมการบริหาร	บริษัท ซีซีซี บีชีเนส ดีเวลลอปเม้นท์ จำกัด

คุณสมบัติต้องห้าม

1. ไม่มีประวัติการกระทำความผิดอาญาในความผิดที่เกี่ยวกับทรัพย์สินซึ่งได้กระทำโดยทุจริต
2. ไม่มีประวัติการทำรายการที่อาจเกิดความขัดแย้งทางผลประโยชน์กับบริษัทในรอบปีที่ผ่านมา

นายสุวิทย์ กิ่งแก้ว

อายุ 61 ปี

ตำแหน่งในบริษัท กรรมการบริษัท (กรรมการอิสระ),
กรรมการตรวจสอบ,
ประธานกรรมการสรรหาและกำหนดค่าตอบแทน

การศึกษา

2517 ปริญญาตรีวิทยาศาสตร์บัณฑิต (เศรษฐศาสตร์เกษตร) มหาวิทยาลัยเกษตรศาสตร์

2538 ปริญญาโทบริหารธุรกิจ มหาวิทยาลัยเกษตรศาสตร์

การอบรมบทบาทหน้าที่กรรมการ

2548	Director Certification Program	สมาคมส่งเสริมสถาบันกรรมการบริษัทไทย
ประสบการณ์		
2517 - 2523	เจ้าหน้าที่วิเคราะห์นโยบายและแผน	สำนักงานคณะกรรมการพัฒนาการเศรษฐกิจ
2523 - 2535	ผู้จัดการฝ่ายขาย	บริษัท เจริญโภคภัณฑ์เกษตรอุตสาหกรรม จำกัด
2535 - 2537	ผู้จัดการทั่วไป	บริษัท เจริญโภคภัณฑ์วิศวกรรม จำกัด

2537 – 2539	ผู้ช่วยกรรมการผู้จัดการ	บริษัท ซี.พี.เซเว่นอีเลฟเว่น จำกัด (มหาชน)
2539 – 2550	รองกรรมการผู้จัดการ	บริษัท ซี.พี.เซเว่นอีเลฟเว่น จำกัด (มหาชน)
ตั้งแต่ 2550	รองกรรมการผู้จัดการอาวุโส	บริษัท ซีพี ออลล์ จำกัด (มหาชน)

คุณสมบัติต้องห้าม

1. ไม่มีประวัติการกระทำความผิดอาญาในความผิดที่เกี่ยวกับทรัพย์สินซึ่งได้กระทำโดยทุจริต
2. ไม่มีประวัติการทำรายการที่อาจเกิดความขัดแย้งทางผลประโยชน์กับบริษัทในรอบปีที่ผ่านมา

ประวัติคณะกรรมการบริหาร

นายอดิศักดิ์ สุขุมวิทยา	(ตามรายละเอียดข้างต้น)
นางสาวยุวดี พงษ์อัฒนา	(ตามรายละเอียดข้างต้น)
นางมณี สุนทรวาทิน	(ตามรายละเอียดข้างต้น)

นางนงลักษณ์ ลักษณะโกลน

อายุ 51 ปี

ตำแหน่งในบริษัท กรรมการบริหาร,
ผู้อำนวยการสายงานธุรกิจบริหารพื้นที่

การศึกษา

2527 ปริญญาตรีวิทยาศาสตร์

มหาวิทยาลัยสงขลานครินทร์

2530 ปริญญาโทวิทยาศาสตร์

มหาวิทยาลัยสงขลานครินทร์

การอบรมบทบาทหน้าที่กรรมการ

2551 Director Accreditation Program (69/2007) สมาคมส่งเสริมสถาบันกรรมการบริษัทไทย

ประสบการณ์

2537 – 2540 ผู้จัดการฝ่ายธุรการ จัดซื้อและบุคคล บริษัท เทคนิคเทเลคอม จำกัด

2540 – 2542 ผู้จัดการฝ่ายธุรการ จัดซื้อ บุคคล บริษัท เอ็ม ลิงค์ เอเชีย คอร์ปอเรชั่น จำกัด
และคลังสินค้า

คุณสมบัติต้องห้าม

1. ไม่มีประวัติการกระทำความผิดอาญาในความผิดที่เกี่ยวกับทรัพย์สินซึ่งได้กระทำโดยทุจริต
2. ไม่มีประวัติการทำรายการที่อาจเกิดความขัดแย้งทางผลประโยชน์กับบริษัทในรอบปีที่ผ่านมา

นายกิตติพงศ์ กนกวิไลรัตน์

อายุ 37 ปี

ตำแหน่งในบริษัท กรรมการบริหาร,
ผู้อำนวยการสายงานการตลาดและการขาย

การศึกษา

2537 ปริญญาตรีบริหารธุรกิจ มหาวิทยาลัยอัสสัมชัญ

การอบรมบทบาทหน้าที่กรรมการ

2551 Director Accreditation Program (69/2007) สมาคมส่งเสริมสถาบันกรรมการบริษัทไทย

ประสบการณ์

2538 – 2539 Marketing Executive บริษัท เอ็น อี ซี (ไทยแลนด์) จำกัด

2539 – 2545 Account Manager บริษัท โมโตโรล่า (ไทยแลนด์) จำกัด

2549 – 2550 General Manager Thai Samsung Electronics Co., Ltd.

2551 – 2554 ผู้อำนวยการบริหารสายงานการตลาด
และการขาย บริษัท เจมาร์ท จำกัด (มหาชน)

คุณสมบัติต้องห้าม

1. ไม่มีประวัติการกระทำความผิดอาญาในความผิดที่เกี่ยวกับทรัพย์สินซึ่งได้กระทำโดยทุจริต
2. ไม่มีประวัติการทำรายการที่อาจเกิดความขัดแย้งทางผลประโยชน์กับบริษัทในรอบปีที่ผ่านมา

ข้อมูลทั่วไปของบริษัทฯ

บริษัท เจ มาร์ท จำกัด (มหาชน) (JAY MART Public Company Limited)

ชื่อย่อในตลาดหลักทรัพย์:	JMART
สถานที่ตั้งสำนักงานใหญ่:	เลขที่ 9/121-3, 126-7 อาคารยูเอ็มทาวเวอร์ ชั้น 12 ถนนรามคำแหง แขวงสวนหลวง เขตสวนหลวง กรุงเทพมหานคร
โทรศัพท์:	0-2308-8000
โทรสาร:	0-2308-8117
เลขทะเบียนบริษัท:	0107545000055
เว็บไซต์:	www.jaymart.co.th
ประเภทธุรกิจ:	จัดจำหน่ายโทรศัพท์มือถือ อุปกรณ์เสริม และให้เข้าพื้นที่และการให้บริการสาธารณูปโภคต่างๆ
ทุนจดทะเบียน:	420,000,000 บาท
ทุนชำระแล้ว:	300,000,000 บาท ประกอบด้วยหุ้นสามัญ 300,000,000 หุ้น มูลค่าหุ้นที่ตราไว้ต่อหุ้น 1 บาท

บริษัทในเครือ

บริษัท เจ เอ็ม ที เน็ตเวิร์ค เซอร์วิส จำกัด (JMT Network Services Company Limited)

สถานที่ตั้งสำนักงานใหญ่:	เลขที่ 9/143-145 อาคารยูเอ็มทาวเวอร์ ชั้น 14 ถนนรามคำแหง แขวงสวนหลวง เขตสวนหลวง กรุงเทพมหานคร
โทรศัพท์:	0-2308-9999
โทรสาร:	0-2308-9900
เลขทะเบียนบริษัท:	0105537028181
เว็บไซต์:	www.jmntnetwork.co.th
ประเภทธุรกิจ:	ธุรกิจเร่ร่อนติดตามหนี้สิน และบริหารหนี้ด้วยคุณภาพ
ทุนจดทะเบียน:	120,000,000 บาท
ทุนชำระแล้ว:	120,000,000 บาท ประกอบด้วยหุ้นสามัญ 1,200,000 หุ้น มูลค่าหุ้นที่ตราไว้ต่อหุ้น 100 บาท
สัดส่วนการถือหุ้นของ JMART:	99.99%

บริษัท เจ เอ็ม ที พลัส จำกัด (JMT Plus Company Limited)

สถานที่ตั้งสำนักงานใหญ่:	เลขที่ 9/143-145 อาคารยูเอ็มทาวเวอร์ ชั้น 14 ถนนรามคำแหง แขวงสวนหลวง เขตสวนหลวง กรุงเทพมหานคร
โทรศัพท์:	0-2308-9999
โทรสาร:	0-2308-9900
เลขทะเบียนบริษัท:	0105554042308
เว็บไซต์:	-
ประเภทธุรกิจ:	ธุรกิจติดตามหนี้สิน
ทุนจดทะเบียน:	1,000,000 บาท
ทุนชำระแล้ว:	1,000,000 บาท
	ประกอบด้วยหุ้นสามัญ 100,000 หุ้น มูลค่าหุ้นที่ตราไว้ต่อหุ้น 10 บาท
สัดส่วนการถือหุ้นของ JMT:	99.99%

ผู้สอบบัญชี

นายโกศล แยมลิมูล ผู้สอบบัญชีรับอนุญาตเลขที่ 4575 หรือ
นางสุมาลี โชคดีอนันต์ ผู้สอบบัญชีรับอนุญาตเลขที่ 3322
บริษัท แกรนท์ ธอนตัน จำกัด
เลขที่ 87/1 อาคารแคปปิตอล ทาวเวอร์ ออลซีซั่นเพลส ชั้น 18 ถนนวิทยุ แขวงลุมพินี เขตปทุมวัน กรุงเทพมหานคร 10330
โทรศัพท์ 0-2654-3330 โทรสาร 0-2654-3339

ที่ปรึกษากฎหมาย

บริษัท เทพ จำกัด
เลขที่ 1193 อาคารเอ็กซิม ชั้น 11 ห้อง 1107-1108 ถนนพหลโยธิน แขวงสามเสนใน เขตพญาไท กรุงเทพฯ 10400
โทรศัพท์ 0-2278-1683-4

ลักษณะการประกอบธุรกิจ

1. ลักษณะการประกอบธุรกิจ

1.1 ประวัติความเป็นมาและพัฒนาการที่สำคัญ

บริษัท เจ มาร์ท จำกัด (มหาชน) (“บริษัท” หรือ “เจมาร์ท”) ก่อตั้งเมื่อวันที่ 27 ธันวาคม พ.ศ. 2531 โดยนายอดิศักดิ์ สุขุมวิทยา และนางสาวยุวดี พงษ์อัชฌา ด้วยทุนจดทะเบียนเริ่มแรกจำนวน 2,000,000 บาท เพื่อเป็นผู้แทนจำหน่ายเครื่องใช้ไฟฟ้าทุกยี่ห้อในระบบเงินผ่อนก่อนเริ่มขยายช่องทางการจำหน่ายเข้าไปในตลาดขายส่ง โดยมีสินค้าหลัก ได้แก่ โทรทัศน์ เครื่องเล่นวีดีโอและเครื่องปรับอากาศ ต่อมาในปี 2535 บริษัทได้เริ่มดำเนินธุรกิจการจำหน่ายเครื่องโทรศัพท์เคลื่อนที่ผ่านระบบเงินสด ระบบผ่อนชำระ และระบบขายส่ง

ปัจจุบัน บริษัทประกอบธุรกิจจำหน่ายทั้งค้าปลีกและค้าส่งเครื่องโทรศัพท์เคลื่อนที่ และสินค้าที่เกี่ยวข้องกับโทรศัพท์เคลื่อนที่ของผู้ผลิตโทรศัพท์เคลื่อนที่หลักทุกรายและผู้ให้บริการเครือข่ายทุกระบบ นอกจากนั้นบริษัทได้ขยายธุรกิจไปในส่วนการบริหารพื้นที่เช่าสำหรับธุรกิจค้าปลีกโทรศัพท์เคลื่อนที่ ภายใต้ชื่อ IT Junction ซึ่งเป็นพื้นที่ในการบริหารของบริษัทเพื่อการค้าปลีกโทรศัพท์เคลื่อนที่

ภายใต้โครงสร้างกลุ่มปัจจุบัน บริษัทถือหุ้นสัดส่วนร้อยละ 99.99 ในบริษัทย่อยหนึ่งแห่ง คือ บริษัท เจ เอ็ม ที เนท์เวอร์ค เซอร์วิส เซส จำกัด (“เจเอ็มที”) ซึ่งเป็นบริษัทที่ดำเนินธุรกิจให้บริการติดตามเร่งรัดหนี้ ฟ้องสืบทรัพย์ บังคับคดีทั่วประเทศไทย และดำเนินการซื้อหนี้ที่สงสัยจะสูญจากสถาบันการเงินและบริษัทผู้ให้บริการอื่นๆ เพื่อนำมาดำเนินการติดตามหนี้และหาผลประโยชน์

ในปี 2552 บริษัทได้เข้าจดทะเบียนในตลาดหลักทรัพย์แห่งประเทศไทย และเสนอขายหุ้นเพิ่มทุนให้แก่กลุ่มทุนทั่วไปจำนวน 75 ล้านหุ้น ส่งผลให้ปัจจุบัน บริษัทมีทุนจดทะเบียนและเรียกชำระแล้ว 300 ล้านบาท โดยมีกลุ่มผู้ถือหุ้นใหญ่ซึ่งเป็นผู้บริหารหลัก ได้แก่ กลุ่มนายอดิศักดิ์ สุขุมวิทยา และนางสาวยุวดี พงษ์อัชฌา ถือหุ้นรวมประมาณร้อยละ 67.6

1.2 ลักษณะการประกอบธุรกิจของบริษัทและบริษัทย่อย

โครงสร้างกลุ่มบริษัท

ปัจจุบันบริษัทมีบริษัทย่อยที่ดำเนินธุรกิจอยู่ 1 บริษัท คือบริษัท เจ เอ็ม ที เนท์เวอร์ค เซอร์วิส เซส จำกัด (“เจเอ็มที”) ซึ่งบริษัทถือหุ้นอยู่ในอัตราร้อยละ 99.99 มีทุนจดทะเบียนชำระเต็มแล้วจำนวน 120 ล้านบาท และ

เมื่อวันที่ 24 มีนาคม 2554 เจเอ็มที (บริษัทย่อย) ได้จัดตั้ง บริษัท เจ เอ็ม ที พลัส จำกัด (“เจเอ็มทีพลัส”) ด้วย ทุนจดทะเบียน 1 ล้านบาท โดยมีจุดประสงค์เพื่อให้ เจเอ็มทีพลัส ดำเนินธุรกิจบริการติดตามเร่งรัดหนี้สินแทนที่ เจเอ็มที โดยเจเอ็มทีจะโอนธุรกิจดังกล่าวไปให้เจเอ็มทีพลัสให้แล้วเสร็จภายในปี 2555

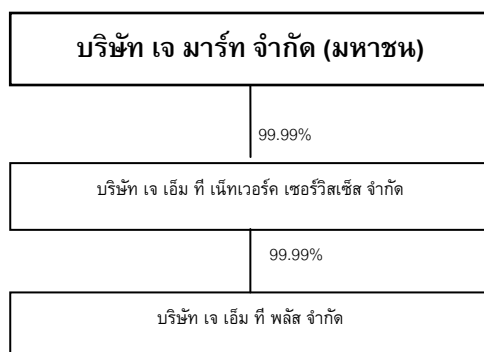

การดำเนินธุรกิจของบริษัทและบริษัทย่อย

บริษัท เจ มาร์ท จำกัด (มหาชน) (บริษัท)

1. ธุรกิจจัดจำหน่ายโทรศัพท์เคลื่อนที่ อุปกรณ์เสริม และสินค้าเทคโนโลยี (“ธุรกิจจัดจำหน่ายฯ”)

บริษัทดำเนินธุรกิจจัดจำหน่าย ทั้งลักษณะค้าส่งและค้าปลีก โดยมุ่งเน้นไปในสินค้าประเภทเครื่องโทรศัพท์เคลื่อนที่ และอุปกรณ์ที่เกี่ยวข้องของผู้ผลิตหลักทุกราย ได้แก่ Nokia, Samsung, LG, Blackberry, iPhone เป็นต้น นอกจากนี้ บริษัทยังเป็นผู้จัดจำหน่ายโทรศัพท์เคลื่อนที่ภายใต้แบรนด์ JFone ซึ่งเป็นโทรศัพท์เคลื่อนที่ที่บริษัทเป็นเจ้าของแบรนด์เองด้วย

บริษัทเป็นผู้แทนจำหน่ายชุด SIM Card (Subscriber Identification Module) และบัตรเติมเงินของผู้ให้บริการระบบโทรศัพท์เคลื่อนที่ระบบต่างๆ ได้แก่ GSM, DTAC, และ TRUE MOVE บริษัททำการจำหน่ายสินค้าดังกล่าวผ่านช่องทางการจำหน่ายสินค้าที่หลากหลายของบริษัท

ณ วันที่ 31 ธันวาคม 2554 บริษัทมีช่องทางการจำหน่ายประมาณ 203 จุด ซึ่งครอบคลุมพื้นที่ในเขตกรุงเทพฯ และปริมณฑล รวมถึงพื้นที่ในจังหวัดสำคัญ ได้แก่ เชียงใหม่ ขอนแก่น สงขลาและภูเก็ต เป็นต้น

บริษัทดำเนินธุรกิจจัดจำหน่ายโทรศัพท์เคลื่อนที่ และอุปกรณ์เสริมใน 2 รูปแบบ คือ การจำหน่ายแบบค้าส่งและการจำหน่ายแบบปลีก ตามรายละเอียดดังต่อไปนี้

การจำหน่ายแบบค้าส่ง (Wholesaler)

บริษัทเป็นผู้ค้าส่งโทรศัพท์เคลื่อนที่ให้กับร้านค้ารายย่อยทั้งที่เป็นร้านค้าปลีกในระบบ (Organized Shop) และร้านค้าย่อยอิสระ (Non-Organized Shop) บริษัทจะเน้นการขายส่งผ่านร้าน Jay Mart ใน IT Junction ซึ่งจะเป็นศูนย์กลางการติดต่อกับร้านค้ารายย่อย โดยร้านค้าขายโทรศัพท์เคลื่อนที่ต่างๆ ใน IT junction สามารถซื้อโทรศัพท์ในราคาขายส่งกับร้าน Jay Mart ได้ นอกจากนั้นบริษัทยังเป็นผู้ค้าส่งโทรศัพท์เคลื่อนที่ รายใหญ่ของ Samsung ระดับ Retail Partner โดยบริษัทสามารถจำหน่าย หรือ กระจาย โทรศัพท์เคลื่อนที่ Samsung แบบค้าส่งได้ในจังหวัด พิษณุโลก

นอกจากนี้ บริษัทอาจได้สิทธิเป็น Sole Distributor ของสินค้าบางรุ่น ซึ่งเป็นไปตามข้อตกลงระหว่างบริษัทกับผู้ผลิตโทรศัพท์เคลื่อนที่

การจำหน่ายแบบค้าปลีก (Retailers) บริษัทจะสั่งซื้อโทรศัพท์เคลื่อนที่จากผู้แทนจำหน่าย (Distributor & Dealer) ของแบรนด์ต่างๆ เพื่อจำหน่ายในร้านค้าปลีกของบริษัท หรือบางกรณีก็แบรนด์ดังกล่าวไม่มีผู้แทนจำหน่าย บริษัทก็จะสั่งซื้อสินค้าโดยตรงจากผู้ผลิตโทรศัพท์เคลื่อนที่ โดยบริษัทเป็นผู้ค้าปลีกรายใหญ่ของโทรศัพท์เคลื่อนที่หลัก 5 ราย ได้แก่ Nokia, Samsung, LG, Blackberry และ iPhone

นอกจากการเป็นผู้ค้าปลีกโทรศัพท์เคลื่อนที่เครื่องใหม่แล้ว บริษัทยังดำเนินธุรกิจจำหน่าย อุปกรณ์เสริม และบัตรเติมเงิน ควบคู่ไปกับการจัดจำหน่ายโทรศัพท์เคลื่อนที่

นอกเหนือจากรายได้จากการขายโทรศัพท์เคลื่อนที่ อุปกรณ์เสริม และสินค้าเทคโนโลยีดังกล่าวมาแล้วข้างต้น บริษัทยังมีรายได้จากการให้บริการอันเกิดจากการใช้เครือข่ายร้านค้าของบริษัท (Retailing Network) ให้เป็นประโยชน์ ประกอบด้วยรายได้จากการให้บริการรับชำระค่าสินค้าหรือบริการต่างๆ ผ่านร้านค้าหรือเครือข่ายของบริษัท (Pay Point) โดยมีบริษัทคู่ค้าที่ตกลงให้ลูกค้าชำระเงินผ่านช่องทางดังกล่าว ได้แก่ ลูกค้านักธุรกิจการเงิน สาธารณูปโภค และบัตรเครดิต

2. ธุรกิจบริหารพื้นที่ค้าปลีก

บริษัทดำเนินธุรกิจจัดสรรและบริหารพื้นที่เช่า โดยการทำสัญญาเช่าพื้นที่บางส่วนกับเจ้าของพื้นที่เพื่อนำมาจัดสรร และให้เช่าต่อกับลูกค้ารายย่อย พร้อมทั้งดูแล บริหาร จัดการพื้นที่ดังกล่าวตลอดอายุสัญญาเช่า โดยจัดสรรและ

บริหารพื้นที่ให้เข้าภายในศูนย์การค้า โดยบริษัทจะเช่าพื้นที่ในส่วนของสินค้าประเภทโทรศัพท์เคลื่อนที่หรือสินค้าเทคโนโลยีภายในศูนย์การค้าขนาดใหญ่ เช่น เซ็นทรัล บิ๊กซี เป็นต้น เพื่อจัดเป็นศูนย์จำหน่ายสินค้าไอทีภายใต้ชื่อ IT Junction และแบ่งพื้นที่ให้ร้านค้าย่อยเช่าพื้นที่ต่อ ณ วันที่ 31 ธันวาคม 2554 บริษัทมีจำนวนพื้นที่บริหารในรูปแบบ IT Junction จำนวน 27 แห่ง ทั้งในเขตกรุงเทพฯ และต่างจังหวัด

บริษัท เจ เอ็ม ที เทห์เวอร์ค เซอร์วิสส์ จำกัด (บริษัทย่อย)

3. ธุรกิจติดตามเร่รัดหนี้และบริหารหนี้ด้วยคุณภาพ (“ธุรกิจติดตามเร่รัดหนี้”)

ณ ปัจจุบัน เจเอ็มทีเป็นผู้ให้บริการติดตามเร่รัดหนี้ในส่วนที่เป็นหนี้ด้วยคุณภาพที่เจ้าหนี้ไม่สามารถติดตามได้ ซึ่งครอบคลุมหนี้ทุกประเภท ได้แก่ หนี้สินกลุ่มสินเชื่อส่วนบุคคล หนี้สินบัตรเครดิต หนี้สินค่าสาธารณูปโภค และหนี้สินค่าบริการ โดยผู้ว่าจ้างซึ่งได้แก่กลุ่มเจ้าหนี้ต่างๆ จะส่งรายชื่อและข้อมูลลูกหนี้ให้แก่เจเอ็มที และเจเอ็มทีจะค้นหาข้อมูลเพิ่มเติม ตรวจสอบและติดตามหาลูกหนี้ รวมถึงเจรจาต่อรองให้ลูกหนี้แต่ละรายผ่อนชำระหนี้ภายใต้เงื่อนไขที่เจเอ็มทีได้รับอนุญาตจากผู้ว่าจ้าง เจเอ็มทีจะได้รับค่าธรรมเนียมเป็นสัดส่วนร้อยละของมูลหนี้ที่ติดตามได้ โดย ณ วันที่ 31 ธันวาคม 2554 บริษัทมีมูลหนี้ที่ได้รับมอบหมายให้ติดตามจากผู้ว่าจ้างจำนวน 10,140 ล้านบาท ผู้ว่าจ้างที่เป็นเจ้าหนี้ ประกอบด้วย ธนาคารและสถาบันการเงิน และบริษัทเช่าซื้อ เป็นหลัก

นอกจากการดำเนินธุรกิจติดตามเร่รัดหนี้แล้ว เจเอ็มที ยังดำเนินธุรกิจบริหารหนี้ด้วยคุณภาพอันเป็นผลจากการที่ธนาคารสถาบันการเงิน รวมถึงบริษัทเช่าซื้อบางแห่งมีนโยบายที่จะลดสัดส่วนหนี้ด้วยคุณภาพ และลดต้นทุนในการติดตามหนี้ จึงมีนโยบายในการขายหนี้ด้วยคุณภาพดังกล่าวออกจากบัญชี โดยเจ้าหนี้จะเปิดให้บริษัทที่เชี่ยวชาญในการติดตามหนี้มาประมูลซื้อหนี้เสียในมูลค่าที่เป็นส่วนลดจากมูลหนี้เดิม ซึ่งผู้ที่ประมูลได้จะมีการบริหารจัดการและแบกรับความเสี่ยงจากการติดตามหนี้ด้วยตนเอง จากการที่เจเอ็มทีมีฐานข้อมูล บุคลากร และความเชี่ยวชาญในการติดตามหนี้มากกว่า 17 ปี จึงเป็นปัจจัยสำคัญที่ทำให้เจเอ็มทีประสบความสำเร็จในการดำเนินธุรกิจ โดย ณ วันที่ 31 ธันวาคม 2554 เจเอ็มทีมีมูลค่าทางบัญชีของเงินลงทุนในหนี้ด้วยคุณภาพ จำนวน 359 ล้านบาท

นอกจากบริการติดตามเร่รัดหนี้และบริหารหนี้ด้วยคุณภาพแล้ว เจเอ็มทียังมีบริการอื่นๆ ได้แก่ การให้บริการด้านกฎหมาย

4. ธุรกิจอื่น

เจเอ็มทีประกอบธุรกิจให้บริการด้านกฎหมายเรื่องการบังคับคดีเกี่ยวกับหนี้สินทุกประเภท โดยเป็นการให้บริการทนายความแก่บุคคลภายนอก ซึ่งทีมงานทนายความดังกล่าวเป็นทีมงานที่ทำหน้าที่ฟ้องร้องลูกหนี้ที่ไม่ชำระหนี้ในส่วนของการดำเนินธุรกิจด้านการติดตามเร่รัดหนี้และบริหารหนี้ด้วย ธุรกิจให้บริการด้านกฎหมายจึงเป็นธุรกิจเสริมซึ่งยังมีสัดส่วนรายได้ไม่มากนัก โดยเจเอ็มทีจะรับรู้รายได้ในลักษณะค่าบริการและค่าธรรมเนียมเป็นสัดส่วนร้อยละของจำนวนเงินที่ได้รับชำระหนี้สินคืนจากการบังคับคดีได้

1.3 โครงสร้างรายได้ของบริษัท และบริษัทย่อย

โครงสร้างรายได้ของบริษัทและบริษัทย่อยสำหรับปี 2552 - 2554 สามารถสรุปได้ดังนี้

หน่วย: ล้านบาท

โครงสร้างรายได้แยกตามประเภทธุรกิจ	2552		2553		2554	
	มูลค่า	%	มูลค่า	%	มูลค่า	%
บริษัท						
1. ธุรกิจจัดจำหน่ายโทรศัพท์เคลื่อนที่						
- การจัดจำหน่ายโทรศัพท์เคลื่อนที่	4,659	90.13	4,746	89.05	5,363	88.57
- การส่งเสริมการขาย	164	3.17	169	3.16	124	2.05
- ธุรกิจอื่นๆที่เกี่ยวข้องกับการจัดจำหน่าย ¹	9	0.18	10	0.18	14	0.23
รวมรายได้จากธุรกิจจัดจำหน่าย	4,832	93.48	4,925	92.39	5,501	90.84
2. ธุรกิจบริหารพื้นที่ค้าปลีก						
- IT Junctions	161	3.13	196	3.68	221	3.65
- เจ-เวนิว	11	0.20	--	--	--	--
รวมรายได้จากธุรกิจบริหารพื้นที่ค้าปลีก	172	3.33	196	3.68	221	3.65
บริษัทย่อย						
3. ธุรกิจติดตามเร่งรัดหนี้สินและบริหารหนี้ด้อยคุณภาพ						
- การให้บริการติดตามหนี้สิน	80	1.55	100	1.88	89	1.46
- การซื้อหนี้สินมาบริหาร	54	1.04	74	1.39	215	3.55
- ธุรกิจอื่นๆที่เกี่ยวข้อง ²	23	0.45	27	0.51	20	0.33
รวมรายได้จากธุรกิจจัดการหนี้สิน	157	3.04	201	3.78	324	5.34
รายได้อื่นๆ						
- ดอกเบี้ยรับ	4	0.07	--	--	--	--
- รายได้อื่นๆ	4	0.08	8	0.15	10	0.16
รวมรายได้อื่นๆ	8	0.15	8	0.15	10	0.16
รายได้รวม	5,169	100.00	5,330	100.00	6,056	100.00

หมายเหตุ: 1. ธุรกิจอื่นๆ ที่เกี่ยวข้องกับการจัดจำหน่ายได้แก่ บริการซ่อมโทรศัพท์ บริการ Support Hire Purchase
2. ธุรกิจอื่นๆ ที่เกี่ยวข้องกับการติดตามเร่งรัดหนี้ ได้แก่ การให้บริการด้านกฎหมาย และการให้บริการจัดส่งสินค้า

1.4 เป้าหมายในการดำเนินธุรกิจ

ธุรกิจจัดจำหน่ายโทรศัพท์เคลื่อนที่ อุปกรณ์เสริมและสินค้าเทคโนโลยี

บริษัทมีนโยบายที่จะขยายส่วนแบ่งการตลาดในตลาดค้าปลีก เพื่อก้าวเป็นผู้นำในธุรกิจจัดจำหน่ายโทรศัพท์เคลื่อนที่ อุปกรณ์เสริมและสินค้าเทคโนโลยี โดยมีเป้าหมายที่จะขยายส่วนแบ่งการตลาด ปรับเปลี่ยนรูปแบบร้านให้มีความทันสมัยมากขึ้นและตอบสนองต่อความต้องการของลูกค้าที่เพิ่มสูงขึ้น โดยเน้นให้มีการจัดแสดงสินค้าจริง (Life Demo)

- การเพิ่มประสิทธิภาพและจำนวนของช่องทางการจำหน่ายสินค้าให้สามารถเข้าถึงลูกค้าได้เพิ่มขึ้นโดยมีเป้าหมายที่จะขยายสาขาเพิ่มเติม โดยเน้นขยายสาขาในส่วน Modern Trade และสาขาที่ขยายตาม IT Junction เป็นหลัก
- การอบรมและพัฒนาศักยภาพของบุคลากรเพื่อเพิ่มความรู้ในส่วนของสินค้าและคุณภาพและมาตรฐานของการให้บริการอย่างต่อเนื่อง โดยจัดให้มีการอบรมสัมมนาพนักงานอย่างต่อเนื่องทุกๆ สัปดาห์
- การคัดสรรสินค้าที่มีคุณภาพและคุณลักษณะหลากหลาย เพื่อให้สามารถตอบสนองความต้องการที่แตกต่างกันของลูกค้าได้อย่างทั่วถึง โดยบริษัทมีเป้าหมายที่จะเพิ่มสินค้าให้สอดคล้องกับการเปลี่ยนแปลงเทคโนโลยี โดยเฉพาะเทคโนโลยี 3G และมีนโยบายขยาย Product Line ในส่วนอุปกรณ์เสริมและสินค้าเทคโนโลยี

ธุรกิจบริหารพื้นที่ค้าปลีก

บริษัทมีเป้าหมายการดำเนินธุรกิจบริหารพื้นที่ในรูปแบบ IT Junction โดยขยายสาขาเพิ่มขึ้นโดยจะพิจารณาผลตอบแทนจากการลงทุนและแผนการตลาดให้สอดคล้องกับภาวะเศรษฐกิจในปัจจุบัน โดยเน้นพื้นที่ในกลุ่มห้างสรรพสินค้า ดิสเคาท์ สโตร์ และคอมมูนิตีมอลล์ที่มีพื้นที่ขาย แผนการตลาด และทำเลที่ตั้งเหมาะสมกับกลุ่มลูกค้าของสินค้าโทรศัพท์เคลื่อนที่ และสินค้าเทคโนโลยี

ธุรกิจติดตามเร่งรัดหนี้และบริหารหนี้ด้วยคุณภาพ

บริษัทมีเป้าหมายที่จะรักษาความเป็นผู้นำในธุรกิจรับจ้างเร่งรัดติดตามหนี้ โดยมีแผนที่จะรักษายอดหนี้ที่ติดตามเน้นการขยายในส่วนลูกค้าในกลุ่มธนาคาร เป็นหลัก ซึ่งจะเป็นการขยายทั้งในกลุ่มลูกค้าเดิมและกลุ่มลูกค้าใหม่ เนื่องจากกลุ่มผู้ว่าจ้างส่วนใหญ่มีนโยบายในการจำหน่ายหนี้ด้วยคุณภาพ หรือ พิจารณาดำเนินการติดตามหนี้สินด้วยคุณภาพเอง

ทั้งนี้ บริษัทมีแนวทางการดำเนินการเพื่อให้บรรลุเป้าหมายดังนี้

- การมุ่งเน้นคุณภาพการให้บริการติดตามหนี้สินที่ได้มาตรฐานและมีประสิทธิภาพ ภายใต้เป้าหมายที่จะให้ลูกค้ามีความพึงพอใจในบริการสูงสุด โดยมีเป้าหมายให้ทุกปีบริษัทต้องไม่มีข้อร้องเรียนคุณภาพการให้บริการจากลูกค้า
- การพัฒนาระบบสารสนเทศและการรวบรวมข้อมูลที่ทันสมัย โดยมีเป้าหมายที่พัฒนาระบบสารสนเทศให้ทันสมัยขึ้นทุกปี

ปัจจัยความเสี่ยง

1 ปัจจัยความเสี่ยง

ปัจจัยความเสี่ยงในการประกอบธุรกิจของบริษัทที่อาจมีผลกระทบต่อผลตอบแทนจากการลงทุนอย่างมีนัยสำคัญ และแนวทางในการป้องกันความเสี่ยงสามารถสรุปได้ดังนี้

1.1 ความเสี่ยงจากการดำเนินธุรกิจโทรศัพท์เคลื่อนที่

1.1.1 ความเสี่ยงจากการด้อยค่าของสินค้าคงคลัง

บริษัทต้องจัดเก็บสินค้าคงคลังในจำนวนที่เพียงพอเพื่ออำนวยความสะดวกในการกระจายสินค้า โดยเฉพาะอย่างยิ่งผลิตภัณฑ์ที่บริษัทได้รับแต่งตั้งเป็นผู้แทนจำหน่าย ณ วันที่ 31 ธันวาคม 2554 บริษัทจัดเก็บสินค้าคงคลังคิดเป็นสัดส่วนร้อยละ 29.39 ของสินทรัพย์รวม สินค้าหลักของบริษัท ได้แก่ เครื่องโทรศัพท์เคลื่อนที่และอุปกรณ์เสริมเป็นสินค้าเทคโนโลยีที่มีการพัฒนาและเปลี่ยนแปลงอยู่ตลอดเวลาเพื่อให้สามารถตอบสนองความต้องการของผู้บริโภคที่แตกต่างกัน ซึ่งโดยปกติสินค้าแต่ละตัวจะมีอายุเฉลี่ยในการวางจำหน่ายหน้าร้านประมาณ 20-25 วัน ดังนั้น บริษัทจึงมีความเสี่ยงจากการด้อยค่าของสินค้าคงคลัง เนื่องจากการเปลี่ยนแปลงเทคโนโลยีหรือการออกสินค้านวัตกรรมใหม่ที่ดีกว่า หรือกรณีพฤติกรรมของผู้บริโภคเปลี่ยนไป จนทำให้สินค้าคงคลังที่มีอยู่ไม่สามารถขายได้หรือมีมูลค่าลดลง

บริษัทคาดว่าผลกระทบจากความเสี่ยงนี้ค่อนข้างน้อย เนื่องจากบริษัทได้ศึกษาและสำรวจความต้องการและพฤติกรรมของผู้บริโภคอยู่ตลอดเวลา รวมทั้งติดตามการเปลี่ยนแปลงของเทคโนโลยีอย่างใกล้ชิด จากประสบการณ์ของผู้บริหารที่อยู่ในธุรกิจโทรศัพท์เคลื่อนที่มายาวนานและมีความสัมพันธ์อันดีกับผู้ผลิตเครื่องโทรศัพท์เคลื่อนที่ ทำให้สามารถเลือกรุ่นสินค้าที่เหมาะสมกับความต้องการของลูกค้าและทันต่อการเปลี่ยนแปลงเทคโนโลยีได้เป็นอย่างดี และจากการที่บริษัทได้พัฒนาระบบสารสนเทศของบริษัทในระดับที่ผู้บริหารสามารถที่จะตรวจสอบและวิเคราะห์สินค้าคงคลังได้ตลอดเวลา ทำให้มั่นใจได้ว่าบริษัทจะควบคุมและจัดการความเสี่ยงดังกล่าวได้เป็นอย่างดี จะเห็นได้จากระยะเวลาการเก็บสินค้าคงคลังของบริษัทในปี 2554 บริษัทมีการบริหารจัดการสินค้าคงเหลืออย่างมีประสิทธิภาพทำให้ระยะเวลาการเก็บสินค้าคงคลังของบริษัทที่ 38 วัน น้อยกว่าเป้าหมาย (50 วัน) และจากนโยบายการตั้งค่าเผื่อการลดมูลค่าสำหรับสินค้าล้าสมัย เคลื่อนไหวช้า หรือเสื่อมคุณภาพที่บริษัทยึดหลัก Conservative กล่าวคือหากสินค้าดังกล่าวมียอดการเคลื่อนไหวต่ำหรือมีอายุสินค้ามากกว่า 1 ปี บริษัทจะพิจารณาตั้งสำรองสินค้าเต็มจำนวน โดย ณ วันที่ 31 ธันวาคม 2554 บริษัทมีการตั้งค่าเผื่อสินค้าล้าสมัย 8.49 ล้านบาท คิดเห็นร้อยละ 0.16 ของรายได้จากธุรกิจจัดจำหน่าย เนื่องจากบริษัทใช้นโยบายการบริหารจัดการที่มีประสิทธิภาพ ทำให้ระยะเวลาการขายสินค้าเฉลี่ยลดลง และส่งผลให้จำนวนสำรองค่าเผื่อจากการขาดทุนสินค้าล้าสมัยลดลง

อนึ่ง สำหรับผลิตภัณฑ์รุ่นใหม่ บริษัทและผู้ผลิตโทรศัพท์เคลื่อนที่จะร่วมกันเจรจาและวางแผนในการประมาณการยอดขายเพื่อกำหนดจำนวนสินค้าคงคลังที่เหมาะสม ในกรณีที่อาจมีข้อผิดพลาดจากการประมาณการดังกล่าว โดยส่วนใหญ่ผู้ผลิตโทรศัพท์เคลื่อนที่จะเข้าร่วมรับผิดชอบในรูปแบบต่างๆ เช่นการให้เงินชดเชย หรือของแถมเพื่อโปรโมทสินค้า เป็นต้น โดยการชดเชยอาจมีการเจรจาชดเชยเป็นบางส่วนของราคาที่ขาดทุนและตามปริมาณสินค้าคงคลังที่เหลืออยู่

1.1.2 ความเสี่ยงจากการพึ่งพากลุ่มลูกค้า (Supplier) รายสำคัญ

บริษัทสั่งซื้อสินค้าโทรศัพท์เคลื่อนที่ส่วนใหญ่จากผู้ผลิตโทรศัพท์เคลื่อนที่หรือผู้แทนจำหน่าย ซึ่งสินค้าส่วนใหญ่ที่บริษัทขายเป็นของ 5 แปรนด์หลัก ได้แก่ Nokia, Samsung, LG, Blackberry และ iPhone บริษัทจึงจำเป็นต้องพึ่งพาผู้ผลิตโทรศัพท์เคลื่อนที่ในกลุ่มดังกล่าว ในปี 2554 สัดส่วนการขายโทรศัพท์เคลื่อนที่ของบริษัทประกอบด้วย Nokia ร้อยละ 24.8, Samsung ร้อยละ 42.0, LG ร้อยละ 6.1, Blackberry ร้อยละ 18.1 และ iPhone ร้อยละ 4.1 ทำให้บริษัทมีอำนาจต่อรองกับกลุ่มดังกล่าวไม่มากนัก และอาจมีความเสี่ยงจากการไม่สามารถหาสินค้ามาขายทดแทนได้หากบริษัทมีข้อขัดแย้งกับกลุ่มดังกล่าว

ถึงแม้ว่าบริษัทจะพึ่งพากลุ่มผู้ผลิตโทรศัพท์เคลื่อนที่ แต่บริษัทคาดว่าความเสี่ยงดังกล่าวมีไม่มากนัก เนื่องจากกลุ่มผู้ผลิตโทรศัพท์เคลื่อนที่ดังกล่าวเป็นบริษัทข้ามชาติขนาดใหญ่ และไม่มีความเสี่ยงจากในช่องทางการจัดจำหน่ายในประเทศไทย ทำให้กลุ่มบริษัทดังกล่าวจำเป็นต้องพึ่งพาผู้แทนจำหน่ายและกลุ่มผู้ค้าปลีกขนาดใหญ่เช่นเดียวกัน ทั้งในด้านการวางแผนการตลาด การกระจายสินค้า และสำรวจความต้องการตลาด ทำให้ความสัมพันธ์ระหว่างกลุ่มผู้ผลิตโทรศัพท์เคลื่อนที่กับผู้แทนจำหน่ายและกลุ่มผู้ค้าปลีกขนาดใหญ่เป็นไปในลักษณะพึ่งพาอาศัยกัน ประกอบกับการที่บริษัทมีสายสัมพันธ์ที่ดีกับกลุ่มผู้ผลิตโทรศัพท์เคลื่อนที่มายาวนาน ทำให้บริษัทคาดว่าบริษัทสามารถที่จะดำเนินธุรกิจร่วมกับผู้ผลิตโทรศัพท์เคลื่อนที่ได้เป็นอย่างดี สำหรับความเสี่ยงที่กลุ่มผู้ผลิตโทรศัพท์เคลื่อนที่จะเข้ามาดำเนินธุรกิจค้าปลีกเองมีไม่มากนัก เพราะความไม่ชำนาญตลาด และไม่สามารถที่จะหาทำเลที่ตั้งของร้านค้าได้ รวมทั้งความเสี่ยงต่อความเสียหายที่จะเกิดจากการสูญเสียความสัมพันธ์กับกลุ่มผู้ค้าปลีกขนาดใหญ่โดยเฉพาะรายที่มีสาขาจำนวนมาก จึงคาดว่าผู้ผลิตโทรศัพท์เคลื่อนที่จะเลือกที่จะไม่เข้ามาดำเนินธุรกิจค้าปลีกด้วยตนเอง แต่คงดำเนินธุรกิจในลักษณะเช่นปัจจุบันต่อไป

1.1.3 ความเสี่ยงจากการที่ธุรกิจอยู่ในอุตสาหกรรมที่มีการแข่งขันสูง

บริษัทมีความเสี่ยงจากการที่มีผู้ประกอบการรายใหม่เข้ามาแข่งขันในธุรกิจ เนื่องจากธุรกิจค้าปลีกโทรศัพท์เคลื่อนที่เป็นธุรกิจที่ใช้เงินลงทุนไม่มากนักและมีโครงสร้างการดำเนินธุรกิจไม่ซับซ้อน ซึ่งผู้ที่เข้ามาแข่งขันอาจเป็นบริษัทข้ามชาติขนาดใหญ่ ผู้ดำเนินธุรกิจเกี่ยวข้อง เช่น ผู้ผลิตโทรศัพท์เคลื่อนที่ ผู้ให้บริการเครือข่าย หรือ ผู้ให้เช่าพื้นที่ค้าปลีก เป็นต้น ทำให้บริษัทเผชิญกับภาวะการแข่งขันที่สูงและอาจส่งผลกระทบต่อผลประกอบการ นอกจากนี้บริษัทยังมีความเสี่ยงจากการที่คู่แข่งในอุตสาหกรรมอาจขายสินค้าทดแทน เช่น สินค้ามือสอง สินค้าผิดกฎหมาย สินค้าเลียนแบบหรือสินค้าลอกเลียนแบบ เป็นต้น ซึ่งเป็นผลจากเทคโนโลยีที่เปลี่ยนแปลงอย่างรวดเร็วทำให้ผู้บริโภคที่นิยมเปลี่ยนโทรศัพท์เคลื่อนที่ตามเทคโนโลยีใหม่ๆ จำนวนหนึ่ง จึงเกิดสินค้ามือสองที่ยังมีสภาพการใช้งานดี ราคาถูก และจากการนำเข้าสินค้าเลียนแบบและสินค้าลอกเลียนแบบที่มีราคาถูก ทำให้ผู้บริโภคมีทางเลือกมากขึ้น ซึ่งในช่วงที่เศรษฐกิจตกต่ำอาจทำให้ผู้บริโภคเปลี่ยนมาซื้อสินค้าทดแทนมากขึ้น ทำให้บริษัทมีความเสี่ยงจากการที่ยอดขายลดลง

อย่างไรก็ตาม บริษัทคาดว่าจะมีความเสี่ยงจากประเด็นดังกล่าวไม่มากนัก เนื่องจากการเข้ามาดำเนินธุรกิจค้าปลีกโทรศัพท์เคลื่อนที่ที่มีข้อจำกัดที่สำคัญ (Barriers to Entry) 2 ประการ คือ การไม่สามารถหาพื้นที่ร้านค้าที่เหมาะสม เพราะปัจจุบันทำเลที่ตั้งที่ดีมีผู้ประกอบการจับจองเข้าไปเกือบทั้งหมดแล้ว และการไม่ได้รับความไว้วางใจจากผู้ผลิตโทรศัพท์เคลื่อนที่และไม่ได้รับการแต่งตั้งเป็นผู้จัดจำหน่ายหรือกลุ่มผู้ค้าปลีกขนาดใหญ่ทำให้ศักยภาพในการแข่งขันไม่เท่าเทียมรายเดิมที่มีอยู่ ทำให้ไม่สามารถแข่งขันได้ สำหรับกรณีที่เกรงว่าผู้ประกอบการธุรกิจที่เกี่ยวข้องรายอื่นๆ จะเข้ามาดำเนินธุรกิจค้าปลีกเพิ่ม บริษัทคาดว่าผู้ผลิตโทรศัพท์เคลื่อนที่จะไม่เข้ามาดำเนินธุรกิจค้าปลีกเนื่องจากความไม่คุ้นเคยตลาด การไม่สามารถหาทำเลที่ตั้งที่เหมาะสมและความเสี่ยงจากการสูญเสียกลุ่มผู้ค้าปลีกขนาดใหญ่ ดังที่กล่าวมาแล้วข้างต้น ส่วนผู้ให้บริการเครือข่าย โดยปกติจะดำเนินธุรกิจค้าปลีกร่วมด้วยอยู่แล้วทุกราย เพียงแต่จะเน้นการขายซิมการ์ดและบัตรเติมเงินมากกว่าการขายเครื่องโทรศัพท์เคลื่อนที่ หรืออาจกล่าวได้ว่ามุ่งเน้นการค้าปลีกเพื่อส่งเสริมธุรกิจหลักของตนเองเท่านั้น เช่นเดียวกันกับกลุ่มผู้ค้าส่งและผู้แทนจำหน่ายซึ่งปัจจุบันแทบทุกรายก็มีส่วนที่ดำเนินการค้าปลีกอยู่แล้ว ดังนั้นบริษัทคาดว่าโอกาสที่จะมีผู้ค้าปลีกรายใหญ่รายใหม่เข้ามาแข่งขันจึงมีไม่มากนัก

1.2 ความเสี่ยงจากการดำเนินธุรกิจให้เข้าพื้นที่

1.2.1 ความเสี่ยงจากการพึ่งพิงเจ้าของพื้นที่ และความเสี่ยงจากการไม่ได้รับการต่อสัญญา

บริษัทดำเนินธุรกิจในการบริหารพื้นที่เช่าใน รูปแบบการบริหารพื้นที่เฉพาะส่วนโทรศัพท์เคลื่อนที่และสินค้าเทคโนโลยีในนาม IT Junction โดยบริษัทจะเช่าช่วงมาจากห้างสรรพสินค้าและโมเดิร์นเทรด เช่น บิ๊กซี ซึ่งส่วนใหญ่เป็นสัญญาเช่าพื้นที่ระยะสั้นระหว่าง 1-3 ปี ทำให้บริษัทมีความเสี่ยงที่จะไม่ได้รับการต่อสัญญาหรือถูกเรียก租ค่าเช่าเพิ่มขึ้น หากสัญญาดังกล่าวสิ้นสุดลง

อย่างไรก็ตามในธุรกิจการบริหารพื้นที่ในลักษณะ IT Junction บริษัทคงหลีกเลี่ยงความเสี่ยงจากสัญญาเวลา ระยะสั้นไม่ได้ เพราะเป็นลักษณะธุรกิจที่กระทำกันโดยปกติ โดยใช้วิธีการทำสัญญาระยะสั้นซึ่งจะช่วยลดความเสี่ยงจากการเลือกสถานที่ผิดพลาดและประสบปัญหาขาดทุนจากการบริหารพื้นที่ อีกทั้งความสำเร็จในการบริหารพื้นที่ที่ผ่านมาทำให้เจ้าของพื้นที่ส่วนใหญ่พอใจกับการบริหารพื้นที่ของบริษัทและต่อสัญญากับบริษัทมา โดยตลอด เว้นแต่เจ้าของพื้นที่บางรายที่เรียกร้องค่าเช่าพื้นที่เพิ่มในอัตราที่สูงจนบริษัทคาดว่าอัตรากำไรจะไม่คุ้มกับการลงทุน บริษัทจึงปฏิเสธการต่อสัญญา

1.3 ความเสี่ยงจากการดำเนินธุรกิจบริการติดตามเร้งรัดหนี้

1.3.1 ความเสี่ยงจากการฟ้องร้องดำเนินคดีอันเกิดจากการติดตามหนี้

บริษัทมีความเสี่ยงจากการถูกฟ้องร้องดำเนินคดีจากลูกหนี้ อันเป็นผลจากการติดตามเร้งรัดหนี้ของบริษัทซึ่งอาจทำให้เกิดข้อขัดแย้งกับลูกหนี้ที่ถูกติดตามหนี้

อย่างไรก็ดี ที่ผ่านมา บริษัทไม่เคยมีกรณีถูกฟ้องร้องดำเนินคดีจากกลุ่มลูกหนี้ที่ถูกติดตามเร้งรัดหนี้ เนื่องจากบริษัทมีการอบรมและมีมาตรการทางวินัยควบคุมดูแลให้พนักงานติดตามเร้งรัดหนี้ปฏิบัติต่อลูกหนี้ด้วยวิธีการที่สุภาพและเป็นไปตามมาตรฐานการปฏิบัติงานของบริษัทและคู่ค้าจ้าง บริษัทจึงเชื่อว่าโอกาสที่บริษัทจะถูกฟ้องร้องดำเนินคดีมีน้อยมาก

1.3.2 ความเสี่ยงจากการดำเนินงานที่อาจก่อให้เกิดภาพลักษณ์ที่ไม่ดีต่อสังคม

บริษัทดำเนินธุรกิจติดตามเร้งรัดหนี้ ทำให้ในการเจรจากับลูกหนี้อาจมีการโต้แย้งหรือสร้างความไม่พึงพอใจกับผู้ที่ถูกติดตามหนี้ ประกอบกับการที่มีผู้เร้งรัดหนี้บางรายในกลุ่มอุตสาหกรรมกระทำการเร้งรัดหนี้ในแนวทางที่ไม่เหมาะสม เช่น ใช้คำไม่สุภาพ ติดตามหนี้ในลักษณะที่สร้างความรำคาญและก่อกวน จนถึงขั้นทำการข่มขู่ ทำให้บริษัทมีความเสี่ยงจะถูกกล่าวหาหรือถูกจัดรวมว่ามีการดำเนินธุรกิจไม่เหมาะสมจนอาจเสื่อมเสียถึงภาพลักษณ์ของบริษัท

บริษัทมีนโยบายอย่างเข้มงวดในการติดตามเร้งรัดหนี้ในลักษณะสุภาพและไม่ให้เกิดลูกหนี้ โดยบริษัทกำหนดนโยบายช่วงเวลาโทรติดตามเร้งรัดหนี้ตั้งแต่เวลา 8.00 น. จนถึง 20.00 น.เฉพาะวันจันทร์ถึงวันศุกร์และมาตรการอื่นๆซึ่งเป็นแนวนโยบายการติดตามเร้งรัดหนี้อย่างสุภาพ ซึ่งเป็นไปตามแนวปฏิบัติในการติดตามทวงหนี้ ตามหนังสือเวียนที่ออกโดยธนาคารแห่งประเทศไทย เพื่อไม่ให้เป็นการรบกวนลูกหนี้ อีกทั้งยังมีนโยบายเข้มงวดให้ผู้ติดตามหนี้ดำเนินการอย่างสุภาพ ซึ่งเท่าที่ผ่านมามีบริษัทได้รับความไว้วางใจจากลูกค้ากลุ่มคู่ค้าจ้างในระดับสูงในด้านคุณภาพการติดตามหนี้ จากอดีตที่ผ่านมาบริษัทไม่เคยได้รับแจ้งจากกลุ่มคู่ค้าจ้างในด้านการร้องเรียนการติดตามหนี้ที่ไม่เหมาะสมของบริษัทแม้แต่รายเดียว

1.4 ความเสี่ยงจากการลงทุนซื้อหนี้ด้วยคุณภาพมาบริหาร

บริษัทดำเนินธุรกิจในการซื้อหนี้ด้วยคุณภาพจากบริษัทเช่าซื้อ บริษัทเงินทุน และธนาคาร มาดำเนินการจัดเก็บหนี้และติดตามด้วยตนเอง โดยบริษัทจะลงทุนซื้อหนี้ด้วยคุณภาพดังกล่าวโดยพิจารณาจากคุณภาพของมูลหนี้แต่ละชนิด ระยะเวลาที่ค้างชำระ และลักษณะลูกหนี้ ปัจจุบันบริษัทมีการซื้อหนี้จากบริษัทเช่าซื้อ และซื้อหนี้จากสถาบันการเงินรวม 32 สัญญา มูลค่าเงินลงทุนรวมทั้งสิ้น 655 ล้านบาท ทั้งนี้ บริษัทอาจเผชิญความเสี่ยงจากการที่บริษัทไม่สามารถจะเก็บหนี้ได้ตามเป้าหมายและประสบปัญหาขาดทุนจากการดำเนินงานดังกล่าว

อย่างไรก็ดี บริษัทมีการวางแผนอย่างรอบคอบในการซื้อหนี้ด้วยคุณภาพมาบริหารในแต่ละครั้ง โดยบริษัทจะทำการตรวจสอบข้อมูลหนี้โดยละเอียด ทั้งจากข้อมูลที่สถาบันการเงินจัดให้ ฐานข้อมูลที่มีอยู่ของบริษัท และข้อมูลจากภายนอก เพื่อประเมินสัดส่วนเงินที่บริษัทจะจัดเก็บได้ ทั้งนี้ จากการที่บริษัทมีประสบการณ์ติดตามหนี้เป็นระยะเวลายาวนาน มีระบบฐานข้อมูลลูกหนี้จำนวนมาก ประกอบกับในการซื้อหนี้ บริษัทจะเลือกซื้อหนี้ที่บริษัทคุ้นเคยหรือแม้กระทั่งเคยติดตามหนี้ประเภทดังกล่าวมาก่อนในช่วงที่ผู้ขายหนี้ว่าจ้างบริษัทในการติดตามหนี้ อีกทั้งมีการ Monitor การจัดเก็บอย่างสม่ำเสมอ ทำให้บริษัทมั่นใจว่าบริษัทมีศักยภาพในการติดตามหนี้ได้ตามเป้าหมายที่วางไว้ และจะได้รับรายได้ในระดับที่คุ้มความเสี่ยง ซึ่งความเสี่ยงที่แบกรับอยู่นั้นก็อยู่ในระดับที่สามารถบริหารจัดการได้เช่นกัน

1.5 ความเสี่ยงจากดำเนินธุรกิจโดยมีอัตรากำไรขั้นต้น และอัตรากำไรสุทธิต่ำ และพึ่งพิงรายได้ส่งเสริมการขาย

ผลประกอบการของบริษัทโดยรวมมีอัตรากำไรขั้นต้นและอัตรากำไรสุทธิที่ต่ำ โดยในปี 2553 และในปี 2554 บริษัทมีอัตรากำไรขั้นต้นที่ร้อยละ 13.28 และ 14.07 อัตรากำไรสุทธิที่ร้อยละ 1.78 และ 2.83 ตามลำดับ หากบริษัทเผชิญกับความผันผวนทั้งทางด้านธุรกิจ เช่น การปรับลดราคาของสินค้า หรือได้รับคำสั่งส่งเสริมการขายน้อยลง ก็อาจทำให้บริษัทมีผลประกอบการขาดทุนทันที

บริษัทตระหนักดีถึงสถานการณ์การดำเนินธุรกิจในปัจจุบันว่า ธุรกิจจัดจำหน่ายโทรศัพท์เคลื่อนที่และอุปกรณ์เสริมซึ่งเป็นธุรกิจหลักของบริษัทเป็นธุรกิจที่มีอัตรากำไรต่ำ โดยในปี 2554 บริษัทมีอัตรากำไรขั้นต้นจากธุรกิจจัดจำหน่ายโทรศัพท์เคลื่อนที่และอุปกรณ์เสริม ร้อยละ 9.57 ซึ่งเป็นผลจากการแข่งขันที่รุนแรงในอุตสาหกรรม

อีกทั้งบริษัทยังต้องพึ่งพิงรายได้ส่งเสริมการขายจากผู้ผลิตโทรศัพท์เคลื่อนที่ ซึ่งบริษัทมีความเสี่ยงที่จะได้รับรายได้ส่งเสริมการขายที่ต่ำ หรือ ไม่ได้รับ และส่งผลให้อัตรากำไรขั้นต้นจากธุรกิจจัดจำหน่ายลดต่ำลง อย่างไรก็ตามบริษัทได้รับชำระอย่างสม่ำเสมอตลอดมาและส่งผลให้บริษัทสามารถรักษาอัตรากำไรขั้นต้นจากธุรกิจจัดจำหน่าย ในปี 2554 ที่ร้อยละ 11.88

ทั้งนี้เพื่อเป็นการลดความเสี่ยงดังกล่าว บริษัทได้ขยายธุรกิจไปสู่ธุรกิจที่มีอัตรากำไรสูงขึ้น เช่น ธุรกิจบริหารพื้นที่ค้าปลีก และธุรกิจติดตามเร่รัดหนี้ ซึ่งปี 2554 มีอัตรากำไรขั้นต้นที่ร้อยละ 16.58 และร้อยละ 47.80 ตามลำดับ และมีการกระจายสัดส่วนของกำไรขั้นต้นไปสู่ธุรกิจที่เกี่ยวข้องมากขึ้น คือ กำไรขั้นต้นจากธุรกิจจัดจำหน่ายโทรศัพท์เคลื่อนที่จำนวนร้อยละ 72.84 ธุรกิจบริหารพื้นที่จำนวนร้อยละ 5.20 และธุรกิจติดตามเร่รัดหนี้จำนวนร้อยละ 21.95 ของกำไรขั้นต้นทั้งหมด ซึ่งบริษัทคาดว่าหากสัดส่วนรายได้จากธุรกิจบริหารพื้นที่ค้าปลีกซึ่งปัจจุบันคิดเป็นเพียงร้อยละ 3.65 ของรายได้ทั้งหมดในปี 2554 และสัดส่วนรายได้จากธุรกิจติดตามเร่รัดหนี้ซึ่งปัจจุบันคิดเป็นร้อยละ 5.34 ของรายได้ทั้งหมดในปี 2554 เติบโตขึ้นก็จะทำให้บริษัทมีอัตรากำไรขั้นต้นและอัตรากำไรสุทธิโดยรวมสูงขึ้นนอกจากนี้ ในธุรกิจจัดจำหน่ายโทรศัพท์เคลื่อนที่และอุปกรณ์เสริมนั้น บริษัทประเมินว่าบริษัทอยู่ในช่วงเติบโตเพื่อขยายส่วนแบ่งการตลาด หากบริษัทเติบโตได้ตามเป้าหมายก็จะทำให้อำนาจต่อรองกับผู้ผลิตโทรศัพท์เคลื่อนที่มากขึ้น ซึ่งจะทำให้อัตรากำไรในอนาคตสูงขึ้นด้วย

โครงสร้างผู้ถือหุ้น

1. หุ้นสามัญของบริษัท

ณ วันที่ 31 ธันวาคม 2554 รายชื่อผู้ถือหุ้นและสัดส่วนการถือหุ้นจากทุนจดทะเบียนและชำระแล้ว ตามที่ปรากฏในสมุดทะเบียนผู้ถือหุ้นสามารถสรุปได้ดังนี้

ผู้ถือหุ้น	หุ้นสามัญ	คิดเป็นร้อยละ
1. นายอดิศักดิ์ สุขุมวิทยา	78,267,146	26.09
2. นางสาวยุวดี พงษ์อัชฌา	70,964,570	23.65
3. นางสาวจุฑามาศ สุขุมวิทยา	27,313,132	9.10
4. นายเอกชัย สุขุมวิทยา	26,300,000	8.77
5. นายนิเวศน์ เหมวชิรวรากร	7,000,000	2.33
6. นางวราณี เสรีวิวัฒนา	5,085,200	1.70
7. นายพีรนาถ โชควัฒนา	3,949,500	1.32
8. นายอมรวัฒน์ ธีรฤตพร	3,000,000	1.00
9. นายสมพงษ์ ชลคดีดำรงกุล	2,850,000	0.95
10. นายณภัทร ปัญจคุณาธร	2,500,000	0.83
11. นายนคร หาญไกรวิไลย์	2,500,000	0.83
12. นายสมชาย สาธิตอเนกชัย	2,500,000	0.83
13. นางสาวธัญญพร โสภากิจต์วัฒนะ	2,000,000	0.67
14. นางสาวมลิวลัย คุปต์นิติติศัยกุล	1,895,400	0.63
15. นายเอกพล ทองศรี	1,730,000	0.58
16. นายวิษณุ เมฆาอภิรักษ์	1,590,800	0.53
17. นางสาวพรพิศ อธิธิยา	1,523,200	0.51
18. นางจันทน์นิภา สติธิปัญญา	1,500,000	0.50
19. นายวีรพันธ์ เงามธรรมทรสน์	1,490,000	0.50
20. นายปกรณ์ ยืนยงรัตนากกร	1,400,000	0.47
ยอดรวมทุนที่ชำระแล้ว	245,358,948	81.79

หมายเหตุ : ข้อมูลจากบริษัท เจ มาร์ท จำกัด (มหาชน) ณ. วันปิดสมุดทะเบียนล่าสุดเมื่อวันที่ 30 ธันวาคม 2554

โครงสร้างการจัดการ

ณ วันที่ 31 ธันวาคม 2554 โครงสร้างการจัดการของบริษัท เจ มาร์ท จำกัด (มหาชน) ประกอบด้วย คณะกรรมการบริษัทและคณะกรรมการชุดย่อย รวมทั้งสิ้นจำนวน 4 ชุด ดังนี้

1. คณะกรรมการบริษัท
2. คณะกรรมการสรรหาและกำหนดค่าตอบแทน
3. คณะกรรมการตรวจสอบ
4. คณะกรรมการบริหาร

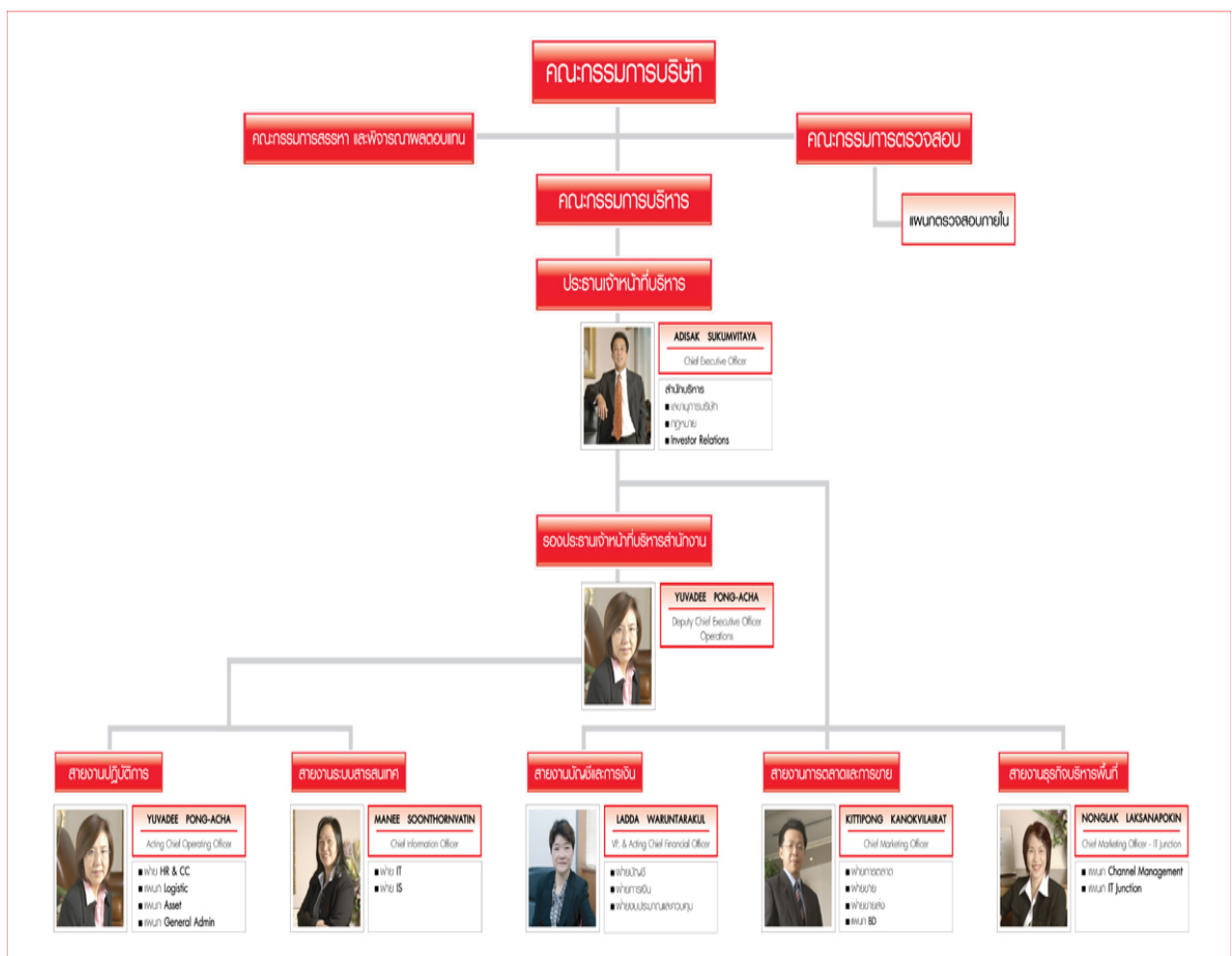

ภาพที่ 1 โครงสร้างการจัดการของบริษัท เจ มาร์ท จำกัด (มหาชน)

คณะกรรมการบริษัท

ณ วันที่ 31 ธันวาคม 2554 คณะกรรมการบริษัทฯ ประกอบด้วยกรรมการจำนวน 8 ท่าน ดังนี้

- | | |
|----------------------------|-----------------------------------|
| 1. นายพิศณุ พงษ์อัชฌา | ประธานกรรมการ |
| 2. นายอดิศักดิ์ สุขุมวิทยา | กรรมการ |
| 3. นางสาวยุวดี พงษ์อัชฌา | กรรมการ |
| 4. นางมณี สุนทรวาทีน | กรรมการ |
| 5. นายประชา ตันเสนีย์ | กรรมการ |
| 6. นายพิศิษฐ์ ด้ขณาภิรมย์ | ประธานกรรมการตรวจสอบ/กรรมการอิสระ |
| 7. นายเดช บุลสุข | กรรมการตรวจสอบ/กรรมการอิสระ |
| 8. นายสุวิทย์ กิ่งแก้ว | กรรมการตรวจสอบ/กรรมการอิสระ |
- โดยนางสาวลัดดา วรณธารากุล เป็นเลขานุการบริษัท

กรรมการผู้มีอำนาจลงนามแทนบริษัทตามหนังสือรับรองของบริษัท กำหนดไว้ว่าในการลงลายมือชื่อที่ผูกพันกับบริษัท กำหนดให้นายอดิศักดิ์ สุขุมวิทยา หรือนางสาวยุวดี พงษ์อัชฌา หรือนายพิศณุ พงษ์อัชฌา ลงลายมือชื่อร่วมกับ นางมณี สุนทรวาทีน รวมเป็นสองคนและประทับตราสำคัญของบริษัทฯ

ขอบเขต อำนาจหน้าที่ของคณะกรรมการบริษัทฯ มีดังนี้

1. บริหารจัดการและดำเนินกิจการของบริษัทฯให้เป็นไปตามกฎหมาย วัตถุประสงค์ ข้อบังคับของบริษัทฯ ตลอดจนมติของที่ประชุมผู้ถือหุ้น
2. อำนาจแต่งตั้งกรรมการ และ/หรือผู้บริหารของบริษัทฯ รวมทั้งมีอำนาจแต่งตั้งและมอบอำนาจให้บุคคลอื่นใดดำเนินการอย่างใดอย่างหนึ่งแทนคณะกรรมการได้ โดยอยู่ภายใต้การควบคุมของคณะกรรมการ และมีอำนาจยกเลิก เพิกถอน แก้ไข หรือเปลี่ยนแปลงอำนาจดังกล่าวได้ตามที่เห็นสมควร
3. กำหนดเป้าหมาย แนวทาง นโยบาย แผนการดำเนินงาน และงบประมาณของบริษัทฯ รวมถึงควบคุมดูแลการบริหารและการจัดการของฝ่ายบริหาร หรือของบุคคลใดๆ ที่ได้รับมอบหมายให้ดำเนินงานดังกล่าวให้เป็นไปตามนโยบายที่คณะกรรมการได้ให้ไว้
4. พิจารณาทบทวน ตรวจสอบ และอนุมัตินโยบาย ทิศทาง กลยุทธ์ แผนงานการดำเนินธุรกิจ โครงการลงทุนขนาดใหญ่ของบริษัทฯ ที่เสนอโดยฝ่ายบริหาร
5. ติดตามผลการดำเนินงานให้เป็นไปตามแผนงานและงบประมาณอย่างต่อเนื่อง
6. พิจารณออนุมัติการลงทุนในการขยายธุรกิจ ตลอดจนเข้าร่วมทุนกับผู้ประกอบกิจการอื่นๆ หรือลงทุนในบริษัทหรือกิจการต่าง ๆ
7. กำหนดนโยบาย ทิศทาง กลยุทธ์ ควบคุม ดูแล บริหารงานของบริษัทฯย่อยและ/หรือบริษัทในเครือ
8. กำหนดระเบียบต่างๆ ของบริษัทฯ
9. พิจารณาและอนุมัติกิจการอื่นๆ ที่สำคัญอันเกี่ยวกับบริษัทฯ หรือที่เห็นสมควรจะดำเนินการนั้นๆ เพื่อให้เกิดประโยชน์แก่บริษัทฯ

คณะกรรมการตรวจสอบ

ณ วันที่ 31 ธันวาคม 2554 คณะกรรมการตรวจสอบประกอบด้วยกรรมการจำนวน 3 ท่าน ดังนี้

- | | | |
|---------------|-------------|----------------------|
| 1. นายพิศิษฐ์ | ดัชนาภิรมย์ | ประธานกรรมการตรวจสอบ |
| 2. นายเดช | บุลสุข | กรรมการตรวจสอบ |
| 3. นายสุวิทย์ | กิ่งแก้ว | กรรมการตรวจสอบ |

โดยนางสาวสุสิวรรณ หาวิจิต เป็นเลขานุการคณะกรรมการตรวจสอบ

ขอบเขต อำนาจหน้าที่ของคณะกรรมการตรวจสอบ มีดังนี้

1. สอบทานให้บริษัทที่มีการรายงานทางการเงินอย่างถูกต้องและเปิดเผยอย่างเพียงพอ
2. วางแนวทางและสอบทานให้บริษัท มีระบบการควบคุมภายใน (Internal Control) และการตรวจสอบภายใน (Internal Audit) ที่มีความเหมาะสมและมีประสิทธิภาพ
3. สอบทานการดำเนินการของบริษัทให้เป็นไปตามกฎหมายว่าด้วยหลักทรัพย์และตลาดหลักทรัพย์ ข้อกำหนดของตลาดหลักทรัพย์ หรือกฎหมายที่เกี่ยวข้องกับธุรกิจของบริษัทฯ
4. พิจารณาคัดเลือกและเสนอแต่งตั้งบุคคลซึ่งมีความเป็นอิสระเพื่อทำหน้าที่เป็นผู้สอบบัญชีของบริษัท รวมถึงพิจารณาเสนอค่าตอบแทนของผู้สอบบัญชี โดยคำนึงถึงความน่าเชื่อถือ ความเพียงพอของทรัพยากร และปริมาณงานตรวจสอบของสำนักงานตรวจสอบบัญชีนั้น รวมถึงประสบการณ์ของบุคลากรที่ได้รับมอบหมาย ให้ทำการตรวจสอบบัญชีของบริษัท รวมทั้งเข้าร่วมประชุมกับผู้สอบบัญชีโดยไม่มีฝ่ายจัดการเข้าร่วมประชุม ด้วยอย่างน้อยปีละ 1 ครั้ง
5. พิจารณาให้ความเห็นชอบรายการที่เกี่ยวข้องกัน และ/หรือการได้มาหรือจำหน่ายไปซึ่งสินทรัพย์ของบริษัท หรือบริษัทย่อย รวมทั้งพิจารณาเปิดเผยข้อมูลของบริษัทในกรณีที่เกิดรายการเกี่ยวข้องหรือรายการที่อาจมีความขัดแย้งทางผลประโยชน์ให้มีความถูกต้องและครบถ้วน รวมทั้งพิจารณาอนุมัติรายการดังกล่าวเพื่อนำเสนอต่อที่ประชุมคณะกรรมการ และ/หรือ ที่ประชุมผู้ถือหุ้นของบริษัทต่อไป ทั้งนี้เพื่อให้เป็นไปตามบทบัญญัติของกฎหมายที่เกี่ยวข้อง
6. ดำเนินการอื่นใดตามที่คณะกรรมการบริษัทมอบหมาย และ/หรือ ที่คณะกรรมการตรวจสอบเห็นสมควร
7. จัดทำรายงานกิจกรรมของคณะกรรมการตรวจสอบโดยเปิดเผยไว้ในรายงานประจำปีของบริษัท
8. คณะกรรมการตรวจสอบมีความรับผิดชอบต่อคณะกรรมการบริษัทตามหน้าที่และความรับผิดชอบที่ได้รับมอบหมายจากคณะกรรมการบริษัท รวมทั้งมีหน้าที่และความรับผิดชอบตามที่ระบุไว้ในกฎหมายว่าด้วยหลักทรัพย์และตลาดหลักทรัพย์ รวมทั้งกฎข้อบังคับใดๆ ที่เกี่ยวข้อง
9. คณะกรรมการตรวจสอบมีอำนาจที่จะขอความเห็นที่เป็นอิสระจากที่ปรึกษาทางวิชาชีพอื่นใดเมื่อเห็นว่าจำเป็นด้วยค่าใช้จ่ายของบริษัท
10. คณะกรรมการตรวจสอบมีอำนาจเรียกขอข้อมูลจากหน่วยงานต่าง ๆ ของบริษัทประกอบการพิจารณาเพิ่มเติมในเรื่องต่างๆ ได้
11. ดำเนินการอื่นใดตามที่คณะกรรมการบริษัทมอบหมายด้วยความเห็นชอบจากคณะกรรมการตรวจสอบ

คณะกรรมการสรรหาและกำหนดค่าตอบแทน

ณ วันที่ 31 ธันวาคม 2554 คณะกรรมการสรรหาและกำหนดค่าตอบแทนประกอบด้วยกรรมการจำนวน 3 ท่าน ดังนี้

- | | | |
|--|-------------|-------------------------------------|
| 1. นายสุวิทย์ | กึ่งแก้ว | ประธานกรรมการสรรหาและกำหนดค่าตอบแทน |
| 2. นายอดิศักดิ์ | สุขุมวิทยา | กรรมการสรรหาและกำหนดค่าตอบแทน |
| 3. นายพิศิษฐ์ | ดัชนีภิรมย์ | กรรมการสรรหาและกำหนดค่าตอบแทน |
| โดยนายสุพจน์ วรรณา เป็นเลขานุการคณะกรรมการสรรหาและกำหนดค่าตอบแทน | | |

ขอบเขต อำนาจหน้าที่ของคณะกรรมการสรรหาและกำหนดค่าตอบแทน มีดังนี้

1. สรรหา คัดเลือก และเสนอบุคคลให้ดำรงตำแหน่งกรรมการบริษัท เพื่อกรรมการ เพื่อเสนอต่อผู้ถือหุ้น ในกรณีที่ตำแหน่งว่างลงเนื่องจากครบวาระและในกรณีอื่น ๆ
2. สรรหา คัดเลือก และเสนอบุคคลให้ดำรงตำแหน่งประธานเจ้าหน้าที่บริหาร ในกรณีที่ตำแหน่งว่างลง รวมทั้งกำหนดหลักเกณฑ์ในการสืบทอดตำแหน่งผู้บริหารระดับสูง
3. เสนอนโยบายผลตอบแทน แนวทางการจ่ายค่าตอบแทนและผลประโยชน์อื่น ๆ สำหรับกรรมการใน คณะกรรมการบริษัท คณะอนุกรรมการ ประธานเจ้าหน้าที่บริหาร และเจ้าหน้าที่บริหารให้เหมาะสมกับ หน้าที่ความรับผิดชอบ สอดคล้องกับผลการดำเนินงานของบริษัทและภาวะตลาดอยู่เสมอ
4. ประเมินผลสำเร็จขององค์กร เพื่อกำหนดโบนัสและอัตราการขึ้นเงินเดือนประจำปี
5. พิจารณาก่อนการจ้าง โครงสร้างเงินเดือนและผลประโยชน์ตอบแทนอื่น ๆ ของบริษัท
6. ปฏิบัติงานอื่นใดตามที่คณะกรรมการของบริษัทมอบหมาย

คณะกรรมการบริหาร

ณ วันที่ 31 ธันวาคม 2554 คณะกรรมการบริหารประกอบด้วยกรรมการจำนวน 5 ท่าน ดังนี้

- | | |
|-------------------------------|---------------------|
| 1. นายอดิศักดิ์ สุชุมวิทยา | ประธานกรรมการบริหาร |
| 2. นางสาวยุวดี พงษ์อัธมา | กรรมการบริหาร |
| 3. นางมณี สุนทรวาทีน | กรรมการบริหาร |
| 4. นางนงลักษณ์ ลักษณะโกคิน | กรรมการบริหาร |
| 5. นายกิตติพงศ์ กนกวิไลรัตน์* | กรรมการบริหาร |

โดยนายสุพจน์ วรรณนา เป็นเลขานุการคณะกรรมการบริหาร

*นายกิตติพงศ์ กนกวิไลรัตน์ ได้ลาออกจากการเป็นกรรมการบริหาร โดยมีผลตั้งแต่วันที่ 31 ธันวาคม 2554

ขอบเขต อำนาจหน้าที่ของคณะกรรมการบริหาร มีดังนี้

1. พิจารณาและกำหนดนโยบาย ทิศทาง กลยุทธ์ และโครงสร้างการบริหารงาน และหลักการในการดำเนินธุรกิจของบริษัท รวมทั้งตรวจสอบติดตามผลการดำเนินการของบริษัทที่กำหนดไว้
2. พิจารณากำหนดแผนธุรกิจงบประมาณ และอำนาจบริหารต่าง ๆ ของบริษัท เพื่อเสนอให้คณะกรรมการบริษัทพิจารณาเห็นชอบต่อไป
3. ตรวจสอบ ติดตามและดำเนินนโยบายและแนวทางบริหารงานด้านต่าง ๆ ของบริษัทที่กำหนดให้เป็นไปอย่างมีประสิทธิภาพ
4. พิจารณากำหนดอัตราค่าตอบแทนพนักงาน และโครงสร้างเงินเดือน
5. พิจารณาจัดตั้งโครงสร้างองค์กรและการบริหาร และกรรมการบริหาร และแต่งตั้งผู้บริหารระดับสูง
6. พิจารณาและอนุมัติการใช้งบประมาณประจำปีตามที่ได้รับอนุมัติจากคณะกรรมการบริษัท
7. ดำเนินการอื่น ๆ ตามที่คณะกรรมการบริษัทมอบหมาย

ค่าตอบแทนกรรมการบริษัทฯ และกรรมการบริหาร

1) ค่าตอบแทนร่วมของกรรมการบริษัทฯ

กรรมการบริษัทฯ รวม 8 คน ได้รับการแต่งตั้งจากที่ประชุมสามัญผู้ถือหุ้นครั้งที่ 2/2550 เมื่อวันที่ 26 มีนาคม 2550 และที่ประชุมคณะกรรมการครั้งที่ 5/2550 เมื่อวันที่ 20 พฤศจิกายน 2550 ได้อนุมัติค่าตอบแทนกรรมการประจำปี 2550 ในวงเงินไม่เกิน 5 ล้านบาท ทั้งนี้ประธานกรรมการตรวจสอบและกรรมการตรวจสอบได้รับค่าตอบแทนในฐานะกรรมการบริษัทฯ ด้วย

ในปี 2554 บริษัทมีการจ่ายค่าตอบแทนกรรมการในรูปของค่าตอบแทนคงที่

รายชื่อ	ตำแหน่ง	ปี 2554
1. นายพิศณุ พงษ์อัชฌา	ประธานกรรมการ	540,000
2. นายอดิศักดิ์ สุขุมวิทยา	กรรมการ	300,000
3. นางสาวยุวดี พงษ์อัชฌา	กรรมการ	300,000
4. นางมณี สุนทรวาทิน	กรรมการ	300,000
5. นายประชา ดันเสนีย์	กรรมการ	300,000
6. นายพิศิษฐ์ ดัชนีภิรมย์	ประธานกรรมการตรวจสอบ	540,000
7. นายสุวิทย์ กิ่งแก้ว	กรรมการตรวจสอบ	300,000
8. นายเดช บุณสุข	กรรมการตรวจสอบ	480,000
รวมจำนวนเงินค่าตอบแทนกรรมการ		3,060,000

2) ค่าตอบแทนรวมของผู้บริหาร

ค่าตอบแทนรวมของผู้บริหารจำนวน 5 ราย สำหรับงวดสิ้นสุดวันที่ 31 ธันวาคม 2554 เท่ากับ 23,498,157 บาทซึ่งประกอบด้วยเงินเดือน โบนัสและผลตอบแทนอื่นๆ เช่น คอมมิชชั่น ค่าตำแหน่ง ค่าพาหนะเหมาจ่าย เงินประกันสังคม เงินกองทุนสำรองเลี้ยงชีพ และรายได้อื่นๆที่จ่ายพร้อมเงินเดือน ซึ่งคณะผู้บริหาร คือ กรรมการบริหารและผู้บริหารของบริษัทฯ ตามนิยามของสำนักงาน ก.ล.ด.

รายงานการปฏิบัติตามหลักการกำกับดูแลกิจการ

เพื่อการเป็นบริษัทธรรมาภิบาลที่ดี บริษัทจึงได้กำหนดให้เป็นข้อพึงปฏิบัติที่ดีสำหรับกรรมการบริษัทจดทะเบียน (Code of Best Practice) นั้น บริษัทได้กำหนดนโยบายเกี่ยวกับการดูแลกิจการ เพื่อความโปร่งใสในการดำเนินงานของบริษัททุกระดับชั้น ทั้งในส่วนของพนักงานระดับปฏิบัติงาน ผู้บริหาร ตลอดจนคณะกรรมการ ซึ่งเป็นพื้นฐานสำคัญในการปรับปรุงประสิทธิภาพและเพิ่มประสิทธิผลในการประกอบกิจการของบริษัทเพื่อประโยชน์ในระยะยาวของบริษัท และผู้ถือหุ้น ดังนั้นบริษัทจึงได้ถือปฏิบัติตามหลักการกำกับดูแลกิจการที่ดีทั้ง 15 ข้อ ตามแนวทางของตลาดหลักทรัพย์แห่งประเทศไทยดังนี้

1. นโยบายเกี่ยวกับการกำกับดูแลกิจการ

คณะกรรมการของบริษัทให้ความสำคัญในการกำกับดูแลกิจการที่ดี การมีมาตรฐานที่เป็นสากล และความสอดคล้องกับนโยบายของตลาดหลักทรัพย์แห่งประเทศไทย โดยได้จัดตั้งคณะกรรมการตรวจสอบเพื่อช่วยกำกับดูแลกิจการในด้านต่างๆ เพื่อสนับสนุนวัฒนธรรมองค์กร และจรรยาบรรณในการดำเนินธุรกิจที่ดี คณะกรรมการบริษัทมีความเชื่อมั่นเป็นอย่างยิ่งว่า กระบวนการกำกับดูแลกิจการที่ดี จะช่วยส่งเสริมผลการดำเนินงานของบริษัท และเป็นหัวใจในการบรรลุเป้าหมายพื้นฐานที่สำคัญอย่างหนึ่ง อันจะส่งผลให้เกิดการเพิ่มมูลค่าสูงสุดแก่ผู้ถือหุ้น คุณค่าที่บริษัทมุ่งหวัง และคาดหวังให้กรรมการ และพนักงานทุกคนถือปฏิบัติในทุกภารกิจได้แก่

- 1.1. การปฏิบัติงานด้วยความรู้ความสามารถอย่างมืออาชีพด้วยความซื่อสัตย์ และมีคุณธรรม
- 1.2. การสร้างความสามัคคีในการทำงานร่วมกัน
- 1.3. การยึดมั่นในหลักการของระเบียบวินัยในการปฏิบัติงานที่ดีเพื่อช่วยพัฒนาบริษัทประเทศชาติ และสังคมโดยรวม
- 1.4. การมีปฏิสัมพันธ์ร่วมกัน และมีความพร้อมในการตอบสนองต่อทุกสถานการณ์

2. สิทธิและความเท่าเทียมกันของผู้ถือหุ้น

บริษัทได้กำหนดให้จัดส่งหนังสือเชิญประชุมพร้อมเอกสารประกอบการประชุมล่วงหน้าอย่างน้อย 7 วัน เพื่อให้เป็นตามระยะเวลาขั้นต่ำที่กฎหมายกำหนด นอกจากนี้บริษัทมีนโยบายที่จะปฏิบัติต่อผู้ถือหุ้นทุกรายอย่างเท่าเทียมกัน ผู้ถือหุ้นสามารถใช้สิทธิออกเสียงลงคะแนนได้อย่างเป็นอิสระในการเลือกคณะกรรมการบริษัท การลงมติ การแสดงความคิดเห็น และการตั้งคำถามใดๆ ต่อที่ประชุม ตามระเบียบวาระการประชุม และเรื่องที่เสนอผู้ถือหุ้นทุกรายมีสิทธิและความเท่าเทียมกันในการรับทราบสารสนเทศที่ถูกต้องและครบถ้วน ทันต่อเหตุการณ์ และสามารถตรวจสอบข้อมูลต่างๆ ได้ ทั้งนี้ ภายหลังจากบริษัทเข้าจดทะเบียนในตลาดหลักทรัพย์แห่งประเทศไทยแล้ว บริษัทมีนโยบายที่จะเพิ่มทางเลือกให้กับผู้ถือหุ้นโดยให้กรรมการอิสระเป็นผู้รับมอบฉันทะจากผู้ถือหุ้น ในกรณีที่ผู้ถือหุ้นไม่สามารถเข้าร่วมประชุมได้

3. สิทธิของผู้มีส่วนได้เสียกลุ่มต่างๆ

บริษัทได้ให้ความสำคัญต่อสิทธิของผู้มีส่วนได้เสียทุกกลุ่ม ไม่ว่าจะเป็นผู้มีส่วนได้เสียภายใน ได้แก่ พนักงาน และผู้บริหารของบริษัทและบริษัทย่อย หรือผู้มีส่วนได้เสียภายนอก ได้แก่ ลูกค้า คู่ค้า คู่แข่ง เจ้าหนี้ ภาครัฐและหน่วยงานอื่นๆ ที่เกี่ยวข้อง โดยบริษัทปฏิบัติตามข้อกำหนดของกฎหมายและกฎระเบียบต่างๆ ที่เกี่ยวข้อง เพื่อให้สิทธิของผู้มีส่วนได้เสียเหล่านี้ได้รับการดูแลอย่างดี ตลอดจนการดำเนินงานที่ผ่านมาบริษัทได้มีการปฏิบัติต่อพนักงานอย่างเท่าเทียมและเป็นธรรมโดยให้ผลตอบแทนที่เหมาะสม การซื้อสินค้าและบริการจากคู่ค้าเป็นไปตามเงื่อนไข รวมถึงการปฏิบัติตามสัญญาต่อคู่ค้า มีความเอาใจใส่และรับผิดชอบต่อลูกค้า รักษาความลับของลูกค้า อีกทั้งจรรยาบรรณของบริษัทได้มีการบูรณาการประพฤติปฏิบัติภายใต้กรอบกติกาของการแข่งขันที่ดี ไม่แสวงหาข้อมูลที่เป็นความลับของ

คู่แข่งทางการค้าด้วยวิธีการที่ไม่สุจริตไม่เหมาะสม และบริษัทมีนโยบายที่จะประกอบธุรกิจโดยคำนึงถึงการพัฒนาและเจริญเติบโตควบคู่ไปกับชุมชน

4. การประชุมผู้ถือหุ้น

บริษัทมีการจัดส่งหนังสือนัดประชุม และข้อมูลประกอบการพิจารณาตามวาระต่างๆ ถึงผู้ถือหุ้นล่วงหน้าอย่างน้อย 7 วันก่อนวันประชุมผู้ถือหุ้น บริษัทมีนโยบายที่จะเปิดโอกาสให้ผู้ถือหุ้นมีสิทธิเท่าเทียมกันในการตรวจสอบการดำเนินงานของบริษัท สอบถาม แสดงความคิดเห็นและให้ข้อเสนอแนะต่างๆ ตลอดจนมีการบันทึกประเด็นซักถาม และข้อคิดเห็นที่สำคัญไว้ในรายงานการประชุม ทั้งนี้ ภายหลังจากบริษัทเข้าจดทะเบียนในตลาดหลักทรัพย์แห่งประเทศไทยแล้ว บริษัทมีนโยบายที่จะเพิ่มทางเลือกให้กับผู้ถือหุ้น โดยให้กรรมการอิสระเป็นผู้รับมอบฉันทะจากผู้ถือหุ้น ในกรณีที่ผู้ถือหุ้นไม่สามารถเข้าร่วมประชุมได้

5. ภาวะผู้นำและวิสัยทัศน์

คณะกรรมการของบริษัท ประกอบด้วยกรรมการที่มีความรู้ ความสามารถ และประสบการณ์ในการดำเนินธุรกิจทำหน้าที่กำหนดนโยบาย วิสัยทัศน์ กลยุทธ์ เป้าหมาย ภารกิจ แผนธุรกิจ และงบประมาณของบริษัท ตลอดจนกำกับดูแลให้ฝ่ายจัดการบริหารงานให้เป็นไปตามนโยบายที่กำหนดไว้อย่างมีประสิทธิภาพและประสิทธิผลภายใต้กรอบของกฎหมาย วัตถุประสงค์ ข้อบังคับของบริษัท และมติที่ประชุมผู้ถือหุ้น ด้วยความรับผิดชอบ ซื่อสัตย์สุจริต รับผิดชอบต่อสังคมตามหลักการข้อพึงปฏิบัติที่ดี เพื่อเพิ่มมูลค่าทางเศรษฐกิจสูงสุดให้แก่กิจการ และความมั่นคงสูงสุดให้แก่ผู้ถือหุ้น นอกจากนี้บริษัทได้ให้ความสำคัญเป็นอย่างยิ่งต่อระบบการควบคุมภายใน การตรวจสอบภายใน และมาตรการบริหารความเสี่ยงที่เหมาะสม ตลอดจนการมีระบบการสอบทานเพื่อให้การดำเนินงานเป็นไปตามข้อกำหนดกฎหมาย และมีการควบคุมที่ดี เพื่อให้ระบบการควบคุมภายในมีประสิทธิภาพและเกิดประสิทธิผลสูงสุดต่อบริษัท นอกจากนี้ คณะกรรมการเป็นผู้พิจารณาการกำหนดและแยกบทบาทหน้าที่ และความรับผิดชอบระหว่างคณะกรรมการ คณะกรรมการตรวจสอบ คณะกรรมการบริหาร และประธานเจ้าหน้าที่บริหารอย่างชัดเจน

6. ความขัดแย้งทางผลประโยชน์

ตลอดการดำเนินงานที่ผ่านมา คณะกรรมการบริษัท และฝ่ายบริหาร ได้พิจารณาจัดปัญหาความขัดแย้งทางผลประโยชน์อย่างรอบคอบด้วยความซื่อสัตย์สุจริต มีเหตุผลและเป็นอิสระภายใต้กรอบจริยธรรมที่ดี เพื่อผลประโยชน์ของบริษัทโดยรวมเป็นสำคัญ เพื่อให้เกิดความโปร่งใสและป้องกันการแสวงหาผลประโยชน์ส่วนตน บริษัทคำนึงเพื่อถือปฏิบัติในการห้ามกรรมการ ผู้บริหาร และพนักงานระดับปฏิบัติงาน ใช้ข้อมูลภายในของบริษัท และบริษัทในเครือที่มีสาระสำคัญ และยังมีได้เปิดเผยต่อ สาธารณชนเพื่อประโยชน์ของตนเอง หรือผู้อื่น นอกจากนี้ หากมีการทำรายงานที่เกี่ยวข้องกัน หรือรายการที่เกี่ยวข้องกับการได้มาหรือจำหน่ายไปซึ่งสินทรัพย์ของบริษัทหรือบริษัทย่อย บริษัทจะปฏิบัติตามหลักเกณฑ์ และวิธีการตามที่ประกาศของตลาดหลักทรัพย์แห่งประเทศไทยได้กำหนดไว้

7. จริยธรรมธุรกิจ

บริษัทยึดมั่นในการกระทำในสิ่งที่ถูกต้อง เป็นแนวทางการดำเนินธุรกิจของบริษัท กรรมการ ผู้บริหาร และพนักงานทุกคน และบริษัทมีภาระหน้าที่ร่วมกันในการปฏิบัติหน้าที่ด้วยความซื่อสัตย์สุจริต ภายใต้กรอบของกฎหมาย และภายใต้ขอบเขตความรับผิดชอบของตน รวมทั้งใช้วิจรรย์ญาณอย่างรอบคอบ ในการตัดสินใจทำการค้า และปฏิบัติตนต่อผู้อื่น ละเว้นการกระทำใดๆ ที่จะก่อให้เกิดความเสี่ยงต่อความเสียหายแก่บริษัท และส่วนรวม แม้ว่าการกระทำดังกล่าวดูเหมือนว่าจะช่วยเกื้อกูลธุรกิจแก่บริษัท ทั้งนี้บริษัทได้จัดให้มี จรรยาบรรณกรรมการและพนักงาน (Code of Conduct) และจรรยาบรรณในการดำเนินธุรกิจ (Code of Business Ethics) เพื่อให้พนักงานได้ถือปฏิบัติ การถ่วงดุลของคณะกรรมการ

8. การถ่วงดุลของคณะกรรมการ

คณะกรรมการบริษัทมีจำนวน 8 ท่าน ประกอบด้วย

8.1. กรรมการที่เป็นผู้บริหาร จำนวน 3 ท่าน

8.2. กรรมการที่ไม่ได้เป็นผู้บริหาร จำนวน 2 ท่าน

8.3. กรรมการที่เป็นอิสระ จำนวน 3 ท่าน คิดเป็นร้อยละ 37.50 ของกรรมการทั้งคณะ

9. การรวมหรือแยกตำแหน่ง

ประธานกรรมการไม่เป็นบุคคลเดียวกันกับประธานเจ้าหน้าที่บริหารของบริษัทเพื่อให้เกิดการถ่วงดุลและการสอบทานการบริหารงาน และโครงสร้างคณะกรรมการของบริษัทประกอบด้วยกรรมการที่ไม่ได้เป็นผู้บริหารและกรรมการอิสระมากกว่ากึ่งหนึ่งของคณะกรรมการทั้งหมด เพื่อเป็นการแบ่งอำนาจหน้าที่ในการกำหนดนโยบายการบริหารงานประจำให้มีประสิทธิภาพ ทั้งนี้ บริษัทได้มีการกำหนดขอบเขต อำนาจ หน้าที่และความรับผิดชอบของประธานเจ้าหน้าที่บริหารอย่างชัดเจน โดยไม่ให้อำนาจโดยไม่จำกัด

10. คำตอบแทนของคณะกรรมการและผู้บริหาร

บริษัทมีการแต่งตั้งคณะกรรมการเพื่อพิจารณาเรื่องผลประโยชน์และคำตอบแทนของผู้บริหารตั้งแต่ระดับประธานเจ้าหน้าที่บริหารขึ้นไป โดยมีกระบวนการพิจารณาคำตอบแทนเบื้องต้นที่เหมาะสม โดยใช้ข้อมูลคำตอบแทนของบริษัทในอุตสาหกรรมเดียวกันและมีขนาดใกล้เคียงกันรวมทั้งผลประกอบการของบริษัทประกอบการพิจารณา บริษัทมีนโยบายจ่ายคำตอบแทนกรรมการที่จงใจกรรมการในระดับที่เหมาะสม ไม่มีการจ่ายคำตอบแทนที่เกินควร นอกจากนี้คำตอบแทนกรรมการจ่ายในระดับที่เปรียบเทียบกับอุตสาหกรรม และเหมาะสมกับหน้าที่และความรับผิดชอบของกรรมการแต่ละท่าน

บริษัทกำหนดให้มีการเปิดเผยคำตอบแทนที่จ่ายให้แก่กรรมการและผู้บริหารตามแบบที่สำนักงานคณะกรรมการกำกับหลักทรัพย์และตลาดหลักทรัพย์กำหนด

11. การประชุมคณะกรรมการ

ข้อบังคับของบริษัท กำหนดให้การจัดส่งหนังสือเชิญประชุมพร้อมเอกสารประกอบ ให้แก่กรรมการเพื่อพิจารณาก่อนการประชุมล่วงหน้าอย่างน้อย 7 วัน และเพื่อให้เป็นไปตามระยะเวลาขั้นต่ำตามที่กฎหมายกำหนด ในปี 2554 คณะกรรมการมีการประชุมรวมทั้งสิ้น 5 ครั้ง ได้มีการจัดบันทึกการประชุมเป็นลายลักษณ์อักษร และจัดเก็บรายงานการประชุมที่ผ่านการรับรองจากคณะกรรมการ พร้อมให้กรรมการและผู้ที่เกี่ยวข้องตรวจสอบได้

12. คณะกรรมการตรวจสอบ

บริษัทได้มีการแต่งตั้งคณะกรรมการตรวจสอบเพื่อช่วยในการกำกับดูแลกิจการของบริษัทโดยคณะกรรมการตรวจสอบประกอบด้วยกรรมการที่เป็นอิสระจำนวน 3 ท่าน โดย 1 ท่าน เป็นผู้ที่มีความรู้ด้านบัญชีหรือการเงิน มีขอบเขตและอำนาจหน้าที่ตามที่ระบุไว้ในรายละเอียดขอบเขต และอำนาจหน้าที่ของคณะกรรมการตรวจสอบ นอกจากนี้บริษัทได้จัดให้มีคณะอนุกรรมการต่างๆ ที่จะเข้ามากำกับดูแลกิจการในแต่ละด้านด้วย

13. ระบบการควบคุมและการตรวจสอบภายใน

บริษัทได้กำหนดภาระ หน้าที่ อำนาจการดำเนินการของผู้ปฏิบัติงานและผู้บริหาร ไว้เป็นลายลักษณ์อักษรอย่างชัดเจน มีการควบคุมดูแลการใช้ทรัพย์สินของบริษัทให้เกิดประโยชน์ และมีการแบ่งแยกหน้าที่ของผู้ปฏิบัติงาน ผู้ควบคุมและประเมินผลออกจากกัน เพื่อให้เกิดการถ่วงดุลและตรวจสอบระหว่างกันอย่างเหมาะสม

บริษัทมีแผนกตรวจสอบภายใน ทำหน้าที่ตรวจสอบ วางแผน ติดตาม และประสานงานเพื่อให้มั่นใจว่า การปฏิบัติงานหลักที่สำคัญของบริษัทได้ดำเนินการตามแนวทางที่กำหนดและมีประสิทธิภาพ แผนกตรวจสอบภายในมี

ความเป็นอิสระ สามารถทำหน้าที่ตรวจสอบและถ่วงดุลได้อย่างเต็มที่ โดยแผนกตรวจสอบภายใน สามารถรายงานผลการตรวจสอบโดยตรงต่อคณะกรรมการตรวจสอบ

ในปี 2554 นั้น บริษัทได้จ้างผู้ตรวจสอบภายใน (Outsource) คือ บริษัท เอ็นส์ แอนด์ ยัง คอร์ปอเรท เซอร์วิสেস จำกัด ภายใต้การกำกับและกำหนดแผนงานของคณะกรรมการตรวจสอบ เพื่อการตรวจสอบระบบควบคุมภายในด้านต่างๆ ทั้งนี้ผู้ตรวจสอบภายในต้องรายงานผลการตรวจสอบและข้อเสนอแนะโดยตรง เพื่อให้คณะกรรมการตรวจสอบพิจารณา โดยมีแผนการตรวจสอบระบบควบคุมภายในของบริษัทและบริษัทย่อย ในทุกไตรมาส

14. รายงานของคณะกรรมการ

คณะกรรมการบริษัทเป็นผู้รับผิดชอบต่อการเงินรวมของบริษัทและบริษัทย่อย และสารสนเทศทางการเงินที่ปรากฏในรายงานประจำปี โดยจัดให้มีระบบควบคุมภายในที่มีประสิทธิภาพ เพื่อให้มั่นใจได้ว่าการบันทึกข้อมูลทางบัญชีมีความถูกต้อง ครบถ้วน และเพียงพอที่จะดำรงรักษาไว้ซึ่งทรัพย์สิน ทำให้ทราบจุดอ่อนและสามารถป้องกันไม่ให้เกิดการทุจริตหรือดำเนินการที่ผิดปกติดังมีสาระสำคัญ ที่ประชุมคณะกรรมการครั้งที่ 1/2545 ในวันที่ 29 มีนาคม 2545 ได้มีมติแต่งตั้งคณะกรรมการตรวจสอบ ให้เป็นผู้ดูแลรับผิดชอบเกี่ยวกับคุณภาพของรายงานทางการเงินและระบบควบคุมภายใน

15. ความสัมพันธ์กับผู้ลงทุน

ภายหลังบริษัท เข้าจดทะเบียนในตลาดหลักทรัพย์ บริษัทมีนโยบายที่จะจัดให้มีผู้ดูแลงานนักลงทุนสัมพันธ์เพื่อดูแลเรื่องการเปิดเผยข้อมูลที่มีความถูกต้อง ครบถ้วน โปร่งใส และทั่วถึงทั้งรายงานข้อมูลทางการเงิน และข้อมูลทั่วไปตลอดจนข้อมูลสำคัญที่มีผลกระทบต่อราคาหลักทรัพย์ของบริษัท โดยเผยแพร่ข้อมูลสารสนเทศของบริษัทต่อนักลงทุนและสาธารณชนผ่านช่องทางต่างๆ อย่างทั่วถึง

อย่างไรก็ตาม บริษัทอยู่ระหว่างการจัดทำคู่มือการกำกับดูแลกิจการสำหรับข้อพึงปฏิบัติดังกล่าวข้างต้น โดยจะนำเสนอให้คณะกรรมการตรวจสอบได้สอบทาน เพื่อนำเสนอต่อคณะกรรมการของบริษัทให้พิจารณาอนุมัติ และใช้ปฏิบัติสำหรับกรรมการ ผู้บริหาร และพนักงานทุกระดับของบริษัทและบริษัทย่อยต่อไป

ระเบียบข้อบังคับในการนำข้อมูลภายในของบริษัทไปใช้

1. กรรมการ ผู้บริหาร พนักงาน และลูกจ้างของบริษัทจะต้องรักษาความลับ และ/หรือ ข้อมูลภายในของบริษัท
2. กรรมการ ผู้บริหาร พนักงาน และลูกจ้างของบริษัทจะต้องไม่นำความลับ และ/หรือ ข้อมูลภายในของบริษัทไปเปิดเผย หรือแสวงหาผลประโยชน์แก่ตนเองหรือเพื่อประโยชน์แก่บุคคลอื่นใดไม่ว่าโดยทางตรงหรือทางอ้อม และไม่ว่าจะได้รับผลตอบแทนหรือไม่ก็ตาม
3. กรรมการ ผู้บริหาร พนักงาน และลูกจ้างของบริษัทจะต้องไม่ทำการซื้อขาย โอนหรือรับโอน หลักทรัพย์ของบริษัทโดยใช้ความลับและ/หรือ ข้อมูลภายในบริษัท และ/หรือเข้าทำนิติกรรมอื่นใดโดยใช้ความลับและ/หรือข้อมูลภายในของบริษัท อันอาจก่อให้เกิดความเสียหายต่อบริษัท ไม่ว่าโดยทางตรงหรือทางอ้อม ข้อกำหนดนี้ให้รวมความถึงคู่สมรสและบุตรที่ยังไม่บรรลุนิติภาวะของกรรมการ ผู้บริหาร พนักงาน และลูกจ้างของบริษัทด้วย ผู้ใดที่ฝ่าฝืนระเบียบข้อบังคับดังกล่าวจะถือว่าได้กระทำความผิดอย่างร้ายแรง

รายการระหว่างกัน

ในระหว่าง ปี 2554 และ ปี 2553 บริษัทมีรายการระหว่างกันที่เกิดขึ้น โดยเป็นไปตามหลักเกณฑ์และกระบวนการพิจารณาที่สมเหตุสมผล และมีราคาหรือเงื่อนไขของรายการที่เป็นธรรมเป็นประโยชน์สูงสุดต่อบริษัทและผู้ถือหุ้นโดยรวมเสมือนรายการที่ทำกับบุคคลอื่นเพื่อป้องกันมิให้เกิดความขัดแย้งทางผลประโยชน์ และปฏิบัติตามข้อกำหนดของตลาดหลักทรัพย์แห่งประเทศไทย สำหรับรายละเอียดของรายการดังกล่าวเป็นดังนี้

บุคคลที่อาจมีความขัดแย้ง ลักษณะการประกอบธุรกิจ/ ลักษณะความสัมพันธ์	ประเภทรายการ ที่กระทำโดยบริษัท	มูลค่ารายการ (บาท)		ความจำเป็นและความ สมเหตุสมผลของรายการ
		ปี 2554	ปี 2553	
คุณพิศณุ พงษ์อัสมา มีความสัมพันธ์กับบริษัทเจ มาร์ท จำกัด (มหาชน) ดังนี้ <ul style="list-style-type: none"> - เป็นประธานกรรมการบริษัท - เป็นพี่ชายของคุณยุวดี พงษ์อัสมา - เป็นผู้ถือหุ้นของบริษัท ร้อยละ 0.15 ของทุนชำระแล้ว 	เช่าโกดังเก็บสินค้า เลขที่ 35 ช.ลำสาละ แขวงหัวหมาก เขต บางกะปิ กรุงเทพฯ ซึ่งสัญญา เช่ามีอายุ 3 ปี เริ่มตั้งแต่ 1 ก.ค. 2553 ถึง 30 มิ.ย. 2556 โดยมีอัตราค่าเช่า 70,000 บาทต่อเดือน	840,000	840,000	บริษัทมีพื้นที่ไม่เพียงพอใน การจัดเก็บวัสดุอุปกรณ์และ เครื่องตกแต่งและสถานที่ตั้ง ดังกล่าวอยู่ใกล้เคียงกับสำนัก งานใหญ่ของบริษัทซึ่ง สะดวกต่อการขนถ่ายโดย อัตรา ค่าเช่าเป็นราคาตลาด เมื่อเปรียบเทียบกับอัตราค่า เช่าสำหรับพื้นที่ในบริเวณใกล้เคียงและคณะกรรมการตรวจสอบมีความเห็นว่าเป็นอัตรา เดียวกับที่เรียกเก็บลูกค้า ทั่วไป
บริษัท อีออน ธนสินทรัพย์ จำกัด (มหาชน) ดำเนิน ธุรกิจให้บริการสินเชื่อเช่าซื้อ สินเชื่อบัตรเครดิต สินเชื่อ ส่วนบุคคล และธุรกิจการซื้อ สิทธิเรียกร้อง โดยมีที่ตั้ง สำนักงานใหญ่ที่ 159 ชั้น 1-2 อาคารเสริมมิตรทาว เวอร์ ถนนอโศก(สุขุมวิท 21 แขวงคลองเตยเหนือ เขต วัฒนา กรุงเทพฯ 10110 มีความสัมพันธ์กับบริษัทเจ มาร์ท จำกัด(มหาชน) ดังนี้ <ul style="list-style-type: none"> - เป็นบริษัทที่มีกรรมการ ร่วมกับเจมาร์ทโดยคุณเดช บุลสุข ดำรงตำแหน่งกรรม การอิสระ ของเจมาร์ทและ ดำรงตำแหน่งกรรมการ อิสระ และกรรมการตรวจ สอบของบมจ. อีออน ธน 	ให้เช่าพื้นที่ ลานโปรโมชั่น IT Junction ระยอง (สัญญาเช่าเป็น รายวัน)	59,000	42,400	บริษัทบริหารพื้นที่เช่า โดย จัดสรรให้ อีออน เช่าต่อโดย ค่าเช่าและค่าบริการ สาธารถูปโภคมีความ สมเหตุสมผล และอัตราค่า เช่าเป็นราคาตลาด เมื่อ เปรียบเทียบกับอัตราค่าเช่า สำหรับพื้นที่ในบริเวณ ใกล้เคียงและราคา เช่นเดียวกับผู้เช่ารายอื่น และ คณะกรรมการตรวจสอบมี ความเห็นว่าเป็นอัตรา เดียวกับที่เรียกเก็บกับลูกค้า ทั่วไป

บุคคลที่อาจมีความขัดแย้ง ลักษณะการประกอบธุรกิจ/ ลักษณะความสัมพันธ์	ประเภทรายการ ที่กระทำโดยบริษัท	มูลค่ารายการ (บาท)		ความจำเป็นและความ สมเหตุสมผลของรายการ
		ปี 2554	ปี 2553	
สินทรัพย์	<p>เรียกเก็บค่าธรรมเนียม แนะนำลูกค้าเป็นการเรียก เก็บค่าบริการต่อรายสำหรับ ลูกค้าที่ใช้บริการสินเชื่อเช่า ซื้อผ่านอโชน และเรียกเก็บ ค่า ธรรมเนียมแนะนำลูกค้า จากอโชนตามรายการที่ เกิดขึ้นจริง</p> <p>รับจ้างติดตามทวงถาม หนี้สิน เป็นการให้บริการติดตาม เร่งรัดหนี้สินและรับ-ส่ง เอกสาร</p>	7,047,495	7,074,442	การทำธุรกิจเช่าซื้อผ่านอโชน เป็นการดำเนินธุรกิจ ตามปกติของบริษัทฯ เป็นไป ตามรายการที่เกิดขึ้นจริง และ คณะกรรมการตรวจสอบได้ ให้ความเห็นว่ารายการมี ความสมเหตุสมผลและ ยุติธรรม และเป็นการดำเนิน ตามปกติของบริษัทฯ
บริษัท เจ เอ็ม ที เนท์เวอร์ค เซอร์วิส จำกัด ดำเนินธุรกิจให้บริการ ติดตามหนี้สิน โดยมีที่ตั้ง สำนักงานใหญ่ที่ 9/143,144,145 อาคาร ยูเอ็มทาวเวอร์ ชั้น 14 ถนน รามคำแหง เขตสวนหลวง กรุงเทพฯ มีความสัมพันธ์กับบริษัทเจ มาร์ท จำกัด (มหาชน) ดังนี้ - บริษัทเจ มาร์ท จำกัด (มหาชน) ถือหุ้นบริษัทเจ เอ็ม ทีฯ ร้อยละ 99.99 ของ ทุนชำระแล้ว	<p>ขายสินค้า</p> <p>เรียกเก็บรายได้ค่าบริการ งานเป็นสัญญาว่าจ้างบริหาร งานด้านงบประมาณ การเงิน บัญชี ให้คำแนะนำปรึกษา งานด้านบุคคล การสื่อสาร องค์กรและให้คำแนะนำ ปรึกษางานด้านคอมพิวเตอร์ ระยะเวลาในการบริการ 1 ปี (1 ม.ค.2554 -31 ธ.ค. 2554 อัตราค่าบริการ 270,000 บาทต่อเดือน)</p>	203,785	314,720	<p>การขายโทรศัพท์เคลื่อนที่ที่เป็น การดำเนินธุรกิจปกติของ บริษัทและราคาที่ขายเป็น ราคาที่เหมาะสม เนื่องจาก เป็นราคาตลาดซึ่งสามารถ เทียบเคียงกับลูกค้ารายอื่นๆ ได้</p> <p>บริษัทให้บริการกับบริษัทเจ เอ็ม ทีฯ เนื่องจากบริษัทเจ เอ็ม ทีฯ เป็นบริษัทย่อยและ ถ้าบริษัทเจ เอ็ม ทีฯ จะดำ เนิน การดังกล่าวทั้งหมดเอง จะเกิดค่าใช้จ่ายที่สูงขึ้น ทั้งนี้ ภายใต้เงื่อนไขในสัญญา เมื่อ ครบกำหนดสัญญาแล้ว สามารถ ต่อสัญญาได้อีกทุกๆ ปี โดยต้องแจ้งเป็นลายลักษณ์ อักษรล่วงหน้าไม่น้อยกว่า 3 เดือนและคณะกรรมการตรวจ สอบได้ให้ความเห็นว่า รายการที่มีความจำเป็นและ สมเหตุสมผล และในอนาคต</p>

บุคคลที่อาจมีความขัดแย้ง ลักษณะการประกอบธุรกิจ/ ลักษณะความสัมพันธ์	ประเภทรายการ ที่กระทำโดยบริษัท	มูลค่ารายการ (บาท)		ความจำเป็นและความ สมเหตุสมผลของรายการ
		ปี 2554	ปี 2553	
	ดอกเบี้ยรับ การให้กู้ยืมเงิน	4,274,085	11,644	บริษัทฯ จะยังคงมีการให้ บริการประเภทนี้ต่อไป อย่างไรก็ตาม กรรมการตรวจ สอบจะร่วมกันดูแลรายการ ดังกล่าวให้เป็นไปตามสัญญา และอย่างสมเหตุสมผล บริษัทให้กู้ยืมเงินกับบริษัท เจ เอ็ม ทีฯ โดยคิดอัตราดอกเบี้ย ตามราคาตลาด

งบการเงิน

รายงานความรับผิดชอบของคณะกรรมการบริษัทต่อรายงานทางการเงิน

งบการเงินของบริษัท เจ มาร์ท จำกัด (มหาชน) และงบการเงินรวมของบริษัท เจ มาร์ท จำกัด (มหาชน) และบริษัทย่อย ได้จัดทำขึ้นภายใต้นโยบายของคณะกรรมการบริษัทซึ่งกำหนดให้ปฏิบัติ ตามมาตรฐานการบัญชีที่รับรองทั่วไป โดยเลือกใช้นโยบายบัญชีที่เหมาะสมและถือปฏิบัติอย่างสม่ำเสมอ และใช้ดุลยพินิจอย่างระมัดระวัง และประมาณการที่ดีที่สุดในการจัดทำ รวมทั้งให้มีการเปิดเผยข้อมูลที่สำคัญอย่างเพียงพอในหมายเหตุประกอบงบการเงิน เพื่อให้เป็นประโยชน์ต่อผู้ถือหุ้นและนักลงทุนทั่วไปอย่างโปร่งใส

คณะกรรมการบริษัทได้จัดให้มีระบบบริหารความเสี่ยง และให้มีการดำรงรักษาไว้ซึ่งระบบควบคุมภายในที่เหมาะสมและมีประสิทธิผล เพื่อให้มั่นใจได้อย่างมีเหตุผลว่าข้อมูลทางบัญชีมีความถูกต้อง ครบถ้วน และเพียงพอที่จะดำรงรักษาไว้ซึ่งทรัพย์สิน ตลอดจนเพื่อไม่ให้เกิดการทุจริตหรือการดำเนินการที่ผิดปกติดังกล่าวมีสาระสำคัญ

ในการนี้คณะกรรมการบริษัทได้แต่งตั้งคณะกรรมการตรวจสอบ เพื่อทำหน้าที่สอบทานนโยบายการบัญชีและคุณภาพของรายงานทางการเงินสอบทานระบบการควบคุมภายใน การตรวจสอบภายใน ระบบการบริหารความเสี่ยง ตลอดจนพิจารณาการเปิดเผยข้อมูลรายการระหว่างกัน โดยความเห็นของคณะกรรมการตรวจสอบเกี่ยวกับเรื่องนี้ปรากฏในรายงานของคณะกรรมการตรวจสอบซึ่งแสดงไว้ในรายงานประจำปีแล้ว

งบการเงินของบริษัท และงบการเงินรวมของบริษัทและบริษัทย่อยได้รับการตรวจสอบโดยผู้สอบบัญชีของบริษัท คือ บริษัท แกรนท์ ธอนตัน จำกัด ในการตรวจสอบนั้นทางคณะกรรมการบริษัทได้สนับสนุนข้อมูลและเอกสารต่างๆ เพื่อให้ผู้สอบบัญชีสามารถตรวจสอบและแสดงความเห็นได้ตามมาตรฐานการสอบบัญชี โดยความเห็นของผู้สอบบัญชีได้ปรากฏในรายงานของผู้สอบบัญชีซึ่งแสดงไว้ในรายงานประจำปีแล้ว

คณะกรรมการมีความเห็นว่าระบบการควบคุมภายในของบริษัทโดยรวมอยู่ในระดับที่น่าพอใจ และสามารถสร้างความเชื่อมั่นอย่างมีเหตุผลได้ว่างบการเงินของบริษัท เจ มาร์ท จำกัด (มหาชน) และงบการเงินรวมของบริษัท เจ มาร์ท จำกัด (มหาชน) และบริษัทย่อย สำหรับปี สิ้นสุด วันที่ 31 ธันวาคม 2554 มีความน่าเชื่อถือได้ โดยถือปฏิบัติตามมาตรฐานการบัญชีที่รับรองทั่วไปและปฏิบัติตามกฎหมายและกฎระเบียบที่เกี่ยวข้อง



(นายพิศณุ พงษ์อัชฌา)

ประธานกรรมการ



(นายอดิศักดิ์ สุขุมวิทยา)

ประธานเจ้าหน้าที่บริหาร

รายงานคณะกรรมการตรวจสอบ

คณะกรรมการตรวจสอบ บริษัท เจ มาร์ท จำกัด (มหาชน) ประกอบด้วยกรรมการอิสระ 3 ท่าน ดังนี้

- | | |
|--------------------------------|----------------------------|
| 1. นายพิศิษฐ์ ดัชนีภิรมย์ | ประธานกรรมการตรวจสอบ |
| 2. นายเดช บูลสุข | กรรมการตรวจสอบ |
| 3. นายสุวิทย์ กิ่งแก้ว | กรรมการตรวจสอบ |
| โดยนางสาวสุสิวรรณ หาวิชิต เป็น | เลขานุการคณะกรรมการตรวจสอบ |

ปี 2554 คณะกรรมการตรวจสอบได้จัดให้มีการประชุมทั้งหมด 4 ครั้ง โดยได้ปฏิบัติตามหน้าที่ตามแนวทางกฎเกณฑ์ ข้อกำหนด และกฎหมาย รวมทั้งพิจารณาคัดเลือกเสนอแต่งตั้งผู้สอบบัญชีและเสนอค่าสอบบัญชีของบริษัทฯ

คณะกรรมการตรวจสอบได้มอบหมายให้บริษัท เอ็นส์ แอนด์ ยัง คอร์ปอเรท เซอร์วิสেস จำกัด เป็นผู้ทำการตรวจสอบภายในเฉพาะเรื่องของบริษัท การตรวจสอบดังกล่าวได้ครอบคลุมระบบการทำงานที่สำคัญของบริษัท ได้แก่ กระบวนการขายส่ง กระบวนการขายสินค้าหน้าร้านและการจัดเก็บรายได้จากการให้เช่าพื้นที่ และกระบวนการประมูลซื้อหนี้และเร่งรัดหนี้สินและมีแผนตรวจสอบภายในตามแผน ตรวจสอบ และตรวจติดตามผลการตรวจสอบภายใน ได้แก่ กระบวนการจัดซื้อทั่วไป ซึ่งผลการตรวจสอบภายใน สามารถประเมินได้อย่างมั่นใจว่าระบบการปฏิบัติงานของบริษัท และบริษัทในเครือ มีการควบคุมภายในที่มีประสิทธิภาพ มีระบบการควบคุมภายในที่ดีเพียงพอและเหมาะสมกับสภาพธุรกิจที่มีการแข่งขันสูง และเห็นว่า คณะกรรมการตลอดจนผู้บริหารของบริษัทมีจริยธรรมและความมุ่งมั่นในการปฏิบัติตามหน้าที่เพื่อให้บรรลุเป้าหมายของบริษัท อย่างมีคุณภาพ อย่างไรก็ตาม คณะกรรมการตรวจสอบยังคงมีความมุ่งมั่นที่จะปรับปรุงให้บริษัทฯ มีระบบควบคุมภายในที่ดียิ่งขึ้นไป

แม้ว่าปีที่ผ่านมา บริษัทฯ จะมีปัจจัยหลายประการที่มีผลกระทบต่อการดำเนินธุรกิจของบริษัท แต่ก็เชื่อมั่นว่า บริษัทจะสามารถบริหารจัดการต่อปัจจัยต่างๆ ดังกล่าว เพื่อให้เกิดผลประโยชน์ที่เติบโตขึ้นได้ในอนาคต



(นายพิศิษฐ์ ดัชนีภิรมย์)
ประธานคณะกรรมการตรวจสอบ

คำอธิบายและวิเคราะห์งบการเงิน

ผลการดำเนินงาน

	จำนวน (ล้านบาท)		เปลี่ยนแปลง
	2554	2553	YoY(%)
รายได้รวม	6,055.56	5,330.03	13.61%
ต้นทุนรวม	5,203.36	4,621.97	12.58%
กำไรขั้นต้น	852.20	708.06	20.36%
ค่าใช้จ่ายขายและบริหาร	582.30	570.12	2.14%
กำไรก่อนดอกเบี้ยและภาษี	269.89	137.94	95.67%
กำไรสุทธิ	171.59	95.04	80.55%

รายได้

รายได้รวมของบริษัทเพิ่มขึ้นจาก 5,330.03 ล้านบาท ในปี 2553 เป็น 6,055.56 ล้านบาทในปี 2554 คิดเป็นอัตราเพิ่มขึ้น ร้อยละ 13.61 ทั้งนี้สาเหตุของการเกิดจากเพิ่มขึ้นของรายได้ดังต่อไปนี้

1. รายได้จากการขายซึ่งเป็นรายได้หลักของบริษัท ได้แก่ การจำหน่ายโทรศัพท์เคลื่อนที่, อุปกรณ์เสริมต่างๆ โดยเพิ่มขึ้นจาก 4,746.42 ล้านบาท ในปี 2553 เป็น 5,363.19 ล้านบาท ในปี 2554 หรือเพิ่มขึ้น 616.77 ล้านบาท คิดเป็นร้อยละ 13.00 เนื่องจากรีมาณการขยายที่เพิ่มขึ้นผลจากการขยายช่องทางการจัดจำหน่าย
2. รายได้รวมจากการให้บริการติดตามหนี้สินและบริการอื่นและจากการเรียกเก็บหนี้เงินลงทุนในลูกหนี้เพิ่มขึ้นจาก 201.21 ล้านบาท ในปี 2553 เป็น 323.52 ล้านบาท ในปี 2554 หรือเพิ่มขึ้น 122.31 ล้านบาท คิดเป็นร้อยละ 60.79 เนื่องจากการประมูลซื้อหนี้ด้วยคุณภาพเข้ามาบริหารเองเพิ่มขึ้น
3. รายได้ค่าเช่า เป็นรายได้จากการให้เช่าพื้นที่รูปแบบการบริหารพื้นที่ค้าปลีกภายใต้ชื่อ IT Junction โดยในปี 2554 บริษัทมีรายได้ค่าเช่าเท่ากับ 221.10 ล้านบาท เพิ่มขึ้นจากปี 2553 เท่ากับ 25.21 ล้านบาท หรือร้อยละ 12.87 เนื่องจากการขยายพื้นที่ให้เช่าเพิ่มขึ้น
4. รายได้ค่าส่งเสริมการขาย เป็นรายได้ที่บริษัทได้รับจากผู้ผลิตโทรศัพท์เคลื่อนที่ในแต่ละแบรนด์ ซึ่งเป็นค่าส่งเสริมการตลาด ค่าส่งเสริมการทำกิจกรรม และค่าคอมมิชชั่นการขาย โดยลดลงจาก 168.67 ล้านบาทในปี 2553 เป็น 124.14 ล้านบาทในปี 2554 หรือลดลง 44.53 ล้านบาท คิดเป็นร้อยละ 26.40

สำหรับรายได้อื่นๆ เพิ่มขึ้นจาก 17.83 ล้านบาท ในปี 2553 เป็น 23.60 ล้านบาท ในปี 2554 หรือเพิ่มขึ้น 5.77 ล้านบาท คิดเป็นร้อยละ 32.33

ต้นทุนขาย

ในปี 2554 และ ปี 2553 บริษัทมีต้นทุนขาย 5,203.36 ล้านบาท และ 4,621.97 ล้านบาท ตามลำดับ โดยส่วนใหญ่ต้นทุนขายเพิ่มขึ้นตามรายได้จากการขายที่เพิ่มขึ้น

สำหรับต้นทุนขายประกอบด้วยต้นทุนผลิตภัณฑ์โทรศัพท์เคลื่อนที่และอุปกรณ์เสริม ซึ่งบริษัทซื้อจากผู้ผลิตโทรศัพท์เคลื่อนที่หรือตัวแทนจำหน่ายของผู้ผลิตทั้งในประเทศและต่างประเทศ นอกจากนี้ ยังมีต้นทุนการเข้าพื้นที่จาก

ธุรกิจบริหารพื้นที่ค้าปลีก และต้นทุนในการซื้อหนี้และการว่าจ้างพนักงานติดตามหนี้ในธุรกิจบริหารติดตามเร่งรัดหนี้สินและบริหารหนี้

ค่าใช้จ่ายในการขายและบริหาร

ในปี 2554 และปี 2553 บริษัทมีค่าใช้จ่ายในการขายและบริหาร 582.30 ล้านบาท และ 570.12 ล้านบาท ตามลำดับ เพิ่มขึ้น 12.18 ล้านบาท คิดเป็น ร้อยละ 2.14 เมื่อเทียบกับปีก่อน สาเหตุหลักเกิดจาก ค่าใช้จ่ายในการบริหารจัดการด้านการตลาดและกิจกรรมต่างๆ เพิ่มขึ้น

กำไรสุทธิ

ในปี 2554 บริษัทมีกำไรขั้นต้น 852.20 ล้านบาท และในปี 2553 มีกำไรขั้นต้น 708.06 ล้านบาท โดยเพิ่มขึ้นในอัตราร้อยละ 20.36 เนื่องจากปริมาณการขาย, การขยายพื้นที่ IT Junction และซื้อหนี้ด้วยคุณภาพเข้ามาบริหารเพิ่มขึ้นทำให้กำไรขั้นต้นเพิ่มขึ้น

ในปี 2554 และ ปี 2553 บริษัทมีกำไรสุทธิ 171.59 ล้านบาท และ 95.04 ล้านบาทตามลำดับ โดยเพิ่มขึ้นในอัตราร้อยละ 80.55 คิดเป็นกำไรต่อหุ้นที่ 0.57 และ 0.32 บาทต่อหุ้น

ฐานะทางการเงิน

สินทรัพย์

ณ วันที่ 31 ธันวาคม 2554 บริษัทมีสินทรัพย์รวม 1,721.84 ล้านบาท แบ่งเป็นสินทรัพย์หมุนเวียน 982.48 ล้านบาท คิดเป็นร้อยละ 57.06 ของสินทรัพย์รวม และสินทรัพย์ไม่หมุนเวียน 739.36 ล้านบาท คิดเป็นร้อยละ 42.94 ของสินทรัพย์รวม เมื่อเทียบกับ ณ สิ้นปี 2553 บริษัทมีสินทรัพย์รวมเพิ่มขึ้น 333.13 ล้านบาท หรือร้อยละ 23.99

โดยมีการเปลี่ยนแปลงของสินทรัพย์ที่เป็นสาระสำคัญในปี 2554 ดังนี้

1. ลูกหนี้การค้า-สุทธิ เท่ากับ 188.94 ล้านบาท คิดเป็นร้อยละ 10.97 ของสินทรัพย์รวม เพิ่มขึ้นจากปีก่อน 10.73 ล้านบาท เนื่องจากมีการขายแบบค้าส่งเพิ่มขึ้น โดยในด้านคุณภาพของลูกหนี้การค้า บริษัทมีลูกหนี้ที่ยังไม่ครบกำหนดและค้างชำระไม่เกิน 3 เดือน คิดเป็นร้อยละ 97.24 ของลูกหนี้การค้าทั้งหมด และลูกหนี้ค้างชำระเกิน 3 เดือน เพียงร้อยละ 2.76 เท่านั้น
2. สินค้าคงเหลือ-สุทธิ เท่ากับ 506.02 ล้านบาท คิดเป็นร้อยละ 29.40 ของสินทรัพย์รวม เพิ่มขึ้นจากปีก่อน 35.68 ล้านบาท เนื่องจากทางบริษัทจำหน่ายสินค้าได้เพิ่มขึ้นตามยอดขายที่เพิ่มขึ้น
3. เงินลงทุนในลูกหนี้-สุทธิ เท่ากับ 359.27 ล้านบาท คิดเป็นร้อยละ 20.87 ของสินทรัพย์รวม เพิ่มขึ้นจากปีก่อน 127.43 ล้านบาท เนื่องจากบริษัทมีซื้อหนี้ด้วยคุณภาพเข้ามาบริหารเพิ่มขึ้น
4. ที่ดิน อาคาร และอุปกรณ์-สุทธิ เท่ากับ 205.86 ล้านบาท คิดเป็นร้อยละ 11.96 ของสินทรัพย์รวม เพิ่มขึ้น จากปีก่อน 142.66 ล้านบาท เนื่องจากซื้อที่ดินและอาคารระหว่างก่อสร้าง

หนี้สิน

ณ วันที่ 31 ธันวาคม 2554 บริษัทมีหนี้สินรวม 1,048.51 ล้านบาท เมื่อเทียบกับ ณ สิ้นปี 2553 แล้วเพิ่มขึ้น 277.45 ล้านบาท หรือร้อยละ 35.98 โดยมีการเปลี่ยนแปลงของหนี้สินที่เป็นสาระสำคัญในปี 2554 ดังนี้

1. เงินเบิกเกินบัญชีและเงินกู้ยืมระยะสั้นจากสถาบันการเงิน เท่ากับ 616.55 ล้านบาท เพิ่มขึ้น 40.96 ล้านบาท

2. เจ้าหนี้การค้า เท่ากับ 181.31 ล้านบาท เพิ่มขึ้น 95.17 ล้านบาท เนื่องจากเพิ่มปริมาณการสั่งซื้อสินค้า
3. เงินกู้ยืมระยะยาว เท่ากับ 87.87 ล้านบาท เพิ่มขึ้น 78.06 ล้านบาท จากการซื้อที่ดินและอาคารระหว่างก่อสร้าง

สภาพคล่อง

สำหรับใน ปี 2554 บริษัทมีรายการเงินสดและรายการเทียบเท่าเงินสดเพิ่มขึ้นสุทธิ 20.01 ล้านบาท โดยแยกเป็นรายละเอียดกระแสเงินสดแต่ละกิจกรรมดังนี้

	ปี 2554	ปี 2553
กระแสเงินสดจากกิจกรรมดำเนินงาน	163.39	301.51
กระแสเงินสดจากกิจกรรมลงทุน	(159.77)	46.18
กระแสเงินสดจากกิจกรรมจัดหาเงิน	16.39	(345.12)
เงินสดและรายการเทียบเท่าเงินสดเพิ่มขึ้น (ลดลง) สุทธิ	20.01	2.57

กระแสเงินสดจากกิจกรรมดำเนินงาน ในปี 2554 บริษัทมีเงินสดสุทธิได้มาในกิจกรรมการดำเนินงาน 163.39 ล้านบาท ซึ่งเกิดจากการเพิ่มขึ้นของกำไรจากการดำเนินงานและเจ้าหนี้การค้า สำหรับปี 2553 บริษัทมีเงินสดสุทธิได้มาจากกิจกรรมการดำเนินงาน 301.51 ล้านบาท สาเหตุเกิดจากการลดลงของสินค้าคงเหลือ

กระแสเงินสดจากกิจกรรมลงทุน ในปี 2554 บริษัทมีเงินสดจ่ายสุทธิจากกิจกรรมการลงทุน 159.77 ล้านบาท ซึ่งเกิดจากเงินสดจ่ายเพื่อซื้อที่ดินและอาคารระหว่างก่อสร้าง ในขณะที่ปี 2553 บริษัทมีเงินสดสุทธิได้มาจากกิจกรรมการลงทุน 46.18 ล้านบาท เกิดจากเงินฝากสถาบันการเงินที่มีข้อจำกัดในการใช้ลดลง

กระแสเงินสดจากกิจกรรมจัดหาเงิน ในปี 2554 บริษัทมีเงินสดสุทธิได้มาจากกิจกรรมการจัดหาเงิน 16.39 ล้านบาท ซึ่งสาเหตุหลักเกิดจากการกู้ยืมเงินระยะสั้นและระยะยาวจากสถาบันการเงิน ในขณะที่ปี 2553 บริษัทมีเงินสดจ่ายสุทธิใช้ไปในกิจกรรมจัดหาเงิน 345.12 ล้านบาท ซึ่งสาเหตุหลักเกิดจากการจ่ายเงินกู้ยืมระยะสั้นและการจ่ายเงินปันผล

ด้านอัตราส่วนสภาพคล่องของบริษัท เท่ากับ 1.07 เท่า ในปี 2554 เทียบกับ 1.29 เท่าในปี 2553 บริษัทมีอัตราส่วนสภาพคล่องลดลงเนื่องจากเงินกู้ยืมระยะสั้นและเจ้าหนี้การค้าเพิ่มขึ้น

แหล่งที่มาของเงินทุน

แหล่งเงินทุนที่สำคัญของบริษัทประกอบด้วย เงินทุนจากผู้ถือหุ้นและเงินกู้ยืมระยะสั้นจากสถาบันการเงิน โดย ณ วันที่ 31 ธันวาคม 2554 บริษัทมีส่วนของผู้ถือหุ้นรวม 673.33 ล้านบาท เพิ่มขึ้นจากปี 2553 เท่ากับ 55.68 ล้านบาท หรือร้อยละ 9.02 โดยเป็นการเพิ่มขึ้นของกำไรสะสมที่ยังไม่ได้จัดสรร 56.18 ล้านบาท ทั้งนี้ในระหว่างปี 2554 บริษัทได้มีการจ่ายเงินปันผลให้แก่ผู้ถือหุ้น 2 ครั้ง รวมจำนวนเงิน 102 ล้านบาท โดยแบ่งเป็นการจ่ายเงินปันผลสำหรับผลประกอบการปี 2553 จำนวน 54 ล้านบาท และจ่ายเงินปันผลระหว่างกาลจากผลประกอบการในรอบปี 2554 จำนวน 48 ล้านบาท ในส่วนของเงินกู้ยืมระยะสั้นจากสถาบันการเงิน ณ 31 ธันวาคม 2554 เท่ากับ 616.55 ล้านบาท เพิ่มขึ้น จากปีก่อน 40.96 ล้านบาท หรือร้อยละ 7.12

ค่าตอบแทนจากการสอบบัญชี

บริษัทและบริษัทย่อยจ่ายค่าตอบแทนการสอบบัญชีให้แก่ บริษัท แกรนท์ ธอนตัน จำกัด ซึ่งเป็นสำนักงานสอบบัญชี ที่ผู้สอบบัญชีประจำปี 2554 สังกัด รวมทั้งบุคคลหรือกิจการที่เกี่ยวข้องกับผู้สอบบัญชีและสำนักงานสอบบัญชีที่ผู้สอบบัญชีสังกัดในรอบปีที่ผ่านมา มีจำนวนเงินรวม 2.16 ล้านบาท

ค่าตอบแทนจากการสอบบัญชี ประจำปี 2554

1. ค่าสอบบัญชีงบการเงิน

เฉพาะบริษัท เจ มาร์ท จำกัด (มหาชน)

1.51 ล้านบาท

2. ค่าสอบบัญชีงบการเงิน

บริษัท เจ มาร์ท จำกัด (มหาชน) และบริษัทย่อย

2.16 ล้านบาท

กิจกรรมเพื่อสังคมของบริษัทฯ

ด้วยสำนึกในการเป็นส่วนหนึ่งของสังคม บริษัทถือว่าการดำเนินกิจการเพื่อสังคมเป็นส่วนสำคัญในการดำเนินการของบริษัท บริษัทจึงได้ให้การสนับสนุน ตลอดจนเข้าร่วมกิจกรรมเพื่อสาธารณกุศลและกิจกรรมต่างๆ ที่เป็นประโยชน์ต่อสังคมอย่างต่อเนื่อง

ในปี 2554 บริษัทได้จัดกิจกรรมเพื่อสังคมดังต่อไปนี้

1. ร่วมปลูกป่าชายเลนพิทักษ์สิ่งแวดล้อม วันที่ 23-24 กันยายน 2554 ศูนย์อนุรักษ์ป่าชายเลนคลองโคน จังหวัดสมุทรสงคราม
2. รับมอบเรืออบต.บ้านม้า อ.บางไทร จ.พระนครศรีอยุธยา ช่วยน้ำท่วมปี 2554
3. ร่วมสนับสนุนโครงการซื้อดอกมะลิวันแม่แห่งชาติ ของสภาสังคมสงเคราะห์แห่งประเทศไทยเพื่อเด็กผู้ยากไร้

ในความมุ่งมั่นที่จะดำเนินกิจกรรมต่างๆ ตามนโยบายความรับผิดชอบต่อสังคม บริษัทเชื่อมั่นว่าจะเป็นการสร้างความยั่งยืนให้กับชุมชนและสังคม พร้อมๆ กับการสร้างเยาวชนให้มีคุณภาพ เพื่อเป็นกำลังสำคัญของประเทศชาติในอนาคต โดยบริษัทจะร่วมเป็นหนึ่งในองค์กรที่ร่วมกันพัฒนาคุณภาพชีวิตของเยาวชนและสังคมไทยสืบไป







รายงานของผู้สอบบัญชีรับอนุญาต

เสนอ ผู้ถือหุ้นของ บริษัท เจ มาร์ท จำกัด (มหาชน)

ข้าพเจ้าได้ตรวจสอบงบแสดงฐานะการเงินรวม ณ วันที่ 31 ธันวาคม 2554 และ 2543 และงบกำไรขาดทุนเบ็ดเสร็จรวม งบแสดงการเปลี่ยนแปลงส่วนของผู้ถือหุ้นรวมและงบกระแสเงินสดรวม สำหรับปีสิ้นสุดวันเดียวกันแต่ละปีของบริษัท เจ มาร์ท จำกัด (มหาชน) และบริษัทย่อย และได้ตรวจสอบงบแสดงฐานะการเงิน ณ วันที่ 31 ธันวาคม 2554 และ 2553 และงบกำไรขาดทุนเบ็ดเสร็จ งบแสดงการเปลี่ยนแปลงส่วนของผู้ถือหุ้นและงบกระแสเงินสด สำหรับปีสิ้นสุดวันเดียวกันแต่ละปีเฉพาะของบริษัท เจ มาร์ท จำกัด (มหาชน) ซึ่งผู้บริหารของบริษัทเป็นผู้รับผิดชอบต่อความถูกต้องและครบถ้วนของข้อมูลในงบการเงินเหล่านี้ ส่วนข้าพเจ้าเป็นผู้รับผิดชอบในการแสดงความเห็นเกี่ยวกับงบการเงินดังกล่าวจากผลการตรวจสอบของข้าพเจ้า

ข้าพเจ้าได้ปฏิบัติงานตรวจสอบตามมาตรฐานการสอบบัญชีที่รับรองทั่วไป ซึ่งกำหนดให้ข้าพเจ้าต้องวางแผนและปฏิบัติงานเพื่อให้ได้ความเชื่อมั่นอย่างมีเหตุผลว่า งบการเงินแสดงข้อมูลที่ขัดต่อข้อเท็จจริงอันเป็นสาระสำคัญหรือไม่ การตรวจสอบรวมถึงการใช้วิธีการทดสอบหลักฐานประกอบรายการทั้งที่เป็นจำนวนเงินและการเปิดเผยข้อมูลในงบการเงิน การประเมินความเหมาะสมของหลักการบัญชีที่บริษัทใช้ และประมาณการเกี่ยวกับรายการทางการเงินที่เป็นสาระสำคัญซึ่งผู้บริหารเป็นผู้จัดทำขึ้น ตลอดจนการประเมินถึงความเหมาะสมของการแสดงรายการที่นำเสนอในงบการเงินโดยรวม ข้าพเจ้าเชื่อว่า การตรวจสอบดังกล่าวให้ข้อสรุปที่เป็นเกณฑ์อย่างเหมาะสมในการแสดงความเห็นของข้าพเจ้า

ข้าพเจ้าเห็นว่า งบการเงินดังกล่าวข้างต้น แสดงฐานะการเงินรวม ณ วันที่ 31 ธันวาคม 2554 และ 2553 และผลการดำเนินงานรวม และกระแสเงินสดรวมสำหรับปีสิ้นสุดวันเดียวกันแต่ละปีของบริษัท เจ มาร์ท จำกัด (มหาชน) และบริษัทย่อย และแสดงฐานะการเงิน ณ วันที่ 31 ธันวาคม 2554 และ 2553 และผลการดำเนินงาน และกระแสเงินสดสำหรับปีสิ้นสุดวันเดียวกันแต่ละปีเฉพาะของ บริษัท เจ มาร์ท จำกัด (มหาชน) โดยถูกต้องตามที่ควรในสาระสำคัญตามหลักการบัญชีที่รับรองทั่วไป

โดยไม่ได้เปลี่ยนแปลงรายงานการตรวจสอบของข้าพเจ้าตามที่กล่าวข้างต้น ข้าพเจ้าขอให้สังเกตข้อมูลตามที่อธิบายไว้ในหมายเหตุประกอบงบการเงินข้อที่ 2 เริ่มตั้งแต่วันที่ 1 มกราคม 2554 บริษัทได้ใช้มาตรฐานการบัญชีและมาตรฐานการรายงานทางการเงินที่ออกและปรับปรุงใหม่ซึ่งออกโดยสภาวิชาชีพบัญชี เพื่อจัดทำและนำเสนองบการเงินนี้ งบการเงินสำหรับปีสิ้นสุดวันที่ 31 ธันวาคม 2553 ที่นำมาแสดงเปรียบเทียบ ได้มีการปรับเปลี่ยนและแสดงรายการตามรูปแบบใหม่เพื่อให้สอดคล้องกับงบการเงินสำหรับปีสิ้นสุดวันที่ 31 ธันวาคม 2554

นางสุมาลี โชคดีอนันต์

ผู้สอบบัญชีรับอนุญาต

ทะเบียนเลขที่ 3322

กรุงเทพมหานคร

28 กุมภาพันธ์ 2555

บริษัท เจ มาร์ท จำกัด (มหาชน) และบริษัทย่อย
งบแสดงฐานะการเงิน
ณ วันที่ 31 ธันวาคม 2554 และ 2553

				(หน่วย : บาท)	
		งบการเงินรวม		งบการเงินเฉพาะของบริษัท	
หมายเหตุ		2554	2553	2554	2553
สินทรัพย์					
สินทรัพย์หมุนเวียน					
เงินสดและรายการเทียบเท่าเงินสด	5	50,506,001	30,497,937	46,589,053	25,724,575
ลูกหนี้การค้า	6	188,941,083	178,214,645	180,146,176	168,882,989
ลูกหนี้การค้า - บริษัทที่เกี่ยวข้อง	28	10,111,762	9,397,729	8,440,272	7,239,892
สินค้าคงเหลือ - สุทธิ	7	506,019,249	470,337,852	506,019,249	470,337,852
รายได้ค้างรับ	8	151,823,241	186,762,665	140,874,711	172,304,320
ภาษีมูลค่าเพิ่มรอเรียกคืน		7,502,141	5,177,411	6,839,167	3,348,829
เงินจ่ายล่วงหน้าค่าสินค้า	9	25,442,794	9,176,517	25,442,794	9,176,517
ลูกหนี้จากการให้สินเชื่อที่ถึงกำหนดชำระ					
ภายในหนึ่งปี - สุทธิ	10	2,653,305	-	-	-
เงินให้กู้ยืมบริษัทย่อย	28	-	-	61,000,000	50,000,000
สินทรัพย์หมุนเวียนอื่น		39,479,323	29,050,583	25,030,381	20,569,554
รวมสินทรัพย์หมุนเวียน		982,478,879	918,615,339	1,000,381,803	927,584,528
สินทรัพย์ไม่หมุนเวียน					
ลูกหนี้จากการให้สินเชื่อ - สุทธิ	10	13,861,247	-	-	-
เงินลงทุนในลูกหนี้ - สุทธิ	11	359,272,280	231,846,146	-	-
เงินฝากสถาบันการเงินที่มีข้อจำกัดในการใช้	12	3,046,550	18,072,253	2,029,933	17,063,565
เงินลงทุนในบริษัทย่อย	13	-	-	119,999,800	79,999,800
ที่ดิน อาคารและอุปกรณ์ - สุทธิ	14	205,857,627	63,196,730	200,294,294	58,751,711
โปรแกรมคอมพิวเตอร์ - สุทธิ	15	10,292,830	10,511,543	9,141,858	8,845,981
ต้นทุนสิทธิการเช่าอาคารและค่าเช่า					
จ่ายล่วงหน้า - สุทธิ	16	38,544,463	41,386,726	38,544,463	41,386,726
เงินมัดจำ		108,483,787	105,074,979	106,456,903	103,220,430
รวมสินทรัพย์ไม่หมุนเวียน		739,358,784	470,088,377	476,467,251	309,268,213
รวมสินทรัพย์		1,721,837,663	1,388,703,716	1,476,849,054	1,236,852,741

หมายเหตุประกอบงบการเงินเป็นส่วนหนึ่งของงบการเงินนี้

บริษัท เจ มาร์เก็ต จำกัด (มหาชน) และบริษัทย่อย
งบแสดงฐานะการเงิน
ณ วันที่ 31 ธันวาคม 2554 และ 2553

		(หน่วย : บาท)			
		งบการเงินรวม		งบการเงินเฉพาะของบริษัท	
หมายเหตุ		2554	2553	2554	2553
หนี้สินและผู้ถือหุ้น					
หนี้สินหมุนเวียน					
เงินเบิกเกินบัญชีและเงินกู้ยืมระยะสั้นจาก					
สถาบันการเงิน	17	816,548,570	575,584,099	472,848,570	475,584,099
เจ้าหนี้การค้า		181,306,033	86,130,576	180,453,255	85,603,846
ส่วนที่ถึงกำหนดชำระภายในหนึ่งปี					
- หนี้สินตามสัญญาเช่าทางการเงิน	18	127,065	636,778	-	509,713
- เงินกู้ยืมระยะยาว	19	26,656,221	1,572,000	26,656,221	1,572,000
เจ้าหนี้อื่น - บริษัทย่อย	28	-	-	34,283	24,800
ค่าใช้จ่ายค้างจ่าย	21	41,630,723	39,591,737	32,387,231	31,370,083
ภาษีเงินได้ค้างจ่าย		40,325,072	1,452,819	19,379,674	1,452,819
หนี้สินหมุนเวียนอื่น		9,072,610	8,059,959	7,009,069	5,956,640
รวมหนี้สินหมุนเวียน		915,666,294	713,027,968	738,768,303	602,074,000
หนี้สินไม่หมุนเวียน					
หนี้สินตามสัญญาเช่าทางการเงิน - สุทธิ	18	201,186	328,250	-	-
เงินกู้ยืมระยะยาว - สุทธิ	19	61,213,779	8,234,000	61,213,779	8,234,000
เจ้าหนี้เงินประกันการเช่า - บริษัทที่เกี่ยวข้อง		804,528	804,528	804,528	804,528
สำรองผลประโยชน์ระยะยาวของพนักงาน	20	16,153,820	-	14,280,152	-
หนี้สินไม่หมุนเวียนอื่น	22	54,467,191	48,664,942	54,467,191	48,664,942
รวมหนี้สินไม่หมุนเวียน		132,840,504	58,031,720	130,765,650	57,703,470
รวมหนี้สิน		1,048,506,798	771,059,688	869,533,953	659,777,470

หมายเหตุประกอบงบการเงินเป็นส่วนหนึ่งของงบการเงินนี้

บริษัท เจ มาร์ท จำกัด (มหาชน) และบริษัทย่อย
งบแสดงฐานะการเงิน
ณ วันที่ 31 ธันวาคม 2554 และ 2553

หมายเหตุ	งบการเงินรวม		(หน่วย : บาท)	
			งบการเงินเฉพาะของบริษัท	
	2554	2553	2554	2553
หนี้สินและส่วนของผู้ถือหุ้น (ต่อ)				
ส่วนของผู้ถือหุ้น				
ทุนเรือนหุ้น หุ้นสามัญ มูลค่าหุ้นละ 1 บาท				
ทุนจดทะเบียน 420,000,000 หุ้น				
(31 ธันวาคม 2553 : 300,000,000 หุ้น)	23	420,000,000	300,000,000	420,000,000
ทุนที่รับชำระเต็มมูลค่าแล้ว 300,000,000 หุ้น		300,000,000	300,000,000	300,000,000
ส่วนเกินมูลค่าหุ้นสามัญ	24	52,330,000	52,330,000	52,330,000
กำไรสะสม				
จัดสรรแล้ว - ดำรงตามกฎหมาย	25	42,000,000	30,000,000	42,000,000
ยังไม่ได้จัดสรร		279,498,420	235,313,828	212,936,995
องค์ประกอบอื่นของส่วนของผู้ถือหุ้น	20	(497,755)	-	48,106
รวมส่วนของผู้ถือหุ้นของบริษัท		673,330,665	617,643,828	607,315,101
ส่วนได้เสียในบริษัทย่อยที่ไม่อยู่ในอำนาจควบคุม		200	200	-
รวมส่วนของผู้ถือหุ้น		673,330,865	617,644,028	607,315,101
รวมหนี้สินและส่วนของผู้ถือหุ้น		1,721,837,663	1,388,703,716	1,476,849,054
				1,236,852,741

หมายเหตุประกอบงบการเงินเป็นส่วนหนึ่งของงบการเงินนี้

บริษัท เจ มาร์ท จำกัด (มหาชน) และบริษัทย่อย
งบกำไรขาดทุนเบ็ดเสร็จ
สำหรับปีสิ้นสุดวันที่ 31 ธันวาคม 2554 และ 2553

		(หน่วย : บาท)			
หมายเหตุ		งบการเงินรวม		งบการเงินเฉพาะของบริษัท	
		2554	2553	2554	2553
รายได้จากการขายและบริการ	28				
รายได้จากการขาย		5,363,195,351	4,746,421,788	5,363,399,136	4,746,736,508
รายได้จากการติดตามหนี้สินและบริการอื่น		323,521,162	201,210,160	-	-
รายได้ค่าเช่า		221,103,452	195,889,650	221,103,452	195,889,650
รวมรายได้จากการขายและบริการ		5,907,819,965	5,143,521,598	5,584,502,588	4,942,626,158
ต้นทุนขายและบริการ	31				
ต้นทุนขาย		(4,850,055,408)	(4,334,079,894)	(4,850,259,192)	(4,334,394,613)
ต้นทุนค่าบริการติดตามหนี้สินและบริการอื่น		(168,864,627)	(122,671,426)	-	-
ต้นทุนค่าเช่า		(184,445,227)	(165,216,918)	(184,445,227)	(165,216,918)
รวมต้นทุนขายและบริการ		(5,203,365,262)	(4,621,968,238)	(5,034,704,419)	(4,499,611,531)
กำไรขั้นต้น		704,454,703	521,553,360	549,798,169	443,014,627
รายได้ค่าส่งเสริมการขาย		124,140,493	168,672,327	124,140,493	168,672,327
รายได้จากเงินปันผล	28	-	-	39,999,910	49,759,129
รายได้อื่น		23,601,699	17,835,660	27,801,421	17,799,052
รายได้ค่าบริการงาน	28	-	-	3,240,000	1,620,000
กำไรก่อนค่าใช้จ่าย		852,196,895	708,061,347	744,979,993	680,865,135
ค่าใช้จ่ายในการขาย	31	(381,816,413)	(380,619,516)	(381,816,413)	(380,619,516)
ค่าใช้จ่ายในการบริหาร	31	(200,489,148)	(189,505,581)	(162,415,871)	(159,144,397)
รวมค่าใช้จ่าย		(582,305,561)	(570,125,097)	(544,232,284)	(539,763,913)
กำไรก่อนต้นทุนทางการเงินและภาษีเงินได้		269,891,334	137,936,250	200,747,709	141,101,222
ต้นทุนทางการเงิน		(26,628,541)	(22,331,331)	(21,280,892)	(20,743,663)
กำไรก่อนภาษีเงินได้		243,262,793	115,604,919	179,466,817	120,357,559
ภาษีเงินได้	26	(71,676,319)	(20,566,422)	(34,837,113)	(16,843,566)
กำไรสำหรับปี		171,586,474	95,038,497	144,629,704	103,513,993
กำไรขาดทุนเบ็ดเสร็จอื่นสำหรับปี					
กำไร (ขาดทุน) จากการประมาณการตามหลักคณิตศาสตร์					
ประกันภัย	20	(497,755)	-	48,106	-
กำไรขาดทุนเบ็ดเสร็จรวมสำหรับปี		171,088,719	95,038,497	144,677,810	103,513,993
การแบ่งปันกำไร					
ส่วนที่เป็นของบริษัท		171,586,474	95,038,497	144,629,704	103,513,993
ส่วนได้เสียที่ไม่อยู่ในอำนาจควบคุมในบริษัทย่อย		-	-	-	-
		171,586,474	95,038,497	144,629,704	103,513,993
การแบ่งปันกำไรเบ็ดเสร็จรวม					
ส่วนที่เป็นของบริษัท		171,088,719	95,038,497	144,677,810	103,513,993
ส่วนได้เสียที่ไม่อยู่ในอำนาจควบคุมในบริษัทย่อย		-	-	-	-
กำไรสำหรับปี		171,088,719	95,038,497	144,677,810	103,513,993
กำไรต่อหุ้นขั้นพื้นฐาน					
กำไรส่วนที่เป็นของบริษัทต่อหุ้น (บาท)		0.57	0.32	0.48	0.35
จำนวนหุ้นสามัญเฉลี่ยถ่วงน้ำหนัก (หุ้น)		300,000,000	300,000,000	300,000,000	300,000,000

หมายเหตุประกอบงบการเงินเป็นส่วนหนึ่งของงบการเงินนี้

บริษัท เจ มาร์ท จำกัด (มหาชน) และบริษัทย่อย
 งบแสดงการเปลี่ยนแปลงส่วนของผู้ถือหุ้น
 สำหรับปีสิ้นสุดวันที่ 31 ธันวาคม 2554 และ 2553

(หน่วย : บาท)

หมายเหตุ	ทุนที่รับชำระแล้ว	ส่วนเกินมูลค่าหุ้น	กำไรสะสม		องค์ประกอบอื่น	รวมส่วนของ	ส่วนได้เสีย	รวม
			สำรองตามกฎหมาย	ยังไม่ได้จัดสรร	ของส่วนของผู้			
					กำไร (ขาดทุน)			
					การประมาณการหลักคณิตศาสตร์ประกันภัย	ผู้ถือหุ้นของบริษัท	ที่ไม่อยู่ในอำนาจควบคุม	
งบการเงินรวม								
ยอดคงเหลือ ณ วันที่ 1 มกราคม 2553	300,000,000	52,330,000	30,000,000	203,288,707	-	585,598,707	700	585,599,407
กำไรขาดทุนเบ็ดเสร็จรวมสำหรับปี	-	-	-	95,038,497	-	95,038,497	-	95,038,497
เงินปันผลจ่าย	-	-	-	(82,993,376)	-	(82,993,376)	-	(82,993,376)
ส่วนของผู้ถือหุ้นส่วนน้อยลดลง	-	-	-	-	-	-	(500)	(500)
ยอดคงเหลือ ณ วันที่ 31 ธันวาคม 2553	300,000,000	52,330,000	30,000,000	235,313,828	-	617,643,828	200	617,644,028
งบการเงินเฉพาะของบริษัท								
ยอดคงเหลือ ณ วันที่ 1 มกราคม 2554	300,000,000	52,330,000	30,000,000	235,313,828	-	617,643,828	200	617,644,028
ตามที่เคยรายงานไว้เดิม	-	-	-	-	-	-	-	-
ผลสะสมจากการเปลี่ยนแปลงนโยบายการบัญชีเกี่ยวกับผลประโยชน์ของพนักงาน	2	-	-	(13,402,202)	-	(13,402,202)	-	(13,402,202)
ยอดคงเหลือ ณ วันที่ 1 มกราคม 2554 -	300,000,000	52,330,000	30,000,000	221,911,626	-	604,241,626	200	604,241,826
ปรับปรุงใหม่	-	-	-	171,586,474	(497,755)	171,088,719	-	171,088,719
กำไรขาดทุนเบ็ดเสร็จรวมสำหรับปี	-	-	12,000,000	(12,000,000)	-	-	-	-
สำรองตามกฎหมาย	25	-	-	(101,999,680)	-	(101,999,680)	-	(101,999,680)
เงินปันผลจ่าย	33	-	-	-	-	-	-	-
ยอดคงเหลือ ณ วันที่ 31 ธันวาคม 2554	300,000,000	52,330,000	42,000,000	279,498,420	(497,755)	673,330,665	200	673,330,865
งบการเงินรวม								
ยอดคงเหลือ ณ วันที่ 1 มกราคม 2553	300,000,000	52,330,000	30,000,000	154,224,654	-	536,554,654	-	536,554,654
กำไรขาดทุนเบ็ดเสร็จรวมสำหรับปี	-	-	-	103,513,993	-	103,513,993	-	103,513,993
เงินปันผลจ่าย	-	-	-	(82,993,376)	-	(82,993,376)	-	(82,993,376)
ยอดคงเหลือ ณ วันที่ 31 ธันวาคม 2553	300,000,000	52,330,000	30,000,000	194,745,271	-	577,075,271	-	577,075,271
งบการเงินเฉพาะของบริษัท								
ยอดคงเหลือ ณ วันที่ 1 มกราคม 2554	300,000,000	52,330,000	30,000,000	194,745,271	-	577,075,271	-	577,075,271
ตามที่เคยรายงานไว้เดิม	-	-	-	-	-	-	-	-
ผลสะสมจากการเปลี่ยนแปลงนโยบายการบัญชีเกี่ยวกับผลประโยชน์ของพนักงาน	2	-	-	(12,438,300)	-	(12,438,300)	-	(12,438,300)
ยอดคงเหลือ ณ วันที่ 1 มกราคม 2554 -	300,000,000	52,330,000	30,000,000	182,306,971	-	564,636,971	-	564,636,971
ปรับปรุงใหม่	-	-	-	144,629,704	48,108	144,677,810	-	144,677,810
กำไรขาดทุนเบ็ดเสร็จรวมสำหรับปี	-	-	12,000,000	(12,000,000)	-	-	-	-
สำรองตามกฎหมาย	25	-	-	(101,999,680)	-	(101,999,680)	-	(101,999,680)
เงินปันผลจ่าย	33	-	-	-	-	-	-	-
ยอดคงเหลือ ณ วันที่ 31 ธันวาคม 2554	300,000,000	52,330,000	42,000,000	212,936,995	48,108	607,315,101	-	607,315,101

หมายเหตุประกอบงบการเงินเป็นส่วนหนึ่งของงบการเงินนี้

บริษัท เจ มาร์ท จำกัด (มหาชน) และบริษัทย่อย
งบกระแสเงินสด
สำหรับปีสิ้นสุดวันที่ 31 ธันวาคม 2554 และ 2553

	(หน่วย : บาท)			
	งบการเงินรวม		งบการเงินเฉพาะของบริษัท	
	2554	2553	2554	2553
กระแสเงินสดจากกิจกรรมดำเนินงาน:				
กำไรก่อนภาษีเงินได้	243,262,793	115,804,919	179,466,817	120,357,559
ปรับปรุงกำไรก่อนภาษีเงินได้เป็นเงินสดรับ (จ่าย) จากกิจกรรมดำเนินงาน:				
ค่าเสื่อมราคาและค่าตัดจำหน่าย	33,445,801	36,821,729	30,030,089	31,312,607
ขาดทุน (กำไร) จากการจำหน่ายสินทรัพย์	1,755,366	(105,583)	1,955,844	(107,215)
กำไรจากอัตราแลกเปลี่ยนที่ยังไม่เกิดขึ้นจริง	(36,082)	(498,741)	(36,082)	(498,741)
หนี้สูญและค่าเผื่อ (โอนกลับค่าเผื่อ) หนี้สงสัยจะสูญ	(454,852)	(4,773,022)	1,179,102	(2,829,670)
ค่าเผื่อ (กลับรายการค่าเผื่อ) ผลขาดทุนจากมูลค่าสินค้าลดลง	(8,494,499)	3,590,676	(8,494,499)	3,590,676
ตัดจำหน่ายสินค้าคงเหลือ	247,987	4,800,833	247,987	4,800,833
รายได้จากเงินปันผล	-	-	(39,999,910)	(49,759,129)
รายได้ดอกเบี้ยรับ	(2,570,633)	(396,770)	(6,580,619)	(394,416)
ค่าใช้จ่ายดอกเบี้ย	26,628,540	22,331,331	21,280,892	20,743,663
ค่าใช้จ่ายผลประโยชน์ระยะยาวของพนักงาน	1,650,763	-	1,330,234	-
เงินสดรับจากการดำเนินงานก่อนการเปลี่ยนแปลงในสินทรัพย์และหนี้สินดำเนินงาน	295,435,184	177,375,392	180,379,855	127,216,167
สินทรัพย์ดำเนินงานลดลง (เพิ่มขึ้น):				
ลูกหนี้การค้า	(11,905,520)	24,164,346	(12,442,289)	28,202,784
ลูกหนี้การค้า - บริษัทที่เกี่ยวข้อง	(714,033)	484,772	(1,200,380)	(195,528)
สินค้าคงเหลือ	(27,434,885)	361,255,910	(27,434,885)	361,255,910
รายได้ค้างรับ	34,909,579	(27,806,567)	31,398,983	(25,800,998)
ภาษีมูลค่าเพิ่มรอเรียกคืน	(2,324,730)	21,009,195	(3,490,338)	22,837,777
เงินจ่ายล่วงหน้าสินค้า	(16,266,277)	46,081,994	(16,266,277)	46,081,994
เงินให้กู้ยืมบริษัทย่อย	(38,472)	-	(11,000,000)	(50,000,000)
สินทรัพย์หมุนเวียนอื่น	(10,858,009)	5,150,646	(4,632,833)	4,122,238
ลูกหนี้จากการให้เช่าซื้อ	(16,536,655)	-	-	-
เงินลงทุนในลูกหนี้	(125,770,077)	(116,619,428)	-	-
เงินมัดจำ	(3,408,809)	(11,681,254)	(3,236,473)	(11,457,851)
หนี้สินดำเนินงานเพิ่มขึ้น (ลดลง):				
เจ้าหนี้การค้า	95,211,538	(140,636,801)	94,885,491	(135,137,708)
เจ้าหนี้อื่น - บริษัทย่อย	-	-	9,483	16,036
ค่าใช้จ่ายค้างจ่าย	2,050,631	6,820,081	1,017,148	5,238,967
หนี้สินหมุนเวียนอื่น	1,006,756	(2,316,534)	1,008,202	(2,268,113)
หนี้สินไม่หมุนเวียนอื่น	5,802,249	7,698,395	5,802,249	7,698,395
เงินสดได้มาจากกิจกรรมดำเนินงาน	219,158,470	350,980,147	234,797,916	377,810,070

หมายเหตุประกอบงบการเงินเป็นส่วนหนึ่งของการงบการเงินนี้

บริษัท เจ มาร์ท จำกัด (มหาชน) และบริษัทย่อย
งบกระแสเงินสด
สำหรับปีสิ้นสุดวันที่ 31 ธันวาคม 2554 และ 2553

	(หน่วย : บาท)			
	งบการเงินรวม		งบการเงินเฉพาะของบริษัท	
	2554	2553	2554	2553
เงินสดได้มาจากกิจกรรมดำเนินงาน (ต่อ)				
เงินสดรับจากดอกเบี้ย	2,600,479	529,280	6,611,265	520,421
เงินสดจ่ายดอกเบี้ย	(25,563,449)	(22,632,606)	(20,504,936)	(20,720,244)
จ่ายภาษีเงินได้	(32,804,065)	(27,366,155)	(16,910,257)	(23,307,399)
เงินสดสุทธิได้มาจากกิจกรรมดำเนินงาน	163,391,435	301,510,666	203,993,988	334,302,848
กระแสเงินสดจากกิจกรรมลงทุน:				
เงินฝากสถาบันการเงินที่มีข้อจำกัดในการใช้ลดลง	15,025,704	85,108,381	15,033,632	78,573,783
เงินสดจ่ายเพิ่มทุนในบริษัทย่อย	-	-	(40,000,000)	(40,000,500)
เงินสดรับจากเงินปันผล	-	-	39,999,910	49,759,129
เงินสดรับจากการจำหน่ายสินทรัพย์	1,141,593	157,865	895,827	157,865
เงินสดจ่ายเพื่อซื้อที่ดินและอาคารระหว่างก่อสร้าง	(175,942,681)	(39,083,641)	(171,877,957)	(36,332,573)
เงินสดสุทธิได้มาจาก (ใช้ไปใน) กิจกรรมลงทุน	(159,775,384)	46,182,605	(155,948,588)	52,157,704
กระแสเงินสดจากกิจกรรมจัดหาเงิน:				
เงินเบิกเกินบัญชีและเงินกู้ยืมระยะสั้นจากสถาบันการเงินเพิ่มขึ้น (ลดลง)	40,984,471	(277,604,944)	(2,735,529)	(318,604,944)
ขายคืนหนี้สินตามสัญญาเช่าทางการเงิน	(636,778)	(2,953,565)	(509,713)	(2,953,565)
เงินกู้ยืมระยะยาวเพิ่มขึ้น (ลดลง)	78,064,000	(1,572,000)	78,064,000	(1,572,000)
จ่ายเงินปันผล	(101,999,680)	(62,993,376)	(101,999,680)	(62,993,376)
เงินสดสุทธิได้มาจาก (ใช้ไปใน) กิจกรรมจัดหาเงิน	16,392,013	(345,123,885)	(27,180,922)	(386,123,885)
เงินสดและรายการเทียบเท่าเงินสดเพิ่มขึ้น - สุทธิ	20,008,064	2,569,386	20,864,478	336,667
เงินสดและรายการเทียบเท่าเงินสดต้นปี	30,497,937	27,928,551	25,724,575	25,387,908
เงินสดและรายการเทียบเท่าเงินสดสิ้นปี	50,506,001	30,497,937	46,589,053	25,724,575
ข้อมูลกระแสเงินสดเปิดเผยเพิ่มเติม:				
รายการที่ใช้เงินสด				
ซื้อยานพาหนะตามสัญญาเช่าทางการเงิน	-	455,315	-	-
บริษัทได้รับรู้สำรองหนี้สินผลประโยชน์พนักงาน ณ วันที่ 1 มกราคม 2554				
โดยปรับปรุงต้นทุนในอดีตกับกำไรสะสม	13,402,202	-	12,438,300	-

หมายเหตุประกอบงบการเงินเป็นส่วนหนึ่งของงบการเงินนี้

บริษัท เจ มาร์ท จำกัด (มหาชน) และบริษัทย่อย

หมายเหตุประกอบงบการเงิน

วันที่ 31 ธันวาคม 2554 และ 2553

1. ข้อมูลทั่วไป

บริษัทจดทะเบียนจัดตั้งเป็นบริษัทจำกัด ตามประมวลกฎหมายแพ่งและพาณิชย์ของไทยในปี 2531 และได้เปลี่ยนสถานะเป็นบริษัทมหาชนจำกัด โดยได้จดทะเบียนเปลี่ยนชื่อบริษัทเป็น บริษัท เจ มาร์ท จำกัด (มหาชน) ("บริษัท") เมื่อวันที่ 26 มีนาคม 2545 บริษัทนำหุ้นเข้าจดทะเบียนซื้อขายในตลาดหลักทรัพย์แห่งประเทศไทย เมื่อวันที่ 25 มิถุนายน 2552 ที่ทำการของบริษัทตั้งอยู่ตามที่ตั้งทะเบียนไว้ เลขที่ 9/121 - 3,126 - 7 อาคารยูเอ็มทาวเวอร์ ชั้น 12 ถนนรามคำแหง แขวงสวนหลวง เขตสวนหลวง กรุงเทพมหานคร

บริษัทประกอบธุรกิจเกี่ยวกับการซื้อและจัดจำหน่ายผลิตภัณฑ์และอุปกรณ์โทรศัพท์มือถือ ให้เช่าพื้นที่และการให้บริการสาธารณูปโภคต่างๆ การให้บริการเช่าพื้นที่ระยะสั้น ซึ่งมีระยะเวลาเช่าตั้งแต่ 1 - 3 ปี นอกจากนี้ บริษัทมีบริษัทย่อยที่ทำธุรกิจเกี่ยวกับการซื้อลูกหนี้โดยคุณภาพมาบริหารและติดตามเรียกเก็บเงิน ให้บริการติดตามทวงหนี้ และสินเชื่อลิสซิ่ง

ณ วันที่ 31 ธันวาคม 2554 และ 2553 บริษัทมีผู้ถือหุ้นรายใหญ่ดังนี้

รายชื่อ	ร้อยละ	
	2554	2553
นายอดิศักดิ์ สุขุมวิทยา	26.1	26.1
นางสาวยุวดี พงษ์อัฒา	23.7	23.7
นางสาวจุฑามาศ สุขุมวิทยา	9.1	9.1
นายเอกชัย สุขุมวิทยา	8.8	8.8

2. เกณฑ์ในการจัดทำงานการเงินและนำเสนองบการเงินรวม

2.1 เกณฑ์ในการจัดทำงานการเงินรวม

งบการเงินรวมนี้ได้รวมงบการเงินของเฉพาะของบริษัท เจ มาร์ท จำกัด (มหาชน) และบริษัทย่อย ดังต่อไปนี้

ชื่อกิจการ	สัดส่วนเงินลงทุน (ร้อยละ)		ลักษณะธุรกิจ
	2554	2553	
<u>บริษัทย่อย</u>			
บริษัท เจ เอ็ม ที เนท์เวอร์ค เซอร์วิส เซส จำกัด	99.99	99.99	ให้บริการติดตามหนี้สิน บริหารหนี้โดยคุณภาพ และสินเชื่อลิสซิ่ง
<u>บริษัทย่อยที่บริษัทถือหุ้นทางอ้อม</u>			
บริษัท เจ เอ็ม ที พลัส จำกัด	99.99	-	ให้บริการติดตามหนี้สิน

เมื่อวันที่ 24 มีนาคม 2554 บริษัทย่อยได้ลงทุนในบริษัทใหม่แห่งหนึ่ง คือ บริษัท เจ เอ็ม ที พลัส จำกัด เพื่อดำเนินธุรกิจให้บริการติดตามหนี้สิน ซึ่งมีทุนจดทะเบียน 1 ล้านบาท โดยบริษัทย่อยมีสัดส่วนการลงทุน ร้อยละ 99.99 ทั้งนี้ บริษัทย่อยดังกล่าวยังไม่ได้เริ่มดำเนินธุรกิจ

อัตราส่วนของสินทรัพย์และรายได้ของบริษัทย่อย ซึ่งรวมอยู่ในงบการเงินรวม ณ วันที่ 31 ธันวาคม 2554 และ 2553 และรายได้รวมสำหรับปีสิ้นสุดวันที่ 31 ธันวาคม 2554 และ 2553 ของบริษัท เจ มาร์ท จำกัด (มหาชน) และบริษัทย่อยสรุปได้ดังนี้ :

ชื่อกิจการ	สินทรัพย์รวมของบริษัทย่อย คิดเป็นอัตราร้อยละของสินทรัพย์รวม		รายได้รวมของบริษัทย่อยคิดเป็น อัตราร้อยละของรายได้รวม	
	31 ธันวาคม	31 ธันวาคม	สำหรับปีสิ้นสุดวันที่ 31 ธันวาคม	
	2554	2553	2554	2553
<u>บริษัทย่อย</u>				
บริษัท เจ เอ็ม ที เนทเวอร์ค เซอร์วิส เซส จำกัด	25	20	5	4
<u>บริษัทย่อยที่บริษัทถือหุ้นทางอ้อม</u>				
บริษัท เจ เอ็ม ที พลัส จำกัด	-	-	-	-

รายการบัญชีกับบริษัทย่อยที่มีสาระสำคัญได้ถูกหักออกจากงบการเงินรวมแล้ว

งบการเงินรวมจัดทำขึ้นโดยใช้นโยบายการบัญชีเดียวกันสำหรับรายการบัญชีที่เหมือนกันหรือเหตุการณ์ทางบัญชีที่คล้ายคลึงกันสำหรับการจัดทำงบการเงินเฉพาะของบริษัท

2.2 เกณฑ์ในการจัดทำงบการเงิน

งบการเงินนี้ได้จัดทำขึ้นเป็นทางการเป็นภาษาไทยตามหลักการบัญชีที่รับรองทั่วไปภายใต้พระราชบัญญัติการบัญชี พ.ศ. 2543 และมาตรฐานการบัญชีที่ออกภายใต้พระราชบัญญัติวิชาชีพบัญชี พ.ศ. 2547 และตามข้อกำหนดของคณะกรรมการกำกับหลักทรัพย์และตลาดหลักทรัพย์ว่าด้วยการจัดทำและนำเสนอรายงานทางการเงินภายใต้พระราชบัญญัติหลักทรัพย์และตลาดหลักทรัพย์ พ.ศ. 2535 ซึ่งถือเป็นรายงานทางการเงินที่เป็นทางการตามกฎหมาย การแปลงงบการเงินฉบับนี้เป็นภาษาอื่น ให้ยึดถืองบการเงินที่จัดทำขึ้นเป็นภาษาไทยเป็นเกณฑ์

งบการเงินนี้ได้จัดทำขึ้นโดยใช้เกณฑ์ราคาทุนเดิม เว้นแต่จะได้เปิดเผยเป็นอย่างอื่นเป็นการเฉพาะ

ในระหว่างปี 2553 และ 2554 สภาวิชาชีพบัญชีได้ประกาศเรื่องมาตรฐานรายงานทางการเงิน มาตรฐานการบัญชี และการตีความมาตรฐานการบัญชีและมาตรฐานการรายงานทางการเงิน ซึ่งได้มีการออกใหม่และปรับปรุงใหม่บางฉบับ โดยมีผลบังคับใช้สำหรับรอบระยะเวลาบัญชีที่เริ่มต้นในหรือหลังวันที่ 1 มกราคม 2554 และ 1 มกราคม 2556 บริษัทได้นำมาตรฐานดังกล่าวที่เริ่มต้นในหรือหลังวันที่ 1 มกราคม 2554 มาถือปฏิบัติในงบการเงินนี้แล้ว โดยมีมาตรฐานซึ่งมีผลให้มีการเปลี่ยนแปลงจากงบการเงินปีก่อนดังนี้

มาตรฐานการบัญชี ฉบับที่ 1 (ปรับปรุงใหม่ปี 2552) เรื่อง การนำเสนองบการเงิน

การนำเสนองบการเงิน งบการเงินประกอบด้วย งบแสดงฐานะการเงิน งบกำไรขาดทุนเบ็ดเสร็จ งบแสดงการเปลี่ยนแปลงส่วนของผู้ถือหุ้น และงบกระแสเงินสด และหมายเหตุประกอบงบการเงิน การเปลี่ยนแปลงดังกล่าวมีผลกระทบต่อการนำเสนอข้อมูลในงบการเงินเท่านั้น โดยไม่มีผลกระทบต่อกำไรสุทธิหรือกำไรต่อหุ้น

มาตรฐานการบัญชี ฉบับที่ 16 (ปรับปรุงใหม่ปี 2552) เรื่อง ที่ดิน อาคารและอุปกรณ์

การเปลี่ยนแปลงที่สำคัญ และมีผลกระทบต่อบริษัทคือ การกำหนดค่าเสื่อมราคา ต้องพิจารณาแต่ละส่วนแยกต่างหากจากกันเมื่อแต่ละส่วนประกอบนั้นมีสาระสำคัญและมีอายุการใช้งานต่างกัน และมูลค่าคงเหลือของสินทรัพย์ต้องมีการประมาณด้วยมูลค่าที่คาดว่าจะได้รับในปัจจุบันจากสินทรัพย์นั้น หากมีอายุและสภาพที่คาดว่าจะได้รับในปัจจุบันเมื่อสิ้นสุดอายุการใช้ประโยชน์ นอกจากนี้ต้องมีการสอบทานมูลค่าคงเหลือและอายุการให้ประโยชน์อย่างน้อยทุกสิ้นปี

การเปลี่ยนแปลงดังกล่าวถือปฏิบัติโดยวิธีเปลี่ยนทันทีตามที่กำหนดวิธีปฏิบัติในช่วงเปลี่ยนแปลงที่ระบุในมาตรฐานการบัญชีฉบับปรับปรุงใหม่ดังกล่าว ทั้งนี้ตามมาตรฐานการบัญชีฉบับปรับปรุงใหม่นี้ไม่มีผลกระทบอย่างเป็นสาระสำคัญต่อที่ดิน อาคารและอุปกรณ์ของบริษัท

มาตรฐานการบัญชี ฉบับที่ 19 เรื่อง ผลประโยชน์พนักงาน

ผลประโยชน์หลังออกจากงานของพนักงาน (โครงการสมทบเงิน)

บริษัทและบริษัทย่อยและพนักงานได้ร่วมกันจัดตั้งกองทุนสำรองเลี้ยงชีพ ซึ่งประกอบด้วยเงินที่พนักงานจ่ายสะสมและเงินที่บริษัทและบริษัทย่อยจ่ายสมทบให้เป็นรายเดือน สินทรัพย์ของกองทุนสำรองเลี้ยงชีพได้แยกออกจากสินทรัพย์ของบริษัทและบริษัทย่อย เงินที่บริษัทและบริษัทย่อยจ่ายสมทบกองทุนสำรองเลี้ยงชีพบันทึกเป็นค่าใช้จ่ายในปีที่เกิดรายการ

ผลประโยชน์หลังออกจากงานของพนักงาน (โครงการผลประโยชน์)

บริษัทและบริษัทย่อยมีภาระสำหรับเงินชดเชยที่ต้องจ่ายให้แก่พนักงานเมื่อออกจากงานตามกฎหมายแรงงาน ซึ่งบริษัทและบริษัทย่อยถือว่าเงินชดเชยดังกล่าวเป็นโครงการผลประโยชน์หลังออกจากงานสำหรับพนักงาน

หนี้สินตามโครงการผลประโยชน์และผลประโยชน์ระยะยาวอื่นของพนักงานคำนวณโดยนักคณิตศาสตร์ประกันภัยใช้วิธีคิดลดแต่ละหน่วยที่ประมาณการไว้ (Projected Unit Credit Method)

สำหรับการถือปฏิบัติครั้งแรกตามมาตรฐานการบัญชี ฉบับที่ 19 บริษัทเลือกที่จะบันทึกหนี้สินทั้งหมดดังกล่าวเป็นรายการปรับปรุงกำไรสะสม ณ วันที่ 1 มกราคม 2554 ซึ่งเป็นทางเลือกปฏิบัติวิธีหนึ่งในช่วงเปลี่ยนแปลงของมาตรฐานการบัญชีนี้

มาตรฐานการบัญชี ฉบับที่ 24 (ปรับปรุง 2552) เรื่อง การเปิดเผยข้อมูลเกี่ยวกับบุคคลและกิจการที่เกี่ยวข้องกัน

การเปลี่ยนแปลงที่สำคัญคือกำหนดให้มีการเปิดเผยคำตอบแทนแก่ผู้บริหารสำคัญ

ผลกระทบต้องบแสดงฐานะการเงิน ณ วันที่ 31 ธันวาคม 2554 และงบกำไรขาดทุนเบ็ดเสร็จสำหรับปีสิ้นสุดวันที่ 31 ธันวาคม 2554 มีดังต่อไปนี้

(หน่วย : บาท)

	31 ธันวาคม 2554	
	งบการเงินรวม	งบการเงินเฉพาะของบริษัท
งบแสดงฐานะการเงิน		
กำไรสะสม ณ วันที่ 31 ธันวาคม 2553 ตามที่เคยรายงานไว้	235,313,828	194,745,271
หนี้สินตามภาระผูกพันของผลประโยชน์พนักงานเพิ่มขึ้น	(13,402,202)	(12,438,300)
กำไรสะสม ณ วันที่ 1 มกราคม 2554 หลังปรับปรุง	221,911,626	182,306,971
งบกำไรขาดทุนเบ็ดเสร็จ		
ค่าใช้จ่ายผลประโยชน์พนักงานเพิ่มขึ้น	2,751,618	1,841,852
กำไรต่อหุ้นขั้นพื้นฐานลดลง (บาทต่อหุ้น)	0.01	0.01

มาตรฐานการบัญชี ฉบับที่ 12 เรื่องภาษีเงินได้

มาตรฐานการบัญชีฉบับนี้กำหนดให้กิจการระบุผลแตกต่างชั่วคราวที่เกิดจากความแตกต่างของมูลค่าสินทรัพย์และหนี้สินระหว่างเกณฑ์ทางบัญชีและภาษีอากร เพื่อรับรู้ผลกระทบทางภาษีเป็นสินทรัพย์หรือหนี้สินภาษีเงินได้รอการตัดบัญชีตามหลักเกณฑ์ที่กำหนด

เนื่องจากมาตรฐานการบัญชีฉบับนี้จะมีผลบังคับใช้ในวันที่ 1 มกราคม 2556 ดังนั้น ฝ่ายบริหารของบริษัท จึงยังไม่ประเมินผลกระทบต่อการเงินในปีนี้

3. นโยบายการบัญชีที่สำคัญ

นโยบายการบัญชีที่สำคัญที่ใช้ในการจัดทำงบการเงินรวมและงบการเงินเฉพาะของบริษัท มีดังต่อไปนี้

3.1 เงินสดและรายการเทียบเท่าเงินสด

เงินสดและรายการเทียบเท่าเงินสด ประกอบด้วย เงินสดในมือ บัตรเงินสดและเงินฝากสถาบันการเงินที่มีอายุไม่เกิน 3 เดือน โดยไม่รวมรายการเงินฝากที่ติดภาระค้ำประกัน

เงินฝากสถาบันการเงินที่มีข้อจำกัดในการใช้ แสดงไว้ภายใต้สินทรัพย์ไม่หมุนเวียนในงบแสดงฐานะการเงิน

3.2 ค่าเผื่อหนี้สงสัยจะสูญ

ลูกหนี้จากการขายสินค้าและให้บริการ

ลูกหนี้จากการขายสินค้าและให้บริการ แสดงด้วยมูลค่าสุทธิที่คาดว่าจะได้รับ ค่าเผื่อหนี้สงสัยจะสูญประมาณจากประสบการณ์การเรียกเก็บหนี้ ในอดีตและการวิเคราะห์สถานะของลูกหนี้ ณ วันสิ้นปี หนี้สูญที่เกิดขึ้นในระหว่างปี ตัดเป็นค่าใช้จ่ายทันทีเมื่อบริษัทสามารถระบุได้ว่า จะไม่สามารถเรียกเก็บเงินได้

ลูกหนี้จากสัญญาเช่าซื้อ

บริษัทยอยตั้งค่าเผื่อนี้สงสัยจะสูญในอัตราที่เพิ่มขึ้นตามระยะเวลาค้างชำระของลูกหนี้ตามสัญญาเช่าซื้อคงเหลือ หักด้วยดอกผลเช่าซื้อหรือตัดบัญชีและหักประกัน ซึ่งหลักประกันค่านวมมูลค่าประมาณร้อยละ 15 - 75 ของราคา เงินสดของสินทรัพย์ ณ วันที่ทำสัญญา โดยพิจารณาเปรียบเทียบกับโอกาส ในการได้รับชำระคืนจากลูกหนี้และ จากการขายหลักประกัน นอกจากนี้บริษัทฯ จะพิจารณาถึงความสามารถการจ่ายชำระของลูกหนี้ที่ค้างชำระเป็นรายๆ

โดยมีหลักเกณฑ์อัตราการตั้งค่าเผื่อนี้สงสัยจะสูญของลูกหนี้ตามสัญญาเช่าซื้อ ซึ่งคำนวณจากจำนวนงวดที่ค้างชำระ หักด้วยดอกผลเช่าซื้อหรือตัดบัญชีและหักประกัน ดังนี้ :

ระยะเวลาที่ค้างชำระ	อัตราร้อยละ
ลูกหนี้ค้างชำระ 1 งวด	1
ลูกหนี้ค้างชำระ 2 - 3 งวด	2
ลูกหนี้ค้างชำระ 4 - 6 งวด	20
ลูกหนี้ค้างชำระ 7 - 12 งวด	50
ลูกหนี้ค้างชำระเกิน 12 งวด	100

ลูกหนี้ที่ไม่สามารถชำระหนี้ได้ บริษัทยอยจะตัดออกจากบัญชีทั้งจำนวน

3.3 สินค้ำคงเหลือ

สินค้ำคงเหลือแสดงด้วยราคาทุนหรือมูลค่าสุทธิที่คาดว่าจะได้รับแล้วแต่ราคาใดจะต่ำกว่า ราคาทุนของสินค้ำคำนวณ โดยวิธีเข้าก่อน - ออกก่อน ต้นทุนในการซื้อประกอบด้วยราคาสินค้ำและค่าใช้จ่ายทางตรงที่เกี่ยวข้องกับการซื้อสินค้ำ นั้น เช่น ค่าภาษีอากร และค่าขนส่ง หักด้วยส่วนลด ส่วนมูลค่าสุทธิที่คาดว่าจะได้รับ ประมาณจากราคาที่คาดว่าจะขาย ได้ตามปกติของธุรกิจ หักด้วยค่าใช้จ่ายที่จำเป็นเพื่อให้สินค้ำนั้นขายได้ บริษัทได้ตั้งค่าเผื่อการลดมูลค่าสำหรับสินค้ำ ล้าสมัย สินค้ำเคลื่อนไหวช้า หรือเสื่อมคุณภาพ โดยพิจารณาจากการประเมินสถานการณ์ด้านการตลาดเป็นสำคัญและ ประมาณการค่าเผื่อมูลค่าของสินค้ำลดลงจากอายุของสินค้ำคงเหลือ ดังนี้

	อัตราร้อยละค่าเผื่อมูลค่าลดลง	
	2554	2553
สินค้ำคงเหลืออายุตั้งแต่ 90 - 180 วัน	25	25
สินค้ำคงเหลืออายุตั้งแต่ 181 - 270 วัน	25 - 50	25 - 50
สินค้ำคงเหลืออายุตั้งแต่ 271 - 365 วัน	50 - 75	50 - 75
สินค้ำคงเหลืออายุตั้งแต่ 1 ปีขึ้นไป	100	100

3.4 เงินลงทุนในลูกหนี้

เงินลงทุนในลูกหนี้ แสดงในราคาทุนที่จ่ายซื้อหักด้วยเงินที่ได้รับชำระสุทธิจากค่าเผื่อการด้อยค่า (ถ้ามี) บริษัทบันทึก ค่าเผื่อการด้อยค่าของเงินลงทุนในลูกหนี้เมื่อพบว่า ประมาณการกระแสเงินสด จากการเรียกเก็บเงินในอนาคตที่คาดว่าจะ ได้รับและคำนวณคิดลดเป็นมูลค่าปัจจุบันต่ำกว่ามูลค่าตามบัญชี

3.5 เงินลงทุนในบริษัทย่อย

เงินลงทุนในบริษัทย่อยแสดงในงบการเงินเฉพาะของบริษัทตามวิธีราคาทุน เงินลงทุนในบริษัทย่อยดังกล่าวเป็นการลงทุนในกิจการที่บริษัทถือหุ้นทั้งหมด ภายใต้การควบคุมและบริหารจัดการของบริษัท

3.6 อาคารและอุปกรณ์

อาคารและอุปกรณ์ แสดงมูลค่าตามราคาทุน ซึ่งคำนวณจากราคาซื้อสินทรัพย์ทั้งที่เป็นเงินสดและจำนวนเทียบเท่าเงินสดในการทำให้สินทรัพย์นั้นอยู่ในสถานที่หรือสภาพที่พร้อมที่จะใช้งานได้ตามที่ประสงค์ อาคารและอุปกรณ์แสดงในงบแสดงฐานะการเงินตามราคาทุนหักค่าเสื่อมราคาสะสม และค่าเผื่อการด้อยค่าของสินทรัพย์ (ถ้ามี)

บริษัทและบริษัทย่อยคิดค่าเสื่อมราคาอาคารและอุปกรณ์ โดยวิธีเส้นตรงตามช่วงอายุการใช้งานโดยพิจารณาแต่ละส่วนแยกต่างหากจากกัน เมื่อแต่ละส่วน ประกอบนั้นมีสาระสำคัญและมีอายุการใช้งานต่างกัน อายุการใช้งานโดยประมาณของสินทรัพย์มีดังนี้

	ปี
ส่วนปรับปรุงอาคาร	10
ค่าตกแต่งสำนักงาน	5
เครื่องใช้สำนักงาน	5
เครื่องมือและอุปกรณ์	3 - 5
ยานพาหนะ	5

ไม่มีการคิดค่าเสื่อมราคาสำหรับที่ดิน สินทรัพย์ระหว่างก่อสร้าง และอาคารระหว่างก่อสร้าง

บริษัทและบริษัทย่อยคิดค่าเสื่อมราคาสำหรับอุปกรณ์คอมพิวเตอร์ที่ซื้อตั้งแต่ปี 2549 โดยวิธีเส้นตรงตามอายุการใช้งาน 3 ปี

ในกรณีที่ราคาตามบัญชีสูงกว่ามูลค่าที่คาดว่าจะได้รับคืน ราคาตามบัญชีจะถูกปรับลดให้เท่ากับมูลค่าที่คาดว่าจะได้รับคืน มูลค่าที่คาดว่าจะได้รับคืน คำนวณจากมูลค่าปัจจุบันของกระแสเงินสดที่คาดว่าจะเกิดในอนาคตจากการใช้สินทรัพย์อย่างต่อเนื่อง หรือจำนวนที่จะได้รับจากการขายสินทรัพย์ หักด้วยต้นทุนจากการจำหน่ายสินทรัพย์นั้นแล้วแต่จำนวนใดจะสูงกว่า

กำไรและขาดทุนจากการขายอุปกรณ์ คำนวณจากราคาตามบัญชีเปรียบเทียบกับค่าขาย และบันทึกไว้ในงบกำไรขาดทุนเบ็ดเสร็จ

รายจ่ายเกี่ยวกับการต่อเติม การต่ออายุ หรือการปรับปรุงถือเป็นราคาทุนของสินทรัพย์ ส่วนค่าซ่อมแซมและค่าบำรุงรักษารับรู้เป็นค่าใช้จ่ายในรอบระยะเวลาบัญชีที่เกิดขึ้น

3.7 โปรแกรมคอมพิวเตอร์

โปรแกรมคอมพิวเตอร์ซึ่งมีอายุการใช้งานจำกัด แสดงในราคาทุน หักค่าตัดจำหน่ายสะสมและขาดทุนจากการด้อยค่า (ถ้ามี) ค่าตัดจำหน่ายบันทึกเป็นค่าใช้จ่ายในงบกำไรขาดทุนเบ็ดเสร็จ คำนวณโดยวิธีเส้นตรงตามเกณฑ์ระยะเวลาที่คาดว่าจะได้รับประโยชน์เชิงเศรษฐกิจของโปรแกรมคอมพิวเตอร์เป็นเวลา 5 ปี

3.8 ต้นทุนสิทธิการเช่า

ต้นทุนการได้มาซึ่งสิทธิการเช่า แสดงในราคาทุน หักค่าตัดจำหน่ายสะสมและขาดทุนจากการด้อยค่า (ถ้ามี) ค่าตัดจำหน่ายบันทึกเป็นค่าใช้จ่ายในงบกำไรขาดทุนเบ็ดเสร็จ คำนวณโดยวิธีเส้นตรงตามเกณฑ์ระยะเวลาที่คาดว่าจะได้รับประโยชน์เชิงเศรษฐกิจของสิทธิการเช่า เป็นเวลา 6 - 26 ปี

3.9 หนี้สินตามสัญญาเช่าซื้อ

หนี้สินตามสัญญาเช่าซื้อ แสดงสุทธิจากดอกเบี้ยเช่าซื้อ หนี้สินตามสัญญาเช่าซื้อที่มีระยะเวลาผ่อนชำระ 36 เดือน สินทรัพย์ซึ่งบริษัทได้มาภายใต้สัญญาเช่าซื้อ จะบันทึกเป็นสินทรัพย์ของบริษัทในราคาเงินสด บริษัทจะจดทะเบียนโอนสินทรัพย์เป็นของบริษัทเมื่อบริษัทผ่อนชำระหนี้สินตามสัญญาเช่าซื้อเรียบร้อยแล้ว

3.10 สัญญาเช่าระยะยาว - กรณีที่บริษัทและบริษัทย่อยเป็นผู้เช่า

การเช่าอุปกรณ์ ซึ่งพิจารณาว่าความเสี่ยงและผลตอบแทนของความเป็นเจ้าของทั้งหมดได้โอนให้บริษัท สินทรัพย์จะถูกจัดเป็นสัญญาเช่าการเงิน สัญญาเช่าการเงินจะบันทึกเป็นรายจ่ายฝ่ายทุนตามมูลค่ายุติธรรมสุทธิของสินทรัพย์ที่เช่าหรือมูลค่าปัจจุบันสุทธิของจำนวนเงินที่ต้องจ่ายตามสัญญาเช่า แล้วแต่จำนวนใดจะต่ำกว่า โดยจำนวนเงินที่ต้องจ่ายจะแบ่งเป็นส่วนของหนี้สินและค่าใช้จ่ายทางการเงิน เพื่อให้จำนวนเงินที่ต้องจ่ายในแต่ละงวดมีจำนวนคงที่ ค่าเช่าซึ่งต้องจ่ายตามภาระผูกพันหักกับค่าใช้จ่ายทางการเงิน จะบันทึกเป็นหนี้สินภายใต้สัญญาเช่าการเงิน ส่วนค่าใช้จ่ายทางการเงินจะบันทึกในงบกำไรขาดทุนเบ็ดเสร็จตลอดอายุของสัญญาเช่า สินทรัพย์ภายใต้สัญญาเช่าการเงิน จะคิดค่าเสื่อมราคาตลอดอายุการใช้งานของสินทรัพย์นั้น

การเช่าสินทรัพย์โดยที่ความเสี่ยงและผลตอบแทนของความเป็นเจ้าของตกอยู่กับผู้ให้เช่า จะถูกจัดเป็นสัญญาเช่าดำเนินงาน การชำระเงินภายใต้สัญญาเช่าดำเนินงาน จะบันทึกเป็นค่าใช้จ่ายในงบกำไรขาดทุนเบ็ดเสร็จโดยวิธีเส้นตรงตลอดอายุสัญญาเช่า ค่าใช้จ่ายที่เกิดขึ้นจากการยกเลิกสัญญาเช่าดำเนินงานก่อนหมดอายุการเช่า เช่น เบี้ยปรับที่ต้องจ่ายให้ผู้ให้เช่า จะบันทึกเป็นค่าใช้จ่ายในรอบระยะเวลาบัญชีที่มีการยกเลิกสัญญา

3.11 สัญญาเช่าระยะยาว - กรณีที่บริษัทและบริษัทย่อยเป็นผู้ให้เช่า

สินทรัพย์ที่ให้เช่าภายใต้เงื่อนไขสัญญาเช่าดำเนินงาน จะบันทึกเป็นสินทรัพย์ภายใต้หัวข้อ “อาคารและอุปกรณ์” ในงบแสดงฐานะการเงิน บริษัทคิดค่าเสื่อมราคาสินทรัพย์ดังกล่าวตามอายุการใช้งานโดยประมาณ ในหลักการเดียวกับสินทรัพย์ที่มีลักษณะคล้ายคลึงกัน รายได้ค่าเช่า บันทึกในงบกำไรขาดทุนเบ็ดเสร็จโดยวิธีเส้นตรงตลอดอายุสัญญาเช่า

3.12 การด้อยค่าของสินทรัพย์

ณ วันที่ในงบแสดงฐานะการเงิน บริษัท และบริษัทย่อยจะประเมินว่ามีข้อบ่งชี้ของสินทรัพย์ที่มีการด้อยค่าหรือไม่ หากมีข้อบ่งชี้ว่ามีการด้อยค่า บริษัทและบริษัทย่อยจะประมาณมูลค่าที่คาดว่าจะได้รับคืนของสินทรัพย์ หากราคาตามบัญชีของสินทรัพย์สูงกว่ามูลค่าที่คาดว่าจะได้รับคืน บริษัทและบริษัทย่อยปรับปรุงลดมูลค่าของสินทรัพย์นั้นลงให้เท่ากับมูลค่าที่คาดว่าจะได้รับคืน และรับรู้ผลขาดทุนจากการด้อยค่าของสินทรัพย์ในงบกำไรขาดทุน มูลค่าที่คาดว่าจะได้รับคืนของสินทรัพย์ หมายถึงราคาขายสุทธิหรือมูลค่าจากการใช้ของสินทรัพย์นั้นแล้วแต่จำนวนใดจะสูงกว่า

3.13 การรับรู้รายได้

- 3.13.1 รายได้จากการขาย รับรู้เมื่อส่งมอบสินค้า และลูกค้ายอมรับสินค้านั้น รายได้จากการขาย เป็นจำนวนที่สุทธิจากภาษีขายและส่วนลด
- 3.13.2 รายได้ดอกเบี้ย และรายได้อื่น รับรู้ตามเกณฑ์คงค้าง
- 3.13.3 รายได้ค่าเช่า และค่าบริการพื้นที่ให้เช่า รับรู้รายได้ตามระยะเวลาของสัญญา
- 3.13.4 รายได้ค่าส่งเสริมการขาย รับรู้รายได้เมื่อได้รับอนุมัติจากผู้ขายแล้ว
- 3.13.5 เงินปันผลรับ รับรู้เป็นรายได้เมื่อมีสิทธิในการรับเงินปันผล
- 3.13.6 บริษัทย่อยรับรู้รายได้ค่าบริการติดตามหนี้สินเมื่อได้ให้บริการแก่ลูกค้าแล้วตามอัตราที่ตกลงกัน

รายได้จากเงินลงทุนในลูกหนี้ รับรู้โดยตัดจำหน่ายมูลค่าเงินลงทุนในลูกหนี้แต่ละงวดตามวิธีอัตราดอกเบี้ยที่แท้จริง โดยคิดลดมูลค่าปัจจุบันของประมาณการกระแสเงินสดรับที่คาดว่าจะเก็บได้จากมูลค่าเงินลงทุนในลูกหนี้ทั้งหมด บริษัทย่อยประเมินกระแสเงินสดที่คาดว่าจะเก็บได้จากเงินลงทุนในลูกหนี้อย่างสม่ำเสมอ โดยจะรับรู้รายได้การขาดทุนจากการด้อยค่าของเงินลงทุนในลูกหนี้ดังกล่าวทันที เมื่อมีหลักฐานอย่างน่าเชื่อถือว่าประมาณการกระแสเงินสดลดลงอย่างมีสาระสำคัญ

ในกรณีที่พบว่าประมาณการกระแสเงินสดที่คาดว่าจะได้รับจากการเรียกเก็บหนี้เงินลงทุนในลูกหนี้มีจำนวนเพิ่มขึ้น บริษัทย่อยจะปรับปรุงการคำนวณอัตราดอกเบี้ยที่แท้จริงของเงินลงทุนลูกหนี้ นับจากงวดที่มีการเปลี่ยนแปลง และกลับรายการขาดทุนจากการด้อยค่าที่บันทึกไปแล้วก่อนที่จะเริ่มใช้อัตราดอกเบี้ยใหม่

บริษัทย่อยหยุดการรับรู้รายได้จากลูกหนี้ตามสัญญาโอนสิทธิเรียกร้องที่ยังไม่ด้อยคุณภาพที่ค้างชำระค้างงวดเกินกว่า 3 งวดขึ้นไป เว้นแต่เมื่อมีข้อบ่งชี้ว่าลูกหนี้รายนั้นๆ จะไม่สามารถชำระหนี้ได้ บริษัทและบริษัทย่อยจะหยุดรับรู้รายได้ทันที

- 3.13.7 ดอกเบี้ยรับจากลูกหนี้ตามสัญญาโอนสิทธิเรียกร้อง รับรู้รายได้ตามระยะเวลาการกู้ยืม และหยุดรับรู้รายได้เมื่อค้างชำระดอกเบี้ยค้างรับมากกว่า 3 งวด
- 3.13.8 รายได้ค่าปรับชำระล่าช้า รายได้ค่าติดตามทวงถามจะรับรู้เป็นรายได้เมื่อมีการเรียกเก็บเงิน และบริษัทและบริษัทย่อย จะหยุดรับรู้เมื่อโอนลูกหนี้เป็นกลุ่มหยุดรับรู้รายได้
- 3.13.9 รายได้จากสัญญาเช่าซื้อ รับรู้รายได้ตามวิธีอัตราดอกเบี้ยที่แท้จริง (Effective interest rate method) ตามระยะเวลาของสัญญาเช่าซื้อ

บริษัทและบริษัทย่อยหยุดการรับรู้รายได้จากสัญญาเช่าซื้อที่ค้างชำระค้างงวดเกินกว่า 3 งวดขึ้นไป เว้นแต่เมื่อมีข้อบ่งชี้ว่าลูกหนี้รายนั้นๆ จะไม่สามารถชำระหนี้ได้ บริษัทและบริษัทย่อยจะหยุดรับรู้รายได้ทันที

3.14 ผลประโยชน์พนักงาน

ผลประโยชน์ระยะสั้นของพนักงาน

บริษัทและบริษัทย่อยรับรู้ เงินเดือน ค่าจ้าง โบนัส และเงินสมทบกองทุนประกันสังคมเป็นค่าใช้จ่ายเมื่อเกิดรายการ

ค่าตอบแทนผู้บริหาร หมายถึง ค่าตอบแทนที่ผู้บริหารได้รับจากบริษัท ได้แก่ ค่าตอบแทนที่เป็นตัวเงิน ผลประโยชน์ตอบแทนตัวอย่าง เช่น สิทธิประโยชน์ที่ผู้บริหารได้รับจากกิจการ รวมถึงโครงการให้สิทธิซื้อหุ้นแก่ผู้บริหารหรือสิทธิประโยชน์อื่นใดแก่ผู้บริหาร เป็นต้น

ใบสำคัญแสดงสิทธิซื้อหุ้นสามัญที่จัดสรรให้แก่กรรมการและพนักงานของบริษัทจะรับรู้ในงบการเงินเมื่อมีการใช้สิทธิ

ผลประโยชน์หลังจากออกจากงานของพนักงาน

โครงการสมทบเงิน

บริษัทและบริษัทย่อยและพนักงานได้ร่วมกันจัดตั้งกองทุนสำรองเลี้ยงชีพ ซึ่งประกอบด้วยเงินที่พนักงานจ่ายสะสม และเงินที่บริษัทและบริษัทย่อยจ่ายสมทบให้เป็นรายเดือน สินทรัพย์ของกองทุนสำรองเลี้ยงชีพได้แยกออกจากสินทรัพย์ของบริษัทและบริษัทย่อย เงินที่บริษัทและบริษัทย่อยจ่ายสมทบกองทุนสำรองเลี้ยงชีพบันทึกเป็นค่าใช้จ่ายในปีที่เกิดรายการ

โครงการผลประโยชน์หลังจากออกจากงาน

บริษัทและบริษัทย่อยมีภาระสำหรับเงินชดเชยที่ต้องจ่ายให้แก่พนักงานเมื่อออกจากงานตามกฎหมายแรงงาน ซึ่งบริษัทและบริษัทย่อยถือว่าเงินชดเชยดังกล่าวเป็นโครงการผลประโยชน์หลังจากออกจากงานสำหรับพนักงาน

บริษัทและบริษัทย่อยคำนวณหนี้สินตามโครงการผลประโยชน์หลังจากออกจากงานของพนักงาน โดยใช้วิธีคิดลดแต่ละหน่วยที่ประมาณการไว้ (Projected Unit Credit Method) โดยผู้เชี่ยวชาญอิสระ ได้ทำการประเมินภาระผูกพันดังกล่าวตามหลักคณิตศาสตร์ประกันภัย

ผลกำไรหรือขาดทุนจากการประมาณการตามหลักคณิตศาสตร์ประกันภัย (Actuarial gains and losses) สำหรับโครงการผลประโยชน์หลังจากออกจากงานของพนักงานจะรับรู้ทันทีเป็นรายได้หรือค่าใช้จ่ายในงบกำไรขาดทุนเบ็ดเสร็จ

หนี้สินของโครงการผลประโยชน์หลังจากออกจากงานของพนักงาน ประกอบด้วย มูลค่าปัจจุบันของภาระผูกพันตามโครงการผลประโยชน์ และผลกำไร (ขาดทุน) จากการประมาณการตามหลักคณิตศาสตร์ประกันภัย

3.15 ภาษีเงินได้

การคำนวณภาษีเงินได้นิติบุคคลตามประมวลรัษฎากร คำนวณขึ้นหลังจากบวกกลับด้วยค่าใช้จ่าย ซึ่งไม่สามารถถือเป็นรายจ่ายในการคำนวณภาษี และหักด้วยรายการที่ได้ได้รับยกเว้นภาษีเงินได้ ตามข้อกำหนดในประมวลรัษฎากร บริษัทบันทึกบัญชีภาษีเงินได้ตามจำนวนเงินที่ต้องจ่ายตามประมวลรัษฎากร

3.16 การแปลงค่าเงินตราต่างประเทศ

บริษัทและบริษัทย่อยแปลงค่ารายการที่เป็นเงินตราต่างประเทศให้เป็นเงินบาทเพื่อการบันทึกบัญชีโดยใช้อัตราแลกเปลี่ยน ณ วันที่ที่เกิดรายการ สินทรัพย์และหนี้สินที่เป็นตัวเงินที่มีมูลค่าเป็นสกุลเงินตราต่างประเทศ และมียอดคงเหลือ ณ วันที่ในงบแสดงฐานะการเงิน แปลงค่าเป็นเงินบาทโดยใช้อัตราแลกเปลี่ยน ณ วันนั้น กำไรและขาดทุนที่เกิดจากการรับหรือจ่ายชำระเงินตราต่างประเทศและที่เกิดจากการแปลงค่าสินทรัพย์และหนี้สินที่มีมูลค่าเป็นสกุลเงินตราต่างประเทศดังกล่าว รับรู้เป็นกำไรหรือขาดทุนในงบกำไรขาดทุนเบ็ดเสร็จ

3.17 เครื่องมือทางการเงิน

สินทรัพย์ทางการเงินที่แสดงในงบแสดงฐานะการเงิน ประกอบด้วยเงินสดและเงินฝากธนาคาร เงินลงทุน ลูกหนี้การค้า

หนี้สินทางการเงินที่แสดงในงบแสดงฐานะการเงิน ประกอบด้วยเจ้าหนี้การค้า สัญญาเช่าทางการเงิน และเงินกู้ยืม

นโยบายการบัญชีเฉพาะสำหรับรายการแต่ละรายการ ได้เปิดเผยแยกไว้ในแต่ละหัวข้อที่เกี่ยวข้อง

3.18 ข้อมูลทางการเงินจำแนกตามส่วนงาน

ข้อมูลทางการเงินจำแนกตามส่วนงานจะแสดงข้อมูลเกี่ยวกับผลิตภัณฑ์และบริการต่าง ๆ ของบริษัทและบริษัทย่อย บริษัทและบริษัทย่อยนำเสนอส่วนงานธุรกิจเป็นรูปแบบหลักในการรายงาน โดยพิจารณาจากระบบการบริหารจัดการ และโครงสร้างการรายงานทางการเงินของบริษัทและบริษัทย่อยเป็นเกณฑ์ในการกำหนดส่วนงาน

3.19 การจ่ายเงินปันผล

บริษัทและบริษัทย่อยบันทึกเงินปันผลจ่ายในงบการเงินในรอบระยะเวลาบัญชีซึ่งที่ประชุมผู้ถือหุ้นหรือคณะกรรมการของบริษัทและบริษัทย่อย ได้อนุมัติการจ่ายเงินปันผล

3.20 บุคคลหรือกิจการที่เกี่ยวข้องกัน

บุคคลหรือกิจการที่เกี่ยวข้องกันกับบริษัท หมายถึง บุคคลหรือกิจการที่มีอำนาจควบคุมบริษัท หรือถูกควบคุมโดยบริษัท ไม่ว่าจะเป็นโดยทางตรงหรือทางอ้อม หรืออยู่ภายใต้การควบคุมเดียวกันกับบริษัท

3.21 การใช้ประมาณการทางบัญชี

ในการจัดทำงบการเงินเพื่อให้เป็นไปตามหลักการบัญชีที่รับรองทั่วไป ผู้บริหารต้องใช้การประมาณการและข้อสมมติฐานหลายประการ ซึ่งมีผลกระทบต่อกำหนดจำนวนเงินที่เกี่ยวข้องกับสินทรัพย์ หนี้สิน รายได้ ค่าใช้จ่าย และการเปิดเผยข้อมูลเกี่ยวกับสินทรัพย์และหนี้สินที่อาจเกิดขึ้น ซึ่งผลที่เกิดขึ้นจริงอาจแตกต่างจากจำนวนที่ได้ประมาณการไว้

3.22 กำไรต่อหุ้นขั้นพื้นฐาน

กำไรต่อหุ้นขั้นพื้นฐาน คำนวณโดยการหารกำไรสุทธิสำหรับปีด้วยจำนวนถัวเฉลี่ยถ่วงน้ำหนักของหุ้นสามัญที่ได้รับชำระแล้วในระหว่างปี

3.23 ประมาณการหนี้สินและค่าใช้จ่าย และสินทรัพย์ที่อาจเกิดขึ้น

บริษัทและบริษัทย่อยจะบันทึกประมาณการหนี้สินและค่าใช้จ่ายไว้ในงบการเงินเมื่อบริษัทและบริษัทย่อยมีภาระผูกพันตามกฎหมายหรือเป็นภาระผูกพันที่ค่อนข้างแน่นอนที่มีผลสืบเนื่องจากเหตุการณ์ในอดีต ซึ่งอาจทำให้บริษัทและบริษัทย่อยต้องชำระหรือชดใช้ตามภาระผูกพันนั้น และจำนวนที่ต้องชดใช้ดังกล่าวสามารถประมาณได้อย่างสมเหตุสมผล สินทรัพย์ที่อาจเกิดขึ้นจะถูกรับรู้เป็นสินทรัพย์แยกต่างหาก เมื่อมีปัจจัยสนับสนุนว่าจะได้รับคืนแน่นอน

4. ประมาณการทางบัญชีที่สำคัญ ข้อสมมติฐาน การใช้ดุลยพินิจ และการจัดการความเสี่ยงในส่วนของทุน

4.1 ประมาณการทางบัญชีที่สำคัญ ข้อสมมติฐาน และการใช้ดุลยพินิจ

4.1.1 การด้อยค่าของลูกหนี้

บริษัทได้บันทึกค่าเผื่อนี้สงสัยจะสูญเพื่อให้สะท้อนถึงการด้อยค่าของลูกหนี้อันเกิดมาจากการที่ไม่มีความสามารถในการชำระหนี้ ค่าเผื่อนี้สงสัยจะสูญนั้นเป็นการประเมินบนพื้นฐานจากความไม่แน่นอนในการรับชำระหนี้และดุลยพินิจของผู้บริหาร

4.1.2 ค่าเผื่อลดมูลค่าสำหรับสินค้าเก่า ล้าสมัย และเสื่อมคุณภาพ

บริษัทได้ประมาณการค่าเผื่อลดมูลค่าสำหรับสินค้าเก่า ล้าสมัย และเสื่อมคุณภาพเพื่อให้สะท้อนถึงการด้อยค่าลงของสินค้าคงเหลือ โดยการประมาณการนั้นจะพิจารณาจากการหมุนเวียนและการเสื่อมสภาพของสินค้าคงเหลือประเภทต่างๆ

4.1.3 อาคารและอุปกรณ์ และโปรแกรมคอมพิวเตอร์

ฝ่ายบริหารเป็นผู้ประมาณการของอายุการใช้งานและมูลค่าซากของอาคารและอุปกรณ์ และโปรแกรมคอมพิวเตอร์ของบริษัท โดยจะทบทวนค่าเสื่อมราคาและค่าตัดจำหน่ายเมื่ออายุการใช้งานและมูลค่าซากมีความแตกต่างไปจากการประมาณการในงวดก่อน หรือมีการตัดจำหน่ายสินทรัพย์ที่เสื่อมสภาพหรือไม่ได้ใช้งานอีกต่อไป

4.1.4 สัญญาเช่า

ในการพิจารณาประเภทของสัญญาเช่าว่าเป็นสัญญาเช่าดำเนินงานหรือสัญญาเช่าทางการเงิน ฝ่ายบริหารได้ใช้ดุลยพินิจในการประเมินเงื่อนไขและรายละเอียดของสัญญาเพื่อพิจารณาว่า บริษัทได้โอนหรือรับโอนความเสี่ยงและผลประโยชน์ในสินทรัพย์ที่เช่าดังกล่าวแล้วหรือไม่

4.1.5 ค่าเผื่อการด้อยค่าของสินทรัพย์

บริษัทพิจารณาค่าเผื่อการด้อยค่าของสินทรัพย์หากมีข้อบ่งชี้ว่ามีการด้อยค่า เมื่อพบว่ามูลค่ายุติธรรมของสินทรัพย์ดังกล่าวลดลงอย่างมีสาระสำคัญและเป็นระยะเวลานาน ผู้บริหารจะเป็นผู้พิจารณาประมาณการมูลค่าที่คาดว่าจะได้รับของสินทรัพย์

4.1.6 ประมาณการกระแสเงินสดรับจากเงินลงทุนในลูกหนี้

ประมาณการกระแสเงินสดที่คาดว่าจะเก็บได้ในอนาคตจากมูลค่าเงินลงทุนที่นำมาคำนวณอัตราดอกเบี้ยที่แท้จริง ใช้ ประมาณการจากการรับชำระหนี้ในอดีต และความสามารถในการชำระหนี้ของลูกหนี้ รวมถึงพิจารณาระยะเวลาในการเก็บหนี้โดยรวมของเงินลงทุนในลูกหนี้จากสถานการณ์ปัจจุบัน โดยการประเมินของผู้บริหาร

4.1.7 ผลประโยชน์หลังออกจากรางงานของพนักงานตามโครงการผลประโยชน์

หนี้สินตามโครงการผลประโยชน์หลังออกจากรางงานของพนักงานประมาณการตามหลักคณิตศาสตร์ประกันภัย ซึ่งข้อสมมติฐานในการประมาณการดังกล่าวประกอบด้วย อัตราคิดลด จำนวนเงินเดือนที่คาดว่าจะเพิ่มขึ้นในอนาคต อัตราภาระและปัจจัยที่เกี่ยวข้องในเชิงประชากรศาสตร์ ในการกำหนดอัตราคิดลดฝ่ายบริหารได้พิจารณาถึงอัตราดอกเบี้ยที่สะท้อนถึงสภาพการณ์ทางเศรษฐกิจในปัจจุบัน ส่วนอัตราภาระใช้ข้อมูลตารางอัตราภาระที่เปิดเผยทั่วไปในประเทศ อย่างไรก็ตาม ผลประโยชน์หลังการเลิกจ้างงานที่เกิดขึ้นจริงนั้นอาจแตกต่างไปจากที่ประมาณไว้

4.2 การจัดการความเสี่ยงในส่วนลงทุน

วัตถุประสงค์ของบริษัทในการบริหารทุนของบริษัทนั้นเพื่อดำรงไว้ซึ่งความสามารถในการดำเนินงานอย่างต่อเนื่องของบริษัท เพื่อสร้างผลตอบแทนต่อผู้ถือหุ้นและเป็นประโยชน์ต่อผู้ที่มีส่วนได้เสียอื่น และเพื่อดำรงไว้ซึ่งโครงสร้างของทุนที่เหมาะสมเพื่อลดต้นทุนทางการเงินของทุน

ในการดำรงไว้หรือปรับโครงสร้างของทุน บริษัทอาจปรับนโยบายการจ่ายเงินปันผลให้กับผู้ถือหุ้น การคืนทุนให้แก่ผู้ถือหุ้น การออกหุ้นใหม่ หรือการขายสินทรัพย์เพื่อลดภาระหนี้

5. เงินสดและรายการเทียบเท่าเงินสด

ยอดคงเหลือ ณ วันที่ 31 ธันวาคม 2554 และ 2553 ประกอบด้วยรายการดังต่อไปนี้ :-

	งบการเงินรวม		งบการเงินเฉพาะของบริษัท	
	2554	2553	2554	2553
เงินสดในมือ	10,000	10,000	-	-
เงินสดจากการขายสินค้า รอนำฝากธนาคาร	15,426,069	14,398,245	15,426,069	14,398,245
บัตรเงินสด	-	48,694	-	48,694
เงินฝากกระแสรายวัน	33,704,441	15,818,876	30,799,917	11,123,488
เงินฝากออมทรัพย์	1,365,491	222,122	363,067	154,148
รวม	50,506,001	30,497,937	46,589,053	25,724,575

เงินฝากออมทรัพย์ มีอัตราดอกเบี้ยลอยตัว ตามอัตราที่ธนาคารกำหนด

6. ลูกหนี้การค้า

ยอดคงเหลือ ณ วันที่ 31 ธันวาคม 2554 และ 2553 แยกตามอายุหนี้ที่ค้างชำระได้ดังนี้ :

อายุหนี้ที่ค้างชำระ	(หน่วย : บาท)			
	งบการเงินรวม		งบการเงินเฉพาะของบริษัท	
	2554	2553	2554	2553
ยังไม่ถึงกำหนดชำระ	152,753,333	116,867,799	144,550,755	108,875,363
ค้างชำระ				
ไม่เกิน 3 เดือน	32,110,964	50,927,712	31,581,655	49,626,242
3 - 6 เดือน	1,238,277	9,139,472	1,238,277	9,120,222
6 - 12 เดือน	3,173,002	1,093,286	3,110,002	1,074,786
มากกว่า 12 เดือน	842,989	186,376	842,989	186,376
รวม	190,118,565	178,214,645	181,323,678	168,882,989
หัก : ค่าเผื่อหนี้สงสัยจะสูญ	(1,177,502)	-	(1,177,502)	-
ลูกหนี้การค้า – สุทธิ	188,941,063	178,214,645	180,146,176	168,882,989

ลูกหนี้การค้าแยกตามประเภทธุรกิจได้ดังนี้ :

	(หน่วย : บาท)			
	งบการเงินรวม		งบการเงินเฉพาะของบริษัท	
	2554	2553	2554	2553
ลูกหนี้จากการขายสินค้า	153,910,002	162,522,529	153,910,002	162,522,529
ลูกหนี้จากการขายสินค้าแบบผ่อนชำระ	19,972,546	-	19,972,546	-
ลูกหนี้ค่าเช่า และค่าบริการที่เกี่ยวข้อง	7,441,130	6,360,460	7,441,130	6,360,460
ลูกหนี้ - ค่าบริการติดตามหนี้สิน	8,794,887	9,331,656	-	-
รวม	190,118,565	178,214,645	181,323,678	168,882,989
หัก : ค่าเผื่อหนี้สงสัยจะสูญ	(1,177,502)	-	(1,177,502)	-
ลูกหนี้การค้า – สุทธิ	188,941,063	178,214,645	180,146,176	168,882,989

บริษัทได้ประเมินความเสี่ยงจากการเรียกเก็บเงินจากลูกหนี้อย่างสม่ำเสมอ

ณ วันที่ 31 ธันวาคม 2554 บริษัทมีลูกหนี้จากการขายสินค้าแบบผ่อนชำระเป็นเงิน 19.97 ล้านบาท อายุของสัญญา มีระยะเวลาโดยเฉลี่ยประมาณ 6 – 18 เดือน และคิดดอกเบี้ยในอัตราร้อยละคงที่ตามที่ระบุในสัญญา

7. สินค้ำคงเหลือ

	(หน่วย : บาท)	
	งบการเงินรวมและ งบการเงินเฉพาะของบริษัท	
	2554	2553
สินค้ำคงเหลือ	516,742,513	489,555,615
หัก : ค่าเผื่อผลขาดทุนจากสินค้ำล้าสมัย	(10,723,264)	(19,217,763)
สินค้ำคงเหลือ – สุทธิ	506,019,249	470,337,852

ในระหว่างงวด บริษัทมีรายการเคลื่อนไหวของค่าเผื่อผลขาดทุนจากสินค้ำล้าสมัยดังต่อไปนี้

	(หน่วย : บาท)
ยอดคงเหลือ ณ วันที่ 1 มกราคม 2554	19,217,763
บวก : ตั้งค่าเผื่อผลขาดทุนจากสินค้ำล้าสมัยเพิ่มขึ้น	10,723,264
หัก : กลับรายการค่าเผื่อผลขาดทุนจากสินค้ำล้าสมัย	(19,217,763)
ยอดคงเหลือ ณ วันที่ 31 ธันวาคม 2554	10,723,264

8. รายได้ค้างรับ

	(หน่วย : บาท)			
	งบการเงินรวม		งบการเงินเฉพาะของบริษัท	
	2554	2553	2554	2553
รายได้จากการขายและบริการค้างรับ	33,671,793	34,606,718	22,724,528	20,148,837
เงินช่วยเหลือค่าสินค้าค้างรับ	66,345,889	106,820,080	66,345,889	106,820,080
รายได้ส่งเสริมการขายค้างรับ	51,793,185	45,293,648	51,793,185	45,293,648
อื่นๆ	12,374	42,219	11,109	41,755
รวม	151,823,241	186,762,665	140,874,711	172,304,320

เงินช่วยเหลือค่าสินค้าค้างรับ และรายได้ส่งเสริมการขายค้างรับ รับรู้เมื่อตกลงกับผู้ขายแล้ว

9. เงินจ่ายล่วงหน้าค่าสินค้า

เงินจ่ายล่วงหน้าค่าสินค้า เป็นเงินที่จ่ายให้กับผู้จำหน่ายสินค้าก่อน 3 - 7 วัน เพื่อบริษัทจะได้รับส่วนลดเงินสด แล้วจึงจะได้รับสินค้า และบางส่วนเป็นเงินที่จ่ายให้กับผู้จำหน่ายสินค้าเพื่อผลิตสินค้าตามยี่ห้อของบริษัท

10. ลูกหนี้จากการให้เช่าซื้อ

(หน่วย : บาท)

	งบการเงินรวม			
	ส่วนที่ถึงกำหนดชำระภายใน 1 ปี		ส่วนที่ถึงกำหนดชำระเกินกว่า 1 ปี	
	จำนวนสัญญา	จำนวนเงิน	จำนวนสัญญา	จำนวนเงิน
ลูกหนี้ตามสัญญาเช่าซื้อ	4,188,811	-	17,011,000	-
หัก: รายได้ทางการเงินรอรับรู้	(1,513,403)	-	(3,149,753)	-
รวม	2,675,408	-	13,861,247	-
หัก : ค่าเผื่อหนี้สงสัยจะสูญ	(22,103)	-	-	-
สุทธิ	2,653,305	-	13,861,247	-

ลูกหนี้แยกตามอายุหนี้ที่ค้างชำระและค่าเผื่อหนี้สงสัยจะสูญ

(หน่วย : บาท)

	งบการเงินรวม				
	ณ วันที่ 31 ธันวาคม 2554				
	จำนวนสัญญา	ยอดลูกหนี้หลังหัก ดอกเบี้ยที่ยังไม่ถึง เป็นรายได้	ยอดลูกหนี้ที่ใช้ ในการคำนวณ ค่าเผื่อหนี้สงสัย จะสูญ	อัตราร้อยละ ของค่าเผื่อ หนี้สงสัยจะ สูญ	ค่าเผื่อหนี้สงสัย จะสูญ
ลูกหนี้ตามสัญญาเช่าซื้อ					
ยังไม่ถึงกำหนดชำระ	46	14,866,814	-	-	-
ค้างชำระ 1 งวด	3	707,639	103,889	1	1,039
ค้างชำระ 2 - 3 งวด	1	451,882	-	2	-
ค้างชำระ 4 – 6 งวด	1	510,320	105,320	20	21,064
รวม	51				22,103

ณ วันที่ 31 ธันวาคม 2554 บริษัทย่อยมีลูกหนี้ภายใต้สัญญาให้บริการทางการเงินสำหรับเช่าซื้อรถยนต์เป็นเงิน 16.54 ล้านบาท อายุของสัญญามีระยะเวลาโดยเฉลี่ยประมาณ 1 - 6 ปี และคิดดอกเบี้ยในอัตราร้อยละคงที่ตามที่ระบุในสัญญา ลูกหนี้ตามสัญญาเช่าซื้อดังกล่าวแสดงมูลค่าตามสัญญาเช่าซื้อคงค้างสุทธิจากยอดคงเหลือของรายได้ทางการเงินที่ยังไม่ถึง เป็นรายได้

11. เงินลงทุนในลูกหนี้

เงินลงทุนในลูกหนี้ เป็นเงินลงทุนซึ่งบริษัทย่อยรับซื้อลูกหนี้โดยคุณภาพของบริษัทให้บริการสินเชื่อ โดยการประมูลซื้อ เพื่อดำเนินการติดตามเรียกเก็บหนี้ ซึ่งตามสัญญาซื้อลูกหนี้โดยคุณภาพดังกล่าว บริษัทย่อยไม่มีสิทธิไล่เบี้ยจากผู้ขายหนี้ในกรณีที่บริษัทย่อยเรียกเก็บเงินไม่ได้ ณ วันที่ 31 ธันวาคม 2554 และ 2553 บริษัทย่อยมีเงินลงทุนในลูกหนี้คงเหลือ ดังนี้

	(หน่วย : บาท)			
	งบการเงินรวม			
	2554		2553	
	จำนวนสัญญา	จำนวนเงิน	จำนวนสัญญา	จำนวนเงิน
เงินลงทุนในลูกหนี้	606,483	360,633,182	225,783	158,659,846
เงินจ่ายเพื่อซื้อเงินลงทุนในลูกหนี้	-	-	-	76,203,259
รวม	606,483	360,633,182	225,783	234,863,105
หัก : ค่าเผื่อหนี้สงสัยจะสูญ	-	(1,360,902)	-	(3,016,959)
สุทธิ	606,483	359,272,280	225,783	231,846,146

ในระหว่างปี บริษัทมีรายการเคลื่อนไหวของเงินลงทุนในลูกหนี้ดังต่อไปนี้

	(หน่วย : บาท)
ยอดคงเหลือ ณ วันที่ 1 มกราคม 2554	234,863,105
บวก : ซื้อเงินลงทุนเพิ่ม	307,755,611
หัก : สัดส่วนที่ลดลงจากการรับชำระเงินระหว่างปี	(181,985,534)
ยอดคงเหลือ ณ วันที่ 31 ธันวาคม 2554	360,633,182

บริษัทย่อยประเมินว่าจะสามารถเรียกเก็บหนี้จากเงินลงทุนในลูกหนี้ได้ภายในระยะเวลา 3 - 4 ปี ขึ้นอยู่กับคุณภาพของลูกหนี้โดยคาดว่าจะได้รับชำระเงินภายใน 1 ปี ในส่วนของเงินลงทุนประมาณ 268.25 ล้านบาท บริษัทตัดจ่ายเงินลงทุนในลูกหนี้โดยการคำนวณจากผลตอบแทนด้วยวิธีดอกเบี้ยแท้จริง

12. เงินฝากสถาบันการเงินที่มีข้อจำกัดในการใช้

ณ วันที่ 31 ธันวาคม 2554 และ 2553 บริษัทและบริษัทย่อยมีเงินฝากประจำที่วางไว้กับธนาคารเพื่อเป็นหลักประกันวงเงินเบิกเกินบัญชี เป็นจำนวนเงินรวม 3.05 ล้านบาท และ 18.07 ล้านบาท ตามลำดับ (ส่วนของบริษัท : 2.03 ล้านบาท และ 17.06 ล้านบาท ตามลำดับ) เงินฝากมีอัตราดอกเบี้ยร้อยละ 2.13 – 2.50 ต่อปี และ 0.50 – 1.20 ต่อปี ตามลำดับ

13. เงินลงทุนในบริษัทย่อย

(หน่วย : บาท)

	ประเภทกิจการ	งบการเงินเฉพาะของบริษัท					
		ทุนชำระแล้ว		สัดส่วนเงินลงทุน (ร้อยละ)		ราคาทุน	
		2554	2553	2554	2553	2554	2553
บริษัทย่อย							
บริษัท เจ เอ็ม ที	ให้บริการติดตามหนี้สิน บริหารหนี้	120,000,000	80,000,000	99.99	99.99	119,999,800	79,999,800
เน็ทเวอร์ค เซอร์วิส เซส จำกัด	ด้อยคุณภาพ และ สินเชื่อลิสซิ่ง						
รวม						119,999,800	79,999,800

เมื่อวันที่ 18 เมษายน 2554 และ 1 กันยายน 2554 บริษัท เจ เอ็ม ที เน็ทเวอร์ค เซอร์วิส เซส จำกัด ("บริษัทย่อย") ได้จดทะเบียนเพิ่มทุนเป็นจำนวนทั้งสิ้น 40 ล้านบาท โดยบริษัทได้ลงทุนในหุ้นที่เพิ่มทุนทั้งหมด

14. ที่ดิน อาคารและอุปกรณ์

(หน่วย : บาท)

	งบการเงินรวม			
	2553	เพิ่มขึ้น	ลดลง	2554
ราคาทุน				
ที่ดิน	-	83,754,320	-	83,754,320
ส่วนปรับปรุงอาคาร	18,980,000	-	-	18,980,000
ค่าตกแต่งสำนักงาน	95,374,526	14,136,466	16,265,317	93,245,675
เครื่องใช้สำนักงาน	134,803,023	15,956,925	10,510,983	140,248,965
เครื่องมือและอุปกรณ์	2,662,763	19,650	10,000	2,672,413
ยานพาหนะ	32,317,788	4,521,270	3,948,136	32,890,922
สินทรัพย์ระหว่างก่อสร้าง	118,300	2,052,000	118,300	2,052,000
อาคารระหว่างก่อสร้าง	-	51,835,568	-	51,835,568
รวม	284,256,400	172,276,199	30,852,736	425,679,863
หัก : ค่าเสื่อมราคาสะสม				
ส่วนปรับปรุงอาคาร	14,715,998	1,898,000	-	16,613,998
ค่าตกแต่งสำนักงาน	73,641,493	7,761,238	14,323,289	67,079,442
เครื่องใช้สำนักงาน	106,137,825	13,506,802	9,591,339	110,053,288
เครื่องมือและอุปกรณ์	2,639,122	7,687	9,998	2,636,811
ยานพาหนะ	23,925,232	3,426,325	3,912,860	23,438,697
รวม	221,059,670	26,600,052	27,837,486	219,822,236
ที่ดิน อาคารและอุปกรณ์ - สุทธิ	63,196,730			205,857,627
ค่าเสื่อมราคาสำหรับปี	25,777,091			26,600,052

(หน่วย : บาท)

	งบการเงินเฉพาะของบริษัท			2554
	2553	เพิ่มขึ้น	ลดลง	
ราคาทุน				
ที่ดิน	-	83,754,320	-	83,754,320
ส่วนปรับปรุงอาคาร	18,980,000	-	-	18,980,000
ค่าตกแต่งสำนักงาน	94,731,281	14,136,466	16,265,317	92,602,430
เครื่องใช้สำนักงาน	109,798,286	13,632,053	9,776,865	113,653,474
เครื่องมือและอุปกรณ์	2,653,163	19,650	10,000	2,662,813
ยานพาหนะ	29,197,575	3,215,000	3,478,042	28,934,533
สินทรัพย์ระหว่างก่อสร้าง	118,300	2,052,000	118,300	2,052,000
อาคารระหว่างก่อสร้าง	-	51,835,568	-	51,835,568
รวม	255,478,605	168,645,057	29,648,524	394,475,138
หัก : ค่าเสื่อมราคาสะสม				
ส่วนปรับปรุงอาคาร	14,715,998	1,898,000	-	16,613,998
ค่าตกแต่งสำนักงาน	73,050,831	7,725,781	14,323,289	66,453,323
เครื่องใช้สำนักงาน	84,546,857	11,478,619	8,881,377	87,144,099
เครื่องมือและอุปกรณ์	2,630,530	6,934	9,998	2,627,466
ยานพาหนะ	21,782,678	3,023,169	3,463,889	21,341,958
รวม	196,726,894	24,132,503	26,678,553	194,180,844
ที่ดิน อาคารและอุปกรณ์ - สุทธิ	58,751,711			200,294,294
ค่าเสื่อมราคาสำหรับปี	23,337,429			24,132,503

ณ วันที่ 31 ธันวาคม 2554 และ 2553 บริษัทและบริษัทย่อยมีอุปกรณ์จำนวนหนึ่งซึ่งตัดค่าเสื่อมราคาหมดแล้วแต่ยังใช้งานอยู่ ราคาทุนก่อนหักค่าเสื่อมราคาสะสมของสินทรัพย์ดังกล่าวมีจำนวนเงินประมาณ 155.1 ล้านบาท และ 160.2 ล้านบาท ตามลำดับ (ส่วนของบริษัท: 135.6 ล้านบาท และ 140.9 ล้านบาท ตามลำดับ)

15. โปรแกรมคอมพิวเตอร์

(หน่วย : บาท)

	งบการเงินรวม			2554
	2553	เพิ่มขึ้น	ลดลง	
ราคาทุน	52,385,709	3,784,783	(2,434,680)	53,735,812
หัก : ค่าตัดจำหน่ายสะสม	(41,874,166)	(4,003,486)	2,434,670	(43,442,982)
สุทธิ	10,511,543			10,292,830
ค่าตัดจำหน่ายสำหรับปี	4,757,851			4,003,486

(หน่วย : บาท)

	งบการเงินเฉพาะของบริษัท			2554
	2553	เพิ่มขึ้น	ลดลง	
ราคาทุน	37,372,532	3,351,200	-	40,723,732
หัก : ค่าตัดจำหน่ายสะสม	(28,526,551)	(3,055,323)	-	(31,581,874)
สุทธิ	8,845,981			9,141,858
ค่าตัดจำหน่ายสำหรับปี	1,688,391			3,055,323

16. ต้นทุนสิทธิการเช่าอาคารและค่าเช่าจ่ายล่วงหน้า

(หน่วย : บาท)

	งบการเงินรวมและงบการเงินเฉพาะของบริษัท			2554
	2553	เพิ่มขึ้น	ลดลง	
ต้นทุนสิทธิการเช่าอาคารและค่าเช่าจ่ายล่วงหน้า	62,737,179	-	(185,436)	62,551,743
หัก : ต้นทุนสิทธิการเช่าและค่าเช่าตัดจ่ายสะสม	(21,350,453)	(2,656,827)	-	(24,007,280)
สุทธิ	41,386,726	(2,656,827)	(185,436)	38,544,463

ต้นทุนสิทธิการเช่าอาคารและค่าเช่าจ่ายล่วงหน้าและยอดคงเหลือ ณ วันที่ 31 ธันวาคม 2554 และ 2553 มีดังนี้

ระยะเวลา	สิทธิการเช่าและค่าเช่า ตัดจ่ายต่อเดือน	ต้นทุนสิทธิการเช่าและค่าเช่า ที่จ่ายล่วงหน้าตามสัญญา	ต้นทุนสิทธิการเช่า คงเหลือหลังการตัดจำหน่าย	
			2554	2553
26 ปี	45,641	14,240,000	7,984,935	8,532,627
25 ปี	83,500	25,050,000	19,038,000	20,040,000
25 ปี	15,240	4,571,843	1,970,026	2,152,900
23 ปี	17,174	4,740,000	2,715,831	2,921,918
21 ปี	17,857	4,500,000	2,214,544	2,427,983
20 ปี	8,125	1,949,900	1,462,425	1,559,920
18 ปี	34,722	7,500,000	3,158,702	3,565,942
6 ปี	188,197	15,526,174	-	185,436
รวม			38,544,463	41,386,726

สิทธิการเช่าอาคารของศูนย์การค้าแห่งหนึ่ง ติดภาระค้ำประกันเงินกู้ยืมระยะยาวของบริษัท ตามหมายเหตุประกอบงบการเงินข้อ 19

17. เงินเบิกเกินบัญชีและเงินกู้ยืมระยะสั้นจากสถาบันการเงิน

(หน่วย : บาท)

	งบการเงินรวม		งบการเงินเฉพาะของบริษัท	
	2554	2553	2554	2553
เงินเบิกเกินบัญชีธนาคาร	-	5,584,099	-	5,584,099
ตั๋วแลกเงิน	95,000,000	335,000,000	85,000,000	235,000,000
ตั๋วสัญญาใช้เงินสถาบันการเงิน	521,548,570	235,000,000	387,848,570	235,000,000
รวม	616,548,570	575,584,099	472,848,570	475,584,099

ณ วันที่ 31 ธันวาคม 2554 และ 2553 บริษัทและบริษัทย่อยมีตั๋วสัญญาใช้เงินและตั๋วแลกเงินโดยมีดอกเบี้ยอัตราร้อยละ 4.10 – 4.70 ต่อปี และร้อยละ 3.10 – 4.00 ต่อปี ตามลำดับ

ณ วันที่ 31 ธันวาคม 2554 และ 2553 บริษัทมีวงเงิน เลตเตอร์ออฟเครดิต สัญญาซื้อขายเงินตราต่างประเทศล่วงหน้า และ สินเชื่ออื่นๆ จำนวน 1,686.5 ล้านบาท และ 1,971.9 ล้านบาท ตามลำดับ โดยมีดอกเบี้ยอัตราร้อยละ 4.10 – 4.70 ต่อปี และร้อยละ 3.10 – 4.00 ต่อปี ตามลำดับ

ณ วันที่ 31 ธันวาคม 2554 และ 2553 บริษัทและบริษัทย่อยมีวงเงินเบิกเกินบัญชีจำนวนรวม 28.0 ล้านบาท และ 23.0 ล้านบาท (ส่วนของบริษัท : 21.0 ล้านบาท) เงินกู้ยืมระยะสั้น จากสถาบันการเงินของบริษัทและบริษัทย่อย ค่าประกันโดยการ จำนำเงินฝากประจำของบริษัทและบริษัทย่อย ในระหว่างปี 2554 และ 2553 บริษัทเสียดอกเบี้ยเงินเบิกเกินบัญชีในอัตรา ร้อยละ 4.13 – 7.88 ต่อปี และ 3.00 – 6.40 ต่อปี ตามลำดับ

18. หนี้สินตามสัญญาเช่าทางการเงิน

(หน่วย : บาท)

	งบการเงินรวม		งบการเงินเฉพาะของบริษัท	
	2554	2553	2554	2553
ยอดคงเหลือตามสัญญาเช่าทางการเงิน :				
ครบกำหนดชำระภายใน 1 ปี	127,065	640,591	-	513,526
ครบกำหนดชำระเกิน 1 ปีแต่ไม่เกิน 5 ปี	201,186	328,250	-	-
รวม	328,251	968,841	-	513,526
หัก : ดอกเบี้ยรอตัดบัญชี	-	(3,813)	-	(3,813)
	328,251	965,028	-	509,713
หัก : ส่วนที่ถึงกำหนดชำระภายในหนึ่งปี	(127,065)	(636,778)	-	(509,713)
ยอดคงเหลือส่วนที่ครบกำหนดชำระเกินหนึ่งปี	201,186	328,250	-	-

บริษัทและบริษัทย่อยได้ทำสัญญาเช่าทางการเงินอุปกรณ์เพื่อใช้ในการดำเนินกิจการ โดยมีระยะเวลาผ่อนชำระ 48 เดือน

19. เงินกู้ยืมระยะยาว

(หน่วย : พันบาท)

	งบการเงินรวมและ งบการเงินเฉพาะของบริษัท	
	2554	2553
เงินกู้ยืมของบริษัท ซึ่งมีอัตราดอกเบี้ยร้อยละเงินฝากประจำ +2.50 ต่อปี และมีกำหนดชำระคืนเงินต้นพร้อมดอกเบี้ยเป็นรายเดือนๆ ละ 131,000 บาท และชำระดอกเบี้ยระหว่างเดือนต่างหาก เริ่มตั้งแต่เดือนกุมภาพันธ์ 2549 ถึงเดือนกุมภาพันธ์ 2561 (ระหว่างปี บริษัทได้จ่ายชำระคืนเงินต้นพร้อมทั้งดอกเบี้ยดังกล่าวแล้วทั้งจำนวน)	-	9,806,000
เงินกู้ยืมของบริษัท ซึ่งมีอัตราดอกเบี้ยร้อยละ MLR - 2.375 ต่อปี มีระยะเวลาปลอดการชำระคืนเงินต้น 1 ปี โดยชำระดอกเบี้ยระหว่างเดือนต่างหาก เริ่มตั้งแต่เดือนมีนาคม 2554 ถึงเดือนมีนาคม 2564	87,870,000	-
หัก : ส่วนที่ถึงกำหนดชำระคืนภายในหนึ่งปี	(26,656,221)	(1,572,000)
เงินกู้ยืมระยะยาว – สุทธิ	61,213,779	8,234,000

ณ วันที่ 31 ธันวาคม 2553 เงินกู้ยืมดังกล่าวค้ำประกันโดยการจดจำนองสิทธิการเช่าของศูนย์การค้าแห่งหนึ่ง ในระหว่างปี บริษัทเสียดอกเบี้ยเงินกู้ยืมระยะยาวในอัตราร้อยละ 4.00 – 4.75 ต่อปี

ณ วันที่ 31 ธันวาคม 2554 เงินกู้ยืมดังกล่าวค้ำประกันโดยการจดจำนองอสังหาริมทรัพย์ประเภทที่ดินซึ่งมีมูลค่าสุทธิตามบัญชี ณ วันที่ 31 ธันวาคม 2554 จำนวน 83.75 ล้านบาท

การเปลี่ยนแปลงของบัญชีเงินกู้ยืมระยะยาวมีรายละเอียดดังนี้

(หน่วย : บาท)

ยอดคงเหลือ ณ วันที่ 1 มกราคม 2554	9,806,000
บวก : กู้เพิ่มเติม	87,870,000
หัก : จ่ายคืนเงินกู้ระหว่างปี	(9,806,000)
ยอดคงเหลือ ณ วันที่ 31 ธันวาคม 2554	87,870,000

20. การระดมทุนของผลประโยชน์พนักงาน

	(หน่วย : บาท)	
	งบการเงินรวม	งบการเงินเฉพาะของบริษัท
ยอดคงเหลือ ณ วันที่ 1 มกราคม 2554	-	-
ผลกระทบของการเปลี่ยนแปลงนโยบายการบัญชี เกี่ยวกับผลประโยชน์ในอดีตของพนักงาน	13,402,202	12,438,300
ยอดคงเหลือ ณ วันที่ 1 มกราคม 2554 หลังปรับปรุง	13,402,202	12,438,300
ค่าใช้จ่ายผลประโยชน์พนักงาน		
ต้นทุนบริการปัจจุบัน	1,650,763	1,330,234
ดอกเบี้ยจากภาระผูกพัน	603,100	559,724
ขาดทุน (กำไร) จากการประมาณการตามหลักคณิตศาสตร์ ประกันภัย	497,755	(48,106)
ยอดคงเหลือ ณ วันที่ 31 ธันวาคม 2554	16,153,820	14,280,152

ณ วันที่ 31 ธันวาคม 2554 บริษัทและบริษัทย่อยมีผลขาดทุน (กำไร) ตามหลักคณิตศาสตร์ประกันภัย เป็นจำนวน 0.50 ล้านบาท (ส่วนของบริษัทกำไร : 0.05 ล้านบาท) ซึ่งบริษัทและบริษัทย่อยได้รับรู้ผลขาดทุน (กำไร) เป็นส่วนหนึ่งของกำไรขาดทุนเบ็ดเสร็จอื่นทั้งจำนวนแล้วในงบแสดงการเปลี่ยนแปลงในส่วนของผู้ถือหุ้น

ประมาณการทางคณิตศาสตร์ประกันภัยภายใต้ข้อสมมติฐานที่สำคัญของบริษัทและบริษัทย่อย ใช้อัตราคิดลดร้อยละ 4.50 ต่อปี และอายุเกษียณ 60 ปี

21. ค่าใช้จ่ายค้างจ่าย

	(หน่วย : บาท)			
	งบการเงินรวม		งบการเงินเฉพาะของบริษัท	
	2554	2553	2554	2553
ค่าบริการค้างจ่าย	6,881,145	5,756,150	907,557	1,680,882
ค่าเช่าและสาธารณูปโภคค้างจ่าย	6,989,370	3,605,845	6,989,370	3,605,845
ค่าภาษีโรงเรือนค้างจ่าย	3,161,975	2,650,195	3,161,975	2,650,195
ค่าใช้จ่ายส่งเสริมการขายค้างจ่าย	651,201	1,107,951	651,201	1,107,951
ค่าอุปกรณ์และเครื่องใช้สำนักงานค้างจ่าย	3,440,622	3,006,275	3,258,826	2,721,371
ค่านายหน้าค้างจ่าย	7,302,407	10,598,515	4,500,000	7,051,453
อื่นๆ	13,204,003	12,866,806	12,918,302	12,552,386
รวม	41,630,723	39,591,737	32,387,231	31,370,083

22.หนี้สินไม่หมุนเวียนอื่น

	(หน่วย : บาท)	
	งบการเงินรวมและ งบการเงินเฉพาะของบริษัท	
	2554	2553
เงินมัดจำของผู้เช่า	54,264,491	48,460,542
เงินประกันพนักงาน	199,000	200,200
อื่นๆ	3,700	4,200
รวม	54,467,191	48,664,942

เงินมัดจำของผู้เช่าเป็นเงินมัดจำเพื่อความเสียหายที่อาจเกิดขึ้น บริษัทจะจ่ายเงินมัดจำเหล่านี้เมื่อผู้เช่าเลิกเช่า

23.ทุนเรือนหุ้นและใบสำคัญแสดงสิทธิ

ที่ประชุมสามัญผู้ถือหุ้น เมื่อวันที่ 8 เมษายน 2554 มีมติอนุมัติเรื่องที่สำคัญดังนี้

1. เพิ่มทุนจดทะเบียนจากเดิม 300 ล้านบาท (300,000,000 หุ้น มูลค่าหุ้นละ 1 บาท) เป็น 420 ล้านบาท (420,000,000 หุ้น มูลค่าหุ้นละ 1 บาท) เพื่อบริหารเพิ่มทุนให้แก่กลุ่มทุนทั่วไปจำนวน 45,000,000 หุ้น การใช้สิทธิตามใบสำคัญแสดงสิทธิที่จะซื้อหุ้นสามัญจำนวน 69,000,000 หุ้น และการใช้สิทธิตามใบสำคัญแสดงสิทธิที่จะซื้อหุ้นสามัญให้แก่กรรมการและพนักงาน จำนวน 6,000,000 หุ้น และบริษัทได้จดทะเบียนเพิ่มทุนดังกล่าวกับกรมพัฒนาธุรกิจการค้าแล้วเมื่อวันที่ 20 เมษายน 2554
2. การออกใบสำคัญแสดงสิทธิที่จะซื้อหุ้นสามัญของบริษัทครั้งที่ 1 จำนวน 69,000,000 หุ้น ราคาตามสิทธิ 1 บาท ต่อหุ้น
3. การออกใบสำคัญแสดงสิทธิที่จะซื้อหุ้นสามัญให้แก่กรรมการและพนักงาน จำนวน 6,000,000 หุ้น ราคาตามสิทธิ 1 บาท ต่อหุ้น

ณ วันที่ 30 ธันวาคม 2554 ใบสำคัญแสดงสิทธิซื้อหุ้นสามัญที่บริษัทออกให้แก่กรรมการ และพนักงานของบริษัทจำนวน 6,000,000 หุ้น เป็นใบสำคัญแสดงสิทธิชนิดระบุชื่อผู้ถือ โอนเปลี่ยนมือไม่ได้ และไม่มีราคาเสนอขาย ใบสำคัญแสดงสิทธิมีอายุไม่เกิน 2 ปี 1 เดือน นับจากวันที่ออกและเสนอขาย โดยครบกำหนด วันที่ 30 ธันวาคม 2556

24. ส่วนเกินมูลค่าหุ้น

	(หน่วย : บาท)
เงินสตรับจากการเสนอขายหุ้น	135,000,000
หัก : มูลค่าหุ้นจำนวน 75 ล้านหุ้น มูลค่าหุ้นละ 1 บาท	(75,000,000)
หัก : ค่าใช้จ่ายในการเสนอขายหุ้นครั้งแรก	(7,670,000)
ส่วนเกินมูลค่าหุ้น - สุทธิ	52,330,000

25. สำรองตามกฎหมาย

ตามบทบัญญัติของพระราชบัญญัติบริษัทมหาชน จำกัด พ.ศ. 2535 บริษัทต้องจัดสรรทุนสำรองอย่างน้อยร้อยละ 5 ของกำไรสุทธิประจำปี หลังหักขาดทุนสะสมยกมา (ถ้ามี) จนกว่าทุนสำรองดังกล่าวจะมีจำนวนไม่น้อยกว่าร้อยละ 10 ของทุนจดทะเบียน ทุนสำรองตามกฎหมายนี้จะนำไปจ่ายเงินปันผลไม่ได้

26. ภาษีเงินได้

	(หน่วย : ล้านบาท)			
	งบการเงินรวม		งบการเงินเฉพาะของบริษัท	
	2554	2553	2554	2553
กำไรสุทธิ	171.58	95.04	144.63	103.51
ภาษีเงินได้	71.68	20.56	34.84	16.84
กำไรสุทธิก่อนภาษีเงินได้	243.26	115.60	179.47	120.35
บวก รายการที่ไม่ถือเป็นค่าใช้จ่ายทางภาษี	28.82	4.96	4.18	5.83
หัก รายการที่ได้รับยกเว้น	(9.94)	(40.79)	(44.30)	(58.82)
กำไรสุทธิทางภาษี	262.14	79.77	139.35	67.36
ภาษีเงินได้สำหรับปี	71.68	20.56	34.84	16.84
อัตราภาษี (ร้อยละ)	25 - 30	25 - 30	25	25

27. กองทุนสำรองเลี้ยงชีพ

เมื่อวันที่ 30 เมษายน 2545 บริษัทและบริษัทย่อย และพนักงานของบริษัทและบริษัทย่อย ได้ร่วมกันจัดตั้งกองทุนสำรองเลี้ยงชีพขึ้นภายใต้การอนุมัติจากกระทรวงการคลังตามพระราชบัญญัติกองทุนสำรองเลี้ยงชีพ พ.ศ. 2530 ซึ่งประกอบด้วยเงินที่พนักงานจ่ายสะสมและเงินที่บริษัทและบริษัทย่อยจ่ายสมทบไว้ในอัตราร้อยละ 3 ของเงินเดือน และจะจ่ายให้กับพนักงานในกรณีที่ออกจากงานตามระเบียบว่าด้วยกองทุนของบริษัทและบริษัทย่อย กองทุนสำรองเลี้ยงชีพนี้บริหารจัดการโดยบริษัทหลักทรัพย์จัดการกองทุนรวม ทีเอสโก้ จำกัด

ในระหว่างปีสิ้นสุดวันที่ 31 ธันวาคม 2554 และ 2553 บริษัทและบริษัทย่อยได้จ่ายสมทบกองทุนเป็นจำนวนเงิน 2.0 ล้านบาท และ 1.8 ล้านบาท (ส่วนของบริษัท : 1.8 ล้านบาท และ 1.7 ล้านบาท) ตามลำดับ

28. รายการธุรกิจกับบุคคลและกิจการที่เกี่ยวข้องกัน

ในระหว่างปี บริษัทมีรายการธุรกิจที่สำคัญกับบุคคลและกิจการที่เกี่ยวข้องกัน (เกี่ยวข้องกันโดยการมีผู้ถือหุ้นและ/หรือ กรรมการและการบริหารร่วมกัน) รายการธุรกิจดังกล่าวเป็นไปตามเงื่อนไขและเกณฑ์ที่ตกลงร่วมกันระหว่างบริษัทกับบุคคล และกิจการเหล่านั้น ซึ่งเกณฑ์ดังกล่าวอาจแตกต่างจากเกณฑ์ที่ใช้กับกิจการที่ไม่เกี่ยวข้องกัน โดยมีข้อมูลดังนี้ :

รายการธุรกิจกับบุคคล และกิจการที่เกี่ยวข้องกัน		(หน่วย : ล้านบาท)			
		งบการเงินรวม		งบการเงินเฉพาะของบริษัท	
		สำหรับปีสิ้นสุดวันที่ 31 ธันวาคม			
	นโยบายการกำหนดราคา	2554	2553	2554	2553
ขายสินค้า	ราคาตลาด	-	-	0.2	0.3
รายได้ค่าเช่า	ราคาตลาด	0.1	-	0.1	-
รายได้ติดตามหนี้สินและ ค่าบริการ รับส่งเอกสาร	ราคาตลาด	25.6	25.7	-	-
รายได้ค่าส่งเสริมการขาย	ตามข้อตกลงของผู้ขาย	7.0	7.1	7.0	7.1
รายได้ค่าบริการงาน	270,000 บาทต่อเดือน ในปี 2554 (135,000 ต่อเดือน ในปี 2553)	-	-	3.2	1.6
รายได้เงินปันผล	พิจารณาจากกำไร	-	-	40.0	49.8
ดอกเบี้ยรับ	ราคาตลาด	-	-	4.3	-
ค่าเช่าอาคารและที่ดิน	ราคาตลาด	0.8	0.8	0.8	0.8

	(หน่วย : บาท)			
	งบการเงินรวม		งบการเงินเฉพาะของบริษัท	
	สำหรับปีสิ้นสุดวันที่ 31 ธันวาคม			
	2554	2553	2554	2553
ค่าตอบแทนผู้บริหารสำคัญ				
ผลประโยชน์ระยะสั้นของพนักงาน	30,645,362	31,873,591	26,558,157	29,164,813
ผลประโยชน์หลังออกจากงาน	990,310	-	990,310	-
รวม	31,635,672	31,873,591	27,548,467	29,164,813

ยอดคงเหลือที่มีสาระสำคัญ ณ วันที่ 31 ธันวาคม 2554 และ 2553 ได้แสดงแยกต่างหากในงบแสดงฐานะการเงิน ภายใต้รายการดังต่อไปนี้ :

	(หน่วย : บาท)			
	งบการเงินรวม		งบการเงินเฉพาะของบริษัท	
	2554	2553	2554	2553
<u>ลูกหนี้การค้า – บริษัทที่เกี่ยวข้อง</u>				
บริษัท อีออน ธนสินทรัพย์ จำกัด (มหาชน)	10,111,762	9,397,729	8,440,272	7,239,892
<u>เงินให้กู้ยืมบริษัทย่อย</u>				
บริษัท เจ เอ็ม ที เน็ทเวอร์ค เซอร์วิสเซ็ส จำกัด	-	-	61,000,000	50,000,000
<u>เจ้าหนี้อื่น – บริษัทย่อย</u>				
บริษัท เจ เอ็ม ที เน็ทเวอร์ค เซอร์วิสเซ็ส จำกัด	-	-	34,283	24,800

	(หน่วย : บาท)			
	งบการเงินรวม		งบการเงินเฉพาะของบริษัท	
	2554	2553	2554	2553
<u>เจ้าหนี้เงินประกันการเช่า – บริษัทที่เกี่ยวข้อง</u>				
บริษัท อีออน ธนสินทรัพย์ จำกัด (มหาชน)	804,528	804,528	804,528	804,528

การเปลี่ยนแปลงของบัญชีเงินให้กู้ยืมระยะสั้นแก่บริษัทย่อย มีดังนี้

	(หน่วย : บาท)
ยอดคงเหลือ ณ วันที่ 1 มกราคม 2554	50,000,000
บวก : เพิ่มขึ้นในระหว่างปี	641,000,000
หัก : จ่ายคืนในระหว่างปี	(630,000,000)
ยอดคงเหลือ ณ วันที่ 31 ธันวาคม 2554	61,000,000

เงินให้กู้ยืมระยะสั้นแก่บริษัทย่อย มีกำหนดจ่ายชำระคืนภายใน 1 – 3 เดือน และคิดดอกเบี้ยในอัตราร้อยละ 4.00 – 4.50 ต่อปี

29. ภาระผูกพัน

ณ วันที่ 31 ธันวาคม 2554 บริษัทและบริษัทย่อยมีภาระผูกพันดังต่อไปนี้ :

ภาระผูกพันระหว่างบุคคลและบริษัทที่เกี่ยวข้องกัน

- 29.1 บริษัทได้ทำสัญญาจ้างบริหารงานกับ บริษัท เจ เอ็ม ที เน็ทเวอร์ค เซอร์วิส เซ็ส จำกัด (บริษัทย่อย) ภายใต้เงื่อนไขในสัญญา บริษัทจะให้บริการด้านการจัดทำบัญชีและยื่นภาษี การบริหารและติดตามหนี้สิน และเมื่อครบกำหนดตามสัญญาแล้ว บริษัทย่อยสามารถต่อสัญญาได้อีกทุกๆ ปี โดยบริษัทย่อยต้องแจ้งให้บริษัททราบเป็นลายลักษณ์อักษรล่วงหน้าไม่น้อยกว่า 3 เดือนก่อนครบสัญญา โดยระยะเวลาตามสัญญา 1 ปี และมีอัตราค่าบริการ 270,000 บาทต่อเดือน
- 29.2 บริษัทได้ทำสัญญาเช่าพื้นที่อาคารกับกรมการทหารหนึ่ง เพื่อเป็นสถานที่เก็บสินค้า โดยบริษัทจะจ่ายชำระค่าเช่าพื้นที่อาคารตามอัตราค่าเช่าทุกๆ ไป เป็นจำนวน 70,000 บาทต่อเดือน เป็นระยะเวลา 3 ปี เริ่มตั้งแต่วันที่ 1 กรกฎาคม 2553

ภาระผูกพันกับบุคคลภายนอก

- 29.3 บริษัทมีภาระผูกพันจากการที่ธนาคารออกหนังสือค้ำประกันในนามของบริษัทเป็นจำนวนเงินประมาณ 17.63 ล้านบาท (ส่วนของบริษัท : 17 ล้านบาท) ซึ่งเกี่ยวเนื่องกับการผูกพันทางปฏิบัติบางประการตามปกติธุรกิจของบริษัท
- 29.4 บริษัทมีภาระผูกพันตามสัญญาให้บริการต่างๆ ที่ต้องชำระในอนาคตเป็นจำนวน 3.62 ล้านบาท

- 29.5 บริษัทและบริษัทย่อยมีการผูกพันตามสัญญาเช่า และสัญญาบริการระยะยาว ซึ่งส่วนใหญ่เกี่ยวเนื่องกับการเช่าสถานที่เพื่อใช้ในการดำเนินงานร้านค้าปลีก อาคารสำนักงาน สถานที่เก็บสินค้า และอื่นๆ โดยมีค่าเช่าและค่าบริการที่ต้องจ่ายตามสัญญาที่มีอยู่ในปัจจุบัน (ยังไม่รวมค่าเช่าที่จะเปลี่ยนแปลงเมื่อมีการต่อสัญญา) ดังนี้ :

ปี	(หน่วย : บาท)	
	งบการเงินรวม	งบการเงินเฉพาะของบริษัท
ไม่เกินหนึ่งปี	178,658,684	172,645,966
เกินหนึ่งปีแต่ไม่เกินห้าปี	119,264,776	118,283,887
เกินห้าปี	20,448,297	20,448,297
รวม	318,371,757	311,378,150

- 29.6 บริษัทมีการผูกพันตามสัญญาซึ่งเกี่ยวเนื่องกับการก่อสร้างอาคารกับบริษัทหลายแห่ง ที่ต้องชำระในอนาคตเป็นจำนวนเงิน 137.04 ล้านบาท

30. เครื่องมือทางการเงิน

ความเสี่ยงด้านการให้สินเชื่อ

เนื่องจากลูกค้าของบริษัทเป็นลูกค้ารายย่อยจากการค้าปลีกแต่บริษัทมีการให้เครดิตลูกค้าบางรายที่มีสถานะทางการเงินมั่นคง ส่วนลูกค้าของบริษัทย่อยส่วนใหญ่เป็นสถาบันการเงิน และบริษัทที่มีสถานะทางการเงินมั่นคง ดังนั้น บริษัทและบริษัทย่อยจึงไม่คาดว่าจะได้รับความเสียหายที่เป็นสาระสำคัญจากจำนวนที่ได้บันทึกไว้ในบัญชีจากการเรียกชำระหนี้จากการให้สินเชื่อ

ความเสี่ยงด้านอัตราดอกเบี้ย

บริษัทและบริษัทย่อยมีเงินฝากกับสถาบันการเงิน เงินเบิกเกินบัญชีธนาคาร และเงินกู้ยืมซึ่งมีความเสี่ยงจากการเปลี่ยนแปลงของอัตราดอกเบี้ยในตลาดในอนาคต ซึ่งจะส่งผลกระทบต่อผลการดำเนินงานและกระแสเงินสดของบริษัทและบริษัทย่อย ตามรายละเอียดดังนี้ :

	(หน่วย : ล้านบาท)			
	งบการเงินรวม			
	ณ วันที่ 31 ธันวาคม 2554			
	มีอัตราดอกเบี้ยลอยตัว	มีอัตราดอกเบี้ยคงที่	ไม่มีดอกเบี้ย	รวม
สินทรัพย์/หนี้สินทางการเงิน				
เงินสดและรายการเทียบเท่าเงินสด	-	-	50	50
เงินฝากสถาบันการเงินที่มีข้อจำกัดในการใช้	-	3	-	3
เงินเบิกเกินบัญชีและเงินกู้ยืมระยะสั้น				
จากสถาบันการเงิน	616	-	-	616

(หน่วย : ล้านบาท)

งบการเงินรวม

ณ วันที่ 31 ธันวาคม 2553

	มีอัตรา ดอกเบี้ยลอยตัว	มีอัตรา ดอกเบี้ยคงที่	ไม่มีดอกเบี้ย	รวม
สินทรัพย์/หนี้สินทางการเงิน				
เงินสดและรายการเทียบเท่าเงินสด	-	-	30	30
เงินฝากสถาบันการเงินที่มีข้อจำกัดในการใช้	-	18	-	18
เงินเบิกเกินบัญชีและเงินกู้ยืมระยะสั้น จากสถาบันการเงิน	576	-	-	576

(หน่วย : ล้านบาท)

งบการเงินเฉพาะของบริษัท

ณ วันที่ 31 ธันวาคม 2554

	มีอัตรา ดอกเบี้ยลอยตัว	มีอัตรา ดอกเบี้ยคงที่	ไม่มีดอกเบี้ย	รวม
สินทรัพย์/หนี้สินทางการเงิน				
เงินสดและรายการเทียบเท่าเงินสด	-	-	47	47
เงินฝากสถาบันการเงินที่มีข้อจำกัดในการใช้	-	2	-	2
เงินเบิกเกินบัญชีและเงินกู้ยืมระยะสั้น จากสถาบันการเงิน	473	-	-	473

(หน่วย : ล้านบาท)

งบการเงินเฉพาะของบริษัท

ณ วันที่ 31 ธันวาคม 2553

	มีอัตรา ดอกเบี้ยลอยตัว	มีอัตรา ดอกเบี้ยคงที่	ไม่มีดอกเบี้ย	รวม
สินทรัพย์/หนี้สินทางการเงิน				
เงินสดและรายการเทียบเท่าเงินสด	-	-	26	26
เงินฝากสถาบันการเงินที่มีข้อจำกัดในการใช้	-	17	-	17
เงินเบิกเกินบัญชีและเงินกู้ยืมระยะสั้น จากสถาบันการเงิน	476	-	-	476

สินทรัพย์และหนี้สินทางการเงินที่มีอัตราดอกเบี้ยคงที่และวันที่ครบกำหนดของเครื่องมือทางการเงิน นับจากวันที่ในงบแสดงฐานะการเงิน ณ วันที่ 31 ธันวาคม 2554 และ 2553 มีดังนี้ :

(หน่วย : ล้านบาท)

	งบการเงินรวม				
	ณ วันที่ 31 ธันวาคม 2554				
	เมื่อทวงถาม	1 - 6 เดือน	6 - 12 เดือน	รวม	อัตราดอกเบี้ย
สินทรัพย์/หนี้สินทางการเงิน					
เงินฝากสถาบันการเงินที่มีข้อจำกัดในการใช้	-	3	-	3	2.13%
เงินเบิกเกินบัญชีและเงินกู้ยืมระยะสั้นจากสถาบันการเงิน	-	616	-	616	4.10% - 4.70%

(หน่วย : ล้านบาท)

	งบการเงินรวม				อัตราดอกเบี้ย
	ณ วันที่ 31 ธันวาคม 2553				
	เมื่อทวงถาม	1 - 6 เดือน	6 - 12 เดือน	รวม	
สินทรัพย์/หนี้สินทางการเงิน					
เงินฝากสถาบันการเงินที่มีข้อจำกัดในการใช้	-	18	-	18	0.50% - 1.20%
เงินเบิกเกินบัญชีและเงินกู้ยืมระยะสั้นจากสถาบันการเงิน	6	570	-	576	3.00% - 6.40%

(หน่วย : ล้านบาท)

	งบการเงินเฉพาะของบริษัท				
	ณ วันที่ 31 ธันวาคม 2554				
	เมื่อทวงถาม	1 - 6 เดือน	6 - 12 เดือน	รวม	อัตราดอกเบี้ย
สินทรัพย์/หนี้สินทางการเงิน					
เงินฝากสถาบันการเงินที่มีข้อจำกัดในการใช้	-	2	-	2	2.13%
เงินเบิกเกินบัญชีและเงินกู้ยืมระยะสั้นจากสถาบันการเงิน	-	473	-	473	4.10% - 4.70%

(หน่วย : ล้านบาท)

	งบการเงินเฉพาะของบริษัท				
	ณ วันที่ 31 ธันวาคม 2553				
	เมื่อทวงถาม	1 - 6 เดือน	6 - 12 เดือน	รวม	อัตราดอกเบี้ย
สินทรัพย์/หนี้สินทางการเงิน					
เงินฝากสถาบันการเงินที่มีข้อจำกัดในการใช้	-	17	-	17	0.50% - 1.20%
เงินเบิกเกินบัญชีและเงินกู้ยืมระยะสั้นจากสถาบันการเงิน	6	470	-	476	3.00% - 6.40%

บริษัทและบริษัทย่อยมิได้ใช้ตราสารอนุพันธ์ทางการเงินเพื่อป้องกันความเสี่ยงจากรายการดังกล่าวข้างต้น

เงินกู้ยืมระยะยาวมีรายละเอียดตามที่ปรากฏในหมายเหตุประกอบงบการเงินที่ 20 เนื่องจากเงินกู้ยืมระยะยาวดังกล่าวมีจำนวนเงินไม่เป็นสาระสำคัญ บริษัท จึงมิได้ใช้ตราสารอนุพันธ์เพื่อป้องกันความเสี่ยงจากการเปลี่ยนแปลงอัตราดอกเบี้ย

Jaymart

มูลค่ายุติธรรม

มูลค่ายุติธรรม หมายถึง จำนวนเงินที่ผู้ซื้อและผู้ขายตกลงแลกเปลี่ยนสินทรัพย์กันในขณะที่ทั้งสองฝ่ายมีความรอบรู้ และเต็มใจในการแลกเปลี่ยนและสามารถต่อรองราคากันได้อย่างเป็นอิสระในลักษณะที่ไม่มีความเกี่ยวข้องกัน วิธีการกำหนดมูลค่ายุติธรรมขึ้นอยู่กับลักษณะของเครื่องมือทางการเงิน มูลค่ายุติธรรมจะกำหนดจากราคาตลาดล่าสุด หรือกำหนดขึ้นโดยใช้เกณฑ์การวัดมูลค่าที่เหมาะสม

บริษัทและบริษัทย่อยใช้วิธีการและสมมติฐานดังต่อไปนี้ในการประมาณมูลค่ายุติธรรมของเครื่องมือทางการเงิน :

เงินสดและรายการเทียบเท่าเงินสด ลูกหนี้และเจ้าหนี้ มีมูลค่าตามบัญชีใกล้เคียงกับมูลค่ายุติธรรมเนื่องจากเครื่องมือทางการเงินเหล่านี้จะครบกำหนดในระยะเวลาอันสั้น

เงินกู้ยืมระยะยาว - มูลค่าตามบัญชีจะไม่แตกต่างจากมูลค่ายุติธรรมอย่างมีสาระสำคัญ เนื่องจากเงินกู้ยืมระยะยาวมีอัตราดอกเบี้ยใกล้เคียงกับอัตราดอกเบี้ยในตลาด

31. ค่าใช้จ่ายจำแนกตามลักษณะ

	(หน่วย : บาท)			
	งบการเงินรวม		งบการเงินเฉพาะบริษัท	
	2554	2553	2554	2553
เงินเดือน ค่าแรง และผลประโยชน์อื่นของพนักงาน	211,509,664	208,864,933	154,655,459	156,590,278
ค่าเสื่อมราคา	26,600,052	25,777,091	24,132,503	23,337,429
ค่าตัดจำหน่าย	6,845,749	9,713,246	5,897,586	6,643,785
ตัดจำหน่ายสินทรัพย์	2,499,612	1,333,045	2,491,685	1,331,393
ขาดทุนจากอัตราแลกเปลี่ยน	-	1,210,411	-	1,210,411
ค่าเผื่อผลขาดทุนจากมูลค่าสินค้างเหลือ	(8,494,499)	3,590,676	(8,494,499)	3,590,676
ตัดจำหน่ายสินค้างเหลือ	247,987	4,800,832	247,987	4,800,832
ค่าใช้จ่ายส่งเสริมการขาย	60,179,393	52,367,743	60,179,393	52,367,743
ค่าเช่าจ่าย	292,323,512	269,790,779	282,440,434	261,706,042
ค่าโฆษณา	3,860,603	3,569,422	3,855,396	3,522,476
การเปลี่ยนแปลงในสินค้าสำเร็จรูป	(27,186,898)	366,056,742	(27,186,898)	366,056,742
ซื้อสินค้าสำเร็จรูป	4,885,940,589	3,964,747,195	4,885,940,589	3,964,747,195
อื่นๆ	331,345,059	280,271,220	194,777,068	193,470,442
รวม	5,785,670,823	5,192,093,335	5,578,936,703	5,039,375,444

32. การเสนอข้อมูลทางการเงินจำแนกตามส่วนงาน

ข้อมูลทางการเงินจำแนกตามส่วนงานธุรกิจในการเงินรวมของบริษัทสำหรับปีสิ้นสุดวันที่ 31 ธันวาคม 2554 และ 2553 มีดังนี้

(หน่วย : ล้านบาท)

	งบการเงินรวม				
	สำหรับปีสิ้นสุดวันที่ 31 ธันวาคม 2554				
	ธุรกิจ จัดจำหน่าย	ธุรกิจ ติดตามหนี้สิน	ธุรกิจ ให้เช่าพื้นที่	อื่นๆ	รายการ ตัดบัญชี
รายได้	5,363	324	221	195	(48)
ต้นทุนขายและบริการ	(4,850)	(169)	(184)	-	-
กำไรขั้นต้น	513	155	37	195	(48)
ค่าใช้จ่ายในการขาย					(382)
ค่าใช้จ่ายในการบริหาร					(200)
ต้นทุนทางการเงิน					(26)
ภาษีเงินได้					(72)
กำไรสุทธิสำหรับปี					172
ลูกหนี้การค้า – สุทธิ	172	9	8	-	-
อาคารและอุปกรณ์ – สุทธิ	196	5	5	-	-
โปรแกรมคอมพิวเตอร์ – สุทธิ	9	1	-	-	-
สิทธิการเช่าอาคาร – สุทธิ	34	-	4	-	-
สินทรัพย์อื่น	876	411	53	120	(181)
สินทรัพย์รวม	1,287	426	70	120	(181)

(หน่วย : ล้านบาท)

	งบการเงินรวม				
	สำหรับปีสิ้นสุดวันที่ 31 ธันวาคม 2553				
	ธุรกิจ จัดจำหน่าย	ธุรกิจ ติดตามหนี้สิน	ธุรกิจ ให้เช่าพื้นที่	อื่นๆ	รายการ ตัดบัญชี
รายได้	4,746	201	196	239	(52)
ต้นทุนขายและบริการ	(4,334)	(123)	(165)	-	-
กำไรขั้นต้น	412	78	31	239	(52)
ค่าใช้จ่ายในการขาย					(380)
ค่าใช้จ่ายในการบริหาร					(190)
ต้นทุนทางการเงิน					(22)
ภาษีเงินได้					(21)
กำไรสุทธิสำหรับปี					95
ลูกหนี้การค้า – สุทธิ	163	9	6	-	-
อาคารและอุปกรณ์ – สุทธิ	55	4	4	-	-
โปรแกรมคอมพิวเตอร์ – สุทธิ	9	2	-	-	-
สิทธิการเช่าอาคาร – สุทธิ	36	-	5	-	-
สินทรัพย์อื่น	777	267	52	130	(130)
สินทรัพย์รวม	1,040	282	67	130	(130)

33. การจัดสรรกำไรสุทธิ

รายละเอียดของเงินปันผลที่ประกาศและเงินปันผลจ่ายในระหว่างปี 2554 และ 2553 มีดังต่อไปนี้

	อนุมัติโดย	หุ้นที่มีสิทธิได้รับ เงินปันผล (หุ้น)	เงินปันผล ต่อหุ้น (บาท)	เงินปันผลจ่าย (ล้านบาท)
ก) เงินปันผล	ที่ประชุมคณะกรรมการ วันที่ 9 สิงหาคม 2554	300,000,000	0.16	48.00
ข) เงินปันผล	ที่ประชุมสามัญประจำปีผู้ถือหุ้น วันที่ 8 เมษายน 2554	300,000,000	0.18	54.00
ค) เงินปันผล	ที่ประชุมคณะกรรมการ วันที่ 10 สิงหาคม 2553	300,000,000	0.06	18.00
ง) เงินปันผล	ที่ประชุมสามัญประจำปีผู้ถือหุ้น วันที่ 9 เมษายน 2553	300,000,000	0.15	45.00

34. เหตุการณ์ภายหลังวันที่รอบระยะเวลารายงาน

- 34.1 เมื่อวันที่ 4 มกราคม 2555 บริษัทได้จัดตั้งบริษัทย่อยขึ้นใหม่ คือ บริษัท เจเอเอส แอสเซท จำกัด เพื่อดำเนินธุรกิจให้เข้าพื้นที่และการให้บริการสาธารณูปโภคต่างๆ โดยมีทุนจดทะเบียน 1 ล้านบาท และบริษัทถือหุ้น ร้อยละ 99.99 ทั้งนี้บริษัทย่อยดังกล่าวยังไม่ได้เริ่มดำเนินธุรกิจ
- 34.2 เมื่อวันที่ 20 กุมภาพันธ์ 2555 บริษัทย่อยได้ทำสัญญาซื้อขายสัญญาซื้อขายโดยคุณภาพมาจากบริษัทผู้ให้บริการสินเชื่อแห่งหนึ่งจำนวน 303.86 ล้านบาท
- 34.3 ที่ประชุมคณะกรรมการของบริษัทย่อย เมื่อวันที่ 24 กุมภาพันธ์ 2555 มีมติอนุมัติเห็นชอบให้เสนอที่ประชุมสามัญผู้ถือหุ้นเพื่ออนุมัติในเรื่องที่สำคัญ ดังนี้
- 34.3.1 การจ่ายเงินปันผลจากกำไรสุทธิหลังหักภาษี จากผลประกอบการของปี 2554 ในอัตราหุ้นละ 45 บาท โดยได้จ่ายเงินปันผลระหว่างกาลไปแล้ว ในอัตราหุ้นละ 20 บาท จึงคงเหลือจำนวน ในอัตราหุ้นละ 25 บาท สำหรับหุ้นจำนวน 1,200,000 หุ้น รวมเป็นเงินทั้งสิ้น 54 ล้านบาท
- 34.3.2 อนุมัติให้บริษัทเข้าจดทะเบียนเป็นบริษัทจดทะเบียนในตลาดหลักทรัพย์แห่งประเทศไทย และเปลี่ยนแปลงมูลค่าที่ตราไว้ของหุ้นสามัญจากเดิมหุ้นละ 100 บาท เป็นหุ้นละ 1 บาท และเพิ่มทุนจดทะเบียนของบริษัท จากจำนวน 120 ล้านบาท เป็นจำนวน 300 ล้านบาท โดยการออกหุ้นสามัญเพิ่มจำนวน 180,000,000 หุ้น เพื่อเสนอขายให้แก่ประชาชนทั่วไป ผู้ถือหุ้นเดิมของบริษัท และผู้ถือหุ้นเดิมของบริษัทใหญ่
- 34.4 ที่ประชุมคณะกรรมการของบริษัท เมื่อวันที่ 28 กุมภาพันธ์ 2555 มีมติอนุมัติเห็นชอบให้เสนอที่ประชุมสามัญผู้ถือหุ้นเพื่ออนุมัติการจ่ายเงินปันผลจากกำไรสุทธิหลังหักภาษี จากผลประกอบการของปี 2554 ในอัตราหุ้นละ 0.40 บาทต่อหุ้น โดยได้จ่ายเงินปันผลระหว่างกาลไปแล้ว ในอัตราหุ้นละ 0.16 บาท จึงคงเหลือจำนวน ในอัตราหุ้นละ 0.24 บาท สำหรับหุ้นจำนวน 300,000,000 หุ้น รวมเป็นเงินทั้งสิ้น 72 ล้านบาท

35. การอนุมัติงบการเงิน

งบการเงินนี้ได้รับอนุมัติจากคณะกรรมการของบริษัทแล้วเมื่อวันที่ 28 กุมภาพันธ์ 2555

Jaymart