

Jaymart 

รายงานประจำปี
เจมาร์ท 2556

วิสัยทัศน์

คุณภาพเหนือเทคโนโลยีไร้สายอัจฉริยะ

พันธกิจ

- ผู้นำในธุรกิจค้าปลีก อุปกรณ์สื่อสารไร้สาย
- ให้บริการเพื่อความพึงพอใจสูงสุดแก่ลูกค้า
- ดำรงการเป็นบริษัทภิบาล และรับผิดชอบต่อ
ผู้ถือหุ้น คู่ค้า ลูกค้า พนักงาน และสังคม

เจ มาร์ท

สารบัญ

ข้อมูลสำคัญทางการเงิน	1
สำเนาจากคณะกรรมการ	2
ข้อมูลคณะกรรมการบริษัทฯ และบริหาร	3
ข้อมูลทั่วไปของบริษัทฯ	9
ลักษณะการประกอบธุรกิจ	12
ปัจจัยเสี่ยง	17
โครงสร้างผู้ถือหุ้น	20
โครงสร้างการจัดการ	21
รายงานการปฏิบัติตามหลักการค้ากับดูแลกิจการ	27
รายการระหว่างกัน	32
งบการเงิน	36
กิจกรรมเพื่อสังคมของบริษัทฯ	42

ข้อมูลสำคัญทางการเงิน

ที่มา : งบการเงินเฉพาะบริษัท

หน่วย : ล้านบาท

	2554	2555	2556
ผลการดำเนินงานและฐานะการเงิน			
รายได้รวม	5,779.7	7,593.5	9,370.4
กำไรขั้นต้น	745.0	829.7	1,112.7
กำไรสุทธิ	144.6	252.3	363.8
สินทรัพย์รวม	1,481.9	2,827.7	3,629.2
หนี้สินรวม	869.5	1,547.9	2,194.2
ส่วนของผู้ถือหุ้น	612.4	1,279.8	1,435.0
อัตราส่วนทางการเงินที่สำคัญ (Key Financial Ratio)			
อัตรากำไรสุทธิต่อรายได้รวม	2.50%	3.32%	3.88%
อัตราผลตอบแทนต่อส่วนของผู้ถือหุ้น (ROE)	23.61%	19.71%	25.35%
อัตราผลตอบแทนต่อสินทรัพย์รวม (ROA)	9.76%	8.92%	10.02%
กำไรต่อหุ้นขั้นต้นพื้นฐาน (บาทต่อหุ้น) (EPS)	0.48	0.69	0.87

ที่มา : งบการเงินรวม

หน่วย : ล้านบาท

	2554	2555	2556
ผลการดำเนินงานและฐานะการเงิน			
รายได้รวม	6,055.6	8,116.30	9,995.2
กำไรขั้นต้น	704.5	1,059.2	1,331.5
กำไรสุทธิ	177.3	344.4	419.0
สินทรัพย์รวม	1,727.6	3,481.6	4,649.4
หนี้สินรวม	1,048.5	1,755.6	2,733.2
ส่วนของผู้ถือหุ้น	679.1	1,726.0	1,916.1
อัตราส่วนทางการเงินที่สำคัญ (Key Financial Ratio)			
อัตรากำไรสุทธิต่อรายได้รวม	2.93%	4.24%	4.19%
อัตราผลตอบแทนต่อส่วนของผู้ถือหุ้น (ROE)	26.11%	19.95%	21.87%
อัตราผลตอบแทนต่อสินทรัพย์รวม (ROA)	10.26%	9.89%	9.01%
กำไรต่อหุ้นขั้นต้นพื้นฐาน (บาทต่อหุ้น) (EPS)	0.59	0.93	0.96

หมายเหตุ: ROE: Return On Equity

ROA: Return On Assets

EPS: Earnings Per Share

เรียน ท่านผู้ถือหุ้น

ในปี 2556 เป็นปีที่บริษัทฯ สามารถทำการเติบโตได้อย่างก้าวกระโดด ทั้งในเรื่องของยอดขาย และผลกำไรสุทธิ ซึ่งเป็นไปตามแผนงานของบริษัทที่วางไว้ โดยในปีที่ผ่านมามีผลกำไรสุทธิ 400 ล้านบาท เพิ่มขึ้นจากปี 2555 ร้อยละ 35 และบริษัทฯ มีรายได้รวมเท่ากับ 9,995 ล้านบาท เพิ่มขึ้นจากปี 2555 ร้อยละ 23.15 ซึ่งเป็นผลมาจากสภาพการของตลาดในประเทศที่ดี มีการอนุมัติใบอนุญาต 3G ถือเป็นการเปลี่ยนแปลงตลาดมือถือและอุปกรณ์สื่อสารครั้งสำคัญ ซึ่งทำให้เกิดกำลังซื้อและความต้องการใช้มือถือใหม่จำนวนมาก ความต้องการใช้อุปกรณ์เสริมเพิ่มขึ้นอย่างต่อเนื่อง และบรรยากาศของการบริโภคที่ดี และบริษัทฯ ได้มีการเตรียมความพร้อมเพื่อรองรับการเติบโต และพัฒนาอย่างต่อเนื่อง จากการเพิ่มสาขาเพื่อให้ครอบคลุมทุกพื้นที่ของเมืองไทย และมีการจัดกิจกรรมทางการตลาดอย่างต่อเนื่อง เพื่อตอกย้ำการเป็นผู้นำตลาดการจัดจำหน่ายมือถือ และอุปกรณ์สื่อสารในเมืองไทย

โดยในปี 2556 บริษัทได้ดำเนินการจัดตั้งบริษัทลูก เจมาร์ทโฮลดิ้ง จำกัด เพื่อดำเนินการลงทุนในต่างประเทศ โดยได้เลือกลงทุนในประเทศพม่าเป็นประเทศแรกในการเปิดสาขา เจมาร์ทโมบาย (Jaymart Mobile) เพื่อจำหน่ายมือถือ และอุปกรณ์สื่อสาร และมีเป้าหมายที่จะเป็นผู้นำในตลาดพม่าต่อไป โดยทางบริษัทฯ มองว่าตลาดมือถือพม่ายังเป็นตลาดเกิดใหม่ มีผู้ใช้จำนวนน้อยรายเพียง 5% ของจำนวนประชากรในประเทศ

บริษัทมีความตั้งใจอย่างสูงในการก้าวเข้าสู่การปฏิรูปโครงสร้างธุรกิจให้สามารถรองรับโอกาสให้ครบทุกด้านและพร้อมสำหรับการเติบโตของธุรกิจ ในทุกๆกลุ่มธุรกิจ ทั้งกลุ่มธุรกิจจำหน่ายมือถือ และอุปกรณ์สื่อสาร ธุรกิจบริหารพื้นที่เช่า (JAS Asset) ธุรกิจติดตามและบริหารจัดการหนี้ด้วยคุณภาพ (JMT)

จากการที่บริษัทสามารถดำเนินกิจการได้ตามเป้าหมายรวมทั้งได้รับความเชื่อมั่นและความไว้วางใจจากลูกค้าอย่างต่อเนื่องนั้น ถือเป็นบทพิสูจน์ให้เห็นถึงนโยบายและแนวทางในการดำเนินธุรกิจที่ถูกต้อง ซึ่งบริษัทจะยังคงมุ่งมั่นในคุณภาพการบริการของพนักงานทุกคน ส่งต่อประสบการณ์ที่ดีๆ ของลูกค้าผ่านตัวสินค้าทุกชิ้นที่บริษัทนำเสนอ โดยบริษัทได้สนับสนุนและส่งเสริมให้พนักงานทุกคนมีโอกาสในการแสดงความคิดเห็น และร่วมสร้างบรรยากาศการทำงานร่วมกันเป็นทีม

ในโอกาสนี้ เจมาร์ท ขอขอบพระคุณท่านผู้ถือหุ้น ลูกค้า พันธมิตรทางธุรกิจ ฝ่ายบริหารและพนักงานทุกท่าน ที่มีส่วนในการสนับสนุนให้ เจมาร์ท ดำเนินธุรกิจเติบโตอย่างต่อเนื่อง เจมาร์ท ขอยืนยันต่อทุกท่านว่าจะดำเนินธุรกิจอย่างมืออาชีพ และพัฒนาขีดความสามารถขององค์กรอย่างต่อเนื่อง ควบคู่กับการดำเนินนโยบายความรับผิดชอบต่อสังคม ดำรงตนเป็นแบบอย่างที่ดีของสังคม เพื่อให้คนในสังคมมีคุณภาพชีวิตที่ดีขึ้นตลอดไป



(นายพิศณุ พงษ์ธัชชา)

ประธานกรรมการ



(นายอดิศักดิ์ สุขุมวิทยา)

ประธานเจ้าหน้าที่บริหาร



นายพิศณุ พงษ์อัชฌา

- ประธานกรรมการ
(กรรมการอิสระ)

นายอดิศักดิ์ สุขุมวิทยา

- กรรมการบริษัท
- ประธานเจ้าหน้าที่บริหาร
- ประธานกรรมการบริษัท
บริษัท เจ เอ็ม ที เน็ทเวอร์ค
เซอร์วิส เซอร์วิส เซ็ส
จำกัด (มหาชน)
- ประธานกรรมการบริษัท
บริหารสินทรัพย์เจ
- ประธานกรรมการบริษัท
เจเอ็มที อินชัวร์นซ์ โบรกเกอร์

นางสาวยุวดี พงษ์อัชฌา

- กรรมการบริษัท
- รองประธานเจ้าหน้าที่บริหาร
ปฏิบัติการ
- กรรมการสรรหาและกำหนด
ค่าตอบแทน
- กรรมการบริษัท, ประธาน
กรรมการบริหาร บริษัท เจเอ็มที
เน็ทเวอร์ค เซอร์วิส เซ็ส จำกัด
(มหาชน)
- ประธานกรรมการ บริษัท เจ
เอ็ม ที พลัส จำกัด
- กรรมการ บริษัท เจเอเอส แอสเซ็ท
จำกัด
- กรรมการบริษัท บริหาร สินทรัพย์เจ
- กรรมการบริษัท เจเอ็มที
อินชัวร์นซ์ โบรกเกอร์

นายเดช บุณสุข

- รองประธานกรรมการ
- กรรมการบริษัท
(กรรมการอิสระ)
- กรรมการตรวจสอบ

นายพิศิษฐ์ ด้ฒนาภิรมย์

- กรรมการบริษัท
(กรรมการอิสระ)
- ประธานกรรมการตรวจสอบ
- กรรมการสรรหาและกำหนด
ค่าตอบแทน

นายสุวิทย์ กิ่งแก้ว

- กรรมการบริษัท
(กรรมการอิสระ)
- กรรมการตรวจสอบ
- ประธานกรรมการสรรหา
กำหนดค่าตอบแทน

นายประชา ตันเสนีย์

- กรรมการบริษัท
(กรรมการอิสระ)
- กรรมการตรวจสอบ

นางมณี สุนทรวาทิน

- กรรมการบริษัท
- กรรมการบริหาร
- ผู้อำนวยการสายงานเทคโนโลยี
สารสนเทศ
- กรรมการ บริษัท เจเอเอส
แอสเซ็ท จำกัด
- กรรมการบริษัท บริหาร
สินทรัพย์ เจ
- กรรมการบริษัท เจเอ็มที
อินชัวร์นซ์ โบรกเกอร์

นางสาวลัดดา วรณธารากุล

- กรรมการบริหาร
- ผู้อำนวยการสายงาน
บัญชีและการเงิน

ข้อมูลคณะกรรมการบริษัทและบริหาร

นายพิศณุ พงษ์อัฒา

อายุ 60 ปี

ตำแหน่งในบริษัท ประธานกรรมการ

การศึกษา

2537 ปริญญาโทบริหารธุรกิจ มหาวิทยาลัยรังสิต

ประสบการณ์

2523 – 2527 ผู้จัดการทั่วไป โรงแรมเชียงใหม่

2527 – ปัจจุบัน หุ่นส่วนผู้จัดการ หจก. สะเซ่งพาณิชย์

คุณสมบัติต้องห้าม

1. ไม่มีประวัติการกระทำความผิดอาญาในความผิดที่เกี่ยวกับทรัพย์สินซึ่งได้กระทำโดยทุจริต
2. ไม่มีประวัติการทำรายการที่อาจเกิดความขัดแย้งทางผลประโยชน์กับบริษัทในรอบปีที่ผ่านมา

นายอดิศักดิ์ สุขุมวิทยา

อายุ 57 ปี

ตำแหน่งในบริษัท กรรมการบริษัท / ประธานเจ้าหน้าที่บริหาร / ประธานกรรมการบริหาร, ประธานกรรมการบริษัท เจเอเอส แอสเซ็ท จำกัด, ประธานกรรมการ บริษัท เจเอ็มที เน็ทเวอร์ค เซอร์วิส เซ็ส จำกัด (มหาชน), ประธานกรรมการ บริษัท บริหารสินทรัพย์เจ จำกัด / ประธานกรรมการ บริษัท เจเอ็มที อินชัวร์นซ์ โบรกเกอร์ จำกัด

การศึกษา

2522 ปริญญาตรีเศรษฐศาสตร์ มหาวิทยาลัยเกษตรศาสตร์

2524 ปริญญาโทเศรษฐศาสตร์ มหาวิทยาลัยเกษตรศาสตร์

การอบรมบทบาทหน้าที่กรรมการ

2551 Director Accreditation Program (69/2008) สมาคมส่งเสริมสถาบันกรรมการบริษัทไทย

2556 หลักสูตรผู้บริหารระดับสูง สถาบันวิทยาการตลาดทุน (วตท.) รุ่นที่ 15

ประสบการณ์

2524 – 2527 เจ้าหน้าที่ฝ่ายวิจัย บมจ. เงินทุนหลักทรัพย์ทีสโก้

2528 – 2532 ผู้จัดการฝ่ายผลิตภัณฑ์ บจ. ฟิลลิปส์ อิเล็กทรอนิกส์ (ประเทศไทย)

2545 – 2548 กรรมการ บจ.ที.เอ.เอส แอสเซ็ท

2537 – 2555 กรรมการ บมจ.เจเอ็มที เน็ทเวอร์ค เซอร์วิส เซ็ส

2538 – ปัจจุบัน กรรมการ บจ.สิงห์บุรี เคเบิ้ล ที.วี.

2538 – ปัจจุบัน กรรมการ บจ.เจมาร์ท ทักษิณ

คุณสมบัติต้องห้าม

1. ไม่มีประวัติการกระทำความผิดอาญาในความผิดที่เกี่ยวกับทรัพย์สินซึ่งได้กระทำโดยทุจริต
2. ไม่มีประวัติการทำรายการที่อาจเกิดความขัดแย้งทางผลประโยชน์กับบริษัทในรอบปีที่ผ่านมา

นางสาวยุวดี พงษ์อัฒา

อายุ 57 ปี

ตำแหน่งในบริษัท กรรมการบริษัท / รองประธานเจ้าหน้าที่บริหารปฏิบัติการ / กรรมการ / กรรมการบริหาร, กรรมการ / ประธานกรรมการบริหาร บริษัท เจเอ็มที เน็ทเวอร์ค เซอร์วิส เซ็ส จำกัด (มหาชน), ประธานกรรมการ บริษัท เจเอ็มที พลัส จำกัด, กรรมการ บริษัท เจเอเอส แอสเซ็ท จำกัด / กรรมการ บริษัท เจเอ็มที อินชัวร์นซ์ โบรกเกอร์ จำกัด / กรรมการ บริษัท บริหารสินทรัพย์เจ จำกัด

การศึกษา

2521	ปริญญาตรี	รัฐศาสตร์มหาวิทยาลัยธรรมศาสตร์
2523	ปริญญาโทบริหารธุรกิจ	Bridgeport University ประเทศสหรัฐอเมริกา

การอบรมบทบาทหน้าที่กรรมการ

2551	Director Accreditation Program (69/2008) สมาคมส่งเสริมสถาบันกรรมการบริษัทไทย	
------	--	--

ประสบการณ์

2524 – 2533	รองผู้อำนวยการฝ่ายตลาดเงิน	บมจ. เงินทุนหลักทรัพย์ทีเอสโก้
2545 – ปัจจุบัน	กรรมการ	บจ. ที.เอ.เอส แอสเซ็ท
2250 – 2554	กรรมการผู้จัดการ	บจ. เจเอ็มที เน็ทเวอร์ค เซอร์วิสเช็ส

คุณสมบัติต้องห้าม

1. ไม่มีประวัติการกระทำความผิดอาญาในความผิดที่เกี่ยวกับทรัพย์สินซึ่งได้กระทำโดยทุจริต
2. ไม่มีประวัติการทำรายการที่อาจเกิดความขัดแย้งทางผลประโยชน์กับบริษัทในรอบปีที่ผ่านมา

นายเดช บุณสุข

อายุ 62 ปี

ตำแหน่งในบริษัท รองประธานกรรมการ, กรรมการบริษัท (กรรมการอิสระ), กรรมการตรวจสอบ

การศึกษา

2516	ปริญญาตรีบริหารธุรกิจ	มหาวิทยาลัยธรรมศาสตร์
------	-----------------------	-----------------------

การอบรมบทบาทหน้าที่กรรมการ

2547	Director Accreditation Program	สมาคมส่งเสริมสถาบันกรรมการบริษัทไทย
------	--------------------------------	-------------------------------------

ประสบการณ์

2527 – 2547	ประธานกรรมการ	บริษัท แมคไทย จำกัด (แมคโดเนลด์ประเทศไทย)
2547 – 2549	ประธานกิตติมศักดิ์	บริษัท แมคไทย จำกัด (แมคโดเนลด์ประเทศไทย)
2544 – 2549	ประธาน	มูลนิธิโรนัลด์ แมคโดเนลด์เฮาส์
ตั้งแต่ 2547	ประธานกรรมการบริหาร	บริษัท ซีซีซี บีชีเนส ดีเวลลอปเม้นท์ จำกัด

คุณสมบัติต้องห้าม

1. ไม่มีประวัติการกระทำความผิดอาญาในความผิดที่เกี่ยวกับทรัพย์สินซึ่งได้กระทำโดยทุจริต
2. ไม่มีประวัติการทำรายการที่อาจเกิดความขัดแย้งทางผลประโยชน์กับบริษัทในรอบปีที่ผ่านมา

นายพิศิษฐ์ ดัชณาภิรมย์

อายุ 73 ปี

ตำแหน่งในบริษัท กรรมการบริษัท (กรรมการอิสระ), ประธานกรรมการตรวจสอบ, กรรมการสรรหาและกำหนดค่าตอบแทน

การศึกษา

2507	ปริญญาตรีบัญชี	มหาวิทยาลัยธรรมศาสตร์
	ปริญญาตรีพาณิชยศาสตร์	มหาวิทยาลัยธรรมศาสตร์
	ผู้สอบบัญชีรับอนุญาตทะเบียนเลขที่ 966	

การอบรมบทบาทหน้าที่กรรมการ

2547	Director Accreditation Program (13/2004) สมาคมส่งเสริมสถาบันกรรมการบริษัทไทย	
2548	Audit Committee Program (6/2005)	สมาคมส่งเสริมสถาบันกรรมการบริษัทไทย
2550	Director Certification Program (87/2007) สมาคมส่งเสริมสถาบันกรรมการบริษัทไทย	

ประสบการณ์

2506-2543	ผู้อำนวยการฝ่ายการเงินและบัญชี, รองกรรมการผู้จัดการ, กรรมการและประธานกรรมการตรวจสอบ	บริษัท เบอร์ลี่ ยูคเกอร์ จำกัด (มหาชน)
2544-ปัจจุบัน	ประธานกรรมการบริหาร	บริษัท โปรเฟสชั่นแนลอัลไลแอนซ์ กรุ๊ป จำกัด
2550-ปัจจุบัน	กรรมการอิสระ, ประธานการตรวจสอบ	บริษัท อาร์ เอส จำกัด (มหาชน)
2556-ปัจจุบัน	กรรมการ	บริษัท ทางยกระดับดอนเมือง จำกัด (มหาชน)

คุณสมบัติต้องห้าม

1. ไม่มีประวัติการกระทำความผิดอาญาในความผิดที่เกี่ยวกับทรัพย์สินซึ่งได้กระทำโดยทุจริต
2. ไม่มีประวัติการทำรายการที่อาจเกิดความขัดแย้งทางผลประโยชน์กับบริษัทในรอบปีที่ผ่านมา

นายสุวิทย์ กิ่งแก้ว

อายุ 63 ปี

ตำแหน่งในบริษัท กรรมการบริษัท (กรรมการอิสระ), กรรมการตรวจสอบ, ประธานกรรมการสรรหาและกำหนดค่าตอบแทน

การศึกษา

2517	ปริญญาตรีวิทยาศาสตร์บัณฑิต	มหาวิทยาลัยเกษตรศาสตร์(เศรษฐศาสตร์เกษตร)
2538	ปริญญาโทบริหารธุรกิจ	มหาวิทยาลัยเกษตรศาสตร์

การอบรมบทบาทหน้าที่กรรมการ

2548	Director Certification Program	สมาคมส่งเสริมสถาบันกรรมการบริษัทไทย
------	--------------------------------	-------------------------------------

ประสบการณ์

2517 – 2523	เจ้าหน้าที่วิเคราะห์นโยบายและแผน	สำนักงานคณะกรรมการพัฒนาการเศรษฐกิจ
2523 – 2535	ผู้จัดการฝ่ายขาย	บริษัท เจริญโภคภัณฑ์เกษตรอุตสาหกรรม จำกัด
2535 – 2537	ผู้จัดการทั่วไป	บริษัท เจริญโภคภัณฑ์วิศวกรรม จำกัด
2537 – 2539	ผู้ช่วยกรรมการผู้จัดการ	บริษัท ซี.พี.เซเว่นอีเลฟเว่น จำกัด (มหาชน)
2539 – 2550	รองกรรมการผู้จัดการ	บริษัท ซี.พี.เซเว่นอีเลฟเว่น จำกัด (มหาชน)
2550 – ปัจจุบัน	รองกรรมการผู้จัดการอาวุโส	บริษัท ซีพี ออลล์ จำกัด (มหาชน)

คุณสมบัติต้องห้าม

1. ไม่มีประวัติการกระทำความผิดอาญาในความผิดที่เกี่ยวกับทรัพย์สินซึ่งได้กระทำโดยทุจริต
2. ไม่มีประวัติการทำรายการที่อาจเกิดความขัดแย้งทางผลประโยชน์กับบริษัทในรอบปีที่ผ่านมา

นายประชา ดันเสนีย์

อายุ 52 ปี

ตำแหน่งในบริษัท กรรมการบริษัท

การศึกษา

2527	บริหารธุรกิจบัณฑิต(บัญชี)	มหาวิทยาลัยรามคำแหง
2547	บริหารธุรกิจมหาบัณฑิต(การจัดการทั่วไป)	มหาวิทยาลัยรามคำแหง
2550	ปรัชญาดุษฎีบัณฑิต(พัฒนบริหารศาสตรมนุษย)	มหาวิทยาลัยรามคำแหง

การอบรมบทบาทหน้าที่กรรมการ

2550	Director Accreditation Program (66/2007)	สมาคมส่งเสริมสถาบันกรรมการบริษัทไทย
------	--	-------------------------------------

ประสบการณ์

2542 – 2545	Technical Advisor (Financial Planing)	PT.Mobikom Telekomindo Jakarta Indonesia Subsidiary Company of Jasmine International Overseas Co.Ltd.
2545 – 2545	Chief Operating Officer (C.O.O.)	Yumark Bangkok Co.,Ltd Subsidiary Company of Yumark Enterprise Corporation-Taiwan.
2545 – 2552	Chief Financial Officer (C.F.O.)	บริษัท เจ มาร์ท จำกัด (มหาชน)
2552 – 2556	รองคณบดีฝ่ายบริหารและแผน	มหาวิทยาลัยเทคโนโลยีพระจอมเกล้าพระนครเหนือ
2556 – ปัจจุบัน	อาจารย์พิเศษ	มหาวิทยาลัยรามคำแหง

คุณสมบัติต้องห้าม

1. ไม่มีประวัติการกระทำความผิดอาญาในความผิดที่เกี่ยวกับทรัพย์สินซึ่งได้กระทำโดยทุจริต
2. ไม่มีประวัติการทำรายการที่อาจเกิดความขัดแย้งทางผลประโยชน์กับบริษัทในรอบปีที่ผ่านมา

นางมณี สุนทรวาทิน

อายุ 58 ปี

ตำแหน่งในบริษัท กรรมการบริษัท, กรรมการบริหาร, ผู้อำนวยการสายงานเทคโนโลยีสารสนเทศ,
กรรมการบริษัท เจเอเอส แอสเซ็ท จำกัด/
กรรมการ บริษัท เจเอ็มที อินชัวร์นซ์ โบรกเกอร์ จำกัด /กรรมการ บริษัท บริหารสินทรัพย์เจ จำกัด

การศึกษา

2520 ปริญญาตรีวิทยาศาสตร์ มหาวิทยาลัยรามคำแหง

การอบรมบทบาทหน้าที่กรรมการ

2551 Director Accreditation Program (69/2008) สมาคมส่งเสริมสถาบันกรรมการบริษัทไทย

ประสบการณ์

2536 – 2540 ผู้จัดการฝ่ายสนับสนุนการบริการ บริษัท ดิจิตอล อีคิวแมนท์ คอร์ปอเรชั่น (ประเทศไทย) จำกัด

2540 – 2543 Business Operation Manager บริษัทคอมแพค (ประเทศไทย) จำกัด

คุณสมบัติต้องห้าม

1. ไม่มีประวัติการกระทำความผิดอาญาในความผิดที่เกี่ยวกับทรัพย์สินซึ่งได้กระทำโดยทุจริต
2. ไม่มีประวัติการทำรายการที่อาจเกิดความขัดแย้งทางผลประโยชน์กับบริษัทในรอบปีที่ผ่านมา

ประวัติคณะกรรมการบริหาร

นายอดิศักดิ์ สุขุมวิทยา (ตามรายละเอียดข้างต้น)

นางสาวยุวดี พงษ์อัฒา (ตามรายละเอียดข้างต้น)

นางมณี สุนทรวาทิน (ตามรายละเอียดข้างต้น)

นางสาวลัดดา วรณธารากุล

อายุ 50 ปี

ตำแหน่งในบริษัท กรรมการบริหาร /กรรมการ บริษัท บริหารสินทรัพย์เจ จำกัด / ผู้อำนวยการสายงานบัญชีและการเงิน

การศึกษา

2528 ปริญญาตรีบริหารธุรกิจ สาขาบัญชี มหาวิทยาลัยรามคำแหง

2552 ปริญญาโทบริหารธุรกิจ สาขาบัญชี มหาวิทยาลัยรามคำแหง

การอบรมบทบาทหน้าที่กรรมการ

2555 หลักสูตรประกาศนียบัตรพัฒนา
กรรมการ (DAP 97/2012) สมาคมส่งเสริมสถาบันกรรมการบริษัทไทย

ประสบการณ์

2554 – ปัจจุบัน กรรมการ บจ. เจเอ็มที พลัส

2555 – ปัจจุบัน กรรมการ และกรรมการบริหาร บมจ. เจเอ็มที เน็ทเวอร์ค เซอร์วิส

คุณสมบัติต้องห้าม

1. ไม่มีประวัติการกระทำความผิดอาญาในความผิดที่เกี่ยวกับทรัพย์สินซึ่งได้กระทำโดยทุจริต
2. ไม่มีประวัติการทำรายการที่อาจเกิดความขัดแย้งทางผลประโยชน์กับบริษัทในรอบปีที่ผ่านมา

ข้อมูลทั่วไปของบริษัทฯ

บริษัท เจ มาร์ท จำกัด (มหาชน) (JAY MART Public Company Limited)

ชื่อย่อในตลาดหลักทรัพย์:	JMART
สถานที่ตั้งสำนักงานใหญ่:	เลขที่ 325/7-8 อาคารเจมาร์ท ถนนรามคำแหง แขวงสะพานสูง เขตสะพานสูง กรุงเทพมหานคร 10240
โทรศัพท์:	0-2308-8000
โทรสาร:	0-2308-8117
เลขทะเบียนบริษัท:	0107545000055
เว็บไซต์:	www.jaymart.co.th
ประเภทธุรกิจ:	จัดจำหน่ายโทรศัพท์มือถือ อุปกรณ์เสริม และให้เข้าพื้นที่และการให้บริการสาธารณูปโภคต่างๆ
ทุนจดทะเบียน:	420,000,000 บาท
ทุนชำระแล้ว:	419,573,608 บาท ประกอบด้วยหุ้นสามัญ 419,573,608 หุ้น มูลค่าหุ้นที่ตราไว้ต่อหุ้น 1 บาท

บริษัทในเครือ

บริษัท เจมาร์ท โฮลดิ้ง จำกัด (Jaymart Holding Company Limited)

สถานที่ตั้งสำนักงานใหญ่:	เลขที่ 325/7 ชั้น 4 อาคารเจมาร์ท ถนนรามคำแหง แขวงสะพานสูง เขตสะพานสูง กรุงเทพมหานคร 10240
โทรศัพท์:	0-2308-9000
โทรสาร:	0-2308-8162
เลขทะเบียนบริษัท:	0105556069297
เว็บไซต์:	-
ประเภทธุรกิจ:	ธุรกิจการลงทุน
ทุนจดทะเบียน:	23,000,000 บาท
ทุนชำระแล้ว:	23,000,000 บาท ประกอบด้วยหุ้นสามัญ 2,300,000 หุ้น มูลค่าหุ้นที่ตราไว้ต่อหุ้น 10 บาท
สัดส่วนการถือหุ้นของ JMART:	99.99%

บริษัท เจ เอ็ม ที เน็ตเวิร์ค เซอร์วิส จำกัด (JMT Network Services Company Limited)

สถานที่ตั้งสำนักงานใหญ่:	เลขที่ 325/7 ชั้น 4-6 อาคารเจมาร์ท ถนนรามคำแหง แขวงสะพานสูง เขตสะพานสูง กรุงเทพมหานคร 10240
โทรศัพท์:	0-2308-9999
โทรสาร:	0-2308-9900
เลขทะเบียนบริษัท:	0107555000074
เว็บไซต์:	www.jmntnetwork.co.th
ประเภทธุรกิจ:	ธุรกิจเรจิสต์ติดตามหนี้สิน และบริหารหนี้ด้วยคุณภาพ
ทุนจดทะเบียน:	300,000,000 บาท
ทุนชำระแล้ว:	300,000,000 บาท ประกอบด้วยหุ้นสามัญ 300,000,000 หุ้น มูลค่าหุ้นที่ตราไว้ต่อหุ้น 1 บาท
สัดส่วนการถือหุ้นของ JMART:	75%

บริษัท เจเอเอส แอสเซต จำกัด (JAS Asset Company Limited)

สถานที่ตั้งสำนักงานใหญ่:	เลขที่ 325/7 ชั้น 7 อาคารเจมาร์ท ถนนรามคำแหง แขวงสะพานสูง เขตสะพานสูง กรุงเทพมหานคร 10240
โทรศัพท์:	0-2308-9000
โทรสาร:	0-2308-8088
เลขทะเบียนบริษัท:	0105555000676
เว็บไซต์:	www.jasasset.co.th
ประเภทธุรกิจ:	ธุรกิจบริหารพื้นที่ค้าปลีก
ทุนจดทะเบียน:	50,000,000 บาท
ทุนชำระแล้ว:	50,000,000 บาท ประกอบด้วยหุ้นสามัญ 5,000,000 หุ้น มูลค่าหุ้นที่ตราไว้ต่อหุ้น 10 บาท
สัดส่วนการถือหุ้นของ JMART:	99.99%

บริษัท เจ เอ็ม ที พลัส จำกัด (JMT Plus Company Limited)

สถานที่ตั้งสำนักงานใหญ่:	เลขที่ 325/7 ชั้น 4 อาคารเจมาร์ท ถนนรามคำแหง แขวงสะพานสูง เขตสะพานสูง กรุงเทพมหานคร 10240
โทรศัพท์:	0-2308-9999
โทรสาร:	0-2308-9928
เลขทะเบียนบริษัท:	0105554042308
เว็บไซต์:	-
ประเภทธุรกิจ:	ธุรกิจติดตามหนี้สินและธุรกิจให้บริการสินเชื่อเช่าซื้อรถยนต์
ทุนจดทะเบียน:	50,000,000 บาท
ทุนชำระแล้ว:	50,000,000 บาท ประกอบด้วยหุ้นสามัญ 5,000,000 หุ้น มูลค่าหุ้นที่ตราไว้ต่อหุ้น 10 บาท
สัดส่วนการถือหุ้นของ JMT:	99.99%

บริษัท บริหารสินทรัพย์ เจ จำกัด (J Asset Management Company Limited)

สถานที่ตั้งสำนักงานใหญ่ :	325/7 ชั้น 4 อาคารเจมาร์ท ถนนรามคำแหง แขวงสะพานสูง เขตสะพานสูง กรุงเทพมหานคร 10240
โทรศัพท์ :	0-2308-9999
โทรสาร :	0-2308-9840
เลขทะเบียนบริษัท:	0105556069459
เว็บไซต์ :	-
ประเภทธุรกิจ :	ธุรกิจติดตามหนี้สิน
ทุนจดทะเบียน :	25,000,000 บาท
ทุนชำระแล้ว :	25,000,000 บาท
ประกอบด้วยหุ้นสามัญ	2,500,0000 หุ้น
มูลค่าหุ้นที่ตราไว้ต่อหุ้น	10 บาท
สัดส่วนการถือหุ้นของ JMT:	99.99%

บริษัท เจเอ็มที อินซัวรันซ์ โบรกเกอร์ จำกัด (JMT Insurance Broker Company Limited)

สถานที่ตั้งสำนักงานใหญ่ :	325/7 ชั้น 5 อาคารเจมาร์ท ถนนรามคำแหง แขวงสะพานสูง เขตสะพานสูง กรุงเทพมหานคร 10240
โทรศัพท์ :	0-2308-9999
โทรสาร :	0-2308-9840
เลขทะเบียนบริษัท :	0105556022886
เว็บไซต์ :	www.jmtinsurancebroker.co.th
ประเภทธุรกิจ :	ธุรกิจนายหน้าประกันภัย
ทุนจดทะเบียน :	2,000,000 บาท
ทุนชำระแล้ว :	2,000,000 บาท
	ประกอบด้วยหุ้นสามัญ 200,000 หุ้น
	มูลค่าหุ้นที่ตราไว้ต่อหุ้น 10 บาท
สัดส่วนการถือหุ้นของ JMT:	99.99%

บริษัทร่วม

บริษัท เจ แอนด์ พี (ประเทศไทย) จำกัด (J & P (Thailand) Company Limited)

สถานที่ตั้งสำนักงานใหญ่:	เลขที่ 325/7 ชั้น 7 อาคารเจมาร์ท ถนนรามคำแหง แขวงสะพานสูง เขตสะพานสูง กรุงเทพมหานคร 10240
โทรศัพท์:	0-2308-9000
โทรสาร:	0-2308-8162
เลขทะเบียนบริษัท:	0105556085799
เว็บไซต์:	-
ประเภทธุรกิจ:	ประกอบกิจการซื้อและจัดจำหน่ายผลิตภัณฑ์และอุปกรณ์โทรศัพท์มือถือและเครื่องใช้ไฟฟ้า
ทุนจดทะเบียน:	51,700,000 บาท
ทุนชำระแล้ว:	51,700,000 บาท
ประกอบด้วยหุ้นสามัญ	5,170,0000 หุ้น
มูลค่าหุ้นที่ตราไว้ต่อหุ้น	10 บาท
สัดส่วนการถือหุ้นของ JMART HOLDING:	40.00%

ผู้สอบบัญชี

นางสุมาลี	โชคดิอนันต์	เลขทะเบียน 3322
นายสมคิด	เดียดระกูล	เลขทะเบียน 2785
นายธีรศักดิ์	ฉั่วศรีสกุล	เลขทะเบียน 6624

บริษัท แกรนท์ ธอนตัน จำกัด

เลขที่ 87/1 อาคารแคปปิตอล ทาวเวอร์ ออลซีซั่นเพลส ชั้น 18 ถนนวิทยุ แขวงลุมพินี เขตปทุมวัน กรุงเทพมหานคร 10330
โทรศัพท์ 0-2654-3330 โทรสาร 0-2654-3339

ที่ปรึกษากฎหมาย

บริษัท เทพ จำกัด

เลขที่ 1193 อาคารเอ็กซิม ชั้น 11 ห้อง 1107-1108 ถนนพหลโยธิน แขวงสามเสนใน เขตพญาไท กรุงเทพฯ 10400
โทรศัพท์ 0-2278-1683-4

ลักษณะการประกอบธุรกิจ

1. ลักษณะการประกอบธุรกิจ

1.1 ประวัติความเป็นมาและพัฒนาการที่สำคัญ

บริษัท เจ มาร์ท จำกัด (มหาชน) (“บริษัท” หรือ “เจมาร์ท”) ก่อตั้งเมื่อวันที่ 27 ธันวาคม พ.ศ. 2531 โดยนายอดิศักดิ์ สุขุมวิทยา และนางสาวยุวดี พงษ์อัมมา ด้วยทุนจดทะเบียนเริ่มแรกจำนวน 2,000,000 บาท เพื่อเป็นผู้แทนจำหน่ายเครื่องใช้ไฟฟ้าทุกยี่ห้อในระบบเงินผ่อนก่อนเริ่มขยายช่องทางการจำหน่ายเข้าไปในตลาดขายส่ง โดยมีสินค้าหลัก ได้แก่ โทรทัศน์ เครื่องเล่นวีดีโอและเครื่องปรับอากาศ ต่อมาในปี 2535 บริษัทได้เริ่มดำเนินธุรกิจการจำหน่ายเครื่องโทรศัพท์เคลื่อนที่ผ่านระบบเงินสด ระบบผ่อนชำระ และระบบขายส่ง

ปัจจุบัน บริษัทประกอบธุรกิจจำหน่ายทั้งค่าปลีกและค่าส่งเครื่องโทรศัพท์เคลื่อนที่ และสินค้าที่เกี่ยวข้องกับโทรศัพท์เคลื่อนที่ของผู้ผลิตโทรศัพท์เคลื่อนที่หลักทุกรายและผู้ให้บริการเครือข่ายทุกระบบ นอกจากนั้นบริษัทได้ขยายธุรกิจไปในส่วนการบริหารพื้นที่เช่าสำหรับธุรกิจค้าปลีกโทรศัพท์เคลื่อนที่ ภายใต้ชื่อ IT Junction ซึ่งเป็นพื้นที่ในการบริหารของบริษัทเพื่อการค้าปลีกโทรศัพท์เคลื่อนที่

ภายใต้โครงสร้างกลุ่มปัจจุบัน บริษัทถือหุ้นสัดส่วนร้อยละ 75 ในบริษัทย่อยหนึ่งแห่ง คือ บริษัท เจ เอ็ม ที เน็ทเวอร์ค เซอร์วิส จำกัด (“เจเอ็มที”) ซึ่งเป็นบริษัทที่ดำเนินธุรกิจให้บริการติดตามเร่งรัดหนี้ ฟ้องสืบทรัพย์ บังคับคดี ทั่วประเทศ ไทย และดำเนินการซื้อหนี้ที่สงสัยจะสูญจากสถาบันการเงินและบริษัทผู้ให้บริการอื่นๆ เพื่อนำมาดำเนินการติดตามหนี้และหาผลประโยชน์

ในปี 2552 บริษัทได้เข้าจดทะเบียนในตลาดหลักทรัพย์แห่งประเทศไทย และเสนอขายหุ้นเพิ่มทุนให้แก่นักลงทุนทั่วไป จำนวน 75 ล้านหุ้น ส่งผลให้ปัจจุบัน บริษัทมีทุนจดทะเบียนและเรียกชำระแล้ว 300 ล้านบาท

ในปี 2555 บริษัทฯได้ทำการเพิ่มทุนโดยเสนอขายให้กับผู้ถือหุ้นและประชาชนทั่วไป 120 ล้านหุ้น ทำให้ทุนจดทะเบียนของบริษัทเพิ่มขึ้น 420 ล้านหุ้นและมีทุนเรียกชำระแล้ว 419,573,608 บาท

1.2 ลักษณะการประกอบธุรกิจของบริษัทและบริษัทย่อย

โครงสร้างกลุ่มบริษัท

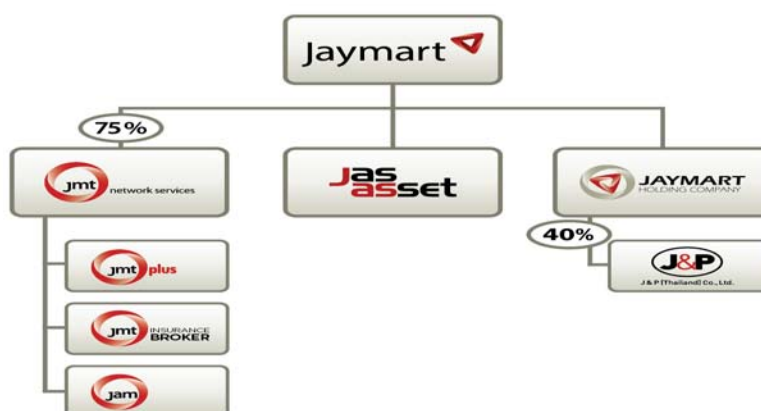

ปัจจุบันบริษัทมีบริษัทย่อยที่ดำเนินธุรกิจอยู่ 3 บริษัท คือ

1. บริษัท เจเอ็มที เน็ทเวอร์ค เซอร์วิส จำกัด (“เจเอ็มที”) ซึ่งบริษัทถือหุ้นอยู่ในอัตราร้อยละ 75 มีทุนจดทะเบียนชำระเต็มแล้วจำนวน 300 ล้านบาท
2. บริษัท เจเอส แอสเซ็ท จำกัด ซึ่งบริษัทถือหุ้นอยู่ในอัตราร้อยละ 99.99 มีทุนจดทะเบียนชำระเต็มแล้วจำนวน 50 ล้านบาท
3. บริษัท เจมาร์ท โฮลดิ้ง จำกัด ซึ่งบริษัทถือหุ้นอยู่ในอัตราร้อยละ 99.99 มีทุนจดทะเบียนชำระเต็มแล้วจำนวน 23 ล้านบาท จัดตั้งเมื่อวันที่ 26 เมษายน 2556 โดยมีวัตถุประสงค์เพื่อรองรับการลงทุนในธุรกิจต่างประเทศเป็นสำคัญ

- เมื่อวันที่ 5 กุมภาพันธ์ 2556 เจเอ็มที (บริษัทย่อย) ได้จัดตั้ง บริษัท เจเอ็มที อินชัวร์นซ์ โบรกเกอร์ จำกัด ด้วยทุนจดทะเบียน 2 ล้านบาท ดำเนินธุรกิจเพื่อเป็นนายหน้าขายประกันภัยให้กับบริษัทฯ ประกันภัยต่างๆ
- เมื่อวันที่ 26 เมษายน 2556 เจเอ็มที (บริษัทย่อย) ได้จัดตั้ง บริษัท บริหารสินทรัพย์ เจ จำกัด ด้วยทุนจดทะเบียน 25 ล้านบาท ดำเนินธุรกิจเพื่อรับซื้อหนี้ด้วยคุณภาพที่มีภาระผูกพันทางกฎหมาย

การดำเนินธุรกิจของบริษัทและบริษัทย่อย

บริษัท เจ มาร์ท จำกัด (มหาชน) (บริษัท)

1. ธุรกิจจัดจำหน่ายโทรศัพท์เคลื่อนที่ อุปกรณ์เสริม และสินค้าเทคโนโลยี (“ธุรกิจจัดจำหน่ายฯ”)

บริษัทดำเนินธุรกิจจัดจำหน่าย ทั้งลักษณะค้าส่งและค้าปลีก โดยมุ่งเน้นไปในสินค้าประเภทเครื่องโทรศัพท์เคลื่อนที่ และอุปกรณ์ที่เกี่ยวข้องของผู้ผลิตหลักทุกราย ได้แก่ Samsung, iPhone, Nokia, LG, OPPO, SONY, HUAWEI, HTC, Lenovo, BlackBerry, Acer, Sharp เป็นต้น นอกจากนี้ บริษัทยังเป็นผู้จัดจำหน่ายโทรศัพท์เคลื่อนที่ภายใต้แบรนด์ jFone ซึ่งเป็นโทรศัพท์เคลื่อนที่ที่บริษัทเป็นเจ้าของแบรนด์เองด้วย

บริษัทเป็นผู้แทนจำหน่ายชุด SIM Card (Subscriber Identification Module) และบัตรเติมเงินของผู้ให้บริการระบบโทรศัพท์เคลื่อนที่ระบบต่างๆ ได้แก่ GSM, DTAC, และ TRUE MOVE บริษัททำการจำหน่ายสินค้าดังกล่าวผ่านช่องทางการจำหน่ายสินค้าที่หลากหลายของบริษัท

ณ วันที่ 31 ธันวาคม 2556 บริษัทมีช่องทางการจำหน่ายประมาณ 250 จุด ซึ่งครอบคลุมพื้นที่ในเขตกรุงเทพฯ และปริมณฑล รวมถึงพื้นที่ในจังหวัดสำคัญ ได้แก่ เชียงใหม่, นครสวรรค์, พิษณุโลก, ขอนแก่น, อุดรธานี, นครราชสีมา, สงขลาและภูเก็ต เป็นต้น

บริษัทดำเนินธุรกิจจัดจำหน่ายโทรศัพท์เคลื่อนที่ และอุปกรณ์เสริมใน 2 รูปแบบ คือ การจำหน่ายแบบค้าส่งและการจำหน่ายแบบปลีก ตามรายละเอียดดังต่อไปนี้

2. การจำหน่ายแบบค้าส่ง (Wholesaler)

บริษัทเป็นผู้ค้าส่งโทรศัพท์เคลื่อนที่ให้กับร้านค้ารายย่อยทั้งที่เป็นร้านค้าปลีกในระบบ (Organized Shop) และร้านค้าย่อยอิสระ (Non-Organized Shop) บริษัทจะเน้นการขายส่งผ่านร้าน Jay Mart ใน IT Junction ซึ่งจะเป็นศูนย์กลางการติดต่อกับร้านค้ารายย่อย โดยร้านค้าขายโทรศัพท์เคลื่อนที่ต่างๆ ใน IT junction สามารถซื้อโทรศัพท์ในราคาขายส่งกับร้าน Jay mart ได้ นอกจากนี้บริษัทยังเป็นผู้ค้าส่งโทรศัพท์เคลื่อนที่ รายใหญ่ของ Samsung, LG, HUAWEI, NOKIA, Lenovo, jFone

นอกจากนี้ บริษัทอาจได้สิทธิเป็น Sale Distributor ของสินค้าบางรุ่น ซึ่งเป็นไปตามข้อตกลงระหว่างบริษัทกับผู้ผลิตโทรศัพท์เคลื่อนที่

3. การจำหน่ายแบบค้าปลีก (Retailers)

บริษัทจะสั่งซื้อโทรศัพท์เคลื่อนที่จากผู้แทนจำหน่าย (Distributor & Dealer) ของแบรนด์ต่างๆ เพื่อจำหน่ายในร้านค้าปลีกของบริษัท หรือบางกรณีที่แบรนด์ดังกล่าวไม่มีผู้แทนจำหน่าย บริษัทก็จะสั่งซื้อสินค้าโดยตรงจากผู้ผลิตโทรศัพท์เคลื่อนที่ โดยบริษัทเป็นผู้ค้าปลีกรายใหญ่ของโทรศัพท์เคลื่อนที่หลัก ได้แก่ Samsung, iPhone, Nokia, LG, OPPO, SONY, HUAWEI, HTC, BlackBerry

นอกจากการเป็นผู้ค้าปลีกโทรศัพท์เคลื่อนที่เครื่องใหม่แล้ว บริษัทยังดำเนินธุรกิจจำหน่าย อุปกรณ์เสริม และบัตรเติมเงิน ควบคู่ไปกับการจัดจำหน่ายโทรศัพท์เคลื่อนที่

นอกเหนือจากรายได้จากการขายโทรศัพท์เคลื่อนที่ อุปกรณ์เสริม และสินค้าเทคโนโลยีดังกล่าวมาแล้วข้างต้น บริษัทยังมีรายได้จากการให้บริการอันเกิดจากการใช้เครือข่ายร้านค้าของบริษัท (Retailing Network) ให้เป็นประโยชน์ประกอบด้วยรายได้จากการให้บริการรับชำระค่าสินค้าหรือบริการต่างๆ ผ่านร้านค้าหรือเครือข่ายของบริษัท (Pay Point) โดยมีบริษัทคู่ค้าที่ตกลงให้ลูกค้าชำระเงินผ่านช่องทางดังกล่าว ได้แก่ กลุ่มธุรกิจการเงิน สาธารณูปโภค และบัตรเครดิต รายได้จากการได้นายหน้าในการหาลูกค้าสินเชื่อมือถือให้กับ Aeon และ First Choice รายได้จากการขายบัตรรับประกัน Mobile Plus

บริษัท เจ เอ็ม ที เน็ทเวอร์ค เซอร์วิส จำกัด (มหาชน) (บริษัทย่อย)

1. ธุรกิจติดตามเร่รัดหนี้และบริหารหนี้ด้วยคุณภาพ (ธุรกิจติดตามเร่รัดหนี้)

ณ ปัจจุบัน เจเอ็มทีเป็นผู้ให้บริการติดตามเร่รัดหนี้ในส่วนที่เป็นหนี้ด้วยคุณภาพที่เจ้าหนี้ไม่สามารถติดตามได้ ซึ่งครอบคลุมหนี้ทุกประเภท ได้แก่ หนี้สินกลุ่มสินเชื่อส่วนบุคคล หนี้สินบัตรเครดิต หนี้สินเชื่อสาธารณูปโภค และหนี้สินเชื่อค่าบริการ โดยผู้ว่าจ้างซึ่งได้แก่กลุ่มเจ้าหนี้ต่างๆ จะส่งรายชื่อและข้อมูลลูกหนี้ให้แก่เจเอ็มที และเจเอ็มทีจะค้นหาข้อมูลเพิ่มเติม ตรวจสอบและติดตามหาลูกหนี้ รวมถึงเจรจาต่อรองให้ลูกหนี้แต่ละรายผ่อนชำระหนี้ภายใต้เงื่อนไขที่เจเอ็มทีได้รับอนุญาตจากผู้ว่าจ้าง เจเอ็มทีจะได้รับค่าธรรมเนียมเป็นสัดส่วนร้อยละของมูลหนี้ที่ติดตามได้ โดย ณ วันที่ 31 ธันวาคม 2556 บริษัทมีมูลหนี้ที่ได้รับมอบหมายให้ติดตามจากผู้ว่าจ้างจำนวน 13,950 ล้านบาท ผู้ว่าจ้างที่เป็นเจ้าหนี้ ประกอบด้วย ธนาคารและสถาบันการเงิน และบริษัทเช่าซื้อ เป็นหลัก

นอกจากการดำเนินธุรกิจติดตามเร่รัดหนี้แล้ว เจเอ็มที ยังดำเนินธุรกิจบริหารหนี้ด้วยคุณภาพอันเป็นผลจากการที่ธนาคารสถาบันการเงิน รวมถึงบริษัทเช่าซื้อบางแห่งมีนโยบายที่จะลดสัดส่วนหนี้ด้วยคุณภาพ และลดต้นทุนในการติดตามหนี้ จึงมีนโยบายในการขายหนี้ด้วยคุณภาพดังกล่าวออกจากบัญชี โดยเจ้าหนี้จะเปิดให้บริษัทที่เชี่ยวชาญในการติดตามหนี้มาประมูลซื้อหนี้เสียในมูลค่าที่เป็นส่วนลดจากมูลหนี้เดิม ซึ่งผู้ที่ประมูลได้จะมีภาระในการบริหารและแบกรับความเสี่ยงจากการติดตามหนี้ด้วยตนเอง จากการที่เจเอ็มทีมีฐานข้อมูล บุคลากร และความเชี่ยวชาญในการติดตามหนี้มากกว่า 17 ปี จึงเป็นปัจจัยสำคัญที่ทำให้เจเอ็มทีประสบความสำเร็จในการดำเนินธุรกิจ โดย ณ วันที่ 31 ธันวาคม 2556 เจเอ็มทีมีมูลค่าทางบัญชีของเงินลงทุนในหนี้ด้วยคุณภาพ จำนวน 733 ล้านบาท

นอกจากบริการติดตามเร่รัดหนี้และบริหารหนี้ด้วยคุณภาพแล้ว เจเอ็มทียังมีบริการอื่นๆ ได้แก่ การให้บริการด้านกฎหมาย

2. ธุรกิจให้บริการสินเชื่อเช่าซื้อรถยนต์

บริษัทฯ ให้บริการสินเชื่อเช่าซื้อรถยนต์โดยเน้นให้บริการสินเชื่อสำหรับรถยนต์ใช้แล้วหรือรถยนต์มือสองแก่ลูกค้าประเภทบุคคลทั้งที่มีประวัติการชำระหนี้ดีและค้างชำระหนี้ เนื่องจากเล็งเห็นโอกาสธุรกิจที่ให้อัตราผลตอบแทนที่สูง แม้มีความเสี่ยงจากการที่ลูกหนี้อาจผิดนัดแต่มีหลักประกันที่ครอบคลุมความเสี่ยงในระดับที่ยอมรับได้ ประกอบกับ บริษัทฯ มีประสบการณ์ในธุรกิจให้บริการติดตามเร่รัดหนี้ซึ่งต้องตรวจสอบ ติดตาม และเจรจากับลูกหนี้ด้วยคุณภาพมาโดยตลอด จึงมีขั้นตอนและความชำนาญในการตรวจสอบ วิเคราะห์และประเมินลูกหนี้ก่อนการปล่อยสินเชื่อแต่ละราย ณ วันที่ 31 ธันวาคม 2556 บริษัทฯและบริษัทย่อย มียอดลูกหนี้จากการให้เช่าซื้อ-สุทธิเท่ากับ 73.11 ล้านบาท

3. ธุรกิจนายหน้าประกันภัย

บริษัทฯ ให้บริการเป็นนายหน้าประกันวินาศภัยประเภทต่าง ๆ โดยโครงสร้างรายได้จะมาจากส่วนของผลตอบแทนคอมมิชชันจากค่าเบี้ยประกันภัยของลูกค้า ซึ่งเป็นธุรกิจที่ไม่มีความเสี่ยงในด้านการด้อยค่าของสินค้า เนื่องจากเป็นธุรกิจที่ไม่จำเป็นต้องมีสต็อกสินค้าหรือกรรมธรรม์อยู่กับบริษัทบริษัทฯ ทำหน้าที่เป็นนายหน้าผู้ชี้ช่องในการทำประกันภัยระหว่างลูกค้าและบริษัทประกันภัย

บริษัท เจเอเอส แอสเซ็ท จำกัด (บริษัทย่อย)

1. ธุรกิจบริหารพื้นที่ค้าปลีก

บริษัทดำเนินธุรกิจจัดสรรและบริหารพื้นที่เช่า โดยการทำสัญญาเช่าพื้นที่บางส่วนกับเจ้าของพื้นที่เพื่อนำมาจัดสรรและให้เช่าต่อกับลูกค้ารายย่อย พร้อมทั้งดูแล บริหาร จัดการพื้นที่ดังกล่าวตลอดอายุสัญญาเช่า โดยจัดสรรและบริหารพื้นที่ให้เช่าภายในศูนย์การค้า โดยบริษัทจะเช่าพื้นที่ในส่วนของสินค้าประเภทโทรศัพท์เคลื่อนที่หรือสินค้าเทคโนโลยีภายในศูนย์การค้าขนาดใหญ่ เช่น เซ็นทรัล บิ๊กซี เป็นต้น เพื่อจัดเป็นศูนย์จำหน่ายสินค้าไอทีภายใต้ชื่อ IT Junction และแบ่งพื้นที่ให้ร้านค้าย่อยเช่าพื้นที่ต่อ ณ วันที่ 31 ธันวาคม 2556 บริษัทมีจำนวนพื้นที่บริหารในรูปแบบ IT Junction จำนวน 42 แห่ง มีพื้นที่เช่า 13,000 ตารางเมตร และมีจำนวนลูกค้ารายย่อยจำนวน 1,400 ร้านค้า ทั้งในเขตกรุงเทพฯ และต่างจังหวัด

และในปี 2556 ยังมีโครงการศูนย์การค้าชุมชนใกล้บ้าน “The Jass” บนถนนลาดพร้าว-วังหิน ที่อยู่ในช่วงของการพัฒนาและการขายพื้นที่ โดยซึ่งคาดว่าจะสามารถเปิดให้บริการได้ในไตรมาสสามของปี 2557

1.3 โครงสร้างรายได้ของบริษัท และบริษัทย่อย

โครงสร้างรายได้ของบริษัทและบริษัทย่อยสำหรับปี 2554 - 2556 สามารถสรุปได้ดังนี้

หน่วย: ล้านบาท

โครงสร้างรายได้แยกตามประเภทธุรกิจ	2554		2555		2556	
	มูลค่า	%	มูลค่า	%	มูลค่า	%
บริษัท						
1. ธุรกิจจัดจำหน่ายโทรศัพท์เคลื่อนที่ฯ						
- การจัดจำหน่ายโทรศัพท์เคลื่อนที่ฯ	5,363	88.57%	7,297	89.42%	8,966	89.70%
- การส่งเสริมการขาย	124	2.05%	142	1.7%	276	2.76%
รวมรายได้จากธุรกิจจัดจำหน่าย	5,501	90.84%	7,439	91.10%	9,242	92.46%
2. ธุรกิจบริหารพื้นที่ค้าปลีก						
- IT Junctions	221	3.65%	253	3.13%	337	3.37%
รวมรายได้จากธุรกิจบริหารพื้นที่ค้าปลีก	221	3.65%	253	3.23%	337	3.37%
บริษัทย่อย						
3. ธุรกิจติดตามเร่งรัดหนี้สินและบริหารหนี้ด้วยคุณภาพ						
- การให้บริการติดตามหนี้สิน	89	1.46%	106	1.29%	255	2.56%
- การซื้อหนี้สินมาบริหาร	215	3.55%	280	3.43%	97	0.97%
- ธุรกิจอื่นๆที่เกี่ยวข้อง ²	20	0.33%	8	0.09%	10	0.10%
รวมรายได้จากธุรกิจจัดการหนี้สิน	324	5.34%	394	4.82%	362	3.63%
รายได้อื่นๆ						
- รายได้อื่นๆ	24	0.39%	75	0.91%	54	0.54%
รวมรายได้อื่นๆ	24	0.39%	75	0.91%	54	0.54%
รายได้รวม	6,056	100%	8,160	100%	9,995	100%

หมายเหตุ:

1. ธุรกิจอื่นๆ ที่เกี่ยวข้องกับการจัดจำหน่ายได้แก่ บริการซ่อมโทรศัพท์ บริการ Support Hire Purchase
2. ธุรกิจอื่นๆ ที่เกี่ยวข้องกับการติดตามเร่งรัดหนี้ ได้แก่ การให้บริการด้านกฎหมาย และการให้บริการจัดส่งสินค้า

1.4 เป้าหมายในการดำเนินธุรกิจ

ธุรกิจจัดจำหน่ายโทรศัพท์เคลื่อนที่ อุปกรณ์เสริมและสินค้าเทคโนโลยี

บริษัทมีนโยบายที่จะขยายส่วนแบ่งการตลาดในตลาดค้าปลีก เพื่อก้าวเป็นผู้นำในธุรกิจจัดจำหน่ายโทรศัพท์เคลื่อนที่ อุปกรณ์เสริมและสินค้าเทคโนโลยี โดยมีเป้าหมายที่จะขยายส่วนแบ่งการตลาด ปรับเปลี่ยนรูปแบบร้านให้มีความทันสมัยมากขึ้นและตอบสนองต่อความต้องการของลูกค้าที่เพิ่มสูงขึ้น โดยเน้นให้มีการจัดแสดงสินค้าจริง (Life Demo)

- การเพิ่มประสิทธิภาพและจำนวนของช่องทางการจำหน่ายสินค้าให้สามารถเข้าถึงลูกค้าได้เพิ่มขึ้นโดยมีเป้าหมายที่จะขยายสาขาเพิ่มเติม โดยเน้นขยายสาขาในส่วน Modern Trade และสาขาที่ขยายตาม IT Junction เป็นหลัก
- การอบรมและพัฒนาศักยภาพของบุคลากรเพื่อเพิ่มความรู้ในส่วนของสินค้าและคุณภาพและมาตรฐานของการให้บริการอย่างต่อเนื่อง โดยจัดให้มีการอบรมสัมมนาพนักงานอย่างต่อเนื่องทุกๆ สัปดาห์
- การคัดสรรสินค้าที่มีคุณภาพและคุณลักษณะหลากหลาย เพื่อให้สามารถตอบสนองความต้องการที่แตกต่างกันของลูกค้าได้อย่างทั่วถึง โดยบริษัทมีเป้าหมายที่จะเพิ่มสินค้าให้สอดคล้องกับการเปลี่ยนแปลงเทคโนโลยี โดยเฉพาะเทคโนโลยี 3G และมีนโยบายขยาย Product Line ในส่วนอุปกรณ์เสริมและสินค้าเทคโนโลยี

ธุรกิจบริหารพื้นที่ค้าปลีก

บริษัทมีเป้าหมายการดำเนินธุรกิจบริหารพื้นที่ในรูปแบบ IT Junction โดยขยายสาขาเพิ่มขึ้นโดยจะพิจารณาผลตอบแทนจากการลงทุนและแผนการตลาดให้สอดคล้องกับภาวะเศรษฐกิจในปัจจุบัน โดยเน้นพื้นที่ในกลุ่มห้างสรรพสินค้า ดิสเคาท์สโตร์ และคอมมูนิตีมอลล์ที่มีพื้นที่ขาย แผนการตลาด และทำเลที่ตั้งเหมาะสมกับกลุ่มลูกค้าของสินค้าโทรศัพท์เคลื่อนที่และสินค้าเทคโนโลยี

นอกจากนี้ เจเอเอสได้ขยายธุรกิจสู่ธุรกิจบริหารพื้นที่ในลักษณะอื่นๆ เช่น Community Mall ห้างสรรพสินค้าขนาดเล็กและตลาดสด หากธุรกิจดังกล่าวให้ผลตอบแทนที่คุ้มค่ากับการลงทุน

ธุรกิจติดตามเร่งรัดหนี้และบริหารหนี้ด้วยคุณภาพ

บริษัทมีเป้าหมายที่จะรักษาความเป็นผู้นำในธุรกิจรับจ้างเร่งรัดติดตามหนี้ โดยมีแผนที่จะรักษายอดหนี้ที่ติดตามเน้นการขายในส่วนลูกค้าในกลุ่มธนาคาร เป็นหลัก ซึ่งจะเป็นการขายทั้งในกลุ่มลูกค้าเดิมและกลุ่มลูกค้าใหม่ เนื่องจากกลุ่ม ผู้ว่าจ้างส่วนใหญ่มีนโยบายในการจำหน่ายหนี้ด้วยคุณภาพหรือพิจารณาดำเนินการติดตามหนี้สินด้วยคุณภาพเอง

ทั้งนี้ บริษัทมีแนวทางการดำเนินการเพื่อให้บรรลุเป้าหมายดังนี้

- การมุ่งเน้นคุณภาพการให้บริการติดตามหนี้สินที่ได้มาตรฐานและมีประสิทธิภาพ ภายใต้เป้าหมายที่จะให้ลูกค้ามีความพึงพอใจในบริการสูงสุด โดยมีเป้าหมายให้ทุกปีบริษัทต้องไม่มีข้อร้องเรียนคุณภาพการให้บริการจากลูกค้า
- การพัฒนาระบบสารสนเทศและการรวบรวมข้อมูลที่ทันสมัย โดยมีเป้าหมายที่พัฒนาระบบสารสนเทศให้ทันสมัยขึ้นทุกปี

ธุรกิจเช่าซื้อรถยนต์

บริษัทและบริษัทย่อยมีเป้าหมายในการขยายการให้สินเชื่อเช่าซื้อรถยนต์ใช้แล้วประเภทรถยนต์นั่งส่วนบุคคลและรถกระบะแก่บุคคลธรรมดาเพิ่มมากขึ้น โดยมุ่งเน้นและดำเนินการดังนี้

- ขยายพื้นที่การให้บริการในเขตกรุงเทพฯ และปริมณฑลให้ครอบคลุมมากขึ้น
- เพิ่มจำนวนเจ้าหน้าที่การตลาดและเจ้าหน้าที่ตรวจสอบสินเชื่อ (Checker) ให้ครอบคลุมพื้นที่การให้บริการและพัฒนาบุคลากรให้สามารถให้บริการลูกค้าได้อย่างรวดเร็วและมีประสิทธิภาพมากยิ่งขึ้น
- เพิ่มเจ้าหน้าที่การตลาดของบริษัท ประจำอยู่ที่สถานจำหน่ายรถยนต์ที่เป็นกลุ่มเป้าหมายของบริษัท และสร้างความสัมพันธ์ที่ดีกับผู้ประกอบการเดินรถยนต์
- ประเมินและวิเคราะห์คุณภาพลูกค้าอย่างระมัดระวัง เพื่อให้มีหนี้เสียน้อยที่สุด และกำหนดวงเงินสินเชื่อที่เป็นธรรมแก่ลูกค้า
- พัฒนาฐานข้อมูลลูกค้าให้เป็นปัจจุบันและมีประสิทธิภาพ และติดตามลูกค้าอย่างใกล้ชิด

ทั้งนี้ ในการประมวลข้อมูลหนี้ด้วยคุณภาพมาบริหาร และการขายสินเชื่อเช่าซื้อรถยนต์ บริษัท คาดว่าจะมีแหล่งเงินทุนจากกระแสเงินสดจากการดำเนินงานเงินจากการเพิ่มทุนในครั้งนี้บางส่วนและวงเงินสนับสนุนจากธนาคารพาณิชย์ที่มีอยู่ในปัจจุบัน

ธุรกิจนายหน้าประกันภัย

บริษัทและบริษัทย่อยมีเป้าหมายในการขยายการให้บริการด้านธุรกิจนายหน้าประกันภัย โดยมุ่งเน้นการให้บริการประกันวินาศภัย และดำเนินการดังนี้

- ขยายช่องทางการทำการตลาดเพื่อตอบสนองกับลูกค้าภายในองค์กร และลูกค้าภายนอก
- ขยายตลาดผ่านช่องทางออนไลน์ทางเว็บไซต์ โดยเริ่มให้บริการผ่านช่องทางเว็บไซต์ในปี 2557 เป็นต้นไป
- ขยายช่องทางผ่านร้านโทรศัพท์มือถือเจมาร์ท สาขาต่าง ๆ
- ขยายช่องทางผ่านทางคู่ค้าของบริษัท
- ขยายช่องทางผ่านเจ้าหน้าที่ขายทางโทรศัพท์ (Telesales)

โดยการผันเข้าสู่ธุรกิจนายหน้าประกันภัยซึ่งบริษัท มองว่าเป็นธุรกิจที่น่าสนใจ ไม่มีความเสี่ยงในการด้อยค่าของสินค้าและบริการ

1 ปัจจัยความเสี่ยง

ปัจจัยความเสี่ยงในการประกอบธุรกิจของบริษัทที่อาจมีผลกระทบต่อผลตอบแทนจากการลงทุนอย่างมีนัยสำคัญ และแนวทางในการป้องกันความเสี่ยงสามารถสรุปได้ดังนี้

1.1 ความเสี่ยงจากการดำเนินธุรกิจโทรศัพท์เคลื่อนที่

1.1.1 ความเสี่ยงจากการด้อยค่าของสินค้าคงคลัง

บริษัทต้องจัดเก็บสินค้าคงคลังในจำนวนที่เพียงพอเพื่ออำนวยความสะดวกในการกระจายสินค้า โดยเฉพาะอย่างยิ่งผลิตภัณฑ์ที่บริษัทได้รับแต่งตั้งเป็นผู้แทนจำหน่าย ณ วันที่ 31 ธันวาคม 2555 บริษัทจัดเก็บสินค้าคงคลังคิดเป็นสัดส่วนร้อยละ 29.39 ของสินทรัพย์รวม สินค้าหลักของบริษัท ได้แก่ เครื่องโทรศัพท์เคลื่อนที่และอุปกรณ์เสริมเป็นสินค้าเทคโนโลยีที่มีการพัฒนาและเปลี่ยนแปลงอยู่ตลอดเวลาเพื่อให้สามารถตอบสนองความต้องการของผู้บริโภคที่แตกต่างกัน ซึ่งโดยปกติสินค้าแต่ละตัวจะมีอายุเฉลี่ยในการวางจำหน่ายหน้าร้านประมาณ 40-50 วัน ดังนั้น บริษัทจึงมีความเสี่ยงจากการด้อยค่าของสินค้าคงคลัง เนื่องจากการเปลี่ยนแปลงเทคโนโลยีหรือการออกสินค้ารุ่นใหม่ที่ดีกว่าหรือกรณีพฤติกรรมของผู้บริโภคเปลี่ยนไปจนทำให้สินค้าคงคลังที่มีอยู่ไม่สามารถขายได้หรือมีมูลค่าลดลง

บริษัทคาดว่าผลกระทบจากความเสี่ยงนี้ค่อนข้างน้อย เนื่องจากบริษัทได้ศึกษาและสำรวจความต้องการและพฤติกรรมของผู้บริโภคอยู่ตลอดเวลา รวมทั้งติดตามการเปลี่ยนแปลงของเทคโนโลยีอย่างใกล้ชิด จากประสบการณ์ของผู้บริหารที่อยู่ในธุรกิจโทรศัพท์เคลื่อนที่มายาวนานและมีความสัมพันธ์อันดีกับผู้ผลิตเครื่องโทรศัพท์เคลื่อนที่ ทำให้สามารถเลือกรุ่นสินค้าที่เหมาะสมกับความต้องการของลูกค้าและทันต่อการเปลี่ยนแปลงเทคโนโลยีได้เป็นอย่างดีและจากการที่บริษัทได้พัฒนาระบบสารสนเทศของบริษัทในระดับที่ผู้บริหารสามารถที่จะตรวจสอบและวิเคราะห์สินค้าคงคลังได้ตลอดเวลาทำให้มั่นใจว่าบริษัทจะควบคุมและจัดการความเสี่ยงดังกล่าวได้เป็นอย่างดีจะเห็นได้จากระยะเวลาการเก็บสินค้าคงคลังของบริษัท ในปี 2556 บริษัทมีการบริหารจัดการสินค้าคงเหลืออย่างมีประสิทธิภาพทำให้ระยะเวลาการเก็บสินค้าคงคลังของบริษัทที่ 49 วันใกล้เคียงเป้าหมาย (50 วัน) และจากนโยบายการตั้งค่าเผื่อการลดมูลค่าสำหรับสินค้าล้าสมัย เคลื่อนไหวช้า หรือเสื่อมคุณภาพที่บริษัทยึดหลัก Conservative กล่าวคือหากสินค้าดังกล่าวมียอดการเคลื่อนไหวต่ำหรือมีอายุสินค้ามากกว่า 1 ปี บริษัทจะพิจารณาตั้งสำรองสินค้าเต็มจำนวน โดย ณ วันที่ 31 ธันวาคม 2556 บริษัทมีการตั้งค่าเผื่อสินค้าล้าสมัย 6.13 ล้านบาท คิดเห็นร้อยละ 0.07 ของรายได้จากธุรกิจจัดจำหน่าย เนื่องจากบริษัทใช้นโยบายการบริหารจัดการที่มีประสิทธิภาพ ทำให้ระยะเวลาการขายสินค้าเฉลี่ยลดลง และส่งผลให้จำนวนสำรองค่าเผื่อจากการขาดทุนสินค้าล้าสมัยลดลง

หนึ่ง สำหรับผลิตภัณฑ์รุ่นใหม่บริษัทและผู้ผลิตโทรศัพท์เคลื่อนที่จะร่วมกันเจรจาและวางแผนในการประมาณการยอดขายเพื่อกำหนดจำนวนสินค้าคงคลังที่เหมาะสมในกรณีที่อาจมีข้อผิดพลาดจากการประมาณการดังกล่าว โดยส่วนใหญ่ผู้ผลิตโทรศัพท์เคลื่อนที่จะเข้าร่วมรับผิดชอบในรูปแบบต่างๆ เช่นการให้เงินสดหรือของแถมเพื่อโปรโมทสินค้า เป็นต้น โดยการชดเชยอาจมีการเจรจาชดเชยเป็นบางส่วนของราคาที่ขาดทุนและตามปริมาณสินค้าคงคลังที่เหลืออยู่

1.1.2 ความเสี่ยงจากการพึ่งพากลุ่มลูกค้า (Supplier) รายสำคัญ

บริษัทสั่งซื้อสินค้าโทรศัพท์เคลื่อนที่ส่วนใหญ่จากผู้ผลิตโทรศัพท์เคลื่อนที่หรือผู้แทนจำหน่าย ซึ่งสินค้าส่วนใหญ่ที่บริษัทขายเป็นของ 5 แปรนด์หลัก ได้แก่ Samsung, iPhone, Nokia, OPPO และ LG บริษัทจึงจำเป็นต้องพึ่งพาผู้ผลิตโทรศัพท์เคลื่อนที่ในกลุ่มดังกล่าวในปี 2556 สัดส่วนการขายโทรศัพท์เคลื่อนที่ของบริษัทประกอบด้วย Samsung ร้อยละ 61, iPhone ร้อยละ 8, Nokia ร้อยละ 7, OPPO ร้อยละ 6 และ LG ร้อยละ 4 ทำให้บริษัทมีอำนาจต่อรองกับกลุ่มดังกล่าวไม่มากนักและอาจมีความเสี่ยงจากการไม่สามารถหาสินค้ามาขายทดแทนได้หากบริษัทมีข้อขัดแย้งกับกลุ่มดังกล่าว

ถึงแม้ว่าบริษัทจะพึ่งพากลุ่มผู้ผลิตโทรศัพท์เคลื่อนที่ แต่บริษัทคาดว่าความเสี่ยงดังกล่าวมีไม่มากนัก เนื่องจากกลุ่มผู้ผลิตโทรศัพท์เคลื่อนที่ดังกล่าวเป็นบริษัทข้ามชาติขนาดใหญ่และไม่มีความเชี่ยวชาญในช่องทาง การจัดจำหน่ายในประเทศไทย ทำให้กลุ่มบริษัทดังกล่าวจำเป็นต้องพึ่งพาผู้แทนจำหน่ายและกลุ่มผู้ค้าปลีกขนาดใหญ่เช่นเดียวกัน ทั้งในด้านการวางแผนการตลาด การกระจายสินค้าและสำรวจความต้องการตลาดทำให้ความสัมพันธ์ระหว่างกลุ่มผู้ผลิตโทรศัพท์เคลื่อนที่กับผู้แทนจำหน่ายและกลุ่มผู้ค้าปลีกใหญ่เป็นไปในลักษณะพึ่งพาอาศัยกัน ประกอบกับการที่บริษัทมีสายสัมพันธ์ที่ดีกับกลุ่มผู้ผลิตโทรศัพท์เคลื่อนที่มายาวนานทำให้บริษัทคาดว่าบริษัทสามารถที่จะดำเนินธุรกิจร่วมกับผู้ผลิตโทรศัพท์เคลื่อนที่ได้เป็นอย่างดี สำหรับความเสี่ยงที่กลุ่มผู้ผลิตโทรศัพท์เคลื่อนที่จะเข้ามาดำเนินธุรกิจค้าปลีกเองมีไม่มากนัก เพราะความไม่ชำนาญตลาด

และไม่สามารถที่จะหาทำเลที่ตั้งของร้านค้าได้ รวมทั้งความเสี่ยงต่อความเสียหายที่จะเกิดจากการสูญเสียความสัมพันธ์กับกลุ่มลูกค้าปลีกใหญ่โดยเฉพาะรายที่มีสาขาจำนวนมาก จึงคาดว่าผู้ผลิตโทรศัพท์เคลื่อนที่จะเลือกที่จะไม่เข้ามาดำเนินธุรกิจค้าปลีกด้วยตนเอง แต่คงดำเนินธุรกิจลักษณะเช่นปัจจุบันต่อไป

1.1.3 ความเสี่ยงจากการที่ธุรกิจอยู่ในอุตสาหกรรมที่มีการแข่งขันสูง

บริษัทมีความเสี่ยงจากการที่มีผู้ประกอบการรายใหม่เข้ามาแข่งขันในธุรกิจ เนื่องจากธุรกิจค้าปลีกโทรศัพท์เคลื่อนที่เป็นธุรกิจที่ใช้เงินลงทุนไม่มากนักและมีโครงสร้างการค้าดำเนินธุรกิจไม่ซับซ้อน ซึ่งผู้ที่เข้ามาแข่งขันอาจเป็นบริษัทข้ามชาติขนาดใหญ่ ผู้ดำเนินธุรกิจเกี่ยวข้อง เช่น ผู้ผลิตโทรศัพท์เคลื่อนที่ ผู้ให้บริการเครือข่าย หรือ ผู้ให้เช่าพื้นที่ค้าปลีก เป็นต้น ทำให้บริษัทเผชิญกับภาวะการแข่งขันที่สูงและอาจส่งผลกระทบต่อผลประกอบการ นอกจากนี้บริษัทยังมีความเสี่ยงจากการที่คู่แข่งในอุตสาหกรรมอาจขายสินค้าทดแทน เช่น สินค้ามือสอง สินค้าผิดกฎหมาย สินค้าเลียนแบบหรือสินค้าลอกเลียนแบบ เป็นต้น ซึ่งเป็นผลจากเทคโนโลยีที่เปลี่ยนแปลงอย่างรวดเร็วทำให้ผู้บริโภคที่นิยมเปลี่ยนโทรศัพท์เคลื่อนที่ตามเทคโนโลยีใหม่ๆ จำนวนหนึ่ง จึงเกิดสินค้ามือสองที่ยังมีสภาพการใช้งานดี ราคาถูก และจากการนำเข้าสินค้าเลียนแบบและสินค้าลอกเลียนแบบที่มีราคาถูก ทำให้ผู้บริโภคมีทางเลือกมากขึ้น ซึ่งในช่วงที่เศรษฐกิจตกต่ำอาจทำให้ผู้บริโภคเปลี่ยนมาซื้อสินค้าทดแทนมากขึ้น ทำให้บริษัทมีความเสี่ยงจากการที่ยอดขายลดลง

อย่างไรก็ตาม บริษัทคาดว่าจะมีความเสี่ยงจากประเด็นดังกล่าวไม่มากนัก เนื่องจากการเข้ามาดำเนินธุรกิจค้าปลีกโทรศัพท์เคลื่อนที่ที่มีข้อจำกัดที่สำคัญ (Barriers to Entry) 2 ประการ คือ การไม่สามารถหาพื้นที่ร้านค้าที่เหมาะสม เพราะปัจจุบันทำเลที่ตั้งที่มีผู้ประกอบการจับจองเข้าไปเกือบทั้งหมดแล้ว และการไม่ได้รับความไว้วางใจจากผู้ผลิตโทรศัพท์เคลื่อนที่และไม่ได้รับการแต่งตั้งเป็นผู้จัดจำหน่ายหรือกลุ่มลูกค้าปลีกใหญ่ทำให้ศักยภาพในการแข่งขันไม่เท่าเทียมรายเดิมที่มีอยู่ ทำให้ไม่สามารถแข่งขันได้ สำหรับกรณีที่เกรงว่าผู้ประกอบการธุรกิจที่เกี่ยวข้องรายอื่น จะเข้ามาดำเนินธุรกิจค้าปลีกเพิ่ม บริษัทคาดว่าผู้ผลิตโทรศัพท์เคลื่อนที่จะไม่เข้ามาดำเนินธุรกิจค้าปลีกเนื่องจากความไม่คุ้นเคยตลาด การไม่สามารถหาทำเลที่ตั้งที่เหมาะสมและความเสี่ยงจากการสูญเสียกลุ่มลูกค้าปลีกใหญ่ ดังที่กล่าวมาแล้วข้างต้น ส่วนผู้ให้บริการเครือข่าย โดยปกติจะดำเนินธุรกิจค้าปลีกร่วมด้วยอยู่แล้วทุกราย เพียงแต่จะเน้นการขายซิมการ์ดและบัตรเติมเงินมากกว่าการขายเครื่องโทรศัพท์เคลื่อนที่ หรืออาจกล่าวได้ว่ามุ่งเน้นการค้าปลีกเพื่อส่งเสริมธุรกิจหลักของตนเองเท่านั้น เช่นเดียวกันกับกลุ่มผู้ค้าส่งและผู้แทนจำหน่ายซึ่งปัจจุบันแทบทุกรายก็มีส่วนที่ดำเนินการค้าปลีกอยู่แล้ว ดังนั้นบริษัทคาดว่าโอกาสที่จะมีผู้ค้าปลีกรายใหญ่รายใหม่เข้ามาแข่งขันจึงมีไม่มากนัก

1.2 ความเสี่ยงจากการดำเนินธุรกิจให้เข้าพื้นที่

1.2.1 ความเสี่ยงจากการพึ่งพิงเจ้าของพื้นที่ และความเสี่ยงจากการไม่ได้รับการต่อสัญญา

บริษัทดำเนินธุรกิจในการบริหารพื้นที่เช่าใน รูปแบบการบริหารพื้นที่เฉพาะส่วนโทรศัพท์เคลื่อนที่และสินค้าเทคโนโลยีในนาม IT Junction โดยบริษัทจะเช่าช่วงมาจากห้างสรรพสินค้าและโมเดิร์นเทรด เช่น บิ๊กซี ซึ่งส่วนใหญ่เป็นสัญญาเช่าพื้นที่ระยะสั้นระหว่าง 1-3 ปี ทำให้บริษัทมีความเสี่ยงที่จะไม่ได้รับการต่อสัญญาหรือถูกเรียก租ค่าเช่าเพิ่มขึ้น หากสัญญาดังกล่าวสิ้นสุดลง

อย่างไรก็ตามในธุรกิจการบริหารพื้นที่ในลักษณะ IT Junction บริษัทคงหลีกเลี่ยงความเสี่ยงจากสัญญาเช่าระยะสั้นไม่ได้ เพราะเป็นลักษณะธุรกิจที่กระทำกันโดยปกติ โดยใช้วิธีการทำสัญญาเช่าระยะสั้นซึ่งจะช่วยลดความเสี่ยงจากการเลือกสถานที่ผิดพลาดและประสบปัญหาขาดทุนจากการบริหารพื้นที่ อีกทั้งความสำเร็จในการบริหารพื้นที่ที่ผ่านมาทำให้เจ้าของพื้นที่ส่วนใหญ่พอใจกับการบริหารพื้นที่ของบริษัทและต่อสัญญากับบริษัทมาโดยตลอด เว้นแต่เจ้าของพื้นที่บางรายที่เรียก租ค่าเช่าพื้นที่เพิ่มในอัตราที่สูงจนบริษัทคาดว่าอัตราค่าเช่าจะไม่คุ้มกับการลงทุน บริษัทจึงปฏิเสธการต่อสัญญา

1.3 ความเสี่ยงจากการดำเนินธุรกิจบริการติดตามเร่งรัดหนี้

1.3.1 ความเสี่ยงจากการฟ้องร้องดำเนินคดีอันเกิดจากการติดตามหนี้

บริษัทมีความเสี่ยงจากการถูกฟ้องร้องดำเนินคดีจากลูกหนี้ อันเป็นผลจากการติดตามเร่งรัดหนี้ของบริษัทซึ่งอาจทำให้เกิดข้อขัดแย้งกับลูกหนี้ที่ถูกติดตามหนี้

อย่างไรก็ดี ที่ผ่านมา บริษัทไม่เคยมีกรณีถูกฟ้องร้องดำเนินคดีจากกลุ่มลูกหนี้ที่ถูกติดตามเร่งรัดหนี้ เนื่องจากบริษัทมีการอบรมและมีมาตรการทางวินัยควบคุมดูแลให้พนักงานติดตามเร่งรัดหนี้ปฏิบัติตามกฎระเบียบที่สุภาพและป็นไปตามมาตรฐานการปฏิบัติงานของบริษัทและผู้ว่าจ้าง บริษัทจึงเชื่อว่าโอกาสที่บริษัทจะถูกฟ้องร้องดำเนินคดีมีน้อยมาก

1.3.2 ความเสี่ยงจากการดำเนินงานที่อาจก่อให้เกิดภาพลักษณ์ที่ไม่ดีต่อสังคม

บริษัทดำเนินธุรกิจติดตามเร่ร่อนรถนี้ ทำให้ในการเจรจากับลูกหนี้อาจมีการโต้แย้งหรือสร้างความไม่พึงพอใจกับผู้ที่ถูกติดตามหนี้ ประกอบกับการที่มีผู้เร่ร่อนรถนี้บางรายในกลุ่มอุตสาหกรรมกระทำการเร่ร่อนในแนวทางที่ไม่เหมาะสม เช่น ใช้คำไม่สุภาพ ติดตามหนี้ในลักษณะที่สร้างความรำคาญและก่อความวุ่นวาย จนถึงขั้นทำการข่มขู่ ทำให้บริษัทมีความเสี่ยงจะถูกกล่าวหาหรือถูกจัดรวมว่ามีการดำเนินธุรกิจไม่เหมาะสมจนอาจเสื่อมเสียถึงภาพลักษณ์ของบริษัท

บริษัทมีนโยบายอย่างเข้มงวดในการติดตามเร่ร่อนรถนี้ในลักษณะสุภาพและให้เกียรติลูกหนี้ โดยบริษัทกำหนดนโยบายช่วงเวลาติดตามเร่ร่อนรถนี้ตั้งแต่เวลา 8.00 น. จนถึง 20.00 น. เฉพาะวันจันทร์ถึงวันศุกร์และมาตรการอื่นๆ ซึ่งเป็นแนวนโยบายการติดตามเร่ร่อนรถนี้อย่างสุภาพ ซึ่งเป็นไปตามแนวปฏิบัติในการติดตามทวงหนี้ ตามหนังสือเวียนที่ออกโดยธนาคารแห่งประเทศไทย เพื่อให้ไม่ให้เป็นการรบกวนลูกหนี้ อีกทั้งยังมีนโยบายเข้มงวดให้ผู้ติดตามหนี้ดำเนินการอย่างสุภาพ ซึ่งเท่าที่ผ่านมาบริษัทได้รับความไว้วางใจจากลูกค้ากลุ่มผู้ว่าจ้างในระดับสูงในด้านคุณภาพการติดตามหนี้ จากอดีตที่ผ่านมาบริษัทไม่เคยได้รับแจ้งจากกลุ่มผู้ว่าจ้างในด้านการร้องเรียนการติดตามหนี้ที่ไม่เหมาะสมของบริษัทแม้แต่รายเดียว

1.4 ความเสี่ยงจากการลงทุนซื้อหนี้ด้วยคุณภาพมาบริหาร

บริษัทดำเนินธุรกิจในการซื้อหนี้ด้วยคุณภาพจากบริษัทเช่าซื้อ บริษัทเงินทุน และธนาคาร มาดำเนินการจัดเก็บหนี้และติดตามด้วยตนเอง โดยบริษัทจะลงทุนซื้อหนี้ด้วยคุณภาพดังกล่าวโดยพิจารณาจากคุณภาพของมูลหนี้แต่ละชนิดระยะเวลาที่ค้างชำระ และลักษณะลูกหนี้ ปัจจุบันบริษัทมีการซื้อหนี้จากบริษัทเช่าซื้อ และซื้อหนี้จากสถาบันการเงินรวม 38 สัญญามูลค่าเงินลงทุนรวมทั้งสิ้น 1,083 ล้านบาท ทั้งนี้ บริษัทอาจเผชิญความเสี่ยงจากการที่บริษัทไม่สามารถจะเก็บหนี้ได้ตามเป้าหมายและประสบปัญหาขาดทุนจากการดำเนินงานดังกล่าว

อย่างไรก็ดี บริษัทมีการวางแผนอย่างรอบคอบในการซื้อหนี้ด้วยคุณภาพมาบริหารในแต่ละครั้ง โดยบริษัทจะทำการตรวจสอบข้อมูลหนี้โดยละเอียด ทั้งจากข้อมูลที่สถาบันการเงินจัดให้ ฐานข้อมูลที่มีอยู่ของบริษัท และข้อมูลจากภายนอก เพื่อประเมินสัดส่วนเงินที่บริษัทจะจัดเก็บได้ ทั้งนี้ จากการที่บริษัทมีประสบการณ์ติดตามหนี้เป็นระยะเวลายาวนาน มีระบบฐานข้อมูลลูกหนี้จำนวนมาก ประกอบกับในการซื้อหนี้ บริษัทจะเลือกซื้อหนี้ที่บริษัทคุ้นเคยหรือแม้กระทั่งเคยติดตามหนี้ประเภทดังกล่าวมาก่อนในช่วงที่ผู้ขายหนี้ว่าจ้างบริษัทในการติดตามหนี้ อีกทั้งมีการ Monitor การจัดเก็บอย่างสม่ำเสมอ ทำให้บริษัทมั่นใจว่าบริษัทมีศักยภาพในการติดตามหนี้ได้ตามเป้าหมายที่วางไว้ และจะได้รับรายได้ในระดับที่คุ้มความเสี่ยง ซึ่งความเสี่ยงที่แบกรับอยู่นั้นก็อยู่ในระดับที่สามารถบริหารจัดการได้เช่นกัน

1.5 ธุรกิจนายหน้าประกันภัย

ความเสี่ยงจากการแข่งขันในอุตสาหกรรม

ธุรกิจนายหน้าประกันภัยเป็นธุรกิจที่มีนายหน้าขนาดเล็กและใหญ่เป็นจำนวนมาก โดยในปี 2556 มีนิติบุคคลที่ให้บริการประกันวินาศภัยโดยตรง อยู่จำนวนถึง 397 บริษัท และมีการแข่งขันกันสูงในการให้บริการลูกค้า โดยปัจจัยในการแข่งขันในตลาดส่วนใหญ่จะขึ้นอยู่กับอัตราค่าเสนอเบี้ยประกันภัย และสถาบันที่รับประกันภัย เป็นปัจจัยที่ลูกค้าจะใช้ในการตัดสินใจใช้บริการนายหน้าประกันภัยต่างๆ โดยกลุ่มประกันภัยรถยนต์มีมูลค่ายอดเบี้ยประกันภัยรับที่บริษัทนายหน้าประกันภัยได้รับอยู่ในสัดส่วนที่สูงมากกว่าประกันภัยประเภทอื่นๆ ในหมวดประกันวินาศภัย

ความเสี่ยงจากการร้องเรียนด้านบริการ

เนื่องจากธุรกิจนายหน้าประกันภัยเป็นธุรกิจภายใต้การกำกับของสำนักงานคณะกรรมการกำกับและส่งเสริมการประกอบธุรกิจประกันภัย (คปภ.) ซึ่งเป็นหน่วยงานที่ดูแลสอดส่องการให้บริการของบริษัทประกันภัยและนายหน้าประกันภัยต่าง ๆ หากมีข้อร้องเรียนจากผู้บริโภคถึงการให้บริการทั้งบริษัทประกันภัย และนายหน้าประกันภัยทางบริษัทฯ จะต้องทำการชี้แจงและควบคุมการดำเนินธุรกิจให้อยู่ในเกณฑ์ที่กำหนด และหากบริษัทฯ ไม่ดำเนินการให้ถูกต้องตามระเบียบและผิดข้อบังคับร้ายแรง ก็อาจถูกพิจารณาเพิกถอนใบอนุญาตดำเนินการได้

1. หุ้นสามัญของบริษัท

ณ วันที่ 31 ธันวาคม 2556 รายชื่อผู้ถือหุ้นและสัดส่วนการถือหุ้นจากทุนจดทะเบียนและชำระแล้ว ตามที่ปรากฏในสมุดทะเบียนผู้ถือหุ้นสามารถสรุปได้ ดังนี้

ผู้ถือหุ้น	หุ้นสามัญ	คิดเป็นร้อยละ
1. นายอดิศักดิ์ สุขุมวิทยา	79,108,075	18.94
2. นางสาวยุวดี พงษ์อัมมา	74,996,484	17.96
3. นางสาวจุฑามาศ สุขุมวิทยา	32,775,758	7.85
4. นายเอกชัย สุขุมวิทยา	31,560,000	7.56
5. STATE STREET BANK EUROPE LIMITED	19,547,500	4.68
6. นางวราณี เสรีวัฒนา	16,600,400	3.98
7. นายพีรนาถ โชควัฒนา	7,289,055	1.75
8. บริษัท ไทยเอ็นวีดีอาร์ จำกัด	6,145,500	1.47
9. นายบำรุง ศรีงาน	4,869,000	1.17
10. นายณภัทร ปัญจคุณาธร	4,365,000	1.05
11. นายสุคนธ์ กาญจนหัตถกิจ	2,800,000	0.67
12. นางสาวอัมพร เรืองประเสริฐกุล	2,750,000	0.66
13. นางสาวภาณุรัตน์ จตุรานนท์	2,469,360	0.59
14. นายอดิศักดิ์ นาคเนาทิม	2,380,300	0.57
15. นายพนิจตร สินธุฉัตร	2,359,280	0.56
16. นายอรุณ ไชยศิริพันธ์	2,190,000	0.52
17. นายสมศักดิ์ คุปต์นิรติชัยกุล	2,148,820	0.51
18. นายสมศักดิ์ ติรกานนท์	2,021,860	0.48
19. นายสันติ โกวิทจินดาชัย	1,882,000	0.45
20. น.พ.สมชาย คุปต์นิรติชัยกุล	1,736,400	0.42
ยอดรวมทุนที่ชำระแล้ว	299,994,792	71.84

หมายเหตุ : ข้อมูลจากบริษัท เจ มาร์ท จำกัด (มหาชน) ณ. วันปิดสมุดทะเบียนล่าสุดเมื่อวันที่ 31 ธันวาคม 2556

โครงสร้างการจัดการ

ณ วันที่ 31 ธันวาคม 2556 โครงสร้างการจัดการของบริษัท เจ มาร์ท จำกัด (มหาชน) ประกอบด้วยคณะกรรมการบริษัทและคณะกรรมการชุดย่อย รวมทั้งสิ้นจำนวน 4 ชุด ดังนี้

1. คณะกรรมการบริษัท
2. คณะกรรมการสรรหาและกำหนดค่าตอบแทน
3. คณะกรรมการตรวจสอบ
4. คณะกรรมการบริหาร

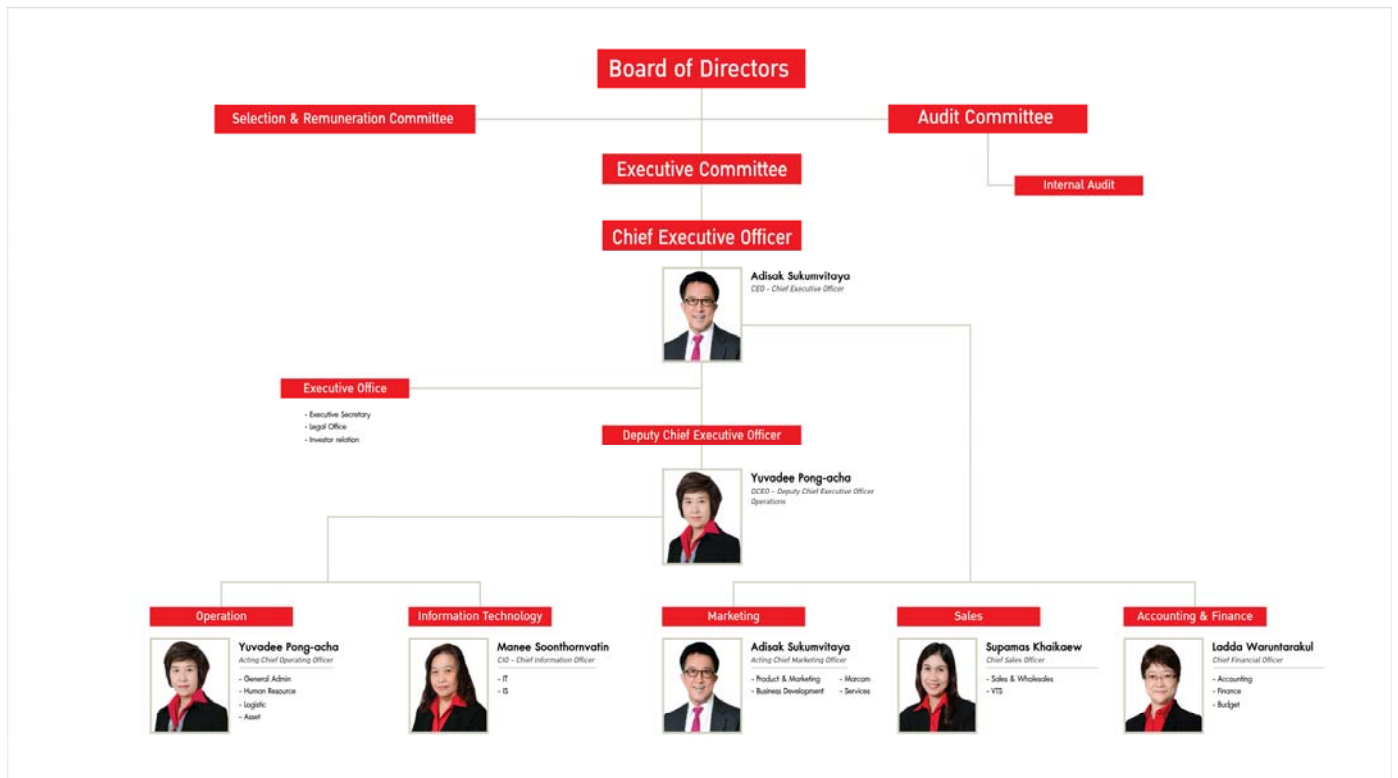

ภาพที่ 1 โครงสร้างการจัดการของบริษัท เจ มาร์ท จำกัด (มหาชน)

คณะกรรมการบริษัท

ณ วันที่ 31 ธันวาคม 2556 คณะกรรมการบริษัท ประกอบด้วยกรรมการจำนวน 8 ท่าน ดังนี้

1. นายพิศณุ พงษ์อัชฌา	ประธานกรรมการ
2. นายอดิศักดิ์ สุขุมวิทยา	กรรมการ
3. นางสาวยุวดี พงษ์อัชฌา	กรรมการ
4. นางมณี สุนทรวาทีน	กรรมการ
5. นายประชา ตันเสนีย์ ¹	กรรมการตรวจสอบ/กรรมการอิสระ
6. นายพิศิษฐ์ ตัษณาภิรมย์	ประธานกรรมการตรวจสอบ/กรรมการอิสระ
7. นายเดช บุลสุข ¹	กรรมการตรวจสอบ/กรรมการอิสระ
8. นายสุวิทย์ กิ่งแก้ว	กรรมการตรวจสอบ/กรรมการอิสระ
โดยนางสาวลัดดา วรณธารากุล เป็น เลขาธิการบริษัท	

¹ นายเดช บุลสุข ได้ลาออกจากการเป็นกรรมการบริษัท วันที่ 13 สิงหาคม 2256 เป็นต้นไป

กรรมการผู้มีอำนาจลงนามแทนบริษัทตามหนังสือรับรองของบริษัท กำหนดไว้ว่าในการลงลายมือชื่อที่ผูกพันกับบริษัท กำหนดให้นายอดิศักดิ์ สุขุมวิทยา หรือนางสาวยุวดี พงษ์อัชฌา หรือนายพิศณุ พงษ์อัชฌา ลงลายมือชื่อร่วมกับนางมณี สุนทรวาทีน รวมเป็นสองคนและประทับตราสำคัญของบริษัท

ขอบเขต อำนาจหน้าที่ของคณะกรรมการบริษัท มีดังนี้

1. บริหารจัดการและดำเนินกิจการของบริษัทให้เป็นไปตามกฎหมาย วัตถุประสงค์ ข้อบังคับของบริษัทฯ ตลอดจนมติของที่ประชุมผู้ถือหุ้น
2. อำนาจแต่งตั้งกรรมการ และ/หรือผู้บริหารของบริษัทฯ รวมทั้งมีอำนาจแต่งตั้งและมอบอำนาจให้บุคคลอื่นใดดำเนินการอย่างใดอย่างหนึ่งแทนคณะกรรมการได้ โดยอยู่ภายใต้การควบคุมของคณะกรรมการและมีอำนาจยกเลิก เพิกถอน แก้ไข หรือเปลี่ยนแปลงอำนาจดังกล่าวได้ตามที่เห็นสมควร
3. กำหนดเป้าหมาย แนวทาง นโยบาย แผนการดำเนินงาน และงบประมาณของบริษัทฯ รวมถึงควบคุมดูแลการบริหารและการจัดการของฝ่ายบริหาร หรือของบุคคลใดๆ ที่ได้รับมอบหมายให้ดำเนินงานดังกล่าวให้เป็นไปตามนโยบายที่คณะกรรมการได้ให้ไว้
4. พิจารณาทบทวน ตรวจสอบ และอนุมัตินโยบาย ทิศทาง กลยุทธ์ แผนงานการดำเนินธุรกิจ โครงการลงทุนขนาดใหญ่ของบริษัทฯ ที่เสนอโดยฝ่ายบริหาร
5. ติดตามผลการดำเนินงานให้เป็นไปตามแผนงานและงบประมาณอย่างต่อเนื่อง
6. พิจารณาอนุมัติการลงทุนในการขยายธุรกิจ ตลอดจนเข้าร่วมทุนกับผู้ประกอบกิจการอื่นๆ หรือลงทุนในบริษัทหรือกิจการต่าง ๆ
7. กำหนดนโยบาย ทิศทาง กลยุทธ์ ควบคุม ดูแล บริหารงานของบริษัทฯ ย่อยและ/หรือบริษัทในเครือ
8. กำหนดระเบียบต่างๆ ของบริษัทฯ
9. พิจารณาและอนุมัติกิจการอื่นๆ ที่สำคัญอันเกี่ยวกับบริษัทฯ หรือที่เห็นสมควรจะดำเนินการนั้นๆ เพื่อให้เกิดประโยชน์แก่บริษัทฯ

คณะกรรมการตรวจสอบ

ณ วันที่ 31 ธันวาคม 2556 คณะกรรมการตรวจสอบประกอบด้วยกรรมการจำนวน 3 ท่าน ดังนี้

1. นายพิศิษฐ์	ดัชนีภิรมย์	ประธานกรรมการตรวจสอบ
2. นายเดช	บุลสุข ¹	กรรมการตรวจสอบ
3. นายสุวิทย์	กิ่งแก้ว	กรรมการตรวจสอบ
4. นายประชา	ตันเสนีย์ ²	กรรมการตรวจสอบ
นางสาวกัลยากร	ปิติวรงค์	เลขานุการคณะกรรมการตรวจสอบ

¹ นายเดช บุลสุข ได้ลาออกจากการเป็นกรรมการตรวจสอบ วันที่ 13 สิงหาคม 2256 เป็นต้นไป

² นายประชา ตันเสนีย์ ได้แต่งตั้งเป็นกรรมการตรวจสอบ วันที่ 13 สิงหาคม 2256 เป็นต้นไป

ขอบเขต อำนาจหน้าที่ของคณะกรรมการตรวจสอบ มีดังนี้

1. สอบทานให้บริษัทมีการรายงานทางการเงินอย่างถูกต้องและเปิดเผยอย่างเพียงพอ
2. วางแนวทางและสอบทานให้บริษัท มีระบบการควบคุมภายใน (Internal Control) และการตรวจสอบภายใน (Internal Audit) ที่มีความเหมาะสมและมีประสิทธิภาพ
3. สอบทานการดำเนินการของบริษัทให้เป็นไปตามกฎหมายว่าด้วยหลักทรัพย์และตลาดหลักทรัพย์ ข้อกำหนดของตลาดหลักทรัพย์ หรือกฎหมายที่เกี่ยวข้องกับธุรกิจของบริษัทฯ
4. พิจารณาคัดเลือกและเสนอแต่งตั้งบุคคลซึ่งมีความเป็นอิสระเพื่อทำหน้าที่เป็นผู้สอบบัญชีของบริษัท รวมถึงพิจารณาเสนอคำตอบแทนของผู้สอบบัญชี โดยคำนึงถึงความน่าเชื่อถือ ความเพียงพอของทรัพยากร และปริมาณงานตรวจสอบของสำนักงานตรวจสอบบัญชีนั้น รวมถึงประสบการณ์ของบุคลากรที่ได้รับมอบหมายให้ทำการตรวจสอบบัญชีของบริษัท รวมทั้งเข้าร่วมประชุมกับผู้สอบบัญชีโดยไม่มีฝ่ายจัดการเข้าร่วมประชุมด้วยอย่างน้อยปีละ 1 ครั้ง
5. พิจารณาให้ความเห็นชอบรายการที่เกี่ยวข้องกัน และ/หรือการได้มาหรือจำหน่ายไปซึ่งสินทรัพย์ของบริษัทหรือบริษัทย่อย รวมทั้งพิจารณาเปิดเผยข้อมูลของบริษัทในกรณีที่เกิดรายการเกี่ยวข้องหรือรายการที่อาจมีความขัดแย้งทางผลประโยชน์ให้มีความถูกต้องและครบถ้วน รวมทั้งพิจารณาอนุมัติรายการดังกล่าวเพื่อนำเสนอต่อที่ประชุมคณะกรรมการ และ/หรือ ที่ประชุมผู้ถือหุ้นของบริษัทต่อไป ทั้งนี้เพื่อให้เป็นไปตามบทบัญญัติของกฎหมายที่เกี่ยวข้อง
6. ดำเนินการอื่นใดตามที่คณะกรรมการบริษัทมอบหมาย และ/หรือ ที่คณะกรรมการตรวจสอบเห็นสมควร
7. จัดทำรายงานกิจกรรมของคณะกรรมการตรวจสอบโดยเปิดเผยไว้ในรายงานประจำปีของบริษัท
8. คณะกรรมการตรวจสอบมีความรับผิดชอบต่องานของบริษัทตามหน้าที่และความรับผิดชอบที่ได้รับมอบหมายจากคณะกรรมการบริษัท รวมทั้งมีหน้าที่และความรับผิดชอบตามที่ระบุไว้ในกฎหมายว่าด้วยหลักทรัพย์และตลาดหลักทรัพย์ รวมทั้งกฎข้อบังคับใดๆ ที่เกี่ยวข้อง
9. คณะกรรมการตรวจสอบมีอำนาจที่จะขอความเห็นที่เป็นอิสระจากที่ปรึกษาทางวิชาชีพอื่นใดเมื่อเห็นว่าจำเป็นด้วยค่าใช้จ่ายของบริษัท
10. คณะกรรมการตรวจสอบมีอำนาจเรียกขอข้อมูลจากหน่วยงานต่าง ๆ ของบริษัทประกอบการพิจารณาเพิ่มเติมในเรื่องต่างๆ ได้
11. ดำเนินการอื่นใดตามที่คณะกรรมการบริษัทมอบหมายด้วยความเห็นชอบจากคณะกรรมการตรวจสอบ

คณะกรรมการสรรหาและกำหนดค่าตอบแทน

ณ วันที่ 31 ธันวาคม 2556 คณะกรรมการสรรหาและกำหนดค่าตอบแทนประกอบด้วยกรรมการจำนวน 3 ท่าน ดังนี้

- | | |
|---------------------------|---|
| 1. นายสุวิทย์ กิ่งแก้ว | ประธานกรรมการสรรหาและกำหนดค่าตอบแทน |
| 2. นายพิศิษฐ์ ดัชนีภิรมย์ | กรรมการสรรหาและกำหนดค่าตอบแทน |
| 3. นางสาวยุวดี พงษ์อัชฌา | กรรมการสรรหาและกำหนดค่าตอบแทน |
| นางสาวลัดดา วรณธารากุล | เลขานุการคณะกรรมการสรรหาและกำหนดค่าตอบแทน |

ขอบเขต อำนาจหน้าที่ของคณะกรรมการสรรหาและกำหนดค่าตอบแทน มีดังนี้

1. สรรหา คัดเลือก และเสนอบุคคลให้ดำรงตำแหน่งกรรมการบริษัท เพื่อกรรมการ เพื่อเสนอต่อผู้ถือหุ้น ในกรณีที่ตำแหน่งว่างลงเนื่องจากครบวาระและในกรณีอื่น ๆ
2. สรรหา คัดเลือก และเสนอบุคคลให้ดำรงตำแหน่งประธานเจ้าหน้าที่บริหาร ในกรณีที่ตำแหน่งว่างลง รวมทั้งกำหนดหลักเกณฑ์ในการสืบทอดตำแหน่งผู้บริหารระดับสูง
3. เสนอนโยบายผลตอบแทน แนวทางการจ่ายค่าตอบแทนและผลประโยชน์อื่นๆ สำหรับกรรมการในคณะกรรมการบริษัท คณะอนุกรรมการ ประธานเจ้าหน้าที่บริหาร และเจ้าหน้าที่บริหารให้เหมาะสมกับหน้าที่ความรับผิดชอบ สอดคล้องกับผลการดำเนินงานของบริษัทและภาวะตลาดอยู่เสมอ
4. ประเมินผลสำเร็จขององค์กร เพื่อกำหนดโบนัสและอัตราการขึ้นเงินเดือนประจำปี
5. พิจารณากลับกรอง โครงสร้างเงินเดือนและผลประโยชน์ตอบแทนอื่น ๆ ของบริษัท
6. ปฏิบัติงานอื่นใดตามที่คณะกรรมการของบริษัทมอบหมาย

คณะกรรมการบริหาร

ณ วันที่ 31 ธันวาคม 2556 คณะกรรมการบริหารประกอบด้วยกรรมการจำนวน 4 ท่าน ดังนี้

1. นายอดิศักดิ์	สุขุมวิทยา	ประธานกรรมการบริหาร
2. นางสาวยุวดี	พงษ์อัชฌา	กรรมการบริหาร
3. นางมณี	สุนทรวาทิน	กรรมการบริหาร
4. นางสาวลัดดา	วรุณธารากุล	กรรมการบริหาร
นางสาวลัดดา	วรุณธารากุล	เลขานุการคณะกรรมการบริหาร

ขอบเขต อำนาจหน้าที่ของคณะกรรมการบริหาร มีดังนี้

1. พิจารณาและกำหนดนโยบาย ทิศทาง กลยุทธ์ และโครงสร้างการบริหารงาน และหลักการในการดำเนินธุรกิจของบริษัท รวมทั้งตรวจสอบติดตามผลการดำเนินการของบริษัทที่กำหนดไว้
2. พิจารณากำหนดแผนธุรกิจ งบประมาณ และอำนาจบริหารต่างๆ ของบริษัท เพื่อเสนอให้คณะกรรมการบริษัทพิจารณาเห็นชอบต่อไป
3. ตรวจสอบ ติดตามและดำเนินนโยบายและแนวทางบริหารงานด้านต่างๆ ของบริษัทที่กำหนดให้เป็นไปอย่างมีประสิทธิภาพ
4. พิจารณากำหนดอัตราค่าตอบแทนพนักงาน และโครงสร้างเงินเดือน
5. พิจารณาจัดตั้งโครงสร้างองค์กรและการบริหาร และกรรมการบริหาร และแต่งตั้งผู้บริหารระดับสูง
6. พิจารณาและอนุมัติการใช้งบประมาณประจำปีตามที่ได้รับอนุมัติจากคณะกรรมการบริษัท
7. ดำเนินการอื่น ๆ ตามที่คณะกรรมการบริษัทมอบหมาย

คำตอบแทนกรรมการบริษัทฯ และกรรมการบริหาร

1) คำตอบแทนรวมของกรรมการบริษัทฯ

กรรมการบริษัทฯ รวม 8 คน ได้รับการแต่งตั้งจากที่ประชุมสามัญผู้ถือหุ้นครั้งที่ 1/2556 เมื่อวันที่ 10 เมษายน 2556 และที่ประชุมคณะกรรมการครั้งที่ 2/2556 เมื่อวันที่ 21 กุมภาพันธ์ 2556 ได้อนุมัติคำตอบแทนกรรมการประจำปี 2556 ในวงเงินไม่เกิน 5 ล้านบาท ทั้งนี้ประธานกรรมการตรวจสอบและกรรมการตรวจสอบได้รับคำตอบแทนในฐานะกรรมการบริษัทฯ ด้วย

ในปี 2556 บริษัทมีการจ่ายคำตอบแทนกรรมการในรูปของคำตอบแทนคงที่และโบนัส

รายชื่อ	ตำแหน่ง	ปี 2556***	ปี 2555
1. นายพิศณุ พงษ์อัสมา	ประธานกรรมการ	585,000	540,000
2. นายอดิศักดิ์ สุขุมวิทยา	กรรมการ	300,000	300,000
3. นางสาวยุวดี พงษ์อัสมา	กรรมการ	300,000	300,000
4. นางมณี สุนทรวาทิน	กรรมการ	300,000	300,000
5. นายประชา ดันเสนีย์ ²	กรรมการตรวจสอบ	325,000	300,000
6. นายพิศิษฐ์ ดัชนีภิรมย์	ประธานกรรมการตรวจสอบ	585,000	540,000
7. นายสุวิทย์ กิ่งแก้ว	กรรมการตรวจสอบ	325,000	300,000
8. นายเดช บุลสุข ¹	กรรมการตรวจสอบ	320,000	480,000
รวมจำนวนเงินคำตอบแทนกรรมการ		3,040,000	3,060,000

*** อัตราคำตอบแทนกรรมการสำหรับปี 2556 มากกว่าปี 2555 เนื่องจากปี 2556 บริษัทมีการจ่ายโบนัสให้กรรมการ

¹ นายเดช บุลสุข ได้ลาออกจากการเป็นกรรมการตรวจสอบ วันที่ 13 สิงหาคม 2256 เป็นต้นไป

² นายประชา ดันเสนีย์ ได้รับแต่งตั้งเป็นกรรมการตรวจสอบ วันที่ 13 สิงหาคม 2256 เป็นต้นไป โดยได้รับคำตอบแทนเท่าเดิม

2) คำตอบแทนรวมของผู้บริหาร

คำตอบแทนรวมของผู้บริหาร สำหรับงวดสิ้นสุดวันที่ 31 ธันวาคม 2556 และ 2555

คำตอบแทน**	2556	2555
*** คณะผู้บริหาร (บาท)	23,908,000	20,629,464
จำนวนผู้บริหาร (คน)	5	4

** คณะผู้บริหาร คือ กรรมการบริหารและผู้บริหารของบริษัทฯ ตามนิยามของสำนักงาน ก.ล.ต.

*** คำตอบแทน ซึ่งประกอบด้วยเงินเดือน โบนัสและผลตอบแทนอื่นๆ เช่น คอมมิชชั่น ค่าตำแหน่ง ค่าพาหนะ เหมากาย เงินประกันสังคม เงินกองทุนสำรองเลี้ยงชีพ และรายได้อื่นๆ ที่จ่ายพร้อมเงินเดือน

รายงานการปฏิบัติตามหลักการกำกับดูแลกิจการ

เพื่อการเป็นบริษัทธรรมาภิบาลที่ดี บริษัทจึงได้กำหนดให้เป็นข้อพึงปฏิบัติที่ดีสำหรับกรรมการบริษัทจดทะเบียน (Code of Best Practice) นั้น บริษัทได้กำหนดนโยบายเกี่ยวกับการดูแลกิจการ เพื่อความโปร่งใสในการดำเนินงานของบริษัททุกระดับชั้น ทั้งในส่วนของพนักงานระดับปฏิบัติงาน ผู้บริหาร ตลอดจนคณะกรรมการ ซึ่งเป็นพื้นฐานสำคัญในการปรับปรุงประสิทธิภาพและเพิ่มประสิทธิผลในการประกอบกิจการของบริษัทเพื่อประโยชน์ในระยะยาวของบริษัทและผู้ถือหุ้น ดังนั้นบริษัทจึงได้ถือปฏิบัติตามหลักการกำกับดูแลกิจการที่ดีทั้ง 15 ข้อ ตามแนวทางของตลาดหลักทรัพย์แห่งประเทศไทยดังนี้

1. นโยบายเกี่ยวกับการกำกับดูแลกิจการ

คณะกรรมการของบริษัทให้ความสำคัญในการกำกับดูแลกิจการที่ดี การมีมาตรฐานที่เป็นสากลและความสอดคล้องกับนโยบายของตลาดหลักทรัพย์แห่งประเทศไทย โดยได้จัดตั้งคณะกรรมการตรวจสอบเพื่อช่วยกำกับดูแลกิจการในด้านต่างๆ เพื่อสนับสนุนวัฒนธรรมองค์กรและจรรยาบรรณในการดำเนินธุรกิจที่ดี คณะกรรมการบริษัทมีความเชื่อมั่นเป็นอย่างยิ่งว่า กระบวนการกำกับดูแลกิจการที่ดี จะช่วยส่งเสริมผลการดำเนินงานของบริษัทและเป็นหัวใจในการบรรลุเป้าหมายพื้นฐานที่สำคัญอย่างหนึ่ง อันจะส่งผลให้เกิดการเพิ่มมูลค่าสูงสุดแก่ผู้ถือหุ้น คุณค่าที่บริษัทมุ่งหวังและคาดหวังให้กรรมการและพนักงานทุกคนถือปฏิบัติในทุกภารกิจได้แก่

- 1.1. การปฏิบัติงานด้วยความรู้ความสามารถอย่างมืออาชีพด้วยความซื่อสัตย์ และมีคุณธรรม
- 1.2. การสร้างความสามัคคีในการทำงานร่วมกัน
- 1.3. การยึดมั่นในหลักการของระเบียบวินัยในการปฏิบัติงานที่ดีเพื่อช่วยพัฒนาบริษัทประเทศไทย และสังคมโดยรวม
- 1.4. การมีปฏิสัมพันธ์ร่วมกัน และมีความพร้อมในการตอบสนองต่อทุกสถานการณ์

2. สิทธิและความเท่าเทียมกันของผู้ถือหุ้น

บริษัทได้กำหนดให้จัดส่งหนังสือเชิญประชุมพร้อมเอกสารประกอบก่อนการประชุมล่วงหน้าอย่างน้อย 7 วัน เพื่อให้เป็นตามระยะเวลาขั้นต่ำที่กฎหมายกำหนด นอกจากนี้บริษัทมีนโยบายที่จะปฏิบัติต่อผู้ถือหุ้นทุกรายอย่างเท่าเทียมกัน ผู้ถือหุ้นสามารถใช้สิทธิออกเสียงลงคะแนนได้อย่างเป็นอิสระในการเลือกคณะกรรมการบริษัท การลงมติ การแสดงความคิดเห็น และการตั้งคำถามใดๆ ต่อที่ประชุม ตามระเบียบวาระการประชุม และเรื่องที่เสนอผู้ถือหุ้นทุกรายมีสิทธิและความเท่าเทียมกันในการรับทราบสารสนเทศที่ถูกต้องและครบถ้วน ทันต่อเหตุการณ์ และสามารถตรวจสอบข้อมูลต่างๆ ได้ ทั้งนี้ ภายหลังจากบริษัทเข้าจดทะเบียนในตลาดหลักทรัพย์แห่งประเทศไทยแล้ว บริษัทมีนโยบายที่จะเพิ่มทางเลือกให้กับผู้ถือหุ้นโดยให้กรรมการอิสระเป็นผู้รับมอบฉันทะจากผู้ถือหุ้น ในกรณีที่ผู้ถือหุ้นไม่สามารถเข้าร่วมประชุมได้

3. สิทธิของผู้มีส่วนได้เสียกลุ่มต่าง ๆ

บริษัทได้ให้ความสำคัญต่อสิทธิของผู้มีส่วนได้เสียทุกกลุ่ม ไม่ว่าจะเป็นผู้มีส่วนได้เสียภายใน ได้แก่ พนักงานและผู้บริหารของบริษัทและบริษัทย่อย หรือผู้มีส่วนได้เสียภายนอก ได้แก่ ลูกค้า คู่ค้า คู่แข่ง เจ้าหนี้ ภาครัฐและหน่วยงานอื่นๆ ที่เกี่ยวข้อง โดยบริษัทปฏิบัติตามข้อกำหนดของกฎหมายและกฎระเบียบต่างๆ ที่เกี่ยวข้อง เพื่อให้สิทธิของผู้มีส่วนได้เสียเหล่านี้ได้รับการดูแลอย่างดี ตลอดการดำเนินงานที่ผ่านมาบริษัทได้มีการปฏิบัติต่อพนักงานอย่างเท่าเทียมและเป็นธรรมโดยให้ผลตอบแทนที่เหมาะสม การซื้อสินค้าและบริการจากคู่ค้าเป็นไปตามเงื่อนไข รวมถึงการปฏิบัติตามสัญญาต่อคู่ค้า มีความเอาใจใส่และรับผิดชอบต่อลูกค้า รักษาความลับของลูกค้า อีกทั้งจรรยาบรรณของบริษัทได้มีการระบุถึงการประพฤติปฏิบัติภายใต้กรอบกติกาของการแข่งขันที่ดี ไม่แสวงหาข้อมูลที่เป็นความลับของคู่แข่งทางการค้าด้วยวิธีการที่ไม่สุจริตไม่เหมาะสม และบริษัทมีนโยบายที่จะประกอบธุรกิจโดยคำนึงถึงการพัฒนาและเจริญเติบโตควบคู่ไปกับชุมชน

4. การประชุมผู้ถือหุ้น

บริษัทมีการจัดส่งหนังสือนัดประชุม และข้อมูลประกอบการพิจารณาตามวาระต่างๆ ถึงผู้ถือหุ้นล่วงหน้าอย่างน้อย 7 วันก่อนวันประชุมผู้ถือหุ้น บริษัทมีนโยบายที่จะเปิดโอกาสให้ผู้ถือหุ้นมีสิทธิเท่าเทียมกันในการตรวจสอบการดำเนินงานของบริษัท สอบถาม แสดงความคิดเห็นและให้ข้อเสนอแนะต่างๆ ตลอดจนมีการบันทึกประเด็นซักถาม และข้อคิดเห็นที่สำคัญไว้ในรายงานการประชุม ทั้งนี้ ภายหลังจากบริษัทเข้าจดทะเบียนในตลาดหลักทรัพย์แห่งประเทศไทยแล้ว บริษัทมีนโยบายที่จะเพิ่มทางเลือกให้กับผู้ถือหุ้น โดยให้กรรมการอิสระเป็นผู้รับมอบฉันทะจากผู้ถือหุ้น ในกรณีที่ผู้ถือหุ้นไม่สามารถเข้าร่วมประชุมได้

5. ภาวะผู้นำและวิสัยทัศน์

คณะกรรมการของบริษัท ประกอบด้วยกรรมการที่มีความรู้ ความสามารถ และประสบการณ์ในการดำเนินธุรกิจทำหน้าที่กำหนดนโยบาย วิสัยทัศน์ กลยุทธ์ เป้าหมาย ภารกิจ แผนธุรกิจ และงบประมาณของบริษัท ตลอดจนกำกับดูแลให้ฝ่ายจัดการบริหารงานให้เป็นไปตามนโยบายที่กำหนดไว้อย่างมีประสิทธิภาพและประสิทธิผลภายใต้กรอบของกฎหมายวัตถุประสงค์ ข้อบังคับของบริษัท และมติที่ประชุมผู้ถือหุ้น ด้วยความรับผิดชอบ ซื่อสัตย์สุจริต ระมัดระวัง ตามหลักการข้อพึงปฏิบัติที่ดี เพื่อเพิ่มมูลค่าทางเศรษฐกิจสูงสุดให้แก่กิจการ และความมั่นคงสูงสุดให้แก่ผู้ถือหุ้น นอกจากนี้บริษัทได้ให้ความสำคัญเป็นอย่างยิ่งต่อระบบการควบคุมภายใน การตรวจสอบภายใน และมาตรการบริหารความเสี่ยงที่เหมาะสม ตลอดจนการมีระบบการสอบทาน เพื่อให้การดำเนินงานเป็นไปตามข้อกฎหมาย และมีการควบคุมที่ดี เพื่อให้ระบบการควบคุมภายในมีประสิทธิภาพและเกิดประสิทธิผลสูงสุดต่อบริษัท นอกจากนี้คณะกรรมการเป็นผู้พิจารณาการกำหนดและแยกบทบาทหน้าที่ และความรับผิดชอบระหว่างคณะกรรมการ คณะกรรมการตรวจสอบ คณะกรรมการบริหาร และประธานเจ้าหน้าที่บริหารอย่างชัดเจน

6. ความขัดแย้งทางผลประโยชน์

ตลอดการดำเนินงานที่ผ่านมา คณะกรรมการบริษัทและฝ่ายบริหาร ได้พิจารณาจัดปัญหาความขัดแย้งทางผลประโยชน์อย่างรอบคอบด้วยความซื่อสัตย์สุจริต มีเหตุผลและเป็นอิสระภายใต้กรอบจริยธรรมที่ดี เพื่อผลประโยชน์ของบริษัทโดยรวมเป็นสำคัญ เพื่อให้เกิดความโปร่งใสและป้องกันการแสวงหาผลประโยชน์ส่วนตน บริษัทกำลังเพื่อถือปฏิบัติในการห้ามกรรมการ ผู้บริหาร และพนักงานระดับปฏิบัติงาน ใช้ข้อมูลภายในของบริษัท และบริษัทในเครือที่มีสาระสำคัญ และยังมีได้เปิดเผยต่อ สาธารณชนเพื่อประโยชน์ของตนเอง หรือผู้อื่น นอกจากนี้ หากมีการทำรายงานที่เกี่ยวข้องกัน หรือรายการที่เกี่ยวกับการได้มาหรือจำหน่ายไปซึ่งสินทรัพย์ของบริษัทหรือบริษัทย่อย บริษัทจะปฏิบัติตามหลักเกณฑ์ และวิธีการตามที่ประกาศของตลาดหลักทรัพย์แห่งประเทศไทยได้กำหนดไว้

7. จริยธรรมธุรกิจ

บริษัทยึดมั่นในการกระทำในสิ่งที่ถูกต้อง เป็นแนวทางการดำเนินธุรกิจของบริษัท กรรมการ ผู้บริหาร และพนักงานทุกคน และบริษัทมีภาระหน้าที่ร่วมกันในการปฏิบัติหน้าที่ด้วยความซื่อสัตย์สุจริต ภายใต้กรอบของกฎหมาย และภายใต้ขอบเขตความรับผิดชอบของตน รวมทั้งใช้วิจารณญาณอย่างรอบคอบ ในการตัดสินใจทำการค้า และปฏิบัติตนต่อผู้อื่น ละเว้นการกระทำใดๆ ที่จะก่อให้เกิดความเสี่ยงต่อความเสียหายแก่บริษัท และส่วนรวม แม้ว่าการกระทำดังกล่าวดูเหมือนว่าจะช่วยเกื้อกูลธุรกิจแก่บริษัท ทั้งนี้บริษัทได้จัดให้มี จรรยาบรรณกรรมการและพนักงาน (Code of Conduct) และจรรยาบรรณในการดำเนินธุรกิจ (Code of Business Ethics) เพื่อให้พนักงานได้ถือปฏิบัติ การถ่วงดุลของคณะกรรมการ

8. การถ่วงดุลของคณะกรรมการ

คณะกรรมการบริษัทมีจำนวน 8 ท่าน ประกอบด้วย

8.1. กรรมการที่เป็นผู้บริหาร จำนวน 3 ท่าน

8.2. กรรมการที่ไม่ได้เป็นผู้บริหาร จำนวน 1 ท่าน

8.3. กรรมการที่เป็นอิสระ จำนวน 3 ท่าน คิดเป็นร้อยละ 37.50 ของกรรมการทั้งคณะ

9. การรวมหรือแยกตำแหน่ง

ประธานกรรมการไม่เป็นบุคคลเดียวกันกับประธานเจ้าหน้าที่บริหารของบริษัทเพื่อให้เกิดการถ่วงดุลและการสอบทานการบริหารงาน และโครงสร้างคณะกรรมการของบริษัทประกอบด้วยกรรมการที่ไม่ได้เป็นผู้บริหาร และกรรมการอิสระมากกว่ากึ่งหนึ่งของคณะกรรมการทั้งหมด เพื่อเป็นการแบ่งอำนาจหน้าที่ในการกำหนดนโยบายการบริหารงานประจำให้มีประสิทธิภาพ ทั้งนี้ บริษัทได้มีการกำหนดขอบเขต อำนาจ หน้าที่และความรับผิดชอบของประธานเจ้าหน้าที่บริหารอย่างชัดเจน โดยไม่ให้อำนาจโดยไม่จำกัด

10. คำตอบแทนของคณะกรรมการและผู้บริหาร

บริษัทมีการแต่งตั้งคณะกรรมการเพื่อพิจารณาเรื่องผลประโยชน์และคำตอบแทนของผู้บริหารตั้งแต่ระดับประธานเจ้าหน้าที่บริหารขึ้นไป โดยมีกระบวนการพิจารณาคำตอบแทนเบื้องต้นที่เหมาะสม โดยใช้ข้อมูลคำตอบแทนของบริษัทในอุตสาหกรรมเดียวกันและมีขนาดใกล้เคียงกันรวมทั้งผลประโยชน์ของบริษัทประกอบการพิจารณา บริษัทมีนโยบายจ่าย

คำตอบแทนกรรมการที่จูงใจกรรมการในระดับที่เหมาะสม ไม่มีการจ่ายคำตอบแทนที่เกินควร นอกจากนี้คำตอบแทนกรรมการจ่ายในระดับที่เปรียบเทียบได้กับอุตสาหกรรม และเหมาะสมกับหน้าที่และความรับผิดชอบของกรรมการแต่ละท่าน

บริษัทกำหนดให้มีการเปิดเผยคำตอบแทนที่จ่ายให้แก่กรรมการและผู้บริหารตามแบบที่สำนักงานคณะกรรมการกำกับหลักทรัพย์และตลาดหลักทรัพย์กำหนด

11. การประชุมคณะกรรมการ

ข้อบังคับของบริษัท กำหนดให้การจัดส่งหนังสือเชิญประชุมพร้อมเอกสารประกอบ ให้แก่กรรมการเพื่อพิจารณาก่อนการประชุมล่วงหน้าอย่างน้อย 7 วัน และเพื่อให้เป็นไปตามระยะเวลาขั้นต่ำตามที่กฎหมายกำหนดในปี 2554 -2556 ได้มีการจัดบันทึกการประชุมเป็นลายลักษณ์อักษร และจัดเก็บรายงานการประชุมที่ผ่านการรับรองจากคณะกรรมการ พร้อมให้กรรมการและผู้ที่เกี่ยวข้องตรวจสอบได้ รายละเอียดการเข้าร่วมประชุมของกรรมการแต่ละท่านดังนี้

คณะกรรมการบริษัท

การประชุมคณะกรรมการบริษัทได้มีการจัดบันทึกการประชุมไว้เป็นลายลักษณ์อักษรและมีระบบการจัดเก็บที่สามารถตรวจสอบได้ โดยปี 2555 และปี 2556 บริษัทได้จัดประชุมคณะกรรมการบริษัททั้งสิ้น 5 ครั้ง 10 ครั้ง และ 5 ครั้ง โดยมีรายละเอียดการเข้าร่วมประชุมของกรรมการแต่ละท่านดังนี้

	รายชื่อ	ตำแหน่ง	ปี 2555	ปี 2556
1	นายพิศณุ พงษ์อัสมา	ประธานกรรมการบริษัท	9/10	5/5
2	นายอดิศักดิ์ สุขุมวิทยา	กรรมการบริษัท	10/10	5/5
3	นางสาวยุวดี พงษ์อัสมา	กรรมการบริษัท	10/10	5/5
4	นางมณี สุนทรวาทิน	กรรมการบริษัท	10/10	5/5
5	นายประชา ตันเสนีย์	กรรมการบริษัท	10/10	5/5
6	นายพิศิษฐ์ ดัชนีภิรมย์	กรรมการบริษัท	10/10	4/5
7	นายเดช บุลสุข ¹	กรรมการบริษัท	9/10	4/5
8	นายสุวิทย์ กิ่งแก้ว	กรรมการบริษัท	10/10	4/5

¹ นายเดช บุลสุข ได้ลาออกจากการเป็นกรรมการบริษัท วันที่ 13 สิงหาคม 2256 เป็นต้นไป

คณะกรรมการตรวจสอบ

การประชุมคณะกรรมการตรวจสอบจะจัดขึ้นอย่างน้อยปีละ 4 ครั้ง และจะมีการจัดบันทึกการประชุมไว้เป็นลายลักษณ์อักษรและมีระบบการจัดเก็บที่สามารถตรวจสอบได้ โดยปี 2555 และ ปี 2556 บริษัทได้จัดประชุมคณะกรรมการตรวจสอบทั้งสิ้น 4 ครั้งต่อปี โดยมีรายละเอียดการเข้าร่วมประชุมของกรรมการแต่ละท่านดังนี้

	รายชื่อ	ตำแหน่ง	ปี 2555	ปี 2556
1	นายพิศิษฐ์ ดัชนีภิรมย์	ประธานกรรมการตรวจสอบ	4/4	4/4
2	นายเดช บุลสุข ¹	กรรมการตรวจสอบ	4/4	3/4
3	นายสุวิทย์ กิ่งแก้ว	กรรมการตรวจสอบ	4/4	4/4
4	นายประชา ตันเสนีย์ ²	กรรมการตรวจสอบ	-	1/4

¹ นายเดช บุลสุข ได้ลาออกจากการเป็นกรรมการตรวจสอบ วันที่ 13 สิงหาคม 2256 เป็นต้นไป

² นายประชา ตันเสนีย์ ได้รับแต่งตั้งเป็นกรรมการตรวจสอบ วันที่ 13 สิงหาคม 2556 เป็นต้นไป

คณะกรรมการบริหาร

การประชุมคณะกรรมการบริหารจะจัดขึ้นอย่างน้อยปีละ 4 ครั้ง และจะมีการจัดบันทึกการประชุมไว้เป็นลายลักษณ์อักษรและมีระบบการจัดเก็บที่สามารถตรวจสอบได้ โดยปี 2555 และ ปี 2556 บริษัทได้จัดประชุมคณะกรรมการ โดยมีรายละเอียดการเข้าร่วมประชุมของกรรมการแต่ละท่านดังนี้

	รายชื่อ	ตำแหน่ง	ปี 2555	ปี 2556
1	นายอดิศักดิ์ สุขุมวิทยา	ประธานกรรมการบริหาร	9/9	6/6
2	นางสาวยุวดี พงษ์อัชฌา	กรรมการบริหาร	9/9	6/6
3	นางมณี สุนทรวาทิน	กรรมการบริหาร	9/9	6/6
4	นางสาวลัดดา วรณธารากุล	กรรมการบริหาร	9/9	6/6

คณะกรรมการสรรหาและกำหนดค่าตอบแทน

การประชุมคณะกรรมการสรรหาและกำหนดค่าตอบแทน จะจัดขึ้นอย่างน้อยปีละ 2 ครั้ง และจะมีการจัดบันทึกการประชุมไว้เป็นลายลักษณ์อักษรและระบบการจัดเก็บที่สามารถตรวจสอบได้ โดยปี 2555 และ ปี 2556 บริษัทได้จัดประชุมคณะกรรมการ โดยมีรายละเอียดการเข้าร่วมประชุมของกรรมการแต่ละท่านดังนี้

	รายชื่อ	ตำแหน่ง	ปี 2555	ปี 2556
1	นายสุวิทย์ กิ่งแก้ว	ประธานกรรมการสรรหาและกำหนดค่าตอบแทน	2/2	2/2
2	นายพิศิษฐ์ ดัชนีภิรมย์	กรรมการสรรหาและกำหนดค่าตอบแทน	2/2	2/2
3	นายอดิศักดิ์ สุขุมวิทยา ¹	กรรมการสรรหาและกำหนดค่าตอบแทน	1/2	-
4	นางสาวยุวดี พงษ์อัชฌา ²	กรรมการสรรหาและกำหนดค่าตอบแทน	1/2	2/2

1 นายอดิศักดิ์ สุขุมวิทยา ได้ลาออกจากการเป็นกรรมการสรรหาและกำหนดค่าตอบแทน โดยมีผลตั้งแต่วันที่ 10 สิงหาคม 2555

2 นางสาวยุวดี พงษ์อัชฌา ได้รับแต่งตั้ง จากที่ประชุมกรรมการสรรหาและกำหนดค่าตอบแทน วันที่ 10 สิงหาคม 2555

12. คณะกรรมการตรวจสอบ

บริษัทได้มีการแต่งตั้งคณะกรรมการตรวจสอบเพื่อช่วยในการกำกับดูแลกิจการของบริษัทโดยคณะกรรมการตรวจสอบประกอบด้วยกรรมการที่เป็นอิสระจำนวน 3 ท่าน โดย 1 ท่าน เป็นผู้ที่มีความรู้ด้านบัญชีหรือการเงิน มีขอบเขตและอำนาจหน้าที่ตามที่ระบุไว้ในรายละเอียดขอบเขต และอำนาจหน้าที่ของคณะกรรมการตรวจสอบนอกจากนี้บริษัทได้จัดให้มีคณะอนุกรรมการต่างๆ ที่จะเข้ามากำกับดูแลกิจการในแต่ละด้านด้วย

13. ระบบการควบคุมและการตรวจสอบภายใน

บริษัทได้กำหนดภาระ หน้าที่ อำนาจการดำเนินการของผู้ปฏิบัติงานและผู้บริหาร ไว้เป็นลายลักษณ์อักษรอย่างชัดเจน มีการควบคุมดูแลการใช้ทรัพย์สินของบริษัทให้เกิดประโยชน์ และมีการแบ่งแยกหน้าที่ของผู้ปฏิบัติงาน ผู้ควบคุมและประเมินผลออกจากกัน เพื่อให้เกิดการถ่วงดุลและตรวจสอบระหว่างกันอย่างเหมาะสม

บริษัทมีแผนกตรวจสอบภายใน ทำหน้าที่ตรวจสอบ วางแผน ติดตาม และประสานงานเพื่อให้มั่นใจว่า การปฏิบัติงานหลักที่สำคัญของบริษัทได้ดำเนินการตามแนวทางที่กำหนดและมีประสิทธิภาพ แผนกตรวจสอบภายในมีความเป็นอิสระสามารถทำหน้าที่ตรวจสอบและถ่วงดุลได้อย่างเต็มที่ โดยแผนกตรวจสอบภายใน สามารถรายงานผลการตรวจสอบโดยตรงต่อคณะกรรมการตรวจสอบ

ในปี 2556 นั้น บริษัทได้ว่าจ้างผู้ตรวจสอบภายใน (Outsource) คือ บริษัท พีแอนด์แอล อินเทอร์เนอล ออดิท จำกัด ภายใต้การกำกับและกำหนดแผนงานของคณะกรรมการตรวจสอบ เพื่อการตรวจสอบระบบควบคุมภายในด้านต่างๆ ทั้งนี้ผู้ตรวจสอบภายในต้องรายงานผลการตรวจสอบและข้อเสนอแนะโดยตรง เพื่อให้คณะกรรมการตรวจสอบพิจารณา โดยมีแผนการตรวจสอบระบบควบคุมภายในของบริษัทและบริษัทย่อย ในทุกไตรมาส

14. รายงานของคณะกรรมการ

คณะกรรมการบริษัทเป็นผู้รับผิดชอบต่อการเงินรวมของบริษัทและบริษัทย่อยและสารสนเทศทางการเงินที่ปรากฏในรายงานประจำปี โดยจัดให้มีระบบควบคุมภายในที่มีประสิทธิภาพ เพื่อให้มั่นใจได้ว่าการบันทึกข้อมูลทางบัญชีมีความถูกต้อง ครบถ้วน และเพียงพอที่จะดำรงรักษาไว้ซึ่งทรัพย์สิน ทำให้ทราบจุดอ่อนและสามารถป้องกันไม่ให้เกิดการทุจริตหรือดำเนินการที่ผิดปกติดังมีสาระสำคัญ ที่ประชุมคณะกรรมการครั้งที่ 1/2545 ในวันที่ 29 มีนาคม 2545 ได้มีมติแต่งตั้งคณะกรรมการตรวจสอบ ให้เป็นผู้ดูแลรับผิดชอบเกี่ยวกับคุณภาพของรายงานทางการเงินและระบบควบคุมภายใน

15. ความสัมพันธ์กับผู้ลงทุน

ภายหลังบริษัท เข้าจดทะเบียนในตลาดหลักทรัพย์ บริษัทมีนโยบายที่จะจัดให้มีผู้ดูแลงานนักลงทุนสัมพันธ์เพื่อดูแลเรื่องการเปิดเผยข้อมูลที่มีความถูกต้อง ครบถ้วน โปร่งใส และทั่วถึงทั้งรายงานข้อมูลทางการเงิน และข้อมูลทั่วไปตลอดจนข้อมูลสำคัญที่มีผลกระทบต่อราคาหลักทรัพย์ของบริษัท โดยเผยแพร่ข้อมูลสารสนเทศของบริษัทต่อนักลงทุนและสาธารณชนผ่านช่องทางต่างๆ อย่างทั่วถึง

อย่างไรก็ตาม บริษัทอยู่ระหว่างการจัดทำคู่มือการกำกับดูแลกิจการสำหรับข้อพึงปฏิบัติดังกล่าวข้างต้น โดยจะนำเสนอให้คณะกรรมการตรวจสอบได้สอบทาน เพื่อนำเสนอต่อคณะกรรมการของบริษัทให้พิจารณาอนุมัติและใช้ปฏิบัติสำหรับกรรมการ ผู้บริการ และพนักงานทุกระดับของบริษัทและบริษัทย่อยต่อไป

ระเบียบข้อบังคับในการนำข้อมูลภายในของบริษัทไปใช้

1. กรรมการ ผู้บริหาร พนักงาน และลูกจ้างของบริษัทจะต้องรักษาความลับ และ/หรือ ข้อมูลภายในของบริษัท
2. กรรมการ ผู้บริหาร พนักงาน และลูกจ้างของบริษัทจะต้องไม่นำความลับ และ/หรือ ข้อมูลภายในของบริษัทไปเปิดเผย หรือแสวงหาผลประโยชน์แก่ตนเองหรือเพื่อประโยชน์แก่บุคคลอื่นใดไม่ว่าโดยทางตรงหรือทางอ้อม และไม่ว่าจะได้รับผลตอบแทนหรือไม่ก็ตาม
3. กรรมการ ผู้บริหาร พนักงาน และลูกจ้างของบริษัทจะต้องไม่ทำการซื้อขาย โอนหรือรับโอน หลักทรัพย์ของบริษัทโดยใช้ความลับและ/หรือ ข้อมูลภายในบริษัท และ/หรือเข้าทำนิติกรรมอื่นใดโดยใช้ความลับและ/หรือข้อมูลภายในของบริษัท อันอาจก่อให้เกิดความเสียหายต่อบริษัท ไม่ว่าโดยทางตรงหรือทางอ้อม ข้อกำหนดนี้ให้รวมความถึงคู่สมรสและบุตรที่ยังไม่บรรลุนิติภาวะของกรรมการ ผู้บริหาร พนักงาน และลูกจ้างของบริษัทด้วย ผู้ใดที่ฝ่าฝืนระเบียบข้อบังคับดังกล่าวจะถือว่าได้กระทำผิดอย่างร้ายแรง

รายการระหว่างกัน

ในระหว่าง เดือน มกราคม – ธันวาคม ปี 2556 และ ปี 2555 บริษัทมีรายการระหว่างกันที่เกิดขึ้น โดยเป็นไปตามหลักเกณฑ์และกระบวนการพิจารณาที่สมเหตุสมผล และมีราคาหรือเงื่อนไขของรายการที่เป็นธรรมเป็นประโยชน์สูงสุดต่อบริษัทและผู้ถือหุ้นโดยรวมเสมือนรายการที่ทำกับบุคคลอื่นเพื่อป้องกันมิให้เกิดความขัดแย้งทางผลประโยชน์ และปฏิบัติตามข้อกำหนดของตลาดหลักทรัพย์แห่งประเทศไทย สำหรับรายละเอียดของรายการดังกล่าวเป็นดังนี้

บุคคลที่อาจมีความขัดแย้งลักษณะการประกอบธุรกิจ/ลักษณะความสัมพันธ์	ประเภทรายการที่กระทำโดยบริษัท	มูลค่ารายการ		ความจำเป็นและความสะดวกสมผลของรายการ
		ปี 2556	ปี 2555	
คุณพิษณุ พงษ์อัมมา มีความสัมพันธ์กับบริษัท เจ มาร์ท จำกัด (มหาชน) ดังนี้ -เป็นประธานกรรมการบริษัท -เป็นพี่ชายของคุณยุวดี พงษ์อัมมา -เป็นผู้ถือหุ้นของบริษัท ร้อยละ 0.13 ของทุนชำระแล้ว	เช่าโกดังเก็บสินค้า เลขที่ 35 ซ.ลำสาละ แขวงหัวหมาก เขตบางกะปิ กรุงเทพฯ ซึ่งสัญญาเช่ามีอายุ 3 ปี เริ่มตั้งแต่ 1 ก.ค. 2556 ถึง 30 มิ.ย.2559โดยมีอัตราค่าเช่า 100,000 บาทต่อเดือน	1,020,000	840,000	บริษัทมีพื้นที่ไม่เพียงพอในการจัดเก็บวัสดุอุปกรณ์และเครื่องตกแต่งและสถานที่ตั้งดังกล่าวอยู่ใกล้เคียงกับสำนักงานใหญ่ของบริษัท ซึ่งสะดวกต่อการขนย้าย โดยอัตราค่าเช่าเป็นราคาตลาด เมื่อเปรียบเทียบกับอัตราค่าเช่าสำหรับพื้นที่ใกล้เคียงและคณะกรรมการตรวจสอบมีความเห็นว่าเป็นอัตราเดียวกับที่เรียกเก็บลูกค้าทั่วไป
บริษัท เจเอ็มที เนท์ เวอร์ค เซอร์วิส เซ็ส จำกัด ดำเนินธุรกิจให้บริการติดตามหนี้สิน โดยมีที่ตั้งสำนักงานใหญ่ 325/7 อาคารเจ มาร์ท ชั้น 4-6 ถนนรามคำแหง แขวงสะพานสูง กรุงเทพฯ มีความสัมพันธ์กับบริษัท เจ มาร์ท จำกัด (มหาชน) ดังนี้ -บริษัท เจ มาร์ท จำกัด (มหาชน) ถือหุ้นบริษัท เจเอ็มทีฯ ร้อยละ 75 ของทุนชำระแล้ว	ขายสินค้า	-	389,112	การขายโทรศัพท์เคลื่อนที่ เป็นการดำเนินธุรกิจปกติของบริษัทและราคาขายเป็นราคาที่เหมาะสมเนื่องจากเป็นราคาตลาดซึ่งสามารถเทียบเคียงกับลูกค้ารายอื่นๆ ได้

บุคคลที่อาจมีความขัดแย้งลักษณะการประกอบธุรกิจ/ลักษณะความสัมพันธ์	ประเภทรายการที่กระทำโดยบริษัท	มูลค่ารายการ		ความจำเป็นและความสมเหตุสมผลของรายการ
		ปี 2556	ปี 2555	
บริษัท เจ เอ็ม ที เนท์เวอร์ค เซอร์วิส เซ็ส จำกัด (ต่อ)	เรียกเก็บรายได้ค่าบริการงานเป็นสัญญาจ้าง บริหารงานด้านงบประมาณการเงินบัญชีให้คำแนะนำปรึกษางานด้านบุคคล การสื่อสารองค์กรและให้คำแนะนำปรึกษางานด้านคอมพิวเตอร์ ระยะเวลาในการบริหารงาน 4 เดือน (1 ม.ค.2555-30 เม.ย. 2555 อัตราค่าบริการ 270,000 บาทต่อเดือน)	-	1,080,000	บริษัทให้บริการกับบมจ.เจเอ็มทีฯเนื่องจาก บมจ.เจเอ็มทีฯ เป็นบริษัทย่อยและถ้า บมจ.เจเอ็มทีฯ จะดำเนินการดังกล่าวทั้งหมดเอง จะเกิดค่าใช้จ่ายที่สูงขึ้น ทั้งนี้ภายใต้เงื่อนไขในสัญญาเมื่อครบกำหนดสัญญาแล้วสามารถต่อสัญญาได้อีกทุกปี โดยต้องแจ้งเป็นลายลักษณ์อักษรล่วงหน้าไม่น้อยกว่า 3 เดือน และคณะกรรมการตรวจสอบได้ให้ความเห็นว่าเป็นรายการที่มีความจำเป็นและสมเหตุสมผล และในอนาคต บริษัทฯ จะยังคงมีการให้บริการประเภทนี้ต่อไป อย่างไรก็ตามคณะกรรมการตรวจสอบจะร่วมกันดูรายการดังกล่าวให้เป็นไปตามสัญญาและอย่างสมเหตุสมผล (ตั้งแต่ วันที่ 1 พ.ค. 2555 เจเอ็มทีฯ ดำเนินการดังกล่าวเอง เนื่องจากธุรกิจมีขนาดใหญ่ขึ้น
	เงินให้กู้ยืมระยะสั้น	-	61,000,000	บริษัทให้กู้ยืมเงินกับ บมจ.เจเอ็มทีฯ เพื่อใช้ในการประมูลซื้อหนี้ด้วยคุณภาพ โดยคิดอัตราดอกเบี้ยตามราคาตลาด
	เงินให้กู้ยืมต้นงวด	-	195,000,000	คณะกรรมการตรวจสอบมีความเห็นว่ามี
	เงินให้กู้ยืมระหว่างงวด	-	(256,000,000)	ความจำเป็นและสมเหตุสมผล
	รับชำระคืนระหว่างงวด	-	0	
	เงินให้กู้ยืมปลายงวด	-	2,154,753	
	ดอกเบี้ยรับ	-	124,500	บริษัทขาย Voucher ให้กับ บมจ. เจเอ็มทีฯ เพื่อใช้ในการส่งเสริมการขาย ในราคาตามมูลค่าและคณะกรรมการตรวจสอบมีความเห็นว่าเป็นและสมเหตุสมผล
	รายได้ส่งเสริมการขาย	-	3,443,384	บริษัทให้ บมจ.เจเอ็มทีฯ เช่าพื้นที่สำนักงานใหญ่โดยคิดอัตราค่าเช่าค่าบริการและค่าสาธารณูปโภคเป็นราคาตลาด เมื่อเทียบกับอัตราค่าเช่า สำหรับพื้นที่ในบริเวณใกล้เคียงและคณะกรรมการตรวจสอบมีความเห็นว่ามีความเห็นว่าเป็นและสมเหตุสมผล
	ให้เช่าพื้นที่สำนักงานใหญ่รายได้ค่าเช่า ค่าบริการและค่าสาธารณูปโภค	14,373,692	70,113	บริษัทให้ บมจ.เจเอ็มทีฯ รับ-ส่งเอกสาร โดยคิดอัตราค่าบริการเป็นราคาตลาดและคณะกรรมการตรวจสอบมีความเห็นว่ามี
	ค่าบริการติดตามทางกฎหมายหนี้สิน	28,233	131,815	ความเห็นว่าเป็นและสมเหตุสมผล
	ค่าจ้างรับ-ส่งเอกสาร	54,975		บริษัทให้ บมจ. เจ เอ็ม ทีฯ รับ-ส่งเอกสาร โดยคิดอัตราค่าบริการเป็นราคาตลาดและคณะกรรมการตรวจสอบมีความเห็นว่ามี

บุคคลที่อาจมีความขัดแย้ง ลักษณะการประกอบธุรกิจ/ ลักษณะความสัมพันธ์	ประเภทรายการที่ กระทำโดยบริษัท	มูลค่ารายการ		ความจำเป็นและความสมเหตุสมผลของ รายการ
		ปี 2556	ปี 2555	
บริษัท เจ เอ็ม ที เนท์ เวอร์ค เซอร์วิส จำกัด (ต่อ)	เจ้าหน้าที่อื่น เงินที่รับชำระผ่าน ช่องทาง pay point ณ วันสิ้นงวดแต่ยังไม่ได้ นำส่งให้แก่ บจก. เจ เอ็ม ที เนท์ เวอร์ค เซอร์วิส	707,847	291,378	บริษัทเป็นผู้ให้บริการรับชำระค่าสินค้าหรือ บริการต่างๆ ผ่านร้านค้าหรือเครือข่ายของ บริษัท (pay point) โดยคิดอัตราค่าบริการ ตามราคาตลาดจากลูกค้าที่นำเงินมาชำระ และคณะกรรมการตรวจสอบมีความเห็นว่า มีความจำเป็นและสมเหตุสมผล
บริษัท เจ เอ็ม พลัส จำกัด ดำเนินธุรกิจให้บริการ ติดตามหนี้สินและสินเชื่อ ซึ่ง โดยมีที่ตั้งสำนักงาน ใหญ่ 325/7 อาคารเจ มาร์ท ชั้น 4 ถนน รามคำแหง แขวงสะพานสูง กรุงเทพฯ มีความสัมพันธ์ กับบริษัท เจ มาร์ท จำกัด (มหาชน) ดังนี้ -บริษัท เจ มาร์ท จำกัด (มหาชน) ถือหุ้นบริษัทเจ เอ็มที พลัส ร้อยละ 99.99 ของทุนชำระแล้ว	ขายสินค้า	-	24,766	การขายโทรศัพท์เคลื่อนที่ เป็นการดำเนิน ธุรกิจปกติของบริษัทและราคาขายเป็น ราคาที่เหมาะสม เนื่องจากเป็นราคาตลาด ซึ่งสามารถเทียบเคียงกับลูกค้ารายอื่นๆ ได้
	เงินกู้ให้ยืม เงินให้กู้ยืมต้นงวด เงินให้กู้ยืมระหว่างงวด รับชำระคืนระหว่างงวด เงินให้กู้ยืมปลายงวด	-	- 11,000,000 (11,000,000) <u>0</u>	บริษัทให้กู้ยืมเงินกับ บจก.เจ เอ็ม ที พลัส โดยคิดอัตราดอกเบี้ยตามราคาตลาด
	ดอกเบี้ยรับ	-	76,762	
	ให้เข้าพื้นที่สำนักงานใหญ่ รายได้ค่าเช่า ค่าบริการและค่า สาธารณูปโภค	864,144	216,036	บริษัทให้บจก.เจ เอ็ม ที พลัส เข้าพื้นที่สำนักงานใหญ่โดยคิดอัตราค่าเช่า ค่าบริการและค่าสาธารณูปโภคเป็นราคา ตลาด เมื่อเทียบกับอัตราค่าเช่า สำหรับ พื้นที่ในบริเวณใกล้เคียง และ คณะกรรมการตรวจสอบ มีความเห็นว่า มีความเห็นว่าจำเป็นและสมเหตุสมผล
	เจ้าหน้าที่อื่น เงินที่รับชำระผ่าน ช่องทาง Pay point ณ วันสิ้นงวดแต่ยังไม่ได้ นำส่งให้ บจก.เจ เอ็มทีพลัส	12,580	-	บริษัทเป็นผู้ให้บริการรับชำระค่าสินค้าหรือ บริการต่างๆ ผ่านหน้าร้านหรือเครือข่าย ของบริษัท (Pay point) โดยคิดอัตรา ค่าบริการตามราคาตลาดจากลูกค้าที่นำ เงินมาชำระ และคณะกรรมการตรวจสอบมี ความเห็นว่ามีความเห็นว่าเป็นและ สมเหตุสมผล

บุคคลที่อาจมีความขัดแย้ง ลักษณะการประกอบธุรกิจ/ ลักษณะความสัมพันธ์	ประเภทรายการที่ กระทำโดยบริษัท	มูลค่ารายการ		ความจำเป็นและความสมเหตุสมผลของ รายการ
		ปี 2556	ปี 2555	
บริษัท เจเอเอสแอสเซ็ท จำกัด ดำเนินธุรกิจบริหารพื้นที่ค้าปลีกโดยมีที่ตั้งสำนักงานใหญ่ 325/7 อาคารเจ มาร์ท ชั้น 7 ถนนรามคำแหง แขวงสะพานสูง กรุงเทพฯ มีความสัมพันธ์กับบริษัท เจ มาร์ท จำกัด (มหาชน) ดังนี้ -บริษัทเจมาร์ท จำกัด (มหาชน) ถือหุ้นบริษัท บริษัทเจเอเอสแอสเซ็ท ร้อยละ 99.99 ของทุนชำระแล้ว	ขายสินค้า	587,030	124,810	การขายโทรศัพท์เคลื่อนที่ เป็นการดำเนินธุรกิจปกติของบริษัทและราคาขายเป็นราคาที่เหมาะสม เนื่องจากเป็นราคาตลาด ซึ่งสามารถเทียบเคียงกับลูกค้ารายอื่นๆ ได้
	เงินกู้ให้ยืม			
	เงินให้กู้ยืมต้นงวด	151,000,000	-	บริษัทให้กู้ยืมเงินกับบริษัทบริษัท เจเอเอสแอสเซ็ทโดยคิดค่าอัตราดอกเบี้ยตามราคาตลาด
	เงินให้กู้ยืมระหว่างงวด	114,000,000	268,000,000	
	รับชำระคืนระหว่างงวด	(217,000,000)	(117,000,000)	
		<u>48,000,000</u>	<u>151,000,000</u>	
	ดอกเบี้ยรับ	2,238,837	1,637,822	
	ให้เช่าพื้นที่สำนักงานใหญ่ รายได้ค่าเช่า ค่าบริการ และค่าสาธารณูปโภค	460,875	111,006	บริษัทให้บจก.เจ เอ เอส แอสเซ็ทเช่าพื้นที่สำนักงานใหญ่โดยคิดอัตราค่าเช่าค่าบริการและค่าสาธารณูปโภคเป็นราคาตลาด เมื่อเทียบกับอัตราค่าเช่า สำหรับพื้นที่ในบริเวณใกล้เคียง และคณะกรรมการตรวจสอบ มีความเห็นว่ามี ความเห็น ว่าจำเป็นและสมเหตุสมผล
	ค่าเช่า ค่าบริการ และค่าสาธารณูปโภค เช่าพื้นที่สาขาในนัยการค้าไอ ที จัง ชัน	9,342,222	5,325,090	บริษัทเช่าพื้นที่กับ บจก.เจเอเอส แอสเซ็ท เพื่อเปิดสาขา ในบริเวณพื้นที่ศูนย์การค้า ไอ ที จัง ชัน โดยอัตราค่าเช่า ค่าบริการ และสาธารณูปโภคเป็นราคาตลาด สามารถเทียบกับลูกค้ารายอื่นได้

งบการเงิน

รายงานความรับผิดชอบของคณะกรรมการบริษัทต่อรายงานทางการเงิน

งบการเงินของบริษัท เจมาร์ท จำกัด (มหาชน) และงบการเงินรวมของบริษัท เจมาร์ท จำกัด (มหาชน) และบริษัทย่อย ได้จัดทำขึ้นภายใต้นโยบายของคณะกรรมการบริษัทซึ่งกำหนดให้ปฏิบัติ ตามมาตรฐานการบัญชีที่รับรองทั่วไป โดยเลือกใช้ นโยบายบัญชีที่เหมาะสมและถือปฏิบัติอย่างสม่ำเสมอ และใช้ดุลยพินิจอย่างระมัดระวัง และประมาณการที่ดีที่สุดในการจัดทำ รวมทั้งให้มีการเปิดเผยข้อมูลที่สำคัญอย่างเพียงพอในหมายเหตุประกอบงบการเงิน เพื่อให้เป็นประโยชน์ต่อผู้ถือหุ้นและนักลงทุนทั่วไปอย่างโปร่งใส

คณะกรรมการบริษัทได้จัดให้มีระบบบริหารความเสี่ยง และให้มีการดำรงรักษาไว้ซึ่งระบบควบคุมภายในที่เหมาะสม และมีประสิทธิภาพ เพื่อให้มั่นใจได้อย่างมีเหตุผลว่าข้อมูลทางบัญชีมีความถูกต้อง ครบถ้วน และเพียงพอที่จะดำรงรักษาไว้ซึ่ง ทรัพย์สิน ตลอดจนเพื่อไม่ให้เกิดการทุจริตหรือการดำเนินการที่ผิดปกติดังมีสาระสำคัญ

ในการนี้คณะกรรมการบริษัทได้แต่งตั้งคณะกรรมการตรวจสอบ เพื่อทำหน้าที่สอบทานนโยบายการบัญชีและคุณภาพ ของรายงานทางการเงินสอบทานระบบการควบคุมภายใน การตรวจสอบภายใน ระบบการบริหารความเสี่ยง ตลอดจนพิจารณา การเปิดเผยข้อมูลรายการระหว่างกัน โดยความเห็นของคณะกรรมการตรวจสอบเกี่ยวกับเรื่องนี้ปรากฏในรายงานของ คณะกรรมการตรวจสอบซึ่งแสดงไว้ในรายงานประจำปีแล้ว

งบการเงินของบริษัท และงบการเงินรวมของบริษัท และบริษัทย่อยได้รับการตรวจสอบโดยผู้สอบบัญชีของบริษัท คือ บริษัท แกรนท์ ธอนตัน จำกัด ในการตรวจสอบนั้นทางคณะกรรมการบริษัทได้สนับสนุนข้อมูลและเอกสารต่างๆ เพื่อให้ผู้สอบ บัญชีสามารถตรวจสอบและแสดงความเห็นได้ตามมาตรฐานการสอบบัญชี โดยความเห็นของผู้สอบบัญชีได้ปรากฏในรายงาน ของผู้สอบบัญชีซึ่งแสดงไว้ในรายงานประจำปีแล้ว

คณะกรรมการมีความเห็นว่าระบบการควบคุมภายในของบริษัทโดยรวมอยู่ในระดับที่น่าพอใจ และสามารถสร้างความ เชื่อมั่นอย่างมีเหตุผลได้ว่างบการเงินของบริษัท เจมาร์ท จำกัด (มหาชน) และงบการเงินรวมของบริษัท เจมาร์ท จำกัด (มหาชน) และบริษัทย่อย สำหรับปี สิ้นสุด วันที่ 31 ธันวาคม 2556 มีความน่าเชื่อถือได้ โดยถือปฏิบัติตามมาตรฐานการ บัญชีที่รับรองทั่วไปและปฏิบัติถูกต้องตามกฎหมายและกฎระเบียบที่เกี่ยวข้อง



(นายพิศณุ พงษ์ธัชชา)
ประธานกรรมการ



(นายอดิศักดิ์ สุขุมวิทยา)
ประธานเจ้าหน้าที่บริหาร

รายงานคณะกรรมการตรวจสอบ

คณะกรรมการตรวจสอบ บริษัท เจ มาร์ท จำกัด (มหาชน) ประกอบด้วยกรรมการอิสระ 4 ท่าน ดังนี้

1. นายพิศิษฐ์	ดัชนาภิรมย์	ประธานกรรมการตรวจสอบ
2. นายเดช	บุลสุข ¹	กรรมการตรวจสอบ
3. นายสุวิทย์	กิ่งแก้ว	กรรมการตรวจสอบ
4. นายประชา	ตันเสนีย์ ²	กรรมการตรวจสอบ
นางสาวกัลยากร	ปิติวรวงศ์	เลขานุการคณะกรรมการตรวจสอบ

¹ นายเดช บุลสุข ได้ลาออกจากการเป็นกรรมการตรวจสอบ วันที่ 13 สิงหาคม 2556 เป็นต้นไป

² นายประชา ตันเสนีย์ ได้รับแต่งตั้งเป็นกรรมการตรวจสอบ วันที่ 13 สิงหาคม 2556 เป็นต้นไป

ปี 2556 คณะกรรมการตรวจสอบได้จัดให้มีการประชุมทั้งหมด 4 ครั้ง โดยได้ปฏิบัติหน้าที่ตามแนวทางกฎเกณฑ์ข้อกำหนด และกฎหมาย รวมทั้งพิจารณาคัดเลือกเสนอแต่งตั้งผู้สอบบัญชีและเสนอค่าสอบบัญชีของบริษัทฯ

คณะกรรมการตรวจสอบได้มอบหมายให้บริษัท พีแอนด์แอล อินเทอร์เน็ต ออดิท จำกัด เป็นผู้ทำการตรวจสอบภายในเฉพาะเรื่องของบริษัท การตรวจสอบดังกล่าวได้ครอบคลุมระบบการทำงานที่สำคัญของบริษัท ได้แก่ การขายสินค้าหน้าร้านและสินค้าคงคลัง การควบคุมของระบบสารสนเทศ การบริหารสินทรัพย์ถาวร ซึ่งผลการตรวจสอบภายใน สามารถประเมินได้อย่างมั่นใจว่าระบบการปฏิบัติงานของบริษัท และบริษัทในเครือ มีการควบคุมภายในที่มีประสิทธิภาพ มีระบบการควบคุมภายในที่ดี เพียงพอและเหมาะสมกับสภาพธุรกิจที่มีการแข่งขันสูง และเห็นว่า คณะกรรมการตลอดจนผู้บริหารของบริษัท มีจริยธรรมและความมุ่งมั่นในการปฏิบัติหน้าที่เพื่อให้บรรลุเป้าหมายของบริษัท อย่างมีคุณภาพ อย่างไรก็ตามคณะกรรมการตรวจสอบยังคงมีความมุ่งมั่นที่จะปรับปรุงให้บริษัทฯ มีระบบควบคุมภายในที่ดียิ่งๆ ขึ้นไป

แม้ว่าปีที่ผ่านมา บริษัทฯ จะมีปัจจัยหลายประการที่มีผลกระทบต่อการดำเนินธุรกิจของบริษัท แต่ก็เชื่อมั่นว่าบริษัทจะสามารถบริหารจัดการต่อปัจจัยต่างๆ ดังกล่าว เพื่อให้เกิดผลประโยชน์การธุรกิจที่เติบโตขึ้นได้ในอนาคต



(นายพิศิษฐ์ ดัชนาภิรมย์)
ประธานคณะกรรมการตรวจสอบ

คำอธิบายและวิเคราะห์งบการเงิน

ผลการดำเนินงาน

	จำนวน (ล้านบาท)		เปลี่ยนแปลง
	2556	2555	YoY(%)
รายได้รวม	9,995.20	8,160.25	22.49%
ต้นทุนรวม	8,333.64	6,884.40	21.05%
กำไรขั้นต้น	1,661.56	1,275.85	30.23%
ค่าใช้จ่ายขายและบริหาร	1,099.09	793.57	38.50%
กำไรก่อนดอกเบี้ยและภาษี	562.47	482.28	16.63%
กำไรสุทธิ	400.19	340.81	17.42%

รายได้

รายได้รวมของบริษัทเพิ่มขึ้นจาก 8,160.25 ล้านบาทในปี 2555 เป็น 9,995.20 ล้านบาทในปี 2556 คิดเป็นอัตราเพิ่มขึ้น ร้อยละ 22.49 ทั้งนี้สาเหตุของการเกิดจากเพิ่มขึ้นของรายได้ดังต่อไปนี้

1. รายได้จากการขายซึ่งเป็นรายได้หลักของบริษัท ได้แก่ การจำหน่ายโทรศัพท์เคลื่อนที่, อุปกรณ์เสริมต่างๆ โดยเพิ่มขึ้นจาก 7,439.09 ล้านบาท ในปี 2555 เป็น 9,242.09 ล้านบาท ในปี 2556 หรือเพิ่มขึ้น 1,803 ล้านบาท คิดเป็นร้อยละ 24.23 เนื่องจากปริมาณการขายที่เพิ่มขึ้นผลจากการขยายช่องทางการจัดจำหน่าย
2. รายได้รวมจากการให้บริการติดตามหนี้สินและบริการอื่นและการเรียกเก็บหนี้เงินลงทุนในลูกหนี้ลดลงจาก 393.54 ล้านบาท ในปี 2555 เป็น 362.25 ล้านบาท ในปี 2556 หรือลดลง 31.29 ล้านบาท คิดเป็นร้อยละ 7.95 เนื่องจากการมีภาระหนี้ด้อยคุณภาพเข้ามาบริหารเองเพิ่มขึ้นจากการตัดเงินลงทุนในลูกหนี้เพิ่มมากขึ้นซึ่งส่งผลกระทบต่อทำให้การรับรู้รายได้ลดลงในขณะที่ยอดเก็บยังคงเพิ่มขึ้นจากปีก่อน
3. รายได้ค่าเช่า เป็นรายได้จากการให้เช่าพื้นที่รูปแบบการบริหารพื้นที่ค้าปลีกภายใต้ชื่อ IT Junction โดยเพิ่มขึ้นจาก 253.10 ล้านบาท ปี 2555 เป็น 337.14 ล้านบาท ในปี 2556 หรือเพิ่มขึ้น 84.04 ล้านบาท คิดเป็นร้อยละ 33.20 เนื่องจากการขยายพื้นที่ให้เช่าและปรับอัตราค่าเช่าเพิ่มขึ้น

สำหรับรายได้อื่นๆ ลดลงจาก 74.52 ล้านบาท ในปี 2555 เป็น 53.71 ล้านบาท ในปี 2556 หรือลดลง 20.81 ล้านบาท คิดเป็นร้อยละ 27.93 เกิดจากในปี 2555 บริษัทฯ มีกำไรจากการปรับมูลค่ายุติธรรมของสังหาริมทรัพย์เพื่อการลงทุน มูลค่า 43.90 ล้านบาท

ต้นทุนขาย

ในปี 2556 และ ปี 2555 บริษัทมีต้นทุนขาย 8,333.64 ล้านบาท และ 6,884.40 ล้านบาท ตามลำดับ โดยส่วนใหญ่มูลค่าเพิ่มขึ้นตามรายได้จากการขายที่เพิ่มขึ้น

สำหรับต้นทุนขายประกอบด้วยต้นทุนผลิตภัณฑ์โทรศัพท์เคลื่อนที่และอุปกรณ์เสริม ซึ่งบริษัทซื้อจากผู้ผลิตโทรศัพท์เคลื่อนที่หรือตัวแทนจำหน่ายของผู้ผลิตทั้งในประเทศและต่างประเทศ นอกจากนี้ ยังมีต้นทุนการเช่าพื้นที่จากธุรกิจบริหารพื้นที่ค้าปลีก และต้นทุนในการซื้อหนี้และการว่าจ้างพนักงานติดตามหนี้ในธุรกิจบริหารติดตามเร่งรัดหนี้สินและบริหารหนี้

ค่าใช้จ่ายในการขายและบริหาร

ในปี 2556 และปี 2555 บริษัทมีค่าใช้จ่ายในการขายและบริหาร 1,099.09 ล้านบาท และ 793.57 ล้านบาท ตามลำดับ เพิ่มขึ้น 305.52 ล้านบาท คิดเป็น ร้อยละ 38.50 เมื่อเทียบกับปีก่อน สาเหตุหลักเกิดจาก ค่าใช้จ่ายในการบริหารจัดการด้านการตลาดและกิจกรรมต่างๆ เพิ่มขึ้น รวมทั้งค่าใช้จ่ายเกี่ยวกับการสิทธิ ESOP

กำไรสุทธิ

ในปี 2556 บริษัทมีกำไรขั้นต้น 1,661.56 ล้านบาท และในปี 2555 บริษัทมีกำไรขั้นต้น 1,275.85 ล้านบาท ตามลำดับ เพิ่มขึ้น 385.71 ล้านบาท โดยเพิ่มขึ้นในอัตราร้อยละ 30.23 เนื่องจากปริมาณการขาย, การขยายพื้นที่ IT Junction

ในปี 2556 และ ปี 2555 บริษัทมีกำไรสุทธิ 418.96 ล้านบาท และ 366.75 ล้านบาทตามลำดับ โดยเพิ่มขึ้นในอัตราร้อยละ 14.24 คิดเป็นกำไรต่อหุ้นที่ 0.97 และ 0.93 บาทต่อหุ้น

ฐานะทางการเงิน

สินทรัพย์

ณ วันที่ 31 ธันวาคม 2556 บริษัทมีสินทรัพย์รวม 4,649.36 ล้านบาท แบ่งเป็นสินทรัพย์หมุนเวียน 2,436.86 ล้านบาท คิดเป็นร้อยละ 52.41 ของสินทรัพย์รวม และสินทรัพย์ไม่หมุนเวียน 2,212.52 ล้านบาท คิดเป็น ร้อยละ 47.59 ของสินทรัพย์รวม เมื่อเทียบกับ ณ สิ้นปี 2555 บริษัทมีสินทรัพย์รวมเพิ่มขึ้น 1,167.74 ล้านบาท หรือ ร้อยละ 33.54

โดยมีการเปลี่ยนแปลงของสินทรัพย์ที่เป็นสาระสำคัญในปี 2556 ดังนี้

1. ลูกหนี้การค้า-สุทธิ เท่ากับ 269.99 ล้านบาท คิดเป็นร้อยละ 5.81 ของสินทรัพย์รวม ลดลงจากปีก่อน 15.87 ล้านบาท เนื่องจากมีการขายแบบค้าส่งลดลง โดยในด้านคุณภาพของลูกหนี้การค้า บริษัทมีลูกหนี้ที่ยังไม่ครบกำหนดและค้างชำระไม่เกิน 3 เดือน คิดเป็นร้อยละ 99.24 ของลูกหนี้การค้าทั้งหมด และลูกหนี้ค้างชำระเกิน 3 เดือน เพียงร้อยละ 0.76 เท่านั้น
2. สินค้าคงเหลือ-สุทธิ เท่ากับ 1,281.81 ล้านบาท คิดเป็นร้อยละ 27.57 ของสินทรัพย์รวม เพิ่มขึ้น จากปีก่อน 380.27 ล้านบาท เนื่องจากทางบริษัทจำหน่ายสินค้าได้เพิ่มขึ้น ตามยอดขายที่เพิ่มขึ้น
3. เงินลงทุนในลูกหนี้-สุทธิ เท่ากับ 723.91 ล้านบาท คิดเป็นร้อยละ 15.57 ของสินทรัพย์รวม เพิ่มขึ้น จากปีก่อน 176.09 ล้านบาท เนื่องจากบริษัทมีซื้อหนี้ด้อยคุณภาพเข้ามาบริหารเพิ่มขึ้น
4. ที่ดิน อาคาร และอุปกรณ์-สุทธิ เท่ากับ 737.86 ล้านบาท คิดเป็นร้อยละ 15.87 ของสินทรัพย์รวม เพิ่มขึ้น จากปีก่อน 148.14 ล้านบาท เนื่องจากค่าก่อสร้างและค่าตกแต่งขยายสาขาและอาคารjemart ส่วนเพิ่มเติม
5. อสังหาริมทรัพย์เพื่อการลงทุน เท่ากับ 235.37 ล้านบาท คิดเป็นร้อยละ 5.06 จากการขยายธุรกิจให้เข้าพื้นที่ J-market

หนี้สิน

ณ วันที่ 31 ธันวาคม 2556 บริษัทมีหนี้สินรวม 2,733.28 ล้านบาท เมื่อเทียบกับ ณ สิ้นปี 2555 แล้ว เพิ่มขึ้น 977.66 ล้านบาท หรือร้อยละ 55.69 โดยมีการเปลี่ยนแปลงของหนี้สินที่เป็นสาระสำคัญในปี 2556 ดังนี้

1. เงินเบิกเกินบัญชีและเงินกู้ยืมระยะสั้นจากสถาบันการเงิน เท่ากับ 1,728.31 ล้านบาท เพิ่มขึ้น 657.03 ล้านบาท
2. เจ้าหนี้การค้า เท่ากับ 398.61 ล้านบาท เพิ่มขึ้น 178.54 ล้านบาท เนื่องจากเพิ่มปริมาณการสั่งซื้อสินค้า
3. เงินกู้ยืมระยะยาว เท่ากับ 341.63 ล้านบาท เพิ่มขึ้น 120.04 ล้านบาท จากการซื้อที่ดินและอาคารjemart

สภาพคล่อง

สำหรับใน ปี 2556 บริษัทมีรายการเงินสดและรายการเทียบเท่าเงินสดเพิ่มขึ้นสุทธิ 84.97 ล้านบาท โดยแยกเป็นรายละเอียดกระแสเงินสดแต่ละกิจกรรมดังนี้

	ปี 2556	ปี 2555
กระแสเงินสดจากกิจกรรมดำเนินงาน	(83.68)	(506.01)
กระแสเงินสดจากกิจกรรมลงทุน	(324.81)	(664.83)
กระแสเงินสดจากกิจกรรมจัดหาเงิน	493.46	1,234.23
เงินสดและรายการเทียบเท่าเงินสดเพิ่มขึ้น (ลดลง) สุทธิ	84.97	63.38

กระแสเงินสดจากกิจกรรมดำเนินงาน ในปี 2556 บริษัทมีเงินสดจ่ายสุทธิในกิจกรรมการดำเนินงาน 83.68 ล้านบาท ซึ่งเกิดจากการเพิ่มขึ้นของสินค้าคงเหลือและเงินลงทุนในลูกหนี้ สำหรับปี 2555 บริษัทมีเงินสดจ่ายสุทธิจากกิจกรรมการดำเนินงาน 506.01 ล้านบาท สาเหตุเกิดจากการเพิ่มขึ้นของสินค้าคงเหลือและเงินลงทุนในลูกหนี้เช่นเดียวกับปี 2556

กระแสเงินสดจากกิจกรรมลงทุน ในปี 2556 บริษัทมีเงินสดจ่ายสุทธิจากกิจกรรมการลงทุน 324.81 ล้านบาท ซึ่งเกิดจากเงินสดจ่ายค่าก่อสร้างอาคารเจมาร์ทและค่าตกแต่งสาขา ในขณะที่ปี 2555 บริษัทมีเงินสดจ่ายสุทธิจากกิจกรรมการลงทุน 664.83 ล้านบาท เกิดจากซื้อดินและค่าก่อสร้างอาคารเจมาร์ท

กระแสเงินสดจากกิจกรรมจัดหาเงิน ในปี 2556 บริษัทมีเงินสดสุทธิได้มาจากกิจกรรมการจัดหาเงิน 493.46 ล้านบาท ซึ่งสาเหตุหลักเกิดจากการกู้ยืมเงินจากสถาบันการเงิน ในขณะที่ปี 2555 บริษัทมีเงินสดสุทธิได้มาจากกิจกรรมจัดหาเงิน 1,234.23 ล้านบาท ซึ่งสาเหตุหลักเกิดจากการกู้ยืมระยะสั้นและระยะยาวจากสถาบันการเงิน รวมทั้งจากการเพิ่มทุน

ด้านอัตราส่วนสภาพคล่องของบริษัท เท่ากับ 1.06 เท่า ในปี 2556 เทียบกับ 1.20 เท่าในปี 2555 บริษัทมีอัตราส่วนสภาพคล่องจากสินทรัพย์ที่เพิ่มขึ้น

แหล่งที่มาของเงินทุน

แหล่งเงินทุนที่สำคัญของบริษัทประกอบด้วย เงินทุนจากผู้ถือหุ้นและเงินกู้ยืมระยะสั้นจากสถาบันการเงิน โดย ณ วันที่ 31 ธันวาคม 2556 บริษัทมีส่วนของผู้ถือหุ้นรวม 1,916.08 ล้านบาท เพิ่มขึ้นจากปี 2555 เท่ากับ 190.07 ล้านบาท หรือร้อยละ 11.01 โดยเป็นการออกหุ้นเพิ่มทุน 62.14 ล้านบาท การเพิ่มขึ้นของกำไรสะสมที่ยังไม่ได้จัดสรร 418.96 ล้านบาท ทั้งนี้ในระหว่างปี 2556 บริษัทได้มีการจ่ายเงินปันผลให้แก่ผู้ถือหุ้น 2 ครั้ง รวมจำนวนเงิน 291.02 ล้านบาท ในส่วนของเงินกู้ยืมระยะสั้นจากสถาบันการเงิน ณ 31 ธันวาคม 2556 เท่ากับ 1,728.31 ล้านบาท เพิ่มขึ้นจากปีก่อน 657.03 ล้านบาท หรือร้อยละ 61.33

ค่าตอบแทนจากการสอบบัญชี

บริษัทและบริษัทย่อยจ่ายค่าตอบแทนการสอบบัญชีให้แก่ บริษัท แกรนท์ ธอนตัน จำกัด ซึ่งเป็นสำนักงานสอบบัญชีที่ผู้สอบบัญชีประจำปี 2556 และปี 2555 สังกัดรวมทั้งบุคคลหรือกิจการที่เกี่ยวข้องกับผู้สอบบัญชีและสำนักงานสอบบัญชีที่ผู้สอบบัญชีสังกัดในปี 2556 และปี 2555 มีจำนวนเงินรวม 2.75 ล้านบาท และ 2.66 ล้านบาท

ค่าตอบแทนจากการสอบบัญชี ประจำปี	2556	2555
1. ค่าสอบบัญชีซึ่งการเงิน		
เฉพาะบริษัท เจ มาร์ท จำกัด (มหาชน)	1.50 ล้านบาท	1.51 ล้านบาท
2. ค่าสอบบัญชีซึ่งการเงิน		
บริษัท เจ มาร์ท จำกัด (มหาชน) และบริษัทย่อย	2.75 ล้านบาท	2.66 ล้านบาท

กิจกรรมเพื่อสังคมของบริษัท

ในปี 2556 บริษัทได้จัดกิจกรรมเพื่อสังคม “โครงการปันรักปันน้ำใจ จากพี่ให้น้อง” นำชุดกีฬา จำนวน 200 ชุด พร้อมทั้งอุปกรณ์กีฬา อุปกรณ์เครื่องเขียน เครื่องดนตรี และเงินสมทบทุนให้กับ โรงเรียนประกิตเวชศักดิ์ สพ. เขตน่าน โดยผู้อำนวยการโรงเรียน ผอ. เกียรติศักดิ์ วงรักษาไทย พร้อมอาจารย์และน้องๆ นักเรียน จำนวน 200 คน เป็นผู้รับมอบ



รายงานของผู้สอบบัญชีรับอนุญาต

เสนอ ผู้ถือหุ้นของบริษัท เจ มาร์ท จำกัด (มหาชน)

ข้าพเจ้าได้ตรวจสอบงบการเงินรวมของ บริษัท เจ มาร์ท จำกัด (มหาชน) และบริษัทย่อย ซึ่งประกอบด้วย งบแสดงฐานะการเงินรวม ณ วันที่ 31 ธันวาคม 2556 งบกำไรขาดทุนเบ็ดเสร็จรวม งบแสดงการเปลี่ยนแปลง ส่วนของผู้ถือหุ้นรวม และงบกระแสเงินสดรวม สำหรับปีสิ้นสุดวันเดียวกัน รวมถึงหมายเหตุสรุปนโยบายการบัญชีที่สำคัญและหมายเหตุเรื่องอื่นๆ และข้าพเจ้าได้ตรวจสอบงบการเงินเฉพาะของบริษัท เจ มาร์ท จำกัด (มหาชน) ซึ่งประกอบด้วย งบแสดงฐานะการเงิน ณ วันที่ 31 ธันวาคม 2556 งบกำไรขาดทุนเบ็ดเสร็จ งบแสดงการเปลี่ยนแปลงส่วนของผู้ถือหุ้น และงบกระแสเงินสด สำหรับปีสิ้นสุดวันเดียวกัน รวมถึงหมายเหตุสรุปนโยบายการบัญชีที่สำคัญและหมายเหตุเรื่องอื่นๆ

ความรับผิดชอบของผู้บริหารต่องบการเงิน

ผู้บริหารของบริษัทเป็นผู้รับผิดชอบในการจัดทำและนำเสนองบการเงินเหล่านี้โดยถูกต้องตามที่ควรตาม มาตรฐานการรายงานทางการเงินของไทย และรับผิดชอบเกี่ยวกับการควบคุมภายในที่ผู้บริหารพิจารณาว่า จำเป็นเพื่อให้สามารถจัดทำงบการเงินที่ปราศจากการแสดงข้อมูลที่ขัดต่อข้อเท็จจริงอันเป็นสาระสำคัญ ไม่ว่าจะเกิดจากการทุจริตหรือข้อผิดพลาด

ความรับผิดชอบของผู้สอบบัญชี

ข้าพเจ้าเป็นผู้รับผิดชอบในการแสดงความเห็นต่องบการเงินดังกล่าวจากผลการตรวจสอบของข้าพเจ้า โดยได้ปฏิบัติตามตรวจสอบตามมาตรฐานการสอบบัญชีของไทย ซึ่งกำหนดให้ข้าพเจ้าปฏิบัติตามข้อกำหนด ด้านจรรยาบรรณ รวมถึงวางแผนและปฏิบัติตามตรวจสอบเพื่อให้ได้ความเชื่อมั่นอย่างสมเหตุสมผลว่างบการเงินปราศจากการแสดงข้อมูลที่ขัดต่อข้อเท็จจริงอันเป็นสาระสำคัญหรือไม่

การตรวจสอบรวมถึงการใช้วิธีการตรวจสอบเพื่อให้ได้มาซึ่งหลักฐานการสอบบัญชีเกี่ยวกับจำนวนเงินและการเปิดเผยข้อมูลในงบการเงิน วิธีการตรวจสอบที่เลือกใช้ขึ้นอยู่กับดุลยพินิจของผู้สอบบัญชี ซึ่งรวมถึงการประเมินความเสี่ยงจากการแสดงข้อมูลที่ขัดต่อข้อเท็จจริงอันเป็นสาระสำคัญของงบการเงิน ไม่ว่าจะเกิดจากการทุจริตหรือข้อผิดพลาด ในการประเมินความเสี่ยงดังกล่าว ผู้สอบบัญชีพิจารณาการควบคุมภายในที่เกี่ยวข้องกับการจัดทำและการนำเสนองบการเงินโดยถูกต้องตามที่ควรของบริษัท เพื่อออกแบบวิธีการตรวจสอบที่เหมาะสมกับสถานการณ์ แต่ไม่ใช่เพื่อวัตถุประสงค์ในการแสดงความเห็นต่อประสิทธิภาพของการควบคุมภายในของบริษัท การตรวจสอบรวมถึงการประเมินความเหมาะสมของนโยบายการบัญชีที่ผู้บริหารใช้และความสมเหตุสมผลของประมาณการทางการบัญชีที่จัดทำขึ้นโดยผู้บริหาร รวมทั้งการประเมินการนำเสนองบการเงินโดยรวม

ข้าพเจ้าเชื่อว่าหลักฐานการสอบบัญชีที่ข้าพเจ้าได้รวบรวมมานั้นเพียงพอและเหมาะสมเพื่อใช้เป็นเกณฑ์ในการแสดงความเห็นของข้าพเจ้า

ความเห็น

ข้าพเจ้าเห็นว่า งบการเงินข้างต้นแสดงฐานะการเงินรวมของบริษัท เจ มาร์ท จำกัด (มหาชน) และบริษัทย่อย ณ วันที่ 31 ธันวาคม 2556 และผลการดำเนินงานรวมและกระแสเงินสดรวม สำหรับปีสิ้นสุดวันเดียวกัน และแสดงฐานะการเงินเฉพาะของบริษัท เจ มาร์ท จำกัด (มหาชน) ณ วันที่ 31 ธันวาคม 2556 และผลการดำเนินงานและกระแสเงินสด สำหรับปีสิ้นสุดวันเดียวกัน โดยถูกต้องตามที่ควรในสาระสำคัญตามมาตรฐานการรายงานทางการเงินของไทย

นางสุมาลี โชคดีอนันต์

ผู้สอบบัญชีรับอนุญาต

ทะเบียนเลขที่ 3322

กรุงเทพมหานคร

20 กุมภาพันธ์ 2557

บริษัท เจ มาร์ท จำกัด (มหาชน) และบริษัทย่อย
งบแสดงฐานะการเงิน

(หน่วย : บาท)

	หมายเหตุ	งบการเงินรวม			งบการเงินเฉพาะของบริษัท		
		31 ธันวาคม 2556	31 ธันวาคม 2555 (ปรับปรุงใหม่)	31 ธันวาคม 2554 (ปรับปรุงใหม่)	31 ธันวาคม 2556	31 ธันวาคม 2555 (ปรับปรุงใหม่)	31 ธันวาคม 2554 (ปรับปรุงใหม่)
สินทรัพย์							
สินทรัพย์หมุนเวียน							
เงินสดและรายการเทียบเท่าเงินสด	5	198,861,107	113,890,666	50,506,001	167,982,572	97,595,508	46,589,053
ลูกหนี้การค้า - ลูกค้าทั่วไป - สุทธิ	6	269,986,153	264,574,208	188,941,063	254,868,018	243,604,127	180,146,176
ลูกหนี้การค้า - บริษัทที่เกี่ยวข้อง	33	-	21,280,470	10,111,762	-	18,005,614	8,440,272
สินค้าคงเหลือ - สุทธิ	7	1,253,019,004	901,536,064	506,019,249	1,253,019,004	901,507,406	506,019,249
รายได้ค้างรับ	8	383,247,616	277,845,094	151,823,241	371,188,669	268,656,494	140,874,711
ภาษีมูลค่าเพิ่มรอเรียกคืน		87,567,097	51,827,921	7,502,141	83,646,554	47,394,643	6,839,167
เงินจ่ายล่วงหน้าค่าสินค้า	9	9,623,331	17,856,290	25,442,794	9,623,331	17,856,290	25,442,794
ลูกหนี้จากการให้สินเชื่อที่ถึงกำหนดชำระ							
ภายในหนึ่งปี - สุทธิ	10	18,193,831	18,458,794	2,653,305	-	-	-
เงินให้กู้ยืมระยะสั้น - บริษัทย่อย	33	-	-	-	48,000,000	151,000,000	61,000,000
ลูกหนี้อื่น - บริษัทย่อย	33	-	-	-	-	26,416	-
สินทรัพย์หมุนเวียนอื่น	11	182,610,927	83,712,798	39,479,323	145,669,533	61,744,993	25,030,381
รวมสินทรัพย์หมุนเวียน		2,403,109,066	1,750,982,305	982,478,879	2,333,997,681	1,807,391,491	1,000,381,803
สินทรัพย์ไม่หมุนเวียน							
ลูกหนี้จากการให้สินเชื่อ - สุทธิ	10	54,915,285	89,813,842	13,861,247	-	-	-
เงินลงทุนในลูกหนี้ - สุทธิ	12	723,908,819	547,815,839	359,272,280	-	-	-
เงินฝากสถาบันการเงินที่มีข้อจำกัดในการใช้	13	2,649,316	3,432,000	3,046,550	-	2,072,981	2,029,933
เงินลงทุน - บริษัทย่อย	14	-	-	-	297,999,740	274,999,770	119,999,800
เงินลงทุน - บริษัทร่วม	14	21,600,000	-	-	-	-	-
อสังหาริมทรัพย์เพื่อการลงทุน - สุทธิ	15	235,372,933	212,214,471	-	-	-	-
ที่ดิน อาคารและอุปกรณ์ - สุทธิ	16	737,858,554	589,718,353	205,857,627	671,499,728	539,704,420	200,294,294
โปรแกรมคอมพิวเตอร์ - สุทธิ	17	36,783,699	26,445,715	10,292,830	25,221,670	19,718,791	9,141,858
ต้นทุนสิทธิการเช่าอาคาร - สุทธิ	18	134,868,050	113,585,414	38,544,463	134,868,050	113,585,414	38,544,463
สินทรัพย์ภาษีเงินได้รอการตัดบัญชี	29	3,447,586	955,415	5,727,632	-	-	5,076,298
สินทรัพย์ไม่หมุนเวียนอื่น	19	294,847,982	146,659,561	108,483,787	165,606,648	70,262,165	106,456,903
รวมสินทรัพย์ไม่หมุนเวียน		2,246,252,224	1,730,640,610	745,086,416	1,295,195,836	1,020,343,541	481,543,549
รวมสินทรัพย์		4,649,361,290	3,481,622,915	1,727,565,295	3,629,193,517	2,827,735,032	1,481,925,352

หมายเหตุประกอบงบการเงินเป็นส่วนหนึ่งของงบการเงินนี้

1

บริษัท เจ มาร์เก็ต จำกัด (มหาชน) และบริษัทย่อย
งบแสดงฐานะการเงิน

					(หน่วย : บาท)		
		งบการเงินรวม			งบการเงินเฉพาะของบริษัท		
		31 ธันวาคม 2556	31 ธันวาคม 2555 (ปรับปรุงใหม่)	31 ธันวาคม 2554 (ปรับปรุงใหม่)	31 ธันวาคม 2556	31 ธันวาคม 2555 (ปรับปรุงใหม่)	31 ธันวาคม 2554 (ปรับปรุงใหม่)
หมายเหตุ							
หนี้สินและส่วนของผู้ถือหุ้น							
หนี้สินหมุนเวียน							
เงินเบิกเกินบัญชีและเงินกู้ยืมระยะสั้นจาก							
สถาบันการเงิน	20	1,728,310,331	1,071,279,620	616,548,570	1,535,970,331	987,279,620	472,848,570
เจ้าหนี้การค้า		398,614,414	220,067,531	181,306,033	312,860,838	214,262,061	180,453,255
ส่วนที่ถึงกำหนดชำระภายในหนึ่งปี							
- หนี้สินตามสัญญาเช่าทางการเงิน	21	436,220	473,324	127,065	-	-	-
- เงินกู้ยืมระยะยาว	22	33,650,482	25,408,425	8,552,481	25,646,577	25,408,425	8,552,481
เจ้าหนี้อื่น - บริษัทย่อย	33	-	-	-	1,989,221	960,516	34,283
ค่าใช้จ่ายค้างจ่าย	24	68,006,236	56,863,952	41,630,723	48,586,094	44,593,991	32,387,231
ภาษีเงินได้ค้างจ่าย		39,777,863	46,325,375	40,325,072	32,722,588	30,217,002	19,379,674
เจ้าหนี้เงินประกันผลงาน		5,654,275	21,868,712	-	5,654,275	21,868,712	-
หนี้สินหมุนเวียนอื่น		27,668,862	12,275,888	9,072,610	13,231,145	5,477,520	7,009,069
รวมหนี้สินหมุนเวียน		2,302,118,683	1,454,562,827	897,562,554	1,976,661,069	1,330,067,847	720,664,563
หนี้สินไม่หมุนเวียน							
หนี้สินตามสัญญาเช่าทางการเงิน - สุทธิ	21	410,984	847,205	201,186	-	-	-
เงินกู้ยืมระยะยาว - สุทธิ	22	307,974,205	196,179,094	79,317,519	195,978,110	196,179,094	79,317,519
เจ้าหนี้เงินมัดจำการค้า - บริษัทที่เกี่ยวข้อง	33	-	804,528	804,528	-	804,528	804,528
เจ้าหนี้เงินมัดจำการค้า - บริษัทย่อย	33	-	-	-	1,111,221	-	-
ภาระผูกพันผลประโยชน์พนักงาน	23	19,047,024	19,439,163	16,153,820	15,260,047	16,270,552	14,280,152
หนี้สินภาษีเงินได้รอการตัดบัญชี	29	8,496,085	8,772,818	-	610	212,247	-
หนี้สินไม่หมุนเวียนอื่น	25	95,236,811	75,011,681	54,467,191	5,205,542	4,365,827	54,467,191
รวมหนี้สินไม่หมุนเวียน		431,165,109	301,054,489	150,944,244	217,555,530	217,832,248	148,869,390
รวมหนี้สิน		2,733,283,792	1,755,617,316	1,048,506,798	2,194,216,599	1,547,900,095	869,533,953
ส่วนของผู้ถือหุ้น							
ทุนเรือนหุ้น ทุนสามัญ มูลค่าหุ้นละ 1 บาท							
ทุนจดทะเบียน 420,000,000 หุ้น	26	420,000,000	420,000,000	420,000,000	420,000,000	420,000,000	420,000,000
ทุนที่รับชำระเพิ่มมูลค่าแล้ว 419,573,608 หุ้น							
(31 ธันวาคม 2555: 415,082,429 หุ้น)	26	419,573,608	415,082,429	300,000,000	419,573,608	415,082,429	300,000,000
ส่วนเกินมูลค่าหุ้นสามัญ	26	548,019,741	489,481,908	52,330,000	548,019,741	489,481,908	52,330,000
ใบสำคัญสิทธิที่จะซื้อหุ้น	27	-	891,712	-	-	891,712	-
ส่วนเกินจากการเปลี่ยนแปลงสัดส่วน							
เงินลงทุนในบริษัทย่อย		136,343,425	136,343,425	-	-	-	-
กำไรสะสม							
จัดสรรแล้ว - สรรองตามกฎหมาย	28	42,000,000	42,000,000	42,000,000	42,000,000	42,000,000	42,000,000
ยังไม่ได้จัดสรร		592,172,264	462,757,061	284,728,297	400,955,025	307,950,344	218,061,399
องค์ประกอบอื่นของส่วนของผู้ถือหุ้น	2	24,428,544	24,428,544	-	24,428,544	24,428,544	-
รวมส่วนของผู้ถือหุ้นของบริษัท		1,762,537,582	1,570,985,079	679,058,297	1,434,976,918	1,279,834,937	612,391,399
ส่วนได้เสียที่ไม่อยู่ในอำนาจควบคุมของบริษัทย่อย		153,539,916	155,020,520	200	-	-	-
ส่วนของผู้ถือหุ้น - สุทธิ		1,916,077,498	1,726,005,599	679,058,497	1,434,976,918	1,279,834,937	612,391,399
รวมหนี้สินและส่วนของผู้ถือหุ้น		4,649,361,290	3,481,622,915	1,727,565,295	3,629,193,517	2,827,735,032	1,481,925,352

หมายเหตุประกอบงบการเงินเป็นส่วนหนึ่งของงบการเงินนี้

2

บริษัท เจ มาร์ท จำกัด (มหาชน) และบริษัทย่อย
งบกำไรขาดทุนเบ็ดเสร็จ
สำหรับปีสิ้นสุดวันที่ 31 ธันวาคม

(หน่วย : บาท)

หมายเหตุ	งบการเงินรวม		งบการเงินเฉพาะของบริษัท	
	2556	2555 (ปรับปรุงใหม่)	2556	2555 (ปรับปรุงใหม่)
รายได้จากการขายและบริการ	37			
รายได้จากการขาย	8,965,718,552	7,296,996,456	8,966,305,583	7,297,535,145
รายได้จากการติดตามหนี้สินและบริการอื่น	362,250,890	393,535,673	-	-
รายได้ค่าเช่า	337,143,802	253,103,328	23,282,726	57,846,936
รวมรายได้จากการขายและบริการ	9,665,113,244	7,943,635,457	8,989,588,309	7,355,382,081
ต้นทุนขายและบริการ	36, 37			
ต้นทุนขาย	(7,873,683,049)	(6,486,580,183)	(7,874,270,080)	(6,487,118,873)
ต้นทุนค่าบริการติดตามหนี้สินและบริการอื่น	(195,605,347)	(187,082,590)	-	-
ต้นทุนค่าเช่า	(264,348,462)	(210,736,261)	(2,606,987)	(38,551,093)
รวมต้นทุนขายและบริการ	(8,333,636,858)	(6,884,399,034)	(7,876,877,067)	(6,525,669,966)
กำไรขั้นต้น	1,331,476,386	1,059,236,423	1,112,711,242	829,712,115
รายได้ค่าส่งเสริมการขาย	33	276,374,736	271,854,736	136,001,298
รายได้จากเงินปันผล	33	-	60,749,946	68,249,916
รายได้อื่น	33	53,712,249	48,232,733	32,787,319
รายได้ค่าบริการงาน	33	-	-	1,080,000
กำไรจากการปรับมูลค่าอสังหาริมทรัพย์เพื่อการลงทุน		-	43,900,000	-
กำไรก่อนค่าใช้จ่าย		1,661,563,371	1,275,853,431	1,493,548,657
ค่าใช้จ่ายในการขาย		(716,986,848)	(498,300,465)	(711,943,111)
ค่าใช้จ่ายในการบริหาร		(382,106,352)	(293,977,293)	(231,267,477)
รวมค่าใช้จ่าย	36	(1,099,093,200)	(793,565,414)	(1,005,920,404)
กำไรก่อนต้นทุนทางการเงินและภาษีเงินได้		562,470,171	482,288,017	487,628,253
ต้นทุนทางการเงิน		(52,874,217)	(40,042,047)	(48,199,470)
กำไรก่อนภาษีเงินได้		509,595,954	442,245,970	439,428,783
ภาษีเงินได้ - สุทธิ	29	(90,636,533)	(97,871,763)	(75,649,334)
กำไรสำหรับปี		418,959,421	344,374,207	363,779,449
กำไร (ขาดทุน) เบ็ดเสร็จอื่นสำหรับปี				
ส่วนเกินทุนจากการตีราคาสินทรัพย์		-	24,428,544	-
ขาดทุนจากการประมาณการตามหลักคณิตศาสตร์ประกันภัย		-	(2,050,933)	-
รวมกำไรเบ็ดเสร็จสำหรับปี		418,959,421	366,751,818	363,779,449
การแบ่งปันกำไรสำหรับปี				
ส่วนที่เป็นของผู้ถือหุ้นของบริษัท		400,189,971	340,813,529	363,779,449
ส่วนที่เสียที่ไม่อยู่ในอำนาจควบคุมในบริษัทย่อย		18,769,450	3,560,678	-
		418,959,421	344,374,207	363,779,449
การแบ่งปันกำไรเบ็ดเสร็จ				
ส่วนที่เป็นของผู้ถือหุ้นของบริษัท		400,189,971	362,837,537	363,779,449
ส่วนที่เสียที่ไม่อยู่ในอำนาจควบคุมในบริษัทย่อย		18,769,450	3,914,281	-
		418,959,421	366,751,818	363,779,449
กำไรต่อหุ้น	31			
กำไรต่อหุ้นขั้นพื้นฐาน				
กำไร (ขาดทุนต่อหุ้น)		0.96	0.93	0.87
จำนวนหุ้นสามัญเฉลี่ยถ่วงน้ำหนัก (หุ้น)		417,489,108	366,868,355	417,489,108
กำไรต่อหุ้นปรับลด				
กำไร (ขาดทุนต่อหุ้น)		0.96	0.92	0.87
จำนวนหุ้นสามัญเฉลี่ยถ่วงน้ำหนัก (หุ้น)		417,489,108	371,050,625	417,489,108

หมายเหตุประกอบงบการเงินเป็นส่วนหนึ่งของการงบการเงินนี้

3

บริษัท เจ มาร์ท จำกัด (มหาชน) และบริษัทย่อย
งบแสดงการเปลี่ยนแปลงส่วนของผู้ถือหุ้น
สำหรับปีสิ้นสุดวันที่ 31 ธันวาคม

(หน่วย : บาท)										
ส่วนของผู้ถือหุ้นของบริษัท										
หมายเหตุ	ทุนเรือนหุ้น ที่ออกและ รับชำระ	ส่วนเกิน มูลค่าหุ้น	ใบสำคัญ แสดงสิทธิ ที่จะซื้อหุ้น	ส่วนเกินจากการ เปลี่ยนแปลงสัดส่วน เงินลงทุนในบริษัทย่อย	กำไรสะสม		องค์ประกอบอื่น ของส่วนของผู้ถือหุ้น	รวมส่วนของ	ส่วนได้เสีย	
					สำรองตาม กฎหมาย	ยังไม่ได้จัดสรร (ปรับปรุงใหม่)	ส่วนเกินทุนจากการ ดีราคาหลักทรัพย์	ผู้ถือหุ้น ของบริษัท	ที่ไม่อยู่ใน อำนาจควบคุม	รวม
งบการเงินรวม										
ยอดคงเหลือ ณ วันที่ 1 มกราคม 2555 - ตามที่รายงานไว้เดิม	300,000,000	52,330,000	-	-	42,000,000	279,000,665	-	673,330,665	200	673,330,865
ปรับปรุงผลสะสมจากการเปลี่ยนแปลงนโยบายการบัญชีเกี่ยวกับภาษีเงินได้รอตัดบัญชี	2	-	-	-	-	5,727,632	-	5,727,632	-	5,727,632
ยอดคงเหลือ ณ วันที่ 1 มกราคม 2555 - หลังปรับปรุง	300,000,000	52,330,000	-	-	42,000,000	284,728,297	-	679,058,297	200	679,058,497
ออกหุ้นเพิ่มทุน	26	115,082,429	437,151,908	-	-	-	-	552,234,337	-	552,234,337
ออกหุ้นเพิ่มทุน - บริษัทย่อย		-	-	-	-	-	-	-	287,449,464	287,449,464
ใบสำคัญแสดงสิทธิที่จะซื้อหุ้นรอการแปลงสภาพ	27	-	-	891,712	-	-	-	891,712	-	891,712
ส่วนเกินจากการเปลี่ยนแปลงสัดส่วนเงินลงทุนในบริษัทย่อย		-	-	-	136,343,425	-	-	136,343,425	(136,343,425)	-
กำไรเบ็ดเสร็จสำหรับปี - ปรับปรุงใหม่		-	-	-	-	338,408,993	24,428,544	362,837,537	3,914,281	366,751,818
เงินปันผลจ่าย	30	-	-	-	-	(160,380,229)	-	(160,380,229)	-	(160,380,229)
ยอดคงเหลือ ณ วันที่ 31 ธันวาคม 2555 - ที่ปรับปรุงแล้ว		415,082,429	489,481,908	891,712	136,343,425	462,757,061	24,428,544	1,570,985,079	155,020,520	1,726,005,599
ยอดคงเหลือ ณ วันที่ 1 มกราคม 2556 - ตามที่รายงานไว้เดิม		415,082,429	489,481,908	891,712	136,343,425	464,467,328	30,535,680	1,578,802,482	155,020,520	1,733,823,002
ปรับปรุงผลสะสมจากการเปลี่ยนแปลงนโยบายการบัญชีเกี่ยวกับภาษีเงินได้รอตัดบัญชี	2	-	-	-	-	(1,710,267)	(6,107,136)	(7,817,403)	-	(7,817,403)
ยอดคงเหลือ ณ วันที่ 1 มกราคม 2556 - หลังปรับปรุง		415,082,429	489,481,908	891,712	136,343,425	462,757,061	24,428,544	1,570,985,079	155,020,520	1,726,005,599
ออกหุ้นเพิ่มทุน	26	4,491,179	58,537,833	-	-	-	-	63,029,012	-	63,029,012
ใบสำคัญแสดงสิทธิแปลงสภาพ	27	-	-	(891,712)	-	-	-	(891,712)	-	(891,712)
กำไรเบ็ดเสร็จสำหรับปี		-	-	-	-	400,189,971	-	400,189,971	18,769,450	418,959,421
เงินปันผลจ่าย	30	-	-	-	-	(270,774,768)	-	(270,774,768)	-	(270,774,768)
เงินปันผลจ่ายจากบริษัทย่อย		-	-	-	-	-	-	-	(20,250,054)	(20,250,054)
ยอดคงเหลือ ณ วันที่ 31 ธันวาคม 2556		419,573,608	548,019,741	-	136,343,425	592,172,264	24,428,544	1,762,537,582	153,539,916	1,916,077,498

หมายเหตุประกอบงบการเงินเป็นส่วนหนึ่งของการงบการเงินนี้

บริษัท เจ มาร์ท จำกัด (มหาชน) และบริษัทย่อย
งบแสดงการเปลี่ยนแปลงส่วนของผู้ถือหุ้น (ต่อ)
สำหรับปีสิ้นสุดวันที่ 31 ธันวาคม

(หน่วย : บาท)

งบการเงินเฉพาะของบริษัท	หมายเหตุ	ทุนเรือนหุ้น	ส่วนเกิน	ใบสำคัญ	กำไรสะสม		องค์ประกอบอื่น	รวม
		ที่ออกและ		แสดงสิทธิ	สำรองตาม	ยังไม่ได้จัดสรร	ของส่วนของผู้ถือหุ้น	
		รับชำระ		ที่จะซื้อหุ้น			กฎหมาย	
			มูลค่าหุ้น				ตีราคาสินทรัพย์	
ยอดคงเหลือ ณ วันที่ 1 มกราคม 2555 - ตามที่รายงานไว้เดิม		300,000,000	52,330,000	-	42,000,000	212,985,101	-	607,315,101
ปรับปรุงผลสะสมจากการเปลี่ยนแปลงนโยบายการบัญชีเกี่ยวกับภาษีเงินได้รอตัดบัญชี	2	-	-	-	-	5,076,298	-	5,076,298
ยอดคงเหลือ ณ วันที่ 1 มกราคม 2555 - หลังปรับปรุง		300,000,000	52,330,000	-	42,000,000	218,061,399	-	612,391,399
ออกหุ้นเพิ่มทุน	26	115,082,429	437,151,908	-	-	-	-	552,234,337
ใบสำคัญแสดงสิทธิที่จะซื้อหุ้นรอการแปลงสภาพ	27	-	-	891,712	-	-	-	891,712
กำไรเบ็ดเสร็จสำหรับปี - ปรับปรุงใหม่		-	-	-	-	250,269,174	24,428,544	274,697,718
เงินปันผลจ่าย	30	-	-	-	-	(160,380,229)	-	(160,380,229)
ยอดคงเหลือ ณ วันที่ 31 ธันวาคม 2555 - ที่ปรับปรุงแล้ว		415,082,429	489,481,908	891,712	42,000,000	307,950,344	24,428,544	1,279,834,937
ยอดคงเหลือ ณ วันที่ 1 มกราคม 2556 - ตามที่รายงานไว้เดิม		415,082,429	489,481,908	891,712	42,000,000	302,055,455	30,535,680	1,280,047,184
ปรับปรุงผลสะสมจากการเปลี่ยนแปลงนโยบายการบัญชีเกี่ยวกับภาษีเงินได้	2	-	-	-	-	5,894,889	(6,107,136)	(212,247)
ยอดคงเหลือ ณ วันที่ 1 มกราคม 2556 - หลังปรับปรุง		415,082,429	489,481,908	891,712	42,000,000	307,950,344	24,428,544	1,279,834,937
ออกหุ้นเพิ่มทุน	26	4,491,179	58,537,833	-	-	-	-	63,029,012
ใบสำคัญแสดงสิทธิแปลงสภาพ	27	-	-	(891,712)	-	-	-	(891,712)
กำไรเบ็ดเสร็จสำหรับปี		-	-	-	-	363,779,449	-	363,779,449
เงินปันผลจ่าย	30	-	-	-	-	(270,774,768)	-	(270,774,768)
ยอดคงเหลือ ณ วันที่ 31 ธันวาคม 2556		419,573,608	548,019,741	-	42,000,000	400,955,025	24,428,544	1,434,976,918

บริษัท เจ มาร์ท จำกัด (มหาชน) และบริษัทย่อย

งบกระแสเงินสด

สำหรับปีสิ้นสุดวันที่ 31 ธันวาคม

(หน่วย : บาท)

	งบการเงินรวม		งบการเงินเฉพาะของบริษัท	
	2556	2555	2556	2555
กระแสเงินสดจากกิจกรรมดำเนินงาน:				
กำไรก่อนภาษีเงินได้	509,595,954	442,245,970	439,428,783	311,253,777
ปรับปรุงกำไรก่อนภาษีเงินได้เป็นเงินสดรับ (จ่าย) จากกิจกรรมดำเนินงาน:				
หนี้สูญและค่าเผื่อหนี้สงสัยจะสูญ	22,595,157	11,332,021	506,877	9,188,922
ค่าเผื่อผลขาดทุนจากมูลค่าสินค้าลดลง	4,823,515	964,435	4,823,515	964,435
ตัดจำหน่ายสินค้าคงเหลือ	1,301,630	433,190	1,301,630	433,190
ค่าเสื่อมราคาและค่าตัดจำหน่าย	101,656,177	52,185,506	86,535,642	45,080,455
ขาดทุนจากการจำหน่ายสินทรัพย์	4,009,519	1,324,638	4,061,062	1,234,214
ขาดทุน (กำไร) จากอัตราแลกเปลี่ยนที่ยังไม่เกิดขึ้นจริง	(143,233)	36,082	(143,233)	36,082
รายได้ดอกเบี้ยรับ	(10,113,654)	(10,397,598)	(3,478,633)	(8,097,746)
ค่าใช้จ่ายดอกเบี้ย	52,151,494	40,042,047	48,199,470	29,374,621
รายได้จากเงินปันผล	-	-	(60,749,946)	(68,249,916)
สำรองการแปลงสภาพใบสำคัญแสดงสิทธิเป็นหุ้นสามัญของพนักงาน	54,245,263	33,511,762	54,245,263	33,511,762
กำไรจากการปรับมูลค่าธุรกรรมของสังหาริมทรัพย์เพื่อการลงทุน	-	(43,900,000)	-	-
ค่าเผื่อภาระผูกพันผลประโยชน์พนักงาน	1,428,464	1,332,066	962,596	1,060,411
เงินสดรับจากการดำเนินงานก่อนการเปลี่ยนแปลง				
ในสินทรัพย์และหนี้สินดำเนินงาน	741,550,286	529,110,119	575,693,026	355,790,207
สินทรัพย์ดำเนินงานลดลง (เพิ่มขึ้น):				
ลูกหนี้การค้า - ลูกค้าทั่วไป	(13,945,844)	(90,839,800)	(11,770,768)	(72,646,873)
ลูกหนี้การค้า - บริษัทที่เกี่ยวข้อง	21,280,470	(11,168,708)	18,005,614	(9,565,342)
สินค้าคงเหลือ	(357,608,085)	(396,914,440)	(357,636,744)	(396,885,782)
รายได้ค้างรับ	(104,816,189)	(125,503,227)	(102,543,520)	(127,781,548)
ภาษีมูลค่าเพิ่มรอเรียกคืน	(35,739,177)	(44,325,780)	(36,251,910)	(40,555,476)
เงินจ่ายล่วงหน้าค่าสินค้า	8,232,959	7,586,504	8,232,959	7,586,504
เงินให้กู้ยืมบริษัทย่อย	-	-	103,000,000	(90,000,000)
ลูกหนี้อื่น - บริษัทย่อย	-	-	26,416	(26,416)
สินทรัพย์หมุนเวียนอื่น	(98,947,787)	(38,487,569)	(83,924,539)	(36,995,927)
ลูกหนี้จากการให้เช่าซื้อ	20,784,343	(93,982,871)	-	-
เงินลงทุนในลูกหนี้	(100,004,447)	(188,461,870)	-	-
สินทรัพย์ไม่หมุนเวียนอื่น	(149,299,641)	(38,175,774)	(95,344,483)	36,194,738
หนี้สินดำเนินงานเพิ่มขึ้น (ลดลง):				
เจ้าหนี้การค้า	94,975,177	38,725,416	98,742,010	33,772,724
เจ้าหนี้อื่น - บริษัทย่อย	-	-	1,028,705	19,682
ค่าใช้จ่ายค้างจ่าย	11,142,284	15,233,229	3,992,103	12,206,760
เจ้าหนี้เงินประกันผลงาน	(16,214,437)	21,868,712	(16,214,437)	21,868,712
หนี้สินหมุนเวียนอื่น	13,654,848	3,522,437	6,015,613	(1,899,489)
ภาระผูกพันผลประโยชน์พนักงาน	(2,690,000)	(1,400,300)	(2,690,000)	(1,400,300)
หนี้สินไม่หมุนเวียนอื่น	28,476,149	20,544,490	1,146,409	(50,101,364)
เงินสดได้มาจาก (ใช้ไป) ในกิจกรรมดำเนินงาน	60,830,909	(392,669,432)	109,506,454	(360,419,190)

หมายเหตุประกอบงบการเงินเป็นส่วนหนึ่งของงบการเงินนี้

6

บริษัท เจ มาร์ท จำกัด (มหาชน) และบริษัทย่อย

งบกระแสเงินสด (ต่อ)

สำหรับปีสิ้นสุดวันที่ 31 ธันวาคม

(หน่วย : บาท)

	งบการเงินรวม		งบการเงินเฉพาะของบริษัท	
	2556	2555	2556	2555
เงินสดได้มาจาก (ใช้ไปใน) กิจกรรมดำเนินงาน (ต่อ)				
เงินสดรับจากดอกเบี้ย	9,527,320	9,878,971	3,489,977	8,097,511
เงินสดจ่ายดอกเบี้ย	(49,479,173)	(39,285,914)	(45,744,560)	(28,038,330)
ดอกเบี้ยจ่ายบันทึกเป็นต้นทุนการพัฒนาอสังหาริมทรัพย์เพื่อการลงทุน	(4,595,343)	-	-	-
จ่ายภาษีเงินได้	(99,968,090)	(83,934,382)	(73,355,385)	(48,416,062)
เงินสดสุทธิได้มาจาก (ใช้ไปใน) กิจกรรมดำเนินงาน	(83,684,377)	(506,010,757)	(6,103,514)	(428,776,071)
กระแสเงินสดจากกิจกรรมลงทุน:				
เงินฝากสถาบันการเงินที่มีข้อจำกัดในการใช้ลดลง (เพิ่มขึ้น)	782,684	(385,450)	2,072,981	(43,048)
เงินสดจ่ายเพื่อลงทุน - บริษัทย่อย	-	-	(22,999,970)	(154,999,970)
เงินสดจ่ายเพื่อลงทุน - บริษัทร่วม	(21,600,000)	-	-	-
เงินสดรับจากการจำหน่ายสินทรัพย์	2,083,405	8,948,428	1,841,765	8,854,365
เงินสดจ่ายเพื่อซื้อสินทรัพย์	(255,473,932)	(424,090,014)	(218,983,302)	(367,357,453)
เงินสดจ่ายเพื่อซื้อสิทธิการเช่าอาคาร	(32,035,990)	(82,303,911)	(32,035,990)	(82,303,911)
เงินสดจ่ายเพื่อซื้ออสังหาริมทรัพย์เพื่อการลงทุน	(18,563,119)	(167,000,000)	-	-
รับจากเงินปันผล	-	-	60,749,946	68,249,916
เงินสดสุทธิใช้ไปในกิจกรรมลงทุน	(324,806,952)	(664,830,947)	(209,354,570)	(527,600,101)
กระแสเงินสดจากกิจกรรมจัดหาเงิน:				
เงินเบิกเกินบัญชีและเงินกู้ยืมระยะสั้นจากสถาบันการเงินเพิ่มขึ้น	657,030,711	454,731,050	548,690,711	514,431,050
จ่ายเงินหนี้สินตามสัญญาเช่าทางการเงิน	(473,324)	(905,722)	-	-
รับจากเงินกู้ยืมระยะยาว	120,037,168	133,717,519	37,168	133,717,519
เงินสดรับจากการเพิ่มทุน	7,892,037	519,614,287	7,892,037	519,614,287
เงินสดรับจากการเพิ่มทุนในบริษัทย่อย	-	287,449,464	-	-
จ่ายเงินปันผล	(270,774,768)	(160,380,229)	(270,774,768)	(160,380,229)
จ่ายเงินปันผลโดยบริษัทย่อย	(20,250,054)	-	-	-
เงินสดสุทธิได้มาจาก (ใช้ไปใน) กิจกรรมจัดหาเงิน	493,461,770	1,234,226,369	285,845,148	1,007,382,627
เงินสดและรายการเทียบเท่าเงินสดเพิ่มขึ้น - สุทธิ	84,970,441	63,384,665	70,387,064	51,006,455
เงินสดและรายการเทียบเท่าเงินสดต้นปี	113,890,666	50,506,001	97,595,508	46,589,053
เงินสดและรายการเทียบเท่าเงินสดสิ้นปี	198,861,107	113,890,666	167,982,572	97,595,508
ข้อมูลกระแสเงินสดเปิดเผยเพิ่มเติม:				
รายการที่ไม่กระทบเงินสด				
บริษัทย่อยซื้อเงินลงทุนในลูกหนี้ด้วยคุณภาพของสถาบันการเงินโดยการ				
ผ่อนชำระซึ่งไม่กระทบกระแสเงินสด	83,714,939	77,407,774	-	-
ซื้อยานพาหนะตามสัญญาเช่าทางการเงิน	-	1,898,000	-	-
ผลกำไรที่ยังไม่เกิดขึ้นจริงจากการตีราคาที่ดินเพิ่ม	-	30,535,680	-	30,535,680

หมายเหตุประกอบงบการเงินเป็นส่วนหนึ่งของงบการเงินนี้

7

บริษัท เจ มาร์ท จำกัด (มหาชน) และบริษัทย่อย

หมายเหตุประกอบงบการเงิน

วันที่ 31 ธันวาคม 2556 และ 2555

1. ข้อมูลทั่วไป

บริษัทจดทะเบียนจัดตั้งเป็นบริษัทจำกัด ตามประมวลกฎหมายแพ่งและพาณิชย์ของไทยในปี 2531 และได้เปลี่ยนสถานะเป็นบริษัทมหาชนจำกัด โดยได้จดทะเบียนเปลี่ยนชื่อบริษัทเป็น บริษัท เจ มาร์ท จำกัด (มหาชน) (“บริษัท”) เมื่อวันที่ 26 มีนาคม 2545 บริษัทนำหุ้นเข้าจดทะเบียนซื้อขายในตลาดหลักทรัพย์แห่งประเทศไทย เมื่อวันที่ 25 มิถุนายน 2552 ที่ทำการของบริษัทตั้งอยู่ตามที่ดินที่จดทะเบียนไว้ เลขที่ 325/7 อาคารเจมาร์ท ถนนรามคำแหง แขวงสะพานสูง เขตสะพานสูง กรุงเทพมหานคร 10240

บริษัทประกอบธุรกิจเกี่ยวกับการซื้อและจัดจำหน่ายผลิตภัณฑ์และอุปกรณ์โทรศัพท์มือถือ ให้เช่าพื้นที่และการให้บริการสาธารณูปโภคต่างๆ การให้บริการเช่าพื้นที่ระยะสั้น ซึ่งมีระยะเวลาเช่าตั้งแต่ 1 - 3 ปี นอกจากนี้ บริษัทมีบริษัทย่อยที่ทำธุรกิจเกี่ยวกับการซื้อลูกหนี้ด้วยคุณภาพมาบริหารและติดตามเรียกเก็บเงิน ให้บริการติดตามทวงหนี้ และสินเชื่อสินเชื่อซึ่ง

ณ วันที่ 31 ธันวาคม 2556 และ 2555 บริษัทมีผู้ถือหุ้นรายใหญ่ดังนี้

	ร้อยละ	
	2556	2555
รายชื่อ		
นายอดิศักดิ์ สุขุมวิทยา	18.9	19.2
นางสาวยุวดี พงษ์อัมม	18.0	18.2
นางสาวจุฑามาศ สุขุมวิทยา	7.9	8.0
นายเอกชัย สุขุมวิทยา	7.6	7.7

2. เกณฑ์ในการจัดทำงานการเงินและนำเสนองบการเงินรวม

2.1 เกณฑ์ในการจัดทำงานการเงิน

งบการเงินนี้ได้จัดทำขึ้นเป็นภาษาไทยตามหลักการบัญชีที่รับรองทั่วไปภายใต้พระราชบัญญัติการบัญชี พ.ศ. 2543 และมาตรฐานการบัญชีของไทยที่ออกภายใต้พระราชบัญญัติวิชาชีพบัญชี พ.ศ.2547 และตามข้อกำหนดของคณะกรรมการกำกับหลักทรัพย์และตลาดหลักทรัพย์ว่าด้วยการจัดทำและนำเสนอรายงานทางการเงินภายใต้พระราชบัญญัติหลักทรัพย์และตลาดหลักทรัพย์ พ.ศ. 2535 การแปลงงบการเงินฉบับนี้เป็นภาษาอื่น ให้ยึดถืองบการเงินที่จัดทำขึ้นเป็นภาษาไทยเป็นเกณฑ์

งบการเงินนี้ได้จัดทำขึ้นโดยใช้เกณฑ์ราคาทุนเดิม เว้นแต่จะได้เปิดเผยเป็นอย่างอื่นเป็นการเฉพาะ

สภาวิชาชีพบัญชีได้ประกาศใช้มาตรฐานการบัญชีและมาตรฐานการรายงานทางการเงินที่ปรับปรุงใหม่ในปี 2555 และ 2556 และการตีความมาตรฐานการบัญชีและมาตรฐานการรายงานทางการเงินหลายฉบับ ซึ่งมีผลบังคับใช้สำหรับการเงินที่มีรอบระยะเวลาบัญชีที่เริ่มในหรือหลังวันที่ 1 มกราคม 2557 ซึ่งอยู่ในระหว่างการพิจารณาของฝ่ายบริหารของบริษัทถึงผลกระทบเมื่อนำมาตรฐานการรายงานทางการเงินมาถือปฏิบัติ

งบการเงินรวมและเฉพาะของบริษัท จัดทำขึ้นโดยใช้นโยบายการบัญชีเดียวกันกับปีก่อน ยกเว้นการนำมาตรฐานการบัญชีฉบับที่ 12 เรื่องภาษีเงินได้ มาถือปฏิบัติดังต่อไปนี้

มาตรฐานการบัญชีฉบับที่ 12 เรื่อง ภาษีเงินได้

ตามมาตรฐานฉบับนี้ บริษัทต้องระบุผลแตกต่างชั่วคราวที่เกิดจากความแตกต่างของมูลค่าสินทรัพย์และหนี้สินระหว่างเกณฑ์ทางบัญชีและเกณฑ์ภาษีอากร เพื่อรับรู้ผลกระทบทางภาษีเป็นสินทรัพย์หรือหนี้สินภาษีเงินได้รอการตัดบัญชีตามหลักเกณฑ์ที่กำหนด เริ่มตั้งแต่วันที่ 1 มกราคม 2556 บริษัทได้เปลี่ยนแปลงนโยบายการบัญชีดังกล่าวและปรับย้อนหลังงบการเงินของปีก่อน ที่แสดงเป็นข้อมูลเปรียบเทียบ เสมือนหนึ่งว่าบริษัทรับรู้ผลกระทบทางภาษีเป็นสินทรัพย์หรือหนี้สินภาษีเงินได้รอการตัดบัญชีมาโดยตลอดในปีก่อนๆ

ค่าใช้จ่ายภาษีเงินได้สำหรับปีที่รับรู้ในกำไรหรือขาดทุน ประกอบด้วยภาษีเงินได้รอการตัดบัญชีและภาษีเงินได้ปัจจุบันที่ไม่ได้รับรู้ในงบกำไรหรือขาดทุนเบ็ดเสร็จอื่นหรือส่วนที่รับรู้โดยตรงในส่วนของผู้ถือหุ้น

ภาษีเงินได้ปัจจุบัน

ภาษีเงินได้ปัจจุบัน ได้แก่ ภาษีที่คาดว่าจะจ่ายชำระหรือจะได้รับชำระ โดยคำนวณจากกำไรหรือขาดทุนประจำปีที่ต้องเสียภาษี ซึ่งแตกต่างจากกำไรขาดทุนที่ปรากฏในงบการเงิน คุณด้วยอัตราภาษีที่ประกาศใช้หรือที่คาดว่าจะมีผลบังคับใช้ ณ วันสิ้นรอบระยะเวลารายงาน และรวมรายการการปรับปรุงทางภาษีที่เกี่ยวกับรายการในปีก่อนๆ

ภาษีเงินได้รอการตัดบัญชี

ภาษีเงินได้รอการตัดบัญชีบันทึกโดยคำนวณจากผลแตกต่างชั่วคราวที่เกิดขึ้นระหว่างมูลค่าตามบัญชีของสินทรัพย์และหนี้สินกับจำนวนเกี่ยวของที่ใช้สำหรับการคำนวณภาษี ภาษีเงินได้รอการตัดบัญชีคำนวณโดยใช้อัตราภาษีที่คาดว่าจะใช้กับผลแตกต่างชั่วคราวเมื่อมีการกลับรายการ โดยใช้อัตราภาษีที่ประกาศใช้หรือที่คาดว่าจะมีผลบังคับใช้ ณ วันสิ้นรอบระยะเวลารายงาน

สินทรัพย์ภาษีเงินได้รอการตัดบัญชีจะมีการรับรู้ในบัญชีก็ต่อเมื่อมีความเป็นไปได้ค่อนข้างแน่นอนว่ากำไรเพื่อเสียภาษีในอนาคตจะมีจำนวนเพียงพอกับการใช้ประโยชน์จากผลแตกต่างชั่วคราวดังกล่าว ผู้บริหารของบริษัทจะพิจารณายอดคงเหลือของสินทรัพย์ภาษีเงินได้รอการตัดบัญชี ทุกวันสิ้นรอบระยะเวลารายงานและจะพิจารณาปรับลดลงยอดคงเหลือเท่าที่ประโยชน์ทางภาษีจะมีโอกาสถูกใช้จริง

ผลกระทบจากการเริ่มใช้นโยบายการบัญชีใหม่

ผลกระทบจากการเริ่มใช้นโยบายการบัญชีใหม่มีผลต่องบการเงินในปี 2556 ดังนี้

	(หน่วย : พันบาท)					
	งบการเงินรวม			งบการเงินเฉพาะของบริษัท		
	ตามที่แสดงไว้เดิม	รายการปรับปรุง	หลังปรับปรุง	ตามที่แสดงไว้เดิม	รายการปรับปรุง	หลังปรับปรุง
งบแสดงฐานะการเงิน ณ วันที่ 31 ธันวาคม 2554						
สินทรัพย์ภาษีเงินได้รอการตัดบัญชี	-	5,728	5,728	-	5,076	5,076
กำไรสะสม - ยังไม่ได้จัดสรร	279,000	5,728	284,728	212,985	5,076	218,061
งบแสดงฐานะการเงิน ณ วันที่ 31 ธันวาคม 2555						
สินทรัพย์ภาษีเงินได้รอตัดบัญชี	-	955	955	-	5,895	5,895
หนี้สินภาษีเงินได้รอตัดบัญชี	-	(8,772)	(8,772)	-	(6,107)	(6,107)
กำไรสะสม - ยังไม่ได้จัดสรร	464,467	(1,710)	462,757	302,055	5,895	307,950
องค์ประกอบอื่นของส่วนของผู้ถือหุ้น	30,536	(6,107)	24,429	30,536	(6,107)	24,429
งบกำไรขาดทุนเบ็ดเสร็จ สำหรับปีสิ้นสุดวันที่ 31 ธันวาคม 2555						
ค่าใช้จ่ายภาษีเงินได้	89,923	7,949	97,872	59,253	(308)	58,945
ผลกระทบต่อกำไรต่อหุ้นสำหรับปีสิ้นสุดวันที่ 31 ธันวาคม 2555						
กำไรต่อหุ้นขั้นพื้นฐาน (บาท)	0.95	(0.02)	0.93	0.69	-	0.69

2.2 เกณฑ์ในการจัดทำงบการเงินรวม

งบการเงินรวมนี้ได้รวมงบการเงินของเฉพาะของบริษัท เจ มาร์ท จำกัด (มหาชน) และบริษัทย่อย ดังต่อไปนี้

ชื่อกิจการ	สัดส่วนเงินลงทุน (ร้อยละ)		ลักษณะธุรกิจ
	2556	2555	
<u>บริษัทย่อย</u>			
บริษัท เจ เอ็ม ที เน็ทเวอร์ค เซอร์วิส เซ็ส จำกัด (มหาชน)	75.00	75.00	ให้บริการติดตามหนี้สิน บริหารหนี้ด้วยคุณภาพ และสินเชื่อลิสซิ่ง
บริษัท เจเอเอส แอสเซ็ท จำกัด	99.99	99.99	พัฒนาอสังหาริมทรัพย์
บริษัท เจมาร์ท โฮลดิ้ง จำกัด	99.99	-	ธุรกิจการลงทุน
<u>บริษัทย่อยที่บริษัทถือหุ้นทางอ้อม</u>			
บริษัท เจ เอ็ม ที พลัส จำกัด	75.00	75.00	ให้บริการติดตามหนี้สิน และสินเชื่อลิสซิ่ง
บริษัท เจเอ็มที อินชัวร์นซ์ โบรกเกอร์ จำกัด	75.00	-	ให้บริการนายหน้าประกันภัย
บริษัท บริหารสินทรัพย์ เจ จำกัด	75.00	-	บริหารจัดการหนี้สิน

เมื่อวันที่ 5 กุมภาพันธ์ 2556 บริษัทย่อยได้ลงทุนในบริษัทใหม่แห่งหนึ่ง คือ บริษัท เจเอ็มที อินชัวร์นซ์ โบรกเกอร์ จำกัด เพื่อดำเนินธุรกิจเกี่ยวกับนายหน้าประกันภัย ซึ่งมีทุนจดทะเบียน 2 ล้านบาท โดยบริษัทย่อยมีสัดส่วนการลงทุน ร้อยละ 99.99

เมื่อวันที่ 24 เมษายน 2556 บริษัทได้จัดตั้งบริษัทย่อยขึ้นใหม่ คือ บริษัท เจมาร์ท โฮลดิ้ง จำกัด เพื่อดำเนินธุรกิจเกี่ยวกับการลงทุน ซึ่งมีทุนจดทะเบียน 1 ล้านบาท โดยบริษัทถือหุ้นร้อยละ 99.99

เมื่อวันที่ 26 เมษายน 2556 บริษัทย่อยได้ลงทุนในบริษัทใหม่แห่งหนึ่ง คือ บริษัท บริหารสินทรัพย์ เจ จำกัด เพื่อดำเนินธุรกิจเกี่ยวกับการบริหารจัดการหนี้สิน ซึ่งมีทุนจดทะเบียน 25 ล้านบาท โดยบริษัทย่อยมีสัดส่วนการลงทุน ร้อยละ 99.99

อัตราส่วนของสินทรัพย์และรายได้ของบริษัทย่อย ซึ่งรวมอยู่ในงบการเงินรวม ณ วันที่ 31 ธันวาคม 2556 และ 2555 ของ บริษัท เจ มาร์ท จำกัด (มหาชน) และบริษัทย่อย สรุปได้ดังนี้ :

ชื่อกิจการ	สินทรัพย์รวมของบริษัทย่อย คิดเป็นอัตราร้อยละของสินทรัพย์ใน งบการเงินรวม		รายได้รวมของบริษัทย่อยคิดเป็น อัตราร้อยละของรายได้ใน งบการเงินรวม	
	2556	2555	2556	2555
<u>บริษัทย่อย</u>				
บริษัท เจ เอ็ม ที เน็ทเวอร์ค เซอร์วิสส์ จำกัด (มหาชน)	20	21	4	5
บริษัท เจเอเอส แอสเซ็ท จำกัด	9	10	4	3
บริษัท เจมาร์ท โฮลดิ้ง จำกัด	-	-	-	-
<u>บริษัทย่อยที่บริษัทถือหุ้นทางอ้อม</u>				
บริษัท เจ เอ็ม ที พลัส จำกัด	1	2	-	-
บริษัท เจเอ็มที อินชัวร์นซ์ โบรกเกอร์ จำกัด	-	-	-	-
บริษัท บริหารสินทรัพย์ เจ จำกัด	1	-	-	-

รายการบัญชีกับบริษัทย่อยที่มีสาระสำคัญได้ถูกหักออกจากงบการเงินรวมแล้ว

งบการเงินรวมของบริษัท จัดทำขึ้นโดยใช้นโยบายการบัญชีเดียวกันกับการจัดทำงบการเงินเฉพาะของบริษัทสำหรับรายการบัญชีที่เหมือนกันหรือเหตุการณ์ทางบัญชีที่คล้ายคลึงกัน

3. นโยบายการบัญชีที่สำคัญ

นโยบายการบัญชีที่สำคัญที่ใช้ในการจัดทำงบการเงินรวมและงบการเงินเฉพาะของบริษัท มีดังต่อไปนี้

3.1 เงินสดและรายการเทียบเท่าเงินสด

เงินสดและรายการเทียบเท่าเงินสด ประกอบด้วย เงินสดในมือ บัตรเงินสดและเงินฝากสถาบันการเงินที่มีอายุไม่เกิน 3 เดือน โดยไม่รวมรายการเงินฝากที่ติดภาระค้ำประกัน

เงินฝากสถาบันการเงินที่มีข้อจำกัดในการใช้ แสดงไว้ภายใต้สินทรัพย์ไม่หมุนเวียนในงบแสดงฐานะการเงิน

3.2 ค่าเผื่อน้ำสงสยจะสูญ

ลูกหนี้จากการขายสินค้าและให้บริการ

ลูกหนี้จากการขายสินค้าและให้บริการ แสดงด้วยมูลค่าสุทธิที่คาดว่าจะได้รับ ค่าเผื่อน้ำสงสยจะสูญประมาณจากประสบการณ์การเรียกเก็บหนี้ ในอดีตและการวิเคราะห์สถานะของลูกหนี้ ณ วันสิ้นปี หนี้สูญที่เกิดขึ้นในระหว่างปีถัดเป็นค่าใช้จ่ายทันทีเมื่อบริษัทสามารถระบุได้ว่าไม่สามารถเรียกเก็บเงินได้

ลูกหนี้ตามสัญญาเช่าซื้อ

ลูกหนี้ตามสัญญาเช่าซื้อ แสดงด้วยจำนวนหนี้คงเหลือตามสัญญาหักด้วยดอกผลเช่าซื้อและดอกเบี้ยที่ยังไม่ถึงเป็นรายได้ และค่าเผื่อน้ำสงสยจะสูญ บริษัทย่อยตั้งค่าเผื่อน้ำสงสยจะสูญในอัตราที่เพิ่มขึ้นตามระยะเวลาค้างชำระของลูกหนี้ตามสัญญาเช่าซื้อคงเหลือหักด้วยดอกผลเช่าซื้อหรือตัดบัญชีและหลักประกัน ซึ่งหลักประกันค่านวมมูลค่าประมาณร้อยละ 15 - 75 ของราคาเงินสดของสินทรัพย์ ณ วันที่ทำสัญญา โดยพิจารณาเปรียบเทียบถึงความเป็นไปได้ที่จะได้รับชำระคืนจากลูกหนี้และจากการขายหลักประกัน นอกจากนี้บริษัทย่อยจะพิจารณาถึงความสามารถการจ่ายชำระของลูกหนี้ที่ค้างชำระเป็นรายๆ

โดยมีหลักเกณฑ์อัตราการตั้งค่าเผื่อน้ำสงสยจะสูญของลูกหนี้ตามสัญญาเช่าซื้อ ซึ่งคำนวณจากจำนวนงวดที่ค้างชำระหักด้วยดอกผลเช่าซื้อหรือตัดบัญชีและหลักประกัน ดังนี้ :

ระยะเวลาที่ค้างชำระ	อัตราค่าเผื่อร้อยละ
ลูกหนี้ที่ยังไม่ถึงกำหนดชำระ และลูกหนี้ค้างชำระ 1 งวด	1
ลูกหนี้ค้างชำระ 2 - 3 งวด	2
ลูกหนี้ค้างชำระ 4 - 6 งวด	20
ลูกหนี้ค้างชำระ 7 - 12 งวด	50
ลูกหนี้ค้างชำระเกิน 12 งวด	100

ลูกหนี้ที่ไม่สามารถชำระหนี้ได้ บริษัทจะตัดออกจากบัญชีทั้งจำนวน

3.3 สินค้าคงเหลือ

สินค้าคงเหลือแสดงด้วยราคาทุนหรือมูลค่าสุทธิที่คาดว่าจะได้รับแล้วแต่ราคาใดจะต่ำกว่า ราคาทุนของสินค้าคำนวณโดยวิธีเข้าก่อน - ออกก่อน ต้นทุนในการซื้อประกอบด้วยราคาสินค้าและค่าใช้จ่ายทางตรงที่เกี่ยวข้องกับการซื้อสินค้านั้น เช่น ค่าภาษีอากร และค่าขนส่ง หักด้วยส่วนลด ส่วนมูลค่าสุทธิที่คาดว่าจะได้รับ ประมาณจากราคาที่คาดว่าจะขายได้ตามปกติของธุรกิจ หักด้วยค่าใช้จ่ายที่จำเป็นเพื่อให้สินค้านั้นขายได้ บริษัทได้ตั้งค่าเผื่อการลดมูลค่าสำหรับสินค้าล้าสมัย สินค้าเคลื่อนไหวช้า หรือเสื่อมคุณภาพ โดยพิจารณาจากการประเมินสถานการณ์ด้านการตลาดเป็นสำคัญ และประมาณการค่าเผื่อมูลค่าของสินค้าลดลงจากอายุของสินค้าคงเหลือ ดังนี้

สินค้าคงเหลืออายุตั้งแต่ 181 - 270 วัน	25
สินค้าคงเหลืออายุตั้งแต่ 271 - 365 วัน	50
สินค้าคงเหลืออายุตั้งแต่ 1 ปีขึ้นไป	100

3.4 สินทรัพย์รอการขาย

สินทรัพย์รอการขายเป็นสินทรัพย์ซึ่งได้ยึดมาจากลูกหนี้เข้าซื้อ และได้แสดงไว้ในราคาทุน (ซึ่งส่วนใหญ่ประกอบด้วยค่างวดที่ค้างชำระสุทธิ) หรือมูลค่าสุทธิที่คาดว่าจะขายได้แล้วแต่ว่าราคาใดจะต่ำกว่า โดยการตั้งค่าเผื่อมูลค่าลดลงสำหรับสินทรัพย์ที่ยึดคืน

3.5 เงินลงทุนในลูกหนี้

เงินลงทุนในลูกหนี้ เป็นเงินลงทุนซึ่งบริษัทย่อยรับซื้อลดลูกหนี้ด้วยคุณภาพจากสถาบันการเงินและบริษัทให้บริการสินเชื่อ โดยการประมูลซื้อเพื่อดำเนินการติดตามเรียกเก็บหนี้ ซึ่งตามสัญญาซื้อลดลูกหนี้ด้วยคุณภาพดังกล่าว บริษัทย่อยไม่มีสิทธิไล่เบี้ยจากผู้ขายหนี้ในกรณีที่บริษัทเรียกเก็บเงินไม่ได้ เงินลงทุนในลูกหนี้ดังกล่าว แสดงในราคาทุนที่จ่ายซื้อสุทธิจากค่าเผื่อการด้อยค่า (ถ้ามี) บริษัทย่อยจะบันทึกค่าเผื่อการด้อยค่าของเงินลงทุนในลูกหนี้เมื่อพบว่า ประเมินการกระแสเงินสดในอนาคตที่คาดว่าจะได้รับเมื่อคำนวณคิดลดเป็นมูลค่าปัจจุบันต่ำกว่ามูลค่าตามบัญชี

3.6 เงินลงทุนในบริษัทย่อยและบริษัทร่วม

เงินลงทุนในบริษัทย่อยและบริษัทร่วมแสดงในงบการเงินเฉพาะของบริษัทตามวิธีราคาทุน เงินลงทุนในบริษัทย่อยดังกล่าว เป็นการลงทุนในกิจการที่บริษัทถือหุ้นทั้งหมด ภายใต้การควบคุมและบริหารจัดการของบริษัท ทั้งนี้ เงินลงทุนในบริษัทร่วม ในงบการเงินรวมแสดงมูลค่าตามวิธีส่วนได้เสีย

3.7 อสังหาริมทรัพย์เพื่อการลงทุน

อสังหาริมทรัพย์เพื่อการลงทุนของบริษัทย่อย วัตถุประสงค์เริ่มแรกด้วยราคาทุนซึ่งรวมต้นทุนการทำรายการ หลังจากนั้นจะวัดมูลค่าอสังหาริมทรัพย์เพื่อการลงทุนด้วยมูลค่ายุติธรรม และรับรู้ผลกำไรหรือขาดทุนที่เกิดขึ้นจากการเปลี่ยนแปลงมูลค่ายุติธรรมของอสังหาริมทรัพย์เพื่อการลงทุนในงบกำไรขาดทุนเบ็ดเสร็จ

การจำหน่ายอสังหาริมทรัพย์เพื่อการลงทุน ผลต่างระหว่างจำนวนเงินที่ได้รับสุทธิจากการจำหน่ายกับมูลค่าตามบัญชีของสินทรัพย์จะถูกรับรู้ในงบกำไรขาดทุนเบ็ดเสร็จในปีที่ตัดรายการอสังหาริมทรัพย์เพื่อการลงทุนออกจากบัญชี

3.8 ที่ดิน อาคารและอุปกรณ์

อาคารและอุปกรณ์ แสดงมูลค่าตามราคาทุน ซึ่งคำนวณจากราคาซื้อสินทรัพย์ทั้งที่เป็นเงินสดและจำนวนเทียบเท่าเงินสด ในการทำให้สินทรัพย์นั้นอยู่ในสถานที่หรือสภาพที่พร้อมที่จะใช้งานได้ตามที่ประสงค์ อาคารและอุปกรณ์ แสดงในงบแสดงฐานะการเงินตามราคาทุนหักค่าเสื่อมราคาสะสม และค่าเผื่อการด้อยค่าของสินทรัพย์ (ถ้ามี) ยกเว้นรายการของที่ดินที่แสดงด้วยราคาที่ตีใหม่ ราคาที่ตีใหม่หมายถึงมูลค่ายุติธรรมซึ่งกำหนดจากเกณฑ์ การใช้งานของสินทรัพย์ที่มีอยู่จริง ณ วันที่มีการตีราคาใหม่หักด้วยค่าเผื่อการด้อยค่าของสินทรัพย์ (ถ้ามี)

บริษัทและบริษัทย่อยคิดค่าเสื่อมราคาอาคารและอุปกรณ์ โดยวิธีเส้นตรงตามช่วงอายุการใช้งานโดยพิจารณาแต่ละส่วน แยกต่างหากจากกัน เมื่อแต่ละส่วน ประกอบนั้นมีสาระสำคัญและมีอายุการใช้งานต่างกัน อายุการใช้งานโดยประมาณของ สินทรัพย์มีดังนี้

	ปี
อาคารและส่วนปรับปรุงอาคาร	10 - 20
ค่าตกแต่งสำนักงาน	5
เครื่องใช้สำนักงาน	5
เครื่องมือและอุปกรณ์	3 - 5
ยานพาหนะ	5

ไม่มีการคิดค่าเสื่อมราคาสำหรับที่ดิน สินทรัพย์ระหว่างก่อสร้าง และอาคารระหว่างก่อสร้าง

ในกรณีที่ราคาตามบัญชีสูงกว่ามูลค่าที่คาดว่าจะได้รับคืน ราคาตามบัญชีจะถูกปรับลดให้เท่ากับมูลค่าที่คาดว่าจะได้รับคืน มูลค่าที่คาดว่าจะได้รับคืน คำนวณจากมูลค่าปัจจุบันของกระแสเงินสดที่คาดว่าจะเกิดในอนาคตจากการใช้สินทรัพย์อย่างต่อเนื่อง หรือจำนวนที่จะได้รับจากการขายสินทรัพย์ หักด้วยต้นทุนจากการจำหน่ายสินทรัพย์นั้น แล้วแต่จำนวนใดจะสูงกว่า

กำไรและขาดทุนจากการขายอุปกรณ์ คำนวณจากราคาตามบัญชีเปรียบเทียบกับค่าขาย และบันทึกไว้ในงบกำไรขาดทุนเบ็ดเสร็จ

รายจ่ายเกี่ยวกับการต่อเติม การต่ออายุ หรือการปรับปรุงถือเป็นราคาทุนของสินทรัพย์ ส่วนค่าซ่อมแซมและค่าบำรุงรักษารับรู้เป็นค่าใช้จ่ายในรอบระยะเวลาบัญชีที่เกิดขึ้น

3.9 การบันทึกดอกเบี้ยเป็นต้นทุนของสินทรัพย์

บริษัทบันทึกดอกเบี้ยที่เกิดจากเงินกู้ยืมเพื่อใช้ในการก่อสร้างอาคารสำนักงานและอสังหาริมทรัพย์เพื่อการลงทุนเป็นต้นทุนของสินทรัพย์ บริษัทจะหยุดบันทึกดอกเบี้ยจ่ายเป็นต้นทุนของอาคารสำนักงานและอสังหาริมทรัพย์เพื่อการลงทุนเมื่อการก่อสร้างแล้วเสร็จ

3.10 โปรแกรมคอมพิวเตอร์

โปรแกรมคอมพิวเตอร์ซึ่งมีอายุการใช้งานจำกัด แสดงในราคาทุน หักค่าตัดจำหน่ายสะสมและขาดทุนจากการด้อยค่า (ถ้ามี) ค่าตัดจำหน่ายบันทึกเป็นค่าใช้จ่ายในงบกำไรขาดทุนเบ็ดเสร็จ คำนวณโดยวิธีเส้นตรงตามเกณฑ์ระยะเวลาที่คาดว่าจะได้รับประโยชน์เชิงเศรษฐกิจของโปรแกรมคอมพิวเตอร์เป็นเวลา 5 ปี

3.11 ต้นทุนสิทธิการเช่า

ต้นทุนการได้มาซึ่งสิทธิการเช่า แสดงในราคาทุน หักค่าตัดจำหน่ายสะสมและขาดทุนจากการด้อยค่า (ถ้ามี) ค่าตัดจำหน่ายบันทึกเป็นค่าใช้จ่ายในงบกำไรขาดทุนเบ็ดเสร็จ คำนวณโดยวิธีเส้นตรงตามเกณฑ์ระยะเวลาที่คาดว่าจะได้รับประโยชน์เชิงเศรษฐกิจของสิทธิการเช่า เป็นเวลา 10 - 26 ปี

3.12 หนี้สินตามสัญญาเช่าซื้อ

หนี้สินตามสัญญาเช่าซื้อ แสดงสุทธิจากดอกเบี้ยเช่าซื้อ หนี้สินตามสัญญาเช่าซื้อ มีระยะเวลาผ่อนชำระ 36 - 48 เดือน สินทรัพย์ซึ่งบริษัทได้มาภายใต้สัญญาเช่าซื้อ จะบันทึกเป็นสินทรัพย์ของบริษัทในราคาเงินสด บริษัทและบริษัทย่อยจะ จัดทะเบียนโอนสินทรัพย์เป็นของบริษัทเมื่อบริษัทผ่อนชำระหนี้สินตามสัญญาเช่าซื้อเรียบร้อยแล้ว

3.13 สัญญาเช่าระยะยาว - กรณีที่บริษัทและบริษัทย่อยเป็นผู้เช่า

การเช่าอุปกรณ์ ซึ่งพิจารณาว่าความเสี่ยงและผลตอบแทนของความเป็นเจ้าของทั้งหมดได้โอนให้บริษัทและบริษัทย่อย สินทรัพย์จะถูกจัดเป็นสัญญาเช่าการเงิน สัญญาเช่าการเงินจะบันทึกเป็นรายจ่ายฝ่ายทุนตามมูลค่ายุติธรรมสุทธิของ สินทรัพย์ที่เช่าหรือมูลค่าปัจจุบันสุทธิของจำนวนเงินที่ต้องจ่ายตามสัญญาเช่า แล้วแต่จำนวนใดจะต่ำกว่า โดยจำนวน เงินที่ต้องจ่ายจะแบ่งเป็นส่วนหนึ่งของหนี้สินและค่าใช้จ่ายทางการเงิน เพื่อให้จำนวนเงินที่ต้องจ่ายในแต่ละงวดมีจำนวนคงที่ ค่าเช่าซึ่งต้องจ่ายตามภาระผูกพันหักกับค่าใช้จ่ายทางการเงิน จะบันทึกเป็นหนี้สินภายใต้สัญญาเช่าการเงิน ส่วน ค่าใช้จ่ายทางการเงินจะบันทึกในงบกำไรขาดทุนเบ็ดเสร็จตลอดอายุของสัญญาเช่า สินทรัพย์ภายใต้สัญญาเช่าการเงิน จะคิดค่าเสื่อมราคาตลอดอายุของการใช้งานของสินทรัพย์นั้น

การเช่าสินทรัพย์โดยที่ความเสี่ยงและผลตอบแทนของความเป็นเจ้าของตกอยู่กับผู้ให้เช่า จะถูกจัดเป็นสัญญาเช่า ดำเนินงาน การชำระเงินภายใต้สัญญาเช่าดำเนินงาน จะบันทึกเป็นค่าใช้จ่ายในงบกำไรขาดทุนเบ็ดเสร็จโดยวิธีเส้นตรง ตลอดอายุสัญญาเช่า ค่าใช้จ่ายที่เกิดขึ้นจากการยกเลิกสัญญาเช่าดำเนินงานก่อนหมดอายุการเช่า เช่น เบี้ยปรับที่ต้อง จ่ายให้ผู้ให้เช่า จะบันทึกเป็นค่าใช้จ่ายในรอบระยะเวลาบัญชีที่มีการยกเลิกสัญญา

3.14 สัญญาเช่าระยะยาว - กรณีที่บริษัทและบริษัทย่อยเป็นผู้ให้เช่า

สินทรัพย์ที่ให้เช่าภายใต้เงื่อนไขสัญญาเช่าดำเนินงาน จะบันทึกเป็นสินทรัพย์ภายใต้หัวข้อ “อาคารและอุปกรณ์” ในงบ แสดงฐานะการเงิน บริษัทและบริษัทย่อยคิดค่าเสื่อมราคาสินทรัพย์ดังกล่าวตามอายุการใช้งานโดยประมาณ ในหลักการ เดียวกับสินทรัพย์ที่มีลักษณะคล้ายคลึงกัน รายได้ค่าเช่า บันทึกในงบกำไรขาดทุนเบ็ดเสร็จโดยวิธีเส้นตรงตลอดอายุ สัญญาเช่า

3.15 การด้อยค่าของสินทรัพย์

ณ วันที่ในงบการเงิน บริษัท และบริษัทย่อยจะประเมินว่ามีข้อบ่งชี้ของสินทรัพย์ที่มีการด้อยค่าหรือไม่ หากมีข้อ บ่งชี้ว่ามีการด้อยค่า บริษัทและบริษัทย่อยจะประมาณมูลค่าที่คาดว่าจะได้รับคืนของสินทรัพย์ หากราคาตามบัญชี ของสินทรัพย์สูงกว่ามูลค่าที่คาดว่าจะได้รับคืน บริษัทและบริษัทย่อยปรับปรุงลดมูลค่าของสินทรัพย์นั้นลงให้ เท่ากับมูลค่าที่คาดว่าจะได้รับคืน และรับรู้ผลขาดทุนจากการด้อยค่าของสินทรัพย์ในงบกำไรขาดทุน มูลค่าที่คาดว่าจะ ได้รับคืนของสินทรัพย์ หมายถึงราคาขายสุทธิหรือมูลค่าจากการใช้ของสินทรัพย์นั้นแล้วแต่จำนวนใดจะสูงกว่า

3.16 การรับรู้รายได้

- 3.16.1 รายได้จากการขาย รับรู้เมื่อส่งมอบสินค้า และลูกค้ายอมรับสินค้านั้น รายได้จากการขาย เป็นจำนวนที่สุทธิจากภาษีขายและส่วนลด
- 3.16.2 รายได้ดอกเบี้ย และรายได้อื่น รับรู้ตามเกณฑ์คงค้าง
- 3.16.3 รายได้ค่าเช่า และค่าบริการพื้นที่ให้เช่า รับรู้รายได้ตามระยะเวลาของสัญญา
- 3.16.4 รายได้ค่าส่งเสริมการขาย รับรู้รายได้เมื่อได้รับอนุมัติจากผู้ขายแล้ว
- 3.16.5 เงินปันผลรับ รับรู้เป็นรายได้เมื่อบริษัทผู้จ่ายประกาศจ่ายเงินปันผล
- 3.16.6 บริษัทย่อยรับรู้รายได้จากการบริการติดตามหนี้สินและบริการอื่น เมื่อได้ให้บริการแก่ลูกค้าแล้วตามอัตราที่ตกลงกัน
- 3.16.7 บริษัทย่อยรับรู้รายได้จากเงินลงทุนในลูกหนี้ ตามอัตราดอกเบี้ยที่แท้จริง(อัตราผลตอบแทนในการเก็บหนี้ที่คาดว่าจะได้รับ) คูณกับยอดเงินลงทุนในลูกหนี้คงเหลือ หากเงินสดที่เก็บได้จริงสูงกว่ารายได้ที่คำนวณได้ ส่วนที่เหลือจะนำไปตัดจำหน่ายมูลค่าเงินลงทุนในลูกหนี้แต่ละงวด ในกรณีที่เงินลงทุนในลูกหนี้ถูกตัดจำหน่ายหมดแล้ว บริษัทย่อยจะรับรู้กระแสเงินสดรับที่ได้จากการเก็บหนี้ดังกล่าวเป็นรายได้ทั้งจำนวน และจะรับรู้รายการขาดทุนจากการด้อยค่าของเงินลงทุนในลูกหนี้ดังกล่าวทันที เมื่อมีหลักฐานอย่างน่าเชื่อถือว่าประมาณการกระแสเงินสดลดลงอย่างมีสาระสำคัญ
- 3.16.8 รายได้ค่าปรับชำระล่าช้า รายได้ค่าติดตามทวงถาม ดอกเบี้ยรับจากลูกหนี้ตามสัญญาโอนสิทธิเรียกร้องที่ยังไม่ด้อยคุณภาพ จะรับรู้เป็นรายได้เมื่อมีการเรียกเก็บเงิน และบริษัทย่อยจะหยุดรับรู้เมื่อโอนลูกหนี้เป็นกลุ่มหยุดรับรู้รายได้
- 3.16.9 บริษัทย่อยรับรู้รายได้ดอกผลจากสัญญาเช่าซื้อ ตามวิธีอัตราดอกเบี้ยที่แท้จริงตามระยะเวลาของสัญญา โดยจะรับรู้ในวันที่ถึงกำหนดชำระค่างวด ไม่ว่าจะเก็บเงินได้หรือไม่ บริษัทย่อยหยุดการรับรู้รายได้จากสัญญาเช่าซื้อที่ค้างชำระค่างวดเกินกว่า 3 งวดขึ้นไป เว้นแต่เมื่อมีข้อบ่งชี้ว่าลูกหนี้รายนั้นๆ จะไม่สามารถชำระหนี้ได้ บริษัทย่อยจะหยุดรับรู้รายได้ทันที

3.17 ผลประโยชน์พนักงาน

ผลประโยชน์ระยะสั้นของพนักงาน

บริษัทและบริษัทย่อยรับรู้ เงินเดือน ค่าจ้าง โบนัส และเงินสมทบกองทุนประกันสังคมเป็นค่าใช้จ่ายเมื่อเกิดรายการ

ค่าตอบแทนผู้บริหาร หมายถึง ค่าตอบแทนที่ผู้บริหารได้รับจากบริษัท ได้แก่ ค่าตอบแทนที่เป็นตัวเงิน ผลประโยชน์ตอบแทนตัวอย่าง เช่น สิทธิประโยชน์ที่ผู้บริหารได้รับจากกิจการ รวมถึงโครงการให้สิทธิซื้อหุ้นแก่ผู้บริหารหรือสิทธิประโยชน์อื่นใดแก่ผู้บริหาร เป็นต้น

ใบสำคัญแสดงสิทธิซื้อหุ้นสามัญที่จัดสรรให้แก่กรรมการและพนักงานของบริษัทและบริษัทย่อยจะรับรู้ในงบการเงินเมื่อมีการใช้สิทธิ ในกรณีที่มีการจัดสรรใบสำคัญแสดงสิทธิซื้อหุ้นสามัญจะไม่รับรู้เป็นค่าใช้จ่ายในงบกำไรขาดทุนเบ็ดเสร็จเมื่อมีการใช้สิทธิในใบสำคัญแสดงสิทธิดังกล่าว เงินที่ได้รับจากการใช้สิทธิตามใบสำคัญแสดงสิทธิซื้อหุ้นสามัญหักด้วยค่าใช้จ่ายที่เกิดขึ้นจะบันทึกเป็นทุนเรือนหุ้น

ผลประโยชน์หลังจากออกจากงานของพนักงาน

โครงการสมทบเงิน

บริษัทและบริษัทย่อยและพนักงานได้ร่วมกันจัดตั้งกองทุนสำรองเลี้ยงชีพ ซึ่งประกอบด้วยเงินที่พนักงานจ่ายสะสมและเงินที่บริษัทและบริษัทย่อยจ่ายสมทบให้เป็นรายเดือน สิทธิประโยชน์ของกองทุนสำรองเลี้ยงชีพได้แยกออกจากสินทรัพย์ของบริษัทและบริษัทย่อย เงินที่บริษัทและบริษัทย่อยจ่ายสมทบกองทุนสำรองเลี้ยงชีพบันทึกเป็นค่าใช้จ่ายในปีที่เกิดรายการ

โครงการผลประโยชน์หลังจากออกจากงาน

บริษัทและบริษัทย่อยมีภาระสำหรับเงินชดเชยที่ต้องจ่ายให้แก่พนักงานเมื่อออกจากงานตามกฎหมายแรงงาน ซึ่งบริษัทและบริษัทย่อยถือว่าเงินชดเชยดังกล่าวเป็นโครงการผลประโยชน์หลังจากออกจากงานสำหรับพนักงาน

บริษัทและบริษัทย่อยคำนวณหนี้สินตามโครงการผลประโยชน์หลังจากออกจากงานของพนักงาน โดยใช้วิธีคิดลดแต่ละหน่วยที่ประมาณการไว้ (Projected Unit Credit Method) โดยผู้เชี่ยวชาญอิสระ ได้ทำการประเมินภาระผูกพันดังกล่าวตามหลักคณิตศาสตร์ประกันภัย

หนี้สินของโครงการผลประโยชน์หลังจากออกจากงานของพนักงาน ประกอบด้วย มูลค่าปัจจุบันของภาระผูกพันตามโครงการผลประโยชน์ และผลกำไร (ขาดทุน) จากการประมาณการตามหลักคณิตศาสตร์ประกันภัย

กำไรหรือขาดทุนจากการประมาณการตามหลักคณิตศาสตร์ประกันภัย (Actuarial gains or losses) เกิดจากการเปลี่ยนแปลงอัตราเงินเดือนและค่าแรงและอื่นๆ ในการคำนวณผลประโยชน์หลังจากออกจากงานของพนักงานแสดงไว้ภายใต้ส่วนของผู้ถือหุ้น

3.18 ภาษีเงินได้

ค่าใช้จ่ายภาษีเงินได้สำหรับปีที่รับรู้ในกำไรหรือขาดทุน ประกอบด้วยภาษีเงินได้รอการตัดบัญชีและภาษีเงินได้ปัจจุบันที่ไม่ได้รับรู้ในงบกำไรหรือขาดทุนเบ็ดเสร็จอื่นหรือส่วนที่รับรู้โดยตรงในส่วนของผู้ถือหุ้น

ภาษีเงินได้ปัจจุบัน

ภาษีเงินได้ปัจจุบัน ได้แก่ ภาษีที่คาดว่าจะจ่ายชำระหรือจะได้รับชำระ โดยคำนวณจากกำไรหรือขาดทุนประจำปีที่ต้องเสียภาษี ซึ่งแตกต่างจากกำไรขาดทุนที่ปรากฏในงบการเงิน คุณด้วยอัตราภาษีที่ประกาศใช้หรือที่คาดว่าจะมีผลบังคับใช้ ณ วันสิ้นรอบระยะเวลารายงาน และรวมรายการการปรับปรุงทางภาษีที่เกี่ยวกับรายการในปีก่อนๆ

ภาษีเงินได้รอการตัดบัญชี

ภาษีเงินได้รอการตัดบัญชีบันทึกโดยคำนวณจากผลแตกต่างชั่วคราวที่เกิดขึ้นระหว่างมูลค่าตามบัญชีของสินทรัพย์และหนี้สินกับจำนวนที่เกี่ยวข้องที่ใช้สำหรับการคำนวณภาษี ภาษีเงินได้รอการตัดบัญชีคำนวณโดยใช้อัตราภาษีที่คาดว่าจะใช้กับผลแตกต่างชั่วคราวเมื่อมีการกลับรายการ โดยใช้อัตราภาษีที่ประกาศใช้หรือที่คาดว่าจะมีผลบังคับใช้ ณ วันสิ้นรอบระยะเวลารายงาน

3.19 การแปลงค่าเงินตราต่างประเทศ

บริษัทแปลงค่ารายการที่เป็นเงินตราต่างประเทศให้เป็นเงินบาทเพื่อการบันทึกบัญชีโดยใช้อัตราแลกเปลี่ยน ณ วันที่ที่เกิดรายการ สินทรัพย์และหนี้สินที่เป็นตัวเงินที่มีมูลค่าเป็นสกุลเงินตราต่างประเทศ และมียอดคงเหลือ ณ วันที่ในงบแสดงฐานะการเงิน แปลงค่าเป็นเงินบาทโดยใช้อัตราแลกเปลี่ยน ณ วันนั้น กำไรและขาดทุนที่เกิดจากการรับหรือจ่ายชำระเงินตราต่างประเทศและที่เกิดจากการแปลงค่าสินทรัพย์และหนี้สินที่มีมูลค่าเป็นสกุลเงินตราต่างประเทศดังกล่าวรับรู้เป็นกำไรหรือขาดทุนในงบกำไรขาดทุนเบ็ดเสร็จ

3.20 เครื่องมือทางการเงิน

สินทรัพย์ทางการเงินที่แสดงในงบแสดงฐานะการเงิน ประกอบด้วยเงินสดและเงินฝากธนาคาร เงินลงทุน ลูกหนี้การค้า

หนี้สินทางการเงินที่แสดงในงบแสดงฐานะการเงิน ประกอบด้วยเจ้าหนี้การค้า สัญญาเช่าทางการเงิน และเงินกู้ยืม

นโยบายการบัญชีเฉพาะสำหรับรายการแต่ละรายการ ได้เปิดเผยแยกไว้ในแต่ละหัวข้อที่เกี่ยวข้อง

3.21 ข้อมูลทางการเงินจำแนกตามส่วนงาน

ผลการดำเนินงานของส่วนงานที่รายงานต่อคณะกรรมการบริหารของกลุ่มบริษัท (ผู้มีอำนาจตัดสินใจสูงสุดด้านการดำเนินงาน) จะแสดงถึงรายการที่เกิดขึ้นจากส่วนงานดำเนินงานนั้นโดยตรงรวมถึงรายการที่ได้รับการปันส่วนอย่างสมเหตุสมผล

3.22 การจ่ายเงินปันผล

บริษัทและบริษัทย่อยบันทึกเงินปันผลจ่ายในงบการเงินในรอบระยะเวลาบัญชีซึ่งที่ประชุมผู้ถือหุ้นหรือคณะกรรมการของบริษัทและบริษัทย่อย ได้อนุมัติการจ่ายเงินปันผล

3.23 บุคคลหรือกิจการที่เกี่ยวข้องกัน

บุคคลหรือกิจการที่เกี่ยวข้องกันกับบริษัท หมายถึง บุคคลหรือกิจการที่มีอำนาจควบคุมบริษัท หรือถูกควบคุมโดยบริษัท ไม่ว่าจะเป็นโดยทางตรงหรือทางอ้อม หรืออยู่ภายใต้การควบคุมเดียวกันกับบริษัท

3.24 กำไรต่อหุ้นขั้นพื้นฐาน

กำไรต่อหุ้นขั้นพื้นฐาน คำนวณโดยการหารกำไรสำหรับปีด้วยจำนวนถัวเฉลี่ยถ่วงน้ำหนักของหุ้นสามัญที่ได้รับชำระแล้วในระหว่างปี

3.25 การใช้ประมาณการทางบัญชี

ในการจัดทำงบการเงินเพื่อให้เป็นไปตามหลักการบัญชีที่รับรองทั่วไป ผู้บริหารต้องใช้การประมาณการและข้อสมมติฐานหลายประการ ซึ่งมีผลกระทบต่อจำนวนเงินที่เกี่ยวข้องกับสินทรัพย์ หนี้สิน รายได้ ค่าใช้จ่าย และการเปิดเผยข้อมูลเกี่ยวกับสินทรัพย์และหนี้สินที่อาจจะเกิดขึ้น ซึ่งผลที่เกิดขึ้นจริงอาจแตกต่างจากจำนวนที่ได้ประมาณการไว้

3.26 ประมาณการหนี้สินและค่าใช้จ่าย และสินทรัพย์ที่อาจเกิดขึ้น

บริษัทและบริษัทย่อยจะบันทึกประมาณการหนี้สินและค่าใช้จ่ายไว้ในงบการเงินเมื่อบริษัทและบริษัทย่อยมีภาระผูกพันตามกฎหมายหรือเป็นภาระผูกพันที่ค่อนข้างแน่นอนที่มีผลสืบเนื่องจากเหตุการณ์ในอดีต ซึ่งอาจทำให้บริษัทและบริษัทย่อยต้องชำระหรือชดใช้ตามภาระผูกพันนั้น และจำนวนที่ต้องชดใช้ดังกล่าวสามารถประมาณได้อย่างสมเหตุสมผล สินทรัพย์ที่อาจเกิดขึ้นจะถูกรับรู้เป็นสินทรัพย์แยกต่างหาก เมื่อมีปัจจัยสนับสนุนว่าจะได้รับคืนแน่นอน

4. ประมาณการทางการเงินที่สำคัญ ข้อสมมติฐาน การใช้ดุลยพินิจ และการจัดการความเสี่ยงในส่วนของทุน

4.1 ประมาณการทางการเงินที่สำคัญ ข้อสมมติฐาน และการใช้ดุลยพินิจ

4.1.1 การด้อยค่าของลูกหนี้

บริษัทได้บันทึกค่าเผื่อนี้สงสัยจะสูญเพื่อให้สะท้อนถึงการด้อยค่าของลูกหนี้อันเกิดมาจากการที่ไม่มีความสามารถในการชำระหนี้ ค่าเผื่อนี้สงสัยจะสูญนั้นเป็นการประเมินบนพื้นฐานจากความไม่แน่นอนในการรับชำระหนี้และดุลยพินิจของผู้บริหาร

4.1.2 ค่าเผื่อลดมูลค่าสำหรับสินค้าเก่า ล้าสมัย และเสื่อมคุณภาพ

บริษัทได้ประมาณการค่าเผื่อลดมูลค่าสำหรับสินค้าเก่า ล้าสมัย และเสื่อมคุณภาพเพื่อให้สะท้อนถึงการด้อยค่าลงของสินค้าคงเหลือ โดยการประมาณการนั้นจะพิจารณาจากการหมุนเวียนและการเสื่อมสภาพของสินค้าคงเหลือประเภทต่างๆ

4.1.3 การด้อยค่าของเงินลงทุน

บริษัทและบริษัทย่อยพิจารณาค่าเผื่อการด้อยค่าของเงินลงทุน เมื่อพบว่ามูลค่ายุติธรรมของเงินลงทุนดังกล่าวลดลงอย่างมีสาระสำคัญและเป็นระยะเวลานาน ซึ่งความมีสาระสำคัญและระยะเวลานั้นขึ้นอยู่กับดุลยพินิจของฝ่ายบริหาร

4.1.4 อาคารและอุปกรณ์ และโปรแกรมคอมพิวเตอร์

ฝ่ายบริหารเป็นผู้ประมาณการของอายุการใช้งานและมูลค่าซากของอาคารและอุปกรณ์ และโปรแกรมคอมพิวเตอร์ของบริษัท โดยจะทบทวนค่าเสื่อมราคาและค่าตัดจำหน่ายเมื่ออายุการใช้งานและมูลค่าซากมีความแตกต่างไปจากการประมาณการในงวดก่อน หรือมีการตัดจำหน่ายสินทรัพย์ที่เสื่อมสภาพหรือไม่ได้ใช้งานอีกต่อไป

4.1.5 สัญญาเช่า

ในการพิจารณาประเภทของสัญญาเช่าว่าเป็นสัญญาเช่าดำเนินงานหรือสัญญาเช่าทางการเงิน ฝ่ายบริหารได้ใช้ดุลยพินิจในการประเมินเงื่อนไขและรายละเอียดของสัญญาเพื่อพิจารณาว่า บริษัทได้โอนหรือรับโอนความเสี่ยงและผลประโยชน์ในสินทรัพย์ที่เช่าดังกล่าวแล้วหรือไม่

4.1.6 ค่าเผื่อการด้อยค่าของสินทรัพย์

บริษัทและบริษัทย่อยพิจารณาค่าเผื่อการด้อยค่าของสินทรัพย์หากมีข้อบ่งชี้ว่ามีการด้อยค่า เมื่อพบว่ามูลค่ายุติธรรมของสินทรัพย์ดังกล่าวลดลงอย่างมีสาระสำคัญและเป็นระยะเวลานาน ผู้บริหารจะเป็นผู้พิจารณาประมาณการมูลค่าที่คาดว่าจะได้รับของสินทรัพย์

4.1.7 ประมาณการกระแสเงินสดรับจากเงินลงทุนในลูกหนี้

บริษัทย่อยประมาณการกระแสเงินสดที่คาดว่าจะเก็บได้ในอนาคตสำหรับเงินลงทุนในลูกหนี้ ขึ้นอยู่กับคุณภาพ ชนิด และอายุของหนี้ และอ้างอิงกับสถิติการเก็บหนี้ในอดีตทั้งหมด โดยยอดรวมของประมาณการกระแสเงินสดที่คาดว่าจะเก็บได้ในอนาคตของทั้งโครงการจะต้องไม่เกินกว่าการประมาณการกระแสเงินสดที่ผู้บริหารได้คาดคะเนไว้ตั้งแต่ประมาณซื้อโครงการมา โดยคาดว่าจะเรียกเก็บหนี้ได้ในระยะเวลาตั้งแต่ 4 – 5 ปี

4.1.8 สินทรัพย์ภาษีเงินได้รอการตัดบัญชี

สินทรัพย์ภาษีเงินได้รอการตัดบัญชีรับรู้โดยการประมาณการในการประเมินความสามารถในการทำกำไรทางภาษีในอนาคตของกลุ่มบริษัทที่นำมาหักกับผลแตกต่างชั่วคราวที่สามารถใช้ประโยชน์ได้ นอกจากนั้น ผู้บริหารต้องใช้ดุลยพินิจในการประเมินผลกระทบของกฎหมายหรือข้อจำกัดทางด้านเศรษฐกิจหรือความไม่แน่นอนของกฎหมายภาษีอากร

4.1.9 ผลประโยชน์หลังออกจากงานของพนักงานตามโครงการผลประโยชน์

หนี้สินตามโครงการผลประโยชน์หลังออกจากงานของพนักงานประมาณการตามหลักคณิตศาสตร์ประกันภัย ซึ่งข้อสมมติฐานในการประมาณการดังกล่าวประกอบด้วย อัตราคิดลด จำนวนเงินเดือนที่คาดว่าจะเพิ่มขึ้นในอนาคต อัตราภาระและปัจจัยที่เกี่ยวข้องในเชิงประชากรศาสตร์ ในการกำหนดอัตราคิดลดฝ่ายบริหารได้พิจารณาถึงอัตราดอกเบี้ยที่สะท้อนถึงสภาพการณ์ทางเศรษฐกิจในปัจจุบัน ส่วนอัตราภาระใช้ข้อมูลตารางอัตราภาระที่เปิดเผยทั่วไปในประเทศ อย่างไรก็ตาม ผลประโยชน์หลังการเลิกจ้างงานที่เกิดขึ้นจริงนั้นอาจแตกต่างไปจากที่ประมาณไว้

4.2 การจัดการความเสี่ยงในส่วนของทุน

วัตถุประสงค์ของบริษัทในการบริหารทุนของบริษัทนั้นเพื่อดำรงไว้ซึ่งความสามารถในการดำเนินงานอย่างต่อเนื่องของบริษัท เพื่อสร้างผลตอบแทนต่อผู้ถือหุ้นและเป็นประโยชน์ต่อผู้ที่มีส่วนได้เสียอื่น และเพื่อดำรงไว้ซึ่งโครงสร้างของทุนที่เหมาะสม เพื่อลดต้นทุนทางการเงินของทุน

ในการดำรงไว้หรือปรับโครงสร้างของทุน บริษัทอาจปรับนโยบายการจ่ายเงินปันผลให้กับผู้ถือหุ้น การคืนทุนให้แก่ผู้ถือหุ้น การออกหุ้นใหม่ หรือการขายสินทรัพย์เพื่อลดภาระหนี้

5. เงินสดและรายการเทียบเท่าเงินสด

ยอดคงเหลือ ณ วันที่ 31 ธันวาคม 2556 และ 2555 ประกอบด้วยรายการดังต่อไปนี้ :

	งบการเงินรวม		งบการเงินเฉพาะของบริษัท	
	2556	2555	2556	2555
เงินสดในมือ	21,000	15,000	-	-
เงินสดจากการขายสินค้า รอนำฝากธนาคาร	36,280,231	16,446,882	33,306,458	16,446,882
เงินฝากกระแสรายวัน	151,312,254	87,510,090	129,918,971	72,280,964
เงินฝากออมทรัพย์	11,247,622	9,918,694	4,757,143	8,867,662
รวม	198,861,107	113,890,666	167,982,572	97,595,508

เงินฝากออมทรัพย์ มีอัตราดอกเบี้ยลอยตัว ตามอัตราที่ธนาคารกำหนด

6. ลูกหนี้การค้า - ลูกค้าทั่วไป

ยอดคงเหลือ ณ วันที่ 31 ธันวาคม 2556 และ 2555 แยกตามอายุหนี้ที่ค้างชำระได้ดังนี้ :

อายุหนี้ค้างชำระ	งบการเงินรวม		งบการเงินเฉพาะของบริษัท	
	2556	2555	2556	2555
ยังไม่ถึงกำหนดชำระ	193,474,122	213,491,052	182,724,633	208,954,853
ค้างชำระ				
ไม่เกิน 3 เดือน	74,470,374	58,055,160	70,161,147	42,512,610
3 - 6 เดือน	3,722,838	629,475	3,698,655	54,911
6 - 12 เดือน	6,818,344	666,953	6,700,411	350,184
มากกว่า 12 เดือน	1,944,865	1,586,385	1,944,865	1,586,386
รวม	280,430,543	274,429,025	265,229,711	253,458,944
หัก : ค่าเผื่อหนี้สงสัยจะสูญ	(10,444,390)	(9,854,817)	(10,361,693)	(9,854,817)
ลูกหนี้การค้า – สุทธิ	269,986,153	264,574,208	254,868,018	243,604,127

ลูกหนี้การค้าแยกตามประเภทธุรกิจได้ดังนี้ :

	(หน่วย : บาท)			
	งบการเงินรวม		งบการเงินเฉพาะของบริษัท	
	2556	2555	2556	2555
ลูกหนี้จากการขายสินค้า	254,051,411	229,970,063	254,051,411	229,970,063
ลูกหนี้จากการขายสินค้าแบบผ่อนชำระ	11,002,959	22,318,266	11,002,959	22,318,266
ลูกหนี้ค่าเช่า และค่าบริการที่เกี่ยวข้อง	4,129,855	13,067,502	175,341	1,170,615
ลูกหนี้จากการบริการติดตามหนี้สิน	11,246,318	9,073,194	-	-
รวม	280,430,543	274,429,025	265,229,711	253,458,944
หัก : ค่าเผื่อหนี้สงสัยจะสูญ	(10,444,390)	(9,854,817)	(10,361,693)	(9,854,817)
ลูกหนี้การค้า – สุทธิ	269,986,153	264,574,208	254,868,018	243,604,127

บริษัทได้ประเมินความเสี่ยงจากการเรียกเก็บเงินจากลูกหนี้อย่างสม่ำเสมอ

7. สินค้าคงเหลือ

	(หน่วย : บาท)			
	งบการเงินรวม		งบการเงินเฉพาะของบริษัท	
	2556	2555	2556	2555
สินค้าคงเหลือ	1,269,530,218	913,223,763	1,269,530,218	913,195,105
หัก : ค่าเผื่อผลขาดทุนจากสินค้าล้าสมัย	(16,511,214)	(11,687,699)	(16,511,214)	(11,687,699)
สินค้าคงเหลือ – สุทธิ	1,253,019,004	901,536,064	1,253,019,004	901,507,406

ในระหว่างปี บริษัทมีรายการเคลื่อนไหวของค่าเผื่อผลขาดทุนจากสินค้าล้าสมัยดังต่อไปนี้

(หน่วย : บาท)	
ยอดคงเหลือ ณ วันที่ 1 มกราคม 2556	11,687,699
บวก : ตั้งค่าเผื่อผลขาดทุนจากสินค้าล้าสมัยเพิ่มขึ้น	16,511,214
หัก : กลับรายการค่าเผื่อผลขาดทุนจากสินค้าล้าสมัย	(11,687,699)
ยอดคงเหลือ ณ วันที่ 31 ธันวาคม 2556	16,511,214

8. รายได้ค้างรับ

	(หน่วย : บาท)			
	งบการเงินรวม		งบการเงินเฉพาะของบริษัท	
	2556	2555	2556	2555
รายได้จากการขายและบริการค้างรับ	41,918,154	48,073,419	30,700,085	39,212,732
เงินช่วยเหลือค่าสินค้าค้างรับ	248,491,569	179,083,717	248,491,569	179,083,717
รายได้ส่งเสริมการขายค้างรับ	91,997,015	50,674,950	91,997,015	50,348,700
อื่นๆ	840,878	13,008	-	11,345
รวม	383,247,616	277,845,094	371,188,669	268,656,494

เงินช่วยเหลือค่าสินค้าค้างรับ และรายได้ส่งเสริมการขายค้างรับ รับรู้เมื่อผู้ขายตกลงรับทราบจำนวนที่จะต้องจ่าย

9. เงินจ่ายล่วงหน้าค่าสินค้า

เงินจ่ายล่วงหน้าค่าสินค้า เป็นเงินที่จ่ายให้กับผู้จำหน่ายสินค้าก่อน 3 - 7 วัน เพื่อบริษัทจะได้รับส่วนลดเงินสด แล้วจึงจะได้รับสินค้า และบางส่วนเป็นเงินที่จ่ายให้กับผู้จำหน่ายสินค้าเพื่อผลิตสินค้าตามยี่ห้อของบริษัท

10. ลูกหนี้จากการให้เช่าซื้อ

ณ วันที่ 31 ธันวาคม 2556 และ 2555 บริษัทย่อยมีลูกหนี้ภายใต้สัญญาให้บริการทางการเงินสำหรับเช่าซื้อรถยนต์เป็นเงิน 89.74 ล้านบาท และ 110.52 ล้านบาท ตามลำดับ อายุของสัญญามีระยะเวลาโดยเฉลี่ยประมาณ 1 - 6 ปี และมีอัตราดอกเบี้ยคงที่ตามทีละใบในสัญญา ลูกหนี้ตามสัญญาเช่าซื้อดังกล่าวแสดงมูลค่าตามสัญญาเช่าซื้อคงค้างสุทธิจากยอดคงเหลือของรายได้ทางการเงินที่ยังไม่ถือเป็นรายได้

	(หน่วย : บาท)					
	งบการเงินรวม					
	ส่วนที่ถึงกำหนดชำระภายใน 1 ปี		ส่วนที่ถึงกำหนดชำระเกินกว่า 1 ปี แต่ไม่เกิน 5 ปี		ส่วนที่ถึงกำหนดชำระเกินกว่า 5 ปี	
	2556	2555	2556	2555	2556	2555
ลูกหนี้ตามสัญญาเช่าซื้อ	34,766,863	31,007,854	76,789,143	100,928,662	56,855	8,511,790
หัก : รายได้ทางการเงินรอรับรู้	(10,252,295)	(10,785,952)	(11,624,415)	(18,866,925)	(968)	(275,902)
รวม	24,514,568	20,221,902	65,164,728	82,061,737	55,887	8,235,888
หัก : ค่าเผื่อหนี้สงสัยจะสูญ	(6,320,737)	(1,763,108)	(10,305,330)	(483,783)	-	-
สุทธิ	18,193,831	18,458,794	54,859,398	81,577,954	55,887	8,235,888

ลูกหนี้เข้าซื้อแยกตามอายุหนี้ที่ค้างชำระและรายละเอียดค่าเผื่อนี้สงสัยจะสูญ มีดังนี้

(หน่วย : บาท)

ลูกหนี้ตามสัญญาเข้าซื้อ	งบการเงินรวม				
	2556				
	จำนวนสัญญา	ยอดลูกหนี้หลังหักดอกเบี้ยที่ยังไม่ถึงเป็นรายได้	ยอดลูกหนี้ที่ใช้ในการคำนวณค่าเผื่อนี้สงสัยจะสูญ	อัตราร้อยละของค่าเผื่อนี้สงสัยจะสูญ	ค่าเผื่อนี้สงสัยจะสูญ
ยังไม่ถึงกำหนดชำระ	113	28,995,621	3,761,087	1	37,611
ค้างชำระ 1 งวด	46	13,402,768	1,937,167	1	19,372
ค้างชำระ 2 – 3 งวด	82	23,935,845	4,014,044	2	80,281
ค้างชำระ 4 – 6 งวด	20	5,513,193	905,207	20	181,041
ค้างชำระ 7 – 12 งวด	11	3,079,166	3,079,166	50	1,539,583
ค้างชำระเกินกว่า 12 งวด	62	14,808,590	14,768,179	100	14,768,179
รวม	334	89,735,183	28,464,850		16,626,067

(หน่วย : บาท)

ลูกหนี้ตามสัญญาเข้าซื้อ	งบการเงินรวม				
	2555				
	จำนวนสัญญา	ยอดลูกหนี้หลังหักดอกเบี้ยที่ยังไม่ถึงเป็นรายได้	ยอดลูกหนี้ที่ใช้ในการคำนวณค่าเผื่อนี้สงสัยจะสูญ	อัตราร้อยละของค่าเผื่อนี้สงสัยจะสูญ	ค่าเผื่อนี้สงสัยจะสูญ
ยังไม่ถึงกำหนดชำระ	220	67,485,149	3,615,091	1	36,151
ค้างชำระ 1 งวด	69	25,472,199	3,582,763	1	35,828
ค้างชำระ 2 – 3 งวด	38	12,640,988	2,137,364	2	42,747
ค้างชำระ 4 – 6 งวด	5	1,988,088	345,407	20	69,081
ค้างชำระ 7 – 12 งวด	5	1,708,081	1,687,679	50	843,840
ค้างชำระเกินกว่า 12 งวด	5	1,225,021	1,219,244	100	1,219,244
รวม	342	110,519,526	12,587,548		2,246,891

บริษัทย่อยตั้งค่าเผื่อนี้สงสัยจะสูญตามแนวปฏิบัติของสมาคมเข้าซื้อไทย โดยจะมีอัตราค่าเผื่อนี้สงสัยจะสูญที่เพิ่มขึ้นตามระยะเวลาค้างชำระของลูกหนี้ตามสัญญาเข้าซื้อคงเหลือหักด้วยดอกเบี้ยและค่าธรรมเนียม(ถ้ามี) ซึ่งหลักประกันคำนวณมูลค่าประมาณร้อยละ 15 - 75 ของราคาเงินสดของสินทรัพย์ ณ วันที่ทำสัญญา โดยพิจารณาเปรียบเทียบถึงโอกาสในการได้รับชำระคืนจากลูกหนี้และจากการขายหลักประกัน อย่างไรก็ตาม นโยบายการตั้งค่าเผื่อนี้สงสัยจะสูญดังกล่าวข้างต้นไม่เป็นไปตามวิธีปฏิบัติทางบัญชีเกี่ยวกับการตั้งค่าเผื่อนี้สงสัยจะสูญสำหรับธุรกิจสินเชื่อเพื่อการอุปโภคบริโภค (Consumer Finance) ซึ่งกำหนดโดยสภาวิชาชีพบัญชี โดยความเห็นชอบของสำนักงานคณะกรรมการกำกับหลักทรัพย์และตลาดหลักทรัพย์ เนื่องจากบริษัทย่อยได้ประมาณค่าเผื่อนี้สงสัยจะสูญโดยพิจารณาสถานะ และ ความสามารถในการชำระหนี้ของลูกหนี้ สถิติ ประสบการณ์ และข้อมูลความเสี่ยงของผู้บริหารของบริษัทที่มีความเชื่อมั่นว่าบริษัทย่อยได้ตั้งค่าเผื่อนี้สงสัยจะสูญเพียงพอแล้ว ณ วันที่ 31 ธันวาคม 2556 และ 2555 การบันทึกค่าเผื่อนี้สงสัยจะสูญที่บริษัทย่อยถือปฏิบัติมีจำนวนต่ำกว่าจำนวนที่คำนวณตามวิธีการที่กำหนดโดยสภาวิชาชีพ เป็นจำนวนเงินประมาณ 6.85 ล้านบาท และ 2.64 ล้านบาท ตามลำดับ

11. สินทรัพย์หมุนเวียนอื่น

	(หน่วย : บาท)			
	งบการเงินรวม		งบการเงินเฉพาะของบริษัท	
	2556	2555	2556	2555
ลูกหนี้อื่น	77,671,473	29,097,465	66,174,895	17,844,066
บัตรเงินสด	28,792,599	-	28,792,599	-
ค่าใช้จ่ายจ่ายล่วงหน้า	34,057,759	14,064,685	26,900,768	9,779,322
ภาษีซื้อที่ยังไม่ถึงกำหนดชำระ	10,799,067	2,490,932	1,763,369	1,965,434
อื่นๆ	31,290,029	38,059,716	22,037,902	32,156,171
รวม	182,610,927	83,712,798	145,669,533	61,744,993

12. เงินลงทุนในลูกหนี้

เงินลงทุนในลูกหนี้ เป็นเงินลงทุนซึ่งบริษัทย่อยรับซื้อลดลูกหนี้ด้วยคุณภาพจากสถาบันการเงินและบริษัทให้บริการสินเชื่อ โดยการประมูลซื้อเพื่อดำเนินการติดตามเรียกเก็บหนี้ ซึ่งตามสัญญาซื้อลดลูกหนี้ด้วยคุณภาพดังกล่าว บริษัทย่อยไม่มีสิทธิไต่เบี่ยจากผู้ขายหนี้ในกรณีที่บริษัทย่อยเรียกเก็บเงินไม่ได้ เงินลงทุนในลูกหนี้ดังกล่าว แสดงในราคาทุนที่จ่ายซื้อสุทธิจากค่าเผื่อการด้อยค่า (ถ้ามี) บริษัทย่อยจะบันทึกค่าเผื่อการด้อยค่าของเงินลงทุนในลูกหนี้เมื่อพบว่า ประเมินการกระแสเงินสดในอนาคตที่คาดว่าจะได้รับเมื่อคำนวณคิดลดเป็นมูลค่าปัจจุบันต่ำกว่ามูลค่าตามบัญชี

บริษัทย่อยรับรู้รายได้จากเงินลงทุนในลูกหนี้ ตามอัตราดอกเบี้ยที่แท้จริง (อัตราผลตอบแทนในการเก็บหนี้ที่คาดว่าจะได้รับ) คุณกบยอดเงินลงทุนในลูกหนี้คงเหลือ หากเงินสดที่เก็บได้จริงสูงกว่ารายได้ที่คำนวณได้ ส่วนที่เหลือจะนำไปตัดจำหน่ายมูลค่าเงินลงทุนในลูกหนี้แต่ละงวด ในกรณีที่เงินต้นที่บริษัทย่อยลงทุนในลูกหนี้ถูกตัดจำหน่ายหมดแล้ว บริษัทย่อยจะรับรู้กระแสเงินสดรับที่ได้จากการเก็บหนี้ดังกล่าวเป็นรายได้ทั้งจำนวน

บริษัทย่อยประมาณการกระแสเงินสดที่คาดว่าจะเก็บได้ในอนาคตสำหรับเงินลงทุนในลูกหนี้ ตามคุณภาพ ชนิด และอายุของหนี้ และอ้างอิงกับสถิติการเก็บหนี้ในอดีตทั้งหมด โดยยอดรวมของประมาณการกระแสเงินสดที่คาดว่าจะเก็บได้ในอนาคตของทั้งโครงการจะต้องไม่เกินกว่าการประมาณการกระแสเงินสดที่ผู้บริหารได้คาดคะเนไว้ตั้งแต่ประมูลซื้อโครงการมา โดยคาดว่าจะเรียกเก็บหนี้ได้ในระยะเวลาตั้งแต่ 4 – 5 ปี

เงินลงทุนในลูกหนี้คงเหลือ ณ วันที่ 31 ธันวาคม 2556 และ 2555 แยกตามกลุ่มลูกหนี้ได้ ดังนี้

	(หน่วย : บาท)			
	งบการเงินรวม			
	2556	2555	2556	2555
	จำนวนสัญญา	จำนวนเงิน	จำนวนสัญญา	จำนวนเงิน
ลูกหนี้เช่าซื้อ	493,155	458,821,145	249,044	208,677,136
ลูกหนี้สินเชื่อส่วนบุคคล	918,508	273,993,294	857,740	340,417,916
รวม	1,411,663	732,814,439	1,106,784	549,095,052
หัก : ค่าเผื่อหนี้สงสัยจะสูญ		(8,905,620)		(1,279,213)
สุทธิ		723,908,819		547,815,839

ในระหว่างปี รายการเคลื่อนไหวของเงินลงทุนในลูกหนี้มีดังนี้

	(หน่วย : บาท)
ยอดคงเหลือ ณ วันที่ 1 มกราคม 2556	549,095,052
บวก : ซื้อเงินลงทุนเพิ่ม	439,226,351
หัก : สัดส่วนที่ลดลงจากการรับชำระหนี้ระหว่างงวด	(255,506,964)
ยอดคงเหลือ ณ วันที่ 31 ธันวาคม 2556	732,814,439

บริษัทย่อยคาดว่าจะได้รับชำระหนี้ภายใน 1 ปี ในส่วนของเงินลงทุนในลูกหนี้ประมาณ 351.93 ล้านบาท

13. เงินฝากสถาบันการเงินที่มีข้อจำกัดในการใช้

ณ วันที่ 31 ธันวาคม 2556 และ 2555 บริษัทและบริษัทย่อยมีเงินฝากประจำที่วางไว้กับธนาคารเพื่อเป็นหลักประกันวงเงินเบิกเกินบัญชี และหนังสือค้ำประกันที่ออกให้นามของบริษัทย่อย เป็นจำนวนเงินรวม 2.65 ล้านบาท และ 3.43 ล้านบาท ตามลำดับ และบริษัทย่อยมีเงินฝากประจำจำนวน 1 ล้านบาท เพื่อใช้เป็นเงินกองทุนในการประกอบธุรกิจนายหน้าประกันวินาศภัยตามที่กำหนดในพระราชบัญญัติประกันวินาศภัย พ.ศ.2535 เงินฝากนี้มีอัตราดอกเบี้ยร้อยละ 0.50 – 3.3 ต่อปี

14. เงินลงทุนในกิจการที่เกี่ยวข้องกัน

14.1 เงินลงทุนในบริษัทย่อย

		(หน่วย : บาท)					
		ทุนชำระแล้ว		งบการเงินเฉพาะของบริษัท			
				สัดส่วนเงินลงทุน (ร้อยละ)		ราคาทุน	
		2556	2555	2556	2555	2556	2555
บริษัทย่อย							
บริษัท เจ เอ็ม ที เนท์เวอร์ค เซอร์วิสเชส จำกัด (มหาชน)	ให้บริการติดตามหนี้สิน						
	บริหารหนี้ด้วยคุณภาพ						
	และสินเชื่อสินเชื่อ	300,000,000	300,000,000	75.00	75.00	224,999,800	224,999,800
บริษัท เจเอเอส แอสเซท จำกัด	พัฒนา						
	อสังหาริมทรัพย์	50,000,000	50,000,000	99.99	99.99	49,999,970	49,999,970
บริษัท เจมาร์ท โฮลดิ้ง จำกัด	ธุรกิจการลงทุน	23,000,000	-	99.99	-	22,999,970	-
รวม						297,999,740	274,999,770

14.2 เงินลงทุนในบริษัทร่วม

		(หน่วย : บาท)					
		ทุนชำระแล้ว		งบการเงินเฉพาะของบริษัท			
				สัดส่วนเงินลงทุน (ร้อยละ)		ราคาทุน	
		2556	2555	2556	2555	2556	2555
บริษัทร่วม							
บริษัท เจ แอนด์ พี (ประเทศไทย) จำกัด	ซื้อและจัดจำหน่ายผลิตภัณฑ์และอุปกรณ์						
	โทรศัพท์มือถือ และ						
	เครื่องใช้ไฟฟ้า	51,700,000	-	40.00	-	21,600,000	-
รวม						21,600,000	-

เมื่อวันที่ 29 พฤษภาคม 2556 บริษัทย่อยได้ลงทุนในบริษัทร่วมใหม่แห่งหนึ่ง คือ บริษัท เจ แอนด์ พี (ประเทศไทย) จำกัด เพื่อดำเนินธุรกิจเกี่ยวกับซื้อและจัดจำหน่ายผลิตภัณฑ์และอุปกรณ์โทรศัพท์มือถือ และเครื่องใช้ไฟฟ้า

ข้อมูลทางการเงินที่สำคัญของบริษัทร่วม สรุปได้ดังนี้

(หน่วย : ล้านบาท)

	สำหรับปีสิ้นสุดวันที่ 31 ธันวาคม							
	สินทรัพย์		หนี้สิน		รายได้		กำไร (ขาดทุน) สุทธิ	
	2556	2555	2556	2555	2556	2555	2556	2555
บริษัท เจ แอนด์ พี (ประเทศไทย) จำกัด	51.83	-	0.12	-	-	-	-	-
รวม	51.83	-	0.12	-	-	-	-	-

15. อสังหาริมทรัพย์เพื่อการลงทุน

บริษัทย่อยแสดงอสังหาริมทรัพย์เพื่อการลงทุนด้วยมูลค่ายุติธรรมซึ่งประเมินโดยผู้ประเมินราคาอิสระโดยใช้เกณฑ์วิธีเปรียบเทียบราคาตลาด (Market Approach)

ในระหว่างปี มีรายการเปลี่ยนแปลงของอสังหาริมทรัพย์เพื่อการลงทุน ดังต่อไปนี้

(หน่วย : บาท)

	งบการเงินรวม
มูลค่าสุทธิ ณ วันที่ 1 มกราคม 2556	212,214,471
เพิ่มขึ้น	23,158,462
มูลค่าสุทธิ ณ วันที่ 31 ธันวาคม 2556	235,372,933

บริษัทย่อยได้รวมต้นทุนการกู้ยืมเข้าเป็นราคาทุนของโครงการก่อสร้าง ต้นทุนการกู้ยืมนี้เป็นต้นทุนที่เกิดขึ้นจากการกู้ยืมที่กู้มาโดยเฉพาะเพื่อการก่อสร้างโครงการ

บริษัทย่อยได้ใช้ที่ดินพร้อมสิ่งปลูกสร้างที่มีขึ้นในอนาคต เป็นหลักประกันวงเงินสินเชื่อที่ได้รับจากธนาคารพาณิชย์ในประเทศแห่งหนึ่ง ตามที่กล่าวไว้ในหมายเหตุ 22

16. ที่ดิน อาคาร และอุปกรณ์

(หน่วย : บาท)

	งบการเงินรวม				2556
	2555	เพิ่มขึ้น	ลดลง	โอนเข้า (ออก)	
ราคาทุน					
ที่ดิน					
- ราคาทุน	83,754,320	-	-	-	83,754,320
- ส่วนที่ตีราคาเพิ่ม	30,535,680	-	-	-	30,535,680
อาคารและส่วนปรับปรุงอาคาร	241,890,266	21,682,724	-	(1,049,739)	262,523,251
ค่าตกแต่งสำนักงาน	170,525,805	127,062,082	28,176,493	6,045,619	275,457,013
เครื่องใช้สำนักงาน	191,804,407	58,255,315	32,442,037	2,561,739	220,179,424
เครื่องมือและอุปกรณ์	513,246	251,880	7,300	-	757,826
ยานพาหนะ	40,329,935	2,791,785	928,131	-	42,193,589
สินทรัพย์ระหว่างก่อสร้าง	8,928,669	12,680,860	-	(7,557,619)	14,051,910
อาคารระหว่างก่อสร้าง	-	15,809,348	-	-	15,809,348
รวม	768,282,328	238,533,994	61,553,961	-	945,262,361
หัก : ค่าเสื่อมราคาสะสม					
อาคารและส่วนปรับปรุงอาคาร	3,075,546	13,142,429	-	-	16,217,975
ค่าตกแต่งสำนักงาน	51,908,599	32,985,196	24,438,293	-	60,455,502
เครื่องใช้สำนักงาน	97,880,431	33,691,334	30,165,633	-	101,406,132
เครื่องมือและอุปกรณ์	335,742	79,334	7,298	-	407,778
ยานพาหนะ	25,363,657	4,448,088	895,325	-	28,916,420
รวม	178,563,975	84,346,381	55,506,549	-	207,403,807
ที่ดิน อาคาร และอุปกรณ์ - สุทธิ	589,718,353				737,858,554
ค่าเสื่อมราคาสำหรับปี	41,059,053				84,346,381

(หน่วย : บาท)

	งบการเงินเฉพาะของบริษัท				
	2555	เพิ่มขึ้น	ลดลง	โอนเข้า (ออก)	2556
ราคาทุน ที่ดิน					
- ราคาทุน	83,754,320	-	-	-	83,754,320
- ส่วนที่ตีราคาเพิ่ม	30,535,680	-	-	-	30,535,680
อาคารและส่วนปรับปรุงอาคาร	241,890,266	21,682,724	-	(1,049,739)	262,523,251
ค่าตกแต่งสำนักงาน	136,415,208	115,740,837	28,176,493	6,045,619	230,025,171
เครื่องใช้สำนักงาน	156,442,748	46,135,177	24,186,102	2,561,739	180,953,562
เครื่องมือและอุปกรณ์	492,718	19,900	7,300	-	505,318
ยานพาหนะ	32,624,332	116,785	928,131	-	31,812,986
สินทรัพย์ระหว่างก่อสร้าง	8,928,669	12,680,860	-	(7,557,619)	14,051,910
อาคารระหว่างก่อสร้าง	-	13,503,969	-	-	13,503,969
รวม	691,083,941	209,880,252	53,298,026	-	847,666,167
หัก : ค่าเสื่อมราคาสะสม					
อาคารและส่วนปรับปรุงอาคาร	3,075,546	13,142,429	-	-	16,217,975
ค่าตกแต่งสำนักงาน	49,989,958	28,323,216	24,438,293	-	53,874,881
เครื่องใช้สำนักงาน	75,761,964	27,793,358	22,099,856	-	81,455,466
เครื่องมือและอุปกรณ์	328,038	40,814	7,298	-	361,554
ยานพาหนะ	22,224,015	2,927,873	895,325	-	24,256,563
รวม	151,379,521	72,227,690	47,440,772	-	176,166,439
ที่ดิน อาคาร และอุปกรณ์ - สุทธิ	539,704,420				671,499,728
ค่าเสื่อมราคาสำหรับปี	35,001,772				72,227,690

ณ วันที่ 31 ธันวาคม 2556 และ 2555 บริษัทและบริษัทย่อยมีอุปกรณ์จำนวนหนึ่งซึ่งตัดค่าเสื่อมราคาหมดแล้วแต่ยังใช้งานอยู่ ราคาก่อนหักค่าเสื่อมราคาสะสมของสินทรัพย์ดังกล่าวมีจำนวนเงินประมาณ 95.8 ล้านบาท และ 111.8 ล้านบาท ตามลำดับ (ส่วนของบริษัท: 76.4 ล้านบาท และ 92.5 ล้านบาท ตามลำดับ)

17. โปรแกรมคอมพิวเตอร์

(หน่วย : บาท)

	งบการเงินรวม			
	2555	เพิ่มขึ้น	ลดลง	2556
ราคาทุน	70,173,386	16,940,003	(28,845,877)	58,267,512
หัก : ค่าตัดจำหน่ายสะสม	(43,727,671)	(6,578,335)	28,822,193	(21,483,813)
สุทธิ	26,445,715			36,783,699
ค่าตัดจำหน่ายสำหรับปี	3,863,493			(6,578,335)

(หน่วย : บาท)

	งบการเงินเฉพาะของบริษัท			2556
	2555	เพิ่มขึ้น	ลดลง	
ราคาทุน	50,537,584	9,103,050	(19,547,670)	40,092,964
หัก : ค่าตัดจำหน่ายสะสม	(30,818,793)	(3,576,491)	19,523,990	(14,871,294)
สุทธิ	19,718,791			25,221,670
ค่าตัดจำหน่ายสำหรับปี	2,815,723			3,576,491

18. ต้นทุนสิทธิการเช่าอาคารและค่าเช่าจ่ายล่วงหน้า

(หน่วย : บาท)

	งบการเงินรวมและงบการเงินเฉพาะของบริษัท			2556
	2555	เพิ่มขึ้น	ลดลง	
ต้นทุนสิทธิการเช่าอาคารและค่าเช่าจ่ายล่วงหน้า	144,855,654	32,035,990	-	176,891,644
หัก : ต้นทุนสิทธิการเช่าและค่าเช่าตัดจ่ายสะสม	(31,270,240)	(10,753,354)	-	(42,023,594)
สุทธิ	113,585,414	21,282,636	-	134,868,050

ต้นทุนสิทธิการเช่าอาคารและค่าเช่าจ่ายล่วงหน้าและยอดคงเหลือ ณ วันที่ 31 ธันวาคม 2556 และ 2555 มีดังนี้

(หน่วย : บาท)

ระยะเวลา	สิทธิการเช่าและค่าเช่า ตัดจ่ายต่อเดือน	ต้นทุนสิทธิการเช่าและค่าเช่า ที่จ่ายล่วงหน้าตามสัญญา	ต้นทุนสิทธิการเช่า คงเหลือหลังการตัดจำหน่าย	
			2556	2555
26 ปี	45,641	14,240,000	6,889,550	7,437,243
25 ปี	83,500	25,050,000	17,034,000	18,036,000
25 ปี	15,240	4,571,843	1,604,279	1,787,152
23 ปี	17,174	4,740,000	2,303,657	2,509,744
21 ปี	17,857	4,500,000	1,593,866	1,807,304
20 ปี	8,125	1,949,900	1,267,435	1,364,930
18 ปี	34,722	7,500,000	2,538,023	2,945,263
12 ปี	235,182	31,514,437	26,857,055	29,679,244
11 ปี	203,066	25,789,474	21,009,084	23,445,884
10 ปี	213,675	25,000,000	22,008,547	24,572,650
9 ปี	308,038	32,035,991	31,762,554	-
รวม			134,868,050	113,585,414

19. สินทรัพย์ไม่หมุนเวียนอื่น

	(หน่วย : บาท)			
	งบการเงินรวม		งบการเงินเฉพาะของบริษัท	
	2556	2555	2556	2555
ค่าก่อสร้างจ่ายล่วงหน้า	33,750,000	-	-	-
เงินมัดจำ	261,097,982	146,659,561	165,606,648	70,262,165
รวม	294,847,982	146,659,561	165,606,648	70,262,165

20. เงินเบิกเกินบัญชีและเงินกู้ยืมระยะสั้นจากสถาบันการเงิน

	(หน่วย : บาท)			
	งบการเงินรวม		งบการเงินเฉพาะของบริษัท	
	2556	2555	2556	2555
ตัวสัญญาใช้เงินสถาบันการเงิน	1,728,310,331	1,071,279,620	1,535,970,331	987,279,620

ตัวสัญญาใช้เงินมีดอกเบี่ยัตราร้อยละ 3.03 – 3.60 ต่อปี และร้อยละ 3.55 – 4.00 ต่อปี ระหว่างปี 2556 และ 2555 ตามลำดับ

ณ วันที่ 31 ธันวาคม 2556 และ 2555 บริษัทมีวงเงิน เลตเตอร์ออฟเครดิต สัญญาซื้อขายเงินตราต่างประเทศล่วงหน้า และ สินเชื่ออื่นๆ จำนวน 2,665.3 ล้านบาท และ 2,106.8 ล้านบาท ตามลำดับ โดยมีดอกเบี่ยัตราร้อยละ 3.03 – 3.60 ต่อปี และ ร้อยละ 3.55 – 4.30 ต่อปี ตามลำดับ

ณ วันที่ 31 ธันวาคม 2556 และ 2555 บริษัทและบริษัทย่อยมีวงเงินเบิกเกินบัญชีจำนวนรวม 31.0 ล้านบาท (ส่วนของบริษัท : 24.0 ล้านบาท)

เงินกู้ยืมระยะสั้น จากสถาบันการเงินของบริษัทและบริษัทย่อย ค้ำประกันโดยการจำนำเงินฝากประจำของบริษัทและบริษัทย่อย ในระหว่างปี 2556 และ 2555 บริษัทเสียดอกเบี่ยเงินเบิกเกินบัญชีในอัตราร้อยละ 7.38 – 7.90 ต่อปี และ 4.00 – 7.75 ต่อปี ตามลำดับ

21. หนี้สินตามสัญญาเช่าทางการเงิน

	(หน่วย : บาท)	
	งบการเงินรวม	
	2556	2555
ยอดคงเหลือตามสัญญาเช่าทางการเงิน :		
ครบกำหนดชำระภายใน 1 ปี	436,220	473,325
ครบกำหนดชำระเกิน 1 ปีแต่ไม่เกิน 5 ปี	410,984	847,205
รวม	847,204	1,320,530
หัก : ส่วนที่ถึงกำหนดชำระภายในหนึ่งปี	(436,220)	(473,325)
ยอดคงเหลือส่วนที่ครบกำหนดชำระเกินหนึ่งปี	410,984	847,205

บริษัทย่อยเช่ารถยนต์ภายใต้สัญญาเช่าทางการเงินเพื่อใช้ในการดำเนินกิจการ โดยมีระยะเวลาผ่อนชำระ 36 - 48 เดือน

22. เงินกู้ยืมระยะยาว

	(หน่วย : บาท)			
	งบการเงินรวม		งบการเงินเฉพาะของบริษัท	
	2556	2555	2556	2555
ยอดคงเหลือ ณ วันที่ 31 ธันวาคม	341,624,687	221,587,519	221,624,687	221,587,519
หัก : ส่วนที่ถึงกำหนดชำระภายในหนึ่งปี	(33,650,482)	(25,408,425)	(25,646,577)	(25,408,425)
เงินกู้ยืมระยะยาว - สุทธิ	307,974,205	196,179,094	195,978,110	196,179,094

บริษัทได้ทำสัญญากู้ยืมเงินกับธนาคารในประเทศแห่งหนึ่งในวงเงินสินเชื่อ 225 ล้านบาท อัตราดอกเบี้ยร้อยละ MLR – 2.375 ต่อปี โดยมีระยะเวลาปลอดการชำระคืนเงินต้น 1 ปี 6 เดือน โดยชำระดอกเบี้ยระหว่างเดือนต่างหาก เริ่มตั้งแต่เดือนมีนาคม 2554 ถึงเดือนมีนาคม 2564

บริษัทย่อยได้ทำสัญญากู้ยืมเงินกับธนาคารในประเทศแห่งหนึ่งเพื่อใช้ในโครงการก่อสร้างแห่งหนึ่ง จำนวน 270 ล้านบาท ในระหว่างงวด บริษัทมีการเบิกถอนเงินกู้ยืมจำนวน 120 ล้านบาท อัตราดอกเบี้ยร้อยละ MLR – 2.375 ต่อปี มีระยะเวลาปลอดการชำระคืนเงินต้น 1 ปี โดยชำระดอกเบี้ยระหว่างเดือนต่างหาก หลังจากนั้นชำระคืนโดยการผ่อนชำระเงินต้นพร้อมดอกเบี้ยเป็นงวดรายเดือน เดือนละ 3.85 ล้านบาท สำหรับ 84 งวดที่เหลือ

เงินกู้ของบริษัทค้ำประกันโดยการจดจำนองอสังหาริมทรัพย์ประเภทที่ดินซึ่งมีราคาตามบัญชี ณ วันที่ 31 ธันวาคม 2556 จำนวน 83.75 ล้านบาท

เงินกู้ยืมของบริษัทย่อยค้ำประกันโดยการจดจำนองที่ดินพร้อมสิ่งปลูกสร้างที่จะมีขึ้นในอนาคต และร่วมกับการค้ำประกันโดยบริษัทเต็มจำนวน ตามที่กล่าวไว้ในหมายเหตุข้อ 15

การเปลี่ยนแปลงในบัญชีเงินกู้ยืมระยะยาวมีรายละเอียดดังนี้

	(หน่วย : บาท)	
	งบการเงินรวม	งบการเงินเฉพาะของบริษัท
ยอดคงเหลือ ณ วันที่ 1 มกราคม 2556	221,587,519	221,587,519
บวก : กู้เพิ่มเติม	144,860,000	24,860,000
หัก : จ่ายคืนเงินต้น	(24,822,832)	(24,822,832)
ยอดคงเหลือ ณ วันที่ 31 ธันวาคม 2556	341,624,687	221,624,687

23. การระงับผลประโยชน์พนักงาน

	(หน่วย : บาท)			
	งบการเงินรวม		งบการเงินเฉพาะของบริษัท	
	2556	2555	2556	2555
ยอดคงเหลือ ณ วันที่ 1 มกราคม	19,439,163	16,153,820	16,270,552	14,280,152
ค่าใช้จ่ายผลประโยชน์พนักงาน				
ต้นทุนบริการปัจจุบัน	1,428,464	1,332,066	962,596	1,060,411
ดอกเบี้ยจากภาระผูกพัน	869,397	791,535	716,899	687,036
ขาดทุนจากการประมาณการตามหลักคณิตศาสตร์				
ประกันภัย	-	2,562,042	-	2,549,804
ผลประโยชน์พนักงานจ่ายจริง	(2,690,000)	(1,400,300)	(2,690,000)	(1,400,300)
โอนพนักงานไปบริษัทย่อย	-	-	-	(906,551)
ยอดคงเหลือ ณ วันที่ 31 ธันวาคม	19,047,024	19,439,163	15,260,047	16,270,552

ณ วันที่ 31 ธันวาคม 2555 บริษัทและบริษัทย่อยมีผลขาดทุนตามหลักคณิตศาสตร์ประกันภัย ซึ่งเกิดจากการเปลี่ยนแปลงอัตราดอกเบี้ยเงินเดือและอื่น ๆ เป็นจำนวน 2.56 ล้านบาท (ส่วนของบริษัทขาดทุน 2.55 ล้านบาท) ซึ่งบริษัทได้รับรู้ผลขาดทุนเป็นส่วนหนึ่งของกำไรขาดทุนเบ็ดเสร็จอื่นทั้งจำนวนแล้วในงบแสดงการเปลี่ยนแปลงในส่วนของผู้ถือหุ้น

กำไรหรือขาดทุนจากการประมาณการตามหลักคณิตศาสตร์ประกันภัย (Actuarial gains or losses) เกิดจากการเปลี่ยนแปลงอัตราดอกเบี้ยเงินเดือและค่าแรงและอื่น ๆ ในการคำนวณผลประโยชน์หลังออกจากงานของพนักงานแสดงไว้ภายใต้ส่วนของผู้ถือหุ้น

ประมาณการทางคณิตศาสตร์ประกันภัยภายใต้ข้อสมมติฐานที่สำคัญของบริษัท ใช้อัตราคิดลดร้อยละ 4.07 – 4.27 ต่อปี (ส่วนของบริษัท 4.16 ต่อปี) และอายุเกษียณ 55 ปี

24. ค่าใช้จ่ายค้างจ่าย

	(หน่วย : บาท)			
	งบการเงินรวม		งบการเงินเฉพาะของบริษัท	
	2556	2555	2556	2555
ค่าบริการค้างจ่าย	2,622,345	1,385,877	2,622,345	740,696
ค่าเช่าและสาธารณูปโภคค้างจ่าย	5,660,984	4,090,055	5,240,869	3,446,011
ค่าภาษีโรงเรือนค้างจ่าย	2,953,372	2,365,092	2,718,372	2,248,159
ค่าใช้จ่ายส่งเสริมการขายค้างจ่าย	3,817,477	6,221,144	3,817,477	6,221,144
ค่าอุปกรณ์และเครื่องใช้สำนักงานค้างจ่าย	20,049,958	14,751,179	17,317,826	14,216,816
ค่านายหน้าค้างจ่าย	9,709,243	9,953,641	4,500,000	4,000,000
อื่นๆ	23,192,857	18,096,964	12,369,205	13,721,165
รวม	68,006,236	56,863,952	48,586,094	44,593,991

25. หนี้สินไม่หมุนเวียนอื่น

	(หน่วย : บาท)			
	งบการเงินรวม		งบการเงินเฉพาะของบริษัท	
	2556	2555	2556	2555
เงินมัดจำของผู้เช่า	93,019,617	74,768,881	2,988,348	4,123,027
เงินประกันพนักงาน	758,750	239,100	758,750	239,100
อื่นๆ	1,458,444	3,700	1,458,444	3,700
รวม	95,236,811	75,011,681	5,205,542	4,365,827

เงินมัดจำของผู้เช่าเป็นเงินมัดจำเพื่อความเสียหายที่อาจเกิดขึ้น บริษัทจะจ่ายคืนเงินมัดจำเหล่านี้เมื่อผู้เช่าเลิกเช่า

26. ทุนเรือนหุ้นและส่วนเกินมูลค่าหุ้น

	งบการรวมและงบการเงินเฉพาะของบริษัท			
	จำนวนหุ้น		ส่วนเกิน	
	สามัญ (จำนวน)	หุ้นสามัญ (บาท)	มูลค่าหุ้น (บาท)	รวม (บาท)
ณ วันที่ 1 มกราคม 2556	415,082,429	415,082,429	489,481,908	904,564,337
แปลงสภาพใบสำคัญแสดงสิทธิเป็นหุ้นสามัญ	1,700,429	1,700,429	3,400,858	5,101,287
สิทธิซื้อหุ้นของพนักงาน	2,790,750	2,790,750	55,136,975	57,927,725
ณ วันที่ 31 ธันวาคม 2556	419,573,608	419,573,608	548,019,741	967,593,349

27. ใบสำคัญแสดงสิทธิที่จะซื้อหุ้น

บริษัทได้มีการจัดสรรใบสำคัญแสดงสิทธิซื้อหุ้นสามัญให้แก่ผู้ถือหุ้นเดิม ผู้ถือหุ้นรายใหม่ กรรมการและพนักงานของบริษัท โดยผ่านการอนุมัติจากการประชุมผู้ถือหุ้น เมื่อวันที่ 8 เมษายน 2554 ดังนี้

1. การออกใบสำคัญแสดงสิทธิที่จะซื้อหุ้นสามัญของบริษัทครั้งที่ 1 จำนวน 69,000,000 หน่วย ราคาใช้สิทธิ 3 บาท ต่อหุ้น ใบสำคัญแสดงสิทธิมีอายุไม่เกิน 1 ปี 10 เดือน นับจากวันที่ออกและเสนอขาย โดยครบกำหนด วันที่ 30 ธันวาคม 2556
2. การออกใบสำคัญแสดงสิทธิซื้อหุ้นสามัญที่บริษัทออกให้แก่กรรมการ และพนักงานของบริษัท จำนวน 6,000,000 หุ้น ราคาใช้สิทธิ 1 บาท ต่อหุ้น เป็นใบสำคัญแสดงสิทธิชนิดระบุชื่อผู้ถือ โอนเปลี่ยนมือไม่ได้ และไม่มีราคาเสนอขาย ใบสำคัญแสดงสิทธิมีอายุไม่เกิน 2 ปี 1 เดือน นับจากวันที่ออกและเสนอขาย โดยครบกำหนด วันที่ 30 ธันวาคม 2556 ภายใต้เงื่อนไขที่กรรมการ และ พนักงานของบริษัทดังกล่าวจะต้องมีสถานะเป็นกรรมการ ผู้บริหาร หรือพนักงานของบริษัท หรือ บริษัทย่อย จนถึงวันทำการสุดท้ายของเดือน ธันวาคม 2556

28. สำรองตามกฎหมาย

ตามบทบัญญัติของพระราชบัญญัติบริษัทมหาชน จำกัด พ.ศ. 2535 บริษัทต้องจัดสรรทุนสำรองอย่างน้อยร้อยละ 5 ของกำไรสุทธิประจำปี หลังหักขาดทุนสะสมยกมา (ถ้ามี) จนกว่าทุนสำรองดังกล่าวจะมีจำนวนไม่น้อยกว่าร้อยละ 10 ของทุนจดทะเบียน ทุนสำรองตามกฎหมายนี้จะนำไปจ่ายเงินปันผลไม่ได้

29. ภาษีเงินได้รอการตัดบัญชี

สินทรัพย์และหนี้สินภาษีเงินได้รอการตัดบัญชีสามารถวิเคราะห์ได้ดังนี้

	(หน่วย : บาท)			
	งบการเงินรวม		งบการเงินเฉพาะของบริษัท	
	2556	2555 (ปรับปรุงใหม่)	2556	2555 (ปรับปรุงใหม่)
สินทรัพย์ภาษีเงินได้รอการตัดบัญชี	9,838,637	7,069,733	6,106,526	5,894,889
หนี้สินภาษีเงินได้รอการตัดบัญชี	(14,887,136)	(14,887,136)	(6,107,136)	(6,107,136)
ภาษีเงินได้รอการตัดบัญชี - สุทธิ	(5,048,499)	(7,817,403)	(610)	(212,247)

การเปลี่ยนแปลงในสินทรัพย์และหนี้สินภายใต้การตัดบัญชี มีรายละเอียดดังนี้

(หน่วย : บาท)

	งบการเงินรวม		
	บันทึกเป็นรายได้ (ค่าใช้จ่าย)		
	1 มกราคม 2556	งบกำไร ขาดทุน	ส่วนของผู้ถือหุ้น
			31 ธันวาคม 2556
สินทรัพย์ภายใต้การตัดบัญชีจาก :			
จากค่าเผื่อนี้สงสัยจะสูญของลูกหนี้การค้า	1,615,487	40,154	-
จากค่าเผื่อขาดทุนสินค้าล้าสมัย	1,025,292	390,123	-
จากค่าเผื่อนี้สงสัยจะสูญของลูกหนี้จากการให้เช่าซื้อ	302,925	896,483	-
จากค่าเผื่อนี้สงสัยจะสูญของเงินลงทุนในลูกหนี้	255,842	1,525,281	-
จากสำรองภาระผูกพันผลประโยชน์พนักงาน	3,870,187	(83,137)	-
รวม	7,069,733	2,768,904	-

หนี้สินภายใต้การตัดบัญชีจาก :

จากกำไรจากการปรับมูลค่าธุรกรรมของ			
อสังหาริมทรัพย์เพื่อการลงทุน	(8,780,000)	-	-
จากส่วนเกินทุนจากการตีราคาที่ดิน	(6,107,136)	-	-
รวม	(14,887,136)	-	-

(หน่วย : บาท)

	งบการเงินเฉพาะของบริษัท		
	บันทึกเป็นรายได้ (ค่าใช้จ่าย)		
	1 มกราคม 2556	งบกำไร ขาดทุน	ส่วนของผู้ถือหุ้น
			31 ธันวาคม 2556
สินทรัพย์ภายใต้การตัดบัญชีจาก :			
จากค่าเผื่อนี้สงสัยจะสูญของลูกหนี้การค้า	1,615,487	23,615	-
จากค่าเผื่อขาดทุนสินค้าล้าสมัย	1,025,292	390,123	-
จากค่าเผื่อนี้สงสัยจะสูญของลูกหนี้จากการให้เช่าซื้อ	-	-	-
จากค่าเผื่อนี้สงสัยจะสูญของเงินลงทุนในลูกหนี้	-	-	-
จากสำรองภาระผูกพันผลประโยชน์พนักงาน	3,254,110	(202,101)	-
รวม	5,894,889	211,637	-

หนี้สินภายใต้การตัดบัญชีจาก :

จากกำไรจากการปรับมูลค่าธุรกรรมของ			
อสังหาริมทรัพย์เพื่อการลงทุน	-	-	-
จากส่วนเกินทุนจากการตีราคาที่ดิน	(6,107,136)	-	-
รวม	(6,107,136)	-	-

(หน่วย : บาท)

	งบการเงินรวม		
	บันทึกเป็นรายได้ (ค่าใช้จ่าย)		
	1 มกราคม 2555	งบกำไร ขาดทุน	ส่วนของผู้ถือหุ้น
			31 ธันวาคม 2555
สินทรัพย์ภาษีเงินได้รอตัดบัญชีจาก :			
จากค่าเผื่อนี้สงสัยจะสูญของลูกหนี้การค้า	127,505	1,487,982	-
จากค่าเผื่อนี้สงสัยจะสูญของลูกหนี้การค้า	2,092,762	(1,067,470)	-
จากค่าเผื่อนี้สงสัยจะสูญของลูกหนี้จากการให้เช่าซื้อ	4,421	298,504	-
จากค่าเผื่อนี้สงสัยจะสูญของเงินลงทุนในลูกหนี้	272,180	(16,338)	-
จากสำรองภาระผูกพันผลประโยชน์พนักงาน	3,230,764	128,313	511,110
รวม	5,727,632	830,991	511,110

หนี้สินภาษีเงินได้รอตัดบัญชีจาก :

จากกำไรจากการปรับมูลค่าธุรกรรมของ			
อสังหาริมทรัพย์เพื่อการลงทุน	-	(8,780,000)	-
จากส่วนเกินทุนจากการตีราคาที่ดิน	-	-	(6,107,136)
รวม	-	(8,780,000)	(6,107,136)

(หน่วย : บาท)

	งบการเงินเฉพาะของบริษัท		
	บันทึกเป็นรายได้ (ค่าใช้จ่าย)		
	1 มกราคม 2555	งบกำไร ขาดทุน	ส่วนของผู้ถือหุ้น
			31 ธันวาคม 2555
สินทรัพย์ภาษีเงินได้รอตัดบัญชีจาก :			
จากค่าเผื่อนี้สงสัยจะสูญของลูกหนี้การค้า	127,505	1,487,982	-
จากค่าเผื่อนี้สงสัยจะสูญของลูกหนี้การค้า	2,092,762	(1,067,470)	-
จากค่าเผื่อนี้สงสัยจะสูญของลูกหนี้จากการให้เช่าซื้อ	-	-	-
จากค่าเผื่อนี้สงสัยจะสูญของเงินลงทุนในลูกหนี้	-	-	-
จากสำรองภาระผูกพันผลประโยชน์พนักงาน	2,856,030	(111,881)	509,961
รวม	5,076,297	308,631	509,961

หนี้สินภาษีเงินได้รอตัดบัญชีจาก :

จากกำไรจากการปรับมูลค่าธุรกรรมของ			
อสังหาริมทรัพย์เพื่อการลงทุน	-	-	-
จากส่วนเกินทุนจากการตีราคาที่ดิน	-	-	(6,107,136)
รวม	-	-	(6,107,136)

ภาษีเงินได้ สำหรับปีสิ้นสุดวันที่ 31 ธันวาคม 2556 และ 2555

	(หน่วย : ล้านบาท)			
	งบการเงินรวม		งบการเงินเฉพาะของบริษัท	
	สำหรับปีสิ้นสุดวันที่ 31 ธันวาคม			
	2556	2555	2556	2555
กำไรทางบัญชีก่อนค่าใช้จ่ายภาษีเงินได้	570.34	510.51	439.43	311.25
ผลกระทบของรายได้และค่าใช้จ่าย ที่ไม่สามารถใช้ประโยชน์ทางภาษีได้	(105.92)	(122.59)	(60.12)	(53.87)
ขาดทุนทางภาษีของบริษัทย่อย	2.61	2.81	-	-
กำไรเพื่อคำนวณภาษี	467.03	390.73	379.31	257.38
อัตราภาษี (ร้อยละ)	20	23	20	23
ภาษีเงินได้ปัจจุบันที่รับรู้ในกำไรหรือขาดทุน	93.41	89.92	75.86	59.25

	(หน่วย : ล้านบาท)			
	งบการเงินรวม		งบการเงินเฉพาะของบริษัท	
	สำหรับปีสิ้นสุดวันที่ 31 ธันวาคม			
	2556	2555	2556	2555
ภาษีเงินได้รอการตัดบัญชีจาก				
การเปลี่ยนแปลงของผลแตกต่างชั่วคราว	(2.77)	7.95	(0.21)	(0.31)
รวม	90.64	97.87	75.65	58.94
ภาษีเงินได้ที่รับรู้ในกำไรขาดทุนเบ็ดเสร็จอื่น	-	(5.60)	-	(5.60)
จากส่วนเกินทุนจากการตีราคาสินทรัพย์	-	30.53	-	30.53
จากขาดทุนจากการประมาณการตามหลักคณิตศาสตร์				
ประกันภัย	-	(2.55)	-	(2.55)
รวม	-	22.38	-	22.38

30. การจ่ายเงินปันผล

ในที่ประชุมคณะกรรมการ เมื่อวันที่ 13 สิงหาคม 2556 กรรมการมีมติอนุมัติการจ่ายเงินปันผลระหว่างกาลจากกำไรจากผลประกอบการระหว่างงวด ให้แก่ผู้ถือหุ้นในอัตราหุ้นละ 0.31 บาท จำนวน 417,454,229 หุ้น รวมเป็นเงินปันผลทั้งสิ้น 129.41 ล้านบาท

ในที่ประชุมสามัญผู้ถือหุ้นของบริษัท เมื่อวันที่ 10 เมษายน 2556 ผู้ถือหุ้นมีมติให้จ่ายเงินปันผลจากกำไรสุทธิหลังหักภาษีจากผลประกอบการของปี 2555 ในอัตราหุ้นละ 0.56 บาท ทั้งนี้บริษัทได้จ่ายเงินปันผลระหว่างกาลไปแล้ว ในอัตราหุ้นละ 0.22 บาท สำหรับหุ้นจำนวน 401,739,223 หุ้น คงเหลือที่ต้องจ่ายในอัตราหุ้นละ 0.34 บาท สำหรับหุ้นจำนวน 415,778,829 หุ้น รวมเป็นเงินทั้งสิ้น 141.36 ล้านบาท

ในที่ประชุมคณะกรรมการ เมื่อวันที่ 10 สิงหาคม 2555 กรรมการมีมติอนุมัติการจ่ายเงินปันผลระหว่างกาลจากกำไรจากผลประกอบการระหว่างงวด ให้แก่ผู้ถือหุ้นในอัตราหุ้นละ 0.22 บาท จำนวน 401,739,223 หุ้น รวมเป็นเงินปันผลทั้งสิ้น 88.38 ล้านบาท

ในที่ประชุมสามัญผู้ถือหุ้น เมื่อวันที่ 5 เมษายน 2555 ผู้ถือหุ้นมีมติเสนอให้บริษัทจ่ายเงินปันผล จากกำไรสุทธิหลังหักภาษี จากผลประกอบการของปี 2554 ในอัตราหุ้นละ 0.40 บาทต่อหุ้น โดยได้จ่ายเงินปันผลระหว่างกาลไปแล้ว ในอัตราหุ้นละ 0.16 บาท คงเหลือจำนวนที่ต้องจ่าย ในอัตราหุ้นละ 0.24 สำหรับหุ้นจำนวน 300,000,000 หุ้น รวมเป็นเงินทั้งสิ้น 72.00 ล้านบาท

31. กำไรต่อหุ้น

กำไรต่อหุ้นขั้นพื้นฐานคำนวณโดยการหารกำไรส่วนที่เป็นของบริษัทใหญ่ด้วยจำนวนหุ้นสามัญถัวเฉลี่ยถ่วงน้ำหนักที่ชำระแล้วที่มีอยู่ในระหว่างปี

ในการคำนวณกำไรต่อหุ้นปรับลด จำนวนหุ้นสามัญถัวเฉลี่ยได้ปรับปรุงด้วยจำนวนหุ้นสามัญเทียบเท่าปรับลดโดยถือว่าหุ้นสามัญเทียบเท่าปรับลดได้แปลงเป็นหุ้นสามัญทั้งหมด

ในการคำนวณจำนวนหุ้นสามัญที่เพิ่มขึ้นหากมีการใช้สิทธิ บริษัทคำนวณว่าหากนำเงินที่ได้รับจากการใช้สิทธิจากใบสำคัญแสดงสิทธิที่เหลืออยู่ดังกล่าวมาซื้อหุ้นสามัญกลับคืนในราคาตลาดถัวเฉลี่ยของงวดเพื่อกำหนดจำนวนหุ้นสามัญที่ต้องออกเพิ่ม แล้วนำจำนวนหุ้นสามัญส่วนเพิ่มดังกล่าวมารวมกับหุ้นสามัญที่มีอยู่ ทั้งนี้ไม่มีการปรับปรุงใดๆ ในงบกำไรขาดทุน

32. กองทุนสำรองเลี้ยงชีพ

บริษัทและบริษัทย่อย และพนักงานของบริษัทและบริษัทย่อย ได้ร่วมกันจัดตั้งกองทุนสำรองเลี้ยงชีพขึ้นภายใต้การอนุมัติจากกระทรวงการคลังตามพระราชบัญญัติกองทุนสำรองเลี้ยงชีพ พ.ศ. 2530 ซึ่งประกอบด้วยเงินที่พนักงานจ่ายสะสมและเงินที่บริษัทและบริษัทย่อยจ่ายสมทบให้อัตราร้อยละ 3 ของเงินเดือน และจะจ่ายให้กับพนักงานในกรณีที่ออกจากงานตามระเบียบว่าด้วยกองทุนของบริษัทและบริษัทย่อย กองทุนสำรองเลี้ยงชีพนี้บริหารจัดการโดยบริษัทหลักทรัพย์จัดการกองทุนรวม ทิสโก้ จำกัด

ในระหว่างปีสิ้นสุดวันที่ 31 ธันวาคม 2556 และ 2555 บริษัทและบริษัทย่อยได้จ่ายสมทบกองทุนฯเป็นจำนวนเงิน 2.6 ล้านบาท และ 2.1 ล้านบาท (ส่วนของบริษัท : 1.9 ล้านบาท และ 1.8 ล้านบาท) ตามลำดับ

33. รายการธุรกิจกับบุคคลและกิจการที่เกี่ยวข้องกัน

บริษัทมีรายการธุรกิจกับบุคคลและกิจการที่เกี่ยวข้องกัน (เกี่ยวข้องกันโดยการมีผู้ถือหุ้นและ/หรือกรรมการและการบริหารร่วมกัน) รายการธุรกิจดังกล่าวเป็นไปตามเงื่อนไขและเกณฑ์ที่ตกลงร่วมกันระหว่างบริษัทกับบุคคลและกิจการเหล่านั้น ซึ่งเกณฑ์ดังกล่าวอาจแตกต่างจากเกณฑ์ที่ใช้กับกิจการที่ไม่เกี่ยวข้องกัน

ในระหว่างไตรมาส 3 บริษัทมีการเปลี่ยนแปลงผู้บริหาร ดังนั้น บริษัทอออน ธนสินทรัพย์ (ไทยแลนด์) จำกัด จึงถือว่าไม่มีความเกี่ยวข้องกับบริษัทแล้ว

รายการบัญชีกับบุคคลและบริษัทที่เกี่ยวข้องกันที่เป็นสาระสำคัญ สำหรับปีสิ้นสุดวันที่ 31 ธันวาคม 2556 และ 2555 มีดังนี้

		(หน่วย : ล้านบาท)			
รายการธุรกิจกับบุคคล และกิจการที่เกี่ยวข้องกัน	นโยบายการกำหนดราคา	งบการเงินรวม		งบการเงินเฉพาะของบริษัท	
		สำหรับปีสิ้นสุดวันที่ 31 ธันวาคม			
		2556	2555	2556	2555
ขายสินค้า	ราคาตลาด				
บริษัทย่อย		-	-	0.6	0.5
บริษัทที่เกี่ยวข้อง		-	0.1	-	0.1
		-	0.1	0.6	0.6
		(หน่วย : ล้านบาท)			
รายการธุรกิจกับบุคคล และกิจการที่เกี่ยวข้องกัน	นโยบายการกำหนดราคา	งบการเงินรวม		งบการเงินเฉพาะของบริษัท	
		สำหรับปีสิ้นสุดวันที่ 31 ธันวาคม			
		2556	2555	2556	2555
รายได้ติดตามหนี้สินและ ค่าบริการรับส่งเอกสาร	ราคาตลาด				
บริษัทที่เกี่ยวข้อง		-	23.1	-	-
รายได้ค่าเช่า	อัตราที่ตกลงร่วมกัน				
บริษัทย่อย		-	-	15.7	3.8
รายได้ค่าส่งเสริมการขาย	ตามข้อตกลงของผู้ขาย				
บริษัทย่อย		-	-	-	0.1
บริษัทที่เกี่ยวข้อง		-	9.7	-	9.7
		-	9.7	-	9.8
รายได้เงินปันผล	พิจารณาจากกำไร				
บริษัทย่อย		-	-	60.7	68.2
รายได้ค่าบริการงาน	270,000 บาทต่อเดือน (ม.ค. – เม.ย. 2555)				
บริษัทย่อย		-	-	-	1.1
ดอกเบี้ยรับ	อัตราที่ตกลงร่วมกัน				
บริษัทย่อย		-	-	2.2	3.9
ค่าเช่าอาคารและที่ดิน กรรมการ	อัตราที่ตกลงร่วมกัน				
		1.0	0.8	1.0	0.8
ค่าเช่ายานพาหนะ	อัตราที่ตกลงร่วมกัน				
บริษัทที่เกี่ยวข้อง		0.3	0.3	-	-

	(หน่วย : บาท)			
	งบการเงินรวม		งบการเงินเฉพาะของบริษัท	
	สำหรับปีสิ้นสุดวันที่ 31 ธันวาคม			
	2556	2555	2556	2555
ค่าตอบแทนผู้บริหารสำคัญ				
ผลประโยชน์ระยะสั้นของพนักงาน	35,878,664	30,085,444	23,908,000	20,629,464
ผลประโยชน์หลังออกจากงาน	907,422	791,404	688,164	660,635
รวม	36,786,086	30,876,848	24,596,164	21,290,099

ยอดคงเหลือที่มีสาระสำคัญ ณ วันที่ 31 ธันวาคม 2556 และ 2555 ได้แสดงแยกต่างหากในงบแสดงฐานะการเงิน ภายใต้รายการดังต่อไปนี้ :

	(หน่วย : บาท)			
	งบการเงินรวม		งบการเงินเฉพาะของบริษัท	
	2556	2555	2556	2555
<u>ลูกหนี้การค้า – บริษัทที่เกี่ยวข้อง</u>				
บริษัท อีออน ธนสินทรัพย์ จำกัด (มหาชน)	-	21,280,470	-	18,005,614
<u>เงินให้กู้ยืมระยะสั้น - บริษัทย่อย</u>				
บริษัท เจเอเอส แอสเซ็ท จำกัด	-	-	48,000,000	151,000,000
<u>ลูกหนี้อื่น – บริษัทย่อย</u>				
บริษัท เจเอเอส แอสเซ็ท จำกัด	-	-	-	26,416
<u>เจ้าหนี้อื่น – บริษัทย่อย</u>				
บริษัท เจ เอ็ม ที เน็ทเวอร์ค เซอร์วิส จำกัด (มหาชน)	-	-	559,903	39,779
บริษัท เจเอเอส แอสเซ็ท จำกัด	-	-	1,429,318	920,737
	-	-	1,989,221	960,516
<u>เจ้าหนี้เงินมัดจำการเช่า – บริษัทที่เกี่ยวข้อง</u>				
บริษัท อีออน ธนสินทรัพย์ จำกัด (มหาชน)	-	804,528	-	804,528
<u>เจ้าหนี้เงินมัดจำการเช่า – บริษัทย่อย</u>				
บริษัท เจ เอ็ม ที เน็ทเวอร์ค เซอร์วิส จำกัด (มหาชน)	-	-	1,002,207	-
บริษัท เจเอเอส แอสเซ็ท จำกัด	-	-	37,002	-
บริษัท เจ เอ็ม ที พลัส จำกัด	-	-	72,012	-
	-	-	1,111,221	-

การเปลี่ยนแปลงของบัญชีเงินให้กู้ยืมระยะสั้นแก่บริษัทย่อย มีดังนี้

	(หน่วย : บาท)
ยอดคงเหลือ ณ วันที่ 1 มกราคม 2556	151,000,000
บวก : เพิ่มขึ้นในระหว่างงวด	114,000,000
หัก : จ่ายคืนในระหว่างงวด	(217,000,000)
ยอดคงเหลือ ณ 31 ธันวาคม 2556	48,000,000

เงินให้กู้ยืมระยะสั้นแก่บริษัทย่อย มีกำหนดจ่ายชำระคืนภายใน 1 – 3 เดือน และคิดดอกเบี้ยในอัตราร้อยละ 3.40 – 3.80 ต่อปี

34. เครื่องมือทางการเงิน

ความเสี่ยงด้านการให้สินเชื่อ

เนื่องจากลูกค้าของบริษัทเป็นลูกค้ารายย่อยจากการค้าปลีกแต่บริษัทมีการให้เครดิตลูกค้าบางรายที่มีสถานะทางการเงินมั่นคง ส่วนลูกค้าของบริษัทย่อยส่วนใหญ่เป็นสถาบันการเงิน และบริษัทที่มีสถานะทางการเงินมั่นคง ดังนั้น บริษัทและบริษัทย่อยจึงไม่คาดว่าจะได้รับความเสียหายที่เป็นสาระสำคัญจากจำนวนที่ได้บันทึกไว้ในบัญชีจากการเรียกชำระหนี้ จากการให้สินเชื่อ

ความเสี่ยงด้านอัตราดอกเบี้ย

บริษัทและบริษัทย่อยมีเงินฝากกับสถาบันการเงิน เงินเบิกเกินบัญชีธนาคาร และเงินกู้ยืมซึ่งมีความเสี่ยงจากการเปลี่ยนแปลงของอัตราดอกเบี้ยในตลาดในอนาคต ซึ่งจะส่งผลกระทบต่อผลการดำเนินงานและกระแสเงินสดของบริษัทและบริษัทย่อย ตามรายละเอียดดังนี้ :

	งบการเงินรวม			
	ณ วันที่ 31 ธันวาคม 2556			
	มีอัตราดอกเบี้ยลอยตัว	มีอัตราดอกเบี้ยคงที่	ไม่มีดอกเบี้ย	รวม
สินทรัพย์/หนี้สินทางการเงิน				
เงินสดและรายการเทียบเท่าเงินสด	11	66	150	227
เงินฝากสถาบันการเงินที่มีข้อจำกัดในการใช้	-	3	-	3
เงินเบิกเกินบัญชีและเงินกู้ยืมระยะสั้น				
จากสถาบันการเงิน	192	1,536	-	1,728

	งบการเงินรวม			
	ณ วันที่ 31 ธันวาคม 2555			
	มีอัตราดอกเบี้ยลอยตัว	มีอัตราดอกเบี้ยคงที่	ไม่มีดอกเบี้ย	รวม
สินทรัพย์/หนี้สินทางการเงิน				
เงินสดและรายการเทียบเท่าเงินสด	9	-	105	114
เงินฝากสถาบันการเงินที่มีข้อจำกัดในการใช้	-	2	1	3
เงินเบิกเกินบัญชีและเงินกู้ยืมระยะสั้น				
จากสถาบันการเงิน	-	987	84	1,071

(หน่วย : ล้านบาท)

	งบการเงินเฉพาะของบริษัท			
	ณ วันที่ 31 ธันวาคม 2556			
	มีอัตรา ดอกเบี้ยลอยตัว	มีอัตรา ดอกเบี้ยคงที่	ไม่มีดอกเบี้ย	รวม
สินทรัพย์/หนี้สินทางการเงิน				
เงินสดและรายการเทียบเท่าเงินสด	5	66	126	197
เงินฝากสถาบันการเงินที่มีข้อจำกัดในการใช้	-	-	-	-
เงินเบิกเกินบัญชีและเงินกู้ยืมระยะสั้น จากสถาบันการเงิน	-	1,536	-	1,536

(หน่วย : ล้านบาท)

	งบการเงินเฉพาะของบริษัท			
	ณ วันที่ 31 ธันวาคม 2555			
	มีอัตรา ดอกเบี้ยลอยตัว	มีอัตรา ดอกเบี้ยคงที่	ไม่มีดอกเบี้ย	รวม
สินทรัพย์/หนี้สินทางการเงิน				
เงินสดและรายการเทียบเท่าเงินสด	9	-	89	98
เงินฝากสถาบันการเงินที่มีข้อจำกัดในการใช้	-	2	-	2
เงินเบิกเกินบัญชีและเงินกู้ยืมระยะสั้น จากสถาบันการเงิน	-	987	-	987

สินทรัพย์และหนี้สินทางการเงินที่มีอัตราดอกเบี้ยคงที่และวันที่ครบกำหนดของเครื่องมือทางการเงิน นับจากวันที่ในงบแสดงฐานะการเงิน ณ วันที่ 31 ธันวาคม 2556 และ 2555 มีดังนี้ :

(หน่วย : ล้านบาท)

	งบการเงินรวม			
	ณ วันที่ 31 ธันวาคม 2556			
	เมื่อทวงถาม	1 - 6 เดือน	6 - 12 เดือน	รวม
สินทรัพย์/หนี้สินทางการเงิน				
เงินฝากสถาบันการเงินที่มีข้อจำกัดในการใช้	-	2	1	3
เงินเบิกเกินบัญชีและเงินกู้ยืมระยะสั้นจาก สถาบันการเงิน	-	1,728	-	1,728
				อัตราดอกเบี้ย
				0.50% -3.30%
				3.03% -3.60%

(หน่วย : ล้านบาท)

	งบการเงินรวม				
	ณ วันที่ 31 ธันวาคม 2555				
	เมื่อทวงถาม	1 - 6 เดือน	6 - 12 เดือน	รวม	อัตราดอกเบี้ย
สินทรัพย์/หนี้สินทางการเงิน					
เงินฝากสถาบันการเงินที่มีข้อจำกัดในการใช้	-	3	-	3	2.13%
เงินเบิกเกินบัญชีและเงินกู้ยืมระยะสั้นจากสถาบันการเงิน	-	1,071	-	1,071	3.55% - 4.00%

(หน่วย : ล้านบาท)

	งบการเงินเฉพาะของบริษัท				
	ณ วันที่ 31 ธันวาคม 2556				
	เมื่อทวงถาม	1 - 6 เดือน	6 - 12 เดือน	รวม	อัตราดอกเบี้ย
สินทรัพย์/หนี้สินทางการเงิน					
เงินฝากสถาบันการเงินที่มีข้อจำกัดในการใช้	-	-	-	-	-
เงินเบิกเกินบัญชีและเงินกู้ยืมระยะสั้นจากสถาบันการเงิน	-	1,536	-	1,536	3.03% - 3.38%

(หน่วย : ล้านบาท)

	งบการเงินเฉพาะของบริษัท				
	ณ วันที่ 31 ธันวาคม 2555				
	เมื่อทวงถาม	1 - 6 เดือน	6 - 12 เดือน	รวม	อัตราดอกเบี้ย
สินทรัพย์/หนี้สินทางการเงิน					
เงินฝากสถาบันการเงินที่มีข้อจำกัดในการใช้	-	2	-	2	2.13%
เงินเบิกเกินบัญชีและเงินกู้ยืมระยะสั้นจากสถาบันการเงิน	-	987	-	987	3.55% - 3.85%

บริษัทและบริษัทย่อยมิได้ใช้ตราสารอนุพันธ์ทางการเงินเพื่อป้องกันความเสี่ยงจากรายการดังกล่าวข้างต้น

บริษัทมีความเสี่ยงจากอัตราดอกเบี้ยที่สำคัญอันเกี่ยวข้องกับเงินฝากสถาบันการเงิน เงินเบิกเกินบัญชีและเงินกู้ยืมระยะสั้นจากสถาบันการเงิน เงินกู้ยืมระยะสั้น เจ้าหนี้สัญญาเช่าการเงิน และเงินกู้ยืมระยะยาวที่มีดอกเบี้ย อย่างไรก็ตาม เนื่องจากสินทรัพย์และหนี้สินทางการเงินส่วนใหญ่มีอัตราดอกเบี้ยที่ปรับขึ้นลงตามอัตราตลาด หรือมีอัตราดอกเบี้ยคงที่ซึ่งใกล้เคียงกับอัตราตลาดในปัจจุบัน ความเสี่ยงจากอัตราดอกเบี้ยของบริษัทจึงอยู่ในระดับต่ำ

มูลค่ายุติธรรม

มูลค่ายุติธรรม หมายถึง จำนวนเงินที่ผู้ซื้อและผู้ขายตกลงแลกเปลี่ยนสินทรัพย์กันในขณะที่ทั้งสองฝ่ายมีความรอบรู้ และเต็มใจในการแลกเปลี่ยนและสามารถต่อรองราคากันได้อย่างเป็นอิสระในลักษณะที่ไม่มีความเกี่ยวข้องกัน วิธีการกำหนดมูลค่ายุติธรรมขึ้นอยู่กับลักษณะของเครื่องมือทางการเงิน มูลค่ายุติธรรมจะกำหนดจากราคาตลาดล่าสุด หรือกำหนดขึ้นโดยใช้เกณฑ์การวัดมูลค่าที่เหมาะสม

บริษัทและบริษัทย่อยใช้วิธีการและสมมติฐานดังต่อไปนี้ในการประมาณมูลค่ายุติธรรมของเครื่องมือทางการเงิน :

เงินสดและรายการเทียบเท่าเงินสด ลูกหนี้และเจ้าหนี้ มีมูลค่าตามบัญชีใกล้เคียงกับมูลค่ายุติธรรมเนื่องจากเครื่องมือทางการเงินเหล่านี้จะครบกำหนดในระยะเวลาอันสั้น

เงินกู้ยืมระยะยาว - มูลค่าตามบัญชีจะไม่แตกต่างจากมูลค่ายุติธรรมอย่างมีสาระสำคัญ เนื่องจากเงินกู้ยืมระยะยาวมีอัตราดอกเบี้ยใกล้เคียงกับอัตราดอกเบี้ยในตลาด

35. ภาระผูกพัน

ณ วันที่ 31 ธันวาคม 2556 บริษัทและบริษัทย่อยมีภาระผูกพันดังต่อไปนี้ :

ภาระผูกพันระหว่างบุคคลและบริษัทที่เกี่ยวข้องกัน

35.1 บริษัทได้ทำสัญญาเช่าพื้นที่อาคารกับกรรมการท่านหนึ่ง เพื่อเป็นสถานที่เก็บสินค้า โดยบริษัทจะจ่ายชำระค่าเช่าพื้นที่อาคารตามอัตราค่าเช่าทั่วไป เป็นจำนวน 100,000 บาทต่อเดือน เป็นระยะเวลา 3 ปี เริ่มตั้งแต่วันที่ 1 กรกฎาคม 2556

ภาระผูกพันกับบุคคลภายนอก

35.2 บริษัทมีภาระผูกพันจากการที่ธนาคารออกหนังสือค้ำประกันในนามของบริษัทเป็นจำนวนเงินประมาณ 18.46 ล้านบาท (ส่วนของบริษัท : 16.43 ล้านบาท) ซึ่งเกี่ยวเนื่องกับภาระผูกพันทางปฏิบัติบางประการตามปกติธุรกิจของบริษัท

35.3 บริษัทมีภาระผูกพันตามสัญญาให้บริการต่างๆ ที่ต้องชำระในอนาคตเป็นจำนวน 2.42 ล้านบาท

35.4 บริษัทและบริษัทย่อยมีภาระผูกพันตามสัญญาเช่า และสัญญาบริการระยะยาว ซึ่งส่วนใหญ่เกี่ยวข้องเนื่องกับการเช่าสถานที่เพื่อใช้ในการดำเนินงานร้านค้าปลีก อาคารสำนักงาน สถานที่เก็บสินค้า และอื่นๆ โดยมีค่าเช่าและค่าบริการที่ต้องจ่ายตามสัญญาที่มีอยู่ในปัจจุบัน (ยังไม่รวมค่าเช่าที่จะเปลี่ยนแปลงเมื่อมีการต่อสัญญา) ดังนี้ :

ปี	(หน่วย : บาท)	
	งบการเงินรวม	เฉพาะของบริษัท
ไม่เกินหนึ่งปี	440,175,422	189,764,159
เกินหนึ่งปีแต่ไม่เกินห้าปี	387,675,287	199,361,449
เกินห้าปี	113,118,271	63,870,707
รวม	940,968,980	452,996,315

35.5 บริษัทมีภาระผูกพันตามสัญญาซึ่งเกี่ยวเนื่องกับการก่อสร้างอาคารกับบริษัทหลายแห่ง ที่ต้องชำระในอนาคตเป็นจำนวนเงิน 5.3 ล้านบาท

35.6 บริษัทมีภาระผูกพันตามสัญญาซึ่งเกี่ยวเนื่องกับการติดตั้งและพัฒนาระบบงานกับบริษัทหลายแห่ง ที่ต้องชำระในอนาคตเป็นจำนวนเงินรวม 6.0 ล้านบาท

35.7 บริษัทมีภาระผูกพันตามสัญญาซึ่งเกี่ยวเนื่องกับค่าตอบแทนสิทธิการเช่า ซึ่งต้องชำระเงินในอนาคตเป็นจำนวนเงิน 44.1 ล้านบาท

36. ค่าใช้จ่ายจำแนกตามลักษณะ

	(หน่วย : บาท)			
	งบการเงินรวม		งบการเงินเฉพาะบริษัท	
	2556	2555	2556	2555
เงินเดือน ค่าแรง และผลประโยชน์อื่นของพนักงาน	433,400,918	251,948,268	290,114,962	165,487,347
ค่าเสื่อมราคา	83,371,103	41,059,053	72,205,796	35,001,772
ค่าตัดจำหน่าย	18,285,075	11,126,453	14,329,846	10,078,683
ตัดจำหน่ายสินทรัพย์	4,559,603	3,225,643	4,549,829	3,225,643
ค่าเผื่อ (โอนกลับ) ผลขาดทุนจากมูลค่าสินค้าคงเหลือ	4,823,515	964,435	4,823,515	964,435
ตัดจำหน่ายสินค้าคงเหลือ	1,301,630	433,190	1,301,630	433,190
ค่าใช้จ่ายส่งเสริมการขาย	174,328,144	115,441,578	172,748,356	114,146,630
ค่าเช่าจ่าย	426,370,961	344,246,962	196,593,147	180,092,138
ค่าโฆษณา	18,278,303	8,069,892	17,915,175	8,049,093
การเปลี่ยนแปลงในสินค้าสำเร็จรูป	(356,335,113)	(396,481,249)	(356,335,114)	(396,452,591)
ซื้อสินค้าสำเร็จรูป	8,225,822,781	6,882,720,809	8,225,781,678	6,882,607,029

37. การเสนอข้อมูลทางการเงินจำแนกตามส่วนงาน

ข้อมูลทางการเงินจำแนกตามส่วนงานธุรกิจในงบการเงินรวมของบริษัทสำหรับปีสิ้นสุดวันที่ 31 ธันวาคม 2556 และ 2555 มีดังนี้

	(หน่วย : ล้านบาท)					
	งบการเงินรวม					
	สำหรับปีสิ้นสุดวันที่ 31 ธันวาคม 2556					
	ธุรกิจ จัดจำหน่าย	ธุรกิจ ติดตามหนี้สิน	ธุรกิจ ให้เข้าพื้นที่	อื่นๆ	รายการ ตัดบัญชี	รวม
รายได้	8,966	363	363	-	(27)	9,665
ต้นทุนขายและบริการ	(7,874)	(196)	(264)	-	1	(8,333)
กำไรขั้นต้น	1,092	167	99	-	(26)	1,332
รายได้ส่งเสริมการขาย						276
รายได้อื่น						44
ดอกเบี้ยรับ						10
ต้นทุนทางการเงิน						(53)
ค่าเสื่อมราคาและค่าตัดจำหน่าย						(106)
กลับรายการค่าเผื่อหนี้สงสัยจะสูญ						(23)
ค่าตัดจำหน่ายสินค้าคงเหลือ						(6)
กำไรก่อนภาษีเงินได้						510
ลูกหนี้การค้า – สุทธิ	255	11	4	-	-	270
อาคารและอุปกรณ์ – สุทธิ	671	23	44	-	-	738
โปรแกรมคอมพิวเตอร์ – สุทธิ	25	11	1	-	-	37
สิทธิการเช่าอาคาร – สุทธิ	131	-	4	-	-	135
สินทรัพย์เพื่อการลงทุน	-	-	235	-	-	235
สินทรัพย์อื่น	2,244	869	150	433	(462)	3,234
สินทรัพย์รวม	3,326	914	438	433	(462)	4,649

(หน่วย : ล้านบาท)

งบการเงินรวม						
สำหรับปีสิ้นสุดวันที่ 31 ธันวาคม 2555						
	ธุรกิจ จัดจำหน่าย	ธุรกิจ ติดตามหนี้สิน	ธุรกิจ ให้เช่าพื้นที่	อื่นๆ	รายการ ตัดบัญชี	รวม
รายได้	7,297	394	262	292	(85)	8,160
ต้นทุนขายและบริการ	(6,487)	(187)	(211)	-	1	(6,884)
กำไรขั้นต้น	810	207	51	292	(84)	1,276
รายได้ส่งเสริมการขาย						142
รายได้อื่น						21
ดอกเบี้ยรับ						10
ต้นทุนทางการเงิน						(40)
ค่าเสื่อมราคาและค่าตัดจำหน่าย						(55)
กลับรายการค่าเผื่อหนี้สงสัยจะสูญ						(11)
ค่าตัดจำหน่ายสินค้าคงเหลือ						(1)
กำไรก่อนภาษีเงินได้						442
ลูกหนี้การค้า – สุทธิ	243	9	13	-	-	265
อาคารและอุปกรณ์ – สุทธิ	540	13	37	-	-	590
โปรแกรมคอมพิวเตอร์ – สุทธิ	19	6	1	-	-	26
สิทธิการเช่าอาคาร – สุทธิ	110	-	4	-	-	114
สินทรัพย์เพื่อการลงทุน	-	-	212	-	-	212
สินทรัพย์อื่น	1,624	711	86	284	(430)	2,275
สินทรัพย์รวม	2,536	739	353	284	(430)	3,482

ลูกค้าย่อยใหญ่

บริษัทไม่มีลูกค้าย่อยนอกเป็นลูกค้าย่อยใหญ่ของบริษัท

38. เหตุการณ์ภายหลังวันที่รอบระยะเวลารายงาน

38.1 เมื่อวันที่ 20 กุมภาพันธ์ 2557 ที่ประชุมคณะกรรมการของบริษัทมีมติเห็นชอบให้เสนอที่ประชุมสามัญผู้ถือหุ้นเพื่ออนุมัติจ่ายเงินปันผลจากกำไรสุทธิหลังหักภาษี จากผลประกอบการของปี 2556 สำหรับหุ้นสามัญจำนวน 300,000,000 หุ้น ในอัตราหุ้นละ 0.19 บาท ทั้งนี้บริษัทได้จ่ายเงินปันผลระหว่างกาลไปแล้ว ในอัตราหุ้นละ 0.12 บาท คงเหลือที่ต้องจ่ายเงินปันผลในอัตราหุ้นละ 0.07 บาท รวมเป็นเงินทั้งสิ้น 21,000,000 บาท

38.2 เมื่อวันที่ 20 กุมภาพันธ์ 2557 ที่ประชุมคณะกรรมการบริษัทมีมติเห็นชอบให้เสนอที่ประชุมสามัญผู้ถือหุ้นเพื่ออนุมัติจ่ายเงินปันผลจากกำไรสุทธิหลังหักภาษี จากผลประกอบการของปี 2556 ทั้งนี้บริษัทได้จ่ายเงินปันผลระหว่างกาลไปแล้ว ในอัตราหุ้นละ 0.31 บาท สำหรับหุ้นสามัญจำนวน 417,454,229 หุ้น และคงเหลือที่ต้องจ่ายในอัตราหุ้นละ 0.40 บาท สำหรับหุ้นสามัญจำนวน 419,573,608 หุ้น โดยจ่ายเป็น 2 ส่วนดังนี้

38.2.1 จ่ายเป็นหุ้นปันผลในอัตรา 4 หุ้นเดิม ต่อ 1 หุ้นปันผล หรืออัตราหุ้นละ 0.25 บาท คิดเป็นจำนวนเงิน 104,893,402 บาท

38.2.2 จ่ายเป็นเงินสดปันผล ในอัตราหุ้นละ 0.15 บาท คิดเป็นจำนวนเงิน 62,936,041 บาท

39. การอนุมัติงบการเงิน

งบการเงินนี้ได้รับอนุมัติจากคณะกรรมการของบริษัทแล้วเมื่อวันที่ 20 กุมภาพันธ์ 2557