

ข้อมูลสำคัญทางการเงิน	1
สารสนเทศคณะกรรมการ	2
ข้อมูลคณะกรรมการบริษัทฯ และบริหาร	3
ข้อมูลทั่วไปของบริษัท	8
ลักษณะการประกอบธุรกิจ	12
ปัจจัยเสี่ยง	19
โครงสร้างผู้ถือหุ้น	24
โครงสร้างการจัดการ	25
รายงานการปฏิบัติตามหลักการทำกับดูแลกิจการ	31
นโยบายจ่ายเงินปันผล	35
นโยบายต่อต้านการทุจริต	36
รายการระหว่างกัน	40
งบการเงิน	42
กิจกรรมเพื่อสังคมของบริษัท	118

ข้อมูลสำคัญทางการเงิน

ที่มา : งบการเงินเฉพาะบริษัท
หน่วย : ล้านบาท

	2556	2557	2558
ผลการดำเนินงานและฐานะการเงิน			
รายได้รวม	9,370.4	8,422.3	9,303.4
กำไรขั้นต้น	1,112.7	1,033.3	998.7
กำไรสุทธิ	363.8	232.5	627.4
สินทรัพย์รวม	3,629.2	3,567.9	4,859.9
หนี้สินรวม	2,194.2	2,084.0	2,849.0
ส่วนของผู้ถือหุ้น	1,435.0	1,483.9	2,010.9
อัตราส่วนทางการเงินที่สำคัญ (Key Financial Ratio)			
อัตรากำไรสุทธิต่อรายได้รวม	3.88%	2.76%	6.74%
อัตราผลตอบแทนต่อส่วนของผู้ถือหุ้น (ROE)	25.35%	15.67%	31.20%
อัตราผลตอบแทนต่อสินทรัพย์รวม (ROA)	10.02%	6.52%	12.91%
กำไรต่อหุ้นขั้นต้นพื้นฐาน (บาทต่อหุ้น) (EPS)	0.87	0.47	1.20

ที่มา : งบการเงินรวม
หน่วย : ล้านบาท

	2556	2557	2558
ผลการดำเนินงานและฐานะการเงิน			
รายได้รวม	9,995.2	9,270.6	9,957.3
กำไรขั้นต้น	1,331.5	1,356.7	1,454.3
กำไรสุทธิ	400.2	328.7	322.6
สินทรัพย์รวม	4,645.7	6,168.7	9,350.0
หนี้สินรวม	2,729.6	4,090.8	5,571.7
ส่วนของผู้ถือหุ้น	1,916.1	2,077.9	3,778.4
อัตราส่วนทางการเงินที่สำคัญ (Key Financial Ratio)			
อัตรากำไรสุทธิต่อรายได้รวม	4.00%	3.55%	3.24%
อัตราผลตอบแทนต่อส่วนของผู้ถือหุ้น (ROE)	21.89%	15.82%	8.54%
อัตราผลตอบแทนต่อสินทรัพย์รวม (ROA)	14.66%	8.04%	5.79%
กำไรต่อหุ้นขั้นต้นพื้นฐาน (บาทต่อหุ้น) (EPS)	0.96	0.67	0.62

หมายเหตุ: ROE: Return On Equity
ROA: Return On Assets
EPS: Earnings Per Share

เรียน ท่านผู้ถือหุ้น

ในปี 2558 เป็นปีที่เศรษฐกิจโดยรวมของประเทศได้รับผลกระทบจากกำลังซื้อที่หดหาย การเติบโตเป็นไปด้วยความยากลำบาก เจมาร์ทเองได้รับผลกระทบนี้เช่นเดียวกัน ทำให้กำไรต่ำกว่าเป้าหมายที่วางไว้ในช่วงครึ่งปีแรก แต่ด้วยการทำงานของทีมงานที่มีประสิทธิภาพ ทำให้ในช่วงครึ่งปีหลังของปี 2558 บริษัทฯ สามารถกลับมาเติบโตอย่างแข็งแกร่งได้อีกครั้ง ส่งผลให้กำไรทั้งปี 2558 ทำได้ตามเป้าหมายที่กำหนดไว้

และในเดือน มิถุนายน 2558 บริษัทฯ ได้เข้าไปถือหุ้นในบริษัท ซิงเกอร์ ประเทศไทย จำกัด (มหาชน) ในสัดส่วน 24.99% รวมทั้งการนำบริษัท เจเอเอส แอสเซ็ท จำกัด (มหาชน) เข้าจดทะเบียนในตลาดหลักทรัพย์แห่งประเทศไทยในเดือน พฤศจิกายน 2558 ทำให้บริษัทฯ สามารถขับเคลื่อนองค์กรให้เติบโตอย่างยั่งยืนในแบบที่ไม่เหมือนใครผ่านทุก ๆ กลุ่มธุรกิจของ “JAYMART GROUP”

บริษัทมีความตั้งใจอย่างสูงในการก้าวเข้าสู่การปฏิรูปโครงสร้างธุรกิจให้สามารถรองรับโอกาสได้ครบทุกด้านและพร้อมสำหรับการเติบโตของธุรกิจในทุก ๆ กลุ่มธุรกิจ โดยมีเป้าหมายเดียวกันนั้นคือการเป็นที่ยอมรับ และรักษาความเป็นที่ยอมรับไว้

และจากการที่บริษัทสามารถดำเนินกิจการได้ตามเป้าหมายรวมทั้งได้รับความเชื่อมั่นและความไว้วางใจจากลูกค้าอย่างต่อเนื่องนั้น ถือเป็นบทพิสูจน์ให้เห็นถึงนโยบายและแนวทางในการดำเนินธุรกิจที่ถูกต้อง ซึ่งบริษัทจะยังคงมุ่งเน้นในคุณภาพการบริการของพนักงานทุกคน สืบต่อประสบการณ์ที่ดี ๆ ของลูกค้าผ่านตัวสินค้าทุกชิ้นที่บริษัทนำเสนอ โดยบริษัทได้สนับสนุนและส่งเสริมให้พนักงานทุกคนมีโอกาสในการแสดงความคิดเห็น และร่วมสร้างบรรยากาศการทำงานร่วมกันเป็นทีม

ในโอกาสนี้ เจมาร์ท ขอขอบพระคุณท่านผู้ถือหุ้น ลูกค้า พันธมิตรทางธุรกิจ ฝ่ายบริหารและพนักงานทุกท่าน ที่มีส่วนในการสนับสนุนให้ เจมาร์ท ดำเนินธุรกิจเติบโตอย่างต่อเนื่อง เจมาร์ท ขอยืนยันต่อทุกท่านว่าจะดำเนินธุรกิจอย่างมืออาชีพ และพัฒนาขีดความสามารถขององค์กรอย่างต่อเนื่อง ควบคู่กับการดำเนินนโยบายความรับผิดชอบต่อสังคม ดำรงตนเป็นแบบอย่างที่ดีของสังคม เพื่อให้คนในสังคมมีคุณภาพชีวิตที่ดีขึ้นตลอดไป



(นายพิชญ พงษ์อัชฌา)

ประธานกรรมการ



(นายอดิศักดิ์ สุขุมวิทยา)

ประธานเจ้าหน้าที่บริหาร

ข้อมูลคณะกรรมการบริษัทและบริหาร

นายพิศณุ พงษ์อัชฌา

อายุ 62 ปี

ตำแหน่งในบริษัท ประธานกรรมการ

การศึกษา

2537 ปริญญาโทบริหารธุรกิจ มหาวิทยาลัยรังสิต

ประสบการณ์

2523 – 2527 ผู้จัดการทั่วไป โรงแรมเชียงใหม่

2527 – ปัจจุบัน หัวหน้าผู้จัดการ หจก. สะเซ่งพาณิชย์



คุณสมบัติต้องห้าม

1. ไม่มีประวัติการกระทำความผิดอาญาในความผิดที่เกี่ยวกับทรัพย์สินซึ่งได้กระทำโดยทุจริต
2. ไม่มีประวัติการทำรายการที่อาจเกิดความขัดแย้งทางผลประโยชน์กับบริษัทในรอบปีที่ผ่านมา

นายอดิศักดิ์ สุขุมวิทยา

อายุ 60 ปี

ตำแหน่งในบริษัท กรรมการบริษัท
ประธานเจ้าหน้าที่บริหาร

การศึกษา

2522 ปริญญาตรีเศรษฐศาสตร์ มหาวิทยาลัยเกษตรศาสตร์

2524 ปริญญาโทเศรษฐศาสตร์ มหาวิทยาลัยเกษตรศาสตร์

การอบรมบทบาทหน้าที่กรรมการ

2551 Director Accreditation Program (69/2008) สมาคมส่งเสริมสถาบันกรรมการบริษัทไทย

2556 หลักสูตรผู้บริหารระดับสูง สถาบันวิทยาการตลาดทุน (วตท.) รุ่นที่ 15

ประสบการณ์

2533-ปัจจุบัน กรรมการ /ประธานเจ้าหน้าที่บริหาร บมจ. เจริญ

2547-ปัจจุบัน ประธานกรรมการบริหาร บมจ. เจริญ

2555-ปัจจุบัน ประธานกรรมการ บมจ. เจริญ เอ็มที เน็ทเวอร์ค เซอร์วิส

2537-2555 กรรมการ บมจ. เจริญ เอ็มที เน็ทเวอร์ค เซอร์วิส

2556-ปัจจุบัน ประธานกรรมการ บจ. บริหารสินทรัพย์

2556-ปัจจุบัน ประธานกรรมการ บจ. เจริญ อินชวรินทร์ โปรแกร

2555-ปัจจุบัน ประธานกรรมการ บมจ. เจริญ เอสแอสซี



คุณสมบัติต้องห้าม

1. ไม่มีประวัติการกระทำความผิดอาญาในความผิดที่เกี่ยวกับทรัพย์สินซึ่งได้กระทำโดยทุจริต
2. ไม่มีประวัติการทำรายการที่อาจเกิดความขัดแย้งทางผลประโยชน์กับบริษัทในรอบปีที่ผ่านมา

นางสาวยุวดี พงษ์อัชฌา

อายุ 60 ปี

ตำแหน่งในบริษัท กรรมการบริษัท
รองประธานเจ้าหน้าที่บริหารปฏิบัติการ
กรรมการบริหาร
กรรมการสรรหาและกำหนดผลตอบแทน



การศึกษา

2521 ปริญญาตรี รัฐศาสตรมหาวิทยาลัยธรรมศาสตร์
2523 ปริญญาโทบริหารธุรกิจ Bridgeport University ประเทศสหรัฐอเมริกา

การอบรมบทบาทหน้าที่กรรมการ

2551 Director Accreditation Program(69/2008) สมาคมส่งเสริมสถาบันกรรมการบริษัทไทย

ประสบการณ์

2555 – ปัจจุบัน ประธานกรรมการบริหาร บมจ. เจเอ็มที เน็ทเวอร์ค เซอร์วิสซีเอส
2537 – ปัจจุบัน กรรมการ บมจ. เจเอ็มที เน็ทเวอร์ค เซอร์วิสซีเอส
2250 – 2554 กรรมการผู้จัดการ บจ. เจเอ็มที เน็ทเวอร์ค เซอร์วิสซีเอส
2556 – ปัจจุบัน กรรมการ บจ. บริหารสินทรัพย์เจ
2556 – ปัจจุบัน กรรมการ บจ. เจ อินชัวร์รันส์ โบรกเกอร์
2554 – ปัจจุบัน ประธานกรรมการ บจ. เจเอ็มที พลัส
2555 – ปัจจุบัน กรรมการ บมจ. เจเอเอส แอสเซ็ท

คุณสมบัติต้องห้าม

1. ไม่มีประวัติการกระทำความผิดอาญาในความผิดที่เกี่ยวกับทรัพย์สินซึ่งได้กระทำโดยทุจริต
2. ไม่มีประวัติการทำรายการที่อาจเกิดความขัดแย้งทางผลประโยชน์กับบริษัทในรอบปีที่ผ่านมา

นายพิศิษฐ์ ดัชนีภิรมย์

อายุ 75 ปี

ตำแหน่งในบริษัท กรรมการบริษัท (กรรมการอิสระ)
ประธานกรรมการตรวจสอบ
กรรมการสรรหาและกำหนดค่าตอบแทน

การศึกษา

ปริญญาตรีบัญชี มหาวิทยาลัยธรรมศาสตร์
ปริญญาตรีพาณิชยศาสตร์ มหาวิทยาลัยธรรมศาสตร์

ผู้สอบบัญชีรับอนุญาตทะเบียนเลขที่ 966

การอบรมบทบาทหน้าที่กรรมการ

2547 Director Accreditation Program (13/2004) สมาคมส่งเสริมสถาบันกรรมการบริษัทไทย
2548 Audit Committee Program (6/2005) สมาคมส่งเสริมสถาบันกรรมการบริษัทไทย
2550 Director Certification Program (87/2007) สมาคมส่งเสริมสถาบันกรรมการบริษัทไทย

ประสบการณ์

2506-2543 ผู้อำนวยการฝ่ายการเงินและบัญชี, รองกรรมการผู้จัดการ, กรรมการและประธานกรรมการตรวจสอบ
บริษัทเบอร์ลี่ ยุคเกอร์ จำกัด (มหาชน)
2544-ปัจจุบัน ประธานกรรมการบริหาร บริษัท โปรเฟสชั่นแนลอัลไลแอนซ์ กรุ๊ป จำกัด



2550-ปัจจุบัน กรรมการอิสระ,ประธานการตรวจสอบ บริษัท อาร์เอส จำกัด (มหาชน)
 2556-ปัจจุบัน กรรมการ บริษัท ทางยกระดับดอนเมือง จำกัด (มหาชน)
 คุณสมบัติต้องห้าม

1. ไม่มีประวัติการกระทำความผิดอาญาในความผิดที่เกี่ยวกับทรัพย์สินซึ่งได้กระทำโดยทุจริต
2. ไม่มีประวัติการทำรายการที่อาจเกิดความขัดแย้งทางผลประโยชน์กับบริษัทในรอบปีที่ผ่านมา

นายสุวิทย์ กิ่งแก้ว

อายุ 65 ปี

ตำแหน่งในบริษัท กรรมการบริษัท (กรรมการอิสระ),กรรมการตรวจสอบ,
 ประธานกรรมการสรรหาและกำหนดผลตอบแทน

การศึกษา

2517 ปริญญาตรีวิทยาศาสตร์บัณฑิต มหาวิทยาลัยเกษตรศาสตร์(เศรษฐศาสตร์เกษตร)

2538 ปริญญาโทบริหารธุรกิจ มหาวิทยาลัยเกษตรศาสตร์

2553 วุฒิบัตรการบริหารงานยุติธรรมระดับสูง วิทยาลัยการยุติธรรม ศาลยุติธรรม

การอบรมบทบาทหน้าที่กรรมการ

2548 Director Certification Program สมาคมส่งเสริมสถาบันกรรมการบริษัทไทย

ประสบการณ์

2517 – 2523	เจ้าหน้าที่วิเคราะห์นโยบายและแผน	สำนักงานคณะกรรมการพัฒนาการเศรษฐกิจ
2523 – 2535	ผู้จัดการฝ่ายขาย	บริษัท เจริญโภคภัณฑ์เกษตรอุตสาหกรรม จำกัด
2535 – 2537	ผู้จัดการทั่วไป	บริษัท เจริญโภคภัณฑ์วิศวกรรม จำกัด
2537 – 2539	ผู้ช่วยกรรมการผู้จัดการ	บริษัท ซี.พี.เซเว่นอีเลฟเว่น จำกัด (มหาชน)
2539 – 2550	รองกรรมการผู้จัดการ	บริษัท ซี.พี.เซเว่นอีเลฟเว่น จำกัด (มหาชน)
2550 – ปัจจุบัน	รองกรรมการผู้จัดการอาวุโส	บริษัท ซีพีออลล์ จำกัด (มหาชน)

คุณสมบัติต้องห้าม

1. ไม่มีประวัติการกระทำความผิดอาญาในความผิดที่เกี่ยวกับทรัพย์สินซึ่งได้กระทำโดยทุจริต
2. ไม่มีประวัติการทำรายการที่อาจเกิดความขัดแย้งทางผลประโยชน์กับบริษัทในรอบปีที่ผ่านมา



นายประชา ตันเสนีย์

อายุ 55 ปี

ตำแหน่งในบริษัท กรรมการบริษัท
 กรรมการตรวจสอบภายใน

การศึกษา

2527 บริหารธุรกิจบัณฑิต(บัญชี) มหาวิทยาลัยรามคำแหง

2547 บริหารธุรกิจมหาบัณฑิต(การจัดการทั่วไป) มหาวิทยาลัยรามคำแหง

2550 ปรัชญาดุษฎีบัณฑิต(การพัฒนาศักยภาพคน) มหาวิทยาลัยรามคำแหง

การอบรมบทบาทหน้าที่กรรมการ

2550 Director Accreditation Program (66/2007) สมาคมส่งเสริมสถาบันกรรมการบริษัทไทย



ประสบการณ์

2542-2545	Technical Advisor (Financial Planning) P.T.MobikomTelekomindo Jakarta	Subsidiary Company of Jasmine International Overseas Co.Ltd.
2545-2545	Chief Operating Officer (C.O.O)	Yumark Bangkok Co.,Ltd Subsidiary Company Of Yumark Enterprise Coporation – Taiwan.
2545 – 2552	Chief Financial Officer (C.F.O)	บริษัท เจ มาร์ท จำกัด (มหาชน)
2552 – 2556	รองคณบดีฝ่ายบริหารและแผน	มหาวิทยาลัยเทคโนโลยีพระจอมเกล้าพระนครเหนือ
2556 – ปัจจุบัน	อาจารย์พิเศษ	มหาวิทยาลัยรามคำแหง

คุณสมบัติต้องห้าม

1. ไม่มีประวัติการกระทำความผิดอาญาในความผิดที่เกี่ยวกับทรัพย์สินซึ่งได้กระทำโดยทุจริต
2. ไม่มีประวัติการทำรายการที่อาจเกิดความขัดแย้งทางผลประโยชน์กับบริษัทในรอบปีที่ผ่านมา

นางมณี สุนทรวาทิน

อายุ 60 ปี

ตำแหน่งในบริษัท กรรมการบริษัท
 กรรมการบริหาร
 ผู้อำนวยการสายงานเทคโนโลยีสารสนเทศ

การศึกษา

2520 ปริญญาตรีวิทยาศาสตร์ มหาวิทยาลัยรามคำแหง



การอบรมบทบาทหน้าที่กรรมการ

2551 Director Accreditation Program (69/2008) สมาคมส่งเสริมสถาบันกรรมการบริษัทไทย

ประสบการณ์

2536 – 2540 ผู้จัดการฝ่ายสนับสนุนการบริการ บริษัทดิจิตอลอีคิวแมนท์คอร์ปอเรชั่น (ประเทศไทย) จำกัด

2540 – 2543 Business Operation Manager บริษัทคอมแพค (ประเทศไทย) จำกัด

คุณสมบัติต้องห้าม

1. ไม่มีประวัติการกระทำความผิดอาญาในความผิดที่เกี่ยวกับทรัพย์สินซึ่งได้กระทำโดยทุจริต
2. ไม่มีประวัติการทำรายการที่อาจเกิดความขัดแย้งทางผลประโยชน์กับบริษัทในรอบปีที่ผ่านมา

ประวัติคณะกรรมการบริหาร

นายอดิศักดิ์ สุขุมวิทยา (ตามรายละเอียดข้างต้น)

นางสาวยุวดี พงษ์อัชฌา(ตามรายละเอียดข้างต้น)

นางมณี สุนทรวาทิน (ตามรายละเอียดข้างต้น)

นางสาวลัดดา วรณธารากุล

อายุ 53 ปี

ตำแหน่งในบริษัท กรรมการบริหาร ,ผู้อำนวยการสายงานบัญชีและการเงิน,
เลขานุการบริษัท

การศึกษา

2528 ปริญญาตรีบริหารธุรกิจ สาขาบัญชี มหาวิทยาลัยรามคำแหง

2552 ปริญญาโทบริหารธุรกิจ สาขาบัญชี มหาวิทยาลัยรามคำแหง



การอบรมบทบาทหน้าที่กรรมการ

2555 หลักสูตรประกาศนียบัตรพัฒนา สมาคมส่งเสริมสถาบันกรรมการบริษัทไทย
กรรมการ (DAP 97/2012)

ประสบการณ์

2555 – ปัจจุบัน กรรมการ และกรรมการบริหาร บมจ. เจเอ็มที เน็ตเวิร์ค เซอร์วิสเช็ส

2554 – ปัจจุบัน กรรมการ บจ. เจเอ็มที พลัส

2555 – ปัจจุบัน กรรมการ บมจ. เจเอเอส แอสเซ็ท

คุณสมบัติต้องห้าม

1. ไม่มีประวัติการกระทำความผิดอาญาในความผิดที่เกี่ยวกับทรัพย์สินซึ่งได้กระทำโดยทุจริต
2. ไม่มีประวัติการทำรายการที่อาจเกิดความขัดแย้งทางผลประโยชน์กับบริษัทในรอบปีที่ผ่านมา

ข้อมูลทั่วไปของบริษัทฯ

บริษัท เจมาร์ท จำกัด (มหาชน) (JAY MART Public Company Limited)

ชื่อย่อในตลาดหลักทรัพย์:	JMART
สถานที่ตั้งสำนักงานใหญ่:	เลขที่ 325/7-8 อาคารเจมาร์ท ถนนรามคำแหง แขวงสะพานสูง เขตสะพานสูง กรุงเทพมหานคร 10240
โทรศัพท์:	0-2308-8000
โทรสาร:	0-2308-8117
เลขทะเบียนบริษัท:	0107545000055
เว็บไซต์:	www.jaymart.co.th
ประเภทธุรกิจ:	จัดจำหน่ายโทรศัพท์มือถืออุปกรณ์เสริมและให้เข้าพื้นที่และการให้บริการสาธารณูปโภคต่างๆ
ทุนจดทะเบียน:	734,257,706 บาท
ทุนชำระแล้ว:	524,463,106 บาท ประกอบด้วยหุ้นสามัญ 524,463,106 หุ้น มูลค่าหุ้นที่ตราไว้ต่อหุ้น 1 บาท

บริษัทในเครือ

บริษัท เจมาร์ท โฮลดิ้ง จำกัด (Jaymart Holding Company Limited)

สถานที่ตั้งสำนักงานใหญ่:	เลขที่ 325/7 ชั้น 4 อาคารเจมาร์ท ถนนรามคำแหง แขวงสะพานสูง เขตสะพานสูง กรุงเทพมหานคร 10240
โทรศัพท์:	0-2308-9000
โทรสาร:	0-2308-8162
เลขทะเบียนบริษัท:	0105556069297
ประเภทธุรกิจ:	ธุรกิจการลงทุน
ทุนจดทะเบียน:	81,000,000 บาท
ทุนชำระแล้ว:	81,000,000 บาท ประกอบด้วยหุ้นสามัญ 8,100,000 หุ้น มูลค่าหุ้นที่ตราไว้ต่อหุ้น 10 บาท
สัดส่วนการถือหุ้นของ JMART:	99.99%

บริษัท สมาร์ทไอเทม จำกัด (SMART ITEM Company Limited)

สถานที่ตั้งสำนักงานใหญ่:	เลขที่ 325/7 ชั้น 8 อาคารเจมาร์ท ถนนรามคำแหง แขวงสะพานสูง เขตสะพานสูง กรุงเทพมหานคร 10240
โทรศัพท์:	0-2308-9000
โทรสาร:	0-2308-8162
เลขทะเบียนบริษัท:	0105558162316
ประเภทธุรกิจ:	พาณิชย์อิเล็กทรอนิกส์
ทุนจดทะเบียน:	1,000,000 บาท
ทุนชำระแล้ว:	1,000,000 บาท ประกอบด้วยหุ้นสามัญ 100,000 หุ้น มูลค่าหุ้นที่ตราไว้ต่อหุ้น 10 บาท
สัดส่วนการถือหุ้นของ JMART:	99.99%

บริษัท เจเอ็มที เน็ตเวิร์ค เซอร์วิส จำกัด (มหาชน)**(JMT Network Services Public Company Limited)**

สถานที่ตั้งสำนักงานใหญ่: เลขที่ 325/7 ชั้น 4-6 อาคารเจมาร์ท ถนนรามคำแหง แขวงสะพานสูง เขตสะพานสูง กรุงเทพมหานคร 10240

โทรศัพท์: 0-2308-9999

โทรสาร: 0-2308-9900

เลขทะเบียนบริษัท: 0107555000074

เว็บไซต์: www.jmtnetwork.co.th

ประเภทธุรกิจ: ธุรกิจเร่ร่อนติดตามหนี้สินและบริหารหนี้ด้วยคุณภาพ

ทุนจดทะเบียน: 444,000,000 บาท

ทุนชำระแล้ว: 369,999,930 บาท ประกอบด้วยหุ้นสามัญ 369,999,930 หุ้น
มูลค่าหุ้นที่ตราไว้ต่อหุ้น 1 บาท

สัดส่วนการถือหุ้นของ JMART: 55.88%

บริษัท เจเอเอส แอสเซต จำกัด (มหาชน) (JAS Asset Public Company Limited)

สถานที่ตั้งสำนักงานใหญ่: เลขที่ 325/7 ชั้น 7 อาคารเจมาร์ท ถนนรามคำแหง แขวงสะพานสูง เขตสะพานสูง กรุงเทพมหานคร 10240

โทรศัพท์: 0-2308-9000

โทรสาร: 0-2308-8088

เลขทะเบียนบริษัท: 0105555000676

เว็บไซต์: www.jasasset.co.th

ประเภทธุรกิจ: ธุรกิจบริหารพื้นที่ค้าปลีก

ทุนจดทะเบียน: 370,390,000 บาท

ทุนชำระแล้ว: 370,390,000 บาท ประกอบด้วยหุ้นสามัญ 370,390,000 หุ้น
มูลค่าหุ้นที่ตราไว้ต่อหุ้น 1 บาท

สัดส่วนการถือหุ้นของ JMART: 67.50%

บริษัท เจเอ็มที พลัส จำกัด (JMT Plus Company Limited)

สถานที่ตั้งสำนักงานใหญ่: เลขที่ 325/7 ชั้น 4 อาคารเจมาร์ท ถนนรามคำแหง แขวงสะพานสูง เขตสะพานสูง กรุงเทพมหานคร 10240

โทรศัพท์: 0-2308-9999

โทรสาร: 0-2308-9928

เลขทะเบียนบริษัท: 0105554042308

ประเภทธุรกิจ: ธุรกิจติดตามหนี้สินและธุรกิจให้บริการสินเชื่อเช่าซื้อรถยนต์

ทุนจดทะเบียน: 120,000,000 บาท

ทุนชำระแล้ว: 120,000,000 บาท ประกอบด้วยหุ้นสามัญ 12,000,000 หุ้น
มูลค่าหุ้นที่ตราไว้ต่อหุ้น 10 บาท

สัดส่วนการถือหุ้นของ JMT: 99.99%

บริษัท บริหารสินทรัพย์ เจ จำกัด (J Asset Management Company Limited)

สถานที่ตั้งสำนักงานใหญ่ : 325/7 ชั้น 4 อาคารเจมาร์ท ถนนรามคำแหง แขวงสะพานสูง เขตสะพานสูง กรุงเทพมหานคร 10240

โทรศัพท์ : 0-2308-9999

โทรสาร : 0-2308-9840

เลขทะเบียนบริษัท: 0105556069459

ประเภทธุรกิจ : ธุรกิจติดตามหนี้สิน

ทุนจดทะเบียน : 25,000,000 บาท

ทุนชำระแล้ว : 25,000,000 บาท

ประกอบด้วยหุ้นสามัญ 2,500,0000 หุ้น
มูลค่าหุ้นที่ตราไว้ต่อหุ้น 10 บาท

สัดส่วนการถือหุ้นของ JMT: 99.99%

บริษัท เจ อินชัวร์นซ์ โบรกเกอร์ จำกัด(JAY Insurance Broker Company Limited)

สถานที่ตั้งสำนักงานใหญ่ : 325/7 ชั้น 5 อาคารเจมาร์ท ถนนรามคำแหง แขวงสะพานสูง เขตสะพานสูง กรุงเทพมหานคร 10240

โทรศัพท์ : 0-2308-9999

โทรสาร : 0-2308-9840

เลขทะเบียนบริษัท: 0105556022886

เว็บไซต์ : www.jayinsurancebroker.co.th

ประเภทธุรกิจ : ธุรกิจนายหน้าประกันภัย

ทุนจดทะเบียน : 2,000,000 บาท

ทุนชำระแล้ว : 2,000,000 บาท ประกอบด้วยหุ้นสามัญ 200,000 หุ้น
มูลค่าหุ้นที่ตราไว้ต่อหุ้น 10 บาท

สัดส่วนการถือหุ้นของ JMT: 99.99%

บริษัทร่วม**บริษัท เจ แอนด์ พี (ประเทศไทย) จำกัด (J&P (Thailand) Company Limited)**

สถานที่ตั้งสำนักงานใหญ่: เลขที่ 325/7 ชั้น 7 อาคารเจมาร์ท ถนนรามคำแหง แขวงสะพานสูง เขตสะพานสูง กรุงเทพมหานคร 10240

โทรศัพท์: 0-2308-9000

โทรสาร: 0-2308-8162

เลขทะเบียนบริษัท: 0105556085799

ประเภทธุรกิจ: ประกอบกิจการซื้อและจัดจำหน่ายผลิตภัณฑ์และอุปกรณ์โทรศัพท์มือถือและเครื่องใช้ไฟฟ้า

ทุนจดทะเบียน: 132,500,000 บาท

ทุนชำระแล้ว: 132,500,000 บาท

ประกอบด้วยหุ้นสามัญ 13,250,0000 หุ้น
มูลค่าหุ้นที่ตราไว้ต่อหุ้น 10 บาท

สัดส่วนการถือหุ้นของJMART HOLDING: 40.00%

ผู้สอบบัญชี

นางสุมาลี	โชคต่อนันต์	เลขทะเบียน 3322
นายสมคิด	เดียดระกูล	เลขทะเบียน 2785
นายธีรศักดิ์	ฉั่วศรีสกุล	เลขทะเบียน 6624

บริษัท แกรนท์ ธอนตัน จำกัด

เลขที่ 87/1 อาคารแคปปิตอลทาวเวอร์ ออลซีซั่นเพลส ชั้น 18 ถนนวิทยุ แขวงลุมพินี เขตปทุมวัน กรุงเทพมหานคร 10330

โทรศัพท์ 0-2654-3330

โทรสาร 0-2654-3339

ที่ปรึกษากฎหมาย

บริษัท เทพ จำกัด

เลขที่ 1193 อาคารเอ็กซิม ชั้น 11 ห้อง 1107-1108 ถนนพหลโยธิน แขวงสามเสนใน เขตพญาไท กรุงเทพฯ 10400

โทรศัพท์ 0-2278-1683-4

1. ลักษณะการประกอบธุรกิจ

1.1 ประวัติความเป็นมาและพัฒนาการที่สำคัญ

บริษัทเจมาร์ทจำกัด(มหาชน)(“บริษัท” หรือ “เจมาร์ท”) ก่อตั้งเมื่อวันที่ 27 ธันวาคม พ.ศ. 2531 โดยนายอดิศักดิ์ สุขุมวิทยา และนางสาวยุวดี พงษ์อัมมา ด้วยทุนจดทะเบียนเริ่มแรกจำนวน 2,000,000 บาท เพื่อเป็นผู้แทนจำหน่ายเครื่องใช้ไฟฟ้าทุกยี่ห้อในระบบเงินผ่อนก่อนเริ่มขยายช่องทางการจำหน่ายเข้าไปในตลาดขายส่ง โดยมีสินค้าหลัก ได้แก่ โทรทัศน์เครื่องเล่นวีดีโอและเครื่องปรับอากาศต่อมาในปี2535 บริษัทได้เริ่มดำเนินธุรกิจการจำหน่ายเครื่องโทรศัพท์เคลื่อนที่ผ่านระบบเงินสด ระบบผ่อนชำระ และระบบขายส่ง

ปัจจุบัน บริษัทประกอบธุรกิจจำหน่ายทั้งค่าปลีกและค่าส่งเครื่องโทรศัพท์เคลื่อนที่ และสินค้าที่เกี่ยวข้องกับโทรศัพท์เคลื่อนที่ของผู้ผลิตโทรศัพท์เคลื่อนที่หลักทุกรายและผู้ให้บริการเครือข่ายทุกราย นอกจากนั้นบริษัทได้ขยายธุรกิจไปในส่วนการบริหารพื้นที่เช่าสำหรับธุรกิจค้าปลีกโทรศัพท์เคลื่อนที่ ภายใต้ชื่อ IT Junction ซึ่งเป็นพื้นที่ในการบริหารของบริษัทเพื่อการค้าปลีกโทรศัพท์เคลื่อนที่

ภายใต้โครงสร้างกลุ่มปัจจุบัน บริษัทถือหุ้นสัดส่วนร้อยละ 75 ในบริษัทย่อยหนึ่งแห่ง คือ บริษัท เจ เอ็ม ที เน็ตเวอร์ค เซอร์วิส จำกัด (“เจเอ็มที”)ซึ่งเป็นบริษัทที่ดำเนินธุรกิจให้บริการติดตามเร่ร่อนรถนี้ ฟ้องสิบลัทธิ บังคับคดี ทั่วประเทศไทย และดำเนินการซื้อหนี้ที่สงสัยจะสูญจากสถาบันการเงินและบริษัทผู้ให้บริการอื่นๆ เพื่อนำมาดำเนินการติดตามหนี้และหาผลประโยชน์

ในปี 2552 บริษัทได้เข้าจดทะเบียนในตลาดหลักทรัพย์แห่งประเทศไทย และเสนอขายหุ้นเพิ่มทุนให้แก่นักลงทุนทั่วไปจำนวน 75 ล้านหุ้น ส่งผลให้ปัจจุบัน บริษัทมีทุนจดทะเบียนและเรียกชำระแล้ว 300 ล้านบาท

ในปี 2555 บริษัทฯได้ทำการเพิ่มทุนโดยเสนอขายให้กับผู้ถือหุ้นและประชาชนทั่วไป 120 ล้านหุ้น ทำให้ทุนจดทะเบียนของบริษัทเพิ่มขึ้น 420ล้านหุ้นและมีทุนเรียกชำระแล้ว 419,573,608บาท

ในปี 2557 บริษัทฯได้ทำการเพิ่มทุนและจ่ายหุ้นปันผลให้กับผู้ถือหุ้น 104,889,498 หุ้น และมีทุนเรียกชำระแล้ว 524,463,106 บาท

ในปี 2558 บริษัทฯได้เข้าทำการซื้อหุ้นของบริษัท ซิงเกอร์ประเทศไทย จำกัด (มหาชน) 24.99% และได้ทำการเพิ่มทุนและขายหุ้นของ บริษัท เจเอ็มที เน็ตเวอร์ค เซอร์วิส จำกัด (มหาชน) ทำให้สัดส่วนการถือหุ้นของบริษัทฯ ลดลงจาก 75% เป็น 55.88% รวมทั้งได้มีการจัดตั้งบริษัทใหม่อีกหนึ่งบริษัท คือ บริษัท สมาร์ทไอเท็ม จำกัด ทุนจดทะเบียน 1 ล้านบาท สัดส่วนการถือหุ้น 99.99%

และในวันที่ 10 พฤศจิกายน 2558 บริษัท เจเอเอสแอสเซ็ท จำกัด(มหาชน) ซึ่งเป็นบริษัทย่อย ได้เข้าทำการซื้อขายในตลาดหลักทรัพย์แห่งประเทศไทย จึงทำให้สัดส่วนการถือหุ้นของบริษัทฯ ลดลงจาก 99.99% เป็น 67.50%

1.2 ลักษณะการประกอบธุรกิจของบริษัทและบริษัทย่อย

โครงสร้างกลุ่มบริษัท

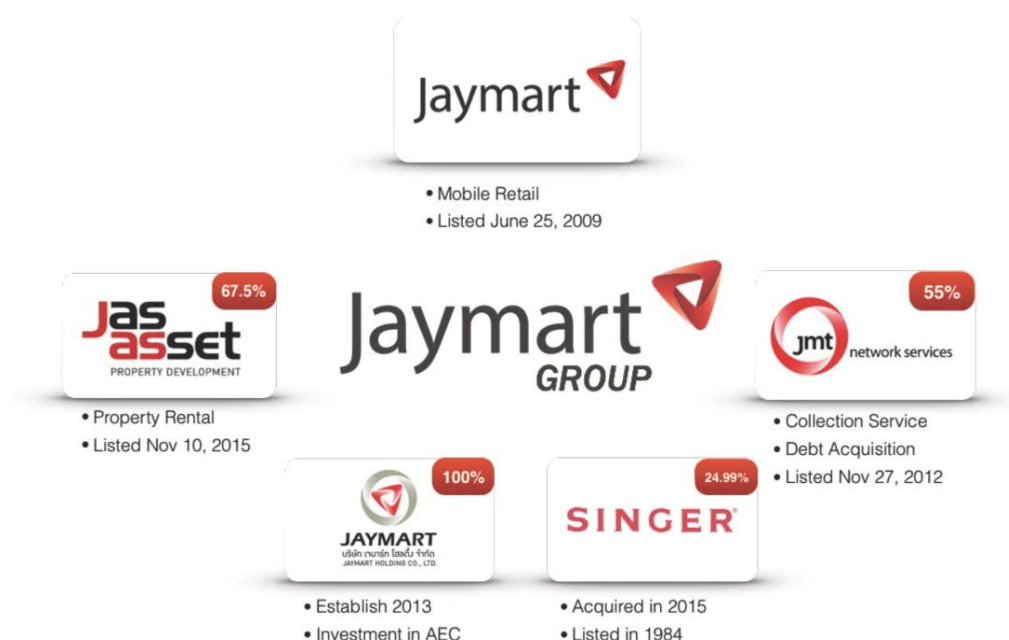

ปัจจุบันบริษัทมีบริษัทย่อยที่ดำเนินธุรกิจอยู่ 7 บริษัท คือ

1. บริษัท เจเอ็มที เน็ทเวอร์ค เซอร์วิส จำกัด (“เจเอ็มที”) ซึ่งบริษัทถือหุ้นอยู่ในอัตราร้อยละ 55.88 มีทุนจดทะเบียนชำระเต็มแล้วจำนวน 370 ล้านบาท
2. บริษัท เจเอเอสแอสเซ็ท จำกัด (มหาชน) ซึ่งบริษัทถือหุ้นอยู่ในอัตราร้อยละ 67.50 มีทุนจดทะเบียนชำระเต็มแล้วจำนวน 370.39 ล้านบาท
3. บริษัท เจมาร์ท โฮลดิ้ง จำกัด ซึ่งบริษัทถือหุ้นอยู่ในอัตราร้อยละ 99.99 มีทุนจดทะเบียนชำระเต็มแล้วจำนวน 81 ล้านบาท ดำเนินธุรกิจเกี่ยวกับการลงทุน
4. บริษัท สมาร์ทไอเท็ม จำกัด ซึ่งบริษัทถือหุ้นอยู่ในอัตราร้อยละ 99.99 มีทุนจดทะเบียนชำระเต็มแล้วจำนวน 1 ล้านบาท ดำเนินธุรกิจพาณิชย์อิเล็กทรอนิกส์ (ขายสินค้าบนเครือข่ายอินเทอร์เน็ต)
บริษัทย่อยที่บริษัทถือหุ้นทางอ้อม (ถือหุ้นโดย บริษัท เจเอ็มที เน็ทเวอร์ค เซอร์วิส จำกัด (มหาชน))
5. บริษัท เจเอ็มที อินชัวร์นซ์ โบรกเกอร์ จำกัด ด้วยทุนจดทะเบียน 2 ล้านบาท ดำเนินธุรกิจเพื่อเป็นนายหน้าขายประกันภัยให้กับบริษัทฯ ประกันภัยต่างๆ
6. บริษัท บริหารสินทรัพย์ เจ จำกัด ด้วยทุนจดทะเบียน 25 ล้านบาท ดำเนินธุรกิจเพื่อรับซื้อหนี้ด้วยคุณภาพที่มีภาระผูกพันทางกฎหมาย
7. บริษัท เจเอ็มที พลัส จำกัด ด้วยทุนจดทะเบียน 120 ล้านบาท ดำเนินธุรกิจสินเชื่อเงินสดและสินเชื่อรายย่อย

การดำเนินธุรกิจของบริษัทและบริษัทย่อย

บริษัท เจ มาร์ท จำกัด (มหาชน) (บริษัท)

1. ธุรกิจจัดจำหน่ายโทรศัพท์เคลื่อนที่ อุปกรณ์เสริมและสินค้าเทคโนโลยี (“ธุรกิจจัดจำหน่าย”)

บริษัทดำเนินธุรกิจจัดจำหน่าย ทั้งลักษณะค้าส่งและค้าปลีก โดยมุ่งเน้นไปในสินค้าประเภทเครื่องโทรศัพท์เคลื่อนที่ และอุปกรณ์ที่เกี่ยวข้องของผู้ผลิตหลักทุกราย ได้แก่ Samsung, iPhone, Oppo, Lenovo, wiko, Microsoft, HTC, Sony, Lava, Alcatel, Cherry, ZTE เป็นต้น เป็นต้น

บริษัทเป็นผู้แทนจำหน่ายชุด SIM Card (Subscriber Identification Module) และบัตรเติมเงินของผู้ให้บริการระบบโทรศัพท์เคลื่อนที่ระบบต่างๆ ได้แก่ GSM, DTAC, และ TRUE MOVE บริษัททำการจำหน่ายสินค้าดังกล่าวผ่านช่องทางการจำหน่ายสินค้าที่หลากหลายของบริษัท

ณ วันที่ 31 ธันวาคม 2558 บริษัทมีช่องทางการจำหน่ายประมาณ 244 จุด ซึ่งครอบคลุมพื้นที่ในเขตกรุงเทพฯ และปริมณฑล และสาขาในต่างจังหวัดทั่วประเทศ

บริษัทดำเนินธุรกิจจัดจำหน่ายโทรศัพท์เคลื่อนที่ และอุปกรณ์เสริมใน 2 รูปแบบ คือ การจำหน่ายแบบค้าส่ง และการจำหน่ายแบบปลีก ตามรายละเอียดดังต่อไปนี้

2. การจำหน่ายแบบค้าส่ง (Wholesaler)

บริษัทเป็นผู้ค้าส่งโทรศัพท์เคลื่อนที่ให้กับร้านค้ารายย่อยทั้งที่เป็นร้านค้าปลีกในระบบ (Organized Shop) และร้านค้าย่อยอิสระ (Non-Organized Shop) บริษัทจะเน้นการขายส่งผ่านร้าน Jaymart ใน IT Junction ซึ่งจะเป็นศูนย์กลางการติดต่อกับร้านค้ารายย่อย โดยร้านค้าขายโทรศัพท์เคลื่อนที่ต่างๆ ใน IT junction สามารถซื้อโทรศัพท์ในราคาขายส่งกับร้าน Jay mart ได้นอกจากนั้นบริษัทยังเป็นผู้ค้าส่งโทรศัพท์เคลื่อนที่ รายใหญ่ของ Samsung, HUAWEI, Lenovo, Acer, Lava, ZTE, Asus, Wiko

นอกจากนี้ บริษัทอาจได้สิทธิเป็น Sale Distributor ของสินค้าบางรุ่นซึ่งเป็นไปตามข้อตกลงระหว่างบริษัทกับผู้ผลิตโทรศัพท์เคลื่อนที่

3. การจำหน่ายแบบค้าปลีก (Retailers)

บริษัทจะสั่งซื้อโทรศัพท์เคลื่อนที่จากผู้แทนจำหน่าย (Distributor & Dealer) ของแบรนด์ต่างๆ เพื่อจำหน่ายในร้านค้าปลีกของบริษัท หรือบางกรณีที่แบรนด์ดังกล่าวไม่มีผู้แทนจำหน่าย บริษัทก็จะสั่งซื้อสินค้าโดยตรงจากผู้ผลิตโทรศัพท์เคลื่อนที่ โดยบริษัทเป็นผู้ค้าปลีกรายใหญ่ของโทรศัพท์เคลื่อนที่หลัก ได้แก่ Samsung, iPhone, Oppo, Lenovo, wiko, Microsoft, HTC, Sony, Lava, Alcatel, Cherry, ZTE เป็นต้น นอกจากนี้ บริษัท ได้รับสิทธิเป็น Authorize reseller Apple มากถึง 100 สาขา

นอกจากการเป็นผู้ค้าปลีกโทรศัพท์เคลื่อนที่เครื่องใหม่แล้ว บริษัทยังดำเนินธุรกิจจำหน่าย อุปกรณ์เสริม และบัตรเติมเงินควบคู่ไปกับการจัดจำหน่ายโทรศัพท์เคลื่อนที่

นอกเหนือจากรายได้จากการขายโทรศัพท์เคลื่อนที่ อุปกรณ์เสริม และสินค้าเทคโนโลยีดังกล่าวมาแล้วข้างต้น บริษัทยังมีรายได้จากการให้บริการอันเกิดจากการใช้เครือข่ายร้านค้าของบริษัท (Retailing Network) ให้เป็นประโยชน์ ประกอบด้วยรายได้จากการให้บริการรับชำระค่าสินค้าหรือบริการต่างๆ ผ่านร้านค้าหรือเครือข่ายของบริษัท (Pay Point) โดยมีบริษัทคู่ค้าที่ตกลงให้ลูกค้าชำระเงินผ่านช่องทางดังกล่าว ได้แก่ ลูกค้ากลุ่มธุรกิจการเงิน สาธารณูปโภค และบัตรเครดิต รายได้จากการได้นำยหน้าในการหาลูกค้าสินเชื่อมีถือให้กับ Aeon, First Choice และ J-Money รายได้จากการขายบัตรสมาชิก Enjoy Card

บริษัท เจ เอ็ม ที เน็ทเวอร์ค เซอร์วิสส์ จำกัด (มหาชน) (บริษัทย่อย)

ธุรกิจให้บริการติดตามเร่รวัตรหนี้

บริษัทฯ เป็นผู้ให้บริการติดตามเร่รวัตรหนี้ในส่วนที่เป็นหนี้ด้วยคุณภาพที่เจ้าหนี้ไม่สามารถติดตามได้หรือไม่ประสงค์จะติดตามเองเนื่องจากมีรายได้ไม่คุ้มกับต้นทุนในการติดตาม โดยครอบคลุมหนี้ทุกประเภท เช่น หนี้กลุ่มสินเชื่อส่วนบุคคล หนี้กลุ่มบัตรเครดิต หนี้กลุ่มค่าสาธารณูปโภค และหนี้กลุ่มค่าบริการ เป็นต้น โดยผู้ว่าจ้างซึ่งได้แก่เจ้าหนี้ต่างๆ จะส่งรายชื่อและข้อมูลลูกหนี้ให้แก่บริษัทฯ จากนั้นบริษัทฯ จะทำการค้นหาข้อมูลลูกหนี้เพิ่มเติม ตรวจสอบและติดตามหาลูกหนี้ และเจรจาต่อรองให้ลูกหนี้แต่ละรายชำระหนี้ภายใต้กรอบเงื่อนไขที่บริษัทฯ ได้รับอนุญาตจากผู้ว่าจ้าง โดยบริษัทฯ จะได้รับค่าบริการติดตามหนี้จากผู้ว่าจ้างคิดเป็นสัดส่วนร้อยละของมูลหนี้ที่บริษัทฯ สามารถติดตามและตกลงให้ลูกหนี้มาชำระหนี้ได้

ณ วันที่ 31 ธันวาคม 2558 บริษัทฯ มีมูลหนี้ที่ได้รับมอบหมายให้ติดตามจากผู้ว่าจ้างจำนวน 25,367 ล้านบาท โดยผู้ว่าจ้างหลัก ได้แก่สถาบันการเงิน และบริษัทเช่าซื้อ

นอกจากนี้ บริษัทฯ ยังให้บริการอื่นๆ ที่เกี่ยวข้องกับธุรกิจให้บริการติดตามหนี้ ได้แก่ ให้บริการด้านกฎหมายเรื่องการบังคับคดีที่เกี่ยวข้องกับหนี้สินทุกประเภท และบริการจัดส่งเอกสาร (บริการ Mr. Speed) สำหรับบริการบริการด้านกฎหมายเป็นการให้บริการทนายความแก่บุคคลภายนอก ซึ่งทีมงานทนายความดังกล่าวเป็นทีมงานที่ทำหน้าที่ฟ้องร้องลูกหนี้ที่ไม่ชำระหนี้ในส่วนของการดำเนินธุรกิจด้านการติดตามเร่รวัตรหนี้และบริหารหนี้ โดยบริษัทฯ จะรับรู้รายได้ในลักษณะค่าบริการและค่าธรรมเนียมเป็นสัดส่วนร้อยละของจำนวนเงินที่ได้รับชำระหนี้คืนจากการบังคับคดีได้ สำหรับบริการจัดส่งเอกสาร เป็นการให้บริการแก่บุคคลภายนอกในการจัดส่งเอกสาร และสินค้าโดยรถจักรยานยนต์และรถกระบะเป็นหลัก

ธุรกิจบริหารหนี้ด้วยคุณภาพ

บริษัทฯ ดำเนินธุรกิจบริหารหนี้ด้วยคุณภาพอันเป็นผลจากการที่สถาบันการเงินรวมถึงบริษัทเช่าซื้อบางแห่งมีนโยบายที่จะลดสัดส่วนหนี้ด้วยคุณภาพและลดต้นทุนในการติดตามหนี้ จึงมีนโยบายจำหน่ายหนี้ด้วยคุณภาพดังกล่าวออกจากบัญชี โดยเจ้าหนี้จะเปิดให้บริษัทที่เชี่ยวชาญในการติดตามหนี้มาประมูลซื้อหนี้ด้วยคุณภาพในราคาที่มีส่วนลดจากมูลหนี้เดิม ซึ่งผู้ประมูลจะมีภาระในการบริหารและรับความเสี่ยงจากการติดตามเรียกเก็บหนี้ที่ประมูลได้ ทั้งนี้ จากการที่บริษัทฯ มีข้อมูลการวิเคราะห์การจัดเก็บหนี้บุคลากร และความเชี่ยวชาญในการติดตามหนี้มากกว่า 20 ปี จึงเป็นปัจจัยสำคัญที่ทำให้บริษัทฯ สามารถวิเคราะห์และประเมินโอกาสในการติดตามเร่รวัตรหนี้ได้อย่างมีประสิทธิภาพและประสบความสำเร็จในการดำเนินธุรกิจดังกล่าว

ณ วันที่ 31 ธันวาคม 2558 บริษัทฯ มีหนี้ด้วยคุณภาพภายใต้การบริหาร รวมมูลค่าทางบัญชีของเงินลงทุนในหนี้ด้วยคุณภาพ-สุทธิ เท่ากับ 2,829.55 ล้านบาท

ธุรกิจให้บริการสินเชื่อเช่าซื้อรถยนต์

บริษัทฯ ให้บริการสินเชื่อเช่าซื้อรถยนต์โดยเน้นให้บริการสินเชื่อสำหรับรถยนต์ใช้แล้วหรือรถยนต์มือสองแก่ลูกค้าประเภทบุคคลทั้งที่มีประวัติการชำระเงินดีและค้างชำระหนี้ เนื่องจากเล็งเห็นโอกาสธุรกิจที่ให้อัตราผลตอบแทนที่สูง แม้มีความเสี่ยงจากการที่ลูกหนี้อาจผิดนัดแต่มีหลักประกันที่ครอบคลุมความเสี่ยงในระดับที่ยอมรับได้ ประกอบกับ บริษัทฯ มีประสบการณ์ในธุรกิจให้บริการติดตามเร่รวัตรหนี้ซึ่งต้องตรวจสอบ ติดตาม และเจรจากับลูกหนี้ด้วยคุณภาพมาโดยตลอด จึงมีขั้นตอนและความชำนาญในการตรวจสอบ วิเคราะห์และประเมินลูกหนี้ก่อนการปล่อยสินเชื่อแต่ละราย ณ วันที่ 31 ธันวาคม 2558 บริษัทฯ และบริษัทย่อย มียอดลูกหนี้จากการให้เช่าซื้อ-สุทธิเท่ากับ 23.35 ล้านบาท

ธุรกิจให้บริการสินเชื่อส่วนบุคคล

บริษัทฯ ให้บริการสินเชื่อส่วนบุคคลภายใต้การกำกับของธนาคารแห่งประเทศไทย เนื่องจากเล็งเห็นโอกาสธุรกิจที่ให้อัตราผลตอบแทนสูง แม้มีความเสี่ยงจากการที่ลูกหนี้ผิดนัด ประกอบกับบริษัทฯ มีประสบการณ์ในธุรกิจให้บริการติดตามเร่งรัดหนี้สินซึ่งต้องตรวจสอบ ติดตาม และเจรจากับลูกหนี้ด้วยคุณภาพมาโดยตลอด จึงมีขั้นตอนและความชำนาญในการตรวจสอบ วิเคราะห์และประเมินลูกหนี้ก่อนการปล่อยสินเชื่อแต่ละราย ณ วันที่ 31 ธันวาคม 2558 บริษัทฯ และบริษัทย่อย มียอดลูกหนี้จากการให้สินเชื่อสุทธิเท่ากับ 617.78 ล้านบาท

ธุรกิจนายหน้าประกันภัย

บริษัทฯ ให้บริการเป็นนายหน้าประกันวินาศภัยประเภทต่าง ๆ โดยโครงสร้างรายได้จะมาจากส่วนของผลตอบแทนคอมมิชชั่นจากค่าเบี้ยประกันภัยของลูกค้า ซึ่งเป็นธุรกิจที่ไม่มีความเสี่ยงในด้านการด้อยค่าของสินค้า เนื่องจากเป็นธุรกิจที่ไม่จำเป็นต้องมีสต็อกสินค้าหรือกรรมธรรม์อยู่กับบริษัท บริษัทฯ ทำหน้าที่เป็นนายหน้าผู้ซื้อช่องในการทำประกันภัยระหว่างลูกค้าและบริษัทประกันภัย

บริษัท เจเอเอส แอสเซ็ท จำกัด (มหาชน) (บริษัทย่อย)

ธุรกิจบริหารพื้นที่ค้าปลีก

บริษัทดำเนินธุรกิจจัดสรรและบริหารพื้นที่เช่า โดยการทำสัญญาเช่าพื้นที่บางส่วนกับเจ้าของพื้นที่เพื่อนำมาจัดสรรและให้เช่าต่อกับลูกค้ารายย่อย พร้อมทั้งดูแล บริหาร จัดการพื้นที่ดังกล่าวตลอดอายุสัญญาเช่า โดยจัดสรรและบริหารพื้นที่ให้เช่าภายในศูนย์การค้า โดยบริษัทจะเช่าพื้นที่ในส่วนของสินค้าประเภทโทรศัพท์เคลื่อนที่หรือสินค้าเทคโนโลยีภายในศูนย์การค้าขนาดใหญ่ เช่น เซ็นทรัลบีคซี เป็นต้น เพื่อจัดเป็นศูนย์จำหน่ายสินค้าไอทีภายใต้ชื่อ IT Junction และแบ่งพื้นที่ให้ร้านค้าย่อยเช่าพื้นที่ต่อ ณ วันที่ 31 ธันวาคม 2558 บริษัทมีจำนวนพื้นที่บริหารในรูปแบบ IT Junction จำนวน 47 แห่ง มีพื้นที่เช่า 14,000 ตารางเมตร และมีจำนวนลูกค้ารายย่อยจำนวน 1,400 ร้านค้าทั้งในเขตกรุงเทพฯ และต่างจังหวัด

และในปี 2558 ยังมีโครงการศูนย์การค้าชุมชนใกล้บ้าน The JAS วังหิน ซึ่งได้เปิดให้บริการในเดือน พฤศจิกายน 2557 และอีกหนึ่งโครงการ The JAS รามอินทรา ซึ่งได้เปิดดำเนินการไปเมื่อเดือน กันยายน 2558

1.3 โครงสร้างรายได้ของบริษัท และบริษัทย่อย

โครงสร้างรายได้ของบริษัทและบริษัทย่อยสำหรับปี 2556-2558 สามารถสรุปได้ดังนี้ (หน่วย: ล้านบาท)

โครงสร้างรายได้แยกตามประเภทธุรกิจ	2556		2557		2558	
	มูลค่า	%	มูลค่า	%	มูลค่า	%
บริษัท						
1. ธุรกิจจัดจำหน่ายโทรศัพท์เคลื่อนที่						
- การจัดจำหน่ายโทรศัพท์เคลื่อนที่	8,966	89.70%	8,059	86.93%	8,330	83.66%
- การส่งเสริมการขาย	276	2.77%	273	2.95%	358	3.59%
รวมรายได้จากธุรกิจจัดจำหน่าย	9,242	92.47%	8,332	89.88%	8,688	87.25%
2. ธุรกิจบริหารพื้นที่	337	3.37%	410	4.43%	486	4.88%
บริษัทย่อย						
3. ธุรกิจติดตามเร่งรัดหนี้สินและบริหารหนี้ด้วยคุณภาพ						
- การให้บริการติดตามหนี้สิน	97	0.97%	93	0.93%	99	0.99%
- การซื้อหนี้สินมาบริหาร	255	2.55%	388	4.18%	571	5.73%
- ธุรกิจอื่นๆที่เกี่ยวข้อง	10	0.11%	6	0.15%	25	0.26%
รวมรายได้จากธุรกิจจัดการหนี้สิน	362	3.63%	488	5.26%	695	6.98%
รายได้อื่นๆ						
- กำไรจากการปรับมูลค่ายุติธรรม			(3)	0.03%	8	0.08%
- รายได้อื่น	54	0.53%	43	0.46%	80	0.81%
รวมรายได้อื่นๆ	54	0.53%	40	0.43%	88	0.89%
รายได้รวม	9,995	100%	9,271	100%	9,957	100%

หมายเหตุ:

1. ธุรกิจอื่นๆที่เกี่ยวข้องกับการจัดจำหน่ายได้แก่บริการซ่อมโทรศัพท์บริการSupport Hire Purchase
2. ธุรกิจอื่นๆที่เกี่ยวข้องกับการติดตามเร่งรัดหนี้สิน ได้แก่การให้บริการด้านกฎหมายและการให้บริการจัดส่งสินค้า

1.4 เป้าหมายในการดำเนินธุรกิจ

ธุรกิจจัดจำหน่ายโทรศัพท์เคลื่อนที่ อุปกรณ์เสริมและสินค้าเทคโนโลยี

บริษัทมีนโยบายที่จะขยายส่วนแบ่งการตลาดในตลาดค้าปลีก เพื่อก้าวเป็นผู้นำในธุรกิจจัดจำหน่ายโทรศัพท์เคลื่อนที่ อุปกรณ์เสริมและสินค้า Gadget ต่างๆ โดยมีเป้าหมายที่จะขยายส่วนแบ่งการตลาดโดยการสร้างยอดขายให้เติบโตขึ้นในสาขาที่มีอยู่ ควบคู่กับการขยายสาขา รวมถึงการปรับเปลี่ยนรูปแบบร้านที่ตอบสนองต่อความต้องการของลูกค้าได้มากที่สุด

●การคัดสรรสินค้าที่มีคุณภาพและคุณลักษณะหลากหลาย เพื่อให้สามารถตอบสนองความต้องการที่แตกต่างกันของลูกค้าได้อย่างทั่วถึง โดยบริษัทมีเป้าหมายที่จะเพิ่มสินค้าให้สอดคล้องกับการเปลี่ยนแปลงเทคโนโลยี โดยเฉพาะเทคโนโลยี 3G/4G และมีนโยบายขยาย Product Line ในส่วนอุปกรณ์เสริมและสินค้าเทคโนโลยี

●บริษัทมีนโยบายการออก Event ต่างๆ เพื่อการเข้าถึงผู้บริโภค และการสร้างแบรนด์เจมาร์ทอย่างต่อเนื่อง

●การอบรมและพัฒนาศักยภาพของบุคลากรเพื่อเพิ่มความรู้ในส่วนของสินค้าและคุณภาพของการให้บริการอย่างต่อเนื่องโดยจัดให้มีการอบรมสัมมนาพนักงานอย่างต่อเนื่องทุกๆ สัปดาห์

ธุรกิจบริหารพื้นที่ค้าปลีก

บริษัทมีเป้าหมายการดำเนินธุรกิจบริหารพื้นที่ในรูปแบบ IT Junction โดยขยายสาขาเพิ่มขึ้นโดยจะพิจารณาผลตอบแทนจากการลงทุนและแผนการตลาดให้สอดคล้องกับภาวะเศรษฐกิจในปัจจุบัน โดยเน้นพื้นที่ในกลุ่มห้างสรรพสินค้า ดิสเคาท์ สโตร์ และคอมมูนิตีมอลล์ที่มีพื้นที่ขาย แผนการตลาด และทำเลที่ตั้งเหมาะสมกับกลุ่มลูกค้าของสินค้าโทรศัพท์เคลื่อนที่ และสินค้าเทคโนโลยี นอกจากนี้ เจเอเอสได้ขยายธุรกิจสู่ธุรกิจบริหารพื้นที่ในลักษณะอื่นๆ เช่น Community Mall ห้างสรรพสินค้าขนาดเล็กและตลาดสด หากธุรกิจดังกล่าวให้ผลตอบแทนที่คุ้มค่ากับการลงทุน

ธุรกิจให้บริการติดตามเร่รวัตรหนี้

บริษัทมีเป้าหมายที่จะรักษาความเป็นผู้นำในธุรกิจให้บริการติดตามเร่รวัตรหนี้สิน โดยมีแผนที่จะรักษายอดลูกหนี้ที่ติดตามจำนวน 10,000 ล้านบาท โดยเน้นการขยายการให้บริการแก่ลูกค้าสถาบันการเงินเป็นหลัก ทั้งในกลุ่มลูกค้าเดิมและกลุ่มลูกค้าใหม่

บริษัทมีแนวทางการดำเนินการเพื่อให้บรรลุเป้าหมาย ดังนี้

- มุ่งเน้นคุณภาพการให้บริการติดตามเร่รวัตรหนี้ที่ได้มาตรฐานและมีประสิทธิภาพ ภายใต้เป้าหมายที่จะทำให้ลูกค้ามีความพึงพอใจสูงสุด และทุกปีต้องไม่มีข้อร้องเรียนคุณภาพการให้บริการจากลูกค้า
 - พัฒนาระบบสารสนเทศและรวบรวมข้อมูลที่ทันสมัย โดยมีเป้าหมายเพื่อพัฒนาระบบดังกล่าวให้ทันสมัยขึ้นทุกปี
- โดยในปี 2558 ภาพรวมของพอร์ตให้บริการติดตามเร่รวัตรหนี้สินของบริษัท มีปริมาณมากขึ้นจากลูกค้ากลุ่มเดิมและลูกค้ารายใหม่ โดยเฉพาะจากสินเชื่อเช่าซื้อรถยนต์และสินเชื่อบุคคลที่มีปริมาณหนี้ส่งเข้ามาให้บริษัทติดตามเพิ่มมากขึ้น

ธุรกิจบริหารหนี้ด้วยคุณภาพ

บริษัทมีเป้าหมายในการซื้อหนี้ด้วยคุณภาพมาบริหารมากขึ้น โดยมีเป้าหมายระยะสั้นที่จะซื้อมูลหนี้เต็มจำนวนมาบริหารโดยเฉลี่ยไม่ต่ำกว่า 20,000 ล้านบาทต่อปี โดยมุ่งเน้นและดำเนินการดังนี้

- เสนอราคาประมูลที่ค่อนข้างอนุรักษ์นิยม (conservative) ภายใต้นโยบายการเติบโตอย่างระมัดระวัง
- พัฒนาฐานข้อมูลการติดตามและประเมินผลการติดตามหนี้อย่างรอบคอบก่อนดำเนินการประมูลซื้อหนี้
- ใช้เงินทุนและต้นทุนการติดตามอย่างระมัดระวัง และประเมินผลการติดตามหนี้เทียบกับต้นทุนอย่างละเอียดเป็นประจำทุกไตรมาส

โดยในปี 2558 บริษัท ได้ซื้อหนี้เข้ามาบริหารได้ในปริมาณ 31,544 ล้านบาท จากสถาบันการเงินต่าง ๆ ที่สิ้นนโยบายในการขายพอร์ตหนี้ที่ไม่ก่อให้เกิดรายได้เพิ่มมากขึ้นซึ่งสูงกว่าเป้าหมายที่บริษัท ได้กำหนดไว้

ธุรกิจนายหน้าประกันภัย

บริษัทและบริษัทย่อยมีเป้าหมายในการขยายการให้บริการด้านธุรกิจนายหน้าประกันภัย โดยมุ่งเน้นการให้บริการประกันวินาศภัย และดำเนินการดังนี้

- ขยายช่องทางการทำการตลาดเพื่อตอบสนองกับลูกค้าภายในองค์กร และลูกค้าภายนอก
- ขยายตลาดผ่านช่องทางออนไลน์ทางเว็บไซต์ โดยเริ่มให้บริการผ่านช่องทางเว็บไซต์ในปี 2558 เป็นต้นไป
- ขยายช่องทางผ่านร้านโทรศัพท์มือถือเจมาร์ท สาขาต่าง ๆ
- ขยายช่องทางผ่านทางคู่ค้าของบริษัท
- ขยายช่องทางผ่านเจ้าหน้าที่ขายทางโทรศัพท์ (Telesales)

โดยการผันเข้าสู่ธุรกิจนายหน้าประกันภัยซึ่งบริษัท มองว่าเป็นธุรกิจที่น่าสนใจ ไม่มีความเสี่ยงในการด้อยค่าของสินค้าและบริการ

1 ปัจจัยความเสี่ยง

ปัจจัยความเสี่ยงในการประกอบธุรกิจของบริษัทที่อาจมีผลกระทบต่อผลตอบแทนจากการลงทุนอย่างมีนัยสำคัญและแนวทางในการป้องกันความเสี่ยงสามารถสรุปได้ดังนี้

1.1 ความเสี่ยงจากการดำเนินธุรกิจโทรศัพท์เคลื่อนที่

1.1.1 ความเสี่ยงจากการด้อยค่าของสินค้าคงคลัง

บริษัทต้องจัดเก็บสินค้าคงคลังในจำนวนที่เพียงพอเพื่ออำนวยความสะดวกในการกระจายสินค้าโดยเฉพาะอย่างยิ่งผลิตภัณฑ์ ที่บริษัทได้รับแต่งตั้งเป็นผู้แทนจำหน่าย ณ วันที่ 31 ธันวาคม 2558 บริษัทจัดเก็บสินค้าคงคลังคิดเป็นสัดส่วนร้อยละ 13.7 ของสินทรัพย์รวม สินค้าหลักของบริษัท ได้แก่ เครื่องโทรศัพท์เคลื่อนที่และอุปกรณ์เสริมเป็นสินค้าเทคโนโลยีที่มีการพัฒนาและเปลี่ยนแปลงอยู่ตลอดเวลาเพื่อให้สามารถตอบสนองความต้องการของผู้บริโภคที่แตกต่างกัน ซึ่งโดยปกติสินค้าแต่ละตัวจะมีอายุเฉลี่ยในการวางจำหน่ายหน้าร้านประมาณ 40-50 วัน ดังนั้น บริษัทจึงมีความเสี่ยงจากการด้อยค่าของสินค้าคงคลัง เนื่องจากการเปลี่ยนแปลงเทคโนโลยีหรือการออกสินค้านวัตกรรมใหม่ที่ดีกว่าหรือกรณีพฤติกรรมของผู้บริโภคเปลี่ยนไปจนทำให้สินค้าคงคลังที่มีอยู่ไม่สามารถขายได้หรือมีมูลค่าลดลง

บริษัทคาดว่าผลกระทบจากความเสี่ยงนี้ค่อนข้างน้อย เนื่องจากบริษัทได้ศึกษาและสำรวจความต้องการและพฤติกรรมของผู้บริโภคอยู่ตลอดเวลา รวมทั้งติดตามการเปลี่ยนแปลงของเทคโนโลยีอย่างใกล้ชิด จากประสบการณ์ของผู้บริหารที่อยู่ในธุรกิจโทรศัพท์เคลื่อนที่มายาวนานและมีความสัมพันธ์อันดีกับผู้ผลิตเครื่องโทรศัพท์เคลื่อนที่ ทำให้สามารถเลือกรุ่นสินค้าที่เหมาะสมกับความต้องการของลูกค้าและทันต่อการเปลี่ยนแปลงเทคโนโลยีได้เป็นอย่างดี และจากการที่บริษัทได้พัฒนาระบบสารสนเทศของบริษัทในระดับที่ผู้บริหารสามารถที่จะตรวจสอบและวิเคราะห์สินค้าคงคลังได้ตลอดเวลาทำให้มั่นใจว่าบริษัทจะควบคุมและจัดการความเสี่ยงดังกล่าวได้เป็นอย่างดีจะเห็นได้จากระยะเวลาการเก็บสินค้าคงคลังของบริษัท ในปี 2558 บริษัทมีการบริหารจัดการสินค้าคงเหลืออย่างมีประสิทธิภาพ ทำให้ระยะเวลาการเก็บสินค้าคงคลังของบริษัทที่ 59 วัน ใกล้ เคียงเป้าหมาย (50 วัน) และจากนโยบายการตั้งค่าเผื่อการลดมูลค่าสำหรับสินค้าล้าสมัย เคลื่อนไหวช้า หรือเสื่อมคุณภาพที่บริษัทยึดหลัก Conservative กล่าวคือหากสินค้าดังกล่าวมียอดการเคลื่อนไหวต่ำหรือมีอายุสินค้ามากกว่า 1 ปี บริษัทจะพิจารณาตั้งสำรองสินค้าเต็มจำนวน โดย ณ วันที่ 31 ธันวาคม 2558 บริษัทมีการตั้งค่าเผื่อสินค้าล้าสมัย 1.76 ล้านบาท คิดเห็นร้อยละ 0.02 ของรายได้จากธุรกิจจัดจำหน่าย เนื่องจากบริษัทใช้นโยบายการบริหารจัดการที่มีประสิทธิภาพ ทำให้ระยะเวลาการขายสินค้าเฉลี่ยลดลง และส่งผลให้จำนวนสำรองค่าเผื่อจากการขาดทุนสินค้าล้าสมัยลดลง

อนึ่ง สำหรับผลิตภัณฑ์รุ่นใหม่บริษัทและผู้ผลิตโทรศัพท์เคลื่อนที่จะร่วมกันเจรจาและวางแผนในการประมาณการยอดขายเพื่อกำหนดจำนวนสินค้าคงคลังที่เหมาะสมในกรณีที่มีข้อผิดพลาดจากการประมาณการดังกล่าว โดยส่วนใหญ่ผู้ผลิตโทรศัพท์เคลื่อนที่ที่จะเข้ามาร่วมรับผิดชอบในรูปแบบต่างๆ เช่นการให้เงินชดเชยหรือของแถมเพื่อโปรโมทสินค้า เป็นต้น โดยการชดเชยอาจมีการเจรจาชดเชยเป็นบางส่วนของราคาที่ขาดทุนและตามปริมาณสินค้าคงคลังที่เหลืออยู่

1.1.2 ความเสี่ยงจากการพึ่งพากลุ่มลูกค้า (Supplier) รายสำคัญ

บริษัทสั่งซื้อสินค้าโทรศัพท์เคลื่อนที่ส่วนใหญ่จากผู้ผลิตโทรศัพท์เคลื่อนที่หรือผู้แทนจำหน่าย ซึ่งสินค้าส่วนใหญ่ที่บริษัทขายเป็นของ 6 แปรพันธุ์หลักได้แก่ Samsung, iPhone, OPPO, Vivo, Lenovo และ Huawei และบริษัทจึงจำเป็นต้องพึ่งพาผู้ผลิตโทรศัพท์เคลื่อนที่ในกลุ่มดังกล่าวในปี 2558 สัดส่วนการขายโทรศัพท์เคลื่อนที่ของบริษัทประกอบด้วย Samsung ร้อยละ 56, iPhone ร้อยละ 11, OPPO ร้อยละ 7, Lenovo ร้อยละ 5, Vivo ร้อยละ 5 และ Huawei ร้อยละ 4 ทำให้บริษัทมีอำนาจต่อรองกับกลุ่มดังกล่าวไม่มากนักและอาจมีความเสี่ยงจากการไม่สามารถหาสินค้ามาขายทดแทนได้หากบริษัทมีข้อขัดแย้งกับกลุ่มดังกล่าว

ถึงแม้ว่าบริษัทจะพึ่งพากลุ่มผู้ผลิตโทรศัพท์เคลื่อนที่ แต่บริษัทคาดว่าความเสี่ยงดังกล่าวมีไม่มากนักเนื่องจากกลุ่มผู้ผลิตโทรศัพท์เคลื่อนที่ดังกล่าวเป็นบริษัทข้ามชาติขนาดใหญ่และไม่มีความเชี่ยวชาญในช่องทางการจัดจำหน่ายในประเทศไทย ทำให้กลุ่มบริษัทดังกล่าวจำเป็นต้องพึ่งพาผู้แทนจำหน่ายและกลุ่มผู้ค้าปลีกขนาดใหญ่เช่นเดียวกัน ทั้งในด้านการวางแผนการตลาด การกระจายสินค้าและสำรวจความต้องการตลาดทำให้ความสัมพันธ์ระหว่างกลุ่มผู้ผลิตโทรศัพท์เคลื่อนที่กับผู้แทนจำหน่ายและกลุ่มผู้ค้าปลีกขนาดใหญ่เป็นไปในลักษณะพึ่งพาอาศัยกัน ประกอบกับการที่บริษัทมีสายสัมพันธ์ที่ดีกับกลุ่มผู้ผลิตโทรศัพท์เคลื่อนที่มายาวนานทำให้บริษัทคาดว่าบริษัทสามารถที่จะดำเนินธุรกิจร่วมกับผู้ผลิตโทรศัพท์เคลื่อนที่ได้เป็นอย่างดี สำหรับความเสี่ยงที่กลุ่มผู้ผลิตโทรศัพท์เคลื่อนที่จะเข้ามาดำเนินธุรกิจค้าปลีกเองมีไม่มากนัก เพราะความไม่ชำนาญตลาดและไม่สามารถที่จะหาทำเลที่ตั้งของร้านค้าได้ รวมทั้งความเสี่ยงต่อความเสียหายที่จะเกิดจากการสูญเสียความสัมพันธ์กับกลุ่มผู้ค้าปลีกขนาดใหญ่โดยเฉพาะรายที่มีสาขาจำนวนมากจึงคาดว่าผู้ผลิตโทรศัพท์เคลื่อนที่จะเลือกที่จะไม่เข้ามาดำเนินธุรกิจค้าปลีกด้วยตนเอง แต่คงดำเนินธุรกิจในลักษณะเช่นปัจจุบันต่อไป

1.1.3 ความเสี่ยงจากการที่ธุรกิจอยู่ในอุตสาหกรรมที่มีการแข่งขันสูง

บริษัทมีความเสี่ยงจากการที่มีผู้ประกอบการรายใหม่เข้ามาแข่งขันในธุรกิจ เนื่องจากธุรกิจค้าปลีกโทรศัพท์เคลื่อนที่เป็นธุรกิจที่ใช้เงินทุนไม่มากนักและมีโครงสร้างการดำเนินงานไม่ซับซ้อน ซึ่งผู้ที่เข้ามาแข่งขันอาจเป็นบริษัทข้ามชาติขนาดใหญ่ บริษัทที่จำหน่ายสินค้าในกลุ่ม IT หรือผู้ดำเนินธุรกิจเกี่ยวข้อง เช่น ผู้ผลิตโทรศัพท์เคลื่อนที่ ผู้ให้บริการเครือข่าย หรือ ผู้ให้เช่าพื้นที่ค้าปลีก เป็นต้นทำให้บริษัทเผชิญกับภาวะการแข่งขันที่สูงและอาจส่งผลกระทบต่อผลประกอบการนอกจากนี้บริษัทยังมีความเสี่ยงจากการที่คู่แข่งในอุตสาหกรรมอาจขายสินค้าทดแทน เช่น สินค้ามือสอง สินค้าผิดกฎหมาย สินค้าเลียนแบบหรือสินค้าลอกเลียนแบบ เป็นต้น ซึ่งเป็นผลจากเทคโนโลยีที่เปลี่ยนแปลงอย่างรวดเร็วทำให้ผู้บริโภคที่นิยมเปลี่ยนโทรศัพท์เคลื่อนที่ตามเทคโนโลยีใหม่ๆ จำนวนหนึ่ง จึงเกิดสินค้ามือสองที่ยังมีสภาพการใช้งานดี ราคาถูก และจากการนำเข้าสินค้าเลียนแบบและสินค้าลอกเลียนแบบที่มีราคาถูก ทำให้ผู้บริโภคมีทางเลือกมากขึ้น ซึ่งในช่วงที่เศรษฐกิจตกต่ำอาจทำให้ผู้บริโภคเปลี่ยนมาซื้อสินค้าทดแทนมากขึ้น ทำให้บริษัทมีความเสี่ยงจากการที่ยอดขายลดลง

อย่างไรก็ตาม บริษัทคาดว่ามีความเสี่ยงจากประเด็นดังกล่าวไม่มากนักเนื่องจากการเข้ามาดำเนินธุรกิจค้าปลีกโทรศัพท์เคลื่อนที่ที่มีข้อจำกัดที่สำคัญ (Barriers to Entry) 2 ประการ คือ การไม่สามารถหาพื้นที่ร้านค้าที่เหมาะสม เพราะปัจจุบันทำเลที่ตั้งที่ดีมีผู้ประกอบการจับจองเข้าไปเกือบทั้งหมดแล้ว และการไม่ได้รับความไว้วางใจจากผู้ผลิตโทรศัพท์เคลื่อนที่และไม่ได้รับการแต่งตั้งเป็นผู้จัดจำหน่ายหรือกลุ่มผู้ค้าปลีกขนาดใหญ่ทำให้ศักยภาพในการแข่งขันไม่เท่าเทียมรายเดิมที่มีอยู่ ทำให้ไม่สามารถแข่งขันได้ สำหรับกรณีที่เกรงว่าผู้ประกอบการธุรกิจที่เกี่ยวข้องรายอื่นๆ จะเข้ามาดำเนินธุรกิจค้าปลีกเพิ่ม บริษัทคาดว่าผู้ผลิตโทรศัพท์เคลื่อนที่จะไม่เข้ามาดำเนินธุรกิจค้าปลีกเนื่องจากความไม่คุ้นเคยตลาด การไม่สามารถหาทำเลที่ตั้งที่เหมาะสมและความเสี่ยงจากการสูญเสียกลุ่มผู้ค้าปลีกขนาดใหญ่ ดังที่กล่าวมาแล้วข้างต้น ส่วนผู้ให้บริการเครือข่าย โดยปกติจะดำเนินธุรกิจค้าปลีกร่วมด้วยอยู่แล้วทุกราย เพียงแต่จะเห็นการขายซิมการ์ดและบัตรเติมเงินมากกว่าการขายเครื่องโทรศัพท์เคลื่อนที่ หรืออาจกล่าวได้ว่ามุ่งเน้นการค้าปลีกเพื่อส่งเสริมธุรกิจหลักของตนเองเท่านั้น เช่นเดียวกันกับกลุ่มผู้ค้าส่งและผู้แทนจำหน่ายซึ่งปัจจุบันแทบทุกรายก็มีส่วนที่ดำเนินการค้าปลีกอยู่แล้ว ดังนั้นบริษัทคาดว่าโอกาสที่จะมีผู้ค้าปลีกรายใหม่เข้ามาแข่งขันจึงมีไม่มากนัก

1.2 ความเสี่ยงจากการดำเนินธุรกิจให้เข้าพื้นที่

1.2.1 ความเสี่ยงจากการพึ่งพิงบริษัท บิ๊กซีซูเปอร์เซ็นเตอร์ จำกัด (มหาชน)

เนื่องจากสาขา IT Junction ของบริษัทจำนวน 44 สาขา จาก 47 สาขา เปิดภายในศูนย์การค้าบิ๊กซี ซึ่งมีบริษัท บิ๊กซีซูเปอร์เซ็นเตอร์ จำกัด (มหาชน) (“Big C”) เป็นเจ้าของพื้นที่ บริษัทจึงมีความเสี่ยงในเรื่องการพึ่งพิงการเช่าพื้นที่จาก Big C ซึ่งหาก Big C ยกเลิกสัญญาเช่าพื้นที่หรือไม่ต่อสัญญาเช่าพื้นที่หรือเข้ามาเป็นผู้บริหารพื้นที่ดังกล่าวแทนบริษัท ก็จะมีผลกระทบต่อโอกาสที่จะมีผู้ค้าปลีกรายใหม่เข้ามาแข่งขันจึงมีไม่มากนัก

ลดหรือเปลี่ยนแปลงแผนการขยายสาขา ก็อาจส่งผลทำให้การขยายสาขาของบริษัทไม่เป็นไปตามแผนที่วางไว้ และอาจส่งผลกระทบต่อการค้าเงินธุรกิจของบริษัทได้

อย่างไรก็ดีจากที่บริษัทมีความสัมพันธ์ที่ดีและเป็นพันธมิตรทางธุรกิจร่วมกับ Big C มาเป็นระยะเวลานานมากกว่า 10 ปี โดยที่ผ่านมาบริษัทไม่มีประวัติในการถูกยกเลิกพื้นที่จาก Big C แต่อย่างใด ประกอบกับบริษัทมีความชำนาญและเชี่ยวชาญในการบริหารพื้นที่ในส่วนของการค้าปลีกเคลื่อนที่และสินค้าเทคโนโลยีมากกว่า Big C ดังจะเห็นได้จากความสำเร็จในการบริหารพื้นที่ในห้าง Big C ที่ผ่านมาของบริษัท และจากการที่ Big C ได้มีหนังสือแสดงความจำนงที่จะให้บริษัทต่อสัญญาเช่าพื้นที่ IT Junction ได้อีก 2 คราวๆ ละ 3 ปี ต่อเนื่องจากสัญญาฉบับปัจจุบันแสดงให้เห็นว่า Big C ยังคงเป็นพันธมิตรทางธุรกิจที่ดีกับบริษัท และไม่ได้มีแผนในการเข้ามาบริหารพื้นที่ในส่วนของการค้าปลีกเคลื่อนที่และสินค้าเทคโนโลยีเช่นเดียวกันกับบริษัท

1.2.2 ความเสี่ยงเกี่ยวกับการพัฒนาโครงการและผลตอบแทนของโครงการ The Jas และ J Marketไม่เป็นไปตามเป้าหมาย

เนื่องจากการดำเนินการพัฒนาและบริหารพื้นที่ในรูปแบบศูนย์การค้าชุมชน (The Jas) ต้องใช้เงิน ลงทุนต่อโครงการค่อนข้างสูง และต้องใช้ระยะเวลานานพอสมควรหากผลตอบแทนจากการดำเนินการโครงการไม่เป็นไปตามแผนงานที่บริษัทประเมินไว้ ไม่ว่าจะเกิดจากสภาพการแข่งขันที่รุนแรงหรือปัจจัยทางด้านเศรษฐกิจที่ส่งผลให้จำนวนผู้เช่าในโครงการหรืออัตราการเช่าพื้นที่ลดลงก็อาจส่งผลกระทบต่อผลการดำเนินงานและฐานะการเงินของบริษัทได้เช่นเดียวกัน อย่างไรก็ตาม บริษัทได้เล็งเห็นความเสี่ยงในเรื่องดังกล่าว จึงได้กำหนดนโยบายให้ก่อนเริ่มพัฒนาโครงการบริษัทต้องมีการศึกษาและประเมินความเป็นไปได้ในการพัฒนาโครงการ ซึ่งรวมถึงความเหมาะสมของทำเลที่ตั้ง จำนวนประชากร กลุ่มลูกค้าเป้าหมาย พฤติกรรมการใช้จ่ายของผู้บริโภคและคู่แข่งบริเวณโดยรอบโครงการ และจะมีการประยุกต์ใช้แผนการตลาดและแผนธุรกิจให้เหมาะสมกับแต่ละโครงการ นอกจากนี้ ในการทำสัญญาเช่าพื้นที่โครงการบริษัทจะทำสัญญาเช่าในลักษณะระยะยาวมากกว่า 3 ปี เพื่อให้ผู้เช่าพื้นที่เช่าพื้นที่กับบริษัทอย่างต่อเนื่อง

และสำหรับโครงการ J Market ที่เปิดดำเนินการไปแล้ว บริษัทยังคงมีความเสี่ยงในกรณีที่บริษัทไม่สามารถหาผู้เช่าพื้นที่ได้ตามที่คาดการณ์ไว้หรือมีผู้เช่าพื้นที่ย้ายออกจากโครงการจำนวนมาก ซึ่งจะส่งผลให้ผลตอบแทนของโครงการไม่เป็นไปตามเป้าหมาย อย่างไรก็ตาม สำหรับโครงการ J Market ตลาดปลาแก้ว บริษัทได้ศึกษาและประเมินความเป็นไปได้ในการพัฒนาโครงการก่อนเริ่มดำเนินการโครงการ โดย ณ สิ้นเดือนกรกฎาคม 2558 โครงการดังกล่าวมียอดจองพื้นที่สำหรับพื้นที่ตลาดนัดเต็ม 100% และสำหรับโครงการ J Market ราษฎร์พัฒนา และ J Market ไทรมา เป็นโครงการที่ใช้เงินลงทุนในโครงการไม่เกิน 5 ล้านบาทหากโครงการดังกล่าวไม่ประสบความสำเร็จก็จะส่งผลกระทบต่อผลการดำเนินงานของบริษัทไม่มากนัก

1.3 ความเสี่ยงจากการดำเนินธุรกิจบริการติดตามเร้งรัดหนี้

1.3.1 ความเสี่ยงจากการฟ้องร้องดำเนินคดีอันเกิดจากการติดตามหนี้

บริษัทมีความเสี่ยงจากการถูกฟ้องร้องดำเนินคดีจากลูกหนี้ อันเป็นผลจากการติดตามเร้งรัดหนี้ของบริษัทซึ่งอาจทำให้เกิดข้อขัดแย้งกับลูกหนี้ที่ถูกติดตามหนี้

อย่างไรก็ดี ที่ผ่านมา บริษัทไม่เคยมีกรณีถูกฟ้องร้องดำเนินคดีจากกลุ่มลูกหนี้ที่ถูกติดตามเร้งรัดหนี้ เนื่องจากบริษัทมีการอบรมและมีมาตรการทางวินัยควบคุมดูแลให้พนักงานติดตามเร้งรัดหนี้ปฏิบัติต่อลูกหนี้ด้วยวิธีการที่สุภาพและเป็นไปตามมาตรฐานการปฏิบัติงานของบริษัทและผู้ว่าจ้าง บริษัทจึงเชื่อว่าโอกาสที่บริษัทจะถูกฟ้องร้องดำเนินคดีมีน้อยมาก

1.3.2 ความเสี่ยงจากการดำเนินงานที่อาจก่อให้เกิดภาพลักษณ์ที่ไม่ดีต่อสังคม

บริษัทดำเนินธุรกิจติดตามเร่ร่อน ทำให้ในการเจรจากับลูกหนี้ อาจมีการโต้แย้งหรือสร้างความไม่พึงพอใจกับผู้ที่ถูกติดตามหนี้ ประกอบกับการที่มีผู้เร่ร่อนบางรายในกลุ่มอุตสาหกรรมกระทำการเร่ร่อนในแนวทางที่ไม่เหมาะสม เช่น ใช้คำไม่สุภาพ ติดตามหนี้ในลักษณะที่สร้างความรำคาญและก่อกวน จนถึงขั้นทำการข่มขู่ ทำให้บริษัทมีความเสี่ยงจะถูกกล่าวหาหรือถูกจัดรวมว่ามีการดำเนินธุรกิจไม่เหมาะสมจนอาจเสื่อมเสียถึงภาพลักษณ์ของบริษัท

บริษัทมีนโยบายอย่างเข้มงวดในการติดตามเร่ร่อนในลักษณะสุภาพและให้เกียรติลูกหนี้ โดยบริษัทกำหนดนโยบายช่วงเวลาติดตามเร่ร่อนตั้งแต่เวลา 8.00 น. จนถึง 20.00 น. เฉพาะวันจันทร์ถึงวันศุกร์และมาตรการอื่นๆ ซึ่งเป็นแนวนโยบายการติดตามเร่ร่อนอย่างสุภาพ ซึ่งเป็นไปตามแนวปฏิบัติในการติดตามทวงหนี้ ตามหนังสือเวียนที่ออกโดยธนาคารแห่งประเทศไทย เพื่อไม่ให้เป็นการรบกวนลูกหนี้ อีกทั้งยังมีนโยบายเข้มงวดให้ผู้ติดตามหนี้ดำเนินการอย่างสุภาพ ซึ่งเท่าที่ผ่านมาบริษัทได้รับความไว้วางใจจากลูกค้ากลุ่มผู้ว่าจ้างในระดับสูงในด้านคุณภาพการติดตามหนี้ จากอดีตที่ผ่านมาบริษัทไม่เคยได้รับแจ้งจากกลุ่มผู้ว่าจ้างในด้านการร้องเรียนการติดตามหนี้ที่ไม่เหมาะสมของบริษัทแม้แต่รายเดียว

1.4 ความเสี่ยงจากการลงทุนซื้อหนี้ด้วยคุณภาพมาบริหาร

บริษัทฯ ดำเนินธุรกิจลงทุนซื้อหนี้ด้วยคุณภาพจากบริษัทเข้าซื้อ และสถาบันการเงิน มาดำเนินการจัดเก็บและติดตามหนี้ด้วยตนเอง โดยในการกำหนดราคาประมูลซื้อหนี้ บริษัทฯ จะพิจารณาจากประเภทหนี้ คุณภาพของหนี้ แต่ละประเภท ระยะเวลาที่ค้างชำระ และเป้าหมายในการจัดเก็บหนี้ของบริษัทฯ

อย่างไรก็ดี ในการพิจารณาและกำหนดราคาซื้อหนี้ด้วยคุณภาพแต่ละครั้ง บริษัทฯ มีการวางแผนอย่างรอบคอบ และตรวจสอบข้อมูลหนี้โดยละเอียดจากข้อมูลที่ผู้ขายจัดเตรียมให้ ข้อมูลการวิเคราะห์การจัดเก็บหนี้และข้อมูลอื่นๆ เพื่อประเมินระยะเวลาและสัดส่วนเงินที่คาดว่าจะบริษัทฯ จะจัดเก็บหนี้ได้ต้นทุนในการดำเนินงานตลอดระยะเวลาจัดเก็บหนี้ และอัตราผลตอบแทนที่บริษัทฯ ต้องการประกอบกับบริษัทฯ มีประสบการณ์ติดตามหนี้เป็นระยะเวลายาวนานถึง 20 ปี มีข้อมูลการวิเคราะห์ประวัติการจัดเก็บหนี้และมีการติดตามผลการจัดเก็บหนี้อย่างต่อเนื่องและสม่ำเสมอโดยมีการประชุมผู้บริหารเพื่อติดตามและประเมินผลการจัดเก็บทุกสัปดาห์ รวมทั้งหาทางแก้ไขหรือออกมาตรการทางการตลาดเพื่อรองรับและกระตุ้นการจัดเก็บหนี้

1.5 ความเสี่ยงจากการดำเนินธุรกิจนายหน้าประกันภัย

ธุรกิจนายหน้าประกันภัยเป็นธุรกิจที่มีนายหน้าขนาดเล็กและใหญ่เป็นจำนวนมาก โดยในปี 2558 มีนิติบุคคลที่ให้บริการประกันวินาศภัยโดยตรง อยู่จำนวนถึง 389 บริษัท และมีการแข่งขันกันสูงในการให้บริการลูกค้า โดยปัจจัยในการแข่งขันในตลาดส่วนใหญ่จะขึ้นอยู่กับอัตราราคาเสนอเบี้ยประกันภัย และสถาบันที่รับประกันภัย เป็นปัจจัยที่ลูกค้าจะใช้ในการตัดสินใจใช้บริการนายหน้าประกันภัยต่าง ๆ โดยกลุ่มประกันภัยรถยนต์มีมูลค่ายอดขายประกันภัยรับที่บริษัทนายหน้าประกันภัย ได้รับอยู่ในสัดส่วนที่สูงมากกว่าประกันภัยประเภทอื่น ๆ ในหมวดประกันวินาศภัย

ความเสี่ยงจากการร้องเรียนด้านบริการ

เนื่องจากธุรกิจนายหน้าประกันภัยเป็นธุรกิจภายใต้การกำกับของสำนักงานคณะกรรมการกำกับและส่งเสริมการประกอบธุรกิจประกันภัย (คปภ.) ซึ่งเป็นหน่วยงานที่ดูแลสอดส่องการให้บริการของบริษัทประกันภัยและนายหน้าประกันภัยต่างๆ หากมีข้อร้องเรียนจากผู้บริโภคถึงการให้บริการทั้งบริษัทประกันภัยและนายหน้าประกันภัย ทางบริษัทฯ จะต้องทำการชี้แจงและควบคุมการดำเนินธุรกิจให้อยู่ในเกณฑ์ที่กำหนด และหากบริษัทฯ ไม่ดำเนินการให้ถูกต้องตามระเบียบและผิดข้อบังคับร้ายแรง ก็อาจถูกพิจารณาเพิกถอนใบอนุญาตดำเนินการได้

1.6 ความเสี่ยงจากการดำเนินธุรกิจสินเชื่อส่วนบุคคล

ธุรกิจให้บริการสินเชื่อส่วนบุคคลเป็นธุรกิจที่มีการแข่งขันกันสูง ทั้งในกลุ่มธนาคารและกลุ่มสถาบันการเงิน (Bank & Non-Bank) โดยธุรกิจให้บริการสินเชื่อมีความเสี่ยงในภาวะการแข่งขันที่สูงที่ทุกสถาบันการเงินจะทำการจูงใจให้ลูกค้ามาใช้บริการมากขึ้นด้วยกลยุทธ์ต่าง ๆ เช่น กลยุทธ์ด้านดอกเบี้ย, กลยุทธ์ลดแลกแจกแถม, กลยุทธ์ผ่อนผันคุณสมบัติลูกค้า ซึ่งการแข่งขันดังกล่าวอาจส่งผลกระทบต่อบริษัทฯ ในด้านความสามารถในการแข่งขัน , ความสามารถในการทำกำไรของธุรกิจ และความสามารถในการบริหารคุณภาพหนี้ แต่อย่างไรก็ดี บริษัทฯ มีความประสบการณ์จากการทำธุรกิจให้บริการสินเชื่อเช่าซื้อรถยนต์ในอดีต จึงทำให้บริษัทสามารถใช้ข้อมูลและประสบการณ์ในอดีตมาประเมินในการกำหนดกลยุทธ์ในการแข่งขันที่เหมาะสมได้

โครงสร้างผู้ถือหุ้น

1. หุ้นสามัญของบริษัท

ณ วันที่ 31 ธันวาคม 2558 บริษัท มีทุนจดทะเบียน 734,257,706 บาท และมีทุนชำระแล้ว 524,463,106 บาท รายชื่อผู้ถือหุ้นและสัดส่วนการถือหุ้นจากทุนจดทะเบียนและชำระแล้ว ตามที่ปรากฏในสมุดทะเบียนผู้ถือหุ้นสามารถสรุปได้ดังนี้

ผู้ถือหุ้น	หุ้นสามัญ	คิดเป็นร้อยละ
1. นายอดิศักดิ์ สุขุมวิทยา	76,143,418	14.52
2. นางสาวยุวดี พงษ์อัมมา	60,754,305	11.58
3. นายเอกชัย สุขุมวิทยา	49,450,000	9.43
4. นางสาวจุฑามาศ สุขุมวิทยา	40,969,697	7.81
5. STATE STREET BANK EUROPE LIMITED	34,079,550	6.50
6. นายพีรนาถ โชควัฒนา	9,234,761	1.76
7. นายอดิศักดิ์ นาคเนาวิท	6,482,075	1.24
8. นางวราณี เสรีวัฒนา	5,900,000	1.12
9. นายณภัทร ปัญจคุณาธร	5,050,000	0.96
10. นายศิริศักดิ์ สนั่นโสภณ	4,650,000	0.89
11. บริษัท ไทยเอ็นวีดีอาร์ จำกัด	4,573,890	0.87
12. นายสมศักดิ์ ติรภานนท์	3,687,075	0.70
13. นายสุคนธ์ กาญจนหัตถกิจ	3,162,500	0.60
14. นายเดช บุลสุข	2,919,500	0.56
15. นายสมยศ อนันต์ประยูร	2,837,400	0.54
16. นางสาวภาณุรัตน์ จตุรานนท์	2,680,025	0.51
17. นายสุวัฒน์ นิยมเสถียร	2,659,350	0.51
18. นายบำรุง ศรีงาน	2,614,475	0.50
19. นายอรุณ ไชยศิริพันธ์	2,485,000	0.47
20. นายอาณนัท ไพจิตรโรจน	2,380,000	0.45
ยอดรวมทุนที่ชำระแล้ว	322,713,021	61.53

หมายเหตุ: ข้อมูลจากบริษัท เจ มาร์ท จำกัด (มหาชน) ณ. วันปิดสมุดทะเบียนล่าสุดเมื่อวันที่ 30 ธันวาคม 2558 จำนวนผู้ถือหุ้นทั้งหมด 5,716 ราย

โครงสร้างการจัดการ

ณ วันที่ 31 ธันวาคม 2558 โครงสร้างการจัดการของบริษัทเจ มาร์ท จำกัด (มหาชน)ประกอบด้วย คณะกรรมการบริษัทและคณะกรรมการชุดย่อย รวมทั้งสิ้นจำนวน 4 ชุดดังนี้

1. คณะกรรมการบริษัท
2. คณะกรรมการสรรหาและกำหนดผลตอบแทน
3. คณะกรรมการตรวจสอบ
4. คณะกรรมการบริหาร

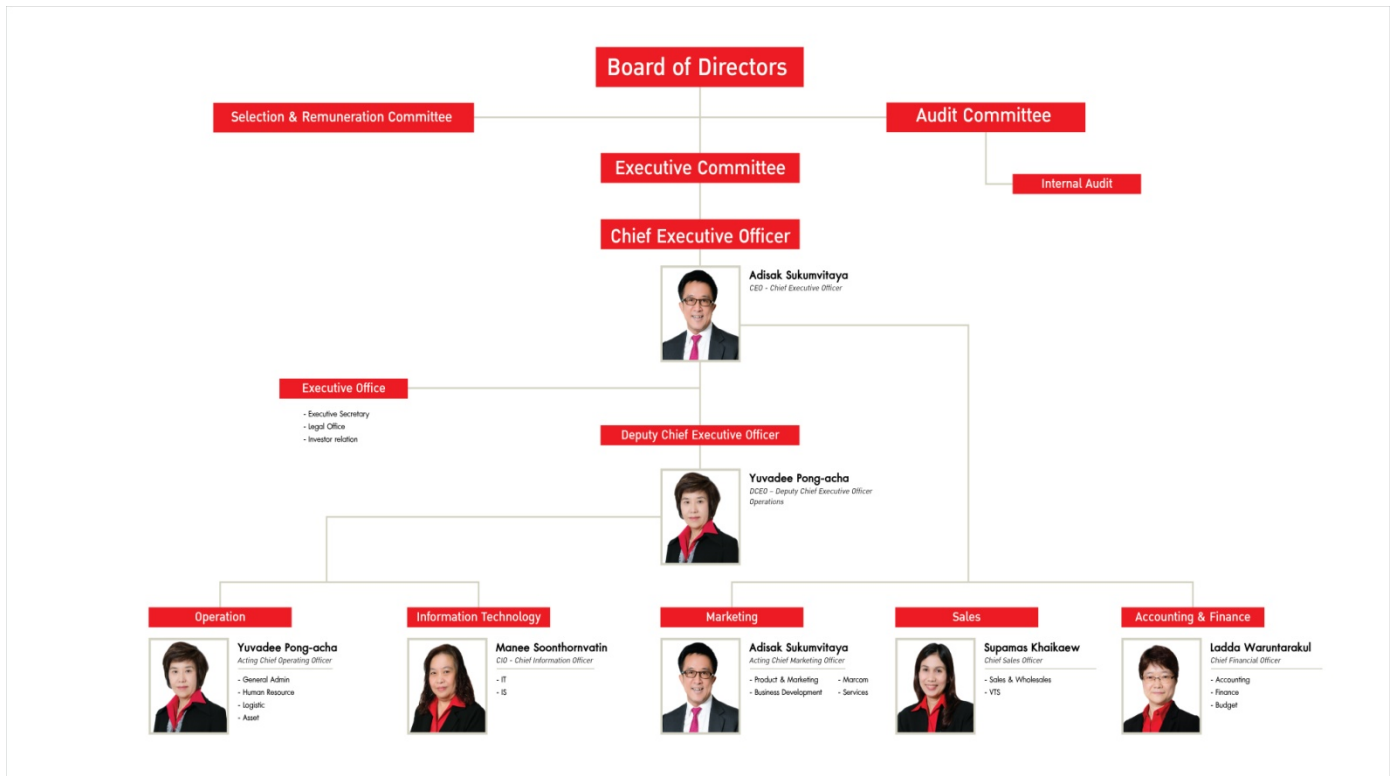

ภาพที่ 1 โครงสร้างการจัดการของบริษัท เจ มาร์ท จำกัด (มหาชน)

คณะกรรมการบริษัท

ณ วันที่ 31 ธันวาคม 2558 คณะกรรมการบริษัทฯ ประกอบด้วยกรรมการจำนวน 7 ท่าน ดังนี้

1. นายพิศณุ พงษ์อัชฌา	ประธานกรรมการ
2. นายอดิศักดิ์ สุขุมวิทยา	กรรมการ
3. นางสาวยุวดี พงษ์อัชฌา	กรรมการ
4. นางมณี สุนทรวาทีน	กรรมการ
5. นายประชา ตันเสนีย์ ²	กรรมการตรวจสอบ/กรรมการอิสระ
6. นายพิศิษฐ์ ด้ขณาภิรมย์	ประธานกรรมการตรวจสอบ/กรรมการอิสระ
7. นายสุวิทย์ กิ่งแก้ว	กรรมการตรวจสอบ/กรรมการอิสระ
โดยนางสาวลัดดา วรุธธารากุล เป็น เลขาธิการบริษัท	

กรรมการผู้มีอำนาจลงนามแทนบริษัทตามหนังสือรับรองของบริษัท กำหนดไว้ว่าในการลงลายมือชื่อที่ผูกพันกับบริษัท กำหนดให้นายอดิศักดิ์สุขุมวิทยาหรือนางสาวยุวดีพงษ์อัชฌาหรือนายพิศณุพงษ์อัชฌา ลงลายมือชื่อร่วมกับนางมณีสุนทรวาทีนรวมเป็นสองคนและประทับตราสำคัญของบริษัทฯ

ขอบเขตอำนาจหน้าที่ของคณะกรรมการบริษัทฯ มีดังนี้

1. บริหารจัดการและดำเนินกิจการของบริษัทฯให้เป็นไปตามกฎหมายวัตถุประสงค์ข้อบังคับของบริษัทฯ ตลอดจนมติของที่ประชุมผู้ถือหุ้น
2. อำนาจแต่งตั้งกรรมการและ/หรือผู้บริหารของบริษัทฯรวมทั้งมีอำนาจแต่งตั้งและมอบอำนาจให้บุคคลอื่นใดดำเนินการอย่างใดอย่างหนึ่งแทนคณะกรรมการได้โดยอยู่ภายใต้การควบคุมของคณะกรรมการและมีอำนาจยกเลิกเพิกถอนแก้ไขหรือเปลี่ยนแปลงอำนาจดังกล่าวได้ตามที่เห็นสมควร
3. กำหนดเป้าหมายแนวทางนโยบายแผนการดำเนินงานและงบประมาณของบริษัทฯรวมถึงควบคุมดูแลการบริหารและการจัดการของฝ่ายบริหารหรือของบุคคลใดๆที่ได้รับมอบหมายให้ดำเนินงานดังกล่าวให้เป็นไปตามนโยบายที่คณะกรรมการได้ให้ไว้
4. พิจารณาทบทวนตรวจสอบและอนุมัตินโยบายทิศทางการกลยุทธ์แผนงานการดำเนินธุรกิจโครงการลงทุนขนาดใหญ่ของบริษัทฯที่เสนอโดยฝ่ายบริหาร
5. ติดตามผลการดำเนินงานให้เป็นไปตามแผนงานและงบประมาณอย่างต่อเนื่อง
6. พิจารณานุมัติการลงทุนในการขยายธุรกิจตลอดจนเข้าร่วมทุนกับผู้ประกอบกิจการอื่นๆหรือลงทุนในบริษัทหรือกิจการต่างๆ
7. กำหนดนโยบายทิศทางการกลยุทธ์ควบคุมดูแลบริหารงานของบริษัทฯย่อยและ/หรือบริษัทในเครือ
8. กำหนดระเบียบต่างๆของบริษัทฯ
9. พิจารณาและอนุมัติกิจการอื่นๆที่สำคัญอันเกี่ยวกับบริษัทฯหรือที่เห็นสมควรจะดำเนินการนั้นๆเพื่อให้เกิดประโยชน์แก่บริษัทฯ

คณะกรรมการตรวจสอบ

ณ วันที่ 31 ธันวาคม 2558 คณะกรรมการตรวจสอบประกอบด้วยกรรมการจำนวน 3 ท่าน ดังนี้

1. นายพิศิษฐ์	ดิษณาภิรมย์	ประธานกรรมการตรวจสอบ
2. นายสุวิทย์	กิ่งแก้ว	กรรมการตรวจสอบ
3. นายประชา	ตันเสนีย์	กรรมการตรวจสอบ
นางสาวกัลยากร	ปิติวรงค์	เลขานุการคณะกรรมการตรวจสอบ

ขอบเขต อำนาจหน้าที่ของคณะกรรมการตรวจสอบ มีดังนี้

1. สอบทานให้บริษัทมีการรายงานทางการเงินอย่างถูกต้องและเปิดเผยอย่างเพียงพอ
2. วางแนวทางและสอบทานให้บริษัทมีระบบการควบคุมภายใน (Internal Control) และการตรวจสอบภายใน (Internal Audit) ที่มีความเหมาะสมและมีประสิทธิภาพ
3. สอบทานการดำเนินการของบริษัทให้เป็นไปตามกฎหมายว่าด้วยหลักทรัพย์และตลาดหลักทรัพย์ข้อกำหนดของตลาดหลักทรัพย์หรือกฎหมายที่เกี่ยวข้องกับธุรกิจของบริษัทฯ
4. พิจารณาคัดเลือกและเสนอแต่งตั้งบุคคลซึ่งมีความเป็นอิสระเพื่อทำหน้าที่เป็นผู้สอบบัญชีของบริษัทรวมถึงพิจารณาเสนอค่าตอบแทนของผู้สอบบัญชีโดยคำนึงถึงความน่าเชื่อถือความเพียงพอของทรัพยากรและปริมาณงานตรวจสอบของสำนักงานตรวจสอบบัญชีนั้นรวมถึงประสบการณ์ของบุคลากรที่ได้รับมอบหมายให้ทำการตรวจสอบบัญชีของบริษัท รวมทั้งเข้าร่วมประชุมกับผู้สอบบัญชีโดยไม่มีฝ่ายจัดการเข้าร่วมประชุมด้วยอย่างน้อยปีละ 1 ครั้ง
5. พิจารณาให้ความเห็นชอบรายการที่เกี่ยวข้องกันและ/หรือการได้มาหรือจำหน่ายไปซึ่งสินทรัพย์ของบริษัทหรือบริษัทย่อยรวมทั้งพิจารณาเปิดเผยข้อมูลของบริษัทในกรณีที่เกิดรายการเกี่ยวข้องหรือรายการที่อาจมีความขัดแย้งทางผลประโยชน์ให้มีความถูกต้องและครบถ้วนรวมทั้งพิจารณาอนุมัติรายการดังกล่าวเพื่อนำเสนอต่อที่ประชุมคณะกรรมการและ/หรือที่ประชุมผู้ถือหุ้นของบริษัทต่อไปทั้งนี้เพื่อให้เป็นไปตามบทบัญญัติของกฎหมายที่เกี่ยวข้อง
6. ดำเนินการอื่นใดตามที่คณะกรรมการบริษัทมอบหมายและ/หรือที่คณะกรรมการตรวจสอบเห็นสมควร
7. จัดทำรายงานกิจกรรมของคณะกรรมการตรวจสอบโดยเปิดเผยไว้ในรายงานประจำปีของบริษัท
8. คณะกรรมการตรวจสอบมีความรับผิดชอบต่อคณะกรรมการบริษัทตามหน้าที่และความรับผิดชอบที่ได้รับมอบหมายจากคณะกรรมการบริษัท รวมทั้งมีหน้าที่และความรับผิดชอบตามที่ระบุไว้ในกฎหมายว่าด้วยหลักทรัพย์และตลาดหลักทรัพย์รวมทั้งกฎข้อบังคับใดๆที่เกี่ยวข้อง
9. คณะกรรมการตรวจสอบมีอำนาจที่จะขอความเห็นที่เป็นอิสระจากที่ปรึกษาทางวิชาชีพอื่นใดเมื่อเห็นว่าจำเป็นด้วยค่าใช้จ่ายของบริษัท
10. คณะกรรมการตรวจสอบมีอำนาจเรียกขอข้อมูลจากหน่วยงานต่างๆของบริษัทประกอบการพิจารณาเพิ่มเติมในเรื่องต่างๆได้
11. ดำเนินการอื่นใดตามที่คณะกรรมการบริษัทมอบหมายด้วยความเห็นชอบจากคณะกรรมการตรวจสอบ

คณะกรรมการสรรหาและกำหนดผลตอบแทน

ณ วันที่ 31 ธันวาคม 2558 คณะกรรมการสรรหาและกำหนดผลตอบแทนประกอบด้วยกรรมการ จำนวน 3 ท่าน ดังนี้

- | | |
|---------------------------|--|
| 1. นายสุวิทย์ กิ่งแก้ว | ประธานกรรมการสรรหาและกำหนดผลตอบแทน |
| 2. นายพิศิษฐ์ ดัชนีภิรมย์ | กรรมการสรรหาและกำหนดผลตอบแทน |
| 3. นางสาวยุวดี พงษ์อัชฌา | กรรมการสรรหาและกำหนดผลตอบแทน |
| นางสาวลัดดา วรณธารากุล | เลขานุการคณะกรรมการสรรหาและกำหนดผลตอบแทน |

ขอบเขตอำนาจหน้าที่ของคณะกรรมการสรรหาและกำหนดผลตอบแทน มีดังนี้

1. สรรหาคัดเลือกและเสนอบุคคลให้ดำรงตำแหน่งกรรมการบริษัทเพื่อกรรมการเพื่อเสนอต่อผู้ถือหุ้นในกรณีที่ตำแหน่งว่างลงเนื่องจากครบวาระและในกรณีอื่นๆ
2. สรรหาคัดเลือกและเสนอบุคคลให้ดำรงตำแหน่งประธานเจ้าหน้าที่บริหารในกรณีที่ตำแหน่งว่างลงรวมทั้งกำหนดหลักเกณฑ์ในการสืบทอดตำแหน่งผู้บริหารระดับสูง
3. เสนอนโยบายผลตอบแทนแนวทางการจ่ายค่าตอบแทนและผลประโยชน์อื่นๆสำหรับกรรมการในคณะกรรมการบริษัทคณะอนุกรรมการประธานเจ้าหน้าที่บริหารและเจ้าหน้าที่บริหารให้เหมาะสมกับหน้าที่ความรับผิดชอบสอดคล้องกับผลการดำเนินงานของบริษัทและภาวะตลาดอยู่เสมอ
4. ประเมินผลสำเร็จขององค์กรเพื่อกำหนดโบนัสและอัตราการขึ้นเงินเดือนประจำปี
5. พิจารณากลับโครงสร้างเงินเดือนและผลประโยชน์ตอบแทนอื่นๆของบริษัท
6. ปฏิบัติงานอื่นใดตามที่คณะกรรมการของบริษัทมอบหมาย

คณะกรรมการบริหาร

ณ วันที่ 31 ธันวาคม 2558 คณะกรรมการบริหารประกอบด้วยกรรมการจำนวน 4 ท่าน ดังนี้

- | | | |
|-----------------|-------------|---------------------------|
| 1. นายอดิศักดิ์ | สุขุมวิทยา | ประธานกรรมการบริหาร |
| 2. นางสาวยุวดี | พงษ์อัชฌา | กรรมการบริหาร |
| 3. นางมณี | สุนทรวาทีน | กรรมการบริหาร |
| 4. นางสาวลัดดา | วรุณธารากุล | กรรมการบริหาร |
| นางสาวลัดดา | วรุณธารากุล | เลขานุการคณะกรรมการบริหาร |

ขอบเขตอำนาจหน้าที่ของคณะกรรมการบริหาร มีดังนี้

1. พิจารณาและกำหนดนโยบายทิศทางการยุทธ์และโครงสร้างการบริหารงานและหลักการในการดำเนินธุรกิจของบริษัทรวมทั้งตรวจสอบติดตามผลการดำเนินการของบริษัทที่กำหนดไว้
2. พิจารณากำหนดแผนธุรกิจงบประมาณและอำนาจบริหารต่างๆของบริษัทเพื่อเสนอให้คณะกรรมการบริษัทพิจารณาเห็นชอบต่อไป
3. ตรวจสอบติดตามและดำเนินนโยบายและแนวทางบริหารงานด้านต่างๆของบริษัทที่กำหนดให้เป็นไปอย่างมีประสิทธิภาพ
4. พิจารณากำหนดอัตราค่าตอบแทนพนักงานและโครงสร้างเงินเดือน
5. พิจารณาจัดตั้งโครงสร้างองค์กรและการบริหารและกรรมการบริหารและแต่งตั้งผู้บริหารระดับสูง
6. พิจารณาและอนุมัติการใช้งบประมาณประจำปีตามที่ได้รับอนุมัติจากคณะกรรมการบริษัท
7. ดำเนินการอื่นๆตามที่คณะกรรมการบริษัทมอบหมาย

คำตอบแทนกรรมการบริษัท และกรรมการบริหาร

1) คำตอบแทนรวมของกรรมการบริษัท

จากมติที่ประชุมคณะกรรมการบริษัท ครั้งที่ 2/2558 เมื่อวันที่ 19 กุมภาพันธ์ 2558 และมติที่ประชุมสามัญผู้ถือหุ้น ครั้งที่ 1/2558 เมื่อวันที่ 9 เมษายน 2558 ได้อนุมัติคำตอบแทนกรรมการประจำปี 2558 ในวงเงินไม่เกิน 5 ล้านบาท ทั้งนี้ประธานกรรมการตรวจสอบและกรรมการตรวจสอบได้รับคำตอบแทนในฐานะกรรมการบริษัทด้วย

ในปี 2558 บริษัทมีการจ่ายคำตอบแทนกรรมการในรูปของคำตอบแทนคงที่และโบนัส

รายชื่อ	ตำแหน่ง	ปี 2557	ปี 2558
1. นายพิศณุ พงษ์อัชฌา	ประธานกรรมการ	540,000	540,000
2. นายอดิศักดิ์ สุขุมวิทยา	กรรมการ	300,000	300,000
3. นางสาวยุวดี พงษ์อัชฌา	กรรมการ	300,000	300,000
4. นางมณี สุนทรวาทิน	กรรมการ	300,000	300,000
5. นายพิศิษฐ์ ดัชนีภิรมย์	ประธานกรรมการตรวจสอบ	540,000	540,000
6. นายประชา ตันเสนีย์ ²	กรรมการตรวจสอบ	300,000	300,000
7. นายสุวิทย์ กิ่งแก้ว	กรรมการตรวจสอบ	300,000	300,000
รวมจำนวนเงินคำตอบแทนกรรมการ		2,580,000	2,580,000

2) คำตอบแทนรวมของผู้บริหาร

คำตอบแทนรวมของผู้บริหาร สำหรับงวดสิ้นสุดวันที่ 31 ธันวาคม 2557 และ 2558

คำตอบแทน**	2557	2558
คณะผู้บริหาร ^{***} (บาท)	20,652,000	22,164,506.67
จำนวนผู้บริหาร (คน)	5	5

** คณะผู้บริหาร คือ กรรมการบริหารและผู้บริหารของบริษัทฯ ตามนิยามของสำนักงาน ก.ล.ต.

*** คำตอบแทน ซึ่งประกอบด้วยเงินเดือน โบนัสและผลตอบแทนอื่นๆเช่นคอมมิชชั่นค่าตำแหน่ง ค่าพาหนะ เหมากำยเงินประกันสังคมเงินกองทุนสำรองเลี้ยงชีพและรายได้อื่นๆที่จ่ายพร้อมเงินเดือน

รายงานการปฏิบัติตามหลักการกำกับดูแลกิจการ

เพื่อการเป็นบริษัทธรรมาภิบาลที่ดี บริษัทจึงได้กำหนดให้เป็นข้อพึงปฏิบัติที่ดีสำหรับกรรมการบริษัทจดทะเบียน (Code of Best Practice) นั้น บริษัทได้กำหนดนโยบายเกี่ยวกับการดูแลกิจการ เพื่อความโปร่งใสในการดำเนินงานของบริษัททุกระดับชั้น ทั้งในส่วนของพนักงานระดับปฏิบัติงาน ผู้บริหาร ตลอดจนคณะกรรมการ ซึ่งเป็นพื้นฐานสำคัญในการปรับปรุงประสิทธิภาพและเพิ่มประสิทธิภาพในการประกอบกิจการของบริษัทเพื่อประโยชน์ในระยะยาวของบริษัทและผู้ถือหุ้น ดังนั้นบริษัทจึงได้ถือปฏิบัติตามหลักการกำกับดูแลกิจการที่ดีทั้ง 15 ข้อ ตามแนวทางของตลาดหลักทรัพย์แห่งประเทศไทยดังนี้

1. นโยบายเกี่ยวกับการกำกับดูแลกิจการ

คณะกรรมการของบริษัทให้ความสำคัญในการกำกับดูแลกิจการที่ดี การมีมาตรฐานที่เป็นสากลและความสอดคล้องกับนโยบายของตลาดหลักทรัพย์แห่งประเทศไทย โดยได้จัดตั้งคณะกรรมการตรวจสอบเพื่อช่วยกำกับดูแลกิจการในด้านต่างๆ เพื่อสนับสนุนวัฒนธรรมองค์กรและจรรยาบรรณในการดำเนินธุรกิจที่ดี คณะกรรมการบริษัทมีความเชื่อมั่นเป็นอย่างยิ่งว่า กระบวนการกำกับดูแลกิจการที่ดี จะช่วยส่งเสริมผลการดำเนินงานของบริษัทและเป็นหัวใจในการบรรลุเป้าหมายพื้นฐานที่สำคัญยิ่งอย่างหนึ่ง อันจะส่งผลให้เกิดการเพิ่มมูลค่าสูงสุดแก่ผู้ถือหุ้น คุณค่าที่บริษัทมุ่งหวังและคาดหวังให้กรรมการและพนักงานทุกคนถือปฏิบัติในทุกภารกิจได้แก่

- 1.1. การปฏิบัติงานด้วยความรู้ความสามารถอย่างมืออาชีพด้วยความซื่อสัตย์ และมีคุณธรรม
- 1.2. การสร้างความสามัคคีในการทำงานร่วมกัน
- 1.3. การยึดมั่นในหลักการของระเบียบวินัยในการปฏิบัติงานที่ดีเพื่อช่วยพัฒนาบริษัทประเทศชาติ และสังคมโดยรวม
- 1.4. การมีปฏิสัมพันธ์ร่วมกัน และมีความพร้อมในการตอบสนองต่อทุกสถานการณ์

2. สิทธิและความเท่าเทียมกันของผู้ถือหุ้น

บริษัทได้กำหนดให้จัดส่งหนังสือเชิญประชุมพร้อมเอกสารประกอบการประชุมล่วงหน้าอย่างน้อย 7 วัน เพื่อให้เป็นตามระยะเวลาขั้นต่ำที่กฎหมายกำหนด นอกจากนี้บริษัทมีนโยบายที่จะปฏิบัติต่อผู้ถือหุ้นทุกรายอย่างเท่าเทียมกัน ผู้ถือหุ้นสามารถใช้สิทธิออกเสียงลงคะแนนได้อย่างเป็นอิสระในการเลือกคณะกรรมการบริษัท การลงมติ การแสดงความคิดเห็น และการตั้งคำถามใดๆ ต่อที่ประชุม ตามระเบียบวาระการประชุม และเรื่องที่เสนอผู้ถือหุ้นทุกรายมีสิทธิและความเท่าเทียมกันในการรับทราบสารสนเทศที่ถูกต้องและครบถ้วน ทันต่อเหตุการณ์ และสามารถตรวจสอบข้อมูลต่างๆ ได้ ทั้งนี้ ภายหลังจากบริษัทเข้าจดทะเบียนในตลาดหลักทรัพย์แห่งประเทศไทยแล้ว บริษัทมีนโยบายที่จะเพิ่มทางเลือกให้กับผู้ถือหุ้นโดยให้กรรมการอิสระเป็นผู้รับมอบฉันทะจากผู้ถือหุ้น ในกรณีที่ผู้ถือหุ้นไม่สามารถเข้าร่วมประชุมได้

3. สิทธิของผู้มีส่วนได้เสียกลุ่มต่างๆ

บริษัทได้ให้ความสำคัญต่อสิทธิของผู้มีส่วนได้เสียทุกกลุ่ม ไม่ว่าจะเป็นผู้มีส่วนได้เสียภายใน ได้แก่ พนักงาน และผู้บริหารของบริษัทและบริษัทย่อย หรือผู้มีส่วนได้เสียภายนอก ได้แก่ ลูกค้า คู่ค้า คู่แข่ง เจ้าหนี้ ภาครัฐและหน่วยงานอื่นๆ ที่เกี่ยวข้อง โดยบริษัทปฏิบัติตามข้อกำหนดของกฎหมายและกฎระเบียบต่างๆ ที่เกี่ยวข้อง เพื่อให้สิทธิของผู้มีส่วนได้เสียเหล่านี้ได้รับการดูแลอย่างดี ตลอดจนการดำเนินงานที่ผ่านมาบริษัทได้มีการปฏิบัติต่อพนักงานอย่างเท่าเทียมและเป็นธรรมโดยให้ผลตอบแทนที่เหมาะสม การซื้อสินค้าและบริการจากคู่ค้าเป็นไปตามเงื่อนไข รวมถึงการปฏิบัติตามสัญญาต่อคู่ค้า มีความเอาใจใส่และรับผิดชอบต่อลูกค้า รักษาความลับของลูกค้า อีกทั้งจรรยาบรรณของบริษัทได้มีการระบุถึงการประพฤติปฏิบัติภายใต้กรอบกติกาของการแข่งขันที่ดี ไม่แสวงหาข้อมูลที่เป็นความลับของคู่แข่งทางการค้าด้วยวิธีการที่ไม่สุจริตไม่เหมาะสม และบริษัทมีนโยบายที่จะประกอบธุรกิจโดยคำนึงถึงการพัฒนาและเจริญเติบโตควบคู่ไปกับชุมชน

4. การประชุมผู้ถือหุ้น

บริษัทมีการจัดส่งหนังสือนัดประชุม และข้อมูลประกอบการพิจารณาตามวาระต่างๆ ถึงผู้ถือหุ้นล่วงหน้าอย่างน้อย 7 วันก่อนวันประชุมผู้ถือหุ้น บริษัทมีนโยบายที่จะเปิดโอกาสให้ผู้ถือหุ้นมีสิทธิเท่าเทียมกันในการตรวจสอบการดำเนินงานของบริษัท สอบถาม แสดงความคิดเห็นและให้ข้อเสนอแนะต่างๆ ตลอดจนมีการบันทึกประเด็นซักถาม และข้อคิดเห็นที่สำคัญไว้ในรายงานการประชุม ทั้งนี้ ภายหลังจากบริษัทเข้าจดทะเบียนในตลาดหลักทรัพย์แห่งประเทศไทยแล้ว บริษัทมีนโยบายที่จะเพิ่มทางเลือกให้กับผู้ถือหุ้น โดยให้กรรมการอิสระเป็นผู้รับมอบฉันทะจากผู้ถือหุ้น ในกรณีที่ผู้ถือหุ้นไม่สามารถเข้าร่วมประชุมได้

5. ภาวะผู้นำและวิสัยทัศน์

คณะกรรมการของบริษัท ประกอบด้วยกรรมการที่มีความรู้ ความสามารถ และประสบการณ์ในการดำเนินธุรกิจทำหน้าที่กำหนดนโยบาย วิสัยทัศน์ กลยุทธ์ เป้าหมาย ภารกิจ แผนธุรกิจ และงบประมาณของบริษัท ตลอดจนกำกับดูแลให้ฝ่ายจัดการบริหารงานให้เป็นไปตามนโยบายที่กำหนดไว้อย่างมีประสิทธิภาพและประสิทธิผลภายใต้กรอบของกฎหมายวัตถุประสงค์ ข้อบังคับของบริษัท และมติที่ประชุมผู้ถือหุ้น ด้วยความรับผิดชอบ ซื่อสัตย์สุจริต ะมัดระวังตามหลักการข้อพึงปฏิบัติที่ดี เพื่อเพิ่มมูลค่าทางเศรษฐกิจสูงสุดให้แก่กิจการ และความมั่นคงสูงสุดให้แก่ผู้ถือหุ้น นอกจากนี้บริษัทให้ความสำคัญเป็นอย่างยิ่งต่อระบบการควบคุมภายใน การตรวจสอบภายใน และมาตรการบริหารความเสี่ยงที่เหมาะสม ตลอดจนการมีระบบการสอบทานเพื่อให้การดำเนินงานเป็นไปตามข้อกำหนดกฎหมาย และมีการควบคุมที่ดี เพื่อให้ระบบการควบคุมภายในมีประสิทธิภาพและเกิดประสิทธิผลสูงสุดต่อบริษัท นอกจากนี้คณะกรรมการเป็นผู้พิจารณาการกำหนดและแยกบทบาทหน้าที่ และความรับผิดชอบระหว่างคณะกรรมการ คณะกรรมการตรวจสอบ คณะกรรมการบริหาร และประธานเจ้าหน้าที่บริหารอย่างชัดเจน

6. ความขัดแย้งทางผลประโยชน์

ตลอดการดำเนินงานที่ผ่านมา คณะกรรมการบริษัทและฝ่ายบริหาร ได้พิจารณาจัดปัญหาความขัดแย้งทางผลประโยชน์อย่างรอบคอบด้วยความซื่อสัตย์สุจริต มีเหตุผลและเป็นอิสระภายใต้กรอบจริยธรรมที่ดี เพื่อผลประโยชน์ของบริษัทโดยรวมเป็นสำคัญ เพื่อให้เกิดความโปร่งใสและป้องกันการแสวงหาผลประโยชน์ส่วนตน บริษัทคำสั่งเพื่อถือปฏิบัติในการห้ามกรรมการ ผู้บริหาร และพนักงานระดับปฏิบัติงาน ใช้อำนาจภายในของบริษัท และบริษัทในเครือที่มีสาระสำคัญ และยังมิได้เปิดเผยต่อ สาธารณชนเพื่อประโยชน์ของตนเอง หรือผู้อื่น นอกจากนี้ หากมีการทำรายงานที่เกี่ยวข้องกัน หรือรายการที่เกี่ยวข้องกับการได้มาหรือจำหน่ายไปซึ่งสินทรัพย์ของบริษัทหรือบริษัทย่อย บริษัทจะปฏิบัติตามหลักเกณฑ์ และวิธีการตามที่ประกาศของตลาดหลักทรัพย์แห่งประเทศไทยได้กำหนดไว้

7. จริยธรรมธุรกิจ

บริษัทยึดมั่นในการกระทำในสิ่งที่ถูกต้อง เป็นแนวทางการดำเนินธุรกิจของบริษัท กรรมการ ผู้บริหาร และพนักงานทุกคน และบริษัทมีภาระหน้าที่ร่วมกันในการปฏิบัติหน้าที่ด้วยความซื่อสัตย์สุจริต ภายใต้กรอบของกฎหมายและภายใต้ขอบเขตความรับผิดชอบของตน รวมทั้งใช้วิจารณญาณอย่างรอบคอบ ในการตัดสินใจทำการค้า และปฏิบัติตนต่อผู้อื่น ละเว้นการกระทำใดๆ ที่จะก่อให้เกิดความเสียหายต่อความเสียหายแก่บริษัท และส่วนรวม แม้ว่าการกระทำดังกล่าวดูเหมือนว่าจะช่วยเกื้อกูลธุรกิจแก่บริษัท ทั้งนี้บริษัทได้จัดให้มี จรรยาบรรณกรรมการและพนักงาน (Code of Conduct) และจรรยาบรรณในการดำเนินธุรกิจ (Code of Business Ethics) เพื่อให้พนักงานได้ถือปฏิบัติ การถ่วงดุลของคณะกรรมการ

8. การถ่วงดุลของคณะกรรมการ

คณะกรรมการบริษัทมีจำนวน 7 ท่าน ประกอบด้วย

8.1. กรรมการที่เป็นผู้บริหาร จำนวน 3 ท่าน

8.2. กรรมการที่ไม่ได้เป็นผู้บริหาร จำนวน 1 ท่าน

8.3. กรรมการที่เป็นอิสระ จำนวน 3 ท่าน คิดเป็นร้อยละ 37.50 ของกรรมการทั้งคณะ

9. การรวมหรือแยกตำแหน่ง

ประธานกรรมการไม่เป็นบุคคลเดียวกันกับประธานเจ้าหน้าที่บริหารของบริษัทเพื่อให้เกิดการถ่วงดุลและการสอบทานการบริหารงานและโครงสร้างคณะกรรมการของบริษัทประกอบด้วยกรรมการที่ไม่ได้เป็นผู้บริหารและกรรมการอิสระมากกว่ากึ่งหนึ่งของคณะกรรมการทั้งหมด เพื่อเป็นการแบ่งอำนาจหน้าที่ในการกำหนดนโยบายการบริหารงานประจำให้มีประสิทธิภาพ ทั้งนี้ บริษัทได้มีการกำหนดขอบเขต อำนาจ หน้าที่และความรับผิดชอบของประธานเจ้าหน้าที่บริหารอย่างชัดเจน โดยไม่ให้อำนาจโดยไม่จำกัด

10. คำตอบแทนของคณะกรรมการและผู้บริหาร

บริษัทมีการแต่งตั้งคณะกรรมการเพื่อพิจารณาเรื่องผลประโยชน์และคำตอบแทนของผู้บริหารตั้งแต่ระดับประธานเจ้าหน้าที่บริหารขึ้นไป โดยมีกระบวนการพิจารณาคำตอบแทนเบื้องต้นที่เหมาะสม โดยใช้ข้อมูลคำตอบแทนของบริษัทในอุตสาหกรรมเดียวกันและมีขนาดใกล้เคียงกันรวมทั้งผลประกอบการของบริษัทประกอบการพิจารณา บริษัทมีนโยบายจ่ายคำตอบแทนกรรมการที่จงใจกรรมการในระดับที่เหมาะสม ไม่มีการจ่ายคำตอบแทนที่เกินควร นอกจากนี้คำตอบแทนกรรมการจ่ายในระดับที่เปรียบเทียบได้กับอุตสาหกรรม และเหมาะสมกับหน้าที่และความรับผิดชอบของกรรมการแต่ละท่าน

บริษัทกำหนดให้มีการเปิดเผยคำตอบแทนที่จ่ายให้แก่กรรมการและผู้บริหารตามแบบที่สำนักงานคณะกรรมการกำกับหลักทรัพย์และตลาดหลักทรัพย์กำหนด

11. การประชุมคณะกรรมการ

ข้อบังคับของบริษัท กำหนดให้การจัดส่งหนังสือเชิญประชุมพร้อมเอกสารประกอบ ให้แก่กรรมการเพื่อพิจารณาก่อนการประชุมล่วงหน้าอย่างน้อย 7 วัน และเพื่อให้เป็นไปตามระยะเวลาขั้นต่ำตามที่กฎหมายกำหนด บริษัทได้มีการจัดบันทึกการประชุมเป็นลายลักษณ์อักษร และจัดเก็บรายงานการประชุมที่ผ่านการรับรองจากคณะกรรมการพร้อมให้กรรมการและผู้ที่เกี่ยวข้องตรวจสอบได้รายละเอียดการเข้าร่วมประชุมของกรรมการแต่ละท่านดังนี้

คณะกรรมการบริษัท

การประชุมคณะกรรมการบริษัทได้มีการจัดบันทึกการประชุมไว้เป็นลายลักษณ์อักษรและมีระบบการจัดเก็บที่สามารถตรวจสอบได้ โดยปี 2557 และปี 2558 บริษัทได้จัดประชุมคณะกรรมการบริษัททั้งสิ้นปีละ 5 ครั้ง โดยมีรายละเอียดการเข้าร่วมประชุมของกรรมการแต่ละท่านดังนี้

	รายชื่อ	ตำแหน่ง	ปี 2557	ปี 2558
1	นายพิศณุพงษ์ ษ์อชฌา	ประธานกรรมการบริษัท	5/5	7/7
2	นายอดิศักดิ์ สุขุมวิทยา	กรรมการบริษัท	5/5	7/7
3	นางสาวยุวดี พงษ์อชฌา	กรรมการบริษัท	5/5	6/7
4	นางมณี สุนทรวาทีน	กรรมการบริษัท	5/5	7/7
5	นายประชา ต้นเสนีย์	กรรมการบริษัท	5/5	7/7
6	นายพิศิษฐ์ ฐิตะณารมย์	กรรมการบริษัท	5/5	7/7
7	นายสุวิทย์ กิ่งแก้ว	กรรมการบริษัท	5/5	6/7

คณะกรรมการตรวจสอบ

การประชุมคณะกรรมการตรวจสอบจะจัดขึ้นอย่างน้อยปีละ 4 ครั้ง และจะมีการจัดบันทึกการประชุมไว้เป็นลายลักษณ์อักษรและมีระบบการจัดเก็บที่สามารถตรวจสอบได้ โดยปี 2557 และ ปี 2558 บริษัทได้จัดประชุมคณะกรรมการตรวจสอบทั้งสิ้น 4 ครั้ง และ 6 ครั้ง ต่อปี โดยมีรายละเอียดการเข้าร่วมประชุมของกรรมการแต่ละท่านดังนี้

	รายชื่อ	ตำแหน่ง	ปี 2557	ปี 2558
1	นายพิศิษฐ์ดิษฐ์นาภิรมย์	ประธานกรรมการตรวจสอบ	4/4	6/6
2	นายสุวิทย์ กิ่งแก้ว	กรรมการตรวจสอบ	4/4	5/6
3	นายประชา ต้นเสนีย์ ²	กรรมการตรวจสอบ	4/4	6/6

คณะกรรมการบริหาร

การประชุมคณะกรรมการบริหารจะจัดขึ้นอย่างน้อยปีละ 4 ครั้ง และจะมีการจัดบันทึกการประชุมไว้เป็นลายลักษณ์อักษรและมีระบบการจัดเก็บที่สามารถตรวจสอบได้ โดยปี 2557 และ ปี 2558 บริษัทได้จัดประชุมคณะกรรมการ โดยมีรายละเอียดการเข้าร่วมประชุมของกรรมการแต่ละท่านดังนี้

	รายชื่อ	ตำแหน่ง	ปี 2557	ปี 2558
1	นายอดิศักดิ์ สุขุมวิทยา	ประธานกรรมการบริหาร	4/4	4/4
2	นางสาวยุวดี พงษ์อัสมา	กรรมการบริหาร	4/4	4/4
3	นางมณี สุนทรวาทิน	กรรมการบริหาร	4/4	4/4
4	นางสาวลัดดา วรณธารกุล	กรรมการบริหาร	4/4	4/4
5	นางสาวศุภมาศ ไช้แก้ว	กรรมการบริหาร	4/4	3/4

คณะกรรมการสรรหาและกำหนดค่าตอบแทน

การประชุมคณะกรรมการสรรหาและกำหนดค่าตอบแทน มีการจัดบันทึกการประชุมไว้เป็นลายลักษณ์อักษรและมีระบบการจัดเก็บที่สามารถตรวจสอบได้ โดยปี 2557 และ ปี 2558 บริษัทได้จัดประชุมคณะกรรมการ โดยมีรายละเอียดการเข้าร่วมประชุมของกรรมการแต่ละท่านดังนี้

	รายชื่อ	ตำแหน่ง	ปี 2557	ปี 2558
1	นายสุวิทย์ กิ่งแก้ว	ประธานกรรมการสรรหาและกำหนดค่าตอบแทน	2/2	2/3
2	นายพิศิษฐ์ดิษฐ์นาภิรมย์	กรรมการสรรหาและกำหนดค่าตอบแทน	2/2	3/3
3	นางสาวยุวดี พงษ์อัสมา	กรรมการสรรหาและกำหนดค่าตอบแทน	2/2	3/3

12. คณะกรรมการตรวจสอบ

บริษัทได้มีการแต่งตั้งคณะกรรมการตรวจสอบเพื่อช่วยในการกำกับดูแลกิจการของบริษัทโดยคณะกรรมการตรวจสอบประกอบด้วยกรรมการที่เป็นอิสระจำนวน 3 ท่าน โดย 1 ท่าน เป็นผู้ที่มีความรู้ด้านบัญชีหรือการเงิน มีขอบเขตและอำนาจหน้าที่ตามที่ระบุไว้ในรายละเอียดขอบเขต และอำนาจหน้าที่ของคณะกรรมการตรวจสอบ นอกจากนี้บริษัทได้จัดให้มีคณะอนุกรรมการต่างๆ ที่จะเข้ามากำกับดูแลกิจการในแต่ละด้านด้วย

13. ระบบการควบคุมและการตรวจสอบภายใน

บริษัทได้กำหนดภาระหน้าที่ อำนาจการดำเนินการของผู้ปฏิบัติงานและผู้บริหาร ไว้เป็นลายลักษณ์อักษรอย่างชัดเจน มีการควบคุมดูแลการใช้ทรัพย์สินของบริษัทให้เกิดประโยชน์ และมีการแบ่งแยกหน้าที่ของผู้ปฏิบัติงาน ผู้ควบคุมและประเมินผลออกจากกัน เพื่อให้เกิดการถ่วงดุลและตรวจสอบระหว่างกันอย่างเหมาะสม

บริษัทมีแผนตรวจสอบภายใน ทำหน้าที่ตรวจสอบ วางแผน ติดตาม และประสานงานเพื่อให้มั่นใจว่า การปฏิบัติงานหลักที่สำคัญของบริษัทได้ดำเนินการตามแนวทางที่กำหนดและมีประสิทธิภาพ แผนตรวจสอบภายในมีความเป็นอิสระ สามารถทำหน้าที่ตรวจสอบและถ่วงดุลได้อย่างเต็มที่ โดยแผนตรวจสอบภายใน สามารถรายงานผลการตรวจสอบโดยตรงต่อคณะกรรมการตรวจสอบ

ในปี 2556 นั้น บริษัทได้จ้างผู้ตรวจสอบภายใน (Outsource) คือ บริษัทพีแอนด์แอล อินเทอร์เน็ตลอสแอนเจลิส จำกัด ภายใต้การกำกับและกำหนดแผนงานของคณะกรรมการตรวจสอบ เพื่อการตรวจสอบระบบควบคุมภายในด้านต่างๆ ทั้งนี้ผู้ตรวจสอบภายในต้องรายงานผลการตรวจสอบและข้อเสนอแนะโดยตรง เพื่อให้คณะกรรมการตรวจสอบพิจารณา โดยมีแผนการตรวจสอบระบบควบคุมภายในของบริษัทและบริษัทย่อย ในทุกไตรมาส

14. รายงานของคณะกรรมการ

คณะกรรมการบริษัทเป็นผู้รับผิดชอบต่อการเงินรวมของบริษัทและบริษัทย่อยและสารสนเทศทางการเงินที่ปรากฏในรายงานประจำปี โดยจัดให้มีระบบควบคุมภายในที่มีประสิทธิภาพ เพื่อให้มั่นใจได้ว่าการบันทึกข้อมูลทางบัญชีมีความถูกต้อง ครบถ้วน และเพียงพอที่จะดำรงรักษาไว้ซึ่งทรัพย์สิน ทำให้ทราบจุดอ่อนและสามารถป้องกันไม่ให้เกิดการทุจริตหรือดำเนินการที่ผิดปกติดังมีสาระสำคัญ ที่ประชุมคณะกรรมการครั้งที่ 1/2545 ในวันที่ 29 มีนาคม 2545 ได้มีมติแต่งตั้งคณะกรรมการตรวจสอบ ให้เป็นผู้ดูแลรับผิดชอบเกี่ยวกับคุณภาพของรายงานทางการเงินและระบบควบคุมภายใน

15. ความสัมพันธ์กับผู้ลงทุน

ภายหลังบริษัท เข้าจดทะเบียนในตลาดหลักทรัพย์ บริษัทมีนโยบายที่จะจัดให้มีผู้ดูแลงานนักลงทุนสัมพันธ์เพื่อดูแลเรื่องการเปิดเผยข้อมูลที่มีความถูกต้อง ครบถ้วน โปร่งใส และทั่วถึงทั้งรายงานข้อมูลทางการเงิน และข้อมูลทั่วไป ตลอดจนข้อมูลสำคัญที่มีผลกระทบต่อราคาหลักทรัพย์ของบริษัท โดยเผยแพร่ข้อมูลสารสนเทศของบริษัทต่อนักลงทุนและสาธารณชนผ่านช่องทางต่างๆ อย่างทั่วถึง

อย่างไรก็ตาม บริษัทอยู่ระหว่างการจัดทำคู่มือการกำกับดูแลกิจการสำหรับข้อพึงปฏิบัติดังกล่าวข้างต้น โดยจะนำเสนอให้คณะกรรมการตรวจสอบได้สอบทาน เพื่อนำเสนอต่อคณะกรรมการของบริษัทให้พิจารณาอนุมัติและใช้ปฏิบัติสำหรับกรรมการ ผู้บริการ และพนักงานทุกระดับของบริษัทและบริษัทย่อยต่อไป

ระเบียบข้อบังคับในการนำข้อมูลภายในของบริษัทไปใช้

1. กรรมการ ผู้บริหาร พนักงาน และลูกจ้างของบริษัทจะต้องรักษาความลับและ/หรือ ข้อมูลภายในของบริษัท
2. กรรมการ ผู้บริหาร พนักงาน และลูกจ้างของบริษัทจะต้องไม่นำความลับ และ/หรือ ข้อมูลภายในของบริษัทไปเปิดเผย หรือแสวงหาผลประโยชน์แก่ตนเองหรือเพื่อประโยชน์แก่บุคคลอื่นใดไม่ว่าโดยทางตรงหรือทางอ้อม และไม่อาจจะได้รับผลตอบแทนหรือไม่ก็ตาม
3. กรรมการ ผู้บริหาร พนักงาน และลูกจ้างของบริษัทจะต้องไม่ทำการซื้อขาย โอนหรือรับโอน หลักทรัพย์ของบริษัทโดยใช้ความลับและ/หรือ ข้อมูลภายในบริษัท และ/หรือเข้าทำนิติกรรมอื่นใดโดยใช้ความลับและ/หรือข้อมูลภายในของบริษัท อันอาจก่อให้เกิดความเสียหายต่อบริษัท ไม่ว่าโดยทางตรงหรือทางอ้อม ข้อกำหนดนี้ให้รวมความถึงคู่สมรสและบุตรที่ยังไม่บรรลุนิติภาวะของกรรมการ ผู้บริหาร พนักงาน และลูกจ้างของบริษัทด้วย ผู้ใดที่ฝ่าฝืนระเบียบข้อบังคับดังกล่าวจะถือว่าได้กระทำความผิดอย่างร้ายแรง

นโยบายการจ่ายเงินปันผลบริษัทและบริษัทย่อย

บริษัทมีนโยบายจ่ายเงินปันผลของบริษัทและบริษัทย่อยในอัตราไม่น้อยกว่าร้อยละ 50 ของกำไรสุทธิหลังจากหักภาษีและสำรองตามกฎหมายโดยพิจารณาจากงบการเงินรวมเป็นสำคัญ ทั้งนี้คณะกรรมการของบริษัทมีอำนาจในการพิจารณาเวนคืนดำเนินการตามนโยบายดังกล่าว หรือเปลี่ยนแปลงนโยบายดังกล่าวได้เป็นครั้งคราว โดยอยู่ภายใต้เงื่อนไขที่การดำเนินการดังกล่าวจะต้องก่อให้เกิดประโยชน์สูงสุดต่อผู้ถือหุ้นของบริษัทและบริษัทย่อย เช่น ใช้เป็นทุนสำรองสำหรับการชำระคืนเงินกู้ ใช้เป็นเงินลงทุนเพื่อขยายธุรกิจของบริษัท หรือกรณีมีการเปลี่ยนแปลงสถานะตลาด ซึ่งอาจมีผลกระทบต่อกระแสเงินสดของบริษัทและบริษัทย่อยในอนาคต

นโยบายต่อต้านการคอร์รัปชัน (Anti-Corruption Policy)

เนื่องจากในปัจจุบันการทุจริตหรือคอร์รัปชัน (Corruption) มีแนวโน้มเพิ่มมากขึ้นประกอบกับมุมมองของคนในสังคมในทศวรรษที่มองว่าการทุจริตเป็นเรื่องปกติซึ่งในความเป็นจริงปัญหาการทุจริตเป็นปัญหาที่ส่งผลกระทบต่อคนในสังคมอย่างรุนแรงบริษัทจึงให้ความสำคัญอย่างมากกับการต่อต้านการทุจริตโดยในการประชุมคณะกรรมการบริษัท ครั้งที่ 6/2557 เมื่อวันที่ 10 พฤศจิกายน 2557 คณะกรรมการบริษัทได้กำหนดนโยบายในการต่อต้านการทุจริตรวมถึงแนวทางในการปฏิบัติไว้เป็นลายลักษณ์อักษรซึ่งผ่านการพิจารณาจากคณะกรรมการบริษัทแล้วเพื่อประกาศเจตนารมณ์ที่บริษัทจะต่อต้านการทุจริตทุกรูปแบบและมุ่งหมายให้ทุกคนในองค์กรมีความเข้าใจเกี่ยวกับการต่อต้านการทุจริตภายใต้ นโยบายเดียวกันรวมถึงผู้มีส่วนเกี่ยวข้องกับบริษัทได้รับทราบเจตนารมณ์ของบริษัทที่มุ่งมั่นต่อต้านการทุจริต นโยบายต่อต้านการทุจริต

ห้ามกรรมการผู้บริหารพนักงานและลูกจ้างของบริษัทกระทำการอันใดที่เป็นการเกี่ยวข้องกับการทุจริตคอร์รัปชันทุกรูปแบบเพื่อประโยชน์ทางตรงหรือทางอ้อมต่อตนเองครอบครัวเพื่อนและคนรู้จักไม่ว่าตนจะอยู่ในฐานะเป็นผู้รับผู้ให้หรือผู้เสนอให้สินบนทั้งที่เป็นตัวเงินหรือไม่เป็นตัวเงินแก่หน่วยงานของรัฐหรือหน่วยงานเอกชน ที่บริษัทได้ดำเนินธุรกิจหรือติดต่อดำเนินงานโดยจะปฏิบัติตามนโยบายการต่อต้านการทุจริตอย่างเคร่งครัด

หน้าที่ความรับผิดชอบของแต่ละหน่วยงาน

1. คณะกรรมการบริษัทมีหน้าที่พิจารณาและอนุมัตินโยบายและสนับสนุนการต่อต้านทุจริตหรือคอร์รัปชันให้เกิดขึ้นในบริษัทเพื่อให้ทุกคนในบริษัทได้เข้าใจและตระหนักถึงความสำคัญของปัญหาที่เกิดขึ้นจากการทุจริตคอร์รัปชัน พร้อมทั้งกรณีที่คณะกรรมการตรวจสอบได้รายงานการกระทำการทุจริตที่ส่งผลกระทบต่อบริษัทคณะกรรมการบริษัทมีหน้าที่ให้คำปรึกษาข้อแนะนำพิจารณาบทลงโทษและร่วมกันหาวิธีการแก้ไขปัญหให้กับประธานเจ้าหน้าที่บริหาร

2. คณะกรรมการตรวจสอบมีหน้าที่และรับผิดชอบดังนี้

- 2.1 พิจารณานโยบายการต่อต้านทุจริตที่ได้รับจากประธานเจ้าหน้าที่บริหาร ให้มีความเหมาะสมกับรูปแบบธุรกิจสภาพแวดล้อมของบริษัทวัฒนธรรมองค์กรและนำเสนอต่อคณะกรรมการบริษัทเพื่ออนุมัติ
- 2.2 พิจารณาบททวนความเหมาะสมของการเปลี่ยนแปลงนโยบายการต่อต้านทุจริตที่ได้รับจากประธานเจ้าหน้าที่บริหารและนำเสนอต่อคณะกรรมการบริษัทเพื่ออนุมัติ
- 2.3 สอบทานรายงานการตรวจสอบระบบการควบคุมภายในและการประเมินความเสี่ยงเกี่ยวกับการทุจริตตามที่ฝ่ายตรวจสอบภายในได้เสนอเพื่อให้มั่นใจว่าระบบดังกล่าวมีความเสี่ยงที่จะทำให้เกิดโอกาสการทุจริตที่มีผลกระทบต่อฐานะการเงินและผลการดำเนินงานของบริษัทน้อยที่สุดและมีความเหมาะสมกับรูปแบบธุรกิจของบริษัท
- 2.4 รับเรื่องแจ้งเบาะแสการกระทำอันทุจริตที่คนในองค์กรมีส่วนเกี่ยวข้องและตรวจสอบข้อเท็จจริงตามที่ได้รับแจ้งและเสนอเรื่องให้คณะกรรมการบริษัทร่วมกันพิจารณาลงโทษหรือแก้ไขปัญหาดังกล่าว

3. ฝ่ายตรวจสอบภายในมีหน้าที่และรับผิดชอบดังนี้

- 3.1 ปฏิบัติหน้าที่ให้เป็นไปตามแผนการตรวจสอบภายในที่กำหนดไว้และเสนอรายงานการตรวจสอบระบบการควบคุมภายในและการประเมินความเสี่ยงเกี่ยวกับการทุจริตที่เกิดจากการตรวจสอบระบบการควบคุมภายในให้คณะกรรมการตรวจสอบได้รับทราบ
- 3.2 ปฏิบัติงานตามที่คณะกรรมการตรวจสอบได้มอบหมายในเรื่องการตรวจสอบการทุจริตที่เกี่ยวข้องกับองค์กรนอกเหนือจากแผนการตรวจสอบภายในที่กำหนดไว้

4. ประธานเจ้าหน้าที่บริหาร มีหน้าที่และรับผิดชอบดังนี้

- 4.1 กำหนดนโยบายการต่อต้านทุจริตเพื่อเสนอต่อคณะกรรมการตรวจสอบ
- 4.2 สื่อสารกับบุคลากรในองค์กรและผู้ที่เกี่ยวข้องให้ได้ทราบถึงนโยบายการต่อต้านการทุจริต

- 4.3 ทบทวนความเหมาะสมของนโยบายการต่อต้านทุจริตให้เหมาะสมกับการเปลี่ยนแปลงของธุรกิจหรือข้อกำหนดของกฎหมายเพื่อเสนอต่อคณะกรรมการตรวจสอบ
- a. คอยช่วยเหลือคณะกรรมการตรวจสอบในการหาข้อเท็จจริงตามที่ได้รับแจ้งหรืองานที่ได้รับ
- มอบหมายจากคณะกรรมการตรวจสอบเกี่ยวกับการสอบสวนเรื่องการทุจริตโดยสามารถมอบหมายงานให้กับทีมผู้บริหารที่เห็นว่าสามารถช่วยสืบหาข้อเท็จจริงได้

แนวปฏิบัติการต่อต้านการทุจริต

กรรมการบริษัทผู้บริหารและพนักงานลูกจ้างของบริษัทต้องปฏิบัติตามนโยบายต่อต้านการทุจริตและจรรยาบรรณทางธุรกิจอย่างเคร่งครัดไม่ว่าจะเข้าไปเกี่ยวข้องกับการทุจริตทั้งทางตรงหรือทางอ้อมโดย

1. ไม่ทำพฤติกรรมใดที่แสดงให้เห็นว่าเป็นการรับสินบนหรือติดสินบนแก่ผู้มีส่วนได้เสียในเรื่องที่ตนทำหน้าที่รับผิดชอบทั้งโดยตรงหรือโดยอ้อมเพื่อให้ได้มาซึ่งผลประโยชน์ในทางมิชอบต้องปฏิบัติ ดังนี้

1.1 ไม่รับหรือให้ของขวัญของที่ระลึกที่เป็นเงินสดเช็คพันธบัตรหุ้นทองคำอัญมณีสิ่งหามทรัพย์หรือสิ่งของในทำนองเดียวกันกับผู้มีส่วนเกี่ยวข้องที่ตนได้เข้าไปติดต่อประสานงานทั้งในหน่วยงานราชการและหน่วยงานเอกชน

1.2 ไม่รับทรัพย์สินสิ่งของของขวัญของกำนัลใดๆหรือประโยชน์อื่นอันเป็นการชักนำให้เกิดการละเว้นการปฏิบัติหน้าที่ของตนทั้งนี้ก่อนการรับของที่ระลึกควรตรวจสอบให้แน่ใจว่าได้ปฏิบัติถูกต้องตาม กฎหมายและข้อบังคับของบริษัทโดยสิ่งของหรือของขวัญที่ให้แก่กันในงานที่การงาน ควรมีราคาไม่มากและเหมาะสมในแต่ละโอกาส

1.3 ไม่ให้ทรัพย์สินสิ่งของของขวัญหรือของกำนัลใดๆหรือประโยชน์อื่นเพื่อจูงใจในการตัดสินใจหรือมีผลทำให้ผู้รับไม่ปฏิบัติตามวิธีปฏิบัติทางการค้าเช่นเดียวกันกับคู่ค้ารายอื่นทั้งนี้การให้สิ่งของตามโอกาสหรือวาระต่างๆต้องมีมูลค่าไม่มากจนเกินปกติวิสัย

1.4 ไม่เป็นตัวกลางในการเสนอเงินทรัพย์สินสิ่งของหรือประโยชน์อื่นใดกับผู้ที่เกี่ยวข้องกับธุรกิจหน่วยงานราชการหรือองค์กรใดๆเพื่อแลกกับสิทธิพิเศษที่ไม่ควรได้หรือทำให้เจ้าหน้าที่ของรัฐละเว้นการปฏิบัติตามกฎระเบียบข้อบังคับและข้อปฏิบัติทางกฎหมายตามที่กำหนดไว้

2. ในการจัดซื้อจัดจ้างต้องดำเนินการผ่านขั้นตอนตามระเบียบของบริษัทที่มีความโปร่งใสสามารถตรวจสอบได้

3. การใช้จ่ายสำหรับการเลี้ยงรับรองทางธุรกิจและการใช้จ่ายอื่นๆที่เกี่ยวข้องกับการปฏิบัติตามสัญญาทางธุรกิจสามารถกระทำแต่ต้องใช้จ่ายอย่างสมเหตุสมผลสามารถตรวจสอบได้

4. ในการบริจาคเพื่อการกุศลต้องปฏิบัติดังนี้

4.1 การใช้เงินหรือทรัพย์สินของบริษัทเพื่อบริจาคการกุศลต้องกระทำในนามบริษัทเท่านั้นโดยการบริจาคเพื่อการกุศลต้องเป็นมูลนิธิองค์กรสาธารณกุศลวัดโรงพยาบาลสถานพยาบาลหรือองค์กรเพื่อประโยชน์ต่อสังคมที่มีใบรับรองหรือเชื่อถือได้สามารถตรวจสอบได้และดำเนินการผ่านขั้นตอนตามระเบียบของบริษัท

4.2 การบริจาคเพื่อการกุศลในนามส่วนตัวพึงกระทำได้แต่ต้องไม่เกี่ยวข้องหรือทำให้เกิดข้อสงสัยได้ว่าเป็นการกระทำที่ทุจริตเพื่อหวังผลประโยชน์ใด

5. การใช้เงินหรือทรัพย์สินของบริษัทเพื่อสนับสนุนโครงการต้องระบุชื่อในนามบริษัทเท่านั้นโดยเงินสนับสนุนที่จ่ายไปต้องมีวัตถุประสงค์เพื่อธุรกิจภาพลักษณ์ที่ดีและชื่อเสียงของบริษัททั้งนี้การเบิกจ่ายต้องระบุวัตถุประสงค์ที่ชัดเจนและมีหลักฐานที่ตรวจสอบได้และดำเนินการผ่านขั้นตอนตามระเบียบของบริษัท

6. ไม่กระทำการอันใดที่เกี่ยวข้องกับการเมืองภายในบริษัทและไม่ใช้ทรัพยากรใดของบริษัทเพื่อดำเนินการดังกล่าวทั้งนี้บริษัทเป็นองค์กรที่ยึดมั่นในความเป็นกลางทางการเมืองสนับสนุนการปฏิบัติตามกฎหมายและการปกครองระบอบประชาธิปไตยรวมถึงไม่มีแนวทางในการให้การช่วยเหลือทางการเมืองแก่พรรคการเมืองใดไม่ว่าจะโดยทางตรงหรือทางอ้อม

7. หากพบเห็นการกระทำที่เข้าข่ายการทุจริตหรือส่อไปในทางทุจริตที่มีผลเกี่ยวข้องกับบริษัททั้งทางตรงหรือทางอ้อมต้องไม่ละเลยหรือเพิกเฉยต่อพฤติกรรมดังกล่าวควรแจ้งให้ประธานเจ้าหน้าที่บริหาร ทราบทันทีหรือแจ้งผ่านช่องทางการแจ้งเบาะแสตามที่ได้กำหนดไว้ในนโยบายนี้

8. กรรมการและผู้บริหารต้องตระหนักถึงความสำคัญในการเผยแพร่ให้ความรู้ให้คำปรึกษาเพื่อสร้างความเข้าใจให้แก่ผู้ได้บังคับบัญชาเกี่ยวกับการต่อต้านการทุจริตเพื่อให้พนักงานได้ปฏิบัติให้เป็นไปตามนโยบายการต่อต้านทุจริตฉบับนี้รวมถึงเป็นแบบอย่างที่ดีในเรื่องการมีความซื่อสัตย์จริยธรรมและจรรยาบรรณ

ช่องทางการรับแจ้งเบาะแสหรือร้องเรียนการทุจริต

คณะกรรมการตรวจสอบของบริษัทจะเป็นผู้พิจารณารับเรื่องแจ้งเบาะแสร้องเรียนการกระทำที่อาจทำให้เกิดความสงสัยได้ว่าเป็นการทุจริตคอร์รัปชันที่เกิดขึ้นกับบริษัทโดยผ่านช่องทาง ดังนี้

1. แจ้งผ่านช่องทางเว็บไซต์ของบริษัท (การกำกับดูแลกิจการ หัวข้อการร้องเรียน) หรือ
2. แจ้งผ่านช่องทางโทรศัพท์เบอร์ 02-308-8079 (ฝ่ายบริหาร / เลขานุการบริษัท) หรือ
3. แจ้งผ่านช่องทางกล่องรับแจ้งเบาะแส (ตั้งอยู่ที่ห้องฝ่ายทรัพยากรบุคคล)

โดยผู้ร้องเรียนจะต้องระบุรายละเอียดของเรื่องที่จะแจ้งเบาะแสร้องเรียนพร้อมชื่อที่อยู่และหมายเลขโทรศัพท์ที่สามารถติดต่อได้ไว้ด้วย

บุคคลที่สามารถแจ้งเบาะแสร้องเรียนเกี่ยวกับการทุจริตคือผู้มีส่วนได้เสียทุกกลุ่มของบริษัท ได้แก่ผู้ถือหุ้นลูกค้าคู่แข่งทางการค้าเจ้าหน้าที่ภาครัฐบาลชุมชนสังคมผู้บริหารและพนักงานของบริษัททั้งนี้ไม่ว่าท่านจะแจ้งด้วยวิธีใดดังกล่าวข้างต้นทางบริษัทจะรักษาความลับของท่านอย่างดีตามมาตรการคุ้มครองและรักษาความลับ

มาตรการคุ้มครองและรักษาความลับ

เพื่อเป็นการคุ้มครองสิทธิของผู้ร้องเรียนและผู้ให้ข้อมูลที่ทำให้ข้อมูลที่เกิดโดยเจตนาสุจริตบริษัทจะปกปิดชื่อที่อยู่หรือข้อมูลใดๆที่สามารถระบุตัวผู้ร้องเรียนหรือผู้ให้ข้อมูลได้และเก็บรักษาข้อมูลของผู้ร้องเรียนและผู้ให้ข้อมูลไว้เป็นความลับโดยจำกัดเฉพาะผู้ที่มีหน้าที่รับผิดชอบในการดำเนินการตรวจสอบเรื่องร้องเรียนเท่านั้นที่สามารถเข้าถึงข้อมูลดังกล่าวได้

ในกรณีที่มีการร้องเรียนประธานเจ้าหน้าที่บริหาร คณะกรรมการตรวจสอบจะทำหน้าที่ในการคุ้มครองผู้แจ้งเบาะแสร้องเรียนพยานและบุคคลที่ให้ข้อมูลในการสืบสวนหาข้อเท็จจริงไม่ให้เกิดได้รับความเดือดร้อนอันตรายใดหรือความไม่ชอบธรรมอันเกิดมาจากการแจ้งเบาะแสร้องเรียนการเป็นพยาน หรือการให้ข้อมูลโดยขอให้ผู้ร้องเรียนส่งเรื่องร้องเรียนมายังคณะกรรมการตรวจสอบโดยตรง

ประธานเจ้าหน้าที่บริหาร มีหน้าที่ในการใช้ดุลยพินิจสั่งการตามที่เห็นสมควรเพื่อคุ้มครองผู้แจ้งเบาะ แสหรือผู้ร้องเรียนพยานและบุคคลที่ให้ข้อมูลในการสืบสวนหาข้อเท็จจริงไม่ให้เกิดได้รับความเดือดร้อนอันตรายใดหรือความไม่ชอบธรรมอันเกิดมาจากการแจ้งเบาะแสร้องเรียนการเป็นพยานหรือการให้ข้อมูล

ประธานเจ้าหน้าที่บริหาร สามารถมอบหมายงานให้กับผู้บริหารคนใดคนหนึ่งทำหน้าที่แทนในการใช้ดุลยพินิจสั่งการคุ้มครองความปลอดภัยของผู้แจ้งเบาะแสร้องเรียนพยานและบุคคลที่ให้ข้อมูลได้โดยผู้บริหารที่ได้รับมอบหมายต้องไม่มีส่วนเกี่ยวข้องกับเรื่องที่ได้รับแจ้งเบาะแสร้องเรียนทั้งโดยตรงหรือทางอ้อม(เช่นผู้ถูกกล่าวหาเป็นผู้ได้บังคับบัญชาของตนโดยตรง)

ทั้งนี้ผู้ได้รับข้อมูลจากการปฏิบัติหน้าที่ที่เกี่ยวข้องกับเรื่องร้องเรียนมีหน้าที่เก็บรักษาข้อมูลข้อร้อง เรียงและเอกสารหลักฐานของผู้ร้องเรียนและผู้ให้ข้อมูลไว้เป็นความลับห้ามเปิดเผยข้อมูลแก่บุคคลอื่นที่ไม่มีความเกี่ยวข้อง แต่เป็นการเปิดเผยตามหน้าที่ที่กฎหมายกำหนด

การเผยแพร่นโยบายการต่อต้านการทุจริต

เพื่อให้ทุกคนในองค์กรได้รับทราบนโยบายการต่อต้านการทุจริตบริษัทจะดำเนินการดังต่อไปนี้

1. บริษัทจะติดประกาศนโยบายการต่อต้านการทุจริตในสถานที่เด่นชัดทุกคนในองค์กรสามารถอ่านได้
2. บริษัทจะเผยแพร่นโยบายการต่อต้านการทุจริตผ่านช่องทางการสื่อสารของบริษัทเช่นจดหมายอิเล็กทรอนิกส์(E-Mail) เว็บไซต์บริษัทรายงานการเปิดเผยข้อมูลประจำปี
3. บริษัทจะจัดให้มีการอบรมนโยบายการต่อต้านการทุจริตให้แก่พนักงานใหม่
4. บริษัทจะทบทวนนโยบายการต่อต้านการทุจริตอย่างสม่ำเสมอทุกปี

รายการระหว่างกัน

ในระหว่างเดือน มกราคม – ธันวาคม ปี 2558 และ ปี 2557 บริษัทมีรายการระหว่างกันที่เกิดขึ้น โดยเป็นไปตามหลักเกณฑ์และกระบวนการพิจารณาที่สมเหตุสมผล และมีราคาหรือเงื่อนไขของรายการที่เป็นธรรมเป็นประโยชน์สูงสุดต่อบริษัทและผู้ถือหุ้นโดยรวมเสมือนรายการที่ทำกับบุคคลอื่นเพื่อป้องกันมิให้เกิดความขัดแย้งทางผลประโยชน์ และปฏิบัติตามข้อกำหนดของตลาดหลักทรัพย์แห่งประเทศไทย สำหรับรายละเอียดของรายการดังกล่าวเป็นดังนี้

บมจ. เจเอ็มที เนท์ เวอร์ค เซอร์วิสเชส (JMT)

ลักษณะรายการที่สำคัญ	มูลค่ารายการ (ล้านบาท)		เงื่อนไขราคา / ความจำเป็น
	ปี 2558	ปี 2557	
1.JMART ขายสินค้าให้ JMT	0.33	0.09	ราคาตลาด/เป็นการขายโทรศัพท์มือถือ
2.JMART เรียกเก็บรายได้ค่าบริการงานกับ JMT	1.37	0.64	อัตราที่ตกลงร่วมกัน/เป็นระบบสารสนเทศ ปรึกษางานด้านการเงิน
3.JMART ให้เช่าพื้นที่สำนักงานใหญ่กับ JMT	14.89	14.97	อัตราที่ตกลงร่วมกัน/เช่าพื้นที่ สนง.
4.JMART เรียกเก็บค่าส่งเสริมการขาย กับ JMT	0.07	-	อัตราที่ตกลงร่วมกัน/ค่าตอบแทนจากการเป็นตัวแทนรับสมัครสินเชื่อ
5.JMART เรียกเก็บรายได้อื่น กับ JMT	0.16	0.14	อัตราที่ตกลงร่วมกัน/ให้บริการห้องสัมมนาฯ
6.JMT คิดค่าบริการติดตามหนี้ กับ JMART	-	0.13	อัตราเดียวกับลูกค้าทั่วไป/ค่าติดตามหนี้และ รับส่งเอกสาร

บจ. เจเอ็มที พลัส(JMTP)

ลักษณะรายการที่สำคัญ	มูลค่ารายการ (ล้านบาท)		เงื่อนไขราคา / ความจำเป็น
	ปี 2558	ปี 2557	
1. JMART ขายสินค้าให้ JMTP	0.02	-	ราคาตลาด /เป็นการขายโทรศัพท์มือถือ
2.JMART ให้เช่าพื้นที่สำนักงานใหญ่กับ JMTP	1.12	0.14	อัตราที่ตกลงร่วมกัน/เช่าพื้นที่ สนง.
3.JMART เรียกเก็บค่าส่งเสริมการขาย กับ JMTP	0.70	-	อัตราที่ตกลงร่วมกัน/ค่าตอบแทนจากการเป็นตัวแทนรับสมัครสินเชื่อ
4.JMTP เรียกเก็บค่าส่งเสริมการขายกับ JMART	40.40	-	อัตราที่ตกลงร่วมกัน/เป็นค่าสนับสนุนทางการตลาด J-Money

บจ.บริหารสินทรัพย์เจ(JAM)

ลักษณะรายการที่สำคัญ	มูลค่ารายการ (ล้านบาท)		เงื่อนไขราคา / ความจำเป็น
	ปี 2558	ปี 2557	
1.JMART ขายสินค้าให้ JAM	-	0.01	ราคาตลาด /เป็นการขายโทรศัพท์มือถือ
2.JMART ให้เช่าพื้นที่สำนักงานใหญ่กับ JAM	3.91	0.63	อัตราที่ตกลงร่วมกัน/เช่าพื้นที่ สนง.

บจ. เจ อินชัวร์นซ์ โบรกเกอร์ (JIB)

ลักษณะรายการที่สำคัญ	มูลค่ารายการ (ล้านบาท)		เงื่อนไขราคา / ความจำเป็น
	ปี 2558	ปี 2557	
1.JMART ขายสินค้าให้ JIB	0.02	-	ราคาตลาด /เป็นการขายโทรศัพท์มือถือ
2.JMART เรียกเก็บค่าบริการกับ JIB	0.09	0.06	อัตราที่ตกลงร่วมกัน/ให้บริการพื้นที่ป้ายโฆษณา

บมจ. เจเอเอส แอสเซ็ท(J)

ลักษณะรายการที่สำคัญ	มูลค่ารายการ(ล้านบาท)		เงื่อนไขราคา / ความจำเป็น
	ปี 2558	ปี 2557	
1.JMART ขายสินค้าให้ J	0.20	0.58	ราคาตลาด / เป็นการขายโทรศัพท์มือถือ
2.JMART เรียกเก็บดอกเบี้ยกับ J	-	1.98	อัตราที่ตกลงร่วมกัน/ กู้ยืมเงินกับ JMART
3.JMART ให้เช่าพื้นที่สำนักงานใหญ่กับ J	0.78	0.55	อัตราที่ตกลงร่วมกัน/เช่าพื้นที่ สนง.
4.JMARTเรียกเก็บรายได้ค่าบริการงานกับ J	1.78	1.04	อัตราที่ตกลงร่วมกัน/เป็นการบริหารงานด้านบุคคล/การสื่อสารองค์กร และระบบสารสนเทศ
5.JMART เรียกเก็บรายได้อื่นกับ J	0.47	0.29	อัตราที่ตกลงร่วมกัน/ให้บริการในการติดตามหนี้ที่ค้างชำระเกินกำหนด
6.J เรียกเก็บค่าเช่าพื้นที่ กับ JMART	17.66	22.61	อัตราที่ตกลงร่วมกัน/เช่าพื้นที่ สาขา
7.J เรียกเก็บค่าส่งเสริมการขาย กับ JMART	3.03	1.50	อัตราที่ตกลงร่วมกัน/เป็นการโฆษณา และสนับสนุนกิจกรรมส่งเสริมการขายที่จัดขึ้นใน ITJ และ The JAS

บมจ.ซิงเกอร์ประเทศไทย (Singer)

ลักษณะรายการที่สำคัญ	มูลค่ารายการ(ล้านบาท)		เงื่อนไขราคา / ความจำเป็น
	ปี 2558	ปี 2557	
1.JMART ขายสินค้าให้ Singer	47.94	-	ราคาตลาด / เป็นการขายโทรศัพท์มือถือ
2.JMART ซื้อสินค้า Singer	1.71	-	ราคาตลาด/เป็นการซื้อกล่องวงจรปิด
3. Singer เรียกเก็บค่าส่งเสริมการขายกับ JMART	1.10	-	อัตราที่ตกลงร่วมกัน/สนับสนุนทางการตลาด เพื่อเป็นการเพิ่มช่องทางในการขาย

งบการเงิน

รายงานความรับผิดชอบของคณะกรรมการบริษัทต่อรายงานทางการเงิน

งบการเงินของบริษัทเจมาร์ทจำกัด (มหาชน)และงบการเงินรวมของบริษัทเจมาร์ทจำกัด (มหาชน) และบริษัทย่อยได้จัดทำขึ้นภายใต้นโยบายของคณะกรรมการบริษัทซึ่งกำหนดให้ปฏิบัติตามมาตรฐานการบัญชีที่รับรองทั่วไปโดยเลือกใช้นโยบายบัญชีที่เหมาะสมและถือปฏิบัติอย่างสม่ำเสมอและใช้ดุลยพินิจอย่างระมัดระวังและประมาณการที่ดีที่สุดในการจัดทำรวมทั้งให้มีการเปิดเผยข้อมูลที่สำคัญอย่างเพียงพอในหมายเหตุประกอบงบการเงินเพื่อให้เป็นประโยชน์ต่อผู้ถือหุ้นและนักลงทุนทั่วไปอย่างโปร่งใส

คณะกรรมการบริษัทได้จัดให้มีระบบบริหารความเสี่ยงและให้มีการดำรงรักษาไว้ซึ่งระบบควบคุมภายในที่เหมาะสมและมีประสิทธิภาพเพื่อให้มั่นใจได้อย่างมีเหตุผลว่าข้อมูลทางบัญชีมีความถูกต้องครบถ้วนและเพียงพอที่จะดำรงรักษาไว้ซึ่งทรัพย์สินตลอดจนเพื่อไม่ให้เกิดการทุจริตหรือการดำเนินการที่ผิดปกติดังมีสาระสำคัญ

ในการนี้คณะกรรมการบริษัทได้แต่งตั้งคณะกรรมการตรวจสอบเพื่อทำหน้าที่สอบทานนโยบายการบัญชีและคุณภาพของรายงานทางการเงินสอบทานระบบการควบคุมภายในการตรวจสอบภายในระบบการบริหารความเสี่ยงตลอดจนพิจารณาการเปิดเผยข้อมูลรายการระหว่างกันโดยความเห็นของคณะกรรมการตรวจสอบเกี่ยวกับเรื่องนี้ปรากฏในรายงานของคณะกรรมการตรวจสอบซึ่งแสดงไว้ในรายงานประจำปีแล้ว

งบการเงินของบริษัทและงบการเงินรวมของบริษัทและบริษัทย่อยได้รับการตรวจสอบโดยผู้สอบบัญชีของบริษัทคือบริษัทแกรนท์ธอนตันจำกัดในการตรวจสอบนั้นทางคณะกรรมการบริษัทได้สนับสนุนข้อมูลและเอกสารต่างๆ เพื่อให้ผู้สอบบัญชีสามารถตรวจสอบและแสดงความเห็นได้ตามมาตรฐานการสอบบัญชีโดยความเห็นของผู้สอบบัญชีได้ปรากฏในรายงานของผู้สอบบัญชีซึ่งแสดงไว้ในรายงานประจำปีแล้ว

คณะกรรมการมีความเห็นว่าระบบการควบคุมภายในของบริษัทโดยรวมอยู่ในระดับที่น่าพอใจและสามารถสร้างความเชื่อมั่นอย่างมีเหตุผลได้ว่างบการเงินของบริษัทเจมาร์ทจำกัด (มหาชน) และงบการเงินรวมของบริษัทเจมาร์ทจำกัด (มหาชน) และบริษัทย่อยสำหรับปีสิ้นสุดวันที่ 31 ธันวาคม 2558 มีความน่าเชื่อถือได้โดยถือปฏิบัติตามมาตรฐานการบัญชีที่รับรองทั่วไปและปฏิบัติถูกต้องตามกฎหมายและกฎระเบียบที่เกี่ยวข้อง



(นายพิศณุ พงษ์อัชฌา)

ประธานกรรมการ



(นายอดิศักดิ์ สุขุมวิทยา)

ประธานเจ้าหน้าที่บริหาร

รายงานคณะกรรมการตรวจสอบ

คณะกรรมการตรวจสอบบริษัทเจมาร์ทจำกัด (มหาชน) ประกอบด้วยกรรมการอิสระ 3 ท่าน ดังนี้

- | | | |
|---------------|-------------|----------------------------|
| 1. นายพิศิษฐ์ | ดัชนาภิรมย์ | ประธานกรรมการตรวจสอบ |
| 2. นายสุวิทย์ | กิ่งแก้ว | กรรมการตรวจสอบ |
| 3. นายประชา | ตันเสนีย์ | กรรมการตรวจสอบ |
| นางสาวกัลยากร | ปิติวรงค์ | เลขานุการคณะกรรมการตรวจสอบ |

ปี 2558 คณะกรรมการตรวจสอบได้จัดให้มีการประชุมทั้งหมด 2 ครั้งโดยได้ปฏิบัติตามหน้าที่ตามแนวทางกฎเกณฑ์ข้อกำหนดและกฎหมายรวมทั้งพิจารณาคัดเลือกเสนอแต่งตั้งผู้สอบบัญชีและเสนอค่าสอบบัญชีของบริษัทฯ

คณะกรรมการตรวจสอบได้มอบหมายให้บริษัทพีแอนด์แอล อินเทอร์เน็ตลอร์ด จำกัดเป็นผู้ทำการตรวจสอบภายในเฉพาะเรื่องของบริษัทการตรวจสอบดังกล่าวได้ครอบคลุมระบบการทำงานที่สำคัญของบริษัทได้แก่การบริหารงานฝ่ายทรัพยากรบุคคลซึ่งผลการตรวจสอบภายในสามารถประเมินได้อย่างมั่นใจว่าระบบการปฏิบัติงานของบริษัทและบริษัทในเครือมีการควบคุมภายในที่มีประสิทธิภาพมีระบบการควบคุมภายในที่ดีเพียงพอและเหมาะสมกับสภาพธุรกิจที่มีการแข่งขันสูงและเห็นว่าคณะกรรมการตลอดจนผู้บริหารของบริษัทมีจริยธรรมและความมุ่งมั่นในการปฏิบัติตามหน้าที่เพื่อให้บรรลุเป้าหมายของบริษัทอย่างมีคุณภาพอย่างไรก็ตามคณะกรรมการตรวจสอบยังคงมีความมุ่งมั่นที่จะปรับปรุงให้บริษัทมีระบบควบคุมภายในที่ดียิ่งขึ้นไป

แม้ว่าปีที่ผ่านมาบริษัทจะมีปัจจัยหลายประการที่มีผลกระทบต่อการดำเนินธุรกิจของบริษัทแต่ก็เชื่อมั่นว่าบริษัทจะสามารถบริหารจัดการต่อปัจจัยต่าง ๆ ดังกล่าวเพื่อให้เกิดผลประโยชน์ประกอบกิจการธุรกิจที่เติบโตดีขึ้นได้ในอนาคต



(นายพิศิษฐ์ ดัชนาภิรมย์)
ประธานคณะกรรมการตรวจสอบ

คำอธิบายและวิเคราะห์งบการเงิน

ผลการดำเนินงาน

	จำนวน (ล้านบาท)		เปลี่ยนแปลง
	2558	2557	YoY(%)
รายได้รวม	9,957.25	9,270.59	7.41%
ต้นทุนรวม	8,056.72	7,600.23	6.01%
กำไรขั้นต้น	1,900.53	1,670.36	13.78%
ค่าใช้จ่ายขายและบริหาร	1,311.34	1,148.30	14.20%
กำไรก่อนดอกเบี้ยและภาษี	587.63	522.06	12.56%
กำไรสุทธิ	322.64	328.74	-1.86%

รายได้

รายได้รวมของบริษัทเพิ่มขึ้นจาก 9,270.59 ล้านบาทในปี 2557 เป็น 9,957.25 ล้านบาทในปี 2558 คิดเป็นอัตราเพิ่มขึ้นร้อยละ 7.41 ทั้งนี้สาเหตุของการเกิดจากเพิ่มขึ้นของรายได้ดังต่อไปนี้

1. รายได้จากการขายซึ่งเป็นรายได้หลักของบริษัทได้แก่การจำหน่ายโทรศัพท์เคลื่อนที่, อุปกรณ์เสริมต่างๆ โดยเพิ่มขึ้นจาก 8,059.09 ล้านบาทในปี 2557 เป็น 8,330.26 ล้านบาทในปี 2558 หรือเพิ่มขึ้น 271.17 ล้านบาทคิดเป็นร้อยละ 3.36 เนื่องจากปริมาณการขายที่เพิ่มขึ้นผลจากการขยายช่องทางการจัดจำหน่ายและราคาขายเฉลี่ยต่อเครื่องที่เพิ่มขึ้น
2. รายได้รวมจากการให้บริการติดตามหนี้สินและบริการอื่นเพิ่มขึ้นจาก 487.56 ล้านบาทในปี 2557 เป็น 694.87 ล้านบาทในปี 2558 หรือเพิ่มขึ้น 207.31 ล้านบาทคิดเป็นร้อยละ 42.52 เนื่องจากมีการประมูลซื้อหนี้ด้วยคุณภาพเข้ามาบริหารเองเพิ่มขึ้น
3. รายได้ค่าเช่าเป็นรายได้จากการให้เช่าพื้นที่รูปแบบการบริหารพื้นที่ค้าปลีกภายใต้ชื่อ IT Junction , J-Market และ Community mall โดยในปี 2558 บริษัทมีรายได้ค่าเช่าเท่ากับ 485.86 ล้านบาทเพิ่มขึ้นจากปี 2557 เท่ากับ 75.52 ล้านบาท หรือร้อยละ 18.40 เนื่องจากมีการขยายพื้นที่ให้เช่าเพิ่มขึ้น โดยเฉพาะรายได้จากโครงการ The Jas วังหิน (เริ่มดำเนินการ พ.ย.57) และ The Jas รามอินทรา (เริ่มดำเนินการก.ย. 58)
4. รายได้ค่าส่งเสริมการขายเป็นรายได้ที่บริษัทได้รับจากผู้ผลิตโทรศัพท์เคลื่อนที่ในแต่ละแบรนด์ซึ่งเป็นค่าส่งเสริมการตลาดค่าส่งเสริมการทำกิจกรรมและค่าคอมมิชชั่นการขายโดยเพิ่มขึ้นจาก 273.09 ล้านบาทในปี 2557 เป็น 357.88 ล้านบาทในปี 2558 หรือเพิ่มขึ้น 84.78 ล้านบาทคิดเป็นร้อยละ 31.05 ตามรายได้จากการจำหน่ายโทรศัพท์เคลื่อนที่ ที่เพิ่มขึ้น

สำหรับรายได้อื่นๆเพิ่มขึ้นจาก 43.30 ล้านบาทในปี 2557 เป็น 80.19 ล้านบาทในปี 2558 หรือ 36.89 ล้านบาทคิดเป็นร้อยละ 85

ต้นทุนขาย

ในปี 2558 และปี 2557 บริษัทมีต้นทุนขาย 8,056.72 ล้านบาทและ 7,600.23 ล้านบาทตามลำดับโดยส่วนใหญ่ต้นทุนขายเพิ่มขึ้นตามรายได้จากการขายที่เพิ่มขึ้น

สำหรับต้นทุนขายประกอบด้วยต้นทุนผลิตภัณฑ์โทรศัพท์เคลื่อนที่และอุปกรณ์เสริมซึ่งบริษัทซื้อจากผู้ผลิตโทรศัพท์เคลื่อนที่หรือตัวแทนจำหน่ายของผู้ผลิตทั้งในประเทศและต่างประเทศนอกจากนี้ยังมีต้นทุนการเช่าพื้นที่จาก

ธุรกิจบริหารพื้นที่ค้าปลีกและต้นทุนในการซื้อหนี้และการว่าจ้างพนักงานติดตามหนี้ในธุรกิจบริหารติดตามเร่งรัดหนี้สินและบริหารหนี้

ค่าใช้จ่ายในการขายและบริหาร

ในปี 2558 และปี 2557 บริษัทมีค่าใช้จ่ายในการขายและบริหาร 1,311.34 ล้านบาทและ 1,148.30 ล้านบาทตามลำดับเพิ่มขึ้น 163.04 ล้านบาทคิดเป็นร้อยละ 14.20 เมื่อเทียบกับปีก่อนสาเหตุหลักเกิดจากค่าเสื่อมราคาจากการตกแต่งสาขา ค่าใช้จ่ายในการบริหารจัดการด้านการตลาดและค่าเผื่อหนี้สงสัยจะสูญจากเงินลงทุนในลูกหนี้

กำไรสุทธิ

ในปี 2558 บริษัทมีกำไรขั้นต้น 1,900.53 ล้านบาทและในปี 2557 มีกำไรขั้นต้น 1,670.36 ล้านบาทโดยเพิ่มขึ้นในอัตราร้อยละ 13.78 เนื่องจากปริมาณการขาย, การขยายพื้นที่โครงการ The JAS และซื้อหนี้ด้วยคุณภาพเข้ามาบริหารเพิ่มขึ้นทำให้กำไรขั้นต้นเพิ่มขึ้น

ในปี 2558 และ ปี 2557 บริษัทมีกำไรสุทธิ 322.64 ล้านบาทและ 328.74 ล้านบาทตามลำดับโดยลดลงในอัตราร้อยละ 1.86 คิดเป็นกำไรต่อหุ้นที่ 0.62 และ 0.67 บาทต่อหุ้น

ฐานะทางการเงิน

สินทรัพย์

ณวันที่ 31 ธันวาคม 2558 บริษัทมีสินทรัพย์รวม 9,350.04 ล้านบาทแบ่งเป็นสินทรัพย์หมุนเวียน 2,797.53 ล้านบาทคิดเป็นร้อยละ 29.92 ของสินทรัพย์รวมและสินทรัพย์ไม่หมุนเวียน 6,552.51 ล้านบาทคิดเป็นร้อยละ 70.08 ของสินทรัพย์รวมเมื่อเทียบกับณสิ้นปี 2557 บริษัทมีสินทรัพย์รวมเพิ่มขึ้น 3,181.33 ล้านบาทหรือร้อยละ 51.57

โดยมีการเปลี่ยนแปลงของสินทรัพย์ที่เป็นสาระสำคัญในปี 2558 ดังนี้

1. เงินลงทุนชั่วคราว เท่ากับ 200.41 ล้านบาท คิดเป็นร้อยละ 2.14 ของสินทรัพย์รวม
2. สินค้าคงเหลือ-สุทธิเท่ากับ 1,285.06 ล้านบาทคิดเป็นร้อยละ 13.73 ของสินทรัพย์รวมเพิ่มขึ้น จากปีก่อน 175.33 ล้านบาทเนื่องจากทางบริษัทจำหน่ายสินค้าได้เพิ่มขึ้นตามยอดขายที่เพิ่มขึ้น
3. เงินให้สินเชื่อแก่ลูกหนี้ เท่ากับ 617.78 ล้านบาท คิดเป็นร้อยละ 6.61% ของสินทรัพย์รวม เพิ่มขึ้นจากปีก่อน 594.92 ล้านบาท
4. เงินลงทุนในลูกหนี้-สุทธิ เท่ากับ 2,829.55 ล้านบาทคิดเป็นร้อยละ 30.24 ของสินทรัพย์รวมเพิ่มขึ้น จากปีก่อน 850.26 ล้านบาทเนื่องจากบริษัทมีซื้อหนี้ด้วยคุณภาพเข้ามาบริหารเพิ่มขึ้น
5. เงินลงทุนในบริษัทร่วมเท่ากับ 996.95 ล้านบาทคิดเป็นร้อยละ 10.66 ของสินทรัพย์รวมเพิ่มขึ้น จากปีก่อน 956.95 ล้านบาทเนื่องจากบริษัทมีเข้าซื้อหุ้นของบริษัท ซิงเกอร์ประเทศไทย จำกัด (มหาชน) ร้อยละ 24.99 ของหุ้นทั้งหมด
6. สิทธิการเช่า-สุทธิ เท่ากับ 773.05 ล้านบาท คิดเป็นร้อยละ 8.27 ของสินทรัพย์รวม เพิ่มขึ้นจากปีก่อน 352.12 ล้านบาท จากโครงการ The JAS รามอินทรา

หนี้สิน

ณวันที่ 31 ธันวาคม 2558 บริษัทมีหนี้สินรวม 5,571.68 ล้านบาทเมื่อเทียบกับณสิ้นปี 2557 แล้วเพิ่มขึ้น 1,480.89 ล้านบาทหรือร้อยละ 36.20 โดยมีการเปลี่ยนแปลงของหนี้สินที่เป็นสาระสำคัญในปี 2558 ดังนี้

1. เงินเบิกเกินบัญชีและเงินกู้ยืมระยะสั้นจากสถาบันการเงินเท่ากับ 3,309.76 ล้านบาทเพิ่มขึ้น 841.64 ล้านบาทจากการที่บริษัทย่อยมีการซื้อหนี้เข้ามาบริหารมากขึ้น

2. เงินกู้ยืมระยะยาว เท่ากับ 1,086.91 ล้านบาท เพิ่มขึ้น 151.88 ล้านบาท จากการก่อสร้างโครงการ The JAS รามอินทรา
3. หนี้กู้ยืม เท่ากับ 610.00 ล้านบาทเป็นการกู้ยืมเงินของบริษัทย่อย สำหรับการซื้อหนี้เข้ามาบริหาร

สภาพคล่อง

สำหรับในปี 2558 บริษัทมีรายการเงินสดและรายการเทียบเท่าเงินสดเพิ่มขึ้น (ลดลง) สุทธิ 32.87 ล้านบาทโดยแยกเป็นรายละเอียดกระแสเงินสดแต่ละกิจกรรมดังนี้

	ปี 2558	ปี 2557
กระแสเงินสดจากกิจกรรมดำเนินงาน	(1,270.07)	(460.36)
กระแสเงินสดจากกิจกรรมลงทุน	(1,183.90)	(736.52)
กระแสเงินสดจากกิจกรรมจัดหาเงิน	2,486.84	1,134.61
เงินสดและรายการเทียบเท่าเงินสดเพิ่มขึ้น (ลดลง) สุทธิ	32.87	(62.26)

กระแสเงินสดจากกิจกรรมดำเนินงานในปี 2558 บริษัทมีเงินสดจ่ายสุทธิจากกิจกรรมการดำเนินงาน 1,270.07 ล้านบาทซึ่งเกิดจากการเพิ่มขึ้นของเงินให้สินเชื่อแก่ลูกหนี้และเงินลงทุนในลูกหนี้สำหรับปี 2557 บริษัทมีเงินสดจ่ายสุทธิจากกิจกรรมการดำเนินงาน 460.36 ล้านบาทสาเหตุเกิดจากการเพิ่มขึ้นของเงินลงทุนในลูกหนี้

กระแสเงินสดจากกิจกรรมลงทุนในปี 2558 บริษัทมีเงินสดจ่ายจากกิจกรรมการลงทุน 1,183.90 ล้านบาทซึ่งเกิดจากเงินลงทุนในบริษัทร่วม (Singer) และลงทุนในโครงการ The JAS รามอินทรา ในขณะที่ปี 2557 บริษัทมีเงินสดจ่ายจากกิจกรรมการลงทุน 736.52 ล้านบาทเกิดจากการลงทุนในโครงการ The JAS วังหิน และการซื้อสินทรัพย์

กระแสเงินสดจากกิจกรรมจัดหาเงินในปี 2558 บริษัทมีเงินสดสุทธิได้มาจากกิจกรรมจัดหาเงิน 2,486.84 ล้านบาท ซึ่งสาเหตุหลักเกิดจากการกู้ยืมเงินระยะสั้นจากสถาบันการเงินและการออกหุ้นกู้ เพื่อการซื้อหนี้มาบริหาร และเงินกู้ยืมระยะยาวสำหรับโครงการ The JAS รามอินทรา ในขณะที่ปี 2557 บริษัทมีเงินสดสุทธิได้มาจากกิจกรรมจัดหาเงิน 1,134.61 ล้านบาทซึ่งสาเหตุหลักเกิดจากการกู้ยืมเงินระยะสั้นจากสถาบันการเงินเพื่อซื้อหนี้มาบริหารและเงินกู้ยืมระยะยาว สำหรับโครงการ The JAS วังหิน

ด้านอัตราส่วนสภาพคล่องของบริษัทในปี 2558 เท่ากับ 0.68 เท่าสำหรับในปี 2557 เท่ากับ 0.59 บริษัทมีอัตราส่วนสภาพคล่องเพิ่มขึ้นเนื่องจากเงินลงทุนชั่วคราวเพิ่มขึ้น ในขณะที่เจ้าหนี้การค้ำลด

แหล่งที่มาของเงินทุน

แหล่งเงินทุนที่สำคัญของบริษัทประกอบด้วยเงินทุนจากผู้ถือหุ้นและเงินกู้ยืมระยะสั้นและระยะยาวจากสถาบันการเงินโดยณวันที่ 31 ธันวาคม 2558 บริษัทมีส่วนของผู้ถือหุ้นรวม 3,778.35 ล้านบาทเพิ่มขึ้นจากปี 2557 เท่ากับ 1,700.44 ล้านบาทหรือร้อยละ 81.83 โดยเป็นการเพิ่มขึ้นของกำไรสะสมที่ยังไม่ได้จัดสรร 381.89 ล้านบาทออกหุ้นเพิ่มทุนและขายเงินลงทุนในบริษัทย่อย 1,463.79 ล้านบาท ทั้งนี้ในระหว่างปี 2558 บริษัทได้มีการจ่ายเงินปันผลให้แก่ผู้ถือหุ้นจำนวนเงิน 145.24 ล้านบาทในส่วนของเงินกู้ยืมจากสถาบันการเงินและการออกหุ้นกู้ ณ 31 ธันวาคม 2558 เท่ากับ 5,006.66 ล้านบาทเพิ่มขึ้น จากปีก่อน 1,603.52 ล้านบาทหรือร้อยละ 47.12

รายงานของผู้สอบบัญชีรับอนุญาต

เสนอ ผู้ถือหุ้นของ บริษัท เจ มาร์ท จำกัด (มหาชน)

ข้าพเจ้าได้ตรวจสอบงบการเงินรวมของ บริษัท เจ มาร์ท จำกัด (มหาชน) และบริษัทย่อย ซึ่งประกอบด้วย งบแสดงฐานะการเงินรวม ณ วันที่ 31 ธันวาคม 2558 งบกำไรขาดทุนและกำไรขาดทุนเบ็ดเสร็จอื่นรวม งบแสดงการเปลี่ยนแปลงส่วนของผู้ถือหุ้นรวม และงบกระแสเงินสดรวม สำหรับปีสิ้นสุดวันเดียวกัน รวมถึงหมายเหตุสรุปนโยบายการบัญชีที่สำคัญและหมายเหตุเรื่องอื่นๆ และข้าพเจ้าได้ตรวจสอบงบการเงินเฉพาะของ บริษัท เจ มาร์ท จำกัด (มหาชน) ซึ่งประกอบด้วย งบแสดงฐานะการเงิน ณ วันที่ 31 ธันวาคม 2558 งบกำไรขาดทุนและกำไรขาดทุนเบ็ดเสร็จอื่น งบแสดงการเปลี่ยนแปลงส่วนของผู้ถือหุ้น และงบกระแสเงินสด สำหรับปีสิ้นสุดวันเดียวกัน รวมถึงหมายเหตุสรุปนโยบายการบัญชีที่สำคัญและหมายเหตุเรื่องอื่นๆ

ความรับผิดชอบของผู้บริหารต่องบการเงิน

ผู้บริหารเป็นผู้รับผิดชอบในการจัดทำและนำเสนองบการเงินเหล่านี้โดยถูกต้องตามที่ควรตามมาตรฐานการรายงานทางการเงิน และรับผิดชอบเกี่ยวกับการควบคุมภายในที่ผู้บริหารพิจารณาว่าจำเป็นเพื่อให้สามารถจัดทำงบการเงินที่ปราศจากการแสดงข้อมูลที่ขัดต่อข้อเท็จจริงอันเป็นสาระสำคัญไม่ว่าจะเกิดจากการทุจริตหรือข้อผิดพลาด

ความรับผิดชอบของผู้สอบบัญชี

ข้าพเจ้าเป็นผู้รับผิดชอบในการแสดงความเห็นต่องบการเงินดังกล่าวจากผลการตรวจสอบของข้าพเจ้า โดยได้ปฏิบัติตามตรวจสอบตามมาตรฐานการสอบบัญชี ซึ่งกำหนดให้ข้าพเจ้าปฏิบัติตามข้อกำหนดด้านจรรยาบรรณ รวมถึงวางแผนและปฏิบัติตามตรวจสอบเพื่อให้ได้ความเชื่อมั่นอย่างสมเหตุสมผลว่างบการเงินปราศจากการแสดงข้อมูลที่ขัดต่อข้อเท็จจริงอันเป็นสาระสำคัญหรือไม่

การตรวจสอบรวมถึงการใช้วิธีการตรวจสอบเพื่อให้ได้มาซึ่งหลักฐานการสอบบัญชีเกี่ยวกับจำนวนเงินและการเปิดเผยข้อมูลในงบการเงิน วิธีการตรวจสอบที่เลือกใช้นั้นขึ้นอยู่กับดุลยพินิจของผู้สอบบัญชี ซึ่งรวมถึงการประเมินความเสี่ยงจากการแสดงข้อมูลที่ขัดต่อข้อเท็จจริงอันเป็นสาระสำคัญของงบการเงิน ไม่ว่าจะเกิดจากการทุจริตหรือข้อผิดพลาด ในการประเมินความเสี่ยงดังกล่าว ผู้สอบบัญชีพิจารณาการควบคุมภายในที่เกี่ยวข้องกับการจัดทำและการนำเสนองบการเงินโดยถูกต้องตามที่ควรของบริษัท เพื่อออกแบบวิธีการตรวจสอบที่เหมาะสมกับสถานการณ์ แต่ไม่ใช่เพื่อวัตถุประสงค์ในการแสดงความเห็นต่อประสิทธิภาพของการควบคุมภายในของบริษัท การตรวจสอบรวมถึงการประเมินความเหมาะสมของนโยบายการบัญชีที่ผู้บริหารใช้และความสมเหตุสมผลของประมาณการทางบัญชีที่จัดทำขึ้นโดยผู้บริหาร รวมทั้งการประเมินการนำเสนองบการเงินโดยรวม

ข้าพเจ้าเชื่อว่าหลักฐานการสอบบัญชีที่ข้าพเจ้าได้รับเพียงพอและเหมาะสมเพื่อใช้เป็นเกณฑ์ในการแสดงความเห็นของข้าพเจ้า

ความเห็น

ข้าพเจ้าเห็นว่า งบการเงินข้างต้นแสดงฐานะการเงินรวมของบริษัท เจ มาร์ท จำกัด (มหาชน) และบริษัทย่อย ณ วันที่ 31 ธันวาคม 2558 และผลการดำเนินงานรวมและกระแสเงินสดรวม สำหรับปีสิ้นสุดวันเดียวกัน และแสดงฐานะการเงินเฉพาะของบริษัท เจ มาร์ท จำกัด (มหาชน) ณ วันที่ 31 ธันวาคม 2558 และผลการดำเนินงานและกระแสเงินสด สำหรับปีสิ้นสุดวันเดียวกัน โดยถูกต้องตามที่ควรในสาระสำคัญตามมาตรฐานการรายงานทางการเงิน

ข้อมูลและเหตุการณ์ที่เห็น

ตามหมายเหตุประกอบงบการเงินข้อ 5 เรื่องการแก้ไขข้อผิดพลาดของงบการเงินของบริษัทย่อยแห่งหนึ่ง เป็นผลทำให้งบการเงินรวมสำหรับปีสิ้นสุดวันที่ 31 ธันวาคม 2557 ที่นำมาแสดงเป็นข้อมูลเปรียบเทียบได้ปรับปรุงใหม่ ทั้งนี้ข้าพเจ้ามิได้ให้แสดงความเห็นอย่างมีเงื่อนไขสำหรับเรื่องดังกล่าว

เรื่องอื่น

งบการเงินรวม (ก่อนปรับปรุง) ของบริษัท เจ มาร์ท จำกัด (มหาชน) และบริษัทย่อย และงบการเงินเฉพาะของบริษัท เจ มาร์ท จำกัด (มหาชน) สำหรับปีสิ้นสุดวันที่ 31 ธันวาคม 2557 ตรวจสอบโดยผู้สอบบัญชีอื่นในสำนักงานเดียวกับข้าพเจ้า โดยแสดงความเห็นอย่างไม่มีเงื่อนไข ตามรายงานลงวันที่ 20 กุมภาพันธ์ 2558

นายธีรศักดิ์ นวัศศรีสกุล

ผู้สอบบัญชีรับอนุญาต

ทะเบียนเลขที่ 6624

กรุงเทพมหานคร

19 กุมภาพันธ์ 2559

บริษัท เจ มาร์ท จำกัด (มหาชน) และบริษัทย่อย

งบแสดงฐานะการเงิน

(หน่วย : บาท)

หมายเหตุ	งบการเงินรวม		งบการเงินเฉพาะของบริษัท	
	31 ธันวาคม 2558	31 ธันวาคม 2557	31 ธันวาคม 2558	31 ธันวาคม 2557
สินทรัพย์				
สินทรัพย์หมุนเวียน				
เงินสดและรายการเทียบเท่าเงินสด	6	169,467,117	136,598,601	98,408,690
เงินลงทุนชั่วคราว	7	200,410,469	-	-
ลูกหนี้การค้าและลูกหนี้อื่น - สุทธิ	8	315,178,238	259,240,506	290,889,551
สินค้าคงเหลือ - สุทธิ	9	1,285,061,027	1,109,730,975	1,285,061,027
รายได้ค้างรับ	10, 35	322,936,210	371,465,383	302,773,780
ส่วนที่ถึงกำหนดชำระภายในหนึ่งปี				
- ลูกหนี้ตามสัญญาเช่าซื้อ - สุทธิ	12	9,413,866	13,992,155	-
- เงินให้สินเชื่อแก่ลูกหนี้ - สุทธิ	13	314,368,198	19,140,201	-
ลูกหนี้อื่น - บริษัทย่อย	35	-	-	19,340,165
ภาษีมูลค่าเพิ่มรอเรียกคืน		88,714,865	52,716,990	26,225,245
เงินจ่ายล่วงหน้าค่าสินค้า	11	445,627	25,029,759	445,627
สินทรัพย์หมุนเวียนอื่น	14	91,530,871	90,701,385	66,750,028
รวมสินทรัพย์หมุนเวียน		2,797,526,488	2,078,615,955	2,089,894,113
สินทรัพย์ไม่หมุนเวียน				
เงินฝากสถาบันการเงินที่มีข้อจำกัดในการใช้	16	2,058,720	2,160,782	-
ลูกหนี้ตามสัญญาเช่าซื้อ - สุทธิ	12	13,931,307	32,772,043	-
เงินให้สินเชื่อแก่ลูกหนี้และดอกเบี้ยค้างรับ - สุทธิ	13	303,411,707	3,721,091	-
เงินลงทุนในลูกหนี้ - สุทธิ	15	2,829,553,750	1,979,291,229	-
เงินลงทุนใน - บริษัทย่อย	17.1	-	-	729,595,673
เงินลงทุน - บริษัทร่วม	17.2	996,954,611	40,000,000	946,017,308
อสังหาริมทรัพย์เพื่อการลงทุน	18	516,000,000	498,200,000	-
ที่ดิน อาคารและอุปกรณ์ - สุทธิ	19	768,600,971	748,861,602	656,405,265
โปรแกรมคอมพิวเตอร์ - สุทธิ	20	46,590,485	37,422,903	24,524,875
สิทธิการเช่าและค่าเช่าจ่ายล่วงหน้า - สุทธิ	21	773,055,733	420,932,977	253,043,023
สินทรัพย์ภาษีเงินได้รอการตัดบัญชี	33	23,913,943	7,586,058	-
ลูกหนี้เงินมัดจำการเช่า - บริษัทย่อย	35	-	-	4,046,787
สินทรัพย์ไม่หมุนเวียนอื่น	22	278,440,595	319,145,810	156,350,239
รวมสินทรัพย์ไม่หมุนเวียน		6,552,511,822	4,090,094,495	2,769,983,170
รวมสินทรัพย์		9,350,038,310	6,168,710,450	4,859,877,283

หมายเหตุประกอบงบการเงินเป็นส่วนหนึ่งของงบการเงินนี้

บริษัท เจ มาร์ท จำกัด (มหาชน) และบริษัทย่อย

งบแสดงฐานะการเงิน

(หน่วย : บาท)

	หมายเหตุ	งบการเงินรวม		งบการเงินเฉพาะของบริษัท	
		31 ธันวาคม 2558	31 ธันวาคม 2557	31 ธันวาคม 2558	31 ธันวาคม 2557
หนี้สินและส่วนของผู้ถือหุ้น					
หนี้สินหมุนเวียน					
เงินกู้ยืมระยะสั้นจากสถาบันการเงิน	23	3,309,757,764	2,468,115,117	2,407,257,764	1,559,615,117
เจ้าหนี้การค้า - ผู้ค้าทั่วไป		160,203,485	400,604,366	125,540,453	233,519,633
เจ้าหนี้การค้า - บริษัทที่เกี่ยวข้อง	35	3,209,084	-	3,209,084	-
ส่วนที่ถึงกำหนดชำระภายในหนึ่งปี					
- หนี้สินตามสัญญาเช่าการเงิน	24	412,426	735,422	-	-
- เงินกู้ยืมระยะยาว	25	412,288,845	490,229,644	29,029,595	27,268,397
เจ้าหนี้อื่น - บริษัทย่อย	35	-	-	2,039,955	1,700,573
เจ้าหนี้ค่าก่อสร้าง		-	8,545,746	-	-
ค่าใช้จ่ายค้างจ่าย	26, 35	130,384,493	66,437,819	76,615,475	37,043,616
ภาษีเงินได้ค้างจ่าย		39,721,749	32,078,931	16,527,165	6,312,613
หนี้สินหมุนเวียนอื่น		54,591,169	37,936,609	11,729,448	23,876,922
รวมหนี้สินหมุนเวียน		4,110,569,015	3,504,683,654	2,671,948,939	1,889,336,871
หนี้สินไม่หมุนเวียน					
หนี้สินตามสัญญาเช่าการเงิน - สุทธิ	24	601,554	1,013,980	-	-
เงินกู้ยืมระยะยาว - สุทธิ	25	674,618,125	444,798,147	139,077,998	168,476,303
หุ้นกู้	27	610,000,000	-	-	-
ภาระผูกพันผลประโยชน์พนักงาน	28	27,882,269	21,077,417	20,575,723	16,704,343
หนี้สินภาษีเงินได้รอการตัดบัญชี	33	15,115,413	2,593,978	4,246,323	-
เจ้าหนี้เงินมัดจำการเช่า - บริษัทย่อย	35	-	-	4,373,614	3,479,700
หนี้สินไม่หมุนเวียนอื่น	29	132,897,109	116,626,522	8,765,855	5,960,807
รวมหนี้สินไม่หมุนเวียน		1,461,114,470	586,110,044	177,039,513	194,621,153
รวมหนี้สิน		5,571,683,485	4,090,793,698	2,848,988,452	2,083,958,024

หมายเหตุประกอบงบการเงินเป็นส่วนหนึ่งของงบการเงินนี้

บริษัท เจ มาร์ท จำกัด (มหาชน) และบริษัทย่อย
งบแสดงฐานะการเงิน

(หน่วย : บาท)

หมายเหตุ	งบการเงินรวม		งบการเงินเฉพาะของบริษัท	
	31 ธันวาคม 2558	31 ธันวาคม 2557	31 ธันวาคม 2558	31 ธันวาคม 2557
หนี้สินและส่วนของผู้ถือหุ้น (ต่อ)				
ส่วนของผู้ถือหุ้น				
ทุนเรือนหุ้น หุ้นสามัญ มูลค่าหุ้นละ 1 บาท				
ทุนจดทะเบียน 734,257,706 หุ้น				
(2557: 524,467,010 หุ้น)	30	734,257,706	524,467,010	734,257,706
ทุนที่รับชำระเต็มมูลค่าแล้ว 524,463,106 หุ้น		524,463,106	524,463,106	524,463,106
ส่วนเกินมูลค่าหุ้นสามัญ		548,019,741	548,019,741	548,019,741
ส่วนเกินจากการเปลี่ยนแปลงสัดส่วน				
เงินลงทุนในบริษัทย่อย	17.1	815,364,074	136,343,425	-
กำไรสะสม				
จัดสรรแล้ว - สรรองตามกฎหมาย	32	73,425,771	52,446,701	73,425,771
ยังไม่ได้จัดสรร		788,332,096	622,021,944	807,303,669
องค์ประกอบอื่นของส่วนของผู้ถือหุ้น		50,175,463	24,428,544	57,676,544
รวมส่วนของผู้ถือหุ้นของบริษัท		2,799,780,251	1,907,723,461	2,010,888,831
รวมส่วนได้เสียที่ไม่มีอำนาจควบคุม		978,574,574	170,193,291	-
รวมส่วนของผู้ถือหุ้น		3,778,354,825	2,077,916,752	1,483,930,000
รวมหนี้สินและส่วนของผู้ถือหุ้น		9,350,038,310	6,168,710,450	4,859,877,283

หมายเหตุประกอบงบการเงินเป็นส่วนหนึ่งของงบการเงินนี้

บริษัท เจ มาร์ท จำกัด (มหาชน) และบริษัทย่อย
งบกำไรขาดทุนและกำไรขาดทุนเบ็ดเสร็จอื่น
สำหรับปีสิ้นสุดวันที่ 31 ธันวาคม

(หน่วย : บาท)

หมายเหตุ	งบการเงินรวม		งบการเงินเฉพาะของบริษัท	
	2558	2557	2558	2557
รายได้จากการขายและบริการ	35			
รายได้จากการขาย	8,330,257,346	8,059,088,041	8,351,615,050	8,059,773,179
รายได้จากการติดตามหนี้สินและบริการอื่น	694,875,423	487,556,418	-	-
รายได้ค่าเช่า	485,857,578	410,339,254	-	-
รวมรายได้จากการขายและบริการ	9,510,990,347	8,956,983,713	8,351,615,050	8,059,773,179
ต้นทุนขายและบริการ				
ต้นทุนขาย	(7,352,902,578)	(7,026,423,288)	(7,352,902,578)	(7,026,423,288)
ต้นทุนค่าบริการติดตามหนี้สินและบริการอื่น	(314,787,193)	(228,282,937)	-	-
ต้นทุนค่าเช่า	(389,032,659)	(345,525,008)	-	-
รวมต้นทุนขายและบริการ	(8,056,722,430)	(7,600,231,233)	(7,352,902,578)	(7,026,423,288)
กำไรขั้นต้น	1,454,267,917	1,356,752,480	998,712,472	1,033,349,891
รายได้ค่าส่งเสริมการขาย	357,878,015	273,093,208	358,629,750	263,495,870
รายได้จากเงินปันผล	35	-	65,249,959	40,499,964
รายได้ค่าบริการงาน	35	-	3,144,000	1,680,000
กำไร (ขาดทุน) จากการปรับมูลค่าธุรกรรมของ				
อสังหาริมทรัพย์เพื่อการลงทุน	8,187,306	(2,793,568)	-	-
รายได้อื่น	80,197,391	43,303,840	70,547,484	56,898,485
กำไรจากการขายเงินลงทุนในบริษัทย่อย	-	-	454,246,154	-
กำไรก่อนค่าใช้จ่าย	1,900,530,629	1,670,355,960	1,950,529,819	1,395,924,210
ค่าใช้จ่ายในการขาย	(764,739,163)	(767,911,430)	(791,555,346)	(770,735,762)
ค่าใช้จ่ายในการบริหาร	35	(561,201,582)	(327,156,274)	(289,220,146)
กลับรายการค่าเผื่อ (ค่าเผื่อ) การด้อยค่าของสินทรัพย์	14,600,000	(21,000,000)	-	-
รวมค่าใช้จ่าย	(1,311,340,745)	(1,148,299,648)	(1,118,711,620)	(1,059,955,908)
ส่วนแบ่งขาดทุนจากเงินลงทุนในบริษัทร่วม	(1,561,616)	-	-	-
กำไรก่อนต้นทุนทางการเงินและภาษีเงินได้	587,628,268	522,056,312	831,818,199	335,968,302
ต้นทุนทางการเงิน	(135,644,249)	(72,127,424)	(65,053,192)	(54,997,070)
กำไรก่อนภาษีเงินได้	451,984,019	449,928,888	766,765,007	280,971,232
ภาษีเงินได้	33	(91,208,173)	(139,316,247)	(48,459,709)
กำไรสำหรับปี	360,775,846	358,897,731	627,448,760	232,511,523

หมายเหตุประกอบงบการเงินเป็นส่วนหนึ่งของงบการเงินนี้

บริษัท เจ มาร์ท จำกัด (มหาชน) และบริษัทย่อย
งบกำไรขาดทุนและกำไรขาดทุนเบ็ดเสร็จอื่น (ต่อ)
สำหรับปีสิ้นสุดวันที่ 31 ธันวาคม

(หน่วย : บาท)

	งบการเงินรวม		งบการเงินเฉพาะของบริษัท	
	2558	2557	2558	2557
กำไรขาดทุนเบ็ดเสร็จอื่น				
รายการที่ไม่ต้องจัดประเภทใหม่เข้าไปในงบกำไรหรือ				
ขาดทุนในภายหลัง - สุทธิจากภาษีเงินได้				
ส่วนเกินทุนจากการตีราคาสินทรัพย์	33,248,000	-	33,248,000	-
ขาดทุนจากการประมาณการตามหลักคณิตศาสตร์				
ประกันภัย	(4,634,021)	-	(2,747,177)	-
รายการที่ต้องจัดประเภทใหม่เข้าไปในงบกำไรหรือ				
ขาดทุนในภายหลัง				
ส่วนปรับปรุงจากการแปลงค่างบการเงิน				
ที่เป็นเงินตราต่างประเทศ	(7,501,081)	-	-	-
กำไรขาดทุนเบ็ดเสร็จรวมสำหรับปี	381,888,744	358,897,731	657,949,583	232,511,523
การแบ่งปันกำไรสำหรับปี				
ส่วนที่เป็นของผู้ถือหุ้นของบริษัท	322,637,341	328,744,320	627,448,760	232,511,523
ส่วนได้เสียที่ไม่มีอำนาจควบคุม	38,138,505	30,153,411	-	-
	360,775,846	358,897,731	627,448,760	232,511,523
การแบ่งปันกำไรเบ็ดเสร็จสำหรับปี				
ส่วนที่เป็นของผู้ถือหุ้นของบริษัท	344,026,893	328,744,320	657,949,583	232,511,523
ส่วนได้เสียที่ไม่มีอำนาจควบคุม	37,861,851	30,153,411	-	-
	381,888,744	358,897,731	657,949,583	232,511,523
กำไรต่อหุ้นขั้นพื้นฐาน				
กำไร (บาทต่อหุ้น)	0.62	0.67	1.20	0.47
จำนวนหุ้นสามัญถัวเฉลี่ยถ่วงน้ำหนัก (หน่วย : หุ้น)	524,463,106	490,266,256	524,463,106	490,266,256

หมายเหตุประกอบงบการเงินเป็นส่วนหนึ่งของงบการเงินนี้

บริษัท เจ มาร์ท จำกัด (มหาชน) และบริษัทย่อย
งบแสดงการเปลี่ยนแปลงส่วนของผู้ถือหุ้น
สำหรับปีสิ้นสุดวันที่ 31 ธันวาคม

(หน่วย : บาท)

ส่วนของผู้ถือหุ้นของบริษัท											
						องค์ประกอบอื่น					
						กำไรสะสม		ของส่วนของผู้ถือหุ้น			
						ส่วนปรับปรุง					
						จากการแปลงค่า					
						งบการเงินที่เป็น					
						เงินตราต่างประเทศ		ส่วนเกินทุนจากการ		รวมส่วนของ	
								ตีราคาสินทรัพย์		ผู้ถือหุ้น	
										ของบริษัท	
										ส่วนได้เสีย	
										ที่ไม่มี	
										อำนาจควบคุม	
										รวม	
หมายเหตุ	ทุนเรือนหุ้น ที่ออกและ รับชำระแล้ว	ส่วนเกิน มูลค่าหุ้น	ส่วนเกินจากการ เปลี่ยนแปลงสัดส่วน เงินลงทุนในบริษัทย่อย	สำรองตาม กฎหมาย	ยังไม่ได้จัดสรร	เงินตราต่างประเทศ	ส่วนเกินทุนจากการ ตีราคาสินทรัพย์	รวมส่วนของ ผู้ถือหุ้น ของบริษัท	ส่วนได้เสีย ที่ไม่มี อำนาจควบคุม	รวม	
งบการเงินรวม											
ยอดคงเหลือ ณ วันที่ 1 มกราคม 2557	419,573,608	548,019,741	136,343,425	42,000,000	592,172,264	-	24,428,544	1,762,537,582	153,539,916	1,916,077,498	
ออกหุ้นเพิ่มทุน	30 104,889,498	-	-	-	-	-	-	104,889,498	-	104,889,498	
จัดสรรเพื่อสำรองตามกฎหมาย	32 -	-	-	10,446,701	(10,446,701)	-	-	-	-	-	
เงินปันผลจ่าย	31 -	-	-	-	(288,447,939)	-	-	(288,447,939)	-	(288,447,939)	
เงินปันผลจ่ายจากบริษัทย่อย	-	-	-	-	-	-	-	-	(13,500,036)	(13,500,036)	
กำไรขาดทุนเบ็ดเสร็จรวมสำหรับปี	-	-	-	-	328,744,320	-	-	328,744,320	30,153,411	358,897,731	
ยอดคงเหลือ ณ วันที่ 31 ธันวาคม 2557	524,463,106	548,019,741	136,343,425	52,446,701	622,021,944	-	24,428,544	1,907,723,461	170,193,291	2,077,916,752	
ยอดคงเหลือ ณ วันที่ 1 มกราคม 2558											
- ตามที่เคยรายงานไว้เดิม	524,463,106	548,019,741	136,343,425	52,446,701	643,177,358	-	24,428,544	1,928,878,875	170,193,291	2,099,072,166	
ผลกระทบจากการแก้ไขข้อผิดพลาด	5 -	-	-	-	(21,155,414)	-	-	(21,155,414)	-	(21,155,414)	
ยอดคงเหลือ ณ วันที่ 1 มกราคม 2558											
- ปรับปรุงใหม่	524,463,106	548,019,741	136,343,425	52,446,701	622,021,944	-	24,428,544	1,907,723,461	170,193,291	2,077,916,752	
ออกหุ้นเพิ่มทุน - บริษัทย่อย	-	-	-	-	-	-	-	-	1,029,292,730	1,029,292,730	
ขายเงินลงทุนในบริษัทย่อย	-	-	-	-	-	-	-	-	162,050,187	162,050,187	
ส่วนเกินจากการเปลี่ยนแปลงสัดส่วนเงินลงทุนใน											
บริษัทย่อย	17.1 -	-	679,020,649	-	-	-	-	679,020,649	(406,573,445)	272,447,204	
จัดสรรเพื่อสำรองตามกฎหมาย	32 -	-	-	20,979,070	(20,979,070)	-	-	-	-	-	
เงินปันผลจ่าย	31 -	-	-	-	(130,990,752)	-	-	(130,990,752)	-	(130,990,752)	
เงินปันผลจ่ายจากบริษัทย่อย	-	-	-	-	-	-	-	-	(14,250,040)	(14,250,040)	
กำไรขาดทุนเบ็ดเสร็จรวมสำหรับปี	-	-	-	-	318,279,974	(7,501,081)	33,248,000	344,026,893	37,861,851	381,888,744	
ยอดคงเหลือ ณ วันที่ 31 ธันวาคม 2558	524,463,106	548,019,741	815,364,074	73,425,771	788,332,096	(7,501,081)	57,676,544	2,799,780,251	978,574,574	3,778,354,825	

หมายเหตุประกอบงบการเงินเป็นส่วนหนึ่งของงบการเงินนี้

บริษัท เจ มาร์ท จำกัด (มหาชน) และบริษัทย่อย
 งบแสดงการเปลี่ยนแปลงส่วนของผู้ถือหุ้น (ต่อ)
 สำหรับปีสิ้นสุดวันที่ 31 ธันวาคม

(หน่วย : บาท)

งบการเงินเฉพาะของบริษัท	หมายเหตุ	ทุนเรือนหุ้น ที่ออกและ รับชำระแล้ว	ส่วนเกิน มูลค่าหุ้น	กำไรสะสม		องค์ประกอบอื่น	รวม
				สำรองตาม กฎหมาย	ยังไม่ได้จัดสรร	ของส่วนของผู้ถือหุ้น	
						ส่วนเกินทุนจากการ ตีราคาสินทรัพย์	
ยอดคงเหลือ ณ วันที่ 1 มกราคม 2557		419,573,608	548,019,741	42,000,000	400,955,025	24,428,544	1,434,976,918
ออกหุ้นเพิ่มทุน	30	104,889,498	-	-	-	-	104,889,498
จัดสรรเพื่อสำรองตามกฎหมาย	32	-	-	10,446,701	(10,446,701)	-	-
เงินปันผลจ่าย	31	-	-	-	(288,447,939)	-	(288,447,939)
กำไรขาดทุนเบ็ดเสร็จรวมสำหรับปี		-	-	-	232,511,523	-	232,511,523
ยอดคงเหลือ ณ วันที่ 31 ธันวาคม 2557		524,463,106	548,019,741	52,446,701	334,571,908	24,428,544	1,483,930,000
ยอดคงเหลือ ณ วันที่ 1 มกราคม 2558		524,463,106	548,019,741	52,446,701	334,571,908	24,428,544	1,483,930,000
จัดสรรเพื่อสำรองตามกฎหมาย	32	-	-	20,979,070	(20,979,070)	-	-
เงินปันผลจ่าย	31	-	-	-	(130,990,752)	-	(130,990,752)
กำไรขาดทุนเบ็ดเสร็จรวมสำหรับปี		-	-	-	624,701,583	33,248,000	657,949,583
ยอดคงเหลือ ณ วันที่ 31 ธันวาคม 2558		524,463,106	548,019,741	73,425,771	807,303,669	57,676,544	2,010,888,831

หมายเหตุประกอบงบการเงินเป็นส่วนหนึ่งของงบการเงินนี้

บริษัท เจ มาร์ท จำกัด (มหาชน) และบริษัทย่อย

งบกระแสเงินสด

สำหรับปีสิ้นสุดวันที่ 31 ธันวาคม

(หน่วย : บาท)

	งบการเงินรวม		งบการเงินเฉพาะของบริษัท	
	2558	2557	2558	2557
กระแสเงินสดจากกิจกรรมดำเนินงาน:				
กำไรก่อนภาษีเงินได้	451,984,019	449,928,888	766,765,007	280,971,232
ปรับปรุงกำไรก่อนภาษีเงินได้เป็นเงินสดรับ (จ่าย) จากกิจกรรมดำเนินงาน:				
หนี้สูญและค่าเผื่อ (โอนกลับค่าเผื่อ) หนี้สงสัยจะสูญ	109,065,465	16,065,182	(1,082,859)	(1,436,037)
ค่าเผื่อสำหรับมูลค่าสินค้าลดลง	1,761,757	1,067,455	1,761,757	1,067,455
ตัดจำหน่ายสินค้าคงเหลือ	-	236,280	-	236,280
ขาดทุน (กำไร) จากการปรับมูลค่าธุรกรรมของสังหาริมทรัพย์เพื่อการลงทุน	(8,187,306)	2,793,568	-	-
กำไรจากการขายเงินลงทุนในบริษัทย่อย	-	-	(454,246,154)	-
ส่วนแบ่งขาดทุนจากเงินลงทุนในบริษัทร่วม	1,561,616	-	-	-
กำไรที่ยังไม่เกิดขึ้นจริงจากการปรับมูลค่าเงินลงทุน	(410,469)	-	-	-
ค่าเสื่อมราคาและค่าตัดจำหน่าย	179,997,807	151,829,266	138,685,163	127,862,827
ค่าเผื่อ (โอนกลับค่าเผื่อ) การด้อยค่าของสังหาริมทรัพย์	(14,600,000)	21,000,000	-	-
ขาดทุนจากการจำหน่ายสังหาริมทรัพย์	20,356,216	4,264,707	20,223,604	4,129,308
กำไรจากอัตราแลกเปลี่ยนที่ยังไม่เกิดขึ้นจริง	(650,226)	-	(650,226)	-
รายได้ดอกเบี้ยรับ	(19,148,263)	(6,616,186)	(106,671)	(2,009,218)
ค่าใช้จ่ายดอกเบี้ย	135,644,249	72,127,424	65,053,192	54,997,070
รายได้จากเงินปันผล	-	-	(65,249,959)	(40,499,964)
ค่าใช้จ่ายผลประโยชน์พนักงาน	770,028	1,194,987	296,234	782,187
เงินสดรับจากการดำเนินงานก่อนการเปลี่ยนแปลง				
ในสังหาริมทรัพย์และหนี้สินดำเนินงาน	858,144,893	713,891,571	471,449,088	426,101,140
สินทรัพย์ดำเนินงานลดลง (เพิ่มขึ้น):				
ลูกหนี้การค้า - ลูกค้าทั่วไป	(50,065,518)	50,116,164	(49,321,927)	58,521,645
สินค้าคงเหลือ	(177,091,809)	141,984,295	(177,091,809)	141,984,295
รายได้ค้างรับ	50,210,792	11,766,250	53,960,313	14,330,283
เงินจ่ายล่วงหน้าค่าสินค้า	24,584,132	(15,406,428)	24,584,132	(15,406,428)
ลูกหนี้อื่น - บริษัทย่อย	-	-	(19,232,465)	(107,700)
ภาษีมูลค่าเพิ่มรอเรียกคืน	(35,997,875)	34,850,107	(8,245,079)	65,666,388
สินทรัพย์หมุนเวียนอื่น	1,877,586	31,451,360	(11,175,999)	26,975,855
ลูกหนี้จากการให้เชาซื้อ	14,117,592	16,696,889	-	-
เงินให้สินเชื่อแก่ลูกหนี้	(610,106,594)	(22,861,292)	-	-
ลูกหนี้เงินมัดจำการเช่า - บริษัทย่อย	-	-	1,054,261	(1,425,168)
เงินลงทุนในลูกหนี้	(908,478,660)	(1,098,877,685)	-	-
สินทรัพย์ไม่หมุนเวียนอื่น	39,677,931	(21,299,955)	12,632,504	(7,051,975)
หนี้สินดำเนินงานเพิ่มขึ้น (ลดลง):				
เจ้าหนี้การค้า - ผู้ค้าทั่วไป	(267,116,659)	(162,160,089)	(107,328,954)	(79,341,205)
เจ้าหนี้การค้า - บริษัทที่เกี่ยวข้อง	3,209,084	-	3,209,084	-
เจ้าหนี้อื่น - บริษัทย่อย	-	-	339,382	(288,648)
ค่าใช้จ่ายค้างจ่าย	59,578,638	(1,977,365)	39,571,859	(11,542,478)
หนี้สินหมุนเวียนอื่น	13,578,055	9,721,170	(12,613,455)	5,539,185
เงินมัดจำค่าเช่า - บริษัทย่อย	-	-	893,914	2,368,479
หนี้สินไม่หมุนเวียนอื่น	15,349,694	29,135,880	2,805,048	755,265
เงินสดได้มาจาก (ใช้ไปใน) การดำเนินงาน	(968,528,718)	(282,969,128)	225,489,897	627,078,933

หมายเหตุประกอบงบการเงินเป็นส่วนหนึ่งของงบการเงินนี้

บริษัท เจ มาร์ท จำกัด (มหาชน) และบริษัทย่อย

งบกระแสเงินสด (ต่อ)

สำหรับปีสิ้นสุดวันที่ 31 ธันวาคม

(หน่วย : บาท)

	งบการเงินรวม		งบการเงินเฉพาะของบริษัท	
	2558	2557	2558	2557
เงินสดได้มาจาก (ใช้ไปใน) การดำเนินงาน (ต่อ)				
เงินสดรับจากดอกเบี้ย	17,466,644	6,930,086	168,829	2,071,353
เงินสดจ่ายดอกเบี้ย	(132,091,257)	(75,532,532)	(65,606,240)	(54,882,645)
จ่ายภาษีเงินได้	(186,919,080)	(108,788,493)	(129,556,891)	(77,793,981)
เงินสดสุทธิได้มาจาก (ใช้ไปใน) กิจกรรมดำเนินงาน	(1,270,072,411)	(460,360,067)	30,495,595	496,473,660
กระแสเงินสดจากกิจกรรมลงทุน:				
เงินให้กู้ยืมแก่บริษัทย่อยลดลง	-	-	-	48,000,000
เงินฝากสถาบันการเงินที่มีข้อจำกัดในการใช้ลดลง	102,063	488,534	-	-
เงินสดจ่ายเพื่อซื้อเงินลงทุนชั่วคราว	(200,000,000)	-	-	-
เงินสดจ่ายเพื่อลงทุน - บริษัทย่อย	-	-	(276,232,779)	(226,517,000)
เงินสดจ่ายเพื่อลงทุน - บริษัทร่วม	(966,017,308)	(18,400,000)	(946,017,308)	-
เงินสดรับจากการจำหน่ายสินทรัพย์	1,215,407	5,991,162	745,836	5,742,001
เงินสดรับจากการจำหน่ายสิทธิการเช่า	1,945,525	-	1,945,525	-
เงินสดจ่ายเพื่อซื้อสินทรัพย์	(147,795,846)	(171,572,558)	(79,176,319)	(116,128,885)
เงินสดจ่ายเพื่อซื้อสิทธิการเช่า	(385,573,354)	(143,275,274)	-	(143,275,274)
เงินสดรับจากการจำหน่ายเงินลงทุนในบริษัทย่อย	525,400,000	-	525,400,000	-
เงินสดจ่ายเพื่อซื้ออสังหาริมทรัพย์เพื่อการลงทุน	(13,173,902)	(409,748,183)	-	-
รับเงินปันผล	-	-	65,249,959	40,499,964
เงินสดสุทธิใช้ไปในกิจกรรมลงทุน	(1,183,897,415)	(736,516,319)	(708,085,086)	(391,679,194)
กระแสเงินสดจากกิจกรรมจัดหาเงิน:				
เงินกู้ยืมระยะสั้นจากสถาบันการเงินเพิ่มขึ้น	841,642,647	739,804,785	847,642,647	23,644,785
จ่ายชำระหนี้สินตามสัญญาเช่าการเงิน	(735,422)	(1,535,531)	-	-
รับเงินกู้ยืมระยะยาว	437,190,000	628,440,000	-	-
จ่ายชำระหนี้เงินกู้ยืมระยะยาว	(285,310,821)	(35,036,896)	(27,637,107)	(25,879,988)
เงินสดรับจากการเพิ่มทุนในบริษัทย่อย				
- ส่วนได้เสียที่ไม่อยู่ในอำนาจควบคุม	1,029,292,730	-	-	-
เงินสดรับจากการออกหุ้นกู้	610,000,000	-	-	-
จ่ายเงินปันผล	(130,990,752)	(183,558,442)	(130,990,752)	(183,558,442)
จ่ายเงินปันผลจากบริษัทย่อย	(14,250,040)	(13,500,036)	-	-
เงินสดสุทธิได้มาจาก (ใช้ไปใน) กิจกรรมจัดหาเงิน	2,486,838,342	1,134,613,880	689,014,788	(185,793,645)
เงินสดและรายการเทียบเท่าเงินสดเพิ่มขึ้น (ลดลง) - สุทธิ	32,868,516	(62,262,506)	11,425,297	(80,999,179)
เงินสดและรายการเทียบเท่าเงินสดต้นปี	136,598,601	198,861,107	86,983,393	167,982,572
เงินสดและรายการเทียบเท่าเงินสดสิ้นปี	169,467,117	136,598,601	98,408,690	86,983,393
ข้อมูลกระแสเงินสดเปิดเผยเพิ่มเติม:				
รายการที่ไม่กระทบเงินสด				
บริษัทย่อยซื้อเงินลงทุนในลูกหนี้ด้วยคุณภาพของสถาบันการเงินโดยการ				
ผ่อนชำระซึ่งไม่กระทบกระแสเงินสด	27,366,003	164,150,041	-	-
เจ้าหน้าที่จากอสังหาริมทรัพย์เพื่อการลงทุน	31,647,569	8,545,746	-	-
สินทรัพย์ซื้อภายใต้สัญญาเช่าการเงิน	-	2,437,729	-	-

หมายเหตุประกอบงบการเงินเป็นส่วนหนึ่งของงบการเงินนี้

บริษัท เจ มาร์ท จำกัด (มหาชน) และบริษัทย่อย

หมายเหตุประกอบงบการเงินรวม

วันที่ 31 ธันวาคม 2558

1. ข้อมูลทั่วไป

บริษัท เจมาร์ท จำกัด จดทะเบียนเป็นบริษัทมหาชนในประเทศไทยและจดทะเบียนในตลาดหลักทรัพย์แห่งประเทศไทย บริษัทประกอบธุรกิจเกี่ยวกับการซื้อและจัดจำหน่ายผลิตภัณฑ์และอุปกรณ์ โทรศัพท์มือถือ บริษัทตั้งอยู่ตามที่ดินที่จดทะเบียนไว้ เลขที่ 325/7 อาคารเจมาร์ท ถนนรามคำแหง แขวงสะพานสูง เขตสะพานสูง กรุงเทพมหานคร

ณ วันที่ 31 ธันวาคม 2558 และ 2557 บริษัทมีผู้ถือหุ้นรายใหญ่ดังนี้

	ร้อยละ	
	2558	2557
<u>รายชื่อ</u>		
นายอดิศักดิ์ สุขุมวิทยา	14.5	18.9
นางสาวยุวดี พงษ์อัฒา	11.6	16.0
นางสาวจุฑามาศ สุขุมวิทยา	9.4	7.8
นายเอกชัย สุขุมวิทยา	7.8	7.5

บริษัทมีบริษัทย่อย บริษัทย่อยที่บริษัทถือหุ้นทางอ้อม และบริษัทร่วม ซึ่งประกอบธุรกิจ ดังนี้

ชื่อบริษัท	ที่ตั้ง	ลักษณะธุรกิจ
<u>บริษัทย่อย</u>		
บริษัท เจ เอ็ม ที เน็ทเวอร์ค เซอร์วิส เช็ส จำกัด (มหาชน)	เลขที่ 325/7 อาคารเจมาร์ท ชั้น 4 - 6 ถนนรามคำแหง แขวงสะพานสูง เขตสะพานสูง กรุงเทพมหานคร	ให้บริการติดตามหนี้สิน บริหาร หนี้ด้วยคุณภาพ ให้บริการ สินเชื่อลิสซิ่งและสินเชื่อ รายย่อย
บริษัท เจเอเอส แอสเซ็ท จำกัด (มหาชน)	เลขที่ 325/7 อาคารเจมาร์ท ชั้น 8 ถนนรามคำแหง แขวงสะพานสูง เขตสะพานสูง กรุงเทพมหานคร	พัฒนาอสังหาริมทรัพย์
บริษัท เจมาร์ท โฮลดิ้ง จำกัด	เลขที่ 325/7 อาคารเจมาร์ท ชั้น 4 ถนนรามคำแหง แขวงสะพานสูง เขตสะพานสูง กรุงเทพมหานคร	ธุรกิจการลงทุน
บริษัท สมาร์ทไอเท็ม จำกัด	เลขที่ 325/7 อาคารเจมาร์ท ชั้น 8 ถนนรามคำแหง แขวงสะพานสูง เขตสะพานสูง กรุงเทพมหานคร	พาณิชย์อิเล็กทรอนิกส์ (ขายสินค้าบนเครือข่าย อินเทอร์เน็ต)

ชื่อบริษัท	ที่ตั้ง	ลักษณะธุรกิจ
<u>บริษัทย่อยที่บริษัทถือหุ้นทางอ้อม</u> บริษัท เจ เอ็ม ที พลัส จำกัด	เลขที่ 325/7 อาคารเจมาร์ท ชั้น 4 ถนนรามคำแหง แขวงสะพานสูง เขตสะพานสูง กรุงเทพมหานคร	ให้บริการติดตามหนี้สิน สินเชื่อ ลิสซิ่ง และสินเชื่อรายย่อย
บริษัท เจ อินชัวร์นซ์ โบรกเกอร์ จำกัด	เลขที่ 325/7 อาคารเจมาร์ท ชั้น 5 ถนนรามคำแหง แขวงสะพานสูง เขตสะพานสูง กรุงเทพมหานคร	นายหน้าประกันภัย
บริษัท บริหารสินทรัพย์ เจ จำกัด	เลขที่ 325/7 อาคารเจมาร์ท ชั้น 4 ถนนรามคำแหง แขวงสะพานสูง เขตสะพานสูง กรุงเทพมหานคร	บริหารจัดการหนี้สิน
<u>บริษัทรวม</u>		
บริษัท ชิงเกอร์ประเทศไทย จำกัด (มหาชน)	เลขที่ 72 อาคาร กสท โทรคมนาคม ชั้น 17 ถนนเจริญกรุง แขวงบางรัก เขตบางรัก กรุงเทพมหานคร	จำหน่ายเครื่องใช้ไฟฟ้า สินค้า เชิงพาณิชย์และอื่นๆ
บริษัท เจ แอนด์ พี (ประเทศไทย) จำกัด	เลขที่ 325/7 อาคารเจมาร์ท ชั้น 7 ถนนรามคำแหง แขวงสะพานสูง เขตสะพานสูง กรุงเทพมหานคร	บริษัทลงทุนในประเทศพม่า

เมื่อวันที่ 11 สิงหาคม 2558 ที่ประชุมคณะกรรมการบริษัทย่อย มีมติให้บริษัทย่อยเข้าร่วมทุนในบริษัทย่อยแห่งใหม่ คือ บริษัท JP Finance Company Limited ร้อยละ 85.00 ที่จะจดทะเบียนจัดตั้งในประเทศสาธารณรัฐแห่งสหภาพเมียนมา เพื่อดำเนินธุรกิจการให้บริการสินเชื่อรายย่อย โดยมีทุนจดทะเบียน 600 ล้านจัตพม่า (คิดเป็นเงินจำนวนประมาณ 20 ล้านบาท) ทั้งนี้ บริษัทย่อยดังกล่าวอยู่ระหว่างการจัดตั้งบริษัท

บริษัท เจมาร์ท โฮลดิ้ง จำกัด เข้าร่วมลงทุนในบริษัทย่อยแห่งใหม่ คือ บริษัท JPS Enterprise Company Limited โดยจดทะเบียนจัดตั้งในประเทศไทยแห่งสหภาพเมียนมา เพื่อประกอบธุรกิจการลงทุนถือหุ้นในบริษัทอื่น โดยมีทุนจดทะเบียนเริ่มแรกจำนวน 1,750,000 หุ้น มูลค่าหุ้นละ 300 จัตพม่า รวมทั้งสิ้น 525 ล้านจัตพม่า (คิดเป็นเงินจำนวนประมาณ 17.50 ล้านบาท) โดยบริษัทย่อยจะเข้าถือหุ้นจำนวน 1,225,000 หุ้น คิดเป็นสัดส่วนร้อยละ 70 ของทุนจดทะเบียนทั้งหมด ทั้งนี้บริษัทย่อยดังกล่าวอยู่ระหว่างการจัดตั้งบริษัท

เมื่อวันที่ 14 ตุลาคม 2558 ที่ประชุมคณะกรรมการบริษัท มีมติให้บริษัทจดทะเบียนจัดตั้งบริษัทย่อยแห่งใหม่ คือ บริษัท สมาร์ท ไอเท็ม จำกัด โดยจดทะเบียนเป็นบริษัทจำกัดและจดทะเบียนจัดตั้งในประเทศไทย เพื่อดำเนินธุรกิจอี คอมเมิร์ซ โดยมีทุนจดทะเบียน 1 ล้านบาท

เมื่อวันที่ 10 พฤศจิกายน 2558 หุ้นสามัญของบริษัท เจเอเอส แอสเซ็ท จำกัด (มหาชน) ได้รับอนุมัติเป็นหลักทรัพย์จดทะเบียนในตลาดหลักทรัพย์แห่งประเทศไทย

2. เกณฑ์ในการจัดทำงานการเงินและนำเสนอเงินรวม

2.1 เกณฑ์ในการถือปฏิบัติ

งบการเงินนี้ได้จัดทำขึ้นเป็นทางการเป็นภาษาไทยตามพระราชบัญญัติการบัญชี พ.ศ. 2543 และตามมาตรฐานการรายงานทางการเงินที่ออกภายใต้พระราชบัญญัติวิชาชีพบัญชี พ.ศ. 2547 และตามข้อกำหนดของคณะกรรมการกำกับหลักทรัพย์และตลาดหลักทรัพย์ว่าด้วยการจัดทำและนำเสนอรายงานทางการเงินภายใต้พระราชบัญญัติหลักทรัพย์และตลาดหลักทรัพย์ พ.ศ. 2535 การแปลงงบการเงินฉบับนี้เป็นภาษาอื่นต้องให้สอดคล้องกับงบการเงินที่จัดทำขึ้นเป็นภาษาไทย

งบการเงินนี้ได้จัดทำขึ้นโดยใช้เกณฑ์ราคาทุนเดิม เว้นแต่จะได้เปิดเผยเป็นอย่างอื่นเป็นการเฉพาะ

2.2 มาตรฐานการรายงานทางการเงินใหม่

สภาวิชาชีพบัญชีได้ออกและปรับปรุงมาตรฐานการรายงานทางการเงินหลายฉบับ ซึ่งมีผลบังคับใช้ตั้งแต่รอบระยะเวลาบัญชีที่เริ่มในหรือหลังวันที่ 1 มกราคม 2558 ในเบื้องต้นการปฏิบัติตามมาตรฐานการรายงานทางการเงินที่ออกและปรับปรุงใหม่นั้น มีผลให้เกิดการเปลี่ยนแปลงนโยบายการบัญชีของบริษัทและบริษัทย่อยในบางเรื่อง ดังนี้

มาตรฐานการรายงานทางการเงิน ฉบับที่ 10 เรื่อง งบการเงินรวม

มาตรฐานการรายงานทางการเงินฉบับที่ 10 กำหนดหลักเกณฑ์เกี่ยวกับการจัดทำงานการเงินรวม โดยใช้แทนเนื้อหาเกี่ยวกับการบัญชีสำหรับงบการเงินรวมที่เดิมกำหนดอยู่ในมาตรฐานการบัญชีฉบับที่ 27 เรื่อง งบการเงินรวมและงบการเงินเฉพาะกิจการ มาตรฐานฉบับนี้เปลี่ยนแปลงหลักการเกี่ยวกับการพิจารณาว่าผู้ลงทุนมีอำนาจการควบคุมหรือไม่ กล่าวคือ ภายใต้มาตรฐานฉบับนี้ผู้ลงทุนจะถือว่าควบคุมกิจการที่เข้าไปลงทุนได้ หากมีสิทธิได้รับหรือมีส่วนได้เสียในผลตอบแทนของกิจการที่เข้าไปลงทุน และสามารถใช้อำนาจในการสั่งการกิจกรรมที่ส่งผลกระทบต่อจำนวนเงินผลตอบแทนนั้นได้ ถึงแม้ว่าจะมีสัดส่วนการถือหุ้นหรือสิทธิในการออกเสียงโดยรวมน้อยกว่ากึ่งหนึ่งก็ตาม การเปลี่ยนแปลงที่สำคัญนี้ส่งผลให้ฝ่ายบริหารต้องใช้ดุลยพินิจอย่างมากในการทบทวนว่าบริษัทมีอำนาจควบคุมในกิจการที่เข้าไปลงทุนหรือไม่ และจะต้องนำบริษัทใดมาจัดทำงานการเงินรวมบ้าง

มาตรฐานการรายงานทางการเงินฉบับที่ 12 เรื่อง การเปิดเผยข้อมูลเกี่ยวกับส่วนได้เสียในกิจการอื่น

มาตรฐานฉบับนี้กำหนดให้กิจการเปิดเผยข้อมูลเพื่อช่วยให้ผู้ใช้งบการเงินสามารถประเมินลักษณะและความเสี่ยงที่เกี่ยวข้องของส่วนได้เสียของกิจการในบริษัทย่อย บริษัทร่วม การร่วมการงาน และกิจการซึ่งมีโครงสร้างเฉพาะตัวซึ่งไม่ได้รวมอยู่ในงบการเงินรวม

มาตรฐานการรายงานทางการเงิน ฉบับที่ 13 เรื่อง การวัดมูลค่ายุติธรรม

มาตรฐานฉบับนี้กำหนดแนวทางเกี่ยวกับการวัดมูลค่ายุติธรรมและการเปิดเผยข้อมูลที่เกี่ยวข้องกับการวัดมูลค่ายุติธรรม กล่าวคือ หากกิจการต้องวัดมูลค่ายุติธรรมของสินทรัพย์หรือหนี้สินใดตามข้อกำหนดของมาตรฐานที่เกี่ยวข้องอื่น กิจการจะต้องวัดมูลค่ายุติธรรมนั้นตามหลักการของมาตรฐานฉบับนี้ โดยใช้วิธีเปลี่ยนทันทีเป็นต้นไปในการรับรู้ผลกระทบจากการเริ่มใช้มาตรฐานนี้

จากการประเมิน ฝ่ายบริหารของบริษัทพิจารณาแล้วว่ามาตรฐานข้างต้นไม่มีผลกระทบอย่างเป็นสาระสำคัญต่องบการเงินงวดปัจจุบัน

นอกเหนือจากมาตรฐานการรายงานทางการเงินที่ออกและปรับปรุงใหม่ข้างต้น สภาวิชาชีพบัญชีได้ออกและปรับปรุงมาตรฐานการรายงานทางการเงินฉบับอื่นๆ ซึ่งมีผลบังคับสำหรับรอบระยะเวลาบัญชีที่เริ่มในหรือหลังวันที่ 1 มกราคม 2559 เป็นต้นไป และไม่ได้มีการนำมาใช้สำหรับการจัดทำงบการเงินนี้ มาตรฐานการรายงานทางการเงินที่ออกและปรับปรุงใหม่เหล่านี้อาจเกี่ยวข้องกับการดำเนินงานของบริษัทและบริษัทย่อย ซึ่งมีรายละเอียดตามที่แสดงไว้ข้างล่างนี้

มาตรฐานการรายงานทางการเงิน	เรื่อง
มาตรฐานการบัญชี ฉบับที่ 1 (ปรับปรุง 2558)	การนำเสนอของงบการเงิน
มาตรฐานการบัญชี ฉบับที่ 2 (ปรับปรุง 2558)	สินค้านำมาขาย
มาตรฐานการบัญชี ฉบับที่ 7 (ปรับปรุง 2558)	งบกระแสเงินสด
มาตรฐานการบัญชี ฉบับที่ 8 (ปรับปรุง 2558)	นโยบายการบัญชี การเปลี่ยนแปลงประมาณการทางบัญชีและข้อผิดพลาด
มาตรฐานการบัญชี ฉบับที่ 10 (ปรับปรุง 2558)	เหตุการณ์ภายหลังรอบระยะเวลารายงาน
มาตรฐานการบัญชี ฉบับที่ 11 (ปรับปรุง 2558)	สัญญาเช่า
มาตรฐานการบัญชี ฉบับที่ 12 (ปรับปรุง 2558)	ภาษีเงินได้
มาตรฐานการบัญชี ฉบับที่ 16 (ปรับปรุง 2558)	ที่ดิน อาคารและอุปกรณ์
มาตรฐานการบัญชี ฉบับที่ 17 (ปรับปรุง 2558)	สัญญาเช่า
มาตรฐานการบัญชี ฉบับที่ 18 (ปรับปรุง 2558)	รายได้
มาตรฐานการบัญชี ฉบับที่ 19 (ปรับปรุง 2558)	ผลประโยชน์ของพนักงาน
มาตรฐานการบัญชี ฉบับที่ 20 (ปรับปรุง 2558)	การบัญชีสำหรับเงินอุดหนุนจากรัฐบาลและการเปิดเผยข้อมูลเกี่ยวกับความช่วยเหลือจากรัฐบาล
มาตรฐานการบัญชี ฉบับที่ 21 (ปรับปรุง 2558)	ผลกระทบจากการเปลี่ยนแปลงของอัตราแลกเปลี่ยนเงินตราต่างประเทศ
มาตรฐานการบัญชี ฉบับที่ 23 (ปรับปรุง 2558)	ต้นทุนการกู้ยืม
มาตรฐานการบัญชี ฉบับที่ 24 (ปรับปรุง 2558)	การเปิดเผยข้อมูลเกี่ยวกับบุคคลหรือกิจการที่เกี่ยวข้องกัน
มาตรฐานการบัญชี ฉบับที่ 26 (ปรับปรุง 2558)	การบัญชีและการรายงานโครงการผลประโยชน์เมื่อออกจากงาน
มาตรฐานการบัญชี ฉบับที่ 27 (ปรับปรุง 2558)	งบการเงินเฉพาะของบริษัท
มาตรฐานการบัญชี ฉบับที่ 28 (ปรับปรุง 2558)	เงินลงทุนในบริษัทร่วมและการร่วมค้า
มาตรฐานการบัญชี ฉบับที่ 29 (ปรับปรุง 2558)	การรายงานทางการเงินในสภาพเศรษฐกิจที่เงินเฟ้อรุนแรง
มาตรฐานการบัญชี ฉบับที่ 33 (ปรับปรุง 2558)	กำไรต่อหุ้น
มาตรฐานการบัญชี ฉบับที่ 34 (ปรับปรุง 2558)	งบการเงินระหว่างกาล
มาตรฐานการบัญชี ฉบับที่ 36 (ปรับปรุง 2558)	การตัดจ่ายของสินทรัพย์
มาตรฐานการบัญชี ฉบับที่ 37 (ปรับปรุง 2558)	ประมาณการหนี้สิน หนี้สินที่อาจเกิดขึ้น และสินทรัพย์ที่อาจเกิดขึ้น
มาตรฐานการบัญชี ฉบับที่ 38 (ปรับปรุง 2558)	สินทรัพย์ไม่มีตัวตน
มาตรฐานการบัญชี ฉบับที่ 40 (ปรับปรุง 2558)	อสังหาริมทรัพย์เพื่อการลงทุน
มาตรฐานการบัญชี ฉบับที่ 41	เกษตรกรรม
มาตรฐานการรายงานทางการเงิน ฉบับที่ 2 (ปรับปรุง 2558)	การจ่ายโดยใช้หุ้นเป็นเกณฑ์
มาตรฐานการรายงานทางการเงิน ฉบับที่ 3 (ปรับปรุง 2558)	การรวมธุรกิจ
มาตรฐานการรายงานทางการเงิน ฉบับที่ 4 (ปรับปรุง 2558)	สัญญาประกันภัย
มาตรฐานการรายงานทางการเงิน ฉบับที่ 5 (ปรับปรุง 2558)	สินทรัพย์ไม่หมุนเวียนที่ถือไว้เพื่อขายและการดำเนินงานที่ยกเลิก
มาตรฐานการรายงานทางการเงิน ฉบับที่ 6 (ปรับปรุง 2558)	การสำรวจและประเมินค่าแหล่งทรัพยากรแร่
มาตรฐานการรายงานทางการเงิน ฉบับที่ 8 (ปรับปรุง 2558)	ส่วนงานดำเนินงาน
มาตรฐานการรายงานทางการเงิน ฉบับที่ 10 (ปรับปรุง 2558)	งบการเงินรวม
มาตรฐานการรายงานทางการเงิน ฉบับที่ 11 (ปรับปรุง 2558)	การร่วมกิจการ
มาตรฐานการรายงานทางการเงิน ฉบับที่ 12 (ปรับปรุง 2558)	การเปิดเผยข้อมูลเกี่ยวกับส่วนได้เสียในกิจการอื่น
มาตรฐานการรายงานทางการเงิน ฉบับที่ 13 (ปรับปรุง 2558)	การวัดมูลค่ายุติธรรม
การตีความมาตรฐานการบัญชี ฉบับที่ 10 (ปรับปรุง 2558)	ความช่วยเหลือจากรัฐบาล-กรณีที่ไม่มีความเกี่ยวข้องอย่างเฉพาะเจาะจงกับกิจกรรมดำเนินงาน
การตีความมาตรฐานการบัญชี ฉบับที่ 15 (ปรับปรุง 2558)	สัญญาเช่าดำเนินงาน-สิ่งของที่ให้แก่ผู้เช่า
การตีความมาตรฐานการบัญชี ฉบับที่ 25 (ปรับปรุง 2558)	ภาษีเงินได้-การเปลี่ยนแปลงสถานภาพทางภาษีของกิจการหรือของผู้ถือหุ้น
การตีความมาตรฐานการบัญชี ฉบับที่ 27 (ปรับปรุง 2558)	การประเมินเนื้อหาสัญญาเช่าที่สร้างขึ้นตามรูปแบบกฎหมาย

มาตรฐานการรายงานทางการเงิน

เรื่อง

การตีความมาตรฐานการบัญชี ฉบับที่ 29 (ปรับปรุง 2558)	การเปิดเผยข้อมูลของข้อตกลงสัมปทานบริการ
การตีความมาตรฐานการบัญชี ฉบับที่ 31 (ปรับปรุง 2558)	รายได้-รายการแลกเปลี่ยนเกี่ยวกับบริการโฆษณา
การตีความมาตรฐานการบัญชี ฉบับที่ 32 (ปรับปรุง 2558)	สินทรัพย์ไม่มีตัวตน-ต้นทุนเว็บไซต์
การตีความมาตรฐานการรายงานทางการเงิน ฉบับที่ 1 (ปรับปรุง 2558)	การเปลี่ยนแปลงในหนี้สินที่เกิดขึ้นจากการรื้อถอน การบูรณะ และหนี้สินที่มีลักษณะคล้ายคลึงกัน
การตีความมาตรฐานการรายงานทางการเงิน ฉบับที่ 4 (ปรับปรุง 2558)	การประเมินว่าข้อตกลงประกอบด้วยสัญญาเช่าหรือไม่
การตีความมาตรฐานการรายงานทางการเงิน ฉบับที่ 5 (ปรับปรุง 2558)	สิทธิในส่วนได้เสียจากกองทุนรื้อถอน การบูรณะ และการปรับปรุงสภาพแวดล้อม
การตีความมาตรฐานการรายงานทางการเงิน ฉบับที่ 7 (ปรับปรุง 2558)	การปรับปรุงย้อนหลังภายใต้มาตรฐานการบัญชี ฉบับที่ 29 (ปรับปรุง 2558)
การตีความมาตรฐานการรายงานทางการเงิน ฉบับที่ 10 (ปรับปรุง 2558)	เรื่อง การรายงานทางการเงินในสภาพเศรษฐกิจที่เงินเฟ้อรุนแรง
การตีความมาตรฐานการรายงานทางการเงิน ฉบับที่ 12 (ปรับปรุง 2558)	งบการเงินระหว่างกาลและการด้อยค่า
การตีความมาตรฐานการรายงานทางการเงิน ฉบับที่ 13 (ปรับปรุง 2558)	ข้อตกลงสัมปทานบริการ
การตีความมาตรฐานการรายงานทางการเงิน ฉบับที่ 14 (ปรับปรุง 2558)	โปรแกรมสิทธิพิเศษแก่ลูกค้า
การตีความมาตรฐานการรายงานทางการเงิน ฉบับที่ 15 (ปรับปรุง 2558)	ข้อจำกัดสินทรัพย์ตามโครงการผลประโยชน์ ข้อกำหนดเงินทุนขั้นต่ำและปฏิสัมพันธ์ของรายการเหล่านี้ สำหรับมาตรฐานการบัญชี ฉบับที่ 19 (ปรับปรุง 2558) เรื่อง ผลประโยชน์ของพนักงาน
การตีความมาตรฐานการรายงานทางการเงิน ฉบับที่ 17 (ปรับปรุง 2558)	สัญญาสำหรับการก่อสร้างอสังหาริมทรัพย์
การตีความมาตรฐานการรายงานทางการเงิน ฉบับที่ 18 (ปรับปรุง 2558)	การจ่ายสินทรัพย์ที่ไม่ใช่เงินสดให้เจ้าของ
การตีความมาตรฐานการรายงานทางการเงิน ฉบับที่ 20 (ปรับปรุง 2558)	การโอนสินทรัพย์จากลูกค้า
การตีความมาตรฐานการรายงานทางการเงิน ฉบับที่ 21	ต้นทุนการเปิดหน้าดินในช่วงการผลิตสำหรับเหมืองผิวดิน
	เงินที่นำส่งรัฐ

บริษัทและบริษัทย่อยได้ประเมินในเบื้องต้นแล้วคาดว่าจะไม่มีผลกระทบที่มีสาระสำคัญต่อการเงินในงวดที่ถือปฏิบัติ

2.3 เกณฑ์ในการจัดทำงานการเงินรวม

งบการเงินรวมนี้ได้รวมงบการเงินของเฉพาะของบริษัท เจ มาร์ท จำกัด (มหาชน) และบริษัทย่อยที่บริษัทมีอำนาจควบคุมหรือถือหุ้นเกินกว่าร้อยละ 50 ของหุ้นที่มีสิทธิออกเสียง ดังต่อไปนี้

ชื่อกิจการ	สัดส่วนเงินลงทุน (ร้อยละ)		ลักษณะธุรกิจ
	2558	2557	
<u>บริษัทย่อย</u>			
บริษัท เจ เอ็ม ที เน็ตเวอร์ค เซอร์วิส เซ็ส จำกัด (มหาชน)	55.88	75.00	ให้บริการติดตามหนี้สิน บริหารหนี้ด้อยคุณภาพ ให้บริการสินเชื่อลิสซิ่งและสินเชื่อรายย่อย
บริษัท เจเอเอส แอสเซ็ท จำกัด (มหาชน)	67.50	99.99	พัฒนาอสังหาริมทรัพย์
บริษัท เจมาร์ท โฮลดิ้ง จำกัด	99.99	99.99	ธุรกิจการลงทุน
บริษัท สมาร์ทไอเท็ม จำกัด	99.99	-	พาณิชย์อิเล็กทรอนิกส์ (ขายสินค้าบนเครือข่ายอินเทอร์เน็ต)

ชื่อกิจการ	สัดส่วนเงินลงทุน (ร้อยละ)		ลักษณะธุรกิจ
	2558	2557	
<u>บริษัทย่อยที่บริษัทถือหุ้นทางอ้อม</u>			
บริษัท เจ เอ็ม ที พลัส จำกัด	55.88	75.00	ให้บริการติดตามหนี้สิน สินเชื่อลิสซิ่งและสินเชื่อรายย่อย
บริษัท เจ อินชัวร์นซ์ โบรกเกอร์ จำกัด	55.88	75.00	ให้บริการนายหน้าประกันภัย
บริษัท บริหารสินทรัพย์ เจ จำกัด	55.88	75.00	บริหารจัดการหนี้สิน

รายการบัญชีกับบริษัทย่อยที่มีสาระสำคัญได้ถูกหักออกจากงบการเงินรวมแล้ว

งบการเงินรวมของบริษัท จัดทำขึ้นโดยใช้นโยบายการบัญชีเดียวกันกับการจัดทำงบการเงินเฉพาะของบริษัทสำหรับรายการบัญชีที่เหมือนกันหรือเหตุการณ์ทางบัญชีที่คล้ายคลึงกัน

งบการเงินของบริษัทรวมซึ่งจัดตั้งในต่างประเทศ ได้แปลงค่าเป็นเงินบาทโดยใช้อัตราแลกเปลี่ยน ณ วันที่ในงบแสดงฐานะการเงินสำหรับรายการที่เป็นสินทรัพย์และหนี้สิน และอัตราแลกเปลี่ยนถ่วงเฉลี่ยสำหรับรายการที่เป็นรายได้และค่าใช้จ่าย ผลต่างซึ่งเกิดจากการแปลงค่าดังกล่าวได้แสดงไว้เป็นรายการ “ส่วนปรับปรุงจากการแปลงค่างบการเงินที่เป็นเงินตราต่างประเทศ” ในส่วนของผู้ถือหุ้น

3. นโยบายการบัญชีที่สำคัญ

3.1 เงินสดและรายการเทียบเท่าเงินสด

เงินสดและรายการเทียบเท่าเงินสด ประกอบด้วย เงินสดในมือและเงินฝากสถาบันการเงินที่มีอายุไม่เกินสามเดือน โดยไม่รวมรายการเงินฝากที่ติดภาระค้ำประกัน

เงินฝากสถาบันการเงินที่มีข้อจำกัดในการใช้ แสดงไว้ภายใต้สินทรัพย์ไม่หมุนเวียนในงบแสดงฐานะการเงิน

3.2 เงินลงทุนชั่วคราว

เงินลงทุนชั่วคราว หมายถึง เงินลงทุนที่บริษัทย่อยตั้งใจจะถือไว้ไม่เกิน 1 ปี เงินลงทุนชั่วคราวแสดงด้วยมูลค่ายุติธรรม มูลค่ายุติธรรมคำนวณจากมูลค่าสินทรัพย์สุทธิของกองทุน ณ วันสิ้นวันทำการสุดท้ายของปี บริษัทย่อยบันทึกการเปลี่ยนแปลงของมูลค่าเงินลงทุนชั่วคราวเป็นรายการกำไรหรือขาดทุนในงบกำไรขาดทุน

เมื่อมีการจำหน่ายเงินลงทุน ผลต่างระหว่างจำนวนเงินสุทธิที่ได้รับและมูลค่าตามบัญชี จะถูกบันทึกในงบกำไรขาดทุน

3.3 ลูกหนี้และค่าเผื่อนี้สงสัยจะสูญ

ลูกหนี้จากการขายสินค้าและให้บริการ

ลูกหนี้จากการขายสินค้าและให้บริการ แสดงด้วยมูลค่าสุทธิที่คาดว่าจะได้รับ ค่าเผื่อนี้สงสัยจะสูญประมาณจากประสบการณ์การเรียกเก็บหนี้ในอดีตและการวิเคราะห์สถานะของลูกหนี้ ณ วันสิ้นปี หนี้สูญที่เกิดขึ้นในระหว่างปีตัดเป็นค่าใช้จ่ายทันทีเมื่อบริษัทสามารถระบุได้ว่าไม่สามารถเรียกเก็บเงินได้

ลูกหนี้ตามสัญญาเช่าซื้อ

ลูกหนี้ตามสัญญาเช่าซื้อ แสดงด้วยจำนวนหนี้คงเหลือตามสัญญาหักด้วยดอกเบี้ยที่ยังไม่ถือเป็นรายได้และค่าเผ่อนหนี้สงสัยจะสูญ บริษัทย่อยตั้งค่าเผ่อนหนี้สงสัยจะสูญในอัตราที่เพิ่มขึ้นตามระยะเวลาค้างชำระของลูกหนี้ตามสัญญาเช่าซื้อ คงเหลือหักด้วยดอกเบี้ยที่ยังไม่ถือเป็นรายได้และหลักประกัน ซึ่งหลักประกันค่านวมมูลค่าประมาณร้อยละ 15 - 75 ของราคาเงินสดของสินทรัพย์ ณ วันที่ทำสัญญา โดยพิจารณาเปรียบเทียบกับโอกาส ในการได้รับชำระคืนจากลูกหนี้และจากการขายหลักประกัน นอกจากนี้บริษัทย่อยจะพิจารณาถึงความสามารถในการจ่ายชำระของลูกหนี้ที่ค้างชำระเป็นรายๆ

บริษัทย่อยใช้หลักเกณฑ์การตั้งค่าเผ่อนหนี้สงสัยจะสูญของลูกหนี้ตามสัญญาเช่าซื้อ โดยคำนวณในอัตราที่ต่างกันจากจำนวนงวดที่ค้างชำระ หักด้วยดอกเบี้ยที่ยังไม่ถือเป็นรายได้และหลักประกัน ดังนี้ :

ระยะเวลาที่ค้างชำระ	อัตราค่าเผ่อนร้อยละ
ลูกหนี้ที่ยังไม่ถึงกำหนดชำระ และลูกหนี้ค้างชำระ 1 งวด	1
ลูกหนี้ค้างชำระ 2 - 3 งวด	2
ลูกหนี้ค้างชำระ 4 - 6 งวด	20
ลูกหนี้ค้างชำระ 7 - 12 งวด	50
ลูกหนี้ค้างชำระเกิน 12 งวด	100

หากพิจารณาได้ว่าลูกหนี้ไม่สามารถชำระหนี้ได้ บริษัทย่อยจะตัดออกจากบัญชีทั้งจำนวน

เงินให้สินเชื่อแก่ลูกหนี้

เงินให้สินเชื่อแก่ลูกหนี้ รับรู้เริ่มแรกด้วยจำนวนที่เท่ากับเงินลงทุนสุทธิในสัญญา

บริษัทย่อยใช้หลักเกณฑ์การตั้งค่าเผ่อนหนี้สงสัยจะสูญของลูกหนี้สินเชื่อ ดังนี้

ระยะเวลาที่ค้างชำระ	อัตราค่าเผ่อนร้อยละ
ลูกหนี้ที่ยังไม่ถึงกำหนดชำระและลูกหนี้ค้างชำระ 1 งวด	1
ลูกหนี้ค้างชำระ 2 - 3 งวด	2
ลูกหนี้ค้างชำระ 4 - 6 งวด	100
ลูกหนี้ค้างชำระ 7 - 12 งวด	100
ลูกหนี้ค้างชำระเกิน 12 งวด	100

3.4 สินค้าคงเหลือ

สินค้าคงเหลือแสดงด้วยราคาทุนหรือมูลค่าสุทธิที่คาดว่าจะได้รับแล้วแต่ราคาใดจะต่ำกว่า ราคาทุนของสินค้าคำนวณโดยวิธีเข้าก่อน - ออกก่อน ต้นทุนในการซื้อประกอบด้วยราคาสินค้าและค่าใช้จ่ายทางตรงที่เกี่ยวข้องกับการซื้อสินค้านั้น เช่น ค่าภาษีอากร และค่าขนส่ง หักด้วยส่วนลด ส่วนมูลค่าสุทธิที่คาดว่าจะได้รับ ประมาณจากราคาที่คาดว่าจะขายได้ตามปกติของธุรกิจ หักด้วยค่าใช้จ่ายที่จำเป็นเพื่อให้สินค้านั้นขายได้ บริษัทได้ตั้งค่าเผ่อนการลดมูลค่าสำหรับสินค้าล้าสมัย สินค้าเคลื่อนไหวช้า หรือเสื่อมคุณภาพ โดยพิจารณาจากการประเมินสถานการณ์ด้านการตลาดเป็นสำคัญ และประมาณการค่าเผ่อนมูลค่าของสินค้าลดลงจากอายุของสินค้าคงเหลือ ดังนี้

	อัตราค่าเผื่อร้อยละ
สินค้าคงเหลืออายุตั้งแต่ 181 - 270 วัน	25
สินค้าคงเหลืออายุตั้งแต่ 271 - 365 วัน	50
สินค้าคงเหลืออายุตั้งแต่ 1 ปีขึ้นไป	100

3.5 สินทรัพย์รอการขาย

สินทรัพย์รอการขายเป็นสินทรัพย์ซึ่งได้ยึดมาจากลูกหนี้ตามสัญญาเช่าซื้อ และได้แสดงไว้ในมูลค่าตามบัญชี (ซึ่งส่วนใหญ่ประกอบด้วยค่าวงเวลาที่ค้างชำระสุทธิ) หรือมูลค่ายุติธรรมหักด้วยต้นทุนขายแล้วแต่ว่าราคาใดจะต่ำกว่า

3.6 เงินลงทุนในลูกหนี้

เงินลงทุนในลูกหนี้ เป็นเงินลงทุนซึ่งบริษัทย่อยรับซื้อลูกหนี้ด้วยคุณภาพจากสถาบันการเงินและบริษัทให้บริการสินเชื่อ ในมูลค่าที่มีส่วนลด โดยการประมูลซื้อเพื่อดำเนินการติดตามเรียกเก็บหนี้ ซึ่งตามสัญญาซื้อลูกหนี้ด้วยคุณภาพดังกล่าว บริษัทย่อยไม่มีสิทธิไล่เบี้ยจากผู้ขายหนี้ในกรณีที่บริษัทย่อยเรียกเก็บเงินไม่ได้ เงินลงทุนในลูกหนี้ดังกล่าวแสดงในราคาทุนที่จ่ายซื้อสุทธิจากจำนวนที่ตัดเป็นต้นทุนและค่าเผื่อการด้อยค่า (ถ้ามี) บริษัทย่อยจะบันทึกค่าเผื่อการด้อยค่าของเงินลงทุนในลูกหนี้เมื่อพบว่า ประเมินการกระแสเงินสดในอนาคตที่คาดว่าจะได้รับเมื่อคำนวณคิดลดเป็นมูลค่าปัจจุบันต่ำกว่ามูลค่าตามบัญชี

3.7 เงินลงทุนในบริษัทย่อยและบริษัทร่วม

เงินลงทุนในบริษัทย่อยและบริษัทร่วมแสดงในงบการเงินเฉพาะของบริษัทตามวิธีราคาทุน เงินลงทุนในบริษัทย่อยดังกล่าวเป็นการลงทุนในกิจการที่บริษัทถือหุ้นทั้งหมด ภายใต้การควบคุมและบริหารจัดการของบริษัท ทั้งนี้ เงินลงทุนในบริษัทร่วม แสดงมูลค่าตามวิธีส่วนได้เสียในงบการเงินรวม กรณีที่มีข้อบ่งชี้ว่าเงินลงทุนดังกล่าวเกิดการด้อยค่า บริษัทจะรับรู้ผลขาดทุนจากการด้อยค่าเป็นค่าใช้จ่ายทันทีในงบกำไรขาดทุน

3.8 อสังหาริมทรัพย์เพื่อการลงทุน

อสังหาริมทรัพย์เพื่อการลงทุน ประกอบด้วยที่ดิน และอสังหาริมทรัพย์ที่ถือครองที่พร้อมหาประโยชน์จากรายได้ค่าเช่า วัตถุประสงค์เริ่มแรกด้วยราคาทุนซึ่งรวมค่าใช้จ่ายทางตรงเพื่อให้ได้มาซึ่งอสังหาริมทรัพย์เพื่อการลงทุน หลังจากนั้น อสังหาริมทรัพย์เพื่อการลงทุนดังกล่าวจะแสดงตามมูลค่ายุติธรรมซึ่งประเมินโดยผู้ประเมินอิสระและจะประเมินทุกปี โดยฝ่ายบริหารจะสอบทานมูลค่ายุติธรรมเพื่อให้มูลค่าสะท้อนถึงสภาพตลาด ณ วันสิ้นรอบระยะเวลารายงาน มูลค่ายุติธรรมสำหรับอสังหาริมทรัพย์ที่พร้อมให้เช่าจะคำนวณโดยใช้วิธีวิเคราะห์จากรายได้ (Income approach) ผลกำไรหรือขาดทุนที่เกิดขึ้นจากการเปลี่ยนแปลงมูลค่ายุติธรรมของอสังหาริมทรัพย์เพื่อการลงทุนรับรู้ในงบกำไรขาดทุน

การจำหน่ายอสังหาริมทรัพย์เพื่อการลงทุน ผลต่างระหว่างจำนวนเงินที่ได้รับสุทธิจากการจำหน่ายกับมูลค่าตามบัญชีของสินทรัพย์ จะถูกรับรู้ในงบกำไรขาดทุนในปีที่ตัดรายการอสังหาริมทรัพย์เพื่อการลงทุนออกจากบัญชี

3.9 ที่ดิน อาคาร และอุปกรณ์

อาคารและอุปกรณ์ แสดงมูลค่าตามราคาทุน หักค่าเสื่อมราคาสะสม และค่าเผื่อการด้อยค่าของสินทรัพย์ (ถ้ามี) ราคาทุนคำนวณจากราคาซื้อสินทรัพย์ทั้งที่เป็นเงินสดและจำนวนเทียบเท่าเงินสด ในการทำให้สินทรัพย์นั้นอยู่ในสถานที่หรือสภาพที่พร้อมที่จะใช้งานได้ตามที่ประสงค์

ที่ดินแสดงด้วยราคาที่ตีใหม่ ราคาที่ตีใหม่หมายถึงมูลค่ายุติธรรมซึ่งกำหนดจากเกณฑ์การใช้งานของสินทรัพย์ที่มีอยู่จริง ณ วันที่มีการตีราคาใหม่หักด้วยค่าเผื่อการด้อยค่าของสินทรัพย์ (ถ้ามี)

บริษัทและบริษัทย่อยคิดค่าเสื่อมราคาอาคารและอุปกรณ์ โดยวิธีเส้นตรงตามช่วงอายุการให้ประโยชน์โดยพิจารณาแต่ละส่วนแยกต่างหากจากกัน เมื่อแต่ละส่วนประกอบนั้นมีสาระสำคัญและมีอายุการใช้ประโยชน์ต่างกัน อายุการให้ประโยชน์โดยประมาณของสินทรัพย์มีดังนี้

	ปี
อาคารและส่วนปรับปรุงอาคาร	10 - 20
ค่าตกแต่งสำนักงาน	5
เครื่องใช้สำนักงาน	3 - 5
ยานพาหนะ	5

ไม่มีการคิดค่าเสื่อมราคาสำหรับที่ดิน สินทรัพย์ระหว่างก่อสร้าง และอาคารระหว่างก่อสร้าง

ในกรณีที่ราคาตามบัญชีสูงกว่ามูลค่าที่คาดว่าจะได้รับคืน ราคาตามบัญชีจะถูกปรับลดให้เท่ากับมูลค่าที่คาดว่าจะได้รับคืน มูลค่าที่คาดว่าจะได้รับคืน คำนวณจากมูลค่าปัจจุบันของกระแสเงินสดที่คาดว่าจะเกิดในอนาคตจากการใช้สินทรัพย์อย่างต่อเนื่อง หรือจำนวนที่จะได้รับจากการขายสินทรัพย์ หักด้วยต้นทุนจากการจำหน่ายสินทรัพย์นั้น แล้วแต่จำนวนใดจะสูงกว่า

กำไรและขาดทุนจากการขายอุปกรณ์ คำนวณจากราคาตามบัญชีเปรียบเทียบกับค่าขาย และบันทึกไว้ในงบกำไรขาดทุน

รายจ่ายเกี่ยวกับการต่อเติม การต่ออายุ หรือการปรับปรุงสินทรัพย์ให้ดีขึ้น จะรวมเป็นราคาทุนของสินทรัพย์ ส่วนค่าซ่อมแซมและค่าบำรุงรักษา รับรู้เป็นค่าใช้จ่ายในรอบระยะเวลาบัญชีที่เกิดขึ้น

3.10 ต้นทุนการกู้ยืม

บริษัทและบริษัทย่อยบันทึกดอกเบี้ยที่เกิดจากเงินกู้ยืมเพื่อใช้ในการก่อสร้างอาคารสำนักงานและอสังหาริมทรัพย์เพื่อการลงทุนเป็นต้นทุนของสินทรัพย์ บริษัทและบริษัทย่อยจะหยุดบันทึกดอกเบี้ยที่เกี่ยวข้องเป็นต้นทุน เมื่อการก่อสร้างแล้วเสร็จ

3.11 โปรแกรมคอมพิวเตอร์

โปรแกรมคอมพิวเตอร์ซึ่งมีอายุการใช้ประโยชน์จำกัด แสดงในราคาทุน หักค่าตัดจำหน่ายสะสมและค่าเผื่อการด้อยค่า (ถ้ามี) ค่าตัดจำหน่าย บันทึกเป็นค่าใช้จ่ายในงบกำไรขาดทุน คำนวณโดยวิธีเส้นตรงตามเกณฑ์ระยะเวลาที่คาดว่าจะได้รับประโยชน์เชิงเศรษฐกิจของโปรแกรมคอมพิวเตอร์เป็นเวลา 5 ปี

3.12 สิทธิการเช่า

สิทธิการเช่าและสิ่งปลูกสร้าง แสดงในราคาทุน หักค่าตัดจำหน่ายสะสมและขาดทุนจากการด้อยค่า (ถ้ามี) ค่าตัดจำหน่ายบันทึกเป็นค่าใช้จ่ายในงบกำไรขาดทุน คำนวณโดยวิธีเส้นตรงตามเกณฑ์ระยะเวลาที่คาดว่าจะได้รับประโยชน์เชิงเศรษฐกิจของสิทธิการเช่าเป็นเวลา 9 – 30 ปี

3.13 สัญญาเช่าระยะยาว - กรณีที่บริษัทและบริษัทย่อยเป็นผู้เช่า

สัญญาเช่าซึ่งพิจารณาว่าความเสี่ยงและผลตอบแทนของความเป็นเจ้าของทั้งหมดได้โอนให้บริษัทและบริษัทย่อยสินทรัพย์จะถูกจัดเป็นสัญญาเช่าการเงิน สัญญาเช่าการเงินจะบันทึกเป็นรายจ่ายฝ่ายทุนตามมูลค่ายุติธรรมสุทธิของสินทรัพย์ที่เช่าหรือมูลค่าปัจจุบันสุทธิของจำนวนเงินที่ต้องจ่ายตามสัญญาเช่าแล้วแต่จำนวนใดจะต่ำกว่า โดยจำนวนเงินที่ต้องจ่ายจะแบ่งเป็นส่วนหนึ่งของหนี้สินและค่าใช้จ่ายทางการเงิน เพื่อให้จำนวนเงินที่ต้องจ่ายในแต่ละงวดมีจำนวนคงที่ ค่าเช่าซึ่งต้องจ่ายตามภาระผูกพันหักกับค่าใช้จ่ายทางการเงิน จะบันทึกเป็นหนี้สินตามสัญญาเช่าการเงิน ส่วนค่าใช้จ่ายทางการเงินจะบันทึกในงบกำไรขาดทุนตลอดอายุของสัญญาเช่า สินทรัพย์ตามสัญญาเช่าการเงิน จะคิดค่าเสื่อมราคาตลอดอายุของการใช้งานของสินทรัพย์นั้น

สัญญาเช่าสินทรัพย์โดยที่ความเสี่ยงและผลตอบแทนของความเป็นเจ้าของตกอยู่กับผู้ให้เช่า จะถูกจัดเป็นสัญญาเช่าดำเนินงาน การชำระเงินภายใต้สัญญาเช่าดำเนินงาน จะบันทึกเป็นค่าใช้จ่ายในงบกำไรขาดทุนโดยวิธีเส้นตรงตลอดอายุสัญญาเช่า ค่าใช้จ่ายที่เกิดขึ้นจากการยกเลิกสัญญาเช่าดำเนินงานก่อนหมดอายุการเช่า เช่น เบี้ยปรับที่ต้องจ่ายให้ผู้ให้เช่า จะบันทึกเป็นค่าใช้จ่ายในรอบระยะเวลาบัญชีที่มีการยกเลิกสัญญา

3.14 สัญญาเช่าระยะยาว - กรณีที่บริษัทและบริษัทย่อยเป็นผู้ให้เช่า

สินทรัพย์ที่ให้เช่าตามสัญญาเช่าดำเนินงาน แสดงรวมอยู่ในอาคารและอุปกรณ์ในงบแสดงฐานะการเงินและคิดค่าเสื่อมราคาตลอดอายุการใช้งานของสินทรัพย์เช่นเดียวกับสินทรัพย์ที่มีลักษณะเหมือนกัน รายได้ค่าเช่ารับรู้โดยวิธีเส้นตรงตามระยะเวลาการให้เช่า

3.15 การด้อยค่าของสินทรัพย์

ณ วันที่ในงบการเงิน บริษัทและบริษัทย่อยจะประเมินว่ามีข้อบ่งชี้ของสินทรัพย์ว่าการด้อยค่าหรือไม่ หากมีข้อบ่งชี้ว่าการด้อยค่า บริษัทและบริษัทย่อยจะประมาณมูลค่าที่คาดว่าจะได้รับคืนของสินทรัพย์ หากมูลค่าตามบัญชีของสินทรัพย์สูงกว่ามูลค่าที่คาดว่าจะได้รับคืน บริษัทและบริษัทย่อยจะปรับปรุงลดมูลค่าของสินทรัพย์นั้นลดลงให้เท่ากับมูลค่าที่คาดว่าจะได้รับคืน และรับรู้ผลขาดทุนจากการด้อยค่าของสินทรัพย์ในงบกำไรขาดทุน มูลค่าที่คาดว่าจะได้รับคืนของสินทรัพย์หมายถึงราคาขายสุทธิหรือมูลค่าจากการใช้ของสินทรัพย์นั้นแล้วแต่จำนวนใดจะสูงกว่า

3.16 การรับรู้รายได้

- รายได้จากการขาย รับรู้เมื่อส่งมอบสินค้า และลูกค้ายอมรับสินค้านั้น รายได้จากการขาย เป็นจำนวนที่สุทธิจากภาษีขายและส่วนลด
- รายได้ดอกเบี้ย และรายได้อื่น รับรู้ตามเกณฑ์คงค้าง

- รายได้ค่าเช่า และค่าบริการพื้นที่ให้เช่า รับรู้รายได้โดยวิธีเส้นตรงตลอดอายุสัญญาเช่า
- รายได้ค่าส่งเสริมการขาย บริษัทรับรู้รายได้เมื่อได้รับอนุมัติจากผู้ขายแล้ว บริษัทย่อยรับรู้รายได้ตามวิธีอัตราดอกเบี้ยที่แท้จริงตามระยะเวลาของสัญญา
- เงินปันผลรับ รับรู้เป็นรายได้เมื่อบริษัทผู้จ่ายประกาศจ่ายเงินปันผล
- บริษัทย่อยรับรู้รายได้จากการบริการติดตามหนี้สินและบริการอื่น เมื่อได้ให้บริการแก่ลูกค้าแล้วตามอัตราที่ตกลงกัน
- บริษัทย่อยรับรู้รายได้จากเงินลงทุนในลูกหนี้ ตามอัตราดอกเบี้ยที่แท้จริง (อัตราผลตอบแทนในการเก็บหนี้ที่คาดว่าจะได้รับ) คำนวณกับยอดเงินลงทุนในลูกหนี้คงเหลือ หากเงินสดที่เก็บได้จริงสูงกว่ารายได้ที่คำนวณได้ ส่วนที่เหลือจะนำไปตัดจำหน่ายมูลค่าเงินลงทุนในลูกหนี้แต่ละงวด ในกรณีที่เงินลงทุนในลูกหนี้ถูกตัดจำหน่ายหมดแล้ว บริษัทย่อยจะรับรู้กระแสเงินสดรับที่ได้จากการเก็บหนี้ดังกล่าวเป็นรายได้ทั้งจำนวน และจะรับรู้รายการขาดทุนจากการต่อจ่ายของเงินลงทุนในลูกหนี้ดังกล่าวทันที เมื่อมีหลักฐานอย่างน่าเชื่อถือว่าประมาณการกระแสเงินสดลดลงอย่างมีสาระสำคัญ
- รายได้ค่าปรับชำระล่าช้า รายได้ค่าติดตามทวงถาม ดอกเบี้ยรับจากลูกหนี้ตามสัญญาโอนสิทธิเรียกร้องที่ยังไม่ด้อยคุณภาพ จะรับรู้เป็นรายได้เมื่อมีการเรียกเก็บเงิน บริษัทย่อยจะหยุดรับรู้เมื่อโอนลูกหนี้เป็นกลุ่มหยุดรับรู้รายได้
- บริษัทย่อยรับรู้รายได้ดอกผลจากสัญญาเช่าซื้อ ตามวิธีอัตราดอกเบี้ยที่แท้จริงตามระยะเวลาของสัญญา โดยจะรับรู้ในวันที่ถึงกำหนดชำระค่างวด ไม่ว่าจะเก็บเงินได้หรือไม่ บริษัทและบริษัทย่อยหยุดการรับรู้รายได้จากสัญญาเช่าซื้อที่ค้างชำระค่างวดเกินกว่า 3 งวดขึ้นไป เว้นแต่เมื่อมีข้อบ่งชี้ว่าลูกหนี้รายนั้นๆ จะไม่สามารถชำระหนี้ได้ บริษัทจะหยุดรับรู้รายได้ทันที
- บริษัทย่อยรับรู้รายได้ดอกเบี้ยจากเงินให้สินเชื่อ ตามวิธีอัตราดอกเบี้ยที่แท้จริงตามระยะเวลาผ่อนชำระ ยกเว้นดอกเบี้ยจากเงินให้สินเชื่อที่ค้างชำระเกินกว่า 3 เดือน จะถือเป็นรายได้เมื่อได้รับชำระ บริษัทย่อยหยุดการรับรู้รายได้จากเงินให้สินเชื่อที่ค้างชำระค่างวดเกินกว่า 3 งวดขึ้นไป เว้นแต่เมื่อมีข้อบ่งชี้ว่าลูกหนี้รายนั้นๆ จะไม่สามารถชำระหนี้ได้ บริษัทย่อยจะหยุดรับรู้รายได้ทันที

3.17 โปรแกรมสิทธิพิเศษแก่ลูกค้า

บริษัทให้สิทธิพิเศษสำหรับลูกค้าที่เป็นสมาชิกบัตร โดยถือเป็นส่วนหนึ่งของรายการขายหรือบริการ โดยลูกค้าจะได้รับคะแนนสะสมเพื่อสามารถนำไปใช้สิทธิได้ในอนาคตเพื่อรับสินค้าหรือบริการเป็นส่วนลดหรือเงินสด โดยไม่ต้องจ่ายค่าตอบแทนตามเงื่อนไขที่กำหนดในบัตร

ภายใต้การตีความมาตรฐานการรายงานทางการเงินฉบับที่ 13 การวัดมูลค่าภาระผูกพันที่บริษัทต้องจัดหาสินค้าหรือบริการในอนาคตพิจารณาจากสิ่งตอบแทนที่ได้รับจากการขายซึ่งปันส่วนระหว่าง รายการขายและให้บริการเริ่มแรกซึ่งรับรู้เป็นรายได้และประมาณการต้นทุนในอนาคตของการจัดการรางวัลให้แก่ลูกค้าซึ่งจะรับรู้เป็นรายได้เมื่อลูกค้ามาใช้สิทธิและบริษัทได้ปฏิบัติตามสัญญาภาระผูกพันที่จะจัดการรางวัลนั้น

บริษัทจะรับรู้มูลค่าสิ่งตอบแทนของคะแนนสะสมเป็นรายได้รอตัดบัญชี และเมื่อลูกค้ามาใช้สิทธิและเมื่อบริษัทได้ปฏิบัติตามภาระผูกพันที่จะจัดหารางวัลนั้นจึงจะรับรู้รายได้รอตัดบัญชีเป็นรายได้

3.18 ผลประโยชน์พนักงาน

ผลประโยชน์ระยะสั้นของพนักงาน

บริษัทและบริษัทย่อยรับรู้ เงินเดือน ค่าจ้าง โบนัส และเงินสมทบกองทุนประกันสังคมเป็นค่าใช้จ่ายเมื่อเกิดรายการ

ค่าตอบแทนผู้บริหาร หมายถึง ค่าตอบแทนที่ผู้บริหารได้รับจากบริษัท ได้แก่ ค่าตอบแทนที่เป็นตัวเงินและผลประโยชน์อื่นซึ่งเป็นสิทธิประโยชน์ที่ผู้บริหารได้รับจากกิจการ

ผลประโยชน์หลังออกจากงานของพนักงาน

โครงการสมทบเงิน

บริษัทและบริษัทย่อยและพนักงานได้ร่วมกันจัดตั้งกองทุนสำรองเลี้ยงชีพ ซึ่งประกอบด้วยเงินที่พนักงานจ่ายสะสมและเงินที่บริษัทและบริษัทย่อยจ่ายสมทบให้เป็นรายเดือน สิทธิประโยชน์ของกองทุนสำรองเลี้ยงชีพได้แยกออกจากสินทรัพย์ของบริษัทและบริษัทย่อย เงินที่บริษัทและบริษัทย่อยจ่ายสมทบกองทุนสำรองเลี้ยงชีพบันทึกเป็นค่าใช้จ่ายในปีที่เกิดรายการ

โครงการผลประโยชน์หลังออกจากงาน

บริษัทและบริษัทย่อยมีภาระที่ต้องจ่ายเงินชดเชยให้แก่พนักงานเมื่อออกจากงานตามกฎหมายแรงงาน ซึ่งบริษัทและบริษัทย่อยถือว่าเงินชดเชยดังกล่าวเป็นโครงการผลประโยชน์หลังออกจากงานสำหรับพนักงาน

บริษัทและบริษัทย่อยคำนวณหนี้สินตามโครงการผลประโยชน์หลังออกจากงานของพนักงาน โดยใช้วิธีคิดลดแต่ละหน่วยที่ประมาณการไว้ (Projected Unit Credit Method) โดยผู้เชี่ยวชาญอิสระได้ทำการประเมินภาระผูกพันดังกล่าวตามหลักคณิตศาสตร์ประกันภัย

หนี้สินของโครงการผลประโยชน์หลังออกจากงานของพนักงาน ประกอบด้วย มูลค่าปัจจุบันของภาระผูกพันตามโครงการผลประโยชน์ และกำไรหรือขาดทุนจากการประมาณการตามหลักคณิตศาสตร์ประกันภัย

กำไรหรือขาดทุนจากการประมาณการตามหลักคณิตศาสตร์ประกันภัย (Actuarial gains and losses) สำหรับโครงการผลประโยชน์หลังออกจากงานของพนักงานจะรับรู้ในกำไรขาดทุนเบ็ดเสร็จอื่น

3.19 ภาษีเงินได้

ค่าใช้จ่ายภาษีเงินได้สำหรับปี ประกอบด้วย ภาษีเงินได้ปัจจุบันและภาษีเงินได้รอการตัดบัญชี ภาษีเงินได้ปัจจุบันและภาษีเงินได้รอการตัดบัญชีถูกรับรู้ในกำไรหรือขาดทุน เว้นแต่ในส่วนที่เกี่ยวกับรายการที่รับรู้โดยตรงในส่วนของผู้ถือหุ้นหรือกำไรขาดทุนเบ็ดเสร็จอื่น

ภาษีเงินได้ปัจจุบัน

ภาษีเงินได้ปัจจุบัน ได้แก่ ภาษีที่คาดว่าจะจ่ายชำระหรือจะได้รับชำระ โดยคำนวณจากกำไรหรือขาดทุนประจำปีที่ต้องเสียภาษี โดยใช้อัตราภาษีที่ประกาศใช้หรือที่คาดว่าจะมีผลบังคับใช้ ณ วันสิ้นรอบระยะเวลารายงาน และรวมรายการปรับปรุงทางภาษีที่เกี่ยวข้องกับรายการในปีก่อนๆ

ภาษีเงินได้จากการตัดบัญชี

ภาษีเงินได้จากการตัดบัญชีบันทึกโดยคำนวณจากผลแตกต่างชั่วคราวที่เกิดขึ้นระหว่างมูลค่าตามบัญชีของสินทรัพย์และหนี้สินกับจำนวนที่เกี่ยวข้องที่ใช้เพื่อการคำนวณภาษี ภาษีเงินได้จากการตัดบัญชีวัดมูลค่าโดยใช้อัตราภาษีที่คาดว่าจะใช้กับผลแตกต่างชั่วคราวเมื่อมีการกลับรายการ โดยใช้อัตราภาษีที่ประกาศใช้หรือที่คาดว่าจะมีผลบังคับใช้ ณ วันสิ้นรอบระยะเวลารายงาน

สินทรัพย์ภาษีเงินได้จากการตัดบัญชีจะบันทึกต่อเมื่อมีความเป็นไปได้ค่อนข้างแน่นอนว่ากำไรเพื่อเสียภาษีในอนาคตจะมีจำนวนเพียงพอกับการใช้ประโยชน์จากผลแตกต่างชั่วคราวดังกล่าว สินทรัพย์ภาษีเงินได้จากการตัดบัญชีจะถูกทบทวน ณ ทุกวันสิ้นรอบระยะเวลารายงานและจะถูกปรับลดลงเท่าที่ประโยชน์ทางภาษีจะมีโอกาสถูกใช้จริง

3.20 การแปลงค่าเงินตราต่างประเทศ

บริษัทแปลงค่ารายการที่เป็นเงินตราต่างประเทศให้เป็นเงินบาทเพื่อการบันทึกบัญชีโดยใช้อัตราแลกเปลี่ยน ณ วันที่ที่เกิดรายการ สินทรัพย์และหนี้สินที่เป็นตัวเงินที่มีมูลค่าเป็นสกุลเงินตราต่างประเทศ และมียอดคงเหลือ ณ วันที่ในงบแสดงฐานะการเงิน แปลงค่าเป็นเงินบาทโดยใช้อัตราแลกเปลี่ยน ณ วันนั้น กำไรและขาดทุนที่เกิดจากการรับหรือจ่ายชำระเงินตราต่างประเทศและที่เกิดจากการแปลงค่าสินทรัพย์และหนี้สินที่มีมูลค่าเป็นสกุลเงินตราต่างประเทศดังกล่าวรับรู้เป็นกำไรหรือขาดทุนในงบกำไรขาดทุน

3.21 ส่วนงานดำเนินงาน

ผลการดำเนินงานของส่วนงานที่รายงานต่อคณะกรรมการบริหารของกลุ่มบริษัท (ผู้มีอำนาจตัดสินใจสูงสุดด้านการดำเนินงาน) จะแสดงถึงรายการที่เกิดขึ้นจากส่วนงานดำเนินงานนั้นโดยตรงรวมถึงรายการที่ได้รับการปันส่วนอย่างสมเหตุสมผล

3.22 ส่วนเกินมูลค่าหุ้น

บริษัทจะบันทึกเงินรับที่เกินกว่ามูลค่าที่จดทะเบียนไว้เป็นส่วนเกินมูลค่าหุ้นในงบแสดงฐานะการเงิน สุทธิด้วยต้นทุนในการออกหุ้นและผลประโยชน์ทางภาษีที่เกี่ยวข้อง

3.23 การจ่ายเงินปันผล

บริษัทและบริษัทย่อยบันทึกเงินปันผลจ่ายในงบการเงินในรอบระยะเวลาบัญชีซึ่งที่ประชุมผู้ถือหุ้นหรือคณะกรรมการของบริษัทและบริษัทย่อย ได้อนุมัติการจ่ายเงินปันผล

3.24 บุคคลหรือกิจการที่เกี่ยวข้องกัน

บุคคลหรือกิจการที่เกี่ยวข้องกันกับบริษัท หมายถึง บุคคลหรือกิจการที่มีอำนาจควบคุมบริษัท หรือถูกควบคุมโดยบริษัท ไม่ว่าจะเป็นโดยตรงหรือทางอ้อม หรืออยู่ภายใต้การควบคุมเดียวกันกับบริษัท

3.25 กำไรต่อหุ้นขั้นพื้นฐาน

กำไรต่อหุ้นขั้นพื้นฐาน คำนวณโดยการหารกำไรสำหรับปีด้วยจำนวนถัวเฉลี่ยของหุ้นสามัญที่ได้รับชำระแล้วในระหว่างปี

ในการคำนวณกำไรต่อหุ้นปรับลด จำนวนหุ้นสามัญถัวเฉลี่ยได้ปรับปรุงด้วยจำนวนหุ้นสามัญเทียบเท่าปรับลดโดยถือว่าหุ้นสามัญเทียบเท่าปรับลดได้แปลงเป็นหุ้นสามัญทั้งหมด

ในการคำนวณจำนวนหุ้นสามัญที่เพิ่มขึ้นหากมีการใช้สิทธิ บริษัทคำนวณว่าหากนำเงินที่ได้รับจากการใช้สิทธิจากใบสำคัญแสดงสิทธิที่เหลื้อมาซื้อหุ้นสามัญกลับคืนในราคาตลาดถัวเฉลี่ยของงวดเพื่อกำหนดจำนวนหุ้นสามัญที่ต้องออกเพิ่ม แล้วนำจำนวนหุ้นสามัญส่วนเพิ่มดังกล่าวมารวมกับหุ้นสามัญที่มีอยู่

3.26 สัญญาซื้อขายเงินตราต่างประเทศล่วงหน้า

เจ้าหนี้ตามสัญญาซื้อขายเงินตราต่างประเทศล่วงหน้า แปลงค่าตามอัตราแลกเปลี่ยน ณ วันที่ในรายงาน กำไรขาดทุนที่ยังไม่เกิดขึ้นจากการแปลงค่าเงินตราต่างประเทศดังกล่าวจะถูกบันทึกในงบกำไรขาดทุน

3.27 ประมาณการหนี้สินและค่าใช้จ่าย และสินทรัพย์ที่อาจเกิดขึ้น

บริษัทและบริษัทย่อยจะบันทึกประมาณการหนี้สินและค่าใช้จ่ายไว้ในงบการเงินเมื่อบริษัทและบริษัทย่อยมีภาระผูกพันตามกฎหมายหรือเป็นภาระผูกพันที่ค่อนข้างแน่นอนที่มีผลสืบเนื่องจากเหตุการณ์ในอดีต ซึ่งอาจทำให้บริษัทและบริษัทย่อยต้องชำระหรือชดใช้ตามภาระผูกพันนั้น และจำนวนที่ต้องชดใช้ดังกล่าวสามารถประมาณได้อย่างสมเหตุสมผล สินทรัพย์ที่อาจเกิดขึ้นจะถูกรับรู้เป็นสินทรัพย์แยกต่างหาก เมื่อมีปัจจัยสนับสนุนว่าจะได้รับคืนแน่นอน

4. ประมาณการทางการเงินที่สำคัญ ข้อสมมติฐาน และการใช้ดุลยพินิจ

ในการจัดทำงบการเงิน ฝ่ายบริหารใช้ดุลยพินิจ การประมาณการ และข้อสมมติฐานเกี่ยวกับการรับรู้ และการวัดมูลค่าของสินทรัพย์ หนี้สิน รายได้ และค่าใช้จ่าย ผลที่เกิดขึ้นจริงอาจจะแตกต่างจากการใช้ดุลยพินิจ การประมาณการ และข้อสมมติฐานที่จัดทำโดยฝ่ายบริหาร

ประมาณการทางการเงินที่สำคัญ ข้อสมมติฐาน และการใช้ดุลยพินิจ มีดังนี้

1. การด้อยค่าของลูกหนี้ เงินให้สินเชื่อ และเงินลงทุนในลูกหนี้

บริษัทและบริษัทย่อยได้บันทึกค่าเผื่อหนี้สงสัยจะสูญเพื่อให้สะท้อนถึงการด้อยค่าของลูกหนี้ เงินให้สินเชื่อ และเงินลงทุนในลูกหนี้ อันเกิดมาจากการที่ลูกหนี้ไม่มีความสามารถในการชำระหนี้ ค่าเผื่อหนี้สงสัยจะสูญนั้นเป็นการประเมินบนพื้นฐานจากความไม่แน่นอนในการรับชำระหนี้และดุลยพินิจของผู้บริหาร

2. ค่าเผื่อลดมูลค่าสำหรับสินค้าเก่า ล้าสมัย และเสื่อมคุณภาพ

บริษัทได้ประมาณการค่าเผื่อลดมูลค่าสำหรับสินค้าเก่า ล้าสมัย และเสื่อมคุณภาพเพื่อให้สะท้อนถึงการด้อยค่าของสินค้าคงเหลือ โดยการประมาณการนั้นจะพิจารณาจากการหมุนเวียนและการเสื่อมสภาพของสินค้าคงเหลือประเภทต่างๆ

3. การด้อยค่าของเงินลงทุน

บริษัทและบริษัทย่อยพิจารณาค่าเผื่อการด้อยค่าของเงินลงทุน เมื่อพบว่ามูลค่ายุติธรรมของเงินลงทุนดังกล่าวลดลงอย่างมีสาระสำคัญและเป็นระยะเวลานาน ซึ่งความมีสาระสำคัญและระยะเวลานั้นขึ้นอยู่กับดุลยพินิจของฝ่ายบริหาร

4. อสังหาริมทรัพย์เพื่อการลงทุน

บริษัทย่อยแสดงอสังหาริมทรัพย์เพื่อการลงทุนด้วยมูลค่ายุติธรรมซึ่งประเมินโดยผู้ประเมินราคาอิสระและรับรู้การเปลี่ยนแปลงมูลค่ายุติธรรมในส่วนของการกำไรหรือขาดทุน การประเมินมูลค่าดังกล่าวต้องอาศัยข้อสมมติฐานและการประมาณการบางประการ

5. อาคารและอุปกรณ์ และโปรแกรมคอมพิวเตอร์

ฝ่ายบริหารเป็นผู้ประมาณการของอายุการให้ประโยชน์และมูลค่าคงเหลือของอาคารและอุปกรณ์ และโปรแกรมคอมพิวเตอร์ของบริษัทและบริษัทย่อย โดยจะทบทวนค่าเสื่อมราคาและค่าตัดจำหน่ายเมื่ออายุการให้ประโยชน์และมูลค่าคงเหลือมีความแตกต่างไปจากการประมาณการในปีก่อน หรือมีการตัดจำหน่ายสินทรัพย์ที่เสื่อมสภาพหรือไม่ได้ใช้งานอีกต่อไป

6. การด้อยค่าของสินทรัพย์

บริษัทและบริษัทย่อยพิจารณาการด้อยค่าของสินทรัพย์หากมีข้อบ่งชี้ว่ามีการด้อยค่า เมื่อพบว่ามูลค่ายุติธรรมของสินทรัพย์ดังกล่าวลดลงอย่างมีสาระสำคัญ ผู้บริหารจะเป็นผู้พิจารณาประมาณการมูลค่าที่คาดว่าจะได้รับของสินทรัพย์

7. ประมาณการกระแสเงินสดรับจากเงินลงทุนในลูกหนี้

บริษัทย่อยประมาณการกระแสเงินสดที่คาดว่าจะได้รับในอนาคตสำหรับเงินลงทุนในลูกหนี้ ขึ้นอยู่กับคุณภาพ ชนิด และอายุของหนี้ และอ้างอิงกับสถิติการเก็บหนี้ในอดีตทั้งหมด โดยยอดรวมของประมาณการกระแสเงินสดที่คาดว่าจะได้รับในอนาคตของทั้งหมดจะต้องไม่เกินกว่าการประมาณการกระแสเงินสดที่ผู้บริหารได้คาดคะเนไว้ตั้งแต่ประมวลข้อมูล โดยคาดว่าจะเรียกเก็บหนี้ได้ในระยะเวลา 4 – 5 ปี

8. สินทรัพย์ภาษีเงินได้รอการตัดบัญชี

สินทรัพย์ภาษีเงินได้รอการตัดบัญชีรับรู้โดยการประมาณการในการประเมินความสามารถในการทำกำไรทางภาษีในอนาคตของบริษัทและบริษัทย่อยที่นำมาหักกับผลแตกต่างชั่วคราวที่สามารถใช้ประโยชน์ได้ นอกจากนั้น ผู้บริหารต้องใช้ดุลยพินิจในการประเมินผลกระทบของกฎหมายหรือข้อจำกัดทางด้านเศรษฐกิจหรือความไม่แน่นอนของกฎหมายภาษีอากร

9. ผลประโยชน์หลังออกจากงานของพนักงาน

ผลประโยชน์หลังออกจากงานของพนักงานประมาณการตามหลักคณิตศาสตร์ประกันภัย ซึ่งข้อสมมติฐานในการประมาณการดังกล่าวประกอบด้วย อัตราคิดลด จำนวนเงินเดือนที่คาดว่าจะเพิ่มขึ้นในอนาคต อัตราภาระและปัจจัยที่เกี่ยวข้องในเชิงประชากรศาสตร์ อย่างไรก็ตาม ผลประโยชน์หลังการออกจากงานที่เกิดขึ้นจริงนั้นอาจแตกต่างไปจากที่ประมาณไว้

5. การแก้ไขข้อผิดพลาด

บริษัทได้มีการปรับปรุงการเงินรวมย้อนหลัง เนื่องจากบริษัทย่อยแห่งหนึ่งได้ทบทวนข้อมูลทางการเงินภายหลังจากที่บริษัทได้นำงบการเงินของบริษัทย่อยไปใช้ในการจัดทำงบการเงินรวมสำหรับปีสิ้นสุดวันที่ 31 ธันวาคม 2557 ซึ่งรายการที่มีผลกระทบ มีดังต่อไปนี้

- บริษัทย่อยได้ทบทวนการด้อยค่าของสินทรัพย์ที่บันทึกไว้ในงบการเงินของบริษัทย่อย
- บริษัทย่อยปรับปรุงต้นทุนของอสังหาริมทรัพย์เพื่อการลงทุน เป็นผลให้มีขาดทุนจากการเปลี่ยนแปลงมูลค่ายุติธรรม
- บริษัทย่อยบันทึกค่าใช้จ่ายส่งเสริมการขายต่ำไป
- บริษัทย่อยทบทวนการพิจารณาจำแนกประเภทสัญญาเช่าของสินทรัพย์

ผลกระทบของการแก้ไขข้อผิดพลาด ตามที่กล่าวมาข้างต้นต้องบ่งแสดงฐานะการเงินรวม ณ วันที่ 31 ธันวาคม 2557 และงบกำไรขาดทุนและกำไรขาดทุนเบ็ดเสร็จอื่นสำหรับปีสิ้นสุดวันเดียวกัน ที่ใช้เป็นข้อมูลเปรียบเทียบ มีดังต่อไปนี้

		(หน่วย : พันบาท)	
	ผลกระทบ	ตามที่รายงานไว้เดิม	ปรับปรุงใหม่
งบแสดงฐานะการเงิน			
สินทรัพย์			
ลูกหนี้การค้าและลูกหนี้อื่น – สุทธิ	ลดลง	221,098	216,538
อสังหาริมทรัพย์เพื่อการลงทุน	ลดลง	575,880	498,200
ที่ดิน อาคาร และอุปกรณ์ – สุทธิ	ลดลง	757,652	748,862
สิทธิการเช่า – สุทธิ	เพิ่มขึ้น	348,601	420,933
สินทรัพย์ไม่หมุนเวียนอื่น	เพิ่มขึ้น	320,059	319,146
หนี้สิน			
หนี้สินตามสัญญาเช่าการเงินส่วนที่ถึงกำหนดชำระภายในหนึ่งปี	เพิ่มขึ้น	379	735
เจ้าหนี้ค้ำก่อสร้าง	เพิ่มขึ้น	-	8,546
ค่าใช้จ่ายค้างจ่าย	เพิ่มขึ้น	64,938	66,438
ภาษีเงินได้ค้างจ่าย	เพิ่มขึ้น	30,380	32,079
หนี้สินหมุนเวียนอื่น	ลดลง	42,497	37,937
หนี้สินตามสัญญาเช่าการเงิน – สุทธิ	เพิ่มขึ้น	32	1,014
หนี้สินภาษีเงินได้รอการตัดบัญชี	ลดลง	9,573	2,594
ส่วนของผู้ถือหุ้น			
กำไรสะสม	ลดลง	643,177	622,022

	ผลกระทบ	ตามที่รายงานไว้เดิม	ปรับปรุงใหม่
งบกำไรขาดทุนและกำไรขาดทุนเบ็ดเสร็จอื่น			
การปรับมูลค่ายุติธรรมของอสังหาริมทรัพย์เพื่อการลงทุน	ลดลง	11,100	(2,793)
ค่าเผื่อการด้อยค่าของสินทรัพย์	เพิ่มขึ้น	-	21,000
ค่าใช้จ่ายในการขาย	เพิ่มขึ้น	766,411	767,911
ค่าใช้จ่ายในการบริหาร	ลดลง	378,911	359,388
ต้นทุนทางการเงิน	เพิ่มขึ้น	72,081	72,127
ภาษีเงินได้	ลดลง	96,311	91,031
กำไรต่อหุ้น	ลดลง	0.71	0.67

6. เงินสดและรายการเทียบเท่าเงินสด

ยอดคงเหลือ ณ วันที่ 31 ธันวาคม 2558 และ 2557 ประกอบด้วยรายการดังต่อไปนี้ :

	งบการเงินรวม		งบการเงินเฉพาะของบริษัท	
			(หน่วย : บาท)	
	2558	2557	2558	2557
เงินสดในมือ	32,800	28,000	-	-
เงินสดจากการขายสินค้า - รอนำฝากธนาคาร	35,763,308	33,171,372	35,763,308	33,171,372
เงินฝากกระแสรายวัน	103,712,448	76,445,756	49,189,572	51,563,255
เงินฝากออมทรัพย์	29,958,561	26,953,473	13,455,810	2,248,766
รวม	169,467,117	136,598,601	98,408,690	86,983,393

เงินฝากออมทรัพย์ มีอัตราดอกเบี้ยลอยตัว ตามอัตราที่ธนาคารกำหนด

7. เงินลงทุนชั่วคราว

ณ วันที่ 31 ธันวาคม 2558 และ 2557 บริษัทมีเงินลงทุนชั่วคราว ดังนี้

	งบการเงินรวม	
	(หน่วย : บาท)	
	2558	2557
มูลค่า ณ วันที่ 1 มกราคม	-	-
ซื้อหลักทรัพย์	200,000,000	-
การเปลี่ยนแปลงมูลค่ายุติธรรมของหลักทรัพย์เพื่อค่า	410,469	-
มูลค่า ณ วันที่ 31 ธันวาคม	200,410,469	-

8. ลูกหนี้การค้าและลูกหนี้อื่น

ยอดคงเหลือ ณ วันที่ 31 ธันวาคม 2558 และ 2557 แยกตามอายุหนี้ที่ค้างชำระได้ดังนี้ :

อายุหนี้ค้างชำระ	งบการเงินรวม		งบการเงินเฉพาะของบริษัท	
			(หน่วย : บาท)	
	2558	2557	2558	2557
ยังไม่ถึงกำหนดชำระ	247,585,519	199,734,393	236,008,924	186,316,359
ค้างชำระ				
ไม่เกิน 3 เดือน	59,332,608	51,072,079	49,435,866	45,731,490
4 - 6 เดือน	2,779,867	6,320,268	378,677	6,281,512
7 - 12 เดือน	3,127,183	9,737,957	2,716,887	9,598,925
มากกว่า 12 เดือน	10,722,488	1,592,037	10,657,407	1,482,136
รวม	323,547,665	268,456,734	299,197,761	249,410,422
หัก : ค่าเผื่อหนี้สงสัยจะสูญ	(8,369,427)	(9,216,228)	(8,308,210)	(8,925,656)
สุทธิ	315,178,238	259,240,506	290,889,551	240,484,766

ลูกหนี้แยกตามประเภทธุรกิจได้ดังนี้ :

	งบการเงินรวม		งบการเงินเฉพาะของบริษัท	
			(หน่วย : บาท)	
	2558	2557	2558	2557
ลูกหนี้จากการขายสินค้า	254,233,435	194,020,369	254,233,435	194,020,369
ลูกหนี้จากการขายสินค้าแบบผ่อนชำระ	8,756,412	11,683,014	8,756,412	11,683,014
ลูกหนี้ค่าเช่า และค่าบริการที่เกี่ยวข้อง	11,284,241	5,928,074	944,393	1,004,684
ลูกหนี้จากการบริการติดตามหนี้สิน	14,010,056	14,122,922	-	-
ลูกหนี้อื่น	35,263,521	42,702,355	35,263,521	42,702,355
รวม	323,547,665	268,456,734	299,197,761	249,410,422
หัก : ค่าเผื่อหนี้สงสัยจะสูญ	(8,369,427)	(9,216,228)	(8,308,210)	(8,925,656)
สุทธิ	315,178,238	259,240,506	290,889,551	240,484,766

บริษัทและบริษัทย่อยประเมินความเสี่ยงจากการเรียกเก็บเงินจากลูกหนี้อย่างสม่ำเสมอ และไม่คาดว่าจะมีหนี้สูญจากการเรียกเก็บ

9. สินค้ำคงเหลือ

	(หน่วย : บาท)			
	งบการเงินรวม		งบการเงินเฉพาะของบริษัท	
	2558	2557	2558	2557
สินค้ำคงเหลือ	1,304,401,452	1,127,309,643	1,304,401,452	1,127,309,643
หัก : ค่าเผื่อผลขาดทุนจากสินค้ำล้าสมัย	(19,340,425)	(17,578,668)	(19,340,425)	(17,578,668)
สินค้ำคงเหลือ – สุทธิ	1,285,061,027	1,109,730,975	1,285,061,027	1,109,730,975

ในระหว่างปี บริษัทมีรายการเคลื่อนไหวของค่าเผื่อผลขาดทุนจากสินค้ำล้าสมัยดังต่อไปนี้

	(หน่วย : บาท)	
	2558	2557
ยอดคงเหลือ ณ วันที่ 1 มกราคม	17,578,668	16,511,214
บวก : ตั้งค่าเผื่อผลขาดทุนจากสินค้ำล้าสมัยเพิ่มขึ้น	19,340,425	17,578,668
หัก : กลับรายการค่าเผื่อผลขาดทุนจากสินค้ำล้าสมัย	(17,578,668)	(16,511,214)
ยอดคงเหลือ ณ วันที่ 31 ธันวาคม	19,340,425	17,578,668

10. รายได้ค้างรับ

	(หน่วย : บาท)			
	งบการเงินรวม		งบการเงินเฉพาะของบริษัท	
	2558	2557	2558	2557
รายได้จากการขายและบริการค้างรับ	45,596,510	41,466,198	28,206,194	27,386,180
เงินช่วยเหลือค่าสินค้ำค้างรับ	221,509,284	259,041,153	221,509,284	259,041,153
รายได้ส่งเสริมการขายค้างรับ	53,058,302	70,368,918	53,058,302	70,368,918
อื่นๆ	2,772,114	589,114	-	-
รวม	322,936,210	371,465,383	302,773,780	356,796,251

11. เงินจ่ายล่วงหน้าค้ำสินค้า

เงินจ่ายล่วงหน้าค้ำสินค้า เป็นเงินที่จ่ายให้กับผู้จำหน่ายสินค้ำก่อน 3 - 7 วัน เพื่อบริษัทจะได้รับส่วนลดเงินสด แล้วจึงจะได้รับสินค้ำ และบางส่วนเป็นเงินที่จ่ายให้กับผู้จำหน่ายสินค้ำเพื่อผลิตสินค้ำตามยี่ห้อของบริษัท

12. ลูกหนี้ตามสัญญาเช่าซื้อ

ณ วันที่ 31 ธันวาคม 2558 และ 2557 บริษัทย่อยมีลูกหนี้ภายใต้สัญญาให้บริการทางการเงินสำหรับเช่าซื้อรถยนต์เป็นเงิน 58.92 ล้านบาท และ 73.04 ล้านบาท ตามลำดับ อายุของสัญญามีระยะเวลาโดยเฉลี่ยประมาณ 1 - 6 ปี และมีอัตราดอกเบี้ยคงที่ตามที่ระบุในสัญญา ลูกหนี้ตามสัญญาเช่าซื้อดังกล่าวแสดงมูลค่าตามสัญญาเช่าซื้อคงค้างสุทธิจากยอดคงเหลือของดอกเบี้ยที่ยังไม่ถือเป็นรายได้ ดังนี้

(หน่วย : บาท)

	งบการเงินรวม					
	ส่วนที่ถึงกำหนดชำระภายใน		ส่วนที่ถึงกำหนดชำระเกินกว่า		ส่วนที่ถึงกำหนดชำระเกินกว่า	
	1 ปี		1 ปี แต่ไม่เกิน 5 ปี		5 ปี	
	2558	2557	2558	2557	2558	2557
ลูกหนี้ตามสัญญาเช่าซื้อ	32,093,307	33,887,889	39,540,384	55,180,458	670	670
หัก : ดอกเบี้ยที่ยังไม่ถึงเป็นรายได้	(7,831,985)	(8,753,075)	(4,881,004)	(7,276,978)	(670)	(670)
รวม	24,261,322	25,134,814	34,659,380	47,903,480	-	-
หัก : ค่าเผื่อหนี้สงสัยจะสูญ	(14,847,456)	(11,142,659)	(20,728,073)	(15,131,437)	-	-
สุทธิ	9,413,866	13,992,155	13,931,307	32,772,043	-	-

ลูกหนี้ตามสัญญาเช่าซื้อแยกตามอายุหนี้ที่ค้างชำระและรายละเอียดค่าเผื่อหนี้สงสัยจะสูญ มีดังนี้

(หน่วย : บาท)

	งบการเงินรวม				
	2558				
	จำนวน	ยอดลูกหนี้	ยอดลูกหนี้ที่ใช้	อัตราร้อยละ	ค่าเผื่อหนี้
	สัญญา	หลังหักดอกเบี้ยที่ยังไม่ถึงเป็นรายได้	ในการคำนวณค่าเผื่อหนี้สงสัยจะสูญ	ของค่าเผื่อหนี้สงสัยจะสูญ	สงสัยจะสูญ
ลูกหนี้ตามสัญญาเช่าซื้อ					
ยังไม่ถึงกำหนดชำระ	62	9,129,316	625,938	1	6,259
ค้างชำระ 1 งวด	13	2,089,891	243,986	1	2,440
ค้างชำระ 2 – 3 งวด	36	6,909,347	836,020	2	16,720
ค้างชำระ 4 – 6 งวด	16	2,657,599	462,233	20	92,447
ค้างชำระ 7 – 12 งวด	25	5,228,036	5,208,243	50	2,604,121
ค้างชำระเกิน 12 งวด	154	32,906,513	32,853,542	100	32,853,542
รวม	306	58,920,702	40,229,962		35,575,529

(หน่วย : บาท)

	งบการเงินรวม				
	2557				
	จำนวน	ยอดลูกหนี้	ยอดลูกหนี้ที่ใช้	อัตราร้อยละ	ค่าเผื่อหนี้
	สัญญา	หลังหักดอกเบี้ยที่ยังไม่ถึงเป็นรายได้	ในการคำนวณค่าเผื่อหนี้สงสัยจะสูญ	ของค่าเผื่อหนี้สงสัยจะสูญ	สงสัยจะสูญ
ลูกหนี้ตามสัญญาเช่าซื้อ					
ยังไม่ถึงกำหนดชำระ	86	16,980,342	1,708,097	1	17,081
ค้างชำระ 1 งวด	37	9,030,108	1,231,645	1	12,316
ค้างชำระ 2 – 3 งวด	54	13,326,087	1,889,758	2	37,795
ค้างชำระ 4 – 6 งวด	21	5,544,799	960,691	20	192,138
ค้างชำระ 7 – 12 งวด	20	4,202,321	4,193,374	50	2,096,687
ค้างชำระเกิน 12 งวด	110	23,954,637	23,918,079	100	23,918,079
รวม	328	73,038,294	33,901,644		26,274,096

บริษัทยอยตั้งค่าเผื่อนี้สงสัยจะสูญตามแนวปฏิบัติของสมาคมเข้าซื้อไทย โดยจะมีอัตราค่าเผื่อนี้สงสัยจะสูญที่เพิ่มขึ้นตามระยะเวลาค้างชำระของลูกหนี้ตามสัญญาเข้าซื้อคงเหลือหักด้วยดอกเบี้ยที่ยังไม่ถึงเป็นรายได้และหลักประกัน(ถ้ามี) ซึ่งหลักประกันค่านวมมูลค่าประมาณร้อยละ 15 - 75 ของราคาเงินสดของสินทรัพย์ ณ วันที่ทำสัญญา โดยพิจารณาเปรียบเทียบกับโอกาสในการได้รับชำระคืนจากลูกหนี้และจากการขายหลักประกัน อย่างไรก็ตาม นโยบายการตั้งค่าเผื่อนี้สงสัยจะสูญดังกล่าวข้างต้น ไม่เป็นไปตามวิธีปฏิบัติทางบัญชีเกี่ยวกับการตั้งค่าเผื่อนี้สงสัยจะสูญสำหรับธุรกิจสินเชื่อเพื่อการอุปโภคบริโภค (Consumer Finance) ซึ่งกำหนดโดยสภาวิชาชีพบัญชี โดยความเห็นชอบของสำนักงานคณะกรรมการกำกับหลักทรัพย์และตลาดหลักทรัพย์ บริษัทยอยได้ประมาณค่าเผื่อนี้สงสัยจะสูญโดยพิจารณาสถานะ และความสามารถในการชำระหนี้ของลูกหนี้ สถิติ ประสบการณ์ และข้อมูลความเสียหายซึ่งผู้บริหารมีความเชื่อมั่นว่าบริษัทยอยได้ตั้งค่าเผื่อนี้สงสัยจะสูญเพียงพอแล้ว ณ วันที่ 31 ธันวาคม 2558 และ 2557 การบันทึกค่าเผื่อนี้สงสัยจะสูญที่บริษัทยอยถือปฏิบัติมีจำนวนต่ำกว่าจำนวนที่คำนวณตามวิธีการที่กำหนดโดยสภาวิชาชีพบัญชี เป็นจำนวนเงินประมาณ 5.42 ล้านบาท และ 7.42 ล้านบาท ตามลำดับ

13. เงินให้สินเชื่อแก่ลูกหนี้

ณ วันที่ 31 ธันวาคม 2558 และ 2557 บริษัทยอยมีเงินให้สินเชื่อแก่ลูกหนี้เป็นเงิน 632.97 ล้านบาท และ 22.86 ล้านบาท ตามลำดับ อายุของสัญญามีระยะเวลาโดยเฉลี่ยประมาณ 1 – 4 ปี และมีอัตราดอกเบี้ยคงที่ตามที่ระบุในสัญญา เงินให้สินเชื่อแก่ลูกหนี้ มีดังนี้

	(หน่วย : บาท)					
	งบการเงินรวม					
	ส่วนที่ถึงกำหนดชำระภายใน 1 ปี		ส่วนที่ถึงกำหนดชำระเกินกว่า 1 ปี แต่ไม่เกิน 5 ปี		ส่วนที่ถึงกำหนดชำระเกินกว่า 5 ปี	
	31 ธันวาคม 2558	31 ธันวาคม 2557	31 ธันวาคม 2558	31 ธันวาคม 2557	31 ธันวาคม 2558	31 ธันวาคม 2557
เงินให้สินเชื่อแก่ลูกหนี้	405,259,872	21,825,076	341,453,931	4,070,567	643,678	-
หัก : ดอกเบี้ยที่ยังไม่ถึงเป็นรายได้	(77,275,391)	(2,684,875)	(36,928,940)	(349,476)	(185,266)	-
รวม	327,984,481	19,140,201	304,524,991	3,721,091	458,412	-
หัก : ค่าเผื่อนี้สงสัยจะสูญสุทธิ	(13,616,283)	-	(1,571,696)	-	-	-
	314,368,198	19,140,201	302,953,295	3,721,091	458,412	-

เงินให้สินเชื่อมีอายุหนี้และรายละเอียดค่าเผื่อนี้สงสัยจะสูญ มีดังนี้

	(หน่วย : บาท)		
	งบการเงินรวม		
	31 ธันวาคม 2558		
	เงินให้สินเชื่อแก่ลูกหนี้	อัตราร้อยละของค่าเผื่อนี้สงสัยจะสูญ	ค่าเผื่อนี้สงสัยจะสูญ
ที่ยังไม่ถึงกำหนดชำระ	517,575,485	1	5,175,755
ค้างชำระ 1 งวด	53,712,402	1	537,124
ค้างชำระ 2 - 3 งวด	53,281,385	2	1,065,627
ค้างชำระ 4 - 6 งวด	4,351,258	100	4,351,258
ค้างชำระ 7 - 12 งวด	3,803,374	100	3,803,374
ค้างชำระเกิน 12 งวด	254,841	100	254,841
รวม	632,970,884		15,187,979

14. สินทรัพย์หมุนเวียนอื่น

	(หน่วย : บาท)			
	งบการเงินรวม		งบการเงินเฉพาะของบริษัท	
	2558	2557	2558	2557
บัตรเงินสด	27,305,144	25,304,362	27,305,144	25,304,362
ค่าใช้จ่ายจ่ายล่วงหน้า	28,433,818	15,659,691	17,259,247	5,901,397
ภาษีซื้อที่ยังไม่ถึงกำหนดชำระ	3,812,668	8,778,001	2,065,997	1,037,396
อื่นๆ	31,979,241	40,959,331	20,119,640	22,170,668
รวม	91,530,871	90,701,385	66,750,028	54,413,823

15. เงินลงทุนในลูกหนี้

ณ วันที่ 31 ธันวาคม 2558 และ 2557 เงินลงทุนในลูกหนี้คงเหลือแยกตามกลุ่มลูกหนี้ได้ ดังนี้

	(หน่วย : บาท)			
	งบการเงินรวม			
	2558		2557	
	จำนวนสัญญา (พัน)	จำนวนเงิน	จำนวนสัญญา (พัน)	จำนวนเงิน
ลูกหนี้เข้าซื้อ	805,012	1,612,102,872	642,847	1,021,827,720
ลูกหนี้สินเชื่อส่วนบุคคล	1,725,748	1,319,583,957	1,378,660	974,014,445
รวม	2,530,760	2,931,686,829	2,021,507	1,995,842,165
หัก : ค่าเผื่อหนี้สงสัยจะสูญ		(102,133,079)		(16,550,936)
สุทธิ		2,829,553,750		1,979,291,229

ในระหว่างปี มีรายการเคลื่อนไหวของเงินลงทุนในลูกหนี้ดังนี้

	(หน่วย : บาท)	
	งบการเงินรวม	
	2558	2557
ยอดคงเหลือ ณ วันที่ 1 มกราคม	1,995,842,165	732,814,439
บวก : ซื้อเงินลงทุนเพิ่ม	1,319,432,105	1,613,322,094
หัก : สัดส่วนที่ลดลงจากการรับชำระเงินระหว่างปี	(383,587,441)	(350,294,368)
ยอดคงเหลือ ณ วันที่ 31 ธันวาคม	2,931,686,829	1,995,842,165

บริษัทย่อยคาดว่าจะได้รับชำระเงินภายใน 1 ปี ในส่วนของเงินลงทุนในลูกหนี้ประมาณ 940.14 ล้านบาท

16. เงินฝากสถาบันการเงินที่มีข้อจำกัดในการใช้

ณ วันที่ 31 ธันวาคม 2558 และ 2557 บริษัทย่อยมีเงินฝากประจำที่วางไว้กับธนาคารเพื่อเป็นหลักประกันวงเงินเบิกเกินบัญชี หนังสือค้ำประกันที่ออกให้ในนามของบริษัทย่อย และเพื่อใช้เป็นเงินกองทุนในการประกอบธุรกิจนายหน้าประกันวินาศภัย ตามที่กำหนดในพระราชบัญญัติประกันวินาศภัย พ.ศ.2535 เป็นจำนวนเงินรวม 2.06 ล้านบาท และ 2.16 ล้านบาท ตามลำดับ เงินฝากนี้มีอัตราดอกเบี้ยร้อยละ 0.50 – 3.30 ต่อปี

17. เงินลงทุนในกิจการที่เกี่ยวข้องกัน

17.1 เงินลงทุนในบริษัทย่อย

บริษัท	ประเภทกิจการ	ทุนที่ชำระแล้ว		สัดส่วนเงินลงทุน		ราคาทุน		เงินปันผลที่บริษัท รับระหว่างปี	
		2558	2557	2558	2557	2558	2557	2558	2557
		(บาท)	(บาท)	(ร้อยละ)	(ร้อยละ)	(บาท)	(บาท)	(บาท)	(บาท)
บริษัท เจ เอ็ม ที เน็ตเวอร์ค เซอร์วิส จำกัด (มหาชน)	ให้บริการติดตามหนี้สิน บริหารหนี้ด้วยคุณภาพ ให้บริการสินเชื่อสินเชื่อซึ่ง และสินเชื่อรายย่อย	369,999,930	300,000,000	55.88	75.00	397,595,733	224,999,800	42,749,962	40,499,964
บริษัท เจเอเอส แอสเซท จำกัด (มหาชน)	พัฒนาอสังหาริมทรัพย์	370,390,000	250,000,000	67.50	99.99	249,999,970	249,999,970	22,499,997	-
บริษัท เจมาร์ท โฮลดิ้ง จำกัด	ธุรกิจลงทุน	81,000,000	49,517,000	99.99	99.99	80,999,970	49,516,970	-	-
บริษัท สมาร์ทไอเทม จำกัด	พาณิชย์อิเล็กทรอนิกส์ (ขายสินค้าบนเครือข่าย อินเทอร์เน็ต)	1,000,000	-	99.99	-	1,000,000	-	-	-
รวม						729,595,673	524,516,740	65,249,959	40,499,964

การเปลี่ยนแปลงในบัญชีเงินลงทุนในบริษัทย่อยมีรายละเอียด ดังนี้

	(หน่วย : บาท)	
	2558	2557
ยอดคงเหลือ ณ วันที่ 1 มกราคม	524,516,740	297,999,740
บวก : ซื้อเงินลงทุนเพิ่ม	276,232,779	226,517,000
หัก : จำหน่ายเงินลงทุน	(71,153,846)	-
ยอดคงเหลือ ณ วันที่ 31 ธันวาคม	729,595,673	524,516,740

เงินลงทุนในบริษัท เจ เอ็ม ที เน็ตเวอร์ค เซอร์วิส จำกัด (มหาชน)

เมื่อวันที่ 9 เมษายน 2558 ที่ประชุมสามัญประจำปีผู้ถือหุ้นของบริษัทย่อยมีมติอนุมัติเพิ่มทุนจดทะเบียนของบริษัทจากจำนวน 300 ล้านบาท (300,000,000 หุ้น มูลค่าหุ้นละ 1 บาท) เป็น 444 ล้านบาท (444,000,000 หุ้น มูลค่าหุ้นละ 1 บาท) เพื่อรองรับการเพิ่มทุนให้แก่ผู้ถือหุ้นเดิมของบริษัทจำนวน 25,000,000 หุ้น เพื่อเสนอขายต่อบุคคลในวงจำกัด 45,000,000 หุ้น และการใช้สิทธิตามใบสำคัญแสดงสิทธิที่จะซื้อหุ้นสามัญจำนวน 74,000,000 หุ้น บริษัทได้ชำระค่าหุ้นจำนวน 18,749,948 หุ้น หุ้นละ 13 บาท รวมทั้งสิ้น 243.75 ล้านบาทให้แก่บริษัทย่อยในวันที่ 22 พฤษภาคม 2558

ในเดือนพฤษภาคม 2558 ภายหลังการเสนอขายหุ้นต่อบุคคลในวงจำกัด ทำให้ส่วนได้เสียของบริษัทในบริษัทย่อยลดลงจากร้อยละ 75.00 เหลือเพียงร้อยละ 65.88

เมื่อวันที่ 11 มิถุนายน 2558 ที่ประชุมคณะกรรมการบริษัทครั้งที่ 4/2558 มีมติอนุมัติจำหน่ายเงินลงทุนบางส่วนใน บริษัท เจ เอ็ม ที เน็ทเวอร์ค เซอร์วิส จำกัด (มหาชน) จำนวนทั้งหมด 37,000,000 หุ้น ในราคาหุ้นละ 14.20 บาท ในการจำหน่ายเงินลงทุนครั้งนี้บริษัทรับรู้กำไรจากการจำหน่ายเงินลงทุนในบริษัทย่อยจำนวน 454.25 ล้านบาทในงบกำไรขาดทุนและกำไรขาดทุนเบ็ดเสร็จอื่นเฉพาะของบริษัทสำหรับปีสิ้นสุดวันที่ 31 ธันวาคม 2558 ภายหลังการจำหน่ายเงินลงทุนในบริษัทครั้งนี้ ส่วนได้เสียของบริษัทในบริษัทย่อย ณ วันที่ 31 ธันวาคม 2558 เหลือเพียงร้อยละ 55.88 บริษัทรับรู้ “ส่วนเกินจากการเปลี่ยนแปลงสัดส่วนเงินลงทุนในบริษัทย่อย” จำนวน 594.05 ล้านบาท ในงบแสดงฐานะการเงินรวม ณ วันที่ 31 ธันวาคม 2558

ณ วันที่ 31 ธันวาคม 2558 มูลค่ายุติธรรมของเงินลงทุนมีจำนวนประมาณ 2,522 ล้านบาท

เงินลงทุนในบริษัท เจเอเอส แอสเซ็ท จำกัด (มหาชน)

เมื่อวันที่ 9 เมษายน 2557 ที่ประชุมสามัญผู้ถือหุ้นของบริษัทย่อยมีมติเพิ่มทุนจดทะเบียนของบริษัทจากจำนวน 50 ล้านบาท (50,000,000 หุ้น มูลค่าหุ้นละ 1 บาท) เป็น 370.39 ล้านบาท (370,390,000 หุ้น มูลค่าหุ้นละ 1 บาท) เพื่อเสนอขายให้แก่ประชาชนทั่วไป ผู้ถือหุ้นเดิมของบริษัท และผู้ถือหุ้นของบริษัทใหญ่ เมื่อวันที่ 26 ตุลาคม 2558 บริษัทย่อยได้รับอนุญาตให้เสนอขายหุ้นที่ออกใหม่ต่อประชาชนทั่วไป จำนวน 120,390,000 หุ้น จากสำนักงานคณะกรรมการกำกับหลักทรัพย์และตลาดหลักทรัพย์ และบริษัทย่อยได้รับชำระเงินค่าหุ้นเพิ่มทุนดังกล่าวแล้วทั้งจำนวน ผลดังกล่าวทำให้สัดส่วนการถือหุ้นของบริษัทย่อย ณ วันที่ 31 ธันวาคม 2558 เหลือเพียงร้อยละ 67.50 บริษัท บริษัทรับรู้ “ส่วนเกินจากการเปลี่ยนแปลงสัดส่วนเงินลงทุนในบริษัทย่อย” จำนวน 84.97 ล้านบาท ในงบแสดงฐานะการเงินรวม ณ วันที่ 31 ธันวาคม 2558

ณ วันที่ 31 ธันวาคม 2558 มูลค่ายุติธรรมของเงินลงทุนมีจำนวนประมาณ 765 ล้านบาท

เงินลงทุนในบริษัท เจมาร์ท โฮลดิ้ง จำกัด

ในระหว่างปี 2558 บริษัทชำระค่าหุ้นเพิ่มเติมให้แก่บริษัทย่อย จำนวน 3,545,000 หุ้น เรียกชำระค่าหุ้น หุ้นละ 7.40 บาท เป็นเงิน 26.23 ล้านบาท และจำนวน 525,000 หุ้น เรียกชำระค่าหุ้น หุ้นละ 10 บาท เป็นเงิน 5.25 ล้านบาท รวมเป็นเงินทั้งสิ้น 31.48 ล้านบาท

เงินลงทุนในบริษัท สมาร์ทไอเท็ม จำกัด

เมื่อวันที่ 14 กันยายน 2558 ที่ประชุมคณะกรรมการของบริษัท มีมติให้บริษัทจดทะเบียนบริษัทย่อยแห่งใหม่ คือ บริษัท สมาร์ทไอเท็ม จำกัด โดยจดทะเบียนเป็นบริษัทจำกัดและจดทะเบียนจัดตั้งในประเทศไทย เพื่อดำเนินธุรกิจพาณิชย์อิเล็กทรอนิกส์ (ขายสินค้าบนเครือข่ายอินเทอร์เน็ต) โดยมีทุนจดทะเบียน 1 ล้านบาท บริษัทชำระค่าหุ้นแล้วเมื่อวันที่ 20 พฤศจิกายน 2558

ส่วนได้เสียที่ไม่มีอำนาจควบคุมในบริษัทย่อย

บริษัทย่อยที่มีส่วนได้เสียที่ไม่มีอำนาจควบคุมที่เป็นสาระสำคัญ มีดังนี้

บริษัท	สัดส่วนการถือของส่วนได้เสีย ที่ไม่มีอำนาจควบคุม		กำไรขาดทุนเบ็ดเสร็จจัดสรรให้ ส่วนได้เสียที่ไม่มีอำนาจควบคุม		ส่วนได้เสียที่ไม่มีอำนาจควบคุม สะสม	
	2558	2557	2558	2557	2558	2557
	(ร้อยละ)	(ร้อยละ)	(พันบาท)	(พันบาท)	(พันบาท)	(พันบาท)
บริษัท เจ เอ็ม ที เนท์เวอร์ค เซอร์วิสส์ จำกัด (มหาชน) และบริษัทย่อย	44.12	25.00	32,481	30,153	736,198	170,193
บริษัท เจเอเอส แอสเซ็ท จำกัด (มหาชน)	32.50	-	4,867	-	242,376	-

บริษัทย่อยจ่ายเงินปันผลให้กับส่วนได้เสียที่ไม่มีอำนาจควบคุมในระหว่างปี 2558 จำนวน 14.25 ล้านบาท (2557 : 13.50 ล้านบาท)

สรุปข้อมูลทางการเงินที่สำคัญของบริษัทย่อยแต่ละรายของบริษัทที่มีส่วนได้เสียที่ไม่มีอำนาจควบคุมที่เป็นสาระสำคัญ ก่อนการตัดรายการระหว่างกัน มีดังนี้

	บริษัท เจ เอ็ม ที เนท์เวอร์ค เซอร์วิสส์ จำกัด (มหาชน) และบริษัทย่อย		บริษัท เจเอเอส แอสเซ็ท จำกัด (มหาชน)	
	2558	2557	2558	2557
	(ร้อยละ)	(ร้อยละ)	(พันบาท)	(พันบาท)
ร้อยละของส่วนได้เสียที่ไม่มีอำนาจควบคุม	44.12	25.00	32.50	-
สินทรัพย์หมุนเวียน	1,677,104	647,147	232,965	40,347
สินทรัพย์ไม่หมุนเวียน	3,379,314	2,140,057	1,216,611	833,877
รวมสินทรัพย์	5,056,418	2,787,204	1,449,576	874,224
หนี้สินหมุนเวียน	2,545,088	2,038,777	130,622	73,430
หนี้สินไม่หมุนเวียน	716,420	2,851	573,181	401,020
รวมหนี้สิน	3,261,508	2,041,628	703,803	474,450
ส่วนของผู้ถือหุ้นของบริษัท	1,794,910	745,576	745,773	399,774
ส่วนได้เสียที่ไม่มีอำนาจควบคุม	791,914	186,394	242,376	-
รายได้	701,175	488,108	505,999	426,275
กำไรส่วนที่เป็นของผู้ถือหุ้นของบริษัท	53,925	87,908	53,169	54,794
กำไรส่วนที่เป็นของส่วนได้เสียที่ไม่มีอำนาจควบคุม	33,155	30,153	4,984	-
กำไรสำหรับปี	87,080	118,061	58,153	54,794
กำไรขาดทุนเบ็ดเสร็จอื่น	(1,527)	-	(360)	-
กำไรขาดทุนเบ็ดเสร็จรวมของผู้ถือหุ้นของบริษัท	53,072	88,546	52,926	54,794
กำไรขาดทุนเบ็ดเสร็จรวมของส่วนได้เสียที่ไม่มีอำนาจควบคุม	32,481	29,515	4,867	-
กำไรขาดทุนเบ็ดเสร็จรวมสำหรับปี	85,553	118,061	57,793	54,794

	(หน่วย : พันบาท)			
	บริษัท เจ เอ็ม ที เน็ทเวอร์ค เซอร์วิสส์ จำกัด (มหาชน) และบริษัทย่อย		บริษัท เจเอเอส แอสเซ็ท จำกัด (มหาชน)	
	2558	2557	2558	2557
เงินสดสุทธิได้มาจาก (ใช้ไปใน) กิจกรรมดำเนินงาน	(1,426,004)	(1,051,984)	79,885	103,222
เงินสดสุทธิใช้ไปในกิจกรรมลงทุน	(44,634)	(29,361)	(581,663)	(435,093)
เงินสดสุทธิได้มาจากกิจกรรมจัดหาเงิน	1,486,934	1,088,716	489,389	343,192
เงินสดเพิ่มขึ้น (ลดลง) สุทธิ	16,296	7,371	(12,389)	11,321

17.2 เงินลงทุนในบริษัทร่วม

บริษัทร่วมเป็นกิจการที่บริษัทมีอิทธิพลอย่างมีนัยสำคัญโดยมีอำนาจเข้าไปมีส่วนร่วมในการตัดสินใจเกี่ยวกับนโยบายทางการเงินและการดำเนินงานแต่ไม่ถึงระดับที่จะควบคุมหรือควบคุมร่วมในนโยบายดังกล่าว

		(หน่วย : พันบาท)							
		สัดส่วนเงินลงทุน (ร้อยละ)		งบการเงินรวม วิธีส่วนได้เสีย		งบการเงินเฉพาะของบริษัท ราคาทุน			
ประเภทธุรกิจ	ทุนชำระแล้ว	2558	2557	2558	2557	2558	2557		
บริษัทร่วม									
บริษัท เจ แอนด์ พี (ประเทศไทย) จำกัด	บริษัทลงทุนในประเทศพม่า	100,000	40.00	40.00	39,171	40,000	-	-	-
บริษัท ซิงเกอร์ประเทศไทย จำกัด (มหาชน)	จำหน่ายเครื่องใช้ไฟฟ้า สินค้าเชิงพาณิชย์ และอื่นๆ	270,000	24.99	-	957,783	-	946,017	-	-
รวม					996,954	40,000	946,017	-	-

เงินลงทุนในบริษัท เจ แอนด์ พี (ประเทศไทย) จำกัด

เมื่อวันที่ 29 พฤษภาคม 2556 บริษัทย่อยได้ลงทุนในบริษัทร่วมใหม่แห่งหนึ่ง คือ บริษัท เจ แอนด์ พี (ประเทศไทย) จำกัด เพื่อดำเนินธุรกิจเกี่ยวกับซื้อและจัดจำหน่ายผลิตภัณฑ์และอุปกรณ์โทรศัพท์มือถือ และเครื่องใช้ไฟฟ้าและลงทุนในประเทศพม่า

เงินลงทุนในบริษัท ซิงเกอร์ประเทศไทย จำกัด (มหาชน)

เมื่อวันที่ 5 มิถุนายน 2558 ที่ประชุมคณะกรรมการมีมติอนุมัติการเข้าซื้อหุ้นของบริษัท ซิงเกอร์ประเทศไทย จำกัด (มหาชน) ซึ่งประกอบธุรกิจเกี่ยวกับการขายเครื่องใช้ไฟฟ้า สินค้าเชิงพาณิชย์และอื่นๆ บริษัทลงทุนในหุ้นสามัญ จำนวน 67,499,900 หุ้น หรือร้อยละ 24.99 ของหุ้นทั้งหมด โดยต้นทุนการซื้อหุ้นมีมูลค่ารวม 946.02 ล้านบาท

บริษัท ซิงเกอร์ประเทศไทย จำกัด (มหาชน) เป็นบริษัทมหาชนจดทะเบียนในตลาดหลักทรัพย์แห่งประเทศไทย ซึ่งจัดตั้งและมีภูมิลำเนาในประเทศไทย ณ วันที่ 31 ธันวาคม 2558 มูลค่ายุติธรรมของเงินลงทุนมีจำนวนประมาณ 2,390 ล้านบาท

งบการเงินรวม ณ วันที่ 31 ธันวาคม 2558 ได้รวมเงินลงทุนในบริษัทร่วมตามวิธีส่วนได้เสีย จำนวน 39.17 ล้านบาท และส่วนแบ่งขาดทุนของบริษัทร่วมตามวิธีส่วนได้เสียสำหรับปีสิ้นสุดวันเดียวกัน จำนวน 13.33 ล้านบาท งบการเงินดังกล่าวจัดทำขึ้นโดยอาศัยข้อมูลทางการเงินที่จัดทำขึ้นโดยฝ่ายบริหารของบริษัทร่วม ซึ่งยังไม่ได้มีการสอบทานจากผู้สอบบัญชี ผู้บริหารของบริษัทเชื่อว่าจะไม่ผลแตกต่างที่เป็นสาระสำคัญหากงบการเงินของบริษัทร่วมดังกล่าวได้รับการสอบทานจากผู้สอบบัญชีของบริษัทร่วมแล้ว

ในระหว่างปี บริษัทรับรู้ส่วนแบ่งขาดทุนจากการลงทุนในบริษัทร่วมในงบการเงินรวม ดังนี้

บริษัท	งบการเงินรวม			
	ส่วนแบ่งกำไร (ขาดทุน) จากเงินลงทุนในบริษัทร่วมในระหว่างปี		ส่วนแบ่งกำไรขาดทุนเบ็ดเสร็จอื่นจากเงินลงทุนในบริษัทร่วมในระหว่างปี	
	2558	2557	2558	2557
บริษัท เจ แอนด์ พี (ประเทศไทย) จำกัด	(13,327)	-	(7,501)	-
บริษัท ซิงเกอร์ประเทศไทย จำกัด (มหาชน)	11,766	-	-	-
รวม	(1,561)	-	(7,501)	-

สรุปข้อมูลทางการเงินที่สำคัญของบริษัทร่วมสำหรับปีสิ้นสุดวันที่ 31 ธันวาคม 2558 มีดังนี้

	(หน่วย : พันบาท)	
	บริษัท เจ แอนด์ พี (ประเทศไทย) จำกัด	บริษัท ซิงเกอร์ ประเทศไทย จำกัด (มหาชน)
สินทรัพย์หมุนเวียน	82,802	2,095,190
สินทรัพย์ไม่หมุนเวียน	8,594	1,246,403
รวมสินทรัพย์	91,936	3,341,593
หนี้สินหมุนเวียน	8,050	1,308,474
หนี้สินไม่หมุนเวียน	-	455,083
รวมหนี้สิน	8,050	1,763,557
สินทรัพย์สุทธิของบริษัทร่วม	83,346	1,578,036
สัดส่วนการถือหุ้นของบริษัท (ร้อยละ)	45	24.99
มูลค่าตามบัญชีของส่วนได้เสียของบริษัทในบริษัทร่วม	37,506	394,351
ค่าความนิยม	-	498,831
ฐานลูกค้า	-	80,751
หนี้สินภาษีเงินได้รอการตัดบัญชี	-	(16,150)
อื่นๆ	1,665	-
สุทธิ	39,171	957,783
สรุปรายการกำไรขาดทุนเบ็ดเสร็จ		
รายได้	220,679	3,394,598
กำไร (ขาดทุน) สำหรับปี	(20,185)	143,152
กำไรขาดทุนเบ็ดเสร็จอื่น	-	-
กำไร (ขาดทุน) เบ็ดเสร็จสำหรับปี	(20,185)	143,152

18. อสังหาริมทรัพย์เพื่อการลงทุน

ในระหว่างปี มีรายการเปลี่ยนแปลงของอสังหาริมทรัพย์เพื่อการลงทุน ดังต่อไปนี้

	บาท	
	2558	2557
มูลค่า ณ วันที่ 1 มกราคม	498,200,000	234,239,995
เพิ่มขึ้นในระหว่างปี	4,628,155	260,471,750
โอนเข้า	4,984,539	-
ดอกเบี้ยจ่ายที่ถือเป็นต้นทุน	-	6,281,823
การปรับมูลค่ายุติธรรม	8,187,306	(2,793,568)
มูลค่า ณ วันที่ 31 ธันวาคม	516,000,000	498,200,000

บริษัทย่อยแสดงอสังหาริมทรัพย์เพื่อการลงทุนด้วยมูลค่ายุติธรรมซึ่งประเมินโดยผู้ประเมินราคาอิสระโดยใช้วิธีวิเคราะห์จากรายได้ (Income approach) จากการประมาณการกระแสเงินสดคิดลดของค่าเช่าจากสัญญาเช่าในปัจจุบัน รวมถึงค่าเช่าในอนาคตภายใต้เงื่อนไขของตลาดที่มีอยู่ในปัจจุบัน สุทธิจากกระแสเงินสดจ่ายต่างๆ ที่คาดว่าจะเกิดขึ้นเนื่องจากอสังหาริมทรัพย์ โดยใช้อัตราคิดลดร้อยละ 10 ต่อปี

ทั้งนี้การเปลี่ยนแปลงของสมมติฐานเกี่ยวกับอัตราคิดลดเพิ่มขึ้นร้อยละ 0.5 จะมีผลต่อการลดลงของมูลค่ายุติธรรมจำนวน 34.50 ล้านบาท และการลดลงของอัตราคิดลดร้อยละ 0.5 จะมีผลต่อการเพิ่มขึ้นของมูลค่ายุติธรรมจำนวน 39.80 ล้านบาท ตามลำดับ

ในระหว่างปี 2558 รายได้ค่าเช่าและค่าใช้จ่ายทางตรงในการดำเนินงานที่แสดงในงบกำไรขาดทุนเป็นรายได้และค่าใช้จ่ายที่เกิดขึ้นจากอสังหาริมทรัพย์เพื่อการลงทุนซึ่งก่อให้เกิดรายได้ค่าเช่าสำหรับปี จำนวน 55.06 ล้านบาท และ 23.71 ล้านบาท ตามลำดับ (ปี 2557 จำนวน 8.45 ล้านบาท และ 2.47 ล้านบาท ตามลำดับ)

บริษัทย่อยได้รวมต้นทุนการกู้ยืมเข้าเป็นราคาทุนของโครงการก่อสร้าง ต้นทุนการกู้ยืมนี้เป็นต้นทุนที่เกิดขึ้นจากการกู้ยืมที่กู้มาโดยเฉพาะเพื่อการก่อสร้างโครงการ

ณ วันที่ 31 ธันวาคม 2558 และ 2557 บริษัทย่อยได้ใช้ที่ดินพร้อมสิ่งปลูกสร้าง เป็นหลักประกันวงเงินสินเชื่อที่ได้รับจากธนาคารพาณิชย์ ตามที่กล่าวไว้ในหมายเหตุ 25

19. ที่ดิน อาคาร และอุปกรณ์

ราคาทุน	งบการเงินรวม							(หน่วย : บาท)
	ที่ดิน	อาคารและส่วน ปรับปรุงอาคาร	ค่าตกแต่ง สำนักงาน	เครื่องใช้ สำนักงาน	ยานพาหนะ	สินทรัพย์ระหว่าง ก่อสร้าง	อาคารระหว่าง ก่อสร้าง	รวม
ณ วันที่ 1 มกราคม 2557	114,290,000	262,523,251	275,457,014	220,937,249	42,193,589	16,357,289	13,503,969	945,262,361
เพิ่มขึ้น	-	3,199,410	86,875,840	59,026,286	6,730,393	4,651,482	5,412,927	165,896,338
ลดลง	-	(2,973,125)	(14,236,251)	(6,146,469)	(1,077,570)	(93,400)	-	(24,526,815)
โอนเข้า (ออก)	-	19,616,479	14,667,630	975,163	-	(15,744,438)	(18,916,896)	597,938
ณ วันที่ 31 ธันวาคม 2557	114,290,000	282,366,015	362,764,233	274,792,229	47,846,412	5,170,933	-	1,087,229,822
ส่วนที่ตราค่าเพิ่ม	41,560,000	-	-	-	-	-	-	41,560,000
เพิ่มขึ้น	-	-	55,227,831	46,078,777	12,654,496	15,433,923	-	129,395,027
ลดลง	-	-	(37,254,101)	(13,166,100)	(9,113,042)	-	-	(59,533,243)
โอนเข้า (ออก)	-	-	10,621,377	1,389,038	-	(16,957,792)	-	(4,947,377)
ณ วันที่ 31 ธันวาคม 2558	155,850,000	282,366,015	391,359,340	309,093,944	51,387,866	3,647,064	-	1,193,704,229
ค่าเสื่อมราคาสะสม								
ณ วันที่ 1 มกราคม 2557	-	16,217,974	60,455,501	101,813,910	28,916,422	-	-	207,403,807
ค่าเสื่อมราคาสําหรับปี	-	14,377,668	60,612,790	44,120,533	5,124,368	-	-	124,235,359
ลดลง	-	(303,726)	(9,185,274)	(4,518,625)	(263,321)	-	-	(14,270,946)
ณ วันที่ 31 ธันวาคม 2557	-	30,291,916	111,883,017	141,415,818	33,777,469	-	-	317,368,220
ค่าเสื่อมราคาสําหรับปี	-	14,703,431	68,440,266	51,082,781	5,210,124	-	-	139,436,602
ลดลง	-	-	(16,513,394)	(12,563,632)	(8,906,486)	-	-	(37,983,512)
โอนเข้า (ออก)	-	-	(51,026)	(67,026)	-	-	-	(118,052)
ณ วันที่ 31 ธันวาคม 2558	-	44,995,347	163,758,863	179,867,941	30,081,107	-	-	418,703,258

(หน่วย : บาท)

	งบการเงินรวม						รวม
	ที่ดิน	อาคารและส่วน ปรับปรุงอาคาร	ค่าตกแต่ง สำนักงาน	เครื่องใช้ สำนักงาน	ยานพาหนะ	สินทรัพย์ระหว่าง ก่อสร้าง	อาคารระหว่าง ก่อสร้าง
ค่าเผื่อการตัดย่ำค่า	-	-	-	-	-	-	-
ณ วันที่ 1 มกราคม 2557	-	-	-	-	-	-	21,000,000
เพิ่มขึ้น	-	-	21,000,000	-	-	-	21,000,000
ณ วันที่ 31 ธันวาคม 2557	-	-	21,000,000	-	-	-	(14,600,000)
กลับรายการค่าเผื่อการตัดย่ำค่า	-	-	(14,600,000)	-	-	-	6,400,000
ณ วันที่ 31 ธันวาคม 2558	-	-	6,400,000	-	-	-	
มูลค่าสุทธิตามบัญชี							
ณ วันที่ 31 ธันวาคม 2557	114,290,000	252,074,099	229,881,216	133,376,411	14,068,943	5,170,933	748,861,602
ณ วันที่ 31 ธันวาคม 2558	155,850,000	237,370,668	221,200,477	129,226,003	21,306,759	3,647,064	768,600,971
ค่าเสื่อมราคาปี 2557							
- ต้นทุนการให้บริการ							11,346,076
- ค่าใช้จ่ายในการบริหาร							112,889,283
รวม							124,235,359
ค่าเสื่อมราคาปี 2558							
- ต้นทุนการให้บริการ							14,448,585
- ค่าใช้จ่ายในการบริหาร							124,988,018
รวม							139,436,603

(หน่วย : บาท)

	งบการเงินเฉพาะของบริษัท						รวม
	ที่ดิน	อาคารและส่วน ปรับปรุงอาคาร	ค่าตกแต่ง สำนักงาน	เครื่องใช้ สำนักงาน	ยานพาหนะ	สินทรัพย์ระหว่าง ก่อสร้าง	
ราคาทุน							
ณ วันที่ 1 มกราคม 2557	114,290,000	262,523,251	230,025,171	181,458,880	31,812,986	13,503,969	847,666,167
เพิ่มขึ้น	-	3,199,410	71,914,180	25,882,437	4,292,664	5,412,927	113,557,835
ลดลง	-	(2,973,125)	(13,998,715)	(5,263,713)	(1,077,570)	-	(23,406,523)
โอนเข้า (ออก)	-	19,616,479	12,362,251	975,163	-	(18,916,896)	-
ณ วันที่ 31 ธันวาคม 2557	114,290,000	282,366,015	300,302,887	203,052,767	35,028,080	2,777,730	937,817,479
ส่วนที่ตราค่าเพิ่ม	41,560,000	-	-	-	-	-	41,560,000
เพิ่มขึ้น	-	-	32,643,339	15,647,318	11,318,318	14,619,434	74,228,409
ลดลง	-	-	(36,641,506)	(8,820,483)	(7,966,121)	-	(53,428,110)
โอนเข้า (ออก)	-	-	13,294,927	1,384,414	-	(14,679,341)	-
ณ วันที่ 31 ธันวาคม 2558	155,850,000	282,366,015	309,599,647	211,264,016	38,380,277	2,717,823	1,000,177,778
ค่าเสื่อมราคาสะสม							
ณ วันที่ 1 มกราคม 2557	-	16,217,974	53,874,881	81,817,021	24,256,563	-	176,166,439
ค่าเสื่อมราคาสำหรับปี	-	14,377,668	52,384,001	33,906,563	3,176,867	-	103,845,099
ลดลง	-	(303,726)	(9,101,627)	(3,866,540)	(263,321)	-	(13,535,214)
ณ วันที่ 31 ธันวาคม 2557	-	30,291,916	97,157,255	111,857,044	27,170,109	-	266,476,324
ค่าเสื่อมราคาสำหรับปี	-	14,703,431	57,829,945	34,142,904	3,110,923	-	109,787,203
ลดลง	-	-	(16,055,186)	(8,486,842)	(7,948,986)	-	(32,491,014)
ณ วันที่ 31 ธันวาคม 2558	-	44,995,347	138,932,014	137,513,106	22,332,046	-	343,772,513
มูลค่าสุทธิตามบัญชี							
ณ วันที่ 31 ธันวาคม 2557	114,290,000	252,074,099	203,145,632	91,195,723	7,857,971	2,777,730	671,341,155
ณ วันที่ 31 ธันวาคม 2558	155,850,000	237,370,668	170,667,633	73,750,910	16,048,231	2,717,823	656,405,265

งบการเงินเฉพาะของบริษัท							(หน่วย : บาท)
ที่ดิน	อาคารและส่วนปรับปรุงอาคาร	ค่าตกแต่งสำนักงาน	เครื่องใช้สำนักงาน	ยานพาหนะ	สินทรัพย์ระหว่างก่อสร้าง	อาคารระหว่างก่อสร้าง	รวม
ค่าเสื่อมราคาปี 2557							
-	ต้นทุนการให้บริการ						-
-	ค่าใช้จ่ายในการบริหาร						103,845,099
รวม							103,845,099
ค่าเสื่อมราคาปี 2558							
-	ต้นทุนการให้บริการ						-
-	ค่าใช้จ่ายในการบริหาร						109,787,203
รวม							109,787,203

ณ วันที่ 31 ธันวาคม 2558 และ 2557 บริษัทและบริษัทย่อยมีอุปกรณ์จำนวนหนึ่งซึ่งตัดค่าเสื่อมราคาหมดแล้วแต่ยังใช้งานอยู่ ราคาทุนก่อนหักค่าเสื่อมราคาสะสมของสินทรัพย์ดังกล่าวมีจำนวนเงินประมาณ 97.4 ล้านบาท และ 94.2 ล้านบาท ตามลำดับ (ส่วนของบริษัท : 84.4 ล้านบาท และ 78.9 ล้านบาท ตามลำดับ)

20. โปรแกรมคอมพิวเตอร์

	(หน่วย : บาท)	
	งบการเงินรวม	งบการเงินเฉพาะของบริษัท
ราคาทุน		
ณ วันที่ 1 มกราคม 2557	60,838,562	42,664,014
เพิ่มขึ้น	5,542,899	-
ณ วันที่ 31 ธันวาคม 2557	66,381,461	42,664,014
เพิ่มขึ้น	18,400,819	4,947,910
โอนเข้า (ออก)	(181,822)	-
ณ วันที่ 31 ธันวาคม 2558	84,600,458	47,611,924
ค่าตัดจำหน่ายสะสม		
ณ วันที่ 1 มกราคม 2557	21,483,813	14,871,294
เพิ่มขึ้น	7,474,745	3,898,566
ณ วันที่ 31 ธันวาคม 2557	28,958,558	18,769,860
เพิ่มขึ้น	9,088,476	4,317,189
โอนเข้า (ออก)	(37,061)	-
ณ วันที่ 31 ธันวาคม 2558	38,009,973	23,087,049
มูลค่าสุทธิตามบัญชี		
ณ วันที่ 31 ธันวาคม 2557	37,422,903	23,894,154
ณ วันที่ 31 ธันวาคม 2558	46,590,485	24,524,875
ค่าตัดจำหน่ายปี 2557		
- ต้นทุนการให้บริการ	1,023,357	-
- ค่าใช้จ่ายในการบริหาร	6,451,388	3,898,566
รวม	7,474,745	3,898,566
ค่าตัดจำหน่ายปี 2558		
- ต้นทุนการให้บริการ	1,336,914	-
- ค่าใช้จ่ายในการบริหาร	7,751,562	4,317,189
รวม	9,088,476	4,317,189

21. สิทธิการเช่าและค่าเช่าจ่ายล่วงหน้า

	(หน่วย : บาท)	
	งบการเงินรวม	งบการเงินเฉพาะของบริษัท
ราคาทุน		
ณ วันที่ 1 มกราคม 2557	199,004,144	198,469,144
เพิ่มขึ้น	284,071,588	143,275,274
ณ วันที่ 31 ธันวาคม 2557	483,075,732	341,744,418
เพิ่มขึ้น	385,573,354	-
โอนเข้า (ออก)	(4,740,000)	(4,740,000)
ณ วันที่ 31 ธันวาคม 2558	863,909,086	337,004,418
ค่าตัดจำหน่ายสะสม		
ณ วันที่ 1 มกราคม 2557	42,023,594	42,023,594
เพิ่มขึ้น	20,119,161	20,119,161
ณ วันที่ 31 ธันวาคม 2557	62,142,755	62,142,755
เพิ่มขึ้น	31,472,728	24,580,770
โอนเข้า (ออก)	(2,762,130)	(2,762,130)
ณ วันที่ 31 ธันวาคม 2558	90,853,353	83,961,395
มูลค่าสุทธิตามบัญชี		
ณ วันที่ 31 ธันวาคม 2557	420,932,977	279,601,663
ณ วันที่ 31 ธันวาคม 2558	773,055,733	253,043,023
ค่าตัดจำหน่ายปี 2557		
- ต้นทุนการให้บริการ	-	-
- ค่าใช้จ่ายในการบริหาร	20,119,161	20,119,161
รวม	20,119,161	20,119,161
ค่าตัดจำหน่ายปี 2558		
- ต้นทุนการให้บริการ	6,891,958	-
- ค่าใช้จ่ายในการบริหาร	24,580,770	24,580,770
รวม	31,472,728	24,580,770

สิทธิการเช่าเป็นที่ดินพร้อมสิ่งปลูกสร้างที่อยู่ภายใต้สัญญาเช่าดำเนินงานระยะยาว

ณ วันที่ 31 ธันวาคม 2558 และ 2557 บริษัทย่อยได้ใช้สิ่งปลูกสร้าง เป็นหลักประกันวงเงินสินเชื่อที่ได้รับจากธนาคารพาณิชย์ ตามที่กล่าวไว้ในหมายเหตุ 25

22. สินทรัพย์ไม่หมุนเวียนอื่น

	(หน่วย : บาท)			
	งบการเงินรวม		งบการเงินเฉพาะของบริษัท	
	2558	2557	2558	2557
ค่าก่อสร้างจ่ายล่วงหน้า	4,300,727	44,494,042	-	-
เงินมัดจำ	274,139,868	274,651,768	156,350,239	168,982,743
รวม	278,440,595	319,145,810	156,350,239	168,982,743

23. เงินกู้ยืมระยะสั้นจากสถาบันการเงิน

	(หน่วย : บาท)			
	งบการเงินรวม		งบการเงินเฉพาะของบริษัท	
	2558	2557	2558	2557
ตัวสัญญาใช้เงินสถาบันการเงิน	3,309,757,764	2,468,115,117	2,407,257,764	1,559,615,117

ตัวสัญญาใช้เงินมีดอกเบี้ยอัตราร้อยละ 2.65 – 4.25 ต่อปี และร้อยละ 2.85 – 4.75 ต่อปี ระหว่างปี 2558 และ 2557 ตามลำดับ

ณ วันที่ 31 ธันวาคม 2558 และ 2557 บริษัทมีวงเงินเลตเตอร์ออฟเครดิต สัญญาซื้อขายเงินตราต่างประเทศล่วงหน้า และ สินเชื่ออื่นๆ จำนวน 4,257 ล้านบาท และ 3,232 ล้านบาท ตามลำดับ โดยมีดอกเบี้ยอัตราร้อยละ 2.65 – 4.25 ต่อปี และ ร้อยละ 2.85 – 5.75 ต่อปี ตามลำดับ

ณ วันที่ 31 ธันวาคม 2558 และ 2557 บริษัทและบริษัทย่อยมีวงเงินเบิกเกินบัญชีจำนวนรวม 46 ล้านบาท (ส่วนของบริษัท : 24 ล้านบาท)

เงินกู้ยืมระยะสั้น จากสถาบันการเงินของบริษัทและบริษัทย่อย ในระหว่างปี 2558 และ 2557 บริษัทเสียดอกเบี้ยเงิน เบิกเกินบัญชีในอัตราร้อยละ 7.37 – 7.68 ต่อปี และ 7.38 – 7.78 ต่อปี ตามลำดับ

24. หนี้สินตามสัญญาเช่าการเงิน

(หน่วย : บาท)

	งบการเงินรวม	
	2558	2557
ยอดคงเหลือตามสัญญาเช่าการเงิน :		
ครบกำหนดชำระภายใน 1 ปี	464,382	821,266
ครบกำหนดชำระเกิน 1 ปี แต่ไม่เกิน 5 ปี	631,868	1,096,249
รวม	1,096,250	1,917,515
<u>หัก</u> ดอกเบี้ยรอตัดบัญชี	(82,270)	(168,113)
	1,013,980	1,749,402
<u>หัก</u> ส่วนที่ถึงกำหนดชำระภายในหนึ่งปี	(412,426)	(735,422)
สุทธิ	601,554	1,013,980

บริษัทย่อยเช่ารถยนต์ตามสัญญาเช่าการเงินเพื่อใช้ในการดำเนินกิจการ โดยมีระยะเวลาผ่อนชำระ 48 เดือน

25. เงินกู้ยืมระยะยาว

(หน่วย : บาท)

	งบการเงินรวม		งบการเงินเฉพาะของบริษัท	
	2558	2557	2558	2557
ยอดคงเหลือ ณ วันที่ 31 ธันวาคม	1,086,906,970	935,027,791	168,107,593	195,744,700
<u>หัก</u> : ส่วนที่ถึงกำหนดชำระภายในหนึ่งปี	(412,288,845)	(490,229,644)	(29,029,595)	(27,268,397)
สุทธิ	674,618,125	444,798,147	139,077,998	168,476,303

บริษัทได้ทำสัญญากู้ยืมเงินกับธนาคารในประเทศแห่งหนึ่งในวงเงินสินเชื่อ 225 ล้านบาท อัตราดอกเบี้ยร้อยละ MLR – 2.375 ต่อปี โดยมีระยะเวลาปลอดการชำระคืนเงินต้น 1 ปี 6 เดือน โดยชำระดอกเบี้ยระหว่างเดือนต่างหาก เริ่มตั้งแต่เดือนมีนาคม 2554 ถึงเดือนมีนาคม 2564

เงินกู้ของบริษัทค้ำประกันโดยการจดจำนองอสังหาริมทรัพย์ประเภทที่ดินซึ่งมีราคาทุน ณ วันที่ 31 ธันวาคม 2558 จำนวน 83.75 ล้านบาท

บริษัท เจเอเอส แอสเซ็ท จำกัด (มหาชน)

บริษัทย่อยได้ทำสัญญากู้ยืมเงินกับธนาคารในประเทศแห่งหนึ่งในวงเงินสินเชื่อ 270 ล้านบาท อัตราดอกเบี้ยร้อยละ MLR – 2.375 ต่อปี โดยมีระยะเวลาปลอดการชำระคืนเงินต้น 1 ปี โดยชำระดอกเบี้ยระหว่างเดือนต่างหาก หลังจากนั้นชำระคืนโดยการผ่อนชำระเงินต้นพร้อมดอกเบี้ยเป็นงวดรายเดือน เดือนละ 3.85 ล้านบาท สำหรับ 84 งวดที่เหลือ สัญญากู้ยืมดังกล่าวเริ่มตั้งแต่เดือนกันยายน 2556 ถึงเดือนกันยายน 2564

ในระหว่างเดือนสิงหาคม 2557 บริษัทย่อยได้ทำสัญญากู้ยืมเงินกับธนาคารในประเทศอีกแห่งหนึ่งในวงเงินสินเชื่อ 290 ล้านบาท อัตราดอกเบี้ยร้อยละ MLR - 1 ต่อปี โดยมีระยะเวลาปลอดการชำระคืนเงินต้น 18 เดือน โดยชำระดอกเบี้ยระหว่างเดือนต่างหาก หลังจากนั้นชำระคืนโดยการผ่อนชำระเงินต้นพร้อมดอกเบี้ยเป็นงวดรายเดือน เดือนละ 2.85 ล้านบาท สำหรับ 119 งวดที่เหลือ สัญญากู้ยืมดังกล่าวเริ่มตั้งแต่วันที่ 1 สิงหาคม 2557 ถึงเดือนกรกฎาคม 2567

เงินกู้ยืมของบริษัทย่อยค้ำประกันโดยการจดจำนองที่ดินพร้อมสิ่งปลูกสร้างที่จะมีขึ้นในอนาคต และร่วมกับการค้ำประกันโดยบริษัทเต็มจำนวน ตามที่กล่าวไว้ในหมายเหตุข้อ 18

ภายใต้สัญญาเงินกู้ยืมจากธนาคาร บริษัทย่อยต้องปฏิบัติตามเงื่อนไขทางการเงินบางประการ เช่น การดำรงอัตราส่วนหนี้สินต่อส่วนของผู้ถือหุ้น เป็นต้น

บริษัท เจ เอ็ม ที เนท์เวอร์ค เซอร์วิสส์ จำกัด (มหาชน)

บริษัทย่อยได้ทำสัญญากู้ยืมเงินกับธนาคารในประเทศแห่งหนึ่งในวงเงินสินเชื่อ 427 ล้านบาท อัตราดอกเบี้ยร้อยละ 3.4 ต่อปี โดยมีระยะเวลาปลอดการชำระคืนเงินต้น 6 เดือน โดยชำระดอกเบี้ยระหว่างเดือนต่างหาก หลังจากนั้นชำระคืนโดยการผ่อนชำระเงินต้นพร้อมดอกเบี้ยทุกงวด 3 เดือน รวม 7 งวด โดยงวดที่ 1 - 2 ชำระคืนเท่ากันทุกงวดในอัตราร้อยละ 20 ของจำนวนเงินกู้ที่เบิก และงวดที่ 3 - 7 ชำระคืนเท่ากันทุกงวดในอัตราร้อยละ 12 ของจำนวนเงินกู้ที่เบิก โดยกำหนดชำระแล้วเสร็จใน 24 เดือนนับแต่วันเบิกรับเงินกู้งวดแรก

ในระหว่างเดือนพฤศจิกายน 2558 บริษัทย่อยได้ทำสัญญากู้ยืมเงินกับธนาคารในประเทศแห่งหนึ่งในวงเงินสินเชื่อ 211 ล้านบาท อัตราดอกเบี้ยร้อยละ 3 ต่อเดือน THBFIX บวกด้วยร้อยละ 1.35 ต่อปี โดยมีระยะเวลาปลอดการชำระคืนเงินต้น 6 เดือน และชำระดอกเบี้ยระหว่างเดือนต่างหาก หลังจากนั้นชำระคืนโดยการผ่อนชำระเงินต้นพร้อมดอกเบี้ยทุกงวด 3 เดือน รวม 7 งวด โดยงวดที่ 1 - 2 ชำระคืนเท่ากันทุกงวดในอัตราร้อยละ 20 ของจำนวนเงินกู้ที่เบิก และงวดที่ 3 - 7 ชำระคืนเท่ากันทุกงวดในอัตราร้อยละ 12 ของจำนวนเงินกู้ที่เบิก โดยกำหนดชำระแล้วเสร็จใน 24 เดือน นับแต่วันเบิกรับเงินกู้งวดแรก

ภายใต้สัญญาเงินกู้ยืมจากธนาคาร บริษัทย่อยต้องปฏิบัติตามเงื่อนไขทางการเงินบางประการ เช่น การดำรงอัตราส่วนหนี้สินต่อส่วนของผู้ถือหุ้น และอัตราส่วนความสามารถในการชำระหนี้ เป็นต้น

ณ วันที่ 31 ธันวาคม 2557 บริษัทย่อยไม่สามารถดำรงอัตราส่วนหนี้สินต่อส่วนของผู้ถือหุ้นตามเงื่อนไขที่ระบุในสัญญาเงินกู้ยืม ดังนั้น บริษัทย่อยจึงได้จัดประเภทเงินกู้ยืมดังกล่าวเป็นหนี้สินหมุนเวียนในงบแสดงฐานะการเงิน

การเปลี่ยนแปลงในบัญชีเงินกู้ยืมระยะยาวมีรายละเอียดดังนี้

	งบการเงินรวม		งบการเงินเฉพาะของบริษัท	
	2558	2557	2558	2557
ยอดคงเหลือ ณ วันที่ 1 มกราคม	935,027,791	341,624,687	195,744,700	221,624,687
บวก : กู้เพิ่มเติม	437,190,000	628,440,000	-	-
หัก : จ่ายคืนเงินต้น	(285,310,821)	(35,036,896)	(27,637,107)	(25,879,987)
ยอดคงเหลือ ณ วันที่ 31 ธันวาคม	1,086,906,970	935,027,791	168,107,593	195,744,700

26. ค่าใช้จ่ายค้างจ่าย

	(หน่วย : บาท)			
	งบการเงินรวม		งบการเงินเฉพาะของบริษัท	
	2558	2557	2558	2557
ค่าบริการค้างจ่าย	7,127,378	2,133,982	1,348,273	914,721
ค่าเช่าและสาธารณูปโภคค้างจ่าย	43,785,843	19,049,465	27,570,717	13,068,004
ค่าภาษีโรงเรือนค้างจ่าย	4,910,645	3,848,048	4,910,645	3,596,048
ค่าใช้จ่ายส่งเสริมการขายค้างจ่าย	3,508,420	7,367,016	10,300,528	4,268,016
ค่าอุปกรณ์และเครื่องใช้สำนักงานค้างจ่าย	13,083,353	2,200,525	9,789,594	1,451,199
ค่านายหน้าค้างจ่าย	13,424,871	13,022,164	6,913,321	4,500,000
อื่นๆ	44,543,983	18,816,619	15,782,397	9,245,628
รวม	130,384,493	66,437,819	76,615,475	37,043,616

27. หุ้นกู้

ในวันที่ 9 เมษายน 2558 ที่ประชุมสามัญประจำปีผู้ถือหุ้นของบริษัทย่อยมีมติอนุมัติออกและเสนอขายหุ้นกู้ทุกประเภท จำนวนไม่เกิน 2,000 ล้านบาทหรือเทียบเท่าในสกุลเงินอื่น อายุไม่เกิน 20 ปี เสนอขายต่อผู้ลงทุนในประเทศและ/หรือในต่างประเทศ โดยการเสนอขายต่อประชาชนทั่วไปและ/หรือเสนอขายต่อผู้ลงทุนโดยเฉพาะเจาะจง และ/หรือผู้ลงทุนประเภทสถาบันในประเทศและ/หรือในต่างประเทศ ที่มีลักษณะเฉพาะตามประกาศคณะกรรมการกำกับหลักทรัพย์และตลาดหลักทรัพย์ โดยอาจจะออกและเสนอขายหุ้นกู้ทั้งจำนวนหรือบางส่วนครั้งเดียวหรือหลายครั้งได้ตามที่เห็นสมควร

ในวันที่ 23 กรกฎาคม 2558 บริษัทย่อยออกหุ้นกู้ประเภทระบุชื่อผู้ถือ ไม่มีหลักประกัน ไม่ด้อยสิทธิ มูลค่ารวม 400 ล้านบาท โดยมีอายุ 2 ปี กับ 1 วัน โดยมีมูลค่าที่ตราไว้และเสนอขายหน่วยละ 1,000 บาท อัตราดอกเบี้ยร้อยละ 4.40 ต่อปี กำหนดจ่ายดอกเบี้ยทุกๆ 3 เดือน ซึ่งจะครบกำหนดไถ่ถอนวันที่ 23 กรกฎาคม 2560

ในวันที่ 11 กันยายน 2558 บริษัทย่อยออกหุ้นกู้ประเภทระบุชื่อผู้ถือ ไม่มีหลักประกัน ไม่ด้อยสิทธิ มูลค่ารวม 100 ล้านบาท โดยมีอายุ 2 ปี โดยมีมูลค่าที่ตราไว้และเสนอขายหน่วยละ 1,000 บาท อัตราดอกเบี้ยร้อยละ 4.35 ต่อปี กำหนดจ่ายดอกเบี้ยทุกๆ 3 เดือน ซึ่งจะครบกำหนดไถ่ถอนวันที่ 11 กันยายน 2560

ในวันที่ 22 ตุลาคม 2558 บริษัทย่อยออกหุ้นกู้ประเภทระบุชื่อผู้ถือ ไม่มีหลักประกัน ไม่ด้อยสิทธิ มูลค่ารวม 110 ล้านบาท โดยมีอายุ 2 ปี กับ 14 วัน โดยมีมูลค่าที่ตราไว้และเสนอขายหน่วยละ 1,000 บาท อัตราดอกเบี้ยร้อยละ 4.30 ต่อปี กำหนดจ่ายดอกเบี้ยทุกๆ 3 เดือน ซึ่งจะครบกำหนดไถ่ถอนวันที่ 5 พฤศจิกายน 2560

บริษัทย่อยได้นำเงินที่ได้จากการออกหุ้นกู้ไปใช้เป็นเงินทุนหมุนเวียนของบริษัทย่อย

รายการเคลื่อนไหวของหุ้นกู้ระหว่างปีสิ้นสุดวันที่ 31 ธันวาคม 2558 และ 2557 สำหรับงบการเงินรวม มีดังนี้

	(หน่วย : บาท)	
	งบการเงินรวม	
	2558	2557
ยอดคงเหลือ ณ วันที่ 1 มกราคม	-	-
ออกจำหน่ายหุ้นกู้	610,000,000	-
ยอดคงเหลือ ณ วันที่ 31 ธันวาคม	610,000,000	-

28. ภาระผูกพันผลประโยชน์พนักงาน

รายการเคลื่อนไหวของภาระผูกพันผลประโยชน์พนักงาน สำหรับปีสิ้นสุดวันที่ 31 ธันวาคม 2558 และ 2557 มีดังนี้

	(หน่วย : บาท)			
	งบการเงินรวม		งบการเงินเฉพาะของบริษัท	
	2558	2557	2558	2557
ภาระผูกพันผลประโยชน์พนักงาน ณ วันที่ 1 มกราคม	21,077,417	19,047,024	16,704,343	15,260,047
ต้นทุนบริการปีปัจจุบัน	770,028	1,194,988	296,234	782,187
ดอกเบี้ยจ่าย	341,599	835,405	141,175	662,109
การปรับมูลค่า – ผลขาดทุนตามหลักคณิตศาสตร์ประกันภัย	5,693,225	-	3,433,971	-
ภาระผูกพันผลประโยชน์พนักงาน ณ วันที่ 31 ธันวาคม	27,882,269	21,077,417	20,575,723	16,704,343
ไม่ได้จัดตั้งเป็นกองทุนทั้งหมด	27,882,269	21,077,417	20,575,723	16,704,343

ข้อสมมติหลักที่สำคัญในการประมาณการตามหลักการคณิตศาสตร์ประกันภัย ณ วันที่รายงาน สำหรับปีสิ้นสุดวันที่ 31 ธันวาคม 2558 และ 2557 มีดังนี้

	งบการเงินรวม		งบการเงินเฉพาะของบริษัท	
	2558	2557	2558	2557
อัตราคิดลด	ร้อยละ 2.71 - 3.81 ต่อปี	ร้อยละ 4.16 - 4.27 ต่อปี	ร้อยละ 2.71 ต่อปี	ร้อยละ 4.16 ต่อปี
อัตราการเพิ่มขึ้นของเงินเดือน	ร้อยละ 8.08 - 9.94 ต่อปี	ร้อยละ 4.69 - 8.01 ต่อปี	ร้อยละ 8.08 ต่อปี	ร้อยละ 4.69 ต่อปี
เกษียณอายุ	55 ปี	55 ปี	55 ปี	55 ปี
อัตราการเสียชีวิต	อัตรามรณะปี 2551	อัตรามรณะปี 2551	อัตรามรณะปี 2551	อัตรามรณะปี 2551

ระยะเวลาถัวเฉลี่ยถ่วงน้ำหนักของภาระผูกพันผลประโยชน์พนักงานกำหนดไว้ 11 - 24 ปี

ค่าใช้จ่ายสำหรับภาระผูกพันผลประโยชน์ของพนักงาน

จำนวนเงินที่รับรู้ในกำไรหรือขาดทุนที่เกี่ยวข้องกับการผูกพันผลประโยชน์พนักงาน มีดังนี้

(หน่วย : บาท)

	งบการเงินรวม		งบการเงินเฉพาะของบริษัท	
	2558	2557	2558	2557
ต้นทุนการบริการปีปัจจุบัน	770,028	1,194,988	296,234	782,187
ดอกเบี้ยจ่ายสุทธิ	341,599	835,405	141,175	662,109
รวมค่าใช้จ่ายที่รับรู้ในกำไรหรือขาดทุน	1,111,627	2,030,393	437,409	1,444,296

ต้นทุนการให้บริการในปัจจุบันจะรวมอยู่ในค่าใช้จ่ายผลประโยชน์พนักงาน และดอกเบี้ยจ่ายสุทธิจะรวมอยู่ในต้นทุนทางการเงิน

จำนวนเงินที่รับรู้ในกำไรขาดทุนเบ็ดเสร็จอื่นที่เกี่ยวข้องกับการผลประโยชน์พนักงาน มีดังนี้

(หน่วย : บาท)

	งบการเงินรวม		งบการเงินเฉพาะของบริษัท	
	2558	2557	2558	2557
ผลกำไรตามหลักคณิตศาสตร์ประกันภัยจากการเปลี่ยนแปลงสมมติฐานด้านประชากรศาสตร์	(3,336,620)	-	912,130	-
ผลขาดทุนตามหลักคณิตศาสตร์ประกันภัยจากการเปลี่ยนแปลงของข้อสมมติฐานทางการเงิน	8,418,749	-	5,628,829	-
การปรับปรุงจากประสบการณ์	611,096	-	(3,106,988)	-
รวมขาดทุนที่รับรู้ในกำไรขาดทุนเบ็ดเสร็จอื่น	5,693,225	-	3,433,971	-

ค่าใช้จ่ายทั้งหมดข้างต้นจะถูกรวมอยู่ในรายการที่ไม่ต้องจัดประเภทใหม่เข้าไปไว้ในงบกำไรหรือขาดทุนในภายหลัง

การวิเคราะห์ความอ่อนไหว

การเปลี่ยนแปลงในแต่ละข้อสมมติฐานที่เกี่ยวข้องในการประมาณการตามหลักคณิตศาสตร์ประกันภัยที่อาจเป็นไปได้จะสมเหตุสมผล ณ วันที่รายงาน โดยถือว่าข้อสมมติฐานอื่นๆ คงที่ จะมีผลกระทบต่อภาระผูกพันผลประโยชน์ที่กำหนดไว้เป็นจำนวนเงินดังต่อไปนี้

		(หน่วย : บาท)			
		งบการเงินรวม		งบการเงินเฉพาะของบริษัท	
		2558		2558	
		เพิ่มขึ้น	ลดลง	เพิ่มขึ้น	ลดลง
		ร้อยละ 0.5	ร้อยละ 0.5	ร้อยละ 0.5	ร้อยละ 0.5
อัตราคิดลด					
การเพิ่มขึ้น (ลดลง) ของภาระผูกพันผลประโยชน์พนักงาน		(1,022,164)	1,083,312	(760,914)	804,031
อัตราการเพิ่มขึ้นของเงินเดือน					
การเพิ่มขึ้น (ลดลง) ของภาระผูกพันผลประโยชน์พนักงาน		990,920	(947,498)	739,112	(707,830)
อัตราการหมุนเวียนพนักงาน					
การเพิ่มขึ้น (ลดลง) ของภาระผูกพันผลประโยชน์พนักงาน		(647,519)	696,166	(457,348)	494,349

ณ วันที่ 31 ธันวาคม 2558 ผลประโยชน์พนักงานที่คาดว่าจะจ่ายโดยไม่ได้คิดลด มีดังนี้

			(หน่วย : บาท)	
			งบการเงินรวม	งบการเงินเฉพาะของบริษัท
1 ปี			1,991,000	191,000
ระหว่าง 2 - 5 ปี			3,018,060	2,048,401
ระหว่าง 6 - 10 ปี			34,312,981	26,118,521
ระหว่าง 11 - 15 ปี			7,112,357	191,000
รวม			46,434,398	28,548,922

29. หนี้สินไม่หมุนเวียนอื่น

		(หน่วย : บาท)			
		งบการเงินรวม		งบการเงินเฉพาะของบริษัท	
		2558	2557	2558	2557
เงินมัดจำของผู้เช่า		130,712,074	114,418,487	7,010,320	3,911,772
เงินประกันพนักงาน		2,185,035	1,608,035	1,755,535	1,449,035
อื่นๆ		-	600,000	-	600,000
รวม		132,897,109	116,626,522	8,765,855	5,960,807

เงินมัดจำของผู้เช่าเป็นเงินมัดจำเพื่อความเสียหายที่อาจเกิดขึ้น บริษัทจะจ่ายเงินมัดจำเหล่านี้เมื่อผู้เช่าเลิกเช่า

30. ทุนเรือนหุ้น

เมื่อวันที่ 9 เมษายน 2558 ที่ประชุมสามัญประจำปีผู้ถือหุ้นมีมติเรื่องดังต่อไปนี้

- 30.1 อนุมัติลดทุนจดทะเบียนของบริษัทจากจำนวน 524,467,010 บาท (524,467,010 หุ้น มูลค่าหุ้นละ 1 บาท) เป็น 524,463,106 บาท (524,463,106 หุ้น มูลค่าหุ้นละ 1 บาท) โดยการลดหุ้นสามัญจำนวน 3,904 หุ้น บริษัทได้จดทะเบียนลดทุนกับกรมพัฒนาธุรกิจการค้าในวันที่ 10 เมษายน 2558
- 30.2 อนุมัติเพิ่มทุนจดทะเบียนของบริษัทจากจำนวน 524,463,106 บาท (524,463,106 หุ้น มูลค่าหุ้นละ 1 บาท) เป็น 734,257,706 บาท (734,257,706 หุ้น มูลค่าหุ้นละ 1 บาท) เพื่อบริษัทเพิ่มทุนให้แก่ผู้ถือหุ้นเดิมของบริษัทจำนวน 104,897,000 หุ้น และการใช้สิทธิตามใบสำคัญแสดงสิทธิที่จะซื้อหุ้นสามัญจำนวน 104,897,000 หุ้น บริษัทได้จดทะเบียนเปลี่ยนแปลงทุนจดทะเบียนกับกรมพัฒนาธุรกิจการค้าในวันที่ 16 เมษายน 2558
- 30.3 อนุมัติออกและเสนอขายใบสำคัญแสดงสิทธิที่จะซื้อหุ้นสามัญครั้งที่ 2 จำนวนไม่เกิน 104,897,300 หน่วย ให้แก่ผู้ถือหุ้นเดิมของบริษัทตามสัดส่วนการถือหุ้น ในอัตราส่วน 1 หุ้นสามัญ ต่อ 1 ใบสำคัญแสดงสิทธิ โดยไม่คิดมูลค่า

31. การจ่ายเงินปันผล

รายละเอียดของเงินปันผลเป็นเงินที่ประกาศและเงินปันผลจ่ายของบริษัทและบริษัทย่อยในระหว่างปี 2558 และ 2557 มีดังต่อไปนี้

	อนุมัติโดย	จำนวนหุ้น (หุ้น)	เงินปันผล	
			ต่อหุ้น (บาท)	เงินปันผลจ่าย (ล้านบาท)
1. เงินปันผลงวดสุดท้ายประจำปี	ที่ประชุมสามัญประจำปีผู้ถือหุ้น วันที่ 9 เมษายน 2558	523,963,006	0.25	130.99
2. เงินปันผลระหว่างกาล	ที่ประชุมคณะกรรมการบริษัท วันที่ 8 สิงหาคม 2557	524,463,106	0.23	120.63
3. เงินปันผลงวดสุดท้ายประจำปี	ที่ประชุมสามัญประจำปีผู้ถือหุ้น วันที่ 9 เมษายน 2557	419,573,608	0.15	62.94

รายละเอียดของหุ้นปันผลที่ประกาศจ่ายในระหว่างปี 2558 และ 2557 มีดังต่อไปนี้

	อนุมัติโดย	จำนวนหุ้น (หุ้น)	สัดส่วน (หุ้น)	เงินปันผลจ่าย (ล้านบาท)
1. เงินปันผลงวดสุดท้ายประจำปี	ที่ประชุมสามัญประจำปีผู้ถือหุ้น วันที่ 9 เมษายน 2557	419,573,608	4:1	104.89

เมื่อวันที่ 9 เมษายน 2557 ที่ประชุมสามัญประจำปีผู้ถือหุ้นของบริษัทมีมติให้จ่ายหุ้นปันผลในอัตรา 4 หุ้นเดิม ต่อ 1 หุ้นปันผล หรืออัตราหุ้นละ 0.25 บาท คิดเป็นเงิน 104.89 ล้านบาท

รายละเอียดของเงินปันผลที่ประกาศและเงินปันผลจ่ายของบริษัทย่อยสำหรับปีสิ้นสุดวันที่ 31 ธันวาคม 2558 มีดังต่อไปนี้

บริษัท เจ เอ็ม ที เนท์เวอร์ค เซอร์วิส เซส จำกัด (มหาชน)

	อนุมัติโดย	หุ้นที่มีสิทธิได้รับ เงินปันผล (หุ้น)	เงินปันผล ต่อหุ้น (บาท)	เงินปันผลจ่าย (ล้านบาท)
1. เงินปันผลงวดสุดท้ายประจำปี	ที่ประชุมสามัญประจำปีผู้ถือหุ้น วันที่ 9 เมษายน 2558	300,000,000	0.19	57.00
2. เงินปันผลระหว่างกาล	ที่ประชุมคณะกรรมการบริษัท วันที่ 8 สิงหาคม 2557	300,000,000	0.11	33.00
3. เงินปันผลงวดสุดท้ายประจำปี	ที่ประชุมสามัญประจำปีผู้ถือหุ้น วันที่ 9 เมษายน 2557	300,000,000	0.07	21.00

บริษัท เจเอเอส แอสเซ็ท จำกัด (มหาชน)

	อนุมัติโดย	จำนวนหุ้น (หุ้น)	เงินปันผล ต่อหุ้น (บาท)	เงินปันผลจ่าย (ล้านบาท)
เงินปันผลงวดสุดท้ายประจำปี	ที่ประชุมสามัญประจำปีผู้ถือหุ้น วันที่ 9 เมษายน 2558	250,000,000	0.09	22.50

32. สรรองตามกฎหมาย

ตามบทบัญญัติของพระราชบัญญัติบริษัทมหาชน จำกัด พ.ศ. 2535 บริษัทต้องจัดสรรทุนสำรองอย่างน้อยร้อยละ 5 ของกำไรสุทธิประจำปี หลังหักขาดทุนสะสมยกมา (ถ้ามี) จนกว่าทุนสำรองดังกล่าวจะมีจำนวนไม่น้อยกว่าร้อยละ 10 ของทุนจดทะเบียน ทุนสำรองตามกฎหมายนี้จะนำไปจ่ายเงินปันผลไม่ได้

33. ภาษีเงินได้รอการตัดบัญชี

สินทรัพย์และหนี้สินภาษีเงินได้รอการตัดบัญชีมีดังนี้

	(หน่วย : บาท)			
	งบการเงินรวม		งบการเงินเฉพาะของบริษัท	
	2558	2557	2558	2557
สินทรัพย์ภาษีเงินได้รอการตัดบัญชี	39,370,225	19,320,502	10,172,813	9,030,824
หนี้สินภาษีเงินได้รอการตัดบัญชี	(30,571,695)	(14,328,422)	(14,419,136)	(6,107,136)
สุทธิ	8,789,530	4,992,080	(4,246,323)	2,923,688

การเปลี่ยนแปลงในสินทรัพย์และหนี้สินภาษีเงินได้รอการตัดบัญชี มีรายละเอียดดังนี้

	(หน่วย : บาท)			
	งบการเงินรวม			
	1 มกราคม	บันทึกเป็นรายได้ (ค่าใช้จ่าย)		31 ธันวาคม
	2558	งบกำไร	ส่วนของ	2558
		ขาดทุน	ผู้ถือหุ้น	
สินทรัพย์ภาษีเงินได้รอการตัดบัญชีจาก :				
จากค่าเผื่อนี้สงสัยจะสูญของลูกหนี้การค้า	1,383,694	(100,075)	-	1,283,619
จากค่าเผื่อนี้สงสัยจะสูญของลูกหนี้ค่าลิขสิทธิ์	2,904,475	(137,936)	-	2,766,539
จากค่าเผื่อนี้สงสัยจะสูญของลูกหนี้ตามสัญญาเช่าซื้อ	776,825	141,370	-	918,195
จากค่าเผื่อนี้สงสัยจะสูญของเงินลงทุนในลูกหนี้	3,310,186	17,116,408	-	20,426,594
จากค่าเผื่อการด้อยค่าของสินทรัพย์	4,200,000	(2,920,000)	-	1,280,000
จากค่าเผื่อนี้สงสัยจะสูญของเงินให้สินเชื่อแก่ลูกหนี้	-	1,873,656	-	1,873,656
จากค่าเผื่อนี้สงสัยจะสูญของเงินให้กู้ยืมพนักงาน	32,609	61,225	-	93,834
จากค่าเผื่อค่าจ้างภายใต้สัญญาระยะยาว	2,524,656	2,732,473	-	5,257,129
จากภาระผูกพันผลประโยชน์พนักงาน	4,188,057	223,400	1,059,202	5,470,659
รวม	19,320,502	18,990,521	1,059,202	39,370,225
หนี้สินภาษีเงินได้รอการตัดบัญชีจาก :				
จากกำไรจากการปรับมูลค่ายุติธรรมของ				
อสังหาริมทรัพย์เพื่อการลงทุน	(8,221,286)	(4,377,744)	-	(12,599,030)
จากส่วนเกินทุนจากการตีราคาที่ดิน	(6,107,136)	-	(8,312,000)	(14,419,136)
จากส่วนแบ่งกำไรบริษัทรวม	-	(3,233,023)	-	(3,233,023)
จากหุ้นกู้	-	(320,506)	-	(320,506)
รวม	(14,328,422)	(7,931,273)	(8,312,000)	(30,571,695)

(หน่วย : บาท)

	งบการเงินรวม		
	บันทึกเป็นรายได้ (ค่าใช้จ่าย)		
	1 มกราคม 2557	งบกำไร ขาดทุน	ส่วนของ ผู้ถือหุ้น
			31 ธันวาคม 2557
สินทรัพย์ภาษีเงินได้รอการตัดบัญชีจาก :			
จากค่าเผื่อนี้สงสัยจะสูญของลูกหนี้การค้า	1,655,641	(271,947)	-
จากค่าเผื่อนี้สงสัยจะสูญของลูกหนี้ตามสัญญาเช่าซื้อ	1,415,415	1,489,060	-
จากค่าเผื่อนี้สงสัยจะสูญของเงินลงทุนในลูกหนี้	1,199,408	(422,583)	-
จากค่าเผื่อนี้สงสัยจะสูญของเงินให้กู้ยืมพนักงาน	1,781,123	1,529,063	-
จากค่าเผื่อนี้สงสัยจะสูญของเงินให้กู้ยืมพนักงาน	-	4,200,000	-
จากค่าเผื่อนี้สงสัยจะสูญของเงินให้กู้ยืมพนักงาน	-	32,609	-
จากค่าเช่าค้างจ่ายภายใต้สัญญาระยะยาว	-	2,524,656	-
จากภาระผูกพันผลประโยชน์พนักงาน	3,787,050	401,007	-
รวม	9,838,637	9,481,865	-

หนี้สินภาษีเงินได้รอการตัดบัญชีจาก :

จากกำไรจากการปรับมูลค่ายุติธรรมของ			
อสังหาริมทรัพย์เพื่อการลงทุน	(8,780,000)	558,714	-
จากส่วนเกินทุนจากการตีราคาที่ดิน	(6,107,136)	-	-
รวม	(14,887,136)	558,714	-

(หน่วย : บาท)

	งบการเงินเฉพาะของบริษัท		
	บันทึกเป็นรายได้ (ค่าใช้จ่าย)		
	1 มกราคม 2558	งบกำไร ขาดทุน	ส่วนของ ผู้ถือหุ้น
			31 ธันวาคม 2558
สินทรัพย์ภาษีเงินได้รอการตัดบัญชีจาก :			
จากค่าเผื่อนี้สงสัยจะสูญของลูกหนี้การค้า	1,325,580	(54,204)	-
จากค่าเผื่อนี้สงสัยจะสูญของลูกหนี้ตามสัญญาเช่าซื้อ	2,904,475	(137,936)	-
จากค่าเช่าค้างจ่ายภายใต้สัญญาระยะยาว	1,459,900	559,853	-
จากภาระผูกพันผลประโยชน์พนักงาน	3,340,869	87,482	686,794
รวม	9,030,824	455,195	686,794

หนี้สินภาษีเงินได้รอการตัดบัญชีจาก :

จากส่วนเกินทุนจากการตีราคาที่ดิน	(6,107,136)	-	(8,312,000)
รวม	(6,107,136)	-	(8,312,000)

(หน่วย : บาท)

	งบการเงินเฉพาะของบริษัท		
	บันทึกเป็นรายได้ (ค่าใช้จ่าย)		
	1 มกราคม 2557	งบกำไร ขาดทุน	ส่วนของผู้ถือหุ้น
			31 ธันวาคม 2557
สินทรัพย์ภาษีเงินได้รอการตัดบัญชีจาก :			
จากค่าเผื่อนี้สงสัยจะสูญของลูกหนี้การค้า	1,639,102	(313,522)	-
จากค่าเผื่อขาดทุนสินค้าล้าสมัย	1,415,415	1,489,060	-
จากค่าเช่าค้างจ่ายภายใต้สัญญาระยะยาว	-	1,459,900	-
จากภาระผูกพันผลประโยชน์พนักงาน	3,052,009	288,860	-
รวม	6,106,526	2,924,298	-
หนี้สินภาษีเงินได้รอการตัดบัญชีจาก :			
จากส่วนเกินทุนจากการตีราคาที่ดิน	(6,107,136)	-	-
รวม	(6,107,136)	-	-

ภาษีเงินได้ สำหรับปีสิ้นสุดวันที่ 31 ธันวาคม 2558 และ 2557 มีดังนี้

(หน่วย : พันบาท)

	งบการเงินรวม		งบการเงินเฉพาะของบริษัท	
	2558	2557	2558	2557
ค่าใช้จ่ายภาษีเงินได้ของงวดปัจจุบัน	102,267	101,071	139,771	51,384
ภาษีเงินได้รอการตัดบัญชี	(11,059)	(10,040)	(455)	(2,924)
ค่าใช้จ่ายภาษีเงินได้	91,208	91,031	139,316	48,460

(หน่วย : พันบาท)

	งบการเงินรวม		งบการเงินเฉพาะของบริษัท	
	2558	2557	2558	2557
กำไรทางบัญชีก่อนค่าใช้จ่ายภาษีเงินได้	451,984	449,929	766,765	280,971
ขาดทุนทางภาษีของบริษัทย่อย	10,759	3,303	-	-
รวม	462,743	453,232	766,765	280,971
อัตราภาษีร้อยละ	20	20	20	20
จำนวนภาษีตามอัตราภาษีเงินได้	92,549	90,646	153,353	56,194
จำนวนภาษีของรายได้และค่าใช้จ่ายที่ไม่สามารถนำมาหักในการคำนวณภาษี	(1,341)	385	(14,037)	(7,734)
ค่าใช้จ่ายภาษีเงินได้	91,208	91,031	139,316	48,460

34. กองทุนสำรองเลี้ยงชีพ

บริษัทและบริษัทย่อย และพนักงานของบริษัทและบริษัทย่อย ได้ร่วมกันจัดตั้งกองทุนสำรองเลี้ยงชีพขึ้นภายใต้การอนุมัติจากกระทรวงการคลังตามพระราชบัญญัติกองทุนสำรองเลี้ยงชีพ พ.ศ. 2530 ซึ่งประกอบด้วยเงินที่พนักงานจ่ายสะสมและเงินที่บริษัทและบริษัทย่อยจ่ายสมทบให้อัตราร้อยละ 3 ของเงินเดือน และจะจ่ายให้กับพนักงานในกรณีที่ออกจากงานตามระเบียบว่าด้วยกองทุนของบริษัทและบริษัทย่อย กองทุนสำรองเลี้ยงชีพนี้บริหารจัดการโดยบริษัทหลักทรัพย์จัดการกองทุนรวม ทิสโก้ จำกัด

ในระหว่างปีสิ้นสุดวันที่ 31 ธันวาคม 2558 และ 2557 บริษัทและบริษัทย่อยได้จ่ายสมทบกองทุนเป็นจำนวนเงิน 3.75 ล้านบาท และ 2.64 ล้านบาท (ส่วนของบริษัท : 2.62 ล้านบาท และ 1.85 ล้านบาท) ตามลำดับ

35. รายการธุรกิจกับบุคคลและกิจการที่เกี่ยวข้องกัน

บริษัทมีรายการธุรกิจกับบุคคลและกิจการที่เกี่ยวข้องกัน (เกี่ยวข้องกันโดยการมีผู้ถือหุ้นและ/หรือกรรมการและการบริหารร่วมกัน) รายการธุรกิจดังกล่าวเป็นไปตามเงื่อนไขและเกณฑ์ที่ตกลงร่วมกันระหว่างบริษัทกับบุคคลและกิจการเหล่านั้น ซึ่งเกณฑ์ดังกล่าวอาจแตกต่างจากเกณฑ์ที่ใช้กับกิจการที่ไม่เกี่ยวข้องกัน

ความสัมพันธ์กับผู้บริหารสำคัญและบุคคลหรือกิจการที่เกี่ยวข้องกันอื่น มีดังนี้

บริษัท	ลักษณะความสัมพันธ์
บริษัท เจ เอ็ม ที เนท์เวอร์ค เซอร์วิส จำกัด (มหาชน)	บริษัทย่อย
บริษัท เจเอเอส แอสเซ็ท จำกัด (มหาชน)	บริษัทย่อย
บริษัท เจมาร์ท โฮลดิ้ง จำกัด	บริษัทย่อย
บริษัท เจ เอ็ม ที พลัส จำกัด	บริษัทย่อยที่บริษัทถือหุ้นทางอ้อม
บริษัท เจ อินชัวร์นซ์ โบรกเกอร์ จำกัด	บริษัทย่อยที่บริษัทถือหุ้นทางอ้อม
บริษัท บริหารสินทรัพย์ เจ จำกัด	บริษัทย่อยที่บริษัทถือหุ้นทางอ้อม
บริษัท เจ แอนด์ พี (ประเทศไทย) จำกัด	บริษัทร่วม
บริษัท ที.เอ.เอส.แอสเซ็ท จำกัด	บริษัทที่เกี่ยวข้อง (กรรมการและผู้ถือหุ้นร่วมกัน)
บริษัท ซิงเกอร์ประเทศไทย จำกัด (มหาชน)	บริษัทที่เกี่ยวข้อง (กรรมการและผู้ถือหุ้นร่วมกัน)
บริษัท สมาร์ทไอเท็ม จำกัด	บริษัทที่เกี่ยวข้อง (กรรมการและผู้ถือหุ้นร่วมกัน)

รายการบัญชีกับบุคคลและบริษัทที่เกี่ยวข้องกันที่เป็นสาระสำคัญ สำหรับปีสิ้นสุดวันที่ 31 ธันวาคม 2558 และ 2557 มีดังนี้

		(หน่วย : ล้านบาท)			
รายการธุรกิจกับบุคคล และกิจการที่เกี่ยวข้องกัน	นโยบายการกำหนดราคา	งบการเงินรวม		งบการเงินเฉพาะของบริษัท	
		สำหรับปีสิ้นสุดวันที่ 31 ธันวาคม			
		2558	2557	2558	2557
<u>ขายสินค้า</u>	ราคาลด				
บริษัทย่อย		-	-	0.6	0.7
บริษัทร่วม		47.9	-	47.9	-
รวม		47.9	-	48.5	0.7
<u>รายได้ค่าเช่า</u>	อัตราที่ตกลงร่วมกัน				
บริษัทย่อย		-	-	20.8	16.3
<u>รายได้ส่งเสริมการขาย</u>	อัตราที่ตกลงร่วมกัน				
บริษัทย่อย		-	-	0.8	-
<u>รายได้เงินปันผล</u>	พิจารณาจากกำไร				
บริษัทย่อย		-	-	65.2	40.5
<u>รายได้ค่าบริการงาน</u>	262,000 บาทต่อเดือน (ม.ค. – ธ.ค. 2558)				
บริษัทย่อย		-	-	3.1	1.7
<u>ดอกเบี้ยรับ</u>	อัตราที่ตกลงร่วมกัน				
บริษัทย่อย		-	-	-	2.0
<u>รายได้อื่น</u>	อัตราที่ตกลงร่วมกัน				
บริษัทย่อย		-	-	1.1	-
<u>ซื้อสินค้า</u>	ราคาลด				
บริษัทร่วม		1.7	-	1.7	-
<u>ค่าเช่าพื้นที่และที่ดินและ ค่าสาธารณูปโภค</u>	อัตราที่ตกลงร่วมกัน				
บริษัทย่อย		-	-	17.7	22.6
กรรมการ		1.2	1.2	1.2	1.2
รวม		1.2	1.2	18.9	23.8
<u>ค่าใช้จ่ายส่งเสริมการขาย</u>	อัตราที่ตกลงร่วมกัน				
บริษัทย่อย		-	-	43.3	-
บริษัทร่วม		1.1	-	1.1	-
รวม		1.1	-	44.4	-

		(หน่วย : ล้านบาท)			
รายการธุรกิจกับบุคคล และกิจการที่เกี่ยวข้องกัน	นโยบายการกำหนดราคา	งบการเงินรวม		งบการเงินเฉพาะของบริษัท	
		สำหรับปีสิ้นสุดวันที่ 31 ธันวาคม			
		2558	2557	2558	2557
<u>ค่าตอบแทนผู้บริหารสำคัญ</u>					
ผลประโยชน์ระยะสั้นของพนักงาน		45.8	33.1	22.2	20.7
ผลประโยชน์หลังออกจากงาน		0.8	0.8	0.5	0.5
รวม		46.6	33.9	22.7	21.2

ยอดคงเหลือที่มีสาระสำคัญ ณ วันที่ 31 ธันวาคม 2558 และ 2557 ได้แสดงแยกต่างหากในงบแสดงฐานะการเงิน ภายใต้รายการดังต่อไปนี้ :

	งบการเงินรวม		งบการเงินเฉพาะของบริษัท	
	2558	2557	2558	2557
ลูกหนี้อื่น – บริษัทย่อย				
บริษัท เจเอเอส แอสเซ็ท จำกัด (มหาชน)	-	-	-	100,200
บริษัท เจ เอ็ม ที เน็ทเวอร์ค เซอร์วิสเช็ส จำกัด (มหาชน)	-	-	24,466	6,300
บริษัท บริหารสินทรัพย์ เจ จำกัด	-	-	-	600
บริษัท เจ เอ็ม ที พลัส จำกัด	-	-	19,315,699	300
บริษัท เจ อินชัวร์นส์ โบรกเกอร์ จำกัด	-	-	-	300
รวม	-	-	19,340,165	107,700
รายได้ค้างรับ – บริษัทย่อย				
บริษัท เจเอเอส แอสเซ็ท จำกัด (มหาชน)	-	-	5,741	-
บริษัท เจ เอ็ม ที เน็ทเวอร์ค เซอร์วิสเช็ส จำกัด (มหาชน)	-	-	198,350	-
บริษัท บริหารสินทรัพย์ เจ จำกัด	-	-	44,756	-
บริษัท เจ เอ็ม ที พลัส จำกัด	-	-	359,533	-
รวม	-	-	608,380	-
ลูกหนี้เงินมัดจำการเช่า – บริษัทย่อย				
บริษัท เจเอเอส แอสเซ็ท จำกัด (มหาชน)	-	-	4,046,787	5,101,048
เจ้าหนี้อื่น – บริษัทย่อย				
บริษัท เจเอเอส แอสเซ็ท จำกัด (มหาชน)	-	-	1,054,666	1,693,573
บริษัท เจ เอ็ม ที เน็ทเวอร์ค เซอร์วิสเช็ส จำกัด (มหาชน)	-	-	-	7,000
บริษัท เจ เอ็ม ที พลัส จำกัด	-	-	985,289	-
รวม	-	-	2,039,955	1,700,573
เจ้าหนี้อื่น – บริษัทร่วม				
บริษัท ชิงเกอร์ประเทศไทย จำกัด (มหาชน)	3,209,084	-	3,209,084	-

	(หน่วย : บาท)			
	งบการเงินรวม		งบการเงินเฉพาะของบริษัท	
	2558	2557	2558	2557
<u>เจ้าหนี้เงินมัดจำการเช่า – บริษัทย่อย</u>				
บริษัท เจ เอ็ม ที เนท์เวิร์ค เซอร์วิส เซส จำกัด (มหาชน)	-	-	2,852,850	2,926,350
บริษัท บริหารสินทรัพย์ เจ จำกัด	-	-	935,550	404,250
บริษัท เจเอเอส แอสเซท จำกัด (มหาชน)	-	-	58,023	149,100
บริษัท เจ ที พลัส จำกัด	-	-	527,191	-
รวม	-	-	4,373,614	3,479,700
<u>ค่าใช้จ่ายค้างจ่าย – บริษัทย่อย</u>				
บริษัท เจ เอ็ม ที พลัส จำกัด	-	-	6,792,107	-
รวม	-	-	6,792,107	-

36. ค่าใช้จ่ายตามลักษณะ

	(หน่วย : บาท)			
	งบการเงินรวม		งบการเงินเฉพาะของบริษัท	
	2558	2557	2558	2557
เงินเดือน ค่าแรง และผลประโยชน์อื่นของพนักงาน	545,309,101	456,212,363	293,830,709	289,712,629
ค่าเสื่อมราคา	124,995,712	132,180,161	109,787,204	103,845,099
ค่าตัดจำหน่าย	36,105,351	29,421,346	28,897,959	24,017,728
ตัดจำหน่ายสินทรัพย์	20,892,870	4,999,263	20,882,210	4,999,263
ค่าเผื่อผลขาดทุนจากมูลค่าสินค้าคงเหลือ	1,761,757	1,067,455	1,761,757	1,067,455
ตัดจำหน่ายสินค้าคงเหลือ	-	236,280	-	236,280
ค่าใช้จ่ายส่งเสริมการขาย	168,864,487	161,978,090	199,048,887	160,550,697
ค่าเช่าจ่าย	545,933,633	538,780,982	274,655,990	284,192,697
ค่าโฆษณา	1,877,646	2,280,054	71,800	1,663,175
การเปลี่ยนแปลงในสินค้าสำเร็จรูป	(177,091,809)	274,592,433	(177,091,809)	274,592,433
ซื้อสินค้าสำเร็จรูป	7,528,232,630	6,750,655,662	7,528,232,630	6,750,655,662

37. เครื่องมือทางการเงิน

ความเสี่ยงด้านการให้สินเชื่อ

เนื่องจากลูกค้าของบริษัทเป็นลูกค้ารายย่อยจากการค้าปลีกแต่บริษัทมีการให้เครดิตลูกค้าบางรายที่มีสถานะทางการเงินมั่นคง ส่วนลูกค้าของบริษัทย่อยส่วนใหญ่เป็นสถาบันการเงิน และบริษัทที่มีสถานะทางการเงินมั่นคง ดังนั้น บริษัทและบริษัทย่อยจึงไม่คาดว่าจะได้รับความเสียหายที่เป็นสาระสำคัญจากจำนวนที่ได้บันทึกไว้ในบัญชีจากการเรียกชำระหนี้จากการให้สินเชื่อ

ความเสี่ยงด้านอัตราดอกเบี้ย

บริษัทและบริษัทย่อยมีเงินฝากกับสถาบันการเงิน เงินเบิกเกินบัญชีธนาคาร และเงินกู้ยืมซึ่งมีความเสี่ยงจากการเปลี่ยนแปลงของอัตราดอกเบี้ยในตลาดในอนาคต ซึ่งจะส่งผลกระทบต่อผลการดำเนินงานและกระแสเงินสดของบริษัทและบริษัทย่อย ตามรายละเอียดดังนี้ :

(หน่วย : ล้านบาท)

	งบการเงินรวม			
	ณ วันที่ 31 ธันวาคม 2558			
	มีอัตรา ดอกเบี้ยลอยตัว	มีอัตรา ดอกเบี้ยคงที่	ไม่มีดอกเบี้ย	รวม
สินทรัพย์/หนี้สินทางการเงิน				
เงินสดและรายการเทียบเท่าเงินสด	30	-	139	169
เงินฝากสถาบันการเงินที่มีข้อจำกัดในการใช้	-	2	-	2
เงินเบิกเกินบัญชีและเงินกู้ยืมระยะสั้น				
จากสถาบันการเงิน	903	2,407	-	3,310
หุ้นกู้	-	610	-	610
เงินกู้ยืมระยะยาว	670	416	-	1,086

(หน่วย : ล้านบาท)

	งบการเงินรวม			
	ณ วันที่ 31 ธันวาคม 2557			
	มีอัตรา ดอกเบี้ยลอยตัว	มีอัตรา ดอกเบี้ยคงที่	ไม่มีดอกเบี้ย	รวม
สินทรัพย์/หนี้สินทางการเงิน				
เงินสดและรายการเทียบเท่าเงินสด	27	-	110	137
เงินฝากสถาบันการเงินที่มีข้อจำกัดในการใช้	-	2	-	2
เงินเบิกเกินบัญชีและเงินกู้ยืมระยะสั้น				
จากสถาบันการเงิน	2,468	-	-	2,468
เงินกู้ยืมระยะยาว	508	427	-	935

(หน่วย : ล้านบาท)

	งบการเงินเฉพาะของบริษัท			
	ณ วันที่ 31 ธันวาคม 2558			
	มีอัตรา ดอกเบี้ยลอยตัว	มีอัตรา ดอกเบี้ยคงที่	ไม่มีดอกเบี้ย	รวม
สินทรัพย์/หนี้สินทางการเงิน				
เงินสดและรายการเทียบเท่าเงินสด	13	-	85	98
เงินเบิกเกินบัญชีและเงินกู้ยืมระยะสั้น				
จากสถาบันการเงิน	-	2,407	-	2,407
เงินกู้ยืมระยะยาว	168	-	-	168

(หน่วย : ล้านบาท)

	งบการเงินเฉพาะของบริษัท			
	ณ วันที่ 31 ธันวาคม 2557			
	มีอัตรา ดอกเบี้ยลอยตัว	มีอัตรา ดอกเบี้ยคงที่	ไม่มีดอกเบี้ย	รวม
สินทรัพย์/หนี้สินทางการเงิน				
เงินสดและรายการเทียบเท่าเงินสด	2	-	85	87
เงินเบิกเกินบัญชีและเงินกู้ยืมระยะสั้น				
จากสถาบันการเงิน	1,560	-	-	1,560
เงินกู้ยืมระยะยาว	196	-	-	196

สินทรัพย์และหนี้สินทางการเงินที่มีอัตราดอกเบี้ยคงที่และวันที่ครบกำหนดของเครื่องมือทางการเงิน นับจากวันที่ในงบแสดงฐานะการเงิน ณ วันที่ 31 ธันวาคม 2558 และ 2557 มีดังนี้ :

(หน่วย : ล้านบาท)

	งบการเงินรวม					อัตราดอกเบี้ย
	ณ วันที่ 31 ธันวาคม 2558					
	เมื่อทวงถาม	1 - 6 เดือน	6 - 12 เดือน	เกิน 1 ปี	รวม	
สินทรัพย์/หนี้สินทางการเงิน						
เงินฝากสถาบันการเงินที่มีข้อจำกัดในการใช้	-	1	1	-	2	0.50% - 2.13%
เงินเบิกเกินบัญชีและเงินกู้ยืมระยะสั้นจาก						
สถาบันการเงิน	-	3,310	-	-	3,310	2.65% - 4.20%
หุ้นกู้	-	-	-	610	610	4.30% - 4.40%
เงินกู้ยืมระยะยาว	-	315	101	670	1,086	2.78% – 5.75%

(หน่วย : ล้านบาท)

	งบการเงินรวม					อัตราดอกเบี้ย
	ณ วันที่ 31 ธันวาคม 2557					
	เมื่อทวงถาม	1 - 6 เดือน	6 - 12 เดือน	เกิน 1 ปี	รวม	
สินทรัพย์/หนี้สินทางการเงิน						
เงินฝากสถาบันการเงินที่มีข้อจำกัดในการใช้	-	2	1	-	3	0.50% - 3.30%
เงินเบิกเกินบัญชีและเงินกู้ยืมระยะสั้นจาก						
สถาบันการเงิน	1,560	908	-	-	2,468	2.85% - 4.50%
เงินกู้ยืมระยะยาว	-	427	-	508	935	3.40% - 4.75%

(หน่วย : ล้านบาท)

	งบการเงินเฉพาะของบริษัท					อัตราดอกเบี้ย
	ณ วันที่ 31 ธันวาคม 2558					
	เมื่อทวงถาม	1 - 6 เดือน	6 - 12 เดือน	เกิน 1 ปี	รวม	
สินทรัพย์/หนี้สินทางการเงิน						
เงินเบิกเกินบัญชีและเงินกู้ยืมระยะสั้นจาก						
สถาบันการเงิน	-	2,407	-	-	2,407	2.65% - 3.60%
เงินกู้ยืมระยะยาว	-	-	-	168	168	4.48%

(หน่วย : ล้านบาท)

	งบการเงินเฉพาะของบริษัท					อัตราดอกเบี้ย
	ณ วันที่ 31 ธันวาคม 2557					
	เมื่อทวงถาม	1 - 6 เดือน	6 - 12 เดือน	เกิน 1 ปี	รวม	
สินทรัพย์/หนี้สินทางการเงิน						
เงินเบิกเกินบัญชีและเงินกู้ยืมระยะสั้นจาก						
สถาบันการเงิน	1,560	-	-	-	1,560	2.85% - 3.80%
เงินกู้ยืมระยะยาว						
	-	-	-	196	196	4.75%

บริษัทและบริษัทย่อยมิได้ใช้ตราสารอนุพันธ์ทางการเงินเพื่อป้องกันความเสี่ยงจากรายการดังกล่าวข้างต้น

มูลค่ายุติธรรมของเครื่องมือทางการเงิน

บริษัทมีความเสี่ยงจากอัตราดอกเบี้ยที่สำคัญอันเกี่ยวข้องกับเงินฝากสถาบันการเงิน เงินเบิกเกินบัญชี เงินกู้ยืมระยะสั้น และระยะยาวจากสถาบันการเงิน และเจ้าหนี้สัญญาเช่าการเงินที่มีดอกเบี้ย อย่างไรก็ตาม เนื่องจากสินทรัพย์และหนี้สินทางการเงินส่วนใหญ่มีอัตราดอกเบี้ยที่ปรับขึ้นลงตามอัตราตลาด หรือมีอัตราดอกเบี้ยคงที่ซึ่งใกล้เคียงกับอัตราตลาดในปัจจุบัน ความเสี่ยงจากอัตราดอกเบี้ยของบริษัทจึงอยู่ในระดับต่ำ

บริษัทและบริษัทย่อยใช้วิธีการและสมมติฐานดังต่อไปนี้ในการประมาณมูลค่ายุติธรรมของเครื่องมือทางการเงิน :

เงินสดและรายการเทียบเท่าเงินสด ลูกหนี้และเจ้าหนี้ มีมูลค่าตามบัญชีใกล้เคียงกับมูลค่ายุติธรรมเนื่องจากเครื่องมือทางการเงินเหล่านี้จะครบกำหนดในระยะเวลาอันสั้น

เงินกู้ยืมระยะยาว - มูลค่าตามบัญชีจะไม่แตกต่างจากมูลค่ายุติธรรมอย่างมีสาระสำคัญ เนื่องจากเงินกู้ยืมระยะยาวมีอัตราดอกเบี้ยใกล้เคียงกับอัตราดอกเบี้ยในตลาด

38. ภาระผูกพัน

ณ วันที่ 31 ธันวาคม 2558 บริษัทและบริษัทย่อยมีภาระผูกพันดังต่อไปนี้ :

ภาระผูกพันระหว่างบุคคลและบริษัทที่เกี่ยวข้องกัน

38.1 บริษัทได้ทำสัญญาเช่าพื้นที่อาคารกับกรรมการท่านหนึ่ง เพื่อเป็นสถานที่เก็บสินค้า โดยบริษัทจะจ่ายชำระค่าเช่าพื้นที่อาคารตามอัตราค่าเช่าทั่วไป เป็นจำนวน 100,000 บาทต่อเดือน เป็นระยะเวลา 3 ปี เริ่มตั้งแต่วันที่ 1 กรกฎาคม 2556

ภาระผูกพันกับบุคคลภายนอก

38.2 บริษัทมีภาระผูกพันจากการที่ธนาคารออกหนังสือค้ำประกันในนามของบริษัทเป็นจำนวนเงินประมาณ 87.53 ล้านบาท (ส่วนของบริษัท : 84.52 ล้านบาท) ซึ่งเกี่ยวเนื่องกับภาระผูกพันทางปฏิบัติบางประการตามปกติธุรกิจของบริษัท

38.3 บริษัทมีภาระผูกพันตามสัญญาให้บริการต่างๆ ที่ต้องชำระในอนาคตเป็นจำนวน 3.41 ล้านบาท

- 38.4 บริษัทและบริษัทย่อยมีการผูกพันตามสัญญาเช่า และสัญญาบริการระยะยาว ซึ่งส่วนใหญ่เกี่ยวเนื่องกับการเช่าสถานที่เพื่อใช้ในการดำเนินงานร้านค้าปลีก อาคารสำนักงาน สถานที่เก็บสินค้า และอื่นๆ โดยมีค่าเช่าและค่าบริการที่ต้องจ่ายตามสัญญาที่มีอยู่ในปัจจุบัน (ยังไม่รวมค่าเช่าที่จะเปลี่ยนแปลงเมื่อมีการต่อสัญญา) ดังนี้ :

(หน่วย : บาท)

ปี	งบการเงินรวม		งบการเงินเฉพาะของบริษัท	
	บุคคลภายนอก	บริษัทที่เกี่ยวข้อง	บุคคลภายนอก	บริษัทที่เกี่ยวข้อง
ไม่เกินหนึ่งปี	481,928,230	25,292,122	231,293,663	8,950,030
เกินหนึ่งปีแต่ไม่เกินห้าปี	504,840,515	22,842,984	234,110,251	1,061,500
เกินห้าปี	148,973,823	-	47,170,265	-
รวม	1,135,742,568	48,135,106	512,574,179	10,011,530

- 38.5 บริษัทมีการผูกพันตามสัญญาซึ่งเกี่ยวเนื่องกับการติดตั้งและพัฒนาระบบงานกับบริษัทหลายแห่ง ที่ต้องชำระในอนาคตเป็นจำนวนเงินรวม 2.69 ล้านบาท

- 38.6 บริษัทมีการผูกพันตามสัญญาซึ่งเกี่ยวเนื่องกับค่าตอบแทนสิทธิการเช่า ซึ่งต้องชำระเงินในอนาคตเป็นจำนวนเงิน 72.66 ล้านบาท

39. ส่วนงานดำเนินงาน

ข้อมูลทางการเงินจำแนกตามส่วนงานธุรกิจในงบการเงินรวมของบริษัทสำหรับปีสิ้นสุดวันที่ 31 ธันวาคม 2558 และ 2557 มีดังนี้

(หน่วย : ล้านบาท)

	งบการเงินรวม					
	สำหรับปีสิ้นสุดวันที่ 31 ธันวาคม 2558					
	ธุรกิจ จัดจำหน่าย	ธุรกิจ ติดตามหนี้สิน	ธุรกิจ ให้เช่าพื้นที่	อื่นๆ	รายการ ตัดบัญชี	รวม
รายได้	8,352	701	506	-	(48)	9,511
ต้นทุนขายและบริการ	(7,353)	(318)	(389)	-	3	(8,057)
กำไรขั้นต้น	999	383	117	-	(45)	1,454
รายได้ส่งเสริมการขาย						358
รายได้อื่น						80
ดอกเบี้ยรับ						2
ต้นทุนทางการเงิน						(135)
ค่าเสื่อมราคาและค่าตัดจำหน่าย						(161)
กลับรายการค่าเผื่อหนี้สงสัยจะสูญ						
กำไรก่อนภาษีเงินได้						452

(หน่วย : ล้านบาท)

	งบการเงินรวม					
	สำหรับปีสิ้นสุดวันที่ 31 ธันวาคม 2558					
	ธุรกิจ จัดจำหน่าย	ธุรกิจ ติดตามหนี้สิน	ธุรกิจ ให้เช่าพื้นที่	อื่นๆ	รายการ ตัดบัญชี	รวม
ลูกหนี้การค้าและลูกหนี้อื่น – สุทธิ	291	14	10	-	-	315
อาคารและอุปกรณ์ – สุทธิ	656	52	60	-	-	768
โปรแกรมคอมพิวเตอร์ – สุทธิ	25	21	1	-	-	47
สิทธิการเช่าอาคาร – สุทธิ	253	-	520	-	-	773
อสังหาริมทรัพย์เพื่อการลงทุน	-	-	516	-	-	516
สินทรัพย์อื่น	1,960	4,843	343	1,880	(2,095)	6,931
สินทรัพย์รวม	3,185	4,930	1,450	1,880	(2,095)	9,350

(หน่วย : ล้านบาท)

งบการเงินรวม						
สำหรับปีสิ้นสุดวันที่ 31 ธันวาคม 2557						
	ธุรกิจ จัดจำหน่าย	ธุรกิจ ติดตามหนี้สิน	ธุรกิจ ให้เช่าพื้นที่	อื่นๆ	รายการ ตัดบัญชี	รวม
รายได้	8,060	488	449	-	(40)	8,957
ต้นทุนขายและบริการ	(7,026)	(229)	(345)	-	-	(7,600)
กำไรขั้นต้น	1,034	259	104	-	(40)	1,357
รายได้ส่งเสริมการขาย						273
รายได้อื่น						37
ดอกเบี้ยรับ						6
ต้นทุนทางการเงิน						(72)
ค่าเสื่อมราคาและค่าตัดจำหน่าย						(152)
ค่าเผื่อหนี้สงสัยจะสูญ						(16)
กำไรก่อนภาษีเงินได้						450
ลูกหนี้การค้าและลูกหนี้อื่น – สุทธิ	239	14	6	-	-	259
อาคารและอุปกรณ์ – สุทธิ	671	37	41	-	-	749
โปรแกรมคอมพิวเตอร์ – สุทธิ	24	12	1	-	-	37
สิทธิการเช่าอาคาร – สุทธิ	279	-	142	-	-	421
อสังหาริมทรัพย์เพื่อการลงทุน	-	-	498	-	-	498
สินทรัพย์อื่น	1,879	2,613	186	628	(1,101)	4,205
สินทรัพย์รวม	3,092	2,676	874	628	(1,101)	6,169

ลูกค้ารายใหญ่

บริษัทย่อยไม่มีลูกค้ารายใหญ่ที่มีมูลค่าเกินร้อยละ 10 ของรายได้

ข้อมูลส่วนงานดำเนินงานที่นำเสนอนี้สอดคล้องกับรายงานภายในของบริษัทย่อยที่ผู้มีอำนาจตัดสินใจสูงสุดด้านการดำเนินงานได้รับและสอบทานอย่างสม่ำเสมอเพื่อใช้ในการตัดสินใจในการจัดสรรทรัพยากรและประเมินผลการดำเนินงาน

40. การวัดมูลค่ายุติธรรม

มูลค่ายุติธรรม หมายถึง ราคาที่ได้รับจากการขายสินทรัพย์หรือจะจ่ายเพื่อโอนหนี้สินในรายการที่เกิดขึ้นในสถานการณ์ปกติระหว่างผู้ร่วมตลาด ณ วันที่วัดมูลค่า

สินทรัพย์และหนี้สินทางการเงินวัดมูลค่ายุติธรรมในงบแสดงฐานะการเงินโดยกำหนดลำดับชั้นของมูลค่ายุติธรรมเป็น 3 ระดับตามประเภทของข้อมูลที่นำมาใช้ในการประเมินมูลค่า ดังนี้

- ข้อมูลระดับ 1 เป็นราคาเสนอซื้อขาย (ไม่ต้องปรับปรุง) ในตลาดที่มีสภาพคล่องสำหรับสินทรัพย์หรือหนี้สินอย่างเดียวกัน
- ข้อมูลระดับ 2 เป็นข้อมูลอันนอกเหนือจากราคาเสนอซื้อขายซึ่งรวมอยู่ในระดับ 1 ที่สามารถสังเกตได้โดยตรงหรือโดยอ้อม สำหรับสินทรัพย์หรือหนี้สินนั้น
- ข้อมูลระดับ 3 เป็นข้อมูลที่ไม่สามารถสังเกตได้ซึ่งนำมาใช้กับสินทรัพย์หรือหนี้สินนั้น

สินทรัพย์และหนี้สินทางการเงินที่วัดมูลค่าด้วยมูลค่ายุติธรรม ณ วันที่ 31 ธันวาคม 2558 ประกอบด้วยรายการดังต่อไปนี้

(หน่วย: บาท)

	งบการเงินรวม		
	ข้อมูลระดับที่ 2	ข้อมูลระดับที่ 3	รวม
<u>สินทรัพย์ทางการเงิน</u>			
เงินลงทุนชั่วคราว – หลักทรัพย์เพื่อค้า	200,410,469	-	200,410,469
อสังหาริมทรัพย์เพื่อการลงทุน	-	516,000,000	516,000,000
ที่ดิน	-	155,850,000	155,850,000
รวม	200,410,469	671,850,000	872,260,469
<u>หนี้สินทางการเงิน</u>			
สัญญาซื้อขายเงินตราต่างประเทศล่วงหน้า	32,773,957	-	32,773,957
รวม	32,773,957	-	32,773,957

(หน่วย: บาท)

	งบการเงินเฉพาะ		
	ข้อมูลระดับที่ 2	ข้อมูลระดับที่ 3	รวม
<u>สินทรัพย์ทางการเงิน</u>			
ที่ดิน	-	57,676,544	57,676,544
รวม	-	57,676,544	57,676,544
<u>หนี้สินทางการเงิน</u>			
สัญญาซื้อขายเงินตราต่างประเทศล่วงหน้า	32,773,957	-	32,773,957
รวม	32,773,957	-	32,773,957

41. การจัดการความเสี่ยงในส่วนกองทุน

วัตถุประสงค์ของบริษัทในการบริหารทุนของบริษัทนั้นเพื่อดำรงไว้ซึ่งความสามารถในการดำเนินงานอย่างต่อเนื่องของบริษัท เพื่อสร้างผลตอบแทนต่อผู้ถือหุ้นและเป็นประโยชน์ต่อผู้ที่มีส่วนได้เสียอื่น และเพื่อดำรงไว้ซึ่งโครงสร้างของทุนที่เหมาะสม เพื่อลดต้นทุนทางการเงินของทุน

ในการดำรงไว้หรือปรับโครงสร้างของทุน บริษัทอาจปรับนโยบายการจ่ายเงินปันผลให้กับผู้ถือหุ้น การคืนทุนให้แก่ผู้ถือหุ้น การออกหุ้นใหม่ หรือการขายสินทรัพย์เพื่อลดภาระหนี้

42. การจัดประเภทรายการในงบการเงิน

บริษัทได้มีการจัดประเภทรายการบัญชีบางรายการในงบแสดงฐานะการเงิน ณ วันที่ 31 ธันวาคม 2557 และงบกำไรขาดทุนสำหรับปีสิ้นสุดวันเดียวกันใหม่ เพื่อให้สอดคล้องกับการจัดประเภทรายการบัญชีในปัจจุบัน ซึ่งไม่มีผลกระทบต่อกำไรหรือส่วนของผู้ถือหุ้น การจัดประเภทดังกล่าวมีรายละเอียด ดังต่อไปนี้

(หน่วย: บาท)

	งบการเงินรวม	
	ตามการจัดประเภทใหม่	ตามที่เคยรายงานไว้
ลูกหนี้การค้าและลูกหนี้อื่น - สุทธิ	263,800,506	221,098,151
ส่วนที่ถึงกำหนดชำระภายในหนึ่งปี - เงินให้สินเชื่อแก่ลูกหนี้ - สุทธิ	19,140,201	-
สินทรัพย์หมุนเวียนอื่น	90,701,385	152,543,941
เงินให้สินเชื่อแก่ลูกหนี้ - สุทธิ	3,721,091	-
อสังหาริมทรัพย์เพื่อการลงทุน	-	72,332,268
สิทธิการเช่า - สุทธิ	72,332,268	-
ต้นทุนค่าเช่า	345,525,008	336,006,372
ค่าใช้จ่ายในการบริหาร	348,392,467	378,911,103
กลับรายการค่าเผื่อ (ค่าเผื่อ) การด้อยค่าของสินทรัพย์	(21,000,000)	-

(หน่วย: บาท)

	งบการเงินเฉพาะของบริษัท	
	ตามการจัดประเภทใหม่	ตามที่เคยรายงานไว้
ลูกหนี้การค้าและลูกหนี้อื่น - สุทธิ	240,484,766	197,782,411
สินทรัพย์หมุนเวียนอื่น	54,413,823	97,116,178

43. เหตุการณ์ภายหลังรอบระยะเวลารายงาน

บริษัท เจ มาร์ท จำกัด (มหาชน)

เมื่อวันที่ 19 กุมภาพันธ์ 2559 ที่ประชุมคณะกรรมการของบริษัทมีมติเห็นชอบให้เสนอที่ประชุมสามัญผู้ถือหุ้นเพื่ออนุมัติจ่ายเงินปันผลจากกำไรสุทธิหลังหักภาษี จากผลประกอบการของปี 2558 สำหรับหุ้นสามัญจำนวน 524,463,106 หุ้น ในอัตราหุ้นละ 0.47 บาท รวมเป็นเงินทั้งสิ้น 246.50 ล้านบาท

บริษัท เจเอเอส แอสเซท จำกัด (มหาชน)

1. เมื่อวันที่ 25 มกราคม 2559 ที่ประชุมวิสามัญผู้ถือหุ้นของบริษัทย่อยมีมติเห็นชอบให้เสนอที่ประชุมสามัญผู้ถือหุ้นเพื่ออนุมัติการจ่ายปันผลจากกำไรสุทธิหลังหักภาษี จากผลประกอบการของปี 2558 โดยมีมูลค่าลงทุนประมาณ 978.56 ล้านบาท

2. เมื่อวันที่ 16 กุมภาพันธ์ 2559 ที่ประชุมคณะกรรมการของบริษัทย่อยมีมติเห็นชอบให้เสนอที่ประชุมสามัญผู้ถือหุ้นเพื่ออนุมัติการจ่ายปันผลจากกำไรสุทธิหลังหักภาษี จากผลประกอบการของปี 2558 โดยไม่รวมการปรับมูลค่ายุติธรรมของอสังหาริมทรัพย์เพื่อการลงทุน และการกลับรายการค่าเผื่อการด้อยค่าของสินทรัพย์ สำหรับหุ้นสามัญจำนวน 370,390,000 หุ้น ในอัตราหุ้นละ 0.07 บาท รวมเป็นเงินทั้งสิ้น 25.93 ล้านบาท

บริษัท เจ เอ็ม ที เนท์เวิร์ค เซอร์วิส จำกัด (มหาชน)

เมื่อวันที่ 19 กุมภาพันธ์ 2559 ที่ประชุมคณะกรรมการของบริษัทย่อยมีมติเห็นชอบให้เสนอที่ประชุมสามัญผู้ถือหุ้นเพื่ออนุมัติจ่ายเงินปันผลจากกำไรสุทธิหลังหักภาษี จากผลประกอบการของปี 2558 สำหรับหุ้นสามัญจำนวน 369,999,930 หุ้น ในอัตราหุ้นละ 0.16 บาท รวมเป็นเงินทั้งสิ้น 59.20 ล้านบาท

44. การอนุมัติงบการเงิน

งบการเงินนี้ได้รับอนุมัติจากคณะกรรมการบริษัท เมื่อวันที่ 19 กุมภาพันธ์ 2559

คำตอบแทนจากการสอบบัญชี

บริษัทและบริษัทย่อยจ่ายคำตอบแทนการสอบบัญชีให้แก่บริษัทแกรนด์ธอนตันจำกัดซึ่งเป็นสำนักงานสอบบัญชีที่ผู้สอบบัญชีประจำปี 2558 และปี 2557 สังกัดรวมทั้งบุคคลหรือกิจการที่เกี่ยวข้องกับผู้สอบบัญชีและสำนักงานสอบบัญชีที่ผู้สอบบัญชีสังกัดในปี 2558 และปี 2557 มีจำนวนเงินรวม 4.70 ล้านบาทและ 4.40 ล้านบาท

คำตอบแทนจากการสอบบัญชีประจำปี	2558	2557
1. ค่าสอบบัญชีซึ่งการเงิน		
เฉพาะบริษัทเจมาร์ทจำกัด (มหาชน)	1.73 ล้านบาท	1.59 ล้านบาท
2. ค่าสอบบัญชีซึ่งการเงิน		
บริษัทเจมาร์ทจำกัด (มหาชน) และบริษัทย่อย	4.70 ล้านบาท	4.40 ล้านบาท

โครงการ อาวุโส So Smart

คือ โครงการให้ความรู้เกี่ยวกับการใช้ App. โทรศัพท์มือถือแก่ผู้สูงอายุเนื่องด้วยบริษัท เจมาร์ท จำกัด (มหาชน) ตระหนักถึงความสำคัญของกลุ่มคนสูงอายุ ซึ่งเป็นกลุ่มประชากรที่มีแนวโน้มเพิ่มมากขึ้นเรื่อยๆ โดยข้อมูลจากองค์การสหประชาชาติได้ให้นิยามว่าประเทศใดมีประชากรอายุ 60 ปีขึ้นไปในสัดส่วนเกิน 10% หรือมีประชากรอายุ 65 ปีขึ้นไปเกิน 7% ของประชากรทั้งประเทศ ถือว่าประเทศนั้นได้ก้าวเข้าสู่สังคมผู้สูงอายุ (Aging Society) และจะเป็นสังคมผู้สูงอายุโดยสมบูรณ์ (Aged Society) เมื่อสัดส่วนประชากรที่มีอายุ 60 ปีเพิ่มเป็น 20% และอายุ 65 ปีขึ้นไปเพิ่มเป็น 14%

สำหรับประเทศไทยได้ก้าวเข้าสู่สังคมผู้สูงอายุตั้งแต่ปี 2548 คือ มีประชากรอายุ 60 ปีขึ้นไป 10.5% ของประชากรทั้งประเทศ และมีแนวโน้มที่ประชากรผู้สูงอายุจะมีเพิ่มมากขึ้นเรื่อยๆ เนื่องจากอัตราการเกิดทดแทนลดลง อีกทั้ง อายุเฉลี่ยของคนไทยก็ยืนยาวขึ้น อาจเนื่องมาจากการพัฒนาประเทศด้านต่างๆ ทั้งด้านการแพทย์ สาธารณสุข เศรษฐกิจ สังคมและสิ่งแวดล้อมฯลฯ

ดังนั้นเมื่อแนวโน้มของประชากรผู้สูงอายุมีเพิ่มมากขึ้นเรื่อยๆ ทั้งหน่วยงานรัฐและเอกชน จึงเล็งเห็นความสำคัญโดยมีการริเริ่มโครงการและจัดตั้งโครงการต่างๆ เพื่อดูแลประชากรผู้สูงอายุโดยเฉพาะ เช่น การจัดทำบัตรผู้สูงอายุ การจ่ายเบี้ยยังชีพ การจัดตั้งคลินิกและชมรมผู้สูงอายุขึ้นในโรงพยาบาลต่างๆ ฯลฯ และสำหรับบริษัท เจมาร์ท จำกัด (มหาชน) เราได้เล็งเห็นถึงความสำคัญในด้านสังคมและจิตใจของกลุ่มผู้สูงอายุด้วย ดังนั้นเราจึงริเริ่มโครงการให้ความรู้เกี่ยวกับการใช้ App. โทรศัพท์มือถือ ในชื่อโครงการ “อาวุโส So Smart” เพื่อช่วยให้กลุ่มผู้สูงอายุสามารถดำรงชีวิตอยู่ในสังคมปัจจุบันได้อย่างมีความสุข

เมื่อวันที่ 11 สิงหาคม 2558 เจมาร์ทได้เริ่มจัดกิจกรรมขึ้นครั้งแรก ที่ร้านเจมาร์ท สาขา สยามพารากอนบรรยาภา ศกายในงานเต็มไปด้วยความสนุกสนาน ผู้อาวุโสให้ความสนใจ เรียนรู้เกี่ยวกับการใช้งานสมาร์ทโฟน และการใช้ App. ต่างๆ บนมือถือ นอกจากนี้ทางทีมงานยังได้ไขข้อข้องใจ และตอบคำถามจากผู้สูงอายุที่เข้าร่วมกิจกรรมกันอย่างเป็นกันเอง ทำให้ผู้สูงอายุได้เข้าใจในการใช้สมาร์ทโฟนมากยิ่งขึ้น นอกจากนี้ยังช่วยให้ผู้สูงอายุสามารถใช้ App. สำหรับสื่อสารกับลูกๆ หลานๆ คนในครอบครัวและเพื่อนๆ ในสังคมผู้สูงอายุกันเองได้สนุกเพิ่มขึ้นอีกด้วย

สำหรับโครงการ “อาวุโส So Smart” ครั้งที่ 2 ได้จัดขึ้นในวันที่ 11 กันยายน 2558 ที่ร้าน FU5 Coffee The Jas วังหิน ซึ่งบรรยาภาศในงานครั้งนี้เต็มไปด้วยความสนุกสนานเช่นเคย ผู้อาวุโสให้ความสนใจเรียนรู้ App. ต่างอย่างมาก โดยมีทีมงานคอยดูแลและตอบคำถามให้แก่ผู้สูงอายุที่เข้าร่วมกิจกรรมอย่างเป็นกันเอง

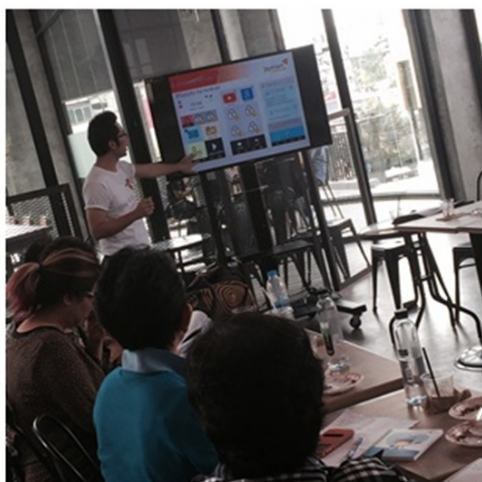

ผลที่ได้รับจากการจัดโครงการ

- ทำให้ผู้สูงอายุได้มีความรู้เพิ่มมากขึ้น ได้ทราบวิธีการใช้งานโทรศัพท์ที่ถูกต้อง และ ได้รู้จัก App.ใหม่ๆบนมือถือที่ไม่เคยใช้งานมาก่อน
- ทำให้ผู้สูงอายุสามารถสร้างความใกล้ชิดกับคนในครอบครัว และ เพื่อนๆ ในกลุ่มผู้สูงอายุด้วยกันได้

สิ่งที่จะดำเนินการสำหรับกิจกรรมในครั้งต่อไป

1. จัดทำหลักสูตรในการสอนเริ่มตั้งแต่ ระดับความรู้พื้นฐาน ความรู้ชั้นกลาง และ ความรู้ชั้นสูง
2. จัดทำเอกสารประกอบการเรียน
3. ปรับปรุงระบบเสียงโดยให้วิทยากรใช้ไมโครโฟน
4. จัดลำดับในการสอน โดยให้วิทยากรบรรยายจนจบ จึงให้ผู้สูงอายุสอบถามข้อมูลเพิ่มเติม
5. เพิ่มเติมหลักสูตรการสอนตามหัวข้อที่กลุ่มผู้สูงอายุสนใจ เช่น สอนการเลือกซื้อโทรศัพท์ที่เหมาะสม , ข้อควรระวังในการใช้มือถือ , การใช้ Facebook หรือ Line อย่างปลอดภัยต่อตัวเองและผู้อื่น, พรบ.คอมพิวเตอร์ ฯลฯ

