

DIGITALIZATION

DIGITALIZATION

annual report 2017

jaymart public company limited

สารบัญ

ข้อมูลสำคัญทางการเงิน	1
สารสนเทศคณะกรรมการ	2
ข้อมูลคณะกรรมการบริษัทฯ และบริหาร	3
ข้อมูลทั่วไปของบริษัท	7
ลักษณะการประกอบธุรกิจ	10
ปัจจัยเสี่ยง	19
โครงสร้างผู้ถือหุ้น	23
โครงสร้างการจัดการ	24
การปฏิบัติตามหลักการค้ากับดูแลกิจการที่ดี	30
นโยบายต่อต้านการคอร์รัปชัน	35
รายการระหว่างกัน	39
งบการเงิน	41
คำอธิบายและวิเคราะห์ผลการดำเนินงาน	43
รายงานกิจกรรมเพื่อสังคมของบริษัท	49
รายงานของผู้สอบบัญชีรับอนุญาต	53
งบแสดงฐานะการเงิน	62
หมายเหตุประกอบงบการเงินรวม	72

ข้อมูลสำคัญทางการเงิน

สรุปข้อมูลทางการเงินที่สำคัญ

	2558	2559	2560
ผลการดำเนินงานและฐานะการเงิน (หน่วย : ล้านบาท)			
รายได้จากการขายและบริการ	9,511	10,715	12,634
รายได้รวม	9,972	11,204	13,237
กำไรขั้นต้น	1,454	1,983	2,546
กำไรสุทธิส่วนที่เป็นของผู้ถือหุ้นบริษัทฯ	323	438	490
สินทรัพย์รวม	9,350	13,003	16,444
หนี้สินรวม	5,572	9,013	11,780
ส่วนของผู้ถือหุ้น	3,778	3,990	4,664

อัตราส่วนทางการเงินที่สำคัญ (Key Financial Ratio)^{1/}

อัตราส่วนความสามารถในการทำกำไร

อัตรากำไรขั้นต้น	15.28%	18.51%	20.15%
อัตรากำไรสุทธิต่อรายได้รวม	3.24%	3.91%	3.70%
อัตราผลตอบแทนต่อส่วนของผู้ถือหุ้น (ROE)	11.03%	11.28%	11.33%
กำไรต่อหุ้นขั้นต้นพื้นฐาน (บาทต่อหุ้น) (EPS)	0.44	0.60	0.67

อัตราส่วนประสิทธิภาพในการทำงาน

อัตราผลตอบแทนต่อสินทรัพย์รวม (ROA)	4.16%	3.92%	3.33%
------------------------------------	-------	-------	-------

อัตราส่วนนโยบายทางการเงิน

อัตราส่วนหนี้สินที่มีภาระดอกเบี้ยต่อทุน	1.33	2.00	2.31
---	------	------	------

1/ อัตราส่วนทางการเงินที่สำคัญคำนวณจากกำไรสุทธิส่วนที่เป็นของผู้ถือหุ้นบริษัทฯ

สารจากคณะกรรมการ

เรียน ท่านผู้ถือหุ้น

ปี 2560 นับเป็นปีที่ปวงชนชาวไทยต้องจารึกไว้ในความทรงจำ และเป็นประวัติศาสตร์ที่สำคัญของประเทศ ด้วยเป็นปีแห่งการถวายความอาลัยของปวงชนชาวไทยซึ่งน้อมส่งเสด็จสู่สวรรคาลัย และน้อมรำลึกพระมหากรุณาธิคุณอันหาที่สุดมิได้ ในงานพระราชพิธีถวายพระเพลิงพระบรมศพพระบาทสมเด็จพระปรมินทรมหาภูมิพลอดุลยเดชบรมนาถบพิตร ซึ่งในนามของคณะกรรมการบริษัท คณะผู้บริหาร และพนักงาน ขอน้อมรำลึกถึงพระมหากรุณาธิคุณหาที่สุดมิได้ และน้อมกราบแทบฝ่าพระบาทสู่สวรรคาลัยพร้อมตั้งปณิธานที่จะน้อมนำทำดีเพื่อพ่อหลวงต่อไปตราบนานเท่านาน

ในปี 2560 ที่ผ่านมามีปีที่มีบริษัทมีความคืบหน้าในการดำเนินงานอย่างเด่นชัด หลังจากที่บริษัทได้ปรับโครงสร้างกลุ่มบริษัทเป็นโฮลดิ้ง คอมพานี ซึ่งลงทุนในธุรกิจที่มีศักยภาพโดยเน้นที่ธุรกิจค้าปลีก และการเงิน พร้อมทั้งเป็นปีที่บริษัทได้เริ่มนำเอาเทคโนโลยีเข้ามาปรับใช้ในเชิงธุรกิจอย่างเป็นรูปธรรม การดำเนินงานในปี 2560 ที่ผ่านมามีบริษัทมีผลการดำเนินงานโดยมีรายได้รวม เท่ากับ 13,237 ล้านบาท และมีกำไรสุทธิ เท่ากับ 490 ล้านบาท หรือกำไรสุทธิเพิ่มขึ้นร้อยละ 12 จากปี 2559 ที่ผ่านมา ซึ่งเป็นผลกำไรสุทธิที่ดีที่สุดของบริษัทต่อเนื่องเป็นปีที่ 2 ทั้งนี้ เป็นผลจากกลยุทธ์การดำเนินงาน “The Power of Synergy” ซึ่งเป็นกลยุทธ์ที่บริษัทในกลุ่มร่วมกันสร้างพลังของการดำเนินงานของธุรกิจในกลุ่ม ทั้งในด้านการขาย และต้นทุนในการดำเนินงานซึ่งกลุ่มบริษัทสามารถทำได้มีประสิทธิภาพมากขึ้น

นอกจากนี้ ในด้านกลุ่มบริษัทย่อย และบริษัทร่วม ได้มีการขยายตัวมากขึ้น โดยได้จัดตั้งบริษัท เจ เวนเจอร์ส จำกัด (JVC) ซึ่งประกอบธุรกิจพัฒนาซอฟต์แวร์ แอปพลิเคชัน และลงทุนในธุรกิจ Start-Up ซึ่งเป็นบริษัทย่อยแห่งใหม่ที่มีบทบาทในการนำเอาเทคโนโลยีเข้ามาปรับใช้ในกลุ่มธุรกิจของบริษัท ซึ่งได้เริ่มพัฒนาแอปพลิเคชัน J Money ให้กับบริษัท เจ ฟินเทค จำกัด เพื่อให้ผู้บริโภคสามารถเข้าถึงบริการทางการเงินของกลุ่มธุรกิจบริษัทได้สะดวกสบายมากขึ้น ทั้งนี้ ในอนาคต JVC ยังคงพัฒนาและนำเอาเทคโนโลยีฟินเทค เข้ามาปรับใช้กับธุรกิจของบริษัทในกลุ่มอย่างต่อเนื่อง

ปี 2561 นี้ ถือเป็นอีกปีที่ท้าทายของบริษัทโดยเฉพาะในด้านการเป็นผู้นำในการนำเอาเทคโนโลยีทางการเงินต่างๆ เข้ามาใช้ในธุรกิจ ทั้งในด้านการระดมทุนด้วยดิจิทัล โทเคน และการพัฒนาโครงการทางการเงินวิเคราะห์ฐานข้อมูลขนาดใหญ่ (Big Data Analysis) เพื่อนำมาต่อยอดธุรกิจค้าปลีก ซึ่งเป็นธุรกิจหลักสำคัญที่บริษัทดำเนินอยู่ในปัจจุบัน

ในโอกาสนี้ เจมาร์ท ขอขอบพระคุณท่านผู้ถือหุ้น ลูกค้า พันธมิตรทางธุรกิจ ฝ่ายบริหารและพนักงานทุกท่าน ที่มีส่วนในการสนับสนุนให้ เจมาร์ท ดำเนินธุรกิจเติบโตอย่างต่อเนื่อง เจมาร์ท ขอยืนยันต่อทุกท่านว่าจะดำเนินธุรกิจอย่างมืออาชีพ และพัฒนาขีดความสามารถขององค์กรอย่างต่อเนื่อง ควบคู่กับการดำเนินนโยบายความรับผิดชอบต่อสังคม ดำรงตนเป็นแบบอย่างที่ดีของสังคม เพื่อให้คนในสังคมมีคุณภาพชีวิตที่ดีขึ้นตลอดไป



(นายพิศณุ พงษ์อัชฌา)

ประธานกรรมการ



(นายอดิศักดิ์ สุขุมวิทยา)

ประธานเจ้าหน้าที่บริหาร

ข้อมูลคณะกรรมการบริษัท

นายพิศณุ พงษ์อัฒา

อายุ 64 ปี

ตำแหน่งในบริษัท ประธานกรรมการ

การศึกษา

2537 ปริญญาโทบริหารธุรกิจ มหาวิทยาลัยรังสิต

การอบรมบทบาทหน้าที่กรรมการ

2551 Director Accreditation Program (69/2008) สมาคมส่งเสริมสถาบันกรรมการบริษัทไทย

ประสบการณ์

2523 – 2527 ผู้จัดการทั่วไป โรงแรมเชียงใหม่

2527 – ปัจจุบัน หัวหน้าผู้จัดการ หจก.สะเซ่งพาณิชย์



คุณสมบัติต้องห้าม

1. ไม่มีประวัติการกระทำความผิดอาญาในความผิดที่เกี่ยวกับทรัพย์สินซึ่งได้กระทำโดยทุจริต
2. ไม่มีประวัติการทำรายการที่อาจเกิดความขัดแย้งทางผลประโยชน์กับบริษัทในรอบปีที่ผ่านมา

นายอดิศักดิ์ สุขุมวิทยา

อายุ 62 ปี

ตำแหน่งในบริษัท กรรมการบริษัท
ประธานเจ้าหน้าที่บริหาร

การศึกษา

2522 ปริญญาตรีเศรษฐศาสตร์ มหาวิทยาลัยเกษตรศาสตร์

2524 ปริญญาโทเศรษฐศาสตร์ มหาวิทยาลัยเกษตรศาสตร์



การอบรมบทบาทหน้าที่กรรมการ

2551 Director Accreditation Program (69/2008) สมาคมส่งเสริมสถาบันกรรมการบริษัทไทย

2556 หลักสูตรผู้บริหารระดับสูง สถาบันวิทยาการตลาดทุน (วตท.) รุ่นที่ 15

ประสบการณ์

2533-ปัจจุบัน กรรมการ/ประธานเจ้าหน้าที่บริหาร บมจ. เจมาร์ท

2547- ปัจจุบัน ประธานกรรมการบริหาร บมจ. เจมาร์ท

2559 –ปัจจุบัน ประธานกรรมการ บจก. เจมาร์ท โมบาย

2560 – ปัจจุบัน กรรมการ บจก. เจ เวนเจอร์ส

2559 – ปัจจุบัน ประธานกรรมการ บมจ.ซิงเกอร์ประเทศไทย

2559 – ปัจจุบัน ประธานกรรมการ บจก. เอสจี แคปปิตอล

2555-ปัจจุบัน ประธานกรรมการ บมจ. เจเอ็มที เน็ทเวอร์ค เซอร์วิสเช็ส

2537-2555 กรรมการ บมจ. เจเอ็มที เน็ทเวอร์ค เซอร์วิสเช็ส

2556-ปัจจุบัน ประธานกรรมการ บจก. บริหารสินทรัพย์เจ

2556-ปัจจุบัน ประธานกรรมการ บจก. เจ อินชัวร์นซ์ โบรกเกอร์

2555-ปัจจุบัน ประธานกรรมการ บมจ. เจเอเอสแอสเซ็ท

คุณสมบัติต้องห้าม

1. ไม่มีประวัติการกระทำความผิดอาญาในความผิดที่เกี่ยวกับทรัพย์สินซึ่งได้กระทำโดยทุจริต
2. ไม่มีประวัติการทำรายการที่อาจเกิดความขัดแย้งทางผลประโยชน์กับบริษัทในรอบปีที่ผ่านมา

นางสาวยุวดี พงษ์อัธมา

อายุ 62 ปี

ตำแหน่งในบริษัท กรรมการบริษัท
รองประธานเจ้าหน้าที่บริหารปฏิบัติการ
กรรมการบริหาร
กรรมการสรรหาและกำหนดผลตอบแทน



การศึกษา

2521 ปริญญาตรี รัฐศาสตรมหาวิททยาลัยธรรมศาสตร์
2523 ปริญญาโทบริหารธุรกิจ Bridgeport University ประเทศสหรัฐอเมริกา

การอบรมบทบาทหน้าที่กรรมการ

2551 Director Accreditation Program (69/2008) สมาคมส่งเสริมสถาบันกรรมการบริษัทไทย

ประสบการณ์

2559 – ปัจจุบัน	กรรมการ และกรรมการบริหาร	บจก.เจมาร์ท โมบาย
2560 – ปัจจุบัน	กรรมการ	บจก. เจ เวเนเจอร์ส
2555 – ปัจจุบัน	ประธานกรรมการบริหาร	บมจ. เจเอ็มที เน็ทเวอร์ค เซอร์วิสเช็ส
2537 – ปัจจุบัน	กรรมการ	บมจ. เจเอ็มที เน็ทเวอร์ค เซอร์วิสเช็ส
2550 – 2554	กรรมการผู้จัดการ	บจก. เจเอ็มที เน็ทเวอร์ค เซอร์วิสเช็ส
2556 – ปัจจุบัน	กรรมการ	บจก. บริหารสินทรัพย์เจ
2556 – ปัจจุบัน	กรรมการ	บจก. เจ อินซัวร์นซ์ โบรกเกอร์
2554 – ปัจจุบัน	ประธานกรรมการ	บจก. เจ ฟินเทค
2555 – ปัจจุบัน	กรรมการ	บมจ. เจเอเอส แอสเซ็ท

คุณสมบัติต้องห้าม

1. ไม่มีประวัติการกระทำความผิดอาญาในความผิดที่เกี่ยวกับทรัพย์สินซึ่งได้กระทำโดยทุจริต
2. ไม่มีประวัติการทำรายการที่อาจเกิดความขัดแย้งทางผลประโยชน์กับบริษัทในรอบปีที่ผ่านมา

นายพิศิษฐ์ ดัชนีกรมย์

อายุ 77 ปี

ตำแหน่งในบริษัท กรรมการบริษัท (กรรมการอิสระ)
ประธานกรรมการตรวจสอบ
กรรมการสรรหาและกำหนดค่าตอบแทน



การศึกษา

ปริญญาตรีบัญชี มหาวิทยาลัยธรรมศาสตร์
ปริญญาตรีพาณิชยศาสตร์ มหาวิทยาลัยธรรมศาสตร์
ผู้สอบบัญชีรับอนุญาตทะเบียนเลขที่ 966

การอบรมบทบาทหน้าที่กรรมการ

2547	Director Accreditation Program (13/2004)	สมาคมส่งเสริมสถาบันกรรมการบริษัทไทย
2548	Audit Committee Program (6/2005)	สมาคมส่งเสริมสถาบันกรรมการบริษัทไทย
2550	Director Certification Program (87/2007)	สมาคมส่งเสริมสถาบันกรรมการบริษัทไทย

ประสบการณ์

2506-2543	ผู้อำนวยการฝ่ายการเงินและบัญชี, รองกรรมการผู้จัดการ, กรรมการและประธานกรรมการตรวจสอบ บริษัท เบอร์ลี่ ยุคเกอร์ จำกัด (มหาชน)	
ปัจจุบัน	ประธานกรรมการ สหกรณ์ออมทรัพย์พนักงาน บริษัท เบอร์ลี่ ยุคเกอร์ จำกัด	
2544-ปัจจุบัน	ประธานกรรมการบริหาร	บริษัท โปรเฟสชั่นแนลอัลไลแอนซ์ กรุ๊ป จำกัด
2550-ปัจจุบัน	กรรมการอิสระ, ประธานการตรวจสอบ	บริษัท อาร์เอส จำกัด (มหาชน)
2556-ปัจจุบัน	กรรมการ	บริษัท ทางยกระดับดอนเมือง จำกัด (มหาชน)

คุณสมบัติต้องห้าม

1. ไม่มีประวัติการกระทำความผิดอาญาในความผิดที่เกี่ยวกับทรัพย์สินซึ่งได้กระทำโดยทุจริต
2. ไม่มีประวัติการทำรายการที่อาจเกิดความขัดแย้งทางผลประโยชน์กับบริษัทในรอบปีที่ผ่านมา

นายสุวิทย์ กิ่งแก้ว

อายุ 67 ปี

ตำแหน่งในบริษัท กรรมการบริษัท (กรรมการอิสระ), กรรมการตรวจสอบ, ประธานกรรมการสรรหาและกำหนดผลตอบแทน

การศึกษา

2517	ปริญญาตรีวิทยาศาสตร์บัณฑิต มหาวิทยาลัยเกษตรศาสตร์ (เศรษฐศาสตร์เกษตร)
2538	ปริญญาโทบริหารธุรกิจ มหาวิทยาลัยเกษตรศาสตร์
2553	วุฒิปริญญาบริหารงานยุติธรรมระดับสูง วิทยาลัยการยุติธรรม ศาลยุติธรรม

การอบรมบทบาทหน้าที่กรรมการ

2548	Director Certification Program	สมาคมส่งเสริมสถาบันกรรมการบริษัทไทย
------	--------------------------------	-------------------------------------

ประสบการณ์

2517 - 2523	เจ้าหน้าที่วิเคราะห์นโยบายและแผน	สำนักงานคณะกรรมการพัฒนาการเศรษฐกิจฯ
2523 - 2535	ผู้จัดการฝ่ายขาย	บริษัท เจริญโภคภัณฑ์เกษตรอุตสาหกรรม จำกัด
2535 - 2537	ผู้จัดการทั่วไป	บริษัท เจริญโภคภัณฑ์วิศวกรรม จำกัด
2537 - 2539	ผู้ช่วยกรรมการผู้จัดการ	บริษัท ซี.พี.เซเว่นอีเลฟเว่น จำกัด (มหาชน)
2539 - 2550	รองกรรมการผู้จัดการ	บริษัท ซี.พี.เซเว่นอีเลฟเว่น จำกัด (มหาชน)
2550 - ปัจจุบัน	รองกรรมการผู้จัดการอาวุโส	บริษัท ซีพีออลล์ จำกัด (มหาชน)

คุณสมบัติต้องห้าม

1. ไม่มีประวัติการกระทำความผิดอาญาในความผิดที่เกี่ยวกับทรัพย์สินซึ่งได้กระทำโดยทุจริต
2. ไม่มีประวัติการทำรายการที่อาจเกิดความขัดแย้งทางผลประโยชน์กับบริษัทในรอบปีที่ผ่านมา



นายสมศักดิ์ นนทกนก

อายุ 61 ปี

ตำแหน่งในบริษัท กรรมการบริษัท (กรรมการอิสระ)
กรรมการตรวจสอบ

การศึกษา

ปริญญาตรี บัญชีบัณฑิต

มหาวิทยาลัยธรรมศาสตร์

ประกาศนียบัตรชั้นสูงทางการสอบบัญชี

มหาวิทยาลัยธรรมศาสตร์

บัญชีมหาบัณฑิต

มหาวิทยาลัยธรรมศาสตร์

MBA (Finance)

มหาวิทยาลัยแมนเชสเตอร์ ประเทศอังกฤษ

Chartered Alternative Investment Analyst, USA

FRM, Global Association of Risk Professional, USA



การอบรมบทบาทหน้าที่กรรมการ

ประสบการณ์

2553 – 2556 อาจารย์พิเศษ มหาวิทยาลัยมหิดล

2556 – ปัจจุบัน อาจารย์พิเศษ มหาวิทยาลัยสยาม

2556 – ปัจจุบัน กรรมการอิสระและกรรมการตรวจ บล.แอฟเฟิล เบลธ์

คุณสมบัติต้องห้าม

1. ไม่มีประวัติการกระทำความผิดอาญาในความผิดที่เกี่ยวกับทรัพย์สินซึ่งได้กระทำโดยทุจริต
2. ไม่มีประวัติการทำรายการที่อาจเกิดความขัดแย้งทางผลประโยชน์กับบริษัทในรอบปีที่ผ่านมา

นางมณี สุนทรวาทิน

อายุ 62 ปี

ตำแหน่งในบริษัท กรรมการบริษัท
กรรมการบริหาร
ผู้อำนวยการสายงานเทคโนโลยีสารสนเทศ

การศึกษา

2520 ปริญญาตรีวิทยาศาสตร์

มหาวิทยาลัยรามคำแหง

การอบรมบทบาทหน้าที่กรรมการ

2551 Director Accreditation Program (69/2008) สมาคมส่งเสริมสถาบันกรรมการบริษัทไทย

ประสบการณ์

2536 – 2540 ผู้จัดการฝ่ายสนับสนุนการบริการ บริษัท ดิจิตอลอีคิวแมนทีคอร์ปอเรชั่น (ประเทศไทย) จำกัด

2540 – 2543 Business Operation Manager บริษัท คอมแพค (ประเทศไทย) จำกัด

คุณสมบัติต้องห้าม

1. ไม่มีประวัติการกระทำความผิดอาญาในความผิดที่เกี่ยวกับทรัพย์สินซึ่งได้กระทำโดยทุจริต
2. ไม่มีประวัติการทำรายการที่อาจเกิดความขัดแย้งทางผลประโยชน์กับบริษัทในรอบปีที่ผ่านมา



ข้อมูลทั่วไปของบริษัทฯ

บริษัท เจ มาร์ท จำกัด (มหาชน) (Jay Mart Public Company Limited)

ชื่อย่อในตลาดหลักทรัพย์: JMART

สถานที่ตั้งสำนักงานใหญ่: เลขที่ 187, 189 อาคารเจมาร์ท ถนนรามคำแหง แขวงราษฎร์พัฒนา เขตสะพานสูง กทม. 10240

โทรศัพท์: 0-2308-8000

โทรสาร: 0-2308-8117

เลขทะเบียนบริษัท: 0107545000055

เว็บไซต์: www.jaymart.co.th

ประเภทธุรกิจ: โฮลดิ้ง คอมพานี ซึ่งประกอบธุรกิจลงทุนในกิจการอื่นๆ

ทุนจดทะเบียน: 897,414,498 บาท

ทุนชำระแล้ว: 734,249,341 บาท ประกอบด้วยหุ้นสามัญ 734,249,341 หุ้น
มูลค่าหุ้นที่ตราไว้ต่อหุ้น 1 บาท

บริษัทย่อยและบริษัทร่วม

บริษัท เจมาร์ท โมบาย จำกัด (Jaymart Mobile Co., Ltd)

สถานที่ตั้งสำนักงานใหญ่: เลขที่ 187 อาคารเจมาร์ท ถนนรามคำแหง แขวงราษฎร์พัฒนา เขตสะพานสูง กทม. 10240

โทรศัพท์: 0-2308-9000

โทรสาร: 0-2308-8162

เลขทะเบียนบริษัท: 0105559154546

ประเภทธุรกิจ: ธุรกิจจัดจำหน่ายโทรศัพท์เคลื่อนที่และอุปกรณ์เสริมที่เกี่ยวข้อง

ทุนจดทะเบียน: 480,000,000 บาท

ทุนชำระแล้ว: 480,000,000 บาท ประกอบด้วยหุ้นสามัญ 48,000,000 หุ้น
มูลค่าหุ้นที่ตราไว้ต่อหุ้น 10 บาท

สัดส่วนการถือหุ้นของ JMART: 99.99%

บริษัท เจ ฟินเทค จำกัด (J Fintech Co., Ltd)

สถานที่ตั้งสำนักงานใหญ่: เลขที่ 189 อาคารเจมาร์ท ชั้น 3-4 ถนนรามคำแหง แขวงราษฎร์พัฒนา เขตสะพานสูง กทม. 10240

โทรศัพท์: 0-2308-9000

โทรสาร: 0-2308-8162

เลขทะเบียนบริษัท: 0105554042308

ประเภทธุรกิจ: ให้บริการสินเชื่อเงินสดและสินเชื่อรายย่อย

ทุนจดทะเบียน: 1,220,000,000 บาท

ทุนชำระแล้ว: 1,220,000,000 บาท ประกอบด้วยหุ้นสามัญ 1,220,000,000 หุ้น
มูลค่าหุ้นที่ตราไว้ต่อหุ้น 10 บาท

สัดส่วนการถือหุ้นของ JMART: 95.77% (ทั้งทางตรงและทางอ้อม)

บริษัท เจ แคปปิตอล จำกัด (J Capital Co., Ltd)

สถานที่ตั้งสำนักงานใหญ่: เลขที่ 187 อาคารเจมาร์ท ชั้น 4 ถนนรามคำแหง แขวงราษฎร์พัฒนา เขตสะพานสูง กทม.
10240
โทรศัพท์: 0-2308-9000
โทรสาร: 0-2308-8162
เลขทะเบียนบริษัท: 0105556069297
ประเภทธุรกิจ: ธุรกิจการลงทุน
ทุนจดทะเบียน: 81,000,000 บาท
ทุนชำระแล้ว: 81,000,000 บาท ประกอบด้วยหุ้นสามัญ 8,100,000 หุ้น
มูลค่าหุ้นที่ตราไว้ต่อหุ้น 10 บาท
สัดส่วนการถือหุ้นของ JMART: 99.99%

บริษัท เจ เอ็ม ที เน็ตเวิร์ค เซอร์วิส จำกัด (มหาชน) (JMT Network Services Public Company Limited)

สถานที่ตั้งสำนักงานใหญ่ : เลขที่ 187 ชั้น 4-6 อาคารเจมาร์ท ถนนรามคำแหง แขวงราษฎร์พัฒนา เขตสะพานสูง
กรุงเทพมหานคร 10240
โทรศัพท์: 0-2308-9999
โทรสาร: 0-2308-9900
เลขทะเบียนบริษัท: 0107555000074
เว็บไซต์: www.jmntnetwork.co.th
ประเภทธุรกิจ: ธุรกิจเร่ร่อนติดตามหนี้สินและบริหารหนี้ด้วยคุณภาพ
ทุนจดทะเบียน: 444,000,000 บาท
ทุนชำระแล้ว: 379,976,470 บาทประกอบด้วยหุ้นสามัญ 379,976,470 หุ้น
มูลค่าหุ้นที่ตราไว้ต่อหุ้น 1 บาท
สัดส่วนการถือหุ้นของ JMART: 57.04 % (ณ สิ้น 31 ธันวาคม 2560)

บริษัท เจเอเอส แอสเซต จำกัด (มหาชน) (JAS Asset Public Company Limited)

สถานที่ตั้งสำนักงานใหญ่: เลขที่ 187 อาคารเจมาร์ท ชั้น 8 ถนนรามคำแหง แขวงราษฎร์พัฒนา เขตสะพานสูง กทม.
10240
โทรศัพท์: 0-2308-9000
โทรสาร: 0-2308-8088
เลขทะเบียนบริษัท: 0105555000676
เว็บไซต์: www.jasasset.co.th
ประเภทธุรกิจ: ธุรกิจพัฒนาอสังหาริมทรัพย์
ทุนจดทะเบียน: 518,546,000 บาท
ทุนชำระแล้ว: 480,847,012 บาท ประกอบด้วยหุ้นสามัญ 480,847,012 หุ้น
มูลค่าหุ้นที่ตราไว้ต่อหุ้น 1 บาท
สัดส่วนการถือหุ้นของ JMART: 67.51%

บริษัท เจ เวนเจอร์ส จำกัด (J Ventures Co., Ltd)

สถานที่ตั้งสำนักงานใหญ่: เลขที่ 191 อาคารเจมาร์ท ถนนรามคำแหง แขวงราษฎร์พัฒนา เขตสะพานสูง กทม. 10240
โทรศัพท์: 0-2308-9000
โทรสาร: 0-2308-8088
เลขทะเบียนบริษัท: 0105555000676
เว็บไซต์: www.jventures.co.th
ประเภทธุรกิจ: ธุรกิจพัฒนาซอฟต์แวร์ และลงทุนในธุรกิจอื่น
ทุนจดทะเบียน: 100,000,000 บาท
ทุนชำระแล้ว: 75,000,000 บาท ประกอบด้วยหุ้นสามัญ 7,500,000 หุ้น
มูลค่าหุ้นที่ตราไว้ต่อหุ้น 10 บาท
สัดส่วนการถือหุ้นของ JMART: 80.0%

ผู้สอบบัญชี

บริษัท สำนักงาน อีวาย จำกัด

193/136-137 อาคารเลครัชดา ออฟฟิศ คอมเพล็กซ์ ชั้น 33 ถ.รัชดาภิเษกตัดใหม่ เขตคลองเตย กรุงเทพฯ 10110
โทร. 0-2264-0777 0-2661-9190 โทรสาร. 0-2264-0789-90

นาย โสภณ เพิ่มศิริวิมล	เลขทะเบียน	3182
นางสาว รุ่งนภา เลิศสุวรรณกุล	เลขทะเบียน	3516
นางสาว พิมพ์ใจ มานิตขจรกิจ	เลขทะเบียน	4521
นางสาว รสพร เดชอาคม	เลขทะเบียน	5659
นางสาว สุธนา พันธุ์พงษ์สานนท์	เลขทะเบียน	5872

ที่ปรึกษากฎหมาย

บริษัท เทพ จำกัด

เลขที่ 1193 อาคารเอ็กซิม ชั้น 11 ห้อง 1107 – 1108 ถนนพหลโยธิน แขวงสามเสนใน เขตพญาไท กรุงเทพฯ 10400 โทรศัพท์ 0-2278-1683-84 โทรสาร 0-2271-2367 ,0-2271-2587

นักลงทุนสัมพันธ์

นายปัญญา ชูดีสิริวงศ์

เบอร์ 02 308 8196

อีเมล panya@jaymart.co.th

1. ลักษณะการประกอบธุรกิจ

1.1 วิสัยทัศน์ และพันธกิจ

วิสัยทัศน์ (Vision) เป็นผู้นำในธุรกิจค้าปลีกด้วย Synergy และนวัตกรรมเทคโนโลยีเพื่อสร้างการเติบโตที่ยั่งยืน
พันธกิจ (Mission)

1. ตั้งเป้าหมายที่จะสร้างการเติบโตที่ยั่งยืนในธุรกิจค้าปลีก ด้วยการผนึกกำลัง และ
การใช้ทรัพยากรร่วมกันในกลุ่ม
2. เราตั้งมั่นที่จะดำเนินธุรกิจด้วยการกำกับดูแลกิจการที่ดี ดูแลผู้ถือหุ้น และผู้มีส่วน
ได้เสียของบริษัทให้ได้รับผลตอบแทนอย่างคุ้มค่า ตลอดจนการมีส่วนร่วมในการ
พัฒนาสังคมให้ดียิ่งขึ้น

1.2 ประวัติความเป็นมาและพัฒนาการที่สำคัญ

บริษัท เจ มาร์ท จำกัด (มหาชน) (“บริษัท” หรือ “เจ มาร์ท”) ก่อตั้งเมื่อวันที่ 27 ธันวาคม พ.ศ. 2531 โดย นายอดิศักดิ์ สุขุมวิทยา และนางสาวยุวดี พงษ์อัสมา ด้วยทุนจดทะเบียนเริ่มต้นจำนวน 2,000,000 บาท เพื่อเป็นผู้แทนจำหน่ายเครื่องใช้ไฟฟ้าทุกยี่ห้อในระบบเงินผ่อนก่อนเริ่มขยายช่องทางการจำหน่ายเข้าไปในตลาดขายส่ง โดยมีสินค้าหลัก ได้แก่ โทรทัศน์ เครื่องเล่นวีดีโอ และเครื่องปรับอากาศ ต่อมาในปี 2535 บริษัทได้เริ่มดำเนินธุรกิจการจำหน่ายเครื่องโทรศัพท์เคลื่อนที่ผ่านระบบเงินสด ระบบผ่อนชำระ และระบบขายส่ง

บริษัทเข้าจดทะเบียนในตลาดหลักทรัพย์แห่งประเทศไทย เมื่อวันที่ 25 มิถุนายน 2552 โดยการเสนอขายหุ้นเพิ่มทุนให้กับผู้ลงทุนทั่วไปจำนวน 75 ล้านหุ้น ที่ราคาเสนอขายหุ้นเพิ่มทุนครั้งแรกเท่ากับ 1.80 บาทต่อหุ้น ปัจจุบัน ณ 31 ธันวาคม 2560 บริษัทมีทุนจดทะเบียนของบริษัทเท่ากับ 897,414,498 หุ้น และมีทุนชำระแล้วเท่ากับ 734,249,341 หุ้น

ปัจจุบัน บริษัทมีสถานะเป็นโฮลดิ้ง คอมพานี หรือประกอบธุรกิจลงทุนในธุรกิจอื่น โดยมีธุรกิจหลักของบริษัทแทนคือ จำหน่ายทั้งค้าปลีกและค้าส่งโทรศัพท์เคลื่อนที่ และสินค้าที่เกี่ยวข้องกับโทรศัพท์เคลื่อนที่ของผู้ผลิตโทรศัพท์เคลื่อนที่หลักทุกรายและผู้ให้บริการทุกเครือข่ายรวมถึงการขยายธุรกิจเข้าไปในตลาดจัดจำหน่ายกล่องดิจิตอล และอุปกรณ์ที่เกี่ยวข้อง

นอกเหนือจากธุรกิจจำหน่ายโทรศัพท์เคลื่อนที่ ภายใต้โครงสร้างกลุ่มบริษัทในปัจจุบัน ณ วันที่ 31 ธันวาคม 2560 บริษัทถือหุ้นสัดส่วนร้อยละ 57.04 ในบริษัทย่อย คือ บริษัท เจ เอ็ม ที เน็ทเวอร์ค เซอร์วิส จำกัด (มหาชน) (“เจเอ็มที”) ซึ่งเป็นบริษัทที่ดำเนินธุรกิจให้บริการติดตามเร่งรัดหนี้ พ้องสิทธิ์พยาน บังคับคดีทั่วประเทศ ไทย และดำเนินการซื้อหนี้ที่สงสัยจะสูญจากสถาบันการเงินและบริษัทผู้ให้บริการอื่นๆ เพื่อนำมาดำเนินการติดตามหนี้และหาผลประโยชน์ และบริษัทถือหุ้นสัดส่วนร้อยละ 67.51 ในบริษัท เจเอเอส แอสเซ็ท จำกัด (มหาชน) (“เจเอเอส แอสเซ็ท”) ซึ่งเป็นบริษัทที่ดำเนินธุรกิจบริหารพื้นที่เช่าสำหรับธุรกิจค้าปลีกโทรศัพท์เคลื่อนที่ ภายใต้ชื่อ IT Junction โครงการ The JAS และโครงการ The JAS Urban ซึ่งเป็นการพัฒนาและบริหารพื้นที่ในรูปแบบศูนย์การค้าชุมชน (Community Mall) นอกจากนี้ ในปี 2558 ที่ผ่านมา บริษัทได้ขยายกลุ่มธุรกิจเพิ่มโดยได้เข้าลงทุนใน บริษัท ซิงเกอร์ ประเทศไทย จำกัด (มหาชน) 24.99% ซึ่งประกอบธุรกิจจัดจำหน่ายผลิตภัณฑ์ภายใต้แบรนด์ ซิงเกอร์ และสินค้าเชิงพาณิชย์อื่นๆ และในปี 2559 บริษัทได้เข้าลงทุนในบริษัท เจ ฟินเทค จำกัด (ชื่อเดิม บริษัท เจเอ็มที พลัส จำกัด) เพื่อขยายธุรกิจด้านสินเชื่อส่วนบุคคล เพิ่มเติม

ทั้งนี้ บริษัทมุ่งเน้นที่จะนำเอาเทคโนโลยีเข้ามาปรับใช้ในธุรกิจ โดยมองเห็นว่าในอนาคตจะเกิดการปฏิวัติของเทคโนโลยีในอุตสาหกรรมการเงิน และค้าปลีก ซึ่งต้องบริษัทต้องปรับตัวในส่วนธุรกิจของเพื่อรองรับการเปลี่ยนแปลงดังกล่าวในอนาคต และการเติบโตที่ยั่งยืน ในปี 2560 ที่ผ่านมามีบริษัทได้ก่อตั้งบริษัท เจ เวเนเจอร์ส

จำกัด ด้วยทุนจดทะเบียน 100 ล้านบาท โดยบริษัทถือหุ้นในสัดส่วนร้อยละ 80 เพื่อเป็นบริษัทที่จะทำกระบวนการดิจิทัลให้กับกระบวนการทางธุรกิจของกลุ่มบริษัท (Digitalization) ซึ่งได้เริ่มดำเนินการแล้วในปัจจุบัน

ปัจจุบัน ด้วยการขยายธุรกิจที่รวดเร็ว เจ มาร์ท ถือได้ว่าเป็นกลุ่มธุรกิจที่เป็นผู้นำในธุรกิจค้าปลีกที่มีช่องทางการจำหน่ายที่หลากหลาย แตกต่างและไม่เหมือนใคร โดยมีช่องทางการจัดจำหน่ายทั้งในกรุงเทพมหานคร และต่างจังหวัด ด้วยกลยุทธ์ “The Power of Synergy” ที่จะมุ่งสร้างผลการดำเนินงานร่วมกันภายในกลุ่มธุรกิจ

1.3 ลักษณะการประกอบธุรกิจของบริษัทและบริษัทย่อย

โครงสร้างกลุ่มบริษัท

โครงสร้างกลุ่ม บริษัท เจมาร์ท ณ วันที่ 31 ธันวาคม 2560



บริษัท เจ ฟินเทค จำกัด ถือหุ้นโดยบริษัทฯ ร้อยละ 90.16 และถือหุ้นโดย เจ เอ็ม ที ร้อยละ 9.84

ปัจจุบันบริษัทมีบริษัทย่อยที่ดำเนินธุรกิจอยู่ 6 บริษัท คือ

1. บริษัท เจมาร์ท โมบาย จำกัด (“เจมาร์ท โมบาย”) ซึ่งบริษัทถือหุ้นในสัดส่วนร้อยละ 99.99 มีทุนจดทะเบียนชำระเต็มแล้ว 480,000,000 บาท ณ วันที่ 31 ธันวาคม 2560 โดยเป็นบริษัทที่จะประกอบธุรกิจจัดจำหน่ายโทรศัพท์เคลื่อนที่และอุปกรณ์ที่เกี่ยวข้อง ทั้งค้าปลีกและค้าส่ง ทั้งนี้ เจมาร์ท โมบาย เป็นบริษัทแกนของบริษัทตามหลักเกณฑ์การประกอบธุรกิจโฮลดิ้ง
2. บริษัท เจ เอ็ม ที เน็ตเวิร์ค เซอร์วิส จำกัด (“เจเอ็มที”) ซึ่งบริษัทถือหุ้นอยู่ในสัดส่วนร้อยละ 57.04 มีทุนจดทะเบียนชำระแล้วจำนวน 379,976,470 บาท ดำเนินธุรกิจติดตามหนี้ บริหารหนี้ด้วยคุณภาพ สินเชื่อลิสซิงและสินเชื่อรายย่อย
3. บริษัท เจเอเอส แอสเซท จำกัด (มหาชน) ซึ่งบริษัทถือหุ้นอยู่ในสัดส่วนร้อยละ 67.51 มีทุนจดทะเบียนชำระเต็มแล้วจำนวน 480,847,012 บาท ดำเนินธุรกิจบริหารพื้นที่เช่าในส่วนของผู้ประกอบการค้าปลีกและศูนย์การค้าแบบคอมมูนิตี้ มอลล์
4. บริษัท เจ ฟินเทค จำกัด ซึ่งบริษัทถือหุ้นในสัดส่วนร้อยละ 95.77 มีทุนจดทะเบียนชำระเต็มแล้ว 1,220,000,000 บาท ดำเนินธุรกิจให้บริการสินเชื่อลิสซิงและสินเชื่อรายย่อย
5. บริษัท เจ แคปปิตอล จำกัด ซึ่งบริษัทถือหุ้นอยู่ในสัดส่วนร้อยละ 99.99 มีทุนจดทะเบียนชำระเต็มแล้วจำนวน 81,000,000 บาท ดำเนินธุรกิจเกี่ยวกับการลงทุน
6. บริษัท เจ เวเนเจอร์ส จำกัด ซึ่งบริษัทถือหุ้นอยู่ในสัดส่วนร้อยละ 80.00 มีทุนจดทะเบียนชำระเต็มแล้วจำนวน 100,000,000 บาท ดำเนินธุรกิจพัฒนาซอฟต์แวร์แอปพลิเคชัน และลงทุนในกิจการอื่น

บริษัทย่อยที่บริษัทถือหุ้นทางอ้อม ถือหุ้นโดย บริษัท เจเอ็มที เน็ตเวิร์ค เซอร์วิส จำกัด (มหาชน)

7. บริษัท เจ เอ็ม ที อินชัวร์نس โบรกเกอร์ จำกัด ด้วยทุนจดทะเบียน 5,000,000 บาท ดำเนินธุรกิจเพื่อเป็นนายหน้าขายประกันภัยให้กับบริษัทฯ ประกันภัยต่างๆ โดยเจเอ็มที ถือหุ้นในสัดส่วนร้อยละ 99.99

8. บริษัท บริหารสินทรัพย์ เจ จำกัด ด้วยทุนจดทะเบียน 25,000,000 บาท ดำเนินธุรกิจเพื่อรับซื้อหนี้ด้วยคุณภาพที่มีภาระผูกพันทางกฎหมาย โดยเจเอ็มที ถือหุ้นในสัดส่วนร้อยละ 99.99
9. บริษัท เจเอ็มที (กัมพูชา) จำกัด ด้วยทุนจดทะเบียน 1,139,700,000 เรียล ดำเนินธุรกิจรับจ้างติดตามหนี้ที่ประเทศกัมพูชา

บริษัทย่อยที่บริษัทถือหุ้นทางอ้อม ถือหุ้นโดย บริษัท เจเอเอส แอสเซ็ท จำกัด (มหาชน)

10. บริษัท บีนส์แอนด์บราวน์ จำกัด ด้วยทุนจดทะเบียน 43,000,000 บาท ดำเนินธุรกิจร้านจำหน่ายอาหารและเครื่องดื่ม และร้านกาแฟแบรนด์ Casa Lapin และ Rabb Coffee

บริษัทร่วมที่บริษัทถือหุ้น

11. บริษัท ซิงเกอร์ ประเทศไทย จำกัด (มหาชน) โดยบริษัทถือหุ้นในสัดส่วนร้อยละ 24.99 จากทุนจดทะเบียนและชำระแล้วของบริษัทจำนวน 270,000,000 บาท

1.4 การเปลี่ยนแปลงที่สำคัญของบริษัทในช่วง 3 ปีที่ผ่านมา

ปี	พัฒนาการที่สำคัญ
2558	<p>ที่ประชุมคณะกรรมการบริษัท ครั้งที่ 2/2558 เมื่อวันที่ 20 กุมภาพันธ์ 2558 ได้อนุมัติให้นำเสนอผู้ถือหุ้นการจัดสรรหุ้นเพิ่มทุนให้กับผู้ถือหุ้นเดิม ไม่เกินจำนวน 104,897,300 หุ้น ควบคู่กับใบสำคัญแสดงสิทธิที่จะซื้อหุ้นไม่เกินจำนวน 104,897,300 หุ้น ซึ่งผู้ถือหุ้นได้อนุมัติการเพิ่มทุนดังกล่าวในที่ประชุมผู้ถือหุ้นเมื่อวันที่ 9 เมษายน 2558</p> <p>ที่ประชุมคณะกรรมการบริษัท ครั้งที่ 3/2558 เมื่อวันที่ 5 มิถุนายน 2558 ได้มีมติอนุมัติให้ดำเนินการเข้าลงทุนในหุ้นสามัญของบริษัท ซิงเกอร์ประเทศไทย จำกัด (มหาชน) จำนวน 67,499,900 หุ้น คิดเป็นร้อยละ 24.99 ของทุนจดทะเบียนและชำระแล้วของบริษัท ซิงเกอร์ประเทศไทย จำกัด (มหาชน) ในราคาหุ้นละ 14.00 บาท จาก SINGER (THAILAND) B.V.</p> <p>ที่ประชุมคณะกรรมการบริษัท ครั้งที่ 4/2558 เมื่อวันที่ 11 มิถุนายน 2558 ได้อนุมัติการจำหน่ายเงินลงทุนในบริษัทย่อย คือ บริษัท เจ เอ็ม ที เน็ทเวอร์ค เซอร์วิสเชส จำกัด (มหาชน) ให้กับนักลงทุนเฉพาะเจาะจงไม่เกิน 50 ราย จำนวน 37,000,000 หุ้น (หรือคิดเป็นร้อยละ 10 ของทุนจดทะเบียนของบริษัท) ที่ราคา 14.20 บาทต่อหุ้น โดยภายหลังจากการจำหน่ายหุ้นดังกล่าวทำให้บริษัทถือหุ้นในเจเอ็มที ลดลงจาก ร้อยละ 65.88 เป็นร้อยละ 55.88</p> <p>ที่ประชุมคณะกรรมการบริษัท ครั้งที่ 6/2558 เมื่อวันที่ 23 กันยายน 2559 ได้อนุมัติการเสนอขายหุ้นเพิ่มทุนของ บริษัท เจเอเอส แอสเซ็ท จำกัด (มหาชน) ให้แก่ประชาชนทั่วไป ผู้ถือหุ้นเดิมของบริษัท และผู้ถือหุ้นใหญ่ของบริษัทใหญ่ โดยบริษัท เจเอเอส แอสเซ็ท จำกัด (มหาชน) ได้เข้าจดทะเบียนในตลาดหลักทรัพย์แห่งประเทศไทย เมื่อวันที่ 10 พฤศจิกายน 2558 ในกลุ่มอุตสาหกรรมอสังหาริมทรัพย์และก่อสร้าง หมวดธุรกิจพัฒนาอสังหาริมทรัพย์</p> <p>ที่ประชุมคณะกรรมการบริษัท ครั้งที่ 7/2558 เมื่อวันที่ 13 พฤศจิกายน 2558 คณะกรรมการบริษัท มีมติให้ บริษัท เจเอเอส แอสเซ็ท จำกัด (มหาชน) ซึ่งเป็นบริษัทย่อยของบริษัทเข้าทำธุรกรรมเช่าที่ดินระยะยาว และอนุมัติการพัฒนาโครงการ The Jas Urban ซึ่งมีที่ตั้งบนถนนศรีนครินทร์</p>
2559	<p>ที่ประชุมคณะกรรมการบริษัท ครั้งที่ 3/2559 เมื่อวันที่ 11 สิงหาคม 2559 มีมติจำหน่ายหุ้นปันผล ในอัตรา 5 หุ้นเดิม ต่อ 1 หุ้นปันผล ซึ่งที่ประชุมวิสามัญผู้ถือหุ้นครั้งที่ 1/2559 เมื่อวันที่ 14 ตุลาคม 2559 มีมติอนุมัติตามที่คณะกรรมการนำเสนอ ทำให้บริษัททุนจดทะเบียนของบริษัทเพิ่มขึ้นจาก 524,463,106 หุ้น เป็น 629,355,727 หุ้น</p> <p>ที่ประชุมวิสามัญผู้ถือหุ้นครั้งที่ 1/2559 เมื่อวันที่ 14 ตุลาคม 2559 ได้ยกเลิกการเพิ่มทุนที่ได้ขอมติไว้ใน</p>

การประชุมสามัญผู้ถือหุ้นปี 2558 โดยการตัดหุ้นจดทะเบียนที่ยังมิได้นำออกจำหน่ายจำนวน 209,794,600 หุ้น มูลค่าที่ตราไว้หุ้นละ 1 บาท จากทุนจดทะเบียนเดิมจำนวน 734,257,706 บาท เป็นทุนจดทะเบียนใหม่จำนวน 524,463,106 บาท แบ่งออกเป็นหุ้นสามัญ 524,463,106 หุ้น มูลค่าที่ตราไว้หุ้นละ 1 บาท และยกเลิกการจัดสรรหุ้นเพิ่มทุนให้กับผู้ถือหุ้นเดิมและออกไปสำคัญแสดงสิทธิ JMART-W2

เมื่อวันที่ 21 ตุลาคม 2559 บริษัท เจมาร์ท โฮลดิ้ง จำกัด ซึ่งเป็นบริษัทย่อยของบริษัท ได้เปลี่ยนชื่อบริษัท เป็นบริษัท เจ แคปปิตอล จำกัด

บริษัทได้เข้าลงทุนในบริษัท เจเอ็มที พลัส จำกัด หรือปัจจุบันได้เปลี่ยนชื่อเป็นบริษัท เจ ฟินเทค จำกัด โดยเพิ่มทุนจำนวน 1,100,000,000 บาท ในบริษัท เจ ฟินเทค จำกัด เนื่องจาก บริษัท เจเอ็มที เน็ทเวอร์ค เซอร์วิส จำกัด ได้สละสิทธิการเพิ่มทุนดังกล่าว ซึ่งภายหลังการเพิ่มทุนครั้งนี้ ทำให้บริษัท เจ ฟินเทค จำกัด กลายเป็นบริษัทย่อยของบริษัท โดยบริษัทถือหุ้นในสัดส่วนร้อยละ 90.16

เมื่อวันที่ 16 พฤศจิกายน 2559 ที่ประชุมวิสามัญผู้ถือหุ้นครั้งที่ 2/2559 ได้อนุมัติแผนการปรับโครงสร้างกิจการโดยการโอนกิจการบางส่วน (Partial Business Transfer: PBT) ที่เกี่ยวข้องกับธุรกิจการจัดจำหน่ายโทรศัพท์เคลื่อนที่ และอุปกรณ์ที่เกี่ยวข้อง ให้กับบริษัท เจมาร์ท โมบาย จำกัด โดยบริษัทจะเปลี่ยนสถานะเป็นบริษัทโฮลดิ้ง เพื่อประกอบธุรกิจการลงทุนในบริษัทอื่น ทั้งนี้ การโอนกิจการดังกล่าวจะเกิดขึ้นและเสร็จสิ้นภายในปี 2560

- 2560** ที่ประชุมคณะกรรมการบริษัท ครั้งที่ 6/2559 ได้อนุมัติให้จัดตั้งบริษัท เจ เวเนเจอร์ส จำกัด เพื่อประกอบธุรกิจพัฒนาซอฟต์แวร์และรับจ้างพัฒนาซอฟต์แวร์และลงทุนในบริษัท Started-up ซึ่งบริษัทได้จดทะเบียนจัดตั้งเมื่อวันที่ 5 มกราคม 2560 โดยบริษัทถือหุ้นร้อยละ 80
- ที่ประชุมสามัญผู้ถือหุ้น ประจำปี 2560 ได้อนุมัติการออกไปสำคัญแสดงสิทธิ JMART-W2 อัตราการใช้สิทธิ 1:1 (ใบสำคัญแสดงสิทธิ : หุ้น) ที่ราคาใช้สิทธิ 15.00 บาทต่อหุ้น

1.5 การดำเนินธุรกิจของบริษัทและบริษัทย่อย และภาวะอุตสาหกรรมการแข่งขัน

บริษัท เจมาร์ท โมบาย จำกัด

1. ธุรกิจจัดจำหน่ายโทรศัพท์เคลื่อนที่ อุปกรณ์เสริมและสินค้าเทคโนโลยี (ธุรกิจจัดจำหน่ายฯ)

บริษัทดำเนินธุรกิจจัดจำหน่าย ทั้งลักษณะค้าส่งและค้าปลีก โดยมุ่งเน้นไปในสินค้าประเภทเครื่องโทรศัพท์เคลื่อนที่ และอุปกรณ์ที่เกี่ยวข้องของผู้ผลิตหลักทุกราย ได้แก่ Samsung, iPhone, Huawei, Oppo, Vivo, Lenovo, wiko, Motorola, Sony, ZTE, Asus, Xiaomi และ Gionee เป็นต้น

บริษัทเป็นผู้แทนจำหน่ายชุด SIM Card (Subscriber Identification Module) และบัตรเติมเงินของผู้ให้บริการระบบโทรศัพท์เคลื่อนที่ระบบต่างๆ ได้แก่ AIS, DTAC, และ TRUE บริษัททำการจำหน่ายสินค้าดังกล่าวผ่านช่องทางการจำหน่ายสินค้าที่หลากหลายของบริษัท

ณ วันที่ 31 ธันวาคม 2560 บริษัทมีช่องทางการจำหน่ายประมาณ 401 จุด ซึ่งครอบคลุมพื้นที่ในเขตกรุงเทพฯ และปริมณฑล และสาขาในต่างจังหวัดทั่วประเทศ

บริษัทดำเนินธุรกิจจัดจำหน่ายโทรศัพท์เคลื่อนที่ และอุปกรณ์เสริมใน 2 รูปแบบ คือ การจำหน่ายแบบค้าส่งและการจำหน่ายแบบปลีก ตามรายละเอียดดังต่อไปนี้

การจำหน่ายแบบค้าส่ง (Wholesaler)

บริษัทเป็นผู้ค้าส่งโทรศัพท์เคลื่อนที่ให้กับร้านค้ารายย่อยทั้งที่เป็นร้านค้าปลีกในระบบ (Organized Shop) และร้านค้าย่อยอิสระ (Non-Organized Shop) บริษัทจะเน้นการขายส่งผ่านร้าน Jaymart ใน IT Junction ซึ่งจะเป็นศูนย์กลางการติดต่อกับร้านค้ารายย่อย โดยร้านค้าขายโทรศัพท์เคลื่อนที่ต่างๆ ใน IT junction สามารถซื้อโทรศัพท์ในราคาขายส่งกับร้าน Jay mart

นอกจากนี้ บริษัทอาจได้สิทธิเป็น Sale Distributor ของสินค้าบางรุ่นซึ่งเป็นไปตามข้อตกลงระหว่างบริษัทกับผู้ผลิตโทรศัพท์เคลื่อนที่

การจำหน่ายแบบค้าปลีก (Retailers)

บริษัทจะสั่งซื้อโทรศัพท์เคลื่อนที่จากผู้แทนจำหน่าย (Distributor & Dealer) ของแบรนด์ต่างๆ เพื่อจำหน่ายในร้านค้าปลีกของบริษัท หรือบางกรณีที่แบรนด์ดังกล่าวไม่มีผู้แทนจำหน่าย บริษัทก็จะสั่งซื้อสินค้าโดยตรงจากผู้ผลิตโทรศัพท์เคลื่อนที่ โดยบริษัทเป็นผู้ค้าปลีกรายใหญ่ของโทรศัพท์เคลื่อนที่หลัก ได้แก่ Samsung, iPhone, Huawei, Oppo, Vivo, Lenovo, wiko, Motorola, Sony, ZTE, Asus, Xiaomi และ Gionee เป็นต้น

นอกจากการเป็นผู้ค้าปลีกโทรศัพท์เคลื่อนที่เครื่องใหม่แล้ว บริษัทยังดำเนินธุรกิจจำหน่าย อุปกรณ์เสริม และแบตเตอรี่เงินควบคู่ไปกับการจัดจำหน่ายโทรศัพท์เคลื่อนที่ อีกทั้งบริษัทได้เปิดร้านขายกล้องถ่ายรูปภายใต้แบรนด์ “Jaycamera” ซึ่งปัจจุบันมีอยู่ 10 สาขาตามห้างสรรพสินค้าชั้นนำ

นอกเหนือจากรายได้จากการขายโทรศัพท์เคลื่อนที่ อุปกรณ์เสริม และสินค้าเทคโนโลยีดังกล่าวมาแล้วข้างต้น บริษัทยังมีรายได้จากการให้บริการอันเกิดจากการใช้เครือข่ายร้านค้าของบริษัท (Retailing Network) ให้เป็นประโยชน์ ประกอบด้วยรายได้จากการให้บริการรับชำระค่าสินค้าหรือบริการต่างๆ ผ่านร้านค้าหรือเครือข่ายของบริษัท (Pay Point) โดยมีบริษัทคู่ค้าที่ตกลงให้ลูกค้าชำระเงินผ่านช่องทางดังกล่าว ได้แก่ ลูกค้ากลุ่มธุรกิจการเงิน สาธารณูปโภค และบัตรเครดิต รายได้จากการได้ค่านายหน้าในการหาลูกค้าสินเชื่อมีถือให้กับ Aeon, First Choice และ J-Money รายได้จากการขายบัตรสมาชิก Enjoy Card

ในปี 2560 ที่ผ่านมามีบริษัทได้ใช้กลยุทธ์การทำงานร่วมกันของบริษัทในกลุ่ม (Synergy) ซึ่งสามารถทำให้ช่องทางการจำหน่ายผ่านการจำหน่ายแบบค้าปลีก ยิ่งมีความแข็งแกร่งมากขึ้น เช่น บริษัท ซิงเกอร์ประเทศไทย จำกัด (มหาชน) ได้นำโทรศัพท์เคลื่อนที่ไปขายผ่านช่องทางการจำหน่ายของซิงเกอร์

สัดส่วนยอดขายการจำหน่ายแบบค้าปลีกและค้าส่ง

	2558		2559		2560	
	ลบ.	ร้อยละ	ลบ.	ร้อยละ	ลบ.	ร้อยละ
ยอดจำหน่ายค้าปลีก	7,667	78%	7,968	74%	8,264	76%
ยอดจำหน่ายค้าส่ง	2,133	22%	2,743	26%	2,559	24%

บริษัท เจ เอ็ม ที เนท์เวอร์ค เซอร์วิส จำกัด (มหาชน) (บริษัทย่อย)

ธุรกิจให้บริการติดตามเร่ร่อนรถนี้

บริษัทย่อย เป็นผู้ให้บริการติดตามเร่ร่อนรถนี้ในส่วนที่เป็นหนี้โดยคุณภาพที่เจ้าหนี้ไม่สามารถติดตามได้หรือไม่ ประสงค์จะติดตามเองเนื่องจากมีรายได้ไม่คุ้มกับต้นทุนในการติดตาม โดยครอบคลุมหนี้ทุกประเภท เช่น หนี้กลุ่มสินเชื่อส่วนบุคคล หนี้กลุ่มบัตรเครดิต หนี้กลุ่มค่าสาธารณูปโภค และหนี้กลุ่มค่าบริการ เป็นต้น โดยผู้ว่าจ้างซึ่งได้แก่เจ้าหนี้ต่างๆ จะส่งรายชื่อและข้อมูลลูกหนี้ให้แก่บริษัทย่อย จากนั้นบริษัทย่อย จะทำการค้นหาข้อมูลลูกหนี้เพิ่มเติม ตรวจสอบและติดตามหา ลูกหนี้ และเจรจาต่อรองให้ลูกหนี้แต่ละรายชำระหนี้ภายใต้กรอบเงื่อนไขที่บริษัทย่อย ได้รับอนุญาตจากผู้ว่าจ้าง โดยบริษัท ย่อย จะได้รับค่าบริการติดตามหนี้จากผู้ว่าจ้างคิดเป็นสัดส่วนร้อยละของมูลหนี้ที่บริษัทย่อย สามารถติดตามและตกลงให้ ลูกหนี้มาชำระหนี้ได้

ณ วันที่ 31 ธันวาคม 2560 บริษัทย่อย มีมูลหนี้ที่ได้รับมอบหมายให้ติดตามจากผู้ว่าจ้างจำนวน 22,353 ล้านบาท โดยผู้ว่าจ้างหลัก ได้แก่สถาบันการเงิน และบริษัทเช่าซื้อ

นอกจากนี้ บริษัทย่อย ยังให้บริการอื่นๆ ที่เกี่ยวข้องกับธุรกิจให้บริการติดตามหนี้ ได้แก่ ให้บริการด้านกฎหมาย เรื่องการบังคับคดีเกี่ยวกับหนี้สินทุกประเภท สำหรับการบริการด้านกฎหมาย เป็นการให้บริการทนายความแก่ บุคคลภายนอก ซึ่งทีมงานทนายความดังกล่าวเป็นทีมงานที่ทำหน้าที่ฟ้องร้องลูกหนี้ที่ไม่ชำระหนี้ในส่วนของคดีดำเนินธุรกิจ ด้านการติดตามเร่ร่อนรถนี้และบริหารหนี้ โดยบริษัทย่อย จะรับรู้รายได้ในลักษณะค่าบริการและค่าธรรมเนียมเป็นสัดส่วนร้อยละของจำนวนเงินที่ได้รับชำระหนี้คืนจากการบังคับคดีได้ สำหรับการบริการจัดส่งเอกสาร เป็นการให้บริการแก่ บุคคลภายนอกในการจัดส่งเอกสาร และสินค้าโดยรถจักรยานยนต์และรถกระบะ เป็นหลัก

ธุรกิจบริหารหนี้โดยคุณภาพ

บริษัทย่อย ดำเนินธุรกิจบริหารหนี้โดยคุณภาพอันเป็นผลจากการที่สถาบันการเงินรวมถึงบริษัทเช่าซื้อบางแห่งมี นโยบายที่จะลดสัดส่วนหนี้โดยคุณภาพและลดต้นทุนในการติดตามหนี้ จึงมีนโยบายจำหน่ายหนี้โดยคุณภาพดังกล่าวออกจากบัญชี โดยเจ้าหนี้จะเปิดให้บริษัทที่เชี่ยวชาญในการติดตามหนี้มาประมูลซื้อหนี้โดยคุณภาพในราคาที่มีส่วนลดจากมูลหนี้ เดิม ซึ่งผู้ประมูลจะมีการะในการบริหารและรับความเสี่ยงจากการติดตามเรียกเก็บหนี้ที่ประมูลได้ ทั้งนี้ จากการที่บริษัทย่อย มีข้อมูลการวิเคราะห์การจัดเก็บหนี้บุคลากร และความเสี่ยงขบวนการในการติดตามหนี้มากกว่า 20 ปี จึงเป็นปัจจัยสำคัญที่ทำให้ บริษัทย่อย สามารถวิเคราะห์และประเมินโอกาสในการติดตามเร่ร่อนรถนี้ได้มีประสิทธิภาพและประสบความสำเร็จใน การดำเนินธุรกิจดังกล่าว

ณ วันที่ 31 ธันวาคม 2560 บริษัทย่อย มีหนี้โดยคุณภาพภายใต้การบริหาร รวมมูลค่าทางบัญชีของเงินลงทุนในหนี้ โดยคุณภาพ-สุทธิ เท่ากับ 4,299 ล้านบาท

ธุรกิจให้บริการสินเชื่อเช่าซื้อรถยนต์

บริษัทย่อย ให้บริการสินเชื่อเช่าซื้อรถยนต์โดยเน้นให้บริการสินเชื่อสำหรับรถยนต์ใช้แล้วหรือรถยนต์มือสองแก่ ลูกค้าประเภทบุคคลทั้งที่มีประวัติการชำระเงินดีและค้างชำระหนี้ เนื่องจากเล็งเห็นโอกาสธุรกิจที่ให้อัตราผลตอบแทนที่สูง แม้มีความเสี่ยงจากการที่ลูกหนี้อาจผิดนัดแต่มีหลักประกันที่ครอบคลุมความเสี่ยงในระดับที่ยอมรับได้ ประกอบกับ บริษัท ย่อย มีประสบการณ์ในธุรกิจให้บริการติดตามเร่ร่อนรถนี้ซึ่งต้องตรวจสอบ ติดตาม และเจรจากับลูกหนี้โดยคุณภาพมาโดย ตลอด จึงมีขั้นตอนและความชำนาญในการตรวจสอบวิเคราะห์และประเมินลูกหนี้ก่อนการปล่อยสินเชื่อแต่ละราย ณ วันที่ 31 ธันวาคม 2560 บริษัทย่อย มียอดลูกหนี้จากการให้เช่าซื้อ-สุทธิเท่ากับ 42.4 ล้านบาท

ธุรกิจให้บริการสินเชื่อส่วนบุคคล

บริษัทย่อย ให้บริการสินเชื่อส่วนบุคคลภายใต้การกำกับของธนาคารแห่งประเทศไทย เนื่องจากเล็งเห็นโอกาสธุรกิจ ที่ให้อัตราผลตอบแทนสูง แม้มีความเสี่ยงจากการที่ลูกหนี้ผิดนัด ประกอบกับบริษัทย่อย มีประสบการณ์ในธุรกิจให้บริการ ติดตามเร่ร่อนรถนี้ซึ่งต้องตรวจสอบ ติดตาม และเจรจากับลูกหนี้โดยคุณภาพมาโดยตลอด จึงมีขั้นตอนและความชำนาญใน

การตรวจสอบ วิเคราะห์และประเมินลูกหนี้ก่อนการปล่อยสินเชื่อแต่ละราย ณ วันที่ 31 ธันวาคม 2560 บริษัทย่อย มียอดลูกหนี้จากการให้สินเชื่อสุทธิเท่ากับ 2,966.5 ล้านบาท

ธุรกิจหน้าประกันภัย

บริษัทย่อย ให้บริการเป็นนายหน้าประกันวินาศภัยประเภทต่างๆ โดยโครงสร้างรายได้จะมาจากส่วนของผลตอบแทนคอมมิชชั่นจากค่าเบี้ยประกันภัยของลูกค้า ซึ่งเป็นธุรกิจที่ไม่มีความเสี่ยงในด้านการด้อยค่าของสินค้า เนื่องจากเป็นธุรกิจที่ไม่จำเป็นต้องมีสต็อกสินค้าหรือกรรมธรรม์อยู่กับบริษัท บริษัทย่อย ทำหน้าที่เป็นนายหน้าผู้ซื้อชองในการทำประกันภัยระหว่างลูกค้าและบริษัทประกันภัย

บริษัท เจเอเอส แอสเซท จำกัด (มหาชน) (บริษัทย่อย)

ธุรกิจบริหารพื้นที่ค้าปลีก

บริษัทดำเนินธุรกิจจัดสรรและบริหารพื้นที่เช่า โดยการทำสัญญาเช่าพื้นที่บางส่วนกับเจ้าของพื้นที่เพื่อนำมาจัดสรรและให้เช่าต่อกับลูกค้ารายย่อย พร้อมทั้งดูแล บริหาร จัดการพื้นที่ดังกล่าวตลอดอายุสัญญาเช่า โดยจัดสรรและบริหารพื้นที่ให้เช่าภายในศูนย์การค้า โดยบริษัทจะเช่าพื้นที่ในส่วนของสินค้าประเภทโทรศัพท์เคลื่อนที่หรือสินค้าเทคโนโลยีภายในศูนย์การค้าขนาดใหญ่ เช่น เซ็นทรัล บิ๊กซี พันธทิพย์ เป็นต้น เพื่อจัดเป็นศูนย์จำหน่ายสินค้าไอทีภายใต้ชื่อ IT Junction และแบ่งพื้นที่ให้ร้านค้าย่อยเช่าพื้นที่ต่อ ณ วันที่ 31 ธันวาคม 2560 บริษัทมีจำนวนพื้นที่บริหารในรูปแบบ IT Junction จำนวน 52 แห่ง มีพื้นที่เช่า 11,168 ตารางเมตร และมีจำนวนลูกค้ารายจำนวน 1,540 ร้านค้าทั้งในเขตกรุงเทพฯ และต่างจังหวัด

นอกจากนี้ บริษัทยังมีศูนย์การค้าชุมชนใกล้บ้าน (Community Mall) ซึ่งเปิดให้บริการจำนวน 3 ท่าเล ด้วยกัน ประกอบด้วย โครงการ The Jas วังหิน โครงการ The Jas รามอินทรา และล่าสุดที่เปิดเมื่อเดือนพฤศจิกายน 2559 ที่ผ่านมามีคือ โครงการ The Jas Urban ศรีนครินทร์ ซึ่งมีพื้นที่บริหารรวมกว่า 30,000 ตารางเมตร

1.6 โครงสร้างรายได้ของบริษัท และบริษัทย่อย

โครงสร้างรายได้ของบริษัทและบริษัทย่อยสำหรับปี 2558 - 2560 สามารถสรุปได้ดังนี้

หน่วย : ล้านบาท

โครงสร้างรายได้แยกตามประเภทธุรกิจ	2558		2559		2560	
	มูลค่า	%	มูลค่า	%	มูลค่า	%
บริษัทแกน						
1. ธุรกิจจัดจำหน่ายโทรศัพท์เคลื่อนที่						
- การจัดจำหน่ายโทรศัพท์เคลื่อนที่	8,330	83.5%	9,082	81.1%	10,073	76.1%
- การส่งเสริมการขาย	358	3.6%	438	3.9%	511	3.9%
รวมรายได้จากธุรกิจจัดจำหน่าย	8,688	87.1%	9,520	85.0%	10,584	80.0%
บริษัทย่อย						
2. ธุรกิจติดตามเร่งรัดหนี้สินและ	695	7.0%	1,094	9.8%	1,842	13.9%
3. ธุรกิจบริหารพื้นที่	486	4.9%	525	4.7%	708	5.4%
รายได้อื่นๆ						0.0%
- กำไรจากการปรับมูลค่ายุติธรรม	23	0.2%	-9	-0.1%	6	0.0%
- รายได้อื่น	80	0.8%	73	0.7%	90	0.7%
รวมรายได้อื่นๆ	103	1.0%	64	0.6%	96.4	0.7%
รายได้รวม	9,972	100.0%	11,204	100.0%	13,237	100.0%

1.7 สภาวะของอุตสาหกรรมหลักของบริษัท และเป้าหมายในการดำเนินธุรกิจ

สภาวะของอุตสาหกรรมการจัดจำหน่ายมือถือ

ช่วง 2 - 3 ปีที่ผ่านมาตลาดการจัดจำหน่ายมือถือมีการเปลี่ยนแปลงค่อนข้างมากโดยได้รับการผลักดันจากการเปลี่ยนแปลงของเทคโนโลยีจากโครงข่าย 2G เป็น 3G/4G ซึ่งปัจจัยดังกล่าวทำให้ตลาดมือถือเปลี่ยนแปลงจากตลาดมือถือแบบ Feature Phone เป็นตลาดของ Smart Phone โดยตลาดสมาร์ทโฟนในประเทศไทยครองส่วนแบ่งทางการตลาดเกือบทั้งหมดของตลาดรวมของตลาดมือถือ ในปี 2560 ที่ผ่านมามีจำนวนสมาร์ทโฟนที่ขาย 14.9 ล้านเครื่อง ลดลงจากปี 2559 ที่ผ่านมาร้อยละ 8.9 และสำหรับในด้านมูลค่าตลาดโดยรวมของตลาดสมาร์ทโฟน พบว่ามูลค่าตลาดรวมของสมาร์ทโฟน ในปี 2560 เท่ากับ 109,761 ล้านบาท เพิ่มขึ้นจากปี 2559 ที่ผ่านมาร้อยละ 4 โดยสมาร์ทโฟนรุ่นใหม่ที่ออกขายในปี 2560 ที่ผ่านมาเป็นรุ่นเรือธงที่มีราคาค่อนข้างสูงจึงทำให้จำนวนขายลดลง แต่มูลค่าการขายสูงขึ้น

เป้าหมายในการดำเนินธุรกิจ

ธุรกิจจัดจำหน่ายโทรศัพท์เคลื่อนที่ อุปกรณ์เสริมและสินค้าเทคโนโลยี

บริษัทมีนโยบายที่จะขยายส่วนแบ่งการตลาดในตลาดค้าปลีก เพื่อก้าวเป็นผู้นำในธุรกิจจัดจำหน่ายโทรศัพท์เคลื่อนที่ อุปกรณ์เสริมและสินค้า Gadget ต่างๆ โดยมีเป้าหมายที่จะขยายส่วนแบ่งการตลาดโดยการสร้างยอดขายให้เติบโตขึ้นในสาขาที่มีอยู่ ควบคู่กับการขยายสาขา รวมถึงการปรับเปลี่ยนรูปแบบร้านที่ตอบสนองต่อความต้องการของลูกค้าได้มากที่สุด

- การคัดสรรสินค้าที่มีคุณภาพและคุณลักษณะหลากหลาย เพื่อให้สามารถตอบสนองความต้องการที่แตกต่างกันของลูกค้าได้อย่างทั่วถึง โดยบริษัทมีเป้าหมายที่จะเพิ่มสินค้าให้สอดคล้องกับการเปลี่ยนแปลงเทคโนโลยี โดยเฉพาะเทคโนโลยี 3G/4G และมีนโยบายขยาย Product Line ในส่วนอุปกรณ์เสริมและสินค้าเทคโนโลยี

- บริษัทมีนโยบายการออก Event ต่างๆ เพื่อการเข้าถึงผู้บริโภค และการสร้างแบรนด์เจ มาร์ทอย่างต่อเนื่อง

- การอบรมและพัฒนาศักยภาพของบุคลากรเพื่อเพิ่มความรู้ในส่วนของสินค้าและคุณภาพของการให้บริการอย่างต่อเนื่องโดยจัดให้มีการอบรมสัมมนาพนักงานอย่างต่อเนื่องทุกๆ สัปดาห์

ธุรกิจบริหารพื้นที่ค้าปลีก

บริษัทมีเป้าหมายการดำเนินธุรกิจบริหารพื้นที่ในรูปแบบ IT Junction โดยขยายสาขาเพิ่มขึ้นโดยจะพิจารณาผลตอบแทนจากการลงทุนและแผนการตลาดให้สอดคล้องกับภาวะเศรษฐกิจในปัจจุบัน โดยเน้นพื้นที่ในกลุ่มห้างสรรพสินค้า ดิสเคาท์สโตร์ และคอมมูนิตีมอลล์ที่มีพื้นที่ขาย แผนการตลาด และทำเลที่ตั้งเหมาะสมกับกลุ่มลูกค้าของสินค้า โทรศัพท์เคลื่อนที่และสินค้าเทคโนโลยี นอกจากนี้ เจเอเอสได้ขยายธุรกิจสู่ธุรกิจบริหารพื้นที่ในลักษณะอื่นๆ เช่น Community Mall ห้างสรรพสินค้าขนาดเล็กและตลาดสด หากธุรกิจดังกล่าวให้ผลตอบแทนที่คุ้มค่ากับการลงทุน

ธุรกิจให้บริการติดตามเร่งรัดหนี้

บริษัทฯ มีเป้าหมายที่จะรักษาความเป็นผู้นำในธุรกิจให้บริการติดตามเร่งรัดหนี้สิน โดยมีแผนที่จะรักษายอดลูกหนี้ที่ติดตามจำนวน 10,000 ล้านบาท โดยเน้นการขยายการให้บริการแก่ลูกค้าสถาบันการเงินเป็นหลัก ทั้งในกลุ่มลูกค้าเดิมและกลุ่มลูกค้าใหม่

บริษัทฯ มีแนวทางการดำเนินการเพื่อให้บรรลุเป้าหมาย ดังนี้

- มุ่งเน้นคุณภาพการให้บริการติดตามเร่งรัดหนี้ที่ได้มาตรฐานและมีประสิทธิภาพ ภายใต้เป้าหมายที่จะทำให้ลูกค้ามีความพึงพอใจสูงสุด และทุกปีต้องไม่มีข้อร้องเรียนคุณภาพการให้บริการจากลูกค้า
- พัฒนาระบบสารสนเทศและรวบรวมข้อมูลที่ทันสมัย โดยมีเป้าหมายเพื่อพัฒนาระบบดังกล่าวให้ทันสมัยขึ้นทุกปี โดยในปี 2559 ภาพรวมของพอร์ตให้บริการติดตามเร่งรัดหนี้สินของบริษัทฯ มีปริมาณมากขึ้นจากลูกค้ากลุ่มเดิมและลูกค้ารายใหม่ โดยเฉพาะจากสินเชื่อเช่าซื้อรถยนต์และสินเชื่อบุคคลที่มีปริมาณหนี้ส่งเข้ามาให้บริษัทฯ ติดตามเพิ่มมากขึ้น

ธุรกิจบริหารหนี้ด้วยคุณภาพ

บริษัท มีเป้าหมายในการซื้อหนี้ด้วยคุณภาพมาบริหารมากขึ้น โดยมีเป้าหมายระยะสั้นที่จะซื้อมูลหนี้เดิมจำนวนมาบริหารโดยเฉลี่ยไม่ต่ำกว่า 20,000 ล้านบาทต่อปี โดยมุ่งเน้นและดำเนินการดังนี้

- เสนอราคาประมูลที่ค่อนข้างอนุรักษ์นิยม (Conservative) ภายใต้นโยบายการเติบโตอย่างระมัดระวัง
- พัฒนากลุ่มข้อมูลการติดตามและประเมินผลการติดตามหนี้อย่างรอบคอบก่อนดำเนินการประมูลซื้อหนี้
- ใช้เงินทุนและต้นทุนการติดตามอย่างระมัดระวัง และประเมินผลการติดตามหนี้เทียบกับต้นทุนอย่างละเอียดเป็นประจำทุกไตรมาส

โดยในปี 2560 บริษัทฯ ได้ซื้อหนี้เข้ามาบริหารได้ในปริมาณ 16,271 ล้านบาท จากสถาบันการเงินต่างๆ ที่มีนโยบายในการขายพอร์ตหนี้ที่ไม่ก่อให้เกิดรายได้เพิ่มมากขึ้นซึ่งใกล้เคียงกับเป้าหมายที่บริษัทฯ ได้กำหนดไว้

ธุรกิจนายหน้าประกันภัย

บริษัทมีเป้าหมายในการขยายการให้บริการด้านธุรกิจนายหน้าประกันภัย โดยมุ่งเน้นการให้บริการประกันวินาศภัย และดำเนินการดังนี้

- ขยายช่องทางการทำการตลาดเพื่อตอบสนองกับลูกค้าภายในองค์กร และลูกค้าภายนอก
- ขยายตลาดผ่านช่องทางออนไลน์ ทางเว็บไซต์ โดยเริ่มให้บริการผ่านช่องทางเว็บไซต์ในปี 2558 เป็นต้นไป
- ขยายช่องทางผ่านร้านโทรศัพท์มือถือโอเจ มาร์ท สาขาต่างๆ
- ขยายช่องทางผ่านทางคู่ค้าของบริษัท
- ขยายช่องทางผ่านเจ้าหน้าที่ขายทางโทรศัพท์ (Telesales)

โดยการผันเข้าสู่ธุรกิจนายหน้าประกันภัยซึ่งบริษัทฯ มองว่าเป็นธุรกิจที่น่าสนใจ ไม่มีความเสี่ยงในการด้อยค่าของสินค้าและบริการ

1 ปัจจัยความเสี่ยง

ปัจจัยความเสี่ยงในการประกอบธุรกิจของบริษัทที่อาจมีผลกระทบต่อผลตอบแทนจากการลงทุนอย่างมีนัยสำคัญและแนวทางในการป้องกันความเสี่ยงสามารถสรุปได้ดังนี้

1.1 ความเสี่ยงจากการดำเนินธุรกิจโทรศัพท์เคลื่อนที่

1.1.1 ความเสี่ยงจากการด้อยค่าของสินค้าคงคลัง

บริษัทต้องจัดเก็บสินค้าคงคลังในจำนวนที่เพียงพอเพื่ออำนวยความสะดวกในการกระจายสินค้าโดยเฉพาะอย่างยิ่งผลิตภัณฑ์ ที่บริษัทได้รับแต่งตั้งเป็นผู้แทนจำหน่าย ณ วันที่ 31 ธันวาคม 2560 บริษัทจัดเก็บสินค้าคงคลังคิดเป็นสัดส่วนร้อยละ 12.2 ของสินทรัพย์รวม สินค้าหลักของบริษัท ได้แก่ เครื่องโทรศัพท์เคลื่อนที่และอุปกรณ์เสริมเป็นสินค้าเทคโนโลยีที่มีการพัฒนาและเปลี่ยนแปลงอยู่ตลอดเวลาเพื่อให้สามารถตอบสนองความต้องการของผู้บริโภคที่แตกต่างกัน ซึ่งโดยปกติสินค้าแต่ละตัวจะมีอายุเฉลี่ยในการวางจำหน่ายหน้าร้านประมาณ 40-50 วัน ดังนั้น บริษัทจึงมีความเสี่ยงจากการด้อยค่าของสินค้าคงคลัง เนื่องจากการเปลี่ยนแปลงเทคโนโลยีหรือการออกสินค้านวัตกรรมใหม่ที่ดีกว่าหรือกรณีพฤติกรรมของผู้บริโภคเปลี่ยนไปจนทำให้สินค้าคงคลังที่มีอยู่ไม่สามารถขายได้หรือมีมูลค่าลดลง

บริษัทคาดว่าผลกระทบจากความเสี่ยงนี้ค่อนข้างน้อย เนื่องจากบริษัทได้ศึกษาและสำรวจความต้องการและพฤติกรรมของผู้บริโภคอยู่ตลอดเวลา รวมทั้งติดตามการเปลี่ยนแปลงของเทคโนโลยีอย่างใกล้ชิด จากประสบการณ์ของผู้บริหารที่อยู่ในธุรกิจโทรศัพท์เคลื่อนที่มายาวนานและมีความสัมพันธ์อันดีกับผู้ผลิตเครื่องโทรศัพท์เคลื่อนที่ ทำให้สามารถเลือกรุ่นสินค้าที่เหมาะสมกับความต้องการของลูกค้าและทันต่อการเปลี่ยนแปลงเทคโนโลยีได้เป็นอย่างดีและจากการที่บริษัทได้พัฒนาระบบสารสนเทศของบริษัทในระดับที่ผู้บริหารสามารถที่จะตรวจสอบและวิเคราะห์สินค้าคงคลังได้ตลอดเวลาทำให้มั่นใจว่าบริษัทจะควบคุมและจัดการความเสี่ยงดังกล่าวได้เป็นอย่างดีจะเห็นได้จากระยะเวลาการเก็บสินค้าคงคลังของบริษัท ในปี 2560 บริษัทมีการบริหารจัดการสินค้าคงเหลืออย่างมีประสิทธิภาพทำให้ระยะเวลาการเก็บสินค้าคงคลังของบริษัทที่ 65 วัน ใกล้เคียงเป้าหมาย (50 วัน) และจากนโยบายการตั้งค่าเผื่อการลดมูลค่าสำหรับสินค้าล้าสมัย เคลื่อนไหวช้า หรือเสื่อมคุณภาพที่บริษัทยึดหลัก Conservative กล่าวคือหากสินค้าดังกล่าวมียอดการเคลื่อนไหวต่ำหรือมีอายุสินค้ามากกว่า 1 ปี บริษัทจะพิจารณาตั้งสำรองสินค้าเต็มจำนวน โดย ณ วันที่ 31 ธันวาคม 2560 บริษัทมีการตั้งค่าเผื่อสินค้าล้าสมัย 13.9 ล้านบาท คิดเป็นร้อยละ 0.10 ของรายได้จากธุรกิจจัดจำหน่าย เนื่องจากบริษัทใช้นโยบายการบริหารจัดการที่มีประสิทธิภาพ ทำให้ระยะเวลาการขายสินค้าเฉลี่ยลดลง และส่งผลให้จำนวนสำรองค่าเผื่อจากการขาดทุนสินค้าล้าสมัยลดลง

อนึ่ง สำหรับผลิตภัณฑ์รุ่นใหม่บริษัทและผู้ผลิตโทรศัพท์เคลื่อนที่จะร่วมกันเจรจาและวางแผนในการประมาณการยอดขายเพื่อกำหนดจำนวนสินค้าคงคลังที่เหมาะสมในกรณีที่มีข้อผิดพลาดจากการประมาณการดังกล่าว โดยส่วนใหญ่ผู้ผลิตโทรศัพท์เคลื่อนที่จะเข้ามาร่วมรับผิดชอบในรูปแบบต่างๆ เช่นการให้เงินชดเชยหรือของแถมเพื่อโปรโมทสินค้า เป็นต้น โดยการชดเชยอาจมีการเจรจาชดเชยเป็นบางส่วนจากราคาที่ขาดทุนและตามปริมาณสินค้าคงคลังที่เหลืออยู่

1.1.2 ความเสี่ยงจากการพึ่งพากลุ่มลูกค้า (Supplier) รายสำคัญ

บริษัทสั่งซื้อสินค้าโทรศัพท์เคลื่อนที่ส่วนใหญ่จากผู้ผลิตโทรศัพท์เคลื่อนที่หรือผู้แทนจำหน่าย ซึ่งสินค้าส่วนใหญ่ที่บริษัทขายเป็นของ 5 แปรนด์หลัก ได้แก่ Samsung, iPhone, OPPO, Vivo และ Huawei และบริษัทจึงจำเป็นต้องพึ่งพาผู้ผลิตโทรศัพท์เคลื่อนที่ในกลุ่มดังกล่าวในปี 2560 สัดส่วนการขายโทรศัพท์เคลื่อนที่ของบริษัทประกอบด้วย Samsung ร้อยละ 47, iPhone ร้อยละ 15, OPPO ร้อยละ 10, Huawei ร้อยละ 14, และVivo ร้อยละ 8 ทำให้บริษัทมีอำนาจต่อรองกับกลุ่มดังกล่าวไม่มากนักและอาจมีความเสี่ยงจากการไม่สามารถหาสินค้ามาขายทดแทนได้หากบริษัทมีข้อขัดแย้งกับกลุ่มดังกล่าว

ถึงแม้ว่าบริษัทจะพึ่งพากลุ่มผู้ผลิตโทรศัพท์เคลื่อนที่ แต่บริษัทคาดว่าความเสี่ยงดังกล่าวมีไม่มากนักเนื่องจากกลุ่มผู้ผลิตโทรศัพท์เคลื่อนที่ดังกล่าวเป็นบริษัทข้ามชาติขนาดใหญ่และไม่มีความเชี่ยวชาญในช่องทางการจัดจำหน่ายในประเทศไทย ทำให้กลุ่มบริษัทดังกล่าวจำเป็นต้องพึ่งพาผู้แทนจำหน่ายและกลุ่มผู้ค้าปลีกขนาดใหญ่เช่นเดียวกัน ทั้งในด้านการวางแผนการตลาด การกระจายสินค้าและสำรวจความต้องการตลาดทำให้ความสัมพันธ์ระหว่างกลุ่มผู้ผลิตโทรศัพท์เคลื่อนที่กับผู้แทนจำหน่ายและกลุ่มผู้ค้าปลีกขนาดใหญ่เป็นไปในลักษณะพึ่งพาอาศัยกัน ประกอบกับการที่บริษัทมีสายสัมพันธ์ที่ดีกับกลุ่มผู้ผลิตโทรศัพท์เคลื่อนที่มายาวนานทำให้บริษัทคาดว่าบริษัทสามารถที่จะดำเนินธุรกิจร่วมกับผู้ผลิตโทรศัพท์เคลื่อนที่ได้เป็นอย่างดี สำหรับความเสี่ยงที่กลุ่มผู้ผลิตโทรศัพท์เคลื่อนที่จะเข้ามาดำเนินธุรกิจค้าปลีกเองมีไม่มากนัก เพราะความไม่ชำนาญตลาดและไม่สามารถที่จะหาทำเลที่ตั้งของร้านค้าได้ รวมทั้งความเสี่ยงต่อความเสียหายที่จะเกิดจากการสูญเสียความสัมพันธ์กับกลุ่มผู้ค้าปลีกขนาดใหญ่โดยเฉพาะรายที่มีสาขาจำนวนมากจึงคาดว่าผู้ผลิตโทรศัพท์เคลื่อนที่จะเลือกที่จะไม่เข้ามาดำเนินธุรกิจค้าปลีกด้วยตนเอง แต่คงดำเนินธุรกิจในลักษณะเช่นปัจจุบันต่อไป

1.1.3 ความเสี่ยงจากการที่ธุรกิจอยู่ในอุตสาหกรรมที่มีการแข่งขันสูง

บริษัทมีความเสี่ยงจากการที่มีผู้ประกอบการรายใหม่เข้ามาแข่งขันในธุรกิจ เนื่องจากธุรกิจค้าปลีกโทรศัพท์เคลื่อนที่เป็นธุรกิจที่ใช้เงินลงทุนไม่มากนักและมีโครงสร้างการดำเนินธุรกิจไม่ซับซ้อน ซึ่งผู้ที่เข้ามาแข่งขันอาจเป็นบริษัทข้ามชาติขนาดใหญ่ บริษัทที่จำหน่ายสินค้าในกลุ่ม IT หรือผู้ดำเนินธุรกิจเกี่ยวข้อง เช่น ผู้ผลิตโทรศัพท์เคลื่อนที่ ผู้ให้บริการเครือข่าย หรือ ผู้ให้เช่าพื้นที่ค้าปลีก เป็นต้น ทำให้บริษัทเผชิญกับภาวะการแข่งขันที่สูงและอาจส่งผลกระทบต่อผลประกอบการ นอกจากนี้บริษัทยังมีความเสี่ยงจากการที่คู่แข่งในอุตสาหกรรมอาจขายสินค้าทดแทน เช่น สินค้ามือสอง สินค้าผิดกฎหมาย สินค้าเลียนแบบ หรือสินค้าลอกเลียนแบบ เป็นต้น ซึ่งเป็นผลจากเทคโนโลยีที่เปลี่ยนแปลงอย่างรวดเร็วทำให้ผู้บริโภคที่นิยมเปลี่ยนโทรศัพท์เคลื่อนที่ตามเทคโนโลยีใหม่ๆ จำนวนหนึ่ง จึงเกิดสินค้ามือสองที่ยังมีสภาพการใช้งานดี ราคาถูก และจากการนำเข้าสินค้าเลียนแบบและสินค้าลอกเลียนแบบที่มีราคาถูก ทำให้ผู้บริโภคมีทางเลือกมากขึ้น ซึ่งในช่วงที่เศรษฐกิจตกต่ำอาจทำให้ผู้บริโภคเปลี่ยนมาซื้อสินค้าทดแทนมากขึ้น ทำให้บริษัทมีความเสี่ยงจากการที่ยอดขายลดลง

อย่างไรก็ตาม บริษัทคาดว่าจะมีความเสี่ยงจากประเด็นดังกล่าวมีไม่มากนักเนื่องจากการเข้ามาดำเนินธุรกิจค้าปลีกโทรศัพท์เคลื่อนที่ที่มีข้อจำกัดที่สำคัญ (Barriers to Entry) 2 ประการ คือ การไม่สามารถหาพื้นที่ร้านค้าที่เหมาะสม เพราะปัจจุบันทำเลที่ตั้งที่ดีมีผู้ประกอบการจับจองเข้าไปเกือบทั้งหมดแล้ว และการไม่ได้รับความไว้วางใจจากผู้ผลิตโทรศัพท์เคลื่อนที่และไม่ได้รับการแต่งตั้งเป็นผู้จัดจำหน่ายหรือกลุ่มผู้ค้าปลีกขนาดใหญ่ทำให้ศักยภาพในการแข่งขันไม่เท่าเทียมรายเดิมที่มีอยู่ ทำให้ไม่สามารถแข่งขันได้ สำหรับกรณีที่เกรงว่าผู้ประกอบการธุรกิจที่เกี่ยวข้องรายอื่นๆ จะเข้ามาดำเนินธุรกิจค้าปลีกเพิ่ม บริษัทคาดว่าผู้ผลิตโทรศัพท์เคลื่อนที่จะไม่เข้ามาดำเนินธุรกิจค้าปลีกเนื่องจากความไม่คุ้นเคยตลาด การไม่สามารถหาทำเลที่ตั้งที่เหมาะสม และความเสี่ยงจากการสูญเสียกลุ่มผู้ค้าปลีกขนาดใหญ่ ดังที่กล่าวมาแล้วข้างต้น ส่วนผู้ให้บริการเครือข่าย โดยปกติจะดำเนินธุรกิจค้าปลีกร่วมด้วยอยู่แล้วทุกราย เพียงแต่จะเน้นการขายซิมการ์ดและบัตรเติมเงินมากกว่าการขายเครื่องโทรศัพท์เคลื่อนที่ หรืออาจกล่าวได้ว่ามุ่งเน้นการค้าปลีกเพื่อส่งเสริมธุรกิจหลักของตนเองเท่านั้น เช่นเดียวกันกับกลุ่มผู้ค้าส่งและผู้แทนจำหน่ายซึ่งปัจจุบันแทบทุกรายก็มีส่วนที่ดำเนินการค้าปลีกอยู่แล้ว ดังนั้นบริษัทคาดว่าโอกาสที่จะมีผู้ค้าปลีกรายใหม่เข้ามาแข่งขันจึงมีไม่มากนัก

1.2 ความเสี่ยงจากการดำเนินธุรกิจให้เข้าพื้นที่

1.2.1 ความเสี่ยงจากการพึ่งพิง บริษัท บิ๊กซี ซูเปอร์เซ็นเตอร์ จำกัด (มหาชน)

เนื่องจากสาขา IT Junction ของบริษัทจำนวน 52 สาขา เกือบทั้งหมด มีบริษัท บิ๊กซี ซูเปอร์เซ็นเตอร์ จำกัด (มหาชน) (“Big C”) เป็นเจ้าของพื้นที่ บริษัทจึงมีความเสี่ยงในเรื่องการพึ่งพิงการเข้าพื้นที่จาก Big C ซึ่งหาก Big C ยกเลิกสัญญาเช่าพื้นที่หรือไม่ต่อสัญญาเช่าพื้นที่หรือเข้ามาเป็นผู้บริหารพื้นที่ดังกล่าวแทนบริษัท ก็ส่งผลกระทบต่อผลอย่างมีนัยสำคัญต่อการดำเนินธุรกิจของบริษัท หรือหาก Big C มีการปรับลดหรือเปลี่ยนแปลงแผนการขยายสาขา ก็อาจส่งผลทำให้การขยายสาขาของบริษัทไม่เป็นไปตามแผนที่วางไว้และอาจส่งผลกระทบต่อผลการดำเนินธุรกิจของบริษัทได้

อย่างไรก็ดีจากที่บริษัทมีความสัมพันธ์ที่ดีและเป็นพันธมิตรทางธุรกิจร่วมกับ Big C มาเป็นระยะเวลายาวนานมากกว่า 10 ปี โดยที่ผ่านมามีบริษัทไม่มีประวัติในการถูกยกเลิกพื้นที่จาก Big C แต่อย่างใด ประกอบกับบริษัทมีความชำนาญและเชี่ยวชาญในการบริหารพื้นที่ในส่วนของโทรศัพท์เคลื่อนที่และสินค้าเทคโนโลยีมากกว่า Big C ดังจะเห็นได้จากความสำเร็จในการบริหารพื้นที่ในห้าง Big C ที่ผ่านมาของบริษัท และจากการที่ Big C ได้มีหนังสือแสดงความจำนงที่จะให้บริษัทต่อสัญญาเช่าพื้นที่ IT Junction ได้อีก 2 คราวๆ ละ 3 ปี ต่อเนื่องจากสัญญาฉบับปัจจุบันแสดงให้เห็นว่า Big C ยังคงเป็นพันธมิตรทางธุรกิจที่ดีกับบริษัท และไม่ได้มีแผนในการเข้ามาบริหารพื้นที่ในส่วนของโทรศัพท์เคลื่อนที่และสินค้าเทคโนโลยีเช่นเดียวกันกับบริษัท

1.2.2 ความเสี่ยงเกี่ยวกับการพัฒนาโครงการและผลตอบแทนของโครงการ The Jas และ J Market ไม่เป็นไปตาม

เป้าหมาย

เนื่องจากการดำเนินธุรกิจพัฒนาและบริหารพื้นที่ในรูปแบบศูนย์การค้าชุมชน (The Jas) ต้องใช้เงินลงทุนต่อโครงการค่อนข้างสูง และต้องใช้ระยะเวลาดำเนินการพอสมควรหากผลตอบแทนจากการดำเนินการโครงการไม่เป็นไปตามแผนงานที่บริษัทประเมินไว้ ไม่ว่าจะเป็นเกิดจากสภาพการแข่งขันที่รุนแรงหรือปัจจัยทางด้านเศรษฐกิจที่ส่งผลให้จำนวนผู้เช่าในโครงการหรืออัตราการเช่าพื้นที่ลดลงก็อาจส่งผลกระทบต่อผลการดำเนินงานและฐานะการเงินของบริษัทได้เช่นเดียวกัน อย่างไรก็ดี บริษัทได้เล็งเห็นความเสี่ยงในเรื่องดังกล่าว จึงได้กำหนดนโยบายให้ก่อนเริ่มพัฒนาโครงการ บริษัทต้องมีการศึกษาและประเมินความเป็นไปได้ในการพัฒนาโครงการ ซึ่งรวมถึงความเหมาะสมของทำเลที่ตั้ง จำนวนประชากร กลุ่มลูกค้าเป้าหมาย พฤติกรรมการใช้จ่ายของผู้บริโภคและคู่แข่งบริเวณโดยรอบโครงการ และจะมีการประยุกต์ใช้แผนการตลาดและแผนธุรกิจให้เหมาะสมกับแต่ละโครงการ นอกจากนี้ ในการทำสัญญาเช่าพื้นที่โครงการบริษัทจะทำสัญญาเช่าในลักษณะระยะยาวมากกว่า 3 ปี เพื่อให้ผู้เช่าพื้นที่เช่าพื้นที่กับบริษัทอย่างต่อเนื่อง

และสำหรับโครงการ J Market ที่เปิดดำเนินการไปแล้ว บริษัทยังคงมีความเสี่ยงในกรณีที่บริษัทไม่สามารถหาผู้เช่าพื้นที่ได้ตามที่คาดหวังไว้หรือมีผู้เช่าพื้นที่ย้ายออกจากโครงการจำนวนมาก ซึ่งจะส่งผลให้ผลตอบแทนของโครงการไม่เป็นไปตามเป้าหมาย

1.3 ความเสี่ยงจากการดำเนินธุรกิจบริการติดตามเร่งรัดหนี้

1.3.1 ความเสี่ยงจากการฟ้องร้องดำเนินคดีอันเกิดจากการติดตามหนี้

บริษัทมีความเสี่ยงจากการถูกฟ้องร้องดำเนินคดีจากลูกหนี้ อันเป็นผลจากการติดตามเร่งรัดหนี้ของบริษัทซึ่งอาจทำให้เกิดข้อขัดแย้งกับลูกหนี้ที่ถูกติดตามหนี้

อย่างไรก็ดี ที่ผ่านมา บริษัทไม่เคยมีกรณีถูกฟ้องร้องดำเนินคดีจากกลุ่มลูกหนี้ที่ถูกติดตามเร่งรัดหนี้ เนื่องจากบริษัทมีการอบรมและมีมาตรการทางวินัยควบคุมดูแลให้พนักงานติดตามเร่งรัดหนี้ปฏิบัติต่อลูกหนี้ด้วยวิธีการที่สุภาพและเป็นไปตามมาตรฐานการปฏิบัติงานของบริษัทและผู้ว่าจ้าง บริษัทจึงเชื่อว่าโอกาสที่บริษัทจะถูกฟ้องร้องดำเนินคดีมีน้อยมาก

1.3.2 ความเสี่ยงจากการดำเนินงานที่อาจก่อให้เกิดภาพลักษณ์ที่ไม่ดีต่อสังคม

บริษัทดำเนินธุรกิจติดตามเร่งรัดหนี้ ทำให้ในการเจรจากับลูกหนี้อาจมีการโต้แย้งหรือสร้างความไม่พึงพอใจกับผู้ที่ถูกติดตามหนี้ ประกอบกับการที่มีผู้เร่งรัดหนี้บางรายในกลุ่มอุตสาหกรรมกระทำการเร่งรัดหนี้ในแนวทางที่ไม่เหมาะสม เช่น ใช้คำไม่สุภาพ ติดตามหนี้ในลักษณะที่สร้างความรำคาญและก่อกวน จนถึงขั้นทำการข่มขู่ ทำให้บริษัทมีความเสี่ยงจะถูกกล่าวหาหรือถูกจัดรวมว่ามีการดำเนินธุรกิจไม่เหมาะสมจนอาจเสื่อมเสียถึงภาพลักษณ์ของบริษัท

บริษัทมีนโยบายอย่างเข้มงวดในการติดตามเร่งรัดหนี้ในลักษณะสุภาพและให้เกียรติลูกหนี้ โดยบริษัทกำหนดนโยบายช่วงเวลาโทรติดตามเร่งรัดหนี้ตั้งแต่เวลา 8.00 น. จนถึง 20.00 น. เฉพาะวันจันทร์ถึงวันศุกร์และมาตรการอื่นๆ ซึ่ง

เป็นแนวนโยบายการติดตามเร่งรัดหนี้้อย่างสุภาพ ซึ่งเป็นไปตามแนวปฏิบัติในการติดตามทวงหนี้ ตามหนังสือเวียนที่ออกโดยธนาคารแห่งประเทศไทย เพื่อไม่ให้เป็นภาระรบกวนลูกหนี้ อีกทั้งยังมีนโยบายเข้มงวดให้ผู้ติดตามหนี้ดำเนินการอย่างสุภาพ ซึ่งเท่าที่ผ่านมาบริษัทได้รับความไว้วางใจจากลูกค้ากลุ่มผู้ว่าจ้างในระดับสูงในด้านคุณภาพการติดตามหนี้ จากอดีตที่ผ่านมาบริษัทไม่เคยได้รับแจ้งจากกลุ่มผู้ว่าจ้างในด้านการร้องเรียนการติดตามหนี้ที่ไม่เหมาะสมของบริษัทแม้แต่รายเดียว

1.4 ความเสี่ยงจากการลงทุนซื้อหนี้ด้วยคุณภาพมาบริหาร

บริษัทฯ ดำเนินธุรกิจลงทุนซื้อหนี้ด้วยคุณภาพจากบริษัทเจ้าหนี้ และสถาบันการเงิน มาดำเนินการจัดเก็บและติดตามหนี้ด้วยตนเอง โดยในการกำหนดราคาประมูลซื้อหนี้ บริษัทฯ จะพิจารณาจากประเภทหนี้ คุณภาพของหนี้แต่ละประเภท ระยะเวลาที่ค้างชำระ และเป้าหมายในการจัดเก็บหนี้ของบริษัทฯ

อย่างไรก็ดี ในการพิจารณาและกำหนดราคาซื้อหนี้ด้วยคุณภาพแต่ละครั้ง บริษัทฯ มีการวางแผนอย่างรอบคอบ และตรวจสอบข้อมูลหนี้โดยละเอียดจากข้อมูลที่ผู้ขายจัดเตรียมให้ ข้อมูลการวิเคราะห์การจัดเก็บหนี้และข้อมูลอื่นๆ เพื่อประเมินระยะเวลาและสัดส่วนเงินที่คาดว่าจะบริษัทฯ จะจัดเก็บหนี้ได้ต้นทุนในการดำเนินงานตลอดระยะเวลาจัดเก็บหนี้และอัตราผลตอบแทนที่บริษัทฯ ต้องการประกอบกับบริษัทฯ มีประสบการณ์ติดตามหนี้เป็นระยะเวลายาวนานถึง 20 ปี มีข้อมูลการวิเคราะห์ประวัติการจัดเก็บหนี้และมีการติดตามผลการจัดเก็บหนี้อย่างต่อเนื่องและสม่ำเสมอโดยมีการประชุมผู้บริหารเพื่อติดตามและประเมินผลการจัดเก็บทุกสัปดาห์ รวมทั้งหาทางแก้ไขหรือออกมาตรการทางการตลาดเพื่อรองรับและกระตุ้นการจัดเก็บหนี้

1.5 ความเสี่ยงจากการดำเนินธุรกิจนายหน้าประกันภัย

ธุรกิจนายหน้าประกันภัยเป็นธุรกิจที่มีนายหน้าขนาดเล็กและใหญ่เป็นจำนวนมาก โดยในปี 2559 มีนิติบุคคลที่ให้บริการประกันวินาศภัยโดยตรง อยู่จำนวนถึง 61 บริษัท และมีการแข่งขันกันสูงในการให้บริการลูกค้า โดยปัจจัยในการแข่งขันในตลาดส่วนใหญ่จะขึ้นอยู่กับอัตราราคาเสนอเบี้ยประกันภัย และสถาบันที่รับประกันภัย เป็นปัจจัยที่ลูกค้าจะใช้ในการตัดสินใจใช้บริการนายหน้าประกันภัยต่างๆ โดยกลุ่มประกันภัยรถยนต์มีมูลค่ายอดเบี้ยประกันภัยรับที่บริษัทนายหน้าประกันภัย ได้รับอยู่ในสัดส่วนที่สูงมากกว่าประกันภัยประเภทอื่นๆ ในหมวดประกันวินาศภัย

ความเสี่ยงจากการร้องเรียนด้านบริการ

เนื่องจากธุรกิจนายหน้าประกันภัยเป็นธุรกิจภายใต้การกำกับของสำนักงานคณะกรรมการกำกับและส่งเสริมการประกอบธุรกิจประกันภัย (คปภ.) ซึ่งเป็นหน่วยงานที่ดูแลสอดส่องการให้บริการของบริษัทประกันภัยและนายหน้าประกันภัยต่างๆ หากมีข้อร้องเรียนจากผู้บริโภคถึงการให้บริการทั้งบริษัทประกันภัยและนายหน้าประกันภัย ทางบริษัทฯ จะต้องทำการชี้แจงและควบคุมการดำเนินธุรกิจให้อยู่ในเกณฑ์ที่กำหนด และหากบริษัทฯ ไม่ดำเนินการให้ถูกต้องตามระเบียบและผิดข้อบังคับร้ายแรง ก็อาจถูกพิจารณาเพิกถอนใบอนุญาตดำเนินกิจการได้

1.6 ความเสี่ยงจากการดำเนินธุรกิจสินเชื่อส่วนบุคคล

ธุรกิจให้บริการสินเชื่อส่วนบุคคลเป็นธุรกิจที่มีการแข่งขันกันสูง ทั้งในกลุ่มธนาคารและกลุ่มสถาบันการเงิน (Bank & Non-Bank) โดยธุรกิจให้บริการสินเชื่อมีความเสี่ยงในภาวะการแข่งขันที่สูงที่ทุกสถาบันการเงินจะทำการจูงใจให้ลูกค้ามาใช้บริการมากขึ้นด้วยกลยุทธ์ต่างๆ เช่น กลยุทธ์ด้านดอกเบี้ย, กลยุทธ์ลดแลกแจกแถม, กลยุทธ์ผ่อนผันคุณสมบัติลูกค้า ซึ่งการแข่งขันดังกล่าวอาจส่งผลกระทบต่อบริษัทฯ ในด้านความสามารถในการแข่งขัน ความสามารถในการทำกำไรของธุรกิจ และความสามารถในการบริหารคุณภาพหนี้ แต่อย่างไรก็ดี บริษัทฯ มีประสบการณ์จากการทำธุรกิจให้บริการสินเชื่อเจ้าหนี้รถยนต์ในอดีต จึงทำให้บริษัทฯ สามารถใช้ข้อมูลและประสบการณ์ในอดีตมาประเมินในการกำหนดกลยุทธ์ในการแข่งขันที่เหมาะสมได้

โครงสร้างผู้ถือหุ้น

หุ้นสามัญของบริษัท

ณ วันที่ 13 มีนาคม 2561 บริษัท มีทุนจดทะเบียน 897,414,498 บาท และมีทุนชำระแล้ว 734,250,243 บาท รายชื่อผู้ถือหุ้นและสัดส่วนการถือหุ้นจากทุนจดทะเบียนและชำระแล้ว ตามที่ปรากฏในสมุดทะเบียนผู้ถือหุ้นสามารถสรุปได้ดังนี้

ผู้ถือหุ้น	หุ้นสามัญ	ร้อยละ
1. นายอดิศักดิ์ สุขุมวิทยา	109,095,864	14.86
2. นางสาวยุวดี พงษ์อัฒา	85,873,487	11.70
3. นายเอกชัย สุขุมวิทยา	69,230,000	9.43
4. นางสาวจุฑามาศ สุขุมวิทยา	58,267,575	7.94
5. THE HONGKONG AND SHANGHAI BANKING CORPORATION LIMITED	47,700,000	6.50
6. นายจิตติพร จันทรัช	19,888,888	2.71
7. นายพีรนาถ โชควัฒนา	16,320,192	2.22
8. นายชัยรัตน์ โกวิทจินดาชัย	15,400,020	2.10
9. นายสันติ โกวิทจินดาชัย	11,581,083	1.58
10. กรุงเทพมหานครจัด จำกัด (มหาชน) โดย บลจ. บางกอกแคปปิตอล จก.	11,413,546	1.55
11. ผู้ถือหุ้นรายย่อยอื่นๆ	289,479,588	39.4
รวม	734,250,243	100.0

บริษัทมีสัดส่วนของหุ้นสำหรับผู้ถือหุ้นรายย่อย (Freefloat) 55.52% ณ วันที่ 13 มีนาคม 2561

นโยบายเงินปันผลของบริษัท

บริษัทมีนโยบายจ่ายเงินปันผลของบริษัทและบริษัทย่อยในอัตราไม่น้อยกว่าร้อยละ 50 ของกำไรสุทธิหลังจากหักภาษีและสำรองตามกฎหมายโดยพิจารณาจากงบการเงินรวมเป็นสำคัญ ทั้งนี้คณะกรรมการของบริษัทมีอำนาจในการพิจารณา ยกเว้นไม่ดำเนินการตามนโยบายดังกล่าว หรือเปลี่ยนแปลงนโยบายดังกล่าวได้เป็นครั้งคราว โดยอยู่ภายใต้เงื่อนไขที่การดำเนินการดังกล่าวจะต้องก่อให้เกิดประโยชน์สูงสุดต่อผู้ถือหุ้นของบริษัทและบริษัทย่อย เช่น ใช้เป็นทุนสำรองสำหรับการชำระคืนเงินกู้ ใช้เป็นเงินลงทุนเพื่อขยายธุรกิจของบริษัท หรือกรณีมีการเปลี่ยนแปลงสถานะตลาด ซึ่งอาจมีผลกระทบต่อกระแสเงินสดของบริษัทและบริษัทย่อยในอนาคต ทั้งนี้ บริษัทมีประวัติการจ่ายปันผลต่อไปนี้

	2558	2559	2560 ^{1/}
เงินปันผลจ่าย	0.47	0.40739	0.50
กำไรต่อหุ้น	0.62	0.70	0.67
อัตราจ่ายปันผล	75.8%	58.2%	74.6%

1/การจ่ายปันผลสำหรับประจำปี 2560 ยังคงมีความไม่แน่นอน ต้องรอการประชุมสามัญผู้ถือหุ้นประจำปี 2561

โครงสร้างการจัดการ

ณ วันที่ 31 ธันวาคม 2560 โครงสร้างการจัดการของบริษัท เจ มาร์ท จำกัด (มหาชน) ประกอบด้วย คณะกรรมการบริษัทและคณะกรรมการชุดย่อย รวมทั้งสิ้นจำนวน 4 ชุดดังนี้

1. คณะกรรมการบริษัท
2. คณะกรรมการสรรหาและกำหนดผลตอบแทน
3. คณะกรรมการตรวจสอบ
4. คณะกรรมการบริหาร

ภาพที่ 1 โครงสร้างการจัดการของบริษัท เจ มาร์ท จำกัด (มหาชน)

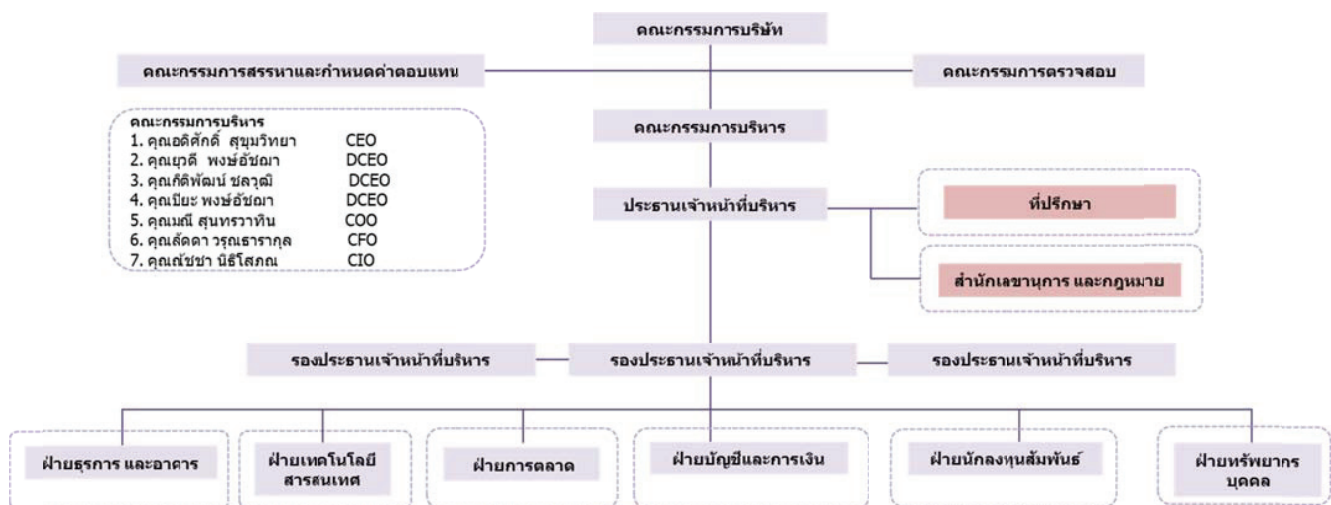

คณะกรรมการบริษัท

ณ วันที่ 31 ธันวาคม 2560 คณะกรรมการบริษัท ประกอบด้วยกรรมการจำนวน 7 ท่าน ดังนี้

- | | |
|----------------------------|-----------------------------------|
| 1. นายพิศณุ พงษ์อัชฌา | ประธานกรรมการ |
| 2. นายอดิศักดิ์ สุขุมวิทยา | กรรมการ |
| 3. นางสาวยุวดี พงษ์อัชฌา | กรรมการ |
| 4. นางมณี สุนทรวาทิน | กรรมการ |
| 5. นายพิศิษฐ์ ดัชฌาภิรมย์ | ประธานกรรมการตรวจสอบ/กรรมการอิสระ |
| 6. นายสุวิทย์ กิ่งแก้ว | กรรมการตรวจสอบ/กรรมการอิสระ |
| 7. นายสมศักดิ์ นนทกนก | กรรมการตรวจสอบ/กรรมการอิสระ |
| โดยนางสาวลัดดา วรคุณธรากุล | เลขานุการบริษัท |

กรรมการผู้มีอำนาจลงนามแทนบริษัทตามหนังสือรับรองของบริษัท กำหนดไว้ว่าในการลงลายมือชื่อที่ผูกพันกับบริษัท กำหนดให้นายอดิศักดิ์ สุขุมวิทยา หรือนางสาวยุวดี พงษ์อัชฌา หรือนายพิศณุ พงษ์อัชฌา ลงลายมือชื่อร่วมกับนางมณี สุนทรวาทิน รวมเป็นสองคนและประทับตราสำคัญของบริษัท

ขอบเขตอำนาจหน้าที่ของคณะกรรมการบริษัท มีดังนี้

1. บริหารจัดการและดำเนินกิจการของบริษัท ให้เป็นไปตามกฎหมายวัตถุประสงค์ข้อบังคับของบริษัท ตลอดจนมติของที่ประชุมผู้ถือหุ้น
2. อำนาจแต่งตั้งกรรมการและ/หรือผู้บริหารของบริษัท รวมทั้งมีอำนาจแต่งตั้งและมอบอำนาจให้บุคคลอื่นใดดำเนินการอย่างใดอย่างหนึ่งแทนคณะกรรมการได้โดยอยู่ภายใต้การควบคุมของคณะกรรมการ และมีอำนาจยกเลิกเพิกถอนแก้ไขหรือเปลี่ยนแปลงอำนาจดังกล่าวได้ตามที่เห็นสมควร
3. กำหนดเป้าหมายแนวทางนโยบาย แผนการดำเนินงานและงบประมาณของบริษัท รวมถึงควบคุมดูแลการบริหารและการจัดการของฝ่ายบริหารหรือของบุคคลใดๆ ที่ได้รับมอบหมายให้ดำเนินงานดังกล่าวให้เป็นไปตามนโยบายที่คณะกรรมการได้ให้ไว้
4. พิจารณาทบทวนตรวจสอบและอนุมัตินโยบายทิศทางการลงทุนแผนงานการดำเนินธุรกิจโครงการลงทุนขนาดใหญ่ของบริษัท ที่เสนอโดยฝ่ายบริหาร
5. ติดตามผลการดำเนินงานให้เป็นไปตามแผนงานและงบประมาณอย่างต่อเนื่อง
6. พิจารณานุมัติการลงทุนในการขยายธุรกิจตลอดจนเข้าร่วมทุนกับผู้ประกอบกิจการอื่นๆ หรือลงทุนในบริษัทหรือกิจการต่างๆ
7. กำหนดนโยบายทิศทางการลงทุนควบคุมดูแลบริหารงานของบริษัทย่อยและ/หรือบริษัทในเครือ
8. กำหนดระเบียบต่างๆ ของบริษัท
9. พิจารณาและอนุมัติกิจการอื่นๆ ที่สำคัญอันเกี่ยวกับบริษัทหรือที่เห็นสมควรจะดำเนินการนั้นๆ เพื่อให้เกิดประโยชน์แก่บริษัท

คณะกรรมการตรวจสอบ

ณ วันที่ 31 ธันวาคม 2560 คณะกรรมการตรวจสอบประกอบด้วยกรรมการจำนวน 3 ท่าน ดังนี้

1. นายพิศิษฐ์	ดัชนีภิรมย์	ประธานกรรมการตรวจสอบ
2. นายสุวิทย์	กิ่งแก้ว	กรรมการตรวจสอบ
3. นายสมศักดิ์	นนทนก	กรรมการตรวจสอบ
นางสาวกัลยากร	ปิติวรงค์	เลขานุการคณะกรรมการตรวจสอบ

ขอบเขต อำนาจหน้าที่ของคณะกรรมการตรวจสอบ มีดังนี้

1. สอบทานให้บริษัทมีการรายงานทางการเงินอย่างถูกต้องและเปิดเผยอย่างเพียงพอ
2. วางแนวทางและสอบทานให้บริษัทมีระบบการควบคุมภายใน (Internal Control) และการตรวจสอบภายใน (Internal Audit) ที่มีความเหมาะสมและมีประสิทธิภาพ
3. สอบทานการดำเนินการของบริษัทให้เป็นไปตามกฎหมายว่าด้วยหลักทรัพย์และตลาดหลักทรัพย์ข้อกำหนดของตลาดหลักทรัพย์หรือกฎหมายที่เกี่ยวข้องกับธุรกิจของบริษัทฯ
4. พิจารณาคัดเลือกและเสนอแต่งตั้งบุคคลซึ่งมีความเป็นอิสระเพื่อทำหน้าที่เป็นผู้สอบบัญชีของบริษัทรวมถึงพิจารณาเสนอค่าตอบแทนของผู้สอบบัญชีโดยคำนึงถึงความน่าเชื่อถือความเพียงพอของทรัพยากรและปริมาณงานตรวจสอบของสำนักงานตรวจสอบบัญชีนั้นรวมถึงประสบการณ์ของบุคลากรที่ได้รับมอบหมายให้ทำการตรวจสอบบัญชีของบริษัท รวมทั้งเข้าร่วมประชุมกับผู้สอบบัญชีโดยไม่ฝ่ายจัดการเข้าร่วมประชุมด้วยอย่างน้อยปีละ 1 ครั้ง
5. พิจารณาให้ความเห็นชอบรายการที่เกี่ยวข้องกันและ/หรือการได้มาหรือจำหน่ายไปซึ่งสินทรัพย์ของบริษัทหรือบริษัทย่อยรวมทั้งพิจารณาเปิดเผยข้อมูลของบริษัทในกรณีที่เกิดรายการเกี่ยวข้องหรือรายการที่อาจมีความขัดแย้งทางผลประโยชน์ให้มีความถูกต้องและครบถ้วนรวมทั้งพิจารณาอนุมัติรายการดังกล่าวเพื่อนำเสนอต่อที่ประชุมคณะกรรมการและ/หรือที่ประชุมผู้ถือหุ้นของบริษัทต่อไปทั้งนี้เพื่อให้เป็นไปตามบทบัญญัติของกฎหมายที่เกี่ยวข้อง
6. ดำเนินการอื่นใดตามที่คณะกรรมการบริษัทมอบหมายและ/หรือที่คณะกรรมการตรวจสอบเห็นสมควร
7. จัดทำรายงานกิจกรรมของคณะกรรมการตรวจสอบโดยเปิดเผยไว้ในรายงานประจำปีของบริษัท
8. คณะกรรมการตรวจสอบมีความรับผิดชอบต่องานตามหน้าที่และความรับผิดชอบที่ได้รับมอบหมายจากคณะกรรมการบริษัทรวมทั้งมีหน้าที่และความรับผิดชอบตามที่ระบุไว้ในกฎหมายว่าด้วยหลักทรัพย์และตลาดหลักทรัพย์รวมทั้งกฎข้อบังคับใดๆ ที่เกี่ยวข้อง
9. คณะกรรมการตรวจสอบมีอำนาจที่จะขอความเห็นที่เป็นอิสระจากที่ปรึกษาทางวิชาชีพอื่นใดเมื่อเห็นว่าจำเป็นด้วยค่าใช้จ่ายของบริษัท
10. คณะกรรมการตรวจสอบมีอำนาจเรียกขอข้อมูลจากหน่วยงานต่างๆ ของบริษัทประกอบการพิจารณาเพิ่มเติมในเรื่องต่างๆ ได้
11. ดำเนินการอื่นใดตามที่คณะกรรมการบริษัทมอบหมายด้วยความเห็นชอบจากคณะกรรมการตรวจสอบ

คณะกรรมการสรรหาและกำหนดผลตอบแทน

ณ วันที่ 31 ธันวาคม 2560 คณะกรรมการสรรหาและกำหนดผลตอบแทนประกอบด้วยกรรมการ จำนวน 3 ท่าน ดังนี้

- | | |
|---|--|
| 1. นายสุวิทย์ กิ่งแก้ว | ประธานกรรมการสรรหาและกำหนดผลตอบแทน |
| 2. นายพิศิษฐ์ ดัชนีภิรมย์ | กรรมการสรรหาและกำหนดผลตอบแทน |
| 3. นางสาวยุวดี พงษ์อัชฌา | กรรมการสรรหาและกำหนดผลตอบแทน |
| นางสาวกุลชญา นิลเพ็ชร | เลขานุการคณะกรรมการสรรหาและกำหนดผลตอบแทน |
| นางสาวกุลชญา นิลเพ็ชร ได้รับแต่งตั้งในที่ประชุมคณะกรรมการสรรหาและกำหนดผลตอบแทนครั้งที่ 1/2561 | |

ขอบเขตอำนาจหน้าที่ของคณะกรรมการสรรหาและกำหนดผลตอบแทน มีดังนี้

1. สรรหาคัดเลือกและเสนอบุคคลให้ดำรงตำแหน่งกรรมการบริษัทเพื่อกรรมการเพื่อเสนอต่อผู้ถือหุ้นในกรณีที่ตำแหน่งว่างลงเนื่องจากครบวาระและในกรณีอื่นๆ
2. สรรหาคัดเลือกและเสนอบุคคลให้ดำรงตำแหน่งประธานเจ้าหน้าที่บริหารในกรณีที่ตำแหน่งว่างลงรวมทั้งกำหนดหลักเกณฑ์ในการสืบทอดตำแหน่งผู้บริหารระดับสูง
3. เสนอนโยบายผลตอบแทนแนวทางการจ่ายค่าตอบแทนและผลประโยชน์อื่นๆ สำหรับกรรมการในคณะกรรมการบริษัท คณะอนุกรรมการประธานเจ้าหน้าที่บริหาร และเจ้าหน้าที่บริหารให้เหมาะสมกับหน้าที่ความรับผิดชอบสอดคล้องกับผลการดำเนินงานของบริษัทและภาวะตลาดอยู่เสมอ
4. ประเมินผลสำเร็จขององค์กรเพื่อกำหนดโบนัสและอัตราการขึ้นเงินเดือนประจำปี
5. พิจารณากลับโครงสร้างเงินเดือนและผลประโยชน์ตอบแทนอื่นๆ ของบริษัท
6. ปฏิบัติงานอื่นใดตามที่คณะกรรมการของบริษัทมอบหมาย

คณะกรรมการบริหาร

ณ วันที่ 31 ธันวาคม 2560 คณะกรรมการบริหารประกอบด้วยกรรมการจำนวน 6 ท่าน ดังนี้

1. นายอดิศักดิ์	สุขุมวิทยา	ประธานกรรมการบริหาร
2. นางสาวยุวดี	พงษ์อัชฌา	กรรมการบริหาร
3. นายกิตติพัฒน์	ชลวุฒิ	กรรมการบริหาร
4. นางมณี	สุนทรวาทิน	กรรมการบริหาร
5. นางสาวลัดดา	วรุณธารากุล	กรรมการบริหาร
6. นางณัชชา	นิธิศโสภณ	กรรมการบริหาร
นางสาวลัดดา	วรุณธารากุล	เลขานุการคณะกรรมการบริหาร

ขอบเขตอำนาจหน้าที่ของคณะกรรมการบริหาร มีดังนี้

1. พิจารณาและกำหนดนโยบายทิศทางการยุทธ์และโครงสร้างการบริหารงานและหลักการในการดำเนินธุรกิจของบริษัทรวมทั้งตรวจสอบติดตามผลการดำเนินการของบริษัทที่กำหนดไว้
2. พิจารณากำหนดแผนธุรกิจงบประมาณและอำนาจบริหารต่างๆ ของบริษัทเพื่อเสนอให้คณะกรรมการบริษัทพิจารณาเห็นชอบต่อไป
3. ตรวจสอบติดตามและดำเนินนโยบายและแนวทางบริหารงานด้านต่างๆ ของบริษัทที่กำหนดให้เป็นไปอย่างมีประสิทธิภาพ
4. พิจารณากำหนดอัตราค่าตอบแทนพนักงานและโครงสร้างเงินเดือน
5. พิจารณาจัดตั้งโครงสร้างองค์กรและการบริหารและกรรมการบริหารและแต่งตั้งผู้บริหารระดับสูง
6. พิจารณาและอนุมัติการใช้งบประมาณประจำปีตามที่ได้รับอนุมัติจากคณะกรรมการบริษัท
7. ดำเนินการอื่นๆ ตามที่คณะกรรมการบริษัทมอบหมาย

คำตอบแทนกรรมการบริษัทฯ และกรรมการบริหาร

1) คำตอบแทนรวมของกรรมการบริษัทฯ

จากมติที่ประชุมคณะกรรมการบริษัท ครั้งที่ 1/2560 เมื่อวันที่ 20 กุมภาพันธ์ 2560 และมติที่ประชุมสามัญผู้ถือหุ้น ครั้งที่ 1/2560 เมื่อวันที่ 7 เมษายน 2560 ได้อนุมัติคำตอบแทนกรรมการประจำปี 2560 ในวงเงินไม่เกิน 5 ล้านบาท ทั้งนี้ประธานกรรมการตรวจสอบและกรรมการตรวจสอบได้รับคำตอบแทนในฐานะกรรมการบริษัทด้วย

ในปี 2560 บริษัทมีการจ่ายคำตอบแทนกรรมการในรูปของคำตอบแทนคงที่และโบนัส

รายชื่อ	ตำแหน่ง	2559	2560
1. นายพิศณุ พงษ์อัชฌา	ประธานกรรมการ	540,000	540,000
2. นายอดิศักดิ์ สุขุมวิทยา	กรรมการ	300,000	300,000
3. นางสาวยุวดี พงษ์อัชฌา	กรรมการ	300,000	300,000
4. นางมณี สุนทรวาทิน	กรรมการ	300,000	300,000
5. นายพิศิษฐ์ ดัชนีภิรมย์	ประธานกรรมการตรวจสอบ	540,000	540,000
6. นายสุวิทย์ กิ่งแก้ว	กรรมการตรวจสอบ	300,000	300,000
7. นายสมศักดิ์ นนทกนก	กรรมการตรวจสอบ	-	300,000
รวมจำนวนเงินคำตอบแทนกรรมการ		2,280,000	2,580,000

2) คำตอบแทนรวมของผู้บริหาร

คำตอบแทนรวมของผู้บริหาร สำหรับงวดสิ้นสุดวันที่ 31 ธันวาคม 2559 และ 2560

คำตอบแทน**	2559	2560
คณะผู้บริหาร*** (บาท)	34,581,128	40,326,693
จำนวนผู้บริหาร (คน)	5	6

** คณะผู้บริหาร คือ กรรมการบริหารและผู้บริหารของบริษัทฯ ตามนิยามของสำนักงาน ก.ล.ด.

*** คำตอบแทนซึ่งประกอบด้วย เงินเดือน โบนัส และผลตอบแทนอื่นๆ เช่น คอมมิชชั่น ค่าตำแหน่ง ค่าพาหนะ เหนมาจ่ายเงิน ประกันสังคม เงินกองทุนสำรองเลี้ยงชีพ และรายได้อื่นๆ ที่จ่ายพร้อมเงินเดือน

การปฏิบัติตามหลักการกำกับดูแลกิจการที่ดี

เพื่อการเป็นบริษัทธรรมาภิบาลที่ดี บริษัทจึงได้กำหนดให้เป็นข้อพึงปฏิบัติที่ดีสำหรับกรรมการบริษัท จดทะเบียน (Code of Best Practice) นั้น บริษัทได้กำหนดนโยบายเกี่ยวกับการดูแลกิจการ เพื่อความโปร่งใสในการดำเนินงานของบริษัททุกระดับชั้น ทั้งในส่วนของพนักงานระดับปฏิบัติงาน ผู้บริหาร ตลอดจนคณะกรรมการ ซึ่งเป็นพื้นฐานสำคัญในการปรับปรุงประสิทธิภาพและเพิ่มประสิทธิผลในการประกอบกิจการของบริษัทเพื่อประโยชน์ในระยะยาวของบริษัทและผู้ถือหุ้น ดังนั้น บริษัทจึงได้ถือปฏิบัติตามหลักการกำกับดูแลกิจการที่ดีทั้ง 15 ข้อ ตามแนวทางของ ตลาดหลักทรัพย์แห่งประเทศไทยดังนี้

1. นโยบายเกี่ยวกับการกำกับดูแลกิจการ

คณะกรรมการของบริษัทให้ความสำคัญในการกำกับดูแลกิจการที่ดี การมีมาตรฐานที่เป็นสากลและความสอดคล้องกับนโยบายของตลาดหลักทรัพย์แห่งประเทศไทย โดยได้จัดตั้งคณะกรรมการตรวจสอบเพื่อช่วยกำกับดูแลกิจการในด้านต่างๆ เพื่อสนับสนุนวัฒนธรรมองค์กรและจรรยาบรรณในการดำเนินธุรกิจที่ดี คณะกรรมการบริษัทมีความเชื่อมั่นเป็นอย่างยิ่งว่า กระบวนการกำกับดูแลกิจการที่ดี จะช่วยส่งเสริมผลการดำเนินงานของบริษัทและเป็นหัวใจในการบรรลุเป้าหมายพื้นฐานที่สำคัญยิ่งอย่างหนึ่ง อันจะส่งผลให้เกิดการเพิ่มมูลค่าสูงสุดแก่ผู้ถือหุ้น คุณค่าที่บริษัทมุ่งหวังและคาดหวังให้กรรมการและพนักงานทุกคนถือปฏิบัติในทุกภารกิจ ได้แก่

- 1.1. การปฏิบัติงานด้วยความรู้ความสามารถอย่างมืออาชีพด้วยความซื่อสัตย์ และมีคุณธรรม
- 1.2. การสร้างความสามัคคีในการทำงานร่วมกัน
- 1.3. การยึดมั่นในหลักการของระเบียบวินัยในการปฏิบัติงานที่ดีเพื่อช่วยพัฒนาบริษัทประเทศชาติ และสังคมโดยรวม
- 1.4. การมีปฏิสัมพันธ์ร่วมกัน และมีความพร้อมในการตอบสนองต่อทุกสถานการณ์

2. สิทธิและความเท่าเทียมกันของผู้ถือหุ้น

บริษัทได้กำหนดให้จัดส่งหนังสือเชิญประชุมพร้อมเอกสารประกอบการประชุมล่วงหน้าอย่างน้อย 7 วัน เพื่อให้เป็นตามระยะเวลาขั้นต่ำที่กฎหมายกำหนด นอกจากนี้บริษัทมีนโยบายที่จะปฏิบัติต่อผู้ถือหุ้นทุกรายอย่างเท่าเทียมกัน ผู้ถือหุ้นสามารถใช้สิทธิออกเสียงลงคะแนนได้อย่างเป็นอิสระในการเลือกคณะกรรมการบริษัท การลงมติ การแสดงความคิดเห็น และการตั้งคำถามใดๆ ต่อที่ประชุม ตามระเบียบวาระการประชุม และเรื่องที่เสนอผู้ถือหุ้นทุกรายมีสิทธิและความเท่าเทียมกันในการรับทราบสารสนเทศที่ถูกต้องและครบถ้วน ทันต่อเหตุการณ์ และสามารถตรวจสอบข้อมูลต่างๆ ได้ ทั้งนี้ ภายหลังจากบริษัทเข้าจดทะเบียนในตลาดหลักทรัพย์แห่งประเทศไทยแล้ว บริษัทมีนโยบายที่จะเพิ่มทางเลือกให้กับผู้ถือหุ้นโดยให้กรรมการอิสระเป็นผู้รับมอบฉันทะจากผู้ถือหุ้น ในกรณีที่ผู้ถือหุ้นไม่สามารถเข้าร่วมประชุมได้

3. สิทธิของผู้มีส่วนได้เสียกลุ่มต่างๆ

บริษัทได้ให้ความสำคัญต่อสิทธิของผู้มีส่วนได้เสียทุกกลุ่ม ไม่ว่าจะเป็นผู้มีส่วนได้เสียภายใน ได้แก่ พนักงานและผู้บริหารของบริษัทและบริษัทย่อย หรือผู้มีส่วนได้เสียภายนอก ได้แก่ ลูกค้า คู่ค้า คู่แข่ง เจ้าหนี้ ภาครัฐและหน่วยงานอื่นๆ ที่เกี่ยวข้อง โดยบริษัทปฏิบัติตามข้อกำหนดของกฎหมายและกฎระเบียบต่างๆ ที่เกี่ยวข้อง เพื่อให้สิทธิของผู้มีส่วนได้เสียเหล่านี้ได้รับการดูแลอย่างดี ตลอดการดำเนินงานที่ผ่านมามีการปฏิบัติต่อพนักงานอย่างเท่าเทียมและเป็นธรรมโดยให้ผลตอบแทนที่เหมาะสม การซื้อสินค้าและบริการจากคู่ค้าเป็นไปตามเงื่อนไข รวมถึงการปฏิบัติตามสัญญาต่อคู่ค้า มีความเอาใจใส่และรับผิดชอบต่อลูกค้า รักษาความลับของลูกค้า อีกทั้งจรรยาบรรณของบริษัทได้มีการบูรณาการประพฤติปฏิบัติภายใต้กรอบกติกาของการแข่งขันที่ดี ไม่แสวงหาข้อมูลที่เป็นความลับของคู่แข่งทางการค้าด้วยวิธีการที่ไม่สุจริตไม่เหมาะสม และบริษัทมีนโยบายที่จะประกอบธุรกิจโดยคำนึงถึงการพัฒนาและเจริญเติบโตควบคู่ไปกับชุมชน

4. การประชุมผู้ถือหุ้น

บริษัทมีการจัดส่งหนังสือนัดประชุม และข้อมูลประกอบการพิจารณาตามวาระต่างๆ ถึงผู้ถือหุ้นล่วงหน้าอย่างน้อย 7 วันก่อนวันประชุมผู้ถือหุ้น บริษัทมีนโยบายที่จะเปิดโอกาสให้ผู้ถือหุ้นมีสิทธิเท่าเทียมกันในการตรวจสอบการดำเนินงานของบริษัท สอบถาม แสดงความคิดเห็นและให้ข้อเสนอแนะต่างๆ ตลอดจนมีการบันทึกประเด็นซักถาม และข้อคิดเห็นที่สำคัญไว้ในรายงานการประชุม นอกจากนี้ บริษัทได้เข้าจดทะเบียนในตลาดหลักทรัพย์แห่งประเทศไทยแล้ว บริษัทมีนโยบายที่จะเพิ่มทางเลือกให้กับผู้ถือหุ้น โดยให้กรรมการอิสระเป็นผู้รับมอบฉันทะจากผู้ถือหุ้น ในการกรณีที่ผู้ถือหุ้นไม่สามารถเข้าร่วมประชุมได้ และเปิดโอกาสให้กับผู้ถือหุ้นได้เสนอชื่อกรรมการก่อนการประชุมผู้ถือหุ้นทุกปี

5. ภาวะผู้นำและวิสัยทัศน์

คณะกรรมการของบริษัท ประกอบด้วยกรรมการที่มีความรู้ ความสามารถ และประสบการณ์ในการดำเนินธุรกิจทำหน้าที่กำหนดนโยบาย วิสัยทัศน์ กลยุทธ์ เป้าหมาย ภารกิจ แผนธุรกิจ และงบประมาณของบริษัท ตลอดจนกำกับดูแลให้ฝ่ายจัดการบริหารงานให้เป็นไปตามนโยบายที่กำหนดไว้อย่างมีประสิทธิภาพและประสิทธิผลภายใต้กรอบของกฎหมาย วัตถุประสงค์ ข้อบังคับของบริษัท และมติที่ประชุมผู้ถือหุ้น ด้วยความรับผิดชอบ ซื่อสัตย์สุจริต ระมัดระวัง ตามหลักการข้อพึงปฏิบัติที่ดี เพื่อเพิ่มมูลค่าทางเศรษฐกิจสูงสุดให้แก่กิจการ และความมั่นคงสูงสุดให้แก่ผู้ถือหุ้น นอกจากนี้บริษัทได้ให้ความสำคัญเป็นอย่างยิ่งต่อระบบการควบคุมภายใน การตรวจสอบภายใน และมาตรการบริหารความเสี่ยงที่เหมาะสม ตลอดจนการมีระบบการสอบทานเพื่อให้การดำเนินงานเป็นไปตามข้อกำหนดกฎหมาย และมีการควบคุมที่ดี เพื่อให้ระบบการควบคุมภายในมีประสิทธิภาพและเกิดประสิทธิผลสูงสุดต่อบริษัท นอกจากนี้คณะกรรมการเป็นผู้พิจารณาการกำหนดและแยกบทบาทหน้าที่ และความรับผิดชอบระหว่างคณะกรรมการ คณะกรรมการตรวจสอบ คณะกรรมการบริหาร และประธานเจ้าหน้าที่บริหารอย่างชัดเจน

6. ความขัดแย้งทางผลประโยชน์

ตลอดการดำเนินงานที่ผ่านมา คณะกรรมการบริษัทและฝ่ายบริหาร ได้พิจารณาจัดปัญหาความขัดแย้งทางผลประโยชน์อย่างรอบคอบด้วยความซื่อสัตย์สุจริต มีเหตุผลและเป็นอิสระภายใต้กรอบจริยธรรมที่ดี เพื่อผลประโยชน์ของบริษัทโดยรวมเป็นสำคัญ เพื่อให้เกิดความโปร่งใสและป้องกันการแสวงหาผลประโยชน์ส่วนตน บริษัทจึงมีคำสั่งเพื่อถือปฏิบัติในการห้ามกรรมการ ผู้บริหาร และพนักงานระดับปฏิบัติงาน ใช้ข้อมูลภายในของบริษัท และบริษัทในเครือที่มีสาระสำคัญ และยังมิได้เปิดเผยต่อสาธารณชนเพื่อประโยชน์ของตนเอง หรือผู้อื่น นอกจากนี้ หากมีการทำรายการที่เกี่ยวข้องกัน หรือรายการที่เกี่ยวกับการได้มาหรือจำหน่ายไปซึ่งสินทรัพย์ของบริษัทหรือบริษัทย่อย บริษัทจะปฏิบัติตามหลักเกณฑ์ และวิธีการตามที่ประกาศของตลาดหลักทรัพย์แห่งประเทศไทยได้กำหนดไว้

7. จริยธรรมธุรกิจ

บริษัทยึดมั่นในการกระทำในสิ่งที่ถูกต้อง เป็นแนวทางการดำเนินธุรกิจของบริษัท กรรมการ ผู้บริหาร และพนักงานทุกคน และบริษัทมีภาระหน้าที่ร่วมกันในการปฏิบัติหน้าที่ด้วยความซื่อสัตย์สุจริต ภายใต้กรอบของกฎหมาย และภายใต้ขอบเขตความรับผิดชอบของตน รวมทั้งใช้วิจารณญาณอย่างรอบคอบ ในการตัดสินใจทำการค้า และปฏิบัติตนต่อผู้อื่น ละเว้นการกระทำใดๆ ที่จะก่อให้เกิดความเสี่ยงต่อความเสียหายแก่บริษัท และส่วนรวม แม้ว่าการกระทำดังกล่าวดูเหมือนว่าจะช่วยเกื้อกูลธุรกิจแก่บริษัท ทั้งนี้บริษัทได้จัดทำมีจรรยาบรรณกรรมการและพนักงาน (Code of Conduct) และจรรยาบรรณในการดำเนินธุรกิจ (Code of Business Ethics) เพื่อให้พนักงานได้ถือปฏิบัติ การถ่วงดุลของคณะกรรมการ

8. การถ่วงดุลของคณะกรรมการ และความหลากหลายของคณะกรรมการ

คณะกรรมการบริษัทมีจำนวน 7 ท่าน ประกอบด้วย

- 9.1 กรรมการที่เป็นผู้บริหาร จำนวน 3 ท่าน
- 9.2 กรรมการที่ไม่ได้เป็นผู้บริหาร จำนวน 1 ท่าน
- 9.3 กรรมการที่เป็นอิสระ จำนวน 3 ท่าน คิดเป็นร้อยละ 37.50 ของกรรมการทั้งคณะ

โดยคณะกรรมการของบริษัทได้สรรหาโดยใช้หลักเกณฑ์ทางด้านคุณสมบัติ ประสบการณ์ และความเชี่ยวชาญ ซึ่งกลั่นกรองด้วยคณะกรรมการสรรหาและกำหนดค่าตอบแทน ซึ่งบริษัทมีกรรมการผู้เชี่ยวชาญทางการเงิน นายพิศิษฐ์ ด้ชนาภิรมย์ และในองค์ประกอบของคณะกรรมการมีกรรมการที่เป็นผู้หญิงจำนวน 2 ท่าน คือ นางสาวยุวดี พงษ์อัมมา และนางมณี สุนทรวาทิน คิดเป็นร้อยละ 28.5 ขององค์ประกอบของคณะกรรมการบริษัท

9. การรวมหรือแยกตำแหน่ง

ประธานกรรมการไม่เป็นบุคคลเดียวกันกับประธานเจ้าหน้าที่บริหารของบริษัทเพื่อให้เกิดการถ่วงดุลและการสอบทานการบริหารงานและโครงสร้างคณะกรรมการของบริษัทประกอบด้วยกรรมการที่ไม่ได้เป็นผู้บริหารและกรรมการอิสระมากกว่ากึ่งหนึ่งของคณะกรรมการทั้งหมด เพื่อเป็นการแบ่งอำนาจหน้าที่ในการกำหนดนโยบายการบริหารงานประจำให้มีประสิทธิภาพ ทั้งนี้ บริษัทได้มีการกำหนดขอบเขต อำนาจ หน้าที่และความรับผิดชอบของประธานเจ้าหน้าที่บริหารอย่างชัดเจน โดยไม่ให้อำนาจโดยไม่จำกัด

10. ค่าตอบแทนของคณะกรรมการและผู้บริหาร

บริษัทมีการแต่งตั้งคณะกรรมการเพื่อพิจารณาเรื่องผลประโยชน์และค่าตอบแทนของผู้บริหารตั้งแต่ระดับประธานเจ้าหน้าที่บริหารขึ้นไป โดยมีกระบวนการพิจารณาตอบแทนเบื้องต้นที่เหมาะสม โดยใช้ข้อมูลค่าตอบแทนของบริษัทในอุตสาหกรรมเดียวกันและมีขนาดใกล้เคียงกันรวมทั้งผลประกอบการของบริษัทประกอบการพิจารณา บริษัทมีนโยบายจ่ายค่าตอบแทนกรรมการที่จูงใจกรรมการในระดับที่เหมาะสม ไม่มีการจ่ายค่าตอบแทนที่เกินควร นอกจากนี้ค่าตอบแทนกรรมการจ่ายในระดับที่เปรียบเทียบได้กับอุตสาหกรรม และเหมาะสมกับหน้าที่และความรับผิดชอบของกรรมการแต่ละท่าน

บริษัทกำหนดให้มีการเปิดเผยค่าตอบแทนที่จ่ายให้แก่กรรมการและผู้บริหารตามแบบที่สำนักงานคณะกรรมการกำกับหลักทรัพย์และตลาดหลักทรัพย์กำหนด

11. การประชุมคณะกรรมการ

ข้อบังคับของบริษัท กำหนดให้การจัดส่งหนังสือเชิญประชุมพร้อมเอกสารประกอบ ให้แก่กรรมการเพื่อพิจารณาก่อนการประชุมล่วงหน้าอย่างน้อย 7 วัน และเพื่อให้เป็นไปตามระยะเวลาขั้นต่ำตามที่กฎหมายกำหนด บริษัทได้มีการจัดบันทึกการประชุมเป็นลายลักษณ์อักษร และจัดเก็บรายงานการประชุมที่ผ่านการรับรองจากคณะกรรมการ พร้อมให้กรรมการและผู้ที่เกี่ยวข้องตรวจสอบได้ นอกจากนี้ บริษัทได้กำหนดวันประชุมล่วงหน้าในแต่ละปี โดยบรรจุเป็นวาระหนึ่งในการประชุมบอร์ด

รายละเอียดการเข้าร่วมประชุมของกรรมการแต่ละท่าน ดังนี้

คณะกรรมการบริษัท

การประชุมคณะกรรมการบริษัทได้มีการจัดบันทึกการประชุมไว้เป็นลายลักษณ์อักษรและมีระบบการจัดเก็บที่สามารถตรวจสอบได้ โดยปี 2559 และปี 2560 บริษัทได้จัดประชุมคณะกรรมการบริษัททั้งสิ้นปีละ 6 และ 7 ครั้งตามลำดับ โดยมีรายละเอียดการเข้าร่วมประชุมของกรรมการแต่ละท่านดังนี้

	รายชื่อ	ตำแหน่ง	2559	2560
1	นายพิศณุ พงษ์อัมมา	ประธานกรรมการบริษัท	6/6	7/7
2	นายอดิศักดิ์ สุขุมวิทยา	กรรมการบริษัท	6/6	7/7
3	นางสาวยุวดี พงษ์อัมมา	กรรมการบริษัท	6/6	7/7
4	นางมณี สุนทรวาทิน	กรรมการบริษัท	6/6	7/7
5	นายพิศิษฐ์ ด้ชนาภิรมย์	กรรมการบริษัท	6/6	7/7
6	นายสุวิทย์ กิ่งแก้ว	กรรมการบริษัท	6/6	6/7

	รายชื่อ	ตำแหน่ง	2559	2560
7	นายสมศักดิ์ นนทกนก	กรรมการบริษัท	-	6/7

คณะกรรมการตรวจสอบ

การประชุมคณะกรรมการตรวจสอบจะจัดขึ้นอย่างน้อยปีละ 4 ครั้ง และจะมีการจดบันทึกการประชุมไว้เป็นลายลักษณ์อักษรและมีระบบการจัดเก็บที่สามารถตรวจสอบได้ โดยปี 2559 และ ปี 2560 บริษัทได้จัดประชุมคณะกรรมการตรวจสอบทั้งสิ้น 4 ครั้ง และ 4 ครั้ง ต่อปี โดยมีรายละเอียดการเข้าร่วมประชุมของกรรมการแต่ละท่านดังนี้

	รายชื่อ	ตำแหน่ง	2559	2560
1	นายพิศิษฐ์ ดัชนีภิรมย์	ประธานกรรมการตรวจสอบ	4/4	4/4
2	นายสุวิทย์ กิ่งแก้ว	กรรมการตรวจสอบ	4/4	4/4
3	นายสมศักดิ์ นนทกนก	กรรมการตรวจสอบ	-	4/4

คณะกรรมการบริหาร

การประชุมคณะกรรมการบริหารจะจัดขึ้นอย่างน้อยปีละ 4 ครั้ง และจะมีการจดบันทึกการประชุมไว้เป็นลายลักษณ์อักษรและมีระบบการจัดเก็บที่สามารถตรวจสอบได้ โดยปี 2559 และ ปี 2560 บริษัทได้จัดประชุมคณะกรรมการ โดยมีรายละเอียดการเข้าร่วมประชุมของกรรมการแต่ละท่านดังนี้

	รายชื่อ	ตำแหน่ง	2559	2560
1	นายอดิศักดิ์ สุขุมวิทยา	ประธานกรรมการบริหาร	10/10	13/13
2	นางสาวยุวดี พงษ์อัสมา	กรรมการบริหาร	10/10	13/13
3	นายกิตติพัฒน์ ชลวุฒิ ^{1/}	กรรมการบริหาร	-	6/13
4	นางมณี สุนทรวาทิน	กรรมการบริหาร	10/10	13/13
5	นางสาวลัดดา วรณธารากุล	กรรมการบริหาร	10/10	13/13
6	นางณัชชา นิธิโสภณ ^{2/}	กรรมการบริหาร	-	10/13

1/ นายกิตติพัฒน์ ชลวุฒิ ได้รับแต่งตั้งเป็นรองประธานเจ้าหน้าที่บริหาร และกรรมการบริหาร โดยที่ประชุมคณะกรรมการบริหารครั้งที่ 9/2560

2/ นางณัชชา นิธิโสภณ ได้รับแต่งตั้งเป็นผู้อำนวยการสายงานเทคโนโลยี สารสนเทศ โดยที่ประชุมคณะกรรมการบริหารครั้งที่ 4/2560

คณะกรรมการสรรหาและกำหนดค่าตอบแทน

การประชุมคณะกรรมการสรรหาและกำหนดค่าตอบแทน มีการจดบันทึกการประชุมไว้เป็นลายลักษณ์อักษรและมีระบบการจัดเก็บที่สามารถตรวจสอบได้ โดยปี 2559 และ 2560 บริษัทได้จัดประชุมคณะกรรมการ โดยมีรายละเอียดการเข้าร่วมประชุมของกรรมการแต่ละท่านดังนี้

	รายชื่อ	ตำแหน่ง	2559	2560
1	นายสุวิทย์ กิ่งแก้ว	ประธานกรรมการสรรหาและกำหนดค่าตอบแทน	2/2	4/5
2	นายพิศิษฐ์ ดัชนีภิรมย์	กรรมการสรรหาและกำหนดค่าตอบแทน	2/2	5/5
3	นางสาวยุวดี พงษ์อัสมา	กรรมการสรรหาและกำหนดค่าตอบแทน	2/2	5/5

ซึ่งจำนวนครั้งของการประชุมคณะกรรมการสรรหาและกำหนดค่าตอบแทนเป็นไปตามหลักเกณฑ์ CG คือ ควรประชุมอย่างน้อย 2 ครั้งต่อปี

12. คณะกรรมการตรวจสอบ

บริษัทได้มีการแต่งตั้งคณะกรรมการตรวจสอบเพื่อช่วยในการกำกับดูแลกิจการของบริษัทโดยคณะกรรมการตรวจสอบประกอบด้วยกรรมการที่เป็นอิสระจำนวน 3 ท่าน โดย 1 ท่าน เป็นผู้ที่มีความรู้ด้านบัญชีหรือการเงิน มีขอบเขตและอำนาจหน้าที่ตามที่ระบุไว้ในรายละเอียดขอบเขต และอำนาจหน้าที่ของคณะกรรมการตรวจสอบนอกจากนี้ บริษัทได้จัดให้มีคณะอนุกรรมการต่าง ๆ ที่จะเข้ามากำกับดูแลกิจการในแต่ละด้านด้วย

13. ระบบการควบคุมและการตรวจสอบภายใน

บริษัทได้กำหนดภาระ หน้าที่ อำนาจการดำเนินการของผู้ปฏิบัติงานและผู้บริหาร ไว้เป็นลายลักษณ์อักษรอย่างชัดเจน มีการควบคุมดูแลการใช้ทรัพย์สินของบริษัทให้เกิดประโยชน์ และมีการแบ่งแยกหน้าที่ของผู้ปฏิบัติงาน ผู้ควบคุมและประเมินผลออกจากกัน เพื่อให้เกิดการถ่วงดุลและตรวจสอบระหว่างกันอย่างเหมาะสม

บริษัทมีแผนตรวจสอบภายใน ทำหน้าที่ตรวจสอบ วางแผน ติดตาม และประสานงานเพื่อให้มั่นใจว่า การปฏิบัติงานหลักที่สำคัญของบริษัทได้ดำเนินการตามแนวทางที่กำหนดและมีประสิทธิภาพ แผนตรวจสอบภายในมีความเป็นอิสระ สามารถทำหน้าที่ตรวจสอบและถ่วงดุลได้อย่างเต็มที่ โดยแผนตรวจสอบภายใน สามารถรายงานผลการตรวจสอบโดยตรงต่อคณะกรรมการตรวจสอบ

ในปี 2560 นั้น บริษัทได้จ้างผู้ตรวจสอบภายใน (Outsource) คือ บริษัท พีแอนด์แอล อินเทอร์เน็ต จำกัด ภายใต้การกำกับและกำหนดแผนงานของคณะกรรมการตรวจสอบ เพื่อการตรวจสอบระบบควบคุมภายในด้านต่าง ๆ ทั้งนี้ผู้ตรวจสอบภายในต้องรายงานผลการตรวจสอบและข้อเสนอแนะโดยตรง เพื่อให้คณะกรรมการตรวจสอบพิจารณา โดยมีแผนการตรวจสอบระบบควบคุมภายในของบริษัทและบริษัทย่อย ในทุกไตรมาส

14. รายงานของคณะกรรมการ

คณะกรรมการบริษัทเป็นผู้รับผิดชอบต่อการเงินรวมของบริษัทและบริษัทย่อยและสารสนเทศทางการเงินที่ปรากฏในรายงานประจำปี โดยจัดให้มีระบบควบคุมภายในที่มีประสิทธิภาพ เพื่อให้มั่นใจได้ว่าการบันทึกข้อมูลทางบัญชีมีความถูกต้อง ครบถ้วน และเพียงพอที่จะดำรงรักษาไว้ซึ่งทรัพย์สิน ทำให้ทราบจุดอ่อนและสามารถป้องกันไม่ให้เกิดการทุจริตหรือดำเนินการที่ผิดปกติดังมีสาระสำคัญ ที่ประชุมคณะกรรมการครั้งที่ 1/2545 ในวันที่ 29 มีนาคม 2545 ได้มีมติแต่งตั้งคณะกรรมการตรวจสอบ ให้เป็นผู้ดูแลรับผิดชอบเกี่ยวกับคุณภาพของรายงานทางการเงินและระบบควบคุมภายใน

15. ความสัมพันธ์กับผู้ลงทุน

ภายหลังบริษัท เข้าจดทะเบียนในตลาดหลักทรัพย์ บริษัทมีนโยบายที่จะจัดให้มีผู้ดูแลงานนักลงทุนสัมพันธ์ เพื่อดูแลเรื่องการเปิดเผยข้อมูลที่มีความถูกต้อง ครบถ้วน โปร่งใส และทั่วถึงทั้งรายงานข้อมูลทางการเงิน และข้อมูลทั่วไปตลอดจนข้อมูลสำคัญที่มีผลกระทบต่อราคาหลักทรัพย์ของบริษัท โดยเผยแพร่ข้อมูลสารสนเทศของบริษัทต่อนักลงทุนและสาธารณชนผ่านช่องทางต่าง ๆ อย่างทั่วถึง

ในปี 2560 ที่ผ่านมามีบริษัทได้มอบหมายให้นายปัญญา ชูดีสิริวงศ์ เป็นนักลงทุนสัมพันธ์ของบริษัท โดยในปี 2560 ที่ผ่านมามีบริษัทได้แสดงผลประกอบการผ่านกิจกรรมของตลาดหลักทรัพย์ฯ เช่น Opportunity Day จำนวน 2 ครั้ง และเข้าร่วมงาน Roadshow เพื่อพบปะกับนักลงทุนกับบริษัทหลักทรัพย์ฯ ทั้งในและต่างประเทศ

ระเบียบข้อบังคับในการนำข้อมูลภายในของบริษัทไปใช้

1. กรรมการ ผู้บริหาร พนักงาน และลูกจ้างของบริษัทจะต้องรักษาความลับและ/หรือ ข้อมูลภายในของบริษัท

2. กรรมการ ผู้บริหาร พนักงาน และลูกจ้างของบริษัทจะต้องไม่นำความลับ และ/หรือ ข้อมูลภายในของบริษัทไปเปิดเผย หรือแสวงหาผลประโยชน์แก่ตนเองหรือเพื่อประโยชน์แก่บุคคลอื่นใดไม่ว่าโดยทางตรงหรือทางอ้อม และไม่ว่าจะได้รับผลตอบแทนหรือไม่ก็ตาม
3. กรรมการ ผู้บริหาร พนักงาน และลูกจ้างของบริษัทจะต้องไม่ทำการซื้อขาย โอน หรือรับโอน หลักทรัพย์ของบริษัทโดยใช้ความลับและ/หรือ ข้อมูลภายในบริษัท และ/หรือเข้าทำนิติกรรมอื่นใดโดยใช้ความลับและ/หรือข้อมูลภายในของบริษัท อันอาจก่อให้เกิดความเสียหายต่อบริษัท ไม่ว่าโดยทางตรงหรือทางอ้อม ข้อกำหนดนี้ให้รวมความถึงคู่สมรสและบุตรที่ยังไม่บรรลุนิติภาวะของกรรมการ ผู้บริหาร พนักงาน และลูกจ้างของบริษัทด้วย ผู้ใดที่ฝ่าฝืนระเบียบข้อบังคับดังกล่าวจะถือว่าได้กระทำความผิดอย่างร้ายแรง

นโยบายต่อต้านการคอร์รัปชัน (Anti-Corruption Policy)

เนื่องจากในปัจจุบันการทุจริตหรือคอร์รัปชัน (Corruption) มีแนวโน้มเพิ่มมากขึ้นประกอบกับมุมมองของคนในสังคมในที่มองว่าการทุจริตเป็นเรื่องปกติซึ่งในความเป็นจริงปัญหาการทุจริตเป็นปัญหาที่ส่งผลกระทบต่อคนในสังคมอย่างรุนแรง บริษัทจึงให้ความสำคัญอย่างมากกับการต่อต้านการทุจริตโดยในการประชุมคณะกรรมการบริษัท ครั้งที่ 6/2557 เมื่อวันที่ 10 พฤศจิกายน 2557 คณะกรรมการบริษัทได้กำหนดนโยบายในการต่อต้านการทุจริตรวมถึงแนวทางในการปฏิบัติไว้เป็นลายลักษณ์อักษรซึ่งผ่านการพิจารณาจากคณะกรรมการบริษัทแล้วเพื่อประกาศเจตนารมณ์ที่บริษัทจะต่อต้านการทุจริตทุกรูปแบบและมุ่งหมายให้ทุกคนในองค์กรมีความเข้าใจเกี่ยวกับการต่อต้านการทุจริตภายใต้นโยบายเดียวกันรวมถึงผู้มีส่วนเกี่ยวข้องกับบริษัทได้รับทราบเจตนารมณ์ของบริษัทที่มุ่งมั่นต่อต้านการทุจริต

นโยบายต่อต้านการทุจริต

ห้ามกรรมการ ผู้บริหาร พนักงาน และลูกจ้างของบริษัทกระทำการอันใดที่เป็นการเกี่ยวข้องกับการทุจริตคอร์รัปชันทุกรูปแบบเพื่อประโยชน์ทางตรงหรือทางอ้อมต่อตนเอง ครอบครัว เพื่อน และคนรู้จักไม่ว่าตนจะอยู่ในฐานะเป็นผู้รับ ผู้ให้ หรือผู้เสนอให้สินบน ทั้งที่เป็นตัวเงิน หรือไม่เป็นตัวเงินแก่หน่วยงานของรัฐ หรือหน่วยงานเอกชนที่บริษัทได้ดำเนินธุรกิจ หรือติดต่อด้วยโดยจะปฏิบัติตามนโยบายการต่อต้านการทุจริตอย่างเคร่งครัด

หน้าที่ความรับผิดชอบของแต่ละหน่วยงาน

1. คณะกรรมการบริษัทมีหน้าที่พิจารณาและอนุมัตินโยบายและสนับสนุนการต่อต้านทุจริตหรือคอร์รัปชันให้เกิดขึ้นในบริษัทเพื่อให้ทุกคนในบริษัทได้เข้าใจและตระหนักถึงความสำคัญของปัญหาที่เกิดขึ้นจากการทุจริตคอร์รัปชันพร้อมทั้งกรณีที่คณะกรรมการตรวจสอบได้รายงานการกระทำการทุจริตที่ส่งผลกระทบต่อบริษัท คณะกรรมการบริษัทมีหน้าที่ให้คำปรึกษาข้อแนะนำพิจารณาบทลงโทษและร่วมกันหาวิธีการแก้ไขปัญหากับประธานเจ้าหน้าที่บริหาร
2. คณะกรรมการตรวจสอบมีหน้าที่และรับผิดชอบดังนี้
 - 2.1 พิจารณานโยบายการต่อต้านทุจริตที่ได้รับจากประธานเจ้าหน้าที่บริหาร ให้มีความเหมาะสมกับรูปแบบธุรกิจ สภาพแวดล้อมของบริษัท วัฒนธรรมองค์กร และนำเสนอต่อคณะกรรมการบริษัทเพื่ออนุมัติ
 - 2.2 พิจารณาทบทวนความเหมาะสมของการเปลี่ยนแปลงนโยบายการต่อต้านทุจริตที่ได้รับจากประธานเจ้าหน้าที่บริหาร และนำเสนอต่อคณะกรรมการบริษัทเพื่ออนุมัติ
 - 2.3 สอบทานรายงานการตรวจสอบระบบการควบคุมภายใน และการประเมินความเสี่ยงเกี่ยวกับการทุจริตตามที่ฝ่ายตรวจสอบภายในได้เสนอเพื่อให้มั่นใจว่าระบบดังกล่าวมีความเสี่ยงที่จะทำให้เกิดโอกาสการทุจริตที่มีผลกระทบต่อฐานะการเงิน และผลการดำเนินงานของบริษัทน้อยที่สุดและมีความเหมาะสมกับรูปแบบธุรกิจของบริษัท
 - 2.4 รับเรื่องแจ้งเบาะแสการกระทำอันทุจริตที่คนในองค์กรมีส่วนเกี่ยวข้องและตรวจสอบข้อเท็จจริงตามที่ได้รับแจ้งและเสนอเรื่องให้คณะกรรมการบริษัทร่วมกันพิจารณาบทลงโทษหรือแก้ไขปัญหากับประธานเจ้าหน้าที่บริหาร

ดังกล่าว

3. ฝ่ายตรวจสอบภายในมีหน้าที่และรับผิดชอบดังนี้

3.1 ปฏิบัติหน้าที่ให้เป็นไปตามแผนการตรวจสอบภายในที่กำหนดไว้และเสนอรายงานการตรวจสอบระบบการควบคุมภายใน และการประเมินความเสี่ยงเกี่ยวกับการทุจริตที่เกิดจากการตรวจสอบระบบการควบคุมภายในให้คณะกรรมการตรวจสอบได้รับทราบ

3.2 ปฏิบัติงานตามที่คณะกรรมการตรวจสอบได้มอบหมายในเรื่องการตรวจสอบการทุจริตที่เกี่ยวข้องกับองค์กรนอกเหนือจากแผนการตรวจสอบภายในที่ได้กำหนดไว้

4. ประธานเจ้าหน้าที่บริหาร มีหน้าที่และรับผิดชอบดังนี้

4.1 กำหนดนโยบายการต่อต้านทุจริตเพื่อเสนอต่อคณะกรรมการตรวจสอบ

4.2 สื่อสารกับบุคลากรในองค์กรและผู้ที่เกี่ยวข้องให้ได้ทราบถึงนโยบายการต่อต้านการทุจริต

4.3 ทบทวนความเหมาะสมของนโยบายการต่อต้านทุจริตให้เหมาะสมกับการเปลี่ยนแปลงของธุรกิจหรือข้อกำหนดของกฎหมายเพื่อเสนอต่อคณะกรรมการตรวจสอบ

4.4 คอยช่วยเหลือคณะกรรมการตรวจสอบในการหาข้อเท็จจริงตามที่ได้รับแจ้งหรืองานที่ได้รับมอบหมายจากคณะกรรมการตรวจสอบเกี่ยวกับการสอบสวนเรื่องการทุจริตโดยสามารถมอบหมายงานให้กับทีมผู้บริหารที่เห็นว่าสามารถช่วยสืบหาข้อเท็จจริงได้

แนวปฏิบัติการต่อต้านการทุจริต

กรรมการบริษัท ผู้บริหาร และพนักงานลูกจ้างของบริษัทต้องปฏิบัติตามนโยบายต่อต้านการทุจริต และจรรยาบรรณทางธุรกิจอย่างเคร่งครัดไม่ว่าจะเข้าไปเกี่ยวข้องกับการทุจริตทั้งทางตรงหรือทางอ้อมโดย

1. ไม่ทำพฤติกรรมใดที่แสดงให้เห็นว่าเป็นการรับสินบน หรือติดสินบนแก่ผู้มีส่วนได้เสียในเรื่องที่ตนทำหน้าที่รับผิดชอบทั้งโดยตรงหรือโดยอ้อมเพื่อให้ได้มาซึ่งผลประโยชน์ในทางมิชอบต้องปฏิบัติ ดังนี้

1.1 ไม่รับ หรือให้ของขวัญของที่ระลึกที่เป็นเงินสด เช็ก พันธบัตร หุ้ทองคำ อัญมณี อสังหาริมทรัพย์ หรือสิ่งของในทำนองเดียวกันกับผู้มีส่วนเกี่ยวข้องที่ตนได้เข้าไปติดต่อประสานงานทั้งในหน่วยงานราชการและหน่วยงานเอกชน

1.2 ไม่รับทรัพย์สินสิ่งของ ของขวัญของกำนัลใดๆ หรือประโยชน์อื่นอันเป็นการชักนำให้เกิดการละเว้นการปฏิบัติหน้าที่ของตนทั้งนี้ก่อนการรับของที่ระลึกควรตรวจสอบให้แน่ใจว่าได้ปฏิบัติถูกต้องตามกฎหมายและข้อบังคับของบริษัทโดยสิ่งของหรือของขวัญที่ให้แก่นักงาน ควรมีราคาไม่มากและเหมาะสมในแต่ละโอกาส

1.3 ไม่ให้ทรัพย์สิน สิ่งของ ของขวัญ หรือของกำนัลใดๆ หรือประโยชน์อื่นเพื่อจูงใจในการตัดสินใจ หรือมีผลทำให้ผู้รับไม่ปฏิบัติตามวิธีปฏิบัติทางการค้าเช่นเดียวกันกับคู่ค้ารายอื่น ทั้งนี้การให้สิ่งของตามโอกาสหรือวาระต่างๆ ต้องมีมูลค่าไม่มากจนเกินปกติวิสัย

1.4 ไม่เป็นตัวกลางในการเสนอเงิน ทรัพย์สิน สิ่งของ หรือประโยชน์อื่นใดกับผู้ที่เกี่ยวข้องกับธุรกิจหน่วยงานราชการหรือองค์กรใดๆ เพื่อแลกกับสิทธิพิเศษที่ไม่ควรได้หรือทำให้เจ้าหน้าที่ของรัฐละเว้นการปฏิบัติตามกฎระเบียบข้อบังคับและข้อปฏิบัติทางกฎหมายตามที่กำหนดไว้

2. ในการจัดซื้อจัดจ้างต้องดำเนินการผ่านขั้นตอนตามระเบียบของบริษัท มีความโปร่งใสสามารถตรวจสอบได้

3. การใช้จ่ายสำหรับการเลี้ยงรับรองทางธุรกิจและการใช้จ่ายอื่นๆ ที่เกี่ยวข้องกับการปฏิบัติตามสัญญาทางธุรกิจสามารถกระทำได้แต่ต้องใช้จ่ายอย่างสมเหตุสมผลสามารถตรวจสอบได้

4. ในการบริจาคเพื่อการกุศลต้องปฏิบัติดังนี้

4.1 การใช้จ่ายเงิน หรือทรัพย์สินของบริษัทเพื่อบริจาคการกุศลต้องกระทำในนามบริษัทเท่านั้น โดยการบริจาคเพื่อการกุศลต้องเป็นมูลนิธิองค์กรสาธารณะกุศล วัด โรงพยาบาล สถานพยาบาล หรือองค์กรเพื่อประโยชน์ต่อสังคมที่มีใบรับรองหรือเชื่อถือได้สามารถตรวจสอบได้และดำเนินการผ่านขั้นตอนตามระเบียบของบริษัท

4.2 การบริจาคเพื่อการกุศลในนามส่วนตัวพึงกระทำได้แต่ต้องไม่เกี่ยวข้องหรือทำให้เกิดข้อสงสัยได้ว่าเป็นการกระทำที่ทุจริตเพื่อหวังผลประโยชน์ใด

5. การใช้เงินหรือทรัพย์สินของบริษัทเพื่อสนับสนุนโครงการต้องระบุชื่อในนามบริษัทเท่านั้นโดยเงินสนับสนุนที่จ่ายไปต้องมีวัตถุประสงค์เพื่อธุรกิจ ภาพลักษณ์ที่ดี และชื่อเสียงของบริษัท ทั้งนี้การเบิกจ่ายต้องระบุวัตถุประสงค์ที่ชัดเจนและมีหลักฐานที่ตรวจสอบได้และดำเนินการผ่านขั้นตอนตามระเบียบของบริษัท

6. ไม่กระทำการอันใดที่เกี่ยวข้องกับการเมืองภายในบริษัทและไม่ใช้ทรัพยากรใดของบริษัทเพื่อดำเนินการดังกล่าว ทั้งนี้บริษัทเป็นองค์กรที่ยึดมั่นในความเป็นกลางทางการเมืองสนับสนุนการปฏิบัติตามกฎหมายและการปกครองระบอบประชาธิปไตยรวมถึงไม่มีแนวทางในการให้การช่วยเหลือทางการเมืองแก่พรรคการเมืองใดไม่ว่าจะโดยทางตรงหรือทางอ้อม

7. หากพบเห็นการกระทำที่เข้าข่ายการทุจริตหรือส่อไปในทางทุจริตที่มีผลเกี่ยวข้องกับบริษัททั้งทางตรงหรือทางอ้อมต้องไม่ละเลยหรือเพิกเฉยต่อพฤติกรรมดังกล่าวควรแจ้งให้ประธานเจ้าหน้าที่บริหาร ทราบทันทีหรือแจ้งผ่านช่องทางการแจ้งเบาะแสตามที่ได้กำหนดไว้ในนโยบายนี้

8. กรรมการและผู้บริหารต้องตระหนักถึงความสำคัญในการเผยแพร่ให้ความรู้ให้คำปรึกษาเพื่อสร้างความเข้าใจให้แก่ผู้ใต้บังคับบัญชาเกี่ยวกับการต่อต้านการทุจริตเพื่อให้พนักงานได้ปฏิบัติให้เป็นไปตามนโยบายการต่อต้านทุจริตฉบับนี้รวมถึงเป็นแบบอย่างที่ดีในเรื่องการมีความซื่อสัตย์ จริยธรรม และจรรยาบรรณ

ช่องทางการรับแจ้งเบาะแสหรือร้องเรียนการทุจริต

คณะกรรมการตรวจสอบของบริษัทจะเป็นผู้พิจารณารับเรื่องแจ้งเบาะแสหรือร้องเรียนการกระทำที่อาจทำให้เกิดความสงสัยได้ว่าเป็นการทุจริตคอร์รัปชันที่เกิดขึ้นกับบริษัทโดยผ่านช่องทาง ดังนี้

1. แจ้งผ่านช่องทางเว็บไซต์ของบริษัท (การกำกับดูแลกิจการ หัวข้อการร้องเรียน) หรือ
2. แจ้งผ่านช่องทางโทรศัพท์เบอร์ 02-308-8079 (ฝ่ายบริหาร / เลขานุการบริษัท) หรือ
3. แจ้งผ่านช่องทางกล่องรับแจ้งเบาะแส (ตั้งอยู่ที่ห้องฝ่ายทรัพยากรบุคคล)

โดยผู้ร้องเรียนจะต้องระบุรายละเอียดของเรื่องที่จะแจ้งเบาะแสหรือข้อร้องเรียนพร้อมชื่อที่อยู่และหมายเลขโทรศัพท์ที่สามารถติดต่อได้ไว้ด้วย

บุคคลที่สามารถแจ้งเบาะแสหรือข้อร้องเรียนเกี่ยวกับการทุจริตคือผู้มีส่วนได้เสียทุกกลุ่มของบริษัท ได้แก่ ผู้ถือหุ้น ลูกค้า คู่แข่งทางการค้า เจ้าหนี้ภาครัฐบาล ชุมชนสังคม ผู้บริหาร และพนักงานของบริษัททั้งนี้ไม่ว่าท่านจะแจ้งด้วยวิธีใดดังกล่าวข้างต้นทางบริษัทจะรักษาความลับของท่านอย่างดีตามมาตรการคุ้มครองและรักษาความลับ

มาตรการคุ้มครองและรักษาความลับ

เพื่อเป็นการคุ้มครองสิทธิของผู้ร้องเรียนและให้ผู้ข้อมูลที่ทำโดยเจตนาสุจริต บริษัทจะปกปิดชื่อ ที่อยู่ของผู้ที่ให้ข้อมูล และเก็บรักษาข้อมูลของผู้ร้องเรียน หรือข้อมูลใดๆ ที่สามารถระบุตัวผู้ร้องเรียนไว้เป็นความลับ โดยจำกัดเฉพาะผู้มีหน้าที่รับผิดชอบในการดำเนินการตรวจสอบเรื่องร้องเรียนเท่านั้นที่สามารถเข้าถึงข้อมูลดังกล่าวได้

ในกรณีที่มีการร้องเรียนประธานเจ้าหน้าที่บริหาร คณะกรรมการตรวจสอบจะทำหน้าที่ในการคุ้มครองผู้แจ้งเบาะแสหรือผู้ร้องเรียนพยานและบุคคลที่ให้ข้อมูลในการสืบสวนหาข้อเท็จจริงไม่ให้ความเดือดร้อนอันตรายเป็นใดหรือความไม่ชอบธรรมอันเกิดมาจากการแจ้งเบาะแสร้องเรียนการเป็นพยาน หรือการให้ข้อมูลโดยขอให้ผู้ร้องเรียนส่งเรื่องร้องเรียนมายังคณะกรรมการตรวจสอบโดยตรง

ประธานเจ้าหน้าที่บริหาร มีหน้าที่ในการใช้ดุลยพินิจสั่งการตามที่เห็นสมควรเพื่อคุ้มครองผู้แจ้งเบาะแส หรือผู้ร้องเรียน พยาน และบุคคลที่ให้ข้อมูลในการสืบสวนหาข้อเท็จจริงไม่ให้ความเดือดร้อนอันตรายเป็นใดหรือความไม่ชอบธรรมอันเกิดมาจากการแจ้งเบาะแสร้องเรียนการเป็นพยานหรือการให้ข้อมูล

ประธานเจ้าหน้าที่บริหาร สามารถมอบหมายงานให้กับผู้บริหารคนใดคนหนึ่งทำหน้าที่แทนในการ

ใช้ดุลยพินิจสั่งการคุ้มครองความปลอดภัยของผู้แจ้งเบาะแสหรือผู้ร้องเรียน พยาน และบุคคลที่ให้ข้อมูลได้โดยผู้บริหารที่ได้รับมอบหมายต้องไม่มีส่วนเกี่ยวข้องกับเรื่องที่ได้รับแจ้งเบาะแส หรือร้องเรียนทั้งโดยตรง หรือทางอ้อม (เช่น ผู้ถูกกล่าวหาเป็นผู้ได้บังคับบัญชาของตนโดยตรง)

ทั้งนี้ผู้ได้รับข้อมูลจากการปฏิบัติหน้าที่ที่เกี่ยวข้องกับเรื่องร้องเรียนมีหน้าที่เก็บรักษาข้อมูลข้อร้องเรียนและเอกสารหลักฐานของผู้ร้องเรียนและผู้ให้ข้อมูลไว้เป็นความลับห้ามเปิดเผยข้อมูลแก่บุคคลอื่นที่ไม่มีหน้าที่เกี่ยวข้อง เว้นแต่เป็นการเปิดเผยตามหน้าที่ที่กฎหมายกำหนด

การเผยแพร่นโยบายการต่อต้านการทุจริต

เพื่อให้ทุกคนในองค์กรได้รับทราบนโยบายการต่อต้านการทุจริตบริษัทจะดำเนินการดังต่อไปนี้

1. บริษัทจะตีตประกาศนโยบายการต่อต้านการทุจริตในสถานที่เด่นชัดทุกคนในองค์กรสามารถอ่านได้
2. บริษัทจะเผยแพร่นโยบายการต่อต้านการทุจริตผ่านช่องทางการสื่อสารของบริษัท เช่น จดหมายอิเล็กทรอนิกส์ (E-Mail) เว็บไซต์บริษัท รายงานการเปิดเผยข้อมูลประจำปี
3. บริษัทจะจัดให้มีการอบรมนโยบายการต่อต้านการทุจริตให้แก่พนักงานใหม่
4. บริษัทจะทบทวนนโยบายการต่อต้านการทุจริตอย่างสม่ำเสมอทุกปี

จำนวนพนักงาน

บริษัทมีจำนวนพนักงาน ในปี 2559 และปี 2560

	2559	2560 ^{1/}
จำนวนพนักงาน (คน)	1,002	1,056

หมายเหตุ: 1/ จำนวนพนักงานในปี 2560 รวมบริษัท เจ มาร์ท จำกัด (มหาชน) และบริษัท เจมาร์ท โมบาย จำกัด (บริษัทแกน)

กองทุนสำรองเลี้ยงชีพ

บริษัทมีการจัดตั้งกองทุนสำรองเลี้ยงชีพ ให้กับพนักงานของบริษัท โดยมีผู้จัดการกองทุนคือ บริษัทหลักทรัพย์จัดการกองทุนทีเอสโก้ จำกัด

นโยบายและแนวปฏิบัติเกี่ยวกับการพัฒนาความรู้ของพนักงาน

คณะกรรมการบริษัทเห็นถึงความสำคัญของการพัฒนาความรู้ของแรงงานโดยมีนโยบายส่งเสริมให้พนักงานมีความรู้อย่างต่อเนื่อง ทั้งในด้านสินค้าและผลิตภัณฑ์ของบริษัท และการทำงานร่วมกัน โดยในปีที่ผ่านมาบริษัทได้มีการจัดการอบรมเพื่อเสริมสร้างความรู้ให้พนักงานในหลักสูตรต่างๆ ทั้งพนักงานขาย และพนักงานที่อยู่ในสำนักงาน

นโยบายการไม่ละเมิดสิทธิมนุษยชน

คณะกรรมการและบริษัท ยึดมั่นในการเคารพต่อสิทธิมนุษยชน ความเป็นปัจเจกบุคคล ค่านิยม และเสรีภาพของพนักงานทุกคน เพื่อที่จะพัฒนาทรัพยากรมนุษย์ ด้วยความคิดริเริ่มสร้างสรรค์ และกระตุ้นให้เกิดเป็นวัฒนธรรมองค์กรร่วมกัน ทั้งนี้ การไม่ละเมิดสิทธิมนุษยชนได้บรรจุในจริยธรรมขององค์กรของบริษัท

นโยบายการด้านคุ้มครองสิทธิทางปัญญา

คณะกรรมการและบริษัท มีนโยบายด้านการคุ้มครองสิทธิทางปัญญา โดยได้ระบุเรื่องดังกล่าวไว้ในนโยบายการใช้ระบบเครือข่ายงานคอมพิวเตอร์ ภายใต้นโยบายสารสนเทศของบริษัท ซึ่งห้ามผู้บริหารและพนักงานในการใช้ซอฟต์แวร์ หรือแอปพลิเคชัน ที่ละเมิดสิทธิทางปัญญา และให้พนักงานทุกคนเซ็นรับทราบในนโยบายดังกล่าว

รายการระหว่างกัน

ในระหว่างเดือน มกราคม – ธันวาคม ปี 2560 และ ปี 2559 บริษัทมีรายการระหว่างกันที่เกิดขึ้น โดยเป็นไปตามหลักเกณฑ์และกระบวนการพิจารณาที่สมเหตุสมผล และมีราคาหรือเงื่อนไขของรายการที่เป็นธรรมเป็นประโยชน์สูงสุดต่อบริษัทและผู้ถือหุ้นโดยรวมเสมือนรายการที่ทำกับบุคคลอื่นเพื่อป้องกันมิให้เกิดความขัดแย้งทางผลประโยชน์ และปฏิบัติตามข้อกำหนดของตลาดหลักทรัพย์แห่งประเทศไทย สำหรับรายละเอียดของรายการดังกล่าวเป็นดังนี้

หน่วย : ล้านบาท

บุคคลที่อาจมีความขัดแย้งกัน	ประเภทรายการ	2560	2559	เงื่อนไขราคา/ความจำเป็น
1. นายพิศณุ พงษ์อัชฌา	เช่าคลังสินค้า	-	1.2	เป็นไปตามราคาตลาด
2. บมจ.เจเอ็มที เน็ทเวอร์ค เซอร์วิสเช็ส	ขายสินค้า	-	0.3	เป็นไปตามราคาตลาด
	รายได้ค่าบริการงาน	8.8	1.8	เป็นอัตราที่ตกลงร่วมกัน เป็นค่าที่ปรึกษาด้านการบริหารงานและระบบสารสนเทศ
	ให้เช่าพื้นที่สำนักงานใหญ่	17.5	16.6	เป็นไปตามสัญญาที่ตกลงร่วมกัน
	เงินมัดจำค่าเช่า ค่าบริการพื้นที่	3.5	2.9	เป็นไปตามสัญญาที่ตกลงร่วมกัน
	รายได้ค่ารับ	0.9	0.2	เป็นไปตามสัญญาที่ตกลงร่วมกัน
	รายได้อื่น	-	0.4	เป็นไปตามสัญญาที่ตกลงร่วมกัน
	เจ้าหนี้อื่น	0.1	0.4	เป็นไปตามอัตราที่ตกลงร่วมกัน
	เงินปันผลรับ	194.1	33.1	เป็นไปตามที่ประกาศจ่าย
3. บจ.เจ ฟินเทค	ลูกหนี้การค้า	-	25.4	เป็นไปตามราคาตลาด
	เงินให้กู้ยืม	2,377	1,028.0	เนื่องจากเป็นบริษัทย่อยที่มีความจำเป็นในด้านเงินทุนสำหรับการดำเนินงาน
	ดอกเบี้ยรับ	58.4	2.3	เป็นอัตราที่ตกลงร่วมกัน
	ให้เช่าพื้นที่สำนักงานใหญ่	4.3	2.9	เป็นไปตามสัญญาที่ตกลงร่วมกัน
	เงินมัดจำค่าเช่า ค่าบริการพื้นที่	0.9	0.9	เป็นไปตามสัญญาที่ตกลงร่วมกัน
	รายได้ค่าบริการงาน	2.4	-	เป็นไปตามอัตราที่ตกลงร่วมกันเป็นค่าที่ปรึกษาด้านการบริหารงาน
	รายได้ส่งเสริมการขาย	-	8.4	เป็นไปตามอัตราที่ตกลงร่วมกันซึ่งเป็นไปตามราคาตลาด
	รายได้อื่น	-	0.1	เป็นไปตามสัญญาที่ตกลงร่วมกัน
	ค่าส่งเสริมการขาย	-	32.6	เป็นไปตามอัตราที่ตกลงกันซึ่งเป็นไปตามราคาตลาด
	ค่าใช้จ่ายค้ำจ่าย	-	1.9	เป็นไปตามราคาตลาด
	เจ้าหนี้อื่น	11.5	11.8	เป็นไปตามราคาตลาด
4. บมจ.เจเอเอส แอสเซ็ท	ขายสินค้า	-	0.6	เป็นไปตามราคาตลาด
	ให้เช่าพื้นที่สำนักงานใหญ่	0.7	0.4	เป็นไปตามสัญญาที่ตกลงร่วมกัน
	เงินมัดจำค่าเช่า ค่าบริการพื้นที่	0.1	0.1	เป็นไปตามสัญญาที่ตกลงร่วมกัน
	รายได้ค่าบริการงาน	5.3	2.6	เป็นไปตามอัตราที่ตกลงร่วมกัน เป็นค่าที่ปรึกษาด้านการบริหารงานและระบบสารสนเทศ
	ดอกเบี้ยรับ	0.3	-	เป็นไปตามอัตราที่ตกลงร่วมกัน

บุคคลที่อาจมีความขัดแย้งกัน	ประเภทรายการ	2560	2559	เงื่อนไขราคา/ความจำเป็น
บมจ.เจเอเอส แอสเซ็ท (ต่อ)	รายได้อื่น	0.2	0.3	เป็นไปตามสัญญาที่ตกลงร่วมกัน
	เงินปันผลรับ	-	17.5	เป็นไปตามที่ประกาศจ่าย
	เช่าพื้นที่สาขา	-	16.7	เป็นไปตามราคาตลาด
	เงินมัดจำค่าเช่า ค่าบริการ	-	4.8	เป็นไปตามราคาตลาด
	ค่าส่งเสริมการขาย	-	2.7	เป็นไปตามอัตราที่ตกลงร่วมกัน
	ค่าใช้จ่ายค้ำจ่าย	0.1	0.4	เป็นไปตามราคาตลาด
5. บจ. บริหารสินทรัพย์ เจ	ให้เช่าพื้นที่สำนักงานใหญ่	5.0	4.7	เป็นไปตามสัญญาที่ตกลงร่วมกัน
	เงินมัดจำค่าเช่า ค่าบริการพื้นที่	1.0	0.9	เป็นไปตามสัญญาที่ตกลงร่วมกัน
	รายได้ค้ำรับ	0.2	0.05	เป็นไปตามราคาตลาด
	เจ้าหนี้อื่น	0.6	-	เป็นไปตามราคาตลาด
6. บจ. เจมาร์ท โมบาย	ลูกหนี้อื่น	12.6	-	เป็นไปตามอัตราที่ตกลงร่วมกัน
	ดอกเบี้ยรับ	4.3	-	
	รายได้ค้ำรับ	6.3	-	
	ให้เช่าพื้นที่สำนักงานใหญ่	18.7	-	เป็นไปตามสัญญาที่ตกลงร่วมกัน
	ให้เช่าพื้นที่สาขา	32.2	-	
	เงินมัดจำค่าเช่า ค่าบริการ	12.0	-	
	รายได้ค่าบริการงาน	48.4	-	เป็นไปตามอัตราที่ตกลงร่วมกัน เป็นค่าที่ปรึกษาด้านการบริหารงานและระบบสารสนเทศ
	รายได้ค่าเครื่องหมายการค้า	53.2	-	เป็นไปตามสัญญาที่ตกลงร่วมกัน
	รายได้อื่น	0.1	-	
	เงินปันผลรับ	136.8	-	เป็นไปตามอัตราที่ประกาศจ่าย
	ดอกเบี้ยจ่าย	0.7	-	เป็นไปตามอัตราที่ตกลงร่วมกัน
	ค่าส่วนแบ่ง Paypoint	2.7	-	
	ค่าใช้จ่ายค้ำจ่าย	0.2	-	
	เจ้าหนี้การค้า	0.5	-	
7. บมจ.ซิงเกอร์ประเทศไทย	ขายสินค้า	-	514.4	เป็นไปตามราคาตลาด
	ลูกหนี้การค้า	-	120.0	เป็นไปตามราคาตลาด
	รายได้อื่น	-	0.1	เป็นไปตามราคาตลาด
	ซื้อสินค้า	-	0.3	เป็นไปตามราคาตลาด
	ค่าส่งเสริมการขาย	-	3.8	เป็นไปตามราคาตลาด
	ค่าจ้างขนส่ง	-	0.2	เป็นไปตามราคาตลาด
	เจ้าหนี้อื่น	0.3	-	เป็นไปตามราคาตลาด
	ค่าใช้จ่ายค้ำจ่าย	-	2.6	เป็นไปตามราคาตลาด
	เงินปันผลรับ	16.9	20.3	เป็นไปตามที่ประกาศจ่าย
8. บจ. เอสจี เซอร์วิส พลัส	รายได้อื่น	-	0.4	เป็นไปตามสัญญาที่ตกลงร่วมกัน
	ค่าบริการอื่น	-	0.2	เป็นไปตามราคาตลาด
9. บจ. เจ อินชัวร์นซ์ โบรคเกอร์	ให้เช่าพื้นที่สำนักงานใหญ่	0.7	0	เป็นไปตามสัญญาที่ตกลงร่วมกัน
	เงินมัดจำค่าเช่า ค่าบริการ	0.2	0.2	เป็นไปตามสัญญาที่ตกลงร่วมกัน
10. บจ.สมาร์ท โอทีเอ็ม	เงินให้กู้ยืม	-	1.2	เป็นไปตามสัญญาที่ตกลงร่วมกัน
	ให้เช่าพื้นที่สำนักงานใหญ่	0.3	-	เป็นไปตามสัญญาที่ตกลงร่วมกัน

รายงานความรับผิดชอบของคณะกรรมการบริษัทต่อรายงานทางการเงิน

งบการเงินของบริษัท เจ มาร์ท จำกัด (มหาชน) และงบการเงินรวมของบริษัท เจ มาร์ท จำกัด (มหาชน) และบริษัทย่อยได้จัดทำขึ้นภายใต้นโยบายของคณะกรรมการบริษัทซึ่งกำหนดให้ปฏิบัติตามมาตรฐานการบัญชีที่รับรองทั่วไปโดยเลือกใช้นโยบายบัญชีที่เหมาะสมและถือปฏิบัติอย่างสม่ำเสมอและใช้ดุลยพินิจอย่างระมัดระวังและประมาณการที่ดีที่สุดในการจัดทำรวมทั้งให้มีการเปิดเผยข้อมูลที่สำคัญอย่างเพียงพอในหมายเหตุประกอบงบการเงินเพื่อให้เป็นประโยชน์ต่อผู้ถือหุ้นและนักลงทุนทั่วไปอย่างโปร่งใส

คณะกรรมการบริษัทได้จัดให้มีระบบบริหารความเสี่ยงและให้มีการดำรงรักษาไว้ซึ่งระบบควบคุมภายในที่เหมาะสมและมีประสิทธิภาพเพื่อให้มั่นใจได้อย่างมีเหตุผลว่าข้อมูลทางบัญชีมีความถูกต้องครบถ้วนและเพียงพอที่จะดำรงรักษาไว้ซึ่งทรัพย์สินตลอดจนเพื่อไม่ให้เกิดการทุจริตหรือการดำเนินการที่ผิดปกติดังมีสาระสำคัญ

ในการนี้คณะกรรมการบริษัทได้แต่งตั้งคณะกรรมการตรวจสอบเพื่อทำหน้าที่สอบทานนโยบายการบัญชีและคุณภาพของรายงานทางการเงินสอบทานระบบการควบคุมภายใน การตรวจสอบภายในระบบการบริหารความเสี่ยง ตลอดจนพิจารณาการเปิดเผยข้อมูลรายการระหว่างกันโดยความเห็นของคณะกรรมการตรวจสอบเกี่ยวกับเรื่องนี้ปรากฏในรายงานของคณะกรรมการตรวจสอบซึ่งแสดงไว้ในรายงานประจำปีแล้ว

งบการเงินของบริษัทและงบการเงินรวมของบริษัทและบริษัทย่อยได้รับการตรวจสอบโดยผู้สอบบัญชีของบริษัท คือ บริษัท สำนักงาน ฮิวาย จำกัด ในการตรวจสอบนั้นทางคณะกรรมการบริษัทได้สนับสนุนข้อมูลและเอกสารต่าง ๆ เพื่อให้ผู้สอบบัญชีสามารถตรวจสอบและแสดงความเห็นได้ตามมาตรฐานการสอบบัญชีโดยความเห็นของผู้สอบบัญชีได้ปรากฏในรายงานของผู้สอบบัญชีซึ่งแสดงไว้ในรายงานประจำปีแล้ว

คณะกรรมการมีความเห็นว่าระบบการควบคุมภายในของบริษัทโดยรวมอยู่ในระดับที่น่าพอใจและสามารถสร้างความเชื่อมั่นอย่างมีเหตุผลได้ว่างบการเงินของบริษัท เจ มาร์ท จำกัด (มหาชน) และงบการเงินรวมของบริษัท เจ มาร์ท จำกัด (มหาชน) และบริษัทย่อยสำหรับปีสิ้นสุดวันที่ 31 ธันวาคม 2560 มีความน่าเชื่อถือได้โดยถือปฏิบัติตามมาตรฐานการบัญชีที่รับรองทั่วไปและปฏิบัติถูกต้องตามกฎหมายและกฎระเบียบที่เกี่ยวข้อง



(นายพิศณุ พงษ์ธงษ์)
ประธานกรรมการ



(นายอดิศักดิ์ สุขุมวิทยา)
ประธานเจ้าหน้าที่บริหาร

รายงานคณะกรรมการตรวจสอบ

คณะกรรมการตรวจสอบบริษัท เจ มาร์ท จำกัด (มหาชน) ประกอบด้วยกรรมการอิสระ 3 ท่าน ดังนี้

- | | | |
|----------------|-------------|----------------------------|
| 1. นายพิศิษฐ์ | ดัชนาภิรมย์ | ประธานกรรมการตรวจสอบ |
| 2. นายสุวิทย์ | กิ่งแก้ว | กรรมการตรวจสอบ |
| 3. นายสมศักดิ์ | นนทกนก | กรรมการตรวจสอบ |
| นางสาวกัลยากร | ปิติวรงค์ | เลขานุการคณะกรรมการตรวจสอบ |

ปี 2560 คณะกรรมการตรวจสอบได้จัดให้มีการประชุมทั้งหมด 4 ครั้งโดยได้ปฏิบัติหน้าที่ตามแนวทางกฎเกณฑ์ข้อกำหนดและกฎหมายรวมทั้งพิจารณาคัดเลือกเสนอแต่งตั้งผู้สอบบัญชีและเสนอค่าสอบบัญชีของบริษัทฯ

คณะกรรมการตรวจสอบได้มอบหมายให้บริษัท พีแอนด์แอล อินเทอร์เน็ต ออดิท จำกัด เป็นผู้ทำการตรวจสอบภายในเฉพาะเรื่องของบริษัท การตรวจสอบดังกล่าวได้ครอบคลุมระบบการทำงานที่สำคัญของบริษัท ได้แก่ การบริหารงานฝ่ายทรัพยากรบุคคลซึ่งผลการตรวจสอบภายในสามารถประเมินได้อย่างมั่นใจว่าระบบการปฏิบัติงานของบริษัท และบริษัทในเครือมีการควบคุมภายในที่มีประสิทธิภาพมีระบบการควบคุมภายในที่ดีเพียงพอและเหมาะสมกับสภาพธุรกิจที่มีการแข่งขันสูงและเห็นว่าคณะกรรมการตลอดจนผู้บริหารของบริษัทมีจริยธรรม และความมุ่งมั่นในการปฏิบัติหน้าที่เพื่อให้บรรลุเป้าหมายของบริษัทอย่างมีคุณภาพอย่างไรก็ตามคณะกรรมการตรวจสอบยังคงมีความมุ่งมั่นที่จะปรับปรุงให้บริษัทฯ มีระบบควบคุมภายในที่ดียิ่งๆ ขึ้นไป

แม้ว่าปีที่ผ่านมาบริษัทฯ จะมีปัจจัยหลายประการที่มีผลกระทบต่อการดำเนินธุรกิจของบริษัทแต่ก็เชื่อมั่นว่าบริษัทจะสามารถบริหารจัดการต่อปัจจัยต่างๆ ดังกล่าวเพื่อให้เกิดผลประโยชน์ประกอบกิจการธุรกิจที่เติบโตดีขึ้นได้ในอนาคต

(นายพิศิษฐ์ ดัชนาภิรมย์)
ประธานคณะกรรมการตรวจสอบ

คำอธิบายและวิเคราะห์ผลการดำเนินงาน

ภาพรวมของผลการดำเนินงานของบริษัท และปัจจัยสำคัญที่มีผลกระทบต่อการดำเนินงาน

ในปี 2560 ที่ผ่านมา เจมาร์ท ในฐานะที่บริษัทเป็นโฮลดิ้ง คอมพานี ซึ่งลงทุนในธุรกิจอื่นๆ พบว่าภาพรวมของธุรกิจที่บริษัทได้ลงทุนยังคงเติบโตได้ดี โดยเฉพาะในส่วนของธุรกิจบริหารหนี้ด้วยคุณภาพ ธุรกิจจัดจำหน่ายโทรศัพท์เคลื่อนที่ โดยรายละเอียดในด้านผลการดำเนินงานสามารถสรุปย่อได้ดังต่อไปนี้

	2559		2560		เปลี่ยนแปลง	
	ลบ.	%	ลบ.	%	ลบ.	%
รายได้จากการขาย	9,082	85%	10,073	80%	991	11%
รายได้จากการให้บริการติดตามหนี้ และบริการอื่น	1,094	10%	1,842	15%	748	68%
รายได้ค่าเช่าและบริการ	539	5%	719	6%	180	33%
รายได้รวม	10,715	100%	12,634	100%	1,919	18%
รวมต้นทุนขายและบริการ	8,733	82%	10,088	80%	1,355	16%
กำไรขั้นต้น	1,983	19%	2,546	20%	563	28%
รายได้ค่าส่งเสริมการขาย	438	4%	511	4%	73	17%
รายได้อื่น	58	1%	79	1%	21	36%
กำไรก่อนค่าใช้จ่าย	2,472	23%	3,148	25%	676	27%
ค่าใช้จ่ายในการขาย	837	8%	929	7%	92	11%
ค่าใช้จ่ายในการบริหาร	853	8%	1,110	9%	257	30%
รวมค่าใช้จ่าย	1,690	16%	2,039	16%	349	21%
กำไรจากการดำเนินงาน	782	7%	1,109	9%	327	42%
ค่าใช้จ่ายทางการเงิน	176	2%	297	2%	121	69%
ค่าใช้จ่ายภาษีเงินได้	120	1%	134	1%	14	12%
กำไรสุทธิส่วนที่เป็นของผู้ถือหุ้นของบริษัทฯ	438	4.1%	490	3.9%	52	12%

การวิเคราะห์ทางด้านรายได้

รายได้รวมของบริษัทในปี 2560 เท่ากับ 12,634 ล้านบาท โดยเพิ่มขึ้น 1,919 ล้านบาท หรือคิดเป็นอัตราการเพิ่มขึ้นร้อยละ 18.0 โดยการเพิ่มขึ้นของรายได้รวมของกลุ่มสำคัญเป็นผลสืบเนื่องจากการเพิ่มขึ้นของรายได้ในทุกธุรกิจที่บริษัทลงทุน โดยมีรายละเอียดดังต่อไปนี้

1. รายได้จากการจัดจำหน่ายโทรศัพท์เคลื่อนที่ และอุปกรณ์ที่เกี่ยวข้อง เท่ากับ 10,073 ล้านบาท เพิ่มขึ้น 991 ล้านบาท หรือเพิ่มขึ้นร้อยละ 11 โดยในปีที่ผ่านมาบริษัทสามารถขายสินค้าผ่านช่องทางการจำหน่ายที่หลากหลายผ่านบริษัทในกลุ่ม และสินค้าสมาร์ทโฟน รวมถึงกล้องถ่ายรูปยังคงมียอดขายที่เติบโตได้ดี
2. รายได้จากการให้บริการติดตามหนี้และบริการอื่น เท่ากับ 1,842 ล้านบาท เพิ่มขึ้น 748 ล้านบาทหรือร้อยละ 68 เนื่องจาก ธุรกิจของบริษัทย่อยในส่วนการติดตามหนี้ด้วยคุณภาพ และบริหารหนี้ด้วยคุณภาพได้ตามเป้าหมาย โดยมีรายได้จากการจัดเก็บหนี้ในส่วนงานรับจ้างที่เพิ่มขึ้น อีกทั้งรายได้จากหนี้ด้วยคุณภาพที่บริษัทได้รับซื้อมาก็เพิ่มขึ้นในส่วนของหนี้ด้วยคุณภาพที่ซื้อมาใหม่ ทั้งนี้ รายได้จาก

ดอกเบี้ยซึ่งได้รับจากการปล่อยสินเชื่อ J Money ของบริษัท เจ ฟินเทค จำกัด ได้บันทึกไว้เป็นส่วนหนึ่งของรายได้ในรายได้นี้

3. รายได้จากค่าเช่า เท่ากับ 719 ล้านบาท เพิ่มขึ้นเท่ากับ 180 ล้านบาท หรือร้อยละ 33 เนื่องจาก รายได้ค่าเช่าจากเปิดศูนย์การค้าใหม่ The Jas Urban ซึ่งรับรายได้ได้เต็มปี
4. รายได้ค่าส่งเสริมการขาย เท่ากับ 511 ล้านบาท เพิ่มขึ้น 73 ล้านบาท หรือร้อยละ 17 โดยเป็นค่าส่งเสริมการตลาดค่าส่งเสริมการทำกิจกรรม และค่าคอมมิชชั่นการขาย
5. รายได้อื่นๆ เท่ากับ 79 ล้านบาท เพิ่มขึ้นจากปีที่ผ่านมา 21 ล้านบาท หรือร้อยละ 36

ทั้งนี้ หากพิจารณาถึงสัดส่วนรายได้รวมจะพบว่ารายได้จากการจัดจำหน่ายโทรศัพท์เคลื่อนที่ และอุปกรณ์ที่เกี่ยวข้องยังคงเป็นรายได้ที่มีสัดส่วนสูงที่สุด โดยคิดเป็นร้อยละ 80 ของรายได้รวม ในขณะที่รายได้จากการรับจ้างติดตามหนี้สินและบริหารหนี้ มีสัดส่วนร้อยละ 15 แต่เป็นรายได้ที่สร้างการเติบโตในด้านรายได้และกำไร ที่ดีในปีที่ผ่านมา

การวิเคราะห์ด้านต้นทุนขายและบริการ และกำไรขั้นต้น

ในปี 2560 บริษัทมีต้นทุนขายและบริการรวม 10,088 ล้านบาท เพิ่มขึ้นจากปีก่อนหน้าเท่ากับ 1,355 ล้านบาท หรือเพิ่มขึ้นร้อยละ 16 โดยต้นทุนขายและบริการรวมในส่วนที่เกี่ยวข้องกับธุรกิจการจัดจำหน่ายโทรศัพท์เคลื่อนที่ปรับตัวสูงร้อยละ 12 ซึ่งเพิ่มขึ้นตามยอดขายรวมที่เพิ่มขึ้น และสำหรับต้นทุนการให้บริการเพิ่มขึ้นร้อยละ 60.3 เนื่องจาก ค่าใช้จ่ายที่เกี่ยวข้องกับธุรกิจสินเชื่อเพิ่มขึ้น

ในด้านอัตรากำไรขั้นต้น ในปี 2560 พบว่าอัตรากำไรขั้นต้นรวมของบริษัทปรับตัวสูงขึ้นมาก โดยในปี 2560 ที่ผ่านม้อัตรากำไรขั้นต้นเท่ากับ ร้อยละ 20 เพิ่มขึ้นถึงร้อยละ 28 เมื่อเทียบกับปีที่ผ่านมา ซึ่งเป็นผลจากบริษัทมีรายได้จากธุรกิจสินเชื่อส่วนบุคคล ซึ่งเป็นธุรกิจที่มีอัตรากำไรขั้นต้นที่ค่อนข้างสูง

การวิเคราะห์ค่าใช้จ่ายในการขายและบริหาร และกำไรจากการดำเนินงาน

ในปี 2560 บริษัทมีค่าใช้จ่ายในการขายและบริหารรวม เท่ากับ 2,039 ล้านบาท เพิ่มขึ้นร้อยละ 21 ซึ่งค่าใช้จ่ายส่วนใหญ่ที่เกิดขึ้นเป็นค่าใช้จ่ายเกี่ยวกับค่าใช้จ่ายบริหาร ซึ่งส่วนใหญ่เป็นผลจากค่าเผื่อหนี้สงสัยจะสูญจากการปล่อยสินเชื่อ ค่าส่งเสริมการขายในแต่ละส่วนงานของธุรกิจ และการเพิ่มจำนวนพนักงานตามการขยายส่วนงานทางธุรกิจภายในกลุ่มบริษัท

สำหรับกำไรจากการดำเนินงานในปี 2560 เท่ากับ 1,109 ล้านบาท ปรับตัวสูงขึ้น 327 ล้านบาท หรือร้อยละ 42 ซึ่งเป็นผลสืบเนื่องจากการดำเนินงานของแต่ละส่วนงานทางธุรกิจ โดยเฉพาะในส่วนของการจัดจำหน่ายโทรศัพท์เคลื่อนที่ และธุรกิจการติดตามหนี้และบริหารหนี้ด้วยคุณภาพ

ต้นทุนทางการเงิน

บริษัทมีต้นทุนทางการเงินรวมปี 2560 เท่ากับ 297 ล้านบาท เพิ่มขึ้นจากปี 2559 เท่ากับ 121 ล้านบาท ซึ่งการเพิ่มขึ้นของต้นทุนทางการเงินส่วนใหญ่เป็นการเพิ่มขึ้นของต้นทุนทางการเงินในธุรกิจของบริษัทและบริษัทย่อย ซึ่งมีการออกหุ้นกู้ระยะยาวมากขึ้น

กำไรสุทธิส่วนที่เป็นของผู้ถือหุ้นของบริษัทฯ

บริษัทมีกำไรสุทธิปี 2560 เท่ากับ 490 ล้านบาท เพิ่มขึ้นจากปี 2559 เท่ากับ 52 ล้านบาท หรือเพิ่มขึ้นร้อยละ 11.9 โดยคิดเป็นอัตรากำไรสุทธิเท่ากับ ร้อยละ 3.9

การวิเคราะห์ฐานะทางการเงิน

บริษัทมีสถานะทางการเงินโดยสรุปดังนี้

	2559		2560		เปลี่ยนแปลง	
	ลบ.	%	ลบ.	%	ลบ.	%
เงินสดและรายการเทียบเท่าเงินสด	844	6.5%	796	4.8%	-48	-5.7%
ลูกหนี้การค้าและลูกหนี้อื่น	355	2.7%	279	1.7%	-76	-21.4%
สินค้าคงเหลือ	1,149	8.8%	2,006	12.2%	857	74.6%
ต้นทุนการพัฒนาอสังหาริมทรัพย์	96	0.7%	243	1.5%	147	152.0%
รายได้ค้างรับ	408	3.1%	738	4.5%	330	81.0%
เงินให้สินเชื่อแก่ลูกหนี้ที่ถึงกำหนดชำระภายในหนึ่งปี	1,822	14.0%	2,745	16.7%	923	50.6%
สินทรัพย์หมุนเวียนอื่น	651	5.0%	812	4.9%	160	24.6%
รวมสินทรัพย์หมุนเวียน	5,326	41.0%	7,619	46.3%	2,293	43.1%
เงินให้สินเชื่อจากการซื้อลูกหนี้ - สุทธิ	3,011	23.2%	3,800	23.1%	789	26.2%
เงินลงทุนในบริษัทร่วม	999	7.7%	968	5.9%	-31	-3.1%
อสังหาริมทรัพย์เพื่อการลงทุน	507	3.9%	520	3.2%	13	2.6%
ที่ดิน อาคารและอุปกรณ์	840	6.5%	860	5.2%	20	2.4%
สินทรัพย์ไม่มีตัวตน	148	1.1%	350	2.1%	202	136.5%
สิทธิการเช่าและค่าเช่าจ่ายล่วงหน้า	1,499	11.5%	1,583	9.6%	84	5.6%
สินทรัพย์ไม่หมุนเวียนอื่น	673	5.2%	743	4.5%	70	10.4%
รวมสินทรัพย์ไม่หมุนเวียน	7,677	59.1%	8,824	53.7%	1,147	14.9%
รวมสินทรัพย์	13,003	100.0%	16,444	100.0%	3,441	26.5%
เงินเบิกเกินบัญชีและเงินกู้ยืมระยะสั้น	1,934	14.9%	2,814	17.1%	880	45.5%
เจ้าหนี้การค้าและเจ้าหนี้อื่น	718	5.5%	662	4.0%	-56	-7.7%
เงินกู้ยืมระยะยาวที่ถึงกำหนดชำระภายในหนึ่งปี	372	2.9%	415	2.5%	43	11.7%
หุ้นกู้ที่ถึงกำหนดชำระภายในหนึ่งปี	609	4.7%	100	0.6%	-509	-83.6%
เงินกู้ยืมระยะสั้น	2,384	18.3%	793	4.8%	-1,591	-66.7%
หนี้สินหมุนเวียนอื่น	102	0.8%	151	0.9%	49	47.8%
รวมหนี้สินหมุนเวียน	6,119	47.1%	4,936	30.0%	-1,183	-19.3%
เงินกู้ยืมระยะยาว - สุทธิ	1,200	9.2%	1,281	7.8%	81	6.8%
หุ้นกู้ - สุทธิ	1,497	11.5%	5,381	32.7%	3,884	259.5%
หนี้สินไม่หมุนเวียนอื่น	197	1.5%	182	1.1%	-15	-7.6%
รวมหนี้สินไม่หมุนเวียน	2,894	22.3%	6,844	41.6%	3,950	136.5%
รวมหนี้สิน	9,013	69.3%	11,780	71.6%	2,767	30.7%

	2559		2560		เปลี่ยนแปลง	
	ลบ.	%	ลบ.	%	ลบ.	%
รวมส่วนของผู้ถือหุ้น	3,990	30.7%	4,664	28.4%	674	16.9%

สินทรัพย์

ณ วันที่ 31 ธันวาคม 2560 บริษัทมีสินทรัพย์รวม 16,444 ล้านบาทแบ่งเป็นสินทรัพย์หมุนเวียน 7,619 ล้านบาทคิดเป็นร้อยละ 46.3 ของสินทรัพย์รวม และสินทรัพย์ไม่หมุนเวียน 8,824 ล้านบาทคิดเป็นร้อยละ 53.7 ของสินทรัพย์รวมเมื่อเทียบกับ ณ สิ้นปี 2559 บริษัทมีสินทรัพย์รวมเพิ่มขึ้น 3,441 ล้านบาทหรือร้อยละ 26.5

โดยมีการเปลี่ยนแปลงของสินทรัพย์ที่เป็นสาระสำคัญในปี 2559 ดังนี้

1. สินค่างดเหลือเพิ่มขึ้นเป็น 2,006 ล้านบาท ซึ่งเพิ่มขึ้นร้อยละ 74.6
2. ต้นทุนการพัฒนาอสังหาริมทรัพย์เพิ่มขึ้น 147 ล้านบาท จากธุรกิจภายใต้การพัฒนาของบริษัทย่อย
3. เงินให้สินเชื่อจากการซื้อลูกหนี้ เท่ากับ 3,800 ล้านบาท เพิ่มขึ้นจากปีก่อน 789 ล้านบาท เนื่องจากบริษัทมีซื้อหนี้ด้อยคุณภาพเข้ามาบริหารเพิ่มขึ้น

หนี้สิน

ณวันที่ 31 ธันวาคม 2560 บริษัทมีหนี้สินรวม 11,780 ล้านบาทเมื่อเทียบกับ ณ สิ้นปี 2559 แล้วเพิ่มขึ้น 2,767 ล้านบาทหรือร้อยละ 30.7 โดยหนี้สินที่เพิ่มขึ้นส่วนใหญ่เป็นการเพิ่มของหนี้สินระยะยาวซึ่งบริษัทใช้ไปเพื่อการขยายธุรกิจ และเปลี่ยนจากหนี้สินระยะสั้นประเภทตั๋วแลกเงินระยะสั้น เป็นหนี้สินระยะยาวประเภทหุ้นกู้ซึ่งเหมาะสมกับโครงสร้างของกระแสเงินสดของโครงการลงทุนของบริษัทมากขึ้น โดยหุ้นกู้เพิ่มขึ้น 3,884 ล้านบาท

สภาพคล่อง

สำหรับในปี 2560 บริษัทมีรายการเงินสดและรายการเทียบเท่าเงินสดเพิ่มขึ้น (ลดลง) สุทธิ (47.8) ล้านบาทโดยแยกเป็นรายละเอียดกระแสเงินสดแต่ละกิจกรรมดังนี้

กระแสเงินสด	2559	2560
กระแสเงินสดจากกิจกรรมดำเนินงาน	(995.5)	(1,839.1)
กระแสเงินสดจากกิจกรรมลงทุน	(859.7)	(707.1)
กระแสเงินสดจากกิจกรรมจัดหาเงิน	2,529.7	2,498.7
ผลต่างจากการแปลงค่างบการเงิน	-	(0.3)
เงินสดและรายการเทียบเท่าเงินสดเพิ่มขึ้น (ลดลง) สุทธิ	674.4	(47.8)

กระแสเงินสดจากกิจกรรมดำเนินงานในปี 2560 บริษัทมีเงินสดจ่ายสุทธิจากกิจกรรมการดำเนินงาน 1,839.1 ล้านบาท ซึ่งเกิดจากการเพิ่มขึ้นของเงินให้สินเชื่อแก่ลูกหนี้ของบริษัทย่อย เจฟฟินเทค และเงินลงทุนในลูกหนี้ของบริษัทย่อย เจเอ็มที

กระแสเงินสดจากกิจกรรมลงทุนในปี 2560 บริษัทมีเงินสดจ่ายจากกิจกรรมการลงทุน 707.1 ล้านบาท เป็นผลจากการลงทุนขยายกิจการทั้งในส่วนการซื้อธุรกิจใหม่ และที่ดินและอาคาร อุปกรณ์

กระแสเงินสดจากกิจกรรมจัดหาเงินในปี 2560 บริษัทมีเงินสดสุทธิได้มาจากกิจกรรมจัดหาเงิน 2,498.7 ล้านบาท ซึ่งสาเหตุหลักเกิดจากการออกหุ้นกู้ระยะยาวของบริษัท และบริษัทย่อย

ด้านอัตราส่วนสภาพคล่องของบริษัทในปี 2560 เท่ากับ 1.54 เท่าสำหรับในปี 2559 เท่ากับ 0.87 บริษัทมีอัตราส่วนสภาพคล่องเพิ่มขึ้นเนื่องจาก สินค้าคงเหลือเพิ่มขึ้น และเงินให้สินเชื่อจากการซื้อลูกหนี้ที่ครบกำหนดชำระใน 1 ปีเพิ่มขึ้น

แหล่งที่มาของเงินทุนและโครงสร้างทุน

แหล่งเงินทุนที่สำคัญของบริษัทประกอบด้วยเงินทุนจากผู้ถือหุ้นและเงินกู้ยืมระยะสั้นและระยะยาวจากสถาบันการเงินโดยวันที่ 31 ธันวาคม 2560 บริษัทมีส่วนของผู้ถือหุ้นรวม 4,664 ล้านบาท เพิ่มขึ้นจากปี 2559 เท่ากับ 674 ล้านบาทหรือร้อยละ 16.9 โดยเป็นการเพิ่มขึ้นของหุ้นเพิ่มทุนในบริษัทย่อย และส่วนล้ามูลค่าหุ้น และการเพิ่มทุนจากหุ้นปันผลภายในปี 2560

โดยอัตราส่วนหนี้สินต่อทุนของบริษัทรวม เท่ากับ 2.53 เท่า โดยเพิ่มขึ้นเมื่อเทียบกับปี 2559 ที่เท่ากับ 2.26 เท่า และสำหรับอัตราส่วนหนี้สินที่มีภาระดอกเบี้ยต่อทุน เท่ากับ 2.31 โดยเพิ่มขึ้นเมื่อเทียบกับปี 2559 ที่เท่ากับ 2.00 เท่า

มุมมองของผู้บริการต่อผลการดำเนินงานในอนาคต (Forward Looking)

บริษัทเชื่อว่าในอนาคตอันใกล้ธุรกิจที่เกี่ยวข้องกับ Fintech และการเกิด Technology Disrupt จะเกิดขึ้นในอุตสาหกรรมการเงิน และค้าปลีก ซึ่งบริษัทต้องเตรียมพร้อมกับโอกาสทางธุรกิจที่จะเกิดขึ้นในอนาคต การลงทุนพัฒนา และการปรับเปลี่ยนธุรกิจให้รองรับการเปลี่ยนแปลงดังกล่าวจึงเป็นสิ่งจำเป็นที่จะนำไปสู่ธุรกิจยังคงเติบโตอย่างยั่งยืนได้ในอนาคต

ผลการดำเนินงานของบริษัทในปี 2561 บริษัทยังคงมองเห็นโอกาสของการเติบโตของธุรกิจ ดังต่อไปนี้

1. ธุรกิจจัดจำหน่ายมือถือ บริษัทยังคงมุ่งจำหน่ายสินค้าสมาร์ทโฟน และกล้องถ่ายรูป ผ่านช่องทาง การจำหน่ายที่มืออยู่ของบริษัทในกลุ่ม ในปี 2561 สมาร์ทโฟนรุ่นใหม่ จะเริ่มทยอยออกจำหน่ายตั้งแต่ช่วงปลายไตรมาส 1/2561
2. ธุรกิจติดตามหนี้ และบริหารหนี้ด้วยคุณภาพ จะยังคงเติบโตอย่างต่อเนื่อง บริษัทยังคงขยายธุรกิจออกไปให้ครอบคลุมการบริหารหนี้ด้วยคุณภาพที่หลากหลายมากขึ้น โดยเริ่มซื้อหนี้ด้วยคุณภาพที่มีหลักประกัน เข้ามาบริหาร รวมถึงการขยายโอกาสทางธุรกิจไปยังกลุ่มประเทศ CLMV
3. ธุรกิจพัฒนาอสังหาริมทรัพย์ ยังคงเผชิญกับความท้าทายในด้านธุรกิจ อย่างไรก็ตามผู้บริหารตระหนักดีว่า จะต้องขยายช่องทางของธุรกิจเพื่อเพิ่มรายได้ และมาร์จิ้นของธุรกิจให้เพิ่มขึ้น ซึ่งคาดว่าปีนี้ธุรกิจในส่วนสนับสนุนจะช่วยเสริมรายได้ และกำไรให้กับธุรกิจ

คำตอบแทนจากการสอบบัญชี

บริษัทและบริษัทย่อยจ่ายคำตอบแทนการสอบบัญชีให้แก่บริษัท สำนักงาน อีวาย จำกัด ซึ่งเป็นสำนักงานสอบบัญชีที่ผู้สอบบัญชีประจำปี 2560 และสำหรับปี 2559 รวมทั้งบุคคลหรือกิจการที่เกี่ยวข้องกับผู้สอบบัญชี และสำนักงานสอบบัญชีที่ผู้สอบบัญชีสังกัดในปี 2558 และปี 2559 มีจำนวนเงินรวม 6.80 ล้านบาท และ 5.02 ล้านบาท

คำตอบแทนจากการสอบบัญชีประจำปี	2559	2560
1. ค่าสอบบัญชีงบการเงิน		
เฉพาะบริษัท เจ มาร์ท จำกัด (มหาชน)	1.8 ล้านบาท	1.05 ล้านบาท
2. ค่าสอบบัญชีงบการเงิน		
บริษัท เจ มาร์ท จำกัด (มหาชน) และบริษัทย่อย	5.02 ล้านบาท	6.80 ล้านบาท

ค่าใช้จ่ายในการวิจัยและพัฒนา

บริษัทไม่มีค่าใช้จ่ายในการวิจัยและพัฒนาในปี 2560 ที่ผ่านมา

รายงานกิจกรรมเพื่อสังคมของบริษัท

นโยบายทางด้านการกิจกรรมเพื่อสังคมของบริษัท

เพื่อให้กิจกรรม CSR ของบริษัท เจ มาร์ท จำกัด (มหาชน) ดำเนินไปอย่างมีแบบแผน เป็นระบบและเกิดประสิทธิผลสูงสุด บริษัทได้กำหนดหลักการเพื่อเป็นแนวทางความรับผิดชอบต่อสังคมและเพื่อเป็นแนวทางปฏิบัติของบริษัท ตามที่ตลาดหลักทรัพย์แห่งประเทศไทยได้กำหนดไว้ มีดังนี้

- 1) การประกอบกิจการด้วยความเป็นธรรม
- 2) การต่อต้านการทุจริตคอร์รัปชัน
- 3) การเคารพสิทธิมนุษยชน
- 4) การปฏิบัติต่อแรงงานอย่างเป็นธรรม
- 5) ความรับผิดชอบต่อผู้บริโภค
- 6) การดูแลรักษาสิ่งแวดล้อม
- 7) การร่วมพัฒนาชุมชนหรือสังคม
- 8) การมีนวัตกรรมและเผยแพร่นวัตกรรมซึ่งได้จากการดำเนินงานที่มีความรับผิดชอบต่อสังคม สิ่งแวดล้อม และผู้มีส่วนเกี่ยวข้อง

ทั้งนี้สำหรับบริษัท เจมาร์ท จำกัด (มหาชน) ได้ก้าวสู่การดำเนินนโยบายทางด้านการกิจกรรมมาเพื่อสังคมของบริษัท โดย การทำกิจกรรมทางด้านสังคมนั้นถือเป็นส่วนหนึ่งของการดำเนินงาน หรือ CSR In Process ซึ่งพิจารณาโครงการทางต่าง CSR ของบริษัทในกระบวนการทำงาน ได้ดังต่อไปนี้

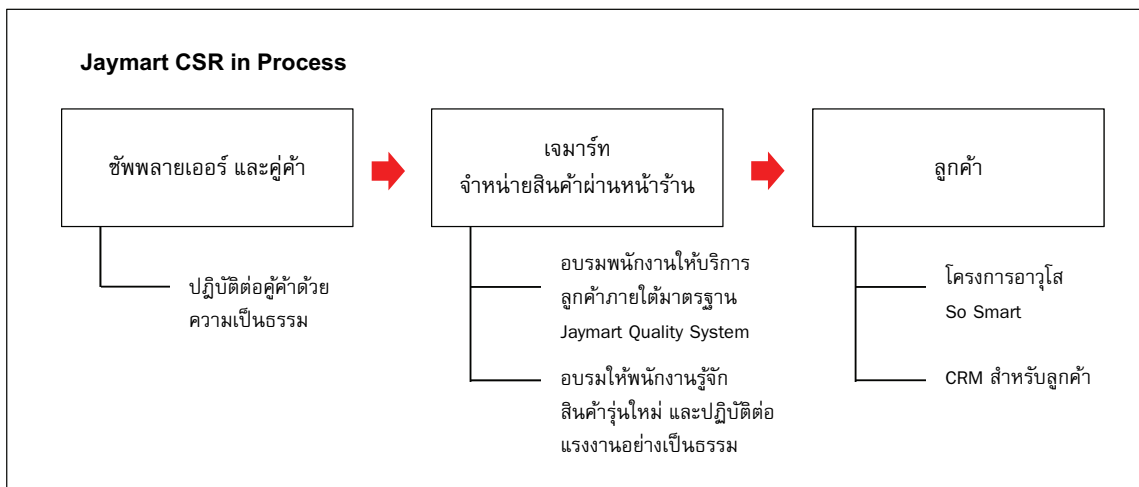

โครงการ อาวุโส So Smart

อาวุโส So Smart คือ โครงการให้ความรู้เกี่ยวกับการใช้ App, โทรศัพท์มือถือแก่ผู้สูงอายุ เนื่องด้วย บริษัท เจ มาร์ท จำกัด (มหาชน) ตระหนักถึงความสำคัญของกลุ่มคนสูงอายุ ซึ่งเป็นกลุ่มประชากรที่มีแนวโน้มเพิ่มมากขึ้นเรื่อยๆ โดยข้อมูลจากองค์การสหประชาชาติได้ให้นิยามว่าประเทศใดมีประชากรอายุ 60 ปีขึ้นไปในสัดส่วนเกิน 10% หรือมีประชากรอายุ 65 ปีขึ้นไปเกิน 7% ของประชากรทั้งประเทศ ถือว่าประเทศนั้นได้ก้าวเข้าสู่สังคมผู้สูงอายุ (Aging Society) และจะเป็นสังคมผู้สูงอายุโดยสมบูรณ์ (Aged Society) เมื่อสัดส่วนประชากรที่มีอายุ 60 ปีเพิ่มเป็น 20% และอายุ 65 ปีขึ้นไปเพิ่มเป็น 14%

สำหรับประเทศไทยได้ก้าวเข้าสู่สังคมผู้สูงอายุตั้งแต่ปี 2548 คือ มีประชากรอายุ 60 ปีขึ้นไป 10.5% ของประชากรทั้งประเทศ และมีแนวโน้มที่ประชากรผู้สูงอายุจะมีเพิ่มมากขึ้นเรื่อยๆ เนื่องจากอัตราการเกิดทดแทนลดลง

อีกทั้งอายุเฉลี่ยของคนไทยก็ยืนยาวขึ้น อาจเนื่องมาจากการพัฒนาประเทศในด้านต่างๆ ทั้งด้านการแพทย์ สาธารณสุข เศรษฐกิจ สังคมและสิ่งแวดล้อม ฯลฯ

ดังนั้นเมื่อนโยบายของประชากรผู้สูงอายุมีเพิ่มมากขึ้นเรื่อยๆ ทั้งหน่วยงานรัฐและเอกชน จึงเล็งเห็นความสำคัญโดยมีการริเริ่มโครงการและจัดตั้งโครงการต่างๆ เพื่อดูแลประชากรผู้สูงอายุโดยเฉพาะ เช่น การจัดทำบัตรผู้สูงอายุ การจ่ายเบี้ยยังชีพ การจัดตั้งคลินิก และชมรมผู้สูงอายุขึ้นในโรงพยาบาลต่างๆ ฯลฯ และสำหรับบริษัท เจ มาร์ท จำกัด (มหาชน) เราได้เล็งเห็นถึงความสำคัญในด้านสังคมและจิตใจของกลุ่มผู้สูงอายุด้วย ดังนั้นเราจึงริเริ่มโครงการให้ความรู้เกี่ยวกับการใช้ App. โทรศัพท์มือถือ ในชื่อโครงการ “อาวุโส So Smart” เพื่อช่วยให้กลุ่มผู้สูงอายุสามารถดำรงชีวิตอยู่ในสังคมปัจจุบันได้อย่างมีความสุข

เมื่อวันที่ 11 สิงหาคม 2558 เจ มาร์ท ได้เริ่มจัดกิจกรรมขึ้นครั้งแรก ที่ร้าน เจ มาร์ท สาขา สยามพารากอนบรรยากาศภายในงานเต็มไปด้วยความสนุกสนาน ผู้อาวุโสให้ความสนใจเรียนรู้เกี่ยวกับการใช้งานสมาร์ทโฟน และการใช้ App. ต่างๆ บนมือถือ นอกจากนี้ทางทีมงานยังได้ไขข้อข้องใจ และตอบคำถามจากผู้สูงอายุที่เข้าร่วมกิจกรรมกันอย่างเป็นกันเอง ทำให้ผู้สูงอายุได้เข้าใจในการใช้สมาร์ทโฟนมากยิ่งขึ้น นอกจากนี้ยังช่วยให้ผู้สูงอายุสามารถใช้ App. สำหรับสื่อสารกับลูกๆ หลานๆ คนในครอบครัวและเพื่อนๆ ในสังคมผู้สูงอายุกันเองได้สนุกเพิ่มขึ้นอีกด้วย

สำหรับโครงการ “อาวุโส So Smart” ครั้งที่ 2 ได้จัดขึ้นในวันที่ 11 กันยายน 2558 ที่ร้าน FU5 Coffee The Jas วังหิน ซึ่งบรรยากาศในงานครั้งนี้เต็มไปด้วยความสนุกสนานเช่นเคย ผู้อาวุโสให้ความสนใจเรียนรู้ App. ต่างๆ อย่างมาก โดยมีทีมงานคอยดูแลและตอบคำถามให้แก่ผู้สูงอายุที่เข้าร่วมกิจกรรมอย่างเป็นกันเอง

ในปี 2559 บริษัทยังคงมีโครงการ “อาวุโส So Smart” ครั้งที่ 6 ในวันที่ 11 มิถุนายน 2559 ที่อาคารสำนักงานใหญ่ของบริษัท เจ มาร์ท ซึ่งได้รับความสนใจจากผู้สูงอายุที่เข้าร่วมโครงการกว่า 75 ท่าน

และสำหรับปี 2560 บริษัทยังคงดำเนินกิจกรรมอย่างต่อเนื่อง โดยเมื่อวันที่ 7 ตุลาคม 2560 บริษัท เจมาร์ท โหมบาย จำกัด ร่วมมือกับสโมสรโรตารีสวนหลวงจัดโครงการ อาวุโส So Smart เพื่อให้ความรู้เกี่ยวกับการใช้ App บนมือถือแก่ผู้สูงอายุนอกจากนี้ผู้เข้าอบรมยังได้รับฟังการบรรยาย เรื่องเทคโนโลยีเปลี่ยนโลก จากคุณนราธิป วิรุฬห์ชาติตะพันธ์ ผู้อำนวยการสายงานการตลาด บริษัท เจมาร์ท จำกัด (มหาชน) ณ ห้องอบรมAชั้น 2 ตึก B อาคารเจมาร์ท



ผลที่ได้รับจากการจัดโครงการ

- ทำให้ผู้สูงอายุได้มีความรู้เพิ่มมากขึ้น ได้ทราบวิธีการใช้งานโทรศัพท์ที่ถูกต้อง และได้รู้จัก App.ใหม่ๆ บนมือถือที่ไม่เคยใช้งานมาก่อน
- ทำให้ผู้สูงอายุสามารถสร้างความใกล้ชิดกับคนในครอบครัว และเพื่อนๆ ในกลุ่มผู้สูงอายุด้วยกันได้

สิ่งที่จะดำเนินการสำหรับกิจกรรมในครั้งต่อไป

1. จัดทำหลักสูตรในการสอนเริ่มตั้งแต่ระดับความรู้พื้นฐาน ความรู้ขั้นกลาง และ ความรู้ขั้นสูง
2. จัดทำเอกสารประกอบการเรียน
3. ปรับปรุงระบบเสียงโดยให้วิทยากรใช้ไมโครโฟน
4. จัดลำดับในการสอน โดยให้วิทยากรบรรยายจนจบ จึงให้ผู้สูงอายุสอบถามข้อมูลเพิ่มเติม
5. เพิ่มเติมหลักสูตรการสอนตามหัวข้อที่กลุ่มผู้สูงอายุสนใจ เช่น สอนการเลือกซื้อโทรศัพท์ที่เหมาะสม, ข้อควรระวังในการใช้มือถือ, การใช้ Facebook หรือ Line อย่างปลอดภัยต่อตัวเองและผู้อื่น, พรบ. คอมพิวเตอร์ ฯลฯ

การบริจาคสร้างอาคารนวมินทรบพิตร 84 พรรษา โรงพยาบาลศิริราช วันที่ 8 ตุลาคม 2560 ณ โรงพยาบาลศิริราช

เมื่อวันที่ 9 ตุลาคม 2560 นายอดิศักดิ์ สุขุมวิทยา ประธานเจ้าหน้าที่บริหาร บริษัท เจมาร์ท จำกัด (มหาชน) และกลุ่มบริษัทในเครือ นำทีมคณะผู้บริหารเข้าเฝ้าทูลเกล้าถวายเงิน เพื่อสมทบทุนสร้างอาคารนวมินทรบพิตร 84 พรรษา โรงพยาบาลศิริราช เพื่อถวายเป็นพระราชกุศลแด่ในหลวงรัชกาลที่ 9 ณ อาคารชัยพัฒนา สวนจิตรลดา



กิจกรรม ห้างน้ำเพื่อน้อง ณ โรงเรียนรุจิรพัฒน์ จังหวัด ราชบุรี

บริษัท เจ มาร์ท จำกัด (มหาชน) และกลุ่มบริษัทในเครือได้ทำพิธีส่งมอบห้างน้ำ ให้แก่โรงเรียนรุจิรพัฒน์ อำเภอสวนผึ้ง จังหวัดราชบุรี โดยมีคุณยุวดี พงษ์อัชฌา, คุณกิตติพัฒน์ ชลวุฒิ รองประธานเจ้าหน้าที่บริหาร บริษัท เจ มาร์ท จำกัด (มหาชน) คุณศุภมาศ ไข่แก้ว ประธานเจ้าหน้าที่บริหารร่วม บริษัท เจ มาร์ท โมบาย จำกัด คณะผู้บริหารและพนักงาน เมื่อวันที่ 28 ตุลาคม 2560



บริษัท เจ มาร์ท จำกัด (มหาชน) และบริษัทย่อย

รายงาน และ งบการเงินรวม

31 ธันวาคม 2560

รายงานของผู้สอบบัญชีรับอนุญาต

เสนอต่อผู้ถือหุ้นของบริษัท เจ มาร์ท จำกัด (มหาชน)

ความเห็น

ข้าพเจ้าได้ตรวจสอบงบการเงินรวมของบริษัท เจ มาร์ท จำกัด (มหาชน) และบริษัทย่อย (กลุ่มบริษัท) ซึ่งประกอบด้วยงบแสดงฐานะการเงินรวม ณ วันที่ 31 ธันวาคม 2560 งบกำไรขาดทุนเบ็ดเสร็จรวม งบแสดงการเปลี่ยนแปลงส่วนของผู้ถือหุ้นรวมและงบกระแสเงินสดรวมสำหรับปีสิ้นสุดวันเดียวกัน และหมายเหตุประกอบงบการเงินรวม รวมถึงหมายเหตุสรุปนโยบายการบัญชีที่สำคัญ และได้ตรวจสอบงบการเงินเฉพาะกิจการของบริษัท เจ มาร์ท จำกัด (มหาชน) ด้วยเช่นกัน

ข้าพเจ้าเห็นว่างบการเงินข้างต้นนี้แสดงฐานะการเงิน ณ วันที่ 31 ธันวาคม 2560 ผลการดำเนินงานและกระแสเงินสด สำหรับปีสิ้นสุดวันเดียวกันของบริษัท เจ มาร์ท จำกัด (มหาชน) และบริษัทย่อย และเฉพาะของบริษัท เจ มาร์ท จำกัด (มหาชน) โดยถูกต้องตามที่ควรในสาระสำคัญตามมาตรฐานการรายงานทางการเงิน

เกณฑ์ในการแสดงความเห็น

ข้าพเจ้าได้ปฏิบัติงานตรวจสอบตามมาตรฐานการสอบบัญชี ความรับผิดชอบของข้าพเจ้าได้กล่าวไว้ในวรรค ความรับผิดชอบของผู้สอบบัญชีต่อการตรวจสอบงบการเงินในรายงานของข้าพเจ้า ข้าพเจ้ามีความเป็นอิสระจากกลุ่มบริษัทตามข้อกำหนดจรรยาบรรณของผู้ประกอบวิชาชีพบัญชีที่กำหนดโดยสภาวิชาชีพบัญชีในส่วนที่เกี่ยวข้องกับการตรวจสอบงบการเงิน และข้าพเจ้าได้ปฏิบัติตามข้อกำหนดด้านจรรยาบรรณอื่นๆตามที่ระบุในข้อกำหนดนั้นด้วย ข้าพเจ้าเชื่อว่าหลักฐานการสอบบัญชีที่ข้าพเจ้าได้รับเพียงพอและเหมาะสมเพื่อใช้เป็นเกณฑ์ในการแสดงความเห็นของข้าพเจ้า

ข้อมูลและเหตุการณ์ที่เน้น

ข้าพเจ้าขอให้สังเกตหมายเหตุประกอบงบการเงินดังต่อไปนี้

- ก) หมายเหตุประกอบงบการเงินข้อ 3 และข้อ 4.1 ในระหว่างปีปัจจุบัน บริษัทฯได้เปลี่ยนแปลงนโยบายบัญชีเนื่องจากการนำมาตรฐานการบัญชีฉบับที่ 27 (ปรับปรุง 2559) เรื่อง งบการเงินเฉพาะกิจการมาถือปฏิบัติ
- ข) หมายเหตุประกอบงบการเงินข้อ 4.2 ในระหว่างปีปัจจุบัน บริษัทฯได้ปรับปรุงการแยกแสดงรายการเงินให้สินเชื่อจากการซื้อลูกหนี้

บริษัทฯและบริษัทฯย่อยได้ปรับย้อนหลังงบการเงินสำหรับปี 2559 ใหม่ เพื่อสะท้อนถึงการเปลี่ยนแปลงนโยบายการบัญชีและการแยกแสดงรายการเงินให้สินเชื่อจากการซื้อลูกหนี้ตามที่กล่าวข้างต้น ทั้งนี้ ข้าพเจ้ามิได้ให้ข้อสรุปอย่างมีเงื่อนไขต่อกรณีนี้แต่อย่างใด

เรื่องสำคัญในการตรวจสอบ

เรื่องสำคัญในการตรวจสอบคือเรื่องต่างๆ ที่มีนัยสำคัญที่สุดตามดุลยพินิจของผู้ประกอบวิชาชีพของข้าพเจ้าในการตรวจสอบงบการเงินสำหรับงวดปัจจุบัน ข้าพเจ้าได้นำเรื่องเหล่านี้มาพิจารณาในบริบทของการตรวจสอบงบการเงินโดยรวมและในการแสดงความเห็นของข้าพเจ้า ทั้งนี้ ข้าพเจ้าไม่ได้แสดงความเห็นแยกต่างหากสำหรับเรื่องเหล่านี้

ข้าพเจ้าได้ปฏิบัติงานตามความรับผิดชอบที่ได้กล่าวไว้ในวรรคความรับผิดชอบของผู้สอบบัญชีต่อการตรวจสอบงบการเงินในรายงานของข้าพเจ้า ซึ่งได้รวมความรับผิดชอบที่เกี่ยวกับเรื่องเหล่านี้ด้วย การปฏิบัติงานของข้าพเจ้าได้รวมวิธีการตรวจสอบที่ออกแบบมาเพื่อตอบสนองต่อการประเมินความเสี่ยงจากการแสดงข้อมูลที่ขัดต่อข้อเท็จจริงอันเป็นสาระสำคัญในงบการเงิน ผลของวิธีการตรวจสอบของข้าพเจ้า ซึ่งได้รวมวิธีการตรวจสอบสำหรับเรื่องเหล่านี้ด้วย ได้ใช้เป็นเกณฑ์ในการแสดงความเห็นของข้าพเจ้าต่องบการเงินโดยรวม

เรื่องสำคัญในการตรวจสอบ พร้อมวิธีการตรวจสอบสำหรับแต่ละเรื่องดังต่อไปนี้

การรับรู้รายได้จากการขาย

กลุ่มบริษัทรับรู้รายได้จากการขายตามนโยบายการบัญชีที่เปิดเผยไว้ในหมายเหตุประกอบงบการเงินข้อ 5.1 โดยในปี 2560 กลุ่มบริษัทรับรู้รายได้จากการขายเป็นจำนวนเงิน 10,073 ล้านบาท คิดเป็นร้อยละ 76 ของรายได้รวม ข้าพเจ้าพิจารณาว่าการรับรู้รายได้จากการขายเป็นความเสี่ยงที่มีนัยสำคัญในการตรวจสอบเนื่องจากรายได้จากการขายเป็นบัญชีที่มีสาระสำคัญที่สุดในงบกำไรขาดทุนเบ็ดเสร็จของกลุ่มบริษัทและเป็นตัวชี้วัดหลักในแง่ผลการดำเนินงานทางธุรกิจซึ่งผู้บริหารและผู้ใช้งบการเงินให้ความสนใจ นอกจากนี้ กลุ่มบริษัทมีรายการขายกับลูกค้ารายย่อยเป็นจำนวนมาก ดังนั้น จึงมีความเสี่ยงเกี่ยวกับความครบถ้วนและระยะเวลาในการรับรู้รายได้

ข้าพเจ้าได้ตรวจสอบการรับรู้รายได้จากการขายของกลุ่มบริษัทโดยการ

- ประเมินและทดสอบระบบสารสนเทศและระบบการควบคุมภายในของกลุ่มบริษัทที่เกี่ยวข้องกับวงจรรายได้ โดยการสอบถามผู้รับผิดชอบ ทำความเข้าใจและเลือกตัวอย่างมาสุ่มทดสอบการปฏิบัติตามการควบคุมที่กลุ่มบริษัทออกแบบไว้
- สุ่มตัวอย่างสัญญาขายเพื่อตรวจสอบการรับรู้รายได้ว่าเป็นไปตามเงื่อนไขที่ระบุไว้ในสัญญาขายของกลุ่มบริษัท และสอดคล้องกับนโยบายการรับรู้รายได้ของกลุ่มบริษัท
- สุ่มตรวจสอบเอกสารประกอบรายการขายที่เกิดขึ้นในระหว่างปีและช่วงใกล้สิ้นรอบระยะเวลาบัญชี
- สอบทานใบลดหนี้ที่กลุ่มบริษัทออกภายหลังวันสิ้นรอบระยะเวลาบัญชี
- วิเคราะห์เปรียบเทียบข้อมูลบัญชีรายได้แบบแยกย่อย (Disaggregated data) เพื่อตรวจสอบความผิดปกติที่อาจเกิดขึ้นของรายการขายตลอดรอบระยะเวลาบัญชี

การรับรู้รายได้จากการเรียกเก็บหนี้จากลูกหนี้ที่รับซื้อ

กลุ่มบริษัทมีนโยบายการรับรู้รายได้จากการเรียกเก็บหนี้จากลูกหนี้ที่รับซื้อตามที่กล่าวไว้ในหมายเหตุประกอบงบการเงินข้อ 5.1 โดยรายได้จากการเรียกเก็บหนี้จากลูกหนี้ที่รับซื้อซึ่งแสดงรวมอยู่ใน “รายได้จากการให้บริการติดตามหนี้สินและบริการอื่น” ในงบกำไรขาดทุนเบ็ดเสร็จที่รับรู้ในปี 2560 มีจำนวน 1,110 ล้านบาทคิดเป็นร้อยละ 8 ของรายได้รวม ข้าพเจ้าจึงให้ความสำคัญกับการตรวจสอบการรับรู้รายได้ดังกล่าวเนื่องจากเงินให้สินเชื่อดังกล่าวประกอบด้วยลูกหนี้รายย่อยซึ่งมีความหลากหลาย และการรับรู้รายได้ใช้วิธีอัตราดอกเบี้ยที่แท้จริงตามการประมาณการอายุการเรียกเก็บหนี้ ดังนั้น จึงมีความเสี่ยงที่เกี่ยวกับมูลค่าในการรับรู้รายได้

ข้าพเจ้าได้ตรวจสอบการรับรู้รายได้จากการเรียกเก็บหนี้จากลูกหนี้ที่รับซื้อของกลุ่มบริษัทโดยการ

- ประเมินและทดสอบระบบสารสนเทศและระบบการควบคุมภายในของกลุ่มบริษัทที่เกี่ยวข้องกับวงจรรายได้จากการเรียกเก็บหนี้จากลูกหนี้ที่รับซื้อ โดยการสอบถามผู้รับผิดชอบ ทำความเข้าใจและเลือกตัวอย่างมาสุ่มทดสอบการปฏิบัติตามการควบคุมที่กลุ่มบริษัทออกแบบไว้
- สุ่มทดสอบรายการประมาณการกระแสเงินสดและการคำนวณอัตราผลตอบแทนที่แท้จริงของการรับรู้รายได้จากการเรียกเก็บหนี้จากลูกหนี้ที่รับซื้อว่ามีความสอดคล้องกับนโยบายการรับรู้รายได้ของกลุ่มบริษัท
- สุ่มตรวจสอบเอกสารรายการรับเงินจริงที่ได้รับในแต่ละงวด กับตารางที่ใช้ในการคำนวณอัตราการรับรู้รายได้ เพื่อทดสอบจำนวนเงินจริงที่นำมาใช้ในการคำนวณการปรับอัตราการรับรู้รายได้

- วิเคราะห์เปรียบเทียบข้อมูลบัญชีรายได้จากการจากการเรียกเก็บหนี้จากลูกหนี้แบบแยกย่อย โดยพิจารณาถึงอัตราการรับรู้รายได้ กระแสเงินสดรับจริงกับประมาณการกระแสเงินสด เพื่อตรวจสอบความผิดปกติที่อาจเกิดขึ้นของรายการตลอดรอบระยะเวลาบัญชี

ค่าเผ่อนหนี้สงสัยจะสูญของเงินให้สินเชื่อ

ตามที่กล่าวไว้ในหมายเหตุประกอบงบการเงินข้อ 5.3 และ 5.7 การประมาณการค่าเผ่อนหนี้สงสัยจะสูญของเงินให้สินเชื่อต้องอาศัยข้อสมมติหลายประการ ดังนั้น ผู้บริหารจำเป็นต้องใช้ดุลยพินิจในการพิจารณาหลักเกณฑ์และนโยบายในการตั้งค่าเผ่อนหนี้สงสัยจะสูญรวมทั้งวิธีการที่ใช้ในการคำนวณค่าเผ่อนหนี้สงสัยจะสูญของลูกหนี้จากการให้สินเชื่อ รวมถึงการประมาณการผลขาดทุนที่คาดว่าจะเกิดขึ้นเมื่อลูกหนี้มีปัญหาในการจ่ายชำระคืนหนี้เงินต้นและดอกเบี้ยรวมถึงพิจารณาช่วงเวลาที่ควรรับรู้ เนื่องจากกลุ่มบริษัทมีเงินให้สินเชื่อเป็นจำนวนที่มีนัยสำคัญต่องบการเงิน ข้าพเจ้าจึงให้ความสำคัญกับการตรวจสอบความเพียงพอของค่าเผ่อนหนี้สงสัยจะสูญของเงินให้สินเชื่อดังกล่าว

ข้าพเจ้าได้ตรวจสอบประมาณการค่าเผ่อนหนี้สงสัยจะสูญโดยการ

- ทำความเข้าใจกระบวนการประมาณการและการตั้งค่าเผ่อนหนี้สงสัยจะสูญและประเมินระบบการควบคุมภายในที่เกี่ยวข้องกับการอนุมัติ การติดตามหนี้ การคำนวณ และการบันทึกรายการบัญชีค่าเผ่อนหนี้สงสัยจะสูญ
- ประเมินหลักเกณฑ์และนโยบายในการตั้งค่าเผ่อนหนี้สงสัยจะสูญและวิธีการคำนวณค่าเผ่อนหนี้สงสัยจะสูญ
- สอบทานความครบถ้วนของข้อมูลที่ใช้ในการคำนวณค่าเผ่อนหนี้สงสัยจะสูญและตรวจสอบความถูกต้องของการคำนวณอายุหนี้คงค้าง การคำนวณค่าเผ่อนหนี้สงสัยจะสูญ และการบันทึกบัญชี
- วิเคราะห์เปรียบเทียบข้อสมมติที่กลุ่มบริษัทใช้กับข้อมูลที่เกิดขึ้นจริงในอดีต ความสม่ำเสมอในการประยุกต์ใช้ข้อสมมติดังกล่าว และพิจารณาวิธีการที่กลุ่มบริษัทเลือกใช้ในการประมาณการค่าเผ่อนหนี้สงสัยจะสูญสำหรับลูกหนี้สินเชื่อแต่ละประเภท

สินค้าคงเหลือ

การประมาณการมูลค่าสุทธิที่คาดว่าจะได้รับของสินค้าคงเหลือตามที่เปิดเผยไว้ในหมายเหตุประกอบงบการเงินข้อ 5.4 และ 10 ต้องอาศัยดุลยพินิจของฝ่ายบริหารค่อนข้างมาก โดยเฉพาะอย่างยิ่งการประมาณการค่าเผ่อนการลดลงของมูลค่าสินค้าคงเหลือสำหรับสินค้าที่ล้าสมัยหรือเสื่อมสภาพซึ่งขึ้นอยู่กับวิธีการวิเคราะห์ในรายละเอียดเกี่ยวกับวงจรอายุของสินค้า การแข่งขันทางการตลาด สภาพเศรษฐกิจและอุตสาหกรรม ซึ่งอาจทำให้เกิดความเสี่ยงเกี่ยวกับมูลค่าของค่าเผ่อนการลดลงของมูลค่าสินค้าคงเหลือ

ข้าพเจ้าได้ประเมินและทดสอบระบบการควบคุมภายในของกลุ่มบริษัทที่เกี่ยวข้องกับการประเมินค่าเพื่อการลดลงของมูลค่าสินค้านี้ โดยการสอบถามผู้รับผิดชอบ ทำความเข้าใจและเลือกตัวอย่างมาสุ่มทดสอบการปฏิบัติตามการควบคุมที่กลุ่มบริษัทออกแบบไว้ นอกจากนี้ ข้าพเจ้าได้ประเมินวิธีการและข้อสมมติที่ฝ่ายบริหารใช้ในการพิจารณาค่าเพื่อการลดลงของมูลค่าสินค้านี้

- ทำความเข้าใจเกณฑ์ที่ใช้ในการพิจารณาค่าเพื่อการลดลงของมูลค่าสินค้านี้ รวมถึงสอบทานความสม่าเสมอของการใช้เกณฑ์ดังกล่าว และเหตุผลสำหรับการรับรู้ค่าเพื่อการลดลงของมูลค่าสินค้านี้แบบเฉพาะเจาะจง
- วิเคราะห์เปรียบเทียบข้อมูลระยะเวลาการถือครองและการเคลื่อนไหวของสินค้านี้เพื่อระบุถึงกลุ่มสินค้านี้ที่มีข้อบ่งชี้ว่ามีการหมุนเวียนของสินค้านี้ที่ช้ากว่าปกติ
- วิเคราะห์เปรียบเทียบจำนวนเงินสุทธิที่กิจการได้รับจากการขายสินค้านี้ภายหลังวันที่ในงบการเงินกับราคาทุนของสินค้านี้แต่ละกลุ่มสินค้านี้

ข้อมูลอื่น

ผู้บริหารเป็นผู้รับผิดชอบต่อข้อมูลอื่น ซึ่งรวมถึงข้อมูลที่อยู่ในรายงานประจำปีของกลุ่มบริษัท (แต่ไม่รวมถึงงบการเงินและรายงานของผู้สอบบัญชีที่แสดงอยู่ในรายงานนั้น) ซึ่งคาดว่าจะถูกจัดเตรียมให้กับข้าพเจ้าภายหลังวันที่ในรายงานของผู้สอบบัญชี

ความเห็นของข้าพเจ้าต่องบการเงินไม่ครอบคลุมถึงข้อมูลอื่นและข้าพเจ้าไม่ได้ให้ข้อสรุปในลักษณะการให้ความเชื่อมั่นในรูปแบบใด ๆ ต่อข้อมูลอื่นนั้น

ความรับผิดชอบของข้าพเจ้าที่เกี่ยวข้องกับการตรวจสอบงบการเงินคือ การอ่านและพิจารณาว่าข้อมูลอื่นนั้นมีความขัดแย้งที่มีสาระสำคัญกับงบการเงินหรือกับความรู้ที่ได้รับจากการตรวจสอบของข้าพเจ้าหรือไม่ หรือปรากฏว่าข้อมูลอื่นแสดงขัดต่อข้อเท็จจริงอันเป็นสาระสำคัญหรือไม่

เมื่อข้าพเจ้าได้อ่านรายงานประจำปีของกลุ่มบริษัทตามที่กล่าวข้างต้นแล้ว และหากสรุปได้ว่าการแสดงข้อมูลที่ขัดต่อข้อเท็จจริงอันเป็นสาระสำคัญ ข้าพเจ้าจะสื่อสารเรื่องดังกล่าวให้ผู้มีหน้าที่ในการกำกับดูแลทราบเพื่อให้มีการดำเนินการแก้ไขที่เหมาะสมต่อไป

ความรับผิดชอบของผู้บริหารและผู้มีหน้าที่ในการกำกับดูแลต้องบการเงิน

ผู้บริหารมีหน้าที่รับผิดชอบในการจัดทำและนำเสนองบการเงินเหล่านี้ โดยถูกต้องตามที่ควรตามมาตรฐานการรายงานทางการเงิน และรับผิดชอบเกี่ยวกับการควบคุมภายในที่ผู้บริหารพิจารณาว่าจำเป็นเพื่อให้สามารถจัดทำงบการเงินที่ปราศจากการแสดงข้อมูลที่ขัดต่อข้อเท็จจริงอันเป็นสาระสำคัญไม่ว่าจะเกิดจากการทุจริตหรือข้อผิดพลาด

ในการจัดทำงบการเงิน ผู้บริหารรับผิดชอบในการประเมินความสามารถของกลุ่มบริษัทในการดำเนินงานต่อเนื่อง การเปิดเผยเรื่องที่เกี่ยวข้องกับการดำเนินงานต่อเนื่องในกรณีที่มีเรื่องดังกล่าว และการใช้เกณฑ์การบัญชีสำหรับกิจการที่ดำเนินงานต่อเนื่องเว้นแต่ผู้บริหารมีความตั้งใจที่จะเลิกกลุ่มบริษัทหรือหยุดดำเนินงานหรือไม่สามารถดำเนินงานต่อเนื่องอีกต่อไปได้

ผู้มีหน้าที่ในการกำกับดูแลมีหน้าที่ในการสอดส่องดูแลกระบวนการในการจัดทำรายงานทางการเงินของกลุ่มบริษัท

ความรับผิดชอบของผู้สอบบัญชีต่อการตรวจสอบงบการเงิน

การตรวจสอบของข้าพเจ้ามีวัตถุประสงค์เพื่อให้ได้ความเชื่อมั่นอย่างสมเหตุสมผลว่างบการเงินโดยรวมปราศจากการแสดงข้อมูลที่ขัดต่อข้อเท็จจริงอันเป็นสาระสำคัญหรือไม่ ไม่ว่าจะเกิดจากการทุจริตหรือข้อผิดพลาด และเสนอรายงานของผู้สอบบัญชีซึ่งรวมความเห็นของข้าพเจ้าอยู่ด้วย ความเชื่อมั่นอย่างสมเหตุสมผลคือความเชื่อมั่นในระดับสูงแต่ไม่ได้เป็นการรับประกันว่าการปฏิบัติงานตรวจสอบตามมาตรฐานการสอบบัญชีจะสามารถตรวจพบข้อมูลที่ขัดต่อข้อเท็จจริงอันเป็นสาระสำคัญที่มีอยู่ได้เสมอไป ข้อมูลที่ขัดต่อข้อเท็จจริงอาจเกิดจากการทุจริตหรือข้อผิดพลาดและถือว่ามีความสำคัญเมื่อคาดการณ์อย่างสมเหตุสมผลได้ว่ารายการที่ขัดต่อข้อเท็จจริงแต่ละรายการหรือทุกรายการรวมกันจะมีผลต่อการตัดสินใจทางเศรษฐกิจของผู้ใช้งบการเงินจากการใช้งบการเงินเหล่านี้

ในการตรวจสอบของข้าพเจ้าตามมาตรฐานการสอบบัญชี ข้าพเจ้าใช้ดุลยพินิจและการสังเกตและสงสัยเยี่ยงผู้ประกอบวิชาชีพตลอดการตรวจสอบ และข้าพเจ้าได้ปฏิบัติงานดังต่อไปนี้ด้วย

- ระบุและประเมินความเสี่ยงที่อาจมีการแสดงข้อมูลที่ขัดต่อข้อเท็จจริงอันเป็นสาระสำคัญในงบการเงิน ไม่ว่าจะเกิดจากการทุจริตหรือข้อผิดพลาด ออกแบบและปฏิบัติงานตามวิธีการตรวจสอบเพื่อตอบสนองต่อความเสี่ยงเหล่านั้น และได้หลักฐานการสอบบัญชีที่เพียงพอและเหมาะสมเพื่อเป็นเกณฑ์ในการแสดงความเห็นของข้าพเจ้า ความเสี่ยงที่ไม่พบข้อมูลที่ขัดต่อข้อเท็จจริงอันเป็นสาระสำคัญซึ่งเป็นผลมาจากการทุจริตจะสูงกว่าความเสี่ยงที่เกิดจากข้อผิดพลาด เนื่องจากการทุจริตอาจเกี่ยวกับการสมรู้ร่วมคิด การปลอมแปลง

เอกสารหลักฐาน การตั้งใจละเว้นการแสดงผล การแสดงผลที่ไม่ตรงตามข้อเท็จจริงหรือการแทรกแซง การควบคุมภายใน

- ทำความเข้าใจเกี่ยวกับระบบการควบคุมภายในที่เกี่ยวข้องกับการตรวจสอบ เพื่อออกแบบวิธีการตรวจสอบให้เหมาะสมกับสถานการณ์ แต่ไม่ใช่เพื่อวัตถุประสงค์ในการแสดงความเห็นต่อความมีประสิทธิภาพของการควบคุมภายในของกลุ่มบริษัท
- ประเมินความเหมาะสมของนโยบายการบัญชีที่ผู้บริหารใช้และความสมเหตุสมผลของประมาณการทางบัญชี และการเปิดเผยข้อมูลที่เกี่ยวข้องที่ผู้บริหารจัดทำ
- สรุปเกี่ยวกับความเหมาะสมของการใช้เกณฑ์การบัญชีสำหรับกิจการที่ดำเนินงานต่อเนื่องของผู้บริหารและสรุปจากหลักฐานการสอบบัญชีที่ได้รับว่ามีความไม่แน่นอนที่มีสาระสำคัญเกี่ยวกับเหตุการณ์หรือสถานการณ์ที่อาจเป็นเหตุให้เกิดข้อสงสัยอย่างมีนัยสำคัญต่อความสามารถของกลุ่มบริษัทในการดำเนินงานต่อเนื่องหรือไม่ หากข้าพเจ้าได้ข้อสรุปว่ามีความไม่แน่นอนที่มีสาระสำคัญ ข้าพเจ้าจะต้องให้ข้อสังเกตไว้ในรายงานของผู้สอบบัญชีของข้าพเจ้าถึงการเปิดเผยข้อมูลที่เกี่ยวข้องในงบการเงิน หรือหากเห็นว่าการเปิดเผยดังกล่าวไม่เพียงพอ ข้าพเจ้าจะแสดงความเห็นที่เปลี่ยนแปลงไป ข้อสรุปของข้าพเจ้าขึ้นอยู่กับหลักฐานการสอบบัญชีที่ได้รับจนถึงวันที่ในรายงานของผู้สอบบัญชีของข้าพเจ้า อย่างไรก็ตาม เหตุการณ์หรือสถานการณ์ในอนาคตอาจเป็นเหตุให้กลุ่มบริษัทต้องหยุดการดำเนินงานต่อเนื่องได้
- ประเมินการนำเสนอ โครงสร้างและเนื้อหาของงบการเงินโดยรวม รวมถึงการเปิดเผยข้อมูลที่เกี่ยวข้องตลอดจนประเมินว่างบการเงินแสดงรายการและเหตุการณ์ที่เกิดขึ้นโดยถูกต้องตามที่ควรหรือไม่
- รวบรวมเอกสารหลักฐานการสอบบัญชีที่เหมาะสมอย่างเพียงพอเกี่ยวกับข้อมูลทางการเงินของกิจการหรือของกิจกรรมทางธุรกิจภายในกลุ่มบริษัทเพื่อแสดงความเห็นต่องบการเงินรวม ข้าพเจ้ารับผิดชอบต่อการกำหนดแนวทาง การควบคุมดูแล และการปฏิบัติงานตรวจสอบกลุ่มบริษัท ข้าพเจ้าเป็นผู้รับผิดชอบแต่เพียงผู้เดียวต่อความเห็นของข้าพเจ้า

ข้าพเจ้าได้สื่อสารกับผู้มีส่วนที่ในการกำกับดูแลในเรื่องต่างๆซึ่งรวมถึงขอบเขตและช่วงเวลาของการตรวจสอบตามที่ได้วางแผนไว้ ประเด็นที่มีนัยสำคัญที่พบจากการตรวจสอบรวมถึงข้อบกพร่องที่มีนัยสำคัญในระบบการควบคุมภายในหากข้าพเจ้าได้พบในระหว่างการตรวจสอบของข้าพเจ้า

ข้าพเจ้าได้ให้คำรับรองแก่ผู้มีส่วนที่ในการกำกับดูแลแล้วข้าพเจ้าได้ปฏิบัติตามข้อกำหนดจรรยาบรรณที่เกี่ยวข้องกับความเป็นอิสระและได้สื่อสารกับผู้มีส่วนที่ในการกำกับดูแลเกี่ยวกับความสัมพันธ์ทั้งหมดตลอดจนเรื่องอื่นซึ่งข้าพเจ้าเชื่อว่ามีเหตุผลที่บุคคลภายนอกอาจพิจารณาว่ากระทบต่อความเป็นอิสระของข้าพเจ้าและมาตรการที่ข้าพเจ้าใช้เพื่อป้องกันไม่ให้ข้าพเจ้าขาดความเป็นอิสระ

จากเรื่องทั้งหลายที่สื่อสารกับผู้มีหน้าที่ในการกำกับดูแล ข้าพเจ้าได้พิจารณาเรื่องต่าง ๆ ที่มีนัยสำคัญที่สุดในการตรวจสอบงบการเงินในงวดปัจจุบันและกำหนดเป็นเรื่องสำคัญในการตรวจสอบ ข้าพเจ้าได้อธิบายเรื่องเหล่านี้ไว้ในรายงานของผู้สอบบัญชี เว้นแต่กฎหมายหรือข้อบังคับห้ามไม่ให้เปิดเผยเรื่องดังกล่าวต่อสาธารณะ หรือในสถานการณ์ที่ยากที่จะเกิดขึ้น ข้าพเจ้าพิจารณาว่าไม่ควรสื่อสารเรื่องดังกล่าวในรายงานของข้าพเจ้าเพราะการกระทำดังกล่าวสามารถคาดการณ์ได้อย่างสมเหตุสมผลว่าจะมีผลกระทบในทางลบมากกว่าผลประโยชน์ที่ผู้มีส่วนได้เสียสาธารณะจะได้จากการสื่อสารดังกล่าว

ข้าพเจ้าเป็นผู้รับผิดชอบงานสอบบัญชีและการนำเสนอรายงานฉบับนี้

รศพร เดชอาคม

ผู้สอบบัญชีรับอนุญาต เลขทะเบียน 5659

บริษัท สำนักงาน อีวาย จำกัด

กรุงเทพฯ: 26 กุมภาพันธ์ 2561

		งบการเงินรวม			งบการเงินเฉพาะกิจการ			(หน่วย: บาท)
หมายเหตุ		31 ธันวาคม 2560	31 ธันวาคม 2559 (ปรับปรุงใหม่)	1 มกราคม 2559	31 ธันวาคม 2560	31 ธันวาคม 2559 (ปรับปรุงใหม่)	1 มกราคม 2559	
สินทรัพย์								
สินทรัพย์หมุนเวียน								
เงินสดและรายการเทียบเท่าเงินสด	8	796,114,064	843,948,114	169,467,117	40,205,380	106,700,088	98,408,690	
เงินลงทุนชั่วคราว		-	-	200,410,469	-	-		
ลูกหนี้การค้าและลูกหนี้อื่น	7, 9	278,993,884	354,965,471	315,178,238	16,275,648	336,530,403	310,229,716	
เงินให้กู้ยืมระยะสั้นแก่บริษัทย่อย	7	-	-	-	2,377,680,000	1,029,230,000	-	
สินค้าคงเหลือ	10	2,006,333,754	1,148,703,149	1,285,061,027	-	1,148,572,229	1,285,061,027	
ต้นทุนการพัฒนาอสังหาริมทรัพย์	11	243,103,187	96,479,872	-	-	-	-	
รายได้ค้างรับ	7, 12	738,225,352	407,853,560	322,936,210	7,565,871	348,399,449	302,773,780	
ลูกหนี้ตามสัญญาเช่าซื้อที่ถึงกำหนดชำระภายในหนึ่งปี	15	1,813,841	5,795,628	9,413,866	-	-	-	
เงินให้สินเชื่อแก่ลูกหนี้ที่ถึงกำหนดชำระภายในหนึ่งปี	16	2,744,765,099	1,822,390,704	314,368,198	-	-	-	
เงินให้สินเชื่อจากการซื้อลูกหนี้ที่คาดว่าจะได้รับชำระภายในหนึ่งปี	17	498,694,264	427,056,822	503,671,607	-	-	-	
ภาษีมูลค่าเพิ่มค้างรับ		171,300,256	79,014,960	88,714,865	6,013	5,387,639	26,225,245	
เงินจ่ายล่วงหน้าค่าสินค้า		8,420,625	28,509,946	445,627	-	28,509,946	445,627	
สินทรัพย์หมุนเวียนอื่น	13	131,362,932	110,995,728	91,530,871	21,319,513	37,165,659	66,750,028	
รวมสินทรัพย์หมุนเวียน		7,619,127,258	5,325,713,954	3,301,198,095	2,463,052,425	3,040,495,413	2,089,894,113	
สินทรัพย์ไม่หมุนเวียน								
เงินฝากธนาคารที่มีภาระค้ำประกัน	14	1,946,185	1,915,935	2,058,720	-	-	-	
ลูกหนี้ตามสัญญาเช่าซื้อ - สุทธิจากส่วนที่ถึงกำหนดชำระภายในหนึ่งปี	15	16,350	2,671,650	13,931,307	-	-	-	
เงินให้สินเชื่อแก่ลูกหนี้ - สุทธิจากส่วนที่ถึงกำหนดชำระภายในหนึ่งปี	16	221,686,180	331,357,298	303,411,707	-	-	-	
เงินให้สินเชื่อจากการซื้อลูกหนี้ที่คาดว่าจะได้รับชำระเกินกว่าหนึ่งปี	17	3,799,858,241	3,010,694,522	2,325,882,143	-	-	-	
เงินจ่ายล่วงหน้าค่าหุ้น	18	-	-	-	-	36,000,000	-	
เงินลงทุนในบริษัทย่อย	18	-	-	-	3,420,950,866	3,043,515,407	1,506,721,331	
เงินลงทุนในบริษัทร่วม	19	968,012,685	999,235,434	996,954,611	946,588,216	966,301,666	957,783,070	
เงินลงทุนระยะยาวอื่น	20	47,773,624	-	-	-	-	-	
อสังหาริมทรัพย์เพื่อการลงทุน	21	520,300,000	507,300,000	516,000,000	369,505,549	-	-	
ที่ดิน อาคารและอุปกรณ์	22	859,998,519	840,452,009	768,600,971	37,323,163	649,939,410	656,405,265	
ค่าความนิยม	2.2	21,855,308	-	-	-	-	-	
สินทรัพย์ไม่มีตัวตน	23	350,010,309	147,524,355	46,590,485	38,132,625	39,784,208	24,524,875	
สิทธิการเช่าและค่าเช่าจ่ายล่วงหน้า	24	1,582,978,074	1,499,160,695	773,055,733	184,603,427	238,246,598	253,043,023	
สินทรัพย์ภาษีเงินได้รอการตัดบัญชี	37	107,161,129	30,123,669	23,913,943	-	-	-	
สินทรัพย์ไม่หมุนเวียนอื่น	7, 25	342,888,870	306,992,788	278,440,595	2,061,472	168,676,464	160,397,026	
รวมสินทรัพย์ไม่หมุนเวียน		8,824,485,474	7,677,428,355	6,048,840,215	4,999,165,318	5,142,463,753	3,558,874,590	
รวมสินทรัพย์		16,443,612,732	13,003,142,309	9,350,038,310	7,462,217,743	8,182,959,166	5,648,768,703	

หมายเหตุประกอบงบการเงินเป็นส่วนหนึ่งของงบการเงินนี้

(หน่วย: บาท)							
หมายเหตุ	งบการเงินรวม			งบการเงินเฉพาะกิจการ			
	31 ธันวาคม 2560	31 ธันวาคม 2559	1 มกราคม 2559	31 ธันวาคม 2560	31 ธันวาคม 2559	1 มกราคม 2559	
	(ปรับปรุงใหม่)			(ปรับปรุงใหม่)			
หนี้สินและส่วนของผู้ถือหุ้น							
หนี้สินหมุนเวียน							
เงินเบิกเกินบัญชีและเงินกู้ยืมระยะสั้นจากสถาบันการเงิน	26	2,814,158,465	1,933,636,080	2,449,757,764	150,000,000	1,920,357,797	2,007,257,764
เจ้าหนี้การค้าและเจ้าหนี้อื่น	7, 27	662,423,133	717,622,217	293,797,062	45,738,271	261,611,951	207,404,967
หนี้สินตามสัญญาเช่าการเงินที่ถึงกำหนดชำระ							
ภายในหนึ่งปี	28	509,819	405,110	412,426	-	-	-
ส่วนของเงินกู้ยืมระยะยาวที่ถึงกำหนดชำระ							
ภายในหนึ่งปี	29	415,387,837	371,739,750	412,288,845	198,007,557	196,695,998	29,029,595
หุ้นกู้ที่ถึงกำหนดชำระภายในหนึ่งปี	30	99,880,954	609,398,136	-	-	-	-
เงินกู้ยืมระยะสั้น	26	793,044,571	2,384,192,913	860,000,000	613,909,210	1,405,189,380	400,000,000
ภาษีเงินได้ค้างจ่าย		74,969,702	48,202,216	39,721,749	-	24,969,861	16,527,165
หนี้สินหมุนเวียนอื่น		75,300,299	53,777,408	54,591,169	3,394,674	9,337,011	11,729,448
รวมหนี้สินหมุนเวียน		4,935,674,780	6,118,973,830	4,110,569,015	1,011,049,712	3,818,161,998	2,671,948,939
หนี้สินไม่หมุนเวียน							
หนี้สินตามสัญญาเช่าการเงิน - สุทธิจากส่วนที่ถึงกำหนดชำระภายในหนึ่งปี	28	859,983	196,444	601,554	-	-	-
เงินกู้ยืมระยะยาว - สุทธิจากส่วนที่ถึงกำหนดชำระภายในหนึ่งปี	29	1,281,037,853	1,200,154,236	674,618,125	241,972,677	440,003,567	139,077,998
หุ้นกู้ - สุทธิจากส่วนที่ถึงกำหนดชำระภายในหนึ่งปี	30	5,381,320,375	1,497,038,052	610,000,000	2,930,795,729	948,139,087	-
สำรองผลประโยชน์ระยะยาวของพนักงาน	31	23,532,630	30,145,336	27,882,269	20,152,876	22,871,992	20,575,723
หนี้สินภาษีเงินได้รอการตัดบัญชี	37	898,623	6,177,389	15,115,413	898,623	5,878,851	4,246,323
หนี้สินไม่หมุนเวียนอื่น	7, 32	156,740,113	160,467,568	132,897,109	23,368,388	13,962,716	13,139,469
รวมหนี้สินไม่หมุนเวียน		6,844,389,577	2,894,179,025	1,461,114,470	3,217,188,293	1,430,856,213	177,039,513
รวมหนี้สิน		11,780,064,357	9,013,152,855	5,571,683,485	4,228,238,005	5,249,018,211	2,848,988,452

หมายเหตุประกอบงบการเงินเป็นส่วนหนึ่งของงบการเงินนี้

บริษัท เจ มาร์ท จำกัด (มหาชน) และบริษัทย่อย
งบแสดงฐานะการเงิน (ต่อ)
ณ วันที่ 31 ธันวาคม 2560

		(หน่วย: บาท)					
		งบการเงินรวม			งบการเงินเฉพาะกิจการ		
หมายเหตุ		31 ธันวาคม 2560	31 ธันวาคม 2559	1 มกราคม 2559	31 ธันวาคม 2560	31 ธันวาคม 2559	1 มกราคม 2559
		(ปรับปรุงใหม่)			(ปรับปรุงใหม่)		
ส่วนของผู้อถือหุ้น							
ทุนเรือนหุ้น	33						
ทุนจดทะเบียน							
หุ้นสามัญ 897,414,498 หุ้น มูลค่าหุ้นละ 1 บาท							
(31 ธันวาคม 2559: หุ้นสามัญ 629,355,727 หุ้น มูลค่าหุ้นละ 1 บาท)							
(1 มกราคม 2559: หุ้นสามัญ 734,257,706 หุ้น มูลค่าหุ้นละ 1 บาท)		897,414,498	629,355,727	734,257,706	897,414,498	629,355,727	734,257,706
ทุนออกจำหน่ายและชำระเต็มมูลค่าแล้ว							
หุ้นสามัญ 734,249,341 หุ้น มูลค่าหุ้นละ 1 บาท							
(31 ธันวาคม 2559: หุ้นสามัญ 629,355,622 หุ้น มูลค่าหุ้นละ 1 บาท)							
(1 มกราคม 2559: หุ้นสามัญ 524,463,106 หุ้น มูลค่าหุ้นละ 1 บาท)		734,249,341	629,355,622	524,463,106	734,249,341	629,355,622	524,463,106
ส่วนเกินมูลค่าหุ้นสามัญ		548,047,307	548,019,741	548,019,741	548,047,307	548,019,741	548,019,741
ส่วนเกินจากการเปลี่ยนแปลงสัดส่วน							
เงินลงทุนในบริษัทย่อย	18	713,776,265	769,326,489	815,364,074	713,776,265	769,326,489	815,364,074
ส่วนต่างจากการโอนกิจการของบริษัทใหญ่	1.2	-	-	-	156,412,109	-	-
ส่วนต่างจากการโอนกิจการของบริษัทย่อย	18	-	-	-	(156,412,109)	-	-
เงินรับล่วงหน้าค่าหุ้น	33	13,530	-	-	13,530	-	-
กำไรสะสม							
จัดสรรแล้ว - สรรองตามกฎหมาย	35	89,741,450	73,425,771	73,425,771	89,741,450	73,425,771	73,425,771
ยังไม่ได้จัดสรร		1,097,159,709	865,870,609	788,332,096	1,097,159,709	865,870,609	788,332,096
องค์ประกอบอื่นของส่วนของผู้อถือหุ้น		50,992,136	47,942,723	50,175,463	50,992,136	47,942,723	50,175,463
ส่วนของผู้อถือหุ้นของบริษัทฯ		3,233,979,738	2,933,940,955	2,799,780,251	3,233,979,738	2,933,940,955	2,799,780,251
ส่วนของผู้มีส่วนได้เสียที่ไม่มีอำนาจควบคุมของบริษัทย่อย		1,429,568,637	1,056,048,499	978,574,574	-	-	-
รวมส่วนของผู้อถือหุ้น		4,663,548,375	3,989,989,454	3,778,354,825	3,233,979,738	2,933,940,955	2,799,780,251
รวมหนี้สินและส่วนของผู้อถือหุ้น		16,443,612,732	13,003,142,309	9,350,038,310	7,462,217,743	8,182,959,166	5,648,768,703
		-	-	-	-	-	-

หมายเหตุประกอบงบการเงินเป็นส่วนหนึ่งของงบการเงินนี้

.....

กรรมการ

.....

บริษัท เจ มาร์ท จำกัด (มหาชน) และบริษัทย่อย
งบกำไรขาดทุนเบ็ดเสร็จ
สำหรับปีสิ้นสุดวันที่ 31 ธันวาคม 2560

				(หน่วย: บาท)	
		งบการเงินรวม		งบการเงินเฉพาะกิจการ	
หมายเหตุ		2560	2559	2560	2559
				(ปรับปรุงใหม่)	
กำไรขาดทุน:					
การดำเนินงานต่อเนื่อง					
รายได้จากการขายและบริการ					
รายได้จากการขาย		10,072,717,481	9,082,326,722	-	-
รายได้จากการให้บริการติดตามหนี้สินและบริการอื่น		1,841,929,469	1,093,915,858	-	-
รายได้ค่าเช่าและบริการ		719,422,239	539,129,664	91,380,343	39,140,297
รวมรายได้จากการขายและบริการ		12,634,069,189	10,715,372,244	91,380,343	39,140,297
ต้นทุนขายและบริการ					
ต้นทุนขาย		8,843,187,270	7,900,089,378	-	-
ต้นทุนการให้บริการ		612,505,635	382,139,228	-	-
ต้นทุนค่าเช่าและบริการ		632,799,387	450,608,908	58,827,623	3,647,828
รวมต้นทุนขายและบริการ		10,088,492,292	8,732,837,514	58,827,623	3,647,828
กำไรขั้นต้น		2,545,576,897	1,982,534,730	32,552,720	35,492,469
รายได้ค่าส่งเสริมการขาย		510,884,450	437,960,767	-	-
รายได้ค่าบริการงาน		-	-	118,090,861	4,446,000
ดอกเบี้ยรับ		1,292,417	1,242,957	63,308,397	2,347,559
รายได้อื่น		78,600,851	58,352,404	9,558,699	-
กำไร (ขาดทุน) จากการปรับมูลค่าธุรกรรมของสังหาริมทรัพย์เพื่อการลงทุน	21	6,399,158	(9,058,000)	-	-
กลับรายการค่าเผื่อการด้อยค่าของสินทรัพย์	22	5,600,000	800,000	-	-
กำไรก่อนค่าใช้จ่าย		3,148,353,773	2,471,832,858	223,510,677	42,286,028
ค่าใช้จ่ายในการขาย		928,710,047	836,548,470	3,040,128	-
ค่าใช้จ่ายในการบริหาร		1,110,362,684	853,460,940	138,026,776	145,865,629
รวมค่าใช้จ่าย		2,039,072,731	1,690,009,410	141,066,904	145,865,629
กำไร (ขาดทุน) จากการดำเนินงาน		1,109,281,042	781,823,448	82,443,773	(103,579,601)
ค่าใช้จ่ายทางการเงิน		(297,092,536)	(175,649,003)	(117,653,054)	(24,149,939)
กำไร (ขาดทุน) จากการดำเนินงาน - สุทธิจากค่าใช้จ่ายทางการเงิน		812,188,506	606,174,445	(35,209,281)	(127,729,540)
ส่วนแบ่งกำไรจากเงินลงทุนในบริษัทย่อย	18	-	-	522,989,344	55,644,413
ส่วนแบ่งกำไร (ขาดทุน) จากเงินลงทุนในบริษัทร่วม	19	(17,585,966)	18,059,542	(5,929,994)	26,439,577
กำไร (ขาดทุน) ก่อนค่าใช้จ่ายภาษีเงินได้		794,602,540	624,233,987	481,850,069	(45,645,550)
รายได้ (ค่าใช้จ่าย) ภาษีเงินได้		(134,035,588)	(120,007,025)	8,309,632	(894,947)
กำไร (ขาดทุน) สำหรับปีจากการดำเนินงานต่อเนื่อง		660,566,952	504,226,962	490,159,701	(46,540,497)
การดำเนินงานที่ยกเลิก					
กำไรสำหรับปีจากการดำเนินงานที่ยกเลิก		-	-	-	484,792,028
กำไรสำหรับปี		660,566,952	504,226,962	490,159,701	438,251,531

หมายเหตุประกอบงบการเงินเป็นส่วนหนึ่งของงบการเงินนี้

บริษัท เจ มาร์ท จำกัด (มหาชน) และบริษัทย่อย
งบกำไรขาดทุนเบ็ดเสร็จ (ต่อ)
สำหรับปีสิ้นสุดวันที่ 31 ธันวาคม 2560

(หน่วย: บาท)				
หมายเหตุ	งบการเงินรวม		งบการเงินเฉพาะกิจการ	
	2560	2559	2560	2559
(ปรับปรุงใหม่)				
กำไรขาดทุนเบ็ดเสร็จอื่น:				
รายการที่จะถูกบันทึกในส่วนของกำไรหรือขาดทุนในภายหลัง				
ผลต่างของอัตราแลกเปลี่ยนจากการแปลงค่าเงินที่เป็นเงินตราต่างประเทศ		(333,838)	-	-
ส่วนแบ่งกำไรขาดทุนเบ็ดเสร็จอื่นจากเงินลงทุนในบริษัทย่อย	18	-	-	(42,106)
ส่วนแบ่งกำไรขาดทุนเบ็ดเสร็จอื่นจากเงินลงทุนในบริษัทร่วม	19	146,674	(2,232,740)	-
รายการที่จะถูกบันทึกในส่วนของกำไรหรือขาดทุนในภายหลัง		(187,164)	(42,106)	(2,232,740)
รายการที่จะไม่ถูกบันทึกในส่วนของกำไรหรือขาดทุนในภายหลัง				
ผลกำไร (ขาดทุน) จากการประมาณการ				
ตามหลักคณิตศาสตร์ประกันภัย - สุทธิจากภาษีเงินได้	31, 37	8,037,267	-	(2,116,478)
ส่วนแบ่งกำไรขาดทุนเบ็ดเสร็จอื่นจากเงินลงทุนในบริษัทย่อย	18	-	-	8,275,211
ส่วนแบ่งกำไรขาดทุนเบ็ดเสร็จอื่นจากเงินลงทุนในบริษัทร่วม	19	3,091,519	2,328,990	3,091,519
รายการที่จะไม่ถูกบันทึกในส่วนของกำไร				
หรือขาดทุนในภายหลัง - สุทธิจากภาษีเงินได้		11,128,786	2,328,990	9,250,252
กำไรขาดทุนเบ็ดเสร็จอื่นสำหรับปี		10,941,622	96,250	9,208,146
กำไรขาดทุนเบ็ดเสร็จรวมสำหรับปี		671,508,574	504,323,212	499,367,847
การแบ่งปันกำไร				
ส่วนที่เป็นของผู้ถือหุ้นของบริษัทฯ		490,159,701	438,251,531	490,159,701
ส่วนที่เป็นของผู้มีส่วนได้เสียที่ไม่มีอำนาจควบคุมของบริษัทย่อย		170,407,251	65,975,431	
		660,566,952	504,226,962	
การแบ่งปันกำไรขาดทุนเบ็ดเสร็จรวม				
ส่วนที่เป็นของผู้ถือหุ้นของบริษัทฯ		499,367,847	438,347,781	499,367,847
ส่วนที่เป็นของผู้มีส่วนได้เสียที่ไม่มีอำนาจควบคุมของบริษัทย่อย		172,140,727	65,975,431	
		671,508,574	504,323,212	
			(ปรับปรุงใหม่)	(ปรับปรุงใหม่)
กำไรต่อหุ้น	39			
กำไรต่อหุ้นขั้นพื้นฐาน				
กำไรส่วนที่เป็นของผู้ถือหุ้นของบริษัทฯ		0.67	0.60	0.67
กำไรต่อหุ้นปรับลด				
กำไรส่วนที่เป็นของผู้ถือหุ้นของบริษัทฯ		0.66		0.66

หมายเหตุประกอบงบการเงินเป็นส่วนหนึ่งของงบการเงินนี้

บริษัท เอ มาร์ท จำกัด (มหาชน) (และบริษัทย่อย
งบแสดงการเปลี่ยนแปลงส่วนของผู้ถือหุ้น
สำหรับปีสิ้นสุดวันที่ 31 ธันวาคม 2560

งบการเงินรวม															(หน่วย: บาท)
ส่วนของผู้ถือหุ้นของบริษัทฯ															
องค์ประกอบอื่นของส่วนของผู้ถือหุ้น															
กำไรขาดทุนเบ็ดเสร็จอื่น															
		ผลต่างจาก	การแปลงค่า		ส่วนแบ่งกำไร	ส่วนเกินทุน	รวม	รวม	รวม	รวม	รวม	รวม	รวม	รวม	
		งบการเงินที่ปรับ	ขาดทุนเบ็ดเสร็จอื่น	จากการตีราคา	ส่วนของผู้ถือหุ้น	ส่วนของผู้ถือหุ้น	ส่วนของผู้ถือหุ้น	ส่วนของผู้ถือหุ้น	ส่วนของผู้ถือหุ้น	ส่วนของผู้ถือหุ้น	ส่วนของผู้ถือหุ้น	ส่วนของผู้ถือหุ้น	ส่วนของผู้ถือหุ้น	ส่วนของผู้ถือหุ้น	
		เงินตราต่างประเทศ	จากบริษัทร่วม	สินทรัพย์	ส่วนของผู้ถือหุ้น	ส่วนของผู้ถือหุ้น	ส่วนของผู้ถือหุ้น	ส่วนของผู้ถือหุ้น	ส่วนของผู้ถือหุ้น	ส่วนของผู้ถือหุ้น	ส่วนของผู้ถือหุ้น	ส่วนของผู้ถือหุ้น	ส่วนของผู้ถือหุ้น	ส่วนของผู้ถือหุ้น	
ทุนเรือนหุ้น	ส่วนเกินมูลค่า	ส่วนเกินมูลค่า	ส่วนเกินมูลค่า	ส่วนเกินมูลค่า	ส่วนเกินมูลค่า	ส่วนเกินมูลค่า	ส่วนเกินมูลค่า	ส่วนเกินมูลค่า	ส่วนเกินมูลค่า	ส่วนเกินมูลค่า	ส่วนเกินมูลค่า	ส่วนเกินมูลค่า	ส่วนเกินมูลค่า	ส่วนเกินมูลค่า	
ที่ออกและชำระแล้ว	หุ้นสามัญ	ส่วนเกินมูลค่า	ส่วนเกินมูลค่า	ส่วนเกินมูลค่า	ส่วนเกินมูลค่า	ส่วนเกินมูลค่า	ส่วนเกินมูลค่า	ส่วนเกินมูลค่า	ส่วนเกินมูลค่า	ส่วนเกินมูลค่า	ส่วนเกินมูลค่า	ส่วนเกินมูลค่า	ส่วนเกินมูลค่า	ส่วนเกินมูลค่า	
524,463,106	548,019,741	815,364,074	-	73,425,771	788,332,096	-	(7,501,081)	57,676,544	50,175,463	2,799,780,251	978,574,574	3,778,354,825	3,778,354,825	3,778,354,825	
-	-	-	-	-	438,251,531	-	-	-	-	438,251,531	65,975,431	504,226,962	504,226,962	504,226,962	
-	-	-	-	-	2,328,990	-	(2,232,740)	-	(2,232,740)	96,250	-	96,250	96,250	96,250	
-	-	-	-	-	440,580,521	-	(2,232,740)	-	(2,232,740)	438,347,781	65,975,431	504,323,212	504,323,212	504,323,212	
-	-	(46,037,585)	-	-	-	-	-	-	-	(46,037,585)	46,037,585	-	-	-	
-	-	-	-	-	-	-	-	-	-	-	4,536	4,536	4,536	4,536	
104,892,516	-	-	-	-	(104,892,516)	-	-	-	-	(258,149,492)	(34,543,627)	(292,693,119)	(292,693,119)	(292,693,119)	
-	-	-	-	-	(258,149,492)	-	-	-	-	2,933,940,955	1,056,048,499	3,989,989,454	3,989,989,454	3,989,989,454	
629,355,622	548,019,741	769,326,489	-	73,425,771	865,870,609	-	(9,733,821)	57,676,544	47,942,723	2,933,940,955	1,056,048,499	3,989,989,454	3,989,989,454	3,989,989,454	
629,355,622	548,019,741	769,326,489	-	73,425,771	865,870,609	-	(9,733,821)	57,676,544	47,942,723	2,933,940,955	1,056,048,499	3,989,989,454	3,989,989,454	3,989,989,454	
-	-	-	-	-	490,159,701	-	-	-	-	490,159,701	170,407,251	660,566,952	660,566,952	660,566,952	
-	-	-	-	-	6,158,733	-	3,238,193	-	3,049,413	9,208,146	1,733,476	10,941,622	10,941,622	10,941,622	
-	-	-	-	-	496,318,434	-	3,238,193	-	3,049,413	499,367,847	172,140,727	671,508,574	671,508,574	671,508,574	
-	-	(55,550,224)	-	-	-	-	-	-	-	(55,550,224)	55,550,224	-	-	-	
1,969	27,566	-	-	-	-	-	-	-	-	29,535	-	29,535	29,535	29,535	
-	-	-	-	-	(16,315,679)	-	-	-	-	13,530	193,958,699	193,972,229	193,972,229	193,972,229	
-	-	-	-	-	(104,891,750)	-	-	-	-	-	103,693,479	103,693,479	103,693,479	103,693,479	
-	-	-	-	-	(143,821,905)	-	-	-	-	-	-	-	-	-	
734,249,341	548,047,307	713,776,265	13,530	89,741,450	1,097,159,709	-	(6,495,628)	57,676,544	50,992,136	3,233,979,738	1,429,568,637	4,663,548,375	4,663,548,375	4,663,548,375	
-	-	-	-	-	-	-	-	-	-	-	-	-	-	-	
104,891,750	-	-	-	-	(104,891,750)	-	-	-	-	-	-	-	-	-	
-	-	-	-	-	(143,821,905)	-	-	-	-	(143,821,905)	(151,822,991)	(295,644,896)	(295,644,896)	(295,644,896)	
734,249,341	548,047,307	713,776,265	13,530	89,741,450	1,097,159,709	-	(6,495,628)	57,676,544	50,992,136	3,233,979,738	1,429,568,637	4,663,548,375	4,663,548,375	4,663,548,375	
-	-	-	-	-	-	-	-	-	-	-	-	-	-	-	

หมายเหตุประกอบงบการเงินเป็นส่วนหนึ่งของงบการเงินนี้

	(หน่วย: บาท)			
	งบการเงินรวม		งบการเงินเฉพาะกิจการ	
	2560	2559	2560	2559 (ปรับปรุงใหม่)
กระแสเงินสดจากกิจกรรมดำเนินงาน				
กำไร (ขาดทุน) ก่อนภาษีจากการดำเนินงานต่อเนื่อง	794,602,540	624,233,987	481,850,069	(45,645,550)
กำไรก่อนภาษีจากการดำเนินงานที่ยกเลิก (หมายเหตุ 38)	-	-	-	567,939,337
กำไรก่อนภาษี	794,602,540	624,233,987	481,850,069	522,293,787
รายการปรับกระทบยอดกำไรก่อนภาษีเป็นเงินสดรับ (จ่าย)				
จากกิจกรรมดำเนินงาน				
ค่าเสื่อมราคาและค่าตัดจำหน่าย	300,053,004	222,784,391	59,466,790	147,574,674
ค่าเผื่อนี้สงสัยจะสูญ (โอนกลับ)	241,985,549	102,755,112	14,333,545	(7,531,744)
หนี้สูญ	155,808,279	149,747,466	67,959	7,819,649
ค่าเผื่อการลดลงของมูลค่าสินค้าคงเหลือ (โอนกลับ)	637,313	(6,123,126)	-	(6,123,126)
ขาดทุน (กำไร) จากการจำหน่าย/ตัดจำหน่ายที่ดิน อาคารและอุปกรณ์				
และสินทรัพย์ไม่มีตัวตน	10,610,042	11,596,787	(1,925,320)	9,804,507
โอนกลับค่าเผื่อการด้อยค่าทรัพย์สิน	(5,600,000)	(800,000)	-	-
ตัดจำหน่ายสินค้าคงเหลือ	-	4,588	-	4,588
สำรองค่าเผื่อผลเสียหายจากคดีฟ้องร้อง	360,000	-	-	-
กำไรจากการจำหน่ายสิทธิการเช่า	-	(337,415)	-	(337,415)
มูลค่าสุทธิรวมของสังหาริมทรัพย์เพื่อการลงทุนลดลง (เพิ่มขึ้น)	(6,399,158)	9,058,000	-	-
ขาดทุน (กำไร) จากอัตราแลกเปลี่ยนที่ยังไม่เกิดขึ้น	147,987	(73,870)	-	(73,870)
ส่วนแบ่งกำไรจากเงินลงทุนในบริษัทย่อย	-	-	(522,989,344)	(55,644,413)
ส่วนแบ่ง (กำไร) ขาดทุนจากเงินลงทุนในบริษัทร่วม	17,585,966	(18,059,542)	5,929,994	(26,439,577)
สำรองผลประโยชน์ระยะยาวของพนักงาน	4,240,341	4,254,067	1,706,022	2,487,269
ดอกเบี้ยรับ	(316,948,162)	(136,119,670)	(63,308,397)	(1,978,258)
ค่าใช้จ่ายดอกเบี้ย	297,092,536	175,649,003	117,653,054	65,851,118
กำไรจากการดำเนินงานก่อนการเปลี่ยนแปลงในสินทรัพย์				
และหนี้สินดำเนินงาน	1,494,176,237	1,138,569,778	92,784,372	657,707,189
สินทรัพย์ดำเนินงาน (เพิ่มขึ้น) ลดลง				
ลูกหนี้การค้าและลูกหนี้อื่น	61,447,843	(40,083,923)	15,084,019	(27,036,793)
สินค้าคงเหลือ	(858,109,500)	142,476,416	-	142,607,336
ต้นทุนการพัฒนาอสังหาริมทรัพย์	(122,488,945)	(96,479,872)	-	-
รายได้ค้างรับ	(313,061,424)	(52,346,832)	(7,165,460)	(45,625,669)
ภาษีมูลค่าเพิ่มค้างรับ	(92,285,296)	9,699,905	5,381,626	20,837,606
เงินจ่ายล่วงหน้าค่าสินค้า	20,089,321	(28,064,319)	-	(28,064,319)
สินทรัพย์หมุนเวียนอื่น	(30,151,965)	(5,649,250)	(16,492,006)	28,424,164
ลูกหนี้จากการให้สินเชื่อ	6,944,331	9,571,935	-	-
เงินให้สินเชื่อแก่ลูกหนี้	(1,202,462,492)	(1,782,799,660)	-	-
เงินให้สินเชื่อจากการซื้อลูกหนี้	(1,145,866,391)	(317,171,156)	-	-
สินทรัพย์ไม่หมุนเวียนอื่น	(35,960,107)	(29,578,894)	4,361,505	(8,279,438)
หนี้สินดำเนินงานเพิ่มขึ้น (ลดลง)				
เจ้าหนี้การค้าและเจ้าหนี้อื่น	259,125,816	62,177,828	27,381,403	42,849,016
หนี้สินหมุนเวียนอื่น	21,522,891	(813,761)	(531,074)	(2,392,437)
หนี้สินไม่หมุนเวียนอื่น	(4,087,455)	26,733,512	11,898,359	(13,700)
เงินสดจาก (ใช้ไป) กิจกรรมดำเนินงาน	(1,941,167,136)	(963,758,293)	132,702,744	781,012,955
ดอกเบี้ยรับ	299,637,794	103,997,353	63,308,397	2,426,459
จ่ายผลประโยชน์พนักงาน	(806,464)	(1,991,000)	(315,000)	(191,000)
จ่ายภาษีเงินได้	(196,847,282)	(133,777,074)	(24,969,861)	(73,967,032)
เงินสดสุทธิจาก (ใช้ไป) กิจกรรมดำเนินงาน	(1,839,183,088)	(995,529,014)	170,726,280	709,281,382

	(หน่วย: บาท)			
	งบการเงินรวม		งบการเงินเฉพาะกิจการ	
	2560	2559	2560	2559
				(ปรับปรุงใหม่)
กระแสเงินสดจากกิจกรรมลงทุน				
เงินฝากธนาคารที่มีภาระค้ำประกันลดลง (เพิ่มขึ้น)	(30,250)	142,785	-	-
เงินลงทุนชั่วคราวลดลง	-	200,410,469	-	-
เงินสดจ่ายสำหรับเงินให้กู้ยืมระยะสั้นแก่บริษัทย่อย	-	-	(2,633,550,000)	(1,029,230,000)
เงินสดรับจากเงินให้กู้ยืมระยะสั้นแก่บริษัทย่อย	-	-	1,284,100,000	-
เงินจ่ายล่วงหน้าค่าหุ้น	-	-	-	(36,000,000)
เงินลงทุนในบริษัทย่อยเพิ่มขึ้น	-	-	(353,112,632)	(1,579,999,950)
เงินลงทุนในบริษัทรวมเพิ่มขึ้น	-	(4,375,000)	-	-
เงินลงทุนระยะยาวอื่นเพิ่มขึ้น	(47,773,624)	-	-	-
เงินสดจ่ายซื้อธุรกิจร้านอาหารและเครื่องดื่ม	(33,788,462)	-	-	-
ซื้อที่ดิน อาคารและอุปกรณ์ และสินทรัพย์ไม่มีตัวตน	(445,472,325)	(363,584,923)	(37,497,307)	(131,668,549)
ซื้อสิทธิการเช่า	(197,078,889)	(715,415,381)	-	(10,990,000)
เงินสดรับจากการจำหน่ายที่ดิน อาคารและอุปกรณ์ และสินทรัพย์ไม่มีตัวตน	7,690,962	1,842,580	2,001,682	817,226
เงินสดรับจากการโอนกิจการ	-	-	447,374,444	-
เงินสดรับจากการจำหน่ายสิทธิการเช่า	-	1,401,869	-	1,401,869
เงินสดจ่ายเพื่อซื้ออสังหาริมทรัพย์เพื่อการลงทุน	(7,468,164)	(358,000)	-	-
เงินปันผลรับ	16,874,975	20,249,969	347,812,264	70,829,933
เงินสดสุทธิใช้ไปในกิจกรรมลงทุน	(707,045,777)	(859,685,632)	(942,871,549)	(2,714,839,471)
กระแสเงินสดจากกิจกรรมจัดหาเงิน				
เงินเบิกเกินบัญชีและเงินกู้ยืมระยะสั้นจากสถาบันการเงินเพิ่มขึ้น (ลดลง)	880,522,385	(516,121,684)	(32,000,000)	(86,899,967)
เงินกู้ยืมระยะสั้นเพิ่มขึ้น (ลดลง)	(1,598,000,000)	1,535,000,000	(793,000,000)	1,010,000,000
เงินสดรับจากเงินกู้ยืมระยะสั้นจากบริษัทย่อย	-	-	302,000,000	-
ชำระคืนเงินกู้ยืมระยะสั้นจากบริษัทย่อย	-	-	(302,000,000)	-
เงินสดรับจากเงินกู้ยืมระยะยาว	497,000,000	900,000,000	-	500,000,000
ชำระคืนเงินกู้ยืมระยะยาว	(372,472,301)	(412,929,383)	(197,420,266)	(29,324,427)
ชำระคืนหนี้สินตามสัญญาเช่าการเงิน	(885,575)	(412,426)	-	-
เงินสดรับจากการออกหุ้นกู้	3,999,000,000	1,500,000,000	1,990,000,000	950,000,000
เงินสดจ่ายเพื่อไถ่ถอนหุ้นกู้	(610,000,000)	-	-	-
เงินสดจ่ายค่าใช้จ่ายทางตรงในการออกหุ้นกู้	(18,456,534)	(5,361,162)	(8,750,000)	(4,015,262)
เงินสดรับจากการเพิ่มทุนในบริษัทย่อย - ส่วนได้เสียที่ไม่อยู่ในอำนาจควบคุม	103,693,479	-	-	-
เงินรับล่วงหน้าค่าหุ้นจากการใช้สิทธิตามใบสำคัญแสดงสิทธิ	193,972,229	4,536	13,530	-
เงินสดรับจากการออกหุ้นเพิ่มทุน	29,535	-	29,535	-
จ่ายเงินปันผล	(295,644,896)	(292,693,119)	(143,821,905)	(258,149,492)
จ่ายดอกเบี้ย	(280,029,669)	(177,791,119)	(109,400,333)	(67,761,365)
เงินสดสุทธิจากกิจกรรมจัดหาเงิน	2,498,728,653	2,529,695,643	705,650,561	2,013,849,487
ผลต่างจากการแปลงค่างบการเงิน	(333,838)	-	-	-
เงินสดและรายการเทียบเท่าเงินสดเพิ่มขึ้น (ลดลง) สุทธิ	(47,834,050)	674,480,997	(66,494,708)	8,291,398
เงินสดและรายการเทียบเท่าเงินสดต้นปี	843,948,114	169,467,117	106,700,088	98,408,690
เงินสดและรายการเทียบเท่าเงินสดปลายปี	796,114,064	843,948,114	40,205,380	106,700,088
	-	-	-	-

หมายเหตุประกอบงบการเงินเป็นส่วนหนึ่งของงบการเงินนี้

บริษัท เจ มาร์ท จำกัด (มหาชน) และบริษัทย่อย
งบกระแสเงินสด (ต่อ)
สำหรับปีสิ้นสุดวันที่ 31 ธันวาคม 2560

	งบการเงินรวม		งบการเงินเฉพาะกิจการ	
	2560	2559	2560	2559
				(ปรับปรุงใหม่)
(หน่วย: บาท)				
ข้อมูลกระแสเงินสดเปิดเผยเพิ่มเติม				
รายการที่มีใช้เงินสด				
ซื้อที่ดิน อาคารและอุปกรณ์และสินทรัพย์ไม่มีตัวตนที่ยังไม่ได้จ่ายชำระ	20,389,367	28,694,494	2,851,309	19,905,993
เงินให้สินเชื่อจากการซื้อลูกหนี้ด้วยคุณภาพของสถาบันการเงิน				
โดยการผ่อนชำระซึ่งไม่กระทบกระแสเงินสด	-	291,345,458	-	-
เจ้าหน้าที่สิทธิการเช่า	-	45,000,000	-	-
เจ้าหน้าที่ค่าก่อสร้าง	20,347,862	11,365,227	-	-
ดอกเบี้ยจ่ายส่วนที่เป็นต้นทุนโครงการ	8,288,371	4,323,555	-	-
โอนค่าก่อสร้างจ่ายล่วงหน้าเป็นสิทธิการเช่า	64,024	-	-	-
โอนเงินมัดจำการซื้อที่ดินที่เป็นต้นทุนการพัฒนาอสังหาริมทรัพย์	15,846,000	-	-	-
โอนที่ดิน อาคาร และอุปกรณ์เป็นอสังหาริมทรัพย์เพื่อการลงทุน	-	-	369,505,549	-
โอนอสังหาริมทรัพย์เพื่อการลงทุน/อุปกรณ์เป็นสิทธิการเช่า	12,022,338	-	-	-
โอนอุปกรณ์เป็นสินทรัพย์ไม่มีตัวตน	18,094,826	-	18,094,826	-
ค่าตัดจำหน่ายสิทธิการเช่าที่บันทึกเป็นต้นทุนโครงการ	-	3,378,378	-	-
โอนเงินจ่ายล่วงหน้าค่าหุ้นเป็นเงินลงทุนในบริษัทย่อย	-	-	36,000,000	-
จ่ายหุ้นปันผล	104,891,750	104,892,516	104,891,750	104,892,516
ประมาณการค่าผ่อนถอน	883,074	836,947	-	836,947
ซื้อสินทรัพย์ภายใต้สัญญาเช่าการเงิน	1,653,824	-	-	-
ซื้อธุรกิจร้านอาหารและเครื่องมือที่ยังไม่ได้จ่ายชำระ	6,903,846	-	-	-
หมายเหตุประกอบงบการเงินเป็นส่วนหนึ่งของงบการเงินนี้				

บริษัท เจ มาร์ท จำกัด (มหาชน) และบริษัทย่อย

หมายเหตุประกอบงบการเงินรวม

สำหรับปีสิ้นสุดวันที่ 31 ธันวาคม 2560

1. ข้อมูลทั่วไป

1.1 ข้อมูลทั่วไปของบริษัทฯ

บริษัท เจ มาร์ท จำกัด (มหาชน) (“บริษัทฯ”) เป็นบริษัทมหาชนซึ่งจัดตั้งและมีภูมิลำเนาในประเทศไทย ธุรกิจหลักของบริษัทฯคือธุรกิจด้านการลงทุน ที่อยู่ตามที่ตั้งทะเบียนของบริษัทฯอยู่ที่ 325/7-8 อาคารเจมาร์ท ถนนรามคำแหง แขวงสะพานสูง เขตสะพานสูง กรุงเทพมหานคร ต่อมาเมื่อวันที่ 19 กุมภาพันธ์ 2561 บริษัทฯได้จดทะเบียนย้ายที่อยู่บริษัทกับกระทรวงพาณิชย์เป็นเลขที่ 187,189 อาคารเจมาร์ท ถนนรามคำแหง แขวงราษฎร์พัฒนา เขตสะพานสูง กรุงเทพมหานคร

1.2 การปรับโครงสร้างกิจการ

เมื่อวันที่ 16 พฤศจิกายน 2559 ที่ประชุมวิสามัญผู้ถือหุ้นของบริษัทฯมีมติอนุมัติการปรับโครงสร้างกิจการเพื่อให้บรรลุตามแผนกลยุทธ์ของบริษัทฯ โดยการโอนกิจการบางส่วนของบริษัทฯ (Partial Business Transfer: PBT) ให้แก่บริษัท เจมาร์ท โมบาย จำกัด (J Mobile) (บริษัทย่อยของบริษัทฯ) ทั้งนี้ ภายหลังการปรับโครงสร้างกิจการดังกล่าว บริษัทฯยังคงสถานะเป็นบริษัทจดทะเบียนในตลาดหลักทรัพย์แห่งประเทศไทยโดยเปลี่ยนลักษณะการประกอบธุรกิจไปเป็นธุรกิจด้านการลงทุน (Holding Company)

บริษัทฯได้ทำสัญญาโอนกิจการบางส่วนกับ J Mobile ภายใต้แผนการปรับโครงสร้างกิจการของกลุ่มบริษัทฯเพื่อรับโอนธุรกิจทุกประเภทจากบริษัทฯ ยกเว้นธุรกิจลงทุน และในวันที่ 1 มกราคม 2560 บริษัทฯได้โอนสินทรัพย์และหนี้สินทั้งหมดที่เกี่ยวข้องกับธุรกิจที่โอนให้กับ J Mobile ในราคาโอนรวม 447 ล้านบาท

มูลค่าสินทรัพย์สุทธิ ณ วันที่โอนจำนวน 291 ล้านบาท มีรายละเอียดดังนี้

(หน่วย: ล้านบาท)

	มูลค่าตามบัญชี
ลูกหนี้การค้าและลูกหนี้อื่น	291,769
สินค้าคงเหลือ	1,148,572
รายได้ค้างรับ	347,999
เงินจ่ายล่วงหน้าค่าสินค้า	28,510
ค่าตกแต่งสำนักงานและอุปกรณ์ (หมายเหตุ 22)	205,683
สินทรัพย์ไม่มีตัวตน (หมายเหตุ 23)	24,342
สิทธิการเช่าและค่าเช่าจ่ายล่วงหน้า (หมายเหตุ 24)	29,280
สินทรัพย์ภาษีเงินได้รอการตัดบัญชี	3,859
สินทรัพย์อื่น	194,609
รวมสินทรัพย์	2,274,623
เงินเบิกเกินบัญชีและเงินกู้ยืมระยะสั้นจากสถาบันการเงิน	1,738,358
เจ้าหนี้การค้าและเจ้าหนี้อื่น	230,643
สำรองผลประโยชน์ระยะยาวของพนักงาน (หมายเหตุ 31)	6,756
หนี้สินอื่น	7,904
รวมหนี้สิน	1,983,661
มูลค่าของสินทรัพย์สุทธิ	290,962
สิ่งตอบแทนที่ได้รับ	447,374
ส่วนต่างจากการโอนกิจการ	156,412

2. เกณฑ์ในการจัดทำงบการเงิน

- 2.1 งบการเงินนี้จัดทำขึ้นตามมาตรฐานการรายงานทางการเงินที่กำหนดในพระราชบัญญัติวิชาชีพบัญชี พ.ศ. 2547 โดยแสดงรายการในงบการเงินตามข้อกำหนดในประกาศกรมพัฒนาธุรกิจการค้าลงวันที่ 11 ตุลาคม 2559 ออกตามความในพระราชบัญญัติการบัญชี พ.ศ. 2543
- งบการเงินฉบับภาษาไทยเป็นงบการเงินฉบับที่บริษัทฯ ใช้เป็นทางการตามกฎหมาย งบการเงินฉบับภาษาอังกฤษแปลจากงบการเงินฉบับภาษาไทยนี้
- งบการเงินนี้ได้จัดทำขึ้นโดยใช้เกณฑ์ราคาทุนเดิมเว้นแต่จะได้เปิดเผยเป็นอย่างอื่นในนโยบายการบัญชี

2.2 เกณฑ์ในการจัดทำงบการเงินรวม

- ก) งบการเงินรวมนี้ได้จัดทำขึ้นโดยรวมงบการเงินของบริษัท เจ มาร์ท จำกัด (มหาชน) (ซึ่งต่อไปนี้จะเรียกว่า “บริษัทฯ”) และบริษัทย่อย (ซึ่งต่อไปนี้จะเรียกว่า “บริษัทย่อย”) ดังต่อไปนี้

ชื่อบริษัท	ลักษณะธุรกิจ	จัดตั้งขึ้นใน ประเทศ	อัตราร้อยละของการถือหุ้น	
			2560 ร้อยละ	2559 ร้อยละ
ถือหุ้นโดยบริษัทฯ				
บริษัท เจ เอ็ม ที เน็ตเวอร์ค เซอร์วิสส์ จำกัด (มหาชน) (JMT)	ให้บริการติดตามหนี้สิน บริหารหนี้ด้วยคุณภาพ ให้บริการสินเชื่อเงินสดซึ่ง และสินเชื่อรายย่อย	ไทย	57.04	55.88
บริษัท เจเอเอส แอสเซ็ท จำกัด (มหาชน) (J)	พัฒนาอสังหาริมทรัพย์	ไทย	67.51	67.50
บริษัท เจ ฟินเทค จำกัด (ถือหุ้นโดย บริษัทฯ ร้อยละ 90.16 และถือหุ้นโดย JMT ร้อยละ 9.84)	ให้บริการสินเชื่อเงินสดซึ่ง และสินเชื่อรายย่อย	ไทย	95.77	95.66
บริษัท เจ แคปปิตอล จำกัด	ธุรกิจการลงทุน	ไทย	99.99	99.99
บริษัท สมาร์ทไอเท็ม จำกัด	พาณิชย์อิเล็กทรอนิกส์	ไทย	99.99	99.99
บริษัท เจมาร์ท โมบาย จำกัด	การซื้อขายและจัดจำหน่าย ผลิตภัณฑ์และอุปกรณ์ โทรศัพท์มือถือและ กล้องถ่ายรูป	ไทย	99.99	99.99
บริษัท เจ เวเนเจอร์ส จำกัด	ธุรกิจการลงทุนและ พาณิชย์อิเล็กทรอนิกส์	ไทย	80.00	-
ถือหุ้นโดยบริษัทย่อยของบริษัทฯ				
บริษัท เจ อินซัวร์นซ์ โบรกเกอร์ จำกัด (ถือหุ้นโดย JMT ร้อยละ 99.99)	นายหน้าประกันวินาศภัย	ไทย	57.03	55.87
บริษัท บริหารสินทรัพย์ เจ จำกัด (ถือหุ้นโดย JMT ร้อยละ 99.99)	บริหารจัดการหนี้สิน	ไทย	57.03	55.87
JMT (CAMBODIA) CO., LTD. (ถือหุ้นโดย JMT ร้อยละ 100)	บริการติดตามหนี้สิน	กัมพูชา	57.04	-
บริษัท บินส์แอนด์บราวน์ จำกัด (ถือหุ้นโดย J ร้อยละ 60)	จำหน่ายอาหารและเครื่องดื่ม	ไทย	40.51	-

เมื่อวันที่ 1 สิงหาคม 2560 บริษัท บินส์แอนด์บราวน์ จำกัด (BB) (บริษัทย่อยของ บริษัท เจเอเอส แอสเซ็ท จำกัด (มหาชน) (J)) ได้รับโอนกิจการร้านอาหารและเครื่องดื่มจากกิจการที่เกี่ยวข้องกัน โดยตกลงจ่ายชำระผลตอบแทนเป็นจำนวนเงิน 41 ล้านบาท (สุทธิจากภาษีมูลค่าเพิ่มหรือภาษีอื่นใดที่เกี่ยวข้อง)

มูลค่ายุติธรรมของสินทรัพย์ที่ระบุได้ ณ วันซื้อธุรกิจมีดังต่อไปนี้

(หน่วย: พันบาท)

สินค้าคงเหลือ	158
สินทรัพย์หมุนเวียนอื่น	889
เครื่องตกแต่ง ดัดตั้งและอุปกรณ์ (หมายเหตุ 22)	15,390
เครื่องหมายการค้า (หมายเหตุ 23)	2,400
รวมสินทรัพย์	18,837
สินทรัพย์สุทธิ ณ วันซื้อกิจการ	18,837
ส่วนของราคาซื้อที่สูงกว่าสินทรัพย์สุทธิ	21,855
ราคาซื้อ	40,692

ทั้งนี้ J ได้บันทึกสินทรัพย์สุทธิตามมูลค่ายุติธรรม ณ วันที่ซื้อธุรกิจดังกล่าว ราคาซื้อส่วนที่เกินกว่ามูลค่ายุติธรรมของสินทรัพย์สุทธิจะถูกบันทึกไว้ในบัญชีค่าความนิยม โดยรายละเอียดของราคาซื้อมีดังนี้

(หน่วย: พันบาท)

มูลค่ายุติธรรมของสินทรัพย์สุทธิที่ได้รับ	18,837
ค่าความนิยม	21,855
ราคาซื้อ	40,692

- ข) บริษัทฯจะถือว่ามีการควบคุมกิจการที่เข้าไปลงทุนหรือบริษัทย่อยได้ หากบริษัทฯมีสิทธิได้รับหรือมีส่วนได้เสียในผลตอบแทนของกิจการที่เข้าไปลงทุน และสามารถใช้อำนาจในการสั่งการกิจกรรมที่ส่งผลกระทบอย่างมีนัยสำคัญต่อจำนวนเงินผลตอบแทนนั้นได้
- ค) บริษัทฯนำงบการเงินของบริษัทฯย่อยมารวมในการจัดทำงบการเงินรวมตั้งแต่วันที่บริษัทฯมีอำนาจในการควบคุมบริษัทฯย่อยจนถึงวันที่บริษัทฯสิ้นสุดการควบคุมบริษัทฯย่อยนั้น
- ง) งบการเงินของบริษัทฯย่อยได้จัดทำขึ้นโดยใช้นโยบายการบัญชีที่สำคัญเช่นเดียวกันกับของบริษัทฯ
- จ) สินทรัพย์และหนี้สินตามงบการเงินของบริษัทฯย่อยซึ่งจัดตั้งในต่างประเทศแปลงค่าเป็นเงินบาทโดยใช้อัตราแลกเปลี่ยน ณ วันสิ้นรอบระยะเวลารายงาน ส่วนรายได้และค่าใช้จ่ายแปลงค่าเป็นเงินบาทโดยใช้อัตราแลกเปลี่ยนตัวเฉลี่ยรายเดือน ผลต่างซึ่งเกิดขึ้นจากการแปลงค่าดังกล่าวได้แสดงไว้เป็นรายการ “ผลต่างจากการแปลงค่างบการเงินที่เป็นเงินตราต่างประเทศ” ในงบแสดงการเปลี่ยนแปลงส่วนของผู้ถือหุ้น

- ค) ยอดคงค้างระหว่างบริษัทฯ และบริษัทย่อย รายการค้าระหว่างกันที่มีสาระสำคัญได้ถูกตัดออกจากการเงินรวมนี้แล้ว
 - ข) ส่วนของผู้มีส่วนได้เสียที่ไม่มีอำนาจควบคุม คือ จำนวนกำไรหรือขาดทุนและสินทรัพย์สุทธิของบริษัทย่อยส่วนที่ไม่ได้เป็นของบริษัทฯ และแสดงเป็นรายการแยกต่างหากในส่วนของกำไรหรือขาดทุนรวมและส่วนของผู้ถือหุ้นในงบแสดงฐานะการเงินรวม
- 2.3 บริษัทฯ จัดทำงบการเงินเฉพาะกิจการ โดยแสดงเงินลงทุนในบริษัทย่อยและบริษัทร่วมตามวิธีส่วนได้เสีย
3. มาตรฐานการรายงานทางการเงินใหม่

ก. มาตรฐานการรายงานทางการเงินที่เริ่มมีผลบังคับใช้ในปีปัจจุบัน

ในระหว่างปี บริษัทฯ และบริษัทย่อยได้นำมาตรฐานการรายงานทางการเงินและการตีความมาตรฐานการรายงานทางการเงินฉบับปรับปรุง (ปรับปรุง 2559) รวมถึงแนวปฏิบัติทางบัญชีฉบับใหม่ ซึ่งมีผลบังคับใช้สำหรับงบการเงินที่มีรอบระยะเวลาบัญชีที่เริ่มในหรือหลังวันที่ 1 มกราคม 2560 มาถือปฏิบัติ มาตรฐานการรายงานทางการเงินดังกล่าวได้รับการปรับปรุงหรือจัดให้มีขึ้นเพื่อให้มีเนื้อหาเท่าเทียมกับมาตรฐานการรายงานทางการเงินระหว่างประเทศ โดยส่วนใหญ่เป็นการปรับปรุงถ้อยคำและคำศัพท์ การตีความและการให้แนวปฏิบัติทางการบัญชีกับผู้ใช้งานมาตรฐาน การนำมาตรฐานการรายงานทางการเงินดังกล่าวมาถือปฏิบัตินี้ไม่มีผลกระทบอย่างเป็นทางการสำคัญต่องบการเงินของบริษัทฯ และบริษัทย่อย ยกเว้นมาตรฐานการบัญชีดังต่อไปนี้

มาตรฐานการบัญชี ฉบับที่ 27 (ปรับปรุง 2559) เรื่อง งบการเงินเฉพาะกิจการ

มาตรฐานฉบับปรับปรุงนี้กำหนดทางเลือกเพิ่มเติมสำหรับการบันทึกบัญชีเงินลงทุนในบริษัทย่อย เงินลงทุนในการร่วมค้า และเงินลงทุนในบริษัทร่วม ในงบการเงินเฉพาะกิจการโดยเลือกบันทึกตามวิธีส่วนได้เสียได้ ตามที่อธิบายไว้ในมาตรฐานการบัญชี ฉบับที่ 28 (ปรับปรุง 2559) เรื่อง เงินลงทุนในบริษัทร่วมและการร่วมค้า ทั้งนี้ กิจการต้องใช้วิธีการบันทึกบัญชีเดียวกันสำหรับเงินลงทุนแต่ละประเภทและหากกิจการเลือกบันทึกเงินลงทุนดังกล่าวตามวิธีส่วนได้เสียในงบการเงินเฉพาะกิจการ กิจการต้องปรับปรุงรายการดังกล่าวโดยวิธีปรับย้อนหลัง

บริษัทฯ ได้ตัดสินใจเปลี่ยนวิธีการบันทึกบัญชีเงินลงทุนในบริษัทย่อยและเงินลงทุนในบริษัทร่วมในงบการเงินเฉพาะกิจการ จากเดิมที่บันทึกตามวิธีราคาทุนมาเป็นวิธีส่วนได้เสีย โดยเริ่มใช้นโยบายการบัญชีนี้ตั้งแต่วันที่ 1 มกราคม 2560 เป็นต้นไป บริษัทฯ ได้ปรับย้อนหลังงบการเงินงวดก่อนที่แสดงเปรียบเทียบเพื่อสะท้อนผลของการเปลี่ยนแปลงข้างต้น ผลสะสมของการเปลี่ยนแปลงนโยบายบัญชีดังกล่าวแสดงอยู่ในหมายเหตุ 4

ข.มาตรฐานการรายงานทางการเงินที่จะมีผลบังคับใช้ในอนาคต

ในระหว่างปีปัจจุบัน สภาวิชาชีพบัญชีได้ประกาศใช้มาตรฐานการรายงานทางการเงินและการตีความมาตรฐานการรายงานทางการเงินฉบับปรับปรุง (ปรับปรุง 2560) จำนวนหลายฉบับ ซึ่งมีผลบังคับใช้สำหรับการเงินที่มีรอบระยะเวลาบัญชีที่เริ่มในหรือหลังวันที่ 1 มกราคม 2561 มาตรฐานการรายงานทางการเงินดังกล่าวได้รับการปรับปรุงหรือจัดให้มีขึ้นเพื่อให้มีเนื้อหาเท่าเทียมกับมาตรฐานการรายงานทางการเงินระหว่างประเทศ โดยส่วนใหญ่เป็นการปรับปรุงและอธิบายให้ชัดเจนเกี่ยวกับการเปิดเผยข้อมูลในหมายเหตุประกอบงบการเงิน

ฝ่ายบริหารของบริษัทฯและบริษัทย่อยเชื่อว่ามาตรฐานการรายงานทางการเงินฉบับปรับปรุง จะไม่มีผลกระทบอย่างเป็นสาระสำคัญต่องบการเงินเมื่อนำมาถือปฏิบัติ

4. รายการปรับปรุงงบการเงินปีก่อน

4.1 ผลสะสมจากการเปลี่ยนแปลงนโยบายการบัญชีเนื่องจากการนำมาตรฐานการรายงานทางการเงินใหม่มาถือปฏิบัติ

ตามที่กล่าวในหมายเหตุ 3 บริษัทฯได้เปลี่ยนแปลงนโยบายการบัญชีที่สำคัญในระหว่างปีปัจจุบันในเรื่องการบันทึกบัญชีเงินลงทุนในบริษัทย่อยและเงินลงทุนในบริษัทร่วมในงบการเงินเฉพาะกิจการจากเดิมที่บันทึกตามวิธีราคาทุนมาเป็นวิธีส่วนได้เสีย ผลสะสมของการเปลี่ยนแปลงดังกล่าวแสดงเป็นรายการแยกต่างหากในงบแสดงการเปลี่ยนแปลงส่วนของผู้ถือหุ้น

จำนวนเงินของรายการปรับปรุงที่มีผลกระทบต่อรายการในงบแสดงฐานะการเงินและงบกำไรขาดทุนเบ็ดเสร็จมีดังนี้

	(หน่วย: พันบาท)		
	งบการเงินเฉพาะกิจการ		
	31 ธันวาคม 2560	31 ธันวาคม 2559	1 มกราคม 2559
งบแสดงฐานะการเงิน			
เงินลงทุนในบริษัทย่อยเพิ่มขึ้น	722,243	733,920	777,125
เงินลงทุนในบริษัทร่วมเพิ่มขึ้น	571	20,284	11,766
ส่วนเกินจากการเปลี่ยนแปลงสัดส่วนเงินลงทุนใน			
บริษัทย่อยเพิ่มขึ้น	713,776	769,326	815,364
ส่วนต่างจากการโอนกิจการของบริษัทย่อยลดลง	(156,412)	-	-
กำไรสะสมยังไม่จัดสรรเพิ่มขึ้น (ลดลง)	172,134	(5,388)	(18,972)
องค์ประกอบอื่นของส่วนของผู้ถือหุ้นลดลง	(6,684)	(9,734)	(7,501)

(หน่วย: พันบาท)

	งบการเงินเฉพาะกิจการ	
	สำหรับปีสิ้นสุดวันที่ 31 ธันวาคม	
	2560	2559
งบกำไรขาดทุนเบ็ดเสร็จ		
กำไรขาดทุน:		
รายได้เงินปันผลลดลง	(347,812)	(70,830)
ส่วนแบ่งกำไรจากเงินลงทุนในบริษัทย่อย	522,989	55,644
ส่วนแบ่งกำไรจากเงินลงทุนในบริษัทร่วม	(5,930)	26,439
กำไรสุทธิเพิ่มขึ้น	169,247	11,253
กำไรขาดทุนเบ็ดเสร็จอื่น:		
รายการที่จะถูกบันทึกในส่วนของกำไรหรือขาดทุนในภายหลัง		
ส่วนแบ่งกำไรขาดทุนเบ็ดเสร็จอื่นจากเงินลงทุนในบริษัทย่อย	(42)	(2,233)
รายการที่จะไม่ถูกบันทึกในส่วนของกำไรหรือขาดทุนในภายหลัง		
ส่วนแบ่งกำไรขาดทุนเบ็ดเสร็จอื่นจากเงินลงทุนในบริษัทย่อย	8,275	-
ส่วนแบ่งกำไรขาดทุนเบ็ดเสร็จอื่นจากเงินลงทุนในบริษัทร่วม	3,092	2,329
กำไรต่อหุ้น (บาท):		
กำไรต่อหุ้นขั้นพื้นฐานเพิ่มขึ้น	0.23	0.02
กำไรต่อหุ้นปรับลดเพิ่มขึ้น	0.23	-

4.2 การปรับปรุงการแยกแสดงรายการเงินให้สินเชื่อจากการซื้อลูกหนี้

ในระหว่างปีปัจจุบัน บริษัทย่อยได้ปรับปรุงการแยกแสดงรายการเงินให้สินเชื่อจากการซื้อลูกหนี้ จากเดิมแสดงเป็นสินทรัพย์ไม่หมุนเวียน เป็นแยกแสดงรายการเงินให้สินเชื่อจากการซื้อลูกหนี้ที่คาดว่าจะได้รับชำระภายในหนึ่งปีและที่คาดว่าจะได้รับชำระเกินกว่าหนึ่งปี โดยพิจารณาจากประมาณการกระแสเงินสดเพื่อให้งบแสดงฐานะการเงินแสดงรายการที่เหมาะสม ทั้งนี้ บริษัทฯ ได้แยกแสดงรายการงบการเงินปีก่อน

จำนวนเงินของรายการที่มีผลกระทบต่อรายการในงบแสดงฐานะการเงินมีดังนี้

(หน่วย: ล้านบาท)

	งบการเงินรวม		
	31 ธันวาคม	31 ธันวาคม	1 มกราคม
	2560	2559	2559
งบแสดงฐานะการเงิน			
เงินให้สินเชื่อจากการซื้อลูกหนี้ที่คาดว่าจะได้รับชำระภายในหนึ่งปีเพิ่มขึ้น	499	427	504
เงินให้สินเชื่อจากการซื้อลูกหนี้ที่คาดว่าจะได้รับชำระเกินกว่าหนึ่งปีลดลง	(499)	(427)	(504)

5. นโยบายการบัญชีที่สำคัญ

5.1 การรับรู้รายได้

ขายสินค้า

รายได้จากการขายสินค้ารับรู้เมื่อบริษัทย่อยได้โอนความเสี่ยงและผลตอบแทนที่มีนัยสำคัญของความเป็นเจ้าของสินค้าให้กับผู้ซื้อแล้ว รายได้จากการขายแสดงมูลค่าตามราคาในใบกำกับสินค้าโดยไม่รวมภาษีมูลค่าเพิ่ม สำหรับสินค้าที่ได้ส่งมอบหลังจากหักส่วนลดแล้ว

รายได้จากการให้บริการติดตามหนี้สินและบริการอื่น

บริษัทย่อยรับรู้รายได้จากการบริการติดตามหนี้สินและบริการอื่นเมื่อได้ให้บริการแก่ลูกค้าแล้วตามเกณฑ์คงค้างในอัตราที่ตกลงกัน

รายได้จากการเรียกเก็บหนี้จากลูกหนี้ที่รับซื้อ

บริษัทย่อยรับรู้รายได้จากการเรียกเก็บหนี้จากลูกหนี้ที่รับซื้อตามวิธีอัตราดอกเบี้ยที่แท้จริง (อัตราผลตอบแทนในการเก็บหนี้ที่คาดว่าจะได้รับ ซึ่งคำนวณจากประมาณการกระแสเงินสดที่คาดว่าจะได้รับชำระจากลูกหนี้หรือมูลค่าหลักประกัน) รายได้จากการเรียกเก็บหนี้จากลูกหนี้ที่รับซื้อคำนวณโดยใช้อัตราดอกเบี้ยที่แท้จริงคูณด้วยราคาทุนของเงินให้สินเชื่อจากการซื้อลูกหนี้คงเหลือ สำหรับลูกหนี้ที่มีการจ่ายชำระในระหว่างปี บริษัทย่อยจะรับรู้รายได้จากการเรียกเก็บหนี้จากลูกหนี้ที่รับซื้อในจำนวนที่ไม่สูงกว่าจำนวนเงินที่ได้รับชำระจากลูกหนี้

กรณีที่บริษัทย่อยได้รับชำระเงินจากลูกหนี้ที่รับซื้อเป็นจำนวนที่สูงกว่ารายได้จากการเรียกเก็บหนี้ที่รับรู้ในปี บริษัทย่อยจะนำส่วนต่างดังกล่าวไปลดราคาทุนของเงินให้สินเชื่อจากการซื้อลูกหนี้ และจะบันทึกเป็นรายได้จากการเรียกเก็บหนี้จากลูกหนี้ที่รับซื้อทั้งจำนวนในส่วนของการกำไรหรือขาดทุน เมื่อเงินรับจากลูกหนี้ที่รับซื้อสูงกว่าราคาทุนของเงินให้สินเชื่อจากการซื้อลูกหนี้และรายได้จากการเรียกเก็บหนี้จากลูกหนี้ที่รับซื้อที่รับรู้

รายได้ค่าปรับชำระล่าช้า รายได้ค่าติดตามทวงถามจากลูกหนี้ตามสัญญาเช่าซื้อและเงินให้สินเชื่อแก่ลูกหนี้

บริษัทย่อยรับรู้รายได้ค่าปรับชำระล่าช้า รายได้ค่าติดตามทวงถามจากลูกหนี้ตามสัญญาเช่าซื้อและเงินให้สินเชื่อแก่ลูกหนี้เมื่อได้รับชำระเงินจากลูกค้า

รายได้ดอกผลจากสัญญาเช่าซื้อและรายได้ดอกเบี้ยจากเงินให้สินเชื่อ

บริษัทย่อยรับรู้รายได้ดอกผลจากสัญญาเช่าซื้อและรายได้ดอกเบี้ยจากเงินให้สินเชื่อตามเกณฑ์คงค้างโดยรับรู้ตามวิธีอัตราดอกเบี้ยที่แท้จริงตามระยะเวลาของสัญญา บริษัทย่อยหยุดการรับรู้รายได้ดอกผลจากสัญญาเช่าซื้อและรายได้ดอกเบี้ยจากเงินให้สินเชื่อตามเกณฑ์คงค้างสำหรับสัญญาที่ค้างชำระเกินกว่า 3 งวดขึ้นไป กรณีที่มีข้อบ่งชี้ว่าลูกหนี้รายนั้นๆ จะไม่สามารถชำระหนี้ได้ บริษัทย่อยจะหยุดรับรู้รายได้ทันที

รายได้ค่าเช่าและบริการ

รายได้จากค่าเช่าและบริการที่เกี่ยวข้องรับรู้เป็นรายได้ในส่วนของการให้เช่าหรือขาดทุนตามวิธีเส้นตรงตลอดอายุสัญญาเช่า รายได้ค่าบริการอื่นจะรับรู้เป็นรายได้เมื่อให้บริการแล้วตามเงื่อนไขที่ระบุในสัญญาโดยพิจารณาถึงขั้นความสำเร็จของงาน

รายได้จากการขายอาหารและเครื่องดื่ม

บริษัทย่อยรับรู้รายได้จากการขายอาหารและเครื่องดื่มในร้านอาหารเมื่อได้ส่งมอบสินค้าแล้ว รายได้จากการขายแสดงมูลค่าตามราคาในใบกำกับสินค้าโดยไม่รวมภาษีมูลค่าเพิ่มสำหรับสินค้าที่ได้ส่งมอบหลังจากหักส่วนลดแล้ว

รายได้ค่าส่งเสริมการขายและเงินช่วยเหลือค่าสินค้าค้างรับ

รายได้ค่าส่งเสริมการขายและเงินช่วยเหลือค่าสินค้าค้างรับรับรู้เป็นรายได้ตามเกณฑ์คงค้าง

รายได้ค่าบริการงาน

รายได้ค่าบริการงานจะรับรู้เป็นรายได้เมื่อให้บริการแล้วตามเงื่อนไขที่ระบุในสัญญาโดยพิจารณาถึงขั้นความสำเร็จของงาน

รายได้ค่าตอบแทนจากการให้ใช้เครื่องหมายการค้า

รายได้ค่าตอบแทนจากการให้ใช้เครื่องหมายการค้ารับรู้ตามเกณฑ์คงค้างตามอัตราร้อยละของยอดขายและเงื่อนไขที่ระบุไว้ในสัญญา

รายได้นายหน้าประกันภัย

บริษัทย่อยรับรู้รายได้ค่านายหน้าประกันภัยเมื่อวันที่กรมธรรม์มีผลบังคับสุทธิจากส่วนลดจ่ายและได้ให้บริการแล้วเสร็จ

ดอกเบี้ยรับ

ดอกเบี้ยรับถือเป็นรายได้ตามเกณฑ์คงค้างโดยคำนึงถึงอัตราผลตอบแทนที่แท้จริง

5.2 เงินสดและรายการเทียบเท่าเงินสด

เงินสดและรายการเทียบเท่าเงินสด หมายถึง เงินสดและเงินฝากธนาคาร และเงินลงทุนระยะสั้นที่มีสภาพคล่องสูง ซึ่งถึงกำหนดจ่ายคืนภายในระยะเวลาไม่เกิน 3 เดือนนับจากวันที่ได้มาและไม่มีข้อจำกัดในการเบิกใช้

5.3 ลูกหนี้การค้า ลูกหนี้ตามสัญญาเช่าซื้อและเงินให้สินเชื่อแก่ลูกหนี้

ลูกหนี้การค้า

ลูกหนี้การค้าแสดงมูลค่าตามจำนวนมูลค่าสุทธิที่จะได้รับ บริษัทฯบันทึกค่าเผ่อนี้สงสัยจะสูญสำหรับผลขาดทุนโดยประมาณที่อาจเกิดขึ้นจากการเก็บเงินจากลูกหนี้ไม่ได้ ซึ่งโดยทั่วไปพิจารณาจากประสบการณ์การเก็บเงินและการวิเคราะห์อายุหนี้

ลูกหนี้ตามสัญญาเช่าซื้อ

ลูกหนี้ตามสัญญาเช่าซื้อ แสดงด้วยจำนวนหนี้คงเหลือตามสัญญาหักด้วยดอกเบี้ยที่ยังไม่ถึงเป็นรายได้ และค่าเผ่อนี้สงสัยจะสูญ บริษัทฯย้อยตั้งค่าเผ่อนี้สงสัยจะสูญตามระยะเวลาค้างชำระของลูกหนี้ตามสัญญาเช่าซื้อคงเหลือหักด้วยดอกเบี้ยที่ยังไม่ถึงเป็นรายได้และหลักประกัน ซึ่งหลักประกันคำนวณมูลค่าประมาณร้อยละ 15 - 75 ของราคาเงินสดของสินทรัพย์ ณ วันที่ทำสัญญา โดยพิจารณาเปรียบเทียบกับโอกาสในการได้รับชำระคืนจากลูกหนี้และจากการขายหลักประกัน

บริษัทฯย้อยตั้งค่าเผ่อนี้สงสัยจะสูญของลูกหนี้ตามสัญญาเช่าซื้อ โดยใช้อัตราดังนี้

ระยะเวลาที่ค้างชำระ	อัตราค่าเผ่อนี้
	สงสัยจะสูญ (ร้อยละ)
ลูกหนี้ที่ยังไม่ถึงกำหนดชำระ และลูกหนี้ค้างชำระ 1 งวด	1
ลูกหนี้ค้างชำระ 2 - 3 งวด	2
ลูกหนี้ค้างชำระ 4 - 6 งวด	20
ลูกหนี้ค้างชำระ 7 - 12 งวด	50
ลูกหนี้ค้างชำระเกิน 12 งวด	100

หากพิจารณาได้ว่าลูกหนี้ไม่สามารถชำระหนี้ได้ บริษัทฯจะตัดออกจากบัญชีทั้งจำนวน

เงินให้สินเชื่อแก่ลูกหนี้

เงินให้สินเชื่อแก่ลูกหนี้ รับรู้เริ่มแรกด้วยจำนวนที่เท่ากับเงินลงทุนสุทธิในสัญญา

บริษัทฯย้อยตั้งค่าเผ่อนี้สงสัยจะสูญของเงินให้สินเชื่อแก่ลูกหนี้ โดยใช้อัตรา ดังนี้

ระยะเวลาที่ค้างชำระ	อัตราค่าเผ่อนี้
	สงสัยจะสูญ (ร้อยละ)
ลูกหนี้ที่ยังไม่ถึงกำหนดชำระและลูกหนี้ค้างชำระ 1 งวด	1, 15
ลูกหนี้ค้างชำระ 2 - 3 งวด	2, 15
ลูกหนี้ค้างชำระ 4 - 6 งวด	94 - 100
ลูกหนี้ค้างชำระ 7 - 12 งวด	100
ลูกหนี้ค้างชำระเกิน 12 งวด	100

5.4 สินค้ำคงเหลือ

สินค้าสำเร็จรูปแสดงมูลค่าตามราคาทุน ตามวิธีเข้าก่อนออกก่อน หรือมูลค่าสุทธิที่จะได้รับแล้วแต่ราคาใดจะต่ำกว่า ต้นทุนในการซื้อประกอบด้วยราคาสินค้าและค่าใช้จ่ายทางตรงที่เกี่ยวข้องกับการซื้อสินค้านั้น เช่น ค่าภาษีอากร และค่าขนส่ง หักด้วยส่วนลด

วัตถุดิบแสดงมูลค่าตามราคาทุนตามวิธีถัวเฉลี่ยถ่วงน้ำหนักหรือมูลค่าสุทธิที่จะได้รับแล้วแต่ราคาใดจะต่ำกว่า

ส่วนมูลค่าสุทธิที่คาดว่าจะได้รับ ประมาณจากราคาที่คาดว่าจะขายได้ตามปกติของธุรกิจ หักด้วยค่าใช้จ่ายที่จำเป็นเพื่อให้สินค้านั้นขายได้ บริษัทย่อยได้ตั้งค่าเผื่อการลดมูลค่าสำหรับสินค้าล้าสมัย สินค้าเคลื่อนไหวช้า หรือเสื่อมคุณภาพ โดยพิจารณาจากการประเมินสถานการณ์ด้านการตลาดเป็นสำคัญ และประมาณการค่าเผื่อมูลค่าของสินค้าลดลงจากอายุของสินค้ำคงเหลือ ดังนี้

	อัตราค่าเผื่อร้อยละ
สินค้ำคงเหลืออายุตั้งแต่ 181 - 270 วัน	25
สินค้ำคงเหลืออายุตั้งแต่ 271 - 365 วัน	50
สินค้ำคงเหลืออายุตั้งแต่ 1 ปีขึ้นไป	100

5.5 ต้นทุนการพัฒนาอสังหาริมทรัพย์

ต้นทุนการพัฒนาอสังหาริมทรัพย์แสดงตามราคาทุนสุทธิจากค่าเผื่อการด้อยค่า (ถ้ามี) ต้นทุนประกอบด้วยต้นทุนที่ดิน ค่าออกแบบ และต้นทุนอื่น ๆ ที่เกี่ยวข้อง

5.6 การปรับโครงสร้างหนี้ที่มีปัญหา

ในกรณีที่เป็นการปรับโครงสร้างหนี้ที่บริษัทย่อยยินยอมผ่อนปรนเงื่อนไขในการชำระหนี้ บริษัทย่อยคำนวณมูลค่ายุติธรรมของลูกหนี้หลังปรับโครงสร้างหนี้โดยคำนวณจากมูลค่าปัจจุบันของกระแสเงินสดที่คาดว่าจะได้รับในอนาคตคิดลดด้วยอัตราต้นทุนทางการเงินของบริษัทย่อยที่ต้องจ่ายเพื่อถือครองลูกหนี้ที่มีการปรับโครงสร้างตลอดอายุของสัญญา ผลต่างระหว่างมูลค่ายุติธรรมของหนี้ที่คำนวณได้ที่ต่ำกว่ายอดหนี้คงค้างตามบัญชีเดิมจะบันทึกเป็นค่าเผื่อการปรับมูลค่าจากการปรับโครงสร้างหนี้และถือเป็นค่าใช้จ่ายทั้งจำนวนในส่วนของการกำไรหรือขาดทุนในงบกำไรขาดทุนเบ็ดเสร็จในปีที่มีการปรับโครงสร้างหนี้ และจะทบทวนค่าเผื่อการปรับมูลค่าดังกล่าวโดยใช้มูลค่าปัจจุบันของกระแสเงินสดที่คาดว่าจะได้รับตามระยะเวลาที่เหลืออยู่ และปรับปรุงค่าเผื่อการปรับมูลค่ากับบัญชีค่าใช้จ่ายหนี้สูญและหนี้สงสัยจะสูญ

5.7 เงินให้สินเชื่อกจากการซื้อลูกหนี้

เงินให้สินเชื่อกจากการซื้อลูกหนี้เป็นเงินให้สินเชื่อกซึ่งบริษัทย่อยรับซื้อลูกหนี้ด้วยคุณภาพจากสถาบันการเงินและบริษัทผู้ให้บริการสินเชื่อก โดยการประมูลซื้อเพื่อกดำเนินการติดตามเรียกเก็บหนี้ซึ่งตามสัญญาซื้อลูกหนี้ด้วยคุณภาพดังกล่าว บริษัทย่อยไม่มีสิทธิไล่เบี้ยจากผู้ขายหนี้ในกรณีที่บริษัทย่อยเรียกเก็บเงินไม่ได้ เงินให้สินเชื่อกจากการซื้อลูกหนี้ดังกล่าวแสดงในราคาทุนที่จ่ายซื้อสุทธิจากค่าเผือกการด้อยค่า (ถ้ามี) บริษัทย่อยจะบันทึกค่าเผือกการด้อยค่าของเงินให้สินเชื่อกจากการซื้อลูกหนี้เมื่อพบว่าประมาณการกระแสเงินสดในอนาคตที่คาดว่าจะได้รับจากการชำระเงินของลูกหนี้หรือจำหน่ายหลักประกันเมื่อคำนวณคิดลดเป็นมูลค่าปัจจุบันต่ำกว่ามูลค่าตามบัญชี

5.8 ทรัพย์สินรอการขาย

ทรัพย์สินรอการขายแสดงตามราคาทุนหรือมูลค่าที่คาดว่าจะได้รับคืน แล้วแต่ราคาใดจะต่ำกว่า ซึ่งมูลค่าที่คาดว่าจะได้รับคืนอ้างอิงตามราคาประเมินล่าสุดหักด้วยประมาณการค่าใช้จ่ายในการขาย

กำไรจากการจำหน่ายทรัพย์สินรอการขายจะรับรู้เป็นรายได้ในส่วนของกำไรหรือขาดทุนในงบกำไรขาดทุนเบ็ดเสร็จเมื่อมีการจำหน่าย

5.9 เงินลงทุน

ก) เงินลงทุนในหลักทรัพย์เพื่อกำแสดงตามมูลค่ายุติธรรม การเปลี่ยนแปลงในมูลค่ายุติธรรมของหลักทรัพย์บันทึกในส่วนของกำไรหรือขาดทุน

ข) เงินลงทุนในตราสารทุนที่ไม่อยู่ในความต้องการของตลาดถือเป็นเงินลงทุนทั่วไป ซึ่งแสดงในราคาทุนสุทธิจากค่าเผือกการด้อยค่า (ถ้ามี)

ค) เงินลงทุนในบริษัทย่อยและบริษัทร่วมแสดงมูลค่าตามวิธีส่วนได้เสีย

มูลค่ายุติธรรมของหลักทรัพย์ในความต้องการของตลาดคำนวณจากราคาเสนอซื้อหลังสุด ณ สิ้นวันทำการสุดท้ายของปี ส่วนมูลค่ายุติธรรมของหน่วยลงทุนคำนวณจากมูลค่าสินทรัพย์สุทธิของหน่วยลงทุน

บริษัทฯ และบริษัทย่อยใช้วิธีถ่วงน้ำหนักในการคำนวณต้นทุนของเงินลงทุน

ในกรณีที่มีการโอนเปลี่ยนประเภทเงินลงทุนจากประเภทหนึ่งไปเป็นอีกประเภทหนึ่ง บริษัทฯจะปรับมูลค่าของเงินลงทุนดังกล่าวใหม่โดยใช้มูลค่ายุติธรรม ณ วันที่โอนเปลี่ยนประเภทเงินลงทุน ผลแตกต่างระหว่างราคาตามบัญชีและมูลค่ายุติธรรม ณ วันที่โอนจะบันทึกในส่วนของกำไรหรือขาดทุนหรือแสดงเป็นองค์ประกอบอื่นของส่วนของผู้ถือหุ้นแล้วแต่ประเภทของเงินลงทุนที่มีการโอนเปลี่ยน

เมื่อมีการจำหน่ายเงินลงทุน ผลต่างระหว่างสิ่งตอบแทนสุทธิที่ได้รับกับมูลค่าตามบัญชีของเงินลงทุน จะถูกบันทึกในส่วนของกำไรหรือขาดทุน

5.10 อสังหาริมทรัพย์เพื่อการลงทุน

บริษัทย่อวัดมูลค่าเริ่มแรกของอสังหาริมทรัพย์เพื่อการลงทุนด้วยราคาทุนซึ่งรวมต้นทุนการทำรายการ หลังจากนั้น บริษัทย่อจะวัดมูลค่าอสังหาริมทรัพย์เพื่อการลงทุนด้วยมูลค่ายุติธรรม บริษัทย่อรับรู้ผลกำไรหรือขาดทุนที่เกิดขึ้นจากการเปลี่ยนแปลงมูลค่ายุติธรรมของอสังหาริมทรัพย์เพื่อการลงทุนในส่วนของกำไรหรือขาดทุนในปีที่เกิดขึ้น

บริษัทย่อรับรู้ผลต่างระหว่างจำนวนเงินที่ได้รับสุทธิจากการจำหน่ายกับมูลค่าตามบัญชีของสินทรัพย์ในส่วนของกำไรหรือขาดทุนในปีที่ตัดรายการอสังหาริมทรัพย์เพื่อการลงทุนออกจากบัญชี

5.11 ที่ดิน อาคารและอุปกรณ์ และค่าเสื่อมราคา

ที่ดินแสดงมูลค่าตามราคาที่ดีใหม่ อาคารและอุปกรณ์แสดงมูลค่าตามราคาทุนหักค่าเสื่อมราคาสะสม และค่าเผื่อการด้อยค่าของสินทรัพย์ (ถ้ามี)

บริษัทฯ บันทึกมูลค่าเริ่มแรกของที่ดินในราคาทุน ณ วันที่ได้สินทรัพย์มา หลังจากนั้นบริษัทฯ จัดให้มีการประเมินราคาที่ดินโดยผู้ประเมินราคาอิสระและบันทึกสินทรัพย์ดังกล่าวในราคาที่ดีใหม่ ทั้งนี้ บริษัทฯ จัดให้มีการประเมินราคาสินทรัพย์ดังกล่าวเป็นครั้งคราวเพื่อมิให้ราคาตามบัญชี ณ วันสิ้นรอบระยะเวลารายงานแตกต่างจากมูลค่ายุติธรรมอย่างมีสาระสำคัญ

บริษัทฯ บันทึกส่วนต่างซึ่งเกิดจากการตีราคาสินทรัพย์ดังต่อไปนี้

- บริษัทฯ บันทึกการราคาตามบัญชีของสินทรัพย์ที่เพิ่มขึ้นจากการตีราคาใหม่ในกำไรขาดทุนเบ็ดเสร็จอื่นและรับรู้จำนวนสะสมในบัญชี “ส่วนเกินทุนจากการตีราคาสินทรัพย์” ในส่วนของผู้ถือหุ้น อย่างไรก็ตาม หากสินทรัพย์นั้นเคยมีการตีราคาลดลงและบริษัทฯ ได้รับรู้ราคาที่ลดลงในส่วนของกำไรหรือขาดทุนแล้ว ส่วนที่เพิ่มจากการตีราคาใหม่นี้จะถูกรับรู้เป็นรายได้ไม่เกินจำนวนที่เคยลดลงซึ่งรับรู้เป็นค่าใช้จ่ายปีก่อนแล้ว

- บริษัทรับรู้ราคาตามบัญชีของสินทรัพย์ที่ลดลงจากการตีราคาใหม่ในส่วนของกำไรหรือขาดทุน อย่างไรก็ตาม หากสินทรัพย์นั้นเคยมีการตีราคาเพิ่มขึ้นและยังมียอดคงค้างของบัญชี “ส่วนเกินทุนจากการตีราคาสินทรัพย์” อยู่ในส่วนของผู้ถือหุ้น ส่วนที่ลดลงจากการตีราคาใหม่ จะถูกรับรู้ในกำไรขาดทุนเบ็ดเสร็จอื่นในจำนวนที่ไม่เกินยอดคงเหลือของบัญชี “ส่วนเกินทุนจากการตีราคาสินทรัพย์”

ค่าเสื่อมราคาของอาคารและอุปกรณ์คำนวณจากราคาทุน โดยวิธีเส้นตรงตามอายุการให้ประโยชน์ โดยประมาณดังนี้

อาคารและสิ่งปลูกสร้าง	-	5 - 30 ปี
ค่าตกแต่งสำนักงาน	-	3 - 9 ปี
เครื่องใช้สำนักงาน	-	3 - 9 ปี
ยานพาหนะ	-	5 ปี

ค่าเสื่อมราคารวมอยู่ในการคำนวณผลการดำเนินงาน

ไม่มีการคิดค่าเสื่อมราคาสำหรับที่ดินและสินทรัพย์ระหว่างก่อสร้าง

บริษัทฯ และบริษัทย่อยตัดรายการที่ดิน อาคาร และอุปกรณ์ ออกจากบัญชี เมื่อจำหน่ายสินทรัพย์หรือคาดว่าจะไม่ได้รับประโยชน์เชิงเศรษฐกิจในอนาคตจากการใช้หรือการจำหน่ายสินทรัพย์ รายการผลกำไรหรือขาดทุนจากการจำหน่ายสินทรัพย์จะรับรู้ในส่วนของกำไรหรือขาดทุนเมื่อบริษัทฯ และบริษัทย่อยตัดรายการสินทรัพย์นั้นออกจากบัญชี

5.12 ต้นทุนการกู้ยืม

ต้นทุนการกู้ยืมของเงินกู้ที่ใช้ในการได้มา การก่อสร้าง หรือการผลิตสินทรัพย์ที่ต้องใช้ระยะเวลานาน ในการแปลงสภาพให้พร้อมใช้หรือขาย ได้ถูกนำไปรวมเป็นราคาทุนของสินทรัพย์เกินกว่าสินทรัพย์นั้นจะอยู่ในสภาพพร้อมที่จะใช้ได้ตามที่มุ่งประสงค์ ส่วนต้นทุนการกู้ยืมอื่นถือเป็นค่าใช้จ่ายในงวดที่เกิดรายการ ต้นทุนการกู้ยืมประกอบด้วยดอกเบี้ยและต้นทุนอื่นที่เกิดขึ้นจากการกู้ยืมนั้น

5.13 สินทรัพย์ไม่มีตัวตน

บริษัทย่อยบันทึกต้นทุนเริ่มแรกของสินทรัพย์ไม่มีตัวตนที่ได้มาจากการรวมธุรกิจตามมูลค่ายุติธรรมของสินทรัพย์นั้น ณ วันที่ซื้อธุรกิจ ส่วนสินทรัพย์ไม่มีตัวตนที่ได้มาจากการอื่น บริษัทฯ และบริษัทย่อยจะบันทึกต้นทุนเริ่มแรกของสินทรัพย์นั้นตามราคาทุนภายหลังการรับรู้รายการเริ่มแรก สินทรัพย์ไม่มีตัวตนแสดงมูลค่าตามราคาทุนหักค่าตัดจำหน่ายสะสมและค่าเผื่อการด้อยค่าสะสม (ถ้ามี) ของสินทรัพย์นั้น

บริษัทและบริษัทย่อยตัดจำหน่ายสินทรัพย์ที่ไม่มีตัวตนที่มีอายุการให้ประโยชน์จำกัดอย่างมีระบบตลอดอายุการให้ประโยชน์เชิงเศรษฐกิจของสินทรัพย์นั้น และจะประเมินการด้อยค่าของสินทรัพย์ดังกล่าวเมื่อมีข้อบ่งชี้ว่าสินทรัพย์นั้นเกิดการด้อยค่า บริษัทและบริษัทย่อยจะทบทวนระยะเวลาการตัดจำหน่ายและวิธีการตัดจำหน่ายของสินทรัพย์ที่ไม่มีตัวตนดังกล่าวทุกสิ้นปีเป็นอย่างน้อย ค่าตัดจำหน่ายรับรู้เป็นค่าใช้จ่ายในส่วนของกำไรหรือขาดทุน

สินทรัพย์ที่ไม่มีตัวตนที่มีอายุการให้ประโยชน์จำกัดมีดังนี้

	อายุการให้ประโยชน์
เครื่องหมายการค้า	5 - 6 ปี
คอมพิวเตอร์ซอฟต์แวร์	3 - 5 ปี

5.14 ค่าความนิยม

บริษัทย่อยบันทึกมูลค่าเริ่มแรกของค่าความนิยมในราคาทุน ซึ่งเท่ากับต้นทุนการรวมธุรกิจส่วนที่สูงกว่ามูลค่ายุติธรรมของสินทรัพย์สุทธิที่ได้มา หากมูลค่ายุติธรรมของสินทรัพย์สุทธิที่ได้มาสูงกว่าต้นทุนการรวมธุรกิจ บริษัทย่อยจะรับรู้ส่วนที่สูงกว่านี้เป็นกำไรในส่วนของกำไรหรือขาดทุนทันที

บริษัทย่อยแสดงค่าความนิยมตามราคาทุนหักค่าเผื่อการด้อยค่าสะสม และจะทดสอบการด้อยค่าของค่าความนิยมทุกปีหรือเมื่อใดก็ตามที่มีข้อบ่งชี้ของการด้อยค่าเกิดขึ้น

เพื่อวัตถุประสงค์ในการทดสอบการด้อยค่า บริษัทย่อยจะปันส่วนค่าความนิยมที่เกิดขึ้นจากการรวมกิจการให้กับหน่วยสินทรัพย์ที่ก่อให้เกิดเงินสด (หรือกลุ่มของหน่วยสินทรัพย์ที่ก่อให้เกิดเงินสด) ที่คาดว่าจะได้รับประโยชน์เพิ่มขึ้นจากการรวมกิจการ และบริษัทย่อยจะทำการประเมินมูลค่าที่คาดว่าจะได้รับคืนของหน่วยของสินทรัพย์ที่ก่อให้เกิดเงินสดแต่ละรายการ (หรือกลุ่มของหน่วยของสินทรัพย์ที่ก่อให้เกิดเงินสด) หากมูลค่าที่คาดว่าจะได้รับคืนของหน่วยของสินทรัพย์ที่ก่อให้เกิดเงินสดต่ำกว่ามูลค่าตามบัญชี บริษัทย่อยจะรับรู้ขาดทุนจากการด้อยค่าในส่วนของกำไรหรือขาดทุน และบริษัทไม่สามารถกลับบัญชีขาดทุนจากการด้อยค่าได้ในอนาคต

5.15 สิทธิการเช่าและค่าตัดจำหน่าย

สิทธิการเช่าแสดงตามราคาทุนหักค่าตัดจำหน่ายสะสม และค่าเผื่อการด้อยค่าของสินทรัพย์ (ถ้ามี)

บริษัทและบริษัทย่อยตัดจำหน่ายสิทธิการเช่าตามวิธีเส้นตรงตามเกณฑ์ระยะเวลาที่คาดว่าจะได้รับประโยชน์เชิงเศรษฐกิจของสิทธิการเช่าเป็นเวลา 9 - 30 ปี

ค่าตัดจำหน่ายรวมอยู่ในการคำนวณผลการดำเนินงาน

5.16 ค่าธรรมเนียมทางการเงินรอตจ่าย

ค่าใช้จ่ายทางการเงินที่เกี่ยวข้องกับการกู้ยืมเงินซึ่งเกิดขึ้นก่อนหรือ ณ วันทำสัญญาวงเงินสินเชื่อและก่อนการเบิกถอนเงินกู้ยืมจะถูกบันทึกเป็นค่าธรรมเนียมทางการเงินรอตจ่าย ค่าธรรมเนียมทางการเงินรอตจ่ายจะตัดจ่ายตามสัดส่วนของเงินกู้ยืมที่ได้เบิกถอนแล้วจะแสดงหักจากเงินกู้ยืมที่เกี่ยวข้องและถูกตัดจำหน่ายโดยวิธีอัตราดอกเบี้ยที่แท้จริงตามอายุของเงินกู้

ค่าตัดจำหน่ายค่าธรรมเนียมทางการเงินรอตจ่ายรวมอยู่ในส่วนของกำไรหรือขาดทุน

5.17 รายการธุรกิจกับบุคคลหรือกิจการที่เกี่ยวข้องกัน

บุคคลหรือกิจการที่เกี่ยวข้องกันกับบริษัทฯ หมายถึง บุคคลหรือกิจการที่มีอำนาจควบคุมบริษัทฯ หรือถูกบริษัทฯ ควบคุมไม่ว่าจะเป็น โดยทางตรงหรือทางอ้อม หรืออยู่ภายใต้การควบคุมเดียวกันกับบริษัทฯ

นอกจากนี้บุคคลหรือกิจการที่เกี่ยวข้องกันยังหมายรวมถึงบริษัทร่วมและบุคคลหรือกิจการที่มีสิทธิออกเสียงโดยทางตรงหรือทางอ้อมซึ่งทำให้มีอิทธิพลอย่างเป็นสาระสำคัญต่อบริษัทฯ ผู้บริหารสำคัญ กรรมการหรือพนักงานของบริษัทฯ ที่มีอำนาจในการวางแผนและควบคุมการดำเนินงานของบริษัทฯ

5.18 สัญญาเช่าระยะยาว

สัญญาเช่าที่ดิน อาคาร และอุปกรณ์ที่มีความเสี่ยงและผลตอบแทนของความเป็นเจ้าของส่วนใหญ่ได้โอนไปให้กับผู้เช่าถือเป็นสัญญาเช่าการเงิน สัญญาเช่าการเงินจะบันทึกเป็นรายจ่ายฝ่ายทุนด้วยมูลค่ายุติธรรมของสินทรัพย์ที่เช่าหรือมูลค่าปัจจุบันสุทธิของจำนวนเงินที่ต้องจ่ายตามสัญญาเช่าแล้วแต่มูลค่าใดจะต่ำกว่า ภาระผูกพันตามสัญญาเช่าหักค่าใช้จ่ายทางการเงินจะบันทึกเป็นหนี้สินระยะยาว ส่วนดอกเบี้ยจ่ายจะบันทึกในส่วนของกำไรหรือขาดทุนตลอดอายุของสัญญาเช่า สินทรัพย์ที่ได้มาตามสัญญาเช่าการเงินจะคิดค่าเสื่อมราคาตลอดอายุการใช้งานของสินทรัพย์ที่เช่า หรืออายุของสัญญาเช่า แล้วแต่ระยะเวลาใดจะต่ำกว่า

สัญญาเช่าที่ดิน อาคาร และอุปกรณ์ที่มีความเสี่ยงและผลตอบแทนของความเป็นเจ้าของส่วนใหญ่ไม่ได้โอนไปให้กับผู้เช่าถือเป็นสัญญาเช่าดำเนินงาน จำนวนเงินที่จ่ายตามสัญญาเช่าดำเนินงานรับรู้เป็นค่าใช้จ่ายในส่วนของกำไรหรือขาดทุนตามวิธีเส้นตรงตลอดอายุของสัญญาเช่า

5.19 เงินตราต่างประเทศ

บริษัทฯ และบริษัทย่อยแสดงงบการเงินรวมและงบการเงินเฉพาะกิจการเป็นสกุลเงินบาท ซึ่งเป็นสกุลเงินที่ใช้ในการดำเนินงานของบริษัทฯ และบริษัทย่อย รายการต่างๆ ของแต่ละกิจการที่รวมอยู่ในงบการเงินรวมวัดมูลค่าด้วยสกุลเงินที่ใช้ในการดำเนินงานของแต่ละกิจการนั้น

รายการที่เป็นเงินตราต่างประเทศแปลงค่าเป็นเงินบาทโดยใช้อัตราแลกเปลี่ยน ณ วันที่เกิดรายการ
สินทรัพย์และหนี้สินที่เป็นตัวเงินซึ่งอยู่ในสกุลเงินตราต่างประเทศได้แปลงค่าเป็นเงินบาทโดยใช้
อัตราแลกเปลี่ยน ณ วันสิ้นรอบระยะเวลารายงาน

กำไรและขาดทุนที่เกิดจากการเปลี่ยนแปลงในอัตราแลกเปลี่ยนได้รวมอยู่ในการคำนวณ
ผลการดำเนินงาน

5.20 การด้อยค่าของสินทรัพย์

ทุกวันสิ้นรอบระยะเวลารายงาน บริษัทฯและบริษัทย่อยจะทำการประเมินการด้อยค่าของที่ดิน อาคาร
และอุปกรณ์ สินทรัพย์ไม่มีตัวตนและสิทธิการเช่าของบริษัทฯและบริษัทย่อย หากมีข้อบ่งชี้ว่า
สินทรัพย์ดังกล่าวอาจด้อยค่า และจะทำการประเมินการด้อยค่าของสินทรัพย์ไม่มีตัวตนที่มีอายุการให้
ประโยชน์ไม่ทราบแน่นอนเป็นรายปี บริษัทฯและบริษัทย่อยรับรู้ขาดทุนจากการด้อยค่าเมื่อมูลค่าที่
คาดว่าจะได้รับคืนของสินทรัพย์มีมูลค่าต่ำกว่ามูลค่าตามบัญชีของสินทรัพย์นั้น ทั้งนี้มูลค่าที่คาดว่าจะ
ได้รับคืนหมายถึง มูลค่ายุติธรรมหักต้นทุนในการขายของสินทรัพย์หรือมูลค่าจากการใช้สินทรัพย์
แล้วแต่ราคาใดจะสูงกว่า ในการประเมินมูลค่าจากการใช้สินทรัพย์ บริษัทฯและบริษัทย่อยประมาณ
การกระแสเงินสดในอนาคตที่กิจการคาดว่าจะได้รับจากสินทรัพย์และคำนวณคิดลดเป็นมูลค่า
ปัจจุบันโดยใช้อัตราคิดลดก่อนภาษีที่สะท้อนถึงการประเมินความเสี่ยงในสภาพตลาดปัจจุบันของ
เงินสดตามระยะเวลาและความเสี่ยงซึ่งเป็นลักษณะเฉพาะของสินทรัพย์ที่กำลังพิจารณาอยู่ ใน
การประเมินมูลค่ายุติธรรมหักต้นทุนในการขาย บริษัทฯและบริษัทย่อยใช้แบบจำลองการประเมิน
มูลค่าที่ดีที่สุดซึ่งเหมาะสมกับสินทรัพย์ ซึ่งสะท้อนถึงจำนวนเงินที่กิจการสามารถจะได้อาจมา
จากการจำหน่ายสินทรัพย์หักด้วยต้นทุนในการจำหน่าย โดยการจำหน่ายนั้นผู้ซื้อและผู้ขายมีความรอบรู้
และเต็มใจในการแลกเปลี่ยนและสามารถต่อรองราคากันได้อย่างเป็นอิสระในลักษณะของผู้ที่ไม่มี
ความเกี่ยวข้องกัน

บริษัทฯและบริษัทย่อยจะรับรู้รายการขาดทุนจากการด้อยค่าในส่วนของกำไรหรือขาดทุน ยกเว้นใน
กรณีที่ที่ดินซึ่งใช้วิธีการตีราคาใหม่และได้บันทึกส่วนเกินทุนจากการตีราคาใหม่ในส่วนของผู้ถือหุ้น
ขาดทุนจากการด้อยค่าจะรับรู้ในส่วนของผู้ถือหุ้นไม่เกินไปกว่าส่วนเกินทุนจากการตีราคาที่เคย
บันทึกไว้

หากในการประเมินการด้อยค่าของสินทรัพย์ มีข้อบ่งชี้ที่แสดงให้เห็นว่าผลขาดทุนจากการด้อยค่าของสินทรัพย์ที่รับรู้ในงวดก่อนได้หมดไปหรือลดลง บริษัทฯและบริษัทย่อยจะประมาณมูลค่าที่คาดว่าจะได้รับคืนของสินทรัพย์นั้น และจะกลับรายการผลขาดทุนจากการด้อยค่าที่รับรู้ในงวดก่อนก็ต่อเมื่อมีการเปลี่ยนแปลงประมาณการที่ใช้กำหนดมูลค่าที่คาดว่าจะได้รับคืนหลังจากการรับรู้ผลขาดทุนจากการด้อยค่าครั้งล่าสุด โดยมูลค่าตามบัญชีของสินทรัพย์ที่เพิ่มขึ้นจากการกลับรายการผลขาดทุนจากการด้อยค่าต้องไม่สูงกว่ามูลค่าตามบัญชีที่ควรจะเป็นหากกิจการไม่เคยรับรู้ผลขาดทุนจากการด้อยค่าของสินทรัพย์ในงวดก่อนๆ บริษัทฯและบริษัทย่อยจะบันทึกกลับรายการผลขาดทุนจากการด้อยค่าของสินทรัพย์โดยรับรู้ไปยังส่วนของกำไรหรือขาดทุนทันที เว้นแต่สินทรัพย์นั้นแสดงด้วยราคาที่ตีใหม่ การกลับรายการส่วนที่เกินกว่ามูลค่าตามบัญชีที่ควรจะเป็นถือเป็นการตีราคาสินทรัพย์เพิ่ม

5.21 โปรแกรมสิทธิพิเศษแก่ลูกค้า

บริษัทฯให้สิทธิพิเศษสำหรับลูกค้าที่เป็นสมาชิกบัตร โดยถือเป็นส่วนหนึ่งของรายการขายหรือบริการ โดยลูกค้าจะได้รับคะแนนสะสมเพื่อสามารถนำไปใช้สิทธิได้ในอนาคตเพื่อรับสินค้าหรือบริการเป็นส่วนลดหรือเงินสด โดยไม่ต้องจ่ายค่าตอบแทนตามเงื่อนไขที่กำหนดในบัตร

ภายใต้การตีความมาตรฐานการรายงานทางการเงินฉบับที่ 13 การวัดมูลค่าภาระผูกพันที่บริษัทฯต้องจัดหาสินค้าหรือบริการในอนาคตพิจารณาจากสิ่งตอบแทนที่ได้รับจากการขายซึ่งเป็นส่วนระหว่างรายการขายและให้บริการเริ่มแรกซึ่งรับรู้เป็นรายได้และประมาณการต้นทุนในอนาคตของการจัดหารางวัลให้แก่ลูกค้าซึ่งจะรับรู้เป็นรายได้เมื่อลูกค้ามาใช้สิทธิและบริษัทฯได้ปฏิบัติตามสัญญาภาระผูกพันที่จะจัดหารางวัลนั้น

บริษัทฯจะรับรู้มูลค่าสิ่งตอบแทนของคะแนนสะสมเป็นรายได้รอตัดบัญชี และเมื่อลูกค้ามาใช้สิทธิและเมื่อบริษัทฯได้ปฏิบัติตามภาระผูกพันที่จะจัดหารางวัลนั้นจึงจะรับรู้รายได้รอตัดบัญชีเป็นรายได้

5.22 ผลประโยชน์ของพนักงาน

ผลประโยชน์ระยะสั้นของพนักงาน

บริษัทฯและบริษัทย่อยรับรู้เงินเดือน ค่าจ้าง โบนัสและเงินสมทบกองทุนประกันสังคมเป็นค่าใช้จ่ายเมื่อเกิดรายการ

ผลประโยชน์หลังออกจากงานของพนักงาน

โครงการสมทบเงิน

บริษัทฯและบริษัทย่อยและพนักงานได้ร่วมกันจัดตั้งกองทุนสำรองเลี้ยงชีพ ซึ่งประกอบด้วยเงินที่พนักงานจ่ายสะสมและเงินที่บริษัทฯและบริษัทย่อยจ่ายสมทบให้เป็นรายเดือน สินทรัพย์ของกองทุนสำรองเลี้ยงชีพได้แยกออกจากสินทรัพย์ของบริษัทฯและบริษัทย่อย เงินที่บริษัทฯและบริษัทย่อยจ่ายสมทบกองทุนสำรองเลี้ยงชีพบันทึกเป็นค่าใช้จ่ายในปีที่เกิดรายการ

โครงการผลประโยชน์หลังออกจากงาน

บริษัทฯ และบริษัทย่อยมีภาระสำหรับเงินชดเชยที่ต้องจ่ายให้แก่พนักงานเมื่อออกจากงานตามกฎหมายแรงงาน ซึ่งบริษัทฯ และบริษัทย่อยถือว่าเงินชดเชยดังกล่าวเป็นโครงการผลประโยชน์หลังออกจากงานสำหรับพนักงาน

บริษัทฯ และบริษัทย่อยคำนวณหนี้สินตามโครงการผลประโยชน์หลังออกจากงานของพนักงานโดยใช้วิธีคิดลดแต่ละหน่วยที่ประมาณการไว้ (Projected Unit Credit Method) โดยผู้เชี่ยวชาญอิสระได้ทำการประเมินภาระผูกพันดังกล่าวตามหลักคณิตศาสตร์ประกันภัย

ผลกำไรหรือขาดทุนจากการประมาณการตามหลักคณิตศาสตร์ประกันภัยสำหรับโครงการผลประโยชน์หลังออกจากงานของพนักงานจะรับรู้ทันทีในกำไรขาดทุนเบ็ดเสร็จอื่น

5.23 ประมาณการหนี้สิน

บริษัทฯ และบริษัทย่อยจะบันทึกประมาณการหนี้สินไว้ในบัญชีเมื่อภาระผูกพันซึ่งเป็นผลมาจากเหตุการณ์ในอดีตได้เกิดขึ้นแล้วและมีความเป็นไปได้ค่อนข้างแน่นอนว่าบริษัทฯ และบริษัทย่อยจะเสียทรัพยากรเชิงเศรษฐกิจไปเพื่อปลดปล่อยภาระผูกพันนั้น และบริษัทฯ และบริษัทย่อยสามารถประมาณมูลค่าภาระผูกพันนั้นได้อย่างน่าเชื่อถือ

5.23 ภาษีเงินได้

ภาษีเงินได้ประกอบด้วยภาษีเงินได้ปัจจุบันและภาษีเงินได้รอการตัดบัญชี

ภาษีเงินได้ปัจจุบัน

บริษัทฯ และบริษัทย่อยบันทึกภาษีเงินได้ปัจจุบันตามจำนวนที่คาดว่าจะจ่ายให้กับหน่วยงานจัดเก็บภาษีของรัฐ โดยคำนวณจากกำไรทางภาษีตามหลักเกณฑ์ที่กำหนดในกฎหมายภาษีอากร

ภาษีเงินได้รอการตัดบัญชี

บริษัทฯ และบริษัทย่อยบันทึกภาษีเงินได้รอการตัดบัญชีของผลแตกต่างชั่วคราวระหว่างราคาตามบัญชีของสินทรัพย์และหนี้สิน ณ วันสิ้นรอบระยะเวลารายงานกับฐานภาษีของสินทรัพย์และหนี้สินที่เกี่ยวข้องนั้น โดยใช้อัตราภาษีที่มีผลบังคับใช้ ณ วันสิ้นรอบระยะเวลารายงาน

บริษัทฯ และบริษัทย่อยรับรู้หนี้สินภาษีเงินได้รอการตัดบัญชีของผลแตกต่างชั่วคราวที่ต้องเสียภาษีทุกรายการ แต่รับรู้สินทรัพย์ภาษีเงินได้รอการตัดบัญชีสำหรับผลแตกต่างชั่วคราวที่ใช้หักภาษี รวมทั้งผลขาดทุนทางภาษีที่ยังไม่ได้ใช้ในจำนวนเท่าที่มีความเป็นไปได้ค่อนข้างแน่ที่บริษัทฯ และบริษัทย่อยจะมีกำไรทางภาษีในอนาคตเพียงพอที่จะใช้ประโยชน์จากผลแตกต่างชั่วคราวที่ใช้หักภาษีและผลขาดทุนทางภาษีที่ยังไม่ได้ใช้นั้น

บริษัทและบริษัทย่อยจะทบทวนมูลค่าตามบัญชีของสินทรัพย์ภาษีเงินได้รอการตัดบัญชีทุกสิ้นรอบระยะเวลารายงานและจะทำการปรับลดมูลค่าตามบัญชีดังกล่าว หากมีความเป็นไปได้ค่อนข้างแน่นอนว่าบริษัทและบริษัทย่อยจะไม่มีกำไรทางภาษีเพียงพอต่อการนำสินทรัพย์ภาษีเงินได้รอการตัดบัญชีทั้งหมดหรือบางส่วนมาใช้ประโยชน์

บริษัทและบริษัทย่อยจะบันทึกภาษีเงินได้รอการตัดบัญชีโดยตรงไปยังส่วนของผู้ถือหุ้นหากภาษีที่เกิดขึ้นเกี่ยวข้องกับรายการที่ได้บันทึกโดยตรงไปยังส่วนของผู้ถือหุ้น

5.25 ตราสารอนุพันธ์

สัญญาแลกเปลี่ยนอัตราดอกเบี้ย

บริษัทรับรู้จำนวนสุทธิของดอกเบี้ยที่ได้รับจาก/จ่ายให้แก่คู่สัญญาตามสัญญาแลกเปลี่ยนอัตราดอกเบี้ยเป็นรายได้/ค่าใช้จ่ายตามเกณฑ์คงค้าง

5.26 การวัดมูลค่ายุติธรรม

มูลค่ายุติธรรม หมายถึง ราคาที่คาดว่าจะได้รับจากการขายสินทรัพย์หรือเป็นราคาที่จะต้องจ่ายเพื่อโอนหนี้สินให้ผู้อื่นโดยรายการดังกล่าวเป็นรายการที่เกิดขึ้นในสภาพปกติระหว่างผู้ซื้อและผู้ขาย (ผู้ร่วมในตลาด) ณ วันที่วัดมูลค่า บริษัทและบริษัทย่อยใช้ราคาเสนอซื้อขายในตลาดที่มีสภาพคล่องในการวัดมูลค่ายุติธรรมของสินทรัพย์และหนี้สินซึ่งมาตรฐานการรายงานทางการเงินที่เกี่ยวข้องกำหนดให้ต้องวัดมูลค่าด้วยมูลค่ายุติธรรม ยกเว้นในกรณีที่ไม่มีตลาดที่มีสภาพคล่องสำหรับสินทรัพย์หรือหนี้สินที่มีลักษณะเดียวกันหรือไม่สามารถหาราคาเสนอซื้อขายในตลาดที่มีสภาพคล่องได้ บริษัทและบริษัทย่อยจะประมาณมูลค่ายุติธรรมโดยใช้เทคนิคการประเมินมูลค่าที่เหมาะสมกับแต่ละสถานการณ์ และพยายามใช้ข้อมูลที่สามารถสังเกตได้ที่เกี่ยวข้องกับสินทรัพย์หรือหนี้สินที่จะวัดมูลค่ายุติธรรมนั้นให้มากที่สุด

ลำดับชั้นของมูลค่ายุติธรรมที่ใช้วัดมูลค่าและเปิดเผยมูลค่ายุติธรรมของสินทรัพย์และหนี้สินในงบการเงินแบ่งออกเป็นสามระดับตามประเภทของข้อมูลที่นำมาใช้ในการวัดมูลค่ายุติธรรม ดังนี้

- ระดับ 1 ใช้ข้อมูลราคาเสนอซื้อขายของสินทรัพย์หรือหนี้สินอย่างเดียวกันในตลาดที่มีสภาพคล่อง
- ระดับ 2 ใช้ข้อมูลอื่นที่สามารถสังเกตได้ของสินทรัพย์หรือหนี้สิน ไม่ว่าจะเป็นข้อมูลทางตรงหรือทางอ้อม
- ระดับ 3 ใช้ข้อมูลที่ไม่สามารถสังเกตได้ เช่น ข้อมูลเกี่ยวกับกระแสเงินในอนาคตที่กิจการประมาณขึ้น

ทุกวันสิ้นรอบระยะเวลารายงาน บริษัทและบริษัทย่อยจะประเมินความจำเป็นในการโอนรายการระหว่างลำดับชั้นของมูลค่ายุติธรรมสำหรับสินทรัพย์และหนี้สินที่ถืออยู่ ณ วันสิ้นรอบระยะเวลารายงานที่มีการวัดมูลค่ายุติธรรมแบบเกิดขึ้นประจำ

6. การใช้ดุลยพินิจและประมาณการทางบัญชีที่สำคัญ

ในการจัดทำงบการเงินตามมาตรฐานการรายงานทางการเงิน ฝ่ายบริหารจำเป็นต้องใช้ดุลยพินิจและการประมาณการในเรื่องที่มีความไม่แน่นอนเสมอ การใช้ดุลยพินิจและการประมาณการดังกล่าวนี้ส่งผลกระทบต่อจำนวนเงินที่แสดงในงบการเงินและต่อข้อมูลที่แสดงในหมายเหตุประกอบงบการเงิน ผลที่เกิดขึ้นจริงอาจแตกต่างไปจากจำนวนที่ประมาณการไว้ การใช้ดุลยพินิจและการประมาณการที่สำคัญมีดังนี้

สัญญาเช่า

ในการพิจารณาประเภทของสัญญาเช่าว่าเป็นสัญญาเช่าดำเนินงานหรือสัญญาเช่าทางการเงิน ฝ่ายบริหารได้ใช้ดุลยพินิจในการประเมินเงื่อนไขและรายละเอียดของสัญญาเพื่อพิจารณาว่าบริษัทและบริษัทย่อยได้โอนหรือรับโอนความเสี่ยงและผลประโยชน์ในสินทรัพย์ที่เช่าดังกล่าวแล้วหรือไม่ ค่าเผื่อการลดลงของมูลค่าสินทรัพย์คงเหลือ

ในการประมาณค่าเผื่อการลดลงของมูลค่าสินทรัพย์คงเหลืออันเนื่องมาจากการสูญหาย เสื่อมสภาพ หรือล้าสมัย ฝ่ายบริหารจำเป็นต้องใช้ดุลยพินิจในการประมาณการผลขาดทุนที่คาดว่าจะเกิดขึ้นจากสินทรัพย์คงเหลืออื่น ซึ่งพิจารณาจากการวิเคราะห์ในรายละเอียดเกี่ยวกับวงจรอายุของสินค้า สภาพของสินค้า และระยะเวลาในการเก็บสินค้า ตลอดจนการแข่งขันทางการตลาด สภาพเศรษฐกิจและอุตสาหกรรม

ค่าเผื่อนี้สงสัยจะสูญของลูกหนี้การค้าและเงินให้สินเชื่อจากการซื้อลูกหนี้

ในการประมาณค่าเผื่อนี้สงสัยจะสูญของลูกหนี้การค้าและเงินให้สินเชื่อจากการซื้อลูกหนี้ ฝ่ายบริหารจำเป็นต้องใช้ดุลยพินิจในการประมาณการผลขาดทุนที่คาดว่าจะเกิดขึ้นจากลูกหนี้ โดยคำนึงถึงประสบการณ์การเก็บเงินในอดีต อายุของหนี้ที่ค้างค้างและสถานะเศรษฐกิจที่เป็นอยู่ในขณะนั้น เป็นต้น

ค่าเผื่อนี้สงสัยจะสูญของลูกหนี้ตามสัญญาเช่าซื้อและเงินให้สินเชื่อแก่ลูกหนี้

ในการประมาณค่าเผื่อนี้สงสัยจะสูญของลูกหนี้ตามสัญญาเช่าซื้อและเงินให้สินเชื่อแก่ลูกหนี้ ฝ่ายบริหารจะประมาณอัตราค่าเผื่อนี้สงสัยจะสูญของลูกหนี้แต่ละช่วงอายุ โดยพิจารณาข้อมูลสถิติต่างๆ ในอดีตประกอบกับการประเมินความเสี่ยงของลูกหนี้ ลักษณะของหลักประกัน และผลเสียหายที่เกิดขึ้นจริงจากลูกหนี้ในอดีต โดยยึดหลักความระมัดระวังเป็นสำคัญ

มูลค่ายุติธรรมของเครื่องมือทางการเงิน

ในการประเมินมูลค่ายุติธรรมของเครื่องมือทางการเงินที่บันทึกในงบแสดงฐานะการเงิน ที่ไม่มีการซื้อขายในตลาดและไม่สามารถหาราคาได้ในตลาดซื้อขายคล่อง ฝ่ายบริหารต้องใช้ดุลยพินิจในการประเมินมูลค่ายุติธรรมของเครื่องมือทางการเงินดังกล่าว โดยใช้เทคนิคและแบบจำลองการประเมินมูลค่า ซึ่งตัวแปรที่ใช้ในแบบจำลองได้มาจากการเทียบเคียงกับตัวแปรที่มีอยู่ในตลาด โดยคำนึงถึงความเสี่ยงทางด้านเครดิต สภาพคล่อง ข้อมูลความสัมพันธ์ และการเปลี่ยนแปลงของมูลค่าของเครื่องมือทางการเงินในระยะยาว การเปลี่ยนแปลงของสมมติฐานที่เกี่ยวข้องกับตัวแปรที่ใช้ในการคำนวณ อาจมีผลกระทบต่อมูลค่ายุติธรรมที่แสดงอยู่ในงบแสดงฐานะการเงิน และการเปิดเผยลำดับชั้นของมูลค่ายุติธรรม

อสังหาริมทรัพย์เพื่อการลงทุน

บริษัทย่อยแสดงอสังหาริมทรัพย์เพื่อการลงทุนด้วยมูลค่ายุติธรรมซึ่งประเมินโดยผู้ประเมินราคาอิสระและรับรู้การเปลี่ยนแปลงมูลค่ายุติธรรมในส่วนของกำไรหรือขาดทุน ผู้ประเมินราคาอิสระประเมินมูลค่ายุติธรรมของอสังหาริมทรัพย์เพื่อการลงทุนโดยใช้วิธีพิจารณาจากรายได้ เนื่องจากไม่มีราคาในตลาดที่สามารถใช้เทียบเคียงได้ ข้อสมมติฐานที่สำคัญที่ใช้ในการประเมินมูลค่ายุติธรรมของอสังหาริมทรัพย์เพื่อการลงทุนได้อธิบายไว้ในหมายเหตุ 21

ที่ดิน อาคารและอุปกรณ์ และค่าเสื่อมราคา

ในการคำนวณค่าเสื่อมราคาของอาคารและอุปกรณ์ ฝ่ายบริหารจำเป็นต้องทำการประมาณอายุการให้ประโยชน์และมูลค่าคงเหลือเมื่อเลิกใช้งานของอาคารและอุปกรณ์ และต้องทบทวนอายุการให้ประโยชน์และมูลค่าคงเหลือใหม่หากมีการเปลี่ยนแปลงเกิดขึ้น

บริษัทฯ แสดงมูลค่าของที่ดินด้วยราคาที่ตีใหม่ ซึ่งราคาที่ตีใหม่นี้ได้ประเมินโดยผู้ประเมินราคาอิสระ โดยใช้วิธีเปรียบเทียบราคาตลาดสำหรับสินทรัพย์ประเภทที่ดิน ซึ่งการประเมินมูลค่าดังกล่าวต้องอาศัยข้อสมมติฐานและการประมาณการบางประการ

นอกจากนี้ ฝ่ายบริหารจำเป็นต้องสอบทานการด้อยค่าของที่ดิน อาคารและอุปกรณ์ในแต่ละช่วงเวลา และบันทึกขาดทุนจากการด้อยค่าหากคาดว่ามูลค่าที่คาดว่าจะได้รับคืนต่ำกว่ามูลค่าตามบัญชีของสินทรัพย์นั้น ในการนี้ฝ่ายบริหารจำเป็นต้องใช้ดุลยพินิจที่เกี่ยวข้องกับการคาดการณ์รายได้และค่าใช้จ่ายในอนาคตซึ่งเกี่ยวเนื่องกับสินทรัพย์นั้น

ค่าความนิยมและสินทรัพย์ไม่มีตัวตน

ในการบันทึกและวัดมูลค่าของค่าความนิยมและสินทรัพย์ไม่มีตัวตน ณ วันที่ได้มา ตลอดจนการทดสอบการด้อยค่าในภายหลัง ฝ่ายบริหารจำเป็นต้องประมาณการกระแสเงินสดที่คาดว่าจะได้รับในอนาคตจากสินทรัพย์ หรือ หน่วยของสินทรัพย์ที่ก่อให้เกิดเงินสด รวมทั้งการเลือกอัตราคิดลดที่เหมาะสมในการคำนวณหามูลค่าปัจจุบันของกระแสเงินสดนั้นๆ

ประมาณการกระแสเงินสดรับจากเงินให้สินเชื่อจากการซื้อลูกหนี้

บริษัทย่อยประมาณการกระแสเงินสดที่คาดว่าจะได้รับในอนาคตสำหรับเงินให้สินเชื่อจากการซื้อลูกหนี้ ขึ้นอยู่กับคุณภาพ ชนิด และอายุของหนี้ และอ้างอิงกับสถิติการเก็บหนี้ในอดีตทั้งหมด โดยคาดว่าจะเรียกเก็บหนี้ได้ในระยะเวลา 5 - 10 ปี

สินทรัพย์ภาษีเงินได้รอการตัดบัญชี

บริษัทฯ และบริษัทย่อยจะรับรู้สินทรัพย์ภาษีเงินได้รอการตัดบัญชีสำหรับผลแตกต่างชั่วคราวที่ใช้หักภาษีและขาดทุนทางภาษีที่ไม่ได้ใช้เมื่อมีความเป็นไปได้ค่อนข้างแน่ที่บริษัทฯ และบริษัทย่อยจะมีกำไรทางภาษีในอนาคตเพียงพอที่จะใช้ประโยชน์จากผลแตกต่างชั่วคราวและขาดทุนนั้นๆ ในการนี้ ฝ่ายบริหารจำเป็นต้องประมาณการว่าบริษัทฯ และบริษัทย่อยควรรับรู้จำนวนสินทรัพย์ภาษีเงินได้รอการตัดบัญชีเป็นจำนวนเท่าใด โดยพิจารณาถึงจำนวนกำไรทางภาษีที่คาดว่าจะเกิดในอนาคตในแต่ละช่วงเวลา

ผลประโยชน์หลังออกจากงานของพนักงานตาม โครงการผลประโยชน์

หนี้สินตามโครงการผลประโยชน์หลังออกจากงานของพนักงาน ประมาณขึ้นตามหลักคณิตศาสตร์ ประกันภัย ซึ่งต้องอาศัยข้อสมมติฐานต่าง ๆ ในการประมาณการนั้น เช่น อัตราคิดลด อัตราการขึ้นเงินเดือนในอนาคต อัตราการเปลี่ยนแปลงในจำนวนพนักงาน เป็นต้น

คดีฟ้องร้อง

บริษัทย่อยมีหนี้สินที่อาจเกิดขึ้นจากการถูกฟ้องร้องเรียกค่าเสียหาย ซึ่งฝ่ายบริหารได้ใช้ดุลยพินิจในการประเมินผลของคดีที่ถูกฟ้องร้องและบันทึกประมาณการหนี้สินดังกล่าว ณ วันสิ้นรอบระยะเวลารายงาน อย่างไรก็ตาม ผลที่เกิดขึ้นจริงอาจแตกต่างไปจากที่ได้มีการประมาณไว้

7. รายการธุรกิจกับกิจการที่เกี่ยวข้องกัน

ลักษณะความสัมพันธ์ระหว่างบริษัทฯ กับบุคคลหรือกิจการที่เกี่ยวข้องกันสามารถสรุปได้ดังนี้

รายชื่อบริษัทที่เกี่ยวข้องกัน	ลักษณะความสัมพันธ์
บริษัท เจ เอ็ม ที เน็ทเวอร์ค เซอร์วิสส์ จำกัด (มหาชน)	บริษัทย่อย
บริษัท เจเอเอส แอสเซ็ท จำกัด (มหาชน)	บริษัทย่อย
บริษัท เจ ฟินเทค จำกัด	บริษัทย่อย
บริษัท เจ แคปปิตอล จำกัด	บริษัทย่อย
บริษัท สมาร์ทไอเท็ม จำกัด	บริษัทย่อย
บริษัท เจมาร์ท โมบาย จำกัด	บริษัทย่อย
บริษัท เจ เวนเจอร์ส จำกัด	บริษัทย่อย
บริษัท เจ อินชัวร์นซ์ โบรกเกอร์ จำกัด	บริษัทย่อย (ถือหุ้นโดยบริษัทย่อย)
บริษัท บริหารสินทรัพย์ เจ จำกัด	บริษัทย่อย (ถือหุ้นโดยบริษัทย่อย)
JMT (CAMBODIA) CO., LTD.	บริษัทย่อย (ถือหุ้นโดยบริษัทย่อย)
บริษัท ปีนส์แอนด์บราวน์ จำกัด	บริษัทย่อย (ถือหุ้นโดยบริษัทย่อย)
บริษัท ชิงเกอร์ประเทศไทย จำกัด (มหาชน)	บริษัทร่วม
บริษัท เจ แอนด์ พี (ประเทศไทย) จำกัด	บริษัทร่วม (ถือหุ้นโดยบริษัทย่อย)
J&P (Myanmar) Company Limited	บริษัทร่วม (ถือหุ้นโดยบริษัทร่วม)
JPSM COMPANY LIMITED	บริษัทร่วม (ถือหุ้นโดยบริษัทร่วม)
บริษัท ที.เอ.เอส. แอสเซ็ท จำกัด	มีผู้ถือหุ้นและกรรมการร่วมกัน
บริษัท คอฟฟี่โปรเจกต์ จำกัด	มีผู้ถือหุ้นและกรรมการร่วมกัน
บริษัท เดอะ มิดซ์ท์ จำกัด	มีผู้ถือหุ้นและกรรมการร่วมกัน
บริษัท ฟู้ดโตะ บางกอก จำกัด	มีผู้ถือหุ้นและกรรมการร่วมกัน
บริษัท คาซ่า โปรเจกต์ จำกัด	มีผู้ถือหุ้นและกรรมการร่วมกัน
บริษัท คาเฟ่ ทัพพลาย จำกัด	มีผู้ถือหุ้นและกรรมการร่วมกัน
บริษัท เอ็มเพรสโซ่ จำกัด	มีผู้ถือหุ้นและกรรมการร่วมกัน
บริษัท คอฟฟี่แอนด์ บราวน์ จำกัด	มีผู้ถือหุ้นและกรรมการร่วมกัน
บริษัท เวคอัพ แอนด์ ลีฟว จำกัด	มีผู้ถือหุ้นและกรรมการร่วมกัน
นายพิศณุ พงษ์อัฒนา	กรรมการ

ในระหว่างปี บริษัทฯและบริษัทย่อยมีรายการธุรกิจที่สำคัญกับบุคคลหรือกิจการที่เกี่ยวข้องกัน รายการธุรกิจดังกล่าวเป็นไปตามเงื่อนไขทางการค้าและเกณฑ์ตามที่ตกลงกันระหว่างบริษัทฯและบุคคลหรือกิจการที่เกี่ยวข้องกันเหล่านั้น ซึ่งเป็นไปตามปกติธุรกิจโดยสามารถสรุปได้ดังนี้

(หน่วย: ล้านบาท)

	งบการเงินรวม		งบการเงินเฉพาะกิจการ		นโยบายการกำหนดราคา
	2560	2559	2560	2559	
<u>รายการธุรกิจกับบริษัทย่อย</u>					
(ตัดออกจากงบการเงินรวมแล้ว)					
ขายสินค้า	-	-	-	0.9	ราคาตลาด
รายได้ค่าเช่าและค่าบริการ	-	-	79.6	24.7	ตามสัญญาที่ตกลงร่วมกัน
รายได้ค่าบริการงาน	-	-	118.1	4.4	ตามสัญญาที่ตกลงร่วมกัน
รายได้ค่าส่งเสริมการขาย	-	-	-	8.4	ตามอัตราที่ตกลงร่วมกัน
รายได้อื่น	-	-	0.3	1.0	ตามสัญญาที่ตกลงร่วมกัน
เงินปันผลรับ	-	-	330.9	50.6	ตามที่ประกาศจ่าย
ดอกเบี้ยรับ	-	-	63.2	2.3	ตามอัตราที่ตกลงร่วมกัน
ดอกเบี้ยจ่าย	-	-	0.7	-	ตามอัตราที่ตกลงร่วมกัน
ค่าใช้จ่ายส่งเสริมการขาย	-	-	2.7	35.3	ตามอัตราที่ตกลงร่วมกัน
ค่าเช่าพื้นที่และที่ดินและค่า					
สาธารณูปโภค	-	-	-	16.7	ราคาตลาด
<u>รายการธุรกิจกับบริษัทร่วม</u>					
ขายสินค้า	751.8	514.4	-	514.4	ราคาตลาด
รายได้คิดตามหนี้สิน	58.1	13.4	-	-	ราคาตลาด
รายได้อื่น	0.6	-	-	-	ตามอัตราที่ตกลงร่วมกัน
เงินปันผลรับ	16.9	20.3	16.9	20.3	ตามที่ประกาศจ่าย
ค่าใช้จ่ายส่งเสริมการขาย	30.8	4.0	-	3.8	ตามอัตราที่ตกลงร่วมกัน
ค่าใช้จ่ายอื่น	1.3	-	-	-	ตามอัตราที่ตกลงร่วมกัน
ซื้อสินทรัพย์	0.2	-	-	-	ราคาตลาด
<u>รายการธุรกิจกับบริษัทที่เกี่ยวข้องกัน</u>					
ซื้อสินทรัพย์	38.8	-	-	-	ราคาตลาด
<u>รายการธุรกิจกับผู้บริหารและกรรมการ</u>					
ค่าเช่าพื้นที่และที่ดินและค่า					
สาธารณูปโภค	-	1.2	-	1.2	ราคาตลาด

ยอดคงค้างระหว่างบริษัทและกิจการที่เกี่ยวข้องกัน ณ วันที่ 31 ธันวาคม 2560 และ 2559 มีรายละเอียดดังนี้

	(หน่วย: พันบาท)			
	งบการเงินรวม		งบการเงินเฉพาะกิจการ	
	2560	2559	2560	2559
<u>ลูกหนี้การค้าและลูกหนี้อื่น - กิจการที่เกี่ยวข้องกัน (หมายเหตุ 9)</u>				
บริษัทย่อย	-	-	12,632	25,493
บริษัทร่วม	53,976	124,683	-	120,041
บริษัทที่เกี่ยวข้องกัน	247	-	-	-
รวมลูกหนี้การค้าและลูกหนี้อื่น - กิจการที่เกี่ยวข้องกัน	54,223	124,683	12,632	145,534
<u>เงินให้กู้ยืมระยะสั้นแก่บริษัทย่อย</u>				
บริษัทย่อย	-	-	2,378,680	1,029,230
หัก: ค่าเผื่อนี้สงสัยจะสูญ	-	-	(1,000)	-
รวมเงินให้กู้ยืมระยะสั้นแก่บริษัทย่อย - สุทธิ	-	-	2,377,680	1,029,230
<u>รายได้จากการขายและบริการค้างรับ - กิจการที่เกี่ยวข้องกัน (หมายเหตุ 12)</u>				
บริษัทย่อย	-	-	7,557	1,282
บริษัทร่วม	7,860	5,344	-	-
บริษัทที่เกี่ยวข้องกัน	118	-	-	-
รวมรายได้จากการขายและบริการค้างรับ - กิจการที่เกี่ยวข้องกัน	7,978	5,344	7,557	1,282
<u>ลูกหนี้เงินมัดจำการเช่า - กิจการที่เกี่ยวข้องกัน (หมายเหตุ 25)</u>				
บริษัทย่อย	-	-	-	4,837
กรรมการ	-	164	-	164
บริษัทที่เกี่ยวข้องกัน	792	-	-	-
รวมลูกหนี้เงินมัดจำการเช่า - กิจการที่เกี่ยวข้องกัน	792	164	-	5,001
<u>เจ้าหนี้การค้าและเจ้าหนี้อื่น - กิจการที่เกี่ยวข้องกัน (หมายเหตุ 27)</u>				
บริษัทย่อย	-	-	13,184	14,981
บริษัทร่วม	15,640	2,588	300	2,571
บริษัทที่เกี่ยวข้องกัน	8,113	-	-	-
รวมเจ้าหนี้การค้าและเจ้าหนี้อื่น - กิจการที่เกี่ยวข้องกัน	23,753	2,588	13,484	17,552
<u>เงินมัดจำการเช่าจากกิจการที่เกี่ยวข้องกัน (หมายเหตุ 32)</u>				
บริษัทย่อย	-	-	17,758	4,923

เงินให้กู้ยืมแก่กิจการที่เกี่ยวข้องกันและเงินกู้ยืมจากกิจการที่เกี่ยวข้องกัน

ยอดคงค้างของเงินให้กู้ยืมและเงินกู้ยืมระหว่างบริษัทฯและกิจการที่เกี่ยวข้องกัน ณ วันที่ 31 ธันวาคม 2560 และ 2559 และการเคลื่อนไหวของเงินให้กู้ยืมและเงินกู้ยืม ดังกล่าวมีรายละเอียดดังนี้

(หน่วย: พันบาท)

เงินให้กู้ยืม/เงินกู้ยืม		งบการเงินเฉพาะกิจการ			
		ยอดคงเหลือ		ยอดคงเหลือ	
		ณ วันที่		ณ วันที่	
		31 ธันวาคม	เพิ่มขึ้น	ลดลง	31 ธันวาคม
ลักษณะความสัมพันธ์		2559	ระหว่างปี	ระหว่างปี	2560
เงินให้กู้ยืมระยะสั้นแก่บริษัทย่อย					
บริษัท สมาร์ทไอเท็ม จำกัด	บริษัทย่อย	1,230	4,050	(4,100)	1,180
บริษัท เจ ฟินเทค จำกัด	บริษัทย่อย	1,028,000	1,659,500	(310,000)	2,377,500
บริษัท เจมาร์ท โมบาย จำกัด	บริษัทย่อย	-	870,000	(870,000)	-
บริษัท เจเอสเอส แอสเซ็ท จำกัด (มหาชน)	บริษัทย่อย	-	100,000	(100,000)	-
		1,029,230	2,633,550	(1,284,100)	2,378,680
เงินกู้ยืมระยะสั้นจากบริษัทย่อย					
บริษัท เจมาร์ท โมบาย จำกัด	บริษัทย่อย	-	302,000	(302,000)	-

เงินให้กู้ยืมระยะสั้นแก่บริษัทย่อยมีกำหนดจ่ายชำระคืนเมื่อทวงถามและมีดอกเบี้ยในอัตราร้อยละ 3.55 - 4.06 ต่อปี (2559: อัตราร้อยละ 2.84 - 2.92 ต่อปี)

ค่าตอบแทนกรรมการและผู้บริหาร

ในระหว่างปีสิ้นสุดวันที่ 31 ธันวาคม 2560 และ 2559 บริษัทฯและบริษัทย่อยมีค่าใช้จ่ายผลประโยชน์พนักงานที่ให้แก่กรรมการและผู้บริหาร ดังต่อไปนี้

(หน่วย: พันบาท)

	งบการเงินรวม		งบการเงินเฉพาะกิจการ	
	2560	2559	2560	2559
ผลประโยชน์ระยะสั้น	80,026	65,264	38,660	37,161
ผลประโยชน์หลังออกจากงาน	3,403	3,166	1,607	1,558
รวม	83,429	68,430	40,267	38,719

8. เงินสดและรายการเทียบเท่าเงินสด

	(หน่วย: พันบาท)			
	งบการเงินรวม		งบการเงินเฉพาะกิจการ	
	2560	2559	2560	2559
เงินสด	31,104	47,786	-	43,756
เงินฝากธนาคาร	765,010	796,162	40,205	62,944
รวม	796,114	843,948	40,205	106,700

ณ วันที่ 31 ธันวาคม 2560 เงินฝากออมทรัพย์มีอัตราดอกเบี้ยระหว่างร้อยละ 0.1 ถึง 1.0 ต่อปี (2559: ร้อยละ 0.1 ถึง 0.375 ต่อปี)

9. ลูกหนี้การค้าและลูกหนี้อื่น

	(หน่วย: พันบาท)			
	งบการเงินรวม		งบการเงินเฉพาะกิจการ	
	2560	2559	2560	2559
<u>ลูกหนี้การค้า - กิจการที่เกี่ยวข้องกัน</u>				
อายุหนี้คงค้างนับจากวันที่ถึงกำหนดชำระ				
ยังไม่ถึงกำหนดชำระ	53,952	122,394	-	121,047
ค้างชำระ				
ไม่เกิน 3 เดือน	266	2,220	-	24,418
รวมลูกหนี้การค้า - กิจการที่เกี่ยวข้องกัน	54,218	124,614	-	145,465
<u>ลูกหนี้การค้า - กิจการที่ไม่เกี่ยวข้องกัน</u>				
อายุหนี้คงค้างนับจากวันที่ถึงกำหนดชำระ				
ยังไม่ถึงกำหนดชำระ	98,975	71,033	-	54,070
ค้างชำระ				
ไม่เกิน 3 เดือน	28,583	62,451	-	42,101
3 - 6 เดือน	3,491	1,629	-	310
6 - 12 เดือน	12,226	592	-	-
มากกว่า 12 เดือน	17,768	1,835	16,673	1,645
รวม	161,043	137,540	16,673	98,126
หัก: ค่าเผื่อหนี้สงสัยจะสูญ	(15,243)	(787)	(13,644)	(311)
รวมลูกหนี้การค้า - กิจการที่ไม่เกี่ยวข้องกัน, สุทธิ	145,800	136,753	3,029	97,815
รวมลูกหนี้การค้า - สุทธิ	200,018	261,367	3,029	243,280
<u>ลูกหนี้อื่น</u>				
ลูกหนี้อื่น - กิจการที่เกี่ยวข้องกัน	5	69	12,632	69
ลูกหนี้อื่น - กิจการที่ไม่เกี่ยวข้องกัน	78,971	93,529	615	93,181
รวมลูกหนี้อื่น	78,976	93,598	13,247	93,250
รวมลูกหนี้การค้าและลูกหนี้อื่น - สุทธิ	278,994	354,965	16,276	336,530

10. สินค้าคงเหลือ

	(หน่วย: พันบาท)			
	งบการเงินรวม		งบการเงินเฉพาะกิจการ	
	2560	2559	2560	2559
วัตถุดิบ	251	-	-	-
สินค้าสำเร็จรูป	2,019,903	1,161,920	-	1,161,789
วัสดุสิ้นเปลือง	34	-	-	-
หัก: ค่าเพื่อการลดลงของมูลค่า				
สินค้านำเข้า	(13,854)	(13,217)	-	(13,217)
สินค้านำเข้าสุทธิ	2,006,334	1,148,703	-	1,148,572

รายการเปลี่ยนแปลงของบัญชีค่าเพื่อการลดลงของมูลค่าสินค้านำเข้าสำหรับปีสิ้นสุดวันที่ 31 ธันวาคม 2560 สรุปได้ดังนี้

	(หน่วย: พันบาท)	
	งบการเงินรวม	งบการเงินเฉพาะกิจการ
ยอดคงเหลือ ณ วันที่ 1 มกราคม 2560	13,217	13,217
บวก: ค่าเพื่อการลดลงของมูลค่าสินค้านำเข้า		
ระหว่างปี	7,778	-
หัก: โอนกลับค่าเพื่อการลดลงของมูลค่าสินค้านำเข้า		
คงเหลือระหว่างปี	(7,141)	-
โอนให้บริษัทย่อยตามสัญญาโอนกิจการบางส่วน		
(หมายเหตุ 1.2)	-	(13,217)
ยอดคงเหลือ ณ วันที่ 31 ธันวาคม 2560	13,854	-

11. ต้นทุนการพัฒนาอสังหาริมทรัพย์

	(หน่วย: พันบาท)	
	งบการเงินรวม	
	2560	2559
ที่ดินและส่วนปรับปรุงที่ดิน	217,311	95,348
ต้นทุนดอกเบี้ย	8,524	235
งานระหว่างก่อสร้าง	12,500	897
บ้านรอการขาย	4,768	-
รวม	243,103	96,480

ในระหว่างปีสิ้นสุดวันที่ 31 ธันวาคม 2560 บริษัทย่อยได้รวมต้นทุนการกู้ยืมเข้าเป็นต้นทุนการพัฒนาอสังหาริมทรัพย์จำนวน 8.3 ล้านบาท (2559: 0.2 ล้านบาท) โดยคำนวณจากอัตราตั้งขึ้นเป็นทุนในอัตราร้อยละ 5.30 (2559: ร้อยละ 4.36)

บริษัทย่อยได้นำที่ดินพร้อมสิ่งปลูกสร้างมูลค่าตามบัญชีที่ติดภาระค้ำประกันมีจำนวน 114 ล้านบาท ไปจดจำนองเป็นหลักทรัพยค้ำประกันวงเงินสินเชื่อจากสถาบันการเงินตามที่กล่าวไว้ในหมายเหตุ 26 และ 29

12. รายได้ค้างรับ

	(หน่วย: พันบาท)			
	งบการเงินรวม		งบการเงินเฉพาะกิจการ	
	2560	2559	2560	2559
รายได้จากการขายและบริการค้างรับ -				
กิจการที่เกี่ยวข้องกัน	7,978	5,344	7,557	1,282
รายได้จากการขายและบริการค้างรับ -				
กิจการที่ไม่เกี่ยวข้องกัน	30,255	21,370	9	1,320
เงินช่วยเหลือค่าสินค้าค้างรับ	486,315	227,862	-	227,862
รายได้ส่งเสริมการขายค้างรับ	140,441	117,935	-	117,935
อื่น ๆ	85,636	35,343	-	-
รวม	750,625	407,854	7,566	348,399
หัก: ค่าเผื่อหนี้สงสัยจะสูญ	(12,400)	-	-	-
รายได้ค้างรับ - สุทธิ	738,225	407,854	7,566	348,399

13. สินทรัพย์หมุนเวียนอื่น

	(หน่วย: พันบาท)			
	งบการเงินรวม		งบการเงินเฉพาะกิจการ	
	2560	2559	2560	2559
บัตรเงินสด	171	2,444	-	2,444
ค่าใช้จ่ายย่ำยล่วงหน้า	37,339	25,751	8,082	21,219
ภาษีซื้อที่ยังไม่ถึงกำหนดชำระ	7,732	4,950	347	2,074
เงินมัดจำการซื้อที่ดิน	-	15,846	-	-
ภาษีเงินได้รอขอลคืน	26,847	8,659	5	63
อื่น ๆ	59,274	53,346	12,886	11,366
รวม	131,363	110,996	21,320	37,166

14. เงินฝากธนาคารที่มีภาระค้ำประกัน

ยอดคงเหลือนี้ คือ เงินฝากประจำซึ่งบริษัทย่อยได้นำไปค้ำประกันการให้บริการธุรกิจติดตามหนี้สิน และธุรกิจนายหน้าประกันภัย

15. ลูกหนี้ตามสัญญาเช่าซื้อ

- 15.1 ณ วันที่ 31 ธันวาคม 2560 และ 2559 บริษัทย่อยมีลูกหนี้ภายใต้สัญญาให้บริการทางการเงินสำหรับเช่าซื้อรถยนต์เป็นเงิน 42.40 ล้านบาท และ 49.35 ล้านบาทตามลำดับ อายุของสัญญาเช่าซื้อโดยเฉลี่ยประมาณ 3 - 6 ปี และมีอัตราดอกเบี้ยคงที่ตามที่ระบุในสัญญา ลูกหนี้ตามสัญญาเช่าซื้อดังกล่าวแสดงมูลค่าตามสัญญาเช่าซื้อคงค้างสุทธิจากยอดคงเหลือของดอกเบี้ยเช่าซื้อที่ยังไม่ถือเป็นรายได้ ดังนี้

(หน่วย: ล้านบาท)

	งบการเงินรวม					
	ส่วนที่ถึงกำหนดชำระภายใน 1 ปี		ส่วนที่ถึงกำหนดชำระเกินกว่า 1 ปี แต่ไม่เกิน 5 ปี		รวม	
	2560	2559	2560	2559	2560	2559
ลูกหนี้ตามสัญญาเช่าซื้อ	52,646	51,633	63	8,790	52,709	60,423
หัก: ดอกเบี้ยเช่าซื้อที่ยังไม่ถือเป็นรายได้	(10,304)	(10,754)	(1)	(320)	(10,305)	(11,074)
รวม	42,342	40,879	62	8,470	42,404	49,349
หัก : ค่าเผื่อหนี้สงสัยจะสูญ	(40,528)	(35,084)	(46)	(5,798)	(40,574)	(40,882)
สุทธิ	1,814	5,795	16	2,672	1,830	8,467

- 15.2 ณ วันที่ 31 ธันวาคม 2560 และ 2559 ลูกหนี้ตามสัญญาเช่าซื้อแยกตามอายุหนี้ที่ค้างชำระและรายละเอียดค่าเผื่อหนี้สงสัยจะสูญ ได้ดังนี้

(หน่วย: ล้านบาท)

ระยะเวลาคงค้าง	งบการเงินรวม					
	31 ธันวาคม 2560					
	จำนวนสัญญา	มูลค่าลูกหนี้	มูลค่าลูกหนี้ที่ใช้	อัตราร้อยละ	ค่าเผื่อหนี้	สุทธิ
		หลังหักดอกเบี้ยเช่าซื้อที่ยังไม่ถือเป็นรายได้	ในการคำนวณค่าเผื่อหนี้สงสัยจะสูญ	ของค่าเผื่อหนี้สงสัยจะสูญ	สงสัยจะสูญ	
ยังไม่ถึงกำหนดชำระ	18	908	-	1	-	908
ค้างชำระ 1 งวด	5	283	-	1	-	283
ค้างชำระ 2 - 3 งวด	5	276	-	2	-	276
ค้างชำระ 4 - 6 งวด	1	88	4	20	1	87
ค้างชำระ 7 - 12 งวด	5	398	396	50	198	200
ค้างชำระเกิน 12 งวด	212	40,451	40,375	100	40,375	76
รวม	246	42,404	40,775		40,574	1,830

งบการเงินรวม						
31 ธันวาคม 2559						
ระยะเวลาค้าง	จำนวนสัญญา	มูลค่าลูกหนี้ หลังหักคอกผล เข้าซื้อที่ยังไม่ ถือเป็นรายได้	มูลค่าลูกหนี้ที่ใช้ ในการคำนวณ ค่าเผื่อนี้ สงสัยจะสูญ	อัตราร้อยละ ของค่าเผื่อนี้ สงสัยจะสูญ	ค่าเผื่อนี้ สงสัยจะสูญ	สุทธิ
ยังไม่ถึงกำหนดชำระ	42	4,525	77	1	1	4,524
ค้างชำระ 1 งวด	5	407	43	1	1	406
ค้างชำระ 2 - 3 งวด	13	1,805	104	2	2	1,803
ค้างชำระ 4 - 6 งวด	4	558	66	20	13	545
ค้างชำระ 7 - 12 งวด	15	2,232	2,225	50	1,112	1,120
ค้างชำระเกิน 12 งวด	198	39,822	39,753	100	39,753	69
รวม	277	49,349	42,268		40,882	8,467

บริษัทย่อยตั้งค่าเผื่อนี้สงสัยจะสูญตามแนวปฏิบัติของสมาคมเข้าซื้อไทย โดยจะมีอัตราค่าเผื่อนี้สงสัยจะสูญที่เพิ่มขึ้นตามระยะเวลาค้างชำระของลูกค้าตามสัญญาเข้าซื้อคงเหลือหักด้วยคอกผลเข้าซื้อที่ยังไม่ถือเป็นรายได้และหลักประกัน(ถ้ามี) ซึ่งหลักประกันคำนวณมูลค่าประมาณร้อยละ 15 - 75 ของราคาเงินสดของสินทรัพย์ ณ วันที่ทำสัญญา โดยพิจารณาเปรียบเทียบถึงโอกาสในการได้รับชำระคืนจากลูกหนี้และจากการขายหลักประกัน อย่างไรก็ตาม นโยบายการตั้งค่าเผื่อนี้สงสัยจะสูญดังกล่าวข้างต้น ไม่เป็นไปตามวิธีปฏิบัติทางบัญชีเกี่ยวกับการตั้งค่าเผื่อนี้สงสัยจะสูญสำหรับธุรกิจสินเชื่อเพื่อการอุปโภคบริโภค (Consumer Finance) ซึ่งกำหนดโดยสภาวิชาชีพบัญชี โดยความเห็นชอบของสำนักงานคณะกรรมการกำกับหลักทรัพย์และตลาดหลักทรัพย์ บริษัทย่อยได้ประมาณค่าเผื่อนี้สงสัยจะสูญโดยพิจารณาสถานะและความสามารถในการชำระหนี้ของลูกค้า สถิติประสบการณ์ และข้อมูลความเสียหายซึ่งผู้บริหารมีความเชื่อมั่นว่าบริษัทย่อยได้ตั้งค่าเผื่อนี้สงสัยจะสูญเพียงพอแล้ว ณ วันที่ 31 ธันวาคม 2560 การบันทึกค่าเผื่อนี้สงสัยจะสูญที่บริษัทย่อยถือปฏิบัติมีจำนวนต่ำกว่าจำนวนที่คำนวณตามวิธีการที่กำหนดโดยสภาวิชาชีพบัญชี เป็นจำนวนเงินประมาณ 0.28 ล้านบาท (2559: 1.65 ล้านบาท)

- 15.3 ณ วันที่ 31 ธันวาคม 2560 บริษัทย่อยมีลูกหนี้ตามสัญญาเข้าซื้อที่หยุดรับรู้รายได้ (สุทธิจากคอกผลเข้าซื้อที่ยังไม่ถือเป็นรายได้) เป็นจำนวนเงิน 40.94 ล้านบาท (2559: 42.5 ล้านบาท)

16. เงินให้สินเชื่อแก่ลูกหนี้

16.1 ณ วันที่ 31 ธันวาคม 2560 และ 2559 บริษัทย่อยมีเงินให้สินเชื่อแก่ลูกหนี้เป็นเงิน 3,308.26 ล้านบาท และ 2,273.94 ล้านบาท ตามลำดับ อายุของสัญญา มีระยะเวลาโดยเฉลี่ยประมาณ 1 - 10 ปี และมีอัตราดอกเบี้ยคงที่ตามที่ระบุในสัญญา เงินให้สินเชื่อแก่ลูกหนี้ มีดังนี้

(หน่วย : พันบาท)

	งบการเงินรวม							
	ส่วนที่ถึงกำหนดชำระ		ส่วนที่ถึงกำหนดชำระ		ส่วนที่ถึงกำหนดชำระ		รวม	
	ภายใน 1 ปี		เกินกว่า 1 ปี แต่ไม่เกิน 5 ปี		เกินกว่า 5 ปี			
	2560	2559	2560	2559	2560	2559	2560	2559
ลูกหนี้เงินให้สินเชื่อ	3,075,690	2,017,771	478,415	402,546	1,177	508	3,555,282	2,420,825
หัก: ดอกเบี้ยที่ยังไม่ถึงเป็นรายได้	(116,939)	(110,596)	(130,001)	(36,170)	(83)	(121)	(247,023)	(146,887)
รวม	2,958,751	1,907,175	348,414	366,376	1,094	387	3,308,259	2,273,938
หัก: ค่าเผื่อหนี้สงสัยจะสูญสุทธิ	(213,986)	(84,784)	(127,701)	(35,402)	(121)	(4)	(341,808)	(120,190)
	2,744,765	1,822,391	220,713	330,974	973	383	2,966,451	2,153,748

ณ วันที่ 31 ธันวาคม 2560 และ 2559 เงินให้สินเชื่อแก่ลูกหนี้ประกอบด้วย

(หน่วย : พันบาท)

	งบการเงินรวม	
	2560	2559
สินเชื่อเงินสดหมุนเวียน	2,514,185	1,209,114
สินเชื่อเงินสดกำหนดการชำระเป็นรายงวด	794,074	1,064,824
รวม	3,308,259	2,273,938

สินเชื่อเงินสดหมุนเวียนเป็นสินเชื่อที่ลูกหนี้สามารถจ่ายคืนทันทีสะดวกโดยมีจำนวนเงินชำระคืนรายเดือนขั้นต่ำตั้งแต่ร้อยละ 2.5 ของยอดสินเชื่อคงค้างหรือขั้นต่ำ 200 บาทตามที่ระบุในสัญญากู้ยืม บริษัทย่อยจัดประเภทสินเชื่อเงินสดหมุนเวียนทั้งจำนวนเป็นสินทรัพย์หมุนเวียน

สินเชื่อเงินสดกำหนดการชำระเป็นรายงวด เป็นสินเชื่อที่ผู้กู้ต้องจ่ายชำระเป็นรายเดือนตามที่ระบุในสัญญากู้ยืม บริษัทย่อยจัดประเภทสินเชื่อเงินสดกำหนดการชำระเป็นรายเดือนเป็นทั้งสินทรัพย์หมุนเวียนและสินทรัพย์ไม่หมุนเวียน ณ วันที่ 31 ธันวาคม 2560 จำนวนเงินชำระเป็นรายเดือนตามสัญญาที่ถึงกำหนดชำระภายในหนึ่งปีเป็นจำนวนเงิน 444.57 ล้านบาท (2559: 698.06 ล้านบาท)

16.2 ณ วันที่ 31 ธันวาคม 2560 และ 2559 เงินให้สินเชื่อแก่ลูกหนี้มีอายุหนี้ที่ค้างชำระและรายละเอียดค่า
เผื่อนี้สงสัยจะสูญได้ดังนี้

(หน่วย: พันบาท)

ระยะเวลาค้างชำระ	งบการเงินรวม							
	เงินให้สินเชื่อแก่ลูกหนี้		อัตราร้อยละของ ค่าเผื่อนี้สงสัยจะสูญ		ค่าเผื่อนี้สงสัยจะสูญ		เงินให้สินเชื่อแก่ลูกหนี้- สุทธิ	
	2560	2559	2560	2559	2560	2559	2560	2559
ยังไม่ถึงกำหนดชำระ	2,625,261	1,962,558	1 และ 15	1 และ 15	45,256	30,104	2,580,005	1,932,454
ค้างชำระ 1 งวด	184,612	105,244	1 และ 15	1 และ 15	9,308	3,278	175,304	101,966
ค้างชำระ 2 - 3 งวด	247,844	124,884	2 และ 15	2 และ 15	17,295	5,556	230,549	119,328
ค้างชำระ 4 - 6 งวด	150,606	40,109	94,98,99 และ 100	100	148,137	40,109	2,469	-
ค้างชำระ 7 - 12 งวด	41,225	25,284	100	100	40,809	25,284	416	-
ค้างชำระเกิน 12 งวดขึ้นไป	58,711	15,859	100	100	58,711	15,859	-	-
รวม	3,308,259	2,273,938			319,516	120,190	2,988,743	2,153,748
ค่าเผื่อนี้สงสัยจะสูญ - ส่วนเพิ่มเผื่อนี้ที่อาจเรียกเก็บไม่ได้					22,292	-	(22,292)	-
รวม					341,808	120,190	2,966,451	2,153,748

ตามประกาศของสภาวิชาชีพบัญชีโดยความเห็นชอบของสำนักงานคณะกรรมการกำกับหลักทรัพย์
และตลาดหลักทรัพย์ได้กำหนดแนวปฏิบัติทางบัญชีสำหรับธุรกิจสินเชื่อเพื่อการอุปโภคบริโภค
(Consumer Finance) โดยให้บันทึกค่าเผื่อนี้สงสัยจะสูญเต็มจำนวนโดยไม่หักหลักประกันและหยุด
รับรู้รายได้สำหรับลูกหนี้ที่ค้างชำระเกินกว่า 3 งวด อย่างไรก็ตาม นโยบายการตั้งค่าเผื่อนี้สงสัย
จะสูญของบริษัทย่อยไม่เป็นไปตามวิธีปฏิบัติทางบัญชีเกี่ยวกับการตั้งค่าเผื่อนี้สงสัยจะสูญสำหรับ
ธุรกิจสินเชื่อเพื่อการอุปโภคบริโภค (Consumer Finance) ดังกล่าว ซึ่งบริษัทย่อยได้ประมาณค่าเผื่อนี้
สงสัยจะสูญโดยพิจารณาจากสถานะ ความสามารถในการชำระหนี้ของลูกหนี้ สถิติ ประสบการณ์
และข้อมูลความเสี่ยงซึ่งผู้บริหารมีความเชื่อมั่นว่าบริษัทย่อยได้ตั้งค่าเผื่อนี้สงสัยจะสูญเพียงพอ
แล้ว ณ วันที่ 31 ธันวาคม 2560 การบันทึกค่าเผื่อนี้สงสัยจะสูญที่บริษัทย่อยถือปฏิบัติมีจำนวน
ต่ำกว่าจำนวนที่คำนวณตามวิธีการที่กำหนดโดยสภาวิชาชีพบัญชี เป็นจำนวนเงินประมาณ 2.88
ล้านบาท (2559: ไม่มี)

16.3 การปรับโครงสร้างหนี้ที่มีปัญหา

ในระหว่างปีสิ้นสุดวันที่ 31 ธันวาคม 2560 และ 2559 บริษัทย่อยได้ทำสัญญาปรับโครงสร้างหนี้ที่มี
ปัญหา สรุปได้ดังนี้

(หน่วย: พันบาท)

รูปแบบการปรับ โครงสร้างหนี้ที่มีปัญหา	งบการเงินรวม		
	สำหรับปีสิ้นสุดวันที่ 31 ธันวาคม 2560		
	จำนวนเงิน		จำนวนราย
	ก่อนปรับ โครงสร้างหนี้	หลังปรับ โครงสร้างหนี้	
การเปลี่ยนแปลงเงื่อนไขการชำระหนี้	17,336	482,442	482,266
รวม	17,336	482,442	482,266

(หน่วย: พันบาท)			
งบการเงินรวม			
สำหรับปีสิ้นสุดวันที่ 31 ธันวาคม 2560			
	จำนวนเงิน		
	จำนวนราย	ก่อนปรับ โครงสร้างหนี้	หลังปรับ โครงสร้างหนี้
ระยะเวลาของสัญญาปรับโครงสร้างหนี้			
ไม่เกิน 5 ปี	17,336	482,442	482,266
รวม	17,336	482,442	482,266
(หน่วย: พันบาท)			

งบการเงินรวม			
สำหรับปีสิ้นสุดวันที่ 31 ธันวาคม 2559			
	จำนวนเงิน		
	จำนวนราย	ก่อนปรับ โครงสร้างหนี้	หลังปรับ โครงสร้างหนี้
รูปแบบการปรับ โครงสร้างหนี้ที่มีปัญหา			
การเปลี่ยนแปลงเงื่อนไขการชำระหนี้	5,274	150,953	150,953
รวม	5,274	150,953	150,953
ระยะเวลาของสัญญาปรับโครงสร้างหนี้			
ไม่เกิน 5 ปี	5,274	150,953	150,953
รวม	5,274	150,953	150,953

ข้อมูลสำหรับปีสิ้นสุดวันที่ 31 ธันวาคม 2560 และ 2559 ที่เกี่ยวข้องกับลูกหนี้ที่ผ่านการปรับโครงสร้างหนี้มีดังนี้

(หน่วย: พันบาท)		
งบการเงินรวม		
สำหรับปีสิ้นสุดวันที่ 31 ธันวาคม		
	2560	2559
เงินสดที่รับชำระจากลูกหนี้	23,534	3,319
รายได้ดอกเบี้ยที่รับรู้ในกำไรหรือขาดทุนในปี	11,624	-
ขาดทุนจากการปรับโครงสร้างหนี้	176	-

ณ วันที่ 31 ธันวาคม 2560 และ 2559 บริษัทย่อยมียอดคงค้างของลูกหนี้ที่มีการปรับโครงสร้างหนี้ที่มีปัญหาแล้ว ดังนี้

งบการเงินรวม			
	2560	2559	
	จำนวนราย	ยอดคงค้าง	จำนวนราย
	(ราย)	(พันบาท)	(ราย)
ลูกหนี้ที่มีการปรับโครงสร้างหนี้แล้ว	13,769	360,726	4,116
			115,031

บริษัทย่อยใช้อัตราต้นทุนทางการเงินที่จะต้องจ่ายเพื่อถือครองลูกหนี้ที่มีการปรับโครงสร้างตลอดอายุของสัญญามาใช้ในการคิดลดกระแสเงินสด โดยพิจารณาจากรูปแบบการผ่อนปรนเงื่อนไขในการชำระหนี้ให้กับลูกหนี้ และต้นทุนทางการเงินของบริษัทย่อย การคำนวณหาอัตราดังกล่าวของบริษัทย่อยใช้อัตราต้นทุนในการกู้ยืมถั่วเฉลี่ย

17. เงินให้สินเชื่อจากการซื้อลูกหนี้

ณ วันที่ 31 ธันวาคม 2560 และ 2559 เงินให้สินเชื่อจากการซื้อลูกหนี้คงเหลือแยกตามกลุ่มลูกหนี้ได้ดังนี้

	งบการเงินรวม			
	2560		2559	
	จำนวนสัญญา (สัญญา)	จำนวนเงิน (พันบาท)	จำนวนสัญญา (สัญญา)	จำนวนเงิน (พันบาท) (ปรับปรุงใหม่)
ลูกหนี้เช่าซื้อ	873,074	1,727,839	847,837	1,646,533
ลูกหนี้สินเชื่อส่วนบุคคล	2,255,803	2,666,885	2,198,134	1,893,670
รวม	3,128,877	4,394,724	3,045,971	3,540,203
หัก: ค่าเผื่อหนี้สงสัยจะสูญ		(96,172)		(102,452)
สุทธิ		4,298,552		3,437,751
หัก: เงินให้สินเชื่อจากการซื้อลูกหนี้ ที่คาดว่าจะได้รับชำระภายในหนึ่งปี		(498,694)		(427,057)
เงินให้สินเชื่อจากการซื้อลูกหนี้ที่คาดว่าจะ จะได้รับชำระเกินกว่าหนึ่งปี		3,799,858		3,010,694

ในระหว่างปี มีรายการเคลื่อนไหวของเงินให้สินเชื่อจากการซื้อลูกหนี้ดังนี้

	(หน่วย: พันบาท)
	งบการเงินรวม
ยอดคงเหลือ ณ วันที่ 1 มกราคม 2560	3,437,751
บวก: ซื้อเพิ่มระหว่างปี	1,586,034
โอนกลับค่าเผื่อหนี้สงสัยจะสูญ	6,280
หัก: สัดส่วนที่ลดลงจากการรับชำระระหว่างปี	(725,112)
สัดส่วนที่ลดลงจากการรับชำระโดยการรับโอนอสังหาริมทรัพย์ระหว่างปี	(4,099)
โอนสิทธิคืน	(2,302)
ยอดคงเหลือ ณ วันที่ 31 ธันวาคม 2560	4,298,552

ณ วันที่ 31 ธันวาคม 2560 บริษัทย่อยคาดว่าจะได้รับชำระหนี้ภายใน 1 ปี ในส่วนของเงินให้สินเชื่อจากการซื้อลูกหนี้ประมาณ 1,423 ล้านบาท (2559: 1,080 ล้านบาท)

ในระหว่างปีสิ้นสุดวันที่ 31 ธันวาคม 2560 บริษัทย่อยได้ซื้อหนี้จากบริษัทที่เกี่ยวข้องกันสองแห่งด้วยมูลค่าหนี้ตามสัญญารวมจำนวน 504 ล้านบาท (2559: 141 ล้านบาท)

ณ วันที่ 31 ธันวาคม 2560 และ 2559 เงินให้สินเชื่อจากการซื้อลูกหนี้คงเหลือของบริษัทย่อยมีอายุเฉลี่ยจากวันที่ซื้อหนี้ 1 - 7 ปี

18. เงินลงทุนในบริษัทย่อย

18.1 เงินลงทุนในบริษัทย่อยตามที่แสดงในงบการเงินเฉพาะกิจการ มีรายละเอียดดังต่อไปนี้

บริษัท	ทุนเรียกชำระแล้ว		สัดส่วนเงินลงทุน		ราคาทุน		(หน่วย: พันบาท) มูลค่าตามบัญชี ตามวิธีส่วนได้เสีย	
	2560	2559	2560	2559	2560	2559	2560	2559
			(ร้อยละ)	(ร้อยละ)			(ปรับปรุงใหม่)	
บริษัท เจ เอ็ม ที เนท์เวอร์ค เซอร์วิสส์ จำกัด (มหาชน)	379,976	370,000	57.04	55.88	575,254	397,596	1,111,515	960,011
บริษัท เจเอเอส แอสเซ็ท จำกัด (มหาชน)	480,847	370,390	67.51	67.50	399,254	250,000	643,284	489,711
บริษัท เจ ฟินเทค จำกัด	1,220,000	1,220,000	90.16	90.16	1,100,000	1,100,000	941,880	1,003,547
บริษัท เจ แคปปิตอล จำกัด	81,000	81,000	99.99	99.99	81,000	81,000	99,372	110,863
บริษัท สมาร์ทไอเท็ม จำกัด	3,000	1,000	99.99	99.99	3,000	1,000	60	(324)
บริษัท เจมาร์ท โมบาย จำกัด*	480,000	480,000	99.99	99.99	480,000	480,000	570,127	479,708
บริษัท เจ เวเนเจอร์ส จำกัด	75,250	-	80.00	-	60,200	-	54,713	-
รวม					2,698,708	2,309,596	3,420,951	3,043,516

* มูลค่าตามบัญชีตามวิธีส่วนได้เสียแสดงด้วยมูลค่าสุทธิจากส่วนต่างจากการโอนกิจการจำนวน 156 ล้านบาท (หมายเหตุ 1.2)

18.2 ส่วนแบ่งกำไรขาดทุนเบ็ดเสร็จ

ในระหว่างปี บริษัทฯรับรู้ส่วนแบ่งกำไร (ขาดทุน) จากการลงทุนในบริษัทย่อยในงบการเงินเฉพาะกิจการดังนี้

บริษัทย่อย	(หน่วย: พันบาท)					
	สำหรับปีสิ้นสุดวันที่ 31 ธันวาคม					
	งบการเงินเฉพาะกิจการ					
	ส่วนแบ่งกำไร (ขาดทุน) จากเงินลงทุนในบริษัทย่อย		ส่วนแบ่งกำไรขาดทุนเบ็ดเสร็จอื่นจากเงินลงทุนในบริษัทย่อย		เงินปันผลรับ	
	2560	2559	2560	2559	2560	2559
	(ปรับปรุงใหม่)		(ปรับปรุงใหม่)			
บริษัท เจ เอ็ม ที เนท์เวอร์ค เซอร์วิสส์ จำกัด (มหาชน)	222,427	72,751	2,032	-	194,137	33,080
บริษัท เจเอเอส แอสเซ็ท จำกัด (มหาชน)	4,306	3,813	301	-	-	17,500
บริษัท เจ ฟินเทค จำกัด	(64,230)	(10,846)	1,349	-	-	-
บริษัท เจ แคปปิตอล จำกัด	(11,638)	(8,473)	147	(2,233)	-	-
บริษัท สมาร์ทไอเท็ม จำกัด	(1,616)	(1,309)	-	-	-	-
บริษัท เจมาร์ท โมบาย จำกัด	379,227	(292)	4,404	-	136,800	-
บริษัท เจ เวเนเจอร์ส จำกัด	(5,487)	-	-	-	-	-
รวม	522,989	55,644	8,233	(2,233)	330,937	50,580

18.3 รายละเอียดของบริษัทย่อยซึ่งมีส่วนได้เสียที่ไม่มีอำนาจควบคุมที่มีสาระสำคัญ

(หน่วย: พันบาท)

บริษัท	สัดส่วนที่ถือโดย ส่วนได้เสีย		ส่วนได้เสียที่ไม่มีอำนาจ ควบคุมในบริษัทย่อยสะสม		กำไรหรือขาดทุนที่แบ่งให้กับ ส่วนได้เสียที่ไม่มีอำนาจ ควบคุมในบริษัทย่อย ในระหว่างปี		เงินปันผลจ่ายให้กับ ส่วนได้เสียที่ไม่มีอำนาจ ควบคุมในระหว่างปี	
	ที่ไม่มีอำนาจควบคุม							
	2560 (ร้อยละ)	2559 (ร้อยละ)	2560	2559	2560	2559	2560	2559
บริษัท เจ เอ็ม ที เนท์เวอร์ค เซอร์วิสส์ จำกัด (มหาชน)	42.96	44.12	1,047,789	774,714	172,926	64,632	151,823	26,120
บริษัท เจเอเอส แอสเซ็ท จำกัด (มหาชน)	32.49	32.50	325,743	235,788	885	1,836	-	8,424
บริษัท เจ ฟินเทค จำกัด	4.23	4.34	42,359	45,546	(2,032)	(492)	-	-
บริษัท เจ เวเนเจอร์ส จำกัด	20.00	-	13,678	-	(1,372)	-	-	-

18.4 ข้อมูลทางการเงินโดยสรุปของบริษัทย่อยที่มีส่วนได้เสียที่ไม่มีอำนาจควบคุมที่มีสาระสำคัญ ซึ่งเป็น ข้อมูลก่อนการตัดรายการระหว่างกัน

สรุปรายการฐานะทางการเงิน

(หน่วย: พันบาท)

	บริษัท เจ เอ็ม ที เนท์เวอร์ค เซอร์วิสส์ จำกัด (มหาชน)		บริษัท เจเอเอส แอสเซ็ท จำกัด (มหาชน)		บริษัท เจ ฟินเทค จำกัด		บริษัท เจ เวเนเจอร์ส จำกัด	
	2560	2559	2560	2559	2560	2559	2560	2559
	(ปรับปรุงใหม่)							
สินทรัพย์หมุนเวียน	1,171,301	916,897	312,240	230,794	2,914,916	1,940,355	16,999	-
สินทรัพย์ไม่หมุนเวียน	4,076,609	3,247,067	2,183,964	2,034,125	573,382	423,690	53,277	-
หนี้สินหมุนเวียน	430,602	1,665,937	375,418	629,762	2,485,328	1,313,429	1,885	-
หนี้สินไม่หมุนเวียน	2,492,110	562,188	1,151,761	909,659	933	1,524	-	-

สรุปรายการกำไรขาดทุนเบ็ดเสร็จ

(หน่วย: พันบาท)

	สำหรับปีสิ้นสุดวันที่ 31 ธันวาคม							
	บริษัท เจ เอ็ม ที เนท์เวอร์ค เซอร์วิสส์ จำกัด (มหาชน)		บริษัท เจเอเอส แอสเซ็ท จำกัด (มหาชน)		บริษัท เจ ฟินเทค จำกัด		บริษัท เจ เวเนเจอร์ส จำกัด	
	2560	2559	2560	2559	2560	2559	2560	2559
(ปรับปรุงใหม่)								
รายได้	1,361,690	1,072,318	758,319	545,178	560,023	69,771	1,388	-
กำไร (ขาดทุน)	396,133	151,554	5,191	5,649	(48,461)	(11,338)	(6,859)	-
กำไรขาดทุนเบ็ดเสร็จอื่น	3,562	-	447	-	1,407	-	-	-
กำไรขาดทุนเบ็ดเสร็จรวม	399,695	151,554	5,638	5,649	(47,054)	(11,338)	(6,859)	-

สรุปรายการกระแสเงินสด

(หน่วย: พันบาท)

	สำหรับปีสิ้นสุดวันที่ 31 ธันวาคม							
	บริษัท เจ เอ็ม ที		บริษัท เจเอเอส แอสเซ็ท		บริษัท เจ ฟินเทค จำกัด		บริษัท เจ เวนเจอร์ส	
	เน็ตเวิร์ค เซอร์วิสเช็ส จำกัด (มหาชน)		จำกัด (มหาชน)				จำกัด	
	2560	2559	2560	2559	2560	2559	2560	2559
กระแสเงินสดใช้ไป								
กิจกรรมดำเนินงาน	(704,622)	(25,244)	(259)	(21,211)	(926,944)	(1,761,467)	(8,373)	-
กระแสเงินสดจาก (ใช้ไป)								
กิจกรรมลงทุน	153,314	1,313	(250,890)	(592,938)	(201,535)	1,019,535	21,933	-
กระแสเงินสดจากกิจกรรม								
จัดหาเงิน	954,033	99,452	187,129	676,155	1,116,275	796,000	-	-
เงินสดและรายการเทียบเท่า								
เงินสดเพิ่มขึ้น (ลดลง) สุทธิ	402,725	75,521	(64,020)	62,006	(12,204)	54,068	13,560	-

บริษัท เจ เอ็ม ที เน็ตเวิร์ค เซอร์วิสเช็ส จำกัด (มหาชน)

เมื่อวันที่ 30 ธันวาคม 2559 บริษัทฯ ใช้สิทธิใบสำคัญแสดงสิทธิที่จะซื้อหุ้นสามัญของบริษัท เจ เอ็ม ที เน็ตเวิร์ค เซอร์วิสเช็ส จำกัด (มหาชน) (JMT) จำนวนรวม 2,000,000 หน่วย ราคาใช้สิทธิหุ้นละ 18 บาท รวมเป็นจำนวนเงิน 36 ล้านบาท ณ วันที่ 31 ธันวาคม 2559 บริษัทฯ ได้แสดงเงินที่จ่ายซื้อหุ้นดังกล่าวจำนวน 36 ล้านบาท เป็น “เงินจ่ายล่วงหน้าค่าหุ้น” ในงบแสดงฐานะการเงินเฉพาะกิจการ JMT ได้จดทะเบียนเปลี่ยนแปลงทุนชำระแล้วกับกระทรวงพาณิชย์เมื่อวันที่ 5 มกราคม 2560

การใช้สิทธิซื้อหุ้นสามัญเพิ่มใน JMT ครั้งนี้ทำให้ส่วนได้เสียของบริษัทฯ ใน JMT เพิ่มขึ้นจากร้อยละ 55.88 เป็นร้อยละ 56.12 บริษัทฯ ระบุ “ส่วนเกินจากการเปลี่ยนแปลงสัดส่วนเงินลงทุนในบริษัทย่อย” จำนวน 12 ล้านบาท ในงบแสดงฐานะการเงิน

เมื่อวันที่ 29 กันยายน 2560 บริษัทฯ ใช้สิทธิใบสำคัญแสดงสิทธิที่จะซื้อหุ้นสามัญของ JMT จำนวนรวม 7,869,991 หน่วย ซึ่งมีสิทธิซื้อหุ้นสามัญใหม่ได้ 7,975,842 หุ้น ในราคาใช้สิทธิหุ้นละ 17.761 บาท รวมเป็นจำนวนเงิน 142 ล้านบาท JMT ได้จดทะเบียนเปลี่ยนแปลงทุนชำระแล้วกับกระทรวงพาณิชย์เมื่อวันที่ 3 ตุลาคม 2560

การใช้สิทธิซื้อหุ้นสามัญเพิ่มใน JMT ครั้งนี้ทำให้ส่วนได้เสียของบริษัทฯ ใน JMT เพิ่มขึ้นจากร้อยละ 56.12 เป็นร้อยละ 57.04 บริษัทฯ ระบุ “ส่วนเกินจากการเปลี่ยนแปลงสัดส่วนเงินลงทุนในบริษัทย่อย” จำนวน 45 ล้านบาท ในงบแสดงฐานะการเงิน

เมื่อวันที่ 29 ธันวาคม 2560 ผู้ถือใบสำคัญแสดงสิทธิที่จะซื้อหุ้นสามัญของ JMT ได้ใช้สิทธิในการซื้อหุ้นสามัญจำนวนรวม 10,775,553 หน่วย ซึ่งมีสิทธิซื้อหุ้นสามัญใหม่ได้ 10,920,483 หุ้น ในราคาใช้สิทธิหุ้นละ 17.761 บาท รวมเป็นจำนวนเงิน 193,958,699 บาท JMT ได้รับเงินจากการใช้สิทธิในการซื้อหุ้นสามัญดังกล่าวแล้วทั้งจำนวนในเดือนธันวาคม 2560 ทั้งนี้ JMT ได้จดทะเบียนเปลี่ยนแปลงทุนชำระแล้วกับกระทรวงพาณิชย์เมื่อวันที่ 4 มกราคม 2561

บริษัท เจเอเอส แอสเซ็ท จำกัด (มหาชน)

เมื่อวันที่ 11 พฤษภาคม 2560 ที่ประชุมวิสามัญผู้ถือหุ้นของบริษัท เจเอเอส แอสเซ็ท จำกัด (มหาชน) (J) ได้มีมติอนุมัติในเรื่องดังต่อไปนี้

- อนุมัติการเพิ่มทุนจดทะเบียนของ J แบบมอบอำนาจทั่วไปจากทุนจดทะเบียนเดิมจำนวน 370 ล้านบาท เป็นทุนจดทะเบียนใหม่จำนวน 518 ล้านบาท โดยการออกหุ้นสามัญเพิ่มทุนจำนวน 148 ล้านบาท (หุ้นสามัญ 148,156,000 หุ้น มูลค่าที่ตราไว้หุ้นละ 1 บาท) โดย J ได้จดทะเบียนการเปลี่ยนแปลงในทุนจดทะเบียนดังกล่าวกับกระทรวงพาณิชย์แล้วเมื่อวันที่ 24 พฤษภาคม 2560
- อนุมัติการจัดสรรหุ้นสามัญเพิ่มทุนของ J จำนวน 148,156,000 หุ้น มูลค่าที่ตราไว้หุ้นละ 1 บาท เพื่อรองรับการเพิ่มทุนดังนี้

ก) จำนวนไม่เกิน 111,117,000 หุ้น เพื่อเสนอขายแก่ผู้ถือหุ้นเดิมตามสัดส่วนการถือหุ้น

ข) จำนวนไม่เกิน 37,039,000 หุ้น เพื่อเสนอขายแก่บุคคลในวงจำกัด

ในการจัดสรรหุ้นสามัญเพิ่มทุนดังกล่าวข้างต้นจะต้องรวมกันทั้งหมดแล้วไม่เกิน 111,117,000 หุ้นหรือร้อยละ 30 ของหุ้นที่จำหน่ายได้แล้วทั้งหมดของ J

เมื่อวันที่ 9 มิถุนายน 2560 ที่ประชุมคณะกรรมการของ J ได้มีมติอนุมัติการออกและจัดสรรหุ้นสามัญเพิ่มทุนแบบมอบอำนาจทั่วไปจำนวนไม่เกิน 110,564,180 หุ้น มูลค่าที่ตราไว้หุ้นละ 1 บาท เพื่อเสนอขายให้กับผู้ถือหุ้นเดิมของ J ตามสัดส่วนการถือหุ้นในอัตราส่วน 3.35 หุ้นสามัญเดิมต่อ 1 หุ้นสามัญเพิ่มทุนในราคาเสนอขายหุ้นละ 2 บาท

ในระหว่างวันที่ 17-21 กรกฎาคม 2560 ผู้ถือหุ้นเดิมของ J ได้ใช้สิทธิซื้อหุ้นสามัญเพิ่มทุนจำนวน 110,457,012 หุ้น ในราคาซื้อหุ้นละ 2 บาท รวมเป็นจำนวนเงิน 221 ล้านบาท โดยบริษัทฯ ได้ใช้สิทธิซื้อหุ้นสามัญเพิ่มทุนของ J จำนวน 74,626,856 หุ้น ในราคาหุ้นละ 2 บาท คิดเป็นจำนวนเงิน 149.25 ล้านบาท J ได้รับเงินค่าหุ้นเพิ่มทุนดังกล่าวทั้งจำนวนในเดือนกรกฎาคม 2560 และได้จดทะเบียนเปลี่ยนแปลงทุนชำระแล้วจาก 370 ล้านบาทเป็น 481 ล้านบาท กับกระทรวงพาณิชย์เมื่อวันที่ 31 กรกฎาคม 2560

การซื้อหุ้นสามัญเพิ่มทุนใน J ครั้งนี้ทำให้ส่วนได้เสียของบริษัทฯ ใน J เพิ่มขึ้นจากร้อยละ 67.50 เป็นร้อยละ 67.51 บริษัทฯ ระบุว่า “ส่วนเกินจากการเปลี่ยนแปลงสัดส่วนเงินลงทุนในบริษัทย่อย” จำนวน 0.3 ล้านบาท ในงบแสดงฐานะการเงิน

บริษัท สมาร์ทไอเท็ม จำกัด

เมื่อวันที่ 11 สิงหาคม 2560 ที่ประชุมคณะกรรมการบริษัทฯ มีมติอนุมัติการเพิ่มทุนจดทะเบียนบริษัท สมาร์ทไอเท็ม จำกัด (SMI) จากเดิมจำนวน 1 ล้านบาท (100,000 หุ้น มูลค่าหุ้นละ 10 บาท) เป็น 3 ล้านบาท (300,000 หุ้น มูลค่าหุ้นละ 10 บาท) โดยการออกจำหน่ายหุ้นสามัญใหม่จำนวน 2 ล้านบาท (200,000 หุ้น มูลค่าหุ้นละ 10 บาท) บริษัทฯ ได้ชำระค่าหุ้นดังกล่าวแล้วเป็นจำนวน 2 ล้านบาท และ SMI ได้จดทะเบียนการเพิ่มทุนจดทะเบียนกับกระทรวงพาณิชย์เมื่อวันที่ 22 สิงหาคม 2560

บริษัท เจ เวเนเจอร์ส จำกัด

เมื่อวันที่ 22 ธันวาคม 2559 ที่ประชุมคณะกรรมการบริษัทฯ มีมติอนุมัติการจัดตั้งบริษัท เจ เวเนเจอร์ส จำกัด (J Ventures) โดยมีทุนจดทะเบียน 100,000,000 บาท แบ่งเป็นหุ้นสามัญจำนวน 10,000,000 หุ้น มูลค่าหุ้นละ 10 บาท เพื่อประกอบธุรกิจพัฒนาซอฟต์แวร์ รับจ้างพัฒนาซอฟต์แวร์และลงทุนในกิจการอื่นๆ โดยบริษัทฯ ถือหุ้นใน J Ventures ในสัดส่วนร้อยละ 80 ของทุนจดทะเบียน J Ventures ได้จดทะเบียนจัดตั้งบริษัทกับกระทรวงพาณิชย์เมื่อวันที่ 5 มกราคม 2560 โดยมีทุนจดทะเบียน 1 ล้านบาท แบ่งเป็นหุ้นสามัญจำนวน 100,000 หุ้นมูลค่าหุ้นละ 10 บาท

เมื่อวันที่ 27 เมษายน 2560 ที่ประชุมสามัญผู้ถือหุ้นของ J Ventures มีมติอนุมัติเพิ่มทุนจดทะเบียนของบริษัทย่อยดังกล่าวจากจำนวน 1 ล้านบาท เป็น 100 ล้านบาท โดยการออกจำหน่ายหุ้นสามัญใหม่จำนวน 9,900,000 หุ้น มูลค่าหุ้นละ 10 บาท และเรียกทุนชำระร้อยละ 25 ของหุ้นที่จดทะเบียนเพิ่มทุนและออกจำหน่ายใหม่ เป็นจำนวนเงิน 24,750,000 บาท โดยบริษัทฯ ถือหุ้นใน J Ventures ในสัดส่วนร้อยละ 80 ของทุนจดทะเบียน บริษัทฯ ได้ชำระค่าหุ้นดังกล่าวแล้วเป็นจำนวน 19.8 ล้านบาท และ J Ventures ได้จดทะเบียนการเพิ่มทุนจดทะเบียนกับกระทรวงพาณิชย์เมื่อวันที่ 28 เมษายน 2560

เมื่อวันที่ 7 กรกฎาคม 2560 ที่ประชุมคณะกรรมการของ J Ventures มีมติอนุมัติเรียกชำระค่าหุ้นเพิ่มเติมอีก 49,500,000 บาท หรือร้อยละ 50 ของหุ้นที่ยังชำระไม่เต็มมูลค่าจำนวน 9.9 ล้านบาท บริษัทฯ ได้ชำระค่าหุ้นดังกล่าวแล้วเป็นจำนวน 39.6 ล้านบาทในเดือนกรกฎาคมและสิงหาคม 2560

บริษัท บริหารสินทรัพย์ เจ จำกัด (ถือหุ้นโดยบริษัท เจ เอ็ม ที เน็ทเวอร์ค เซอร์วิสส์ จำกัด (มหาชน))

เมื่อวันที่ 9 พฤศจิกายน 2560 ที่ประชุมคณะกรรมการของ JMT มีมติอนุมัติเพิ่มทุนจดทะเบียนบริษัท บริหารสินทรัพย์ เจ จำกัด (JAM) จากเดิมจำนวน 25 ล้านบาท (2.5 ล้านหุ้น มูลค่าหุ้นละ 10 บาท) เป็น 300 ล้านบาท (30 ล้านหุ้น มูลค่าหุ้นละ 10 บาท) โดยการออกจำหน่ายหุ้นสามัญใหม่จำนวน 27.5 ล้านหุ้น มูลค่าหุ้นละ 10 บาท รวมเป็นเงิน 275 ล้านบาท JMT ได้ชำระค่าหุ้นดังกล่าวแล้วเป็นจำนวน 275 ล้านบาท และ JAM ได้จดทะเบียนการเพิ่มทุนจดทะเบียนกับกระทรวงพาณิชย์เมื่อวันที่ 6 ธันวาคม 2560

JP Finance Company Limited

เมื่อวันที่ 11 สิงหาคม 2558 ที่ประชุมคณะกรรมการของ JMT มีมติให้ JMT เข้าร่วมทุนในบริษัทย่อยแห่งใหม่ คือ บริษัท JP Finance Company Limited ร้อยละ 70.00 เพื่อดำเนินธุรกิจการให้บริการสินเชื่อรายย่อย ในประเทศสาธารณรัฐแห่งสหภาพเมียนมาร์ โดยมีทุนจดทะเบียน 600 ล้านดอลลาร์ (คิดเป็นเงินจำนวนประมาณ 20 ล้านบาท) ทั้งนี้ JMT อยู่ระหว่างการพิจารณาจัดตั้งบริษัทดังกล่าว

JMT (CAMBODIA) CO., LTD. (ถือหุ้นโดยบริษัท เจ เอ็ม ที เน็ทเวอร์ค เซอร์วิสเชส จำกัด (มหาชน))

เมื่อวันที่ 20 กุมภาพันธ์ 2560 ที่ประชุมคณะกรรมการของ JMT มีมติให้ JMT เข้าร่วมทุนในบริษัทย่อยแห่งใหม่ คือ บริษัท JMT (CAMBODIA) CO., LTD. (JMT (CAMBODIA)) ร้อยละ 100 เพื่อดำเนินธุรกิจเกี่ยวกับรับผิดชอบหนี้และเพื่อประกอบธุรกิจ Call center ในประเทศกัมพูชา โดยมีทุนจดทะเบียน 1,139,700,000 เรียล จำนวนหุ้นทั้งหมด 284,925 หุ้น ทั้งนี้ JMT (CAMBODIA) ได้จดทะเบียนจัดตั้งบริษัทกับกระทรวงพาณิชย์ที่ประเทศกัมพูชา ในวันที่ 6 มิถุนายน 2560 และเมื่อวันที่ 3 กรกฎาคม 2560 JMT ได้ชำระค่าหุ้นให้แก่ JMT (CAMBODIA) เป็นจำนวนเงิน 1,139,700,000 เรียล (คิดเป็นเงินประมาณ 0.3 ล้านดอลลาร์สหรัฐฯ หรือ 9.7 ล้านบาท)

บริษัท เจ คอล เซ็นเตอร์ จำกัด (ถือหุ้นโดยบริษัท เจ เอ็ม ที เน็ทเวอร์ค เซอร์วิสเชส จำกัด (มหาชน))

เมื่อวันที่ 9 พฤศจิกายน 2560 ที่ประชุมคณะกรรมการของ JMT ได้มีมติอนุมัติการจัดตั้งบริษัท เจ คอล เซ็นเตอร์ จำกัด เพื่อประกอบธุรกิจติดตามหนี้ และการบริหารจัดการด้านลูกค้าสัมพันธ์ ด้วยทุนจดทะเบียน 1 ล้านบาท โดยอยู่ระหว่างการพิจารณาหาผู้ร่วมลงทุนและสัดส่วนการถือหุ้น

บริษัท บินส์แอนด์บราวน์ จำกัด (ถือหุ้นโดยบริษัท เจเอเอส แอสเซ็ท จำกัด (มหาชน))

ในเดือนมิถุนายน 2560 บริษัท เจเอเอส แอสเซ็ท จำกัด (มหาชน) (J) ได้ลงทุนในหุ้นสามัญของบริษัท บินส์แอนด์บราวน์ จำกัด (BB) ซึ่งเป็นบริษัทที่จัดตั้งใหม่ โดยมีทุนจดทะเบียนจำนวน 1 ล้านบาท แบ่งเป็นหุ้นสามัญจำนวน 100,000 หุ้น มูลค่าหุ้นละ 10 บาท J ถือหุ้นในบริษัทดังกล่าวคิดเป็นร้อยละ 60 ของหุ้นที่ออกและเรียกชำระแล้ว ทั้งนี้ BB ได้จดทะเบียนจัดตั้งเป็นบริษัทจำกัดกับกระทรวงพาณิชย์เมื่อวันที่ 21 มิถุนายน 2560

ในเดือนกรกฎาคม 2560 ที่ประชุมวิสามัญผู้ถือหุ้นของ BB มีมติอนุมัติเพิ่มทุนจดทะเบียนจากจำนวน 1 ล้านบาท (100,000 หุ้น มูลค่าหุ้นละ 10 บาท) เป็น 43 ล้านบาท (4,300,000 หุ้น มูลค่าหุ้นละ 10 บาท) โดยการออกจำหน่ายหุ้นสามัญใหม่จำนวน 4,200,000 หุ้น มูลค่าหุ้นละ 10 บาท รวมเป็นจำนวนเงิน 42 ล้านบาท J ได้จ่ายชำระค่าหุ้นเพิ่มทุนเป็นจำนวนเงิน 25.2 ล้านบาท ตามสัดส่วนการถือหุ้น BB ได้จดทะเบียนการเพิ่มทุนกับกระทรวงพาณิชย์แล้วในเดือนกรกฎาคม 2560

เมื่อวันที่ 1 สิงหาคม 2560 BB ได้รับโอนกิจการร้านจำหน่ายอาหารและเครื่องดื่มจากกิจการที่เกี่ยวข้องกัน โดยตกลงจ่ายชำระผลตอบแทนเป็นจำนวนเงิน 41 ล้านบาท (สุทธิจากภาษีมูลค่าเพิ่มหรือภาษีอื่นใดที่เกี่ยวข้อง) การดำเนินการดังกล่าวเป็นไปตามมติที่ประชุมคณะกรรมการของ J ซึ่งประชุมเมื่อวันที่ 20 กันยายน 2559

19. เงินลงทุนในบริษัทร่วม

19.1 รายละเอียดของบริษัทร่วม

(หน่วย: พันบาท)								
บริษัทร่วม	ลักษณะธุรกิจ	จัดตั้งขึ้น ในประเทศ	งบการเงินรวม					
			สัดส่วนเงินลงทุน		ราคาทุน		มูลค่าตามบัญชี ตามวิธีส่วนได้เสีย	
			2560 (ร้อยละ)	2559 (ร้อยละ)	2560	2559	2560	2559
บริษัท เจ แอนด์ พี (ประเทศไทย) จำกัด (ถือหุ้นโดยบริษัท เจ แคปปิตอล จำกัด)	ลงทุนในประเทศพม่า	ไทย	48.58	48.58	64,375	64,375	21,425	32,934
บริษัท ซิงเกอร์ประเทศไทย จำกัด (มหาชน)	จำหน่ายเครื่องใช้ไฟฟ้า สินค้าเชิงพาณิชย์ และอื่นๆ	ไทย	24.99	24.99	946,017	946,017	946,588	966,301
รวม					1,010,392	1,010,392	968,013	999,235
(หน่วย: พันบาท)								
บริษัทร่วม	ลักษณะธุรกิจ	จัดตั้งขึ้น ในประเทศ	งบการเงินเฉพาะกิจการ					
			สัดส่วนเงินลงทุน		ราคาทุน		มูลค่าตามบัญชี ตามวิธีส่วนได้เสีย	
			2560 (ร้อยละ)	2559 (ร้อยละ)	2560	2559	2560 (ปรับปรุงใหม่)	2559
บริษัท ซิงเกอร์ประเทศไทย จำกัด (มหาชน)	จำหน่าย เครื่องใช้ไฟฟ้า สินค้าเชิงพาณิชย์ และอื่นๆ	ไทย	24.99	24.99	946,017	946,017	946,588	966,301
รวม					946,017	946,017	946,588	966,301

19.2 ส่วนแบ่งกำไรขาดทุนเบ็ดเสร็จและเงินปันผลรับ

ในระหว่างปี บริษัทฯรับรู้ส่วนแบ่งกำไร (ขาดทุน) จากการลงทุนในบริษัทร่วมดังนี้

(หน่วย: พันบาท)

บริษัทร่วม	งบการเงินรวม			
	ส่วนแบ่งกำไร (ขาดทุน) จากเงินลงทุนในบริษัทร่วม ในระหว่างปี		ส่วนแบ่งกำไรขาดทุนเบ็ดเสร็จอื่น จากเงินลงทุนในบริษัทร่วม ในระหว่างปี	
	2560	2559	2560	2559
บริษัท เจ แอนด์ พี (ประเทศไทย) จำกัด	(11,656)	(8,380)	147	(2,233)
บริษัท ซิงเกอร์ประเทศไทย จำกัด (มหาชน)	(5,930)	26,440	3,092	2,329
รวม	(17,586)	18,060	3,239	96

(หน่วย: พันบาท)

บริษัทร่วม	งบการเงินเฉพาะกิจการ			
	ส่วนแบ่งกำไร (ขาดทุน)		ส่วนแบ่งกำไรขาดทุนเบ็ดเสร็จอื่น	
	จากเงินลงทุนในบริษัทร่วม		จากเงินลงทุนในบริษัทร่วม	
	ในระหว่างปี		ในระหว่างปี	
	2560	2559	2560	2559
บริษัท ซิงเกอร์ประเทศไทย จำกัด (มหาชน)	(5,930)	26,440	3,092	2,329
รวม	(5,930)	26,440	3,092	2,329

(หน่วย: พันบาท)

ชื่อบริษัท	เงินปันผลที่บริษัทรับในระหว่างปี	
	2560	2559
บริษัท ซิงเกอร์ประเทศไทย จำกัด (มหาชน)	16,875	20,250
รวม	16,875	20,250

19.3 มูลค่ายุติธรรมของเงินลงทุนในบริษัทร่วมที่เป็นบริษัทจดทะเบียนฯ

สำหรับเงินลงทุนในบริษัทร่วมที่เป็นบริษัทจดทะเบียนในตลาดหลักทรัพย์แห่งประเทศไทย มูลค่ายุติธรรมของเงินลงทุนดังกล่าวมีดังต่อไปนี้

(หน่วย: พันบาท)

บริษัทร่วม	มูลค่ายุติธรรม ณ วันที่ 31 ธันวาคม	
	2560	2559
บริษัท ซิงเกอร์ประเทศไทย จำกัด (มหาชน)	917,999	776,249
รวม	917,999	776,249

19.4 ข้อมูลทางการเงินของบริษัทร่วมที่มีสาระสำคัญ

สรุปรายการฐานะทางการเงิน

	(หน่วย : พันบาท)			
	บริษัท เจ แอนด์ พี		บริษัท ชิงเกอร์ประเทศไทย	
	(ประเทศไทย) จำกัด		จำกัด (มหาชน)	
	2560	2559	2560	2559
สินทรัพย์หมุนเวียน	48,066	64,478	2,286,148	2,081,580
สินทรัพย์ไม่หมุนเวียน	3,159	6,614	1,214,363	1,063,588
หนี้สินหมุนเวียน	(7,093)	(3,264)	(477,785)	(765,213)
หนี้สินไม่หมุนเวียน	(30)	(35)	(1,445,043)	(753,788)
สินทรัพย์ - สุทธิ	44,102	67,793	1,577,683	1,626,167
สัดส่วนเงินลงทุน (ร้อยละ)	48.58%	48.58%	24.99%	24.99%
สัดส่วนตามส่วนได้เสียของกิจการในสินทรัพย์ - สุทธิ	21,425	32,934	394,263	406,379
ปรับปรุงนโยบายการบัญชีการตีราคาสินทรัพย์	-	-	(4,091)	-
ค่าความนิยม	-	-	498,831	498,831
ฐานลูกค้า	-	-	71,981	76,364
หนี้สินภาษีเงินได้รอตัดบัญชี	-	-	(14,396)	(15,273)
มูลค่าตามบัญชีของส่วนได้เสียของกิจการในบริษัทร่วม	21,425	32,934	946,588	966,301

สรุปรายการกำไรขาดทุนเบ็ดเสร็จ

	(หน่วย : พันบาท)			
	สำหรับปีสิ้นสุดวันที่ 31 ธันวาคม			
	บริษัท เจ แอนด์ พี		บริษัท ชิงเกอร์ประเทศไทย	
	(ประเทศไทย) จำกัด		จำกัด (มหาชน)	
	2560	2559	2560	2559
รายได้	110,197	191,960	2,363,405	2,545,629
กำไร (ขาดทุน)	(17,726)	(17,658)	(9,757)	119,811
กำไรขาดทุนเบ็ดเสร็จอื่น	303	(4,596)	28,772	9,320
กำไรขาดทุนเบ็ดเสร็จรวม	(17,423)	(22,254)	19,015	129,131

บริษัท เจ แอนด์ พี (ประเทศไทย) จำกัด

เมื่อวันที่ 23 พฤศจิกายน 2559 ที่ประชุมคณะกรรมการของบริษัท เจ แอนด์ พี (ประเทศไทย) จำกัด (JPT) มีมติอนุมัติการเข้าลงทุนในบริษัทย่อยแห่งใหม่ คือ JPSM Company Limited (JPSM) ร้อยละ 100 เพื่อดำเนินธุรกิจให้บริการในประเทศพม่า โดยมีทุนจดทะเบียน 25,000 เหรียญสหรัฐ จำนวนหุ้นทั้งหมด 2,500 หุ้น JPT ได้ชำระค่าหุ้นให้แก่ JPSM เป็นจำนวนเงิน 25,000 เหรียญสหรัฐ (คิดเป็นเงินประมาณ 0.8 ล้านบาท) ในเดือนกันยายน 2560

20. เงินลงทุนระยะยาวอื่น

	(หน่วย: พันบาท)	
	งบการเงินรวม	
	2560	2559
เงินลงทุนทั่วไป		
บริษัท ทีทูพี จำกัด	44,274	-
บริษัท อินเทอร์เน็ต เบส บิซิเนส กรุ๊ป จำกัด	3,500	-
	47,774	-

เมื่อวันที่ 27 เมษายน 2560 ที่ประชุมคณะกรรมการของ J Ventures มีมติอนุมัติการเข้าซื้อหุ้นสามัญของบริษัท ทีทูพี จำกัด (T2P) ซึ่งมีธุรกิจหลักคือ บริการรับชำระเงินทางอิเล็กทรอนิกส์ โดยเข้าซื้อหุ้นจำนวน 2,174,235 หุ้น หรือคิดเป็นร้อยละ 9.74 ของจำนวนหุ้นที่จำหน่ายแล้วทั้งหมดของ T2P รวมเป็นเงินจ่ายซื้อทั้งสิ้น 44.3 ล้านบาท J ventures ได้จ่ายชำระค่าหุ้นแล้วในเดือนกันยายน 2560

เมื่อวันที่ 14 มิถุนายน 2560 ที่ประชุมคณะกรรมการของ J Ventures มีมติอนุมัติการเข้าซื้อหุ้นสามัญของบริษัท อินเทอร์เน็ต เบส บิซิเนส กรุ๊ป จำกัด (Zanroo) ซึ่งประกอบธุรกิจให้บริการ การวิเคราะห์ข้อมูลทางการตลาดออนไลน์ โดยเข้าซื้อหุ้นจำนวน 1,543 หุ้น หรือคิดเป็นร้อยละ 0.31 ของจำนวนหุ้นที่จำหน่ายแล้วทั้งหมดของ Zanroo รวมเป็นเงินจ่ายซื้อทั้งสิ้น 3.5 ล้านบาท J Ventures ได้จ่ายชำระค่าหุ้นแล้วในเดือนมิถุนายน 2560

21. อสังหาริมทรัพย์เพื่อการลงทุน

	(หน่วย: พันบาท)			
	งบการเงินรวม		งบการเงินเฉพาะกิจการ	
	2560	2559	2560	2559
มูลค่าตามบัญชีต้นปี	507,300	516,000	-	-
เพิ่มขึ้นระหว่างปี	7,469	358	-	-
โอนจัดประเภททรัพย์สิน	(868)	-	369,505	-
ผลกำไร (ขาดทุน) สุทธิจากการตีราคา				
เป็นมูลค่ายุติธรรม	6,399	(9,058)	-	-
มูลค่าตามบัญชีปลายปี	520,300	507,300	369,505	-

อสังหาริมทรัพย์เพื่อการลงทุนในงบการเงินรวมเป็นศูนย์การทำให้เข้าของบริษัทย่อยซึ่งแสดงด้วยมูลค่ายุติธรรมซึ่งประเมินโดยผู้ประเมินราคาอิสระโดยใช้เกณฑ์วิธีพิจารณาจากรายได้ (Income Approach)

ข้อสมมติฐานหลักที่ใช้ในการประเมินมูลค่ายุติธรรม สรุปได้ดังนี้

	งบการเงินรวม		ผลกระทบต่อมูลค่ายุติธรรม เมื่ออัตราตามข้อสมมติฐานเพิ่มขึ้น
	ณ วันที่ 31 ธันวาคม		
	2560	2559	
อัตราคิดลด (ร้อยละ)	10	10	มูลค่ายุติธรรมลดลง
อัตราค่าเช่าต่อตารางเมตรต่อเดือน (บาท)	526	600	มูลค่ายุติธรรมเพิ่มขึ้น
อัตราการใช้พื้นที่ (ร้อยละ)	93	93	มูลค่ายุติธรรมเพิ่มขึ้น

ในระหว่างปี 2560 บริษัทย่อยมีรายได้ค่าเช่าและบริการที่เกิดจากอสังหาริมทรัพย์เพื่อการลงทุนซึ่งรับรู้ในส่วนของกำไรหรือขาดทุนจำนวน 45 ล้านบาท (2559: 47 ล้านบาท) และมีค่าใช้จ่ายในการดำเนินงานทางตรงที่เกิดจากอสังหาริมทรัพย์เพื่อการลงทุนซึ่งก่อให้เกิดรายได้เป็นจำนวนเงิน 19 ล้านบาท (2559: 19 ล้านบาท)

บริษัทย่อยได้นำอสังหาริมทรัพย์เพื่อการลงทุนมูลค่าสุทธิตามบัญชีจำนวน 520 ล้านบาท (2559: 507 ล้านบาท) ไปค้ำประกันวงเงินเบิกเกินบัญชีและเงินกู้ยืมระยะยาวตามที่กล่าวไว้ในหมายเหตุ 26 และ 29

22. ที่ดิน อาคารและอุปกรณ์

(หน่วย: พันบาท)

งบการเงินรวม							
สินทรัพย์ซึ่ง แสดงมูลค่า ตามราคา ที่ตีใหม่	สินทรัพย์ซึ่งแสดงมูลค่าตามราคาทุน						
	ที่ดิน	อาคารและ สิ่งปลูกสร้าง	ค่าตกแต่ง สำนักงาน	เครื่องใช้ สำนักงาน	ยานพาหนะ	สินทรัพย์ ระหว่าง ก่อสร้าง	รวม
ราคาทุน / ราคาที่ตีใหม่							
ณ วันที่ 1 มกราคม 2559	155,850	282,366	391,359	309,094	51,388	3,647	1,193,704
ซื้อเพิ่ม	-	636	78,487	75,661	5,200	85,017	245,001
จำหน่าย/ตัดจำหน่าย	-	-	(26,244)	(30,869)	(5,032)	-	(62,145)
โอนเข้า (ออก)	-	387	30,620	1,575	1,661	(34,387)	(144)
ณ วันที่ 31 ธันวาคม 2559	155,850	283,389	474,222	355,461	53,217	54,277	1,376,416
ซื้อเพิ่ม	3,000	931	90,241	105,393	29,317	7,572	236,454
เพิ่มขึ้นจากการซื้อธุรกิจ							
(หมายเหตุ 2.2)	-	-	12,662	2,728	-	-	15,390
จำหน่าย/ตัดจำหน่าย	-	(65)	(18,664)	(10,440)	(16,376)	-	(45,545)
โอนเข้า (ออก)	-	-	424	24,527	-	(54,201)	(29,250)
ณ วันที่ 31 ธันวาคม 2560	158,850	284,255	558,885	477,669	66,158	7,648	1,553,465
ค่าเสื่อมราคาสะสม							
ณ วันที่ 1 มกราคม 2559	-	44,996	163,759	179,868	30,080	-	418,703
ค่าเสื่อมราคาสำหรับปี	-	14,757	81,128	57,432	7,081	-	160,398
ค่าเสื่อมราคาสำหรับส่วนที่							
จำหน่าย/ตัดจำหน่าย	-	-	(16,164)	(27,817)	(4,756)	-	(48,737)
ณ วันที่ 31 ธันวาคม 2559	-	59,753	228,723	209,483	32,405	-	530,364
ค่าเสื่อมราคาสำหรับปี	-	14,779	91,046	77,091	8,471	-	191,387
ค่าเสื่อมราคาสำหรับส่วนที่							
จำหน่าย/ตัดจำหน่าย	-	(6)	(5,329)	(8,879)	(14,070)	-	(28,284)
ณ วันที่ 31 ธันวาคม 2560	-	74,526	314,440	277,695	26,806	-	693,467
ค่าเผื่อการด้อยค่า							
ณ วันที่ 1 มกราคม 2559	-	-	6,400	-	-	-	6,400
ลดลงระหว่างปี	-	-	(800)	-	-	-	(800)
ณ วันที่ 31 ธันวาคม 2559	-	-	5,600	-	-	-	5,600
ลดลงระหว่างปี	-	-	(5,600)	-	-	-	(5,600)
ณ วันที่ 31 ธันวาคม 2560	-	-	-	-	-	-	-
มูลค่าสุทธิตามบัญชี							
ณ วันที่ 31 ธันวาคม 2559	155,850	223,636	239,899	145,978	20,812	54,277	840,452
ณ วันที่ 31 ธันวาคม 2560	158,850	209,729	244,445	199,974	39,352	7,648	859,998
ค่าเสื่อมราคาสำหรับปี							
2559 (จำนวน 21 ล้านบาท รวมอยู่ในต้นทุนค่าเช่าและค่าบริการ ส่วนที่เหลือรวมอยู่ในค่าใช้จ่ายในการขายและบริหาร)							160,398
2560 (จำนวน 36 ล้านบาท รวมอยู่ในต้นทุนค่าเช่าและค่าบริการ ส่วนที่เหลือรวมอยู่ในค่าใช้จ่ายในการขายและบริหาร)							191,387

(หน่วย: พันบาท)

งบการเงินเฉพาะกิจการ								
สินทรัพย์ซึ่ง แสดงมูลค่า ตามราคา ที่ตีใหม่	สินทรัพย์ซึ่งแสดงมูลค่าตามราคาทุน						สินทรัพย์ ระหว่าง ก่อสร้าง	รวม
	ที่ดิน	อาคารและ สิ่งปลูกสร้าง	ค่าตกแต่ง สำนักงาน	เครื่องใช้ สำนักงาน	ยานพาหนะ			
ราคาทุน / ราคาที่ตีใหม่								
ณ วันที่ 1 มกราคม 2559	155,850	282,366	309,600	211,264	38,380	2,718		1,000,178
ซื้อเพิ่ม	-	636	44,323	33,488	43	43,313		121,803
จำหน่าย/ตัดจำหน่าย	-	-	(21,462)	(29,734)	(1,538)	-		(52,734)
โอนเข้า (ออก)	-	387	18,863	2,219	1,661	(23,274)		(144)
ณ วันที่ 31 ธันวาคม 2559	155,850	283,389	351,324	217,237	38,546	22,757		1,069,103
ซื้อเพิ่ม	-	931	139	6,587	1,577	2,250		11,484
จำหน่าย/ตัดจำหน่าย	-	(65)	-	(125)	(10,550)	-		(10,740)
โอนให้บริษัทย่อยตามสัญญาโอน กิจการบางส่วน (หมายเหตุ 1.2)	-	-	(337,374)	(145,949)	(9,136)	-		(492,459)
โอนไปสังหาริมทรัพย์เพื่อการลงทุน	(155,850)	(284,255)	(14,089)	-	-	-		(454,194)
โอนเข้า (ออก)	-	-	-	4,662	-	(22,757)		(18,095)
ณ วันที่ 31 ธันวาคม 2560	-	-	-	82,412	20,437	2,250		105,099
ค่าเสื่อมราคาสะสม								
ณ วันที่ 1 มกราคม 2559	-	44,995	138,933	137,513	22,332	-		343,773
ค่าเสื่อมราคาสำหรับปี	-	14,757	63,632	34,369	4,746	-		117,504
ค่าเสื่อมราคาสำหรับส่วนที่จำหน่าย/ ตัดจำหน่าย	-	-	(13,687)	(27,061)	(1,365)	-		(42,113)
ณ วันที่ 31 ธันวาคม 2559	-	59,752	188,878	144,821	25,713	-		419,164
ค่าเสื่อมราคาสำหรับปี	-	14,780	2,093	10,634	3,234	-		30,741
ค่าเสื่อมราคาสำหรับส่วนที่จำหน่าย/ ตัดจำหน่าย	-	(6)	-	(109)	(10,550)	-		(10,665)
โอนให้บริษัทย่อยตามสัญญาโอน กิจการบางส่วน (หมายเหตุ 1.2)	-	-	(180,808)	(98,139)	(7,829)	-		(286,776)
โอนไปสังหาริมทรัพย์เพื่อการลงทุน	-	(74,526)	(10,163)	-	-	-		(84,689)
ณ วันที่ 31 ธันวาคม 2560	-	-	-	57,207	10,568	-		67,775
มูลค่าสุทธิตามบัญชี								
ณ วันที่ 31 ธันวาคม 2559	155,850	223,637	162,446	72,416	12,833	22,757		649,939
ณ วันที่ 31 ธันวาคม 2560	-	-	-	25,205	9,869	2,250		37,324
ค่าเสื่อมราคาสำหรับปี								
2559 (รวมอยู่ในค่าใช้จ่ายในการบริหาร)								117,504
2560 (จำนวน 17 ล้านบาท รวมอยู่ในต้นทุนค่าเช่าและบริการส่วนที่เหลือรวมอยู่ในค่าใช้จ่ายในการบริหาร)								30,741

บริษัทฯ ได้จัดให้มีการประเมินราคาที่ดิน โดยใช้วิธีเปรียบเทียบราคาตลาด (Market Approach) โดยผู้ประเมินราคาอิสระในปี 2558

หากบริษัทฯ แสดงมูลค่าของที่ดินดังกล่าวด้วยวิธีราคาทุน มูลค่าสุทธิตามบัญชี ณ วันที่ 31 ธันวาคม 2560 และ 2559 จะเป็นดังนี้

(หน่วย: พันบาท)

	งบการเงินรวม		งบการเงินเฉพาะกิจการ	
	2560	2559	2560	2559
ที่ดิน	86,754	83,754	-	83,754

ณ วันที่ 31 ธันวาคม 2560 บริษัทย่อยมียอดคงเหลือของยานพาหนะซึ่งได้มาภายใต้สัญญาเช่าทางการเงิน โดยมีมูลค่าสุทธิตามบัญชีเป็นจำนวนเงิน 3 ล้านบาท (2559: 1 ล้านบาท)

ณ วันที่ 31 ธันวาคม 2560 บริษัทฯและบริษัทย่อยมีอาคารและอุปกรณ์จำนวนหนึ่งซึ่งตัดค่าเสื่อมราคาหมดแล้วแต่ยังใช้งานอยู่ มูลค่าตามบัญชีก่อนหักค่าเสื่อมราคาสะสมและค่าเผื่อการด้อยค่าของสินทรัพย์ดังกล่าวมีจำนวนเงินประมาณ 98 ล้านบาท (2559: 110 ล้านบาท) (เฉพาะบริษัทฯ: 39 ล้านบาท 2559: 88 ล้านบาท)

บริษัท ได้นำที่ดินพร้อมสิ่งปลูกสร้างไปค้ำประกันเงินกู้ยืมระยะยาวจากสถาบันการเงิน ตามที่กล่าวไว้ในหมายเหตุ 29

23. สิ้นทรัพย์ไม่มีตัวตน

มูลค่าตามบัญชีของสินทรัพย์ไม่มีตัวตน ณ วันที่ 31 ธันวาคม 2560 และ 2559 แสดงได้ดังนี้

(หน่วย: พันบาท)

	งบการเงินรวม			งบการเงินเฉพาะกิจการ		
	เครื่องหมาย	คอมพิวเตอร์		เครื่องหมาย	คอมพิวเตอร์	
	การค้า	ซอฟต์แวร์	รวม	การค้า	ซอฟต์แวร์	รวม
ณ วันที่ 31 ธันวาคม 2560:						
ราคาทุน	18,600	382,063	400,663	-	55,128	55,128
หัก: ค่าตัดจำหน่ายสะสม	(4,217)	(46,436)	(50,653)	-	(16,995)	(16,995)
มูลค่าตามบัญชี - สุทธิ	14,383	335,627	350,010	-	38,133	38,133
ณ วันที่ 31 ธันวาคม 2559:						
ราคาทุน	16,480	176,452	192,932	16,480	46,755	63,235
หัก: ค่าตัดจำหน่ายสะสม	(1,316)	(44,092)	(45,408)	(1,316)	(22,135)	(23,451)
มูลค่าตามบัญชี - สุทธิ	15,164	132,360	147,524	15,164	24,620	39,784

การกระทบยอดมูลค่าตามบัญชีของสินทรัพย์ที่ไม่มีตัวตนสำหรับปี 2560 และ 2559 แสดงได้ดังนี้

(หน่วย: พันบาท)

	งบการเงินรวม		งบการเงินเฉพาะกิจการ	
	2560	2559	2560	2559
มูลค่าตามบัญชีต้นปี	147,524	46,590	39,784	24,525
ซื้อสิทธิใช้เครื่องหมายการค้า	1,120	16,480	-	16,480
ซื้อคอมพิวเตอร์ซอฟต์แวร์	201,198	96,765	8,958	3,984
เพิ่มขึ้นจากการซื้อธุรกิจ (หมายเหตุ 2.2)	2,400	-	-	-
ค่าตัดจำหน่าย	(19,334)	(12,425)	(4,362)	(5,349)
จำหน่ายระหว่างงวด - มูลค่าสุทธิตาม				
บัญชี ณ วันที่จำหน่าย	(993)	-	-	-
ตัดจำหน่าย	-	(30)	-	-
โอนให้บริษัทย่อยตามสัญญาโอนกิจการ				
บางส่วน (หมายเหตุ 1.2)	-	-	(24,342)	-
โอนเข้า	18,095	144	18,095	144
มูลค่าตามบัญชีปลายปี	350,010	147,524	38,133	39,784

24. สิทธิการเช่าและค่าเช่าจ่ายล่วงหน้า

รายการเปลี่ยนแปลงของบัญชีสิทธิการเช่าและค่าเช่าจ่ายล่วงหน้าสำหรับปีสิ้นสุดวันที่ 31 ธันวาคม 2560 สรุปได้ดังนี้

(หน่วย: พันบาท)

	งบการเงินรวม	งบการเงินเฉพาะกิจการ
ราคาทุน		
ณ วันที่ 1 มกราคม 2559	866,288	337,004
ซื้อเพิ่ม	777,130	10,990
จำหน่าย	(1,950)	(1,950)
ณ วันที่ 31 ธันวาคม 2559	1,641,468	346,044
ซื้อเพิ่ม	161,126	-
โอนให้บริษัทย่อยตามสัญญาโอนกิจการบางส่วน		
(หมายเหตุ 1.2)	-	(29,630)
โอนเข้า	12,023	-
ณ วันที่ 31 ธันวาคม 2560	1,814,617	316,414

	(หน่วย: พันบาท)	
	งบการเงินรวม	งบการเงินเฉพาะกิจการ
ค่าตัดจำหน่ายสะสม		
ณ วันที่ 1 มกราคม 2559	93,232	83,961
ค่าตัดจำหน่ายสำหรับปี	49,961	24,722
จำหน่าย	(886)	(886)
ณ วันที่ 31 ธันวาคม 2559	142,307	107,797
ค่าตัดจำหน่ายสำหรับปี	89,332	24,364
โอนให้บริษัทย่อยตามสัญญาโอนกิจการบางส่วน (หมายเหตุ 1.2)	-	(350)
ณ วันที่ 31 ธันวาคม 2560	231,639	131,811
มูลค่าสุทธิตามบัญชี		
ณ วันที่ 31 ธันวาคม 2559	1,499,161	238,247
ณ วันที่ 31 ธันวาคม 2560	1,582,978	184,603
ค่าตัดจำหน่ายสำหรับปี		
2559 (จำนวน 25 ล้านบาท รวมอยู่ในต้นทุนการ ให้บริการและต้นทุนค่าเช่า ส่วนที่เหลือรวมอยู่ใน ค่าใช้จ่ายในการบริหาร) (เฉพาะบริษัทฯ: จำนวน 25 ล้านบาท รวมอยู่ในค่าใช้จ่ายในการบริหาร)	49,961	24,722
2560 (จำนวน 63 ล้านบาท รวมอยู่ในต้นทุนการ ให้บริการและต้นทุนค่าเช่า ส่วนที่เหลือรวมอยู่ใน ค่าใช้จ่ายในการบริหาร) (เฉพาะบริษัทฯ: จำนวน 24 ล้านบาท รวมอยู่ในค่าใช้จ่ายในการบริหาร)	89,332	24,364

สิทธิการเช่าเป็นสิทธิการเช่าที่ดินพร้อมสิ่งปลูกสร้างบนที่ดินภายใต้สัญญาเช่าดำเนินงานระยะยาว

ในระหว่างปี 2559 บริษัทย่อยได้รวมต้นทุนการกู้ยืมเข้าเป็นต้นทุนสิทธิการเช่าจำนวน 4 ล้านบาท โดยคำนวณจากอัตราตั้งขึ้นเป็นทุนในอัตราร้อยละ 4.40 (2560: ไม่มี)

บริษัทย่อยได้นำสิทธิการเช่ามูลค่าสุทธิตามบัญชี ณ วันที่ 31 ธันวาคม 2560 จำนวน 1,303 ล้านบาท (2559: 1,223 ล้านบาท) ไปเป็นหลักประกันวงเงินเบิกเกินบัญชีและเงินกู้ยืมระยะยาวตามที่กล่าวไว้ในหมายเหตุ 26 และ 29

25. สินทรัพย์ไม่หมุนเวียนอื่น

	(หน่วย: พันบาท)			
	งบการเงินรวม		งบการเงินเฉพาะกิจการ	
	2560	2559	2560	2559
ลูกหนี้เงินมัดจำการเช่า - กิจการที่เกี่ยวข้องกัน	792	164	-	5,001
ค่าก่อสร้างจ่ายล่วงหน้า	3,210	3,274	-	-
เงินมัดจำ	334,550	302,050	2,061	163,676
อื่น ๆ	4,337	1,505	-	-
รวม	342,889	306,993	2,061	168,677

26. เงินเบิกเกินบัญชีและเงินกู้ยืมระยะสั้นจากสถาบันการเงิน/เงินกู้ยืมระยะสั้น

	(หน่วย: พันบาท)					
	อัตราดอกเบี้ย		งบการเงินรวม		งบการเงินเฉพาะกิจการ	
	2560 (ร้อยละต่อปี)	2559 (ร้อยละต่อปี)	2560	2559	2560	2559
<u>เงินเบิกเกินบัญชีและเงินกู้ยืมระยะสั้นจากสถาบันการเงิน</u>						
เงินเบิกเกินบัญชี	MOR	MOR	6,318	3,278	-	-
ทรัสต์รีซีท	2.25 - 3.05	2.25 - 2.75	1,096,923	759,230	-	759,230
ตัวสัญญาใช้เงิน	2.25 - 6.25	2.25 - 3.53, MLR - 1	1,710,917	1,171,128	150,000	1,161,128
			2,814,158	1,933,636	150,000	1,920,358
<u>เงินกู้ยืมระยะสั้น</u>						
ตัวแลกเงิน	2.10 - 5.50	2.10 - 4.50	797,000	2,395,000	617,000	1,410,000
หัก: ดอกเบี้ยจ่ายล่วงหน้า			(3,955)	(10,807)	(3,091)	(4,811)
สุทธิ			793,045	2,384,193	613,909	1,405,189

ณ วันที่ 31 ธันวาคม 2560 และ 2559 บริษัทฯและบริษัทย่อยมีวงเงินเบิกเกินบัญชีธนาคารหลายแห่ง และมีวงเงินสินเชื่ออื่นๆ ที่ยังมีได้เบิกใช้เป็นจำนวนทั้งสิ้น ดังนี้

	2560	2559
สกุลเงิน	(ล้าน)	(ล้าน)
บาท	1,421	1,763

บริษัทฯ และบริษัทย่อยต้องปฏิบัติตามข้อกำหนดต่าง ๆ รวมถึงอัตราส่วนหนี้สินต่อส่วนของผู้ถือหุ้น ณ วันที่ 31 ธันวาคม 2560 บริษัทฯ และบริษัทย่อยสามารถปฏิบัติตามข้อกำหนดในเรื่องอัตราส่วนทางการเงินได้ตามที่กำหนดไว้

วงเงินเบิกเกินบัญชีของบริษัทฯ ย่อยค้ำประกันโดยการจำนองที่ดินพร้อมสิ่งปลูกสร้าง อสังหาริมทรัพย์เพื่อการลงทุนและสิทธิการเช่าของบริษัทฯ ย่อย

27. เจ้าหนี้การค้าและเจ้าหนี้อื่น

(หน่วย: พันบาท)

	งบการเงินรวม		งบการเงินเฉพาะกิจการ	
	2560	2559	2560	2559
เจ้าหนี้การค้า - กิจการที่เกี่ยวข้องกัน	968	-	-	-
เจ้าหนี้การค้า - กิจการที่ไม่เกี่ยวข้องกัน	409,897	465,153	-	162,009
ดอกเบี้ยค้างจ่ายแก่กิจการที่ไม่เกี่ยวข้องกัน	25,878	10,082	8,229	3,786
เจ้าหนี้อื่น - กิจการที่เกี่ยวข้องกัน	609	2	13,263	12,672
เจ้าหนี้อื่น - กิจการที่ไม่เกี่ยวข้องกัน	65,316	94,964	12,873	25,908
เจ้าหนี้ค่าก่อสร้าง	20,348	11,365	-	-
ค่าใช้จ่ายค้างจ่าย - กิจการที่เกี่ยวข้องกัน	22,176	2,586	221	4,880
ค่าใช้จ่ายค้างจ่าย - กิจการที่ไม่เกี่ยวข้องกัน	117,231	133,470	11,152	52,357
รวม	662,423	717,622	45,738	261,612

28. หนี้สินตามสัญญาเช่าการเงิน

(หน่วย: พันบาท)

	งบการเงินรวม	
	2560	2559
หนี้สินตามสัญญาเช่าการเงิน	1,447	632
หัก: ดอกเบี้ยรอการตัดจำหน่าย	(77)	(30)
รวม	1,370	602
หัก: ส่วนที่ถึงกำหนดชำระภายในหนึ่งปี	(510)	(405)
หนี้สินตามสัญญาเช่าการเงิน - สุทธิจากส่วนที่ถึงกำหนดชำระภายในหนึ่งปี	860	197

บริษัทย่อยได้ทำสัญญาเช่าการเงินกับบริษัทลีส์ซึ่งเพื่อเช่ายานพาหนะใช้ในการดำเนินงานของกิจการ โดยมีกำหนดการชำระค่าเช่าเป็นรายเดือน อายุของสัญญา มีระยะเวลา 4 ปี

บริษัทย่อมมีภาระผูกพันที่จะต้องจ่ายค่าเข้าขั้นต่ำตามสัญญาเช่าการเงินดังนี้

(หน่วย: พันบาท)

	ณ วันที่ 31 ธันวาคม 2560		
	ไม่เกิน 1 ปี	1 - 4 ปี	รวม
ผลรวมของจำนวนเงินขั้นต่ำที่ต้องจ่ายทั้งสิ้นตามสัญญาเช่า	548	899	1,447
คอกเบี้ยตามสัญญาเช่าการเงินรอการตัดบัญชี	(38)	(39)	(77)
มูลค่าปัจจุบันของจำนวนเงินขั้นต่ำที่ต้องจ่ายทั้งสิ้นตามสัญญาเช่า	510	860	1,370

(หน่วย: พันบาท)

	ณ วันที่ 31 ธันวาคม 2559		
	ไม่เกิน 1 ปี	1 - 4 ปี	รวม
ผลรวมของจำนวนเงินขั้นต่ำที่ต้องจ่ายทั้งสิ้นตามสัญญาเช่า	432	200	632
คอกเบี้ยตามสัญญาเช่าการเงินรอการตัดบัญชี	(27)	(3)	(30)
มูลค่าปัจจุบันของจำนวนเงินขั้นต่ำที่ต้องจ่ายทั้งสิ้นตามสัญญาเช่า	405	197	602

29. เงินกู้ยืมระยะยาว

(หน่วย: พันบาท)

เงินกู้	อัตราดอกเบี้ย (ร้อยละ)	การชำระคืน	งบการเงินรวม		งบการเงินเฉพาะกิจการ	
			2560	2559	2560	2559
1	MLR ลบด้วย ร้อยละ 2.375	ชำระคืนเงินต้นพร้อมดอกเบี้ยเป็นงวดรายเดือน เดือนละ 3 ล้านบาท เริ่มตั้งแต่เดือนมีนาคม 2555 ถึงเดือนมีนาคม 2564	108,043	138,783	108,043	138,783
2	MLR ลบด้วย ร้อยละ 2.375	ชำระคืนเงินต้นพร้อมดอกเบี้ยเป็นงวดรายเดือน เดือนละ 3.85 ล้านบาท เริ่มตั้งแต่เดือนตุลาคม 2557 ถึงเดือนกันยายน 2564	135,692	175,264	-	-
3	MLR ลบด้วย ร้อยละ 1	ชำระคืนเงินต้นพร้อมดอกเบี้ยเป็นงวดรายเดือน เดือนละ 2.85 ล้านบาท เริ่มตั้งแต่เดือน กุมภาพันธ์ 2559 ถึงเดือนกรกฎาคม 2567	224,450	258,650	-	-
4	THBFIX บวก ด้วยร้อยละ 1.35	ชำระคืนเงินต้นพร้อมดอกเบี้ยทุกงวด 3 เดือน รวม 7 งวด โดยงวดที่ 1-2 ชำระคืนเท่ากันทุกงวด ในอัตราร้อยละ 20 ของจำนวนเงินกู้ที่เบิก และ งวดที่ 3-7 ชำระคืนเท่ากันทุกงวดในอัตราร้อยละ 12 ของจำนวนเงินกู้ที่เบิก โดยกำหนดชำระแล้วเสร็จใน 24 เดือนนับแต่วันเบิกเงินกู้งวดแรก	-	101,280	-	-
5	งวดที่ 1 - 24: MLR ลบด้วย ร้อยละ 2 งวดที่ 24 เป็น ต้นไป: MLR ลบด้วย ร้อยละ 1.50	ชำระคืนเงินต้นพร้อมดอกเบี้ยเป็นงวดรายเดือน เดือนละ 4.83 ล้านบาท เริ่มตั้งแต่เดือนมกราคม 2561 ถึงกรกฎาคม 2569	400,000	400,000	-	-

			(หน่วย: พันบาท)			
เงินกู้	อัตราดอกเบี้ย	การชำระเงิน	งบการเงินรวม		งบการเงินเฉพาะกิจการ	
	(ร้อยละ)		2560	2559	2560	2559
6	THBFIX 6 เดือน บวก ด้วยร้อยละ 1.35	ชำระเงินเงินต้นเป็นงวดรายไตรมาสรวม 12 งวด โดยงวดที่ 1-11 ชำระคืนเท่ากันทุกงวด งวดละ 41.67 ล้านบาท งวดที่ 12 ชำระหนี้ส่วนที่เหลือทั้งหมด เริ่มตั้งแต่เดือนมีนาคม 2560 ถึงเดือน ธันวาคม 2562	333,320	500,000	333,320	500,000
7	MLR ลบด้วย ร้อยละ 2.35	ชำระดอกเบี้ยเป็นงวดรายเดือนรวม 60 งวด และชำระเงินเงินต้นเป็นรายงวดราย 3 เดือน รวม 18 งวด โดยเริ่มชำระงวดแรกในวันสุดท้ายของเดือนที่ครบกำหนด 9 เดือน ระยะเวลา ตั้งแต่วันที่เบิกกู้วันที่ 3 เมษายน 2560 ถึง 3 เมษายน 2565	82,000	-	-	-
8	MLR ลบด้วย ร้อยละ 2.35	ชำระดอกเบี้ยเป็นงวดรายเดือน รวม 36 งวด และชำระเงินเงินต้นเป็นงวดราย 3 เดือน รวม 10 งวด โดยเริ่มชำระงวดแรกในวันสุดท้ายของเดือนที่ ครบกำหนด 9 เดือน ระยะเวลาตั้งแต่วันที่เบิก เงินกู้วันที่ 18 กรกฎาคม 2560 ถึง 18 กรกฎาคม 2563	115,000	-	-	-
9	MLR ลบด้วย ร้อยละ 2.35	ชำระดอกเบี้ยเป็นงวดรายเดือนรวม 60 งวด และชำระเงินเงินต้นราย 3 เดือน รวม 18 งวด โดยเริ่ม ชำระงวดแรกในวันสุดท้ายของเดือนที่ครบ กำหนด 9 เดือน ระยะเวลาตั้งแต่วันที่เบิกเงินกู้ วันที่ 14 ธันวาคม 2560 ถึงวันที่ 14 ธันวาคม 2565	300,000	-	-	-
รวม			1,698,505	1,573,977	441,363	638,783
หัก: ค่าธรรมเนียมทางการเงินรอตัดจ่าย			(2,079)	(2,083)	(1,382)	(2,083)
เงินกู้ยืมระยะยาว - สุทธิ			1,696,426	1,571,894	439,981	636,700
หัก: ส่วนที่ถึงกำหนดชำระภายในหนึ่งปี			(415,388)	(371,740)	(198,008)	(196,696)
เงินกู้ยืมระยะยาว - สุทธิจากส่วนที่ถึงกำหนดชำระภายในหนึ่งปี			1,281,038	1,200,154	241,973	440,004

การเปลี่ยนแปลงของบัญชีเงินกู้ยืมระยะยาวสำหรับปีสิ้นสุดวันที่ 31 ธันวาคม 2560 มีรายละเอียดดังนี้

(หน่วย: พันบาท)		
งบการเงิน		
	งบการเงินรวม	เฉพาะกิจการ
ยอดคงเหลือ ณ วันที่ 1 มกราคม 2560	1,573,977	638,783
บวก: กู้เพิ่ม	497,000	-
หัก: จ่ายเงินกู้	(372,472)	(197,420)
ยอดคงเหลือ ณ วันที่ 31 ธันวาคม 2560	1,698,505	441,363

เงินกู้ยืมดังกล่าวค้ำประกันโดยการจำนองที่ดินพร้อมสิ่งปลูกสร้างของบริษัทฯและบริษัทย่อย และ
อสังหาริมทรัพย์เพื่อการลงทุนและสิทธิการเช่าของบริษัทย่อย

ภายใต้สัญญาเงินกู้ยืม บริษัทฯและบริษัทย่อยต้องปฏิบัติตามเงื่อนไขทางการเงินบางประการตามที่
ระบุในสัญญา เช่น การดำรงอัตราส่วนหนี้สินต่อส่วนของผู้ถือหุ้น และอัตราส่วนความสามารถในการ
ชำระหนี้ให้เป็นไปตามอัตราที่กำหนดในสัญญา เป็นต้น ณ วันที่ 31 ธันวาคม 2560 บริษัทฯและ
บริษัทย่อยสามารถปฏิบัติตามข้อกำหนดในเรื่องอัตราส่วนทางการเงินได้ตามที่กำหนดไว้

ณ วันที่ 31 ธันวาคม 2560 บริษัทย่อยมีวงเงินกู้ยืมระยะยาวตามสัญญาเงินกู้ที่ยังมิได้เบิกใช้จำนวน 100
ล้านบาท (2559: ไม่มี)

30. หุ้นกู้

ยอดคงเหลือของหุ้นกู้ ณ วันที่ 31 ธันวาคม 2560 และ 2559 มีดังต่อไปนี้

						(หน่วย: พันบาท)	
หุ้นกู้	อายุหุ้นกู้	วันที่ออกหุ้นกู้	วันที่ครบกำหนดไถ่ถอน	อัตราดอกเบี้ย (ร้อยละต่อปี)	จำนวนหน่วย (พันหน่วย)	งบการเงินรวม	
						2560	2559
1	2 ปี	23 กรกฎาคม 2558	24 กรกฎาคม 2560	4.40	400	-	400,000
2	2 ปี	11 กันยายน 2558	11 กันยายน 2560	4.35	100	-	100,000
3	2 ปี	22 ตุลาคม 2558	5 พฤศจิกายน 2560	4.30	110	-	110,000
4	3 ปี	17 มิถุนายน 2559	17 มิถุนายน 2562	4.00	300	300,000	300,000
5	2 ปี	26 กรกฎาคม 2559	30 กรกฎาคม 2561	3.40	100	100,000	100,000
6	3 ปี	29 กรกฎาคม 2559	29 กรกฎาคม 2562	3.85	150	150,000	150,000
7	3 ปี	15 พฤศจิกายน 2559	15 พฤศจิกายน 2562	3.85	200	200,000	200,000
8	3 ปี	18 พฤศจิกายน 2559	18 พฤศจิกายน 2562	3.85	150	150,000	150,000
9	3 ปี	16 ธันวาคม 2559	16 ธันวาคม 2562	3.85	600	600,000	600,000
10	3 ปี	21 เมษายน 2560	21 เมษายน 2563	4.10	400	400,000	-
11	2 ปี	15 พฤษภาคม 2560	15 พฤษภาคม 2562	5.50	69	69,000	-
12	3 ปี	20 กรกฎาคม 2560	20 กรกฎาคม 2563	4.20	400	400,000	-
13	2 ปี	27 กรกฎาคม 2560	27 กรกฎาคม 2562	6.00	200	200,000	-
14	3.5 ปี	15 กันยายน 2560	15 มีนาคม 2564	4.50	1,000	1,000,000	-
15	3 ปี	12 ตุลาคม 2560	12 ตุลาคม 2563	4.20	440	440,000	-
16	2 ปี	15 พฤศจิกายน 2560	15 พฤศจิกายน 2562	6.00	100	100,000	-
17	3 ปี	22 ธันวาคม 2560	22 ธันวาคม 2563	4.10	590	590,000	-
18	3 ปี	22 ธันวาคม 2560	22 ธันวาคม 2563	4.00	800	800,000	-
รวม หุ้นกู้ - ราคาตามมูลค่า						5,499,000	2,110,000
หัก: ค่าธรรมเนียมทางตรงในการออกหุ้นกู้รอตัดจ่าย						(17,799)	(3,564)
หุ้นกู้ - สุทธิ						5,481,201	2,106,436
หัก: ส่วนที่ถึงกำหนดชำระภายในหนึ่งปี						(99,881)	(609,398)
หุ้นกู้ - สุทธิจากส่วนที่ถึงกำหนดชำระภายในหนึ่งปี						5,381,320	1,497,038

						(หน่วย: พันบาท)	
หุ้นกู้	อายุหุ้นกู้	วันที่ออกหุ้นกู้	วันที่ครบกำหนดไถ่ถอน	อัตราดอกเบี้ย (ร้อยละต่อปี)	จำนวนหน่วย (พันหน่วย)	งบการเงินเฉพาะกิจการ	
						2560	2559
1	3 ปี	15 พฤศจิกายน 2559	15 พฤศจิกายน 2562	3.85	200	200,000	200,000
2	3 ปี	18 พฤศจิกายน 2559	18 พฤศจิกายน 2562	3.85	150	150,000	150,000
3	3 ปี	16 ธันวาคม 2559	16 ธันวาคม 2562	3.85	600	600,000	600,000
4	3 ปี	21 เมษายน 2560	21 เมษายน 2563	4.10	400	400,000	-
5	3.5 ปี	15 กันยายน 2560	15 มีนาคม 2564	4.50	1,000	1,000,000	-
6	3 ปี	22 ธันวาคม 2560	22 ธันวาคม 2563	4.10	590	590,000	-
รวม หุ้นกู้ - ราคาตามมูลค่า						2,940,000	950,000
หัก: ค่าใช้จ่ายทางตรงในการออกหุ้นกู้รอตัดจ่าย						(9,204)	(1,861)
หุ้นกู้ - สุทธิ						2,930,796	948,139

การเปลี่ยนแปลงของบัญชีหุ้นกู้สำหรับปีสิ้นสุดวันที่ 31 ธันวาคม 2560 มีรายละเอียดดังนี้

	(หน่วย: พันบาท)	
	งบการเงินรวม	งบการเงินเฉพาะกิจการ
ยอดคงเหลือ ณ วันที่ 1 มกราคม 2560	2,110,000	950,000
บวก: ออกหุ้นกู้ระหว่างปี	3,999,000	1,990,000
หัก: ไถ่ถอนหุ้นกู้ระหว่างปี	(610,000)	-
ยอดคงเหลือ ณ วันที่ 31 ธันวาคม 2560	5,499,000	2,940,000

หุ้นกู้ดังกล่าวข้างต้นเป็นหุ้นกู้ชนิดระบุชื่อผู้ถือ ไม่มีหลักประกันและไม่ด้อยสิทธิ โดยมีกำหนดจ่ายชำระดอกเบี้ยทุก 3 เดือนและ 6 เดือนตลอดอายุหุ้นกู้

บริษัทฯ ได้นำเงินที่ได้จากการออกหุ้นกู้ไปใช้เพื่อรองรับการขยายธุรกิจของบริษัทฯ

บริษัทย่อยได้นำเงินที่ได้จากการออกหุ้นกู้ไปใช้เพื่อชำระหนี้คงค้าง และ/หรือ เพื่อใช้เป็นเงินทุนหมุนเวียนรวมทั้งขยายธุรกิจของบริษัทย่อย

หุ้นกู้ข้างต้นได้ระบุถึงข้อปฏิบัติและข้อจำกัดบางประการ เช่น การดำรงอัตราส่วนหนี้สินต่อส่วนของผู้ถือหุ้นและข้อจำกัดการประกาศจ่ายเงินปันผล เป็นต้น ณ วันที่ 31 ธันวาคม 2560 บริษัทฯและบริษัทย่อยสามารถปฏิบัติตามข้อกำหนดในเรื่องอัตราส่วนทางการเงินได้ตามที่กำหนดไว้

เมื่อวันที่ 21 ธันวาคม 2560 ที่ประชุมวิสามัญผู้ถือหุ้นของบริษัทฯมีมติอนุมัติการออกและเสนอขายหุ้นกู้ จำนวนไม่เกิน 4,000 ล้านบาทหรือเทียบเท่าในสกุลเงินอื่น อายุหุ้นกู้ตามที่จะกำหนดในแต่ละคราว โดยขึ้นอยู่กับสถานะตลาดในขณะที่จะออกและเสนอขายหุ้นกู้ หรือตามข้อตกลงและเงื่อนไขของหุ้นกู้ที่ได้ออกในคราวนั้น เสนอขายภายในประเทศ และ/หรือ ต่างประเทศให้แก่ประชาชนทั่วไป และ/หรือ ผู้ลงทุนโดยเฉพาะเจาะจง และ/หรือ ผู้ลงทุนรายใหญ่ และ/หรือ ผู้ลงทุนสถาบันในประเทศและ/หรือ ผู้ลงทุนสถาบันในต่างประเทศ ทั้งจำนวนหรือบางส่วนซึ่งอาจเป็นการเสนอขายในคราวเดียวหรือหลายคราวและ/หรือเป็นโครงการและ/หรือในลักษณะหมุนเวียน (revolving)

31. สำรองผลประโยชน์ระยะยาวของพนักงาน

จำนวนเงินสำรองผลประโยชน์ระยะยาวของพนักงานซึ่งเป็นเงินชดเชยพนักงานเมื่อออกจากงานแสดงได้ดังนี้

	(หน่วย: พันบาท)			
	งบการเงินรวม		งบการเงินเฉพาะกิจการ	
	2560	2559	2560	2559
สำรองผลประโยชน์ระยะยาวของพนักงานต้นปี	30,145	27,882	22,872	20,575
ส่วนที่รับรู้ในกำไรหรือขาดทุน:				
ต้นทุนบริการในปัจจุบัน	3,301	3,373	1,236	1,879
ต้นทุนดอกเบี้ย	939	881	470	609
ส่วนที่รับรู้ในกำไรขาดทุนเบ็ดเสร็จอื่น :				
ขาดทุน (กำไร) จากการประมาณการตาม				
หลักคณิตศาสตร์ประกันภัย				
ส่วนที่เกิดจากการเปลี่ยนแปลงข้อสมมติด้าน				
ประชากรศาสตร์	(14,405)	-	(762)	-
ส่วนที่เกิดจากการเปลี่ยนแปลงข้อสมมติทางการเงิน	2,891	-	1,477	-
ส่วนที่เกิดจากการปรับปรุงจากประสบการณ์	1,468	-	1,931	-
ผลประโยชน์ที่จ่ายในระหว่างปี	(806)	(1,991)	(315)	(191)
โอนให้บริษัทย่อยตามสัญญาโอนกิจการบางส่วน				
(หมายเหตุ 1.2)	-	-	(6,756)	-
สำรองผลประโยชน์ระยะยาวของพนักงานปลายปี	23,533	30,145	20,153	22,872

ค่าใช้จ่ายเกี่ยวกับผลประโยชน์ระยะยาวของพนักงานรับรู้ในรายการต่อไปนี้ในส่วนของกำไรหรือขาดทุน

	(หน่วย: พันบาท)			
	งบการเงินรวม		งบการเงินเฉพาะกิจการ	
	2560	2559	2560	2559
ต้นทุนค่าเช่าและค่าบริการ	-	246	-	-
ค่าใช้จ่ายในการขายและการบริหาร	4,240	4,008	1,706	2,488
รวมค่าใช้จ่ายที่รับรู้ในกำไรหรือขาดทุน	4,240	4,254	1,706	2,488

ณ วันที่ 31 ธันวาคม 2560 บริษัทฯและบริษัทย่อยคาดว่าไม่มีจำนวนเงินที่จะจ่ายชำระผลประโยชน์ระยะยาวของพนักงานภายใน 1 ปีข้างหน้า

ณ วันที่ 31 ธันวาคม 2559 บริษัทฯและบริษัทย่อยคาดว่าจะจ่ายผลประโยชน์ระยะยาวของพนักงานภายใน 1 ปีข้างหน้า เป็นจำนวนประมาณ 0.4 ล้านบาท (เฉพาะบริษัทฯ: จำนวน 0.2 ล้านบาท)

ณ วันที่ 31 ธันวาคม 2560 ระยะเวลาเฉลี่ยถ่วงน้ำหนักในการจ่ายชำระผลประโยชน์ระยะยาวของพนักงานของบริษัทฯและบริษัทย่อยประมาณ 5 - 24 ปี (เฉพาะบริษัทฯ: 5 ปี) (2559: 11 - 24 ปี เฉพาะบริษัทฯ: 11 ปี)

สมมติฐานที่สำคัญในการประมาณการตามหลักคณิตศาสตร์ประกันภัย สรุปได้ดังนี้

(หน่วย: ร้อยละต่อปี)

	งบการเงินรวม		งบการเงินเฉพาะกิจการ	
	2560	2559	2560	2559
อัตราคิดลด	1.78 - 3.29	2.57 - 3.81	1.78	2.71
อัตราการขึ้นเงินเดือน	8.91	8.08 - 9.94	8.91	8.08
อัตราการเปลี่ยนแปลงในจำนวนพนักงาน	0 - 73	0 - 100	0 - 57	0 - 100

ผลกระทบของการเปลี่ยนแปลงสมมติฐานที่สำคัญต่อมูลค่าปัจจุบันของภาระผูกพันผลประโยชน์ระยะยาวของพนักงาน ณ วันที่ 31 ธันวาคม 2560 และ 2559 สรุปได้ดังนี้

(หน่วย: พันบาท)

	ณ วันที่ 31 ธันวาคม 2560			
	งบการเงินรวม		งบการเงินเฉพาะกิจการ	
	เพิ่มขึ้น 0.5%	ลดลง 0.5%	เพิ่มขึ้น 0.5%	ลดลง 0.5%
อัตราคิดลด	(637)	668	(407)	419
อัตราการขึ้นเงินเดือน	614	(593)	386	(380)
อัตราการเปลี่ยนแปลงในจำนวนพนักงาน	(334)	365	(45)	47

(หน่วย: พันบาท)

	ณ วันที่ 31 ธันวาคม 2559			
	งบการเงินรวม		งบการเงินเฉพาะกิจการ	
	เพิ่มขึ้น 0.5%	ลดลง 0.5%	เพิ่มขึ้น 0.5%	ลดลง 0.5%
อัตราคิดลด	(1,060)	1,122	(757)	799
อัตราการขึ้นเงินเดือน	1,158	(1,103)	842	(805)
อัตราการเปลี่ยนแปลงในจำนวนพนักงาน	(789)	849	(534)	578

32. หนี้สินไม่หมุนเวียนอื่น

(หน่วย: พันบาท)

	งบการเงินรวม		งบการเงินเฉพาะกิจการ	
	2560	2559	2560	2559
เงินมัดจำการเช่าจากกิจการที่เกี่ยวข้องกัน	-	-	17,758	4,923
เงินมัดจำการเช่าจากกิจการที่ไม่เกี่ยวข้องกัน	139,868	149,044	5,485	6,431
เงินประกันพนักงาน	15,587	10,587	125	1,771
อื่น ๆ	1,285	837	-	837
รวม	156,740	160,468	23,368	13,962

33. ทุนเรือนหุ้น

เมื่อวันที่ 7 เมษายน 2560 ที่ประชุมสามัญผู้ถือหุ้นของบริษัทฯมีมติอนุมัติในเรื่องดังต่อไปนี้

- อนุมัติการลดทุนจดทะเบียนของบริษัทฯจากทุนจดทะเบียนเดิมจำนวน 629,355,727 บาท เป็น 629,355,622 บาท โดยตัดหุ้นสามัญที่จดทะเบียนแล้วแต่ยังมีได้ออกจำหน่ายจำนวน 105 บาท (หุ้นสามัญ 105 หุ้น มูลค่าที่ตราไว้หุ้นละ 1 บาท)
 - อนุมัติการเพิ่มทุนจดทะเบียนของบริษัทฯจากทุนจดทะเบียนจำนวน 629,355,622 บาท เป็น 897,414,498 บาท โดยการออกหุ้นเพิ่มจำนวน 268,058,876 บาท (หุ้นสามัญ 268,058,876 หุ้น มูลค่าที่ตราไว้ หุ้นละ 1 บาท) เพื่อบริหารการจ่ายหุ้นปันผลและการออกและจัดสรรใบสำคัญแสดงสิทธิที่จะซื้อหุ้นสามัญเพิ่มทุนของบริษัทฯ
 - อนุมัติการจ่ายเงินปันผลจากผลการดำเนินงานสำหรับปี 2559 ให้แก่ผู้ถือหุ้นในรูปของเงินสดและหุ้นปันผลในอัตรา 0.18519 บาทต่อหุ้น โดยแบ่งจ่ายเงินปันผลดังนี้
 - ก) จ่ายปันผลเป็นเงินสดในอัตราหุ้นละ 0.01853 บาท
 - ข) จ่ายปันผลเป็นหุ้นปันผลของบริษัทฯในอัตรา 6 หุ้นเดิมต่อ 1 หุ้นปันผลหรือคิดเป็นอัตรา การจ่ายปันผล 0.16666 บาทต่อหุ้น
- บริษัทฯได้จ่ายปันผลดังกล่าวในวันที่ 3 พฤษภาคม 2560
- อนุมัติการออกและจัดสรรใบสำคัญแสดงสิทธิที่จะซื้อหุ้นสามัญของบริษัทฯครั้งที่ 2 (“JMART-W2”) เพื่อจัดสรรให้แก่ผู้ถือหุ้นเดิมโดยไม่คิดมูลค่า จำนวน 163,166,272 หน่วย ในอัตราส่วนหุ้นสามัญเดิม 4.5 หุ้นต่อใบสำคัญแสดงสิทธิ 1 หน่วย และใบสำคัญแสดงสิทธิ 1 หน่วยสามารถใช้สิทธิซื้อหุ้นสามัญได้ 1 หุ้น ในราคาหุ้นละ 15 บาท โดยมีอายุ 2 ปี

ในเดือนกันยายน 2560 ผู้ถือใบสำคัญแสดงสิทธิที่จะซื้อหุ้นสามัญได้ใช้สิทธิในการซื้อหุ้นสามัญจำนวนรวม 1,969 หน่วย ซึ่งมีสิทธิซื้อหุ้นสามัญใหม่ได้ 1,969 หุ้น ในราคาใช้สิทธิหุ้นละ 15.00 บาท รวมเป็นจำนวนเงิน 29,535 บาท บริษัทฯได้รับเงินจากการใช้สิทธิในการซื้อหุ้นสามัญดังกล่าวแล้วทั้งจำนวนในเดือนกันยายน 2560 ทั้งนี้ บริษัทฯได้จดทะเบียนเปลี่ยนแปลงทุนชำระแล้วกับกระทรวงพาณิชย์เมื่อวันที่ 3 ตุลาคม 2560 และหุ้นเพิ่มทุนดังกล่าวเริ่มซื้อขายในตลาดหลักทรัพย์แห่งประเทศไทยเมื่อวันที่ 6 ตุลาคม 2560

ในเดือนธันวาคม 2560 ผู้ถือใบสำคัญแสดงสิทธิที่จะซื้อหุ้นสามัญได้ใช้สิทธิในการซื้อหุ้นสามัญจำนวนรวม 902 หน่วย ซึ่งมีสิทธิซื้อหุ้นสามัญใหม่ได้ 902 หุ้น ในราคาใช้สิทธิหุ้นละ 15.00 บาท รวมเป็นจำนวนเงิน 13,530 บาท บริษัทฯได้รับเงินจากการใช้สิทธิในการซื้อหุ้นสามัญดังกล่าวแล้วทั้งจำนวนในเดือนธันวาคม 2560 ทั้งนี้ บริษัทฯได้จดทะเบียนเปลี่ยนแปลงทุนชำระแล้วกับกระทรวงพาณิชย์เมื่อวันที่ 3 มกราคม 2561 และหุ้นเพิ่มทุนดังกล่าวเริ่มซื้อขายในตลาดหลักทรัพย์แห่งประเทศไทยเมื่อวันที่ 8 มกราคม 2561

รายการกระทบบยอดจำนวนหุ้นสามัญ

(หน่วย: หุ้น)

	งบการเงินรวมและ งบการเงินเฉพาะกิจการ
<u>หุ้นสามัญจดทะเบียน</u>	
จำนวนหุ้นสามัญ ณ วันที่ 1 มกราคม 2560	629,355,727
ลดทุนจดทะเบียนตามมติที่ประชุมสามัญผู้ถือหุ้นของบริษัทฯ	(105)
เพิ่มทุนจดทะเบียนตามมติที่ประชุมสามัญผู้ถือหุ้นของบริษัทฯ	268,058,876
จำนวนหุ้นสามัญ ณ วันที่ 31 ธันวาคม 2560	897,414,498
<u>หุ้นสามัญที่ออกและชำระแล้ว</u>	
จำนวนหุ้นสามัญ ณ วันที่ 1 มกราคม 2560	629,355,622
เพิ่มทุนระหว่างปี	104,891,750
เพิ่มขึ้นจากการใช้สิทธิใบสำคัญแสดงสิทธิ	1,969
จำนวนหุ้นสามัญ ณ วันที่ 31 ธันวาคม 2560	734,249,341

34. ใบสำคัญแสดงสิทธิ

ในเดือนมิถุนายน 2560 บริษัทฯ ได้ออกและจัดสรรใบสำคัญแสดงสิทธิที่จะซื้อหุ้นสามัญของบริษัท ครั้งที่ 2 (“JMART-W2”) ประเภทระบุชื่อผู้ถือและโอนเปลี่ยนมือได้ให้แก่ผู้ถือหุ้นเดิมโดยไม่คิดมูลค่า จำนวน 163,164,057 หน่วย ใบสำคัญแสดงสิทธิ 1 หน่วย สามารถใช้สิทธิซื้อหุ้นสามัญได้ 1 หุ้น ในราคาหุ้นละ 15 บาท โดยมีอายุ 2 ปี นับตั้งแต่วันที่ 6 มิถุนายน 2560 โดยเริ่มใช้สิทธิครั้งแรกได้ใน วันที่ 31 กรกฎาคม 2560 และสามารถใช้สิทธิได้ในวันทำการสุดท้ายของทุกๆ ไตรมาส ณ วันที่ 31 ธันวาคม 2560 คงเหลือใบสำคัญแสดงสิทธิทั้งสิ้น 163,161,186 หน่วย

รายการกระทบบยอดจำนวนใบสำคัญแสดงสิทธิ JMART-W2

(หน่วย: หน่วย)

	งบการเงินรวมและ งบการเงินเฉพาะกิจการ
	31 ธันวาคม 2560
จำนวนใบสำคัญแสดงสิทธิ ณ วันที่ออกและเสนอขาย	163,164,057
ใช้สิทธิระหว่างปี (หมายเหตุ 33)	(2,871)
จำนวนใบสำคัญแสดงสิทธิ ณ วันปลายปี	163,161,186

35. สำรองตามกฎหมาย

ภายใต้บทบัญญัติของมาตรา 116 แห่งพระราชบัญญัติบริษัทมหาชนจำกัด พ.ศ. 2535 บริษัทฯ ต้องจัดสรรกำไรสุทธิประจำปีส่วนหนึ่งไว้เป็นทุนสำรองไม่น้อยกว่าร้อยละ 5 ของกำไรสุทธิประจำปี หักด้วยยอดขาดทุนสะสมยกมา (ถ้ามี) จนกว่าทุนสำรองนี้จะมีจำนวนไม่น้อยกว่าร้อยละ 10 ของทุนจดทะเบียน สำรองตามกฎหมายดังกล่าวไม่สามารถนำไปจ่ายเงินปันผลได้ ในปัจจุบัน บริษัทฯ ได้จัดสรรสำรองตามกฎหมายไว้ครบถ้วนแล้ว

36. ค่าใช้จ่ายตามลักษณะ

รายการค่าใช้จ่ายแบ่งตามลักษณะประกอบด้วยรายการค่าใช้จ่ายที่สำคัญดังต่อไปนี้

(หน่วย: พันบาท)

	งบการเงินรวม		งบการเงินเฉพาะกิจการ	
	2560	2559	2560	2559
เงินเดือนและค่าแรงและผลประโยชน์อื่น				
ของพนักงาน	910,982	692,610	56,036	335,205
ค่าเสื่อมราคา	191,387	160,398	30,741	117,504
ค่าตัดจำหน่าย	108,666	62,386	28,726	30,071
ตัดจำหน่ายสินทรัพย์	12,205	10,277	67	9,546
ค่าเพื่อผลขาดทุนจากมูลค่าสินค้าคงเหลือ	637	(6,123)	-	(6,123)
ค่าใช้จ่ายส่งเสริมการขาย	197,978	286,692	20	192,112
ค่าเช่าจ่ายตามสัญญาเช่าดำเนินงาน	766,040	658,400	4,471	330,979
ค่าโฆษณา	12,330	3,333	-	200
การเปลี่ยนแปลงในสินค้าสำเร็จรูป	857,983	142,481	-	142,612
ซื้อสินค้าสำเร็จรูป	9,700,280	7,763,731	-	7,763,600

37. ภาษีเงินได้

ค่าใช้จ่ายภาษีเงินได้สำหรับปีสิ้นสุดวันที่ 31 ธันวาคม 2560 และ 2559 สรุปได้ดังนี้

	(หน่วย: พันบาท)			
	งบการเงินรวม		งบการเงินเฉพาะกิจการ	
	2560	2559	2560	2559
				(ปรับปรุงใหม่)
การดำเนินงานต่อเนื่อง				
ภาษีเงินได้ปัจจุบัน:				
ภาษีเงินได้นิติบุคคลระหว่างปี	218,360	135,156	-	-
ภาษีเงินได้รอการตัดบัญชี:				
ภาษีเงินได้รอการตัดบัญชีจากการเกิดผล				
แตกต่างชั่วคราวและการกลับรายการ				
ผลแตกต่างชั่วคราว	(84,324)	(15,149)	(8,310)	895
ค่าใช้จ่าย (รายได้) ภาษีเงินได้ที่แสดงอยู่				
ในงบกำไรขาดทุนเบ็ดเสร็จ	134,036	120,007	(8,310)	895

	(หน่วย: พันบาท)	
	งบการเงินเฉพาะกิจการ	
	2559	
การดำเนินงานที่ยกเลิก		
ภาษีเงินได้ปัจจุบัน:		
ภาษีเงินได้นิติบุคคลระหว่างปี		82,409
ภาษีเงินได้รอการตัดบัญชี:		
ภาษีเงินได้รอการตัดบัญชีจากการเกิดผลแตกต่างชั่วคราว		
และการกลับรายการผลแตกต่างชั่วคราว		738
ค่าใช้จ่ายภาษีเงินได้ที่แสดงอยู่ในงบกำไรขาดทุนเบ็ดเสร็จ		83,147

จำนวนภาษีเงินได้ที่เกี่ยวข้องกับส่วนประกอบแต่ละส่วนของกำไรขาดทุนเบ็ดเสร็จอื่นสำหรับปีสิ้นสุดวันที่ 31 ธันวาคม 2560 และ 2559 สรุปได้ดังนี้

	(หน่วย: พันบาท)			
	งบการเงินรวม		งบการเงินเฉพาะกิจการ	
	2560	2559	2560	2559
ภาษีเงินได้รอการตัดบัญชีที่เกี่ยวข้องกับ				
ผลกำไร (ขาดทุน) จากการประมาณการตามหลัก				
คณิตศาสตร์ประกันภัย	2,009	-	(529)	-
	2,009	-	(529)	-

รายการกระทบยอดระหว่างกำไรทางบัญชีกับค่าใช้จ่ายภาษีเงินได้มีดังนี้

	(หน่วย: พันบาท)			
	งบการเงินรวม		งบการเงินเฉพาะกิจการ	
	2560	2559	2560	2559
				(ปรับปรุงใหม่)
กำไรทางบัญชีก่อนภาษีเงินได้นิติบุคคล				
- การดำเนินงานต่อเนื่อง	794,603	624,234	481,850	(45,646)
- การดำเนินงานที่ยกเลิก	-	-	-	567,939
	794,603	624,234	481,850	522,293
อัตราภาษีเงินได้นิติบุคคล	ร้อยละ 20	ร้อยละ 20	ร้อยละ 20	ร้อยละ 20
กำไรทางบัญชีก่อนภาษีเงินได้นิติบุคคลคูณอัตราภาษี	158,921	124,847	96,370	104,459
ผลแตกต่างชั่วคราวและขาดทุนทางภาษีที่ไม่ได้บันทึกเป็น				
สินทรัพย์ (หนี้สิน) ภาษีเงินได้รอตัดบัญชี	(19,378)	29,679	-	-
ผลขาดทุนที่ใช้ประโยชน์ในปัจจุบัน	(15,796)	-	-	-
รายการปรับปรุงผลประโยชน์ภาษีเงินได้นิติบุคคลของปีก่อน	(59)	-	-	-
ผลกระทบทางภาษีสำหรับ:				
การเปลี่ยนแปลงมูลค่าเงินลงทุนตามวิธีส่วนได้เสีย	111,984	10,802	-	-
รายได้เพิ่มเติม	151,365	45,701	1,005	-
รายได้ที่ได้รับยกเว้น	(103,056)	(13,615)	(103,412)	(15,866)
ค่าใช้จ่ายต้องห้าม	9,493	1,168	312	310
ค่าใช้จ่ายที่มีสิทธิหักได้เพิ่มขึ้น	(159,438)	(78,575)	(2,585)	(4,861)
รวม	10,348	(34,519)	(104,680)	(20,417)
ค่าใช้จ่าย (รายได้) ภาษีเงินได้ที่แสดงอยู่ในงบกำไรขาดทุนเบ็ดเสร็จ	134,036	120,007	(8,310)	84,042
ค่าใช้จ่าย (รายได้) ภาษีเงินได้ที่แสดงอยู่ในงบกำไรขาดทุนเบ็ดเสร็จ				
- การดำเนินงานต่อเนื่อง	134,036	120,007	(8,310)	895
- การดำเนินงานที่ยกเลิก	-	-	-	83,147
รวม	134,036	120,007	(8,310)	84,042

ส่วนประกอบของสินทรัพย์ภายใต้การตัดบัญชีและหนี้สินภายใต้การตัดบัญชีประกอบด้วยรายการดังต่อไปนี้

(หน่วย: พันบาท)

	งบแสดงฐานะการเงิน			
	งบการเงินรวม		งบการเงินเฉพาะกิจการ	
	2560	2559	2560	2559
สินทรัพย์ภายใต้การตัดบัญชี				
ค่าเผื่อหนี้สงสัยจะสูญของลูกหนี้การค้า	3,245	157	2,929	62
ค่าเผื่อการลดลงของมูลค่าสินค้าคงเหลือ	1,439	1,725	-	1,725
ค่าเผื่อหนี้สงสัยจะสูญของลูกหนี้ตามสัญญาเช่าซื้อ	3,641	1,036	-	-
ค่าเผื่อหนี้สงสัยจะสูญของเงินให้สินเชื่อแก่ลูกหนี้	70,477	7,753	-	-
ค่าเผื่อหนี้สงสัยจะสูญของเงินให้สินเชื่อจากการซื้อลูกหนี้	19,234	20,490	-	-
ค่าเผื่อการด้อยค่าของสินทรัพย์	-	1,120	-	-
ค่าเผื่อหนี้สงสัยจะสูญของเงินให้กู้ยืมพนักงาน	153	133	-	-
การรับรู้ค่าเช่าจ่ายตามสัญญาเช่าระยะยาว	10,050	9,130	428	1,925
สำรองผลประโยชน์ระยะยาวของพนักงาน	3,403	5,774	4,030	4,574
ประมาณการหนี้สิน	305	254	-	254
ขาดทุนทางภาษีที่ยังไม่ได้ใช้	30,751	7,732	6,461	-
รวม	142,698	55,304	13,848	8,540
หนี้สินภายใต้การตัดบัญชี				
การวัดมูลค่าต่อสังหาริมทรัพย์เพื่อการลงทุนด้วยมูลค่ายุติธรรม	17,782	13,737	-	-
ส่วนเกินทุนจากการตีราคาที่ดิน	14,419	14,419	14,419	14,419
ค่าธรรมเนียมการออกหุ้นกู้	1,189	353	-	-
ค่าเช่าตามสัญญาเช่าระยะยาวที่บันทึกเป็นสินทรัพย์	2,718	2,848	-	-
การรับรู้รายได้ค่าเช่าตามสัญญาเช่าระยะยาว	328	-	328	-
รวม	36,436	31,357	14,747	14,419
สินทรัพย์ (หนี้สิน) ภายใต้การตัดบัญชี - สุทธิ	106,262	23,947	(899)	(5,879)
รายการในงบแสดงฐานะการเงินเป็นดังนี้				
สินทรัพย์ภายใต้การตัดบัญชี	107,161	30,124	-	-
หนี้สินภายใต้การตัดบัญชี	(899)	(6,177)	(899)	(5,879)
สินทรัพย์ (หนี้สิน) ภายใต้การตัดบัญชี - สุทธิ	106,262	23,947	(899)	(5,879)

ณ วันที่ 31 ธันวาคม 2560 บริษัทย่อยมีรายการผลแตกต่างชั่วคราวที่ใช้หักภาษีและขาดทุนทางภาษีที่ยังไม่ได้ใช้จำนวน 13 ล้านบาท (2559: 95 ล้านบาท) ที่บริษัทย่อยไม่ได้บันทึกสินทรัพย์ภายใต้การตัดบัญชี เนื่องจากบริษัทย่อยพิจารณาแล้วเห็นว่าบริษัทย่อยอาจไม่มีกำไรทางภาษีในอนาคตเพียงพอที่จะนำผลแตกต่างชั่วคราวและผลขาดทุนทางภาษีมาใช้ประโยชน์ได้

ผลขาดทุนทางภาษีที่ยังไม่ได้ใช้มีจำนวนเงิน 14 ล้านบาท ซึ่งจะทยอยสิ้นสุดระยะเวลาการให้ประโยชน์ภายในปี 2565

38. ผลการดำเนินงานที่ยกเลิก

บริษัทฯ ได้ปรับโครงสร้างกิจการของกลุ่มบริษัทฯ ใหม่โดยจัดตั้งบริษัท เจมาร์ท โมบาย จำกัด (J Mobile) เพื่อรับโอนธุรกิจทุกประเภทจากบริษัทฯ ยกเว้นธุรกิจลงทุน โดยบริษัทฯ ได้โอนสินทรัพย์ และหนี้สินทั้งหมดที่เกี่ยวข้องกับธุรกิจดังกล่าวให้กับ J Mobile ในวันที่ 1 มกราคม 2560 ตามที่กล่าวไว้ในหมายเหตุ 1.2 ทั้งนี้ บริษัทฯ จัดประเภทผลการดำเนินงานที่เกี่ยวข้องโดยตรงกับส่วนงานดำเนินงานดังกล่าวเป็นส่วนงานที่ยกเลิกในงบการเงินเฉพาะกิจการ

กำไรจากการดำเนินงานที่ยกเลิกสำหรับปีสิ้นสุดวันที่ 31 ธันวาคม 2559 ในงบการเงินเฉพาะกิจการมีรายละเอียดดังต่อไปนี้

	(หน่วย: พันบาท)
	งบการเงินเฉพาะกิจการ
	2559
รายได้จากการขาย	9,083,195
ต้นทุนขาย	(7,900,088)
กำไรขั้นต้น	1,183,107
รายได้ค่าส่งเสริมการขาย	446,345
รายได้อื่น	42,624
กำไรก่อนค่าใช้จ่าย	1,672,076
ค่าใช้จ่ายในการขาย	844,869
ค่าใช้จ่ายในการบริหาร	217,567
รวมค่าใช้จ่าย	1,062,436
กำไรจากการดำเนินงาน	609,640
ค่าใช้จ่ายทางการเงิน	(41,701)
กำไรก่อนค่าใช้จ่ายภาษีเงินได้	567,939
ค่าใช้จ่ายภาษีเงินได้	(83,147)
กำไรสำหรับปีจากการดำเนินงานที่ยกเลิก	484,792
กำไรต่อหุ้น:	
กำไรต่อหุ้นสำหรับปีจากการดำเนินงานที่ยกเลิก (บาท/หุ้น)	0.66

กระแสเงินสดสุทธิจากการดำเนินงานที่ยกเลิกสำหรับปีสิ้นสุดวันที่ 31 ธันวาคม 2559 มีดังต่อไปนี้

(หน่วย: ล้านบาท)

	งบการเงินเฉพาะกิจการ
	2559
กิจกรรมดำเนินงาน	698
กิจกรรมลงทุน	(332)
กิจกรรมจัดหาเงิน	(415)
กระแสเงินสดสุทธิจากการดำเนินงานที่ยกเลิก	(49)

39. กำไรต่อหุ้น

กำไรต่อหุ้นขั้นพื้นฐานคำนวณโดยหารกำไรสำหรับปีที่เป็นของผู้ถือหุ้นของบริษัทฯ (ไม่รวมกำไรขาดทุนเบ็ดเสร็จอื่น) ด้วยจำนวนถัวเฉลี่ยถ่วงน้ำหนักของหุ้นสามัญที่ออกอยู่ในระหว่างปี (ปรับจำนวนหุ้นตามสัดส่วนที่เปลี่ยนไปของจำนวนหุ้นสามัญที่เกิดจากการเพิ่มทุนโดยการออกหุ้นปันผล เมื่อวันที่ 3 พฤษภาคม 2560 จำนวน 104.9 ล้านหุ้น) และได้ปรับปรุงจำนวนหุ้นสามัญที่ใช้ในการคำนวณกำไรต่อหุ้นของปีก่อนหน้านั้นมาเปรียบเทียบ โดยถือเสมือนว่าการออกหุ้นปันผลได้เกิดขึ้นตั้งแต่วันที่เริ่มต้นของงวดแรกที่เสนอรายงาน

กำไรต่อหุ้นปรับลดคำนวณโดยหารกำไรสำหรับปีที่เป็นของผู้ถือหุ้นของบริษัทฯ (ไม่รวมกำไรขาดทุนเบ็ดเสร็จอื่น) ด้วยผลรวมของจำนวนถัวเฉลี่ยถ่วงน้ำหนักของหุ้นสามัญที่ออกอยู่ในระหว่างปี กับจำนวนถัวเฉลี่ยถ่วงน้ำหนักของหุ้นสามัญที่บริษัทฯ อาจต้องออกเพื่อแปลงหุ้นสามัญเทียบเท่าปรับลดทั้งสิ้นให้เป็นหุ้นสามัญ โดยสมมติว่าได้มีการแปลงเป็นหุ้นสามัญ ณ วันออกหุ้นสามัญเทียบเท่า

กำไรต่อหุ้นขั้นพื้นฐานและกำไรต่อหุ้นปรับลดแสดงการคำนวณได้ดังนี้

	งบการเงินรวมและงบการเงินเฉพาะกิจการ					
	สำหรับปีสิ้นสุดวันที่ 31 ธันวาคม					
	กำไรสำหรับปี		จำนวนหุ้นสามัญ ถัวเฉลี่ยถ่วงน้ำหนัก		กำไรต่อหุ้น	
	2560	2559	2560	2559	2560	2559
	(พันบาท)	(พันบาท)	(พันหุ้น)	(พันหุ้น)	(บาท)	(บาท)
	(ปรับปรุงใหม่)				(ปรับปรุงใหม่)	
กำไรต่อหุ้นขั้นพื้นฐาน						
กำไรส่วนที่เป็นของผู้ถือหุ้นของบริษัทฯ	490,160	438,252	734,248*	734,247	0.67	0.60
ผลกระทบของหุ้นสามัญเทียบเท่าปรับลด						
ใบสำคัญแสดงสิทธิที่จะซื้อหุ้นสามัญ (JMART-W2)	-		14,008			
กำไรต่อหุ้นปรับลด						
กำไรที่เป็นของผู้ถือหุ้นสามัญสมมติว่ามีการใช้สิทธิ						
ซื้อหุ้นสามัญจากใบสำคัญแสดงสิทธิ	490,160		748,256		0.66	
* รวมหุ้นสามัญที่เกิดจากเงินรับล่วงหน้าค่าหุ้น						

40. ข้อมูลทางการเงินจำแนกตามส่วนงาน

ข้อมูลส่วนงานดำเนินงานที่น่าเสนอนี้สอดคล้องกับรายงานภายในของบริษัทที่มีอำนาจตัดสินใจสูงสุดด้านการดำเนินงานได้รับและสอบถามอย่างสม่ำเสมอเพื่อใช้ในการตัดสินใจในการจัดสรรทรัพยากรให้กับส่วนงานและประเมินผลการดำเนินงานของส่วนงาน

เพื่อวัตถุประสงค์ในการบริหารงาน บริษัทฯและบริษัทย่อยจัดโครงสร้างองค์กรเป็นหน่วยธุรกิจตามประเภทของผลิตภัณฑ์และบริการ บริษัทฯและบริษัทย่อยมีส่วนงานที่รายงานทั้งสิ้น 3 ส่วนงาน ดังนี้

- ธุรกิจจัดจำหน่าย
- ธุรกิจติดตามหนี้สิน
- ธุรกิจให้เช่าพื้นที่

บริษัทฯและบริษัทย่อยไม่มีการรวมส่วนงานดำเนินงานเป็นส่วนงานที่รายงานข้างต้น

ผู้มีอำนาจตัดสินใจสูงสุดสอบถามผลการดำเนินงานของแต่ละหน่วยธุรกิจแยกจากกันเพื่อวัตถุประสงค์ในการตัดสินใจเกี่ยวกับการจัดสรรทรัพยากรและการประเมินผลการปฏิบัติงาน บริษัทฯประเมินผลการปฏิบัติงานของส่วนงานโดยพิจารณาจากกำไรหรือขาดทุนจากการดำเนินงานซึ่งวัดมูลค่าโดยใช้เกณฑ์เดียวกับที่ใช้ในการวัดกำไรหรือขาดทุนจากการดำเนินงานในงบการเงิน

การบันทึกบัญชีสำหรับรายการระหว่างส่วนงานที่รายงานเป็นไปในลักษณะเดียวกับการบันทึกบัญชีสำหรับรายการธุรกิจกับบุคคลภายนอก

ข้อมูลรายได้และกำไรของส่วนงานของบริษัทฯและบริษัทย่อยสำหรับปีสิ้นสุดวันที่ 31 ธันวาคม 2560 และ 2559 มีดังต่อไปนี้

(หน่วย: พันบาท)

	สำหรับปีสิ้นสุดวันที่ 31 ธันวาคม 2560					
	ธุรกิจ จัดจำหน่าย	ธุรกิจ ติดตาม หนี้สิน	ธุรกิจ ให้เช่าพื้นที่	รวม ส่วนงาน ที่รายงาน	ตัดรายการ ระหว่างกัน	งบการเงินรวม
รายได้						
รายได้จากการขายและให้บริการลูกค้า						
ภายนอก	10,072,717	1,841,930	719,422	12,634,069	-	12,634,069
รายได้ระหว่างส่วนงาน	2,863	61,575	98,369	162,807	(162,807)	-
รวมรายได้	10,075,580	1,903,505	817,791	12,650,276	(162,807)	12,634,069
ผลการดำเนินงาน						
กำไรขั้นต้น	1,229,530	1,229,424	166,187	2,625,141	(79,564)	2,545,577
รายได้ค่าส่งเสริมการขาย						510,884
ดอกเบี้ยรับ						1,293
รายได้อื่น						78,601
กำไรจากการปรับมูลค่าสุทธิธรรม						
ของสังหาริมทรัพย์เพื่อการลงทุน						6,399
กลับรายการค่าเผื่อการค้าของสินทรัพย์						5,600
ค่าใช้จ่ายในการขาย						(928,710)
ค่าใช้จ่ายในการบริหาร						(1,110,363)
ค่าใช้จ่ายทางการเงิน						(297,092)
ส่วนแบ่งขาดทุนจากเงินลงทุนในบริษัทร่วม						(17,586)
ค่าใช้จ่ายภาษีเงินได้						(134,036)
กำไรสำหรับปี						660,567

(หน่วย: พันบาท)

สำหรับปีสิ้นสุดวันที่ 31 ธันวาคม 2559						
	ธุรกิจ จัดจำหน่าย	ธุรกิจ ติดตาม หนี้สิน	ธุรกิจ ให้เช่าพื้นที่	รวม ส่วนงาน ที่รายงาน	ตัดรายการ ระหว่างกัน	งบการเงินรวม
รายได้						
รายได้จากการขายและให้บริการลูกค้า						
ภายนอก	9,082,327	1,093,915	539,130	10,715,372	-	10,715,372
รายได้ระหว่างส่วนงาน	870	57,195	45,188	103,253	(103,253)	-
รวมรายได้	9,083,197	1,151,110	584,318	10,818,625	(103,253)	10,715,372
ผลการดำเนินงาน						
กำไรขั้นต้น	1,183,108	747,570	137,357	2,068,035	(85,500)	1,982,535
รายได้ค่าส่งเสริมการขาย						437,961
ดอกเบี้ยรับ						1,243
รายได้อื่น						58,352
ขาดทุนจากการปรับมูลค่าสุทธิธรรม						
ของสังหาริมทรัพย์เพื่อการลงทุน						(9,058)
กลับรายการค่าเผื่อการค้าของสินทรัพย์						800
ค่าใช้จ่ายในการขาย						(836,549)
ค่าใช้จ่ายในการบริหาร						(853,461)
ค่าใช้จ่ายทางการเงิน						(175,649)
ส่วนแบ่งขาดทุนจากเงินลงทุนในบริษัทร่วม						18,060
ค่าใช้จ่ายภาษีเงินได้						(120,007)
กำไรสำหรับปี						504,227

ข้อมูลเกี่ยวกับเขตภูมิศาสตร์

รายได้จากลูกค้าภายนอกกำหนดขึ้นตามสถานที่ตั้งของลูกค้า

(หน่วย: พันบาท)

	2560	2559
รายได้จากลูกค้าภายนอก		
ประเทศไทย	12,622,229	10,700,956
ประเทศกัมพูชา	24	-
	<u>12,622,253</u>	<u>10,700,956</u>

ข้อมูลเกี่ยวกับลูกค้ารายใหญ่

ในปี 2560 และ 2559 บริษัทฯและบริษัทย่อยไม่มีรายได้จากลูกค้ารายใดที่มีมูลค่าเท่ากับหรือมากกว่าร้อยละ 10 ของรายได้ของกิจการ

41. กองทุนสำรองเลี้ยงชีพ

บริษัทฯและบริษัทย่อยและพนักงานบริษัทฯและบริษัทย่อยได้ร่วมกันจัดตั้งกองทุนสำรองเลี้ยงชีพขึ้นตามพระราชบัญญัติกองทุนสำรองเลี้ยงชีพ พ.ศ. 2530 โดยบริษัทฯและบริษัทย่อยและพนักงานจะจ่ายสมทบเข้ากองทุนเป็นรายเดือนในอัตราร้อยละ 3 ถึง 5 ของเงินเดือน กองทุนสำรองเลี้ยงชีพนี้นี้บริหารโดย บริษัทหลักทรัพย์จัดการกองทุนรวมทิสโก้ จำกัด และจะจ่ายให้แก่พนักงานเมื่อพนักงานนั้นออกจากงานตามระเบียบว่าด้วยกองทุนของบริษัทฯและบริษัทย่อย ในระหว่างปี 2560 บริษัทฯและบริษัทย่อยรับรู้เงินสมทบดังกล่าวเป็นค่าใช้จ่ายจำนวน 5.7 ล้านบาท (เฉพาะบริษัทฯ: 0.9 ล้านบาท (2559: 4.3 ล้านบาท เฉพาะบริษัทฯ: 3.0 ล้านบาท)

42. เงินปันผล

เงินปันผล	อนุมัติโดย	รวมเงินปันผล (ล้านบาท)	เงินปันผลต่อหุ้น (บาท)
ปี 2560			
เงินปันผลประจำปี 2559	ที่ประชุมสามัญผู้ถือหุ้นประจำปี เมื่อวันที่ 7 เมษายน 2560	12	0.01853
เงินปันผลระหว่างกาล สำหรับผลการดำเนินงาน ตั้งแต่วันที่ 1 มกราคม 2560 ถึงวันที่ 30 มิถุนายน 2560	ที่ประชุมคณะกรรมการบริษัทฯ เมื่อวันที่ 11 สิงหาคม 2560	132	0.18000
รวมเงินปันผลจ่าย		<u>144</u>	<u>0.19853</u>
หุ้นปันผลประจำปี 2559	ที่ประชุมสามัญผู้ถือหุ้นประจำปี เมื่อวันที่ 7 เมษายน 2560	105	0.16666
รวมปันผลจ่ายสำหรับปี 2560		<u>249</u>	<u>0.36519</u>

เงินปันผล	อนุมัติโดย	รวมเงินปันผล (ล้านบาท)	เงินปันผลต่อหุ้น (บาท)
ปี 2559			
เงินปันผลประจำปี 2558	ที่ประชุมสามัญผู้ถือหุ้นประจำปี เมื่อวันที่ 8 เมษายน 2559	246	0.4700
เงินปันผลระหว่างกาล สำหรับผลการดำเนินงาน ตั้งแต่วันที่ 1 มกราคม 2559 ถึงวันที่ 30 มิถุนายน 2559	ที่ประชุมสามัญผู้ถือหุ้น เมื่อวันที่ 14 ตุลาคม 2559	12	0.0222
รวมเงินปันผลจ่าย		258	0.4922
หุ้นปันผลระหว่างกาล สำหรับผลการดำเนินงาน ตั้งแต่วันที่ 1 มกราคม 2559 ถึงวันที่ 30 มิถุนายน 2559	ที่ประชุมสามัญผู้ถือหุ้น เมื่อวันที่ 14 ตุลาคม 2559	105	0.2000
รวมปันผลจ่ายสำหรับปี 2559		363	0.6922

43. ภาระผูกพันและหนี้สินที่อาจเกิดขึ้น

43.1 ภาระผูกพันเกี่ยวกับรายจ่ายฝ่ายทุน

ณ วันที่ 31 ธันวาคม 2560 และ 2559 บริษัทฯและบริษัทย่อยมีภาระผูกพันเกี่ยวกับรายจ่ายฝ่ายทุน ดังนี้

	งบการเงินรวม		งบการเงินเฉพาะกิจการ	
	2560	2559	2560	2559
สัญญาออกแบบและก่อสร้างโครงการ	0.48 ล้านบาท	52.60 ล้านบาท	-	-
การซื้อที่ดินเพื่อพัฒนาโครงการในอนาคต	-	93.40 ล้านบาท	-	-
สัญญาการติดตั้งและพัฒนาระบบงาน	0.15 ล้านบาท	4.48 ล้านบาท	0.15 ล้านบาท	4.48 ล้านบาท
ซื้อคอมพิวเตอร์ซอฟต์แวร์	75 ล้านบาท	650 ล้านบาท	-	-

43.2 ภาระผูกพันเกี่ยวกับสัญญาเช่าดำเนินงาน

บริษัทฯ และบริษัทย่อยได้เข้าทำสัญญาเช่าดำเนินงานที่เกี่ยวข้องกับการเช่าพื้นที่ในอาคารสำนักงาน และสัญญาบริการ สัญญาเช่ารถยนต์ และอื่นๆ อายุของสัญญามีระยะเวลาตั้งแต่ 1 ถึง 30 ปี

บริษัทฯ และบริษัทย่อยมีจำนวนเงินขั้นต่ำที่ต้องจ่ายในอนาคตทั้งสิ้นภายใต้สัญญาเช่าดำเนินงาน ดังนี้

	งบการเงินรวม		งบการเงินเฉพาะกิจการ	
	2560	2559	2560	2559
จ่ายชำระ				
ภายใน 1 ปี	587 ล้านบาท	532 ล้านบาท	11 ล้านบาท	263 ล้านบาท
	0.1 ล้านบาทสหรัฐฯ			
มากกว่า 1 ปี แต่ไม่เกิน 5 ปี	540 ล้านบาท	522 ล้านบาท	35 ล้านบาท	263 ล้านบาท
	0.1 ล้านบาทสหรัฐฯ			
มากกว่า 5 ปี	470 ล้านบาท	493 ล้านบาท	30 ล้านบาท	42 ล้านบาท

ณ วันที่ 31 ธันวาคม 2560 บริษัทฯ มีจำนวนเงินขั้นต่ำที่คาดว่าจะได้รับในอนาคตจากการให้เช่าช่วงจำนวน 5 ล้านบาท (2559: 8 ล้านบาท) และในระหว่างปี 2560 บริษัทฯ มีรายจ่ายตามสัญญาเช่าเป็นจำนวน 8 ล้านบาท (2559: 3 ล้านบาท) และรายได้จากการให้เช่าช่วงเป็นจำนวนเงิน 9 ล้านบาท (2559: 11 ล้านบาท) ตามลำดับ

- 43.3 ณ วันที่ 31 ธันวาคม 2560 บริษัทฯ และบริษัทย่อยมีภาระผูกพันตามสัญญาให้บริการต่างๆ ที่ต้องชำระในอนาคต การบำรุงรักษาและใบอนุญาตการใช้ลิขสิทธิ์ซอฟต์แวร์กับบริษัทพัฒนาซอฟต์แวร์จากต่างประเทศเป็นจำนวน 7 ล้านบาทและ 3,290 ล้านบาท (2559: 32 ล้านบาท และ 3,290 ล้านบาท) (เฉพาะบริษัทฯ: 3 ล้านบาท 2559: 8 ล้านบาท) ซึ่งครบกำหนดชำระในเดือนกุมภาพันธ์ 2561 ถึง ธันวาคม 2568 (2559: เดือนมกราคม 2560 ถึง ธันวาคม 2568) (เฉพาะบริษัทฯ: กุมภาพันธ์ 2561 ถึง มีนาคม 2564 2559: เดือนมกราคม 2560 ถึง ธันวาคม 2560)

- 43.4 ณ วันที่ 31 ธันวาคม 2560 บริษัทย่อยมีภาระผูกพันตามสัญญาซึ่งเกี่ยวเนื่องกับค่าตอบแทนสิทธิการเช่า ซึ่งต้องชำระเงินในอนาคตเป็นจำนวนเงิน 33 ล้านบาท (2559: บริษัทฯ มีภาระผูกพันจำนวนเงิน 33 ล้านบาท)

43.5 การค้ำประกัน

ณ วันที่ 31 ธันวาคม 2560 บริษัทฯ และบริษัทย่อยมีหนังสือค้ำประกันซึ่งออกโดยธนาคารในนามบริษัทฯ และบริษัทย่อยเหลืออยู่เป็นจำนวน 214 ล้านบาท และ 5 ล้านบาทสหรัฐฯ (2559: 118 ล้านบาทและ 1 ล้านบาทสหรัฐฯ) (เฉพาะบริษัทฯ: 1 ล้านบาท 2559: 111 ล้านบาท และ 1 ล้านบาทสหรัฐฯ) เพื่อค้ำประกันการปฏิบัติงานบางประการตามปกติธุรกิจของบริษัทฯ และบริษัทย่อย

ณ วันที่ 31 ธันวาคม 2560 บริษัทฯมีหนังสือค้ำประกันเป็นจำนวน 2,522 ล้านบาท และ 9 ล้านเหรียญสหรัฐ (2559: 1,152 ล้านบาทและ 2 ล้านเหรียญสหรัฐ) กับสถาบันการเงิน เพื่อค้ำประกันวงเงินสินเชื่อให้กับบริษัทย่อยของบริษัทฯ

ณ วันที่ 31 ธันวาคม 2560 บริษัทฯค้ำประกันวงเงินสินเชื่อเป็นจำนวน 902 ล้านบาท (2559: 382 ล้านบาท) กับสถาบันการเงินให้กับบริษัทย่อยของบริษัทฯ

ณ วันที่ 31 ธันวาคม 2560 บริษัทย่อยแห่งหนึ่งมีหนังสือค้ำประกันเป็นจำนวน 760 ล้านบาท (2559: 760 ล้านบาท) กับสถาบันการเงินแห่งหนึ่ง เพื่อค้ำประกันวงเงินสินเชื่อให้กับบริษัทฯ

ณ วันที่ 31 ธันวาคม 2560 บริษัทฯมีภาระผูกพันเกี่ยวกับการค้ำประกันหนี้สินของบริษัทย่อยเป็นจำนวนไม่น้อยกว่า 3,365 ล้านเยน (2559: ไม่น้อยกว่า 3,940 ล้านเยน) กับสถาบันการเงินในต่างประเทศ

43.6 ภาระผูกพันเกี่ยวกับเงินลงทุนที่ยังไม่เรียกชำระ

ณ วันที่ 31 ธันวาคม 2560 บริษัทฯมีส่วนของเงินลงทุนในบริษัท เจ เวเนเจอร์ส จำกัด (บริษัทย่อย) ที่ยังไม่เรียกชำระเป็นจำนวนเงิน 19.8 ล้านบาท (2559: ไม่มี)

43.7 คดีฟ้องร้อง

ในระหว่างปี 2559 บริษัทย่อยได้ถูกบริษัทแห่งหนึ่งฟ้องร้องเรียกค่าเสียหายจากการผิดข้อกำหนดที่ระบุไว้ในบันทึกข้อตกลงการดำเนินงานโครงการตลาดนัดของบริษัทย่อยเป็นจำนวนเงินรวม 125 ล้านบาทพร้อมดอกเบี้ยในอัตราร้อยละ 7.5 ต่อปีนับแต่ฟ้องร้องเป็นต้นไปจนกว่าจะชำระเสร็จ

เมื่อวันที่ 28 กุมภาพันธ์ 2560 ศาลชั้นต้นมีคำพิพากษาให้บริษัทย่อยชดเชยค่าเสียหายเป็นจำนวนเงิน 0.4 ล้านบาท พร้อมดอกเบี้ยในอัตราร้อยละ 7.5 ต่อปี ต่อมา ในเดือนพฤษภาคม 2560 บริษัทย่อยได้ยื่นอุทธรณ์ต่อศาลอุทธรณ์ เมื่อวันที่ 28 พฤศจิกายน 2560 ศาลอุทธรณ์มีคำพิพากษตามศาลชั้นต้นให้บริษัทย่อยชดเชยค่าเสียหายเป็นจำนวน 0.4 ล้านบาท พร้อมดอกเบี้ยในอัตราร้อยละ 7.5 ต่อปี อย่างไรก็ตาม ณ วันที่ 31 ธันวาคม 2560 บริษัทย่อยได้บันทึกสำรองค่าเผื่อผลเสียหายจากคดีฟ้องร้องดังกล่าวเป็นจำนวนเงิน 0.4 ล้านบาทไว้ในบัญชีแล้ว

44. ลำดับชั้นของมูลค่ายุติธรรม

ณ วันที่ 31 ธันวาคม 2560 และ 2559 บริษัทฯและบริษัทย่อยมีสินทรัพย์และหนี้สินที่วัดมูลค่าด้วยมูลค่ายุติธรรมหรือเปิดเผยมูลค่ายุติธรรมแยกแสดงตามลำดับชั้นของมูลค่ายุติธรรม ดังนี้

(หน่วย: ล้านบาท)

	ณ 31 ธันวาคม 2560			
	งบการเงินรวม			
	ระดับ 1	ระดับ 2	ระดับ 3	รวม
สินทรัพย์ที่วัดมูลค่าด้วยมูลค่ายุติธรรม				
ที่ดิน	-	159	-	159
อสังหาริมทรัพย์เพื่อการลงทุน	-	-	520	520
สินทรัพย์ที่เปิดเผยมูลค่ายุติธรรม				
เงินลงทุนในบริษัทร่วม	918	-	-	918
หนี้สินที่เปิดเผยมูลค่ายุติธรรม				
หุ้นกู้	-	5,514	-	5,514
ตราสารอนุพันธ์				
สัญญาแลกเปลี่ยนอัตราดอกเบี้ย	-	3	-	3

(หน่วย: ล้านบาท)

	ณ 31 ธันวาคม 2559			
	งบการเงินรวม			
	ระดับ 1	ระดับ 2	ระดับ 3	รวม
สินทรัพย์ที่วัดมูลค่าด้วยมูลค่ายุติธรรม				
ที่ดิน	-	156	-	156
อสังหาริมทรัพย์เพื่อการลงทุน	-	-	507	507
สินทรัพย์ที่เปิดเผยมูลค่ายุติธรรม				
เงินลงทุนในบริษัทร่วม	776	-	-	776
หนี้สินที่เปิดเผยมูลค่ายุติธรรม				
หุ้นกู้	-	2,111	-	2,111
ตราสารอนุพันธ์				
สัญญาแลกเปลี่ยนอัตราดอกเบี้ย	-	3	-	3

(หน่วย: ล้านบาท)

	ณ 31 ธันวาคม 2560			
	งบการเงินเฉพาะกิจการ			
	ระดับ 1	ระดับ 2	ระดับ 3	รวม
สินทรัพย์ที่เปิดเผยมูลค่ายุติธรรม				
เงินลงทุนในบริษัทร่วม	918	-	-	918

(หน่วย: ล้านบาท)

	ณ 31 ธันวาคม 2560			
	งบการเงินเฉพาะกิจการ			
	ระดับ 1	ระดับ 2	ระดับ 3	รวม
หนี้สินที่เปิดเผยมูลค่ายุติธรรม				
หุ้นกู้	-	2,951	-	2,951
ตราสารอนุพันธ์				
สัญญาแลกเปลี่ยนอัตราดอกเบี้ย	-	3	-	3

(หน่วย: ล้านบาท)

	ณ 31 ธันวาคม 2559			
	งบการเงินเฉพาะกิจการ			
	ระดับ 1	ระดับ 2	ระดับ 3	รวม
สินทรัพย์ที่วัดมูลค่าด้วยมูลค่ายุติธรรม				
ที่ดิน	-	156	-	156
สินทรัพย์ที่เปิดเผยมูลค่ายุติธรรม				
เงินลงทุนในบริษัทร่วม	776	-	-	776
หนี้สินที่เปิดเผยมูลค่ายุติธรรม				
หุ้นกู้	-	949	-	949
ตราสารอนุพันธ์				
สัญญาแลกเปลี่ยนอัตราดอกเบี้ย	-	3	-	3

45. เครื่องมือทางการเงิน

45.1 นโยบายการบริหารความเสี่ยง

เครื่องมือทางการเงินที่สำคัญของบริษัทฯและบริษัทย่อยตามที่นิยามอยู่ในมาตรฐานการบัญชีฉบับที่ 107 “การแสดงรายการและการเปิดเผยข้อมูลสำหรับเครื่องมือทางการเงิน” ประกอบด้วย เงินสดและรายการเทียบเท่าเงินสด ลูกหนี้การค้า ลูกหนี้อื่น ลูกหนี้ตามสัญญาเช่าซื้อ เงินให้สินเชื่อแก่ลูกหนี้ เงินให้สินเชื่อจากการซื้อลูกหนี้ เงินให้กู้ยืม เงินลงทุน เงินฝากธนาคารที่มีภาระค้ำประกัน เงินเบิกเกินบัญชีและเงินกู้ยืมระยะสั้นจากสถาบันการเงิน เงินกู้ยืมระยะสั้น เงินกู้ยืมระยะยาว หนี้สินตามสัญญาเช่าการเงิน และ หุ้นกู้ บริษัทฯและบริษัทย่อยมีความเสี่ยงที่เกี่ยวข้องกับเครื่องมือทางการเงินดังกล่าว และมีนโยบายการบริหารความเสี่ยงดังนี้

ความเสี่ยงด้านการให้สินเชื่อ

บริษัทฯ และบริษัทย่อยมีความเสี่ยงด้านการให้สินเชื่อที่เกี่ยวข้องกับลูกหนี้การค้า ลูกหนี้อื่น ลูกหนี้ตามสัญญาเช่าซื้อ เงินให้สินเชื่อแก่ลูกหนี้ เงินให้สินเชื่อจากการซื้อลูกหนี้และเงินให้กู้ยืม ฝ่ายบริหารควบคุมความเสี่ยงนี้โดยการกำหนดให้มีนโยบายและวิธีการในการควบคุมสินเชื่อที่เหมาะสม ดังนั้นบริษัทฯ และบริษัทย่อยจึงไม่คาดว่าจะได้รับความเสียหายที่เป็นสาระสำคัญจากการให้สินเชื่อนอกจากนี้การให้สินเชื่อของบริษัทฯ และบริษัทย่อยไม่มีการกระจุกตัวเนื่องจากบริษัทฯ และบริษัทย่อยมีฐานของลูกค้าที่หลากหลายและมีอยู่จำนวนมาก ราย จำนวนเงินสูงสุดที่บริษัทฯ และบริษัทย่อยอาจต้องสูญเสียจากการให้สินเชื่อคือมูลค่าตามบัญชีของลูกหนี้ ลูกหนี้อื่น ลูกหนี้ตามสัญญาเช่าซื้อ เงินให้สินเชื่อแก่ลูกหนี้ เงินให้สินเชื่อจากการซื้อลูกหนี้และเงินให้กู้ยืม ที่แสดงอยู่ในงบแสดงฐานะการเงิน

ความเสี่ยงจากอัตราดอกเบี้ย

บริษัทฯ และบริษัทย่อยมีความเสี่ยงจากอัตราดอกเบี้ยที่สำคัญอันเกี่ยวข้องกับเงินฝากสถาบันการเงิน ลูกหนี้ตามสัญญาเช่าซื้อ เงินให้สินเชื่อแก่ลูกหนี้ เงินให้สินเชื่อจากการซื้อลูกหนี้ เงินเบิกเกินบัญชี และเงินกู้ยืมระยะสั้นจากสถาบันการเงิน หนี้กู้ยืมและเงินกู้ยืมระยะยาวที่มีดอกเบี้ย สินทรัพย์และหนี้สินทางการเงินส่วนใหญ่มีอัตราดอกเบี้ยที่ปรับขึ้นลงตามอัตราตลาด หรือมีอัตราดอกเบี้ยคงที่ซึ่งใกล้เคียงกับอัตราตลาดในปัจจุบัน

ณ วันที่ 31 ธันวาคม 2560 และ 2559 สินทรัพย์และหนี้สินทางการเงินที่สำคัญสามารถจัดตามประเภทอัตราดอกเบี้ย และสำหรับสินทรัพย์และหนี้สินทางการเงินที่มีอัตราดอกเบี้ยคงที่สามารถแยกตามวันที่ครบกำหนด หรือ วันที่มีการกำหนดอัตราดอกเบี้ยใหม่ (หากวันที่มีการกำหนดอัตราดอกเบี้ยใหม่ถึงก่อน) ได้ดังนี้

(หน่วย: ล้านบาท)

งบการเงินรวม ณ วันที่ 31 ธันวาคม 2560

	อัตราดอกเบี้ยคงที่			อัตราดอกเบี้ย		อัตราดอกเบี้ยที่แท้จริง (ร้อยละต่อปี)
	ภายใน 1 ปี	มากกว่า 1 ถึง 5 ปี	มากกว่า 5 ปี	ปรับขึ้นลงตามราคาตลาด	ไม่มีอัตราดอกเบี้ย	
สินทรัพย์ทางการเงิน						
เงินสดและรายการเทียบเท่าเงินสด	-	-	-	552	244	796 0.10 - 1.00
ลูกหนี้การค้าและลูกหนี้อื่น	-	-	-	-	279	279 -
เงินฝากธนาคารที่มีภาระค้ำประกัน	2	-	-	-	-	2 0.10 - 1.38
ลูกหนี้ตามสัญญาเช่าซื้อ	2	-	-	-	-	2 4.00 - 14.00
เงินให้สินเชื่อแก่ลูกหนี้	2,745	220	1	-	-	2,966 17.28 - 27.86
เงินให้สินเชื่อจากการซื้อลูกหนี้	-	-	-	4,299	-	4,299 หมายเหตุ 17

(หน่วย: ล้านบาท)

งบการเงินรวม ณ วันที่ 31 ธันวาคม 2560

	อัตราดอกเบี้ยคงที่			อัตราดอกเบี้ย		รวม	อัตราดอกเบี้ยที่แท้จริง
	ภายใน 1 ปี	มากกว่า 1 ถึง 5 ปี	มากกว่า 5 ปี	ปรับขึ้นลงตามราคาตลาด	ไม่มีอัตราดอกเบี้ย		
หนี้สินทางการเงิน							
เงินเบิกเกินบัญชีและเงินกู้ยืมระยะสั้นจากสถาบันการเงิน	2,738	-	-	76	-	2,814	2.25 - 7.68
เจ้าหนี้การค้าและเจ้าหนี้อื่น	-	-	-	-	662	662	-
เงินกู้ยืมระยะสั้น	793	-	-	-	-	793	2.10 - 5.50
หนี้สินตามสัญญาเช่าการเงิน	-	1	-	-	-	1	3.62 - 6.89
เงินกู้ยืมระยะยาว	-	-	-	1,696	-	1,696	2.83 - 5.25
หุ้นกู้	100	5,381	-	-	-	5,481	3.40 - 6.00

(หน่วย: ล้านบาท)

งบการเงินรวม ณ วันที่ 31 ธันวาคม 2559

	อัตราดอกเบี้ยคงที่			อัตราดอกเบี้ย		รวม	อัตราดอกเบี้ยที่แท้จริง
	ภายใน 1 ปี	มากกว่า 1 ถึง 5 ปี	มากกว่า 5 ปี	ปรับขึ้นลงตามราคาตลาด	ไม่มีอัตราดอกเบี้ย		
สินทรัพย์ทางการเงิน							(ร้อยละต่อปี)
เงินสดและรายการเทียบเท่าเงินสด	-	-	-	647	197	844	0.10 - 0.375
ลูกหนี้การค้าและลูกหนี้อื่น	-	-	-	-	355	355	-
เงินฝากธนาคารที่มีภาระค่าประกัน	2	-	-	-	-	2	2.00
ลูกหนี้ตามสัญญาเช่าซื้อ	6	2	-	-	-	8	4.00 - 14.00
เงินให้สินเชื่อแก่ลูกหนี้	1,823	331	-	-	-	2,154	17.28 - 27.86
เงินให้สินเชื่อจากการซื้อลูกหนี้	-	-	-	3,438	-	3,438	หมายเหตุ 17
หนี้สินทางการเงิน							
เงินเบิกเกินบัญชีและเงินกู้ยืมระยะสั้นจากสถาบันการเงิน	1,921	-	-	13	-	1,934	2.25 - 7.38
เจ้าหนี้การค้าและเจ้าหนี้อื่น	-	-	-	-	718	718	-
เงินกู้ยืมระยะสั้น	2,384	-	-	-	-	2,384	2.10 - 4.50
หนี้สินตามสัญญาเช่าการเงิน	1	-	-	-	-	1	6.89
เงินกู้ยืมระยะยาว	-	-	-	1,572	-	1,572	2.10 - 5.25
หุ้นกู้	610	1,497	-	-	-	2,107	3.40 - 4.40

(หน่วย: ล้านบาท)

งบการเงินเฉพาะกิจการ ณ วันที่ 31 ธันวาคม 2560

	อัตราดอกเบี้ยคงที่			อัตราดอกเบี้ย		รวม	อัตราดอกเบี้ยที่แท้จริง (ร้อยละต่อปี)
	ภายใน 1 ปี	มากกว่า 1 ถึง 5 ปี	มากกว่า 5 ปี	ปรับขึ้นลงตามราคาตลาด	ไม่มีอัตราดอกเบี้ย		
สินทรัพย์ทางการเงิน							
เงินสดและรายการเทียบเท่าเงินสด	-	-	-	29	11	40	0.10 - 0.375
ลูกหนี้การค้าและลูกหนี้อื่น	-	-	-	-	16	16	-
เงินให้กู้ยืมระยะสั้นแก่บริษัทย่อย	2,378	-	-	-	-	2,378	3.55 - 4.06
หนี้สินทางการเงิน							
เงินเบิกเกินบัญชีและเงินกู้ยืมระยะสั้นจากสถาบันการเงิน	150	-	-	-	-	150	2.73 - 2.75
เจ้าหนี้การค้าและเจ้าหนี้อื่น	-	-	-	-	46	46	-
เงินกู้ยืมระยะสั้น	614	-	-	-	-	614	2.10 - 2.20
เงินกู้ยืมระยะยาว	-	-	-	440	-	440	2.83 - 4.23
หุ้นกู้	-	2,931	-	-	-	2,931	3.85 - 4.50

(หน่วย: ล้านบาท)

งบการเงินเฉพาะกิจการ ณ วันที่ 31 ธันวาคม 2559

	อัตราดอกเบี้ยคงที่			อัตราดอกเบี้ย		รวม	อัตราดอกเบี้ยที่แท้จริง (ร้อยละต่อปี)
	ภายใน 1 ปี	มากกว่า 1 ถึง 5 ปี	มากกว่า 5 ปี	ปรับขึ้นลงตามราคาตลาด	ไม่มีอัตราดอกเบี้ย		
สินทรัพย์ทางการเงิน							
เงินสดและรายการเทียบเท่าเงินสด	-	-	-	8	99	107	0.10 - 0.375
ลูกหนี้การค้าและลูกหนี้อื่น	-	-	-	-	337	337	-
เงินให้กู้ยืมระยะสั้นแก่บริษัทย่อย	1,029	-	-	-	-	1,029	2.84 - 2.92
หนี้สินทางการเงิน							
เงินเบิกเกินบัญชีและเงินกู้ยืมระยะสั้นจากสถาบันการเงิน	1,920	-	-	-	-	1,920	2.25 - 3.35
เจ้าหนี้การค้าและเจ้าหนี้อื่น	-	-	-	-	262	262	-
เงินกู้ยืมระยะสั้น	1,405	-	-	-	-	1,405	2.10 - 2.30
เงินกู้ยืมระยะยาว	-	-	-	637	-	637	2.84 - 4.23
หุ้นกู้	-	948	-	-	-	948	3.85

สัญญาแลกเปลี่ยนอัตราดอกเบี้ย (Interest Rate Swap Transaction agreements)

บริษัทฯมีรายละเอียดของสัญญาแลกเปลี่ยนอัตราดอกเบี้ยที่ยังคงมีผลบังคับ ณ วันที่ 31 ธันวาคม 2560 และ 2559 ดังนี้

ณ วันที่ 31 ธันวาคม 2560 และ 2559				
	จำนวนเงินต้น	อัตราดอกเบี้ยรับตามสัญญาแลกเปลี่ยน	อัตราดอกเบี้ยจ่ายตามสัญญาแลกเปลี่ยน	วันสิ้นสุดสัญญา
1	500 ล้านบาท	อัตราดอกเบี้ยลอยตัว THBFIX 6 เดือนบวกร้อยละ 1.35	อัตราดอกเบี้ยคงที่ร้อยละ 3.40	ธันวาคม 2562

45.2 มูลค่ายุติธรรมของเครื่องมือทางการเงิน

เนื่องจากเครื่องมือทางการเงินส่วนใหญ่ของบริษัทฯและบริษัทย่อยมีอัตราดอกเบี้ยใกล้เคียงกับอัตราดอกเบี้ยในตลาด บริษัทฯและบริษัทย่อยจึงประมาณมูลค่ายุติธรรมของเครื่องมือทางการเงินใกล้เคียงกับมูลค่าตามบัญชีที่แสดงในงบแสดงฐานะการเงินยกเว้นหุ้นกู้และตราสารอนุพันธ์ซึ่งได้สรุปเปรียบเทียบมูลค่าตามบัญชีและมูลค่ายุติธรรมดังนี้

(หน่วย: ล้านบาท)

		งบการเงินรวม			
		ณ วันที่ 31 ธันวาคม 2560		ณ วันที่ 31 ธันวาคม 2559	
		มูลค่าตามบัญชี	มูลค่ายุติธรรม	มูลค่าตามบัญชี	มูลค่ายุติธรรม
หนี้สินทางการเงิน					
หุ้นกู้		5,481	5,514	2,107	2,111

(หน่วย: ล้านบาท)

		งบการเงินเฉพาะกิจการ			
		ณ วันที่ 31 ธันวาคม 2560		ณ วันที่ 31 ธันวาคม 2559	
		มูลค่าตามบัญชี	มูลค่ายุติธรรม	มูลค่าตามบัญชี	มูลค่ายุติธรรม
หนี้สินทางการเงิน					
หุ้นกู้		2,931	2,951	948	949

มูลค่ายุติธรรมของตราสารอนุพันธ์มีดังนี้

(หน่วย: ล้านบาท)

		งบการเงินรวม		งบการเงินเฉพาะกิจการ	
		2560	2559	2560	2559
ตราสารอนุพันธ์: (ขาดทุน)					
สัญญาแลกเปลี่ยนอัตราดอกเบี้ย		(3)	(3)	(3)	(3)

บริษัทฯและบริษัทย่อยมีการประมาณการมูลค่ายุติธรรมของเครื่องมือทางการเงินตามหลักเกณฑ์ดังนี้

- ก) สินทรัพย์และหนี้สินทางการเงินที่จะครบกำหนดในระยะเวลาอันสั้น ได้แก่ เงินสดและรายการเทียบเท่าเงินสด ลูกหนี้การค้า ลูกหนี้อื่น ลูกหนี้ตามสัญญาเช่าซื้อ เงินให้สินเชื่อแก่ลูกหนี้ เงินให้สินเชื่อจากการซื้อลูกหนี้ เงินให้กู้ยืม เงินเบิกเกินบัญชีและเงินกู้ยืมระยะสั้นจากสถาบันการเงินและเงินกู้ยืมระยะสั้นแสดงมูลค่ายุติธรรมโดยประมาณตามมูลค่าตามบัญชีที่แสดงในงบแสดงฐานะการเงิน
- ข) เงินลงทุนในตราสารทุนแสดงมูลค่ายุติธรรมตามราคาตลาด กรณีที่เป็นเงินลงทุนในตราสารทุนที่ไม่อยู่ในความต้องการของตลาดคำนวณโดยใช้เทคนิคการคิดลดกระแสเงินสดในอนาคต
- ค) ลูกหนี้ตามสัญญาเช่าซื้อและเงินให้สินเชื่อแก่ลูกหนี้แสดงมูลค่ายุติธรรมโดยประมาณจากยอดเงินให้สินเชื่อหักดอกเบี้ยที่ยังไม่ถึงเป็นรายได้ตามที่แสดงในงบแสดงฐานะการเงิน หักค่าเผื่อนี้สงสัยจะสูญตามบัญชี
- ง) เงินให้สินเชื่อจากการซื้อลูกหนี้แสดงมูลค่ายุติธรรมโดยการคำนวณมูลค่าปัจจุบันของประมาณการกระแสเงินสดที่คาดว่าจะได้รับในอนาคตคิดลดด้วยอัตราดอกเบี้ยที่แท้จริงหักค่าเผื่อนี้สงสัยจะสูญตามบัญชี
- จ) เงินกู้ยืมระยะยาวที่จ่ายดอกเบี้ยในอัตราคงที่ แสดงมูลค่ายุติธรรมโดยการคำนวณมูลค่าปัจจุบันของกระแสเงินสดจ่ายในอนาคต คิดลดด้วยอัตราดอกเบี้ยโดยประมาณในตลาดปัจจุบันสำหรับเงินกู้ยืมที่มีเงื่อนไขใกล้เคียงกัน
- ฉ) เงินกู้ยืมระยะยาวที่จ่ายดอกเบี้ยในอัตราใกล้เคียงกับอัตราดอกเบี้ยในตลาด แสดงมูลค่ายุติธรรมโดยประมาณตามมูลค่าตามบัญชีที่แสดงในงบแสดงฐานะการเงิน
- ช) บริษัทฯและบริษัทย่อยมีการประมาณมูลค่ายุติธรรมของหุ้นกู้โดยคำนวณจากการใช้ราคาซื้อขายล่าสุด ณ วันที่ในงบแสดงฐานะการเงินของสมาคมตลาดตราสารหนี้ไทย (The Thai Bond Market Association) หรือใช้การวิเคราะห์กระแสเงินสดคิดลด อัตราคิดลดที่บริษัทฯและบริษัทย่อยใช้เท่ากับอัตราผลตอบแทนของหุ้นกู้ ณ วันสิ้นรอบระยะเวลารายงานที่มีเงื่อนไข ลักษณะและระยะเวลาที่เหลือนอยู่เหมือนกับหุ้นกู้ที่บริษัทฯและบริษัทย่อยกำลังพิจารณาหามูลค่ายุติธรรม

ซ) ตราสารอนุพันธ์แสดงมูลค่ายุติธรรมซึ่งคำนวณโดยใช้เทคนิคการคิดลดกระแสเงินสดในอนาคตและแบบจำลองตามทฤษฎีในการประเมินมูลค่า ซึ่งข้อมูลที่น่ามาใช้ในการประเมินมูลค่าส่วนใหญ่เป็นข้อมูลที่สามารถสังเกตได้ในตลาดที่เกี่ยวข้อง เช่น อัตราแลกเปลี่ยนทันที อัตราแลกเปลี่ยนล่วงหน้าของเงินตราต่างประเทศ เส้นอัตราผลตอบแทนของอัตราดอกเบี้ย เป็นต้น บริษัทฯ ได้คำนึงถึงผลกระทบของความเสี่ยงด้านเครดิตของคู่สัญญาในการประมาณมูลค่ายุติธรรมของตราสารอนุพันธ์

ในระหว่างปีปัจจุบัน ไม่มีการโอนรายการระหว่างลำดับชั้นของมูลค่ายุติธรรม

46. การบริหารจัดการทุน

วัตถุประสงค์ในการบริหารจัดการทุนที่สำคัญของบริษัทฯ และบริษัทย่อยคือการจัดให้มีซึ่งโครงสร้างทุนที่เหมาะสมเพื่อสนับสนุนการดำเนินงานธุรกิจของบริษัทฯ และบริษัทย่อยและเสริมสร้างมูลค่าการถือหุ้นให้กับผู้ถือหุ้น โดย ณ วันที่ 31 ธันวาคม 2560 กลุ่มบริษัทมีอัตราส่วนหนี้สินต่อทุนเท่ากับ 2.53:1 (2559: 2.26:1) และเฉพาะบริษัทมีอัตราส่วนหนี้สินต่อทุนเท่ากับ 1.31:1 (2559: 1.79:1)

47. เหตุการณ์ภายหลังรอบระยะเวลารายงาน

บริษัทฯ

เมื่อวันที่ 26 กุมภาพันธ์ 2561 ที่ประชุมคณะกรรมการของบริษัทฯ มีมติดังต่อไปนี้

- อนุมัติให้เสนอที่ประชุมสามัญผู้ถือหุ้นเพื่ออนุมัติการจ่ายเงินปันผลจากผลการดำเนินงานสำหรับปี 2560 โดยจ่ายเป็นเงินสดในอัตรา 0.32 บาทต่อหุ้นหรือคิดเป็นจำนวนเงิน 234,960,078 บาท โดยมีกำหนดจ่ายเงินปันผลจำนวนดังกล่าวในวันที่ 7 พฤษภาคม 2561
- อนุมัติการโอนกิจการของบริษัท สมาร์ท ไอเท็ม จำกัด ให้แก่ บริษัท เจมาร์ท โมบาย จำกัด และอนุมัติให้ปิดบริษัท สมาร์ท ไอเท็ม จำกัด

บริษัทย่อย

บริษัท เจ เอ็ม ที เน็ทเวอร์ค เซอร์วิสเช็ส จำกัด (มหาชน) (JMT)

- 1) เมื่อวันที่ 21 กุมภาพันธ์ 2561 JMT ได้ลงนามสัญญาซื้อหนี้จากบริษัทแห่งหนึ่งด้วยยอดหนี้คงค้างตามสัญญาเดิมประมาณ 2,395 ล้านบาท
- 2) เมื่อวันที่ 22 กุมภาพันธ์ 2561 JMT ได้ลงนามสัญญาซื้อหนี้จากสถาบันการเงินแห่งหนึ่ง ด้วยยอดหนี้คงค้างตามสัญญาเดิมประมาณ 1,086 ล้านบาท

3) เมื่อวันที่ 22 กุมภาพันธ์ 2561 ที่ประชุมคณะกรรมการของ JMT มีมติดังต่อไปนี้

- อนุมัติให้เสนอที่ประชุมสามัญผู้ถือหุ้นเพื่ออนุมัติการจ่ายเงินปันผลจากผลการดำเนินงานสำหรับปี 2560 ให้แก่ผู้ถือหุ้นในอัตราการจ่ายเงินปันผลอยู่ระหว่าง 0.40 ถึง 0.49 บาทต่อหุ้น ซึ่งขึ้นอยู่กับจำนวนหุ้นของผู้ถือใบสำคัญแสดงสิทธิ JMT-W1 ที่จะแปรสภาพในวันที่ 30 มีนาคม 2561 โดยกำหนดจ่ายเงินปันผลในวันที่ 15 พฤษภาคม 2561
- พิจารณาให้บริษัท JMT (CAMBODIA) CO., LTD. (ถือหุ้นโดย JMT) เพิ่มทุนจดทะเบียนบริษัทจำนวน 15 ล้านบาท
- พิจารณาอนุมัติการเข้าซื้อหุ้นและอนุมัติการลงนามในสัญญาซื้อขายหุ้นและสัญญาผู้ถือหุ้นของบริษัทประกันภัยแห่งหนึ่ง

บริษัท เจเอเอส แอสเซ็ท จำกัด (มหาชน) (J)

เมื่อวันที่ 22 กุมภาพันธ์ 2561 ที่ประชุมคณะกรรมการของ J ได้มีมติอนุมัติเพื่อนำเสนอต่อที่ประชุมสามัญผู้ถือหุ้นเพื่อพิจารณาอนุมัติการลดทุนจดทะเบียนจากทุนจดทะเบียนเดิมจำนวน 518,546,000 บาท เป็น 480,847,012 บาท โดยตัดหุ้นสามัญที่จดทะเบียนแล้วแต่ยังมีได้ออกจำหน่ายจำนวน 37,698,988 บาท (หุ้นสามัญ 37,698,988 หุ้น มูลค่าที่ตราไว้หุ้นละ 1 บาท)

บริษัท เจ เวนเจอร์ส จำกัด (J Ventures)

เมื่อวันที่ 16 มกราคม 2561 บริษัทฯ ได้แจ้งข้อมูลต่อตลาดหลักทรัพย์แห่งประเทศไทยเกี่ยวกับการเตรียมระดมทุนด้วยดิจิทัลโทเคน “JFin” Coin ต่อสาธารณชนเป็นครั้งแรก (Initial Coin Offering: ICO) ของ J Ventures ซึ่งเป็นบริษัทย่อยของบริษัทฯ โดยมีวัตถุประสงค์เพื่อระดมทุนไปพัฒนาระบบสินเชื่อแบบดิจิทัล (Decentralised Digital Lending Platform) ด้วยเทคโนโลยี Blockchain เพื่อใช้สำหรับธุรกิจของบริษัทในเครือ

ทั้งนี้ โทเคนทั้งหมดที่เสนอขายของ J Ventures มีจำนวน 300 ล้านโทเคน เสนอขายในราคา 6.60 บาท ต่อโทเคน ซึ่งมีรายละเอียดการจัดสรรดังนี้

- จำนวน 100 ล้านโทเคน เพื่อเสนอขาย ICO ในระหว่างวันที่ 1-31 มีนาคม 2561
- จำนวน 90 ล้านโทเคน สำรองไว้ใช้ในอนาคต ซึ่งอาจอยู่ในรูปการออกเสนอขาย ICO รอบต่อไป เพื่อนำไปพัฒนาเทคโนโลยีใหม่ที่เป็นประโยชน์ต่อระบบ JFin Coin โดยโทเคนนี้จะไม่ออกมาเสนอขายไปจนถึงวันที่ 1 ตุลาคม 2562
- จำนวน 40 ล้านโทเคน จะจัดสรรให้กับผู้บริหาร พนักงาน ที่ปรึกษา และพันธมิตร โดย 10 ล้านโทเคนจะไม่ออกมาเสนอขายจนถึงวันที่ 1 เมษายน 2562 และ 30 ล้านโทเคนจะไม่ออกมาเสนอขายจนถึงวันที่ 1 ตุลาคม 2562

- จำนวน 70 ล้านโทเคน จะเป็นการขายเฉพาะเจาะจง (Private Sale) ให้กับกลุ่มเจมาร์ทและบริษัทย่อย โดย 20 ล้านโทเคนจะไม่ออกมาเสนอขายจนถึงวันที่ 1 ตุลาคม 2561 และ 50 ล้านโทเคนจะไม่ออกมาเสนอขายจนถึงวันที่ 1 ตุลาคม 2562

และสำหรับจำนวน JFin Coin ที่เหลือจะเป็นของผู้ถือ JFin Coin คือ J Ventures การจัดสรรนี้อาจเปลี่ยนแปลงได้ขึ้นอยู่กับนโยบายทางธุรกิจของบริษัทและกฎเกณฑ์การกำกับดูแล

เมื่อวันที่ 14 กุมภาพันธ์ 2561 J Ventures ได้เริ่มเสนอขาย JFin Coin รอบเปิดตัว (Presales) เป็นจำนวน 100 ล้านโทเคนในราคาเสนอขาย 6.60 บาทต่อโทเคน รวมเป็นจำนวนเงิน 660 ล้านบาท โดย JFin Coin จะเปิดขายจริงต่อสาธารณชนในวันที่ 1 มีนาคม 2561

48. การอนุมัติงบการเงิน

งบการเงินนี้ได้รับอนุมัติให้ออกโดยคณะกรรมการของบริษัทฯเมื่อวันที่ 26 กุมภาพันธ์ 2561

