

*Annual Report 2017*  
*รายงานประจำปี 2560*



2S Metal Public Company Limited  
บริษัท 2 เอส เมทัล จำกัด (มหาชน)

## สารบัญ

ข้อมูลทั่วไปของบริษัท	2
สารสนเทศคณะกรรมการบริษัท	3
ข้อมูลที่สำคัญทางการเงิน	4
ภาพรวมการประกอบธุรกิจ	5
ลักษณะผลิตภัณฑ์และบริการ	7
ปัจจัยความเสี่ยง	13
โครงสร้างการถือหุ้น	15
โครงสร้างการจัดการ	18
* คณะกรรมการบริษัท	
* คณะผู้บริหาร	
* บุคคลากร	
* ประวัติคณะกรรมการและผู้บริหาร	
การกำกับดูแลกิจการ	29
* หลักการเกี่ยวกับการดูแลกิจการ	
* โครงสร้างคณะกรรมการ	
* บทบาทหน้าที่ความรับผิดชอบของคณะกรรมการ	
* การสรรหากรรมการและผู้บริหารระดับสูง	
* การกำกับดูแลการดำเนินงานของบริษัทย่อยและบริษัทร่วม	
ความรับผิดชอบต่อสังคม	47
การควบคุมภายในและการบริหารจัดการความเสี่ยง	52
รายการระหว่างกัน	52
รายงานของคณะกรรมการตรวจสอบ	57
การวิเคราะห์และคำอธิบายของฝ่ายจัดการ	58
รายงานความรับผิดชอบต่อคณะกรรมการบริษัท ต่อรายงานทางการเงิน	62
รายงานของผู้สอบบัญชีรับอนุญาตและงบการเงิน	63

## วิสัยทัศน์และเป้าหมายธุรกิจ

บริษัทมีเป้าหมายเป็นผู้ประกอบการธุรกิจหลักในประเทศที่สามารถผลิตและจำหน่ายผลิตภัณฑ์หลักในลักษณะของศูนย์บริการครบวงจร (One-Stop Service) และให้เป็นที่ยอมรับโดยทั่วไป ทั้งนี้บริษัทมีนโยบายในการผลิตและจำหน่ายสินค้าด้วยระบบการผลิตที่ได้ตามมาตรฐานอุตสาหกรรมไทยด้วยเครื่องจักรที่ได้มาตรฐาน รวมถึงการตอบสนองความต้องการของลูกค้าให้รวดเร็วและมีประสิทธิภาพ เพื่อให้ลูกค้าได้รับความพึงพอใจสูงสุด

ในขณะเดียวกันบริษัทมีนโยบายการผลิตให้มีประสิทธิภาพสูงสุด และควบคุมต้นทุนในการดำเนินการให้อยู่ในระดับที่น้อยที่สุด ด้วยการลดอัตราส่วนการสูญเสียต่างๆ ในการผลิต ใช้กำลังการผลิตอย่างเต็มที่ บำรุงและดูแลรักษาเครื่องจักรและอุปกรณ์ต่างๆ อย่างสม่ำเสมอ เพื่อสร้างความได้เปรียบทางด้านต้นทุนและเพิ่มความสามารถในการแข่งขันในระยะยาวได้ ซึ่งจะส่งผลตอบแทนสูงสุดให้แก่ผู้ถือหุ้นของบริษัท

### วิสัยทัศน์

"ผู้ผลิตและบริการจัดจำหน่ายผลิตภัณฑ์หลักที่สร้างความพึงพอใจให้แก่ลูกค้า"

### พันธกิจ

1. ผลิตและจัดหาผลิตภัณฑ์หลัก ให้มีความหลากหลายครบถ้วนสำหรับลูกค้า
2. พัฒนาระบบโลจิสติกส์ที่มีประสิทธิภาพ เพื่อให้สามารถบริการลูกค้าได้อย่างสะดวกรวดเร็ว และต้นทุนต่ำ ด้วยการสร้างความร่วมมือกับคู่ค้า
3. พัฒนาและสนับสนุนบุคลากรให้มีคุณธรรม มีความสามารถสูง และมีความสุขในองค์กร

“ผู้ลงทุนสามารถศึกษาข้อมูลเพิ่มเติมได้จากแบบแสดงรายการข้อมูลประจำปี (แบบ 56-1) ของบริษัทที่แสดงไว้ใน [www.sec.or.th](http://www.sec.or.th) หรือเว็บไซต์ของบริษัท [www.ss.co.th](http://www.ss.co.th)”

## ข้อมูลทั่วไปของบริษัท

ชื่อบริษัท	:	บริษัท 2 เอส เมทัล จำกัด (มหาชน)
ชื่อย่อ	:	2S
เลขทะเบียนบริษัท	:	0107551000100
ลักษณะการประกอบธุรกิจ	:	ประกอบธุรกิจแปรรูปผลิตภัณฑ์เหล็กรูปพรรณประเภท เหล็กตัวซี ท่อเหล็ก เหล็กแผ่น และลวดตะแกรงเหล็ก และธุรกิจจัดหาผลิตภัณฑ์เหล็กเพื่อจำหน่าย
ทุนจดทะเบียน	:	499,999,951 บาท
ทุนจดทะเบียนเรียกชำระแล้ว	:	399,999,337 บาท
ชนิดหุ้น	:	หุ้นสามัญ 399,999,337 หุ้น
มูลค่าหุ้นที่ตราไว้	:	1 บาทต่อหุ้น
ที่ตั้งสำนักงานใหญ่และโรงงาน	:	เลขที่ 8/5 หมู่ที่ 14 ตำบลท่าช้าง อำเภอบางกล่ำ จังหวัดสงขลา 90110 โทรศัพท์ 074-800111 โทรสาร 074-801286
website	:	<a href="http://www.ss.co.th">www.ss.co.th</a>
CG Report	:	
ที่ตั้งคลังสินค้า	:	เลขที่ 24/19 หมู่ที่ 4 ถนนกาญจนาภิเษก ต.บางกุ่ม อำเภอมืองสุราษฎร์ธานี จังหวัดสุราษฎร์ธานี 84000 โทรศัพท์ 077-289957-8 โทรสาร 077-224664
ที่ตั้งสาขากรุงเทพ	:	เลขที่ 200 ถนนพุทธมณฑลสาย 3 แขวงหนองค้างพลู เขตหนองแขม กรุงเทพฯ 10160 โทรศัพท์ 082-7349461-3 โทรสาร 02-8075634
ที่ตั้งสาขาโคราช	:	เลขที่ 147 หมู่ที่ 9 ตำบลหนองงูเหลือม อำเภอเฉลิมพระเกียรติ จังหวัดนครราชสีมา 30000 โทรศัพท์ 044-207247-51 โทรสาร 044-207272
สำนักงานคณะกรรมการ	:	เลขที่ 1 อาคารคิวเฮาส์ ลุมพินี ชั้น 27 ถนนสาทรใต้ แขวงทุ่งมหาเมฆ เขตสาทร กรุงเทพฯ 10120 โทรศัพท์ 02-6103883 โทรสาร 02-6103871
นายทะเบียนหลักทรัพย์	:	บริษัท ศูนย์รับฝากหลักทรัพย์ (ประเทศไทย) จำกัด อาคารตลาดหลักทรัพย์แห่งประเทศไทย เลขที่ 93 ถนนรัชดาภิเษก แขวงคลองเตย กรุงเทพมหานคร 10400 โทรศัพท์ 02-009-9000 หรือ 02-009-9991
ผู้สอบบัญชี	:	นายสมคิด เตียตระกูล                      ผู้สอบบัญชีรับอนุญาตเลขที่ 2785 หรือ นางสมาลี โชคดีอนันต์                    ผู้สอบบัญชีรับอนุญาตเลขที่ 3322 หรือ นางสาวศันสนีย์ พูลสวัสดิ์                ผู้สอบบัญชีรับอนุญาตเลขที่ 6977 หรือ นายธีรศักดิ์ ฉั่วศรีสกุล                    ผู้สอบบัญชีรับอนุญาตเลขที่ 6624 บริษัท แกรนด์ธอนตัน จำกัด 87/1 อาคารแคปปิตอล ทาวเวอร์ออลซีซั่นเพลส ชั้น 18 ถ.วิทยุ แขวงลุมพินี เขตปทุมวัน กรุงเทพฯ 10330 โทร. 02-2058222

## **ข้อเสนอแนะจากคณะกรรมการบริษัท**

ในปี 2560 บริษัทมีรายได้จากการขาย 4,523.72 ล้านบาท เพิ่มขึ้นอย่างต่อเนื่องติดต่อกัน 4 ปี ตามปริมาณการขายที่ปรับเพิ่มขึ้นต่อเนื่อง บริษัทจึงลงทุนขยายโรงงานและคลังสินค้าเพื่อเพิ่มกำลังการผลิตรองรับการเติบโตของยอดขาย ควบคู่ไปกับการพัฒนาระบบขายให้ทันกับยุคสมัย 4G นำเสนอขายรูปแบบใหม่ๆ ให้ลูกค้าได้รับความสะดวก และสามารถเลือกซื้อสินค้าได้หลายช่องทาง อีกทั้งพัฒนาสินค้าและการผลิต ให้สินค้ามีความหลากหลายควบคู่ไปกับการสร้างความสามารถในการทำกำไร (margin) ให้เพิ่มขึ้นเท่าทันกันกับการแข่งขันที่รุนแรงของอุตสาหกรรมเหล็ก ด้วยลักษณะธุรกิจเหล็กปลายน้ำ ความผันผวนของราคาเหล็กในตลาดโลกเป็นสิ่งที่ยากต่อการควบคุม และมีผลต่อการดำเนินธุรกิจของบริษัท

สำหรับปี 2561 จากสถานะเศรษฐกิจโลกที่มีการเปลี่ยนแปลงในทิศทางที่ดีขึ้น ประกอบกับความชัดเจนด้านการลงทุนของภาครัฐ ทำให้คาดการณ์ได้ว่า อุตสาหกรรมเหล็กในประเทศจะยังคงมีอัตราการความต้องการใช้เหล็กเพิ่มขึ้น ตามการขยายการลงทุนโครงการก่อสร้าง และระบบคมนาคมขนส่งต่างๆ ที่จะตามมาของภาคเอกชน

จากการขยายตัวของกิจการอย่างต่อเนื่อง คณะกรรมการตระหนักดีว่า โรงงานอุตสาหกรรมสามารถสร้างผลกระทบต่อสิ่งแวดล้อม จึงให้ความสำคัญในด้านการบริหารจัดการโรงงานให้มีความรับผิดชอบต่อสังคมและสิ่งแวดล้อม การใช้ทรัพยากรที่มีอยู่ให้เกิดประโยชน์สูงสุด โดยศึกษาและใช้นวัตกรรมพลังงานและสิ่งแวดล้อมเข้ามาปรับปรุง ควบคุม และดูแลให้โรงงานสร้างผลกระทบต่อสิ่งแวดล้อมน้อยที่สุดตามหลักจรรยาบรรณการดำเนินธุรกิจของบริษัท

สุดท้ายนี้ ในนามของคณะกรรมการและพนักงานของบริษัท ขอขอบพระคุณท่านผู้ถือหุ้น ลูกค้า ผู้จัดจำหน่าย พันธมิตรทางธุรกิจ สถาบันการเงิน หน่วยงานภาครัฐและภาคเอกชน ที่ให้การสนับสนุนบริษัทด้วยดีเสมอมา และขอให้เชื่อมั่นว่า บริษัทจะพัฒนาธุรกิจเพื่อให้ได้มาซึ่งผลงานที่มีคุณภาพ ได้มาตรฐาน และมีความปลอดภัย เพื่อสร้างความเจริญเติบโตให้กับบริษัทอย่างต่อเนื่อง บรรลุถึงเป้าหมายที่วางไว้ ภายใต้การดำเนินธุรกิจอย่างโปร่งใส และเป็นไปตามหลักธรรมาภิบาล

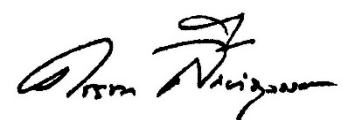

ดร.กรรชิต สิงห์สุวรรณ์

ประธานกรรมการบริษัท

## ข้อมูลที่สำคัญทางการเงิน

งบการเงินรวม (ล้านบาท)	2558	2559	2560
รายได้จากการขาย	3,698.07	3,936.43	4,523.72
กำไรขั้นต้น	194.31	599.37	558.94
กำไรสุทธิสำหรับปี	33.20	341.83	284.69
สินทรัพย์รวม	1,210.54	1,753.84	1,929.31
หนี้สินรวม	449.45	704.23	649.00
ส่วนของผู้ถือหุ้น	761.09	1,049.61	1,280.31
ทุนชำระแล้ว	300	300	400
อัตราส่วนทางการเงิน	2558	2559	2560
อัตรากำไรขั้นต้น (%)	5.25	15.23	12.36
อัตรากำไรสุทธิ (%)	0.91	8.69	6.27
กำไรต่อหุ้น (บาท)	0.11	1.14	0.71
มูลค่าหุ้นตามบัญชี (บาท : หุ้น)	2.52	3.25	3.04
อัตราผลตอบแทนต่อสินทรัพย์ (%)	5.16	29.69	20.07
อัตราผลตอบแทนผู้ถือหุ้น (%)	4.61	37.78	24.39
หนี้สินต่อส่วนของผู้ถือหุ้น (เท่า)	0.59	0.67	0.51
ความสามารถในการชำระดอกเบี้ย(เท่า)	3.68	35.42	22.22
อัตราส่วนสภาพคล่อง(เท่า)	1.76	1.83	2.25
ระยะเวลาเก็บหนี้เฉลี่ย (วัน)	25	27	26
ระยะเวลาขายสินค้าเฉลี่ย (วัน)	43	49	61

## ภาพรวมการประกอบธุรกิจ

### ความเป็นมา

บริษัทจดทะเบียนก่อตั้งในปี 2535 ในชื่อบริษัท เซาท์เทิร์นสตีล จำกัด ด้วยทุนจดทะเบียนเริ่มแรกเป็นจำนวน 50 ล้านบาท เพื่อประกอบธุรกิจผลิตเหล็กโครงสร้างรูปพรรณขึ้นรูปเย็นประเภทเหล็กแผ่น ท่อเหล็ก และเหล็กรางรูปตัวซี โดยมีสำนักงานและโรงงานอยู่ที่อำเภอบางกล่ำ จังหวัดสงขลา และในปี 2539 บริษัทได้เริ่มธุรกิจจัดหาผลิตภัณฑ์เหล็กเพื่อจำหน่าย เช่น ท่อเหล็กชุบสังกะสี เหล็กฉาก เหล็ก H-Beam เหล็ก I-Beam เหล็กรางน้ำ เหล็กแผ่นลาย เหล็กม้วน เหล็กเส้นข้ออ้อย เหล็กเส้นกลม ฯลฯ เพื่อให้บริษัทมีสินค้าที่หลากหลาย ตอบสนองความต้องการของลูกค้าได้มากขึ้น

ต่อมาในปี 2549 บริษัทได้เพิ่มทุนจดทะเบียนเป็น 85 ล้านบาท เพื่อนำไปลงทุนซื้อหุ้นของบริษัท นีสเทิร์นสตีล จำกัด (“บริษัทย่อย”) ในสัดส่วนร้อยละ 99.99 ของทุนจดทะเบียนบริษัทย่อย ซึ่งประกอบธุรกิจลักษณะเดียวกับบริษัท มีโรงงานตั้งอยู่ที่อำเภอเฉลิมพระเกียรติ จังหวัดนครราชสีมา ด้วยวัตถุประสงค์เพื่อขยายฐานลูกค้าไปยังเขตภูมิภาคตะวันออกเฉียงเหนือ

จากธุรกิจที่ขยายตัวอย่างต่อเนื่อง บริษัทได้แปรสภาพเป็นบริษัทมหาชนจำกัด ในปี 2551 และเพิ่มทุนจดทะเบียนเป็น 200 ล้านบาท โดยออกหุ้นสามัญใหม่ 60 ล้านหุ้น เสนอขายต่อประชาชน และเข้าเป็นบริษัทจดทะเบียนในตลาดหลักทรัพย์ เอ็ม เอ ไอ ในเดือนสิงหาคมปี 2552 ปัจจุบัน บริษัทมีทุนจดทะเบียนชำระแล้ว 399,999,337 บาท แบ่งเป็นหุ้นสามัญ 399,999,337 หุ้น มูลค่าหุ้นละ 1 บาท

### ภาพรวมธุรกิจ

บริษัทประกอบธุรกิจแปรรูปผลิตภัณฑ์เหล็กรูปพรรณรายใหญ่ของภาคใต้ เช่น เหล็กแผ่น ท่อเหล็ก เหล็กรางรูปตัวซี ลวดตะแกรงเหล็ก เหล็กฉากพับ เหล็กแบนตัด เป็นต้น และธุรกิจจัดหาผลิตภัณฑ์เหล็กประเภทอื่นเพื่อจำหน่าย เช่น ท่อเหล็กชุบสังกะสี เหล็กฉาก เหล็ก H-Beam, I-Beam เหล็กรางน้ำเหล็กเส้นข้ออ้อย เหล็กเส้นกลม เป็นต้น เพื่อให้สินค้ามีความหลากหลายสนองต่อความต้องการของลูกค้าได้อย่างครบวงจร โดยมีสำนักงานใหญ่และโรงงานของบริษัทตั้งอยู่ที่อำเภอบางกล่ำ จังหวัดสงขลา อันเป็นศูนย์กลางทางเศรษฐกิจของภาคใต้ ด้วยพื้นที่ประมาณ 33 ไร่ 120 ตารางวาและกำลังการผลิตกว่า 158,800 ตันต่อปี (ไม่รวมเหล็กม้วนแถบเล็ก)

สำหรับ บริษัท นีสเทิร์นสตีล จำกัด ดำเนินธุรกิจรับจ้างผลิตผลิตภัณฑ์เหล็กให้กับบริษัทตั้งแต่ปี 2553 ซึ่งบริษัทได้แยกงานบริหารการขายและตลาดมาดูแลจัดการ โดยจัดตั้งเป็นสาขาหนึ่งของบริษัท โดยมีสำนักงานและโรงงานตั้งอยู่ที่อำเภอเฉลิมพระเกียรติ จังหวัดนครราชสีมา อันเป็นศูนย์กลางทางเศรษฐกิจของภาคตะวันออกเฉียงเหนือ อย่างไรก็ตาม ปัจจุบัน บริษัทย่อยมีพื้นที่โรงงานโดยรวมประมาณ 59 ไร่ 2 งาน 82 ตารางวา และมีกำลังการผลิตโดยรวมมากกว่า 176,300 ตัน (ไม่รวมเหล็กม้วนแถบเล็ก)

ปัจจุบัน บริษัทมีคลังสินค้าในทำเลที่สำคัญได้แก่ คลังสินค้า-หาดใหญ่ ตั้งอยู่บนพื้นที่เดียวกันกับบริษัท, คลังสินค้า-สุราษฎร์ธานี ตั้งอยู่ในอำเภอเมือง จังหวัดสุราษฎร์ธานี, คลังสินค้า-โคราช ตั้งอยู่บนพื้นที่เดียวกันกับบริษัทย่อย คือจังหวัดนครราชสีมา และคลังสินค้า-กรุงเทพฯ ตั้งอยู่บนถนนพหลโยธินสาย 3 ซึ่งแต่ละคลังสินค้าอยู่ในทำเลของศูนย์กลางแต่ละภูมิภาค ทำให้บริษัทมีศักยภาพในการจัดส่งสินค้าที่สะดวกและประหยัดค่าใช้จ่ายในการรับ-ส่งสินค้า ของแต่ละภูมิภาคในประเทศ โดยบริษัทได้จัดตั้งบริษัทย่อย ในชื่อว่า บริษัท เมก้าทราฟฟิคส์แอนด์โลจิสติกส์ จำกัด บริหารจัดการด้านขนส่งสินค้าของบริษัทในแต่ละสาขา

บริษัท แกรนด์อุตสาหกรรมเหล็กรูปพรรณ จำกัด (GSP) ซึ่งเป็นบริษัทจดทะเบียนจัดตั้งภายใต้กฎหมายของสาธารณรัฐประชาธิปไตยประชาชนลาว ดำเนินธุรกิจแปรรูปผลิตภัณฑ์เหล็กเพื่อจำหน่าย และธุรกิจจัดหาผลิตภัณฑ์เหล็กเพื่อจำหน่าย โดยมีสำนักงานและโรงงานตั้งอยู่ที่เมืองหาดขายฟอง นครหลวงเวียงจันทน์ สปป.ลาว มีพื้นที่โดยรวมประมาณ 10 ไร่ และมีกำลังการผลิตโดยรวมประมาณ 24,000 ตันต่อปี



## โครงสร้างการถือหุ้นของกลุ่มบริษัท

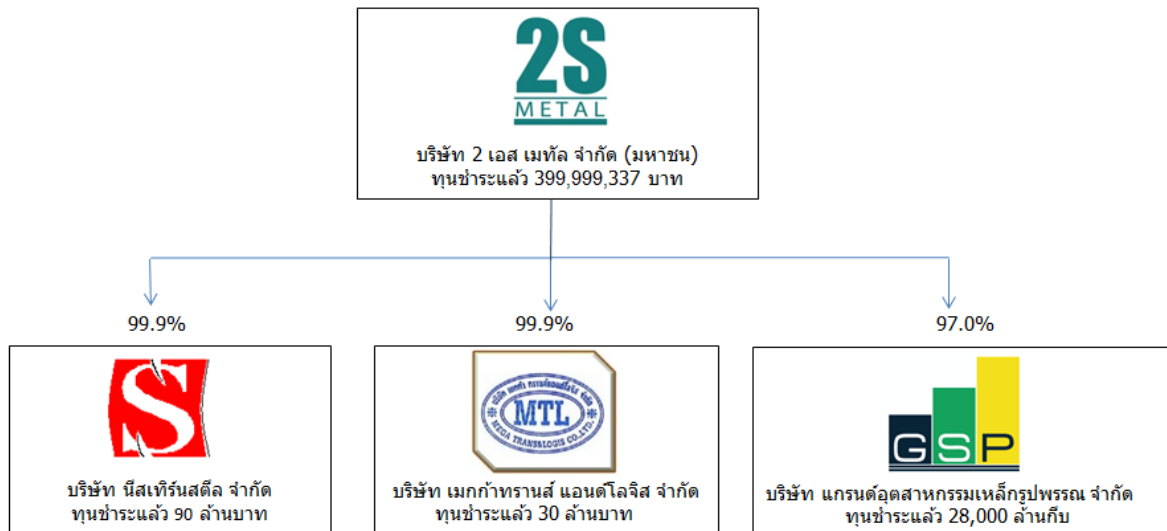

บริษัท นีลเทิร์นสตีล จำกัด	บริษัท เมก้าทรานส์ แอนด์ โลจิส จำกัด	บริษัท แกรนด์อุตสาหกรรมเหล็ก รูปพรรณ จำกัด
เลขที่ 147 หมู่ที่ 9 ต.หนองสูง เหลื่อม อ.เฉลิมพระเกียรติ จ. นครราชสีมา 30000 โทร. 044-207247-51 โทรสาร 044-207272	เลขที่ 8/5 หมู่ที่ 14 ต.ท่าช้าง อ. บางกล่ำ จ.สงขลา 90110 โทร 074-800111 โทรสาร 074- 800126	เลขที่ 121/10 หน่วย 2 ถนนท่าเดื่อ บ้านเชียงควน เมืองหาดชายฟอง นครหลวงเวียงจันทน์ สปป. ลาว โทร. +856 21 820112-3 โทรสาร +856 21 820222
ประกอบธุรกิจ : รับจ้างแปรรูป ผลิตภัณฑ์เหล็กรูปพรรณ	ประกอบธุรกิจ : บริการจัดการด้าน ขนส่งสินค้า	ประกอบธุรกิจ : แปรรูปผลิตภัณฑ์ เหล็กรูปพรรณ
ทุนจดทะเบียนและชำระแล้ว 90,000,000 บาท	ทุนจดทะเบียนและชำระแล้ว 30,000,000 บาท	ทุนจดทะเบียนและชำระแล้ว 28,000,000 ล้านบาท
มูลค่าหุ้นที่ตราไว้ : 50 บาทต่อหุ้น	มูลค่าหุ้นที่ตราไว้ : 100 บาทต่อหุ้น	มูลค่าหุ้นที่ตราไว้ : 8,000 กีบต่อหุ้น

## การเปลี่ยนแปลงและพัฒนาการที่สำคัญ

เดือน / ปี 2560	เหตุการณ์ที่สำคัญ
-	เพิ่มทุนจดทะเบียนจำนวน 199,999,980 บาท เป็น 499,999,951 บาท เพื่อรองรับการจ่ายปันผลเป็น หุ้นสามัญ 99,999,990 บาท และรองรับการใช้สิทธิของใบสำคัญแสดงสิทธิที่จะซื้อหุ้นสามัญของบริษัท ครั้งที่ 1 (2S-W1) จำนวน 99,999,990 หุ้น มูลค่าหุ้นละ 1 บาท
-	ออกและจัดสรรใบสำคัญแสดงสิทธิที่จะซื้อหุ้นสามัญของบริษัท ครั้งที่ 1 (2S-W1) ให้แก่ผู้ถือหุ้นเดิม ตามสัดส่วนการถือหุ้นโดยไม่คิดมูลค่า ในอัตรา 3 หุ้นสามัญเดิม ต่อ ใบสำคัญแสดงสิทธิ 1 หน่วย มี อายุ 2 ปี



## ลักษณะของผลิตภัณฑ์และบริการ

ลักษณะการประกอบธุรกิจของบริษัทแบ่งได้เป็น 2 ลักษณะ คือ ธุรกิจแปรรูปผลิตภัณฑ์เหล็กรูปพรรณ และธุรกิจจัดหาผลิตภัณฑ์เหล็กเพื่อจำหน่าย รายละเอียดดังนี้

**1. การแปรรูปผลิตภัณฑ์เหล็กรูปพรรณ** ผลิตภัณฑ์ที่ใช้เหล็กรีดร้อนชนิดม้วน(Hot Rolled Coil) มาผ่านกระบวนการขึ้นรูปต่างๆ ได้แก่ เหล็กแผ่น (Steel Sheet), ท่อเหล็ก (Steel pipe) และเหล็กตัวซี (C-Channel) และผลิตเหล็กรูปพรรณอื่นๆ ให้เป็นไปตามขนาดที่ต้องการและได้มาตรฐาน

### เหล็กแผ่น (Steel Sheet)

โดยนำเอาแผ่นเหล็กรีดร้อนชนิดม้วน (Hot Rolled Coil) มาตัดเป็นแผ่นตามขนาดความต้องการของลูกค้า โดยทั่วไปเหล็กแผ่นที่จำหน่ายมีความกว้างประมาณ 1.22 และ 1.52 เมตร ความยาวประมาณ 2.44 เมตร 3.05 เมตร และ 6.10 เมตร ปัจจุบัน บริษัทและบริษัทย่อยสามารถผลิตเหล็กแผ่นได้ประมาณ 30,000 ตันต่อปี และ 30,000 ตันต่อปี ตามลำดับ ทั้งนี้เหล็กแผ่นสามารถนำไปใช้ในอุตสาหกรรมหลายประเภท ได้แก่ อุตสาหกรรมก่อสร้าง อุตสาหกรรมผลิตเฟอร์นิเจอร์ และอุตสาหกรรมการต่อเรือ เป็นต้น โดยจะนำไปใช้เป็นชิ้นส่วนในผลิตภัณฑ์ต่างๆ เช่น พื้นรอง ฉากกัน ชนวนของ ตู้เอกสาร ตู้นิรภัย และโครงสร้างเรือ เป็นต้น

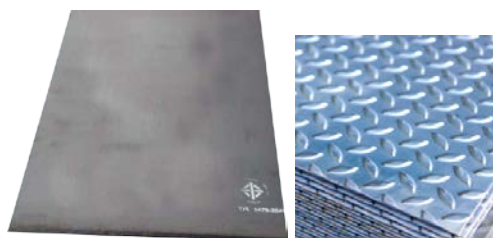

เหล็กแผ่นดำ :

ความหนา 1.20-25.00 มม.

เหล็กแผ่นลาย :

ความหนา 2.00-5.8 มม.

### ท่อเหล็ก (Steel Pipe)

บริษัทผลิตท่อเหล็กได้ทั้ง 3 รูปทรง ได้แก่ ท่อเหล็กทรงกลมที่มีขนาดเส้นผ่าศูนย์กลาง 1/2" - 3" ท่อเหล็กทรงสี่เหลี่ยมจัตุรัสที่มีขนาด 3/4" x 3/4" - 3" x 3" และท่อเหล็กทรงสี่เหลี่ยมผืนผ้าที่มีขนาด 2" x 1" - 4" x 2" ที่มีความหนาตั้งแต่ 1.20 - 4.00 มิลลิเมตร โดยนำแผ่นเหล็กรีดร้อนชนิดม้วน (Hot Rolled Coil) มาขึ้นรูปเป็นท่อเหล็ก ปัจจุบัน บริษัทและบริษัทย่อยสามารถผลิตท่อเหล็กได้ประมาณ 60,000 ตันต่อปี และ 64,500 ตันต่อปี ตามลำดับ ทั้งนี้ท่อเหล็กสามารถนำไปใช้ในอุตสาหกรรมหลายประเภท ได้แก่ อุตสาหกรรมก่อสร้าง อุตสาหกรรมผลิตเฟอร์นิเจอร์ และอุตสาหกรรมยานยนต์ เป็นต้น เพื่อนำไปใช้เป็นชิ้นส่วนในผลิตภัณฑ์ต่างๆ เช่น ท่อน้ำ ท่อร้อยสายไฟ โตะ แก้อื้อ ดานกันกระแทก และเสาไฟ เป็นต้น

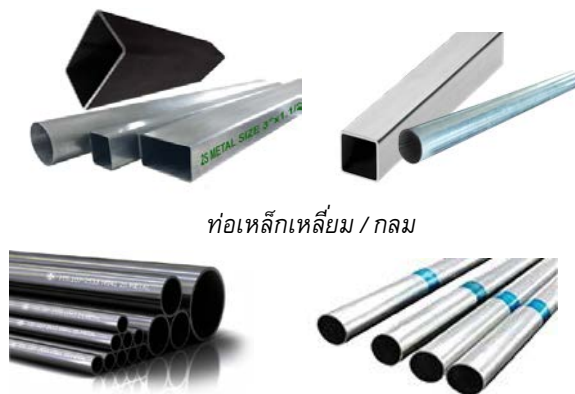

ท่อเหล็กเหลี่ยม / กลม

ท่อกลวงในซี

ท่อประปา

### เหล็กทรงตัวซี (C - Channel Steel)

โดยนำแผ่นเหล็กรีดร้อนชนิดม้วน (Hot Rolled Coil) มาตัดให้เป็นเหล็กม้วนแถบเล็ก (Slitting Coil) ตามขนาดที่ต้องการ แล้วนำมาขึ้นรูปในลักษณะรูปตัวซี ซึ่งจะมีความหนาและความกว้างของปีกที่แตกต่างกันหลายขนาดโดยผลิตขนาดตั้งแต่ 3" - 8" นิ้ว และมีความหนาตั้งแต่ 1.4 - 4.0 มิลลิเมตร ปัจจุบัน บริษัทและบริษัทย่อยสามารถผลิตเหล็กทรงตัวซีได้ประมาณ 58,000 ตันต่อปี และ 80,000 ตันต่อปี ตามลำดับ ทั้งนี้ส่วนใหญ่เหล็กทรงตัวซีสามารถนำไปใช้เป็นโครงหลังคาในอุตสาหกรรมก่อสร้าง



888.1228-2549



### ๑ ลวดตะแกรงเหล็ก (Wire Mesh)

เป็นการนำเหล็กลวดผ่านกระบวนการดัด แล้วนำไปเชื่อมให้เป็นตะแกรงลวด ซึ่งมีขนาดเส้นผ่าศูนย์กลางลวดตั้งแต่ 3.6 – 5.5 มิลลิเมตรและมีความกว้างสูงสุด 3.0 เมตร ปัจจุบัน บริษัทและบริษัทย่อยสามารถผลิตลวดตะแกรงเหล็กได้ประมาณ 4,200 ตันต่อปี และ 1,800 ตันต่อปี ทั้งนี้ลวดตะแกรงเหล็กสามารถนำมาใช้สำหรับเสริมคอนกรีตเพื่อป้องกันการหดตัว (Temperature Steel) หรือ ป้องกันแตกร้าว ในงานคอนกรีต และงานผิวถนน

### ๑ ผลิตภัณฑ์เหล็กรูปพรรณอื่น ๆ

นอกเหนือจากผลิตภัณฑ์แปรรูปหลักข้างต้น บริษัทได้เพิ่มผลิตภัณฑ์ใหม่ เช่น โครงคร่าว C-line เป็นวัสดุโครงสร้างสำคัญใช้ทำโครงฝ้าเพดาน, เหล็กแป๊กกลวไนซ์ วัสดุโครงสร้างหลังคา เพื่อใช้สำหรับรองรับการติดตั้งหลังคาชนิดกระเบื้อง และทำโครงฝ้าผนังเบา เคลือบกลวไนซ์ ทำให้โครงสร้างไม่เป็นสนิม ไม่ต้องทาสีซ้ำ และเหล็กปลอกเสา-คาน สำเร็จรูป เป็นต้น

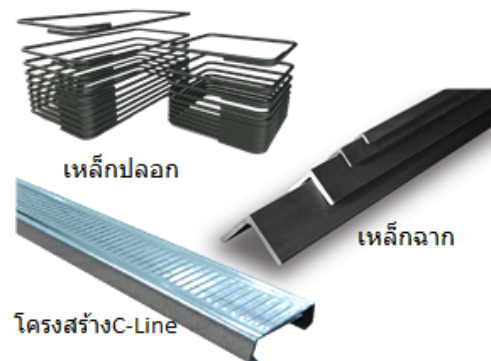

### ๑ ผลิตภัณฑ์เหล็กรูปพรรณอื่น ๆ

นอกจากนี้ บริษัทยังเป็นผู้จัดหาและจำหน่ายผลิตภัณฑ์เหล็กชนิดอื่นๆ เช่น ท่อเหล็ก, เหล็กทรงรูปตัวซี และลวดตะแกรงเหล็กในขนาดที่บริษัทไม่สามารถผลิตเองได้ หรือผลิตภัณฑ์เหล็กอื่นที่บริษัทไม่ผลิตเอง เช่น ท่อเหล็กชุบสังกะสี เหล็กฉาก เหล็ก H-Beam, I-Beam เหล็กทรงน้ำ เหล็กแผ่นลาย เหล็กม้วน และเหล็กเพลทขาว เหล็กเส้นข้ออ้อย เหล็กเส้นกลม เป็นต้น เพื่อให้บริษัทมีสินค้าสามารถตอบสนองความต้องการอันหลากหลายของลูกค้าที่เป็นผู้ค้าส่งเหล็ก ลูกค้าในกลุ่มอุตสาหกรรมก่อสร้าง, อุตสาหกรรมเฟอร์นิเจอร์ และอุตสาหกรรมต่างๆ ที่ใช้สินค้าเหล็กเป็นวัตถุดิบ



## โครงสร้างรายได้

รายได้จากการขายของบริษัทมาจากการประกอบธุรกิจหลักใน 2 ลักษณะ คือ เพื่อการแปรรูปผลิตภัณฑ์เหล็ก และการจัดหาผลิตภัณฑ์เหล็กเพื่อจำหน่ายโครงสร้างรายได้ของบริษัทและบริษัทย่อยแบ่งตามประเภทของผลิตภัณฑ์ในรอบระยะเวลา 3 ปี สิ้นสุดวันที่ 31 ธันวาคม ปี 2558-2560 สามารถแสดงได้ดังตารางต่อไปนี้

ประเภทผลิตภัณฑ์	งบการเงินรวม					
	ปี 2558		ปี 2559		ปี 2560	
	ล้านบาท	ร้อยละ	ล้านบาท	ร้อยละ	ล้านบาท	ร้อยละ
รายได้จากการแปรรูปเหล็กรูปพรรณ	2,900.23	78.43	2,908.19	73.88	3,459.65	76.48
รายได้จากการจัดหาผลิตภัณฑ์เหล็กเพื่อจำหน่าย	732.69	19.81	964.39	24.50	1,019.75	22.54
รายได้จากผลิตภัณฑ์พลอยได้ <sup>1</sup>	65.15	1.76	65.15	1.62	44.32	0.98
รายได้รวมจากการขาย	<b>3,698.07</b>	<b>100.00</b>	<b>3,936.43</b>	<b>100.00</b>	<b>4,523.72</b>	<b>100.00</b>

หมายเหตุ:

1 ผลิตภัณฑ์พลอยได้ หมายถึง เหล็กเกรดบีและซีซึ่งเป็นเหล็กที่มีตำหนิหรือมีขนาดความยาวที่ไม่ตรงกับมาตรฐาน

## ภาวะอุตสาหกรรมและการแข่งขัน

อุตสาหกรรมเหล็กในประเทศไทยมีการฟื้นตัวจากอุปทานส่วนเกินมาตั้งแต่ปี 2559 ตามสภาวะเศรษฐกิจที่ขยายตัวของความต้องการใช้เหล็กก่อสร้างในโครงสร้างพื้นฐาน ต่อเนื่องด้วยภาครัฐที่ออกมาตรการตอบโต้เหล็กนำเข้าเพื่อปกป้องผู้ประกอบการเหล็กไทย โดยการเก็บภาษีนำเข้าในอัตราสูงครอบคลุมผลิตภัณฑ์เหล็กหลายประเภทมากขึ้นจาก 11 ประเภทเป็น 15 ประเภท ทำให้คาดการณ์ได้ว่า ในปี 2561 ภาคอุตสาหกรรมเหล็กในประเทศไทยจะมีการขยายตัวได้มากขึ้นตามความต้องการเหล็กที่จะใช้ในการก่อสร้างมากขึ้นกว่าปีก่อน จากนโยบายการลงทุนโครงสร้างพื้นฐานต่างๆ ของภาครัฐ โดยเฉพาะโครงการระเบียงเศรษฐกิจภาคตะวันออก (EEC) จะเป็นตัวขับเคลื่อนที่สำคัญให้เกิดการลงทุนในอุตสาหกรรมก่อสร้างของภาคเอกชนตามแนวโครงการฯ ไปได้อีก 5-6 ปี ทั้งโครงการรถไฟความเร็วสูง นิคมอุตสาหกรรม หรือโครงสร้างสาธารณูปโภคพื้นฐาน ซึ่งจะเพิ่มความต้องการใช้เหล็กในประเทศในการก่อสร้างมากขึ้นกว่าปีก่อนที่ผ่านมา

## กลยุทธ์การตลาด

### 1. กลยุทธ์ด้านผลิตภัณฑ์และบริการ (Product and Service)

ด้วยเป้าหมายที่จะตอบสนองความต้องการด้านผลิตภัณฑ์เหล็กที่มีคุณภาพ บริษัทพัฒนาและควบคุมการผลิตให้สินค้าของบริษัทมีคุณภาพและได้มาตรฐานตามหลักเกณฑ์ของสำนักงานมาตรฐานผลิตภัณฑ์อุตสาหกรรม และมุ่งมั่นที่จะเป็นผู้ผลิตและผู้ให้บริการเหล็กรูปพรรณครบวงจร (One-Stop Service) จัดหาผลิตภัณฑ์ที่มีความหลากหลายให้ลูกค้าสามารถพิจารณาเลือกซื้อได้ในคราวเดียว ด้านการจัดส่งบริษัทมีคลังสินค้า 4 แห่ง คือ จังหวัดสงขลา, จังหวัดสุราษฎร์ธานี, จังหวัดนครราชสีมา และจังหวัดกรุงเทพมหานคร จึงทำให้สามารถจัดส่งสินค้าได้รวดเร็วทันตามความต้องการของลูกค้า



## มาตรฐานบังคับ

1. มอก. 528-2548  
(ชั้นคุณภาพ HR1) เหล็กกล้าคาร์บอนสำหรับงานขึ้นรูป
2. มอก. 1479-2541  
(ชั้นคุณภาพ SS400) เหล็กกล้าคาร์บอนรีดร้อน , แผ่นม้วน , แผ่นแถบ
3. มอก. 1228-2549  
เหล็กโครงสร้างรูปพรรณขึ้นรูปเย็น ประเภทเหล็กgrupตัวซี
4. มอก. 1227-2539  
เหล็กโครงสร้างรูปพรรณรีดร้อน เหล็กฉาก , รางน้ำ , บีม
5. มอก. 20-2543  
เหล็กเส้นเสริมคอนกรีต , เหล็กเส้นกลม
6. มอก. 24-2548  
เหล็กเส้นเสริมคอนกรีต , เหล็กข้ออ้อย



## มาตรฐานทั่วไป

1. มอก. 107-2533  
เหล็กโครงสร้างรูปพรรณกลวง
2. มอก. 737-2549  
ตะแกรงเหล็กกล้าเชื่อมติดเสริมคอนกรีต
3. มอก. 747-2531  
ลวดเหล็กกล้าดึงเย็นเสริมคอนกรีต
4. มอก. 277-2532  
ท่อเหล็กกล้าอบสังกะสี

## 2. กลยุทธ์ด้านราคา (Price)

บริษัทมีนโยบายการกำหนดราคาจำหน่ายสินค้าที่เหมาะสม โดยใช้เกณฑ์การพิจารณาจากราคาสินค้าตามภาวะของอุปสงค์และอุปทานของตลาดในขณะนั้น ราคาวัตถุดิบที่ใช้ประกอบการผลิต และแนวโน้มของภาวะของอุปสงค์และอุปทานของตลาดในอนาคตเพื่อให้ได้ราคาที่มีความเหมาะสมกับสภาวะตลาดและมีความสามารถในการแข่งขันได้ อย่างไรก็ตาม บริษัทไม่มีนโยบายการลดราคาจำหน่ายสินค้าเพื่อให้ได้เปรียบในการแข่งขัน แต่จะเน้นคุณภาพ และความหลากหลายของผลิตภัณฑ์ ประกอบกับการให้บริการที่ดีกับลูกค้าในการตอบสนองความต้องการของลูกค้า เพื่อสร้างความแตกต่างกับคู่แข่งมากกว่าการใช้ราคาในการแข่งขัน

## 3. กลยุทธ์ด้านการจำหน่ายและช่องทางการจำหน่าย (Place)

ปัจจุบัน บริษัทมีช่องทางในการจัดจำหน่ายที่เป็นตัวแทนการจัดจำหน่ายทั้งผู้ค้าส่งและผู้ค้าปลีก ซึ่งครอบคลุมในภาคใต้ประมาณ 200 ราย และภาคตะวันออกเฉียงเหนือประมาณ 150 ราย และได้พัฒนาระบบการขายให้เข้ากับยุคที่อินเทอร์เน็ต เข้ามามีบทบาทในชีวิตประจำวัน โดยการเพิ่มช่องทางการติดต่อสื่อสาร รับข้อมูลข่าวสารด้านผลิตภัณฑ์ผ่านเฟซบุ๊ก, แอปพลิเคชัน D-connect ผ่านมือถือ และระบบ e-order การสั่งซื้อสินค้าออนไลน์บนหน้าเว็บไซต์ของบริษัท ด้านการจัดส่งสินค้าเนื่องด้วยบริษัทเป็นผู้ผลิตเหล็กรูปพรรณที่มีโรงงานตั้งอยู่ในภาคใต้และภาคตะวันออกเฉียงเหนือซึ่งสะดวกต่อการคมนาคมเป็นผลให้บริษัทสามารถให้บริการแก่ลูกค้าได้อย่างต่อเนื่อง และจัดส่งสินค้าได้รวดเร็ว อีกทั้งบริษัทสร้างและรักษาความสัมพันธ์อันดีต่อตัวแทนการจัดจำหน่ายทั้งผู้ค้าส่งและผู้ค้าปลีก

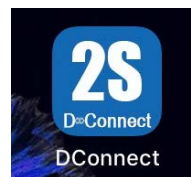

## 4. กลยุทธ์ด้านการส่งเสริมการขาย (Promotion)

บริษัทมีนโยบายในการส่งเสริมการขายให้กับลูกค้าทั้งประเภทผู้ค้าส่งและผู้ค้าปลีก ได้แก่ การพิจารณาให้ส่วนลดแก่ลูกค้ารายใหญ่ที่มีการสั่งซื้อในปริมาณสูง หรือลูกค้าที่มีฐานะการเงินและประวัติการชำระเงินที่ดี มีการโฆษณาและประชาสัมพันธ์เพื่อส่งเสริมชื่อเสียงของยี่ห้อสินค้า (Brand Awareness and Acceptance) ให้เป็นที่รู้จักและเป็นที่ยอมรับ โดยบริษัทได้จัดให้มีการประชาสัมพันธ์ผ่าน Website ของบริษัท ([www.ss.co.th](http://www.ss.co.th)) รวมถึงการเข้าพบกลุ่มลูกค้าเป้าหมายโดยตรง เป็นต้น

## ลักษณะลูกค้า

ลูกค้าและตัวแทนจำหน่ายของบริษัทในพื้นที่ภาคใต้มีจำนวนประมาณ 200 รายและพื้นที่ภาคตะวันออกเฉียงเหนือมีจำนวนประมาณ 150 ราย สำหรับภาคกลางและภาคเหนือ จะมีลูกค้าที่เป็นผู้ค้าและลูกค้าที่นำไปใช้งาน (End User) โดยลักษณะของลูกค้าส่วนใหญ่ประมาณร้อยละ 80 ของรายได้จากการขาย เป็นกลุ่มผู้ค้าส่ง (Wholesalers) คือการซื้อเพื่อนำไปจำหน่ายต่อให้ผู้บริโภค ลูกค้าและตัวแทนจำหน่ายกลุ่มนี้ประกอบธุรกิจศูนย์บริการเหล็ก, ธุรกิจก่อสร้าง, และธุรกิจเฟอร์นิเจอร์ ซึ่งบริษัทรักษาความสัมพันธ์อันดีกับลูกค้าทุกประเภท และไม่มีการพึ่งพาลูกค้ารายใดรายหนึ่งที่มียอดจำหน่ายเกินกว่าร้อยละ 10 ของรายได้จากการขาย

## การจัดหาวัตถุดิบและผลิตภัณฑ์

### ➤ วัตถุดิบ

วัตถุดิบหลักที่ใช้ในการผลิตเหล็กรูปพรรณต่างๆ เช่น เหล็กแผ่น ท่อเหล็ก และเหล็กรางตัวขึ้นมาจากเหล็กแผ่นรีดร้อนชนิดม้วน (Hot Rolled Coil) และลวดตะแกรงเหล็กมาจากเหล็กลวด (Wire Rod) ซึ่งบริษัทได้ทำการซื้อเหล็กประเภทดังกล่าวจากผู้ผลิตและจำหน่ายเหล็กในประเทศ โดยพิจารณาจากเงื่อนไขต่างๆ ทั้งในด้านความน่าเชื่อถือในการจัดหาและส่งมอบสินค้า คุณภาพของวัตถุดิบในราคาที่เหมาะสม และมีการโดยอ้างอิงราคาเหล็กประเภทนั้นๆ จากตลาดภายในประเทศเป็นหลัก โดยจะสั่งซื้อวัตถุดิบล่วงหน้า 15-45 วัน ในราคา ปริมาณ และคุณภาพที่ตกลงกันไว้ก่อนล่วงหน้า โดยสั่งซื้อจากผู้ผลิตในประเทศซึ่งในปัจจุบันมี 3 ราย ได้แก่ บมจ.สหวิริยาสีเหล็กอินดัสตรี บมจ.จี สตีลและบมจ.จี เจ สตีลรวมทั้งสั่งซื้อผ่านตัวแทนจำหน่ายจากผู้ผลิตวัตถุดิบ ซึ่งผู้ผลิตและจำหน่ายรายดังกล่าวสามารถผลิตเหล็กแผ่นรีดร้อนชนิดม้วนได้คุณภาพและมาตรฐานตรงตามความต้องการของบริษัทในราคาซื้อที่เหมาะสม

บริษัทย่อยอีก 2 แห่งได้แก่ บริษัท นิสเทิร์นสตีล จำกัด และบริษัท แกรนด์อุตสาหกรรมเหล็กรูปพรรณ จำกัด มีนโยบายการกำกับดูแลการสั่งซื้อวัตถุดิบเดียวกันกับบริษัทฯ โดยผู้บริหารชุดเดียวกันสร้างกำลังซื้อในแต่ละครั้งมากพอต่อการผลิต และการได้เงื่อนไขที่ดีจากผู้ผลิต

### ➤ การผลิต

ปัจจุบัน บริษัทและบริษัทย่อยมีโรงงานและคลังสินค้า 5 แห่ง มีกำลังการผลิตรวมกันประมาณ 359,100 ตัน/ปี จัดเก็บวัตถุดิบที่เป็นเหล็กแผ่นรีดร้อนสำหรับการผลิตประมาณ 15-30 วัน และสินค้าสำเร็จรูป เพื่อลดความเสี่ยงจากความผันผวนของราคาวัตถุดิบ และมีปริมาณเพียงพอสำหรับการผลิตได้อย่างต่อเนื่อง สามารถส่งมอบสินค้าให้กับลูกค้าได้รวดเร็ว ดังนี้

ที่ตั้ง	ลักษณะ	พื้นที่
จังหวัดสงขลา (สำนักงานใหญ่)	โรงงานผลิตและคลังสินค้า	ประมาณ 33 ไร่ 1 งาน มี 3 อาคาร
จังหวัดสุราษฎร์ธานี	คลังและศูนย์กระจายสินค้า	ประมาณ 3 ไร่ 84 ตรว. มี 2 อาคาร
จังหวัดนครราชสีมา	โรงงานผลิตและคลังสินค้า	59 ไร่ 2 งาน 82 ตรว. มี 3 อาคาร
จังหวัดกรุงเทพฯ	คลังและศูนย์กระจายสินค้า	2 ไร่ 3 งาน มี 2 อาคาร
นครเวียงจันทน์ สปป.ลาว	โรงงานผลิตและคลังสินค้า	9 ไร่ 3 งาน มี 2 อาคาร

นโยบายการผลิต : ใช้นโยบายการผลิตตามคำสั่งซื้อของลูกค้า (Made to Order) และการผลิตเพื่อกักเก็บ



ไว้เป็นสินค้าคงคลังพร้อมจำหน่าย โดยเริ่มต้นวางแผนในการผลิตจากฝ่ายขายที่รับคำสั่งซื้อสินค้าจากลูกค้า ต่อจากนั้นฝ่ายผลิตจะพิจารณาปริมาณการผลิตจากคำสั่งซื้อที่ได้รับ ประกอบกับประมาณการความต้องการของผลิตภัณฑ์เพื่อก่อให้เกิดความคุ้มค่าในการผลิต (Economy of Scale) ระยะเวลาในการผลิต และปริมาณวัตถุดิบที่ต้องใช้ซึ่งฝ่ายจัดซื้อจะเป็นผู้ดำเนินการจัดซื้อวัตถุดิบให้ได้ตามคุณภาพ และปริมาณที่ลูกค้าต้องการ สำหรับการผลิตนั้นโรงงานสามารถเปิดดำเนินการผลิตได้ตลอด 20 ชั่วโมงต่อวัน ซึ่งช่วงระยะเวลาการผลิตจะแบ่งเป็น 2 กะโดยใช้คนงานหมุนเวียนสลับกันไป และเมื่อได้สินค้าสำเร็จรูปแล้ว ฝ่ายตรวจสอบจะเข้าไปดำเนินการทดสอบคุณภาพสินค้าที่กำหนดไว้ตามมาตรฐานอุตสาหกรรมและนโยบายควบคุมคุณภาพของบริษัท ก่อนที่จะจัดเก็บไว้ในคลังสินค้าเพื่อส่งมอบให้กับลูกค้า

ปี 2560 บริษัทและ บริษัท นีสเทิร์นสตีล จำกัด มีอัตราการใช้กำลังการผลิตอยู่ที่ 34.72% และ 47.8% ของกำลังการผลิตที่มีอยู่ โดยเปลี่ยนแปลงเล็กน้อยเมื่อเทียบกับปี 2559

สำหรับ บริษัท แกรนด์อุตสาหกรรมเหล็กรูปพรรณ จำกัด (GSP) ใช้กำลังการผลิตจริงประมาณ 34.16% ของกำลังการผลิตที่มีอยู่

### การลงทุนในบริษัทย่อย

ณ วันที่ 31 ธันวาคม 2560 บริษัทมีเงินลงทุนในบริษัทย่อย ได้แก่

บริษัทย่อย	ทุนจดทะเบียน	สัดส่วนเงินลงทุน (%)	มูลค่าเงินลงทุน (บาท)
1. บริษัท นีสเทิร์นสตีล จำกัด	90,000,000 บาท	99.9	99,000,000
2. บริษัท เมก้า ทราฟเฟอร์ แอนด์ โลจิสติกส์ จำกัด	30,000,000 บาท	99.9	30,000,000
3. บริษัท แกรนด์อุตสาหกรรมเหล็กรูปพรรณ จำกัด	28,000 ล้านบาท	97.0	87,770,000

รวมเป็นเงินลงทุนทั้ง 3 บริษัทจำนวน 216,000,000 บาท คิดเป็นร้อยละ 11.20 ของสินทรัพย์รวม

ในระหว่างปี 2560 บริษัท แกรนด์อุตสาหกรรมเหล็กรูปพรรณ จำกัด ซึ่งจดทะเบียนจัดตั้งภายใต้กฎหมายของ สปป. ลาว ทำการเพิ่มทุนจดทะเบียนจำนวน 20,000,000,000 กีบ หรือคิดเป็นเงินบาทประมาณ 86.7 ล้านบาท ทำให้บริษัทมีสัดส่วนการถือหุ้นเพิ่มขึ้นจากร้อยละ 90 เป็นร้อยละ 97

### สิทธิพิเศษที่ได้รับจากการส่งเสริมการลงทุน

บริษัท นีสเทิร์นสตีล จำกัด (บริษัทย่อย)

บัตรส่งเสริมการลงทุนโดยคณะกรรมการส่งเสริมการลงทุน (BOI) จำนวน 2 ฉบับ

ฉบับที่ 1 เลขที่ บัตรส่งเสริม 1573(5)/2554 ส่งเสริมการลงทุน วันที่ 14 กุมภาพันธ์ 2554 ตามพระราชบัญญัติส่งเสริมการลงทุน พ.ศ. 2520 ตามมาตรา 25 26 28 31 34 และ 35(3) ได้รับสิทธิประโยชน์ยกเว้นภาษีเงินได้นิติบุคคล จำนวน 8 ปี สำหรับการผลิตผลิตภัณฑ์โลหะ และชิ้นส่วนโลหะ จำนวน 55,000 ตัน/ปี เริ่มมีรายได้วันที่ 31 กรกฎาคม 2554 ถึง 30 กรกฎาคม 2562

ฉบับที่ 2 เลขที่ บัตรส่งเสริม 2488(2)/2557 ส่งเสริมการลงทุน วันที่ 25 สิงหาคม 2557ตามพระราชบัญญัติส่งเสริมการลงทุน พ.ศ. 2520 ตามมาตรา 25 26 28 31 34 35(3) ได้รับสิทธิประโยชน์ ยกเว้นภาษีเงินได้นิติบุคคล ของกิจการส่งเสริมการลงทุน สำหรับกำไรสุทธิ ร้อยละ 100 ของเงินลงทุนไม่รวมค่าที่ดินและเงินทุนหมุนเวียน มีระยะเวลากำหนด 8 ปี ในที่นี้ บัตรส่งเสริมการลงทุน ระบุ ภาษีเงินได้นิติบุคคลที่ได้รับยกเว้น ตามมาตรา 31 วรรคหนึ่ง และ สาม มีมูลค่าไม่เกิน 33 ล้านบาท และเริ่มมีรายได้วันที่ 29 กุมภาพันธ์ 2559 ถึงวันที่ 28 กุมภาพันธ์ 2567

## ปัจจัยความเสี่ยง

### 1. ความเสี่ยงจากการที่ผู้บริหารของบริษัทและบริษัทย่อยมีญาติสนิทที่ประกอบธุรกิจคล้ายคลึงกัน

เนื่องจากผู้บริหารของบริษัทและบริษัทย่อยคือ นายสมบัติ สีสวัสดิ์ตระกูล มีพี่น้องที่ดำเนินธุรกิจที่เกี่ยวข้องกับผลิตภัณฑ์เหล็กตามพื้นฐานดั้งเดิมของครอบครัว โดยเป็นกรรมการและหรือผู้ถือหุ้นใหญ่ในบริษัทที่ดำเนินธุรกิจเกี่ยวข้องกับผลิตภัณฑ์เหล็ก ซึ่งอาจก่อให้เกิดความขัดแย้งทางผลประโยชน์ได้ แต่เนื่องจากฐานลูกค้าส่วนใหญ่ตั้งอยู่ในภูมิภาคที่ต่างกัน ซึ่งไม่เป็นพื้นที่ทับซ้อนกัน ดังนั้น บริษัทจึงได้เปรียบในเรื่องของการขนส่งและความสะดวกในการดูแลลูกค้าได้ดีกว่า

จากโครงสร้างกลุ่มผู้ถือหุ้นมิได้มีส่วนเกี่ยวข้องหรือมีอิทธิพลซึ่งกันและกัน อีกทั้งบริษัทมีกรรมการอิสระจำนวน 4 ท่านจากคณะกรรมการทั้งหมด 9 ท่าน จึงสามารถดูแลความโปร่งใสในการดำเนินธุรกิจ และปกป้องผลประโยชน์ของบริษัทได้ ซึ่งบริษัทได้มอบหมายให้นายแสงรุ่ง นิติภาวะชน (กรรมการผู้จัดการ) ผู้ที่มีญาติสนิทดำเนินธุรกิจที่เกี่ยวข้องกับธุรกิจเหล็ก เป็นผู้อนุมัติรายการระหว่างกันที่เกี่ยวข้องกัน

### 2 ความเสี่ยงจากการจัดหาวัตถุดิบ

เหล็กแผ่นรีดร้อนชนิดม้วน (Hot Rolled Coil - HRC) เป็นวัตถุดิบที่สำคัญในการผลิตทั้งนี้ยอดซื้อเหล็กแผ่นรีดร้อนชนิดม้วนของบริษัทจากผู้ผลิตและตัวแทนจำหน่ายเหล็กแผ่นรีดร้อน 3 กลุ่มคือ กลุ่มบริษัท สหวิริยาสตีลอินดัสตรี จำกัด(มหาชน), กลุ่มบริษัท จีเอสตีล จำกัด (มหาชน) และ กลุ่มบริษัท จีเอสตีล จำกัด (มหาชน) ซึ่งเป็นการสั่งซื้อวัตถุดิบในลักษณะราคาตลาดจร (Spot Price) ด้วยเหตุนี้ บริษัทจึงอาจมีความเสี่ยงจากการขาดแคลนวัตถุดิบในกรณีที่บริษัทไม่สามารถจัดหาวัตถุดิบจากแหล่งอื่นได้ทันตามความต้องการใช้

อย่างไรก็ตาม บริษัทมีการสั่งซื้อเหล็กแผ่นรีดร้อนจากผู้ผลิตวัตถุดิบทั้ง 3 รายดังกล่าวมาเป็นเวลานาน และมีความสัมพันธ์อันดี ประกอบกับบริษัทมีการวางแผนการผลิตที่ชัดเจน โดยจะจัดเก็บวัตถุดิบให้เพียงพอต่อการผลิตประมาณ 15-30 วัน พร้อมทั้งมีนโยบายสั่งซื้อวัตถุดิบล่วงหน้าประมาณ 15-45 วัน ทำให้บริษัทยังไม่เคยประสบปัญหาขาดแคลนวัตถุดิบ ซึ่งหากเกิดภาวะดังกล่าวบริษัทยังสามารถนำเข้าวัตถุดิบจากต่างประเทศได้

### 3 ความเสี่ยงจากความผันผวนในราคาวัตถุดิบ

เหล็กแผ่นรีดร้อนชนิดม้วน เป็นวัตถุดิบหลักของบริษัทในการแปรรูปผลิตภัณฑ์เหล็ก โดยมูลค่าการสั่งซื้อมีสัดส่วนสำคัญ ถึงแม้ว่าบริษัทได้สั่งซื้อเหล็กแผ่นรีดร้อนชนิดม้วนจากผู้ผลิตภายในประเทศ แต่ราคาเหล็กแผ่นรีดร้อนชนิดม้วนจะมีการเปลี่ยนแปลงตามอุปสงค์และอุปทานในตลาดโลก ซึ่งหากราคาเหล็กมีการปรับตัวลงอย่างรุนแรง อาจส่งผลกระทบต่อมูลค่าของวัตถุดิบในสินค้าคงคลัง ในขณะเดียวกันหากราคาวัตถุดิบมีการปรับตัวสูงขึ้นก็จะส่งผลกระทบต่อรายได้อาจลดลงและความสามารถในการทำกำไร ดังนั้น ความผันผวนของราคาวัตถุดิบจึงเป็นปัจจัยหนึ่งจะกระทบต่อต้นทุนการขาย, ราคาผลิตภัณฑ์ และการบริหารสินค้าคงคลัง

อย่างไรก็ตาม บริษัทได้ให้ความสำคัญในการบริหารความเสี่ยงดังกล่าว มีการติดตามการเปลี่ยนแปลงราคา และประเมินสถานการณ์ของราคาเหล็กอย่างสม่ำเสมอ เพื่อบริหารวัตถุดิบและสินค้าสำเร็จรูปให้เป็นไปตามความเหมาะสมทั้งด้านราคาและปริมาณความต้องการ ซึ่งจะลดผลกระทบจากการผันผวนของราคาวัตถุดิบได้ระดับหนึ่ง



#### 4. ความเสี่ยงจากความผันผวนในอัตราแลกเปลี่ยน

บริษัทมีการนำเข้าวัตถุดิบบางส่วน และเครื่องจักรจากต่างประเทศ ส่งผลให้บริษัทเกิดความเสี่ยงจากการเปลี่ยนแปลงของอัตราแลกเปลี่ยนเงินตรา เพื่อลดความเสี่ยงบริษัทได้นำเครื่องมือทางการเงิน เช่น Forward และ Option มาใช้เพื่อลดความเสี่ยงดังกล่าว

#### 5. ความเสี่ยงจากการให้สินเชื่อทางการค้า

ปัจจัยความเสี่ยงด้านการให้สินเชื่อลูกค้ามีความเกี่ยวเนื่องกับปริมาณและราคาขายสินค้าที่มีความผันผวน และลูกค้านี้การชำระหนี้ไม่ได้ตามกำหนด บริษัทมีมาตรการลดความเสี่ยงดังกล่าว ด้วยการกำหนดวงเงินสินเชื่อการค้าแก่ลูกค้าโดยวิเคราะห์ตามความต้องการซื้อสินค้าและความสามารถในการชำระหนี้ ซึ่งต้องผ่านการอนุมัติเป็นลายลักษณ์อักษร

จากผู้บริหารที่มีอำนาจในเรื่องดังกล่าว อย่างไรก็ตาม ในปี 2560 ปัจจัยดังกล่าวไม่ได้ส่งผลกระทบต่อสภาพคล่องอย่างมีนัยสำคัญ

#### 6. ความเสี่ยงจากการเปลี่ยนแปลงกฎเกณฑ์และนโยบายในประเทศที่บริษัทฯ ลงทุน

จากการที่บริษัทฯ ลงทุนในกิจการที่จดทะเบียนจัดตั้งภายใต้กฎหมายของสาธารณรัฐประชาธิปไตยประชาชนลาว ซึ่งอาจมีความเสี่ยงในการเปลี่ยนแปลงกฎระเบียบและนโยบายภายในของประเทศนั้น ที่เกิดขึ้นอย่างหลีกเลี่ยงไม่ได้ อาทิเช่น กฎหมายด้านภาษีอากร, กฎหมายด้านแรงงาน, กฎหมายด้านสิ่งแวดล้อม เป็นต้น อย่างไรก็ตาม บริษัทได้หาวิธีที่ปรึกษาทางกฎหมายใน สปป.ลาว พิจารณาหาแนวทางเพื่อเลือกในการลดความเสี่ยงที่อาจเกิดขึ้น

## โครงสร้างการถือหุ้น

### หลักทรัพย์ของบริษัท

ณ วันที่ 15 กุมภาพันธ์ 2561 มีดังนี้

ทุนจดทะเบียน*	:	499,999,951 บาท
ทุนที่เรียกชำระแล้ว	:	399,999,337 บาท
แบ่งเป็นหุ้นสามัญ	:	399,999,337 หุ้น
มูลค่าที่ตราไว้	:	1 บาทต่อหุ้น

\* เมื่อวันที่ 16 พฤษภาคม 2560 บริษัทได้ดำเนินการจดทะเบียนเพิ่มทุนกับกรมพัฒนาธุรกิจการค้า, กระทรวงพาณิชย์ จำนวน 199,999,980 บาท เป็นทุนจดทะเบียน 499,999,951 บาท โดยมีการจัดสรรหุ้นเพิ่มทุนดังนี้ 1) เพื่อรองรับการจ่ายหุ้นปันผล จำนวน 99,999,990 บาท ให้แก่ผู้ถือหุ้นที่มีสิทธิรับเงินปันผล (Record Date) ในวันที่ 11 พฤษภาคม 2560 และได้ทำจ่ายหุ้นปันผลแล้วเมื่อวันที่ 25 พฤษภาคม 2560 2) เพื่อรองรับการใช้สิทธิตามใบสำคัญแสดงสิทธิที่จะซื้อหุ้นสามัญของบริษัท ครั้งที่ 1 (2S-W1) จำนวน 99,999,990 บาท

### ผู้ถือหุ้น

รายชื่อผู้ถือหุ้นที่ถือหุ้นสูงสุด 10 รายแรกของบริษัท ณ วันที่ 15 กุมภาพันธ์ 2561

ลำดับที่	ชื่อ / สกุล	จำนวนหุ้น	% ของจำนวนหุ้นทั้งหมด
1	นายสมบัติ ลีสวัสดิ์ตระกูล	73,227,240	18.31
2	นายแสงรุ่ง นิติกาวะชน	23,278,826	5.82
3	นางสาวธนิภา ตั้งพูนผลวิวัฒน์	18,998,400	4.75
4	นายปรีดา วงศ์สถิตย์พร	17,917,773	4.48
5	นางสาวอัมพร นิติกาวะชน	15,996,546	4.00
6	นางสาวนิสาร์ รุ่งรัตนอุบล	14,850,000	3.71
7	นางสาวบุญศรี ปัญญาเปี้ยวศักดิ์	12,800,000	3.20
8	นายสันต์ อมรเลิศวิมาน	12,107,533	3.03
9	นายสุเทพ ศิริพิทยาคุณกิจ	11,501,226	2.88
10	นางสุพร นิติกาวะชน	10,997,192	2.75
รวม		211,674,696	52.92

กลุ่มผู้ถือหุ้นรายใหญ่ที่มีอิทธิพลต่อการกำหนดนโยบายและการดำเนินงานของบริษัท

ลำดับที่	ชื่อ / สกุล	จำนวนหุ้น	% ของจำนวนหุ้นทั้งหมด
1	นายสมบัติ ลีสวัสดิ์ตระกูล	73,227,240	18.31
2	กลุ่มนิติภาวะชน	65,665,464	16.42
	นายแสงรุ่ง นิติภาวะชน	23,278,826	5.82
	นางสาวอัมพร นิติภาวะชน	15,996,546	4.00
	นางสุพร นิติภาวะชน	10,997,192	2.75
	นางสาวศิวพร นิติภาวะชน	10,293,700	2.57
	นางชนม์สิตา วัชรพันธ์จิต	3,794,200	0.95
	นางสาวชลดา นิติภาวะชน	450,000	0.11
	ดช. จิรายุ นิติภาวะชน	840,000	0.21
	นางสาวปัทมาวีร์ นิติภาวะชน	15,000	0.00
3	กลุ่มปัญญาเปี่ยมศักดิ์	28,618,500	7.15
	นางสาวบุญศรี ปัญญาเปี่ยมศักดิ์	12,800,000	3.20
	นายวิชัย ปัญญาเปี่ยมศักดิ์	4,200,000	1.05
	นายสมบัติ ปัญญาเปี่ยมศักดิ์	6,143,500	1.54
	นายสมพร ปัญญาเปี่ยมศักดิ์	2,700,000	0.68
	นางสาวบุญช่วย ปัญญาเปี่ยมศักดิ์	2,705,000	0.68
	นางสาวลลิตา ปัญญาเปี่ยมศักดิ์	70,000	0.02

การออกหลักทรัพย์อื่น

- ใบสำคัญแสดงสิทธิที่จะซื้อหุ้นสามัญของบริษัท 2 เอส เมทิล จำกัด (มหาชน) ครั้งที่ 1 (2S-W1) ตามมติที่ประชุมสามัญผู้ถือหุ้น ประจำปี 2560 เมื่อวันที่ 26 เมษายน 2560 อนุมัติการออกและจัดสรรใบสำคัญแสดงสิทธิให้แก่ผู้ถือหุ้นเดิม ตามสัดส่วนการถือหุ้นโดยไม่คิดมูลค่า ในอัตราการจัดสรร 3 หุ้นสามัญเดิม ต่อ 1 หน่วยใบสำคัญแสดงสิทธิ โดยมีวันกำหนดรายชื่ผู้ถือหุ้นที่ได้รับสิทธิ (Record Date) ในวันที่ 11 พฤษภาคม 2560 และรวบรวมรายชื่ตามมาตรา 225 ของ พรบ.หลักทรัพย์ฯ โดยวิธีปิดสมุดทะเบียน ในวันที่ 12 พฤษภาคม 2560

จำนวนใบสำคัญแสดงสิทธิที่ออก	99,999,990 หน่วย
อายุใบสำคัญแสดงสิทธิ	2 ปี นับตั้งวันที่ออกและเสนอขาย
วันที่ออกและเสนอขายใบสำคัญแสดงสิทธิ	31 พฤษภาคม 2560
วันครบกำหนดอายุของใบสำคัญแสดงสิทธิ	30 พฤษภาคม 2562
อัตราการใช้สิทธิ	1 ใบสำคัญแสดงสิทธิ ต่อ 1 หุ้นสามัญ
ราคาการใช้สิทธิ	7.50 บาท ต่อ หุ้น

## วันที่ใช้สิทธิ

วันที่ 30 ของเดือนพฤษภาคม และพฤศจิกายนของแต่ละปี ตลอดอายุของใบสำคัญแสดงสิทธิ โดยใช้สิทธิครั้งแรกในวันที่ 30 พฤศจิกายน 2560 และวันใช้สิทธิครั้งสุดท้ายคือ วันที่ 30 พฤษภาคม 2562 ในกรณีที่วันใช้สิทธิตรงกับวันหยุดทำการของบริษัทให้เลื่อนวันใช้สิทธิเป็นวันทำการสุดท้ายก่อนหน้าวันใช้สิทธิดังกล่าว

จำนวนหน่วยที่ใช้สิทธิแล้ว ณ 31 ธันวาคม 2560

-0- หน่วย

จำนวนหน่วยที่ยังไม่ได้ใช้สิทธิ ณ 31 ธันวาคม 2560

99,999,990 หน่วย

จำนวนหุ้นสามัญรองรับคงเหลือ ณ 31 ธันวาคม 2560

99,999,990 หุ้น

## นโยบายการจ่ายเงินปันผล

บริษัทมีนโยบายจ่ายเงินปันผลในอัตราไม่ต่ำกว่าร้อยละ 40 ของกำไรสุทธิหลังหักภาษีเงินได้นิติบุคคลของงบการเงินเฉพาะ และหลังหักสำรองตามกฎหมาย และเงินสะสมอื่นๆ ตามที่บริษัทกำหนด ทั้งนี้การจ่ายเงินปันผลดังกล่าวอาจมีการเปลี่ยนแปลงขึ้นอยู่กับฐานะการเงิน ผลการดำเนินงาน แผนการลงทุน ความจำเป็นและความเหมาะสมอื่นๆ ในอนาคต ตามที่คณะกรรมการบริษัท และ/หรือผู้ถือหุ้นของบริษัทเห็นสมควร

บริษัทย่อมมีนโยบายจ่ายเงินปันผลในอัตราไม่ต่ำกว่าร้อยละ 40 ของกำไรสุทธิหลังหักภาษีเงินได้นิติบุคคลของงบการเงินเฉพาะ และหลังหักสำรองตามกฎหมาย และเงินสะสมอื่นๆ ตามที่บริษัทย่อมกำหนด ทั้งนี้การจ่ายเงินปันผลดังกล่าวอาจมีการเปลี่ยนแปลงขึ้นอยู่กับฐานะการเงิน ผลการดำเนินงาน แผนการลงทุน ความจำเป็นและความเหมาะสมอื่นๆ ในอนาคต ตามที่คณะกรรมการบริษัทย่อม และ/หรือผู้ถือหุ้นของบริษัทย่อมเห็นสมควร

## ข้อมูลเปรียบเทียบการจ่ายปันผลในปีที่ผ่านมา

งบการเงินเฉพาะบริษัท	2559	2558	2557
กำไรสุทธิจากงบการเงินเฉพาะบริษัท (ล้านบาท)	334.31	29.54	37.47
กำไรต่อหุ้นขั้นพื้นฐาน (บาท/หุ้น)	1.1144	0.10	0.14
อัตราการจ่ายปันผลต่อหุ้น (บาท/หุ้น)	0.5133	0.10	0.10
คิดเป็นเงินปันผลจ่าย (ล้านบาท)	154.00	30.00	30.00
อัตราการจ่ายปันผลต่อกำไรสุทธิ (ร้อยละ)	46.07	101.6	80.06

## โครงสร้างการจัดการ

ณ วันที่ 31 ธันวาคม 2560

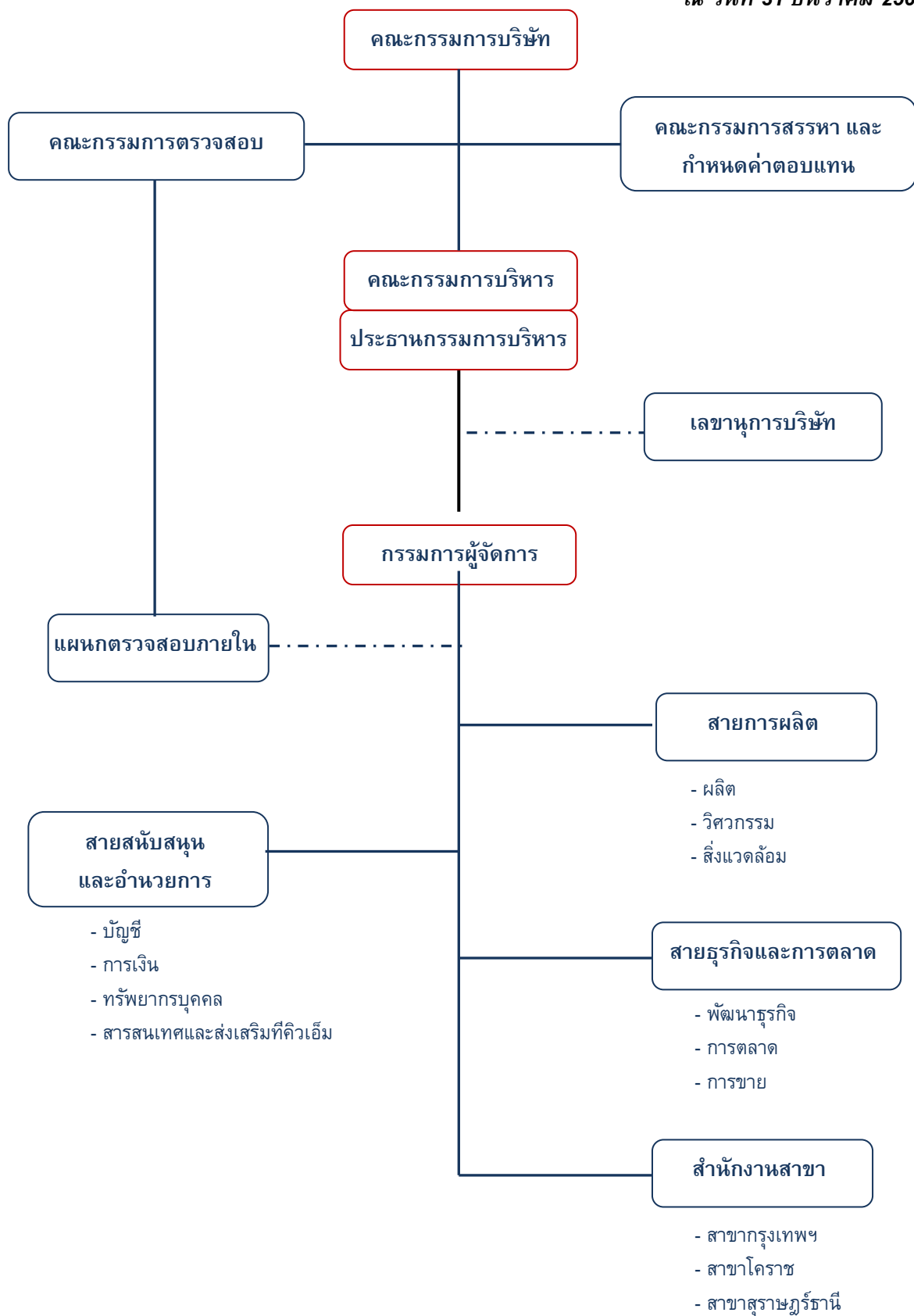

คณะกรรมการบริษัท

ณ วันที่ 31 ธันวาคม 2560 มีจำนวน 9 ท่าน ประกอบด้วย



แถวบนจากซ้ายไปขวา

**นายปรีดา วงศ์สถิตย์พร**  
กรรมการ

**นายแสงรุ่ง นิตภาวะชน**  
กรรมการผู้จัดการ /  
กรรมการบริหาร

**นายสมบัติ ลีสวัสดิ์ตระกูล**  
ประธานกรรมการบริหาร /  
กรรมการสรรหาและกำหนด  
ค่าตอบแทน

**นายสุรพล สติมานนท์**  
รองประธานกรรมการ / กรรมการตรวจสอบ /  
กรรมการอิสระและ  
ประธานกรรมการสรรหาและกำหนดค่าตอบแทน

**นายธนทัต ชวาลดิฐ**  
กรรมการ

แถวล่างจากซ้ายไปขวา

**นางสาวบุญศรี ปัญญาเปี่ยมศักดิ์**  
กรรมการ / กรรมการบริหาร

**พล.อ. ไพรัช โพธิ์อุบล**  
กรรมการ / กรรมการอิสระ

**นายครรชิต สิงห์สุวรรณ**  
ประธานกรรมการ / ประธานกรรมการ  
ตรวจสอบ / กรรมการอิสระ และกรรมการ  
สรรหาและกำหนดค่าตอบแทน

**นางจินตนา เดชะมนตรีกุล**  
กรรมการตรวจสอบ / กรรมการอิสระ  
กรรมการสรรหาและกำหนดค่าตอบแทน

**กรรมการผู้มีอำนาจลงนามแทนบริษัท** คือ นายสมบัติ ลีสวัสดิ์ตระกูล หรือ นายแสงรุ่ง นิตินาเวชน หรือ นางสาวบุญศรี ปัญญาเปี่ยมศักดิ์ กรรมการสองคนลงนามร่วมกัน และประทับตราสำคัญของบริษัท

#### ผู้บริหาร

ณ วันที่ 31 ธันวาคม 2560 มีจำนวน 8 ท่าน ประกอบด้วย

ชื่อ – สกุล	ตำแหน่ง
1. นายสมบัติ ลีสวัสดิ์ตระกูล	ประธานกรรมการบริหาร
2. นาย แสงรุ่ง นิตินาเวชน	กรรมการผู้จัดการ
3. นางสาวบุญศรี ปัญญาเปี่ยมศักดิ์	ผู้จัดการฝ่ายการเงิน
4. นางทรงศนีย์ ภูษชอภัย	ผู้จัดการฝ่ายขายและการตลาด
5. นายปรกรณ์ อ่อนแก้ว	ผู้จัดการฝ่ายบัญชี
6. นางสาวกรรณิกา อังกรวิโรจน์	ผู้จัดการสาขา
7. นายพงษ์เดช เลอสิทธิศักดิ์	ผู้จัดการสาขา
8. นางสาวจารุวรรณ จันทรประอบ	ผู้จัดการฝ่ายสารสนเทศ

#### เลขานุการบริษัท

นางสาวพรณิกา เลิศอิทธิบาท ได้รับการแต่งตั้งตามมติที่ประชุมคณะกรรมการบริษัท ครั้งที่ 5/2551 เมื่อวันที่ 10 มิถุนายน 2551 หน้าที่และความรับผิดชอบของเลขานุการบริษัทปรากฏอยู่ในหมวดการกำกับดูแล

#### บุคลากร

จำนวนพนักงานทั้งหมดของบริษัท (ไม่รวมผู้บริหาร) ณ วันที่ 31 ธันวาคม 2560 แบ่งตามสายงานดังนี้

ฝ่าย	จำนวนพนักงาน (คน)	
	ปี 2559	ปี 2560
1. ฝ่ายโรงงาน	90	103
2. ฝ่ายขายและการตลาด	43	44
3. ฝ่ายบัญชี	7	7
4. ฝ่ายการเงิน	2	3
5. ฝ่ายพัฒนาบุคลากร	13	7
6. ฝ่ายพัฒนาระบบ	12	12
7. สำนักงานผู้บริหาร	1	1
8. แผนกตรวจสอบภายใน	1	1
9. คลังสินค้า 4 สาขา	54	60
<b>รวม</b>	<b>223</b>	<b>246</b>

บริษัทย่อย ได้แก่ บริษัท นีลเทิร์นสตีล จำกัด, บริษัท เมก้า ทราฟฟ์ แอนด์ โลจิสติกส์ จำกัดและบริษัท แกรนด์อุตสาหกรรมเหล็กอุปพรณ จำกัด มีบุคลากรไม่รวมผู้บริหารทั้งหมด 222 คน

ทั้งนี้ในระยะเวลา 3 ปีที่ผ่านมา บริษัทไม่มีข้อพิพาทด้านแรงงานใดๆ



## ประวัติกรรมการและผู้บริหาร

ดร.ครรชิต สิงห์สุวรรณ

ประธานกรรมการบริษัท / ประธานกรรมการตรวจสอบ

อายุ 55 ปี

กรรมการสรรหา และกำหนดค่าตอบแทน / กรรมการอิสระ

วันที่เข้าดำรงตำแหน่งกรรมการ

15 พฤศจิกายน 2550

วุฒิการศึกษา / การอบรม

- ปริญญาเอก สาขาการจัดการธุรกิจระหว่างประเทศ มหาวิทยาลัยนานาชาติแห่งสหรัฐอเมริกา
- ปริญญาโท สาขาการจัดการธุรกิจระหว่างประเทศ มหาวิทยาลัยนานาชาติแห่งสหรัฐอเมริกา
- ปริญญาตรี นิติศาสตร์ สาขากฎหมายแพ่งและอาญา จุฬาลงกรณ์มหาวิทยาลัย

หลักสูตรการอบรม

- ผ่านการอบรม Director Accreditation Program (DAP) รุ่นที่ 68/2551 จากสมาคมส่งเสริมสถาบันกรรมการบริษัทไทย

การทำงานในระยะเวลา 5 ปีย้อนหลัง

บริษัทจดทะเบียนอื่น (-)

บริษัททั่วไป (2)

- 2560 – ปัจจุบัน กรรมการผู้จัดการ บริษัท อีฟเวเนเจอร์ จำกัด
- 2560 – ปัจจุบัน กรรมการผู้จัดการ บริษัท เบาโพสท์ แอสโซซิเอตส์ จำกัด
- 2559 – 2560 กรรมการผู้จัดการ EECG Waste Management Corp.Ltd.
- 2559 – 2560 รักษาการ รองกรรมการผู้จัดการ บมจ. สัจจะประกันภัย
- 2553- 2559 รองกรรมการผู้จัดการ ธ.อิสลามแห่งประเทศไทย

จำนวนการถือหุ้นของบริษัท (ณ วันที่ 15 กุมภาพันธ์ 2561)

- ของตนเอง -ไม่มี-
- คู่สมรส / บุตรที่ยังไม่บรรลุนิติภาวะ -ไม่มี-

ความสัมพันธ์ทางครอบครัวระหว่างกรรมการและผู้บริหาร - ไม่มี -

นายสมบัติ ลิ้มสวัสดิ์ตระกูล

กรรมการบริษัท / ประธานกรรมการบริหาร

อายุ 58 ปี

กรรมการสรรหา และกำหนดค่าตอบแทน

วันที่เข้าดำรงตำแหน่งกรรมการ

29 พฤษภาคม 2535

วุฒิการศึกษา

- ปริญญาโท บริหารธุรกิจ มหาวิทยาลัยมหิดล
- วิทยาลัยป้องกันราชอาณาจักร สถาบันวิชาการป้องกันประเทศ (รุ่น 5222)
- หลักสูตรผู้บริหารกระบวนการยุติธรรมระดับสูง
- สถาบันพัฒนาข้าราชการฝ่ายตุลาการศาลยุติธรรม (รุ่น 12)
- สถาบันวิทยาการตลาดทุน รุ่น 8

หลักสูตรการอบรม

- ผ่านการอบรม Director Accreditation Program (DAP) รุ่นที่ 68/2551 จากสมาคมส่งเสริมสถาบันกรรมการบริษัทไทย

การทำงานในระยะเวลา 5 ปีย้อนหลัง

บริษัทจดทะเบียนอื่น (-)

บริษัททั่วไป (2)

- 2537 – ปัจจุบัน - ประธานกรรมการและประธานกรรมการบริหาร บริษัท นีส์เทิร์นสตีล จำกัด
- 2558 – ปัจจุบัน - ประธานกรรมการบริษัท แกรนด์อุตสาหกรรมเหล็ก ฟูพรอน จก.
- 2533 – 2559 - กรรมการ บริษัท บางกอกเวิลด์เทรดส์ จำกัด
- 2545 - 2559 - กรรมการ บริษัท บางเสาธงเพื่อการเกษตร จำกัด

จำนวนการถือหุ้นของบริษัท (ณ วันที่ 15 กุมภาพันธ์ 2561)

- ของตนเอง 54,920,430 หุ้น (18.31%)
- คู่สมรส / บุตรที่ยังไม่บรรลุนิติภาวะ -ไม่มี-

ความสัมพันธ์ทางครอบครัวระหว่างกรรมการและผู้บริหาร - ไม่มี -

## นายแสงรุ่ง นิติกาวะชน

อายุ 48 ปี

กรรมการบริษัท/ กรรมการผู้จัดการ

### วันที่เข้าดำรงตำแหน่งกรรมการ

29 พฤษภาคม 2535

### วุฒิการศึกษา

- บริหารธุรกิจมหาบัณฑิต จุฬาลงกรณ์มหาวิทยาลัย
- บริหารธุรกิจบัณฑิต มหาวิทยาลัยสงขลานครินทร์

### การทำงานในระยะเวลา 5 ปีย้อนหลัง

บริษัทจดทะเบียนอื่น (-)

บริษัททั่วไป (2)

2549 – ปัจจุบัน - กรรมการ, กรรมการบริหาร และกรรมการผู้จัดการ บริษัท นีลเทิร์นสตีล จำกัด

2558 – ปัจจุบัน - กรรมการบริษัท แกรนด์อุตสาหกรรมเหล็กกรุ๊ปพรณ จก.

### หลักสูตรการอบรม

- ผ่านการอบรม Director Accreditation Program (DAP) รุ่นที่ 68/2551 จากสมาคมส่งเสริมสถาบันกรรมการบริษัทไทย

### จำนวนการถือหุ้นของบริษัท (ณ วันที่ 15 กุมภาพันธ์ 2561)

- ของตนเอง 23,278,826 หุ้น (5.82%)
- คู่สมรส / บุตรที่ยังไม่บรรลุนิติภาวะ 840,000 หุ้น

ความสัมพันธ์ทางครอบครัวระหว่างกรรมการและผู้บริหาร - ไม่มี -

## นายสุรพล สติมานนท์

อายุ 57 ปี

รองประธานกรรมการบริษัท / กรรมการตรวจสอบ

ประธานกรรมการสรรหา และกำหนดค่าตอบแทน

### วันที่เข้าดำรงตำแหน่งกรรมการ

15 พฤศจิกายน 2550

### วุฒิการศึกษา

- ปริญญาโท สาขาธุรกิจ Webster University, USA
- ปริญญาโท สาขากฎหมาย Howard University, USA
- ปริญญาโท สาขากฎหมาย Southern Methodist University, USA

### หลักสูตรการอบรม

- Director Certification Program (DCP) รุ่นที่ 40/2557 สมาคมส่งเสริมสถาบันกรรมการบริษัทไทย
- Anti-Corruption for Executive กรกฎาคม 2557 สำหรับกรรมการและผู้บริหารกลุ่มบริษัทมหาชน

### การทำงานในระยะเวลา 5 ปีย้อนหลัง

บริษัทจดทะเบียนอื่น (2)

2548 - ปัจจุบัน ประธานกรรมการตรวจสอบ บมจ. บ้านริศการเคาต์

2544 - ปัจจุบัน กรรมการ และกรรมการตรวจสอบ บมจ. ราชธานีลิซซิ่ง บริษัททั่วไป (4)

2560 – ปัจจุบัน - กรรมการ และกรรมการตรวจสอบ บจก. ไฮบริด เอ็นเนอร์จี

2558 – ปัจจุบัน - กรรมการกองทุน Amethyst Asia Focused Fund

2558 – ปัจจุบัน - กรรมการ และกรรมการอิสระ ร. ชุมิตโตโม มิตซูชิ ทรัสต์ (ไทย) จำกัด (มหาชน)

2561 – ปัจจุบัน - กรรมการ บริษัท เอส แอนด์ มานนท์ จำกัด

2557 – 2560 - กรรมการที่ปรึกษากฎหมาย, กระทรวงเทคโนโลยีสารสนเทศและการสื่อสาร

2557–2559 - อนุกรรมการด้านกฎหมายและสัญญาการรถไฟแห่งประเทศไทย

2551 – 2559 - กรรมการ บมจ. เอร่าวันประกันภัย

2557– 2557 - อนุกรรมการด้านกฎหมายและสัญญาการรถไฟฟ้านขนส่งมวลชนแห่งประเทศไทย

2552– 2557 - กรรมการ ในกลุ่มบริษัททรานซัน

### จำนวนการถือหุ้นของบริษัท (ณ วันที่ 15 กุมภาพันธ์ 2561)

- ของตนเอง -ไม่มี -
- คู่สมรส / บุตรที่ยังไม่บรรลุนิติภาวะ -ไม่มี-

ความสัมพันธ์ทางครอบครัวระหว่างกรรมการและผู้บริหาร - ไม่มี -

## นางจินตนา เตชะมนตรีกุล

กรรมการตรวจสอบ

อายุ 63 ปี

กรรมการสรรหา และกำหนดค่าตอบแทน

วันที่เข้าดำรงตำแหน่งกรรมการ

15 พฤศจิกายน 2550

วุฒิการศึกษา

- ปริญญาโท บริหารธุรกิจ (สาขาการเงิน) มหาวิทยาลัยเกษตรศาสตร์
- ปริญญาโท บริหารธุรกิจ มหาวิทยาลัยหอการค้าไทย
- ปริญญาโท ศิลปศาสตร์ (สาขากฎหมายเศรษฐกิจ) คณะนิติศาสตร์ จุฬาลงกรณ์มหาวิทยาลัย
- ประกาศนียบัตรบัณฑิต การสอบบัญชี คณะพาณิชยศาสตร์การบัญชี จุฬาลงกรณ์มหาวิทยาลัย
- ปริญญาตรี บัญชี มหาวิทยาลัยหอการค้าไทย
- ปริญญาตรี นิติศาสตร์ มหาวิทยาลัยธรรมศาสตร์

หลักสูตรการอบรม

- ผ่านการอบรม Director Certification Program (DCP) รุ่นที่ 4/2543 จากสมาคมส่งเสริมสถาบันกรรมการบริษัทไทย

การทำงานในระยะเวลา 5 ปีย้อนหลัง

บริษัทจดทะเบียนอื่น (-)

บริษัททั่วไป (1)

- 2549 – ปัจจุบัน - กรรมการผู้จัดการ สำนักงานสอบบัญชี ซี แอนด์ เอ
- 2557 – 2558 - กรรมการอิสระ และกรรมการตรวจสอบ บริษัท เจ พี มอเตอร์เวิร์ค จำกัด (มหาชน)

จำนวนการถือหุ้นของบริษัท (ณ วันที่ 15 กุมภาพันธ์ 2561)

- ของตนเอง - ไม่มี -
- คู่สมรส / บุตรที่ยังไม่บรรลุนิติภาวะ - ไม่มี -

ความสัมพันธ์ทางครอบครัวระหว่างกรรมการและผู้บริหาร - ไม่มี -

## พลเอกไพรัช โพธิ์อุบล

กรรมการบริษัท

อายุ 61 ปี

กรรมการอิสระ

วันที่เข้าดำรงตำแหน่งกรรมการ

15 ธันวาคม 2558

วุฒิการศึกษา

- หลักสูตรการป้องกันราชอาณาจักร (วปอ.) รุ่นที่ 52
- ปริญญาตรีวิศวกรรมศาสตรบัณฑิต กรมแผนที่ทหาร
- โรงเรียนนายร้อยพระจุลจอมเกล้า (จปร. 27)
- หลักสูตรเสนาธิการทหารอากาศ รุ่นที่ 39
- หลักสูตรวิทยาลัยเสนาธิการทหาร รุ่นที่ 47

หลักสูตรการอบรม

- ผ่านการอบรม Director Accreditation Program (DAP) รุ่นที่ 123/2559 จากสมาคมส่งเสริมสถาบันกรรมการบริษัทไทย

การทำงานในระยะเวลา 5 ปีย้อนหลัง

บริษัทจดทะเบียนอื่น (1)

2560 - ปัจจุบัน ประธานกรรมการ บมจ. ริช สปอร์ต

บริษัททั่วไป (4)

- 2560 – ปัจจุบัน - กรรมการสภาองค์การส่งเสริมการค้าต่างประเทศ
- 2560 – ปัจจุบัน - อนุกรรมการยุทธศาสตร์ สถาบันเทคโนโลยีป้องกันประเทศ
- 2560 – ปัจจุบัน - ที่ปรึกษากิตติมศักดิ์ สหกรณ์กรมแผนที่ทหาร จำกัด
- 2559 – ปัจจุบัน - ที่ปรึกษาประธานกรรมการ บมจ. กสท โทรคมนาคม
- 2559 – 2560 - ที่ปรึกษากิตติมศักดิ์ สหกรณ์กองบัญชาการกองทัพไทย จำกัด
- 2556 – 2559 - เจ้ากรมการสื่อสารทหาร

จำนวนการถือหุ้นของบริษัท (ณ วันที่ 15 กุมภาพันธ์ 2561)

- ของตนเอง - ไม่มี -
- คู่สมรส / บุตรที่ยังไม่บรรลุนิติภาวะ - ไม่มี -

ความสัมพันธ์ทางครอบครัวระหว่างกรรมการและผู้บริหาร - ไม่มี -

## นายหนัด ชาวลัดดู

อายุ 50 ปี

กรรมการบริษัท

วันที่เข้าดำรงตำแหน่งกรรมการ

21 พฤษภาคม 2551

วุฒิการศึกษา

- ปริญญาโท สถาบันบัณฑิตบริหารธุรกิจ ศศินทร์ จุฬาลงกรณ์มหาวิทยาลัย

หลักสูตรการอบรม

- ผ่านการอบรม Director Accreditation Program (DAP) รุ่นที่ 68/2551 จากสมาคมส่งเสริมสถาบันกรรมการบริษัทไทย

ความสัมพันธ์ทางครอบครัวระหว่างกรรมการและผู้บริหาร - ไม่มี -

การทำงานในระยะเวลา 5 ปีย้อนหลัง

บริษัทจดทะเบียนอื่น (-)

บริษัททั่วไป (4)

- 2545- ปัจจุบัน - กรรมการ บริษัท รีแล็กซ์คอมฟอร์ท จำกัด
- 2544- ปัจจุบัน - กรรมการและรองกรรมการผู้อำนวยการ บจก สักทอง (ไทย)
- 2544- ปัจจุบัน - กรรมการและรองกรรมการผู้อำนวยการ บริษัท เอส. บี. เฟอร์นิเจอร์ เฮ้าส์ จำกัด
- 2544- ปัจจุบัน - กรรมการและรองกรรมการผู้อำนวยการ บริษัท เอส. บี. อุตสาหกรรมเครื่องเรือน จำกัด
- 2544 - 2559 - กรรมการ บริษัท จี.ที.ที.มาร์เก็ตติ้ง จำกัด
- 2547 - 2559 - กรรมการ บริษัท รอยัลโฮม ดีเวลลอปเม้นท์ จำกัด

จำนวนการถือหุ้นของบริษัท (ณ วันที่ 15 กุมภาพันธ์ 2561)

- ของตนเอง 10,800,274 หุ้น (2.70%)
- คู่สมรส / บุตรที่ยังไม่บรรลุนิติภาวะ - ไม่มี -

## นางสาวบุญศรี ปัญญาเปี่ยมศักดิ์

อายุ 55 ปี

กรรมการบริษัท

กรรมการบริหาร

วันที่เข้าดำรงตำแหน่งกรรมการ

15 พฤศจิกายน 2550

วุฒิการศึกษา

- ประกาศนียบัตรวิชาชีพชั้นสูง (ปวส.) วิทยาลัยเทคโนโลยีอาชีวศึกษา วิทยาเขตเทคนิคภาคใต้

หลักสูตรการอบรม

- ผ่านการอบรม Director Accreditation Program (DAP) รุ่นที่ 75/2551 จากสมาคมส่งเสริมสถาบันกรรมการบริษัทไทย

การทำงานในระยะเวลา 5 ปีย้อนหลัง

บริษัทจดทะเบียนอื่น (-)

บริษัททั่วไป (2)

- 2554- ปัจจุบัน - กรรมการและกรรมการบริหาร บจก. นีสเทิร์นสตีล
- 2558 - ปัจจุบัน - กรรมการ บจก. แกรนด์อุตสาหกรรมเหล็กอุปพรณ

จำนวนการถือหุ้นของบริษัท (ณ วันที่ 15 กุมภาพันธ์ 2561)

- ของตนเอง 12,800,000 หุ้น (3.20%)
- คู่สมรส / บุตรที่ยังไม่บรรลุนิติภาวะ - ไม่มี -

ความสัมพันธ์ทางครอบครัวระหว่างกรรมการและผู้บริหาร - ไม่มี -

## นายปริดา วงศ์สถิตย์พร

อายุ 62 ปี

กรรมการบริษัท

วันที่เข้าดำรงตำแหน่งกรรมการ

10 พฤษภาคม 2554

วุฒิการศึกษา

- มัธยมศึกษา โรงเรียนศึกษาวัฒนา

หลักสูตรการอบรม

- ผ่านการอบรม Director Accreditation Program (DAP) รุ่นที่ 92/2554 สมาคมส่งเสริมสถาบันกรรมการบริษัทไทย

การทำงานในระยะเวลา 5 ปีย้อนหลัง

บริษัทจดทะเบียนอื่น (-)

บริษัททั่วไป (4)

- 2549- ปัจจุบัน - กรรมการผู้มีอำนาจ, บจก. ต.วิบูลย์สิน ผลิตภัณฑ์ไม้
- 2549- ปัจจุบัน - กรรมการผู้มีอำนาจ, บริษัท ธนพล ลามิเนต จำกัด
- 2549- ปัจจุบัน - กรรมการผู้มีอำนาจ, บจก. ชัยวิสิทธิ์ พาราวัตุ (2002)
- 2551 - ปัจจุบัน - กรรมการ บริษัท นีสเทิร์นสตีล จำกัด

จำนวนการถือหุ้นของบริษัท (ณ วันที่ 15 กุมภาพันธ์ 2561)

- ของตนเอง 17,917,773 หุ้น (4.48%)
- คู่สมรส / บุตรที่ยังไม่บรรลุนิติภาวะ - ไม่มี -

ความสัมพันธ์ทางครอบครัวระหว่างกรรมการและผู้บริหาร - ไม่มี -

## นายพงษ์เดช เลอสิทธิศักดิ์

ผู้จัดการสาขา

อายุ 62 ปี

วันที่เข้าดำรงตำแหน่งกรรมการ

1 มีนาคม 2553

วุฒิการศึกษา

- บริหารธุรกิจ การจัดการทั่วไป จุฬาลงกรณ์มหาวิทยาลัย
- บริหารธุรกิจมหาบัณฑิต การเงิน จุฬาลงกรณ์มหาวิทยาลัย

หลักสูตรการอบรม

-

ความสัมพันธ์ทางครอบครัวระหว่างกรรมการและผู้บริหาร

- ไม่มี -

การทำงานในระยะเวลา 5 ปีย้อนหลัง

บริษัทจดทะเบียนอื่น (-)

บริษัททั่วไป (2)

2551- ปัจจุบัน - กรรมการและผู้บริหาร วัฒนเดชแมนชั่น

2558- ปัจจุบัน - ผู้อำนวยการ บจก. แกรนด์อุตสาหกรรมเหล็กกรุปรพรรณ

จำนวนการถือหุ้นของบริษัท (ณ วันที่ 15 กุมภาพันธ์ 2561)

- ของตนเอง - ไม่มี -
- คู่สมรส / บุตรที่ยังไม่บรรลุนิติภาวะ - ไม่มี -

## นางสาวกรรณิการ์ อังกรวิโรจน์

ผู้จัดการสาขา

อายุ 52 ปี

วันที่เข้าดำรงตำแหน่งกรรมการ

1 มีนาคม 2553

วุฒิการศึกษา

- ปริญญาตรี อักษรศาสตร์บัณฑิต มหาวิทยาลัยศิลปากร

หลักสูตรการอบรม

-

ความสัมพันธ์ทางครอบครัวระหว่างกรรมการและผู้บริหาร

- ไม่มี -

การทำงานในระยะเวลา 5 ปีย้อนหลัง

บริษัทจดทะเบียนอื่น (-)

บริษัททั่วไป (-)

จำนวนการถือหุ้นของบริษัท (ณ วันที่ 15 กุมภาพันธ์ 2561)

- ของตนเอง - ไม่มี -
- คู่สมรส / บุตรที่ยังไม่บรรลุนิติภาวะ - ไม่มี -

## นายปรกรณ์ อ่อนแก้ว

ผู้จัดการบัญชี

อายุ 43 ปี

วันที่เข้าดำรงตำแหน่งกรรมการ

1 กันยายน 2550

วุฒิการศึกษา

- ปริญญาตรี สาขาการบัญชี วิทยาลัยเมืองหาดใหญ่

หลักสูตรการอบรม

-

ความสัมพันธ์ทางครอบครัวระหว่างกรรมการและผู้บริหาร

- ไม่มี -

การทำงานในระยะเวลา 5 ปีย้อนหลัง

บริษัทจดทะเบียนอื่น (-)

บริษัททั่วไป (-)

2556- ปัจจุบัน - กรรมการ และผู้จัดการ บริษัท เมก้า ทรานส์ แอนด์ โลจิสติกส์ จำกัด

จำนวนการถือหุ้นของบริษัท (ณ วันที่ 15 กุมภาพันธ์ 2561)

- ของตนเอง 44,000 หุ้น (0.01%)
- คู่สมรส / บุตรที่ยังไม่บรรลุนิติภาวะ - ไม่มี -

## นางสาวจรรวณ จันทรประอบ

ผู้จัดการฝ่ายสารสนเทศ

อายุ 39 ปี

วันที่เข้าดำรงตำแหน่งกรรมการ

1 มีนาคม 2553

วุฒิการศึกษา

- วิทยาศาสตรมหาบัณฑิต สาขาการจัดการเทคโนโลยีสารสนเทศ มหาวิทยาลัยสงขลานครินทร์

หลักสูตรการอบรม

-

ความสัมพันธ์ทางครอบครัวระหว่างกรรมการและผู้บริหาร

- ไม่มี -

การทำงานในระยะเวลา 5 ปีย้อนหลัง

บริษัทจดทะเบียนอื่น (-)

บริษัททั่วไป (-)

จำนวนการถือหุ้นของบริษัท (ณ วันที่ 15 กุมภาพันธ์ 2561)

- ของตนเอง 90,000 หุ้น (0.02%)
- คู่สมรส / บุตรที่ยังไม่บรรลุนิติภาวะ - ไม่มี -

## นางทรรศนีย์ ภูษชอภัย

ผู้จัดการฝ่ายขายและตลาด

อายุ 43 ปี

วันที่เข้าดำรงตำแหน่งกรรมการ

1 มีนาคม 2553

วุฒิการศึกษา

- ปริญญาโท บริหารธุรกิจ มหาวิทยาลัยสงขลานครินทร์
- ปริญญาตรี บริหารธุรกิจ (การเงิน) มหาวิทยาลัยสงขลานครินทร์

หลักสูตรการอบรม

-

ความสัมพันธ์ทางครอบครัวระหว่างกรรมการและผู้บริหาร

- ไม่มี -

การทำงานในระยะเวลา 5 ปีย้อนหลัง

บริษัทจดทะเบียนอื่น (-)

บริษัททั่วไป (-)

จำนวนการถือหุ้นของบริษัท (ณ วันที่ 15 กุมภาพันธ์ 2561)

- ของตนเอง - ไม่มี -
- คู่สมรส / บุตรที่ยังไม่บรรลุนิติภาวะ - ไม่มี -

## นางสาวพรณิกา เลิศอิทธิบาท

เลขานุการบริษัท

อายุ 45 ปี

วันที่เข้าดำรงตำแหน่งกรรมการ

1 มีนาคม 2553

วุฒิการศึกษา

- ปริญญาตรี สาขาการตลาด มหาวิทยาลัยกรุงเทพ

หลักสูตรการอบรม

- ผ่านการอบรม Company Secretary Program (CSP) รุ่นที่ 27/2008 จากสมาคมส่งเสริมสถาบันกรรมการบริษัทไทย

ความสัมพันธ์ทางครอบครัวระหว่างกรรมการและผู้บริหาร

- ไม่มี -

การทำงานในระยะเวลา 5 ปีย้อนหลัง

บริษัทจดทะเบียนอื่น (-)

บริษัททั่วไป (-)

จำนวนการถือหุ้นของบริษัท (ณ วันที่ 15 กุมภาพันธ์ 2561)

- ของตนเอง 2,200 หุ้น
- คู่สมรส / บุตรที่ยังไม่บรรลุนิติภาวะ - ไม่มี -

## นโยบายการพัฒนาบุคลากร

บริษัทให้ความสำคัญเป็นอย่างยิ่งในเรื่องของการพัฒนาความรู้และความสามารถของพนักงาน เพื่อเพิ่มประสิทธิภาพในการทำงาน คุณภาพของการให้บริการ โดยได้จัดให้มีการฝึกอบรม การสัมมนาโดยบุคคลจากทั้งภายในและภายนอกที่จำเป็นต่อพนักงานโดยรวมและรายบุคคลอย่างสม่ำเสมอ เพื่อเพิ่มศักยภาพในการทำงานและสามารถนำความรู้ที่ได้รับไปปรับใช้ในการทำงาน รวมทั้งมีนโยบายในการให้ผลตอบแทนกับพนักงานในอัตราที่เหมาะสมเพื่อจูงใจและรักษาให้พนักงานทำงานกับบริษัทในระยะยาว และนอกจากนี้บริษัทได้จัดกิจกรรมเพื่อสานสัมพันธ์พนักงานเพื่อเป็นการสร้างความสามัคคีภายในองค์กรอย่างสม่ำเสมอ ดังรายละเอียดปรากฏในหมวดที่ 10 ความรับผิดชอบต่อสังคมของกิจการ เรื่องการปฏิบัติต่อแรงงานอย่างเป็นธรรม

## ค่าตอบแทนคณะกรรมการและคณะผู้บริหาร

### 1 ค่าตอบแทนที่เป็นตัวเงิน

ตามมติที่ประชุมสามัญผู้ถือหุ้น ประจำปี 2560 เมื่อวันที่ 26 เมษายน 2560 ได้มีมติอนุมัติกำหนดค่าตอบแทนกรรมการที่ไม่ได้มีฐานะเป็นผู้บริหาร ประจำปี 2560 ในรูปแบบเงินเดือน คือ สำหรับประธานกรรมการ อัตราเดือนละ 50,000 บาท และกรรมการในอัตราเดือนละ 30,000 บาท และค่าเบี้ยประชุมแต่ละครั้ง 15,000 บาทต่อท่าน สำหรับค่าตอบแทนพิเศษจะพิจารณาจากผลการดำเนินงานของบริษัทปี 2560 แต่ทั้งนี้จำนวนรวมกันไม่เกิน 4.00 ล้านบาท

### ค่าตอบแทนกรรมการ ปี 2560

ชื่อ-นามสกุล	จำนวนเข้าร่วมประชุม / จำนวนการจัดประชุม				ค่าตอบแทน
	A	B	C	D	
1. ดร. ครรชิต สิงห์สุวรรณ					750,000.-
เงินเดือน					600,000
ค่าเบี้ยประชุม	4/4	4/4	1/1	1/1	150,000
2. นางจินตนา เตชะมนตรีกุล					510,000.-
เงินเดือน					360,000
ค่าเบี้ยประชุม	4/4	4/4	1/1	1/1	150,000
3. นายสุพล สติมานนท์					510,000.-
เงินเดือน					360,000
ค่าเบี้ยประชุม	4/4	4/4	1/1	1/1	150,000
4. นายธนทัต ชวลิตธู					420,000.-
เงินเดือน					360,000
ค่าเบี้ยประชุม	3/4	-	-	1/1	60,000
5. นายปรีดา วงศ์สถิตย์พร					435,000.-
เงินเดือน					360,000
ค่าเบี้ยประชุม	4/4	-	-	1/1	75,000
6. พล.อ. ไพรัช โพธิ์อุบล					435,000.-
เงินเดือน					360,000
ค่าเบี้ยประชุม	4/4	-	-	1/1	75,000
รวม					3,060,000

**หมายเหตุ** A หมายถึง การประชุมคณะกรรมการบริษัท / B หมายถึง การประชุมคณะกรรมการตรวจสอบ / C หมายถึง การประชุมคณะกรรมการสรรหาและกำหนดค่าตอบแทน และ D หมายถึง การประชุมผู้ถือหุ้น



## ค่าตอบแทนผู้บริหาร

	ปี 2559		ปี 2560	
	จำนวน (คน)	จำนวนเงิน (ล้านบาท)	จำนวน (คน)	จำนวนเงิน (ล้านบาท)
เงินเดือน	8	12.84	8	13.62
โบนัส	8	12.33	8	12.34
อื่นๆ – ค่าคอมมิชชั่น และกองทุนสำรองเลี้ยงชีพ	8	0.49	8	0.76
<b>รวม</b>		<b>25.66</b>		<b>26.72</b>

## 2 ค่าตอบแทนอื่นๆ

-ไม่มี-

## ค่าตอบแทนพนักงานปี 2560

บริษัทได้จ่ายค่าตอบแทนที่เป็นตัวเงินให้แก่พนักงานที่ไม่ใช่ผู้บริหาร อันได้แก่ เงินเดือน ค่าแรง ค่าล่วงเวลา โบนัส ค่าครองชีพ เงินสมทบกองทุนสำรองเลี้ยงชีพ และสวัสดิการอื่นๆ จำนวนรวม 64.85 ล้านบาท

สำหรับบริษัทย่อยทั้ง 3 บริษัท ได้แก่ บริษัท นิสเทิร์นสตีล จำกัด, บริษัท เมก้า ทรานส์ แอนด์ โลจิสติกส์ จำกัด และบริษัท แกรนด์อุตสาหกรรมเหล็กกรุปรพรรณ จำกัด ได้จ่ายค่าตอบแทนที่เป็นตัวเงินให้แก่พนักงานที่ไม่ใช่ผู้บริหาร อันได้แก่ เงินเดือน ค่าแรง ค่าล่วงเวลา โบนัส ค่าครองชีพ เงินสมทบกองทุนสำรองเลี้ยงชีพ และสวัสดิการอื่นๆ จำนวนรวม 25.83 ล้านบาท 9.57 ล้านบาท และ 6.5 ล้านบาท ตามลำดับ

## ค่าตอบแทนของผู้สอบบัญชี

ในปี 2560 บริษัทและบริษัทย่อยจ่ายค่าตอบแทนจากการตรวจสอบบัญชีแยกเป็นรายการดังนี้

บริษัท	ค่าสอบบัญชี	ผู้สอบบัญชี
บริษัท 2 เอส เมทัล จำกัด (มหาชน)	1,710,000 บาท	บ. แกรนด์ธอนตัน จำกัด
บริษัท นิสเทิร์นสตีล จำกัด	305,000 บาท*	บ. แกรนด์ธอนตัน จำกัด
บริษัท เมก้า ทรานส์ แอนด์ โลจิสติกส์ จำกัด	275,000 บาท	บ. แกรนด์ธอนตัน จำกัด
บริษัท แกรนด์อุตสาหกรรมเหล็กกรุปรพรรณ จำกัด	5,280 USD	AC Accounting Consultant Service Co., Ltd

\*ค่าตอบแทนผู้สอบบัญชีในบริษัทย่อยเพิ่มขึ้น 30,000 บาท จากการตรวจสอบบัตรส่งเสริมการลงทุน (BOI) บัตรที่ 2 ที่เพิ่มระหว่างปี

## ค่าบริการอื่น (Non-Audit fee)

บริษัทและบริษัทย่อยได้จ่ายค่าบริการอื่น - ค่าเดินทางและที่พัก จำนวนรวม 114,717 บาท และ 3,442.50 บาท ให้แก่ผู้สอบบัญชี ตามลำดับ

## การกำกับดูแลกิจการ

### นโยบายการกำกับดูแลกิจการ

บริษัทได้จัดทำมีนโยบายการกำกับดูแลกิจการของบริษัทเป็นลายลักษณ์อักษรทั้งนี้คณะกรรมการจะได้จัดทำมีการทบทวนนโยบายและทิศทางการดำเนินงานดังกล่าวเป็นประจำเพื่อเพิ่มมูลค่าทางธุรกิจสูงสุด และการเติบโตของ บริษัทอย่างยั่งยืน โดยกำกับดูแลให้ฝ่ายบริหารดำเนินการให้เป็นไปตามนโยบายที่กำหนด รวมทั้งดูแลให้มีการตรวจสอบ ภายในที่มีประสิทธิภาพและประสิทธิผล โดยจะเปิดเผยรายงานการกำกับดูแลกิจการไว้ในรายงานประจำปีและแบบแสดง รายการข้อมูลประจำปี (แบบ 56-1)

### แนวปฏิบัติตามหลักการกำกับดูแลกิจการ

หลักการเกี่ยวกับการกำกับดูแลกิจการ เพื่อเสริมสร้างความโปร่งใส และเป็นประโยชน์ต่อการดำเนินธุรกิจของ บริษัท อันจะทำให้เกิดความเชื่อมั่นในกลุ่มผู้ถือหุ้น ผู้ลงทุน และผู้ที่เกี่ยวข้องทุกฝ่าย ซึ่งเป็นการปฏิบัติตามแนวทางการ กำกับดูแลกิจการที่ดีของโดยตลาดหลักทรัพย์แห่งประเทศไทย ทั้ง 5 หมวดหลักดังนี้

#### หมวดที่ 1 สิทธิของผู้ถือหุ้น (The Rights of Shareholders)

บริษัทตระหนักและให้ความสำคัญในสิทธิพื้นฐานต่างๆของผู้ถือหุ้นทั้งในฐานะของเจ้าของบริษัท และในฐานะนัก ลงทุนในหลักทรัพย์ เช่นสิทธิในการซื้อขายหรือโอนหลักทรัพย์ที่ตนถืออยู่สิทธิในการได้รับข้อมูลของบริษัทอย่างเพียงพอ สิทธิในการที่จะได้รับส่วนแบ่งผลกำไรจากบริษัท

ในทางปฏิบัติคณะกรรมการส่งเสริมให้ผู้ถือหุ้นใช้สิทธิของตนโดยการใช้สิทธิออกเสียงในที่ประชุมผู้ถือหุ้นไม่ว่า จะเป็นการแต่งตั้งถอดถอนกรรมการ, สิทธิในการพิจารณากำหนดค่าตอบแทนกรรมการ, การแต่งตั้งและกำหนด ค่าตอบแทนผู้สอบบัญชีหรือการมีส่วนร่วมในการพิจารณาจัดสรรเงินปันผล รวมถึงผู้ถือหุ้นสามารถสอบถามข้อมูล เกี่ยวกับผลการดำเนินงานได้ รวมถึงสามารถสอบถามข้อมูลเกี่ยวกับพัฒนาการต่างๆที่อาจส่งผลกระทบต่อบริษัทได้

คณะกรรมการเปิดโอกาสให้ผู้ถือหุ้นสามารถใช้สิทธิของตนเองได้อย่างเต็มที่ โดยส่งข่าวแจ้งผ่านทางระบบ SCP PORTAL ของตลาดหลักทรัพย์แห่งประเทศไทย ก่อนสิ้นปี เพื่อให้ผู้ถือหุ้นมีเวลาเพียงพอในการ พิจารณาเสนอวาระหรือ ชื่อบุคคลที่จะให้คัดเลือกเป็นกรรมการ และจัดเตรียมข้อมูลส่งให้บริษัท ซึ่งบริษัทจัดช่องทางให้ผู้ถือหุ้นสามารถติดต่อกับ บริษัทรวมถึงติดต่อคณะกรรมการของบริษัทด้วยจดหมายหรือติดต่อผ่านเลขานุการบริษัทหรือนักลงทุนสัมพันธ์ผ่าน เว็บไซต์ของบริษัท [www.ss.co.th](http://www.ss.co.th) หรือที่ E-mail address: [ir@irplus.in.th](mailto:ir@irplus.in.th) หรือทางไปรษณีย์

#### หมวดที่ 2 การปฏิบัติต่อผู้ถือหุ้นอย่างเท่าเทียมกัน (The Equitable Treatment of Shareholders)

นอกเหนือจากสิทธิพื้นฐานของผู้ถือหุ้นแล้ว บริษัทเปิดโอกาสให้ผู้ถือหุ้นที่ประสงค์จะเสนอเรื่องเพื่อบรรจเป็น วาระการประชุมผู้ถือหุ้น และเสนอชื่อบุคคลเพื่อเข้ารับการเลือกตั้งเป็นกรรมการบริษัท ก็สามารถนำส่งถึงคณะกรรมการ ล่วงหน้า เพื่อพิจารณาบรรจเป็นวาระการประชุมผู้ถือหุ้น; หรือในกรณีที่ผู้ถือหุ้นมีคำถามเกี่ยวกับวาระการประชุมก็อาจส่ง คำถามที่เกี่ยวข้องกับวาระการประชุมถึงคณะกรรมการล่วงหน้าก่อนการประชุมผู้ถือหุ้นได้โดยนำเสนอเรื่อง/คำถามพร้อม ด้วยข้อมูลประกอบการพิจารณาเข้ามาจากนั้นเลขานุการบริษัทจะรวบรวมนำเสนอเข้าที่ประชุมคณะกรรมการบริษัทเพื่อ พิจารณาตามลำดับขั้นตอนก่อนที่ประชุมคณะกรรมการมีมติเรียกประชุมสามัญผู้ถือหุ้น; โดยเรื่องที่ผู้ถือหุ้นเสนอเข้ามา นั้น คณะกรรมการจะพิจารณาบรรจเป็นวาระการประชุมผู้ถือหุ้นก็ต่อเมื่อพิจารณาแล้วเห็นว่าเรื่องดังกล่าวมีประโยชน์ต่อผู้ ถือหุ้นโดยรวม และเป็นประเด็นที่อยู่ในวิสัยที่คณะกรรมการสามารถดำเนินการได้ไม่ขัดต่อกฎหมายและระเบียบที่ เกี่ยวข้องด้วยในกรณีที่คณะกรรมการพิจารณาแล้วไม่สามารถบรรจเป็นวาระในการประชุมผู้ถือหุ้น จากหลักเกณฑ์และ

วิธีการที่บริษัทกำหนด คณะกรรมการมอบหมายให้เลขานุการบริษัท ในการติดต่อและชี้แจงเหตุผลที่ไม่บรรจุเรื่องของผู้ถือหุ้นเสนอเป็นวาระการประชุมผู้ถือหุ้นหรือไม่เสนอชื่อบุคคลที่ผู้ถือหุ้นเสนอต่อที่ประชุมผู้ถือหุ้นให้ผู้ถือหุ้นท่านนั้นได้รับทราบต่อไป

ทั้งนี้ จากการที่บริษัทเปิดโอกาสให้ผู้ถือหุ้นสามารถเสนอวาระการประชุมล่วงหน้าโดยประชาสัมพันธ์หลักเกณฑ์ผ่านเว็บไซต์ของบริษัท [www.ss.co.th](http://www.ss.co.th) เมื่อวันที่ 20 ธันวาคม 2560 ถึงวันที่ 7 กุมภาพันธ์ 2561 ปรากฏว่าไม่มีผู้ใดเสนอวาระเพื่อพิจารณาล่วงหน้าแต่อย่างใด

**การเรียกประชุมสามัญผู้ถือหุ้นประจำปี** บริษัทจะจัดขึ้นภายใน 4 เดือนนับจากวันสิ้นสุดรอบบัญชีในแต่ละปี โดยบริษัทจะแจ้งสารสนเทศมติการเรียกประชุมสามัญผู้ถือหุ้นประจำปี ผ่านสื่ออิเล็กทรอนิกส์ของตลาดหลักทรัพย์ ในวันที่คณะกรรมการมีมติ และแจ้งผู้ถือหุ้นให้ทราบถึงการเผยแพร่หนังสือนัดประชุมสามัญผู้ถือหุ้นไทย-อังกฤษ ที่ประกอบด้วยความเห็นของคณะกรรมการแต่ละวาระ พร้อมด้วยเอกสารประกอบการประชุม รายงานประจำปีและงบการเงิน หนังสือมอบฉันทะ ข้อมูลเกี่ยวกับกรรมการที่จะเสนอผู้ถือหุ้นอนุมัติการกลับเข้าดำรงตำแหน่ง ฯลฯ ล่วงหน้าประมาณ 30 วันก่อนวันประชุมผู้ถือหุ้น บนเว็บไซต์ของบริษัท ซึ่งสามารถช่วยให้ผู้ถือหุ้นได้ศึกษาข้อมูลประกอบการประชุมเป็นการล่วงหน้า ก่อนได้รับหนังสือเชิญทางไปรษณีย์

การจัดส่งหนังสือเชิญประชุมผู้ถือหุ้น: บริษัทมอบให้บริษัทศูนย์รับฝากหลักทรัพย์ (ประเทศไทย) จำกัด ซึ่งเป็นนายทะเบียนหุ้นของบริษัท เป็นผู้จัดส่งหนังสือเชิญประชุมฯ ให้แก่ผู้ถือหุ้นล่วงหน้ามากกว่า 7 วันก่อนถึงวันประชุม และลงประกาศโฆษณาหนังสือเชิญประชุมผ่านหนังสือพิมพ์ทรงชนะ 3 วันติดต่อกัน ล่วงหน้ามากกว่า 7 วัน เพื่อบอกกล่าวเรียกประชุมผู้ถือหุ้น

**สิทธิของผู้ถือหุ้นในการประชุมผู้ถือหุ้น** บริษัทได้แจ้งให้ผู้ถือหุ้นทราบถึงเงื่อนไขและวิธีการลงทะเบียนเข้าร่วมประชุมโดยได้แสดงรายละเอียดไว้ในเอกสารแนบของหนังสือเชิญประชุมผู้ถือหุ้นโดยเอกสารดังกล่าวแสดงเวลา รับลงทะเบียนผู้เข้าประชุมอธิบายการมอบฉันทะรวมถึงสิทธิและวิธีการออกเสียงลงคะแนนในที่ประชุมผู้ถือหุ้นด้วย

บริษัทได้ส่งเสริมการใช้สิทธิในการเข้าร่วมประชุมและออกเสียงลงคะแนนสำหรับผู้ถือหุ้นที่ไม่สะดวกเข้าร่วมประชุมด้วยตนเองสามารถมอบฉันทะให้บุคคลอื่นเข้าร่วมประชุมแทนได้โดยบริษัทได้แนบหนังสือมอบฉันทะแบบ ข ไปพร้อมกับหนังสือเชิญประชุม พร้อมทั้งแสดงคำอธิบายเอกสาร/หลักฐานที่ผู้ถือหุ้นหรือผู้รับมอบฉันทะต้องแสดงและ/หรือประกอบการมอบฉันทะซึ่งได้จัดทำเอกสารภาษาอังกฤษสำหรับผู้ถือหุ้นต่างชาติด้วย

บริษัทไม่ได้กำหนดเงื่อนไขที่ยากหรือเป็นอุปสรรคต่อการมอบฉันทะของผู้ถือหุ้น ในกรณีที่ผู้ถือหุ้นไม่สามารถเข้าร่วมประชุมได้และประสงค์จะมอบฉันทะให้กรรมการอิสระของบริษัทใช้สิทธิออกเสียงลงคะแนนแทน ซึ่งบริษัทได้ระบุรายการกรรมการอิสระให้ผู้ถือหุ้นพิจารณาการมอบฉันทะ โดยระบุไว้บนหนังสือฉันทะที่แนบไว้กับหนังสือเชิญประชุมสำหรับหนังสือมอบฉันทะแบบ ก. และแบบ ค. บริษัทจะเผยแพร่บนเว็บไซต์ของบริษัทในกรณีที่ผู้ถือหุ้นประสงค์ใช้หนังสือมอบฉันทะในรูปแบบอื่น

**การดำเนินการประชุม** เพื่ออำนวยความสะดวกแก่ผู้ถือหุ้น บริษัทได้นำระบบคอมพิวเตอร์มาช่วยในการลงทะเบียนผู้เข้าประชุมผู้ถือหุ้น, การพิมพ์บัตรลงคะแนน ซึ่งระบุรายละเอียดผู้เข้าร่วมประชุมและจำนวนหุ้นที่มีสิทธิออกเสียงลงคะแนนแยกรายวาระ รวมถึงการประมวลผลในการออกเสียงลงคะแนนในแต่ละวาระ โดยผู้ถือหุ้นสามารถลงทะเบียนเข้าร่วมประชุมได้ตลอดเวลาการประชุม ระบบคอมพิวเตอร์จะประมวลผลปรับฐานคะแนนเสียงเพิ่มขึ้นตามลำดับการลงทะเบียนของผู้เข้าร่วมประชุม โดยบริษัทจะปิดรับลงทะเบียนก่อนลงมติในวาระสุดท้าย

ก่อนเริ่มการประชุม พิธีกรการประชุมจะแจ้งองค์ประชุม ซึ่งประกอบด้วยจำนวนรายชื่อของผู้เข้าร่วมประชุม และจำนวนคะแนนเสียง นอกจากนี้ ได้ชี้แจงกฎเกณฑ์ ขั้นตอนการออกเสียงลงคะแนน และการนับคะแนน ให้ที่ประชุมได้รับทราบ ซึ่งการดำเนินการประชุม จะดำเนินการประชุมที่ละวาระ ตามลำดับที่กำหนดไว้ในหนังสือเชิญ

ประชุมที่ได้จัดส่งให้แก่ ผู้ถือหุ้น โดยไม่มีการสลับวาระหรือเพิ่มวาระการประชุมที่ไม่ได้แจ้งให้ผู้ถือหุ้นทราบเป็นการล่วงหน้า รวมถึงไม่มีการเปลี่ยนแปลงข้อมูลประกอบการประชุม

ประธานที่ประชุมฯ เป็นผู้ควบคุมการประชุมให้อยู่ในความสงบเรียบร้อย โดยได้จัดสรรเวลาในการประชุมแต่ละวาระอย่างเหมาะสม เพื่อให้ผู้เข้าร่วมประชุมสามารถแสดงความคิดเห็น ข้อเสนอแนะ รวมถึงสอบถามประเด็นข้อสงสัยในเรื่องต่างๆ ที่เกี่ยวข้องกับวาระการประชุมได้อย่างเต็มที่ โดยประธานฯ ได้พิจารณาจัดสรรเวลาพอสมควรให้กรรมการบริหาร หรือผู้บริหารที่เกี่ยวข้องได้มีโอกาสชี้แจง/ตอบข้อซักถามแก่ผู้เข้าร่วมประชุม และเพื่อเป็นการเคารพสิทธิของผู้เข้าร่วมประชุมทุกคน ประธานฯ จึงต้องพิจารณาควบคุมการประชุมไม่ให้ผู้เข้าร่วมประชุมต้องเสียเวลามาก ดังนั้น หากประเด็นข้อซักถามใดไม่เกี่ยวข้องกับวาระการประชุม ก็จะขออนุญาตตอบผู้เข้าร่วมประชุมหลังจากปิดการประชุมแล้ว

การออกเสียงลงคะแนน ประธานที่ประชุมได้กำหนดให้ใช้บัตรลงคะแนนเสียงในแต่ละวาระการประชุม เพื่อให้เกิดความโปร่งใส และตรวจสอบได้ในกรณีมีข้อโต้แย้งในภายหลัง โดยบริษัทได้จัดทำบัตรลงคะแนนเสียงสำหรับวาระเพื่อพิจารณาทุกวาระ บริษัท ให้สิทธิแก่ผู้ถือหุ้นในการออกเสียงลงคะแนนในแบบหนึ่งหุ้นต่อหนึ่งเสียง\_\_ ในวาระเลือกตั้งกรรมการ ประธานจะเสนอให้ที่ประชุมพิจารณาเลือกตั้งกรรมการแทนกรรมการที่ต้องออกตามวาระ โดยจะเสนอรายชื่อบุคคลที่คณะกรรมการเห็นสมควรให้ที่ประชุมพิจารณาเป็นรายคน เพื่อให้ผู้ถือหุ้นได้ใช้สิทธิในการเลือกตั้งกรรมการเป็นรายคน โดยบริษัทได้ขอความร่วมมือผู้ถือหุ้นให้ส่งใบลงคะแนนวาระเลือกตั้งกรรมการเพื่อการจัดเก็บเป็นหลักฐานด้วย ซึ่งการประชุมสามัญผู้ถือหุ้นประจำปีที่ผ่านมา ไม่มีผู้ใดโต้แย้ง หรือไม่ไว้วางใจการลงคะแนนออกเสียง

**การจัดทำรายงานการประชุมและการเปิดเผยมติการประชุม** เลขานุการบริษัทรับผิดชอบจัดทำรายงานการประชุมผู้ถือหุ้น โดยได้รับ วันเวลาและสถานที่ประชุม, องค์ประชุม ซึ่งแยกเป็นจำนวนหุ้นและจำนวนผู้ถือหุ้นและผู้รับมอบฉันทะ, รายชื่อกรรมการและผู้บริหารที่เข้าร่วมประชุม, แจ้งระเบียบวิธีการใช้สิทธิออกเสียงลงคะแนนและนับคะแนน, วาระการประชุม และมติที่ประชุมในแต่ละวาระ โดยเฉพาะวาระที่ต้องออกเสียงลงคะแนน จะมีการแสดงคะแนนเสียงไว้อย่างชัดเจน แยกเป็นคะแนนเสียงเห็นด้วย, ไม่เห็นด้วย หรืองดออกเสียง พร้อมประเด็นข้อซักถาม/ข้อเสนอแนะ/ข้อคิดเห็น จากผู้ถือหุ้น รวมถึงคำตอบจากกรรมการบริษัท รวมถึงคำชี้แจงที่เป็นสาระสำคัญ

เมื่อการประชุมผู้ถือหุ้นเสร็จสิ้น บริษัทจะเผยแพร่มติที่ประชุมผู้ถือหุ้นผ่านระบบของตลาดหลักทรัพย์ฯ ภายในวันทำการถัดไป และนำส่งรายงานการประชุมผู้ถือหุ้นประจำปีต่อตลาดหลักทรัพย์ฯ พร้อมทั้งเผยแพร่บนเว็บไซต์ของบริษัท ภายในกำหนด 14 วันทำการนับจากวันประชุมฯ เพื่อให้ผู้ถือหุ้นที่ไม่ได้เข้าร่วมประชุมได้รับทราบรายละเอียดการประชุมอย่างเท่าเทียมกันและเพื่อให้ผู้ถือหุ้นที่เข้าร่วมประชุมตรวจสอบ และแสดงความคิดเห็นโดยไม่ต้องรอถึงการประชุมครั้งต่อไป

### หมวดที่ 3 บทบาทของผู้มีส่วนได้เสีย (The Role of Stakeholders)

บริษัทได้ให้ความสำคัญต่อสิทธิของผู้มีส่วนได้เสียทุกกลุ่ม ไม่ว่าจะเป็นผู้มีส่วนได้เสียภายใน ได้แก่ พนักงานและผู้บริหารของบริษัท หรือผู้มีส่วนได้เสียภายนอก เช่น คู่แข่ง คู่ค้า ลูกค้า เป็นต้น โดยบริษัทตระหนักดีว่า การสนับสนุนและข้อคิดเห็นจากผู้มีส่วนได้เสียทุกกลุ่มจะเป็นประโยชน์ในการดำเนินงานและการพัฒนาธุรกิจของบริษัท ดังนั้นบริษัทจะปฏิบัติตามกฎหมายและข้อกำหนดที่เกี่ยวข้องเพื่อให้สิทธิของผู้มีส่วนได้เสียดังกล่าวได้รับการดูแลเป็นอย่างดี นอกจากนี้ บริษัทยังส่งเสริมให้มีความร่วมมือระหว่างบริษัทและกลุ่มผู้มีส่วนได้เสียแต่ละกลุ่ม เพื่อสร้างความมั่นคงให้แก่บริษัทตามแนวทาง ดังต่อไปนี้ (รายละเอียดเพิ่มเติมปรากฏอยู่ใน จรรยาบรรณธุรกิจ)

**ผู้ถือหุ้น** : บริษัทมุ่งมั่นเป็นตัวแทนที่ดีของผู้ถือหุ้นในการดำเนินธุรกิจ เพื่อสร้างความพึงพอใจสูงสุดแก่ผู้ถือหุ้น โดยคำนึงถึงการเจริญเติบโตของมูลค่าบริษัทในระยะยาว รวมทั้งการดำเนินการเปิดเผยข้อมูลอย่างโปร่งใส และเชื่อถือได้ รวมถึงผู้ถือหุ้นสามารถรายงานหรือร้องเรียนเรื่องที่อาจก่อให้เกิดความเสียหายต่อบริษัทผ่านช่องทางติดต่อ บนเว็บไซต์ของบริษัท

- พนักงาน** : บริษัทตระหนักถึงความสำคัญของพนักงานบริษัท ซึ่งเป็นทรัพยากรที่มีค่ายิ่งของบริษัท บริษัทจะคัดเลือกบุคคลเพื่อว่าจ้างให้ดำรงตำแหน่งต่างๆ ด้วยความเป็นธรรม โดยคำนึงถึงคุณสมบัติของแต่ละตำแหน่งงาน คุณวุฒิทางการศึกษา ประสบการณ์ และข้อกำหนดอื่นๆ ที่จำเป็นกับงาน และปฏิบัติต่อพนักงานทุกคนโดยเสมอภาคกัน ไม่เลือกปฏิบัติ ไม่มีข้อกีดกันเรื่องเพศ อายุ เชื้อชาติ ศาสนา สถานศึกษา หรือสถานะอื่นใดที่มีได้เกี่ยวข้องโดยตรงกับการปฏิบัติงาน บริษัทสนับสนุนการพัฒนาศักยภาพของพนักงาน เพื่อเพิ่มศักยภาพในการทำงาน ก่อให้เกิดประโยชน์สูงสุดแก่บริษัท อีกทั้งยังส่งเสริมให้พนักงานมีส่วนร่วมในการสร้างวัฒนธรรมองค์กรที่ดี มีการทำงานเป็นทีม และเสริมสร้างบรรยากาศและความรู้สึกปลอดภัยในการทำงาน
- คู่แข่ง** : บริษัทปฏิบัติต่อคู่แข่งขนตามกรอบกติกาการแข่งขันที่เป็นธรรมโดยรักษามรรยาทฐานของข้อพึงปฏิบัติในการแข่งขัน
- ลูกค้า** : บริษัทปฏิบัติต่อลูกค้าตามกรอบการค้าที่สุจริต โดยยึดถือการปฏิบัติตามสัญญาและคำมั่นที่ให้ไว้กับลูกค้าอย่างเคร่งครัด พนักงานของบริษัทจะต้องไม่เรียกรับประโยชน์จากการจัดซื้อจัดหา รวมไปถึงการปฏิบัติต่อลูกค้าอย่างเท่าเทียมกัน ไม่มีอคติในการเลือกปฏิบัติ
- ลูกค้า** : จำหน่ายและส่งมอบผลิตภัณฑ์ที่มีคุณภาพตรงตามมาตรฐาน และมุ่งมั่นพัฒนาสินค้าและบริการให้มีคุณภาพ ภายใต้เงื่อนไขที่เป็นธรรมและตั้งอยู่บนพื้นฐานของการได้รับผลตอบแทนที่เป็นธรรมทั้งสองฝ่าย สร้างความพึงพอใจและความเชื่อมั่นให้กับลูกค้า รวมไปถึงพึงรักษาความลับของลูกค้าอย่างจริงจัง และไม่นำข้อมูลมาใช้เพื่อประโยชน์ของตนเองและผู้ที่เกี่ยวข้อง
- เจ้าหนี้** : บริษัทตระหนักดีว่าการสร้างความสัมพันธ์กับเจ้าหนี้เพื่อให้เกิดความเชื่อมั่นและไว้วางใจเป็นภาระที่ต้องปฏิบัติควบคู่ไปกับการปฏิบัติตามเงื่อนไขการกู้ยืมเงินด้วยความซื่อสัตย์สุจริต
- ชุมชนและสังคมโดยรวม** : ดำเนินกิจกรรมเพื่อร่วมสร้างสรรค์สังคม ชุมชน และสิ่งแวดล้อมอย่างสม่ำเสมอ เพื่อให้ชุมชนที่บริษัท ตั้งอยู่มีคุณภาพชีวิตที่ดีขึ้น ทั้งที่ดำเนินการเองและร่วมมือกับรัฐ และชุมชน บริษัทปลูกฝังจิตสำนึกกับพนักงาน ในเรื่องความรับผิดชอบต่อสังคมและสิ่งแวดล้อม รวมทั้งการใช้ทรัพยากรธรรมชาติ อย่างมีประสิทธิภาพและประสิทธิผล

### ความขัดแย้งแห่งผลประโยชน์

คณะกรรมการของบริษัทกำหนดมาตรการดูแลข้อมูลภายในเพื่อป้องกันการนำไปใช้เพื่อประโยชน์ส่วนตนในทางมิชอบในคู่มือจรรยาบรรณธุรกิจ ว่าด้วยจรรยาบรรณของกรรมการ ผู้บริหาร และพนักงาน ซึ่งเป็นส่วนหนึ่งในหลักสูตรการอบรมปฐมนิเทศ กรรมการ ผู้บริหาร และพนักงานเข้าใหม่ พร้อมทั้งเผยแพร่บนเว็บไซต์ของบริษัท โดยมีเนื้อหาสรุปได้ดังนี้

1. คณะกรรมการและผู้บริหารต้องไม่มีส่วนได้เสียในกิจการที่ดำเนินธุรกิจเกี่ยวข้องกับบริษัทฯ หรือในกิจการที่มีลักษณะเป็นการแข่งขันกับบริษัทฯ ทั้งนี้ ไม่ว่าโดยทางตรงหรือโดยทางอ้อม
2. คณะกรรมการและผู้บริหาร พึงบริหารงานโดยหลีกเลี่ยงความขัดแย้งผลประโยชน์ส่วนตนต่อผลประโยชน์ของบริษัทฯ และต้องจะต้องเปิดเผยส่วนได้เสียต่อบริษัทก่อนเข้าทำรายการหากมีแนวโน้มหรืออยู่ระหว่างการทำรายการที่มีลักษณะเกี่ยวโยงกันกับบริษัทฯ และ/หรือบริษัทย่อยซึ่งผลประโยชน์ข้างต้นรวมถึง
  - ไม่หาผลประโยชน์ส่วนตัวจากการเป็นกรรมการ
  - ไม่ใช้ความลับของบริษัทฯ ในทางที่ผิดต่อกฎหมายและจริยธรรม
  - ไม่เป็นกรรมการในบริษัทที่เป็นคู่แข่งของบริษัทฯ
  - ไม่มีผลประโยชน์ในการทำสัญญาของบริษัทฯ

3. คณะกรรมการและผู้บริหารต้องไม่เป็นผู้ประกอบการหรือเป็นผู้ถือหุ้นสำคัญ หรือมีบุคคลในครอบครัวเป็นกรรมการหรือเป็นผู้ถือหุ้นสำคัญในกิจการหรือธุรกิจการค้าใด อันมีสภาพอย่างเดียวกันและเป็นการแข่งขันหรือทำธุรกิจบริษัท ไม่ว่ากระทำเพื่อประโยชน์ของตนเองหรือของผู้อื่น
4. ห้ามพนักงานบริษัท ที่มีส่วนได้เสียเป็นผู้อนุมัติในการตกลงเข้าทำรายการหรือกระทำการใดๆ ในนามบริษัท เพื่อป้องกันความขัดแย้งทางผลประโยชน์ใดๆ ที่อาจเกิดขึ้น
5. การเข้าประชุมพิจารณาว่าระใดที่ผู้เข้าร่วมประชุมมีส่วนได้เสียกรรมการผู้บริหาร หรือพนักงานบริษัทผู้มีส่วนได้เสียนั้น จะออกเสียงไม่ร่วมพิจารณาว่าระนั้น

เพื่อเป็นการส่งเสริมให้ผู้มีส่วนได้เสียทั้งภายในและภายนอกองค์กรสามารถมีส่วนร่วมในกระบวนการกำกับดูแลกิจการ ดังนั้น ในกรณีที่พนักงาน และผู้มีส่วนได้เสียกลุ่มต่างๆ มีข้อสงสัย หรือพบเห็นการกระทำที่สงสัยว่ามีการฝ่าฝืนหรือไม่ปฏิบัติตามกฎหมาย ระเบียบ ข้อบังคับ จรรยาบรรณ หรือนโยบายการกำกับดูแลกิจการ การทุจริตคอร์รัปชัน สามารถแจ้งเบาะแสหรือร้องเรียน พร้อมส่งรายละเอียดหลักฐานต่างๆ ถึงบริษัท หรือหน่วยงานที่เกี่ยวข้องในช่องทางการติดต่อ ดังนี้

### ช่องทางการติดต่อคณะกรรมการตรวจสอบ

อีเมลล์ : [auditcom@ss.co.th](mailto:auditcom@ss.co.th)

ไปรษณีย์ : คณะกรรมการตรวจสอบ  
บริษัท 2 เอส เมทัล จำกัด (มหาชน)  
เลขที่ 1 อาคารคิวเฮาส์ลุมพินี ชั้น 27 ถนนสาทรใต้  
แขวงทุ่งมหาเมฆ เขตสาทร  
กรุงเทพฯ 10120

### เงื่อนไขและการพิจารณาเบาะแสและข้อร้องเรียน

1. รายละเอียดของเบาะแส หรือข้อร้องเรียน ต้องเป็นความจริง มีความชัดเจน หรือพอที่จะนำสืบหาข้อเท็จจริงเพื่อดำเนินการต่อไปได้
2. ผู้ที่แจ้งเบาะแส หรือผู้ร้องเรียน สามารถเลือกที่จะไม่เปิดเผยชื่อ ที่อยู่ หมายเลขโทรศัพท์ที่ติดต่อได้ หากเห็นว่าการเปิดเผยนั้นจะทำให้เกิดความไม่ปลอดภัย หรือเกิดความเสียหายใดๆ แต่หากมีการเปิดเผยตนเอง จะทำให้สามารถรายงานความคืบหน้า สอบถามข้อมูลที่เป็นประโยชน์เพิ่มเติม ชี้แจงข้อเท็จจริงให้ทราบหรือบรรเทาความเสียหายได้สะดวกและรวดเร็วยิ่งขึ้น
3. ข้อมูลที่ได้รับจะถือเป็นความลับ และไม่มีการเปิดเผยชื่อผู้ที่แจ้งเบาะแส หรือผู้ร้องเรียนต่อสาธารณชนหากไม่ได้รับความยินยอม
4. ผู้ที่แจ้งเบาะแส หรือ ข้อร้องเรียนจะได้รับการคุ้มครองสิทธิ ไม่ว่าจะเป็นพนักงานบริษัท หรือบุคคลภายนอก
5. ระยะเวลาในการดำเนินการเรื่องร้องเรียนขึ้นกับความสลับซับซ้อนของเรื่อง ความเพียงพอของเอกสารหลักฐานที่ได้รับจากผู้ร้องเรียน รวมถึงเอกสารหลักฐานและคำชี้แจงของผู้ถูกร้องเรียน
6. ผู้รับข้อร้องเรียนและผู้ที่มีส่วนเกี่ยวข้องกับกระบวนการตรวจสอบหาข้อเท็จจริงต้องเก็บข้อมูลที่เกี่ยวข้องเป็นความลับ จะเปิดเผยเท่าที่จำเป็น โดยคำนึงถึงความปลอดภัย และความเสียหายของผู้ร้องเรียน หรือผู้ที่ให้ความร่วมมือในการตรวจสอบข้อเท็จจริง แหล่งที่มาของข้อมูล หรือบุคคลที่เกี่ยวข้อง
7. กรณีที่ผู้ร้องเรียน หรือผู้ที่ให้ความร่วมมือในการตรวจสอบข้อเท็จจริง เห็นว่าตนเองอาจได้รับความไม่ปลอดภัย หรืออาจเกิดความเดือดร้อนเสียหาย ผู้ร้องเรียน หรือผู้ที่ให้ความร่วมมือในการตรวจสอบข้อเท็จจริง สามารถร้องขอให้บริษัทกำหนดมาตรการคุ้มครองที่เหมาะสมก็ได้ หรือบริษัทอาจกำหนดมาตรการคุ้มครองโดยผู้ร้องเรียน หรือผู้ที่ให้ความร่วมมือในการตรวจสอบข้อเท็จจริงไม่ต้องร้องขอก็ได้ หากเห็นว่าเป็นเรื่องที่มีแนวโน้มที่จะเกิดความเดือดร้อนเสียหาย หรือความไม่ปลอดภัย



8. ผู้ที่ได้รับความเดือดร้อนเสียหายจะได้รับการบรรเทาความเสียหายด้วยกระบวนการที่มีความเหมาะสม และเป็นธรรม

อ่านรายละเอียดนโยบายการแจ้งเบาะแสการกระทำผิด Whistle Blowing เพิ่มเติมได้ที่ [www.ss.co.th/about/บรรษัทภิบาล/การแจ้งเบาะแสและการร้อง/](http://www.ss.co.th/about/บรรษัทภิบาล/การแจ้งเบาะแสและการร้อง/)

#### หมวดที่ 4 การเปิดเผยข้อมูลและความโปร่งใส (Disclosure and Transparency)

บริษัทตระหนักดีถึงความสำคัญของการเปิดเผยข้อมูลที่มีความถูกต้อง ครบถ้วน และโปร่งใส ทั้งรายงานข้อมูลทางการเงินและข้อมูลทั่วไป ตามหลักเกณฑ์ของสำนักงานคณะกรรมการกำกับหลักทรัพย์และตลาดหลักทรัพย์ และตลาดหลักทรัพย์แห่งประเทศไทย ตลอดจนข้อมูลอื่นที่สำคัญที่มีผลกระทบต่อราคาหลักทรัพย์ของบริษัทซึ่งล้วนมีผลต่อกระบวนการตัดสินใจของผู้ลงทุนและผู้มีส่วนได้เสียของบริษัท โดยบริษัทได้เผยแพร่ข้อมูลสารสนเทศของบริษัทต่อผู้ถือหุ้น นักลงทุน และสาธารณชนผ่านช่องทางและสื่อการเผยแพร่ข้อมูลต่างๆ ของสำนักงานคณะกรรมการกำกับหลักทรัพย์และตลาดหลักทรัพย์ และตลาดหลักทรัพย์แห่งประเทศไทย รวมถึงเว็บไซต์ของบริษัท คือ [www.ss.co.th](http://www.ss.co.th)

ในส่วนของงานด้านผู้ลงทุนสัมพันธ์นั้น บริษัทว่าจ้าง บริษัท ออนไลน์ แอสเซท จำกัด (IR plus) ดูแลระบบซอฟต์แวร์ข้อมูลข่าวสารนักลงทุนสัมพันธ์บนหน้าเว็บไซต์ของบริษัท และมอบหมายให้ นายสมบัติ ลิขสวัสดิระกุล ตำแหน่งประธานกรรมการบริหาร หรือ นายแสงรุ่ง นิติกวาชน ตำแหน่งกรรมการผู้จัดการ ทำหน้าที่ติดต่อสื่อสารกับผู้ลงทุน ผู้ถือหุ้น รวมทั้งนักวิเคราะห์และภาคธุรกิจที่เกี่ยวข้อง

คณะกรรมการบริษัทเป็นผู้รับผิดชอบการเงินรวมของบริษัทและบริษัทย่อย และสารสนเทศทางการเงินที่ปรากฏในรายงานประจำปี งบการเงินดังกล่าวจัดทำขึ้นตามมาตรฐานการบัญชีที่รับรองทั่วไปในประเทศไทย โดยเลือกใช้นโยบายบัญชีที่เหมาะสมและถือปฏิบัติอย่างสม่ำเสมอ รวมทั้งมีการเปิดเผยข้อมูลอย่างเพียงพอในงบการเงิน ซึ่งในการนี้คณะกรรมการตรวจสอบจะเป็นผู้สอบทานคุณภาพของรายงานทางการเงินและระบบควบคุมภายใน รวมถึงการเปิดเผยข้อมูลสำคัญอย่างเพียงพอในหมายเหตุประกอบงบการเงิน

#### การป้องกันการรั่วไหลข้อมูลภายใน

บริษัทมีนโยบายและวิธีการดูแลกรรมการและผู้บริหารในการนำข้อมูลภายในของบริษัท ซึ่งยังไม่ได้เปิดเผยต่อสาธารณะชนไปใช้เพื่อแสวงหาประโยชน์ส่วนตน รวมทั้งการซื้อขายหลักทรัพย์ ดังนี้

- ให้ความรู้แก่กรรมการรวมทั้งผู้บริหารฝ่ายต่างๆ เกี่ยวกับหน้าที่ที่ต้องรายงานการถือครองหลักทรัพย์ของตน คู่สมรส และบุตรที่ยังไม่บรรลุนิติภาวะต่อสำนักงานคณะกรรมการกำกับหลักทรัพย์และตลาดหลักทรัพย์ และตลาดหลักทรัพย์แห่งประเทศไทยตาม มาตรา 59 และบทกำหนดโทษ ตามมาตรา 275 แห่งพระราชบัญญัติหลักทรัพย์และตลาดหลักทรัพย์ พ.ศ. 2535
- บริษัทกำหนดให้กรรมการและผู้บริหารรายงานการเปลี่ยนแปลงการถือครองหลักทรัพย์ต่อสำนักงานคณะกรรมการกำกับหลักทรัพย์และตลาดหลักทรัพย์ ตามมาตรา 59 แห่งพระราชบัญญัติหลักทรัพย์ และตลาดหลักทรัพย์ พ.ศ. 2535 ภายใน 3 วันทำการถัดจากวันที่เกิดรายการเปลี่ยนแปลง และจัดส่งสำเนารายงานนี้ให้แก่บริษัทในวันเดียวกับวันที่ส่งรายงานต่อสำนักงานคณะกรรมการกำกับหลักทรัพย์และตลาดหลักทรัพย์
- บริษัทดำเนินการส่งหนังสือเวียนแจ้งให้กรรมการและผู้บริหารทราบว่า กรรมการและผู้บริหารที่ได้รับทราบข้อมูลภายในที่เป็นสาระสำคัญ ซึ่งมีผลต่อการเปลี่ยนแปลงราคาหลักทรัพย์ จะต้องระงับการซื้อขายหลักทรัพย์ของบริษัทในช่วง 1 เดือนก่อนที่งบการเงินหรือข้อมูลภายในนั้นจะเปิดเผยต่อสาธารณะชน และห้ามไม่ให้เปิดเผยข้อมูลที่เป็นสาระสำคัญนั้นต่อบุคคลอื่น



- บริษัทกำหนดบทลงโทษทางวินัยหากมีการฝ่าฝืนนำข้อมูลภายในไปใช้หาประโยชน์ส่วนตน ซึ่งเริ่มตั้งแต่การตกเตือนเป็นหนังสือ ตัดค่าจ้าง พักงานชั่วคราวโดยไม่ได้รับค่าจ้าง หรือให้ออกจากงาน ทั้งนี้การลงโทษจะพิจารณาจากเจตนาของการกระทำและความร้ายแรงของความผิดนั้นๆ
- ในรอบปี 2560 กรรมการและผู้บริหารมีการเปลี่ยนแปลงการถือหลักทรัพย์ดังนี้\*

	ณ วันที่ 19 มกราคม 2560		เพิ่ม (ลด) ระหว่างรอบ บัญชี	ณ วันที่ 15 กุมภาพันธ์ 2561		สัดส่วนการ ถือหุ้น**
	ตนเอง	คู่สมรสและบุตรที่ยัง ไม่บรรลุนิติภาวะ		ตนเอง	คู่สมรสและบุตรที่ ยังไม่บรรลุนิติภาวะ	
1. นายครุฑ สิงห์สุวรรณ	-	-	-	-	-	-
2. นายสุพล สติมานนท์	-	-	-	-	-	-
3. นายสมบัติ สิวสวัสดิ์ตระกูล	54,920,430	-	-	73,227,240	-	18.3%
4. นายแสงรุ่ง นิตภาวชน	17,459,120	630,000	-	23,278,826	840,000	6.03%
5. นางจินตนา เตชะมนตรีกุล	-	-	-	-	-	-
6. นางสาวบุญศรี ปัญญาเปี่ยมศักดิ์	10,080,000	-	(640,000)	12,800,000	-	3.20%
7. นายอนันต์ ขวาลดิฐ	8,100,206	-	-	10,800,274	-	2.70%
8. นายปรีดา วงศ์สถิตย์พร	13,438,300	-	-	17,917,733	-	4.48%
9. พลเอก ไพรัช โพธิ์อุบล	-	-	-	-	-	-
10. นางพรศนี ภูษะภักดิ์	-	-	-	-	-	-
11. นายปกรณ์ อ่อนแก้ว	29,500	-	3,500	44,000	-	0.01%
12. นางสาวกรรณิกา อังกรวิโรจน์	-	-	-	-	-	-
13. นายพงษ์เดช เลอสิทธิศักดิ์	-	-	-	-	-	-
14. นางสาวจรรวณ จันทร์	67,500	-	-	90,000	-	0.02%

\* ตามมติที่ประชุมสามัญผู้ถือหุ้น ประจำปี 2560 เมื่อวันที่ 26 เมษายน 2560 อนุมัติการจ่ายหุ้นปันผลในอัตรา 3 หุ้นสามัญเดิม ต่อ 1 หุ้นปันผล เป็นจำนวนรวม 99,999,990 หุ้น ดังนั้น จำนวนการถือครองหุ้น ณ 15 กุมภาพันธ์ 2561 เป็นจำนวนที่รวมหุ้นปันผลแล้ว

\*\* คำนวณจากฐานทุนจดทะเบียนชำระแล้ว 399,999,337 หุ้น

## หมวดที่ 5 ความรับผิดชอบของคณะกรรมการ (Responsibilities of the Board of Directors)

### 5.1 โครงสร้างคณะกรรมการ

คณะกรรมการบริษัทประกอบด้วยบุคคลซึ่งมีความรู้ความสามารถ โดยเป็นผู้มีบทบาทสำคัญในการกำหนดนโยบายและภาพรวมขององค์กร ตลอดจนมีบทบาทสำคัญในการกำกับดูแล ตรวจสอบ และประเมินผลการดำเนินงานของบริษัทให้เป็นไปตามแผนที่วางไว้อย่างเป็นอิสระ

ปัจจุบันคณะกรรมการบริษัทมีจำนวน 9 ท่าน ประกอบด้วยกรรมการบริษัทที่ไม่เป็นผู้บริหาร จำนวน 6 ท่าน โดยมีคุณสมบัติเป็นกรรมการอิสระอยู่ 4 ท่าน ซึ่งจะทำให้เกิดการถ่วงดุลในการออกเสียงในการพิจารณาเรื่องต่างๆ คณะกรรมการบริษัทยังได้แต่งตั้งคณะอนุกรรมการ 2 ชุด ได้แก่ คณะกรรมการตรวจสอบ คณะกรรมการบริหาร และ คณะกรรมการสรรหาและกำหนดค่าตอบแทน เพื่อปฏิบัติหน้าที่เฉพาะเรื่องและเสนอเรื่องให้คณะกรรมการบริษัทพิจารณาหรือรับทราบ ซึ่งคณะอนุกรรมการแต่ละชุดมีสิทธิหน้าที่ตามที่ได้กำหนดไว้ในอำนาจหน้าที่ของคณะกรรมการแต่ละชุด โดยรายละเอียดคุณสมบัติของกรรมการแต่ละชุดปรากฏอยู่ในหน้า 44 การสรรหาและแต่งตั้งกรรมการและผู้บริหารระดับสูง

ตามข้อบังคับของบริษัทกำหนดไว้ว่าในการประชุมสามัญประจำปี กรรมการต้องออกจากตำแหน่ง 1 ใน 3 ถ้าจำนวนกรรมการที่จะแบ่งออกให้ตรงเป็นสามส่วนไม่ได้ ก็ให้ออกโดยจำนวนใกล้เคียงที่สุดกับส่วนหนึ่งในสาม กรรมการที่จะต้องออกจากตำแหน่งในปีแรกและปีที่สองภายหลังจดทะเบียนบริษัทนั้นให้ใช้วิธีจับฉลากกันว่าผู้ใดจะออก ส่วนปี

หลังๆ ต่อไปให้กรรมการคนที่อยู่ในตำแหน่งนานที่สุดนั้นเป็นผู้ออกจากตำแหน่ง อย่างไรก็ตาม กรรมการที่ออกตามวาระนั้นอาจได้รับเลือกเข้ามาดำรงตำแหน่งใหม่ก็ได้

## 5.2 บทบาทหน้าที่ และความรับผิดชอบของคณะกรรมการ

คณะกรรมการบริษัท ประกอบด้วยบุคคลที่มีความรู้ ทักษะและความเชี่ยวชาญที่หลากหลาย และมีภาวะผู้นำ ซึ่งเป็นที่ยอมรับ โดยคณะกรรมการบริษัทจะมีส่วนร่วมในการกำหนดวิสัยทัศน์ ภารกิจ กลยุทธ์ นโยบายแนวทางในการประกอบธุรกิจ และกำกับดูแลการปฏิบัติงานของบริษัทให้เป็นไปตามกฎหมาย วัตถุประสงค์ ข้อบังคับ และมติของที่ประชุมผู้ถือหุ้น และเพื่อประโยชน์ในการติดตามและกำกับดูแลการดำเนินงานของบริษัทอย่างใกล้ชิด

บริษัทได้แบ่งแยกบทบาทหน้าที่ความรับผิดชอบระหว่างคณะกรรมการบริษัทกับผู้บริหารอย่างชัดเจนโดยคณะกรรมการบริษัททำหน้าที่ในการกำหนดนโยบายและกำกับดูแลการดำเนินงานของผู้บริหารในระดับนโยบาย ขณะที่ผู้บริหารทำหน้าที่บริหารงานของบริษัทในด้านต่างๆ ให้เป็นไปตามนโยบายที่กำหนด ดังนั้นประธานกรรมการบริษัท และกรรมการผู้จัดการจึงเป็นบุคคลคนละคนกัน โดยทั้งสองตำแหน่งต้องผ่านการคัดเลือกจากคณะกรรมการบริษัทเพื่อให้ได้บุคคลที่มีความเหมาะสมที่สุด โดยขอบเขต อำนาจหน้าที่ และความรับผิดชอบของคณะกรรมการแต่ละชุดปรากฏอยู่ในหน้า 40 หมวดโครงสร้างกรรมการของบริษัท

## 5.3 การประชุมคณะกรรมการ

คณะกรรมการมีการกำหนดการประชุมโดยปกติเป็นประจำทุก 3 เดือน และอาจมีการประชุมพิเศษเพิ่มเติมตามความจำเป็น โดยมีการกำหนดตารางการประชุมล่วงหน้าเป็นรายปี และในการประชุมคณะกรรมการบริษัทแต่ละครั้ง บริษัทจะส่งจดหมายนัดประชุมคณะกรรมการและเอกสารประกอบการประชุมล่วงหน้าไม่น้อยกว่า 7 วันก่อนวันประชุม เพื่อให้คณะกรรมการได้มีเวลาศึกษาข้อมูลอย่างเพียงพอก่อนการประชุม เว้นแต่กรณีมีเหตุจำเป็นสำหรับบางวาระที่เกิดความล่าช้า จะดำเนินการจัดส่งให้คณะกรรมการทันทีเมื่อข้อมูลพร้อมนำเสนอ และมีการบันทึกรายงานการประชุมและจัดเก็บรวบรวมเอกสารรายงานที่รับรองแล้วเพื่อใช้ในการอ้างอิงและสามารถตรวจสอบได้ ในการประชุม ประธานกรรมการบริษัทและกรรมการผู้จัดการเป็นผู้ร่วมกันกำหนดวาระการประชุม และเปิดโอกาสให้กรรมการแต่ละคนสามารถเสนอเรื่องต่างๆ เพื่อเข้ารับการพิจารณาเป็นวาระการประชุมได้

บริษัทกำหนดองค์ประชุมต้องไม่น้อยกว่ากึ่งหนึ่งเข้าร่วมประชุม และพิจารณาเรื่องต่างๆ ประธานกรรมการบริษัท ซึ่งทำหน้าที่ประธานในที่ประชุมจะเปิดโอกาสให้กรรมการแสดงความคิดเห็นได้อย่างอิสระ โดยในบางวาระอาจมีผู้บริหารระดับสูง และหรือผู้เชี่ยวชาญอิสระเข้าร่วมประชุมด้วยเพื่อให้สารสนเทศรายละเอียดข้อมูลที่เป็นประโยชน์เพิ่มเติมในฐานะผู้ที่เกี่ยวข้อง รวมทั้งจะได้รับทราบนโยบายโดยตรงเพื่อให้สามารถนำไปปฏิบัติอย่างมีประสิทธิภาพ

ทั้งนี้ในการลงมติในที่ประชุมคณะกรรมการบริษัทให้ถือมติของเสียงข้างมาก โดยให้กรรมการคนหนึ่งมีเสียงหนึ่งเสียง โดยกรรมการที่มีส่วนได้เสียจะไม่เข้าร่วมประชุมและ/หรือไม่ใช้สิทธิออกเสียงลงคะแนนในเรื่องนั้น และถ้าคะแนนเสียงเท่ากัน ประธานในที่ประชุมจะออกเสียงเพิ่มขึ้นอีกหนึ่งเสียงเป็นเสียงชี้ขาด

ในปี 2560 กรรมการแต่ละท่านได้เข้าร่วมประชุมสรุปได้ดังนี้

	จำนวนครั้งที่ร่วมประชุม / จำนวนครั้งที่จัดประชุม			
	กรรมการบริษัท	กรรมการตรวจสอบ	กรรมการสรรหาและกำหนดค่าตอบแทน	ผู้ถือหุ้น
1. นายครุฑ ชิงห์สุวรรณ	4/4	4/4	1/1	1/1
2. นายสมบัติ ลิ้มสวัสดิ์ตระกูล	4/4	-	1/1	1/1
3. นายแสงรุ่ง นิติกาวะชน	4/4	-	-	1/1
4. นายสุพล สติมานนท์	4/4	4/4	1/1	1/1
5. นางจินตนา เตชะมนตรีกุล	4/4	4/4	1/1	1/1

	จำนวนครั้งที่ร่วมประชุม / จำนวนครั้งที่จัดประชุม			
	กรรมการบริษัท	กรรมการตรวจสอบ	กรรมการสรรหาและกำหนดค่าตอบแทน	ผู้ถือหุ้น
6. นางสาวบุญศรี ปัญญาเปี่ยมศักดิ์	4/4	-	-	1/1
7. นายธนทัต ชวาลดิฐ	3/4	-	-	1/1
8. นายปรีดา วงศ์สถิตย์พร	4/4	-	-	1/1
9. พลเอกไพรัช โพธิ์อุปบล	4/4	-	-	1/1

#### 5.4 ค่าตอบแทน

บริษัทมีนโยบายจ่ายค่าตอบแทนกรรมการและผู้บริหารที่จูงใจในระดับที่เหมาะสม โดยคำนึงถึงผลการดำเนินงานของบริษัท และความสอดคล้องกับธุรกิจ/อุตสาหกรรมเดียวกัน รวมถึงความเหมาะสมกับหน้าที่และความรับผิดชอบของกรรมการและผู้บริหารแต่ละท่าน โดยบริษัทใช้ความระมัดระวังในการจ่ายค่าตอบแทนผู้บริหารของบริษัทและบริษัทย่อยให้อยู่ในระดับที่เหมาะสม โดยเป็นอัตราที่แข่งขันได้ในกลุ่มธุรกิจเดียวกัน เพื่อที่จะดูแลและรักษาผู้บริหารที่มีคุณภาพไว้ ผู้บริหารที่ได้รับมอบหมายหน้าที่และความรับผิดชอบเพิ่มขึ้นจะได้รับค่าตอบแทนเพิ่มเติมที่เหมาะสมกับหน้าที่และความรับผิดชอบที่ได้รับมอบหมายเพิ่มมากขึ้น

ในปี 2560 คณะกรรมการสรรหาและกำหนดค่าตอบแทน ได้พิจารณาฐานข้อมูลการสำรวจค่าตอบแทนกรรมการและผู้บริหารของบริษัทจดทะเบียนในตลาดหลักทรัพย์แห่งประเทศไทย มาวิเคราะห์ร่วมกับผลการประเมินการปฏิบัติงาน เพื่อกำหนดแนวทางการจ่ายค่าตอบแทนที่ชัดเจนและโปร่งใสก่อนนำเสนอที่ผู้ประชุมผู้ถือหุ้นอนุมัติ และเปิดเผยค่าตอบแทนที่จ่ายให้แก่กรรมการและผู้บริหารรายละเอียดปรากฏอยู่ในหมวดที่ 8.4 ค่าตอบแทนกรรมการ

#### 5.5 รายงานคณะกรรมการ

คณะกรรมการตรวจสอบได้รับมอบหมายสอบทานรายงานทางการเงิน โดยมีฝ่ายบัญชีและผู้สอบบัญชีมาประชุมร่วมกัน และนำเสนอรายงานทางการเงินต่อคณะกรรมการบริษัททุกไตรมาส โดยคณะกรรมการบริษัทเป็นผู้รับผิดชอบต่อการเงินรวมของบริษัทและบริษัทย่อย รวมทั้งสารสนเทศทางการเงิน ที่ปรากฏในรายงานประจำปี เรื่องรายงานความรับผิดชอบของคณะกรรมการต่อรายงานทางการเงิน งบการเงินดังกล่าวจัดทำขึ้นตามมาตรฐานการบัญชีรับรองและตรวจสอบโดยผู้สอบบัญชีของบริษัท การเปิดเผยข้อมูลสารสนเทศที่สำคัญ ทั้งข้อมูลทางการเงิน และไม่ใช้การเงิน ดำเนินการบนพื้นฐานของข้อเท็จจริงอย่างครบถ้วน และสม่ำเสมอด้วย

#### 5.6 การปฐมนิเทศกรรมการใหม่

กรรมการที่ได้รับการแต่งตั้งใหม่จะได้รับทราบหลักเกณฑ์ที่สำคัญเกี่ยวกับคณะกรรมการและคณะกรรมการชุดย่อยต่างๆ รวมทั้ง นโยบายและข้อมูลที่สำคัญเกี่ยวกับบริษัท เช่น คู่มือกรรมการ นโยบายการกำกับดูแลกิจการที่ดี จริยธรรมธุรกิจและจรรยาบรรณของกรรมการและผู้บริหาร รวมถึงรวมถึงการจัดให้มีการแนะนำลักษณะธุรกิจ และแนวทางการดำเนินธุรกิจของบริษัท บริษัทส่งเสริมให้กรรมการใหม่เข้าร่วมการอบรมอย่างน้อยหนึ่งหลักสูตรซึ่งได้แก่ Directors Certification Program (DCP), Directors Accreditation Program (DAP) และ Audit Committee Program (ACP)

## 5.7 การพัฒนากรรมการและผู้บริหาร

คณะกรรมการมีนโยบายส่งเสริมและอำนวยความสะดวกให้มีการฝึกอบรมและการให้ความรู้แก่กรรมการผู้เกี่ยวข้องในระบบการกำกับดูแลกิจการของบริษัท เช่น กรรมการ กรรมการตรวจสอบ ผู้บริหาร เป็นต้น เพื่อให้มีการปรับปรุงการปฏิบัติงานอย่างต่อเนื่อง เพื่อนำความรู้และประสบการณ์มาพัฒนาองค์กรต่อไป

## 5.8 การประเมินการปฏิบัติงานของคณะกรรมการ

บริษัทได้จัดให้มีการประเมินผลการปฏิบัติงานด้วยตนเองของคณะกรรมการบริษัท อย่างน้อยปีละ 1 ครั้ง โดยมีวัตถุประสงค์มุ่งเน้นให้การประเมินผลสามารถสะท้อนถึงประสิทธิภาพในการดำเนินงาน ตามหลักการกำกับดูแลกิจการที่ดี เพื่อให้คณะกรรมการร่วมกันพิจารณาทบทวนผลงานและการปรับปรุงแก้ไขข้อบกพร่องต่อไป

คณะกรรมการสรรหาและกำหนดค่าตอบแทน ได้พิจารณาและทบทวนกำหนดหลักเกณฑ์การประเมินให้สอดคล้องต่อธุรกิจ และแนวทางของตลาดหลักทรัพย์แห่งประเทศไทย โดยแบบประเมินตนเองของคณะกรรมการทั้งคณะประกอบด้วยหัวข้อ

1. โครงสร้างและคุณสมบัติของคณะกรรมการ
2. บทบาทหน้าที่และความรับผิดชอบของคณะกรรมการ
3. การประชุมคณะกรรมการ
4. การทำหน้าที่ของกรรมการ ความสัมพันธ์กับฝ่ายจัดการ
5. การพัฒนาตนเองของกรรมการและการพัฒนาผู้บริหาร

แบบประเมินตนเองของคณะกรรมการรายบุคคล ประกอบด้วย 3 หัวข้อ

1. โครงสร้างและคุณสมบัติของคณะกรรมการ
2. การประชุมของคณะกรรมการ
3. บทบาทหน้าที่ และความรับผิดชอบของคณะกรรมการ

โดยมอบหมายให้เลขานุการบริษัท จัดส่งแบบประเมินให้กรรมการบริษัททุกท่านประเมินตนเองในทุกปลายปี และทำการคำนวณสรุปผลการประเมินเพื่อรายงานคณะกรรมการบริษัทพิจารณารับทราบ และแสดงความเห็นแนวทางการปรับปรุง

ในปี 2560 ผลการประเมินตนเองของคณะกรรมการแบบรายคณะมีค่าเฉลี่ย 91.81% เพิ่มขึ้นจากปีก่อนที่มีผลประเมินอยู่ที่ 88.01% จากหมวดบทบาทหน้าที่ ความรับผิดชอบของกรรมการที่ให้ความสำคัญต่อการปฏิบัติหน้า และหมวดการดำเนินการประชุมของคณะกรรมการ สำหรับผลการประเมินตนเองของคณะกรรมการแบบรายบุคคลเฉลี่ย 89.5% เพิ่มขึ้นในหมวดของการประชุมคณะกรรมการ และบทบาทหน้าที่ของคณะกรรมการเช่นกัน

### โครงสร้างคณะกรรมการของบริษัท ประกอบด้วย

1. คณะกรรมการบริษัท
2. คณะกรรมการตรวจสอบ
3. คณะกรรมการสรรหาและกำหนดค่าตอบแทน
4. คณะกรรมการบริหาร

#### คณะกรรมการบริษัท Board of Directors

1. นายครรชิต สิงห์สุวรรณ	ประธานกรรมการและกรรมการอิสระ
2. นายสมบัติ ลีสวัสดิ์ตระกูล	ประธานกรรมการบริหาร
3. นายแสงรุ่ง นิติกวาชน	กรรมการผู้จัดการ
4. นายสุรพล สติมานนท์	รองประธานกรรมการ, กรรมการอิสระ
5. นางจินตนา เตชะมนตรีกุล	กรรมการอิสระ
6. พล.อ. ไพรัช โพธิ์บุล	กรรมการ / กรรมการอิสระ
7. นางสาวบุญศรี ปัญญาเปี่ยมศักดิ์	กรรมการ
8. นายธนทัต ชวาลดิฐ	กรรมการ
9. นายปรีดา วงศ์สถิตย์พร	กรรมการ

\* นางสาว พรณิกา เลิศอิทธิบาท เป็นเลขานุการคณะกรรมการ

#### คณะกรรมการตรวจสอบ (Audit Committee)

1. นายครรชิต สิงห์สุวรรณ	ประธานกรรมการตรวจสอบ
* 2. นางจินตนา เตชะมนตรีกุล	กรรมการตรวจสอบ
3. นายสุรพล สติมานนท์	กรรมการตรวจสอบ

\* เป็นผู้มีความรู้ทางด้านบัญชี และการเงิน

\*\* นางสาวการวรรณ ไผ่ตรีภิรมย์ เป็นเลขานุการคณะกรรมการตรวจสอบ

#### คณะกรรมการสรรหาและกำหนดค่าตอบแทน(Nomination & Remuneration)

1. นายสุรพล สติมานนท์	ประธานกรรมการสรรหาและกำหนดค่าตอบแทน
2. นายสมบัติ ลีสวัสดิ์ตระกูล	กรรมการสรรหาและกำหนดค่าตอบแทน
3. นางจินตนา เตชะมนตรีกุล	กรรมการสรรหาและกำหนดค่าตอบแทน
4. นายครรชิต สิงห์สุวรรณ	กรรมการสรรหาและกำหนดค่าตอบแทน

#### คณะกรรมการบริหาร (Executive Committee)

1. นายสมบัติ ลีสวัสดิ์ตระกูล	ประธานกรรมการบริหาร
2. นายแสงรุ่ง นิติกวาชน	กรรมการบริหาร
3. นางสาวบุญศรี ปัญญาเปี่ยมศักดิ์	กรรมการบริหาร

คณะกรรมการแต่ละชุดมีขอบเขตอำนาจหน้าที่ และความรับผิดชอบเพื่อประโยชน์ของบริษัทและผู้ถือหุ้น โดยมีรายละเอียดขอบเขตอำนาจหน้าที่และความรับผิดชอบดังนี้

#### **ขอบเขต อำนาจหน้าที่ และความรับผิดชอบของคณะกรรมการบริษัท**

คณะกรรมการมีอำนาจ หน้าที่และความรับผิดชอบในการจัดการบริษัทให้เป็นไปตามกฎหมาย วัตถุประสงค์ และข้อบังคับของบริษัท ตลอดจนมติของที่ประชุมผู้ถือหุ้นที่ชอบด้วยกฎหมายด้วยความซื่อสัตย์สุจริตและระมัดระวังรักษาผลประโยชน์ของบริษัท โดยสรุปอำนาจหน้าที่ และความรับผิดชอบที่สำคัญได้ดังนี้

1. มีหน้าที่กำหนด วิสัยทัศน์ พันธกิจ กลยุทธ์การดำเนินงาน เป้าหมาย และตัวชี้วัดเพื่อประเมินผล (KPIs) ตลอดจนแนวนโยบาย แผนงาน แผนงบประมาณ ทิศทางการดำเนินงานของบริษัท ตลอดจนควบคุม และกำกับดูแลการบริหารจัดการให้ฝ่ายบริหารหรือบุคคลใดๆ ซึ่งได้รับมอบหมายให้ดำเนินการให้เป็นไปตามนโยบายที่กำหนดไว้ อย่างมีประสิทธิภาพ และประสิทธิผลเพื่อให้แน่ใจว่าฝ่ายบริหารหรือบุคคลใดๆ นั้นได้ปฏิบัติตามนโยบายที่คณะกรรมการกำหนด เพื่อเพิ่มมูลค่าทางเศรษฐกิจสูงสุดให้แก่กิจการและกำไรสูงสุดให้แก่ผู้ถือหุ้น
2. จัดให้มีการประชุมคณะกรรมการบริษัทอย่างน้อย 3 เดือนต่อครั้ง
3. มีอำนาจและรับผิดชอบในการปฏิบัติหน้าที่ให้เป็นไปตามกฎหมาย วัตถุประสงค์ และข้อบังคับของบริษัท ตลอดจนมติที่ประชุมผู้ถือหุ้น ด้วยความซื่อสัตย์สุจริต และระมัดระวังรักษาผลประโยชน์ของบริษัท และมีความรับผิดชอบต่อผู้ถือหุ้นโดยสม่ำเสมอ
4. มีอำนาจตรวจสอบและพิจารณาอนุมัติ นโยบาย แนวทาง และแผนการดำเนินงานสำหรับโครงการลงทุนขนาดใหญ่ของบริษัท ตามที่ได้รับเสนอจากคณะอนุกรรมการ และ/หรือฝ่ายบริหาร
5. ต้องมีความรับผิดชอบต่อผู้ถือหุ้นโดยสม่ำเสมอ และดำเนินงานโดยรักษาผลประโยชน์สูงสุดของผู้ถือหุ้น ตลอดจนมีการเปิดเผยข้อมูลต่อผู้ลงทุนอย่างถูกต้อง ครบถ้วน มีมาตรฐานและโปร่งใส
6. มีอำนาจติดตามผลการดำเนินงานให้เป็นไปตามแผนการดำเนินงานและงบประมาณการดำเนินงานของบริษัท ตลอดจนติดตามการดำเนินกิจการและการปฏิบัติงานของฝ่ายจัดการอย่างสม่ำเสมอ เพื่อให้การดำเนินกิจการของบริษัทเป็นไปอย่างมีประสิทธิภาพ
7. มีอำนาจแต่งตั้ง มอบหมาย หรือแนะนำให้ อนุกรรมการหรือคณะทำงาน เพื่อพิจารณาหรือปฏิบัติในเรื่องหนึ่งเรื่องใดที่คณะกรรมการบริษัท เห็นสมควร
8. ดำเนินการให้บริษัทมีมาตรการการตรวจสอบภายใน เพื่อให้เกิดระบบการควบคุมภายในที่มีประสิทธิภาพ รวมทั้งการจัดการความเสี่ยง และความเชื่อถือได้ของรายงานทางการเงิน โดยจัดให้มีหน่วยงานตรวจสอบภายในเป็นผู้ติดตามและดำเนินการร่วมและประสานงานกับคณะกรรมการตรวจสอบ
9. จัดทำรายงานคณะกรรมการประจำปี และรับผิดชอบต่อการจัดทำและการเปิดเผยงบการเงินเพื่อแสดงถึงฐานะการเงินและผลการดำเนินงานในรอบปีที่ผ่านมา เพื่อเสนอต่อที่ประชุมผู้ถือหุ้น
10. จัดให้มีการประชุมผู้ถือหุ้นสามัญประจำปีภายใน 4 เดือน นับแต่วันสิ้นสุดของรอบปีบัญชีของบริษัท
11. กรรมการจะต้องไม่ประกอบกิจการอันมีสภาพอย่างเดียวกันและเป็นการแข่งขันกับกิจการของบริษัท หรือเข้าเป็นหุ้นส่วนในห้างหุ้นส่วนสามัญ หรือเป็นหุ้นส่วนไม่จำกัดความรับผิดชอบในห้างหุ้นส่วนจำกัด หรือเป็นกรรมการของบริษัทเอกชน หรือบริษัทอื่นที่ประกอบกิจการอันมีสภาพอย่างเดียวกัน และเป็นการแข่งขันกับกิจการของบริษัทไม่ว่าจะทำเพื่อประโยชน์ตนหรือเพื่อประโยชน์ผู้อื่น เว้นแต่จะได้แจ้งให้ที่ประชุมผู้ถือหุ้นทราบก่อนที่จะมีมติแต่งตั้ง
12. กรรมการต้องแจ้งให้บริษัททราบโดยไม่ชักช้า หากมีส่วนได้เสียไม่ว่าโดยตรงหรือโดยอ้อมในสัญญาที่บริษัททำขึ้น หรือถือหุ้นหรือหุ้นกู้เพิ่มขึ้นหรือลดลงในบริษัทหรือบริษัทในเครือ

13. มีอำนาจพิจารณาและอนุมัติเรื่องใดๆ ที่จำเป็น และเกี่ยวเนื่องกับบริษัท หรือที่เห็นว่าเหมาะสมและเพื่อผลประโยชน์ของบริษัทเรื่องดังต่อไปนี้ คณะกรรมการบริษัทจะกระทำได้อีกต่อเมื่อได้รับอนุมัติจากที่ประชุมผู้ถือหุ้นคือ

- ก) เรื่องใดๆ ที่กฎหมายกำหนดให้ต้องได้รับมติจากที่ประชุมผู้ถือหุ้น และ
- ข) เรื่องใดๆ ที่กรรมการมีส่วนได้เสีย และอยู่ในข่ายที่กฎหมายหรือประกาศของสำนักงานคณะกรรมการกำกับหลักทรัพย์และตลาดหลักทรัพย์ หรือตลาดหลักทรัพย์แห่งประเทศไทยระบุให้ต้องได้รับอนุมัติจากที่ประชุมผู้ถือหุ้น

การตัดสินใจของคณะกรรมการบริษัท เพื่อดำเนินการในเรื่องดังต่อไปนี้ คณะกรรมการจะกระทำได้อีกต่อเมื่อ ได้รับอนุมัติจากที่ประชุมผู้ถือหุ้น ด้วยคะแนนเสียงไม่

น้อยกว่า 3 ใน 4 ของจำนวนเสียงทั้งหมดของผู้ถือหุ้นที่เข้าประชุมและมีสิทธิออกเสียงลงคะแนน

- ก) การขายหรือโอนกิจการของบริษัททั้งหมด หรือบางส่วนที่สำคัญให้แก่บุคคลอื่น
- ข) การซื้อหรือรับโอนกิจการของบริษัทอื่นมาเป็นของบริษัท
- ค) การทำ แก้วไข หรือเลิกสัญญา เกี่ยวกับการให้เช่ากิจการของบริษัททั้งหมดหรือบางส่วนที่สำคัญ การมอบหมายให้บุคคลอื่นเข้าจัดการธุรกิจของบริษัท หรือการรวมกิจการกับบุคคลอื่น โดยมีวัตถุประสงค์จะแบ่งกำไรขาดทุนกัน
- ง) การแก้ไขเพิ่มเติมหนังสือบริคณห์สนธิหรือข้อบังคับบริษัท
- จ) การเพิ่มทุน การลดทุน หรือการออกหุ้นกู้ของบริษัท
- ฉ) การควบกิจการ หรือเลิกบริษัท

การอื่นใดที่กำหนดไว้ภายใต้บทบัญญัติของกฎหมายว่าด้วยหลักทรัพย์และตลาดหลักทรัพย์ และ/หรือประกาศของตลาดหลักทรัพย์แห่งประเทศไทยที่ต้องได้รับความเห็นชอบจากที่ประชุมคณะกรรมการบริษัท และที่ประชุมผู้ถือหุ้นด้วยคะแนนเสียงดังกล่าวข้างต้น

ทั้งนี้ เรื่องใดที่กรรมการมีส่วนได้เสียหรือมีความขัดแย้งทางผลประโยชน์กับบริษัท กรรมการซึ่งมีส่วนได้เสียหรือมีความขัดแย้งทางผลประโยชน์ดังกล่าวไม่มีสิทธิออกเสียงลงคะแนนในเรื่องนั้น

นอกจากนี้ คณะกรรมการยังมีขอบเขตหน้าที่ในการกำกับดูแลให้บริษัทปฏิบัติตามกฎหมายว่าด้วยหลักทรัพย์และตลาดหลักทรัพย์ ข้อกำหนดของตลาดหลักทรัพย์ อาทิ การทำรายการเกี่ยวโยงกัน การได้มาหรือจำหน่ายไปซึ่งทรัพย์สินตามกฎหมายเกณฑ์ของตลาดหลักทรัพย์แห่งประเทศไทย หรือตามประกาศของคณะกรรมการกำกับหลักทรัพย์และตลาดหลักทรัพย์ หรือกฎหมายที่เกี่ยวข้องกับธุรกิจของบริษัท

#### ขอบเขต อำนาจหน้าที่ และความรับผิดชอบของคณะกรรมการตรวจสอบ

1. สอบทานให้บริษัทมีการรายงานทางการเงินอย่างถูกต้องและเปิดเผยอย่างเพียงพอ โดยการประสานงานกับผู้สอบบัญชีภายนอก และผู้บริหารที่รับผิดชอบจัดทำรายงานทางการเงินทั้งรายไตรมาสและประจำปี คณะกรรมการตรวจสอบอาจเสนอแนะให้ผู้สอบบัญชีสอบทาน หรือตรวจสอบรายการใดๆ ที่เห็นว่าจำเป็น และเป็นเรื่องสำคัญในระหว่างการตรวจสอบบัญชีของบริษัท
2. สอบทานให้บริษัทมีระบบการควบคุมภายในและระบบการตรวจสอบภายในที่เหมาะสมและมีประสิทธิผล และพิจารณาความเป็นอิสระของหน่วยงานตรวจสอบภายใน ตลอดจนให้ความเห็นชอบในการพิจารณาแต่งตั้ง โยกย้าย เลิกจ้างหัวหน้าหน่วยงานตรวจสอบภายใน หรือหน่วยงานอื่นใดที่รับผิดชอบเกี่ยวกับการตรวจสอบภายใน



3. สอบทานให้บริษัทปฏิบัติตามกฎหมายว่าด้วยหลักทรัพย์และตลาดหลักทรัพย์ ข้อกำหนดของตลาดหลักทรัพย์ และกฎหมายที่เกี่ยวข้องกับธุรกิจของบริษัท
4. พิจารณา คัดเลือก เสนอแต่งตั้งบุคคลซึ่งมีความเป็นอิสระเพื่อทำหน้าที่เป็นผู้สอบบัญชีของบริษัท และเสนอคำตอบแทนของบุคคลดังกล่าว โดยคำนึงถึงความน่าเชื่อถือ ความเพียงพอของทรัพยากร ปริมาณงานตรวจสอบของสำนักงานตรวจสอบบัญชีนั้น และประสบการณ์ของบุคลากรที่ได้รับมอบหมายให้ทำการตรวจสอบบัญชีของบริษัท รวมทั้งเข้าร่วมประชุมกับผู้สอบบัญชีโดยไม่มีฝ่ายจัดการเข้าร่วมประชุมด้วยอย่างน้อยปีละ 1 ครั้ง
5. พิจารณารายการที่เกี่ยวข้องกัน หรือรายการที่อาจมีความขัดแย้งทางผลประโยชน์ให้เป็นไปตามกฎหมาย และข้อกำหนดของตลาดหลักทรัพย์ ทั้งนี้เพื่อให้มั่นใจว่ารายการดังกล่าวสมเหตุสมผลและเป็นประโยชน์สูงสุดต่อบริษัท
6. จัดทำรายงานของคณะกรรมการตรวจสอบ โดยเปิดเผยไว้ในรายงานประจำปีของบริษัท ซึ่งรายงานดังกล่าวต้องลงนามโดยประธานคณะกรรมการตรวจสอบ และต้องประกอบด้วยข้อมูลอย่างน้อยดังต่อไปนี้
  - (ก) ความเห็นเกี่ยวกับความถูกต้อง ครบถ้วน เป็นที่เชื่อถือได้ของรายงานทางการเงินของบริษัท
  - (ข) ความเห็นเกี่ยวกับความเพียงพอของระบบควบคุมภายในของบริษัท

- (ค) ความเห็นเกี่ยวกับการปฏิบัติตามกฎหมายว่าด้วยหลักทรัพย์และตลาดหลักทรัพย์ ข้อกำหนดของตลาดหลักทรัพย์ หรือกฎหมายที่เกี่ยวข้องกับธุรกิจของบริษัท
  - (ง) ความเห็นเกี่ยวกับความเหมาะสมของผู้สอบบัญชี
  - (จ) ความเห็นเกี่ยวกับรายการที่อาจมีความขัดแย้งทางผลประโยชน์
  - (ฉ) จำนวนการประชุมคณะกรรมการตรวจสอบ และการเข้าร่วมประชุมของกรรมการตรวจสอบแต่ละท่าน
  - (ช) ความเห็นหรือข้อสังเกตโดยรวมที่คณะกรรมการตรวจสอบได้รับจากการปฏิบัติหน้าที่ตามกฎหมาย
  - (ซ) รายการอื่นที่เห็นว่าผู้ถือหุ้นและผู้ลงทุนทั่วไปควรทราบ ภายใต้ขอบเขตหน้าที่และความรับผิดชอบที่ได้รับมอบหมายจากคณะกรรมการบริษัท
7. ปฏิบัติการอื่นใดตามที่คณะกรรมการของบริษัทมอบหมาย ด้วยความเห็นชอบจากคณะกรรมการตรวจสอบ
  8. มีอำนาจในการดำเนินการตรวจสอบและสอบสวนตามที่จำเป็นในเรื่องต่างๆ ซึ่งอาจมีผลกระทบอย่างมีนัยสำคัญต่อฐานะการเงินและผลการดำเนินงานของบริษัท ได้แก่
    - (ก) รายการที่เกิดความขัดแย้งทางผลประโยชน์
    - (ข) การทุจริตหรือมีสิ่งผิดปกติหรือมีความบกพร่องที่สำคัญในระบบควบคุมภายใน
    - (ค) การฝ่าฝืนกฎหมายว่าด้วยหลักทรัพย์และตลาดหลักทรัพย์ ข้อกำหนดของตลาดหลักทรัพย์ หรือกฎหมายที่เกี่ยวข้องกับธุรกิจของบริษัท

โดยคณะกรรมการตรวจสอบมีอำนาจในการแสวงหาความเห็นที่เป็นอิสระจากที่ปรึกษาทางวิชาชีพอื่นใดเมื่อเห็นว่าจำเป็นด้วยค่าใช้จ่ายของบริษัท เพื่อให้การปฏิบัติงานภายใต้หน้าที่ความรับผิดชอบสำเร็จลุล่วงด้วยดี ทั้งนี้ คณะกรรมการตรวจสอบมีหน้าที่รายงานผลการตรวจสอบและสอบสวนต่อคณะกรรมการของบริษัท เพื่อดำเนินการปรับปรุงแก้ไขภายในเวลาที่ คณะกรรมการตรวจสอบเห็นควร

#### ขอบเขตอำนาจหน้าที่และความรับผิดชอบของคณะกรรมการสรรหาและกำหนดค่าตอบแทน

1. กำหนดหลักเกณฑ์ และวิธีการ ในการสรรหากรรมการบริษัท และคณะกรรมการชุดย่อย เมื่อครบวาระ หรือมีตำแหน่งว่าง เพื่อนำเสนอความเห็นต่อคณะกรรมการบริษัทพิจารณาอนุมัติ และ/หรือเสนอที่ประชุมผู้ถือหุ้นเพื่อพิจารณาอนุมัติแล้วแต่กรณี
2. กำหนดค่าตอบแทนที่จำเป็นและเหมาะสม ทั้งที่เป็นตัวเงินและมีใช้ตัวเงินของคณะกรรมการ คณะกรรมการชุดย่อยในแต่ละปี เพื่อเสนอต่อคณะกรรมการบริษัทพิจารณาอนุมัติ และ/หรือเสนอที่ประชุมผู้ถือหุ้นเพื่อพิจารณาอนุมัติแล้วแต่กรณี

3. กำหนดแนวทางในการประเมินผลงานของกรรมการบริษัทในแต่ละปี
4. รับผิดชอบต่อคณะกรรมการบริษัท และมีหน้าที่ให้คำชี้แจง ตอบคำถามเกี่ยวกับคำตอบแทนของกรรมการบริษัทในที่ประชุมผู้ถือหุ้น
5. จัดให้มีการประชุมคณะกรรมการสรรหาและกำหนดคำตอบแทน กรณีกรรมการท่านใดมีความจำเป็นไม่สามารถมาร่วมประชุมด้วยตนเองได้ สามารถร่วมประชุมผ่านระบบการประชุมทางจอภาพ หรือระบบโทรศัพท์ (Teleconference) ได้
6. ปฏิบัติการอื่นใดตามที่คณะกรรมการบริษัทมอบหมาย

#### ขอบเขต อำนาจหน้าที่ และความรับผิดชอบของคณะกรรมการบริหาร

1. จัดทำและนำเสนอนโยบายทางธุรกิจ เป้าหมาย แผนการดำเนินงาน กลยุทธ์ทางธุรกิจแผนธุรกิจ แผนการลงทุน และแผนงานงบประมาณประจำปีของบริษัท เพื่อขออนุมัติต่อคณะกรรมการบริษัท
2. ติดตาม บริหาร และกำกับดูแลการดำเนินงานของบริษัท ให้มีประสิทธิภาพเป็นไปตามทิศทางหรือเป้าหมายของบริษัท และมีความเข้มแข็งทางธุรกิจ ตามแนวนโยบายของคณะกรรมการบริษัท และกลั่นกรองเรื่องต่างๆ ที่จะนำเสนอคณะกรรมการบริษัทเพื่อพิจารณา และดำเนินการตามที่คณะกรรมการบริษัทมอบหมาย รวมทั้งรายงานผลการปฏิบัติงานต่อคณะกรรมการบริษัท
3. ควบคุมดูแลการดำเนินธุรกิจของบริษัทให้เป็นไปตามนโยบายทางธุรกิจ เป้าหมาย แผนการดำเนินงาน กลยุทธ์ทางธุรกิจ และงบประมาณ ที่ได้รับอนุมัติจากคณะกรรมการ
4. พิจารณากำหนดผังโครงสร้างองค์กร และอำนาจการบริหารจัดการ นโยบายอัตราค่าตอบแทน และโครงสร้างเงินเดือนของบริษัท โดยให้ครอบคลุมรายละเอียดการคัดเลือก การว่าจ้าง การกำหนดผลประโยชน์ตอบแทน การโยกย้าย การฝึกอบรม และการเลิกจ้างพนักงานของบริษัท
5. วางแผนและกลั่นกรองทั้งแผนระยะสั้นและแผนระยะยาว เพื่อบรรลุวัตถุประสงค์และเป้าหมายบริษัท
6. แต่งตั้งหรือมอบหมายให้บุคคลใดบุคคลหนึ่งหรือหลายคน กระทำการอย่างหนึ่งอย่างใดแทนคณะกรรมการบริหาร ตามที่เห็นสมควรได้ และคณะกรรมการบริหารสามารถยกเลิก เพิกถอน เปลี่ยนแปลง หรือแก้ไขอำนาจนั้นๆ ได้
7. มีอำนาจพิจารณาอนุมัติให้ดำเนินการ หรืออนุมัติการใช้จ่ายเงินเพื่อการดำเนินการต่างๆ ในส่วนที่เกินวงเงินอนุมัติของผู้บริหาร หรือในการดำเนินการตามปกติธุรกิจของบริษัท ทั้งนี้ให้เป็นไปตามระเบียบอำนาจอนุมัติของบริษัท หรือตามงบประมาณรายจ่ายประจำปี ที่คณะกรรมการบริษัทอนุมัติไว้แล้ว เช่น การจัดซื้อทรัพย์สิน การใช้จ่ายเงินลงทุนที่สำคัญเพื่อผลประโยชน์ของบริษัทภายใต้วงเงินอนุมัติที่กำหนด
8. พิจารณาระเบียบอำนาจอนุมัติสำหรับระดับบริหารและระดับปฏิบัติการ ซึ่งครอบคลุมถึงด้านการเงิน การบัญชี การจัดซื้อจัดจ้าง การลงทุน การกู้ยืมเงิน การจำนอง จำน่า การค้ำประกัน การจำหน่ายจ่ายโอนทรัพย์สิน การทำข้อตกลงหรือสัญญาใดๆ การดำเนินงานอื่นๆ ที่เห็นสมควร
9. ปฏิบัติหน้าที่ตามที่ได้รับมอบหมายจากคณะกรรมการบริษัท
10. ปฏิบัติหน้าที่ให้เป็นไปตามกฎหมาย วัตถุประสงค์ ข้อบังคับ ตลอดจนระเบียบของบริษัท โดยเคร่งครัด
11. วางแผนและกลั่นกรองการบริหารการเงิน เพื่อลดภาระการเงิน และมีโครงสร้างทางการเงินที่เข้มแข็ง
12. วางแผนและกลั่นกรองการประชาสัมพันธ์เชิงรุก เพื่อให้เกิดภาพลักษณ์ที่ดีและยั่งยืน

ทั้งนี้การอนุมัติรายการของคณะกรรมการบริหารจะไม่ได้รวมถึงการอนุมัติรายการที่คณะกรรมการบริหาร หรือบุคคลที่อาจมีความขัดแย้ง มีส่วนได้ส่วนเสียหรืออาจมีความขัดแย้งทางผลประโยชน์ในลักษณะอื่นใด กับบริษัท และ/หรือ บริษัทย่อย รวมทั้งรายการที่กำหนดให้ต้องขอความเห็นชอบจากผู้ถือหุ้นในการทำรายการที่เกี่ยวข้องกัน และการได้มาหรือจำหน่ายไปซึ่งสินทรัพย์ที่สำคัญของบริษัทและ/หรือบริษัทย่อย เพื่อให้สอดคล้องกับข้อกำหนดของตลาดหลักทรัพย์แห่งประเทศไทย สำนักงานคณะกรรมการกำกับหลักทรัพย์และตลาดหลักทรัพย์ หรือกฎหมายที่เกี่ยวข้องกับธุรกิจของบริษัท

## หน้าที่ความรับผิดชอบของเลขานุการบริษัท

เลขานุการบริษัทมีอำนาจ หน้าที่ และความรับผิดชอบในการดำเนินการในนามของบริษัทหรือคณะกรรมการของบริษัท ดังนี้

1. จัดทำและเก็บรักษาเอกสารดังต่อไปนี้
  - (ก) ทะเบียนกรรมการ
  - (ข) หนังสือนัดประชุมคณะกรรมการ รายงานการประชุม คณะกรรมการและรายงานประจำปีของบริษัท
  - (ค) หนังสือนัดประชุมผู้ถือหุ้น และรายงานการประชุมผู้ถือหุ้น
2. เก็บรักษารายงานการมีส่วนได้เสียที่รายงานโดยกรรมการ หรือผู้บริหาร
3. ดำเนินการอื่นๆ ตามที่หน่วยงานราชการที่เกี่ยวข้อง หรือ บุคคล หรือคณะบุคคลที่ได้รับมอบหมายจากหน่วยงาน ราชการดังกล่าวประกาศกำหนด

## การสรรหาและแต่งตั้งกรรมการและผู้บริหารระดับสูง

### คุณสมบัติกรรมการอิสระ/กรรมการตรวจสอบ

กรรมการอิสระหมายถึงบุคคลที่มีคุณสมบัติดังต่อไปนี้

1. ถือหุ้นไม่เกิน 1% ของจำนวนทุนจดทะเบียนที่ออกและเรียกชำระแล้วของบริษัท และบริษัทที่เกี่ยวข้อง โดยรวมหุ้นที่ถือโดยบุคคลที่เกี่ยวข้องด้วย
2. ไม่เป็นผู้ที่มีความสัมพันธ์กับบริษัทและบริษัทที่เกี่ยวข้องในลักษณะที่มีส่วนได้เสีย หรือได้ผลประโยชน์ในด้านการเงินหรือการบริหารงาน ทั้งในปัจจุบันและช่วง 2 ปีก่อน เป็นกรรมการอิสระ โดยลักษณะความสัมพันธ์ดังกล่าวดังเช่น
  - เป็นกรรมการที่มีส่วนร่วมในการบริหารงาน พนักงาน ลูกจ้าง ที่ปรึกษาที่รับเงินเดือนประจำหรือผู้มีอำนาจควบคุม
  - เป็นผู้ให้บริการทางวิชาชีพ เช่น เป็นผู้สอบบัญชี ที่ปรึกษากฎหมาย ที่ปรึกษาทางการเงิน หรือผู้ประเมินราคาทรัพย์สิน
  - เป็นผู้ที่มีความสัมพันธ์ทางธุรกิจ เช่น ซื้อ/ขายสินค้าหรือบริการ ซื้อขายสินทรัพย์ ให้/รับความช่วยเหลือทางการเงิน เป็นต้น
3. ไม่เป็นบุคคลที่มีความสัมพันธ์ทางสายโลหิต หรือโดยการจดทะเบียนตามกฎหมายในลักษณะที่เป็นบิดา มารดา คู่สมรส พี่น้อง และบุตร รวมทั้งคู่สมรสของบุตรของผู้บริหาร ผู้ถือหุ้นรายใหญ่ ผู้มีอำนาจควบคุม หรือ บุคคลที่จะได้รับการเสนอให้เป็นผู้บริหารหรือผู้มีอำนาจควบคุมของบริษัท
4. ไม่มีความสัมพันธ์ทางธุรกิจกับบริษัทหรือนิติบุคคลที่อาจมีความขัดแย้ง ในลักษณะที่อาจเป็นการขัดขวางการ ใช้อิทธิพลอย่างอิสระ และไม่มีลักษณะอื่นใดที่ทำให้ไม่สามารถให้ความเห็นอย่างเป็นอิสระเกี่ยวกับการ ดำเนินงานของบริษัท
5. ไม่เป็นกรรมการตรวจสอบในบริษัทอื่น อันมีสภาพธุรกิจอย่างเดียวกันและเป็นการแข่งขันทางธุรกิจกับบริษัท

กรรมการตรวจสอบ ประกอบด้วยกรรมการอิสระอย่างน้อย 3 คน นอกจากนี้ กรรมการตรวจสอบอย่างน้อย

1 คน จะต้องเป็นบุคคลที่มีความรู้และประสบการณ์ด้านการบัญชีหรือการเงินเพียงพอที่จะสามารถทำหน้าที่ในการ สอบทานความน่าเชื่อถือของงบการเงินได้ รวมทั้ง บริษัทจะพิจารณาคุณสมบัติในด้านอื่นๆ ประกอบด้วย เช่น ประสบการณ์ในการธุรกิจ ความเชี่ยวชาญเฉพาะทางที่เกี่ยวข้องกับธุรกิจ ความมีจริยธรรม เป็นต้น

เมื่อวันที่ 10 พฤศจิกายน 2559 ที่ประชุมคณะกรรมการบริษัท ครั้งที่ 4/2559 ได้มีมติอนุมัติการเปลี่ยนวาระการดำรงตำแหน่งของกรรมการอิสระและกรรมการตรวจสอบจากวาระละ 3 ปี เป็นดังนี้

1. กรรมการตรวจสอบมีวาระการดำรงตำแหน่งเท่ากับระยะเวลาการดำรงตำแหน่งกรรมการบริษัท โดยจะครบวาระการดำรงตำแหน่งในการประชุมสามัญประจำปีผู้ถือหุ้น พร้อมกับการครบวาระการดำรงตำแหน่งกรรมการบริษัท
2. กรรมการตรวจสอบที่พ้นตำแหน่งตามวาระอาจได้รับแต่งตั้งให้กลับเข้าดำรงตำแหน่งได้อีก โดยไม่เป็นการต่อวาระโดยอัตโนมัติ
3. ในกรณีตำแหน่งกรรมการตรวจสอบว่างลง ให้คณะกรรมการบริษัทเลือกกรรมการที่มีคุณสมบัติ และไม่มีลักษณะต้องห้ามเข้าเป็นกรรมการตรวจสอบแทน โดยกรรมการตรวจสอบที่เข้าดำรงตำแหน่งแทนนั้น จะอยู่ในตำแหน่งได้เพียงวาระที่เหลืออยู่ของกรรมการตรวจสอบซึ่งตนแทน

### การสรรหากรรมการและผู้บริหารระดับสูงสุด

**การสรรหากรรมการ** ตามข้อบังคับของบริษัท กำหนดให้การประชุมสามัญผู้ถือหุ้นประจำปีทุกครั้ง กรรมการจะต้องออกจากตำแหน่งอย่างน้อยจำนวน 1/3 โดยแต่ละปีบริษัทให้สิทธิผู้ถือหุ้นในการเสนอชื่อบุคคลเข้ารับคัดเลือกเป็นกรรมการบริษัท ซึ่งคณะกรรมการสรรหาและกำหนดค่าตอบแทนของบริษัทจะทำหน้าที่พิจารณาคัดเลือกบุคคลที่มีความเหมาะสมทั้งในด้านความรู้ความสามารถและประสบการณ์ที่เกี่ยวข้องกับธุรกิจหรือสามารถเอื้อประโยชน์ให้กับธุรกิจของบริษัทในอนาคตเพื่อนำเสนอต่อคณะกรรมการบริษัทและที่ประชุมผู้ถือหุ้นต่อไปกล่าวคือ

1. กรรมการของบริษัทต้องปฏิบัติหน้าที่ให้เป็นไปตามกฎหมาย วัตถุประสงค์ และข้อบังคับของบริษัท ตลอดจนมติของที่ประชุมผู้ถือหุ้น
2. คณะกรรมการบริษัทประกอบด้วยกรรมการไม่น้อยกว่า 5 คน และกรรมการไม่น้อยกว่ากึ่งหนึ่งของจำนวนกรรมการทั้งหมดต้องมีถิ่นที่อยู่ในราชอาณาจักร และกรรมการต้องมีคุณสมบัติตามที่กฎหมายกำหนด
3. คณะกรรมการบริษัทต้องมีกรรมการอิสระไม่น้อยกว่า 1 ใน 3 ของกรรมการทั้งหมด และมีจำนวนไม่ต่ำกว่า 3 คนซึ่งกรรมการอิสระผู้ถือหุ้นไม่เกินร้อยละหนึ่งของจำนวนทุนจดทะเบียนที่ออกและเรียกชำระแล้วของบริษัทและบริษัทที่เกี่ยวข้องโดยรวมหุ้นที่ถือโดยบุคคลที่เกี่ยวข้องด้วยและหากดำรงตำแหน่งเป็นกรรมการอิสระของบริษัทอื่นในกลุ่มด้วย จะต้องเปิดเผยข้อมูลดังกล่าวและคำตอบแทนที่ได้รับจากบริษัทนั้นด้วย
4. ที่ประชุมผู้ถือหุ้นเป็นผู้แต่งตั้งกรรมการ โดยใช้เสียงข้างมากตามหลักเกณฑ์และวิธีการดังต่อไปนี้
  - 4.1. ผู้ถือหุ้นคนหนึ่ง มีคะแนนเสียงเท่ากับหนึ่งหุ้นต่อหนึ่งเสียง
  - 4.2. ในการเลือกกรรมการ อาจใช้วิธีออกเสียงลงคะแนนเลือกกรรมการเป็นรายบุคคล คราวละคนหรือคราวละหลายคนรวมกันเป็นคณะ ตามแต่ที่ประชุมผู้ถือหุ้นจะเห็นสมควร แต่ในการลงมติแต่ละครั้งผู้ถือหุ้นต้องออกเสียงด้วยคะแนนที่มีอยู่ทั้งหมด จะแบ่งคะแนนเสียงแก่คนใดหรือคณะใดมากน้อยเพียงใดไม่ได้
  - 4.3. การออกเสียงลงคะแนนเลือกตั้งกรรมการให้ใช้เสียงข้างมาก หากมีคะแนนเสียงเท่ากันให้ผู้เป็นประธานในที่ประชุมเป็นผู้ออกเสียงชี้ขาด
5. ในกรณีที่ตำแหน่งกรรมการว่างลงเพราะเหตุอื่นนอกจากถึงคราวออกตามวาระ ให้คณะกรรมการเลือกบุคคลซึ่งมีคุณสมบัติและไม่มีลักษณะต้องห้ามตามกฎหมายว่าด้วยบริษัทมหาชนจำกัดเข้าเป็นกรรมการแทนในการประชุมคณะกรรมการคราวถัดไป เว้นแต่วาระของกรรมการจะเหลือน้อยกว่าสองเดือน โดยบุคคลซึ่งเข้าเป็นกรรมการดังกล่าวแทนจะอยู่ในตำแหน่งกรรมการได้เพียงเท่าวาระที่ยังเหลืออยู่ของกรรมการที่ตนแทน โดย

มติดังกล่าวของคณะกรรมการจะต้องประกอบด้วยคะแนนเสียงไม่น้อยกว่าสามในสี่ของจำนวนกรรมการที่ยังเหลืออยู่

6. ที่ประชุมผู้ถือหุ้นอาจลงมติให้กรรมการคนใดออกจากตำแหน่งก่อนถึงคราวออกตามวาระได้ ด้วยคะแนนเสียงไม่น้อยกว่าสามในสี่ของจำนวนผู้ถือหุ้นซึ่งมาประชุมและมีสิทธิออกเสียง และมีหุ้นนับรวมกันได้ไม่น้อยกว่ากึ่งหนึ่งของจำนวนหุ้นที่ถือโดยผู้ถือหุ้นที่มาประชุมและมีสิทธิออกเสียง

**การสรรหาประธานเจ้าหน้าที่บริหาร/กรรมการผู้จัดการ** คณะกรรมการสรรหาและกำหนดค่าตอบแทนของบริษัทจะทำหน้าที่พิจารณาคัดเลือกบุคคลผู้ที่มีคุณวุฒิ ความรู้ ความสามารถ ประสบการณ์ และคุณสมบัติเฉพาะต่อการดำเนินธุรกิจของบริษัทก่อน โดยคณะกรรมการสรรหาจะพิจารณาจากคุณสมบัติดังต่อไปนี้

1. มีคุณสมบัติสอดคล้องตามพระราชบัญญัติบริษัทมหาชน พ.ศ. 2535 มาตรา 68 และประกาศหรือกฎระเบียบของตลาดหลักทรัพย์แห่งประเทศไทย และสำนักงาน ก.ล.ต.
2. เป็นผู้มีความรู้ ความสามารถ มีประสบการณ์ที่หลากหลาย และมีคุณสมบัติเฉพาะในด้านต่างๆ ที่เป็นประโยชน์ต่อการดำเนินงานของบริษัทให้มีประสิทธิภาพ
3. เป็นผู้มีคุณลักษณะที่ส่งเสริมด้านการกำกับดูแลกิจการที่ดี อาทิ มีคุณธรรมจริยธรรม ความเป็นอิสระ กล้าแสดงความคิดเห็น มีความคิดสร้างสรรค์ ปฏิบัติหน้าที่ด้วยความระมัดระวังและความซื่อสัตย์ รวมถึงมีความทุ่มเท อุทิศเวลาให้กับบริษัทอย่างเต็มที่

### การกำกับดูแลการดำเนินงานของบริษัทย่อยและบริษัทร่วม

บริษัทฯ มีบริษัทย่อย 3 แห่ง คือ บริษัท นิสเทิร์นสตีส จำกัด, บริษัท เมก้า ทรานส์แอนด์โลจิส จำกัด และบริษัท แกรนด์อุตสาหกรรมเหล็กรูปพรรณ จำกัด (ซึ่งเป็นบริษัทจดทะเบียนและจัดตั้งภายใต้กฎหมายของสาธารณรัฐประชาธิปไตยประชาชนลาว ทั้งหมดมีสถานะเป็นบริษัทย่อย ด้วยบริษัทถือหุ้นมากกว่าร้อยละ 90 โดยบริษัทได้ส่งตัวแทนเข้าไปเป็นกรรมการในบริษัทย่อยดังกล่าว มีส่วนร่วมในการบริหารงาน และการกำหนดนโยบายการดำเนินธุรกิจที่สำคัญ เพื่อให้การดำเนินธุรกิจและพัฒนาองค์กรเป็นไปในทิศทางเดียวกันกับบริษัท และเกิดผลประโยชน์สูงสุดแก่บริษัทย่อยนั้นๆ

บริษัทย่อยทั้ง 3 ใช้ระบบควบคุมภายในและมาตรฐานทางบัญชีเดียวกันกับบริษัท รวมไปถึงการทำรายการระหว่างกับบุคคลที่เกี่ยวข้อง การทำรายการได้มาหรือจำหน่ายไปซึ่งสินทรัพย์ บริษัทพยายามที่จะดำเนินดำเนินการตามขั้นตอนให้ครบถ้วนถูกต้อง ตามหลักเกณฑ์ของหน่วยงานกำกับฯ ที่ประกาศหลักเกณฑ์ฯ

### การปฏิบัติตามหลักการกำกับดูแลกิจการที่ดี

บริษัทให้ความสำคัญต่อการดำเนินงานตามหลักการกำกับดูแลกิจการที่ดี (Code of Best Practice) เพื่อเสริมสร้างความโปร่งใส และเป็นประโยชน์ต่อการดำเนินธุรกิจของบริษัท อันจะทำให้เกิดความเชื่อมั่นในกลุ่มผู้ถือหุ้น ผู้ลงทุน และผู้ที่เกี่ยวข้องทุกฝ่าย ที่ผ่านมามีบริษัทปฏิบัติตามหลักการกำกับดูแลกิจการที่ดีสำหรับบริษัทจดทะเบียน ตามแนวทางที่ตลาดหลักทรัพย์แห่งประเทศไทยมีกำหนดไว้และทำการเผยแพร่บนเว็บไซต์ของบริษัท

## ความรับผิดชอบต่อสังคม

### นโยบายด้านความรับผิดชอบต่อสังคม

บริษัทตระหนักดีว่าสังคมและสิ่งแวดล้อมเป็นสิ่งสำคัญที่จะนำไปสู่การพัฒนาที่ยั่งยืนในอนาคต ทั้งนี้ คณะกรรมการบริษัท มีความตั้งใจที่จะนำหลักเกณฑ์และแนวกรอบการรายงานข้อมูลด้านความรับผิดชอบต่อสังคม สิ่งแวดล้อม ต่อกลุ่มผู้มีส่วนได้เสีย ตามหลักการ 8 ข้อ มาปรับและกำหนดใช้ในการบริหาร การจัดการองค์กร อีกทั้ง สนับสนุนให้พนักงานมีจิตสำนึก ร่วมกันจัดกิจกรรมเพื่อพัฒนาและส่งเสริมสังคม สิ่งแวดล้อม โดยเริ่มต้นจากสังคมที่อยู่ ใกล้ตัว และชุมชนใกล้เคียง ให้กลายเป็นวัฒนธรรมองค์กรที่ชัดเจน

### การดำเนินงานและการจัดทำรายงาน

บริษัทจัดทำรายงานตามแนวทางการจัดทำรายงานความรับผิดชอบต่อสังคมของตลาดหลักทรัพย์แห่งประเทศไทย เพื่อแสดงให้เห็นถึงแนวทางที่บริษัทและบริษัทย่อย ร่วมกันดูแลผู้มีส่วนได้เสียขององค์กรทุกกลุ่ม และ พัฒนาในแต่ละด้านเพื่อนำไปสู่การเติบโตของกิจการอย่างยั่งยืน บริษัทได้รวบรวมข้อมูลของปี 2560 เพื่อเปิดเผยให้ผู้ ถือหุ้น และนักลงทุนรับทราบ และเข้าใจถึงความรับผิดชอบต่อสังคมในการดำเนินธุรกิจของบริษัทในแต่ละมิติ ไม่ว่าจะเป็นมิติ ด้านเศรษฐกิจ ด้านสังคม และด้านสิ่งแวดล้อมตามนโยบายและแนวทางดังนี้

#### ข้อ 1. การประกอบกิจการด้วยความป็นธรรม

บริษัทได้กำหนดนโยบายจรรยาบรรณธุรกิจไว้เป็นองค์ประกอบในการดำเนินธุรกิจที่มีคุณธรรม ซึ่งครอบคลุม การเคารพตามกฎหมาย ปราศจากการมีส่วนได้เสียและความขัดแย้งแห่งผลประโยชน์ การรักษาความลับและการใช้ ข้อมูลภายใน ซึ่งประกอบด้วย จรรยาบรรณของกรรมการและผู้บริหาร, จรรยาบรรณของพนักงานและจรรยาบรรณต่อผู้ มีส่วนได้เสีย ซึ่งบริษัทเผยแพร่รายละเอียดนโยบายและหลักเกณฑ์ไว้บนเว็บไซต์ของบริษัท [www.ss.co.th](http://www.ss.co.th) เพื่อให้ผู้ มีส่วนได้เสียทุกฝ่าย ตั้งแต่กรรมการ ผู้บริหาร พนักงาน คู่ค้า และผู้มีส่วนได้เสีย ทั้งของบริษัทและบริษัทย่อยได้ รับทราบและยึดเป็นหลักปฏิบัติ ตลอดจนกำหนดไว้เป็นหลักสูตรให้ผู้บริหารและพนักงานในการอบรมปฐมนิเทศ และ หลักสูตรพัฒนาอบรมทบทวนสำหรับผู้บริหารและพนักงาน เพื่อให้มั่นใจว่าทุกฝ่ายมีความตระหนักและเข้าใจอยู่เสมอ

#### ข้อ 2. การต่อต้านการทุจริตคอร์รัปชัน

ส่วนหนึ่งของการพัฒนาสังคมและสิ่งแวดล้อมได้ยั่งยืน คือการร่วมกันป้องกันและต่อต้านการทุจริตคอร์รัปชัน อันเป็นปัญหาและอุปสรรคสำคัญ เพราะนอกจากจะลดทอนความสามารถในการแข่งขันด้านธุรกิจแล้ว ยังสามารถสร้างความเสียหายให้แก่สังคมและประเทศชาติโดยรวมด้วย ซึ่งบริษัทได้กำหนดเป็นนโยบายต่อต้านการทุจริตคอร์รัปชัน และแนวทางปฏิบัติ โดยเผยแพร่รายละเอียดนโยบายไว้บนเว็บไซต์ของบริษัท ให้บุคลากรภายในองค์กรและ บุคคลภายนอกได้รับทราบเจตนารมณ์และแนวทางปฏิบัติ ในปี 2560 บริษัทได้ดำเนินกิจกรรมตามแนวทางปฏิบัติและ มาตรการป้องกันการเกิดคอร์รัปชันด้านต่างๆ ดังนี้

1. อบรมและประชาสัมพันธ์ นโยบายการป้องกันและต่อต้านทุจริตคอร์รัปชันให้พนักงาน กรรมการ ที่เข้าใหม่ระหว่างปีรับทราบเพื่อเป็นแนวทางปฏิบัติ
2. ออกหนังสือเวียนแจ้งลูกค้าและคู่ค้าของบริษัทที่เข้าใหม่ระหว่างปี
3. ทบทวนมาตรการ และแนวทางการตรวจสอบภายในให้เกิดความรัดกุม ครอบคลุมในทุกด้าน เช่นการ บริจาค การเลี้ยงรับรอง และการให้ของขวัญ ซึ่งบริษัทไม่มีนโยบายการให้ของขวัญกับหน่วยงานที่มีใช้ ลูกค้าของบริษัท



4. ทบทวนความเสี่ยงที่อาจก่อให้เกิดการคอร์รัปชัน
5. ตรวจสอบกระบวนการ ขั้นตอนการดำเนินงานที่มีความเสี่ยงต่อการเกิดทุจริตคอร์รัปชัน ได้แก่ การต่อใบอนุญาตต่างๆ ในรอบปี และการต่อภาษีป้าย เป็นต้น เพื่อรายงานผลการตรวจสอบภายในต่อ คณะกรรมการตรวจสอบ และคณะกรรมการบริษัททราบ

### ข้อ 3. การเคารพสิทธิมนุษยชน

บริษัทมีข้อกำหนดการปฏิบัติต่อพนักงานเป็นจรรยาบรรณธุรกิจ ว่าด้วยความเสมอภาคและโอกาสที่เท่าเทียม และการส่งเสริม ภายใต้หลักการเกี่ยวกับสิทธิมนุษยชนขั้นพื้นฐานตามสากล โดยไม่แบ่งแยกถิ่นกำเนิด เชื้อชาติ ศาสนา เพศ อายุ สีผิว ความพิการ ฐานะ สถานศึกษาหรือสถานะอื่นใดที่มีได้เกี่ยวข้องโดยตรงกับการปฏิบัติงาน รวมทั้งให้ความเคารพต่อการเป็นปัจเจกชนและศักดิ์ศรีของความเป็นมนุษย์ ซึ่งถูกระบุเป็นส่วนหนึ่งของจรรยาบรรณต่อผู้มีส่วนได้เสีย โดยที่ผ่านมามีบริษัทไม่เคยมีข้อร้องเรียนเรื่องการละเมิดสิทธิมนุษยชน

### ข้อ 4. การปฏิบัติต่อแรงงานอย่างเป็นธรรม

บริษัทฯ ตระหนักอยู่เสมอว่า พนักงานทุกคนเป็นทรัพยากรที่ทรงคุณค่าของบริษัทฯ เป็นปัจจัยหนึ่งแห่งความสำเร็จของการบรรลุเป้าหมายของบริษัทฯ บริษัทฯจึงกำหนดเป็นหลักปฏิบัติอยู่ในจรรยาบรรณต่อผู้มีส่วนได้เสีย ให้การดูแล และปฏิบัติที่เป็นธรรมทั้งในด้านโอกาส ผลตอบแทน การแต่งตั้ง โยกย้าย และสวัสดิการที่เหมาะสม และเป็นธรรมในด้านต่าง ๆ เช่น

- ด้านการบริหารค่าจ้าง ผลตอบแทนและสวัสดิการต่าง ๆ บริหารโดยคำนึงถึงหลักการจูงใจพนักงาน ให้พนักงานปฏิบัติงานเต็มความสามารถ มีความเป็นธรรม เป็นไปตามข้อกำหนดของกฎหมายและมีระบบแบบแผนในการปฏิบัติที่เป็นมาตรฐานเดียวกัน มีการประเมินและวิเคราะห์ผลงานให้มีความเป็นปัจจุบัน เหมาะสมกับระดับหน้าที่ความรับผิดชอบสอดคล้องกับการดำเนินธุรกิจ และอยู่ในระดับที่สามารถแข่งขันได้หรือเทียบเท่ากับอัตราค่าตอบแทนของบริษัทอื่น ๆ ในธุรกิจเดียวกัน

- ด้านการพัฒนาศักยภาพ บริษัทฯกำหนดแผนพัฒนาบุคลากรว่าด้วยหลักสูตรการอบรมเป็นรายปี โดยหลักสูตรแบ่งเป็น หมวดพื้นฐาน หมวดเสริมทักษะสายงาน หมวดทักษะการบริหาร (สำหรับระดับหัวหน้างาน) เพื่อให้พนักงานสามารถนำความรู้มาพัฒนาในสายงานของตนให้เกิดประสิทธิภาพ และประสิทธิผลมากขึ้น ในปี 2560 พนักงานบริษัทและบริษัทย่อยมากกว่า 150 คน เข้ารับการอบรมเฉลี่ยไม่ต่ำกว่า 12 ชั่วโมง ซึ่งขึ้นอยู่กับลักษณะของสายงาน



- ด้านความปลอดภัยและสุขอนามัยในที่ทำงาน บริษัทฯ ได้ห่วงใยในชีวิต และสุขภาพของพนักงานทุกคน กิจกรรมการออกกำลังกายเข้าก่อนเริ่มงาน เพื่อสุขภาพที่แข็งแรงและร่างกายมีความพร้อมสำหรับการทำงาน เนื่องจาก กิจกรรมของบริษัทฯมีส่วนเกี่ยวข้องกับเครื่องจักร บริษัทฯจึงจัดส่วนงานบริหารจัดการด้านความปลอดภัยและสภาพแวดล้อมในการทำงาน เพื่อให้พนักงานมีความปลอดภัยในการทำงาน และมีสุขอนามัยที่ดีจากสภาพแวดล้อมที่ทำงานนอกเหนือจากตามมาตรฐานที่กฎหมายกำหนด



นโยบายอาชีวอนามัยและความปลอดภัย ถูกกำหนดและออกประกาศใช้ตั้งแต่เดือนตุลาคม 2557 เป็นบทหนึ่ง ในหัวข้อการอบรมหมวดพื้นฐานที่พนักงานทุกคนต้องเรียนรู้ ในปี 2560 บริษัทและบริษัทย่อยควบคุมดูแลอัตราการ เกิดอุบัติเหตุจากการทำงานและความเจ็บป่วยจากการทำงานมีค่าเฉลี่ย 1.00 ครั้งต่อปี ลดลงจากปีก่อนหน้าที่มีค่าเฉลี่ย การเกิดอุบัติเหตุ 1.07 ครั้ง

### นโยบายอาชีวอนามัยและความปลอดภัย

.....

บริษัท 2 เอส เมทัล จำกัด ( มหาชน ) ดำเนินธุรกิจเกี่ยวกับผลิต และจำหน่ายเหล็กรูปพรรณ บริษัทฯตระหนักถึงระบบ การจัดการอาชีวอนามัยและความปลอดภัยเป็นสิ่งสำคัญในการดำเนินธุรกิจ จึงกำหนดนโยบายดังนี้

1. มุ่งมั่น พัฒนาและสร้างสรรค์ ระบบการจัดการ อาชีวอนามัย ความปลอดภัยในการทำงานให้สอดคล้องกับข้อกำหนดของ กฎหมายไทย รวมทั้งมาตรฐานสากลและข้อกำหนดอื่นๆ
2. ให้พนักงานทุกคนตระหนักถึงความสำคัญในการทำงานเพื่อให้เกิดความปลอดภัยเป็นอันดับแรก โดยเฉพาะด้านตัวบุคคล และการเกิดอุบัติเหตุ
3. ให้มีการตรวจสอบและปรับปรุงสถานที่ทำงาน เครื่องจักร เครื่องมือ พร้อมทั้งอุปกรณ์คุ้มครองความปลอดภัยส่วนบุคคล ให้ อยู่ในสภาพพร้อมใช้งานได้อย่างเต็มประสิทธิภาพตลอดเวลา
4. ให้ทุกหน่วยงานปฏิบัติตามกฎความปลอดภัยที่บริษัทฯ กำหนดขึ้น
5. บริษัทฯ จัดให้การสนับสนุนทรัพยากรอย่างพอเพียงเหมาะสมกับลักษณะงานที่ทำ ตามระบบการจัดการอาชีวอนามัย และ ความปลอดภัย รวมทั้งมุ่งมั่นในการพัฒนาทรัพยากรบุคคลให้มีความรู้ และสร้างจิตสำนึกด้านความปลอดภัยอาชีวอนามัย และสภาพแวดล้อมในการทำงาน
6. บริษัทฯ จะถือเอาความร่วมมือเกี่ยวกับความปลอดภัยในการทำงานเป็นหลักเกณฑ์หนึ่งในการประเมินผลการปฏิบัติงาน ผู้บังคับบัญชาทุกระดับมีหน้าที่ ต้องกำกับดูแลและสนับสนุนให้เกิดการปฏิบัติงานอย่างปลอดภัยและต่อเนื่อง และพนักงาน ทุกคนต้องร่วมมือในการดำเนินงานด้านความปลอดภัยอย่างเคร่งครัด

ประกาศ ณ วันที่ 15 ตุลาคม พ.ศ. 2557

- กิจกรรมสร้างสรรค์เสริมความสัมพันธ์และลด ช่องว่างระหว่างผู้บริหารและพนักงานของบริษัทและ บริษัทย่อย จัดใน 2 รูปแบบ ทั้งการสร้างสรรค์ ประจำเดือน การจัดเก้กายพรวันเกิดให้กับพนักงาน ที่เกิดเดือนนั้นๆ หรือของขวัญสำหรับบุตรคนแรก งานแต่งงาน งานอุปสมบท เป็นต้น ส่วนอีกรูปแบบ การสร้างสรรค์ เป็นกิจกรรมเลี้ยงสังสรรค์ปีใหม่ โดย มุ่งหวังให้เป็นรางวัลตอบแทนต่อความทุ่มเทในการ ทำงานของพนักงานตลอดทั้งปีที่ผ่านมา



## ข้อ 5. ความรับผิดชอบต่อผู้บริโภค

บริษัทฯ ให้ความสำคัญในการให้บริการของลูกค้า และคำนึงถึงความต้องการ ความพึงพอใจของลูกค้ามา ก่อนในแต่ละปี บริษัทจะจัดทำ การสำรวจ และประเมินความพึงพอใจของลูกค้าที่มีต่อสินค้าและบริการของบริษัท เพื่อนำ ข้อมูลมาประเมินและปรับปรุงพัฒนาสินค้าและบริการให้มีประสิทธิภาพมากยิ่งขึ้นในอนาคต โดยในปี 2560 ผลจาก การสำรวจความพึงพอใจของลูกค้า (ที่ได้รับการตอบกลับ) ประมาณ 268 ราย รวมทุกสาขาได้แก่ หาดใหญ่ กรุงเทพ และสาขาโคราช มีคะแนนความพึงพอใจเฉลี่ย 70% เกณฑ์ที่ลูกค้าใช้พิจารณาการสั่งซื้อสินค้าเป็นหลัก ได้แก่ ด้าน ราคาเป็นหลัก และคุณภาพของสินค้า

นอกจากนี้ บริษัทได้จัดช่องทาง การรับข่าวสารหลายช่องทาง เพื่อให้ลูกค้าสามารถเข้าถึงข้อมูลสินค้า และ ข่าวสารที่เป็นประโยชน์ ทั้งด้านการดำเนินธุรกิจ และความรู้ด้านความปลอดภัยเกี่ยวกับผลิตภัณฑ์หลัก รวมถึงเป็น ช่องทางให้ลูกค้าสามารถแจ้งเบาะแสร้องเรียนถึงบริษัทได้สะดวก

## ข้อ 6. การจัดการสิ่งแวดล้อม

บริษัทฯ ให้ความสำคัญกับสภาพแวดล้อม ทั้งด้านมลภาวะเสียง และมลภาวะทางอากาศ มีการตรวจสอบ สภาพโรงงาน และระบบการผลิตสม่ำเสมอทุกปี อีกทั้งกระบวนการผลิตของบริษัทมีการปล่อยก๊าซ คาร์บอนไดออกไซด์ในปริมาณที่น้อยมาก ซึ่งได้ติดตามและควบคุมอย่างสม่ำเสมอ

มาตรการหลักในการอนุรักษ์พลังงาน บริษัทกำหนดปรับปรุงการใช้พลังงาน 2 ส่วน คือ ส่วนของสำนักงาน และส่วนของการผลิต โดยส่วนของสำนักงาน บริษัทรณรงค์ให้พนักงานช่วยกันประหยัดการใช้ไฟฟ้าและ ปิดหน้า จอคอมพิวเตอร์ ช่วงเวลาพักกลางวัน 12:00-13:00 น. และส่วนกระบวนการผลิต บริษัทได้เริ่มทยอยเปลี่ยนการใช้ หลอดไฟฟ้าเป็น LED มาตั้งแต่ปี 2557 จนถึงปัจจุบัน และการนำ work coil ของตู้เชื่อมมาปรับปรุงใช้ ซึ่งจะช่วยลด การใช้พลังงานไฟฟ้า

## ข้อ 7. การร่วมพัฒนาชุมชนและสังคม

บริษัทฯ ได้จัดหมวดหมู่การพัฒนาชุมชน และสังคมในด้านต่างๆ เพื่อให้แต่ละหมวดได้รับการช่วยเหลือและพัฒนา อย่างทั่วถึง

**ด้านสิ่งแวดล้อม** เริ่มจากสิ่งแวดล้อมในโรงงานและจิตอาสาที่ช่วยเหลือชุมชนใกล้โรงงาน

สนับสนุนโครงการแรลลี่จิตอาสา เพื่อการอนุรักษ์ ธรรมชาติ โครงการชัยภูมิ "ปลูกป่า สร้างฝาย ถวายพ่อ หลวง "



### ด้านสังคม

- \* 2 เอสกรุป ร่วมกับชุมชนโนนหมั่น บริจาคโลหิต ร่วม ให้กับศูนย์บริการโลหิตแห่งชาติ สภากาชาดไทย ณ โรงงาน บริษัท นีส์เทิร์น สตีล จำกัด ผู้ประส่งบริจาค 75 ราย ได้โลหิต ( 19.200 CC)
- \* สนับสนุนเหล็กเพื่อก่อสร้างโรงจอดรถ สถานีตำรวจโนนสูง
- \* มอบของขวัญให้ เนื่องในงานวันเด็กที่วัดโนนหมั่น และ อบต. เฉลิมพระเกียรติ



**ด้านการศึกษา** แต่ละปีบริษัทให้ความสำคัญในการพัฒนาเยาวชน ได้พิจารณากิจกรรมส่งเสริมและสนับสนุนการศึกษาที่เหมาะสม ทั้งโรงเรียนใกล้เคียงและโรงเรียนที่ห่างไกล ขาดแคลน การบริจาคคอมพิวเตอร์เก่าเพื่อเป็นประโยชน์ในการเรียนการสอนให้กับวิทยาลัยสารพัดช่าง การเข้าชมโรงงานของคณะนักศึกษา วิทยาลัยสารพัดช่าง เพื่อศึกษาดูงานการผลิต เห็นกระบวนการทำงานจริง และการบริจาควัสดุก่อสร้างอาคารห้องสมุดและศูนย์บริการคอมพิวเตอร์ โรงเรียนบ้านกรูด ตำบลช้างทอง อำเภอเฉลิมพระเกียรติ จ.นครราชสีมา

**ด้านศาสนาและวัฒนธรรม** บริษัทส่งเสริมให้พนักงานรักษาไว้ซึ่งวัฒนธรรมอันดีงามและทำนุบำรุงศาสนา การร่วมบริจาคเงินทำนุบำรุงศาสนา บูรณะ สร้างศาลาการเปรียญ จัดกิจกรรมทำบุญตักบาตร ทำบุญถวายกุศล เป็นต้น

### ข้อ 8. การมีนวัตกรรมและเผยแพร่นวัตกรรมซึ่งได้จากการดำเนินงานที่มีความรับผิดชอบต่อสังคม สิ่งแวดล้อม และผู้มีส่วนได้เสีย

ปัจจุบันบริษัทฯ มีการศึกษาและวางแผนหาแนวคิดในการจัดหานวัตกรรมใหม่ๆ เพื่อส่งเสริมพัฒนาธุรกิจของบริษัทให้มีประสิทธิภาพสูงสุด ภายใต้กระบวนการควบคุมที่ดีอันจะสร้างประโยชน์ให้กับสังคม สิ่งแวดล้อม และผู้มีส่วนได้เสีย

#### การดำเนินธุรกิจที่อาจมีผลกระทบต่อความรับผิดชอบต่อสังคม

บริษัทและบริษัทย่อยให้ความสำคัญในการตรวจสอบสภาพโรงงาน และสภาพแวดล้อมตามมาตรฐานอย่างสม่ำเสมอทุกปี สำหรับมลภาวะทางเสียงจากกระบวนการผลิต บริษัทและบริษัทย่อยมีการป้องกันและควบคุมอันตรายด้านเสียง โดยกำหนดให้พนักงานที่ทำงานอยู่ ต้องใช้อุปกรณ์ป้องกันเสียง เช่น Ear Muff ตลอดระยะเวลาการทำงาน

ทั้งนี้ บริษัทและบริษัทย่อยไม่เคยมีข้อพิพาทหรือถูกฟ้องร้องเกี่ยวกับการสร้างผลกระทบต่อสิ่งแวดล้อมและไม่เคยได้รับการแจ้งเตือนจากหน่วยงานของรัฐตาม พรบ.โรงงานและพรบ. ส่งเสริมและรักษาสีสิ่งแวดล้อม

## การควบคุมภายในและการบริหารจัดการความเสี่ยง

ในการประชุมคณะกรรมการบริษัท ครั้งที่ 1/2561 เมื่อวันที่ 21 กุมภาพันธ์ 2561 โดยมีกรรมการตรวจสอบทั้ง 3 ท่านเข้าร่วมประชุมด้วย คณะกรรมการได้ประเมินระบบการควบคุมภายในจากรายงานผลการประเมินระบบการควบคุมภายในของบริษัทในด้านต่างๆ 5 องค์ประกอบ คือ การควบคุมภายในองค์กร การประเมินความเสี่ยง การควบคุมการปฏิบัติงาน ระบบสารสนเทศและการสื่อสารข้อมูล และระบบการติดตาม

คณะกรรมการเห็นว่า ระบบการควบคุมภายในของบริษัท มีความเพียงพอและเหมาะสมต่อการดำเนินงานเพื่อให้เป็นไปตามเป้าหมาย วัตถุประสงค์ กฎหมาย และข้อกำหนดที่เกี่ยวข้องได้อย่างมีประสิทธิภาพ โดยบริษัทได้จัดให้มีบุคลากรอย่างเพียงพอที่จะดำเนินการตามระบบได้อย่างมีประสิทธิภาพ รวมทั้งมีระบบควบคุมภายในในเรื่องการติดตามควบคุมดูแลการดำเนินงานของบริษัทและบริษัทย่อย สามารถป้องกันทรัพย์สินของบริษัทและบริษัทย่อยจากการที่กรรมการหรือผู้บริหารนำไปใช้โดยมิชอบ หรือโดยไม่มีอำนาจ รวมถึงให้ความมั่นใจได้อย่างสมเหตุสมผลว่าการทำธุรกรรมต่างๆกับบุคคลที่อาจมีความขัดแย้งและบุคคลที่เกี่ยวข้องกัน มีการดำเนินการให้เป็นไปตามกฎ ระเบียบ และข้อบังคับของกฎหมาย เพื่อป้องกันไม่ให้เกิดผลเสียหายต่อบริษัท สำหรับการควบคุมภายในในหัวข้ออื่น คณะกรรมการเห็นว่าบริษัทมีการควบคุมภายในที่เพียงพอแล้วเช่นกัน

นอกจากนี้ ผู้สอบบัญชีรับอนุญาตของบริษัท ได้ประเมินประสิทธิภาพระบบการควบคุมภายในและตรวจสอบงบการเงินของบริษัทและบริษัทย่อยสำหรับปีสิ้นสุดวันที่ 31 ธันวาคม พ.ศ. 2560 ไม่พบข้อบกพร่องของระบบการควบคุมภายในที่จะมีผลกระทบอย่างเป็นสาระสำคัญต่อการแสดงความคิดเห็นต่องบการเงินของบริษัทและบริษัทย่อย

## รายการระหว่างกัน

บริษัทและบริษัทย่อยมีการทำธุรกิจกับบุคคลที่อาจมีความขัดแย้งทางผลประโยชน์ที่เกิดขึ้นในปีบัญชี 2560 สิ้นสุดวันที่ 31 ธันวาคม 2560 โดยมีรายละเอียดดังต่อไปนี้

### ■ รายการค้าปกติของผลิตภัณฑ์เหล็ก

	ลักษณะความสัมพันธ์	ลักษณะของรายการ	มูลค่ารายการ (ล้านบาท)
บจก.นิสเทิร์นสตีล	- เป็นบริษัทย่อย	บริษัทขายสินค้าสำเร็จรูป เช่น ท่อกลม ท่อเหลี่ยม ท่อแบน เพื่อใช้ในงานซ่อมบำรุง	1.73
		- ลูกหนี้การค้าของบริษัท	0.32
		บริษัทซื้อวัสดุสิ้นเปลืองจาก บจก. นิสเทิร์นสตีล เพื่อใช้งาน	0.10
		- เจ้าหนี้การค้าของบริษัท	0.00
Grand Steel Pipe Co.,Ltd	- เป็นบริษัทย่อย	บริษัทขายวัตถุดิบให้ Grand Steel Pipe Co.,Ltd ในการผลิตสินค้า เช่น ท่อเหลี่ยม ท่อแบน เพื่อจำหน่ายต่อ	190.89
		- ลูกหนี้การค้าของบริษัท	59.43

ลักษณะความสัมพันธ์		ลักษณะของรายการ	มูลค่ารายการ (ล้านบาท)
บจก.ยูไนเต็ด สตีลไฟฟ์	- มีกลุ่มผู้บริหารเกี่ยวข้องกับบริษัท โดยการถือหุ้น	บริษัทขายวัตถุดิบให้ บจก.ยูไนเต็ด สตีลไฟฟ์	122.22
		- ลูกหนี้การค้าของบริษัท	0.09
		บริษัทซื้อสินค้าสำเร็จรูปจาก บจก.ยูไนเต็ด สตีลไฟฟ์ เช่น ท่ออบสังกะสี ท่อเหล็ยม	221.09
		ท่อแบน ท่อกลม เป็นต้น เพื่อจำหน่ายต่อ - เจ้าหนี้การค้าของบริษัท	6.91
บจก.ซีดีเมทอล	- มีกลุ่มผู้บริหารเกี่ยวข้องกับบริษัท โดยการถือหุ้น	บริษัทขายวัตถุดิบให้ บจก.ซีดีเมทอล	1.87
		- ลูกหนี้การค้าของบริษัท	0.00
		บริษัทซื้อสินค้าสำเร็จรูปจาก บจก.ซีดีเมทอล เช่น ท่ออบสังกะสี ท่อเหล็ยม ท่อแบน ท่อกลม เป็นต้น เพื่อจำหน่ายต่อ	778.64
		- เงินมัดจำค่าสินค้า	6.21

**ความเห็นของกรรมการตรวจสอบ :**

คณะกรรมการตรวจสอบได้สอบทานรายการดังกล่าวข้างต้น มีความเห็นว่า การทำรายการระหว่างกันดังกล่าวเป็นรายการที่มีความจำเป็นและสมเหตุสมผล โดยมีการกำหนดราคาซื้อขายตามราคาตลาด และสินค้าบางรายการเป็นส่วนที่บริษัทผลิตเองไม่ได้ ทั้งนี้ บริษัทมีนโยบายในการกำหนดราคาซื้อขายสำหรับธุรกรรมดังกล่าวให้มีความเข้มงวดมากขึ้น และไม่ให้ผู้ที่เกี่ยวข้องได้มีส่วนร่วมในการตัดสินใจ

■ รายการซื้ออุปกรณ์และอื่นๆ

ลักษณะความสัมพันธ์		ลักษณะของรายการ	มูลค่ารายการ (ล้านบาท)
บจก.นานาวัสดุเฟอริไนเจอร์	- มีกรรมการเป็นญาติสนิทกับผู้บริหารของบริษัท	บริษัทซื้อวัสดุโรงงาน เช่น สีพ่น อุตสาหกรรม ถูมือผ้า กาวลาเท็กซ์ เป็นต้น	0.09
		- เจ้าหนี้อื่นของบริษัท	0.00
ร้านกวางฝาโลหะกิจ	- เจ้าของร้านเป็นญาติสนิทกับผู้บริหารของบริษัท	บริษัทซื้อวัสดุโรงงาน เช่น หินเจียร์ ลวด เชื่อม แปรงทาสี หน้ากากเชื่อม เป็นต้น	0.07
		- เจ้าหนี้อื่นของบริษัท	0.00

**ความเห็นของกรรมการตรวจสอบ :**

รายการดังกล่าวเป็นการใช้ในการดำเนินงานปกติทั่วไป และได้รับบริการที่สะดวกในการจัดซื้อ คณะกรรมการตรวจสอบได้สอบทานรายการที่มีความเห็นว่า การทำรายการระหว่างกันดังกล่าวเป็นรายการที่มีความจำเป็นและสมเหตุสมผล โดยการทำรายการดังกล่าวเป็นการดำเนินงานปกติทั่วไป มีการเปรียบเทียบราคาซึ่งมีเงื่อนไขที่เป็นธรรม และไม่ก่อให้เกิดความขัดแย้งทางผลประโยชน์



■ รายการว่าจ้าง

	ลักษณะความสัมพันธ์	ลักษณะของรายการ	มูลค่ารายการ (ล้านบาท)	ความจำเป็นและความสมเหตุสมผล
บจก.เมก้า ทรานส์ แอนด์ โลจิส	- เป็นบริษัทย่อย	บริษัทได้ว่าจ้างบจก. เมก้า ทรานส์ แอนด์ โลจิส ในการขนส่งสินค้า - เจ้าหนี้ของบริษัท	48.94 1.33	บริษัทใช้บริการขนส่งสินค้าสำเร็จรูป โดยคิดราคาค่าขนส่งเท่ากับบริษัทขนส่งทั่วไป นอกจากนี้บริษัทยังมีความสะดวกในการใช้บริการได้รวดเร็วในกรณีที่ต้องการความเร่งด่วน
บจก.นิสเทิร์นสตีล	- เป็นบริษัทย่อย	บริษัทจ้างบจก.นิสเทิร์น สตีล ผลิตสินค้าสำเร็จรูป ตามแผนการผลิตของบริษัท โดยบริษัทเป็นผู้จัดหาวัตถุดิบในการผลิตสินค้าทั้งหมด - เจ้าหนี้ของบริษัท	80.25 7.22	เนื่องจากบริษัทย่อยตั้งอยู่ในจังหวัดนครราชสีมา ซึ่งเป็นศูนย์กลางทางเศรษฐกิจของภาคตะวันออกเฉียงเหนือ ทำให้ลูกค้าของบริษัทได้รับความสะดวกและประหยัดค่าใช้จ่ายในการรับสินค้า

ความเห็นของกรรมการตรวจสอบ :

คณะกรรมการตรวจสอบได้สอบทานรายการดังกล่าวข้างต้น มีความเห็นว่า การทำรายการระหว่างกันดังกล่าวเป็นรายการที่มีความจำเป็นและสมเหตุสมผล โดยการทำการรายการดังกล่าวเป็นการดำเนินงานปกติทั่วไป และไม่ก่อให้เกิดความขัดแย้งทางผลประโยชน์

■ รายการซื้อขายสาริมทรัพย์

(หน่วย : ล้านบาท)

	ลักษณะความสัมพันธ์	ลักษณะของรายการ	มูลค่ารายการ
บจก.ยูไนเต็ต สตีลไฟฟ์	- มีกลุ่มผู้บริหารเกี่ยวข้องกับบริษัทโดยการถือหุ้นร่วมกัน	บริษัทเช่าพื้นที่คลังสินค้า บจก.ยูไนเต็ต สตีลไฟฟ์ เพื่อการพาณิชย์ มีกำหนดอายุการเช่า 3 ปี ตั้งแต่วันที่ 1 มกราคม 2560 และสิ้นสุดวันที่ 31 ธันวาคม 2562 ในอัตราค่าเช่าเดือนละ 100,000 บาท	1.20
		- ค่าใช้จ่ายค้างจ่าย	0.00
บจก.นิสเทิร์นสตีล	- เป็นบริษัทย่อย	บริษัทเช่าพื้นที่คลังสินค้าและอุปกรณ์ บจก.นิสเทิร์นสตีล เพื่อการพาณิชย์ มีกำหนดอายุการเช่า 3 ปี ตั้งแต่วันที่ 1 กรกฎาคม 2560 และสิ้นสุดวันที่ 30 มิถุนายน 2563 ในอัตราค่าเช่าเดือนละ 390,000 บาท ไม่รวมค่าสาธารณูปโภค	5.16
		- ค่าใช้จ่ายค้างจ่าย	0.05

#### ความเห็นของกรรมการตรวจสอบ :

คณะกรรมการตรวจสอบได้สอบทานรายการดังกล่าวข้างต้น มีความเห็นว่า การทำรายการระหว่างกันดังกล่าวเป็นรายการที่มีความจำเป็นและสมเหตุสมผล โดยการทำรายการดังกล่าวเป็นการดำเนินงานปกติทั่วไป มีการกำหนดระยะเวลาในการเข้าและอัตราค่าเช่าที่ชัดเจนไม่ก่อให้เกิดความขัดแย้งทางผลประโยชน์

#### มาตรการหรือขั้นตอนการอนุมัติการทำรายการระหว่างกัน

บริษัทมีขั้นตอนการอนุมัติการทำรายการระหว่างกันเป็นไปตามกฎหมายว่าด้วยหลักทรัพย์และตลาดหลักทรัพย์ และข้อบังคับประกาศคำสั่งหรือข้อกำหนดของตลาดหลักทรัพย์แห่งประเทศไทยโดยที่กรรมการหรือบุคคลที่อาจมีความขัดแย้งมีส่วนได้เสียหรืออาจมีความขัดแย้งทางผลประโยชน์ใด ๆ กับบริษัทหรือบริษัทย่อยไม่มีสิทธิออกเสียงในการพิจารณาอนุมัติการเข้าทำรายการระหว่างกันนั้นๆ

#### นโยบายหรือแนวโหม้การทำรายการระหว่างกันในอนาคต

##### กรณีรายการธุรกิจปกติและรายการสนับสนุนธุรกิจปกติซึ่งมีเงื่อนไขทางการค้าทั่วไป

รายการซื้อและขายผลิตภัณฑ์หลักยังคงมีโอกาที่จะเกิดขึ้นเนื่องจากยังมีผลิตภัณฑ์หลักบางประเภทที่บริษัทและบริษัทย่อยไม่สามารถผลิตเองได้หรือไม่คุ้มค่าในการผลิตและรายการสินค้าประเภทที่ซื้อมาเพื่อจำหน่ายโดยบริษัทและบริษัทย่อยจะดำเนินการเมื่อพิจารณาแล้วเห็นว่ามีคามจำเป็นเพื่อตอบสนองความต้องการของลูกค้าให้ครบถ้วนและบริษัทสามารถทำกำไรจากการดำเนินการดังกล่าวในอัตราที่เหมาะสม

ทั้งนี้บริษัทและบริษัทย่อยได้กำหนดนโยบายในการทำรายการระหว่างกันให้มีเงื่อนไขต่างๆเป็นไปตามลักษณะการดำเนินการค้าปกติโดยมีราคาตลาดและเงื่อนไขรายการต่างๆไว้อย่างชัดเจนเป็นธรรมซึ่งสามารถเปรียบเทียบได้กับราคาที่เกิดขึ้นกับบุคคลภายนอกและไม่ก่อให้เกิดการถ่ายเทผลประโยชน์ทั้งนี้แผนกตรวจสอบภายในจะทำหน้าที่ตรวจสอบข้อมูลและจัดทำรายงานเพื่อให้คณะกรรมการตรวจสอบพิจารณาและให้ความเห็นถึงความเหมาะสมของราคาและความสมเหตุสมผลของการทำรายการทุกอย่างไตรมาส

อย่างไรก็ตาม เนื่องจาก บุคคลที่อาจมีความขัดแย้งของบริษัทและ/หรือบริษัทย่อยมีความเกี่ยวข้องในธุรกิจผลิตภัณฑ์หลักจำนวนมาก และมีความเป็นไปได้ที่จะมีการทำรายการระหว่างกันในอนาคตค่อนข้างสูง ดังนั้น บริษัทจึงกำหนดมาตรการที่เข้มงวดเป็นพิเศษเกี่ยวกับการกำหนดผู้มีอำนาจอนุมัติในการทำรายการระหว่างกันดังกล่าวของบริษัทและบริษัทย่อยเพื่อให้เกิดความมั่นใจมากยิ่งขึ้นในด้านความโปร่งใสของการทำรายการ ความสมเหตุสมผลของการทำรายการ และความเหมาะสมของราคา ซึ่งสรุปได้ดังนี้

วงเงินต่อการอนุมัติ 1 รายการที่เกี่ยวข้องในธุรกิจผลิตภัณฑ์หลัก ต่อ 1 บุคคลที่อาจมีความขัดแย้ง	ผู้มีอำนาจอนุมัติ
ไม่เกิน 10,000,000 บาทต่อ 1 รอบสัปดาห์	กรรมการผู้จัดการของบริษัท โดยให้รายงานต่อที่ประชุมคณะกรรมการบริษัทที่มีกรรมการตรวจสอบเข้าร่วมด้วยรับทราบการทำรายการดังกล่าวเป็นประจำทุกๆไตรมาส
ตั้งแต่ 10,000,000 บาท แต่ไม่เกิน 25,000,000 บาทต่อ 1 รอบสัปดาห์	คณะกรรมการบริหารของบริษัท โดยให้รายงานต่อที่ประชุมคณะกรรมการบริษัทที่มีกรรมการตรวจสอบเข้าร่วมด้วยรับทราบการทำรายการดังกล่าวเป็นประจำทุกๆไตรมาส
มากกว่า 25,000,000 บาทต่อ 1 รอบสัปดาห์	คณะกรรมการบริหารของบริษัท โดยคณะกรรมการบริหารของบริษัทแจ้งให้คณะกรรมการตรวจสอบทราบถึงรายละเอียดของรายการก่อนเข้าทำรายการ



หมายเหตุ: การอนุมัติรายการเบื้องต้นของผู้มีอำนาจอนุมัติจะไม่รวมถึงการอนุมัติรายการที่ผู้มีอำนาจอนุมัติหรือบุคคลที่อาจมีความขัดแย้งมีส่วนได้ส่วนเสียหรืออาจมีความขัดแย้งทางผลประโยชน์ในลักษณะอื่นใดกับบริษัทและ/หรือบริษัทย่อยรวมทั้งรายการที่กำหนดให้ต้องขอความเห็นชอบจากผู้ถือหุ้นในการทำรายการที่เกี่ยวข้องกันและการได้มาหรือจำหน่ายไปซึ่งสินทรัพย์ที่สำคัญของบริษัทและ/หรือบริษัทย่อยเพื่อให้สอดคล้องกับข้อกำหนดของตลาดหลักทรัพย์แห่งประเทศไทยสำนักงานคณะกรรมการกำกับหลักทรัพย์และตลาดหลักทรัพย์หรือกฎหมายที่เกี่ยวข้องกับธุรกิจของบริษัท

ทั้งนี้กรรมการตรวจสอบทุกท่านได้รับทราบภาระหน้าที่ดังกล่าวนี้แล้วและในอนาคตหากมีการแต่งตั้งกรรมการตรวจสอบท่านใหม่คณะกรรมการบริษัทหรือกรรมการผู้จัดการจะดำเนินการแจ้งให้ผู้ที่ได้รับการเสนอชื่อเป็นกรรมการตรวจสอบใหม่ทุกท่านรับทราบภาระหน้าที่ที่จะต้องปฏิบัติตามมาตรฐานดังกล่าวนี้ไว้ก่อนที่จะให้มีการแต่งตั้งด้วย

#### กรณีรายการธุรกิจปกติและรายการสนับสนุนธุรกิจปกติซึ่งไม่มีเงื่อนไขทางการค้าทั่วไป

บริษัทคาดว่าอาจมีการทำรายการดังกล่าวเกิดขึ้นในอนาคตทั้งในบริษัทและบริษัทย่อยโดยบริษัทและบริษัทย่อยจะปฏิบัติให้ชัดเจนเป็นธรรมและไม่ก่อให้เกิดการถ่ายเทผลประโยชน์เพื่อให้เป็นไปตามกฎหมายว่าด้วยหลักทรัพย์และตลาดหลักทรัพย์และข้อบังคับประกาศคำสั่งหรือข้อกำหนดของตลาดหลักทรัพย์แห่งประเทศไทยรวมถึงการปฏิบัติตามข้อกำหนดเกี่ยวกับการเปิดเผยข้อมูลการทำรายการที่เกี่ยวข้องกันและการได้มาหรือจำหน่ายไปซึ่งสินทรัพย์ทั้งนี้บริษัทและบริษัทย่อยจะดำเนินการให้มีการอนุมัติตามขั้นตอนการอนุมัติการทำรายการระหว่างกันโดยบุคคลที่มีส่วนได้เสียหรืออาจมีความขัดแย้งจะต้องไม่มีส่วนในการพิจารณาอนุมัติซึ่งคณะกรรมการตรวจสอบจะเป็นผู้ให้ความเห็นเกี่ยวกับการทำรายการดังกล่าวโดยจะนำเสนอต่อคณะกรรมการบริษัทและ/หรือที่ประชุมผู้ถือหุ้นตามแต่กรณีเพื่อใช้เป็นข้อมูลประกอบในการพิจารณาเพื่ออนุมัติการเข้าทำรายการนอกจากนั้นบริษัทได้จัดให้มีการดำเนินการติดตามดูแลการปฏิบัติตามนโยบายที่เปิดเผยมารายการระหว่างกันอย่างเคร่งครัดไว้ในหมายเหตุประกอบงบการเงินที่ได้รับการตรวจสอบจากผู้สอบบัญชีของบริษัทรวมทั้งแบบ56-1 และรายงานประจำปี

## รายงานจากคณะกรรมการตรวจสอบ

คณะกรรมการตรวจสอบซึ่งได้รับการแต่งตั้งจากคณะกรรมการของบริษัท ประกอบด้วยกรรมการอิสระจำนวน 3 ท่าน โดยกรรมการตรวจสอบแต่ละท่านมีคุณสมบัติตรงตามที่สำนักงานคณะกรรมการกำกับหลักทรัพย์และตลาดหลักทรัพย์กำหนด ในรอบปี 2560 คณะกรรมการตรวจสอบได้จัดให้มีการประชุม รวมทั้งสิ้น 4 ครั้ง ได้ปฏิบัติหน้าที่อย่างเป็นอิสระ ตามขอบเขต อำนาจหน้าที่ที่กำหนดไว้ในกฎบัตรของคณะกรรมการตรวจสอบ และที่ได้รับมอบหมายจากคณะกรรมการบริษัท โดยได้รับความร่วมมือจากทุกฝ่ายที่เกี่ยวข้อง การปฏิบัติงานของคณะกรรมการตรวจสอบสรุปได้ ดังนี้

1. สอบทานข้อมูลที่สำคัญของรายงานทางการเงินรายไตรมาส และงบการเงินสำหรับปี 2560 ร่วมกับผู้สอบบัญชีและผู้บริหารที่เกี่ยวข้อง เพื่อให้มั่นใจว่ารายงานทางการเงินของบริษัท ได้จัดทำขึ้นอย่างถูกต้องตามที่ควรในสาระสำคัญ ตามมาตรฐานการบัญชี และตามมาตรฐานการรายงานทางการเงิน มีการเปิดเผยข้อมูลอย่างเพียงพอ ครบถ้วนและเชื่อถือได้ พร้อมทั้งรับฟังคำชี้แจงจากผู้สอบบัญชี ผู้จัดการฝ่ายบัญชีและผู้บริหารที่เกี่ยวข้อง เกี่ยวกับข้อมูลตามรายงานทางการเงิน ซึ่งผู้สอบบัญชีได้ให้การรับรองแล้วโดยไม่มีเงื่อนไข
2. สอบทานการปฏิบัติงานของหน่วยงานตรวจสอบภายในให้เป็นไปตามแผนงานตรวจสอบภายในประจำปี 2560 ที่ได้รับอนุมัติ ติดตามการรายงานผลการตรวจสอบภายในของหน่วยงานตรวจสอบภายในของบริษัท และความคืบหน้าในการปรับปรุงแก้ไขตามคำแนะนำของผู้สอบบัญชีและหน่วยงานตรวจสอบภายใน
3. สอบทานการปฏิบัติตามกฎหมายว่าด้วยหลักทรัพย์และตลาดหลักทรัพย์ ข้อกำหนดของตลาดหลักทรัพย์ รวมทั้งกฎหมายอื่นๆที่เกี่ยวข้องกับธุรกิจของบริษัท ในทุกไตรมาส
4. พิจารณาคัดเลือก เสนอแต่งตั้ง และกำหนดค่าตอบแทนให้แก่ผู้สอบบัญชีรับอนุญาต สำหรับปี 2561 ต่อคณะกรรมการบริษัท เพื่อให้ที่ประชุมสามัญผู้ถือหุ้นพิจารณาและอนุมัติ
5. พิจารณารายการที่เกี่ยวข้องหรือรายการที่อาจมีความขัดแย้งทางผลประโยชน์ให้เป็นไปตามกฎหมายและข้อกำหนดของ ตลาดหลักทรัพย์แห่งประเทศไทย บริษัทได้มีการเปิดเผยข้อมูลอย่างถูกต้องครบถ้วน และรายการดังกล่าวเป็นไปตามนโยบายและขั้นตอนการทำการค้าระหว่างกันของบริษัท เป็นรายการธุรกิจปกติ มีเงื่อนไขการค้าโดยทั่วไป สมเหตุสมผล มีความเป็นธรรม และไม่ก่อให้เกิดความขัดแย้งทางผลประโยชน์

คณะกรรมการตรวจสอบมีความเห็นว่า ในรอบปี 2560 บริษัทฯ มีการกำกับดูแลกิจการและการควบคุมภายในที่เหมาะสม การจัดทำรายงานทางการเงินของบริษัทฯ เป็นไปตามมาตรฐานการบัญชีที่รับรองทั่วไป และการเปิดเผยข้อมูลเป็นไปตามกฎหมายและข้อกำหนดที่เกี่ยวข้อง



ดร.ครรชิต สิงห์สุวรรณ

ประธานคณะกรรมการตรวจสอบ

## การวิเคราะห์และคำอธิบายของฝ่ายจัดการ

### ผลการดำเนินงานของบริษัท

ปี 2560 บริษัทมีกำไรสุทธิ 284.69 ล้านบาท คิดเป็นลดลงร้อยละ 16.72 เมื่อเทียบกับกำไรสุทธิปี 2559 โดยมีปัจจัยหลักในเรื่องราคาผลิตภัณฑ์หลัก ณ ขณะหนึ่ง กล่าวคือ ต้นทุนสินค้าในคลังสูงกว่าราคาเฉลี่ยในตลาดที่มีการปรับลดลงในช่วงช่วงปี จึงมีความสามารถในการทำกำไรลดลง มีกำไรขั้นต้นลดลงจากปีก่อน

### รายได้รวมจากการขาย

รายได้รวมจากการขายในปี 2560 มีจำนวน 4,523.72 ล้านบาท เพิ่มขึ้นในอัตราร้อยละ 14.92 เมื่อเทียบกับปี 2559 โดยปริมาณการขายที่เพิ่มขึ้นร้อยละ 2.55 และราคาขายเฉลี่ยที่เพิ่มขึ้นร้อยละ 12.06 รายได้จากการขายของบริษัทมาจากการประกอบธุรกิจหลักใน 2 ลักษณะ คือ การแปรรูปผลิตภัณฑ์หลัก และการจัดหาผลิตภัณฑ์หลักเพื่อจำหน่าย โดยมีสัดส่วนเมื่อเทียบกับรายได้รวมจากการขาย ประมาณร้อยละ 76.00 และ ร้อยละ 24.00 ตามลำดับ

สำหรับในปี 2560 บริษัทมีรายได้จากธุรกิจแปรรูปผลิตภัณฑ์หลัก เพิ่มขึ้นจำนวน 551.46 ล้านบาทหรือเพิ่มขึ้นในอัตราร้อยละ 18.96 เมื่อเทียบกับช่วงเวลาเดียวกันในปี 2559 ในขณะที่รายได้จากธุรกิจจัดหาเพื่อจำหน่าย เพิ่มขึ้นร้อยละ 5.74

ปี 2560 รายได้มาจากการจำหน่ายภายในประเทศและจากบริษัทย่อยในลาว โดยสาขาสำนักงานใหญ่ (ภาคใต้) มีปริมาณการจำหน่ายเพิ่มขึ้นร้อยละ 4.70 และสาขาโคราช (ภาคตะวันออกเฉียงเหนือ) ลดลงร้อยละ 2.37 และสาขากรุงเทพฯ มีปริมาณการจำหน่ายลดลงร้อยละ 5.32 สำหรับบริษัทย่อยในลาวเริ่มมีสัดส่วนการขายในปี 2560 เพิ่มขึ้นร้อยละ 105.46

### ต้นทุนขาย

ปี 2560 บริษัทมีต้นทุนขายรวม 3,964.78 ล้านบาท เพิ่มขึ้นในอัตราร้อยละ 18.81 เมื่อเทียบกับปี 2558 ซึ่งปรับเพิ่มขึ้นตามปริมาณขายและราคาต้นทุนวัตถุดิบ

ต้นทุนขายสามารถแบ่งเป็นต้นทุนขายที่เกิดจากการแปรรูปหลัก คิดเป็นสัดส่วนประมาณร้อยละ 78-83 ซึ่งส่วนใหญ่เป็นต้นทุนวัตถุดิบใช้ไป ได้แก่ เหล็กแผ่นรีดร้อนชนิดม้วนที่ผันแปรเพิ่มขึ้นลดลงตามราคาเหล็กในตลาดโลก และต้นทุนขายส่วนอื่นเช่น ค่าขนส่งเข้าวัตถุดิบ ค่าแรงทางตรง ค่าใช้จ่ายในการผลิต เป็นต้น

ในขณะที่ต้นทุนขายจากธุรกิจจัดหาผลิตภัณฑ์หลักเพื่อจำหน่าย จะมีสัดส่วนประมาณ 12-17% ของต้นทุนขายรวม โดยการเพิ่มขึ้นหรือลดลงจะผันแปรตามมูลค่างานผลิตภัณฑ์หลักที่บริษัทจำหน่ายได้

### กำไรขั้นต้น

บริษัทมีกำไรขั้นต้นเป็นจำนวน 558.94 ล้านบาท คิดเป็นอัตราส่วนกำไรขั้นต้นต่อยอดขายรวมร้อยละ 12.36 ลดลงจากปี 2559 ที่มีอัตราส่วนกำไรขั้นต้นร้อยละ 15.23 โดยมีสาเหตุมาจากต้นทุนวัตถุดิบที่ใช้ในการผลิตเพิ่มขึ้นตามสภาวะการราคาวัตถุดิบจากต่างประเทศ

## ค่าใช้จ่ายในการขายและค่าใช้จ่ายในการบริหาร

ค่าใช้จ่ายในการขายที่สำคัญของบริษัทได้แก่ ค่าใช้จ่ายเกี่ยวกับค่าขนส่ง, ค่าน้ำมัน และค่าใช้จ่ายในการส่งเสริมการขาย เนื่องจากปริมาณการขายของปี 2560 เพิ่มขึ้นในอัตราร้อยละ 2.55 จากปีก่อน ทำให้ค่าใช้จ่ายในการขายมีจำนวน 106.51 ล้านบาท เพิ่มขึ้นในอัตราร้อยละ 23.20 จากปี 2559

ในขณะที่ ค่าใช้จ่ายในการบริหาร มีจำนวน 98.04 ล้านบาท คิดเป็นอัตราส่วนค่าใช้จ่ายในการบริหารต่อรายได้จากการขายร้อยละ 2.17 ซึ่งประกอบด้วย เงินเดือนพนักงาน ค่าตอบแทนกรรมการ, โบนัส และผลประโยชน์พนักงาน (ตามมาตราฐานการบัญชี ฉบับที่ 19) รวมถึงการตั้งสำรองหนี้สงสัยจะสูญ และการขาดทุนจากอัตราแลกเปลี่ยนเงินตราต่างประเทศ

## ต้นทุนทางการเงิน-ดอกเบี้ยจ่าย

บริษัทมีดอกเบี้ยจ่ายเป็นจำนวน 16.64 ล้านบาท เพิ่มขึ้นจากปี 2559 ในอัตราร้อยละ 33.98 เกิดขึ้นจากการใช้เงินกู้ยืมจากการกู้ยืมเงินจากสถาบันการเงินเพื่อใช้เป็นเงินทุนหมุนเวียนของกิจการระหว่างงวดเพิ่มขึ้น

## ฐานะการเงิน

### สินทรัพย์

บริษัทมีสินทรัพย์รวมจำนวน 1,929.31 ล้านบาท เพิ่มขึ้นร้อยละ 10.00 เมื่อเทียบกับ ณ สิ้นปี 2559 โดยแบ่งเป็น สินทรัพย์หมุนเวียนจำนวน 1,384.33 ล้านบาท คิดเป็นร้อยละ 71.75 ของสินทรัพย์รวม ประกอบด้วยสินค้าคงคลัง 760.60 ล้านบาท ปรับเพิ่มขึ้นร้อยละ 33.74 จากปี 2559 และเงินมัดจำจ่ายค่าสินค้า 205.67 ล้านบาท ปรับลดลงร้อยละ 7.04 สำหรับสินทรัพย์ไม่หมุนเวียนจำนวน 544.98 ล้านบาท เพิ่มขึ้น 3.68 ล้านบาทจากปี 2559 ซึ่งเป็นการเพิ่มขึ้นอาคารและอุปกรณ์ของบริษัทและบริษัทย่อย

ดังนั้น อัตราผลตอบแทนจากสินทรัพย์ในปี 2560 คิดเป็นร้อยละ 15.46 เพิ่มขึ้นจากปี 2559 ที่มีอัตราผลตอบแทนจากทรัพย์สินร้อยละ 23.06 ตามการเพิ่มขึ้นสินทรัพย์ดังกล่าวข้างต้น

### สินค้าคงเหลือ

บริษัทมีสินค้าคงเหลือสุทธิเป็นจำนวน 760.60 ล้านบาท เพิ่มขึ้นจากปี 2559 คิดเป็นร้อยละ 33.74 ซึ่งบริษัทได้จัดเก็บสินค้าคงเหลือในรูปแบบของวัตถุดิบ สินค้าระหว่างผลิต สินค้าสำเร็จรูป และสินค้าระหว่างทางเพิ่มขึ้น

จากสถานการณ์ราคาเหล็กในปี 2560 มีการปรับตัวเพิ่มขึ้นในช่วงต้นปีและมีการปรับตัวลดลงในช่วงระหว่างปี จึงมีผลให้เกิดค่าเผื่อมูลค่าราคาทุนของสินค้าสูงกว่ามูลค่าสุทธิที่จะได้รับ ณ สิ้นปี 2560 เพิ่มขึ้นอยู่ที่ 0.78 ล้านบาท (โปรดดูรายละเอียดเพิ่มเติมในหัวข้อ “ขาดทุนจากมูลค่าราคาทุนของสินค้าสูงกว่ามูลค่าที่จะได้รับ”) โดยมีระยะเวลาขายสินค้าเฉลี่ยอยู่ประมาณ 28 วัน ทั้งนี้ บริษัทมีนโยบายที่จะบริหารสินค้าคงเหลือให้มีประสิทธิภาพเพื่อสอดคล้องตามปริมาณการจำหน่ายสินค้า โดยพิจารณาจากทิศทางการเคลื่อนไหวของราคาสินค้าและปริมาณความต้องการของลูกค้าประกอบกัน

## ลูกหนี้การค้าและตัวเงินรับการค้า-สุทธิ

ปี 2560 บริษัทมีลูกหนี้การค้าและลูกหนี้หมุนเวียนอื่น เป็นจำนวน 316.37 ล้านบาท โดยคิดเป็นอัตราส่วน ลูกหนี้การค้าต่อสินทรัพย์รวมร้อยละ 16.40 ทั้งนี้ ลูกหนี้การค้า ในปี 2560 ได้ลดลงจำนวน 10.93 ล้านบาท หรือคิดเป็นลดลงร้อยละ 3.34 เมื่อเทียบกับ ณ สิ้นปี 2559 และได้มีการตั้งสำรองหนี้สงสัยจะสูญเพิ่มขึ้นจากปี 2559 สำหรับ ลูกหนี้บางส่วน

	ปี 2558		ปี 2559		ปี 2560	
	ล้านบาท	สัดส่วน	ล้านบาท	สัดส่วน	ล้านบาท	สัดส่วน
ลูกหนี้การค้าและตัวเงินรับการค้า						
ลูกหนี้การค้าและตัวเงินรับที่อยู่ในกำหนดชำระ	205.46	84.65%	256.10	85.08%	254.78	77.99%
ลูกหนี้การค้าและตัวเงินรับแยกตามอายุหนี้ที่ค้างชำระ ดังนี้						
- ไม่เกิน 3 เดือน	26.52	10.93%	32.63	10.84%	59.64	18.26%
- มากกว่า 3 เดือน ถึง 6 เดือน	1.29	0.53%	3.05	1.01%	1.94	0.59%
- มากกว่า 6 เดือน ถึง 12 เดือน	1.13	0.46%	1.53	0.51%	1.90	0.58%
- มากกว่า 12 เดือนขึ้นไป	8.32	3.43%	7.69	2.56%	8.41	2.58%
รวมลูกหนี้การค้าและตัวเงินรับการค้า	242.72	100.00%	301.00	100.00%	326.67	100.00%
หัก ค่าเผื่อหนี้สงสัยจะสูญ	(9.07)	(3.74%)	(7.46)	(2.48%)	(10.30)	(3.15%)
รวมลูกหนี้การค้าและตัวเงินรับการค้า – สุทธิ	233.65	96.26%	293.54	97.52%	316.37	96.85%

สำหรับนโยบายการขายสินค้าและการให้เครดิตกับลูกค้า บริษัทมีนโยบายที่ชัดเจนในการพิจารณาให้เครดิต เหมอแก่ลูกค้าแต่ละราย โดยในกรณีที่ เป็นลูกค้ารายใหม่ บริษัทจะจำหน่ายสินค้าเป็นเงินสด และเมื่อมีการติดต่อซื้อขายกันเป็นระยะเวลานานพอสมควร บริษัทจะเริ่มให้เครดิตระยะสั้นก่อนที่จะขยายเวลาต่อไปภายหลังซึ่งมีระยะเวลาเครดิตประมาณ 7-60 วัน บริษัทมีหลักเกณฑ์การวิเคราะห์อายุของลูกหนี้ ประกอบกับการประเมิน โดยให้ผู้จัดการฝ่ายบัญชีและผู้จัดการฝ่ายการตลาด เป็นผู้พิจารณา แล้วนำเสนอต่อกรรมการผู้จัดการ เพื่อพิจารณาอนุมัติก่อนการตั้งสำรองค่าเผื่อหนี้สงสัยจะสูญทุกครั้ง บริษัทมีหลักเกณฑ์ในการตั้งค่าเผื่อหนี้สงสัยจะสูญดังนี้

1. ลูกหนี้ที่มีอายุหนี้ค้างชำระ เกินวันครบกำหนดชำระตั้งแต่ 4 เดือนขึ้นไปแต่ไม่เกิน 6 เดือน ซึ่งยังสามารถติดต่อได้และลูกค้าแสดงเจตนาที่จะชำระโดยไม่บิดพลิ้ว ให้เผื่อหนี้สงสัยจะสูญไว้ร้อยละ 50 ของมูลหนี้ แต่หากมีแนวโน้มว่ามาตรการเร่งรัดหนี้สินอื่นร่วมด้วย แต่หากว่ามีแนวโน้มว่าจะได้รับชำระไม่ครบจำนวนให้ตั้งค่าเผื่อไว้ร้อยละ 25 ของมูลหนี้ ถ้าติดต่อไม่ได้ไม่ว่าจะด้วยวิธีใดให้ดำเนินการแจ้งความฟ้องร้องตามขั้นตอนทางกฎหมายและตั้งสำรองค่าเผื่อหนี้สงสัยจะสูญร้อยละ 50 ของมูลหนี้ดังกล่าว
2. ลูกหนี้ที่มีอายุหนี้ค้างชำระเกินวันครบกำหนดชำระตั้งแต่ 6 เดือนขึ้นไปแต่ไม่เกิน 1 ปี ซึ่งบริษัทยังสามารถติดต่อได้และลูกค้าแสดงเจตนาที่จะชำระโดยไม่บิดพลิ้ว ให้ตั้งค่าเผื่อหนี้สงสัยจะสูญไว้ร้อยละ 50 ของมูลหนี้ แต่หากมีแนวโน้มว่าบริษัทไม่สามารถติดต่อกับลูกหนี้รายนั้นๆ ได้ หรือลูกค้าแสดงเจตนาที่จะไม่ชำระหนี้ หรืออยู่ในระหว่างการดำเนินการฟ้องร้องและมีแนวโน้มที่บริษัทจะได้รับชำระหนี้ไม่ครบถ้วนให้ตั้งค่าเผื่อหนี้สงสัยจะสูญไว้ร้อยละ 75 ของมูลหนี้ แต่หากพิจารณาแล้วเห็นว่ามีแนวโน้มที่จะไม่ได้รับการชำระหนี้เลยให้ตั้งค่าเผื่อหนี้สงสัยจะสูญไว้ร้อยละ 100
3. ลูกหนี้ที่มีอายุหนี้ค้างชำระเกินวันครบกำหนดชำระตั้งแต่ 1 ปีขึ้นไปทุกกรณีให้ตั้งค่าเผื่อหนี้สงสัยจะสูญไว้ร้อยละ 100 ของมูลหนี้ที่เกินกำหนดชำระจำนวนดังกล่าว

## ที่ดิน อาคาร และอุปกรณ์

ที่ดิน อาคาร และอุปกรณ์ – สุทธิ ณ สิ้นปี 2560 มีจำนวน 501.01 ล้านบาท เพิ่มขึ้นจากปี 2559 จำนวน 19.34 ล้านบาท หรือคิดเป็นเพิ่มขึ้นร้อยละ 4.02 ซึ่งเกิดจากการเพิ่มขึ้นอาคารและอุปกรณ์ของบริษัทและบริษัทย่อย

## สภาพคล่อง

สำหรับในปี 2560 บริษัทมีเงินสดสุทธิได้มาจากกิจกรรมดำเนินงานจำนวน 172.94 ล้านบาท ซึ่งมาจากการที่บริษัทมีกำไรสุทธิก่อนภาษีเงินได้นิติบุคคลจำนวน 353.05 ล้านบาท และปรับกระทบกำไรสุทธิเป็นเงินสดรับ (จ่าย) จากการดำเนินงานซึ่งส่วนใหญ่เป็นผลกระทบจากค่าเสื่อมราคาเป็นจำนวน 35.79 ล้านบาท เป็นผลให้มีกำไรจากการดำเนินงานก่อนการเปลี่ยนแปลงในสินทรัพย์และหนี้สินดำเนินงานเป็นจำนวน 409.26 ล้านบาท และได้ปรับปรุงผลจากการเปลี่ยนแปลงในสินทรัพย์และหนี้สินดำเนินงาน ซึ่งประกอบด้วยการลดลงของลูกหนี้การค้า จำนวน 8.08 ล้านบาท และ เงินมัดจำจ่ายค่าสินค้าที่ลดลงจำนวน 15.56 ล้านบาท และได้ปรับลดเงินสดรับจากกิจกรรมดำเนินงานด้วยดอกเบี้ยจ่ายและภาษีเงินได้นิติบุคคลจำนวน 16.76 ล้านบาท และ 58.20 ล้านบาท ตามลำดับ ในขณะที่บริษัทมีเงินสดสุทธิใช้ไปจากกิจกรรมลงทุนจำนวน 53.29 ล้านบาท สำหรับเงินสดสุทธิใช้ไปจากกิจกรรมจัดหาเงินมีจำนวน 133.14 ล้านบาท ซึ่งเกิดจากการจ่ายคืนเงินกู้ยืมจากสถาบันการเงิน จำนวน 78.96 ล้านบาท และจ่ายปันผล จำนวน 154.00 ล้านบาท ส่งผลให้เงินสดและรายการเทียบเท่าเงินสดของปี 2560 ลดลงจำนวน 13.49 ล้านบาท และมีเงินสดและรายการเทียบเท่าเงินสด ณ วันที่ 31 ธันวาคม ปี 2560 จำนวน 72.63 ล้านบาท

เมื่อพิจารณาอัตราส่วนสภาพคล่องในปี 2560 มีสัดส่วนประมาณ 2.25 เท่า และอัตราส่วนสภาพคล่องหมุนเร็ว มีสัดส่วนประมาณ 0.63 เท่า เนื่องจากบริษัทมีการใช้เงินทุนหมุนเวียนเพื่อรองรับปริมาณขายที่เพิ่มขึ้นและรายการที่เกี่ยวกับการลงทุนเพิ่มขึ้น

## โครงสร้างเงินทุน

โครงสร้างเงินทุนของบริษัทใน ปี 2558 - 2560 มีอัตราส่วนหนี้สินต่อส่วนของผู้ถือหุ้นประมาณ 0.51 เท่า 0.67 เท่า และ 0.59 เท่า ตามลำดับ นอกเหนือจากการพิจารณาผลการดำเนินงานที่ผ่านมา อัตราส่วนดังกล่าวแสดงให้เห็นว่าบริษัทมีฐานะทางการเงินที่มั่นคง

## หนี้สิน

ณ สิ้นปี 2560 บริษัทมีหนี้สินรวมเป็นจำนวน 649.00 ล้านบาท ซึ่งประกอบด้วยหนี้สินหมุนเวียนจำนวน 615.54 ล้านบาท และหนี้สินไม่หมุนเวียนจำนวน 33.46 ล้านบาท โดยหนี้สินรวมในปี 2560 มีจำนวนลดลง 55.23 ล้านบาท หรือลดลงในอัตราร้อยละ 7.84 เมื่อเทียบกับ ณ สิ้นปี 2559 เป็นการลดลงในส่วนของเงินกู้ยืมระยะสั้นจากสถาบันการเงินเป็นหลัก

## ส่วนของผู้ถือหุ้น

ณ สิ้นปี 2560 บริษัทมีส่วนของผู้ถือหุ้นเป็นจำนวน 1,280.31 ล้านบาท หรือคิดเป็นอัตราส่วนประมาณร้อยละ 66.36 ของสินทรัพย์รวม ตามลำดับ เมื่อพิจารณาถึงอัตราผลตอบแทนผู้ถือหุ้น จะพบว่าปี 2560 มีอัตราร้อยละ 24.44 ซึ่งเป็นไปตามความสามารถในการทำกำไรสุทธิของบริษัทในแต่ละงวด และปัจจัยที่กล่าวข้างต้นเป็นสำคัญ

## ปัจจัยที่อาจมีผลกระทบต่อฐานะการเงินและผลการดำเนินงาน

### ■ ความเสี่ยงจากความผันผวนของราคาวัตถุดิบ

เนื่องจากเหล็กแผ่นรีดร้อนชนิดม้วนเป็นวัตถุดิบหลักที่ใช้ในการผลิตผลิตภัณฑ์หลักของบริษัทซึ่งจะมีราคาเปลี่ยนแปลงตามภาวะอุปสงค์และอุปทานของโลก หากราคาวัตถุดิบปรับตัวเพิ่มขึ้น และบริษัทไม่สามารถผลักภาระต้นทุนวัตถุดิบที่เพิ่มขึ้นให้กับลูกค้าในบางส่วนหรือทั้งหมดโดยการปรับราคาขายสินค้าให้สูงขึ้นในอัตราที่เท่ากับหรือมากกว่าการเพิ่มขึ้นของราคาของวัตถุดิบ ปัจจัยดังกล่าวอาจส่งผลกระทบต่อความสามารถในการทำกำไรในอนาคต ซึ่งบริษัทมีอัตราส่วนกำไรขั้นต้นต่อรายได้รวมจากการขายร้อยละ 5.25 ร้อยละ 15.23 และ 12.6 ในปี 2558-2560 ตามลำดับ

## รายงานความรับผิดชอบของคณะกรรมการบริษัท ต่อรายงานทางการเงิน

คณะกรรมการบริษัทเป็นผู้รับผิดชอบต่อการเงินของบริษัท และงบการเงินรวม รวมถึงข้อมูลสารสนเทศทางการเงินที่ปรากฏในรายงานประจำปี งบการเงินดังกล่าวจัดทำขึ้นตามมาตรฐานการบัญชีที่รับรองทั่วไป โดยเลือกใช้นโยบายบัญชีที่เหมาะสมและถือปฏิบัติอย่างสม่ำเสมอ ใช้ดุลยพินิจอย่างระมัดระวัง และประมาณการที่ดีที่สุดในการทำ รวมทั้งมีการเปิดเผยข้อมูลสำคัญอย่างเพียงพอในหมายเหตุประกอบงบการเงิน เพื่อให้เป็นประโยชน์ต่อผู้ถือหุ้น และนักลงทุนทั่วไป

คณะกรรมการบริษัท ได้จัดให้มีและดำรงไว้ ซึ่งระบบการควบคุมภายในและระบบบริหารความเสี่ยงที่เหมาะสมและมีประสิทธิภาพ เพื่อให้มั่นใจได้ว่าจะมีเหตุผลว่า ข้อมูลทางบัญชีมีความถูกต้อง ครบถ้วน และเพียงพอที่จะดำรงรักษาทรัพย์สิน ตลอดจนป้องกันไม่ให้เกิดการทุจริตหรือการดำเนินการ ที่ผิดปกติดังมีสาระสำคัญในการนี้ คณะกรรมการบริษัทฯ ได้แต่งตั้งคณะกรรมการตรวจสอบ ซึ่งประกอบด้วยกรรมการที่เป็นอิสระ เพื่อทำหน้าที่สอบทานนโยบายการบัญชี และคุณภาพของรายงานทางการเงิน สอบทานระบบการควบคุมภายใน การตรวจสอบภายใน ระบบการบริหารความเสี่ยง ตลอดจนพิจารณาการเปิดเผยข้อมูลรายการระหว่างกัน โดยความเห็นของคณะกรรมการตรวจสอบเกี่ยวกับเรื่องนี้ปรากฏในรายงานของคณะกรรมการตรวจสอบซึ่งแสดงไว้ในรายงาน ประจำปี แล้ว

งบการเงินของบริษัทฯ และบริษัทย่อย ได้รับการตรวจสอบโดยผู้สอบบัญชีของบริษัท คือบริษัท แกรนท์ ธอนตัน จำกัด ในการตรวจสอบนั้นคณะกรรมการบริษัทฯ ได้สนับสนุนข้อมูล และเอกสารต่างๆ เพื่อให้ผู้สอบบัญชีสามารถตรวจสอบและแสดงความเห็นได้ตามมาตรฐานการสอบบัญชี โดยความเห็นของผู้สอบบัญชีได้ปรากฏบนหน้ารายงานของผู้สอบบัญชีซึ่งแสดงไว้ในรายงานประจำปีแล้ว คณะกรรมการบริษัทฯ มีความเห็นว่า ระบบการควบคุมภายในของบริษัทฯ โดยรวมอยู่ในระดับที่น่าพอใจ และสามารถสร้างความเชื่อมั่นอย่างมีเหตุผลได้ว่า งบการเงินของบริษัทฯ และบริษัทย่อย สำหรับปี 2560 สิ้นสุด ณ วันที่ 31 ธันวาคม 2560 มีความเชื่อถือได้ โดยถือปฏิบัติตามมาตรฐานการบัญชีที่รับรอง ทั่วไป และปฏิบัติตามถูกต้องตามกฎหมายและกฎระเบียบที่เกี่ยวข้อง



นายกรรชิต สิงห์สุวรรณ  
ประธานคณะกรรมการบริษัท



## รายงานของผู้สอบบัญชีรับอนุญาต

เสนอ ผู้ถือหุ้นบริษัท 2 เอสเมทัล จำกัด(มหาชน)

### ความเห็น

ข้าพเจ้าได้ตรวจสอบงบการเงินรวมของบริษัท 2 เอสเมทัล จำกัด (มหาชน) และบริษัทย่อย (กลุ่มบริษัท) ซึ่งประกอบด้วย งบแสดงฐานะการเงินรวม ณ วันที่ 31 ธันวาคม 2560 งบกำไรขาดทุนและงบกำไรขาดทุนเบ็ดเสร็จอื่นรวม งบแสดงการเปลี่ยนแปลงส่วนของผู้ถือหุ้นรวมและงบกระแสเงินสดรวมสำหรับปีสิ้นสุดวันเดียวกันและหมายเหตุประกอบงบการเงินรวม รวมถึงหมายเหตุสรุปนโยบายการบัญชีที่สำคัญและข้าพเจ้าได้ตรวจสอบงบการเงินของบริษัท 2 เอสเมทัล จำกัด (มหาชน) ซึ่งประกอบด้วย งบแสดงฐานะการเงิน ณ วันที่ 31 ธันวาคม 2560 งบกำไรขาดทุนและงบกำไรขาดทุนเบ็ดเสร็จอื่นรวม งบแสดงการเปลี่ยนแปลงส่วนของผู้ถือหุ้นและงบกระแสเงินสดสำหรับปีสิ้นสุดวันเดียวกันและหมายเหตุประกอบงบการเงินรวมถึงหมายเหตุสรุปนโยบายการบัญชีที่สำคัญ

ข้าพเจ้าเห็นว่างบการเงินรวมและงบการเงินเฉพาะของบริษัทข้างต้นนี้แสดงฐานะการเงินรวมของกลุ่มบริษัท ณ วันที่ 31 ธันวาคม 2560 และผลการดำเนินงานรวมและกระแสเงินสดรวมสำหรับปีสิ้นสุดวันเดียวกันและแสดงฐานะการเงินของบริษัท ณ วันที่ 31 ธันวาคม 2560 และผลการดำเนินงานและกระแสเงินสดเฉพาะของบริษัทสำหรับปีสิ้นสุดวันเดียวกัน โดยถูกต้องตามที่ควรในสาระสำคัญตามมาตรฐานการรายงานทางการเงิน

### เกณฑ์ในการแสดงความเห็น

ข้าพเจ้าได้ปฏิบัติตามตรวจสอบตามมาตรฐานการสอบบัญชีโดยได้ระบุมความรับผิดชอบของข้าพเจ้าไว้ในวรรคความรับผิดชอบของผู้สอบบัญชีในการตรวจสอบงบการเงินรวมและงบการเงินเฉพาะของบริษัทในรายงานนี้ทั้งนี้ข้าพเจ้ามีความเป็นอิสระจากกลุ่มบริษัทตามข้อกำหนดจรรยาบรรณของผู้ประกอบวิชาชีพบัญชีที่กำหนดโดยสภาวิชาชีพบัญชีในส่วนที่เกี่ยวข้องกับการตรวจสอบงบการเงินรวมและงบการเงินเฉพาะของบริษัทและข้าพเจ้าได้ปฏิบัติตามความรับผิดชอบด้านจรรยาบรรณอื่น ๆ ซึ่งเป็นไปตามข้อกำหนดดังกล่าวข้าพเจ้าเชื่อว่าหลักฐานการสอบบัญชีที่ข้าพเจ้าได้รวบรวมมานั้นเพียงพอและเหมาะสมเพื่อใช้เป็นเกณฑ์ในการแสดงความเห็นของข้าพเจ้า

### เรื่องสำคัญในการตรวจสอบ

เรื่องสำคัญในการตรวจสอบคือเรื่องต่างๆ ที่มีนัยสำคัญที่สุดตามดุลยพินิจของผู้ประกอบวิชาชีพของข้าพเจ้าในการตรวจสอบงบการเงินรวมและงบการเงินเฉพาะของบริษัทสำหรับปีปัจจุบันข้าพเจ้าได้นำเรื่องเหล่านี้มาพิจารณาในบริบทของการตรวจสอบงบการเงินรวมและงบการเงินเฉพาะของบริษัทโดยรวมและในการแสดงความเห็นของข้าพเจ้าทั้งนี้ข้าพเจ้าไม่ได้แสดงความเห็นแยกต่างหากสำหรับเรื่องเหล่านี้

เรื่องสำคัญในการตรวจสอบ	วิธีการตรวจสอบ
<p><u>การด้อยค่าของบริษัทย่อยและค่าความนิยม</u></p> <p>ณ วันที่ 31 ธันวาคม 2560 งบการเงินเฉพาะของบริษัทที่มีเงินลงทุนในบริษัทย่อยจำนวน 206.27 ล้านบาทและในงบการเงินรวมแสดงรายการค่าความนิยม จำนวน 15.09 ล้านบาท ซึ่งเป็นค่าความนิยมที่เกิดจากการลงทุนในปี 2558 ซึ่งบริษัทต้องทดสอบการด้อยค่าของความนิยมทุกปีและต้องทดสอบการด้อยค่าของเงินลงทุนในบริษัทย่อยเมื่อมีข้อบ่งชี้ตามมาตรฐานการรายงานทางการเงิน</p> <p>ทั้งนี้กระบวนการทดสอบการด้อยค่านั้นต้องใช้ดุลยพินิจที่สำคัญและข้อสมมติฐานที่มีความซับซ้อน โดยเฉพาะข้อสมมติฐานสำหรับการประมาณการกระแสเงินสด และการพิจารณาอัตราคิดลดในการกำหนดมูลค่ากระแสเงินสด ซึ่งอาจมีผลกระทบเปลี่ยนแปลงตามสภาวะทางเศรษฐกิจ สถานการณ์ตลาดปัจจุบันและความเสี่ยงที่เฉพาะเจาะจง</p> <p>ผลการทดสอบการด้อยค่าในปี 2560 ผู้บริหารของบริษัทไม่พบว่าการด้อยค่าของบริษัทย่อยและค่าความนิยมในงบการเงินรวม</p> <p>อ้างอิงหมายเหตุประกอบงบการเงินข้อ 4.2011 และ 16 ซึ่งแสดงรายละเอียดการทดสอบการด้อยค่าโดยผู้บริหาร</p>	<p>วิธีการตรวจสอบของข้าพเจ้าหลักๆ มีดังนี้</p> <ul style="list-style-type: none"> <li>- ทำความเข้าใจในการมองประเด็นข้อบ่งชี้การด้อยค่าและกระบวนการทดสอบการด้อยค่าของผู้บริหาร</li> <li>- สอบทานเอกสารประกอบที่ผู้บริหารใช้ในการประเมินว่ามีข้อบ่งชี้การด้อยค่าหรือไม่</li> <li>- วันสิ้นปีควบคู่กับการประเมินความเหมาะสมของวิธีการคำนวณมูลค่าและข้อสมมติฐานที่สำคัญที่ผู้เชี่ยวชาญอิสระใช้</li> <li>- ประเมินความรู้ ความสามารถและความเป็นอิสระของผู้เชี่ยวชาญอิสระ</li> <li>- ประเมินความสมเหตุสมผลของอัตราคิดลดที่ใช้ในการคำนวณมูลค่าของเงินที่จะได้รับในอนาคตโดยการคิดลด</li> <li>- ทดสอบการคำนวณมูลค่าที่คาดว่าจะได้รับคืน</li> <li>- สอบทานการวิเคราะห์การอ่อนไหวที่จัดทำโดยฝ่ายบริหารและพิจารณาผลกระทบต่อมูลค่าที่คาดว่าจะได้รับคืน</li> <li>- ประเมินความเพียงพอและความเหมาะสมของการเปิดเผยข้อมูลของกลุ่มบริษัทเกี่ยวกับสมมติฐาน และมูลค่าที่คาดว่าจะได้รับคืนของค่าความนิยมและเงินลงทุนในบริษัทย่อย</li> </ul>
<p><u>มูลค่าของสินค้าคงเหลือ</u></p> <p>ณ วันที่ 31 ธันวาคม 2560 กลุ่มบริษัทและบริษัทมีสินค้าคงเหลือ จำนวน 760.59 ล้านบาท และ 709.68 ล้านบาทตามลำดับ</p> <p>สินค้าคงเหลือแสดงมูลค่าในงบการเงินด้วยราคาทุนหรือมูลค่าสุทธิที่คาดว่าจะได้รับแล้วแต่ราคาใดจะต่ำกว่า ผู้บริหารของบริษัทประมาณการมูลค่าสุทธิที่คาดว่าจะได้รับจากประมาณการราคาขายหักด้วยค่าใช้จ่ายในการขาย</p> <p>อย่างไรก็ตาม ราคาเหล็กมีความผันผวนสูงตามอุปสงค์และอุปทานในตลาดโลกซึ่งมีผลกับการใช้ดุลยพินิจของผู้บริหารในการกำหนดราคาขายและมูลค่าสุทธิที่คาดว่าจะได้รับ</p>	<p>วิธีการตรวจสอบของข้าพเจ้าหลักๆ มีดังนี้</p> <ul style="list-style-type: none"> <li>- ทำความเข้าใจในกระบวนการกำหนดมูลค่าสุทธิที่คาดว่าจะได้รับจากสินค้าคงเหลือโดยการสอบถามผู้บริหารของบริษัท</li> <li>- ประเมินการออกแบบระบบการควบคุมภายในและทดสอบประสิทธิภาพของการควบคุมภายใน</li> <li>- ตรวจสอบเนื้อหาสาระของมูลค่าสุทธิที่คาดว่าจะได้รับจากสินค้าโดยการเลือกกลุ่มตัวอย่าง</li> <li>- สอบทานผลที่เกิดขึ้นจริงในระหว่างปีกับประมาณการในอดีตของค่าเผื่อการลดมูลค่าของสินค้าคงเหลือและแผนการดำเนินงานในอนาคตเพื่อ</li> </ul>

เรื่องสำคัญในการตรวจสอบ	วิธีการตรวจสอบ
อ้างอิงหมายเหตุประกอบงบการเงินข้อ 4.12 และข้อ 9	ประเมินความเหมาะสมของการประมาณการของบริษัทเกี่ยวกับมูลค่าของสินค้าคงเหลือ และ - พิจารณาความเพียงพอของการเปิดเผยข้อมูลของบริษัทตามมาตรฐานการรายงานทางการเงิน

### เรื่องอื่น

งบการเงินรวมของบริษัท 2 เอส เมทัล จำกัด (มหาชน) และบริษัทย่อย และงบการเงินเฉพาะของบริษัท 2 เอส เมทัล จำกัด (มหาชน) ณ วันที่ 31 ธันวาคม 2559 และสำหรับปีสิ้นสุดวันเดียวกัน ที่แสดงเป็นข้อมูลเปรียบเทียบตรวจสอบโดยนางสาวต้นสนีย์ พูลสวัสดิ์ ซึ่งเป็นผู้สอบบัญชีในสำนักงานเดียวกันกับข้าพเจ้า โดยได้เสนอรายงานการตรวจสอบลงวันที่ 23 กุมภาพันธ์ 2560 แสดงความเห็นอย่างไม่มีเงื่อนไข

### ข้อมูลอื่น

ผู้บริหารของบริษัทเป็นผู้รับผิดชอบเกี่ยวกับข้อมูลอื่นข้อมูลอื่นประกอบด้วยข้อมูลซึ่งรวมอยู่ในรายงานประจำปีซึ่งไม่รวมถึงงบการเงินรวมและงบการเงินเฉพาะของบริษัทและรายงานของผู้สอบบัญชีที่อยู่ในรายงานประจำปีนั้นข้าพเจ้าคาดว่าข้าพเจ้าจะได้รับรายงานประจำปีภายหลังวันที่ในรายงานของผู้สอบบัญชีนี้

ความเห็นของข้าพเจ้าต่องบการเงินไม่ครอบคลุมถึงข้อมูลอื่นและข้าพเจ้าไม่ได้ให้ความเชื่อมั่นต่อข้อมูลอื่น

ความรับผิดชอบของข้าพเจ้าที่เกี่ยวเนื่องกับการตรวจสอบงบการเงินรวมและงบการเงินเฉพาะของบริษัทคือการอ่านและพิจารณาว่าข้อมูลอื่นมีความขัดแย้งที่มีสาระสำคัญกับงบการเงินรวมและงบการเงินเฉพาะของบริษัทหรือกับความเข้าใจในข้อมูลที่ได้รับจากการตรวจสอบของข้าพเจ้าหรือปรากฏว่าข้อมูลอื่นมีการแสดงข้อมูลที่ขัดต่อข้อเท็จจริงอันเป็นสาระสำคัญหรือไม่

เมื่อข้าพเจ้าได้อ่านรายงานประจำปีหากข้าพเจ้าสรุปได้ว่าการแสดงข้อมูลที่ขัดต่อข้อเท็จจริงอันเป็นสาระสำคัญข้าพเจ้าต้องสื่อสารเรื่องดังกล่าวกับผู้มีหน้าที่ในการกำกับดูแลเพื่อดำเนินการแก้ไขข้อมูลที่แสดงขัดแย้งกับข้อเท็จจริง

ความรับผิดชอบของผู้บริหารและผู้มีหน้าที่ในการกำกับดูแลการจัดทำงบการเงินรวมและงบการเงินเฉพาะของบริษัท

ผู้บริหารมีหน้าที่รับผิดชอบในการจัดทำและนำเสนองบการเงินรวมและงบการเงินเฉพาะของบริษัทเหล่านี้โดยถูกต้องตามที่ควรตามมาตรฐานการรายงานทางการเงินและรับผิดชอบเกี่ยวกับการควบคุมภายในที่ผู้บริหารพิจารณาว่าจำเป็นเพื่อให้สามารถจัดทำงบการเงินรวมและงบการเงินเฉพาะของบริษัทที่ปราศจากการแสดงข้อมูลที่ขัดต่อข้อเท็จจริงอันเป็นสาระสำคัญไม่ว่าจะเกิดจากการทุจริตหรือข้อผิดพลาด

ในการจัดทำงบการเงินรวมและงบการเงินเฉพาะของบริษัทผู้บริหารรับผิดชอบในการประเมินความสามารถของกลุ่มบริษัทในการดำเนินงานต่อเนื่องเปิดเผยเรื่องเกี่ยวกับการดำเนินงานต่อเนื่อง (ตามความเหมาะสม) และการใช้เกณฑ์การบัญชีสำหรับการดำเนินงานต่อเนื่องเว้นแต่ผู้บริหารมีความตั้งใจที่จะเลิกกลุ่มบริษัทหรือหยุดดำเนินงานหรือไม่สามารถดำเนินงานต่อเนื่องต่อไปได้

ผู้มีหน้าที่ในการกำกับดูแลมีหน้าที่ในการสอดส่องดูแลกระบวนการในการจัดทำรายงานทางการเงินของกลุ่มบริษัท

#### ความรับผิดชอบของผู้สอบบัญชีในการตรวจสอบงบการเงินรวมและงบการเงินเฉพาะของบริษัท

การตรวจสอบของข้าพเจ้ามีวัตถุประสงค์เพื่อให้ได้ความเชื่อมั่นอย่างสมเหตุสมผลว่างบการเงินรวมและงบการเงินเฉพาะของบริษัทโดยรวมปราศจากการแสดงข้อมูลที่ขัดต่อข้อเท็จจริงอันเป็นสาระสำคัญหรือไม่ว่าจะเกิดจากการทุจริตหรือข้อผิดพลาดและเสนอรายงานการสอบบัญชีเพื่อแสดงความเห็นของข้าพเจ้าความเชื่อมั่นอย่างสมเหตุสมผลคือความเชื่อมั่นในระดับสูงแต่ไม่ได้เป็นการรับประกันว่าการปฏิบัติงานตรวจสอบตามมาตรฐานการสอบบัญชีจะสามารถตรวจพบข้อมูลที่ขัดต่อข้อเท็จจริงอันเป็นสาระสำคัญที่มีอยู่ได้เสมอไปข้อมูลที่ขัดต่อข้อเท็จจริงอาจเกิดจากการทุจริตหรือข้อผิดพลาดและถือว่ามีสาระสำคัญเมื่อคาดการณ์อย่างสมเหตุสมผลได้ว่ารายการที่ขัดต่อข้อเท็จจริงแต่ละรายการหรือทุกรายการรวมกันจะมีผลต่อการตัดสินใจเชิงเศรษฐกิจของผู้ใช้งบการเงินจากการใช้งบการเงินรวมและงบการเงินเฉพาะของบริษัทเหล่านี้

ในการตรวจสอบบัญชีตามมาตรฐานการสอบบัญชีข้าพเจ้าได้ใช้ดุลยพินิจและการตั้งข้อสังเกตและข้อสงสัยเกี่ยวกับประกอบวิชาชีพตลอดกระบวนการตรวจสอบการปฏิบัติงานของข้าพเจ้ารวมถึง

- การพิจารณาและประเมินความเสี่ยงจากการแสดงข้อมูลที่ขัดต่อข้อเท็จจริงอันเป็นสาระสำคัญในงบการเงินรวมและงบการเงินเฉพาะของบริษัทไม่ว่าจะเกิดจากการทุจริตหรือข้อผิดพลาดการออกแบบและการปฏิบัติงานตามวิธีการตรวจสอบเพื่อตอบสนองต่อความเสี่ยงเหล่านั้นและรวบรวมหลักฐานการสอบบัญชีที่เพียงพอและเหมาะสมเพื่อเป็นเกณฑ์ในการแสดงความเห็นของข้าพเจ้าความเสี่ยงที่ไม่พบข้อมูลที่ขัดต่อข้อเท็จจริงอันเป็นสาระสำคัญซึ่งเป็นผลมาจากการทุจริตจะสูงกว่าความเสี่ยงที่เกิดจากข้อผิดพลาดเนื่องจากการทุจริตอาจเกี่ยวกับการสมรู้ร่วมคิดการปลอมแปลงเอกสารหลักฐานการตั้งใจละเว้นการแสดงผลการแสดงผลที่ไม่ตรงตามข้อเท็จจริงหรือการแทรกแซงการควบคุมภายใน
- การทำความเข้าใจในระบบการควบคุมภายในที่เกี่ยวข้องกับการตรวจสอบเพื่อออกแบบวิธีการตรวจสอบที่เหมาะสมกับสถานการณ์แต่ไม่ใช่เพื่อวัตถุประสงค์ในการแสดงความเห็นต่อความมีประสิทธิภาพของการควบคุมภายในของกลุ่มบริษัท
- การประเมินความเหมาะสมของนโยบายการบัญชีที่ผู้บริหารใช้และความสมเหตุสมผลของประมาณการทางบัญชีและการเปิดเผยข้อมูลที่เกี่ยวข้องซึ่งจัดทำขึ้นโดยผู้บริหาร
- การจัดทำสรุปเกี่ยวกับความเหมาะสมของการใช้เกณฑ์การบัญชีสำหรับการดำเนินงานต่อเนื่องของผู้บริหารและจากหลักฐานการสอบบัญชีที่ได้รวบรวมมาสรุปว่ามีความไม่แน่นอนที่มีสาระสำคัญเกี่ยวกับเหตุการณ์หรือสถานการณ์ที่อาจเป็นเหตุให้เกิดข้อสงสัยอย่างมีนัยสำคัญต่อความสามารถของกลุ่มบริษัทในการดำเนินงานต่อเนื่องหรือไม่ถ้าข้าพเจ้าได้ข้อสรุปว่ามีความไม่แน่นอนที่มีนัยสำคัญข้าพเจ้าต้องกล่าวไว้ในรายงานของผู้สอบบัญชีของข้าพเจ้าโดยให้ข้อสังเกตถึงการเปิดเผยข้อมูลที่เกี่ยวข้องในงบการเงินรวมและงบการเงินเฉพาะของบริษัทหรือถ้าการเปิดเผยดังกล่าวไม่เพียงพอความเห็นของข้าพเจ้าจะเปลี่ยนแปลงไปข้อสรุปของข้าพเจ้าขึ้นอยู่กับหลักฐานการสอบบัญชีที่ได้จนถึงวันที่ในรายงานของผู้สอบบัญชีของข้าพเจ้าอย่างไรก็ตามเหตุการณ์หรือสถานการณ์ในอนาคตอาจเป็นเหตุให้กลุ่มบริษัทต้องหยุดการดำเนินงานต่อเนื่อง
- การประเมินการนำเสนอโครงสร้างและเนื้อหาของงบการเงินรวมและงบการเงินเฉพาะของบริษัทโดยรวมซึ่งรวมถึงการเปิดเผยข้อมูลว่างบการเงินรวมและงบการเงินเฉพาะของบริษัทแสดงรายการและเหตุการณ์ในรูปแบบที่ทำให้มี การนำเสนอข้อมูลโดยถูกต้องตามที่ควรหรือไม่

- การรวบรวมหลักฐานการสอบบัญชีที่เหมาะสมอย่างเพียงพอเกี่ยวกับข้อมูลทางการเงินของบริษัทภายในกลุ่มหรือกิจกรรมทางธุรกิจภายในกลุ่มบริษัทเพื่อแสดงความเห็นต่อการเงินรวมโดยข้าพเจ้ารับผิดชอบในการกำหนดแนวทางการควบคุมดูแลและปฏิบัติงานตรวจสอบกลุ่มบริษัททั้งนี้ข้าพเจ้าเป็นผู้รับผิดชอบแต่เพียงผู้เดียวเกี่ยวกับความเห็นของข้าพเจ้า

ข้าพเจ้าได้สื่อสารกับผู้มีส่วนเกี่ยวข้องในการกำกับดูแลในเรื่องต่างๆที่สำคัญ ซึ่งรวมถึงขอบเขตและช่วงเวลาของการตรวจสอบตามที่ได้อ้างอิงไว้ประเด็นที่มีนัยสำคัญที่พบจากการตรวจสอบรวมถึงข้อบกพร่องที่มีนัยสำคัญในระบบการควบคุมภายในหากข้าพเจ้าได้พบในระหว่างการตรวจสอบของข้าพเจ้า

ข้าพเจ้าได้ให้คำรับรองแก่ผู้มีส่วนเกี่ยวข้องในการกำกับดูแลว่าข้าพเจ้าได้ปฏิบัติตามข้อกำหนดจรรยาบรรณที่เกี่ยวข้องกับความเป็นอิสระและได้สื่อสารกับผู้มีส่วนเกี่ยวข้องในการกำกับดูแลเกี่ยวกับความสัมพันธ์ทั้งหมดตลอดจนเรื่องอื่นซึ่งข้าพเจ้าเชื่อว่ามีเหตุผลที่บุคคลภายนอกอาจพิจารณาว่ากระทบต่อความเป็นอิสระของข้าพเจ้าและมาตรการที่ข้าพเจ้าใช้เพื่อป้องกันไม่ให้ข้าพเจ้าขาดความเป็นอิสระ

จากเรื่องที่ได้สื่อสารกับผู้มีส่วนเกี่ยวข้องในการกำกับดูแลข้าพเจ้าได้พิจารณาเรื่องต่างๆที่มีนัยสำคัญมากที่สุดในการตรวจสอบงบการเงินรวมและงบการเงินเฉพาะของบริษัทสำหรับปีปัจจุบันและกำหนดเป็นเรื่องสำคัญในการตรวจสอบข้าพเจ้าได้อธิบายเรื่องเหล่านี้ในรายงานของผู้สอบบัญชีเว้นแต่กฎหมายหรือข้อบังคับไม่ให้เปิดเผยต่อสาธารณะเกี่ยวกับเรื่องดังกล่าวหรือในสถานการณ์ที่อาจเกิดขึ้นซึ่งข้าพเจ้าพิจารณาว่าไม่ควรสื่อสารเรื่องดังกล่าวในรายงานของข้าพเจ้า เพราะการกระทำดังกล่าวสามารถคาดการณ์ได้อย่างสมเหตุสมผลว่าจะมีผลกระทบในทางลบมากกว่าผลประโยชน์ต่อส่วนได้เสียสาธารณะจากการสื่อสารดังกล่าว

**นายสมคิด เตียตระกูล**

ผู้สอบบัญชีรับอนุญาต

ทะเบียนเลขที่ 2785

บริษัท แกรนท์ ธอนตัน จำกัด

กรุงเทพมหานคร

21 กุมภาพันธ์ 2561

บริษัท 2 เอส เมทัล จำกัด (มหาชน) และบริษัทย่อย

งบแสดงฐานะการเงิน

(หน่วย : พันบาท)

		งบการเงินรวม		งบการเงินเฉพาะของบริษัท	
	หมายเหตุ	31 ธันวาคม 2560	31 ธันวาคม 2559	31 ธันวาคม 2560	31 ธันวาคม 2559
สินทรัพย์					
สินทรัพย์หมุนเวียน					
เงินสดและรายการเทียบเท่าเงินสด	7	72,632	86,121	64,284	57,607
ลูกหนี้การค้าและลูกหนี้อื่น - สุทธิ	6, 8	316,444	327,329	371,526	382,450
สินค้าคงเหลือ - สุทธิ	9	760,597	568,717	709,680	544,106
เงินมัดจำจ่ายค่าสินค้า		205,672	221,238	205,672	221,238
เงินให้กู้ยืมระยะสั้นและดอกเบี้ยค้างรับ	6	-	-	20,236	98,310
ภาษีมูลค่าเพิ่มรอเรียกคืน		22,229	7,065	19,136	4,956
ภาษีเงินได้รอเรียกคืน		782	1,848	-	-
เงินทดรองจ่ายค่านำเข้าสินค้า		-	10,208	-	10,208
สินทรัพย์หมุนเวียนอื่น		5,981	5,677	2,152	3,550
รวมสินทรัพย์หมุนเวียน		1,384,337	1,228,203	1,392,686	1,322,425
สินทรัพย์ไม่หมุนเวียน					
เงินฝากธนาคารที่มีข้อจำกัดในการใช้	10	17,241	17,138	17,241	7,138
เงินลงทุนในบริษัทย่อย - สุทธิ	11	-	-	206,267	19,497
เงินให้กู้ยืมระยะยาว	6	-	-	17,983	24,215
ที่ดิน อาคาร และอุปกรณ์ - สุทธิ	12	501,007	481,674	224,387	90,252
ค่าเช่าที่ดินจ่ายล่วงหน้า - สุทธิ	13	5,900	6,924	1,803	2,380
สิทธิการเช่า - สุทธิ	14	2,607	2,783	-	-
สินทรัพย์ไม่มีตัวตน - สุทธิ	15	1,786	1,842	1,684	1,695
ค่าความนิยม	16	15,086	15,086	-	-
สินทรัพย์ไม่หมุนเวียนอื่น		1,341	189	437	185
รวมสินทรัพย์ไม่หมุนเวียน		544,968	525,636	469,802	355,362
รวมสินทรัพย์		1,929,305	1,753,839	1,862,488	1,677,787

กรรมการ  
( นายสมบัติ ลีสวัสดิ์ตระกูล )

กรรมการ  
( นายแสงรุ่ง นิตติภาวะชน )

หมายเหตุประกอบงบการเงินเป็นส่วนหนึ่งของงบการเงินนี้



บริษัท 2 เอส เมทัล จำกัด (มหาชน) และบริษัทย่อย

งบแสดงฐานะการเงิน

(หน่วย : พันบาท)

		งบการเงินรวม		งบการเงินเฉพาะของบริษัท	
	หมายเหตุ	31 ธันวาคม 2560	31 ธันวาคม 2559	31 ธันวาคม 2560	31 ธันวาคม 2559
<b>หนี้สินและส่วนของผู้ถือหุ้น</b>					
<b>หนี้สินหมุนเวียน</b>					
เงินกู้ยืมระยะสั้นจากสถาบันการเงิน	17	498,166	577,129	498,166	577,129
เงินกู้ยืมระยะสั้นและดอกเบี้ยค้างจ่าย	6	-	-	11,503	-
เจ้าหนี้การค้าและเจ้าหนี้อื่น	6, 18	27,877	20,941	33,264	24,786
ส่วนของหนี้สินที่ถึงกำหนดชำระภายในหนึ่งปี					
- สัญญาเช่าการเงิน	12	196	180	196	180
- ภาระผูกพันผลประโยชน์พนักงาน	22	50	-	50	-
ภาษีเงินได้ค้างจ่าย		41,481	29,576	41,481	29,576
ภาษีมูลค่าเพิ่มค้างจ่าย		7,611	-	7,611	-
ค่าใช้จ่ายค้างจ่าย	21	36,657	34,570	30,712	28,952
หนี้สินหมุนเวียนอื่น		3,498	7,698	2,641	3,494
<b>รวมหนี้สินหมุนเวียน</b>		<b>615,536</b>	<b>670,094</b>	<b>625,624</b>	<b>664,117</b>
<b>หนี้สินไม่หมุนเวียน</b>					
หนี้สินตามสัญญาเช่าการเงิน - สุทธิ	12	7	203	7	203
ภาระผูกพันผลประโยชน์พนักงาน - สุทธิ	6, 22	9,486	8,560	8,420	7,584
หนี้สินภาษีเงินได้รอการตัดบัญชี - สุทธิ	24	23,971	25,368	9,398	9,575
<b>รวมหนี้สินไม่หมุนเวียน</b>		<b>33,464</b>	<b>34,131</b>	<b>17,825</b>	<b>17,362</b>
<b>รวมหนี้สิน</b>		<b>649,000</b>	<b>704,225</b>	<b>643,449</b>	<b>681,479</b>
<b>หนี้สินและส่วนของผู้ถือหุ้น (ต่อ)</b>					
<b>ส่วนของผู้ถือหุ้น</b>					
ทุนเรือนหุ้น - หุ้นสามัญ มูลค่าหุ้นละ 1 บาท					
- ทุนจดทะเบียน 499,999,951 หุ้น					
(ปี 2559 : 300,000,000 หุ้น)		500,000	300,000	500,000	300,000
- ทุนเรือนหุ้นที่ออกและรับชำระ					
หุ้นสามัญ 399,999,337 หุ้น		399,999	300,000	399,999	300,000
ส่วนเกินมูลค่าหุ้นสามัญ		121,761	121,761	121,761	121,761
กำไรสะสม					
- จัดสรรเพื่อสำรองตามกฎหมาย	25.1	40,000	30,000	40,000	30,000
- ยังไม่ได้จัดสรร	25.2	690,573	569,866	612,897	500,165
<b>องค์ประกอบอื่นของส่วนของผู้ถือหุ้น</b>		<b>29,505</b>	<b>31,310</b>	<b>44,382</b>	<b>44,382</b>
<b>รวมส่วนของผู้ถือหุ้นของบริษัท</b>		<b>1,281,838</b>	<b>1,052,937</b>	<b>1,219,039</b>	<b>996,308</b>
ส่วนได้เสียที่ไม่อยู่ในอำนาจควบคุมในบริษัท	6.2	(1,533)	(3,323)	-	-
<b>ส่วนของผู้ถือหุ้น - สุทธิ</b>		<b>1,280,305</b>	<b>1,049,614</b>	<b>1,219,039</b>	<b>996,308</b>
<b>รวมหนี้สินและส่วนของผู้ถือหุ้น</b>		<b>1,929,305</b>	<b>1,753,839</b>	<b>1,862,488</b>	<b>1,677,787</b>

กรรมการ

( นายสมบัติ ลิ้มสวัสดิ์ตระกูล )

กรรมการ

( นายแสงรุ่ง นิตภาวชน )

หมายเหตุประกอบงบการเงินเป็นส่วนหนึ่งของงบการเงินนี้

บริษัท 2 เอสเอ็มที จำกัด (มหาชน) และบริษัทย่อย

งบกำไรขาดทุนเบ็ดเสร็จ

สำหรับปี สิ้นสุดวันที่ 31 ธันวาคม

(หน่วย : พันบาท)

หมายเหตุ	งบการเงินรวม		งบการเงินเฉพาะของบริษัท	
	2560	2559	2560	2559
<b>รายได้จากการขาย</b>				
รายได้จากการขาย	4,479,401	3,872,578	4,487,763	3,876,369
รายได้จากการขายผลิตภัณฑ์พลอยได้	44,319	63,853	40,231	62,377
<b>รวมรายได้จากการขาย</b> 27, 28	<b>4,523,720</b>	<b>3,936,431</b>	<b>4,527,994</b>	<b>3,938,746</b>
<b>ต้นทุนขาย</b>				
ต้นทุนขาย 9, 26	(3,964,783)	(3,337,059)	(3,989,773)	(3,356,410)
<b>กำไรขั้นต้น</b>	<b>558,937</b>	<b>599,372</b>	<b>538,221</b>	<b>582,336</b>
รายได้ดอกเบี้ยรับ	1,889	1,838	3,153	11,595
กำไรจากอัตราแลกเปลี่ยน	3,809	2,860	3,080	-
รายได้อื่น	9,595	5,703	6,035	1,405
<b>กำไรก่อนค่าใช้จ่าย</b>	<b>574,230</b>	<b>609,773</b>	<b>550,489</b>	<b>595,336</b>
ค่าใช้จ่ายในการขาย	(106,505)	(86,448)	(103,928)	(80,715)
ค่าใช้จ่ายในการบริหาร	(98,036)	(83,259)	(84,087)	(70,296)
ขาดทุนจากอัตราแลกเปลี่ยน	-	-	-	(1,276)
ขาดทุนจากการด้อยค่าของเงินลงทุนในบริษัทย่อย	-	-	-	(10,503)
<b>รวมค่าใช้จ่าย</b> 26	<b>(204,541)</b>	<b>(169,707)</b>	<b>(188,015)</b>	<b>(162,790)</b>
<b>กำไรก่อนต้นทุนทางการเงิน</b>	<b>369,689</b>	<b>440,066</b>	<b>362,474</b>	<b>432,546</b>
ต้นทุนทางการเงิน 26	(16,640)	(12,424)	(16,802)	(12,554)
กำไรก่อนภาษีเงินได้ 23	353,049	427,642	345,672	419,992
ค่าใช้จ่ายภาษีเงินได้ 23	(68,357)	(85,813)	(68,940)	(85,682)
<b>กำไรสุทธิสำหรับปี</b>	<b>284,692</b>	<b>341,829</b>	<b>276,732</b>	<b>334,310</b>
<b>กำไรขาดทุนเบ็ดเสร็จอื่น</b>				
รายการที่จะไม่ถูกจัดประเภทรายการใหม่เข้าไปในกำไรหรือขาดทุนในภายหลัง				
กำไรจากการประมาณการตามหลักคณิตศาสตร์	-	692	-	840
ประกันภัย	-	-	-	-
<b>กำไรขาดทุนเบ็ดเสร็จอื่นสำหรับปี - สุทธิจากภาษี</b>	<b>-</b>	<b>692</b>	<b>-</b>	<b>840</b>
<b>กำไรขาดทุนเบ็ดเสร็จรวมสำหรับปี</b>	<b>284,692</b>	<b>342,521</b>	<b>276,732</b>	<b>335,150</b>
<b>การแบ่งปันกำไร (ขาดทุน) สุทธิ</b>				
ส่วนที่เป็นของผู้ถือหุ้นของบริษัท	284,707	343,067	276,732	334,310
ส่วนได้เสียที่ไม่อยู่ในอำนาจควบคุม 5.2	(15)	(1,238)	-	-
	<b>284,692</b>	<b>341,829</b>	<b>276,732</b>	<b>334,310</b>
<b>การแบ่งปันกำไร (ขาดทุน) เบ็ดเสร็จรวม</b>				
ส่วนที่เป็นของบริษัท	284,707	343,759	276,732	335,150
ส่วนได้เสียที่ไม่อยู่ในอำนาจควบคุม 5.2	(15)	(1,238)	-	-
	<b>284,692</b>	<b>342,521</b>	<b>276,732</b>	<b>335,150</b>
<b>กำไรต่อหุ้นขั้นพื้นฐาน</b>				
กำไรส่วนที่เป็นของบริษัท (บาท : หุ้น)	0.71	0.86	0.69	0.84
จำนวนหุ้นสามัญถัวเฉลี่ยถ่วงน้ำหนัก (หน่วย : หุ้น) 20	400,000	400,000	400,000	400,000

หมายเหตุประกอบงบการเงินเป็นส่วนหนึ่งของงบการเงินนี้

บริษัท 2 เอส เมทัล จำกัด (มหาชน) และบริษัทย่อย  
งบแสดงการเปลี่ยนแปลงส่วนของผู้ถือหุ้น  
สำหรับปีสิ้นสุดวันที่ 31 ธันวาคม

(หน่วย : พันบาท)

ส่วนของผู้ถือหุ้นของบริษัท											
หมายเหตุ	ทุนเรือนหุ้นที่ รับชำระแล้ว	ส่วนเกิน มูลค่าหุ้นสามัญ	กำไรสะสม		องค์ประกอบอื่นของส่วนของผู้ถือหุ้น				รวมส่วนของผู้ ถือหุ้นของบริษัท	ส่วนได้เสียที่ไม่อยู่ใน อำนาจควบคุม	รวม
			จัดสรรเพื่อ สำรองตาม กฎหมาย	ยังไม่ได้ จัดสรร	กำไรขาดทุนเบ็ดเสร็จอื่น ส่วนเกินทุนจาก การตีราคาที่ดิน	ส่วนต่างจากการ เปลี่ยนแปลง สัดส่วนในบริษัทย่อย	รวมองค์ประกอบอื่น ของส่วนของ ผู้ถือหุ้น				
งบการเงินรวม											
ยอดคงเหลือ ณ วันที่ 1 มกราคม 2559	300,000	121,761	30,000	280,107	59,322	(28,012)	31,310	763,178	(2,085)	761,093	
การเปลี่ยนแปลงในส่วนของผู้ถือหุ้น											
จ่ายเงินปันผล	25.2	-	-	(54,000)	-	-	-	(54,000)	-	(54,000)	
รายการกับผู้ถือหุ้น		-	-	(54,000)	-	-	-	(54,000)	-	(54,000)	
กำไร (ขาดทุน) เบ็ดเสร็จรวมสำหรับปี		-	-	343,759	-	-	-	343,759	(1,238)	342,521	
รวมการเปลี่ยนแปลงส่วนของผู้ถือหุ้น		-	-	289,759	-	-	-	289,759	(1,238)	288,521	
ยอดคงเหลือ ณ วันที่ 31 ธันวาคม 2559	300,000	121,761	30,000	569,866	59,322	(28,012)	31,310	1,052,937	(3,323)	1,049,614	
ยอดคงเหลือ ณ วันที่ 1 มกราคม 2560	300,000	121,761	30,000	569,866	59,322	(28,012)	31,310	1,052,937	(3,323)	1,049,614	
การเปลี่ยนแปลงในส่วนของผู้ถือหุ้น											
เพิ่มทุนระหว่างปี	19	99,999	-	-	-	-	-	99,999	-	99,999	
จัดสรรเป็นสำรองตามกฎหมายระหว่างปี	25.1	-	-	10,000	(10,000)	-	-	-	-	-	
จ่ายเงินปันผล	25.2	-	-	(154,000)	-	-	-	(154,000)	-	(154,000)	
รายการกับผู้ถือหุ้น		99,999	-	10,000	(164,000)	-	-	(54,001)	-	(54,001)	
ส่วนต่างจากการเปลี่ยนแปลงสัดส่วนเงินลงทุนของผู้ถือหุ้น		-	-	-	-	(1,805)	(1,805)	(1,805)	-	(1,805)	
ส่วนได้เสียที่ไม่อยู่ในอำนาจควบคุมลดลงในระหว่างปี		-	-	-	-	-	-	-	1,805	1,805	
กำไร (ขาดทุน) เบ็ดเสร็จรวมสำหรับปี	5.2	-	-	284,707	-	-	-	284,707	(15)	284,692	
รวมการเปลี่ยนแปลงส่วนของผู้ถือหุ้น		99,999	-	10,000	120,707	(1,805)	(1,805)	228,901	1,790	230,691	
ยอดคงเหลือ ณ วันที่ 31 ธันวาคม 2560	399,999	121,761	40,000	690,573	59,322	(29,817)	29,505	1,281,838	(1,533)	1,280,305	

หมายเหตุประกอบงบการเงินเป็นส่วนหนึ่งของงบการเงินนี้

บริษัท 2 เอส เมทัล จำกัด (มหาชน) และบริษัทย่อย  
งบแสดงการเปลี่ยนแปลงส่วนของผู้ถือหุ้น  
สำหรับปีสิ้นสุดวันที่ 31 ธันวาคม

(หน่วย : พันบาท)

หมายเหตุ	ทุนเรือนหุ้นที่ รับชำระแล้ว	ส่วนเกิน มูลค่าหุ้นสามัญ	กำไรสะสม		องค์ประกอบอื่นของ ส่วนของผู้ถือหุ้น	รวม
			สำรองตาม กฎหมาย	ยังไม่ได้ จัดสรร	กำไรขาดทุน เบ็ดเสร็จอื่น	
					ส่วนเกินทุนจาก การตีราคาที่ดิน	
งบการเงินเฉพาะของบริษัท						
ยอดคงเหลือ ณ วันที่ 1 มกราคม 2559	300,000	121,761	30,000	219,015	44,382	715,158
การเปลี่ยนแปลงในส่วนของผู้ถือหุ้น						
จ่ายเงินปันผล	25.2	-	-	(54,000)	-	(54,000)
รายการกับผู้ถือหุ้น	-	-	-	(54,000)	-	(54,000)
กำไร (ขาดทุน) เบ็ดเสร็จรวมสำหรับปี	-	-	-	335,150	-	335,150
รวมการเปลี่ยนแปลงส่วนของผู้ถือหุ้น	-	-	-	281,150	-	281,150
ยอดคงเหลือ ณ วันที่ 31 ธันวาคม 2559	300,000	121,761	30,000	500,165	44,382	996,308
ยอดคงเหลือ ณ วันที่ 1 มกราคม 2560	300,000	121,761	30,000	500,165	44,382	996,308
การเปลี่ยนแปลงในส่วนของผู้ถือหุ้น						
เพิ่มทุนระหว่างปี	19	99,999	-	-	-	99,999
จัดสรรเป็นสำรองตามกฎหมายระหว่างปี	25.1	-	10,000	(10,000)	-	-
จ่ายเงินปันผล	25.2	-	-	(154,000)	-	(154,000)
รายการกับผู้ถือหุ้น	99,999	-	10,000	(164,000)	-	(54,001)
กำไร (ขาดทุน) เบ็ดเสร็จรวมสำหรับปี	-	-	-	276,732	-	276,732
รวมการเปลี่ยนแปลงส่วนของผู้ถือหุ้น	99,999	-	10,000	112,732	-	222,731
ยอดคงเหลือ ณ วันที่ 31 ธันวาคม 2560	399,999	121,761	40,000	612,897	44,382	1,219,039

หมายเหตุประกอบงบการเงินเป็นส่วนหนึ่งของงบการเงินนี้

บริษัท 2 เอส เมทัล จำกัด (มหาชน) และบริษัทย่อย

งบกระแสเงินสด

สำหรับปีสิ้นสุดวันที่ 31 ธันวาคม

(หน่วย : พันบาท)

	งบการเงินรวม		งบการเงินเฉพาะของบริษัท	
	2560	2559	2560	2559
<b>กระแสเงินสดจากกิจกรรมดำเนินงาน</b>				
กำไรก่อนภาษีเงินได้	353,049	427,642	345,672	419,992
<b>ปรับปรุงกำไรก่อนภาษีเงินได้เป็นเงินสดรับ (จ่าย) จากกิจกรรมดำเนินงาน:-</b>				
(กลับรายการ) ค่าเผื่อนี้สงสัยจะสูญ	2,845	(1,610)	2,319	(1,603)
ขาดทุน (กำไร) จากการปรับมูลค่าของสินค้า	545	(2,780)	545	(2,780)
ค่าเผื่อการด้อยค่าเงินลงทุน	-	-	-	10,503
ค่าเสื่อมราคา	35,794	32,450	10,769	9,723
(กำไร) ขาดทุนจากการจำหน่ายและตัดจำหน่าย	(550)	(978)	-	(49)
ค่าเช่าที่ดินจ่ายล่วงหน้าตัดจำหน่าย	1,024	1,035	577	577
ค่าตัดจำหน่ายสิทธิการเช่า	176	177	-	-
ค่าตัดจำหน่ายสินทรัพย์ไม่มีตัวตน	648	236	603	209
ดอกเบี้ยรับ	(1,889)	(1,838)	(3,153)	(11,595)
ดอกเบี้ยจ่าย	16,640	12,424	16,802	12,554
กลับรายการประมาณการหนี้สินภาษีอากรค้างจ่าย	-	(2,509)	-	-
ตัดจำหน่ายภาษีเงินได้รอเรียกคืน	-	293	-	-
สำรองผลประโยชน์พนักงานหลังออกจากงาน	976	948	886	846
<b>กระแสเงินสดจากการดำเนินงานก่อนการเปลี่ยนแปลงในส่วนของสินทรัพย์และหนี้สินดำเนินงาน</b>	<b>409,258</b>	<b>465,490</b>	<b>375,020</b>	<b>438,377</b>
<b>สินทรัพย์ดำเนินงานลดลง (เพิ่มขึ้น)</b>				
ลูกหนี้การค้า	8,082	(85,864)	8,603	(137,486)
ลูกหนี้อื่น	(42)	(23)	2	(30)
สินค้าคงเหลือ	(192,425)	(244,523)	(166,119)	(226,738)
เงินมัดจำจ่ายค่าสินค้า	15,566	(128,786)	15,566	(128,786)
เงินทดรองจ่ายค่านำเข้าสินค้า	10,208	-	10,208	-
ภาษีมูลค่าเพิ่มรอเรียกคืน	(17,981)	(7,010)	(16,997)	(4,956)
รับคืนภาษีมูลค่าเพิ่ม	2,817	10,070	2,817	10,070
สินทรัพย์หมุนเวียนอื่น	1,020	(8,549)	1,297	(10,848)
สินทรัพย์ไม่หมุนเวียนอื่น	(1,152)	(14)	(252)	(12)
<b>หนี้สินดำเนินงานเพิ่มขึ้น (ลดลง)</b>				
เจ้าหนี้การค้า	7,698	(10,210)	8,542	(9,723)
เจ้าหนี้อื่น	(762)	576	(64)	627
ค่าใช้จ่ายค้างจ่าย	2,204	4,000	1,873	4,411
ภาษีมูลค่าเพิ่มรอชำระ	7,611	-	7,611	-
หนี้สินหมุนเวียนอื่น	(4,200)	4,974	(853)	1,550
<b>เงินสดรับ (จ่าย) จากการดำเนินงาน</b>	<b>247,902</b>	<b>131</b>	<b>247,254</b>	<b>(63,544)</b>
จ่ายดอกเบี้ย	(16,757)	(13,078)	(16,915)	(13,208)
จ่ายภาษีเงินได้	(58,203)	(61,869)	(57,212)	(58,210)
<b>เงินสดสุทธิได้มาจาก (ใช้ไปใน) กิจกรรมดำเนินงาน</b>	<b>172,942</b>	<b>(74,816)</b>	<b>173,127</b>	<b>(134,962)</b>

หมายเหตุประกอบงบการเงินเป็นส่วนหนึ่งของงบการเงินนี้

บริษัท 2 เอส เมทัล จำกัด (มหาชน) และบริษัทย่อย

งบกระแสเงินสด

สำหรับปีสิ้นสุดวันที่ 31 ธันวาคม

(หน่วย : พันบาท)

	งบการเงินรวม		งบการเงินเฉพาะของบริษัท	
	2560	2559	2560	2559
<b>กระแสเงินสดจากกิจกรรมลงทุน</b>				
รับค่าดอกเบี้ย	1,882	1,887	3,151	3,391
ซื้ออาคารและอุปกรณ์	(55,717)	(79,442)	(44,904)	(24,506)
จำหน่ายอุปกรณ์	1,140	1,794	-	50
สินทรัพย์ไม่มีตัวตนเพิ่มขึ้น	(592)	(1,366)	(592)	(1,260)
จ่ายค่าเช่าที่ดินล่วงหน้า	-	(1,755)	-	-
รับคืนจากเงินให้กู้ยืมแก่บริษัทย่อย	-	-	18,310	-
เงินให้กู้ยืมแก่บริษัทย่อย	-	-	(3,004)	(7,834)
เงินลงทุนในบริษัทย่อยเพิ่มขึ้น	-	-	(17,770)	(13,000)
<b>เงินสดสุทธิใช้ไปในกิจกรรมลงทุน</b>	<b>(53,287)</b>	<b>(78,882)</b>	<b>(44,809)</b>	<b>(43,159)</b>
<b>กระแสเงินสดจากกิจกรรมจัดหาเงิน</b>				
เงินกู้ยืมระยะสั้นจากสถาบันการเงินเพิ่มขึ้น (ลดลง)	(78,963)	232,239	(78,963)	232,239
เงินกู้ยืมระยะสั้นจากบริษัทย่อย	(165,426)	-	11,503	-
จ่ายชำระหนี้สินตามสัญญาเข้าการเงิน	(180)	(165)	(180)	(165)
รับจากการเพิ่มทุน	99,999	-	99,999	-
จ่ายเงินปันผล	(154,000)	(54,000)	(154,000)	(54,000)
<b>เงินสดสุทธิได้มาจาก (ใช้ไปใน) กิจกรรมจัดหาเงิน</b>	<b>(133,144)</b>	<b>178,074</b>	<b>(121,641)</b>	<b>178,074</b>
<b>เงินสดและรายการเทียบเท่าเงินสดเพิ่มขึ้น(ลดลง) สุทธิ</b>	<b>(13,489)</b>	<b>24,376</b>	<b>6,677</b>	<b>(47)</b>
<b>เงินสดและรายการเทียบเท่าเงินสด ณ เริ่มต้นปี</b>	<b>86,121</b>	<b>61,745</b>	<b>57,607</b>	<b>57,654</b>
<b>เงินสดและรายการเทียบเท่าเงินสด ณ วันสิ้นปี</b>	<b>72,632</b>	<b>86,121</b>	<b>64,284</b>	<b>57,607</b>

หมายเหตุประกอบงบการเงินเป็นส่วนหนึ่งของงบการเงินนี้



## บริษัท 2 เอส เมทัล จำกัด (มหาชน) และบริษัทย่อย

หมายเหตุประกอบงบการเงินรวมและงบการเงินเฉพาะของบริษัท

สำหรับปีสิ้นสุดวันที่ 31 ธันวาคม 2559

### 1. ลักษณะการดำเนินธุรกิจ

#### บริษัท

บริษัท 2 เอส เมทัล จำกัด (มหาชน) ดำเนินธุรกิจหลักในการผลิตเหล็กท่อ เหล็กแผ่น เหล็กตัวซี และเหล็กตะแกรง รวมทั้งจัดหาผลิตภัณฑ์เหล็กเพื่อจำหน่าย

#### บริษัทย่อย

- บริษัท นิสเทิร์น สตีล จำกัด จดทะเบียนจัดตั้งในประเทศไทย ประกอบธุรกิจหลักในการรับจ้างผลิตและจำหน่ายเหล็กท่อ เหล็กแผ่น เหล็กตัวซี และเหล็กตะแกรง
- บริษัท เมกกา ทราสแอนด์โลจิส จำกัด จดทะเบียนจัดตั้งในประเทศไทย ประกอบธุรกิจหลักในการรับจ้างขนส่งและขนถ่ายสินค้า
- บริษัท แกรนด์อุตสาหกรรมเหล็กรูปพรรณ จำกัด จดทะเบียนจัดตั้งและดำเนินงานในประเทศลาว ประกอบธุรกิจหลักในการผลิตเหล็กท่อ เหล็กแผ่น และเหล็กตัวซี รวมทั้งจัดหาผลิตภัณฑ์เหล็กเพื่อจำหน่าย

### 2. ข้อมูลทั่วไปและการปฏิบัติตามมาตรฐานการรายงานทางการเงินของไทย

บริษัท 2 เอส เมทัล จำกัด (มหาชน) เป็นบริษัทใหญ่ระดับสูงสุด จดทะเบียนเป็นบริษัทมหาชนและตั้งอยู่ในประเทศไทย โดยมีสำนักงานใหญ่ตั้งอยู่เลขที่ 8/5 หมู่ที่ 14 ตำบลท่าช้าง อำเภอบางกล่ำ จังหวัดสงขลา บริษัทมีคลังสินค้า 3 แห่ง ตั้งอยู่ที่จังหวัดนครราชสีมา กรุงเทพฯ และสุราษฎร์ธานี

งบการเงินรวมและงบการเงินเฉพาะของบริษัทนี้ได้จัดทำขึ้นตามพระราชบัญญัติการบัญชี พ.ศ. 2543 และตามมาตรฐานการรายงานทางการเงินที่ออกภายใต้พระราชบัญญัติวิชาชีพบัญชี พ.ศ.2547 และตามข้อกำหนดของคณะกรรมการกำกับหลักทรัพย์และตลาดหลักทรัพย์ว่าด้วยการจัดทำและนำเสนอรายงานทางการเงินภายใต้พระราชบัญญัติหลักทรัพย์และตลาดหลักทรัพย์ พ.ศ. 2535 โดยจัดทำเป็นทางการเป็นภาษาไทย การแปลงงบการเงินรวมและงบการเงินเฉพาะของบริษัทฉบับนี้เป็นภาษาอื่น ให้ยึดถืองบการเงินรวมและงบการเงินเฉพาะของบริษัทที่จัดทำขึ้นเป็นภาษาไทยเป็นเกณฑ์

งบการเงินรวมและงบการเงินเฉพาะของบริษัทนี้จัดทำขึ้นโดยถือหลักเกณฑ์การบันทึกตามราคาทุนเดิม ยกเว้นรายการดังต่อไปนี้ที่ใช้ทางเลือกในการวัดมูลค่าในแต่ละรอบระยะเวลารายงาน

#### รายการ

ที่ดิน

หนี้สินผลประโยชน์ที่กำหนดไว้สุทธิ

#### เกณฑ์การวัดมูลค่า

มูลค่ายุติธรรม

มูลค่าปัจจุบันของกระแสผูกพันตามผลประโยชน์ที่กำหนดไว้ได้เปิดเผยไว้ในหมายเหตุข้อ 22

### 3. การเปลี่ยนแปลงนโยบายการบัญชี

- 3.1 มาตรฐานการรายงานทางการเงินที่ออกและปรับปรุงใหม่ซึ่งมีผลบังคับใช้ตั้งแต่รอบระยะเวลาบัญชีที่เริ่มในหรือหลังวันที่ 1 มกราคม 2560

สภาวิชาชีพบัญชีได้ปรับปรุงและออกมาตรฐานการรายงานทางการเงินฉบับใหม่ การตีความ รวมถึงแนวปฏิบัติทางบัญชี ซึ่งมีผลบังคับใช้สำหรับรอบระยะเวลาบัญชีที่เริ่มในหรือหลังวันที่ 1 มกราคม 2560 การปรับปรุงมาตรฐานรายงานทางการเงินดังกล่าวมีขึ้นเพื่อให้มีเนื้อหาเท่าเทียมกับมาตรฐานรายงานทางการเงินระหว่างประเทศ ซึ่งส่วนใหญ่เป็นการปรับปรุงถ้อยคำและคำศัพท์ การตีความและการให้แนวปฏิบัติทางการบัญชีกับ ผู้ใช้มาตรฐาน การนำมาตรฐานการรายงานทางการเงินดังกล่าวมาถือปฏิบัตินี้ไม่มีผลกระทบอย่างเป็นสาระสำคัญต่อการเงินของบริษัท

- 3.2 มาตรฐานการรายงานทางการเงินที่ออก ปรับปรุงใหม่ และการตีความซึ่งยังไม่มีผลบังคับใช้และไม่มีแผนที่จะนำมาใช้ก่อนวันถือปฏิบัติ

มาตรฐานการรายงานทางการเงินที่ออกและปรับปรุงใหม่ซึ่งอาจเกี่ยวข้องกับการดำเนินงานของกลุ่มบริษัท และถือปฏิบัติกับงบการเงินสำหรับรอบระยะเวลาบัญชีที่เริ่มในหรือหลังวันที่ 1 มกราคม 2560 มีดังนี้

#### มาตรฐานการรายงานทางการเงิน

#### เรื่อง

มาตรฐานการบัญชี ฉบับที่ 7 (ปรับปรุง 2560)

งบกระแสเงินสด

มาตรฐานการบัญชี ฉบับที่ 12 (ปรับปรุง 2560)

ภาษีเงินได้

กลุ่มบริษัทได้ประเมินในเบื้องต้นถึงผลกระทบที่อาจเกิดขึ้นต่องบการเงินรวมและงบการเงินเฉพาะของบริษัทจากการถือปฏิบัติตามมาตรฐานการรายงานทางการเงินที่ออกและปรับปรุงใหม่เหล่านี้ ซึ่งคาดว่าจะไม่มีผลกระทบที่มีสาระสำคัญต่องบการเงินในงวดที่ถือปฏิบัติ

### 4. นโยบายการบัญชีที่สำคัญ

- 4.1 การพิจารณาภาพรวม

งบการเงินรวมและงบการเงินเฉพาะของบริษัทจัดทำโดยใช้นโยบายการบัญชีที่สำคัญและเกณฑ์ในการวัดมูลค่าดังต่อไปนี้

- 4.2 เกณฑ์การจัดทำงบการเงินรวม

งบการเงินของกลุ่มบริษัทที่นำมาจัดทำงบการเงินรวมประกอบด้วยงบการเงินของบริษัทใหญ่และบริษัทย่อยทั้งหมด ณ วันที่ 31 ธันวาคม 2560 วันสิ้นรอบระยะเวลารายงานของบริษัทย่อยทั้งหมดเป็นวันที่ 31 ธันวาคม

รายการและยอดคงเหลือทั้งหมดระหว่างกลุ่มบริษัทซึ่งรวมถึงรายการกำไรและขาดทุนที่ยังไม่เกิดขึ้นของรายการระหว่างกันในกลุ่มบริษัทได้ถูกตัดออกจากงบการเงินรวมแล้ว หากผลขาดทุนที่ยังไม่เกิดขึ้นในสินทรัพย์ที่มีการซื้อขายระหว่างกันมีการกลับรายการในการจัดทำงบการเงินรวม สินทรัพย์ดังกล่าวจะถูกทดสอบการด้อยค่าในภาพรวมของกลุ่มบริษัท จำนวนเงินที่รายงานในงบการเงินของบริษัทย่อยจะถูกปรับปรุงเพื่อให้เป็นไปตามนโยบายการบัญชีของกลุ่มบริษัท

กำไรขาดทุนและกำไรขาดทุนเบ็ดเสร็จอื่นของบริษัทย่อยที่ซื้อและขายในระหว่างปีจะรับรู้ นับจากวันที่มีการซื้อและหยุดรับรู้ตั้งแต่วันที่ที่มีการขาย (ถ้ามี)

กลุ่มบริษัทจัดสรรกำไรขาดทุนเบ็ดเสร็จรวมของบริษัทย่อยระหว่างส่วนของบริษัทใหญ่และส่วนได้เสียที่ไม่มีอยู่ในอำนาจควบคุมในบริษัทย่อยตามสัดส่วนของความเป็นเจ้าของ

#### 4.3 การรวมธุรกิจ

บริษัทบันทึกบัญชีสำหรับการรวมธุรกิจโดยถือปฏิบัติตามวิธีซื้อ บริษัท (ผู้ซื้อ) วัดมูลค่าต้นทุนการซื้อธุรกิจด้วยผลรวมของสิ่งตอบแทนที่โอนให้ซึ่งวัดมูลค่าด้วยมูลค่ายุติธรรม ณ วันที่ซื้อ และจำนวนของส่วนของผู้ที่ไม่มีอำนาจควบคุมในผู้ถูกซื้อ ในการรวมธุรกิจแต่ละครั้ง บริษัทจะวัดมูลค่าส่วนของผู้ที่ไม่มีอำนาจควบคุมในผู้ถูกซื้อด้วยมูลค่ายุติธรรมหรือมูลค่าของสินทรัพย์สุทธิที่ระบุได้ของผู้ถูกซื้อตามสัดส่วนของหุ้นที่ถือโดยผู้ที่ไม่มีอำนาจควบคุมนั้น

ค่าความนิยมถูกวัดมูลค่า ณ วันที่ซื้อ โดยวัดจากมูลค่ายุติธรรมของสิ่งตอบแทนที่โอนให้ซึ่งรวมถึงการรับรู้จำนวนส่วนได้เสียที่ไม่มีอำนาจควบคุมในผู้ถูกซื้อหักด้วยมูลค่าสุทธิ (มูลค่ายุติธรรม) ของสินทรัพย์ที่ระบุได้ที่ได้มาและหนี้สินที่รับมาซึ่งวัดมูลค่า ณ วันที่ซื้อ

#### 4.4 การแปลงค่าเงินตราต่างประเทศ

*สกุลเงินที่ใช้ในการดำเนินงานและนำเสนองบการเงิน*

งบการเงินรวมนำเสนอโดยใช้สกุลเงินบาทซึ่งเป็นสกุลเงินที่ใช้ในการดำเนินงานของบริษัทใหญ่

*รายการและยอดคงเหลือสกุลเงินตราต่างประเทศ*

รายการบัญชีที่เป็นเงินตราต่างประเทศแปลงค่าเป็นสกุลเงินบาท โดยใช้อัตราแลกเปลี่ยน ณ วันที่เกิดรายการ กำไรและขาดทุนที่เกิดจากการรับหรือจ่ายชำระเงินตราต่างประเทศและที่เกิดจากการวัดมูลค่ารายการที่เป็นตัวเงิน ณ วันสิ้นรอบระยะเวลารายงาน รับรู้ในงบกำไรขาดทุน

รายการที่ไม่เป็นตัวเงินจะไม่ถูกปรับมูลค่า ณ วันสิ้นปี และจะใช้ราคาทุนเดิมในการวัดมูลค่า (แปลงค่าโดยใช้อัตราแลกเปลี่ยน ณ วันที่เกิดรายการ) ยกเว้น รายการที่ไม่เป็นตัวเงินที่วัดมูลค่าด้วยมูลค่ายุติธรรม ซึ่งจะถูกแปลงค่าโดยใช้อัตราแลกเปลี่ยน ณ วันที่กำหนดมูลค่ายุติธรรม

*หน่วยงานในต่างประเทศ*

ในงบการเงินของกลุ่มบริษัท สินทรัพย์ หนี้สิน และรายการดำเนินงานอื่นที่ไม่ใช่เงินบาท จะถูกแปลงค่าเป็นเงินบาทในการจัดทำงบการเงินรวม

#### 4.5 รายงานทางการเงินจำแนกตามส่วนงาน

กลุ่มบริษัทมี 2 ส่วนงานดำเนินงาน ประกอบด้วย ส่วนงานผลิตและซื้อมาขายไป ในการกำหนดส่วนงานดำเนินงานกำหนดจากการบริหารงานโดยทั่วไปของกลุ่มบริษัทซึ่งเป็นผลิตภัณฑ์หลัก (โปรดดูหมายเหตุ 1, 27)

แต่ละส่วนงานดำเนินงานมีการบริหารงานแยกจากกันโดยมีวิธีการตลาดและข้อมูลอื่นที่แตกต่างกัน รายการโอนระหว่างส่วนงานทั้งหมดเป็นราคาตลาดซึ่งอ้างอิงจากลูกค้าที่ไม่มีความเกี่ยวข้องกันกับการขายสินค้า

สำหรับวัตถุประสงค์ในการบริหารงาน กลุ่มบริษัทใช้นโยบายในการวัดมูลค่าเดียวกันกับที่ใช้ในงบการเงินนี้

#### 4.6 บุคคลหรือกิจการที่เกี่ยวข้องกัน

บุคคลหรือกิจการที่เกี่ยวข้องกันกับกลุ่มบริษัท หมายถึง บุคคลหรือกิจการที่มีอำนาจควบคุมกลุ่มบริษัท หรือถูกควบคุมโดยกลุ่มบริษัทไม่ว่าจะเป็นโดยทางตรงหรือทางอ้อม หรืออยู่ภายใต้การควบคุมเดียวกันกับกลุ่มบริษัท นอกจากนี้บุคคลหรือกิจการที่เกี่ยวข้องกันยังหมายรวมถึงบริษัทร่วมและบุคคลซึ่งมีอิทธิพลอย่างเป็นสาระสำคัญทั้งทางตรงและทางอ้อมกับกลุ่มบริษัท ผู้บริหารสำคัญ กรรมการหรือพนักงานของกลุ่มบริษัท ที่มีอำนาจในการกำหนดทิศทางการดำเนินงานของกลุ่มบริษัท

#### 4.7 รายได้

รายได้ที่รับรู้ไม่รวมภาษีมูลค่าเพิ่ม และแสดงสุทธิจากส่วนลดการค้า และส่วนลดพิเศษ

##### การขายสินค้า

รายได้รับรู้ในกำไรหรือขาดทุนเมื่อได้โอนความเสี่ยงและผลตอบแทนของความเป็นเจ้าของสินค้าที่มีนัยสำคัญไปให้กับผู้ซื้อแล้ว และจะไม่รับรู้รายได้ถ้ายังมีการควบคุมหรือบริหารสินค้าที่ขายไปแล้วนั้นหรือมีความไม่แน่นอนที่มีนัยสำคัญในการได้รับประโยชน์เชิงเศรษฐกิจจากการขายสินค้าหรือให้บริการนั้น ไม่อาจวัดมูลค่าของจำนวนรายได้และต้นทุนที่เกิดขึ้นได้อย่างน่าเชื่อถือ หรือมีความเป็นไปได้ค่อนข้างแน่นอนที่จะต้องรับคืนสินค้า

##### รายได้จากการบริการ

รายได้จากการให้บริการรับรู้เมื่อมีการให้บริการ

##### ดอกเบี้ยรับ

ดอกเบี้ยรับบันทึกตามเกณฑ์คงค้าง

#### 4.8 ค่าใช้จ่ายในการดำเนินงาน

ค่าใช้จ่ายในการดำเนินงานรับรู้ในกำไรขาดทุนเมื่อมีการให้บริการหรือเมื่อเกิดรายการ

#### 4.9 ต้นทุนการกู้ยืม

ต้นทุนการกู้ยืมที่เกี่ยวข้องโดยตรงกับการได้มา การก่อสร้าง หรือการผลิตของสินทรัพย์ที่เข้าเงื่อนไขเป็นส่วนหนึ่งของราคาทุนของสินทรัพย์นั้น ซึ่งสินทรัพย์ที่เข้าเงื่อนไขจำเป็นต้องใช้ระยะเวลานานในการเตรียมพร้อมเพื่อนำสินทรัพย์นั้นมาใช้ได้ตามประสงค์หรือนำไปขาย ต้นทุนการกู้ยืมอื่นรับรู้เป็นค่าใช้จ่ายในระหว่างงวดเมื่อเกิดรายการและแสดงรายการในต้นทุนทางการเงิน

#### 4.10 เงินสดและรายการเทียบเท่าเงินสด

เงินสดและรายการเทียบเท่าเงินสด หมายถึง เงินสดในมือและเงินฝากธนาคารทุกประเภท ที่มีสภาพคล่องสูง (ซึ่งไม่มีข้อจำกัดในการใช้) และพร้อมที่จะเปลี่ยนเป็นเงินสดที่แน่นอน ซึ่งมีความเสี่ยงในการเปลี่ยนแปลงในมูลค่าน้อย

#### 4.11 ลูกหนี้

ลูกหนี้แสดงด้วยมูลค่าสุทธิที่คาดว่าจะได้รับ กลุ่มบริษัทตั้งค่าเผื่อหนี้สงสัยจะสูญตามจำนวนหนี้ที่คาดว่าจะเรียกเก็บจากลูกหนี้ไม่ได้ ทั้งนี้โดยการประมาณจากประสบการณ์การเรียกเก็บหนี้ในอดีตควบคู่กับการวิเคราะห์สถานะปัจจุบันของลูกหนี้

#### 4.12 สินค้าคงเหลือ

สินค้าคงเหลือแสดงด้วยราคาทุนโดยวิธีถัวเฉลี่ยแบบเคลื่อนที่ หรือมูลค่าสุทธิที่คาดว่าจะได้รับแล้วแต่ราคาใดจะต่ำกว่า

มูลค่าสุทธิที่คาดว่าจะได้รับประมาณขึ้นจากราคาที่จะขายได้จากการดำเนินธุรกิจปกติ หักด้วยค่าใช้จ่ายที่จำเป็นในการขาย

#### 4.13 เงินลงทุนในบริษัทย่อย

เงินลงทุนในบริษัทย่อยในงบการเงินเฉพาะของบริษัท บันทึกบัญชีตามวิธีราคาทุน บริษัทรับรู้กำไรขาดทุนจากการขายเงินลงทุนในงบกำไรขาดทุนในปีที่มีการขายเงินลงทุน เมื่อเงินลงทุนดังกล่าวเกิดการด้อยค่า บริษัทจะรับรู้ผลขาดทุนจากการด้อยค่าเป็นค่าใช้จ่ายในงบกำไรขาดทุนและจะรับรู้รายได้เงินปันผลเมื่อมีการประกาศจ่ายจากบริษัทย่อย

#### 4.14 ที่ดิน อาคาร และอุปกรณ์

##### ที่ดิน

ที่ดินที่ใช้ในการดำเนินงานแสดงมูลค่าด้วยราคาที่ดีที่สุด ราคาที่ดีที่สุดเป็นมูลค่ายุติธรรมที่ประเมินโดยผู้ประเมินอิสระซึ่งเป็นผู้เชี่ยวชาญจากภายนอกกลุ่มบริษัท กลุ่มบริษัทจะมีการตีราคาใหม่ทุกๆ 5 ปี หรือเมื่อมีปัจจัยทางการตลาดที่มีผลให้มีการเปลี่ยนแปลงมูลค่ายุติธรรมอย่างมีนัยสำคัญ (โปรดดูหมายเหตุ 12) ส่วนเกินทุนจากการตีราคาใหม่จะรับรู้ในกำไรขาดทุนเบ็ดเสร็จอื่นและแสดงรายการในส่วนของผู้ถือหุ้น อย่างไรก็ตาม หากเคยมีการตีราคาลดลงหรือขาดทุนจากการด้อยค่าและได้รับรู้รายการดังกล่าวในกำไรขาดทุนแล้ว ส่วนที่เพิ่มขึ้นจากการตีราคาใหม่นี้จะถูกรับรู้ในกำไรขาดทุนไม่เกินจำนวนที่รับรู้ในงบกำไรขาดทุนงวดก่อนแล้วและส่วนที่เหลือจะบันทึกเป็นส่วนเกินทุนจากการตีราคาใหม่ในกำไรขาดทุนเบ็ดเสร็จอื่น ในทางกลับกัน หากเคยมีการรับรู้กำไรจากการตีราคาเพิ่มขึ้นในงบกำไรขาดทุนเบ็ดเสร็จ ส่วนที่ลดลงจากการตีราคาใหม่ จะถูกรับรู้ในกำไรขาดทุนเบ็ดเสร็จอื่นไม่เกินจำนวนที่รับรู้ในกำไรขาดทุนเบ็ดเสร็จอื่นงวดก่อนแล้ว และส่วนที่เหลือจะบันทึกในกำไรขาดทุน ราคาดีใหม่ที่คงเหลือในส่วนของผู้ถือหุ้นจะถูกโอนไปยังกำไรสะสมเมื่อมีการขาย

เนื่องจากไม่สามารถกำหนดอายุการใช้งานที่แน่นอนสำหรับที่ดินได้ จึงไม่มีการตัดค่าเสื่อมราคาสำหรับที่ดิน

##### อาคารและอุปกรณ์อื่น

อาคาร และอุปกรณ์อื่น รับรู้ราคาเริ่มแรกด้วยต้นทุนที่ซื้อหรือก่อสร้าง ประกอบด้วย ต้นทุนทางตรงที่สามารถนับส่วนให้กับสินทรัพย์เพื่อทำให้สินทรัพย์นั้นอยู่ในสถานที่หรือสภาพที่พร้อมจะใช้งานได้ตามวัตถุประสงค์ของฝ่ายบริหารของกลุ่มบริษัทอาคารและอุปกรณ์อื่นถูกวัดมูลค่าภายหลังการรับรู้รายการด้วยราคาทุนหักค่าเสื่อมราคาสะสมและค่าเผื่อการด้อยค่า (ถ้ามี)

ค่าเสื่อมราคาคำนวณโดยวิธีเส้นตรงเพื่อตัดจำหน่ายราคาทุนตามอายุการให้ประโยชน์โดยประมาณของสินทรัพย์ดังต่อไปนี้

ส่วนปรับปรุงที่ดิน	5 – 20 ปี
อาคารและสิ่งปลูกสร้าง	15 – 50 ปี
เครื่องจักรและเครื่องมือและเครื่องใช้โรงงาน	5 – 20 ปี
เครื่องตกแต่งและอุปกรณ์สำนักงาน	5 – 10 ปี
ยานพาหนะ	5 – 15 ปี

การประมาณการมูลค่าคงเหลือและอายุการให้ประโยชน์มีการทบทวนอย่างน้อยปีละครั้ง

กำไรขาดทุนจากการจำหน่ายที่ดิน อาคารและอุปกรณ์ซึ่งเป็นผลต่างระหว่างผลตอบแทนที่ได้จากการจำหน่ายและมูลค่าตามบัญชีของสินทรัพย์ซึ่งจะรับรู้ในกำไรขาดทุนเป็นรายได้หรือค่าใช้จ่ายอื่น

#### 4.15 ค่าเช่าที่ดินจ่ายล่วงหน้า

ค่าเช่าที่ดินจ่ายล่วงหน้าประกอบด้วยรายจ่ายในการก่อสร้างสินทรัพย์เพื่อให้ได้มาซึ่งสิทธิในการเช่าที่ดิน โดยมีเงื่อนไขการโอนกรรมสิทธิ์ในสินทรัพย์ให้ผู้ให้เช่าเมื่อสิ้นสุดสัญญาเช่า ซึ่งถือเป็นค่าใช้จ่ายล่วงหน้าเพื่อตอบแทนจากการใช้ประโยชน์บนที่ดินดังกล่าว บริษัทจะทยอยตัดจำหน่ายเป็นค่าใช้จ่ายตามวิธีเส้นตรงตลอดอายุการให้ประโยชน์ของสิทธิดังกล่าวภายใต้อายุสัญญาเช่า

#### 4.16 สิทธิการเช่า

สิทธิการเช่าที่ดินเกิดขึ้นจากการซื้อบริษัทย่อยตัดจำหน่ายโดยวิธีเส้นตรงตามเกณฑ์ระยะเวลาที่คาดว่าจะได้รับประโยชน์เชิงเศรษฐกิจของสิทธิการเช่าเป็นเวลา 15 และ 30 ปี

#### 4.17 สินทรัพย์ไม่มีตัวตน

โปรแกรมคอมพิวเตอร์แสดงตามราคาทุนหักค่าตัดจำหน่ายสะสม ค่าตัดจำหน่ายคำนวณโดยวิธีเส้นตรงเพื่อตัดจำหน่ายราคาทุน ซึ่งผู้บริหารของกลุ่มบริษัทได้ประเมินไว้ประมาณ 5-10 ปี

#### 4.18 ค่าความนิยม

ค่าความนิยมแสดงถึงผลประโยชน์ทางเศรษฐกิจในอนาคตจากการรวมธุรกิจซึ่งไม่สามารถระบุและแยกแสดงรายการในการบันทึกบัญชีได้ ค่าความนิยมแสดงมูลค่าด้วยราคาทุนสุทธิด้วยค่าเผื่อการด้อยค่าสะสม (ถ้ามี) อ้างอิงหมายเหตุ 16 เพื่ออธิบายกระบวนการทดสอบการด้อยค่า

#### 4.19 การเช่าสินทรัพย์

##### สัญญาเช่าการเงิน

ผู้บริหารใช้ดุลยพินิจในการพิจารณาเนื้อหาของสัญญาเช่าว่าความเสี่ยงและผลตอบแทนของความเป็นเจ้าของทั้งหมดของสินทรัพย์ได้โอนให้กลุ่มบริษัทแล้วหรือไม่ ปัจจัยที่สำคัญในการพิจารณาประกอบด้วยอายุของสัญญาเช่าซึ่งสัมพันธ์กับการให้ประโยชน์ทางเศรษฐกิจของสินทรัพย์ มูลค่าปัจจุบันของเงินงวดที่ต้องจ่ายขั้นต่ำตามสัญญาเช่าซึ่งสัมพันธ์กับมูลค่ายุติธรรมของสินทรัพย์ และกลุ่มบริษัทได้รับโอนกรรมสิทธิ์ในสินทรัพย์เมื่อสิ้นสุดสัญญาเช่า



สำหรับการเช่าที่ดินและอาคาร เงินงวดที่ต้องจ่ายขั้นต่ำตามสัญญาเช่าต้องถูกบันทึกเป็นส่วนให้กับแต่ละส่วนประกอบตามมูลค่ายุติธรรมของผลประโยชน์ที่ได้รับจากการเช่า โดยแต่ละส่วนประกอบถูกประเมินแยกเพื่อบันทึกบัญชีตามหลักการของสัญญาเช่าการเงิน จากการพิจารณาตามข้อเท็จจริงที่เกิดขึ้นพบว่าที่ดินไม่สามารถระบุอายุการใช้งานเชิงเศรษฐกิจที่แน่นอนได้

สำหรับวิธีการตัดค่าเสื่อมราคาและการกำหนดอายุการให้ประโยชน์ของสินทรัพย์ภายใต้สัญญาเช่า โปรดดูหมายเหตุ 4.14

#### สัญญาเช่าดำเนินงาน

การเช่าอื่นทั้งหมดนอกเหนือจากการเช่าข้างต้นถือเป็นสัญญาเช่าดำเนินงาน เมื่อกลุ่มบริษัทเป็นผู้เช่า เงินงวดตามสัญญาเช่าดำเนินงานจะถูกบันทึกเป็นค่าใช้จ่ายในงบกำไรขาดทุนโดยวิธีเส้นตรงตลอดอายุสัญญาเช่า ต้นทุนที่เกี่ยวข้อง เช่น ค่าบำรุงรักษา และค่าประกันภัย ถือเป็นค่าใช้จ่ายเมื่อเกิดรายการ

#### 4.20 การทดสอบการด้อยค่าของสินทรัพย์

มูลค่าตามบัญชีของสินทรัพย์ของกลุ่มบริษัทจะมีการทบทวนทุกวันที่ถือออกรายงานว่ามีข้อบ่งชี้การด้อยค่าหรือไม่ หากมีข้อบ่งชี้ว่ามีการด้อยค่า กลุ่มบริษัทจะประมาณมูลค่าที่คาดว่าจะได้รับคืนของสินทรัพย์

ขาดทุนจากการด้อยค่ารับรู้เมื่อมูลค่าตามบัญชีของสินทรัพย์ หรือมูลค่าตามบัญชีของหน่วยสินทรัพย์ที่ก่อให้เกิดเงินสดสูงกว่ามูลค่าที่คาดว่าจะได้รับคืน ขาดทุนจากการด้อยค่าบันทึกในกำไรหรือขาดทุน

#### การคำนวณมูลค่าที่คาดว่าจะได้รับคืน

มูลค่าที่คาดว่าจะได้รับคืนของสินทรัพย์ที่ไม่ใช่สินทรัพย์ทางการเงิน หมายถึง มูลค่าจากการใช้ของสินทรัพย์หรือมูลค่ายุติธรรมของสินทรัพย์หักต้นทุนในการขายแล้วแต่มูลค่าใดจะสูงกว่า ในการประเมินมูลค่าการใช้ของสินทรัพย์ ประมาณการกระแสเงินสดที่จะได้รับในอนาคตจะคิดลดเป็นมูลค่าปัจจุบัน โดยใช้อัตราคิดลดก่อนภาษีเงินได้เพื่อให้สะท้อนมูลค่าที่อาจประเมินได้ในตลาดปัจจุบัน ซึ่งแปรไปตามเวลาและความเสี่ยงที่มีต่อสินทรัพย์ สำหรับสินทรัพย์ที่ไม่ก่อให้เกิดกระแสเงินสดรับโดยอิสระจากสินทรัพย์อื่น จะพิจารณามูลค่าที่คาดว่าจะได้รับคืนรวมกับหน่วยสินทรัพย์ที่ก่อให้เกิดเงินสดที่สินทรัพย์นั้นเกี่ยวข้องกับด้วย

ขาดทุนจากการด้อยค่าของสินทรัพย์ที่ไม่ใช่สินทรัพย์ทางการเงินอื่น ๆ ที่เคยรับรู้ในงวดก่อนจะถูกประเมิน ณ ทุกวันที่ถือออกรายงานว่ามีข้อบ่งชี้เรื่องการด้อยค่าหรือไม่ ขาดทุนจากการด้อยค่าจะถูกกลับรายการหากมีการเปลี่ยนแปลงประมาณการที่ใช้ในการคำนวณมูลค่าที่คาดว่าจะได้รับคืน ขาดทุนจากการด้อยค่าจะถูกกลับรายการเท่าที่มูลค่าตามบัญชีของสินทรัพย์ไม่เกินกว่ามูลค่าตามบัญชีภายหลังหักค่าเสื่อมราคาหรือค่าตัดจำหน่าย เสมือนไม่เคยมีการบันทึกขาดทุนจากการด้อยค่ามาก่อน

#### 4.21 เจ้าหนี้การค้าและเจ้าหนี้อื่น

เจ้าหนี้การค้าและเจ้าหนี้อื่นแสดงในราคาทุน

#### 4.22 ส่วนของผู้ถือหุ้น

หุ้นสามัญแสดงด้วยราคาพาร์ของหุ้น ณ วันที่ออกหุ้น

ส่วนเกินมูลค่าหุ้นประกอบด้วยส่วนเกินที่ได้รับจากการออกหุ้นสามัญ ต้นทุนทางตรงที่เกี่ยวข้องในการออกหุ้นถูกหักจากส่วนเกินมูลค่าหุ้นสุทธิจากภาษีที่เกี่ยวข้อง

องค์ประกอบอื่นของส่วนของผู้ถือหุ้น ประกอบด้วย

กำไรขาดทุนเบ็ดเสร็จอื่น

- ส่วนเกินทุนจากการตีราคาที่ดินใหม่ ซึ่งประกอบด้วยกำไรและขาดทุนจากการตีราคาใหม่ของที่ดิน (ตามหมายเหตุ 4.14)

ส่วนต่ำจากการปรับโครงสร้างภายในกิจการภายใต้การควบคุมเดียวกัน เกิดจากผลต่างระหว่างมูลค่าของหุ้นสามัญเพิ่มทุนของบริษัทที่ออกเพื่อแลกซื้อหุ้นสามัญของบริษัทย่อยเทียบกับมูลค่าตามบัญชีของบริษัทย่อย ส่วนต่ำดังกล่าวจะลดลงหากบริษัทจำหน่ายหรือลดสัดส่วนการลงทุนในบริษัทย่อย

กำไรสะสมประกอบด้วยกำไรงวดปัจจุบันและกำไรสะสมงวดก่อน

รายการทั้งหมดที่เกี่ยวข้องกับส่วนของผู้ถือหุ้นของบริษัทใหญ่จะบันทึกในส่วนของผู้ถือหุ้น

เงินปันผลค้างจ่ายที่จัดสรรจากส่วนของผู้ถือหุ้นแสดงรายการในหนี้สินอื่นเมื่อได้รับอนุมัติในการประชุมผู้ถือหุ้นหรือคณะกรรมการของบริษัทก่อนวันสิ้นรอบระยะเวลารายงาน

#### 4.23 ผลประโยชน์พนักงานหลังออกจากงานและผลประโยชน์ระยะสั้น

ผลประโยชน์หลังออกจากงาน

ผลประโยชน์พนักงานหลังออกจากงานแบ่งเป็นโครงการสมทบเงินที่กำหนดไว้และโครงการผลประโยชน์ที่กำหนดไว้

โครงการสมทบเงินที่กำหนดไว้

บริษัทและบริษัทย่อยได้จัดตั้งกองทุนสำรองเลี้ยงชีพ ซึ่งกำหนดให้พนักงานและกลุ่มบริษัทจ่ายสมทบเข้ากองทุน โดยที่สินทรัพย์ของกองทุนได้แยกออกจากสินทรัพย์ของกลุ่มบริษัทและบริหารโดยผู้จัดการกองทุนสำรองเลี้ยงชีพที่ได้รับอนุญาต กลุ่มบริษัทไม่มีภาระผูกพันตามกฎหมายหรือภาระผูกพันจากการอนุมาณที่ต้องจ่ายเงินสมทบอีก กลุ่มบริษัทรับรู้รายการดังกล่าวเป็นค่าใช้จ่ายในงวดที่ได้รับบริการจากพนักงาน

โครงการผลประโยชน์ที่กำหนดไว้

กลุ่มบริษัทมีภาระผูกพันตามกฎหมายซึ่งต้องจ่ายผลประโยชน์หลังออกจากงานที่พนักงานจะได้รับเมื่อเกษียณอายุกำหนดโดยอ้างอิงจากระยะเวลาการให้บริการของพนักงานและเงินเดือนเดือนสุดท้าย ซึ่งหนี้สินโครงการผลประโยชน์ที่กำหนดไว้จะรับรู้ในงบแสดงฐานะการเงินด้วยมูลค่าปัจจุบันสุทธิของภาระผูกพันของโครงการผลประโยชน์ที่กำหนดไว้ ณ วันสิ้นรอบระยะเวลารายงาน

ผู้บริหารประมาณภาระผูกพันของโครงการผลประโยชน์ที่กำหนดไว้เป็นรายปีตามการคำนวณของผู้เชี่ยวชาญอิสระทางคณิตศาสตร์ประกันภัย ซึ่งอ้างอิงจากอัตราการขึ้นเงินเดือน อัตราการหมุนเวียนของพนักงานและอัตราการตาย ปัจจัยในการคิดลดอ้างอิงกับอัตราผลตอบแทนของพันธบัตรรัฐบาลไทย ณ วันสิ้นรอบระยะเวลารายงาน สกูลเงินและเงื่อนไขของพันธบัตรรัฐบาลต้องสอดคล้องกับสกูลเงินและเงื่อนไขของภาระผูกพันของผลประโยชน์หลังออกจากงานโดยประมาณ ระยะเวลาการครบกำหนดไว้ใกล้เคียงกับกำหนดชำระของหนี้สินดังกล่าว

กำไรขาดทุนจากการวัดมูลค่าหนี้สินผลประโยชน์พนักงานโครงการผลประโยชน์ใหม่แสดงรายการในกำไรขาดทุนเบ็ดเสร็จอื่นและรับรู้โดยตรงเข้ากำไรสะสม

#### ผลประโยชน์ระยะสั้น

ผลประโยชน์ระยะสั้นประกอบด้วย เงินเดือน ค่าจ้าง โบนัส และเงินสมทบกองทุนประกันสังคมซึ่งรับรู้เป็นค่าใช้จ่ายเมื่อเกิดรายการ

#### 4.24 ภาษีเงินได้

ค่าใช้จ่ายภาษีเงินได้รับรู้ในกำไรขาดทุน ซึ่งประกอบด้วยผลรวมของภาษีเงินได้รอการตัดบัญชีและภาษีเงินได้ปัจจุบันซึ่งไม่ได้บันทึกในกำไรขาดทุนเบ็ดเสร็จอื่น หรือตรงเข้าส่วนของผู้ถือหุ้น

ภาษีเงินได้ปัจจุบันคำนวณตามอัตราภาษีและกฎหมายภาษีอากรที่ประกาศใช้หรือที่คาดว่าจะมีผลบังคับใช้ ณ วันสิ้นรอบระยะเวลารายงาน ภาษีเงินได้รอการตัดบัญชีคำนวณโดยใช้วิธีพิจารณาจากรายการในงบแสดงฐานะการเงิน (Liability Method)

สินทรัพย์ภาษีเงินได้รอการตัดบัญชีจะรับรู้เมื่อมีความเป็นไปได้ค่อนข้างแน่ที่ขาดทุนสะสมทางภาษีหรือผลแตกต่างชั่วคราวที่ใช้หักภาษีจะสามารถหักกับกำไรทางภาษีในอนาคตได้ โดยกลุ่มบริษัทประเมินจากการประมาณการผลการดำเนินงานในอนาคตปรับปรุงด้วยรายได้และค่าใช้จ่ายต้องห้ามทางภาษีและข้อจำกัดโดยเฉพาะของการใช้ขาดทุนและเครดิตทางภาษี

หนี้สินภาษีเงินได้รอการตัดบัญชีโดยทั่วไปจะรับรู้ทั้งหมดนอกจากจะได้รับยกเว้นตามมาตรฐานการบัญชีฉบับที่ 12 เรื่อง ภาษีเงินได้ เป็นผลให้กลุ่มบริษัทไม่ได้รับรู้ผลแตกต่างชั่วคราวของค่าความนิยม หรือรายการที่เกี่ยวกับเงินลงทุนในบริษัทย่อย

#### 4.25 กำไรต่อหุ้นขั้นพื้นฐาน

กำไรต่อหุ้นขั้นพื้นฐาน คำนวณโดยการหารกำไรสำหรับปีด้วยจำนวนหุ้นถั่วเฉลี่ยถ่วงน้ำหนักระหว่างปี

#### 4.26 ประมาณการหนี้สิน สินทรัพย์ที่อาจเกิดขึ้นและหนี้สินที่อาจเกิดขึ้น

ประมาณการหนี้สินในการประกันสินค้า ข้อพิพาท สัญญาที่ไม่สามารถบอกเลิกได้ หรือข้อเรียกร้องอื่นที่ต้องรับรู้ เมื่อกลุ่มบริษัทมีภาระผูกพันทางกฎหมายหรือภาระผูกพันจากการอนุমানในปัจจุบันซึ่งเป็นผลจากเหตุการณ์ในอดีต ทำให้มีความเป็นไปได้ค่อนข้างแน่ที่กลุ่มบริษัทต้องสูญเสียทรัพยากรที่มีประโยชน์เชิงเศรษฐกิจเพื่อชำระภาระผูกพันนั้นและจำนวนที่ต้องชดเชยดังกล่าวสามารถประมาณได้อย่างน่าเชื่อถือ ทั้งนี้ หนี้สินดังกล่าวยังมีจังหวะเวลาหรือความไม่แน่นอนของจำนวนเงินที่ต้องจ่ายชำระ

ประมาณการหนี้สินจากการเปลี่ยนแปลงโครงสร้างบริษัทจะรับรู้เมื่อมีรายละเอียดของแผนการปรับโครงสร้างที่มีอยู่อย่างเป็นทางการแล้วเท่านั้น และผู้บริหารมีการสื่อสารแผนดังกล่าวในภาพรวมซึ่งมีผลกระทบต่อหรือเริ่มมีการนำไปใช้ กลุ่มบริษัทไม่รับรู้ประมาณการหนี้สินสำหรับขาดทุนจากการดำเนินงานในอนาคต

ประมาณการหนี้สินวัดมูลค่าด้วยประมาณการที่ดีที่สุดของรายการที่ต้องนำไปจ่ายชำระภาระผูกพันในปัจจุบัน โดยอ้างอิงจากหลักฐานที่น่าเชื่อถือที่สามารถหาได้ ณ วันสิ้นรอบระยะเวลารายงาน ซึ่งรวมถึงการพิจารณาความเสี่ยงและความไม่แน่นอนที่เกี่ยวข้องกับภาระผูกพันในปัจจุบันด้วย ประมาณการ

หนี้สินจะถูกคิดลดเป็นมูลค่าปัจจุบันเมื่อมูลค่าของเงินตามเวลามีผลกระทบต่อจำนวนประมาณการหนี้สินนั้นอย่างมีสาระสำคัญ

การชดเชยซึ่งกลุ่มบริษัทมีปัจจัยสนับสนุนว่าจะได้รับคินแน่นอนจากบุคคลที่สาม กลุ่มบริษัทจะรับรู้รายการดังกล่าวเป็นสินทรัพย์แยกต่างหากแต่ต้องไม่เกินจำนวนประมาณการหนี้สินที่เกี่ยวข้อง

ไม่มีการรับรู้หนี้สินหากไม่มีความเป็นไปได้ค่อนข้างแน่ที่กลุ่มบริษัทต้องสูญเสียทรัพยากรที่มีประโยชน์เชิงเศรษฐกิจซึ่งเป็นผลจากการผูกพันในปัจจุบัน

- 4.27 **ดุลยพินิจที่สำคัญของผู้บริหารที่ใช้ในการกำหนดนโยบายการบัญชีและความไม่แน่นอนของประมาณการ**  
ในการจัดทำงบการเงิน ผู้บริหารใช้ดุลยพินิจในการประมาณการและกำหนดข้อสมมติฐานเกี่ยวกับการรับรู้และการวัดมูลค่าสินทรัพย์ หนี้สิน รายได้ และค่าใช้จ่าย

#### ดุลยพินิจที่สำคัญของผู้บริหาร

ดุลยพินิจที่สำคัญของผู้บริหารที่ใช้ในการกำหนดนโยบายการบัญชีของกลุ่มบริษัทซึ่งมีผลกระทบอย่างมีสาระสำคัญต่องบการเงินมีดังนี้

#### การรับรู้สินทรัพย์ภาษีเงินได้รอการตัดบัญชี

สินทรัพย์ภาษีเงินได้รอการตัดบัญชีรับรู้โดยการประมาณการในการประเมินความสามารถในการทำกำไรทางภาษีในอนาคตของกลุ่มบริษัทที่นำมาหักกับผลแตกต่างชั่วคราวที่ใช้หักภาษีได้และขาดทุนสะสมทางภาษีที่สามารถนำมาใช้ได้ นอกจากนี้ ผู้บริหารต้องใช้ดุลยพินิจในการประเมินผลกระทบของกฎหมายหรือข้อจำกัดทางด้านเศรษฐกิจหรือความไม่แน่นอนของกฎหมายภาษีเงินได้ (โปรดดูหมายเหตุ 4.24)

#### ความไม่แน่นอนของประมาณการ

ข้อมูลเกี่ยวกับประมาณการและข้อสมมติฐานที่มีผลกระทบอย่างมีสาระสำคัญในการรับรู้และวัดมูลค่าของสินทรัพย์ หนี้สิน รายได้ และค่าใช้จ่าย มีดังนี้ ทั้งนี้ ผลที่เกิดขึ้นจริงในภายหลังอาจแตกต่างจากที่เคยประมาณการไว้

#### ลูกหนี้

กลุ่มบริษัทบันทึกค่าเผื่อหนี้สงสัยจะสูญเพื่อให้สะท้อนถึงการด้อยค่าของลูกหนี้การคำนวณเกิดมาจากการที่ลูกหนี้ไม่สามารถชำระหนี้ ค่าเผื่อหนี้สงสัยจะสูญนั้นเป็นการประเมินบนพื้นฐานเกี่ยวกับประสบการณ์ในอดีตของการติดตามทวงถามควบคู่กับการสอบทานอายุของลูกหนี้คงเหลือ ณ วันสิ้นรอบระยะเวลารายงาน ซึ่งอาจแตกต่างจากผลที่เกิดขึ้นจริงในภายหลัง

#### สินค้าคงเหลือ

ผู้บริหารประมาณมูลค่าสุทธิที่คาดว่าจะได้รับของสินค้าคงเหลือโดยอ้างอิงจากหลักฐานที่น่าเชื่อถือที่สามารถหาได้ ณ วันสิ้นรอบระยะเวลารายงาน สินค้าคงเหลือดังกล่าวอาจได้รับผลกระทบจากการเปลี่ยนแปลงของตลาดโลกซึ่งอาจทำให้ราคาขายปรับลดลงอีกในอนาคต

### อายุการให้ประโยชน์ของสินทรัพย์ที่เสื่อมค่าได้

ผู้บริหารทบทวนประมาณการอายุการให้ประโยชน์ของสินทรัพย์ที่เสื่อมค่าได้ ณ วันสิ้นรอบระยะเวลารายงานความไม่แน่นอนของการประมาณการเกิดจากความล้าสมัยของเทคโนโลยีซึ่งอาจเป็นผลให้มีการเปลี่ยนแปลงการใช้ประโยชน์ของซอฟต์แวร์และอุปกรณ์สารสนเทศ

### การตัดจ่ายของเงินลงทุนในบริษัทย่อยและค่าความนิยม

การประเมินการตัดจ่าย ผู้บริหารประมาณการมูลค่าที่คาดว่าจะได้รับคืนของสินทรัพย์หรือหน่วยสินทรัพย์ที่ก่อให้เกิดเงินสดแต่ละรายการจากการประมาณการกระแสเงินสดในอนาคตและใช้อัตราดอกเบี้ยในการคิดลดกระแสเงินสดดังกล่าว ความไม่แน่นอนของการประมาณการเกิดจากความเหมาะสมของสมมติฐานเกี่ยวกับผลการดำเนินงานในอนาคตและการกำหนดอัตราคิดลด (ตามหมายเหตุ 11 และ 16)

### ภาระผูกพันของโครงการผลประโยชน์ที่กำหนดไว้

ผู้บริหารประมาณการภาระผูกพันของโครงการผลประโยชน์ที่กำหนดไว้โดยอ้างอิงเกณฑ์พื้นฐานจำนวนมากในการกำหนดสมมติฐาน เช่น มาตรฐานของอัตราเงินเฟ้อ อัตราการตาย อัตราการคิดลด และการคาดการณ์การเพิ่มขึ้นของเงินเดือนในอนาคต การเปลี่ยนแปลงของสมมติฐานดังกล่าวอาจมีผลกระทบอย่างมีสาระสำคัญต่อจำนวนของภาระผูกพันของโครงการผลประโยชน์ที่กำหนดไว้และค่าใช้จ่ายโครงการผลประโยชน์ที่กำหนดไว้รายปี (ตามหมายเหตุ 22)

### การวัดมูลค่ายุติธรรม

ผู้บริหารใช้วิธีการประเมินมูลค่าในการกำหนดมูลค่ายุติธรรมของที่ดิน โดยใช้ข้อสมมติที่ผู้ร่วมตลาดใช้ในการกำหนดราคาสินทรัพย์ ข้อสมมติของผู้บริหารกำหนดจากข้อมูลที่สามารถสังเกตได้ซึ่งอาจไม่ได้มีอยู่อย่างสม่ำเสมอ ทั้งนี้ ผู้บริหารจะใช้ประมาณการที่ดีที่สุดที่จะสามารถหาได้การประมาณการมูลค่ายุติธรรมอาจแตกต่างจากราคาที่เกิดขึ้นจริงที่จะเกิดขึ้นกับรายการค้าที่เป็นไปตามราคาตลาด ณ วันสิ้นรอบระยะเวลารายงาน

## 5. ส่วนได้เสียในบริษัทย่อย

### 5.1 องค์ประกอบของกลุ่มบริษัท

รายละเอียดของบริษัทย่อยที่บริษัทถือโดยตรง ระบุไว้ตามด้านล่าง ดังนี้

บริษัท	ประเทศที่จัดตั้งและดำเนินธุรกิจ	สัดส่วนการถือครองหุ้น ณ วันสิ้นปี (ร้อยละ)		ลักษณะธุรกิจ
		2560	2559	
บริษัท นิสเทิร์น สตีล จำกัด	ไทย	99.99	99.99	รับจ้างผลิตและจำหน่ายเหล็กท่อ เหล็กแผ่น เหล็กตัวซี และเหล็กตะแกรง
บริษัท เมก้า ทรานส์แอนดอลิซิส จำกัด	ไทย	99.99	99.99	ประกอบธุรกิจเกี่ยวกับรับจ้างขนส่งและขนถ่ายสินค้า
บริษัท แกรนด์อุตสาหกรรมเหล็ก รูปพรรณ จำกัด	ลาว	97.11	90.00	ผลิตและจำหน่ายเหล็กท่อ เหล็กแผ่น และเหล็กตัวซี

## บริษัทย่อย

บริษัทย่อยเป็นกิจการที่อยู่ภายใต้การคุมของกลุ่มบริษัท การควบคุมเกิดขึ้นเมื่อกลุ่มบริษัทเปิดรับหรือมีสิทธิในผลตอบแทนผันแปรจากการเกี่ยวข้องกับกิจการนั้นและมีความสามารถในการใช้อำนาจเหนือกิจการนั้นทำให้เกิดผลกระทบต่อจำนวนเงินผลตอบแทนของบริษัท งบการเงินของบริษัทย่อยได้รวมอยู่ในงบการเงินรวมนับแต่วันที่มีการควบคุมจนถึงวันที่การควบคุมสิ้นสุดลงรายการบัญชีกับบริษัทย่อยที่มีสาระสำคัญได้ถูกหักออกจากงบการเงินรวมแล้ว

### 5.2 บริษัทย่อยซึ่งมีส่วนได้เสียที่ไม่มีอำนาจควบคุมที่มีสาระสำคัญ

(หน่วย : พันบาท)

บริษัท	สัดส่วนการถือของ ส่วนได้เสียที่ไม่มีอำนาจ ควบคุม (ร้อยละ)		ขาดทุนเบ็ดเสร็จจัดสรรให้ ส่วนได้เสียที่ไม่มีอำนาจ ควบคุม		ส่วนได้เสียที่ไม่มีอำนาจ ควบคุมสะสม	
	2560	2559	2560	2559	2560	2559
บริษัท แกรนด์อุตสาหกรรมเหล็ก รูปพรรณ จำกัด	2.89	10.00	(15)	(1,238)	(1,533)	(3,323)

ในระหว่างปี 2560 บริษัทเพิ่มเงินลงทุนในบริษัทแกรนด์อุตสาหกรรมเหล็กรูปพรรณ จำกัด ซึ่งเป็นบริษัทย่อย (ตามหมายเหตุ 11) ทำให้เกิดการเปลี่ยนแปลงสัดส่วนการถือของส่วนได้เสียที่ไม่มีอำนาจควบคุมที่มีสาระสำคัญ

ข้อมูลเกี่ยวกับส่วนได้เสียที่ไม่มีอำนาจควบคุมของบริษัทย่อยที่มีสาระสำคัญ ณ วันที่ 31 ธันวาคม 2559 มีดังนี้

(หน่วย : พันบาท)

ณ วันที่ 31 ธันวาคม 2559

ร้อยละของส่วนได้เสียที่ไม่มีอำนาจควบคุม	10%
สินทรัพย์หมุนเวียน	59,998
สินทรัพย์ไม่หมุนเวียน	62,661
หนี้สินหมุนเวียน	(143,635)
หนี้สินไม่หมุนเวียน	(12,253)
หนี้สินสุทธิ	(33,229)
มูลค่าตามบัญชีของส่วนได้เสียที่ไม่มีอำนาจควบคุม	(3,323)

(หน่วย : พันบาท)

สำหรับปีสิ้นสุด

วันที่ 31 ธันวาคม 2559

รายได้	78,739
ขาดทุนสำหรับปี	(12,377)
กำไรขาดทุนเบ็ดเสร็จอื่น	-
ขาดทุนเบ็ดเสร็จรวม	(12,377)
ขาดทุนที่แบ่งให้กับส่วนได้เสียที่ไม่มีอำนาจควบคุม	(1,238)
กำไรเบ็ดเสร็จอื่นที่แบ่งให้กับส่วนได้เสียที่ไม่มีอำนาจควบคุม	-
ขาดทุนเบ็ดเสร็จรวมของส่วนได้เสียที่ไม่มีอำนาจควบคุม	(1,238)



(หน่วย : พันบาท)

สำหรับปีสิ้นสุด

วันที่ 31 ธันวาคม 2559

เงินสดสุทธิได้มาจาก (ใช้ไปใน) กิจกรรมดำเนินงาน	32,781
เงินสดสุทธิใช้ไปในกิจกรรมลงทุน	(3,716)
เงินสดสุทธิได้มาจาก (ใช้ไปใน) กิจกรรมจัดหาเงิน	(6,052)
เงินสดและรายการเทียบเท่าเงินสดเพิ่มขึ้นสุทธิ	23,013

#### 6. รายการกับบุคคลและบริษัทที่เกี่ยวข้องกัน

กลุ่มบริษัทมีรายการที่เกิดขึ้นกับบุคคลและบริษัทที่เกี่ยวข้องกัน บริษัทเหล่านี้เกี่ยวข้องกับโดยการมีผู้ถือหุ้นและหรือกรรมการร่วมกัน ดังนั้นงบการเงินรวมและงบการเงินเฉพาะของบริษัทนี้จึงแสดงรวมถึงผลของรายการเหล่านี้ตามมูลฐานที่พิจารณาร่วมกันระหว่างกลุ่มบริษัทกับบุคคลและบริษัทที่เกี่ยวข้องกัน ซึ่งมูลฐานที่ใช้บางกรณีอาจแตกต่างจากมูลฐานที่ใช้สำหรับรายการที่เกิดขึ้นกับบุคคลหรือบริษัทที่ไม่เกี่ยวข้องกัน

##### ลักษณะความสัมพันธ์

ชื่อกิจการ	ประเทศที่ดำเนินงาน /สัญชาติ	ลักษณะความสัมพันธ์
<i>บริษัทย่อย</i>		
บริษัท นีสเทิร์น สตีล จำกัด	ไทย	ผู้ถือหุ้นทางตรง
บริษัท เมก้า ทราฟเฟอร์แอนด์โลจิส จำกัด	ไทย	ผู้ถือหุ้นทางตรง
บริษัท แกรนด์อุตสาหกรรมเหล็กgrupพรณ จำกัด	ลาว	ผู้ถือหุ้นทางตรง
<i>กิจการที่เกี่ยวข้องกัน</i>		
บริษัท นานา วัสดุเฟอร์นิเจอร์ จำกัด	ไทย	ผู้ถือหุ้นร่วมกัน
บริษัท พนิชสวัสดิ์ จำกัด	ไทย	กลุ่มบุคคลที่เกี่ยวข้องกัน
บริษัท เอส.เอส.วี.เนียร์ จำกัด	ไทย	กรรมการและผู้ถือหุ้นร่วมกัน
บริษัท ยูไนเต็ด สตีล ไพพ์ จำกัด	ไทย	ผู้ถือหุ้นร่วมกัน
บริษัท ซิตีเมทอล จำกัด	ไทย	ผู้ถือหุ้นร่วมกัน
บริษัท สีนอุดมขนส่ง จำกัด	ไทย	ผู้ถือหุ้นร่วมกัน
ร้านกวางฝาละโหกิจ	ไทย	ผู้ถือหุ้นร่วมกัน
<i>ผู้บริหารสำคัญ</i>	ไทย	กรรมการและผู้บริหาร
<i>บุคคลที่เกี่ยวข้องกัน</i>	ลาว	บุคคลใกล้ชิดกับกรรมการและผู้บริหารของบริษัทย่อย

## นโยบายกำหนดราคา

รายการค้า	นโยบายราคา
ขายสินค้า ซื่อสินค้าและบริการ และค่าบริการขนส่งสินค้า รายได้และค่าใช้จ่ายในการเช่าสินทรัพย์และบริการอื่น ดอกเบี้ยรับและดอกเบี้ยจ่าย ค่าจ้างผลิตสินค้า	ราคาที่ตกลงกันโดยอ้างอิงราคาตลาด ตามราคาที่ตกลงรวมกัน ตามสัญญา ต้นทุนบวกกำไรขั้นต้น ร้อยละ 22 - 23

ยอดคงเหลือกับบุคคลและกิจการที่เกี่ยวข้องกันที่มีสาระสำคัญ ณ วันที่ 31 ธันวาคม 2560 และ 2559 มีดังนี้

	งบการเงินรวม		งบการเงินเฉพาะของบริษัท	
	2560	2559	2560	2559
<b>ลูกหนี้การค้าและลูกหนี้อื่น</b>				
บริษัทย่อย	-	-	59,753	60,064
บริษัทที่เกี่ยวข้องกัน	89	33,758	89	33,758
รวม	89	33,758	59,842	93,822
<b>ลูกหนี้อื่น</b>				
ผู้ถือหุ้นบริษัทย่อย	905	-	905	-
<b>เงินมัดจำจ่ายค่าสินค้า</b>				
บริษัทที่เกี่ยวข้องกัน	6,206	21,689	6,206	21,689
<b>เงินให้กู้ยืมระยะสั้นและดอกเบี้ยค้างรับ</b>				
บริษัทย่อย	-	-	20,236	98,310
<b>เงินให้กู้ยืมระยะยาว</b>				
บริษัทย่อย	-	-	17,983	24,215
<b>รวมเงินให้กู้ยืมและดอกเบี้ยค้างรับ</b>	-	-	38,219	122,525
<b>ค่าเช่าที่ดินจ่ายล่วงหน้า</b>				
บุคคลที่เกี่ยวข้องกัน	2,832	2,934	-	-

รายการเคลื่อนไหวของเงินให้กู้ยืมแก่บริษัทย่อยและดอกเบี้ยค้างรับที่มีสาระสำคัญสำหรับปีสิ้นสุดวันที่ 31 ธันวาคม 2560 มีดังนี้

	1 มกราคม 2560	ในระหว่างปี		31 ธันวาคม 2560
		เพิ่มขึ้น	ลดลง	
บริษัทย่อย	122,525	3,004	(87,310)	38,219

เงินให้กู้ยืมแก่บริษัทย่อยในประเทศไทย เป็นเงินให้กู้ยืมที่ไม่มีหลักประกัน โดยมีอัตราดอกเบี้ยร้อยละ 2.50 - 3.75 ต่อปี และมีกำหนดชำระคืนเมื่อทวงถาม

เงินกู้ยืมแก่บริษัทย่อยในประเทศลาว มีหลักประกันเป็นสิทธิการเช่าที่ดินที่นครหลวงเวียงจันทน์ โดยมีอัตราดอกเบี้ยร้อยละ 12 ต่อปี ซึ่งเป็นอัตราดอกเบี้ยในตลาดของประเทศลาว และมีกำหนดชำระคืนเมื่อทวงถาม

ในระหว่างปีบริษัทมีการเปลี่ยนแปลงเงินกู้ยืมแก่บริษัทย่อย เป็นทุนจดทะเบียนเพื่อเพิ่มทุนหุ้นสามัญในบริษัทย่อย ทำให้มีการเปลี่ยนแปลงเงินลงทุนในบริษัทย่อย (ตามหมายเหตุข้อ 11)

(หน่วย : พันบาท)

	งบการเงินรวม		งบการเงินเฉพาะของบริษัท	
	2560	2559	2560	2559
<b>เงินกู้ยืมระยะสั้นและดอกเบี้ยค้างจ่าย</b>				
บริษัทย่อย	-	-	11,503	-
<b>เจ้าหนี้การค้าและเจ้าหนี้อื่น</b>				
บริษัทย่อย	-	-	8,604	7,701
บริษัทที่เกี่ยวข้องกัน	6,913	5,164	6,913	5,164
รวม	6,913	5,164	15,517	12,865
<b>ภาระผูกพันผลประโยชน์พนักงาน</b>				
ผู้บริหารสำคัญ				
- ผลประโยชน์หลังออกจากงาน	6,141	5,589	5,408	4,915

รายการเคลื่อนไหวของเงินกู้ยืมและดอกเบี้ยค้างจ่ายจากบริษัทย่อยที่มีสาระสำคัญสำหรับปีสิ้นสุดวันที่ 31 ธันวาคม 2560 มีดังนี้

(หน่วย : พันบาท)

	1 มกราคม 2560	ในระหว่างปี		31 ธันวาคม 2560
		เพิ่มขึ้น	ลดลง	
บริษัทย่อย	-	11,503	-	11,503

เงินกู้ยืมจากบริษัทย่อยในประเทศไทย เป็นเงินกู้ยืมที่ไม่มีหลักประกัน โดยมีอัตราดอกเบี้ยร้อยละ 3.60 ต่อปี ซึ่งเป็นอัตราดอกเบี้ยในตลาดของประเทศไทย และมีกำหนดชำระคืนเมื่อทวงถาม

รายการกับบุคคลและกิจการที่เกี่ยวข้องกันที่มีสาระสำคัญสำหรับปีสิ้นสุดวันที่ 31 ธันวาคม 2560 และ 2559 มีดังนี้

(หน่วย : พันบาท)

รายการบัญชีกับ บริษัทที่เกี่ยวข้อง	นโยบายการ กำหนดราคา	งบการเงินรวม		งบการเงินเฉพาะของบริษัท	
		สำหรับปีสิ้นสุดวันที่ 31 ธันวาคม			
		2560	2559	2560	2559
ขายสินค้า					
บริษัทที่เกี่ยวข้องกัน	ราคาที่ตกลงกันโดย	124,090			
	อ้างอิงราคาตลาด		123,006	124,090	123,006
<u>บริษัทย่อย</u>	ราคาตลาด	-	-	192,621	82,699
		124,090	123,006	316,711	205,705

		(หน่วย : พันบาท)			
รายการบัญชีกับ บริษัทที่เกี่ยวข้อง	นโยบายการ กำหนดราคา	งบการเงินรวม		งบการเงินเฉพาะของบริษัท	
		สำหรับปีสิ้นสุดวันที่ 31 ธันวาคม			
		2560	2559	2560	2559
รายได้ค่าเช่าสินทรัพย์และค่าบริการอื่น					
บริษัทย่อย	ตามราคาที่ตั้งกลรวมกัน	-	-	252	231
ดอกเบี้ยรับ					
บริษัทย่อย	ราคาตามสัญญา	-	-	1,308	9,777
ซื้อสินค้าและบริการ					
กิจการที่เกี่ยวข้องกัน	ราคาตลาด	999,890	872,497	999,890	872,497
ค่าจ้างผลิตสินค้า					
บริษัทย่อย	ต้นทุนบวกกำไรขั้นต้น ร้อยละ 22 - 23	-	-	80,247	76,502
ค่าบริการขนส่งสินค้า					
บริษัทย่อย	ตามราคาตลาด	-	-	48,640	42,309
ค่าเช่าสินทรัพย์และ ค่าบริการอื่น					
กิจการที่เกี่ยวข้องกัน	ตามราคาที่ตั้งกลรวมกัน	1,200	-	1,200	-
บุคคลที่เกี่ยวข้องกัน	ตามราคาที่ตั้งกลรวมกัน	102	103	-	-
บริษัทย่อย	ตามราคาที่ตั้งกลรวมกัน	-	-	5,565	5,338
		1,302	103	6,765	5,338
ดอกเบี้ยจ่าย					
บริษัทย่อย	ราคาตามสัญญา	-	-	162	130
ค่าตอบแทนผู้บริหารสำคัญ					
ผลประโยชน์ระยะสั้น		34,362	32,655	26,717	25,666
ผลประโยชน์หลังออกจากงาน		552	483	493	421
รวม		34,914	33,138	27,210	26,087

ณ วันที่ 31 ธันวาคม 2560 บริษัทย่อยแห่งหนึ่งได้ร่วมค้าประกันวงเงินสินเชื่อของบริษัทกับสถาบันการเงินแห่งหนึ่ง ในวงเงิน 37.98 ล้านบาท โดยนำที่ดินจำนวน 6 ล้านบาท ร่วมจำนองเป็นหลักประกันลำดับสอง

#### 7. เงินสดและรายการเทียบเท่าเงินสด

		(หน่วย : พันบาท)			
		งบการเงินรวม		งบการเงินเฉพาะของบริษัท	
		2560	2559	2560	2559
เงินสด		102	112	35	24
เงินฝากสถาบันการเงิน					
- เงินฝากกระแสรายวัน		45,438	59,596	42,914	34,882
- เงินฝากออมทรัพย์		27,092	26,413	21,335	22,701
รวม		72,632	86,121	64,284	57,607

8. ลูกหนี้การค้าและลูกหนี้อื่น- สุทธิ

(หน่วย : พันบาท)

	งบการเงินรวม		งบการเงินเฉพาะของบริษัท	
	2560	2559	2560	2559
ลูกหนี้การค้า - ลูกค้าทั่วไป	316,281	293,539	311,684	288,628
ลูกหนี้การค้า - บริษัทที่เกี่ยวข้องกัน	89	33,758	59,842	93,820
รวม	316,370	327,297	371,526	382,448
ลูกหนี้อื่น - ลูกค้าทั่วไป	74	32	-	-
ลูกหนี้อื่น - บริษัทที่เกี่ยวข้องกัน	-	-	-	2
รวม	74	32	-	2
รวมลูกหนี้การค้าและลูกหนี้อื่น	316,444	327,329	371,526	382,450

ยอดคงเหลือของลูกหนี้การค้า - ลูกค้าทั่วไปและบริษัทที่เกี่ยวข้องกัน ณ วันที่ 31 ธันวาคม 2560 และ 2559  
จำแนกตามอายุหนี้ได้ดังนี้

(หน่วย : พันบาท)

	งบการเงินรวม		งบการเงินเฉพาะของบริษัท	
	2560	2559	2560	2559
ลูกหนี้การค้า - ลูกค้าทั่วไปและบริษัทที่เกี่ยวข้องกัน				
ยังไม่ถึงกำหนดชำระ	254,778	278,157	312,448	335,974
เกินกำหนดชำระเป็นเวลา :				
น้อยกว่าหรือเท่ากับ 3 เดือน	59,638	44,327	57,753	42,147
ระหว่าง 3 เดือนถึง 6 เดือน	1,937	3,053	1,351	2,886
ระหว่าง 6 เดือนถึง 12 เดือน	1,899	1,529	1,519	1,344
มากกว่า 12 เดือนขึ้นไป	8,422	7,690	7,218	6,541
รวม	326,674	334,756	380,289	388,892
หัก ค่าเผื่อนี้สงสัยจะสูญ	(10,304)	(7,459)	(8,763)	(6,444)
ลูกหนี้การค้า - ลูกค้าทั่วไปและบริษัทที่ เกี่ยวข้องกัน - สุทธิ	316,370	327,297	371,526	382,448

ในระหว่างปี บริษัทมีรายการเคลื่อนไหวของค่าเผื่อนี้สงสัยจะสูญดังต่อไปนี้

(หน่วย : พันบาท)

	งบการเงินรวม		งบการเงินเฉพาะของบริษัท	
	2560	2559	2560	2559
ยอดคงเหลือ ณ วันที่ 1 มกราคม	(7,459)	(9,069)	(6,444)	(8,047)
บวก ค่าเผื่อนี้สงสัยจะสูญ	(5,817)	(2,171)	(5,265)	(2,171)
หัก กลับรายการค่าเผื่อนี้สงสัยจะสูญ	2,972	3,781	2,946	3,774
ยอดคงเหลือ ณ วันที่ 31 ธันวาคม	(10,304)	(7,459)	(8,763)	(6,444)

## 9. สินค้ำคงเหลือ – สุทธิ

	(หน่วย: พันบาท)			
	งบการเงินรวม		งบการเงินเฉพาะของบริษัท	
	2560	2559	2560	2559
วัตถุดิบ	300,720	217,008	281,723	209,215
สินค้าระหว่างผลิต	74,591	70,463	70,148	64,191
สินค้าสำเร็จรูป	377,331	278,522	352,982	269,325
วัตถุดิบและสินค้าระหว่างทาง	4,096	11	4,096	11
วัสดุโรงงาน	4,635	2,944	1,507	1,595
รวม	761,373	568,948	710,456	544,337
หัก ค่าเผื่อมูลค่าสินค้าลดลง	(776)	(231)	(776)	(231)
สุทธิ	760,597	568,717	709,680	544,106

ในระหว่างปี มีรายการเคลื่อนไหวของค่าเผื่อมูลค่าราคาทุนของสินค้าสูงกว่ามูลค่าสุทธิที่จะได้รับ ดังต่อไปนี้

	(หน่วย : พันบาท)	
	งบการเงินรวมและงบการเงินเฉพาะของบริษัท	
	2560	2559
ยอดคงเหลือ ณ วันที่ 1 มกราคม	(231)	(3,012)
บวก ตั้งค่าเผื่อฯ เพิ่มระหว่างปี	(9,207)	(24,258)
หัก กลับรายการค่าเผื่อฯ ระหว่างปี	8,662	27,039
ยอดคงเหลือ ณ วันที่ 31 ธันวาคม	(776)	(231)

รายการที่บันทึกเป็นต้นทุนสินค้ามีดังนี้

	(หน่วย : พันบาท)			
	งบการเงินรวม		งบการเงินเฉพาะของบริษัท	
	2560	2559	2560	2559
ต้นทุนของสินค้าที่ขาย	3,964,238	3,339,840	3,989,228	3,359,191
บวก ค่าเผื่อมูลค่าราคาทุนของสินค้าสูงกว่ามูลค่าสุทธิที่จะได้รับ	9,207	24,258	9,207	24,258
หัก กลับรายการมูลค่าราคาทุนของสินค้าสูงกว่ามูลค่าสุทธิที่จะได้รับคงเหลือลดลง	(8,662)	(27,039)	(8,662)	(27,039)
รวมต้นทุนขาย	3,964,783	3,337,059	3,989,773	3,356,410

## 10. เงินฝากธนาคารที่มีข้อจำกัดในการใช้

ณ วันที่ 31 ธันวาคม 2560 และ 2559 บริษัทได้นำเงินฝากประจำอายุ 12 เดือน มีอัตราดอกเบี้ยร้อยละ 0.65 – 1.05 ต่อปี และ 1.50 – 2.25 ต่อปีตามลำดับไปค้ำประกันไฟฟ้าและเงินกู้ยืมจากสถาบันการเงินตามหมายเหตุประกอบงบการเงินข้อ 17

# 11. เงินลงทุนในบริษัทย่อย – สุทธิ

(หน่วย : พันบาท)								
	งบการเงินเฉพาะของบริษัท							
	2560				2559			
	ทุนชำระแล้ว		สัดส่วนร้อยละการลงทุน		เงินลงทุน		เงินลงทุน	
	2560	2559	2560	2559	วิธีราคาทุน	เงินปันผล	วิธีราคาทุน	เงินปันผล
บริษัท นีลเทิร์นสตีล จำกัด	90,000	90,000	99.99	99.99	99,000	-	99,000	-
บริษัท เมก้า ทราสแอนด์ โลจิส จำกัด	30,000	30,000	99.99	99.99	30,000	-	30,000	-
บริษัท แกรนด์อุตสาหกรรม เหล็กรูปพรรณ จำกัด	121,970	35,200	97.11	90.00	87,770	-	1,000	-
รวม					216,770	-	130,000	-
หัก ขาดทุนจากการด้อยค่า					(10,503)	-	(10,503)	-
สุทธิ					206,267	-	119,497	-

ในระหว่างปีสิ้นสุดวันที่ 31 ธันวาคม 2560 บริษัทได้แปลงเงินให้กู้ยืมแก่บริษัท แกรนด์อุตสาหกรรมเหล็กรูปพรรณ จำกัด(บริษัทย่อย) จำนวน 69 ล้านบาท ไม่รวมดอกเบี้ยค้างรับ เป็นทุนจดทะเบียนส่วนเพิ่มในบริษัทย่อย และมีการชำระทุนจดทะเบียนเพิ่ม จำนวน 17 ล้านบาท โดยมีการเปลี่ยนแปลงสัดส่วนการลงทุนดังนี้

(หน่วย : พันบาท)	
งบการเงินเฉพาะของบริษัท	
เงินลงทุนในบริษัท แกรนด์อุตสาหกรรมเหล็กรูปพรรณ จำกัด	
ณ วันที่ 1 มกราคม 2560	1,000
เพิ่มขึ้นระหว่างปี	86,770
ณ วันสิ้นปี 31 ธันวาคม 2560	87,770

ณ วันที่ 31 ธันวาคม 2560 และ 2559 เงินลงทุนในบริษัท เมก้า ทราสแอนด์โลจิส จำกัด มีข้อบ่งชี้การด้อยค่า เนื่องจากราคาทุนของเงินลงทุนสูงกว่ามูลค่าตามบัญชีของบริษัทย่อยอย่างมีสาระสำคัญ ซึ่งผู้บริหารคำนวณมูลค่าที่คาดว่าจะได้รับคืนจากการประมาณมูลค่าจากการใช้ซึ่งประกอบด้วย

- กระแสเงินสดที่คาดว่าจะได้รับสุทธิเป็นเวลา 10 ปี ตามอายุการให้ประโยชน์ของสินทรัพย์หลักกระแสเงินสดดังกล่าวไม่รวมการเพิ่มขึ้นหรือลดลงจากการลงทุนในสินทรัพย์ซึ่งเป็นไปตามสมมติฐานของผู้บริหาร
- อัตราการคิดลดคำนวณจากต้นทุนเฉลี่ยถ่วงน้ำหนักของเงินลงทุน (WACC) ร้อยละ 6.47 ต่อปี และร้อยละ 9.92 ต่อปี ตามลำดับ
- ปรับลดมูลค่าปัจจุบันของกระแสเงินสดสุทธิอีกร้อยละ 14.9 ซึ่งอ้างอิงจากเกณฑ์ที่น่าเชื่อถือ เพื่อให้สะท้อนมูลค่าของบริษัทย่อยซึ่งไม่มีหุ้นซื้อขายในตลาดหลักทรัพย์

ณ 31 ธันวาคม 2559 บริษัทมีเงินลงทุนในบริษัทดังกล่าว จำนวน 30 ล้านบาท และมีเงินให้กู้ยืม จำนวน 43 ล้านบาท ซึ่งมูลค่าปัจจุบันของกระแสเงินสดสุทธิ เท่ากับ 63 ล้านบาท เป็นผลให้บริษัทรับรู้ค่าเผื่อการด้อยค่าในเงินลงทุน จำนวน 10 ล้านบาท ในงบกำไรขาดทุนสำหรับปีสิ้นสุดวันที่ 31 ธันวาคม 2559

ณ 31 ธันวาคม 2560 บริษัทยังคงมีเงินลงทุน 30 ล้านบาท แต่เงินให้กู้ยืมลดลงเหลือ 38 ล้านบาท ในขณะที่มูลค่าปัจจุบันของกระแสเงินสดสุทธิของบริษัทย่อยดังกล่าวเท่ากับ 56 ล้านบาท ซึ่งผู้บริหารของบริษัทมีแผนที่จะทำธุรกิจของบริษัทย่อยให้มีผลกำไรเพื่อให้สามารถชำระหนี้ได้ด้วยตัวเอง บริษัทจึงไม่รับรู้ค่าเผื่อการด้อยค่าจากเงินลงทุนเพิ่มขึ้น



## การวิเคราะห์ความอ่อนไหว

การคำนวณมูลค่าปัจจุบันของมูลค่าจากการใช้ของบริษัทย่อมมีความอ่อนไหวของการเปลี่ยนแปลงสมมติฐานดังนี้

(หน่วย : พันบาท)

### งบการเงินเฉพาะของบริษัท

สำหรับปีสิ้นสุดวันที่ 31 ธันวาคม 2560

เพิ่มขึ้น 1%

ลดลง 1%

### อัตราคิดลด

การเพิ่มขึ้น (ลดลง) ของมูลค่าที่คาดว่าจะได้รับคืน

2,713

(2,872)

## 12. ที่ดิน อาคาร และอุปกรณ์ - สุทธิ

(หน่วย : พันบาท)

	งบการเงินรวม						
	ที่ดินและ ส่วนปรับปรุง ที่ดิน	อาคารและ สิ่งปลูกสร้าง	เครื่องจักร และเครื่องมือ เครื่องใช้ โรงงาน	เครื่องตกแต่ง และอุปกรณ์ สำนักงาน	ยานพาหนะ	สินทรัพย์ ระหว่างทาง และระหว่าง ก่อสร้าง	รวม
<b>ราคาทุน</b>							
1 มกราคม 2560	174,162	222,595	393,213	22,149	103,427	35,835	951,381
ซื้อเพิ่ม	-	5,225	4,398	1,065	3,287	41,742	55,717
จำหน่าย	-	-	(327)	-	(1,481)	-	(1,808)
โอนเข้า / (โอนออก)	3,710	29,052	39,873	69	138	(72,842)	-
31 ธันวาคม 2560	177,872	256,872	437,157	23,283	105,371	4,735	1,005,290
<b>ค่าเสื่อมราคาสะสม</b>							
1 มกราคม 2560	(9,650)	(115,110)	(286,013)	(18,891)	(40,043)	-	(469,707)
ค่าเสื่อมราคาสำหรับปี	(1,041)	(8,446)	(18,354)	(1,369)	(6,584)	-	(35,794)
ค่าเสื่อมราคาสำหรับส่วนที่จำหน่าย	-	-	327	-	891	-	1,218
31 ธันวาคม 2560	(10,691)	(123,556)	(304,040)	(20,260)	(45,736)	-	(504,283)
<b>มูลค่าสุทธิตามบัญชี</b>							
31 ธันวาคม 2560	167,181	133,316	133,117	3,023	59,635	4,735	501,007
<b>ค่าเสื่อมราคาสำหรับปี 2560</b>							
ต้นทุนขาย							21,417
ค่าใช้จ่ายในการบริหาร							14,377
<b>รวม</b>							35,794

(หน่วย : พันบาท)

	งบการเงินรวม						
	ที่ดินและ ส่วนปรับปรุง ที่ดิน	อาคารและ สิ่งปลูกสร้าง	เครื่องจักร และเครื่องมือ เครื่องใช้ โรงงาน	เครื่องตกแต่ง และอุปกรณ์ สำนักงาน	ยานพาหนะ	สินทรัพย์ ระหว่างทาง และระหว่าง ก่อสร้าง	รวม
<b>ราคาทุน</b>							
1 มกราคม 2559	174,162	222,367	373,734	21,368	70,521	12,824	874,976
ซื้อเพิ่ม	-	18	4,349	1,011	35,557	38,507	79,442
จำหน่าย	-	-	-	(267)	(2,770)	-	(3,037)
โอนเข้า / (โอนออก)	-	210	15,130	37	119	(15,496)	-
31 ธันวาคม 2559	174,162	222,595	393,213	22,149	103,427	35,835	951,381

(หน่วย : พันบาท)

งบการเงินรวม							
	ที่ดินและ ส่วนปรับปรุง ที่ดิน	อาคารและ สิ่งปลูกสร้าง	เครื่องจักร และเครื่องมือ เครื่องใช้ โรงงาน	เครื่องตกแต่ง และอุปกรณ์ สำนักงาน	ยานพาหนะ	สินทรัพย์ ระหว่างทาง และระหว่าง ก่อสร้าง	รวม
<b>ค่าเสื่อมราคาสะสม</b>							
1 มกราคม 2559	(8,714)	(106,768)	(268,839)	(17,655)	(37,502)	-	(439,478)
ค่าเสื่อมราคาสำหรับปี	(936)	(8,342)	(17,174)	(1,503)	(4,495)	-	(32,450)
ค่าเสื่อมราคาสำหรับส่วนที่จำหน่าย	-	-	-	267	1,954	-	2,221
31 ธันวาคม 2559	(9,650)	(115,110)	(286,013)	(18,891)	(40,043)	-	(469,707)
<b>มูลค่าสุทธิตามบัญชี</b>							
31 ธันวาคม 2559	164,512	107,485	107,200	3,258	63,384	35,835	481,674
<b>ค่าเสื่อมราคาสำหรับปี 2559</b>							
ต้นทุนขาย							20,995
ค่าใช้จ่ายในการบริหาร							11,455
รวม							32,450

(หน่วย : พันบาท)

งบการเงินเฉพาะของบริษัท							
	ที่ดินและ ส่วนปรับปรุง ที่ดิน	อาคารและ สิ่งปลูกสร้าง	เครื่องจักร และเครื่องมือ เครื่องใช้ โรงงาน	เครื่องตกแต่ง และอุปกรณ์ สำนักงาน	ยานพาหนะ	สินทรัพย์ ระหว่างทาง และระหว่าง ก่อสร้าง	รวม
<b>ราคาทุน</b>							
1 มกราคม 2560	108,600	68,955	167,046	11,393	9,111	21,228	386,333
ซื้อเพิ่ม	-	5,224	1,353	663	40	37,624	44,904
โอนเข้า / (โอนออก)	1,700	28,771	23,882	69	-	(54,422)	-
31 ธันวาคม 2560	110,300	102,950	192,281	12,125	9,151	4,430	431,237
<b>ค่าเสื่อมราคาสะสม</b>							
1 มกราคม 2560	(2,939)	(38,996)	(137,373)	(9,843)	(6,930)	-	(196,081)
ค่าเสื่อมราคาสำหรับปี	(260)	(3,040)	(6,024)	(714)	(731)	-	(10,769)
31 ธันวาคม 2560	(3,199)	(42,036)	(143,397)	(10,557)	(7,661)	-	(206,850)
<b>มูลค่าสุทธิตามบัญชี</b>							
31 ธันวาคม 2560	107,101	60,914	48,884	1,568	1,490	4,430	224,387
<b>ค่าเสื่อมราคาสำหรับปี 2560</b>							
ต้นทุนขาย							6,218
ค่าใช้จ่ายในการบริหาร							4,551
รวม							10,769

(หน่วย : พันบาท)

	งบการเงินเฉพาะของบริษัท						
	ที่ดินและ ส่วนปรับปรุง ที่ดิน	อาคารและ สิ่งปลูกสร้าง	เครื่องจักร และเครื่องมือ เครื่องใช้ โรงงาน	เครื่องตกแต่ง และอุปกรณ์ สำนักงาน	ยานพาหนะ	สินทรัพย์ ระหว่างทาง และระหว่าง ก่อสร้าง	รวม
ราคาทุน							
1 มกราคม 2559	108,600	68,937	165,245	11,113	8,586	111	362,592
ซื้อเพิ่ม	-	18	615	502	1,030	22,340	24,505
จำหน่าย	-	-	-	(259)	(505)	-	(764)
โอนเข้า / (โอนออก)	-	-	1,186	37	-	(1,223)	-
31 ธันวาคม 2559	108,600	68,955	167,046	11,393	9,111	21,228	386,333
ค่าเสื่อมราคาสะสม							
1 มกราคม 2559	(2,756)	(36,293)	(131,873)	(9,411)	(6,789)	-	(187,122)
ค่าเสื่อมราคาสำหรับปี	(183)	(2,703)	(5,500)	(691)	(646)	-	(9,723)
ค่าเสื่อมราคาสำหรับส่วนที่จำหน่าย	-	-	-	259	505	-	764
31 ธันวาคม 2559	(2,939)	(38,996)	(137,373)	(9,843)	(6,930)	-	(196,081)
มูลค่าสุทธิตามบัญชี							
31 ธันวาคม 2559	105,661	29,959	29,673	1,550	2,181	21,228	190,252
ค่าเสื่อมราคาสำหรับปี 2559							
ต้นทุนขาย							6,150
ค่าใช้จ่ายในการบริหาร							3,573
รวม							9,723

ณ วันที่ 31 ธันวาคม 2560 และ 2559 ที่ดินพร้อมอาคารและสิ่งปลูกสร้าง และเครื่องจักรสำหรับการผลิต ซึ่งมีราคาตามบัญชีในงบการเงินรวม จำนวน 116.50 ล้านบาท และ 84.21 ล้านบาท ตามลำดับ และในงบการเงินเฉพาะของบริษัท จำนวน 104.10 ล้านบาท และ 71.14 ล้านบาท ตามลำดับ ติดจำนองเป็นหลักประกันเงินเบิกเกินบัญชี เงินกู้ยืมและวงเงินสินเชื่ออื่นๆ จากสถาบันการเงิน ตามหมายเหตุประกอบงบการเงินข้อ 17 และ 29.5

ณ วันที่ 31 ธันวาคม 2560 และ 2559 สินทรัพย์ราคาทุนในงบการเงินรวม จำนวน 284.41 ล้านบาท และ 247.55 ล้านบาท ตามลำดับ และในงบการเงินเฉพาะของบริษัท จำนวน 142.77 ล้านบาท และ 141.83 ล้านบาท ตามลำดับ ได้ตัดค่าเสื่อมราคาหมดแล้วทั้งจำนวน แต่ยังคงใช้งานอยู่

### 13. ค่าเช่าที่ดินจ่ายล่วงหน้า – สุทธิ

ในระหว่างปีสิ้นสุดวันที่ 31 ธันวาคม 2560 บริษัทมีรายการเปลี่ยนแปลงในค่าเช่าที่ดินจ่ายล่วงหน้าดังต่อไปนี้:

(หน่วย : พันบาท)

	งบการเงินรวม			งบการเงินเฉพาะของบริษัท		
	อาคาร	ส่วนปรับปรุง	รวม	อาคาร	ส่วนปรับปรุง	รวม
<b>ราคาทุน</b>						
1 มกราคม 2559	8,656	3,695	12,351	8,656	67	8,723
จ่ายเพิ่ม	-	1,755	1,755	-	-	-
31 ธันวาคม 2559	8,656	5,450	14,106	8,656	67	8,723
จ่ายเพิ่ม	-	-	-	-	-	-
31 ธันวาคม 2560	8,656	5,450	14,106	8,656	67	8,723

(หน่วย : พันบาท)

	งบการเงินรวม			งบการเงินเฉพาะของบริษัท		
	อาคาร	ส่วนปรับปรุง	รวม	อาคาร	ส่วนปรับปรุง	รวม
<b>ค่าตัดจำหน่ายสะสม</b>						
1 มกราคม 2559	(5,699)	(448)	(6,147)	(5,699)	(67)	(5,766)
ค่าตัดจำหน่ายสำหรับปี	(577)	(458)	(1,035)	(577)	-	(577)
31 ธันวาคม 2559	(6,276)	(906)	(7,182)	(6,276)	(67)	(6,343)
ค่าตัดจำหน่ายสำหรับปี	(577)	(447)	(1,024)	(577)	-	(577)
31 ธันวาคม 2560	(6,853)	(1,353)	(8,206)	(6,853)	(67)	(6,920)
<b>มูลค่าสุทธิตามบัญชี</b>						
31 ธันวาคม 2559	2,380	4,544	6,924	2,380	-	2,380
31 ธันวาคม 2560	1,803	4,097	5,900	1,803	-	1,803
<b>ค่าตัดจำหน่ายสำหรับปี 2559</b>						
ค่าใช้จ่ายในการบริหาร			1,035			577
<b>ค่าตัดจำหน่ายสำหรับปี 2560</b>						
ค่าใช้จ่ายในการบริหาร			1,024			577

ณ วันที่ 31 ธันวาคม 2560 และ 2559 ค่าเช่าจ่ายล่วงหน้า จำนวน 1.80 ล้านบาท และ 2.38 ล้านบาท ตามลำดับ เป็นค่าก่อสร้างอาคารคลังสินค้า 2 แห่ง บนที่ดินซึ่งทำสัญญาเช่าจากบุคคลภายนอกจำนวน 2 ฉบับ โดยมีอายุการเช่าฉบับละ 15 ปี อาคารคลังสินค้านี้จะตกเป็นกรรมสิทธิ์ของผู้ให้เช่าตามหมายเหตุประกอบงบการเงินข้อ 29.1 โดยบริษัทได้บันทึกตัดจ่ายค่าเช่าที่ดินจ่ายล่วงหน้าดังกล่าวโดยวิธีเส้นตรงตามอายุสัญญาเช่า

ณ วันที่ 31 ธันวาคม 2560 และ 2559 ค่าเช่าจ่ายล่วงหน้า จำนวน 4.10 ล้านบาท และ 4.54 ล้านบาท ตามลำดับ เป็นของบริษัทย่อยในประเทศลาวเป็นค่าเช่าที่ดินจ่ายล่วงหน้าซึ่งทำสัญญาเช่ากับบุคคลที่เกี่ยวข้องกันจำนวน 2 ฉบับ โดยมีระยะเวลา 15 - 30 ปี ตามหมายเหตุประกอบงบการเงินข้อ 29.2 โดยบริษัทได้บันทึกตัดจ่ายค่าเช่าที่ดินจ่ายล่วงหน้าดังกล่าวโดยวิธีเส้นตรงตามอายุสัญญาเช่า

#### 14. สิทธิการเช่า – สุทธิ

รายการเคลื่อนไหวของสิทธิการเช่าสำหรับปีสิ้นสุดวันที่ 31 ธันวาคม 2560 และ 2559 มีดังนี้

(หน่วย : พันบาท)

	งบการเงินรวม
<b>ราคาทุน</b>	
ณ วันที่ 1 มกราคม 2559	3,039
ซื้อเพิ่ม	
ณ วันที่ 31 ธันวาคม 2559	3,039
ซื้อเพิ่ม	
ณ วันที่ 31 ธันวาคม 2560	3,039
<b>ค่าตัดจำหน่ายสะสม</b>	
ณ วันที่ 1 มกราคม 2559	79
ค่าตัดจำหน่ายสำหรับปี	177
ณ วันที่ 31 ธันวาคม 2559	256
ค่าตัดจำหน่ายสำหรับปี	176
ณ วันที่ 31 ธันวาคม 2560	432

(หน่วย : พันบาท)

## งบการเงินรวม

## มูลค่าสุทธิตามบัญชี

ณ วันที่ 31 ธันวาคม 2559

2,783

ณ วันที่ 31 ธันวาคม 2560

2,607

## 15. สินทรัพย์ไม่มีตัวตน – สิทธิ

รายการเคลื่อนไหวของโปรแกรมคอมพิวเตอร์สำหรับปีสิ้นสุดวันที่ 31 ธันวาคม 2560 และ 2559 มีดังนี้

(หน่วย : พันบาท)

	งบการเงินรวม	งบการเงินเฉพาะของบริษัท
<b>ราคาทุน</b>		
ณ วันที่ 1 มกราคม 2559	4,598	4,011
ซื้อเพิ่ม	1,366	1,260
ณ วันที่ 31 ธันวาคม 2559	5,964	5,271
ซื้อเพิ่ม	592	592
ณ วันที่ 31 ธันวาคม 2560	6,556	5,863
<b>ค่าตัดจำหน่ายสะสม</b>		
ณ วันที่ 1 มกราคม 2559	(3,886)	(3,367)
ค่าตัดจำหน่ายสำหรับปี	(236)	(209)
ณ วันที่ 31 ธันวาคม 2559	(4,122)	(3,576)
ค่าตัดจำหน่ายสำหรับปี	(648)	(603)
ณ วันที่ 31 ธันวาคม 2560	(4,770)	(4,179)
<b>มูลค่าสุทธิทางบัญชี</b>		
ณ วันที่ 31 ธันวาคม 2559	1,842	1,695
ณ วันที่ 31 ธันวาคม 2560	1,786	1,684

## 16. ค่าความนิยม

ค่าความนิยม จำนวน 15 ล้านบาท ณ วันที่ 31 ธันวาคม 2560 และ 2559 เกิดจากการซื้อบริษัท แกรนด์อุตสาหกรรม  
เหล็กรูปพรรณ จำกัด ในระหว่างปี 2558

การทดสอบการด้อยค่า

การทดสอบการด้อยค่าประจำปี ผู้บริหารได้จ้างบริษัทที่ปรึกษาทางการเงินแห่งหนึ่ง เพื่อทำการประเมินมูลค่าที่คาดว่าจะได้รับคืนโดยพิจารณาจากการคำนวณมูลค่าจากการใช้ ที่ปรึกษาทางการเงินได้ประมาณการทางการเงิน โดยคิดลดครอบคลุมระยะเวลา 5 ปี อ้างอิงจากแผนการเงินและการดำเนินงานของธุรกิจซึ่งได้รับการอนุมัติจากผู้บริหาร

ข้อสมมติฐานที่ใช้ในการคำนวณมูลค่าที่คาดว่าจะได้รับคืนมีดังต่อไปนี้

	งบการเงินรวม
อัตราดอกเบี้ยโต (ร้อยละ)	1%
อัตราคิดลด (ร้อยละ)	11.74%

หลักการที่ใช้ในการคำนวณมูลค่าที่คาดว่าจะได้รับคืนมีดังต่อไปนี้

#### สมมติฐานของกระแสเงินสด

เนื่องจากกลุ่มอุตสาหกรรมเหล็กมีราคาผันผวน ผู้บริหารจึงประมาณการปริมาณการขายเพื่อคำนวณยอดขายด้วยราคาขายเฉลี่ยโดยกำหนดอัตรากำไรขั้นต้นให้ใกล้เคียงกับอัตรากำไรขั้นต้นปกติของบริษัทใหญ่จากประสบการณ์ในอดีต ผู้บริหารเชื่อว่าเป็นข้อมูลที่ดีที่สุดที่สามารถหาได้ในการประมาณการนี้

#### อัตราการเติบโต

อัตราการเติบโตเฉลี่ยถ่วงน้ำหนักที่ใช้อ้างอิงจากอุตสาหกรรม อัตราการเติบโตเฉลี่ยถ่วงน้ำหนักนำมาใช้ในการประมาณการกระแสเงินสดสำหรับรอบระยะเวลาหลังจากประมาณการกระแสเงินสดตามระยะเวลา 5 ปี

#### อัตราคิดลด

อัตราคิดลดได้สะท้อนถึงการประเมินสถานการณ์ตลาดในปัจจุบันของมูลค่าเงินตามเวลาและความเสี่ยงเฉพาะเจาะจงของสินทรัพย์

จากผลการทดสอบการด้อยค่าพบว่ามูลค่าที่คาดว่าจะได้รับคืนของบริษัทย่อยมีมูลค่า 129.7 ล้านบาท ไม่พบรายการขาดทุนจากการด้อยค่าที่ต้องรับรู้ในระหว่างปี 2560

จากการพิจารณาปัจจัยข้างต้นในการกำหนดมูลค่าจากการใช้ของการดำเนินงานของบริษัท แกรนด์อุตสาหกรรมเหล็ก รูปพรรณ จำกัด ผู้บริหารไม่ได้พิจารณาถึงปัจจัยอื่นที่อาจเกิดขึ้นและอาจจำเป็นต้องเปลี่ยนแปลงประมาณการที่สำคัญ อย่างไรก็ตาม มูลค่าที่คาดว่าจะได้รับคืนมีความอ่อนไหวตามการเปลี่ยนแปลงของอัตราการคิดลด ซึ่งหากอัตราการคิดลดเพิ่มขึ้น/ลดลง ร้อยละ 1 มีผลทำให้มูลค่าจากการใช้ลดลง/เพิ่มขึ้น จำนวน 14 ล้านบาท และ 17 ล้านบาท ตามลำดับ จากผลการทดสอบการด้อยค่าไม่พบผลขาดทุนจากการด้อยค่าที่ต้องรับรู้ในระหว่างปี 2560

### 17. เงินกู้ยืมระยะสั้นจากสถาบันการเงิน

	(หน่วย : พันบาท)	
	งบการเงินรวม/งบการเงินเฉพาะของบริษัท	
	2560	2559
ตัวสัญญาใช้เงิน	325,000	365,000
หนี้สินภายใต้สัญญาทาสีรีซีท	173,166	212,129
รวม	498,166	577,129

ณ วันที่ 31 ธันวาคม 2560 และ 2559 เงินกู้ยืมระยะสั้นจากสถาบันการเงิน มีอัตราดอกเบี้ยร้อยละ MIT, MLR – 3 ถึง MRR ต่อปี

เงินกู้ยืมระยะสั้นดังกล่าวค้ำประกันโดยบัญชีเงินฝากประจำ ที่ดินพร้อมสิ่งปลูกสร้างและเครื่องจักรตามหมายเหตุ 12 รวมทั้งโอนสิทธิในการรับผลประโยชน์จากกรมธรรม์ประกันภัยสำหรับการค้ำประกันวงเงินสินเชื่อ เพื่อเป็นหลักประกันในสินเชื่อและกลุ่มบริษัทร่วมค้ำประกัน ในวงเงิน จำนวน 840 ล้านบาท

## 18. เจ้าหนี้การค้าและเจ้าหนี้อื่น

(หน่วย : พันบาท)

	งบการเงินรวม		งบการเงินเฉพาะของบริษัท	
	2560	2559	2560	2559
เจ้าหนี้การค้า – ผู้ค้าทั่วไป	16,550	10,603	16,361	10,471
เจ้าหนี้การค้า – บริษัทที่เกี่ยวข้องกัน	6,906	5,154	15,457	12,806
เจ้าหนี้อื่น – ผู้ค้าทั่วไป	4,414	5,174	1,386	1,450
เจ้าหนี้อื่น – บริษัทที่เกี่ยวข้องกัน	7	10	60	59
รวม	27,877	20,941	33,264	24,786

## 19. ทุนเรือนหุ้นและใบสำคัญแสดงสิทธิ

รายการเคลื่อนไหวของทุนจดทะเบียน และทุนที่ออกและชำระเต็มมูลค่าแล้วมีดังนี้

ทุนจดทะเบียน	จำนวนหุ้น	มูลค่าหุ้นละ(บาท)	บาท
ยอดคงเหลือ ณ วันที่ 1 มกราคม 2560	299,999,971	1.00	299,999,971
เพิ่มทุน	199,999,980	1.00	199,999,980
ยอดคงเหลือ ณ วันที่ 31 ธันวาคม 2560	499,999,951	1.00	499,999,951

ทุนที่ออกและชำระเต็มมูลค่าแล้ว	จำนวนหุ้น	มูลค่าหุ้นละ (บาท)	บาท
ยอดคงเหลือ ณ วันที่ 1 มกราคม 2560	299,999,971	1.00	299,999,971
เพิ่มทุน	99,999,366	1.00	99,999,366
ยอดคงเหลือ ณ วันที่ 31 ธันวาคม 2560	399,999,337	1.00	399,999,337

ในระหว่างงวดบริษัทได้เพิ่มทุนจดทะเบียนของบริษัทจาก 299,999,971 บาท เป็น 499,999,951 บาท โดยการออกหุ้นสามัญใหม่จำนวน 199,999,980 หุ้น มูลค่าหุ้นละ 1 บาท เป็นจำนวนเงิน 200 ล้านบาท(ตามหมายเหตุ 25.2) เพื่อรองรับการจ่ายหุ้นปันผลและการออกใบสำคัญแสดงสิทธิ (2S-W1) จำนวน 100 ล้านหน่วยให้แก่ผู้ถือหุ้นเดิมของบริษัทตามสัดส่วนการถือหุ้นโดยไม่คิดมูลค่าและกำหนดราคาการใช้สิทธิของใบสำคัญแสดงสิทธิเท่ากับ 7.50 บาทต่อหุ้นซึ่งใบสำคัญแสดงสิทธิจะมีอายุ 2 ปี

## 20. กำไรต่อหุ้น

ตามที่กล่าวในหมายเหตุ 19 ข้างต้น บริษัทได้ประกาศจ่ายหุ้นปันผลให้แก่ผู้ถือหุ้นเดิม ทำให้จำนวนหุ้นเพิ่มขึ้นจากเดิม 300 ล้านหุ้นเป็น 400 ล้านหุ้น ซึ่งตามมาตรฐานการบัญชีฉบับที่ 33 “กำไรต่อหุ้น” ถือเสมือนว่าจำนวนหุ้นของบริษัทได้มีการเปลี่ยนแปลงตั้งแต่งวดก่อนๆ ดังนั้นบริษัทจึงได้ปรับปรุงการคำนวณกำไรต่อหุ้นของงวดก่อนโดยถือตามจำนวนหุ้นที่ได้ปรับปรุงใหม่แล้ว

เนื่องจากราคาหุ้นสามัญเฉลี่ยในระหว่างงวดต่ำกว่าราคาใช้สิทธิของใบสำคัญแสดงสิทธิที่จะซื้อหุ้นสามัญ บริษัทจึงไม่ได้คำนวณการปรับลดในกำไรต่อหุ้นที่อาจเกิดจากการใช้สิทธิของใบสำคัญแสดงสิทธิที่จะซื้อหุ้นสามัญ



## 21. ค่าใช้จ่ายค้างจ่าย

(หน่วย : พันบาท)

	งบการเงินรวม		งบการเงินเฉพาะของบริษัท	
	2560	2559	2560	2559
โบนัสค้างจ่าย	20,960	20,830	17,677	17,616
ค่าขนส่งค้างจ่าย	7,587	7,673	7,587	7,673
ค่าสาธารณูปโภคค้างจ่าย	2,955	2,466	1,290	1,043
เงินเดือนพนักงานและผลประโยชน์อื่นค้างจ่าย	2,815	2,084	2,199	1,742
ค่าใช้จ่ายอื่นค้างจ่าย	2,132	1,191	1,751	553
ดอกเบี้ยค้างจ่าย	208	326	208	325
รวม	36,657	34,570	30,712	28,952

## 22. ผลประโยชน์พนักงานหลังออกจากงาน

### 22.1 โครงการผลประโยชน์ที่กำหนดไว้

สำหรับปีสิ้นสุดวันที่ 31 ธันวาคม 2560 และ 2559 ผลประโยชน์พนักงานหลังออกจากงานมีการเปลี่ยนแปลงมีดังนี้

(หน่วย : พันบาท)

	งบการเงินรวม		งบการเงินเฉพาะของบริษัท	
	2560	2559	2560	2559
ยอดคงเหลือต้นปี	8,560	8,477	7,584	7,789
ต้นทุนบริการปัจจุบันสำหรับปีบันทึกเป็น	673	635	612	568
ดอกเบี้ยจ่ายบันทึกสำหรับปีเป็นค่าใช้จ่าย	303	313	274	
กำไรจากการประมาณการตามหลักคณิตศาสตร์	-	(865)	-	(1,051)
หัก ส่วนที่ถึงกำหนดชำระภายในหนึ่งปี	(50)	-	(50)	-
ยอดคงเหลือสิ้นปี	9,486	8,560	8,420	7,584

ประมาณการทางคณิตศาสตร์ประกันภัยภายใต้ข้อสมมติฐานที่สำคัญมีดังนี้

	งบการเงินรวม		งบการเงินเฉพาะของบริษัท	
	2560	2559	2560	2559
อัตราคิดลด สำหรับพนักงานรายเดือน	ร้อยละ 2.75-3.36 ต่อปี	ร้อยละ 2.75-3.36 ต่อปี	ร้อยละ 3.36 ต่อปี	ร้อยละ 3.36 ต่อปี
อัตราคิดลด สำหรับพนักงานรายวัน	ร้อยละ 2.75-3.11 ต่อปี	ร้อยละ 2.75-3.11 ต่อปี	ร้อยละ 2.75 ต่อปี	ร้อยละ 2.75 ต่อปี
อัตราการตาย	ตารางมรณะไทยปี 2551	ตารางมรณะไทยปี 2551	ตารางมรณะไทยปี 2551	ตารางมรณะไทยปี 2551
อัตราการเพิ่มขึ้นของเงินเดือน สำหรับพนักงานรายเดือน	ร้อยละ 6.23-6.41 ต่อปี	ร้อยละ 6.23-6.41 ต่อปี	ร้อยละ 6.41 ต่อปี	ร้อยละ 6.41 ต่อปี
อัตราการเพิ่มขึ้นของเงินเดือน สำหรับพนักงานรายวัน	ร้อยละ 2.60-5.00 ต่อปี	ร้อยละ 2.60-5.00 ต่อปี	ร้อยละ 2.60 ต่อปี	ร้อยละ 2.60 ต่อปี
อายุเกษียณ	60ปี	60ปี	60ปี	60ปี
จำนวนพนักงาน	357 คน	357 คน	232 คน	232 คน

กำไรหรือขาดทุนจากการประมาณการตามหลักคณิตศาสตร์ประกันภัย (Actuarial gains or losses) เกิดจากการเปลี่ยนแปลงอัตราการขึ้นเงินเดือนและค่าแรงและข้อสมมติฐานอื่นๆ ในการคำนวณผลประโยชน์หลังออกจากงานของพนักงานแสดงไว้ภายใต้ส่วนของผู้ถือหุ้น

#### การวิเคราะห์ความอ่อนไหว

การเปลี่ยนแปลงในแต่ละข้อสมมติฐานที่เกี่ยวข้องในการประมาณการตามหลักคณิตศาสตร์ประกันภัยที่อาจเป็นไปได้อย่างสมเหตุสมผล ณ วันที่รายงาน โดยถือว่าข้อสมมติฐานอื่นๆ คงที่ จะมีผลกระทบต่อภาระผูกพันผลประโยชน์ที่กำหนดไว้เป็นจำนวนเงินดังต่อไปนี้

	(หน่วย : พันบาท)	
	ภาระผูกพันผลประโยชน์ที่กำหนดไว้	
	งบการเงินรวม	งบการเงินเฉพาะของบริษัท
อัตราคิดลด(เปลี่ยนแปลงเพิ่มขึ้นร้อยละ 0.5 ต่อปี)	8,202	7,256
อัตราคิดลด(เปลี่ยนแปลงลดลงร้อยละ 0.5 ต่อปี)	8,943	7,936
การเพิ่มขึ้นของเงินเดือนในอนาคต (เปลี่ยนแปลงเพิ่มขึ้นร้อยละ 0.5 ต่อปี)	8,907	7,901
การเพิ่มขึ้นของเงินเดือนในอนาคต(เปลี่ยนแปลงลดลงร้อยละ 0.5 ต่อปี)	8,232	7,286
อัตราการหมุนเวียนพนักงาน(เปลี่ยนแปลงเพิ่มขึ้นร้อยละ 1.0 ต่อปี)	8,101	7,199
อัตราการหมุนเวียนพนักงาน(เปลี่ยนแปลงลดลงร้อยละ 1.0 ต่อปี)	9,072	8,015

#### 22.2 โครงการสมทบเงินที่กำหนดไว้

กลุ่มบริษัทและพนักงานของกลุ่มบริษัทได้ร่วมกันจัดตั้งกองทุนสำรองเลี้ยงชีพขึ้นตามพระราชบัญญัติกองทุนสำรองเลี้ยงชีพ พ.ศ. 2530 โดยกลุ่มบริษัทและพนักงานจะจ่ายสมทบเข้ากองทุนเป็นรายเดือนในอัตราร้อยละ 3 ของเงินเดือน กองทุนสำรองเลี้ยงชีพนี้บริหารโดยบริษัทหลักทรัพย์จัดการกองทุนกสิกรไทย จำกัด และบริษัทหลักทรัพย์จัดการกองทุนไทยพาณิชย์ จำกัด และจะจ่ายให้แก่พนักงานเมื่อพนักงานนั้นออกจากงานตามระเบียบว่าด้วยกองทุนของกลุ่มบริษัท

สำหรับปีสิ้นสุดวันที่ 31 ธันวาคม 2560 และ 2559 กลุ่มบริษัทได้จ่ายสมทบกองทุนตามงบการเงินรวมเป็นจำนวนเงิน 1.12 ล้านบาท และ 0.98 ล้านบาท ตามลำดับ และงบการเงินเฉพาะของบริษัท เป็นจำนวนเงิน 0.83 ล้านบาท และ 0.74 ล้านบาท ตามลำดับ

## 23. ภาษีเงินได้

รายการกระทบยอดภาษีเงินได้

(หน่วย : พันบาท)

	งบการเงินรวม		งบการเงินเฉพาะของบริษัท	
	2560	2559	2560	2559
กำไรก่อนภาษี	353,049	427,642	345,672	419,991
อัตราภาษี (ร้อยละ)	20	20	20	20
ภาษีคำนวณจากอัตราภาษี	70,610	85,528	69,134	83,998
ปรับปรุงด้วย :				
ค่าใช้จ่ายที่ไม่สามารถหักภาษี	1,264	319	1,249	2,079
รายได้ที่ไม่ต้องเสียภาษีและค่าใช้จ่าย	(6,907)	(395)	(1,443)	(395)
กำไรจากการได้รับส่งเสริมการลงทุน	(495)	(756)	-	-
รายการระหว่างกัน	670	702	-	-
สินทรัพย์ภาษีเงินได้รอการตัดบัญชี	3,215	415	-	-
<b>ภาษีเงินได้</b>	<b>68,357</b>	<b>85,813</b>	<b>68,940</b>	<b>85,682</b>
<b>ภาษีเงินได้ประกอบด้วย</b>				
ภาษีเงินได้งวดปัจจุบัน	69,754	87,188	69,117	85,855
ภาษีเงินได้รอการตัดบัญชีจากผลแตกต่างชั่วคราว	(1,397)	(1,375)	(177)	(173)
<b>รวมภาษีเงินได้</b>	<b>68,357</b>	<b>85,813</b>	<b>68,940</b>	<b>85,682</b>

ภาษีเงินได้ที่รับรู้ในกำไรขาดทุนเบ็ดเสร็จอื่น

(หน่วย : พันบาท)

	งบการเงินรวม					
	2560			2559		
	ก่อน ภาษีเงินได้	ค่าใช้จ่าย ภาษีเงินได้	สุทธิจาก ภาษีเงินได้	ก่อน ภาษีเงินได้	ค่าใช้จ่าย ภาษีเงินได้	สุทธิจาก ภาษีเงินได้
กำไรจากการประมาณการ ตามหลักคณิตศาสตร์ประกันภัย	-	-	-	865	(173)	692

(หน่วย : พันบาท)

	งบการเงินเฉพาะของบริษัท					
	2560			2559		
	ก่อน ภาษีเงินได้	ค่าใช้จ่าย ภาษีเงินได้	สุทธิจาก ภาษีเงินได้	ก่อน ภาษีเงินได้	ค่าใช้จ่าย ภาษีเงินได้	สุทธิจาก ภาษีเงินได้
กำไรจากการประมาณการ ตามหลักคณิตศาสตร์ประกันภัย	-	-	-	1,050	(210)	840

## 24. ภาษีเงินได้รอการตัดบัญชี

สินทรัพย์และหนี้สินภาษีเงินได้รอการตัดบัญชี

รายการเคลื่อนไหวของสินทรัพย์และหนี้สินภาษีเงินได้ มีดังนี้

(หน่วย : พันบาท)				
	งบการเงินรวม			
	บันทึกเป็นรายได้ (ค่าใช้จ่าย)			
	1 มกราคม 2560	งบกำไรขาดทุน	กำไรขาดทุน เบ็ดเสร็จอื่น	31 ธันวาคม 2560
สินทรัพย์ภาษีเงินได้รอการตัดบัญชีจาก :				
สำรองค่าเผื่อ - ภาระผูกพันผลประโยชน์พนักงาน	1,715	195	-	1,910
หนี้สินภาษีเงินได้รอการตัดบัญชีจาก :				
ส่วนเกินทุนจากการตีราคาที่ดิน อาคาร และ อุปกรณ์	(27,083)	1,202	-	(25,881)
สินทรัพย์ (หนี้สิน) ภาษีเงินได้รอการตัดบัญชีสุทธิ :	(25,368)	1,397	-	(23,971)

(หน่วย : พันบาท)				
	งบการเงินรวม			
	บันทึกเป็นรายได้ (ค่าใช้จ่าย)			
	1 มกราคม 2559	งบกำไรขาดทุน	กำไรขาดทุน เบ็ดเสร็จอื่น	31 ธันวาคม 2559
สินทรัพย์ภาษีเงินได้รอการตัดบัญชีจาก :				
สำรองค่าเผื่อ - ภาระผูกพันผลประโยชน์พนักงาน	1,695	193	(173)	1,715
หนี้สินภาษีเงินได้รอการตัดบัญชีจาก :				
ส่วนเกินทุนจากการตีราคาที่ดิน อาคาร และ อุปกรณ์	(28,265)	1,182	-	(27,083)
สินทรัพย์ (หนี้สิน) ภาษีเงินได้รอการตัดบัญชีสุทธิ :	(26,570)	1,375	(173)	(25,368)

(หน่วย : พันบาท)				
	งบการเงินเฉพาะของบริษัท			
	บันทึกเป็นรายได้ (ค่าใช้จ่าย)			
	1 มกราคม 2560	งบกำไรขาดทุน	กำไรขาดทุน เบ็ดเสร็จอื่น	31 ธันวาคม 2560
สินทรัพย์ภาษีเงินได้รอการตัดบัญชีจาก :				
สำรองค่าเผื่อ - ภาระผูกพันผลประโยชน์พนักงาน	1,520	177	-	1,697
หนี้สินภาษีเงินได้รอการตัดบัญชีจาก :				
ส่วนเกินทุนจากการตีราคาที่ดิน	(11,095)	-	-	(11,095)
สินทรัพย์ (หนี้สิน) ภาษีเงินได้รอการตัดบัญชีสุทธิ :	(9,575)	177	-	(9,398)

(หน่วย : พันบาท)				
	งบการเงินเฉพาะของบริษัท			
	บันทึกเป็นรายได้ (ค่าใช้จ่าย)			
	1 มกราคม 2559	งบกำไรขาดทุน	กำไรขาดทุน เบ็ดเสร็จอื่น	31 ธันวาคม 2559
สินทรัพย์ภาษีเงินได้รอการตัดบัญชีจาก :				
สำรองค่าเผื่อ - ภาระผูกพันผลประโยชน์พนักงาน	1,557	173	(210)	1,520
หนี้สินภาษีเงินได้รอการตัดบัญชีจาก :				
ส่วนเกินทุนจากการตีราคาที่ดิน	(11,095)	-	-	(11,095)
สินทรัพย์ (หนี้สิน) ภาษีเงินได้รอการตัดบัญชีสุทธิ :	(9,538)	173	(210)	(9,575)

ณ วันที่ 31 ธันวาคม 2560 บริษัทและบริษัทย่อยยังไม่ได้บันทึกสินทรัพย์ภาษีเงินได้รอการตัดบัญชี ดังนี้

- ในงบการเงินรวม ขาดทุนทางภาษีของบริษัทย่อยและรายการกำไรขาดทุนระหว่างกลุ่มบริษัทจำนวน 14.70 ล้านบาท (วันที่ 31 ธันวาคม 2559 : 13.27 ล้านบาท) เนื่องจากพิจารณาแล้วเห็นว่าบริษัทและบริษัทย่อยอาจไม่มีกำไรทางภาษีในอนาคตเพียงพอที่จะนำขาดทุนทางภาษีที่ยังไม่ได้ใช้ข้างต้นมาใช้อปราคาได้

- ในงบการเงินรวมและงบการเงินเฉพาะของบริษัท ค่าเผื่อหนี้สงสัยจะสูญ จำนวน 9.78 ล้านบาท และจำนวน 8.76 ล้านบาท ตามลำดับ(วันที่ 31 ธันวาคม 2559 : จำนวน 7.46 ล้านบาท และจำนวน 6.44 ล้านบาท ตามลำดับ) และในงบเฉพาะของบริษัทบันทึกค่าเผื่อการด้อยค่าของเงินลงทุนในบริษัทย่อย จำนวน 10.50 ล้านบาท เนื่องจากยังไม่มีความแน่นอนในการกลักรายการในอนาคตอันใกล้

## 25. ส่วนของผู้ถือหุ้น

### 25.1 สรรองตามกฎหมาย

เพื่อให้เป็นไปตามมาตรา 116 แห่งพระราชบัญญัติบริษัทมหาชนจำกัด พ.ศ. 2535 บริษัทต้องจัดสรรกำไรสุทธิประจำปีส่วนหนึ่งไว้เป็นทุนสำรองไม่น้อยกว่าร้อยละ 5 ของกำไรสุทธิประจำปีหักด้วยยอดขาดทุนสะสมยกมา (ถ้ามี) จนกว่าทุนสำรองนี้จะมีจำนวนไม่น้อยกว่าร้อยละ 10 ของทุนจดทะเบียน สรรองตามกฎหมายดังกล่าวไม่สามารถนำไปจ่ายเงินปันผลได้

### 25.2 เงินปันผลจ่าย

ในการประชุมสามัญผู้ถือหุ้นประจำปี 2559 เมื่อวันที่ 7 เมษายน 2559 ผู้ถือหุ้นมีมติให้จ่ายเงินปันผลจากการดำเนินการดำเนินงานสำหรับปีสิ้นสุดวันที่ 31 ธันวาคม 2558 ในส่วนของกิจการที่ไม่ได้รับส่งเสริมการลงทุน สำหรับหุ้นสามัญจำนวน 300 ล้านหุ้น หุ้นละ 0.10 บาท เป็นจำนวนเงิน 30 ล้านบาท ซึ่งบริษัทได้จ่ายเงินปันผลแล้วในวันที่ 28 เมษายน 2559

ในการประชุมคณะกรรมการบริษัท ครั้งที่ 3/2559 เมื่อวันที่ 11 สิงหาคม 2559 มีมติให้จ่ายเงินปันผลระหว่างกาลจากผลการดำเนินงานสำหรับงวดหกเดือนสิ้นสุดวันที่ 30 มิถุนายน 2559 ในส่วนของกิจการที่ไม่ได้รับส่งเสริมการลงทุน สำหรับหุ้นสามัญจำนวน 300 ล้านหุ้น หุ้นละ 0.08 บาท เป็นจำนวนเงิน 24 ล้านบาท ซึ่งบริษัทได้จ่ายเงินปันผลระหว่างกาลแล้วในวันที่ 5 กันยายน 2559

ในการประชุมสามัญผู้ถือหุ้นประจำปี 2560 ในวันที่ 26 เมษายน 2560 ผู้ถือหุ้นมีมติให้จ่ายเงินปันผลจากการดำเนินการดำเนินงานสำหรับงวดครึ่งปีหลัง (กรกฎาคม – ธันวาคม) ปี 2559 ในส่วนของกิจการที่ไม่ได้รับส่งเสริมการลงทุน สำหรับหุ้นสามัญจำนวน 300 ล้านหุ้น หุ้นละ 0.4333 บาท เป็นจำนวนเงิน 130 ล้านบาท ซึ่งบริษัทได้จ่ายเงินปันผลแล้วในวันที่ 25 พฤษภาคม 2560 โดยมีรายละเอียดดังนี้

ปันผล	บาทต่อหุ้น	จำนวนหุ้น (ล้านหุ้น)	จำนวน (ล้านบาท)
หุ้นปันผล (ในอัตรา 3 หุ้นเดิมต่อ 1 หุ้นปันผล)	0.3333	300	100
เงินปันผล	0.1000	300	30
รวม	0.4333	300	130

ในการประชุมคณะกรรมการบริษัท ครั้งที่ 3/2560 เมื่อวันที่ 9 สิงหาคม 2560 ที่ประชุมมีมติให้จ่ายเงินปันผลระหว่างกาลจากผลการดำเนินงานสำหรับงวดหกเดือนสิ้นสุดวันที่ 30 มิถุนายน 2560 ในส่วนของกิจการที่ไม่ได้รับส่งเสริมการลงทุน สำหรับหุ้นสามัญหุ้นละ 0.06 บาท จำนวน 400 ล้านหุ้น เป็นจำนวนเงิน 24 ล้านบาท ซึ่งบริษัทได้จ่ายเงินปันผลแล้วในวันที่ 7 กันยายน 2560

## 26. ค่าใช้จ่ายตามลักษณะ

รายการค่าใช้จ่ายตามลักษณะที่สำคัญได้แก่

(หน่วย : พันบาท)

	งบการเงินรวม		งบการเงินเฉพาะของบริษัท	
	สำหรับปีสิ้นสุดวันที่ 31 ธันวาคม			
	2560	2559	2560	2559
เงินเดือน ค่าแรง และผลประโยชน์อื่นของพนักงาน	100,262	85,047	64,301	54,856
ค่าตอบแทนผู้บริหาร	34,914	33,137	27,210	26,086
ค่าเสื่อมราคาและตัดจำหน่าย	37,196	33,897	11,950	10,509
ค่าใช้จ่ายในการขนส่ง	56,120	48,394	71,222	58,732
ค่าจ้างผลิต	8	-	80,255	76,502
กลับรายการขาดทุนจากมูลค่าราคาทุนของสินค้าสูงกว่า	545	(2,780)	545	(2,780)
ขาดทุนจากอัตราแลกเปลี่ยน	-	-	-	1,276
วัตถุดิบและวัสดุสิ้นเปลืองใช้ไป	2,899,413	2,565,571	2,892,855	2,552,005
ซื้อสินค้าสำเร็จรูป	1,063,678	860,891	1,062,587	860,891
การเปลี่ยนแปลงในสินค้าสำเร็จรูปและสินค้าระหว่างผลิต	(101,681)	(175,331)	(89,614)	(167,094)
ขาดทุนจากการด้อยค่าของเงินลงทุนในบริษัทย่อย	-	-	-	10,503
ดอกเบี้ยจ่าย	16,640	12,424	16,802	12,554
อื่นๆ	87,692	60,161	65,300	38,659

## 27. ส่วนงานดำเนินงาน

ข้อมูลส่วนงานดำเนินงานที่น่าเสนอนี้สอดคล้องกับรายงานภายในของบริษัทที่มีอำนาจตัดสินใจสูงสุดด้านการดำเนินงานได้รับและสอบถามอย่างสม่ำเสมอเพื่อใช้ในการตัดสินใจในการจัดสรรทรัพยากรให้กับส่วนงานและประเมินผลการดำเนินงานของส่วนงาน

กลุ่มบริษัทมีส่วนงานที่สร้างรายได้หลัก 2 ส่วนงานหลักคือ (1) ซื้อมาขายไป (รวมวัตถุดิบ) และ (2) ผลิตและจัดจำหน่ายผลิตภัณฑ์จากเหล็ก ข้อมูลรายได้ของส่วนงานของกลุ่มบริษัทสำหรับปีสิ้นสุดวันที่ 31 ธันวาคม 2560 และ 2559 มีดังต่อไปนี้

(หน่วย : ล้านบาท)

	งบการเงินรวม							
	สำหรับปีสิ้นสุดวันที่ 31 ธันวาคม							
	ซื้อมาขายไป (รวมวัตถุดิบ)		ผลิตและจำหน่าย ผลิตภัณฑ์จากเหล็ก		ตัดรายการระหว่างกัน		รวม	
	2560	2559	2560	2559	2560	2559	2560	2559
รายได้จากการขายให้ลูกค้าภายนอก	1,019.75	881.87	3,503.97	3,054.56	-	-	4,532.72	3,936.43
รายได้ระหว่างส่วนงาน	190.61	82.52	80.53	76.50	(271.14)	(159.02)	-	-
รวมรายได้	1,210.36	964.39	3,584.50	3,131.06	(271.14)	(159.02)	4,532.72	3,936.43
ดอกเบี้ยรับ	0.76	2.63	2.60	9.12	(1.47)	(9.91)	1.89	1.84
ดอกเบี้ยจ่าย	4.08	5.00	14.03	17.33	(1.47)	(9.91)	16.64	12.42
ค่าเสื่อมราคาและตัดจำหน่าย	-	-	39.43	36.20	(1.79)	(2.30)	37.64	33.90
ค่าเผื่อการด้อยค่าเงินลงทุน	-	-	-	10.50	-	(10.50)	-	-
กำไรของส่วนงาน	50.41	44.08	235.21	290.03	(0.93)	7.72	284.69	341.83

(หน่วย : ล้านบาท)

งบการเงินรวม								
สำหรับปีสิ้นสุดวันที่ 31 ธันวาคม								
	ซื้อมาขายไป (รวมวัตถุดิบ)		ผลิตและจำหน่าย ผลิตภัณฑ์จากเหล็ก		ตัดรายการระหว่างกัน		รวม	
	2560	2559	2560	2559	2560	2559	2560	2559
สินทรัพย์ของส่วนงาน	487.01	412.99	1,442.30	1,340.85	-	-	1,929.31	1,753.84
การเพิ่มขึ้นของสินทรัพย์ไม่หมุนเวียน								
ของส่วนงาน	-	-	19.33	48.03	-	-	19.33	48.03
หนี้สินของส่วนงาน	-	-	649.00	704.23	-	-	649.00	704.23

(หน่วย : ล้านบาท)

งบการเงินเฉพาะของบริษัท								
สำหรับปีสิ้นสุดวันที่ 31 ธันวาคม								
	ซื้อมาขายไป (รวมวัตถุดิบ)		ผลิตและจำหน่าย ผลิตภัณฑ์จากเหล็ก		ตัดรายการระหว่างกัน		รวม	
	2560	2559	2560	2559	2560	2559	2560	2559
รายได้จากการขายให้ลูกค้าภายนอก	1,019.75	881.87	3,317.63	2,974.36	-	-	4,337.38	3,856.23
รายได้ระหว่างส่วนงาน	190.61	82.52	-	-	-	-	190.61	82.52
รวมรายได้	1,210.36	964.39	3,317.63	2,974.36	-	-	4,527.99	3,938.75
ดอกเบี้ยรับ	0.74	2.65	2.41	8.95	-	-	3.15	11.60
ดอกเบี้ยจ่าย	3.95	2.87	12.85	9.68	-	-	16.80	12.55
ค่าเสื่อมราคาและตัดจำหน่าย	-	-	11.95	10.51	-	-	11.95	10.51
ค่าเผื่อการด้อยค่าเงินลงทุน	-	-	-	10.50	-	-	-	10.50
กำไรของส่วนงาน	45.18	40.13	231.55	294.18	-	-	276.73	334.31
สินทรัพย์ของส่วนงาน	497.86	410.80	1,364.63	1,266.99	-	-	1,862.49	1,677.79
การเพิ่มขึ้นของสินทรัพย์ไม่หมุนเวียน								
ของส่วนงาน	-	-	114.44	42.14	-	-	114.44	42.14
หนี้สินของส่วนงาน	-	-	643.45	681.48	-	-	643.45	681.48

บริษัทมิได้นำเสนอข้อมูลจำแนกตามส่วนงานตามภูมิศาสตร์ เนื่องจากส่วนงานในประเทศลาวยังไม่มีสาระสำคัญ

## ลูกค้ารายใหญ่

บริษัทไม่มีรายได้จากลูกค้ารายใดที่มีมูลค่ามากกว่าร้อยละ 10 ของรายได้ตามงบการเงินรวม

## 28. สิทธิพิเศษจากการส่งเสริมการลงทุน

บริษัทย่อยได้รับสิทธิพิเศษจากการส่งเสริมการลงทุนตามบัตรส่งเสริมการลงทุน ที่ออกภายใต้พระราชบัญญัติส่งเสริมการลงทุน พ.ศ. 2520 ดังนี้

เลขที่	ลงวันที่	กิจการที่ได้รับการส่งเสริม	วันที่เริ่มมีรายได้	วันที่สิ้นสุดการได้สิทธิประโยชน์
<b>บริษัทย่อย</b>				
1573(5)/2554	14 ก.พ. 2554	ผลิตโลหะรวมทั้งชิ้นส่วนโลหะ	31 ก.ค. 2554	30 ก.ค. 2562
2488(2)/2557	25 ส.ค. 2557	ผลิตเหล็กรูปพรรณขึ้นรูปเย็น	29 ก.พ. 2559	29 ก.พ. 2567



บริษัทย่อยได้รับสิทธิและประโยชน์ดังต่อไปนี้

- ได้รับยกเว้นอากรขาเข้าสำหรับเครื่องจักรตามที่คณะกรรมการพิจารณาอนุมัติ
- ยกเว้นภาษีเงินได้นิติบุคคลสำหรับกำไรสุทธิที่ได้จากการประกอบกิจการที่ได้รับการส่งเสริม มีกำหนดเวลาแปดปีนับแต่วันที่เริ่มมีรายได้จากการประกอบกิจการนั้น
- ยกเว้นไม่ต้องนำเงินปันผลจากกิจการที่ได้รับการส่งเสริม ซึ่งได้รับยกเว้นภาษีเงินได้นิติบุคคลไปรวมคำนวณภาษีเพื่อเสียภาษีเงินได้ตลอดระยะเวลาที่ผู้ได้รับการส่งเสริมได้รับยกเว้นภาษีเงินได้นิติบุคคลนั้น

เนื่องจากเป็นบริษัทย่อยที่ได้รับการส่งเสริมการลงทุน บริษัทย่อยจะต้องปฏิบัติตามเงื่อนไขและข้อกำหนดต่างๆ ตามที่กำหนดไว้ในบัตรส่งเสริมการลงทุน

ตามประกาศของสำนักงานคณะกรรมการส่งเสริมการลงทุนที่ ป. 14/2541 ลงวันที่ 30 ธันวาคม 2541 บริษัทย่อยต้องแสดงยอดรายได้แยกเป็นส่วนที่ได้รับการส่งเสริมและไม่ได้รับการส่งเสริมการลงทุนสำหรับปีสิ้นสุดวันที่ 31 ธันวาคม 2560 และ 2559 ดังนี้

	พันบาท		
	กิจการที่ได้รับ การส่งเสริม	กิจการที่ไม่ได้รับ การส่งเสริม	รวม
<b>2560</b>			
รายได้จากการขาย	25,115	4,498,605	4,523,720
<b>2559</b>			
รายได้จากการขาย	29,585	3,906,846	3,936,431

## 29. ภาระผูกพันและหนี้สินที่อาจเกิดขึ้น

ณ วันที่ 31 ธันวาคม 2560 บริษัทมีภาระผูกพันและหนี้สินที่อาจเกิดขึ้นดังนี้

- 29.1 บริษัททำสัญญาลงวันที่ 5 มกราคม 2547 และวันที่ 19 พฤศจิกายน 2550 เช่าที่ดินจากบุคคลภายนอกเพื่อก่อสร้างอาคารคลังสินค้าจำนวน 2 แห่ง ในจังหวัดสุราษฎร์ธานี โดยมีสิทธิใช้ที่ดินตามอายุสัญญาเช่า 15 ปี อัตราค่าเช่ารวม 0.40 ล้านบาท ต่อปี ซึ่งเมื่อหมดอายุของสัญญาเช่าโครงสร้างอาคารคลังสินค้าบนที่ดินเช่าให้ตกเป็นกรรมสิทธิ์ของผู้ให้เช่าทั้งหมด ยกเว้นอุปกรณ์ส่วนควบต่างๆ ของอาคารให้กลับคืนเป็นของผู้เช่า
- 29.2 บริษัทย่อยทำสัญญาลงวันที่ 2 สิงหาคม 2554 และ 1 สิงหาคม 2558 เช่าที่ดินจากบุคคลที่เกี่ยวข้องกันเพื่อสิทธิในการใช้ที่ดินจำนวน 2 ฉบับ ซึ่งตั้งอยู่ที่นครหลวงเวียงจันทน์ ประเทศลาว อายุสัญญาเช่า 15 และ 30 ปี ตามลำดับ อัตราค่าเช่ารวม 0.46 ล้านบาท ต่อปี ซึ่งเมื่อหมดอายุของสัญญาเช่าโครงสร้างอาคารคลังสินค้าบนที่ดินเช่าให้ตกเป็นกรรมสิทธิ์ของผู้ให้เช่าทั้งหมด
- 29.3 บริษัทสั่งซื้อวัตถุดิบและสินค้าสำเร็จรูปล่วงหน้าซึ่งยังไม่ได้รับสินค้า เป็นจำนวนเงิน 386 ล้านบาท และ 76 ล้านบาท ตามลำดับ ในงบการเงินรวมและงบการเงินเฉพาะของบริษัท
- 29.4 บริษัทมีภาระผูกพันจากการซื้อเครื่องจักรจากต่างประเทศเพื่อใช้ในการดำเนินงาน เป็นจำนวนประมาณ 16.52 ล้านบาท
- 29.5 ณ วันที่ 31 ธันวาคม 2560 และ 2559 บริษัทและบริษัทย่อยมีวงเงินสินเชื่อ ดังต่อไปนี้

(หน่วย : ล้านบาท)

		งบการเงินรวม					
		31 ธันวาคม 2560			31 ธันวาคม 2559		
สกุลเงิน		วงเงิน ทั้งสิ้น	วงเงิน ใช้ไป	วงเงิน คงเหลือ	วงเงิน ทั้งสิ้น	วงเงิน ใช้ไป	วงเงิน คงเหลือ
หนังสือค้ำประกันไฟฟ้า	บาท	9.86	2.61	7.25	9.61	2.61	7.00
สินเชื่อวงเงินเบิกเกินบัญชี	บาท	14.94	-	14.94	14.94	-	14.94
สินเชื่อตัวเงินในประเทศ	บาท	905.00	325.00	580.00	540.00	365.00	175.00
สินเชื่อการรับซื้อตัวเงินค้ำประกันค่าเช่าที่ทำทรัพย์สิน	บาท	800.00	173.17	626.83	300.00	212.13	87.87
วงเงินซื้อขายเงินตราต่างประเทศล่วงหน้า	บาท	-	-	-	200.00	53.12	146.88
วงเงินซื้อขายเงินตราต่างประเทศล่วงหน้า	USD	-	-	-	8.57	-	8.57

(หน่วย : ล้านบาท)

		งบการเงินเฉพาะของบริษัท					
		31 ธันวาคม 2560			31 ธันวาคม 2559		
สกุลเงิน		วงเงิน ทั้งสิ้น	วงเงิน ใช้ไป	วงเงิน คงเหลือ	วงเงิน ทั้งสิ้น	วงเงิน ใช้ไป	วงเงิน คงเหลือ
หนังสือค้ำประกันไฟฟ้า	บาท	8.30	1.05	7.25	8.05	1.05	7.00
สินเชื่อวงเงินเบิกเกินบัญชี	บาท	10.00	-	10.00	10.00	-	10.00
สินเชื่อตัวเงินในประเทศ	บาท	905.00	325.00	580.00	540.00	365.00	175.00
สินเชื่อการรับซื้อตัวเงินค้ำประกันค่าเช่าที่ทำทรัพย์สิน	บาท	800.00	173.17	626.83	300.00	212.13	87.87
วงเงินซื้อขายเงินตราต่างประเทศล่วงหน้า	บาท	-	-	-	200.00	53.12	146.88
วงเงินซื้อขายเงินตราต่างประเทศล่วงหน้า	USD	-	-	-	8.57	-	8.57

ภาระผูกพันดังกล่าวข้างต้นใช้หลักทรัพย์สินค้ำประกันร่วมกันกับสินเชื่อที่ได้รับจากสถาบันการเงินตามหมายเหตุ 17

### 30. เครื่องมือทางการเงิน

สินทรัพย์ทางการเงินและหนี้สินทางการเงินที่มีอยู่ในงบแสดงฐานะการเงินได้รวมเงินสดและรายการเทียบเท่าเงินสด เงินฝากธนาคารที่มีข้อจำกัดในการใช้ ลูกหนี้การค้า ลูกหนี้อื่น เงินให้กู้ยืม เงินลงทุน เจ้าหนี้การค้า เจ้าหนี้อื่นและเงินกู้ยืม นโยบายการบัญชีสำหรับการบันทึกและการวัดมูลค่าของรายการเหล่านี้ได้เปิดเผยไว้ในนโยบายการบัญชีที่เกี่ยวข้องในหมายเหตุประกอบงบการเงินข้อ 4

#### ความเสี่ยงด้านอัตราดอกเบี้ย

ความเสี่ยงด้านอัตราดอกเบี้ยคือความเสี่ยงที่มูลค่าของเครื่องมือทางการเงินเปลี่ยนแปลงไปเนื่องจากการเปลี่ยนแปลงอัตราดอกเบี้ยในตลาด

สินทรัพย์และหนี้สินทางการเงินที่มีสาระสำคัญสามารถจัดแบ่งตามประเภทอัตราดอกเบี้ย ได้ดังนี้

(หน่วย : พันบาท)

	งบการเงินรวม						
	2560						
	อัตราดอกเบี้ยคงที่ ภายใน 1 ปี	มากกว่า 1 ถึง 5 ปี	มากกว่า 5 ปี	อัตราดอกเบี้ย ปรับขึ้นลง ตามราคาตลาด	ไม่มี อัตรา ดอกเบี้ย	รวม	อัตรา ดอกเบี้ย (ร้อยละต่อปี)
<b>สินทรัพย์ทางการเงิน</b>							
เงินฝากธนาคาร	-	-	-	27,092	45,438	72,530	0.125 - 0.90
ลูกหนี้การค้าและลูกหนี้อื่น - สุทธิ	-	-	-	-	316,444	316,444	-
เงินฝากธนาคารที่มีข้อจำกัดในการใช้	17,241	-	-	-	-	17,241	2.25 - 2.75
<b>รวม</b>	<b>17,241</b>	<b>-</b>	<b>-</b>	<b>27,092</b>	<b>361,882</b>	<b>406,215</b>	
<b>หนี้สินทางการเงิน</b>							
เงินกู้ยืมระยะสั้นจากสถาบันการเงิน	-	-	-	498,166	-	498,166	MIT, MLR-3 ถึง MRR
เจ้าหนี้การค้าและเจ้าหนี้อื่น	-	-	-	-	27,877	27,877	-
หนี้สินตามสัญญาเช่าการเงิน	196	7	-	-	-	203	7.04
<b>รวม</b>	<b>196</b>	<b>7</b>	<b>-</b>	<b>498,166</b>	<b>27,877</b>	<b>526,246</b>	

(หน่วย : พันบาท)

	งบการเงินรวม						
	2559						
	อัตราดอกเบี้ยคงที่ ภายใน 1 ปี	มากกว่า 1 ถึง 5 ปี	มากกว่า 5 ปี	อัตราดอกเบี้ย ปรับขึ้นลง ตามราคาตลาด	ไม่มี อัตรา ดอกเบี้ย	รวม	อัตรา ดอกเบี้ย (ร้อยละต่อปี)
<b>สินทรัพย์ทางการเงิน</b>							
เงินฝากธนาคาร	-	-	-	51,043	34,966	86,009	0.00 - 0.75
ลูกหนี้การค้าและลูกหนี้อื่น - สุทธิ	-	-	-	-	327,329	327,329	-
เงินฝากธนาคารที่มีข้อจำกัดในการใช้	17,138	-	-	-	-	17,138	1.50 - 2.25
<b>รวม</b>	<b>17,138</b>	<b>-</b>	<b>-</b>	<b>51,043</b>	<b>362,295</b>	<b>430,476</b>	
<b>หนี้สินทางการเงิน</b>							
เงินกู้ยืมระยะสั้นจากสถาบันการเงิน	-	-	-	577,129	-	577,129	MRL - 3 ถึง MRR
เจ้าหนี้การค้าและเจ้าหนี้อื่น	-	-	-	-	20,940	20,940	-
หนี้สินตามสัญญาเช่าการเงิน	180	203	-	-	-	383	7.04
<b>รวม</b>	<b>180</b>	<b>203</b>	<b>-</b>	<b>577,129</b>	<b>20,940</b>	<b>598,452</b>	

(หน่วย : พันบาท)

	งบการเงินเฉพาะของบริษัท						
	2560						
	อัตราดอกเบี้ยคงที่ ภายใน 1 ปี	มากกว่า 1 ถึง 5 ปี	มากกว่า 5 ปี	อัตราดอกเบี้ย ปรับขึ้นลง ตามราคาตลาด	ไม่มี อัตรา ดอกเบี้ย	รวม	อัตรา ดอกเบี้ย (ร้อยละต่อปี)
<b>สินทรัพย์ทางการเงิน</b>							
เงินฝากธนาคาร	-	-	-	21,335	42,914	64,249	0.125 - 0.75
ลูกหนี้การค้าและลูกหนี้อื่น - สุทธิ	-	-	-	-	371,526	371,526	-
เงินให้กู้ยืมแก่บริษัทย่อย	20,236	17,983	-	-	-	38,219	2.50 - 3.75
เงินฝากธนาคารที่มีข้อจำกัดในการใช้	17,241	-	-	-	-	17,241	2.25 - 2.75
<b>รวม</b>	<b>37,477</b>	<b>17,983</b>	<b>-</b>	<b>21,335</b>	<b>414,440</b>	<b>491,235</b>	

(หน่วย : พันบาท)

	งบการเงินเฉพาะของบริษัท 2560						
	อัตราดอกเบี้ยคงที่			อัตราดอกเบี้ย	ไม่มี	รวม	อัตราดอกเบี้ย (ร้อยละต่อปี)
	ภายใน	มากกว่า	มากกว่า	ปรับขึ้นลง	อัตรา		
	1 ปี	1 ถึง 5 ปี	5 ปี	ตามราคาดลาด	ดอกเบี้ย		
<b>หนี้สินทางการเงิน</b>							
เงินกู้ยืมระยะสั้นจากสถาบันการเงิน	-	-	-	498,166	-	498,166	MIT, MLR-3 ถึง MRR
เจ้าหนี้การค้าและเจ้าหนี้อื่น	-	-	-	-	33,264	33,264	-
หนี้สินตามสัญญาเช่าการเงิน	196	7	-	-	-	203	7.04
เงินกู้ยืมจากบริษัทย่อย	11,503	-	-	-	-	11,503	3.60
<b>รวม</b>	<b>11,699</b>	<b>7</b>	<b>-</b>	<b>498,166</b>	<b>33,264</b>	<b>543,136</b>	

(หน่วย : พันบาท)

	งบการเงินเฉพาะของบริษัท 2559						
	อัตราดอกเบี้ยคงที่			อัตราดอกเบี้ย	ไม่มี	รวม	อัตราดอกเบี้ย (ร้อยละต่อปี)
	ภายใน	มากกว่า	มากกว่า	ปรับขึ้นลง	อัตรา		
	1 ปี	1 ถึง 5 ปี	5 ปี	ตามราคาดลาด	ดอกเบี้ย		
<b>สินทรัพย์ทางการเงิน</b>							
เงินฝากธนาคาร	-	-	-	22,701	34,882	57,583	0.00 - 0.75
ลูกหนี้การค้าและลูกหนี้อื่น - สุทธิ	-	-	-	-	382,450	382,450	-
เงินให้กู้ยืมแก่บริษัทย่อย	98,309	24,215	-	-	-	122,524	2.50 - 12.00
เงินฝากธนาคารที่มีข้อจำกัดในการใช้	17,138	-	-	-	-	17,138	1.50 - 2.25
<b>รวม</b>	<b>115,447</b>	<b>24,215</b>	<b>-</b>	<b>22,701</b>	<b>417,332</b>	<b>579,695</b>	

#### หนี้สินทางการเงิน

เงินกู้ยืมระยะสั้นจากสถาบันการเงิน	-	-	-	577,129	-	577,129	MLR - 3 ถึง MRR
เจ้าหนี้การค้าและเจ้าหนี้อื่น	-	-	-	-	24,786	24,786	-
หนี้สินตามสัญญาเช่าการเงิน	180	203	-	-	-	383	7.04
<b>รวม</b>	<b>180</b>	<b>203</b>	<b>-</b>	<b>577,129</b>	<b>24,786</b>	<b>602,298</b>	

#### ความเสี่ยงจากอัตราแลกเปลี่ยน

บริษัทและบริษัทย่อยบางครั้งมีรายการค้าเป็นเงินตราต่างประเทศ อย่างไรก็ตาม ณ วันที่ 31 ธันวาคม 2560 และ 2559 บริษัทและบริษัทย่อยไม่มีสินทรัพย์และหนี้สินที่เป็นเงินตราต่างประเทศ บริษัทและบริษัทย่อยใช้สัญญาซื้อขายเงินตราต่างประเทศล่วงหน้าในการบริหารความเสี่ยงจากอัตราแลกเปลี่ยน

#### ความเสี่ยงด้านการให้สินเชื่อ

ความเสี่ยงด้านการให้สินเชื่อเกิดจากการที่ลูกค้าไม่สามารถจ่ายชำระหนี้ให้แก่กลุ่มบริษัทได้ภายในกำหนดเวลาโดยปกติของการค้า กลุ่มบริษัทจะพิจารณาการขายส่วนใหญ่ให้กับบริษัทที่มีความมั่นคงทางการเงินและมีความสามารถในการชำระหนี้ ซึ่งได้ติดต่อกับลูกค้าเหล่านี้มานาน นอกจากนี้ เพื่อจัดการความเสี่ยงนี้ กลุ่มบริษัทได้ประเมินความสามารถทางการเงินของลูกค้าเป็นระยะๆ กลุ่มบริษัทยังมีการพิจารณาค่าเผื่อหนี้สงสัยจะสูญอย่างเหมาะสม ซึ่งกลุ่มบริษัทเชื่อมั่นว่า ลูกค้า ณ วันสิ้นรอบระยะเวลารายงานได้แสดงมูลค่าที่คาดว่าจะได้รับคืนแล้ว

### 31. การวัดมูลค่ายุติธรรม

มูลค่ายุติธรรม หมายถึง ราคาที่ได้รับจากการขายสินทรัพย์หรือจะจ่ายชำระหนี้สินในรายการที่เกิดขึ้นในสถานการณ์ปกติระหว่างผู้ร่วมตลาด ณ วันที่วัดมูลค่า

นโยบายการบัญชีและการเปิดเผยข้อมูลของกลุ่มบริษัทหลายข้อกำหนดให้มีการวัดมูลค่ายุติธรรมทั้งสินทรัพย์และหนี้สินทางการเงินและไม่ใช้ทางการเงิน

มูลค่ายุติธรรมกำหนดเป็น 3 ระดับตามประเภทของข้อมูลที่นำมาใช้ในการประเมินมูลค่า ดังนี้

- ข้อมูลระดับ 1 เป็นราคาเสนอซื้อขาย (ไม่ต้องปรับปรุง) ในตลาดที่มีสภาพคล่องสำหรับสินทรัพย์หรือหนี้สินอย่างเดียวกัน
- ข้อมูลระดับ 2 เป็นข้อมูลอื่นนอกเหนือจากราคาเสนอซื้อขายซึ่งรวมอยู่ในระดับ 1 ที่สามารถเทียบเคียงได้โดยตรงหรือโดยอ้อม สำหรับสินทรัพย์หรือหนี้สินนั้น
- ข้อมูลระดับ 3 เป็นข้อมูลที่ไม่สามารถเทียบเคียงได้ซึ่งนำมาใช้กับสินทรัพย์หรือหนี้สินนั้น

หากข้อมูลที่นำมาใช้ในการวัดมูลค่ายุติธรรมของสินทรัพย์หรือหนี้สินถูกจัดประเภทลำดับชั้นของมูลค่ายุติธรรมที่แตกต่างกัน การวัดมูลค่ายุติธรรมโดยรวมจะถูกจัดประเภทในภาพรวมระดับเดียวกันตามลำดับชั้นของมูลค่ายุติธรรมของข้อมูลที่อยู่ในระดับต่ำสุดที่มีนัยสำคัญสำหรับการวัดมูลค่ายุติธรรมโดยรวม

มูลค่าตามบัญชีของสินทรัพย์และหนี้สินทางการเงินของกลุ่มบริษัทมีการพิจารณาให้ใกล้เคียงกับมูลค่ายุติธรรม

สินทรัพย์ที่ไม่ใช่สินทรัพย์ทางการเงินที่วัดมูลค่าด้วยมูลค่ายุติธรรม ณ วันที่ 31 ธันวาคม 2560 และ 2559 ประกอบด้วยรายการดังต่อไปนี้

(หน่วย : พันบาท)			
งบการเงินรวม			
ข้อมูลระดับที่ 1	ข้อมูลระดับที่ 2	ข้อมูลระดับที่ 3	รวม
สินทรัพย์ที่ไม่ใช่สินทรัพย์ทางการเงิน			
ที่ดินที่ตีราคาใหม่	-	151,921	-
			151,921

(หน่วย : พันบาท)			
งบการเงินเฉพาะของบริษัท			
ข้อมูลระดับที่ 1	ข้อมูลระดับที่ 2	ข้อมูลระดับที่ 3	รวม
สินทรัพย์ที่ไม่ใช่สินทรัพย์ทางการเงิน			
ที่ดินที่ตีราคาใหม่	-	104,157	-
			104,157

กลุ่มบริษัทตีราคาที่ดินใหม่ในปี 2558 ด้วยวิธีเปรียบเทียบราคาตลาดโดยการหาราคาที่ดินเทียบเคียงที่มีการซื้อขาย (ข้อมูลตลาด) และปรับปรุงมูลค่าด้วยปัจจัยที่มีผลกระทบต่อมูลค่าของทั้งที่ดินที่ประเมินกับข้อมูลตลาดที่เปรียบเทียบ และใช้เทคนิค Weighted Quality Score (WQS) ในการประเมินมูลค่ายุติธรรมของที่ดิน

ณ วันที่ 31 ธันวาคม 2560 และ 2559 บริษัทมีสัญญาซื้อขายเงินตราต่างประเทศล่วงหน้ากับธนาคารพาณิชย์ เพื่อป้องกันความเสี่ยงจากอัตราแลกเปลี่ยนในการรับและจ่ายชำระหนี้สินในรูปเงินตราต่างประเทศ ซึ่งบริษัทยังไม่ได้บันทึกสัญญาซื้อขายเงินตราต่างประเทศล่วงหน้าดังกล่าวในงบการเงิน วันครบกำหนดของสัญญาซื้อขายเงินตราต่างประเทศล่วงหน้าที่เปิดสถานะไว้มีอายุไม่เกิน 1 ปี โดยมีรายละเอียดดังนี้

จำนวนเงินที่ทำสัญญา		จำนวนเงินตามสัญญา	
สกุลเงินล้าน USD		สกุลเงินล้านบาท	
งบการเงินรวม/งบการเงินเฉพาะของบริษัท		งบการเงินรวม/งบการเงินเฉพาะของบริษัท	
2560	2559	2560	2559
2.96	1.48	98.62	53.12

มูลค่ายุติธรรมสุทธิของตราสารอนุพันธ์คงเหลือที่เปิดสถานะไว้ซึ่งถือเป็นมูลค่ายุติธรรมจากข้อมูลระดับ 2 มีผลกำไร ดังนี้

(หน่วย : ล้านบาท)

	งบการเงินรวม/งบการเงินเฉพาะของบริษัท	
	2560	2559
มูลค่ายุติธรรมสุทธิตามสัญญาซื้อขายเงินตราต่างประเทศล่วงหน้า	1.45	1.29

### 32. การจัดการความเสี่ยงในส่วนลงทุน

วัตถุประสงค์ของกลุ่มบริษัทในการบริหารทุนของกลุ่มบริษัทนั้นเพื่อดำรงไว้ซึ่งความสามารถในการดำเนินงานอย่างต่อเนื่องของกลุ่มบริษัท เพื่อสร้างผลตอบแทนต่อผู้ถือหุ้นและเป็นประโยชน์ต่อผู้ที่มีส่วนได้เสียอื่น และเพื่อดำรงไว้ซึ่งโครงสร้างของทุนที่เหมาะสม เพื่อลดต้นทุนทางการเงินของทุน ในการดำรงไว้หรือปรับโครงสร้างของทุน กลุ่มบริษัทอาจปรับนโยบายการจ่ายเงินปันผลหรือออกหุ้นใหม่หรือออกหุ้นกู้เพื่อปรับ โครงสร้างหนี้ หรือการขายสินทรัพย์เพื่อลดภาระหนี้

### 33. เหตุการณ์ภายหลังรอบระยะเวลาการรายงาน

ตามรายงานการประชุมคณะกรรมการบริษัท ครั้งที่ 1/2561 เมื่อวันที่ 21 กุมภาพันธ์ 2561 มีมติเสนอให้ที่ประชุมสามัญผู้ถือหุ้นประจำปี 2561 ในวันที่ 4 เมษายน 2561 พิจารณาดังนี้

- จ่ายปันผลให้แก่ผู้ถือหุ้นจากกำไรจากการดำเนินงานสำหรับปี 2560 โดยกำหนดให้รายชื่อผู้ถือหุ้นที่มีสิทธิรับเงินปันผลคือวันที่ 19 เมษายน 2561 และกำหนดจ่ายปันผลในวันที่ 3 พฤษภาคม 2561 ดังนี้

ปันผล	บาทต่อหุ้น	จำนวนหุ้น (ล้านหุ้น)	จำนวน (ล้านบาท)
หุ้นปันผล (ในอัตรา 8 หุ้นเดิมต่อ 1 หุ้นปันผล)	0.1250	399.99	49.99
เงินปันผล	0.1000	399.99	39.99
รวม	0.2250	399.99	89.98

- ให้ที่ประชุมผู้ถือหุ้นพิจารณาอนุมัติลดทุนจดทะเบียนจากเดิม 499,999,951 บาท เป็น 499,999,327 บาท โดยการตัดทุนจดทะเบียนที่ยังไม่ได้จำหน่าย จำนวน 624 หุ้น ที่เหลือจากการจัดสรรหุ้นปันผลตามมติที่ประชุมสามัญผู้ถือหุ้นประจำปี 2560

#### 34. การอนุมัติงบการเงิน

งบการเงินรวมและงบการเงินเฉพาะของบริษัทสำหรับปีสิ้นสุดวันที่ 31 ธันวาคม 2560 (รวมทั้งงบการเงินเปรียบเทียบ) ได้รับอนุมัติจากคณะกรรมการของบริษัท เมื่อวันที่ 21 กุมภาพันธ์ 2561





บริษัท 2 เอส เมทัล จำกัด (มหาชน)

ที่ตั้งสำนักงานใหญ่ : เลขที่ 8/5 หมู่ที่ 14 ตำบลท่าช้าง  
อำเภอบางกล่ำ จังหวัดสงขลา  
โทร. 074-800111 โทรสาร 074-800286

สำนักงานคณะกรรมการ : เลขที่ 1 อาคารคิวเฝ้าสุ่มพินิจ ชั้น 27 ถ.สาทรใต้  
ทุ่งมหาเมฆ เขตสาทร กรุงเทพฯ  
โทร. 02-6103883 โทรสาร 02-6103871