

# 2019 Annual Report

รายงานประจำปี 2562

## การประกอบธุรกิจ

ข้อมูลทั่วไปของบริษัท	1
ข้อมูลสำคัญทางการเงิน	2
สารสนเทศคณะกรรมการบริษัท	3
ภาพรวมธุรกิจ	4
ลักษณะของผลิตภัณฑ์และบริการ	7
โครงสร้างรายได้	9
ปัจจัยความเสี่ยง	12

## ฐานะการเงินและผลการดำเนินงาน

การควบคุมภายในและการบริหารจัดการ ความเสี่ยง	52
รายการระหว่างกัน	53
รายงานของคณะกรรมการตรวจสอบ	58
การวิเคราะห์และคำอธิบายของฝ่ายจัดการ	59

## การจัดการและการกำกับดูแลกิจการ

ผู้ถือหุ้นและนโยบายเงินปันผล	14
โครงสร้างการจัดการ	16
ประวัติดกรรมการและผู้บริหาร	19
นโยบายการกำกับดูแลกิจการ	27
บทบาหน้าที่ความรับผิดชอบของ คณะกรรมการแต่ละชุด	38
รายงานของคณะกรรมการสรรหาและ กำหนดค่าตอบแทน	46
ความรับผิดชอบต่อสังคม	47

## งบการเงิน

รายงานความรับผิดชอบของคณะกรรมการ ต่อรายงานทางการเงิน	63
รายงานของผู้สอบบัญชีรับอนุญาต	64
งบการเงิน	68
หมายเหตุประกอบงบการเงิน	75

## วิสัยทัศน์และเป้าหมายธุรกิจ

บริษัทมีเป้าหมายเป็นผู้ประกอบการธุรกิจหลักในประเทศที่สามารถผลิตและจำหน่ายผลิตภัณฑ์หลักในลักษณะของศูนย์บริการครบวงจร (One-Stop Service) และให้เป็นที่ยอมรับโดยทั่วไป ทั้งนี้บริษัทมีนโยบายในการผลิตและจำหน่ายสินค้าด้วยระบบการผลิตที่ได้ตามมาตรฐานอุตสาหกรรมไทยด้วยเครื่องจักรที่ได้มาตรฐาน รวมถึงการตอบสนองความต้องการของลูกค้าให้รวดเร็วและมีประสิทธิภาพ เพื่อให้ลูกค้าได้รับความพึงพอใจสูงสุด

ในขณะเดียวกันบริษัทมีนโยบายการผลิตให้มีประสิทธิภาพสูงสุด และควบคุมต้นทุนในการดำเนินการให้อยู่ในระดับที่น้อยที่สุด ด้วยการลดอัตราส่วนการสูญเสียต่างๆ ในการผลิต ใช้กำลังการผลิตอย่างเต็มที่ บำรุงและดูแลรักษาเครื่องจักรและอุปกรณ์ต่างๆ อย่างสม่ำเสมอ เพื่อสร้างความได้เปรียบทางด้านต้นทุนและเพิ่มความสามารถในการแข่งขันในระยะยาวได้ ซึ่งจะส่งผลตอบแทนสูงสุดให้แก่ผู้ถือหุ้นของบริษัท

### วิสัยทัศน์

"ผู้ผลิตและบริการจัดจำหน่ายผลิตภัณฑ์หลักที่สร้างความพึงพอใจให้แก่ลูกค้า"

### พันธกิจ

1. ผลิตและจัดหาผลิตภัณฑ์หลัก ให้มีความหลากหลายครบถ้วนสำหรับลูกค้า
2. พัฒนาระบบโลจิสติกส์ที่มีประสิทธิภาพ เพื่อให้สามารถบริการลูกค้าได้อย่างสะดวกรวดเร็ว และต้นทุนต่ำ ด้วยการสร้างความร่วมมือกับคู่ค้า
3. พัฒนาและสนับสนุนบุคลากรให้มีคุณธรรม มีความสามารถสูง และมีความสุขในองค์กร

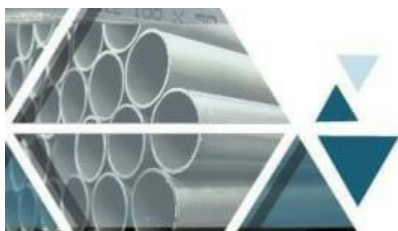

มอก. 1228 - 2549  
มอก. 1479 - 2541  
มอก. 528 - 2548



มอก. 107 - 2533  
มอก. 737 - 2549  
มอก. 747 - 2531



“ผู้ลงทุนสามารถศึกษาข้อมูลเพิ่มเติมได้จากแบบแสดงรายการข้อมูลประจำปี (แบบ 56-1) ของบริษัทที่แสดงไว้ใน [www.sec.or.th](http://www.sec.or.th) หรือเว็บไซต์ของบริษัท [www.ss.co.th](http://www.ss.co.th)”

## ข้อมูลทั่วไปของบริษัท

ชื่อบริษัท	: บริษัท 2 เอส เมทัล จำกัด (มหาชน)
ชื่อย่อ	: 2S
เลขทะเบียนบริษัท	: 0107551000100
ลักษณะการประกอบธุรกิจ	: ประกอบธุรกิจแปรรูปผลิตภัณฑ์เหล็กรูปพรรณประเภท เหล็กตัวซี ท่อเหล็ก เหล็กแผ่น และลวดตะแกรงเหล็ก และธุรกิจจัดหาผลิตภัณฑ์เหล็กเพื่อจำหน่าย
ทุนจดทะเบียน	: 549,999,244 บาท
ทุนจดทะเบียนเรียกชำระแล้ว	: 449,999,095 บาท
ชนิดหุ้น	: หุ้นสามัญ 449,999,095 หุ้น
มูลค่าหุ้นที่ตราไว้	: 1 บาทต่อหุ้น
ที่ตั้งสำนักงานใหญ่และโรงงาน	: เลขที่ 8/5 หมู่ที่ 14 ตำบลท่าช้าง อำเภอบางกล่ำ จังหวัดสงขลา 90110 โทรศัพท์ 074-800111 โทรสาร 074-801286
website	: <a href="http://www.ss.co.th">www.ss.co.th</a>
CG Report	: 
ที่ตั้งคลังสินค้า	: เลขที่ 24/19 หมู่ที่ 4 ถนนกาญจนาภิเษก ต.บางกุ่ม อำเภอเมืองสุราษฎร์ธานี จังหวัดสุราษฎร์ธานี 84000 โทรศัพท์ 077-289957-8 โทรสาร 077-224664
ที่ตั้งสาขากรุงเทพ	: เลขที่ 200 ถนนพุทธมณฑลสาย 3 แขวงหนองค้างพลู เขตหนองแขม กรุงเทพฯ 10160 โทรศัพท์ 082-7349461-3 โทรสาร 02-8075634
ที่ตั้งสาขาโคราช	: เลขที่ 147 หมู่ที่ 9 ตำบลหนองงูเหลือม อำเภอเฉลิมพระเกียรติ จังหวัดนครราชสีมา 30000 โทรศัพท์ 044-207247-51 โทรสาร 044-207272
สำนักงานคณะกรรมการ	: เลขที่ 1 อาคารคิวเฮอร์ ลุมพินี ชั้น 27 ถนนสาทรใต้ แขวงทุ่งมหาเมฆ เขตสาทร กรุงเทพฯ 10120 โทรศัพท์ 02-6103883 โทรสาร 02-6103871
นายทะเบียนหลักทรัพย์	: บริษัท ศูนย์รับฝากหลักทรัพย์ (ประเทศไทย) จำกัด อาคารตลาดหลักทรัพย์แห่งประเทศไทย เลขที่ 93 ถนนรัชดาภิเษก แขวงคลองเตย กรุงเทพมหานคร 10400 โทรศัพท์ 02-009-9000 หรือ 02-009-9991
ผู้สอบบัญชี	: นายสมคิด เตียตระกูล ผู้สอบบัญชีรับอนุญาตเลขที่ 2785 หรือ นางสาวกัญญาณัฐ ศรีรัตนชัยवाल ผู้สอบบัญชีรับอนุญาตเลขที่ 6549 หรือ นายธีรศักดิ์ นวัตรสีกุล ผู้สอบบัญชีรับอนุญาตเลขที่ 6624 หรือ นายนิรันดร์ จูระมงคล ผู้สอบบัญชีรับอนุญาตเลขที่ 8593 บริษัท แกรนด์ธอนตัน จำกัด 87/1 อาคารแคปปิตอล ทาวเวอร์อลซีชั้นเพลส ชั้น 11 ถ.วิทยุ แขวงลุมพินี เขตปทุมวัน กรุงเทพฯ 10330 โทร. 02-2058222

## ข้อมูลที่สำคัญทางการเงิน

งบการเงินรวม (ล้านบาท)	2560	2561	2562
รายได้จากการขาย	4,523.72	5,449.51	5,396.27
กำไรขั้นต้น	558.94	357.49	406.31
กำไรสุทธิสำหรับปี	284.69	105.55	133.38
สินทรัพย์รวม	1,929.31	1,857.46	1,766.51
หนี้สินรวม	649.00	543.27	388.84
ส่วนของผู้ถือหุ้น	1,281.84	1,315.88	1,379.55
ทุนชำระแล้ว	400	450	450
อัตราส่วนทางการเงิน	2560	2561	2562
อัตรากำไรขั้นต้น (%)	12.36	6.56	7.53
อัตรากำไรสุทธิ (%)	6.29	1.93	2.46
กำไรต่อหุ้น (บาท)	0.71	0.23	0.30
มูลค่าหุ้นตามบัญชี (บาท : หุ้น)	3.04	2.95	3.07
อัตราผลตอบแทนต่อสินทรัพย์ (%)	20.07	7.67	9.38
อัตราผลตอบแทนต่อผู้ถือหุ้น (%)	24.39	8.13	9.90
หนี้สินต่อส่วนของผู้ถือหุ้น (เท่า)	0.51	0.41	0.28
ความสามารถในการชำระดอกเบี้ย(เท่า)	15.50	14.73	32.46
อัตราส่วนสภาพคล่อง(เท่า)	2.25	2.48	3.39
ระยะเวลาเก็บหนี้เฉลี่ย (วัน)	26	23	24
ระยะเวลาขายสินค้าเฉลี่ย (วัน)	61	50	43



## **สาส์นจากคณะกรรมการบริษัท**

ปี 2562 เศรษฐกิจในประเทศไทยมีสภาวะเปราะบาง โดยเฉพาะช่วงครึ่งปีหลังจากปัจจัยต่างที่รุ่มลุ่ม ทั้งจากมาตรการกีดกันทางการค้าของประเทศที่มีเศรษฐกิจขนาดใหญ่ ส่งผลกระทบต่ออุปสงค์และอุปทานในประเทศไทย ก่อเกิดการหดตัวของผลผลิตอุตสาหกรรมต่อเนื่อง เช่น อุตสาหกรรมก่อสร้าง อุตสาหกรรมรถยนต์ ซึ่งส่งผลกับภาคอุตสาหกรรมเหล็กในปีที่ผ่านมาไม่มากนักน้อย ก่อให้เกิดภาวะการแข่งขันที่สูงขึ้น บริษัทมองหารูปแบบการบริหารจัดการอย่างระมัดระวังในการดำเนินธุรกิจ ทั้งด้านการผลิต การจำหน่าย การขนส่ง และการเงิน ส่งผลให้บริษัทมีผลประกอบการกำไรสุทธิ 133.38 ล้านบาท เพิ่มขึ้น 26.48% จากปีก่อน รักษารายได้และปริมาณขายท่ามกลางสภาวะเศรษฐกิจที่ชะลอตัว

ภายใต้เทคโนโลยีที่มีการเปลี่ยนแปลงรวดเร็ว บริษัทเล็งเห็นและให้ความสำคัญในการนำเทคโนโลยีและนวัตกรรมใหม่ๆ มาปรับใช้ ให้เกิดประสิทธิภาพและสร้างคุณค่าในหลายมิติ ตั้งแต่กระบวนการผลิต จัดหาเครื่องจักรที่สร้างมูลค่าเพิ่มให้ผลิตภัณฑ์ การใช้พลังงานทดแทน Solar roof ที่ประหยัดการใช้ไฟฟ้า และลดอัตราการปล่อยก๊าซคาร์บอนไดออกไซด์ การสร้างระบบขาย ระบบการขนส่ง การจัดเก็บข้อมูลคลังสินค้าและบัญชี

อย่างไรก็ตาม กลไกสำคัญอันจะทำให้การดำเนินธุรกิจสามารถบรรลุตามเป้าหมายที่วางไว้ จะขาดบุคลากรที่มีคุณภาพไม่ได้ บริษัทส่งเสริมให้บุคลากรมีจิตสำนึก ประกอบอาชีพอย่างมีจรรยาบรรณคำนึงต่อผู้มีส่วนได้เสียทุกฝ่าย ทั้งสังคมและสิ่งแวดล้อม รวมถึงให้ความสำคัญกับการต่อต้านทุจริตคอร์รัปชัน เพื่อให้บริษัทดำเนินธุรกิจได้เติบโตอย่างยั่งยืน ซึ่งปีที่ผ่านมาบริษัทได้รับการรับรองเป็นแนวร่วมปฏิบัติของภาคเอกชนไทยในการต่อต้านการทุจริต (Coalition Against Corruption หรือ CAC) อีกด้วย

สุดท้ายนี้ ในนามของคณะกรรมการและพนักงานของบริษัท ขอขอบพระคุณท่านผู้ถือหุ้น ลูกค้า ผู้จัดจำหน่าย พันธมิตรทางธุรกิจ สถาบันการเงิน หน่วยงานภาครัฐและภาคเอกชน ที่ให้การสนับสนุนบริษัทด้วยดีเสมอมา และขอให้เชื่อมั่นว่า บริษัทจะพัฒนาธุรกิจเพื่อให้ได้มาซึ่งผลงานที่มีคุณภาพ ได้มาตรฐาน และมีความปลอดภัย เพื่อสร้างความเจริญเติบโตให้กับบริษัทอย่างต่อเนื่อง บรรลุถึงเป้าหมายที่วางไว้ ภายใต้การดำเนินธุรกิจอย่างโปร่งใส และเป็นไปตามหลักธรรมาภิบาล

ดร.ศรชิต สิงห์สุวรรณ  
 ประธานกรรมการบริษัท

นายสมบัติ ลีสวัสดิ์ตระกูล  
 ประธานกรรมการบริหาร

## ภาพรวมการประกอบธุรกิจ

### ความเป็นมา

บริษัทจดทะเบียนก่อตั้งในปี 2535 ในชื่อบริษัท เซาท์เทิร์นสตีล จำกัด ด้วยทุนจดทะเบียนเริ่มแรกเป็นจำนวน 50 ล้านบาท เพื่อประกอบธุรกิจผลิตเหล็กโครงสร้างรูปพรรณขึ้นรูปเย็นประเภทเหล็กแผ่น ท่อเหล็ก และเหล็กรางรูปตัวซี โดยมีสำนักงานและโรงงานอยู่ที่อำเภอบางกล่ำ จังหวัดสงขลา และในปี 2539 บริษัทได้เริ่มธุรกิจจัดหาผลิตภัณฑ์เหล็กเพื่อจำหน่าย เช่น ท่อเหล็กชุบสังกะสี เหล็กฉาก เหล็ก H-Beam เหล็ก I-Beam เหล็กรางน้ำ เหล็กแผ่นลาย เหล็กม้วน เหล็กเส้นข้ออ้อย เหล็กเส้นกลม ฯลฯ เพื่อให้บริษัทมีสินค้าที่หลากหลาย ตอบสนองความต้องการของลูกค้าได้มากขึ้น

ต่อมาในปี 2549 บริษัทได้เพิ่มทุนจดทะเบียนเป็น 85 ล้านบาท เพื่อนำไปลงทุนซื้อหุ้นของบริษัท นีสเทิร์นสตีล จำกัด (“บริษัทย่อย”) ในสัดส่วนร้อยละ 99.99 ของทุนจดทะเบียนบริษัทย่อย ซึ่งประกอบธุรกิจในลักษณะเดียวกันกับบริษัท มีโรงงานตั้งอยู่ที่อำเภอเฉลิมพระเกียรติ จังหวัดนครราชสีมา ด้วยวัตถุประสงค์เพื่อขยายฐานลูกค้าไปยังเขตภูมิภาคตะวันออกเฉียงเหนือ

จากธุรกิจที่ขยายตัวอย่างต่อเนื่อง บริษัทได้แปรสภาพเป็นบริษัทมหาชนจำกัด ในปี 2551 และเพิ่มทุนจดทะเบียนเป็น 200 ล้านบาท โดยออกหุ้นสามัญใหม่ 60 ล้านหุ้น เสนอขายต่อประชาชน เดือนสิงหาคม 2552 เข้าเป็นบริษัทจดทะเบียนใน ตลาดหลักทรัพย์ เอ็ม เอ ไอ ปัจจุบัน บริษัทมีทุนจดทะเบียนชำระแล้ว 449,999,095 บาท แบ่งเป็นหุ้นสามัญ 449,999,095 หุ้น มูลค่าหุ้นละ 1 บาท

### ภาพรวมธุรกิจ

บริษัทประกอบธุรกิจแปรรูปผลิตภัณฑ์เหล็กรูปพรรณรายใหญ่ของภาคใต้ เช่น เหล็กแผ่น ท่อเหล็ก เหล็กรางรูปตัวซี ลวดตะแกรงเหล็ก เหล็กฉากพับ เหล็กแบนตัด เป็นต้น และธุรกิจจัดหาผลิตภัณฑ์เหล็กประเภทอื่นเพื่อจำหน่าย เช่น ท่อเหล็กชุบสังกะสี เหล็กฉาก เหล็ก H-Beam, I-Beam เหล็กรางน้ำเหล็กเส้นข้ออ้อย เหล็กเส้นกลม เป็นต้น เพื่อให้สินค้ามีความหลากหลายสนองต่อความต้องการของลูกค้าได้อย่างครบวงจร โดยมีสำนักงานใหญ่และโรงงานของบริษัทตั้งอยู่ที่อำเภอบางกล่ำ จังหวัดสงขลา อันเป็นศูนย์กลางทางเศรษฐกิจของภาคใต้ ด้วยพื้นที่ประมาณ 33 ไร่ 120 ตารางวาและกำลังการผลิตกว่า 152,000 ตันต่อปี (ไม่รวมเหล็กม้วนแถบเล็ก)

สำหรับ บริษัท นีสเทิร์นสตีล จำกัด ดำเนินธุรกิจรับจ้างผลิตผลิตภัณฑ์เหล็กให้กับบริษัทตั้งแต่ปี 2553 ซึ่งบริษัทได้แยกงานบริหารการขายและตลาดมาดูแลจัดการ โดยจัดตั้งเป็นสาขาหนึ่งของบริษัท โดยมีสำนักงานและโรงงานตั้งอยู่ที่อำเภอเฉลิมพระเกียรติ จังหวัดนครราชสีมา อันเป็นศูนย์กลางทางเศรษฐกิจของภาคตะวันออกเฉียงเหนือ อย่างไรก็ตาม ปัจจุบัน บริษัทย่อยมีพื้นที่โรงงานโดยรวมประมาณ 59 ไร่ 2 งาน 82 ตารางวา และมีกำลังการผลิตโดยรวมมากกว่า 175,800 ตัน (ไม่รวมเหล็กม้วนแถบเล็ก)

ปัจจุบัน บริษัทมีคลังสินค้าในทำเลที่สำคัญได้แก่ คลังสินค้า-หาดใหญ่ ตั้งอยู่บนพื้นที่เดียวกันกับบริษัท, คลังสินค้า-สุราษฎร์ธานี ตั้งอยู่ในอำเภอเมือง จังหวัดสุราษฎร์ธานี, คลังสินค้า-โคราช ตั้งอยู่บนพื้นที่เดียวกันกับบริษัทย่อย คือจังหวัดนครราชสีมา และคลังสินค้า-กรุงเทพฯ ตั้งอยู่บนถนนพุทธมณฑลสาย 3 ซึ่งแต่ละคลังสินค้าอยู่ในทำเลของศูนย์กลางแต่ละภูมิภาค ทำให้บริษัทมีศักยภาพในด้านการจัดส่งสินค้าที่สะดวกและประหยัดค่าใช้จ่ายในการรับ-ส่งสินค้า ของแต่ละภูมิภาคในประเทศ โดยบริษัทได้จัดตั้งบริษัทย่อย ในชื่อว่า บริษัท เมก้าทราฟฟิคส์แอนด์โลจิสติกส์ จำกัด บริหารจัดการด้านขนส่งสินค้าของบริษัทในแต่ละสาขา

บริษัท แกรนด์อุตสาหกรรมเหล็กกรุปรพรรณ จำกัด (GSP) ซึ่งเป็นบริษัทจดทะเบียนจัดตั้งภายใต้กฎหมายของสาธารณรัฐประชาธิปไตยประชาชนลาว ดำเนินธุรกิจแปรรูปผลิตภัณฑ์เหล็กเพื่อจำหน่าย และธุรกิจจัดหาผลิตภัณฑ์เหล็กเพื่อจำหน่าย โดยมีสำนักงานและโรงงานตั้งอยู่ที่เมืองหาดซายฟอง นครหลวงเวียงจันทน์ สปป.ลาว มีพื้นที่โดยรวมประมาณ 10 ไร่ และมีกำลังการผลิตโดยรวมประมาณ 24,000 ตันต่อปี

โครงสร้างการถือหุ้นของกลุ่มบริษัท

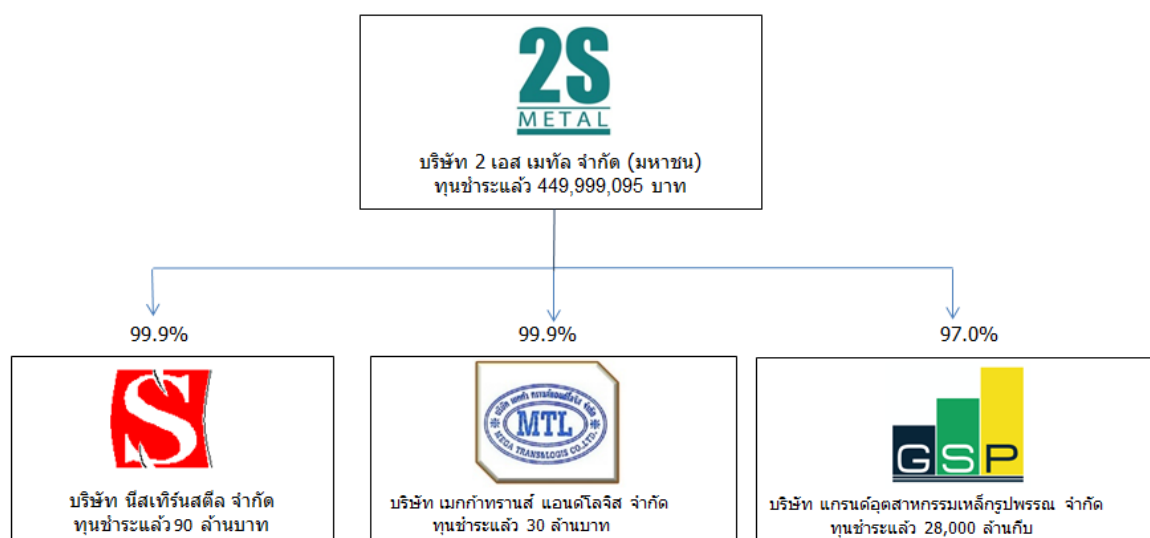

บริษัท นีสเทิร์นสตีล จำกัด	บริษัท เมกก้าทรานส์ แอนด์โลจิส จำกัด	บริษัท แกรนด์อุตสาหกรรมเหล็กกรุปรพรรณ จำกัด
เลขที่ 147 หมู่ที่ 9 ต.หนองงูเหลือม อ.เฉลิมพระเกียรติ จ.นครราชสีมา 30000 โทร. 044-207247-51 โทรสาร 044-207272	เลขที่ 8/5 หมู่ที่ 14 ต.ท่าช้าง อ.บางกล่ำ จ.สงขลา 90110 โทร 074-800111 โทรสาร 074-800126	เลขที่ 121/10 หน่วย 2 ถนนท่าเดื่อ บ้านเชียงควน เมืองหาดซายฟอง นครหลวงเวียงจันทน์ สปป. ลาว โทร. +856 21 820112-3 โทรสาร +856 21 820222
ประกอบธุรกิจ : รับจ้างแปรรูปผลิตภัณฑ์เหล็กกรุปรพรรณ	ประกอบธุรกิจ : บริการจัดการด้านขนส่งสินค้า	ประกอบธุรกิจ : แปรรูปผลิตภัณฑ์เหล็กกรุปรพรรณ
ทุนจดทะเบียนและชำระแล้ว 90,000,000 บาท	ทุนจดทะเบียนและชำระแล้ว 30,000,000 บาท	ทุนจดทะเบียนและชำระแล้ว 28,000,000,000 กีบ
มูลค่าหุ้นที่ตราไว้ : 50 บาทต่อหุ้น	มูลค่าหุ้นที่ตราไว้ : 100 บาทต่อหุ้น	มูลค่าหุ้นที่ตราไว้ : 8,000 กีบต่อหุ้น



## การเปลี่ยนแปลงและพัฒนาการที่สำคัญ

### เหตุการณ์ที่สำคัญ

- ปี 2560
- เพิ่มทุนจดทะเบียนจำนวน 199,999,980 บาท เป็น 499,999,951 บาท เพื่อรองรับการจ่ายปันผลเป็นหุ้นสามัญ 99,999,990 บาท และรองรับการใช้สิทธิของใบสำคัญแสดงสิทธิที่จะซื้อหุ้นสามัญของบริษัท ครั้งที่ 1 (2S-W1) จำนวน 99,999,990 หุ้น มูลค่าหุ้นละ 1 บาท
  - ออกและจัดสรรใบสำคัญแสดงสิทธิที่จะซื้อหุ้นสามัญของบริษัท ครั้งที่ 1 (2S-W1) ให้แก่ผู้ถือหุ้นเดิมตามสัดส่วนการถือหุ้นโดยไม่คิดมูลค่า ในอัตรา 3 หุ้นสามัญเดิม ต่อ ใบสำคัญแสดงสิทธิ 1 หน่วย มีอายุ 2 ปี
  - เพิ่มทุนหุ้นสามัญในบริษัท แกรนด์อุตสาหกรรมเหล็กรูปพรรณ จำกัด (GSP) เพื่อแปลงหนี้ตามสัญญาเงินกู้ยืมกับบริษัทเป็นทุน โดยการออกหุ้นสามัญใหม่จำนวน 2,500,000 หุ้น มูลค่าที่ตราไว้หุ้นละ 8,000 กีบ รวมเป็นทุนจดทะเบียนใหม่ 28,000,000,000 กีบ ทำให้บริษัทมีสัดส่วนการถือหุ้นเพิ่มขึ้นจากร้อยละ 90 เป็นร้อยละ 97.1
- ปี 2561
- บริษัทได้เพิ่มทุนจดทะเบียน เป็น 549,999,244 บาท โดยออกหุ้นสามัญใหม่จำนวน 50 ล้านหุ้น ในมูลค่าที่ตราไว้หุ้นละ 1 บาท จัดสรรเป็นหุ้นปันผลให้แก่ผู้ถือหุ้นเดิม ในอัตรา 8 หุ้นเดิม : 1 หุ้นปันผล และมีทุนจดทะเบียนชำระแล้ว 449,998,800 บาท
  - บริษัทได้รับรางวัลดีเด่นด้านผลการดำเนินงาน จาก SET Awards 2018 ‘Outstanding Company Performance Awards’



- ปี 2562
- จดทะเบียนเปลี่ยนแปลงทุนชำระแล้ว จำนวน 295 บาท จากทุนจดทะเบียนชำระแล้ว 449,998,800 บาท เป็น 449,999,095 บาท ในมูลค่าที่ตราไว้หุ้นละ 1 บาท จากการใช้สิทธิแปลงสภาพตามใบสำคัญแสดงสิทธิแสดงความจำนงค์ในการซื้อหุ้นสามัญของบริษัท (2S-W1) ครั้งสุดท้าย
  - บริษัทได้รับการรับรองฐานะสมาชิกแนวร่วมปฏิบัติของภาคเอกชนไทยในการต่อต้านทุจริต Collective Action Coalition (CAC)

## ลักษณะของผลิตภัณฑ์และบริการ

ลักษณะการประกอบธุรกิจของบริษัทแบ่งได้เป็น 2 ลักษณะ คือ ธุรกิจแปรรูปผลิตภัณฑ์เหล็กรูปพรรณ และธุรกิจจัดหาผลิตภัณฑ์เหล็กเพื่อจำหน่าย รายละเอียดดังนี้

1. การแปรรูปผลิตภัณฑ์เหล็กรูปพรรณ ผลิตภัณฑ์ที่ใช้เหล็กรีดร้อนชนิดม้วน(Hot Rolled Coil) มาผ่านกระบวนการขึ้นรูปต่างๆ ได้แก่ เหล็กแผ่น (Steel Sheet), ท่อเหล็ก (Steel pipe) และเหล็กตัวซี (C-Channel) และผลิตเหล็กรูปพรรณอื่นๆ ให้เป็นไปตามขนาดที่ต้องการและได้มาตรฐาน

### เหล็กแผ่น (Steel Sheet)

โดยนำเอาแผ่นเหล็กรีดร้อนชนิดม้วน (Hot Rolled Coil) มาตัดเป็นแผ่นตามขนาดความต้องการของลูกค้า โดยทั่วไปเหล็กแผ่นที่จำหน่ายมีความกว้างประมาณ 1.22 และ 1.52 เมตร ความยาวประมาณ 2.44 เมตร 3.05 เมตร และ 6.10 เมตร ปัจจุบัน บริษัทและบริษัทย่อยสามารถผลิตเหล็กแผ่นได้ประมาณ 12,000 ตันต่อปี และ 30,000 ตันต่อปีตามลำดับ ทั้งนี้เหล็กแผ่นสามารถนำไปใช้ในอุตสาหกรรมหลายประเภท ได้แก่ อุตสาหกรรมก่อสร้าง อุตสาหกรรมผลิตเฟอร์นิเจอร์ และ อุตสาหกรรมการต่อเรือ เป็นต้น โดยจะนำไปใช้เป็นชิ้นส่วนในผลิตภัณฑ์ต่างๆ เช่น พื้นรอง ฉากกัน ชั้ววางของ ตู้เอกสาร ตู้oirภัย และโครงสร้างเรือ เป็นต้น

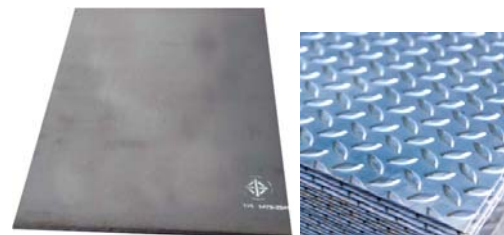

เหล็กแผ่นดำ :

ความหนา 1.20-25.00 มม.

เหล็กแผ่นลาย :

ความหนา 2.00-5.8 มม.

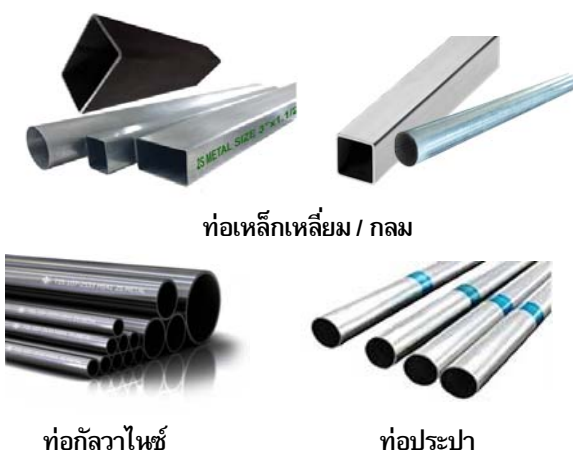

ท่อเหล็กเหลี่ยม / กลม

ท่อกลวงไนซ์

ท่อประปา

### ท่อเหล็ก (Steel Pipe)

บริษัทผลิตท่อเหล็กได้ทั้ง 3 รูปทรง ได้แก่ ท่อเหล็กทรงกลมที่มีขนาดเส้นผ่าศูนย์กลาง 1/2" - 3" ท่อเหล็กทรงสี่เหลี่ยมจัตุรัสที่มีขนาด 3/4" x 3/4" - 3" x 3" และท่อเหล็กทรงสี่เหลี่ยมผืนผ้าที่มีขนาด 2" x 1" - 4" x 2" ที่มีความหนาตั้งแต่ 1.20 - 4.00 มิลลิเมตร โดยนำแผ่นเหล็กรีดร้อนชนิดม้วน (Hot Rolled Coil) มาขึ้นรูปเป็นท่อเหล็ก ปัจจุบัน บริษัทและบริษัทย่อยสามารถผลิตท่อเหล็กได้ประมาณ 84,000 ตันต่อปี และ 66,000 ตันต่อปีตามลำดับ ทั้งนี้ท่อเหล็กสามารถนำไปใช้ในอุตสาหกรรมหลายประเภท ได้แก่ อุตสาหกรรมก่อสร้าง อุตสาหกรรมผลิตเฟอร์นิเจอร์ และอุตสาหกรรมยานยนต์ เป็นต้น เพื่อนำไปใช้เป็นชิ้นส่วนในผลิตภัณฑ์ต่างๆ เช่น ท่อน้ำ ท่อร้อยสายไฟ โต๊ะ แก้วอี้ คานกันกระแทก และเสาไฟ เป็นต้น



### ๑ เหล็กทรงรูปตัวซี (C - Channel Steel)

โดยนำแผ่นเหล็กรีดร้อนชนิดม้วน (Hot Rolled Coil) มาตัดให้เป็นเหล็กม้วนแถบเล็ก (Slitting Coil) ตามขนาดที่ต้องการ แล้วนำมาขึ้นรูปในลักษณะรูปตัวซี ซึ่งจะมีความหนาและความกว้างของปีกที่แตกต่างกันหลายขนาดโดยผลิตขนาดตั้งแต่ 3" – 8" นิ้ว และมีความหนาตั้งแต่ 1.4 – 4.0 มิลลิเมตร ปัจจุบัน บริษัทและบริษัทย่อยสามารถผลิตเหล็กทรงรูปตัวซีได้ประมาณ 38.4000 ตันต่อปี และ 76,000 ตันต่อปีตามลำดับ ทั้งนี้ส่วนใหญ่เหล็กทรงรูปตัวซีสามารถนำไปใช้เป็นโครงหลังคาในอุตสาหกรรมก่อสร้าง

### ๑ ลวดตะแกรงเหล็ก (Wire Mesh)

เป็นการนำเหล็กลวดผ่านกระบวนการดึง แล้วนำไปเชื่อมให้เป็นตะแกรงลวด ซึ่งมีขนาดเส้นผ่าศูนย์กลางลวดตั้งแต่ 3.6 – 5.5 มิลลิเมตรและมีความกว้างสูงสุด 3.0 เมตร ปัจจุบัน บริษัทและบริษัทย่อยสามารถผลิตลวดตะแกรงเหล็กได้ประมาณ 15,300 ตันต่อปี และ 1,800 ตันต่อปี ทั้งนี้ลวดตะแกรงเหล็กสามารถนำมาใช้สำหรับเสริมคอนกรีตเพื่อป้องกันการหดตัว (Temperature Steel) หรือ ป้องกันแตกร้าว ในงานคอนกรีต และงานผิวถนน

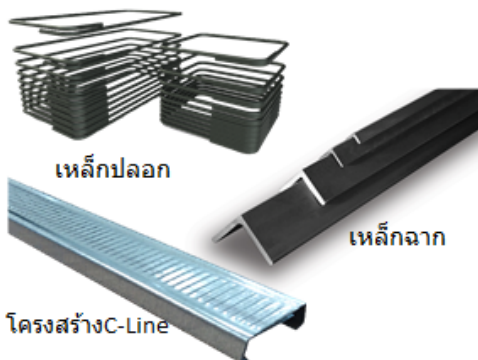

### ๑ ผลิตภัณฑ์เหล็กรูปพรรณอื่นๆ

นอกเหนือจากผลิตภัณฑ์แปรรูปหลักข้างต้น บริษัทได้เพิ่มผลิตภัณฑ์ใหม่ เช่น โครงคร่าว C-line เป็นวัสดุโครงสร้างสำคัญใช้ทำโครงฝ้าเพดาน, เหล็กแป๊กฉนวน วัสดุโครงสร้างหลังคา เพื่อใช้สำหรับรองรับการติดตั้งหลังคาชนิดกระเบื้อง และทำโครงฝ้า ผังเบา เคลือบกัลวาไนซ์ ทำให้โครงสร้างไม่เป็นสนิม ไม่ต้องทาสีซ้ำ และเหล็กปลอกเสา-คาน สำเร็จรูป เป็นต้น

### ๑ การจัดหาผลิตภัณฑ์เหล็กเพื่อจำหน่าย

นอกจากนี้ บริษัทยังเป็นผู้จัดหาและจำหน่ายผลิตภัณฑ์เหล็กชนิดอื่นๆ เช่น ท่อเหล็ก, เหล็กทรงรูปตัวซี และลวดตะแกรงเหล็กในขนาดที่บริษัทไม่สามารถผลิตเองได้ หรือผลิตภัณฑ์เหล็กอื่นที่บริษัทไม่ผลิตเอง เช่น ท่อเหล็กชุบสังกะสี เหล็กฉาก เหล็ก H-Beam, I-Beam เหล็กทรงน้ำ เหล็กแผ่นลาย เหล็กม้วน และเหล็กเพลลาขาว เหล็กเส้นข้ออ้อย เหล็กเส้นกลม เป็นต้น เพื่อให้บริษัทมีสินค้าสามารถตอบสนองความต้องการอันหลากหลายของลูกค้าที่เป็นผู้ค้าส่งเหล็ก ลูกค้าในกลุ่มอุตสาหกรรมก่อสร้าง, อุตสาหกรรมเฟอร์นิเจอร์ และอุตสาหกรรมต่างๆ ที่ใช้สินค้าเหล็กเป็นวัตถุดิบ



## โครงสร้างรายได้

รายได้จากการขายของบริษัทมาจากการประกอบธุรกิจหลักใน 2 ลักษณะ คือ เพื่อการแปรรูปผลิตภัณฑ์เหล็ก และการจัดหาผลิตภัณฑ์เหล็กเพื่อจำหน่ายโครงสร้างรายได้ของบริษัทและบริษัทย่อยแบ่งตามประเภทของผลิตภัณฑ์ในรอบระยะเวลา 3 ปี สิ้นสุดวันที่ 31 ธันวาคม ปี 2560-2562 สามารถแสดงได้ดังตารางต่อไปนี้

ประเภทผลิตภัณฑ์	งบการเงินรวม					
	ปี 2560		ปี 2561		ปี 2562	
	ล้านบาท	ร้อยละ	ล้านบาท	ร้อยละ	ล้านบาท	ร้อยละ
รายได้จากการแปรรูปเหล็กรูปพรรณ	3,459.65	76.48	3,811.83	69.95	3,679.17	68.18
รายได้จากการจัดหาผลิตภัณฑ์เหล็กเพื่อจำหน่าย	1,019.75	22.54	1,534.96	28.17	1,602.68	29.70
รายได้จากผลิตภัณฑ์พลอยได้ <sup>1</sup>	44.32	0.98	102.72	1.88	114.42	2.12
รายได้รวมจากการขาย	4,523.72	100.00	5,449.51	100.00	5,396.27	100.00

หมายเหตุ:

1 ผลิตภัณฑ์พลอยได้ หมายถึง เหล็กเกรดบีและซีซึ่งเป็นเหล็กที่มีดำหนหรือมีขนาดความยาวที่ไม่ตรงกับมาตรฐาน

## กลยุทธ์การตลาด

### 1. กลยุทธ์ด้านผลิตภัณฑ์และบริการ (Product and Service)

ด้วยเป้าหมายที่จะตอบสนองความต้องการด้านผลิตภัณฑ์เหล็กที่มีคุณภาพ บริษัทพัฒนาและควบคุมการผลิตให้สินค้าของบริษัทมีคุณภาพและได้มาตรฐานตามหลักเกณฑ์ของสำนักงานมาตรฐานผลิตภัณฑ์อุตสาหกรรม และมุ่งมั่นที่จะเป็นผู้ผลิตและผู้ให้บริการเหล็กรูปพรรณครบวงจร (One-Stop Service) จัดหาผลิตภัณฑ์ที่มีความหลากหลายให้ลูกค้าสามารถพิจารณาเลือกซื้อได้ในคราวเดียว ด้านการจัดส่งบริษัทมีคลังสินค้า 4 แห่ง คือ จังหวัดสงขลา, จังหวัดสุราษฎร์ธานี, จังหวัดนครราชสีมา และจังหวัดกรุงเทพมหานคร จึงทำให้สามารถจัดส่งสินค้าได้รวดเร็วทันตามความต้องการของลูกค้า



#### มาตรฐานบังคับ

1. มอก. 528-2548 (ชั้นคุณภาพ HR1) เหล็กกล้าคาร์บอนสำหรับงานขึ้นรูป
2. มอก. 1479-2541 (ชั้นคุณภาพ SS400) เหล็กกล้าคาร์บอนรีดร้อน, แผ่นม้วน, แผ่นแถบ
3. มอก. 1228-2549 เหล็กโครงสร้างรูปพรรณขึ้นรูปเย็น ประเภทเหล็กรูปตัวซี
4. มอก. 1227-2539 เหล็กโครงสร้างรูปพรรณรีดร้อน เหล็กฉาก, รางน้ำ, บีม
5. มอก. 20-2543 เหล็กเส้นเสริมคอนกรีต, เหล็กเส้นกลม
6. มอก. 24-2548 เหล็กเส้นเสริมคอนกรีต, เหล็กข้ออ้อย



#### มาตรฐานทั่วไป

1. มอก. 107-2533 เหล็กโครงสร้างรูปพรรณกลวง
2. มอก. 737-2549 ตะแกรงเหล็กกล้าเชื่อมติดเสริมคอนกรีต
3. มอก. 747-2531 ลวดเหล็กกล้าดัดเย็นเสริมคอนกรีต
4. มอก. 277-2532 ท่อเหล็กกล้าอบสังกะสี

## 2. กลยุทธ์ด้านราคา (Price)

บริษัทมีนโยบายการกำหนดราคาจำหน่ายสินค้าที่เหมาะสม โดยใช้เกณฑ์การพิจารณาจากราคาสินค้าตามภาวะของอุปสงค์และอุปทานของตลาดในขณะนั้น ราคาวัตถุดิบที่ใช้ประกอบการผลิต และแนวโน้มของภาวะของอุปสงค์และอุปทานของตลาดในอนาคตเพื่อให้ได้ราคาที่มีความเหมาะสมกับสภาวะตลาดและมีความสามารถในการแข่งขันได้ อย่างไรก็ตาม บริษัทไม่มีนโยบายการลดราคาจำหน่ายสินค้าเพื่อให้ได้เปรียบในการแข่งขัน แต่จะเน้นคุณภาพ และความหลากหลายของผลิตภัณฑ์ ประกอบกับการให้บริการที่ดีกับลูกค้าในการตอบสนองความต้องการของลูกค้า เพื่อสร้างความแตกต่างกับคู่แข่งมากกว่าการใช้ราคาในการแข่งขัน

## 3. กลยุทธ์ด้านการจำหน่ายและช่องทางการจำหน่าย (Place)

ปัจจุบัน เทคโนโลยีมีเจริญก้าวหน้า บริษัทพัฒนาและขยายช่องทางการจัดจำหน่ายที่เป็นตัวแทนการจัดจำหน่ายทั้งผู้ค้าส่งและผู้ค้าปลีก และพัฒนาระบบการขายให้เข้ากับยุคที่อินเทอร์เน็ต เข้ามามีบทบาทในชีวิตประจำวัน โดยการเพิ่มช่องทางการติดต่อสื่อสาร รับข้อมูลข่าวสารด้านผลิตภัณฑ์ผ่านเฟซบุ๊ก (facebook), แอปพลิเคชัน D-connect ผ่านมือถือ และระบบ e-order การสั่งซื้อสินค้าออนไลน์บนหน้าเว็บไซต์ของบริษัท ด้านการจัดส่งสินค้า เนื่องจากบริษัทเป็นผู้ผลิต เหล็กรูปพรรณที่มีโรงงานตั้งอยู่ในภาคใต้และภาคตะวันออกเฉียงเหนือซึ่งสะดวกต่อการคมนาคม เป็นผลให้บริษัทสามารถให้บริการแก่ลูกค้าได้อย่างต่อเนื่อง และจัดส่งสินค้าได้รวดเร็ว อีกทั้งบริษัทสร้างและรักษาความสัมพันธ์อันดีต่อตัวแทนการจัดจำหน่ายทั้งผู้ค้าส่งและผู้ค้าปลีก

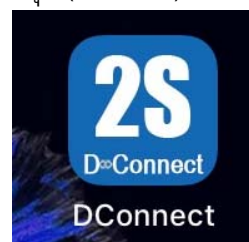

## 4. กลยุทธ์ด้านการส่งเสริมการขาย (Promotion)

บริษัทมีนโยบายในการส่งเสริมการขายให้กับลูกค้าทั้งประเภทผู้ค้าส่งและผู้ค้าปลีก ได้แก่ การพิจารณาให้ส่วนลดแก่ลูกค้ารายใหญ่ที่มีการสั่งซื้อในปริมาณสูง หรือลูกค้าที่มีฐานะการเงินและประวัติการชำระเงินที่ดี มีการโฆษณาและประชาสัมพันธ์เพื่อส่งเสริมชื่อเสียงของยี่ห้อสินค้า (Brand Awareness and Acceptance) ให้เป็นที่รู้จักและเป็นที่ยอมรับ โดยบริษัทได้จัดให้มีการประชาสัมพันธ์ผ่าน Website ของบริษัท ([www.ss.co.th](http://www.ss.co.th)) รวมถึงการเข้าพบกลุ่มลูกค้าเป้าหมายโดยตรง เป็นต้น

### ลักษณะลูกค้า

ลูกค้าแบ่งเป็น ร้านจำหน่ายเหล็ก กลุ่มอุตสาหกรรมก่อสร้าง อุตสาหกรรมเฟอร์นิเจอร์ กลุ่ม Modern trade และลูกค้าผู้ใช้ (End User) โดยส่วนใหญ่อยู่ในเขตพื้นที่ภาคตะวันออกเฉียงเหนือและพื้นที่ภาคใต้ ซึ่งบริษัทฯ ไม่มีการพึ่งพาลูกค้ารายใดรายหนึ่งที่มียอดจำหน่ายเกินกว่าร้อยละ 10 ของรายได้จากการขาย

### การจัดหาวัตถุดิบและการผลิต

➤ วัตถุดิบ วัตถุดิบหลักที่ใช้ในการผลิต แบ่งเป็น 2 กลุ่ม ได้แก่

1. เหล็กแผ่นรีดร้อนชนิดม้วน (Hot Rolled Coil) และ เหล็กแผ่นเคลือบกัลวาไนซ์ สำหรับผลิตท่อเหล็ก เหล็กทรงตัวซี และ เหล็กแผ่นตัดตามขนาด
2. เหล็กหลอด (Wire Rod) สำหรับผลิต หลอดตะแกรงไวร์เมช

บริษัทได้ทำการซื้อเหล็กประเภทดังกล่าวจากผู้ผลิตและผู้แทนจำหน่ายเหล็กในประเทศและต่างประเทศ โดยพิจารณาจากคุณภาพ การส่งมอบ และราคาที่เหมาะสม โดยจะสั่งซื้อวัตถุดิบล่วงหน้า 15-45 วัน เพื่อให้มีวัตถุดิบเพียงพอในการผลิต



บริษัทย่อยอีก 2 แห่งได้แก่ บริษัท นีสเทิร์นสตีล จำกัด และบริษัท แกรนด์อุตสาหกรรมเหล็กรูปพรรณ จำกัด มีนโยบายการกำกับดูแลการสั่งซื้อวัตถุดิบเดียวกันบริษัทฯ โดยผู้บริหารชุดเดียวกันสร้างกำลังซื้อในแต่ละครั้งมากพอต่อการผลิต และการได้เงื่อนไขที่ดีจากผู้ผลิต

## ➤ การผลิต

ปัจจุบัน บริษัทและบริษัทย่อยมีโรงงานและคลังสินค้า 5 แห่ง มีกำลังการผลิตรวมกันประมาณ 359,100 ตัน/ปี จัดเก็บวัตถุดิบที่เป็นเหล็กแผ่นรีดร้อนสำหรับการผลิตประมาณ 15-30 วัน และสินค้าสำเร็จรูป เพื่อลดความเสี่ยงจากความผันผวนของราคาวัตถุดิบ และมีปริมาณเพียงพอสำหรับการผลิตได้อย่างต่อเนื่อง สามารถส่งมอบสินค้าให้กับลูกค้าได้รวดเร็ว ดังนี้

ที่ตั้ง	ลักษณะ	พื้นที่
จังหวัดสงขลา (สำนักงานใหญ่)	โรงงานผลิตและคลังสินค้า	ประมาณ 33 ไร่ 1 งาน มี 3 อาคาร
จังหวัดสุราษฎร์ธานี	คลังและศูนย์กระจายสินค้า	ประมาณ 3 ไร่ 84 ตร. มี 2 อาคาร
จังหวัดนครราชสีมา	โรงงานผลิตและคลังสินค้า	59 ไร่ 2 งาน 82 ตร. มี 3 อาคาร
จังหวัดกรุงเทพฯ	คลังและศูนย์กระจายสินค้า	2 ไร่ 3 งาน มี 2 อาคาร
นครเวียงจันทร์ สปป.ลาว	โรงงานผลิตและคลังสินค้า	9 ไร่ 3 งาน มี 2 อาคาร

นโยบายการผลิต : ใช้นโยบายการผลิตตามคำสั่งซื้อของลูกค้า (Made to Order) และการผลิตเพื่อกักเก็บไว้เป็นสินค้าคงคลังพร้อมจำหน่าย โดยเริ่มต้นวางแผนในการผลิตจากฝ่ายขายที่รับคำสั่งซื้อสินค้าจากลูกค้า ต่อจากนั้นฝ่ายผลิตจะพิจารณาปริมาณการผลิตจากคำสั่งซื้อที่ได้รับ ประกอบกับประมาณการความต้องการของผลิตภัณฑ์เพื่อก่อให้เกิดความคุ้มค่าในการผลิต (Economy of Scale) ระยะเวลาในการผลิต และปริมาณวัตถุดิบที่ต้องใช้ซึ่งฝ่ายจัดซื้อจะเป็นผู้ดำเนินการจัดซื้อวัตถุดิบให้ได้ตามคุณภาพ และปริมาณที่ลูกค้าต้องการ สำหรับการผลิตนั้น โรงงานสามารถเปิดดำเนินการผลิตได้ตลอด 20 ชั่วโมงต่อวัน ซึ่งช่วงระยะเวลาการผลิตจะแบ่งเป็น 2 กะโดยใช้คนงานหมุนเวียนสลับกันไป และเมื่อได้สินค้าสำเร็จรูปแล้ว ฝ่ายตรวจสอบจะเข้าไปดำเนินการทดสอบคุณภาพสินค้าที่กำหนดไว้ตามมาตรฐานอุตสาหกรรมและนโยบายควบคุมคุณภาพของบริษัท ก่อนที่จะจัดเก็บไว้ในคลังสินค้าเพื่อส่งมอบให้กับลูกค้า

ปี 2562 บริษัทและ บริษัท นีสเทิร์นสตีล จำกัด มีอัตราการใช้กำลังการผลิตรวมเครื่องทุกประเภทเฉลี่ยอยู่ที่ 41.9% และ 47.5% ของกำลังการผลิตที่มีอยู่ (ไม่รวมกำลังการผลิตเหล็กม้วนแถบเล็ก) โดยเพิ่มขึ้นเล็กน้อยเมื่อเทียบกับปี 2561

สำหรับ บริษัท แกรนด์อุตสาหกรรมเหล็กรูปพรรณ จำกัด (GSP) ใช้กำลังการผลิตจริงประมาณ 48.8% ของกำลังการผลิตที่มีอยู่ เพิ่มขึ้นประมาณ 8% จากปี 2561

## การลงทุนในบริษัทย่อย

ณ วันที่ 31 ธันวาคม 2562 บริษัทมีเงินลงทุนในบริษัทย่อย ได้แก่

บริษัทย่อย	ทุนจดทะเบียน	สัดส่วนเงินลงทุน (%)	มูลค่าเงินลงทุน (บาท)
1. บริษัท นีสเทิร์นสตีล จำกัด	90,000,000 บาท	99.9	99,000,000
2. บริษัท เมก้า ทราฟเฟอร์แอนด์โลจิสติกส์ จำกัด	30,000,000 บาท	99.9	30,000,000
3. บริษัท แกรนด์อุตสาหกรรมเหล็กรูปพรรณ จำกัด	28,000 ล้านบาท	97.1	87,770,000

รวมเป็นเงินลงทุนทั้ง 3 บริษัทจำนวน 216,770,000 บาท คิดเป็นร้อยละ 12.27 ของสินทรัพย์รวม

## สิทธิพิเศษที่ได้รับจากการส่งเสริมการลงทุน

### บริษัท 2 เอส เมทัล จำกัด (มหาชน)

เลขที่ บัตรส่งเสริม 62-0968-1-01-1-0 วันที่ 15 กรกฎาคม 2562 ได้รับสิทธิประโยชน์ ยกเว้นภาษีเงินได้นิติบุคคลสำหรับกำไรสุทธิที่ได้รับจากการประกอบกิจการที่ได้รับส่งเสริมรวมกันไม่เกินร้อยละ 50 ของมูลค่าเงินลงทุน เพื่อการปรับปรุงประสิทธิภาพการผลิต (Solar Roof) โดยไม่รวมค่าที่ดินและทุนหมุนเวียน มีระยะเวลากำหนด 3 ปี นับจากวันที่มีรายได้ภายหลังได้รับบัตรส่งเสริม

### บริษัท นีลเทิร์นสตีล จำกัด (บริษัทย่อย)

เลขที่ บัตรส่งเสริม 2488(2)/2557 ส่งเสริมการลงทุน วันที่ 25 สิงหาคม 2557 ตามพระราชบัญญัติส่งเสริมการลงทุน พ.ศ. 2520 ตามมาตรา 25 26 28 31 34 35(3) ได้รับสิทธิประโยชน์ ยกเว้นภาษีเงินได้ นิติบุคคล ของกิจการส่งเสริมการลงทุน สำหรับกำไรสุทธิ ร้อยละ 100 ของเงินลงทุนไม่รวมค่าที่ดินและเงินทุนหมุนเวียน มีระยะเวลากำหนด 8 ปี ในที่นี้ บัตรส่งเสริมการลงทุน ระบุ ภาษีเงินได้นิติบุคคลที่ได้รับยกเว้น ตามมาตรา 31 วรรคหนึ่ง และสาม มีมูลค่าไม่เกิน 28.97 ล้านบาท สำหรับการผลิตผลิตภัณฑ์โลหะ และชิ้นส่วนโลหะ จำนวน 31,200 ตัน/ปี เริ่มมีรายได้ วันที่ 29 กุมภาพันธ์ 2559 ถึงวันที่ 28 กุมภาพันธ์ 2567

## ปัจจัยความเสี่ยง

### 1. ความเสี่ยงจากการที่ผู้บริหารของบริษัทและบริษัทย่อยมีญาติสนิทที่ประกอบธุรกิจคล้ายคลึงกัน

เนื่องจากผู้บริหารของบริษัทและบริษัทย่อย คือ นายสมบัติ สีสวัสดิ์ตระกูล มีพี่น้องที่ดำเนินธุรกิจที่เกี่ยวข้องกับผลิตภัณฑ์เหล็กตามพื้นฐานดั้งเดิมของครอบครัว โดยเป็นกรรมการและหรือผู้ถือหุ้นใหญ่ในบริษัทที่ดำเนินธุรกิจเกี่ยวข้องกับผลิตภัณฑ์เหล็ก ซึ่งอาจก่อให้เกิดความขัดแย้งทางผลประโยชน์ได้ แต่เนื่องจากฐานลูกค้าส่วนใหญ่ตั้งอยู่ในภูมิภาคที่ต่างกัน ซึ่งไม่เป็นพื้นที่ทับซ้อนกัน ดังนั้น บริษัทจึงได้เปรียบเทียบในเรื่องของการขนส่งและความสะดวกในการดูแลลูกค้าได้ดีกว่า

จากโครงสร้างกลุ่มผู้ถือหุ้นมิได้มีส่วนเกี่ยวข้องหรือมีอิทธิพลซึ่งกันและกัน อีกทั้งบริษัทมีกรรมการอิสระจำนวน 5 ท่านจากคณะกรรมการทั้งหมด 10 ท่าน จึงสามารถดูแลความโปร่งใสในการดำเนินธุรกิจ และปกป้องผลประโยชน์ของบริษัทได้ ซึ่งบริษัทได้มอบหมายให้นายแสงรุ่ง นิธิภาวะชน (กรรมการผู้จัดการ) ผู้ที่มีได้มีญาติสนิทดำเนินธุรกิจที่เกี่ยวข้องกับธุรกิจเหล็ก เป็นผู้อนุมัติรายการระหว่างกันที่เกี่ยวข้องกัน

### 2 ความเสี่ยงจากการจัดหาวัตถุดิบ

เหล็กแผ่นรีดร้อนชนิดม้วน (Hot Rolled Coil - HRC) เป็นวัตถุดิบที่สำคัญในการผลิตทั้งนี้ยอดซื้อเหล็กแผ่นรีดร้อนชนิดม้วนของบริษัทจากผู้ผลิตและตัวแทนจำหน่ายเหล็กแผ่นรีดร้อน 3 กลุ่มคือ กลุ่มบริษัท สหวิริยาสตีลอินดัสตรี จำกัด(มหาชน), กลุ่มบริษัท จีเอสตีล จำกัด (มหาชน) และ กลุ่มบริษัท จีเอสตีล จำกัด (มหาชน) ซึ่งเป็นการสั่งซื้อวัตถุดิบในลักษณะราคาตลาดจร (Spot Price) ด้วยเหตุนี้ บริษัทจึงอาจมีความเสี่ยงจากการขาดแคลนวัตถุดิบในกรณีที่บริษัทไม่สามารถจัดหาวัตถุดิบจากแหล่งอื่นได้ทันตามความต้องการใช้

อย่างไรก็ตาม บริษัทมีการสั่งซื้อเหล็กแผ่นรีดร้อนจากผู้ผลิตวัตถุดิบทั้ง 3 รายดังกล่าวมาเป็นเวลานาน และมีความสัมพันธ์อันดี ประกอบกับบริษัทมีการวางแผนการผลิตที่ชัดเจน โดยจะจัดเก็บวัตถุดิบให้เพียงพอต่อการผลิตประมาณ 15-30 วัน พร้อมทั้งมีนโยบายสั่งซื้อวัตถุดิบล่วงหน้าประมาณ 15-45 วัน ทำให้บริษัทยังไม่เคยประสบปัญหาขาดแคลนวัตถุดิบ ซึ่งหากเกิดภาวะดังกล่าวบริษัทยังสามารถนำเข้าวัตถุดิบจากต่างประเทศได้

### 3 ความเสี่ยงจากความผันผวนในราคาวัตถุดิบ

เหล็กแผ่นรีดร้อนชนิดม้วน เป็นวัตถุดิบหลักของบริษัทในการแปรรูปผลิตภัณฑ์เหล็ก โดยมูลค่าการสั่งซื้อมีสัดส่วนสำคัญ ถึงแม้ว่าบริษัทได้สั่งซื้อเหล็กแผ่นรีดร้อนชนิดม้วนจากผู้ผลิตภายในประเทศ แต่ราคาเหล็กแผ่นรีดร้อนชนิดม้วนจะมีการเปลี่ยนแปลงตามอุปสงค์และอุปทานในตลาดโลก ซึ่งหากราคาเหล็กมีการปรับตัวลงอย่างรุนแรง อาจส่งผลต่อมูลค่าของวัตถุดิบในสินค้าคงคลัง ในขณะที่ต้นทุนหากการควัตถุดิบมีการปรับตัวสูงขึ้นก็จะส่งผลกระทบต่อราคาขายสินค้าและความสามารถในการทำกำไร ดังนั้น ความผันผวนของราคาวัตถุดิบจึงเป็นปัจจัยหนึ่งจะกระทบต่อต้นทุนการขาย, ราคาผลิตภัณฑ์ และการบริหารสินค้าคงคลัง

อย่างไรก็ตาม บริษัทได้ให้ความสำคัญในการบริหารความเสี่ยงดังกล่าว มีการติดตามการเปลี่ยนแปลงราคา และประเมินสถานการณ์ของราคาเหล็กอย่างสม่ำเสมอ เพื่อบริหารวัตถุดิบและสินค้าสำเร็จรูปให้เป็นไปตามความเหมาะสมทั้งด้านราคาและปริมาณความต้องการ ซึ่งจะลดผลกระทบจากการผันผวนของราคาวัตถุดิบได้ระดับหนึ่ง

### 4 ความเสี่ยงจากความผันผวนในอัตราแลกเปลี่ยน

บริษัทมีการนำเข้าวัตถุดิบบางส่วน และเครื่องจักรจากต่างประเทศ ส่งผลให้บริษัทเกิดความเสี่ยงจากการเปลี่ยนแปลงของอัตราแลกเปลี่ยนเงินตรา เพื่อลดความเสี่ยงบริษัทได้นำเครื่องมือทางการเงิน

เช่น Forward และ Option มาใช้เพื่อลดความเสี่ยงดังกล่าว

### 5 ความเสี่ยงจากการให้สินเชื่อทางการค้า

ปัจจัยความเสี่ยงด้านการให้สินเชื่อลูกค้ามีความเกี่ยวเนื่องกับปริมาณและราคาขายสินค้าที่มีความผันผวน และลูกหนี้การค้าไม่สามารถชำระหนี้ได้ตามกำหนด บริษัทมีมาตรการลดความเสี่ยงดังกล่าว ด้วยการกำหนดวงเงินสินเชื่อการค้าแก่ลูกค้าโดยวิเคราะห์ตามความต้องการซื้อสินค้าและความสามารถในการชำระหนี้ ซึ่งต้องผ่านการอนุมัติเป็นลายลักษณ์อักษร

จากผู้บริหารที่มีอำนาจในเรื่องดังกล่าว อย่างไรก็ตาม ในปี 2561 ปัจจัยดังกล่าวไม่ได้ส่งผลกระทบต่อสภาพคล่องอย่างมีนัยสำคัญ

### 6 ความเสี่ยงจากการเปลี่ยนแปลงกฎเกณฑ์และนโยบายในประเทศที่บริษัทฯ ลงทุน

จากการที่บริษัทฯ ลงทุนในกิจการที่จดทะเบียนจัดตั้งภายใต้กฎหมายของสาธารณรัฐประชาธิปไตยประชาชนลาว ซึ่งอาจมีความเสี่ยงในการเปลี่ยนแปลงกฎระเบียบและนโยบายภายในของประเทศนั้น ที่เกิดขึ้นอย่างหลีกเลี่ยงไม่ได้ อาทิเช่น กฎหมายด้านภาษีอากร, กฎหมายด้านแรงงาน, กฎหมายด้านสิ่งแวดล้อม เป็นต้น อย่างไรก็ตาม บริษัทได้หาวิธีที่ปรึกษาทางกฎหมายใน สปป.ลาว พิจารณาหาแนวทางเพื่อเลือกในการลดความเสี่ยงที่อาจเกิดขึ้น

## โครงสร้างผู้ถือหุ้น

### หลักทรัพย์ของบริษัท

ณ วันที่ 17 กุมภาพันธ์ 2563 มีดังนี้

ทุนจดทะเบียน*	:	549,999,244 บาท
ทุนที่เรียกชำระแล้ว	:	449,999,095 บาท
แบ่งเป็นหุ้นสามัญ	:	449,999,095 หุ้น
มูลค่าที่ตราไว้	:	1 บาทต่อหุ้น

\* ทุนจดทะเบียนคงค้างสำหรับรองรับการใช้สิทธิตามใบสำคัญแสดงสิทธิที่จะซื้อหุ้นสามัญของบริษัท ครั้งที่ 1 (2S-W1) จำนวน 99,999,695 บาท

### ผู้ถือหุ้น

รายชื่อผู้ถือหุ้นที่ถือหุ้นสูงสุด 10 รายแรกของบริษัท ณ วันที่ 17 กุมภาพันธ์ 2563

ลำดับที่	ชื่อ / สกุล	จำนวนหุ้น	% ของจำนวนหุ้นทั้งหมด
1	นายสมบัติ ลิ้มสวัสดิ์ตระกูล	82,380,645	18.31
2	นายแสงรุ่ง นิตินาเวชน	26,198,179	5.82
3	นางสาวธนิศา ตั้งพูนผลวิวัฒน์	21,373,200	4.75
4	นายปรีดา วงศ์สถิตย์พร	20,157,449	4.48
5	นางสาวนิสาร์ รุ่งรัตนอุบล	16,706,250	3.71
6	นางสาวบุญศรี ปัญญาเปี่ยมศักดิ์	13,875,550	3.08
7	นางสาวอัมพร นิตินาเวชน	13,643,514	3.03
8	นายสันต์ อมรเลิศวิมาน	13,620,974	3.03
9	นางสุพร นิตินาเวชน	12,371,841	2.75
10	นางสาวศิวพร นิตินาเวชน	12,161,212	2.70
รวม		232,488,814	51.66

กลุ่มผู้ถือหุ้นรายใหญ่ที่มีอิทธิพลต่อการกำหนดนโยบายและการดำเนินงานของบริษัท

ลำดับที่	ชื่อ / สกุล	จำนวนหุ้น	% ของจำนวนหุ้นทั้งหมด
1	นายสมบัติ ลิ้มสวัสดิ์ตระกูล	82,380,645	18.31
	นางสาวสุภัทสร ลิ้มสวัสดิ์ตระกูล	9,990,000	2.22
2	กลุ่มนิตินาเวชน	75,298,696	16.73
	นายแสงรุ่ง นิตินาเวชน	26,198,179	5.82
	นางสาวอัมพร นิตินาเวชน	13,643,514	3.03
	นางสุพร นิตินาเวชน	12,371,841	2.75
	นางสาวศิวพร นิตินาเวชน	12,161,212	2.70
	นางชนม์สิตา วัชรพันธ์จิต	3,050,025	0.68
	นางสาวชลดา นิตินาเวชน	2,338,550	0.52

ลำดับที่	ชื่อ / สกุล	จำนวนหุ้น	% ของจำนวนหุ้นทั้งหมด
	ดช. จิรายุ นิตีภาวะชน	945,000	0.21
	นางสาวปณยาวิรี นิตีภาวะชน	1,541,375	0.34
	นางสาวปณชิกา นิตีภาวะชน	1,529,500	0.34
3	กลุ่มปัญญาเปี่ยมศักดิ์	31,110,112	6.91
	นางสาวบุญศรี ปัญญาเปี่ยมศักดิ์	13,857,550	3.08
	นายวิชัย ปัญญาเปี่ยมศักดิ์	4,725,000	1.05
	นายสมบัติ ปัญญาเปี่ยมศักดิ์	6,911,437	1.54
	นายสมพร ปัญญาเปี่ยมศักดิ์	2,510,000	0.56
	นางสาวบุญช่วย ปัญญาเปี่ยมศักดิ์	3,043,125	0.68
	นางสาวลลิตา ปัญญาเปี่ยมศักดิ์	45,000	0.01

### การออกหลักทรัพย์อื่น

- ใบสำคัญแสดงสิทธิที่จะซื้อหุ้นสามัญของบริษัท 2 เอส เมทัล จำกัด (มหาชน) ครั้งที่ 1 (2S-W1) ได้จัดสรรใบสำคัญแสดงสิทธิให้แก่ผู้ถือหุ้นเดิม ตามสัดส่วนการถือหุ้นโดยไม่คิดมูลค่า ด้วยจำนวน 99,999,371 หน่วย มีกำหนดการใช้สิทธิแปลงสภาพครั้งสุดท้าย เมื่อวันที่ 30 พฤษภาคม 2562 ซึ่งมีผู้ใช้สิทธิฯ ทั้งสิ้นตลอดอายุใบสำคัญแสดงสิทธิฯ (2S-W1) จำนวน 263 หน่วย ด้วยอัตราการใช้สิทธิ 1 : 1.125 แปลงสภาพเป็นหุ้นสามัญได้จำนวน 295 หุ้น คงเหลือใบสำคัญแสดงสิทธิที่จะซื้อหุ้นสามัญซึ่งหมดอายุแล้ว 99,999,108 หน่วย

### นโยบายการจ่ายเงินปันผล

บริษัทมีนโยบายจ่ายเงินปันผลในอัตราไม่ต่ำกว่าร้อยละ 40 ของกำไรสุทธิหลังหักภาษีเงินได้นิติบุคคลของงบการเงินเฉพาะ และหลังหักสำรองตามกฎหมาย และเงินสะสมอื่นๆ ตามที่บริษัทกำหนด ทั้งนี้การจ่ายเงินปันผลดังกล่าวอาจมีการเปลี่ยนแปลงขึ้นอยู่กับฐานะการเงิน ผลการดำเนินงาน แผนการลงทุน ความจำเป็นและความเหมาะสมอื่นๆ ในอนาคต ตามที่คณะกรรมการบริษัท และ/หรือผู้ถือหุ้นของบริษัทเห็นสมควร

บริษัทยังมีนโยบายจ่ายเงินปันผลในอัตราไม่ต่ำกว่าร้อยละ 40 ของกำไรสุทธิหลังหักภาษีเงินได้นิติบุคคลของงบการเงินเฉพาะ และหลังหักสำรองตามกฎหมาย และเงินสะสมอื่นๆ ตามที่บริษัทย่อยกำหนด ทั้งนี้การจ่ายเงินปันผลดังกล่าวอาจมีการเปลี่ยนแปลงขึ้นอยู่กับฐานะการเงิน ผลการดำเนินงาน แผนการลงทุน ความจำเป็นและความเหมาะสมอื่นๆ ในอนาคต ตามที่คณะกรรมการบริษัทย่อย และ/หรือผู้ถือหุ้นของบริษัทย่อยเห็นสมควร

### ข้อมูลเปรียบเทียบการจ่ายปันผลในปีที่ผ่านมา

งบการเงินเฉพาะบริษัท	2561	2560	2559
กำไรสุทธิจากงบการเงินเฉพาะบริษัท (ล้านบาท)	104.22	276.73	334.31
กำไรต่อหุ้นขั้นพื้นฐาน (บาท/หุ้น)	0.23	0.69	1.1144
อัตราการจ่ายปันผลต่อหุ้น (บาท/หุ้น)	0.14	0.2850	0.5133
คิดเป็นเงินปันผลจ่าย (ล้านบาท)	70.00	114.0	154.00
อัตราการจ่ายปันผลต่อกำไรสุทธิ (ร้อยละ)	60.45	41.2	46.07



# โครงสร้างการจัดการ

ณ วันที่ 31 ธันวาคม 2562

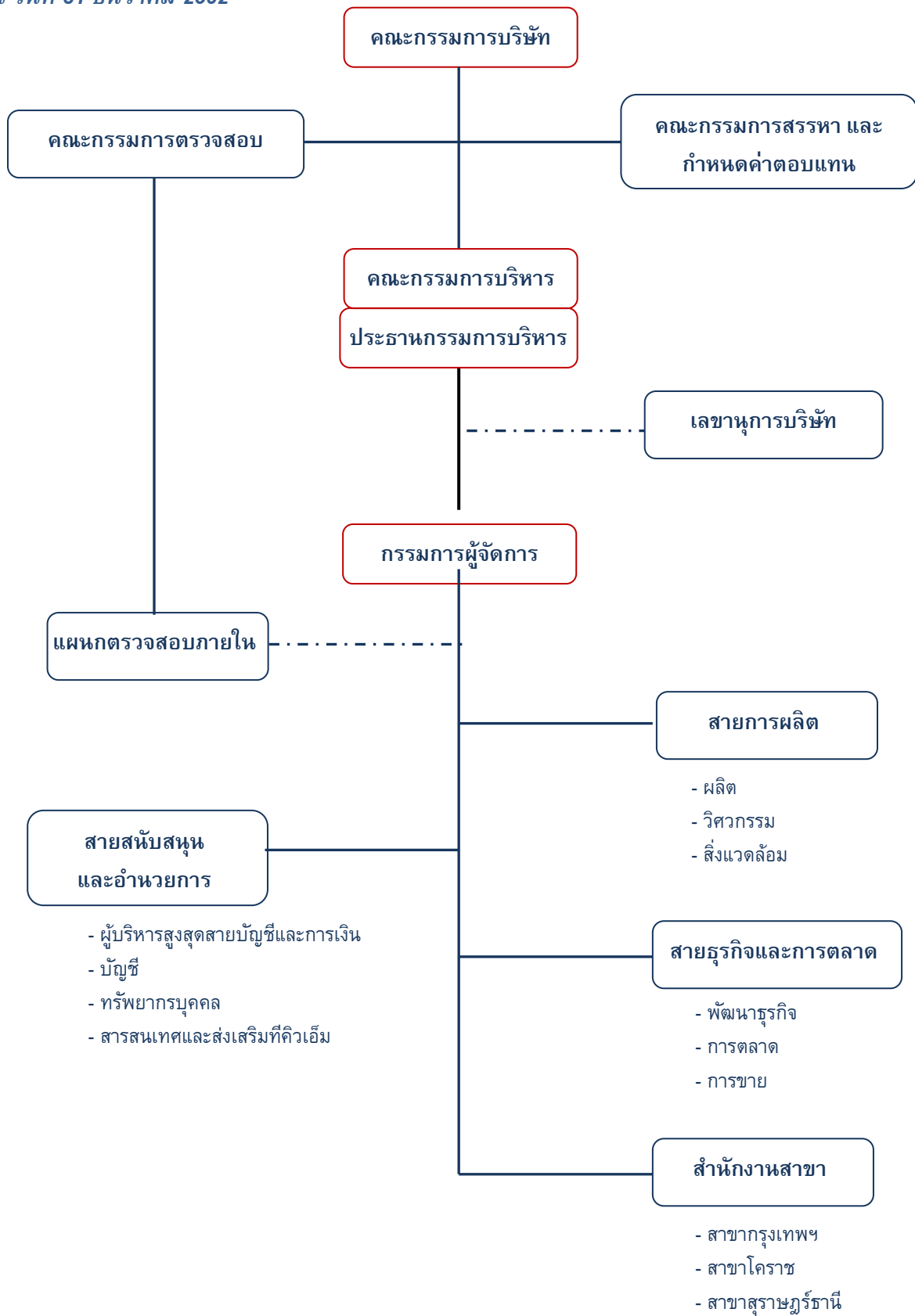

คณะกรรมการ



ดร.ครรชิต สิงห์สุวรรณ  
ประธานกรรมการ



นายสมบัติ ลิ้มสวัสดิ์ตระกูล  
ประธานกรรมการบริหาร



นายสุรพล สติมานนท์  
รองประธานกรรมการ



นายแสงรุ่ง นิติภาวะชน  
กรรมการผู้จัดการ



นางจินตนา เตชะมนตรีกุล  
กรรมการอิสระ



พลเอกไพรัช โพธิ์อุบล  
กรรมการอิสระ



นายปรีดา วงศ์สถิตย์พร  
กรรมการ



นายวรวิทย์ ชัยลิมนนตรี  
กรรมการอิสระ



นายธนทัต ชวาลดิฐ  
กรรมการ



นางสาวบุญศรี ปัญญาเปี่ยมศักดิ์  
กรรมการ

## โครงสร้างคณะกรรมการของบริษัท ประกอบด้วย

1. คณะกรรมการบริษัท
2. คณะกรรมการตรวจสอบ
3. คณะกรรมการสรรหาและกำหนดค่าตอบแทน
4. คณะกรรมการบริหาร

	กรรมการบริษัท	กรรมการตรวจสอบ	กรรมการสรรหาและกำหนดค่าตอบแทน	กรรมการบริหาร
*1. ดร. ครรชิต สิงห์สุวรรณ	ประธาน	✓		
2. นายสมบัติ ลีสวัสดิ์ตระกูล	✓		✓	ประธาน
3. นายแสงรุ่ง นิตินาเวชน	✓			กรรมการผู้จัดการ
*4. นายสุพล สติมานนท์	รองประธาน	ประธาน		
*5. นางจินตนา เตชะมนตรีกุล	✓	✓	✓	
6. นางสาวบุญศรี ปัญญาเปี่ยม	✓			✓
*7. พล.อ. ไพรัช โพธิ์อุบล	✓		ประธาน	
8. นายชนทัต ขวาลดิฐ	✓			
9. นายปรีดา วงศ์สถิตย์พร	✓			
*10. นายวรวิทย์ ชัยลิมนนตรี	✓		✓	

\* กรรมการอิสระ

**กรรมการผู้มีอำนาจลงนามแทนบริษัท** คือ นายสมบัติ ลีสวัสดิ์ตระกูล หรือ นายแสงรุ่ง นิตินาเวชน หรือ นางสาวบุญศรี ปัญญาเปี่ยมศักดิ์ กรรมการสองคนลงนามร่วมกัน และประทับตราสำคัญของบริษัท

## ผู้บริหาร

ณ วันที่ 31 ธันวาคม 2562 มีจำนวน 10 ท่าน ประกอบด้วย

ชื่อ – สกุล	ตำแหน่ง
1. นายสมบัติ ลีสวัสดิ์ตระกูล	ประธานกรรมการบริหาร
2. นาย แสงรุ่ง นิตินาเวชน	กรรมการผู้จัดการ
3. นางสาวบุญศรี ปัญญาเปี่ยมศักดิ์	ผู้บริหารสูงสุดสายงานบัญชีและการเงิน
4. นางทรงศนีย์ ภูษุทธภัย	ผู้จัดการฝ่ายขายและการตลาด
5. นายปกรณ์ อ่อนแก้ว	ผู้จัดการฝ่ายบัญชี, สมุห์บัญชี
6. นางสาวกรรณิกา อังกูรวิโรจน์	ผู้จัดการสาขา
7. นายพงษ์เดช เลอสิทธิศักดิ์	ผู้จัดการสาขา
8. นางสาวจรรุวรรณ จันทร์ประอบ	ผู้จัดการฝ่ายสารสนเทศ
9. นางสาวอัจฉรา อำไพชัยโชค	ผู้จัดการฝ่ายพัฒนาบุคลากร
10. นายธีรศักดิ์ อรรถ	ผู้จัดการฝ่ายโรงงาน

## เลขานุการบริษัท

นางสาวพรณิกา เลิศอิทธิบาท ได้รับการแต่งตั้งตามมติที่ประชุมคณะกรรมการบริษัท ครั้งที่ 5/2551 เมื่อวันที่ 10 มิถุนายน 2551 หน้าที่และความรับผิดชอบของเลขานุการบริษัทปรากฏอยู่ในหมวดการกำกับดูแล

**ดร.ครรชิต สิงห์สุวรรณ**

ประธานกรรมการบริษัท / กรรมการตรวจสอบ /

อายุ 57 ปี

กรรมการอิสระ

**วุฒิการศึกษา / การอบรม**

- ปริญญาเอก, การจัดการธุรกิจระหว่างประเทศ Alliant International University, San Diego, CA. USA
- ปริญญาโท, การจัดการธุรกิจระหว่างประเทศ Alliant International University, San Diego, CA. USA
- ปริญญาตรี นิติศาสตร์ สาขากฎหมายแพ่งและอาญา จุฬาลงกรณ์มหาวิทยาลัย

**หลักสูตรการอบรม**

- หลักสูตรนักบริหารระดับสูง รุ่นที่ 8/2555 (Executive Development Program: EDP) โดย มูลนิธิสถาบัน วิจัยนโยบายเศรษฐกิจ การคลัง กระทรวงการคลัง
- CEO รุ่น 1/2556, Leadership Succession Program (LSP), โดยมูลนิธิสถาบันวิจัยองค์การภาครัฐ IRDP กระทรวงการคลัง
- ผ่านการอบรม Director Accreditation Program (DAP) รุ่นที่ 68/2551 จาก IOD
- LED 1-4, Singapore Institute of Directors
- หลักสูตรที่ปรึกษาทางการเงิน (FA), สมาคมบริษัทหลักทรัพย์ไทย-วานิชธนกิจ ASCO
- หลักสูตร Corporate Valuation และหลักสูตร Corporate Finance Law & Restructuring โดย Asia Connect

**วันที่เข้าดำรงตำแหน่งกรรมการ**

15 พฤศจิกายน 2550

**การทำงานในระยะเวลา 5 ปีย้อนหลัง**

บริษัทจดทะเบียนอื่น (2)

2563-ปัจจุบัน ประธานกรรมการบริษัทและประธานกรรมการตรวจสอบ บมจ. ยงไทย

2562-ปัจจุบัน กรรมการอิสระ บมจ. นอร์ติก เอ็ดดิงเบิร์ก SGX (Catalist Exchange)

บริษัททั่วไป (1)

2560- ปัจจุบัน กรรมการผู้จัดการ บริษัท เบาโพสท์ แอสโซซิเอตส์ จำกัด

2560- 2562 กรรมการผู้จัดการ บริษัท อีฟเวเนเจอร์ จำกัด

2559 – 2560 กรรมการผู้จัดการ EECG Waste Management Corp.Ltd.

2559 – 2560 รักษาการ รองกรรมการผู้จัดการ บมจ. สัจจะประกันภัย

**จำนวนการถือหุ้นของบริษัท (ณ วันที่ 17 กุมภาพันธ์ 2563)**

- ของตนเอง -ไม่มี-
- คู่สมรส / บุตรที่ยังไม่บรรลุนิติภาวะ -ไม่มี-

ความสัมพันธ์ทางครอบครัวระหว่างกรรมการและผู้บริหาร - ไม่มี -

**นายสมบัติ ลิ้มสวัสดิ์ตระกูล**

กรรมการบริษัท / ประธานกรรมการบริหาร

อายุ 60 ปี

กรรมการสรรหา และกำหนดค่าตอบแทน

**วันที่เข้าดำรงตำแหน่งกรรมการ**

29 พฤษภาคม 2535

**วุฒิการศึกษา**

- ปริญญาโท บริหารธุรกิจ มหาวิทยาลัยมหิดล

**หลักสูตรการอบรม**

- วิทยาลัยป้องกันราชอาณาจักร สถาบันวิชาการป้องกันประเทศ (รุ่น 5222)
- หลักสูตรผู้บริหารกระบวนการยุติธรรมระดับสูง
- สถาบันพัฒนาข้าราชการฝ่ายตุลาการศาลยุติธรรม (รุ่น 12)
- สถาบันวิทยาการตลาดทุน รุ่น 8
- Director Accreditation Program (DAP) รุ่นที่ 68/2551 จากสมาคมส่งเสริมสถาบันกรรมการบริษัทไทย

**การทำงานในระยะเวลา 5 ปีย้อนหลัง**

บริษัทจดทะเบียนอื่น (-)

บริษัททั่วไป (2)

2537 – ปัจจุบัน - ประธานกรรมการและประธานกรรมการบริหาร บริษัท นีส์เทิร์นสตีล จำกัด

2558 – ปัจจุบัน - ประธานกรรมการบริษัท แกรนด์อุตสาหกรรมเหล็ก รูปพรรณ จก.

2533 – 2559 - กรรมการ บริษัท บางกอกเวิลด์เทรดส์ จำกัด

2545 - 2559 - กรรมการ บริษัท บางเสาธงเพื่อการเกษตร จำกัด

**จำนวนการถือหุ้นของบริษัท (ณ วันที่ 17 กุมภาพันธ์ 2563)**

- ของตนเอง 82,380,645 หุ้น (18.31%)
- คู่สมรส / บุตรที่ยังไม่บรรลุนิติภาวะ -ไม่มี-

ความสัมพันธ์ทางครอบครัวระหว่างกรรมการและผู้บริหาร - ไม่มี -

## นายแสงรุ่ง นิติกาวะชน

อายุ 50 ปี

กรรมการบริษัท/ กรรมการผู้จัดการ

### วันที่เข้าดำรงตำแหน่งกรรมการ

29 พฤษภาคม 2535

### การทำงานในระยะเวลา 5 ปีย้อนหลัง

บริษัทจดทะเบียนอื่น (-)

### วุฒิการศึกษา

- บริหารธุรกิจมหาบัณฑิต จุฬาลงกรณ์มหาวิทยาลัย
- บริหารธุรกิจบัณฑิต มหาวิทยาลัยสงขลานครินทร์

บริษัททั่วไป (2)

2549 – ปัจจุบัน - กรรมการ, กรรมการบริหาร และกรรมการผู้จัดการ บริษัท นีส์เทิร์นสตีล จำกัด

2558 – ปัจจุบัน - กรรมการบริษัท แกรนด์อุตสาหกรรมเหล็กอุปพรณ จก.

### หลักสูตรการอบรม

- ผ่านการอบรม Director Accreditation Program (DAP) รุ่นที่ 68/2551 จากสมาคมส่งเสริมสถาบันกรรมการบริษัทไทย

### จำนวนการถือหุ้นของบริษัท (ณ วันที่ 17 กุมภาพันธ์ 2563)

- ของตนเอง 26,198,179 หุ้น (5.82%)
- กลุ่มรส / บุตรที่ยังไม่บรรลุนิติภาวะ 945,000 หุ้น

ความสัมพันธ์ทางครอบครัวระหว่างกรรมการและผู้บริหาร - ไม่มี -

## นายสุพล สติมานนท์

อายุ 59 ปี

รองประธานกรรมการบริษัท / ประธานกรรมการตรวจสอบ

กรรมการอิสระ

### วันที่เข้าดำรงตำแหน่งกรรมการ

15 พฤศจิกายน 2550

### การทำงานในระยะเวลา 5 ปีย้อนหลัง

บริษัทจดทะเบียนอื่น (2)

2548 - ปัจจุบัน ประธานกรรมการตรวจสอบ บมจ. บ้านเรือการค้า

2544 - ปัจจุบัน กรรมการ และกรรมการตรวจสอบ บมจ. ราชธานีลิซซิ่ง

บริษัททั่วไป (3)

2558 – ปัจจุบัน - กรรมการ และกรรมการตรวจสอบ ธ. ซูมิโตโม มิตซูบิชิ (ไทย) จำกัด (มหาชน)

2561 – ปัจจุบัน - กรรมการ บริษัท เอส แอนด์ มานนท์ จำกัด

2561 – ปัจจุบัน - กรรมการตรวจสอบ บจ. เจเอสเอสอาร์ กรุ๊ป

2558 – 2562 - กรรมการกองทุน Amethyst Asia Focused Fund

2560 – 2563 - กรรมการ และกรรมการตรวจสอบ บจก. ไฮบริด เอ็นเนอร์จี

2557 – 2559 - กรรมการที่ปรึกษากฎหมาย, กระทรวงเทคโนโลยีสารสนเทศและการสื่อสาร

2557-2559 - กรรมการ บมจ. เอร่าวิมประกันภัย

2551-2559 - อนุกรรมการด้านกฎหมายและสัญญาการรถไฟแห่งประเทศไทย

### วุฒิการศึกษา

- ปริญญาโท สาขาธุรกิจ Webster University, USA
- ปริญญาโท สาขากฎหมาย Howard University, USA
- ปริญญาโท สาขากฎหมาย Southern Methodist University, USA

### หลักสูตรการอบรม

- Director Certification Program (DCP) รุ่นที่ 40/2557 สมาคมส่งเสริมสถาบันกรรมการบริษัทไทย
- Anti-Corruption for Executive กรกฎาคม 2557 สำหรับกรรมการและผู้บริหารกลุ่มบริษัทมหาชน

ความสัมพันธ์ทางครอบครัวระหว่างกรรมการและผู้บริหาร - ไม่มี -

### จำนวนการถือหุ้นของบริษัท (ณ วันที่ 17 กุมภาพันธ์ 2563)

- ของตนเอง - ไม่มี -
- กลุ่มรส / บุตรที่ยังไม่บรรลุนิติภาวะ - ไม่มี -



## นางจินตนา เตชะมนตรีกุล

อายุ 65 ปี

กรรมการตรวจสอบ/กรรมการอิสระ

กรรมการสรรหา และกำหนดค่าตอบแทน

### วุฒิการศึกษา

- ปริญญาโท บริหารธุรกิจ (สาขาการเงิน) มหาวิทยาลัยเกษตรศาสตร์
- ปริญญาโท บริหารธุรกิจ มหาวิทยาลัยหอการค้าไทย
- ปริญญาโท ศิลปศาสตร (สาขากฎหมายเศรษฐกิจ) คณะนิติศาสตร์ จุฬาลงกรณ์มหาวิทยาลัย
- ประกาศนียบัตรบัณฑิต การสอบบัญชี คณะพาณิชยศาสตร์การบัญชี จุฬาลงกรณ์มหาวิทยาลัย
- ปริญญาตรี บัญชี มหาวิทยาลัยหอการค้าไทย
- ปริญญาตรี นิติศาสตร์ มหาวิทยาลัยธรรมศาสตร์

### หลักสูตรการอบรม

- ผ่านการอบรม Director Certification Program (DCP) รุ่นที่ 4/2543 จากสมาคมส่งเสริมสถาบันกรรมการบริษัทไทย

### วันที่เข้าดำรงตำแหน่งกรรมการ

15 พฤศจิกายน 2550

### การทำงานในระยะเวลา 5 ปีย้อนหลัง

บริษัทจดทะเบียนอื่น (-)

บริษัททั่วไป (2)

2535- ปัจจุบัน - กรรมการผู้จัดการ สำนักงานสอบบัญชี ซี แอนด์ เอ

2561- ปัจจุบัน - ประธานกรรมการตรวจสอบ บจ. เจเอสเอสอาร์ กรุ๊ป

### จำนวนการถือหุ้นของบริษัท (ณ วันที่ 17 กุมภาพันธ์ 2563)

- ของตนเอง - ไม่มี -
- คู่สมรส / บุตรที่ยังไม่บรรลุนิติภาวะ - ไม่มี -

ความสัมพันธ์ทางครอบครัวระหว่างกรรมการและผู้บริหาร - ไม่มี -

## พลเอกไพรัช โพธิ์อุบล

อายุ 64 ปี

กรรมการบริษัท / ประธานกรรมการสรรหาและ

กำหนดค่าตอบแทน/กรรมการอิสระ

### วันที่เข้าดำรงตำแหน่งกรรมการ

15 ธันวาคม 2558

### วุฒิการศึกษา

- หลักสูตรการป้องกันราชอาณาจักร (วปอ.) รุ่นที่ 52
- ปริญญาตรีวิศวกรรมศาสตรบัณฑิต กรมแผนที่ทหาร
- โรงเรียนนายร้อยพระจุลจอมเกล้า (จปร. 27)

### หลักสูตรการอบรม

- หลักสูตรเสนาธิการทหารอากาศ รุ่นที่ 39
- หลักสูตรวิทยาลัยเสนาธิการทหาร รุ่นที่ 47
- Director Accreditation Program (DAP) รุ่นที่ 123/2559 จากสมาคมส่งเสริมสถาบันกรรมการบริษัทไทย

### การทำงานในระยะเวลา 5 ปีย้อนหลัง

บริษัทจดทะเบียนอื่น (1)

2560 - ปัจจุบัน ประธานกรรมการ บมจ. ริช สปอร์ต

บริษัททั่วไป (4)

2560 - ปัจจุบัน - กรรมการสภาองค์กรส่งเสริมการค้าผ่านศึก

2560 - ปัจจุบัน - อนุกรรมการยุทธศาสตร์ สถาบันเทคโนโลยีป้องกันประเทศ

2560 - ปัจจุบัน - ที่ปรึกษากิตติมศักดิ์ สหกรณ์กรมแผนที่ทหาร จำกัด

2559 - ปัจจุบัน - ที่ปรึกษาประธานกรรมการ บมจ. กสท โทรคมนาคม

2559 - 2560 - ที่ปรึกษากิตติมศักดิ์ สหกรณ์กองบัญชาการกองทัพไทย จำกัด

2556 - 2559 - เจ้ากรมการสื่อสารทหาร

### จำนวนการถือหุ้นของบริษัท (ณ วันที่ 17 กุมภาพันธ์ 2563)

- ของตนเอง - ไม่มี -
- คู่สมรส / บุตรที่ยังไม่บรรลุนิติภาวะ - ไม่มี -

ความสัมพันธ์ทางครอบครัวระหว่างกรรมการและผู้บริหาร - ไม่มี -

**นายปรีดา วงศ์สถิตยพร**

กรรมการบริษัท

อายุ 64 ปี

**วันที่เข้าดำรงตำแหน่งกรรมการ**

10 สิงหาคม 2554

**วุฒิการศึกษา**

- มัธยมศึกษา โรงเรียนศึกษาวัฒนา

**หลักสูตรการอบรม**

- ผ่านการอบรม Director Accreditation Program (DAP) รุ่นที่ 92/2554 สมาคมส่งเสริมสถาบันกรรมการบริษัทไทย

**ความสัมพันธ์ทางครอบครัวระหว่างกรรมการและผู้บริหาร** - ไม่มี -

**การทำงานในระยะเวลา 5 ปีย้อนหลัง**

บริษัทจดทะเบียนอื่น (-)

บริษัททั่วไป (4)

- 2549- ปัจจุบัน - กรรมการผู้มีอำนาจ, บจก. ต.วิบูลย์สิน ผลิตภัณฑ์ไม้
- 2549- ปัจจุบัน - กรรมการผู้มีอำนาจ, บริษัท ธนพล ลามิเนต จำกัด
- 2549- ปัจจุบัน - กรรมการผู้มีอำนาจ, บจก. ชัยวิสิทธิ์ พาราวัตุ (2002)
- 2551 - ปัจจุบัน - กรรมการ บริษัท นิสเทิร์นสตีล จำกัด

**จำนวนการถือหุ้นของบริษัท (ณ วันที่ 17 กุมภาพันธ์ 2563)**

- ของตนเอง 20,157,449 หุ้น (4.48%)
- กลุ่มมรส / บุตรที่ยังไม่บรรลุนิติภาวะ - ไม่มี -

**นางสาวบุญศรี ปัญญาเปี่ยมศักดิ์**

กรรมการบริษัท

อายุ 57 ปี

กรรมการบริหาร / ผู้บริหารสูงสุดสายบัญชีและการเงิน

**วันที่เข้าดำรงตำแหน่งกรรมการ**

15 พฤศจิกายน 2550

**วุฒิการศึกษา**

- ประกาศนียบัตรวิชาชีพชั้นสูง (ปวส.) วิทยาลัยเทคโนโลยีอาชีวศึกษา วิทยาเขตเทคนิคภาคใต้

**หลักสูตรการอบรม**

- ผ่านการอบรม Director Accreditation Program (DAP) รุ่นที่ 75/2551 สมาคมส่งเสริมสถาบันกรรมการบริษัทไทย
- TFSR (ฉบับปรับปรุง 2561), สภาวิชาชีพบัญชี สาขา สงขลา

**การทำงานในระยะเวลา 5 ปีย้อนหลัง**

บริษัทจดทะเบียนอื่น (-)

บริษัททั่วไป (2)

- 2554- ปัจจุบัน - กรรมการและกรรมการบริหาร บจก. นิสเทิร์นสตีล
- 2558 - ปัจจุบัน - กรรมการ บจก. แกรนด์อุตสาหกรรมเหล็กบูรพา

**จำนวนการถือหุ้นของบริษัท (ณ วันที่ 17 กุมภาพันธ์ 2563)**

- ของตนเอง 13,875,550 หุ้น (3.08%)
- กลุ่มมรส / บุตรที่ยังไม่บรรลุนิติภาวะ - ไม่มี -

**ความสัมพันธ์ทางครอบครัวระหว่างกรรมการและผู้บริหาร** - ไม่มี -

**นายธนทัต ขวาลดิฐ**

กรรมการบริษัท

อายุ 52 ปี

**วันที่เข้าดำรงตำแหน่งกรรมการ**

21 พฤษภาคม 2551

**วุฒิการศึกษา**

- ปริญญาโท สถาบันบัณฑิตบริหารธุรกิจ ศศินทร์ จุฬาลงกรณ์มหาวิทยาลัย

**หลักสูตรการอบรม**

- ผ่านการอบรม Director Accreditation Program (DAP) รุ่นที่ 68/2551 จากสมาคมส่งเสริมสถาบันกรรมการบริษัทไทย

**ความสัมพันธ์ทางครอบครัวระหว่างกรรมการและผู้บริหาร** - ไม่มี -

**การทำงานในระยะเวลา 5 ปีย้อนหลัง**

บริษัทจดทะเบียนอื่น (-)

บริษัททั่วไป (4)

- 2545- ปัจจุบัน - กรรมการ บริษัท รีแลกซ์คอมฟอร์ท จำกัด
- 2544- ปัจจุบัน - กรรมการและรองกรรมการผู้อำนวยการ บจก สักทอง (ไทย)
- กรรมการและรองกรรมการผู้อำนวยการ บริษัท เอส. บี. เฟอร์นิเจอร์ แฮส จำกัด
- 2544- ปัจจุบัน - กรรมการและรองกรรมการผู้อำนวยการ บริษัท เอส. บี. อุตสาหกรรมเครื่องเรือน จำกัด
- 2544 - 2559 - กรรมการ บริษัท จี.ที.ที.มาร์เก็ตติ้ง จำกัด

**จำนวนการถือหุ้นของบริษัท (ณ วันที่ 17 กุมภาพันธ์ 2563)**

- ของตนเอง 12,150,308 หุ้น (2.70%)
- กลุ่มมรส / บุตรที่ยังไม่บรรลุนิติภาวะ - ไม่มี -

## นายวรวิทย์ ชัยลิมปมนตรี

อายุ 50 ปี

กรรมการอิสระ /  
กรรมการสรรหาและกำหนดค่าตอบแทน

### วุฒิการศึกษา

- ปริญญาโท บริหารธุรกิจมหาบัณฑิตสาขาธุรกิจระหว่างประเทศ Schiller International University, London, England
- ปริญญาตรี บริหารธุรกิจบัณฑิต สาขาการตลาด มหาวิทยาลัยกรุงเทพ
- Cert. of Thailand Government Savings Bank Management Leadership Program,
- Marshall School of Business, University of Southern California

### หลักสูตรการอบรม

- หลักสูตรผู้บริหารระดับสูง สถาบันวิทยาการตลาดทุน (รุ่น 8)
- หลักสูตรผู้บริหารระดับสูงด้านการค้าและการพาณิชย์ รุ่นที่ 3 (TEPCoT3) สถาบันวิทยาการการค้า
- Director Certification Program (DCP) รุ่นที่ 100/2551, IOD
- Advanced Audit Committee Program (AACP) รุ่นที่ 30/2561จากสมาคมส่งเสริมสถาบันกรรมการบริษัทไทย

ความสัมพันธ์ทางครอบครัวระหว่างกรรมการและผู้บริหาร  
- ไม่มี -

### วันที่เข้าดำรงตำแหน่งกรรมการ

4 เมษายน 2561

### การทำงานในระยะเวลา 5 ปีย้อนหลัง

บริษัทจดทะเบียนอื่น (2)

- 2561 – ปัจจุบัน - กรรมการอิสระ และกรรมการตรวจสอบ บมจ.สยามฟิวเจอร์ ดีเวลลอปเม้นท์
- 2560 - ปัจจุบัน - กรรมการ และกรรมการบริหาร บมจ. อินเทอร์เน็ตเนชั่นแนล รีเสิร์ช คอร์ปอเรชั่น
- 2556- 2558 - กรรมการและกรรมการบริหาร บล.จัดการกองทุนเอ็มเอฟซี จำกัด (มหาชน)

บริษัททั่วไป (2)

- 2561 -ปัจจุบัน - กรรมการและรองประธานกรรมการบริหาร บมจ. สบาย เทคโนโลยี
- 2560- ปัจจุบัน - กรรมการ และประธานกรรมการตรวจสอบ บมจ. เนชั่นแนล เพาเวอร์ ซัพพลาย
- 2561- 2562 - ที่ปรึกษา สภาอุตสาหกรรมจังหวัดนนทบุรี

### จำนวนการถือหุ้นของบริษัท (ณ วันที่ 17 กุมภาพันธ์ 2563)

- ของตนเอง - ไม่มี -
- คู่สมรส / บุตรที่ยังไม่บรรลุนิติภาวะ - ไม่มี -

## นายพงษ์เดช เลอสิทธิศักดิ์

อายุ 52 ปี

ผู้จัดการสาขา

### วันที่เข้าดำรงตำแหน่ง

1 มีนาคม 2553

### วุฒิการศึกษา

- บริหารธุรกิจ การจัดการทั่วไป จุฬาลงกรณ์มหาวิทยาลัย
- บริหารธุรกิจมหาบัณฑิต การเงิน จุฬาลงกรณ์มหาวิทยาลัย

### หลักสูตรการอบรม

-

ความสัมพันธ์ทางครอบครัวระหว่างกรรมการและผู้บริหาร  
- ไม่มี -

### การทำงานในระยะเวลา 5 ปีย้อนหลัง

บริษัทจดทะเบียนอื่น (-)

บริษัททั่วไป (2)

- 2551- ปัจจุบัน - กรรมการและผู้บริหาร วัฒนเดชแมนชั่น
- 2558- ปัจจุบัน - ผู้อำนวยการ บจก. แกรนด์อุตสาหกรรมเหล็กอุปพรณ

### จำนวนการถือหุ้นของบริษัท (ณ วันที่ 17 กุมภาพันธ์ 2563)

- ของตนเอง - ไม่มี -
- คู่สมรส / บุตรที่ยังไม่บรรลุนิติภาวะ - ไม่มี

## นางสาวกรรณิการ์ อังกรวิโรจน์

อายุ 54 ปี

ผู้จัดการสาขา

### วันที่เข้าดำรงตำแหน่ง

1 มีนาคม 2553

### วุฒิการศึกษา

- ปริญญาตรี อักษรศาสตร์บัณฑิต มหาวิทยาลัยศิลปากร

### หลักสูตรการอบรม

-

ความสัมพันธ์ทางครอบครัวระหว่างกรรมการและผู้บริหาร  
- ไม่มี -

### การทำงานในระยะเวลา 5 ปีย้อนหลัง

บริษัททั่วไป (-)

### จำนวนการถือหุ้นของบริษัท (ณ วันที่ 17 กุมภาพันธ์ 2563)

- ของตนเอง - ไม่มี -
- คู่สมรส / บุตรที่ยังไม่บรรลุนิติภาวะ - ไม่มี -

## นายปรกรณ์ อ่อนแก้ว

อายุ 45 ปี

ผู้จัดการบัญชี  
สมุห์บัญชี

วันที่เข้าดำรงตำแหน่ง	1 กันยายน 2550	การทำงานในระยะเวลา 5 ปีย้อนหลัง
วุฒิการศึกษา		บริษัททั่วไป (1)
<ul style="list-style-type: none"> <li>ปริญญาตรี สาขาการบัญชี วิทยาลัยเมืองหาดใหญ่</li> </ul>		2556- ปัจจุบัน กรรมการ และผู้จัดการ บริษัท เมก้า ทรานส์ แอนด์ โลจิสต์ จำกัด
หลักสูตรการอบรม	-	จำนวนการถือหุ้นของบริษัท (ณ วันที่ 17 กุมภาพันธ์ 2563)
ความสัมพันธ์ทางครอบครัวระหว่างกรรมการและผู้บริหาร		<ul style="list-style-type: none"> <li>ของตนเอง 49,500 หุ้น (0.01%)</li> <li>คู่สมรส / บุตรที่ยังไม่บรรลุนิติภาวะ - ไม่มี -</li> </ul>
- ไม่มี -		

## นางสาวจารุวรรณ จันทร์ประอบ

อายุ 41 ปี

ผู้จัดการฝ่ายสารสนเทศ

วันที่เข้าดำรงตำแหน่ง	1 สิงหาคม 2553	การทำงานในระยะเวลา 5 ปีย้อนหลัง
วุฒิการศึกษา		บริษัททั่วไป (-)
<ul style="list-style-type: none"> <li>วิทยาศาสตร์มหาบัณฑิต สาขาการจัดการเทคโนโลยีสารสนเทศ มหาวิทยาลัยสงขลานครินทร์</li> </ul>		จำนวนการถือหุ้นของบริษัท (ณ วันที่ 17 กุมภาพันธ์ 2563)
หลักสูตรการอบรม	-	<ul style="list-style-type: none"> <li>ของตนเอง 101,205 หุ้น (0.02%)</li> <li>คู่สมรส / บุตรที่ยังไม่บรรลุนิติภาวะ - ไม่มี -</li> </ul>
ความสัมพันธ์ทางครอบครัวระหว่างกรรมการและผู้บริหาร		- ไม่มี -

## นางทรรศนีย์ ภูษชอกัย

อายุ 45 ปี

ผู้จัดการฝ่ายขายและตลาด

วันที่เข้าดำรงตำแหน่ง	1 มีนาคม 2547	การทำงานในระยะเวลา 5 ปีย้อนหลัง
วุฒิการศึกษา		บริษัททั่วไป (-)
<ul style="list-style-type: none"> <li>ปริญญาโท บริหารธุรกิจ มหาวิทยาลัยสงขลานครินทร์</li> <li>ปริญญาตรี บริหารธุรกิจ (การเงิน) มหาวิทยาลัยสงขลานครินทร์</li> </ul>		จำนวนการถือหุ้นของบริษัท (ณ วันที่ 17 กุมภาพันธ์ 2563)
หลักสูตรการอบรม	-	<ul style="list-style-type: none"> <li>ของตนเอง - ไม่มี -</li> <li>คู่สมรส / บุตรที่ยังไม่บรรลุนิติภาวะ - ไม่มี -</li> </ul>
ความสัมพันธ์ทางครอบครัวระหว่างกรรมการและผู้บริหาร		- ไม่มี -

## นายธีรศักดิ์ อรชร

อายุ 36 ปี

ผู้จัดการฝ่ายโรงงาน

วันที่เข้าดำรงตำแหน่ง	1 กรกฎาคม 2561	การทำงานในระยะเวลา 5 ปีย้อนหลัง
วุฒิการศึกษา	<ul style="list-style-type: none"> <li>ปริญญาตรี สาขาวิศวกรรมไฟฟ้า มหาวิทยาลัยเทคโนโลยีพระจอมเกล้าธนบุรี</li> </ul>	บริษัทจดทะเบียนอื่น (-) 2559-2561 ผู้จัดการโรงงาน บริษัท สามชัย สตีล อินดัสทรี จำกัด (มหาชน) บริษัททั่วไป (-)
หลักสูตรการอบรม	-	จำนวนการถือหุ้นของบริษัท (ณ วันที่ 17 กุมภาพันธ์ 2563)
ความสัมพันธ์ทางครอบครัวระหว่างกรรมการและผู้บริหาร	- ไม่มี -	<ul style="list-style-type: none"> <li>ของตนเอง - ไม่มี -</li> <li>คู่สมรส / บุตรที่ยังไม่บรรลุนิติภาวะ - ไม่มี -</li> </ul>

## นางสาวอัจฉรา อำไพชัยโชค

อายุ 47 ปี

ผู้จัดการฝ่ายพัฒนาบุคลากร

วันที่เข้าดำรงตำแหน่ง	1 สิงหาคม 2562	การทำงานในระยะเวลา 5 ปีย้อนหลัง
วุฒิการศึกษา	<ul style="list-style-type: none"> <li>ปริญญาตรี บริหารธุรกิจ มหาวิทยาลัยสงขลานครินทร์</li> </ul>	บริษัททั่วไป (-)
หลักสูตรการอบรม	-	จำนวนการถือหุ้นของบริษัท (ณ วันที่ 17 กุมภาพันธ์ 2563)
ความสัมพันธ์ทางครอบครัวระหว่างกรรมการและผู้บริหาร	- ไม่มี -	<ul style="list-style-type: none"> <li>ของตนเอง - ไม่มี -</li> <li>คู่สมรส / บุตรที่ยังไม่บรรลุนิติภาวะ - ไม่มี -</li> </ul>

## นางสาวพรณิกา เลิศอิทธิบาท

อายุ 47 ปี

เลขานุการบริษัท

วันที่เข้าดำรงตำแหน่ง	1 กรกฎาคม 2551	การทำงานในระยะเวลา 5 ปีย้อนหลัง
วุฒิการศึกษา	<ul style="list-style-type: none"> <li>ปริญญาตรี สาขาการตลาด มหาวิทยาลัยกรุงเทพ</li> </ul>	บริษัทจดทะเบียนอื่น (-) บริษัททั่วไป (-)
หลักสูตรการอบรม	<ul style="list-style-type: none"> <li>ผ่านการอบรม Company Secretary Program (CSP) รุ่นที่ 27/2008 จากสมาคมส่งเสริมสถาบันกรรมการบริษัทไทย</li> </ul>	จำนวนการถือหุ้นของบริษัท (ณ วันที่ 17 กุมภาพันธ์ 2563)
ความสัมพันธ์ทางครอบครัวระหว่างกรรมการและผู้บริหาร	- ไม่มี -	<ul style="list-style-type: none"> <li>ของตนเอง 5,575 หุ้น</li> <li>คู่สมรส / บุตรที่ยังไม่บรรลุนิติภาวะ - ไม่มี -</li> </ul>



## บุคลากร

จำนวนพนักงานทั้งหมดของบริษัท (ไม่รวมผู้บริหาร) ณ วันที่ 31 ธันวาคม 2562 แบ่งตามสายงานดังนี้

ฝ่าย	จำนวนพนักงาน (คน)	
	ปี 2562	ปี 2561
1. ฝ่ายโรงงาน	110	109
2. ฝ่ายขายและการตลาด	45	48
3. ฝ่ายบัญชี	7	7
4. ฝ่ายการเงิน	3	3
5. ฝ่ายพัฒนาบุคลากร	12	11
6. ฝ่ายพัฒนาระบบ	12	13
7. สำนักงานผู้บริหาร	1	1
8. แผนกตรวจสอบภายใน	1	1
9. คลังสินค้า 4 สาขา	59	61
รวม	250	254

บริษัทย่อย ได้แก่ บริษัท นีสเทิร์นสตีล จำกัด, บริษัท เมก้า ทรานส์ แอนด์ โลจิสต์ จำกัดและบริษัท แกรนด์ อุตสาหกรรมเหล็กกรุปรพรรณ จำกัด มีบุคลากรไม่รวมผู้บริหารทั้งหมด 258 คน

ทั้งนี้ในระยะเวลา 3 ปีที่ผ่านมา บริษัทไม่มีข้อพิพาทด้านแรงงานใดๆ

### ค่าตอบแทนพนักงานปี 2562

บริษัทได้จ่ายค่าตอบแทนที่เป็นตัวเงินให้แก่พนักงานที่ไม่ใช่ผู้บริหาร อันได้แก่ เงินเดือน ค่าแรง ค่าล่วงเวลา โบนัส ค่าครองชีพ เงินสมทบกองทุนสำรองเลี้ยงชีพ และสวัสดิการอื่นๆ จำนวนรวม 75.24 ล้านบาท

สำหรับบริษัทย่อยทั้ง 3 บริษัท ได้แก่ บริษัท นีสเทิร์นสตีล จำกัด, บริษัท เมก้า ทรานส์ แอนด์ โลจิสต์ จำกัด และบริษัท แกรนด์อุตสาหกรรมเหล็กกรุปรพรรณ จำกัด ได้จ่ายค่าตอบแทนที่เป็นตัวเงินให้แก่พนักงานที่ไม่ใช่ผู้บริหาร อันได้แก่ เงินเดือน ค่าแรง ค่าล่วงเวลา โบนัส ค่าครองชีพ เงินสมทบกองทุนสำรองเลี้ยงชีพ และสวัสดิการอื่นๆ จำนวนรวม 20.93 ล้านบาท 14.20 ล้านบาท และ 7.29 ล้านบาท ตามลำดับ

### นโยบายการพัฒนาบุคลากร

บริษัทให้ความสำคัญเป็นอย่างยิ่งในเรื่องของการพัฒนาความรู้และความสามารถของพนักงาน เพื่อเพิ่มประสิทธิภาพในการทำงาน คุณภาพของการให้บริการ โดยได้จัดให้มีการฝึกอบรม การสัมมนาโดยบุคคลจากทั้งภายในและภายนอกที่จำเป็นต่อพนักงานโดยรวมและรายบุคคลอย่างสม่ำเสมอ เพื่อเพิ่มศักยภาพในการทำงานและสามารถนำความรู้ที่ได้รับไปปรับใช้ในการทำงาน รวมทั้งมีนโยบายในการให้ผลตอบแทนกับพนักงานในอัตราที่เหมาะสมเพื่อจูงใจและรักษาให้พนักงานทำงานกับบริษัทในระยะยาว และนอกจากนี้บริษัทได้จัดกิจกรรมเพื่อสานสัมพันธ์พนักงานเพื่อเป็นการสร้างความสามัคคีภายในองค์กรอย่างสม่ำเสมอ ดังรายละเอียดปรากฏในหมวด ความรับผิดชอบต่อสังคมของกิจการ เรื่องการปฏิบัติต่อแรงงานอย่างเป็นธรรม

## การกำกับดูแลกิจการ

### นโยบายการกำกับดูแลกิจการ

ปัจจุบัน สภาพแวดล้อมของสังคม และสภาพเศรษฐกิจ มีการเปลี่ยนแปลงหลายด้าน แนวทางและหลักปฏิบัติการกำกับดูแลกิจการย่อมมีการพัฒนาให้ครอบคลุมและมีความชัดเจนเทียบทันต่อการเปลี่ยนแปลงที่เกิดขึ้น คณะกรรมการบริษัทจึงเห็นควรให้ทบทวนและปรับปรุงเนื้อหาของคู่มือบรรษัทภิบาล ให้สอดคล้องกับการเปลี่ยนแปลงที่เกิดขึ้น โดยอาศัยหลักการกำกับดูแลกิจการที่ดี (CG Code) ของสำนักงานคณะกรรมการกำกับหลักทรัพย์และตลาดหลักทรัพย์ เป็นแนวทางในการกำหนดและปรับปรุงคู่มือบรรษัทภิบาลให้มีความเป็นสากลมากขึ้น

คณะกรรมการได้ทบทวนร่วมกับฝ่ายบริหาร และมีมติเมื่อวันที่ 14 สิงหาคม 2561 กำหนดนโยบายตามหลักการกำกับดูแลกิจการที่ดี หรือ Corporate Governance Code (CG Code) ฉบับใหม่ของคณะกรรมการกำกับหลักทรัพย์และตลาดหลักทรัพย์ที่เริ่มใช้กันในปี 2560 เพื่อสร้างคุณค่าการดำเนินงานที่ยั่งยืน นอกเหนือจากการสร้างความเชื่อมั่นให้แก่ผู้ลงทุน ซึ่งเน้นการกำกับดูแลกิจการผนวกกับสิ่งแวดล้อมและสังคม โดยนำหลักปฏิบัติ CG Code ทั้ง 8 ข้อมาเป็นแนวทางในการปรับใช้ตามบริบททางธุรกิจของบริษัท การนำนวัตกรรมและเทคโนโลยีที่เหมาะสมมาสนับสนุนกลยุทธ์ของธุรกิจ ครอบคลุมตามปัจจัยที่เปลี่ยนแปลงรอบด้าน โดยคำนึงถึง “ผู้มีส่วนได้ส่วนเสีย” ทั้งด้านผลกระทบและความคุ้มค่าที่จะเกิดขึ้นต่อการบริหารจัดการทรัพยากรที่สำคัญ (รายละเอียดหลักปฏิบัติปรากฏตามคู่มือบรรษัทภิบาลบนเว็บไซต์ของบริษัท)

- หลักปฏิบัติ 1 ตระหนักถึงบทบาทและความรับผิดชอบของคณะกรรมการ ในฐานะผู้นำองค์กรที่สร้างคุณค่าให้แก่กิจการอย่างยั่งยืน Establish Clear Leadership Role and Responsibilities of the Board
- หลักปฏิบัติ 2 กำหนดวัตถุประสงค์และเป้าหมายหลักของกิจการที่เป็นไปเพื่อความยั่งยืน Define Objectives that Promote Sustainable Value Creation
- หลักปฏิบัติ 3 เสริมสร้างคณะกรรมการที่มีประสิทธิภาพ Strengthen Board Effectiveness
- หลักปฏิบัติ 4 สรรหาและพัฒนาผู้บริหารระดับสูงและการบริหารบุคลากร Ensure Effective CEO and People Management
- หลักปฏิบัติ 5 ส่งเสริมนวัตกรรมและการประกอบธุรกิจอย่างมีความรับผิดชอบ Nurture Innovation and Responsible Business
- หลักปฏิบัติ 6 ระบบการบริหารความเสี่ยงและการควบคุมภายในที่เหมาะสม Strengthen Effective Risk Management and Internal Control
- หลักปฏิบัติ 7 รักษาความน่าเชื่อถือทางการเงินและการเปิดเผยข้อมูล Ensure Disclosure and Financial Integrity
- หลักปฏิบัติ 8 สนับสนุนการมีส่วนร่วมและการสื่อสารกับผู้ถือหุ้น Ensure Engagement and Communication with Shareholders

### การปฏิบัติตามหลักการกำกับดูแลกิจการที่ดี

ในปี 2562 บริษัทพัฒนาสายการผลิตให้เกิดประโยชน์คุ้มค่าควบคู่การรักษาทรัพยากรสำคัญ โดยการลงทุนโครงการพลังงานแสงอาทิตย์ อันสร้างคุณค่าให้แก่กิจการทั้งด้านต้นทุนการผลิตและการอนุรักษ์พลังงาน ใช้พลังงานอย่างเกิดประโยชน์สูงสุด อีกทั้งการนำเทคโนโลยีมาปรับใช้พัฒนาซอฟต์แวร์สร้างศักยภาพทางการตลาดและการขายให้มีประสิทธิภาพมากขึ้น ซึ่งคณะกรรมการบริษัทได้กำกับดูแลการบริหารจัดการโดยคำนึงถึงผลระยะยาว และเป็นประโยชน์ต่อ “ผู้มีส่วนได้ส่วนเสีย” ทุกฝ่าย

นโยบายการกำกับกิจการของบริษัท ครอบคลุมการดำเนินการหลักการกำกับดูแลกิจการที่ดีใน 5 หลัก ได้แก่

#### หมวดที่ 1 สิทธิของผู้ถือหุ้น (The Rights of Shareholders)

บริษัทตระหนักและให้ความสำคัญในสิทธิพื้นฐานต่างๆของผู้ถือหุ้นทั้งในฐานะเจ้าของบริษัท และในฐานะนักลงทุนในหลักทรัพย์ เช่นสิทธิในการซื้อขายหรือโอนหลักทรัพย์ที่ตนถืออยู่สิทธิในการได้รับข้อมูลของบริษัทอย่างเพียงพอ สิทธิในการที่จะได้รับส่วนแบ่งผลกำไรจากบริษัท

ในทางปฏิบัติคณะกรรมการส่งเสริมให้ผู้ถือหุ้นใช้สิทธิของตนโดยใช้สิทธิออกเสียงในที่ประชุมผู้ถือหุ้นไม่ว่าจะเป็นการแต่งตั้งถอดถอนกรรมการ, สิทธิในการพิจารณา กำหนดคำตอบแทนกรรมการ, การแต่งตั้งและกำหนดคำตอบแทนผู้สอบบัญชีหรือการมีส่วนร่วมในการพิจารณาจัดสรรเงินปันผล รวมถึงผู้ถือหุ้นสามารถสอบถามข้อมูลเกี่ยวกับผลการดำเนินงานได้ รวมถึงสามารถสอบถามข้อมูลเกี่ยวกับพัฒนาการต่างๆที่อาจส่งผลกระทบต่อบริษัทได้

คณะกรรมการเปิดโอกาสให้ผู้ถือหุ้นสามารถใช้สิทธิของตนเองได้อย่างเต็มที่ โดยส่งข่าวแจ้งผ่านทางระบบ SCP PORTAL ของตลาดหลักทรัพย์แห่งประเทศไทย ไม่น้อยกว่า 30 วัน เพื่อให้ผู้ถือหุ้นมีเวลาเพียงพอในการ พิจารณาเสนอ วาระหรือข้อบุคคลที่จะให้คัดเลือกเป็นกรรมการ และ จัดเตรียมข้อมูลส่งให้บริษัท ซึ่งบริษัทจัดช่องทางให้ผู้ถือหุ้น สามารถติดต่อกับบริษัทรวมถึงติดต่อคณะกรรมการของ บริษัทด้วยจดหมายหรือติดต่อผ่านเลขานุการบริษัทหรือนัก ลง ทุน สัม พันธ์ ผ่าน เวิร์บ ไซต์ ของ บริษัท <http://www.ss.co.th/th/contactusir/> หรือ ทาง ไปรษณีย์

#### หมวดที่ 2 การปฏิบัติต่อผู้ถือหุ้นอย่างเท่าเทียมกัน (The Equitable Treatment of Shareholders)

นอกเหนือจากสิทธิพื้นฐานของผู้ถือหุ้นแล้ว บริษัท เปิดโอกาสให้ผู้ถือหุ้นที่ประสงค์จะเสนอเรื่องเพื่อบรรจุเป็น วาระการประชุมผู้ถือหุ้น และเสนอข้อบุคคลเพื่อเข้ารับ การ เลือกตั้งเป็นกรรมการบริษัท ก็สามารถนำส่งถึงคณะกรรมการ ล่วงหน้า เพื่อพิจารณาบรรจุเป็นวาระการประชุมผู้ถือหุ้น; หรือในกรณีที่ผู้ถือหุ้นมีคำถามเกี่ยวกับวาระการประชุมก็อาจ ส่งคำถามที่เกี่ยวข้องกับวาระการประชุมถึงคณะกรรมการ ล่วงหน้าก่อนการประชุมผู้ถือหุ้นได้โดยนำเสนอเรื่องคำถาม พร้อมด้วยข้อมูลประกอบการพิจารณาเข้ามาจากนั้น เลขานุการบริษัทจะรวบรวมนำเสนอเข้าที่ประชุม คณะกรรมการบริษัทเพื่อพิจารณาตามลำดับขั้นตอนก่อนที่ ประชุมคณะกรรมการมีมติเรียกประชุมสามัญผู้ถือหุ้น; โดย เรื่องที่ผู้ถือหุ้นเสนอเข้ามานั้น คณะกรรมการจะพิจารณา

บรรจุเป็นวาระการประชุมผู้ถือหุ้นก็ต่อเมื่อพิจารณาแล้วเห็นว่าเรื่องดังกล่าวมีประโยชน์ต่อผู้ถือหุ้นโดยรวม และเป็น ประเด็นที่อยู่ในวิสัยที่คณะกรรมการสามารถดำเนินการได้ไม่ ขัดต่อกฎหมายและระเบียบที่เกี่ยวข้องด้วยในกรณีที่ คณะกรรมการพิจารณาแล้วไม่สามารถบรรจุเป็นวาระในการ ประชุมผู้ถือหุ้น จากหลักเกณฑ์และวิธีการที่บริษัทกำหนด คณะกรรมการมอบหมายให้เลขานุการบริษัท ในการติดต่อ และชี้แจงเหตุผลที่ไม่บรรจุเรื่องที่ผู้ถือหุ้นเสนอเป็นวาระการประชุมผู้ถือหุ้นหรือไม่เสนอข้อบุคคลที่ผู้ถือหุ้นเสนอต่อที่ ประชุมผู้ถือหุ้นให้ผู้ถือหุ้นท่านนั้นได้รับทราบต่อไป

ทั้งนี้ จากการที่บริษัทเปิดโอกาสให้ผู้ถือหุ้น สามารถเสนอวาระการประชุมล่วงหน้าโดยประชาสัมพันธ์ หลักเกณฑ์ผ่านเว็บไซต์ของบริษัท [www.ss.co.th](http://www.ss.co.th) เมื่อวันที่ 16 ธันวาคม 2562 ถึงวันที่ 31 มกราคม 2563 ปรากฏว่า ไม่มีผู้ใดเสนอวาระเพื่อพิจารณาล่วงหน้าแต่อย่างใด

#### การเรียกประชุมสามัญผู้ถือหุ้นประจำปี

บริษัทจะจัดขึ้นภายใน 4 เดือนนับจากวันสิ้นสุดรอบบัญชี ในแต่ละปี โดยบริษัทจะแจ้งสารสนเทศมติการเรียก ประชุมสามัญผู้ถือหุ้นประจำปี ผ่านสื่ออิเล็กทรอนิกส์ของ ตลาดหลักทรัพย์ ในวันที่คณะกรรมการมีมติ และแจ้งผู้ถือ หุ้นให้ทราบถึงการเผยแพร่หนังสือนัดประชุมสามัญผู้ถือ หุ้นไทย-อังกฤษ ที่ประกอบด้วยความเห็นของ คณะกรรมการแต่ละวาระ พร้อมด้วยเอกสารประกอบการ ประชุม รายงานประจำปีและงบการเงิน หนังสือมอบฉันทะ ข้อมูลเกี่ยวกับกรรมการที่จะเสนอผู้ถือหุ้นอนุมัติการกลับ เข้าดำรงตำแหน่ง ฯลฯ ล่วงหน้าประมาณ 30 วันก่อนวัน ประชุมผู้ถือหุ้น บนเว็บไซต์ของบริษัท ซึ่งสามารถช่วยให้ผู้ ถือหุ้นได้ศึกษาข้อมูลประกอบการประชุมเป็นการล่วงหน้า ก่อนได้รับหนังสือเชิญทางไปรษณีย์

การจัดส่งหนังสือเชิญประชุมผู้ถือหุ้น: บริษัท มอบให้บริษัทศูนย์รับฝากหลักทรัพย์ (ประเทศไทย) จำกัด ซึ่งเป็นนายทะเบียนหุ้นของบริษัท เป็นผู้จัดส่งหนังสือเชิญ ประชุมฯให้แก่ผู้ถือหุ้นล่วงหน้ามากกว่า 7 วันก่อนถึงวัน ประชุม และลงประกาศโฆษณาหนังสือเชิญประชุมผ่าน หนังสือพิมพ์ทรงชนก 3 วันติดต่อกัน ล่วงหน้ามากกว่า 7 วัน เพื่อบอกกล่าวเรียกประชุมผู้ถือหุ้น

#### สิทธิของผู้ถือหุ้นในการประชุมผู้ถือหุ้น

บริษัทได้แจ้งให้ผู้ถือหุ้นทราบถึงเงื่อนไขและวิธีการ ลงทะเบียนเข้าร่วมประชุมโดยได้แสดงรายละเอียดไว้ใน เอกสารแนบของหนังสือเชิญประชุมผู้ถือหุ้นโดยเอกสาร ดังกล่าวแสดงเวลารับลงทะเบียนผู้เข้าประชุมอธิบายการ

มอบฉันทะรวมถึงสิทธิและวิธีการออกเสียงลงคะแนนในที่ประชุมผู้ถือหุ้นด้วย

บริษัทได้ส่งเสริมการใช้สิทธิในการเข้าร่วมประชุมและออกเสียงลงคะแนนสำหรับผู้ถือหุ้นที่ไม่สะดวกเข้าร่วมประชุมด้วยตนเองสามารถมอบฉันทะให้บุคคลอื่นเข้าร่วมประชุมแทนได้โดยบริษัทได้แนบหนังสือมอบฉันทะแบบ ข ไปพร้อมกับหนังสือเชิญประชุม พร้อมทั้งแสดงคำอธิบายเอกสาร/หลักฐานที่ผู้ถือหุ้นหรือผู้รับมอบฉันทะต้องแสดงและ/หรือประกอบการมอบฉันทะซึ่งได้จัดทำเอกสารภาษาอังกฤษสำหรับผู้ถือหุ้นต่างชาติด้วย

บริษัทไม่ได้กำหนดเงื่อนไขที่ยากหรือเป็นอุปสรรคต่อการมอบฉันทะของผู้ถือหุ้น ในกรณีที่ผู้ถือหุ้นไม่สามารถเข้าร่วมประชุมได้และประสงค์จะมอบฉันทะให้กรรมการอิสระของบริษัทใช้สิทธิออกเสียงลงคะแนนแทน ซึ่งบริษัทได้รับรายชื่อกรรมการอิสระให้ผู้ถือหุ้นพิจารณาการมอบฉันทะ โดยระบุไว้บนหนังสือฉันทะที่แนบไว้กับหนังสือเชิญประชุมสำหรับหนังสือมอบฉันทะแบบ ก. และแบบ ค. บริษัทจะเผยแพร่บนเว็บไซต์ของบริษัทในกรณีที่ผู้ถือหุ้นประสงค์จะใช้หนังสือมอบฉันทะในรูปแบบอื่น

**การดำเนินการประชุม** เพื่ออำนวยความสะดวกแก่ผู้ถือหุ้น บริษัทได้นำระบบคอมพิวเตอร์มาช่วยในการลงทะเบียนผู้เข้าประชุมผู้ถือหุ้น, การพิมพ์บัตรลงคะแนน ซึ่งระบุรายละเอียดผู้เข้าร่วมประชุมและจำนวนหุ้นที่มีสิทธิออกเสียงลงคะแนนแยกรายวาระ รวมถึงการประมวลผลในการออกเสียงลงคะแนนในแต่ละวาระ โดยผู้ถือหุ้นสามารถลงทะเบียนเข้าร่วมประชุมได้ตลอดเวลาการประชุม ระบบคอมพิวเตอร์จะประมวลผลปรับฐานคะแนนเสียงเพิ่มขึ้นตามลำดับการลงทะเบียนของผู้เข้าร่วมประชุม โดยบริษัทจะปิดรับลงทะเบียนก่อนลงมติในวาระสุดท้าย

ก่อนเริ่มการประชุม พิธีกรการประชุมจะแจ้งองค์ประชุม ซึ่งประกอบด้วยจำนวนรายชื่อผู้เข้าร่วมประชุม และจำนวนคะแนนเสียง นอกจากนี้ ได้ชี้แจงกฎเกณฑ์ ขั้นตอนการออกเสียงลงคะแนน และการนับคะแนน ให้ที่ประชุมได้รับทราบ ซึ่งการดำเนินการประชุมจะดำเนินการประชุมทีละวาระ ตามลำดับที่กำหนดไว้ในหนังสือเชิญประชุมที่ได้จัดส่งให้แก่ ผู้ถือหุ้น โดยไม่มีการสลับวาระหรือเพิ่มวาระการประชุมที่ไม่ได้แจ้งให้ผู้ถือหุ้นทราบเป็นการล่วงหน้า รวมถึงไม่มีการเปลี่ยนแปลงข้อมูลประกอบการประชุม

ประธานที่ประชุมฯ เป็นผู้ควบคุมการประชุมให้อยู่ในความสงบเรียบร้อย โดยได้จัดสรรเวลาในการประชุมแต่ละวาระอย่างเหมาะสม เพื่อให้ผู้เข้าร่วมประชุมสามารถแสดงความคิดเห็น ข้อเสนอแนะ รวมถึงสอบถามประเด็นข้อสงสัยในเรื่องต่างๆ ที่เกี่ยวข้องกับวาระการประชุมได้

อย่างเต็มที่ โดยประธานฯ ได้พิจารณาจัดสรรเวลาพอสมควรให้การกรรมการบริหาร หรือผู้บริหารที่เกี่ยวข้องได้มีโอกาสชี้แจง/ตอบข้อซักถามแก่ผู้เข้าร่วมประชุม และเพื่อเป็นการเคารพสิทธิของผู้เข้าร่วมประชุมทุกคน ประธานฯ จึงต้องพิจารณาควบคุมการประชุมไม่ให้ผู้เข้าร่วมประชุมต้องเสียเวลามาก ดังนั้น หากประเด็นข้อซักถามใดไม่เกี่ยวข้องกับวาระการประชุม ก็จะขออนุญาตตอบผู้เข้าร่วมประชุมหลังจากปิดการประชุมแล้ว

การออกเสียงลงคะแนน ประธานที่ประชุมได้กำหนดให้ใช้บัตรลงคะแนนเสียงในแต่ละวาระการประชุมเพื่อให้เกิดความโปร่งใส และตรวจสอบได้ในกรณีข้อโต้แย้งในภายหลัง โดยบริษัทได้จัดทำบัตรลงคะแนนเสียงสำหรับวาระเพื่อพิจารณาทุกวาระ บริษัท ให้สิทธิแก่ผู้ถือหุ้นในการออกเสียงลงคะแนนในแบบหนึ่งหุ้นต่อหนึ่งเสียงในวาระเลือกตั้งกรรมการ ประธานจะเสนอให้ที่ประชุมพิจารณาเลือกตั้งกรรมการแทนกรรมการที่ต้องออกตามวาระ โดยจะเสนอรายชื่อบุคคลที่คณะกรรมการเห็นสมควรให้ที่ประชุมพิจารณาเป็นรายคน เพื่อให้ผู้ถือหุ้นได้ใช้สิทธิในการเลือกตั้งกรรมการเป็นรายคน โดยบริษัทได้ขอความร่วมมือผู้ถือหุ้นให้ส่งใบลงคะแนนวาระเลือกตั้งกรรมการเพื่อการจัดเก็บเป็นหลักฐานด้วย ซึ่งการประชุมสามัญผู้ถือหุ้นประจำปีที่ผ่านมา ไม่มีข้อโต้แย้ง หรือไม่ไว้วางใจการลงคะแนนออกเสียง

**การจัดทำรายงานการประชุมและการเปิดเผยมติการประชุม** เลขานุการบริษัทรับผิดชอบจัดทำรายงานการประชุมผู้ถือหุ้น โดยได้รับ วันเวลาและสถานที่ประชุม, องค์ประชุม ซึ่งแยกเป็นจำนวนหุ้นและจำนวนผู้ถือหุ้นและผู้รับมอบฉันทะ, รายชื่อกรรมการและผู้บริหารที่เข้าร่วมประชุม, แจ้งระเบียบวิธีการใช้สิทธิออกเสียงลงคะแนนและนับคะแนน, วาระการประชุม และมติที่ประชุมในแต่ละวาระ โดยเฉพาะวาระที่ต้องออกเสียงลงคะแนน จะมีการแสดงคะแนนเสียงไว้อย่างชัดเจน แยกเป็นคะแนนเสียงเห็นด้วย, ไม่เห็นด้วย หรืองดออกเสียง พร้อมประเด็นข้อซักถาม/ข้อเสนอแนะ/ข้อคิดเห็น จากผู้ถือหุ้น รวมถึงคำตอบจากกรรมการบริษัท รวมถึงคำชี้แจงที่เป็นสาระสำคัญ

เมื่อการประชุมผู้ถือหุ้นเสร็จสิ้น บริษัทจะเผยแพร่มติที่ประชุมผู้ถือหุ้นผ่านระบบของตลาดหลักทรัพย์ฯ ภายในวันทำการถัดไป และนำส่งรายงานการประชุมผู้ถือหุ้นประจำปีต่อตลาดหลักทรัพย์ฯ พร้อมทั้งเผยแพร่บนเว็บไซต์ของบริษัท ภายในกำหนด 14 วันทำการนับจากวันประชุมฯ เพื่อให้ผู้ถือหุ้นที่ไม่ได้เข้าร่วมประชุมได้รับทราบรายละเอียดการประชุมอย่างเท่าเทียมกันและเพื่อให้ผู้ถือหุ้นที่เข้าร่วมประชุมตรวจสอบ และแสดงความเห็นโดยไม่ต้องรอถึงการประชุมครั้งต่อไป

### หมวดที่ 3 บทบาทของผู้มีส่วนได้เสีย (The Role of Stakeholders)

บริษัทได้ให้ความสำคัญต่อสิทธิของผู้มีส่วนได้เสียทุกกลุ่ม ไม่ว่าจะเป็นผู้มีส่วนได้เสียภายใน ได้แก่ พนักงานและผู้บริหารของบริษัท หรือผู้มีส่วนได้เสียภายนอก เช่น คู่แข่ง คู่ค้า ลูกค้า เป็นต้น โดยบริษัทตระหนักดีว่า การสนับสนุนและข้อคิดเห็นจากผู้มีส่วนได้เสียทุกกลุ่มจะเป็นประโยชน์ในการดำเนินงานและการพัฒนาธุรกิจของบริษัท ดังนั้น สิงหาคม ปี 2561 คณะกรรมการบริษัทได้พิจารณา ทบทวนและปรับปรุงจรรยาบรรณธุรกิจให้มีแนวทางปฏิบัติที่ดี เพื่อให้สิทธิของผู้มีส่วนได้เสียดังกล่าวได้รับการดูแลเป็น อย่างดี นอกจากนี้ บริษัทยังส่งเสริมให้มีความร่วมมือระหว่างบริษัทและกลุ่มผู้มีส่วนได้เสียแต่ละกลุ่ม เพื่อสร้างความมั่นคงให้แก่บริษัทตามแนวทาง ดังต่อไปนี้ (รายละเอียดเพิ่มเติมปรากฏอยู่ใน จรรยาบรรณธุรกิจ)

**ผู้ถือหุ้น** : บริษัทมุ่งมั่นเป็นตัวแทนที่ดีของผู้ถือหุ้นในการดำเนินธุรกิจ เพื่อสร้างความพึงพอใจสูงสุดแก่ผู้ถือหุ้น โดยคำนึงถึงการเจริญเติบโตของมูลค่าบริษัทในระยะยาว รวมทั้งการดำเนินการเปิดเผยข้อมูลอย่างโปร่งใส และ เชื่อถือได้ รวมถึงผู้ถือหุ้นสามารถรายงานหรือร้องเรียนเรื่องที่อาจก่อให้เกิดความเสียหายต่อบริษัทผ่านช่องทางการติดต่อ บนเว็บไซต์ของบริษัท

**พนักงาน** : บริษัทตระหนักถึงความสำคัญของพนักงานบริษัท ซึ่งเป็นทรัพยากรที่มีค่าของ บริษัท บริษัทจะคัดเลือกบุคคลเพื่อว่าจ้างให้ดำรงตำแหน่งต่างๆ ด้วยความเป็นธรรม โดยคำนึงถึงคุณสมบัติของแต่ละตำแหน่งงาน คุณวุฒิทางการศึกษา ประสบการณ์ และข้อกำหนดอื่นๆ ที่จำเป็นกับงาน และปฏิบัติต่อพนักงานทุกคนโดยเสมอภาคกัน ไม่เลือกปฏิบัติ ไม่มีข้อกีดกันเรื่องเพศ อายุ เชื้อชาติ ศาสนา สถานศึกษา หรือสถานะอื่นใดที่มีได้เกี่ยวข้องโดยตรงกับการปฏิบัติงาน บริษัทสนับสนุนการพัฒนาศักยภาพของพนักงาน เพื่อเพิ่มศักยภาพในการทำงาน ก่อให้เกิดประโยชน์สูงสุดแก่บริษัท อีกทั้งยังส่งเสริมให้พนักงานมีส่วนร่วมในการสร้างวัฒนธรรม

องค์กรที่ดี มีการทำงานเป็นทีม และเสริมสร้างบรรยากาศและความรู้สึกปลอดภัยในการทำงาน

**คู่แข่ง** : บริษัทปฏิบัติต่อคู่แข่งขันตามกรอบกติกาการแข่งขันที่เป็นธรรมโดยรักษาบรรทัดฐานของข้อพึงปฏิบัติในการแข่งขัน

**คู่ค้า** : บริษัทปฏิบัติต่อคู่ค้าตามกรอบการค้าที่สุจริต โดยยึดถือการปฏิบัติตามสัญญาและคำมั่นที่ให้ไว้กับคู่ค้าอย่างเคร่งครัด พนักงานของบริษัทจะต้องไม่เรียกรับประโยชน์จากการจัดซื้อจัดหา รวมไปถึงการปฏิบัติต่อคู่ค้าอย่างเท่าเทียมกัน ไม่มีอคติในการเลือกปฏิบัติ

**ลูกค้า** : จำหน่ายและส่งมอบผลิตภัณฑ์ที่มีคุณภาพตรงตามมาตรฐาน และมุ่งมั่นพัฒนาสินค้าและบริการให้มีคุณภาพ ภายใต้เงื่อนไขที่เป็นธรรมและตั้งอยู่บนพื้นฐานของการได้รับผลตอบแทนที่เป็นธรรมทั้งสองฝ่าย สร้างความพึงพอใจและความเชื่อมั่นให้กับลูกค้า รวมไปถึงพึงรักษาความลับของลูกค้าอย่างจริงจัง และไม่นำข้อมูลมาใช้เพื่อประโยชน์ของตนเองและผู้ที่เกี่ยวข้อง

**เจ้าหน้าที่** : บริษัทตระหนักดีว่าการสร้างความสัมพันธ์กับเจ้าหน้าที่เพื่อให้เกิดความเชื่อมั่นและไว้วางใจเป็นภาระที่ต้องปฏิบัติควบคู่ไปกับการปฏิบัติตามเงื่อนไขการกักเงินด้วยความซื่อสัตย์สุจริต

**ชุมชนและสังคมโดยรวม** : ดำเนินกิจกรรมเพื่อร่วมสร้างสรรค์สังคม ชุมชน และสิ่งแวดล้อมอย่างสม่ำเสมอ เพื่อให้ชุมชนที่บริษัทฯ ตั้งอยู่มีคุณภาพชีวิตที่ดีขึ้น ทั้งที่ดำเนินการเองและร่วมมือกับรัฐ และชุมชน บริษัทปลูกฝังจิตสำนึกกับพนักงานในเรื่องความรับผิดชอบต่อสังคมและสิ่งแวดล้อม รวมทั้งการใช้ทรัพยากรธรรมชาติ อย่างมีประสิทธิภาพและประสิทธิผล



## ความขัดแย้งแห่งผลประโยชน์

คณะกรรมการของบริษัทกำหนดมาตรการดูแลข้อมูลภายในเพื่อป้องกันการนำไปใช้เพื่อประโยชน์ส่วนตนในทางมิชอบในคู่มือจรรยาบรรณธุรกิจ ว่าด้วยการมีส่วนร่วมได้ส่วนเสีย และความขัดแย้งทางผลประโยชน์ ซึ่งเป็นส่วนหนึ่งในหลักสูตรการอบรมปฐมนิเทศ กรรมการ ผู้บริหาร และพนักงานเข้าใหม่ พร้อมทั้งเผยแพร่บนเว็บไซต์ของบริษัท โดยมีเนื้อหาสรุปได้ดังนี้

1. หลีกเลี่ยงการทำการรายการที่เกี่ยวข้องกับตนเอง หรือบุคคล/นิติบุคคลที่เกี่ยวข้อง ที่อาจก่อให้เกิดความขัดแย้งทางผลประโยชน์กับบริษัท เว้นแต่จะมีการเปิดเผยส่วนได้ส่วนเสียแล้ว และได้รับอนุญาตเป็นการเฉพาะ หรือได้รับอนุมัติในหลักการให้ทำได้
2. ไม่ประกอบธุรกิจที่แข่งขันกับบริษัท ไม่ว่าโดยตรงหรือโดยอ้อม ในกรณีที่มีส่วนเกี่ยวข้องกับธุรกิจใดๆ ของกรรมการ ผู้บริหาร และพนักงาน งานนั้นต้องอยู่ในลักษณะดังต่อไปนี้
  - ไม่ขัดต่อผลประโยชน์ของบริษัท หรือไม่เป็นธุรกิจอันมีลักษณะเป็นการแข่งขันกับธุรกิจของกลุ่มบริษัท
  - ไม่มีผลเสียถึงชื่อเสียง หรือกิจการของบริษัท
  - ไม่เป็นการกระเทือนต่องานในหน้าที่รับผิดชอบของตน
3. คณะกรรมการและผู้บริหารต้องพิจารณาความขัดแย้งของผลประโยชน์เกี่ยวกับรายการที่เกี่ยวข้องกันของบริษัท และบริษัทย่อยอย่างรอบคอบ ด้วยความซื่อสัตย์สุจริต มี

เหตุผลและเป็นอิสระ และมีข้อตกลงทางการค้าที่วิญญูชนจะพึงกระทำกับคู่ค้าทั่วไปกับบริษัท หรือบริษัทย่อย

4. ผู้มีส่วนได้เสียจะต้องไม่มีส่วนในการพิจารณารายการที่ตนมีความขัดแย้งทางผลประโยชน์
5. กรรมการ ผู้บริหาร และพนักงานต้องรายงานเปิดเผยรายการที่สงสัยว่าตนเองหรือผู้เกี่ยวข้องของตน มีผลประโยชน์ที่ขัดกันกับบริษัท โดยแจ้งต่อผู้บังคับบัญชา และนำเสนอต่อสำนักงานคณะกรรมการ

ในแต่ละไตรมาส ฝ่ายตรวจสอบภายในจะทำการรวบรวมข้อมูลการทำการรายการของผู้มีความเกี่ยวข้องกันเสนอต่อที่ประชุมคณะกรรมการตรวจสอบพิจารณาความสมเหตุสมผล เงื่อนไขธุรกรรม อันแสดงความโปร่งใสไม่มีความขัดแย้งแห่งประโยชน์ เพื่อรายงานให้ที่คณะกรรมการบริษัทพิจารณารับทราบติดตามดูแลตามกรอบการกำกับดูแลกิจการที่ดี

เพื่อเป็นการส่งเสริมให้ผู้มีส่วนได้เสียทั้งภายในและภายนอกองค์กรสามารถมีส่วนร่วมในกระบวนการกำกับดูแลกิจการ ดังนั้น ในกรณีที่พนักงาน และผู้มีส่วนได้เสียกลุ่มต่างๆ มีข้อสงสัย หรือพบเห็นการกระทำที่สงสัยว่ามีการฝ่าฝืนหรือไม่ปฏิบัติตามกฎหมาย ระเบียบ ข้อบังคับ จรรยาบรรณ หรือนโยบายการกำกับดูแลกิจการ การทุจริตคอร์รัปชัน สามารถแจ้งเบาะแสหรือร้องเรียน พร้อมส่งรายละเอียดหลักฐานต่างๆ ถึงบริษัท หรือหน่วยงานที่เกี่ยวข้องในช่องทางการติดต่อ ดังนี้

### ช่องทางการติดต่อคณะกรรมการตรวจสอบ

อีเมลล์ : [auditcom@ss.co.th](mailto:auditcom@ss.co.th)

ไปรษณีย์ : คณะกรรมการตรวจสอบ  
บริษัท 2 เอส เมทัล จำกัด (มหาชน)  
เลขที่ 1 อาคารคิวเฮาส์ลุมพินี ชั้น 27 ถนนสาทรใต้  
แขวงทุ่งมหาเมฆ เขตสาทร  
กรุงเทพฯ 10120

### เงื่อนไขและการพิจารณาเบาะแสและข้อร้องเรียน

1. รายละเอียดของเบาะแส หรือข้อร้องเรียน ต้องเป็นความจริง มีความชัดเจน หรือพอที่จะนำสืบหาข้อเท็จจริง เพื่อดำเนินการต่อไปได้
2. ผู้ที่แจ้งเบาะแส หรือผู้ร้องเรียน สามารถเลือกที่จะไม่เปิดเผยชื่อ ที่อยู่ หมายเลขโทรศัพท์ที่ติดต่อได้ หากเห็นว่าการเปิดเผยนั้นจะทำให้เกิดความไม่ปลอดภัย หรือเกิดความเสียหายใดๆ แต่หากมีการเปิดเผยตนเองจะทำให้สามารถรายงานความคืบหน้า สอบถามข้อมูล

เป็นประโยชน์เพิ่มเติม ซึ่งแจ้งข้อเท็จจริงให้ทราบหรือบรรเทาความเสียหายได้สะดวกและรวดเร็วยิ่งขึ้น

3. ข้อมูลที่ได้รับจะถือเป็นความลับ และไม่มีการเปิดเผยชื่อผู้ที่แจ้งเบาะแส หรือผู้ร้องเรียนต่อสาธารณชนหากไม่ได้ยินยอม
4. ผู้ที่แจ้งเบาะแส หรือ ข้อร้องเรียนจะได้รับการคุ้มครองสิทธิ ไม่ว่าจะเป็นพนักงานบริษัท หรือบุคคลภายนอก



5. ระยะเวลาในการดำเนินการเรื่องร้องเรียนขึ้นกับความสลับซับซ้อนของเรื่อง ความเพียงพอของเอกสารหลักฐานที่ได้รับจากผู้ร้องเรียน รวมถึงเอกสารหลักฐานและคำชี้แจงของผู้ถูกร้องเรียน
6. ผู้รับข้อร้องเรียนและผู้ที่มีส่วนเกี่ยวข้องกับกระบวนการตรวจสอบหาข้อเท็จจริงต้องเก็บข้อมูลที่เกี่ยวข้องเป็นความลับ จะเปิดเผยเท่าที่จำเป็น โดยคำนึงถึงความปลอดภัย และความเสียหายของผู้ร้องเรียน หรือผู้ที่ให้ความร่วมมือในการตรวจสอบข้อเท็จจริง แหล่งที่มาของข้อมูล หรือบุคคลที่เกี่ยวข้อง
7. กรณีที่ผู้ร้องเรียน หรือผู้ที่ให้ความร่วมมือในการตรวจสอบข้อเท็จจริง เห็นว่าตนเองอาจได้รับความไม่ปลอดภัย หรืออาจเกิดความเดือดร้อนเสียหาย ผู้ร้องเรียน หรือผู้ที่ให้ความร่วมมือในการตรวจสอบ

- ข้อเท็จจริง สามารถร้องขอให้บริษัทกำหนดมาตรการคุ้มครองที่เหมาะสมก็ได้ หรือบริษัทอาจกำหนดมาตรการคุ้มครองโดยผู้ร้องเรียน หรือผู้ที่ให้ความร่วมมือในการตรวจสอบข้อเท็จจริงไม่ต้องร้องขอก็ได้ หากเห็นว่าเป็นเรื่องที่มีแนวโน้มที่จะเกิดความเดือดร้อนเสียหาย หรือความไม่ปลอดภัย
8. ผู้ที่ได้รับความเดือดร้อนเสียหายจะได้รับการบรรเทาความเสียหายด้วยกระบวนการที่มีความเหมาะสม และเป็นธรรม

อ่านรายละเอียดนโยบายการแจ้งเบาะแสการกระทำผิด Whistle Blowing เพิ่มเติมได้ที่ [http://www.ss.co.th/th/about\\_th/corporate-governance\\_th/การแจ้งเบาะแส-การร้อง/](http://www.ss.co.th/th/about_th/corporate-governance_th/การแจ้งเบาะแส-การร้อง/)

#### หมวดที่ 4 การเปิดเผยข้อมูลและความโปร่งใส (Disclosure and Transparency)

บริษัทตระหนักดีถึงความสำคัญของการเปิดเผยข้อมูลที่มีความถูกต้อง ครบถ้วน และโปร่งใส ทั้งรายงานข้อมูลทางการเงินและข้อมูลทั่วไป ตามหลักเกณฑ์ของสำนักงานคณะกรรมการกำกับหลักทรัพย์และตลาดหลักทรัพย์ และตลาดหลักทรัพย์แห่งประเทศไทย ตลอดจนข้อมูลอื่นที่สำคัญที่มีผลกระทบต่อราคาหลักทรัพย์ของบริษัทซึ่งล้วนมีผลต่อกระบวนการตัดสินใจของผู้ลงทุนและผู้มีส่วนได้เสียของบริษัท โดยบริษัทได้เผยแพร่ข้อมูลสารสนเทศของบริษัทต่อผู้ถือหุ้น นักลงทุน และสาธารณชนผ่านช่องทางและสื่อการเผยแพร่ข้อมูลต่างๆ ของสำนักงานคณะกรรมการกำกับหลักทรัพย์และตลาดหลักทรัพย์ และตลาดหลักทรัพย์แห่งประเทศไทย รวมถึงเว็บไซต์ของบริษัทคือ [www.ss.co.th](http://www.ss.co.th)

ในส่วนของงานด้านผู้ลงทุนสัมพันธ์นั้นมอบหมายให้ นายสมบัติ ลีสวัสดิ์ตระกูล ตำแหน่งประธานกรรมการบริหาร หรือ นายแสงรุ่ง นิติภาวะชน ตำแหน่ง

กรรมการผู้จัดการ ทำหน้าที่ติดต่อสื่อสารกับผู้ลงทุน ผู้ถือหุ้น รวมทั้งนักวิเคราะห์และภาครัฐที่เกี่ยวข้อง โดยสามารถติดต่อผ่านช่องทาง สำนักงานงานคณะกรรมการเลขานุการบริษัท หมายเลขโทรศัพท์ 02-6103883 หรืออีเมลล์ [pornica@ss.co.th](mailto:pornica@ss.co.th) หรือ <http://www.ss.co.th/th/contactusir/>

คณะกรรมการบริษัทเป็นผู้รับผิดชอบต่อการเงินรวมของบริษัทและบริษัทย่อย และสารสนเทศทางการเงินที่ปรากฏในรายงานประจำปี งบการเงินดังกล่าวจัดทำขึ้นตามมาตรฐานการบัญชีที่รับรองทั่วไปในประเทศไทย โดยเลือกใช้นโยบายบัญชีที่เหมาะสมและถือปฏิบัติอย่างสม่ำเสมอ รวมทั้งมีการเปิดเผยข้อมูลอย่างเพียงพอในงบการเงิน ซึ่งในการนี้คณะกรรมการตรวจสอบจะเป็นผู้สอบทานคุณภาพของรายงานทางการเงินและระบบควบคุมภายใน รวมถึงการเปิดเผยข้อมูลสำคัญอย่างเพียงพอในหมายเหตุประกอบงบการเงิน

#### การป้องกันการรั่วไหลข้อมูลภายใน

บริษัทมีนโยบายและวิธีการดูแลกรรมการและผู้บริหารในการนำข้อมูลภายในของบริษัท ซึ่งยังไม่ได้เปิดเผยต่อสาธารณะไปใช้เพื่อแสวงหาประโยชน์ส่วนตน รวมทั้งการซื้อขายหลักทรัพย์ ดังนี้

- ให้ความรู้แก่กรรมการรวมทั้งผู้บริหารฝ่ายต่างๆ เกี่ยวกับหน้าที่ที่ต้องรายงานการถือครองหลักทรัพย์ของตน คู่สมรส และบุตรที่ยังไม่บรรลุนิติภาวะต่อสำนักงานคณะกรรมการกำกับหลักทรัพย์และตลาดหลักทรัพย์ และตลาดหลักทรัพย์แห่งประเทศไทยตามมาตรา 59 และบทกำหนดโทษ ตามมาตรา 275 แห่ง

พระราชบัญญัติหลักทรัพย์และตลาดหลักทรัพย์ พ.ศ. 2535

- บริษัทกำหนดให้กรรมการและผู้บริหารรายงานการเปลี่ยนแปลงการถือครองหลักทรัพย์ต่อสำนักงานคณะกรรมการกำกับหลักทรัพย์และตลาดหลักทรัพย์ตามมาตรา 59 แห่งพระราชบัญญัติหลักทรัพย์ และตลาดหลักทรัพย์ พ.ศ. 2535 ภายใน 3 วันทำการถัดจากวันที่เกิดรายการเปลี่ยนแปลง และจัดส่งสำเนารายงานนี้ให้แก่บริษัทในวันเดียวกันกับที่ส่งรายงานต่อ

- |  |   |
|--|---|
| <p>สำนักงานคณะกรรมการกำกับหลักทรัพย์และตลาดหลักทรัพย์</p> <ul style="list-style-type: none"> <li>- บริษัทดำเนินการส่งหนังสือเวียนแจ้งให้กรรมการและผู้บริหารทราบว่า กรรมการและผู้บริหารที่ได้รับทราบข้อมูลภายในที่เป็นสาระสำคัญ ซึ่งมีผลต่อการเปลี่ยนแปลงราคาหลักทรัพย์ จะต้องระงับการซื้อขายหลักทรัพย์ของบริษัทในช่วง 1 เดือนก่อนที่งบการเงิน</li> </ul> | <p>หรือข้อมูลภายในนั้นจะเปิดเผยต่อสาธารณชน และห้ามไม่ให้เปิดเผยข้อมูลที่เป็นสาระสำคัญนั้นต่อบุคคลอื่น</p> <ul style="list-style-type: none"> <li>- บริษัทกำหนดบทลงโทษทางวินัยหากมีการฝ่าฝืนนำข้อมูลภายในไปใช้หาประโยชน์ส่วนตน ซึ่งเริ่มตั้งแต่การตกเตือนเป็นหนังสือ ตัดค่าจ้าง พักงานชั่วคราวโดยไม่ได้รับค่าจ้าง หรือให้ออกจากงาน ทั้งนี้การลงโทษจะพิจารณาจากเจตนาของการกระทำและความร้ายแรงของความผิดนั้นๆ</li> </ul> |
|--|---|

ในรอบปี 2562 กรรมการและผู้บริหารมีการเปลี่ยนแปลงการถือหลักทรัพย์ดังนี้

	ณ วันที่ 20 กุมภาพันธ์ 2562		เพิ่ม (ลด) ระหว่างรอบ บัญชี	ณ วันที่ 17 กุมภาพันธ์ 2563		สัดส่วนการ ถือหุ้น
	ตนเอง	คู่สมรสและบุตรที่ยัง ไม่บรรลุนิติภาวะ		ตนเอง	คู่สมรสและบุตรที่ ยังไม่บรรลุนิติภาวะ	
1. นายครชิต สิงห์สุวรรณ	-	-	-	-	-	-
2. นายสุพล สติมานนท์	-	-	-	-	-	-
3. นายสมบัติ สิวสวัสดิ์ตระกูล	82,380,645	-	-	82,380,645	-	18.3%
4. นายแสงรุ่ง นิติกาวะชน	26,188,679	945,000	9,500	26,198,179	945,000	6.03%
5. นางจินตนา เดชมนตรีกุล	-	-	-	-	-	-
6. นางสาวบุญศรี ปัญญาเปี่ยมศักดิ์	13,875,550	-	-	13,875,000	-	3.08%
7. นายธนทัต ขวาลดิฐ	12,150,308	-	-	12,150,308	-	2.70%
8. นายปรีดา วงศ์สกิจทรัพย์	20,157,449	-	-	20,157,449	-	4.48%
9. พลเอก ไพรัช โพธิ์อุบล	-	-	-	-	-	-
10. คุณารวิทย์ ชัยลิ้มปมนตรี	-	-	-	-	-	-
11. นางทรงศนีย์ ภูมขอกภัย	-	-	-	-	-	-
12. นายปกรณ์ อ่อนแก้ว	49,500	-	-	49,500	-	0.01%
13. นางสาวกรรณิกา อังกรวิโรจน์	-	-	-	-	-	-
14. นายพงษ์เดช เลอสิทธิศักดิ์	-	-	-	-	-	-
15. นางสาวจาวรรณ จันทระประอบ	101,250	-	-	101,250	-	0.02%
16. นายธีรศักดิ์ อรชร	-	-	-	-	-	-
17. นางสาวอังฉรา อ้าไพชัยโชค	-	-	-	-	-	-

## หมวดที่ 5 ความรับผิดชอบของคณะกรรมการ (Responsibilities of the Board of Directors)

### 5.1 โครงสร้างคณะกรรมการ

คณะกรรมการบริษัทประกอบด้วยบุคคลซึ่งมีความรู้ความสามารถ โดยเป็นผู้มีบทบาทสำคัญในการกำหนดนโยบายและภาพรวมขององค์กร ตลอดจนมีบทบาทสำคัญในการกำกับดูแล ตรวจสอบ และประเมินผลการดำเนินงานของบริษัทให้เป็นไปตามแผนที่วางไว้อย่างเป็นอิสระ

ปัจจุบันคณะกรรมการบริษัทมีจำนวน 10 ท่าน ประกอบด้วยกรรมการบริษัทที่ไม่เป็นผู้บริหาร จำนวน 7 ท่าน โดยมีคุณสมบัติเป็นกรรมการอิสระอยู่ 5 ท่าน ซึ่งจะทำให้เกิดการถ่วงดุลในการออกเสียงในการพิจารณาเรื่องต่างๆ คณะกรรมการบริษัทยังได้แต่งตั้งคณะอนุกรรมการ 3 ชุด ได้แก่ คณะกรรมการตรวจสอบ คณะกรรมการบริหาร และคณะกรรมการสรรหาและกำหนดค่าตอบแทน เพื่อปฏิบัติหน้าที่เฉพาะเรื่องและเสนอเรื่องให้คณะกรรมการบริษัทพิจารณาหรือรับทราบ ซึ่งคณะอนุกรรมการแต่ละชุดมีสิทธิหน้าที่ตามที่ได้กำหนดไว้ในอำนาจหน้าที่ของคณะกรรมการแต่ละชุด โดยรายละเอียดคุณสมบัติของกรรมการแต่ละชุดปรากฏอยู่ในหน้า 45 การสรรหาและแต่งตั้งกรรมการและผู้บริหารระดับสูง

## 5.2 บทบาทหน้าที่ และความรับผิดชอบของคณะกรรมการ

คณะกรรมการบริษัท ประกอบด้วยบุคคลที่มีความรู้ ทักษะและความเชี่ยวชาญที่หลากหลาย และมีภาวะผู้นำ ซึ่งเป็นที่ยอมรับ โดยคณะกรรมการบริษัทจะมีส่วนร่วมในการกำหนดวิสัยทัศน์ ภารกิจ กลยุทธ์ นโยบายแนวทางในการประกอบธุรกิจ และกำกับดูแลการปฏิบัติงานของบริษัทให้เป็นไปตามกฎหมาย วัตถุประสงค์ ข้อบังคับ และมติของที่ประชุมผู้ถือหุ้น และเพื่อประโยชน์ในการติดตามและกำกับดูแลการดำเนินงานของบริษัทอย่างใกล้ชิด

บริษัทได้แบ่งแยกบทบาทหน้าที่ความรับผิดชอบระหว่างคณะกรรมการบริษัทกับผู้บริหารอย่างชัดเจน โดยคณะกรรมการบริษัททำหน้าที่ในการกำหนดนโยบายและกำกับดูแลการดำเนินงานของผู้บริหารในระดับนโยบาย ขณะที่ผู้บริหารทำหน้าที่บริหารงานของบริษัทในด้านต่างๆ ให้เป็นไปตามนโยบายที่กำหนด ดังนั้นประธานกรรมการบริษัท และกรรมการผู้จัดการจึงเป็นบุคคลคนละคนกัน โดยทั้งสองตำแหน่งต้องผ่านการคัดเลือกจากคณะกรรมการบริษัทเพื่อให้ได้บุคคลที่มีความเหมาะสมที่สุด โดยเมื่อ วันที่ 14 สิงหาคม 2561 คณะกรรมการได้มีมติทบทวนบทบาทหน้าที่และความรับผิดชอบของคณะกรรมการบริษัท ให้สอดคล้องตามปัจจัยที่มีการเปลี่ยนแปลงรอบด้านให้ครอบคลุม และมีความชัดเจนเทียบทันต่อการเปลี่ยนแปลง ซึ่งรายละเอียดขอบเขตหน้าที่ความรับผิดชอบของคณะกรรมการแต่ละชุดปรากฏอยู่ในหน้า 39 โครงสร้างกรรมการของบริษัท

## 5.3 การประชุมคณะกรรมการ

คณะกรรมการมีการกำหนดการประชุมโดยปกติเป็นประจำทุก 3 เดือน และอาจมีการประชุมพิเศษเพิ่มเติมตามความจำเป็น โดยมีการกำหนดตารางการประชุมล่วงหน้าเป็นรายปี และในการประชุมคณะกรรมการบริษัทแต่ละครั้ง บริษัทจะส่งจดหมายนัดประชุมคณะกรรมการและเอกสารประกอบวาระการประชุมล่วงหน้าไม่น้อยกว่า 7 วันก่อนวันประชุม เพื่อให้คณะกรรมการได้มีเวลาศึกษาข้อมูลอย่างเพียงพอก่อนการประชุม เว้นแต่กรณีมีเหตุจำเป็นสำหรับบางวาระที่เกิดความล่าช้า จะดำเนินการจัดส่งให้คณะกรรมการทันทีเมื่อข้อมูลพร้อมนำเสนอ และมีการบันทึกการรายงานการประชุมและจัดเก็บรวบรวมเอกสารรายงานที่รับรองแล้วเพื่อใช้ในการอ้างอิงและสามารถตรวจสอบได้ ในการประชุม ประธานกรรมการบริษัทและกรรมการผู้จัดการเป็นผู้ร่วมกันกำหนดวาระการประชุม และเปิดโอกาสให้กรรมการแต่ละคนสามารถเสนอเรื่องต่างๆ เพื่อเข้ารับการพิจารณาเป็นวาระการประชุมได้

บริษัทกำหนดองค์ประชุมต้องไม่น้อยกว่ากึ่งหนึ่งเข้าร่วมประชุม และพิจารณาเรื่องต่างๆ ประธานกรรมการบริษัท ซึ่งทำหน้าที่ประธานในที่ประชุมจะเปิดโอกาสให้กรรมการแสดงความคิดเห็นได้อย่างอิสระ โดยในบางวาระอาจมีผู้บริหารระดับสูง และหรือผู้เชี่ยวชาญอิสระเข้าร่วมประชุมด้วยเพื่อให้สารสนเทศรายละเอียดข้อมูลที่เป็นประโยชน์เพิ่มเติมในฐานะผู้ที่เกี่ยวข้อง รวมทั้งจะได้รับทราบนโยบายโดยตรงเพื่อให้สามารถนำไปปฏิบัติอย่างมีประสิทธิภาพ

ทั้งนี้ในการลงมติในที่ประชุมคณะกรรมการบริษัทให้ถือมติของเสียงข้างมาก โดยให้กรรมการคนหนึ่งมีเสียงหนึ่งเสียง โดยกรรมการที่มีส่วนได้เสียจะไม่เข้าร่วมประชุมและ/หรือไม่ใช้สิทธิออกเสียงลงคะแนนในเรื่องนั้น และถ้าคะแนนเสียงเท่ากัน ประธานในที่ประชุมจะออกเสียงเพิ่มขึ้นอีกหนึ่งเสียงเป็นเสียงชี้ขาด

ในเดือนพฤศจิกายน 2562 กรรมการอิสระได้ร่วมประชุมระหว่างกัน โดยไม่มีฝ่ายบริหารจัดการเข้าร่วม ซึ่งจัดขึ้นก่อนเริ่มประชุมคณะกรรมการบริษัท เพื่อแลกเปลี่ยนข้อคิดเห็นเกี่ยวกับการบริหารจัดการ หรือประเด็นที่อยู่ในความสนใจอย่างเป็นอิสระ และนำข้อคิดเห็นที่ได้ร่วมกันหารือมาเสนอที่ประชุมคณะกรรมการทราบ

การประชุมปี 2562	จำนวนครั้งที่ร่วมประชุม / จำนวนครั้งที่จัดประชุม				
	กรรมการบริษัท	กรรมการตรวจสอบ	กรรมการสรรหาและกำหนดค่าตอบแทน	ผู้ถือหุ้น	กรรมการอิสระ
1. นายครรชิต สิงห์สุวรรณ	4/4	4/4	-	1/1	1/1
2. นายสมบัติ ลิ้มสวัสดิ์ตระกูล	4/4	-	2/2	1/1	-
3. นายแสงรุ่ง นิติวาชน	4/4	-	-	1/1	-
4. นายสุพล สติมานนท์	4/4	4/4	-	1/1	1/1
5. นางจินตนา เดชมนตรีกุล	4/4	4/4	2/2	1/1	1/1

## การประชุมปี 2562

	จำนวนครั้งที่ร่วมประชุม / จำนวนครั้งที่จัดประชุม				
	กรรมการบริษัท	กรรมการตรวจสอบ	กรรมการสรรหาและกำหนดค่าตอบแทน	ผู้ถือหุ้น	กรรมการอิสระ
6. นางสาวณญศรี ปัญญาเปี่ยมศักดิ์	4/4	-	-	1/1	-
7. นายธนทัต ขวาลดิฐ	4/4	-	-	1/1	-
8. นายปริดา วงศ์สถิตย์พร	4/4	-	-	1/1	-
9. พลเอกไพรัช โพธิ์อุบล	4/4	-	2/2	1/1	1/1
10. นายวรวิทย์ ชัยลิมปมนตรี	3/4	-	1/2	1/1	1/1

## 5.4 ค่าตอบแทน

บริษัทมีนโยบายจ่ายค่าตอบแทนกรรมการและผู้บริหารที่มุ่งเน้นในระดับที่เหมาะสม โดยคำนึงถึงผลการดำเนินงานของบริษัท และความสอดคล้องกับธุรกิจ/อุตสาหกรรมเดียวกัน รวมถึงความเหมาะสมกับหน้าที่และความรับผิดชอบของกรรมการและผู้บริหารแต่ละท่าน โดยบริษัทใช้ความระมัดระวังในการจ่ายค่าตอบแทนผู้บริหารของบริษัทและบริษัทย่อยให้อยู่ในระดับที่เหมาะสม โดยเป็นอัตราที่แข่งขันได้ในกลุ่มธุรกิจเดียวกัน เพื่อที่จะดูแลและรักษาผู้บริหารที่มีคุณภาพไว้ ผู้บริหารที่ได้รับมอบหมายหน้าที่และความรับผิดชอบเพิ่มขึ้นจะได้รับค่าตอบแทนเพิ่มเติมที่เหมาะสมกับหน้าที่และความรับผิดชอบที่ได้รับมอบหมายเพิ่มมากขึ้น

คณะกรรมการสรรหาและกำหนดค่าตอบแทน ได้พิจารณาฐานข้อมูลการสำรวจค่าตอบแทนกรรมการและผู้บริหารของบริษัทจดทะเบียนในตลาดหลักทรัพย์แห่งประเทศไทย มาวิเคราะห์ร่วมกับผลการประเมินการปฏิบัติงานเพื่อกำหนดแนวทางการจ่ายค่าตอบแทนที่ชัดเจนและโปร่งใสก่อนนำเสนอที่ผู้ประชุมผู้ถือหุ้นอนุมัติ

สำหรับค่าตอบแทนกรรมการในปี 2562 ได้รับการพิจารณาอนุมัติแล้วจากที่ประชุมสามัญผู้ถือหุ้นประจำปี เมื่อวันที่ 24 เมษายน 2562 ในจำนวนเงินรวมกันไม่เกิน 4.00 ล้านบาทต่อปี โดยแบ่งเป็น รูปแบบเงินเดือน คือ สำหรับประธานกรรมการ อัตราเดือนละ 50,000 บาท และกรรมการในอัตราเดือนละ 30,000 บาท และค่าเบี้ยประชุมแต่ละครั้ง 15,000 บาทต่อท่าน สำหรับค่าตอบแทนพิเศษจะพิจารณาจากผลการดำเนินงานของบริษัทในแต่ละปี แต่ทั้งนี้จำนวนรวมกันไม่เกิน 4.00 ล้านบาทต่อปี ซึ่งกรรมการที่มีฐานะเป็นผู้บริหารจะได้รับค่าตอบแทนนี้

## 1 ค่าตอบแทนที่เป็นตัวเงิน

### ค่าตอบแทนกรรมการ

ชื่อ-นามสกุล	ค่าตอบแทน			
	ปี 2561		ปี 2562	
1. ดร. ครรชิต สิงห์สุวรรณ	เงินเดือน	600,000	เงินเดือน	600,000
	ค่าเบี้ยประชุม	135,000	ค่าเบี้ยประชุม	135,000
2. นางจินตนา เดชะมนตรีกุล	เงินเดือน	360,000	เงินเดือน	360,000
	ค่าเบี้ยประชุม	150,000	ค่าเบี้ยประชุม	165,000
3. นายสุพล สติมานนท์	เงินเดือน	360,000	เงินเดือน	360,000
	ค่าเบี้ยประชุม	150,000	ค่าเบี้ยประชุม	135,000
4. นายธนทัต ขวาลดิฐ	เงินเดือน	360,000	เงินเดือน	360,000
	ค่าเบี้ยประชุม	75,000	ค่าเบี้ยประชุม	75,000
5. นายปริดา วงศ์สถิตย์พร	เงินเดือน	360,000	เงินเดือน	360,000
	ค่าเบี้ยประชุม	75,000	ค่าเบี้ยประชุม	75,000
	ค่าตอบแทนที่ได้รับจากบริษัทย่อย	20,000	ค่าตอบแทนที่ได้รับจากบริษัทย่อย	10,000
6. พล.อ. ไพรัช โพธิ์อุบล	เงินเดือน	360,000	เงินเดือน	360,000
	ค่าเบี้ยประชุม	60,000	ค่าเบี้ยประชุม	105,000

ชื่อ-นามสกุล	ค่าตอบแทน	
	ปี 2561	ปี 2562
7. นายวรวิทย์ ชัยลิ้มปมนตรี	275,000.-	435,000.-
เงินเดือน	240,000	360,000
ค่าเบี้ยประชุม	45,000	75,000
	<b>3,330,000</b>	<b>3,525,000</b>

#### ค่าตอบแทนผู้บริหาร

	ปี 2562		ปี 2561	
	จำนวน (คน)	จำนวนเงิน (ล้านบาท)	จำนวน (คน)	จำนวนเงิน (ล้านบาท)
เงินเดือน	11	16.00	10	15.04
โบนัส	10	6.55	10	6.15
อื่นๆ – ค่าคอมมิชชั่น และกองทุนสำรองเลี้ยงชีพ	10	0.80	10	0.72
**ค่าตอบแทนที่ได้รับจากบริษัทย่อย		3.27		
<b>รวม</b>		<b>26.62</b>		<b>21.92</b>

\*\* เฉพาะผู้บริหารที่ดำรงตำแหน่งในบริษัทย่อย ซึ่งบริษัทย่อยประกอบด้วย บริษัท นิสเทิร์นสตีล จำกัด, บริษัท เมก้า ทราฟฟ์ แอนด์ โลจิสติกส์ จำกัด และบริษัท แกรนด์ อุตสาหกรรมเหล็กกรุปรพรรณ จำกัด

## 2 ค่าตอบแทนอื่นๆ

-ไม่มี-

### 5.5 รายงานคณะกรรมการ

คณะกรรมการตรวจสอบได้รับมอบหมายสอบทานรายงานทางการเงิน โดยมีฝ่ายบัญชีและผู้สอบบัญชีมาประชุมร่วมกัน และนำเสนอรายงานทางการเงินต่อคณะกรรมการบริษัททุกไตรมาส โดยคณะกรรมการบริษัทเป็นผู้รับผิดชอบต่อการเงินรวมของบริษัทและบริษัทย่อย รวมทั้งสารสนเทศทางการเงิน ที่ปรากฏในรายงานประจำปี เรื่องรายงานความรับผิดชอบของคณะกรรมการต่อรายงานทางการเงิน งบการเงินดังกล่าวจัดทำขึ้นตามมาตรฐานการบัญชีรับรองและตรวจสอบโดยผู้สอบบัญชีของบริษัท การเปิดเผยข้อมูลสารสนเทศที่สำคัญ ทั้งข้อมูลทางการเงิน และไม่ใช้การเงิน ดำเนินการบนพื้นฐานของข้อเท็จจริงอย่างครบถ้วน และสม่ำเสมอด้วย

### 5.6 บรรษัทภิบาลและจริยธรรมทางธุรกิจ

กรรมการคำนึงถึงผู้มีส่วนได้เสียทุกฝ่าย ภายใต้กรอบแนวคิดการดำเนินธุรกิจตามหลักบรรษัทภิบาล เพื่อสร้างคุณค่าให้กิจการอย่างยั่งยืนและเป็นที่ยอมรับในระดับสากล จึงได้จัดทำคู่มือ บรรษัทภิบาล อันประกอบด้วยเนื้อหา ด้านการกำกับดูแลกิจการที่ดี จรรยาบรรณธุรกิจ และนโยบายต่อต้านการทุจริตคอร์รัปชัน โดยกำหนดเป็นหนึ่งในหัวข้อ ปฐมนิเทศ กรรมการและพนักงานใหม่ เพื่อให้กรรมการ ผู้บริหาร และพนักงานของกลุ่มบริษัท ได้ศึกษาและใช้เป็นแนวทางปฏิบัติ ตลอดจนติดตามดูแล และสนับสนุนส่งเสริมกิจกรรมในองค์กรดำเนินธุรกิจเติบโตอย่างยั่งยืน

## 5.7 การปฐมนิเทศกรรมการใหม่

กรรมการที่ได้รับการแต่งตั้งใหม่จะได้รับทราบหลักเกณฑ์ที่สำคัญเกี่ยวกับคณะกรรมการและคณะกรรมการชุดย่อยต่างๆ รวมทั้ง นโยบายและข้อมูลที่สำคัญเกี่ยวกับบริษัท เช่น คู่มือกรรมการ นโยบายการกำกับดูแลกิจการที่ดี จริยธรรมธุรกิจและจรรยาบรรณของกรรมการและผู้บริหาร รวมถึงรวมถึงการจัดให้มีการแนะนำลักษณะธุรกิจ และ แนวทางการดำเนินธุรกิจของบริษัท บริษัทส่งเสริมให้กรรมการใหม่เข้าร่วมการอบรมอย่างน้อยหนึ่งหลักสูตรซึ่งได้แก่ Directors Certification Program (DCP), Directors Accreditation Program (DAP) และ Audit Committee Program (ACP)

## 5.8 การพัฒนากรรมการและผู้บริหาร

คณะกรรมการมีนโยบายส่งเสริมและอำนวยความสะดวกให้มีการฝึกอบรมและการให้ความรู้แก่กรรมการผู้เกี่ยวข้องในระบบการกำกับดูแลกิจการของบริษัท เช่น กรรมการ กรรมการตรวจสอบ ผู้บริหาร เป็นต้น เพื่อให้มีการปรับปรุงการปฏิบัติงานอย่างต่อเนื่อง เพื่อนำความรู้และประสบการณ์มาพัฒนาองค์กรต่อไป สำหรับปี 2562 บริษัทได้จัดให้ผู้บริหารระดับสูงคุณบุญศรี ปัญญาเปี่ยมศักดิ์ เข้าร่วมอบรมการเปลี่ยนแปลงที่สำคัญ TFSR ของสภาวิชาชีพทางบัญชี

## 5.9 การประเมินการปฏิบัติงานของคณะกรรมการ

บริษัทได้จัดให้มีการประเมินผลการปฏิบัติงานด้วยตนเองของคณะกรรมการบริษัท อย่างน้อยปีละ 1 ครั้ง โดยมีวัตถุประสงค์มุ่งเน้นให้การประเมินผลสามารถสะท้อนถึงประสิทธิภาพในการดำเนินงาน ตามหลักการกำกับดูแลกิจการที่ดี เพื่อให้คณะกรรมการร่วมกันพิจารณาทบทวนผลงานและการปรับปรุงแก้ไขปัญหาต่อไป

คณะกรรมการสรรหาและกำหนดค่าตอบแทน ได้พิจารณาและทบทวนกำหนดหลักเกณฑ์การประเมินให้สอดคล้องต่อธุรกิจ และแนวทางของตลาดหลักทรัพย์แห่งประเทศไทย โดยแบบประเมินตนเองของคณะกรรมการทั้งคณะประกอบด้วยหัวข้อ

1. โครงสร้างและคุณสมบัติของคณะกรรมการ
2. บทบาทหน้าที่และความรับผิดชอบของคณะกรรมการ
3. การประชุมคณะกรรมการ
4. การทำหน้าที่ของกรรมการ ความสัมพันธ์กับฝ่ายจัดการ
5. การพัฒนาตนเองของกรรมการและการพัฒนาผู้บริหาร

แบบประเมินตนเองของคณะกรรมการชุดย่อย ประกอบด้วย 3 หัวข้อ

1. โครงสร้างและคุณสมบัติของคณะกรรมการในแต่ละชุด
2. การประชุมของคณะกรรมการชุดย่อยในแต่ละชุด
3. บทบาทหน้าที่ และความรับผิดชอบของคณะกรรมการชุดย่อย

แบบประเมินตนเองของกรรมการรายบุคคล ประกอบด้วย 3 หัวข้อ

1. โครงสร้างและคุณสมบัติของคณะกรรมการ
2. การประชุมของคณะกรรมการ
3. บทบาทหน้าที่ และความรับผิดชอบของกรรมการ

โดยมอบหมายให้เลขานุการบริษัท จัดส่งแบบประเมินให้กรรมการบริษัททุกท่านประเมินตนเองในทุกปลายปี และทำการคำนวณสรุปผลการประเมินเพื่อรายงานคณะกรรมการบริษัทพิจารณารับทราบ และแสดงความเห็นแนวทางการปรับปรุง

ในปี 2562 กรรมการบริษัทแต่ละท่านทำการประเมินการปฏิบัติงานในรอบปีที่ผ่านมา ซึ่งผลการประเมินแบบกรรมการทั้งคณะ แบบกรรมการชุดย่อย และแบบกรรมการรายบุคคล มีค่าเฉลี่ย 93.4%, 92.88% และ 85.7% ตามลำดับ



## บทบาทหน้าที่ ความรับผิดชอบคณะกรรมการแต่ละชุด

### คณะกรรมการบริษัท Board of Directors

1. นายครรชิต สิงห์สุวรรณ	ประธานกรรมการและกรรมการอิสระ
2. นายสมบัติ ลิ้มสวัสดิ์ตระกูล	ประธานกรรมการบริหาร
3. นายแสงรุ่ง นิติภาวะชน	กรรมการผู้จัดการ
4. นายสุพล สติมานนท์	รองประธานกรรมการ, กรรมการอิสระ
5. นางจินตนา เตชะมนตรีกุล	กรรมการอิสระ
6. พล.อ. ไพรัช โพธิ์อุบล	กรรมการ / กรรมการอิสระ
7. นางสาวบุญศรี ปัญญาเปี่ยมศักดิ์	กรรมการ
8. นายธนทัต ชวาลดิฐ	กรรมการ
9. นายปรีดา วงศ์สถิตย์พร	กรรมการ
10. นายวรวิทย์ ชัยลิ้มปมนตรี	กรรมการ / กรรมการอิสระ

\* นางสาว พรณิกา เลิศอิทธิบาท เป็นเลขานุการคณะกรรมการ

### ขอบเขต อำนาจหน้าที่ และความรับผิดชอบของคณะกรรมการบริษัท

คณะกรรมการมีอำนาจ หน้าที่และความรับผิดชอบในการจัดการบริษัทให้เป็นไปตามกฎหมาย วัตถุประสงค์ และข้อบังคับของบริษัท ตลอดจนมติของที่ประชุมผู้ถือหุ้นที่ชอบด้วยกฎหมายด้วยความซื่อสัตย์สุจริตและระมัดระวังรักษาผลประโยชน์ของบริษัท โดยเมื่อ วันที่ 14 สิงหาคม 2561 คณะกรรมการได้มีมติทบทวนบทบาทหน้าที่และความรับผิดชอบตามปัจจัยการเปลี่ยนแปลงรอบด้านให้ครอบคลุมและมีความชัดเจนเทียบทันต่อการเปลี่ยนแปลงโดยสรุปอำนาจหน้าที่ และความรับผิดชอบที่สำคัญได้ดังนี้

- มีหน้าที่กำหนด วิสัยทัศน์ พันธกิจ กลยุทธ์การดำเนินงาน รวมถึงพิจารณาแนวนโยบาย แผนงาน แผนงบประมาณ เป้าหมาย และตัวชี้วัดเพื่อประเมินผล (KPIs) ตลอดจนพัฒนาขีดความสามารถของบริษัทให้แข่งขันได้ในระดับสากล
- กำกับดูแลการบริหารจัดการให้ฝ่ายบริหารหรือบุคคลใดๆ ซึ่งได้รับมอบหมายให้ดำเนินการ มีการนำกลยุทธ์การดำเนินงานไปปฏิบัติ ตามนโยบายที่กำหนดไว้อย่างมีประสิทธิภาพ และประสิทธิผล เพื่อเพิ่มมูลค่าทางเศรษฐกิจสูงสุดให้แก่กิจการและกำไรสูงสุดให้แก่ผู้ถือหุ้น และเป็นธรรมต่อผู้มีส่วนได้เสียทุกฝ่าย ตลอดจนคำนึงถึงความรับผิดชอบต่อสังคม สิ่งแวดล้อม และทรัพยากรที่สำคัญ
- จัดให้มีการประชุมคณะกรรมการบริษัทอย่างน้อย 3 เดือนต่อครั้ง และจัดให้มีการประชุมผู้ถือหุ้นสามัญประจำปีภายใน 4 เดือน นับแต่วันสิ้นสุดของรอบปีบัญชีของบริษัท รวมถึงเข้าร่วมประชุมคณะกรรมการบริษัท และการประชุมผู้ถือหุ้น เว้นแต่ในกรณีที่มีเหตุสุดวิสัยไม่สามารถเข้าร่วมประชุม จะต้องแจ้งให้ประธานกรรมการหรือเลขานุการบริษัททราบล่วงหน้า
- มีอำนาจและรับผิดชอบในการปฏิบัติหน้าที่ให้เป็นไปตามกฎหมาย วัตถุประสงค์ และข้อบังคับของบริษัท ตลอดจนมติที่ประชุมผู้ถือหุ้น ด้วยความซื่อสัตย์สุจริตและระมัดระวังรักษาผลประโยชน์ของบริษัท และมีความรับผิดชอบต่อผู้ถือหุ้นโดยสม่ำเสมอ
- มีอำนาจตรวจสอบและพิจารณาอนุมัติ นโยบาย แนวทาง และแผนการดำเนินงานสำหรับโครงการลงทุนขนาดใหญ่ของบริษัท ตามที่ได้รับเสนอจากคณะอนุกรรมการ และ/หรือฝ่ายบริหาร
- ต้องมีความรับผิดชอบต่อผู้ถือหุ้นโดยสม่ำเสมอ และดำเนินงานโดยรักษาผลประโยชน์สูงสุดของผู้ถือหุ้น ตลอดจนมีการเปิดเผยข้อมูลต่อผู้ลงทุนอย่างถูกต้อง ครบถ้วน มีมาตรฐานและโปร่งใส
- กำกับดูแลให้มีกระบวนการสรรหาและเลือกตั้งบุคคลเป็นกรรมการบริษัทอย่างโปร่งใส รวมทั้งพิจารณาคุณสมบัติที่หลากหลาย เพื่อให้เหมาะสมกับการดำเนินธุรกิจของบริษัท และมีการกำหนดค่าตอบแทนกรรมการบริษัท และกรรมการชุดย่อยอย่างเหมาะสม รวมถึงมีอำนาจแต่งตั้งให้อนุกรรมการหรือคณะทำงาน เพื่อพิจารณาหรือปฏิบัติในเรื่องหนึ่งเรื่องใดที่คณะกรรมการบริษัทเห็นสมควร

8. กำกับดูแลและพัฒนาบรรษัทภิบาลของบริษัทให้อยู่ในระดับสากล เพื่อสร้างคุณค่าให้กิจการ รวมถึงเป็นแบบอย่างและส่งเสริมให้พนักงานทุกระดับมีจิตสำนึกในการปฏิบัติตามหลักบรรษัทภิบาล จรรยาบรรณธุรกิจ และนโยบายต่อต้านการคอร์รัปชันของบริษัท
9. กำหนดนโยบายบริหารความเสี่ยง และกำกับดูแลให้มีระบบควบคุมภายใน และการตรวจสอบภายในที่เหมาะสม เพื่อให้เกิดระบบการควบคุมภายในที่มีประสิทธิภาพ รวมทั้งการจัดการความเสี่ยง และความเชื่อถือได้ของรายงานทางการเงิน โดยจัดให้มีหน่วยงานตรวจสอบภายในเป็นผู้ติดตามและดำเนินการร่วมและประสานงานกับคณะกรรมการตรวจสอบ
10. จัดทำรายงานคณะกรรมการประจำปี และรับผิดชอบต่อการจัดทำและการเปิดเผยงบการเงินเพื่อแสดงถึงฐานะการเงินและผลการดำเนินงานในรอบปีที่ผ่านมาเพื่อเสนอต่อที่ประชุมผู้ถือหุ้น
11. กำกับดูแลให้มีการประเมินผลการปฏิบัติหน้าที่ของคณะกรรมการบริษัทเป็นประจำทุกปี เพื่อพิจารณาและทบทวนการปฏิบัติหน้าที่ร่วมกันในคณะกรรมการบริษัท
12. กรรมการจะต้องไม่ประกอบกิจการอันมีสภาพอย่างเดียวกันและเป็นการแข่งขันกับกิจการของบริษัท หรือเข้าเป็นหุ้นส่วนในห้างหุ้นส่วนสามัญ หรือเป็นหุ้นส่วนไม่จำกัดความรับผิดในห้างหุ้นส่วนจำกัด หรือเป็นกรรมการของบริษัทเอกชน หรือบริษัทอื่น ที่ประกอบกิจการอันมีสภาพอย่างเดียวกัน และเป็นการแข่งขันกับกิจการของบริษัทไม่ว่าจะทำได้เพื่อประโยชน์ตนหรือเพื่อประโยชน์ผู้อื่น เว้นแต่จะได้แจ้งให้ที่ประชุมผู้ถือหุ้นทราบก่อนที่จะมีมติแต่งตั้ง
13. กรรมการต้องแจ้งให้บริษัททราบโดยไม่ชักช้า หากมีส่วนได้เสียไม่ว่าโดยตรงหรือโดยอ้อมในสัญญาที่บริษัททำขึ้น หรือถือหุ้นหรือหุ้นกู้เพิ่มขึ้นหรือลดลงในบริษัทหรือบริษัทในเครือ
14. มีอำนาจพิจารณาและอนุมัติเรื่องใดๆ ที่จำเป็น และเกี่ยวเนื่องกับบริษัท หรือที่เห็นว่าเหมาะสมและเพื่อผลประโยชน์ของบริษัทเรื่องดังต่อไปนี้ คณะกรรมการบริษัทจะกระทำได้อีกต่อเมื่อได้รับอนุมัติจากที่ประชุมผู้ถือหุ้นคือ
  - ก) เรื่องใดๆ ที่กฎหมายกำหนดให้ต้องได้รับมติจากที่ประชุมผู้ถือหุ้น และ

ข) เรื่องใดๆ ที่กรรมการมีส่วนได้เสีย และอยู่ในข่ายที่กฎหมายหรือประกาศของสำนักงานคณะกรรมการกำกับหลักทรัพย์และตลาดหลักทรัพย์ หรือตลาดหลักทรัพย์แห่งประเทศไทยระบุให้ต้องได้รับอนุมัติจากที่ประชุมผู้ถือหุ้น

การตัดสินใจของคณะกรรมการบริษัทเพื่อดำเนินการในเรื่องดังต่อไปนี้ คณะกรรมการจะกระทำได้อีกต่อเมื่อได้รับอนุมัติจากที่ประชุมผู้ถือหุ้นด้วยคะแนนเสียงไม่น้อยกว่า 3 ใน 4 ของจำนวนเสียงทั้งหมดของผู้ถือหุ้นที่เข้าประชุมและมีสิทธิออกเสียงลงคะแนน

- ก) การขายหรือโอนกิจการของบริษัททั้งหมด หรือบางส่วนที่สำคัญให้แก่บุคคลอื่น
- ข) การซื้อหรือรับโอนกิจการของบริษัทอื่นมาเป็นของบริษัท
- ค) การทำ แก๊ซ หรือเลิกสัญญา เกี่ยวกับการให้เช่ากิจการของบริษัททั้งหมดหรือบางส่วนที่สำคัญ การมอบหมายให้ บุคคลอื่นเข้าจัดการธุรกิจของบริษัท หรือการรวมกิจการกับบุคคลอื่น โดยมีวัตถุประสงค์จะแบ่งกำไรขาดทุนกัน
- ง) การแก้ไขเพิ่มเติมหนังสือบริคณห์สนธิหรือข้อบังคับบริษัท
- จ) การเพิ่มทุน การลดทุน หรือการออกหุ้นกู้ของบริษัท
- ฉ) การควบกิจการ หรือเลิกบริษัท

การอื่นใดที่กำหนดไว้ภายใต้บทบัญญัติของกฎหมายว่าด้วยหลักทรัพย์และตลาดหลักทรัพย์ และ/หรือ ประกาศของตลาดหลักทรัพย์แห่งประเทศไทยที่ต้องได้รับความเห็นชอบจากที่ประชุมคณะกรรมการบริษัท และที่ประชุมผู้ถือหุ้นด้วยคะแนนเสียงดังกล่าวข้างต้น

ทั้งนี้ เรื่องใดที่กรรมการมีส่วนได้เสียหรือมีความขัดแย้งทางผลประโยชน์กับบริษัท กรรมการซึ่งมีส่วนได้เสียหรือมีความขัดแย้งทางผลประโยชน์ดังกล่าวไม่มีสิทธิออกเสียงลงคะแนนในเรื่องนั้น

นอกจากนี้ คณะกรรมการยังมีขอบเขตหน้าที่ในการกำกับดูแลให้บริษัทปฏิบัติตามกฎหมายว่าด้วยหลักทรัพย์และตลาดหลักทรัพย์ ข้อกำหนดของตลาดหลักทรัพย์ อาทิ การทำรายการเกี่ยวโยงกัน การได้มาหรือจำหน่ายไปซึ่งทรัพย์สินตามกฎหมายของตลาดหลักทรัพย์แห่งประเทศไทย หรือตามประกาศของคณะกรรมการกำกับหลักทรัพย์และตลาดหลักทรัพย์ หรือกฎหมายที่เกี่ยวข้องกับธุรกิจของบริษัท

## ขอบเขตหน้าที่ และความรับผิดชอบของประธานกรรมการบริษัท

1. ประธานกรรมการบริษัทมีขอบเขต หน้าที่และความรับผิดชอบในฐานะกรรมการบริษัท
2. ดูแล ติดตามการบริหารงานของคณะกรรมการบริษัท และคณะกรรมการชุดย่อยต่างๆ ให้บรรลุตามวัตถุประสงค์ที่กำหนดไว้
3. สนับสนุนและส่งเสริมให้คณะกรรมการบริษัท ปฏิบัติหน้าที่อย่างเต็มความสามารถ
4. เรียกประชุมคณะกรรมการบริษัท และ/หรือการประชุมผู้ถือหุ้น
5. เป็นประธานในที่ประชุมคณะกรรมการบริษัท และ/หรือที่ประชุมผู้ถือหุ้น รวมทั้งควบคุมการประชุมดังกล่าวให้ดำเนินไปได้ด้วยความเรียบร้อย สำเร็จลุล่วง
6. ส่งเสริมให้กรรมการ ผู้ถือหุ้นทุกคนมีส่วนร่วมในการประชุม เปิดโอกาสให้แสดงความคิดเห็นหรือข้อเสนอแนะอย่างเต็มที่และเป็นอิสระ

### คณะกรรมการตรวจสอบ (Audit Committee)

1. นายสุรพล สติมานนท์	ประธานกรรมการตรวจสอบ
* 2. นางจินตนา เตชะมนตรีกุล	กรรมการตรวจสอบ
3. นายครุฑิต สิงห์สุวรรณ	กรรมการตรวจสอบ

\* เป็นผู้มีความรู้ทางด้านบัญชี และการเงิน

\*\* นางสาวการะวรรณ ไมตรีภิรมย์ เป็นเลขานุการคณะกรรมการตรวจสอบ

### ขอบเขต อำนาจหน้าที่ และความรับผิดชอบของคณะกรรมการตรวจสอบ

1. สอบทานให้บริษัทมีการรายงานทางการเงินอย่างถูกต้อง และเปิดเผยอย่างเพียงพอ โดยการประสานงานกับผู้สอบบัญชีภายนอก และผู้บริหารที่รับผิดชอบจัดทำรายงานทางการเงินทั้งรายไตรมาสและประจำปี คณะกรรมการตรวจสอบอาจเสนอแนะให้ผู้สอบบัญชี สอบทาน หรือตรวจสอบรายการใดๆ ที่เห็นว่าจำเป็น และเป็นเรื่องสำคัญในระหว่างการตรวจสอบบัญชีของบริษัท
2. สอบทานให้บริษัทมีระบบการควบคุมภายในและระบบ การตรวจสอบภายในที่เหมาะสมและมีประสิทธิภาพ และพิจารณาความเป็นอิสระของหน่วยงานตรวจสอบภายใน ตลอดจนให้ความเห็นชอบในการพิจารณาแต่งตั้งโยกย้าย เลิกจ้างหัวหน้าหน่วยงานตรวจสอบภายใน หรือหน่วยงานอื่นใดที่รับผิดชอบเกี่ยวกับการตรวจสอบภายใน
3. สอบทานให้บริษัทปฏิบัติตามกฎหมายว่าด้วย หลักทรัพย์และตลาดหลักทรัพย์ ข้อกำหนดของตลาดหลักทรัพย์ และกฎหมายที่เกี่ยวข้องกับธุรกิจของบริษัท
4. พิจารณา คัดเลือก เสนอแต่งตั้งบุคคลซึ่งมีความเป็น อิสระเพื่อทำหน้าที่เป็นผู้สอบบัญชีของบริษัท และเสนอ คำตอบแทนของบุคคลดังกล่าว โดยคำนึงถึงความ
- นำเชื่อถือ ความเพียงพอของทรัพยากร ปริมาณงาน ตรวจสอบของสำนักงานตรวจสอบบัญชีนั้น และ ประสิทธิภาพของบุคลากรที่ได้รับมอบหมายให้ทำการ ตรวจสอบบัญชีของบริษัท รวมทั้งเข้าร่วมประชุมกับผู้สอบบัญชีโดยไม่มีฝ่ายจัดการเข้าร่วมประชุมด้วยอย่างน้อยปีละ 1 ครั้ง
5. พิจารณารายการที่เกี่ยวข้องกัน หรือรายการที่อาจมี ความขัดแย้งทางผลประโยชน์ให้เป็นไปตามกฎหมาย และข้อกำหนดของตลาดหลักทรัพย์ ทั้งนี้เพื่อให้มั่นใจว่า รายการดังกล่าวสมเหตุสมผลและเป็นประโยชน์สูงสุดต่อ บริษัท
6. จัดทำรายงานของคณะกรรมการตรวจสอบ โดยเปิดเผย ไว้ในรายงานประจำปีของบริษัท ซึ่งรายงานดังกล่าวต้อง ลงนามโดยประธานคณะกรรมการตรวจสอบ และต้อง ประกอบด้วยข้อมูลอย่างน้อยดังต่อไปนี้
  - (ก) ความเห็นเกี่ยวกับความถูกต้อง ครบถ้วน เป็นที่ เชื่อถือได้ของรายงานทางการเงินของบริษัท
  - (ข) ความเห็นเกี่ยวกับความเพียงพอของระบบควบคุม ภายในของบริษัท

- (ค) ความเห็นเกี่ยวกับการปฏิบัติตามกฎหมายว่าด้วยหลักทรัพย์และตลาดหลักทรัพย์ ข้อกำหนดของตลาดหลักทรัพย์ หรือกฎหมายที่เกี่ยวข้องกับธุรกิจของบริษัท
- (ง) ความเห็นเกี่ยวกับความเหมาะสมของผู้สอบบัญชี
- (จ) ความเห็นเกี่ยวกับรายการที่อาจมีความขัดแย้งทางผลประโยชน์
- (ฉ) จำนวนการประชุมคณะกรรมการตรวจสอบ และการเข้าร่วมประชุมของกรรมการตรวจสอบแต่ละท่าน
- (ช) ความเห็นหรือข้อสังเกตโดยรวมที่คณะกรรมการตรวจสอบได้รับจากการปฏิบัติหน้าที่ตามกฎหมาย
- (ซ) รายการอื่นที่เห็นว่าผู้ถือหุ้นและผู้ลงทุนทั่วไปควรทราบ ภายใต้ขอบเขตหน้าที่และความรับผิดชอบที่ได้รับมอบหมายจากคณะกรรมการบริษัท

- 7. ปฏิบัติการอื่นใดตามที่คณะกรรมการของบริษัทมอบหมาย ด้วยความเห็นชอบจากคณะกรรมการตรวจสอบ
- 8. มีอำนาจในการดำเนินการตรวจสอบและสอบสวนตามที่จำเป็นในเรื่องต่างๆ ซึ่งอาจมีผลกระทบอย่างมีนัยสำคัญต่อฐานะการเงินและผลการดำเนินงานของบริษัท ได้แก่
  - (ก) รายการที่เกิดความขัดแย้งทางผลประโยชน์
  - (ข) การทุจริตหรือมีสิ่งผิดปกติก่อให้เกิดความบกพร่องที่สำคัญในระบบควบคุมภายใน
  - (ค) การฝ่าฝืนกฎหมายว่าด้วยหลักทรัพย์และตลาดหลักทรัพย์ ข้อกำหนดของตลาดหลักทรัพย์ หรือกฎหมายที่เกี่ยวข้องกับธุรกิจของบริษัท

โดยคณะกรรมการตรวจสอบมีอำนาจในการแสวงหาความเห็นที่เป็นอิสระจากที่ปรึกษาทางวิชาชีพอื่นใดเมื่อเห็นว่าจำเป็นด้วยค่าใช้จ่ายของบริษัท เพื่อให้การปฏิบัติงานภายใต้หน้าที่ความรับผิดชอบสำเร็จลุล่วงด้วยดี ทั้งนี้ คณะกรรมการตรวจสอบมีหน้าที่รายงานผลการตรวจสอบและสอบสวนต่อคณะกรรมการของบริษัท เพื่อดำเนินการปรับปรุงแก้ไขภายในเวลาที่ คณะกรรมการตรวจสอบเห็นควร

#### คณะกรรมการสรรหาและกำหนดค่าตอบแทน(Nomination & Remuneration)

1. พล.อ. ไพรัช โพธิ์อุบล	ประธานกรรมการสรรหาและกำหนดค่าตอบแทน
2. นายสมบัติ ลีสวัสดิ์ตระกูล	กรรมการสรรหาและกำหนดค่าตอบแทน
3. นางจินตนา เตชะมนตรีกุล	กรรมการสรรหาและกำหนดค่าตอบแทน
4. นายวรวิทย์ ชัยลิมนนตรี	กรรมการสรรหาและกำหนดค่าตอบแทน

#### ขอบเขตอำนาจหน้าที่และความรับผิดชอบของคณะกรรมการสรรหาและกำหนดค่าตอบแทน

- 1. กำหนดหลักเกณฑ์ และวิธีการ ในการสรรหากรรมการบริษัท และคณะกรรมการชุดย่อย เมื่อครบวาระ หรือมีตำแหน่งว่าง เพื่อนำเสนอความเห็นต่อคณะกรรมการบริษัทพิจารณาอนุมัติ และ/หรือเสนอที่ประชุมผู้ถือหุ้นเพื่อพิจารณาอนุมัติแล้วแต่กรณี
- 2. กำหนดค่าตอบแทนที่จำเป็นและเหมาะสม ทั้งที่เป็นตัวเงิน และมีตัวเงินของ คณะกรรมการ กรรมการชุดย่อยในแต่ละปี เพื่อเสนอต่อคณะกรรมการบริษัทพิจารณาอนุมัติ และ/หรือเสนอที่ประชุมผู้ถือหุ้นเพื่อพิจารณาอนุมัติแล้วแต่กรณี
- 3. กำหนดแนวทางในการประเมินผลงานของกรรมการบริษัทในแต่ละปี
- 4. รับผิดชอบต่อคณะกรรมการบริษัท และมีหน้าที่ให้คำชี้แจง ตอบคำถามเกี่ยวกับค่าตอบแทนของกรรมการบริษัทในที่ประชุมผู้ถือหุ้น
- 5. จัดให้มีการประชุมคณะกรรมการสรรหาและกำหนดค่าตอบแทน กรณีกรรมการท่านใดมีความจำเป็นไม่สามารถมาร่วมประชุมด้วยตนเองได้ สามารถร่วมประชุมผ่านระบบการประชุมทางจอภาพ หรือระบบโทรศัพท์ (Teleconference) ได้
- 6. ปฏิบัติการอื่นใดตามที่คณะกรรมการบริษัทมอบหมาย

### คณะกรรมการบริหาร (Executive Committee)

1. นายสมบัติ ลิ้มสวัสดิ์ตระกูล	ประธานกรรมการบริหาร
2. นายแสงรุ่ง นิติภาวชน	กรรมการบริหาร
3. นางสาวบุญศรี ปัญญาเปี่ยมศักดิ์	กรรมการบริหาร

### ขอบเขต อำนาจหน้าที่ และความรับผิดชอบของคณะกรรมการบริหาร

1. จัดทำและนำเสนอนโยบายทางธุรกิจ เป้าหมาย แผนการดำเนินงาน กลยุทธ์ทางธุรกิจ แผนธุรกิจ แผนการลงทุน และแผนงานงบประมาณประจำปีของบริษัท เพื่อขออนุมัติต่อคณะกรรมการบริหาร
  2. ติดตาม บริหาร และกำกับดูแลการดำเนินงานของบริษัทให้มีประสิทธิภาพเป็นไปตามทิศทางหรือเป้าหมายของบริษัท และมีความเข้มแข็งทางธุรกิจ ตามแนวนโยบายของคณะกรรมการบริหาร และกลั่นกรองเรื่องต่างๆ ที่จะนำเสนอคณะกรรมการบริหารเพื่อพิจารณา และดำเนินการตามที่คณะกรรมการบริษัทมอบหมาย รวมทั้งรายงานผลการปฏิบัติงานต่อคณะกรรมการบริหาร
  3. ควบคุมดูแลการดำเนินธุรกิจของบริษัทให้เป็นไปตามนโยบายทางธุรกิจ เป้าหมาย แผนการดำเนินงาน กลยุทธ์ทางธุรกิจ และงบประมาณที่ได้รับอนุมัติจากคณะกรรมการ
  4. พิจารณากำหนดผังโครงสร้างองค์กร และอำนาจการบริหารจัดการ นโยบายอัตราค่าตอบแทน และโครงสร้างเงินเดือนของบริษัท โดยให้ครอบคลุมรายละเอียดการคัดเลือก การว่าจ้าง การกำหนดผลประโยชน์ตอบแทน การโยกย้าย การฝึกอบรม และการเลิกจ้างพนักงานของบริษัท
  5. วางแผนและกลั่นกรองทั้งแผนระยะสั้นและแผนระยะยาว เพื่อบรรลุวัตถุประสงค์และเป้าหมายบริษัท
  6. แต่งตั้งหรือมอบหมายให้บุคคลใดบุคคลหนึ่งหรือหลายคนกระทำการอย่างหนึ่งอย่างใดแทนคณะกรรมการบริหารตามที่เห็นสมควรได้ และคณะกรรมการบริหารสามารถยกเลิก เพิกถอนเปลี่ยนแปลง หรือแก้ไขอำนาจนั้นๆ ได้
  7. มีอำนาจพิจารณาอนุมัติให้ดำเนินการ หรืออนุมัติการใช้จ่ายเงินเพื่อการดำเนินการต่างๆ ในส่วนที่เกินวงเงินอนุมัติของผู้บริหาร หรือในการดำเนินการตามปกติธุรกิจ ของบริษัท ทั้งนี้ให้เป็นไปตามระเบียบอำนาจอนุมัติของบริษัท หรือตามงบประมาณรายจ่ายประจำปีที่คณะกรรมการบริษัทอนุมัติไว้แล้ว เช่น การจัดซื้อทรัพย์สิน การใช้จ่ายเงินลงทุนที่สำคัญ เพื่อผลประโยชน์ของบริษัทภายใต้วงเงินอนุมัติที่กำหนด
  8. พิจารณาระเบียบอำนาจอนุมัติสำหรับระดับบริหาร และระดับปฏิบัติการ ซึ่งครอบคลุมถึงด้านการเงิน การบัญชี การจัดซื้อจัดจ้าง การลงทุน การกู้ยืมเงิน การจ้างงานจำนำ การค้าประกัน การจำหน่ายจ่ายโอนทรัพย์สิน การทำข้อตกลงหรือสัญญาใดๆ การดำเนินงานอื่นๆ ที่เห็นสมควร
  9. ปฏิบัติหน้าที่ตามที่ได้รับมอบหมายจากคณะกรรมการบริษัท
  10. ปฏิบัติหน้าที่ให้เป็นไปตามกฎหมาย วัตถุประสงค์ ขอบบังคับ ตลอดจนระเบียบของบริษัท โดยเคร่งครัด
  11. วางแผนและกลั่นกรองการบริหารการเงิน เพื่อลดภาระการเงิน และมีโครงสร้างทางการเงินที่เข้มแข็ง
  12. วางแผนและกลั่นกรองการประชาสัมพันธ์เชิงรุก เพื่อให้เกิดภาพลักษณ์ที่ดีและยั่งยืน
- ทั้งนี้การอนุมัติรายการของคณะกรรมการบริหารจะไม่รวมถึงการอนุมัติรายการที่คณะกรรมการบริหาร หรือบุคคลที่อาจมีความขัดแย้ง มีส่วนได้ส่วนเสีย หรืออาจมีความขัดแย้งทางผลประโยชน์ในลักษณะอื่นใดกับบริษัท และ/หรือ บริษัทย่อย รวมทั้งรายการที่กำหนดให้ต้องขอความเห็นชอบจากผู้ถือหุ้นในการทำรายการที่เกี่ยวข้องกัน และการได้มาหรือจำหน่ายไปซึ่งสินทรัพย์ที่สำคัญของบริษัทและ/หรือบริษัทย่อย เพื่อให้สอดคล้องกับข้อกำหนดของตลาดหลักทรัพย์แห่งประเทศไทย สำนักงานคณะกรรมการกำกับหลักทรัพย์และตลาดหลักทรัพย์ หรือกฎหมายที่เกี่ยวข้องกับธุรกิจของบริษัท

## หน้าที่ความรับผิดชอบของเลขานุการบริษัท

เลขานุการบริษัทมีอำนาจ หน้าที่ และความรับผิดชอบในการดำเนินการในนามของบริษัทหรือคณะกรรมการของบริษัท ดังนี้

1. จัดทำและเก็บรักษาเอกสารดังต่อไปนี้
  - (ก) ทะเบียนกรรมการ
  - (ข) หนังสือนัดประชุมคณะกรรมการ รายงานการประชุม คณะกรรมการและรายงานประจำปีของบริษัท
  - (ค) หนังสือนัดประชุมผู้ถือหุ้น และรายงานการประชุมผู้ถือหุ้น
2. เก็บรักษารายงานการมีส่วนได้เสียที่รายงานโดยกรรมการ หรือผู้บริหาร
3. ดำเนินการอื่นๆ ตามที่หน่วยงานราชการที่เกี่ยวข้อง หรือ บุคคล หรือคณะบุคคลที่ได้รับมอบหมายจากหน่วยงาน ราชการดังกล่าวประกาศกำหนด

## การสรรหาและแต่งตั้งกรรมการและผู้บริหารระดับสูง

### คุณสมบัติกรรมการอิสระ/กรรมการตรวจสอบ

บริษัทได้กำหนดคุณสมบัติของกรรมการอิสระตามข้อกำหนดขั้นต่ำของสำนักงาน กสท. และตลาดหลักทรัพย์ฯ กล่าวคือ กรรมการอิสระหมายถึงบุคคลที่มีคุณสมบัติดังต่อไปนี้

1. ถือหุ้นไม่เกิน 1% ของจำนวนทุนจดทะเบียนที่ออกและเรียกชำระแล้วของบริษัท และบริษัทที่เกี่ยวข้อง โดยรวมหุ้นที่ถือโดยบุคคลที่เกี่ยวข้องด้วย
2. ไม่เป็นผู้ที่มีความสัมพันธ์กับบริษัทและบริษัทที่เกี่ยวข้องในลักษณะที่มีส่วนได้เสีย หรือได้ผลประโยชน์ในด้านการเงินหรือการบริหารงาน ทั้งในปัจจุบันและช่วง 2 ปีก่อน เป็นกรรมการอิสระ โดยลักษณะความสัมพันธ์ดังกล่าวดังเช่น
  - เป็นกรรมการที่มีส่วนร่วมในการบริหารงาน พนักงาน ลูกจ้าง ที่ปรึกษาที่รับเงินเดือนประจำหรือผู้มีอำนาจควบคุม
  - เป็นผู้ให้บริการทางวิชาชีพ เช่น เป็นผู้สอบบัญชี ที่ปรึกษากฎหมาย ที่ปรึกษาทางการเงิน หรือผู้ประเมินราคาทรัพย์สิน
  - เป็นผู้ที่มีความสัมพันธ์ทางธุรกิจ เช่น ซื้อ/ขายสินค้าหรือบริการ ซื้อขายสินทรัพย์ ได้รับความช่วยเหลือทางการเงิน เป็นต้น
3. ไม่เป็นบุคคลที่มีความสัมพันธ์ทางสายโลหิต หรือโดยการจดทะเบียนตามกฎหมายในลักษณะที่เป็นบิดา มารดา คู่สมรส พี่น้อง และบุตร รวมทั้งคู่สมรสของบุตรของผู้บริหาร ผู้ถือหุ้นรายใหญ่ ผู้มีอำนาจควบคุม หรือ บุคคลที่จะได้รับการเสนอให้เป็นผู้บริหารหรือผู้มีอำนาจควบคุมของบริษัท
4. ไม่มีความสัมพันธ์ทางธุรกิจกับบริษัทหรือนิติบุคคลที่อาจมีความขัดแย้ง ในลักษณะที่อาจเป็นการขัดขวางการใช้วิจารณญาณอย่างอิสระ และไม่มีลักษณะอื่นใดที่ทำให้ไม่สามารถให้ความเห็นอย่างเป็นอิสระเกี่ยวกับการดำเนินงานของบริษัท
5. ไม่เป็นกรรมการตรวจสอบในบริษัทอื่น อันมีสภาพธุรกิจอย่างเดียวกันและเป็นการแข่งขันทางธุรกิจกับบริษัท

วาระการดำรงตำแหน่งของกรรมการอิสระเป็นไปตามระยะการดำรงตำแหน่งกรรมการบริษัท ถึงแม้ว่าจะเกิน 9 ปีนับจากได้รับแต่งตั้ง กรรมการอิสระยังคงให้ความเห็นได้อย่างเป็นอิสระตามหลักเกณฑ์ที่เกี่ยวข้อง อีกทั้งมีสัดส่วน เป็นครึ่งหนึ่งของจำนวนกรรมการทั้งหมด จึงมีการถ่วงดุลในการพิจารณาเรื่องต่างๆ

**กรรมการตรวจสอบ** ประกอบด้วยกรรมการอิสระอย่างน้อย 3 คน นอกจากนี้ กรรมการตรวจสอบอย่างน้อย 1 คน จะต้องเป็นบุคคลที่มีความรู้และประสบการณ์ด้านการบัญชีหรือการเงินเพียงพอที่จะสามารถทำหน้าที่ในการสอบทานความน่าเชื่อถือของงบการเงินได้ รวมทั้ง บริษัทจะพิจารณาคุณสมบัติในด้านอื่นๆ ประกอบด้วย เช่น ประสบการณ์ในการธุรกิจ ความเชี่ยวชาญเฉพาะทางที่เกี่ยวข้องกับธุรกิจ ความมีจริยธรรม เป็นต้น



**การสรรหากรรมการ** ตามข้อบังคับของบริษัท กำหนดให้การประชุมสามัญผู้ถือหุ้นประจำปีทุกครั้งที่กรรมการจะต้องออกจากตำแหน่งอย่างน้อยจำนวน 1/3 โดยแต่ละปีบริษัทให้สิทธิผู้ถือหุ้นในการเสนอชื่อบุคคลเข้ารับคัดเลือกเป็นกรรมการบริษัท ซึ่งคณะกรรมการสรรหาและกำหนดค่าตอบแทนของบริษัทจะทำหน้าที่พิจารณาคัดเลือกบุคคลที่มีความเหมาะสมทั้งในด้านความรู้ความสามารถและประสบการณ์ที่เกี่ยวข้องกับธุรกิจหรือสามารถเอื้อประโยชน์ให้กับธุรกิจของบริษัทในอนาคตเพื่อนำเสนอต่อคณะกรรมการบริษัทและที่ประชุมผู้ถือหุ้นต่อไปกล่าวคือ

1. กรรมการของบริษัทต้องปฏิบัติหน้าที่ให้เป็นไปตามกฎหมาย วัตถุประสงค์ และข้อบังคับของบริษัท ตลอดจนมติของที่ประชุมผู้ถือหุ้น
2. คณะกรรมการบริษัทประกอบด้วยกรรมการไม่น้อยกว่า 5 คน และกรรมการไม่น้อยกว่ากึ่งหนึ่งของจำนวนกรรมการทั้งหมดต้องมีถิ่นที่อยู่ในราชอาณาจักร และกรรมการต้องมีคุณสมบัติตามที่กฎหมายกำหนด
3. คณะกรรมการบริษัทต้องมีกรรมการอิสระไม่น้อยกว่า 1 ใน 3 ของกรรมการทั้งหมด และมีจำนวนไม่ต่ำกว่า 3 คนซึ่งกรรมการอิสระถือหุ้นไม่เกินร้อยละหนึ่งของจำนวนทุนจดทะเบียนที่ออกและเรียกชำระแล้วของบริษัท และบริษัทที่เกี่ยวข้องโดยรวมหุ้นที่ถือโดยบุคคลที่เกี่ยวข้องด้วยและหากดำรงตำแหน่งเป็นกรรมการอิสระของบริษัทอื่นในกลุ่มด้วย จะต้องเปิดเผยข้อมูลดังกล่าวและค่าตอบแทนที่ได้รับจากบริษัทนั้นด้วย
4. ที่ประชุมผู้ถือหุ้นเป็นผู้แต่งตั้งกรรมการ โดยใช้เสียงข้างมากตามหลักเกณฑ์และวิธีการดังต่อไปนี้
  - 4.1. ผู้ถือหุ้นคนหนึ่ง มีคะแนนเสียงเท่ากับหนึ่งหุ้นต่อหนึ่งเสียง
  - 4.2. ในการเลือกกรรมการ อาจใช้วิธีออกเสียงลงคะแนนเลือกกรรมการเป็นรายบุคคล คราวละคนหรือคราวละหลายคนรวมกันเป็นคณะ ตามแต่ที่ประชุมผู้ถือหุ้นจะเห็นสมควร แต่ในการลงมติแต่ละครั้งผู้ถือหุ้นต้องออกเสียงด้วยคะแนนที่มีอยู่ทั้งหมด จะแบ่งคะแนนเสียงแก่คนใดหรือคณะใดมากน้อยเพียงใดไม่ได้

- 4.3. การออกเสียงลงคะแนนเลือกตั้งกรรมการให้ใช้เสียงข้างมาก หากมีคะแนนเสียงเท่ากันให้ผู้เป็นประธานในที่ประชุมเป็นผู้ออกเสียงชี้ขาด
5. ในกรณีที่ตำแหน่งกรรมการว่างลงเพราะเหตุอื่นนอกจากถึงคราวออกตามวาระ ให้คณะกรรมการเลือกบุคคลซึ่งมีคุณสมบัติและไม่มีลักษณะต้องห้ามตามกฎหมายว่าด้วยบริษัทมหาชนจำกัดเข้าเป็นกรรมการแทนในการประชุมคณะกรรมการคราวถัดไป เว้นแต่วาระของกรรมการจะเหลือน้อยกว่าสองเดือน โดยบุคคลซึ่งเข้าเป็นกรรมการดังกล่าวแทนจะอยู่ในตำแหน่งกรรมการได้เพียงเท่าวาระที่ยังเหลืออยู่ของกรรมการที่ตนแทน โดยมีมติดังกล่าวของคณะกรรมการจะต้องประกอบด้วยคะแนนเสียงไม่น้อยกว่าสามในสี่ของจำนวนกรรมการที่ยังเหลืออยู่
6. ที่ประชุมผู้ถือหุ้นอาจลงมติให้กรรมการคนใดออกจากตำแหน่งก่อนถึงคราวออกตามวาระได้ ด้วยคะแนนเสียงไม่น้อยกว่าสามในสี่ของจำนวนผู้ถือหุ้นซึ่งมาประชุมและมีสิทธิออกเสียง และมีหุ้นนับรวมกันได้ไม่น้อยกว่ากึ่งหนึ่งของจำนวนหุ้นที่ถือโดยผู้ถือหุ้นที่มาประชุมและมีสิทธิออกเสียง

**การสรรหาประธานเจ้าหน้าที่บริหาร/กรรมการผู้จัดการ** คณะกรรมการสรรหาและกำหนดค่าตอบแทนของบริษัทจะทำหน้าที่พิจารณาคัดเลือกบุคคลผู้ที่มีคุณวุฒิ ความรู้ ความสามารถ ประสบการณ์ และคุณสมบัติเฉพาะต่อการดำเนินธุรกิจของบริษัทก่อน โดยคณะกรรมการสรรหาจะพิจารณาจากคุณสมบัติดังต่อไปนี้

1. มีคุณสมบัติสอดคล้องตามพระราชบัญญัติบริษัทมหาชน พ.ศ. 2535 มาตรา 68 และประกาศหรือกฎระเบียบของตลาดหลักทรัพย์แห่งประเทศไทย และสำนักงาน ก.ล.ต.
2. เป็นผู้มีความรู้ ความสามารถ มีประสบการณ์ที่หลากหลาย และมีคุณสมบัติเฉพาะในด้านต่างๆ ที่เป็นประโยชน์ต่อการดำเนินงานของบริษัทให้มีประสิทธิภาพ

3. เป็นผู้มีคุณลักษณะที่ส่งเสริมด้านการกำกับดูแลกิจการที่ดี อาทิ มีคุณธรรมจริยธรรม มีความเป็นอิสระ กล้าแสดงความคิดเห็น มีความคิดสร้างสรรค์ ปฏิบัติหน้าที่ด้วยความระมัดระวังและความซื่อสัตย์ รวมถึงมีความทุ่มเท อุทิศเวลาให้กับบริษัทอย่างเต็มที่

การสืบทอดตำแหน่งกรรมการบริหารและผู้บริหารระดับสูง ในการประชุมผู้บริหารแต่ละเดือน เพื่อหารือแลกเปลี่ยนข้อมูล วางแผนงานและกลยุทธ์ ซึ่งจะมีการถ่ายทอดงานให้เรียนรู้อย่างเป็นระบบ

### การกำกับดูแลการดำเนินงานของบริษัทย่อยและบริษัทร่วม

บริษัทฯ มีบริษัทย่อย 3 แห่ง คือ บริษัท นีส์เทิร์นสตีล จำกัด, บริษัท เมกกา ทรานส์แอนดโลจิส จำกัด และ บริษัท แกรนด์อุตสาหกรรมเหล็กgrupพรรณ จำกัด (ซึ่งเป็นบริษัทจดทะเบียนและจัดตั้งภายใต้กฎหมายของสาธารณรัฐประชาธิปไตยประชาชนลาว ทั้งหมดมีสถานะเป็นบริษัทย่อย ด้วยบริษัทถือหุ้นมากกว่าร้อยละ 90 โดยบริษัทได้ส่งตัวแทนเข้าไปเป็นกรรมการในบริษัทย่อยดังกล่าว มีส่วนร่วมในการบริหารงาน และการกำหนดนโยบายการดำเนินธุรกิจที่สำคัญ เพื่อให้การดำเนินธุรกิจและพัฒนาองค์กรเป็นไปในทิศทางเดียวกันกับบริษัท และเกิดผลประโยชน์สูงสุดแก่บริษัทย่อยนั้นๆ

บริษัทย่อยทั้ง 3 ใช้ระบบควบคุมภายในและมาตรฐานทางบัญชีเดียวกันกับบริษัท รวมไปถึงการทำรายการระหว่างกับบุคคลที่เกี่ยวข้อง การทำรายการได้มาหรือจำหน่ายไปซึ่งสินทรัพย์ บริษัทพยายามที่จะดำเนินดำเนินการตามขั้นตอนให้ครบถ้วนถูกต้อง ตามหลักเกณฑ์ของหน่วยงานกำกับฯ ที่ประกาศหลักเกณฑ์

บริษัท นีส์เทิร์นสตีล จำกัด	ตำแหน่ง
1. นายสมบัติ ลีสวัสดิ์ตระกูล	ประธานกรรมการ
2. นายแสงรุ่ง นิติกาวะชน	กรรมการ
3. นางสาวบุญศรี ปัญญาเปี่ยมศักดิ์	กรรมการ
4. นายมนต์เกียรติ อมรเลิศวิมาน	กรรมการ
5. นายสวัสดิ์ พนาพงศ์สิน	กรรมการ
6. นายสุพจน์ วงศ์สถิตยพร	กรรมการ
7. นายปริดา วงศ์สถิตยพร	กรรมการ

บริษัท เมกกา ทรานส์แอนดโลจิส จำกัด	ตำแหน่ง
1. นายปรกรณ์ อ่อนแก้ว	กรรมการ
2. นางจุฑามาส ผิวฉนวน	กรรมการ
3. นางสาวกุลวรินทร์ สระภู	กรรมการ

บริษัท แกรนด์อุตสาหกรรมเหล็กgrupพรรณ จำกัด	ตำแหน่ง
1. นายสมบัติ ลีสวัสดิ์ตระกูล	ประธานกรรมการ
2. นายแสงรุ่ง นิติกาวะชน	กรรมการ
3. นางสาวบุญศรี ปัญญาเปี่ยมศักดิ์	กรรมการ
4. นายพงษ์เดช เลอสิทธิศักดิ์	กรรมการ/ ผู้อำนวยการ

## รายงานของคณะกรรมการสรรหาและกำหนดค่าตอบแทน

เรียน ท่านผู้ถือหุ้น

คณะกรรมการสรรหาและกำหนดค่าตอบแทน อันประกอบด้วยกรรมการบริษัท 4 ท่าน โดยเป็นกรรมการอิสระ 3 ท่าน ปฏิบัติหน้าที่ตามที่ได้รับมอบหมายจากคณะกรรมการบริษัท ภายใต้หน้าที่และความรับผิดชอบที่กำหนดไว้ ในการสรรหา คัดเลือก และเสนอบุคคลเข้าดำรงตำแหน่งกรรมการและผู้บริหารระดับสูงของบริษัท รวมถึงพิจารณาการกำหนดค่าตอบแทนและผลประโยชน์อื่นๆ สำหรับกรรมการบริษัท

ในปี 2562 คณะกรรมการสรรหาและกำหนดค่าตอบแทนมีการประชุม 2 ครั้ง เพื่อพิจารณาในเรื่องสำคัญต่างๆ ตามขอบเขตหน้าที่ พร้อมให้ความเห็นและข้อเสนอแนะต่อคณะกรรมการบริษัท เพื่อพิจารณาเรื่องต่างๆ โดยสรุปดังนี้

1. พิจารณาการสรรหา และคัดเลือกบุคคลเข้าดำรงตำแหน่งกรรมการอิสระ และกรรมการบริษัทแทนกรรมการที่ครบวาระ ซึ่งได้พิจารณาจากบุคคลที่มีคุณสมบัติเหมาะสม ครบถ้วนตามข้อกำหนดของสำนักงานคณะกรรมการกำกับหลักทรัพย์และตลาดหลักทรัพย์ ไม่มีลักษณะต้องห้ามตามกฎหมายกำหนด โดยคำนึงถึงคุณวุฒิ ประสบการณ์ และความรู้ความสามารถที่เป็นประโยชน์ต่อบริษัท เพื่อนำเสนอต่อที่ประชุมกรรมการบริษัทก่อนการประชุมผู้ถือหุ้น
2. พิจารณากลับกรองค่าตอบแทนกรรมการ ให้เหมาะสมกับหน้าที่และความรับผิดชอบ โดยพิจารณาเปรียบเทียบข้อมูลการจ่ายค่าตอบแทนในกลุ่มอุตสาหกรรมใกล้เคียงกัน ประกอบกับสถานะเศรษฐกิจและผลการดำเนินงานบริษัท เป็นหลักเกณฑ์การกำหนดค่าตอบแทนกรรมการ
3. การให้สิทธิผู้ถือหุ้นส่วนน้อยในการเสนอชื่อบุคคลที่เหมาะสมเข้ารับการคัดเลือกเป็นกรรมการบริษัทในที่ประชุมสามัญประจำปี เพื่อให้บริษัทมีโอกาสได้ผู้มีความสามารถมาร่วมกันพัฒนาและกำกับดูแลกิจการ
4. พิจารณาการประเมินผลการปฏิบัติงานประจำปีของคณะกรรมการ ทั้งการประเมินแบบรายคณะ รายบุคคล และกรรมการชุดย่อย

พลเอกไพรัช โพธิ์อุบล

ประธานคณะกรรมการสรรหาและกำหนดค่าตอบแทน

## ความรับผิดชอบต่อสังคม

### นโยบายด้านความรับผิดชอบต่อสังคม

บริษัทตระหนักดีว่าสังคมและสิ่งแวดล้อมเป็นสิ่งสำคัญที่จะนำไปสู่การพัฒนาที่ยั่งยืนในอนาคต ทั้งนี้ คณะกรรมการบริษัท มีความตั้งใจที่จะนำหลักเกณฑ์และแนวกรอบการรายงานข้อมูลด้านความรับผิดชอบต่อสังคม สิ่งแวดล้อม ต่อกลุ่มผู้มีส่วนได้เสีย ตามหลักการ 8 ข้อ มาปรับและกำหนดใช้ในการบริหาร การจัดการองค์กร อีกทั้ง สนับสนุนให้พนักงานมีจิตสำนึก ร่วมกันจัดกิจกรรมเพื่อพัฒนาและส่งเสริมสังคม สิ่งแวดล้อม โดยเริ่มต้นจากสังคมที่อยู่ ใกล้ตัว และชุมชนใกล้เคียง ให้กลายเป็นวัฒนธรรมองค์กรที่ชัดเจน

### การดำเนินงานและการจัดทำรายงาน

บริษัทจัดทำรายงานตามแนวทางการจัดทำรายงานความรับผิดชอบต่อสังคมของตลาดหลักทรัพย์แห่งประเทศไทย เพื่อแสดงให้เห็นถึงแนวทางที่บริษัทและบริษัทย่อย ร่วมกันดูแลผู้มีส่วนได้เสียขององค์กรทุกกลุ่ม และ พัฒนาในแต่ละด้านเพื่อนำไปสู่การเติบโตของกิจการอย่างยั่งยืน บริษัทได้รวบรวมข้อมูลของปี 2562 เพื่อเปิดเผยให้ผู้ ถือหุ้น และนักลงทุนรับทราบ และเข้าใจถึงความรับผิดชอบต่อสังคมในการดำเนินธุรกิจของบริษัทในแต่ละมิติ ไม่ว่าจะเป็นมิติ ด้านเศรษฐกิจ ด้านสังคม และด้านสิ่งแวดล้อมตามนโยบายและแนวทางดังนี้

#### ข้อ 1. การประกอบกิจการด้วยความป็นธรรม

บริษัทได้กำหนดนโยบายจรรยาบรรณธุรกิจไว้เป็นองค์ประกอบในการดำเนินธุรกิจที่มีคุณธรรม ซึ่ง ครอบคลุมการเคารพตามกฎหมาย ปราศจากการมีส่วนได้เสียและความขัดแย้งแห่งผลประโยชน์ การรักษาความลับ และการใช้ข้อมูลภายใน ซึ่งประกอบด้วย จรรยาบรรณของกรรมการและผู้บริหาร, จรรยาบรรณของพนักงานและ จรรยาบรรณต่อผู้มีส่วนได้เสีย ซึ่งบริษัทเผยแพร่รายละเอียดนโยบายและหลักเกณฑ์ไว้บนเว็บไซต์ของบริษัท [http://www.ss.co.th/th/about\\_th/corporate-governance\\_th/จรรยาบรรณธุรกิจ/](http://www.ss.co.th/th/about_th/corporate-governance_th/จรรยาบรรณธุรกิจ/) เพื่อให้ผู้มีส่วนได้เสียทุกฝ่าย ตั้งแต่ กรรมการ ผู้บริหาร พนักงาน คู่ค้า และผู้มีส่วนได้เสีย ทั้งของบริษัทและบริษัทย่อยได้รับทราบและยึดเป็นหลักปฏิบัติ ตลอดจนกำหนดไว้เป็นหลักสูตรให้ผู้บริหารและพนักงานในการอบรมปฐมนิเทศ และหลักสูตรพัฒนาอบรมทบทวน สำหรับผู้บริหารและพนักงาน เพื่อให้มั่นใจว่าทุกฝ่ายมีความตระหนักและเข้าใจอยู่เสมอ

#### ข้อ 2. การต่อต้านการทุจริตคอร์รัปชัน

ส่วนหนึ่งของการพัฒนาสังคมและสิ่งแวดล้อมได้ยั่งยืน คือการร่วมกันป้องกันและต่อต้านการทุจริตคอร์รัปชัน อันเป็นปัญหาและอุปสรรคสำคัญ เพราะนอกจากจะลดทอนความสามารถในการแข่งขันด้านธุรกิจแล้ว ยังสามารถสร้างความเสียหายให้แก่สังคมและประเทศชาติโดยรวมด้วย โดยบริษัทกำหนดนโยบายต่อต้านการทุจริตคอร์รัปชัน เป็น หนึ่งในบรรษัทภิบาล และเผยแพร่รายละเอียดนโยบาย มาตรการและแนวทางปฏิบัติในการป้องกันการทุจริตบนเว็บไซต์ ของบริษัท เพื่อให้บุคลากรภายในองค์กรและบุคคลภายนอกได้รับทราบเจตนารมณ์และแนวทางปฏิบัติ [http://www.ss.co.th/th/about\\_th/corporate-governance\\_th/](http://www.ss.co.th/th/about_th/corporate-governance_th/)

ในปี 2562 คณะกรรมการและฝ่ายบริหารได้กำกับดูแลให้องค์กรดำเนินกิจกรรมต่างๆ ตามแนวทางปฏิบัติ เพื่อป้องกันการทุจริตที่อาจเกิดขึ้นได้แก่

1. การสื่อสาร ประชาสัมพันธ์ และจัดทำเอกสารคู่มือให้ความรู้ และแสดงเจตนารมณ์ ถึงบุคคลภายนอก และ บุคลากรของบริษัท ตั้งแต่ กรรมการ ผู้บริหาร พนักงานบริษัทและบริษัทย่อย เช่น การปฐมนิเทศน์, การ ออกจดหมายแจ้งเวียนคู่ค้า, การประชาสัมพันธ์ “No Gift Policy” เป็นต้น

2. ทบทวนความเสี่ยงด้านทุจริตคอร์รัปชันที่อาจเกิดขึ้น ปรับปรุงขั้นตอน - ระบบงาน เพื่อให้ระบบควบคุมภายใน และการตรวจสอบภายในมีประสิทธิภาพสามารถป้องกันความเสี่ยงได้ครอบคลุมมากขึ้น
3. ฝ่ายตรวจสอบภายในรายงานผลการประเมิน และตรวจสอบ ไตรมาส 1 – 2 ต่อคณะกรรมการตรวจสอบ เรื่องการให้ - รับของขวัญ การเลี้ยงรับรอง และการติดต่อประสานงานกับหน่วยงานภาครัฐ มีขั้นตอนการปฏิบัติความถูกต้อง ไม่พบความผิดปกติของรายการ
4. ตลอดปี 2562 บริษัทและคณะกรรมการ ไม่ได้รับข้อร้องเรียนใด หรือได้รับการแจ้งเบาะแสการทุจริตคอร์รัปชันประการใด

บริษัทได้รับการรับรองเป็นสมาชิกแนวร่วมปฏิบัติของภาคเอกชนไทยในการต่อต้านการทุจริต (CAC) เมื่อเดือนสิงหาคม 2562



### ข้อ 3. การเคารพสิทธิมนุษยชน

บริษัทมีข้อกำหนดการปฏิบัติต่อพนักงานเป็นจรรยาบรรณธุรกิจ ว่าด้วยความเสมอภาคและโอกาสที่เท่าเทียม และการส่งเสริม ภายใต้หลักการเกี่ยวกับสิทธิมนุษยชนขั้นพื้นฐานตามสากล โดยไม่แบ่งแยกถิ่นกำเนิด เชื้อชาติ ศาสนา เพศ อายุ สีผิว ความพิการ ฐานะ สถานศึกษาหรือสถานะอื่นใดที่มีได้เกี่ยวข้องโดยตรงกับการปฏิบัติงาน รวมทั้งให้ความเคารพต่อการเป็นปัจเจกชนและศักดิ์ศรีของความเป็นมนุษย์ ซึ่งถูกระบุเป็นส่วนหนึ่งของจรรยาบรรณต่อผู้มีส่วนได้เสีย โดยที่ผ่านมามีบริษัทไม่เคยมีข้อร้องเรียนเรื่องการละเมิดสิทธิมนุษยชน

### ข้อ 4. การปฏิบัติต่อแรงงานอย่างเป็นธรรม

บริษัทฯ ตระหนักอยู่เสมอว่า พนักงานทุกคนเป็นทรัพยากรที่ทรงคุณค่าของบริษัทฯ เป็นปัจจัยหนึ่งแห่งความสำเร็จของการบรรลุเป้าหมายของบริษัทฯ บริษัทฯจึงกำหนดเป็นหลักปฏิบัติอยู่ในจรรยาบรรณต่อผู้มีส่วนได้เสีย ให้การดูแล และปฏิบัติที่เป็นธรรมทั้งในด้านโอกาส ผลตอบแทน การแต่งตั้ง โยกย้าย และสวัสดิการที่เหมาะสม และเป็นธรรมในด้านต่าง ๆ เช่น

- ด้านการบริหารค่าจ้าง ผลตอบแทนและสวัสดิการต่าง ๆ บริหาร โดยคำนึงถึงหลักการจูงใจพนักงาน ให้พนักงานปฏิบัติงานเต็มความสามารถ มีความเป็นธรรม เป็นไปตามข้อกำหนดของกฎหมายและมีระบบแบบแผนในการปฏิบัติที่เป็นมาตรฐานเดียวกัน มีการประเมินและวิเคราะห์ผลงานให้มีความเป็นปัจจุบัน เหมาะสมกับระดับหน้าที่ความรับผิดชอบสอดคล้องกับการดำเนินธุรกิจ และอยู่ในระดับที่สามารถแข่งขันได้หรือเทียบเท่ากับอัตราค่าตอบแทนของบริษัทอื่น ๆ ในธุรกิจเดียวกัน

- ด้านการพัฒนาศักยภาพ บริษัทกำหนดแผนพัฒนาบุคลากรด้วยหลักสูตรการอบรมเป็นรายปี โดยปี 2562 มีหลักสูตรทั้งหมด 14 หลักสูตร แบ่งเป็น หมวดพื้นฐาน หมวดเสริมทักษะสายงาน หมวดทักษะการบริหาร (สำหรับระดับหัวหน้างาน) เพื่อให้พนักงานสามารถนำความรู้มาพัฒนาในสายงานของตนให้เกิดประสิทธิภาพ และประสิทธิผลมากขึ้น ให้กับพนักงานบริษัทและบริษัทย่อยรวม 145 คน เข้ารับการอบรมเฉลี่ยไม่ต่ำกว่า 12 ชั่วโมง ซึ่งขึ้นอยู่กับลักษณะของสายงาน

- ด้านความปลอดภัยและสุขอนามัยในที่ทำงาน บริษัทฯ ได้ห่วงใยในชีวิต และสุขภาพของพนักงานทุกคน กิจกรรมการออกกำลังกายเข้าก่อนเริ่มงาน เพื่อสุขภาพที่แข็งแรงและร่างกายมีความพร้อมสำหรับการทำงาน เนื่องจาก กิจกรรมของบริษัทมีส่วนเกี่ยวข้องกับเครื่องจักร บริษัทจึงจัดส่วนงานบริหารจัดการด้านความปลอดภัยและสภาพแวดล้อมในการทำงาน เพื่อให้พนักงานมีความปลอดภัยในการทำงาน และมีสุขอนามัยที่ดีจากสภาพแวดล้อมที่ทำงานนอกเหนือจากตามมาตรฐานที่กฎหมายกำหนด

นโยบายอาชีวอนามัยและความปลอดภัย ถูกกำหนดและออกประกาศใช้ตั้งแต่เดือนตุลาคม 2557 เป็นบทหนึ่งในหัวข้อการอบรมหมวดพื้นฐานที่พนักงานทุกคนต้องเรียนรู้ ด้วยสายการผลิตของบริษัทใช้เครื่องจักรเป็นส่วนใหญ่ ในปี 2562 บริษัทและบริษัทย่อยควบคุมดูแลอัตราการเกิดอุบัติเหตุจากการทำงานและบาดเจ็บจากการทำงานถึงขั้นหยุดงานรวม 12 ราย คิดเป็น 405,907.17 ชั่วโมง หรืออัตราจำนวนวันที่สูญเสียไปประมาณ 143 วัน

#### นโยบายอาชีวอนามัยและความปลอดภัย

บริษัท 2 เอส เมทัล จำกัด ( มหาชน ) ดำเนินธุรกิจเกี่ยวกับผลิต และจำหน่ายเหล็กรูปพรรณ บริษัทฯ ตระหนักถึงระบบการจัดการอาชีวอนามัยและความปลอดภัยเป็นสิ่งสำคัญในการดำเนินธุรกิจ จึงกำหนดนโยบายดังนี้

1. มุ่งมั่น พัฒนาและสร้างสรรค์ ระบบการจัดการ อาชีวอนามัย ความปลอดภัยในการทำงานให้สอดคล้องกับข้อกำหนดของกฎหมายไทย รวมทั้งมาตรฐานสากลและข้อกำหนดอื่นๆ
2. ให้พนักงานทุกคนตระหนักถึงความสำคัญในการทำงานเพื่อให้เกิดความปลอดภัยเป็นอันดับแรก โดยเฉพาะด้านตัวบุคคล และการเกิดอุบัติเหตุ
3. ให้มีการตรวจสอบและปรับปรุงสถานที่ทำงาน เครื่องจักร เครื่องมือ พร้อมทั้งอุปกรณ์คุ้มครองความปลอดภัยส่วนบุคคล ให้อยู่ในสภาพพร้อมใช้งานได้อย่างเต็มประสิทธิภาพตลอดเวลา
4. ให้ทุกหน่วยงานปฏิบัติตามกฎความปลอดภัยที่บริษัทฯ กำหนดขึ้น
5. บริษัทฯ จัดให้การสนับสนุนทรัพยากรอย่างพอเพียงเหมาะสมกับลักษณะงานที่ทำ ตามระบบการจัดการอาชีวอนามัย และความปลอดภ้ย รวมทั้งมุ่งมั่นในการพัฒนาทรัพยากรบุคคลให้มีความรู้ และสร้างจิตสำนึกด้านความปลอดภัยอาชีวอนามัย และสภาพแวดล้อมในการทำงาน
6. บริษัทฯ จะถือเอาความร่วมมือเกี่ยวกับความปลอดภัยในการทำงานเป็นหลักเกณฑ์หนึ่งในการประเมินผลการปฏิบัติงาน ผู้บังคับบัญชาทุกระดับมีหน้าที่ ต้องกำกับดูแลและสนับสนุนให้เกิดการปฏิบัติงานอย่างปลอดภัยและต่อเนื่อง และพนักงานทุกคนต้องร่วมมือในการดำเนินงานด้านความปลอดภัยอย่างเคร่งครัด

ประกาศ ณ วันที่ 15 ตุลาคม พ.ศ. 2557

- กิจกรรมสร้างสรรค์เสริมความสัมพันธ์และลดช่องว่างระหว่างผู้บริหารและพนักงานของบริษัทและบริษัทย่อย จัดใน 2 รูปแบบ ทั้งการสังสรรค์ประจำปี การจัดเค้กอวยพรวันเกิดให้กับพนักงานที่เกิดเดือนนั้นๆ หรือของขวัญสำหรับบุตรคนแรก งานแต่งงาน งานอุปสมบท เป็นต้น อีกรูปแบบได้แก่กิจกรรมประจำปี เช่น กิจกรรมแข่งกีฬาระหว่างพนักงานและชุมชน เพื่อสร้างความสัมพันธ์ในกลุ่มพนักงานและเสริมสร้างสุขภาพของพนักงานและชุมชน กิจกรรมเลี้ยงสังสรรค์ปีใหม่ โดยมุ่งหวังให้เป็นรางวัลตอบแทนต่อความทุ่มเทในการทำงานของพนักงานตลอดทั้งปีที่ผ่านมา







กลุ่มพนักงานและเสริมสร้างสุขภาพของพนักงานและชุมชน กิจกรรมเลี้ยงสังสรรค์ปีใหม่โดยมุ่งหวังให้เป็นรางวัลตอบแทนต่อความทุ่มเทในการทำงานของพนักงานตลอดทั้งปีที่ผ่านมา

## ข้อ 5. ความรับผิดชอบต่อผู้บริโภค

บริษัทฯ ให้ความสำคัญในการให้บริการของลูกค้า และคำนึงถึงความต้องการ ความพึงพอใจของลูกค้ามา ก่อนในแต่ละปี บริษัทจะจัดทำ การสำรวจ และประเมินความพึงพอใจของลูกค้าที่มีต่อสินค้าและบริการของบริษัท เพื่อนำข้อมูลมาประเมินและปรับปรุงพัฒนาสินค้าและบริการให้มีประสิทธิภาพมากยิ่งขึ้นในอนาคต โดยในปี 2562 ผลจากการสุ่มสำรวจความพึงพอใจของลูกค้า (ที่ได้รับการตอบกลับ) ประมาณ 686 ราย รวมทุกสาขาได้แก่ หาดใหญ่ กรุงเทพฯ และสาขาโคราช มีคะแนนความพึงพอใจมากด้านการบริการลูกค้า 49.7% ด้านราคา 60.05% และด้านคุณภาพสินค้า 44.46%

นอกจากนี้ บริษัทได้จัดช่องทางการรับข่าวสารหลายช่องทาง เพื่อให้ลูกค้าสามารถเข้าถึงข้อมูลสินค้า และข่าวสารที่เป็นประโยชน์ ทั้งด้านการดำเนินธุรกิจ และความรู้ด้านความปลอดภัยเกี่ยวกับผลิตภัณฑ์หลัก รวมถึงเป็นช่องทางให้ลูกค้าสามารถแจ้งเบาะแสร้องเรียนถึงบริษัทได้สะดวก

## ข้อ 6. การจัดการสิ่งแวดล้อม

บริษัทฯ ให้ความสำคัญกับสภาพแวดล้อม ทั้งด้านมลภาวะเสียง และมลภาวะทางอากาศ มีการตรวจสอบสภาพโรงงาน และระบบการผลิตสม่ำเสมอทุกปี อีกทั้งกระบวนการผลิตของบริษัทมีการปล่อยก๊าซคาร์บอนไดออกไซด์ในปริมาณที่น้อยมาก ซึ่งได้ติดตามและควบคุมอย่างสม่ำเสมอ บริษัทเริ่มต้นการจัดการสิ่งแวดล้อมในสายการผลิต ก่อน ซึ่งเป็นส่วนงานหลักที่เกี่ยวข้องกับการใช้ทรัพยากรและสิ่งแวดล้อม พัฒนาและลงทุนโครงการสร้างประโยชน์สูงสุดในการใช้ทรัพยากรอย่างมีประสิทธิภาพและคุ้มค่า ปัจจุบันบริษัทดำเนินการแล้ว 3 โครงการ ได้แก่ การปิดไฟและหน้าจอคอมพิวเตอร์ ช่วงเวลาพักกลางวัน 12:00-13:00 น. เปลี่ยนการใช้หลอดไฟฟ้าเป็น LED การติดตั้งระบบกักเก็บลมผลิตไฟฟ้า และการติดตั้ง Solar Roof top

ปี 2562 โครงการพลังงานทดแทนโดยระบบพลังงานแสงอาทิตย์ Solar Rooftop ขนาด 996 กิโลวัตต์ ที่สาขาหาดใหญ่ และสาขาโคราช ช่วยประหยัดค่าไฟฟ้าที่ใช้ในงานผลิตได้ถึงประมาณ 30% เมื่อเทียบกับก่อนการติดตั้ง (ขึ้นอยู่กับสภาพท้องฟ้าของพื้นที่) สามารถลดการปล่อยก๊าซคาร์บอนไดออกไซด์ได้ถึง 101 ตันต่อเดือน



## ข้อ 7. การร่วมพัฒนาชุมชนและสังคม

บริษัทได้จัดหมวดการพัฒนาชุมชน และสังคมในด้านต่าง ๆ เพื่อให้แต่ละหมวดได้รับการช่วยเหลือและพัฒนาอย่างทั่วถึง

**ด้านสิ่งแวดล้อม** เริ่มจากสิ่งแวดล้อมในโรงงานและจิตอาสาที่ช่วยเหลือชุมชนใกล้โรงงาน โครงการแรลลี่จิตอาสา เพื่อการอนุรักษ์ธรรมชาติ โครงการ-ชัยภูมิ "ปลูกป่า สร้างฝาย ถวายพ่อหลวง"

**ด้านสังคม** บริษัทจัดกิจกรรมบริจาคโลหิตเป็นประจำทุกปีหรือกิจกรรมพิเศษในยามภาวะฉุกเฉิน

- \* การมอบอุปกรณ์เครื่องเขียน ของขวัญร่วมในงานวันเด็กแห่งชาติ รวมถึงจัดเลี้ยงอาหารกลางวันแก่เด็กนักเรียนพิการทางสายตา
- \* การซ่อมถนนในชุมชน เพื่อสร้างความปลอดภัยในการสัญจร
- \* การมอบอุปกรณ์เครื่องเขียน ของขวัญร่วมในงานวันเด็กแห่งชาติ รวมถึงจัดเลี้ยงอาหารกลางวันแก่เด็กนักเรียนพิการทางสายตา





**ด้านการศึกษา** แต่ละปีบริษัทให้ความสำคัญในการพัฒนาเยาวชน ได้พิจารณากิจกรรมส่งเสริมและสนับสนุนการศึกษาที่เหมาะสม ทั้งโรงเรียนใกล้เคียงและโรงเรียนที่ห่างไกล ขาดแคลน การบริจาคคอมพิวเตอร์ให้กับสถาบันการศึกษา เพื่อเป็นประโยชน์ในการเรียนการสอน การเข้าชมโรงงานของคณะนักศึกษา เพื่อศึกษาดูงานการผลิต เห็นกระบวนการทำงานจริง

**ด้านศาสนาและวัฒนธรรม** บริษัทส่งเสริมให้พนักงานรักษาไว้ซึ่งวัฒนธรรมอันดีงามและทำนุบำรุงศาสนา การร่วมบริจาคเงินทำนุบำรุงศาสนา บูรณะสร้างศาลาการเปรียญ จัดกิจกรรมทำบุญตักบาตร ทำบุญถวายกฐิน เป็นต้น

#### ข้อ 8. การมีนวัตกรรมและเผยแพร่นวัตกรรมซึ่งได้จากการดำเนินงานที่มีความรับผิดชอบต่อสังคม สิ่งแวดล้อม และผู้มีส่วนได้เสีย

ปัจจุบันบริษัทฯ มีการศึกษาและวางแผนหาแนวคิดในการจัดหานวัตกรรมใหม่ๆ เพื่อส่งเสริมพัฒนาธุรกิจของบริษัทให้มีประสิทธิภาพสูงสุด ปี 2562 บริษัทนำเทคโนโลยีมาช่วยลดการใช้กระแสไฟฟ้า และพัฒนาระบบสารสนเทศ เพื่อเพิ่มความสะดวกด้านการสื่อสารกับลูกค้า ภายใต้กระบวนการควบคุมที่ดีอันจะสร้างประโยชน์ให้กับสังคม สิ่งแวดล้อม และผู้มีส่วนได้เสีย

#### การดำเนินธุรกิจที่อาจมีผลกระทบต่อความรับผิดชอบต่อสังคม

บริษัทและบริษัทย่อยให้ความสำคัญในการตรวจสอบสภาพโรงงาน และสภาพแวดล้อมตามมาตรฐานอย่างสม่ำเสมอทุกปี สำหรับมลภาวะทางเสียงจากกระบวนการผลิต บริษัทและบริษัทย่อยมีการป้องกันและควบคุมอันตรายด้านเสียง โดยกำหนดให้พนักงานที่ทำงานอยู่ ต้องใช้อุปกรณ์ป้องกันเสียง เช่น Ear Muff ตลอดระยะเวลาการทำงาน

ทั้งนี้ บริษัทและบริษัทย่อยไม่เคยมีข้อพิพาทหรือถูกฟ้องร้องเกี่ยวกับการสร้างผลกระทบต่อสิ่งแวดล้อมและไม่เคยได้รับการคัดเตือนจากหน่วยงานของรัฐตาม พรบ.โรงงานและพรบ. ส่งเสริมและรักษาสิ่งแวดล้อม

#### การควบคุมภายในและการบริหารจัดการความเสี่ยง

ในการประชุมคณะกรรมการบริษัท ครั้งที่ 1/2563 เมื่อวันที่ 26 กุมภาพันธ์ 2563 โดยมีกรรมการตรวจสอบทั้ง 3 ท่านเข้าร่วมประชุมด้วย คณะกรรมการบริษัทได้ประเมินระบบการควบคุมภายในโดยใช้แบบประเมินความเสี่ยงพอของระบบการควบคุมภายใน เพื่อประเมินระบบการควบคุมภายในของบริษัทในด้านต่างๆ 5 องค์ประกอบ คือ การควบคุมภายในองค์กร การประเมินความเสี่ยง การควบคุมการปฏิบัติงาน ระบบสารสนเทศและการสื่อสารข้อมูล และระบบการติดตาม

คณะกรรมการบริษัทเห็นว่า ระบบการควบคุมภายในของบริษัทมีความเพียงพอและเหมาะสม ต่อการดำเนินงานเพื่อให้เป็นไปตามเป้าหมาย วัตถุประสงค์ กฎหมาย และข้อกำหนดที่เกี่ยวข้องได้อย่างมีประสิทธิภาพ โดยบริษัทได้จัดให้มีบุคลากรอย่างเพียงพอที่จะดำเนินการตามระบบได้อย่างมีประสิทธิภาพ รวมทั้งมีระบบควบคุมภายในในเรื่องการติดตามควบคุมดูแลการดำเนินงานของบริษัทและบริษัทย่อย ให้สามารถป้องกันทรัพย์สินของบริษัทและบริษัทย่อยจากการที่กรรมการหรือผู้บริหารนำไปใช้โดยมิชอบ หรือโดยไม่มีอำนาจ รวมถึงให้ความมั่นใจได้อย่างสมเหตุสมผลว่าการทำธุรกรรมต่างๆ กับบุคคลที่อาจมีความขัดแย้งและบุคคลที่เกี่ยวข้องกัน มีการดำเนินการตาม



หลักเกณฑ์การกำกับดูแล และมีเงื่อนไขที่เป็นธรรม สำหรับการบริหารจัดการความเสี่ยง มีการวิเคราะห์และประเมินความเสี่ยงแต่ละด้านทั้งจากปัจจัยภายใน และปัจจัยภายนอก ที่อาจกระทบต่อการบรรลุวัตถุประสงค์ได้อย่างครอบคลุม มีการกำหนดมาตรการป้องกันและจัดการลดความเสี่ยงเหล่านั้นให้อยู่ในระดับที่ยอมรับได้

ทั้งนี้กรรมการอิสระและคณะกรรมการตรวจสอบไม่มีความเห็นที่แตกต่างไปจากความเห็นของคณะกรรมการบริษัท

นอกจากนี้ ผู้สอบบัญชีรับอนุญาตของบริษัท ได้ประเมินประสิทธิภาพระบบการควบคุมภายในและตรวจสอบงบการเงินของบริษัทและบริษัทย่อย สำหรับปี สิ้นสุดวันที่ 31 ธันวาคม 2562 ไม่พบข้อบกพร่องของระบบการควบคุมภายในที่จะมีผลกระทบอย่างเป็นสาระสำคัญต่อการแสดงความคิดเห็นต่องบการเงินของบริษัทและบริษัทย่อย

นางสาวการะวรรณ ไมตรีภิรมย์

อายุ 59 ปี

ผู้จัดการแผนกตรวจสอบภายใน

วันที่เข้าดำรงตำแหน่ง

16 ตุลาคม 2556

การทำงานในระยะเวลา 5 ปีย้อนหลัง

บริษัทจดทะเบียนอื่น (-)

บริษัททั่วไป (-)

วุฒิการศึกษา/ หลักสูตรการอบรม

- ปริญญาตรี สาขาการบัญชี, มหาวิทยาลัยรามคำแหง
- การปฏิบัติงานตรวจสอบภายใน หลักสูตร 1, สภาวิชาชีพบัญชี
- Internal Audit Procedure, สมาคมผู้ตรวจสอบภายในแห่งประเทศไทย
- Tools and Techniques for the audit Manager, สมาคมผู้ตรวจสอบภายในแห่งประเทศไทย
- Audit Report Writing, สมาคมผู้ตรวจสอบภายในแห่งประเทศไทย

จำนวนการถือหุ้นของบริษัท (ณ วันที่ 17 กุมภาพันธ์ 2563)

- ของตนเอง 67,500 หุ้น
- คู่สมรส / บุตรที่ยังไม่บรรลุนิติภาวะ - ไม่มี -

ความสัมพันธ์ทางครอบครัวระหว่างกรรมการและผู้บริหาร  
- ไม่มี -

## รายการระหว่างกัน

ในทุกไตรมาสฝ่ายตรวจสอบภายในได้ทำการรวบรวมข้อมูลรายการระหว่างบริษัท บริษัทย่อย และบริษัทหรือบุคคลที่มีความเกี่ยวข้องกัน นำเสนอต่อคณะกรรมการตรวจสอบ และคณะกรรมการบริษัทพิจารณาความสมเหตุสมผล และมีเงื่อนไขการกำกับดูแลทั่วไปที่ชัดเจน เป็นไปตามนโยบายของบริษัท ไม่เอื้อประโยชน์ต่อผู้หนึ่งผู้ใดเป็นพิเศษ และไม่มีความขัดแย้งทางผลประโยชน์ ซึ่งในปีบัญชี 2562 สิ้นสุด ณ วันที่ 31 ธันวาคม 2562 มีรายการระหว่างโดยสรุปดังต่อไปนี้

### รายการค้าปกติของผลิตภัณฑ์เหล็ก

(หน่วย : ล้านบาท)

	ลักษณะความสัมพันธ์	ลักษณะของรายการ	มูลค่ารายการ
บจก.นิสเทิร์นสตีล	- เป็นบริษัทย่อย	บริษัทขายสินค้าสำเร็จรูป เช่น ท่อกลม ท่อเหลี่ยม ท่อแบน เพื่อใช้ในงานซ่อมบำรุง	4.24
		- ลูกหนี้การค้าของบริษัท	0.00
Grand Steel Pipe Co.,Ltd	- เป็นบริษัทย่อย	บริษัทขายวัตถุดิบให้ Grand Steel Pipe Co.,Ltd ในการผลิตสินค้า เช่น ท่อเหลี่ยม ท่อแบน เพื่อจำหน่ายต่อ	222.85
		- ลูกหนี้การค้าของบริษัท	103.38

	ลักษณะความสัมพันธ์	ลักษณะของรายการ	มูลค่ารายการ
บจก.ยูไนเต็ด สตีลไฟฟ์	- มีกลุ่มผู้บริหารเกี่ยวข้องกับบริษัทโดยการถือหุ้น	บริษัทขายวัตถุดิบให้ บจก.ยูไนเต็ดสตีลไฟฟ์	155.32
		- ลูกหนี้การค้าของบริษัท	41.57
		บริษัทซื้อสินค้าสำเร็จรูปจาก บจก.ยูไนเต็ดสตีลไฟฟ์ เช่น ท่ออบสังกะสี ท่อเหล็ยมท่อแบน ท่อกลม เป็นต้น เพื่อจำหน่ายต่อ	361.35
		- เจ้าหนี้การค้าของบริษัท	11.50
บจก.ซีดีเมทอล	- มีกลุ่มผู้บริหารเกี่ยวข้องกับบริษัทโดยการถือหุ้น	บริษัทซื้อสินค้าสำเร็จรูปจาก บจก.ซีดี เมทอล เช่น ท่ออบสังกะสี ท่อเหล็ยม ท่อแบน ท่อกลม เป็นต้น เพื่อจำหน่ายต่อ	342.66
		- เจ้าหนี้การค้าของบริษัท	0.00
บจก. พนิชสวัสดิ์	- มีกลุ่มผู้บริหารถือหุ้นบริษัท	บริษัทขายวัตถุดิบให้ บจก.พนิชสวัสดิ์	251.85
		- ลูกหนี้การค้าของบริษัท	0.00

#### รายการซื้ออุปกรณ์และอื่น ๆ

	ลักษณะความสัมพันธ์	ลักษณะของรายการ	มูลค่ารายการ
บจก.นานาวัสดุเฟอริไนเจอร์	- มีกรรมการเป็นญาติสนิทกับผู้บริหารของบริษัท	บริษัทซื้อวัสดุโรงงาน เช่น สีพ่น	0.09
		อุตสาหกรรม ถูมือผ้า กาวลาเท็กซ์ เป็นต้น	
		- เจ้าหนี้อื่นของบริษัท	0.01
		บริษัทขายวัสดุโรงงาน เช่น ลวดเชื่อม	0.01
ร้านกวางฝาลอหะกิจ	- เจ้าของร้านเป็นญาติสนิทกับผู้บริหารของบริษัท	- ลูกหนี้การค้าของบริษัท	0.00
		บริษัทซื้อวัสดุโรงงาน เช่น หินเจียร์ ลวดเชื่อม แปรงทาสี หน้ากากเชื่อม เป็นต้น	0.04
		- เจ้าหนี้อื่นของบริษัท	0.00
		บริษัทขายวัสดุโรงงาน เช่น ลวดเชื่อม	0.05
		- ลูกหนี้การค้าของบริษัท	0.00

#### รายการใช้ส้งหาริมทรัพย์

(หน่วย : ล้านบาท)

	ลักษณะความสัมพันธ์	ลักษณะของรายการ	มูลค่ารายการ
บจก.ยูไนเต็ด สตีลไฟฟ์	- มีกลุ่มผู้บริหารเกี่ยวข้องกับบริษัทโดยการถือหุ้นร่วมกัน	บริษัทเช่าพื้นที่คลังสินค้า บจก.ยูไนเต็ดสตีลไฟฟ์ เพื่อการพาณิชย์ มีกำหนดอายุการเช่า 3 ปี ตั้งแต่วันที่ 1 มกราคม 2560 และสิ้นสุดวันที่ 31 ธันวาคม 2562 ในอัตราค่าเช่าเดือนละ 100,000 บาท	1.20
		- ค่าใช้จ่ายค่าง่าย	0.00

	ลักษณะความสัมพันธ์	ลักษณะของรายการ	มูลค่ารายการ
บจก.นิสเทิร์นสตีล	- เป็นบริษัทย่อย	บริษัทเช่าพื้นที่คลังสินค้าและอุปกรณ์ บจก.นิสเทิร์นสตีล เพื่อการพาณิชย์ มี กำหนดอายุการเช่า 3 ปี ตั้งแต่วันที่ 1 กรกฎาคม 2560 และสิ้นสุดวันที่ 30 มิถุนายน 2563 ในอัตราค่าเช่าเดือนละ 390,000 บาท ไม่รวมค่าสาธารณูปโภค	5.04
		- ค่าใช้จ่ายค้างจ่าย	0.03

#### รายการกู้ยืมระหว่างกัน

(หน่วย : ล้านบาท)

	ลักษณะความสัมพันธ์	ลักษณะของรายการ	มูลค่ารายการ
บจก.เมก้า ทรานส์ แอนด์โลจิส	- บริษัทย่อย	บริษัทให้กู้ยืม เพื่อให้เกิดความคล่องตัวใน การดำเนินงาน	32.80
		- ดอกเบี้ยค้างรับ	0.00
บจก.นิสเทิร์นสตีล	- เป็นบริษัทย่อย	บริษัทให้กู้ยืม เพื่อให้เกิดความคล่องตัวใน การดำเนินงาน	5.00
		- ดอกเบี้ยค้างรับ	0.00

#### รายการว่าจ้าง

	ลักษณะความสัมพันธ์	ลักษณะของรายการ	มูลค่ารายการ (ล้านบาท)	ความจำเป็นและ ความสมเหตุสมผล
บจก.เมก้า ทรานส์ แอนด์โลจิส	- เป็นบริษัทย่อย	บริษัทได้ว่าจ้างบจก. เมก้า ทรานส์แอนด์ โลจิส ในการขนส่งสินค้า	68.29	บริษัทใช้บริการขนส่งสินค้า สำเร็จรูป โดยคิดราคาค่าขนส่ง เท่ากับบริษัทขนส่งทั่วไป
		- เจ้าหนี้อื่นของบริษัท	1.44	นอกจากนี้บริษัทยังมีความ สะดวกในการใช้บริการได้ รวดเร็วในกรณีที่ต้องการความ เร่งด่วน
บจก.นิสเทิร์นสตีล	- เป็นบริษัทย่อย	บริษัทจ้างบจก.นิสเทิร์น สตีล ผลิตสินค้าสำเร็จรูป ตามแผนการผลิตของ บริษัท โดยบริษัทเป็นผู้ จัดหาวัตถุดิบในการผลิต สินค้าทั้งหมด	89.93	เนื่องจากบริษัทย่อยตั้งอยู่ใน จังหวัดนครราชสีมา ซึ่งเป็น ศูนย์กลางทางเศรษฐกิจของ ภาคตะวันออกเฉียงเหนือ ทำ ให้ลูกค้าของบริษัทได้รับความ สะดวกและประหยัดค่าใช้จ่าย ในการรับสินค้า
		- เจ้าหนี้อื่นของบริษัท	8.65	



## มาตรการหรือขั้นตอนการอนุมัติการทำรายการระหว่างกัน

บริษัทมีขั้นตอนการอนุมัติการทำรายการระหว่างกันเป็นไปตามกฎหมายว่าด้วยหลักทรัพย์และตลาดหลักทรัพย์ และข้อบังคับประกาศคำสั่งหรือข้อกำหนดของตลาดหลักทรัพย์แห่งประเทศไทยโดยที่กรรมการหรือบุคคลที่อาจมีความขัดแย้งมีส่วนได้เสียหรืออาจมีความขัดแย้งทางผลประโยชน์ใด ๆ กับบริษัทหรือบริษัทย่อยไม่มีสิทธิออกเสียงในการพิจารณาอนุมัติการเข้าทำรายการระหว่างกันนั้น

## นโยบายหรือแนวโหม้การทำรายการระหว่างกันในอนาคต

### กรณีรายการธุรกิจปกติและรายการสนับสนุนธุรกิจปกติซึ่งมีเงื่อนไขทางการค้าทั่วไป

รายการซื้อและขายผลิตภัณฑ์หลักยังคงมีโอกาที่จะเกิดขึ้นเนื่องจากยังมีผลิตภัณฑ์หลักบางประเภทที่บริษัทและบริษัทย่อยไม่สามารถผลิตเองได้หรือไม่คุ้มค่าในการผลิตและรายการสินค้าประเภทที่ซื้อมาเพื่อจำหน่ายโดยบริษัทและบริษัทย่อยจะดำเนินการเมื่อพิจารณาแล้วเห็นว่ามีมีความจำเป็นเพื่อตอบสนองความต้องการของลูกค้าให้ครบถ้วนและบริษัทสามารถทำกำไรจากการดำเนินการดังกล่าวในอัตราที่เหมาะสม

ทั้งนี้บริษัทและบริษัทย่อยได้กำหนดนโยบายในการทำรายการระหว่างกันให้มีเงื่อนไขต่าง ๆ เป็นไปตามลักษณะการดำเนินการค้าปกติโดยมีราคาตลาดและเงื่อนไขรายการต่าง ๆ ไว้อย่างชัดเจนเป็นธรรมซึ่งสามารถเปรียบเทียบได้กับราคาที่เกิดขึ้นกับบุคคลภายนอกและไม่ก่อให้เกิดการถ่ายเทผลประโยชน์ทั้งนี้แผนกตรวจสอบภายในจะทำหน้าที่ตรวจสอบข้อมูลและจัดทำรายงานเพื่อให้คณะกรรมการตรวจสอบพิจารณาและให้ความเห็นถึงความเหมาะสมของราคาและความสมเหตุสมผลของการทำรายการทุก ๆ ไตรมาส

อย่างไรก็ตาม เนื่องจาก บุคคลที่อาจมีความขัดแย้งของบริษัทและ/หรือบริษัทย่อยมีความเกี่ยวข้องในธุรกิจผลิตภัณฑ์หลักจำนวนมาก และมีความเป็นไปได้ที่จะมีการทำรายการระหว่างกันในอนาคตค่อนข้างสูง ดังนั้น บริษัทจึงกำหนดมาตรการที่เข้มงวดเป็นพิเศษเกี่ยวกับการกำหนดผู้มีอำนาจอนุมัติในการทำรายการระหว่างกันดังกล่าวของบริษัทและบริษัทย่อยเพื่อให้เกิดความมั่นใจมากยิ่งขึ้นในด้านความโปร่งใสของการทำรายการ ความสมเหตุสมผลของการทำรายการ และความเหมาะสมของราคา ซึ่งสรุปได้ดังนี้

วงเงินต่อการอนุมัติ 1 รายการที่เกี่ยวข้องในธุรกิจผลิตภัณฑ์หลัก ต่อ 1 บุคคลที่อาจมีความขัดแย้ง	ผู้มีอำนาจอนุมัติ
ไม่เกิน 10,000,000 บาทต่อ 1 รอบสัปดาห์	กรรมการผู้จัดการของบริษัท โดยให้รายงานต่อที่ประชุมคณะกรรมการบริษัทที่มีกรรมการตรวจสอบเข้าร่วมด้วยรับทราบการทำรายการดังกล่าวเป็นประจำทุก ๆ ไตรมาส
ตั้งแต่ 10,000,000 บาท แต่ไม่เกิน 25,000,000 บาทต่อ 1 รอบสัปดาห์	คณะกรรมการบริหารของบริษัท โดยให้รายงานต่อที่ประชุมคณะกรรมการบริษัทที่มีกรรมการตรวจสอบเข้าร่วมด้วยรับทราบการทำรายการดังกล่าวเป็นประจำทุก ๆ ไตรมาส
มากกว่า 25,000,000 บาทต่อ 1 รอบสัปดาห์	คณะกรรมการบริหารของบริษัท โดยคณะกรรมการบริหารของบริษัทแจ้งให้คณะกรรมการตรวจสอบทราบถึงรายละเอียดของรายการก่อนเข้าทำรายการ

**หมายเหตุ:** การอนุมัติรายการเบื้องต้นของผู้มีอำนาจอนุมัติจะไม่รวมถึงการอนุมัติรายการที่ผู้มีอำนาจอนุมัติหรือบุคคลที่อาจมีความขัดแย้งมีส่วนได้ส่วนเสียหรืออาจมีความขัดแย้งทางผลประโยชน์ในลักษณะอื่นใดกับบริษัทและ/หรือบริษัทย่อยรวมทั้งรายการที่กำหนดให้ต้องขอความเห็นชอบจากผู้ถือหุ้นในการทำรายการที่เกี่ยวข้องกันและการได้มาหรือจำหน่ายไปซึ่งสินทรัพย์ที่สำคัญของบริษัทและ/หรือบริษัทย่อยเพื่อให้สอดคล้องกับข้อกำหนดของตลาดหลักทรัพย์แห่งประเทศไทยสำนักงานคณะกรรมการกำกับหลักทรัพย์และตลาดหลักทรัพย์หรือกฎหมายที่เกี่ยวข้องกับธุรกิจของบริษัท

ทั้งนี้กรรมการตรวจสอบทุกท่านได้รับทราบภาระหน้าที่ดังกล่าวนี้แล้วและในอนาคตหากมีการแต่งตั้งกรรมการตรวจสอบท่านใหม่คณะกรรมการบริษัทหรือกรรมการผู้จัดการจะดำเนินการแจ้งให้ผู้ที่ได้รับการเสนอชื่อเป็นกรรมการตรวจสอบใหม่ทุกท่านรับทราบภาระหน้าที่ที่จะต้องปฏิบัติตามมาตรการดังกล่าวนี้ไว้ก่อนที่จะให้มีการแต่งตั้งด้วย

#### กรณีรายการธุรกิจปกติและรายการสนับสนุนธุรกิจปกติซึ่งไม่มีเงื่อนไขทางการค้าทั่วไป

บริษัทคาดว่าอาจมีการทำรายการดังกล่าวเกิดขึ้นในอนาคตทั้งในบริษัทและบริษัทย่อยโดยบริษัทและบริษัทย่อยจะปฏิบัติให้ชัดเจนเป็นธรรมและไม่ก่อให้เกิดการถ่ายเทผลประโยชน์เพื่อให้เป็นไปตามกฎหมายว่าด้วยหลักทรัพย์และตลาดหลักทรัพย์และข้อบังคับประกาศคำสั่งหรือข้อกำหนดของตลาดหลักทรัพย์แห่งประเทศไทยรวมถึงการปฏิบัติตามข้อกำหนดเกี่ยวกับการเปิดเผยข้อมูลการทำรายการที่เกี่ยวข้องกันและการได้มาหรือจำหน่ายไปซึ่งสินทรัพย์ทั้งนี้บริษัทและบริษัทย่อยจะดำเนินการให้มีการอนุมัติตามขั้นตอนการอนุมัติการทำรายการระหว่างกันโดยบุคคลที่มีส่วนได้เสียหรืออาจมีความขัดแย้งจะต้องไม่มีส่วนในการพิจารณาอนุมัติซึ่งคณะกรรมการตรวจสอบจะเป็นผู้ให้ความเห็นเกี่ยวกับการทำรายการดังกล่าวโดยจะนำเสนอต่อคณะกรรมการบริษัทและ/หรือที่ประชุมผู้ถือหุ้นตามแต่กรณีเพื่อใช้เป็นข้อมูลประกอบในการพิจารณาเพื่ออนุมัติการเข้าทำรายการนอกจากนั้นบริษัทได้จัดให้มีการดำเนินการติดตามดูแลการปฏิบัติตามนโยบายที่เปิดเผยรายการระหว่างกันอย่างเคร่งครัดไว้ในหมายเหตุประกอบงบการเงินที่ได้รับการตรวจสอบจากผู้สอบบัญชีของบริษัทรวมทั้งแบบ 56-1 และรายงานประจำปี

## รายงานจากคณะกรรมการตรวจสอบ

คณะกรรมการตรวจสอบซึ่งได้รับการแต่งตั้งจากคณะกรรมการของบริษัท ประกอบด้วยกรรมการอิสระจำนวน 3 ท่าน โดยกรรมการตรวจสอบแต่ละท่านมีคุณสมบัติตรงตามที่สำนักงานคณะกรรมการกำกับหลักทรัพย์และตลาดหลักทรัพย์กำหนด ในรอบปี 2562 คณะกรรมการตรวจสอบได้จัดให้มีการประชุม รวมทั้งสิ้น 4 ครั้ง ได้ปฏิบัติหน้าที่อย่างเป็นอิสระ ตามขอบเขต อำนาจหน้าที่ที่กำหนดไว้ในกฎบัตรของคณะกรรมการตรวจสอบ และที่ได้รับมอบหมายจากคณะกรรมการบริษัท โดยได้รับความร่วมมือจากทุกฝ่ายที่เกี่ยวข้อง การปฏิบัติงานของคณะกรรมการตรวจสอบสรุปได้ ดังนี้

1. สอบทานข้อมูลที่สำคัญของรายงานทางการเงินรายไตรมาส และงบการเงินสำหรับปี 2562 ร่วมกับผู้สอบบัญชีและผู้บริหารที่เกี่ยวข้อง เพื่อให้มั่นใจว่ารายงานทางการเงินของบริษัท ได้จัดทำขึ้นอย่างถูกต้องตามที่ควรในสาระสำคัญตามมาตรฐานการบัญชี และตามมาตรฐานการรายงานทางการเงิน มีการเปิดเผยข้อมูลอย่างเพียงพอ ครบถ้วนและเชื่อถือได้ พร้อมทั้งรับฟังคำชี้แจงจากผู้สอบบัญชีผู้จัดการฝ่ายบัญชีและผู้บริหารที่เกี่ยวข้อง เกี่ยวกับข้อมูลตามรายงานทางการเงิน ซึ่งผู้สอบบัญชีได้ให้การรับรองแล้วโดยไม่มีเงื่อนไข
2. สอบทานการปฏิบัติงานของหน่วยงานตรวจสอบภายในให้เป็นไปตามแผนงานตรวจสอบภายในประจำปี 2562 ที่ได้รับอนุมัติ ติดตามการรายงานผลการตรวจสอบภายในของหน่วยงานตรวจสอบภายในของบริษัท และความคืบหน้าในการปรับปรุง

แก้ไขตามคำแนะนำของผู้สอบบัญชีและหน่วยงานตรวจสอบภายใน

3. สอบทานการปฏิบัติตามกฎหมายว่าด้วยหลักทรัพย์และตลาดหลักทรัพย์ ข้อกำหนดของตลาดหลักทรัพย์ รวมทั้งกฎหมายอื่นๆที่เกี่ยวข้องกับธุรกิจของบริษัท ในทุกไตรมาส
4. พิจารณาคัดเลือก เสนอแต่งตั้ง และกำหนดค่าตอบแทนให้แก่ผู้สอบบัญชีรับอนุญาต สำหรับปี 2563 ต่อคณะกรรมการบริษัท เพื่อให้ที่ประชุมสามัญผู้ถือหุ้นพิจารณาและอนุมัติ นอกจากนี้ คณะกรรมการตรวจสอบได้ประชุมร่วมกับผู้สอบบัญชีของบริษัท โดยไม่มีฝ่ายบริหารเข้าร่วมประชุมด้วยจำนวน 1 ครั้ง
5. พิจารณารายการที่เกี่ยวข้องหรือรายการที่อาจมีความขัดแย้งทางผลประโยชน์ให้เป็นไปตามกฎหมายและข้อกำหนดของ ตลาดหลักทรัพย์แห่งประเทศไทย บริษัทได้มีการเปิดเผยข้อมูลอย่างถูกต้องครบถ้วน และรายการดังกล่าวเป็นไปตามนโยบายและขั้นตอนการทำรายการระหว่างกันของบริษัท เป็นรายการธุรกิจปกติ มีเงื่อนไขการค้าโดยทั่วไป สมเหตุสมผล มีความเป็นธรรม และไม่ก่อให้เกิดความขัดแย้งทางผลประโยชน์

คณะกรรมการตรวจสอบมีความเห็นว่า ในรอบปี 2562 บริษัทฯ มีการกำกับดูแลกิจการและการควบคุมภายในที่เหมาะสม การจัดทำรายงานทางการเงินของบริษัทฯ เป็นไปตามมาตรฐานการบัญชีที่รับรองทั่วไป และการเปิดเผยข้อมูลเป็นไปตามกฎหมายและข้อกำหนดที่เกี่ยวข้อง

นายสุพล สติมานนท์  
ประธานกรรมการตรวจสอบ

## การวิเคราะห์และคำอธิบายของฝ่ายจัดการ

### ผลการดำเนินงานของบริษัท

ปี 2562 บริษัทมีกำไรสุทธิ 133.28 ล้านบาท เพิ่มขึ้น 27.9 ล้านบาท หรือคิดเป็น 26.48% เมื่อเทียบกับกำไรสุทธิปี 2561 โดยมีสาเหตุจากต้นทุนสินค้าในคลังต่ำกว่าราคาเฉลี่ยในตลาดที่มีการปรับลดลงในระหว่างช่วงปี

#### รายได้รวมจากการขาย

รายได้รวมจากการขายในปี 2562 มีจำนวน 5,396.28 ล้านบาท ลดลง 0.98% โดยมีปริมาณการขายที่เพิ่มขึ้นร้อยละ 9.82 ในขณะที่ราคาขายเฉลี่ยที่ลดลงร้อยละ 9.83 รายได้จากการขายของบริษัทมาจากการประกอบธุรกิจหลักใน 2 ลักษณะ คือ ธุรกิจการแปรรูปผลิตภัณฑ์เหล็กประมาณ 70.0% และจากธุรกิจจัดหาผลิตภัณฑ์เหล็กเพื่อจำหน่ายประมาณ 30.0% โดยรายได้จากธุรกิจแปรรูปผลิตภัณฑ์เหล็ก มีจำนวน 3,697 ล้านบาท ลดลงจำนวน 132.66 ล้านบาทหรือลดลงในอัตราร้อยละ 3.48 ในขณะที่รายได้จากธุรกิจจัดหาเพื่อจำหน่ายมีจำนวน เพิ่มขึ้นร้อยละ 4.41

สำหรับสัดส่วนการจำหน่ายมีทั้งจากภายในประเทศและจากบริษัทย่อยใน สปป. ลาว โดยสาขาสำนักงานใหญ่ (ภาคใต้) มีปริมาณการจำหน่ายเพิ่มขึ้นร้อยละ 13.81 และสาขาโคราช (ภาคตะวันออกเฉียงเหนือ) เพิ่มขึ้นร้อยละ 10.39 และสาขากรุงเทพฯมีปริมาณการจำหน่ายลดลงร้อยละ 11.23 สำหรับบริษัทย่อยในลาวเริ่มมีสัดส่วนการขายในปี 2562 เพิ่มขึ้นร้อยละ 9.43

#### ต้นทุนขาย

ปี 2562 บริษัทมีต้นทุนขายรวม 4,989.97 ล้านบาท คิดเป็น 92.47% ของรายได้จากการขาย ลดลงในอัตราร้อยละ 2.00 เมื่อเทียบกับปี 2561 ตามภาวะราคาเฉลี่ยของอุตสาหกรรมเหล็กปรับลดลง โดยต้นทุนขายสามารถแบ่งเป็นต้นทุนขายที่เกิดจากการแปรรูปเหล็ก คิดเป็นสัดส่วนประมาณร้อยละ 65-70 ซึ่งส่วนใหญ่เป็นต้นทุนวัตถุดิบใช้ไป ได้แก่เหล็กแผ่นรีดร้อนชนิดม้วนที่ผันแปรเพิ่มขึ้นลดลงตามราคาเหล็กในตลาดโลก และต้นทุนขายส่วนอื่นเช่น ค่าขนส่งเข้าวัตถุดิบ ค่าแรงทางตรง ค่าใช้จ่ายในการผลิต เป็นต้น

ในขณะที่ต้นทุนขายจากธุรกิจจัดหาผลิตภัณฑ์เหล็กเพื่อเพื่อจำหน่าย จะมีสัดส่วนประมาณ 25-30%

ของต้นทุนขายรวม โดยการเพิ่มขึ้นหรือลดลงจะผันแปรตามมูลค่าผลิตภัณฑ์หลักที่บริษัทจำหน่ายได้

#### กำไรขั้นต้น

บริษัทมีกำไรขั้นต้นเป็นจำนวน 406.31 ล้านบาท คิดเป็นอัตราร้อยละกำไรขั้นต้นต่อยอดขายรวมร้อยละ 7.53 เพิ่มขึ้นจากปี 2561 ที่มีอัตราร้อยละกำไรขั้นต้นร้อยละ 6.56 โดยมีสาเหตุมาจากการต้นทุนวัตถุดิบในคลังสินค้าที่ใช้ในการผลิตต่ำกว่าราคาขายเฉลี่ยในตลาดทำให้ความสามารถในการทำกำไรสูงขึ้น

#### ค่าใช้จ่ายในการดำเนินงาน

ค่าใช้จ่ายในการขายที่สำคัญของบริษัทได้แก่ ค่าใช้จ่ายเกี่ยวกับค่าขนส่ง, ค่าน้ำมัน และค่าใช้จ่ายในการส่งเสริมการขาย เนื่องจากปริมาณการขายของปี 2562 เพิ่มขึ้นในอัตราร้อยละ 9.82 จากปีก่อน ทำให้ค่าใช้จ่ายในการขายมีจำนวน 144.14 ล้านบาท เพิ่มขึ้นในอัตราร้อยละ 9.67 จากปี 2561

ในขณะที่ ค่าใช้จ่ายในการบริหาร มีจำนวน 99.70 ล้านบาท คิดเป็นอัตราร้อยละค่าใช้จ่ายในการบริหารต่อรายได้จากการขายร้อยละ 1.85 ซึ่งประกอบด้วย เงินเดือนพนักงาน ค่าตอบแทนกรรมการ, โบนัส และผลประโยชน์พนักงาน (ตามมาตราฐานการบัญชี ฉบับที่ 19) รวมถึงการตั้งสำรองหนี้สงสัยจะสูญ

ขาดทุนจากอัตราแลกเปลี่ยน มีจำนวน 10.24 ล้านบาท คิดเป็นอัตราร้อยละต่อรายได้จากการขายร้อยละ 0.19 ซึ่งเกิดจากการรับชำระหนี้การชำระค่าสินค้าเป็นเงินตราต่างประเทศ

#### ต้นทุนทางการเงิน-ดอกเบี้ยจ่าย

บริษัทมีดอกเบี้ยจ่ายเป็นจำนวน 11.41 ล้านบาท ลดลงจากปี 2561 ในอัตราร้อยละ 27.88 เกิดขึ้นจากการชำระคืนเงินกู้ยืมเงินจากสถาบันการเงิน และจากการกู้ยืมเงินจากสถาบันการเงินเพื่อใช้เป็นเงินทุนหมุนเวียนของกิจการระหว่างงวดลดลง

## ฐานะการเงิน

### สินทรัพย์

บริษัทมีสินทรัพย์รวมจำนวน 1,766.51 ล้านบาท ลดลงร้อยละ 4.90 เมื่อเทียบกับ ณ สิ้นปี 2561 โดยแบ่งเป็น สินทรัพย์หมุนเวียนจำนวน 1,187.55 ล้านบาท คิดเป็นร้อยละ 67.23 ของสินทรัพย์รวม ประกอบด้วยสินค้ายคงคลัง 557.25 ล้านบาท ปรับลดลงร้อยละ 11.83 จากปี 2561 และเงินมัดจำจ่ายค่าสินค้า 141.09 ล้านบาท ปรับลดลงร้อยละ 30.50 สำหรับสินทรัพย์ไม่หมุนเวียนจำนวน 578.96 ล้านบาท ลดลง 11.12 ล้านบาทจากปี 2561 ซึ่งเป็นการลดลงจากเงินฝากธนาคารที่ใช้เป็นหลักประกันของบริษัท

ดังนั้น อัตราผลตอบแทนจากสินทรัพย์ในปี 2562 คิดเป็นร้อยละ 7.36 เพิ่มขึ้นจากปี 2561 ที่มีอัตราผลตอบแทนจากทรัพย์สินร้อยละ 5.57

### สินค้ายคงเหลือ

บริษัทมีสินค้ายคงเหลือสุทธิเป็นจำนวน 557.25 ล้านบาท ลดลงจากปี 2561 คิดเป็นร้อยละ 11.83 ซึ่งบริษัทได้จัดเก็บสินค้ายคงเหลือในรูปแบบของวัตถุดิบ สินค้าระหว่างผลิต สินค้าสำเร็จรูป และสินค้ายระหว่างทางลดลง

จากสถานการณ์ราคาเหล็กในปี 2562 มีการปรับตัวเพิ่มขึ้นในปลายปีต้นปีและมีการปรับตัวลดลงในช่วงระหว่างปี จึงมีผลให้เกิดค่าเผื่อมูลค่าราคาคงของสินค้าสูงกว่ามูลค่าสุทธิที่จะได้รับ ณ สิ้นปี 2562

### ตารางแสดงอายุลูกหนี้การค้าและตัวเงินรับ

	ปี 2560		ปี 2561		ปี 2562	
	ล้านบาท	สัดส่วน	ล้านบาท	สัดส่วน	ล้านบาท	สัดส่วน
ลูกหนี้การค้าและตัวเงินรับการค้า						
ลูกหนี้การค้าและตัวเงินรับที่อยู่ในกำหนดชำระ	254.78	77.99%	298.69	82.06%	278.01	77.73%
ลูกหนี้การค้าและตัวเงินรับแยกตามอายุหนี้ที่ค้างชำระ ดังนี้						
- ไม่เกิน 3 เดือน	59.64	18.26%	54.60	15.00%	63.20	17.67%
- มากกว่า 3 เดือน ถึง 6 เดือน	1.94	0.59%	0.23	0.06%	6.13	1.71%
- มากกว่า 6 เดือน ถึง 12 เดือน	1.90	0.58%	0.50	0.14%	0.68	0.19%
- มากกว่า 12 เดือนขึ้นไป	8.41	2.58%	9.98	2.74%	9.67	2.70%
รวมลูกหนี้การค้าและตัวเงินรับการค้า	326.67	100.00%	364.00	100.00%	357.69	100.00%
หัก ค่าเผื่อหนี้สงสัยจะสูญ	(10.30)	(3.15%)	(10.12)	(2.78%)	(8.62)	(2.41%)
รวมลูกหนี้การค้าและตัวเงินรับการค้า - สุทธิ	316.37	96.85%	353.88	97.22%	349.07	97.59%

ลดลงอยู่ที่ 9.98 ล้านบาท (โปรดดูรายละเอียดเพิ่มเติมในหัวข้อ “ขาดทุนจากมูลค้ายราคาคงของสินค้าสูงกว่ามูลค่าที่จะได้รับ”) โดยมีระยะเวลาขายสินค้าเฉลี่ยอยู่ประมาณ 43 วัน ทั้งนี้ บริษัทมีนโยบายที่จะบริหารสินค้ายคงเหลือให้มีประสิทธิภาพเพื่อสอดคล้องตามปริมาณการจำหน่ายสินค้า โดยพิจารณาจากทิศทางการเคลื่อนไหวของราคาสินค้าและปริมาณความต้องการของลูกค้าประกอบกัน

### ลูกหนี้การค้าและตัวเงินรับการค้า-สุทธิ

ปี 2562 บริษัทมีลูกหนี้การค้า เป็นจำนวน 349.07 ล้านบาท โดยคิดเป็นอัตราส่วนลูกหนี้การค้าต่อสินทรัพย์รวมร้อยละ 19.76 ทั้งนี้ ลูกหนี้การค้าในปี 2562 ได้ลดลงจำนวน 4.81 ล้านบาท หรือคิดเป็นลดลงร้อยละ 1.36 เมื่อเทียบกับ ณ สิ้นปี 2561 และได้มีการตั้งสำรองหนี้สงสัยจะสูญลดลงเมื่อเทียบกับปี 2561

สำหรับนโยบายการขายสินค้าและการให้เครดิตกับลูกค้า บริษัทมีนโยบายที่ชัดเจนในการพิจารณาให้เครดิตต่อลูกค้าแต่ละราย โดยในกรณีที่เป็นลูกค้ารายใหม่ บริษัทจะจำหน่ายสินค้าเป็นเงินสด และเมื่อมีการติดต่อซื้อขายกันเป็นระยะเวลานานพอสมควร บริษัทจะเริ่มให้เครดิตระยะสั้นก่อนที่จะขยายเวลาต่อไปภายหลังซึ่งมีระยะเวลาเครดิตประมาณ 7-60 วัน

บริษัทมีหลักเกณฑ์การวิเคราะห์อายุของลูกค้า ประกอบกับการประเมิน โดยให้ผู้จัดการฝ่ายบัญชีและผู้จัดการฝ่ายการตลาด เป็นผู้พิจารณา แล้วนำเสนอต่อกรรมการผู้จัดการ เพื่อพิจารณานุมัติก่อนการตั้งสำรองค่าเผื่อหนี้สงสัยจะสูญทุกครั้ง บริษัทมีหลักเกณฑ์ในการตั้งค่าเผื่อหนี้สงสัยจะสูญดังนี้

1. ลูกค้าที่มีอายุหนี้ค้างชำระ เกินวันครบกำหนดชำระ ตั้งแต่ 4 เดือนขึ้นไปแต่ไม่เกิน 6 เดือน ซึ่งยังสามารถติดต่อได้และลูกค้าแสดงเจตนาที่จะชำระโดยไม่บิดพลิ้ว ให้เผื่อหนี้สงสัยจะสูญอย่างใกล้ชิดและอาจให้ระงับการขายชั่วคราวรวมถึงการใช้มาตรการเร่งรัดหนี้สินอื่นร่วมด้วย แต่หากว่ามีแนวโน้มว่าจะได้รับชำระไม่ครบจำนวนให้ตั้งค่าเผื่อไว้ร้อยละ 25 ของมูลค่าหนี้ ถ้าติดต่อไม่ได้ไม่ว่าจะด้วยวิธีใดให้ดำเนินการแจ้งความฟ้องร้องตามขั้นตอนทางกฎหมายและตั้งสำรองค่าเผื่อหนี้สงสัยจะสูญร้อยละ 50 ของมูลหนี้ดังกล่าว
2. ลูกค้าที่มีอายุหนี้ค้างชำระเกินวันครบกำหนดชำระ ตั้งแต่ 6 เดือนขึ้นไปแต่ไม่เกิน 1 ปี ซึ่งบริษัทยังสามารถติดต่อได้และลูกค้าแสดงเจตนาที่จะชำระโดยไม่บิดพลิ้ว ให้ตั้งค่าเผื่อหนี้สงสัยจะสูญไว้ร้อยละ

50 ของมูลหนี้ แต่หากมีแนวโน้มว่าบริษัทไม่สามารถติดต่อกับลูกหนี้รายนั้นๆ ได้ หรือลูกค้าแสดงเจตนาที่จะไม่ชำระหนี้ หรืออยู่ในระหว่างการดำเนินการฟ้องร้องและมีแนวโน้มที่บริษัทจะได้รับชำระหนี้ไม่ครบถ้วนให้ตั้งค่าเผื่อหนี้สงสัยจะสูญไว้ร้อยละ 75 ของมูลหนี้ แต่หากพิจารณาแล้วเห็นว่าแนวโน้มที่จะไม่ได้รับการชำระหนี้เลยให้ตั้งค่าเผื่อหนี้สงสัยจะสูญไว้ร้อยละ 100

3. ลูกค้าที่มีอายุหนี้ค้างชำระเกินวันครบกำหนดชำระ ตั้งแต่ 1 ปีขึ้นไปทุกกรณีให้ตั้งค่าเผื่อหนี้สงสัยจะสูญไว้ร้อยละ 100 ของมูลหนี้ที่เกินกำหนดชำระจำนวนดังกล่าว

### ที่ดิน อาคาร และอุปกรณ์

ที่ดิน อาคาร และอุปกรณ์ – สุทธิ ณ สิ้นปี 2562 มีจำนวน 552.03 ล้านบาท เพิ่มขึ้นจากปี 2561 จำนวน 6.02 ล้านบาท หรือคิดเป็นเพิ่มขึ้นร้อยละ 1.10 ซึ่งเกิดจากการเพิ่มขึ้นอาคารและอุปกรณ์ของบริษัทและบริษัทย่อย

### สภาพคล่อง

สำหรับในปี 2562 บริษัทมีเงินสดสุทธิได้มาจากกิจกรรมดำเนินงานจำนวน 333.63 ล้านบาท ซึ่งมาจากการที่บริษัทมีกำไรสุทธิก่อนภาษีเงินได้นิติบุคคลจำนวน 158.49 ล้านบาท และปรับกระทบกำไรสุทธิเป็นเงินสดรับ (จ่าย) จากการดำเนินงานซึ่งส่วนใหญ่เป็นผลกระทบจากค่าเสื่อมราคาเป็นจำนวน 42.22 ล้านบาท เป็นผลให้มีกำไรจากการดำเนินงานก่อนการเปลี่ยนแปลงในสินทรัพย์และหนี้สินดำเนินงานเป็นจำนวน 206.00 ล้านบาท และได้ปรับปรุงผลจากการเปลี่ยนแปลงในสินทรัพย์และหนี้สินดำเนินงาน ซึ่งประกอบด้วยลดลงของลูกค้าหนี้การค้า จำนวน 6.34 ล้านบาท และ เงินมัดจำจ่ายค่าสินค้าที่ลดลงจำนวน 61.91 ล้านบาท และได้ปรับลดเงินสดรับจากกิจกรรมดำเนินงานด้วย ดอกเบี้ยจ่ายและภาษีเงินได้นิติบุคคลจำนวน 10.79 ล้านบาท และ 32.24 ล้านบาท ตามลำดับ ในขณะที่บริษัทมีเงินสดสุทธิใช้ไปจากกิจกรรมลงทุนจำนวน 31.32 ล้านบาท สำหรับเงินสดสุทธิใช้ไปจากกิจกรรมจัดหาเงินมีจำนวน 232.55 ล้านบาท ซึ่งเกิดจากการจ่ายเงินกู้ยืมจากสถาบันการเงิน จำนวน 169.54 ล้านบาท และจ่ายปันผล จำนวน 63.00 ล้านบาท ส่งผลให้เงินสดและรายการเทียบเท่าเงินสดของปี 2562 เพิ่มขึ้นจำนวน 67.02 ล้านบาท และมีเงินสดและรายการเทียบเท่าเงินสด ณ วันที่ 31 ธันวาคม ปี 2562 จำนวน 131.85 ล้านบาท

เมื่อพิจารณาอัตราส่วนสภาพคล่องในปี 2562 มีสัดส่วนประมาณ 3.39 เท่า และอัตราส่วนสภาพคล่องหมุนเร็ว มีสัดส่วนประมาณ 1.37 เท่า เนื่องจากบริษัทมีการใช้เงินทุนหมุนเวียนเพื่อรองรับปริมาณขายที่เพิ่มขึ้นและรายการจ่ายที่เกี่ยวกับการลงทุนเพิ่มขึ้น



## โครงสร้างเงินทุน

โครงสร้างเงินทุนของบริษัทใน ปี 2560 - 2562 มีอัตราส่วนหนี้สินต่อส่วนของผู้ถือหุ้นประมาณ 0.51 เท่า 0.41 เท่า และ 0.28 เท่า ตามลำดับ นอกเหนือจากการพิจารณาผลการดำเนินงานที่ผ่านมา อัตราส่วนดังกล่าวแสดงให้เห็นว่าบริษัทมีฐานะทางการเงินที่มั่นคง

## หนี้สิน

ณ สิ้นปี 2562 บริษัทมีหนี้สินรวมเป็นจำนวน 388.85 ล้านบาท ซึ่งประกอบด้วยหนี้สินหมุนเวียนจำนวน 350.38 ล้านบาท และหนี้สินไม่หมุนเวียนจำนวน 38.47 ล้านบาท โดยหนี้สินรวมในปี 2562 มีจำนวนลดลง 154.42 ล้านบาท หรือลดลงในอัตราร้อยละ 28.42 เมื่อเทียบกับ ณ สิ้นปี 2561 เป็นการลดลงในส่วนของผู้มีระยะสั้นจากสถาบันการเงินเป็นหลัก

## ส่วนของผู้ถือหุ้น

ณ สิ้นปี 2562 บริษัทมีส่วนของผู้ถือหุ้นเป็นจำนวน 1,377.66 ล้านบาท หรือคิดเป็นอัตราส่วนประมาณร้อยละ 77.99 ของสินทรัพย์รวม ตามลำดับ เมื่อพิจารณาถึงอัตราผลตอบแทนผู้ถือหุ้น จะพบว่าปี 2562 มีอัตราร้อยละ 9.67 ซึ่งเป็นไปตามความสามารถในการทำกำไรสุทธิของบริษัทในแต่ละงวด และปัจจัยที่กล่าวข้างต้นเป็นสำคัญ

## ปัจจัยที่อาจมีผลกระทบต่อฐานะการเงินและผลการดำเนินงาน

### ■ ความเสี่ยงจากความผันผวนของราคาวัตถุดิบ

เนื่องจากเหล็กแผ่นรีดร้อนชนิดม้วนเป็นวัตถุดิบหลักที่ใช้ในการผลิตผลิตภัณฑ์หลักของบริษัทซึ่งจะมีราคาเปลี่ยนแปลงตามภาวะอุปสงค์และอุปทานของโลก หากราคาวัตถุดิบปรับตัวเพิ่มขึ้น และบริษัทไม่สามารถผลักภาระต้นทุนวัตถุดิบที่เพิ่มขึ้นให้กับลูกค้าในบางส่วนหรือทั้งหมดโดยการปรับราคาขายสินค้าให้สูงขึ้นในอัตราที่เท่ากับหรือมากกว่าการเพิ่มขึ้นของราคาของวัตถุดิบ ปัจจัยดังกล่าวอาจส่งผลกระทบต่อความสามารถในการทำกำไรในอนาคต ซึ่งบริษัทมีอัตราส่วนกำไรขั้นต้นต่อรายได้รวมจากการขายร้อยละ 12.36 ร้อยละ 6.56 และร้อยละ 7.53 ในปี 2560-2562 ตามลำดับ

## ค่าตอบแทนของผู้สอบบัญชี

ในปี 2562 บริษัทและบริษัทย่อยจ่ายค่าตอบแทนจากการตรวจสอบบัญชีแยกเป็นรายการดังนี้

บริษัท	ค่าสอบบัญชี	ผู้สอบบัญชี
บริษัท 2 เอส เมทัล จำกัด (มหาชน)	1,845,000 บาท	บ. แกรนท์ธอนตัน จำกัด
บริษัท นิสเทิร์นสตีล จำกัด	335,000 บาท	บ. แกรนท์ธอนตัน จำกัด
บริษัท เมก้า ทรานส์แอนด์โลจิส จำกัด	245,000 บาท	บ. แกรนท์ธอนตัน จำกัด
บริษัท แกรนด์อุตสาหกรรมเหล็กรูปพรรณ จำกัด	117,845.75 บาท	TBS Accounting Consultant Service Co., Ltd

## ค่าบริการอื่น (Non-Audit fee)

บริษัทและบริษัทย่อยได้จ่ายค่าบริการอื่น - ค่าเดินทางและที่พัก จำนวนรวม 164,023 บาท และ 36,674 บาท ให้แก่ผู้สอบบัญชีตามลำดับ

## รายงานความรับผิดชอบของคณะกรรมการบริษัท ต่อรายงานทางการเงิน

คณะกรรมการบริษัทเป็นผู้รับผิดชอบต่อการเงินของบริษัท และงบการเงินรวม รวมถึงข้อมูลสารสนเทศทางการเงินที่ปรากฏในรายงานประจำปี งบการเงินดังกล่าวจัดทำขึ้นตามมาตรฐานการบัญชีที่รับรองทั่วไป โดยเลือกใช้นโยบายบัญชีที่เหมาะสมและถือปฏิบัติอย่างสม่ำเสมอ ใช้ดุลยพินิจอย่างระมัดระวัง และประมาณการที่ดีที่สุดในการทำ รวมทั้งมีการเปิดเผยข้อมูลสำคัญอย่างเพียงพอในหมายเหตุประกอบงบการเงิน เพื่อให้เป็นประโยชน์ต่อผู้ถือหุ้น และนักลงทุนทั่วไป

คณะกรรมการบริษัท ได้จัดให้มีและดำรงไว้ ซึ่งระบบการควบคุมภายในและระบบบริหารความเสี่ยงที่เหมาะสมและมีประสิทธิภาพ เพื่อให้มั่นใจได้ว่าจะไม่มีเหตุการณ์หรือการดำเนินการ ที่ผิดปกติดังมีสาระสำคัญในการนี้ คณะกรรมการบริษัทฯ ได้แต่งตั้งคณะกรรมการตรวจสอบ ซึ่งประกอบด้วยกรรมการที่เป็นอิสระ เพื่อทำหน้าที่สอบทานนโยบายการบัญชี และคุณภาพของรายงานทางการเงิน สอบทานระบบการควบคุมภายใน การตรวจสอบภายใน ระบบการบริหารความเสี่ยง ตลอดจนพิจารณาการเปิดเผยข้อมูลรายการระหว่างกัน โดยความเห็นของคณะกรรมการตรวจสอบเกี่ยวกับเรื่องนี้ปรากฏในรายงานของคณะกรรมการตรวจสอบซึ่งแสดงไว้ในรายงาน ประจำปีแล้ว

งบการเงินของบริษัทฯ และบริษัทย่อย ได้รับการตรวจสอบโดยผู้สอบบัญชีของบริษัท คือบริษัท แกรนท์ ธอนตัน จำกัด ในการตรวจสอบนั้นคณะกรรมการบริษัทฯ ได้สนับสนุนข้อมูล และเอกสารต่างๆ เพื่อให้ผู้สอบบัญชีสามารถตรวจสอบและแสดงความเห็นได้ตามมาตรฐานการสอบบัญชี โดยความเห็นของผู้สอบบัญชีได้ปรากฏบนหน้ารายงานของผู้สอบบัญชีซึ่งแสดงไว้ในรายงานประจำปีแล้ว คณะกรรมการบริษัทฯ มีความเห็นว่า ระบบการควบคุมภายในของบริษัทฯ โดยรวมอยู่ในระดับที่น่าพอใจ และสามารถสร้างความเชื่อมั่นอย่างมีเหตุผลได้ว่า งบการเงินของบริษัทฯ และบริษัทย่อย สำหรับปี 2562 สิ้นสุด ณ วันที่ 31 ธันวาคม 2562 มีความเชื่อถือได้ โดยถือปฏิบัติตามมาตรฐานการบัญชีที่รับรอง ทั่วไป และปฏิบัติตามกฎหมายและกฎระเบียบที่เกี่ยวข้อง

ในนามของคณะกรรมการบริษัท



นายกรชิต สิงห์สุวรรณ

ประธานคณะกรรมการบริษัท

## รายงานของผู้สอบบัญชีรับอนุญาต

### ความเห็น

ข้าพเจ้าได้ตรวจสอบงบการเงินรวมและเฉพาะของบริษัท 2 เอส เมทัล จำกัด (มหาชน) และบริษัทย่อย (“กลุ่มบริษัท”) ซึ่งประกอบด้วย งบแสดงฐานะการเงินรวมและเฉพาะของบริษัท ณ วันที่ 31 ธันวาคม 2562 งบกำไรขาดทุนและกำไรขาดทุนเบ็ดเสร็จอื่นรวมและเฉพาะของบริษัท งบแสดงการเปลี่ยนแปลงส่วนของผู้ถือหุ้นรวมและเฉพาะของบริษัท และงบกระแสเงินสดรวมและเฉพาะของบริษัทสำหรับปีสิ้นสุดวันเดียวกัน และหมายเหตุประกอบงบการเงิน รวมถึงหมายเหตุสรุปนโยบายการบัญชีที่สำคัญ

ข้าพเจ้าเห็นว่า งบการเงินรวมและเฉพาะของบริษัทที่แนบมานี้ แสดงฐานะการเงินรวมและเฉพาะของบริษัท 2 เอส เมทัล จำกัด (มหาชน) และบริษัทย่อย ณ วันที่ 31 ธันวาคม 2562 ผลการดำเนินงานรวมและเฉพาะของบริษัท และกระแสเงินสดรวมและเฉพาะของบริษัท สำหรับปีสิ้นสุดวันเดียวกัน โดยถูกต้องตามที่ควร ในสาระสำคัญตามมาตรฐานการรายงานทางการเงิน

### เกณฑ์ในการแสดงความเห็น

ข้าพเจ้าได้ปฏิบัติตามตรวจสอบตามมาตรฐานการสอบบัญชี โดยได้ระบุนความรับผิดชอบของข้าพเจ้าไว้ในรายงานนี้ ในบรรดาความรับผิดชอบของผู้สอบบัญชีในการตรวจสอบงบการเงินรวมและเฉพาะของบริษัท ทั้งนี้ ข้าพเจ้ามีความเป็นอิสระจากกลุ่มบริษัทตามข้อกำหนดจรรยาบรรณของผู้ประกอบวิชาชีพบัญชีที่กำหนดโดยสภาวิชาชีพบัญชี ในส่วนที่เกี่ยวข้องกับการตรวจสอบงบการเงินรวมและเฉพาะของบริษัท และข้าพเจ้าได้ปฏิบัติตามความรับผิดชอบด้านจรรยาบรรณอื่น ๆ ซึ่งเป็นไปตามข้อกำหนดเหล่านี้ ข้าพเจ้าเชื่อว่าหลักฐานการสอบบัญชีที่ข้าพเจ้าได้รวบรวมมานั้นเพียงพอและเหมาะสมเพื่อใช้เป็นเกณฑ์ในการแสดงความเห็นของข้าพเจ้า

### เรื่องสำคัญในการตรวจสอบ

เรื่องสำคัญในการตรวจสอบคือเรื่องต่างๆ ที่มีนัยสำคัญที่สุดตามดุลยพินิจของผู้ประกอบวิชาชีพของข้าพเจ้าในการตรวจสอบงบการเงินรวมและเฉพาะของบริษัทสำหรับปีปัจจุบัน ข้าพเจ้าได้นำเรื่องเหล่านี้มาพิจารณาในบริบทของการตรวจสอบงบการเงินรวมและเฉพาะของบริษัทโดยรวมและในการแสดงความเห็นของข้าพเจ้า ทั้งนี้ข้าพเจ้าไม่ได้แสดงความเห็นแยกต่างหากสำหรับเรื่องเหล่านี้

เรื่องสำคัญจากการตรวจสอบ	การตอบสนองความเสี่ยงโดยผู้สอบบัญชี
<u>การด้อยค่าของเงินลงทุนในบริษัทย่อยและค่าความนิยม</u>	
ณ วันที่ 31 ธันวาคม 2562 งบการเงินเฉพาะของบริษัทมีเงินลงทุนในบริษัทย่อยจำนวน 216.77 ล้านบาท และในงบการเงินรวมแสดงรายการ ค่าความนิยม จำนวน 15.09 ล้านบาท ซึ่งเป็นค่าความนิยมที่เกิดจากการลงทุนในปี 2558 ซึ่งบริษัทต้องทดสอบการด้อยค่าของความนิยมทุกปี และต้องทดสอบการด้อยค่าของเงินลงทุนในบริษัทย่อยเมื่อมีข้อบ่งชี้ตามมาตรฐานการรายงานทางการเงิน	วิธีการตรวจสอบของข้าพเจ้าหลักๆ มีดังนี้ <ul style="list-style-type: none"><li>- ทำความเข้าใจในการมองประเด็นข้อบ่งชี้การด้อยค่าและกระบวนการทดสอบการด้อยค่าของผู้บริหาร</li><li>- สอบทานเอกสารประกอบที่ผู้บริหารใช้ในการประเมินว่ามีข้อบ่งชี้การด้อยค่าหรือไม่ ณ วันสิ้นปีควบคู่กับการประเมินความเหมาะสมของวิธีการคำนวณมูลค่าและข้อสมมติฐานที่สำคัญที่ผู้บริหารใช้</li></ul>

เรื่องสำคัญจากการตรวจสอบ	การตอบสนองความเสี่ยงโดยผู้สอบบัญชี
<p>ทั้งนี้กระบวนการทดสอบการด้อยค่านั้นต้องใช้ ดุลยพินิจที่สำคัญและข้อสมมติฐานที่มีความซับซ้อน โดยเฉพาะข้อสมมติฐานสำหรับการประมาณการกระแสเงินสด และการพิจารณาอัตราคิดลดในการกำหนดมูลค่ากระแสเงินสด ซึ่งอาจมีผลกระทบเปลี่ยนแปลงตามสภาวะทางเศรษฐกิจ สถานการณ์ตลาดปัจจุบันและความเสี่ยงที่เฉพาะเจาะจง</p> <p>อ้างอิงหมายเหตุประกอบงบการเงินข้อ 4.21 11 และ 17 ซึ่งแสดงรายละเอียดการทดสอบการด้อยค่าโดยผู้บริหาร</p>	<ul style="list-style-type: none"> <li>- ประเมินความสมเหตุสมผลของอัตราคิดลดที่ใช้ในการคำนวณมูลค่าของเงินที่จะได้รับในอนาคต โดยการคิดลด</li> <li>- ทดสอบการคำนวณมูลค่าที่คาดว่าจะได้รับคืน</li> <li>- สอบทานการวิเคราะห์การอ่อนไหวที่จัดทำโดยฝ่ายบริหารและพิจารณาผลกระทบต่อมูลค่าที่คาดว่าจะได้รับคืน</li> </ul> <p>ประเมินความเสี่ยงพอและความเหมาะสมของการเปิดเผยข้อมูลของกลุ่มบริษัทเกี่ยวกับสมมติฐานและมูลค่าที่คาดว่าจะได้รับคืนของค่าความนิยมและเงินลงทุนในบริษัทย่อย</p>
<p><u>มูลค่าของสินค้าคงเหลือ</u></p> <p>ณ วันที่ 31 ธันวาคม 2562 กลุ่มบริษัทและบริษัทมีสินค้าคงเหลือ จำนวน 557.25 ล้านบาท และ 490.73 ล้านบาท ตามลำดับ</p> <p>สินค้าคงเหลือแสดงมูลค่าในงบการเงินด้วยราคาทุนหรือมูลค่าสุทธิที่คาดว่าจะได้รับแล้วแต่ราคาใดจะต่ำกว่า ผู้บริหารของกลุ่มบริษัทประมาณการมูลค่าสุทธิที่คาดว่าจะได้รับจากประมาณการราคาขายหักด้วยค่าใช้จ่ายในการขาย</p> <p>อย่างไรก็ตาม ราคาเหล็กมีความผันผวนอย่างมากตามอุปสงค์และอุปทานในตลาดโลกซึ่งมีผลกับการใช้ดุลยพินิจของผู้บริหารของกลุ่มบริษัทในการกำหนดราคาขายและการพิจารณามูลค่าสุทธิที่คาดว่าจะได้รับของสินค้าคงเหลือในการจัดทำงบการเงิน</p> <p>อ้างอิงหมายเหตุประกอบงบการเงินข้อ 4.12 4.21 และข้อ 9 ซึ่งอธิบายเกี่ยวกับรายละเอียดในการกำหนดมูลค่าของสินค้าคงเหลือ</p>	<p>วิธีการตรวจสอบของข้าพเจ้าหลักๆ มีดังนี้</p> <ul style="list-style-type: none"> <li>- ทำความเข้าใจในกระบวนการกำหนดมูลค่าสุทธิที่คาดว่าจะได้รับจากสินค้าคงเหลือโดยการสอบถามผู้บริหารของบริษัท และสอบทานราคาตลาดปัจจุบันและราคาที่ตกลงซื้อขายสินค้าล่วงหน้า (ถ้ามี)</li> <li>- ประเมินการออกแบบระบบการควบคุมภายใน และทดสอบประสิทธิภาพของการควบคุมภายใน</li> <li>- ตรวจสอบเนื้อหาของมูลค่าสุทธิที่คาดว่าจะได้รับจากสินค้าโดยการเลือกกลุ่มตัวอย่าง</li> <li>- สอบทานผลที่เกิดขึ้นจริงในระหว่างปีกับประมาณการในอดีตของค่าเผื่อการลดมูลค่าของสินค้าคงเหลือและแผนการดำเนินงานในอนาคตเพื่อประเมินความเหมาะสมของการประมาณการของบริษัทเกี่ยวกับมูลค่าของสินค้าคงเหลือ และ</li> <li>- พิจารณาความเพียงพอของการเปิดเผยข้อมูลของบริษัทตามมาตรฐานการรายงานทางการเงิน</li> </ul>
<p><u>ข้อมูลอื่น</u></p> <p>ผู้บริหารเป็นผู้รับผิดชอบต่อข้อมูลอื่น ข้อมูลอื่นประกอบด้วยข้อมูลซึ่งรวมอยู่ในรายงานประจำปี แต่ไม่รวมถึงงบการเงินรวมและเฉพาะของบริษัทและรายงานของผู้สอบบัญชีที่รวมอยู่ในรายงานนั้น ซึ่งคาดว่ารายงานประจำปีจะถูกจัดเตรียมให้ข้าพเจ้าสอบทานได้ภายหลังวันที่ในรายงานของผู้สอบบัญชีนี้</p> <p>ความเห็นของข้าพเจ้าต่อการเงินรวมและเฉพาะของบริษัทไม่ครอบคลุมถึงข้อมูลอื่นและข้าพเจ้าไม่ได้ให้ความเชื่อมั่นต่อข้อมูลอื่น</p>	

ความรับผิดชอบของข้าพเจ้าที่เกี่ยวข้องกับการตรวจสอบงบการเงินรวมและเฉพาะของบริษัท คือการอ่านข้อมูลอื่นตามที่ระบุข้างต้นเมื่อจัดทำแล้ว และพิจารณาว่าข้อมูลอื่นมีความขัดแย้งที่มีสาระสำคัญกับงบการเงินรวมและเฉพาะของบริษัทหรือกับสิ่งที่ข้าพเจ้าได้รับรู้จากการตรวจสอบของข้าพเจ้า หรือปรากฏว่าข้อมูลอื่นมีการแสดงข้อมูลที่ขัดต่อข้อเท็จจริงอันเป็นสาระสำคัญหรือไม่

เมื่อข้าพเจ้าได้อ่านรายงานประจำปี หากข้าพเจ้าสรุปได้ว่าการแสดงข้อมูลที่ขัดต่อข้อเท็จจริงอันเป็นสาระสำคัญ ข้าพเจ้าต้องสื่อสารเรื่องดังกล่าวกับผู้มีหน้าที่ในการกำกับดูแลเพื่อให้ผู้มีหน้าที่ในการกำกับดูแลดำเนินการแก้ไขข้อมูลที่แสดงขัดแย้งต่อข้อเท็จจริง

#### ความรับผิดชอบของผู้บริหารและผู้มีหน้าที่ในการกำกับดูแลในการจัดทำงบการเงินของบริษัท

ผู้บริหารมีหน้าที่รับผิดชอบในการจัดทำและนำเสนองบการเงินรวมและเฉพาะของบริษัท โดยถูกต้องตามที่ควรตามมาตรฐานการรายงานทางการเงิน และรับผิดชอบเกี่ยวกับการควบคุมภายในที่ผู้บริหารพิจารณาว่าจำเป็นเพื่อให้สามารถจัดทำงบการเงินรวมและเฉพาะของบริษัทที่ปราศจากการแสดงข้อมูลที่ขัดต่อข้อเท็จจริงอันเป็นสาระสำคัญ ไม่ว่าจะเกิดจากการทุจริตหรือข้อผิดพลาด

ในการจัดทำงบการเงินรวมและเฉพาะของบริษัท ผู้บริหารรับผิดชอบในการประเมินความสามารถของกลุ่มบริษัทในการดำเนินงานต่อเนื่อง การเปิดเผยเรื่องที่เกี่ยวข้องกับการดำเนินงานต่อเนื่องในกรณีที่มีเรื่องดังกล่าว และการใช้เกณฑ์การบัญชีสำหรับการดำเนินงานต่อเนื่อง เว้นแต่ผู้บริหารมีความตั้งใจที่จะเลิกกลุ่มบริษัท หรือหยุดดำเนินงานหรือไม่สามารถดำเนินงานต่อเนื่องต่อไปได้

ผู้มีหน้าที่ในการกำกับดูแลมีหน้าที่ในการสอดส่องดูแลกระบวนการในกระบวนการจัดทำรายงานทางการเงินของกลุ่มบริษัท

#### ความรับผิดชอบของผู้สอบบัญชีในการตรวจสอบงบการเงินรวมและเฉพาะของบริษัท

การตรวจสอบของข้าพเจ้ามีวัตถุประสงค์เพื่อให้ได้ความเชื่อมั่นอย่างสมเหตุสมผลว่างบการเงินรวมและเฉพาะของบริษัทโดยรวมปราศจากการแสดงข้อมูลที่ขัดต่อข้อเท็จจริงอันเป็นสาระสำคัญหรือไม่ ไม่ว่าจะเกิดจากการทุจริตหรือข้อผิดพลาด และเสนอรายงานของผู้สอบบัญชีเพื่อแสดงความเห็นของข้าพเจ้า ความเชื่อมั่นอย่างสมเหตุสมผลคือความเชื่อมั่นในระดับสูงแต่ไม่ได้เป็นการรับประกันว่าการปฏิบัติงานตรวจสอบตามมาตรฐานการสอบบัญชีจะสามารถตรวจพบข้อมูลที่ขัดต่อข้อเท็จจริงอันเป็นสาระสำคัญที่มีอยู่ได้เสมอไป ข้อมูลที่ขัดต่อข้อเท็จจริงอาจเกิดจากการทุจริตหรือข้อผิดพลาด และถือว่ามีสาระสำคัญเมื่อคาดการณ์อย่างสมเหตุสมผลได้ว่ารายการที่ขัดต่อข้อเท็จจริงแต่ละรายการหรือทุกรายการรวมกันจะมีผลต่อการตัดสินใจเชิงเศรษฐกิจของผู้ใช้งบการเงินจากการใช้งบการเงินรวมและเฉพาะเหล่านี้

ในการตรวจสอบบัญชีตามมาตรฐานการสอบบัญชี ข้าพเจ้าได้ใช้ดุลยพินิจ และการตั้งข้อสงสัยเยี่ยงผู้ประกอบวิชาชีพตลอดการตรวจสอบ การปฏิบัติงานของข้าพเจ้ารวมถึง

- ระบุและประเมินความเสี่ยงจากการแสดงข้อมูลที่ขัดต่อข้อเท็จจริงอันเป็นสาระสำคัญในงบการเงินรวมและเฉพาะของบริษัท ไม่ว่าจะเกิดจากการทุจริตหรือข้อผิดพลาด ออกแบบและปฏิบัติงานตามวิธีการตรวจสอบเพื่อตอบสนองต่อความเสี่ยงเหล่านั้น ให้ได้รับหลักฐานการสอบบัญชีที่เพียงพอและเหมาะสมเพื่อเป็นเกณฑ์ในการแสดงความเห็นของข้าพเจ้า ความเสี่ยงที่ไม่พบข้อมูลที่ขัดต่อข้อเท็จจริงอันเป็นสาระสำคัญซึ่งเป็นผลมาจากการทุจริตจะสูงกว่าความเสี่ยงที่เกิดจากข้อผิดพลาด เนื่องจากการทุจริตอาจเกี่ยวกับการสมรู้ร่วมคิด การปลอมแปลงเอกสารหลักฐาน การตั้งใจละเว้นการแสดงผล การแสดงผลที่ไม่ตรงตามข้อเท็จจริง หรือการแทรกแซงการควบคุมภายใน
- ทำความเข้าใจในระบบการควบคุมภายในที่เกี่ยวข้องกับการตรวจสอบ เพื่อออกแบบวิธีการตรวจสอบที่เหมาะสมกับสถานการณ์ แต่ไม่ใช่เพื่อวัตถุประสงค์ในการแสดงความเห็นเกี่ยวกับความมีประสิทธิภาพของการควบคุมภายในของกลุ่มบริษัท

- ประเมินความเหมาะสมของนโยบายการบัญชีที่ผู้บริหารใช้และความสมเหตุสมผลของประมาณการทางบัญชีและการเปิดเผยข้อมูลที่เกี่ยวข้องซึ่งจัดทำขึ้นโดยผู้บริหาร
- สรุปเกี่ยวกับความเหมาะสมของการใช้เกณฑ์การบัญชีสำหรับการดำเนินงานต่อเนื่องของผู้บริหารจากหลักฐานการสอบบัญชีที่ได้รับรวมมา สรุปว่ามีความไม่แน่นอนที่มีสาระสำคัญเกี่ยวกับเหตุการณ์หรือสถานการณ์ที่อาจเป็นเหตุให้เกิดข้อสงสัยอย่างมีนัยสำคัญต่อความสามารถของกลุ่มบริษัทในการดำเนินงานต่อเนื่องหรือไม่ ถ้าข้าพเจ้าได้ข้อสรุปว่ามีความไม่แน่นอนที่มีสาระสำคัญ ข้าพเจ้าต้องกล่าวไว้ในรายงานของผู้สอบบัญชีของข้าพเจ้า โดยให้ข้อสังเกตถึงการเปิดเผยข้อมูลในงบการเงินรวมและเฉพาะของบริษัทที่เกี่ยวข้อง หรือถ้าการเปิดเผยข้อมูลดังกล่าวไม่เพียงพอ ความเห็นของข้าพเจ้าจะเปลี่ยนแปลงไป ข้อสรุปของข้าพเจ้าขึ้นอยู่กับหลักฐานการสอบบัญชีที่ได้รับรวมมาจนถึงวันที่ในรายงานของผู้สอบบัญชีของข้าพเจ้า อย่างไรก็ตาม เหตุการณ์หรือสถานการณ์ในอนาคตอาจเป็นเหตุให้กลุ่มบริษัทต้องหยุดการดำเนินงานต่อเนื่อง
- ประเมินการนำเสนอโครงสร้างและเนื้อหาของงบการเงินรวมและเฉพาะของบริษัทโดยรวม รวมถึงการเปิดเผยข้อมูลว่างงบการเงินรวมและเฉพาะของบริษัทแสดงรายการและเหตุการณ์ ในรูปแบบที่ทำให้มีการนำเสนอข้อมูล โดยถูกต้องตามที่ควรหรือไม่
- รวบรวมหลักฐานการสอบบัญชีที่เหมาะสมอย่างเพียงพอเกี่ยวกับข้อมูลทางการเงินของบริษัทภายในกลุ่มหรือกิจกรรมทางธุรกิจภายในกลุ่มบริษัทเพื่อแสดงความเห็นต่องบการเงินรวม ข้าพเจ้ารับผิดชอบในการกำหนดแนวทาง การควบคุมดูแล และการปฏิบัติงานตรวจสอบกลุ่มบริษัท ข้าพเจ้าเป็นผู้รับผิดชอบแต่เพียงผู้เดียวต่อความเห็นของข้าพเจ้า

ข้าพเจ้าได้สื่อสารกับผู้มีส่วนที่ในการกำกับดูแลในเรื่องต่างๆ ที่สำคัญซึ่งรวมถึงขอบเขตและช่วงเวลาของการตรวจสอบตามที่ได้วางแผนไว้ ประเด็นที่มีนัยสำคัญที่พบจากการตรวจสอบ รวมถึงข้อบกพร่องที่มีนัยสำคัญในระบบการควบคุมภายในหากข้าพเจ้าได้พบในระหว่างการตรวจสอบของข้าพเจ้า

ข้าพเจ้าได้ให้คำรับรองแก่ผู้มีส่วนที่ในการกำกับดูแลแล้วข้าพเจ้าได้ปฏิบัติตามข้อกำหนดจรรยาบรรณที่เกี่ยวข้องกับความเป็นอิสระและได้สื่อสารกับผู้มีส่วนที่ในการกำกับดูแลเกี่ยวกับความสัมพันธ์ทั้งหมดตลอดจนเรื่องอื่นซึ่งข้าพเจ้าเชื่อว่ามีเหตุผลที่บุคคลภายนอกอาจพิจารณาว่ากระทบต่อความเป็นอิสระของข้าพเจ้าและมาตรการที่ข้าพเจ้าใช้เพื่อป้องกันไม่ให้ข้าพเจ้าขาดความเป็นอิสระ

จากเรื่องที่สื่อสารกับผู้มีส่วนที่ในการกำกับดูแล ข้าพเจ้าได้พิจารณาเรื่องต่าง ๆ ที่มีนัยสำคัญมากที่สุด ในการตรวจสอบงบการเงินรวมและเฉพาะของบริษัทในงวดปัจจุบันและกำหนดเป็นเรื่องสำคัญในการตรวจสอบ ข้าพเจ้าได้อธิบายเรื่องเหล่านี้ในรายงานของผู้สอบบัญชีเว้นแต่กฎหมายหรือข้อบังคับไม่ให้เปิดเผยต่อสาธารณะเกี่ยวกับเรื่องดังกล่าว หรือในสถานการณ์ที่ยากที่จะเกิดขึ้น ซึ่งข้าพเจ้าพิจารณาว่าไม่ควรสื่อสารเรื่องดังกล่าวในรายงานของข้าพเจ้า เพราะการกระทำดังกล่าวสามารถคาดการณ์ได้อย่างสมเหตุสมผลว่าจะมีผลกระทบในทางลบมากกว่าผลประโยชน์ต่อส่วนได้เสียสาธารณะจากการสื่อสารดังกล่าว

**นายสมคิด เตียตระกูล**

ผู้สอบบัญชีรับอนุญาต

ทะเบียนเลขที่ 2785

บริษัท แกรนท์ ธอนตัน จำกัด

กรุงเทพมหานคร

26 กุมภาพันธ์ 2563



บริษัท 2 เอส เมทัล จำกัด (มหาชน) และบริษัทย่อย  
งบแสดงฐานะการเงิน

(หน่วย : พันบาท)

หมายเหตุ	งบการเงินรวม		งบการเงินเฉพาะของบริษัท	
	31 ธันวาคม 2562	31 ธันวาคม 2561	31 ธันวาคม 2562	31 ธันวาคม 2561
<b>สินทรัพย์</b>				
<b>สินทรัพย์หมุนเวียน</b>				
เงินสดและรายการเทียบเท่าเงินสด	7,30	131,850	64,827	91,549
ลูกหนี้การค้าและลูกหนี้อื่น - สุทธิ	6,8,30	349,077	353,921	444,777
สินค้าคงเหลือ - สุทธิ	9	557,246	632,010	490,734
เงินมัดจำจ่ายค่าสินค้า		141,092	203,000	141,092
เงินให้กู้ยืมระยะสั้นและดอกเบี้ยค้างรับ - บริษัทย่อย	6	-	-	17,416
ภาษีซื้อรอเรียกคืน		257	4,707	-
ภาษีเงินได้รอเรียกคืน		2,350	2,750	298
สินทรัพย์หมุนเวียนอื่น		5,673	6,164	2,204
<b>รวมสินทรัพย์หมุนเวียน</b>		<b>1,187,545</b>	<b>1,267,379</b>	<b>1,188,070</b>
<b>สินทรัพย์ไม่หมุนเวียน</b>				
เงินฝากธนาคารที่มีข้อจำกัดในการใช้	10, 30	1,052	17,345	1,052
เงินลงทุนในบริษัทย่อย	11	-	-	216,770
เงินให้กู้ยืมระยะยาว - บริษัทย่อย	6	-	-	15,386
ที่ดิน อาคาร และอุปกรณ์ - สุทธิ	12	552,032	546,006	256,336
อสังหาริมทรัพย์เพื่อการลงทุน - สุทธิ	13	1,946	2,283	-
ค่าเช่าที่ดินจ่ายล่วงหน้า - สุทธิ	6, 14	4,003	4,876	824
สิทธิการเช่า - สุทธิ	15	2,254	2,430	-
สินทรัพย์ไม่มีตัวตน - สุทธิ	16	1,647	1,110	1,454
ค่าความนิยม	17	15,086	15,086	-
สินทรัพย์ไม่หมุนเวียนอื่น		941	941	938
<b>รวมสินทรัพย์ไม่หมุนเวียน</b>		<b>578,961</b>	<b>590,077</b>	<b>492,760</b>
<b>รวมสินทรัพย์</b>		<b>1,766,506</b>	<b>1,857,456</b>	<b>1,680,830</b>
				<b>1,784,731</b>

กรรมการ  
( นายสมบัติ สีสวัสดิ์ตระกูล )

กรรมการ  
( นายแสงรุ่ง นิตินาเวชน )

หมายเหตุประกอบงบการเงินเป็นส่วนหนึ่งของงบการเงินนี้

บริษัท 2 เอส เมทัล จำกัด (มหาชน) และบริษัทย่อย

งบแสดงฐานะการเงิน

(หน่วย : พันบาท)

		งบการเงินรวม		งบการเงินเฉพาะของบริษัท	
	หมายเหตุ	31 ธันวาคม 2562	31 ธันวาคม 2561	31 ธันวาคม 2562	31 ธันวาคม 2561
<b>หนี้สินและส่วนของผู้ถือหุ้น</b>					
<b>หนี้สินหมุนเวียน</b>					
เงินกู้ยืมระยะสั้นจากสถาบันการเงิน	18, 30	282,234	451,770	282,234	451,770
เงินกู้ยืมระยะสั้นและดอกเบี้ยค้างจ่าย - บริษัทย่อย	6	-	-	5,000	8,503
เจ้าหนี้การค้าและเจ้าหนี้อื่น	6, 19, 30	28,605	19,936	34,772	24,831
หนี้สินตามสัญญาเช่าการเงินที่ถึงกำหนดชำระภายในหนึ่งปี	30	-	7	-	7
ภาษีเงินได้ค้างจ่าย		-	1,711	-	1,711
ภาษีขายค้างจ่าย		2,481	2,377	1,149	-
ค่าใช้จ่ายค้างจ่าย	20	30,156	29,600	24,674	24,497
หนี้สินหมุนเวียนอื่น		6,904	4,937	5,921	3,137
รวมหนี้สินหมุนเวียน		350,380	510,338	353,750	514,456
<b>หนี้สินไม่หมุนเวียน</b>					
ภาระผูกพันผลประโยชน์พนักงาน - สุทธิ	6, 21	20,625	10,447	16,925	9,287
หนี้สินภาษีเงินได้รอการตัดบัญชี - สุทธิ	23	17,836	22,485	6,013	9,225
รวมหนี้สินไม่หมุนเวียน		38,461	32,932	22,938	18,512
รวมหนี้สิน		388,841	543,270	376,688	532,968
<b>หนี้สินและส่วนของผู้ถือหุ้น (ต่อ)</b>					
<b>ส่วนของผู้ถือหุ้น</b>					
ทุนเรือนหุ้น - หุ้นสามัญ มูลค่าหุ้นละ 1 บาท					
- ทุนจดทะเบียน 549,999,244 หุ้น					
- ทุนเรือนหุ้นที่ออกและรับชำระแล้ว		550,000	550,000	550,000	550,000
หุ้นสามัญ 449,999,095 หุ้น (ปี 2561 : 449,998,800 หุ้น)		449,999	449,999	449,999	449,999
ส่วนเกินมูลค่าหุ้นสามัญ		121,762	121,761	121,761	121,761
กำไรสะสม					
- จัดสรรเพื่อสำรองตามกฎหมาย	25.1	45,000	45,000	45,000	45,000
- ยังไม่ได้จัดสรร		735,949	669,619	642,999	590,621
องค์ประกอบอื่นของส่วนของผู้ถือหุ้น		26,840	29,505	44,382	44,382
รวมส่วนของผู้ถือหุ้นของบริษัท		1,379,550	1,315,885	1,304,142	1,251,763
ส่วนได้เสียที่ไม่อยู่ในอำนาจควบคุมในบริษัทย่อย		(1,885)	(1,699)	-	-
ส่วนของผู้ถือหุ้น - สุทธิ		1,377,665	1,314,186	1,304,142	1,251,763
รวมหนี้สินและส่วนของผู้ถือหุ้น		1,766,506	1,857,456	1,680,830	1,784,731

กรรมการ  
( นายสมบัติ ลีสวัสดิ์ตระกูล )  
หมายเหตุประกอบงบการเงินเป็นส่วนหนึ่งของงบการเงินนี้

กรรมการ  
( นายแสงรุ่ง นิดิภาวะชน )

บริษัท 2 เอสเอ็มที จำกัด (มหาชน) และบริษัทย่อย

งบกำไรขาดทุนเบ็ดเสร็จ

สำหรับปี สิ้นสุดวันที่ 31 ธันวาคม

(หน่วย : พันบาท)

หมายเหตุ	งบการเงินรวม		งบการเงินเฉพาะของบริษัท	
	2562	2561	2562	2561
<b>รายได้จากการขาย</b>				
รายได้จากการขาย	5,281,847	5,346,792	5,256,993	5,360,216
รายได้จากการขายผลิตภัณฑ์พลอยได้	114,427	102,718	109,306	96,339
<b>รวมรายได้</b> 6, 27	<b>5,396,274</b>	<b>5,449,510</b>	<b>5,366,299</b>	<b>5,456,555</b>
<b>ต้นทุนขาย</b>				
ต้นทุนขาย	(4,989,967)	(5,092,018)	(4,999,210)	(5,127,146)
<b>กำไรขั้นต้น</b>	<b>406,307</b>	<b>357,492</b>	<b>367,089</b>	<b>329,409</b>
รายได้ดอกเบี้ยรับ	1,478	1,588	2,764	2,995
กลับรายการขาดทุนจากการด้อยค่าเงินลงทุนในบริษัทย่อย	-	-	-	10,503
รายได้อื่น	16,188	11,883	18,681	11,141
<b>กำไรก่อนค่าใช้จ่าย</b>	<b>423,973</b>	<b>370,963</b>	<b>388,534</b>	<b>354,048</b>
ค่าใช้จ่ายในการขาย	(144,144)	(131,433)	(147,318)	(131,035)
ค่าใช้จ่ายในการบริหาร	(99,697)	(93,757)	(80,245)	(76,586)
ขาดทุนจากอัตราแลกเปลี่ยน	(10,237)	(638)	(6,362)	(1,512)
<b>รวมค่าใช้จ่าย</b> 26, 27	<b>(254,078)</b>	<b>(225,828)</b>	<b>(233,925)</b>	<b>(209,133)</b>
<b>กำไรก่อนต้นทุนทางการเงิน</b>	<b>169,895</b>	<b>145,135</b>	<b>154,609</b>	<b>144,915</b>
ต้นทุนทางการเงิน	(11,408)	(15,825)	(11,633)	(16,394)
<b>กำไรก่อนภาษีเงินได้</b>	<b>158,487</b>	<b>129,310</b>	<b>142,976</b>	<b>128,521</b>
ค่าใช้จ่ายภาษีเงินได้	(25,212)	(23,929)	(24,857)	(24,297)
<b>กำไรสำหรับปี</b>	<b>133,275</b>	<b>105,381</b>	<b>118,119</b>	<b>104,224</b>
<b>กำไรขาดทุนเบ็ดเสร็จอื่น</b>				
ขาดทุนจากการประมาณการตามหลักคณิตศาสตร์ประกันภัย - สุทธิจากภาษี	(4,053)	-	(2,741)	-
ส่วนปรับปรุงจากการแปลงค่าเงินเป็นเงินตราต่างประเทศ - สุทธิจากภาษี	(2,744)	-	-	-
<b>รวมกำไรขาดทุนเบ็ดเสร็จสำหรับปี</b>	<b>126,478</b>	<b>105,381</b>	<b>115,378</b>	<b>104,224</b>
<b>การแบ่งปันกำไรสำหรับปี</b>				
ส่วนที่เป็นของผู้ถือหุ้นของบริษัท	133,382	105,547	118,119	104,224
ส่วนได้เสียที่ไม่อยู่ในอำนาจควบคุม	(107)	(166)	-	-
	<b>133,275</b>	<b>105,381</b>	<b>118,119</b>	<b>104,224</b>
<b>การแบ่งปันกำไรเบ็ดเสร็จสำหรับปี</b>				
ส่วนที่เป็นของผู้ถือหุ้นของบริษัท	126,664	105,547	115,378	104,224
ส่วนได้เสียที่ไม่อยู่ในอำนาจควบคุม	(186)	(166)	-	-
	<b>126,478</b>	<b>105,381</b>	<b>115,378</b>	<b>104,224</b>
<b>กำไรต่อหุ้นขั้นพื้นฐาน</b>				
กำไรส่วนที่เป็นของบริษัท (บาท : หุ้น)	0.30	0.23	0.26	0.23
จำนวนหุ้นสามัญถ่วงเฉลี่ยถ่วงน้ำหนัก (หน่วย : หุ้น)	449,999	449,999	449,999	449,999

กรรมการ

( นายสมบัติ ลิ้มสวัสดิ์ตระกูล )

หมายเหตุประกอบงบการเงินเป็นส่วนหนึ่งของงบการเงินนี้

กรรมการ

( นายแสงรุ่ง นิตินาจะชน )

บริษัท 2 เอส เมทัล จำกัด (มหาชน) และบริษัทย่อย  
งบแสดงการเปลี่ยนแปลงส่วนของผู้ถือหุ้น  
สำหรับปีสิ้นสุดวันที่ 31 ธันวาคม

ส่วนของผู้ถือหุ้นของบริษัท

(หน่วย : พันบาท)

หมายเหตุ	ทุนเรือนหุ้นที่ รับชำระแล้ว	ส่วนเกิน มูลค่าหุ้นสามัญ	กำไรสะสม		องค์ประกอบอื่นของส่วนของผู้ถือหุ้น				รวมส่วนของผู้ ถือหุ้นของบริษัท	ส่วนได้เสียที่ไม่อยู่ ในอำนาจควบคุม	รวม	
			จัดสรรเพื่อ สำรองตาม กฎหมาย	ยังไม่ได้ จัดสรร	กำไรขาดทุนเบ็ดเสร็จอื่น		ส่วนต่างจากการ เปลี่ยนแปลง สัดส่วนในบริษัทย่อย	รวมองค์ประกอบอื่น ของส่วนของผู้ ถือหุ้น				
					ส่วนเกินทุนจาก การตีราคาที่ดิน	ส่วนปรับปรุงจากการแปลงค่า เงินบาทเป็นเงินตราต่างประเทศ						
งบการเงินรวม												
ยอดคงเหลือ ณ วันที่ 1 มกราคม 2561	399,999	121,761	40,000	690,573	59,322	-	(29,817)	29,505	1,281,838	(1,533)	1,280,305	
การเปลี่ยนแปลงในส่วนของผู้ถือหุ้น												
จัดสรรเป็นสำรองตามกฎหมายระหว่างปี	-	-	5,000	(5,000)	-	-	-	-	-	-	-	
หุ้นปันผลจ่าย	25.2	50,000	-	(50,000)	-	-	-	-	-	-	-	
เงินสดปันผลจ่าย	25.2	-	-	(71,500)	-	-	-	-	(71,500)	-	(71,500)	
รวมรายการกับผู้ถือหุ้น	50,000	-	5,000	(126,500)	-	-	-	-	(71,500)	-	(71,500)	
กำไรเบ็ดเสร็จสำหรับปี	-	-	-	105,547	-	-	-	-	105,547	(166)	105,381	
รวมกำไรขาดทุนเบ็ดเสร็จสำหรับปี	-	-	-	105,547	-	-	-	-	105,547	(166)	105,381	
ยอดคงเหลือ ณ วันที่ 31 ธันวาคม 2561	449,999	121,761	45,000	669,620	59,322	-	(29,817)	29,505	1,315,885	(1,699)	1,314,186	
ยอดคงเหลือ ณ วันที่ 1 มกราคม 2562	449,999	121,761	45,000	669,620	59,322	-	(29,817)	29,505	1,315,885	(1,699)	1,314,186	
การเปลี่ยนแปลงในส่วนของผู้ถือหุ้น												
แปลงใบสำคัญแสดงสิทธิเป็นหุ้นสามัญ	24	-	1	-	-	-	-	-	1	-	1	
เงินสดปันผลจ่าย	25.2	-	-	(63,000)	-	-	-	-	(63,000)	-	(63,000)	
รวมรายการกับผู้ถือหุ้น	-	1	-	(63,000)	-	-	-	-	(62,999)	-	(62,999)	
กำไรเบ็ดเสร็จสำหรับปี	-	-	-	129,329	-	(2,665)	-	(2,665)	126,664	(186)	126,478	
รวมกำไรขาดทุนเบ็ดเสร็จสำหรับปี	-	-	-	129,329	-	(2,665)	-	(2,665)	126,664	(186)	126,478	
ยอดคงเหลือ ณ วันที่ 31 ธันวาคม 2562	449,999	121,762	45,000	735,949	59,322	(2,665)	(29,817)	26,840	1,379,550	(1,885)	1,377,665	

กรรมการ  
( นายสมบัติ ลิ้มสวัสดิ์ตระกูล )

กรรมการ  
( นายแสงรุ่ง นิตีภาวชน )

หมายเหตุประกอบงบการเงินเป็นส่วนหนึ่งของงบการเงินนี้

บริษัท 2 เอส เนทล จำกัด (มหาชน) และบริษัทย่อย  
งบแสดงการเปลี่ยนแปลงส่วนของผู้ถือหุ้น  
สำหรับปีสิ้นสุดวันที่ 31 ธันวาคม

(หน่วย : พันบาท)

				กำไรสะสม		องค์ประกอบอื่นของ ส่วนของผู้ถือหุ้น	
						กำไรขาดทุนเบ็ดเสร็จอื่น	
หมายเหตุ	ทุนเรือนหุ้นที่ รับชำระแล้ว	ส่วนเกิน มูลค่าหุ้นสามัญ	สำรองตาม กฎหมาย	ยังไม่ได้ จัดสรร	ส่วนเกินทุนจาก การตีราคาที่ดิน	รวม	
งบการเงินเฉพาะของบริษัท							
ยอดคงเหลือ ณ วันที่ 1 มกราคม 2561							
การเปลี่ยนแปลงในส่วนของผู้ถือหุ้น							
จัดสรรเป็นสำรองตามกฎหมายระหว่างปี							
หุ้นปันผลจ่าย	25.2	50,000	-	-	(50,000)	-	-
เงินสดปันผลจ่าย	25.2	-	-	-	(71,500)	-	(71,500)
รวมรายการกับผู้ถือหุ้น							
	50,000	-	5,000	(126,500)	-	(71,500)	
กำไรเบ็ดเสร็จสำหรับปี							
	-	-	-	104,224	-	104,224	
รวมกำไรขาดทุนเบ็ดเสร็จสำหรับปี							
	-	-	-	104,224	-	104,224	
ยอดคงเหลือ ณ วันที่ 31 ธันวาคม 2561							
	449,999	121,761	45,000	590,621	44,382	1,251,763	
ยอดคงเหลือ ณ วันที่ 1 มกราคม 2562							
การเปลี่ยนแปลงในส่วนของผู้ถือหุ้น							
แปลงใบสำคัญแสดงสิทธิเป็นหุ้นสามัญ							
24	-	1	-	-	-	-	1
เงินสดปันผลจ่าย	25.2	-	-	-	(63,000)	-	(63,000)
รวมรายการกับผู้ถือหุ้น							
	-	1	-	(63,000)	-	(62,999)	
กำไรเบ็ดเสร็จสำหรับปี							
	-	-	-	115,378	-	115,378	
รวมกำไรขาดทุนเบ็ดเสร็จสำหรับปี							
	-	-	-	115,378	-	115,378	
ยอดคงเหลือ ณ วันที่ 31 ธันวาคม 2562							
	449,999	121,762	45,000	642,999	44,382	1,304,142	

กรรมการ  
( นายสมบัติ ลิ้มสวัสดิ์ตระกูล )

กรรมการ  
( นายแสงรุ่ง นิตีภาวชน )

หมายเหตุประกอบงบการเงินเป็นส่วนหนึ่งของงบการเงินนี้

7

บริษัท 2 เอส เมทัล จำกัด (มหาชน) และบริษัทย่อย

งบกระแสเงินสด

สำหรับปีสิ้นสุดวันที่ 31 ธันวาคม

(หน่วย : พันบาท)

	งบการเงินรวม		งบการเงินเฉพาะของบริษัท	
	2562	2561	2562	2561
<b>กระแสเงินสดจากกิจกรรมดำเนินงาน</b>				
กำไรก่อนภาษีเงินได้	158,487	129,310	142,976	128,521
<b>ปรับปรุงกำไรก่อนภาษีเงินได้เป็นเงินสดรับ (จ่าย)</b>				
<b>จากกิจกรรมดำเนินงาน:-</b>				
ค่าเผื่อ (กลับรายการค่าเผื่อ) หนี้สงสัยจะสูญ	(1,497)	(184)	(417)	141
ค่าเผื่อ (กลับรายการค่าเผื่อ) การลดมูลค่าของสินค้าคงเหลือ	(9,982)	12,522	(9,982)	12,522
กลับรายการค่าเผื่อการด้อยค่าเงินลงทุนในบริษัทย่อย	-	-	-	(10,503)
ค่าเสื่อมราคา	42,223	38,084	15,705	13,012
ขาดทุน (กำไร) จากการจำหน่ายและตัดจำหน่ายสินทรัพย์	(439)	(1,025)	28	(84)
ค่าตัดจำหน่าย	2,165	2,238	1,112	1,243
ดอกเบี้ยรับ	(1,478)	(1,587)	(2,764)	(2,994)
ดอกเบี้ยจ่าย	11,408	15,825	11,633	16,394
สำรองผลประโยชน์พนักงานหลังออกจากงาน	5,112	961	4,212	867
<b>กระแสเงินสดจากการดำเนินงานก่อนการเปลี่ยนแปลงในส่วนของสินทรัพย์และหนี้สินดำเนินงาน</b>	<b>205,999</b>	<b>196,144</b>	<b>162,503</b>	<b>159,119</b>
<b>สินทรัพย์ดำเนินงานลดลง (เพิ่มขึ้น)</b>				
ลูกหนี้การค้าและลูกหนี้อื่น	6,341	(37,293)	(7,033)	(65,942)
สินค้าคงเหลือ	84,746	116,065	72,932	143,474
เงินมัดจำจ่ายค่าสินค้า	61,908	2,672	61,908	2,672
ภาษีรอเรียกคืน	6,983	15,554	4,385	14,751
สินทรัพย์หมุนเวียนอื่น	(1)	(310)	568	(777)
สินทรัพย์ไม่หมุนเวียนอื่น	-	400	-	(501)
<b>หนี้สินดำเนินงานเพิ่มขึ้น (ลดลง)</b>				
เจ้าหนี้การค้าและเจ้าหนี้อื่น	8,669	(7,941)	9,941	(8,433)
ค่าใช้จ่ายค้างจ่าย	(58)	(7,023)	(433)	(6,182)
ภาษีขายค้างจ่าย	104	(5,234)	1,149	(7,611)
หนี้สินหมุนเวียนอื่น	1,967	1,347	2,784	435
<b>เงินสดรับจากการดำเนินงาน</b>	<b>376,658</b>	<b>274,381</b>	<b>308,704</b>	<b>231,005</b>
จ่ายดอกเบี้ย	(10,794)	(15,859)	(11,023)	(16,427)
จ่ายภาษีเงินได้	(32,235)	(65,185)	(29,393)	(64,240)
<b>เงินสดสุทธิได้มาจากกิจกรรมดำเนินงาน</b>	<b>333,629</b>	<b>193,337</b>	<b>268,288</b>	<b>150,338</b>

กรรมการ

( นายสมบัติ ลิ้มสวัสดิ์ตระกูล )

กรรมการ

( นายแสงรุ่ง นิตภาวะชน )

หมายเหตุประกอบงบการเงินเป็นส่วนหนึ่งของงบการเงินนี้



บริษัท 2 เอส เมทัล จำกัด (มหาชน) และบริษัทย่อย  
งบกระแสเงินสด  
สำหรับปีสิ้นสุดวันที่ 31 ธันวาคม

(หน่วย : พันบาท)

	งบการเงินรวม		งบการเงินเฉพาะของบริษัท	
	2562	2561	2562	2561
<b>กระแสเงินสดจากกิจกรรมลงทุน</b>				
รับค่าดอกเบี้ย	1,513	1,610	2,799	3,012
เงินฝากธนาคารที่มีข้อจำกัดในการใช้ลดลง	16,293	-	16,293	-
ซื้ออาคารและอุปกรณ์	(48,647)	(85,921)	(7,102)	(53,694)
จำหน่ายอุปกรณ์	837	1,285	37	160
สินทรัพย์ไม่มีตัวตนเพิ่มขึ้น	(1,316)	(24)	(1,137)	(9)
รับคืนจากเงินให้กู้ยืมแก่บริษัทย่อย	-	-	2,693	7,124
เงินให้กู้ยืมแก่บริษัทย่อย	-	-	(2,400)	(2,000)
<b>เงินสดสุทธิได้มาจาก (ใช้ไปใน) กิจกรรมลงทุน</b>	<b>(31,320)</b>	<b>(83,050)</b>	<b>11,183</b>	<b>(45,407)</b>
<b>กระแสเงินสดจากกิจกรรมจัดหาเงิน</b>				
เงินกู้ยืมระยะสั้นจากสถาบันการเงินลดลง	(169,536)	(46,396)	(169,536)	(46,396)
จ่ายชำระเงินกู้ยืมระยะสั้นแก่บริษัทย่อย	-	-	(13,512)	(13,029)
เงินสดรับจากเงินกู้ยืมระยะสั้นจากบริษัทย่อย	-	-	10,009	10,029
จ่ายชำระหนี้สินตามสัญญาเข้าการเงิน	(7)	(196)	(7)	(96)
เงินสดรับจากการใช้สิทธิตามใบสำคัญแสดงสิทธิซื้อหุ้นสามัญ	1	-	1	-
จ่ายเงินสดปันผล	(63,000)	(71,500)	(63,000)	(71,500)
<b>เงินสดสุทธิใช้ไปในกิจกรรมจัดหาเงิน</b>	<b>(232,542)</b>	<b>(118,092)</b>	<b>(236,045)</b>	<b>(121,092)</b>
ส่วนปรับปรุงจากการแปลงค่างบการเงินเป็นเงินตราต่างประเทศ	(2,744)	-	-	-
<b>เงินสดและรายการเทียบเท่าเงินสดเพิ่มขึ้น(ลดลง) สุทธิ</b>	<b>67,023</b>	<b>(7,805)</b>	<b>43,426</b>	<b>(16,161)</b>
<b>เงินสดและรายการเทียบเท่าเงินสด ณ วันต้นปี</b>	<b>64,827</b>	<b>72,632</b>	<b>48,123</b>	<b>64,284</b>
<b>เงินสดและรายการเทียบเท่าเงินสด ณ วันสิ้นปี</b>	<b>131,850</b>	<b>64,827</b>	<b>91,549</b>	<b>48,123</b>
<b>ข้อมูลกระแสเงินสดเปิดเผยเพิ่มเติม</b>				
รายการที่ไม่ใช่เงินสด :				
จ่ายหุ้นปันผล	-	50,000	-	50,000
เจ้าหน้าที่ค่าซื้อสินทรัพย์	-	7,980	-	7,980

กรรมการ  
( นายสมบัติ ลีสวัสดิ์ตระกูล )

กรรมการ  
( นายแสงรุ่ง นิติกาวะชน )

หมายเหตุประกอบงบการเงินเป็นส่วนหนึ่งของงบการเงินนี้

## บริษัท 2 เอส เมทัล จำกัด (มหาชน) และบริษัทย่อย

หมายเหตุประกอบงบการเงินรวมและงบการเงินเฉพาะของบริษัท

สำหรับปีสิ้นสุดวันที่ 31 ธันวาคม 2562 และ 2561

### 1. ลักษณะการดำเนินงานธุรกิจ

#### บริษัท

บริษัท 2 เอส เมทัล จำกัด (มหาชน) ดำเนินธุรกิจหลักในการผลิตเหล็ก ท่อเหล็ก เหล็กแผ่น เหล็กตัวซี และลวดตะแกรงเหล็ก รวมทั้งจัดหาผลิตภัณฑ์เหล็กเพื่อจำหน่าย โดยมีเงินลงทุนในบริษัทย่อยที่ทำธุรกิจเกี่ยวเนื่องกัน 3 บริษัท ดังนี้

#### บริษัทย่อย

- บริษัท นิสเทิร์น สตีล จำกัด จดทะเบียนจัดตั้งในประเทศไทย ประกอบธุรกิจหลักในการรับจ้างผลิตเหล็ก ท่อเหล็ก เหล็กแผ่น เหล็กตัวซี และลวดตะแกรงเหล็ก
- บริษัท เมกกา ทราנסแอนด์โลจิส จำกัด จดทะเบียนจัดตั้งในประเทศไทย ประกอบธุรกิจหลักในการรับจ้างขนส่งและขนถ่ายสินค้า
- บริษัท แกรนด์อุตสาหกรรมเหล็กรูปพรรณ จำกัด จดทะเบียนจัดตั้งและดำเนินงานในประเทศสาธารณรัฐประชาธิปไตยประชาชนลาว ประกอบธุรกิจหลักในการผลิตเหล็ก ท่อเหล็ก เหล็กแผ่น และเหล็กตัวซี รวมทั้งจัดหาผลิตภัณฑ์เหล็กเพื่อจำหน่าย

### 2. ข้อมูลทั่วไปและการปฏิบัติตามมาตรฐานการรายงานทางการเงินของไทย

บริษัท 2 เอส เมทัล จำกัด (มหาชน) จดทะเบียนเป็นบริษัทมหาชน และตั้งอยู่ในประเทศไทย โดยมีสำนักงานใหญ่ตั้งอยู่เลขที่ 8/5 หมู่ที่ 14 ตำบลท่าช้าง อำเภอบางกล่ำ จังหวัดสงขลา บริษัทมีคลังสินค้า 3 แห่ง ตั้งอยู่ที่จังหวัดนครราชสีมา กรุงเทพฯ และสุราษฎร์ธานี

งบการเงินรวมและงบการเงินเฉพาะของบริษัทนี้ได้จัดทำขึ้นตามพระราชบัญญัติการบัญชี พ.ศ. 2543 และตามมาตรฐานการรายงานทางการเงินที่ออกภายใต้พระราชบัญญัติวิชาชีพบัญชี พ.ศ. 2547 และตามข้อกำหนดของคณะกรรมการกำกับหลักทรัพย์และตลาดหลักทรัพย์ว่าด้วยการจัดทำและนำเสนอรายงานทางการเงินภายใต้พระราชบัญญัติหลักทรัพย์และตลาดหลักทรัพย์ พ.ศ. 2535 โดยจัดทำเป็นทางการเป็นภาษาไทย การแปลงงบการเงินของบริษัทฉบับนี้เป็นภาษาอื่น ให้ยึดถืองบการเงินที่จัดทำขึ้นเป็นภาษาไทยเป็นเกณฑ์

งบการเงินรวมและงบการเงินเฉพาะของบริษัทนี้จัดทำขึ้นโดยถือหลักเกณฑ์การบันทึกตามราคาทุนเดิม ยกเว้นรายการดังต่อไปนี้ที่ใช้ทางเลือกในการวัดมูลค่าในแต่ละรอบระยะเวลารายงาน

#### รายการ

ที่ดิน

หนี้สินผลประโยชน์ที่กำหนดไว้สุทธิ

#### เกณฑ์การวัดมูลค่า

มูลค่ายุติธรรม

มูลค่าปัจจุบันของภาระผูกพันตามผลประโยชน์ที่กำหนดไว้ตามที่เปิดเผยไว้ในหมายเหตุข้อ 21

### 3. การเปลี่ยนแปลงนโยบายการบัญชี

#### 3.1 มาตรฐานการรายงานทางการเงิน การตีความมาตรฐานและแนวปฏิบัติทางบัญชีที่สภาวิชาชีพบัญชีประกาศใช้ใหม่และมีการเปลี่ยนแปลง

ในระหว่างปี สภาวิชาชีพบัญชีได้ปรับปรุงและออกมาตรฐานการรายงานทางการเงิน การตีความและแนวปฏิบัติทางบัญชี ดังต่อไปนี้

##### 3.1.1 การเปลี่ยนแปลงและการตีความมาตรฐานที่มีผลบังคับใช้สำหรับรอบระยะเวลาบัญชีที่เริ่มในหรือหลังวันที่ 1 มกราคม 2562 เป็นต้นไป

###### มาตรฐานการรายงานทางการเงิน ฉบับที่ 15 เรื่อง รายได้จากสัญญาที่ทำกับลูกค้า (TFRS 15)

มาตรฐานการรายงานทางการเงิน ฉบับที่ 15 นำเสนอหลักการหลักการรับรู้รายได้ใหม่ แทนมาตรฐานการบัญชี ฉบับที่ 18 เรื่อง รายได้ (“TAS 18”) มาตรฐานการบัญชี ฉบับที่ 11 เรื่อง สัญญาก่อสร้าง (“TAS 11”) และการตีความมาตรฐานการรายงานทางการเงินที่เกี่ยวข้องกับรายได้的其他หลายฉบับ

กลุ่มบริษัทได้ปฏิบัติตามมาตรฐานการรายงานทางการเงิน ฉบับที่ 15 เรื่อง รายได้จากสัญญาที่ทำกับลูกค้า เป็นครั้งแรก และได้เปิดเผยรายละเอียดของนโยบายการบัญชีที่เกี่ยวข้องในหมายเหตุประกอบงบการเงินข้อ 4 นโยบายการบัญชีที่สำคัญ

กลุ่มบริษัทประเมินผลกระทบจากการถือปฏิบัติตามมาตรฐานการรายงานทางการเงินฉบับนี้ โดยใช้วิธีรับรู้ผลกระทบสะสม ซึ่งผลกระทบของการถือปฏิบัติตามมาตรฐานฉบับนี้เป็นครั้งแรกสำหรับสัญญาที่ยังไม่เสร็จสมบูรณ์ก่อนวันที่ 1 มกราคม 2562 ไม่มีสาระสำคัญต่อกำไรสะสม ณ วันที่ 1 มกราคม 2562 ดังนั้น กลุ่มบริษัทจึงไม่ได้ปรับปรุงกำไรสะสม ณ วันที่ 1 มกราคม 2562

##### 3.1.2 มาตรฐานใหม่ที่มีผลบังคับใช้สำหรับรอบระยะเวลาบัญชีที่เริ่มในหรือหลังวันที่ 1 มกราคม 2563 เป็นต้นไป

###### มาตรฐานการรายงานทางการเงิน ฉบับที่ 16 เรื่อง “สัญญาเช่า” (TFRS16)

มาตรฐานการรายงานทางการเงิน ฉบับที่ 16 กำหนดหลักเกณฑ์ในการรับรู้สัญญาเช่า แทนมาตรฐานการบัญชี ฉบับที่ 17 เรื่อง “สัญญาเช่า” รวมถึงการตีความมาตรฐานที่เกี่ยวข้องกับสัญญาเช่าอื่นๆหลายฉบับ มาตรฐานฉบับใหม่ได้มีการกำหนดหลักเกณฑ์ในการรับรู้สิทธิการใช้สินทรัพย์และหนี้สินตามสัญญาเช่าสำหรับสัญญาเช่าทุกสัญญาในงบแสดงฐานะการเงิน ยกเว้นสัญญาเช่าระยะสั้นซึ่งมีระยะเวลาของสัญญาไม่เกิน 12 เดือน หรือสัญญาเช่าซึ่งสินทรัพย์อ้างอิงมีมูลค่าต่ำ และให้แนวปฏิบัติทางบัญชีเพิ่มเติมในหลายเรื่อง ซึ่งมีข้อจำกัดในรายละเอียดในมาตรฐานการรายงานทางการเงินที่ใช้ในปัจจุบัน

ทั้งนี้ ภายใต้มาตรฐานการรายงานทางการเงิน ฉบับที่ 16 เรื่อง สัญญาเช่า การบัญชีสำหรับผู้ให้เช่า ไม่มีการเปลี่ยนแปลงที่เป็นสาระสำคัญ

กลุ่มบริษัทจะนำมาตรฐานฉบับใหม่นี้มาถือปฏิบัติเมื่อมีผลบังคับใช้ ทั้งนี้ ผู้บริหารของกลุ่มบริษัทประเมินว่าจะมีผลกระทบต่องบการเงิน โดยจะส่งผลให้กลุ่มบริษัทต้องรับรู้สิทธิในการใช้สินทรัพย์และหนี้สินตามสัญญาเช่าสำหรับสินทรัพย์ที่ถูกจัดเป็นสัญญาเช่าดำเนินงานในปัจจุบัน รวมถึงกลุ่มบริษัทต้องรับรู้ค่าเสื่อมราคาของสิทธิในการใช้สินทรัพย์และดอกเบี้ยจ่ายของหนี้สินตามสัญญาเช่า แทนการรับรู้ค่าใช้จ่ายจากสัญญาเช่า ทั้งนี้ ผู้บริหารของกลุ่มบริษัทอยู่ระหว่างการประเมินผลกระทบ ขั้นสุดท้ายและวิธีการปรับปรุงทางบัญชีจากการนำมาตรฐานการรายงานทางการเงินฉบับนี้มาปฏิบัติใช้เป็นครั้งแรก

### มาตรฐานการรายงานทางการเงินที่เกี่ยวข้องกับเครื่องมือทางการเงิน

มาตรฐานการรายงานทางการเงิน ฉบับที่ 9 “เครื่องมือทางการเงิน” และกลุ่มมาตรฐานรายงานทางการเงินที่เกี่ยวข้องกับเครื่องมือทางการเงิน มีข้อกำหนดใหม่เกี่ยวกับนิยาม การรับรู้รายการ การจัดประเภทรายการ การประเมินมูลค่าของสินทรัพย์และหนี้สินทางการเงิน และการด้อยค่าของสินทรัพย์ทางการเงิน รวมถึงให้แนวทางปฏิบัติเกี่ยวกับการบัญชีป้องกันความเสี่ยง แทนการใช้มาตรฐานการบัญชี แนวปฏิบัติทางการบัญชี และการตีความมาตรฐานการบัญชีที่เกี่ยวข้องกับเครื่องมือทางการเงินที่บังคับใช้ในปัจจุบัน

ผู้บริหารของกลุ่มบริษัทได้ประเมินผลกระทบต่อการเงินเมื่อนำมาตรฐานดังกล่าวมาถือปฏิบัติ โดยผลกระทบมีดังนี้

#### - การด้อยค่าของสินทรัพย์ทางการเงินและสินทรัพย์ที่เกิดจากสัญญา

กลุ่มบริษัทต้องประเมินการด้อยค่าของสินทรัพย์ทางการเงินและสินทรัพย์ที่เกิดจากสัญญา โดยให้พิจารณาผลขาดทุนด้านเครดิตที่คาดว่าจะเกิดขึ้นตลอดอายุของเครื่องมือทางการเงิน ซึ่งไม่จำเป็นต้องรอให้มีข้อบ่งชี้หรือเกิดเหตุการณ์ด้านเครดิตขึ้นก่อน และกำหนดให้ใช้วิจักษ์ญาณ ในการประเมินว่าการเปลี่ยนแปลงของปัจจัยทางเศรษฐกิจนั้นมีผลกระทบต่อผลขาดทุนด้านเครดิตที่คาดว่าจะเกิดขึ้นอย่างไร และให้ใช้ความน่าจะเป็นถ่วงน้ำหนักเป็นเกณฑ์ อย่างไรก็ตาม การประเมินรูปแบบใหม่นี้ถือปฏิบัติเฉพาะกับสินทรัพย์ทางการเงินที่วัดมูลค่าด้วยวิธีราคาทุนตัดจำหน่าย และมูลค่ายุติธรรมผ่านกำไรขาดทุนเบ็ดเสร็จอื่นเท่านั้น

## 4. นโยบายการบัญชีที่สำคัญ

### 4.1 การพิจารณาภาพรวม

งบการเงินรวมและงบการเงินเฉพาะของบริษัทจัดทำโดยใช้นโยบายการบัญชีที่สำคัญและเกณฑ์ในการวัดมูลค่าดังต่อไปนี้

### 4.2 เกณฑ์การจัดทำงบการเงินรวม

บริษัทจัดทำงบการเงินรวมจากงบการเงินของบริษัทและงบการเงินของบริษัทย่อยทั้งหมด ทั้งนี้ วันสิ้นรอบระยะเวลารายงานของบริษัทย่อยทั้งหมดเป็นวันที่ 31 ธันวาคม เช่นเดียวกับของบริษัท

รายการและยอดคงเหลือทั้งหมดระหว่างกลุ่มบริษัทซึ่งรวมถึงรายการกำไรและขาดทุนที่ยังไม่เกิดขึ้นของรายการระหว่างกันในกลุ่มบริษัทได้ถูกตัดออกจากงบการเงินรวมแล้ว หากผลขาดทุนที่ยังไม่เกิดขึ้นในสินทรัพย์ที่มีการซื้อขายระหว่างกันมีการกลับรายการในการจัดทำงบการเงินรวม สินทรัพย์ดังกล่าวจะถูกทดสอบการด้อยค่าในภาพรวมของกลุ่มบริษัท จำนวนเงินที่รายงานในงบการเงินของบริษัทย่อยจะถูกปรับปรุงเพื่อให้เป็นไปตามนโยบายการบัญชีของกลุ่มบริษัท

กำไรขาดทุนและกำไรขาดทุนเบ็ดเสร็จอื่นของบริษัทย่อยที่ซื้อและขายในระหว่างปีจะรับรู้ นับจากวันที่มีการซื้อและหยุดรับรู้ตั้งแต่วันที่มีการขาย (ถ้ามี)

กลุ่มบริษัทจัดสรรกำไรขาดทุนเบ็ดเสร็จรวมของบริษัทย่อย ตามสัดส่วนของความเป็นเจ้าของของบริษัทและส่วนได้เสียที่ไม่อยู่ในอำนาจควบคุมในบริษัทย่อย

### 4.3 การรวมธุรกิจ

บริษัทบันทึกบัญชีสำหรับการรวมธุรกิจโดยถือปฏิบัติตามวิธีซื้อ บริษัท (ผู้ซื้อ) วัดมูลค่าต้นทุนการซื้อธุรกิจด้วยผลรวมของสิ่งตอบแทนที่ได้รับโอน ซึ่งวัดมูลค่าด้วยมูลค่ายุติธรรม ณ วันที่ซื้อ และจำนวนของส่วนได้เสียของผู้ที่ไม่อยู่ในอำนาจควบคุมในบริษัทที่ถูกซื้อ ในการรวมธุรกิจแต่ละครั้ง บริษัทจะวัดมูลค่าส่วนได้เสีย

ของผู้ที่ไม่อยู่ในอำนาจควบคุมในบริษัทที่ถูกซื้อ ด้วยมูลค่ายุติธรรมหรือมูลค่าของสินทรัพย์สุทธิที่ระบุได้ของบริษัทที่ถูกซื้อ

ค่าความนิยมถูกวัดมูลค่า ณ วันที่ซื้อ โดยวัดจากมูลค่ายุติธรรมของสิ่งตอบแทนที่รับโอน ซึ่งรวมถึงการรับรู้จำนวนส่วนได้เสียที่ไม่อยู่ในอำนาจควบคุมในบริษัทที่ถูกซื้อ หักด้วยมูลค่าสุทธิ (มูลค่ายุติธรรม) ของสินทรัพย์ที่ระบุได้ที่ได้มาและหนี้สินที่รับมา ซึ่งวัดมูลค่า ณ วันที่ซื้อ

#### 4.4 การแปลงค่าเงินตราต่างประเทศ

สกุลเงินที่ใช้ในการดำเนินงานและนำเสนอการเงิน

งบการเงินรวมนำเสนอโดยใช้สกุลเงินบาทซึ่งเป็นสกุลเงินที่ใช้ในการดำเนินงานของบริษัท

รายการและยอดคงเหลือสกุลเงินตราต่างประเทศ

รายการบัญชีที่เป็นเงินตราต่างประเทศแปลงค่าเป็นสกุลเงินบาท โดยใช้อัตราแลกเปลี่ยน ณ วันที่เกิดรายการ กำไรและขาดทุนที่เกิดจากการรับหรือจ่ายชำระเงินตราต่างประเทศและที่เกิดจากการวัดมูลค่ารายการที่เป็นตัวเงิน ณ วันสิ้นรอบระยะเวลารายงาน รับรู้ในกำไรหรือขาดทุน

รายการที่ไม่เป็นตัวเงินจะไม่ถูกปรับมูลค่า ณ วันสิ้นปี และจะใช้ราคาทุนเดิมในการวัดมูลค่า (แปลงค่าโดยใช้อัตราแลกเปลี่ยน ณ วันที่เกิดรายการ) ยกเว้น รายการที่ไม่เป็นตัวเงินที่วัดมูลค่าด้วยมูลค่ายุติธรรม ซึ่งจะถูกแปลงค่าโดยใช้อัตราแลกเปลี่ยน ณ วันที่กำหนดมูลค่ายุติธรรม

หน่วยงานในต่างประเทศ

ในงบการเงินของกลุ่มบริษัท สินทรัพย์ หนี้สิน และรายการดำเนินงานอื่นที่ไม่ใช่เงินบาท จะถูกแปลงค่าเป็นเงินบาทในการจัดทำงบการเงินรวม

#### 4.5 รายงานทางการเงินจำแนกตามส่วนงาน

กลุ่มบริษัทมีส่วนงานดำเนินงาน 2 ส่วน ซึ่งประกอบด้วย ส่วนงานผลิตและซื้อมาขายไป ในการกำหนดส่วนงานดำเนินงาน ผู้บริหารพิจารณาจากกลุ่มผลิตภัณฑ์หลัก (โปรดดูหมายเหตุ 1 และ 27)

แต่ละส่วนงานดำเนินงานมีการบริหารงานแยกจากกันโดยมีวิธีการตลาดและข้อมูลอื่นที่แตกต่างกัน รายการโอนระหว่างส่วนงานทั้งหมดเป็นราคาตลาดซึ่งอ้างอิงจากลูกค้าที่ไม่มีความเกี่ยวข้องกันกับการขายสินค้านั้น

สำหรับวัตถุประสงค์ในการบริหารงาน กลุ่มบริษัทใช้นโยบายในการวัดมูลค่าเดียวกันกับที่ใช้ในงบการเงินนี้

#### 4.6 บุคคลหรือกิจการที่เกี่ยวข้องกัน

บุคคลหรือกิจการที่เกี่ยวข้องกันกับกลุ่มบริษัท หมายถึง บุคคลหรือกิจการที่มีอำนาจควบคุมกลุ่มบริษัท หรือถูกควบคุมโดยกลุ่มบริษัท ไม่ว่าจะเป็นโดยทางตรงหรือทางอ้อม หรืออยู่ภายใต้การควบคุมเดียวกันกับกลุ่มบริษัท นอกจากนี้บุคคลหรือกิจการที่เกี่ยวข้องกันยังหมายรวมถึงบริษัทร่วมและบุคคลซึ่งมีอิทธิพลอย่างเป็นสาระสำคัญทั้งทางตรงและทางอ้อม กับกลุ่มบริษัท ผู้บริหารคนสำคัญ และกรรมการหรือพนักงานของกลุ่มบริษัทที่มีอำนาจในการกำหนดทิศทางการดำเนินงานของกลุ่มบริษัท

#### 4.7 รายได้

รายได้ รับรู้เมื่อลูกค้ามีอำนาจควบคุมในสินค้าหรือบริการด้วยจำนวนเงินที่สะท้อนถึงสิ่งตอบแทนที่กลุ่มบริษัท คาดว่าจะมีสิทธิได้รับ ซึ่งไม่รวมจำนวนเงินที่เก็บแทนบุคคลที่สาม ภาษีมูลค่าเพิ่ม โดยแสดงสุทธิจากส่วนลดการค้า และส่วนลดตามปริมาณ

รายได้จากการขายผลิตภัณฑ์เหล็กรูปพรรณแปรรูปและผลิตภัณฑ์พลอยได้

รายได้จากการขายผลิตภัณฑ์เหล็กรูปพรรณแปรรูปและผลิตภัณฑ์พลอยได้ รับรู้เมื่อลูกค้ามีอำนาจควบคุมในสินค้า ซึ่งโดยทั่วไปเกิดขึ้นเมื่อมีการส่งมอบสินค้าให้กับลูกค้า ในกรณีที่สัญญาที่ให้สิทธิลูกค้าในการคืนสินค้า รายได้จะรับรู้ในจำนวนที่มีความเป็นไปได้ค่อนข้างแน่ในระดับสูงมากกว่าจะไม่มี การกลับรายการอย่างมีนัยสำคัญของรายได้ที่รับรู้สะสม ดังนั้น รายได้ที่รับรู้จะปรับปรุงด้วยประมาณการรับคืนสินค้าซึ่งประมาณการจากข้อมูลในอดีต

ดอกเบี้ยรับและรายได้อื่น

ดอกเบี้ยรับและรายได้อื่น บันทึกในกำไรหรือขาดทุนตามเกณฑ์คงค้าง

#### 4.8 ค่าใช้จ่ายในการดำเนินงาน

ค่าใช้จ่ายในการดำเนินงาน รับรู้ในกำไรขาดทุนเมื่อมีการให้บริการหรือเมื่อเกิดรายการ

#### 4.9 ต้นทุนการกู้ยืม

ต้นทุนการกู้ยืมที่เกี่ยวข้องโดยตรงกับการได้มา การก่อสร้าง หรือการผลิตสินทรัพย์ ที่เข้าเงื่อนไข ถือเป็น ส่วนหนึ่งของราคาทุนของสินทรัพย์นั้น ซึ่งสินทรัพย์ที่เข้าเงื่อนไขจำเป็นต้องใช้ระยะเวลานานในการเตรียมพร้อมเพื่อให้สินทรัพย์นั้นมาใช้งานได้ตามประสงค์หรือนำไปขาย ต้นทุนการกู้ยืมอื่น รับรู้เป็นค่าใช้จ่ายในระหว่างงวดเมื่อเกิดรายการและแสดงรายการในต้นทุนทางการเงิน

#### 4.10 เงินสดและรายการเทียบเท่าเงินสด

เงินสดและรายการเทียบเท่าเงินสด หมายถึง เงินสดในมือและเงินฝากธนาคารทุกประเภท ที่มีสภาพคล่องสูง (ซึ่งไม่มีข้อจำกัดในการใช้) และพร้อมที่จะเปลี่ยนเป็นเงินสดที่แน่นอน ซึ่งมีความเสี่ยงในการเปลี่ยนแปลงในมูลค่าน้อย

เงินฝากสถาบันการเงินที่มีข้อจำกัดในการใช้ แสดงไว้ภายใต้สินทรัพย์ไม่หมุนเวียนในงบแสดงฐานะการเงิน

#### 4.11 ลูกหนี้

ลูกหนี้ รับรู้เมื่อกลุ่มบริษัทมีสิทธิที่ได้รับจำนวนเงินของสิ่งตอบแทนตามสัญญาโดยไม่มีเงื่อนไข

ลูกหนี้ แสดงมูลค่าตามจำนวนมูลค่าสุทธิที่จะได้รับ กลุ่มบริษัทบันทึกค่าเผ่อนหนี้สงสัยจะสูญที่อาจเกิดขึ้นจากการเก็บเงินลูกหนี้ไม่ได้ ค่าเผ่อนหนี้สงสัยจะสูญตั้งขึ้นโดยพิจารณาจากประสบการณ์ในการเก็บหนี้และความสามารถในการชำระหนี้ของลูกหนี้ ณ วันสิ้นปี

#### 4.12 สินค้าคงเหลือ

สินค้าคงเหลือ แสดงด้วยราคาทุนโดยวิธีถัวเฉลี่ยแบบเคลื่อนที่ หรือมูลค่าสุทธิที่คาดว่าจะได้รับ แล้วแต่ราคาใดจะต่ำกว่า

มูลค่าสุทธิที่คาดว่าจะได้รับ ประเมินขึ้นจากราคาที่จะขายได้จากการดำเนินธุรกิจปกติ หักด้วยค่าใช้จ่ายที่จำเป็นในการขาย

#### 4.13 เงินลงทุนในบริษัทย่อย

เงินลงทุนในบริษัทย่อย ในงบการเงินเฉพาะของบริษัท บันทึกบัญชีตามวิธีราคาทุน บริษัทรับรู้กำไรขาดทุนจากการขายเงินลงทุนในงบกำไรขาดทุนในปีที่มีการขายเงินลงทุน เมื่อเงินลงทุนดังกล่าวเกิดการด้อยค่า บริษัทจะรับรู้ผลขาดทุนจากการด้อยค่าเป็นค่าใช้จ่ายในงบกำไรขาดทุน และจะรับรู้รายได้เงินปันผลเมื่อมีการประกาศจ่ายจากบริษัทย่อย



#### 4.14 ที่ดิน อาคาร และอุปกรณ์

##### ที่ดิน

ที่ดินที่ใช้ในการดำเนินงานแสดงมูลค่าด้วยราคาประเมินขึ้นใหม่ ราคาประเมินใหม่ถือเป็นมูลค่ายุติธรรมตามการประเมินของผู้ประเมินอิสระ กลุ่มบริษัทจะจัดให้มีการตีราคาใหม่ทุกๆ 5 ปี หรือเมื่อมีปัจจัยทางการตลาดที่มีผลให้มีการเปลี่ยนแปลงมูลค่ายุติธรรมอย่างมีนัยสำคัญ (โปรดดูหมายเหตุ 12) ส่วนเกินทุนจากการประเมินราคาใหม่ จะรับรู้ในกำไรขาดทุนเบ็ดเสร็จอื่น และแสดงรายการในส่วนของผู้ถือหุ้น อย่างไรก็ตาม หากเคยมีการตีราคาลดลงหรือขาดทุนจากการด้อยค่า (ถ้ามี) และได้รับรู้รายการดังกล่าวในกำไรขาดทุนแล้ว ส่วนที่เพิ่มขึ้นจากการตีราคาใหม่นี้จะรับรู้ในกำไรหรือขาดทุนไม่เกินจำนวนที่รับรู้ในงบกำไรขาดทุนงวดก่อนแล้ว และส่วนที่เหลือจะบันทึกเป็นส่วนเกินทุนจากการประเมินราคาใหม่ในกำไรขาดทุนเบ็ดเสร็จอื่น ในทางกลับกัน หากเคยมีการรับรู้กำไรจากการประเมินราคาเพิ่มขึ้นในงบกำไรขาดทุนเบ็ดเสร็จ ส่วนที่ลดลงจากการตีราคาใหม่ จะรับรู้ในกำไรขาดทุนเบ็ดเสร็จอื่นไม่เกินจำนวนที่รับรู้ในกำไรขาดทุนเบ็ดเสร็จอื่นงวดก่อนแล้ว และส่วนที่เหลือจะบันทึกในกำไรขาดทุน ราคาตีใหม่ที่คงเหลือในส่วนของผู้ถือหุ้น จะถูกโอนไปยังกำไรสะสมเมื่อมีการขาย

##### อาคารและอุปกรณ์อื่น

อาคาร และอุปกรณ์อื่น รับรู้ราคาเริ่มแรกด้วยต้นทุนที่ซื้อหรือก่อสร้าง ประกอบด้วย ต้นทุนทางตรงที่สามารถบันทึกส่วนให้กับสินทรัพย์เพื่อทำให้สินทรัพย์นั้นอยู่ในสถานที่หรือสภาพที่พร้อมจะใช้งานได้ตามวัตถุประสงค์ของฝ่ายบริหารของกลุ่มบริษัท อาคารและอุปกรณ์อื่น จะถูกวัดมูลค่าภายหลังการรับรู้รายการด้วยราคาทุนหักค่าเสื่อมราคาสะสมและค่าเผื่อการด้อยค่า (ถ้ามี)

ค่าเสื่อมราคา คำนวณโดยวิธีเส้นตรงเพื่อกำหนดจำนวนราคาทุนตามอายุการให้ประโยชน์โดยประมาณของสินทรัพย์ดังต่อไปนี้

ส่วนปรับปรุงที่ดิน	5 – 20 ปี
อาคารและสิ่งปลูกสร้าง	15 – 50 ปี
เครื่องจักรและเครื่องมือและเครื่องใช้โรงงาน	5 – 20 ปี
เครื่องตกแต่งและอุปกรณ์สำนักงาน	5 – 10 ปี
ยานพาหนะ	5 – 15 ปี

การประมาณการมูลค่าคงเหลือและอายุการให้ประโยชน์ มีการทบทวนอย่างน้อยปีละครั้ง

กำไรขาดทุนจากการจำหน่ายที่ดิน อาคารและอุปกรณ์ซึ่งเป็นผลต่างระหว่างผลตอบแทนที่ได้จากการจำหน่ายและมูลค่าตามบัญชีของสินทรัพย์ จะรับรู้ในกำไรหรือขาดทุนเป็นรายได้หรือค่าใช้จ่ายอื่น

#### 4.15 อสังหาริมทรัพย์เพื่อการลงทุน

อสังหาริมทรัพย์เพื่อการลงทุนวัดมูลค่าเริ่มแรกด้วยราคาทุน ซึ่งรวมถึงต้นทุนในการทำรายการ และแสดงมูลค่าตามราคาทุนหักค่าเสื่อมราคาสะสมและค่าเผื่อการด้อยค่า (ถ้ามี) ค่าเสื่อมราคาของอาคาร คำนวณโดยวิธีเส้นตรงตามอายุการให้ประโยชน์โดยประมาณ 15 ปี

#### 4.16 ค่าเช่าที่ดินจ่ายล่วงหน้า

ค่าเช่าที่ดินจ่ายล่วงหน้า ประกอบด้วยรายจ่ายในการก่อสร้างสินทรัพย์เพื่อให้ได้มาซึ่งสิทธิในการเช่าที่ดิน โดยมีเงื่อนไขการโอนกรรมสิทธิ์ในสินทรัพย์ให้ผู้เช่าเมื่อสิ้นสุดสัญญาเช่า ซึ่งถือเป็นค่าใช้จ่ายล่วงหน้าเพื่อตอบแทนจากการใช้ประโยชน์บนที่ดินดังกล่าว บริษัทจะทยอยตัดจำหน่ายเป็นค่าใช้จ่ายตามวิธีเส้นตรงตลอดอายุการให้ประโยชน์ของสิทธิดังกล่าวภายใต้สัญญาเช่า

#### 4.17 สิทธิการเช่า

สิทธิการเช่าที่ดิน เกิดขึ้นจากการซื้อบริษัทย่อย และตัดจำหน่ายโดยวิธีเส้นตรงตามเกณฑ์ระยะเวลาที่คาดว่าจะได้รับประโยชน์เชิงเศรษฐกิจของสิทธิการเช่าเป็นเวลา 15 และ 30 ปี

#### 4.18 สินทรัพย์ไม่มีตัวตน

โปรแกรมคอมพิวเตอร์ แสดงตามราคาทุนหักค่าตัดจำหน่ายสะสม ค่าตัดจำหน่ายคำนวณโดยวิธีเส้นตรงเพื่อตัดจำหน่ายราคาทุน ซึ่งผู้บริหารของกลุ่มบริษัทได้ประเมินไว้ประมาณ 5-10 ปี

#### 4.19 ค่าความนิยม

ค่าความนิยมแสดงถึงผลประโยชน์เชิงเศรษฐกิจในอนาคตจากการรวมธุรกิจซึ่งไม่สามารถระบุและแยกแสดงรายการในการบันทึกบัญชีได้ ค่าความนิยมแสดงมูลค่าด้วยราคาทุนสุทธิด้วยค่าเผื่อการด้อยค่าสะสม (ถ้ามี) อ้างอิงหมายเหตุ 17 เพื่ออธิบายกระบวนการทดสอบการด้อยค่า

#### 4.20 การเช่าสินทรัพย์

##### สัญญาเช่าการเงิน

ผู้บริหารใช้ดุลยพินิจในการพิจารณาเนื้อหาของสัญญาเช่าว่าความเสี่ยงและผลตอบแทนของความเป็นเจ้าของทั้งหมดของสินทรัพย์ได้โอนให้กลุ่มบริษัทแล้วหรือไม่ ปัจจัยที่สำคัญในการพิจารณาประกอบด้วยอายุของสัญญาเช่าซึ่งสัมพันธ์กับการให้ประโยชน์เชิงเศรษฐกิจของสินทรัพย์ มูลค่าปัจจุบันของเงินงวดที่ต้องจ่ายขั้นต่ำตามสัญญาเช่าซึ่งสัมพันธ์กับมูลค่ายุติธรรมของสินทรัพย์และการโอนกรรมสิทธิ์ในสินทรัพย์เมื่อสิ้นสุดสัญญาเช่า

สำหรับการเช่าที่ดินและอาคาร เงินงวดที่ต้องจ่ายขั้นต่ำตามสัญญาเช่าต้องถูกบันทึกเป็นส่วนให้กับแต่ละส่วนประกอบตามมูลค่ายุติธรรมของผลประโยชน์ที่ได้รับจากการเช่า โดยแต่ละส่วนประกอบถูกประเมินแยกเพื่อบันทึกบัญชีตามหลักการของสัญญาเช่าการเงิน จากการพิจารณาตามข้อเท็จจริงที่เกิดขึ้นพบว่าที่ดินไม่สามารถระบุอายุการใช้งานเชิงเศรษฐกิจที่แน่นอนได้

สำหรับวิธีการตัดค่าเสื่อมราคาและการกำหนดอายุการให้ประโยชน์ของสินทรัพย์ภายใต้สัญญาเช่า โปรดดูหมายเหตุ 4.14

##### สัญญาเช่าดำเนินงาน

##### กรณีที่กลุ่มบริษัทเป็นผู้เช่า

การเช่าอื่นทั้งหมดนอกเหนือจากการเช่าข้างต้น ถือเป็นสัญญาเช่าดำเนินงาน เมื่อกลุ่มบริษัทเป็นผู้เช่าเงินงวดตามสัญญาเช่าดำเนินงานจะถูกบันทึกเป็นค่าใช้จ่ายในงบกำไรขาดทุนโดยวิธีเส้นตรงตลอดอายุสัญญาเช่า ต้นทุนที่เกี่ยวข้อง เช่น ค่าบำรุงรักษา และค่าประกันภัย ถือเป็นค่าใช้จ่ายเมื่อเกิดรายการ

##### กรณีที่กลุ่มบริษัทเป็นผู้ให้เช่า

สินทรัพย์ที่ให้เช่าภายใต้เงื่อนไขสัญญาเช่าดำเนินงาน แสดงรวมอยู่ในอสังหาริมทรัพย์เพื่อการลงทุนในงบแสดงฐานะการเงิน และคิดค่าเสื่อมราคาตามอายุการให้ประโยชน์โดยประมาณในหลักการเดียวกันกับสินทรัพย์ที่มีลักษณะคล้ายคลึงกัน รายได้ค่าเช่าบันทึกในงบกำไรขาดทุนโดยวิธีเส้นตรงตลอดอายุสัญญาเช่า

#### 4.21 การทดสอบการด้อยค่าของสินทรัพย์

มูลค่าตามบัญชีของสินทรัพย์ของกลุ่มบริษัทจะมีการทบทวนทุกวันที่มีการจัดทำรายงาน ว่ามีข้อบ่งชี้การด้อยค่าหรือไม่ หากมีข้อบ่งชี้ว่ามีการด้อยค่า กลุ่มบริษัทจะประมาณมูลค่าที่คาดว่าจะได้รับคืนของสินทรัพย์

ขาดทุนจากการด้อยค่า รับรู้เมื่อมูลค่าตามบัญชีของสินทรัพย์ หรือมูลค่าตามบัญชีของหน่วยสินทรัพย์ที่ก่อให้เกิดเงินสดสูงกว่ามูลค่าที่คาดว่าจะได้รับคืน ขาดทุนจากการด้อยค่าบันทึกในกำไรหรือขาดทุน

*การคำนวณมูลค่าที่คาดว่าจะได้รับคืน*

มูลค่าที่คาดว่าจะได้รับคืนของสินทรัพย์ที่ไม่ใช่สินทรัพย์ทางการเงิน หมายถึง มูลค่าจากการใช้ของสินทรัพย์หรือมูลค่ายุติธรรมของสินทรัพย์หักต้นทุนในการขาย แล้วแต่มูลค่าใดจะสูงกว่า ในการประเมินมูลค่าการใช้ของสินทรัพย์ ประมาณการกระแสเงินสดที่จะได้รับในอนาคตจะคิดลดเป็นมูลค่าปัจจุบัน โดยใช้ อัตราคิดลดก่อนภาษีเงินได้เพื่อให้สะท้อนมูลค่าที่อาจประเมินได้ในตลาดปัจจุบัน ซึ่งผันแปรไปตามเวลาและความเสี่ยงที่มีต่อสินทรัพย์ สำหรับสินทรัพย์ที่ไม่ก่อให้เกิดกระแสเงินสดรับโดยอิสระจากสินทรัพย์อื่น จะพิจารณามูลค่าที่คาดว่าจะได้รับคืนรวมกับหน่วยสินทรัพย์ที่ก่อให้เกิดเงินสดที่สินทรัพย์นั้นเกี่ยวข้องกับ

ขาดทุนจากการด้อยค่าของสินทรัพย์ที่ไม่ใช่สินทรัพย์ทางการเงินอื่น ๆ ที่เคยรับรู้ในงวดก่อนจะถูกประเมิน ณ ทุกวันที่มีการจัดทำรายงานว่ามีข้อบ่งชี้เรื่องการด้อยค่าหรือไม่ ขาดทุนจากการด้อยค่าจะถูกกลบรายการหากมีการเปลี่ยนแปลงประมาณการที่ใช้ในการคำนวณมูลค่าที่คาดว่าจะได้รับคืน ขาดทุนจากการด้อยค่าจะถูกกลบรายการเท่าที่มูลค่าตามบัญชีของสินทรัพย์ไม่เกินกว่ามูลค่าตามบัญชีภายหลังหักค่าเสื่อมราคาหรือค่าตัดจำหน่าย เสมือนไม่เคยมีการบันทึกขาดทุนจากการด้อยค่ามาก่อน

#### 4.22 เจ้าหนี้การค้าและเจ้าหนี้อื่น

เจ้าหนี้การค้าและเจ้าหนี้อื่นแสดงในราคาทุน

#### 4.23 ส่วนของผู้ถือหุ้น

หุ้นสามัญ แสดงด้วยราคาพาร์ของหุ้น ณ วันที่ออกหุ้น

ส่วนเกินมูลค่าหุ้น ประกอบด้วยส่วนเกินที่ได้รับจากการออกหุ้นสามัญ ต้นทุนทางตรงที่เกี่ยวข้องในการออกหุ้นถูกหักจากส่วนเกินมูลค่าหุ้นสุทธิจากภาษีที่เกี่ยวข้อง

องค์ประกอบอื่นของส่วนของผู้ถือหุ้น ประกอบด้วย

*กำไรขาดทุนเบ็ดเสร็จอื่น*

- ส่วนเกินทุนจากการตีราคาที่ดินใหม่ ซึ่งประกอบด้วยกำไรและขาดทุนจากการตีราคาใหม่ของที่ดิน (โปรดดูหมายเหตุ 4.14)
- ส่วนปรับปรุงจากการแปลงค่างบการเงินที่เป็นเงินตราต่างประเทศ ซึ่งประกอบไปด้วยกำไรและขาดทุนจากการแปลงค่างบการเงินที่เป็นเงินตราต่างประเทศของหน่วยงานในต่างประเทศ (โปรดดูหมายเหตุ 4.4)
- ส่วนต่ำจากการเปลี่ยนแปลงสัดส่วนในบริษัทย่อย ซึ่งประกอบไปด้วยขาดทุนจากการเพิ่มสัดส่วนเงินลงทุนในบริษัทย่อย

กำไรสะสมประกอบด้วยกำไรงวดปัจจุบันและกำไรสะสมงวดก่อน

รายการทั้งหมดที่เกี่ยวข้องกับส่วนของผู้ถือหุ้นของบริษัทจะบันทึกในส่วนของผู้ถือหุ้น

เงินปันผลค้างจ่ายที่จัดสรรจากส่วนของผูถือหุ้น แสดงรายการในหนี้สินอื่น เมื่อได้รับอนุมัติในการประชุมผูถือหุ้นหรือคณะกรรมการของบริษัทก่อนวันสิ้นรอบระยะเวลารายงาน

#### 4.24 ผลประโยชน์พนักงานหลังออกจากงานและผลประโยชน์ระยะสั้น

##### ผลประโยชน์หลังออกจากงาน

ผลประโยชน์พนักงานหลังออกจากงาน แบ่งเป็นโครงการผลประโยชน์ที่ต้องจ่ายสมทบ และโครงการผลประโยชน์หลังเกษียณอายุงาน

##### โครงการผลประโยชน์ที่ต้องจ่ายสมทบ

กลุ่มบริษัทได้จัดตั้งกองทุนสำรองเลี้ยงชีพ ซึ่งกำหนดให้พนักงานและกลุ่มบริษัทจ่ายสมทบเข้ากองทุน โดยที่สินทรัพย์ของกองทุนได้แยกออกจากสินทรัพย์ของกลุ่มบริษัทและบริหารโดยผู้จัดการกองทุนสำรองเลี้ยงชีพที่ได้รับอนุญาต กลุ่มบริษัทไม่มีภาระผูกพันตามกฎหมายหรือภาระผูกพันจากการอนุমানที่ต้องจ่ายเงินสมทบอีก กลุ่มบริษัทรับรู้รายการดังกล่าวเป็นค่าใช้จ่ายในงวดที่ได้รับบริการจากพนักงาน

##### โครงการผลประโยชน์หลังเกษียณอายุงาน

กลุ่มบริษัทมีภาระผูกพันตามกฎหมายซึ่งต้องจ่ายผลประโยชน์ให้พนักงานเมื่อเกษียณอายุ โดยอ้างอิงจากระยะเวลาการให้บริการของพนักงานและเงินเดือนเดือนสุดท้าย กลุ่มบริษัทรับรู้หนี้สินตามโครงการผลประโยชน์หลังเกษียณอายุงานไว้ในงบแสดงฐานะการเงินด้วยมูลค่าปัจจุบันสุทธิของภาระผูกพัน ณ วันสิ้นรอบระยะเวลารายงาน

ผู้บริหารประมาณภาระผูกพันตามโครงการผลประโยชน์หลังเกษียณอายุงานไว้เป็นรายปีตามการคำนวณของผู้เชี่ยวชาญอิสระตามหลักคณิตศาสตร์ประกันภัย ซึ่งอ้างอิงจากอัตราการขึ้นเงินเดือน อัตราการหมุนเวียนของพนักงานและอัตราการตาย ปัจจัยในการคิดลดอ้างอิงกับอัตราผลตอบแทนของพันธบัตรรัฐบาลไทย ณ วันสิ้นรอบระยะเวลารายงาน สกูลเงินและเงื่อนไขของพันธบัตรรัฐบาลต้องสอดคล้องกับสกูลเงินและเงื่อนไขของภาระผูกพันของผลประโยชน์หลังออกจากงานโดยประมาณ ระยะเวลาคงครบกกำหนดไว้ใกล้เคียงกับกำหนดชำระของหนี้สินดังกล่าว

กำไรขาดทุนจากการวัดมูลค่านี้นับผลประโยชน์พนักงานตามหลักเกณฑ์ที่กำหนดขึ้นใหม่ แสดงรายการในกำไรขาดทุนเบ็ดเสร็จอื่นและรับรู้โดยตรงเข้ากำไรสะสม

##### ผลประโยชน์ระยะสั้น

ผลประโยชน์ระยะสั้นประกอบด้วย เงินเดือน ค่าจ้าง โบนัส และเงินสมทบกองทุนประกันสังคม รับรู้เป็นค่าใช้จ่ายเมื่อเกิดรายการ

#### 4.25 ภาษีเงินได้

ค่าใช้จ่ายภาษีเงินได้รับรู้ในกำไรหรือขาดทุน ประกอบด้วยผลรวมของภาษีเงินได้รอการตัดบัญชีและภาษีเงินได้ปัจจุบัน ซึ่งไม่ได้บันทึกในกำไรขาดทุนเบ็ดเสร็จอื่น หรือตรงเข้าส่วนของผูถือหุ้น

ภาษีเงินได้ปัจจุบัน ได้แก่ ภาษีที่คาดว่าจะจ่ายชำระ โดยคำนวณจากกำไรประจำปีที่ต้องเสียภาษี โดยใช้อัตราภาษีที่ประกาศใช้หรือที่คาดว่าจะมีผลบังคับใช้ ณ วันสิ้นรอบระยะเวลารายงาน และรวมรายการปรับปรุงทางภาษีที่เกี่ยวข้องกับรายการในปีก่อนๆ

สินทรัพย์ภาษีเงินได้รอการตัดบัญชี จะรับรู้เมื่อมีความเป็นไปได้ค่อนข้างแน่ที่ขาดทุนสะสมทางภาษีหรือผลแตกต่างชั่วคราวที่ใช้หักภาษีจะสามารถหักกับกำไรทางภาษีในอนาคตได้ โดยกลุ่มบริษัทประเมินจากการประมาณการผลการดำเนินงานในอนาคตปรับปรุงด้วยรายได้และค่าใช้จ่ายต้องห้ามทางภาษีและข้อจำกัดโดยเฉพาะของการใช้ขาดทุนและเครดิตทางภาษี

หนี้สินภาษีเงินได้รอการตัดบัญชีโดยทั่วไปจะรับรู้ทั้งหมดนอกจากจะได้รับยกเว้นตามมาตรฐานการบัญชีฉบับที่ 12 เรื่อง ภาษีเงินได้ เป็นผลให้กลุ่มบริษัทไม่ได้รับรู้ผลแตกต่างชั่วคราวของค่าความนิยม หรือรายการที่เกี่ยวกับเงินลงทุนในบริษัทย่อย

#### 4.26 กำไรต่อหุ้นขั้นพื้นฐาน

กำไรต่อหุ้นขั้นพื้นฐาน คำนวณโดยการหารกำไรสำหรับปีด้วยจำนวนหุ้นถัวเฉลี่ยถ่วงน้ำหนักระหว่างปี

#### 4.27 ประเมินการหนี้สิน สินทรัพย์ที่อาจเกิดขึ้นและหนี้สินที่อาจเกิดขึ้น

ประมาณการหนี้สินในการประกันสินค้า ข้อพิพาท สัญญาที่ไม่สามารถบอกเลิกได้ หรือข้อเรียกร้องอื่น รับรู้เมื่อกลุ่มบริษัทมีภาระผูกพันทางกฎหมายหรือภาระผูกพันจากการอนุमानในปัจจุบันซึ่งเป็นผลจากเหตุการณ์ในอดีต ทำให้มีความเป็นไปได้ค่อนข้างแน่ที่กลุ่มบริษัทต้องสูญเสียทรัพยากรที่มีประโยชน์เชิงเศรษฐกิจเพื่อชำระภาระผูกพันนั้นและจำนวนที่ต้องชดเชยดังกล่าวสามารถประมาณได้อย่างน่าเชื่อถือ ทั้งนี้ จังหวะเวลาหรือจำนวนที่ต้องจ่ายยังคงมีความไม่แน่นอน

ประมาณการหนี้สินวัดมูลค่าด้วยประมาณการรายจ่ายที่ต้องนำไปชำระภาระผูกพันในปัจจุบัน โดยอ้างอิงจากหลักฐานที่น่าเชื่อถือที่สามารถหาได้ ณ วันสิ้นรอบระยะเวลารายงาน ซึ่งรวมถึงการพิจารณาความเสี่ยงและความไม่แน่นอนที่เกี่ยวข้องกับภาระผูกพันในปัจจุบันด้วย ประมาณการหนี้สินจะถูกคิดลดเป็นมูลค่าปัจจุบันเมื่อมูลค่าของเงินตามเวลามีผลกระทบต่อจำนวนประมาณการหนี้สินนั้นอย่างมีสาระสำคัญ

การชดเชยซึ่งกลุ่มบริษัทมีปัจจัยสนับสนุนว่าจะได้รับคืนแน่นอนจากบุคคลที่สาม จะถูกรับรู้เป็นรายการสินทรัพย์แยกต่างหาก แต่ต้องไม่เกินจำนวนประมาณการหนี้สินที่เกี่ยวข้อง

ไม่มีการรับรู้หนี้สิน หากไม่มีความเป็นไปได้ที่ค่อนข้างแน่นอนว่ากลุ่มบริษัทต้องสูญเสียทรัพยากรเชิงเศรษฐกิจซึ่งเป็นผลจากภาระผูกพันในปัจจุบัน รายการดังกล่าวจะถือเป็นรายการหนี้สินที่อาจเกิดขึ้น เว้นแต่การที่จะสูญเสียทรัพยากรนั้นเป็นเรื่องที่ใกล้ตัว

#### 4.28 ดุลยพินิจที่สำคัญของผู้บริหารที่ใช้ในการกำหนดนโยบายการบัญชีและความไม่แน่นอนของประมาณการ

ในการจัดทำงบการเงิน ผู้บริหารใช้ดุลยพินิจในการประมาณการและกำหนดข้อสมมติฐานเกี่ยวกับการรับรู้และการวัดมูลค่าสินทรัพย์ หนี้สิน รายได้ และค่าใช้จ่าย ทั้งนี้ ผลที่เกิดขึ้นจริงในภายหลังอาจแตกต่างจากที่เคยประมาณการไว้

##### ลูกหนี้

กลุ่มบริษัทบันทึกค่าเผื่อหนี้สงสัยจะสูญเพื่อให้สะท้อนถึงการด้อยค่าของลูกหนี้การค้างเกินเกิดมาจากการที่ไม่สามารถเรียกชำระหนี้จากลูกหนี้ได้ ค่าเผื่อหนี้สงสัยจะสูญนั้นเป็นการประเมินบนพื้นฐานเกี่ยวกับประสบการณ์ในอดีตของการติดตามทวงถามควบคู่กับการสอบทานอายุของลูกหนี้คงเหลือ ณ วันสิ้นรอบระยะเวลารายงาน ซึ่งอาจ แตกต่างจากผลที่เกิดขึ้นจริงในภายหลัง

##### สินค้าคงเหลือ

ผู้บริหารประมาณมูลค่าสุทธิที่คาดว่าจะได้รับของสินค้าคงเหลือโดยอ้างอิงจากหลักฐานที่น่าเชื่อถือที่สามารถหาได้ ณ วันสิ้นรอบระยะเวลารายงาน สินค้าคงเหลือดังกล่าวอาจได้รับผลกระทบจากการเปลี่ยนแปลงของตลาดโลกซึ่งอาจทำให้ราคาขายปรับลดลงอีกในอนาคต

### อาคารและอุปกรณ์ อสังหาริมทรัพย์เพื่อการลงทุนและโปรแกรมคอมพิวเตอร์

ฝ่ายบริหารเป็นผู้ประมาณการของอายุการให้ประโยชน์และมูลค่าคงเหลือของอาคารและอุปกรณ์ อสังหาริมทรัพย์เพื่อการลงทุน และโปรแกรมคอมพิวเตอร์ ของบริษัท โดยจะทบทวนค่าเสื่อมราคาและค่าตัดจำหน่ายเมื่ออายุการให้ประโยชน์และมูลค่าคงเหลือมีความแตกต่างไปจากการประมาณการที่เคยทำได้ หรือมีการตัดจำหน่ายสินทรัพย์ที่เสื่อมสภาพหรือเมื่อไม่ได้ใช้งานอีกต่อไป

### การด้อยค่าของเงินลงทุนในบริษัทย่อยและค่าความนิยม

ในการประเมินการด้อยค่า ผู้บริหารประมาณการมูลค่าที่คาดว่าจะได้รับคืนของสินทรัพย์หรือหน่วยสินทรัพย์ที่ก่อให้เกิดเงินสดแต่ละรายการจากการประมาณการกระแสเงินสดในอนาคตและใช้อัตราดอกเบี้ยในการคิดลดกระแสเงินสดดังกล่าว ความไม่แน่นอนของการประมาณการเกิดจากความเหมาะสมของสมมติฐานเกี่ยวกับผลการดำเนินงานในอนาคตและการพิจารณาอัตราการคิดลดที่เหมาะสมหรือไม่ (โปรดดูหมายเหตุ 11 และ 17)

### การรับรู้สินทรัพย์ภาษีเงินได้รอการตัดบัญชี

สินทรัพย์ภาษีเงินได้รอการตัดบัญชี รับรู้โดยการประมาณการในการประเมินความสามารถในการทำกำไรทางภาษีในอนาคตของกลุ่มบริษัทที่นำมาหักกับผลแตกต่างชั่วคราวที่ใช้หักภาษีได้และขาดทุนสะสมทางภาษีที่สามารถนำมาใช้ได้ นอกจากนี้ ผู้บริหารต้องใช้ดุลยพินิจในการประเมินผลกระทบของกฎหมายหรือข้อจำกัดเชิงเศรษฐกิจหรือความไม่แน่นอนของกฎหมายภาษีเงินได้ (โปรดดูหมายเหตุ 4.25)

### ภาระผูกพันของโครงการผลประโยชน์ของพนักงาน

ผู้บริหารประมาณการภาระผูกพันของโครงการผลประโยชน์พนักงานโดยอ้างอิงข้อสมมติฐานสำคัญๆหลายประการ เช่น อัตราเงินเฟ้อมาตรฐาน อัตราการตาย อัตราการคิดลด และการคาดการณ์การเพิ่มขึ้นของเงินเดือนในอนาคต การเปลี่ยนแปลงของสมมติฐานดังกล่าวอาจมีผลกระทบอย่างมีสาระสำคัญต่อจำนวนของภาระผูกพันของโครงการผลประโยชน์พนักงานและค่าใช้จ่ายโครงการผลประโยชน์พนักงานรายปี (โปรดดูหมายเหตุ 21)

### การวัดมูลค่ายุติธรรม

ผู้บริหารใช้วิธีการประเมินมูลค่าในการกำหนดมูลค่ายุติธรรมของที่ดิน โดยใช้ข้อสมมติที่ผู้ร่วมตลาดใช้ในการกำหนดราคาสินทรัพย์ ข้อสมมติของผู้บริหารกำหนดจากข้อมูลที่สามารถเทียบเคียงได้ซึ่งอาจไม่สามารถหาได้เสมอไป ทั้งนี้ ผู้บริหารจะใช้ประมาณการที่ดีที่สุดที่จะสามารถหาได้ การประมาณการมูลค่ายุติธรรมอาจแตกต่างจากราคาที่เกิดขึ้นจริงที่จะเกิดขึ้นกับรายการค้าที่เป็นไปตามราคาตลาด ณ วันสิ้นรอบระยะเวลารายงาน

## 5. ส่วนได้เสียในบริษัทย่อย

### องค์ประกอบของกลุ่มบริษัท

รายละเอียดของบริษัทย่อยที่บริษัทถือโดยตรง มีดังนี้

บริษัท	ประเทศที่จัดตั้งและดำเนินธุรกิจ	สัดส่วนการถือครองหุ้น ณ วันสิ้นปี (ร้อยละ)		ลักษณะธุรกิจ
		2562	2561	
บริษัท นิสเทิร์น สติล จำกัด	ไทย	99.99	99.99	รับจ้างผลิตเหล็ก ท่อเหล็ก เหล็กแผ่น เหล็กตัวซี และลวดตะแกรงเหล็ก
บริษัท เมก้า ทรานส์แอนด์ โลจิส จำกัด	ไทย	99.99	99.99	ประกอบธุรกิจเกี่ยวกับรับจ้างขนส่งและขนถ่ายสินค้า
บริษัท แกรนด์อุตสาหกรรม เหล็กกรุปรพรรณ จำกัด	ลาว	97.11	97.11	ผลิตและจำหน่ายเหล็ก ท่อเหล็ก เหล็กแผ่น และเหล็กตัวซี รวมทั้งจัดหาผลิตภัณฑ์เหล็กเพื่อจำหน่าย



## บริษัทย่อย

บริษัทย่อยเป็นกิจการที่อยู่ภายใต้การควบคุมของบริษัท การควบคุมเกิดขึ้นเมื่อบริษัทเปิดรับหรือมีสิทธิในผลตอบแทนผันแปรจากการเกี่ยวข้องกับกิจการนั้นและมีความสามารถในการใช้อำนาจเหนือกิจการนั้นทำให้เกิดผลกระทบต่อจำนวนเงินผลตอบแทนของบริษัท งบการเงินของบริษัทย่อยได้รวมอยู่ในงบการเงินรวม นับแต่วันที่มีการควบคุมจนถึงวันที่การควบคุมสิ้นสุดลง รายการบัญชีกับบริษัทย่อยที่มีสาระสำคัญได้ถูกหักออกจากงบการเงินรวมแล้ว

## 6. รายการกับบุคคลและบริษัทที่เกี่ยวข้องกัน

กลุ่มบริษัทมีรายการที่เกิดขึ้นกับบุคคลและบริษัทที่เกี่ยวข้องกัน บริษัทเหล่านี้เกี่ยวข้องกันโดยการมีผู้ถือหุ้นและหรือกรรมการร่วมกัน ดังนั้น งบการเงินรวมและงบการเงินเฉพาะของบริษัทนี้จึงแสดงรวมถึงผลของรายการเหล่านี้ตามมูลฐานที่พิจารณาร่วมกันระหว่างกลุ่มบริษัทกับบุคคลและบริษัทที่เกี่ยวข้องกัน ซึ่งมูลฐานที่ใช้บางกรณีอาจแตกต่างจากมูลฐานที่ใช้สำหรับรายการที่เกิดขึ้นกับบุคคลหรือบริษัทที่ไม่เกี่ยวข้องกัน

### ลักษณะความสัมพันธ์

ชื่อกิจการ	ประเทศที่ดำเนินงาน / สัญชาติ	ลักษณะความสัมพันธ์
<b>กิจการที่เกี่ยวข้องกัน</b>		
บริษัท นานา วัสดุเฟอร์นิเจอร์ จำกัด	ไทย	ผู้ถือหุ้นร่วมกัน
บริษัท พนิชสวัสดิ์ จำกัด	ไทย	กลุ่มบุคคลที่เกี่ยวข้องกัน
บริษัท ยูไนเต็ด สตีล ไพพ์ จำกัด	ไทย	ผู้ถือหุ้นร่วมกัน
บริษัท ชีดีเมทอล จำกัด	ไทย	ผู้ถือหุ้นร่วมกัน
ร้านกวางฝาลอหะกิจ	ไทย	ผู้ถือหุ้นร่วมกัน
<b>ผู้บริหารสำคัญ</b>	ไทย	กรรมการและผู้บริหาร
<b>บุคคลที่เกี่ยวข้องกัน</b>	ลาว	บุคคลใกล้ชิดกับกรรมการและผู้บริหารของบริษัทย่อย

### นโยบายกำหนดราคา

รายการค้า	นโยบายราคา
ขายสินค้า ซื้อสินค้า และค่าบริการขนส่งสินค้า	ราคาที่ตกลงกันโดยอ้างอิงราคาตลาด
รายได้และค่าใช้จ่ายในการเช่าสินทรัพย์และบริการอื่น	ตามราคาที่ตกลงร่วมกัน
ดอกเบี้ยรับและดอกเบี้ยจ่าย	ตามสัญญา
ค่าจ้างผลิตสินค้า	ต้นทุนบวกกำไรขั้นต้น ร้อยละ 22 - 23

ยอดคงเหลือกับบุคคลและกิจการที่เกี่ยวข้องกันที่มีสาระสำคัญ ณ วันที่ 31 ธันวาคม 2562 และ 2561 มีดังนี้

	งบการเงินรวม		งบการเงินเฉพาะของบริษัท	
	2562	2561	2562	2561
<b>ลูกหนี้การค้าและลูกหนี้อื่น</b>				
บริษัทย่อย	-	-	103,382	94,534
บริษัทที่เกี่ยวข้องกัน	41,570	43,293	41,570	43,293
รวม	41,570	43,293	144,952	137,827
<b>เงินให้กู้ยืมระยะสั้นและดอกเบี้ยค้างรับ</b>				
บริษัทย่อย	-	-	17,416	21,344
<b>เงินให้กู้ยืมระยะยาว</b>				
บริษัทย่อย	-	-	15,386	11,751
<b>รวมเงินให้กู้ยืมและดอกเบี้ยค้างรับ</b>	-	-	32,802	33,095
<b>ค่าเช่าที่ดินจ่ายล่วงหน้า</b>				
บุคคลที่เกี่ยวข้องกัน	-	2,730	-	-

รายการเคลื่อนไหวของเงินให้กู้ยืมแก่บริษัทย่อยและดอกเบี้ยค้างรับที่มีสาระสำคัญสำหรับปีสิ้นสุดวันที่ 31 ธันวาคม 2562 มีดังนี้

	1 มกราคม 2562	ในระหว่างปี		(หน่วย : พันบาท) 31 ธันวาคม 2562
		เพิ่มขึ้น	ลดลง	
บริษัทย่อย	33,095	2,400	(2,693)	32,802

เงินให้กู้ยืมระยะสั้นแก่บริษัทย่อยในประเทศไทย เป็นเงินให้กู้ยืมที่ไม่มีหลักประกัน โดยมีอัตราดอกเบี้ย MRR ต่อปี และมีกำหนดชำระคืนเมื่อทวงถาม

เงินให้กู้ยืมระยะยาวแก่บริษัทย่อยในประเทศไทย เป็นเงินให้กู้ยืมที่ไม่มีหลักประกัน มีอัตราดอกเบี้ยคงที่ร้อยละ 4.00 ต่อปี โดยชำระดอกเบี้ยเป็นรายเดือน และมีกำหนดรับชำระคืนเงินต้นสิ้นสุดในปี 2564

	งบการเงินรวม		งบการเงินเฉพาะของบริษัท	
	2562	2561	2562	2561
<b>เงินกู้ยืมระยะสั้นและดอกเบี้ยค้างจ่าย</b>				
บริษัทย่อย	-	-	5,000	8,503
<b>เจ้าหนี้การค้าและเจ้าหนี้อื่น</b>				
บริษัทย่อย	-	-	10,121	7,966
บริษัทที่เกี่ยวข้องกัน	11,510	7,094	11,510	7,094
รวม	11,510	7,094	21,631	15,060
<b>การผูกพันผลประโยชน์พนักงาน</b>				
ผู้บริหารสำคัญ				
- ผลประโยชน์หลังออกจากงาน	12,656	6,578	9,973	5,798

รายการเคลื่อนไหวของเงินกู้ยืมและดอกเบี้ยค้างจ่ายจากบริษัทย่อยที่มีสาระสำคัญสำหรับปีสิ้นสุดวันที่ 31 ธันวาคม 2562 มีดังนี้

	1 มกราคม 2562	ในระหว่างปี		(หน่วย : พันบาท) 31 ธันวาคม 2562
		เพิ่มขึ้น	ลดลง	
บริษัทย่อย	8,503	10,009	(13,512)	5,000

เงินกู้ยืมจากบริษัทย่อยในประเทศไทย เป็นเงินกู้ยืมที่ไม่มีหลักประกัน โดยมีอัตราดอกเบี้ยร้อยละ 3.40 ต่อปี ซึ่งเป็นอัตราดอกเบี้ยในตลาดของประเทศไทย และมีกำหนดชำระคืนเมื่อทวงถาม

รายการกับบุคคลและกิจการที่เกี่ยวข้องกันที่มีสาระสำคัญสำหรับปีสิ้นสุดวันที่ 31 ธันวาคม 2562 และ 2561 มีดังนี้

รายการบัญชีกับ บริษัทที่เกี่ยวข้อง	งบการเงินรวม		งบการเงินเฉพาะของบริษัท	
	2562	2561	2562	2561
<b>ขายสินค้า</b>				
บริษัทที่เกี่ยวข้องกัน	407,220	419,244	407,220	419,244
บริษัทย่อย	-	-	227,123	261,446
รวม	407,220	419,244	634,343	680,690
<b>รายได้ค่าเช่าสินทรัพย์และค่าบริการอื่น</b>				
บริษัทย่อย	-	-	260	324

	งบการเงินรวม		งบการเงินเฉพาะของบริษัท	
รายการบัญชีกับ บริษัทที่เกี่ยวข้อง	(หน่วย : พันบาท)			
	สำหรับปีสิ้นสุดวันที่ 31 ธันวาคม			
	2562	2561	2562	2561
<b>ดอกเบี้ยรับ</b>				
บริษัทย่อย	-	-	1,315	1,472
<b>ซื้อสินค้าและบริการ</b>				
บริษัทที่เกี่ยวข้องกัน	704,138	717,490	704,138	717,490
<b>ค่าจ้างผลิตสินค้า</b>				
บริษัทย่อย	-	-	89,931	82,734
<b>ค่าบริการขนส่งสินค้า</b>				
บริษัทย่อย	-	-	67,991	64,441
<b>ค่าเช่าสินทรัพย์และค่าบริการอื่น</b>				
บริษัทที่เกี่ยวข้องกัน	1,200	1,200	1,200	1,200
บุคคลที่เกี่ยวข้องกัน	-	102	-	-
บริษัทย่อย	-	-	5,341	5,348
รวม	1,200	1,302	6,541	6,548
<b>ดอกเบี้ยจ่าย</b>				
บริษัทย่อย	-	-	225	569
<b>ค่าตอบแทนผู้บริหารสำคัญ</b>				
ผลประโยชน์ระยะสั้น	30,191	29,178	23,373	21,905
ผลประโยชน์หลังออกจากงาน	4,185	582	2,297	521
รวม	34,376	29,760	25,670	22,426

ณ วันที่ 31 ธันวาคม 2562 และ 2561 บริษัทย่อยแห่งหนึ่งได้ร่วมค้าประกันวงเงินสินเชื่อของบริษัทกับสถาบันการเงินแห่งหนึ่งในวงเงิน 37.98 ล้านบาท โดยนำที่ดินมูลค่า 6 ล้านบาท ร่วมจำนองเป็นหลักประกันลำดับสอง

7. เงินสดและรายการเทียบเท่าเงินสด

	(หน่วย : พันบาท)			
	งบการเงินรวม		งบการเงินเฉพาะของบริษัท	
	2562	2561	2562	2561
<b>เงินสด</b>	621	79	44	24
<b>เงินฝากสถาบันการเงิน</b>				
- เงินฝากกระแสรายวัน	59,922	27,876	29,895	18,923
- เงินฝากออมทรัพย์	71,307	36,872	61,610	29,176
<b>รวม</b>	131,850	64,827	91,549	48,123

8. ลูกหนี้การค้าและลูกหนี้อื่น – สุทธิ

	(หน่วย : พันบาท)			
	งบการเงินรวม		งบการเงินเฉพาะของบริษัท	
	2562	2561	2562	2561
<b>ลูกหนี้การค้า – ลูกค้าทั่วไป - สุทธิ</b>	307,497	310,583	299,825	299,500
<b>ลูกหนี้การค้า – บริษัทที่เกี่ยวข้องกัน</b>	41,570	43,293	144,952	137,827
<b>รวม</b>	349,067	353,876	444,777	437,327
<b>ลูกหนี้อื่น – ลูกค้าทั่วไป</b>	10	45	-	-
<b>รวม</b>	10	45	-	-
<b>รวมลูกหนี้การค้าและลูกหนี้อื่น - สุทธิ</b>	349,077	353,921	444,777	437,327

ยอดคงเหลือของลูกหนี้การค้า – ลูกค้าทั่วไป และบริษัทที่เกี่ยวข้องกัน ณ วันที่ 31 ธันวาคม 2562 และ 2561 จำแนกตามอายุหนี้ได้ดังนี้

	งบการเงินรวม		งบการเงินเฉพาะของบริษัท	
	2562	2561	2562	2561
<b>ลูกหนี้การค้า – ลูกค้าทั่วไปและบริษัทที่เกี่ยวข้องกัน</b>				
ยังไม่ถึงกำหนดชำระ	278,005	298,691	335,026	378,462
เกินกำหนดชำระเป็นเวลา :				
น้อยกว่าหรือเท่ากับ 3 เดือน	63,204	54,598	101,893	58,278
ระหว่าง 3 เดือนถึง 6 เดือน	6,135	228	6,135	228
ระหว่าง 6 เดือนถึง 12 เดือน	678	500	678	500
มากกว่า 12 เดือนขึ้นไป	9,668	9,979	9,532	8,763
<b>รวม</b>	<b>357,690</b>	<b>363,996</b>	<b>453,264</b>	<b>446,231</b>
<b>หัก ค่าเผื่อหนี้สงสัยจะสูญ</b>	<b>(8,623)</b>	<b>(10,120)</b>	<b>(8,487)</b>	<b>(8,904)</b>
<b>ลูกหนี้การค้า – ลูกค้าทั่วไปและบริษัทที่เกี่ยวข้องกัน – สุทธิ</b>	<b>349,067</b>	<b>353,876</b>	<b>444,777</b>	<b>437,327</b>

ในระหว่างปี บริษัทมีรายการเคลื่อนไหวของค่าเผื่อหนี้สงสัยจะสูญดังต่อไปนี้

	งบการเงินรวม		งบการเงินเฉพาะของบริษัท	
	2562	2561	2562	2561
ยอดคงเหลือ ณ วันที่ 1 มกราคม	(10,120)	(10,304)	(8,904)	(8,763)
<b>บวก</b> ค่าเผื่อหนี้สงสัยจะสูญ	<b>(983)</b>	<b>(2,014)</b>	<b>(983)</b>	<b>(2,014)</b>
<b>หัก</b> กลับรายการค่าเผื่อหนี้สงสัยจะสูญ	<b>2,480</b>	<b>2,198</b>	<b>1,400</b>	<b>1,873</b>
ยอดคงเหลือ ณ วันที่ 31 ธันวาคม	(8,623)	(10,120)	(8,487)	(8,904)

#### 9. สินค้าคงเหลือ – สุทธิ

	งบการเงินรวม		งบการเงินเฉพาะของบริษัท	
	2562	2561	2562	2561
วัตถุดิบ	162,749	242,672	155,105	218,057
สินค้าระหว่างผลิต	62,749	66,688	56,983	56,070
สินค้าสำเร็จรูป	326,562	330,564	276,657	290,511
วัตถุดิบและสินค้าระหว่างทาง	3,844	1,062	3,844	1,062
วัสดุโรงงาน	4,658	4,322	1,461	1,282
<b>รวม</b>	<b>560,562</b>	<b>645,308</b>	<b>494,050</b>	<b>566,982</b>
<b>หัก ค่าเผื่อมูลค่าสินค้าลดลง</b>	<b>(3,316)</b>	<b>(13,298)</b>	<b>(3,316)</b>	<b>(13,298)</b>
<b>สุทธิ</b>	<b>557,246</b>	<b>632,010</b>	<b>490,734</b>	<b>553,684</b>

ในระหว่างปี มีรายการเคลื่อนไหวของค่าเผื่อมูลค่าราคาคาของสินค้าสูงกว่ามูลค่าสุทธิที่ได้รับ ดังต่อไปนี้

	งบการเงินรวมและงบการเงินเฉพาะของบริษัท	
	2562	2561
ยอดคงเหลือ ณ วันที่ 1 มกราคม	(13,298)	(776)
<b>บวก</b> ตั้งค่าเผื่อฯ เพิ่มระหว่างปี	<b>(28,082)</b>	<b>(24,383)</b>
<b>หัก</b> กลับรายการค่าเผื่อฯ ระหว่างปี	<b>38,064</b>	<b>11,861</b>
ยอดคงเหลือ ณ วันที่ 31 ธันวาคม	(3,316)	(13,298)

รายการที่บันทึกเป็นต้นทุนขายสินค้า มีดังนี้

	งบการเงินรวม		งบการเงินเฉพาะของบริษัท	
	2562	2561	2562	2561
ต้นทุนของสินค้าที่ขาย	4,999,949	5,079,496	5,009,192	5,114,624
บวก ค่าเผื่อมูลค่าสินค้าตามราคาทุนสูงกว่ามูลค่าสุทธิที่จะได้รับ	28,082	24,383	28,082	24,383
หัก กลับรายการค่าเผื่อมูลค่าสินค้าตามราคาทุนสูงกว่ามูลค่าสุทธิที่จะได้รับ	(38,064)	(11,861)	(38,064)	(11,861)
รวมต้นทุนขาย	4,989,967	5,092,018	4,999,210	5,127,146

10. เงินฝากธนาคารที่มีข้อจำกัดในการใช้

ณ วันที่ 31 ธันวาคม 2562 และ 2561 บริษัทมีเงินฝากประจำอายุ 12 เดือน ซึ่งมีอัตราดอกเบี้ยร้อยละ 0.65 – 1.05 ต่อปี ที่ติดภาระค้ำประกันการใช้ไฟฟ้าและเงินกู้ยืมจากสถาบันการเงินตามหมายเหตุประกอบ งบการเงินข้อ 18

ในระหว่างปีสิ้นสุดวันที่ 31 ธันวาคม 2562 บริษัทได้ถอนเงินฝากประจำ จำนวน 16.29 ล้านบาท ที่ใช้เป็นหลักทรัพย์ค้ำประกันเงินกู้ยืมสถาบันการเงิน

11. เงินลงทุนในบริษัทย่อย – สุทธิ

	ทุนชำระแล้ว		สัดส่วนร้อยละการ ลงทุน		งบการเงินเฉพาะของบริษัท			
					2562		2561	
	2562	2561	2562	2561	เงินลงทุน		เงินลงทุน	
					วิธีราคาทุน	เงินปันผล	วิธีราคาทุน	เงินปันผล
บริษัท นิสเทิร์นสตีล จำกัด	90,000	90,000	99.99	99.99	99,000	-	99,000	-
บริษัท เมก้า ทรานส์แอนด์ โลจิส จำกัด	30,000	30,000	99.99	99.99	30,000	-	30,000	-
บริษัท แกรนด์อุตสาหกรรม เหล็กปทุมพร จำกัด	121,970	121,970	97.11	97.11	87,770	-	87,770	-
รวม					216,770	-	216,770	-

12. ที่ดิน อาคาร และอุปกรณ์ - สุทธิ

	งบการเงินรวม						
	ที่ดินและ ส่วนปรับปรุง ที่ดิน	อาคารและ สิ่งปลูก สร้าง	เครื่องจักร และเครื่องมือ เครื่องใช้ โรงงาน	เครื่องตกแต่ง และอุปกรณ์ สำนักงาน	ยานพาหนะ	สินทรัพย์ ระหว่างทาง และระหว่าง ก่อสร้าง	รวม
<b>ราคาทุน</b>							
1 มกราคม 2562	179,746	254,410	465,608	23,868	108,885	47,660	1,080,177
ซื้อเพิ่ม	-	1,549	4,600	1,165	12,860	28,473	48,647
จำหน่าย	-	-	-	(879)	(2,480)	-	(3,359)
โอนเข้า / (โอนออก)	1,050	25,598	48,567	918	-	(76,133)	-
31 ธันวาคม 2562	180,796	281,557	518,775	25,072	119,265	-	1,125,465
<b>ค่าเสื่อมราคาสะสม</b>							
1 มกราคม 2562	(12,009)	(130,090)	(320,144)	(21,318)	(50,610)	-	(534,171)
ค่าเสื่อมราคาสำหรับปี	(1,410)	(10,746)	(21,874)	(1,091)	(7,102)	-	(42,223)
ค่าเสื่อมราคาสำหรับส่วนที่ จำหน่าย	-	-	-	814	2,147	-	2,961
31 ธันวาคม 2562	(13,419)	(140,836)	(342,018)	(21,595)	(55,565)	-	(573,433)

(หน่วย : พันบาท)

งบการเงินรวม						
ที่ดินและ ส่วนปรับปรุง ที่ดิน	อาคารและ สิ่งปลูก สร้าง	เครื่องจักร และเครื่องมือ เครื่องใช้ โรงงาน	เครื่องตกแต่ง และอุปกรณ์ สำนักงาน	ยานพาหนะ	สินทรัพย์ ระหว่างทาง และระหว่าง ก่อสร้าง	รวม

**มูลค่าสุทธิตามบัญชี**

31 ธันวาคม 2562	167,377	140,721	176,757	3,477	63,700	-	552,032
-----------------	---------	---------	---------	-------	--------	---	---------

**ค่าเสื่อมราคาสำหรับปี 2562**

ต้นทุนขาย							27,492
ค่าใช้จ่ายในการบริหาร							14,731
<b>รวม</b>							<b>42,223</b>

(หน่วย : พันบาท)

งบการเงินรวม						
ที่ดินและ ส่วนปรับปรุง ที่ดิน	อาคารและ สิ่งปลูก สร้าง	เครื่องจักร และเครื่องมือ เครื่องใช้ โรงงาน	เครื่องตกแต่ง และอุปกรณ์ สำนักงาน	ยานพาหนะ	สินทรัพย์ ระหว่างทาง และระหว่าง ก่อสร้าง	รวม

**ราคาทุน**

1 มกราคม 2561	177,872	256,872	437,157	23,283	105,371	4,735	1,005,290
ซื้อเพิ่ม	1,874	1,176	4,948	647	5,397	71,879	85,921
จำหน่าย	-	-	(3,834)	(126)	(2,014)	-	(5,974)
โอนเข้า / (โอนออก)	-	(3,638)	27,337	64	131	(28,954)	(5,060)
31 ธันวาคม 2561	179,746	254,410	465,608	23,868	108,885	47,660	1,080,177

**ค่าเสื่อมราคาสะสม**

1 มกราคม 2561	(10,691)	(123,556)	(304,040)	(20,260)	(45,736)	-	(504,283)
ค่าเสื่อมราคาสำหรับปี	(1,318)	(8,974)	(19,835)	(1,132)	(6,825)	-	(38,084)
ค่าเสื่อมราคาสำหรับส่วนที่ จำหน่าย	-	-	3,731	74	1,951	-	5,756
(โอนเข้า) / โอนออก	-	2,440	-	-	-	-	2,440
31 ธันวาคม 2561	(12,009)	(130,090)	(320,144)	(21,318)	(50,610)	-	(534,171)

**มูลค่าสุทธิตามบัญชี**

31 ธันวาคม 2561	167,737	124,320	145,464	2,550	58,275	47,660	546,006
-----------------	---------	---------	---------	-------	--------	--------	---------

**ค่าเสื่อมราคาสำหรับปี 2561**

ต้นทุนขาย							23,530
ค่าใช้จ่ายในการบริหาร							14,554
<b>รวม</b>							<b>38,084</b>

(หน่วย : พันบาท)

งบการเงินเฉพาะของบริษัท						
ที่ดินและส่วน ปรับปรุง ที่ดิน	อาคารและ สิ่งปลูก สร้าง	เครื่องจักร และเครื่องมือ เครื่องใช้ โรงงาน	เครื่องตกแต่ง และอุปกรณ์ สำนักงาน	ยานพาหนะ	สินทรัพย์ ระหว่างทาง และระหว่าง ก่อสร้าง	รวม

**ราคาทุน**

1 มกราคม 2562	112,174	104,267	220,516	12,440	8,452	26,237	484,086
ซื้อเพิ่ม	-	1,549	1,113	773	533	3,134	7,102
จำหน่าย	-	-	-	(254)	(833)	-	(1,087)
โอนเข้า / (โอนออก)	-	25,522	2,995	854	-	(29,371)	-
31 ธันวาคม 2562	112,174	131,338	224,624	13,813	8,152	-	490,101

**ค่าเสื่อมราคาสะสม**

1 มกราคม 2562	(3,710)	(45,893)	(150,673)	(11,190)	(7,616)	-	(219,082)
ค่าเสื่อมราคาสำหรับปี	(560)	(5,713)	(8,294)	(688)	(450)	-	(15,705)
ค่าเสื่อมราคาสำหรับส่วนที่ จำหน่าย	-	-	-	190	832	-	1,022





13. อสังหาริมทรัพย์เพื่อการลงทุน – สุทธิ

	(หน่วย : พันบาท)
งบการเงินรวม	
<b>ราคาทุน</b>	
ณ วันที่ 1 มกราคม 2561	-
โอนเข้า	5,060
ณ วันที่ 31 ธันวาคม 2561	5,060
ซื้อเพิ่ม	-
ณ วันที่ 31 ธันวาคม 2562	5,060
<b>ค่าเสื่อมราคาสะสม</b>	
ณ วันที่ 1 มกราคม 2561	-
โอนเข้า	(2,440)
ค่าเสื่อมราคาสำหรับปี	(337)
ณ วันที่ 31 ธันวาคม 2561	(2,777)
ค่าเสื่อมราคาสำหรับปี	(337)
ณ วันที่ 31 ธันวาคม 2562	(3,114)
<b>มูลค่าสุทธิทางบัญชี</b>	
ณ วันที่ 31 ธันวาคม 2561	2,283
ณ วันที่ 31 ธันวาคม 2562	1,946

14. ค่าเช่าที่ดินจ่ายล่วงหน้า – สุทธิ

ในระหว่างปีสิ้นสุดวันที่ 31 ธันวาคม 2562 และ 2561 บริษัทมีรายการเปลี่ยนแปลงในค่าเช่าที่ดินจ่ายล่วงหน้าดังต่อไปนี้:

(หน่วย : พันบาท)

	งบการเงินรวม			งบการเงินเฉพาะของบริษัท		
	อาคาร	ส่วนปรับปรุงที่ดิน	รวม	อาคาร	ส่วนปรับปรุงที่ดิน	รวม
<b>ราคาทุน</b>						
1 มกราคม 2561	8,656	5,450	14,106	8,656	67	8,723
31 ธันวาคม 2561	8,656	5,450	14,106	8,656	67	8,723
31 ธันวาคม 2562	8,656	5,450	14,106	8,656	67	8,723
<b>ค่าตัดจำหน่ายสะสม</b>						
1 มกราคม 2561	(6,853)	(1,353)	(8,206)	(6,853)	(67)	(6,920)
ค่าตัดจำหน่ายสำหรับปี	(577)	(447)	(1,024)	(577)	-	(577)
31 ธันวาคม 2561	(7,430)	(1,800)	(9,230)	(7,430)	(67)	(7,497)
ค่าตัดจำหน่ายสำหรับปี	(402)	(471)	(873)	(402)	-	(402)
31 ธันวาคม 2562	(7,832)	(2,271)	(10,103)	(7,832)	(67)	(7,899)
<b>มูลค่าสุทธิตามบัญชี</b>						
31 ธันวาคม 2561	1,226	3,650	4,876	1,226	-	1,226
31 ธันวาคม 2562	824	3,179	4,003	824	-	824
<b>ค่าตัดจำหน่ายสำหรับปี 2561</b>						
ค่าใช้จ่ายในการบริหาร			1,024			577
<b>ค่าตัดจำหน่ายสำหรับปี 2562</b>						
ค่าใช้จ่ายในการบริหาร			873			402

ณ วันที่ 31 ธันวาคม 2562 และ 2561 ค่าเช่าจ่ายล่วงหน้า จำนวน 0.82 ล้านบาท และ 1.23 ล้านบาท ตามลำดับ เป็นค่าก่อสร้างอาคารคลังสินค้า 2 แห่งของบริษัท บนที่ดินซึ่งทำสัญญาเช่าจากบุคคลภายนอก 2 ฉบับ โดยมีอายุการเช่าฉบับละ 15 ปี อาคารคลังสินค้านี้จะตกเป็นกรรมสิทธิ์ของผู้ให้เช่าตามที่กล่าวในหมายเหตุประกอบงบการเงินข้อ 29.1 โดยบริษัทได้บันทึกตัดจ่ายค่าเช่าที่ดินจ่ายล่วงหน้าดังกล่าวโดยวิธีเส้นตรงตามอายุสัญญาเช่า

ณ วันที่ 31 ธันวาคม 2562 และ 2561 ค่าเช่าจ่ายล่วงหน้า จำนวน 3.18 ล้านบาท และ 3.65 ล้านบาท ตามลำดับ เป็นค่าเช่าที่ดินของบริษัทย่อยในประเทศสาธารณรัฐประชาธิปไตยประชาชนลาว ซึ่งทำสัญญาเช่ากับ บุคคลภายนอก 2 ฉบับ โดยมีระยะเวลา 15 - 30 ปี ตามที่กล่าวในหมายเหตุประกอบงบการเงินข้อ 29.2 โดย บริษัทได้บันทึกตัดจ่ายค่าเช่าที่ดินจ่ายล่วงหน้าดังกล่าวโดยวิธีเส้นตรงตามอายุสัญญาเช่า

#### 15. สิทธิการเช่า – สุทธิ

รายการเคลื่อนไหวของสิทธิการเช่าสำหรับปีสิ้นสุดวันที่ 31 ธันวาคม 2562 และ 2561 มีดังนี้

	(หน่วย : พันบาท)
	งบการเงินรวม
<b>ราคาทุน</b>	
ณ วันที่ 1 มกราคม 2561	3,039
ณ วันที่ 31 ธันวาคม 2561	3,039
ณ วันที่ 31 ธันวาคม 2562	3,039
<b>ค่าตัดจำหน่ายสะสม</b>	
ณ วันที่ 1 มกราคม 2561	(432)
ค่าตัดจำหน่ายสำหรับปี	(177)
ณ วันที่ 31 ธันวาคม 2561	(609)
ค่าตัดจำหน่ายสำหรับปี	(176)
ณ วันที่ 31 ธันวาคม 2562	(785)
<b>มูลค่าสุทธิทางบัญชี</b>	
ณ วันที่ 31 ธันวาคม 2561	2,430
ณ วันที่ 31 ธันวาคม 2562	2,254

#### 16. สิทธิทรัพย์สินไม่มีตัวตน – สุทธิ

รายการเคลื่อนไหวของโปรแกรมคอมพิวเตอร์สำหรับปีสิ้นสุดวันที่ 31 ธันวาคม 2562 และ 2561 มีดังนี้

	(หน่วย : พันบาท)	
	งบการเงินรวม	งบการเงินเฉพาะของบริษัท
<b>ราคาทุน</b>		
ณ วันที่ 1 มกราคม 2561	6,556	5,863
ซื้อเพิ่ม	24	9
ณ วันที่ 31 ธันวาคม 2561	6,580	5,872
ซื้อเพิ่ม	1,316	1,137
ณ วันที่ 31 ธันวาคม 2562	7,896	7,009
<b>ค่าตัดจำหน่ายสะสม</b>		
ณ วันที่ 1 มกราคม 2561	(4,770)	(4,179)
ค่าตัดจำหน่ายสำหรับปี	(700)	(666)
ณ วันที่ 31 ธันวาคม 2561	(5,470)	(4,845)
ค่าตัดจำหน่ายสำหรับปี	(779)	(710)
ณ วันที่ 31 ธันวาคม 2562	(6,249)	(5,555)
<b>มูลค่าสุทธิทางบัญชี</b>		
ณ วันที่ 31 ธันวาคม 2561	1,110	1,027
ณ วันที่ 31 ธันวาคม 2562	1,647	1,454

## 17. ค่าความนิยม

ค่าความนิยม จำนวน 15 ล้านบาท ณ วันที่ 31 ธันวาคม 2562 และ 2561 เกิดจากการซื้อบริษัท แกรนด์อุตสาหกรรมเหล็กรูปพรรณ จำกัด ในระหว่างปี 2558

### การทดสอบการด้อยค่า

ในระหว่างปี 2562 ผู้บริหารได้ประเมินมูลค่าที่คาดว่าจะได้รับคืนโดยพิจารณาจากการคำนวณมูลค่าจากการใช้โดยคิดลดครอบคลุมระยะเวลา 5 ปี อ้างอิงจากแผนการเงินและการดำเนินงานของธุรกิจ

ข้อสมมติฐานที่ใช้ในการคำนวณมูลค่าที่คาดว่าจะได้รับคืนมีดังต่อไปนี้

	งบการเงินรวม
อัตราดอกเบี้ยโต (ร้อยละ)	1
อัตราคิดลด (ร้อยละ)	12

หลักการที่ใช้ในการคำนวณมูลค่าที่คาดว่าจะได้รับคืนมีดังต่อไปนี้

### สมมติฐานของกระแสเงินสด

เนื่องจากกลุ่มอุตสาหกรรมเหล็กมีราคาผันผวน ผู้บริหารจึงประมาณการปริมาณการขายเพื่อคำนวณยอดขายด้วยราคาขายเฉลี่ยโดยกำหนดอัตรากำไรขั้นต้นให้ใกล้เคียงกับอัตรากำไรขั้นต้นปกติของบริษัทจากประสบการณ์ในอดีต ผู้บริหารเชื่อว่าเป็นข้อมูลที่ดีที่สุดที่สามารถหาได้ในการประมาณการนี้

### อัตราดอกเบี้ยโต

อัตราดอกเบี้ยโตเฉลี่ยถ่วงน้ำหนักที่ใช้อ้างอิงจากอุตสาหกรรม อัตราดอกเบี้ยโตเฉลี่ยถ่วงน้ำหนักนำมาใช้ในการประมาณการกระแสเงินสดสำหรับรอบระยะเวลาหลังจากประมาณการกระแสเงินสดตามระยะเวลา 5 ปี

### อัตราคิดลด

อัตราคิดลด ได้สะท้อนถึงการประเมินสถานการณ์ตลาดในปัจจุบันของมูลค่าเงินตามเวลาและความเสี่ยงเฉพาะเจาะจงของสินทรัพย์

จากการพิจารณาปัจจัยข้างต้นในการกำหนดมูลค่าจากการใช้ของการดำเนินงานของบริษัท แกรนด์อุตสาหกรรมเหล็กรูปพรรณ จำกัด ผู้บริหารไม่ได้พิจารณาถึงปัจจัยอื่นที่อาจเกิดขึ้นและอาจจำเป็นต้องเปลี่ยนแปลงประมาณการที่สำคัญในปี 2562 อย่างไรก็ตาม มูลค่าที่คาดว่าจะได้รับคืนมีความอ่อนไหวตามการเปลี่ยนแปลงของอัตราการคิดลด ซึ่งหากอัตราการคิดลดเพิ่มขึ้น/ลดลงร้อยละ 1 มีผลทำให้มูลค่าจากการใช้ลดลง/เพิ่มขึ้น จำนวน 10.81 ล้านบาท และ 12.99 ล้านบาท ตามลำดับ จากผลการทดสอบการด้อยค่า ปรากฏว่ามูลค่าที่คาดว่าจะได้รับคืนของบริษัทย่อยมีมูลค่า 123.85 ล้านบาท ไม่พบรายการขาดทุนจากการด้อยค่าที่ต้องรับรู้และไม่มีผลกระทบต่อมูลค่าของค่าความนิยม ณ วันที่ 31 ธันวาคม 2562

## 18. เงินกู้ยืมระยะสั้นจากสถาบันการเงิน

	(หน่วย : พันบาท)	
	งบการเงินรวมและงบการเงินเฉพาะของบริษัท	
	2562	2561
ตัวสัญญาใช้เงิน	150,000	100,000
หนี้สินภายใต้สัญญาทรัสต์รีซีท	132,234	351,770
รวม	282,234	451,770

เงินกู้ยืมระยะสั้นจากสถาบันการเงิน มีอัตราดอกเบี้ยร้อยละ MIT, MLR – 3 ถึง MRR ต่อปี

เงินกู้ยืมระยะสั้นดังกล่าวค้ำประกันโดยการจำนองที่ดินพร้อมสิ่งปลูกสร้างและเครื่องจักรตามหมายเหตุ 12 รวมทั้งโอนสิทธิในการรับผลประโยชน์จากกรรมสิทธิ์ประกันภัยสำหรับการค้ำประกันวงเงินสินเชื่อ เพื่อเป็นหลักประกันในสินเชื่อและกลุ่มบริษัทร่วมค้ำประกัน ในวงเงิน จำนวน 840 ล้านบาท

19. เจ้าหนี้การค้าและเจ้าหนี้อื่น

	งบการเงินรวม		(หน่วย : พันบาท)	
	2562	2561	งบการเงินเฉพาะของบริษัท	2561
เจ้าหนี้การค้า – ผู้ค้าทั่วไป	11,353	8,382	11,302	8,250
เจ้าหนี้การค้า – บริษัทที่เกี่ยวข้องกัน	11,503	7,085	21,590	15,016
เจ้าหนี้อื่น – ผู้ค้าทั่วไป	5,742	4,460	1,839	1,521
เจ้าหนี้อื่น – บริษัทที่เกี่ยวข้องกัน	7	9	41	44
รวม	28,605	19,936	34,772	24,831

20. ค่าใช้จ่ายค้างจ่าย

	งบการเงินรวม		(หน่วย : พันบาท)	
	2562	2561	งบการเงินเฉพาะของบริษัท	2561
โบนัสค้างจ่าย	13,209	12,082	10,660	9,652
ค่าขนส่งค้างจ่าย	8,186	8,590	8,186	8,590
เงินเดือนพนักงานและผลประโยชน์อื่นค้างจ่าย	3,776	3,113	3,013	2,472
ค่าสาธารณูปโภคค้างจ่าย	2,943	2,732	1,365	1,292
ค่าใช้จ่ายอื่นค้างจ่าย	1,254	2,908	662	2,316
ดอกเบี้ยค้างจ่าย	788	175	788	175
รวม	30,156	29,600	24,674	24,497

21. ผลประโยชน์พนักงานหลังออกจากงาน

21.1 โครงการผลประโยชน์หลังเกษียณอายุ

สำหรับปีสิ้นสุดวันที่ 31 ธันวาคม 2562 และ 2561 ผลประโยชน์พนักงานหลังเกษียณอายุมีการเปลี่ยนแปลงดังนี้

	งบการเงินรวม		(หน่วย : พันบาท)	
	2562	2561	งบการเงินเฉพาะของบริษัท	2561
ยอดคงเหลือต้นปี	10,447	9,486	9,287	8,420
ผลกระทบที่บันทึกเพิ่มในงบกำไรขาดทุน				
- ต้นทุนบริการปัจจุบัน	665	644	601	581
- ต้นทุนบริการในอดีต	4,097	-	3,296	-
- ต้นทุนทางการเงิน	350	317	315	286
ขาดทุนจากการประมาณการตามหลักคณิตศาสตร์ประกันภัยบันทึกในกำไรขาดทุนเบ็ดเสร็จอื่น	5,066	-	3,426	-
ยอดคงเหลือสิ้นปี	20,625	10,447	16,925	9,287

ประมาณการทางคณิตศาสตร์ประกันภัยภายใต้ข้อสมมติฐานที่สำคัญ มีดังนี้

	งบการเงินรวม	งบการเงินเฉพาะของบริษัท
อัตราคิดลด สำหรับพนักงานรายเดือน	ร้อยละ 2.02-2.47 ต่อปี	ร้อยละ 2.47 ต่อปี
อัตราคิดลด สำหรับพนักงานรายวัน	ร้อยละ 2.02-2.47 ต่อปี	ร้อยละ 2.47 ต่อปี
อัตราการตาย	ตารางมรณะไทยปี 2560	ตารางมรณะไทยปี 2560
อัตราการเพิ่มขึ้นของเงินเดือน สำหรับพนักงานรายเดือน	ร้อยละ 5.84-6.04 ต่อปี	ร้อยละ 5.84 ต่อปี
อัตราการเพิ่มขึ้นของเงินเดือน สำหรับพนักงานรายวัน	ร้อยละ 2.71-4.87 ต่อปี	ร้อยละ 2.71 ต่อปี
อายุเกษียณ	60 ปี	60 ปี
จำนวนพนักงาน	411 คน	274 คน

#### การวิเคราะห์ความอ่อนไหว

การเปลี่ยนแปลงในแต่ละข้อสมมติฐานที่เกี่ยวข้องในการประมาณการตามหลักคณิตศาสตร์ประกันภัยที่อาจเป็นไปได้อย่างสมเหตุสมผล ณ วันที่รายงาน โดยถือว่าข้อสมมติฐานอื่นๆ คงที่ จะมีผลกระทบต่อภาระผูกพันผลประโยชน์ที่กำหนดไว้เป็นจำนวนเงินดังต่อไปนี้

	(หน่วย : พันบาท)	
	งบการเงินรวม	งบการเงินเฉพาะของบริษัท
อัตราคิดลด (เปลี่ยนแปลงเพิ่มขึ้นร้อยละ 0.5 ต่อปี)	(787)	(700)
อัตราคิดลด (เปลี่ยนแปลงลดลงร้อยละ 0.5 ต่อปี)	844	752
การเพิ่มขึ้นของเงินเดือนในอนาคต (เปลี่ยนแปลงเพิ่มขึ้นร้อยละ 0.5 ต่อปี)	774	687
การเพิ่มขึ้นของเงินเดือนในอนาคต (เปลี่ยนแปลงลดลงร้อยละ 0.5 ต่อปี)	(730)	(645)
อัตราการหมุนเวียนพนักงาน (เปลี่ยนแปลงเพิ่มขึ้นร้อยละ 1.0 ต่อปี)	(1,047)	(848)
อัตราการหมุนเวียนพนักงาน (เปลี่ยนแปลงลดลงร้อยละ 1.0 ต่อปี)	1,148	949

เมื่อวันที่ 5 เมษายน 2562 สภานิติบัญญัติแห่งชาติได้ประกาศพระราชบัญญัติคุ้มครองแรงงานฉบับที่ 7 พ.ศ. 2562 ในราชกิจจานุเบกษา ซึ่งให้สิทธิแก่ลูกจ้างที่ทำงานติดต่อกันครบ 20 ปีขึ้นไป ได้รับค่าชดเชยไม่น้อยกว่าค่าจ้างอัตราสุดท้าย 400 วัน กฎหมายฉบับปรับปรุงมีผลบังคับใช้วันที่ 5 พฤษภาคม 2562 และส่งผลให้ภาระผูกพันผลประโยชน์พนักงานรวมถึงต้นทุนบริการในอดีตเพิ่มขึ้นจำนวน 4.10 ล้านบาท ในงบกำไรหรือขาดทุนรวม และจำนวน 3.30 ล้านบาท ในงบกำไรหรือขาดทุนเฉพาะของบริษัทสำหรับปีสิ้นสุดวันที่ 31 ธันวาคม 2562

#### 21.2 โครงการกองทุนสำรองเลี้ยงชีพ

กลุ่มบริษัทและพนักงานของกลุ่มบริษัทได้ร่วมกันจัดตั้งกองทุนสำรองเลี้ยงชีพขึ้นตามพระราชบัญญัติกองทุนสำรองเลี้ยงชีพ พ.ศ. 2530 โดยกลุ่มบริษัทและพนักงานจะจ่ายสมทบเข้ากองทุนเป็นรายเดือนในอัตราร้อยละ 3 ของเงินเดือน กองทุนสำรองเลี้ยงชีพนี้นี้บริหารโดยบริษัทหลักทรัพย์จัดการกองทุนสกลิไทย จำกัด และบริษัทหลักทรัพย์จัดการกองทุนไทยพาณิชย์ จำกัด และจะจ่ายให้แก่พนักงานเมื่อพนักงานนั้นออกจากงานตามระเบียบว่าด้วยกองทุนของกลุ่มบริษัท

สำหรับปีสิ้นสุดวันที่ 31 ธันวาคม 2562 และ 2561 กลุ่มบริษัทได้จ่ายสมทบกองทุนตามงบการเงินรวมเป็นจำนวนเงิน 1.26 ล้านบาท และ 1.22 ล้านบาท ตามลำดับ และงบการเงินเฉพาะของบริษัท เป็นจำนวนเงิน 0.92 ล้านบาท และ 0.89 ล้านบาท ตามลำดับ



## 22. ภาษีเงินได้

รายการกระทบยอดภาษีเงินได้

(หน่วย : พันบาท)

	งบการเงินรวม		งบการเงินเฉพาะของบริษัท	
	2562	2561	2562	2561
กำไรก่อนภาษี	158,487	129,310	142,976	128,521
อัตราภาษี (ร้อยละ)	20	20	20	20
ภาษีคำนวณจากอัตราภาษี	31,697	25,862	28,595	25,704
ปรับปรุงด้วย :				
ค่าใช้จ่ายที่ไม่สามารถหักจากรายได้ทางภาษี	900	2,018	834	2,000
รายได้ที่ไม่ต้องเสียภาษีและค่าใช้จ่ายที่หักเพิ่มได้	(5,050)	(5,859)	(3,072)	(3,407)
กำไรจากการดำเนินงานที่ได้รับส่งเสริมการลงทุน	(350)	(738)	-	-
ภาษีของผลขาดทุนในปีก่อนหน้าที่นำมาหักภาษี	(382)	-	-	-
รายการระหว่างกัน	(103)	(261)	-	-
สินทรัพย์ภาษีเงินได้รอการตัดบัญชีที่ไม่รับรู้	-	2,907	-	-
ผลประโยชน์ทางภาษีที่เดิมไม่ได้บันทึกเป็นสินทรัพย์ภาษีเงินได้รอการตัดบัญชี	(1,500)	-	(1,500)	-
ภาษีเงินได้	25,212	23,929	24,857	24,297
ภาษีเงินได้ประกอบด้วย				
ภาษีเงินได้งวดปัจจุบัน	28,848	25,415	27,384	24,470
ภาษีเงินได้รอการตัดบัญชีจากผลแตกต่างชั่วคราว	(3,636)	(1,486)	(2,527)	(173)
รวมภาษีเงินได้	25,212	23,929	24,857	24,297

## 23. ภาษีเงินได้รอการตัดบัญชี

สินทรัพย์และหนี้สินภาษีเงินได้รอการตัดบัญชี

รายการเคลื่อนไหวของสินทรัพย์และหนี้สินภาษีเงินได้ มีดังนี้

(หน่วย : พันบาท)

	งบการเงินรวม			
	บันทึกเป็นรายได้ (ค่าใช้จ่าย)			
	1 มกราคม 2562	กำไรหรือขาดทุน	กำไรขาดทุนเบ็ดเสร็จอื่น	31 ธันวาคม 2562
สินทรัพย์ภาษีเงินได้รอการตัดบัญชีจาก :				
สำรองค่าเผื่อนี่สงสัยจะสูญ	-	1,697	-	1,697
สำรองค่าเผื่อภาระผูกพันผลประโยชน์พนักงาน	2,103	1,009	1,013	4,125
หนี้สินภาษีเงินได้รอการตัดบัญชีจาก :				
ส่วนเกินทุนจากการตีราคาที่ดิน อาคาร และ อุปกรณ์	(24,588)	930	-	(23,658)
หนี้สินภาษีเงินได้รอการตัดบัญชีสุทธิ :	(22,485)	3,636	1,013	(17,836)

(หน่วย : พันบาท)

	งบการเงินรวม			
	บันทึกเป็นรายได้ (ค่าใช้จ่าย)			
	1 มกราคม 2561	กำไรหรือขาดทุน	กำไรขาดทุนเบ็ดเสร็จอื่น	31 ธันวาคม 2561
สินทรัพย์ภาษีเงินได้รอการตัดบัญชีจาก :				
สำรองค่าเผื่อภาระผูกพันผลประโยชน์พนักงาน	1,910	193	-	2,103
หนี้สินภาษีเงินได้รอการตัดบัญชีจาก :				
ส่วนเกินทุนจากการตีราคาที่ดิน อาคาร และ อุปกรณ์	(25,881)	1,293	-	(24,588)
หนี้สินภาษีเงินได้รอการตัดบัญชีสุทธิ :	(23,971)	1,486	-	(22,485)

(หน่วย : พันบาท)				
	งบการเงินเฉพาะของบริษัท			
	บันทึกเป็นรายได้ (ค่าใช้จ่าย)			
	1 มกราคม 2562	กำไรหรือขาดทุน	กำไรขาดทุนเบ็ดเสร็จอื่น	31 ธันวาคม 2562
สินทรัพย์ถาวรเงินได้รอการตัดบัญชีจาก :				
สำรองค่าเผื่อนี้สงสัยจะสูญ	-	1,697	-	1,697
สำรองค่าเผื่อการผูกพันผลประโยชน์พนักงาน	1,870	830	685	3,385
หนี้สินถาวรเงินได้รอการตัดบัญชีจาก :				
ส่วนเกินทุนจากการตีราคาที่ดิน	(11,095)	-	-	(11,095)
หนี้สินถาวรเงินได้รอการตัดบัญชีสุทธิ :	(9,225)	2,527	685	(6,013)

(หน่วย : พันบาท)				
	งบการเงินเฉพาะของบริษัท			
	บันทึกเป็นรายได้ (ค่าใช้จ่าย)			
	1 มกราคม 2561	กำไรหรือขาดทุน	กำไรขาดทุนเบ็ดเสร็จอื่น	31 ธันวาคม 2561
สินทรัพย์ถาวรเงินได้รอการตัดบัญชีจาก :				
สำรองค่าเผื่อการผูกพันผลประโยชน์พนักงาน	1,697	173	-	1,870
หนี้สินถาวรเงินได้รอการตัดบัญชีจาก :				
ส่วนเกินทุนจากการตีราคาที่ดิน	(11,095)	-	-	(11,095)
หนี้สินถาวรเงินได้รอการตัดบัญชีสุทธิ :	(9,398)	173	-	(9,225)

ณ วันที่ 31 ธันวาคม 2562 บริษัทและบริษัทย่อยยังไม่ได้บันทึกสินทรัพย์ถาวรเงินได้รอการตัดบัญชี ดังนี้

- ในงบการเงินรวม ขาดทุนทางภาษีของบริษัทย่อยและรายการกำไรขาดทุนระหว่างกลุ่มบริษัท จำนวน 14.53 ล้านบาท (วันที่ 31 ธันวาคม 2561 : 17.82 ล้านบาท) เนื่องจากพิจารณาแล้วเห็นว่าบริษัทย่อยอาจไม่มีกำไรทางภาษีในอนาคตเพียงพอที่จะนำขาดทุนทางภาษีที่ยังไม่ได้ใช้ข้างต้นมาใช้ประโยชน์ได้
- ในงบการเงินรวมและงบการเงินเฉพาะของบริษัท - ผลกระทบจากค่าเผื่อมูลค่าสินค้านำมาลดจำนวน 3.32 ล้านบาท (31 ธันวาคม 2561 : จำนวน 13.29 ล้านบาท) เนื่องจากบริษัทอยู่ในระหว่างการประเมินผลกระทบที่จะเกิดในอนาคต

## 24. ใบสำคัญแสดงสิทธิ

รายการเคลื่อนไหวในระหว่างปีสิ้นสุดวันที่ 31 ธันวาคม 2562 ของใบสำคัญแสดงสิทธิซื้อหุ้นสามัญดังนี้

	จำนวนใบสำคัญแสดงสิทธิซื้อหุ้นสามัญ
ณ วันที่ 1 มกราคม 2562	99,999,371
ใช้สิทธิตามใบสำคัญแสดงสิทธิ	(263)
ใบสำคัญแสดงสิทธิหมดอายุ เมื่อวันที่ 30 พฤษภาคม 2562	(99,999,108)
ณ วันที่ 31 ธันวาคม 2562	-

ในปี 2560 บริษัทได้ออกใบสำคัญแสดงสิทธิซื้อหุ้นสามัญ ราคาใช้สิทธิหน่วยละ 7.50 โดยเมื่อวันที่ 30 พฤษภาคม 2562 มีผู้ใช้ใบสำคัญแสดงสิทธิจำนวน 263 หน่วย ในการซื้อหุ้นสามัญจำนวน 295 หุ้น บริษัทได้รับชำระค่าหุ้นจำนวนเงินรวม 1,967 บาท และบริษัทบันทึกทุนเรือนหุ้นตามมูลค่าที่ตราไว้จำนวน 295 บาท และส่วนเกินมูลค่าหุ้นจำนวน 1,672 บาท โดยวันที่ใช้สิทธิแปลงหุ้นครั้งสุดท้ายคือวันที่ 30 พฤษภาคม 2562 ใบสำคัญแสดงสิทธิซื้อหุ้นสามัญทั้งหมดอีกจำนวน 99,999,108 หน่วย ยังไม่ได้ใช้สิทธิและหมดอายุแล้ว

## 25. ส่วนของผู้ถือหุ้น

### 25.1 สำรองตามกฎหมาย

เพื่อให้เป็นไปตามมาตรา 116 แห่งพระราชบัญญัติบริษัทมหาชนจำกัด พ.ศ. 2535 บริษัทต้องจัดสรรกำไรสุทธิประจำปีส่วนหนึ่งไว้เป็นทุนสำรองไม่น้อยกว่าร้อยละ 5 ของกำไรสุทธิประจำปีหักด้วยยอดขาดทุนสะสมยกมา (ถ้ามี) จนกว่าทุนสำรองนี้จะมีจำนวนไม่น้อยกว่าร้อยละ 10 ของทุนจดทะเบียน สำรองตามกฎหมายดังกล่าวไม่สามารถนำไปจ่ายเงินปันผลได้

### 25.2 เงินปันผลจ่าย

ในการประชุมสามัญผู้ถือหุ้นประจำปี 2562 ในวันที่ 24 เมษายน 2562 ผู้ถือหุ้นมีมติให้จ่ายเงินปันผลจากกำไรจากการดำเนินงานสำหรับงวดครึ่งปีหลัง (กรกฎาคม – ธันวาคม ปี 2561) ในส่วนของกิจการที่ไม่ได้รับส่งเสริมการลงทุน สำหรับหุ้นสามัญจำนวน 450 ล้านหุ้น หุ้นละ 0.07 บาท เป็นจำนวนเงิน 31.50 ล้านบาท ซึ่งบริษัท ได้จ่าย เงินปันผลแล้วในวันที่ 23 พฤษภาคม 2562

ในการประชุมคณะกรรมการบริษัท ครั้งที่ 3/2562 เมื่อวันที่ 14 สิงหาคม 2562 คณะกรรมการมีมติให้จ่ายเงินปันผลระหว่างกาลจากผลการดำเนินงานสำหรับงวดหกเดือนสิ้นสุดวันที่ 30 มิถุนายน 2562 ในส่วนของกิจการที่ไม่ได้รับส่งเสริมการลงทุน สำหรับหุ้นสามัญจำนวน 450 ล้านหุ้น หุ้นละ 0.07 บาท เป็นจำนวนเงิน 31.50 ล้านบาท ซึ่งบริษัทได้จ่ายเงินปันผลระหว่างกาลในวันที่ 12 กันยายน 2562

ในการประชุมสามัญผู้ถือหุ้นประจำปี 2561 ในวันที่ 4 เมษายน 2561 ผู้ถือหุ้นมีมติให้จ่ายเงินปันผลจากกำไรจากการดำเนินงานสำหรับงวดครึ่งปีหลัง (กรกฎาคม – ธันวาคม) ปี 2560 ในส่วนของกิจการที่ไม่ได้รับส่งเสริมการลงทุน สำหรับหุ้นสามัญจำนวน 400 ล้านหุ้น หุ้นละ 0.2250 บาท เป็นจำนวนเงิน 90 ล้านบาท ซึ่งบริษัทได้จ่ายเงินปันผลแล้วในวันที่ 3 พฤษภาคม 2561

ปันผล	บาทต่อหุ้น	จำนวนหุ้น (ล้านหุ้น)	จำนวน (ล้านบาท)
หุ้นปันผล (ในอัตรา 8 หุ้นเดิมต่อ 1 หุ้นปันผล)	0.1250	399.99	49.99
เงินปันผล	0.1000	399.99	39.99
<b>รวม</b>	<b>0.2250</b>	<b>399.99</b>	<b>89.98</b>

ในการประชุมคณะกรรมการบริษัท ครั้งที่ 3/2561 เมื่อวันที่ 14 สิงหาคม 2561 คณะกรรมการมีมติให้จ่ายเงินปันผลระหว่างกาลจากผลการดำเนินงานสำหรับงวดหกเดือนสิ้นสุดวันที่ 30 มิถุนายน 2561 ในส่วนของกิจการที่ไม่ได้รับส่งเสริมการลงทุน สำหรับหุ้นสามัญจำนวน 450 ล้านหุ้น หุ้นละ 0.07 บาท เป็นจำนวนเงิน 31.50 ล้านบาท ซึ่งบริษัทได้จ่ายเงินปันผลระหว่างกาลแล้วในวันที่ 12 กันยายน 2561

## 26. ค่าใช้จ่ายตามลักษณะ

รายการค่าใช้จ่ายตามลักษณะที่สำคัญได้แก่

	(หน่วย : พันบาท)			
	งบการเงินรวม		งบการเงินเฉพาะของบริษัท	
	สำหรับปีสิ้นสุดวันที่ 31 ธันวาคม			
	2562	2561	2562	2561
เงินเดือน ค่าแรง และผลประโยชน์อื่นของพนักงาน	117,663	107,705	75,239	68,785
ค่าตอบแทนผู้บริหาร	34,376	29,527	25,670	22,194
ค่าเสื่อมราคาและตัดจำหน่าย	44,388	39,399	16,817	14,255
ค่าใช้จ่ายในการขนส่ง	83,461	72,807	111,440	95,244
ค่าจ้างผลิตสินค้า	-	-	89,931	82,733
ขาดทุนจาก (กลับรายการค่าเผื่อ) มูลค่าสินค้าตามราคา ทุนสูงกว่ามูลค่าสุทธิที่จะได้รับ	(9,982)	12,522	(9,982)	12,522

(หน่วย : พันบาท)

	งบการเงินรวม		งบการเงินเฉพาะของบริษัท	
	สำหรับปีสิ้นสุดวันที่ 31 ธันวาคม			
	2562	2561	2562	2561
ขาดทุนจากอัตราแลกเปลี่ยน	10,237	1,512	6,362	1,512
วัตถุดิบและวัสดุสิ้นเปลืองใช้ไป	3,181,260	3,346,536	3,139,355	3,330,174
ซื้อสินค้าสำเร็จรูป	1,716,369	1,574,713	1,716,369	1,574,713
การเปลี่ยนแปลงในสินค้าสำเร็จรูปและสินค้าระหว่างผลิต	7,941	53,836	12,941	76,549

## 27. ส่วนงานดำเนินงาน

ข้อมูลส่วนงานดำเนินงานที่นำเสนอนี้สอดคล้องกับรายงานภายในของบริษัทที่มีอำนาจตัดสินใจสูงสุดด้านการดำเนินงานได้รับและสอบทานอย่างสม่ำเสมอเพื่อใช้ในการตัดสินใจในการจัดสรรทรัพยากรให้กับส่วนงานและประเมินผลการดำเนินงานของส่วนงาน

กลุ่มบริษัทมีส่วนงานที่สร้างรายได้หลัก 2 ส่วนงานหลักคือ (1) ซื้อมาขายไป (รวมวัตถุดิบ) และ (2) ผลิตและจัดจำหน่ายผลิตภัณฑ์จากเหล็ก ข้อมูลรายได้ของส่วนงานของกลุ่มบริษัทสำหรับปีสิ้นสุดวันที่ 31 ธันวาคม 2562 และ 2561 มีดังต่อไปนี้

(หน่วย : ล้านบาท)

	งบการเงินรวม							
	สำหรับปีสิ้นสุดวันที่ 31 ธันวาคม							
	ซื้อมาขายไป (รวมวัตถุดิบ)		ผลิตและจำหน่าย ผลิตภัณฑ์จากเหล็ก		ตัดรายการระหว่างกัน		รวม	
	2562	2561	2562	2561	2562	2561	2562	2561
รายได้จากการขายให้ลูกค้าภายนอก	1,602.13	1,534.96	3,794.14	3,914.55	-	-	5,396.27	5,449.51
รายได้ระหว่างส่วนงาน	221.21	257.98	90.48	82.73	(311.69)	(340.71)	-	-
รวมรายได้	1,823.34	1,792.94	3,884.62	3,997.28	(311.69)	(340.71)	5,396.27	5,449.51
ดอกเบี้ยรับ	0.90	1.02	2.12	2.61	(1.54)	(2.04)	1.48	1.59
ดอกเบี้ยจ่าย	3.84	5.03	9.11	12.84	(1.54)	(2.04)	11.41	15.83
ค่าเสื่อมราคาและตัดจำหน่าย	-	-	44.52	41.46	(0.13)	(1.14)	44.39	40.32
กำไรของส่วนงาน	31.86	29.56	100.77	73.01	0.64	2.81	133.27	105.38
สินทรัพย์ของส่วนงาน	564.29	575.16	1,202.22	1,282.30	-	-	1,766.51	1,857.46
การเพิ่มขึ้น (ลดลง) ของสินทรัพย์ ไม่หมุนเวียน ของส่วนงาน	-	-	(11.12)	45.11	-	-	(11.12)	45.11
หนี้สินของส่วนงาน	-	-	388.84	543.27	-	-	388.84	543.27

กลุ่มบริษัท ได้เปิดเผยข้อมูลการจำแนกรายได้ตามภูมิศาสตร์ ดังนี้

(หน่วย : ล้านบาท)

	งบการเงินรวม							
	สำหรับปีสิ้นสุดวันที่ 31 ธันวาคม							
	ซื้อมาขายไป (รวมวัตถุดิบ)		ผลิตและจำหน่าย ผลิตภัณฑ์จากเหล็ก		ตัดรายการระหว่างกัน		รวม	
	2562	2561	2562	2561	2562	2561	2562	2561
ในประเทศ	1,823.34	1,792.94	3,632.89	3,746.35	(311.69)	(340.71)	5,144.54	5,198.58
สาธารณรัฐ ประชาธิปไตย ประชาชนลาว	-	-	251.73	250.93	-	-	251.73	250.93
รวม	1,823.34	1,792.94	3,884.62	3,997.28	(311.69)	(340.71)	5,396.27	5,449.51

## ลูกค้ารายใหญ่

กลุ่มบริษัทไม่มีรายได้จากการขายลูกค้ารายใดที่มีมูลค่ามากกว่าร้อยละ 10 ของรายได้ตามงบการเงินรวมและงบการเงินเฉพาะของบริษัท

### 28. สิทธิพิเศษจากการส่งเสริมการลงทุน

บริษัทและบริษัทย่อยได้รับสิทธิพิเศษจากการส่งเสริมการลงทุนตามบัตรส่งเสริมการลงทุน ที่ออกภายใต้พระราชบัญญัติส่งเสริมการลงทุน พ.ศ. 2520 ดังนี้

เลขที่	ลงวันที่	กิจการที่ได้รับการส่งเสริม	วันที่เริ่มมีรายได้	วันที่สิ้นสุดการได้สิทธิประโยชน์
<b>บริษัท</b>				
62-0968-1-04-1-0	15 ก.ค. 2562	ผลิตเหล็กรูปพรรณขึ้นรูปเย็น	4 ก.ย. 2562	3 ก.ย. 2565
<b>บริษัทย่อย</b>				
1573(5)/2554	14 ก.พ. 2554	ผลิตโลหะรวมทั้งชิ้นส่วนโลหะ	31 ก.ค. 2554	30 ก.ค. 2562
2488(2)/2557	25 ส.ค. 2557	ผลิตเหล็กรูปพรรณขึ้นรูปเย็น	29 ก.พ. 2559	29 ก.พ. 2567

บริษัทและบริษัทย่อยได้รับสิทธิและประโยชน์ดังต่อไปนี้

- ได้รับยกเว้นอากรขาเข้าสำหรับเครื่องจักรตามที่คณะกรรมการพิจารณาอนุมัติ
- ยกเว้นภาษีเงินได้นิติบุคคลสำหรับกำไรสุทธิที่ได้จากการประกอบกิจการที่ได้รับการส่งเสริมไม่เกินร้อยละ 50 และร้อยละ 100 ของมูลค่าเงินลงทุน โดยไม่รวมค่าที่ดินและทุนหมุนเวียน มีกำหนดเวลาสามปีและแปดปี ตามลำดับ นับแต่วันที่เริ่มมีรายได้จากการประกอบกิจการนั้น
- ยกเว้นไม่ต้องนำเงินปันผลจากกิจการที่ได้รับการส่งเสริม ซึ่งได้รับยกเว้นภาษีเงินได้นิติบุคคล ไปรวมคำนวณภาษีเพื่อเสียภาษีเงินได้ตลอดระยะเวลาที่ผู้ได้รับการส่งเสริมได้รับยกเว้นภาษีเงินได้นิติบุคคลนั้น

เนื่องจากเป็นบริษัทที่ได้รับการส่งเสริมการลงทุน บริษัทและบริษัทย่อยจะต้องปฏิบัติตามเงื่อนไขและข้อกำหนดต่างๆ ตามที่กำหนดไว้ในบัตรส่งเสริมการลงทุน

ตามประกาศของสำนักงานคณะกรรมการส่งเสริมการลงทุนที่ ป. 14/2541 ลงวันที่ 30 ธันวาคม 2541 บริษัทและบริษัทย่อยต้องแสดงยอดรายได้แยกเป็นส่วนที่ได้รับการส่งเสริมและไม่ได้รับการส่งเสริมการลงทุนสำหรับปีสิ้นสุดวันที่ 31 ธันวาคม 2562 และ 2561 ดังนี้

	พันบาท			
	งบการเงินรวม			รวม
	กิจการที่ได้รับ การส่งเสริม	กิจการที่ไม่ได้รับ การส่งเสริม	ตัดรายการ ระหว่างกัน	
<b>2562</b>				
รายได้จากการขาย	398,544	5,309,419	(311,689)	5,396,274
<b>2561</b>				
รายได้จากการขาย	32,715	5,757,505	(340,710)	5,449,510

	พันบาท		
	งบการเงินเฉพาะของบริษัท		
	กิจการที่ได้รับ การส่งเสริม	กิจการที่ไม่ได้รับ การส่งเสริม	รวม
<b>2562</b>			
รายได้จากการขาย	377,562	4,988,737	5,366,299

## 29. ภาระผูกพันและหนี้สินที่อาจเกิดขึ้น

ณ วันที่ 31 ธันวาคม 2562 บริษัทมีภาระผูกพันและหนี้สินที่อาจเกิดขึ้นดังนี้

- 29.1 บริษัททำสัญญาลงวันที่ 19 พฤศจิกายน 2550 และ 5 มกราคม 2562 เช่าที่ดินจากบุคคลภายนอกซึ่งเป็นที่ตั้งอาคารคลังสินค้า 2 แห่ง ในจังหวัดสุราษฎร์ธานี โดยมีสิทธิใช้ที่ดินตามอายุสัญญาเช่า 15 ปี และ 7 ปี ตามลำดับ อัตราค่าเช่ารวม 0.50 ล้านบาท ต่อปี เมื่อหมดอายุของสัญญาเช่า โครงสร้างอาคารคลังสินค้าบนที่ดินเช่า ให้ตกเป็นกรรมสิทธิ์ของผู้ให้เช่าทั้งหมด ยกเว้นอุปกรณ์ส่วนควบต่างๆ ของอาคารให้กลับคืนเป็นของผู้เช่า
- 29.2 บริษัทย่อยทำสัญญาลงวันที่ 2 สิงหาคม 2554 และ 1 สิงหาคม 2558 เช่าที่ดินจากบุคคลภายนอกเพื่อสิทธิในการใช้ที่ดินจำนวน 2 ไร่ ซึ่งตั้งอยู่ที่นครหลวงเวียงจันทน์ ประเทศสาธารณรัฐประชาธิปไตยประชาชนลาว อายุสัญญาเช่า 15 และ 30 ปี ตามลำดับ อัตราค่าเช่ารวม 0.46 ล้านบาท ต่อปี ซึ่งเมื่อหมดอายุของสัญญาเช่า โครงสร้างอาคารคลังสินค้าบนที่ดินเช่าให้ตกเป็นกรรมสิทธิ์ของผู้ให้เช่าทั้งหมด
- 29.3 บริษัทสั่งซื้อวัตถุดิบและสินค้าสำเร็จรูปล่วงหน้าซึ่งยังไม่ได้รับสินค้า เป็นจำนวนเงิน 743.08 ล้านบาท และ 73.67 ล้านบาท ตามลำดับ ในงบการเงินรวมและงบการเงินเฉพาะของบริษัท
- 29.4 ณ วันที่ 31 ธันวาคม 2562 และ 2561 บริษัทและบริษัทย่อยมีวงเงินสินเชื่อ ดังต่อไปนี้

(หน่วย : ล้านบาท)

	สกุลเงิน	งบการเงินรวม					
		31 ธันวาคม 2562			31 ธันวาคม 2561		
		วงเงิน ทั้งสิ้น	วงเงิน ใช้ไป	วงเงิน คงเหลือ	วงเงิน ทั้งสิ้น	วงเงิน ใช้ไป	วงเงิน คงเหลือ
หนังสือค้ำประกันไฟฟ้า	บาท	2.61	2.61	-	2.61	2.61	-
สินเชื่อวงเงินเบิกเกินบัญชี	บาท	15.00	-	15.00	15.00	-	15.00
สินเชื่อตัวเงินในประเทศ และสินเชื่อการรับซื้อ ตัวเงินค่าสินค้าเข้าที่ท่าทรีสตรีท	บาท	990.00	282.23	707.77	940.00	451.77	488.23

(หน่วย : ล้านบาท)

	สกุลเงิน	งบการเงินเฉพาะของบริษัท					
		31 ธันวาคม 2562			31 ธันวาคม 2561		
		วงเงิน ทั้งสิ้น	วงเงิน ใช้ไป	วงเงิน คงเหลือ	วงเงิน ทั้งสิ้น	วงเงิน ใช้ไป	วงเงิน คงเหลือ
หนังสือค้ำประกันไฟฟ้า	บาท	1.05	1.05	-	1.05	1.05	-
สินเชื่อวงเงินเบิกเกินบัญชี	บาท	10.00	-	10.00	10.00	-	10.00
สินเชื่อตัวเงินในประเทศ และสินเชื่อการรับซื้อ ตัวเงินค่าสินค้าเข้าที่ท่าทรีสตรีท	บาท	990.00	282.23	707.77	940.00	451.77	488.23

ภาระผูกพันดังกล่าวข้างต้นใช้หลักทรัพย์ค้ำประกันร่วมกันกับสินเชื่อที่ได้รับจากสถาบันการเงินตามหมาย



### 30. เครื่องมือทางการเงิน

สินทรัพย์ทางการเงินและหนี้สินทางการเงินที่มีอยู่ในงบแสดงฐานะการเงินได้รวมเงินสดและรายการเทียบเท่าเงินสด เงินฝากธนาคารที่มีข้อจำกัดในการใช้ ลูกหนี้การค้า ลูกหนี้อื่น เงินให้กู้ยืม เงินลงทุน เจ้าหนี้การค้า เจ้าหนี้อื่น และเงินกู้ยืม นโยบายการบัญชีสำหรับการบันทึกและการวัดมูลค่าของรายการเหล่านี้ได้เปิดเผยไว้ในนโยบายการบัญชีที่เกี่ยวข้องในหมายเหตุประกอบงบการเงินข้อ 4

#### ความเสี่ยงด้านอัตราดอกเบี้ย

ความเสี่ยงด้านอัตราดอกเบี้ยคือความเสี่ยงที่มูลค่าของเครื่องมือทางการเงินเปลี่ยนแปลงไปเนื่องจากการเปลี่ยนแปลงอัตราดอกเบี้ยในตลาด

(หน่วย : พันบาท)

(หน่วย : พันบาท)

	งบการเงินรวม						อัตราดอกเบี้ย (ร้อยละต่อปี)
	อัตราดอกเบี้ยคงที่			2562	ไม่มี อัตรา ดอกเบี้ย	รวม	
	ภายใน 1 ปี	มากกว่า 1 ถึง 5 ปี	มากกว่า 5 ปี	อัตราดอกเบี้ย ปรับขึ้นลง ตามราคาตลาด			
<b>สินทรัพย์ทางการเงิน</b>							
เงินฝากธนาคาร	-	-	-	71,307	59,922	131,229	0.10 – 0.70
ลูกหนี้การค้าและลูกหนี้อื่น – สุทธิ	-	-	-	-	349,077	349,077	-
เงินฝากธนาคารที่มีข้อจำกัดในการใช้	1,052	-	-	-	-	1,052	1.05
รวม	1,052	-	-	71,307	408,999	481,358	
<b>หนี้สินทางการเงิน</b>							
เงินกู้ยืมระยะสั้นจากสถาบันการเงิน	-	-	-	282,234	-	282,234	MIT, MLR-3 ถึง MRR
เจ้าหนี้การค้าและเจ้าหนี้อื่น	-	-	-	-	28,605	28,605	-
รวม	-	-	-	282,234	28,605	310,839	

(หน่วย : พันบาท)

(หน่วย : พันบาท)

	งบการเงินรวม						อัตราดอกเบี้ย (ร้อยละต่อปี)
	อัตราดอกเบี้ยคงที่			2561	ไม่มี อัตรา ดอกเบี้ย	รวม	
	ภายใน 1 ปี	มากกว่า 1 ถึง 5 ปี	มากกว่า 5 ปี	อัตราดอกเบี้ย ปรับขึ้นลง ตามราคาตลาด			
สินทรัพย์ทางการเงิน							
เงินฝากธนาคาร	-	-	-	36,872	27,876	64,748	0.38 - 0.6
ลูกหนี้การค้าและลูกหนี้อื่น – สุทธิ	-	-	-	-	353,921	353,921	-
เงินฝากธนาคารที่มีข้อจำกัดในการใช้	17,345	-	-	-	-	17,345	0.65 - 1.05
รวม	17,345	-	-	36,872	381,797	436,014	
หนี้สินทางการเงิน							
เงินกู้ยืมระยะสั้นจากสถาบันการเงิน	-	-	-	451,770	-	451,770	MIT, MLR-3 ถึง MRR
เจ้าหนี้การค้าและเจ้าหนี้อื่น	-	-	-	-	19,936	19,936	-
หนี้สินตามสัญญาเช่าการเงิน	7	-	-	-	-	7	7.04
รวม	7	-	-	451,770	19,936	471,713	

(หน่วย : พันบาท)

	งบการเงินเฉพาะของบริษัท						
	2562						
	อัตราดอกเบี้ยคงที่			อัตราดอกเบี้ย	ไม่มี		อัตราดอกเบี้ย
	ภายใน	มากกว่า	มากกว่า	ปรับขึ้นลง	อัตรา	รวม	(ร้อยละต่อปี)
	1 ปี	1 ถึง 5 ปี	5 ปี	ตามราคาดตลาด	ดอกเบี้ย		
<b>สินทรัพย์ทางการเงิน</b>							
เงินฝากธนาคาร	-	-	-	61,610	29,895	91,505	0.10 - 0.70
ลูกหนี้การค้าและลูกหนี้อื่น – สุทธิ	-	-	-	-	444,777	444,777	-
เงินให้กู้ยืมแก่บริษัทย่อย	17,416	15,386	-	-	-	32,802	2.80 - 4.00
เงินฝากธนาคารที่มีข้อจำกัดในการใช้	1,052	-	-	-	-	1,052	1.05
รวม	18,468	15,386	-	61,610	474,672	570,136	
<b>หนี้สินทางการเงิน</b>							
เงินกู้ยืมระยะสั้นจากสถาบันการเงิน	-	-	-	282,234	-	282,234	MIT, MLR-3 ถึง MRR
เจ้าหนี้การค้าและเจ้าหนี้อื่น	-	-	-	-	34,772	34,772	-
เงินกู้ยืมจากบริษัทย่อย	5,000	-	-	-	-	5,000	3.40
รวม	5,000	-	-	282,234	34,772	322,006	

(หน่วย : พันบาท)

	งบการเงินเฉพาะของบริษัท						
	2561						
	อัตราดอกเบี้ยคงที่			อัตราดอกเบี้ย	ไม่มี		อัตราดอกเบี้ย
	ภายใน	มากกว่า	มากกว่า	ปรับขึ้นลง	อัตรา	รวม	(ร้อยละต่อปี)
	1 ปี	1 ถึง 5 ปี	5 ปี	ตามราคาดาลาด	ดอกเบี้ย		
สินทรัพย์ทางการเงิน							
เงินฝากธนาคาร	-	-	-	29,176	18,923	48,099	0.38 - 0.67
ลูกหนี้การค้าและลูกหนี้อื่น – สุทธิ	-	-	-	-	437,327	437,327	-
เงินให้กู้ยืมแก่บริษัทย่อย	21,344	11,751	-	-	-	33,095	2.50 - 3.75
เงินฝากธนาคารที่มีข้อจำกัดในการใช้	17,345	-	-	-	-	17,345	0.65 - 1.05
รวม	38,689	11,751	-	29,176	456,250	535,866	
หนี้สินทางการเงิน							
เงินกู้ยืมระยะสั้นจากสถาบันการเงิน	-	-	-	451,770	-	451,770	MIT, MLR-3 ถึง MRR
เจ้าหนี้การค้าและเจ้าหนี้อื่น	-	-	-	-	24,831	24,831	-
หนี้สินตามสัญญาเช่าการเงิน	7	-	-	-	-	7	7.04
เงินกู้ยืมจากบริษัทย่อย	8,503	-	-	-	-	8,503	3.60 - 3.75
รวม	8,510	-	-	451,770	24,831	485,111	

### ความเสี่ยงจากอัตราแลกเปลี่ยน

บริษัทและบริษัทย่อยบางครั้งมีรายการค้าเป็นเงินตราต่างประเทศ อย่างไรก็ตาม ณ วันที่ 31 ธันวาคม 2562 และ 2561 บริษัทและบริษัทย่อยมีสินทรัพย์และหนี้สินที่เป็นเงินตราต่างประเทศ บริษัทและบริษัทย่อยใช้สัญญาซื้อขายเงินตราต่างประเทศล่วงหน้าในการบริหารความเสี่ยงจากอัตราแลกเปลี่ยน

ณ วันที่ 31 ธันวาคม 2562 บริษัทและบริษัทย่อยมีสินทรัพย์และหนี้สินที่เป็นเงินตราต่างประเทศดังนี้

(หน่วย : พัน)		
งบการเงินรวม		
2562		
	จำนวนเงินตราต่างประเทศ	อัตราแลกเปลี่ยนเฉลี่ย
<b>เงินฝากธนาคาร</b>		
ดอลลาร์สหรัฐ	279	29.89
(หน่วย : พัน)		
งบการเงินเฉพาะของบริษัท		
2562		
	จำนวนเงินตราต่างประเทศ	อัตราแลกเปลี่ยนเฉลี่ย
<b>เงินฝากธนาคาร</b>		
ดอลลาร์สหรัฐ	278	29.89
<b>ลูกหนี้การค้า</b>		
ดอลลาร์สหรัฐ	3,459	29.89

#### ความเสี่ยงด้านการให้สินเชื่อ

ความเสี่ยงด้านการให้สินเชื่อเกิดจากการที่ลูกค้าไม่สามารถจ่ายชำระหนี้ให้แก่กลุ่มบริษัทได้ภายในกำหนดเวลา โดยปกติของการค้า กลุ่มบริษัทจะพิจารณาการขายส่วนใหญ่ให้กับบริษัทที่มีความมั่นคงทางการเงินและมีความสามารถในการชำระหนี้ ซึ่งได้ติดต่อซื้อขายกับลูกค้าเหล่านี้มานาน นอกจากนี้ เพื่อจัดการความเสี่ยงนี้ กลุ่มบริษัทได้ประเมินความสามารถทางการเงินของลูกค้าเป็นระยะ ๆ กลุ่มบริษัทยังมีการพิจารณาค่าเผื่อหนี้สงสัยจะสูญอย่างเหมาะสม ซึ่งกลุ่มบริษัทเชื่อมั่นว่า ลูกหนี้ ณ วันสิ้นรอบระยะเวลารายงานได้แสดงมูลค่าที่คาดว่าจะได้รับคืนแล้ว

#### 31. การปรับกระทบยอดหนี้สินที่เกิดขึ้นจากกิจกรรมจัดหาเงิน

การเปลี่ยนแปลงในมาตรฐานการบัญชีฉบับที่ 7 ซึ่งมีผลบังคับใช้ตั้งแต่วันที่ 1 มกราคม 2561 กำหนดให้กลุ่มบริษัทต้องเปิดเผยข้อมูลเกี่ยวกับการเปลี่ยนแปลงในหนี้สินที่เกิดขึ้นจากกิจกรรมจัดหาเงิน กลุ่มบริษัทจัดประเภทการเปลี่ยนแปลงเป็นการเปลี่ยนแปลงที่เกิดขึ้นจากกระแสเงินสดและการเปลี่ยนแปลงที่ไม่ใช่กระแสเงินสดพร้อมหมวดย่อยเพิ่มเติมตามที่กำหนดในมาตรฐานการบัญชีฉบับที่

การเปลี่ยนแปลงต่อหนี้สินที่เกิดขึ้นจากกิจกรรมจัดหาเงินของกลุ่มบริษัทมีดังนี้

(หน่วย : พันบาท)				
งบการเงินรวม				
	เงินกู้ยืมระยะสั้นจากสถาบันการเงิน	เงินกู้ยืมระยะสั้นจากบริษัทย่อย	หนี้สินตามสัญญาเช่าการเงิน	รวม
<b>1 มกราคม 2562</b>	<b>451,770</b>	<b>-</b>	<b>7</b>	<b>451,777</b>
<b>รายการที่เกิดขึ้นจากกระแสเงินสด:</b>				
การจ่ายเงิน	(4,399,813)	-	(7)	(4,399,820)
เงินสดรับ	4,230,277	-	-	4,230,277
<b>31 ธันวาคม 2562</b>	<b>282,234</b>	<b>-</b>	<b>-</b>	<b>282,234</b>

(หน่วย : พันบาท)

งบการเงินรวม				
	เงินกู้ยืมระยะ สั้นจากสถาบัน การเงิน	เงินกู้ยืมระยะ สั้นจากบริษัท ย่อย	หนี้สินตาม สัญญาเช่า การเงิน	รวม
1 มกราคม 2561	498,166	-	203	498,369
รายการที่เกิดขึ้นจากกระแสเงินสด:				
การจ่ายเงิน	(6,392,976)	-	(196)	(6,393,172)
เงินสดรับ	6,346,580	-	-	6,346,580
31 ธันวาคม 2561	451,770	-	7	451,777

(หน่วย : พันบาท)

งบการเงินเฉพาะของบริษัท				
	เงินกู้ยืมระยะ สั้นจากสถาบัน การเงิน	เงินกู้ยืมระยะ สั้นจากบริษัท ย่อย	หนี้สินตาม สัญญาเช่า การเงิน	รวม
1 มกราคม 2562	451,770	8,503	7	460,280
รายการที่เกิดขึ้นจากกระแสเงินสด:				
การจ่ายเงิน	(4,399,813)	(13,512)	(7)	(4,413,332)
เงินสดรับ	4,230,277	10,009	-	4,240,286
31 ธันวาคม 2562	282,234	5,000	-	287,234

(หน่วย : พันบาท)

งบการเงินเฉพาะของบริษัท				
	เงินกู้ยืมระยะ สั้นจากสถาบัน การเงิน	เงินกู้ยืมระยะ สั้นจากบริษัท ย่อย	หนี้สินตาม สัญญาเช่า การเงิน	รวม
1 มกราคม 2561	498,166	11,503	203	509,872
รายการที่เกิดขึ้นจากกระแสเงินสด:				
การจ่ายเงิน	(6,392,976)	(13,029)	(196)	(6,406,201)
เงินสดรับ	6,346,580	10,029	-	6,356,609
31 ธันวาคม 2561	451,770	8,503	7	460,280

### 32. การวัดมูลค่ายุติธรรม

มูลค่ายุติธรรม หมายถึง ราคาที่ได้รับจากการขายสินทรัพย์หรือจะจ่ายชำระหนี้สินในรายการที่เกิดขึ้นในสถานการณ์ปกติระหว่างผู้ร่วมตลาด ณ วันที่วัดมูลค่า

นโยบายการบัญชีและการเปิดเผยข้อมูลของกลุ่มบริษัทหลายข้อกำหนดให้มีการวัดมูลค่ายุติธรรมทั้งสินทรัพย์และหนี้สินทางการเงินและไม่ใช่ทางการเงิน

มูลค่ายุติธรรมกำหนดเป็น 3 ระดับตามประเภทของข้อมูลที่นำมาใช้ในการประเมินมูลค่า ดังนี้

- ข้อมูลระดับ 1 เป็นราคาเสนอซื้อขาย (ไม่ต้องปรับปรุง) ในตลาดที่มีสภาพคล่องสำหรับสินทรัพย์หรือหนี้สินอย่างเดียวกัน
- ข้อมูลระดับ 2 เป็นข้อมูลอันนอกเหนือจากราคาเสนอซื้อขายซึ่งรวมอยู่ในระดับ 1 ที่สามารถเทียบเคียงได้โดยตรงหรือโดยอ้อม สำหรับสินทรัพย์หรือหนี้สินนั้น
- ข้อมูลระดับ 3 เป็นข้อมูลที่ไม่สามารถเทียบเคียงได้ซึ่งนำมาใช้กับสินทรัพย์หรือหนี้สินนั้น

หากข้อมูลที่น่ามาใช้ในการวัดมูลค่ายุติธรรมของสินทรัพย์หรือหนี้สินถูกจัดประเภทลำดับชั้นของมูลค่ายุติธรรมที่แตกต่างกัน การวัดมูลค่ายุติธรรมโดยรวมจะถูกจัดประเภทในภาพรวมระดับเดียวกันตามลำดับชั้นของมูลค่ายุติธรรมของข้อมูลที่อยู่ในระดับต่ำสุดที่มีนัยสำคัญสำหรับการวัดมูลค่ายุติธรรมโดยรวม

มูลค่าตามบัญชีของสินทรัพย์และหนี้สินทางการเงินของกลุ่มบริษัทมีการพิจารณาให้ใกล้เคียงกับมูลค่ายุติธรรมสินทรัพย์ที่ไม่ใช่สินทรัพย์ทางการเงินที่วัดมูลค่าด้วยมูลค่ายุติธรรม ณ วันที่ 31 ธันวาคม 2562 ประกอบด้วยรายการดังต่อไปนี้

	(หน่วย : พันบาท)			
	งบการเงินรวม			
	ข้อมูลระดับที่ 1	ข้อมูลระดับที่ 2	ข้อมูลระดับที่ 3	รวม
สินทรัพย์ที่ไม่ใช่สินทรัพย์ทางการเงิน ที่ดินที่ตีราคาใหม่	-	151,921	-	151,921

	(หน่วย : พันบาท)			
	งบการเงินเฉพาะของบริษัท			
	ข้อมูลระดับที่ 1	ข้อมูลระดับที่ 2	ข้อมูลระดับที่ 3	รวม
สินทรัพย์ที่ไม่ใช่สินทรัพย์ทางการเงิน ที่ดินที่ตีราคาใหม่	-	104,157	-	104,157

กลุ่มบริษัทตีราคาที่ดินใหม่ในปี 2558 ด้วยวิธีเปรียบเทียบราคาตลาดโดยการหาราคาที่ดินเทียบเคียงที่มีการซื้อขาย (ข้อมูลตลาด) และปรับปรุงมูลค่าด้วยปัจจัยที่มีผลกระทบต่อมูลค่าของทั้งที่ดินที่ประเมินกับข้อมูลตลาดที่เปรียบเทียบ และใช้เทคนิค Weighted Quality Score (WQS) ในการประเมินมูลค่ายุติธรรมของที่ดิน

ณ วันที่ 31 ธันวาคม 2562 และ 2561 บริษัทมีสัญญาซื้อขายเงินตราต่างประเทศล่วงหน้ากับธนาคารพาณิชย์เพื่อป้องกันความเสี่ยงจากอัตราแลกเปลี่ยนในการรับและจ่ายชำระหนี้สินในรูปเงินตราต่างประเทศ ซึ่งบริษัทยังไม่ได้บันทึกสัญญาซื้อขายเงินตราต่างประเทศล่วงหน้าดังกล่าวในงบการเงิน วันครบกำหนดของสัญญาซื้อขายเงินตราต่างประเทศล่วงหน้าที่เปิดสถานะไว้มีอายุไม่เกิน 1 ปี โดยมีรายละเอียดดังนี้

จำนวนเงินที่ทำสัญญา		จำนวนเงินตามสัญญา	
สกุลเงินล้าน USD		สกุลเงินล้านบาท	
งบการเงินรวม/งบการเงินเฉพาะของบริษัท		งบการเงินรวม/งบการเงินเฉพาะของบริษัท	
2562	2561	2562	2561
6.00	-	181.55	-

มูลค่ายุติธรรมสุทธิของตราสารอนุพันธ์คงเหลือที่เปิดสถานะไว้ซึ่งถือเป็นมูลค่ายุติธรรมจากข้อมูลระดับ 2 มีผลกำไรดังนี้

	(หน่วย : ล้านบาท)	
	งบการเงินรวม/งบการเงินเฉพาะของบริษัท	
	2562	2561
มูลค่ายุติธรรมสุทธิตามสัญญาซื้อขายเงินตราต่างประเทศล่วงหน้า	0.98	-

33. การจัดการความเสี่ยงในส่วนของทุน

วัตถุประสงค์ของกลุ่มบริษัทในการบริหารทุนของกลุ่มบริษัทนั้นเพื่อดำรงไว้ซึ่งความสามารถในการดำเนินงานอย่างต่อเนื่องของกลุ่มบริษัท เพื่อสร้างผลตอบแทนต่อผู้ถือหุ้นและเป็นประโยชน์ต่อผู้ที่มีส่วนได้เสียอื่น และเพื่อดำรงไว้ซึ่งโครงสร้างของทุนที่เหมาะสม เพื่อลดต้นทุนทางการเงินของทุน ในการดำรงไว้หรือปรับโครงสร้างของทุน กลุ่มบริษัทอาจปรับนโยบายการจ่ายเงินปันผลหรือออกหุ้นใหม่หรือออกหุ้นกู้เพื่อปรับ โครงสร้างหนี้ หรือการขายสินทรัพย์เพื่อลดภาระหนี้

34. เหตุการณ์ภายหลังรอบระยะเวลาการรายงาน

ตามรายงานการประชุมคณะกรรมการบริษัท ครั้งที่ 1/2563 เมื่อวันที่ 26 กุมภาพันธ์ 2563 มีมติเสนอให้ที่ประชุมสามัญผู้ถือหุ้นประจำปี 2563 เพื่ออนุมัติจ่ายปันผลจากกำไรสุทธิหลังหักภาษี จากผลประกอบการของปี 2562 สำหรับหุ้นสามัญจำนวน 449,999,095 หุ้น ในอัตราหุ้นละ 0.07 บาท รวมเป็นเงินทั้งสิ้น 31.50 ล้านบาท

35. การอนุมัติงบการเงิน

งบการเงินรวมและงบการเงินเฉพาะของบริษัทสำหรับปีสิ้นสุดวันที่ 31 ธันวาคม 2562 (รวมทั้งงบการเงินเปรียบเทียบ) ได้รับอนุมัติจากคณะกรรมการของบริษัท เมื่อวันที่ 26 กุมภาพันธ์ 2563





บริษัท 2 เอส เมทัล จำกัด (มหาชน)

ที่ตั้งสำนักงานใหญ่ : เลขที่ 8/5 หมู่ที่ 14 ตำบลท่าช้าง  
อำเภอบางกล่ำ จังหวัดสงขลา  
โทร. 074-800111 โทรสาร 074-800286

สำนักงานคณะกรรมการ : เลขที่ 1 อาคารคิวเฝ้าสุ่มพินิจ ชั้น 27 ถ.สาทรใต้  
ทุ่งมหาเมฆ เขตสาทร กรุงเทพฯ  
โทร. 02-6103883 โทรสาร 02-6103871