

2020 ANNUAL REPORT

รายงานประจำปี 2563

วิสัยทัศน์และเป้าหมายธุรกิจ

บริษัทมีเป้าหมายเป็นผู้ประกอบการธุรกิจหลักในประเทศที่สามารถผลิตและจำหน่ายผลิตภัณฑ์หลักในลักษณะของศูนย์บริการครบวงจร (One-Stop Service) และให้เป็นที่ยอมรับโดยทั่วไป ทั้งนี้บริษัทมีนโยบายในการผลิตและจำหน่ายสินค้าด้วยระบบการผลิตที่ได้ตามมาตรฐานอุตสาหกรรมไทยด้วยเครื่องจักรที่ได้มาตรฐาน รวมถึงการตอบสนองความต้องการของลูกค้าให้รวดเร็วและมีประสิทธิภาพ เพื่อให้ลูกค้าได้รับความพึงพอใจสูงสุด

ในขณะเดียวกันบริษัทมีนโยบายการผลิตให้มีประสิทธิภาพสูงสุด และควบคุมต้นทุนในการดำเนินการให้อยู่ในระดับที่น้อยที่สุด ด้วยการลดอัตราส่วนการสูญเสียต่างๆ ในการผลิต ใช้กำลังการผลิตอย่างเต็มที่ บำรุงและดูแลรักษาเครื่องจักรและอุปกรณ์ต่างๆ อย่างสม่ำเสมอ เพื่อสร้างความได้เปรียบทางด้านต้นทุนและเพิ่มความสามารถในการแข่งขันในระยะยาวได้ ซึ่งจะส่งผลตอบแทนสูงสุดให้แก่ผู้ถือหุ้นของบริษัท

วิสัยทัศน์

“ผู้ส่งมอบเหล็กที่ไว้วางใจได้”

พันธกิจ

1. ผลิตและจัดหาผลิตภัณฑ์หลัก ให้มีความหลากหลาย ครบถ้วนสำหรับลูกค้า
2. พัฒนาระบบโลจิสติกส์ที่มีประสิทธิภาพ เพื่อให้สามารถบริการลูกค้าได้อย่างสะดวก รวดเร็ว และต้นทุนต่ำ ด้วยการสร้างความร่วมมือกับคู่ค้า
3. พัฒนาและสนับสนุนบุคลากรให้มีคุณธรรม มีความสามารถสูง และมีความสุขในองค์กร



สารบัญ

ภาพรวมการประกอบธุรกิจ

คำอธิบายและการวิเคราะห์ของฝ่ายจัดการ

- 2 ข้อมูลสำคัญทางการเงิน
- 3 สารจากคณะกรรมการบริษัท
- 5 โครงสร้างการถือหุ้นของกลุ่มบริษัท
- 6 โครงสร้างรายได้
- 6 ผลิตภัณฑ์และบริการ
- 8 การดำเนินงาน
- 11 ปัจจัยความเสี่ยง
- 13 คำอธิบายและการวิเคราะห์ของฝ่ายจัดการ

งบการเงิน

- 61 รายงานความรับผิดชอบของคณะกรรมการบริษัทต่อรายงานทางการเงิน
- 62 รายงานของผู้สอบบัญชีรับอนุญาต
- 66 งบการเงิน
- 73 หมายเหตุประกอบงบการเงิน
- 115 ค่าตอบแทนผู้สอบบัญชี

โครงสร้างบริษัท

และโครงสร้างการจัดการ

- 17 รายชื่อผู้ถือหุ้นรายใหญ่
- 18 นโยบายการจ่ายปันผล
- 19 โครงสร้างการจัดการ
- 21 ประวัติกรรมการและผู้บริหาร

การกำกับดูแลกิจการ

และความรับผิดชอบต่อสังคม

- 29 นโยบายการกำกับดูแล
- 36 องค์ประกอบของคณะกรรมการ
- 43 หน้าที่และความรับผิดชอบต่อคณะกรรมการแต่ละชุด
- 48 รายงานของคณะกรรมการสรรหาและกำหนดค่าตอบแทน
- 49 ความรับผิดชอบต่อสังคม

ระบบควบคุมภายใน

และรายการระหว่างกัน

- 55 การควบคุมภายในและบริหารความเสี่ยง
- 56 รายการระหว่างกัน
- 60 รายงานจากคณะกรรมการตรวจสอบ

ข้อมูลทั่วไปของบริษัท

ชื่อบริษัท	:	บริษัท 2 เอส เมทัล จำกัด (มหาชน)
ชื่อย่อ	:	2S
เลขทะเบียนบริษัท	:	0107551000100
ลักษณะการประกอบธุรกิจ	:	ประกอบธุรกิจแปรรูปผลิตภัณฑ์เหล็กรูปพรรณประเภท เหล็กตัวซี ท่อเหล็ก เหล็กแผ่น และลวดตะแกรงเหล็ก และธุรกิจจัดหาผลิตภัณฑ์เหล็กเพื่อจำหน่าย
ทุนจดทะเบียน	:	549,999,244 บาท
ทุนจดทะเบียนเรียกชำระแล้ว	:	449,999,095 บาท
ชนิดหุ้น	:	หุ้นสามัญ 449,999,095 หุ้น มูลค่าที่ตราไว้หุ้นละ 1 บาท
ที่ตั้งสำนักงานใหญ่และโรงงาน	:	เลขที่ 8/5 หมู่ที่ 14 ตำบลท่าช้าง อำเภอบางกล่ำ จังหวัดสงขลา 90110 โทรศัพท์ 074-800111 โทรสาร 074-801286
website	:	www.ss.co.th
ที่ตั้งคลังสินค้า	:	เลขที่ 24/19 หมู่ที่ 4 ถนนกาญจนาภิเษก ต.บางกุ่ม อำเภอมืองสุราษฎร์ธานี จังหวัดสุราษฎร์ธานี 84000 โทรศัพท์ 077-289957-8 โทรสาร 077-224664
ที่ตั้งสาขากรุงเทพ	:	เลขที่ 200 ถนนพุทธมณฑลสาย 3 แขวงหนองค้างพลู เขตหนองแขม กรุงเทพฯ 10160 โทรศัพท์ 082-7349461-3 โทรสาร 02-8075634
ที่ตั้งสาขาโคราช	:	เลขที่ 147 หมู่ที่ 9 ต. หนองงูเห่ อ. เกลิมพระเกียรติ จ.นครราชสีมา 30000 โทร. 044-207247-51 โทรสาร 044-207272
สำนักงานคณะกรรมการ	:	เลขที่ 1788 อาคารสิงห์คอมเพล็กซ์ (ริจิส) ชั้น 30 ถนนเพชรบุรีตัดใหม่ แขวง บางกะปิ เขตห้วยขวาง กรุงเทพฯ 10310 โทรศัพท์ 02-0883618
นายทะเบียนหลักทรัพย์	:	บริษัท ศูนย์รับฝากหลักทรัพย์ (ประเทศไทย) จำกัด อาคารตลาดหลักทรัพย์แห่งประเทศไทย เลขที่ 93 ถนนรัชดาภิเษก แขวงคลองเตย กรุงเทพมหานคร 10400 โทรศัพท์ 02- 009-9000 หรือ 02- 009-9991
ผู้สอบบัญชี	:	บริษัท แกรนท์ ธอนตัน จำกัด 87/1 อาคารแคปปิตอล ทาวเวอร์ ออลซีซั่นเพลส ชั้น 11 ถ.วิทยุ แขวงลุมพินี เขตปทุมวัน กรุงเทพฯ 10330 โทร. 02-2058222 นายสมคิด เตียตระกูล ผู้สอบบัญชีรับอนุญาตเลขที่ 2785 หรือ นางสาวกัญญาณัฐ ศรีรัตนชัยवाल ผู้สอบบัญชีรับอนุญาตเลขที่ 6549 หรือ นายธีรศักดิ์ ฉั่วศรีสกุล ผู้สอบบัญชีรับอนุญาตเลขที่ 6624 หรือ นายณรินทร์ จุระมงคล ผู้สอบบัญชีรับอนุญาตเลขที่ 8593 หรือ นางสาวศรัณญา อัครมหาพาศนิย ผู้สอบบัญชีรับอนุญาตเลขที่ 9919 หรือ นางสาวอมรจิต เป้าหล่อเพชร ผู้สอบบัญชีรับอนุญาตเลขที่ 10853

ข้อมูลสำคัญทางการเงิน

งบการเงิน (ล้านบาท)	2561	2562	2563
รายได้จากการขาย	5,449.51	5,396.27	5,603.03
กำไรขั้นต้น	357.49	406.31	737.37
กำไรสุทธิสำหรับปี	105.55	133.38	410.20
สินทรัพย์รวม	1,857.46	1,766.51	2,204.94
หนี้สินรวม	543.27	388.84	449.33
ส่วนของผู้ถือหุ้น	1,315.88	1,379.55	1,757.48
ทุนชำระแล้ว	450	450	450

อัตราส่วนทางการเงิน	2561	2562	2563
อัตรากำไรขั้นต้น (%)	6.56	7.53	13.16
อัตรากำไรสุทธิ (%)	1.93	2.46	7.29
กำไรต่อหุ้น (บาท)	0.23	0.30	0.91
เงินปันผลจ่ายต่อหุ้น (บาท)	0.23	0.30	0.3611
มูลค่าหุ้นตามบัญชี (บาท : หุ้น)	2.92	3.07	3.90
อัตราผลตอบแทนต่อสินทรัพย์ (%)	7.67	9.38	24.78
อัตราผลตอบแทนต่อผู้ถือหุ้น (%)	8.13	9.90	26.15
หนี้สินต่อส่วนของผู้ถือหุ้น (เท่า)	0.41	0.28	0.26
ความสามารถในการชำระดอกเบี้ย(เท่า)	14.73	32.46	48.76
อัตราส่วนสภาพคล่อง(เท่า)	2.48	3.39	3.66
ระยะเวลาเก็บหนี้เฉลี่ย (วัน)	23	24	20
ระยะเวลาขายสินค้าเฉลี่ย (วัน)	50	43	60

Statistics

F/S Period (As of Date)	31/12/20	31/12/19	31/12/18
P/E	5.54	5.67	9.46
P/BV	1.29	0.55	0.76
EV/EBITDA	4.80	4.77	8.05
% Dividend Yield	4.95	8.33	6.31
Market Cap. (M. Baht)	2,275.50	756.00	999.00

สารจากคณะกรรมการบริษัท

จากสถานการณ์การแพร่ระบาดของเชื้อไวรัสโคโรนา 2019 (COVID-19) ส่งผลกระทบรุนแรงต่อเศรษฐกิจทั่วโลกจากการที่อุปทานและอุปสงค์หยุดชะงักพร้อมกัน แต่ละภาคส่วน ประชาชน ธุรกิจ และภาครัฐ ต่างตื่นตัวอย่างจริงจังในการเรียนรู้และปรับตัวให้เข้ากับกิจกรรมทางเศรษฐกิจภายใต้วิถีชีวิตใหม่ จากการเปลี่ยนแปลงโครงสร้างเศรษฐกิจทั่วโลก บริษัทฯ ได้ติดตามและประเมินสถานการณ์อย่างใกล้ชิด ทบทวนความเสี่ยงที่อาจส่งผลกระทบต่อองค์กร ทั้งจากปัจจัยภายนอกและภายใน เพื่อปรับตัวให้เข้ากับโครงสร้างเศรษฐกิจใหม่บนหลักของการกำกับดูแลกิจการที่ดี ควบคู่กับการศึกษาและใช้ทรัพยากรด้านต่างๆ อย่างคุ้มค่าและระมัดระวัง

ปี 2563 บริษัทฯ ได้ปรับกลยุทธ์การบริหารจัดการให้สอดคล้องกับสถานะที่เปลี่ยนแปลงอย่างรวดเร็ว นำเทคโนโลยีที่เหมาะสมมาสนับสนุนกลยุทธ์ของธุรกิจ ส่งผลให้บริษัท สามารถรักษาผลการดำเนินงานออกมาให้มีมูลค่ามากขึ้นอย่างเป็นที่พอใจ ด้วยรายได้จากการขาย 5,603 ล้านบาท และกำไรสุทธิ 410.2 ล้านบาท เพิ่มขึ้นเป็นปีที่ 3 ติดต่อกันท่ามกลางความท้าทายรอบด้านทั้ง เศรษฐกิจ การเมือง และสังคม

คณะกรรมการแต่ละชุดร่วมกันกำกับดูแล ส่งเสริม และติดตามให้องค์กรมีการปฏิบัติตามนโยบายการกำกับดูแลกิจการที่ นโยบายการต่อต้านคอร์รัปชัน และจรรยาบรรณธุรกิจ เพื่อให้มั่นใจว่าการดำเนินงานต่างๆ ภายในองค์กรเป็นไปอย่างถูกต้องและโปร่งใส ตั้งแต่การจัดทำรายงานทางการเงิน การสอบทานระบบควบคุมภายใน ตลอดจนการปฏิบัติตามระเบียบ หลักเกณฑ์ และข้อกฎหมายที่เกี่ยวข้อง

สุดท้ายนี้ ในนามของคณะกรรมการ ฝ่ายบริหาร และพนักงานของบริษัท ขอขอบคุณผู้ถือหุ้น พันธมิตรทางธุรกิจ สถาบันการเงิน หน่วยงานภาครัฐและเอกชนที่เกี่ยวข้อง รวมถึงบุคคลผู้มีส่วนได้เสียทุกฝ่าย ที่ให้การสนับสนุนเป็นอย่างดีมาโดยตลอด บริษัทฯ จะยังคงมุ่งมั่น ทุ่มเทในการดำเนินธุรกิจให้เติบโตและยั่งยืนภายใต้หลักจริยธรรม และหลักการกำกับดูแลกิจการที่ดี ควบคู่ไปกับการพัฒนาศักยภาพและอนุรักษ์ สิ่งแวดล้อมอย่างสมดุล

ดร.ครรชิต สิงห์สุวรรณ์
ประธานกรรมการบริษัท

ประวัติความเป็นมา

บริษัทจดทะเบียนก่อตั้งในปี 2535 ในชื่อบริษัท เซาท์เทิร์นสตีล จำกัด ด้วยทุนจดทะเบียนเริ่มแรกเป็นจำนวน 50 ล้านบาท เพื่อประกอบธุรกิจผลิตเหล็กโครงสร้างรูปพรรณขึ้นรูปเย็นประเภทเหล็กแผ่น ท่อเหล็ก และเหล็กรางตัวซี โดยมีสำนักงานและโรงงานอยู่ที่อำเภอบางกล่ำ จังหวัดสงขลา และในปี 2539 บริษัทได้เริ่มธุรกิจจัดหาผลิตภัณฑ์เหล็กเพื่อจำหน่าย เช่น ท่อเหล็กชุบสังกะสี เหล็กฉาก เหล็ก H-Beam เหล็ก I-Beam เหล็กรางน้ำ เหล็กแผ่นลาย เหล็กม้วน เหล็กเส้นข้ออ้อย เหล็กเส้นกลม ฯลฯ เพื่อให้บริษัทมีสินค้าที่หลากหลาย ตอบสนองความต้องการของลูกค้าได้มากขึ้น

ต่อมาในปี 2549 บริษัทได้เพิ่มทุนจดทะเบียนเป็น 85 ล้านบาท เพื่อนำไปลงทุนซื้อหุ้นของบริษัท นิสเทิร์นสตีล จำกัด ("บริษัทย่อย") ในสัดส่วนร้อยละ 99.99 ของทุนจดทะเบียนบริษัทย่อย ซึ่งประกอบธุรกิจในลักษณะเดียวกันกับบริษัท มีโรงงานตั้งอยู่ที่อำเภอเฉลิมพระเกียรติ จังหวัดนครราชสีมา ด้วยวัตถุประสงค์เพื่อขยายฐานลูกค้าไปยังเขตภูมิภาคตะวันออกเฉียงเหนือ

จากธุรกิจที่ขยายตัวอย่างต่อเนื่อง บริษัทได้แปรสภาพเป็นบริษัทมหาชนจำกัด ในปี 2551 และเพิ่มทุนจดทะเบียนเป็น 200 ล้านบาท โดยออกหุ้นสามัญใหม่ 60 ล้านหุ้น เสนอขายต่อประชาชน เดือนสิงหาคม 2552 เข้าเป็นบริษัทจดทะเบียนใน ตลาดหลักทรัพย์ เอ็ม เอ ไอ ปัจจุบัน บริษัทมีทุนจดทะเบียนชำระแล้ว 449,999,095 บาท แบ่งเป็นหุ้นสามัญ 449,999,095 หุ้น มูลค่าหุ้นละ 1 บาท

ลักษณะธุรกิจ

บริษัทประกอบธุรกิจแปรรูปผลิตภัณฑ์เหล็กรูปพรรณรายใหญ่ของภาคใต้ เช่น เหล็กแผ่น ท่อเหล็ก เหล็กรางตัวซี ลวดตะแกรงเหล็ก เหล็กฉากพับ เหล็กแบนตัด เป็นต้น และธุรกิจจัดหาผลิตภัณฑ์เหล็กประเภทอื่นเพื่อจำหน่าย เช่น ท่อเหล็กชุบสังกะสี เหล็กฉาก เหล็ก H-Beam, I-Beam เหล็กรางน้ำ เหล็กเส้นข้ออ้อย เหล็กเส้นกลม เป็นต้น เพื่อให้สินค้ามีความหลากหลายสนองต่อความต้องการของลูกค้าได้อย่างครบวงจร โดยมีสำนักงานใหญ่และโรงงานของบริษัทตั้งอยู่ที่อำเภอบางกล่ำ จังหวัดสงขลา อันเป็นศูนย์กลางทางเศรษฐกิจของภาคใต้ ด้วยพื้นที่ประมาณ 33 ไร่ 1 งาน 20 ตารางวา และกำลังการผลิตกว่า 152,640 ตันต่อปี (ไม่รวมเหล็กม้วนแถบเล็ก)

สำหรับ บริษัท นิสเทิร์นสตีล จำกัด ดำเนินธุรกิจรับจ้างผลิตผลิตภัณฑ์เหล็กให้กับบริษัทตั้งแต่ปี 2553 ซึ่งบริษัทได้แยกงานบริหารการขายและตลาดมาดูแลจัดการ โดยจัดตั้งเป็นสาขาหนึ่งของบริษัท โดยมีสำนักงานและโรงงานตั้งอยู่ที่อำเภอเฉลิมพระเกียรติ จังหวัดนครราชสีมา อันเป็นศูนย์กลางทางเศรษฐกิจของภาคตะวันออกเฉียงเหนือ อย่างไรก็ตาม ปัจจุบัน บริษัทย่อยมีพื้นที่โรงงานโดยรวมประมาณ 59 ไร่ 2 งาน 82 ตารางวา และมีกำลังการผลิตโดยรวมมากกว่า 177,000 ตัน (ไม่รวมเหล็กม้วนแถบเล็ก)

ปัจจุบัน บริษัทมีคลังสินค้าในทำเลที่สำคัญได้แก่ คลังสินค้า-หาดใหญ่ ตั้งอยู่บนพื้นที่เดียวกันกับบริษัท, คลังสินค้า-สุราษฎร์ธานี ตั้งอยู่ในอำเภอเมือง จังหวัดสุราษฎร์ธานี, คลังสินค้า-โคราช ตั้งอยู่บนพื้นที่เดียวกันกับบริษัทย่อย คือจังหวัดนครราชสีมา และคลังสินค้า-กรุงเทพฯ ตั้งอยู่บนถนนพหลโยธินสาย 3 ซึ่งแต่ละคลังสินค้าอยู่ในทำเล ของศูนย์กลางแต่ละภูมิภาค ทำให้บริษัทมีศักยภาพในด้านการจัดส่งสินค้าที่สะดวกและประหยัดค่าใช้จ่ายในการรับ-ส่งสินค้า ของแต่ละภูมิภาคในประเทศ โดยบริษัทได้จัดตั้งบริษัทย่อย ในชื่อว่า บริษัท เมก้าทรานส์แอนด์โลจิส จำกัด บริหารจัดการด้านขนส่งสินค้าของบริษัทในแต่ละสาขา

บริษัท แกรนด์อุตสาหกรรมเหล็กรูปพรรณ จำกัด (GSP) ซึ่งเป็นบริษัทจดทะเบียนจัดตั้งภายใต้กฎหมายของสาธารณรัฐประชาธิปไตยประชาชนลาว ดำเนินธุรกิจแปรรูปผลิตภัณฑ์เหล็กเพื่อจำหน่าย และธุรกิจจัดหาผลิตภัณฑ์เหล็กเพื่อจำหน่าย โดยมีสำนักงานและโรงงานตั้งอยู่ที่เมืองหาดขายฟอง นครหลวงเวียงจันทน์ สปป.ลาว มีพื้นที่โดยรวมประมาณ 10 ไร่ และมีกำลังการผลิตโดยรวมประมาณ 24,000 ตัน

ภาพรวมการประกอบธุรกิจ

คำอธิบายและการวิเคราะห์ของฝ่ายจัดการ

โครงสร้างการถือหุ้นของกลุ่มบริษัท

บริษัท 2 เอส เมทัล จำกัด (มหาชน)

บริษัท นิสเทิร์น สตีล จำกัด
99.9%

ที่อยู่: เลขที่ 147 หมู่ที่ 9 ต.หนอง
เหล็ก อ.เฉลิมพระเกียรติ
นครราชสีมา 30000
โทร. 044-207247-51

ลักษณะธุรกิจ : ประกอบธุรกิจรับจ้างแปรรูปผลิตภัณฑ์
เหล็กรูปพรรณประเภท เหล็กตัวซี
ท่อเหล็ก เหล็กแผ่น และลวดตะแกรง
เหล็ก

ทุนจดทะเบียน : 90,000,000 บาท
และเรียกชำระแล้ว

จำนวนหุ้น : หุ้นสามัญ 1,800,000 หุ้น
มูลค่าหุ้นที่ตราไว้ : 50 บาทต่อหุ้น

บริษัท เมก้า ทรานส์ แอนด์ โลจิส จำกัด
99.9%

ที่อยู่ : เลขที่ 8/5 หมู่ที่ 14 ตำบลท่าช้าง อำเภอ
บางกล่ำ จังหวัดสงขลา 90110
โทรศัพท์ 074-800111

ลักษณะธุรกิจ : บริการจัดการด้านขนส่ง
สินค้า

ทุนจดทะเบียน : 30,000,000 บาท
และเรียกชำระแล้ว

จำนวนหุ้น : หุ้นสามัญ 300,000 หุ้น
มูลค่าหุ้นที่ตราไว้ : 100 บาทต่อหุ้น

บริษัท แกรนด์อุตสาหกรรม เหล็กรูปพรรณ จำกัด
97%

ที่อยู่ เลขที่ 121/10 หน่วย 2 ถนนท่าเตื่อ บ้าน
เชียงควน เมืองหาดชายฟอง นครหลวง
เวียงจันทน์ สปป.ลาว โทรศัพท์ +856
21 820112-3 โทรสาร + 856 21
820222

ลักษณะธุรกิจ : ประกอบธุรกิจแปรรูปผลิตภัณฑ์เหล็ก
รูปพรรณประเภท เหล็กตัวซี ท่อ
เหล็ก เหล็กแผ่น และธุรกิจจัดหา
ผลิตภัณฑ์เหล็กเพื่อจำหน่าย

ทุนจดทะเบียน 28,000,000,000 กีบ
และเรียกชำระแล้ว:

จำนวนหุ้น : หุ้นสามัญ 3,500,000 หุ้น
มูลค่าหุ้นที่ตราไว้หุ้นละ : 8,000 กีบ

โครงสร้างรายได้

โครงสร้างรายได้ของบริษัทและบริษัทย่อยแบ่งตามประเภทของผลิตภัณฑ์ในรอบระยะเวลา 3 ปี สามารถแสดงได้ดังตารางต่อไปนี้

ประเภทผลิตภัณฑ์	งบการเงินรวม					
	ปี 2561		ปี 2562		ปี 2563	
	ล้านบาท	ร้อยละ	ล้านบาท	ร้อยละ	ล้านบาท	ร้อยละ
รายได้จากการแปรรูปเหล็กรูปพรรณ	3,811.83	69.95	3,679.17	68.18	3,766.65	67.23
รายได้จากการจัดหาผลิตภัณฑ์เหล็กเพื่อจำหน่าย	1,534.96	28.17	1,602.68	29.70	1,717.51	30.65
รายได้จากผลิตภัณฑ์พลอยได้ ¹	102.72	1.88	114.42	2.12	118.86	2.12
รายได้รวมจากการขาย	5,449.51	100.00	5,396.27	100.00	5,603.02	100.00

หมายเหตุ:

1 ผลิตภัณฑ์พลอยได้ หมายถึง เหล็กเกรดบีและซีซึ่งเป็นเหล็กที่มีตำหนิหรือมีขนาดความยาวที่ไม่ตรงกับมาตรฐาน

ลักษณะของผลิตภัณฑ์และบริการ

ลักษณะการประกอบธุรกิจของบริษัทแบ่งได้เป็น 2 ลักษณะ คือ ธุรกิจแปรรูปผลิตภัณฑ์เหล็กรูปพรรณ และธุรกิจจัดหาผลิตภัณฑ์เหล็กเพื่อจำหน่าย ดังรายละเอียดดังนี้

การแปรรูปผลิตภัณฑ์เหล็กรูปพรรณ

ผลิตภัณฑ์ที่ใช้เหล็กรีดร้อนชนิดม้วน (Hot Rolled Coil) มาผ่านกระบวนการขึ้นรูปต่างๆ ได้แก่ เหล็กแผ่น (Steel Sheet), ท่อเหล็ก (Steel pipe) และเหล็กตัวซี (C-Channel) และผลิตเหล็กรูปพรรณอื่นๆ ให้เป็นไปตามขนาดที่ต้องการและได้มาตรฐาน

➤ เหล็กแผ่น (Steel Sheet)

โดยนำเอาแผ่นเหล็กรีดร้อนชนิดม้วน (Hot Rolled Coil) มาตัดเป็นแผ่นตามขนาดความต้องการของลูกค้า โดยทั่วไปเหล็กแผ่นที่จำหน่ายมีความกว้างประมาณ 1.22 และ 1.52 เมตร ความยาวประมาณ 2.44 เมตร 3.05 เมตร และ 6.10 เมตร และความหนาประมาณ 1.20 – 25.00 มิลลิเมตร ปัจจุบัน บริษัทและบริษัทย่อยสามารถผลิตเหล็กแผ่นได้ประมาณ 12,000 ตันต่อปี และ 30,000 ตันต่อปี ตามลำดับ ทั้งนี้เหล็กแผ่นสามารถนำไปใช้ในอุตสาหกรรมหลายประเภท ได้แก่ อุตสาหกรรมก่อสร้าง อุตสาหกรรมผลิตเฟอร์นิเจอร์ และ อุตสาหกรรมการต่อเรือ เป็นต้น โดยจะนำไปใช้เป็นชิ้นส่วนในผลิตภัณฑ์ต่างๆ เช่น พื้นรอง ฉากกัน ชั้นวางของ ตู้เอกสาร ตู้โทรศัพท์ และโครงสร้างเรือ เป็นต้น



➤ เหล็กทรงตัวซี (C - Channel Steel)

โดยนำแผ่นเหล็กรีดร้อนชนิดม้วน (Hot Rolled Coil) มาตัดให้เป็นเหล็กม้วนแถบเล็ก (Slitting Coil) ตามขนาดที่ต้องการ แล้วนำมาขึ้นรูปในลักษณะรูปตัวซี ซึ่งมีความหนาและความกว้างของปีกที่แตกต่างกันหลายขนาดโดยผลิตขนาดตั้งแต่ 3" – 8" นิ้ว และมีความหนาตั้งแต่ 1.4 – 4.0 มิลลิเมตร ปัจจุบัน บริษัทและบริษัทย่อยสามารถผลิตเหล็กทรงตัวซีได้ประมาณ 38,400 ตันต่อปี และ 60,000 ตันต่อปี ตามลำดับ ทั้งนี้ส่วนใหญ่เหล็กทรงตัวซีสามารถนำไปใช้เป็นโครงหลังคาในอุตสาหกรรมก่อสร้าง

➤ ท่อเหล็ก (Steel Pipe)

บริษัทผลิตท่อเหล็กได้ทั้ง 3 รูปทรง ได้แก่ ท่อเหล็กทรงกลมที่มีขนาดเส้นผ่าศูนย์กลาง $1/2"$ - $3"$ ท่อเหล็กทรงสี่เหลี่ยมจัตุรัสที่มีขนาด $3/4" \times 3/4"$ - $3" \times 3"$ และท่อเหล็กทรงสี่เหลี่ยมผืนผ้าที่มีขนาด $2" \times 1"$ - $4" \times 2"$ ที่มีความหนาตั้งแต่ 1.20 - 4.00 มิลลิเมตร โดยนำแผ่นเหล็กรีดร้อนชนิดม้วน (Hot Rolled Coil) มาตัดให้เป็นเหล็กม้วนแถบเล็ก (Slitting Coil) ตามขนาดที่ต้องการ แล้วนำมาขึ้นรูปเป็นท่อเหล็กทรงกลม ท่อเหล็กทรงสี่เหลี่ยมจัตุรัส และท่อเหล็กทรงสี่เหลี่ยมผืนผ้า ปัจจุบัน บริษัทและบริษัทย่อยสามารถผลิตท่อเหล็กได้ประมาณ 84,000 ตันต่อปี และ 82,500 ตันต่อปี ตามลำดับ ทั้งนี้ท่อเหล็กสามารถนำไปใช้ในอุตสาหกรรมหลายประเภท ได้แก่ อุตสาหกรรมก่อสร้าง อุตสาหกรรมผลิตเฟอร์นิเจอร์ และอุตสาหกรรมยานยนต์ เป็นต้น เพื่อนำไปใช้เป็นชิ้นส่วนในผลิตภัณฑ์ต่างๆ เช่น ท่อน้ำ ท่อร้อยสายไฟ โตะ เก้าอี้ คานกันกระแทก และเสาไฟ เป็นต้น

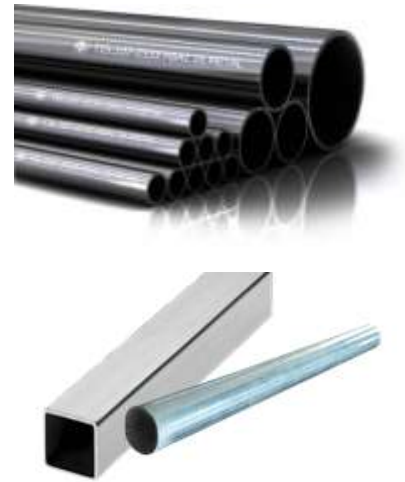

➤ ลวดตะแกรงเหล็ก (Wire Mesh)

เป็นการนำเหล็กลวดผ่านกระบวนการดัด แล้วนำไปเชื่อมให้เป็นตะแกรงลวด ซึ่งมีขนาดเส้นผ่าศูนย์กลางลวดตั้งแต่ 3.6 - 5.5 มิลลิเมตรและมีความกว้างสูงสุด 3.0 เมตร ปัจจุบัน บริษัทและบริษัทย่อยสามารถผลิตลวดตะแกรงเหล็กได้ประมาณ 15,300 ตันต่อปี และ 1,800 ตันต่อปี ทั้งนี้ลวดตะแกรงเหล็กสามารถนำมาใช้สำหรับเสริมคอนกรีตเพื่อป้องกันการหดตัว (Temperature Steel) หรือ ป้องกันแตกร้าว ในงานคอนกรีตและงานผิวถนน

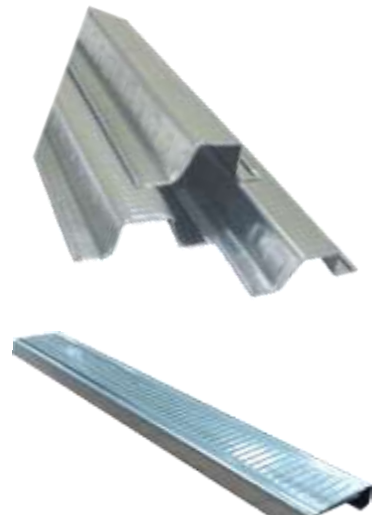

📍 ผลิตภัณฑ์เหล็กรูปพรรณอื่นๆ

นอกเหนือจากผลิตภัณฑ์แปรรูปหลักข้างต้น บริษัทได้เพิ่มผลิตภัณฑ์ใหม่ เช่น โครงคร่าว C-line เป็นวัสดุโครงสร้างสำคัญ ใช้ทำโครงฝ้าเพดาน, เหล็กแป๊กลาวาไนซ์ วัสดุโครงสร้างหลังคา เพื่อใช้สำหรับรองรับการติดตั้งหลังคาชนิดกระเบื้อง และทำโครงฝ้า ผงังเบา เคลือบกลาวาไนซ์ ทำให้โครงสร้างไม่เป็นสนิม ไม่ต้องทาสีซ้ำ และเหล็กปลอกเสา-คาน สำเร็จรูป เป็นต้น

การจัดหาผลิตภัณฑ์เหล็กเพื่อจำหน่าย

นอกจากนี้ บริษัทยังเป็นผู้จัดหาและจำหน่ายผลิตภัณฑ์เหล็กชนิดอื่นๆ เช่น ท่อเหล็ก, เหล็กทรงรูปตัวซี และลวดตะแกรงเหล็กในขนาดที่บริษัทไม่สามารถผลิตเองได้ หรือผลิตภัณฑ์เหล็กอื่นที่บริษัทไม่ผลิตเอง เช่น ท่อเหล็กชุบสังกะสี เหล็กฉาก เหล็ก H-Beam, I-Beam เหล็กทรงน้ำ เหล็กแผ่นลาย เหล็กม้วน และเหล็กเพลขาหว เหล็กเส้นข้ออ้อย เหล็กเส้นกลม เป็นต้น เพื่อให้บริษัทมีสินค้าสามารถตอบสนองความต้องการอันหลากหลายของลูกค้าที่เป็นผู้ค้าส่งเหล็ก ลูกค้าในกลุ่มอุตสาหกรรมก่อสร้าง, อุตสาหกรรมเฟอร์นิเจอร์ และอุตสาหกรรมต่างๆ ที่ใช้สินค้าเหล็กเป็นวัตถุดิบ

กลยุทธ์การตลาด

➤ กลยุทธ์ด้านผลิตภัณฑ์และบริการ (Product and Service)

ด้วยเป้าหมายที่จะตอบสนองความต้องการด้านผลิตภัณฑ์เหล็กที่มีคุณภาพ บริษัทพัฒนาและควบคุมการผลิตให้สินค้าของบริษัทมีคุณภาพและได้มาตรฐานตามหลักเกณฑ์ของสำนักงานมาตรฐานผลิตภัณฑ์อุตสาหกรรม และมุ่งมั่นที่จะเป็นผู้ผลิตและผู้ให้บริการเหล็กครบวงจร (One-Stop Service) จัดหาผลิตภัณฑ์ที่มีความหลากหลายให้ลูกค้าสามารถพิจารณาเลือกซื้อได้ในคราวเดียว ด้านการจัดส่งบริษัทมีคลังสินค้า 4 แห่ง คือ จังหวัดสงขลา, จังหวัดสุราษฎร์ธานี, จังหวัดนครราชสีมา และจังหวัดกรุงเทพมหานคร จึงทำให้สามารถจัดส่งสินค้าได้รวดเร็วทันตามความต้องการของลูกค้า

มาตรฐานผลิตภัณฑ์ที่บริษัทได้รับ



มาตรฐานบังคับ

1. มอก. 528-2548
(ชั้นคุณภาพ HR1) เหล็กกล้าคาร์บอนสำหรับงานขึ้นรูป
2. มอก. 1479-2558
(ชั้นคุณภาพ SS400) เหล็กกล้าคาร์บอนรีดร้อน, แผ่นม้วน, แผ่นแถบ
3. มอก. 1228-2561
เหล็กโครงสร้างรูปพรรณขึ้นรูปเย็น ประเภทเหล็กgrupตัวซี
4. มอก. 1227-2539
เหล็กโครงสร้างรูปพรรณรีดร้อน เหล็กฉาก, รางน้ำ, บีม
5. มอก. 20-2543
เหล็กเส้นเสริมคอนกรีต, เหล็กเส้นกลม
6. มอก. 24-2548
เหล็กเส้นเสริมคอนกรีต, เหล็กข้ออ้อย



มาตรฐานทั่วไป

1. มอก. 107-2561
เหล็กโครงสร้างรูปพรรณกลวง
2. มอก. 737-2549
ตะแกรงเหล็กกล้าเชื่อมติดเสริมคอนกรีต
3. มอก. 747-2531
ลวดเหล็กกล้าดัดเย็นเสริมคอนกรีต
4. มอก. 277-2532
ท่อเหล็กกล้าอบสังกะสี

➤ กลยุทธ์ด้านราคา (Price)

บริษัทมีนโยบายการกำหนดราคาจำหน่ายสินค้าที่เหมาะสม โดยใช้เกณฑ์การพิจารณาจากราคาสินค้าตามภาวะของอุปสงค์และอุปทานของตลาดในขณะนั้น ราคาวัตถุดิบที่ใช้ประกอบการผลิต และแนวโน้มของภาวะของอุปสงค์และอุปทานของตลาดในอนาคตเพื่อให้ได้ราคาที่มีความเหมาะสมกับสภาวะตลาดและมีความสามารถในการแข่งขันได้ อย่างไรก็ตาม บริษัทไม่มีนโยบายการลดราคาจำหน่ายสินค้าเพื่อให้ได้เปรียบในการแข่งขัน แต่จะเน้นคุณภาพ และความหลากหลายของผลิตภัณฑ์ ประกอบกับการให้บริการที่ดีกับลูกค้าในการตอบสนองความต้องการของลูกค้า เพื่อสร้างความแตกต่างกับคู่แข่งมากกว่าการใช้ราคาในการแข่งขัน

➤ กลยุทธ์ด้านการจำหน่ายและช่องทางการจำหน่าย (Place)

ปัจจุบัน เทคโนโลยีมีเจริญก้าวหน้า บริษัทพัฒนาและขยายช่องทางในการจัดจำหน่ายที่เป็นตัวแทนการจัดจำหน่ายทั้งผู้ค้าส่งและผู้ค้าปลีก และพัฒนาระบบการขายให้เข้ากับยุคที่อินเทอร์เน็ต เข้ามามีบทบาทในชีวิตประจำวัน โดยการเพิ่มช่องทางการติดต่อสื่อสาร รับข้อมูลข่าวสารด้านผลิตภัณฑ์ผ่านเฟซบุ๊ก, แอปพลิเคชัน D-connect ผ่านมือถือ และระบบ e-order การสั่งซื้อสินค้าออนไลน์บนหน้าเว็บไซต์ของบริษัท ด้านการจัดส่งสินค้า เนื่องด้วยบริษัทเป็นผู้ผลิตเหล็กครบวงจรที่มีโรงงานตั้งอยู่ในภาคใต้และภาคตะวันออกเฉียงเหนือซึ่งสะดวกต่อการคมนาคม เป็นผลให้บริษัทสามารถให้บริการแก่ลูกค้าได้อย่างต่อเนื่อง และจัดส่งสินค้าได้รวดเร็ว อีกทั้งบริษัทสร้างและรักษาความสัมพันธ์อันดีต่อตัวแทนการจัดจำหน่ายทั้งผู้ค้าส่งและผู้ค้าปลีก



➤ กลยุทธ์ด้านการส่งเสริมการขาย (Promotion)

บริษัทมีนโยบายในการส่งเสริมการขายให้กับลูกค้าทั้งประเภทผู้ค้าส่งและผู้ค้าปลีก ได้แก่ การพิจารณาให้ส่วนลดแก่ลูกค้ารายใหญ่ที่มีการสั่งซื้อในปริมาณสูง หรือลูกค้าที่มีฐานะการเงินและประวัติการชำระเงินที่ดี มีการโฆษณาและประชาสัมพันธ์เพื่อส่งเสริมชื่อเสียงของยี่ห้อสินค้า (Brand Awareness and Acceptance) ให้เป็นที่รู้จักและเป็นที่ยอมรับ โดยบริษัทได้จัดให้มีการประชาสัมพันธ์ผ่าน Website ของบริษัท (www.ss.co.th) รวมถึงการเข้าพบกลุ่มลูกค้าเป้าหมายโดยตรง เป็นต้น

ลักษณะลูกค้า

ลูกค้าแบ่งเป็น ร้านจำหน่ายเหล็ก กลุ่มอุตสาหกรรมก่อสร้าง อุตสาหกรรมเฟอร์นิเจอร์ กลุ่ม Modern trade และลูกค้าผู้ใช้ (End User) โดยส่วนใหญ่อยู่ในเขตพื้นที่ภาคตะวันออกเฉียงเหนือและพื้นที่ภาคใต้ ซึ่งบริษัทไม่มีการพึ่งพาลูกค้ารายใดรายหนึ่งที่มียอดขายเกินกว่าร้อยละ 10 ของรายได้จากการขาย

การจัดหาวัตถุดิบและผลิต

➤ วัตถุดิบ

วัตถุดิบหลักที่ใช้ในการผลิต แบ่งเป็น 2 กลุ่ม ได้แก่

1. เหล็กแผ่นรีดร้อนชนิดม้วน (Hot Rolled Coil) และ เหล็กแผ่นเคลือบกัลวาไนซ์ สำหรับผลิตท่อเหล็ก เหล็กรางตัวซี และ เหล็กแผ่นตัดตามขนาด

2. เหล็กลวด (Wire Rod) สำหรับผลิต ลวดตะแกรงไวร์เมช

บริษัทได้ทำการซื้อเหล็กประเภทดังกล่าวจากผู้ผลิตและผู้แทนจำหน่ายเหล็กในประเทศและต่างประเทศ โดยพิจารณาจากคุณภาพ การส่งมอบ และราคาที่เหมาะสม โดยจะสั่งซื้อวัตถุดิบล่วงหน้า 15-45 วัน เพื่อให้มีวัตถุดิบเพียงพอในการผลิต

บริษัทย่อยอีก 2 แห่งได้แก่ บริษัท นีสเทิร์นสตีล จำกัด และบริษัท แกรนด์อุตสาหกรรมเหล็กรูปพรรณ จำกัด มีนโยบายการกำกับดูแลการสั่งซื้อวัตถุดิบเดียวกันบริษัทฯ โดยผู้บริหารชุดเดียวกันสร้างคำสั่งซื้อในแต่ละครั้งมากพอต่อการผลิต และการได้เงื่อนไขที่ดีจากผู้ผลิต

➤ การผลิต

ปัจจุบัน บริษัทและบริษัทย่อยมีโรงงานและคลังสินค้า 5 แห่ง มีกำลังการผลิตรวมกันประมาณ 359,100 ตัน/ปี จัดเก็บวัตถุดิบที่เป็นเหล็กแผ่นรีดร้อนสำหรับการผลิตประมาณ 15-30 วัน และสินค้าสำเร็จรูป เพื่อลดความเสี่ยงจากความผันผวนของราคาวัตถุดิบ และมีปริมาณเพียงพอสำหรับการผลิตได้อย่างต่อเนื่อง สามารถส่งมอบสินค้าให้กับลูกค้าได้รวดเร็ว ดังนี้

ที่ตั้ง	ลักษณะ	พื้นที่
จังหวัดสงขลา (สำนักงานใหญ่)	โรงงานผลิตและคลังสินค้า	ประมาณ 33 ไร่ 1 งาน มี 3 อาคาร
จังหวัดสุราษฎร์ธานี	คลังและศูนย์กระจายสินค้า	ประมาณ 3 ไร่ 84 ตรว. มี 2 อาคาร
จังหวัดนครราชสีมา	โรงงานผลิตและคลังสินค้า	59 ไร่ 2 งาน 82 ตรว. มี 3 อาคาร
จังหวัดกรุงเทพ	คลังและศูนย์กระจายสินค้า	2 ไร่ 3 งาน มี 2 อาคาร
นครเวียงจันทน์ สปป.ลาว	โรงงานผลิตและคลังสินค้า	9 ไร่ 3 งาน มี 2 อาคาร

ด้วยนโยบายการผลิตตามคำสั่งซื้อของลูกค้า (Made to Order) และการผลิตเพื่อเก็บไว้เป็นสินค้าคงคลังพร้อมจำหน่าย โดยเริ่มต้นวางแผนในการผลิตจากฝ่ายขายที่รับคำสั่งซื้อสินค้าจากลูกค้า ต่อจากนั้นฝ่ายผลิตจะพิจารณาปริมาณการผลิตจากคำสั่งซื้อที่ได้รับ ประกอบกับประมาณการความต้องการของผลิตภัณฑ์เพื่อก่อให้เกิดความคุ้มค่าในการผลิต (Economy of Scale) ระยะเวลาในการผลิต และปริมาณวัตถุดิบที่ต้องใช้ซึ่งฝ่ายจัดซื้อจะเป็นผู้ดำเนินการจัดซื้อวัตถุดิบให้ได้ตามคุณภาพ และปริมาณที่ลูกค้าต้องการ สำหรับการผลิตนั้น

โรงงานสามารถเปิดดำเนินการผลิตได้ตลอด 20 ชั่วโมงต่อวัน ซึ่งช่วงเวลาการผลิตจะแบ่งเป็น 2กะโดยใช้คนงานหมุนเวียนสลับกันไป และเมื่อได้สินค้าสำเร็จรูปแล้ว ฝ่ายตรวจสอบจะเข้าไปดำเนินการทดสอบคุณภาพสินค้าที่กำหนดไว้ตามมาตรฐานอุตสาหกรรมและนโยบายควบคุมคุณภาพของบริษัท ก่อนที่จะจัดเก็บไว้ในคลังสินค้าเพื่อส่งมอบให้กับลูกค้า

ปี 2563 บริษัทและ บริษัท นิสเทิร์นสตีล จำกัด มีอัตราการใช้กำลังการผลิตรวมเครื่องทุกระเภทเฉลี่ยอยู่ที่ 40.0% และ 52.9% ของกำลังการผลิตที่มีอยู่ (ไม่รวมกำลังการผลิตเหล็กม้วนแถบเล็ก) โดยเพิ่มขึ้นเล็กน้อยเมื่อเทียบกับปี 2562

สำหรับ บริษัท แกรนด์อุตสาหกรรมเหล็กรูปพรรณ จำกัด (GSP) ใช้กำลังการผลิตจริงประมาณ 41.1% ของกำลังการผลิตที่มีอยู่ ลดลงในอัตรา 7.7% เมื่อเทียบกับปี 2562 จากมาตรการป้องกันการแพร่ระบาด COVID-19 ของสปป. ลาว มีคำสั่งให้การหยุดการดำเนินกิจการชั่วคราวช่วงเดือนเมษายน 2563

สิทธิพิเศษที่ได้รับจากการส่งเสริมการลงทุน

บริษัท 2 เอส เมทัล จำกัด (มหาชน)

เลขที่ บัตรส่งเสริม 62-0968-1-01-1-0 วันที่ 15 กรกฎาคม 2562 ได้รับสิทธิประโยชน์ ยกเว้นภาษีเงินได้นิติบุคคลสำหรับกำไรสุทธิที่ได้รับจากการประกอบกิจการที่ได้รับส่งเสริมรวมกันไม่เกินร้อยละ 50 ของมูลค่าเงินลงทุน เพื่อการปรับปรุงประสิทธิภาพการผลิต (Solar Roof) โดยไม่รวมค่าที่ดินและทุนหมุนเวียน มีระยะเวลากำหนด 3 ปี นับจากวันที่มีรายได้ภายหลังได้รับบัตรส่งเสริม

บริษัท นิสเทิร์นสตีล จำกัด (บริษัทย่อย)

เลขที่ บัตรส่งเสริม 2488(2)/2557 ส่งเสริมการลงทุน วันที่ 25 สิงหาคม 2557ตามพระราชบัญญัติส่งเสริมการลงทุน พ.ศ. 2520 ตามมาตรา 25 26 28 31 34 35(3) ได้รับสิทธิประโยชน์ ยกเว้นภาษีเงินได้นิติบุคคล ของกิจการส่งเสริมการลงทุน สำหรับกำไรสุทธิ ร้อยละ 100 ของเงินลงทุนไม่รวมค่าที่ดินและเงินทุนหมุนเวียน มีระยะเวลากำหนด 8 ปี ในที่นี้ บัตรส่งเสริมการลงทุน ระบุ ภาษีเงินได้นิติบุคคลที่ได้รับยกเว้น ตามมาตรา 31 วรรคหนึ่ง และ สาม มีมูลค่าไม่เกิน 28.97 ล้านบาท สำหรับการผลิตรถยนต์โลหะ และชิ้นส่วนโลหะ จำนวน 31,200 ตัน/ปี เริ่มมีรายได้ วันที่ 29 กุมภาพันธ์ 2559 ถึงวันที่ 28 กุมภาพันธ์ 2567



ปัจจัยเสี่ยง

1 ความเสี่ยงจากผู้บริหารของบริษัทและบริษัทย่อยมีญาติสนิทที่ประกอบธุรกิจคล้ายคลึงกัน

เนื่องจากผู้บริหารของบริษัทและบริษัทย่อยคือ นายสมบัติ ลิ้มสวัสดิ์ตระกูล มีพี่น้องที่ดำเนินธุรกิจที่เกี่ยวข้องกับผลิตภัณฑ์เหล็กตามพื้นฐานดั้งเดิมของครอบครัว โดยเป็นกรรมการและหรือผู้ถือหุ้นใหญ่ในบริษัทที่ดำเนินธุรกิจเกี่ยวข้องกับผลิตภัณฑ์เหล็ก ซึ่งอาจก่อให้เกิดความขัดแย้งทางผลประโยชน์ได้ แต่เนื่องจากฐานลูกค้าส่วนใหญ่ตั้งอยู่ในภูมิภาคที่ต่างกัน จึงไม่เป็นพื้นที่ทับซ้อนกัน ดังนั้น บริษัทจึงได้เปรียบในเรื่องของการขนส่งและความสะดวกในการดูแลลูกค้าได้ดีกว่า

จากโครงสร้างกลุ่มผู้ถือหุ้นไม่ได้มีส่วนเกี่ยวข้องหรือมีอิทธิพลซึ่งกันและกัน อีกทั้งบริษัทมีกรรมการอิสระจำนวน 5 ท่านจากคณะกรรมการทั้งหมด 10 ท่าน จึงสามารถดูแลความโปร่งใสในการดำเนินธุรกิจ และปกป้องผลประโยชน์ของบริษัทได้ ซึ่งบริษัทได้มอบหมายให้นายแสงรุ่ง นิตภาวะชน (กรรมการผู้จัดการ) ผู้ที่มีได้มีญาติสนิทดำเนินธุรกิจที่เกี่ยวข้องกับธุรกิจเหล็ก เป็นผู้อนุมัติรายการระหว่างกันที่เกี่ยวข้องกัน

2 ความเสี่ยงจากการจัดหาวัตถุดิบ

เหล็กแผ่นรีดร้อนชนิดม้วน (Hot Rolled Coil - HRC) เป็นวัตถุดิบที่สำคัญในการแปรรูปเหล็กของบริษัท โดยมีผู้ผลิตในประเทศรายใหญ่ได้แก่ กลุ่มบริษัท สหวิริยาสตีล อินดัสตรี จำกัด (มหาชน), กลุ่มบริษัท จีเอสตีล จำกัด (มหาชน) และกลุ่มบริษัท จีเอสตีล จำกัด (มหาชน) จากข้อจำกัดของการมีผู้ผลิตในประเทศเพียง 3 ราย ประกอบกับขีดความสามารถในการผลิตที่อาจไม่เพียงพอต่อความต้องการใช้ในประเทศ อีกทั้ง การสั่งซื้อวัตถุดิบเป็นลักษณะราคาตลาดจร (Spot Price) ด้วยเหตุนี้ บริษัทอาจมีความเสี่ยงที่เกิดจากสภาพขาดแคลนวัตถุดิบในประเทศ และสถานการณ์การแข่งขันทางด้านราคา หากบริษัทไม่สามารถจัดหาวัตถุดิบจากแหล่งอื่นได้ทันตามความต้องการใช้

อย่างไรก็ตาม บริษัทมีนโยบายในการจัดเก็บวัตถุดิบให้เพียงพอต่อการผลิตประมาณ 15-30 วัน อีกทั้งมีนโยบายสั่งซื้อวัตถุดิบล่วงหน้าประมาณ 15-45 วัน ประกอบกับความสัมพันธ์อันดีกับผู้ผลิตวัตถุดิบทั้ง 3 รายดังกล่าวมาเป็นเวลานาน สามารถ

ร่วมกันแลกเปลี่ยนข้อมูล อันเป็นประโยชน์ในการบริหารคลังวัตถุดิบ ทำให้บริษัทยังไม่เคยประสบปัญหาขาดแคลนวัตถุดิบ

3 ความเสี่ยงจากความผันผวนในราคาวัตถุดิบ

เหล็กแผ่นรีดร้อนชนิดม้วน เป็นวัตถุดิบหลักของบริษัทในการแปรรูปผลิตภัณฑ์เหล็ก โดยมูลค่าการสั่งซื้อมีสัดส่วนสำคัญ ถึงแม้ว่าบริษัทได้สั่งซื้อเหล็กแผ่นรีดร้อนชนิดม้วนจากผู้ผลิตภายในประเทศ แต่ราคาเหล็กแผ่นรีดร้อนชนิดม้วนจะมีการเปลี่ยนแปลงตามอุปสงค์และอุปทานในตลาดโลก ซึ่งหากราคาเหล็กมีการปรับตัวลงอย่างรุนแรง อาจส่งผลกระทบต่อมูลค่าของวัตถุดิบในสินค้าคงคลัง ในขณะเดียวกันหากราคาวัตถุดิบมีการปรับตัวสูงขึ้น ก็จะส่งผลกระทบต่อราคาขายสินค้าและความสามารถในการทำกำไร ดังนั้น ความผันผวนของราคาวัตถุดิบจึงเป็นปัจจัยหนึ่งจะกระทบต่อต้นทุนการขาย, ราคาผลิตภัณฑ์ และการบริหารสินค้าคงคลัง

อย่างไรก็ตาม บริษัทได้ให้ความสำคัญในการบริหารความเสี่ยงดังกล่าว มีการติดตามการเปลี่ยนแปลงราคา และประเมินสถานการณ์ของราคาเหล็กอย่างสม่ำเสมอ เพื่อบริหารวัตถุดิบและสินค้าสำเร็จรูปให้เป็นไปตามความเหมาะสมทั้งด้านราคาและปริมาณความต้องการ ซึ่งจะลดผลกระทบจากการผันผวนของราคาวัตถุดิบได้ระดับหนึ่ง

4 ความเสี่ยงจากมาตรการตอบโต้การทุ่มตลาดเหล็ก และการควบคุมเหล็กมาตรฐาน

ปี 2563 กรมการค้าต่างประเทศ, กระทรวงพาณิชย์ ได้พิจารณาเตรียมออกมาตรการเก็บอากรตอบโต้การทุ่มตลาดและการอุดหนุน เหล็กประเภท Cold Roll GI ซึ่งระหว่างรอผลสรุปแนวทางการเรียกเก็บอากรที่ชัดเจน ส่งผลกระทบต่อการบริหารต้นทุนวัตถุดิบนำเข้า และอาจทำให้เกิดภาวะขาดแคลนวัตถุดิบในกรณีที่ผู้ผลิตในประเทศไม่สามารถผลิตได้ตามคุณสมบัติหรือตามปริมาณที่เพียงพอต่อความต้องการ

นอกจากนี้ การออกประกาศบังคับใช้มาตรฐาน เหล็กกล้าของ สำนักงาน มาตรฐาน ผลิตภัณฑ์อุตสาหกรรม (สมอ.) ให้ผู้ผลิต หรือผู้นำเข้าเหล็กยื่นขอใบอนุญาตตามมาตรฐานใหม่ เพื่อเข้าตรวจรับรองมาตรฐาน ประกอบกับสถานการณ์ COVID-19 ทำให้เจ้าหน้าที่ไม่สามารถเข้าตรวจสอบโรงงานผลิตได้ ซึ่งสำนักงาน สมอ. ได้ผ่อนผันแนวทางการปฏิบัติโดยการจัดส่งตัวอย่างวัตถุดิบนำเข้ายื่นตรวจขอการรับรองฯ ส่งผลให้ระยะเวลาในการได้รับวัตถุดิบยาวนานขึ้น หากขั้นตอนการยื่นขอรับรองมีความซับซ้อนเปลี่ยนแปลงมากขึ้น อาจส่งผลให้การนำวัตถุดิบเข้าสายการผลิตล่าช้าไม่ทันตามกำหนดการ

ทั้งนี้ บริษัท มีการติดตามและประเมินสถานการณ์อย่างใกล้ชิด เพื่อวางแผนการเตรียมการแต่ละขั้นตอน ร่วมกับนโยบายการจัดเก็บวัตถุดิบ ช่วยลดผลกระทบทั้งจากมาตรการ Anti-dumping และ มาตรฐานบังคับฯ ให้วัตถุดิบคงคลังมีปริมาณที่เพียงพอต่อสายการผลิตตามกำหนดเวลา

5. ความเสี่ยงจากความผันผวนในอัตราแลกเปลี่ยน

บริษัทมีการนำเข้าวัตถุดิบบางส่วน และเครื่องจักรจากต่างประเทศ ส่งผลให้บริษัทเกิดความเสี่ยงจากการเปลี่ยนแปลงของอัตราแลกเปลี่ยนเงินตรา เพื่อลดความเสี่ยง บริษัทได้นำเครื่องมือทางการเงิน เช่น Forward และ Option มาใช้เพื่อลดความเสี่ยงดังกล่าว

1. ความเสี่ยงด้านเทคโนโลยีสารสนเทศและการสื่อสาร

เนื่องจากการเปลี่ยนแปลงความก้าวหน้าทางเทคโนโลยีอย่างรวดเร็วและการนำสารสนเทศมาประยุกต์ใช้เพิ่มขีดความสามารถในการบริหารจัดการทุกส่วนงาน แต่ในทางกลับกัน ก็เป็นการเพิ่มความเสี่ยงที่อาจส่งผลกระทบต่อทุนแรงทั้งต่อกิจการและผู้มีส่วนได้เสียทุกฝ่ายเช่นกัน

บริษัทฯ ให้ความสำคัญในการศึกษาและฝึกอบรมบุคลากรสารสนเทศให้มีความรู้ ความสามารถเท่าทันกับเทคโนโลยีที่เกิดขึ้นใหม่ เพื่อสามารถวางแผนประเมินความเสี่ยง วางแนวทางการป้องกันความเสี่ยง ตั้งแต่ ระบบงาน software ที่ไม่พัฒนาเท่าทัน

หรือตอบสนองไม่เพียงพอ, การบันทึกข้อมูลผิดพลาด หรือการตั้งค่าในระบบ, การรั่วไหลของข้อมูลสำคัญ, ความผิดพลาดในการสำรองและการจัดเก็บข้อมูล ตลอดจนภัยคุกคามการโจรกรรมและทำลายระบบ ลดผลกระทบความเสี่ยงให้อยู่ในระดับที่ยอมรับได้

2. ความเสี่ยงจากการให้สินเชื่อทางการค้า

ปัจจัยความเสี่ยงด้านการให้สินเชื่อลูกค้ามีความเกี่ยวเนื่องกับปริมาณและราคาขายสินค้าที่มีความผันผวน ก่อให้เกิดสถานการณ์การแพร่ระบาดของ COVID-19 ที่อาจส่งผลกระทบต่อความสามารถในการชำระหนี้ อย่างไรก็ตาม บริษัทมีนโยบายที่ชัดเจนในการพิจารณาให้เครดิตต่อลูกค้า ด้วยการกำหนดวงเงินสินเชื่อการค้าแก่ลูกค้าตามความสามารถและความสามารถในการชำระหนี้แต่ละรายจากการซื้อขายเป็นระยะเวลานานพอสมควร ซึ่งการพิจารณาเครดิตต่อลูกค้าต้องผ่านการอนุมัติเป็นลายลักษณ์อักษรจากผู้บริหารที่มีอำนาจในเรื่องดังกล่าว โดยในปี 2563 บริษัทมีลูกหนี้การค้าจำนวน 275.40 ล้านบาท ลดลง 21.11% จากปี 2562 จากการบริหารงานขายที่มีประสิทธิภาพมากขึ้น อย่างไรก็ตาม บริษัทมีการประเมินกลุ่มลูกหนี้ค้างชำระนานยังคงสามารถติดตามและได้รับชำระบางส่วน ปัจจุบันดังกล่าวไม่ได้ส่งผลกระทบต่อสภาพคล่องอย่างมีนัยสำคัญ

8. ความเสี่ยงจากการเปลี่ยนแปลงกฎหมายและนโยบายในประเทศที่บริษัทฯ ลงทุน

จากการที่บริษัทฯ ลงทุนในกิจการที่จดทะเบียนจัดตั้งภายใต้กฎหมายของสาธารณรัฐประชาธิปไตยประชาชนลาว ซึ่งอาจมีความเสี่ยงในการเปลี่ยนแปลงกฎระเบียบและนโยบายภายในของประเทศนั้น ที่เกิดขึ้นอย่างหลีกเลี่ยงไม่ได้ อาทิเช่น กฎหมายด้านภาษีอากร, กฎหมายด้านแรงงาน, กฎหมายด้านสิ่งแวดล้อม เป็นต้น อย่างไรก็ตาม บริษัทได้หาหรือที่ปรึกษาทางกฎหมายใน สปป.ลาว พิจารณานหาแนวทางเพื่อเลือกในการลดความเสี่ยงที่อาจเกิดขึ้น

คำอธิบายและการวิเคราะห์ของฝ่ายจัดการ

ผลการดำเนินงานของบริษัท

ปี 2563 บริษัทมีกำไรสุทธิ 410.20 ล้านบาท เพิ่มขึ้น 276.92 ล้านบาท หรือคิดเป็น 207.77% เมื่อเทียบกับกำไรสุทธิปี 2562 โดยมีสาเหตุจากค่าใช้จ่ายในการผลิต, ค่าใช้จ่ายในการขายและต้นทุนทางการเงินลดลง

รายได้รวมจากการขาย

รายได้รวมจากการขายในปี 2563 มีจำนวน 5,603.03 ล้านบาท เพิ่มขึ้น 3.83% โดยมีปริมาณการขายที่เพิ่มขึ้นร้อยละ 4.75 ในขณะที่ราคาขายเฉลี่ยที่ลดลงร้อยละ 0.87 รายได้จากการขายของบริษัทมาจากการประกอบธุรกิจหลักใน 2 ลักษณะ คือ ธุรกิจการแปรรูปผลิตภัณฑ์เหล็กประมาณ 70.0% และจากธุรกิจจัดหาผลิตภัณฑ์เหล็กเพื่อจำหน่ายประมาณ 30.0% โดยรายได้จากธุรกิจแปรรูปผลิตภัณฑ์เหล็ก มีจำนวน 3,766.65 ล้านบาท เพิ่มขึ้นจำนวน 87.48 ล้านบาทหรือเพิ่มขึ้นในอัตราร้อยละ 2.38 ในขณะที่รายได้จากธุรกิจจัดหาเพื่อจำหน่ายมีจำนวน เพิ่มขึ้นร้อยละ 7.16

สัดส่วนการจำหน่ายมีทั้งจากภายในประเทศ และจากบริษัทย่อยใน สปป. ลาว โดยสาขาสำนักงานใหญ่ (ภาคใต้) มีปริมาณการจำหน่ายลดลงร้อยละ 1.35 และสาขาโคราช (ภาคตะวันออกเฉียงเหนือ) เพิ่มขึ้นร้อยละ 6.94 และสาขากรุงเทพมีปริมาณการจำหน่ายเพิ่มขึ้นร้อยละ 24.49 สำหรับบริษัทย่อยใน สปป. ลาวเริ่มมีสัดส่วนการขายในปี 2563 เพิ่มขึ้นร้อยละ 2.54 ถึงแม้จะมีการหยุดกิจการชั่วคราวในช่วงสถานการณ์การแพร่ระบาด COVID-19

ต้นทุนขาย

ปี 2563 บริษัทมีต้นทุนขายรวม 4,865.66 ล้านบาท คิดเป็น 86.84% ของรายได้จากการขาย ลดลงในอัตราร้อยละ 2.49 เมื่อเทียบกับปี 2562 จากสาเหตุค่าใช้จ่ายในการผลิตที่ปรับลดลง โดยต้นทุนขายสามารถแบ่งเป็นต้นทุนขายที่เกิดจากการแปรรูปเหล็ก คิดเป็นสัดส่วนประมาณร้อยละ 65-70 ซึ่งส่วนใหญ่เป็นต้นทุนวัตถุดิบเข้าไป ได้แก่ เหล็กแผ่นรีดร้อน ชนิดม้วนที่ผ่านแปรรูปเพิ่มขึ้นลดลงตามราคาเหล็กในตลาดโลก และต้นทุนขายส่วนอื่นเช่น ค่าขนส่งเข้าวัตถุดิบ ค่าแรงทางตรง ค่าใช้จ่ายในการผลิต เป็นต้น

ในขณะที่ต้นทุนขายจากธุรกิจจัดหาผลิตภัณฑ์เหล็กเพื่อจำหน่าย มีสัดส่วนประมาณ 25-30% ของต้นทุนขายรวม โดยการเพิ่มขึ้นหรือลดลงจะผันแปรตามมูลค่าผลิตภัณฑ์เหล็กที่บริษัทจำหน่ายได้

กำไรขั้นต้น

บริษัทมีกำไรขั้นต้นเป็นจำนวน 737.37 ล้านบาท คิดเป็นอัตราส่วนกำไรขั้นต้นต่อยอดขายรวมร้อยละ 13.16 เพิ่มขึ้นจากปี 2562 ที่มีอัตราส่วนกำไรขั้นต้นร้อยละ 7.53 โดยมีสาเหตุมาจากต้นทุนวัตถุดิบในคลังสินค้าที่ใช้ในการผลิตต่ำกว่าราคาขายเฉลี่ยในตลาด ทำให้ความสามารถในการทำกำไรสูงขึ้น

ค่าใช้จ่ายในการดำเนินงาน

ค่าใช้จ่ายในการขายที่สำคัญของบริษัท ได้แก่ ค่าใช้จ่ายเกี่ยวกับค่าขนส่ง, ค่าน้ำมัน และค่าใช้จ่ายในการส่งเสริมการขาย โดยค่าใช้จ่ายในการขายมีจำนวน 137.56 ล้านบาท ลดลงในอัตราร้อยละ 4.57 เมื่อเทียบกับปี 2562 จากการบริหารงานขายให้มีประสิทธิภาพมากขึ้น

สำหรับค่าใช้จ่ายในการบริหาร มีจำนวน 109.94 ล้านบาท เพิ่มขึ้นจากปี 2562 จำนวน 10.24 ล้านบาท มีสัดส่วนต่อรายได้จากการขายร้อยละ 1.96 ซึ่งประกอบด้วย เงินเดือนพนักงาน ค่าตอบแทนกรรมการ, โบนัส และผลประโยชน์พนักงาน (ตามมาตราฐานการบัญชี ฉบับที่ 19) รวมถึงการตั้งสำรองหนี้สงสัยจะสูญ

ขาดทุนจากอัตราแลกเปลี่ยน มีจำนวน 20.79 ล้านบาท คิดเป็นอัตราส่วนต่อรายได้จากการขายร้อยละ 0.37 ซึ่งเกิดจากการแลกเปลี่ยนสกุลเงินของบริษัทย่อยใน สปป. ลาว เพื่อชำระหนี้และชำระค่าสินค้าให้กับบริษัท

ต้นทุนทางการเงิน-ดอกเบี้ยจ่าย

บริษัทมีดอกเบี้ยจ่ายจำนวน 7.96 ล้านบาท ลดลงจากปี 2562 ในอัตราร้อยละ 30.24 จากการชำระคืนเงินกู้ยืมเงินจากสถาบันการเงิน และจากการกู้ยืมเงินจากสถาบันการเงินเพื่อใช้เป็นเงินทุนหมุนเวียนของกิจการระหว่างงวดลดลง

ฐานะการเงิน

สินทรัพย์

บริษัทมีสินทรัพย์รวมจำนวน 2,204.94 ล้านบาท เพิ่มขึ้นร้อยละ 24.82 เมื่อเทียบกับ ณ สิ้นปี 2562 โดยแบ่งเป็น สินทรัพย์หมุนเวียนจำนวน 1,492.26 ล้านบาท คิดเป็นร้อยละ 67.68 ของสินทรัพย์รวม ประกอบด้วยสินค้าคงคลัง 1,056.06 ล้านบาท และลูกหนี้การค้า 275.40 ล้านบาท คิดเป็นอัตราส่วน 47.9% และ 12.49% ของสินทรัพย์รวม ส่วนเงินมัดจำจ่ายค่าสินค้ามีจำนวน 11.08 ล้านบาท ปรับลดลง 92.15% จากการปรับเงื่อนไขการชำระค่าสินค้า

สำหรับสินทรัพย์ไม่หมุนเวียนจำนวน 712.68 ล้านบาท เพิ่มขึ้น 133.72 ล้านบาทจากปี 2562 ซึ่งเป็นการเพิ่มขึ้นจากเงินฝากธนาคารที่ใช้เป็นหลักประกันของบริษัทและที่ดิน-อาคารและอุปกรณ์ ในส่วนของเครื่องจักรและ อาคารคลังสินค้าใหม่สาขาหาดใหญ่ และสาขาโคราช

ดังนั้น อัตราผลตอบแทนจากสินทรัพย์ในปี 2563 คิดเป็นร้อยละ 20.66 เพิ่มขึ้นจากปี 2562 ที่มีอัตราผลตอบแทนจากทรัพย์สินร้อยละ 7.36

สินค้าคงเหลือ

บริษัทมีสินค้าคงเหลือสุทธิเป็นจำนวน 1,056.06 ล้านบาท เพิ่มขึ้นจากปี 2562 คิดเป็นร้อยละ 89.51 ซึ่งบริษัทได้จัดเก็บสินค้าคงเหลือในรูปแบบของวัตถุดิบ สินค้าสำเร็จรูป และสินค้าระหว่างทางเพิ่มขึ้น

จากสถานการณ์ราคาเหล็กในปี 2563 มีการปรับตัวของราคาเหล็กเพิ่มขึ้นในช่วงปลายปี จึงมีผลให้เกิดค่าเผื่อมูลค่าราคาทุนของสินค้าสูงกว่ามูลค่าสุทธิที่จะได้รับ ณ สิ้นปี 2563 ลดลงอยู่ที่ 0.29 ล้านบาท (โปรดดูรายละเอียดเพิ่มเติมในหัวข้อ "ขาดทุนจากมูลค่าราคาทุนของสินค้าสูงกว่ามูลค่าที่จะได้รับ") โดยมีระยะเวลาขายสินค้าเฉลี่ยอยู่ประมาณ 60 วัน ทั้งนี้ บริษัทมีนโยบายที่จะบริหารสินค้าคงเหลือให้มีประสิทธิภาพเพื่อสอดคล้องตามปริมาณการจำหน่ายสินค้า โดยพิจารณาจากทิศทางการเคลื่อนไหวของราคาสินค้าและปริมาณความต้องการของลูกค้าประกอบกัน

ลูกหนี้การค้าและตัวเงินรับการค้า-สุทธิ

ปี 2563 บริษัทมีลูกหนี้การค้า เป็นจำนวน 275.39 ล้านบาท โดยคิดเป็นอัตราส่วนลูกหนี้การค้าต่อสินทรัพย์รวมร้อยละ 12.49 ทั้งนี้ ลูกหนี้การค้าในปี 2563 ได้ลดลงจำนวน 73.69 ล้านบาท หรือคิดเป็นลดลงร้อยละ 21.11 เมื่อเทียบกับ ณ สิ้นปี 2562 และได้มีการตั้งสำรองหนี้สงสัยจะสูญเพิ่มขึ้นเมื่อเทียบกับปี 2562

สำหรับนโยบายการขายสินค้าและการให้เครดิตกับลูกค้า บริษัทมีนโยบายที่ชัดเจนในการพิจารณาให้เครดิตต่อลูกค้าแต่ละราย โดยในกรณีที่ลูกค้ารายใหม่ บริษัทจะจำหน่ายสินค้าเป็นเงินสด และเมื่อมีการติดต่อซื้อขายกันเป็นระยะเวลานานพอสมควร บริษัทจะเริ่มให้เครดิตระยะสั้นก่อนที่จะขยายเวลาต่อไปภายหลังซึ่งมีระยะเวลาเครดิตประมาณ 7-60 วัน

ตารางแสดงอายุลูกหนี้การค้าและตัวเงินรับ

	ปี 2561		ปี 2562		ปี 2563	
	ล้านบาท	สัดส่วน	ล้านบาท	สัดส่วน	ล้านบาท	สัดส่วน
ลูกหนี้การค้าและตัวเงินรับการค้า						
ลูกหนี้การค้าและตัวเงินรับที่อยู่ในกำหนดชำระ	298.69	82.06%	278.01	77.73%	236.54	80.45%
ลูกหนี้การค้าและตัวเงินรับแยกตามอายุหนี้ที่ค้างชำระ ดังนี้						
- ไม่เกิน 3 เดือน	54.60	15.00%	63.20	17.67%	37.58	12.78%
- มากกว่า 3 เดือน ถึง 6 เดือน	0.23	0.06%	6.13	1.71%	1.14	0.39%
- มากกว่า 6 เดือน ถึง 12 เดือน	0.50	0.14%	0.68	0.19%	3.78	1.29%
- มากกว่า 12 เดือนขึ้นไป	9.98	2.74%	9.67	2.70%	15.02	5.11%
รวมลูกหนี้การค้าและตัวเงินรับการค้า	364.00	100.00%	357.69	100.00%	294.06	100.00%
หัก ค่าเผื่อหนี้สงสัยจะสูญ	(10.12)	(2.78%)	(8.62)	(2.41%)	(18.68)	(6.35%)
รวมลูกหนี้การค้าและตัวเงินรับการค้า - สุทธิ	353.88	97.22%	349.07	97.59%	275.38	93.65%

ปี 2562 บริษัทได้ทบทวนหลักเกณฑ์การวิเคราะห์อายุของลูกค้านี้ ประกอบกับการประเมินสถานภาพปัจจุบันของลูกค้านี้เป็นเกณฑ์ในการพิจารณาการตั้งค่าเผื่อหนี้สงสัยจะสูญ โดยให้ผู้จัดการฝ่ายบัญชีและผู้จัดการฝ่ายการตลาด เป็นผู้พิจารณา แล้วนำเสนอต่อกรรมการผู้จัดการ เพื่อพิจารณาอนุมัติก่อนการตั้งสำรองค่าเผื่อหนี้สงสัยจะสูญทุกครั้ง และเพื่อให้เป็นแนวทางปฏิบัติจึงกำหนดช่วงอายุลูกค้าและสถานภาพของลูกค้าไว้เป็นเกณฑ์ในการตั้งค่าเผื่อหนี้สงสัยจะสูญดังนี้

1. ลูกค้าที่มีอายุหนี้ค้างชำระ เกินวันครบกำหนดชำระ ตั้งแต่ 4 เดือนขึ้นไปแต่ไม่เกิน 6 เดือน ซึ่งยังสามารถติดต่อได้และลูกค้าแสดงเจตนาที่จะชำระโดยไม่บิดพลิ้ว ให้เผื่อสำรองด้วยวิธีคิดและอาจให้รับการขายชั่วคราวรวมถึงการใช้มาตรการเร่งรัดหนี้สินอื่นร่วมด้วย แต่หากว่ามีแนวโน้มว่าจะได้รับชำระไม่ครบจำนวน ให้ตั้งค่าเผื่อไว้ร้อยละ 25 ของมูลค่าหนี้ ถ้าติดต่อไม่ได้ไม่ว่าจะด้วยวิธีใดให้ดำเนินการแจ้งความฟ้องร้องตามขั้นตอนทางกฎหมายและตั้งสำรองค่าเผื่อหนี้สงสัยจะสูญร้อยละ 50 ของมูลหนี้ดังกล่าว
2. ลูกค้าที่มีอายุหนี้ค้างชำระเกินวันครบกำหนดชำระ ตั้งแต่ 6 เดือนขึ้นไปแต่ไม่เกิน 1 ปี ซึ่งบริษัทยังสามารถติดต่อได้และลูกค้าแสดงเจตนาที่จะชำระโดยไม่บิดพลิ้ว ให้ตั้งค่าเผื่อหนี้สงสัยจะสูญไว้ร้อยละ 50 ของมูลหนี้ แต่หากมีแนวโน้มว่าบริษัทไม่สามารถติดต่อกับลูกค้ารายนั้นๆ ได้ หรือลูกค้าแสดงเจตนาที่จะไม่ชำระหนี้ หรืออยู่ในระหว่างการดำเนินการฟ้องร้องและมีแนวโน้มที่บริษัทจะได้รับชำระหนี้ไม่ครบถ้วน ให้ตั้งค่าเผื่อหนี้สงสัยจะสูญไว้ร้อยละ 75 ของมูลหนี้ แต่หากพิจารณาแล้วเห็นว่าแนวโน้มที่จะไม่ได้รับการชำระหนี้เลยให้ตั้งค่าเผื่อหนี้สงสัยจะสูญไว้ร้อยละ 100

3. ลูกค้าที่มีอายุหนี้ค้างชำระเกินวันครบกำหนดชำระ ตั้งแต่ 1 ปีขึ้นไปทุกกรณี ให้ตั้งค่าเผื่อหนี้สงสัยจะสูญไว้ร้อยละ 100 ของมูลหนี้ที่เกินกำหนดชำระจำนวนดังกล่าว

ที่ดิน อาคาร และอุปกรณ์

ที่ดิน อาคาร และอุปกรณ์ – สุทธิ ณ สิ้นปี 2563 มีจำนวน 605.19 ล้านบาท เพิ่มขึ้น 53.16 ล้านบาทจากปี 2562 หรือคิดเป็นเพิ่มขึ้นร้อยละ 9.63 จากการเพิ่มขึ้นอาคารและอุปกรณ์ของบริษัทและบริษัทย่อย

สภาพคล่อง

ปี 2563 บริษัทมีเงินสดสุทธิได้มาจากกิจกรรมดำเนินงานจำนวน 306.21 ล้านบาท จากการที่บริษัทมีกำไรสุทธิก่อนภาษีเงินได้นิติบุคคลจำนวน 484.01 ล้านบาท และปรับกระทบกำไรสุทธิเป็นเงินสดรับ (จ่าย) จากการดำเนินงาน ซึ่งส่วนใหญ่เป็นการปรับกระทบจากค่าเสื่อมราคาเป็นจำนวน 46.68 ล้านบาท เป็นผลให้มีกำไรจากการดำเนินงานก่อนการเปลี่ยนแปลงในสินทรัพย์และหนี้สินดำเนินงานมีจำนวน 546.04 ล้านบาท และได้ปรับปรุงผลจากการเปลี่ยนแปลงในสินทรัพย์และหนี้สินดำเนินงาน ซึ่งประกอบด้วยการลดลงของลูกค้าหนี้การค้า จำนวน 63.63 ล้านบาท และ เงินมัดจำจ่ายค่าสินค้าที่ลดลงจำนวน 130.01 ล้านบาท และปรับลดเงินสดรับจากกิจกรรมดำเนินงานด้วยสินค้าคงเหลือจำนวน 495.78 ล้านบาท ดอกเบี้ยจ่ายและภาษีเงินได้นิติบุคคลจำนวน 8.58 ล้านบาท และ 35.28 ล้านบาท ตามลำดับ

ในขณะที่บริษัทมีเงินสดสุทธิใช้ไปจากกิจกรรมลงทุนจำนวน 166.41 ล้านบาท และเงินสดสุทธิใช้ไปจากกิจกรรมจัดหาเงินมีจำนวน 138.79 ล้านบาท ซึ่งเกิดจากการจ่ายเงินกู้ยืมสถาบันการเงิน จำนวน 106.00 ล้านบาท และจ่ายปันผล

จำนวน 31.50 ล้านบาท ส่งผลให้เงินสดและรายการเทียบเท่าเงินสดของปี 2563 เพิ่มขึ้นจำนวน 0.26 ล้านบาท โดยเงินสดและรายการเทียบเท่าเงินสด ณ วันที่ 31 ธันวาคม ปี 2563 จำนวน 132.11 ล้านบาท

เมื่อพิจารณาอัตราส่วนสภาพคล่องในปี 2563 มีสัดส่วนประมาณ 3.66 เท่า และอัตราส่วนสภาพคล่องหมุนเร็ว มีสัดส่วนประมาณ 1.00 เท่า เนื่องจากบริษัทมีการใช้เงินทุนหมุนเวียนเพื่อรองรับปริมาณขายที่เพิ่มขึ้นและรายจ่ายที่เกี่ยวข้องกับการลงทุนเพิ่มขึ้น

โครงสร้างเงินทุน

โครงสร้างเงินทุนของบริษัทใน ปี 2561 - 2563 มีอัตราส่วนหนี้สินต่อส่วนของผู้ถือหุ้นประมาณ 0.41 เท่า 0.28 เท่า และ 0.26 เท่า ตามลำดับ นอกเหนือจากการพิจารณาผลการดำเนินงานที่ผ่าน มา อัตราส่วนดังกล่าวแสดงให้เห็นว่าบริษัทมีฐานะทางการเงินที่มั่นคง

หนี้สิน

ณ สิ้นปี 2563 บริษัทมีหนี้สินรวมเป็นจำนวน 449.33 ล้านบาท ซึ่งประกอบด้วยหนี้สินหมุนเวียนจำนวน 406.89 ล้านบาท และหนี้สินไม่หมุนเวียนจำนวน 42.44 ล้านบาท โดยหนี้สินรวมในปี 2563 มีจำนวนเพิ่มขึ้น 60.48 ล้านบาท หรือเพิ่มขึ้นในอัตราร้อยละ 15.55 เมื่อเทียบกับ ณ สิ้นปี 2562 เป็นการเพิ่มขึ้นในส่วนของผู้กู้เงินค่าและภาษีเงินได้นิติบุคคลค้างจ่ายเป็นหลัก

ส่วนของผู้ถือหุ้น

ณ สิ้นปี 2563 บริษัทมีส่วนของผู้ถือหุ้นเป็นจำนวน 1,755.61 ล้านบาท หรือคิดเป็นอัตราส่วนประมาณร้อยละ 79.62 ของสินทรัพย์รวม ตามลำดับเมื่อพิจารณาถึงอัตราผลตอบแทนผู้ถือหุ้น จะพบว่าปี 2563 มีอัตราร้อยละ 26.18 ซึ่งเป็นไปตามความสามารถในการทำกำไรสุทธิของบริษัทในแต่ละงวด และปัจจัยที่กล่าวข้างต้นเป็นสำคัญ

ปัจจัยที่อาจมีผลกระทบต่อฐานะการเงินและผลการดำเนินงาน**ความเสี่ยงจากความผันผวนของราคาวัตถุดิบ**

เนื่องจากเหล็กแผ่นรีดร้อนชนิดม้วนเป็นวัตถุดิบหลักที่ใช้ในการผลิตผลิตภัณฑ์หลักของบริษัทซึ่งมีราคาเปลี่ยนแปลงตามภาวะอุปสงค์และอุปทานของโลก หากราคาวัตถุดิบปรับตัวเพิ่มขึ้น และบริษัทไม่สามารถผลักภาระต้นทุนวัตถุดิบที่เพิ่มขึ้นให้กับลูกค้าในบางส่วนหรือทั้งหมดโดยการปรับราคาขายสินค้าให้สูงขึ้นในอัตราที่เท่ากับหรือมากกว่าการเพิ่มขึ้นของราคาของวัตถุดิบ ปัจจัยดังกล่าวอาจส่งผลกระทบต่อความสามารถในการทำกำไรในอนาคต ซึ่งบริษัทมีอัตราส่วนกำไรขั้นต้นต่อรายได้รวมจากการขายร้อยละ 6.56 ร้อยละ 7.53 และร้อยละ 13.16 ในปี 2561-2563 ตามลำดับ

ข้อมูลหลักทรัพย์และผู้ถือหุ้น

หลักทรัพย์ของบริษัท ณ วันที่ 17 กุมภาพันธ์ 2564 มีดังนี้

ทุนจดทะเบียน*	:	549,999,244 บาท
ทุนที่เรียกชำระแล้ว	:	449,999,095 บาท
แบ่งเป็นหุ้นสามัญ	:	449,999,095 หุ้น
มูลค่าที่ตราไว้	:	1 บาทต่อหุ้น

* ทุนจดทะเบียนสำหรับรองรับการใช้สิทธิตามใบสำคัญแสดงสิทธิที่จะซื้อหุ้นสามัญของบริษัท ครั้งที่ 1 (2S-W1) จำนวน 99,999,695 บาท

โครงสร้างผู้ถือหุ้น รายชื่อผู้ถือหุ้นที่ถือหุ้นสูงสุด 10 รายแรกของบริษัท ณ วันที่ 17 กุมภาพันธ์ 2564

ลำดับที่	ชื่อ / สกุล	จำนวนหุ้น	% ของจำนวนหุ้นทั้งหมด
1	นายสมบัติ ลีสวัสดิ์ตระกูล	82,380,645	18.31
2	นายแสงรุ่ง นิติภาวะชน	26,198,179	5.82
3	นางสาวนิกา ตั้งพนผลวิวัฒน์	21,373,200	4.75
4	นายปรีดา วงศ์สถิตย์พร	20,157,449	4.48
5	นางสาวนิสากร รุ่งรัตนอุบล	16,706,250	3.71
6	นางสาวบุญศรี ปัญญาเปี่ยมศักดิ์	13,875,550	3.08
7	นางสาวอัมพร นิติภาวะชน	13,723,514	3.05
8	นายสันต์ อมรเลิศวิมาน	13,620,974	3.03
9	นางสาวศิวพร นิติภาวะชน	12,425,512	2.76
10	นางสุพร นิติภาวะชน	12,371,841	2.75
รวม		232,833,114	51.74

กลุ่มผู้ถือหุ้นรายใหญ่ที่มีอิทธิพลต่อการกำหนดนโยบายและการดำเนินงานของบริษัท

ลำดับที่	ชื่อ / สกุล	จำนวนหุ้น	% ของหุ้นทั้งหมด
1	นายสมบัติ ลีสวัสดิ์ตระกูล	82,380,645	18.31
	นางสาวสุภัทสร ลีสวัสดิ์ตระกูล	10,000,000	2.22
2	กลุ่มนิติภาวะชน	77,106,396	17.13
	นายแสงรุ่ง นิติภาวะชน	26,198,179	5.82
	นางสาวอัมพร นิติภาวะชน	13,723,514	3.05
	นางสุพร นิติภาวะชน	12,371,841	2.75
	นางสาวศิวพร นิติภาวะชน	12,425,512	2.76
	นางชนม์ลิตา วัชรพันธ์จิต	2,950,025	0.66
	นางสาวชลดา นิติภาวะชน	3,889,950	0.86
	ดช. จิรายุ นิติภาวะชน	945,000	0.21
	นางสาวปณยาวิร นิติภาวะชน	1,558,175	0.35
	นางสาวปณชิกา นิติภาวะชน	1,524,700	0.34
	นางสาวกัญญมณี นิติภาวะชน	1,519,500	0.34

ลำดับที่	ชื่อ / สกุล	จำนวนหุ้น	% ของหุ้นทั้งหมด
3	กลุ่มปัญญาเปี่ยมศักดิ์	31,062,187	6.90
	นางสาวบุญศรี ปัญญาเปี่ยมศักดิ์	13,857,550	3.08
	นายวิชัย ปัญญาเปี่ยมศักดิ์	4,725,000	1.05
	นายสมบัติ ปัญญาเปี่ยมศักดิ์	6,911,437	1.54
	นายสมพร ปัญญาเปี่ยมศักดิ์	2,500,000	0.56
	นางสาวบุญช่วย ปัญญาเปี่ยมศักดิ์	3,043,200	0.68
	นางสาวลลิตา ปัญญาเปี่ยมศักดิ์	25,000	0.01

การออกหลักทรัพย์อื่น

-ไม่มี-

นโยบายการจ่ายเงินปันผล

บริษัทมีนโยบายจ่ายเงินปันผลในอัตราไม่ต่ำกว่าร้อยละ 40 ของกำไรสุทธิหลังหักภาษีเงินได้นิติบุคคลของงบการเงินเฉพาะ และหลังหักสำรองตามกฎหมาย และเงินสะสมอื่นๆ ตามที่บริษัทกำหนด ทั้งนี้การจ่ายเงินปันผลดังกล่าวอาจมีการเปลี่ยนแปลงขึ้นอยู่กับฐานะการเงิน ผลการดำเนินงาน แผนการลงทุน ความจำเป็นและความเหมาะสมอื่นๆ ในอนาคต ตามที่คณะกรรมการบริษัท และ/หรือผู้ถือหุ้นของบริษัทเห็นสมควร

บริษัทขอยกมีนโยบายจ่ายเงินปันผลในอัตราไม่ต่ำกว่าร้อยละ 40 ของกำไรสุทธิหลังหักภาษีเงินได้นิติบุคคลของงบการเงินเฉพาะ และหลังหักสำรองตามกฎหมาย และเงินสะสมอื่นๆ ตามที่บริษัทขอยกกำหนด ทั้งนี้การจ่ายเงินปันผลดังกล่าวอาจมีการเปลี่ยนแปลงขึ้นอยู่กับฐานะการเงิน ผลการดำเนินงาน แผนการลงทุน ความจำเป็นและความเหมาะสมอื่นๆ ในอนาคต ตามที่คณะกรรมการบริษัทขอยก และ/หรือผู้ถือหุ้นของบริษัทขอยกเห็นสมควร

ข้อมูลเปรียบเทียบการจ่ายปันผลในปีที่ผ่านมา

งบการเงินเฉพาะบริษัท	2562	2561	2560
กำไรสุทธิจากงบการเงินเฉพาะบริษัท (ล้านบาท)	118.12	104.22	276.73
กำไรต่อหุ้นขั้นพื้นฐาน (บาท/หุ้น)	0.30	0.23	0.69
อัตราการจ่ายปันผลต่อหุ้น (บาท/หุ้น)	0.14	0.14	0.2850
คิดเป็นเงินปันผลจ่าย (ล้านบาท)	63.0	70.00	114.00
อัตราการจ่ายปันผลต่อกำไรสุทธิ (ร้อยละ)	53.33	60.45	41.20

โครงสร้างการจัดการ ณ กุมภาพันธ์ 2564

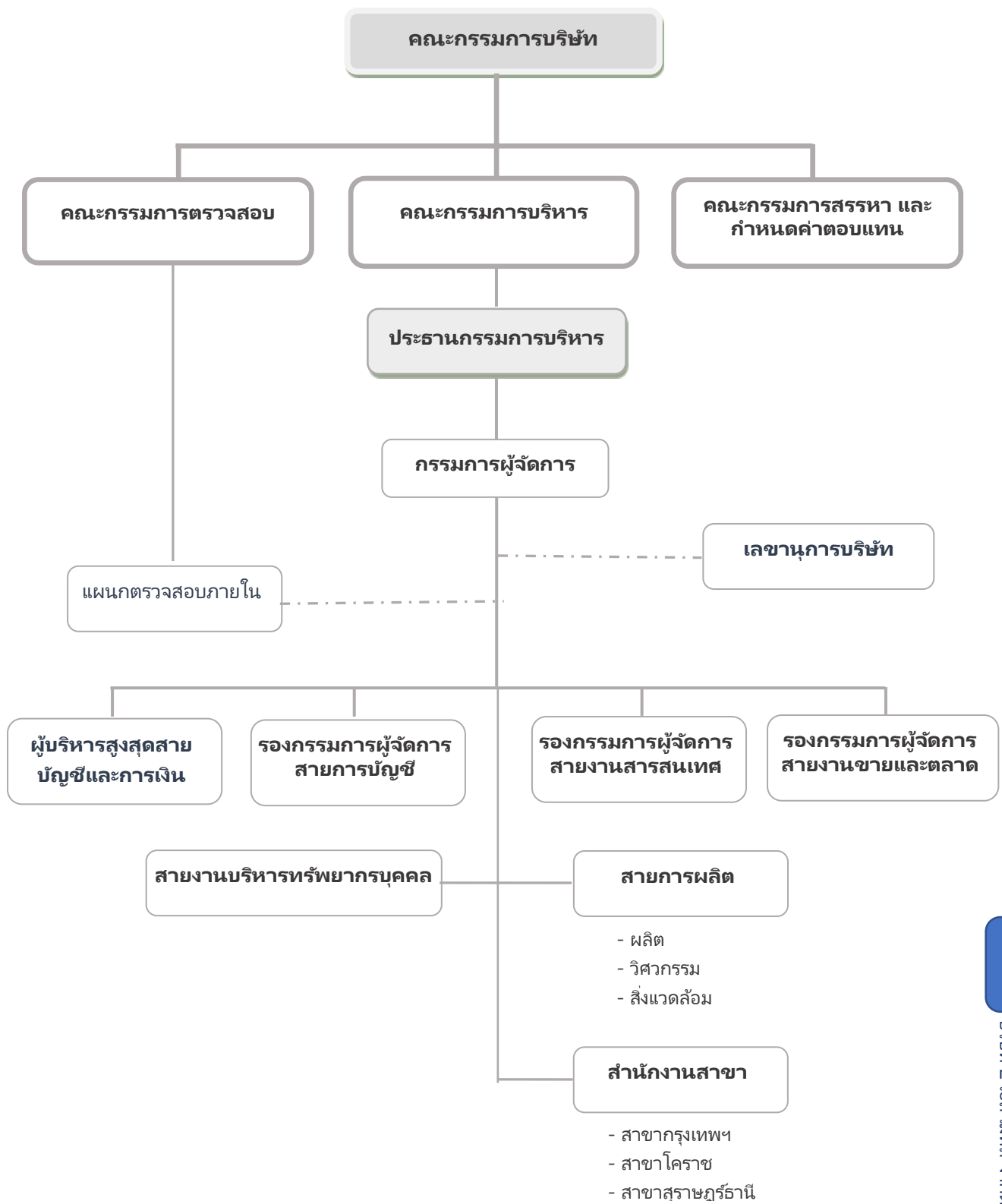

คณะกรรมการบริษัท

คณะกรรมการบริษัท ณ วันที่ 31 ธันวาคม 2563 มีจำนวน 10 ท่าน ประกอบด้วย

	กรรมการบริษัท	กรรมการตรวจสอบ	กรรมการสรรหาและกำหนดค่าตอบแทน	กรรมการบริหาร
*1. ดร. ครรชิต สิงห์สุวรรณ	ประธาน	✓		
2. นายสมบัติ ลีสวัสดิ์ตระกูล	✓		✓	ประธาน
3. นายแสงรุ่ง นิติกาวะชน	✓			กรรมการผู้จัดการ
*4. นายสุพล สติมานนท์	รองประธาน	ประธาน		
*5. นางจินตนา เตชะมนตรีกุล	✓	✓	✓	
6. นางสาวบุญศรี ปัญญาเปี่ยม	✓			✓
*7. พล.อ. ไพรัช โพธิ์บุล	✓		ประธาน	
8. นายธนทัต ขวาลดิฐ	✓			
9. นายปรีดา วงศ์สถิตย์พร	✓			
*10. นายารวิทย์ ชัยลิมนนตรี	✓		✓	

* กรรมการอิสระ

กรรมการผู้มีอำนาจลงนาม

กรรมการผู้มีอำนาจลงลายมือชื่อแทนบริษัท คือ นายสมบัติ ลีสวัสดิ์ตระกูล หรือ นายแสงรุ่ง นิติกาวะชน หรือ นางสาวบุญศรี ปัญญาเปี่ยมศักดิ์ กรรมการสองคนลงนามร่วมกัน และประทับตราสำคัญของบริษัท

ผู้บริหาร ณ วันที่ 1 กุมภาพันธ์ 2564 มีจำนวน 10 ท่าน ประกอบด้วย

ชื่อ – สกุล	ตำแหน่ง
1. นายสมบัติ ลีสวัสดิ์ตระกูล	ประธานกรรมการบริหาร
2. นาย แสงรุ่ง นิติกาวะชน	กรรมการผู้จัดการ
3. นางสาวบุญศรี ปัญญาเปี่ยมศักดิ์	ผู้บริหารสูงสุดสายงานบัญชีและการเงิน
4. นางทรศนี ภูษะภักดิ์	รองกรรมการผู้จัดการสายงานขายและตลาด
5. นายปกรณ์ อ่อนแก้ว	รองกรรมการผู้จัดการสายงานบัญชี, สมุหบัญชี
6. นางสาวจรรุภรณ์ จันทระอุป	รองกรรมการผู้จัดการสายงานสารสนเทศ
7. นายพงษ์เดช เลอสิทธิศักดิ์	ผู้จัดการสาขา
8. นางสาวกรรณิกา อังกรวิโรจน์	ผู้จัดการสาขา
9. นายธีระศักดิ์ อรชร	ผู้จัดการฝ่ายโรงงาน
10. นางสาวอัจฉรา อำไพชัยโชค	ผู้จัดการฝ่ายพัฒนาบุคลากร

เลขานุการบริษัท

นางสาวพรณิกา เลิศอิทธิบาท ได้รับการแต่งตั้งเมื่อเดือนกรกฎาคม 2551

ประวัติกรรมการและผู้บริหาร



ดร. ครรชิต สิงห์สุวรรณ

ประธานกรรมการบริษัท / กรรมการตรวจสอบ / กรรมการ
อิสระ

อายุ 58 ปี

วันที่เข้าดำรงตำแหน่งกรรมการ 15 พฤศจิกายน 2550

วุฒิการศึกษา

- ปริญญาเอก, การจัดการธุรกิจระหว่างประเทศ Alliant International University, San Diego, CA. USA
- ปริญญาโท, การจัดการธุรกิจระหว่างประเทศ Alliant International University, San Diego, CA. USA
- ปริญญาตรี นิติศาสตร์ สาขากฎหมายแพ่งและอาญา จุฬาลงกรณ์มหาวิทยาลัย

หลักสูตรการอบรม

- Executive Development Program: EDP รุ่นที่ 8/2555 โดย มูลนิธิสถาบันวิจัยนโยบายเศรษฐกิจ การคลัง กระทรวงการคลัง
- CEO รุ่น 1/2556, Leadership Succession Program (LSP), โดยมูลนิธิสถาบันวิจัยองค์การภาครัฐ IRDP กระทรวงการคลัง
- Director Accreditation Program (DAP) #68/2551 จาก IOD
- LED 1-8, Singapore Institute of Directors
- ที่ปรึกษาทางการเงิน (FA), สมาคมบริษัทหลักทรัพย์ไทย-วาณิชธนกิจ ASCO
- หลักสูตร Corporate Valuation และหลักสูตร Corporate Finance Law & Restructuring โดย Asia Connect

จำนวนการถือหุ้นของบริษัท (ณ วันที่ 17 กุมภาพันธ์ 2564)

- ของตนเอง -ไม่มี-
- คู่สมรส / บุตรที่ยังไม่บรรลุนิติภาวะ -ไม่มี-

ความสัมพันธ์ทางครอบครัวระหว่างกรรมการและผู้บริหาร -ไม่มี-

การทำงานในระยะเวลา 5 ปีย้อนหลัง

บริษัทจดทะเบียนอื่น (2)

- 2563 - ปัจจุบัน ประธานกรรมการบริษัทและประธานกรรมการ
ตรวจสอบ บมจ. ยงไทย
- 2562-ปัจจุบัน กรรมการอิสระ บมจ. นวัตกรรม เอ็ดดีย์บลูที SGX
(Catalist Exchange)

บริษัททั่วไป (1)

- 2560- ปัจจุบัน กรรมการผู้จัดการ บจก. เบาโพสท์ แอสโซซิเอตส์
- 2560- 2562 กรรมการผู้จัดการ บริษัท อีฟเวนเจอร์ จำกัด
- 2559 -2560 กรรมการผู้จัดการ EECG Waste Management Corp.Ltd.
- 2559 -2560 รักษาการ รองกรรมการผู้จัดการ บมจ. สัจจะ
ประกันภัย



นายสมบัติ ลิ้มสวัสดิ์ตระกูล

ประธานกรรมการบริหาร / กรรมการสรรหาและกำหนด
ค่าตอบแทน

อายุ 61 ปี

วันที่เข้าดำรงตำแหน่งกรรมการ 29 พฤษภาคม 2535

วุฒิการศึกษา

- ปริญญาโท บริหารธุรกิจ มหาวิทยาลัยมหิดล

หลักสูตรการอบรม

- วิทยาลัยป้องกันราชอาณาจักร สถาบันวิชาการป้องกัน
ประเทศ (รุ่น 5222)
- หลักสูตรผู้บริหารระดับสูง
- สถาบันพัฒนาข้าราชการฝ่ายตุลาการศาลยุติธรรม (รุ่น 12)
- สถาบันวิทยาการตลาดทุน รุ่น 8
- Director Accreditation Program (DAP) รุ่นที่ 68/2551
จากสมาคมส่งเสริมสถาบันกรรมการบริษัทไทย

จำนวนการถือหุ้นของบริษัท (ณ วันที่ 17 กุมภาพันธ์ 2564)

- ของตนเอง 82,380,645 หุ้น (18.31%)
- คู่สมรส / บุตรที่ยังไม่บรรลุนิติภาวะ -ไม่มี-

ความสัมพันธ์ทางครอบครัวระหว่างกรรมการและผู้บริหาร -ไม่มี-

การทำงานในระยะเวลา 5 ปีย้อนหลัง

บริษัทจดทะเบียนอื่น (-)

บริษัททั่วไป (2)

- 2537 - ปัจจุบัน ประธานกรรมการและประธานกรรมการบริหาร
บริษัท นิสเทิร์นสตีล จำกัด
- 2558 - ปัจจุบัน ประธานกรรมการ และกรรมการผู้มีอำนาจ
บริษัท แกรนด์อุตสาหกรรมเหล็กกรุปรพรณ จก.



นายสุรพล สติมานนท์

รองประธานกรรมการบริษัท / ประธานกรรมการตรวจสอบ / กรรมการอิสระ

อายุ 60 ปี

วันที่เข้าดำรงตำแหน่งกรรมการ 15 พฤศจิกายน 2550

วุฒิการศึกษา

- ปริญญาโท สาขาธุรกิจ Webster University, USA
- ปริญญาโท สาขากฎหมาย Howard University, USA
- ปริญญาโท สาขากฎหมาย Southern Methodist University, USA

หลักสูตรการอบรม

- Director Certification Program (DCP) รุ่นที่ 40/2547 สมาคมส่งเสริมสถาบันกรรมการบริษัทไทย
- Anti-Corruption for Executive กรกฎาคม 2557 สำหรับกรรมการและผู้บริหารกลุ่มบริษัทมหาชน

จำนวนการถือหุ้นของบริษัท (ณ วันที่ 17 กุมภาพันธ์ 2564)

- ของตนเอง -ไม่มี-
- คู่สมรส / บุตรที่ยังไม่บรรลุนิติภาวะ -ไม่มี-

ความสัมพันธ์ทางครอบครัวระหว่างกรรมการและผู้บริหาร
- ไม่มี -

การทำงานในระยะเวลา 5 ปีย้อนหลัง

บริษัทจดทะเบียนอื่น (2)

- 2548 - ปัจจุบัน ประธานกรรมการตรวจสอบ บมจ. บ้านร็อค การ์เด็น
- 2544 - ปัจจุบัน กรรมการ และกรรมการตรวจสอบ บมจ. ราชธานีลิซซิง

บริษัททั่วไป (3)

- 2558 - ปัจจุบัน กรรมการ และกรรมการตรวจสอบ ธ. ชุมิโตโม มิตรชัย ทรัสต์ (ไทย) จำกัด (มหาชน)
- 2561 - ปัจจุบัน ประธานกรรมการ บจก เอส แอนด์ มานนท์
- 2561 - ปัจจุบัน กรรมการตรวจสอบ บมจ. เจเอสเอสอาร์ กรุ๊ป
- 2558 - 2562 กรรมการกองทุน Amethyst Asia Focused Fund
- 2560 - 2563 กรรมการ และกรรมการตรวจสอบ บจก. ไฮบริด เอ็นเนอร์จี



นายแสงรุ่ง นิติกาชณ

กรรมการผู้จัดการ

อายุ 51 ปี

วันที่เข้าดำรงตำแหน่งกรรมการ 29 พฤษภาคม 2535

วุฒิการศึกษา

- บริหารธุรกิจมหาบัณฑิต จุฬาลงกรณ์มหาวิทยาลัย
- บริหารธุรกิจบัณฑิต มหาวิทยาลัยสงขลานครินทร์

หลักสูตรการอบรม

- Director Accreditation Program (DAP) รุ่นที่ 68/2551 จากสมาคมส่งเสริมสถาบันกรรมการบริษัทไทย

จำนวนการถือหุ้นของบริษัท (ณ วันที่ 17 กุมภาพันธ์ 2564)

- ของตนเอง 26,198,179 หุ้น (5.82%)
- คู่สมรส / บุตรที่ยังไม่บรรลุนิติภาวะ 450,000 หุ้น (0.21%)

ความสัมพันธ์ทางครอบครัวระหว่างกรรมการและผู้บริหาร
- ไม่มี -

การทำงานในระยะเวลา 5 ปีย้อนหลัง

บริษัทจดทะเบียนอื่น (-)

บริษัททั่วไป (2)

- 2549 - ปัจจุบัน กรรมการ, กรรมการบริหาร และกรรมการผู้จัดการ บริษัท นิสเทิร์นสตีล จำกัด
- 2558 - ปัจจุบัน กรรมการผู้มีอำนาจ บริษัท แกรนด์อุตสาหกรรม เหล็กอุปพรณ จก.



นางจินตนา เตชะมนตรีกุล

กรรมการตรวจสอบ / กรรมการสรรหาและกำหนด
ค่าตอบแทน / กรรมการอิสระ

อายุ 66 ปี

วันที่เข้าดำรงตำแหน่งกรรมการ 15 พฤศจิกายน 2550

วุฒิการศึกษา

- ปริญญาโท บริหารธุรกิจ (สาขาการเงิน) มหาวิทยาลัยเกษตรศาสตร์
- ปริญญาโท บริหารธุรกิจ มหาวิทยาลัยหอการค้าไทย
- ปริญญาโท ศิลปศาสตร (สาขากฎหมายเศรษฐกิจ) คณะนิติศาสตร์ จุฬาลงกรณ์มหาวิทยาลัย

หลักสูตรการอบรม

- Director Certification Program (DCP) รุ่นที่ 4/2543 จากสมาคมส่งเสริมสถาบันกรรมการบริษัทไทย

จำนวนการถือหุ้นของบริษัท (ณ วันที่ 17 กุมภาพันธ์ 2564)

- ของตนเอง - ไม่มี -
- คู่สมรส / บุตรที่ยังไม่บรรลุนิติภาวะ - ไม่มี -

ความสัมพันธ์ทางครอบครัวระหว่างกรรมการและผู้บริหาร - ไม่มี -

การทำงานในระยะเวลา 5 ปีย้อนหลัง

บริษัทจดทะเบียนอื่น (-)

บริษัททั่วไป (2)

2535-ปัจจุบัน กรรมการผู้จัดการ สำนักงานสอบบัญชี ซี แอนด์ เอ

2561-ปัจจุบัน ประธานกรรมการตรวจสอบ บมจ. เจเอสเอสอาร์ กริป



นางสาวบุญศรี ปัญญาเปี่ยมศักดิ์

กรรมการบริหาร / ผู้บริหารสูงสุดสายบัญชีและการเงิน

อายุ 58 ปี

วันที่เข้าดำรงตำแหน่งกรรมการ 15 พฤศจิกายน 2550

วุฒิการศึกษา

- ประกาศนียบัตรวิชาชีพชั้นสูง (ปวส.) วิทยาลัยเทคโนโลยีอาชีวศึกษา วิทยาเขตเทคนิคภาคใต้

หลักสูตรการอบรม

- Director Accreditation Program (DAP) รุ่นที่ 75/2551 สมาคมส่งเสริมสถาบันกรรมการบริษัทไทย
- TFSR (ฉบับปรับปรุง 2561), สภาวิชาชีพบัญชี สาขาสงขลา
- “เจาะลึกประเด็นมาตรฐานการรายงานทางการเงิน ตามหลักการทางบัญชีเปรียบเทียบกับหลักการทางภาษีอากรของธุรกิจ” รุ่นที่ 2 ของสภาวิชาชีพทางบัญชี

จำนวนการถือหุ้นของบริษัท (ณ วันที่ 17 กุมภาพันธ์ 2564)

- ของตนเอง 13,875,550 หุ้น (3.08%)
- คู่สมรส / บุตรที่ยังไม่บรรลุนิติภาวะ - หุ้น

ความสัมพันธ์ทางครอบครัวระหว่างกรรมการและผู้บริหาร - ไม่มี -

การทำงานในระยะเวลา 5 ปีย้อนหลัง

บริษัทจดทะเบียนอื่น (-)

บริษัททั่วไป (2)

2554 - ปัจจุบัน กรรมการ, กรรมการบริหาร บริษัท นิสเทิร์น สตีล จำกัด

2558 - ปัจจุบัน กรรมการผู้มีอำนาจ บริษัท แกรนด์อุตสาหกรรม เหล็กกรุปรพรณ จก.



พลเอก ไพรัช โพธิ์อุบล

ประธานกรรมการสรรหาและกำหนดค่าตอบแทน / กรรมการอิสระ

อายุ 64 ปี

วันที่เข้าดำรงตำแหน่งกรรมการ 15 ธันวาคม 2558

วุฒิการศึกษา

- หลักสูตรการป้องกันราชอาณาจักร (วปอ.) รุ่นที่ 52
- ปริญญาตรีวิศวกรรมศาสตรบัณฑิต กรมแผนที่ทหาร
- โรงเรียนนายร้อยพระจุลจอมเกล้า (จปร. 27)

หลักสูตรการอบรม

- หลักสูตรการป้องกันราชอาณาจักร (วปอ.) รุ่นที่ 52
- ปริญญาตรีวิศวกรรมศาสตรบัณฑิต กรมแผนที่ทหาร
- โรงเรียนนายร้อยพระจุลจอมเกล้า (จปร. 27)
- หลักสูตรเสนาธิการทหารอากาศ รุ่นที่ 39
- หลักสูตรวิทยาลัยเสนาธิการทหาร รุ่นที่ 47
- Director Accreditation Program (DAP) รุ่นที่ 123/2559 จากสมาคมส่งเสริมสถาบันกรรมการบริษัทไทย

จำนวนการถือหุ้นของบริษัท (ณ วันที่ 17 กุมภาพันธ์ 2564)

- ของตนเอง -ไม่มี-
- คู่สมรส / บุตรที่ยังไม่บรรลุนิติภาวะ -ไม่มี-

ความสัมพันธ์ทางครอบครัวระหว่างกรรมการและผู้บริหาร - ไม่มี -

การทำงานในระยะเวลา 5 ปีย้อนหลัง

บริษัทจดทะเบียนอื่น (1)

2560- ปัจจุบัน ประธานกรรมการและกรรมการอิสระ บมจ. ริชสปอร์ต

บริษัททั่วไป (4)

2561-ปัจจุบัน กรรมการ บจก. ออร์โธเมต เอเชีย

2563- ปัจจุบัน กรรมการ บจก.เสริมสร้าง เพาเวอร์คอร์ปอเรชั่น

2560-ปัจจุบัน กรรมการสภาองค์การส่งเสริมการค้าระหว่างประเทศ

2560-ปัจจุบัน อนุกรรมการยุทธศาสตร์ สถาบันเทคโนโลยีป้องกันประเทศ

2560-2563 ที่ปรึกษากิตติมศักดิ์ สหกรณ์กรมแผนที่ทหาร

2560-2563 ที่ปรึกษาประธานกรรมการ บมจ. กสท โทรคมนาคม



นายวรวิทย์ ชัยลิ้มมนตรี

กรรมการสรรหาและกำหนดค่าตอบแทน / กรรมการอิสระ

อายุ 51 ปี

วันที่เข้าดำรงตำแหน่งกรรมการ 4 เมษายน 2561

วุฒิการศึกษา

- ปริญญาโท บริหารธุรกิจมหาบัณฑิต สาขาธุรกิจระหว่างประเทศ Schiller International University, London, England
- ปริญญาตรี บริหารธุรกิจบัณฑิต สาขาการตลาด มหาวิทยาลัยกรุงเทพ

หลักสูตรการอบรม

- Cert. of Thailand Government Savings Bank Management Leadership Program,
- Marshall School of Business, University of Southern California
- หลักสูตรผู้บริหารระดับสูง สถาบันวิทยาการตลาดทุน (รุ่น 8)
- หลักสูตรผู้บริหารระดับสูงด้านการค้าและการพาณิชย์ รุ่นที่ 3 (TEPCoT3) สถาบันวิทยาการการค้า
- Director Certification Program (DCP) #100/2551
- Advanced Audit Committee Program (AACP) รุ่นที่ 30/2561จากสมาคมส่งเสริมสถาบันกรรมการบริษัทไทย

จำนวนการถือหุ้นของบริษัท (ณ วันที่ 17 กุมภาพันธ์ 2564)

- ของตนเอง -ไม่มี-
- คู่สมรส / บุตรที่ยังไม่บรรลุนิติภาวะ -ไม่มี-

ความสัมพันธ์ทางครอบครัวระหว่างกรรมการและผู้บริหาร - ไม่มี -

การทำงานในระยะเวลา 5 ปีย้อนหลัง

บริษัทจดทะเบียนอื่น (3)

2561-ปัจจุบัน กรรมการอิสระ และกรรมการตรวจสอบ บมจ.สยามฟิวเจอร์ ดีเวลลอปเม้นท์

2560- ปัจจุบัน กรรมการ และกรรมการบริหาร บมจ. อินเทอร์เน็ตเนชั่นแนล รีเสิร์ช คอร์ปอเรชั่น

2561- ปัจจุบัน กรรมการและรองประธานกรรมการบริหาร บมจ. สบายเทคโนโลยี

บริษัททั่วไป (1)

2560- ปัจจุบัน กรรมการ และประธานกรรมการตรวจสอบ บมจ. เนชั่นแนล เพาเวอร์ ซัพพลาย



นายปรีดา วงศ์สถิตย์พร

กรรมการ

อายุ 65 ปี

วันที่เข้าดำรงตำแหน่งกรรมการ 10 สิงหาคม 2554

วุฒิการศึกษา

- มัธยมศึกษา, โรงเรียนศึกษาวัฒนา

หลักสูตรการอบรม

- Director Accreditation Program (DAP) รุ่นที่ 92/2554 จากสมาคมส่งเสริมสถาบันกรรมการบริษัทไทย

จำนวนการถือหุ้นของบริษัท (ณ วันที่ 17 กุมภาพันธ์ 2564)

- ของตนเอง 20,157,449 หุ้น (4.48%)
- คู่สมรส / บุตรที่ยังไม่บรรลุนิติภาวะ -ไม่มี-

ความสัมพันธ์ทางครอบครัวระหว่างกรรมการและผู้บริหาร
- ไม่มี -

การทำงานในระยะเวลา 5 ปีย้อนหลัง

บริษัทจดทะเบียนอื่น (-)

บริษัททั่วไป (4)

- 2549- ปัจจุบัน กรรมการผู้มีอำนาจ, บจก. ต.วิบูลย์สินผลิตภัณฑ์ไม้
- 2549- ปัจจุบัน กรรมการผู้มีอำนาจ, บจก. ธนพล ลามิเนต
- 2549- ปัจจุบัน กรรมการผู้มีอำนาจ, บริษัท ชัยวิสิทธิ์ พาราวัต (2002) จำกัด
- 2551- ปัจจุบัน กรรมการ บริษัท นิสเทิร์น สตีล จำกัด



นายธนทัต ชวาลดิฐ

กรรมการ

อายุ 53 ปี

วันที่เข้าดำรงตำแหน่งกรรมการ 21 พฤษภาคม 2551

วุฒิการศึกษา

- ปริญญาโท สถาบันบัณฑิตบริหารธุรกิจ ศศินทร์ฯ จุฬาลงกรณ์มหาวิทยาลัย

หลักสูตรการอบรม

- Director Accreditation Program (DAP) รุ่นที่ 68/2551 จากสมาคมส่งเสริมสถาบันกรรมการบริษัทไทย

จำนวนการถือหุ้นของบริษัท (ณ วันที่ 17 กุมภาพันธ์ 2564)

- ของตนเอง 12,150,308 หุ้น (2.70%)
- คู่สมรส / บุตรที่ยังไม่บรรลุนิติภาวะ -ไม่มี-

ความสัมพันธ์ทางครอบครัวระหว่างกรรมการและผู้บริหาร
- ไม่มี -

การทำงานในระยะเวลา 5 ปีย้อนหลัง

บริษัทจดทะเบียนอื่น (-)

บริษัททั่วไป (1)

- 2545- ปัจจุบัน กรรมการ บริษัท รีแลกซ์คอมฟอร์ท จำกัด
- 2544- ปัจจุบัน กรรมการบริหาร บ. สักทอง (ไทย) จก.
- 2544- ปัจจุบัน กรรมการบริหาร บจก. เอส. บี. เพอร์นิเจอร์ เฮ้าส์
- 2544- ปัจจุบัน กรรมการบริหาร บริษัท เอส. บี. อุตสาหกรรมเครื่องเรือน จำกัด

นางทรงศนีย์ ภูษะชัย	นายปรกรณ์ อ่อนแก้ว
รองกรรมการผู้จัดการสายงานขายและตลาด	รองกรรมการผู้จัดการสายการบัญชี/สมทบบัญชี
อายุ 46 ปี	อายุ 46 ปี
วันที่เข้าดำรงตำแหน่ง 1 กุมภาพันธ์ 2564	วันที่เข้าดำรงตำแหน่ง 1 กุมภาพันธ์ 2564
วุฒิการศึกษา <ul style="list-style-type: none"> ปริญญาโท บริหารธุรกิจมหาวิทยาลัยสงขลานครินทร์ ปริญญาตรี บริหารธุรกิจ (การเงิน) มหาวิทยาลัยสงขลานครินทร์ 	วุฒิการศึกษา <ul style="list-style-type: none"> ปริญญาตรี สาขาการบัญชี วิทยาลัยเมืองหาดใหญ่
หลักสูตรการอบรม (-)	หลักสูตรการอบรม <ul style="list-style-type: none"> “เจาะลึกประเด็นมาตรฐานการรายงานทางการเงิน ตามหลักการทางบัญชีเปรียบเทียบกับหลักการทางภาษีอากรของธุรกิจ” รุ่นที่ 2 ของสภาวิชาชีพทางบัญชี
จำนวนการถือหุ้นของบริษัท (ณ วันที่ 17 กุมภาพันธ์ 2564) <ul style="list-style-type: none"> ของตนเอง -ไม่มี- คู่สมรส / บุตรที่ยังไม่บรรลุนิติภาวะ -ไม่มี- 	จำนวนการถือหุ้นของบริษัท (ณ วันที่ 17 กุมภาพันธ์ 2564) <ul style="list-style-type: none"> ของตนเอง 49,500 หุ้น (0.01%) คู่สมรส / บุตรที่ยังไม่บรรลุนิติภาวะ -ไม่มี-
ความสัมพันธ์ทางครอบครัวระหว่างกรรมการและผู้บริหาร - ไม่มี -	ความสัมพันธ์ทางครอบครัวระหว่างกรรมการและผู้บริหาร - ไม่มี -
การทำงานในระยะเวลา 5 ปีย้อนหลัง บริษัทจดทะเบียนอื่น (-) บริษัททั่วไป (-) 2547- 2563 ผู้จัดการฝ่ายการตลาด บมจ. 2 เอส เมทัล	การทำงานในระยะเวลา 5 ปีย้อนหลัง บริษัทจดทะเบียนอื่น (-) บริษัททั่วไป (1) 2556- ปัจจุบัน กรรมการ และกรรมการผู้จัดการ บริษัท เมก้าทรานส์แอนด์ โลจิสติกส์ จำกัด 2550-2563 ผู้จัดการฝ่ายบัญชี บมจ. 2 เอส เมทัล จำกัด

นางสาวจารุวรรณ จันทรประอบ	นางสาวกรรณิกา อังกรวิโรจน์
รองกรรมการผู้จัดการสายงานสารสนเทศ	ผู้จัดการสาขา
อายุ 42 ปี	อายุ 55 ปี
วันที่เข้าดำรงตำแหน่ง 1 กุมภาพันธ์ 2564	วันที่เข้าดำรงตำแหน่ง 1 มีนาคม 2553
วุฒิการศึกษา <ul style="list-style-type: none"> วิทยาศาสตรมหาบัณฑิต สาขาการจัดการเทคโนโลยีสารสนเทศ มหาวิทยาลัยสงขลานครินทร์ 	วุฒิการศึกษา <ul style="list-style-type: none"> ปริญญาตรี ศึกษาศาสตร์บัณฑิต มหาวิทยาลัยศิลปากร
หลักสูตรการอบรม (-)	หลักสูตรการอบรม (-)
จำนวนการถือหุ้นของบริษัท (ณ วันที่ 17 กุมภาพันธ์ 2564) <ul style="list-style-type: none"> ของตนเอง 101,250 หุ้น (0.02%) คู่สมรส / บุตรที่ยังไม่บรรลุนิติภาวะ -ไม่มี- 	จำนวนการถือหุ้นของบริษัท (ณ วันที่ 17 กุมภาพันธ์ 2564) <ul style="list-style-type: none"> ของตนเอง -ไม่มี- คู่สมรส / บุตรที่ยังไม่บรรลุนิติภาวะ -ไม่มี-
ความสัมพันธ์ทางครอบครัวระหว่างกรรมการและผู้บริหาร - ไม่มี -	ความสัมพันธ์ทางครอบครัวระหว่างกรรมการและผู้บริหาร - ไม่มี -
การทำงานในระยะเวลา 5 ปีย้อนหลัง บริษัทจดทะเบียนอื่น (-) บริษัททั่วไป (-) 2553- 2563 ผู้จัดการฝ่ายสารสนเทศ บมจ. 2 เอส เมทัล	การทำงานในระยะเวลา 5 ปีย้อนหลัง บริษัทจดทะเบียนอื่น (-) บริษัททั่วไป (-)

นายพงษ์เดช เลอสิทธิศักดิ์		นายธีรศักดิ์ อรชร	
ผู้จัดการสาขา		ผู้จัดการฝ่ายโรงงาน	
อายุ 53 ปี		อายุ 37 ปี	
วันที่เข้าดำรงตำแหน่ง 1 มีนาคม 2553		วันที่เข้าดำรงตำแหน่ง 1 กรกฎาคม 2561	
วุฒิการศึกษา		วุฒิการศึกษา	
<ul style="list-style-type: none"> บริหารธุรกิจมหาบัณฑิต การเงิน จุฬาลงกรณ์มหาวิทยาลัย บริหารธุรกิจ การจัดการทั่วไป จุฬาลงกรณ์มหาวิทยาลัย 		<ul style="list-style-type: none"> ปริญญาตรี สาขาวิศวกรรมไฟฟ้า มหาวิทยาลัยเทคโนโลยีพระจอมเกล้าธนบุรี 	
หลักสูตรการอบรม (-)		หลักสูตรการอบรม (-)	
จำนวนการถือหุ้นของบริษัท (ณ วันที่ 17 กุมภาพันธ์ 2564)		จำนวนการถือหุ้นของบริษัท (ณ วันที่ 17 กุมภาพันธ์ 2564)	
<ul style="list-style-type: none"> ของตนเอง -ไม่มี- คู่สมรส / บุตรที่ยังไม่บรรลุนิติภาวะ -ไม่มี- 		<ul style="list-style-type: none"> ของตนเอง -ไม่มี- คู่สมรส / บุตรที่ยังไม่บรรลุนิติภาวะ -ไม่มี- 	
ความสัมพันธ์ทางครอบครัวระหว่างกรรมการและผู้บริหาร - ไม่มี -		ความสัมพันธ์ทางครอบครัวระหว่างกรรมการและผู้บริหาร - ไม่มี -	
การทำงานในระยะเวลา 5 ปีย้อนหลัง		การทำงานในระยะเวลา 5 ปีย้อนหลัง	
<u>บริษัทจดทะเบียนอื่น (-)</u>		<u>บริษัทจดทะเบียนอื่น (-)</u>	
<u>บริษัททั่วไป (2)</u>		<u>บริษัททั่วไป (-)</u>	
2551- ปัจจุบัน กรรมการและผู้บริหาร วัฒนเดชมเนชั่น		2559-2561 ผู้จัดการโรงงาน บริษัท สามชัย สตีล อินดัสทรี จำกัด(มหาชน)	
2558- ปัจจุบัน ผู้อำนวยการ บริษัท แกรนด์อุตสาหกรรมเหล็ก รูปพรรณ จก.			

นางสาวอัจฉรา อำไพชัยโชค		นางสาวพรณิกา เลิศอิทธิบาท	
ผู้จัดการฝ่ายพัฒนาบุคลากร		เลขานุการบริษัท	
อายุ 48 ปี		อายุ 48 ปี	
วันที่เข้าดำรงตำแหน่ง 1 สิงหาคม 2562		วันที่เข้าดำรงตำแหน่ง 1 กรกฎาคม 2551	
วุฒิการศึกษา		วุฒิการศึกษา	
<ul style="list-style-type: none"> ปริญญาตรี บริหารธุรกิจ, มหาวิทยาลัยสงขลานครินทร์ 		<ul style="list-style-type: none"> ปริญญาตรี สาขาการตลาด มหาวิทยาลัยกรุงเทพ 	
หลักสูตรการอบรม (-)		หลักสูตรการอบรม	
		<ul style="list-style-type: none"> Company Secretary Program (CSP) รุ่นที่ 27/2008 จากสมาคมส่งเสริมสถาบันกรรมการบริษัทไทย 	
จำนวนการถือหุ้นของบริษัท (ณ วันที่ 17 กุมภาพันธ์ 2564)		จำนวนการถือหุ้นของบริษัท (ณ วันที่ 17 กุมภาพันธ์ 2564)	
<ul style="list-style-type: none"> ของตนเอง -ไม่มี- คู่สมรส / บุตรที่ยังไม่บรรลุนิติภาวะ -ไม่มี- 		<ul style="list-style-type: none"> ของตนเอง 5,000 หุ้น คู่สมรส / บุตรที่ยังไม่บรรลุนิติภาวะ -ไม่มี- 	
ความสัมพันธ์ทางครอบครัวระหว่างกรรมการและผู้บริหาร - ไม่มี -		ความสัมพันธ์ทางครอบครัวระหว่างกรรมการและผู้บริหาร - ไม่มี -	
การทำงานในระยะเวลา 5 ปีย้อนหลัง		การทำงานในระยะเวลา 5 ปีย้อนหลัง	
<u>บริษัทจดทะเบียนอื่น (-)</u>		<u>บริษัทจดทะเบียนอื่น (-)</u>	
<u>บริษัททั่วไป (-)</u>		<u>บริษัททั่วไป (-)</u>	

บุคลากร

จำนวนพนักงานทั้งหมดของบริษัท (ไม่รวมผู้บริหาร) ณ วันที่ 31 ธันวาคม 2563 แบ่งตามสายงานดังนี้

ฝ่าย	จำนวนพนักงาน (คน)		ฝ่าย	จำนวนพนักงาน (คน)	
	ปี 2563	ปี 2562		ปี 2563	ปี 2562
1. ฝ่ายโรงงาน	112	110	6. ฝ่ายพัฒนาระบบ	15	12
2. ฝ่ายขายและการตลาด	47	45	7. สำนักงานผู้บริหาร	1	1
3. ฝ่ายบัญชี	8	7	8. แผนกตรวจสอบภายใน	1	1
4. ฝ่ายการเงิน	3	3	9. คลังสินค้า 4 สาขา	65	59
5. ฝ่ายพัฒนาบุคลากร	13	12	รวม	265	250

บริษัทย่อย ได้แก่ บริษัท นิสเทิร์นสตีล จำกัด, บริษัท เมก้า ทรานส์ แอนด์ โลจิสต์ จำกัด และบริษัท แกรนด์ อุตสาหกรรมเหล็กรูปพรรณ จำกัด มีบุคลากรไม่รวมผู้บริหารทั้งหมด 265 คน

ทั้งนี้ในระยะเวลา 3 ปีที่ผ่านมา บริษัทไม่มีข้อพิพาทด้านแรงงานใดๆ

คำตอบแทนพนักงานปี 2563

บริษัทได้จ่ายผลตอบแทนให้แก่พนักงานจำนวนทั้งสิ้น 90.03 ล้านบาท ซึ่งเป็นผลตอบแทนในรูปของ เงินเดือน ค่าแรง ค่าล่วงเวลา เงินช่วยเหลือสวัสดิการ เงินโบนัส เงินประกันสังคม เงินสมทบกองทุนสำรองเลี้ยงชีพ และโครงการผลประโยชน์พนักงานอื่นๆ

สำหรับบริษัทย่อยทั้ง 3 บริษัท ได้แก่ บริษัท นิสเทิร์นสตีล จำกัด, บริษัท เมก้า ทรานส์ แอนด์ โลจิสต์ จำกัด และบริษัท แกรนด์อุตสาหกรรมเหล็กรูปพรรณ จำกัด ได้จ่ายค่าตอบแทนที่เป็นตัวเงินให้แก่ ผู้บริหารและพนักงาน จำนวนรวม 28.53 ล้านบาท 15.60 ล้านบาท และ 7.57 ล้านบาท ตามลำดับ

นโยบายการพัฒนาบุคลากร

บริษัทให้ความสำคัญเป็นอย่างยิ่งในเรื่องของการพัฒนาความรู้และความสามารถของพนักงาน เพื่อเพิ่มประสิทธิภาพในการทำงาน คุณภาพของการให้บริการ โดยได้จัดให้มีการฝึกอบรม การสัมมนาโดยบุคคลจากทั้ง ภายในและภายนอกที่จำเป็นต่อพนักงานโดยรวมและรายบุคคลอย่างสม่ำเสมอ เพื่อเพิ่มศักยภาพในการทำงานและสามารถนำความรู้ที่ได้รับไปปรับใช้ในการทำงาน รวมทั้งมีนโยบายในการให้ผลตอบแทนกับพนักงานในอัตราที่เหมาะสมเพื่อจูงใจและรักษาให้พนักงานทำงานกับบริษัทในระยะยาว และนอกจากนี้บริษัทได้จัดกิจกรรมเพื่อสานสัมพันธ์พนักงานเพื่อเป็นการสร้างความสามัคคีภายในองค์กรอย่างสม่ำเสมอ ดังรายละเอียดปรากฏในหมวดที่ 10 ความรับผิดชอบต่อสังคมของกิจการ เรื่องการปฏิบัติต่อแรงงานอย่างเป็นธรรม

นโยบายการกำกับดูแลกิจการ

ปัจจุบัน สภาพแวดล้อมของสังคม และสภาพเศรษฐกิจ มีการเปลี่ยนแปลงหลายด้าน แนวทางและหลักปฏิบัติการกำกับดูแลกิจการย่อมมีการพัฒนาให้ครอบคลุมและมีความชัดเจนเทียบทันต่อการเปลี่ยนแปลงที่เกิดขึ้น คณะกรรมการบริษัทจึงเห็นควรให้ทบทวนและปรับปรุงเนื้อหาของคู่มือบริษัทภิบาล ให้สอดคล้องกับการเปลี่ยนแปลงที่เกิดขึ้น โดยอาศัยหลักการกำกับดูแลกิจการที่ดี (CG Code) ของสำนักงานคณะกรรมการกำกับหลักทรัพย์และตลาดหลักทรัพย์ เป็นแนวทางในการกำหนดและปรับปรุงคู่มือบริษัทภิบาลให้มีความเป็นสากลมากขึ้น โดยนำหลักปฏิบัติ CG Code ทั้ง 8 ข้อมาเป็นแนวทางในการปรับใช้ตามบริบททางธุรกิจของบริษัท ครอบคลุมตามปัจจัยที่เปลี่ยนแปลงรอบด้าน โดยคำนึงถึง “ผู้มีส่วนได้ส่วนเสีย” ทั้งด้านผลกระทบและความคุ้มค่าที่จะเกิดขึ้นต่อการบริหารจัดการทรัพยากรที่สำคัญ (รายละเอียดหลักปฏิบัติปรากฏตามคู่มือบริษัทภิบาลบนเว็บไซต์ของบริษัท)

- หลักปฏิบัติ 1 ตระหนักถึงบทบาทและความรับผิดชอบของคณะกรรมการ ในฐานะผู้นำองค์กรที่สร้างคุณค่าให้แก่กิจการอย่างยั่งยืน Establish Clear Leadership Role and Responsibilities of the Board
- หลักปฏิบัติ 2 กำหนดวัตถุประสงค์และเป้าหมายหลักของกิจการที่เป็นไปเพื่อความยั่งยืน Define Objectives that Promote Sustainable Value Creation
- หลักปฏิบัติ 3 เสริมสร้างคณะกรรมการที่มีประสิทธิผล Strengthen Board Effectiveness
- หลักปฏิบัติ 4 สรรหาและพัฒนาผู้บริหารระดับสูงและการบริหารบุคลากร Ensure Effective CEO and People Management
- หลักปฏิบัติ 5 ส่งเสริมนวัตกรรมและการประกอบธุรกิจอย่างมีความรับผิดชอบต่อสังคม Nurture Innovation and Responsible Business
- หลักปฏิบัติ 6 ระบบการบริหารความเสี่ยงและการควบคุมภายในที่เหมาะสม Strengthen Effective Risk Management and Internal Control
- หลักปฏิบัติ 7 รักษาความน่าเชื่อถือทางการเงินและการเปิดเผยข้อมูล Ensure Disclosure and Financial Integrity
- หลักปฏิบัติ 8 สนับสนุนการมีส่วนร่วมและการสื่อสารกับผู้ถือหุ้น Ensure Engagement and Communication with Shareholders

การปฏิบัติตามหลักการกำกับดูแลกิจการที่ดี

ในปี 2563 บริษัทพัฒนาสายการผลิตให้เกิดประโยชน์คุ้มค่าควบคู่การรักษาทรัพยากรสำคัญ โดยการลงทุนโครงการพลังงานแสงอาทิตย์ อันสร้างคุณค่าให้แก่กิจการทั้งด้านต้นทุนการผลิตและการอนุรักษ์พลังงาน ใช้พลังงานอย่างเกิดประโยชน์สูงสุด อีกทั้งการนำเทคโนโลยีมาปรับใช้พัฒนาซอฟต์แวร์สร้างศักยภาพทางการตลาด และการขายให้มีประสิทธิภาพมากขึ้น ซึ่งคณะกรรมการบริษัทได้กำกับดูแลการบริหารจัดการโดยคำนึงถึงผลกระทบ และเป็นประโยชน์ต่อ “ผู้มีส่วนได้ส่วนเสีย” ทุกฝ่าย

นโยบายการกำกับดูแลกิจการของบริษัท ครอบคลุมการดำเนินการตามหลักการกำกับดูแลกิจการที่ดีใน 5 ด้าน ได้แก่

หมวดที่ 1 สิทธิของผู้ถือหุ้น (The Rights of Shareholders)

บริษัทตระหนักและให้ความสำคัญในสิทธิพื้นฐานต่างๆ ของผู้ถือหุ้นทั้งในฐานะเจ้าของบริษัท และในฐานะนักลงทุนในหลักทรัพย์ เช่นสิทธิในการซื้อขายหรือโอนหลักทรัพย์ที่ตนถืออยู่สิทธิในการได้รับข้อมูลของบริษัทอย่างเพียงพอ สิทธิในการที่จะได้รับส่วนแบ่งผลกำไรจากบริษัท

ในทางปฏิบัติคณะกรรมการส่งเสริมให้ผู้ถือหุ้นใช้สิทธิของตนโดยการใช้สิทธิออกเสียงในที่ประชุมผู้ถือหุ้นไม่ว่าจะเป็นการแต่งตั้งถอดถอนกรรมการ, สิทธิในการพิจารณากำหนดค่าตอบแทนกรรมการ, การแต่งตั้งและกำหนดค่าตอบแทนผู้สอบบัญชีหรือการมีส่วนร่วมในการพิจารณาจัดสรรเงินปันผล รวมถึงผู้ถือหุ้นสามารถสอบถามข้อมูลเกี่ยวกับผลการดำเนินงานได้ รวมถึงสามารถสอบถามข้อมูลเกี่ยวกับพัฒนาการต่างๆ ที่อาจส่งผลกระทบต่อบริษัทได้

คณะกรรมการเปิดโอกาสให้ผู้ถือหุ้นสามารถใช้สิทธิของตนเองได้อย่างเต็มที่ โดยส่งข่าวแจ้งผ่านทางระบบ ของตลาดหลักทรัพย์แห่งประเทศไทย ไม่น้อยกว่า 30 วัน เพื่อให้ผู้ถือหุ้นมีเวลาเพียงพอในการ พิจารณาเสนอวาระหรือข้อบุคคลที่จะให้คัดเลือกเป็นกรรมการ และจัดเตรียมข้อมูลส่งให้บริษัท ซึ่งบริษัทจัดช่องทางให้ผู้ถือหุ้นสามารถติดต่อกับบริษัทรวมถึงติดต่อคณะกรรมการของบริษัทด้วยจดหมายหรือติดต่อผ่านเลขานุการบริษัท หรือนักลงทุนสัมพันธ์ผ่านเว็บไซต์ของบริษัท <http://www.ss.co.th/th/contactusir/> หรือทางไปรษณีย์

หมวดที่ 2 การปฏิบัติต่อผู้ถือหุ้นอย่างเท่าเทียมกัน (The Equitable Treatment of Shareholders)

การประชุมสามัญผู้ถือหุ้นประจำปี 2563 จัดขึ้นภายใต้สถานการณ์การแพร่ระบาดของเชื้อไวรัสโคโรนา 2019 (COVID-19) เมื่อวันที่ 25 มิถุนายน 2563 ณ ห้องสาทร 1 ชั้น 4 อาคารคิวเฮ้าส์ ลุมพินี ถนนสาทรใต้ ด้วยมาตรการป้องกันความเสี่ยงในการติดเชื้อ เพื่ออำนวยความสะดวกต่อผู้ถือหุ้นให้สามารถเข้าถึงการใช้สิทธิ การออกคะแนนเสียง และแลกเปลี่ยนการออกความเห็นและข้อเสนอแนะ

ก่อนเรียกประชุมสามัญผู้ถือหุ้นประจำปี นอกเหนือจากสิทธิพื้นฐานของผู้ถือหุ้นแล้ว บริษัทเปิดโอกาสให้ผู้ถือหุ้นที่ประสงค์จะเสนอเรื่องเพื่อบรรจุเป็นวาระการประชุมผู้ถือหุ้น และเสนอข้อบุคคลเพื่อเข้ารับการเลือกตั้งเป็นกรรมการบริษัท ก็สามารถนำเสนอถึงคณะกรรมการล่วงหน้า เพื่อพิจารณาบรรจุเป็นวาระการประชุมผู้ถือหุ้น; หรือในกรณีที่ผู้ถือหุ้นมีคำถามเกี่ยวกับวาระการประชุมก็อาจส่งคำถามที่เกี่ยวข้องกับวาระการประชุมถึงคณะกรรมการล่วงหน้าก่อนการประชุมผู้ถือหุ้นได้โดยนำเสนอเรื่อง/คำถามพร้อมด้วยข้อมูลประกอบการพิจารณาเข้ามาจากนั้นเลขานุการบริษัทจะรวบรวมนำเสนอเข้าที่ประชุมคณะกรรมการบริษัทเพื่อพิจารณาตามลำดับขั้นตอนก่อนที่ประชุมคณะกรรมการมีมติเรียกประชุมสามัญผู้ถือหุ้น; โดยเรื่อง que ผู้ถือหุ้นเสนอเข้ามานั้น คณะกรรมการจะพิจารณาบรรจุเป็นวาระการประชุมผู้ถือหุ้นก็ต่อเมื่อพิจารณาแล้วเห็นว่าเรื่องดังกล่าวมีประโยชน์ต่อผู้ถือหุ้นโดยรวม และเป็นประเด็นที่อยู่ในวิสัยที่คณะกรรมการสามารถดำเนินการได้ไม่ขัดต่อกฎหมายและระเบียบที่เกี่ยวข้องด้วยในกรณีที่คณะกรรมการพิจารณาแล้วไม่สามารถบรรจุเป็นวาระในการประชุมผู้ถือหุ้น จากหลักเกณฑ์และวิธีการที่บริษัทกำหนด คณะกรรมการมอบหมายให้เลขานุการบริษัท ในการติดต่อและชี้แจงเหตุผลที่ไม่บรรจุเรื่อง que ผู้ถือหุ้นเสนอเป็นวาระการประชุมผู้ถือหุ้นหรือไม่เสนอข้อบุคคลที่ผู้ถือหุ้นเสนอต่อที่ประชุมผู้ถือหุ้นให้ผู้ถือหุ้นท่านนั้นได้รับทราบต่อไป

ทั้งนี้ จากการที่บริษัทเปิดโอกาสให้ผู้ถือหุ้นสามารถเสนอวาระการประชุมล่วงหน้าโดยประชาสัมพันธ์หลักเกณฑ์ผ่านเว็บไซต์ของบริษัท www.ss.co.th เมื่อวันที่ 15 ธันวาคม 2563 ถึงวันที่ 31 มกราคม 2564 ปรากฏว่าไม่มีผู้ใดเสนอวาระเพื่อพิจารณาล่วงหน้าแต่อย่างใด

การเรียกประชุมสามัญผู้ถือหุ้นประจำปี บริษัทจะจัดขึ้นภายใน 4 เดือนนับจากวันสิ้นสุดรอบบัญชีในแต่ละปี โดยบริษัทจะแจ้งสารสนเทศมติการเรียกประชุมสามัญผู้ถือหุ้นประจำปี ผ่านสื่ออิเล็กทรอนิกส์ของตลาดหลักทรัพย์ฯ ในวันที่คณะกรรมการมีมติ และแจ้งผู้ถือหุ้นให้ทราบถึงการเผยแพร่หนังสือนัดประชุมสามัญผู้ถือหุ้นไทย-อังกฤษ ที่ประกอบด้วยความเห็นของคณะกรรมการแต่ละวาระ พร้อมด้วยเอกสารประกอบการประชุม รายงานประจำปีและงบการเงิน หนังสือมอบฉันทะ ข้อมูลเกี่ยวกับกรรมการที่จะเสนอผู้ถือหุ้นอนุมัติการกลับเข้าดำรงตำแหน่ง ฯลฯ ล่วงหน้าประมาณ 30 วันก่อนวันประชุมผู้ถือหุ้น บนเว็บไซต์ของบริษัท ซึ่งสามารถช่วยให้ผู้ถือหุ้นได้ศึกษาข้อมูลประกอบการประชุมเป็นการล่วงหน้า ก่อนได้รับหนังสือเชิญทางไปรษณีย์

การจัดส่งหนังสือเชิญประชุมผู้ถือหุ้น: บริษัทมอบให้บริษัทศูนย์รับฝากหลักทรัพย์ (ประเทศไทย) จำกัด ซึ่งเป็นนายทะเบียนหุ้นของบริษัท เป็นผู้จัดส่งหนังสือเชิญประชุมฯ ให้แก่ผู้ถือหุ้นล่วงหน้ามากกว่า 7 วันก่อนถึงวันประชุมฯ และลงประกาศโฆษณาหนังสือเชิญประชุมผ่านหนังสือพิมพ์ทรงสนะ 3 วันติดต่อกัน ล่วงหน้ามากกว่า 7 วัน เพื่อบอกกล่าวเรียกประชุมผู้ถือหุ้น

สิทธิของผู้ถือหุ้นในการประชุมผู้ถือหุ้น บริษัทได้แจ้งให้ผู้ถือหุ้นทราบถึงเงื่อนไขและวิธีการลงทะเบียนเข้าร่วมประชุมโดยได้แสดงรายละเอียดไว้ในเอกสารแนบของหนังสือเชิญประชุมผู้ถือหุ้นโดยเอกสารดังกล่าวแสดงเวลารับลงทะเบียนผู้เข้าประชุมอธิบายการมอบฉันทะรวมถึงสิทธิและวิธีการออกเสียงลงคะแนนในที่ประชุมผู้ถือหุ้นด้วย

บริษัทได้ส่งเสริมการใช้สิทธิในการเข้าร่วมประชุมและออกเสียงลงคะแนนสำหรับผู้ถือหุ้นที่ไม่สะดวกเข้าร่วมประชุมด้วยตนเองสามารถมอบฉันทะให้บุคคลอื่นเข้าร่วมประชุมแทนได้โดยบริษัทได้แนบหนังสือมอบฉันทะแบบ ข ไปพร้อมกับหนังสือเชิญประชุม พร้อมทั้งแสดงคำอธิบายเอกสาร/หลักฐานที่ผู้ถือหุ้นหรือผู้รับมอบฉันทะต้องแสดงและ/หรือประกอบการมอบฉันทะซึ่งได้จัดทำเอกสารภาษาอังกฤษสำหรับผู้ถือหุ้นต่างชาติด้วย

บริษัทไม่ได้กำหนดเงื่อนไขที่ยากหรือเป็นอุปสรรคต่อการมอบฉันทะของผู้ถือหุ้น ในกรณีที่ผู้ถือหุ้นไม่สามารถเข้าร่วมประชุมได้และประสงค์จะมอบฉันทะให้กรรมการอิสระของบริษัทใช้สิทธิออกเสียงลงคะแนนแทน ซึ่งบริษัทได้ระบุนายชื่อกรรมการอิสระให้ผู้ถือหุ้นพิจารณาการมอบฉันทะ โดยระบุไว้บนหนังสือฉันทะที่แนบไว้กับหนังสือเชิญประชุมสำหรับหนังสือมอบฉันทะแบบ ก. และแบบ ค. บริษัทจะเผยแพร่บนเว็บไซต์ของบริษัทในกรณีที่ผู้ถือหุ้นประสงค์จะใช้หนังสือมอบฉันทะในรูปแบบอื่น

การดำเนินการประชุม เพื่ออำนวยความสะดวกแก่ผู้ถือหุ้น บริษัทได้นำระบบคอมพิวเตอร์มาช่วยในการลงทะเบียนผู้เข้าประชุมผู้ถือหุ้น, การพิมพ์บัตรลงคะแนน ซึ่งระบุรายละเอียดผู้เข้าร่วมประชุมและจำนวนหุ้นที่มีสิทธิออกเสียงลงคะแนนแยกรายวาระ รวมถึงการประมวลผลในการออกเสียงลงคะแนนในแต่ละวาระ โดยผู้ถือหุ้นสามารถลงทะเบียนเข้าร่วมประชุมได้ตลอดเวลาการประชุม ระบบคอมพิวเตอร์จะประมวลผลปรับฐานคะแนนเสียงเพิ่มขึ้นตามลำดับการลงทะเบียนของผู้เข้าร่วมประชุม โดยบริษัทจะปิดรับลงทะเบียนก่อนลงมติในวาระสุดท้าย

ก่อนเริ่มการประชุม พิธีกรการประชุมจะแจ้งองค์ประชุม ซึ่งประกอบด้วยจำนวนรายชื่อของผู้เข้าร่วมประชุมและจำนวนคะแนนเสียง นอกจากนี้ ได้ชี้แจงกฎเกณฑ์ ขั้นตอนการออกเสียงลงคะแนน และการนับคะแนน ให้ที่ประชุมได้รับทราบ ซึ่งการดำเนินการประชุม จะดำเนินการประชุมทีละวาระ ตามลำดับที่กำหนดไว้ในหนังสือเชิญประชุมที่ได้จัดส่งให้แก่ ผู้ถือหุ้น โดยไม่มีการสลับวาระหรือเพิ่มวาระการประชุมที่ไม่ได้แจ้งให้ผู้ถือหุ้นทราบเป็นการล่วงหน้า รวมถึงไม่มีการเปลี่ยนแปลงข้อมูลประกอบการประชุม

ประธานที่ประชุมฯ เป็นผู้ควบคุมการประชุมให้อยู่ในความสงบเรียบร้อย โดยได้จัดสรรเวลาในการประชุมแต่ละวาระอย่างเหมาะสม เพื่อให้ผู้เข้าร่วมประชุมสามารถแสดงความคิดเห็น ข้อเสนอแนะ รวมถึงสอบถามประเด็นข้อสงสัยในเรื่องต่างๆ ที่เกี่ยวข้องกับวาระการประชุมได้อย่างเต็มที่ โดยประธานฯ ได้พิจารณาจัดสรรเวลาพอสมควรให้กรรมการบริหาร หรือผู้บริหารที่เกี่ยวข้องได้มีโอกาสดำเนินการ/ตอบข้อซักถามแก่ผู้เข้าร่วมประชุม และเพื่อเป็นการเคารพสิทธิของผู้เข้าร่วมประชุมทุกคน ประธานฯ จึงต้องพิจารณาควบคุมการประชุมไม่ให้ผู้เข้าร่วมประชุมต้องเสียเวลามาก ดังนั้น หากประเด็นข้อซักถามใดไม่เกี่ยวข้องกับวาระการประชุม ก็จะขออนุญาตตอบผู้เข้าร่วมประชุมหลังจากปิดการประชุมแล้ว

การออกเสียงลงคะแนน ประธานที่ประชุมได้กำหนดให้ใช้บัตรลงคะแนนเสียงในแต่ละวาระการประชุม เพื่อให้เกิดความโปร่งใส และตรวจสอบได้ในกรณีมีข้อโต้แย้งในภายหลัง โดยบริษัทได้จัดทำบัตรลงคะแนนเสียงสำหรับวาระเพื่อพิจารณาทุกวาระ บริษัท ให้สิทธิแก่ผู้ถือหุ้นในการออกเสียงลงคะแนนในแบบหนึ่งหุ้นต่อหนึ่งเสียง ในวาระเลือกตั้งกรรมการ ประธานจะเสนอให้ที่ประชุมพิจารณาเลือกตั้งกรรมการแทนกรรมการที่ต้องออกตามวาระ โดยจะเสนอรายชื่อบุคคลที่คณะกรรมการเห็นสมควรให้ที่ประชุมพิจารณาเป็นรายคน เพื่อให้ผู้ถือหุ้นได้ใช้สิทธิในการเลือกตั้งกรรมการเป็นรายคน โดยบริษัทได้ขอความร่วมมือผู้ถือหุ้นให้ส่งใบลงคะแนนวาระเลือกตั้งกรรมการเพื่อการจัดเก็บเป็นหลักฐานด้วย ซึ่งการประชุมสามัญผู้ถือหุ้นประจำปีที่ผ่านมา ไม่มีผู้ใดโต้แย้ง หรือไม่ไว้วางใจการลงคะแนนออกเสียง

การจัดทำรายงานการประชุมและการเปิดเผยมติการประชุม เลขาธิการบริษัทรับผิดชอบจัดทำรายงานการประชุมผู้ถือหุ้น โดยได้ระบุ วันเวลาและสถานที่ประชุม, องค์ประชุม ซึ่งแยกเป็นจำนวนหุ้นและจำนวนผู้ถือหุ้นและผู้รับมอบฉันทะ, รายชื่อกรรมการและผู้บริหารที่เข้าร่วมประชุม, แจ้งระเบียบวิธีการใช้สิทธิออกเสียงลงคะแนนและนับคะแนน, วาระการประชุม และมติที่ประชุมในแต่ละวาระ โดยเฉพาะวาระที่ต้องออกเสียงลงคะแนนจะมีการแสดงคะแนนเสียงไว้อย่างชัดเจน แยกเป็นคะแนนเสียงเห็นด้วย, ไม่เห็นด้วย หรืองดออกเสียง พร้อมประเด็นข้อซักถาม/ข้อเสนอแนะ/ข้อคิดเห็น จากผู้ถือหุ้น รวมถึงคำตอบจากกรรมการบริษัท รวมถึงคำชี้แจงที่เป็นสาระสำคัญ

เมื่อการประชุมผู้ถือหุ้นเสร็จสิ้น บริษัทจะเผยแพร่มติที่ประชุมผู้ถือหุ้นผ่านระบบของตลาดหลักทรัพย์ฯ ภายในวันทำการถัดไป และนำเสนอรายงานการประชุมผู้ถือหุ้นประจำปีต่อตลาดหลักทรัพย์ฯ พร้อมทั้งเผยแพร่บนเว็บไซต์ของบริษัท ภายในกำหนด 14 วันทำการนับจากวันประชุมฯ เพื่อให้ผู้ถือหุ้นที่ไม่ได้เข้าร่วมประชุมได้รับทราบรายละเอียดการประชุมอย่างเท่าเทียมกันและเพื่อให้ผู้ถือหุ้นที่เข้าร่วมประชุมตรวจสอบ และแสดงความเห็นโดยไม่ต้องรอถึงการประชุมครั้งต่อไป

หมวดที่ 3 บทบาทของผู้มีส่วนได้เสีย (The Role of Stakeholders)

บริษัทให้ความสำคัญต่อสิทธิของผู้มีส่วนได้เสียทุกกลุ่ม ไม่ว่าจะเป็นผู้มีส่วนได้เสียภายใน ได้แก่ พนักงาน และผู้บริหารของบริษัท หรือผู้มีส่วนได้เสียภายนอก เช่น คู่แข่ง คู่ค้า ลูกค้า เป็นต้น โดยบริษัทตระหนักดีว่า การสนับสนุนและข้อคิดเห็นจากผู้มีส่วนได้เสียทุกกลุ่มจะเป็นประโยชน์ในการดำเนินงานและการพัฒนาธุรกิจของบริษัท ซึ่งบริษัทได้ปฏิบัติตามกฎหมายและข้อกำหนดที่เกี่ยวข้อง เพื่อให้สิทธิของผู้มีส่วนได้เสียดังกล่าวได้รับการดูแลเป็นอย่างดี นอกจากนี้ บริษัทยังส่งเสริมให้มีความร่วมมือระหว่างบริษัทและกลุ่มผู้มีส่วนได้เสียแต่ละกลุ่ม เพื่อสร้างความมั่นคงให้แก่บริษัทตามแนวทาง ดังต่อไปนี้ (รายละเอียดเพิ่มเติมปรากฏอยู่ใน จรรยาบรรณธุรกิจ)

- ผู้ถือหุ้น** : บริษัทมุ่งมั่นเป็นตัวแทนที่ดีของผู้ถือหุ้นในการดำเนินธุรกิจ เพื่อสร้างความพึงพอใจสูงสุดแก่ผู้ถือหุ้น โดยคำนึงถึงการเจริญเติบโตของมูลค่าบริษัทในระยะยาว รวมทั้งการดำเนินการเปิดเผยข้อมูลอย่างโปร่งใส และเชื่อถือได้ รวมถึงผู้ถือหุ้นสามารถรายงานหรือร้องเรียนเรื่อง ที่อาจก่อให้เกิดความเสียหายต่อบริษัทผ่านช่องทางการติดต่อ บนเว็บไซต์ของบริษัท
- พนักงาน** : บริษัทตระหนักถึงความสำคัญของพนักงานบริษัท ซึ่งเป็นทรัพยากรที่มีค่าของ บริษัท บริษัทจะคัดเลือกบุคคลเพื่อว่าจ้างให้ดำรงตำแหน่งต่างๆ ด้วยความเป็นธรรม โดยคำนึงถึงคุณสมบัติของแต่ละตำแหน่งงาน คุณวุฒิทางการศึกษา ประสบการณ์ และข้อกำหนดอื่นๆ ที่จำเป็นกับงาน และปฏิบัติต่อพนักงานทุกคนโดยเสมอภาคกัน ไม่เลือกปฏิบัติ ไม่มีข้อกีดกันเรื่องเพศ อายุ เชื้อชาติ ศาสนา สถานศึกษา หรือสถานะอื่นใดที่มีได้เกี่ยวข้องโดยตรงกับการปฏิบัติงาน บริษัทสนับสนุนการพัฒนาศักยภาพของพนักงาน เพื่อเพิ่มศักยภาพในการทำงาน ก่อให้เกิดประโยชน์สูงสุดแก่บริษัท อีกทั้งยังส่งเสริมให้พนักงานมีส่วนร่วมในการสร้างวัฒนธรรมองค์กรที่ดี มีการทำงานเป็นทีม และเสริมสร้างบรรยากาศและความรู้สึกปลอดภัยในการทำงาน
- คู่แข่ง** : บริษัทปฏิบัติตามคู่แข่งขั้นตามกรอบกติกาการแข่งขันที่เป็นธรรมโดยรักษาบรรทัดฐานของข้อพึงปฏิบัติในการแข่งขัน
- คู่ค้า** : บริษัทปฏิบัติตามคู่ค้าตามกรอบการค้าที่สุจริต โดยยึดถือการปฏิบัติตามสัญญาและคำมั่นที่ให้ไว้กับคู่ค้าอย่างเคร่งครัด พนักงานของบริษัทจะต้องไม่เรียกรับประโยชน์จากการจัดซื้อจัดหา รวมไปถึงการปฏิบัติตามคู่ค้าอย่างเท่าเทียมกัน ไม่มีอคติในการเลือกปฏิบัติ
- ลูกค้า** : จำหน่ายและส่งมอบผลิตภัณฑ์ที่มีคุณภาพตรงตามมาตรฐาน และมุ่งมั่นพัฒนาสินค้าและบริการให้มีคุณภาพ ภายใต้เงื่อนไขที่เป็นธรรมและตั้งอยู่บนพื้นฐานของการได้รับผลตอบแทนที่เป็นธรรมทั้งสองฝ่าย สร้างความพึงพอใจและความเชื่อมั่นให้กับลูกค้า รวมไปถึงพึงรักษาความลับของลูกค้าอย่างจริงจัง และไม่นำข้อมูลมาใช้เพื่อประโยชน์ของตนเองและผู้ที่เกี่ยวข้อง
- เจ้าหนี้** : บริษัทตระหนักดีว่าการสร้างความสัมพันธ์กับเจ้าหนี้เพื่อให้เกิดความเชื่อมั่นและไว้วางใจเป็นภาระที่ต้องปฏิบัติควบคู่ไปกับการปฏิบัติตามเงื่อนไขการกู้ยืมเงินด้วยความซื่อสัตย์สุจริต
- ชุมชนและสังคมโดยรวม** : ดำเนินกิจกรรมเพื่อร่วมสร้างสรรค์สังคม ชุมชน และสิ่งแวดล้อมอย่างสม่ำเสมอ เพื่อให้ชุมชนที่บริษัทฯ ตั้งอยู่มีคุณภาพชีวิตที่ดีขึ้น ทั้งที่ดำเนินการเองและร่วมมือกับรัฐ และชุมชน บริษัทปลูกฝังจิตสำนึกกับพนักงาน ในเรื่องความรับผิดชอบต่อสังคม และสิ่งแวดล้อม รวมทั้งการใช้ทรัพยากรธรรมชาติ อย่างมีประสิทธิภาพและประสิทธิผล

ความขัดแย้งแห่งผลประโยชน์

คณะกรรมการของบริษัทกำหนดมาตรการดูแลข้อมูลภายในเพื่อป้องกันการนำไปใช้เพื่อประโยชน์ส่วนตนในทางมิชอบในคู่มือจรรยาบรรณธุรกิจ ว่าด้วยการมีส่วนได้ส่วนเสีย และความขัดแย้งทางผลประโยชน์ ซึ่งเป็นส่วนหนึ่งในหลักสูตรการอบรมปฐมนิเทศ กรรมการ ผู้บริหาร และพนักงานเข้าใหม่ พร้อมทั้งเผยแพร่บนเว็บไซต์ของบริษัท โดยมีเนื้อหาสรุปได้ดังนี้

1. หลีกเลี่ยงการทำรายการที่เกี่ยวข้องกับตนเอง หรือบุคคล/นิติบุคคลที่เกี่ยวข้อง ที่อาจก่อให้เกิดความขัดแย้งทางผลประโยชน์กับบริษัท เว้นแต่จะมีการเปิดเผยส่วนได้ส่วนเสียแล้ว และได้รับอนุญาตเป็นการเฉพาะ หรือได้รับอนุมัติในหลักการให้ทำได้
2. ไม่ประกอบธุรกิจที่แข่งขันกับบริษัท ไม่ว่าโดยตรงหรือโดยอ้อม ในกรณีที่มีส่วนเกี่ยวข้องกับธุรกิจใดๆ ของกรรมการ ผู้บริหาร และพนักงาน งานนั้นต้องอยู่ในลักษณะดังต่อไปนี้
 - ไม่ขัดต่อผลประโยชน์ของบริษัท หรือไม่เป็นธุรกิจอันมีลักษณะเป็นการแข่งขันกับธุรกิจของกลุ่มบริษัท
 - ไม่มีผลเสียถึงชื่อเสียง หรือกิจการของบริษัท
 - ไม่เป็นการกระเทือนต่องานในหน้าที่รับผิดชอบของตน
3. คณะกรรมการและผู้บริหารต้องพิจารณาความขัดแย้งของผลประโยชน์เกี่ยวกับรายการที่เกี่ยวข้องกันของบริษัท และบริษัทย่อยอย่างรอบคอบ ด้วยความซื่อสัตย์สุจริต มีเหตุผลและเป็นอิสระ และมีข้อตกลงทางการค้าที่วิญญูชนจะพึงกระทำกับคู่ค้าทั่วไปกับบริษัท หรือบริษัทย่อย
4. ผู้มีส่วนได้เสียจะต้องไม่มีส่วนในการพิจารณารายการที่ตนมีความขัดแย้งทางผลประโยชน์
5. กรรมการ ผู้บริหาร และพนักงานต้องรายงานเปิดเผยรายการที่สงสัยว่าตนเองหรือผู้เกี่ยวข้องของตน มีผลประโยชน์ที่ขัดกันกับบริษัท โดยแจ้งต่อผู้บังคับบัญชาและนำเสนอสำนักงานคณะกรรมการ

ในแต่ละไตรมาส ฝ่ายตรวจสอบภายในจะทำการรวบรวมข้อมูลการทำรายการของผู้มีความเกี่ยวข้องกันเสนอต่อที่ประชุมคณะกรรมการตรวจสอบพิจารณาความสมเหตุสมผล เงื่อนไขธุรกรรม อันแสดงความโปร่งใสไม่มีความขัดแย้งแห่งประโยชน์ เพื่อรายงานให้ที่คณะกรรมการบริษัทพิจารณารับทราบติดตามดูแลตามกรอบการกำกับดูแลกิจการที่ดี

เพื่อเป็นการส่งเสริมให้ผู้มีส่วนได้เสียทั้งภายในและภายนอกองค์กรสามารถมีส่วนร่วมในกระบวนการกำกับดูแลกิจการ ดังนั้น ในกรณีที่พนักงาน และผู้มีส่วนได้เสียกลุ่มต่างๆ มีข้อสงสัย หรือพบเห็นการกระทำที่สงสัยว่ามีการฝ่าฝืนหรือไม่ปฏิบัติตามกฎหมาย ระเบียบ ข้อบังคับ จรรยาบรรณ หรือนโยบายการกำกับดูแลกิจการ การทุจริตคอร์รัปชัน สามารถแจ้งเบาะแสหรือร้องเรียน พร้อมส่งรายละเอียดหลักฐานต่างๆ ถึงบริษัท หรือหน่วยงานที่เกี่ยวข้องในช่องทางการติดต่อ ดังนี้

ช่องทางการร้องเรียน

- ไปรษณีย์: คณะกรรมการตรวจสอบ
บริษัท 2 เอส เมทิล จำกัด (มหาชน)
เลขที่ 1788 อาคารสิงห์ คอมเพล็กซ์ (รีจิส) ชั้น 30 ถนนเพชรบุรีตัดใหม่
แขวงบางกะปิ เขตห้วยขวาง
กรุงเทพมหานคร 10310
- อีเมลล์ : auditcom@ss.co.th

เงื่อนไขและการพิจารณาเบาะแสและข้อร้องเรียน

1. รายละเอียดของเบาะแส หรือข้อร้องเรียน ต้องเป็นความจริง มีความชัดเจน หรือพอที่จะนำสืบหาข้อเท็จจริง เพื่อดำเนินการต่อไปได้
2. ผู้ที่แจ้งเบาะแส หรือผู้ร้องเรียน สามารถเลือกที่จะไม่เปิดเผยชื่อ ที่อยู่ หมายเลขโทรศัพท์ที่ติดต่อได้ หากเห็นว่าการเปิดเผยนั้นจะทำให้เกิดความไม่ปลอดภัย หรือเกิดความเสียหายใดๆ แต่หากมีการเปิดเผย

ตนเองจะทำให้สามารถรายงานความคืบหน้า สอบถามข้อมูลที่เป็นประโยชน์เพิ่มเติม ชี้แจงข้อเท็จจริงให้ทราบหรือบรรเทาความเสียหายได้สะดวกและรวดเร็วยิ่งขึ้น

3. ข้อมูลที่ได้รับจะถือเป็นความลับ และไม่มีการเปิดเผยชื่อผู้ที่แจ้งเบาะแส หรือผู้ร้องเรียนต่อสาธารณชน หากไม่ได้รับความยินยอม
4. ผู้ที่แจ้งเบาะแส หรือ ผู้ร้องเรียนจะได้รับการคุ้มครองสิทธิ ไม่ว่าจะเป็นพนักงานบริษัท หรือบุคคลภายนอก
5. ระยะเวลาในการดำเนินการเรื่องร้องเรียนขึ้นกับความสลับซับซ้อนของเรื่อง ความเพียงพอของเอกสารหลักฐานที่ได้รับจากผู้ร้องเรียน รวมถึงเอกสารหลักฐานและคำชี้แจงของผู้ถูกร้องเรียน
6. ผู้รับข้อร้องเรียนและผู้ที่มีส่วนเกี่ยวข้องกับกระบวนการตรวจสอบหาข้อเท็จจริงต้องเก็บข้อมูลที่เกี่ยวข้องเป็นความลับ จะเปิดเผยเท่าที่จำเป็น โดยคำนึงถึงความปลอดภัย และความเสียหายของผู้ร้องเรียน หรือผู้ที่ให้ความร่วมมือในการตรวจสอบข้อเท็จจริง แหล่งที่มาของข้อมูล หรือบุคคลที่เกี่ยวข้อง
7. กรณีที่ผู้ร้องเรียน หรือผู้ที่ให้ความร่วมมือในการตรวจสอบข้อเท็จจริง เห็นว่าตนเองอาจได้รับความไม่ปลอดภัย หรืออาจเกิดความเดือดร้อนเสียหาย ผู้ร้องเรียน หรือผู้ที่ให้ความร่วมมือในการตรวจสอบข้อเท็จจริง สามารถร้องขอให้บริษัทกำหนดมาตรการคุ้มครองที่เหมาะสมก็ได้ หรือบริษัทอาจกำหนดมาตรการคุ้มครองโดยผู้ร้องเรียน หรือผู้ที่ให้ความร่วมมือในการตรวจสอบข้อเท็จจริงไม่ต้องร้องขอก็ได้ หากเห็นว่าเป็นเรื่องที่มีแนวโน้มที่จะเกิดความเดือดร้อนเสียหาย หรือความไม่ปลอดภัย
8. ผู้ที่ได้รับความเดือดร้อนเสียหายจะได้รับการบรรเทาความเสียหายด้วยกระบวนการที่มีความเหมาะสม และเป็นธรรม

อ่านรายละเอียดนโยบายการแจ้งเบาะแสการกระทำผิด Whistle Blowing เพิ่มเติมได้ที่ http://www.ss.co.th/th/about_th/corporate-governance_th/การแจ้งเบาะแส-การร้อ/

หมวดที่ 4 การเปิดเผยข้อมูลและความโปร่งใส (Disclosure and Transparency)

บริษัทตระหนักถึงความสำคัญของการเปิดเผยข้อมูลที่มีความถูกต้อง ครบถ้วน และโปร่งใส ทั้งรายงานข้อมูลทางการเงินและข้อมูลทั่วไป ตามหลักเกณฑ์ของสำนักงานคณะกรรมการกำกับหลักทรัพย์และตลาดหลักทรัพย์ และตลาดหลักทรัพย์แห่งประเทศไทย ตลอดจนข้อมูลอื่นที่สำคัญที่มีผลกระทบต่อราคาหลักทรัพย์ของบริษัทซึ่งล้วนมีผลต่อกระบวนการตัดสินใจของผู้ลงทุนและผู้มีส่วนได้เสียของบริษัท โดยบริษัทได้เผยแพร่ข้อมูลสารสนเทศของบริษัทต่อผู้ถือหุ้น นักลงทุน และสาธารณชนผ่านช่องทางและสื่อการเผยแพร่ข้อมูลต่างๆ ของสำนักงานคณะกรรมการกำกับหลักทรัพย์และตลาดหลักทรัพย์ และตลาดหลักทรัพย์แห่งประเทศไทย รวมถึงเว็บไซต์ของบริษัท คือ www.ss.co.th

ในส่วนของงานด้านผู้ลงทุนสัมพันธ์นั้นมอบหมายให้ นายสมบัติ ลีสวัสดิ์ตระกูล ตำแหน่งประธานกรรมการบริหาร หรือ นายแสงรุ่ง นิติภาวชน ตำแหน่งกรรมการผู้จัดการ ทำหน้าที่ติดต่อสื่อสารกับผู้ลงทุน ผู้ถือหุ้น รวมทั้งนักวิเคราะห์และภาครัฐที่เกี่ยวข้อง โดยสามารถติดต่อผ่านช่องทาง สำนักงานงานคณะกรรมการเลขานุการบริษัท หมายเลขโทรศัพท์ 02-0883618 หรืออีเมลล์ pornnica@ss.co.th

คณะกรรมการบริษัทเป็นผู้รับผิดชอบต่อการเงินรวมของบริษัทและบริษัทย่อย และสารสนเทศทางการเงินที่ปรากฏในรายงานประจำปี งบการเงินดังกล่าวจัดทำขึ้นตามมาตรฐานการบัญชีที่รับรองทั่วไปในประเทศไทย โดยเลือกใช้นโยบายบัญชีที่เหมาะสมและถือปฏิบัติอย่างสม่ำเสมอ รวมทั้งมีการเปิดเผยข้อมูลอย่างเพียงพอในงบการเงิน ซึ่งในการนี้คณะกรรมการตรวจสอบจะเป็นผู้สอบทานคุณภาพของรายงานทางการเงินและระบบควบคุมภายใน รวมถึงการเปิดเผยข้อมูลสำคัญอย่างเพียงพอในหมายเหตุประกอบงบการเงิน

การป้องกันการใช้ข้อมูลภายใน

บริษัทมีนโยบายและวิธีการดูแลกรรมการและผู้บริหารในการนำข้อมูลภายในของบริษัท ซึ่งยังไม่ได้เปิดเผยต่อสาธารณะชนไปใช้เพื่อแสวงหาประโยชน์ส่วนตน รวมทั้งการซื้อขายหลักทรัพย์ ดังนี้

- ให้ความรู้แก่กรรมการรวมทั้งผู้บริหารฝ่ายต่างๆ เกี่ยวกับหน้าที่ที่ต้องรายงานการถือครองหลักทรัพย์ของตน คู่สมรส และบุตรที่ยังไม่บรรลุนิติภาวะต่อสำนักงานคณะกรรมการกำกับหลักทรัพย์และตลาดหลักทรัพย์ และตลาดหลักทรัพย์แห่งประเทศไทยตาม มาตรา 59 และบทกำหนดโทษ ตามมาตรา 275 แห่งพระราชบัญญัติหลักทรัพย์และตลาดหลักทรัพย์ พ.ศ. 2535
- บริษัทกำหนดให้กรรมการและผู้บริหารรายงานการเปลี่ยนแปลงการถือครองหลักทรัพย์ต่อสำนักงานคณะกรรมการกำกับหลักทรัพย์และตลาดหลักทรัพย์ ตามมาตรา 59 แห่งพระราชบัญญัติหลักทรัพย์และตลาดหลักทรัพย์ พ.ศ. 2535 ภายใน 3 วันทำการถัดจากวันที่เกิดรายการเปลี่ยนแปลง และจัดส่งสำเนารายงานนี้ให้แก่บริษัท ในวันเดียวกับวันที่ส่งรายงานต่อสำนักงานคณะกรรมการกำกับหลักทรัพย์และตลาดหลักทรัพย์
- บริษัทดำเนินการส่งหนังสือเวียนแจ้งให้กรรมการและผู้บริหารทราบว่า กรรมการและผู้บริหารที่ได้รับทราบข้อมูลภายในที่เป็นสาระสำคัญ ซึ่งมีผลต่อการเปลี่ยนแปลงราคาหลักทรัพย์ จะต้องระงับการซื้อขายหลักทรัพย์ของบริษัทในช่วง 1 เดือนก่อนทั้งการเงินหรือข้อมูลภายในนั้นจะเปิดเผยต่อสาธารณะชน และห้ามไม่ให้เปิดเผยข้อมูลที่เป็นสาระสำคัญนั้นต่อบุคคลอื่น
- บริษัทกำหนดบทลงโทษทางวินัยหากมีการฝ่าฝืนนำข้อมูลภายในไปใช้หาประโยชน์ส่วนตน ซึ่งเริ่มตั้งแต่การตักเตือนเป็นหนังสือ ตัดค่าจ้าง พักงานชั่วคราวโดยไม่ได้รับค่าจ้าง หรือให้ออกจากงาน ทั้งนี้ การลงโทษจะพิจารณาจากเจตนาของการกระทำและความร้ายแรงของความผิดนั้นๆ

ในรอบปี 2563 กรรมการและผู้บริหารมีการเปลี่ยนแปลงการถือหลักทรัพย์ดังนี้

	ณ วันที่ 17 กุมภาพันธ์ 2563		เพิ่ม (ลด) ระหว่าง รอบบัญชี	ณ วันที่ 17 กุมภาพันธ์ 2564		สัดส่วน การ ถือหุ้น
	ตนเอง	คู่สมรสและบุตร ที่ยังไม่บรรลุนิติ ภาวะ		ตนเอง	คู่สมรสและบุตร ที่ยังไม่บรรลุนิติ ภาวะ	
1. นายครรชิต สิงห์สุวรรณ	-	-	-	-	-	-
2. นายสุพล สติมานนท์	-	-	-	-	-	-
3. นายสมบัติ ลีสวัสดิ์ตระกูล	82,380,645	-	-	82,380,645	-	18.3%
4. นายแสงรุ่ง นิติภาวะชน	26,198,179	945,000	-	26,198,179	945,000	6.03%
5. นางจินตนา เตชะมนตรีกุล	-	-	-	-	-	-
6. นางสาวบุญศรี ปัญญาเปี่ยมศักดิ์	13,875,550	-	-	13,875,550	-	3.08%
7. นายอนัตต ขวาลดิฐ	12,150,308	-	-	12,150,308	-	2.70%
8. นายปรีดา วงศ์สถิตย์พร	20,157,449	-	-	20,157,449	-	4.48%
9. พลเอก ไพรัช โพธิ์อุบล	-	-	-	-	-	-
10. คุณารวิทย์ ชัยลิ้มปมนตรี	-	-	-	-	-	-
11. นางทรงสนีย์ ภูมขอกัย	-	-	-	-	-	-
12. นายปกรณ์ อ่อนแก้ว	49,500	-	-	49,500	-	0.01%
13. นางสาวกรรณิกา อังกรวิโรจน์	-	-	-	-	-	-
14. นายพงษ์เดช เลอสิทธิศักดิ์	-	-	-	-	-	-
15. นาย อิศศักดิ์ อรชร	-	-	-	-	-	-
16. นางสาวอัจฉรา อำไพชัยโชค	-	-	-	-	-	-
17. นางสาวจารุวรรณ จันทรประอบ	101,250	-	-	101,250	-	0.02%

หมวดที่ 5 ความรับผิดชอบต่อคณะกรรมการ (Responsibilities of the Board of Directors)

5.1 องค์ประกอบของคณะกรรมการ

คณะกรรมการบริษัทประกอบด้วยบุคคลซึ่งมีทักษะความรู้ความสามารถหลากหลาย ทั้งด้านการบริหาร, กฎหมาย, การเงิน และบัญชี ร่วมกันกำกับดูแลการดำเนินงานของบริษัทฯ การกำหนดนโยบายและภาพรวมขององค์กร ตลอดจนมีบทบาทสำคัญในการ ตรวจสอบ และประเมินผลการดำเนินงานของบริษัทให้เป็นไปตามแผนที่วางไว้อย่างเป็นอิสระ ดังรายละเอียดในหมวด “โครงสร้างการจัดการ”.

ปัจจุบันคณะกรรมการบริษัทมีจำนวน 10 ท่าน เป็นชาย 7 ท่าน และหญิง 2 ท่าน ประกอบด้วยกรรมการบริษัทที่เป็นผู้บริหาร 3 ท่าน และที่ไม่เป็นผู้บริหาร จำนวน 7 ท่าน ในจำนวนนี้มีคุณสมบัติเป็นกรรมการอิสระอยู่ 5 ท่าน ซึ่งทำให้เกิดการถ่วงดุลในการออกเสียงและในการพิจารณาเรื่องต่างๆ อย่างมีอิสระ คณะกรรมการบริษัทยังได้แต่งตั้งคณะอนุกรรมการ 3 ชุด ได้แก่ คณะกรรมการตรวจสอบ คณะกรรมการบริหาร และคณะกรรมการสรรหาและกำหนดค่าตอบแทน เพื่อปฏิบัติหน้าที่เฉพาะเรื่องและเสนอเรื่องให้คณะกรรมการบริษัทพิจารณาหรือรับทราบ ซึ่งคณะอนุกรรมการแต่ละชุดมีสิทธิหน้าที่ตามที่ได้กำหนดไว้ในอำนาจหน้าที่ของคณะกรรมการแต่ละชุด โดยรายละเอียดคุณสมบัติของกรรมการ และการสรรหา-แต่งตั้งกรรมการและผู้บริหารระดับสูง เป็นดังนี้

กรรมการอิสระ/กรรมการตรวจสอบ

กรรมการอิสระ บริษัทได้กำหนดคุณสมบัติของกรรมการอิสระตามข้อกำหนดขั้นต่ำของสำนักงาน กสท. และตลาดหลักทรัพย์ฯ กล่าวคือ

1. ถือหุ้นไม่เกิน 1% ของจำนวนทุนจดทะเบียนที่ออกและเรียกชำระแล้วของบริษัท และบริษัทที่เกี่ยวข้อง โดยรวมหุ้นที่ถือโดยบุคคลที่เกี่ยวข้องด้วย
2. ไม่เป็นผู้ที่มีความสัมพันธ์กับบริษัทและบริษัทที่เกี่ยวข้องในลักษณะที่มีส่วนได้เสีย หรือได้ผลประโยชน์ในด้านการเงินหรือการบริหารงาน ทั้งในปัจจุบันและช่วง 2 ปีก่อน เป็นกรรมการอิสระ โดยลักษณะความสัมพันธ์ดังกล่าวเช่น
 - เป็นกรรมการที่มีส่วนร่วมในการบริหารงาน พนักงาน ลูกจ้าง ที่ปรึกษาที่รับเงินเดือนประจำหรือผู้มีอำนาจควบคุม
 - เป็นผู้ให้บริการทางวิชาชีพ เช่น เป็นผู้สอบบัญชี ที่ปรึกษากฎหมาย ที่ปรึกษาทางการเงิน หรือผู้ประเมินราคาทรัพย์สิน
 - เป็นผู้ที่มีความสัมพันธ์ทางธุรกิจ เช่น ซื้อ/ขายสินค้าหรือบริการ ซื้อขายสินทรัพย์ ให้/รับความช่วยเหลือทางการเงิน เป็นต้น
3. ไม่เป็นบุคคลที่มีความสัมพันธ์ทางสายโลหิต หรือโดยการจดทะเบียนตามกฎหมายในลักษณะที่เป็นบิดามารดา คู่สมรส พี่น้อง และบุตร รวมทั้งคู่สมรสของบุตรของผู้บริหาร ผู้ถือหุ้นรายใหญ่ ผู้มีอำนาจควบคุม หรือบุคคลที่จะได้รับการเสนอให้เป็นผู้บริหารหรือผู้มีอำนาจควบคุมของบริษัท
4. ไม่มีความสัมพันธ์ทางธุรกิจกับบริษัทหรือนิติบุคคลที่อาจมีความขัดแย้ง ในลักษณะที่อาจเป็นการขัดขวางการใช้วิจารณญาณอย่างอิสระ และไม่มี

ลักษณะอื่นใดที่ทำให้ไม่สามารถให้ความเห็นอย่างเป็นอิสระเกี่ยวกับการดำเนินงานของบริษัท

5. ไม่เป็นกรรมการตรวจสอบในบริษัทอื่น อันมีสภาพธุรกิจอย่างเดียวกันและเป็นการแข่งขันทางธุรกิจกับบริษัท

วาระการดำรงตำแหน่งของกรรมการอิสระเป็นไปตามระยะการดำรงตำแหน่งกรรมการบริษัท ถึงแม้วาระจะเกิน 9 ปีนับจากได้รับแต่งตั้ง กรรมการอิสระยังคงให้ความเห็นได้อย่างเป็นอิสระตามหลักเกณฑ์ที่เกี่ยวข้อง อีกทั้งมีสัดส่วน เป็นครึ่งหนึ่งของจำนวนกรรมการทั้งหมด จึงมีการถ่วงดุลในการพิจารณาเรื่องต่างๆ

กรรมการตรวจสอบ ประกอบด้วยกรรมการอิสระอย่างน้อย 3 คน นอกจากนี้ กรรมการตรวจสอบอย่างน้อย 1 คน จะต้องเป็นบุคคลที่มีความรู้และประสบการณ์ด้านการบัญชีหรือการเงินเพียงพอที่จะสามารถทำหน้าที่ในการสอบทานความน่าเชื่อถือของงบการเงินได้ รวมทั้ง บริษัทจะพิจารณาคุณสมบัติในด้านอื่นๆ ประกอบด้วย เช่น ประสบการณ์ในการธุรกิจ ความเชี่ยวชาญเฉพาะทางที่เกี่ยวข้องกับธุรกิจ ความมีจริยธรรม เป็นต้น

การสรรหากรรมการและผู้บริหารระดับสูงสุด

การสรรหากรรมการ ตามข้อบังคับของบริษัท กำหนดให้การประชุมสามัญผู้ถือหุ้นประจำปีทุกครั้ง กรรมการจะต้องออกจากตำแหน่งอย่างน้อยจำนวน 1/3 โดยแต่ละปีบริษัทให้สิทธิผู้ถือหุ้นในการเสนอชื่อบุคคลเข้ารับคัดเลือกเป็นกรรมการบริษัท ซึ่งคณะกรรมการสรรหาและกำหนดค่าตอบแทนของบริษัทจะทำหน้าที่พิจารณาคัดเลือกบุคคลที่มีความเหมาะสมทั้งในด้านความรู้ความสามารถ และประสบการณ์ที่เกี่ยวข้องกับธุรกิจ หรือสามารถเอื้อประโยชน์ให้กับธุรกิจของบริษัทในอนาคต เพื่อนำเสนอต่อคณะกรรมการบริษัทและที่ประชุมผู้ถือหุ้นต่อไป กล่าวคือ

1. กรรมการของบริษัทต้องปฏิบัติตามที่เป็นไปตามกฎหมาย วัตถุประสงค์ และข้อบังคับของบริษัท ตลอดจนมติของที่ประชุมผู้ถือหุ้น
2. คณะกรรมการบริษัทประกอบด้วยกรรมการไม่น้อยกว่า 5 คน และกรรมการไม่น้อยกว่ากึ่งหนึ่งของจำนวนกรรมการทั้งหมดต้องมีถิ่นที่อยู่ในราชอาณาจักร และกรรมการต้องมีคุณสมบัติตามที่กฎหมายกำหนด
3. คณะกรรมการบริษัทต้องมีกรรมการอิสระไม่น้อยกว่า 1 ใน 3 ของกรรมการทั้งหมด และมีจำนวนไม่ต่ำกว่า 3 คนซึ่งกรรมการอิสระถือหุ้นไม่เกินร้อยละหนึ่งของจำนวนทุนจดทะเบียนที่ออกและเรียกชำระแล้วของบริษัท และบริษัทที่เกี่ยวข้องโดยรวมหุ้นที่ถือโดยบุคคลที่เกี่ยวข้องด้วย และหากดำรงตำแหน่งเป็นกรรมการอิสระของบริษัทอื่นในกลุ่มด้วย จะต้องเปิดเผยข้อมูลดังกล่าวและค่าตอบแทนที่ได้รับจากบริษัทนั้นด้วย
4. ที่ประชุมผู้ถือหุ้นเป็นผู้แต่งตั้งกรรมการ โดยใช้เสียงข้างมากตามหลักเกณฑ์และวิธีการดังต่อไปนี้
 - ก. ผู้ถือหุ้นคนหนึ่ง มีคะแนนเสียงเท่ากับหนึ่งหุ้นต่อหนึ่งเสียง
 - ข. ในการเลือกกรรมการ อาจใช้วิธีออกเสียงลงคะแนนเลือกกรรมการเป็นรายบุคคล คราวละคนหรือคราวละหลายคนรวมกันเป็นคณะ ตามแต่ที่ประชุมผู้ถือหุ้นจะเห็นสมควร แต่ในการลงมติแต่ละครั้งผู้ถือหุ้นต้องออกเสียงด้วยคะแนนที่มีอยู่ทั้งหมด จะแบ่งคะแนนเสียงแก่คนใดหรือคณะใดมากน้อยเพียงใดไม่ได้
 - ค. การออกเสียงลงคะแนนเลือกตั้งกรรมการให้ใช้เสียงข้างมาก หากมีคะแนนเสียงเท่ากันให้ผู้เป็นประธานในที่ประชุมเป็นผู้ออกเสียงชี้ขาด
5. ในกรณีที่ตำแหน่งกรรมการว่างลงเพราะเหตุอื่นนอกจากถึงคราวออกตามวาระ ให้คณะกรรมการเลือกบุคคลซึ่งมีคุณสมบัติและไม่มีลักษณะต้องห้ามตามกฎหมายว่าด้วยบริษัทมหาชนจำกัดเข้าเป็นกรรมการแทนในการประชุมคณะกรรมการคราวถัดไป เว้นแต่วาระของกรรมการจะเหลือน้อยกว่าสองเดือน โดยบุคคลซึ่งเข้าเป็นกรรมการดังกล่าวแทนจะอยู่ในตำแหน่งกรรมการได้เพียงเท่าวาระที่ยังเหลืออยู่ของกรรมการที่ตนแทน โดยมติดังกล่าวของคณะกรรมการ

จะต้องประกอบด้วยคะแนนเสียงไม่น้อยกว่าสามในสี่ของจำนวนกรรมการที่ยังเหลืออยู่

6. ที่ประชุมผู้ถือหุ้นอาจลงมติให้กรรมการคนใดออกจากตำแหน่งก่อนถึงคราวออกตามวาระได้ ด้วยคะแนนเสียงไม่น้อยกว่า 3/4 ของจำนวนผู้ถือหุ้นซึ่งมาประชุมและมีสิทธิออกเสียง และมีหุ้นนับรวมกันได้ไม่น้อยกว่ากึ่งหนึ่งของจำนวนหุ้นที่ถือโดยผู้ถือหุ้นที่มาประชุมและมีสิทธิออกเสียง
7. กรรมการตรวจสอบ มีวาระการดำรงตำแหน่งเท่ากับระยะเวลาการดำรงตำแหน่งกรรมการบริษัท โดยจะครบวาระการดำรงตำแหน่งในการประชุมสามัญประจำปีผู้ถือหุ้น พร้อมกับการครบวาระการดำรงตำแหน่งกรรมการบริษัท
8. ในกรณีตำแหน่งกรรมการตรวจสอบว่างลง ให้คณะกรรมการบริษัทเลือกกรรมการที่มีคุณสมบัติ และไม่มีลักษณะต้องห้ามเข้าเป็นกรรมการตรวจสอบแทน โดยกรรมการตรวจสอบที่เข้าดำรงตำแหน่งแทนนั้น จะอยู่ในตำแหน่งได้เพียงวาระที่เหลืออยู่ของกรรมการตรวจสอบซึ่งตนแทน

การสรรหาประธานเจ้าหน้าที่บริหาร คณะกรรมการสรรหาและกำหนดค่าตอบแทนของบริษัทจะทำหน้าที่พิจารณาคัดเลือกบุคคลผู้ที่มีคุณวุฒิ ความรู้ความสามารถ ประสบการณ์ และคุณสมบัติเฉพาะต่อการดำเนินธุรกิจของบริษัทก่อน โดยคณะกรรมการสรรหาจะพิจารณาจากคุณสมบัติดังต่อไปนี้

1. มีคุณสมบัติสอดคล้องตามพระราชบัญญัติบริษัทมหาชน พ.ศ. 2535 มาตรา 68 และประกาศหรือกฎระเบียบของตลาดหลักทรัพย์แห่งประเทศไทย และสำนักงาน ก.ล.ด.
2. เป็นผู้มีความรู้ ความสามารถ มีประสบการณ์ที่หลากหลาย และมีคุณสมบัติเฉพาะในด้านต่างๆ ที่เป็นประโยชน์ต่อการดำเนินงานของบริษัทให้มีประสิทธิภาพ
3. เป็นผู้ที่มีคุณลักษณะที่ส่งเสริมด้านการกำกับดูแลกิจการที่ดี อาทิ มีคุณธรรมจริยธรรม มีความเป็นอิสระ กล้าแสดงความคิดเห็น มีความคิดสร้างสรรค์ ปฏิบัติหน้าที่ด้วยความระมัดระวังและความซื่อสัตย์ รวมถึงมีความทุ่มเท อุทิศเวลาให้กับบริษัทอย่างเต็มที่

การสืบทอดตำแหน่งกรรมการบริหารและผู้บริหารระดับสูง

ในการประชุมผู้บริหารแต่ละเดือน เพื่อหารือแลกเปลี่ยนข้อมูล วางแผนงานและกลยุทธ์ จะมีการถ่ายทอดงานให้เรียนรู้อย่างเป็นระบบ และมอบหมายงานเพื่อสร้างความต่อเนื่องในการบริหาร

5.2 บทบาท หน้าที่ และความรับผิดชอบต่อคณะกรรมการ

บริษัทแบ่งแยกบทบาทหน้าที่ความรับผิดชอบต่อระหว่างคณะกรรมการบริษัท กับคณะกรรมการบริหาร อย่างชัดเจนโดยคณะกรรมการบริษัททำหน้าที่ในการกำหนดนโยบายและกำกับดูแลการดำเนินงานของผู้บริหารในระดับนโยบาย ขณะที่ผู้บริหารทำหน้าที่บริหารงานของบริษัทในด้านต่างๆ ให้เป็นไปตามนโยบายที่กำหนด ดังนั้น ประธานกรรมการบริษัท และกรรมการผู้จัดการจึงเป็นบุคคลคนละคนกัน โดยทั้งสอง

ตำแหน่งต้องผ่านการคัดเลือกจากคณะกรรมการบริษัท เพื่อให้ได้บุคคลที่มีความเหมาะสมที่สุด

โดยรายละเอียดขอบเขตหน้าที่ความรับผิดชอบต่อของคณะกรรมการบริษัท และคณะกรรมการชุดย่อย ได้มีการทบทวนเมื่อวันที่ 14 สิงหาคม 2561 ให้สอดคล้องตามปัจจัยที่มีการเปลี่ยนแปลงรอบด้านให้ครอบคลุมและมีความชัดเจนเทียบทันต่อการเปลี่ยนแปลง ดังปรากฏอยู่ในหน้า 43

5.3 การประชุมคณะกรรมการ

คณะกรรมการมีการกำหนดการประชุมโดยปกติเป็นประจำทุก 3 เดือน และอาจมีการประชุมพิเศษเพิ่มเติมตามความจำเป็น โดยมีการกำหนดตารางการประชุมล่วงหน้าเป็นรายปี และในการประชุมคณะกรรมการบริษัทแต่ละครั้ง บริษัทจะส่งจดหมายนัดประชุมคณะกรรมการและเอกสารประกอบวาระการประชุมล่วงหน้าไม่น้อยกว่า 7 วันก่อนวันประชุม เพื่อให้คณะกรรมการได้มีเวลาศึกษาข้อมูลอย่างเพียงพอก่อนการประชุม เว้นแต่กรณีมีเหตุจำเป็นสำหรับบางวาระที่เกิดความล่าช้า จะดำเนินการจัดส่งให้คณะกรรมการทันทีเมื่อข้อมูลพร้อมนำเสนอ และมีการบันทึกรายงานการประชุมและจัดเก็บรวบรวมเอกสารรายงานที่รับรองแล้วเพื่อใช้ในการอ้างอิงและสามารถตรวจสอบได้ ในการประชุม ประธานกรรมการบริษัทและกรรมการผู้จัดการเป็นผู้ร่วมกันกำหนดวาระการประชุม และเปิดโอกาสให้กรรมการแต่ละคนสามารถเสนอเรื่องต่างๆ เพื่อเข้ารับการพิจารณาเป็นวาระการประชุมได้

บริษัทกำหนดองค์ประชุมต้องไม่น้อยกว่ากึ่งหนึ่งเข้าร่วมประชุม และพิจารณาเรื่องต่างๆ ประธานกรรมการบริษัท ซึ่งทำหน้าที่ประธานในที่ประชุมจะเปิดโอกาสให้กรรมการแสดงความคิดเห็นได้อย่างอิสระ โดยในบางวาระอาจมีผู้บริหารระดับสูง และหรือผู้เชี่ยวชาญอิสระเข้าร่วมประชุมด้วยเพื่อให้สารสนเทศรายละเอียดข้อมูลที่เป็นประโยชน์เพิ่มเติมในฐานะผู้ที่เกี่ยวข้อง รวมทั้งจะได้รับทราบนโยบายโดยตรงเพื่อให้สามารถนำไปปฏิบัติอย่างมีประสิทธิภาพ

ทั้งนี้ในการลงมติในที่ประชุมคณะกรรมการบริษัทให้ถือมติของเสียงข้างมาก โดยให้กรรมการคนหนึ่งมีเสียงหนึ่งเสียง โดยกรรมการที่มีส่วนได้เสียจะไม่เข้าร่วมประชุมและ/หรือไม่ใช้สิทธิออกเสียงลงคะแนนในเรื่องนั้น และถ้าคะแนนเสียงเท่ากัน ประธานในที่ประชุมจะออกเสียงเพิ่มขึ้นอีกหนึ่งเสียงเป็นเสียงชี้ขาด

ในปี 2563 บริษัทได้จัดระเบียบแก้ไขเพิ่มเติมข้อบังคับของบริษัทว่าด้วยการประชุมคณะกรรมการผ่านสื่ออิเล็กทรอนิกส์ ตามหลักเกณฑ์และวิธีการที่กฎหมายกำหนด และตามมาตรฐานรักษาความมั่นคงปลอดภัยด้านสารสนเทศที่กำหนดไว้ในกฎหมาย ซึ่งสามารถจัดส่งหนังสือนัดประชุมรวมทั้งเอกสารประกอบการประชุมผ่านจดหมายอิเล็กทรอนิกส์ได้นับเป็นความสะดวกและรวดเร็วในการที่คณะกรรมการจะได้รับข้อมูลในการพิจารณา มากกว่า 7 วันก่อนวันประชุม และในเดือนพฤศจิกายน 2563 กรรมการอิสระได้ร่วมประชุมระหว่างกัน โดยไม่มีฝ่ายบริหารจัดการเข้าร่วม ซึ่งจัดขึ้นก่อนเริ่มประชุมคณะกรรมการบริษัทเพื่อแลกเปลี่ยนข้อคิดเห็นเกี่ยวกับการบริหารจัดการหรือประเด็นที่อยู่ในความสนใจอย่างเป็นอิสระ และนำข้อคิดเห็นที่ได้ร่วมกันหารือมาเสนอที่ประชุมคณะกรรมการทราบ

ในปี 2563 บริษัทได้จัดระเบียบแก้ไขเพิ่มเติมข้อบังคับของบริษัทว่าด้วยการประชุมคณะกรรมการผ่านสื่ออิเล็กทรอนิกส์ ตามหลักเกณฑ์และวิธีการที่กฎหมายกำหนด และตามมาตรฐานรักษาความมั่นคงปลอดภัยด้านสารสนเทศที่กำหนดไว้ในกฎหมาย ซึ่งสามารถจัดส่งหนังสือนัดประชุมรวมทั้งเอกสารประกอบการประชุมผ่านจดหมายอิเล็กทรอนิกส์ได้นับเป็นความสะดวกและรวดเร็วในการที่คณะกรรมการจะได้รับข้อมูลในการพิจารณา มากกว่า 7 วันก่อนวันประชุม และในเดือนพฤศจิกายน 2563 กรรมการอิสระได้ร่วมประชุมระหว่างกัน โดยไม่มีฝ่ายบริหารจัดการเข้าร่วม ซึ่งจัดขึ้นก่อนเริ่มประชุมคณะกรรมการบริษัทเพื่อแลกเปลี่ยนข้อคิดเห็นเกี่ยวกับการบริหารจัดการหรือประเด็นที่อยู่ในความสนใจอย่างเป็นอิสระ และนำข้อคิดเห็นที่ได้ร่วมกันหารือมาเสนอที่ประชุมคณะกรรมการทราบ

การประชุมปี 2563	จำนวนครั้งที่ร่วมประชุม / จำนวนครั้งที่จัดประชุม				
	กรรมการ บริษัท	กรรมการ ตรวจสอบ	กรรมการสรรหาและ กำหนดค่าตอบแทน	ผู้ถือหุ้น	กรรมการ อิสระ
1. นายครุฑิต สิงห์สุวรรณ	5/5	4/4		1/1	1/1
2. นายสมบัติ ลิ้มสวัสดิ์ตระกูล	5/5	-	2/2	1/1	-
3. นายแสงรุ่ง นิตภาวะชน	5/5	-	-	1/1	-
4. นายสุพล สติมานนท์	5/5	4/4		1/1	1/1
5. นางจินตนา เตชะมนตรีกุล	5/5	4/4	2/2	1/1	1/1
6. นางสาวบุญศรี ปัญญาเปี่ยมศักดิ์	5/5	-	-	1/1	-
7. นายธนทัต ขวาลดิฐ	5/5	-	-	1/1	-
8. นายปรีดา วงศ์สถิตย์พร	5/5	-	-	1/1	-
9. พลเอกไพรัช โพธิ์อุบล	5/5	-	2/2	1/1	1/1
10. นายวรวิทย์ ชัยลิ้มปมนตรี	5/5	-	1/2	1/1	1/1

5.4 ค่าตอบแทน

บริษัทมีนโยบายจ่ายค่าตอบแทนกรรมการและผู้บริหารที่จูงใจในระดับที่เหมาะสม โดยคำนึงถึงผลการดำเนินงานของบริษัท และความสอดคล้องกับธุรกิจ/อุตสาหกรรมเดียวกัน รวมถึงความเหมาะสมกับหน้าที่และความรับผิดชอบของกรรมการและผู้บริหารแต่ละท่าน โดยบริษัทใช้ความระมัดระวังในการจ่ายค่าตอบแทนผู้บริหารของบริษัทและบริษัทย่อยให้อยู่ในระดับที่เหมาะสม โดยเป็นอัตราที่แข่งขันได้ในกลุ่มธุรกิจเดียวกัน เพื่อที่จะดูแลและรักษาผู้บริหารที่มีคุณภาพไว้ ผู้บริหารที่ได้รับมอบหมายหน้าที่และความรับผิดชอบเพิ่มขึ้นจะได้รับค่าตอบแทนเพิ่มที่เหมาะสม

กับหน้าที่และความรับผิดชอบที่ได้รับมอบหมายเพิ่มมากขึ้น

ในปี 2563 คณะกรรมการสรรหาและกำหนดค่าตอบแทน ได้พิจารณาฐานข้อมูลการสำรวจค่าตอบแทนกรรมการและผู้บริหารของบริษัทจดทะเบียนในตลาดหลักทรัพย์แห่งประเทศไทย มาวิเคราะห์ร่วมกับผลการประเมินการปฏิบัติงาน เพื่อกำหนดแนวทางการจ่ายค่าตอบแทนที่ชัดเจนและโปร่งใสก่อนนำเสนอให้ผู้ประชุมผู้ถือหุ้นอนุมัติ

ค่าตอบแทนคณะกรรมการและคณะผู้บริหาร

๑ ค่าตอบแทนที่เป็นตัวเงิน

คณะกรรมการบริษัทได้กำหนดนโยบายและหลักเกณฑ์การจ่ายค่าตอบแทนสำหรับกรรมการที่ไม่ได้มีฐานะเป็นผู้บริหารบริษัท โดยพิจารณาถึงภารกิจ ความรับผิดชอบ และการปฏิบัติหน้าที่ของกรรมการ โดยเปรียบเทียบอัตราค่าตอบแทนจากอุตสาหกรรมเดียวกันที่มีขนาดใกล้เคียงกัน และผลการดำเนินงานของบริษัทประกอบ ซึ่งค่าตอบแทนแบ่งเป็น รูปแบบเงินเดือน คือ สำหรับประธานกรรมการ อัตราเดือนละ 50,000 บาท และกรรมการในอัตราเดือนละ 30,000 บาท และค่าเบี้ยประชุมแต่ละครั้ง สำหรับประธานกรรมการชุดย่อย 20,000 และสมาชิก 15,000 บาทต่อท่าน สำหรับค่าตอบแทนพิเศษจะพิจารณาจากผลการดำเนินงานของบริษัทในแต่ละปี แต่ทั้งนี้จำนวนรวมกันไม่เกิน 4.00 ล้านบาทต่อปี

ทั้งนี้ คณะกรรมการสรรหาและกำหนดค่าตอบแทนจะพิจารณาทบทวนค่าตอบแทนกรรมการ เสนอให้คณะกรรมการพิจารณาเห็นชอบก่อนนำเสนอที่ประชุมผู้ถือหุ้นอนุมัติ สำหรับค่าตอบแทนกรรมการในปี 2563 ได้รับการพิจารณาอนุมัติแล้วจากที่ประชุมสามัญผู้ถือหุ้นประจำปี เมื่อวันที่ 25 มิถุนายน 2563

ชื่อ-นามสกุล	ค่าตอบแทน	
	ปี 2563	ปี 2562
1. ดร. ครรชิต สิงห์สุวรรณ	750,000.-	735,000.-
เงินเดือน	600,000	600,000
ค่าเบี้ยประชุม	150,000	135,000
2. นางจินตนา เตชะมนตรีกุล	540,000.-	525,000.-
เงินเดือน	360,000	360,000
ค่าเบี้ยประชุม	180,000	165,000
3. นายสุรพล สติมานนท์	530,000.-	495,000.-
เงินเดือน	360,000	360,000
ค่าเบี้ยประชุม	170,000	135,000
4. นายธนทัต ขวาลดิฐ	450,000.-	435,000.-
เงินเดือน	360,000	360,000
ค่าเบี้ยประชุม	90,000	75,000
5. นายปรีดา วงศ์สถิตย์พร	450,000.-	445,000.-
เงินเดือน	360,000	360,000
ค่าเบี้ยประชุม	90,000	75,000
ค่าตอบแทนที่ได้รับจากบริษัทย่อย	20,000	20,000
6. พล.อ. ไพรัช โพธิ์อุบล	490,000.-	465,000.-
เงินเดือน	360,000	360,000
ค่าเบี้ยประชุม	130,000	105,000
7. นายวรวิทย์ ชัยลิ้มปมนตรี	275,000.-	435,000.-
เงินเดือน	240,000	360,000
ค่าเบี้ยประชุม	45,000	75,000
	3,675,000	3,525,000

ค่าตอบแทนผู้บริหาร

	ปี 2563		ปี 2562	
	จำนวน (คน)	จำนวนเงิน (ล้านบาท)	จำนวน (คน)	จำนวนเงิน (ล้านบาท)
เงินเดือน	10	16.25	11	16.00
โบนัส	10	7.13	10	6.55
อื่นๆ – ค่าคอมมิชชั่น และกองทุนสำรองเลี้ยงชีพ	10	0.75	10	0.80
**ค่าตอบแทนที่ได้รับจากบริษัทย่อย		3.27		3.27
รวม		27.28		26.62

** เฉพาะผู้บริหารที่ดำรงตำแหน่งในบริษัทย่อย ซึ่งบริษัทย่อยประกอบด้วย บริษัท นิสเทิร์นสตีล จำกัด, บริษัท เมก้า ทรานส์ แอนด์ โลจิสติกส์ จำกัด และบริษัท แกรนด์ อุตสาหกรรมเหล็กรูปพรรณ จำกัด

๑ ค่าตอบแทนอื่นๆ

-ไม่มี-

5.5 รายงานของคณะกรรมการ

คณะกรรมการบริษัทร่วมกันสอบทานรายงานประจำปี เพื่อนำส่งให้ผู้ถือหุ้นรับทราบการดำเนินงานในรอบปีที่ผ่านมา และมอบหมายให้คณะกรรมการตรวจสอบสอบทานรายงานทางการเงิน ร่วมกับฝ่ายบัญชีและผู้สอบบัญชี มีความครบถ้วนในการเปิดเผยข้อมูลทางการเงินที่สำคัญ โดยคณะกรรมการบริษัทเป็นผู้รับผิดชอบต่อการเงินรวมของบริษัทและบริษัทย่อย รวมทั้งสารสนเทศทางการเงิน ที่ปรากฏในรายงานประจำปี เรื่องรายงานความรับผิดชอบต่อของคณะกรรมการต่อรายงานทางการเงิน งบการเงินดังกล่าวจัดทำขึ้นตามมาตรฐานการบัญชีรับรองและตรวจสอบโดยผู้สอบบัญชีของบริษัท การเปิดเผยข้อมูลสารสนเทศที่สำคัญ ทั้งข้อมูลทางการเงิน และไม่ใช้การเงิน ดำเนินการบนพื้นฐานของข้อเท็จจริงอย่างครบถ้วน และสม่ำเสมอด้วย

5.6 บริษัทภิบาลและจริยธรรมทางธุรกิจ

กรรมการคำนึงถึงผู้มีส่วนได้เสียทุกฝ่าย ภายใต้กรอบแนวคิดการดำเนินธุรกิจตามหลักบริษัทภิบาล เพื่อสร้างคุณค่าให้กิจการอย่างยั่งยืนและเป็นที่ยอมรับในระดับสากล จึงได้จัดทำคู่มือ บริษัทภิบาล อันประกอบด้วยเนื้อหาด้านการกำกับดูแลกิจการที่ดี จรรยาบรรณธุรกิจ และนโยบายต่อต้านการทุจริตคอร์รัปชัน โดยกำหนดเป็นหนึ่งในหัวข้อปฐมนิเทศ กรรมการและพนักงานใหม่ เพื่อให้กรรมการ ผู้บริหาร และพนักงานของกลุ่มบริษัท ได้ศึกษาและใช้เป็นแนวทางปฏิบัติ ตลอดจนติดตามดูแล และสนับสนุนส่งเสริมกิจกรรมให้องค์กรดำเนินธุรกิจเติบโตอย่างยั่งยืน http://www.ss.co.th/th/about_th/corporate-governance_th/

คณะกรรมการบริษัท ได้ทบทวนและปรับปรุงข้อพึงปฏิบัติที่ดีทางจริยธรรมและจรรยาบรรณในการดำเนินธุรกิจของบริษัท ฉบับปรับปรุง 2561 โดยแบ่งเป็น 10 หมวดหมู่อย่างชัดเจนและครอบคลุมผู้มีส่วนได้เสียทุกกลุ่ม

- การเคารพและปฏิบัติตามกฎหมาย ข้อบังคับ ระเบียบ
- การเคารพสิทธิมนุษยชน
- การมีส่วนได้ส่วนเสีย และความขัดแย้งทางผลประโยชน์
- ความรับผิดชอบต่อผู้มีส่วนได้เสียทุกฝ่าย
- การใช้ข้อมูลภายใน และการรักษาข้อมูลอันเป็นความลับ
- ทรัพย์สินทางปัญญา การใช้เทคโนโลยีสารสนเทศและการสื่อสาร
- การให้และการรับของขวัญ ทรัพย์สิน หรือประโยชน์อื่นใด
- ความปลอดภัย สุขอนามัยและสิ่งแวดล้อม
- การควบคุมภายใน และการตรวจสอบภายใน
- สิทธิทางการเมือง

5.7 การป้องกันการนำข้อมูลภายในไปใช้ประโยชน์ของผู้บริหาร

บริษัทได้กำหนดมาตรการป้องกันการใช้ข้อมูลภายในโดยมิชอบ (Insider Trading) ของบุคคลที่เกี่ยวข้อง ซึ่งหมายถึง กรรมการ ผู้บริหาร และพนักงานในหน่วยงานที่เกี่ยวข้องกับข้อมูลภายใน (รวมทั้งคู่สมรสและบุตรที่ยังไม่บรรลุนิติภาวะของบุคคลดังกล่าว) โดยห้ามบุคคลที่เกี่ยวข้องทำการซื้อขายหลักทรัพย์ของบริษัทเป็นระยะเวลาอย่างน้อย 1 เดือนก่อนมีการเปิดเผยงบการเงินรายไตรมาส และงบการเงินประจำปี และควรรอคอยอย่างน้อย 24 ชั่วโมงภายหลังการเปิดเผยข้อมูลดังกล่าวให้แก่สาธารณชนแล้ว รวมทั้งห้ามไม่ให้เปิดเผยข้อมูลนั้นต่อบุคคลอื่นด้วย

บริษัทได้ให้ข้อมูลแก่กรรมการ และผู้บริหารเกี่ยวกับหน้าที่ที่ผู้บริหารต้องรายงานการถือหลักทรัพย์ในบริษัท และบทกำหนดโทษตาม พ.ร.บ. หลักทรัพย์และตลาดหลักทรัพย์ พ.ศ.2535 และตามข้อกำหนดของตลาดหลักทรัพย์แห่งประเทศไทย และในกรณีที่กรรมการ หรือผู้บริหารมีการซื้อขายหลักทรัพย์ของบริษัท ต้องรายงานการถือหลักทรัพย์ในบริษัท ของตนเอง คู่สมรส และบุตรที่ยังไม่บรรลุนิติภาวะตามมาตรา 59 แห่งพระราชบัญญัติหลักทรัพย์และตลาดหลักทรัพย์ พ.ศ. 2535 ภายใน 3 วันทำการ ให้สำนักงานคณะกรรมการกำกับหลักทรัพย์และตลาดหลักทรัพย์ทราบ เพื่อเผยแพร่ต่อสาธารณะต่อไป

5.8 การปฐมนิเทศกรรมการใหม่

กรรมการที่ได้รับการแต่งตั้งใหม่จะได้รับทราบหลักเกณฑ์ที่สำคัญเกี่ยวกับคณะกรรมการและคณะกรรมการชุดย่อยต่างๆ รวมทั้ง นโยบายและข้อมูลที่สำคัญเกี่ยวกับบริษัท เช่น คู่มือกรรมการ, คู่มือบรรษัทภิบาลของบริษัท รวมถึงรวมถึงการจัดให้มีการแนะนำลักษณะธุรกิจ และแนวทางการดำเนินธุรกิจของบริษัท บริษัทส่งเสริมให้กรรมการใหม่เข้าร่วมการอบรมอย่างน้อยหนึ่งหลักสูตรซึ่งได้แก่ Directors Certification Program (DCP), Directors Accreditation Program (DAP) และ Audit Committee Program (ACP)

5.9 การพัฒนากรรมการและผู้บริหาร

คณะกรรมการมีนโยบายส่งเสริมและอำนวยความสะดวกให้มีการฝึกอบรมและการให้ความรู้แก่กรรมการผู้เกี่ยวข้องในระบบการกำกับดูแลกิจการของบริษัท เช่น กรรมการ กรรมการตรวจสอบ ผู้บริหาร เป็นต้น เพื่อให้มีการปรับปรุงการปฏิบัติงานอย่างต่อเนื่อง เพื่อนำความรู้และประสบการณ์มาพัฒนาองค์กรต่อไป

การอบรมสำหรับกรรมการและผู้บริหาร ปี 2563

ดร. ครรชิต สิงห์สุวรรณ เข้ารับการอบรม Listed Entity Director Essentials (LED) 1-8, Singapore Institute of Directors

คุณบุญศรี ปัญญาเปี่ยมศักดิ์ เข้ารับการอบรม "เจาะลึกประเด็นมาตรฐานการรายงานทางการเงิน ตามหลักการทางบัญชีเปรียบเทียบกับหลักการทางภาษีอากรของธุรกิจ" รุ่นที่ 2 ของสภาวิชาชีพทางบัญชี

คุณปกรณ์ อ่อนแก้ว เข้ารับการอบรม "เจาะลึกประเด็นมาตรฐานการรายงานทางการเงิน ตามหลักการทางบัญชีเปรียบเทียบกับหลักการทางภาษีอากรของธุรกิจ" รุ่นที่ 2 ของสภาวิชาชีพทางบัญชี
Update กฎหมายใหม่ ผลต่อการคำนวณกำไรสุทธิ, สรรพากรสาสน์

5.10 การประเมินการปฏิบัติงานของคณะกรรมการ

บริษัทได้จัดให้มีการประเมินผลการปฏิบัติงานด้วยตนเองของคณะกรรมการบริษัท อย่างน้อยปีละ 1 ครั้ง โดยมีวัตถุประสงค์มุ่งเน้นให้การประเมินผลสามารถสะท้อนถึงประสิทธิภาพในการดำเนินงาน ตามหลักการกำกับดูแลกิจการที่ดี เพื่อให้คณะกรรมการร่วมกันพิจารณาทบทวนผลงานและการปรับปรุงแก้ไขปัญหาต่อไป

คณะกรรมการสรรหาและกำหนดค่าตอบแทน ได้พิจารณาและทบทวนกำหนดหลักเกณฑ์การประเมินให้สอดคล้องต่อธุรกิจ และแนวทางของตลาดหลักทรัพย์แห่งประเทศไทย

แบบประเมินตนเองของคณะกรรมการทั้งคณะ

1. โครงสร้างและคุณสมบัติของคณะกรรมการ	92.7%
2. บทบาทหน้าที่และความรับผิดชอบของคณะกรรมการ	93.5%
3. การประชุมคณะกรรมการ	95.8%
4. การทำหน้าที่ของกรรมการ ความสัมพันธ์กับฝ่ายจัดการ	95.7%
5. การพัฒนาด้านของกรรมการและการพัฒนาผู้บริหาร	90.4%

แบบประเมินตนเองของคณะกรรมการชุดย่อย

1. โครงสร้างและคุณสมบัติของคณะกรรมการในแต่ละชุด	94.6%
2. การประชุมของคณะกรรมการชุดย่อยในแต่ละชุด	97.9%
3. บทบาทหน้าที่ และความรับผิดชอบของคณะกรรมการชุดย่อย	
• คณะกรรมการตรวจสอบ	100%
• คณะกรรมการสรรหา	95.3%
• คณะกรรมการกำหนดค่าตอบแทน	100%

แบบประเมินตนเองของคณะกรรมการรายบุคคล

1. โครงสร้างและคุณสมบัติของคณะกรรมการ	98.8%
2. การประชุมของคณะกรรมการ	94.4%
3. บทบาทหน้าที่ และความรับผิดชอบของคณะกรรมการ	94.5%

โดยมอบหมายให้เลขานุการบริษัท จัดส่งแบบประเมินให้กรรมการบริษัททุกท่านประเมินตนเองในทุกปลายปี และทำการคำนวณสรุปผลการประเมินเพื่อรายงานคณะกรรมการบริษัทพิจารณารับทราบ และแสดงความเห็นแนวทางการปรับปรุง ในปี 2563 กรรมการบริษัทแต่ละท่านทำการประเมินการปฏิบัติงานในรอบปีที่ผ่านมา ซึ่งผลการประเมินแบบกรรมการทั้งคณะ แบบกรรมการชุดย่อย และแบบกรรมการรายบุคคล มีค่าเฉลี่ย 93.58%, 97.57% และ 95.23% ตามลำดับ ปรับเพิ่มขึ้นเล็กน้อยจากปีก่อน

หน้าที่และความรับผิดชอบของคณะกรรมการ

ขอบเขต อำนาจหน้าที่ และความรับผิดชอบของคณะกรรมการบริษัท

คณะกรรมการมีอำนาจ หน้าที่และความรับผิดชอบในการจัดการบริษัทให้เป็นไปตามกฎหมาย วัตถุประสงค์ และข้อบังคับของบริษัท ตลอดจนมติของที่ประชุมผู้ถือหุ้นที่ชอบด้วยกฎหมายด้วยความซื่อสัตย์สุจริตและระมัดระวังรักษาผลประโยชน์ของบริษัท โดยเมื่อ วันที่ 14 สิงหาคม 2561 คณะกรรมการได้มีมติทบทวนบทบาทหน้าที่และความรับผิดชอบตามปัจจัยการเปลี่ยนแปลงรอบด้านให้ครอบคลุมและมีความชัดเจนเทียบทันต่อการเปลี่ยนแปลงโดยสรุปอำนาจหน้าที่ และความรับผิดชอบที่สำคัญได้ดังนี้

1. หน้าที่กำหนด วิสัยทัศน์ พันธกิจ กลยุทธ์การดำเนินงาน รวมถึงพิจารณาแนวนโยบาย แผนงาน แผนงบประมาณ เป้าหมาย และตัวชี้วัดเพื่อประเมินผล (KPIs) ตลอดจนพัฒนาขีดความสามารถของบริษัทให้แข่งขันได้ในระดับสากล
2. กำกับดูแลการบริหารจัดการให้ฝ่ายบริหาร หรือนักบุคคลใดๆ ซึ่งได้รับมอบหมายให้ดำเนินการ มีการนำกลยุทธ์การดำเนินงานไปปฏิบัติ ตามนโยบายที่กำหนดไว้อย่างมีประสิทธิภาพ และประสิทธิผล เพื่อเพิ่มมูลค่าทางเศรษฐกิจสูงสุดให้แก่กิจการและกำไรสูงสุดให้แก่ผู้ถือหุ้น และเป็นธรรมต่อผู้มีส่วนได้เสียทุกฝ่าย ตลอดจนคำนึงถึง ความรับผิดชอบต่อสังคม สิ่งแวดล้อม และทรัพยากรที่สำคัญ
3. จัดให้มีการประชุมคณะกรรมการบริษัทอย่างน้อย 3 เดือนต่อครั้ง และจัดให้มีการประชุมผู้ถือหุ้นสามัญประจำปีภายใน 4 เดือน นับแต่วันสิ้นสุดของรอบปีบัญชีของบริษัท รวมถึงเข้าร่วมประชุมคณะกรรมการบริษัทและการประชุมผู้ถือหุ้น เว้นแต่ในกรณีที่มีเหตุสุดวิสัย ไม่สามารถเข้าร่วมประชุม จะต้องแจ้งให้ประธานกรรมการหรือเลขานุการบริษัททราบล่วงหน้า
4. มีอำนาจและรับผิดชอบในการปฏิบัติหน้าที่ให้เป็นไปตามกฎหมาย วัตถุประสงค์ และข้อบังคับของบริษัท ตลอดจนมติที่ประชุมผู้ถือหุ้น ด้วยความซื่อสัตย์สุจริตและระมัดระวังรักษาผลประโยชน์ของบริษัท และมีความรับผิดชอบต่อผู้ถือหุ้นโดยสม่ำเสมอ
5. มีอำนาจตรวจสอบและพิจารณาอนุมัติ นโยบาย แนวทาง และแผนการดำเนินงานสำหรับโครงการลงทุน

ขนาดใหญ่ของบริษัท ตามที่ได้รับเสนอจากคณะอนุกรรมการ และ/หรือฝ่ายบริหาร

6. ต้องมีความรับผิดชอบต่อผู้ถือหุ้นโดยสม่ำเสมอ และดำเนินงานโดยรักษาผลประโยชน์สูงสุดของผู้ถือหุ้น ตลอดจนมีการเปิดเผยข้อมูลต่อผู้ลงทุนอย่างถูกต้อง ครบถ้วน มีมาตรฐานและโปร่งใส
7. กำกับดูแลให้มีกระบวนการสรรหาและเลือกตั้งบุคคลเป็นกรรมการบริษัทอย่างโปร่งใส รวมทั้งพิจารณาคุณสมบัติที่หลากหลาย เพื่อให้เหมาะสมกับการดำเนินธุรกิจของบริษัท และมีการกำหนดค่าตอบแทนกรรมการบริษัท และกรรมการชุดย่อยอย่างเหมาะสม รวมถึงมีอำนาจแต่งตั้งให้อนุกรรมการหรือคณะทำงานเพื่อพิจารณาหรือปฏิบัติในเรื่องหนึ่งเรื่องใดที่คณะกรรมการบริษัทเห็นสมควร
8. กำกับดูแลและพัฒนาบรรษัทภิบาลของบริษัทให้อยู่ในระดับสากล เพื่อสร้างคุณค่าให้กิจการ รวมถึงเป็นแบบอย่างและส่งเสริมให้พนักงานทุกระดับมีจิตสำนึกในการปฏิบัติตามหลักบรรษัทภิบาล จรรยาบรรณธุรกิจ และนโยบายต่อต้านการคอร์รัปชันของบริษัท
9. กำหนดนโยบายบริหารความเสี่ยง และกำกับดูแลให้มีระบบควบคุมภายใน และการตรวจสอบภายในที่เหมาะสม เพื่อให้เกิดระบบการควบคุมภายในที่มีประสิทธิภาพ รวมทั้งการจัดการความเสี่ยง และความเชื่อถือได้ของรายงานทางการเงิน โดยจัดให้มีหน่วยงานตรวจสอบภายในเป็นผู้ติดตามและดำเนินการร่วมและประสานงานกับคณะกรรมการตรวจสอบ
10. จัดทำรายงานคณะกรรมการประจำปี และรับผิดชอบต่อการจัดทำและการเปิดเผยงบการเงินเพื่อแสดงถึงฐานะการเงินและผลการดำเนินงานในรอบปีที่ผ่านมาเพื่อเสนอต่อที่ประชุมผู้ถือหุ้น
11. กำกับดูแลให้มีการประเมินผลการปฏิบัติหน้าที่ของคณะกรรมการบริษัทเป็นประจำทุกปี เพื่อพิจารณาและทบทวนการปฏิบัติหน้าที่ร่วมกันในคณะกรรมการบริษัท

12. กรรมการจะต้องไม่ประกอบกิจการอันมีสภาพอย่างเดียวกันและเป็นการแข่งขันกับกิจการของบริษัท หรือเข้าเป็นหุ้นส่วนในห้างหุ้นส่วนสามัญ หรือเป็นหุ้นส่วนไม่จำกัดความรับผิดชอบในห้างหุ้นส่วนจำกัด หรือเป็นกรรมการของบริษัทเอกชน หรือบริษัทอื่นที่ประกอบกิจการอันมีสภาพอย่างเดียวกัน และเป็นการแข่งขันกับกิจการของบริษัทไม่ว่าจะทำเพื่อประโยชน์ตนหรือเพื่อประโยชน์ผู้อื่น เว้นแต่จะได้แจ้งให้ที่ประชุมผู้ถือหุ้นทราบก่อนที่จะมีมติแต่งตั้ง

13. กรรมการต้องแจ้งให้บริษัททราบโดยไม่ชักช้า หากมีส่วนได้เสียไม่ว่าโดยตรงหรือโดยอ้อมในสัญญาที่บริษัททำขึ้น หรือถือหุ้นหรือหุ้นกู้เพิ่มขึ้นหรือลดลงในบริษัท หรือบริษัทในเครือ

14. มีอำนาจพิจารณาและอนุมัติเรื่องใดๆ ที่จำเป็น และเกี่ยวเนื่องกับบริษัท หรือที่เห็นว่าเหมาะสมและเพื่อผลประโยชน์ของบริษัทเรื่องดังต่อไปนี้ คณะกรรมการบริษัทจะกระทำได้อีกต่อเมื่อได้รับอนุมัติจากที่ประชุมผู้ถือหุ้นคือ

ก) เรื่องใดๆ ที่กฎหมายกำหนดให้ต้องได้รับมติจากที่ประชุมผู้ถือหุ้น และ

ข) เรื่องใดๆ ที่กรรมการมีส่วนได้เสีย และอยู่ในข่ายที่กฎหมายหรือประกาศของสำนักงานคณะกรรมการกำกับหลักทรัพย์และตลาดหลักทรัพย์ หรือตลาดหลักทรัพย์แห่งประเทศไทยระบุให้ต้องได้รับอนุมัติจากที่ประชุมผู้ถือหุ้น

การตัดสินใจของคณะกรรมการบริษัทเพื่อดำเนินการในเรื่องดังต่อไปนี้ คณะกรรมการจะกระทำได้อีกต่อเมื่อได้รับอนุมัติจากที่ประชุมผู้ถือหุ้นด้วยคะแนนเสียงไม่น้อยกว่า 3 ใน 4 ของจำนวนเสียงทั้งหมดของผู้ถือหุ้นที่ เข้าประชุมและมีสิทธิออกเสียงลงคะแนน

ก) การขายหรือโอนกิจการของบริษัททั้งหมด หรือบางส่วนที่สำคัญให้แก่บุคคลอื่น

ข) การซื้อหรือรับโอนกิจการของบริษัทอื่นมาเป็นของบริษัท

ค) การทำ แก้วไข หรือเลิกสัญญา เกี่ยวกับการให้เชากิจการของบริษัททั้งหมดหรือบางส่วนที่สำคัญ การมอบหมายให้ บุคคลอื่นเข้าจัดการธุรกิจของบริษัท หรือการรวมกิจการกับบุคคลอื่น โดยมีวัตถุประสงค์จะแบ่งกำไรขาดทุนกัน

ง) การแก้ไขเพิ่มเติมหนังสือบริคณห์สนธิหรือข้อบังคับบริษัท

จ) การเพิ่มทุน การลดทุน หรือการออกหุ้นกู้ของบริษัท

ฉ) การควบกิจการ หรือเลิกบริษัท

การอื่นใดที่กำหนดไว้ภายใต้บทบัญญัติของกฎหมายว่าด้วยหลักทรัพย์และตลาดหลักทรัพย์ และ/หรือ ประกาศของตลาดหลักทรัพย์แห่งประเทศไทย ที่ต้องได้รับความเห็นชอบจากที่ประชุมคณะกรรมการบริษัท และที่ประชุมผู้ถือหุ้นด้วยคะแนนเสียงดังกล่าวข้างต้น

ทั้งนี้ เรื่องใดที่กรรมการมีส่วนได้เสียหรือมีความขัดแย้งทางผลประโยชน์กับบริษัท กรรมการซึ่งมีส่วนได้เสียหรือมีความขัดแย้งทางผลประโยชน์ดังกล่าวไม่มีสิทธิออกเสียงลงคะแนนในเรื่องนั้น

นอกจากนี้ คณะกรรมการยังมีขอบเขตหน้าที่ในการกำกับดูแลให้บริษัทปฏิบัติตามกฎหมายว่าด้วยหลักทรัพย์และตลาดหลักทรัพย์ ข้อกำหนดของตลาดหลักทรัพย์ อาทิ การทำรายการเกี่ยวโยงกัน การได้มาหรือจำหน่ายไปซึ่งทรัพย์สินตามกฎหมายเกณฑ์ของตลาดหลักทรัพย์แห่งประเทศไทย หรือตามประกาศของคณะกรรมการกำกับหลักทรัพย์และตลาดหลักทรัพย์ หรือกฎหมายที่เกี่ยวข้องกับธุรกิจของบริษัท

ขอบเขตหน้าที่ และความรับผิดชอบของประธานกรรมการบริษัท

1. ประธานกรรมการบริษัทมีขอบเขต หน้าที่และความรับผิดชอบในฐานะกรรมการของบริษัท
2. ดูแลติดตามการบริหารงานของคณะกรรมการบริษัท และคณะกรรมการชุดย่อยต่างๆ ให้บรรลุตามวัตถุประสงค์ที่กำหนดไว้
3. สนับสนุนและส่งเสริมให้คณะกรรมการบริษัท ปฏิบัติหน้าที่อย่างเต็มความสามารถ
4. เรียกประชุมคณะกรรมการบริษัท และ/หรือการประชุมผู้ถือหุ้น
5. เป็นประธานในที่ประชุมคณะกรรมการบริษัท และ/หรือที่ประชุมผู้ถือหุ้น รวมทั้งควบคุมการประชุมดังกล่าวให้ดำเนินไปด้วยความเรียบร้อย สำเร็จลุล่วง
6. ส่งเสริมให้กรรมการ ผู้ถือหุ้นทุกคนมีส่วนร่วมในการประชุม เปิดโอกาสให้แสดงความคิดเห็นหรือข้อเสนอแนะอย่างเต็มที่และเป็นอิสระ

คณะกรรมการตรวจสอบ (Audit Committee)

1. นายสุพล สติมานนท์	ประธานกรรมการตรวจสอบ
2. นางจินตนา เตชะมนตรีกุล*	กรรมการตรวจสอบ
3. นายครรชิต สิงห์สุวรรณ	กรรมการตรวจสอบ

* นางจินตนา เตชะมนตรีกุล เป็นผู้มีความรู้ทางด้านบัญชีและการเงิน

ขอบเขต อำนาจหน้าที่ และความรับผิดชอบของคณะกรรมการตรวจสอบ

1. สอบทานให้บริษัทมีการรายงานทางการเงินอย่างถูกต้องและเปิดเผยอย่างเพียงพอ โดยการประสานงานกับผู้สอบบัญชีภายนอก และผู้บริหารที่รับผิดชอบจัดทำรายงานทางการเงินทั้งรายไตรมาสและประจำปี คณะกรรมการตรวจสอบอาจเสนอแนะให้ผู้สอบบัญชีสอบทาน หรือตรวจสอบรายการใดๆ ที่เห็นว่าจำเป็น และเป็นเรื่องสำคัญในระหว่างการตรวจสอบบัญชีของบริษัท

2. สอบทานให้บริษัทมีระบบการควบคุมภายในและระบบการตรวจสอบภายในที่เหมาะสมและมีประสิทธิภาพ และพิจารณาความเป็นอิสระของหน่วยงานตรวจสอบภายใน ตลอดจนให้ความเห็นชอบในการพิจารณาแต่งตั้ง โยกย้าย เลิกจ้างหัวหน้าหน่วยงานตรวจสอบภายใน หรือหน่วยงานอื่นใดที่รับผิดชอบเกี่ยวกับการตรวจสอบภายใน

3. สอบทานให้บริษัทปฏิบัติตามกฎหมายว่าด้วยหลักทรัพย์และตลาดหลักทรัพย์ ข้อกำหนดของตลาดหลักทรัพย์ และกฎหมายที่เกี่ยวข้องกับธุรกิจของบริษัท

4. พิจารณา คัดเลือก เสนอแต่งตั้งบุคคลซึ่งมีความเป็นอิสระเพื่อทำหน้าที่เป็นผู้สอบบัญชีของบริษัท และเสนอคำตอบแทนของบุคคลดังกล่าว โดยคำนึงถึงความน่าเชื่อถือ ความเพียงพอของทรัพยากร ปริมาณงานตรวจสอบของสำนักงานตรวจสอบบัญชีนั้น และประสบการณ์ของบุคลากรที่ได้รับมอบหมายให้ทำการตรวจสอบบัญชีของบริษัท รวมทั้งเข้าร่วมประชุมกับผู้สอบบัญชีโดยไม่มีฝ่ายจัดการเข้าร่วมประชุมด้วยอย่างน้อยปีละ 1 ครั้ง

5. พิจารณารายการที่เกี่ยวข้องกัน หรือรายการที่อาจมีความขัดแย้งทางผลประโยชน์ให้เป็นไปตามกฎหมาย และข้อกำหนดของตลาดหลักทรัพย์ ทั้งนี้เพื่อให้มั่นใจว่ารายการดังกล่าวสมเหตุสมผลและเป็นประโยชน์สูงสุดต่อบริษัท

6. จัดทำรายงานของคณะกรรมการตรวจสอบ โดยเปิดเผยไว้ในรายงานประจำปีของบริษัท ซึ่งรายงานดังกล่าวต้องลงนามโดยประธานคณะกรรมการตรวจสอบ และต้องประกอบด้วยข้อมูลอย่างน้อยดังต่อไปนี้

(ก) ความเห็นเกี่ยวกับความถูกต้อง ครบถ้วน เป็นที่เชื่อถือได้ของรายงานทางการเงินของบริษัท

(ข) ความเห็นเกี่ยวกับความเพียงพอของระบบควบคุมภายในของบริษัท

(ค) ความเห็นเกี่ยวกับการปฏิบัติตามกฎหมายว่าด้วยหลักทรัพย์และตลาดหลักทรัพย์ ข้อกำหนดของตลาดหลักทรัพย์ หรือกฎหมายที่เกี่ยวข้องกับธุรกิจของบริษัท

(ง) ความเห็นเกี่ยวกับความเหมาะสมของผู้สอบบัญชี

(จ) ความเห็นเกี่ยวกับรายการที่อาจมีความขัดแย้งทางผลประโยชน์

(ฉ) จำนวนการประชุมคณะกรรมการตรวจสอบ และการเข้าร่วมประชุมของกรรมการตรวจสอบแต่ละท่าน

(ช) ความเห็นหรือข้อสังเกตโดยรวมที่คณะกรรมการตรวจสอบได้รับจากการปฏิบัติหน้าที่ตามกฎหมาย

(ฌ) รายการอื่นที่เห็นว่าผู้ถือหุ้นและผู้ลงทุนทั่วไปควรทราบ ภายใต้ขอบเขตหน้าที่และความรับผิดชอบที่ได้รับมอบหมายจากคณะกรรมการบริษัท

7. ปฏิบัติการอื่นใดตามที่คณะกรรมการของบริษัทมอบหมาย ด้วยความเห็นชอบจากคณะกรรมการตรวจสอบ

8. มีอำนาจในการดำเนินการตรวจสอบและสอบสวนตามที่จำเป็นในเรื่องต่างๆ ซึ่งอาจมีผลกระทบอย่างมีนัยสำคัญต่อฐานะการเงินและผลการดำเนินงานของบริษัท ได้แก่

(ก) รายการที่เกิดความขัดแย้งทางผลประโยชน์

(ข) การทุจริตหรือมีสิ่งผิดปกติหรือมีความบกพร่องที่สำคัญในระบบควบคุมภายใน

(ค) การฝ่าฝืนกฎหมายว่าด้วยหลักทรัพย์และตลาดหลักทรัพย์ ข้อกำหนดของตลาดหลักทรัพย์ หรือกฎหมายที่เกี่ยวข้องกับธุรกิจของบริษัท

โดยคณะกรรมการตรวจสอบมีอำนาจในการแสวงหาความเห็นที่เป็นอิสระจากที่ปรึกษาทางวิชาชีพอื่นใด เมื่อเห็นว่าจำเป็นด้วยค่าใช้จ่ายของบริษัท เพื่อให้การปฏิบัติงานภายใต้หน้าที่ความรับผิดชอบสำเร็จลุล่วงด้วยดี ทั้งนี้คณะกรรมการตรวจสอบมีหน้าที่รายงานผลการตรวจสอบและสอบสวนต่อคณะกรรมการของบริษัท เพื่อดำเนินการปรับปรุงแก้ไขภายในเวลาที่ คณะกรรมการตรวจสอบเห็นควร

คณะกรรมการสรรหาและกำหนดค่าตอบแทน

- | | |
|--------------------------------|-------------------------------------|
| 1. พลเอกไพรัช โพธิ์บุล | ประธานกรรมการสรรหาและกำหนดค่าตอบแทน |
| 2. นายสมบัติ ลิ้มสวัสดิ์ตระกูล | กรรมการสรรหาและกำหนดค่าตอบแทน |
| 3. นางจินตนา เตชะมนตรีกุล | กรรมการสรรหาและกำหนดค่าตอบแทน |
| 4. นายวรวิทย์ ชัยลิ้มปมนตรี | กรรมการสรรหาและกำหนดค่าตอบแทน |

ขอบเขตอำนาจหน้าที่และความรับผิดชอบของคณะกรรมการสรรหาและกำหนดค่าตอบแทน

- กำหนดหลักเกณฑ์ และวิธีการ ในการสรรหา กรรมการบริษัท และคณะกรรมการชุดย่อย เมื่อครบวาระ หรือมีตำแหน่งว่าง เพื่อนำเสนอความเห็นต่อคณะกรรมการบริษัทพิจารณาอนุมัติ และ/หรือเสนอที่ประชุมผู้ถือหุ้นเพื่อพิจารณาอนุมัติแล้วแต่กรณี
- กำหนดค่าตอบแทนที่จำเป็นและเหมาะสม ทั้งที่เป็นตัวเงิน และมีไม่ใช่ตัวเงินของ คณะกรรมการ กรรมการชุดย่อยในแต่ละปี เพื่อเสนอต่อคณะกรรมการบริษัทพิจารณาอนุมัติ และ/หรือเสนอที่ประชุมผู้ถือหุ้นเพื่อพิจารณาอนุมัติแล้วแต่กรณี
- กำหนดแนวทางในการประเมินผลงานของ กรรมการบริษัทในแต่ละปี
- รับผิดชอบต่อคณะกรรมการบริษัท และมีหน้าที่ให้คำชี้แจง ตอบคำถามเกี่ยวกับค่าตอบแทนของ กรรมการบริษัทในที่ประชุมผู้ถือหุ้น
- จัดให้มีการประชุมคณะกรรมการสรรหาและกำหนดค่าตอบแทน กรณีกรรมการท่านใดมีความจำเป็นไม่สามารถมาร่วมประชุมด้วยตนเองได้ สามารถร่วมประชุมผ่านระบบการประชุมทางจอภาพ หรือระบบโทรศัพท์ (Teleconference) ได้
- ปฏิบัติตามอื่นใดตามที่คณะกรรมการบริษัทมอบหมาย

คณะกรรมการบริหาร (Executive Committee)

- | | |
|-----------------------------------|---------------------|
| 1. นายสมบัติ ลิ้มสวัสดิ์ตระกูล | ประธานกรรมการบริหาร |
| 2. นายแสงรุ่ง นิติกาวะชน | กรรมการบริหาร |
| 3. นางสาวบุญศรี ปัญญาเปี่ยมศักดิ์ | กรรมการบริหาร |

ขอบเขต อำนาจหน้าที่ และความรับผิดชอบของคณะกรรมการบริหาร

- จัดทำและนำเสนอแผนนโยบายทางธุรกิจ เป้าหมาย แผนการดำเนินงาน กลยุทธ์ทางธุรกิจ แผนธุรกิจ แผนการลงทุน และแผนงานงบประมาณประจำปีของบริษัท เพื่อขออนุมัติต่อคณะกรรมการบริษัท
- ติดตาม บริหาร และกำกับดูแลการดำเนินงานของบริษัทให้มีประสิทธิภาพเป็นไปตามทิศทางหรือเป้าหมายของบริษัท และมีความเข้มแข็งทางธุรกิจ ตามแผนนโยบายของคณะกรรมการบริษัท และกลั่นกรองเรื่องต่างๆ ที่จะนำเสนอคณะกรรมการบริษัทเพื่อพิจารณา และดำเนินการตามที่คณะกรรมการบริษัทมอบหมาย รวมทั้งรายงานผลการปฏิบัติงานต่อคณะกรรมการบริษัท
- ควบคุมดูแลการดำเนินธุรกิจของบริษัทให้เป็นไปตามนโยบายทางธุรกิจ เป้าหมาย แผนการดำเนินงาน กลยุทธ์ทางธุรกิจ และงบประมาณที่ได้รับอนุมัติจากคณะกรรมการ
- พิจารณากำหนดผังโครงสร้างองค์กร และอำนาจการบริหารจัดการ นโยบายอัตราค่าตอบแทน และโครงสร้างเงินเดือนของบริษัท โดยให้ครอบคลุมรายละเอียดการคัดเลือก การว่าจ้าง การกำหนดผลประโยชน์ตอบแทน การโยกย้าย การฝึกอบรม และการเลิกจ้างพนักงานของบริษัท
- วางแผนและกลั่นกรองทั้งแผนระยะสั้นและแผนระยะยาวเพื่อบรรลุวัตถุประสงค์และเป้าหมายบริษัท
- แต่งตั้งหรือมอบหมายให้บุคคลใดบุคคลหนึ่งหรือหลายคนกระทำการอย่างหนึ่งอย่างใด แทนคณะกรรมการบริหารตามที่เห็นสมควรได้ และคณะกรรมการบริหารสามารถยกเลิก เพิกถอน เปลี่ยนแปลง หรือแก้ไขอำนาจนั้นๆ ได้
- มีอำนาจพิจารณาอนุมัติให้ดำเนินการ หรืออนุมัติการใช้จ่ายเงินเพื่อการดำเนินการต่างๆ ในส่วนที่เกินวงเงินอนุมัติของผู้บริหารหรือในการดำเนินการตามปกติธุรกิจของบริษัท ทั้งนี้ให้เป็นไปตามระเบียบอำนาจอนุมัติของบริษัท หรือตามงบประมาณรายจ่ายประจำปี ที่คณะกรรมการบริษัทอนุมัติไว้แล้ว เช่น การจัดซื้อทรัพย์สิน การใช้จ่ายเงินลงทุนที่สำคัญเพื่อผลประโยชน์ของบริษัทภายใต้วงเงินอนุมัติที่กำหนด
- พิจารณาระเบียบอำนาจอนุมัติสำหรับระดับบริหารและระดับปฏิบัติการ ซึ่งครอบคลุมถึงด้านการเงิน การบัญชี การจัดซื้อจัดจ้าง การลงทุน การกู้ยืมเงิน การจำนอง จำน่า การค้าประกัน การจำหน่ายจ่ายโอนทรัพย์สิน

- การทำข้อตกลงหรือสัญญาใดๆ การดำเนินงานอื่นๆ ที่เห็นสมควร
9. ปฏิบัติหน้าที่ตามที่ได้รับมอบหมายจากคณะกรรมการบริษัท
 10. ปฏิบัติหน้าที่ให้เป็นไปตามกฎหมาย วัตถุประสงค์ ข้อบังคับ ตลอดจนระเบียบของบริษัท โดยเคร่งครัด
 11. วางแผนและกลั่นกรองการบริหารการเงิน เพื่อลดภาระการเงิน และมีโครงสร้างทางการเงินที่เข้มแข็ง
 12. วางแผนและกลั่นกรองการประชาสัมพันธ์เชิงรุก เพื่อให้เกิดภาพลักษณ์ที่ดีและยั่งยืน

หน้าที่ความรับผิดชอบต่อของเลขานุการบริษัท

เลขานุการบริษัทมีอำนาจ หน้าที่ และความรับผิดชอบต่อในการดำเนินการในนามของบริษัทหรือคณะกรรมการของบริษัท ดังนี้

1. จัดทำและเก็บรักษาเอกสารดังต่อไปนี้
 - (ก) ทะเบียนกรรมการ
 - (ข) หนังสือนัดประชุมคณะกรรมการ รายงานการประชุมคณะกรรมการและรายงานประจำปีของบริษัท

ทั้งนี้การอนุมัติรายการของคณะกรรมการบริหาร จะไม่รวมถึงการอนุมัติรายการที่คณะกรรมการบริหาร หรือบุคคลที่อาจมีความขัดแย้ง มีส่วนได้ส่วนเสียหรืออาจมีความขัดแย้งทางผลประโยชน์ในลักษณะอื่นใดกับบริษัท และ/หรือ บริษัทย่อย รวมทั้งรายการที่กำหนดให้ต้องขอความเห็นชอบจากผู้ถือหุ้นในการทำรายการที่เกี่ยวข้องกัน และการได้มาหรือจำหน่ายไปซึ่งสินทรัพย์ที่สำคัญของบริษัทและ/หรือบริษัทย่อย เพื่อให้สอดคล้องกับข้อกำหนดของตลาดหลักทรัพย์แห่งประเทศไทย สำนักงานคณะกรรมการกำกับหลักทรัพย์และตลาดหลักทรัพย์ หรือกฎหมายที่เกี่ยวข้องกับธุรกิจของบริษัท

- (ค) หนังสือนัดประชุมผู้ถือหุ้น และรายงานการประชุมผู้ถือหุ้น
2. เก็บรักษารายงานการมีส่วนได้เสียที่รายงานโดยกรรมการหรือผู้บริหาร
3. ดำเนินการอื่นๆ ตามที่หน่วยงานราชการที่เกี่ยวข้อง หรือบุคคล หรือคณะบุคคลที่ได้รับมอบหมายจากหน่วยงานราชการดังกล่าวประกาศกำหนด

การกำกับดูแลการดำเนินงานของบริษัทย่อยและบริษัทร่วม

บริษัทฯ มีบริษัทย่อย 3 แห่ง คือ บริษัท นิสเทิร์นสตีล จำกัด, บริษัท เมก้า ทรานส์แอนด์โลจิส จำกัด และ บริษัท แกรนด์อุตสาหกรรมเหล็กบูรพา จำกัด (ซึ่งเป็นบริษัทจดทะเบียนและจัดตั้งภายใต้กฎหมายของสาธารณรัฐประชาธิปไตยประชาชนลาว) ทั้งหมดมีสถานะเป็นบริษัทย่อย ที่บริษัทถือหุ้นมากกว่า 90% โดยบริษัทได้ส่งตัวแทนเข้าไปเป็นกรรมการในบริษัทย่อยดังกล่าว มีส่วนร่วมในการบริหารงาน และการกำหนดนโยบายการดำเนินธุรกิจที่สำคัญ เพื่อให้การดำเนินธุรกิจและพัฒนาองค์กรเป็นไปในทิศทางเดียวกันกับบริษัท และเกิดผลประโยชน์สูงสุดแก่บริษัทย่อยนั้นๆ

บริษัทย่อยทั้ง 3 ใช้ระบบควบคุมภายในและมาตรฐานทางบัญชีเดียวกันกับบริษัท รวมไปถึงการทำรายการระหว่างกับบุคคลที่เกี่ยวข้อง การทำรายการได้มาหรือจำหน่ายไปซึ่งสินทรัพย์ บริษัทพยายามที่จะดำเนินการตามขั้นตอนให้ครบถ้วนถูกต้อง ตามหลักเกณฑ์ของหน่วยงานกำกับฯ ที่ประกาศหลักเกณฑ์

	NES	MEGA	GSP
นายสมบัติ สีสวัสดิ์ตระกูล	ประธานกรรมการ		ประธานกรรมการ
นายแสงรุ่ง นิติกาวะชน	กรรมการผู้จัดการ		กรรมการ
นางสาวบุญศรี ปัญญาเปี่ยมศักดิ์	กรรมการ		กรรมการ
นายมนเชียร อมรเลิศวิมาน	กรรมการ		
นายสวัสดิ์ พนาพงศ์วิสิน	กรรมการ		
นายสุพจน์ วงศ์สถิตย์พร	กรรมการ		
นายปรีดา วงศ์สถิตย์พร	กรรมการ		
นายปกรณ์ อ่อนแก้ว		กรรมการผู้จัดการ	
นางจุฑามาส ผิวฉนวน		กรรมการ	
นางสาวกุลวรินทร์ สระภู		กรรมการ	
นายพงษ์เดช เลอสิทธิศักดิ์			กรรมการ/ผู้อำนวยการ

NES : บริษัท นิสเทิร์นสตีล จำกัด MEGA:บริษัท เมก้า ทรานส์แอนด์โลจิส จำกัด
GSP: บริษัท แกรนด์อุตสาหกรรมเหล็กบูรพา จำกัด

รายงานของคณะกรรมการสรรหาและกำหนดค่าตอบแทน

เรียน ท่านผู้ถือหุ้น

คณะกรรมการสรรหาและกำหนดค่าตอบแทน อันประกอบด้วยกรรมการบริษัท 4 ท่าน โดยเป็นกรรมการอิสระ 3 ท่าน ปฏิบัติหน้าที่ตามที่ได้รับมอบหมายจากคณะกรรมการบริษัท ภายใต้หน้าที่และความรับผิดชอบที่กำหนดไว้ ในการสรรหา คัดเลือก และเสนอบุคคลเข้าดำรงตำแหน่งกรรมการและผู้บริหารระดับสูงของบริษัท รวมถึงพิจารณาการกำหนดค่าตอบแทนและผลประโยชน์อื่นๆ สำหรับกรรมการบริษัท

ในปี 2563 คณะกรรมการสรรหาและกำหนดค่าตอบแทนมีการประชุม 2 ครั้ง เพื่อพิจารณาในเรื่องสำคัญต่างๆ ตามขอบเขตหน้าที่ พร้อมให้ความเห็นและข้อเสนอแนะต่อคณะกรรมการบริษัท เพื่อพิจารณาเรื่องต่างๆ โดยสรุปดังนี้

1. พิจารณาการสรรหา และคัดเลือกบุคคลเข้าดำรงตำแหน่งกรรมการอิสระ และกรรมการบริษัทแทนกรรมการที่ครบวาระ ซึ่งได้พิจารณาจากบุคคลที่มีคุณสมบัติเหมาะสม ครบถ้วนตามข้อกำหนดของสำนักงานคณะกรรมการกำกับหลักทรัพย์และตลาดหลักทรัพย์ ไม่มีลักษณะต้องห้ามตามกฎหมายกำหนด โดยคำนึงถึงคุณวุฒิ ประสบการณ์ และความรู้ความสามารถที่เป็นประโยชน์ต่อบริษัท เพื่อนำเสนอต่อที่ประชุมกรรมการบริษัทก่อนการประชุมผู้ถือหุ้น
2. พิจารณาทบทวนค่าตอบแทนกรรมการ ให้เหมาะสมกับหน้าที่และความรับผิดชอบ โดยพิจารณาเปรียบเทียบข้อมูลการจ่ายค่าตอบแทนในกลุ่มอุตสาหกรรมใกล้เคียงกัน ประกอบกับภาวะเศรษฐกิจและผลการดำเนินงานบริษัท เป็นหลักเกณฑ์การกำหนดค่าตอบแทนกรรมการ
3. พิจารณาทบทวนหลักเกณฑ์การให้สิทธิผู้ถือหุ้นส่วนน้อยในการเสนอชื่อบุคคลที่เหมาะสมเข้ารับการคัดเลือกเป็นกรรมการบริษัทในที่ประชุมสามัญประจำปี เพื่อให้บริษัทมีโอกาสได้ผู้มีความสามารถมาร่วมกันพัฒนาและกำกับดูแลกิจการ
4. พิจารณาการประเมินผลการปฏิบัติงานประจำปีของคณะกรรมการ ทั้งการประเมินแบบรายคนละรายบุคคล และกรรมการชุดย่อย

พลเอกไพรัช โพธิ์อุบล

ประธานคณะกรรมการสรรหาและกำหนดค่าตอบแทน

ความรับผิดชอบต่อสังคม

นโยบายด้านความรับผิดชอบต่อสังคม

บริษัทตระหนักดีว่าสังคมและสิ่งแวดล้อมเป็นสิ่งที่สำคัญที่จะนำไปสู่การพัฒนาที่ยั่งยืนในอนาคต ทั้งนี้ คณะกรรมการบริษัท มีความตั้งใจที่จะนำหลักเกณฑ์และแนวกรอบการรายงานข้อมูลด้านความรับผิดชอบต่อสังคม สิ่งแวดล้อม ต่อกลุ่มผู้มีส่วนได้เสีย ตามหลักการ 8 ข้อ มาปรับและกำหนดใช้ในการบริหาร การจัดการองค์กร อีกทั้ง สนับสนุนให้พนักงานมีจิตสำนึก ร่วมกันจัดกิจกรรมเพื่อพัฒนาและส่งเสริมสังคม สิ่งแวดล้อม โดยเริ่มต้นจากสังคมที่อยู่ใกล้ตัว และชุมชนใกล้เคียง ให้กลายเป็นวัฒนธรรมองค์กรที่ชัดเจน

การดำเนินงานและการจัดทำรายงาน

บริษัทจัดทำรายงานตามแนวทางการจัดทำรายงานความรับผิดชอบต่อสังคมของตลาดหลักทรัพย์แห่งประเทศไทย เพื่อแสดงให้เห็นถึงแนวทางที่บริษัทและบริษัทย่อย ร่วมกันดูแลผู้มีส่วนได้เสียขององค์กรทุกกลุ่ม และพัฒนาในแต่ละด้านเพื่อนำไปสู่การเติบโตของกิจการอย่างยั่งยืน บริษัทได้รวบรวมข้อมูลของปี 2563 เพื่อเปิดเผยให้ผู้ถือหุ้น และนักลงทุนรับทราบ และเข้าใจถึงความรับผิดชอบต่อสังคมในการดำเนินธุรกิจของบริษัทในแต่ละมิติ ไม่ว่าจะเป็นมิติด้านเศรษฐกิจ ด้านสังคม และด้านสิ่งแวดล้อมตามนโยบายและแนวทางดังนี้

ข้อ 1. การประกอบกิจการด้วยความเป็นธรรม

บริษัทได้กำหนดนโยบายจรรยาบรรณธุรกิจไว้เป็นองค์ประกอบในการดำเนินธุรกิจที่มีคุณธรรม ซึ่งครอบคลุมการเคารพตามกฎหมาย ปราศจากการมีส่วนได้เสียและความขัดแย้งแห่งผลประโยชน์ การรักษาความลับและการใช้ข้อมูลภายใน ซึ่งประกอบด้วย จรรยาบรรณของกรรมการและผู้บริหาร, จรรยาบรรณของพนักงานและจรรยาบรรณต่อผู้มีส่วนได้เสีย ซึ่งบริษัทฯ เผยแพร่รายละเอียดนโยบายและหลักเกณฑ์ไว้บนเว็บไซต์ของบริษัท http://www.ss.co.th/th/about_th/corporate-governance_th/จรรยาบรรณธุรกิจ/ เพื่อให้ผู้มีส่วนได้เสียทุกฝ่าย ตั้งแต่กรรมการ ผู้บริหาร พนักงาน คู่ค้า และผู้มีส่วนได้เสีย ทั้งของบริษัทและบริษัทย่อยได้รับทราบและยึดเป็นหลักปฏิบัติ ตลอดจนกำหนดไว้เป็นหลักสูตรให้ผู้บริหารและพนักงานในการอบรมปฐมนิเทศ และหลักสูตรพัฒนาอบรมทบทวนสำหรับผู้บริหารและพนักงาน เพื่อให้มั่นใจว่าทุกฝ่ายมีความตระหนักและเข้าใจอยู่เสมอ

ข้อ 2. การต่อต้านการทุจริตคอร์รัปชัน

ส่วนหนึ่งของการพัฒนาสังคมและสิ่งแวดล้อมได้ยั่งยืน คือการร่วมกันป้องกันและต่อต้านการทุจริตคอร์รัปชัน อันเป็นปัญหาและอุปสรรคสำคัญ เพราะนอกจากจะลดทอนความสามารถในการแข่งขันด้านธุรกิจแล้วยังสามารถสร้างความเสียหายให้แก่สังคมและประเทศชาติโดยรวมด้วย โดยบริษัทกำหนดนโยบายต่อต้านการทุจริตคอร์รัปชัน เป็นหนึ่งในบรรษัทภิบาล และเผยแพร่รายละเอียดนโยบาย มาตรการและแนวทางปฏิบัติในการป้องกันการทุจริตบนเว็บไซต์ของบริษัท เพื่อให้บุคคลากรภายในองค์กรและบุคคลภายนอกได้รับทราบเจตนารมณ์และแนวทางปฏิบัติ http://www.ss.co.th/th/about_th/corporate-governance_th/

ในปี 2563 คณะกรรมการและฝ่ายบริหารได้กำกับดูแลให้องค์กรดำเนินกิจกรรมต่างๆ ตามแนวทางปฏิบัติ เพื่อป้องกันการทุจริตที่อาจเกิดขึ้นได้แก่

1. การสื่อสาร ประชาสัมพันธ์ และจัดทำเอกสารคู่มือให้ความรู้ ถึงบุคคลภายนอก และบุคลากรของบริษัท ตั้งแต่ กรรมการ ผู้บริหาร พนักงานบริษัทและบริษัทย่อย เช่น การปฐมนิเทศน์, การออกจดหมายแจ้งเวียนคู่ค้ารายใหม่, การประชาสัมพันธ์ “No Gift Policy” เป็นต้น
2. ฝ่ายตรวจสอบภายในรายงานผลการประเมิน และตรวจสอบ ไตรมาส 3 ต่อคณะกรรมการตรวจสอบเรื่องการให้ - รับของขวัญ การเลี้ยงรับรอง และการติดต่อประสานงานกับหน่วยงานภาครัฐ มีขั้นตอนการปฏิบัติความถูกต้อง ไม่พบความผิดปกติของรายการ

3. ตลอดปี 2563 บริษัทและคณะกรรมการ ไม่ได้รับข้อร้องเรียนใด หรือได้รับการแจ้งเบาะแสการทุจริตคอร์รัปชันประการใด

ข้อ 3. การเคารพสิทธิมนุษยชน

บริษัทมีข้อกำหนดการปฏิบัติต่อพนักงานเป็นจรรยาบรรณธุรกิจ ว่าด้วยความเสมอภาคและโอกาสที่เท่าเทียม และการล่วงละเมิด ภายใต้หลักการเกี่ยวกับสิทธิมนุษยชนขั้นพื้นฐานตามสากล โดยไม่แบ่งแยกถิ่นกำเนิด เชื้อชาติ ศาสนา เพศ อายุ สีผิว ความพิการ ฐานะ สถานศึกษาหรือสถานะอื่นใดที่ไม่ได้เกี่ยวข้องโดยตรงกับการปฏิบัติงาน รวมทั้งให้ความเคารพต่อการเป็นปัจเจกชนและศักดิ์ศรีของความเป็นมนุษย์ ซึ่งถูกระบุเป็นส่วนหนึ่งของจรรยาบรรณต่อผู้มีส่วนได้เสีย โดยที่ผ่านมามีบริษัทไม่เคยมีข้อร้องเรียนเรื่องการละเมิดสิทธิมนุษยชน ปัจจุบันพนักงานของบริษัทมีสัดส่วนพนักงานชาย / พนักงานหญิง

ข้อ 4. การปฏิบัติต่อแรงงานอย่างเป็นธรรม

บริษัทฯ ตระหนักอยู่เสมอว่า พนักงานทุกคนเป็นทรัพยากรที่ทรงคุณค่าของบริษัทฯ เป็นปัจจัยหนึ่งแห่งความสำเร็จของการบรรลุเป้าหมายของบริษัทฯ บริษัทฯจึงกำหนดเป็นหลักปฏิบัติอยู่ในจรรยาบรรณต่อผู้มีส่วนได้เสีย ให้การดูแล และปฏิบัติที่เป็นธรรมทั้งในด้านโอกาส ผลตอบแทน การแต่งตั้ง โยกย้าย และสวัสดิการที่เหมาะสมและเป็นธรรมในด้านต่าง ๆ เช่น

- ด้านการบริหารค่าจ้าง ผลตอบแทนและสวัสดิการต่าง ๆ

โดยคำนึงถึงหลักการจูงใจพนักงาน ให้พนักงานปฏิบัติงานเต็มความสามารถ มีความเป็นธรรม เป็นไปตามข้อกำหนดของกฎหมายและมีระบบแบบแผนในการปฏิบัติที่เป็นมาตรฐานเดียวกัน มีการประเมินและวิเคราะห์ค่าจ้างให้มีความเป็นปัจจุบัน เหมาะสมกับระดับหน้าที่ความรับผิดชอบสอดคล้องกับการดำเนินธุรกิจ และอยู่ในระดับที่สามารถแข่งขันได้หรือเทียบเท่ากับอัตราค่าตอบแทนของบริษัทอื่น ๆ ในธุรกิจเดียวกัน

- ด้านการพัฒนาศักยภาพ

บริษัทกำหนดแผนพัฒนาบุคลากรว่าด้วยหลักสูตรการอบรมเป็นรายปี สำหรับพนักงานของบริษัท และบริษัทย่อย เพื่อให้พนักงานสามารถนำความรู้มาพัฒนาในสายงานของตนให้เกิดประสิทธิภาพ และประสิทธิผลมากขึ้น

โดยปี 2563 จากสถานการณ์การแพร่ระบาดเชื้อไวรัส COVID-19 บริษัทจัดให้มีการจัดอบรมทั้งหมด 13 หลักสูตร ทั้งสายงานบริหาร, สายงานตลาดและขาย, สายงานวิศวกรรม รวมจำนวน 138 ชั่วโมง ผ่านระบบ E-Learning คิดเป็นอัตราอบรมเทียบกับ TN ของแต่ละหมวดหลักสูตร เฉลี่ยอยู่ที่ 81.76% โดยแบ่งเป็น

- * หมวดพื้นฐาน เป็นการอบรมการทำงานเบื้องต้นสำหรับพนักงานใหม่
- * หมวดเสริมทักษะและศักยภาพเดิม
- * หมวดเพิ่มเติมองค์ความรู้ใหม่

- ด้านความปลอดภัยและสุขอนามัยในที่ทำงาน

บริษัทฯ ได้ห่วงใยในชีวิต และสุขภาพของพนักงานทุกคน กิจกรรมการออกกำลังกายเข้าก่อนเริ่มงาน เพื่อสุขภาพที่แข็งแรงและร่างกายมีความพร้อมสำหรับการทำงาน เนื่องจาก กิจกรรมของบริษัทมีส่วนเกี่ยวข้องกับเครื่องจักร บริษัทจึงจัดส่วนงานบริหารจัดการด้านความปลอดภัยและสภาพแวดล้อมในการทำงาน เพื่อให้พนักงานมีความปลอดภัยในการทำงาน และมีสุขอนามัยที่ดีจากสภาพแวดล้อมที่ทำงานนอกเหนือจากตามมาตรฐานที่กฎหมายกำหนด

นโยบายอาชีวอนามัยและความปลอดภัย ถูกกำหนดและออกประกาศใช้ตั้งแต่เดือนตุลาคม 2557 เป็นบทหนึ่งในหัวข้อการอบรมหมวดพื้นฐานที่พนักงานทุกคนต้องเรียนรู้ ด้วยสายการผลิตของบริษัทใช้เครื่องจักรเป็นส่วนใหญ่

สถิติความปลอดภัยในการทำงาน (บริษัท / บริษัทย่อย)

	หน่วย	ปี 2563	ปี 2562	ปี 2561
จำนวนอุบัติเหตุจากการทำงาน	ครั้ง	18 / 27	16/ 13	17 / 18
จำนวนอุบัติเหตุถึงขั้นหยุดงาน	คน	12 / 21	14 / 10	9 / 10
จำนวนผู้เสียชีวิตจากการทำงาน	คน	-	-	-
จำนวนวันที่หยุดงานจากอุบัติเหตุ	ไม่เกิน 3 วัน	8 / 11	10 / 9	3 / 5
	เกิน 3 วัน	4 / 10	4 / 1	7 / 5

นโยบายอาชีวอนามัยและความปลอดภัย



บริษัท 2 เอส เมทัล จำกัด (มหาชน) ดำเนินธุรกิจเกี่ยวกับผลิต และจำหน่ายเหล็กรูปพรรณ บริษัทฯ ตระหนักถึงระบบการจัดการอาชีวอนามัยและความปลอดภัยเป็นสิ่งสำคัญในการดำเนินธุรกิจ จึงกำหนดนโยบายดังนี้

1. มุ่งมั่น พัฒนาและสร้างสรรค์ ระบบการจัดการ อาชีวอนามัย ความปลอดภัยในการทำงานให้สอดคล้องกับข้อกำหนดของกฎหมายไทย รวมทั้งมาตรฐานและข้อกำหนดอื่นๆ
2. ให้พนักงานทุกคนตระหนักถึงความสำคัญในการทำงานเพื่อให้เกิดความปลอดภัยเป็นอันดับแรก โดยเฉพาะด้านตัวบุคคล และการเกิดอุบัติเหตุ
3. ให้มีการตรวจสอบและปรับปรุงสถานที่ทำงาน เครื่องจักร เครื่องมือ พร้อมทั้งอุปกรณ์คุ้มครองความปลอดภัยส่วนบุคคล ให้อยู่ในสภาพพร้อมใช้งานได้อย่างเต็มประสิทธิภาพตลอดเวลา
4. ให้ทุกหน่วยงานปฏิบัติตามกฎความปลอดภัยที่บริษัทฯ กำหนดขึ้น
5. บริษัทฯ จัดให้การสนับสนุนทรัพยากรอย่างพอเพียงเหมาะสมกับลักษณะงานที่ทำ ตามระบบการจัดการอาชีวอนามัย และความปลอดภัย รวมทั้งมุ่งมั่นในการพัฒนาทรัพยากรบุคคลให้มีความรู้ และสร้างจิตสำนึกด้านความปลอดภัยอาชีวอนามัย และสภาพแวดล้อมในการทำงาน
6. บริษัทฯ จะถือเอาความร่วมมือเกี่ยวกับความปลอดภัยในการทำงานเป็นหลักเกณฑ์หนึ่งในการประเมินผลการปฏิบัติงาน ผู้บังคับบัญชาทุกระดับมีหน้าที่ ต้องกำกับดูแลและสนับสนุนให้เกิดการปฏิบัติงานอย่างปลอดภัยและต่อเนื่อง และพนักงานทุกคนต้องร่วมมือในการดำเนินงานด้านความปลอดภัยอย่างเคร่งครัด

ประกาศ ณ วันที่ 15 ตุลาคม พ.ศ. 2557

- กิจกรรมส่งเสริมความสัมพันธ์

นอกเหนือจากค่าตอบแทนในรูปของค่าจ้าง บริษัทฯ เชื่อว่ากิจกรรมแรงงานสัมพันธ์ สร้างเสริมพัฒนาศักยภาพและสร้างความตระหนักถึงคุณค่าขององค์กร บริษัทฯ จึงสนับสนุนการจัดกิจกรรมกระตุ้นการมีส่วนร่วมของพนักงานในองค์กร ทั้งด้านการดูแลใส่ใจสังคมและสะท้อนความรับผิดชอบต่อสังคมได้

ตลาด 2S เป็นโครงการที่สร้างขึ้นสำหรับพนักงานของบริษัท เสนอขายสินค้า แลกเปลี่ยน แบ่งปัน เฉพาะสินค้าของตนเองทั้งใหม่และเก่า ไม่ใช่ซื้อมาเพื่อขาย จากแนวคิด Happy  Happy  อีกทั้งสามารถส่งเสริมรายได้ของครอบครัวของพนักงาน



กำหนดการ

วันเสาร์ ที่ 26 ธันวาคม 2020

17.00 - 20.00 น. ร่วมรับประทานอาหาร (โต๊ะจีน)
จับรางวัล ชมกิจกรรมบนเวที

กิจกรรมเลี้ยงสังสรรค์ปีใหม่ โดยมุ่งหวังให้เป็น
รางวัลตอบแทนต่อความทุ่มเทในการทำงานของ
พนักงานตลอดทั้งปีที่ผ่านมา



โยคะนาเรียน จัดทุกสัปดาห์โดยใช้พื้นที่ว่างของ
บริษัทในการจัดกิจกรรมหลังเลิกงาน นอกจาก
เสริมสร้างสุขภาพของพนักงานแล้ว ยังช่วยในเรื่อง
ของการฝึกสมาธิ

ข้อ 5. ความรับผิดชอบต่อผู้บริโภค

บริษัทฯ ให้ความสำคัญในการให้บริการของลูกค้า และคำนึงถึงความต้องการ ความพึงพอใจของลูกค้ามา
ก่อน ในแต่ละปี บริษัทจะจัดทำการสำรวจ และประเมินความพึงพอใจของลูกค้าที่มีต่อสินค้าและบริการของบริษัท
เพื่อนำข้อมูลมาประเมินและปรับปรุงพัฒนาสินค้าและบริการให้มีประสิทธิภาพมากยิ่งขึ้นในอนาคต โดยในปี 2563
ผลจากการสุ่มสำรวจความพึงพอใจของลูกค้า (ที่ได้รับการตอบกลับ) ประมาณ 686 ราย รวมทุกสาขาได้แก่
หาดใหญ่ กรุงเทพฯ และสาขาโคราช มีคะแนนความพึงพอใจมากด้านการบริการลูกค้า 49.7% ด้านราคา 60.05%
และด้านคุณภาพสินค้า 44.46%

นอกจากนี้ บริษัทได้จัดช่องทางการรับข่าวสารหลายช่องทาง เพื่อให้ลูกค้าสามารถเข้าถึงข้อมูลสินค้า และข่าวสารที่เป็นประโยชน์ ทั้งด้านการดำเนินธุรกิจ และความรู้ด้านความปลอดภัยเกี่ยวกับผลิตภัณฑ์เหลืกรวมถึงเป็นช่องทางให้ลูกค้าสามารถแจ้งเบาะแสร้องเรียนถึงบริษัทได้สะดวก

ข้อ 6. การจัดการสิ่งแวดล้อม

บริษัทฯ ให้ความสำคัญกับสิ่งแวดล้อม ทั้งด้านมลภาวะเสียง และมลภาวะทางอากาศ มีการตรวจสอบสภาพโรงงาน และระบบการผลิตสม่ำเสมอทุกปี บริษัทจึงเริ่มต้นการจัดการสิ่งแวดล้อมในสายการผลิตก่อน ซึ่งเป็นส่วนงานหลักที่เกี่ยวข้องกับการใช้ทรัพยากรและสิ่งแวดล้อม พัฒนาและลงทุนโครงการสร้างประโยชน์สูงสุดในการใช้ทรัพยากรอย่างมีประสิทธิภาพและคุ้มค่า ปัจจุบันบริษัทดำเนินการแล้ว 3 โครงการ ได้แก่

- * การปิดไฟและหน้าจอคอมพิวเตอร์ ช่วงเวลาพักกลางวัน 12:00-13:00 น. เปลี่ยนการใช้หลอดไฟฟ้าเป็น LED
- * การติดตั้งระบบกังหันลมผลิตไฟฟ้า
- * การติดตั้ง Solar Roof top ซึ่งกระบวนการผลิตของบริษัท การใช้งานไฟฟ้าที่ผลิตมาจากระบบพลังงานแสงอาทิตย์(Solar Roof top) ทำให้มีการปล่อยก๊าซคาร์บอนไดออกไซด์ในปริมาณที่น้อยมาก จากการติดตามและควบคุมอย่างสม่ำเสมอ โดยปี 2563 พลังงานไฟฟ้าที่ผลิตได้จากระบบพลังงานแสงอาทิตย์(Solar Roof top) มีค่าเท่ากับ 1288 GWh ซึ่งเทียบเท่าการกักตักการปล่อยก๊าซ Co2 ได้ถึง 1,284 Ton

นอกจากนี้ ตามหลักเกณฑ์ การประกอบกิจการโรงงาน ว่าด้วยเรื่อง มาตรฐานในการบริหารและจัดการด้านความปลอดภัย อาชีวอนามัย และสภาพแวดล้อมในการทำงาน เกี่ยวกับความร้อน แสงสว่าง และเสียง พ.ศ. 2549 บริษัทจะมีการจัดให้มีการตรวจสอบสภาพแวดล้อมโดยการจ้างบริษัทที่ขึ้นทะเบียนกับกรมสวัสดิการแรงงานเข้ามาตรวจสอบ ซึ่งผลการตรวจประจำปี 2563 อยู่ในเกณฑ์มาตรฐานที่กฎหมายกำหนด

มลพิษทางน้ำ เนื่องจากในกระบวนการผลิต บริษัทใช้ระบบน้ำแบบวนกลับมาใช้ คือน้ำทางผ่านกระบวนการผลิตจะนำมาลดอุณหภูมิด้วยอากาศแล้วนำกลับมาใช้งานใหม่ ซึ่งจะไม่ทำให้เกิดมลพิษทางน้ำ

มลพิษทางอากาศ จากผลการตรวจวัดคุณภาพอากาศ มีค่าอยู่ในระดับต่ำกว่ามาตรฐาน เนื่องจาก ในกระบวนการผลิต บริษัทได้มีการติดตั้งระบบบำบัดควันที่เกิดจากการเผาไหม้ของเครื่องจักร และมีการตรวจเช็คสภาพรถบรรทุกสินค้าของบริษัทอย่างสม่ำเสมอ

มลพิษทางเสียง จากผลตรวจสิ่งแวดล้อมประจำปีระบุว่า เสียงจากการทำงานของเครื่องจักรที่ออกสู่ภายนอกบริษัท มีค่าเท่ากับ 64.7dB(A) ซึ่งมาตรฐานกำหนดไว้ห้ามเกิน 70dB(A) ไม่ส่งผลกระทบต่อชุมชนรอบโรงงาน อย่างไรก็ตาม สำหรับพนักงานในสายการผลิต จะมีอุปกรณ์ป้องกันเสียง Ear Muff ใส่ตลอดเวลาการทำงาน

ปฏิภูลจากการผลิต เนื่องจากในกระบวนการผลิตของบริษัท จะมีของเสียเกิดขึ้น เช่น เศษเหล็ก ผงสเกลเหล็ก กระดาษห่อวัตถุดิบ ฯลฯ ทางบริษัทได้มีขั้นตอนการกำจัดของเสียเหล่านี้โดยแบ่งเป็นของเสียที่สามารถเพิ่มมูลค่าได้ เช่น เศษเหล็ก นั้นจะจำหน่ายให้แก่ผู้ซื้อที่ได้รับอนุญาตจากกรมโรงงาน ส่วนของเสียที่ต้องกำจัดก็จะดำเนินการขออนุญาตเพื่อส่งสิ่งปฏิกูลจากการผลิตเพื่อกำจัดกับบริษัทที่ได้รับอนุญาตจากกรมโรงงานอุตสาหกรรม

ข้อ 7. การร่วมพัฒนาชุมชนและสังคม

บริษัทได้จัดหมวดการพัฒนาชุมชนและสังคมในด้านต่างๆ เพื่อให้แต่ละหมวดได้รับการช่วยเหลือและพัฒนาได้อย่างทั่วถึง

ด้านสิ่งแวดล้อม เริ่มจากสภาพแวดล้อมในโรงงาน และจิตอาสาที่ช่วยเหลือในชุมชนใกล้เคียง โรงงาน โครงการแรลลี่จิตอาสา เพื่อการอนุรักษ์ธรรมชาติ โคราซ-ชัยภูมิ “ปลูกป่า สร้างฝาย ถวายพ่อหลวง”

ด้านสังคม บริษัทจัดกิจกรรมบริจาคโลหิตเป็นประจำทุกปี หรือกิจกรรมพิเศษในยามเกิดภาวะฉุกเฉิน

- | | |
|--|--|
| * การมอบอุปกรณ์เครื่องเขียน ของขวัญรวมในงานวันเด็กแห่งชาติ รวมถึงจัดเลี้ยงอาหารกลางวันแก่เด็กนักเรียนพิการทางสายตา | * การมอบอุปกรณ์เครื่องเขียน ของขวัญรวมในงานวันเด็กแห่งชาติ รวมถึงจัดเลี้ยงอาหารกลางวันแก่เด็กนักเรียนพิการทางสายตา |
| * การซ่อมถนนในชุมชน เพื่อสร้างความปลอดภัยในการสัญจร | |



น้ำท่วม อ.ปรางค์ชัย จ.นครราชสีมา

ข้อ 8. การมีนวัตกรรมและเผยแพร่วัตกรรม ซึ่งได้จากการดำเนินงานที่มีความ รับผิดชอบต่อสังคม สิ่งแวดล้อม และผู้ มีส่วนได้เสีย

จากสถานการณ์การแพร่ระบาดเชื้อไวรัส COVID-19 ตลอดปี 2563 บริษัทฯ นำเทคโนโลยีมาพัฒนาปรับปรุงการจัดสรรและการบริหารใช้ทรัพยากรให้เป็นไปอย่างมีประสิทธิภาพ และลดผลกระทบต่อสังคม สิ่งแวดล้อม และผู้มีส่วนได้เสีย อีกทั้งเพิ่มโอกาสทางธุรกิจและพัฒนากิจการดำเนินงาน การจัดการบริหารความเสี่ยง

ด้านการศึกษา แต่ละปีบริษัทให้ความสำคัญในการพัฒนาเยาวชน ได้พิจารณากิจกรรมส่งเสริมและสนับสนุนการศึกษาที่เหมาะสม ทั้งโรงเรียนใกล้เคียงและโรงเรียนที่ห่างไกล การมอบทุนการศึกษาบุตรของพนักงานบริษัท การบริจาคคอมพิวเตอร์เก่า เพื่อเป็นประโยชน์ในการเรียนการสอน การเข้าชมโรงงานของคณะนักศึกษา เพื่อให้เห็นกระบวนการทำงานจริง

ด้านศาสนาและวัฒนธรรม บริษัทส่งเสริมให้พนักงานรักษาไว้ซึ่งวัฒนธรรมอันดีงามและทำนุบำรุงศาสนา การร่วมบริจาคเงินทำนุบำรุงศาสนา บูรณะ สร้างศาลาการเปรียญ จัดกิจกรรมทำบุญ ตักบาตร ทำบุญถวายเทียน เป็นต้น



มอบหน้ากากอนามัยจำนวน 2,800 ชิ้นและ face shield แต่บุคลากรทางการแพทย์, ตำรวจ และผู้ประสานงานชุมชน ในช่วงสถานการณ์แพร่ระบาดของเชื้อไวรัส COVID-19

การดำเนินธุรกิจที่อาจมีผลกระทบต่อความรับผิดชอบต่อสังคม

บริษัทฯ ตระหนักดีว่า การประกอบธุรกิจผลิตภัณฑ์อุตสาหกรรมเหล็ก มีกระบวนการผลิตที่ใช้เครื่องจักร และทรัพยากรพลังงานในการผลิตสินค้า ซึ่งอาจส่งผลกระทบต่อสภาพแวดล้อม และสังคม ทั้งด้านมลพิษทางเสียง มลพิษทางอากาศ อีกทั้ง กากอุตสาหกรรมจากการผลิต

บริษัทฯ ให้ความสำคัญในการตรวจสอบสภาพโรงงาน เครื่องจักร และสภาพแวดล้อมอย่างสม่ำเสมอ

นอกจากจะเป็นการส่งเสริมการใช้พลังงานให้เกิดประโยชน์สูงสุดแล้ว ยังสามารถเพิ่มประสิทธิภาพด้านการผลิตและการขนส่งสินค้าอีกด้วย

ทั้งนี้ บริษัทและบริษัทย่อยไม่เคยมีข้อพิพาท หรือถูกฟ้องร้องเกี่ยวกับการสร้างผลกระทบต่อสิ่งแวดล้อมและไม่เคยได้รับการแจ้งเตือนจากหน่วยงานของรัฐตาม พรบ.โรงงานและพรบ. ส่งเสริมและรักษาสิ่งแวดล้อม

การควบคุมภายในและการบริหารจัดการความเสี่ยง

การควบคุมภายในมีหน่วยงานตรวจสอบภายใน ทำหน้าที่ตรวจสอบการปฏิบัติงานของทุกหน่วยงานในบริษัท ให้เป็นไปตามนโยบายและหลักเกณฑ์ รวมถึงประเมินความเพียงพอของระบบการควบคุมภายในหน่วยงานนั้น เพื่อรายงานต่อ คณะกรรมการตรวจสอบ ทำการสอบทานให้บริษัทมีความเพียงพอของระบบควบคุมภายใน ก่อนนำเสนอคณะกรรมการบริษัท

ปี 2563 คณะกรรมการตรวจสอบ และ คณะกรรมการ บริษัท ได้ร่วมกันพิจารณาผลการประเมินระบบการควบคุม ภายในของ บริษัท เมื่อวันที่ 11 พฤศจิกายน 2563 ตาม แบบประเมินความเพียงพอของระบบการควบคุมภายใน ของคณะกรรมการกำกับหลักทรัพย์และตลาดหลักทรัพย์ โดยมีความเห็นว่าการควบคุมภายในของ บริษัท มีความเพียงพอและเหมาะสมต่อการดำเนินงานเพื่อให้เป็นไป ตามเป้าหมาย วัตถุประสงค์ และกฎหมายข้อกำหนดที่ เกี่ยวข้องทั้ง 5 องค์ประกอบคือ

1. การควบคุมภายในองค์กร บริษัทมีโครงสร้างองค์กร ขอบเขต อำนาจของฝ่ายบริหาร ที่ชัดเจน มีการประชุม ฝ่ายบริหารเพื่อกำหนดเป้าหมายของบริษัทร่วมกัน โดยบริษัทมีการตั้งเป้าหมายในการดำเนินงานประจำปี และใช้ผลดำเนินงานที่แท้จริงมาทบทวนกำหนด เป้าหมายในการดำเนินงานในปีถัดไป นอกจากนี้บริษัท ได้จัดทำจริยธรรมธุรกิจเพื่อเป็นแนวทางให้ผู้บริหาร และพนักงานปฏิบัติตามและได้มีการกำหนดบทลงโทษ ไว้ในคู่มือพนักงาน
2. การบริหารความเสี่ยง ฝ่ายบริหารของแต่ละหน่วยงานจะ มีการประเมินความเสี่ยงอย่างน้อยปีละ 1 ครั้ง และมีการ ทบทวนอย่างสม่ำเสมอ เพื่อวิเคราะห์ถึงปัจจัยความ เสี่ยงทั้งภายในและภายนอกที่อาจเกิดขึ้น ให้ทันต่อ สถานการณ์ที่เปลี่ยนแปลงอย่างรวดเร็วในปัจจุบัน และหามาตรการเพื่อลดความเสี่ยงนั้น โดยจะแจ้งให้ หน่วยงานที่เกี่ยวข้องรับทราบ และร่วมมือกันป้องกัน ความเสี่ยง หรือลดความเสี่ยงที่อาจเกิดขึ้น

โดยในปี 2563 เกิดสถานการณ์การแพร่ระบาดของ เชื้อไวรัส COVID-19 เป็นปัจจัยภายนอกเพิ่มเติมเข้ามา ให้ ซึ่งทุกหน่วยงานร่วมกันวิเคราะห์ถึงผลกระทบที่อาจ เกิดขึ้นต่อการดำเนินธุรกิจ พร้อมเสนอมาตรการ จัดการความเสี่ยง และกำหนดผู้รับผิดชอบ และติดตามผล ประเมินการจัดการความเสี่ยง

3. การควบคุมการปฏิบัติงาน บริษัทมีการกำหนดขอบเขต หน้าที่และอำนาจอนุมัติของฝ่ายบริหารในแต่ละระดับ อย่างชัดเจนเป็นลายลักษณ์อักษร มีระบบการ ตรวจสอบระหว่างหน่วยงาน

ปัจจุบันบริษัทมีระบบการควบคุมภายในเรื่องการหา ธุรกรรมกับผู้ถือหุ้นรายใหญ่ กรรมการ ผู้บริหารและ บุคคลที่เกี่ยวข้องกับบุคคลดังกล่าวอย่างเพียงพอและ รัดกุม ซึ่งรายการระหว่างกันที่เกิดขึ้นมีความ

สมเหตุสมผล มีการเปรียบเทียบราคาจากผู้ขายอย่าง น้อย 2 ราย และเป็นรายการธุรกิจปกติ และมีเงื่อนไข การค้าโดยทั่วไป และไม่ก่อให้เกิดความขัดแย้งทาง ผลประโยชน์ ในการอนุมัติรายการระหว่างกันจะต้อง ได้รับการอนุมัติโดยกรรมการที่ไม่มีส่วนได้เสียต่อการ ทำรายการนั้นๆ และมีความเห็นจากกรรมการ ตรวจสอบตามกฎหมายข้อบังคับของตลาดหลักทรัพย์แห่ง ประเทศไทย

นอกจากนี้คณะกรรมการตรวจสอบฯ ได้พิจารณา ทบทวนและอนุมัติแผนการตรวจสอบประจำปี เพื่อให้ ครอบคลุมทุกกระบวนการปฏิบัติงานที่มีความเสี่ยงสูง ทำให้บริษัทฯ มั่นใจว่าหน่วยงานต่าง ๆ มีการควบคุม การปฏิบัติงานที่เพียงพอทั้งด้านการเงิน การปฏิบัติงาน การปฏิบัติตามกฎหมายข้อบังคับ ระเบียบ กฎเกณฑ์ ต่างๆ

4. ระบบสารสนเทศและการสื่อสารข้อมูล เป็นส่วน สำคัญที่สนับสนุนให้การควบคุมภายในสามารถดำเนิน ไปอย่างมีประสิทธิภาพ การประชุมคณะกรรมการและ การจัดส่งหนังสือเชิญประชุม พร้อมเอกสาร ประกอบการประชุมล่วงหน้าไม่น้อยกว่า 7 วันตามที่ กฎหมายกำหนด, การจัดทำบัญชีตามหลักการบัญชีที่ รับรองทั่วไปและจัดเก็บเอกสารประกอบการบันทึก บัญชี, การบริหารจัดการฐานข้อมูลสำหรับทุก ระบบงาน สำหรับการปฏิบัติงานประจำวัน และตาม วัตถุประสงค์อื่น ให้ได้รับการปรับปรุงเป็นปัจจุบันทันต่อ เหตุการณ์และการควบคุม ความปลอดภัยของ ฐานข้อมูล

5. ระบบการติดตาม บริษัทมีการประชุมฝ่ายบริหารทุก สัปดาห์ เพื่อติดตามผลการปฏิบัติงาน kqi และหารือถึง แนวทางการแก้ไข ในกรณีที่ยังไม่สามารถบรรลุ เป้าหมายที่วางไว้ และมีแผนตรวจสอบภายในทำการ ตรวจสอบการปฏิบัติและรายงานผลอย่างเป็นอิสระต่อ คณะกรรมการตรวจสอบ

นอกจากนี้ ผู้สอบบัญชีรับอนุญาตของบริษัท ได้ ประเมินประสิทธิภาพระบบการควบคุมภายในและ ตรวจสอบงบการเงินของบริษัทและบริษัทย่อย สำหรับปี สิ้นสุดวันที่ 31 ธันวาคม 2563 ไม่พบข้อบกพร่อง ของระบบการควบคุมภายในที่จะมีผลกระทบอย่าง เป็น สำคัญต่อการแสดงความคิดเห็นต่องบการเงินของ บริษัทและบริษัทย่อย

รายการระหว่างกัน

ในทุกไตรมาสฝ่ายตรวจสอบภายในได้ทำการรวบรวมข้อมูลรายการระหว่างบริษัทและบริษัท และกับบริษัทที่มีความเกี่ยวข้องกัน นำเสนอต่อคณะกรรมการตรวจสอบ และคณะกรรมการบริษัทพิจารณาความสมเหตุสมผล และมีเงื่อนไขการค้ำปกติทั่วไปที่ชัดเจน เป็นไปตามนโยบายของบริษัท ไม่เอื้อประโยชน์ต่อผู้หนึ่งผู้ใดเป็นพิเศษ และไม่มีความขัดแย้งทางผลประโยชน์ ซึ่งในปีบัญชี 2563 สิ้นสุด ณ วันที่ 31 ธันวาคม 2563 มีรายการระหว่างโดยสรุปดังต่อไปนี้

➤ รายการค้ำปกติของผลิตภัณฑ์หลัก

	ลักษณะความสัมพันธ์	ลักษณะรายการ	มูลค่ารายการ (ล้านบาท)
บจก.นิสเทิร์นสตีล	- เป็นบริษัทย่อย	บริษัทขายสินค้าสำเร็จรูปและค่าบริการอื่นๆ เช่น ท่อกลม ท่อเหลี่ยม ท่อแบน เพื่อใช้ในงานซ่อมบำรุง	12.31
		- ลูกหนี้การค้า-	0.00
GrandSteelPipe Co.,Ltd (สปป. ลาว)	- เป็นบริษัทย่อย	บริษัทขายวัตถุดิบในการผลิตสินค้า เช่น ท่อเหลี่ยม ท่อแบน เพื่อจำหน่ายต่อ	190.25
		- ลูกหนี้การค้าของบริษัท	51.33
บจก.เมก้า ทรานส์ แอนด์โลจิส	- เป็นบริษัทย่อย	บริษัทขายสินค้าสำเร็จรูปและวัสดุสิ้นเปลือง เช่น เหล็กทรงน้ำ ท่อแบน รองเท้าเซฟตี้ สลิงผ้า เพื่อใช้ในงานบริการขนส่ง	0.45
		- ลูกหนี้การค้าของบริษัท	0.00
บจก.ยูไนเต็ด สตีลไฟฟ์	- มีกลุ่มผู้บริหารเกี่ยวข้องกันบริษัท โดยการถือหุ้น	บริษัทขายวัตถุดิบให้	164.58
		- ลูกหนี้การค้าของบริษัท	0.00
		บริษัทซื้อสินค้าสำเร็จรูป เช่น ท่ออบสังกะสี ท่อเหลี่ยม ท่อแบน ท่อกลม เป็นต้น เพื่อจำหน่ายต่อ	373.70
บจก.ซีดีเมทอล	- มีกลุ่มผู้บริหารเกี่ยวข้องกันบริษัท โดยการถือหุ้น	- เจ้าหนี้การค้าของบริษัท	17.51
		บริษัทขายวัตถุดิบให้	35.74
		- ลูกหนี้การค้าของบริษัท	0.00
บจก.พนิชส์	- มีกลุ่มผู้บริหารเกี่ยวข้องกันบริษัท โดยการถือหุ้น	บริษัทซื้อสินค้าสำเร็จรูป เช่น ท่ออบสังกะสี ท่อเหลี่ยม ท่อแบน ท่อกลม เป็นต้น เพื่อจำหน่ายต่อ	328.66
		- เจ้าหนี้การค้าของบริษัท	1.39
บจก.พนิชส์	- มีกลุ่มผู้บริหารเกี่ยวข้องกันบริษัท โดยการถือหุ้น	บริษัทขายวัตถุดิบให้ บจก.พนิชส์	326.07
		- ลูกหนี้การค้าของบริษัท	0.00

➤ รายการอุปกรณ์และอื่นๆ

	ลักษณะความสัมพันธ์	ลักษณะรายการ	มูลค่า (ล้านบาท)
บจก. นานาวัสดุ เฟอร์นิเจอร์	- มีกรรมการเป็น ญาติสนิทกับผู้บริหาร ของบริษัท	บริษัทซื้อวัสดุโรงงาน เช่น สีพ่น อุตสาหกรรม ถูมือผ้า กาวลาเท็กซ์ เป็นต้น	0.05
		- เจ้าหนี้ของบริษัท	0.01
ร้านกวางฟ้าโลหะกิจ	- เจ้าของร้านเป็น ญาติสนิทกับผู้บริหาร ของบริษัท	บริษัทซื้อวัสดุโรงงาน เช่น หินเจียร ลวด เชื่อม แปรงทาสี หน้ากากเชื่อม เป็นต้น	0.03
		- เจ้าหนี้ของบริษัท	0.00
		บริษัทขายวัสดุโรงงาน เช่น ลวดเชื่อม	0.02
		- ลูกหนี้การค้าของบริษัท	0.00

➤ รายการใช้ส้งหาริมทรัพย์

บจก.ยูไนเต็ด สติลไฟฟ์	- มีกลุ่มผู้บริหาร เกี่ยวข้องกับบริษัทโดย การถือหุ้นรวมกัน	บริษัทเช่าพื้นที่คลังสินค้า เพื่อการ พาณิชย์ อายุการเช่า 3 ปี ในอัตราค่าเช่า เดือนละ 100,000 บาท	1.20
		- ค่าใช้จ่ายค้ำจ่าย	0.00
บจก.นิสเทิร์นสตีล	- เป็นบริษัทย่อย	บริษัทเช่าพื้นที่คลังสินค้าและอุปกรณ์เพื่อ การพาณิชย์ อายุการเช่า 3 ปี ในอัตราค่า เช่าเดือนละ 740,000 บาท ไม่รวมค่า สาธารณูปโภค	6.76
		- ค่าใช้จ่ายค้ำจ่าย	0.04
บจก.เมก้า ทรานส์ แอนด์โลจิส	- เป็นบริษัทย่อย	บริษัทให้เช่าพื้นที่อาคารสำนักงาน อุปกรณ์เครื่องใช้สำนักงาน ค่า สาธารณูปโภค อายุการเช่า 5 ปี ในอัตรา ค่าเช่าเดือนละ 21,700 บาท	0.26
		รายได้ค้ำรับ	0.00

➤ รายการกู้ยืมระหว่างกัน

บจก.เมก้า ทรานส์แอนด์ โลจิส	- เป็นบริษัทย่อย	บริษัทให้ บจก.เมก้า ทรานส์แอนด์โลจิส กู้ยืม เพื่อใช้ในการดำเนินงาน	32.80
		- ดอกเบี้ยรับ	1.21
บจก.นิสเทิร์นสตีล	- เป็นบริษัทย่อย	บริษัทกู้ยืมเงิน เพื่อให้เกิดความคล่องตัวใน การดำเนินงาน	0.00
		- ดอกเบี้ยจ่าย	0.03
		บริษัทให้บจก.นิสเทิร์นสตีล กู้ยืมเงิน เพื่อ ก่อสร้างโกดังหลังใหม่	0.00
		- ดอกเบี้ยรับ	0.11

➤ รายการว่าจ้าง

	ลักษณะความสัมพันธ์	ลักษณะของรายการ	มูลค่ารายการ (ล้านบาท)
บจก.เมก้า ทราฟฟิค แอนด์ โลจิส	- เป็นบริษัทย่อย	บริษัทได้ว่าจ้างบจก.เมก้า ทราฟฟิค แอนด์ โลจิส ในการขนส่งสินค้า โดยคิดราคาค่าขนส่งตามราคาตลาดเมื่อเทียบกับขนส่งทั่วไป	66.39
		- เจ้าหนี้อื่น	1.30
บจก.นิสเทิร์นสตีล	- เป็นบริษัทย่อย	บริษัทจ้างบจก.นิสเทิร์นสตีลผลิตสินค้าสำเร็จรูปตามแผนการผลิตของบริษัท โดยบริษัทเป็นผู้จัดหาวัตถุดิบในการผลิตสินค้าทั้งหมด	98.68
		- เจ้าหนี้อื่นของบริษัท	8.20

มาตรการหรือขั้นตอนการอนุมัติการทำรายการระหว่างกัน

บริษัทมีขั้นตอนการอนุมัติการทำรายการระหว่างกันเป็นไปตามกฎหมายว่าด้วยหลักทรัพย์และตลาดหลักทรัพย์และข้อบังคับประกาศคำสั่งหรือข้อกำหนดของตลาดหลักทรัพย์แห่งประเทศไทยโดยที่กรรมการหรือบุคคลที่อาจมีความขัดแย้งมีส่วนได้เสียหรืออาจมีความขัดแย้งทางผลประโยชน์ใดๆกับบริษัทหรือบริษัทย่อยไม่มีสิทธิออกเสียงในการพิจารณาอนุมัติการเข้าทำรายการระหว่างกันนั้นๆ

นโยบายหรือแนวโน้มนการทำรายการระหว่างกันในอนาคต

กรณีรายการธุรกิจปกติและรายการสนับสนุนธุรกิจปกติซึ่งมีเงื่อนไขทางการค้าทั่วไป

รายการซื้อและขายเหล็กม้วนหรือผลิตภัณฑ์เหล็กยังคงมีโอกาที่จะเกิดขึ้นโดยบริษัทและบริษัทย่อยจะดำเนินการเมื่อพิจารณาแล้วเห็นว่าเป็นความจำเป็นเพื่อตอบสนองความต้องการของลูกค้าให้ครบถ้วนและบริษัทสามารถทำกำไรจากการดำเนินการดังกล่าวในอัตราที่เหมาะสม

ทั้งนี้บริษัทและบริษัทย่อยได้กำหนดนโยบายในการทำรายการระหว่างกันให้มีเงื่อนไขต่างๆเป็นไปตามลักษณะการดำเนินการค้าปกติโดยมีราคาตลาดและเงื่อนไขรายการต่างๆไว้อย่างชัดเจนเป็นธรรมซึ่งสามารถเปรียบเทียบได้กับราคาที่เกิดขึ้นกับบุคคลภายนอกและไม่ก่อให้เกิดการถ่ายเทผลประโยชน์ทั้งนี้แผนกตรวจสอบภายในจะทำหน้าที่ตรวจสอบข้อมูลและจัดทำรายงานเพื่อให้คณะกรรมการตรวจสอบพิจารณาและให้ความเห็นถึงความเหมาะสมของราคาและความสมเหตุสมผลของการทำรายการทุกไตรมาส

อย่างไรก็ตามเนื่องจากบุคคลที่อาจมีความขัดแย้งของบริษัทและ/หรือบริษัทย่อยมีความเกี่ยวข้องในธุรกิจผลิตภัณฑ์เหล็กจำนวนมากและมีความเป็นไปได้ที่จะมีการทำรายการระหว่างกันในอนาคตดังนั้นบริษัทจึงกำหนดมาตรการที่เข้มงวดเป็นพิเศษเกี่ยวกับการกำหนดผู้มีอำนาจอนุมัติในการทำรายการระหว่างกันดังกล่าวของบริษัทและบริษัทย่อยเพื่อให้เกิดความมั่นใจมากยิ่งขึ้นในด้านความโปร่งใสของการทำรายการความสมเหตุสมผลของการทำรายการและความเหมาะสมของราคาซึ่งสรุปได้ดังนี้

วงเงินต่อการอนุมัติ1 รายการที่เกี่ยวข้องในธุรกิจผลิตภัณฑ์เหล็กต่อ1 บุคคลที่อาจมีความขัดแย้ง	ผู้มีอำนาจอนุมัติ
ไม่เกิน10,000,000 บาทต่อ1 รอบสัปดาห์	กรรมการผู้จัดการของบริษัท โดยให้รายงานต่อที่ประชุมคณะกรรมการบริษัทที่มีกรรมการตรวจสอบเข้าร่วมด้วยรับทราบการทำรายการดังกล่าวเป็นประจำทุกๆ ไตรมาส
ตั้งแต่10,000,000 บาทแต่ไม่เกิน25,000,000 บาทต่อ1 รอบสัปดาห์	คณะกรรมการบริหารของบริษัท

วงเงินต่อการอนุมัติ1 รายการที่เกี่ยวข้องในธุรกิจผลิตภัณฑ์ เหลืออีกต่อ1 บุคคลที่อาจมีความขัดแย้ง	ผู้มีอำนาจอนุมัติ
	โดยให้รายงานต่อที่ประชุมคณะกรรมการบริษัทที่มี กรรมการตรวจสอบเข้าร่วมด้วยรับทราบการทำรายการ ดังกล่าวเป็นประจำทุกไตรมาส
มากกว่า25,000,000 บาทต่อ1 รอบสัปดาห์	คณะกรรมการบริหารของบริษัท โดยคณะกรรมการบริหารของบริษัทแจ้งให้คณะกรรมการ ตรวจสอบทราบถึงรายละเอียดของรายการก่อนเข้าทำ รายการ

หมายเหตุ: การอนุมัติรายการเบื้องต้นของผู้มีอำนาจอนุมัติจะไม่รวมถึงการอนุมัติรายการที่ผู้มีอำนาจอนุมัติหรือบุคคลที่อาจมีความขัดแย้งมีส่วนได้ส่วนเสียหรืออาจมีความขัดแย้งทางผลประโยชน์ในลักษณะอื่นใดกับบริษัทและ/หรือบริษัทย่อยรวมทั้งรายการที่กำหนดให้ต้องขอความเห็นชอบจากผู้ถือหุ้นในการทำรายการที่เกี่ยวข้องกันและการได้มาหรือจำหน่ายไปซึ่งสินทรัพย์ที่สำคัญของบริษัทและ/หรือบริษัทย่อยเพื่อให้สอดคล้องกับข้อกำหนดของตลาดหลักทรัพย์แห่งประเทศไทยสำนักงานคณะกรรมการกำกับหลักทรัพย์และตลาดหลักทรัพย์หรือกฎหมายที่เกี่ยวข้องกับธุรกิจของบริษัท

ทั้งนี้กรรมการตรวจสอบทุกท่านได้รับทราบภาระหน้าที่ดังกล่าวนี้แล้วและในอนาคตหากมีการแต่งตั้งกรรมการตรวจสอบท่านใหม่คณะกรรมการบริษัทหรือกรรมการผู้จัดการจะดำเนินการแจ้งให้ผู้ที่จะได้รับการเสนอชื่อเป็นกรรมการตรวจสอบใหม่ทุกท่านรับทราบภาระหน้าที่ที่จะต้องปฏิบัติตามมาตรการดังกล่าวนี้ไว้ก่อนที่จะให้มีการแต่งตั้งด้วย

กรณีรายการธุรกิจปกติและรายการสนับสนุนธุรกิจปกติซึ่งไม่มีเงื่อนไขทางการค้าทั่วไป

บริษัทคาดว่าอาจมีการทำรายการดังกล่าวเกิดขึ้นในอนาคตทั้งในบริษัทและบริษัทย่อยโดยบริษัทและบริษัทย่อยจะปฏิบัติให้ชัดเจนเป็นธรรมและไม่ก่อให้เกิดการถ่ายเทผลประโยชน์เพื่อให้เป็นไปตามกฎหมายว่าด้วยหลักทรัพย์และตลาดหลักทรัพย์และข้อบังคับประกาศคำสั่งหรือข้อกำหนดของตลาดหลักทรัพย์แห่งประเทศไทยรวมถึงการปฏิบัติตามข้อกำหนดเกี่ยวกับการเปิดเผยข้อมูลการทำรายการที่เกี่ยวข้องกันและการได้มาหรือจำหน่ายไปซึ่งสินทรัพย์ทั้งนี้บริษัทและบริษัทย่อยจะดำเนินการให้มีการอนุมัติตามขั้นตอนการอนุมัติการทำรายการระหว่างกันโดยบุคคลที่มีส่วนได้เสียหรืออาจมีความขัดแย้งจะต้องไม่มีส่วนในการพิจารณาอนุมัติซึ่งคณะกรรมการตรวจสอบจะเป็นผู้ให้ความเห็นเกี่ยวกับการทำรายการดังกล่าวโดยจะนำเสนอต่อคณะกรรมการบริษัทและ/หรือที่ประชุมผู้ถือหุ้นตามแต่กรณีเพื่อใช้เป็นข้อมูลประกอบในการพิจารณาเพื่ออนุมัติการเข้าทำรายการนอกจากนั้นบริษัทได้จัดให้มีการดำเนินการติดตามดูแลการปฏิบัติตามนโยบายที่เปิดเผยรายการระหว่างกันอย่างเคร่งครัดไว้ในหมายเหตุประกอบงบการเงินที่ได้รับการตรวจสอบจากผู้สอบบัญชีของบริษัทรวมทั้งแบบ56-1 และรายงานประจำปี

รายละเอียดเกี่ยวกับหัวหน้างานผู้ตรวจสอบภายใน

นางสาวการวรรณ ไมตรีภิรมย์

ผู้จัดการแผนกตรวจสอบภายใน

อายุ 59 ปี

วุฒิการศึกษา/ ประวัติการอบรม

- ปริญญาตรี สาขาการบัญชี, มหาวิทยาลัยรามคำแหง
- การปฏิบัติงานตรวจสอบภายใน หลักสูตร 1, สภาวิชาชีพบัญชี
- Internal Audit Procedure, สมาคมผู้ตรวจสอบภายในแห่งประเทศไทย
- Tools and Techniques for the audit Manager, สมาคมผู้ตรวจสอบภายในแห่งประเทศไทย
- Audit Report Writing, สมาคมผู้ตรวจสอบภายในแห่งประเทศไทย

ความสัมพันธ์ทางครอบครัวระหว่างกรรมการและผู้บริหาร - ไม่มี -

การทำงานในระยะเวลา 5 ปีย้อนหลัง

2546 - ปัจจุบัน บริษัท 2 เอส เมทิล จำกัด (มหาชน)

รายงานจากคณะกรรมการตรวจสอบ

คณะกรรมการตรวจสอบ ได้รับการแต่งตั้งจากคณะกรรมการของบริษัท ประกอบด้วยกรรมการอิสระจำนวน 3 ท่าน ซึ่งแต่ละท่านมีคุณสมบัติตรงตามที่สำนักงานคณะกรรมการกำกับหลักทรัพย์และตลาดหลักทรัพย์กำหนด ในรอบปี 2563 คณะกรรมการตรวจสอบได้จัดให้มีการประชุม รวมทั้งสิ้น 4 ครั้ง โดยประชุมร่วมกับผู้สอบบัญชีรับอนุญาต ผู้ตรวจสอบภายใน ผู้จัดการฝ่ายบัญชี และผู้บริหารที่เกี่ยวข้อง เพื่อพิจารณาสอบทานข้อมูลทางการเงิน รายการที่เกี่ยวข้องของบริษัท รับฟังคำชี้แจงและข้อเสนอแนะ รวมถึงการปรับปรุงประสิทธิภาพของการควบคุมภายใน และปฏิบัติหน้าที่ตามข้อกำหนดของตลาดหลักทรัพย์ ในการกำกับดูแลให้ดำเนินงานตามขอบเขตและเป้าหมายที่ได้กำหนดไว้ มีความเป็นอิสระ และรายงานต่อคณะกรรมการบริษัทให้รับทราบทุกครั้ง ซึ่งสรุปสาระสำคัญในการปฏิบัติหน้าที่ ดังนี้

- สอบทานงบการเงินรายไตรมาส และงบการเงินสำหรับปี 2563 ร่วมกับผู้สอบบัญชีและผู้บริหารที่เกี่ยวข้อง เพื่อให้มั่นใจว่ารายงานทางการเงินของบริษัท ได้จัดทำขึ้นอย่างถูกต้องตามที่ควรในสาระสำคัญตามหลักการบัญชีที่รับรองทั่วไป เพและตามมาตรฐานการรายงานทางการเงิน มีการเปิดเผยข้อมูลอย่างเพียงพอ ครบถ้วน และเชื่อถือได้ พร้อมทั้งรับฟังคำชี้แจงจากผู้สอบบัญชี ผู้จัดการฝ่ายบัญชีและผู้บริหารที่เกี่ยวข้อง เกี่ยวกับข้อมูลตามรายงานทางการเงิน ซึ่งผู้สอบบัญชีได้ให้การรับรองแล้วโดยไม่มีเงื่อนไข
2. สอบทานการปฏิบัติงานของหน่วยงานตรวจสอบภายในให้เป็นไปตามแผนงานตรวจสอบภายในประจำปี 2563 ที่ได้รับอนุมัติ ติดตามการรายงานผลการตรวจสอบภายในของหน่วยงานตรวจสอบภายในของบริษัท และความคืบหน้าในการปรับปรุงแก้ไขตามคำแนะนำของผู้สอบบัญชีและหน่วยงานตรวจสอบภายในทุกไตรมาส
 3. สอบทานการปฏิบัติตามกฎหมายว่าด้วยหลักทรัพย์และตลาดหลักทรัพย์ ข้อกำหนดของตลาดหลักทรัพย์ รวมทั้งกฎหมายอื่นๆที่เกี่ยวข้องกับธุรกิจของบริษัท ในทุกไตรมาส เพื่อให้เกิดความเชื่อมั่นแก่ผู้ถือหุ้นและนักลงทุน
 4. พิจารณาคำตอบแทน คัดเลือก และเสนอแต่งตั้ง ผู้สอบบัญชีของบริษัท สำหรับปี 2564 ต่อคณะกรรมการบริษัท เพื่อให้ที่ประชุมสามัญผู้ถือหุ้นพิจารณาและอนุมัติ นอกจากนี้คณะกรรมการตรวจสอบได้ประชุมร่วมกับผู้สอบบัญชีของบริษัท โดยไม่มีฝ่ายบริหารเข้าร่วมประชุมด้วย เมื่อวันที่ 11 พฤศจิกายน 2563
 5. สอบทานรายการเกี่ยวโยงหรือรายการที่อาจมีความขัดแย้งทางผลประโยชน์ให้เป็นไปตามกฎหมายและข้อกำหนดของ ตลาดหลักทรัพย์แห่งประเทศไทย และบริษัทได้มีการเปิดเผยข้อมูลอย่างถูกต้องครบถ้วน รายการดังกล่าวเป็นไปตามนโยบายและขั้นตอนการทำการรายการระหว่างกันของบริษัท เป็นรายการธุรกิจปกติ มีเงื่อนไขการค้าโดยทั่วไป สมเหตุสมผล มีความเป็นธรรม และไม่ก่อให้เกิดความขัดแย้งทางผลประโยชน์
 6. รับทราบกิจกรรมต่างๆในการดำเนินการ ตามมาตรการต่อต้านการทุจริตคอร์รัปชัน ซึ่งบริษัทได้รับ "การรับรองฐานะการเป็นสมาชิกแนวร่วมปฏิบัติของภาคเอกชนไทยในการต่อต้านการทุจริต" เรียบร้อยแล้ว ตั้งแต่ไตรมาส 3/2562

คณะกรรมการตรวจสอบมีความเห็นว่า บริษัทฯ มีการรายงานข้อมูลทางการเงินและการดำเนินงานอย่างถูกต้อง มีระบบการควบคุมภายใน การบริหารความเสี่ยงที่เหมาะสม มีการปฏิบัติตามกฎหมาย ข้อกำหนดและข้อผูกพันต่างๆ มีการเปิดเผยรายการที่เกี่ยวข้องกันอย่างถูกต้องและมีการปฏิบัติงานที่สอดคล้องกับระบบการกำกับดูแลกิจการที่ดีอย่างเพียงพอ โปร่งใส และเชื่อถือได้

นายสุพล สติมานนท์
ประธานกรรมการตรวจสอบ

รายงานความรับผิดชอบของคณะกรรมการบริษัท ต่อรายงานทางการเงิน

คณะกรรมการบริษัทเป็นผู้รับผิดชอบต่อการเงินของบริษัท และงบการเงินรวม รวมถึงข้อมูลสารสนเทศทางการเงินที่ปรากฏในรายงานประจำปี งบการเงินดังกล่าวจัดทำขึ้นตามมาตรฐานการบัญชีที่รับรองทั่วไป โดยเลือกใช้นโยบายบัญชีที่เหมาะสมและถือปฏิบัติอย่างสม่ำเสมอ ใช้ดุลยพินิจอย่างระมัดระวัง และประมาณการที่ดีที่สุดในการทำ รวมทั้งมีการเปิดเผยข้อมูลสำคัญอย่างเพียงพอในหมายเหตุประกอบงบการเงิน เพื่อให้เป็นประโยชน์ต่อผู้ถือหุ้น และนักลงทุนทั่วไป

ปี 2563 จากสถานการณ์การแพร่ระบาดของไวรัส COVID-19 มาตรการต่างๆ ที่ประกาศใช้ป้องกันการแพร่ระบาดมีผลกระทบต่อการเข้าถึงข้อมูลของผู้สอบบัญชีระดับหนึ่ง อย่างไรก็ตาม นอกจากการเข้าตรวจนับคลังสินค้าที่ได้ดำเนินการแล้วก่อนการระบาด COVID-19 ระลอกใหม่ การส่งต่อข้อมูลทางการเงินและเอกสารประกอบด้านอื่นมีการรวบรวมและจัดส่งผ่านระบบอิเล็กทรอนิกส์ ซึ่งบริษัทได้มีการวางระบบการควบคุมภายในและระบบบริหารความเสี่ยงที่เหมาะสมและมีประสิทธิภาพ เพื่อให้มั่นใจได้อย่างมีเหตุผลว่า ข้อมูลทางบัญชีมีความถูกต้อง ครบถ้วน และเพียงพอที่จะดำรงรักษาทรัพย์สิน ตลอดจนป้องกันไม่ให้เกิดการทุจริตหรือการดำเนินการที่ผิดปกติดังมีสาระสำคัญ

ในการนี้ คณะกรรมการบริษัทฯ ได้แต่งตั้งคณะกรรมการตรวจสอบ ซึ่งประกอบด้วยกรรมการที่เป็นอิสระเพื่อทำหน้าที่สอบทานนโยบายการบัญชี และคุณภาพของรายงานทางการเงิน สอบทานระบบการควบคุมภายใน การตรวจสอบภายใน ระบบการบริหารความเสี่ยง ตลอดจนพิจารณาการเปิดเผยข้อมูลรายการระหว่างกัน โดยความเห็นของคณะกรรมการตรวจสอบเกี่ยวกับเรื่องนี้ปรากฏในรายงานของคณะกรรมการตรวจสอบซึ่งแสดงไว้ในรายงาน ประจำปีแล้ว

งบการเงินของบริษัทฯ และบริษัทย่อย ได้รับการตรวจสอบโดยผู้สอบบัญชีของบริษัท คือบริษัท แกรนท์ ธอนตัน จำกัด ในการตรวจสอบนั้นคณะกรรมการบริษัทฯ ได้สนับสนุนข้อมูล และเอกสารต่างๆ เพื่อให้ผู้สอบบัญชีสามารถตรวจสอบและแสดงความเห็นได้ตามมาตรฐานการสอบบัญชี โดยความเห็นของผู้สอบบัญชีได้ปรากฏบนหน้ารายงานของผู้สอบบัญชีซึ่งแสดงไว้ในรายงานประจำปีแล้ว คณะกรรมการบริษัทฯ มีความเห็นว่าระบบการควบคุมภายในของบริษัทฯ โดยรวมอยู่ในระดับที่น่าพอใจ และสามารถสร้างความเชื่อมั่นอย่างมีเหตุผลได้ว่า งบการเงินของบริษัทฯ และบริษัทย่อย สำหรับปี 2563 สิ้นสุด ณ วันที่ 31 ธันวาคม 2563 มีความเชื่อถือได้โดยถือปฏิบัติตามมาตรฐานการบัญชีที่รับรอง ทั่วไป และปฏิบัติตามกฎหมายและกฎระเบียบที่เกี่ยวข้อง

ในนามของคณะกรรมการบริษัท

นายครรชิต สิงห์สุวรรณ

ประธานคณะกรรมการบริษัท

รายงานของผู้สอบบัญชีรับอนุญาต

เสนอ ผู้ถือหุ้นของบริษัท 2 เอส เมทัล จำกัด (มหาชน)

ความเห็น

ข้าพเจ้าได้ตรวจสอบงบการเงินรวมและเฉพาะของบริษัท 2 เอส เมทัล จำกัด (มหาชน) และบริษัทย่อย ("กลุ่มบริษัท") ซึ่งประกอบด้วย งบแสดงฐานะการเงินรวมและเฉพาะของบริษัท ณ วันที่ 31 ธันวาคม 2563 งบกำไรขาดทุนและกำไรขาดทุนเบ็ดเสร็จอื่นรวมและเฉพาะของบริษัท งบแสดงการเปลี่ยนแปลงส่วนของผู้ถือหุ้นรวมและเฉพาะของบริษัท และงบกระแสเงินสดรวมและเฉพาะของบริษัทสำหรับปีสิ้นสุดวันเดียวกัน และหมายเหตุประกอบงบการเงิน รวมถึงหมายเหตุสรุปนโยบายการบัญชีที่สำคัญ

ข้าพเจ้าเห็นว่า งบการเงินรวมและเฉพาะของบริษัทดังกล่าวข้างต้น แสดงฐานะการเงินรวมและเฉพาะของบริษัท 2 เอส เมทัล จำกัด (มหาชน) และบริษัทย่อย ณ วันที่ 31 ธันวาคม 2563 ผลการดำเนินงานรวมและเฉพาะของบริษัท และกระแสเงินสดรวมและเฉพาะของบริษัทสำหรับปีสิ้นสุดวันเดียวกัน โดยถูกต้องตามที่ควรในสาระสำคัญตามมาตรฐานการรายงานทางการเงิน

เกณฑ์ในการแสดงความเห็น

ข้าพเจ้าได้ปฏิบัติตามตรวจสอบตามมาตรฐานการสอบบัญชี โดยระบุมความรับผิดชอบของข้าพเจ้าไว้ในวรรคความรับผิดชอบของผู้สอบบัญชีในการตรวจสอบงบการเงินในรายงานนี้ ทั้งนี้ ข้าพเจ้ามีความเป็นอิสระจากกลุ่มบริษัทตามข้อกำหนดจรรยาบรรณของผู้ประกอบวิชาชีพบัญชีที่กำหนดโดยสภาวิชาชีพบัญชีในส่วนที่เกี่ยวข้องกับการตรวจสอบงบการเงินรวมและเฉพาะของบริษัท และข้าพเจ้าได้ปฏิบัติตามความรับผิดชอบด้านจรรยาบรรณอื่น ๆ ซึ่งเป็นไปตามข้อกำหนดเหล่านี้ ข้าพเจ้าเชื่อว่าหลักฐานการสอบบัญชีที่ข้าพเจ้าได้รวบรวมมานั้นเพียงพอและเหมาะสมเพื่อใช้เป็นเกณฑ์ในการแสดงความเห็นของข้าพเจ้า

เรื่องสำคัญในการตรวจสอบ

เรื่องสำคัญในการตรวจสอบคือเรื่องต่าง ๆ ที่มีนัยสำคัญที่สุดตามดุลยพินิจของผู้ประกอบวิชาชีพของข้าพเจ้าในการตรวจสอบงบการเงินของบริษัทสำหรับงวดปัจจุบัน ข้าพเจ้าได้นำเรื่องเหล่านี้มาพิจารณาในบริบทของการตรวจสอบงบการเงินของบริษัทโดยรวมและในการแสดงความเห็นของข้าพเจ้า ทั้งนี้ข้าพเจ้าไม่ได้แสดงความเห็นแยกต่างหากสำหรับเรื่องเหล่านี้

เรื่องสำคัญจากการตรวจสอบ	การตอบสนองความเสี่ยงโดยผู้สอบบัญชี
<p><u>การด้อยค่าของเงินลงทุนในบริษัทย่อยและค่าความนิยม</u></p> <p>ณ วันที่ 31 ธันวาคม 2563 งบการเงินเฉพาะของบริษัทมีรายการเงินลงทุนในบริษัทย่อยจำนวน 216.77 ล้านบาท และในงบการเงินรวมแสดงรายการ ค่าความนิยม จำนวน 15.09 ล้านบาท ซึ่งเป็นค่าความนิยมที่เกิดจากการลงทุนในปี 2558 ซึ่งบริษัทต้องทดสอบการด้อยค่าของความนิยมทุกปีและต้องทดสอบการด้อยค่าของเงินลงทุนในบริษัทย่อยเมื่อมีข้อสงสัยตามมาตรฐานการรายงานทางการเงิน</p> <p>ทั้งนี้ กระบวนการทดสอบการด้อยค่าจำเป็นต้องใช้ ดุลยพินิจที่สำคัญและข้อสมมติฐานที่มีความซับซ้อน โดยเฉพาะข้อสมมติฐานสำหรับการประมาณการกระแสเงินสด และการพิจารณาอัตราคิดลดในการกำหนดมูลค่ากระแสเงินสด ซึ่งอาจมีผลกระทบเปลี่ยนแปลงตามสภาวะทางเศรษฐกิจ สถานการณ์ตลาดปัจจุบันและความเสี่ยงที่เฉพาะเจาะจง</p> <p>อ้างอิงหมายเหตุประกอบงบการเงินข้อ 4.20 11 และ 18 ซึ่งแสดงรายละเอียดการทดสอบการด้อยค่าโดยผู้บริหาร</p>	<p>วิธีการตรวจสอบของข้าพเจ้าหลัก ๆ มีดังนี้</p> <ul style="list-style-type: none"> - ทำความเข้าใจในการมองประเด็นข้อบ่งชี้การด้อยค่าและกระบวนการทดสอบการด้อยค่าของผู้บริหาร - สอบทานเอกสารประกอบที่ผู้บริหารใช้ในการประเมินว่ามีข้อบ่งชี้การด้อยค่าหรือไม่ ณ วันสิ้นปีควบคู่กับการประเมินความเหมาะสมของวิธีการคำนวณมูลค่าและข้อสมมติฐานที่สำคัญที่ผู้บริหารใช้ - ประเมินความสมเหตุสมผลของอัตราคิดลดที่ใช้ในการคำนวณมูลค่าของเงินที่จะได้รับในอนาคตโดยการคิดลด - ทดสอบการคำนวณมูลค่าที่คาดว่าจะได้รับคืน - สอบทานการวิเคราะห์การอ่อนไหวที่จัดทำโดยฝ่ายบริหารและพิจารณาผลกระทบต่อมูลค่าที่คาดว่าจะได้รับคืน <p>ประเมินความเพียงพอและความเหมาะสมของการเปิดเผยข้อมูลของกลุ่มบริษัทเกี่ยวกับสมมติฐานและมูลค่าที่คาดว่าจะได้รับคืนของค่าความนิยมและเงินลงทุนในบริษัทย่อย</p>

เรื่องสำคัญจากการตรวจสอบ	การตอบสนองความเสี่ยงโดยผู้สอบบัญชี
<p><u>สินค้าคงเหลือ</u></p> <p>ณ วันที่ 31 ธันวาคม 2563 กลุ่มบริษัทและบริษัทมีสินค้าคงเหลือ จำนวน 1,056.06 ล้านบาท และ 1,013.68 ล้านบาท ตามลำดับ</p> <p>สินค้าคงเหลือแสดงมูลค่าในงบการเงินด้วยราคาทุนหรือมูลค่าสุทธิที่คาดว่าจะได้รับแล้วแต่ราคาใดจะต่ำกว่า ผู้บริหารของกลุ่มบริษัทประมาณการมูลค่าสุทธิที่คาดว่าจะได้รับจากประมาณการราคาขายหักด้วยค่าใช้จ่ายในการขาย</p> <p>อย่างไรก็ตาม ราคาเหล็กมีความผันผวนอย่างมากตามอุปสงค์และอุปทานในตลาดโลก ซึ่งส่งผลกับการใช้ดุลยพินิจของผู้บริหารของกลุ่มบริษัทในการกำหนดราคาขายและการพิจารณามูลค่าสุทธิที่คาดว่าจะได้รับของสินค้าคงเหลือในการจัดทำ งบการเงิน</p> <p>อ้างอิงหมายเหตุประกอบงบการเงินข้อ 4.12 4.20 และข้อ 9 ซึ่งอธิบายเกี่ยวกับรายละเอียดในการกำหนดมูลค่าของสินค้าคงเหลือ</p>	<p>วิธีการตรวจสอบของข้าพเจ้าหลัก ๆ มีดังนี้</p> <ul style="list-style-type: none"> - ทำความเข้าใจในกระบวนการกำหนดมูลค่าสุทธิที่คาดว่าจะได้รับจากสินค้าคงเหลือโดยการสอบถามผู้บริหารของบริษัท และสอบทานราคาตลาดปัจจุบันและราคาที่ตกลงซื้อขายสินค้าล่วงหน้า (ถ้ามี) - ประเมินการออกแบบระบบการควบคุมภายในและทดสอบประสิทธิภาพของการควบคุมภายใน - ตรวจสอบเนื้อหาของมูลค่าสุทธิที่คาดว่าจะได้รับจากสินค้าโดยการเลือกกลุ่มตัวอย่าง - สอบทานผลที่เกิดขึ้นจริงในระหว่างปีกับประมาณการในอดีตของค่าเผื่อการลดมูลค่าของสินค้าคงเหลือและแผนการดำเนินงานในอนาคตเพื่อประเมินความเหมาะสมของการประมาณการของบริษัทเกี่ยวกับมูลค่าของสินค้าคงเหลือ และ - พิจารณาความเพียงพอของการเปิดเผยข้อมูลของบริษัทตามมาตรฐานการรายงานทางการเงิน

ข้อมูลอื่น

ผู้บริหารเป็นผู้รับผิดชอบต่อข้อมูลอื่น ข้อมูลอื่นประกอบด้วยข้อมูลซึ่งรวมอยู่ในรายงานประจำปี แต่ไม่รวมถึงงบการเงินรวมและเฉพาะของบริษัทและรายงานของผู้สอบบัญชีที่อยู่ในรายงานนั้น ซึ่งคาดว่ารายงานประจำปีจะถูกจัดเตรียมให้ข้าพเจ้าสอบทานภายหลังวันที่ในรายงานของผู้สอบบัญชีนี้

ความเห็นของข้าพเจ้าต่องบการเงินรวมและเฉพาะของบริษัท ไม่ครอบคลุมถึงข้อมูลอื่น และข้าพเจ้าไม่ได้ให้ความเชื่อมั่นต่อข้อมูลอื่น

ความรับผิดชอบของข้าพเจ้าที่เกี่ยวกับการตรวจสอบงบการเงินรวมและเฉพาะของบริษัท คือ การอ่านข้อมูลอื่นตามที่ระบุข้างต้นเมื่อจัดทำแล้ว และพิจารณาว่าข้อมูลอื่นมีความขัดแย้งที่มีสาระสำคัญกับงบการเงินรวมและเฉพาะของบริษัทหรือกับความเข้าใจในข้อมูลที่ได้รับจากการตรวจสอบ หรือปรากฏว่าข้อมูลอื่นมีการแสดงข้อมูลที่ขัดต่อข้อเท็จจริงอันเป็นสาระสำคัญหรือไม่

เมื่อข้าพเจ้าได้อ่านรายงานประจำปี หากข้าพเจ้าสรุปได้ว่ามี การแสดงข้อมูลที่ขัดต่อข้อเท็จจริงอันเป็นสาระสำคัญ ข้าพเจ้าต้องสื่อสารเรื่องดังกล่าวกับผู้มีหน้าที่ในการกำกับดูแลเพื่อให้ผู้มีหน้าที่ในการกำกับดูแลดำเนินการแก้ไขข้อมูลที่แสดงขัดต่อข้อเท็จจริงให้ถูกต้อง

ความรับผิดชอบของผู้บริหารและผู้มีหน้าที่ในการกำกับดูแลงบการเงินของบริษัท

ผู้บริหารมีหน้าที่รับผิดชอบในการจัดทำและนำเสนองบการเงินรวมและเฉพาะของบริษัทโดยถูกต้องตามที่ควรตามมาตรฐานการรายงานทางการเงิน และรับผิดชอบเกี่ยวกับการควบคุมภายในที่ผู้บริหารพิจารณาว่าจำเป็นเพื่อให้สามารถจัดทำงบการเงินรวมและเฉพาะของบริษัทที่ปราศจากการแสดงข้อมูลที่ขัดต่อข้อเท็จจริงอันเป็นสาระสำคัญไม่ว่าจะเกิดจากการทุจริตหรือข้อผิดพลาด

ในการจัดทำงบการเงินรวมและเฉพาะของบริษัท ผู้บริหารรับผิดชอบในการประเมินความสามารถของกลุ่มบริษัทในการดำเนินงานต่อเนื่อง การเปิดเผยเรื่องที่เกี่ยวข้องกับการดำเนินงานต่อเนื่อง ในกรณีที่มีเรื่องดังกล่าว และการใช้เกณฑ์การบัญชีสำหรับการดำเนินงานต่อเนื่อง เว้นแต่ผู้บริหารมีความตั้งใจที่จะเลิกกลุ่มบริษัท หรือหยุดดำเนินงาน หรือไม่สามารถดำเนินงานต่อเนื่องต่อไปได้

ผู้มีหน้าที่ในการกำกับดูแลมีหน้าที่ในการกำกับดูแลกระบวนการในการจัดทำรายงานทางการเงินของ บริษัท

ความรับผิดชอบของผู้สอบบัญชีในการตรวจสอบงบการเงินของบริษัท

การตรวจสอบของข้าพเจ้ามีวัตถุประสงค์เพื่อให้ได้ความเชื่อมั่นอย่างสมเหตุสมผลว่างบการเงินรวมและเฉพาะของบริษัทโดยรวมปราศจากการแสดงข้อมูลที่ขัดต่อข้อเท็จจริงอันเป็นสาระสำคัญหรือไม่ ไม่ว่าจะเกิดจากการทุจริตหรือข้อผิดพลาด และเสนอรายงานของผู้สอบบัญชีเพื่อความเห็นของข้าพเจ้า ความเชื่อมั่นอย่างสมเหตุสมผลคือความเชื่อมั่นในระดับสูงแต่ไม่ได้เป็นการรับประกันว่าการปฏิบัติตามตรวจสอบตามมาตรฐานการสอบบัญชีจะสามารถตรวจพบข้อมูลที่ขัดต่อข้อเท็จจริงอันเป็นสาระสำคัญที่มีอยู่ได้เสมอไป ข้อมูลที่ขัดต่อข้อเท็จจริงอาจเกิดจากการทุจริตหรือข้อผิดพลาดและถือว่ามีสาระสำคัญเมื่อคาดการณ์ได้อย่างสมเหตุสมผลว่ารายการที่ขัดต่อข้อเท็จจริงแต่ละรายการหรือทุกรายการรวมกันจะมีผลต่อการตัดสินใจเชิงเศรษฐกิจของผู้ใช้งบการเงินจากการใช้งบการเงินรวมและเฉพาะของบริษัท

ในการตรวจสอบของข้าพเจ้าตามมาตรฐานการสอบบัญชี ข้าพเจ้าได้ใช้ดุลยพินิจและการสังเกตและสงสัยเยี่ยงผู้ประกอบวิชาชีพตลอดการตรวจสอบ การปฏิบัติงานของข้าพเจ้ารวมถึง

- ระบุและประเมินความเสี่ยงจากการแสดงข้อมูลที่ขัดต่อข้อเท็จจริงอันเป็นสาระสำคัญในงบการเงินรวมและเฉพาะของบริษัท ไม่ว่าจะเกิดจากการทุจริตหรือข้อผิดพลาด ออกแบบและปฏิบัติตามวิธีการตรวจสอบเพื่อตอบสนองต่อความเสี่ยงเหล่านั้น เพื่อให้ได้หลักฐานการสอบบัญชีที่เพียงพอและเหมาะสมเพื่อใช้เป็นเกณฑ์ในการแสดงความเห็นของข้าพเจ้า ความเสี่ยงที่ไม่พบข้อมูลที่ขัดต่อข้อเท็จจริงอันเป็นสาระสำคัญซึ่งเป็นผลมาจากการทุจริตจะสูงกว่าความเสี่ยงที่เกิดจากข้อผิดพลาด เนื่องจากการทุจริตอาจเกี่ยวกับการสมรู้ร่วมคิด การปลอมแปลงเอกสารหลักฐาน การตั้งใจละเว้นการแสดงผลข้อมูล การแสดงผลข้อมูลที่ไม่ตรงตามข้อเท็จจริงหรือการแทรกแซงการควบคุมภายใน
- ทำความเข้าใจในระบบการควบคุมภายในที่เกี่ยวข้องกับการตรวจสอบ เพื่อออกแบบวิธีการตรวจสอบที่เหมาะสมกับสถานการณ์ แต่ไม่ใช่เพื่อวัตถุประสงค์ในการแสดงความเห็นต่อความมีประสิทธิภาพของการควบคุมภายในของกลุ่มบริษัท
- ประเมินความเหมาะสมของนโยบายการบัญชีที่ผู้บริหารใช้และความสมเหตุสมผลของประมาณการทางบัญชีและการเปิดเผยข้อมูลที่เกี่ยวข้องซึ่งจัดทำขึ้นโดยผู้บริหาร
- สรุปร่วมกับความเหมาะสมของการใช้เกณฑ์การบัญชีสำหรับการดำเนินงานต่อเนื่องของผู้บริหารและจากหลักฐานการสอบบัญชีที่ได้รับ สรุปว่ามีความไม่แน่นอนที่มีสาระสำคัญที่เกี่ยวกับเหตุการณ์หรือสถานการณ์ที่อาจเป็นเหตุให้เกิดข้อสงสัยอย่างมีนัยสำคัญต่อความสามารถของกลุ่มบริษัทในการดำเนินงานต่อเนื่องหรือไม่ ถ้าข้าพเจ้าได้ข้อสรุปว่ามีความไม่แน่นอนที่มีสาระสำคัญ ข้าพเจ้าต้องกล่าวไว้ในรายงานของผู้สอบบัญชีของข้าพเจ้าโดยให้ข้อสังเกตถึงการเปิดเผยข้อมูลในงบการเงินรวมและเฉพาะของบริษัทที่เกี่ยวข้อง หรือถ้าการเปิดเผยข้อมูลดังกล่าวไม่เพียงพอ ความเห็นของข้าพเจ้าจะเปลี่ยนแปลงไป ข้อสรุปของข้าพเจ้าขึ้นอยู่กับหลักฐานการสอบบัญชีที่ได้รับจนถึงวันที่ในรายงานของผู้สอบบัญชีของข้าพเจ้า อย่างไรก็ตาม เหตุการณ์หรือสถานการณ์ในอนาคตอาจเป็นเหตุให้กลุ่มบริษัทต้องหยุดการดำเนินงานต่อเนื่อง
- ประเมินการนำเสนอ โครงสร้างและเนื้อหาของงบการเงินรวมและเฉพาะของบริษัทโดยรวม รวมถึงการเปิดเผยข้อมูลว่างบการเงินรวมและเฉพาะของบริษัทแสดงรายการและเหตุการณ์ในรูปแบบที่ทำให้มีการนำเสนอข้อมูลโดยถูกต้องตามที่ควรหรือไม่
- รวบรวมหลักฐานการสอบบัญชีที่เหมาะสมอย่างเพียงพอเกี่ยวกับข้อมูลทางการเงินของบริษัทภายในกลุ่มหรือกิจกรรมทางธุรกิจภายในกลุ่มบริษัทเพื่อแสดงความเห็นต่องบการเงินรวม ข้าพเจ้ารับผิดชอบต่อการกำหนดแนวทาง การควบคุมดูแล และการปฏิบัติตามตรวจสอบกลุ่มบริษัท ข้าพเจ้าเป็นผู้รับผิดชอบแต่เพียงผู้เดียวต่อความเห็นของข้าพเจ้า

ข้าพเจ้าได้สื่อสารกับผู้มีหน้าที่ในการกำกับดูแลในเรื่องต่าง ๆ ที่สำคัญซึ่งรวมถึงขอบเขตและช่วงเวลาของการตรวจสอบตามที่ได้วางแผนไว้ ประเด็นที่มีนัยสำคัญที่พบจากการตรวจสอบ รวมถึงข้อบกพร่องที่มีนัยสำคัญในระบบการควบคุมภายในที่ข้าพเจ้าได้พบในระหว่างการตรวจสอบของข้าพเจ้า

ข้าพเจ้าได้ให้คำรับรองแก่ผู้มีหน้าที่ในการกำกับดูแลว่าข้าพเจ้าได้ปฏิบัติตามข้อกำหนดจรรยาบรรณที่เกี่ยวข้องกับความเป็นอิสระและได้สื่อสารกับผู้มีหน้าที่ในการกำกับดูแลเกี่ยวกับความสัมพันธ์ทั้งหมดตลอดจนเรื่องอื่นซึ่งข้าพเจ้าเชื่อว่ามีเหตุผลที่บุคคลภายนอกอาจพิจารณาว่ากระทบต่อความเป็นอิสระของข้าพเจ้าและมาตรการที่ข้าพเจ้าใช้เพื่อป้องกันไม่ให้ข้าพเจ้าขาดความเป็นอิสระ

จากเรื่องที่สื่อสารกับผู้มีหน้าที่ในการกำกับดูแล ข้าพเจ้าได้พิจารณาเรื่องต่าง ๆ ที่มีนัยสำคัญมากที่สุด ในการตรวจสอบงบการเงินรวมและเฉพาะของบริษัทในงวดปัจจุบันและกำหนดเป็นเรื่องสำคัญ ในการตรวจสอบข้าพเจ้าได้อธิบายเรื่องเหล่านี้ในรายงานของผู้สอบบัญชีเว้นแต่กฎหมายหรือข้อบังคับไม่ให้เปิดเผยต่อสาธารณะเกี่ยวกับเรื่องดังกล่าว หรือในสถานการณ์ที่ไม่ค่อยปรากฏให้เห็น หากข้าพเจ้าพิจารณาว่าไม่ควรสื่อสารเรื่องดังกล่าวในรายงานของข้าพเจ้าเพราะการกระทำดังกล่าวสามารถคาดการณ์ได้อย่างสมเหตุสมผลว่าจะมีผลกระทบในทางลบมากกว่าผลประโยชน์ต่อส่วนได้เสียสาธารณะจากการสื่อสารดังกล่าว

นายสมคิด เตียตระกูล

ผู้สอบบัญชีรับอนุญาต

ทะเบียนเลขที่ 2785

บริษัท แกรนท์ ธอนตัน จำกัด

กรุงเทพมหานคร

25 กุมภาพันธ์ 2564

บริษัท 2 เอส เมทัล จำกัด (มหาชน) และบริษัทย่อย
งบแสดงฐานะการเงิน

(หน่วย : พันบาท)

		งบการเงินรวม		งบการเงินเฉพาะของบริษัท	
	หมายเหตุ	31 ธันวาคม 2563	31 ธันวาคม 2562	31 ธันวาคม 2563	31 ธันวาคม 2562
สินทรัพย์					
สินทรัพย์หมุนเวียน					
เงินสดและรายการเทียบเท่าเงินสด	7	132,111	131,850	119,255	91,549
ลูกหนี้การค้าและลูกหนี้อื่น - สุทธิ	6, 8, 30	275,391	349,077	313,869	444,777
สินค้าคงเหลือ - สุทธิ	9	1,056,060	557,246	1,013,683	490,734
เงินมัดจำจ่ายค่าสินค้า		11,079	141,092	11,079	141,092
เงินให้กู้ยืมระยะสั้นและดอกเบี้ยค้างรับ - บริษัทย่อย	6, 30	-	-	32,802	17,416
ภาษีซื้อรอเรียกคืน		10,012	257	10,012	-
ภาษีเงินได้รอเรียกคืน		1,682	2,350	298	298
สินทรัพย์หมุนเวียนอื่น		5,926	5,673	2,797	2,204
รวมสินทรัพย์หมุนเวียน		1,492,261	1,187,545	1,503,795	1,188,070
สินทรัพย์ไม่หมุนเวียน					
เงินฝากธนาคารที่มีข้อจำกัดในการใช้	10, 30	72,357	1,052	72,357	1,052
เงินลงทุนในบริษัทย่อย	11	-	-	216,770	216,770
เงินให้กู้ยืมระยะยาว - บริษัทย่อย	6	-	-	-	15,386
ที่ดิน อาคาร และอุปกรณ์ - สุทธิ	12	605,188	552,032	280,489	256,336
สินทรัพย์สิทธิการใช้ - สุทธิ	3, 13	13,547	-	87,270	-
อสังหาริมทรัพย์เพื่อการลงทุน - สุทธิ	14	1,609	1,946	-	-
ค่าเช่าที่ดินจ่ายล่วงหน้า - สุทธิ	15	-	4,003	-	824
สิทธิการเช่า - สุทธิ	3, 16	-	2,254	-	-
สินทรัพย์ไม่มีตัวตน - สุทธิ	17	1,303	1,647	1,055	1,454
ค่าความนิยม	18	15,086	15,086	-	-
สินทรัพย์ไม่หมุนเวียนอื่น		1,541	941	1,537	938
สินทรัพย์ภาษีเงินได้รอการตัดบัญชี	24	2,047	-	-	-
รวมสินทรัพย์ไม่หมุนเวียน		712,678	578,961	659,478	492,760
รวมสินทรัพย์		2,204,939	1,766,506	2,163,273	1,680,830

กรรมการ
(นายสมบัติ ลีสวัสดิ์ตระกูล)

กรรมการ
(นายแสงรุ่ง นิติกาวะชน)

หมายเหตุประกอบงบการเงินเป็นส่วนหนึ่งของงบการเงินนี้

บริษัท 2 เอส เมทัล จำกัด (มหาชน) และบริษัทย่อย
งบแสดงฐานะการเงิน

(หน่วย : พันบาท)

	หมายเหตุ	งบการเงินรวม		งบการเงินเฉพาะของบริษัท	
		31 ธันวาคม 2563	31 ธันวาคม 2562	31 ธันวาคม 2563	31 ธันวาคม 2562
หนี้สินและส่วนของผู้ถือหุ้น					
หนี้สินหมุนเวียน					
เงินกู้ยืมระยะสั้นจากสถาบันการเงิน	19, 30, 31	176,240	282,234	176,240	282,234
เงินกู้ยืมระยะสั้นและดอกเบี้ยค้างจ่าย - บริษัทย่อย	6, 31	-	-	-	5,000
เจ้าหนี้การค้าและเจ้าหนี้อื่น	6, 20, 30	149,090	28,605	155,582	34,772
หนี้สินตามสัญญาเช่าระยะยาวที่ถึงกำหนดชำระภายในหนึ่งปี	6, 13, 30, 31	2,776	-	5,092	-
ภาษีเงินได้ค้างจ่าย		45,343	-	45,343	-
ภาษีขายค้างจ่าย		2,735	2,481	-	1,149
ค่าใช้จ่ายค้างจ่าย	21	27,274	30,156	21,595	24,674
หนี้สินหมุนเวียนอื่น		4,791	6,904	2,840	5,921
รวมหนี้สินหมุนเวียน		408,249	350,380	406,692	353,750
หนี้สินไม่หมุนเวียน					
ภาระผูกพันผลประโยชน์พนักงาน	6, 22	22,303	20,625	18,455	16,925
หนี้สินตามสัญญาเช่าระยะยาว - สุทธิ	6, 13, 30, 31	5,702	-	82,890	-
หนี้สินภาษีเงินได้รอการตัดบัญชี - สุทธิ	24	13,077	17,836	3,694	6,013
รวมหนี้สินไม่หมุนเวียน		41,082	38,461	105,039	22,938
รวมหนี้สิน		449,331	388,841	511,731	376,688
ส่วนของผู้ถือหุ้น					
ทุนเรือนหุ้น - หุ้นสามัญ มูลค่าหุ้นละ 1 บาท		550,000	550,000	550,000	550,000
- ทุนจดทะเบียน 549,999,244 หุ้น					
- ทุนเรือนหุ้นที่ออกและรับชำระแล้ว		449,999	449,999	449,999	449,999
หุ้นสามัญ 449,999,095 หุ้น					
ส่วนเกินมูลค่าหุ้นสามัญ		121,762	121,762	121,762	121,762
กำไรสะสม					
- จัดสรรเพื่อสำรองตามกฎหมาย	25.1	50,000	45,000	50,000	45,000
- ยังไม่ได้จัดสรร		1,109,614	735,949	985,399	642,999
องค์ประกอบอื่นของส่วนของผู้ถือหุ้น		26,108	26,840	44,382	44,382
รวมส่วนของผู้ถือหุ้นของบริษัท		1,757,483	1,379,550	1,651,542	1,304,142
ส่วนได้เสียที่ไม่อยู่ในอำนาจควบคุมในบริษัทย่อย		(1,875)	(1,885)	-	-
ส่วนของผู้ถือหุ้น - สุทธิ		1,755,608	1,377,665	1,651,542	1,304,142
รวมหนี้สินและส่วนของผู้ถือหุ้น		2,204,939	1,766,506	2,163,273	1,680,830

กรรมการ
(นายสมบัติ ลีสวัสดิ์ตระกูล)

กรรมการ
(นายแสงรุ่ง นิติกาวะชน)

หมายเหตุประกอบงบการเงินเป็นส่วนหนึ่งของงบการเงินนี้

บริษัท 2 เอส เมทัล จำกัด (มหาชน) และบริษัทย่อย
งบกำไรขาดทุนและกำไรขาดทุนเบ็ดเสร็จอื่น
สำหรับปีสิ้นสุดวันที่ 31 ธันวาคม

		(หน่วย : พันบาท)			
		งบการเงินรวม		งบการเงินเฉพาะของ	
หมายเหตุ		2563	2562	2563	2562
รายได้					
	รายได้จากการขาย	5,484,167	5,281,847	5,428,829	5,256,993
	รายได้จากการขายผลิตภัณฑ์พลอยได้	118,858	114,427	114,452	109,306
	รวมรายได้	5,603,025	5,396,274	5,543,281	5,366,299
ต้นทุนขาย					
	ต้นทุนขาย	(4,865,660)	(4,989,967)	(4,869,570)	(4,999,210)
	กำไรขั้นต้น	737,365	406,307	673,711	367,089
กำไรก่อนค่าใช้จ่าย					
	รายได้ดอกเบี้ยรับ	2,059	1,478	3,375	2,764
	กำไรจากอัตราแลกเปลี่ยน	-	-	436	-
	รายได้อื่น	20,837	16,188	22,418	18,681
	กำไรก่อนค่าใช้จ่าย	760,261	423,973	699,940	388,534
กำไรก่อนต้นทุนทางการเงิน					
	ค่าใช้จ่ายในการขาย	(137,563)	(144,144)	(143,158)	(147,318)
	ค่าใช้จ่ายในการบริหาร	(109,944)	(99,697)	(91,246)	(80,245)
	ขาดทุนจากอัตราแลกเปลี่ยน	(20,783)	(10,237)	-	(6,362)
	รวมค่าใช้จ่าย	(268,290)	(254,078)	(234,404)	(233,925)
	กำไรก่อนต้นทุนทางการเงิน	491,971	169,895	465,536	154,609
กำไรก่อนภาษีเงินได้					
	ต้นทุนทางการเงิน	(7,957)	(11,408)	(10,517)	(11,633)
	กำไรก่อนภาษีเงินได้	484,014	158,487	455,019	142,976
	ค่าใช้จ่ายภาษีเงินได้	(73,817)	(25,212)	(76,119)	(24,857)
	กำไรสำหรับปี	410,197	133,275	378,900	118,119
กำไรขาดทุนเบ็ดเสร็จอื่น					
	รายการที่จะต้องจัดประเภทใหม่เข้ากำไรหรือขาดทุนในภายหลัง				
	ขาดทุนจากการประมาณการตามหลักคณิตศาสตร์ประกันภัย	-	(4,053)	-	(2,741)
	ส่วนปรับปรุงจากการแปลงค่าบการเงินเป็น				
	เงินตราต่างประเทศ - สุทธิจากภาษี	(754)	(2,744)	-	-
	รวมกำไรขาดทุนเบ็ดเสร็จสำหรับปี	409,443	126,478	378,900	115,378
การแบ่งปันกำไรสำหรับปี					
	ส่วนที่เป็นของผู้ถือหุ้นของบริษัท	410,165	133,382	378,900	118,119
	ส่วนได้เสียที่ไม่อยู่ในอำนาจควบคุม	32	(107)	-	-
	การแบ่งปันกำไรสำหรับปี	410,197	133,275	378,900	118,119
การแบ่งปันกำไรเบ็ดเสร็จสำหรับปี					
	ส่วนที่เป็นของผู้ถือหุ้นของบริษัท	409,433	126,664	378,900	115,378
	ส่วนได้เสียที่ไม่อยู่ในอำนาจควบคุม	10	(186)	-	-
	การแบ่งปันกำไรเบ็ดเสร็จสำหรับปี	409,443	126,478	378,900	115,378
กำไรต่อหุ้นขั้นพื้นฐาน					
	กำไรส่วนที่เป็นของบริษัท (บาท : หุ้น)	0.91	0.30	0.84	0.26
	จำนวนหุ้นสามัญถ่วงน้ำหนัก (หน่วย : พันหุ้น)	449,999	449,999	449,999	449,999

กรรมการ
(นายสมบัติ ลีสวัสดิ์ตระกูล)

กรรมการ
(นายแสงรุ่ง นิติกาวะชน)

หมายเหตุประกอบงบการเงินเป็นส่วนหนึ่งของงบการเงินนี้

บริษัท 2 เอส เมทิล จำกัด (มหาชน) และบริษัทย่อย
งบแสดงการเปลี่ยนแปลงส่วนของผู้ถือหุ้น
สำหรับปีสิ้นสุดวันที่ 31 ธันวาคม

ส่วนของผู้ถือหุ้นของบริษัท											(หน่วย : พันบาท)	
หมายเหตุ	หุ้นสามัญ รับชำระแล้ว	ส่วนเกินมูลค่าหุ้นสามัญ	กำไรสะสม		องค์ประกอบอื่นของส่วนของผู้ถือหุ้น					ส่วนได้เสียที่ไม่อยู่ในอำนาจควบคุม		รวม
			จัดสรรเพื่อสำรองตามกฎหมาย	ยังไม่ได้จัดสรร	ส่วนเกินหุ้นจากการตีราคาที่ดิน	ส่วนเกินหุ้นจากการเปลี่ยนแปลงมูลค่าหุ้นสามัญ	ส่วนกำไรจากการเปลี่ยนแปลงสัดส่วนในบริษัทย่อย	รวมองค์ประกอบอื่นของผู้ถือหุ้น	รวมส่วนของผู้ถือหุ้นของบริษัท			
งบการเงินรวม												
ยอดเหลือ ณ วันที่ 1 มกราคม 2562	449,999	121,761	45,000	669,620	59,322	-	(29,817)	29,505	1,315,885	(1,699)	1,314,186	
การเปลี่ยนแปลงในส่วนของผู้ถือหุ้น												
เปลี่ยนแปลงในส่วนของผู้ถือหุ้น	-	1	-	-	-	-	-	-	1	-	1	
เปลี่ยนแปลงในส่วนของผู้ถือหุ้น	-	-	-	(63,000)	-	-	-	-	(63,000)	-	(63,000)	
เปลี่ยนแปลงในส่วนของผู้ถือหุ้น	-	1	-	(63,000)	-	-	-	-	(62,999)	-	(62,999)	
รวมการเปลี่ยนแปลงในส่วนของผู้ถือหุ้น												
กำไรขาดทุนเมื่อเสร็จสิ้นปี	-	-	-	129,329	-	(2,665)	-	(2,665)	126,664	(186)	126,478	
รวมกำไรขาดทุนเมื่อเสร็จสิ้นปี	-	-	-	129,329	-	(2,665)	-	(2,665)	126,664	(186)	126,478	
ยอดเหลือ ณ วันที่ 31 ธันวาคม 2562												
449,999	121,762	121,762	45,000	735,949	59,322	(2,665)	(29,817)	26,840	1,379,550	(1,885)	1,377,665	
งบการเงินรวม												
ยอดเหลือ ณ วันที่ 1 มกราคม 2563	449,999	121,762	45,000	735,949	59,322	(2,665)	(29,817)	26,840	1,379,550	(1,885)	1,377,665	
การเปลี่ยนแปลงในส่วนของผู้ถือหุ้น												
จัดสรรเป็นสำรองตามกฎหมายระหว่างปี	25.1	-	5,000	(5,000)	-	-	-	-	-	-	-	
เปลี่ยนแปลงในส่วนของผู้ถือหุ้น	25.2	-	-	(31,500)	-	-	-	-	(31,500)	-	(31,500)	
เปลี่ยนแปลงในส่วนของผู้ถือหุ้น	-	-	5,000	(36,500)	-	-	-	-	(31,500)	-	(31,500)	
รวมการเปลี่ยนแปลงในส่วนของผู้ถือหุ้น												
กำไรขาดทุนเมื่อเสร็จสิ้นปี	-	-	-	410,165	-	(732)	-	(732)	409,433	10	409,443	
รวมกำไรขาดทุนเมื่อเสร็จสิ้นปี	-	-	-	410,165	-	(732)	-	(732)	409,433	10	409,443	
ยอดเหลือ ณ วันที่ 31 ธันวาคม 2563												
449,999	121,762	121,762	50,000	1,109,614	59,322	(3,397)	(29,817)	26,108	1,757,483	(1,875)	1,755,608	

กรรมการ
(นายสมเกียรติ ศิริวิชัยกุล)

กรรมการ
(นายสมเกียรติ ศิริวิชัยกุล)

หมายเหตุประกอบงบการเงินเป็นส่วนหนึ่งของงบการเงินนี้

บริษัท 2 เอส เมทัล จำกัด (มหาชน) และบริษัทย่อย
งบแสดงการเปลี่ยนแปลงส่วนของผู้ถือหุ้น
สำหรับปีสิ้นสุดวันที่ 31 ธันวาคม

หมายเหตุ	หนี้เรือนหุ้นที่ ชำระแล้ว	ส่วนเกิน มูลค่าหุ้นสามัญ	กำไรสะสม		องค์ประกอบอื่นของ ส่วนของผู้ถือหุ้น		รวม	
			สำรองตาม กฎหมาย	ยังไม่ได้ จัดสรร	กำไรขาดทุน เบ็ดเสร็จอื่น	ส่วนเกินทุนจาก การตีราคาที่ดิน		
งบการเงินเฉพาะของบริษัท								
ยอดคงเหลือ ณ วันที่ 1 มกราคม 2562	449,999	121,761	45,000	590,621	44,382		1,251,763	
25.2 การเปลี่ยนแปลงในส่วนของผู้ถือหุ้น แปลงใบสำคัญแสดงสิทธิเป็นหุ้นสามัญ เงินสดเป็นมูลค่า	-	1	-	-	-	-	1	
	-	-	-	(63,000)	-	-	(63,000)	
	-	1	-	(63,000)	-	-	(62,999)	
รวมรายการกับผู้ถือหุ้น	-	-	-	115,378	-	-	115,378	
กำไรขาดทุนเบ็ดเสร็จสำหรับปี	-	-	-	115,378	-	-	115,378	
รวมกำไรขาดทุนเบ็ดเสร็จสำหรับปี	-	-	-	115,378	-	-	115,378	
ยอดคงเหลือ ณ วันที่ 31 ธันวาคม 2562	449,999	121,762	45,000	642,999	44,382		1,304,142	
งบการเงินเฉพาะของบริษัท								
ยอดคงเหลือ ณ วันที่ 1 มกราคม 2563	449,999	121,762	45,000	642,999	44,382		1,304,142	
25.1 การเปลี่ยนแปลงในส่วนของผู้ถือหุ้น จัดสรรเป็นสำรองตามกฎหมายระหว่างปี	-	-	5,000	(5,000)	-	-	-	
	-	-	-	(31,500)	-	-	(31,500)	
	-	-	5,000	(36,500)	-	-	(31,500)	
รวมรายการกับผู้ถือหุ้น	-	-	-	378,900	-	-	378,900	
กำไรขาดทุนเบ็ดเสร็จสำหรับปี	-	-	-	378,900	-	-	378,900	
รวมกำไรขาดทุนเบ็ดเสร็จสำหรับปี	-	-	-	378,900	-	-	378,900	
ยอดคงเหลือ ณ วันที่ 31 ธันวาคม 2563	449,999	121,762	50,000	985,399	44,382		1,651,542	

กรรมการ (นายสมบัติ ลิ้มศักดิ์ตระกูล)

กรรมการ (นายแสงรุ่ง นิตติภาชนะ)

หมายเหตุประกอบงบการเงินเป็นส่วนหนึ่งของงบการเงินนี้

บริษัท 2 เอส เมทัล จำกัด (มหาชน) และบริษัทย่อย
งบกระแสเงินสด
สำหรับปีสิ้นสุดวันที่ 31 ธันวาคม

(หน่วย : พันบาท)

	งบการเงินรวม		งบการเงินเฉพาะของบริษัท	
	2563	2562	2563	2562
กระแสเงินสดจากกิจกรรมดำเนินงาน				
กำไรก่อนภาษีเงินได้	484,014	158,487	455,019	142,976
ปรับปรุงกำไรก่อนภาษีเงินได้เป็นเงินสดรับจาก				
กิจกรรมดำเนินงาน:-				
ค่าเผื่อ (กลับรายการค่าเผื่อ) การด้อยค่าหนี้สงสัยจะสูญ	10,059	(1,497)	10,066	(417)
กลับรายการค่าเผื่อการลดมูลค่าของสินค้าคงเหลือ	(3,030)	(9,982)	(3,030)	(9,982)
ค่าเสื่อมราคา	46,682	42,223	21,034	15,705
ขาดทุน (กำไร) จากการจำหน่ายและตัดจำหน่ายสินทรัพย์	(106)	(439)	(105)	28
ค่าตัดจำหน่าย	593	2,165	426	1,112
ดอกเบี้ยรับ	(2,059)	(1,478)	(3,375)	(2,764)
ดอกเบี้ยจ่าย	7,957	11,408	10,517	11,633
ค่าเผื่อผลประโยชน์พนักงานหลังออกจากงาน	1,934	5,112	1,655	4,212
กระแสเงินสดจากการดำเนินงานก่อนการเปลี่ยนแปลง	546,044	205,999	492,207	162,503
ในส่วนของสินทรัพย์และหนี้สินดำเนินงาน				
สินทรัพย์ดำเนินงานลดลง (เพิ่มขึ้น)				
ลูกหนี้การค้าและลูกหนี้อื่น	63,627	6,341	120,842	(7,033)
สินค้าคงเหลือ	(495,784)	84,746	(519,919)	72,932
เงินมัดจำจ่ายค่าสินค้า	130,013	61,908	130,013	61,908
ภาษีซื้อรอเรียกคืน	(9,755)	6,983	(10,012)	4,385
ภาษีเงินได้รอเรียกคืน	668	-	-	-
สินทรัพย์หมุนเวียนอื่น	(254)	(1)	(593)	568
สินทรัพย์ไม่หมุนเวียนอื่น	(600)	-	(599)	-
หนี้สินดำเนินงานเพิ่มขึ้น (ลดลง)				
เจ้าหนี้การค้าและเจ้าหนี้อื่น	120,485	8,669	120,810	9,941
ค่าใช้จ่ายค้างจ่าย	(2,259)	(58)	(2,456)	(433)
ภาษีมูลค่าเพิ่มรอนำส่ง	254	104	(1,149)	1,149
หนี้สินหมุนเวียนอื่น	(2,113)	1,967	(3,081)	2,784
จ่ายผลประโยชน์พนักงาน	(256)	-	(125)	-
เงินสดรับจากการดำเนินงาน	350,070	376,658	325,938	308,704
จ่ายดอกเบี้ย	(8,581)	(10,794)	(11,140)	(11,023)
จ่ายภาษีเงินได้	(35,280)	(32,235)	(33,095)	(29,393)
เงินสดสุทธิได้มาจากกิจกรรมดำเนินงาน	306,209	333,629	281,703	268,288

กรรมการ
(นายสมบัติ ลิ้มสวัสดิ์ตระกูล)

กรรมการ
(นายแสงรุ่ง นิติกาวะชน)

หมายเหตุประกอบงบการเงินเป็นส่วนหนึ่งของงบการเงินนี้

บริษัท 2 เอส เมทัล จำกัด (มหาชน) และบริษัทย่อย
งบกระแสเงินสด (ต่อ)
สำหรับปีสิ้นสุดวันที่ 31 ธันวาคม

(หน่วย : พันบาท)

	งบการเงินรวม		งบการเงินเฉพาะของบริษัท	
	2563	2562	2563	2562
กระแสเงินสดจากกิจกรรมลงทุน				
รับค่าดอกเบี้ย	2,060	1,513	3,375	2,799
เงินฝากธนาคารที่มีข้อจำกัดในการใช้ลดลง (เพิ่มขึ้น)	(71,305)	16,293	(71,305)	16,293
ซื้ออาคารและอุปกรณ์	(97,067)	(48,647)	(39,855)	(7,102)
จำหน่ายอุปกรณ์	152	837	152	37
สินทรัพย์ไม่มีตัวตนเพิ่มขึ้น	(249)	(1,316)	(27)	(1,137)
รับคืนจากเงินให้กู้ยืม - บริษัทย่อย	-	-	12,000	2,693
เงินให้กู้ยืมแก่บริษัทย่อย	-	-	(12,000)	(2,400)
เงินสดสุทธิได้มาจาก (ใช้ไปใน) กิจกรรมลงทุน	(166,409)	(31,320)	(107,660)	11,183
กระแสเงินสดจากกิจกรรมจัดหาเงิน				
เงินกู้ยืมระยะสั้นจากสถาบันการเงินลดลง	(105,994)	(169,536)	(105,994)	(169,536)
จ่ายชำระเงินกู้ยืมระยะสั้นแก่บริษัทย่อย	-	-	(5,000)	(13,512)
รับจากเงินกู้ยืมระยะสั้นจากบริษัทย่อย	-	-	-	10,009
จ่ายชำระหนี้สินตามสัญญาเช่า	(1,291)	(7)	(3,843)	(7)
รับจากการใช้สิทธิตามใบสำคัญแสดงสิทธิซื้อหุ้นสามัญ	-	1	-	1
จ่ายเงินสดปันผล	(31,500)	(63,000)	(31,500)	(63,000)
เงินสดสุทธิใช้ไปในกิจกรรมจัดหาเงิน	(138,785)	(232,542)	(146,337)	(236,045)
ส่วนปรับปรุงจากการแปลงค่างบการเงินเป็นเงินตราต่างประเทศ	(754)	(2,744)	-	-
เงินสดและรายการเทียบเท่าเงินสดเพิ่มขึ้น - สุทธิ	261	67,023	27,706	43,426
เงินสดและรายการเทียบเท่าเงินสด ณ วันต้นปี	131,850	64,827	91,549	48,123
เงินสดและรายการเทียบเท่าเงินสด ณ วันสิ้นปี	132,111	131,850	119,255	91,549

ข้อมูลกระแสเงินสดเปิดเผยเพิ่มเติม

รายการที่ไม่ใช่เงินสด :

รับรู้สินทรัพย์สิทธิการใช้และหนี้สินตามสัญญาเช่าระยะยาว	9,769	-	42,599	-
---	-------	---	--------	---

กรรมการ

(นายสมบัติ ลีสวัสดิ์ตระกูล)

กรรมการ

(นายแสงรุ่ง นิตินาถน)

หมายเหตุประกอบงบการเงินเป็นส่วนหนึ่งของงบการเงินนี้

บริษัท 2 เอส เมทัล จำกัด (มหาชน) และบริษัทย่อย
หมายเหตุประกอบงบการเงิน
สำหรับปีสิ้นสุดวันที่ 31 ธันวาคม 2563 และ 2562

1. ลักษณะการดำเนินธุรกิจ

บริษัท

บริษัท 2 เอส เมทัล จำกัด (มหาชน) ดำเนินธุรกิจหลักในการผลิตเหล็ก ท่อเหล็ก เหล็กแผ่น เหล็กตัวซี และ ลวดตะแกรงเหล็ก รวมทั้งจัดหาผลิตภัณฑ์เหล็กเพื่อจำหน่าย โดยมีเงินลงทุนในบริษัทย่อยที่ทำธุรกิจเกี่ยวกัน 3 บริษัท ดังนี้

บริษัทย่อย

- บริษัท นีส์เทิร์น สตีล จำกัด จดทะเบียนจัดตั้งในประเทศไทย ประกอบธุรกิจหลักในการรับจ้างผลิตเหล็ก ท่อเหล็ก เหล็กแผ่น เหล็กตัวซี และลวดตะแกรงเหล็ก
- บริษัท เมกกา ทรานส์แอนด์โลจิส จำกัด จดทะเบียนจัดตั้งในประเทศไทย ประกอบธุรกิจหลักในการรับจ้างขนส่งและขนถ่ายสินค้า
- บริษัท แกรนด์อุตสาหกรรมเหล็กรูปพรรณ จำกัด จดทะเบียนจัดตั้งและดำเนินงานในประเทศสาธารณรัฐประชาธิปไตยประชาชนลาว ประกอบธุรกิจหลักในการผลิตเหล็ก ท่อเหล็ก เหล็กแผ่น และเหล็กตัวซี รวมทั้งจัดหาผลิตภัณฑ์เหล็กเพื่อจำหน่าย

2. ข้อมูลทั่วไปและการปฏิบัติตามมาตรฐานการรายงานทางการเงินของไทย

บริษัท 2 เอส เมทัล จำกัด (มหาชน) จดทะเบียนเป็นบริษัทมหาชน และตั้งอยู่ในประเทศไทย โดยมีสำนักงานใหญ่ตั้งอยู่เลขที่ 8/5 หมู่ที่ 14 ตำบลท่าช้าง อำเภอบางกล่ำ จังหวัดสงขลา บริษัทมีคลังสินค้า 3 แห่ง ตั้งอยู่ที่ จังหวัดนครราชสีมา กรุงเทพฯ และสุราษฎร์ธานี

บริษัทจัดทำงบการเงินรวมและงบการเงินเฉพาะของบริษัทขึ้นตามพระราชบัญญัติการบัญชี พ.ศ. 2543 และตามมาตรฐานการรายงานทางการเงินที่ออกภายใต้พระราชบัญญัติวิชาชีพบัญชี พ.ศ. 2547 และตามข้อกำหนดของคณะกรรมการกำกับหลักทรัพย์และตลาดหลักทรัพย์ว่าด้วยการจัดทำและนำเสนอรายงานทางการเงินภายใต้พระราชบัญญัติหลักทรัพย์และตลาดหลักทรัพย์ พ.ศ. 2535 โดยจัดทำเป็นทางการเป็นภาษาไทย การแปลงงบการเงินของบริษัทฉบับนี้เป็นภาษาอื่น ต้องให้สอดคล้องกับงบการเงินที่จัดทำขึ้นเป็นภาษาไทยเป็นเกณฑ์

งบการเงินรวมและงบการเงินเฉพาะของบริษัทนี้จัดทำขึ้นโดยถือหลักเกณฑ์การบันทึกตามราคาทุนเดิม ยกเว้นรายการดังต่อไปนี้ที่ใช้ทางเลือกในการวัดมูลค่าในแต่ละรอบระยะเวลารายงาน

รายการ

เกณฑ์การวัดมูลค่า

ที่ดิน

มูลค่ายุติธรรม

หนี้สินผลประโยชน์ที่กำหนดไว้สุทธิ

มูลค่าปัจจุบันของภาระผูกพันตามผลประโยชน์ที่กำหนดไว้ตามที่เปิดเผยไว้ในหมายเหตุข้อ 22

การแพร่ระบาดของโรคติดเชื้อไวรัสโคโรนา 2019

สถานการณ์การแพร่ระบาดของโรคติดเชื้อไวรัสโคโรนา 2019 ได้ส่งผลกระทบให้เกิดการชะลอตัวของเศรษฐกิจ และมีผลกระทบต่อธุรกิจและอุตสาหกรรมส่วนใหญ่ สถานการณ์ดังกล่าวนำมาซึ่งความไม่แน่นอนและผลกระทบต่ออุตสาหกรรมที่กลุ่มบริษัทดำเนินธุรกิจอยู่ ผู้บริหารของกลุ่มบริษัทได้ติดตามความคืบหน้าของสถานการณ์ดังกล่าวและประเมินผลกระทบทางการเงินเกี่ยวกับรายได้และค่าใช้จ่าย มูลค่าของสินทรัพย์ ประเมินการหนี้สินและหนี้สินที่อาจเกิดขึ้นอย่างต่อเนื่อง ทั้งนี้ผู้บริหารได้ใช้ประมาณการและดุลยพินิจในประเด็นต่าง ๆ เมื่อสถานการณ์มีการเปลี่ยนแปลง ด้วยข้อมูลที่ดีที่สุดที่ผู้บริหารทราบจนถึงวันที่ในรายงานทางการเงินฉบับนี้ ทั้งนี้ กลุ่มบริษัทไม่ได้รับผลกระทบจากเหตุการณ์การแพร่ระบาดของโรคติดเชื้อไวรัสโคโรนา 2019 ในระหว่างปี

3. การเปลี่ยนแปลงนโยบายการบัญชี

3.1 มาตรฐานการรายงานทางการเงิน การตีความมาตรฐานและแนวปฏิบัติทางบัญชีที่สภาวิชาชีพบัญชีประกาศใช้ใหม่และมีการเปลี่ยนแปลงที่เริ่มในหรือวันที่ 1 มกราคม 2563

3.1.1 มาตรฐานการรายงานทางการเงินที่เกี่ยวข้องกับกลุ่ม “เครื่องมือทางการเงิน”

มาตรฐานการรายงานทางการเงิน ฉบับที่ 7	การเปิดเผยข้อมูลสำหรับเครื่องมือทางการเงิน
มาตรฐานการรายงานทางการเงิน ฉบับที่ 9	เครื่องมือทางการเงิน
มาตรฐานการบัญชี ฉบับที่ 32	การแสดงรายการเครื่องมือทางการเงิน
การตีความมาตรฐานการรายงานทางการเงิน ฉบับที่ 16	การป้องกันความเสี่ยงของเงินลงทุนสุทธิในหน่วยงานต่างประเทศ
การตีความมาตรฐานการรายงานทางการเงิน ฉบับที่ 19	การชำระหนี้สินทางการเงินด้วยตราสารทุน

มาตรฐานดังกล่าวข้างต้นมีการกำหนดหลักการใหม่เกี่ยวกับการจัดประเภทรายการและการวัดมูลค่าของสินทรัพย์ทางการเงินและหนี้สินทางการเงิน วิธีการคำนวณการด้อยค่าของเครื่องมือทางการเงินและการบัญชีป้องกันความเสี่ยง แทนการใช้มาตรฐานการบัญชี แนวปฏิบัติทางการบัญชี และการตีความมาตรฐานการบัญชีที่เกี่ยวข้องกับเครื่องมือทางการเงินที่เคยบังคับใช้ในอดีต

ผู้บริหารของกลุ่มบริษัทได้ประเมินผลกระทบของมาตรฐานการรายงานทางการเงินที่เกี่ยวข้องกับกลุ่มเครื่องมือทางการเงินต่องบการเงิน ดังนี้

การจัดประเภทรายการและการวัดมูลค่าของสินทรัพย์และหนี้สินทางการเงิน

สินทรัพย์ทางการเงิน

สินทรัพย์ทางการเงินประเภทตราสารหนี้แบ่งการจัดประเภทรายการและวัดมูลค่าเป็น 3 วิธี ได้แก่ วิธีราคาทุนตัดจำหน่าย วิธีมูลค่ายุติธรรมผ่านกำไรหรือขาดทุน และวิธีมูลค่ายุติธรรมผ่านกำไรขาดทุนเบ็ดเสร็จอื่น ตามลักษณะโมเดลธุรกิจของกลุ่มบริษัทในการบริหารจัดการสินทรัพย์ทางการเงิน และตามลักษณะของกระแสเงินสดตามสัญญาของสินทรัพย์ทางการเงินนั้น ๆ ซึ่งมีข้อพิจารณาเรื่องที่เกี่ยวข้องดังนี้

สินทรัพย์ทางการเงินวัดมูลค่าด้วยวิธีราคาทุนตัดจำหน่าย - ให้คำนวณดอกเบี้ยรับโดยใช้วิธีอัตราดอกเบี้ยที่แท้จริงในงบกำไรขาดทุน

สินทรัพย์ทางการเงินประเภทตราสารทุนต้องวัดมูลค่าด้วยวิธีมูลค่ายุติธรรมผ่านกำไรหรือขาดทุน โดยกลุ่มบริษัทเลือกรับรู้สินทรัพย์ทางการเงินดังกล่าว ด้วยวิธีมูลค่ายุติธรรมผ่านกำไรขาดทุนเบ็ดเสร็จอื่นได้ โดยไม่สามารถโอนไปเป็นกำไรหรือขาดทุนในภายหลัง

หนี้สินทางการเงิน

หนี้สินทางการเงินที่จัดประเภทรายการและวัดมูลค่าด้วยวิธีราคาทุนตัดจำหน่าย - ให้รับรู้ดอกเบี้ยจ่ายที่คำนวณโดยใช้วิธีอัตราดอกเบี้ยที่แท้จริงในงบกำไรขาดทุน

ยกเว้นหนี้สินอนุพันธ์จัดประเภทและวัดมูลค่าด้วยวิธีมูลค่ายุติธรรมผ่านกำไรหรือขาดทุน ทั้งนี้ ไม่รวมสัญญาอนุพันธ์ที่ใช้สำหรับการบัญชีป้องกันความเสี่ยง

การจัดประเภทการวัดมูลค่าภายใต้มาตรฐานเดิมและมาตรฐานการรายงานทางการเงิน ฉบับที่ 9 รวมถึงการกระทบยอดมูลค่าตามบัญชีของสินทรัพย์ทางการเงินและหนี้สินทางการเงินแต่ละประเภทของกลุ่มบริษัท ณ วันที่ 1 มกราคม 2563 มีดังต่อไปนี้

(หน่วย : พันบาท)

งบการเงินรวม		
การจัดประเภทตามมาตรฐานเดิม ณ วันที่ 31 ธันวาคม 2562	การจัดประเภทตามมาตรฐานการ รายงานทางการเงินฉบับที่ 9 ณ วันที่ 1 มกราคม 2563	
รายการ	มูลค่าตาม บัญชี	ราคาทุนตัด จำหน่าย - สุทธิ
สินทรัพย์ทางการเงิน		
เงินสดและรายการเทียบเท่าเงินสด	131,850	131,850
ลูกหนี้การค้าและลูกหนี้อื่น - สุทธิ	349,077	349,077
เงินฝากธนาคารที่มีข้อจำกัดในการใช้	1,052	1,052
รวม	481,979	481,979
หนี้สินทางการเงิน		
เงินกู้ยืมระยะสั้นจากสถาบันการเงิน	282,234	282,234
เจ้าหนี้การค้าและเจ้าหนี้อื่น	28,605	28,605
รวม	310,839	310,839

(หน่วย : พันบาท)

งบการเงินเฉพาะของบริษัท		
การจัดประเภทตามมาตรฐานเดิม ณ วันที่ 31 ธันวาคม 2562	การจัดประเภทตามมาตรฐานการ รายงานทางการเงินฉบับที่ 9 ณ วันที่ 1 มกราคม 2563	
รายการ	มูลค่าตาม บัญชี	ราคาทุนตัด จำหน่าย - สุทธิ
สินทรัพย์ทางการเงิน		
เงินสดและรายการเทียบเท่าเงินสด	91,549	91,549
ลูกหนี้การค้าและลูกหนี้อื่น - สุทธิ	444,777	444,777
เงินฝากธนาคารที่มีข้อจำกัดในการใช้	1,052	1,052
รวม	537,378	537,378
หนี้สินทางการเงิน		
เงินกู้ยืมระยะสั้นจากสถาบันการเงิน	282,234	282,234
เจ้าหนี้การค้าและเจ้าหนี้อื่น	34,772	34,772
รวม	317,006	317,006

สินทรัพย์และหนี้สินทางการเงินที่วัดมูลค่าด้วยราคาทุนตัดจำหน่าย มีมูลค่าใกล้เคียงมูลค่ายุติธรรม

การด้อยค่าของสินทรัพย์ทางการเงินและสินทรัพย์ที่เกิดจากสัญญา

กลุ่มบริษัทต้องประเมินการด้อยค่าของสินทรัพย์ทางการเงินและสินทรัพย์ที่เกิดจากสัญญา โดยพิจารณาผลขาดทุนด้านเครดิตที่คาดว่าจะเกิดขึ้นตลอดอายุของเครื่องมือทางการเงิน โดยไม่จำเป็นต้องรอให้มีข้อบ่งชี้หรือเกิดเหตุการณ์ด้านเครดิตขึ้นก่อน และกำหนดให้ใช้ดุลยพินิจในการประเมินว่าการเปลี่ยนแปลงของปัจจัยทางเศรษฐกิจนั้นมีผลกระทบต่อผลขาดทุนด้านเครดิตที่คาดว่าจะเกิดขึ้นอย่างไร และใช้ความน่าจะเป็นถ่วงน้ำหนักเป็นเกณฑ์อย่างไรก็ตาม การประเมินรูปแบบใหม่นี้ถือปฏิบัติเฉพาะกับสินทรัพย์ทางการเงินที่วัดมูลค่าด้วยวิธีราคาทุนตัดจำหน่าย และมูลค่ายุติธรรมผ่านกำไรขาดทุนเบ็ดเสร็จอื่นเท่านั้น

กลุ่มบริษัทได้ประเมินการด้อยค่าตามมาตรฐานการรายงานทางการเงิน ฉบับที่ 9 โดยพิจารณาตามรายละเอียด ดังนี้

- ลูกหนี้การค้าและลูกหนี้อื่น - กลุ่มบริษัทใช้วิธีอย่างง่าย (Simplified approach) ในการวัดมูลค่าของผลขาดทุนด้านเครดิตที่คาดว่าจะเกิดขึ้นตลอดอายุสำหรับลูกหนี้ทั้งหมด
- เงินให้กู้ยืมแก่กิจการที่เกี่ยวข้องกัน - กลุ่มบริษัทใช้วิธีทั่วไป (General approach) โดยพิจารณาที่ผลขาดทุนด้านเครดิตที่คาดว่าจะเกิดขึ้น 12 เดือนข้างหน้า/ตลอดอายุ

อย่างไรก็ตาม การนำมาตรฐานการรายงานทางการเงิน ดังกล่าวมาถือปฏิบัติไม่มีผลกระทบที่เป็นสาระสำคัญกับงบการเงินของกลุ่มบริษัท

การบัญชีป้องกันความเสี่ยง

กลุ่มบริษัทรับรู้รายการสัญญาอนุพันธ์เมื่อเริ่มแรกด้วยมูลค่ายุติธรรม ณ วันที่เข้าทำสัญญาและวัดมูลค่าต่อมาในภายหลังด้วยมูลค่ายุติธรรม ณ วันสิ้นรอบระยะเวลารายงาน การบัญชีสำหรับการเปลี่ยนแปลงของมูลค่ายุติธรรมในภายหลังขึ้นอยู่กับว่ากลุ่มบริษัทได้กำหนดให้สัญญาอนุพันธ์ดังกล่าวเป็นเครื่องมือที่ใช้ป้องกันความเสี่ยงหรือไม่ รวมทั้ง ลักษณะของรายการที่มีการป้องกันความเสี่ยง กลุ่มบริษัทกำหนดให้สัญญาอนุพันธ์ส่วนหนึ่งเป็นเครื่องมือที่ใช้ป้องกันความเสี่ยง ดังต่อไปนี้

- การป้องกันความเสี่ยงในมูลค่ายุติธรรมของสินทรัพย์หรือหนี้สินที่รับรู้รายการแล้ว หรือสัญญาผูกมัดที่ยังไม่ได้รับรู้รายการ (การป้องกันความเสี่ยงในมูลค่ายุติธรรม) หรือ
- การป้องกันความเสี่ยงส่วนที่เกี่ยวข้องกับกระแสเงินสดของรายการสินทรัพย์หรือหนี้สินที่รับรู้รายการแล้ว หรือรายการที่คาดการณ์ที่มีความเป็นไปได้ค่อนข้างแน่ในระดับสูงมาก (การป้องกันความเสี่ยงในกระแสเงินสด)

3.1.2 มาตรฐานการรายงานทางการเงิน ฉบับที่ 16 เรื่อง "สัญญาเช่า" (IFRS16)

มาตรฐานการรายงานทางการเงิน ฉบับที่ 16 กำหนดหลักเกณฑ์ในการรับรู้สัญญาเช่า แทนมาตรฐานการบัญชี ฉบับที่ 17 เรื่อง "สัญญาเช่า" รวมถึงการตีความมาตรฐานที่เกี่ยวข้องกับสัญญาเช่าอีกหลายฉบับ มาตรฐานฉบับใหม่ได้มีการกำหนดหลักเกณฑ์ในการรับรู้สินทรัพย์สิทธิการใช้และหนี้สินตามสัญญาเช่าสำหรับสัญญาเช่าทุกสัญญาในงบแสดงฐานะการเงิน ยกเว้นสัญญาเช่าระยะสั้นซึ่งมีระยะเวลาของสัญญาไม่เกิน 12 เดือน หรือสัญญาเช่าซึ่งสินทรัพย์อ้างอิงมีมูลค่าต่ำ และให้แนวปฏิบัติทางบัญชีเพิ่มเติมในหลายเรื่อง

ทั้งนี้ ภายใต้มาตรฐานการรายงานทางการเงิน ฉบับที่ 16 เรื่อง สัญญาเช่า การบัญชีสำหรับผู้ให้เช่าไม่มีการเปลี่ยนแปลงที่เป็นสาระสำคัญ

การที่กลุ่มบริษัทรับรู้สินทรัพย์สิทธิการใช้และหนี้สินตามสัญญาเช่า ทำให้ลักษณะของค่าใช้จ่ายที่เกี่ยวข้องกับสัญญาเช่าดังกล่าวเปลี่ยนแปลงไป โดยกลุ่มบริษัทต้องรับรู้ ค่าเสื่อมราคาของสินทรัพย์สิทธิการใช้และดอกเบี้ยจ่ายของหนี้สินตามสัญญาเช่า แทนการรับรู้ค่าใช้จ่ายจากสัญญาเช่า

สำหรับจำนวนเงินที่ต้องจ่ายตามสัญญาเช่าที่มีอายุสัญญาระยะสั้นหรือสัญญาเช่าซึ่งสินทรัพย์อ้างอิงมีมูลค่าต่ำ (low-value assets) จะรับรู้เป็นค่าใช้จ่ายในงบกำไรขาดทุนเป็นค่าเช่า โดยใช้วิธีเส้นตรงตลอดอายุสัญญาเช่านั้น

ทั้งนี้ กลุ่มบริษัทใช้วิธีผ่อนปรนโดยจะรับรู้สินทรัพย์สิทธิการใช้และหนี้สินตามสัญญาเช่า ณ วันที่นำมาปฏิบัติใช้ครั้งแรก ซึ่งวิธีนี้จะไม่ผลกระทบต่อยอดยกมาของกำไรสะสม ณ วันที่ 1 มกราคม 2563 และไม่มีการปรับปรุงข้อมูลที่ใช้ในการเปรียบเทียบใหม่

การวัดมูลค่าหนี้สินตามสัญญาเช่า ณ วันที่ 1 มกราคม 2563 มีดังต่อไปนี้

(หน่วย : พันบาท)

	งบการเงินรวม	งบการเงินเฉพาะของบริษัท
ภาระผูกพันตามสัญญาเช่าดำเนินงานที่เปิดเผย ณ วันที่ 31 ธันวาคม 2562	3,798	2,400
<u>บวก</u> สิทธิเผื่อเลือกที่จะซื้อหรือขยายระยะเวลาเช่าที่ค่อนข้างแน่นอน	7,200	54,240
	10,998	56,640
<u>หัก</u> ดอกเบี้ยจ่ายรอตัดบัญชี	(1,229)	(14,041)
หนี้สินตามสัญญาเช่าจากการนำมามาตรฐานการรายงานทางการเงิน ฉบับที่ 16 มาถือปฏิบัติ	9,769	42,599
หนี้สินตามสัญญาเช่าการเงิน ณ วันที่ 31 ธันวาคม 2562	-	-
หนี้สินตามสัญญาเช่า ณ วันที่ 1 มกราคม 2563	9,769	42,599
การแยกประเภทหนี้สินตามสัญญาเช่าระยะยาว		
- ส่วนของหนี้สินตามสัญญาเช่าระยะยาวที่ถึงกำหนดชำระภายในหนึ่งปี	1,467	3,102
- หนี้สินตามสัญญาเช่าระยะยาว – สหธิ	8,302	39,497
รวม	9,769	42,599

3.1.3 ผลกระทบต่อข้อมูลทางการเงิน

การนำมามาตรฐานการรายงานทางการเงิน ฉบับที่ 16 มาถือปฏิบัติ มีผลกระทบต้องบแสดงฐานะการเงินของกลุ่มบริษัท ณ วันที่ 1 มกราคม 2563 ดังนี้

(หน่วย : พันบาท)

	งบการเงินรวม		
	ตามนโยบายการบัญชีเดิม	รายการปรับปรุง	ปรับปรุงใหม่
งบแสดงฐานะการเงิน			
สินทรัพย์สิทธิการใช้	-	16,026	16,026
ค่าเช่าที่ดินจ่ายล่วงหน้า	4,003	(4,003)	-
สิทธิการเช่า	2,254	(2,254)	-
หนี้สินตามสัญญาเช่าระยะยาว	-	9,769	9,769

(หน่วย : พันบาท)

	งบการเงินเฉพาะกิจการ		
	ตามนโยบายการบัญชีเดิม	รายการปรับปรุง	ปรับปรุงใหม่
งบแสดงฐานะการเงิน			
สินทรัพย์สิทธิการใช้	-	43,423	43,423
ค่าเช่าที่ดินจ่ายล่วงหน้า	824	(824)	-
หนี้สินตามสัญญาเช่าระยะยาว	-	42,599	42,599

สินทรัพย์สิทธิการใช้แบ่งตามประเภทสินทรัพย์ได้ดังนี้

(หน่วย : พันบาท)

	งบการเงินรวม	งบการเงินเฉพาะกิจการ
ณ วันที่ 1 มกราคม พ.ศ. 2563		
ที่ดินและส่วนปรับปรุงที่ดิน	7,552	3,001
อาคารคลังสินค้า	8,474	40,422
รวมสินทรัพย์สิทธิการใช้	16,026	43,423

3.2 มาตรฐานการรายงานทางการเงิน การตีความมาตรฐานและแนวปฏิบัติทางบัญชีที่ประกาศใช้ใหม่และมีการเปลี่ยนแปลงที่เริ่มในหรือวันที่ 1 มกราคม 2564

3.2.1 มาตรฐานการบัญชีฉบับที่ 1 เรื่อง การนำเสนองบการเงิน และมาตรฐานการบัญชีฉบับที่ 8 เรื่อง นโยบายการบัญชี การเปลี่ยนแปลงประมาณการทางบัญชีและข้อผิดพลาด

มาตรฐานฉบับนี้ปรับปรุงคำนิยามของ “ความมีสาระสำคัญ” โดยให้เป็นไปในแนวทางเดียวกันกับ มาตรฐานการรายงานทางการเงินและกรอบแนวคิด และอธิบายถึงการนำความมีสาระสำคัญไปประยุกต์ได้ชัดเจนขึ้นในมาตรฐานการบัญชีฉบับที่ 1 ทั้งนี้ การปรับปรุงดังกล่าวยังทำให้มีการปรับปรุง TFRS ฉบับอื่น ได้แก่ TAS 8 TAS 10 TAS 34 และ TAS 37

3.2.2 มาตรฐานการรายงานทางการเงินฉบับที่ 3 เรื่อง การรวมธุรกิจ

- เพิ่มทางเลือกให้กับกิจการในการทำ “การทดสอบการกระจุกตัว (Concentration Test)” เพื่อประเมินว่ารายการที่ซื้อมานั้นเป็นสินทรัพย์หรือการรวมธุรกิจ
- มีการปรับปรุงคำนิยามของ “ธุรกิจ” ใหม่ ซึ่งกำหนดให้การได้มาซึ่งธุรกิจต้องรวมถึงข้อมูลป้อนเข้าและกระบวนการที่สำคัญเป็นอย่างน้อยซึ่งเมื่อนำมารวมกันมีส่วนอย่างมีนัยสำคัญทำให้เกิดความสามารถในการสร้างผลผลิต รวมทั้งปรับปรุงคำนิยามของ “ผลผลิต” โดยให้ความสนใจในตัว of สินค้าและบริการที่ให้กับลูกค้า และตัดเรื่องการอ้างอิงความสามารถในการลดต้นทุนออกไป

3.2.3 มาตรฐานการรายงานทางการเงินฉบับที่ 9 เรื่อง เครื่องมือทางการเงิน และมาตรฐานการรายงานทางการเงิน ฉบับที่ 7 เรื่อง การเปิดเผยข้อมูลเครื่องมือทางการเงิน

มีการปรับเปลี่ยนข้อกำหนดการบัญชีป้องกันความเสี่ยงโดยเฉพาะ เพื่อลดผลกระทบที่อาจเกิดขึ้นจากความไม่แน่นอนที่เกิดจากการปฏิรูปอัตราดอกเบี้ยอ้างอิง เช่น อัตราดอกเบี้ยอ้างอิงที่กำหนดจากธุรกรรมการกู้ยืม (Interbank offer rates - IBORs) นอกจากนี้ การปรับปรุงได้กำหนดให้กิจการให้ข้อมูลเพิ่มเติมเกี่ยวกับความสัมพันธ์ของการป้องกันความเสี่ยงที่ได้รับผลกระทบโดยตรงจากความไม่แน่นอนใด ๆ นั้น

3.2.4 กรอบแนวคิดสำหรับการรายงานทางการเงิน

กรอบแนวคิดได้ปรับปรุงคำนิยามของสินทรัพย์และหนี้สิน และเกณฑ์ในการรับรู้รายการสินทรัพย์และหนี้สินในงบการเงิน โดยมีการเพิ่มเติมหลักการและแนวปฏิบัติในเรื่องต่อไปนี้

- การวัดมูลค่ารายการ ซึ่งรวมถึงปัจจัยที่ต้องพิจารณาในการเลือกเกณฑ์การวัดมูลค่า
- การแสดงรายการและการเปิดเผยข้อมูล รวมถึงการจัดประเภทรายการรายได้และค่าใช้จ่ายในกำไรขาดทุนเบ็ดเสร็จอื่น
- การตัดรายการสินทรัพย์และหนี้สินออกจากงบการเงิน

นอกจากนี้ กรอบแนวคิดนี้ยังอธิบายเกี่ยวกับความรับผิดชอบตามหน้าที่ การใช้ความระมัดระวัง และความไม่แน่นอนของการวัดมูลค่าในการจัดทำข้อมูลทางการเงิน โดยการปรับปรุงกรอบแนวคิดทำให้มีการปรับปรุงการอ้างอิงกรอบแนวคิดใน TFRS หลายฉบับ ได้แก่ TAS 1 TAS 8 TAS 34 TAS 37 TAS 38 TFRS 2 TFRS 3 TFRS 6 TFRIC12 TFRIC 19 TFRIC 20 TFRIC 22 และ TSIC 32

4. นโยบายการบัญชีที่สำคัญ

4.1 การพิจารณาภาพรวม

งบการเงินรวมและงบการเงินเฉพาะของบริษัทจัดทำโดยใช้นโยบายการบัญชีที่สำคัญและเกณฑ์ในการวัดมูลค่าดังต่อไปนี้

4.2 เกณฑ์การจัดทำงบการเงินรวม

บริษัทจัดทำงบการเงินรวมจากงบการเงินของบริษัทและงบการเงินของบริษัทย่อยทั้งหมด ทั้งนี้ วันสิ้นรอบระยะเวลารายงานของบริษัทย่อยทั้งหมดเป็นวันที่ 31 ธันวาคม เช่นเดียวกับของบริษัท

รายการและยอดคงเหลือทั้งหมดระหว่างกลุ่มบริษัทซึ่งรวมถึงรายการกำไรและขาดทุนที่ยังไม่เกิดขึ้นของรายการระหว่างกันในกลุ่มบริษัทได้ถูกตัดออกจากงบการเงินรวมแล้ว หากผลขาดทุนที่ยังไม่เกิดขึ้นในสินทรัพย์ที่มีการซื้อขายระหว่างกันมีการกลับรายการในการจัดทำงบการเงินรวม สินทรัพย์ดังกล่าวจะถูกทดสอบการด้อยค่าในภาพรวมของกลุ่มบริษัท จำนวนเงินที่รายงานในงบการเงินของบริษัทย่อยจะถูกปรับปรุงเพื่อให้เป็นไปตามนโยบายการบัญชีของกลุ่มบริษัท

กำไรขาดทุนและกำไรขาดทุนเบ็ดเสร็จอื่นของบริษัทย่อยที่ซื้อและขายในระหว่างปีจะรับรู้นับจากวันที่มีการซื้อและหยุดรับรู้ตั้งแต่วันที่มีการขาย (ถ้ามี)

กลุ่มบริษัทจัดสรรกำไรขาดทุนเบ็ดเสร็จรวมของบริษัทย่อย ตามสัดส่วนของความเป็นเจ้าของของบริษัทและส่วนได้เสียที่ไม่อยู่ในอำนาจควบคุมในบริษัทย่อย

4.3 การรวมธุรกิจ

บริษัทบันทึกบัญชีสำหรับการรวมธุรกิจโดยถือปฏิบัติตามวิธีซื้อ บริษัท (ผู้ซื้อ) วัดมูลค่าต้นทุนการซื้อธุรกิจด้วยผลรวมของสิ่งตอบแทนที่ได้รับโอน ซึ่งวัดมูลค่าด้วยมูลค่ายุติธรรม ณ วันที่ซื้อ และจำนวนของส่วนได้เสียของผู้ที่ไม่อยู่ในอำนาจควบคุมในบริษัทที่ถูกซื้อ ในการรวมธุรกิจแต่ละครั้ง บริษัทจะวัดมูลค่าส่วนได้เสียของผู้ที่ไม่อยู่ในอำนาจควบคุมในบริษัทที่ถูกซื้อ ด้วยมูลค่ายุติธรรมหรือมูลค่าของสินทรัพย์สุทธิที่ระบุได้ของบริษัทที่ถูกซื้อ

ค่าความนิยมถูกวัดมูลค่า ณ วันที่ซื้อ โดยวัดจากมูลค่ายุติธรรมของสิ่งตอบแทนที่รับโอน ซึ่งรวมถึงการรับรู้จำนวนส่วนได้เสียที่ไม่อยู่ในอำนาจควบคุมในบริษัทที่ถูกซื้อ หักด้วยมูลค่าสุทธิ (มูลค่ายุติธรรม) ของสินทรัพย์ที่ระบุได้ที่ได้มาและหนี้สินที่รับมา ซึ่งวัดมูลค่า ณ วันที่ซื้อ

4.4 การแปลงค่าเงินตราต่างประเทศ

สกุลเงินที่ใช้ในการดำเนินงานและนำเสนองบการเงิน

งบการเงินรวมนำเสนอโดยใช้สกุลเงินบาทซึ่งเป็นสกุลเงินที่ใช้ในการดำเนินงานของบริษัท

รายการและยอดคงเหลือสกุลเงินตราต่างประเทศ

รายการบัญชีที่เป็นเงินตราต่างประเทศแปลงค่าเป็นสกุลเงินบาท โดยใช้อัตราแลกเปลี่ยน ณ วันที่เกิดรายการ กำไรและขาดทุนที่เกิดจากการรับหรือจ่ายชำระเงินตราต่างประเทศและที่เกิดจากการวัดมูลค่ารายการที่เป็นตัวเงิน ณ วันสิ้นรอบระยะเวลารายงาน รับรู้ในกำไรหรือขาดทุน

รายการที่ไม่เป็นตัวเงินจะไม่ถูกปรับมูลค่า ณ วันสิ้นปี และจะใช้ราคาทุนเดิมในการวัดมูลค่า (แปลงค่าโดยใช้อัตราแลกเปลี่ยน ณ วันที่เกิดรายการ) ยกเว้น รายการที่ไม่เป็นตัวเงินที่วัดมูลค่าด้วยมูลค่ายุติธรรม ซึ่งจะถูกแปลงค่าโดยใช้อัตราแลกเปลี่ยน ณ วันที่กำหนดมูลค่ายุติธรรม

หน่วยงานในต่างประเทศ

ในงบการเงินของกลุ่มบริษัท สินทรัพย์ หนี้สิน และรายการดำเนินงานอื่นที่ไม่ใช่เงินบาท จะถูกแปลงค่าเป็นเงินบาทในการจัดทำงบการเงินรวม

4.5 รายงานทางการเงินจำแนกตามส่วนงาน

กลุ่มบริษัทมีส่วนงานดำเนินงาน 2 ส่วน ซึ่งประกอบด้วย ส่วนงานผลิตและซื้อมาขายไป ในการกำหนดส่วนงานดำเนินงาน ผู้บริหารพิจารณาจากกลุ่มผลิตภัณฑ์หลัก (โปรดดูหมายเหตุ 1 และ 27)

แต่ละส่วนงานดำเนินงานมีการบริหารงานแยกจากกันโดยมีวิธีการตลาดและข้อมูลอื่นที่แตกต่างกัน รายการโอนระหว่างส่วนงานทั้งหมดเป็นราคาตลาดซึ่งอ้างอิงจากลูกค้าที่ไม่มีความเกี่ยวข้องกันกับการขายสินค้า

สำหรับวัตถุประสงค์ในการบริหารงาน กลุ่มบริษัทใช้นโยบายในการวัดมูลค่าเดียวกันกับที่ใช้ในงบการเงิน

4.6 บุคคลหรือกิจการที่เกี่ยวข้องกัน

บุคคลหรือกิจการที่เกี่ยวข้องกันกับกลุ่มบริษัท หมายถึง บุคคลหรือกิจการที่มีอำนาจควบคุมกลุ่มบริษัท หรือถูกควบคุมโดยกลุ่มบริษัท ไม่ว่าจะเป็นโดยทางตรงหรือทางอ้อม หรืออยู่ภายใต้การควบคุมเดียวกันกับกลุ่มบริษัท นอกจากนี้บุคคลหรือกิจการที่เกี่ยวข้องกันยังหมายรวมถึงบริษัทร่วมและบุคคลซึ่งมีอิทธิพลอย่างเป็นสาระสำคัญทั้งทางตรงและทางอ้อม กับกลุ่มบริษัท ผู้บริหารคนสำคัญ และกรรมการหรือพนักงานของกลุ่มบริษัทที่มีอำนาจในการกำหนดทิศทางการดำเนินงานของกลุ่มบริษัท

4.7 รายได้

รายได้ รับรู้เมื่อลูกค้ามีอำนาจควบคุมในสินค้าหรือบริการด้วยจำนวนเงินที่สะท้อนถึงสิ่งตอบแทนที่กลุ่มบริษัท คาดว่าจะมีสิทธิได้รับ ซึ่งไม่รวมจำนวนเงินที่เก็บแทนบุคคลที่สาม ภาษีมูลค่าเพิ่ม โดยแสดงสุทธิจากส่วนลดการค้า และส่วนลดตามปริมาณ

รายได้จากการขายผลิตภัณฑ์เหล็กรูปพรรณแปรรูปและผลิตภัณฑ์พลอยได้

รายได้จากการขายผลิตภัณฑ์เหล็กรูปพรรณแปรรูปและผลิตภัณฑ์พลอยได้ รับรู้เมื่อลูกค้ามีอำนาจควบคุมในสินค้า ซึ่งโดยทั่วไปเกิดขึ้นเมื่อมีการส่งมอบสินค้าให้กับลูกค้า ในกรณีที่สัญญาที่ให้สิทธิลูกค้าในการคืนสินค้า รายได้จะรับรู้ในจำนวนที่มีความเป็นไปได้ค่อนข้างแน่ในระดับสูงมากกว่าจะไม่มี การกลับรายการอย่างมีนัยสำคัญของรายได้ที่รับรู้สะสม ดังนั้น รายได้ที่ได้รับจะปรับปรุงด้วยประมาณการรับคืนสินค้าซึ่งประมาณการจากข้อมูลในอดีต

ดอกเบี้ยรับและรายได้อื่น

ดอกเบี้ยรับและรายได้อื่น บันทึกในกำไรหรือขาดทุนตามเกณฑ์คงค้าง

4.8 ค่าใช้จ่ายในการดำเนินงาน

ค่าใช้จ่ายในการดำเนินงาน รับรู้ในกำไรขาดทุนเมื่อมีการใช้บริการหรือเมื่อเกิดรายการ

4.9 ต้นทุนการกู้ยืม

ต้นทุนการกู้ยืมที่เกี่ยวข้องโดยตรงกับการได้มา การก่อสร้าง หรือการผลิตสินทรัพย์ ที่เข้าเงื่อนไข ถือเป็นส่วนหนึ่งของราคาทุนของสินทรัพย์นั้น ซึ่งสินทรัพย์ที่เข้าเงื่อนไขจำเป็นต้องใช้ระยะเวลานานในการเตรียมพร้อมเพื่อนำสินทรัพย์นั้นมาใช้ได้ตามประสงค์หรือนำไปขาย ต้นทุนการกู้ยืมอื่น รับรู้เป็นค่าใช้จ่ายในระหว่างงวดเมื่อเกิดรายการและแสดงรายการในต้นทุนทางการเงิน

4.10 เงินสดและรายการเทียบเท่าเงินสด

เงินสดและรายการเทียบเท่าเงินสด หมายถึง เงินสดในมือและเงินฝากธนาคารทุกประเภท ที่มีสภาพคล่องสูง (ซึ่งไม่มีข้อจำกัดในการใช้) และพร้อมที่จะเปลี่ยนเป็นเงินสดที่แน่นอน ซึ่งมีความเสี่ยงในการเปลี่ยนแปลงในมูลค่าน้อย

เงินฝากสถาบันการเงินที่มีข้อจำกัดในการใช้ แสดงไว้ภายใต้สินทรัพย์ไม่หมุนเวียนในงบแสดงฐานะการเงิน

4.11 ลูกหนี้

นโยบายการบัญชีที่ใช้ตั้งแต่วันที่ 1 มกราคม 2563

ลูกหนี้ รับรู้เมื่อกลุ่มบริษัทมีสิทธิที่ได้รับจำนวนเงินของสิ่งตอบแทนตามสัญญาโดยไม่มีเงื่อนไข

ลูกหนี้การค้า แสดงถึงจำนวนเงินที่ลูกค้าจะต้องชำระสำหรับการขายสินค้าและการให้บริการตามปกติของธุรกิจ

กลุ่มบริษัทรับรู้ลูกหนี้การค้าเมื่อเริ่มแรกด้วยจำนวนเงินของสิ่งตอบแทนที่ปราศจากเงื่อนไขในการได้รับชำระ ในกรณีที่มีส่วนประกอบด้านการจัดหาเงินที่มีนัยสำคัญจะรับรู้ด้วยมูลค่าปัจจุบันของสิ่งตอบแทน

กลุ่มบริษัทใช้วิธีการอย่างง่าย (Simplified Approach) ตามมาตรฐานการรายงานทางการเงินฉบับที่ 9 ในการวัดมูลค่า ผลขาดทุนด้านเครดิตที่คาดว่าจะเกิดขึ้น ซึ่งกำหนดให้พิจารณาผลขาดทุนที่คาดว่าจะเกิดขึ้นตลอดอายุหนี้และรับรู้ผลขาดทุนตั้งแต่การรับรู้รายการลูกหนี้การค้า ในการพิจารณาผลขาดทุนด้านเครดิตที่คาดว่าจะเกิดขึ้น ลูกหนี้การค้าจะถูกจัดกลุ่มตามวันที่ครบกำหนดชำระ อัตราความเสียหายที่คาดว่าจะเกิดขึ้นจะขึ้นอยู่กับประวัติการชำระเงินและข้อมูลผลขาดทุน ด้านเครดิตในอดีต ซึ่งมีการปรับเพื่อสะท้อนข้อมูลปัจจุบันและการคาดการณ์ล่วงหน้าเกี่ยวกับปัจจัยทางเศรษฐกิจมหภาคที่มีผลต่อความสามารถของลูกค้าในการชำระหนี้ และปรับอัตราการสูญเสียในอดีตตามการเปลี่ยนแปลงที่คาดการณ์ไว้ในปัจจัยเหล่านี้ ผลขาดทุนจากการด้อยค่าบันทึกในกำไรหรือขาดทุนภายใต้ค่าใช้จ่ายในการบริหาร

นโยบายการบัญชีที่ใช้ก่อนวันที่ 1 มกราคม 2563

กลุ่มบริษัทรับรู้ลูกหนี้เมื่อมีสิทธิที่ได้รับจำนวนเงินของสิ่งตอบแทนตามสัญญาโดยไม่มีเงื่อนไข หากกลุ่มบริษัทรับรู้รายได้ก่อนที่จะมีสิทธิได้รับจำนวนเงินของสิ่งตอบแทน จำนวนสิ่งตอบแทนนั้นจะรับรู้เป็นสินทรัพย์ที่เกิดจากสัญญา

ลูกหนี้การค้า แสดงมูลค่าตามจำนวนมูลค่าสุทธิที่จะได้รับ กลุ่มบริษัทบันทึกค่าเผื่อหนี้สงสัยจะสูญที่อาจเกิดขึ้นจากการเก็บเงินลูกหนี้ไม่ได้ ค่าเผื่อหนี้สงสัยจะสูญตั้งขึ้นโดยพิจารณาจากประสบการณ์ในการเก็บหนี้และความสามารถในการชำระหนี้ของลูกค้า ณ วันสิ้นปี

4.12 สินค้าคงเหลือ

สินค้าคงเหลือ แสดงด้วยราคาทุนโดยวิธีถัวเฉลี่ยแบบเคลื่อนที่ หรือมูลค่าสุทธิที่คาดว่าจะได้รับ แล้วแต่ราคาใดจะต่ำกว่า

มูลค่าสุทธิที่คาดว่าจะได้รับ ประเมินขึ้นจากราคาที่จะขายได้จากการดำเนินธุรกิจปกติ หักด้วยค่าใช้จ่ายที่จำเป็นในการขาย

4.13 เงินลงทุนในบริษัทย่อย

เงินลงทุนในบริษัทย่อย ในงบการเงินเฉพาะของบริษัท บันทึกบัญชีตามวิธีราคาทุน บริษัทรับรู้กำไรขาดทุนจากการขายเงินลงทุนในงบกำไรขาดทุนในปีที่มีการขายเงินลงทุน เมื่อเงินลงทุนดังกล่าวเกิดการด้อยค่า

บริษัทจะรับรู้ผลขาดทุนจากการด้อยค่าเป็นค่าใช้จ่ายในงบกำไรขาดทุน และจะรับรู้รายได้เงินปันผลเมื่อมีการประกาศจ่ายจากบริษัทย่อย

4.14 ที่ดิน อาคาร และอุปกรณ์

ที่ดิน

ที่ดินที่ใช้ในการดำเนินงานแสดงมูลค่าด้วยราคาประเมินขึ้นใหม่ ราคาที่ประเมินใหม่ถือเป็นมูลค่ายุติธรรมตามการประเมินของผู้ประเมินอิสระ กลุ่มบริษัทจะจัดให้มีการตีราคาใหม่เมื่อมีปัจจัยทางการตลาดที่มีผลให้มีการเปลี่ยนแปลงมูลค่ายุติธรรมอย่างมีนัยสำคัญ (โปรดดูหมายเหตุ 12) ส่วนเกิน

ทุนจากการประเมินราคาใหม่ จะถูกรับรู้ในกำไรขาดทุนเบ็ดเสร็จอื่น และแสดงรายการในส่วนของผู้ถือหุ้น อย่างไรก็ตาม หากเคยมีการตีราคาลดหรือขาดทุนจากการด้อยค่า (ถ้ามี) และได้รับรู้รายการดังกล่าวในกำไรขาดทุนแล้ว ส่วนที่เพิ่มขึ้นจากการตีราคาใหม่นี้จะถูกรับรู้ในกำไรหรือขาดทุนไม่เกินจำนวนที่รับรู้ในกำไรขาดทุนงวดก่อนแล้วและส่วนที่เหลือจะบันทึกเป็นส่วนเกินทุนจากการประเมินราคาใหม่ในกำไรขาดทุนเบ็ดเสร็จอื่น ในทางกลับกัน หากเคยมีการรับรู้กำไรจากการประเมินราคาเพิ่มขึ้นในกำไรขาดทุนเบ็ดเสร็จ ส่วนที่ลดลงจากการตีราคาใหม่ จะถูกรับรู้ในกำไรขาดทุนเบ็ดเสร็จอื่นไม่เกินจำนวนที่รับรู้ในกำไรขาดทุนเบ็ดเสร็จอื่นงวดก่อนแล้ว และส่วนที่เหลือจะบันทึกในกำไรขาดทุน ราคาตีใหม่ที่คงเหลือในส่วนของผู้ถือหุ้น จะถูกโอนไปยังกำไรสะสมเมื่อมีการขาย

อาคารและอุปกรณ์อื่น

อาคาร และอุปกรณ์อื่น รับรู้ราคาเริ่มแรกด้วยต้นทุนที่ซื้อหรือก่อสร้าง ประกอบด้วย ต้นทุนทางตรงที่สามารถบ่งชี้ให้กับสินทรัพย์เพื่อให้สินทรัพย์นั้นอยู่ในสถานที่หรือสภาพที่พร้อมจะใช้งานได้ตามวัตถุประสงค์ของฝ่ายบริหารของกลุ่มบริษัท อาคารและอุปกรณ์อื่น จะถูกวัดมูลค่าภายหลังการรับรู้รายการด้วยราคาทุนหักค่าเสื่อมราคาสะสมและค่าเผื่อการด้อยค่า (ถ้ามี)

ค่าเสื่อมราคา คำนวณโดยวิธีเส้นตรงเพื่อตัดจำหน่ายราคาทุนตามอายุการให้ประโยชน์โดยประมาณของสินทรัพย์ ดังต่อไปนี้

ส่วนปรับปรุงที่ดิน	5 – 20 ปี
อาคารและสิ่งปลูกสร้าง	15 – 50 ปี
เครื่องจักรและเครื่องมือและเครื่องใช้โรงงาน	5 – 20 ปี
เครื่องตกแต่งและอุปกรณ์สำนักงาน	5 – 10 ปี
ยานพาหนะ	5 – 15 ปี

การประมาณการมูลค่าคงเหลือและอายุการให้ประโยชน์ มีการทบทวนอย่างน้อยปีละครั้ง กำไรขาดทุนจากการจำหน่ายที่ดิน อาคารและอุปกรณ์ซึ่งเป็นผลต่างระหว่างผลตอบแทนที่ได้จากการจำหน่ายและมูลค่าตามบัญชีของสินทรัพย์ จะรับรู้ในกำไรหรือขาดทุนเป็นรายได้หรือค่าใช้จ่ายอื่น

4.15 อสังหาริมทรัพย์เพื่อการลงทุน

อสังหาริมทรัพย์เพื่อการลงทุนวัดมูลค่าเริ่มแรกด้วยราคาทุน ซึ่งรวมถึงต้นทุนในการทำรายการ และแสดงมูลค่าตามราคาทุนหักค่าเสื่อมราคาสะสมและค่าเผื่อการด้อยค่า (ถ้ามี) ค่าเสื่อมราคาของอาคารคำนวณโดยวิธีเส้นตรงตามอายุการให้ประโยชน์โดยประมาณ 15 ปี

4.16 สินทรัพย์ไม่มีตัวตน

โปรแกรมคอมพิวเตอร์ แสดงตามราคาทุนหักค่าตัดจำหน่ายสะสม ค่าตัดจำหน่ายคำนวณโดยวิธีเส้นตรงเพื่อตัดจำหน่ายราคาทุน ซึ่งผู้บริหารของกลุ่มบริษัทได้ประเมินไว้ประมาณ 5 - 10 ปี

4.17 ค่าความนิยม

ค่าความนิยม แสดงถึงผลประโยชน์เชิงเศรษฐกิจในอนาคตจากการรวมธุรกิจซึ่งไม่สามารถระบุและแยกแสดงรายการในการบันทึกบัญชีได้ ค่าความนิยมแสดงมูลค่าด้วยราคาทุนสุทธิด้วยค่าเผื่อการด้อยค่าสะสม (ถ้ามี) อ้างอิงหมายเหตุ 18 เพื่ออธิบายกระบวนการทดสอบการด้อยค่า

4.18 การเช่าสินทรัพย์

นโยบายการบัญชีที่ใช้ตั้งแต่วันที่ 1 มกราคม 2563

กรณีกลุ่มบริษัทเป็นผู้เช่า

ณ วันเริ่มต้นของสัญญา กลุ่มบริษัทประเมินว่าสัญญาเป็นสัญญาเช่าหรือประกอบด้วยสัญญาเช่าหรือไม่ โดยสัญญาจะเป็นสัญญาเช่าหรือประกอบด้วยสัญญาเช่าถ้าสัญญาเช่านั้นเป็นการให้สิทธิในการควบคุมการใช้สินทรัพย์ที่ระยะสำหรับช่วงเวลาหนึ่งเพื่อการแลกเปลี่ยนกับสิ่งตอบแทน

การวัดมูลค่าและรับรู้สัญญาเช่า

ณ วันที่สัญญาเช่าเริ่มมีผล กลุ่มบริษัทรับรู้สินทรัพย์สิทธิการใช้และหนี้สินตามสัญญาเช่าในงบการเงินรวมและเฉพาะของกลุ่มบริษัท สินทรัพย์สิทธิการใช้วัดมูลค่าโดยใช้ราคาทุน ซึ่งประกอบด้วยจำนวนเงินของหนี้สินตามสัญญาเช่าจากการวัดมูลค่าเริ่มแรก ต้นทุนทางตรงเริ่มแรก ที่เกิดขึ้นโดยกลุ่มบริษัทประมาณการต้นทุนที่จะเกิดขึ้นสำหรับผู้เช่าในการรื้อถอน ณ วันสิ้นสุดสัญญา และการจ่ายชำระ ตามสัญญาเช่า ก่อนวันที่สัญญาเริ่มมีผล (หักด้วยสิ่งสูงใจตามสัญญาเช่าที่ได้รับ)

กลุ่มบริษัทจะคิดค่าเสื่อมราคาสินทรัพย์สิทธิการใช้โดยใช้วิธีเส้นตรงนับจากวันที่สัญญาเช่าเริ่มมีผล จนถึงวันสิ้นสุดอายุการใช้ประโยชน์ของสินทรัพย์สิทธิการใช้หรือวันสิ้นสุดอายุสัญญาเช่าแล้วแต่วันใดจะเกิดขึ้นก่อน กลุ่มบริษัทจะประเมินการด้อยค่าเมื่อมีข้อบ่งชี้ถึงเหตุการณ์ดังกล่าว

กลุ่มบริษัทวัดมูลค่าของหนี้สินตามสัญญาเช่าด้วยมูลค่าปัจจุบันของการจ่ายชำระตามสัญญาเช่าที่ยังไม่ได้จ่ายชำระ ณ วันที่สัญญาเช่าเริ่มมีผล ซึ่งคิดลดด้วยอัตราดอกเบี้ยตามนัยของสัญญาเช่า เนื่องจากกลุ่มบริษัทไม่สามารถกำหนดอัตราดอกเบี้ยตามนัยระหว่างการเจรจาต่อรองเงื่อนไขของสัญญาเช่าได้ อัตราดอกเบี้ยตามนัยประเมินจากอัตราดอกเบี้ยที่กลุ่มบริษัทจะต้องจ่ายเพื่อกู้ยืมเงินในมูลค่าและระยะเวลาที่ใกล้เคียงกัน เพื่อให้ได้สินทรัพย์ที่มีมูลค่าเท่ากัน

การจ่ายชำระตามสัญญาเช่าที่รวมอยู่ในการวัดมูลค่าของหนี้สินตามสัญญาเช่า ประกอบด้วย การจ่ายชำระคงที่ (รวมถึงการจ่ายชำระคงที่โดยเนื้อหา) การจ่ายชำระค่าเช่าผันแปรที่ขึ้นอยู่กับดัชนีหรืออัตรา จำนวนเงินที่คาดว่าจะต้องจ่ายชำระภายใต้การรับประกันมูลค่าคงเหลือ และราคาใช้สิทธิเลือกซื้อ หากมีความแน่นอนอย่างสมเหตุสมผลที่กลุ่มบริษัทจะใช้สิทธิเลือกซื้อนั้น

ภายหลังการวัดมูลค่าเริ่มแรก หนี้สินตามสัญญาเช่าจะลดลงจากการจ่ายชำระ และเพิ่มขึ้นจากดอกเบี้ยจ่าย เรื่องดังกล่าวเป็นการวัดมูลค่าเพื่อสะท้อนการประเมินใหม่ หรือ การปรับเปลี่ยน หรือ มีการเปลี่ยนแปลงค่าเช่าคงที่อย่างมีสาระสำคัญ เมื่อหนี้สินตามสัญญาเช่าถูกวัดมูลค่าใหม่จะส่งผลให้ต้องปรับปรุงสินทรัพย์สิทธิการใช้เช่นเดียวกัน และถ้ามูลค่าตามบัญชีของสินทรัพย์สิทธิการใช้มีมูลค่าลดลงจนเป็นศูนย์แล้วผู้เช่าต้องรับรู้จำนวนที่เหลือของการวัดมูลค่าใหม่ในกำไรหรือขาดทุน

ค่าเช่าที่จ่ายตามสัญญาเช่าระยะสั้นและสัญญาเช่าสินทรัพย์ที่มีมูลค่าต่ำจะรับรู้เป็นค่าใช้จ่ายตามวิธีเส้นตรง สัญญาเช่าระยะสั้นคือสัญญาเช่าที่มีอายุสัญญาเช่าน้อยกว่าหรือเท่ากับ 12 เดือน สินทรัพย์ที่มีมูลค่าต่ำประกอบด้วย สัญญาเช่าอุปกรณ์สำนักงานขนาดเล็ก

นโยบายการบัญชีที่ใช้ก่อนวันที่ 1 มกราคม 2563

สัญญาเช่าอุปกรณ์ที่มีความเสี่ยงและผลตอบแทนของความเป็นเจ้าของส่วนใหญ่ได้โอนไปให้กับผู้เช่า ถือเป็นสัญญาเช่าการเงิน สัญญาเช่าการเงินจะบันทึกเป็นรายจ่ายฝ่ายทุนตามมูลค่าปัจจุบันสุทธิของจำนวนเงินที่ต้องจ่ายตามสัญญาเช่า โดยจำนวนเงินที่ต้องจ่ายจะเป็นส่วนระหว่างหนี้สิน และค่าใช้จ่ายทางการเงินเพื่อให้ได้อัตราดอกเบี้ยคงที่ต่อหนี้สินคงค้างอยู่ ภาระผูกพันตามสัญญาเช่าหักค่าใช้จ่ายทางการเงินจะบันทึกเป็นหนี้สินระยะยาว ส่วนค่าใช้จ่ายทางการเงินจะบันทึกในงบกำไรขาดทุนตลอดอายุของสัญญาเช่า สินทรัพย์ภายใต้สัญญาเช่าการเงินจะคิดค่าเสื่อมราคาตลอดอายุการใช้งานของสินทรัพย์นั้น

สัญญาเช่าสินทรัพย์โดยที่ความเสี่ยง และผลตอบแทนของความเป็นเจ้าของส่วนใหญ่ตกอยู่กับผู้ให้เช่า จะจัดเป็นสัญญาเช่าดำเนินงาน เงินที่ต้องจ่ายภายใต้สัญญาเช่าดำเนินงานจะบันทึกในงบกำไรขาดทุนโดยใช้วิธีเส้นตรงตลอดอายุของสัญญาเช่า ค่าใช้จ่ายที่เกิดขึ้นจากการยกเลิกสัญญาเช่าดำเนินงานก่อนหมดอายุการเช่า เช่น เบี้ยปรับที่ต้องจ่ายให้แก่ผู้ให้เช่า จะบันทึกเป็นค่าใช้จ่ายในรอบระยะเวลาบัญชีที่การยกเลิกนั้นเกิดขึ้น

4.19 เครื่องมือทางการเงิน

การรับรู้รายการและการตัดรายการ

กลุ่มบริษัทจะรับรู้รายการสินทรัพย์ทางการเงินหรือหนี้สินทางการเงินเมื่อกิจการเป็นคู่สัญญาตามข้อกำหนดของสัญญาของเครื่องมือทางการเงินนั้น

กลุ่มบริษัทจะตัดรายการสินทรัพย์ทางการเงินออกเมื่อสิทธิในการได้รับกระแสเงินสดจากสินทรัพย์นั้นสิ้นสุดลงหรือได้ถูกโอนไปและกลุ่มบริษัทได้โอนความเสี่ยงและผลประโยชน์ที่เกี่ยวข้องกับการเป็นเจ้าของสินทรัพย์ออกไป

การจัดประเภทและการวัดมูลค่าเริ่มแรกของสินทรัพย์ทางการเงิน

สินทรัพย์ทางการเงินจะถูกรับรู้รายการเมื่อเริ่มแรกด้วยมูลค่ายุติธรรมบวกหรือหักด้วยต้นทุนการทำรายการซึ่งเกี่ยวข้องโดยตรงกับการได้มาซึ่งสินทรัพย์นั้นสำหรับสินทรัพย์ทางการเงินที่วัดมูลค่ายุติธรรมผ่านกำไรหรือขาดทุน (FVTPL) กลุ่มบริษัทจะรับรู้ต้นทุนการทำรายการที่เกี่ยวข้องเป็นค่าใช้จ่ายในกำไรหรือขาดทุน

กลุ่มบริษัทจัดประเภทสินทรัพย์ทางการเงินเป็นสินทรัพย์ทางการเงินที่วัดมูลค่าด้วยวิธีราคาทุนตัดจำหน่ายด้วยมูลค่ายุติธรรมผ่านกำไรขาดทุนเบ็ดเสร็จอื่น (FVOCI) หรือด้วยมูลค่ายุติธรรมผ่านกำไรหรือขาดทุน (FVTPL) ตามเกณฑ์ทั้งสองข้อ ดังต่อไปนี้

1. ตามโมเดลธุรกิจ (Business model) ของกิจการในการจัดการสินทรัพย์ทางการเงิน และ
2. ตามลักษณะของกระแสเงินสดตามสัญญาของสินทรัพย์ทางการเงิน (SPPI)

กลุ่มบริษัทจัดประเภทรายได้และค่าใช้จ่ายที่เกี่ยวข้องกับสินทรัพย์ทางการเงินแสดงเป็นกำไรหรือขาดทุนในต้นทุนทางการเงิน รายได้ทางการเงิน หรือ รายการทางการเงินอื่น ยกเว้นค่าเผื่อผลขาดทุนจากการด้อยค่าของลูกหนี้การค้าซึ่งแสดงเป็นรายการแยกต่างหาก

การวัดมูลค่าภายหลังของสินทรัพย์ทางการเงิน

สินทรัพย์ทางการเงินที่วัดมูลค่าด้วยวิธีราคาทุนตัดจำหน่าย

สินทรัพย์ทางการเงินจะถูกรับรู้มูลค่าด้วยวิธีราคาทุนตัดจำหน่ายเมื่อเข้าเงื่อนไขดังต่อไปนี้

1. กิจการถือครองสินทรัพย์ทางการเงินนั้นตามโมเดลธุรกิจที่มีวัตถุประสงค์การถือครองสินทรัพย์ทางการเงินเพื่อรับกระแสเงินสดตามสัญญา และ
2. ข้อกำหนดตามสัญญาของสินทรัพย์ทางการเงิน ซึ่งทำให้เกิดกระแสเงินสดซึ่งเป็นการจ่ายเพียงเงินต้นและดอกเบี้ยจากยอดคงเหลือของเงินต้นในวันที่กำหนดไว้ (SPPI)

สินทรัพย์ทางการเงินที่วัดมูลค่าด้วยมูลค่ายุติธรรมผ่านกำไรขาดทุน (FVTPL)

สินทรัพย์ทางการเงินที่ไม่ได้ถือครองเพื่อรับกระแสเงินสดตามสัญญาหรือถือครองเพื่อรับกระแสเงินสดตามสัญญาและเพื่อขายสินทรัพย์ทางการเงิน ต้องวัดมูลค่าด้วยมูลค่ายุติธรรมผ่านกำไรหรือขาดทุน (FVTPL) นอกจากนี้หากไม่คำนึงตามโมเดลธุรกิจ สินทรัพย์ทางการเงินที่มีข้อกำหนดตามสัญญาไม่ทำให้เกิดกระแสเงินสดซึ่งเป็นการจ่ายเพียงเงินต้นและดอกเบี้ยจากยอดคงเหลือของเงินต้นในวันที่กำหนดไว้ (SPPI) จะต้องวัดมูลค่ายุติธรรมผ่านกำไรหรือขาดทุน รวมถึงอนุพันธ์ทางการเงินทั้งหมด

สินทรัพย์ทางการเงินที่วัดมูลค่าด้วยมูลค่ายุติธรรมผ่านกำไรขาดทุนเบ็ดเสร็จอื่น (FVOCI)

สินทรัพย์ทางการเงินต้องวัดมูลค่าด้วยมูลค่ายุติธรรมผ่านกำไรขาดทุนเบ็ดเสร็จอื่นเมื่อเข้าเงื่อนไขทั้งสองข้อ ดังต่อไปนี้

1. กลุ่มบริษัทถือครองสินทรัพย์ทางการเงินตามโมเดลธุรกิจที่มีวัตถุประสงค์เพื่อรับกระแสเงินสดตามสัญญาและเพื่อขายสินทรัพย์ทางการเงิน และ
2. ข้อกำหนดตามสัญญาของสินทรัพย์ทางการเงิน ซึ่งทำให้เกิดกระแสเงินสดซึ่งเป็นการจ่ายเพียงเงินต้น และดอกเบี้ยจากยอดคงเหลือของเงินต้น (SPPI) ในวันที่กำหนดไว้

กำไรหรือขาดทุนที่บันทึกอยู่ในกำไรขาดทุนเบ็ดเสร็จอื่น (OCI) จะถูกจัดประเภทใหม่เมื่อมีการตัดรายการสินทรัพย์ทางการเงิน

การด้อยค่าของสินทรัพย์ทางการเงิน

ตั้งแต่วันที่ 1 มกราคม 2563 กลุ่มบริษัทได้พิจารณาการด้อยค่าของสินทรัพย์ทางการเงินที่วัดมูลค่าด้วยราคาทุนตัดจำหน่าย และวัดมูลค่ายุติธรรมผ่านกำไรขาดทุนเบ็ดเสร็จอื่น (FVOCI)

กลุ่มบริษัทใช้วิธีอย่างง่าย (Simplified approach) ในการรับรู้การด้อยค่าของสินทรัพย์ที่ไม่มีองค์ประกอบเกี่ยวกับการจัดหาเงินที่มีนัยสำคัญและสินทรัพย์ตามสัญญา ตามประมาณการผลขาดทุนด้านเครดิตตลอดอายุของสินทรัพย์ดังกล่าวตั้งแต่วันที่กลุ่มกิจการเริ่มรับรู้

ในการพิจารณาผลขาดทุนด้านเครดิตที่คาดว่าจะเกิดขึ้น ผู้บริหารได้จัดกลุ่มตามประเภทของลูกค้านี้ และพิจารณาความเสี่ยงด้านเครดิตที่มีลักษณะร่วมกัน อัตราผลขาดทุนด้านเครดิตที่คาดว่าจะเกิดขึ้นพิจารณาจากลักษณะการจ่ายชำระในอดีต ข้อมูลผลขาดทุนด้านเครดิตจากประสบการณ์ในอดีต ปัจจัยภายนอก รวมทั้งข้อมูลและปัจจัยในอนาคตที่อาจมีผลกระทบต่อการจ่ายชำระของลูกค้านี้

กลุ่มบริษัทประเมินความเสี่ยงด้านเครดิตของสินทรัพย์ทางการเงิน ณ ทุกสิ้นรอบระยะเวลารายงาน ว่ามีการเปลี่ยนแปลงอย่างมีนัยสำคัญหรือไม่

กลุ่มบริษัทพิจารณาและรับรู้ผลขาดทุนด้านเครดิตที่คาดว่าจะเกิดขึ้น โดยพิจารณาถึงประสบการณ์ในอดีตรวมกับการคาดการณ์ในอนาคต โดยผลขาดทุนด้านเครดิตที่รับรู้เกิดจากประมาณการความน่าจะเป็นของผลขาดทุนด้านเครดิตที่เกี่ยวเนื่องกัน โดยจำนวนเงินสดที่คาดว่าจะไม่ได้รับคิดลดด้วยอัตราดอกเบี้ยที่แท้จริงเมื่อแรกเริ่มของสัญญา

ผลขาดทุนและการกลับรายการผลขาดทุนจากการด้อยค่า บันทึกในกำไรหรือขาดทุนโดยแสดงรายการแยกต่างหาก

การจัดประเภทและการวัดมูลค่าเริ่มแรกของหนี้สินทางการเงิน

กลุ่มบริษัทจะจัดประเภทเครื่องมือทางการเงินที่กลุ่มบริษัทเป็นผู้ออกเป็นหนี้สินทางการเงินหรือตราสารทุนโดยพิจารณาจากภาระผูกพันตามสัญญาที่ต้องส่งมอบสินทรัพย์ทางการเงินให้กับบุคคลหรือกิจการอื่น

หนี้สินทางการเงินของกลุ่มบริษัทได้รวมถึงเงินกู้ยืม เจ้าหนี้การค้า เจ้าหนี้อื่น และตราสารอนุพันธ์ทางการเงิน

กลุ่มบริษัทวัดมูลค่าเริ่มแรกของหนี้สินทางการเงินด้วยมูลค่ายุติธรรมและปรับปรุงด้วยต้นทุนการทำรายการซึ่งเกี่ยวข้องโดยตรงกับการได้มาหรือการออกหนี้สินทางการเงินนั้น

การวัดมูลค่าภายหลังของหนี้สินทางการเงิน

หนี้สินทางการเงินจะถูกวัดมูลค่าภายหลังด้วยวิธีราคาทุนตัดจำหน่าย โดยคำนวณดอกเบี้ยจ่ายที่เกี่ยวข้องโดยใช้วิธีอัตราดอกเบี้ยที่แท้จริงและบันทึกเป็นค่าใช้จ่ายในงบกำไรขาดทุน ยกเว้น หนี้สินอนุพันธ์ที่จะวัดมูลค่าด้วยวิธีมูลค่ายุติธรรมผ่านกำไรขาดทุนเบ็ดเสร็จอื่น (FVOCI)

4.20 การทดสอบการด้อยค่าของสินทรัพย์

มูลค่าตามบัญชีของสินทรัพย์ของกลุ่มบริษัทจะมีการทบทวนทุกวันที่ที่มีการจัดทำรายงาน ว่ามีข้อบ่งชี้การด้อยค่าหรือไม่ หากมีข้อบ่งชี้ว่าการด้อยค่า กลุ่มบริษัทจะประมาณมูลค่าที่คาดว่าจะได้รับคืนของสินทรัพย์

ขาดทุนจากการด้อยค่า รับรู้เมื่อมูลค่าตามบัญชีของสินทรัพย์ หรือมูลค่าตามบัญชีของหน่วยสินทรัพย์ที่ก่อให้เกิดเงินสดสูงกว่ามูลค่าที่คาดว่าจะได้รับคืน ขาดทุนจากการด้อยค่าบันทึกในกำไรหรือขาดทุน

การคำนวณมูลค่าที่คาดว่าจะได้รับคืน

มูลค่าที่คาดว่าจะได้รับคืนของสินทรัพย์ที่ไม่ใช่สินทรัพย์ทางการเงิน หมายถึง มูลค่าจากการใช้ของสินทรัพย์หรือมูลค่ายุติธรรมของสินทรัพย์หักต้นทุนในการขาย แล้วแต่มูลค่าใดจะสูงกว่า ในการประเมินมูลค่าการใช้ของสินทรัพย์ ประมาณการกระแสเงินสดที่จะได้รับในอนาคตจะคิดลดเป็นมูลค่าปัจจุบัน โดยใช้อัตราคิดลดก่อนภาษีเงินได้เพื่อให้สะท้อนมูลค่าที่อาจประเมินได้ในตลาดปัจจุบัน ซึ่งผันแปรไปตามเวลาและความเสี่ยงที่มีต่อสินทรัพย์ สำหรับสินทรัพย์ที่ไม่ก่อให้เกิดกระแสเงินสดรับโดยอิสระ

จากสินทรัพย์อื่น จะพิจารณามูลค่าที่คาดว่าจะได้รับคืนรวมกับหน่วยสินทรัพย์ที่ก่อให้เกิดเงินสดที่สินทรัพย์นั้นเกี่ยวข้องด้วย

ขาดทุนจากการด้อยค่าของสินทรัพย์ที่ไม่ใช่สินทรัพย์ทางการเงินอื่นๆ ที่เคยรับรู้ในงวดก่อนจะถูกประเมิน ณ ทุกวันที่มีการจัดทำรายงานว่ามีข้อสงสัยเรื่องการด้อยค่าหรือไม่ ขาดทุนจากการด้อยค่าจะถูกกลับรายการ หากมีการเปลี่ยนแปลงประมาณการที่ใช้ในการคำนวณมูลค่าที่คาดว่าจะได้รับคืน ขาดทุนจากการด้อยค่าจะถูกกลับรายการเท่าที่มูลค่าตามบัญชีของสินทรัพย์ไม่เกินกว่ามูลค่าตามบัญชีภายหลังหักค่าเสื่อมราคาหรือค่าตัดจำหน่าย เสมือนไม่เคยมีการบันทึกขาดทุนจากการด้อยค่ามาก่อน

4.21 หนี้สินที่มีภาระดอกเบี้ย

หนี้สินที่มีภาระดอกเบี้ย บันทึกเริ่มแรกในมูลค่ายุติธรรมหักด้วยค่าใช้จ่ายที่เกี่ยวข้องกับการเกิดหนี้สิน หลังจากการบันทึกหนี้สินที่มีภาระดอกเบี้ยจะบันทึกต่อมาโดยวิธีราคาทุนตัดจำหน่าย ผลต่างระหว่างยอดหนี้เริ่มแรกและยอดหนี้เมื่อครบกำหนดไถ่ถอนจะบันทึกในกำไรหรือขาดทุนตลอดอายุการกู้ยืมโดยใช้วิธีอัตราดอกเบี้ยที่แท้จริง

4.22 เจ้าหนี้การค้าและเจ้าหนี้อื่น

เจ้าหนี้การค้าและเจ้าหนี้อื่นแสดงในราคาทุน

4.23 ส่วนของผู้ถือหุ้น

หุ้นสามัญ แสดงด้วยราคาพาร์ของหุ้น ณ วันที่ออกหุ้น

ส่วนเกินมูลค่าหุ้น ประกอบด้วยส่วนเกินที่ได้รับจากการออกหุ้นสามัญ ต้นทุนทางตรงที่เกี่ยวข้องในการออกหุ้นถูกหักจากส่วนเกินมูลค่าหุ้นสุทธิจากภาษีที่เกี่ยวข้อง

องค์ประกอบอื่นของส่วนของผู้ถือหุ้น ประกอบด้วย

กำไรขาดทุนเบ็ดเสร็จอื่น

- ส่วนเกินทุนจากการตีราคาที่ดินใหม่ ซึ่งประกอบด้วยกำไรและขาดทุนจากการตีราคาใหม่ของที่ดิน (โปรดดูหมายเหตุ 4.14)
- ส่วนปรับปรุงจากการแปลงค่างบการเงินที่เป็นเงินตราต่างประเทศ ซึ่งประกอบไปด้วยกำไรและขาดทุนจากการแปลงค่างบการเงินที่เป็นเงินตราต่างประเทศของหน่วยงานในต่างประเทศ (โปรดดูหมายเหตุ 4.4)
- ส่วนต่ำจากการเปลี่ยนแปลงสัดส่วนในบริษัทย่อย ซึ่งประกอบไปด้วยขาดทุนจากการเพิ่มสัดส่วนเงินลงทุนในบริษัทย่อย

กำไรสะสมประกอบด้วยกำไรงวดปัจจุบันและกำไรสะสมงวดก่อน

รายการทั้งหมดที่เกี่ยวข้องกับส่วนของผู้ถือหุ้นของบริษัทจะบันทึกในส่วนของผู้ถือหุ้น

เงินปันผลค้างจ่ายที่จัดสรรจากส่วนของผู้ถือหุ้น แสดงรายการในหนี้สินอื่น เมื่อได้รับอนุมัติในการประชุมผู้ถือหุ้นหรือคณะกรรมการของบริษัทก่อนวันสิ้นรอบระยะเวลารายงาน

4.24 ผลประโยชน์พนักงานหลังออกจากงานและผลประโยชน์ระยะสั้น

ผลประโยชน์หลังออกจากงาน

ผลประโยชน์พนักงานหลังออกจากงาน แบ่งเป็นโครงการผลประโยชน์ที่ต้องจ่ายสมทบ และโครงการผลประโยชน์หลังเกษียณอายุงาน

โครงการผลประโยชน์ที่ต้องจ่ายสมทบ

กลุ่มบริษัทได้จัดตั้งกองทุนสำรองเลี้ยงชีพ ซึ่งกำหนดให้พนักงานและกลุ่มบริษัทจ่ายสมทบเข้ากองทุน โดยที่สินทรัพย์ของกองทุนได้แยกออกจากสินทรัพย์ของกลุ่มบริษัทและบริหารโดยผู้จัดการกองทุนสำรองเลี้ยงชีพที่ได้รับอนุญาต กลุ่มบริษัทไม่มีภาระผูกพันตามกฎหมายหรือภาระผูกพันจากการอนุমানที่ต้องจ่ายเงินสมทบอีก กลุ่มบริษัทรับรู้รายการดังกล่าวเป็นค่าใช้จ่ายในงวดที่ได้รับบริการจากพนักงาน

โครงการผลประโยชน์หลังเกษียณอายุงาน

กลุ่มบริษัทมีภาระผูกพันตามกฎหมายซึ่งต้องจ่ายผลประโยชน์ให้พนักงานเมื่อเกษียณอายุ โดยอ้างอิงจากระยะเวลาการให้บริการของพนักงานและเงินเดือนเดือนสุดท้าย กลุ่มบริษัทรับรู้หนี้สินตามโครงการผลประโยชน์หลังเกษียณอายุงานไว้ในงบแสดงฐานะการเงินด้วยมูลค่าปัจจุบันสุทธิของภาระผูกพัน ณ วันสิ้นรอบระยะเวลารายงาน

ผู้บริหารประมาณการภาระผูกพันตามโครงการผลประโยชน์หลังเกษียณอายุงานไว้เป็นรายปีตามการคำนวณของผู้เชี่ยวชาญอิสระตามหลักคณิตศาสตร์ประกันภัย ซึ่งอ้างอิงจากอัตราการขึ้นเงินเดือน อัตราการหมุนเวียนของพนักงานและอัตราการตาย ปัจจุบันในการคิดลดอ้างอิงกับอัตราผลตอบแทนของพันธบัตรรัฐบาลไทย ณ วันสิ้นรอบระยะเวลารายงาน สกุลเงินและเงื่อนไขของพันธบัตรรัฐบาลต้องสอดคล้องกับสกุลเงินและเงื่อนไขของภาระผูกพันของผลประโยชน์หลังออกจากการดำเนินงานโดยประมาณระยะเวลาการครบกำหนดไว้ใกล้เคียงกับกำหนดชำระของหนี้สินดังกล่าว

กำไรขาดทุนจากการวัดมูลค่าหนี้สินผลประโยชน์พนักงานตามหลักเกณฑ์ที่กำหนดขึ้นใหม่ แสดงรายการในกำไรขาดทุนเบ็ดเสร็จอื่นและรับรู้โดยตรงเข้ากำไรสะสม

ผลประโยชน์ระยะสั้น

ผลประโยชน์ระยะสั้นประกอบด้วย เงินเดือน ค่าจ้าง โบนัส และเงินสมทบกองทุนประกันสังคม รับรู้เป็นค่าใช้จ่ายเมื่อเกิดรายการ

4.25 ภาษีเงินได้

ค่าใช้จ่ายภาษีเงินได้ รับรู้ในกำไรหรือขาดทุน ประกอบด้วยผลรวมของภาษีเงินได้รอการตัดบัญชีและภาษีเงินได้ปัจจุบัน ซึ่งไม่ได้บันทึกในกำไรขาดทุนเบ็ดเสร็จอื่น หรือตรงเข้าส่วนของผู้ถือหุ้น

ภาษีเงินได้ปัจจุบัน ได้แก่ ภาษีที่คาดว่าจะจ่ายชำระ โดยคำนวณจากกำไรประจำปีที่ต้องเสียภาษี โดยใช้อัตราภาษีที่ประกาศใช้หรือที่คาดว่าจะมีผลบังคับใช้ ณ วันสิ้นรอบระยะเวลารายงาน และรวมรายการปรับปรุงทางภาษีที่เกี่ยวกับรายการในปีก่อน ๆ

สินทรัพย์ภาษีเงินได้รอการตัดบัญชี จะรับรู้เมื่อมีความเป็นไปได้ค่อนข้างแน่ที่ขาดทุนสะสมทางภาษี หรือ ผลแตกต่างชั่วคราวที่ใช้หักภาษีจะสามารถหักกับกำไรทางภาษีในอนาคตได้ โดยกลุ่มบริษัทประเมินจากการประมาณการผลการดำเนินงานในอนาคตปรับปรุงด้วยรายได้และค่าใช้จ่ายต้องห้ามทางภาษีและข้อจำกัดโดยเฉพาะของการใช้ขาดทุนและเครดิตทางภาษี

หนี้สินภาษีเงินได้รอการตัดบัญชี โดยทั่วไปจะรับรู้ทั้งหมดนอกจากจะได้รับยกเว้นตามมาตรฐานการบัญชี ฉบับที่ 12 เรื่อง ภาษีเงินได้ เป็นผลให้กลุ่มบริษัทไม่ได้รับรู้ผลแตกต่างชั่วคราวของค่าความนิยม หรือรายการที่เกี่ยวกับเงินลงทุนในบริษัทย่อย

4.26 กำไรต่อหุ้นขั้นพื้นฐาน

กำไรต่อหุ้นขั้นพื้นฐาน คำนวณโดยการหารกำไรสำหรับปีด้วยจำนวนหุ้นถัวเฉลี่ยถ่วงน้ำหนักระหว่างปี

4.27 ประมาณการหนี้สิน สินทรัพย์ที่อาจเกิดขึ้นและหนี้สินที่อาจเกิดขึ้น

ประมาณการหนี้สินในการประกันสินค้า ข้อพิพาท สัญญาที่ไม่สามารถบอกเลิกได้ หรือข้อเรียกร้องอื่นรับรู้เมื่อกลุ่มบริษัทมีภาระผูกพันทางกฎหมายหรือภาระผูกพันจากการอนุমানในปัจจุบันซึ่งเป็นผลจากเหตุการณ์ในอดีต ทำให้มีความเป็นไปได้ค่อนข้างแน่ที่กลุ่มบริษัทต้องสูญเสียทรัพยากรที่มีประโยชน์เชิงเศรษฐกิจเพื่อจ่ายชำระภาระผูกพันนั้นและจำนวนที่ต้องชดเชยดังกล่าวสามารถประมาณได้อย่างน่าเชื่อถือ ทั้งนี้ จังหวะเวลาหรือจำนวนที่ต้องจ่ายยังคงมีความไม่แน่นอน

ประมาณการหนี้สิน วัตถุดิบด้วยประมาณการรายจ่ายที่ต้องนำไปจ่ายชำระภาระผูกพันในปัจจุบัน โดยอ้างอิงจากหลักฐานที่น่าเชื่อถือที่สามารถหาได้ ณ วันสิ้นรอบระยะเวลารายงาน ซึ่งรวมถึงการพิจารณาความเสี่ยงและความไม่แน่นอนที่เกี่ยวข้องกับภาระผูกพันในปัจจุบันด้วย ประมาณการหนี้สินจะถูกคิดลดเป็นมูลค่าปัจจุบันเมื่อมูลค่าของเงินตามเวลา มีผลกระทบต่อจำนวนประมาณการหนี้สินนั้นอย่างมีสาระสำคัญ

การชดเชยซึ่งกลุ่มบริษัทมีปัจจัยสนับสนุนว่าจะได้รับคืนแน่นอนจากบุคคลที่สาม จะถูกรับรู้เป็นรายการสินทรัพย์แยกต่างหาก แต่ต้องไม่เกินจำนวนประมาณการหนี้สินที่เกี่ยวข้อง

ไม่มีการรับรู้หนี้สิน หากไม่มีความเป็นไปได้ที่ค่อนข้างแน่นอนว่ากลุ่มบริษัทต้องสูญเสียทรัพย์สินเชิงเศรษฐกิจซึ่งเป็นผลจากภาระผูกพันในปัจจุบัน รายการดังกล่าวจะถือเป็นรายการหนี้สินที่อาจเกิดขึ้นเว้นแต่การที่จะสูญเสียทรัพย์สินนั้นเป็นเรื่องที่ใกล้ตัว

4.28 ดุลยพินิจที่สำคัญของผู้บริหารที่ใช้ในการกำหนดนโยบายการบัญชีและความไม่แน่นอนของประมาณการ

ในการจัดทำงบการเงิน ผู้บริหารใช้ดุลยพินิจในการประมาณการและกำหนดข้อสมมติฐานเกี่ยวกับการรับรู้และการวัดมูลค่าสินทรัพย์ หนี้สิน รายได้ และค่าใช้จ่าย ทั้งนี้ ผลที่เกิดขึ้นจริงในภายหลังอาจแตกต่างกันไปจากที่เคยประมาณการไว้

ลูกหนี้

กลุ่มบริษัทบันทึกค่าเผื่อผลขาดทุนจากการด้อยค่า เพื่อให้สะท้อนถึงการด้อยค่าของลูกหนี้การค้าและสินทรัพย์ที่เกิดจากสัญญาอันเกิดมาจากการไม่สามารถเก็บเงินจากลูกหนี้ได้ ค่าเผื่อนี้สงสัยจะสูญนั้นเป็นการประเมินผลขาดทุนด้านเครดิตที่คาดว่าจะเกิดขึ้น ผู้บริหารได้จัดกลุ่มตามประเภทของลูกหนี้ และพิจารณาความเสี่ยงด้านเครดิตที่มีลักษณะร่วมกัน อัตราผลขาดทุนด้านเครดิตที่คาดว่าจะเกิดขึ้นพิจารณาจากลักษณะการจ่ายชำระในอดีต ข้อมูลผลขาดทุนด้านเครดิตจากประสบการณ์ในอดีต ปัจจัยภายนอก รวมทั้งข้อมูลและปัจจัยในอนาคตที่อาจมีผลกระทบต่อการจ่ายชำระของลูกหนี้ ซึ่งพิจารณา ณ ทุกสิ้นรอบระยะเวลารายงาน

สินค้าคงเหลือ

ผู้บริหารประมาณมูลค่าสุทธิที่คาดว่าจะได้รับของสินค้าคงเหลือโดยอ้างอิงจากหลักฐานที่น่าเชื่อถือที่สามารถหาได้ ณ วันสิ้นรอบระยะเวลารายงาน สินค้าคงเหลือดังกล่าวอาจได้รับผลกระทบจากการเปลี่ยนแปลงของตลาดโลกซึ่งอาจทำให้ราคาขายปรับลดลงอีกในอนาคต

อาคารและอุปกรณ์ อสังหาริมทรัพย์เพื่อการลงทุนและโปรแกรมคอมพิวเตอร์

ฝ่ายบริหารเป็นผู้ประมาณการของอายุการให้ประโยชน์และมูลค่าคงเหลือของอาคารและอุปกรณ์ อสังหาริมทรัพย์เพื่อการลงทุน และโปรแกรมคอมพิวเตอร์ ของบริษัท โดยจะทบทวนค่าเสื่อมราคาและค่าตัดจำหน่ายเมื่ออายุการให้ประโยชน์และมูลค่าคงเหลือมีความแตกต่างไปจากการประมาณการที่เคยทำไว้ หรือมีการตัดจำหน่ายสินทรัพย์ที่เสื่อมสภาพหรือเมื่อไม่ได้ใช้งานอีกต่อไป

สัญญาเช่า

การกำหนดอายุสัญญาเช่า

กลุ่มบริษัทกำหนดอายุสัญญาเช่าก็ต่อเมื่อสัญญาเช่านั้นมีความแน่นอนอย่างสมเหตุสมผลที่ระยะเวลาการเช่าจะถูกขยายหรือถูกยกเลิก โดยบริษัทพิจารณาจากข้อเท็จจริงและสภาพแวดล้อมที่เกี่ยวข้องทั้งหมดที่ทำให้เกิดสิ่งจูงใจทางเศรษฐกิจสำหรับผู้เช่า ในการใช้สิทธิเลือกขยายอายุสัญญาเช่าหรือไม่ใช้สิทธิเลือกในการยกเลิกสัญญาเช่า

กลุ่มบริษัทจะปรับปรุงอายุสัญญา เมื่อมีการเปลี่ยนแปลงระยะเวลาที่บอกเลิกไม่ได้ของสัญญาเช่า โดยอาจเกิดจากบริษัทใช้ (หรือไม่ใช้) สิทธิ หรือบริษัทมีภาระผูกพันในการใช้ (หรือไม่ใช้สิทธิ) การประเมินความแน่นอนอย่างสมเหตุสมผลจะเกิดขึ้นเมื่อเกิดเหตุการณ์ที่มีนัยสำคัญหรือการเปลี่ยนแปลงของสภาพแวดล้อมที่มีนัยสำคัญ ซึ่งมีผลกระทบต่อการประเมินอายุสัญญาเช่าและอยู่ภายใต้การควบคุมของกลุ่มบริษัท

การกำหนดอัตราการคิดลดของหนี้สินตามสัญญาเช่า

กลุ่มบริษัทประเมินอัตราดอกเบี้ยการกู้ยืมส่วนเพิ่มของผู้เช่าโดยใช้ข้อมูลในการจัดหาเงินทุนจากบุคคลที่สามของแต่ละกิจการที่เป็นผู้เช่าและปรับปรุงข้อมูลที่ได้รับให้สะท้อนกับการเปลี่ยนแปลงในปัจจุบันทางด้านการเงินของผู้เช่าหากเป็นไปได้

การด้อยค่าของเงินลงทุนในบริษัทย่อยและค่าความนิยม

ในการประเมินการด้อยค่า ผู้บริหารประมาณการมูลค่าที่คาดว่าจะได้รับคืนของสินทรัพย์หรือหน่วยสินทรัพย์ที่ก่อให้เกิดเงินสดแต่ละรายการจากการประมาณการกระแสเงินสดในอนาคตและใช้อัตราดอกเบี้ยในการคิดลดกระแสเงินสดดังกล่าว ความไม่แน่นอนของการประมาณการเกิดจากความเหมาะสมของสมมติฐานเกี่ยวกับผลการดำเนินงานในอนาคตและการพิจารณาอัตราการคิดลดที่เหมาะสมหรือไม่ (โปรดดูหมายเหตุ 11 และ 18)

การรับรู้สินทรัพย์ภาษีเงินได้รอการตัดบัญชี

สินทรัพย์ภาษีเงินได้รอการตัดบัญชี รับรู้โดยการประมาณการในการประเมินความสามารถในการทำกำไรทางภาษีในอนาคตของกลุ่มบริษัทที่นำมาหักกับผลแตกต่างชั่วคราวที่ใช้หักภาษีได้และขาดทุนสะสมทางภาษีที่สามารถนำมาใช้ได้ นอกจากนี้ ผู้บริหารต้องใช้ดุลยพินิจในการประเมินผลกระทบของกฎหมายหรือข้อจำกัดเชิงเศรษฐกิจหรือความไม่แน่นอนของกฎหมายภาษีเงินได้ (โปรดดูหมายเหตุ 4.25)

การผูกพันของโครงการผลประโยชน์ของพนักงาน

ผู้บริหารประมาณการภาระผูกพันของโครงการผลประโยชน์พนักงานโดยอ้างอิงข้อสมมติฐานสำคัญๆ หลายประการ เช่น อัตราเงินเฟ้อมาตรฐาน อัตราการตาย อัตราการคิดลด และการคาดการณ์การเพิ่มขึ้นของเงินเดือนในอนาคต การเปลี่ยนแปลงของสมมติฐานดังกล่าวอาจมีผลกระทบอย่างมีสาระสำคัญต่อจำนวนของภาระผูกพันของโครงการผลประโยชน์พนักงานและค่าใช้จ่ายโครงการผลประโยชน์พนักงานรายปี (โปรดดูหมายเหตุ 22)

การวัดมูลค่ายุติธรรม

ผู้บริหารใช้วิธีการประเมินมูลค่าในการกำหนดมูลค่ายุติธรรมของที่ดิน โดยใช้ข้อสมมติที่ผู้ร่วมตลาดใช้ในการกำหนดราคาสินทรัพย์ ข้อสมมติของผู้บริหารกำหนดจากข้อมูลที่สามารถเทียบเคียงได้ซึ่งอาจไม่สามารถหาได้เสมอไป ทั้งนี้ ผู้บริหารจะใช้ประมาณการที่ดีที่สุดที่จะสามารถหาได้ การประมาณการมูลค่ายุติธรรมอาจแตกต่างจากราคาที่เกิดขึ้นจริงที่จะเกิดขึ้นกับรายการค่าที่เป็นไปตามราคาตลาด ณ วันสิ้นรอบระยะเวลารายงาน

ค่าเพื่อผลขาดทุนจากการด้อยค่า

กลุ่มบริษัทบันทึกค่าเพื่อผลขาดทุนจากการด้อยค่า เพื่อให้สะท้อนถึงการด้อยค่าของลูกหนี้การค้าและสินทรัพย์ที่เกิดจากสัญญาอันเกิดมาจากการไม่สามารถเก็บเงินจากลูกค้าได้ ค่าเพื่อหนี้สงสัยจะสูญนั้นเป็นการประเมินผลขาดทุนด้านเครดิตที่คาดว่าจะเกิดขึ้น ผู้บริหารได้จัดกลุ่มตามประเภทของลูกหนี้และพิจารณาความเสี่ยงด้านเครดิตที่มีลักษณะร่วมกัน อัตราผลขาดทุนด้านเครดิตที่คาดว่าจะเกิดขึ้นพิจารณาจากลักษณะการจ่ายชำระในอดีต ข้อมูลผลขาดทุนด้านเครดิตจากประสบการณ์ในอดีต ปัจจุบันภายนอก รวมทั้งข้อมูลและปัจจัยในอนาคตที่อาจมีผลกระทบต่อการจ่ายชำระของลูกหนี้ ซึ่งพิจารณา ณ ทุกสิ้นรอบระยะเวลารายงาน

5. ส่วนได้เสียในบริษัทย่อย

องค์ประกอบของกลุ่มบริษัท

บริษัทย่อยที่บริษัทถือโดยตรง มีดังนี้

บริษัท	ประเทศที่จัดตั้งและดำเนินธุรกิจ	สัดส่วนการถือครองหุ้น ณ วันสิ้นปี (ร้อยละ)		ลักษณะธุรกิจ
		2563	2562	
บริษัท นิสเทิร์น สตีล จำกัด	ไทย	99.99	99.99	รับจ้างผลิตเหล็ก ท่อเหล็ก เหล็กแผ่น เหล็กตัวซี และลาดตะแกรงเหล็ก
บริษัท เมก้า ทรานส์แอนดโลจิส จำกัด	ไทย	99.99	99.99	ประกอบธุรกิจเกี่ยวกับรับจ้างขนส่งและขนถ่ายสินค้าหนัก
บริษัท แกรนด์อุตสาหกรรมเหล็ก รูปพรรณ จำกัด	ลาว	97.11	97.11	ผลิตและจำหน่ายเหล็ก ท่อเหล็ก เหล็กแผ่น และเหล็กตัวซี รวมทั้งจัดหาผลิตภัณฑ์เหล็กเพื่อจำหน่าย

บริษัทย่อย

บริษัทย่อยเป็นกิจการที่อยู่ภายใต้การควบคุมของบริษัท การควบคุมเกิดขึ้นเมื่อบริษัทเปิดรับหรือมีสิทธิในผลตอบแทนผันแปรจากการเกี่ยวข้องกับกิจการนั้นและมีความสามารถในการใช้อำนาจเหนือกิจการนั้นทำให้เกิดผลกระทบต่อบริษัท งบการเงินของบริษัทย่อยได้รวมอยู่ในงบการเงินรวม นับแต่วันที่มีการควบคุมจนถึงวันที่การควบคุมสิ้นสุดลง รายการบัญชีกับบริษัทย่อยที่มีสาระสำคัญได้ถูกหักออกจากงบการเงินรวมแล้ว

6. รายการกับบุคคลและบริษัทที่เกี่ยวข้องกัน

กลุ่มบริษัทมีรายการที่เกิดขึ้นกับบุคคลและบริษัทที่เกี่ยวข้องกัน บริษัทเหล่านี้เกี่ยวข้องกันโดยการมีผู้ถือหุ้นและหรือกรรมการร่วมกัน ดังนั้น งบการเงินรวมและงบการเงินเฉพาะของบริษัทนี้จึงแสดงรวมถึงผลของรายการเหล่านี้ตามมูลฐานที่พิจารณาร่วมกันระหว่างกลุ่มบริษัทกับบุคคลและบริษัทที่เกี่ยวข้องกัน ซึ่งมูลฐานที่ใช้บางกรณีอาจแตกต่างจากมูลฐานที่ใช้สำหรับรายการที่เกิดขึ้นกับบุคคลหรือบริษัทที่ไม่เกี่ยวข้องกัน

ลักษณะความสัมพันธ์

ชื่อกิจการ	ประเทศที่ดำเนินงาน/สัญชาติ	ลักษณะความสัมพันธ์
กิจการที่เกี่ยวข้องกัน		
บริษัท นานา วัสดุเฟอร์นิเจอร์ จำกัด	ไทย	ผู้ถือหุ้นร่วมกัน
บริษัท พนิชสวัสดิ์ จำกัด	ไทย	กลุ่มบุคคลที่เกี่ยวข้องกัน
บริษัท ยูไนเต็ต สตีล ไพพ์ จำกัด	ไทย	ผู้ถือหุ้นร่วมกัน
บริษัท ซิตีเมทอล จำกัด	ไทย	ผู้ถือหุ้นร่วมกัน
ร้านกวางฝาลอหะกิจ	ไทย	ผู้ถือหุ้นร่วมกัน
ผู้บริหารสำคัญ	ไทย	กรรมการและผู้บริหาร
บุคคลที่เกี่ยวข้องกัน	ลาว	บุคคลใกล้ชิดกับกรรมการและผู้บริหารของบริษัทย่อย

นโยบายกำหนดราคา

รายการค้า	นโยบายราคา
ขายสินค้า ซื้อมีสินค้า และค่าบริการขนส่งสินค้า	ราคาที่ตั้งลงกันโดยอ้างอิงราคาตลาด
รายได้และค่าใช้จ่ายในการเช่าสินทรัพย์และบริการอื่น	ตามราคาที่ตกลงร่วมกัน
ดอกเบี้ยรับและดอกเบี้ยจ่าย	ตามสัญญา
ค่าจ้างผลิตสินค้า	ต้นทุนบวกกำไรขั้นต้น ร้อยละ 22 - 23

ยอดคงเหลือกับบุคคลและกิจการที่เกี่ยวข้องกันที่มีสาระสำคัญ ณ วันที่ 31 ธันวาคม 2563 และ 2562 มีดังนี้

(หน่วย พันบาท)

	งบการเงินรวม		งบการเงินเฉพาะของบริษัท	
	2563	2562	2563	2562
ลูกหนี้การค้าและลูกหนี้อื่น				
บริษัทย่อย	-	-	51,331	103,382
บริษัทที่เกี่ยวข้องกัน	-	41,570	-	41,570
รวม	-	41,570	51,331	144,952
เงินให้กู้ยืมระยะสั้นและดอกเบี้ยค้างรับ				
บริษัทย่อย	-	-	32,802	17,416
เงินให้กู้ยืมระยะยาว				
บริษัทย่อย	-	-	-	15,386
รวมเงินให้กู้ยืมและดอกเบี้ยค้างรับ	-	-	32,802	32,802

รายการเคลื่อนไหวของเงินให้กู้ยืมแก่บริษัทย่อยและดอกเบี้ยค้างรับที่มีสาระสำคัญสำหรับปีสิ้นสุดวันที่ 31 ธันวาคม 2563 มีดังนี้

(หน่วย : พันบาท)

	1 มกราคม 2563	ในระหว่างปี		31 ธันวาคม 2563
		เพิ่มขึ้น	ลดลง	
บริษัทย่อย	32,802	12,000	(12,000)	32,802

เงินให้กู้ยืมระยะสั้นแก่บริษัทย่อยในประเทศไทย เป็นเงินให้กู้ยืมที่ไม่มีหลักประกัน โดยมีอัตราดอกเบี้ย MRR ต่อปี และมีกำหนดชำระคืนเมื่อทวงถาม

เงินให้กู้ยืมระยะยาวแก่บริษัทย่อยในประเทศไทย เป็นเงินให้กู้ยืมที่ไม่มีหลักประกัน มีอัตราดอกเบี้ยคงที่ร้อยละ 4.00 ต่อปี โดยชำระดอกเบี้ยเป็นรายเดือน และมีกำหนดรับชำระคืนเงินต้นสิ้นสุดในปี 2564

(หน่วย : พันบาท)

	งบการเงินรวม		งบการเงินเฉพาะของบริษัท	
	2563	2562	2563	2562
เงินกู้ยืมระยะสั้นและดอกเบี้ยค้างจ่าย				
บริษัทย่อย	-	-	-	5,000
เจ้าหนี้การค้าและเจ้าหนี้อื่น				
บริษัทย่อย	-	-	9,541	10,121
บริษัทที่เกี่ยวข้องกัน	18,914	11,510	18,914	11,510
รวม	18,914	11,510	28,455	21,631
หนี้สินตามสัญญาเช่าระยะยาว				
บริษัทย่อย	-	-	80,863	-
บริษัทที่เกี่ยวข้องกัน	5,362	-	5,362	-
รวม	5,362	-	86,225	-
ภาระผูกพันผลประโยชน์พนักงาน				
ผู้บริหารสำคัญ				
- ผลประโยชน์หลังออกจากงาน	13,647	12,656	10,781	9,973

รายการเคลื่อนไหวของเงินกู้ยืมและดอกเบี้ยค้างจ่ายจากบริษัทย่อยที่มีสาระสำคัญสำหรับปีสิ้นสุดวันที่ 31 ธันวาคม 2563 มีดังนี้

	(หน่วย : พันบาท)		
	1 มกราคม 2563	ในระหว่างปี เพิ่มขึ้น ลดลง	31 ธันวาคม 2563
บริษัทย่อย	5,000	2,001 (7,001)	-

เงินกู้ยืมจากบริษัทย่อยในประเทศไทย เป็นเงินกู้ยืมที่ไม่มีหลักประกัน โดยมีอัตราดอกเบี้ยร้อยละ 3.40 ต่อปี ซึ่งเป็นอัตราดอกเบี้ยในตลาดของประเทศไทย และมีกำหนดชำระคืนเมื่อทวงถาม

รายการกับบุคคลและกิจการที่เกี่ยวข้องกันที่มีสาระสำคัญสำหรับปีสิ้นสุดวันที่ 31 ธันวาคม 2563 และ 2562 มีดังนี้

(หน่วย : พันบาท)

รายการบัญชีกับ บริษัทที่เกี่ยวข้อง	งบการเงินรวม		งบการเงินเฉพาะของบริษัท	
	สำหรับปี สิ้นสุดวันที่ 31 ธันวาคม			
	2563	2562	2563	2562
ขายสินค้า				
บริษัทที่เกี่ยวข้องกัน	526,412	407,220	526,412	407,220
บริษัทย่อย	-	-	202,992	227,123
รวม	526,412	407,220	729,404	634,343
รายได้ค่าเช่าสินทรัพย์และค่าบริการอื่น				
บริษัทย่อย	-	-	325	260
ดอกเบี้ยรับ				
บริษัทย่อย	-	-	1,323	1,315
ซื้อสินค้าและบริการ				
บริษัทที่เกี่ยวข้องกัน	702,445	704,138	702,445	704,138
ค่าจ้างผลิตสินค้า				
บริษัทย่อย	-	-	98,685	89,931
ค่าบริการขนส่งสินค้า				
บริษัทย่อย	-	-	66,395	67,991
ค่าเช่าสินทรัพย์และค่าบริการอื่น				
บริษัทที่เกี่ยวข้องกัน	1,200	1,200	1,200	1,200
บริษัทย่อย	-	-	-	5,341
รวม	1,200	1,200	1,200	6,541
ดอกเบี้ยจ่าย				
บริษัทย่อย	-	-	26	225
ค่าตอบแทนผู้บริหารสำคัญ				
ผลประโยชน์ระยะสั้น	31,348	30,191	24,133	23,373
ผลประโยชน์หลังออกจากงาน	991	4,185	808	2,297
รวม	32,339	34,376	24,941	25,670

บริษัทย่อยแห่งหนึ่งได้ร่วมค้าประกันวงเงินสินเชื่อของบริษัทกับสถาบันการเงินแห่งหนึ่งในวงเงิน 37.98 ล้านบาท โดยนำที่ดินมูลค่า 6 ล้านบาท ร่วมจำนองเป็นหลักประกันลำดับสอง

7. เงินสดและรายการเทียบเท่าเงินสด

	(หน่วย : พันบาท)			
	งบการเงินรวม		งบการเงินเฉพาะของบริษัท	
	2563	2562	2563	2562
เงินสด	156	621	40	44
เงินฝากสถาบันการเงิน				
- เงินฝากกระแสรายวัน	47,288	59,922	40,951	29,895
- เงินฝากออมทรัพย์	84,667	71,307	78,264	61,610
รวม	132,111	131,850	119,255	91,549

8. ลูกหนี้การค้าและลูกหนี้อื่น - สุทธิ

	(หน่วย : พันบาท)			
	งบการเงินรวม		งบการเงินเฉพาะของบริษัท	
	2563	2562	2563	2562
ลูกหนี้การค้า – ลูกค้าทั่วไป - สุทธิ	275,382	307,497	262,537	299,825
ลูกหนี้การค้า – บริษัทที่เกี่ยวข้องกัน	-	41,570	51,331	144,952
รวม	275,382	349,067	313,868	444,777
ลูกหนี้อื่น – ลูกค้าทั่วไป	9	10	1	-
รวม	9	10	1	-
รวมลูกหนี้การค้าและลูกหนี้อื่น - สุทธิ	275,391	349,077	313,869	444,777

ยอดคงเหลือของลูกหนี้การค้า – ลูกค้าทั่วไป และบริษัทที่เกี่ยวข้องกัน ณ วันที่ 31 ธันวาคม 2563 และ 2562 จำแนกตามอายุหนี้ได้ ดังนี้

	(หน่วย : พันบาท)			
	งบการเงินรวม		งบการเงินเฉพาะของบริษัท	
	2563	2562	2563	2562
<u>ลูกหนี้การค้า – ลูกค้าทั่วไปและบริษัทที่เกี่ยวข้องกัน</u>				
ยังไม่ถึงกำหนดชำระ	236,537	278,005	272,091	335,026
เกินกำหนดชำระเป็นเวลา :				
น้อยกว่าหรือเท่ากับ 3 เดือน	37,584	63,204	34,565	101,893
ระหว่าง 3 เดือนถึง 6 เดือน	1,142	6,135	7,097	6,135
ระหว่าง 6 เดือนถึง 12 เดือน	3,784	678	3,780	678
มากกว่า 12 เดือนขึ้นไป	15,017	9,668	14,888	9,532
รวม	294,064	357,690	332,421	453,264
หัก ค่าเผื่อการด้อยค่าของลูกหนี้	(18,682)	(8,623)	(18,553)	(8,487)
ลูกหนี้การค้า – ลูกค้าทั่วไปและบริษัทที่เกี่ยวข้องกัน - สุทธิ	275,382	349,067	313,868	444,777

ในระหว่างปี บริษัทมีรายการเคลื่อนไหวของค่าเผื่อนี้สงสัยจะสูญ ดังต่อไปนี้

	งบการเงินรวม		งบการเงินเฉพาะของบริษัท	
	2563	2562	2563	2562
ยอดคงเหลือ ณ วันที่ 1 มกราคม	(8,623)	(10,120)	(8,487)	(8,904)
<u>บวก</u> รับรู้ค่าเผื่อการด้อยค่าของลูกหนี้	(11,193)	(983)	(11,193)	(983)
<u>หัก</u> กลับรายการค่าเผื่อการด้อยค่าของลูกหนี้	1,134	2,480	1,127	1,400
ยอดคงเหลือ ณ วันที่ 31 ธันวาคม	(18,682)	(8,623)	(18,553)	(8,487)

(หน่วย : พันบาท)

9. สินค้าคงเหลือ – สุทธิ

	งบการเงินรวม		งบการเงินเฉพาะของบริษัท	
	2563	2562	2563	2562
วัตถุดิบ	394,486	162,749	383,705	155,105
สินค้าระหว่างผลิต	53,683	62,749	51,682	56,983
สินค้าสำเร็จรูป	410,325	326,562	384,250	276,657
วัตถุดิบและสินค้าระหว่างทาง	190,883	3,844	190,883	3,844
วัสดุโรงงาน	6,969	4,658	3,449	1,461
รวม	1,056,346	560,562	1,013,969	494,050
<u>หัก</u> ค่าเผื่อการด้อยค่า	(286)	(3,316)	(286)	(3,316)
สุทธิ	1,056,060	557,246	1,013,683	490,734

(หน่วย : พันบาท)

ในระหว่างปี มีรายการเคลื่อนไหวของค่าเผื่อมูลค่าราคาทุนของสินค้าสูงกว่ามูลค่าสุทธิที่จะได้รับ ดังต่อไปนี้

	งบการเงินรวมและงบการเงินเฉพาะของบริษัท	
	2563	2562
ยอดคงเหลือ ณ วันที่ 1 มกราคม	(3,316)	(13,298)
<u>บวก</u> รับรู้ค่าเผื่อการด้อยค่าเพิ่มขึ้น	(5,061)	(28,082)
<u>หัก</u> กลับรายการค่าเผื่อการด้อยค่า	8,091	38,064
ยอดคงเหลือ ณ วันที่ 31 ธันวาคม	(286)	(3,316)

(หน่วย : พันบาท)

รายการที่บันทึกเป็นต้นทุนขายสินค้า มีดังนี้

	งบการเงินรวม		งบการเงินเฉพาะของบริษัท	
	2563	2562	2563	2562
ต้นทุนของสินค้าที่ขาย	4,868,690	4,999,949	4,872,600	5,009,192
<u>บวก</u> ค่าเผื่อการด้อยค่าสินค้าตามราคาทุนสูงกว่ามูลค่าสุทธิที่จะได้รับ	5,061	28,082	5,061	28,082
<u>หัก</u> กลับรายการค่าเผื่อการด้อยค่าสินค้าตามราคาทุนสูงกว่ามูลค่าสุทธิที่จะได้รับ	(8,091)	(38,064)	(8,091)	(38,064)
รวมต้นทุนขาย	4,865,660	4,989,967	4,869,570	4,999,210

(หน่วย : พันบาท)

10. เงินฝากธนาคารที่มีข้อจำกัดในการใช้

ณ วันที่ 31 ธันวาคม 2563 และ 2562 บริษัทมีเงินฝากออมทรัพย์และเงินฝากประจำอายุ 12 เดือน ซึ่งมีอัตราดอกเบี้ยร้อยละ 0.65 – 1.05 ต่อปีที่ติดภาระค่าประกันการใช้ไฟฟ้าและวงเงินสินเชื่อระยะสั้นจากสถาบันการเงิน

11. เงินลงทุนในบริษัทย่อย – สุทธิ

	(หน่วย : พันบาท)							
	งบการเงินเฉพาะของบริษัท							
	ทุนชำระแล้ว		สัดส่วนร้อยละการ ลงทุน		2563 เงินลงทุน		2562 เงินลงทุน	
	2563	2562	2563	2562	วิธีราคาทุน	เงินปันผล	วิธีราคาทุน	เงินปันผล
บริษัท ไสเทิร์นสตีล จำกัด	90,000	90,000	99.99	99.99	99,000	-	99,000	-
บริษัท เมก้า ทรานส์แอนด์ โลจิส จำกัด	30,000	30,000	99.99	99.99	30,000	-	30,000	-
บริษัท แกรนด์อุตสาหกรรม เหล็กกรุพรรณ จำกัด	121,970	121,970	97.11	97.11	87,770	-	87,770	-
รวม					216,770	-	216,770	-

12. ที่ดิน อาคาร และอุปกรณ์ - สุทธิ

	(หน่วย : พันบาท)						
	งบการเงินรวม						
	ที่ดินและ ส่วนปรับปรุง ที่ดิน	อาคารและ สิ่งปลูกสร้าง	เครื่องจักร และเครื่องมือ เครื่องใช้ โรงงาน	เครื่องตกแต่ง และอุปกรณ์ สำนักงาน	ยานพาหนะ	สินทรัพย์ ระหว่างทาง และระหว่าง ก่อสร้าง	รวม
ราคาทุน							
วันที่ 1 มกราคม 2563	180,796	281,557	518,775	25,072	119,265	-	1,125,465
ซื้อเพิ่ม	-	39	4,804	1,107	17,813	73,304	97,067
จำหน่าย	-	-	(1,676)	(25)	(314)	-	(2,015)
โอนเข้า / (โอนออก)	3,059	39,751	30,243	-	8	(73,061)	-
วันที่ 31 ธันวาคม 2563	183,855	321,347	552,146	26,154	136,772	243	1,220,517
ค่าเสื่อมราคาสะสม							
วันที่ 1 มกราคม 2563	(13,419)	(140,836)	(342,018)	(21,595)	(55,565)	-	(573,433)
ค่าเสื่อมราคาสำหรับปี	(1,480)	(11,295)	(22,054)	(1,238)	(7,798)	-	(43,865)
ค่าเสื่อมราคาสำหรับส่วนที่ จำหน่าย	-	-	1,653	2	314	-	1,969
วันที่ 31 ธันวาคม 2563	(14,899)	(152,131)	(362,419)	(22,831)	(63,049)	-	(615,329)
มูลค่าสุทธิตามบัญชี							
วันที่ 31 ธันวาคม 2563	168,956	169,216	189,727	3,323	73,723	243	605,188
ค่าเสื่อมราคาสำหรับปี 2563							
ต้นทุนขาย							27,375
ค่าใช้จ่ายในการบริหาร							16,490
รวม							43,865

(หน่วย : พันบาท)

งบการเงินรวม							
	ที่ดินและ ส่วนปรับปรุง ที่ดิน	อาคารและ สิ่งปลูกสร้าง	เครื่องจักร และเครื่องมือ เครื่องใช้ โรงงาน	เครื่องตกแต่ง และอุปกรณ์ สำนักงาน	ยานพาหนะ	สินทรัพย์ ระหว่างทาง และระหว่าง ก่อสร้าง	รวม
ราคาทุน							
วันที่ 1 มกราคม 2562	179,746	254,410	465,608	23,868	108,885	47,660	1,080,177
ซื้อเพิ่ม	-	1,549	4,600	1,165	12,860	28,473	48,647
จำหน่าย	-	-	-	(879)	(2,480)	-	(3,359)
โอนเข้า / (โอนออก)	1,050	25,598	48,567	918	-	(76,133)	-
วันที่ 31 ธันวาคม 2562	180,796	281,557	518,775	25,072	119,265	-	1,125,465
ค่าเสื่อมราคาสะสม							
วันที่ 1 มกราคม 2562		(130,090)		(21,318)			
	(12,009)	-	(320,144)		(50,610)	-	(534,171)
ค่าเสื่อมราคาสำหรับปี	(1,410)	(10,746)	(21,874)	(1,091)	(7,102)	-	(42,223)
ค่าเสื่อมราคาสำหรับส่วนที่ จำหน่าย	-	-	-	814	2,147	-	2,961
วันที่ 31 ธันวาคม 2562	(13,419)	(140,836)	(342,018)	(21,595)	(55,565)	-	(573,433)
มูลค่าสุทธิตามบัญชี							
วันที่ 31 ธันวาคม 2562	167,377	140,721	176,757	3,477	63,700	-	552,032
ค่าเสื่อมราคาสำหรับปี 2562							
ต้นทุนขาย							27,492
ค่าใช้จ่ายในการบริหาร							14,731
รวม							42,223

(หน่วย : พันบาท)

งบการเงินเฉพาะของบริษัท							
	ที่ดินและ ส่วนปรับปรุง	อาคารและ สิ่งปลูกสร้าง	เครื่องจักร และเครื่องมือ เครื่องใช้ โรงงาน	เครื่องตกแต่ง และอุปกรณ์ สำนักงาน	ยานพาหนะ	สินทรัพย์ ระหว่างทาง และระหว่าง ก่อสร้าง	รวม
ราคาทุน							
วันที่ 1 มกราคม 2563	112,174	131,338	224,624	13,813	8,152	-	490,101
ซื้อเพิ่ม	-	23	1,303	884	1,749	35,896	39,855
จำหน่าย	-	-	(1,668)	(25)	(314)	-	(2,007)
โอนเข้า / (โอนออก)	-	11,895	23,758	-	-	(35,653)	-
วันที่ 31 ธันวาคม 2563	112,174	143,256	248,017	14,672	9,587	243	527,949
ค่าเสื่อมราคาสะสม							
วันที่ 1 มกราคม 2563	(4,270)	(51,606)	(158,967)	(11,688)	(7,234)	-	(233,765)
ค่าเสื่อมราคาสำหรับปี	(557)	(5,733)	(8,143)	(770)	(452)	-	(15,655)
ค่าเสื่อมราคาสำหรับส่วนที่ จำหน่าย	-	-	1,644	2	314	-	1,960
วันที่ 31 ธันวาคม 2563	(4,827)	(57,339)	(165,466)	(12,456)	(7,372)	-	(247,460)
มูลค่าสุทธิตามบัญชี							
วันที่ 31 ธันวาคม 2563	107,347	85,917	82,551	2,216	2,215	243	280,489
ค่าเสื่อมราคาสำหรับปี 2563							
ต้นทุนขาย							10,955
ค่าใช้จ่ายในการบริหาร							4,700
รวม							15,655

(หน่วย : พันบาท)

	งบการเงินเฉพาะของบริษัท						
	ที่ดินและ ส่วนปรับปรุง	อาคารและ สิ่งปลูกสร้าง	เครื่องจักร และเครื่องมือ เครื่องใช้ โรงงาน	เครื่องตกแต่ง และอุปกรณ์ สำนักงาน	ยานพาหนะ	สินทรัพย์ ระหว่างทาง และระหว่าง ก่อสร้าง	รวม
ราคาทุน							
วันที่ 1 มกราคม 2562	112,174	104,267	220,516	12,440	8,452	26,237	484,086
ซื้อเพิ่ม	-	1,549	1,113	773	533	3,134	7,102
จำหน่าย	-	-	-	(254)	(833)	-	(1,087)
โอนเข้า / (โอนออก)	-	25,522	2,995	854	-	(29,371)	-
วันที่ 31 ธันวาคม 2562	112,174	131,338	224,624	13,813	8,152	-	490,101
ค่าเสื่อมราคาสะสม							
วันที่ 1 มกราคม 2523	(3,710)	(45,893)	(150,673)	(11,190)	(7,616)	-	(219,082)
ค่าเสื่อมราคาสำหรับปี	(560)	(5,713)	(8,294)	(688)	(450)	-	(15,705)
ค่าเสื่อมราคาสำหรับส่วนที่ จำหน่าย	-	-	-	190	832	-	1,022
วันที่ 31 ธันวาคม 2562	(4,270)	(51,606)	(158,967)	(11,688)	(7,234)	-	(233,765)
มูลค่าสุทธิตามบัญชี							
วันที่ 31 ธันวาคม 2562	107,904	79,732	65,657	2,125	918	-	256,336
ค่าเสื่อมราคาสำหรับปี 2562							
ต้นทุนขาย							11,089
ค่าใช้จ่ายในการบริหาร							4,616
รวม							15,705

ณ วันที่ 31 ธันวาคม 2563 และ 2562 ที่ดินพร้อมอาคารและสิ่งปลูกสร้าง และเครื่องจักรสำหรับการผลิต ซึ่งมีราคาตามบัญชีในงบการเงินรวม จำนวน 106.47 ล้านบาท และ 111.07 ล้านบาท ตามลำดับ และในงบการเงินเฉพาะของบริษัท จำนวน 96.09 ล้านบาท และ 100.02 ล้านบาท ตามลำดับ ติดจำนองเป็นหลักประกันเงินเบิกเกินบัญชีเงินกู้ยืมและวงเงินสินเชื่ออื่นๆ จากสถาบันการเงิน ตามหมายเหตุประกอบงบการเงินข้อ 19 และ 29.2

ณ วันที่ 31 ธันวาคม 2563 และ 2562 สินทรัพย์ราคาทุนในงบการเงินรวม จำนวน 354.47 ล้านบาท และ 283.94 ล้านบาท ตามลำดับ และในงบการเงินเฉพาะของบริษัท จำนวน 167.09 ล้านบาท และ 151.48 ล้านบาท ตามลำดับ ได้ตัดค่าเสื่อมราคาหมดแล้วทั้งจำนวน แต่ยังคงใช้งานอยู่

13. สัญญาเช่า

13.1 สินทรัพย์สิทธิการใช้

ในระหว่างปีสิ้นสุดวันที่ 31 ธันวาคม 2563 บริษัทและบริษัทย่อยมีรายการเคลื่อนไหวของสินทรัพย์สิทธิการใช้ ดังนี้

(หน่วย : พันบาท)

	งบการเงินรวม	งบการเงินเฉพาะของบริษัท
ราคาทุน		
วันที่ 1 มกราคม 2563 – ตามนโยบายการบัญชีเดิม	-	-
รายการปรับปรุง ตามมาตรฐานการรายงานทางการเงิน ฉบับที่ 16	16,026	43,423
วันที่ 1 มกราคม 2563 - หลังปรับปรุง	16,026	43,423
เพิ่มขึ้น	-	49,226
วันที่ 31 ธันวาคม 2563	16,026	92,649

	(หน่วย : พันบาท)	
	งบการเงินรวม	งบการเงินเฉพาะของบริษัท
ค่าเสื่อมราคาสะสม		
วันที่ 1 มกราคม 2563 – ตามนโยบายการบัญชีเดิม	-	-
รายการปรับปรุง ตามมาตรฐานการรายงานทางการเงิน ฉบับที่ 16	-	-
วันที่ 1 มกราคม 2563 - หลังปรับปรุง	-	-
ค่าเสื่อมราคาสำหรับปี	(2,479)	(5,379)
วันที่ 31 ธันวาคม 2563	(2,479)	(5,379)
มูลค่าสุทธิตามบัญชี		
วันที่ 31 ธันวาคม 2563	13,547	87,270
ค่าเสื่อมราคาสำหรับปี 2563		
ค่าใช้จ่ายในการบริหาร	2,479	5,379

13.2 หนี้สินตามสัญญาเช่า

	(หน่วย : พันบาท)	
	งบการเงินรวม	งบการเงินเฉพาะของบริษัท
	2563	2563
หนี้สินตามสัญญาเช่า		
ไม่เกิน 1 ปี	3,098	9,205
เกินกว่า 1 ปี แต่ไม่เกิน 5 ปี	6,200	36,220
เกินกว่า 5 ปี	-	79,478
รวม	9,298	124,903
หัก ดอกเบี้ยจ่ายรอดัดบัญชี	(820)	(36,921)
	8,478	87,982
หัก ส่วนที่ถึงกำหนดชำระภายในหนึ่งปี	(2,776)	(5,092)
สุทธิ	5,702	82,890

บริษัทได้ทำสัญญาเช่าคลังสินค้ากับบริษัทย่อยและบุคคลที่เกี่ยวข้อง โดยมีระยะเวลา 3 - 15 ปี และกลุ่มบริษัทได้ทำสัญญาเช่าที่ดินเป็นระยะเวลา 30 ปี

การชำระค่าเช่าที่ไม่ได้รับรู้เป็นหนี้สินตามสัญญาเช่า

กลุ่มบริษัทเลือกไม่รับรู้หนี้สินตามสัญญาเช่าสำหรับสัญญาเช่าระยะสั้น (สัญญาเช่าที่มีระยะเวลาสัญญาไม่เกิน 12 เดือน) หรือสัญญาเช่าซึ่งสินทรัพย์มีมูลค่าต่ำ การจ่ายชำระภายใต้สัญญาเช่าดังกล่าวถือเป็นค่าใช้จ่ายแบบเส้นตรง นอกจากนี้ค่าเช่าผันแปรบางรายการไม่ได้รับอนุญาตให้รับรู้เป็นหนี้สินตามสัญญาเช่าและบันทึกเป็นค่าใช้จ่ายเมื่อเกิดขึ้น

ค่าใช้จ่ายเกี่ยวกับสัญญาเช่าดังกล่าวที่ไม่ได้รวมอยู่ในการวัดมูลค่าหนี้สินตามสัญญาเช่า มีดังนี้

	(หน่วย : พันบาท)	
	งบการเงินรวม	งบการเงินเฉพาะ ของบริษัท
ค่าใช้จ่ายเกี่ยวกับสัญญาเช่าซึ่งสินทรัพย์มีมูลค่าต่ำ	1,029	769

14. อสังหาริมทรัพย์เพื่อการลงทุน – สุทธิ

	(หน่วย : พันบาท)
	งบการเงินรวม
ราคาทุน	
วันที่ 1 มกราคม 2562	5,060
วันที่ 31 ธันวาคม 2562	5,060
วันที่ 31 ธันวาคม 2563	5,060
ค่าเสื่อมราคาสะสม	
วันที่ 1 มกราคม 2562	(2,777)
ค่าเสื่อมราคาสำหรับปี	(337)
วันที่ 31 ธันวาคม 2562	(3,114)
ค่าเสื่อมราคาสำหรับปี	(337)
วันที่ 31 ธันวาคม 2563	(3,451)
มูลค่าสุทธิทางบัญชี	
วันที่ 31 ธันวาคม 2562	1,946
วันที่ 31 ธันวาคม 2563	1,609

15. ค่าเช่าที่ดินจ่ายล่วงหน้า – สุทธิ

ในระหว่างปีสิ้นสุดวันที่ 31 ธันวาคม 2563 และ 2562 บริษัทมีรายการเปลี่ยนแปลงในค่าเช่าที่ดินจ่ายล่วงหน้าดังต่อไปนี้

	(หน่วย : พันบาท)					
	งบการเงินรวม			งบการเงินเฉพาะของบริษัท		
	อาคาร	ส่วนปรับปรุง ที่ดิน	รวม	อาคาร	ส่วนปรับปรุง ที่ดิน	รวม
ราคาทุน						
วันที่ 1 มกราคม 2562	8,656	5,450	14,106	8,656	67	8,723
วันที่ 31 ธันวาคม 2562	8,656	5,450	14,106	8,656	67	8,723
โอนออก	(8,656)	(5,450)	(14,106)	(8,656)	(67)	(8,723)
วันที่ 31 ธันวาคม 2563	-	-	-	-	-	-
ค่าตัดจำหน่ายสะสม						
วันที่ 1 มกราคม 2562	(7,430)	(1,800)	(9,230)	(7,430)	(67)	(7,497)
ค่าตัดจำหน่ายสำหรับปี	(402)	(471)	(873)	(402)	-	(402)
วันที่ 31 ธันวาคม 2562	(7,832)	(2,271)	(10,103)	(7,832)	(67)	(7,899)
โอนออก	7,832	2,271	10,103	7,832	67	7,899
วันที่ 31 ธันวาคม 2563	-	-	-	-	-	-

(หน่วย : พันบาท)

	งบการเงินรวม			งบการเงินเฉพาะของบริษัท		
	อาคาร	ส่วนปรับปรุงที่ดิน	รวม	อาคาร	ส่วนปรับปรุงที่ดิน	รวม
มูลค่าสุทธิตามบัญชี						
วันที่ 31 ธันวาคม 2562	824	3,179	4,003	824	-	824
วันที่ 31 ธันวาคม 2563	-	-	-	-	-	-
ค่าตัดจำหน่ายสำหรับปี 2562						
ค่าใช้จ่ายในการบริหาร			873			402
ค่าตัดจำหน่ายสำหรับปี 2563						
ค่าใช้จ่ายในการบริหาร			-			-

ณ วันที่ 31 ธันวาคม 2562 ค่าเช่าจ่ายล่วงหน้า จำนวน 0.82 ล้านบาท เป็นค่าก่อสร้างอาคารคลังสินค้า 2 แห่งของบริษัท บนที่ดินซึ่งทำสัญญาเช่าจากบุคคลภายนอก 2 ฉบับ โดยมีอายุการเช่าฉบับละ 15 ปี อาคารคลังสินค้าดังกล่าวจะตกเป็นกรรมสิทธิ์ของผู้ให้เช่าเมื่อสิ้นสุดสัญญา โดยบริษัทได้บันทึกตัดจ่ายค่าเช่าที่ดินจ่ายล่วงหน้าดังกล่าวโดยวิธีเส้นตรงตามอายุสัญญาเช่า

ณ วันที่ 31 ธันวาคม 2562 ค่าเช่าจ่ายล่วงหน้า จำนวน 3.18 ล้านบาท เป็นค่าเช่าที่ดินของบริษัทย่อยในประเทศสาธารณรัฐประชาธิปไตยประชาชนลาว ซึ่งทำสัญญาเช่ากับบุคคลภายนอก 2 ฉบับ โดยมีระยะเวลา 15 - 30 ปี โดยบริษัทย่อยได้บันทึกตัดจ่ายค่าเช่าที่ดินจ่ายล่วงหน้าดังกล่าวโดยวิธีเส้นตรงตามอายุสัญญาเช่า

ณ วันที่ 1 มกราคม 2563 กลุ่มบริษัทโอนย้ายค่าเช่าที่ดินจ่ายล่วงหน้าไปเป็นสินทรัพย์สิทธิการใช้ จากการนำมาตรฐานการรายงานทางการเงิน ฉบับที่ 16 มาถือปฏิบัติ (ตามหมายเหตุ 3.1.3)

16. สิทธิการเช่า – สุทธิ

รายการเคลื่อนไหวของสิทธิการเช่าสำหรับปีสิ้นสุดวันที่ 31 ธันวาคม 2563 และ 2562 มีดังนี้

(หน่วย : พันบาท)

	งบการเงินรวม
ราคาทุน	
วันที่ 1 มกราคม 2562	3,039
วันที่ 31 ธันวาคม 2562	3,039
โอนไปเป็นสินทรัพย์สิทธิการใช้	(3,039)
วันที่ 31 ธันวาคม 2563	-
ค่าตัดจำหน่ายสะสม	
วันที่ 1 มกราคม 2562	(609)
ค่าตัดจำหน่ายสำหรับปี	(176)
วันที่ 31 ธันวาคม 2562	(785)
โอนออก	785
วันที่ 31 ธันวาคม 2563	-
มูลค่าสุทธิทางบัญชี	
วันที่ 31 ธันวาคม 2562	2,254
วันที่ 31 ธันวาคม 2563	-

ณ วันที่ 1 มกราคม 2563 กลุ่มบริษัทได้โอนย้ายสิทธิการเช่าไปเป็นสินทรัพย์สิทธิการใช้ จากการนำมาตรฐานการรายงานทางการเงิน ฉบับที่ 16 มาถือปฏิบัติ (ตามหมายเหตุ 3.1.3)

17. สินทรัพย์ไม่มีตัวตน – สิทธิ

รายการเคลื่อนไหวของโปรแกรมคอมพิวเตอร์สำหรับปีสิ้นสุดวันที่ 31 ธันวาคม 2563 และ 2562 มีดังนี้

	(หน่วย : พันบาท)	
	งบการเงินรวม	งบการเงินเฉพาะของบริษัท
ราคาทุน		
วันที่ 1 มกราคม 2562	6,580	5,872
ซื้อเพิ่ม	1,316	1,137
วันที่ 31 ธันวาคม 2562	7,896	7,009
ซื้อเพิ่ม	249	27
วันที่ 31 ธันวาคม 2563	8,145	7,036
ค่าตัดจำหน่ายสะสม		
วันที่ 1 มกราคม 2562	(5,470)	(4,845)
ค่าตัดจำหน่ายสำหรับปี	(779)	(710)
วันที่ 31 ธันวาคม 2562	(6,249)	(5,555)
ค่าตัดจำหน่ายสำหรับปี	(593)	(426)
วันที่ 31 ธันวาคม 2563	(6,842)	(5,981)
มูลค่าสุทธิทางบัญชี		
วันที่ 31 ธันวาคม 2562	1,647	1,454
วันที่ 31 ธันวาคม 2563	1,303	1,055

18. ค่าความนิยม

ค่าความนิยม จำนวน 15 ล้านบาท ณ วันที่ 31 ธันวาคม 2563 และ 2562 เกิดจากการซื้อบริษัท แกรนด์อุตสาหกรรมเหล็กกรุปรพรณ จำกัด ในระหว่างปี 2558

การทดสอบการด้อยค่า

ในระหว่างปี 2563 ผู้บริหารได้ประเมินมูลค่าที่คาดว่าจะได้รับคืนโดยพิจารณาจากการคำนวณมูลค่าจากการใช้โดยคิดลดครอบคลุมระยะเวลา 5 ปี อ้างอิงจากแผนการเงินและการดำเนินงานของธุรกิจ

	งบการเงินรวม
อัตราการเติบโต (ร้อยละ)	1
อัตราคิดลด (ร้อยละ)	12

หลักการที่ใช้ในการคำนวณมูลค่าที่คาดว่าจะได้รับคืน มีดังต่อไปนี้

สมมติฐานของกระแสเงินสด

เนื่องจากกลุ่มอุตสาหกรรมเหล็กมีราคาที่ผันผวน ผู้บริหารจึงประมาณการปริมาณการขายเพื่อคำนวณยอดขายด้วยราคาขายเฉลี่ยโดยกำหนดอัตราค่าไรซ์ขึ้นต้นให้ใกล้เคียงกับอัตราค่าไรซ์ขึ้นต้นปกติของบริษัทจากประสบการณ์ในอดีต ผู้บริหารเชื่อว่าเป็นข้อมูลที่ดีที่สุดที่สามารถหาได้ในการประมาณการนี้

อัตราการเติบโต

อัตราการเติบโตถ่วงเฉลี่ยถ่วงน้ำหนักที่ใช้อ้างอิงจากอุตสาหกรรม อัตราการเติบโตถ่วงเฉลี่ยถ่วงน้ำหนักนำมาใช้ในการประมาณการกระแสเงินสดสำหรับรอบระยะเวลาหลังจากประมาณการกระแสเงินสดตามระยะเวลา 5 ปี

อัตราคิดลด

อัตราคิดลด ได้สะท้อนถึงการประเมินสถานการณ์ตลาดในปัจจุบันของมูลค่าเงินตามเวลาและความเสี่ยงเฉพาะเจาะจงของสินทรัพย์

จากการพิจารณาปัจจัยข้างต้นในการกำหนดมูลค่าจากการใช้ของการดำเนินงานของบริษัท แกรนด์อุตสาหกรรมเหล็กรูปพรรณ จำกัด ผู้บริหารไม่ได้พิจารณาถึงปัจจัยอื่นที่อาจเกิดขึ้นและอาจจำเป็นต้องเปลี่ยนแปลงประมาณการที่สำคัญในปี 2563 อย่างไรก็ตาม มูลค่าที่คาดว่าจะได้รับมีความอ่อนไหวตามการเปลี่ยนแปลงของอัตราคิดลด ซึ่งหากอัตราคิดลดเพิ่มขึ้น/ลดลงร้อยละ 1 มีผลทำให้มูลค่าจากการใช้ลดลง/เพิ่มขึ้น จำนวน 10.81 ล้านบาท และ 12.99 ล้านบาท ตามลำดับ จากผลการทดสอบการด้อยค่าปรากฏว่ามูลค่าที่คาดว่าจะได้รับของบริษัทมีจำนวน 123.85 ล้านบาท ซึ่งสูงกว่าเงินลงทุน บริษัทจึงไม่ต้องพิจารณาการด้อยค่าที่ต้องรับรู้และไม่มีผลกระทบต่อมูลค่าของค่าความนิยม ณ วันที่ 31 ธันวาคม 2563

19. เงินกู้ยืมระยะสั้นจากสถาบันการเงิน

(หน่วย : พันบาท)

	งบการเงินรวมและงบการเงินเฉพาะของบริษัท	
	2563	2562
ตัวสัญญาใช้เงิน	150,000	150,000
หนี้สินภายใต้สัญญาทรัสต์รีซี	26,240	132,234
รวม	176,240	282,234

เงินกู้ยืมระยะสั้นจากสถาบันการเงิน มีอัตราดอกเบี้ยร้อยละ MIT, MLR – 3 ถึง MRR ต่อปี

เงินกู้ยืมระยะสั้นดังกล่าวค้ำประกันโดยการจำนองที่ดินพร้อมสิ่งปลูกสร้างและเครื่องจักรตามหมายเหตุ 12 รวมทั้งโอนสิทธิในการรับผลประโยชน์จากกรมธรรม์ประกันภัยสำหรับการค้ำประกันวงเงินสินเชื่อ เพื่อเป็นหลักประกันในสินเชื่อและกลุ่มบริษัทร่วมค้ำประกัน ในวงเงิน จำนวน 840 ล้านบาท

20. เจ้าหนี้การค้าและเจ้าหนี้อื่น

(หน่วย : พันบาท)

	งบการเงินรวม		งบการเงินเฉพาะของบริษัท	
	2563	2562	2563	2562
เจ้าหนี้การค้า – ผู้ค้าทั่วไป	124,884	11,353	124,884	11,302
เจ้าหนี้การค้า – บริษัทที่เกี่ยวข้องกัน	18,900	11,503	28,398	21,590
เจ้าหนี้อื่น – ผู้ค้าทั่วไป	5,292	5,742	2,243	1,839
เจ้าหนี้อื่น – บริษัทที่เกี่ยวข้องกัน	14	7	57	41
รวม	149,090	28,605	155,582	34,772

21. ค่าใช้จ่ายค้างจ่าย

(หน่วย : พันบาท)

	งบการเงินรวม		งบการเงินเฉพาะของบริษัท	
	2563	2562	2563	2562
โบนัสค้างจ่าย	15,240	13,209	11,955	10,660
ค่าขนส่งค้างจ่าย	5,828	8,186	5,828	8,186
เงินเดือนพนักงานและผลประโยชน์อื่นค้างจ่าย	2,180	3,776	1,584	3,013
ค่าสาธารณูปโภคค้างจ่าย	2,776	2,943	1,274	1,365
ค่าใช้จ่ายอื่นค้างจ่าย	1,085	1,254	789	662
ดอกเบี้ยค้างจ่าย	165	788	165	788
รวม	27,274	30,156	21,595	24,674

22. ผลประโยชน์พนักงานหลังออกจากงาน

22.1 โครงการผลประโยชน์หลังเกษียณอายุ

สำหรับปีสิ้นสุดวันที่ 31 ธันวาคม 2563 และ 2562 ผลประโยชน์พนักงานหลังเกษียณอายุมีการเปลี่ยนแปลง ดังนี้

	(หน่วย : พันบาท)			
	งบการเงินรวม		งบการเงินเฉพาะของบริษัท	
	2563	2562	2563	2562
ยอดคงเหลือต้นปี	20,625	10,447	16,925	9,287
ผลกระทบที่บันทึกเพิ่มในงบกำไรขาดทุน				
- ต้นทุนบริการปัจจุบัน	1,407	665	1,207	601
- ต้นทุนบริการในอดีต	-	4,097	-	3,296
- ต้นทุนทางการเงิน	527	350	448	315
จ่ายผลประโยชน์พนักงาน	(256)	-	(125)	-
ขาดทุนจากการประมาณการตามหลักคณิตศาสตร์ประกันภัยบันทึกในกำไรขาดทุนเบ็ดเสร็จอื่น	-	5,066	-	3,426
ยอดคงเหลือสิ้นปี	22,303	20,625	18,455	16,925

ประมาณการทางคณิตศาสตร์ประกันภัยภายใต้ข้อสมมติฐานที่สำคัญ มีดังนี้

	งบการเงินรวม	งบการเงินเฉพาะของบริษัท
อัตราคิดลด สำหรับพนักงานรายเดือน	ร้อยละ 2.02-2.47 ต่อปี	ร้อยละ 2.47 ต่อปี
อัตราคิดลด สำหรับพนักงานรายวัน	ร้อยละ 2.02-2.47 ต่อปี	ร้อยละ 2.47 ต่อปี
อัตราการตาย	ตารางมรณะไทยปี 2560	ตารางมรณะไทยปี 2560
อัตราการเพิ่มขึ้นของเงินเดือน สำหรับพนักงานรายเดือน	ร้อยละ 5.84-6.04 ต่อปี	ร้อยละ 5.84 ต่อปี
อัตราการเพิ่มขึ้นของเงินเดือน สำหรับพนักงานรายวัน	ร้อยละ 2.71-4.87 ต่อปี	ร้อยละ 2.71 ต่อปี
อายุเกษียณ	60 ปี	60 ปี
จำนวนพนักงาน	411 คน	274 คน

การวิเคราะห์ความอ่อนไหว

การเปลี่ยนแปลงในแต่ละข้อสมมติฐานที่เกี่ยวข้องในการประมาณการตามหลักคณิตศาสตร์ประกันภัยที่อาจเป็นไปได้อย่างสมเหตุสมผล ณ วันที่รายงาน โดยถือว่าข้อสมมติฐานอื่น ๆ คงที่ จะมีผลกระทบต่อภาระผูกพันผลประโยชน์ที่กำหนดไว้เป็นจำนวนเงิน ดังต่อไปนี้

	(หน่วย : พันบาท)	
	ภาระผูกพันผลประโยชน์ที่กำหนดไว้	งบการเงินเฉพาะของบริษัท
อัตราคิดลด (เปลี่ยนแปลงเพิ่มขึ้นร้อยละ 0.5 ต่อปี)	(760)	(685)
อัตราคิดลด (เปลี่ยนแปลงลดลงร้อยละ 0.5 ต่อปี)	816	736
การเพิ่มขึ้นของเงินเดือนในอนาคต (เปลี่ยนแปลงเพิ่มขึ้นร้อยละ 0.5 ต่อปี)	831	742
การเพิ่มขึ้นของเงินเดือนในอนาคต (เปลี่ยนแปลงลดลงร้อยละ 0.5 ต่อปี)	(781)	(695)

(หน่วย : พันบาท)

	ภาระผูกพันผลประโยชน์ที่กำหนดไว้	
	งบการเงินรวม	งบการเงินเฉพาะของบริษัท
อัตรการหมุนเวียนพนักงาน (เปลี่ยนแปลงเพิ่มขึ้นร้อยละ 1.0 ต่อปี)	(1,144)	(942)
อัตรการหมุนเวียนพนักงาน (เปลี่ยนแปลงลดลงร้อยละ 1.0 ต่อปี)	1,281	1,057

22.2 โครงการกองทุนสำรองเลี้ยงชีพ

กลุ่มบริษัทและพนักงานของกลุ่มบริษัทได้ร่วมกันจัดตั้งกองทุนสำรองเลี้ยงชีพขึ้นตามพระราชบัญญัติกองทุนสำรองเลี้ยงชีพ พ.ศ. 2530 โดยกลุ่มบริษัทและพนักงานจะจ่ายสมทบเข้ากองทุนเป็นรายเดือนในอัตราร้อยละ 3 ของเงินเดือน กองทุนสำรองเลี้ยงชีพนี้นับบริหารโดยบริษัทหลักทรัพย์จัดการกองทุนกสิกรไทย จำกัด และบริษัทหลักทรัพย์จัดการกองทุนไทยพาณิชย์ จำกัด และจะจ่ายให้แก่พนักงานเมื่อพนักงานนั้นออกจากงานตามระเบียบว่าด้วยกองทุนของกลุ่มบริษัท

สำหรับปีสิ้นสุดวันที่ 31 ธันวาคม 2563 และ 2562 กลุ่มบริษัทได้จ่ายสมทบกองทุนตามงบการเงินรวมเป็นจำนวนเงิน 1.35 ล้านบาท และ 1.26 ล้านบาท ตามลำดับ และงบการเงินเฉพาะของบริษัท เป็นจำนวนเงิน 1.00 ล้านบาท และ 0.92 ล้านบาท ตามลำดับ

23. ภาษีเงินได้

รายการกระทบยอดภาษีเงินได้

(หน่วย : พันบาท)

	งบการเงินรวม		งบการเงินเฉพาะของบริษัท	
	2563	2562	2563	2562
กำไรก่อนภาษี	484,014	158,487	455,019	142,976
อัตรภาษี (ร้อยละ)	20	20	20	20
ภาษีคำนวณจากอัตรภาษี	96,803	31,697	91,004	28,595
ปรับปรุงด้วย :				
ค่าใช้จ่ายที่ไม่สามารถหักจากรายได้ทางภาษี	2,151	900	2,099	834
รายได้ที่ไม่ต้องเสียภาษีและค่าใช้จ่ายที่หักเพิ่มได้	(5,659)	(5,050)	(3,684)	(3,072)
กำไรจากการดำเนินงานที่ได้รับส่งเสริมการลงทุน	(13,705)	(350)	(13,300)	-
ภาษีของผลขาดทุนในปีก่อนหน้าที่นำมาหักภาษี	(702)	(382)	-	-
รายการระหว่างกัน	(614)	(103)	-	-
อัตรภาษีที่เปลี่ยนแปลง	(2,410)	-	-	-
ผลประโยชน์ทางภาษีที่เดิมไม่ได้บันทึกเป็นสินทรัพย์ภาษีเงินได้รอการตัดบัญชี	(2,047)	(1,500)	-	(1,500)
ภาษีเงินได้	73,817	25,212	76,119	24,857
ภาษีเงินได้ประกอบด้วย				
ภาษีเงินได้งวดปัจจุบัน	80,623	28,848	78,438	27,384
ภาษีเงินได้รอการตัดบัญชีจากผลแตกต่างชั่วคราว	(6,806)	(3,636)	(2,319)	(2,527)
รวมภาษีเงินได้	73,817	25,212	76,119	24,857

24. ภาษีเงินได้รอการตัดบัญชี

สินทรัพย์และหนี้สินภาษีเงินได้รอการตัดบัญชี

รายการเคลื่อนไหวของสินทรัพย์และหนี้สินภาษีเงินได้ มีดังนี้

(หน่วย : พันบาท)

	งบการเงินรวม			
	บันทึกเป็นรายได้ (ค่าใช้จ่าย)			31 ธันวาคม 2563
	1 มกราคม 2563	กำไรหรือ ขาดทุน	กำไรขาดทุน เบ็ดเสร็จอื่น	
สินทรัพย์ภาษีเงินได้รอการตัดบัญชีจาก :				
สำรองค่าเผื่อหนี้สงสัยจะสูญ	1,697	2,013	-	3,710
สำรองค่าเผื่อภาระผูกพันผลประโยชน์พนักงาน	4,125	336	-	4,461
ขาดทุนสะสมทางภาษียกมา	-	2,047	-	2,047
หนี้สินภาษีเงินได้รอการตัดบัญชีจาก :				
ส่วนเกินทุนจากการตีราคาที่ดิน อาคาร และ อุปกรณ์	(23,658)	2,410	-	(21,248)
หนี้สินภาษีเงินได้รอการตัดบัญชีสุทธิ :	(17,836)	6,806	-	(11,030)

(หน่วย : พันบาท)

	งบการเงินรวม			
	บันทึกเป็นรายได้ (ค่าใช้จ่าย)			31 ธันวาคม 2562
	1 มกราคม 2562	กำไรหรือ ขาดทุน	กำไรขาดทุน เบ็ดเสร็จอื่น	
สินทรัพย์ภาษีเงินได้รอการตัดบัญชีจาก :				
สำรองค่าเผื่อหนี้สงสัยจะสูญ	-	1,697	-	1,697
สำรองค่าเผื่อภาระผูกพันผลประโยชน์พนักงาน	2,103	1,009	1,013	4,125
หนี้สินภาษีเงินได้รอการตัดบัญชีจาก :				
ส่วนเกินทุนจากการตีราคาที่ดิน อาคาร และ อุปกรณ์	(24,588)	930	-	(23,658)
หนี้สินภาษีเงินได้รอการตัดบัญชีสุทธิ :	(22,485)	3,636	1,013	(17,836)

(หน่วย : พันบาท)

	งบการเงินเฉพาะของบริษัท			
	บันทึกเป็นรายได้ (ค่าใช้จ่าย)			31 ธันวาคม 2563
	1 มกราคม 2563	กำไรหรือ ขาดทุน	กำไรขาดทุน เบ็ดเสร็จอื่น	
สินทรัพย์ภาษีเงินได้รอการตัดบัญชีจาก :				
สำรองค่าเผื่อหนี้สงสัยจะสูญ	1,697	2,013	-	3,710
สำรองค่าเผื่อภาระผูกพันผลประโยชน์พนักงาน	3,385	306	-	3,691
หนี้สินภาษีเงินได้รอการตัดบัญชีจาก :				
ส่วนเกินทุนจากการตีราคาที่ดิน	(11,095)	-	-	(11,095)
หนี้สินภาษีเงินได้รอการตัดบัญชีสุทธิ :	(6,013)	2,319	-	(3,694)

(หน่วย : พันบาท)

	งบการเงินเฉพาะของบริษัท			
	บันทึกเป็นรายได้ (ค่าใช้จ่าย)			31 ธันวาคม 2562
	1 มกราคม 2562	กำไรหรือขาดทุน	กำไรขาดทุนเบ็ดเสร็จอื่น	
สินทรัพย์ภาษีเงินได้รอการตัดบัญชีจาก :				
สำรองค่าเผื่อหนี้สงสัยจะสูญ	-	1,697	-	1,697
สำรองค่าเผื่อการผูกพันผลประโยชน์พนักงาน	1,870	830	685	3,385
หนี้สินภาษีเงินได้รอการตัดบัญชีจาก :				
ส่วนเกินทุนจากการตีราคาที่ดิน	(11,095)	-	-	(11,095)
หนี้สินภาษีเงินได้รอการตัดบัญชีสุทธิ :	(9,225)	2,527	685	(6,013)

ณ วันที่ 31 ธันวาคม 2563 บริษัทและบริษัทย่อยยังไม่ได้บันทึกสินทรัพย์ภาษีเงินได้รอการตัดบัญชี ในงบการเงินรวมและงบการเงินเฉพาะของบริษัท จากผลกระทบจากค่าเผื่อมูลค่าสินค้าลดลง จำนวน 0.29 ล้านบาท (2562 : จำนวน 3.32 ล้านบาท) ซึ่งไม่มีสาระสำคัญต่องบการเงินของบริษัท

25. ส่วนของผู้ถือหุ้น

25.1 สำรองตามกฎหมาย

เพื่อให้เป็นไปตามมาตรา 116 แห่งพระราชบัญญัติบริษัทมหาชนจำกัด พ.ศ. 2535 บริษัทต้องจัดสรรกำไรสุทธิประจำปีส่วนหนึ่งไว้เป็นทุนสำรองไม่น้อยกว่าร้อยละ 5 ของกำไรสุทธิประจำปีหักด้วยยอดขาดทุนสะสมยกมา (ถ้ามี) จนกว่าทุนสำรองนี้จะมีจำนวนไม่น้อยกว่าร้อยละ 10 ของทุนจดทะเบียนสำรองตามกฎหมายดังกล่าว ไม่สามารถนำไปจ่ายเงินปันผลได้

25.2 เงินปันผลจ่าย

ในการประชุมคณะกรรมการบริษัท ครั้งที่ 2/2563 เมื่อวันที่ 25 มีนาคม 2563 คณะกรรมการมีมติให้จ่ายเงินปันผลระหว่างกาลจากผลการดำเนินงานและกำไรสะสม ณ วันที่ 31 ธันวาคม 2562 ในส่วนของกิจการที่ไม่ได้รับส่งเสริม การลงทุน สำหรับหุ้นสามัญจำนวน 450 ล้านหุ้น หุ้นละ 0.07 บาท เป็นจำนวนเงิน 31.50 ล้านบาท ซึ่งบริษัท ได้จ่ายเงินปันผลระหว่างกาลแล้วในวันที่ 21 เมษายน 2563

ในการประชุมสามัญผู้ถือหุ้นประจำปี 2562 ในวันที่ 24 เมษายน 2562 ผู้ถือหุ้นมีมติให้จ่ายเงินปันผลจากกำไรจากการดำเนินงานสำหรับงวดครึ่งปีหลัง (กรกฎาคม – ธันวาคม ปี 2561) ในส่วนของกิจการที่ไม่ได้รับส่งเสริมการลงทุน สำหรับหุ้นสามัญจำนวน 450 ล้านหุ้น หุ้นละ 0.07 บาท เป็นจำนวนเงิน 31.50 ล้านบาท ซึ่งบริษัท ได้จ่าย เงินปันผลแล้วในวันที่ 23 พฤษภาคม 2562

ในการประชุมคณะกรรมการบริษัท ครั้งที่ 3/2562 เมื่อวันที่ 14 สิงหาคม 2562 คณะกรรมการมีมติให้จ่ายเงินปันผลระหว่างกาลจากผลการดำเนินงานสำหรับงวดหกเดือนสิ้นสุดวันที่ 30 มิถุนายน 2562 ในส่วนของกิจการที่ไม่ได้รับส่งเสริมการลงทุน สำหรับหุ้นสามัญจำนวน 450 ล้านหุ้น หุ้นละ 0.07 บาท เป็นจำนวนเงิน 31.50 ล้านบาท ซึ่งบริษัท ได้จ่ายเงินปันผลระหว่างกาลในวันที่ 12 กันยายน 2562

26. ค่าใช้จ่ายตามลักษณะ

รายการค่าใช้จ่ายตามลักษณะที่สำคัญได้แก่

	(หน่วย : พันบาท)			
	งบการเงินรวม		งบการเงินเฉพาะของบริษัท	
	สำหรับปีสิ้นสุดวันที่ 31 ธันวาคม			
	2563	2562	2563	2562
เงินเดือน ค่าแรง และผลประโยชน์อื่นของพนักงาน	121,947	117,663	74,096	75,239
ค่าตอบแทนผู้บริหาร	32,339	34,376	24,941	25,670
ค่าเสื่อมราคาและตัดจำหน่าย	47,275	44,388	21,460	16,817
ค่าใช้จ่ายในการขนส่ง	85,346	83,461	117,060	111,440
ค่าจ้างผลิตสินค้า	5	-	98,690	89,931
กลับรายการค่าเผื่อมูลค่าสินค้าตามราคาทุนสูงกว่ามูลค่าสุทธิที่จะได้รับ	(3,030)	(9,982)	(3,030)	(9,982)
ขาดทุนจากอัตราแลกเปลี่ยน	20,783	10,237	-	6,362
วัตถุดิบและวัสดุสิ้นเปลืองใช้ไป	2,977,397	3,181,260	2,959,844	3,139,355
ซื้อสินค้าสำเร็จรูป	1,865,239	1,716,369	1,865,239	1,716,369
การเปลี่ยนแปลงในสินค้าสำเร็จรูปและสินค้าระหว่างผลิต	(74,697)	7,941	(102,292)	12,941

27. ส่วนงานดำเนินงาน

ข้อมูลส่วนงานดำเนินงานที่น่าเสนอนี้สอดคล้องกับรายงานภายในของบริษัทที่มีอำนาจตัดสินใจสูงสุดด้านการดำเนินงานได้รับและสอบทานอย่างสม่ำเสมอเพื่อใช้ในการตัดสินใจในการจัดสรรทรัพยากรให้กับส่วนงานและประเมินผลการดำเนินงานของส่วนงาน

กลุ่มบริษัทมีส่วนงานที่สร้างรายได้หลัก 2 ส่วนงานหลักคือ (1) ซื้อมาขายไป (รวมวัตถุดิบ) และ (2) ผลิตและจัดจำหน่ายผลิตภัณฑ์จากเหล็ก ข้อมูลรายได้ของส่วนงานของกลุ่มบริษัทสำหรับปีสิ้นสุดวันที่ 31 ธันวาคม 2563 และ 2562 มีดังต่อไปนี้

	(หน่วย : ล้านบาท)							
	งบการเงินรวม							
	สำหรับปีสิ้นสุดวันที่ 31 ธันวาคม							
	ซื้อมาขายไป (รวมวัตถุดิบ)		ผลิตและจำหน่าย ผลิตภัณฑ์จากเหล็ก		ตัดรายการระหว่างกัน		รวม	
	2563	2562	2563	2562	2563	2562	2563	2562
รายได้จากการขายให้ลูกค้าภายนอก	1,717.52	1,602.13	3,885.50	3,794.14	-	-	5,603.02	5,396.27
รายได้ระหว่างส่วนงาน	198.39	221.21	98.68	90.48	(297.07)	(311.69)	-	-
รวมรายได้	1,915.91	1,823.34	3,984.18	3,884.62	(297.07)	(311.69)	5,603.02	5,396.27
ดอกเบี้ยรับ	1.05	0.90	2.36	2.12	(1.35)	(1.54)	2.06	1.48
ดอกเบี้ยจ่าย	3.63	3.84	8.21	9.11	(3.88)	(1.54)	7.96	11.41
ค่าเสื่อมราคาและตัดจำหน่าย	-	-	50.95	44.52	(3.68)	(0.13)	47.27	44.39
กำไรของส่วนงาน	84.99	31.86	320.82	100.77	4.38	0.64	410.19	133.27
สินทรัพย์ของส่วนงาน	716.00	564.29	1,488.94	1,202.22	-	-	2,204.94	1,766.51
การเพิ่มขึ้น (ลดลง) ของสินทรัพย์ไม่หมุนเวียน ของส่วนงาน	-	-	133.72	(11.12)	-	-	133.72	(11.12)
หนี้สินของส่วนงาน	-	-	449.33	388.84	-	-	449.33	388.84

กลุ่มบริษัท ได้เปิดเผยข้อมูลการจำแนกรายได้ตามภูมิศาสตร์ ดังนี้

(หน่วย : ล้านบาท)

	งบการเงินรวม							
	ซื้อขายไป (รวมวัตถุดิบ)		ผลิตและจำหน่าย ผลิตภัณฑ์จากเหล็ก		ตัดรายการระหว่างกัน		รวม	
	2563	2562	2563	2562	2563	2562	2563	2562
ในประเทศ	1,915.03	1,823.34	3,726.93	3,632.89	(296.56)	(311.69)	5,345.40	5,144.54
สาธารณรัฐประชาธิปไตย ประชาชนลาว	0.88	-	257.25	251.73	(0.51)	-	257.62	251.73
รวม	1,915.91	1,823.34	3,984.18	3,884.62	(297.07)	(311.69)	5,603.02	5,396.27

ลูกค้ารายใหญ่

กลุ่มบริษัท ไม่มีรายได้จากการขายลูกค้ารายใดที่มีมูลค่ามากกว่าร้อยละ 10 ของรายได้ตามงบการเงินรวมและงบการเงินเฉพาะของบริษัท

28. สิทธิพิเศษจากการส่งเสริมการลงทุน

บริษัทและบริษัทย่อย ได้รับสิทธิพิเศษจากการส่งเสริมการลงทุนตามบัตรส่งเสริมการลงทุน ที่ออกภายใต้พระราชบัญญัติส่งเสริมการลงทุน พ.ศ. 2520 ดังนี้

เลขที่	ลงวันที่	กิจการที่ได้รับการส่งเสริม	วันที่เริ่มมีรายได้	วันที่สิ้นสุดการได้สิทธิประโยชน์
บริษัท				
62-0968-1-04-1-0	15 ก.ค. 2562	ผลิตเหล็กรูปพรรณขึ้นรูปเย็น	4 ก.ย. 2562	3 ก.ย. 2565
บริษัทย่อย				
2488(2)/2557	25 ส.ค. 2557	ผลิตเหล็กรูปพรรณขึ้นรูปเย็น	29 ก.พ. 2559	29 ก.พ. 2567

บริษัทและบริษัทย่อยได้รับสิทธิและประโยชน์ ดังต่อไปนี้

- ได้รับยกเว้นอากรขาเข้าสำหรับเครื่องจักรตามที่คณะกรรมการพิจารณาอนุมัติ
- ยกเว้นภาษีเงินได้นิติบุคคลสำหรับกำไรสุทธิที่ได้จากการประกอบกิจการที่ได้รับการส่งเสริมไม่เกินร้อยละ 50 และร้อยละ 100 ของมูลค่าเงินลงทุน โดยไม่รวมค่าที่ดินและทุนหมุนเวียน มีกำหนดเวลาสามปีและแปดปี ตามลำดับ นับแต่วันที่เริ่มมีรายได้จากการประกอบกิจการนั้น
- ยกเว้นไม่ต้องนำเงินปันผลจากกิจการที่ได้รับการส่งเสริม ซึ่งได้รับยกเว้นภาษีเงินได้นิติบุคคล ไปรวมคำนวณภาษีเพื่อเสียภาษีเงินได้ตลอดระยะเวลาที่ผู้ได้รับการส่งเสริมได้รับยกเว้นภาษีเงินได้นิติบุคคลนั้น

เนื่องจากเป็นบริษัทที่ได้รับการส่งเสริมการลงทุน บริษัทและบริษัทย่อยจะต้องปฏิบัติตามเงื่อนไขและข้อกำหนดต่าง ๆ ตามที่กำหนดไว้ในบัตรส่งเสริมการลงทุน

ตามประกาศของสำนักงานคณะกรรมการส่งเสริมการลงทุนที่ ป. 14/2541 ลงวันที่ 30 ธันวาคม 2541 บริษัทและบริษัทย่อยต้องแสดงยอดรายได้แยกเป็นส่วนที่ได้รับการส่งเสริมและไม่ได้รับการส่งเสริมการลงทุนสำหรับปีสิ้นสุดวันที่ 31 ธันวาคม 2563 และ 2562 ดังนี้

	พันบาท			
	งบการเงินรวม			รวม
	กิจการที่ได้รับ การส่งเสริม	กิจการที่ไม่ได้รับ การส่งเสริม	ตัดรายการ ระหว่างกัน	
2563				
รายได้จากการขาย	1,053,379	4,846,718	(297,072)	5,603,025
2562				
รายได้จากการขาย	398,544	5,309,419	(311,689)	5,396,274

	พันบาท		
	งบการเงินเฉพาะของบริษัท		
	กิจการที่ได้รับ การส่งเสริม	กิจการที่ไม่ได้รับ การส่งเสริม	รวม
2563			
รายได้จากการขาย	1,038,723	4,504,558	5,543,281
2562			
รายได้จากการขาย	377,562	4,988,737	5,366,299

29. ภาระผูกพันและหนี้สินที่อาจเกิดขึ้น

ณ วันที่ 31 ธันวาคม 2563 บริษัทมีภาระผูกพันและหนี้สินที่อาจเกิดขึ้น ดังนี้

- 29.1 บริษัทสั่งซื้อวัตถุดิบและสินค้าสำเร็จรูปล่วงหน้าซึ่งยังไม่ได้รับสินค้า เป็นจำนวนเงิน 402.95 ล้านบาท และ 154.40 ล้านบาท ตามลำดับ ในงบการเงินรวมและงบการเงินเฉพาะของบริษัท
- 29.2 ณ วันที่ 31 ธันวาคม 2563 และ 2562 บริษัทและบริษัทย่อยมีวงเงินสินเชื่อ ดังต่อไปนี้

		(หน่วย : ล้านบาท)					
		งบการเงินรวม					
		31 ธันวาคม 2563			31 ธันวาคม 2562		
	สกุลเงิน	วงเงิน ทั้งสิ้น	วงเงิน ใช้ไป	วงเงิน คงเหลือ	วงเงิน ทั้งสิ้น	วงเงิน ใช้ไป	วงเงิน คงเหลือ
หนังสือค้ำประกันไฟฟ้า	บาท	9.86	2.62	7.24	2.61	2.61	-
สินเชื่อวงเงินเบิกเกินบัญชี	บาท	10.00	-	10.00	15.00	-	15.00
สินเชื่อตัวเงินในประเทศ และสินเชื่อการรับซื้อ ตัวเงินค่าสินค้าเข้าที่ท่าทรัสตรีชิต	บาท	990.00	176.24	813.76	990.00	282.23	707.77

		(หน่วย : ล้านบาท)					
		งบการเงินเฉพาะของบริษัท					
		31 ธันวาคม 2563			31 ธันวาคม 2562		
	สกุลเงิน	วงเงิน ทั้งสิ้น	วงเงิน ใช้ไป	วงเงิน คงเหลือ	วงเงิน ทั้งสิ้น	วงเงิน ใช้ไป	วงเงิน คงเหลือ
หนังสือค้ำประกันไฟฟ้า	บาท	1.05	1.05	-	1.05	1.05	-
สินเชื่อวงเงินเบิกเกินบัญชี	บาท	10.00	-	10.00	10.00	-	10.00
สินเชื่อตัวเงินในประเทศ และสินเชื่อการรับซื้อ ตัวเงินค่าสินค้าเข้าที่ท่าทรัสตรีชิต	บาท	990.00	176.24	813.76	990.00	282.23	707.77

ภาระผูกพันดังกล่าวข้างต้นใช้หลักทรัพย์ค้ำประกันรวมกันกับสินเชื่อที่ได้รับจากสถาบันการเงินตาม
หมายเหตุ 19

30. เครื่องมือทางการเงิน

สินทรัพย์ทางการเงินและหนี้สินทางการเงินที่มีอยู่ในงบแสดงฐานะการเงินได้รวมเงินสดและรายการเทียบเท่า
เงินสด เงินฝากธนาคารที่มีข้อจำกัดในการใช้ ลูกหนี้การค้า ลูกหนี้อื่น เงินให้กู้ยืม เงินลงทุน เจ้าหนี้การค้า
เจ้าหนี้อื่นและเงินกู้ยืม นโยบายการบัญชีสำหรับการบันทึกและการวัดมูลค่าของรายการเหล่านี้ได้เปิดเผยไว้
ในนโยบายการบัญชีที่เกี่ยวข้องในหมายเหตุประกอบงบการเงินข้อ 4

ความเสี่ยงด้านอัตราดอกเบี้ย

ความเสี่ยงด้านอัตราดอกเบี้ยคือความเสี่ยงที่มูลค่าของเครื่องมือทางการเงินเปลี่ยนแปลงไปเนื่องจากการ
เปลี่ยนแปลงอัตราดอกเบี้ยในตลาด

สินทรัพย์และหนี้สินทางการเงินที่มีสาระสำคัญสามารถจัดแบ่งตามประเภทอัตราดอกเบี้ย ได้ดังนี้

(หน่วย : พันบาท)

	งบการเงินรวม						
	2563						อัตราดอกเบี้ย (ร้อยละต่อปี)
	อัตราดอกเบี้ยคงที่			อัตราดอกเบี้ย ปรับขึ้นลง ตามราคาตลาด	ไม่มี อัตรา ดอกเบี้ย	รวม	
	ภายใน 1 ปี	มากกว่า 1 ถึง 5 ปี	มากกว่า 5 ปี				
สินทรัพย์ทางการเงิน							
เงินฝากธนาคาร	-	-	-	84,667	47,288	131,955	0.05 – 0.25
ลูกหนี้การค้าและลูกหนี้อื่น – สุทธิ	-	-	-	-	275,391	275,391	-
เงินฝากธนาคารที่มีข้อจำกัดในการใช้	72,357	-	-	-	-	72,357	1.05
รวม	72,357	-	-	84,667	322,679	479,703	

หนี้สินทางการเงิน

เงินกู้ยืมระยะสั้นจากสถาบันการเงิน	-	-	-	176,240	-	176,240	MIT, MLR-3 ถึง MRR
เจ้าหนี้การค้าและเจ้าหนี้อื่น	-	-	-	-	149,090	149,090	-
หนี้สินตามสัญญาเช่า	2,776	5,702	-	-	-	8,478	4.51 – 4.84
รวม	2,776	5,702	-	176,240	149,090	333,808	

(หน่วย : พันบาท)

	งบการเงินรวม						
	2562						อัตราดอกเบี้ย (ร้อยละต่อปี)
	อัตราดอกเบี้ยคงที่			อัตราดอกเบี้ย ปรับขึ้นลง ตามราคาตลาด	ไม่มี อัตรา ดอกเบี้ย	รวม	
	ภายใน 1 ปี	มากกว่า 1 ถึง 5 ปี	มากกว่า 5 ปี				
สินทรัพย์ทางการเงิน							
เงินฝากธนาคาร	-	-	-	71,307	59,922	131,229	0.10 – 0.70
ลูกหนี้การค้าและลูกหนี้อื่น – สุทธิ	-	-	-	-	349,077	349,077	-
เงินฝากธนาคารที่มีข้อจำกัดในการใช้	1,052	-	-	-	-	1,052	1.05
รวม	1,052	-	-	71,307	408,999	481,358	

หนี้สินทางการเงิน

เงินกู้ยืมระยะสั้นจากสถาบันการเงิน	-	-	-	282,234	-	282,234	MIT, MLR-3 ถึง MRR
เจ้าหนี้การค้าและเจ้าหนี้อื่น	-	-	-	-	28,605	28,605	-
รวม	-	-	-	282,234	28,605	310,839	

(หน่วย : พันบาท)

</

หนี้สินทางการเงิน

เงินกู้ยืมระยะสั้นจากสถาบันการเงิน	-	-	-	176,240	-	176,240	MIT, MLR-3 ถึง MRR
เจ้าหนี้การค้าและเจ้าหนี้อื่น	-	-	-	-	155,582	155,582	-
หนี้สินตามสัญญาเช่า	5,092	22,309	60,581	-	-	87,982	4.51 – 4.84
รวม	5,092	22,309	60,581	176,240	155,582	419,804	

(หน่วย : พันบาท)

	งบการเงินเฉพาะของบริษัท						
	2562						
	อัตราดอกเบี้ยคงที่			อัตราดอกเบี้ย ปรับขึ้นลง ตามราคาตลาด	ไม่มี อัตรา ดอกเบี้ย	รวม	อัตรา ดอกเบี้ย (ร้อยละต่อปี)
	ภายใน 1 ปี	มากกว่า 1 ถึง 5 ปี	มากกว่า 5 ปี				
สินทรัพย์ทางการเงิน							
เงินฝากธนาคาร	-	-	-	61,610	29,895	91,505	0.10 - 0.70
ลูกหนี้การค้าและลูกหนี้อื่น – สุทธิ	-	-	-	-	444,777	444,777	-
เงินให้กู้ยืมแก่บริษัทย่อย	17,416	15,386	-	-	-	32,802	2.80 - 4.00
เงินฝากธนาคารที่มีข้อจำกัดในการใช้	1,052	-	-	-	-	1,052	1.05
รวม	18,468	15,386	-	61,610	474,672	570,136	

หนี้สินทางการเงิน

เงินกู้ยืมระยะสั้นจากสถาบันการเงิน	-	-	-	282,234	-	282,234	MIT, MLR-3 ถึง MRR
เจ้าหนี้การค้าและเจ้าหนี้อื่น	-	-	-	-	34,772	34,772	-
เงินกู้ยืมจากบริษัทย่อย	5,000	-	-	-	-	5,000	3.40
รวม	5,000	-	-	282,234	34,772	322,006	

ความเสี่ยงจากอัตราแลกเปลี่ยน

บริษัทและบริษัทย่อยบางครั้งมีรายการค้าเป็นเงินตราต่างประเทศ อย่างไรก็ตาม ณ วันที่ 31 ธันวาคม 2563 และ 2562 บริษัทและบริษัทย่อยมีสินทรัพย์และหนี้สินที่เป็นเงินตราต่างประเทศ บริษัทและบริษัทย่อยใช้สัญญาซื้อขายเงินตราต่างประเทศล่วงหน้าในการบริหารความเสี่ยงจากอัตราแลกเปลี่ยน

ณ วันที่ 31 ธันวาคม 2563 บริษัทและบริษัทย่อยมีสินทรัพย์และหนี้สินที่เป็นเงินตราต่างประเทศ ดังนี้

(หน่วย : พันบาท)

	งบการเงินรวม	
	2563	
	จำนวนเงินตราต่างประเทศ	อัตราแลกเปลี่ยนเฉลี่ย
เงินฝากธนาคาร		
ดอลลาร์สหรัฐ	1,001	29.77

(หน่วย : พันบาท)

	งบการเงินเฉพาะของบริษัท	
	2563	
	จำนวนเงินตราต่างประเทศ	อัตราแลกเปลี่ยนเฉลี่ย
เงินฝากธนาคาร		
ดอลลาร์สหรัฐ	1,001	29.77
ลูกหนี้การค้า		
ดอลลาร์สหรัฐ	1,724	29.77

ความเสี่ยงด้านการให้สินเชื่อ

ความเสี่ยงด้านการให้สินเชื่อเกิดจากการที่ลูกค้าไม่สามารถจ่ายชำระหนี้ให้แก่กลุ่มบริษัทได้ภายในกำหนดเวลาโดยปกติของการค้า กลุ่มบริษัทจะพิจารณาการขายส่วนใหญ่ให้กับบริษัทที่มีความมั่นคงทางการเงินและมีความสามารถในการชำระหนี้ ซึ่งได้ติดต่อซื้อขายกับลูกค้าเหล่านี้มานาน นอกจากนี้ เพื่อจัดการความเสี่ยงนี้ กลุ่มบริษัทได้ประเมินความสามารถทางการเงินของลูกค้าเป็นระยะ ๆ กลุ่มบริษัทยังมีการพิจารณาผลขาดทุนด้านเครดิตที่คาดว่าจะเกิดขึ้นตลอดอายุของลูกหนี้ทั้งหมดอย่างเหมาะสม ซึ่งกลุ่มบริษัทเชื่อมั่นว่า ลูกหนี้ ณ วันสิ้นรอบระยะเวลารายงานได้แสดงมูลค่าที่คาดว่าจะได้รับคืนแล้ว

31. การปรับกระหนยอดหนี้สินที่เกิดขึ้นจากกิจกรรมจัดหาเงิน

การเปลี่ยนแปลงในมาตรฐานการบัญชีฉบับที่ 7 ซึ่งมีผลบังคับใช้ตั้งแต่วันที่ 1 มกราคม 2561 กำหนดให้กลุ่มบริษัทต้องเปิดเผยข้อมูลเกี่ยวกับการเปลี่ยนแปลงในหนี้สินที่เกิดขึ้นจากกิจกรรมจัดหาเงิน กลุ่มบริษัทจัดประเภทการเปลี่ยนแปลงเป็นการเปลี่ยนแปลงที่เกิดขึ้นจากกระแสเงินสดและการเปลี่ยนแปลงที่ไม่ใช่กระแสเงินสดพร้อมหมวดย่อยเพิ่มเติมตามที่กำหนดในมาตรฐานการบัญชีฉบับที่ 7

การเปลี่ยนแปลงต่อหนี้สินที่เกิดขึ้นจากกิจกรรมจัดหาเงินของกลุ่มบริษัทมี ดังนี้

(หน่วย พันบาท)				
งบการเงินรวม				
	เงินกู้ยืมระยะสั้น จากสถาบัน การเงิน	เงินกู้ยืมระยะสั้น จากบริษัทย่อย	หนี้สินตาม สัญญาเช่า	รวม
1 มกราคม 2563	282,234	-	-	282,234
รายการที่เกิดขึ้นจากกระแสเงินสด:				
การจ่ายเงิน	(4,035,228)	-	(1,291)	(4,036,519)
เงินสดรับ	3,929,234	-	-	3,929,234
รายการที่ไม่ใช่กระแสเงินสด				
หนี้สินตามสัญญาเช่าเพิ่มขึ้นจากการนำ มาตรฐานการรายงานทางการเงินฉบับ ที่ 16 มาถือปฏิบัติ	-	-	9,769	9,769
การได้มา	-	-	-	-
31 ธันวาคม 2563	176,240	-	8,478	184,718

(หน่วย พันบาท)				
งบการเงินรวม				
	เงินกู้ยืมระยะสั้น จากสถาบัน การเงิน	เงินกู้ยืมระยะสั้น จากบริษัทย่อย	หนี้สินตาม สัญญาเช่า	รวม
1 มกราคม 2562	451,770	-	7	451,777
รายการที่เกิดขึ้นจากกระแสเงินสด:				
การจ่ายเงิน	(4,399,813)	-	(7)	(4,399,820)
เงินสดรับ	4,230,277	-	-	4,230,277
31 ธันวาคม 2562	282,234	-	-	282,234

(หน่วย พันบาท)				
งบการเงินเฉพาะของบริษัท				
	เงินกู้ยืมระยะสั้น จากสถาบัน การเงิน	เงินกู้ยืมระยะสั้น จากบริษัทย่อย	หนี้สินตาม สัญญาเช่า	รวม
วันที่ 1 มกราคม 2563	282,234	5,000	-	287,234
รายการที่เกิดขึ้นจากกระแสเงินสด:				
การจ่ายเงิน	(4,035,228)	(7,001)	(3,843)	(4,046,072)
เงินสดรับ	3,929,234	2,001	-	3,931,235
รายการที่ไม่ใช่กระแสเงินสด				
หนี้สินตามสัญญาเช่าเพิ่มขึ้นจากการนำ มาตรฐานการรายงานทางการเงินฉบับ ที่ 16 มาถือปฏิบัติ	-	-	42,599	42,599
การได้มา	-	-	49,226	49,226
วันที่ 31 ธันวาคม 2563	176,240	-	87,982	264,222

(หน่วย พันบาท)				
งบการเงินเฉพาะของบริษัท				
	เงินกู้ยืมระยะสั้น จากสถาบัน การเงิน	เงินกู้ยืมระยะสั้น จากบริษัทย่อย	หนี้สินตาม สัญญาเช่า	รวม
วันที่ 1 มกราคม 2562	451,770	8,503	7	460,280
รายการที่เกิดขึ้นจากกระแสเงินสด:				
การจ่ายเงิน	(4,399,813)	(13,512)	(7)	(4,413,332)
เงินสดรับ	4,230,277	10,009	-	4,240,286
วันที่ 31 ธันวาคม 2562	282,234	5,000	-	287,234

32. การวัดมูลค่ายุติธรรม

มูลค่ายุติธรรม หมายถึง ราคาที่ได้รับจากการขายสินทรัพย์หรือจะจ่ายชำระหนี้สินในรายการที่เกิดขึ้นในสถานการณ์ปกติระหว่างผู้ร่วมตลาด ณ วันที่วัดมูลค่า

นโยบายการบัญชีและการเปิดเผยข้อมูลของกลุ่มบริษัทหลายข้อกำหนดให้มีการวัดมูลค่ายุติธรรมทั้งสินทรัพย์และหนี้สินทางการเงินและไม่ใช้ทางการเงิน

มูลค่ายุติธรรมกำหนดเป็น 3 ระดับตามประเภทของข้อมูลที่สามารถใช้ในการประเมินมูลค่า ดังนี้

- ข้อมูลระดับ 1 เป็นราคาเสนอซื้อขาย (ไม่ต้องปรับปรุง) ในตลาดที่มีสภาพคล่องสำหรับสินทรัพย์หรือหนี้สินอย่างเดียวกัน
- ข้อมูลระดับ 2 เป็นข้อมูลอันนอกเหนือจากราคาเสนอซื้อขายซึ่งรวมอยู่ในระดับ 1 ที่สามารถเทียบเคียงได้โดยตรงหรือโดยอ้อม สำหรับสินทรัพย์หรือหนี้สินนั้น
- ข้อมูลระดับ 3 เป็นข้อมูลที่ไม่สามารถเทียบเคียงได้ซึ่งนำมาใช้กับสินทรัพย์หรือหนี้สินนั้น

หากข้อมูลที่สามารถใช้ในการวัดมูลค่ายุติธรรมของสินทรัพย์หรือหนี้สินถูกจัดประเภทลำดับชั้นของมูลค่ายุติธรรมที่แตกต่างกัน การวัดมูลค่ายุติธรรมโดยรวมจะถูกจัดประเภทในภาพรวมระดับเดียวกันตามลำดับชั้นของมูลค่ายุติธรรมของข้อมูลที่อยู่ในระดับต่ำสุดที่มีนัยสำคัญสำหรับการวัดมูลค่ายุติธรรมโดยรวม

มูลค่าตามบัญชีของสินทรัพย์และหนี้สินทางการเงินของกลุ่มบริษัทมีการพิจารณาให้ใกล้เคียงกับมูลค่ายุติธรรม

สินทรัพย์ที่ไม่ใช่สินทรัพย์ทางการเงินที่วัดมูลค่าด้วยมูลค่ายุติธรรม ณ วันที่ 31 ธันวาคม 2563 ประกอบด้วยรายการดังต่อไปนี้

(หน่วย : พันบาท)				
งบการเงินรวม				
ข้อมูลระดับที่	ข้อมูลระดับที่	ข้อมูลระดับที่		
1	2	3	รวม	
สินทรัพย์ที่ไม่ใช่สินทรัพย์ทางการเงิน				
ที่ดินที่ตีราคาใหม่	-	151,921	-	151,921

(หน่วย : พันบาท)				
งบการเงินเฉพาะของบริษัท				
ข้อมูลระดับที่ 1	ข้อมูลระดับที่ 2	ข้อมูลระดับที่ 3	รวม	
สินทรัพย์ที่ไม่ใช่สินทรัพย์ทางการเงิน ที่ดินที่ตีราคาใหม่	-	104,157	-	104,157

กลุ่มบริษัทตีราคาที่ดินใหม่ในปี 2558 ด้วยวิธีเปรียบเทียบราคาตลาดโดยการหาราคาที่ดินเทียบเคียงที่มีการซื้อขาย (ข้อมูลตลาด) และปรับปรุงมูลค่าด้วยปัจจัยที่มีผลกระทบต่อมูลค่าของที่ดินที่ประเมินกับข้อมูลตลาดที่เปรียบเทียบ และใช้เทคนิค Weighted Quality Score (WQS) ในการประเมินมูลค่ายุติธรรมของที่ดิน

ณ วันที่ 31 ธันวาคม 2563 และ 2562 บริษัทมีสัญญาซื้อขายเงินตราต่างประเทศล่วงหน้ากับธนาคารพาณิชย์ เพื่อป้องกันความเสี่ยงจากอัตราแลกเปลี่ยนในการรับและจ่ายชำระหนี้สินในรูปเงินตราต่างประเทศ ซึ่งบริษัทยังไม่ได้บันทึกสัญญาซื้อขายเงินตราต่างประเทศล่วงหน้าดังกล่าวในงบการเงิน วันครบกำหนดของสัญญาซื้อขายเงินตราต่างประเทศล่วงหน้าที่เปิดสถานะไว้มีอายุไม่เกิน 1 ปี โดยมีรายละเอียด ดังนี้

จำนวนเงินที่ทำสัญญา สกุลเงินล้าน USD		จำนวนเงินตามสัญญา สกุลเงินล้านบาท	
งบการเงินรวม/งบการเงินเฉพาะของบริษัท		งบการเงินรวม/งบการเงินเฉพาะของบริษัท	
2563	2562	2563	2562
0.50	6.00	15.67	181.55

มูลค่ายุติธรรมสุทธิของตราสารอนุพันธ์คงเหลือที่เปิดสถานะไว้ซึ่งถือเป็นมูลค่ายุติธรรมจากข้อมูลระดับ 2 มีผลกำไร ดังนี้

	(หน่วย : ล้านบาท)	
	งบการเงินรวม/งบการเงินเฉพาะของบริษัท 2563	2562
มูลค่ายุติธรรมสุทธิตามสัญญาซื้อขายเงินตราต่างประเทศล่วงหน้า	0.05	0.98

33. การจัดการความเสี่ยงในส่วนของทุน

วัตถุประสงค์ของกลุ่มบริษัทในการบริหารทุนของกลุ่มบริษัทนั้นเพื่อดำรงไว้ซึ่งความสามารถในการดำเนินงานอย่างต่อเนื่องของกลุ่มบริษัท เพื่อสร้างผลตอบแทนต่อผู้ถือหุ้นและเป็นประโยชน์ต่อผู้ที่มีส่วนได้เสียอื่น และเพื่อดำรงไว้ซึ่งโครงสร้างของทุนที่เหมาะสม เพื่อลดต้นทุนทางการเงินของทุน ในการดำรงไว้หรือปรับโครงสร้างของทุน กลุ่มบริษัทอาจปรับนโยบายการจ่ายเงินปันผลหรือออกหุ้นใหม่หรือออกหุ้นกู้เพื่อปรับ โครงสร้างหนี้ หรือการขายสินทรัพย์เพื่อลดภาระหนี้

34. เหตุการณ์ภายหลังรอบระยะเวลาการรายงาน

ตามรายงานการประชุมคณะกรรมการบริษัท ครั้งที่ 1/2564 เมื่อวันที่ 25 กุมภาพันธ์ 2564 มีมติเสนอให้ที่ประชุมสามัญผู้ถือหุ้นประจำปี 2564 เพื่ออนุมัติจ่ายปันผลจากกำไรสุทธิหลังหักภาษี จากผลประกอบการของปี 2563 สำหรับหุ้นสามัญจำนวน 449,999,095 หุ้น ดังนี้

ปันผล	บาทต่อหุ้น	จำนวนหุ้น (ล้านหุ้น)	จำนวน (ล้านบาท)
หุ้นปันผล (ในอัตรา 9 หุ้นเดิมต่อ 1 หุ้นปันผล)	0.1111	450.00	50.00
เงินปันผล	0.2500	450.00	112.50
รวม	0.3611		162.50

35. การอนุมัติงบการเงิน

งบการเงินรวมและงบการเงินเฉพาะของบริษัทสำหรับปีสิ้นสุดวันที่ 31 ธันวาคม 2563 (รวมทั้งงบการเงินเปรียบเทียบ) ได้รับอนุมัติจากคณะกรรมการของบริษัท เมื่อวันที่ 25 กุมภาพันธ์ 2564

ค่าตอบแทนจากการสอบบัญชี (Audit fee)

ในปี 2563 บริษัทและบริษัทย่อยจ่ายค่าตอบแทนจากการตรวจสอบบัญชีแยกเป็นรายการดังนี้

บริษัท	ค่าสอบบัญชี	ผู้สอบบัญชี
บริษัท 2 เอส เมทัล จำกัด (มหาชน)	1,845,000 บาท	บ. แกรนท์ธอนตัน จำกัด
บริษัท นีสเทิร์นสตีล จำกัด	305,000 บาท	บ. แกรนท์ธอนตัน จำกัด
บริษัท เมก้า ทรานส์แอนด์โลจิส จำกัด	245,000 บาท	บ. แกรนท์ธอนตัน จำกัด
บริษัท แกรนด์อุตสาหกรรมเหล็กรูปพรรณ จำกัด	91,150 บาท	TBS Accounting Consultant Service Co., Ltd

ค่าบริการอื่น (Non-Audit fee)

บริษัทและบริษัทย่อยได้จ่ายค่าบริการอื่น - ค่าเดินทางและที่พัก จำนวนรวม 120,197 บาท และ 20,624 เมก้า 15,530 บาท ให้แก่ผู้สอบบัญชี ตามลำดับ



2S Metal Public Company Limited
No. 8/5 Moo. 14, Tha-chang,
Bangklam District, Songkhla Province
Tel: +66 74800111

Office of the Board of Directors
No.1788 Singha Complex (Regus) Flr.30, New Petchburi Rd.,
Bangkapi, Huoykwang, Bkk.
Tel: +66 2 0883618