

2013

ANNUAL REPORT

รายงานประจำปี 2556

บริษัท กันกุลเอ็นจิเนียริง จำกัด (มหาชน)

GUNKUL ENGINEERING PUBLIC COMPANY LIMITED



Smart Energy in Action



พลังงานสร้างสรรค์ คิดล้ำ ทำจริง



วิสัยทัศน์และพันธกิจ

“เป็นผู้นำด้านการผลิตไฟฟ้าจากพลังงานทดแทนรวมถึงการผลิตและจัดหาอุปกรณ์
สำหรับระบบไฟฟ้าที่ตรงตามความต้องการและสร้างความพึงพอใจ
ให้กับลูกค้า และมีส่วนร่วมอย่างสูงสุด”

1. ด้านการผลิตไฟฟ้าจากพลังงานทดแทน : จัดสร้างโรงไฟฟ้าพลังงานทดแทนที่ได้มาตรฐาน และมีประสิทธิภาพสูงสุด โดยให้ความสำคัญต่อสังคมและสิ่งแวดล้อม
2. ด้านการขาย : จัดหาอุปกรณ์สำหรับระบบไฟฟ้าและช่องทางการจำหน่าย รวมถึงการให้บริการที่ตรงตามความต้องการของลูกค้าอย่างครบวงจร
3. ด้านเทคโนโลยี : พัฒนาระบบสารสนเทศ รวมทั้งนำเทคโนโลยีใหม่ ๆ มาใช้ในการบริหารจัดการและการผลิต เพื่อเพิ่มประสิทธิภาพการทำงานและลดต้นทุน
4. ด้านผลตอบแทน : สร้างผลตอบแทนสูงสุดให้กับผู้ถือหุ้น และผู้มีส่วนร่วมทุกฝ่าย
5. ด้านบุคลากร : พัฒนาศักยภาพของบุคลากร ให้เพิ่มขีดความรู้ความสามารถในการแข่งขันระดับสากล
6. ด้านการจัดการ : จัดโครงสร้างและบริหารจัดการด้านหลักerkกำกับดูแลกิจการที่ดี





สารบัญ

1. สารจากประธานกรรมการ	2
2. คณะกรรมการบริษัท	4
3. คณะกรรมการตรวจสอบ	6
4. คณะกรรมการบริหารความเสี่ยง	7
5. คณะกรรมการสรรหาและพิจารณาผลตอบแทน	8
6. คณะกรรมการกำกับดูแลกิจการที่ดี	9
7. คณะกรรมการบริหาร	10
8. คณะผู้บริหาร	11
9. ข้อมูลสำคัญทางการเงิน	13
10. ความรับผิดชอบต่อสังคมและสิ่งแวดล้อม	17
11. นโยบายและภาพรวมการประกอบธุรกิจ	39
12. ลักษณะการประกอบธุรกิจ	49
13. ปัจจัยความเสี่ยง	67
14. ข้อมูลทั่วไปและข้อมูลสำคัญอื่น	73
15. ข้อมูลหลักทรัพย์และผู้ถือหุ้น	78
16. โครงสร้างการจัดการ	80
17. ข้อมูลคณะกรรมการและผู้บริหาร	94
18. การกำกับดูแลกิจการ	111
19. การควบคุมภายในและการบริหารจัดการความเสี่ยง	133
20. รายการระหว่างกัน	135
21. รายงานความรับผิดชอบต่อคณะกรรมการต่อรายงานทางการเงิน	161
22. รายงานจากคณะกรรมการตรวจสอบ	162
23. รายงานจากคณะกรรมการบริหารความเสี่ยง	164
24. รายงานจากคณะกรรมการสรรหาและพิจารณาผลตอบแทน	166
25. รายงานจากคณะกรรมการกำกับดูแลกิจการที่ดี	167
26. ข้อมูลทางการเงินที่สำคัญ	168
27. การวิเคราะห์และคำอธิบายของฝ่ายจัดการ	178
28. รายงานของผู้สอบบัญชีรับอนุญาตและงบการเงิน	188



1. สารจากประธานกรรมการบริษัท

เรียน ท่านผู้ถือหุ้น บริษัท กันกุลเอ็นจิเนียริง จำกัด (มหาชน)

ในช่วงปีที่ผ่านมา รัฐบาลไทยมีการออกมาตรการกระตุ้นเศรษฐกิจออกมาอย่างต่อเนื่อง โดยเป้าหมายส่วนใหญ่ คือ มุ่งเน้นการเติบโตของเศรษฐกิจภายในประเทศ ผ่านทางการเพิ่มรายได้ให้ประชาชน กระตุ้นการใช้จ่าย รวมถึงนโยบายในการลดภาษีเงินได้นิติบุคคลเพื่อให้เกิดการลงทุนภายในประเทศ ในขณะที่เดียวกันรัฐบาลก็ตระหนักดีว่าประเทศไทยยังคงมีความต้องการพลังงานเพื่อรองรับเป้าหมายการเติบโตทางเศรษฐกิจเพิ่มขึ้นอีกเป็นจำนวนมาก โดยเห็นได้จากการคงนโยบายให้การสนับสนุนภาคเอกชนในการผลิตไฟฟ้าจากพลังงานทดแทน อาทิเช่น พลังงานลม พลังงานชีวมวล ควบคู่ไปกับการสนับสนุนการก่อสร้างโรงไฟฟ้าพลังงานแสงอาทิตย์

อีกประเด็นหนึ่งในรอบปีที่ผ่านมาที่หน่วยงานทั้งภาครัฐและเอกชนให้ความสนใจเป็นอย่างมาก คือการเตรียมความพร้อมเพื่อเข้าสู่ประชาคมเศรษฐกิจอาเซียน โดยบริษัท กันกุลเอ็นจิเนียริง จำกัด (มหาชน) ได้เล็งเห็นโอกาสจากการเปลี่ยนแปลงในครั้งนี้ จึงได้ศึกษาด้านการลงทุนในภูมิภาคอาเซียน ควบคู่ไปกับการมุ่งพัฒนาบุคลากรเพื่อให้บริษัทสามารถแข่งขันและเติบโตได้อย่างยั่งยืน และยังได้กำหนดวิสัยทัศน์ของบริษัทที่ใส่ใจในสิ่งแวดล้อม เน้นพลังงานที่ฉลาดและเป็นมิตรกับสิ่งแวดล้อม โดยบริษัทฯ ยังคงมุ่งเน้นการมีส่วนร่วมในการผลิตกระแสไฟฟ้าโดยใช้พลังงานทดแทนควบคู่ไปกับการมีส่วนร่วมที่จะพัฒนาระบบไฟฟ้าทั้งในประเทศและต่างประเทศ และมุ่งมั่นไปสู่ความเป็นผู้นำด้านพลังงานทดแทนอย่างสร้างสรรค์ที่ไม่ใช่แค่เพียงคำพูดแต่เราทำให้เกิดขึ้นจริง ดังเช่นสโลแกนของบริษัท คือ “Smart Energy in Action” (พลังงาน สร้างสรรค์ คิดล้ำ ทำจริง)

ในนามของประธานบริษัท บริษัท กันกุลเอ็นจิเนียริง จำกัด (มหาชน) ขอขอบพระคุณผู้ถือหุ้น นักลงทุน สถาบันการเงิน พันธมิตรทางธุรกิจ ลูกค้า และผู้ที่เกี่ยวข้องทุกฝ่ายที่ให้ความไว้วางใจเชื่อมั่น และสนับสนุนบริษัทด้วยดีมาตลอด และขอขอบคุณทีมผู้บริหารและพนักงานทุกท่านที่ร่วมแรงร่วมใจทำงานด้วยความซื่อสัตย์ รอบคอบ ทุ่มเทกำลังกายกำลังใจอย่างเต็มความสามารถ



จนทำให้บริษัทประสบความสำเร็จอย่างที่วางไว้ บริษัทขอให้คำมั่นว่าจะดำเนินธุรกิจด้วยหลักธรรมาภิบาล โดยคำนึงถึงส่วนได้ส่วนเสียของผู้ที่เกี่ยวข้องทุกฝ่ายตลอดจนสังคมและสิ่งแวดล้อม เพื่อให้สอดคล้องกับวิสัยทัศน์ของบริษัทในการที่จะก้าวไปสู่การเป็นผู้นำด้านพลังงานทดแทนอย่างครบวงจร รวมถึงการผลิตและจัดหาอุปกรณ์สำหรับระบบไฟฟ้า ที่ตรงตามความต้องการและสร้างความพึงพอใจให้กับลูกค้า และผู้มีส่วนร่วมอย่างสูงสุด

ขอแสดงความนับถือ

(นายกุลกุล ดำรงปิยวุฒิ)

ประธานกรรมการบริษัท

22 กุมภาพันธ์ 2557



2. คณะกรรมการบริษัท



นายกัลกุล ดำรงปิยวุฒิ
ประธานกรรมการบริษัท



นายสกาพร โคธีราคุรักษ์
กรรมการอิสระ
ประธานคณะกรรมการตรวจสอบ
กรรมการบริหารความเสี่ยง



นายสมบัติ ศานติจารี
กรรมการอิสระ
ประธานคณะกรรมการกำกับดูแลกิจการที่ดี
กรรมการตรวจสอบ



พลตำรวจตรี วิศิษฐ์ ศุภรเสพย์
กรรมการอิสระ/
ประธานคณะกรรมการสรรหาและพิจารณาผลตอบแทน/
กรรมการตรวจสอบ



นางสาวโคกษา ดำรงปิยวุฒิ
กรรมการบริษัท/
ประธานกรรมการบริหาร/
คณะกรรมการบริหารความเสี่ยง



นายสมบุญ เอื้ออักษณาสัย
กรรมการบริษัท/ กรรมการบริหาร/ กรรมการผู้จัดการ



นางสาวนุชดา ดำรงปิยวุฒิ
กรรมการบริษัท/ กรรมการบริหาร



นายเดวิมพล ศรีเจริญ
กรรมการบริษัท/ กรรมการบริหาร



นางอารีวรรณ รุ่งประพันธ์
กรรมการบริษัท/ กรรมการบริหาร



3. คณะกรรมการตรวจสอบ



นายสถาพร โคธิราบุรัมย์
ประธานคณะกรรมการตรวจสอบ



พลตำรวจตรี วิศิษฐ์ ศุภเสขย์
กรรมการตรวจสอบ



นายสมบัติ ศานติจारी
กรรมการตรวจสอบ



นายวรเทพ เทลีองสิรพรชัย
เลขานุการคณะกรรมการตรวจสอบ

4. คณะกรรมการบริหารความเสี่ยง



พลอากาศตรี ดร.เพียร โตท่าโรง
ประธานคณะกรรมการบริหารความเสี่ยง



นายสกลพร โคธีรานุรักษ์
กรรมการบริหารความเสี่ยง



นางสาวโสภชา ดำรงปิยวุฒิ
กรรมการบริหารความเสี่ยง



นายปังกกร สุกวรภานต์
กรรมการบริหารความเสี่ยง และเลขาธิการ



5. คณะกรรมการสรรหาและพิจารณาผลตอบแทน



พลตำรวจตรี วิศิษฐ์ สุกรเสพย์
ประธานคณะกรรมการสรรหา
และพิจารณาผลตอบแทน



นายเดชา ชูสิทธิ์
กรรมการสรรหาและพิจารณาผลตอบแทน



นายชรัณ เลิศธีรพจน์
กรรมการสรรหาและพิจารณาผลตอบแทน



นางสมลักษณ์ คณิตเหตุ
กรรมการสรรหาและพิจารณาผลตอบแทน
และเลขานุการ

6. คณะกรรมการกำกับดูแลกิจการที่ดี



นายสมบัติ ศานติจารี
ประธานคณะกรรมการกำกับดูแลกิจการที่ดี



นายพงษ์เทพ ภิฐาพันธ์
กรรมการกำกับดูแลกิจการที่ดี



นายสมชาย ไตรรัตน์ภิรมย์
กรรมการกำกับดูแลกิจการที่ดี



7. คณะกรรมการบริหาร



นางสาวศุภชา ดำรงปิยวุฒิ
ประธานกรรมการบริหาร



นายสมบุรณ์ เอื้ออักษณาสัย
กรรมการบริหาร



นางสาวนกุล ดำรงปิยวุฒิ
กรรมการบริหาร



นายเจลีเมพล ศรีเจริญ
กรรมการบริหาร



นางอารีวรรณ รุ่งประพันธ์
กรรมการบริหาร

8. คณะผู้บริหาร



นางสาวโคกชา ดำรงปิยวุฒิ
ประธานกรรมการบริหาร



นายสมบุญ เอื้ออักษณาสัย
กรรมการผู้จัดการ



นางอารีวรรณ รุ่งประพันธ์
ผู้อำนวยการอาวุโส สายงานโรงงาน



นางสมลักขณ์ คณิงเหตุ
ผู้อำนวยการอาวุโส สายงานสำนักงานบริหาร



นายปंकกร สุกวรวงศ์
ผู้อำนวยการอาวุโส สายงานพัฒนา
และควบคุมระบบ



นายวรเทพ เทื่องศิริพงษ์
ผู้อำนวยการอาวุโส สายงานตรวจสอบภายใน





นายธำรงค์ จันทรโกทอง
ผู้อำนวยการอาวุโส สายงานขายและการตลาด



นายพงษ์สกร ดำแป้น
ผู้อำนวยการอาวุโส สายงานพัฒนาธุรกิจและโครงการพิเศษ



นายวุฒิพงศ์ เตชะรัตติยานนท์
ผู้อำนวยการอาวุโส สายงานสนับสนุนธุรกิจ



นายวุฒิศ ไตรวิลาสกุล
ผู้อำนวยการ สายงานโลจิสติกส์



นางสาวนุชชฌ์ ดำรงปิยวุฒิ
ผู้อำนวยการ สายงานวางแผนกลยุทธ์
และการลงทุน



นายนิเวช บุญวิชัย
ผู้อำนวยการ สายงานเทคนิค
และการควบคุม



นางสาวศุทธิรัตน์ ตั้งนรกุล
ผู้จัดการฝ่ายบัญชี

9. ข้อมูลสำคัญทางการเงิน

หน่วย : บาท

	31 ธ.ค.	31 ธ.ค.	31 ธ.ค.	31 ธ.ค.	31 ธ.ค.
	2556*	2555*	2554*	2553*	2552*
สินทรัพย์	4,579,609,369.54	7,197,341,291.45	5,539,779,609.30	1,789,712,321.23	856,998,776.50
หนี้สิน	1,458,877,791.45	4,983,900,640.31	4,356,175,992.80	657,506,962.85	351,789,417.26
ส่วนของผู้ถือหุ้น	3,120,731,578.09	2,213,440,651.14	1,183,603,616.50	1,132,205,358.38	505,209,359.24
ทุนที่เรียกชำระแล้ว	659,999,929.00	439,999,984.00	400,000,000.00	400,000,000.00	300,000,000.00
รายได้รวม	2,855,718,799.84	4,763,886,359.16	2,668,698,269.54	1,298,071,881.11	873,001,715.66
กำไร/ขาดทุน	883,054,885.14	778,289,335.00	89,524,765.12	123,175,999.14	53,660,741.73
ผลกำไรต่อสินทรัพย์ (%)	19.28	10.81	1.62	6.88	6.26
ผลกำไรต่อส่วนผู้ถือหุ้น (%)	28.30	35.16	7.56	10.88	10.62
อัตรากำไรสุทธิ (%)	30.92	16.34	3.35	9.49	6.15

หมายเหตุ * งบการเงินรวม



รายได้จากการขายให้กับหน่วยงานภาครัฐและภาคเอกชน เป็นรายได้สำคัญของบริษัท

แหล่งที่มาของรายได้

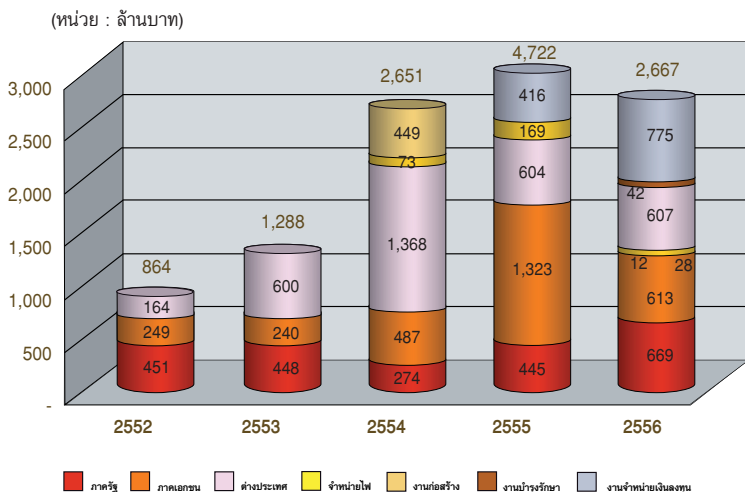

สัดส่วนรายได้แยกตามประเภทลูกค้า

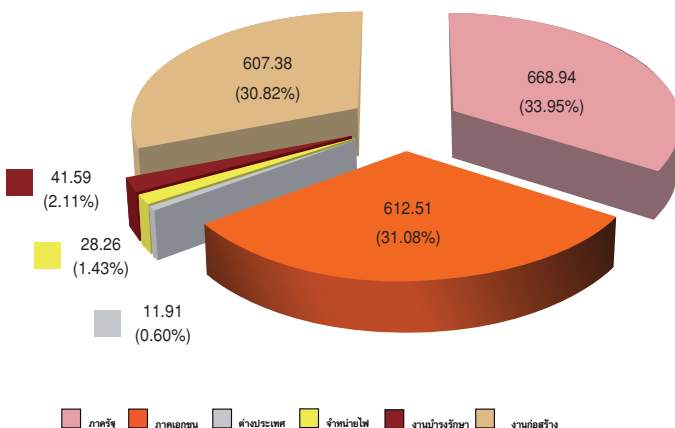

เปรียบเทียบรายได้จากการขายในปี 2555 และ 2556

(หน่วย : ล้านบาท)

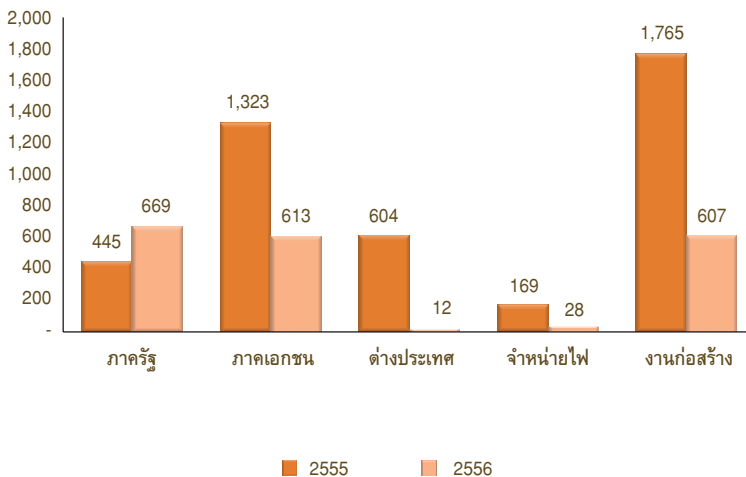

เปรียบเทียบกับกำไรสุทธิกับอัตรากำไรสุทธิ

(หน่วย : ล้านบาท)

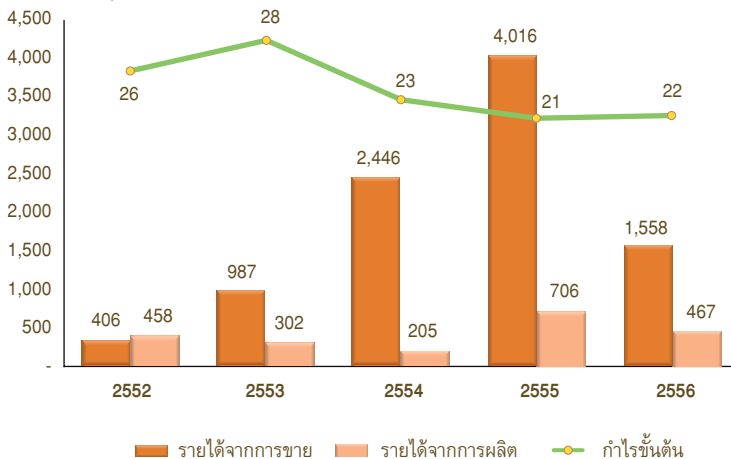

เปรียบเทียบกับกำไรสุทธิกับอัตรากำไรสุทธิ

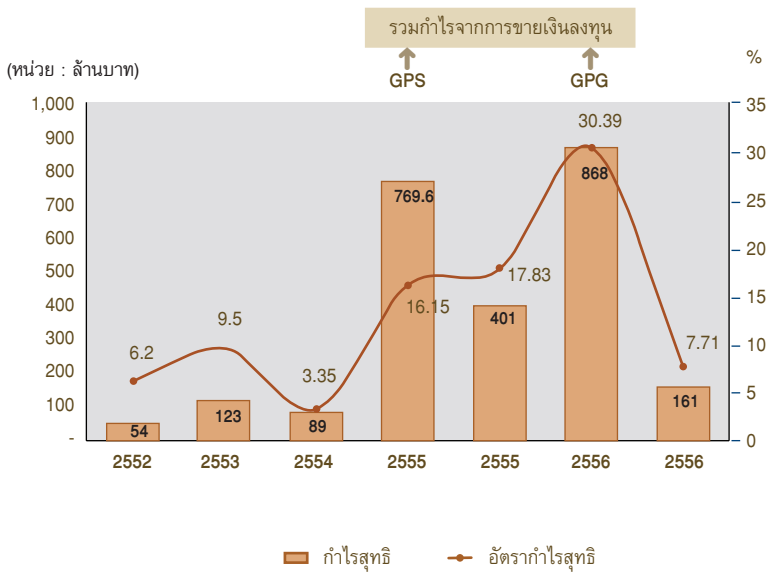

งบดุล

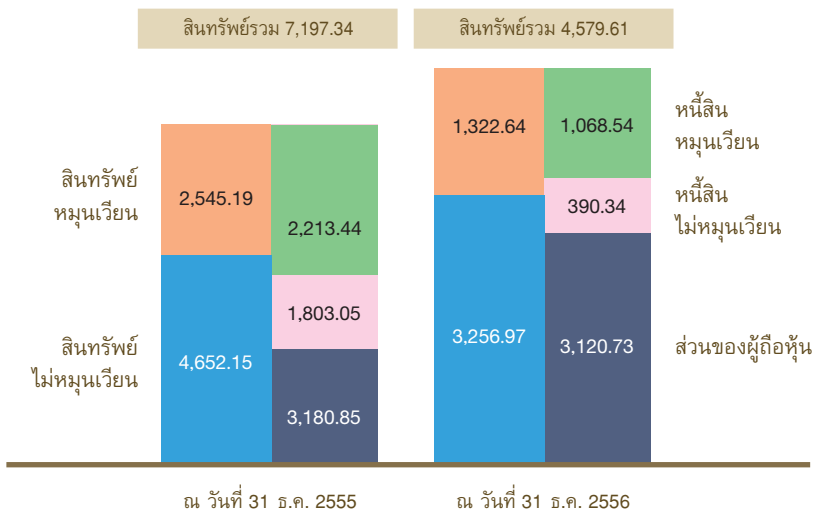

10. ความรับผิดชอบต่อสังคมและสิ่งแวดล้อม

บริษัทฯ มุ่งมั่นใส่ใจในความรับผิดชอบต่อสังคมอย่างต่อเนื่องควบคู่ไปกับการดำเนินธุรกิจ “การเป็นผู้นำด้านการผลิตไฟฟ้าจากพลังงานทดแทน รวมถึงการผลิตและจัดหาอุปกรณ์สำหรับระบบไฟฟ้า ที่ตรงตามความต้องการและสร้างความพึงพอใจให้กับลูกค้า และผู้มีส่วนร่วมอย่างสูงสุด” ไม่แต่เพียงเท่านั้น GUNKUL ยังมีความเชื่อมั่นว่าพลังแห่งความสำเร็จในการดำเนินธุรกิจ นอกเหนือจากการบริหารจัดการ และการพัฒนาบุคลากรแล้ว ยังต้องมีจิตสำนึกในการสร้างคุณภาพอันเหมาะสมบนพื้นฐานของความรับผิดชอบต่อสังคม (Corporate Social Responsibility) อย่างยั่งยืนทั้ง 3 มิติ ได้แก่ มิติด้านเศรษฐกิจ (Economic) สังคม (Social) และสิ่งแวดล้อม (Environment) ภายใต้หลักธรรมาภิบาล (Governance) รวมทั้งสามารถเปิดเผยข้อมูลด้านความรับผิดชอบต่อสังคมให้ผู้มีส่วนได้เสียรับทราบ เพื่อนำไปสู่การดำเนินธุรกิจอย่างยั่งยืนและสร้างความเป็นอยู่ที่ดีให้กับสังคมไทยตลอดไป ดังนี้

1. มีนโยบายประกอบธุรกิจด้วยความรับผิดชอบต่อสังคมและสิ่งแวดล้อมเป็นสำคัญ รวมทั้งปฏิบัติตามกฎหมายและข้อบังคับเกี่ยวกับสิ่งแวดล้อมอย่างเคร่งครัด
 - 1.1 บริษัทฯ จะปฏิบัติตามกฎหมาย มาตรฐาน และข้อกำหนดด้านสิ่งแวดล้อมที่เกี่ยวข้องกับการดำเนินการธุรกิจ
 - 1.2 บริษัทฯ จะดำเนินการป้องกันและลดการเกิดมลภาวะที่เกิดขึ้นจากการดำเนินธุรกิจ
 - 1.3 บริษัทฯ จะดำเนินการพัฒนา และปรับปรุงวิธีการทำงานในการดำเนินธุรกิจ เพื่อเป็นการลดผลกระทบ และก่อให้เกิดความเป็นมิตรต่อสิ่งแวดล้อมอย่างต่อเนื่อง
2. ส่งเสริมการอยู่ร่วมกันกับชุมชนโดยสร้างความเป็นมิตรและให้ความช่วยเหลือเกื้อกูลกันใน “เพื่อนบ้านที่ดี” เพื่อพัฒนาและเสริมสร้างความเข้มแข็งให้กับชุมชนมีคุณภาพชีวิตและสังคมที่ดีอย่างยั่งยืน
3. ส่งเสริมกระบวนการมีส่วนร่วมของชุมชนเพื่อรับทราบข้อมูล และเสริมสร้างความเข้าใจที่ดีต่อกัน ตรวจสอบ ติดตามผลการดำเนินการ จัดการผลกระทบที่อาจเกิดขึ้นจากการดำเนินงานของบริษัทฯ
4. ส่งเสริมและให้ความสำคัญในการแลกเปลี่ยนความรู้และประสบการณ์ระหว่างบุคคล หน่วยงานต่างๆ เพื่อพัฒนาสภาพแวดล้อมอย่างเหมาะสมและต่อเนื่อง

การพัฒนาชุมชนและสังคม

ปี 2556 GUNKUL ได้ดำเนินโครงการผ่านกิจกรรมต่างๆ ที่เป็นประโยชน์ต่อสังคมอย่างต่อเนื่อง ด้วยตระหนักว่าเป็นหน้าที่ของบริษัทฯ ที่จะต้องพึงมีต่อสังคมซึ่งเป็นผู้มีส่วนได้ส่วนเสียที่เกี่ยวข้องกับบริษัทฯ ในการดำเนินธุรกิจ กิจกรรมที่ดำเนินการในปีที่ผ่านมาสรุปผลการดำเนินงานผ่านโครงการต่างๆ ดังนี้



นโยบายเกี่ยวกับสังคมและสิ่งแวดล้อมของบริษัทฯ ส่งเสริมการมีส่วนร่วมของชุมชนและให้ความสำคัญต่อการศึกษา การกีฬา และการอยู่ร่วมกับชุมชนในการช่วยเหลือเกื้อกูลกันในลักษณะ “เพื่อนบ้านที่ดี” การพัฒนาและเสริมสร้างความเข้มแข็งของชุมชนเพื่อคุณภาพชีวิตที่ดีและยั่งยืน การอนุรักษ์และฟื้นฟูชนบทรณเณียมประเพณีท้องถิ่น ตลอดจนการอนุรักษ์และฟื้นฟูคุณภาพสิ่งแวดล้อมเพื่อให้เกิดความสมดุลทางธรรมชาติและชีวิต



กิจกรรมมอบทุนการศึกษาสำหรับโรงเรียนในชุมชน และบุตรของพนักงาน

โดยมอบทุนให้เด็กนักเรียนโรงเรียนวัดสวัสดิ์วารีสีมาราม ตั้งแต่ระดับอนุบาล ถึงระดับประถมศึกษาปีที่ 6 จำนวน 50 ทุน และ ระดับมัธยมศึกษาปีที่ 1 - 6 ให้กับโรงเรียนวัดน้อยนพคุณ จำนวน 20 ทุน โดยพิจารณาจากเด็กนักเรียนที่เรียนดี ประพฤติดี แต่ขาดทุนทรัพย์ในช่วงเดือนพฤษภาคมของทุกปี รวมถึงการมอบทุนการศึกษาสำหรับบุตรพนักงานอย่างต่อเนื่อง เพื่อส่งเสริมการศึกษา และพัฒนาคุณภาพชีวิตที่ดีของเยาวชนในชุมชนโดยรอบ และบุตรหลานชาวกันกุล โดยได้ดำเนินการอย่างต่อเนื่องมาตั้งแต่ปี 2549 จนถึงปัจจุบัน

อีกทั้งมีส่วนร่วมในการพัฒนาความแข็งแกร่งด้านเทคโนโลยีหุ่นยนต์ให้แก่ประเทศ โดยเทคโนโลยีหุ่นยนต์เป็นเทคโนโลยีที่มีความสำคัญยิ่งต่อความสามารถในการผลิต (Productivity) ของอุตสาหกรรมต่างๆ ในประเทศไทย นอกจากนี้เทคโนโลยีหุ่นยนต์ถูกจัดอันดับให้เป็นหนึ่งในห้าของเทคโนโลยีสร้างโลกในอนาคต เป็นที่น่ายินดีที่เยาวชนไทยมีความสามารถด้านนี้อยู่ในอันดับต้นๆ ของโลก โดยบริษัทได้เข้าร่วมบริจาคเงินสนับสนุนโครงการดังกล่าวเพื่อการศึกษาและวิจัย “สร้างชาติด้วยเทคโนโลยี” ร่วมกับสถาบันการหุ่นยนต์ภาคสนาม มหาวิทยาลัยเทคโนโลยีพระจอมเกล้าธนบุรี เพื่อสนับสนุนขบวนการสร้างกำลังคนด้านวิทยาศาสตร์และเทคโนโลยีที่จะเติบโตเป็นกำลังสำคัญของประเทศต่อไป





กิจกรรมสนับสนุนเงินช่วยเหลือ และปรับปรุงสถานที่ให้กับสถานศึกษา และชุมชน

บริษัทเล็งเห็นถึงความจำเป็นในการปรับปรุงสถานศึกษาให้เป็นสถานที่น่าเรียนรู้และน่าอยู่ยิ่งขึ้นโดยสนับสนุนอุปกรณ์สายไฟ, พัฒลมเพดานประจำห้องเรียนตั้งแต่ระดับชั้นอนุบาล 1 ถึงระดับประถมศึกษาปีที่ 6 จำนวน 32 ตัว และผ้าม่านกันแดดสำหรับห้องพักครูทุกห้อง เพื่อสร้างบรรยากาศในการเรียนรู้และน่าอยู่ยิ่งขึ้นให้แก่ห้องเรียนและห้องพักครู รวมทั้งเสริมสร้างความสัมพันธ์อันดีระหว่างนักเรียนและคุณครูผ่านกิจกรรมกีฬาประจำปีของโรงเรียนโดยสนับสนุนเสื้อกีฬาสำหรับเด็กนักเรียน และคณะครูโรงเรียนวัดสวัสดิ์วารีสีมาราม

มอบอุปกรณ์เครื่องกรองน้ำ ณ โรงเรียนบ้านต้นมะพร้าว จ.กาญจนบุรี เพื่อเป็นการช่วยเหลือเด็กนักเรียน และชุมชนให้มีน้ำดื่มที่สะอาดบริสุทธิ์, มอบเงินช่วยเหลือโรงเรียนโสตศึกษา สำหรับนักเรียนที่มีความบกพร่องทางการได้ยินและนักเรียนที่มีความบกพร่องทางสติปัญญา จ.ปราจีนบุรี, มอบเงินช่วยเหลือสร้างรั้วโรงเรียน และเลี้ยงอาหารกลางวัน ให้กับโรงเรียนบ้านน้อยพัฒนา จ.นครราชสีมา และสนับสนุนชุดกีฬาฟุตบอลให้กับสถานีดาวจันทรบาลสามเสน เพื่อเข้าร่วมโครงการการแข่งขันกีฬาฟุตบอลด้านภัยยาเสพติด โครงการของสำนักงานทรัพย์สินส่วนพระมหากษัตริย์ร่วมกับชุมชนสวนอ้อย





กิจกรรมทำนุบำรุงพุทธศาสนา และร่วมอนุรักษ์ฟื้นฟูขนบธรรมเนียมประเพณี

ส่งเสริมและฟื้นฟูขนบธรรมเนียมประเพณีท้องถิ่น และทำนุบำรุงพุทธศาสนา ร่วมกับชุมชน โดยรอบ ดังนี้ ร่วมเป็นเจ้าภาพกัณฑ์เทศน์มหาชาติเวสสันดรชาดก สร้างทานบารมีถวายเป็นพระราชกุศล เจริญพระชนมพรรษา และเพื่อรักษาไว้ซึ่งประเพณีการเทศน์มหาชาติอันเป็นมรดกชิ้นเอกของไทย ณ วัดบางไกรโน, เป็นเจ้าภาพทำบุญอุทิศแด่อดีตเจ้าอาวาส, งานบรรพชาสามเณรภาคฤดูร้อน, ทอดผ้าป่าสามัคคี ณ วัดสวัสดีวารีสีมาราม

และเมื่อวันที่ 6 กันยายน 2556 เวลา 12.30 น. ทางบริษัทได้เป็นเจ้าภาพร่วมกับเขตดุสิต นายวิสุทธิ ธรรมวิริยะวงศ์ ผู้อำนวยการเขตดุสิต พร้อมด้วยคณะผู้บริหารเขต ผู้บริหารโรงเรียนวัดสวัสดีวารีสีมาราม สมาชิกสภาเขตดุสิต ข้าราชการ ตำรวจ ทหาร และพุทธศาสนิกชนโดยรอบ เข้าร่วมพิธีอัญเชิญพระบรมสารีริกธาตุจากวัดน้อยนพคุณ ไปประดิษฐาน ณ วัดสวัสดีวารีสีมาราม เขตดุสิต ซึ่งเป็นวัดที่ 8 ในจำนวน 13 วัด ในเขตพื้นที่ดุสิต และร่วมสนับสนุนจัดซื้อชุดขาวให้กับนักเรียนและคณะครูโรงเรียนวัดสวัสดีวารีสีมาราม ในโครงการวิพุทธรและค่าอุปกรณ์จัดทำหนังสือสวดมนต์ เพื่อนำไปใช้ในกิจกรรม ตามโครงการเฉลิมฉลองพุทธชยันตี 2600 ปี แห่งการตรัสรู้ ของกรมการศาสนา กระทรวงวัฒนธรรม





กิจกรรมสนับสนุนของขวัญวันเด็กแห่งชาติให้กับชุมชนโดยรอบ

โรงเรียนวัดสวัสด์วารีสีมาราม, ชุมชนวัดสวัสด์วารีสีมาราม, ชุมชนวัดแค, ชุมชนนครไชยศรี, สถานีตำรวจนครบาลสามเสน และมณฑลทหารบกที่ 11 เป็นชุมชนและสถาบันครอบครัวทั้งตำรวจ ทหาร และประชาชนโดยรอบบริษัท ทางบริษัท กันกุลฯ ได้สนับสนุนของขวัญวันเด็กแห่งชาติให้กับชุมชนโดยรอบซึ่งได้ดำเนินการมาตั้งแต่ก่อตั้งบริษัท จนถึงปัจจุบัน เพื่อเป็นส่วนหนึ่งในการสร้างรอยยิ้ม ความสนุกสนาน และความสุขให้กับเยาวชนของชาติ



กิจกรรมปลูกจิตสำนึกรับผิดชอบต่อสังคม

ในปี 2556 GUNKUL ยังคงดำเนินนโยบายส่งเสริมการมีส่วนร่วมของพนักงานในกิจกรรมสังคมแบบสมัครใจ โดยเปิดให้พนักงานเข้าร่วมและทำกิจกรรมสังคมของบริษัท "การพัฒนาจิตอาสาพนักงาน" ร่วมกันทำบุญตักบาตรเทโวโรหณะในวันออกพรรษา และทำความสะอาดวัดลานวัด ห้องน้ำ ก่อนวันออกพรรษา ณ วัดสวัสด์วารีสีมาราม เพื่อเป็นสาธารณกุศลให้กับประชาชน และผู้มีจิตเป็นกุศลในการร่วมทำบุญตักบาตรเทโวโรหณะเป็นประจำทุกปีตั้งแต่ปี 2550 จนถึงปัจจุบัน



นอกจากนี้ ยังได้มีโอกาสร่วมกิจกรรมกับผู้มีส่วนได้เสียของบริษัท ผ่านโครงการจิตอาสาร่วมเลี้ยงอาหารกลางวันเด็กที่บ้านราชวดี และกิจกรรมอื่นๆ ที่ช่วยปลูกจิตสำนึกพนักงานจิตอาสาเพื่อส่งเสริมความสัมพันธ์ ความเข้าใจอันดี และความสมัครสามัคคีในหมู่พนักงานในเครือ GUNKUL เช่น กิจกรรมวันเกิดร่วมถวายสังฆทานและรับฟังเทศนาธรรมจากพระครู, ร่วมบริจาคเงินช่วยเหลือผู้ประสบภัยจากพายุไต้ฝุ่นไห่เยี่ยน (Haiyan) ซึ่งถูกขนานนามให้เป็น “พายุรุนแรงที่สุดในโลก” ในปี 2013 พัดถล่มภาคกลางของประเทศไทยฟิลิปปินส์, ถวายปัจจัยและเงินช่วยเหลือแก่ผู้ป่วยโรคเอดส์ วัดพระบาทน้ำพุ

ส่งเสริมการมีส่วนร่วมของชุมชน



กิจกรรมการมีส่วนร่วมของผู้มีส่วนได้ส่วนเสีย และเสริมสร้างรายได้แก่ชุมชน

GUNKUL ให้ความสำคัญต่อการจัดการด้านสิ่งแวดล้อมในทุกๆระยะและทุกขั้นตอนการดำเนินการ เริ่มตั้งแต่ระยะก่อนการก่อสร้างโครงการ ระหว่างการก่อสร้าง และระยะการผลิตพลังงานไฟฟ้าทดแทนภายใต้กรอบของกฎหมาย นโยบายของรัฐ ระบบมาตรฐานการจัดการในระดับสากลเพื่อป้องกัน ควบคุม และแก้ไขมิให้กระบวนการผลิตพลังงานไฟฟ้าทดแทนมีผลกระทบต่อสิ่งแวดล้อม ตลอดจนการฟื้นฟูและอนุรักษ์ทรัพยากรธรรมชาติ และสิ่งแวดล้อม โดยสร้างเสริมความรู้และความเข้าใจของชุมชน ผ่านกิจกรรมดังนี้

ระยะก่อนการเริ่มก่อสร้างโครงการโรงไฟฟ้าพลังงานแสงอาทิตย์

1. ศึกษารายละเอียดข้อมูลเบื้องต้น ทั้งด้านเทคนิค และข้อมูลสภาพเศรษฐกิจ สังคม ขนบธรรมเนียม ประเพณี และวิถีชีวิตความเป็นอยู่ของชุมชน
2. จัดทำแผนงานการมีส่วนร่วมของชุมชน และข้อมูลต่างๆ เพื่อสื่อสาร ทำความเข้าใจเกี่ยวกับโครงการของบริษัท
3. จัดกิจกรรมเสริมสร้างความเข้าใจโครงการ และร่วมประชุมเพื่อรับฟังความคิดเห็นของชุมชนในเรื่องต่างๆ ภายใต้กรอบของกฎหมาย และนโยบายของรัฐ

ช่วงระยะเวลาการก่อสร้าง

1. เสริมสร้างงาน, รายได้ และองค์ความรู้ให้กับชุมชนโดยเปิดรับสมัครแรงงานจากชุมชน เพื่อส่งเสริมให้ประชาชนได้เข้ามามีส่วนร่วมในทุกขั้นตอนของการดำเนินการ เพื่อสร้างความเข้าใจและให้ความรู้เกี่ยวกับการดำเนินงานและนโยบายการดำเนินงานของบริษัทฯ กับชุมชนอย่างต่อเนื่อง
2. จัดให้มีช่องทางการรับฟังข้อเสนอแนะ ข้อร้องเรียน (ถ้ามี) โดยมีฝ่ายงานผู้รับผิดชอบชัดเจน ซึ่งสามารถตอบสนองต่อข้อร้องเรียน

ช่วงระยะเวลาผลิตพลังงานไฟฟ้าทดแทน

1. ติดตามการดำเนินการตามมาตรการป้องกันแก้ไขและลดผลกระทบต่อสังคม และสิ่งแวดล้อมตามที่ระบุในรายงานการวิเคราะห์ผลกระทบต่อสิ่งแวดล้อม
2. มีการรับฟังข้อเสนอแนะ เพื่อนำมาพัฒนาปรับปรุงกิจกรรมต่างๆ ให้สอดคล้องกับความต้องการของชุมชน

สำหรับ โรงไฟฟ้าพลังงานแสงอาทิตย์ ได้มีการประกาศแต่งตั้ง “คณะกรรมการผู้มีส่วนที่รับผิดชอบด้านสิ่งแวดล้อม” โดยมีอำนาจหน้าที่ ดังนี้

1. ร่วมกำหนดนโยบายและการดำเนินการภายในองค์กร ทั้งการบริหารงาน การบริการ และการจัดการระบบด้านสิ่งแวดล้อมทั้งภายในและภายนอกองค์กร
2. กำหนดการดำเนินงานด้านสิ่งแวดล้อม เข้าไปเป็นเกณฑ์ในการประเมินการทำงานของพนักงานรวมถึงกฎระเบียบของบริษัทรวมทั้งให้ความรู้แก่พนักงานในเรื่องลักษณะปัญหาสิ่งแวดล้อมที่มีในพื้นที่ที่รับผิดชอบ
3. สื่อสารประโยชน์และความมุ่งมั่นในการจัดทำระบบการจัดการสิ่งแวดล้อมให้แก่พนักงานทุกระดับ
4. ติดตามและทบทวนประสิทธิภาพการดำเนินการระบบการจัดการสิ่งแวดล้อม

รางวัลแห่งความภาคภูมิใจ และเครือข่ายเพื่อพัฒนาสู่ความยั่งยืน





1. คุณกัลกุล ดำรงปิยวุฒิ ประธานกรรมการบริษัท บริษัท กันกุลเอ็นจิเนียริง จำกัด (มหาชน) รับ “โล่ประกาศเกียรติคุณแก่ผู้ทำคุณประโยชน์ต่อการศึกษาของโรงเรียนสังกัดสำนักงานเขตดุสิต” ในงานการจัดประชุมข้าราชการครูและบุคลากรทางการศึกษากรุงเทพมหานครในสังกัดสำนักงานเขตดุสิต ประจำปี 2556
2. คณะผู้บริหารของกลุ่มบริษัทกันกุล รับรางวัล CSR-DIW for beginner Award 2556 ในงานการจัดสัมมนาสรุปผลการดำเนินงานโครงการและมอบรางวัลแก่โรงงานอุตสาหกรรมที่ผ่านการตัดสินของคณะกรรมการ โดยกรมโรงงานอุตสาหกรรม กระทรวงอุตสาหกรรม ให้กับโรงงานอุตสาหกรรม ณ ห้องแกรนด์ไดมอนด์ บอลรูม ศูนย์แสดงสินค้าและการประชุมอิมแพค เมืองทองธานี เมื่อวันที่ 11 กันยายน พ.ศ. 2556
3. คุณโสภชา ดำรงปิยวุฒิ ประธานกรรมการบริหาร บริษัท กันกุลเอ็นจิเนียริง จำกัด (มหาชน) รับ “รางวัลดีเด่นประเภท รางวัลบริษัทจดทะเบียนด้านนักลงทุนสัมพันธ์ ประจำปี 2556” ในงาน SET Awards 2013 เมื่อวันที่ 20 พฤศจิกายน 2556 ณ โรงละครอักษรา คิงเพาเวอร์
4. เมื่อวันที่ 13 ธันวาคม 2556 ณ ห้องรัตนโกสินทร์ ศาลาว่าการกรุงเทพฯ คุณเฉลิมพล ศรีเจริญ กรรมการบริษัทเป็นตัวแทนประธานกรรมการบริษัท รับมอบประกาศเกียรติคุณ และเข็มเชิดชูเกียรติแก่ผู้ทำคุณประโยชน์ให้กับกรุงเทพมหานคร ในฐานะผู้สนับสนุนทุนการศึกษา และค่าใช้จ่ายในการจัดกิจกรรมในด้านการศึกษาให้กับโรงเรียนวัดสวัสดิวารีสีมาราม เนื่องในวันสถาปนากรุงเทพมหานครครบรอบ 42 ปี

เครือข่ายเพื่อพัฒนาความยั่งยืน

CSR Club

ของบริษัทจดทะเบียนในตลาดหลักทรัพย์



กันกุลเข้าร่วมและเป็นเครือข่ายด้านความรับผิดชอบต่อสังคมของบริษัทจดทะเบียนในตลาดหลักทรัพย์ โดยการสนับสนุนของสมาคมบริษัทจดทะเบียนไทย สำนักงานคณะกรรมการกำกับหลักทรัพย์และตลาดหลักทรัพย์ (ก.ล.ต.) และตลาดหลักทรัพย์แห่งประเทศไทย ด้วยมุ่งมั่นที่จะส่งเสริมให้องค์กรสมาชิกในบริษัทจดทะเบียนฯ ตระหนักถึงความสำคัญของการดำเนินธุรกิจอย่างมีความรับผิดชอบต่อสังคม ดำเนินธุรกิจด้วยความใส่ใจและดูแลรักษาสังคมและสิ่งแวดล้อม ภายใต้อหังการจริยธรรมและการกำกับดูแลกิจการที่ดี

เครือข่ายความรับผิดชอบต่อสังคมของผู้ประกอบการ ในปี 2555 และ 2556

กรมโรงงานอุตสาหกรรม

กระทรวงอุตสาหกรรม

(CSR-DIW Network)



กลุ่มบริษัท กันกุลเอ็นจิเนียริง จำกัด (มหาชน) ได้รับโล่และเกียรติบัตรผู้ประกอบการที่ผ่านมาตรฐานความรับผิดชอบต่อสังคมของผู้ประกอบการอุตสาหกรรมต้องสังคมด้านสิ่งแวดล้อม (CSR-DIW for beginner Award 2556) ซึ่งเป็นเกณฑ์ที่มีความสอดคล้องกับมาตรฐานสากล ISO 26000 ในการนำมาตราฐานที่เกี่ยวข้องกับการสร้างความยั่งยืนมาประยุกต์ใช้ โดยได้นำมาตรฐาน CSR-DIW for beginner มาประยุกต์ใช้ในโรงงานผลิตอุปกรณ์ระบบไฟฟ้า และโรงไฟฟ้าพลังงานทดแทน สาขาต่างๆ ของกลุ่มบริษัท กันกุลฯ

สิทธิมนุษยชน

การปฏิบัติด้านสิทธิมนุษยชนของบริษัทฯ ที่ผ่านมามีได้ยึดถือบทบัญญัติแห่งรัฐธรรมนูญ กฎหมายที่เกี่ยวข้อง อาทิ กฎหมายแรงงาน และจรรยาบรรณของบริษัทฯ ซึ่งให้ความสำคัญกับการเคารพต่อสิทธิและเสรีภาพขั้นพื้นฐานของผู้ที่มีส่วนได้ส่วนเสีย รวมทั้งการปฏิบัติอย่างเท่าเทียม และเป็นธรรม โดยบริษัทฯ ได้นำมาปฏิบัติใช้ในการดำเนินธุรกิจอย่างต่อเนื่อง

ในทางปฏิบัติของบริษัทฯ ที่ผ่านมามี แนวทางที่กำหนดไว้ในกฎหมายที่เกี่ยวข้องต่างๆ จรรยาบรรณบริษัทฯ ค่านิยมและวัฒนธรรมองค์กรหลักการกำกับดูแลกิจการที่ดี ที่บริษัทฯ ได้ถือปฏิบัติมีหลักการที่เกี่ยวข้องด้านสิทธิมนุษยชนรวมอยู่ด้วย แนวทางปฏิบัติของบริษัทฯ ที่ส่งเสริมการเคารพหลักสิทธิมนุษยชนเพื่อเป็นแนวทางในการปฏิบัติต่อพนักงาน คู่ค้า ซัพพลายเออร์ หุ้นส่วน และผู้มีส่วนได้ส่วนเสีย สามารถสรุปได้ดังนี้

1. การเคารพในศักดิ์ศรีความเป็นมนุษย์ สิทธิเสรีภาพขั้นพื้นฐานตามบทบัญญัติแห่งรัฐธรรมนูญ รวมทั้ง ความปลอดภัยในชีวิตและทรัพย์สิน ของผู้มีส่วนได้ส่วนเสียของบริษัทฯ
2. ส่งเสริมความเท่าเทียมกัน ปฏิบัติต่อแรงงานอย่างเป็นธรรมและพนักงานทุกคนมีสิทธิที่จะเติบโตและก้าวหน้าในอาชีพการงาน โดยบริษัทฯ ได้จัดหาค่าตอบแทนและสวัสดิการแก่พนักงานที่เหมาะสมและแข่งขันได้ในอุตสาหกรรมเดียวกัน รวมทั้งใช้ระบบการวัดผลการปฏิบัติงานแบบ KPIs ที่สามารถวัดเป็นตัวเลขและค่าได้ โดยให้ออกาสในการอบรม/พัฒนา และส่งเสริมความก้าวหน้าในหน้าที่การงานของพนักงานอย่างเท่าเทียมกัน



3. การเคารพในความคิดเห็นที่แตกต่าง เสรีภาพในการนับถือศาสนาความเชื่อ และขนบธรรมเนียม ประเพณีวัฒนธรรมของแต่ละฝ่ายที่เกี่ยวข้อง รวมทั้งความเป็นส่วนตัว และ/หรือการรักษาความลับ ของผู้ที่เกี่ยวข้อง
4. บริหารทรัพยากรบุคคลอย่างเป็นธรรมและไม่เลือกปฏิบัติ โดยปฏิบัติตามกฎหมายเป็นขั้นต่ำ เช่น การจ้างงาน (การห้ามใช้แรงงานเด็กและแรงงานบังคับ) รวมทั้งต่อต้านการล่วงละเมิดทางเพศ ทั้งทางวาจา กิริยา และการกระทำ โดยบริษัทฯ ได้กำหนดบทลงโทษไว้อย่างชัดเจน
5. จัดให้มีช่องทางการสื่อสารทางตรงกับผู้มีส่วนได้ส่วนเสีย และช่องทางร้องเรียน และ/หรือร้องทุกข์ รวมทั้งกระบวนการในการแก้ไขเรื่องร้องเรียนและร้องทุกข์ที่มีประสิทธิภาพ และเป็นธรรมกับทุกฝ่าย เพื่อให้การดำเนินงานได้รับการตรวจสอบและมีความโปร่งใส
 - โทรศัพท์ 02 242 5834 โดยได้ระบุหมายเลขดังกล่าวไว้ในใบส่งสินค้า
 - ใบตรวจรับสินค้า และใบกำกับภาษี
 - เว็บไซต์ : www.gunkul.com
 - คณะกรรมการกำกับดูแลกิจการ
 - ฝ่ายนักลงทุนสัมพันธ์ : ir@gunkul.com
 - อินทราเน็ต, กิจกรรมผู้บริหารสูงสุดพบพนักงาน, Morning Talk และกล่องรับความคิดเห็น สำหรับพนักงาน
 - การประชุมสามัญผู้ถือหุ้นประจำปี
 - การเยี่ยมชมกิจการสำหรับผู้ถือหุ้น



6. ยึดมั่นในคุณธรรม จริยธรรม และความเป็นมืออาชีพในการประกอบธุรกิจ และการดำเนินงานของบริษัทฯ
7. ดูแลสิ่งแวดล้อม ด้วยการจัดการกระบวนการผลิตและระบบการจัดการผลกระทบสิ่งแวดล้อมให้มีประสิทธิภาพตามมาตรฐานกำหนด เพื่อรักษาสีสิ่งแวดล้อมมิให้เป็นมลพิษต่อสุขภาพ และความเป็นอยู่ของชุมชน และสังคม

แนวทางดังกล่าวนี้ ได้ยึดถือและเป็นแนวปฏิบัติในการดำเนินธุรกิจ โดยคณะกรรมการและผู้บริหารบริษัทฯ ได้กำหนดให้เป็นความรับผิดชอบขั้นพื้นฐานที่บริษัทฯ พึงปฏิบัติต่อผู้มีส่วนได้ส่วนเสียของบริษัทฯ และมอบหมายให้สายงานสำนักกรรมการผู้จัดการเป็นผู้กำกับดูแลให้มีการปฏิบัติตามอย่างเคร่งครัด เพื่อสร้างความเชื่อถือและเชื่อมั่นให้แก่ผู้ถือหุ้น พนักงาน หุ้นส่วน คู่ค้า ลูกค้า ชุมชน และสังคม นำมาซึ่งชื่อเสียงและภาพลักษณ์ที่ดีของบริษัทฯ อย่างต่อเนื่องตลอดมา



ความผูกพัน และการพัฒนานักงาน

GUNKUL ให้ความสำคัญกับการพัฒนาบุคลากรอย่างต่อเนื่อง โดยมีความเชื่อมั่นว่ารากฐานพลังขับเคลื่อนความสำเร็จขององค์กรมาจากการพัฒนาทรัพยากรบุคคล และการพัฒนาองค์กรให้เดินหน้าไปอย่างสอดคล้องกันกับแนวทางธุรกิจ เพื่อส่งเสริมให้พนักงานบริษัทกันกุล ได้ช่วยสร้างสรรค์ผลงานและพัฒนาตนเองร่วมกับองค์กรอย่างต่อเนื่องเหมาะสม เพื่อให้มั่นใจได้ว่า บริษัท กันกุลฯ จะมีกำลังคนที่เป็นคนดี มีความรู้ความสามารถ และทักษะเพียงพอต่อการดำเนินธุรกิจขององค์กร

โดยมีนโยบายในการพัฒนาบุคลากรให้ครอบคลุมทุกระดับ ทุกตำแหน่ง ทั้งด้านการบริหารจัดการ ด้านเทคนิคเฉพาะทางสายอาชีพ รวมทั้งเสริมสร้างทัศนคติที่ดีเพิ่มขึ้นเพื่อส่งเสริมให้พนักงานของบริษัทกันกุลฯ ปฏิบัติงานอย่างมีประสิทธิภาพ และมีความสุขในการปฏิบัติงาน ได้รับโอกาสและความก้าวหน้าในการทำงาน เพื่อให้บุคลากรทุกระดับมีคุณภาพชีวิตที่ดีขึ้นและได้รับการพัฒนาอย่างต่อเนื่อง

ข้อมูลพนักงาน

ขอบเขตข้อมูลพนักงานในกลุ่มบริษัท กันกุลเอ็นจิเนียริง จำกัด (มหาชน) ประกอบด้วยบริษัทในกลุ่มดังนี้

- บริษัท กันกุลเอ็นจิเนียริง จำกัด (มหาชน) GKE
- บริษัท เค.เอ็น.พี ชัฟฟลาย จำกัด KPN
- บริษัท กันกุล ซูบิวเวอร์เจน จำกัด GCPG
- บริษัท จี-พาวเวอร์ซอร์ส จำกัด GPS
- บริษัท จี.เค.แอสเซมบลี จำกัด GKA
- บริษัท จี.เค.พาวเวอร์ โปรดักส์ จำกัด GKP

ประเภทพนักงาน แยกตามบริษัท และปี	2554	2555	2556
จำนวนพนักงานทั้งหมด	436	457	483
➤ พนักงานรายเดือน	328	352	375
➤ พนักงานรายวัน	108	105	108
จำนวนพนักงานแยกตามบริษัท			
GKE	148	156	194
➤ พนักงานรายเดือน	145	155	193
➤ พนักงานรายวัน	3	1	1
KNP	10	12	13
➤ พนักงานรายเดือน	9	9	11
➤ พนักงานรายวัน	1	3	2

ประเภทพนักงาน แยกตามบริษัท และปี	2554	2555	2556
GCPG	8	8	3
➢ พนักงานรายเดือน	8	8	3
➢ พนักงานรายวัน	0	0	0
GPS	0	0	0
➢ พนักงานรายเดือน	0	0	0
➢ พนักงานรายวัน	0	0	0
GKA	204	216	206
➢ พนักงานรายเดือน	122	136	124
➢ พนักงานรายวัน	82	80	82
GKP	66	65	67
➢ พนักงานรายเดือน	44	44	44
➢ พนักงานรายวัน	22	21	23

ประเภทพนักงาน	2554	2555	2556
จำนวนพนักงานตามสัญญาจ้าง			
➢ พนักงานประจำ	432	433	455
➢ พนักงานสัญญาจ้าง	4	24	28
จำนวนพนักงานตามระดับตำแหน่ง			
➢ ผู้บริหารระดับสูง	12	13	13
➢ ผู้จัดการฝ่าย	26	28	29
➢ หัวหน้าแผนก/หน่วย/professional	71	67	70
➢ พนักงานระดับต้น-กลาง	137	143	161
➢ พนักงานระดับปฏิบัติการ	190	206	210
จำนวนพนักงาน ชาย/หญิง			
➢ ชาย	242	262	282
➢ หญิง	194	195	201
จำนวนพนักงานตามช่วงอายุ			
➢ 50 ปีขึ้นไป	14	13	18
➢ 30-50 ปี	276	293	308
➢ ต่ำกว่า 30 ปี	146	151	157
จำนวนพนักงานลาออกต่อปี	116	121	41
% พนักงานลาออกเดือน	2.22	2.21	0.71
% พนักงานลาออกต่อปี	26.61	26.48	8.49



โดยพิจารณาจากจำนวนรวมพนักงานที่มีจำนวนเพิ่มขึ้น รวมทั้งอัตราการลาออกของพนักงานมี % ที่ลดลง ทั้งนี้สืบเนื่องมาจากบริษัทให้ความสำคัญกับการดูแลความเป็นอยู่ของพนักงาน ปรับปรุงพัฒนา สภาพแวดล้อมในการทำงาน ส่งเสริมคุณภาพชีวิตของพนักงาน โดยในปี 2556 บริษัทฯได้เข้าร่วมโครงการ โรงงานสีขาว เพื่อรับรองว่าพนักงานชาวกันกุลฯห่างไกลยาเสพติดในสถานประกอบการ โครงการเลี้ยงลูก ด้วยนมแม่ในสถานประกอบการ เพื่อร่วมสนับสนุนให้พนักงานที่คลอดบุตรเลี้ยงลูกด้วยนมแม่เพื่อเสริม สร้างสายใยรักในครอบครัว รวมทั้งปรับปรุงอาคารสถานที่ที่ทำงาน และเพิ่มพื้นที่จอดรถยนต์ให้กับพนักงาน

สร้างความผูกพันระหว่างผู้บริหารและพนักงาน ให้เปรียบเสมือนคนในครอบครัวเดียวกัน “ครอบครัวชาวกันกุล” ผ่านกิจกรรมต่างๆ ดังนี้ กิจกรรมพนักงานรดน้ำขอพรจากผู้บริหารเนื่องในเทศกาล วันสงกรานต์, กิจกรรมขอค่าอวยพร ผ่านสั้มมงคลตามประเพณีจีนในช่วงเทศกาลตรุษจีน ซึ่งถือว่าการมอบ ผลสัมซึ่งกันและกันเป็นเหมือนดังการมอบสิ่งดีๆ ที่เป็นมงคลให้แก่ผู้บริหารซึ่งเปรียบเสมือนญาติผู้ใหญ่ของ พนักงานชาวกันกุล

นอกจากสภาพแวดล้อมที่ทางบริษัทปรับปรุง และกิจกรรมต่างๆ เพื่อเสริมสร้างความผูกพันระหว่าง ผู้บริหารและพนักงาน และเพื่อเพิ่มความสุขและคุณภาพชีวิตให้กับพนักงานแล้ว ทางบริษัทฯ ยังคงเล็งเห็น และให้ความสำคัญในการเพิ่มคุณภาพชีวิตทางเศรษฐกิจโดยมีการปรับปรุงและพัฒนาระบบค่าตอบแทน และสวัสดิการให้กับพนักงาน ในปี 2556 ได้มีการปรับเปอร์เซ็นต์เงินสะสมเข้ากองทุนสำรองเลี้ยงชีพพนักงาน เดิมจาก 2% เป็น 4% และเพิ่มเติมสวัสดิการค่ารักษาพยาบาลทั้งกรณีผู้ป่วยในและผู้ป่วยนอกให้กับ พนักงาน ที่นอกเหนือจากการประกันอุบัติเหตุและค่ารักษาพยาบาลกรณีอุบัติเหตุที่บริษัทฯ จัดสวัสดิการ ให้ และนอกเหนือจากสวัสดิการภาครัฐบาลสิทธิประโยชน์กรณีเจ็บป่วยที่เบิกจากประกันสังคม เพื่อเป็นการ บรรเทาความเดือดร้อนให้กับพนักงาน และพนักงานมีเงินเก็บสะสมไว้ใช้ในยามเกษียณที่เหมาะสม โดย เป็นการเตรียมกำลังคนและสร้างแรงจูงใจในการทำงานให้กับพนักงานที่มีสมรรถนะสูงให้พร้อมรองรับการ ดำเนินธุรกิจที่ดำเนินอยู่ และกำลังขยายตัวอย่างต่อเนื่อง ตลอดจนแรงจูงใจให้พนักงานทุกระดับมีการ ตระหนักรู้ เข้าใจ และนำไปปฏิบัติ ค่านิยมอันเป็นพื้นฐานที่สำคัญอันจะนำไปสู่การปรับเปลี่ยนวัฒนธรรม องค์การ เพื่อรองรับการขยายตัวของธุรกิจ สร้างความภาคภูมิใจและความผูกพันให้กับพนักงาน รวมทั้งส่งเสริมภาพลักษณ์ที่ดีขององค์กร

การพัฒนาบุคลากร

โครงสร้างการออกแบบหลักสูตรพัฒนาบุคลากรของบริษัทฯ เชื่อมโยงและสอดคล้องกับผลการ ประเมินสมรรถนะความสามารถ (Competency) และผลการปฏิบัติงาน (KPIs) ในการปฏิบัติงานของ บุคลากรในทุกระดับ เป็นฐานข้อมูลในการวิเคราะห์จัดทำหลักสูตรพัฒนาบุคลากรเพื่อตอบสนองต่อการกิจ วิสัยทัศน์ และทิศทางแผนกลยุทธ์ของบริษัทฯ เพื่อเป็นกำลังสำคัญที่จะรวมพลังผลักดันให้ บริษัทฯ เป็น องค์การที่เจริญเติบโตอย่างมั่นคงและยั่งยืนต่อไป





GUNKUL มีการจัดหลักสูตรต่างๆ รองรับกับ Competency หลักขององค์กร และมีการส่งพนักงานเข้าอบรมในหลักสูตรที่น่าสนใจที่จัดโดยสถาบันและวิทยากรที่มีชื่อเสียง โดยในปี 2556 พนักงานได้เข้ารับการอบรมในหลักสูตรต่างๆ มีจำนวนชั่วโมงเฉลี่ยแบ่งตามกลุ่มตามระดับ ดังนี้

- พนักงานระดับปฏิบัติการ เฉลี่ยประมาณ 10 ชั่วโมง/พนักงาน ตัวอย่างหลักสูตร เช่น ปฐมนิเทศ พนักงานใหม่, ภาษาอังกฤษเพื่อการสื่อสาร, การขับรถยนต์อย่างถูกวิธีและปลอดภัย, ดับเพลิงและฝึกซ้อมหนีไฟ เป็นต้น
- พนักงานระดับต้น-กลาง เฉลี่ยประมาณ 24 ชั่วโมง/พนักงาน ตัวอย่างหลักสูตร เช่น ปฐมนิเทศ พนักงานใหม่, ภาษาอังกฤษเพื่อการสื่อสาร, การจัดเก็บเอกสาร, เจาะลึกบัญชีรายจ่าย ป.ป.ช.สรรพการ, การเจรจาต่อรองในงานจัดซื้อ, การคิดเชิงบวก เป็นต้น
- พนักงานระดับหัวหน้าแผนก/หน่วย เฉลี่ยประมาณ 28 ชั่วโมง/พนักงาน ตัวอย่างหลักสูตร เช่น ปฐมนิเทศพนักงานใหม่, การป้องกันฟ้าผ่าสำหรับสิ่งปลูกสร้างและการป้องกันแม่เหล็กไฟฟ้า, ภาษาอังกฤษเพื่อการสื่อสาร, การฝึกสอน สอนงานและบริหารเวลาอย่างมีประสิทธิภาพ, การคิดเชิงบวก, เจ้าหน้าที่ความปลอดภัยระดับหัวหน้า เป็นต้น
- พนักงานระดับผู้ช่วยผู้จัดการ และผู้จัดการฝ่าย เฉลี่ยประมาณ 44 ชั่วโมง/พนักงาน ตัวอย่างหลักสูตร เช่น ปฐมนิเทศพนักงานใหม่, เพิ่มศักยภาพพัฒนาภาวะผู้นำ, การบัญชีเพื่อผู้บริหาร, การจัดทำแผนกลยุทธ์และการกำหนด KPIs, สำนึกความเป็นผู้ประกอบการด้วยหัวใจผู้นำ เป็นต้น
- พนักงานระดับผู้บริหารระดับสูง เฉลี่ยประมาณ 13 ชั่วโมง/พนักงาน ตัวอย่างหลักสูตร เช่น ปฐมนิเทศพนักงานใหม่, บทบาทนักบัญชีในศตวรรษหน้า, การปฏิบัติการตรวจสอบสำหรับผู้ตรวจสอบภายใน, การจัดทำแผนกลยุทธ์และการกำหนด KPIs, สำนึกความเป็นผู้ประกอบการด้วยหัวใจผู้นำ เป็นต้น

นอกจากนั้นแล้วทางบริษัท ได้จัดส่งผู้บริหารเข้ารับการศึกษาดูงาน สถาบันพระปกเกล้า ซึ่งเป็นสถาบันทางวิชาการชั้นนำที่มุ่งไปสู่ความเป็นเลิศ ในการพัฒนาประชาธิปไตยและธรรมาภิบาลเพื่อประโยชน์สุขของประชาชนอย่างยั่งยืน โดยทางบริษัทมุ่งเน้นให้ผู้บริหารมีความรู้ความสามารถและยึดหลักธรรมาภิบาลในการบริหารงานของบริษัทให้เกิดความยั่งยืน โดยเข้ารับการศึกษาดูตามหลักสูตรดังนี้



ผู้บริหาร	ตำแหน่ง	หลักสูตรที่เข้ารับการศึกษ
คุณสมบุรณ์ เอื้ออัมมลัย	กรรมการผู้จัดการ	ประกาศนียบัตรชั้นสูง หลักสูตรการเมืองการปกครองในระบบประชาธิปไตย สำหรับนักบริหารระดับสูง รุ่นที่ 17 ปีการศึกษา พ.ศ. 2556
คุณเฉลิมพล ศรีเจริญ	กรรมการบริษัท	ประกาศนียบัตรชั้นสูง หลักสูตรการบริหารเศรษฐกิจสาธารณะสำหรับนักบริหารระดับสูง รุ่นที่ 12 ปีการศึกษา พ.ศ. 2556

นอกเหนือจากการพัฒนาเพื่อรองรับธุรกิจแล้ว องค์กรยังมีหลักสูตร “การวางแผนลงทุนเพื่อประโยชน์ทางภาษี และการออมเงินเพื่อใช้ในวันเกษียณ” เพื่อให้พนักงานมีสมดุลชีวิตที่ดีก่อนวัยเกษียณ เพื่อรองรับพนักงานที่กำลังจะพ้นสภาพการทำงาน เป็นการเตรียมความพร้อมก่อนที่จะเกษียณล่วงหน้า สามารถวางแผนชีวิต แผนสุขภาพ บริหารสินทรัพย์ เพื่อให้ชีวิตหลังการเกษียณเป็นไปอย่างมีคุณภาพ

มาตรฐานด้านความปลอดภัย อาชีวอนามัย และสิ่งแวดล้อม



มาตรฐานการดำเนินงานซึ่งเป็นที่ยอมรับในระดับสากลเป็นสิ่งที่กลุ่มบริษัทฯ ส่งเสริมให้นำมาใช้ในการดำเนินงาน โดยในด้านสิ่งแวดล้อมโรงไฟฟ้าพลังงานแสงอาทิตย์ของบริษัทในกลุ่ม บริษัท กันกุล เอ็นจิเนียริง จำกัด (มหาชน) ได้แก่ โรงไฟฟ้า บริษัท จี-พาวเวอร์ซอร์ส จำกัด และบริษัท กันกุล ชูบุ พาวเวอร์เจน จำกัด ได้เริ่มนำมาตรฐานสิ่งแวดล้อม ISO 14001 เข้าประยุกต์ใช้งาน เพื่อให้มีการติดตามตรวจสอบ/ทวนสอบระบบอย่างต่อเนื่องตามมาตรฐานสากล โดยมีแผนการดำเนินการตั้งแต่ช่วงระยะเวลาเดือนสิงหาคม 2556 ถึงเดือนกุมภาพันธ์ 2557 ซึ่งคาดว่าจะได้รับการรับรองมาตรฐานสิ่งแวดล้อม ISO 14001 ในปี 2557 และเข้าร่วมชมรม CSR ของบริษัทจดทะเบียนในตลาดหลักทรัพย์แห่งประเทศไทย (ตลท) โดยตลท.ร่วมกับสถาบันไทยพัฒน์ ได้จัดทำโครงการ “พัฒนาบริษัทจดทะเบียนด้านการจัดทำรายงานความรับผิดชอบต่อสังคม iCSR Project“ โดยทางบริษัทฯ ได้รับการคัดเลือกเป็น 1 ใน 19 บริษัทจดทะเบียนฯ เข้าร่วมโครงการดังกล่าวในปี 2556

นอกจากนั้นแล้วในปี 2556 กลุ่มบริษัท กันกุลเอ็นจิเนียริง จำกัด (มหาชน) ได้ร่วมเข้าโครงการเสริมสร้างศักยภาพโรงงานอุตสาหกรรมมุ่งสู่การพัฒนาด้านสิ่งแวดล้อมและรับผิดชอบต่อสังคมอย่างยั่งยืน (CSR-DIW for Beginner) ทางด้านการแยกขยะ โดยแบ่งขยะเป็น 3 ประเภท ขยะทั่วไป, ขยะ Recycle ประเภทกระดาษ และ ขวดพลาสติก รวมทั้งการปรับปรุงภูมิทัศน์โดยรอบของโรงไฟฟ้า 3 บริษัท รวม 12 สาขา ดังนี้

1. บริษัท กันกุล ชูบุ พาวเวอร์เจน จำกัด	สาขาน้ำกล้วย1	3-88-63/53 พข
	สาขาน้ำกล้วย2	3-88-96/54 พข
	สาขาบึงสามพัน	3-88-49/56 พข
	สาขาเนินปอ	3-88-6/56 พจ
	สาขาศรีจุฬา	3-88-18/56 นย
	สาขาวิเชียรบุรี	3-88-7/56 พข
2. บริษัท จี-พาวเวอร์ ซอร์ส จำกัด	สาขาบึงสามพัน	3-88-1/56 พข
	สาขาดงคอน1	3-88-5/55 ชน
	สาขาดงคอน2	3-88-4/55 ชน
	สาขาดำฮืด	3-88-99/54 นว
3. บริษัท จี.เค.แอสเซมบลี จำกัด	สาขาดำฮัง	3-88-94/54 นว
		จ.3-74(3)-1/35 นบ.

นอกจากบริษัทฯ จะดูแลเรื่องความเป็นอยู่ที่ดีของพนักงานและครอบครัวด้วยสวัสดิการและเงินช่วยเหลือต่างๆ แล้ว บริษัทฯ ยังส่งเสริมและสนับสนุนให้พนักงานมีสุขภาพพลานามัยที่ดี โดยมุ่งเน้นการให้ความรู้ คำแนะนำ และการดูแลสุขภาพแก่พนักงานอย่างสม่ำเสมอ โดยสื่อสารผ่านช่องทางการสื่อสารที่หลากหลาย เช่น ป้ายประกาศ อีเมล เสียงตามสาย Morning Talk อีกทั้งจัดให้มีการทดสอบสมรรถนะและความแข็งแรงของร่างกายประจำปีผ่านการตรวจสุขภาพประจำปี และกิจกรรมกีฬา โดยมุ่งหวังให้พนักงานดูแลสุขภาพมากยิ่งขึ้น ส่งเสริมสุขภาพด้านต่างๆ ทั้งทางร่างกายและจิตใจตามความสนใจของพนักงานผ่าน



กิจกรรมต่างๆ อาทิเช่น กิจกรรมฟุตบอลคลังสินค้า และโรงงาน, กิจกรรมแข่งขันแชร์บอล, กิจกรรมเต้นแอโรบิค เป็นต้น

สำหรับด้านอาชีวอนามัย บริษัทฯ จัดกิจกรรมผ่านระบบกิจกรรม 5ส ณะกรรมการสิ่งแวดล้อม คณะกรรมการความปลอดภัย รวมทั้งสื่อสารผ่านกิจกรรม Morning Talk - JSA : Job Safety Analyst การวิเคราะห์งานก่อนปฏิบัติงานเพื่อความปลอดภัยตามหลักการ Plan-Do-Check-Act (PDCA) โดยมีวัตถุประสงค์เพื่อปรับปรุงสภาพแวดล้อมในการทำงานให้มีความเป็นระเบียบเรียบร้อย ปลอดภัย ถูกสุขลักษณะรวมทั้งเสริมสร้างบรรยากาศที่ดีในการปฏิบัติงาน โดยการมีส่วนร่วมของพนักงานทุกระดับ และดำเนินการอย่างต่อเนื่องจนเป็นวัฒนธรรมองค์กร มีการจัดกิจกรรมประกวดฝ่ายงานแต่ละบริษัทที่มีการปฏิบัติตามหลัก 5ส รวมทั้งสับเปลี่ยนคณะกรรมการตรวจสอบพิจารณา 5 ส ในกลุ่มบริษัท เพื่อให้พนักงานภายในกลุ่มบริษัท ได้มีมุมมองทั้งภายในและภายนอกองค์กร ในการพัฒนาปรับปรุง 5 ส อย่างยั่งยืนเพื่อประโยชน์ต่อพนักงานและองค์กร

บริษัทฯ เชื่อว่าความปลอดภัย อาชีวอนามัย และสภาพแวดล้อมในการทำงานของพนักงานเป็นปัจจัยสำคัญประการหนึ่งที่จะช่วยให้เกิดการดำเนินงานที่มีประสิทธิภาพและบรรลุประสิทธิผล จึงได้มีการพัฒนาระบบการจัดการความปลอดภัย อาชีวอนามัย รวมถึงสภาพแวดล้อมในการทำงานให้สอดคล้องกับกฎหมายมาตรฐานสากล และข้อกำหนดอื่นๆ เพื่อสร้างความปลอดภัยในการทำงานให้กับพนักงาน และผู้มาติดต่อหรือมาปฏิบัติงานภายในบริษัทฯ โดยมีการจัดสัปดาห์งานนิทรรศการความปลอดภัยของโรงงานภายในกลุ่มบริษัทฯ เพื่อรณรงค์ให้พนักงาน ตระหนักรับรู้ และมีส่วนร่วมทุกระดับในด้านบริหารจัดการด้านความปลอดภัย อาชีวอนามัย ให้เกิดขึ้นอย่างต่อเนื่องและยั่งยืน

ผลการดำเนินงานด้านความปลอดภัย

บริษัท	ตัวชี้วัดด้านความปลอดภัย	ประเภท	2553	2554	2555	2556
GKA	1. จำนวนชั่วโมงการทำงาน (ชั่วโมง)	พนักงานรายเดือน	259,404	257,032	311,895	295,640
		พนักงานรายวัน	257,638	204,428	235,206	214,240
	2. จำนวนอุบัติเหตุถึงขั้นหยุดงาน (วัน)	พนักงานรายเดือน	34	0	28	210.5
		พนักงานรายวัน	2	9	0	40
	3. จำนวนผู้บาดเจ็บจากการทำงาน (ราย)	พนักงานรายเดือน	6	3	4	4
		พนักงานรายวัน	8	9	9	11
	4. จำนวนผู้เสียชีวิต	พนักงานรายเดือน	0	0	0	0
		พนักงานรายวัน	0	0	0	0



บริษัท	ตัวชี้วัดด้านความปลอดภัย	ประเภท	2553	2554	2555	2556
GKP	1. จำนวนชั่วโมงการทำงาน (ชั่วโมง)	พนักงานรายเดือน	87,058	70,080	82,537	8,3426
		พนักงานรายวัน	65,189	54,300	66,526	59,177
	2. จำนวนอุบัติเหตุถึงขั้นหยุดงาน (วัน)	พนักงานรายเดือน	0	0	0	0
		พนักงานรายวัน	0	3	0	0
	3. จำนวนผู้บาดเจ็บจากการทำงาน (ราย)	พนักงานรายเดือน	1	1	2	1
		พนักงานรายวัน	1	1	4	0
	4. จำนวนผู้เสียชีวิต	พนักงานรายเดือน	0	0	0	0
		พนักงานรายวัน	0	0	0	0

สูตรการคิดคำนวณ

1. จำนวนชั่วโมงการทำงาน = ชั่วโมงการทำงานทั้งหมดรวมการทำงานล่วงเวลาตลอดทั้งปี (ชั่วโมง)
2. จำนวนอุบัติเหตุถึงขั้นหยุดงาน = วันที่หยุดงานเนื่องจากอุบัติเหตุจากการทำงาน (วัน)
3. จำนวนผู้บาดเจ็บจากการทำงาน = จำนวนผู้บาดเจ็บจากการทำงาน (ราย)
4. จำนวน 200,000 มาจากการคำนวณ ชั่วโมงการทำงานเปรียบเทียบกับคิดจากจำนวนพนักงานทำงานเต็มเวลา 100 คน โดยหนึ่งปีมี 50 สัปดาห์ๆ ละ 5 วัน วันละ 8 ชม. [$100 \times 50 \times 5 \times 8 = 200,000$]
5. จำนวนผู้เสียชีวิต = จำนวนผู้เสียชีวิตเนื่องจากการทำงาน

การดำเนินงานและการตอบสนองความต้องการของผู้มีส่วนได้เสีย

บริษัทฯ เล็งเห็นถึงความสำคัญของการดำเนินงานโดยคำนึงถึงผู้มีส่วนได้ส่วนเสีย โดยได้กำหนดว่าผู้มีส่วนได้เสีย คือ บุคคล, กลุ่มบุคคล หรือองค์กรที่สามารถสร้างผลกระทบ และ/หรือได้รับผลกระทบ และผลประโยชน์ รวมทั้งต้องมีความรับผิดชอบจากการดำเนินธุรกิจ หรือกิจกรรมที่เกี่ยวข้องกับองค์กร โดยสร้างการยอมรับให้กับผู้มีส่วนได้เสีย เพื่อมีส่วนร่วมและบรรลุผลทางธุรกิจทั้งทางตรงและทางอ้อม

ดังนั้นบริษัทฯ ได้กำหนดพันธกิจที่ชัดเจนในการดำเนินงานเพื่อตอบสนองกับความต้องการของผู้มีส่วนได้เสียต่อองค์กรใน 6 พันธกิจหลัก คือ

1. การผลิตไฟฟ้าจากพลังงานทดแทน : จัดสร้างโรงไฟฟ้าพลังงานทดแทนที่ได้มาตรฐานและมีประสิทธิภาพสูงสุดโดยให้ความสำคัญต่อสังคม และสิ่งแวดล้อม
2. การขาย : จัดหาอุปกรณ์สำหรับระบบไฟฟ้าและช่องทางการจำหน่ายรวมถึงการให้บริการที่ตรงตามความต้องการของลูกค้าอย่างครบวงจร



3. เทคโนโลยี : พัฒนาระบบสารสนเทศรวมทั้งนำเทคโนโลยีใหม่ๆ มาใช้ในการผลิตและการบริหารจัดการเพื่อเพิ่มประสิทธิภาพการทำงาน และลดต้นทุน
4. ผลตอบแทน : สร้างผลตอบแทนสูงสุดให้กับผู้ถือหุ้น และผู้มีส่วนร่วมทุกฝ่าย
5. บุคลากร : พัฒนาศักยภาพของบุคลากร ให้เพิ่มขีดความรู้ความสามารถในการแข่งขันระดับสากล
6. การจัดการ : จัดโครงสร้างและการบริหารจัดการด้วยหลักการกำกับดูแลกิจการที่ดี

โดยมีการสื่อสารระหว่างกันอย่างมีส่วนร่วมในรูปแบบที่หลากหลายสอดคล้องกับแต่ละกลุ่มผู้มีส่วนได้เสีย เพื่อทราบถึงความคาดหวัง ความต้องการของผู้มีส่วนได้เสียและสามารถสนองตอบได้อย่างถูกต้องและมีส่วนร่วมซึ่งกันและกันอย่างแท้จริง

ผู้มีส่วนได้เสีย	ความต้องการ/ประเด็น	กระบวนการที่ใช้/ ช่องทางการสื่อสาร	แนวปฏิบัติ/การตอบสนอง
1. พนักงาน	<ul style="list-style-type: none"> > ค่าตอบแทนที่เป็นธรรมและสวัสดิการนอกเหนือจากที่กฎหมายกำหนด > โอกาสในการพัฒนาความสามารถอย่างเท่าเทียมกัน > ส่งเสริมความก้าวหน้าและความมั่นคง > มีสภาพแวดล้อมในการทำงานที่ดี 	<ul style="list-style-type: none"> > HR Committee Meeting > Gunkul Training Plan > สำรวจความคิดเห็นพนักงาน > ช่องทางรับความคิดเห็นและข้อเสนอแนะ > Suggestion Committee > Intranet, บอร์ดประกาศ 	<ul style="list-style-type: none"> > ปฏิบัติต่อพนักงานอย่างเป็นธรรม โดยกำหนดหลักเกณฑ์การประเมินผลงานอย่างเป็นธรรมและวัดผลได้ > พัฒนา/ปรับปรุงรูปแบบการจัดสวัสดิการแรงงานที่เหมาะสม > ดำเนินถึงสิทธิมนุษยชน ดูแลอนามัยและความปลอดภัยในการทำงาน > พัฒนาศักยภาพและธำรงรักษาพนักงานที่เป็นคนเก่ง คนดีอย่างต่อเนื่อง รวมถึงส่งเสริมจริยธรรมสำหรับพนักงาน
2. คู่ค้าธุรกิจ	<ul style="list-style-type: none"> > ราคาเหมาะสม โดยมีการตรวจสอบราคากลาง > มีความเป็นธรรมและเสมอภาคในการจัดซื้อ จัดจ้าง และประมูลงาน > ถ่ายทอดและแลกเปลี่ยนความรู้เทคโนโลยี และประสบการณ์ > บริหารจัดการทรัพยากรในการดำเนินงานร่วมกัน > เคารพในสิทธิและทรัพย์สินทางปัญญาของผู้เกี่ยวข้อง 	<ul style="list-style-type: none"> > ประชุม/ปรึกษาหารือเพื่อบรรลุตามข้อตกลงและเป้าหมายร่วมกัน > ให้ความรู้ด้านวิชาการโดยผู้เชี่ยวชาญเฉพาะด้านทางธุรกิจและทีมงานของบริษัท > เยี่ยมเยียนคู่ค้าธุรกิจพร้อมรับฟังความคิดเห็นและข้อเสนอแนะ 	<ul style="list-style-type: none"> > ปฏิบัติต่อคู่ค้าทางธุรกิจด้วยความเสมอภาคและยุติธรรมอย่างเท่าเทียมกัน > ยึดมั่นตามข้อตกลงในสัญญาและจรรยาบรรณทางธุรกิจ > สื่อสารให้คู่ค้าธุรกิจรับทราบและเข้าใจถึงระเบียบว่าด้วยการจ่ายเงิน, การจัดซื้อ/จัดจ้าง, กระบวนการในการคัดเลือกและประเมินผล โดยมีการจัดทำรายงานการตรวจสอบ ติดตาม และสรุปรายงานผลการดำเนินงานให้ผู้เกี่ยวข้องทราบ > จัดระบบควบคุมดูแลมิให้นำความลับของคู่ค้าธุรกิจไปเปิดเผยหรือนำไปใช้เพื่อดำเนินธุรกิจที่ผิดกฎหมาย

ผู้มีส่วนได้เสีย	ความต้องการ/ประเด็น	กระบวนการที่ใช้/ ช่องทางการสื่อสาร	แนวปฏิบัติ/การตอบสนอง
3. ลูกค้า	<ul style="list-style-type: none"> ➢ ผลิตภัณฑ์และบริการที่มีคุณภาพ ความปลอดภัยตามมาตรฐาน ในราคายุติธรรมและแข่งขันได้ ➢ การส่งมอบผลิตภัณฑ์และบริการ ภายใต้งบเงินและเวลาที่กำหนด ➢ การให้บริการก่อนการขาย เช่น วิธีการ/ขั้นตอนการใช้ผลิตภัณฑ์ รวมทั้งบริการหลังการขายการ ให้คำปรึกษาและช่วยเหลือ อย่างเหมาะสม 	<ul style="list-style-type: none"> ➢ สำรวจและประเมินความพึงพอใจ ➢ ออกเยี่ยมลูกค้า ➢ จัดทำเว็บไซต์ข้อมูล www.gunkul.com ➢ การรับฟังความคิดเห็น และรับข้อร้องเรียน ➢ ให้ข้อมูลผลิตภัณฑ์และบริการผ่านหลากหลายผลิตภัณฑ์ หรือจัดสัมมนาให้กับลูกค้า เฉพาะเรื่องตามความต้องการ 	<ul style="list-style-type: none"> ➢ นำเสนอผลิตภัณฑ์และบริการที่มีคุณภาพ ความปลอดภัย สามารถตรวจสอบย้อนกลับได้ ในราคาที่เหมาะสมและแข่งขันได้ ➢ จัดทำระบบประกันคุณภาพตลอดทั้งห่วงโซ่อุปทาน Supply Chain ตั้งแต่วัตถุดิบต้นทางจนถึงจุดขายสู่มือลูกค้า ➢ ตรวจสอบและควบคุมการผลิตสินค้า และการให้บริการให้ตามมาตรฐานที่บริษัท ได้รับการรับรองและนำมาประยุกต์ใช้ ➢ วิจัยและพัฒนาผลิตภัณฑ์อย่างต่อเนื่อง โดยควบคุมคุณภาพ ความปลอดภัยให้ได้ตามมาตรฐาน และราคาแข่งขันได้ ➢ สื่อสาร และปฏิบัติตามข้อตกลงที่ให้ไว้กับลูกค้าอย่างเคร่งครัด เช่น การส่งมอบผลิตภัณฑ์/การให้บริการ และอื่นๆ ภายใต้อข้อตกลงร่วมกัน
4. คู่แข่ง	<ul style="list-style-type: none"> ➢ ดำเนินธุรกิจอย่างโปร่งใส สุจริต และมีจริยธรรม ➢ แข่งขันอย่างเป็นธรรมและเป็นไปตามกฎหมาย 	<ul style="list-style-type: none"> ➢ รับข้อมูลข่าวสารจากสื่อและเวทีสาธารณะ ➢ ร่วมเป็นสมาชิกกับองค์กรกลางด้านธุรกิจที่เกี่ยวข้อง 	<ul style="list-style-type: none"> ➢ ปฏิบัติต่อสู้แข่งด้วยความเป็นธรรม คำนึงถึงจริยธรรมและกฎหมาย
5. เจ้าหนี้	<ul style="list-style-type: none"> ➢ ชำระหนี้สินตรงตามกำหนด พร้อมผลตอบแทนตามที่ตกลงเห็นชอบร่วมกัน ➢ บริหารจัดการความเสี่ยงที่เหมาะสม 	<ul style="list-style-type: none"> ➢ ประชุมเพื่อหาข้อสรุปร่วมกัน 	<ul style="list-style-type: none"> ➢ จัดให้มีระบบการควบคุมดูแลปฏิบัติตามข้อผูกพันที่มีต่อเจ้าหนี้อย่างเคร่งครัด โดยคำนึงถึงชื่อเสียงของบริษัทเป็นสำคัญ
6. ชุมชน/สังคม	<ul style="list-style-type: none"> ➢ ดูแลผลกระทบต่อชุมชน สิ่งแวดล้อม และความปลอดภัยของชุมชน ➢ ร่วมพัฒนาชุมชน ทางด้านเศรษฐกิจ สังคม และสิ่งแวดล้อม ➢ สนับสนุนกิจกรรมของชุมชน 	<ul style="list-style-type: none"> ➢ จัดประชุมประชาพิจารณ์ร่วมกับชุมชนก่อนดำเนินการทางธุรกิจ เพื่อให้องค์ความรู้ และผลกระทบ รวมทั้งการดำเนินธุรกิจ จะอยู่ร่วมกับชุมชนได้อย่างราบรื่น พร้อมสำรวจความคิดเห็นและความพึงพอใจของชุมชนในการดำเนินธุรกิจ 	<ul style="list-style-type: none"> ➢ ดำเนินกิจการอย่างมีคุณธรรม ➢ ร่วมกับชุมชนดำเนินโครงการเพื่อชุมชนอย่างต่อเนื่อง การศึกษา วัฒนธรรม ประเพณี ➢ ติดตามและดูแลคุณภาพสิ่งแวดล้อมและความปลอดภัยอย่างต่อเนื่อง ➢ สนับสนุนให้พนักงานแบ่งปันความรู้ และทักษะของตนสู่ชุมชน เช่น เป็นอาสาสมัคร ให้ความรู้ด้านไฟฟ้า และเข้าร่วมกิจกรรมชุมชนสัมพันธ์



ผู้มีส่วนได้เสีย	ความต้องการ/ประเด็น	กระบวนการที่ใช้/ ช่องทางการสื่อสาร	แนวปฏิบัติ/การตอบสนอง
6. ชุมชน/ สังคม (ต่อ)		<ul style="list-style-type: none"> ➢ รับฟังความคิดเห็น ข้อเสนอแนะ และข้อร้องเรียน ➢ สนับสนุนกิจกรรมเพื่อ พัฒนาชุมชนอย่างต่อเนื่อง ➢ ให้ความร่วมมือกับภาครัฐ ในการปฏิบัติตามระเบียบ ข้อบังคับ และกฎหมาย รวมถึงการดำเนินงาน กิจกรรมสาธารณะประโยชน์ ต่างๆ 	

ในปี 2556 บริษัทพิจารณาและประเมินประเด็นความรับผิดชอบต่อสังคมเพื่อการพัฒนาอย่างยั่งยืนที่มีนัยสำคัญซึ่งเป็นประเด็นร่วมที่ผู้มีส่วนได้เสียหลักให้ความสำคัญ และมีแนวโน้มจะมีผลกระทบต่อการดำเนินงานของบริษัท เพื่อให้การระบุประเด็นครอบคลุมโอกาสและความเสี่ยงที่มีนัยสำคัญต่อเศรษฐกิจ สังคม และสิ่งแวดล้อม รวมถึงสอดคล้องกับทิศทางการดำเนินธุรกิจของบริษัททั้งในปัจจุบันและอนาคต โดยได้ดำเนินงานดังนี้

- การจัดทำสานเสวนากับชุมชนโดยรอบสถานประกอบการของกิจการ
- การประชุมคณะกรรมการบริษัท การประชุมผู้บริหาร
- การพิจารณาจากประเด็นหลักที่บริษัทในอุตสาหกรรมเดียวกันให้ความสำคัญ

พลังงานสร้างสรรค์ คิดล้ำ ทำจริง

11. นโยบายและภาพรวมการประกอบธุรกิจ

ภาพรวมการประกอบธุรกิจของกลุ่มบริษัท

ระบบไฟฟ้าของประเทศไทยประกอบด้วยส่วนประกอบหลัก 2 ส่วนคือ

1. การผลิตไฟฟ้า
2. การส่งและจำหน่ายไฟฟ้า

ซึ่งในการส่งกระแสไฟฟ้าจากโรงไฟฟ้าสู่ผู้ใช้ไฟฟ้านั้นจะต้องผ่านระบบย่อยต่างๆ ได้แก่ ระบบสายส่งแรงสูง ระบบสถานีไฟฟ้า ระบบสายจำหน่าย และระบบสายใต้ดิน ดังแสดงในแผนภาพข้างล่าง

แผนภาพแสดงระบบการส่งไฟฟ้าและจำหน่ายไฟฟ้าของประเทศไทย

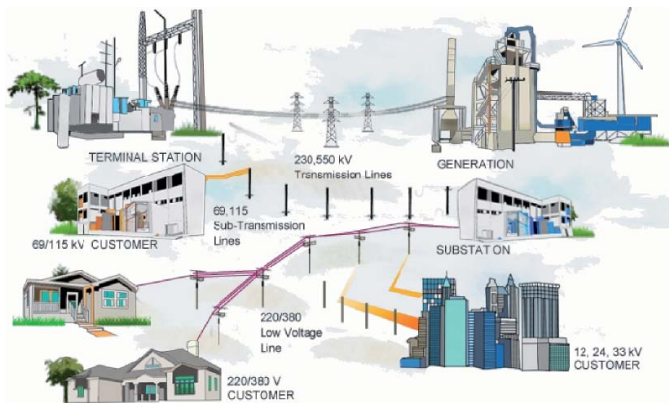

การประกอบธุรกิจของกลุ่มบริษัท กันกุลเอ็นจิเนียริ่ง จำกัด (มหาชน) สามารถจำแนกได้ดังนี้

- 1) ธุรกิจผลิต จัดหา และจำหน่ายอุปกรณ์สำหรับระบบไฟฟ้าในประเทศและต่างประเทศ
- 2) ธุรกิจผลิตและจำหน่ายไฟฟ้าจากพลังงานทดแทน
 - 2.1 โรงไฟฟ้าพลังงานแสงอาทิตย์ (Solar Farm)
 - 2.2 โรงไฟฟ้าพลังงานลม (Wind Farm)
 - 2.3 โรงไฟฟ้าพลังงานแสงอาทิตย์ที่ติดตั้งบนหลังคา (Solar PV Rooftop)
- 3) ธุรกิจก่อสร้างโรงไฟฟ้าพลังงานทดแทน
- 4) ธุรกิจการให้บริการบำรุงรักษาโรงไฟฟ้า



โดยมีรายละเอียดการดำเนินงานธุรกิจของบริษัทและบริษัทย่อยดังนี้

บริษัท	ประเภทธุรกิจ
1. บมจ.กัณกุลเอ็นจิเนียริง (GUNKUL)	<ul style="list-style-type: none"> - ดำเนินธุรกิจจัดหาและจำหน่ายอุปกรณ์สำหรับระบบไฟฟ้าและระบบต่างๆ ที่เกี่ยวข้อง รวมถึงอุปกรณ์ผลิตไฟฟ้าจากพลังงานทดแทน เพื่อจำหน่ายให้กับกลุ่มลูกค้าของบริษัทฯ ซึ่งผลิตภัณฑ์ที่บริษัทจัดจำหน่ายนั้นมีทั้งผลิตภัณฑ์ที่ผลิตโดยบริษัทในกลุ่ม และผลิตโดยผู้ประกอบการอื่นๆ ทั้งในประเทศและต่างประเทศ และ - ดำเนินธุรกิจผลิตและจำหน่ายไฟฟ้าจากพลังงานทดแทน - ดำเนินธุรกิจรับเหมาก่อสร้างโรงไฟฟ้าพลังงานทดแทน - ดำเนินธุรกิจการให้บริการบำรุงรักษาโรงไฟฟ้า
2. บจก. จี.เค.แอสเซมบลี (GKA)	ดำเนินธุรกิจผลิตอุปกรณ์โคมไฟถนนและอุปกรณ์ประกอบระบบสายส่ง เช่น ตัวยึดจับสาย (Preformed) เคเบิลสเปเซอร์ และฮาร์ดแวร์ต่างๆ รวมถึงการผลิต Mounting Structure เพื่อใช้กับงานโซลาร์เซลล์ ภายใต้ตราสินค้า GUNKUL, GK, ZIMLUG, PIGMAN, TOPWELD TOPWELD และ ZIMTAP ของกลุ่มบริษัทฯ เพื่อจำหน่ายให้แก่ บริษัท กัณกุลเอ็นจิเนียริง จำกัด (มหาชน) และบริษัท เค.เอ็น.พี.ซีฟพลาย จำกัด
3. บจก. จี.เค.พาวเวอร์ โปรดักส์ (GKP)	ดำเนินธุรกิจผลิตอุปกรณ์ป้องกันและควบคุมระบบสายส่งและสายจำหน่าย ภายใต้ตราสินค้า "GUNKUL" และ "GK" ของกลุ่มบริษัท โดยเน้นไปที่อุปกรณ์ป้องกันและตัดต่อระบบสายไฟฟ้า เช่น ฟิวส์และสวิตช์แบบต่างๆ เพื่อจำหน่ายให้แก่บริษัท กัณกุลเอ็นจิเนียริง จำกัด (มหาชน) และบริษัท เค.เอ็น.พี.ซีฟพลาย จำกัด
4. บจก. เค.เอ็น.พี.ซีฟพลาย (KNP)	ดำเนินธุรกิจจัดจำหน่ายอุปกรณ์สำหรับระบบไฟฟ้าและระบบต่างๆ ที่เกี่ยวข้องให้กับลูกค้ากลุ่มภาคราชการโดยตรง โดยจะทำหน้าที่ติดตั้งและเข้าร่วมประมูลในการจัดซื้อจัดจ้างในโครงการต่างๆ ของลูกค้ากลุ่มดังกล่าว ซึ่งลูกค้าหลักได้แก่ การไฟฟ้าส่วนภูมิภาคและการไฟฟ้านครหลวง
5. บจก. พัฒนาลังงานลม (WED)	ดำเนินธุรกิจผลิตและจำหน่ายกระแสไฟฟ้าจากพลังงานทดแทน ขนาด 60 เมกะวัตต์ เพื่อจำหน่ายให้กับ การไฟฟ้าฝ่ายผลิตและการไฟฟ้าส่วนภูมิภาค
6. บจก. เอ็นเค เพาเวอร์โซลาร์ ⁽¹⁾ (NKP)	ดำเนินธุรกิจผลิตและจำหน่ายกระแสไฟฟ้าจากพลังงานทดแทน ขนาด 1 เมกะวัตต์ เพื่อจำหน่ายให้กับ การไฟฟ้าฝ่ายผลิตและการไฟฟ้าส่วนภูมิภาค
7. บจก. กัณกุล โซลาร์ รูฟ 1 (GSR-1)	ดำเนินธุรกิจผลิตและจำหน่ายกระแสไฟฟ้าจากโรงไฟฟ้าที่ติดตั้งบนหลังคา เพื่อจำหน่ายให้กับ การไฟฟ้าส่วนภูมิภาคและการไฟฟ้านครหลวง
8. บจก. กัณกุล โซลาร์ รูฟ 2 (GSR-2)	ดำเนินธุรกิจผลิตและจำหน่ายกระแสไฟฟ้าจากโรงไฟฟ้าที่ติดตั้งบนหลังคา เพื่อจำหน่ายให้กับ การไฟฟ้าส่วนภูมิภาคและการไฟฟ้านครหลวง
9. บจก. โซลาร์ เอนเนอร์ยี่ โซไซตี้ (SES)	ดำเนินธุรกิจผลิตและจำหน่ายกระแสไฟฟ้าจากโรงไฟฟ้าที่ติดตั้งบนหลังคา เพื่อจำหน่ายให้กับ การไฟฟ้าส่วนภูมิภาคและการไฟฟ้านครหลวง
10. บจก. ไบรท์ กรีน พาวเวอร์ (BGP)	ดำเนินธุรกิจผลิตและจำหน่ายกระแสไฟฟ้าจากโรงไฟฟ้าที่ติดตั้งบนหลังคา เพื่อจำหน่ายให้กับ การไฟฟ้าส่วนภูมิภาคและการไฟฟ้านครหลวง



บริษัท	ประเภทธุรกิจ
11. บจก. กันกุล พาวเวอร์ ดีเวลลอปเม้นท์ (GPD)	ดำเนินธุรกิจผลิตและจำหน่ายกระแสไฟฟ้าจากโรงไฟฟ้าที่ติดตั้งบนหลังคา เพื่อจำหน่ายให้กับการไฟฟ้าส่วนภูมิภาคและการไฟฟ้านครหลวง รวมทั้งดำเนินธุรกิจรับก่อสร้างโรงไฟฟ้าและธุรกิจจัดจำหน่ายอุปกรณ์สำหรับระบบไฟฟ้าและระบบต่างๆ ที่เกี่ยวข้องกับการก่อสร้างโรงไฟฟ้า
12. บจก.กันกุล โซลาร์ พาวเวอร์ 1 (GSP-1)	ดำเนินธุรกิจผลิตและจำหน่ายกระแสไฟฟ้าจากโรงไฟฟ้าที่ติดตั้งบนหลังคา เพื่อจำหน่ายให้กับการไฟฟ้าส่วนภูมิภาคและการไฟฟ้านครหลวง
13. บจก.กันกุล โซลาร์ พาวเวอร์ 2 (GSP-2)	ดำเนินธุรกิจผลิตและจำหน่ายกระแสไฟฟ้าจากโรงไฟฟ้าที่ติดตั้งบนหลังคา เพื่อจำหน่ายให้กับการไฟฟ้าส่วนภูมิภาคและการไฟฟ้านครหลวง
14. บจก. สยาม วินด์ เอนเนอร์ยี	เพื่อรองรับการดำเนินธุรกิจผลิตและจำหน่ายกระแสไฟฟ้าจากพลังงานทดแทน เพื่อจำหน่ายให้กับหน่วยงานภาครัฐ
15. Gunkul International (Mauritius) (GIM) ⁽²⁾	ลงทุนในบริษัทต่างประเทศ
16. Gunkul Investment (Singapore) Pte. Ltd. (GIS) ⁽²⁾	ลงทุนในบริษัทต่างประเทศ
17. Gunkul Myanmar Power (Hlawga) Pte.Ltd. (GMP) ⁽²⁾	ลงทุนในบริษัทต่างประเทศ

⁽¹⁾ บริษัทฯ ถือหุ้นในบริษัท เอ็นเค พาวเวอร์โซล่า จำกัด เป็นหุ้นสามัญจำนวน 9,799 หุ้น และหุ้นบุริมสิทธิ จำนวน 2,940 หุ้น โดยสิทธิในการออกเสียงสำหรับหุ้นสามัญ 1 หุ้น เท่ากับ 1 เสียง และ หุ้นบุริมสิทธิ 1 หุ้น เท่ากับ 20 เสียง

⁽²⁾ บริษัทฯ ถือหุ้นใน GIM ในสัดส่วนร้อยละ 100 โดย GIM ถือหุ้นใน GIS ในสัดส่วนร้อยละ 100 และ GIS ถือหุ้นใน GMP ในสัดส่วนร้อยละ 100

11.1 เป้าหมายการดำเนินธุรกิจ

ในปี 2557 บริษัทฯ มีเป้าหมายในการดำเนินธุรกิจ โดยได้กำหนดไว้ ดังนี้ คือ

1. รักษาฐานลูกค้าสำคัญ ได้แก่ การไฟฟ้าส่วนภูมิภาค การไฟฟ้านครหลวง การไฟฟ้าฝ่ายผลิตแห่งประเทศไทย องค์กรธุรกิจเอกชนทั้งในและต่างประเทศ และหน่วยงานการไฟฟ้าของประเทศสหภาพพม่า ประเทศสาธารณรัฐประชาธิปไตยประชาชนลาว ประเทศมาเลเซีย และประเทศเวียดนาม
2. ขยายฐานลูกค้าทั้งในและต่างประเทศให้กว้างขวางขึ้นเพื่อเพิ่มสัดส่วนทางการตลาด
3. จัดหาผลิตภัณฑ์ใหม่ๆ เพื่อตอบสนองความต้องการของลูกค้า
4. ขยายธุรกิจพลังงานทดแทนทั้งในประเทศและต่างประเทศ ซึ่งรวมถึงการได้มาซึ่งสัญญาซื้อขายไฟฟ้า การร่วมทุนกับผู้ประกอบการรายอื่นๆ ที่มีสัญญาซื้อขายไฟฟ้า หรือ การจัดจำหน่ายอุปกรณ์พลังงานทดแทนพร้อมให้คำปรึกษา
5. ดำเนินการศึกษาและก่อสร้างโรงไฟฟ้าพลังงานลมทั้งภายในและภายนอกประเทศ



6. ดำเนินการศึกษาและก่อสร้างโรงไฟฟ้าชีวมวลและชีวภาพ จากหญ้าเนเปียร์ ทั้งในประเทศไทย และประเทศเพื่อนบ้าน
7. ดำเนินการศึกษาลงทุนโรงไฟฟ้าพลังงานทดแทนในประเทศเพื่อนบ้าน
8. เพิ่มพันธมิตรทางธุรกิจเพื่อเพิ่มความมั่นคงทางการดำเนินธุรกิจ
9. เพิ่มประสิทธิภาพในการปฏิบัติงานเพื่อรองรับการขยายตัวของธุรกิจโดยการนำเอาเทคโนโลยีที่ทันสมัยมาประยุกต์ใช้ เช่น ระบบเครือข่ายสารสนเทศในองค์กร, ระบบการประชุมทางไกลผ่านจอภาพ
10. พัฒนาความสามารถของบุคลากรเพื่อให้ทันต่อการเติบโตของบริษัท
11. เพิ่มความรับผิดชอบต่อสังคม (CSR) ของบริษัทฯ ให้มากขึ้น

เป้าหมายการดำเนินธุรกิจใน 3-5 ปี

อุตสาหกรรมระบบไฟฟ้าทั้งในและต่างประเทศมีแนวโน้มที่จะขยายตัวเพิ่มขึ้น สืบเนื่องมาจากการฟื้นตัวจากผลวิกฤติเศรษฐกิจ ประกอบกับความตื่นตัวเรื่องพลังงานทดแทนซึ่งได้รับการสนับสนุนการลงทุนจากหน่วยงานภาคเอกชนและภาครัฐซึ่งเกี่ยวข้องกับอุตสาหกรรมด้านพลังงาน อาทิเช่น กระทรวงพลังงาน และ หน่วยงานการไฟฟ้าซึ่งได้แก่ การไฟฟ้าฝ่ายผลิตแห่งประเทศไทย และการไฟฟ้าส่วนภูมิภาค ด้วยเหตุนี้ทางบริษัทฯ จึงได้วางนโยบายที่จะขยายธุรกิจพลังงานทดแทนเพื่อให้สอดคล้องกับการใช้งบประมาณของหน่วยงานภาครัฐโดยเน้นไปที่พลังงานทดแทนประเภทพลังงานแดดและพลังงานลมเป็นหลัก นอกจากนี้ด้วยความพร้อมที่เพิ่มมากขึ้นของบริษัทฯ ทั้งทางด้านการเงิน ความน่าเชื่อถือ และศักยภาพ หลังจากเข้าเป็นบริษัทจดทะเบียนในตลาดหลักทรัพย์แห่งประเทศไทย บริษัทฯ ได้รับความสนใจจากผู้ร่วมลงทุนหลายราย ฝ่ายบริหารมีนโยบายที่จะให้โรงงานในกลุ่มบริษัทฯ ทำการพัฒนาผลิตภัณฑ์ใหม่ที่เป็นอุปกรณ์สำหรับระบบไฟฟ้า ภายใต้ตราสินค้า GUNKUL ของทางบริษัทเองเพื่อเพิ่มศักยภาพในการแข่งขันในตลาดอุปกรณ์ไฟฟ้าแรงสูง นอกจากนั้นทางบริษัทยังมีนโยบายในการขยายตลาดในการจำหน่ายอุปกรณ์ไฟฟ้าไปยังต่างประเทศเพิ่มขึ้น โดยมุ่งเน้นในการจำหน่ายผลิตภัณฑ์ที่มีคุณภาพที่ผลิตจากโรงงานในกลุ่มบริษัทภายใต้ตราสินค้า GUNKUL เป็นหลัก ซึ่งผลิตภัณฑ์ของโรงงานในกลุ่มบริษัทจะผ่านการทดสอบตามมาตรฐานสากล โดยบริษัทมีเป้าหมายที่จะสร้างตราสินค้า GUNKUL ให้เป็นที่ยอมรับในต่างประเทศด้วยว่าเป็นผลิตภัณฑ์ที่มีคุณภาพดีเชื่อถือได้และมีความคุ้มค่าต่อการจัดซื้อใช้งาน เพื่อหลีกเลี่ยงการแข่งขันด้านราคากับผลิตภัณฑ์จากประเทศอื่นๆ ที่อาจมีต้นทุนและค่าแรงในการผลิตที่ต่ำกว่า เช่น จีน อินเดีย หรือเวียดนาม และสร้างรายได้ให้เติบโตอย่างยั่งยืน ทั้งนี้การดำเนินนโยบายที่กล่าวมา จะดำเนินการควบคู่ไปพร้อมกับการพัฒนาทรัพยากรบุคคลโดยคำนึงถึงหลักธรรมาภิบาลและความรับผิดชอบต่อสังคมเป็นสำคัญ



11.2 การเปลี่ยนแปลงและพัฒนาการที่สำคัญของบริษัทและบริษัทย่อย มีดังนี้

ปี 2525	- จัดตั้งบริษัท กันกุลเอ็นจิเนียริง จำกัด ด้วยทุนจดทะเบียน 1,000,000 บาท (ปัจจุบันมีทุนจดทะเบียน 659,999,984 บาท)
ปี 2535	- จัดตั้งบริษัท จี.เค.แอสเซมบลี จำกัด ด้วยทุนจดทะเบียน 2,000,000 บาท (ปัจจุบันมีทุนจดทะเบียน 200,000,000 บาท)
	- จัดตั้งบริษัท จี.เค. พาวเวอร์ โปรดักส์ จำกัด (เดิมชื่อ บริษัท เคอร์เน (ประเทศไทย) จำกัด) ด้วยทุนจดทะเบียน 2,600,000 บาท (ปัจจุบันมีทุนจดทะเบียน 100,000,000 บาท)
ปี 2536	- จัดตั้งบริษัท เค.เอ็น.พี.ซัพพลาย จำกัด ด้วยทุนจดทะเบียน 1,000,000 บาท (ปัจจุบันมีทุนจดทะเบียน 50,000,000 บาท)
ปี 2552	- บริษัทฯ ได้มีการปรับโครงสร้างการถือหุ้นของกลุ่มบริษัท โดยให้บริษัท กันกุลเอ็นจิเนียริง จำกัด เข้าถือหุ้นในสัดส่วนร้อยละ 99.99 ในบริษัท จี.เค.พาวเวอร์ โปรดักส์ จำกัด บริษัท จี.เค.แอสเซมบลี จำกัด และบริษัท เค.เอ็น.พี.ซัพพลาย จำกัด
	- บริษัท กันกุลเอ็นจิเนียริง จำกัด เพิ่มทุนจดทะเบียนจากเดิม 300,000,000 บาท เป็น 400,000,000 บาทและเปลี่ยนแปลงมูลค่าที่ตราไว้ของหุ้นสามัญจากหุ้นละ 100 บาท เป็นหุ้นละ 1 บาท
	- บริษัทฯ ดำเนินการแปรสภาพเป็นบริษัทมหาชนจำกัด และเปลี่ยนชื่อเป็น "บริษัท กันกุลเอ็นจิเนียริง จำกัด (มหาชน)"
	- วันที่ 11 ธันวาคม 2552 จัดตั้งบริษัท กันกุล พาวเวอร์เจน จำกัด ด้วยทุนจดทะเบียน 100,000,000 บาท เพื่อดำเนินธุรกิจผลิตและจำหน่ายกระแสไฟฟ้าจากพลังงานทดแทน (ปัจจุบันมีทุนจดทะเบียน 992,000,000 บาท)
	- บริษัทฯ ได้รับการแต่งตั้งจากบริษัท Shanghai Electric Wind Power Equipment Company Limited ให้เป็นตัวแทนจำหน่ายกังหันลมผลิตไฟฟ้าแต่เพียงผู้เดียวในประเทศไทย สาธารณรัฐแห่งสหภาพเมียนมาร์ และสาธารณรัฐประชาธิปไตยประชาชนลาว
ปี 2553	- วันที่ 11-13 ตุลาคม 2553 บริษัทฯ ได้เปิดให้บุคคลทั่วไปจองซื้อหุ้น (Initial Public Offering) จำนวน 100,000,000 หุ้น คิดเป็นสัดส่วนร้อยละ 25.00 ของจำนวนหุ้นสามัญทั้งหมด 400,000,000 หุ้น มูลค่าที่ตราไว้หุ้นละ 1.00 บาท โดยจำหน่ายในราคาหุ้นละ 5.40 บาท
	- เมื่อวันที่ 15 ตุลาคม 2553 ตลาดหลักทรัพย์แห่งประเทศไทย ได้เพิ่มหลักทรัพย์ GUNKUL เข้าเป็นหลักทรัพย์ใหม่ในตลาดหลักทรัพย์แห่งประเทศไทย
	- เมื่อวันที่ 19 ตุลาคม 2553 หลักทรัพย์ GUNKUL ได้เข้าทำการซื้อขายในตลาดหลักทรัพย์ฯ เป็นวันแรก (First Day Trade)
	- วันที่ 19 พฤศจิกายน 2553 บริษัทฯ ได้เข้าซื้อหุ้นสามัญของบริษัท จี-พาวเวอร์ ซอร์ซ จำกัด ซึ่งดำเนินธุรกิจผลิตและจำหน่ายไฟฟ้าจากพลังงานแสงอาทิตย์ โดยเป็นคู่สัญญาซื้อขายไฟฟ้ากับการไฟฟ้าส่วนภูมิภาค ซึ่งมีสัญญาซื้อขายไฟฟ้าจำนวน 4 สัญญา คิดเป็นจำนวนรวม 26 เมกะวัตต์ เป็นระยะเวลา 25 ปี และได้รับสนับสนุนค่าไฟฟ้าส่วนเพิ่ม (Adder) หนวละ 8.00 บาท เป็นระยะเวลา 10 ปี รวมทั้งโครงการดังกล่าวยังได้รับสิทธิประโยชน์การส่งเสริมการลงทุนจากสำนักงานคณะกรรมการส่งเสริมการลงทุน (BOI) โดยบริษัทฯ ได้เข้าซื้อหุ้นสามัญจำนวน 9,898 หุ้น ในราคาหุ้นละ 6,500.00 บาท รวมเป็นเงินจำนวนทั้งสิ้น 64,337,000.00 บาท คิดเป็นสัดส่วนการถือหุ้นร้อยละ 98.98 ของทุนจดทะเบียน 1,000,000 บาท (ปัจจุบันมีทุนจดทะเบียน 930,000,000 บาท)
	- บริษัท กันกุล พาวเวอร์เจน จำกัด ลงนามสัญญาซื้อขายไฟฟ้ากับการไฟฟ้าส่วนภูมิภาคด้วยระบบพลังงานแสงอาทิตย์ จำนวน 5 สัญญา ขนาดรวม 30.9 เมกะวัตต์ เป็นระยะเวลา 25 ปี ซึ่งโครงการจะได้รับประโยชน์จากการจำหน่ายไฟฟ้าด้วยการได้รับส่วนเพิ่มราคาในการรับซื้อไฟฟ้า (Adder) จากการไฟฟ้าส่วนภูมิภาค ในราคา 8.00 บาทต่อหน่วยเป็นระยะเวลา 10 ปี รวมทั้งโครงการดังกล่าวยังได้รับสิทธิประโยชน์การส่งเสริมการลงทุนจากสำนักงานคณะกรรมการส่งเสริมการลงทุน (BOI) โดยมีรายละเอียดโครงการดังนี้



โครงการ	ขนาด (เมกะวัตต์)	ที่ตั้งโครงการ (ที่ยื่นขออนุญาต)	เริ่มจำหน่าย กระแสไฟฟ้า
1.	3.0	อ.ชนแดน จ.เพชรบูรณ์	มกราคม 2554
	4.4	อ.ชนแดน จ.เพชรบูรณ์	ตุลาคม 2554
2.	8.0	อ.ศรีจุฬา จ.นครนายก	มิถุนายน 2556
3.	8.0	อ.วิเชียรบุรี จ.เพชรบูรณ์	มีนาคม 2556
4.	4.5	อ.สามง่าม จ.พิจิตร	มีนาคม 2556
5.	3.0	อ.บึงสามพัน จ.เพชรบูรณ์	พฤศจิกายน 2556

ปี 2554	- วันที่ 1 มีนาคม 2554 บริษัท กันกุล พาวเวอร์เจน จำกัด ได้เพิ่มทุนจดทะเบียนจากเดิม 100,000,000 บาท เป็น 400,000,000 บาท
	- วันที่ 25 มีนาคม 2554 บริษัทฯ ได้ร่วมลงนามในหนังสือแสดงเจตจำนงว่าจ้างขอบเขตงานด้าน รับเหมาก่อสร้าง โรงไฟฟ้าพลังงานแสงอาทิตย์ขนาด 8 เมกะวัตต์ ด้านฐานราก การจัดหาแผงโซลาร์เซลล์ การคัดเลือกเทคโนโลยีที่เหมาะสม และการติดตั้งระบบทั้งหมดจนสามารถจำหน่ายไฟฟ้าเข้าสู่ระบบได้ (โครงการผลิตไฟฟ้าจากพลังงานแสงอาทิตย์ในจังหวัดสุพรรณบุรี) กับ บริษัท โซลาร์ต้า จำกัด (บริษัทร่วมทุนระหว่าง บริษัท ยันไฮ โซล่า เพาเวอร์ จำกัด กับ บริษัท ผลิตไฟฟ้าราชบุรีโฮลดิ้ง จำกัด (มหาชน)) มูลค่าสัญญาประมาณ 752,000,000 บาท
	- วันที่ 4 พฤษภาคม 2554 บริษัท จี-พาวเวอร์ โซร์ซ จำกัด ได้เพิ่มทุนจดทะเบียนจากเดิม 1,000,000 บาท เป็น 750,000,000 บาท
	- วันที่ 13 มิถุนายน 2554 บริษัทฯ ได้ร่วมลงนามสัญญาจ้างรับเหมาก่อสร้างโรงไฟฟ้าพลังงานแสงอาทิตย์ขนาด 8 เมกะวัตต์ (ประกอบด้วยสัญญาขนาด 5 เมกะวัตต์ 2 เมกะวัตต์ และ 1 เมกะวัตต์) กับ บริษัท โซลาร์ต้า จำกัด โดยมูลค่าสัญญาและขอบเขตงานเป็นไปตามรายละเอียดที่ได้ร่วมลงนามในหนังสือแสดงเจตจำนงว่าจ้าง ณ วันที่ 25 มีนาคม 2554
	- วันที่ 1 กันยายน 2554 บริษัทฯ ได้ร่วมลงนามในหนังสือแสดงเจตจำนงว่าจ้างขอบเขตงานด้านรับเหมาก่อสร้าง โรงไฟฟ้าพลังงานแสงอาทิตย์ขนาด 8 เมกะวัตต์ ด้านฐานราก การจัดหาแผงโซลาร์เซลล์ การคัดเลือกเทคโนโลยีที่เหมาะสม และการติดตั้งระบบทั้งหมดจนสามารถจำหน่ายไฟฟ้าเข้าสู่ระบบได้ (โครงการผลิตไฟฟ้าจากพลังงานแสงอาทิตย์ในจังหวัดบุรีรัมย์) กับ บริษัท ซี.เค.แอนด์ ซัน เอ็นเนอร์ยี (ประเทศไทย) จำกัด มูลค่าสัญญา ประมาณ 752,000,000 บาท
	- วันที่ 6 มิถุนายน 2554 บริษัท จี-พาวเวอร์ โซร์ซ จำกัด ได้รับการสนับสนุนวงเงินสินเชื่อจากธนาคารทิสโก้ จำกัด จำนวนเงิน 4,403,600,000 บาท สำหรับโครงการก่อสร้างโรงไฟฟ้าพลังงานแสงอาทิตย์ขนาด 26 เมกะวัตต์
	- วันที่ 22 กันยายน 2554 บริษัท กันกุล พาวเวอร์เจน จำกัด ได้รับการสนับสนุนวงเงินสินเชื่อจากธนาคารไทยพาณิชย์ จำกัด (มหาชน) จำนวนเงิน 2,435,800,000 บาท สำหรับโครงการก่อสร้างโรงไฟฟ้าพลังงานแสงอาทิตย์ขนาด 30.9 เมกะวัตต์
	- วันที่ 2 พฤศจิกายน 2554 บริษัทฯ ได้ลงนามบันทึกตกลงความร่วมมือในการศึกษาโครงการพัฒนาด้านพลังงาน ลมขนาด 1,000 เมกะวัตต์ กับ กรมการพลังงาน กระทรวงพลังงาน ของประเทศสาธารณรัฐแห่งสหภาพเมียนมาร์ สถานที่ศึกษาตามโครงการได้แก่ รัฐมอญ รัฐกะเหรี่ยง รัฐฉานและรัฐกะเหรี่ยง
	- วันที่ 15 กุมภาพันธ์ 2555 บริษัทฯ ได้ลงนามสัญญารับเหมาโรงไฟฟ้าพลังงานแสงอาทิตย์ขนาด 8 เมกะวัตต์ (ประกอบด้วยสัญญาขนาด 5 เมกะวัตต์ และ 3 เมกะวัตต์) กับบริษัท ซี.เค.แอนด์ ซัน เอ็นเนอร์ยี (ประเทศไทย) จำกัด โดยมูลค่าสัญญาและขอบเขตงานเป็นไปตามรายละเอียดที่ได้ลงนามในหนังสือแสดงเจตจำนงว่าจ้าง ณ วันที่ 1 กันยายน 2554



- บริษัท จี-พาวเวอร์ โซลาร์ จำกัด ซึ่งมีสัญญาซื้อขายไฟฟ้ากับการไฟฟ้าส่วนภูมิภาคจำนวน 4 สัญญา รวมทั้งสิ้น 26 เมกะวัตต์ ได้ดำเนินการก่อสร้างโรงไฟฟ้าแล้วเสร็จทั้ง 4 โครงการ ทั้งนี้ 3 โครงการจำหน่ายไฟฟ้าได้ใน ปี 2555 และอีก 1 โครงการ จำหน่ายไฟฟ้าได้ในปี 2556 โดยมีรายละเอียด ดังนี้

โครงการ	ขนาด (เมกะวัตต์)	ที่ตั้งโครงการ (ที่ยื่นขออนุญาต)	เริ่มจำหน่าย กระแสไฟฟ้า
1.	6.5	อ.บรรพตพิสัย จ.นครสวรรค์	มีนาคม 2555
2.	6.5	อ.บรรพตพิสัย จ.นครสวรรค์	มีนาคม 2555
3.	6.5	อ.สรรคบุรี จ.ชัยนาท	มีนาคม 2555
4.	6.5	อ.บึงสามพัน จ.เพชรบูรณ์	กุมภาพันธ์ 2556

- วันที่ 30 มีนาคม 2555 บริษัทฯ ได้จำหน่ายหุ้นสามัญของบริษัท จี-พาวเวอร์ โซลาร์ จำกัด ซึ่งดำเนินการผลิตและจำหน่ายไฟฟ้าจากพลังงานแสงอาทิตย์ โดยเป็นสัญญาซื้อขายไฟฟ้ากับการไฟฟ้าส่วนภูมิภาค จำนวน 4 สัญญา คิดเป็นจำนวนรวม 26 เมกะวัตต์ และได้รับสนับสนุนค่าไฟฟ้าส่วนเพิ่ม (Adder) หน่วยละ 8.00 บาท โดยบริษัทฯ ได้จำหน่ายหุ้นสามัญให้กับบริษัท ผลิตไฟฟ้า จำกัด (มหาชน) จำนวน 4,500,000 หุ้น รวมเป็นเงินจำนวนทั้งสิ้น 629,920,000 บาท คิดเป็นสัดส่วนการถือหุ้นร้อยละ 60.0 ของทุนจดทะเบียน 750,000,000 บาท (ปัจจุบันมีทุนจดทะเบียน 930,000,000 บาท)
- วันที่ 2 พฤษภาคม 2555 บริษัท จี-พาวเวอร์ โซลาร์ จำกัด ได้เพิ่มทุนจดทะเบียนจากเดิม 750,000,000 บาท เป็น 930,000,000 บาท
- วันที่ 15 พฤษภาคม 2555 บริษัทฯ ได้เข้าซื้อหุ้นสามัญของบริษัท พัฒนาพลังงานลม จำกัด จาก บริษัท อิมแพค เอ็นเนอร์ยี่ เอเชีย ลิมิเต็ด ซึ่งดำเนินการผลิตและจำหน่ายไฟฟ้าจากพลังงานลม โดยเป็นสัญญาซื้อขายไฟฟ้ากับการไฟฟ้าส่วนภูมิภาค ซึ่งมีสัญญาซื้อขายไฟฟ้าจำนวน 3 สัญญา คิดเป็นจำนวนรวม 60 เมกะวัตต์ และได้รับสนับสนุนค่าไฟฟ้าส่วนเพิ่ม (Adder) หน่วยละ 3.50 บาท โดยบริษัทฯ ได้เข้าซื้อหุ้นสามัญจำนวน 5,460,000 หุ้น ในราคาหุ้นละ 95.60 บาท รวมเป็นเงินจำนวนทั้งสิ้น 522,000,000 บาท คิดเป็นสัดส่วนการถือหุ้นร้อยละ 70.0 ของทุนจดทะเบียน 78,000,000,000 บาท (ปัจจุบันมีทุนจดทะเบียน 1,052,100,000 บาท)
- วันที่ 29 พฤษภาคม 2555 บริษัท กันกุล พาวเวอร์เจเน จำกัด ได้เพิ่มทุนจดทะเบียนจากเดิม 400,000,000 บาท เป็น 660,000,000 บาท
- เดือนกรกฎาคม 2555 บริษัทฯ ได้จัดทำแปลงสวัสดิการปลูกหญ้าเนเปียร์ สำหรับการใช้ประโยชน์ด้านพลังงาน โดยมุ่งเน้นใช้ประโยชน์จากที่ดินภายในโครงการพลังงานลมเพื่อให้เกิดประโยชน์สูงสุด และเพื่อเป็นการส่งเสริมอาชีพให้แก่เกษตรกรรอบโครงการให้มีรายได้เพิ่มขึ้น นอกจากนี้ยังเป็นการสนับสนุนนโยบายจากภาครัฐเกี่ยวกับการส่งเสริมให้ปลูกหญ้าเนเปียร์ภายในประเทศอีกด้วย
- วันที่ 11 กรกฎาคม 2555 บริษัท กันกุล พาวเวอร์เจเน จำกัด ได้เพิ่มทุนจดทะเบียนจากเดิม 660,000,000 บาท เป็น 785,000,000 บาท
- วันที่ 30 กรกฎาคม 2555 บริษัท กันกุล พาวเวอร์เจเน จำกัด ได้เพิ่มทุนจดทะเบียนจากเดิม 785,000,000 บาท เป็น 880,000,000 บาท
- วันที่ 28 กันยายน 2555 บริษัท พัฒนาพลังงานลม จำกัด ได้เพิ่มทุนจดทะเบียนจากเดิม 78,000,000 บาท เป็น 179,900,000 บาท
- วันที่ 17 ธันวาคม 2555 บริษัท กันกุล พาวเวอร์เจเน จำกัด ได้เพิ่มทุนจดทะเบียนจากเดิม 880,000,000 บาท เป็น 992,000,000 บาท



ปี 2556	<p>- วันที่ 31 มกราคม 2556 บริษัทฯ ได้เข้าซื้อหุ้นของบริษัท เอ็น เค พาวเวอร์โซลาร์ จำกัด ซึ่งดำเนินธุรกิจผลิตและจำหน่ายไฟฟ้าจากพลังงานแสงอาทิตย์ โดยเป็นคู่สัญญาซื้อขายไฟฟ้ากับการไฟฟ้าส่วนภูมิภาค ซึ่งมีสัญญาซื้อขายไฟฟ้าจำนวน 1 สัญญา คิดเป็นจำนวนรวม 1 เมกะวัตต์ คิดเป็นสัดส่วนการถือหุ้นร้อยละ 49.00 โดยปัจจุบันมีทุนจดทะเบียน 2,600,000 บาท</p> <p>- วันที่ 25 กุมภาพันธ์ 2556 บริษัทฯ ได้จำหน่ายหุ้นสามัญของบริษัท กันกุล พาวเวอร์เจน จำกัด ซึ่งดำเนินธุรกิจผลิตและจำหน่ายไฟฟ้าจากพลังงานแสงอาทิตย์ โดยเป็นคู่สัญญาซื้อขายไฟฟ้ากับการไฟฟ้าส่วนภูมิภาค จำนวน 5 สัญญา จำนวนรวม 30.9 เมกะวัตต์ และได้รับสนับสนุนค่าไฟฟ้าส่วนเพิ่ม (Adder) หน่วยละ 8.00 บาท โดยบริษัทฯ ได้จำหน่ายหุ้นสามัญให้กับ บริษัท ชูบุ อิเล็กทริก พาวเวอร์ เจ็ม บี.วี. ประเทศญี่ปุ่น จำนวน 4,860,800 หุ้น คิดเป็นสัดส่วนร้อยละ 49.00 ของทุนจดทะเบียน 992,000,000 บาท</p> <p>- วันที่ 27 มีนาคม 2556 บริษัทฯ พัฒนาพลังงานลม จำกัด ได้เพิ่มทุนจดทะเบียนจากเดิม 179,900,000 บาท เป็น 339,900,000 บาท</p> <p>- วันที่ 13 มิถุนายน 2556 จัดตั้ง บริษัท สยาม วินด์ เอนเนอร์ยี ประกอบธุรกิจเป็นผู้ผลิตและจำหน่ายไฟฟ้าจากพลังงานทดแทน โดยมุ่งเน้นด้านพลังงานลม โดยบริษัทฯ ถือหุ้นในสัดส่วนร้อยละ 40.00 ของทุนจดทะเบียน 1,000,000 บาท (ปัจจุบันมีทุนจดทะเบียน 1,000,000 บาท)</p> <p>- บริษัทฯ ได้จดทะเบียนจัดตั้งบริษัท Gunkul International (Mauritius) ("GIM") ในต่างประเทศ ณ สาธารณรัฐ มอริเชียส โดยบริษัทฯ มีสัดส่วนการถือหุ้นร้อยละ 100 ของทุนจดทะเบียน 12,000 ดอลลาร์สหรัฐ (ปัจจุบันมีทุนจดทะเบียน 200,000 เหรียญสหรัฐ) และจัดตั้ง Gunkul International (Singapore) Pte. Ltd. ("GIS") และ Gunkul Myanmar Power (Hlawga) Pte. Ltd. ณ ประเทศสิงคโปร์ โดย GIM มีสัดส่วนการถือหุ้นร้อยละ 100 ของทุนจดทะเบียน 28,000 ดอลลาร์สิงคโปร์ (ปัจจุบันมีทุนจดทะเบียน 200,000 ดอลลาร์สิงคโปร์) และ GIS มีสัดส่วนการถือหุ้นร้อยละ 100 ของทุนจดทะเบียน 14,000 ดอลลาร์สิงคโปร์ (ปัจจุบันมีทุนจดทะเบียน 150,000 เหรียญสิงคโปร์) โดยมีวัตถุประสงค์เพื่อขยายการลงทุนในบริษัทต่างประเทศ</p> <p>- วันที่ 1 กรกฎาคม 2556 บริษัท กันกุล พาวเวอร์เจน จำกัด ได้เปลี่ยนชื่อบริษัทเป็น บริษัท กันกุล ชูบุ พาวเวอร์ เจน จำกัด</p> <p>- วันที่ 26 สิงหาคม 2556 บริษัท เอสซีซี ซีเมนต์-ผลิตภัณฑ์ก่อสร้าง จำกัด จัดตั้งบริษัท สยาม กันกุล โซลาร์ เอนเนอร์ยี จำกัด โดยบริษัทฯ ถือหุ้นร่วมในสัดส่วนร้อยละ 49.97 ของทุนจดทะเบียน 1,000,000 บาท (ปัจจุบันมีทุนจดทะเบียน 1,000,000 บาท) ดำเนินธุรกิจผลิตและจำหน่ายกระแสไฟฟ้าจากโรงไฟฟ้าที่ติดตั้งบนหลังคาเพื่อจำหน่ายให้กับการไฟฟ้าส่วนภูมิภาคและการไฟฟ้านครหลวง</p> <p>- เดือนสิงหาคม 2556 บริษัทฯ ได้ร่วมลงนามในหนังสือแสดงเจตจำนงว่าจ้างขอบเขตงานด้านติดตั้งระบบไฟฟ้า รวมถึงการจัดการอุปกรณ์ในการติดตั้งระบบไฟฟ้า สำหรับโรงผลิตไฟฟ้าสำหรับโรงผลิตปูนซิเมนต์ โรงที่ 4 บริเวณถนนมิตรภาพ ตำบลทับกวาง อำเภอแก่งคอย จังหวัดสระบุรี กับ บริษัท ทีพีโอ โพลีน จำกัด มูลค่าสัญญาประมาณ 367,270,000 บาท</p> <p>- ในเดือนสิงหาคม 2556 บริษัทฯ ได้จัดตั้ง บริษัท กันกุลโซลาร์ รูฟ 1 จำกัด (GSR-1) บริษัท กันกุล โซลาร์ รูฟ 2 จำกัด (GSR-2) บริษัท กันกุล โซลาร์ พาวเวอร์ 1 จำกัด (GSP-1) บริษัท กันกุลโซลาร์ พาวเวอร์ 2 จำกัด (GSP-2) บริษัท ไบรท์ กรีน พาวเวอร์ จำกัด (BGP) และ บริษัท โซลาร์ เอนเนอร์ยี โซไซตี้ จำกัด (SES) เพื่อดำเนินธุรกิจผลิตและจำหน่ายกระแสไฟฟ้าจากโรงไฟฟ้าที่ติดตั้งบนหลังคา เพื่อจำหน่ายให้กับการไฟฟ้าส่วนภูมิภาคและการไฟฟ้านครหลวง โดยบริษัทฯ ถือหุ้นในสัดส่วนร้อยละ 99.97 ของทุนจดทะเบียน 1,000,000 บาท (ปัจจุบัน GSR-1, GSR-2, GSP-1, BGP และ SES มีทุนจดทะเบียน 1,000,000 บาท และ GSP-2 มีทุนจดทะเบียน 16,000,000 บาท)</p>
---------	--



	<p>- ในเดือนสิงหาคม 2556 บริษัทฯ ได้จัดตั้ง บริษัท กันกุล พาวเวอร์ ดีเวลลอปเม้นท์ จำกัด เพื่อดำเนินธุรกิจผลิตและจำหน่ายกระแสไฟฟ้าจากโรงไฟฟ้าที่ติดตั้งบนหลังคา เพื่อจำหน่ายให้กับการไฟฟ้าส่วนภูมิภาคและการไฟฟ้านครหลวง รวมทั้งดำเนินธุรกิจรับก่อสร้างโรงไฟฟ้าและธุรกิจจัดจำหน่ายอุปกรณ์สำหรับระบบไฟฟ้าและระบบต่างๆ ที่เกี่ยวข้องกับการก่อสร้างโรงไฟฟ้า โดยบริษัทถือหุ้นในสัดส่วนร้อยละ 99.97 ของทุนจดทะเบียน 1,000,000 บาท (ปัจจุบันมีทุนจดทะเบียน 15,000,000 บาท)</p>
	<p>- ในเดือนสิงหาคม 2556 บริษัท ดับบลิวเอชเอ คอร์ปอเรชั่น จำกัด (มหาชน) จัดตั้ง บริษัท ดับบลิวเอเอ กันกุล กรีนโซลาร์ รูฟ 1 จำกัด บริษัท ดับบลิวเอเอ กันกุล กรีนโซลาร์ รูฟ 2 จำกัด บริษัท ดับบลิวเอเอ กันกุล กรีนโซลาร์ รูฟ 3 จำกัด บริษัท ดับบลิวเอเอ กันกุล กรีนโซลาร์ รูฟ 4 จำกัด บริษัท ดับบลิวเอเอ กันกุล กรีนโซลาร์ รูฟ 5 จำกัด และ บริษัท ดับบลิวเอเอ กันกุล กรีนโซลาร์ รูฟ 6 จำกัด โดยบริษัทฯ ถือหุ้นร่วมในสัดส่วนร้อยละ 25.01 ของทุนจดทะเบียน 1,000,000 บาท ดำเนินธุรกิจผลิตและจำหน่ายกระแสไฟฟ้าจากโรงไฟฟ้าที่ติดตั้งบนหลังคา เพื่อจำหน่ายให้กับการไฟฟ้าส่วนภูมิภาคและการไฟฟ้านครหลวง</p>
	<p>- ในเดือนกันยายน 2556 บริษัท ดับบลิวเอชเอ คอร์ปอเรชั่น จำกัด (มหาชน) จัดตั้ง บริษัท ดับบลิวเอเอ กันกุล กรีนโซลาร์ รูฟ 8 จำกัด บริษัท ดับบลิวเอเอ กันกุล กรีนโซลาร์ รูฟ 9 จำกัด บริษัท ดับบลิวเอเอ กันกุล กรีนโซลาร์ รูฟ 10 จำกัด บริษัท ดับบลิวเอเอ กันกุล กรีนโซลาร์ รูฟ 16 จำกัด และ บริษัท ดับบลิวเอเอ กันกุล กรีนโซลาร์ รูฟ 17 จำกัด โดยบริษัทฯ ถือหุ้นร่วมในสัดส่วนร้อยละ 25.01 ของทุนจดทะเบียน 100,000 บาท ดำเนินธุรกิจผลิตและจำหน่ายกระแสไฟฟ้าจากโรงไฟฟ้าที่ติดตั้งบนหลังคา เพื่อจำหน่ายให้กับการไฟฟ้าส่วนภูมิภาคและการไฟฟ้านครหลวง</p>
	<p>- วันที่ 18 กันยายน 2556 บริษัท พัฒนาพลังงานลม จำกัด ได้เพิ่มทุนจดทะเบียนจากเดิม 339,900,000 บาท เป็น 1,052,100,000 บาท</p>
	<p>- บริษัท ได้รับสัญญาซื้อขายไฟฟ้าเพื่อผลิตและจำหน่ายกระแสไฟฟ้าจากโรงไฟฟ้าที่ติดตั้งบนหลังคาจากการไฟฟ้าส่วนภูมิภาคและการไฟฟ้าฝ่ายผลิต อีกทั้งได้รับหนังสือแสดงเจตจำนงและสัญญาเพื่อรับเหมาก่อสร้างโรงไฟฟ้าที่ติดตั้งบนหลังคา รวมขนาดกำลังการผลิตทั้งหมดประมาณ 500 kW</p>
	<p>- ในเดือนกันยายน 2556 Gunkul Consortium ซึ่งร่วมทุนระหว่างบริษัทฯ และ Trina Solar Energy Development Pte. Ltd. ได้รับหนังสือแสดงเจตจำนงว่าจ้างในงานก่อสร้างโครงการโรงไฟฟ้าพลังงานแสงอาทิตย์จาก บริษัท บางจาก โซลาร์เอ็นเนอร์ยี (ชัชภูมิ) จำกัด และ บริษัท บางจาก โซลาร์เอ็นเนอร์ยี (นครราชสีมา) จำกัด ขนาดรวม 25 เมกกะวัตต์ มูลค่าโครงการประมาณ 1,215,000 บาท โดยเป็นงานของบริษัทฯ มีสัดส่วนร้อยละ 58 ของมูลค่าโครงการ</p>
	<p>- วันที่ 4 พฤศจิกายน 2556 บริษัท กันกุล พาวเวอร์ ดีเวลลอปเม้นท์ จำกัด ได้เพิ่มทุนจดทะเบียนจากเดิม 1,000,000 บาท เป็น 10,000,000 บาท</p>
	<p>- วันที่ 24 ธันวาคม 2556 บริษัท กันกุล พาวเวอร์ ดีเวลลอปเม้นท์ จำกัด ได้เพิ่มทุนจดทะเบียนจากเดิม 10,000,000 บาท เป็น 15,000,000 บาท</p>
	<p>- วันที่ 17 กุมภาพันธ์ 2557 บริษัท กันกุล โซลาร์ พาวเวอร์ 2 ได้เพิ่มทุนจดทะเบียนจากเดิม 1,000,000 บาท เป็น 16,000,000 บาท</p>



11.3 โครงสร้างการถือหุ้นของกลุ่มบริษัท

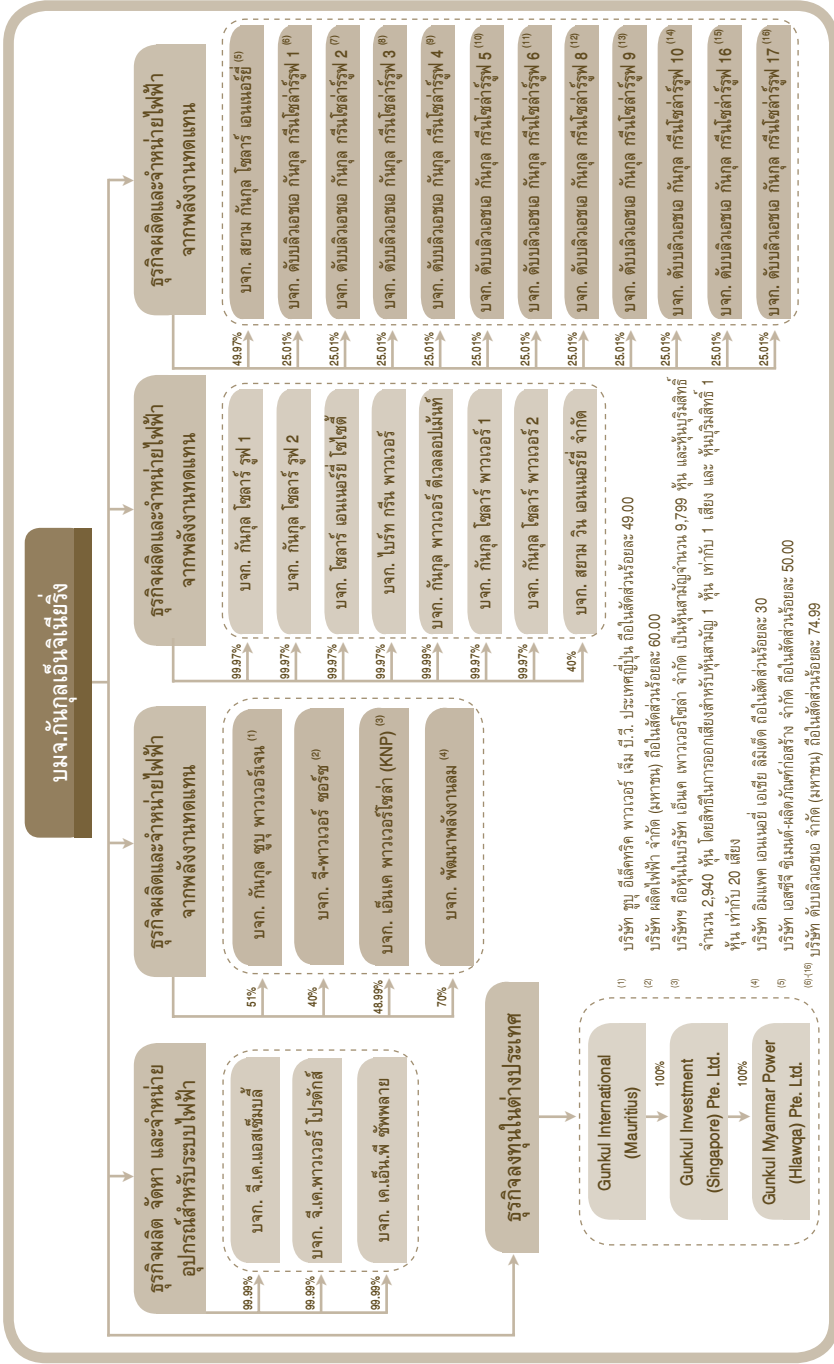

12. ลักษณะการประกอบธุรกิจ

12.1 ลักษณะผลิตภัณฑ์หรือบริการ

การประกอบธุรกิจของกลุ่มบริษัท กันกุลเอ็นจิเนียริ่ง จำกัด (มหาชน) สามารถจำแนกได้ดังนี้

- 1) ธุรกิจผลิต จัดหา และจำหน่ายอุปกรณ์สำหรับระบบไฟฟ้าในประเทศและต่างประเทศ
- 2) ธุรกิจผลิตและจำหน่ายไฟฟ้าจากพลังงานทดแทน
 - 2.1 โรงไฟฟ้าพลังงานแสงอาทิตย์ (Solar Farm)
 - 2.2 โรงไฟฟ้าพลังงานลม (Wind Farm)
 - 2.3 โรงไฟฟ้าพลังงานแสงอาทิตย์ที่ติดตั้งบนหลังคา (Solar PV Rooftop)
- 3) ธุรกิจก่อสร้างโรงไฟฟ้าพลังงานทดแทน
- 4) ธุรกิจการให้บริการบำรุงรักษาโรงไฟฟ้า

แผนภาพแสดงโครงสร้างการประกอบธุรกิจของกลุ่มบริษัท

- 1) ธุรกิจผลิต จัดหาและจำหน่ายอุปกรณ์สำหรับระบบไฟฟ้าในประเทศและต่างประเทศ

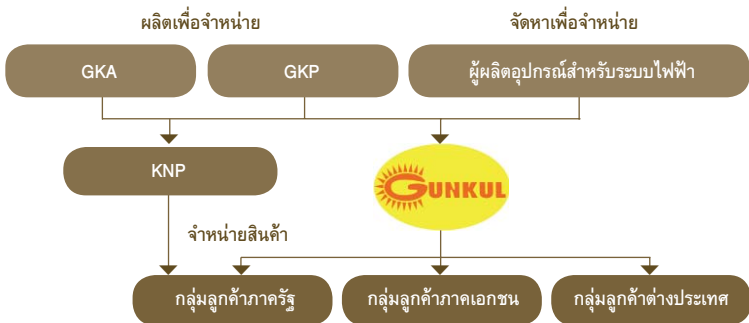

- 2) ธุรกิจผลิตและจำหน่ายไฟฟ้าจากพลังงานทดแทน



3) ธุรกิจก่อสร้างโรงไฟฟ้าพลังงานทดแทน

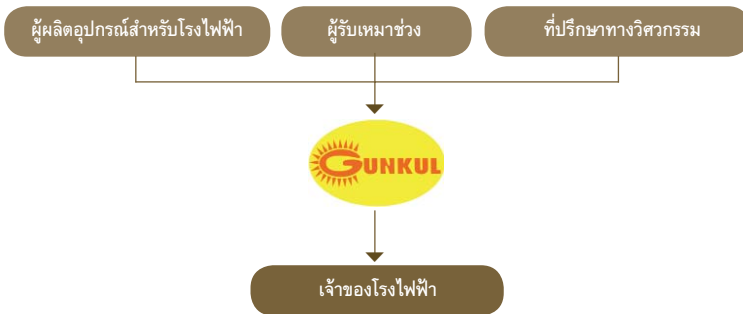

4) ธุรกิจการให้บริการบำรุงรักษาโรงไฟฟ้า



1. ธุรกิจผลิต จัดหา และจำหน่ายอุปกรณ์ สำหรับระบบไฟฟ้า ในประเทศและต่างประเทศ

กลุ่มบริษัท ดำเนินธุรกิจผลิต จัดหา และจัดจำหน่ายอุปกรณ์สำหรับระบบไฟฟ้าซึ่งครอบคลุมอยู่ในทุกขั้นตอนของระบบการส่งและจำหน่ายไฟฟ้าตั้งแต่โรงไฟฟ้าไปจนถึงผู้ใช้ไฟฟ้า (ดูแผนภาพแสดงระบบการส่งไฟฟ้าและจำหน่ายไฟฟ้าได้ในหัวข้อ นโยบายและภาพรวมการประกอบธุรกิจ) กลุ่มบริษัท ถือได้ว่าเป็นหนึ่งในผู้นำในธุรกิจดังกล่าว โดยเฉพาะในด้านความหลากหลายของประเภทสินค้า ดังจะเห็นได้จากการที่กลุ่มบริษัท มีจำนวนสินค้าที่จัดจำหน่ายกว่า 5,000 รายการ เพื่อตอบสนองความต้องการและลักษณะการใช้งานที่แตกต่างกันของลูกค้ากลุ่มต่างๆ ทั้งสินค้าที่ทำการผลิตจากโรงงานของกลุ่มบริษัท และสินค้าที่กลุ่มบริษัท จัดหาจากผู้ผลิตที่ได้รับการยอมรับในเรื่องคุณภาพและมาตรฐานของสินค้า ทั้งจากในประเทศและต่างประเทศ เช่น สหรัฐอเมริกา เยอรมัน สวีเดน ญี่ปุ่น และสาธารณรัฐประชาชนจีน เป็นต้น ทั้งนี้ สินค้าของกลุ่มบริษัท สามารถแบ่งได้เป็น 5 ประเภทตามลักษณะการใช้งาน ดังนี้

- 1) อุปกรณ์ป้องกันและควบคุมระบบสายส่งและสายจำหน่าย ได้แก่ สวิตช์ตัดต่อ (Disconnecting Switch) โหลดเบรกสวิตช์ (Load Break Switch) แก๊สสวิตช์ (SF6 Gas Load Break Switch) แอร์เบรกสวิตช์ (Air Break Switch) หม้อแปลงไฟฟ้า ฟิวส์ ฟิวส์คัทเอาต์ (Fuse Cutout) ล้อฟ้า (Surge Arrester) อุปกรณ์หุ้มฉนวน (Live part cover) และระบบสายดิน
- 2) อุปกรณ์ประกอบระบบสายส่งและสายจำหน่าย ได้แก่ สายไฟฟ้า (Cable) ตัวจับยึดสาย (Preformed) เคเบิลสเปเซอร์ (Cable Spacer) อุปกรณ์ประเภทคอนเน็คเตอร์ (Connector) อุปกรณ์หัวสายเคเบิล (Cable Termination) ชุติเชื่อมต่อสายเคเบิล (Cable Splicing) ลูกถ้วยไฟฟ้า (Insulator)
- 3) กลุ่มอุปกรณ์และเครื่องมือ ได้แก่ เข็มขัดนิรภัย, ถังมือยกกันไฟฟ้า ถังมืออุตสาหกรรม หมวกนิรภัย อุปกรณ์เครื่องมือวัดและทดสอบ
- 4) กลุ่มอุปกรณ์โคมไฟถนน ได้แก่ ชุติโคมไฟถนน สวิตช์ควบคุมพลังแสง (Photo Control Switch) และรีเลย์ควบคุมไฟถนน (Street Lighting Control Relay)
- 5) กลุ่มอุปกรณ์ระบบพลังงานทดแทน ได้แก่ กังหันลม อุปกรณ์โรงไฟฟ้าพลังงานแสงอาทิตย์ และแผงโซลาร์เซลล์ กังหันน้ำ ตัวผลิตไฟฟ้า หม้อแปลงแรงดัน และอุปกรณ์ควบคุมอื่น ๆ

2. ธุรกิจผลิต และจำหน่ายไฟฟ้าจากพลังงานทดแทน

2.1 โรงไฟฟ้าพลังงานแสงอาทิตย์ (Solar Farm)

กลุ่มบริษัท ดำเนินธุรกิจผลิตและจำหน่ายไฟฟ้าจากพลังงานทดแทน เพื่อจำหน่ายไฟฟ้าให้แก่ภาครัฐ ตามนโยบายการของภาครัฐที่สนับสนุนการผลิตและการใช้ไฟฟ้าจากพลังงานทดแทน

โดยกลุ่มบริษัท เล็งเห็นถึงโอกาสในการพัฒนาและลงทุนในธุรกิจที่เกี่ยวข้องกับพลังงานทดแทน ซึ่งถือว่าเป็นกลุ่มธุรกิจที่มีศักยภาพในการเติบโตสูง และมีความเสี่ยงจากการดำเนินงานต่ำ ตลอดจนสามารถสร้างแหล่งที่มาของรายได้ให้แก่กลุ่มบริษัท ได้อย่างมั่นคงและต่อเนื่องในระยะยาว จึงขยายขอบเขตการประกอบธุรกิจจากเดิมเป็นเพียงผู้จัดหา และจัดจำหน่ายอุปกรณ์ที่เกี่ยวข้องกับพลังงานทดแทน เข้าสู่การดำเนินธุรกิจผลิตและจำหน่ายไฟฟ้าจากพลังงานทดแทน ภายใต้การดำเนินการของบริษัท กันกุลซูบ พาวเวอร์เจเน จำกัด และ บริษัท จี-พาวเวอร์ โซลาร์ จำกัด ซึ่งเป็นบริษัทร่วมทุน และบริษัท เอ็นเค พาวเวอร์โซลาร์ จำกัด ซึ่งเป็นบริษัทย่อยของบริษัทฯ

ทั้งนี้ กลุ่มบริษัท เริ่มเข้าสู่ธุรกิจผลิตและจำหน่ายไฟฟ้าจากพลังงานทดแทน โดยเริ่มจากการลงทุนในโรงไฟฟ้าพลังงานแสงอาทิตย์ (Solar Farm) และได้ยื่นคำร้องขอขายไฟฟ้าต่อการไฟฟ้าส่วนภูมิภาค (กฟภ.) ตามโครงการรับซื้อไฟฟ้าจากผู้ผลิตไฟฟ้ารายเล็กมาก มีกำลังการผลิตไม่เกิน 10 เมกะวัตต์ (Very Small Power Plant : VSPP) จำนวนรวม 10 โครงการ โดยมีกำลังการผลิตเสนอขายรวมทั้งสิ้น 57.9 เมกะวัตต์ และได้มีการลงนามในสัญญาซื้อขายไฟฟ้า (Power Purchase Agreement: PPA) กับ กฟภ. แล้ว โดยได้รับส่วนเพิ่มราคาปรับซื้อไฟฟ้า (Adder) สำหรับผู้ผลิตไฟฟ้าขนาดเล็กมากจากพลังงานหมุนเวียนในอัตรา 8 บาทต่อกิโลวัตต์ต่อชั่วโมง เป็นระยะเวลา 10 ปี นับแต่ตั้งแต่โรงไฟฟ้าเริ่มทำการจำหน่ายไฟฟ้าได้



โครงการโรงไฟฟ้าพลังงานแสงอาทิตย์ที่กลุ่มบริษัท ยื่นขอขายไฟฟ้าต่อการไฟฟ้าส่วนภูมิภาค (กฟภ.) สามารถสรุปได้ดังนี้

โครงการ	ขนาด (เมกะวัตต์)	ที่ตั้งโครงการ (ที่ยื่นขออนุญาต)	เริ่มจำหน่าย กระแสไฟฟ้า
---------	---------------------	-------------------------------------	----------------------------

บริษัท กันกุล ซูบุ พาวเวอร์เจน จำกัด (บริษัทฯ ถือหุ้น 51%)

1	3.0	อำเภอชนแดน จังหวัดเพชรบูรณ์	มกราคม 2554
	4.4	อำเภอชนแดน จังหวัดเพชรบูรณ์	ตุลาคม 2554
2	8.0	อำเภอศรีจุฬา จังหวัดนครนายก	มิถุนายน 2556
3	8.0	อำเภอวิเชียรบุรี จังหวัดเพชรบูรณ์	มีนาคม 2556
4	4.5	อำเภอสว่างมั่ง จังหวัดพิจิตร	มีนาคม 2556
5	3.0	อำเภอป่าสัก จังหวัดเพชรบูรณ์	พฤษภาคม 2556

บริษัท จี-พาวเวอร์ โซลาร์ จำกัด (บริษัทฯ ถือหุ้น 40%)

6	6.5	อำเภอบรรพตพิสัย จังหวัดนครสวรรค์	มีนาคม 2555
7	6.5	อำเภอบรรพตพิสัย จังหวัดนครสวรรค์	มีนาคม 2555
8	6.5	อำเภอสรรค์บุรี จังหวัดชัยนาท	มีนาคม 2555
9	6.5	อำเภอบึงสามพัน จังหวัดเพชรบูรณ์	กุมภาพันธ์ 2556

บริษัท เอ็นเค พาวเวอร์โซลาร์ จำกัด ⁽¹⁾ (บริษัทฯ ถือหุ้น 48.99%)

10	1.0	อำเภอบ่อพลอย จังหวัดกาญจนบุรี	พฤศจิกายน 2556
----	-----	-------------------------------	----------------

(1) บริษัทฯ ถือหุ้นในบริษัท เอ็นเค พาวเวอร์โซลาร์ จำกัด เป็นหุ้นสามัญจำนวน 9,799 หุ้น และหุ้นบุริมสิทธิ์ จำนวน 2,940 หุ้น โดยสิทธิในการออกเสียงสำหรับหุ้นสามัญ 1 หุ้น เท่ากับ 1 เสียง และ หุ้นบุริมสิทธิ์ 1 หุ้น เท่ากับ 20 เสียง

ทั้งนี้ โครงการดังกล่าวข้างต้น ได้รับบัตรส่งเสริมการลงทุนจากคณะกรรมการส่งเสริมการลงทุน (BOI) โดยได้รับยกเว้นภาษีเงินได้นิติบุคคลสำหรับกำไรสุทธิที่ได้จากการประกอบกิจการเป็นระยะ 8 ปี นับแต่วันที่เริ่มมีรายได้และภายหลังจากระยะเวลา 8 ปี ดังกล่าว กิจการจะได้รับการลดหย่อนภาษีเงินได้นิติบุคคลในอัตราร้อยละ 50 ของอัตราปกติ เป็นระยะเวลา 5 ปี ซึ่งอัตรากำไรที่จะต้องชำระจะเป็นดังนี้

ปี	อัตรากำไร	
	กำไรที่ได้รับการยกเว้น	กำไรเงินได้นิติบุคคลที่ต้องชำระ
ปีที่ 1- ปีที่ 8	100%	0%
ปีที่ 9- ปีที่ 13	50%	15%
ตั้งแต่ ปีที่ 13 ขึ้นไป	0%	30%



2.2 โรงไฟฟ้าพลังงานลม (Wind Farm)

จากนโยบายด้านพลังงานของประเทศและสถานการณ์ทางเศรษฐกิจที่เปลี่ยนแปลงได้ส่งผลต่อความต้องการใช้ไฟฟ้า และภาคการผลิตไฟฟ้า ดังนั้น เพื่อให้เกิดความชัดเจนในการจัดหาพลังงาน จึงได้มีการปรับปรุงแผนพัฒนากำลังผลิตไฟฟ้าของประเทศไทย พ.ศ. 2555-2573 (PDP2010 ฉบับปรับปรุงครั้งที่ 3) โดยมีประเด็นที่เกี่ยวข้องกับการใช้พลังงานทดแทนและพลังงานทางเลือกเพื่อทดแทนเชื้อเพลิงฟอสซิลตามกรอบแผนการพัฒนาพลังงานทดแทนและพลังงานทางเลือก (ร้อยละ 25 ใน 10 ปี) พ.ศ. 2555-2564 (Alternative Energy Development Plan: AEDP 2012-2021)

นโยบายดังกล่าวจะใช้พลังงานทดแทนและพลังงานทางเลือก เพื่อไปทดแทนเชื้อเพลิงฟอสซิลให้ได้อย่างน้อยร้อยละ 25 ภายใน 10 ปี ซึ่งจะทำให้จำนวนโรงไฟฟ้าที่ใช้เชื้อเพลิงฟอสซิลบางส่วน เช่น ถ่านหิน ก๊าซธรรมชาติ ถูกทดแทนด้วย โรงไฟฟ้าประเภทพลังงานหมุนเวียน และเมื่อวันที่ 16 กรกฎาคม 2556 คณะกรรมการนโยบายพลังงานแห่งชาติ (กพข.) มีมติเห็นชอบการปรับค่าเป้าหมายตามแผนพัฒนาพลังงานทดแทนและพลังงานทางเลือก 25% ใน 10 ปี ตามแผนบูรณาการยุทธศาสตร์ประเทศ โดยการปรับเป้าหมายการใช้พลังงานทดแทนเพื่อการผลิตไฟฟ้าเพิ่มอีก 4,726 เมกะวัตต์ รวมเป็น 13,927 เมกะวัตต์ ซึ่งพลังงานลม เป้าหมายเดิม 1,200 เมกะวัตต์ เป็น 1,800 เมกะวัตต์ เพิ่มขึ้น 600 เมกะวัตต์

ด้วยนโยบายของรัฐที่สร้างความมั่นคงด้านพลังงาน ควบคู่กับยุทธศาสตร์การเติบโตบนคุณภาพชีวิตที่เป็นมิตรต่อสิ่งแวดล้อม (Green Growth) ทำให้บริษัท ได้เล็งเห็นถึงการมีส่วนร่วมในการพัฒนาโครงการผลิตไฟฟ้าจากพลังงานทดแทน เพื่อเป็นส่วนหนึ่งที่ร่วมสร้างความมั่นคงด้านพลังงานไฟฟ้าของประเทศไทย เป็นมิตรต่อสิ่งแวดล้อม และช่วยลดการปล่อยก๊าซเรือนกระจก จึงได้พัฒนาโครงการผลิตไฟฟ้าพลังงานลม โดยโครงการโรงไฟฟ้าพลังงานลมที่กลุ่มบริษัท ยื่นขอขายไฟฟ้าต่อการไฟฟ้าส่วนภูมิภาค (กฟภ.) และการไฟฟ้าฝ่ายผลิตแห่งประเทศไทย (“กฟผ.”) สามารถสรุปได้ดังนี้

โครงการ	ขนาด (เมกะวัตต์)	ที่ตั้งโครงการ (ที่ยื่นขออนุญาต)	กำหนดจำหน่ายไฟฟ้าเชิงพาณิชย์ ตามสัญญาซื้อขายไฟฟ้า
---------	---------------------	-------------------------------------	--

บริษัท พัฒนาพลังงานลม จำกัด (บริษัท ถือหุ้น 70%)

1	2.0	อำเภอด่านขุนทด จังหวัดนครราชสีมา	พฤศจิกายน 2558
	8.0	อำเภอด่านขุนทด จังหวัดนครราชสีมา	พฤศจิกายน 2558
2	50.0	อำเภอด่านขุนทด จังหวัดนครราชสีมา	ธันวาคม 2558

บริษัท กรีนเวชั่น เพาเวอร์ (บริษัท ถือหุ้น 100%) ⁽¹⁾

1	60.0	อำเภอด่านขุนทด จังหวัดนครราชสีมา	กันยายน 2559
---	------	----------------------------------	--------------

(1) บริษัท เข้าทำรายการซื้อหุ้นสามัญในบริษัท กรีนเวชั่น เพาเวอร์ จำกัด เต็มสัดส่วนร้อยละ 100 ณ วันที่ 13 กุมภาพันธ์ 2557



2.3 โรงไฟฟ้าพลังงานแสงอาทิตย์ที่ติดตั้งบนหลังคา (Solar PV Rooftop)

ตามที่คณะรัฐมนตรี (ครม.) มีประชุมเมื่อวันที่ 13 สิงหาคม 2556 ได้มีมติรับทราบมติของคณะกรรมการนโยบายพลังงานแห่งชาติ (กพข.) ในการประชุมเมื่อวันที่ 16 กรกฎาคม 2556 เห็นชอบให้มีการรับซื้อไฟฟ้าจากโครงการผลิตไฟฟ้าพลังงานแสงอาทิตย์ที่ติดตั้งบนหลังคา (Rooftop PV System) โดยมีปริมาณกำลังการผลิตติดตั้งของแผงโฟโตโวลเทอิก (Photovoltaic Panel) รวม 200 MWp จำแนกเป็น 100 MWp สำหรับอาคารประเภทบ้านอยู่อาศัย และอีก 100 MWp สำหรับอาคารประเภทธุรกิจและโรงงาน ทั้งนี้ให้มีการเริ่มจำหน่ายไฟฟ้าเชิงพาณิชย์เข้าสู่ระบบโครงข่ายไฟฟ้าภายในปี 2556 ด้วยอัตราการรับซื้อแบบ Feed-in Tariff ระยะเวลาการสนับสนุน 25 ปี

ภายใต้โครงการ ดังกล่าว บริษัท กันกุลเอ็นจิเนียริง จำกัด (มหาชน) ได้มีการร่วมลงทุนในโครงการต่างๆ หลายจังหวัดทั่วประเทศ พร้อมกันนี้เอง บริษัท กันกุล พาวเวอร์ ดีเวลลอปเม้นท์ จำกัด จึงได้ถูกจัดตั้งขึ้นเพื่อรองรับงานก่อสร้างโรงไฟฟ้าพลังงานแสงอาทิตย์ที่ติดตั้งบนหลังคา (Solar PV Rooftop) โดยมีรายละเอียดการร่วมลงทุน พร้อมดำเนินการก่อสร้างโครงการ แบ่งตามเขตความรับผิดชอบของการไฟฟ้า ดังนี้

โครงการพลังงานแสงอาทิตย์ที่ติดตั้งบนหลังคาบกับทางการไฟฟ้าส่วนภูมิภาค

ลำดับ	ชื่อบริษัทยื่นขอขายไฟ	ขนาดกำลังติดตั้ง (kWp)	ประเภทการดำเนินธุรกิจ
1	บริษัท กันกุล โซลาร์ พาวเวอร์ 2 จำกัด	538.56	บริษัทฯ ถือหุ้น 100%
2	บริษัท ดับบลิวเอชเอ กันกุล กรีนโซลาร์รูฟ 17 จำกัด	997.56	บริษัทฯ ถือหุ้น 25.01%
3	บริษัท โซลาร์ โซไซตี้ จำกัด (สระบุรี)	224.64	บริษัทฯ ถือหุ้น 100%
4	บริษัท กรีน โกลด์ เอนเนอจี จำกัด	997.56	งานก่อสร้างโรงไฟฟ้า
5	บริษัท สยาม กันกุล โซลาร์ เอนเนอจีย จำกัด	998.40	บริษัทฯ ถือหุ้น 49.97%
รวม		3,756.72	

โครงการพลังงานแสงอาทิตย์ที่ติดตั้งบนหลังคาบกับทางการไฟฟ้านครหลวง

ลำดับ	ชื่อบริษัทยื่นขอขายไฟ	ขนาดกำลังติดตั้ง (kWp)	ประเภทการดำเนินธุรกิจ
6	บริษัท ดับบลิวเอชเอ กันกุล กรีนโซลาร์รูฟ 1 จำกัด	636.48	บริษัทฯ ถือหุ้น 25.01%
7	บริษัท ดับบลิวเอชเอ กันกุล กรีนโซลาร์รูฟ 3 จำกัด	832.32	บริษัทฯ ถือหุ้น 25.01%
8	บริษัท ดับบลิวเอชเอ กันกุล กรีนโซลาร์รูฟ 6 จำกัด	832.32	บริษัทฯ ถือหุ้น 25.01%
9	บริษัท ดับบลิวเอชเอ กันกุล กรีนโซลาร์รูฟ 10 จำกัด	979.20	บริษัทฯ ถือหุ้น 25.01%
10	บริษัท โซลาร์ โซไซตี้ จำกัด (พระนครศรีอยุธยา)	499.20	บริษัทฯ ถือหุ้น 100%
11	บริษัท สยาม กันกุล โซลาร์ เอนเนอจีย จำกัด (ดอนเมือง)	873.60	บริษัทฯ ถือหุ้น 49.97%
12	บริษัท ที เอส พาวเวอร์ เอนเนอจี จำกัด	416.16	งานก่อสร้างโรงไฟฟ้า
13	บริษัท ที เอส พาวเวอร์ เอนเนอจี จำกัด	997.56	งานก่อสร้างโรงไฟฟ้า



ลำดับ	ชื่อบริษัทยื่นขอขายไฟ	ขนาดกำลังติดตั้ง (kWp)	ประเภทการดำเนินงานธุรกิจ
14	บริษัท กันกุล โซลาร์ รูฟ 1 จำกัด	241.92	บริษัท ก่อหุ้น 100%
15	บริษัท กันกุล โซลาร์ รูฟ 1 จำกัด	22.40	บริษัท ก่อหุ้น 100%
16	บริษัท มนต์ อาร์เอ็ม จำกัด	948.48	งานก่อสร้างโรงไฟฟ้า
	รวม	7,279.64	

3. ธุรกิจก่อสร้างโรงไฟฟ้า

จากนโยบายการส่งเสริมการผลิตไฟฟ้าจากพลังงานทดแทน กอปรกับกลุ่มบริษัทฯ ซึ่งทำธุรกิจผลิตไฟฟ้าจากพลังงานทดแทน อีกทั้งกลุ่มบริษัทฯ ยังเป็นผู้จำหน่ายผลิตภัณฑ์ที่ใช้ในโรงไฟฟ้าและให้บริการด้านวิศวกรรม จึงทำให้บริษัทฯ ได้ก้าวเข้ามาสู่ธุรกิจก่อสร้างโรงไฟฟ้าพลังงานทดแทนอย่างครบวงจร

กลุ่มบริษัทฯ ได้เล็งเห็นถึงโอกาสในการพัฒนาและลงทุนในธุรกิจที่เกี่ยวข้องกับพลังงานทดแทน ซึ่งปัจจุบันหน่วยงานภาครัฐ ได้มีการส่งเสริมให้มีการใช้พลังงานทดแทนเพิ่มมากขึ้นเพื่อเป็นการลดภาวะโลกร้อน อีกทั้ง ปัจจุบันการผลิตไฟฟ้าจากพลังงานทดแทนในประเทศไทยนั้นยังอยู่ในช่วงเริ่มต้น และจะเติบโตอีกมากในอนาคต โดยบริษัทฯ ได้ดำเนินธุรกิจก่อสร้างโรงไฟฟ้าให้แก่บริษัทร่วม บริษัทย่อย และบริษัทอื่นๆ โดยมีโครงการดังนี้

เจ้าของโครงการ	จำนวนโครงการ	ขนาด (เมกะวัตต์)	สถานะ
1) บริษัท จี-พาวเวอร์ โซลาร์ จำกัด	4	26.0	เสร็จเรียบร้อย
2) บริษัท กันกุล ซูบู่ พาวเวอร์เจน จำกัด	5	30.9	เสร็จเรียบร้อย
3) บริษัท เอ็นเค พาวเวอร์โซลาร์ จำกัด	1	1.0	เสร็จเรียบร้อย
4) บริษัท ซี.เค.แอนด์ ซัน เอ็นเนอร์ยี่ (ประเทศไทย) จำกัด	1	8.0	เสร็จเรียบร้อย
5) บริษัท โซลาร์ต้า จำกัด	1	8.0	เสร็จเรียบร้อย
6) บริษัท บางจาก โซลาร์เอ็นเนอร์ยี่ (นครราชสีมา) จำกัด	1	12.5	อยู่ระหว่างการก่อสร้าง
7) บริษัท บางจาก โซลาร์เอ็นเนอร์ยี่ (ชัยภูมิ1) จำกัด	1	12.5	อยู่ระหว่างการก่อสร้าง
8) โครงการโรงไฟฟ้าที่ติดตั้งบนหลังคา	4	7.5	อยู่ระหว่างการก่อสร้าง
รวม		106.4	



4. ธุรกิจบำรุงรักษาโรงไฟฟ้า

บริษัทฯ ได้รับความไว้วางใจจากลูกค้าภายนอก และกลุ่มพันธมิตร มอบหมายให้บริษัทฯ เป็นผู้ดูแลบำรุงรักษาโรงไฟฟ้า (Operation and Maintenance Agreement) ภายหลังจากก่อสร้างโรงไฟฟ้าพลังงานแสงอาทิตย์เสร็จสิ้น ซึ่งการดูแลดังกล่าวจะเป็นการควบคุมและดูแลประสิทธิภาพในการจำหน่ายไฟฟ้าของโรงไฟฟ้าพลังงานแสงอาทิตย์ โดยปัจจุบันบริษัทฯ ได้ให้บริการบำรุงรักษาโรงไฟฟ้าจำนวน 4 บริษัท รวม 12 โครงการ รวมทั้งสิ้น 65.9 เมกะวัตต์ โดยมีรายชื่อดังนี้

เจ้าของโครงการ	ขนาด (เมกะวัตต์)
1. บริษัท ซี.เค.แอนด์ ซัน เอ็นเนอร์ยี (ประเทศไทย) จำกัด	8.0
2. บริษัท จี-พาวเวอร์ ซอร์ซ จำกัด	26.0
3. บริษัท กันกุล ซูบู่ พาวเวอร์เจเน จำกัด	30.9
4. บริษัท เอ็นเค เพาเวอร์โซลาร์ จำกัด	1.0
รวม	65.9

12.2 โครงสร้างรายได้ของบริษัทแบ่งตามโครงสร้างการประกอบธุรกิจ

กลุ่มลูกค้าของบริษัทฯ แบ่งออกเป็น 3 กลุ่มคือ กลุ่มลูกค้าภาครัฐ กลุ่มลูกค้าภาคเอกชน และกลุ่มลูกค้าต่างประเทศ ซึ่งแต่ละกลุ่มมีโครงสร้างรายได้ดังนี้

ประเภทรายได้	2554		2555		2556 ¹⁾	
	ล้านบาท	%	ล้านบาท	%	ล้านบาท	%
1. รายได้จากธุรกิจผลิต จัดหา และจำหน่ายอุปกรณ์สำหรับระบบไฟฟ้าและพลังงานทดแทน						
1.1 การจัดหาเพื่อจำหน่าย	1,763.88	66.10	1,099.66	23.08	647.52	22.68
1.2 การผลิตเพื่อจำหน่าย	365.29	13.68	706.24	14.82	654.88	22.93
รวม	2,129.17	79.78	1,805.90	37.91	1,302.40	45.61
2. รายได้จากธุรกิจผลิตและจำหน่ายไฟฟ้าจากพลังงานทดแทน						
ผลิตและจำหน่ายไฟฟ้าจากพลังงานแสงอาทิตย์	72.50	2.72	168.81	3.54	19.21	0.67
3. รายได้จากธุรกิจก่อสร้างโรงไฟฟ้าพลังงานทดแทน	449.84	16.86	2,318.06	48.66	681.39	23.86
4. รายได้จากธุรกิจบำรุงรักษาโรงไฟฟ้า	-	-	-	-	41.59	1.46
รายได้อื่น ²⁾	17.19	0.64	471.11	9.89	811.13	28.40
รวมรายได้ทั้งหมด	2,668.70	100.00	4,763.88	100.00	2,855.72	100.00

¹⁾ ข้อมูลจากงบการเงินรวมของกลุ่มบริษัท ณ สิ้นสุด 31 ธันวาคม 2556

²⁾ รายได้อื่นได้แก่ ดอกเบี้ยรับ กำไรจากการจำหน่ายสินทรัพย์ กำไรจากอัตราแลกเปลี่ยนเงินบาท กำไรจากการขายเศษซาก กำไรจากการจำหน่ายเงินลงทุน เป็นต้น

โครงสร้างรายได้ของบริษัทแบ่งตามกลุ่มลูกค้า

รายได้	2554		2555		2556 ¹⁾	
	ล้านบาท	%	ล้านบาท	%	ล้านบาท	%
1. กลุ่มลูกค้าภาครัฐ						
1.1 รายได้จากธุรกิจอุปโภคบริโภคสำหรับระบบไฟฟ้าและพลังงานทดแทน	417.07	15.73	581.84	13.55	472.31	16.54
2. กลุ่มลูกค้าภาคเอกชน	866.62	32.68	3,107.06	72.38	2,371.43	83.04
3. กลุ่มลูกค้าต่างประเทศ	1,367.82	51.59	603.87	14.07	11.98	0.42
รวมรายได้	2,651.51	100.00	4,292.77	100.00	2,855.72	100.00

¹⁾ ข้อมูลจากงบการเงินรวมของกลุ่มบริษัท ณ สิ้นสุด 31 ธันวาคม 2556

ภาวะอุตสาหกรรมและการแข่งขัน

ภาวะอุตสาหกรรม

ภาพรวมระบบไฟฟ้าของประเทศไทย

อุตสาหกรรมผลิตไฟฟ้าและระบบไฟฟ้าของประเทศไทยสามารถแบ่งผู้เกี่ยวข้องได้เป็น 3 กลุ่มหลัก ดังนี้

1) ผู้ผลิตไฟฟ้า

ผู้ผลิตไฟฟ้าในระบบไฟฟ้าของประเทศไทย สามารถแบ่งได้เป็น 6 กลุ่ม อันได้แก่ การไฟฟ้าฝ่ายผลิตแห่งประเทศไทย ผู้ผลิตไฟฟ้ารายใหญ่ (IPP) ผู้ผลิตไฟฟ้ารายเล็ก (SPP) ผู้ผลิตไฟฟ้ารายเล็กมาก (VSPP) ผู้ผลิตอื่นๆ รวมทั้งหน่วยงานภาครัฐ เช่น กรมพัฒนาพลังงานทดแทนและอนุรักษ์พลังงาน ซึ่งมีการผลิตไฟฟ้าจากเขื่อนพลังน้ำขนาดเล็ก และการนำไฟฟ้าเข้าจากต่างประเทศ

ทั้งนี้ การไฟฟ้าฝ่ายผลิตแห่งประเทศไทย (“กฟผ.”) ซึ่งทำหน้าที่เป็นทั้งผู้ผลิตรายใหญ่ที่สุดในประเทศและเป็นผู้รับซื้อไฟฟ้าทั้งหมดที่ผลิตโดยผู้ผลิตในกลุ่มอื่นๆ รวมถึงการส่งซื้อไฟฟ้าจากประเทศเพื่อนบ้านซึ่งได้แก่ สาธารณรัฐประชาธิปไตยประชาชนลาวและมาเลเซีย จะเป็นผู้กำหนดปริมาณไฟฟ้าที่โรงไฟฟ้าแต่ละแห่งจะต้องจ่ายเข้าระบบส่งไฟฟ้าของประเทศ เพื่อให้สอดคล้องกับความต้องการใช้ไฟฟ้าในแต่ละช่วงเวลา

2) ผู้จัดจำหน่ายไฟฟ้า

การไฟฟ้าฝ่ายผลิตแห่งประเทศไทย จะเป็นผู้ดำเนินการจัดจำหน่ายพลังงานไฟฟ้าให้กับหน่วยงานรัฐวิสาหกิจอีก 2 แห่งได้แก่ การไฟฟ้านครหลวง (“กฟน.”) และการไฟฟ้าส่วนภูมิภาค (“กฟภ.”) ซึ่งเป็นผู้รับผิดชอบในการจัดจำหน่ายไฟฟ้าให้แก่ภาคอุตสาหกรรม ภาคธุรกิจและภาคครัวเรือนตามพื้นที่ต่างๆ ของประเทศต่อไป นอกจากนี้ การไฟฟ้าฝ่ายผลิตแห่งประเทศไทยยังมีการจำหน่ายไฟฟ้าโดยตรงให้แก่ลูกค้าบางรายด้วย



ในขั้นตอนการส่งผ่านไฟฟ้าจากโรงไฟฟ้าสู่การไฟฟ้านครหลวงและการไฟฟ้าส่วนภูมิภาคนั้น จะต้องมีการปรับเปลี่ยนแรงดันให้เหมาะสมเพื่อลดการสูญเสียจากการส่งผ่านไฟฟ้าในระยะทางไกล จากนั้น การไฟฟ้านครหลวงและการไฟฟ้าส่วนภูมิภาคจะทำหน้าที่ในการส่งไฟฟ้าไปสู่ผู้ใช้โดยผ่านระบบจำหน่ายแรงดัน โดยการไฟฟ้านครหลวงจะเป็นผู้รับผิดชอบการจำหน่ายไฟฟ้าในเขตพื้นที่กรุงเทพมหานคร, นนทบุรี และสมุทรปราการ สำหรับการไฟฟ้าส่วนภูมิภาคจะเป็นผู้รับผิดชอบการจำหน่ายไฟฟ้าในพื้นที่จังหวัดอื่นๆ นอกเหนือจาก 3 จังหวัดข้างต้น ซึ่งในกระบวนการจำหน่ายไฟฟ้าสู่ผู้ใช้นี้ จะต้องมีการแปลงระดับแรงดันไฟฟ้าให้ลดต่ำลงเพื่อให้แรงดันไฟฟ้าอยู่ในระดับที่ผู้ใช้ไฟฟ้าสามารถนำไปใช้งานได้

3) ผู้ใช้ไฟฟ้า

ประกอบด้วยผู้ใช้ไฟฟ้าประเภทต่างๆ เช่น ภาคอุตสาหกรรม ภาคธุรกิจ บ้านที่อยู่อาศัย เป็นต้น

ในปี 2556 ความต้องการพลังงานไฟฟ้าสูงสุด (Peak) สุทธิของระบบ กฟผ.เกิดขึ้นเมื่อวันพฤหัสบดีที่ 16 พฤษภาคม 2556 เวลา 14.00 น. อยู่ที่ระดับ 26,598.14 เมกะวัตต์ เพิ่มขึ้นจากความต้องการพลังงานไฟฟ้าสูงสุด (Peak) สุทธิของระบบ กฟผ. ในปี 2555 จำนวน 477 เมกะวัตต์ หรือเพิ่มขึ้นร้อยละ 1.8 ซึ่งความต้องการพลังไฟฟ้าสูงสุด (Peak) สุทธิของระบบ กฟผ. ในปี 2555 อยู่ที่ระดับ 26,121.1 เมกะวัตต์

ทั้งนี้จะสอดคล้องกับภาวะการเจริญเติบโตทางเศรษฐกิจ ที่สำนักงานคณะกรรมการพัฒนาการเศรษฐกิจและสังคมแห่งชาติ (สศช.) รายงานตัวเลขเศรษฐกิจไทยโดยรวมทั้งปี 2556 ขยายตัวร้อยละ 2.9 ชะลอตัวค่อนข้างมากจากที่ขยายตัว ร้อยละ 6.5 ในปี 2555 เนื่องจาก (1) ฐานการใช้จ่ายครัวเรือนและการลงทุนเอกชนในช่วงครึ่งหลังปี 2555 สูงกว่าแนวโน้มปกติ โดยที่ส่วนหนึ่งเป็นผลจากโครงการรถยนต์คันแรก (2) ปริมาณการส่งออกสินค้าและบริการยังชะลอตัวจากภาวะเศรษฐกิจโลก โดยรวมทั้งปี 2556 มูลค่าการส่งออกสินค้าเท่ากับ 225,397 ล้านดอลลาร์ ลดลงร้อยละ 0.2 อัตราเงินเฟ้อเท่ากับร้อยละ 2.2 และดุลบัญชีเดินสะพัดขาดดุลร้อยละ 0.6 ส่งผลให้สถานการณ์การใช้พลังงานของประเทศโดยรวมมีสัดส่วนเพิ่มสูงขึ้นไม่มากนัก ทั้งนี้ การใช้พลังงานในปี 2556 ประเทศไทยมีการใช้พลังงาน 75,214 พันตันเทียบเท่าน้ำมันดิบ (ktoe) เพิ่มขึ้นจากช่วงเดียวกันของปีก่อนร้อยละ 2.6 คิดเป็นมูลค่าของการใช้พลังงานมากกว่า 1,793 พันล้านบาท โดยน้ำมันสำเร็จรูป ยังคงสัดส่วนที่สูงกว่าพลังงานชนิดอื่น โดยมีการใช้ร้อยละ 47.8 ของการใช้พลังงานทั้งหมด และมีการใช้ ไฟฟ้า 18.8% ก๊าซธรรมชาติ 7.1% ลิกไนต์และถ่านหิน 7.7% พลังงานหมุนเวียน 7.9% และพลังงานหมุนเวียนดั้งเดิม 10.7%

ในส่วนของการผลิตไฟฟ้าของประเทศในปี 2556 มีกำลังการผลิตติดตั้งไฟฟ้า รวม 3,368 หมื่นเมกะวัตต์ เพิ่มขึ้นจากปี 2555 ร้อยละ 3.32 เป็นของการไฟฟ้าฝ่ายผลิตแห่งประเทศไทย(กฟผ.) 45% และจากโรงไฟฟ้าเอกชนขนาดใหญ่หรือไอพีพี 38% ที่เหลือมาจากโรงไฟฟ้าเอกชนขนาดเล็กหรือเอสพีพี 10% และจากการนำเข้าและแลกเปลี่ยน 7%

ที่มา : สำนักงานนโยบายและแผนพลังงาน กระทรวงพลังงาน



ภาพรวมระบบไฟฟ้าในภาคเอกชนที่เกี่ยวข้อง

ระบบไฟฟ้าที่เกี่ยวข้องกับลูกค้าภาคเอกชนของกลุ่มบริษัทฯ โดยทั่วไปแล้วจะเป็นกลุ่มลูกค้าที่หลากหลาย ทั้งในวงการก่อสร้างระบบไฟฟ้ากำลัง วงการระบบขนส่งมวลชน และวงการระบบไฟฟ้าโทรคมนาคม แต่อย่างไรก็ตามเมื่อพิจารณาเฉพาะโครงการขนาดใหญ่จากภาพรวมของภาคเอกชน จะพบว่าโครงการลงทุนจากทางภาคเอกชนขนาดใหญ่ต่างๆ จะมีส่วนที่เกี่ยวข้องหรือได้รับการสนับสนุนจากทางภาครัฐ โดยเฉพาะในส่วนที่เกี่ยวข้องกับการลงทุนในระบบสาธารณูปโภคที่ภาครัฐเป็นผู้เริ่มการลงทุน ทั้งนี้จากการที่ภาครัฐได้มีแผนในการกระตุ้นเศรษฐกิจ โดยเน้นในการลงทุนในระบบโครงสร้างสาธารณูปโภคของประเทศ เช่น การลงทุนในระบบขนส่งมวลชน โดยโครงการรถไฟฟ้า ทั้งรถไฟฟ้าบนดินและรถไฟฟ้าใต้ดิน ซึ่งมีมูลค่าการลงทุนรวมกว่า 800,000 ล้านบาท ภายในระยะเวลา 20 ปี ได้ส่งผลให้ภาคเอกชนต่างๆ ที่เกี่ยวข้องกับการลงทุนดังกล่าว มีการลงทุนเพิ่มมากขึ้น ซึ่งสำหรับกลุ่มบริษัทเอง โครงการลงทุนต่างๆ ดังกล่าว กลุ่มบริษัทมองเห็นโอกาสในการที่จะสามารถจัดจำหน่ายอุปกรณ์ไฟฟ้าที่เกี่ยวข้องกับการส่งไฟฟ้าให้กับระบบราง เช่น อุปกรณ์ป้องกันฟ้าผ่า อุปกรณ์เคเบิลเทอร์มินัล และชุดเชื่อมสายเคเบิล อุปกรณ์ระบบสายดิน และอุปกรณ์อื่นๆ ที่เกี่ยวข้องกับการส่งจ่ายไฟฟ้าให้กับระบบรางไฟฟ้าของโครงการ

อย่างไรก็ดี จากข้อมูลของสำนักงานคณะกรรมการพัฒนาการเศรษฐกิจและสังคมแห่งชาติ (สศช.) ที่เผยว่าเศรษฐกิจไทยโดยรวมทั้งปี 2556 ขยายตัวร้อยละ 2.9 ชะลอตัวค่อนข้างมาก เนื่องจาก ฐานการใช้จ่ายและการลงทุนเอกชนในปี 2555 สูงกว่าแนวโน้มปกติ ปริมาณการส่งออกสินค้ายังคงชะลอตัวจากการที่เศรษฐกิจโลกยังอยู่ในช่วงแรกของการฟื้นตัว ประกอบกับในช่วงปลายปีความเชื่อมั่นของประชาชนลดลง ในช่วงที่มีเหตุการณ์ชุมนุมทางการเมือง จึงมีการระมัดระวังในการใช้จ่ายมากขึ้น เป็นผลให้การลงทุนภาคเอกชนหดตัวร้อยละ 2.8 อีกทั้งการใช้จ่ายและการลงทุนภาครัฐก็มีการชะลอหรือล่าช้าออกไป ปัจจัยต่างๆ ดังกล่าวส่งผลกระทบต่อยอดขายสินค้าของบริษัทในกลุ่มลูกค้าบริษัทเอกชน และโรงงานอุตสาหกรรมบ้าง แต่ทว่าแนวโน้มเศรษฐกิจยังคงมีเสถียรภาพที่มั่นคง โดย สศช.คาดว่าเศรษฐกิจไทยในปี 2557 มีแนวโน้มขยายตัวในช่วงร้อยละ 3.0 - 4.0 ดีขึ้นจากการขยายตัว ร้อยละ 2.9 ในปี 2556 โดยมีปัจจัยสนับสนุนการขยายตัวจากภาคการส่งออกที่คาดว่าจะฟื้นตัวและขยายตัวในอัตราที่สูงขึ้นตามการฟื้นตัวของเศรษฐกิจโลก นอกจากนั้นการเบิกจ่ายงบประมาณของภาครัฐในปี 2557 ในส่วนที่ได้มีการผูกพันไว้แล้ว รวมทั้งการลงทุนภาคเอกชนยังมีแนวโน้มขยายตัวได้ โดยเฉพาะโครงการลงทุน ที่ขอรับอนุมัติส่งเสริมการลงทุนไว้แล้วและสามารถเข้าสู่ขั้นตอนการอนุมัติในช่วงครึ่งหลังของปีได้ โดยสศช.ประเมินว่าการใช้จ่ายภาครัฐมีแนวโน้มขยายตัวร้อยละ 2.0 และการลงทุนภาครัฐขยายตัวร้อยละ 0.3 ซึ่งจะส่งผลให้ภาคเอกชนที่เกี่ยวข้องกับโครงการภาครัฐต่างๆ มีการลงทุนเพิ่มมากขึ้นตามไปด้วย โดย สศช.คาดว่าการลงทุนภาคเอกชนในปี 2557 จะขยายตัวในอัตราร้อยละ 3.8

ภาพรวมระบบไฟฟ้าของประเทศสหภาพพม่า

ความต้องการใช้ไฟฟ้าในประเทศสหภาพพม่าเพิ่มสูงขึ้น สืบเนื่องจากปัจจัยหลายอย่างอาทิเช่น การขยายการลงทุนจากนักลงทุนต่างชาติ หลังจากประเทศสหภาพพม่าได้เปิดตัวประกอบกับนโยบายการ



แซงก์ชัน (Sanction) จากประเทศตะวันตกและสหรัฐอเมริกาผ่อนปรนลง เมื่อพิจารณาขนาดของประเทศ และ จำนวนประชากร ระหว่างประเทศสหภาพพม่าและประเทศไทย เปรียบเทียบกับกำลังการผลิตไฟฟ้าของทั้งสองประเทศ จะเห็นได้ว่าขนาดและจำนวนประชากรมีขนาดใกล้เคียงกัน แต่กำลังการผลิตไฟฟ้าของประเทศสหภาพพม่าน้อยกว่ากำลังการผลิตไฟฟ้าของประเทศไทยอยู่ถึง 10 เท่า และเมื่อพิจารณาถึงประสิทธิภาพของระบบสายส่งของในเมืองหลักเช่น เมืองย่างกุ้ง จะเห็นว่าระบบสายส่งมี System Loss อยู่ประมาณ 20% และด้วยสถานการณ์ดังกล่าว ทำให้ประเทศสหภาพพม่าถือเป็นหนึ่งในประเทศในกลุ่ม เออีซี (AEC) ที่นำลงทุนด้านระบบไฟฟ้ามากที่สุดอีกประเทศหนึ่ง

บริษัท กันกุลเอ็นจิเนียริง จำกัด (มหาชน) มีประสบการณ์มากกว่า 17 ปี ในการจัดจำหน่ายอุปกรณ์ไฟฟ้าให้ทางหน่วยงานราชการประเทศสหภาพพม่า โดยมียอดขายรวมทั้งสิ้นกว่า 110 ล้านเหรียญสหรัฐ โดยปัจจุบันนี้ บริษัทฯ อยู่ระหว่างดำเนินการลงทุนใน โรงไฟฟ้าพลังงานเครื่องยนต์ก๊าซธรรมชาติขนาด 25 เมกกะวัตต์ ตั้งอยู่ที่เมืองย่างกุ้ง โดยธุรกิจจัดจำหน่ายอุปกรณ์ไฟฟ้า อีกทั้ง อยู่ระหว่างการดำเนินการศึกษาความเป็นไปได้ในการพัฒนาพลังงานลม ทั้งนี้ บริษัทฯ ได้ดำเนินการป้องกันความเสี่ยงเรื่องอัตราแลกเปลี่ยน โดยการทำธุรกรรมรับและจ่ายเงินเป็นสกุลเงินต่างประเทศเช่น สกุลเงิน ยูโร และ สกุลเงินดอลลาร์ ส่วนด้านการลงทุน เนื่องด้วยรายได้จากโรงไฟฟ้าดังกล่าว เป็นสกุลเงิน ดอลลาร์บริษัทจึงทำการลงทุนในโรงไฟฟ้าด้วยสกุลเงินเดียวกัน ทำให้ความเสี่ยงเรื่องของการขาดทุนเรื่องอัตราแลกเปลี่ยนอยู่ในระดับต่ำ

แต่อย่างไรก็ตามเมื่อมองความเสี่ยงด้านระบบกฎหมาย เนื่องด้วยประเทศสหภาพพม่าเพิ่งเปิดประเทศ ระบบกฎหมายอยู่ในช่วงปรับปรุงเพื่อให้รองรับกับมาตรฐานที่สากลยอมรับ ซึ่งในช่วงรอบปีที่ผ่าน มา กฎหมายด้านการลงทุนได้มีการเปลี่ยนแปลง และ ปรับปรุง ให้ดีขึ้นตามลำดับ เพื่อสนับสนุน นักลงทุนต่างชาติที่จะเข้ามาดำเนินการธุรกิจ

แนวโน้มอุตสาหกรรมผลิตไฟฟ้า และระบบไฟฟ้าในประเทศไทย

แผนพัฒนากำลังการผลิตไฟฟ้าของประเทศไทย 2555 - 2573 (ฉบับปรับปรุงครั้งที่ 3) ได้พิจารณา นโยบายด้านพลังงานที่เกี่ยวข้องกับการจัดทำแผนพัฒนากำลังผลิตไฟฟ้า ดังนี้

- 1) แผนอนุรักษ์พลังงาน 20 ปี กล่าวคือ “นโยบายจะลดระดับการใช้พลังงานต่อผลิตภัณฑ์มวลรวมลง ร้อยละ 25 ภายใน 20 ปี (พ.ศ. 2554 - 2573)” มีผลให้ค่าพยากรณ์ความต้องการใช้ไฟฟ้าของ ประเทศลดลง เนื่องจากมีการสนับสนุนการประหยัดพลังงาน และการใช้ไฟฟ้าอย่างมีประสิทธิภาพ
- 2) แผนพัฒนาพลังงานทดแทน และพลังงานทางเลือก ร้อยละ 25 ใน 10 ปี (พ.ศ. 2555 - 2564) (Alternative Energy Development Plan : AEDP 2012 - 2021) กล่าวคือ “นโยบายจะใช้พลังงาน ทดแทนและพลังงานทางเลือก เพื่อไปทดแทนเชื้อเพลิงฟอสซิลให้ได้อย่างน้อยร้อยละ 25 ภายใน 10 ปี” จะทำให้จำนวนโรงไฟฟ้าที่ใช้เชื้อเพลิงฟอสซิลบางส่วน เช่น ถ่านหิน ก๊าซธรรมชาติ ถูกทดแทน ด้วยโรงไฟฟ้าประเภทพลังงานหมุนเวียน

ประกอบกับรัฐบาลมีนโยบายในการกระตุ้นเศรษฐกิจ ทำให้ค่าพยากรณ์การเติบโต หรือการขยายตัวของเศรษฐกิจไทย (GDP) เปลี่ยนแปลงเพิ่มขึ้นจากเดิม อย่างไรก็ตามค่าพยากรณ์ความต้องการไฟฟ้าสูงสุดสุทธิปี 2573 มีค่าประมาณ 52,256 เมกกะวัตต์ ลดลงจากการพยากรณ์ความต้องการไฟฟ้าในชุดก่อนนี้ 3,494 เมกกะวัตต์ (หรือคิดเป็นร้อยละ 6.27)



กำลังการผลิตไฟฟ้าใหม่ในช่วงปี 2555 - 2573 สรุปได้ดังนี้

-	กำลังผลิตไฟฟ้า ณ เดือนธันวาคม 2554	32,395	เมกะวัตต์
-	กำลังผลิตไฟฟ้าใหม่ ในช่วงปี 2555 - 2573	55,130	เมกะวัตต์
-	กำลังผลิตไฟฟ้าที่ปลดออกจากระบบ ในช่วงปี 2555 - 2573	-16,839	เมกะวัตต์
-	รวมกำลังผลิตไฟฟ้าทั้งสิ้น ณ สิ้นปี 2573	70,686	เมกะวัตต์

การพยากรณ์ความต้องการใช้ไฟฟ้า โดยมีสมมติฐานใช้ค่าพยากรณ์การเติบโตของเศรษฐกิจไทยหรือผลิตภัณฑ์มวลรวมในประเทศ (Gross Domestic Product, GDP) ปี 2554 - 2573 จากสำนักงานคณะกรรมการพัฒนาการเศรษฐกิจและสังคมแห่งชาติ เมื่อวันที่ 29 พฤศจิกายน 2554 ซึ่งรวมนโยบายการกระตุ้นเศรษฐกิจของรัฐบาล และพิจารณาผลกระทบของอุทกภัยเมื่อช่วงปลายปี 2554 แล้วโดยมีรายละเอียดดังนี้

ตารางประมาณการเศรษฐกิจปี 2554-2573

พ.ศ.	2554	2555	2556	2557	2558	2559	2560	2561	2562	2563
GDP	1.5	5.0	5.1	5.7	6.0	5.1	4.7	4.1	4.2	4.3
พ.ศ.	2564	2565	2566	2567	2568	2569	2570	2571	2572	2573
GDP	4.2	4.1	4.0	4.0	4.0	4.0	3.9	3.9	3.8	3.8

จากนโยบายของรัฐบาลที่มีเป้าหมายจะใช้พลังงานทดแทนและพลังงานทางเลือก เพื่อทดแทนการใช้เชื้อเพลิงฟอสซิล ให้ได้อย่างน้อยร้อยละ 25 ภายใน 10 ปี แผนพัฒนากำลังผลิตไฟฟ้าของประเทศไทยนี้ จึงได้บรรจุโครงการโรงไฟฟ้าพลังงานหมุนเวียนใหม่ จำนวน 14,580.4 เมกะวัตต์ เมื่อรวมกับกำลังผลิตในปัจจุบัน จำนวน 6,340.2 เมกะวัตต์ และหักออกด้วยกำลังผลิตที่หมดอายุ จำนวน 374.3 เมกะวัตต์ จะทำให้กำลังผลิตไฟฟ้าจากพลังงานหมุนเวียนรวมสุทธิ ณ สิ้นแผนฯ ในปี 2573 เท่ากับ 20,546.3 เมกะวัตต์ คิดเป็นสัดส่วนร้อยละ 29 ของกำลังผลิตไฟฟ้าทั้งระบบ แบ่งเป็นพลังงานหมุนเวียนในประเทศ 13,688.3 เมกะวัตต์ และพลังงานหมุนเวียนจากต่างประเทศ 6,858 เมกะวัตต์ โดยแบ่งเป็นช่วงปี ดังนี้

ประเภท (หน่วย : เมกะวัตต์)	ช่วงปี 2555-2564	ช่วงปี 2565-2573
พลังงานแสงอาทิตย์	1,806.4	1,995.7
พลังลม	1,774.3	199.4
พลังน้ำ (ในประเทศและรับซื้อจากต่างประเทศ)	3,061.4	2,742.5
ชีวมวล	2,378.7	223.5
ก๊าซชีวภาพ	22.1	24.1
ขยะ	334.5	17.8
รวม	9,377.4	5,203.0

ที่มา : สำนักงานนโยบายและแผนพลังงาน กระทรวงพลังงาน



โดยในช่วงปี 2555 - 2573 มีกำลังผลิตไฟฟ้าใหม่เท่ากับ 55,130 เมกะวัตต์ แยกตามประเภทโรงไฟฟ้าได้ดังนี้

1)	โรงไฟฟ้าพลังงานหมุนเวียน	14,580	เมกะวัตต์
-	ในประเทศ	9,481	เมกะวัตต์
-	รับซื้อจากต่างประเทศ	5,099	เมกะวัตต์
2)	โรงไฟฟ้าโคเจนเนอเรชั่น	6,476	เมกะวัตต์
3)	โรงไฟฟ้าพลังความร้อนรวม	25,451	เมกะวัตต์
4)	โรงไฟฟ้าพลังความร้อน	8,623	เมกะวัตต์
-	โรงไฟฟ้าถ่านหินสะอาด	4,400	เมกะวัตต์
-	โรงไฟฟ้าพลังงานนิวเคลียร์	2,000	เมกะวัตต์
-	โรงไฟฟ้ากังหันแก๊ส	750	เมกะวัตต์
-	รับซื้อจากต่างประเทศ	1,473	เมกะวัตต์
	รวม	55,130	เมกะวัตต์

ภาพรวมของธุรกิจ

• ธุรกิจอุปกรณ์สำหรับระบบไฟฟ้า

แนวโน้มการเติบโตของธุรกิจของบริษัทมีความสัมพันธ์โดยตรงกับการขยายตัวของระบบสายส่งและการจำหน่ายไฟฟ้าของประเทศซึ่งขึ้นอยู่กับปริมาณความต้องการใช้ไฟฟ้าและปริมาณการผลิตไฟฟ้าในประเทศไทย รวมถึงนโยบายของทางภาครัฐในการพัฒนาและขยายระบบไฟฟ้าของประเทศ โดยหน่วยงานต่างๆ ที่เกี่ยวข้อง อาทิการไฟฟ้าฝ่ายผลิตแห่งประเทศไทย และสำนักงานนโยบายและแผนพลังงาน กระทรวงพลังงาน จะทำการพยากรณ์ถึงความต้องการไฟฟ้าของประเทศไทยในอนาคต และกำหนดกรอบของแผนพัฒนากำลังผลิตไฟฟ้าขึ้น เพื่อใช้เป็นข้อมูลในการวางแผนการลงทุนโครงการพัฒนาต่างๆ เพื่อรองรับความต้องการไฟฟ้าที่เพิ่มมากขึ้นในอนาคต จากข้อมูลแผนการพัฒนาและขยายระบบไฟฟ้าต่างๆ แสดงให้เห็นถึงการให้ความสำคัญของภาครัฐอย่างต่อเนื่องในการลงทุนด้านไฟฟ้าซึ่งมีมูลค่าการลงทุนรวมกว่าแสนล้านบาท ส่งผลให้แนวโน้มของธุรกิจอุปกรณ์สำหรับระบบไฟฟ้าในประเทศไทยนั้นยังคงมีแนวโน้มที่จะขยายตัวได้ต่อไปตามนโยบายดังกล่าว

สำหรับตลาดการส่งออกหลักของบริษัทซึ่งได้แก่ประเทศสหภาพพม่า นั้น แนวโน้มของธุรกิจอุปกรณ์สำหรับระบบไฟฟ้ายังคงมีแนวโน้มเติบโตอย่างต่อเนื่องเช่นเดียวกัน ซึ่งสืบเนื่องจากแผนงานก่อสร้างระบบสาธารณูปโภคทางการผลิตและจัดส่งไฟฟ้าเพื่อรองรับการขยายตัวของเศรษฐกิจของประเทศในช่วงปี 2528 - 2551 ซึ่งทางภาครัฐของสหภาพพม่ามีการลงทุนในโครงการขยายสายส่งสำหรับแรงดันไฟฟ้าขนาดต่างๆ ถึง 21 โครงการ รวมระยะทางทั้งสิ้น 1,946 กิโลเมตร และมีโครงการก่อสร้างสถานีย่อยสำหรับระบบจำหน่ายไฟฟ้ารวม 12 โครงการ กำลังการผลิตและจำหน่ายรวม 1,450 เมกะวัตต์แอมป์ นอกจากนี้ ทางรัฐบาลของประเทศสหภาพพม่ายังมีเป้าหมายที่จะขยายกำลังการผลิตและจำหน่ายไฟฟ้าไปยังส่วนอื่นๆ ของประเทศเพิ่มเติมโดยมีแผนที่จะ



ลงทุนในโครงการขยายระบบสายส่งสำหรับแรงดันไฟฟ้าขนาดต่างๆ เพิ่มเติมอีก 41 โครงการ รวมระยะทางทั้งสิ้น 8,454 กิโลเมตร และโครงการก่อสร้างสถานีไฟฟ้าย่อยสำหรับระบบจำหน่ายไฟฟ้าเพิ่มเติมอีก 8 โครงการ รวมกำลังการผลิตและจำหน่าย 4,000 เมกะวัตต์แอมป์ ในอนาคตอันใกล้นี้ ส่งผลให้แนวโน้มความต้องการในวัสดุอุปกรณ์สำหรับระบบไฟฟ้าในประเทศสภาพพม่ายังคงมีแนวโน้มเติบโตอย่างต่อเนื่องต่อไป

- **ธุรกิจอุปกรณ์สำหรับระบบพลังงานทดแทน**

แนวโน้มการเติบโตของธุรกิจอุปกรณ์สำหรับระบบพลังงานทดแทนของบริษัทที่มีความสัมพันธ์โดยตรงกับการส่งเสริมการลงทุนด้านพลังงานทดแทนจากทางภาครัฐเป็นหลัก โดยในช่วง 2-3 ปีที่ผ่านมา ทางภาครัฐได้มีนโยบายให้การสนับสนุนธุรกิจเกี่ยวกับพลังงานทดแทนต่างๆ อย่างต่อเนื่อง เช่น การให้ส่วนเพิ่มสำหรับราคาซื้อไฟฟ้า (Adder) สำหรับไฟฟ้าที่ผลิตจากพลังงานหมุนเวียน และการกำหนดแผนงานโครงการติดตั้งกังหันลมขนาดใหญ่ผลิตไฟฟ้าจ่ายขนานเข้าระบบจำหน่ายไว้ในแผนพัฒนาระบบไฟฟ้าในช่วงแผนพัฒนาฯ ฉบับที่ 10 ปี 2553 - 2573 เป็นต้น ดังนั้น จากการให้การส่งเสริมและสนับสนุนในธุรกิจพลังงานทดแทนของภาครัฐดังกล่าว ส่งผลให้แนวโน้มธุรกิจอุปกรณ์สำหรับระบบพลังงานทดแทนยังคงมีแนวโน้มที่จะเติบโตต่อไปในอนาคต โดยมีภาครัฐเป็นผู้นำและให้การสนับสนุนในการลงทุน

- **ธุรกิจผลิตและจำหน่ายไฟฟ้าจากพลังงานทดแทน**

แนวโน้มธุรกิจผลิตและจำหน่ายไฟฟ้าจากพลังงานทดแทนในประเทศไทย มีแนวโน้มเป็นไปในทิศทางเดียวกันกับธุรกิจอุปกรณ์สำหรับพลังงานทดแทน โดยจะต้องพึ่งพาการส่งเสริมการลงทุนจากทางภาครัฐเป็นหลัก เนื่องจากโดยปกติแล้วการผลิตไฟฟ้าจากพลังงานทดแทนนั้น ต้นทุนในการผลิตไฟฟ้าจะสูงกว่าเมื่อเทียบกับการผลิตไฟฟ้าด้วยเชื้อเพลิงชนิดอื่นๆ โดยเฉพาะการผลิตไฟฟ้าจากพลังงานแสงอาทิตย์ซึ่งมีต้นทุนสูงมากถึง 8-10 บาทต่อหน่วย ทำให้การลงทุนในการผลิตและจำหน่ายไฟฟ้าในเชิงพาณิชย์ด้วยพลังงานทดแทนนั้นไม่คุ้มค่าต่อการลงทุน ดังนั้นการผลิตไฟฟ้าจากพลังงานทดแทนในอดีตส่วนใหญ่ จึงเป็นลักษณะการผลิตจากเศรษฐกิจเหลือทิ้ง เช่น ขยะ แกลบ หรือขานอ้อย ที่มีต้นทุนถูกกว่า และผลิตด้วยกำลังไฟฟ้าที่ไม่สูงมากเพื่อใช้กันภายในอุตสาหกรรมที่เกี่ยวข้อง ไม่ได้มีการผลิตในเชิงพาณิชย์สำหรับจำหน่ายแต่อย่างใด แต่อย่างไรก็ตามจากการสนับสนุนจากภาครัฐ โดยเฉพาะจากแผนพัฒนาฯ ในปี 2552 ได้มีการสนับสนุนการให้ส่วนเพิ่มราคาในการรับซื้อไฟฟ้า (Adder) สำหรับไฟฟ้าที่ผลิตจากพลังงานหมุนเวียน ทำให้ผู้ผลิตไฟฟ้าและกลุ่มธุรกิจต่างๆ มีความสนใจในการลงทุนผลิตไฟฟ้าจากพลังงานหมุนเวียน หรือพลังงานทดแทนต่างๆ มากขึ้น โดยมีวัตถุประสงค์ที่จะลงทุนผลิตเพื่อจำหน่ายให้กับหน่วยงานภาครัฐซึ่งรับซื้อตามเป้าหมายในการผลิตไฟฟ้าจากพลังงานหมุนเวียน

สำหรับแนวโน้มธุรกิจผลิตและจำหน่ายไฟฟ้าจากพลังงานแสงอาทิตย์นั้น เมื่อพิจารณาตามแผนพัฒนากำลังผลิตไฟฟ้าของประเทศไทย พ.ศ. 2555 - 2564 พบว่าเป้าหมายการผลิตไฟฟ้าของประเทศไทย จะเกิดจากการผลิตไฟฟ้าจากพลังงานแสงอาทิตย์ถึงร้อยละ 20 จากการผลิตไฟฟ้าจากพลังงานหมุนเวียนทั้งหมด 9,377.4 เมกะวัตต์ หรือคิดเป็นกำลังการผลิตพลังงานแสงอาทิตย์



1,806.4 เมกะวัตต์ อีกทั้งประเทศไทยถือเป็นประเทศที่มีศักยภาพการผลิตไฟฟ้าจากพลังงานแสงอาทิตย์ค่อนข้างสูง เนื่องจากประเทศไทยอยู่ใกล้เส้นศูนย์สูตร จึงทำให้พื้นที่ส่วนใหญ่ในประเทศได้รับแสงอาทิตย์อย่างต่อเนื่องตลอดทั้งปี จากปัจจัยที่เกี่ยวข้องดังกล่าวธุรกิจผลิตและจำหน่ายไฟฟ้าจากพลังงานแสงอาทิตย์ในประเทศไทยนั้นจึงมีแนวโน้มที่จะเติบโตอย่างต่อเนื่องในอนาคต

- **ธุรกิจก่อสร้างโรงไฟฟ้าพลังงานทดแทน**

จากการที่รัฐบาลส่งเสริมการผลิตไฟฟ้าจากพลังงานทดแทน รวมถึงศักยภาพของประเทศไทยที่จะผลิตไฟฟ้าจากพลังงานทดแทนนั้น ทำให้มีบริษัททั้งในและต่างประเทศให้ความสนใจที่จะลงทุนทำธุรกิจผลิตไฟฟ้าจากพลังงานทดแทน ซึ่งธุรกิจก่อสร้างโรงไฟฟ้าพลังงานทดแทนของบริษัท จะมีอัตราการเติบโตตามขนาดและจำนวนของโรงไฟฟ้าพลังงานทดแทนที่เพิ่มขึ้นนั้น และตามที่ได้กล่าวมาในข้างต้นนั้นว่า การผลิตไฟฟ้าจากพลังงานทดแทนในประเทศไทยนั้นยังอยู่ในช่วงเริ่มต้น และจะเติบโตอีกมากในอนาคตตามแผนพัฒนากำลังผลิตไฟฟ้าของประเทศไทย พ.ศ. 2555 - 2573 (ฉบับปรับปรุงครั้งที่ 3)

ภาวะการแข่งขัน

- **ธุรกิจผลิต จัดหาและจัดจำหน่ายอุปกรณ์ระบบไฟฟ้าและระบบพลังงานทดแทน**

บริษัทฯ มีกลุ่มลูกค้ากลุ่มเป้าหมายหลัก อันได้แก่ ภาครัฐ รัฐวิสาหกิจ และบริษัทเอกชนขนาดใหญ่ ซึ่งโดยทั่วไปลูกค้ากลุ่มดังกล่าวจะมีการกำหนดคุณสมบัติของผู้ประกอบการที่จะเข้าร่วมการประกวดราคาตลอดจนพิจารณาถึงศักยภาพและประสบการณ์ของผู้เข้าร่วมประมูลในแต่ละรายการในการเป็นผู้จัดหาอุปกรณ์สำหรับโครงการต่างๆ ทั้งนี้ ผู้บริหารของบริษัทประเมินว่าผู้ประกอบการที่นับเป็นคู่แข่งในการประมูลงานกับกลุ่มบริษัทนั้นมีทั้งสิ้นประมาณ 8-10 ราย ซึ่งผู้ประกอบการบางรายก็มีการจำหน่ายสินค้าหลายกลุ่ม แต่อย่างไรก็ดี ในปัจจุบันยังไม่มีผู้ประกอบการรายใดที่สามารถนับได้ว่าเป็นคู่แข่งที่มีการจำหน่ายสินค้าครบในทุกกลุ่มสินค้าเช่นเดียวกับกลุ่มบริษัท และเนื่องจากกลุ่มบริษัทเป็นผู้จัดหาและจำหน่ายสินค้าที่หลากหลาย ดังนั้น ผู้ประกอบการในกลุ่มสินค้าต่างๆ ดังกล่าวจึงมีสถานะเป็นคู่ค้าของทางบริษัทด้วย

นอกจากนี้ จากการที่ระบบไฟฟ้านับเป็นหนึ่งในระบบสาธารณูปโภคพื้นฐานของประเทศซึ่งภาครัฐให้ความสำคัญต่อการลงทุนอย่างต่อเนื่องทุกปี ส่งผลให้มูลค่าตลาดรวมของธุรกิจที่เกี่ยวข้องมีการเติบโตอย่างต่อเนื่องตามนโยบายการลงทุนของภาครัฐ ในขณะที่จำนวนผู้ประกอบการรายใหม่ที่จะเข้าสู่ธุรกิจนี้มีไม่มากนักเนื่องจากต้องอาศัยเงินทุนและความสามารถในการจัดหาสินค้าที่ตรงตามข้อกำหนดด้านคุณภาพและปริมาณตามที่ลูกค้าต้องการ ดังนั้น การแข่งขันในธุรกิจดังกล่าวจึงยังคงไม่มีความรุนแรงมากนัก

สำหรับกลุ่มบริษัทนั้นนับได้ว่ามีจุดเด่นในเรื่องของคุณภาพและความหลากหลายของสินค้า ประกอบกับการดำเนินธุรกิจที่ยาวนานกว่า 30 ปี ส่งผลให้บริษัทมีความชำนาญในการจัดหาสินค้าคุณภาพจากพันธมิตรทางการค้าต่างๆ ทั้งในประเทศและต่างประเทศ ประกอบกับการมีโรงงานผลิตเป็นของกลุ่มบริษัทเองซึ่งช่วยในการควบคุมคุณภาพและลดต้นทุนของชิ้นส่วนอุปกรณ์บางอย่าง



ทำให้บริษัทสามารถจัดหาสินค้าที่มีคุณภาพภายใต้ต้นทุนที่ควบคุมได้ดีกว่าผู้ประกอบการซึ่งไม่มีโรงงานผลิตเป็นของตนเอง รวมทั้งมีความยืดหยุ่นในการจัดเตรียมสินค้าไว้พร้อมขายให้แก่ลูกค้าได้มากกว่า นอกจากนี้ จากการที่กลุ่มบริษัทเป็นผู้ประกอบการซึ่งมุ่งเน้นในเรื่องของคุณภาพสินค้าและมีการวิจัยพัฒนาอย่างต่อเนื่อง เพื่อตอบสนองความต้องการที่หลากหลายของลูกค้าให้ได้ครบถ้วนมาเป็นเวลานาน โดยผลิตภัณฑ์ที่ผลิตโดยโรงงานของกลุ่มบริษัทได้รับการจดทะเบียนผลิตภัณฑ์ไว้กับกระทรวงอุตสาหกรรมและได้รับการรับรองมาตรฐานอุตสาหกรรมด้วย ส่งผลให้กลุ่มบริษัทมีความสัมพันธ์ที่ดีและได้รับความเชื่อถือจากกลุ่มลูกค้าในการกลับมาใช้บริการกับกลุ่มบริษัทอย่างต่อเนื่องเสมอมา

- **ธุรกิจผลิตและจำหน่ายไฟฟ้า**

สำหรับธุรกิจผลิตและจำหน่ายไฟฟ้าจากพลังงานแสงอาทิตย์นั้น ในปัจจุบันการลงทุนในโครงการ ผลิตไฟฟ้าจากพลังงานแสงอาทิตย์ในเชิงพาณิชย์ของเอกชนนั้นจะต้องผลิตและจัดจำหน่ายไฟฟ้าทั้งหมด ให้กับหน่วยงานการไฟฟ้าที่เกี่ยวข้อง โดยมีการทำสัญญาซื้อขายไฟฟ้าและระบุถึงการรับซื้อและเงื่อนไขต่าง ๆ ในการรับซื้อ ดังนั้นในการประกอบธุรกิจของบริษัท บริษัทจะมีรายได้จากการจำหน่ายไฟฟ้าทั้งหมดที่ผลิตได้ให้กับการไฟฟ้าส่วนภูมิภาค ทำให้การประกอบธุรกิจของบริษัทไม่มีการแข่งขันในการจำหน่ายไฟฟ้าแต่อย่างใด

ทั้งนี้ การเข้าสู่ธุรกิจดังกล่าว ผู้ประกอบการหรือผู้ที่จะลงทุนในการผลิตไฟฟ้าเพื่อจำหน่ายให้กับหน่วยงานการไฟฟ้านั้น จะต้องมีความสัมพันธ์เบื้องต้นตามที่หน่วยงานการไฟฟ้าและกระทรวงพลังงานกำหนด และจะต้องมีการพิจารณาข้อมูลต่างๆ ในเชิงเทคนิค เพื่ออนุมัติทำสัญญากับหน่วยงานการไฟฟ้า ประกอบกับการประกอบธุรกิจดังกล่าว ผู้ประกอบการจะต้องใช้เงินลงทุนที่ค่อนข้างสูงในการก่อสร้างโรงไฟฟ้าสำหรับการผลิตไฟฟ้า ซึ่งจากปัจจัยต่างๆ ที่กล่าวมาส่งผลให้การ แข่งขันกันในตลาดการผลิตและจำหน่ายไฟฟ้าด้วยพลังงานแสงอาทิตย์นั้นยังไม่น่ารุนแรงมากนัก เป็นที่น่ายินดีที่บริษัทฯ สามารถก่อสร้างโรงไฟฟ้าพลังงานแสงอาทิตย์เพื่อจำหน่ายในเชิงพาณิชย์ได้เสร็จสิ้นจำนวน 58 เมกะวัตต์ เป็นที่เรียบร้อยแล้ว

โดยบริษัทฯ อยู่ระหว่างการดำเนินการก่อสร้างโรงไฟฟ้าพลังงานลมจำนวน 2 โครงการ ขนาด 120 เมกะวัตต์ ให้เสร็จสิ้นระหว่างปี 2558-2559 ทั้งนี้ บริษัทฯ ยังคงตระหนักถึงความสำคัญในการจัดทำกึ่งหันลมจากผู้ผลิตที่มีความแข็งแกร่งทั้งในด้านการบริการ การรับประกัน และมีประสิทธิภาพในการผลิตไฟฟ้าที่เหมาะสมกับอัตราความเร็วลมเฉลี่ยของพื้นที่ที่จะพัฒนาโครงการ รวมถึงบริษัทฯ มีความพร้อมในการระดมเงินทุนจากตลาดทุน หรือจัดหาพันธมิตรเข้าร่วมลงทุนในโครงการดังกล่าว อีกทั้งยังได้รับการสนับสนุนสินเชื่อโครงการจากสถาบันการเงินผู้ให้การสนับสนุนด้วยดีตลอดมา

- **ธุรกิจก่อสร้างโรงไฟฟ้าพลังงานทดแทน**

ปัจจุบันเริ่มมีบริษัทรับเหมาก่อสร้างหลายรายเข้าร่วมประมูลแข่งขัน อีกทั้งยังมีผู้รับเหมาจากต่างประเทศมาร่วมแข่งขันด้วย ทั้งนี้ กลุ่มบริษัทมีประสบการณ์ในการก่อสร้างโรงไฟฟ้าพลังงานแสงอาทิตย์ เป็นรายแรกๆ ของประเทศไทย เนื่องจากบริษัทมีโรงไฟฟ้าเป็นของตนเอง ดังนั้น บริษัทฯ จึงมีอำนาจในการต่อรองกับผู้ผลิตแผงโซลาร์เซลล์ กังหันลม และอุปกรณ์อื่นๆ ที่ใช้ใน



โรงไฟฟ้าค่อนข้างมาก อีกทั้งบริษัทฯ ยังได้พัฒนาผลิตภัณฑ์และอุปกรณ์ที่ใช้ในโรงไฟฟ้าพลังงานทดแทนในโรงงานของกลุ่มบริษัทเองอีกด้วย ทำให้บริษัทฯ มีความได้เปรียบคู่แข่งรายอื่นในด้านต้นทุนการก่อสร้างโรงไฟฟ้าพลังงานทดแทน ซึ่งปัญหาของบริษัทที่รับเหมาจากต่างประเทศจะต้องมาจ้างบริษัทรับเหมาช่วงในประเทศไทย ทำให้มีต้นทุนที่สูงกว่า กอปรกับบริษัทฯ ยังสามารถให้บริการด้านการขออนุญาตต่างๆ สำหรับการก่อสร้างโรงไฟฟ้า เช่น BOI, รง 4, การประสานงานกับหน่วยงานการไฟฟ้าและหน่วยงานราชการที่เกี่ยวข้อง ฯลฯ แก่เจ้าของโรงไฟฟ้าพลังงานทดแทนได้อีกด้วย ซึ่งทำให้เจ้าของโรงไฟฟ้ามีความสะดวกมากขึ้น เมื่อเลือกใช้บริการกับบริษัทฯ

บริษัทฯ คาดการณ์ว่าผลกระทบจากปัจจัยทางการเมืองและภาวะการณ์ “รัฐบาลรักษาการ” จะส่งผลต่อนโยบายโรงไฟฟ้าพลังงานแสงอาทิตย์ “1 ชุมชน 1 เมกะวัตต์” ซึ่งกำหนดเป้าหมายไว้ประมาณ 600 เมกะวัตต์ อาจมีการเลื่อนออกไปยังปี 2558 รวมถึงใบอนุญาตจำหน่ายไฟฟ้าจากโรงไฟฟ้าพลังงานแสงอาทิตย์ประเภท Adder 8 บาท ได้สิ้นสุดอายุโครงการลงเมื่อวันที่ 31 ธันวาคม 2556 กอปรกับความล่าช้าในการขอรับใบอนุญาตที่เกี่ยวข้องต่างๆ ของโรงไฟฟ้าพลังงานแสงอาทิตย์ที่ติดตั้งบนหลังคา (Solar PV Rooftop) จะถือเป็นปัจจัยสำคัญ ทำให้ส่งผลกระทบต่อเป้าหมายในด้านของผู้ประกอบการในอุตสาหกรรมก่อสร้างโรงไฟฟ้าพลังงานทดแทนในรอบปี 2557



13. ปัจจัยความเสี่ยง

13.1 ความเสี่ยงจากการพึ่งพิงลูกค้า

- ความเสี่ยงจากการพึ่งพิงกลุ่มลูกค้าภาครัฐ

เนื่องจากกลุ่มลูกค้าภาครัฐที่สำคัญของบริษัท และบริษัทย่อย ได้แก่ หน่วยงานการไฟฟ้าของทางภาครัฐ เช่น การไฟฟ้าส่วนภูมิภาค การไฟฟ้านครหลวง และการไฟฟ้าฝ่ายผลิตแห่งประเทศไทย โดยกลุ่มลูกค้าภาครัฐมีสัดส่วนรายได้ประมาณร้อยละ 28 ของรายได้จากการจำหน่ายสินค้ารวมของบริษัท และบริษัทย่อย ของปี 2556 ทั้งนี้ รายได้จากการจำหน่ายสินค้าให้แก่ลูกค้ากลุ่มนี้จะขึ้นอยู่กับงบประมาณด้านการพัฒนาการผลิตและส่งจ่ายพลังงานไฟฟ้าจากทางภาครัฐ ซึ่งหากภาครัฐมีการเปลี่ยนแปลงคณะผู้บริหาร แล้วมีการเปลี่ยนแปลงนโยบายการลงทุนด้านการพัฒนาการผลิตและส่งจ่ายพลังงานไฟฟ้า หรือมีความล่าช้าในการพิจารณาอนุมัติจัดจ้างในโครงการต่างๆ ก็อาจส่งผลกระทบต่อรายได้ของบริษัทในส่วนของที่ต้องพึ่งพิงลูกค้ากลุ่มนี้ นอกจากนี้ กระบวนการจัดจ้างจัดจ้างของหน่วยงานภาครัฐส่วนใหญ่จะใช้วิธีการประมูลซึ่งในบางครั้งจะมีผู้เสนอราคาแข่งขันหลายราย ดังนั้นหากบริษัท ไม่ได้รับการคัดเลือกในการประมูลโครงการต่างๆ ของหน่วยงานภาครัฐดังกล่าว ก็อาจส่งผลให้บริษัท ต้องสูญเสียรายได้จากกลุ่มลูกค้านี้

การลงทุนด้านการพัฒนากำลังการผลิตและส่งจ่ายพลังงานไฟฟ้า ถือเป็นการลงทุนด้านสาธารณูปโภคพื้นฐานที่มีการขยายตัวอย่างต่อเนื่อง ซึ่งในภาวะที่เศรษฐกิจมีการขยายตัวภาครัฐมีความจำเป็นต้องขยายระบบสาธารณูปโภคพื้นฐานเพื่อรองรับการเจริญเติบโตของประเทศ และการเพิ่มขึ้นของจำนวนประชากรและครัวเรือน ในทางตรงกันข้ามในภาวะที่เศรษฐกิจชะลอตัว ภาครัฐมักใช้โครงการลงทุนในสาธารณูปโภคพื้นฐานเป็นกลไกในการกระตุ้นการฟื้นตัวของเศรษฐกิจ จึงกล่าวได้ว่าความเสี่ยงที่อาจเกิดขึ้นจากการเปลี่ยนแปลงนโยบายการลงทุนด้านการพัฒนากำลังการผลิตและส่งจ่ายพลังงานไฟฟ้าของภาครัฐ มีอยู่ในระดับที่ค่อนข้างต่ำ ในส่วนของการประมูลโครงการต่างๆ ของภาครัฐนั้น ด้วยลักษณะของภาครัฐ จะมีการแบ่งการประมูลแยกเป็นกลุ่มสินค้า ทั้งนี้ ด้วยลักษณะของสินค้าที่มีความหลากหลายของกลุ่มบริษัท อีกทั้งยังได้รับการยอมรับทางด้านคุณภาพตามมาตรฐาน ISO 9001 และสินค้าของบริษัท หลายรายการก็ได้รับการจดทะเบียนผลิตภัณฑ์ไว้กับกระทรวงอุตสาหกรรม รวมทั้ง ได้ผ่านการทดสอบรับรองจากสถาบันการทดสอบทั้งในประเทศและต่างประเทศ นอกจากนี้สินค้าบางรายการก็ได้รับใบอนุญาตมาตรฐานผลิตภัณฑ์อุตสาหกรรม (มอก.) ด้วย ซึ่งเป็นข้อได้เปรียบในการประมูลแข่งขันในโครงการจัดหาสินค้าต่างๆ ของหน่วยงานราชการและรัฐวิสาหกิจ ที่มีนโยบายส่งเสริมและสนับสนุนให้คัดเลือกจัดหาเฉพาะผลิตภัณฑ์ที่ได้รับการรับรองระบบคุณภาพ และได้รับการรับรองมาตรฐานจากกระทรวงอุตสาหกรรมแล้ว ทำให้โอกาสที่บริษัท จะไม่ได้รับคัดเลือกในการประมูลทุกประเภทและทุกครั้งถือได้ว่าอยู่ในระดับต่ำเช่นกัน



- **ความเสี่ยงจากการพึ่งพิงลูกค้ารายใหญ่**

ในปี 2556 บริษัทฯ มีการจำหน่ายสินค้าให้แก่การไฟฟ้าส่วนภูมิภาคในพื้นที่ต่างๆ ทั่วประเทศ เป็นจำนวนเงินรวม 430.87 ล้านบาท หรือคิดเป็นสัดส่วนร้อยละ 21.07 ของ รายได้จากการขายตามงบการเงินรวมของบริษัทฯ

ทั้งนี้ ลูกค้ารายใหญ่ของบริษัทฯ เป็นลูกค้าประจำที่มีการติดต่อซื้อขายมาเป็นระยะ เวลานานและมีความสัมพันธ์ที่ดีต่อกันอย่างต่อเนื่อง และด้วยการรักษาคุณภาพมาตรฐาน ของสินค้าและการให้บริการของบริษัทฯ มากกว่า 30 ปี ทำให้บริษัทฯ เชื่อมั่นว่าจะยังคงได้ รับความไว้วางใจจากลูกค้าอย่างต่อเนื่อง อย่างไรก็ตาม บริษัทฯ ได้มีนโยบายในการลด ความเสี่ยงจากการพึ่งพิงลูกค้ารายใดรายหนึ่งในแต่ละกลุ่มลูกค้า โดยการขยายฐานลูกค้า ใหม่ๆ และจัดหาผลิตภัณฑ์ใหม่ๆ อย่างต่อเนื่อง เพื่อเป็นการสร้างโอกาสทางธุรกิจเพิ่ม เดิม รวมถึงเป็นการกระจายรายได้ให้มาจากกลุ่มลูกค้าที่มีความหลากหลายมากขึ้น

- **ความเสี่ยงจากการพึ่งพิงรายได้จากการจำหน่ายสินค้าให้แก่ประเทศสหภาพเมียนมาร์**

ในรอบปี 2556 ที่ผ่านมาบริษัทฯ มียอดขายจากธุรกิจจัดจำหน่ายอุปกรณ์ให้แก่ลูกค้า ประเทศสหภาพเมียนมาร์ทั้งสิ้นประมาณ 11.98 ล้านบาท ซึ่งลดลงจากปี 2555 ซึ่งมียอด ขายประมาณ 595 ล้านบาท หรือคิดเป็นร้อยละ 98 ซึ่งสาเหตุสำคัญที่ทำให้ยอดขายลดลง เนื่องมาจากการเปลี่ยนแปลงนโยบายจัดซื้อจัดจ้างจากสกุลเงินต่างประเทศ เป็นสกุลเงิน ท้องถิ่น (Kyatt) โดยบริษัทมิได้เป็นคู่สัญญาโดยตรงกับภาครัฐ จึงมีความเสี่ยงเรื่องการรับ ข้าราชการและมีความเสี่ยงด้านอัตราแลกเปลี่ยนจากค่าเงินจัตที่ผันผวน ด้วยสาเหตุดัง กล่าวทำให้บริษัทดำเนินธุรกิจด้วยความรอบคอบ โดยจะเน้นเฉพาะโครงการที่บริษัทเซ็น สัญญาโดยตรงกับภาครัฐ และซื้อสัญญาสกุลเงินต่างประเทศเท่านั้น อย่างไรก็ตาม บริษัทฯ ได้วางแผนแก้ไขปัญหาระยะยาวเพื่อรองรับกับนโยบายการจัดซื้อจัดจ้างที่ เปลี่ยนแปลงไป ซึ่งปัจจุบันอยู่ระหว่างศึกษาความเป็นไปได้ในการจัดตั้งบริษัทสาขาที่ ประเทศสหภาพเมียนมาร์

และเพื่อลดความเสี่ยงการพึ่งพิงรายได้จากการจัดจำหน่ายสินค้าไปประเทศสหภาพ เมียนมาร์ บริษัทฯ มีนโยบายที่จะขยายตลาดไปยังประเทศเพื่อนบ้าน อาทิ ประเทศ สาธารณประชาธิปไตยประชาชนลาว ประเทศเวียดนาม ประเทศกัมพูชา และ ประเทศ มาเลเซีย นอกจากนี้แล้วบริษัทฯ ยังมีนโยบายขยายธุรกิจไปสู่ธุรกิจผลิตไฟฟ้าจาก พลังงานทดแทน และธุรกิจก่อสร้างโรงไฟฟ้า ทั้งในประเทศสหภาพเมียนมาร์และใน ประเทศไทย ทั้งนี้ บริษัทฯ ได้รับความไว้วางใจจากหน่วยงานรัฐบาลสหภาพพม่าในการ เข้าไปศึกษาความเป็นไปได้ในการพัฒนาโครงการพลังงานลม จากนโยบายดังกล่าว บริษัทฯ เชื่อมั่นว่าจะช่วยลดความเสี่ยงจากการพึ่งพิงรายได้จากธุรกิจการจัดจำหน่าย อุปกรณ์ไฟฟ้าได้ในอนาคต



อย่างไรก็ตาม เพื่อเป็นการป้องกันความเสี่ยงจากการพึ่งพิงลูกค้ากลุ่มใดกลุ่มหนึ่ง บริษัทฯ จึงมีนโยบายในการขยายฐานลูกค้าเป็นกลุ่มต่างๆ ทั้งกลุ่มลูกค้าภาครัฐ ภาคเอกชน และภาคการส่งออกไปยังต่างประเทศ เพื่อเป็นการลดผลกระทบที่อาจได้รับจากการลดคำสั่งซื้อของลูกค้ากลุ่มใดกลุ่มหนึ่ง โดยสัดส่วนการจำหน่ายสินค้าให้แก่ลูกค้าแต่ละกลุ่มจะแตกต่างกันไปในแต่ละช่วงเวลา ซึ่งบริษัทฯ จะพิจารณาถึงปัจจัยที่อาจมีผลกระทบต่อคำสั่งซื้อสินค้าในแต่ละกลุ่มลูกค้า เช่น การเบิกจ่ายงบประมาณด้านระบบไฟฟ้า ภาวะอุตสาหกรรมที่เกี่ยวข้องและสภาพเศรษฐกิจโดยรวมของประเทศไทยรวมถึงประเทศของลูกค้า เป็นต้น เพื่อกำหนดนโยบายด้านการตลาดให้สอดคล้องกับปัจจัยต่างๆ ในแต่ละช่วงเวลา เช่น ในช่วงที่ภาครัฐมีการเบิกจ่ายงบประมาณล่าช้าส่งผลให้ลูกค้ากลุ่มราชการมีการสั่งซื้อลดลง บริษัทฯ จะรักษาระดับรายได้โดยการเน้นที่กลุ่มลูกค้าภาคเอกชนและกลุ่มลูกค้าต่างประเทศให้มากขึ้น หรือในช่วงเวลาที่ภาคเอกชนอยู่ในภาวะลดการลงทุน บริษัทฯ ก็ยังคงมีฐานลูกค้าภาครัฐที่พยายามเร่งการเบิกจ่ายงบประมาณเพื่อกระตุ้นเศรษฐกิจและกลุ่มลูกค้าต่างประเทศ ดังนั้น การกระจายฐานลูกค้าไปยังกลุ่มต่างๆ จึงช่วยลดความเสี่ยงจากการพึ่งพิงลูกค้ากลุ่มใดกลุ่มหนึ่งและช่วยให้บริษัทฯ สามารถรักษาระดับรายได้ไว้ได้ในแต่ละช่วงเวลา

13.2 ความเสี่ยงจากความผันผวนของอัตราแลกเปลี่ยน

ด้วยลักษณะการประกอบธุรกิจกลุ่มบริษัทฯ มีทั้งการจำหน่ายสินค้าไปยังต่างประเทศ ซึ่งส่วนใหญ่มักรับชำระเป็นเงินสกุลดอลลาร์สหรัฐหรือเงินสกุลยูโร และการสั่งซื้อสินค้าจากต่างประเทศ โดยจ่ายชำระเป็นเงินสกุลดอลลาร์สหรัฐหรือเงินสกุลยูโรเช่นกัน จึงทำให้กลุ่มบริษัทฯ มีโอกาสที่จะได้รับผลกระทบในกรณีที่อัตราแลกเปลี่ยนมีการผันผวน โดยอาจเกิดผลกำไรหรือขาดทุนจากอัตราแลกเปลี่ยนในกรณีที่อัตราแลกเปลี่ยน ณ วันที่ทำการบันทึกบัญชีซื้อหรือขายสินค้า และวันที่ทำการรับหรือจ่ายชำระมีความแตกต่างกัน

อย่างไรก็ดี เนื่องจากบริษัทฯ มีทั้งการนำเข้าและส่งออกในสกุลเงินต่างประเทศ ส่งผลให้บริษัทฯ สามารถลดความเสี่ยงจากความผันผวนของอัตราแลกเปลี่ยนได้ระดับหนึ่ง กล่าวคือ ในกรณีที่เงินสกุลดอลลาร์หรือ เงินสกุลยูโรมีการแข็งค่าขึ้นเมื่อเทียบกับเงินบาท จะส่งผลให้กลุ่มบริษัทฯ มีรายได้จากต่างประเทศเมื่อแปลงเป็นเงินสกุลบาทสูงขึ้น ในขณะที่เดียวกันก็จะมีต้นทุนในการนำเข้าวัตถุดิบเพิ่มสูงขึ้น ในทางกลับกัน กรณีที่เงินสกุลดอลลาร์ หรือเงินสกุลยูโรมีการอ่อนค่าลงเมื่อเทียบกับเงินบาท จะส่งผลให้กลุ่มบริษัทฯ มีรายได้จากต่างประเทศเมื่อแปลงเป็นเงินสกุลบาทลดลง และมีต้นทุนในการจ่ายชำระค่านำเข้าวัตถุดิบลดลงเช่นกัน

ด้วยลักษณะดังกล่าวถือเป็นการป้องกันความเสี่ยงจากความผันผวนของอัตราแลกเปลี่ยนดังนี้

1. วางแผนการสั่งซื้อและส่งมอบ (Natural Hedge) โดยบริษัทฯ จะมีการเปิดบัญชีเงินฝากเป็นเงินตราสกุลต่างประเทศเมื่อมีรับชำระค่าสินค้าจากการขายเป็นเงินสกุลต่างประเทศในกรณีที่ กลุ่มบริษัทฯ จะมีการจ่ายชำระค่าวัตถุดิบนำเข้าในระยะใกล้กลุ่มบริษัทฯ ได้กำหนดให้ผู้บริหารของ บริษัทฯ ทำการติดตามการเปลี่ยนแปลงอัตรา



แลกเปลี่ยนและนำไปใช้เป็นข้อมูลในการวางแผนการสั่งซื้อวัตถุดิบ และส่งมอบสินค้าที่มีการจ่ายชำระหรือรับชำระเป็นเงินตราสกุลต่างประเทศ เพื่อช่วยลดความเสี่ยงจากอัตราแลกเปลี่ยนดังกล่าว (Natural Hedge)

2. การสั่งซื้อเงินตราต่างประเทศล่วงหน้า (Forward Contract)

ในปี 2556 กลุ่มบริษัท มีการจำหน่ายสินค้าเป็นเงินตราสกุลต่างประเทศทั้งสิ้น 11.98 ล้านบาท คิดเป็นสัดส่วนร้อยละ 0.01 ของรายได้จากการขายรวมของกลุ่มบริษัท ในช่วงเวลาดังกล่าวตามลำดับ และมีการสั่งซื้อวัตถุดิบและสินค้าจากต่างประเทศเป็นมูลค่า 89.12 ล้านบาท คิดเป็นสัดส่วนร้อยละ 5.69 ของมูลค่าการซื้อวัตถุดิบและสินค้านำเข้าของกลุ่มบริษัท ในช่วงเวลาเดียวกัน ทั้งนี้ ตามงบการเงินรวม ณ วันที่ 31 ธันวาคม 2556 บริษัท มีภาระหนี้สินเป็นเงินสกุลต่างประเทศโดยประมาณ 3.30 ล้านเหรียญสหรัฐ บริษัท ได้ทำสัญญาซื้อเงินตราต่างประเทศล่วงหน้า จำนวน 0.52 ล้านเหรียญสหรัฐ โดยบริษัท ได้บริหารอัตราแลกเปลี่ยนดังกล่าว ผ่านสถาบันการเงินที่บริษัทใช้สินเชื่อโครงการ เพื่อรับคำแนะนำและกำหนดกรอบการสั่งซื้อเงินตราต่างประเทศล่วงหน้าในแต่ละช่วงเวลาตามความจำเป็นและเหมาะสม โดยบริษัท มีคณะกรรมการบริหารเงินนำเสนอผู้มีอำนาจอนุมัติตามขนาดรายการ

13.3 ความเสี่ยงที่อาจเกิดขึ้นได้สำหรับธุรกิจผลิตและจำหน่ายไฟฟ้า

● ความเสี่ยงในด้านความสามารถในการผลิตไฟฟ้า

ความสามารถในการผลิตไฟฟ้าของโรงไฟฟ้าพลังงานแสงอาทิตย์ขึ้นอยู่กับสองส่วนหลัก คือ ประสิทธิภาพของแผงเซลล์แสงอาทิตย์ และปริมาณการสูญเสียที่เกิดขึ้นในระบบการผลิตไฟฟ้า ทั้งนี้เพื่อป้องกันความเสี่ยงอันอาจเกิดขึ้นดังกล่าว กลุ่มบริษัท จึงได้เลือกใช้เทคโนโลยีแผงเซลล์แสงอาทิตย์จากบริษัท ชีนาที่มีชื่อเสียง อันได้แก่ Solar Frontier K.K. ("SF"), Wuxi Suntech Power Co., Ltd. ("Suntech") เป็นต้น ซึ่งถือได้ว่าเป็นหนึ่งในผู้ผลิต แผงเซลล์แสงอาทิตย์ที่มีประสิทธิภาพและได้รับการยอมรับทั่วโลก

สำหรับการก่อสร้างและติดตั้งอุปกรณ์ระบบไฟฟ้าต่างๆ นั้น กลุ่มบริษัท ได้มอบหมายบริษัท Schneider (Thailand) Limited ("SE") ซึ่งเป็นหนึ่งในกลุ่ม Schneider ของประเทศฝรั่งเศส ที่ได้รับการยอมรับในด้านประสิทธิภาพและความชำนาญในด้านอุปกรณ์วิศวกรรมไฟฟ้าและการติดตั้งระบบควบคุมไฟฟ้าเป็นอย่างดี สำหรับการก่อสร้างโรงไฟฟ้าที่ดำเนินการในต้นปี 2555

ทั้งนี้ ตั้งแต่ปี 2555 จนถึงปัจจุบัน บริษัท สามารถพัฒนาขีดความสามารถในการก่อสร้างโรงไฟฟ้าพลังงานแสงอาทิตย์ได้โดยตนเอง พร้อมทั้งได้พัฒนาทีมงานวิศวกรรมและพัฒนาผู้รับเหมารายย่อย ตลอดจนคัดเลือกอุปกรณ์สำคัญที่เกี่ยวข้องกับการก่อสร้างโรงไฟฟ้าพลังงานแสงอาทิตย์จากผู้ผลิต ซึ่งมีขีดความสามารถในการส่งมอบ ในการให้บริการหลังการขาย และในการรับประกันโดยตรง ยังผลให้บริษัท สามารถลดทอนความ



เสี่ยงจากการพึ่งพิงผู้รับเหมาขนาดใหญ่ในการดำเนินการก่อสร้างโรงไฟฟ้าลงได้ และยังเป็นก้าวอย่างสำคัญในการพัฒนาขีดความสามารถในการแข่งขันในเชิงการบริหารจัดการ และการควบคุมต้นทุน ตลอดจนการเพิ่มประสิทธิภาพในการก่อสร้างโรงไฟฟ้ายิ่งขึ้นกว่าในอดีตที่ผ่านมา

ภายหลังการก่อสร้างโรงไฟฟ้าพลังงานแสงอาทิตย์เสร็จสิ้น บริษัทฯ ได้รับความไว้วางใจจากลูกค้าภายนอก และกลุ่มพันธมิตรผู้ถือหุ้น มอบหมายให้บริษัทฯ เป็นผู้ดูแลบำรุงรักษาโรงไฟฟ้า (Operation and Maintenance Agreement) รวมทั้งสิ้น 64 เมกะวัตต์ ถือเป็นร้อยละ 80 ของโรงไฟฟ้าที่บริษัทฯ เป็นผู้ดำเนินการก่อสร้าง และสามารถจำหน่ายไฟฟ้าในเชิงพาณิชย์แล้ว ซึ่งส่งผลให้บริษัทฯ สามารถควบคุมและดูแลความสามารถในการจำหน่ายไฟฟ้าและประสิทธิภาพของโรงไฟฟ้าพลังงานแสงอาทิตย์อย่างครบวงจร ถือเป็นการลดทอนความเสี่ยงในการรับประกันปริมาณในการจำหน่ายไฟฟ้าขั้นต่ำของแต่ละโครงการ

● ความเสี่ยงในการจำหน่ายไฟฟ้า

กลุ่มบริษัทฯ ได้ลงนามในสัญญาซื้อขายไฟฟ้ากับการไฟฟ้าส่วนภูมิภาคเพื่อจำหน่ายไฟฟ้าตามปริมาณที่ระบุไว้ในสัญญาแต่ละฉบับ โดยสัญญาดังกล่าวเป็นลักษณะ Non-Firm เนื่องจากการผลิตไฟฟ้าโดยพลังงานแสงอาทิตย์นั้นไม่สามารถควบคุมปริมาณไฟฟ้าที่ผลิตได้ในแต่ละช่วงเวลา ทั้งนี้ ตามสัญญาระบุว่า การไฟฟ้าส่วนภูมิภาคจะรับซื้อไฟฟ้าทั้งหมดที่ทำการผลิตได้ตามปริมาณที่ระบุไว้ในแต่ละโครงการ โดยสัญญาดังกล่าวมีอายุ 5 ปี นับจากวันที่ลงนามในสัญญา และจะต่อเงื่อนไขอัตโนมัติครั้งละ 5 ปี การไฟฟ้าส่วนภูมิภาคไม่มีสิทธิในการบอกเลิกสัญญา หากบริษัทฯ ปฏิบัติตามเงื่อนไขที่ระบุไว้ในสัญญา ดังนั้น ตามขอบเขตของสัญญาดังกล่าว ถือได้ว่ากลุ่มบริษัทฯ ไม่มีความเสี่ยงในกรณีที่โรงไฟฟ้าสามารถผลิตไฟฟ้าและจำหน่ายไฟฟ้าได้ตามสัญญา นอกจากนั้น การเป็นคู่สัญญากับหน่วยงานภาครัฐ ทำให้ไม่มีความเสี่ยงในการรับชำระเงิน

13.4 ความเสี่ยงเนื่องจากปัจจัยทางเศรษฐกิจและการเมือง

เนื่องจากในปี 2556 สภาวะเศรษฐกิจของประเทศไทยเกิดการชะลอตัว ซึ่งเกิดจากการส่งออกที่ลดลง และปัญหาการเมืองที่ยืดเยื้อส่งผลต่อความเสี่ยงและความไม่มั่นใจต่อผู้บริโภคและนักลงทุน จนเกิดการชะลอตัวลงของการค้าโลก โดยความขัดแย้งในภาคประชาชน จะยังคงเป็นปัจจัยที่กดดันและเป็นอุปสรรคต่อการขยายตัวทางเศรษฐกิจ ทั้งในด้านการลงทุน และการขยายตัวในภาคอุตสาหกรรม

กลุ่มธุรกิจพลังงานทางเลือก ประเภทโรงไฟฟ้าพลังงานแสงอาทิตย์ (Solar Farm) ยังคงมีการขยายตัวอย่างต่อเนื่อง โดยภาครัฐมีความชัดเจนในการสนับสนุนผู้ลงทุน แต่ได้รับผลกระทบจากการขาดเสถียรภาพในการบริหารงานของภาครัฐในภาวะ “รัฐบาลรักษาการ” ซึ่งส่งผลกระทบต่อภาพรวมของการส่งเสริมการลงทุนในส่วนของโรงไฟฟ้าพลังงานแสงอาทิตย์ อันเนื่องมาจากการต้องได้รับมติความ



เห็นชอบจากคณะรัฐมนตรี ส่วนในระดับรายละเอียดส่งผลกระทบต่อผู้ประกอบการในความล่าช้าของการจำหน่ายไฟฟ้าเชิงพาณิชย์จากโรงไฟฟ้าพลังงานแสงอาทิตย์ที่ติดตั้งบนหลังคา อันเนื่องจากไม่ได้รับความสะดวกในการขอใบอนุญาตที่เกี่ยวข้องในลักษณะจุดเดียวบริการเบ็ดเสร็จตามที่หน่วยงานภาครัฐได้ประกาศเป็นนโยบายไว้

กลุ่มธุรกิจพลังงานทางเลือก ประเภทโรงไฟฟ้าพลังงานลม (Wind Farm) สำหรับปี 2556 เป็นปีที่รัฐบาลประกาศการขยายการส่งเสริมให้มีการรับซื้อพลังงานทางเลือกประเภทโรงไฟฟ้าพลังงานลมเพิ่มเติมจาก 800 เมกะวัตต์ เป็น 1,600 เมกะวัตต์ โดยบริษัทฯ ได้รับประโยชน์จากนโยบายดังกล่าวข้างต้นโดยตรง เนื่องจากบริษัทฯ ได้ดำเนินการเข้าทำรายการซื้อส่วนเงินลงทุนในบริษัท พัฒนาพลังงานลม จำกัด (ร้อยละ 70) มีใบอนุญาตจำหน่ายไฟฟ้า (PPA) ขนาด 60 เมกะวัตต์ และจากบริษัท กรีนเวชั่น จำกัด (ร้อยละ 100) มีใบอนุญาตจำหน่ายไฟฟ้า (PPA) ขนาด 60 เมกะวัตต์ ซึ่งโครงการทั้งสองส่งผลให้บริษัทฯ ได้วางแผนในการพัฒนาและก่อสร้างโรงไฟฟ้าพลังงานลมให้สามารถจำหน่ายไฟฟ้าในเชิงพาณิชย์ได้ ในระหว่างปี 2558-2559

ปัจจุบันบริษัทฯ ได้เตรียมพร้อมเพื่อรองรับการดำเนินโครงการดังกล่าวข้างต้น ไม่ว่าจะเป็นด้านการเงิน ด้านบุคลากร ด้านเทคโนโลยีของอุปกรณ์ที่จะใช้ก่อสร้างโรงไฟฟ้าที่เหมาะสม เป็นต้น

ในด้านเสถียรภาพทางการเมือง และความขัดแย้งในภาคประชาชน จะยังคงเป็นปัจจัยที่กดดันและเป็นอุปสรรคต่อการชะลอตัวทางเศรษฐกิจ ทั้งในด้านการลงทุน และการขยายตัวในภาคอุตสาหกรรมโดยรวม



14. ข้อมูลทั่วไปและข้อมูลสำคัญอื่น

14.1 ข้อมูลทั่วไปของบริษัท

ชื่อบริษัท : บริษัท กันกุลเอ็นจิเนียริง จำกัด (มหาชน)

ชื่อภาษาอังกฤษ : Gunkul Engineering Public Company Limited

ชื่อย่อหลักทรัพย์ : GUNKUL

เลขทะเบียนบริษัท : 0107552000146

ที่ตั้งสำนักงานใหญ่ : 1038-1046 ถนนนครไชยศรี แขวงถนนนครไชยศรี เขตดุสิต
กรุงเทพมหานคร 10300

โทรศัพท์ : 0-2242-5800

โทรสาร : 0-2242-5878

เว็บไซต์ : www.gunkul.com

อีเมล : ir@gunkul.com

ลักษณะการประกอบธุรกิจหลัก : ประกอบธุรกิจเป็นผู้ผลิต จัดหา และจัดจำหน่ายอุปกรณ์สำหรับ
ระบบไฟฟ้าและอุปกรณ์สำหรับระบบพลังงานทดแทน
ธุรกิจผลิตและจำหน่ายไฟฟ้าจากพลังงานทดแทน และ
ธุรกิจก่อสร้างโรงไฟฟ้าพลังงานทดแทน

กลุ่มอุตสาหกรรม : ทรีพยากร

หมวดธุรกิจ : พลังงานและสาธารณูปโภค

ชนิดของหุ้นที่ออกจำหน่าย : หุ้นสามัญ

ทุนจดทะเบียน : 659,999,984.00 บาท

ทุนจดทะเบียนชำระแล้ว : 659,999,929.00 บาท

จำนวนหุ้น : 659,999,929 หุ้น

มูลค่าที่ตราไว้หุ้นละ : 1.00 บาท



14.2 บริษัทย่อย

บริษัท	ประเภทธุรกิจ	ทุนจดทะเบียน (บาท)	จำนวนหุ้นที่ จำหน่ายแล้ว (หุ้น)	มูลค่า ที่ตราไว้หุ้นละ (บาท)	จำนวน หุ้นที่ถือ (หุ้น)	สัดส่วน การถือหุ้น (%)
1. บจก. จี.เค.แอสเซมบลี (GKA)	ผลิตอุปกรณ์ สำหรับระบบไฟฟ้า	200,000,000.00	2,000,000	100.00	1,999,998	99.99
2. บจก. จี.เค.พาวเวอร์ โปรดักส์ (GKP)	ผลิตอุปกรณ์ สำหรับระบบไฟฟ้า	100,000,000.00	100,000	1,000.00	99,998	99.99
3. บจก. เค.เอ็น.พี.ซีฟพลาย (KNP)	จำหน่ายอุปกรณ์ สำหรับระบบไฟฟ้า	50,000,000.00	500,000	100.00	499,998	99.99
4. บจก. พัฒนาพลังงานลม (WED)	ผลิตกระแสไฟฟ้า เพื่อจำหน่าย	1,052,100,000	105,210,000	10.00	73,646,988	70.00
5. บจก. เอ็นเค พาวเวอร์โซล่า (NKP) ¹⁾	ผลิตกระแสไฟฟ้า เพื่อจำหน่าย	2,600,000.00	หุ้นสามัญ 23,060 หุ้นบุริมสิทธิ 2,940	100	หุ้นสามัญ 9,799 หุ้นบุริมสิทธิ 2,940	48.99
6. บจก. กันกุล โซลาร์ รูฟ 1 (GSR-1)	ผลิตกระแสไฟฟ้า เพื่อจำหน่าย	1,000,000.00	10,000	100	9,997	99.97
7. บจก. กันกุล โซลาร์ รูฟ 2 (GSR-2)	ผลิตกระแสไฟฟ้า เพื่อจำหน่าย	1,000,000.00	10,000	100	9,997	99.97
8. บจก. โซลาร์ เอนเนอร์ยี ไซส์ดี (SES)	ผลิตกระแสไฟฟ้า เพื่อจำหน่าย	1,000,000.00	10,000	100	9,997	99.97
9. บจก.ไบรท์ กรีน พาวเวอร์ (BGP)	ผลิตกระแสไฟฟ้า เพื่อจำหน่าย	1,000,000.00	10,000	100	9,997	99.97
10. บจก. กันกุล พาวเวอร์ ดีเวลลอปเม้นท์ (GPD)	ก่อสร้างโรงไฟฟ้า	15,000,000.00	150,000	100	149,997	99.99
11. บจก.กันกุล โซลาร์ พาวเวอร์ 1 (GSP-1)	ผลิตกระแสไฟฟ้า เพื่อจำหน่าย	1,000,000.00	10,000	100	9,997	99.97
12. บจก.กันกุล โซลาร์ พาวเวอร์ 2 (GSP-2) ²⁾	ผลิตกระแสไฟฟ้า เพื่อจำหน่าย	1,000,000.00	10,000	100	9,997	99.97
13. บจก. สยาม วิน เอนเนอร์ยี จำกัด	ผลิตกระแสไฟฟ้า เพื่อจำหน่าย	1,000,000.00	10,000	100	4,000	40.00
14. Gunkul International (Mauritius) (GIM) ³⁾	ลงทุนในบริษัท ต่างประเทศ	USD 200,000.00	200,000	USD 1	200,000	100.00



บริษัท	ประเภทธุรกิจ	ทุนจดทะเบียน (บาท)	จำนวนหุ้นที่ จำหน่ายแล้ว (หุ้น)	มูลค่า ที่ตราไว้หุ้นละ (บาท)	จำนวน หุ้นที่ถือ (หุ้น)	สัดส่วน การถือหุ้น (%)
15. Gunkul Investment (Singapore) Pte. Ltd. (GIS) ³⁾	ลงทุนในบริษัท ในต่างประเทศ	SGD 200,000.00 200,000	200,000	SGD 1	200,000	100.00
16. Gunkul Myanmar Power (Hlawga) Pte.Ltd. (GMP) ³⁾	ลงทุนในบริษัท ต่างประเทศ	SGD 150,000.00	150,000	SGD 1	150,000	100.00

หมายเหตุ

- บริษัท ถือหุ้นในบริษัท เอ็นแค เพาเวอร์โซลาร์ จำกัด เป็นหุ้นสามัญจำนวน 9,799 หุ้น และหุ้นบุริมสิทธิ จำนวน 2,940 หุ้น โดยสิทธิในการออกเสียงสำหรับหุ้นสามัญ 1 หุ้น เท่ากับ 1 เสียง และ หุ้นบุริมสิทธิ 1 หุ้น เท่ากับ 20 เสียง
- ทุนจดทะเบียนของบริษัทย่อยดังกล่าว มีทุนจดทะเบียน ณ วันที่ 17 กุมภาพันธ์ 2557 เท่ากับ 16,000,000.00 บาท จำนวนหุ้น เท่ากับ 160,000 หุ้น โดยบริษัทฯ ยังคงสัดส่วนการถือหุ้นร้อยละ 99.97 ในจำนวนหุ้น 159,997 หุ้น
- บริษัทฯ ถือหุ้นใน GIM ในสัดส่วนร้อยละ 100 โดย GIM ถือหุ้นใน GIS ในสัดส่วนร้อยละ 100 และ GIS ถือหุ้นใน GMP ในสัดส่วนร้อยละ 100

14.3 บริษัทร่วม

บริษัท	ประเภทธุรกิจ	ทุนจดทะเบียน (บาท)	จำนวนหุ้นที่ จำหน่ายแล้ว (หุ้น)	มูลค่า ที่ตราไว้หุ้นละ (บาท)	จำนวน หุ้นที่ถือ (หุ้น)	สัดส่วน การถือหุ้น (%)
1. บจก. จี-พาวเวอร์ โซลาร์ (GPS)	ผลิตกระแสไฟฟ้า เพื่อจำหน่าย	930,000,000.00	9,300,000	100.00	3,719,998	40.00
2. บจก. กันกุล ชูบุ พาวเวอร์เจน (GCPG)	ผลิตกระแสไฟฟ้า เพื่อจำหน่าย	992,000,000.00	9,920,000	100.00	5,059,195	51.00
3. บจก. สยาม กันกุล โซลาร์ เอนเนอร์ยี จำกัด (SGSE)	ผลิตกระแสไฟฟ้า เพื่อจำหน่าย	1,000,000.00	10,000	100	4,997	49.97
4. บจก. ดับบลิวเอชเอ กันกุล กรีนโซลาร์รูฟ 1 (WHA_GSR-1)	ผลิตกระแสไฟฟ้า เพื่อจำหน่าย	11,500,000.00	1,150,000	10	287,615	25.01
5. บจก. ดับบลิวเอชเอ กันกุล กรีนโซลาร์รูฟ 2 (WHA_GSR-2)	ผลิตกระแสไฟฟ้า เพื่อจำหน่าย	1,000,000.00	100,000	10	25,010	25.01



บริษัท	ประเภทธุรกิจ	ทุนจดทะเบียน (บาท)	จำนวนหุ้นที่ จำหน่ายแล้ว (หุ้น)	มูลค่า ที่ตราไว้หุ้นละ (บาท)	จำนวน หุ้นที่ถือ (หุ้น)	สัดส่วน การถือหุ้น (%)
6. บจก. ดับบลิวเอชเอ กันกุล กรีนโซลาร์รูฟ 3 (WHA_GSR-3)	ผลิตกระแสไฟฟ้า เพื่อจำหน่าย	14,500,000.00	1,450,000	10	362,645	25.01
7. บจก. ดับบลิวเอชเอ กันกุล กรีนโซลาร์รูฟ 4 (WHA_GSR-4)	ผลิตกระแสไฟฟ้า เพื่อจำหน่าย	1,000,000.00	100,000	10	25,010	25.01
8. บจก. ดับบลิวเอชเอ กันกุล กรีนโซลาร์รูฟ 5 (WHA_GSR-5)	ผลิตกระแสไฟฟ้า เพื่อจำหน่าย	1,000,000.00	100,000	10	25,010	25.01
9. บจก. ดับบลิวเอชเอ กันกุล กรีนโซลาร์รูฟ 6 (WHA_GSR-6)	ผลิตกระแสไฟฟ้า เพื่อจำหน่าย	14,500,000.00	1,450,000	10	362,645	25.01
10. บจก. ดับบลิวเอชเอ กันกุล กรีนโซลาร์รูฟ 8 (WHA_GSR-8)	ผลิตกระแสไฟฟ้า เพื่อจำหน่าย	100,000.00	10,000	10	2,501	25.01
11. บจก. ดับบลิวเอชเอ กันกุล กรีนโซลาร์รูฟ 9 (WHA_GSR-9)	ผลิตกระแสไฟฟ้า เพื่อจำหน่าย	100,000.00	10,000	10	2,501	25.01
12. บจก. ดับบลิวเอชเอ กันกุล กรีนโซลาร์รูฟ 10 (WHA_GSR-10)	ผลิตกระแสไฟฟ้า เพื่อจำหน่าย	15,500,000.00	1,550,000	10	387,655	25.01
13. บจก. ดับบลิวเอชเอ กันกุล กรีน โซลาร์รูฟ 16 (WHA_GSR-16)	ผลิตกระแสไฟฟ้า เพื่อจำหน่าย	100,000.00	10,000	10	2,501	25.01
14. บจก. ดับบลิวเอชเอ กันกุล กรีนโซลาร์รูฟ 17 (WHA_GSR-17)	ผลิตกระแสไฟฟ้า เพื่อจำหน่าย	16,000,000.00	1,600,000	10	400,160	25.01



14.4 ข้อมูลบุคคลอ้างอิงอื่นๆ

หน่วยงานกำกับบริษัทที่ออกหลักทรัพย์	สำนักงานคณะกรรมการกำกับหลักทรัพย์และตลาดหลักทรัพย์ (ก.ล.ต.) เลขที่ 333/3 ถนนวิภาวดีรังสิต แขวงจอมพล เขตจตุจักร กรุงเทพฯ 10900 โทรศัพท์ 0-2695-9999, 0-2263-6499 โทรสาร 0-2695-9660
หน่วยงานกำกับบริษัทจดทะเบียน	ตลาดหลักทรัพย์แห่งประเทศไทย (ตลท.) เลขที่ 62 อาคารตลาดหลักทรัพย์แห่งประเทศไทย ถนนรัชดาภิเษก แขวงคลองเตย เขตคลองเตย กรุงเทพมหานคร 10110 โทรศัพท์ 0-2229-2000, 0-2654-5656 โทรสาร 0-2229-2030, 0-2654-5649
นายทะเบียนหลักทรัพย์	บริษัท ศูนย์รับฝากหลักทรัพย์ (ประเทศไทย) จำกัด เลขที่ 62 อาคารตลาดหลักทรัพย์แห่งประเทศไทย ถนนรัชดาภิเษก แขวงคลองเตย เขตคลองเตย กรุงเทพมหานคร 10110 โทรศัพท์ 0-2229-2800 โทรสาร 0-2359-1259
ผู้สอบบัญชีรับอนุญาต	บริษัท เอส พี ออดิท จำกัด เลขที่ 503/21 อาคาร เค.เอส.แอล. ทาวเวอร์ ชั้น 12 ถนนศรีอยุธยา แขวงถนนพญาไท เขตราชเทวี กรุงเทพมหานคร 10400 โทรศัพท์ 0-2642-6172-4 โทรสาร 0-2642-6253
ที่ปรึกษากฎหมาย	บริษัท วีระวงศ์, ชินวัฒน์ และเพียงพนอ จำกัด เลขที่ 540 อาคารเมอร์คิวรี ทาวเวอร์ ชั้น 22 ถนนเพลินจิต แขวงลุมพินี เขตปทุมวัน กรุงเทพฯ 10330 โทรศัพท์ 0-2264-8000 โทรสาร 0-2657-2222



15. ข้อมูลหลักทรัพย์และผู้ออกหุ้น

15.1 จำนวนทุนจดทะเบียนและทุนชำระแล้ว

ณ วันที่ 31 ธันวาคม 2556 บริษัทฯ มีทุนจดทะเบียนจำนวน 659,999,984.00 บาท และมีทุนชำระแล้วจำนวน 659,999,929.00 บาท แบ่งเป็นหุ้นสามัญ 659,999,929 หุ้น มูลค่าที่ตราไว้หุ้นละ 1.00 บาท

15.2 ผู้ออกหุ้นของบริษัท

รายชื่อผู้ออกหุ้นรายใหญ่ของบริษัท 10 อันดับแรก ณ วันที่ 4 กุมภาพันธ์ 2557 ซึ่งเป็นวันปิดสมุดทะเบียนผู้ออกหุ้นครั้งสุดท้าย มีดังนี้

อันดับ	รายชื่อผู้ออกหุ้น	จำนวนหุ้น	ร้อยละ
1.	กลุ่มตระกูลดำรงปิยะวุฒิ		
	- บริษัท กันกุล กรุ๊ป จำกัด	395,770,650	59.97
	- นายกัลกุล ดำรงปิยะวุฒิ	195,360	0.03
	- นางสาวนฤชลด ดำรงปิยะวุฒิ	33,000	0.01
	รวมการถือหุ้นของกลุ่มตระกูลดำรงปิยะวุฒิ	395,999,010	60.00
2.	UOB KAY HIAN (HONG KONG) LIMITED - Client Account	30,000,300	4.55
3.	นางสาวนันท์ปภัตร์ ปิยะพุดินันท์	15,405,450	2.33
4.	CORE PACIFIC-YAMAICHI INTERNATIONAL (H.K.) LIMITED	15,000,150	2.27
5.	นายคณพัฒน์ จิระเกษมพงศ์	15,000,150	2.27
6.	หม่อมราชวงศ์ จิตุมงคล โสณกุล	5,400,000	0.82
7.	บริษัท ไทยเอ็นวีดีอาร์ จำกัด	4,487,700	0.68
8.	นายประคิน ศรีเจริญ	3,128,245	0.47
9.	บริษัท เมืองไทยประกันชีวิต จำกัด (มหาชน)	3,000,000	0.45
10.	นางสาวชโรม คงสมโภชน์	2,706,665	0.41
	รวม	490,127,670	74.26

บริษัท กันกุล กรุ๊ป จำกัด ประกอบธุรกิจการลงทุนในบริษัทต่างๆ (Holding Company) ณ วันที่ 31 ธันวาคม 2556 มีทุนจดทะเบียน 110.00 ล้านบาท โดยกลุ่มผู้ออกหุ้นใหญ่ประกอบด้วยกลุ่มครอบครัวดำรงปิยะวุฒิ ถือหุ้นในสัดส่วนร้อยละ 99.64 ของทุนจดทะเบียน

	รายชื่อ	จำนวนหุ้น	ร้อยละ
1.	กลุ่มครอบครัวดำรงปิยวุฒิ		
1.1	นายกัลกุล ดำรงปิยวุฒิ	254,000	23.09
1.2	นางสาวนฤชลด ดำรงปิยวุฒิ	211,000	19.18
1.3	นายปวิช ดำรงปิยวุฒิ	211,000	19.18
1.4	นางสาวโศภษา ดำรงปิยวุฒิ	210,000	19.09
1.5	เด็กชายอาภากร ดำรงปิยวุฒิ	210,000	19.09
2.	นายเฉลิมพล ศรีเจริญ	3,000	0.28
3.	นางสาวนันท์ปภัสร ปิยะพัฒน์นันท์	1,000	0.09
	รวม	1,100,000	100.00

15.3 นโยบายการจ่ายเงินปันผล

บริษัท มีนโยบายจ่ายเงินปันผลไม่น้อยกว่าร้อยละ 40 ของกำไรสุทธิตามงบการเงินเฉพาะของบริษัท หลังหักภาษีเงินได้นิติบุคคล เงินสำรองตามกฎหมาย และเงินสำรองต่างๆ ทั้งหมด อย่างไรก็ตาม บริษัท อาจกำหนดให้การจ่ายเงินปันผลมีอัตราน้อยกว่าอัตราที่กำหนดข้างต้นได้ โดยขึ้นอยู่กับความจำเป็นในการใช้เงินทุนหมุนเวียนในการดำเนินงาน การขยายธุรกิจ และปัจจัยอื่นๆ ที่เกี่ยวข้องในการบริหารงานของบริษัท ทั้งนี้ มติของคณะกรรมการบริษัท ที่อนุมัติให้จ่ายเงินปันผลจะต้องถูกนำเสนอเพื่อขออนุมัติจากที่ประชุมผู้ถือหุ้น เว้นแต่เป็นการจ่ายปันผลระหว่างกาลซึ่งคณะกรรมการบริษัท มีอำนาจอนุมัติให้จ่ายเงินปันผลระหว่างกาลได้ และจะดำเนินการรายงานให้ที่ประชุมผู้ถือหุ้นรับทราบในการประชุมต่อไป

บริษัทย่อยของบริษัท มีนโยบายในการจ่ายปันผลไม่น้อยกว่าร้อยละ 40 ของกำไรสุทธิตามงบการเงินของบริษัทย่อยหลังหักภาษีเงินได้นิติบุคคล เงินสำรองตามกฎหมาย และเงินสำรองต่างๆ ทั้งหมด โดยจะพิจารณาประกอบกับกระแสเงินสด ฐานะทางการเงิน สภาพคล่อง และแผนการลงทุนในแต่ละช่วงเวลาด้วย



[illegible]

* ณ วันที่ 1 มีนาคม 2557

โครงสร้างการจัดการของบริษัทฯ ประกอบด้วยคณะกรรมการและผู้บริหาร ส่วนของคณะกรรมการ ประกอบด้วยกรรมการอิสระ กรรมการที่ไม่เป็นผู้บริหาร และกรรมการที่เป็นผู้บริหาร โดยมีกรรมการอิสระเป็นจำนวนหนึ่งในสามของกรรมการทั้งคณะ

16.1 คณะกรรมการบริษัท

ณ วันที่ 31 ธันวาคม 2556 คณะกรรมการบริษัทมีจำนวนทั้งสิ้น 9 ท่าน ประกอบด้วย

รายชื่อ		ตำแหน่ง
1. นายวัลลภ	ดำรงปิยวุฒิ	ประธานกรรมการบริษัท
2. นายสถาพร	โคธิ์รานุกรักษ์	กรรมการอิสระ ประธานคณะกรรมการตรวจสอบ กรรมการบริหารความเสี่ยง
3. พลตำรวจตรี วิศิษฐ์	ศุภเสขย์	กรรมการอิสระ ประธานคณะกรรมการสรรหาและพิจารณาผลตอบแทนกรรมการตรวจสอบ กรรมการตรวจสอบ
4. นายสมบัติ	ศานติจารี	กรรมการอิสระ ประธานคณะกรรมการกำกับดูแลกิจการที่ดี กรรมการตรวจสอบ
5. นางสาวโสภษา	ดำรงปิยวุฒิ	กรรมการบริษัท ประธานกรรมการบริหาร กรรมการบริหารความเสี่ยง
6. นายสมบุรณ์	เอื้ออัชฌาสัย	กรรมการบริษัท กรรมการบริหาร กรรมการผู้จัดการ
7. นางสาวนฤชล	ดำรงปิยวุฒิ	กรรมการบริษัท กรรมการบริหาร
8. นายเฉลิมพล	ศรีเจริญ	กรรมการบริษัท กรรมการบริหาร
9. นางอารีวรรณ	รุ่งประพันธ์	กรรมการบริษัท กรรมการบริหาร

กรรมการผู้มีอำนาจลงนามแทนบริษัท

กรรมการผู้มีอำนาจลงนาม เพื่อมีผลผูกพันแทนบริษัทฯ ได้ คือ นายวัลลภ ดำรงปิยวุฒิ หรือ นางสาวโสภษา ดำรงปิยวุฒิ หรือ นางสาวนฤชล ดำรงปิยวุฒิ คนใดคนหนึ่งลงลายมือชื่อร่วมกันกับ นายสมบุรณ์ เอื้ออัชฌาสัย หรือ นางอารีวรรณ รุ่งประพันธ์ หรือ นายเฉลิมพล ศรีเจริญ รวมเป็นกรรมการสองท่านลงลายมือชื่อร่วมกัน และประทับตราสำคัญของบริษัทฯ



หรือ นางอารีวรรณ รุ่นประพันธ์ นายเฉลิมพล ศรีเจริญ นายสมบูรณ์ เอื้ออัมภินัย ลงลายมือชื่อร่วมกันและประทับตราสำคัญของบริษัท

ขอบเขตอำนาจหน้าที่ของคณะกรรมการบริษัท

- 1) ดูแลและกำหนดนโยบายที่สำคัญของบริษัท เกี่ยวกับหลักในการดำเนินธุรกิจ การเงิน การระดมทุน การบริหารเงินทุน และการบริหารความเสี่ยงของบริษัท
- 2) พิจารณาเกี่ยวกับการลงทุน โดยพิจารณาอนุมัติงบประมาณ โครงการลงทุนของบริษัท และ กำกับดูแลดำเนินโครงการให้เป็นไปตามแผนงานที่วางไว้
- 3) ดูแลการดำเนินงานของบริษัท เพื่อให้เป็นไปตามเป้าหมายหรือดีกว่าเป้าหมายที่วางไว้และ กำหนด แนวทางแก้ไขกรณีที่มีปัญหาอุปสรรคเพื่อให้บรรลุเป้าหมายที่วางไว้หรือดีกว่าเป้าหมายที่วางไว้
- 4) จัดให้มีรายงานข้อมูลทั่วไป และข้อมูลทางการเงินของบริษัท เพื่อรายงานต่อผู้ถือหุ้นและผู้มีส่วนได้เสียหรือผู้ลงทุนทั่วไปอย่างถูกต้อง ทันการณ์และเป็นไปตามที่กฎหมายกำหนด
- 5) รับทราบรายงานการตรวจสอบที่สำคัญของคณะกรรมการตรวจสอบหรือหน่วยงานกำกับและ ตรวจสอบภายใน รวมทั้งผู้ตรวจสอบบัญชี และที่ปรึกษาฝ่ายต่างๆ ของบริษัท และมีหน้าที่ กำหนดแนวทางในการปรับปรุงแก้ไข กรณีที่พบข้อบกพร่องที่เป็นสาระสำคัญ
- 6) สอบทานความเพียงพอและความเหมาะสมของระบบควบคุมภายในและการบริหารความเสี่ยง ของบริษัท
- 7) จัดให้มีกระบวนการสร้างผู้บริหารระดับสูงของบริษัท เพื่อให้มีขึ้นมาทดแทนอย่างต่อเนื่อง (Succession Plan) และกำกับดูแลกิจการที่ดี
- 8) แต่งตั้งกรรมการตรวจสอบและกรรมการชุดย่อย และให้ความเห็นชอบเกี่ยวกับอำนาจหน้าที่ ของคณะกรรมการตรวจสอบและคณะกรรมการชุดย่อย
- 9) แต่งตั้งกรรมการคนหนึ่งคนใดหรือหลายคนหรือบุคคลอื่นกระทำการอย่างใดอย่างหนึ่งแทน คณะกรรมการบริษัท ทั้งนี้การมอบอำนาจดังกล่าวผู้ได้รับมอบอำนาจนั้นต้องไม่มีอำนาจ อนุมัติรายการที่บุคคลดังกล่าวหรือบุคคลที่อาจมีความขัดแย้ง (“บุคคลที่อาจมีความขัดแย้ง” ให้มีความหมายตามที่กำหนดไว้ในประกาศของคณะกรรมการกำกับหลักทรัพย์และ ตลาดหลักทรัพย์) มีส่วนได้เสียหรืออาจมีความขัดแย้งทางผลประโยชน์ในลักษณะอื่นใดกับ บริษัท หรือบริษัทย่อย

เว้นแต่เรื่องต่อไปนี้จะกระทำได้อีกเมื่อได้รับอนุมัติจากที่ประชุมผู้ถือหุ้นก่อน ทั้งนี้กำหนดให้ รายการที่กรรมการหรือบุคคลที่อาจมีความขัดแย้ง มีส่วนได้เสีย หรืออาจมีความขัดแย้งทางผลประโยชน์อื่นใดกับบริษัท หรือบริษัทย่อย ให้กรรมการซึ่งมีส่วนได้เสียในเรื่องนั้น ไม่มีสิทธิออกเสียง ลงคะแนนในเรื่องนั้น

- เรื่องที่กฎหมายกำหนดให้ต้องได้มติที่ประชุมผู้ถือหุ้น
- การทำรายการที่กรรมการมีส่วนได้เสียและอยู่ในข่ายที่กฎหมาย หรือข้อกำหนดของ ตลาดหลักทรัพย์แห่งประเทศไทย ระบุให้ต้องได้รับอนุมัติจากที่ประชุมผู้ถือหุ้น



- นอกจากนั้นในกรณีดังต่อไปนี้จะต้องได้รับความเห็นชอบจากที่ประชุมคณะกรรมการบริษัท และที่ประชุม ผู้ถือหุ้นด้วยคะแนนเสียงไม่น้อยกว่า 3 ใน 4 ของจำนวนเสียงทั้งหมดของผู้ถือหุ้น ที่เข้าประชุมและมีสิทธิออกเสียงลงคะแนน
 - การขายหรือโอนกิจการของบริษัทฯ ทั้งหมดหรือบางส่วนที่สำคัญให้แก่บุคคลอื่น
 - การรับซื้อหรือรับโอนกิจการของบริษัทมหาชนอื่น หรือบริษัทเอกชนมาเป็นของบริษัท
 - การทำ แก้วไข หรือเลิกสัญญา เกี่ยวกับการให้เช่ากิจการของบริษัทฯ ทั้งหมดหรือบางส่วนที่สำคัญ การมอบหมายให้บุคคลอื่นเข้าจัดการธุรกิจของบริษัทฯ หรือการรวมกิจการกับบุคคลอื่นโดยมีวัตถุประสงค์จะแบ่งกำไรขาดทุนกัน
 - การออกหุ้นใหม่เพื่อชำระแก่เจ้าหนี้ของบริษัทฯ ตามโครงการแปลงหนี้เป็นทุน
 - การลดทุนจดทะเบียนของบริษัทฯ โดยการลดจำนวนหุ้น หรือลดมูลค่าหุ้น
 - การเพิ่มทุน การลดทุน การออกหุ้นกู้ การควบหรือเลิกบริษัท
 - เรื่องอื่นใดตามที่กฎหมายกำหนด

16.2 ผู้บริหาร

ณ วันที่ 31 ธันวาคม 2556 มีผู้บริหารจำนวน 12 ท่าน ประกอบด้วย

รายชื่อ	ตำแหน่ง
1. นางสาวโศกษา ดำรงปิยวุฒิ	ประธานกรรมการบริหาร
2. นายสมบูรณ์ เอื้ออักษณาสัย	กรรมการผู้จัดการ
3. นางอารีวรรณ รุ่งประพันธ์	ผู้อำนวยการอาวุโส สายงานโรงงาน
4. นางสมลักษณ์ คณิงเหตุ	ผู้อำนวยการอาวุโส สายงานสำนักบริหาร
5. นายปภักร สกุลวรรณต์ ¹⁾	ผู้อำนวยการอาวุโส สายงานพัฒนาและควบคุมระบบ
6. นายวรเทพ เหลืองสิริพรชัย	ผู้อำนวยการอาวุโส สายงานตรวจสอบภายใน
7. นายอรรณ จันทรไกรทอง	ผู้อำนวยการอาวุโส สายงานขายและการตลาด
8. นายพงษ์สกร ดำเนิน	ผู้อำนวยการอาวุโส สายงานพัฒนาธุรกิจและโครงการพิเศษ
9. นายฐิติพงศ์ เตชะรัตนยืนยง ²⁾	ผู้อำนวยการอาวุโส สายงานสนับสนุนธุรกิจ, CFO
10. นายภูติศ ไตรวิลาสกุล	ผู้อำนวยการ สายงานโลจิสติกส์
11. นายนิเวช บุญวิชัย	ผู้อำนวยการ สายงานเทคนิคและควบคุมโครงการ
12. นางสาวณกุลศ ดำรงปิยวุฒิ	ผู้อำนวยการ สายงานวางแผนกลยุทธ์และการลงทุน
13. นางสาวศุทธิรัตน์ ตั้งนรกุล	ผู้จัดการฝ่ายบัญชี

¹⁾ นายปภักร สกุลวรรณต์ ได้รับการโอนย้ายตำแหน่ง จากเดิมตำแหน่ง ผู้อำนวยการอาวุโส สายงานสนับสนุนธุรกิจ ให้ดำรงตำแหน่งผู้อำนวยการอาวุโส สายงานพัฒนาและควบคุมระบบ เมื่อวันที่ 4 มีนาคม 2556

²⁾ นายฐิติพงศ์ เตชะรัตนยืนยง เข้าทำงานกับบริษัทในตำแหน่ง ผู้อำนวยการอาวุโส สายงานสนับสนุนธุรกิจ เมื่อวันที่ 3 มกราคม 2557



ขอบเขตอำนาจหน้าที่ของกรรมการผู้จัดการ

- 1) ควบคุมดูแลการดำเนินงานกิจการและ/หรือบริหารงานทั่วไปของบริษัท
- 2) ดำเนินการหรือปฏิบัติงานให้เป็นไปตามนโยบาย แผนงาน และงบประมาณที่ได้อนุมัติจาก คณะกรรมการบริษัท และ/หรือ คณะกรรมการบริหารของบริษัท
- 3) มีอำนาจอนุมัติ และมอบอำนาจช่วงอนุมัติเบิกจ่ายเพื่อการจัดซื้อจัดจ้าง ซึ่งทรัพย์สินและบริการเพื่อประโยชน์ของบริษัท ซึ่งอำนาจการอนุมัติดังกล่าวจะเป็นการอนุมัติรายการปกติทั่วไปทางการค้าที่มีวงเงินไม่เกินตามที่คณะกรรมการบริษัทกำหนด
- 4) มีอำนาจออกคำสั่ง ระเบียบ ประกาศ บันทึกลง เพื่อให้การปฏิบัติงานเป็นไปตามนโยบาย และผลประโยชน์ของบริษัท และเพื่อรักษาระเบียบวินัยการทำงานภายในองค์กร
- 5) มีอำนาจกระทำการและแสดงตนเป็นตัวแทนของบริษัท ต่อบุคคลภายนอกในกิจการที่เกี่ยวข้องและเป็นประโยชน์ต่อบริษัท
- 6) อนุมัติการแต่งตั้งที่ปรึกษาด้านต่างๆ ที่จำเป็นต่อการดำเนินงานของบริษัท
- 7) เป็นผู้รับมอบอำนาจของบริษัทในการบริหารกิจการของบริษัทให้เป็นตามวัตถุประสงค์ ข้อบังคับ นโยบาย ระเบียบ ข้อกำหนด คำสั่ง มติที่ประชุมผู้ถือหุ้นและ/หรือมติที่ประชุม คณะกรรมการบริษัทและคณะกรรมการบริหารทุกประการ

ทั้งนี้การมอบอำนาจให้แก่กรรมการผู้จัดการ ตลอดจนการมอบอำนาจแก่บุคคลอื่นที่กรรมการผู้จัดการเห็นควร จะไม่รวมถึงอำนาจและ/หรือการมอบอำนาจในการอนุมัติรายการใดที่ตนหรือบุคคลที่อาจมีความขัดแย้ง มีส่วนได้เสีย หรืออาจมีความขัดแย้งทางผลประโยชน์อื่นใด (ตามข้อบังคับของบริษัทและตามที่สำนักงานคณะกรรมการกำกับหลักทรัพย์และตลาดหลักทรัพย์กำหนด) กับบริษัทหรือบริษัทย่อย ซึ่งการอนุมัติรายการในลักษณะดังกล่าวจะต้องเสนอต่อที่ประชุมคณะกรรมการบริษัท และ/หรือ ที่ประชุมผู้ถือหุ้น เพื่อพิจารณาและอนุมัติรายการดังกล่าวตามข้อบังคับของบริษัทหรือกฎหมายที่เกี่ยวข้องกำหนด เว้นแต่เป็นการอนุมัติรายการที่เป็นลักษณะการดำเนินธุรกรรมการค้าปกติทั่วไปของบริษัทที่เป็นไปตามนโยบายและหลักเกณฑ์ที่คณะกรรมการบริษัทได้พิจารณาอนุมัติไว้



การกำหนดอำนาจอนุมัติวงเงิน

คณะกรรมการและผู้บริหารมีอำนาจอนุมัติวงเงินตามขอบเขตที่คณะกรรมการบริษัทกำหนดไว้ดังนี้

อำนาจดำเนินการ	รายการที่เกี่ยวข้องกัน (ล้านบาท)	ชื่อ/ชาย/ อินเทอร์เน็ต (ล้านบาท)	ซื้อขายสินค้า/วัตถุดิบ และบริการเพื่อดำเนิน กิจการอันเป็นปกติเข้า ทำสัญญาก่อ(ล้านบาท) ภาระผูกพันทางการค้า (ล้านบาท)	เข้าทำสัญญาเงินกู้ / ค้ำประกันและภาระ ผูกพันทางการเงิน (ล้านบาท)
1. คณะกรรมการบริษัท (มีมติไม่น้อยกว่ากึ่งหนึ่ง)	มากกว่า 200	มากกว่า 200	มากกว่า 500	มากกว่า 500
2. คณะกรรมการตรวจสอบ	มากกว่า 150	-	-	-
3. คณะกรรมการบริหาร	มากกว่า 100 - 150	มากกว่า 100 - 200	มากกว่า 200 - 500	มากกว่า 200 - 500
4. ประธานกรรมการบริหาร (Chief Executive Officer)	ตามงบประมาณ (ที่อนุมัติแล้ว)	มากกว่า 20 - 100	มากกว่า 100 - 200	มากกว่า 50 - 200
	นอกงบประมาณ	มากกว่า 5 - 20	มากกว่า 10 - 100	มากกว่า 10 - 100
5. กรรมการผู้จัดการ (Managing Director)	ตามงบประมาณ (ที่อนุมัติแล้ว)	20	100	50
	นอกงบประมาณ	5	10	10

16.3 เลขานุการบริษัท

ที่ประชุมคณะกรรมการบริษัท ครั้งที่ 13/2551 เมื่อวันที่ 27 ตุลาคม 2551 มีมติอนุมัติแต่งตั้งนางสาวจันทร์ลา จงจามรีสีทอง เข้าดำรงตำแหน่ง เลขานุการบริษัท (Company Secretary) โดยให้มีผลตั้งแต่วันที่ 27 ตุลาคม 2551 ซึ่งบุคคลดังกล่าว เป็นบุคคลผู้ทรงคุณวุฒิ มีความรู้ความสามารถ มีประสบการณ์ที่เป็นประโยชน์ และเป็นผู้ที่มีความรับผิดชอบที่จะปฏิบัติหน้าที่ เลขานุการบริษัทได้ ทั้งนี้ เพื่อให้การดำเนินงานของบริษัทเป็นไปตามกฎหมาย และหลักการกำกับดูแลกิจการที่ดีของกลุ่มบริษัท

ขอบเขตหน้าที่ของเลขานุการบริษัท

1. เป็นเลขานุการของคณะกรรมการบริษัท ในการประสานงานเพื่อให้การจัดประชุมกรรมการบริษัท และการจัดประชุมผู้ถือหุ้นของบริษัท เป็นไปตามหลักการกำกับดูแลกิจการที่ดีและสอดคล้องกับกฎระเบียบ ข้อบังคับของบริษัท แนวปฏิบัติที่ดี และกฎหมายที่เกี่ยวข้อง เช่น พระราชบัญญัติหลักทรัพย์และตลาดหลักทรัพย์ฯ พระราชบัญญัติบริษัทมหาชนจำกัด พ.ศ. 2535 เป็นต้น



2. ดูแลเรื่องการเปิดเผยข้อมูลสารสนเทศต่างๆ ของบริษัท เพื่อให้เป็นไปตามข้อกำหนดกฎเกณฑ์ของตลาดหลักทรัพย์แห่งประเทศไทย คณะกรรมการกำกับหลักทรัพย์และตลาดหลักทรัพย์ และหน่วยงานกำกับดูแลอื่นที่เกี่ยวข้อง
3. ให้คำปรึกษาเบื้องต้นแก่คณะกรรมการบริษัท และผู้บริหารองค์กร ในส่วนที่จะต้องปฏิบัติตามข้อบังคับบริษัท กฎและระเบียบของคณะกรรมการกำกับหลักทรัพย์และตลาดหลักทรัพย์ รวมทั้งข้อกำหนดของตลาดหลักทรัพย์แห่งประเทศไทย รวมถึงหน้าที่การติดตามกฎเกณฑ์ใหม่ๆ ที่เกี่ยวข้องกับบริษัท
4. จัดทำและเก็บรักษาเอกสารสำคัญต่างๆ ที่เกี่ยวข้อง เช่น ทะเบียนกรรมการ หนังสือนัดประชุมคณะกรรมการบริษัท รายงานการประชุมคณะกรรมการบริษัท และรายงานประจำปีของบริษัท หนังสือนัดประชุมผู้ถือหุ้น รายงานการประชุมผู้ถือหุ้น และรายงานการมีส่วนร่วมได้เสียที่รายงานโดยกรรมการและผู้บริหาร เป็นต้น
5. ดูแลกิจกรรมต่างๆ ของคณะกรรมการ เพื่อให้กรรมการสามารถปฏิบัติหน้าที่ได้อย่างมีประสิทธิภาพ และประสิทธิผล และก่อให้เกิดประโยชน์สูงสุดต่อบริษัท
6. ประสานงานให้มีการปฏิบัติตามมติคณะกรรมการบริษัท และที่ประชุมผู้ถือหุ้น
7. ปฏิบัติหน้าที่อื่นใดที่คณะกรรมการบริษัทมอบหมาย

นอกจากนี้ บริษัทได้เล็งเห็นความสำคัญของหลักการกำกับดูแลกิจการที่ดี จึงส่งเสริมให้ นางสาวจันทรา จงจามรสีทอง ผู้ปฏิบัติหน้าที่ เลขานุการบริษัท เข้ารับการอบรมหลักสูตรเลขานุการบริษัท (Company Secretary Program) รุ่นที่ 28/2008 และหลักสูตร Effective Minute Taking-EMT รุ่นที่ 12/2008 ซึ่งจัดโดย สมาคมส่งเสริมสถาบันกรรมการบริษัทไทย (Thai Institute of Directors: IOD) และหลักสูตรอื่นๆ เพื่อสนับสนุนการทำงานของคณะกรรมการบริษัท

16.4 คำตอบแทนกรรมการและผู้บริหาร

16.4.1 คำตอบแทนที่เป็นตัวเงิน

(1) คำตอบแทนคณะกรรมการและการประชุม

บริษัทฯ ได้กำหนดนโยบายคำตอบแทนกรรมการไว้อย่างชัดเจนและโปร่งใส โดยมีคณะกรรมการสรรหาและพิจารณาผลตอบแทนเป็นผู้พิจารณาและเสนอคำตอบแทนกรรมการให้คณะกรรมการบริษัทนำเสนอผู้ถือหุ้นพิจารณาอนุมัติ คำตอบแทนกรรมการอยู่ในระดับเหมาะสมโดยเปรียบเทียบกับคำตอบแทนกรรมการของบริษัทจดทะเบียนในอุตสาหกรรมพลังงานซึ่งสามารถเทียบเคียงกันได้กับธุรกิจของบริษัท ทั้งนี้ กรรมการที่ได้รับมอบหมายให้เป็นกรรมการตรวจสอบและกรรมการบริหารจะได้รับคำตอบแทนเพิ่มตามปริมาณงานที่เพิ่มขึ้น

คำตอบแทนของคณะกรรมการบริษัทและคณะกรรมการชุดย่อย ประกอบด้วยค่าเบี้ยประชุม ค่าตอบแทนรายปี และค่าตอบแทนโบนัส โดยมีรายละเอียดดังนี้

ค่าเบี้ยประชุม

ตำแหน่ง	คณะกรรมการบริษัท	คณะกรรมการตรวจสอบ	คณะกรรมการกำกับดูแลกิจการที่ดี	คณะกรรมการบริหารความเสี่ยง	คณะกรรมการสรรหาและพิจารณาผลตอบแทน	คณะกรรมการบริหาร
1. ประธานกรรมการ	20,000	20,000	12,500	12,500	12,500	7,500
2. กรรมการ	17,000	17,000	10,000	10,000	10,000	5,000
3. เลขานุการคณะกรรมการ	5,000	5,000	5,000	5,000	5,000	-

หมายเหตุ : กรณีกรรมการอิสระได้รับการแต่งตั้งให้เป็นประธานกรรมการของแต่ละกรรมการ ให้ได้รับสิทธิการจ่ายอัตราค่าตอบแทน เบี้ยประชุมของคณะกรรมการในตำแหน่งสูงสุดเพียงตำแหน่งเดียวในแต่ละกรรมการ

ค่าตอบแทนรายปี

ตำแหน่ง	คณะกรรมการบริษัท	คณะกรรมการตรวจสอบ	คณะกรรมการกำกับดูแลกิจการที่ดี	คณะกรรมการบริหารความเสี่ยง	คณะกรรมการสรรหาและพิจารณาผลตอบแทน	คณะกรรมการบริหาร
1. ประธานกรรมการ	500,000	240,000	100,000	100,000	100,000	500,000
2. กรรมการ	200,000	200,000	50,000	50,000	50,000	200,000
3. เลขานุการคณะกรรมการ	50,000	50,000	25,000	25,000	25,000	-
4. เลขานุการบริษัท	100,000	-	-	-	-	-

หมายเหตุ : กรณีกรรมการอิสระได้รับการแต่งตั้งให้เป็นประธานกรรมการของแต่ละกรรมการ ให้ได้รับสิทธิการจ่ายอัตราค่าตอบแทนรายปีของคณะกรรมการในตำแหน่งสูงสุดเพียงตำแหน่งเดียวในแต่ละกรรมการ



คำตอบแทนโบนัส

ตำแหน่ง	คณะกรรมการ					
	คณะกรรมการบริษัท	คณะกรรมการตรวจสอบ	กำกับดูแลกิจการที่ดี	คณะกรรมการบริหารความเสี่ยง	สรรหาและพิจารณา	คณะกรรมการบริหาร
1. ประธานกรรมการบริษัท	หลักเกณฑ์การคิดคำนวณการจ่ายเงินโบนัส					
2. ประธานกรรมการบริหาร	1. เงินโบนัสไม่เกินร้อยละ 1 ของกำไรเบ็ดเสร็จสำหรับปีของงบการเงินเฉพาะกิจการ โดยต้องหักกำไรรายได้นี้ก่อนนำมาคำนวณ					
3. ประธานคณะกรรมการทุกชุด ยกเว้น ประธานกรรมการบริษัท และประธานกรรมการบริหาร	1.1 <u>หักด้วย</u> กำไรจากอัตราแลกเปลี่ยนก่อนภาษี					
	1.2 <u>หักด้วย</u> กำไรจากการจำหน่ายเงินลงทุนก่อนภาษี					
	1.3 <u>หักด้วย</u> รายได้หรือกำไรจากการพิเศษก่อนภาษี					
	1.4 หากกรรมการท่านใดดำรงตำแหน่งมากกว่าหนึ่งตำแหน่ง ให้จ่ายในอัตราที่สูงที่สุดเพียงตำแหน่งเดียว					
	2. วิธีการคิดคำนวณการจ่ายเงินตามรายตำแหน่งกรรมการ หลังจากคำนวณยอดรวมโบนัสทั้งหมดที่พึงจ่ายตามข้อ 1. แล้ว					
	2.1 ให้จ่ายเงินโบนัสในอัตราคงที่สำหรับประธานกรรมการบริษัทเป็นจำนวน 1,500,000 บาท					
	2.2 ยอดรวมเงินโบนัสของแต่ละคณะกรรมการ					
	- ยอดรวมตามข้อ 1. - ข้อ 2.1 เท่ากับยอดโบนัสคงเหลือที่จ่ายให้คณะกรรมการแต่ละคณะ					
	- โดยพิจารณาจากจำนวนครั้งของการประชุมในแต่ละคณะกรรมการ					
	- หากด้วยยอดรวมจำนวนครั้งของการประชุมทั้งหมดของคณะกรรมการทุกชุด ซึ่งแสดงตามสูตรต่อไปนี้					
	$A = (\text{ยอดโบนัสรวมหลังหักรายการตามข้อ 1. และข้อ 2.1}) \times \text{จำนวนครั้งของการประชุมของแต่ละคณะกรรมการ}$					
	ยอดรวมจำนวนครั้งของการประชุมของคณะกรรมการทุกคณะทั้งหมด					
	2.3 ยอดโบนัสบุคคลแต่ละคณะกรรมการ					
	$\text{โบนัสรายบุคคล} = \text{ยอดรวมโบนัสของแต่ละคณะกรรมการ (A)} / \text{จำนวนคณะกรรมการแต่ละคณะ}$					

หมายเหตุ ทั้งนี้ กำหนดวงเงินสำหรับการจ่ายคำตอบแทนทุกประเภทไว้ดังนี้

- | | |
|---|--|
| 1) ประธานกรรมการบริษัท | จำกัดวงเงินสูงสุดไม่เกิน 2,500,000 บาท |
| 2) ประธานกรรมการบริหาร | จำกัดวงเงินสูงสุดไม่เกิน 1,800,000 บาท |
| 3) ประธานคณะกรรมการทุกชุด (ยกเว้นประธานกรรมการบริษัทและประธานกรรมการบริหาร) | จำกัดวงเงินสูงสุดไม่เกิน 1,000,000 บาท |
| 4) กรรมการผู้จัดการ | จำกัดวงเงินสูงสุดไม่เกิน 1,000,000 บาท |
| 5) กรรมการบริหาร | จำกัดวงเงินสูงสุดไม่เกิน 800,000 บาท |
| 6) กรรมการชุดอื่นๆ (ยกเว้นกรรมการบริหาร) | จำกัดวงเงินสูงสุดไม่เกิน 400,000 บาท |

และหากกรรมการท่านใดดำรงตำแหน่งมากกว่าหนึ่งตำแหน่ง ให้จ่ายจากการคำนวณผลรวมของคำตอบแทนทุกประเภท ทั้งคำตอบแทนเบี้ยประชุม คำตอบแทนรายปี และคำตอบแทนเงินโบนัส โดยต้องไม่เกินกว่าอัตราเพดานหรือวงเงินสูงสุดของแต่ละตำแหน่งสูงสุดที่กรรมการท่านนั้นดำรงตำแหน่งอยู่ ทั้งนี้หากกรรมการท่านนั้นดำรงตำแหน่งมากกว่าหนึ่งตำแหน่ง ให้จ่ายจากอัตราเพดานของตำแหน่งสูงสุดเพียงตำแหน่งเดียว

คณะกรรมการบริษัท และคณะกรรมการชุดย่อย ได้กำหนดให้มีการประชุมตลอดทั้งปีตามปกติเป็นประจำทุกไตรมาส และจะมีการประชุมพิเศษเพิ่มเติมตามความจำเป็น โดยมีการกำหนดวาระที่ชัดเจนและได้ส่งหนังสือนัดประชุมพร้อมระเบียบวาระการประชุมให้แก่คณะกรรมการล่วงหน้าไม่น้อยกว่า 7 วัน พร้อมทั้งเอกสารประกอบการประชุมเป็นการล่วงหน้าเพื่อให้คณะกรรมการได้มีเวลาศึกษาข้อมูลอย่างเพียงพอก่อนเข้าร่วมประชุม ประธานกรรมการทำหน้าที่ดูแลจัดสรรเวลาให้อย่างเพียงพอที่ฝ่ายจัดการจะเสนอเอกสารและข้อมูลเพื่อการอภิปรายปัญหาสำคัญ ซึ่งกำหนดการประชุมทุกไตรมาส กรรมการส่วนใหญ่เข้าร่วมประชุมครบถ้วน เว้นแต่ติดภารกิจสำคัญเร่งด่วน

(2) ค่าตอบแทนผู้บริหาร

ใน ปี 2555 บริษัทมีผู้บริหารรวม 11 ท่าน ประกอบด้วยผู้บริหารที่ดำรงตำแหน่งเป็นกรรมการบริษัทด้วยจำนวน 4 ท่าน และผู้บริหารที่มีได้ดำรงตำแหน่งกรรมการบริษัทอีก 7 ท่าน

ใน ปี 2556 บริษัทมีผู้บริหารรวม 12 ท่าน ประกอบด้วยผู้บริหารที่ดำรงตำแหน่งเป็นกรรมการบริษัทด้วยจำนวน 4 ท่าน และผู้บริหารที่มีได้ดำรงตำแหน่งกรรมการบริษัทอีก 9 ท่าน โดยบริษัทมีการจ่ายค่าตอบแทนให้ผู้บริหารของบริษัทดังนี้

หน่วย: บาท

ค่าตอบแทน	ผู้บริหารที่ดำรงตำแหน่งกรรมการ				ผู้บริหารที่ไม่ได้ดำรงตำแหน่งกรรมการ			
	ปี 2555		ปี 2556		ปี 2555		ปี 2556	
	จำนวนราย	ค่าตอบแทน	จำนวนราย	ค่าตอบแทน	จำนวนราย	ค่าตอบแทน	จำนวนราย	ค่าตอบแทน
เงินเดือนรวม	4	7,676,133	4	12,780,000	7	8,051,754	8	10,523,220
โบนัสรวม	4	2,533,940	4	3,100,000	7	1,319,931	8	1,365,305
รวม	4	10,210,073	4	15,880,000	7	9,371,685	8	11,888,525

16.4.2 ค่าตอบแทนที่ไม่เป็นตัวเงิน

- ไม่มี -

16.5 บุคลากร

- จำนวนพนักงานทั้งหมดของบริษัทฯ และบริษัทย่อย ณ วันที่ 31 ธันวาคม 2556
 - พนักงานประจำ 382 คน
 - พนักงานรายวัน 99 คน
- ค่าตอบแทนของพนักงาน
 - ในปี 2556 ค่าตอบแทนที่เป็นตัวเงินของพนักงานบริษัทฯ และบริษัทย่อย ประกอบด้วยเงินเดือน โบนัส และเงินสมทบกองทุนสำรองเลี้ยงชีพ เป็นเงินจำนวนทั้งสิ้น 145,226,406.74 บาท โดยมีรายละเอียดดังนี้

หน่วย : บาท	ปี 2555	ปี 2556
เงินเดือน	97,706,372.35	122,965,896.29
โบนัส	21,563,510.37	18,572,936.00
เงินสมทบกองทุนสำรองเลี้ยงชีพ	4,998,446.78	3,687,574.45
รวม	124,268,329.50	145,226,406.74



- ทั้งนี้นโยบายในการพิจารณากำหนดค่าตอบแทนสำหรับพนักงานนั้น บริษัทฯ มีนโยบายในการจ่ายค่าตอบแทนโดยสอดคล้องกับผลประกอบการของบริษัทในแต่ละปี อีกทั้งพิจารณาร่วมกับการประเมินสมรรถนะความสามารถ (Competency) ของพนักงานแต่ละบุคคล และผลการปฏิบัติงาน (KPIs) ของแต่ละส่วนงาน เพื่อให้การพิจารณาสอดคล้องกับผลการดำเนินงานทั้งในระยะสั้นและระยะยาว
- ข้อพิพาทด้านแรงงานที่สำคัญในรอบระยะเวลา 3 ปีที่ผ่านมา
 - ไม่มี -

3. นโยบายการพัฒนาบุคลากร

บริษัทฯ มีนโยบายในการพัฒนาบุคลากรและการพัฒนาศักยภาพอย่างต่อเนื่อง โดยมีวัตถุประสงค์เพื่อที่จะสนับสนุนให้พนักงานสามารถเติบโตได้ในองค์กร และต้องการให้พนักงานทุกระดับทำงานอย่างมีความสุข โดยได้เน้นให้บุคลากรทุกระดับช่วยสร้างสรรค์ผลงานและพัฒนาตนเองร่วมกับองค์กรอย่างต่อเนื่อง

บริษัทฯ ได้กำหนดแผนการพัฒนาทรัพยากรบุคคลจากการประเมินสมรรถนะความสามารถ (Competency) และผลการปฏิบัติงาน (KPIs) เพื่อใช้เป็นข้อมูลในการวิเคราะห์การจัดทำหลักสูตรแผนการอบรมพัฒนาบุคลากร เพื่อให้บุคลากรทุกระดับได้รับการพัฒนาอย่างต่อเนื่อง โดยบริษัทฯ มีนโยบายในด้านการฝึกอบรมสำหรับบุคลากรในระดับต่าง ๆ ดังนี้

- ระดับผู้บริหาร กลุ่มบริษัทมุ่งเน้นให้ระดับผู้บริหารมีความเข้าใจและมีศักยภาพในด้านการบริหารองค์กร วิสัยทัศน์ กลยุทธ์ ตลอดจนการจัดการในด้านต่างๆ เพื่อนำไปกำหนดกลยุทธ์ขององค์กรแบบบูรณาการสำหรับกลุ่มบริษัท ซึ่งเป็นตัวกำหนดความได้เปรียบทางการแข่งขันให้กับกลุ่มบริษัท โดยมีการจัดอบรมหลักสูตรระดับสูงสำหรับพัฒนาด้านการจัดการให้กับผู้บริหาร เช่น หลักสูตรการวางแผนงาน หลักสูตรเชิงกลยุทธ์ การอบรมความรู้เฉพาะทาง การศึกษาดูงานในต่างประเทศ การสัมมนาต่างๆ และการจัดการในส่วนต่างๆ ที่เกี่ยวข้อง
- ระดับหัวหน้างาน กลุ่มบริษัทมุ่งเน้นที่จะสร้างทักษะ ในด้านการบริหารเบื้องต้นและความรู้ในด้านทักษะตามหน้าที่งาน เพื่อที่จะให้ระดับหัวหน้างานสามารถปฏิบัติงานตามแผนกลยุทธ์ขององค์กรที่ระดับบริหารวางไว้ได้ และสามารถนำทักษะที่ได้ไปบริหารพนักงานตามสายบังคับบัญชา โดยกลุ่มบริษัทมีการจัดหลักสูตรฝึกอบรมในหัวข้อต่างๆ เช่น ภาวะผู้นำ การทำงานเป็นทีม ทักษะการบริหารเวลาเบื้องต้น หลักสูตรการประเมินผล ให้กับหัวหน้างานในสายบังคับบัญชาต่างๆ สำหรับการนำไปประยุกต์ใช้ในการทำงานร่วมกับพนักงาน

- ระดับพนักงาน กลุ่มบริษัทมุ่งเน้นให้ระดับพนักงานมีความรู้ ความเข้าใจ ในหน้าที่ตามสายงานต่างๆ ตลอดจนสามารถนำความรู้ความเข้าใจดังกล่าวไปพัฒนางานที่ตนเองปฏิบัติอยู่ โดยหลักสูตรฝึกอบรมจะเน้นในด้านการฝึกอบรมทักษะในการทำงาน และส่วนต่างๆ ที่เกี่ยวข้อง กับสภาพแวดล้อมในการทำงาน เช่นหลักสูตรเบื้องต้นในการ ทำงาน หลักสูตรการนำเสนองาน ความรู้ในด้านกฎระเบียบในการ ปฏิบัติงาน การอบรม 5ส การอบรมกิจกรรมเสนอแนะ (Suggestion) และการอบรมเกี่ยวกับความปลอดภัยในการทำงาน

บริษัทฯ ได้ส่งเสริมการพัฒนาความรู้และศักยภาพของบุคลากร ซึ่งเป็นนโยบายของบริษัทฯ ที่ทำมาอย่างต่อเนื่อง เพื่อให้พนักงานของบริษัทฯ มีทักษะความรู้ความชำนาญในเนื้องานที่รับผิดชอบ

สำหรับนโยบายในด้านโครงสร้างการบริหารงาน กลุ่มบริษัทมีนโยบายในการพิจารณาแต่งตั้งหรือเลื่อนตำแหน่งให้เหมาะสมเป็นประจำทุกปีสำหรับพนักงานที่มีความรู้ความสามารถ ตามแผนงานของความเจริญก้าวหน้าทางอาชีพ (Career Path) รวมทั้งการสนับสนุนพนักงานให้มีส่วนร่วมในการพัฒนาคุณภาพอย่างต่อเนื่องในการทำงาน เช่น การเสนอความคิดสำหรับการพัฒนาการทำงาน การเข้ารับการทดสอบวัดทักษะสำหรับพนักงาน

ในส่วนของการรวมการและผู้บริหารระดับสูงของบริษัทนั้น คณะกรรมการและบริษัทฯ สนับสนุนให้เข้าร่วมการอบรมกับสมาคมส่งเสริมสถาบันกรรมการบริษัทไทย (IOD) และหลักสูตรอื่นๆ เพื่อเสริมสร้างความรู้ความเข้าใจในบทบาทหน้าที่และทักษะของการดำรงตำแหน่งกรรมการและผู้บริหารซึ่งเป็นการพัฒนาความรู้อย่างต่อเนื่องเพื่อเกิดประโยชน์สูงสุดต่อการพัฒนาองค์กร





17. รายละเอียดเกี่ยวกับกรรมการและผู้บริหาร

ชื่อ-นามสกุล ตำแหน่ง (วันที่ได้รับแต่งตั้งเป็นกรรมการ)	อายุ	คุณสมบัติการศึกษา	สัดส่วน การถือหุ้น (%)	ความสัมพันธ์ ทางครอบครัว ระหว่าง ผู้บริหาร	ประสบการณ์ทำงานในระยะ 5 ปี ก่อนหลัง	
					ตำแหน่ง	ชื่อหน่วยงาน
1. นายถิลา ดั่งปวยต์ กรรมการผู้ช่วยรอง ประธานกรรมการบริหาร กรรมการ (วันที่ 27 ตุลาคม 2551)	58	- ปริญญาวิศวกรรมศาสตรมหาบัณฑิตกิตติมศักดิ์ มหาวิทยาลัยสุโขทัย ปี 2553 - หลักสูตรผู้บริหารระดับสูง พท. รุ่นที่ 15 ปี 2555 สถาบันบริหารการลาดตระเวน - หลักสูตร Director Certification Program (DCP) รุ่นที่ 11/2551 สมาคมส่งเสริมสถาบันกรรมการบริษัทไทย (IOD) - หลักสูตร Director Accreditation Program (DAP) รุ่นที่ 70/2551 สมาคมส่งเสริมสถาบันกรรมการบริษัทไทย (IOD) - หลักสูตร Managing Finance for Business Owners by Peter Ho - หลักสูตร Secrets to Doubling Your Sales, Productivity & Profits	0.03	นางสาวโศภา ดำรงปิยวุฒิ และไพฑูริ นางสาวนันท ดำรงปิยวุฒิ	ประธานกรรมการบริษัท	บริษัท กันตอลเอ็นจิเนียริ่ง จำกัด (มหาชน)
					ประธานกรรมการบริหาร	บริษัท กันตอลเอ็นจิเนียริ่ง จำกัด (มหาชน)
					กรรมการ	บริษัท กันตอล กรุ๊ป จำกัด
					กรรมการ	บริษัท กันตอล มาร์เก็ตติ้ง จำกัด
					กรรมการ	บริษัท กันตอลเอ็นจิเนียริ่ง(2000) จำกัด
2. นายสกล ไร่ธำหนักซ์ กรรมการอิสระ ประธานกรรมการตรวจสอบ ประธานบริหารความเสี่ยง (วันที่ 27 ตุลาคม 2551)	57	- ปริญญาโท สาขาบริหารธุรกิจ จุฬาลงกรณ์มหาวิทยาลัย - ประกาศนียบัตรชั้นสูงการสอบบัญชี มหาวิทยาลัยศรีนครินทรวิโรฒ - ปริญญาตรี สาขาบัญชี มหาวิทยาลัยเทคโนโลยีราชมงคลธัญบุรี - ผู้สอบบัญชีรับอนุญาต (CPA) ทะเบียนเลขที่ 3349 - ผู้ตรวจสอบภายในรับอนุญาต (CPIA) - ปริญญาบัตร บว.บ.2548 วิทยาสัมพันธ์บริหารงานจักร - ผู้บริหารราชการชน วพบ.44 สถาบันวิชาทหารบกชั้นสูง กองทัพบก	-	ไม่มี	ประธานคณะกรรมการตรวจสอบ/กรรมการอิสระ/กรรมการบริหารความเสี่ยง	บริษัท กันตอลเอ็นจิเนียริ่ง จำกัด (มหาชน)
					กรรมการตรวจสอบ/กรรมการอิสระ	บริษัท เกษตรไทย อินเตอร์เนชั่นแนล ชูการ์ คอร์ปอเรชั่น จำกัด (มหาชน)
					ประธานคณะกรรมการตรวจสอบ/กรรมการอิสระ	บริษัท สุรพลฟู้ดส์ จำกัด (มหาชน)
					กรรมการตรวจสอบ/กรรมการอิสระ	บริษัท สดาร์ ซาฟารีแอนด์เรสซิเดนซ์ จำกัด (มหาชน)
					ประธานคณะกรรมการตรวจสอบ/กรรมการอิสระ	บริษัท อินเทอร์เน็ต คอมมูนิเคชั่น จำกัด (มหาชน)
					ประธานคณะกรรมการตรวจสอบ/กรรมการอิสระ	บริษัท เอเชียไฟเบอร์ จำกัด (มหาชน)
					กรรมการผู้จัดการ	บริษัท สหพร แอนด์ โท จำกัด
					กรรมการผู้จัดการ	บริษัท ชัมเป็ก จำกัด
					กรรมการผู้จัดการ	บริษัท สปีโอเมท จำกัด

ชื่อ-นามสกุล ตำแหน่ง (วันที่ได้รับแต่งตั้งเป็นกรรมการ)	อายุ	คุณสมบัติการศึกษา	สัดส่วน การ ถือหุ้น (%)	ความสัมพันธ์ ทางครอบครัว ระหว่าง ผู้บริหาร	ประสบการณ์ทำงานในระยะ 5 ปี ย้อนหลัง	
ช่วงเวลา	ตำแหน่ง	ชื่อหน่วยงาน				
2534-ปัจจุบัน 2557-ปัจจุบัน	กรรมการผู้จัดการ ผู้พิพากษสมทบ	บริษัท เอส.วี.เอฟ.เออร์ทีเอ็น จำกัด ศาลทรัพย์สินทางปัญญาและการค้าระหว่างประเทศกลาง				
2556-ปัจจุบัน	ประธานคณะทำงานศึกษาโครงการป้องกันทางธุรกิจเกี่ยวกับอินเทอร์เน็ต	ประเทศไทย				
2556-ปัจจุบัน	คณะทำงานศึกษามาตรการป้องกันทางธุรกิจด้านประกันภัย	การทุจริตแห่งชาติ				
2555-ปัจจุบัน	คณะอนุกรรมการพิจารณาผู้สมัครเข้ารับการคัดเลือกเพื่อรับรางวัลองค์กรโปร่งใส	สำนักงานคณะกรรมการป้องกันและปราบปรามการทุจริตแห่งชาติ				
2555-ปัจจุบัน	คณะทำงานศึกษามาตรการความร่วมมือกับรัฐบาลในการเข้าถึงข้อมูลขนาดใหญ่ของด้านคอมพิวเตอร์เพื่อการติดตามและเผยแพร่การทุจริตเกี่ยวกับการดำเนินงานของรัฐ	สำนักงานคณะกรรมการป้องกันและปราบปรามการทุจริตแห่งชาติ				
2554-ปัจจุบัน	คณะอนุกรรมการป้องกันทางธุรกิจด้านสังคม	สำนักงานคณะกรรมการป้องกันและปราบปรามการทุจริตแห่งชาติ				
2554-ปัจจุบัน	ประธานคณะทำงานคัดกรองผู้สมัครเข้ารับการคัดเลือกเพื่อรับรางวัลองค์กรโปร่งใส	การทุจริตแห่งชาติ				
2553-ปัจจุบัน	คณะอนุกรรมการจัดทำยุทธศาสตร์การวิจัยเพื่อการต่อต้านการทุจริต พ.ศ. 2553-2557	สำนักงานคณะกรรมการป้องกันและปราบปรามการทุจริตแห่งชาติ				
2556-ปัจจุบัน 2555-ปัจจุบัน	ที่ปรึกษาคณะกรรมการบริหารธุรกิจ กรรมการติดตามประเมินผลการปฏิบัติงานเครือข่าย UBI ภาคเหนือตอนบน	มหาวิทยาลัยเทคโนโลยีราชมงคลธัญบุรี สำนักงานคณะกรรมการอุดมศึกษา (สอ.อ.)				
2553-ปัจจุบัน	อนุกรรมการส่งเสริมและแม่แบบประสิทธิภาพและการจัดการทรัพย์สินทางปัญญาในสถาบันอุดมศึกษา (UBI)	สำนักงานคณะกรรมการอุดมศึกษา (สอ.อ.)				
2552-2556 2548-2549 2548-2554	กรรมการผู้ทรงคุณวุฒิ ประจำคณะบริหารธุรกิจ ประธานคณะกรรมการตรวจสอบ ผู้พิพากษสมทบ	มหาวิทยาลัยเทคโนโลยีราชมงคลธัญบุรี สมาคมการจัดการธุรกิจแห่งประเทศไทย ศาลทรัพย์สินทางปัญญาและการค้าระหว่างประเทศกลาง				
2548-2554	กรรมการหญิงเอก	ประเทศไทย และ สภาหอการค้าแห่งประเทศไทย				





ชื่อ-นามสกุล ตำแหน่ง (วันที่ได้รับแต่งตั้งเป็นกรรมการ)		อายุ	คุณสมบัติการศึกษา	สัดส่วน การ ถือหุ้น (%)	ความสัมพันธ์ ทางครอบครัว หรือ ผู้เกี่ยวข้อง	ประสบการณ์ทำงานในระยะ 5 ปี ย้อนหลัง	
						ตำแหน่ง	ชื่อหน่วยงาน
2. นายถาวร ไชยรักษ์ (ต่อ)			<ul style="list-style-type: none"> - The Training Program on Industrial Property Rights (Fundamental Course for IP Practitioners (EIPF)) ปี 2002 ประเทศญี่ปุ่น - International Forum on SMEs : Acceleration Growth and Enhancing Competitiveness in the Knowledge Economy, ปี 2001 ประเทศอินเดีย - Financing and Management Development in Market Oriented Economies ปี 1998 ประเทศออสเตรเลีย 			ประธานคณะกรรมการส่งเสริมการค้าและการลงทุน ที่ปรึกษาคณะกรรมการตรวจสอบ รองประธานคณะกรรมการกฎหมายธุรกิจและการลงทุน	หอการค้าไทย และ สมาคมการค้าแห่งประเทศไทย สภาอุตสาหกรรมแห่งประเทศไทย สภาอุตสาหกรรมแห่งประเทศไทย
						2548-2554 2545-2549 2543-2545	
3. พลตำรวจตรี วิศิษฐ์ สุรเสถย์ กรรมการอิสระ กรรมการตรวจสอบ ประธานคณะกรรมการสรรหา และพิจารณาผลตอบแทน (วันที่ 16 มี.ค. 2552)	58		<ul style="list-style-type: none"> - บริญญติ์ สาขาวิชาเศรษฐศาสตร์ โรงเรียนนายร้อยตำรวจ - หลักสูตร การบริหารงานตำรวจชั้นสูง รุ่นที่ 28 - หลักสูตร ผู้กำกับการ รุ่นที่ 31 - หลักสูตร Director Accreditation Program (DAP) รุ่นที่ 78/2552 สมาคมส่งเสริมสถาบันกรรมการบริษัทไทย (IOD)	-	ไม่มี	ประธานคณะกรรมการสรรหาและพิจารณาผลตอบแทน กรรมการตรวจสอบ/กรรมการอิสระ ผู้บังคับการ ผู้บังคับการ รองผู้บังคับการ ผู้กำกับการ (พัฒนาวิทย์) ผู้กำกับการ (นิติการด้านพิจารณาพันธุ) รองผู้กำกับการ รองผู้กำกับการ สารวัตรใหญ่	บริษัท กันดาลเอเซีย จำกัด (มหาชน) บริษัท กันดาลเอเซีย จำกัด (มหาชน) ตำรวจอรุณ จังหวัดระยอง กองคดีปกครองและคดีแพ่ง สำนักงานตำรวจแห่งชาติ กองคดีปกครองและคดีแพ่ง สำนักงานตำรวจแห่งชาติ กองคดีปกครองและคดีแพ่ง สำนักงานตำรวจแห่งชาติ กองวินัย สำนักงานตำรวจแห่งชาติ กองวินัย สำนักงานตำรวจแห่งชาติ สถานีตำรวจอรุณอำเภอหนองหญ้าไซ จังหวัดสุพรรณบุรี สถานีตำรวจอรุณอำเภอหนองหญ้าไซ จังหวัดสุพรรณบุรี
						2555-ปัจจุบัน 2552-ปัจจุบัน 2556-ปัจจุบัน 2555-2556 2549-2555 2548-2549 2543-2548 2541-2543 2537-2541 2535-2537	

ชื่อ-นามสกุล ตำแหน่ง (วันที่ได้รับแต่งตั้งเป็นกรรมการ)	อายุ	คุณวุฒิการศึกษา	สัดส่วน การ ถือหุ้น (%)	ความสัมพันธ์ ทางครอบครัว ระหว่าง ผู้บริหาร	ช่วงเวลา	ตำแหน่ง	ชื่อหน่วยงาน
4. นายสมบัติ ศานติงารั กรรมการตรวจสอบ ประธานคณะกรรมการกำกับดูแล กิจการที่ดี (วันที่ 9 พฤศจิกายน 2555)	63	<ul style="list-style-type: none">- Master Degree in Mechanical Engineering, Lamar University, Texas,U.S.A., ปี 2518- ปริญญาตรี สาขาวิศวกรรมศาสตรบัณฑิต (เครื่องกล) มหาวิทยาลัยเกษตรศาสตร์ ปี 2514- หลักสูตรโครงการ SEDP-1- เรื่อง การพัฒนาผู้นำขององค์กร- โครงสร้างองค์กรธุรกิจพลังงาน- ประเทศสหรัฐอเมริกา, ปี 2548- หลักสูตร Director Certification Program (DCP) รุ่นที่ 59- สถาบันส่งเสริมสถาบันกรรมการบริษัทไทย (IOD)- Senior Executive Development Program-1, GE, USA, ปี 2548- ประกาศนียบัตรหลักสูตรผู้บริหารระดับสูง รุ่นที่ 6- สถาบันวิชาการตลาดทุน (หลักสูตร วตท.)- หลักสูตร Role of the Chairman Program รุ่นที่ 21/2009- สมาคมส่งเสริมสถาบันกรรมการบริษัทไทย (IOD)- หลักสูตรการบริหารงานภาครัฐและกฎหมายมหาชน (ปรม.4) สถาบันพระปกเกล้า- ประกาศนียบัตร สจว.84- สถาบันจิตวิทยาความมั่นคง	-	ไม่มี	2556-ปัจจุบัน 2555-ปัจจุบัน 2555-ปัจจุบัน 2554-ปัจจุบัน 2551-ปัจจุบัน 2553-2555 2551-2555 2551-2552 2551-2552 2550-2552 2549-2550 2548-2549 2543-2548 2538-2543	ประธานคณะกรรมการกำกับดูแลกิจการที่ดี กรรมการตรวจสอบกรรมการอิสระ กรรมการผู้ทรงคุณวุฒิ กรรมการผู้ทรงคุณวุฒิ กรรมการอิสระและประธานกรรมการตรวจสอบ อนุกรรมการคณะกรรมการป้องกันและปราบปรามการทุจริต วิสาหกิจและเอชทีเอ ประธานกรรมการ ประธานกรรมการ ผู้ว่าการ รองผู้ว่าการผลิตไฟฟ้า รองผู้ว่าการปฏิบัติการและบำรุงรักษา ผู้อำนวยการโรงไฟฟ้า 1 ผู้อำนวยการโรงไฟฟ้าขนาดเล็ก	บริษัท กันกุลเอ็นเอจียิ่ง จำกัด (มหาชน) บริษัท กันกุลเอ็นเอจียิ่ง จำกัด (มหาชน) คณะกรรมการการธนาคารแห่งประเทศไทย มหาวิทยาลัยเกษตรศาสตร์ บริษัท บดินทร์คอล จำกัด (มหาชน) คณะกรรมการป้องกันและปราบปรามการทุจริตแห่งชาติ บริษัท ผลิตภัณฑ์รีโกลิ่ง จำกัด (มหาชน) บริษัท พีเอ็น. อินเทอร์เน็ตแห่งประเทศไทย การไฟฟ้าฝ่ายผลิตแห่งประเทศไทย การไฟฟ้าฝ่ายผลิตแห่งประเทศไทย การไฟฟ้าฝ่ายผลิตแห่งประเทศไทย การไฟฟ้าฝ่ายผลิตแห่งประเทศไทย
5. พลอากาศตรี ดร.เพียร โด่ทำโรง ประธานคณะกรรมการบริหาร ความเสี่ยง (วันที่ 9 พฤศจิกายน 2555)	60	<ul style="list-style-type: none">- ปริญญาเอก Ph.D.in Electrical Engineering University of Pittsburgh, USA (ทุน บก.สส.)- ปริญญาโท M.S. in Electrical Engineering, Ohio University, USA (ทุน บก.สส.)- ปริญญาตรี วนน.(เกษตรินิยม) สาขาฟิสิกส์- มหาวิทยาลัยมหิดล (ทุน กท.)- หลักสูตร ทอช. รุ่นที่ 31 วิทยาลัยการทหารอากาศ	-	ไม่มี	2556-ปัจจุบัน 2555-2556 2555-2556 2546-2554 2544-2546	ประธานคณะกรรมการบริหารความเสี่ยง กรรมการบริหารความเสี่ยง ที่ปรึกษาการพัฒนาแบบแผนภาพ ผู้อำนวยการ สถาบันจิตวิทยาแห่งชาติ ผู้อำนวยการ กองวิจัยและพัฒนาวิทยาศาสตร์และเทคโนโลยี และเทคโนโลยี	บริษัท กันกุลเอ็นเอจียิ่ง จำกัด (มหาชน) บริษัท กันกุลเอ็นเอจียิ่ง จำกัด (มหาชน) ศูนย์ควบคุมอาหารและยา กระทรวงสาธารณสุข ประเทศ สปป.ลาว กระทรวงวิทยาศาสตร์และเทคโนโลยี ศูนย์วิจัยและพัฒนาการทหาร กองบัญชาการทหารสูงสุด





ข้อเสนอแนะทั้ง 5 ปี ย้อนหลัง				ข้อเสนอแนะ	
ชื่อ-นามสกุล ตำแหน่ง (วันที่ได้รับแต่งตั้งเป็นกรรมการ)	อายุ	คุณสมบัติการศึกษา	สัดส่วน การ ถือหุ้น (%)	ความสัมพันธ์ ทางครอบครัว หรือ ผู้เกี่ยวข้อง	ตำแหน่ง
5. พลอากาศตรี ดร.เพชร (ต๋อ)		<ul style="list-style-type: none"> - หลักสูตร วปอ. รุ่นที่ 48 วิทยาลัยป้องกันราชอาณาจักร - หลักสูตร Director Certification Program (DCP รุ่นที่ 120/2009) - สถาบันส่งเสริมสถาบันกรรมการบริษัทไทย (IOD) - หลักสูตรบริหารงานชั้นสูง รุ่นที่ 1 วิทยาลัยป้องกันราชอาณาจักร 			ผู้อำนวยการ กองวิจัยและพัฒนาการทหาร และอิเล็กทรอนิกส์
6. นายธรรม เลิศธีรพจน์ กรรมการบริหารและพัฒนา ผลตอบแทน (วันที่ 9 พฤศจิกายน 2555)	53	<ul style="list-style-type: none"> - ปริญญาโท สาขาวิทยาศาสตร์มานุษยวิทยา (สาขา HROD) - สถาบันบัณฑิตพัฒนบริหารศาสตร์ ปี 2547 - ปริญญาตรี สาขาคณิตศาสตร์บัณฑิต (สาขากฎการทั่วไป) - มหาวิทยาลัยราชภัฏธนบุรี ปี 2533 - หลักสูตรเจ้าหน้าที่ความปลอดภัยในการทำงาน ระดับวิชาชีพ สถาบันความปลอดภัย - หลักสูตรการใช้เทคโนโลยีการอบรม - บริษัท HR เซ็นเตอร์ จำกัด 	-	ไม่มี	กรรมการบริหารและพัฒนาผลตอบแทน Vice President วิทยากรประจำ
7. นายเดชา ขูลีธรณ์ กรรมการบริหารและพัฒนา ผลตอบแทน (วันที่ 9 พฤศจิกายน 2555)	52	<ul style="list-style-type: none"> - ปริญญาโท สาขาบริหารธุรกิจ มหาวิทยาลัย เกส เวสเทิร์น รีเสิร์ช, ประเทศสหรัฐอเมริกา ปี 2531 - ปริญญาตรี สาขาเศรษฐศาสตร์ - มหาวิทยาลัยธรรมศาสตร์ - หลักสูตร Director Certification Program (DCP รุ่นที่ 26/2546) - สถาบันส่งเสริมสถาบันกรรมการบริษัทไทย (IOD) - หลักสูตร Secrets to Doubling Your Sales, Productivity & Profits - หลักสูตร Key to Success in Organization Redesign - หลักสูตร Effective Managers Program - หลักสูตร Project Finance 	-	ไม่มี	กรรมการบริหารและพัฒนาผลตอบแทน กรรมการผู้จัดการ ผู้ช่วยกรรมการผู้จัดการ รองกรรมการผู้จัดการ (มหาชน)

ชื่อ-นามสกุล ตำแหน่ง (วันที่ได้รับแต่งตั้งเป็นกรรมการ)		อายุ	คุณสมบัติการศึกษา	สัดส่วน การ ถือหุ้น (%)	ความสัมพันธ์ ทางครอบครัว ผู้บริหาร	ประสบการณ์ทำงานในระยะ 5 ปี ย้อนหลัง	
						ตำแหน่ง	ชื่อหน่วยงาน
8. นายสมชาย ไตรรัตนวิทย์ กรรมการกำกับดูแลกิจการที่ดี (วันที่ 25 กุมภาพันธ์ 2556)	54	- หลักสูตรปริญญาเอก สาขานโยบายเศรษฐกิจ (ด้าน Monetary Economics) (ทุนการศึกษาของรัฐบาลญี่ปุ่น) - ปริญญาโท สาขาเศรษฐศาสตร์ (การเงินและการธนาคารระหว่างประเทศ) มหาวิทยาลัยธรรมศาสตร์ - ปริญญาตรี สาขาเศรษฐศาสตร์ (สาขาการเงินและการธนาคารและการตลาด) มหาวิทยาลัยธรรมศาสตร์ - ประกาศนียบัตรชั้นสูง หลักสูตรการบริหารงาน ภาครัฐและกฎหมายมหาชน (ปรม.4) - ประกาศนียบัตร The Program on Management of Technology The Association for Overseas Technical Scholarship (ทุน AOTS) ประเทศญี่ปุ่น - หลักสูตร Director Certification Program (DCEP รุ่นที่ 118/2552) สถาบันส่งเสริมสถาบันกรรมการบริษัทไทย (IOD) - หลักสูตรการบริหารจัดการบ้านเมืองที่ดี เพื่อการพัฒนายั่งยืน สำหรับนักบริหาร ระดับสูง รุ่นที่ 1 (ทพร.1)	-	ไม่มี ผู้เกี่ยวข้อง	2556-ปัจจุบัน 2556-ปัจจุบัน 2541-ปัจจุบัน 2555-ปัจจุบัน 2552-2555 2555-2556 2551-2555 2554-2555 2554-2555 2554-2555 2553-2554 2553-2555 2553-2554 2552 2551-2555	กรรมการกำกับดูแลกิจการที่ดี รองกรรมการผู้จัดการ กรรมการหลักสูตร (อาวุโส CEO-Leadership Succession Program(LSP)) หัวหน้าทีมผู้เชี่ยวชาญที่ปรึกษากิจการประเมินผล การดำเนินงานรัฐวิสาหกิจ อนุกรรมการด้านการประเมินการบริหารจัดการที่ดี ที่ปรึกษาโครงการจัดการองค์การที่ดีระดับโลกและติดตาม ประเมินผลการปฏิบัติงานประจำปี ที่ปรึกษาและทำงานร่วมกับภาคีในด้านตามระบบ ประเมินคุณภาพรัฐวิสาหกิจ รองกรรมการผู้จัดการ ที่ปรึกษาโครงการติดตามและประเมินผลโครงการ ภายใต้แผนปฏิบัติการไทยเข้มแข็ง 2555 พื้นที่ 4 ภาคตะวันออกและเหนือ ที่ปรึกษาโครงการพัฒนาศักยภาพในการกำกับดูแลตัวชี้วัด และประเมินผลตามตัวบ่งชี้การปฏิบัติงาน ที่ปรึกษาในภาพบริหารความเสี่ยงและตรวจสอบภายใน ที่ปรึกษาการบริหารคน และภาคีพันธมิตรฯ NGV ที่ปรึกษาโครงการติดตามและประเมินผลการดำเนินงาน สตอ. ตามแผนยุทธศาสตร์ หัวหน้าทีมที่ปรึกษาประเมินผลการดำเนินงาน สำนักงาน ก.พ.ช. ปี 2553-2554 โครงการประเมินผลสัมฤทธิ์ของการพัฒนาบุคลากร ของสำนักงานพัฒนาการวิจัยการเกษตร ที่ปรึกษาเพื่อดำเนินโครงการประเมินผลการดำเนินงาน ทุนหมุนเวียน ประจำปีงบประมาณ	บริษัท กันกุลเอ็นจิเนียริ่ง จำกัด (มหาชน) มูลนิธิสถาบันวิจัยและพัฒนาองค์การภาครัฐ (RDPI) สำนักงานคณะกรรมการนโยบายรัฐวิสาหกิจ กระทรวงการคลัง กองสนับสนุนการส่งเสริมสุขภาพ (สสส.) สำนักงานเออีการสูงสุด สำนักงานคณะกรรมการนโยบายรัฐวิสาหกิจ กระทรวงการคลัง บริษัท ทริส คอร์ปอเรชั่น จำกัด(TRIS) สำนักบริหารหนี้สาธารณะ กระทรวงการคลัง สถาบันระหว่างประเทศเพื่อการค้าและการพัฒนา (องค์การมหาชน) สำนักงานนวัตกรรมแห่งชาติ (องค์การมหาชน) สถาบันวิจัยนโยบายและแผนเศรษฐกิจ/สังคม สำนักงานนโยบายและแผน กระทรวงพลังงาน สำนักงานพัฒนาเทคโนโลยีอวกาศ และภูมิสารสนเทศ (องค์การมหาชน) ก.ส.พ.ช. กระทรวงสาธารณสุข กรมบัญชีกลาง กระทรวงการคลัง





ประสบการณ์ทำงานในระยะ 5 ปี ย้อนหลัง			ตำแหน่ง		ชื่อหน่วยงาน	
ชื่อ-นามสกุล ตำแหน่ง (วันที่ได้รับแต่งตั้งเป็นกรรมการ)	อายุ	คุณสมบัติการศึกษา	สัดส่วน การ ถือหุ้น (%)	ความสัมพันธ์ ทางครอบครัว ระหว่าง ผู้บริหาร	ช่วงเวลา	ประสบการณ์การทำงานในระยะ 5 ปี ย้อนหลัง
8. นายสมชาย ไพรรัตน์ภิม (ต่อ)					2551-2555	ที่ปรึกษาโครงการพัฒนาระบบการประเมินผล ของกระทรวงพลังงาน
					2550-2555	ที่ปรึกษาโครงการ SET Award
					2550-2554	อนุกรรมการเจรจาข้อตกลงและประเมินผลการจัดทำ คำรับรองการปฏิบัติงานประจำปี
					2550-2554	ที่ปรึกษาโครงการปรับปรุงการประเมินประสิทธิภาพ และประสิทธิภาพการปฏิบัติงานประจำปี
					2550-2554	ที่ปรึกษาจัดตั้งแผน Capacity Building เจ้าหน้าที่ ปปช.
					2542-2551	ผู้ช่วยกรรมการผู้จัดการอาวุโส
					2546-2555	หัวหน้าทีมที่ปรึกษาการจัดทำคำรับรองการปฏิบัติงาน ส่วนราชการ/จังหวัด/องค์กรมหาชน
					2543-2555	หัวหน้าทีมที่ปรึกษาการประเมินผลการดำเนินงาน
9. นายพงษ์เทพ ลิฐพันธ์ กรรมการกำกับดูแลกิจการที่ดี (วันที่ 25 กุมภาพันธ์ 2556)	56	- บริญญาโภ สาขารัฐประศาสนศาสตร์ สถาบันบัณฑิตพัฒนบริหารศาสตร์ - บริญญาตร์ สาขานิติศาสตร์ มหาวิทยาลัยรามคำแหง - บริญญาณ์กร หลักสูตร การป้องกัน ราชอาณาจักร รุ่นที่ 54 (ปอ.2554) - ประกาศนียบัตรชั้นสูง หลักสูตรการบริหารเศรษฐกิจสาธารณะ สำหรับนักบริหารระดับสูง รุ่นที่ 6 (พ.ศ. 2551)	-	ไม่มี	2553-2555	ที่ปรึกษาโครงการพัฒนาระบบการประเมินผล ของกระทรวงพลังงาน
					2553-ปัจจุบัน	กรรมการ บริษัท พีทีที แอลอีเน้ จำกัด (ในเครือ PTT)
					2551-ปัจจุบัน (ระดับ 9)	ผู้เชี่ยวชาญเฉพาะด้านกิจการพิเศษระบบการเงินการคลัง สำนักงานจัดการกระทรวงการคลัง
					2547-ปัจจุบัน	กรรมการและเลขานุการ
					2550-2551	ผู้อำนวยการสำนักงานพัฒนาหมู่บ้านชุมชน ตามแนวปรัชญาเศรษฐกิจพอเพียง
					2546-2551	ผู้อำนวยการกลุ่มการประเมินผล
					2551-ปัจจุบัน	บริษัท กันดาลอีเน้ยริง จำกัด (มหาชน) บริษัท พีทีที แอลอีเน้ จำกัด สำนักงานจัดการกระทรวงการคลัง
					2551-ปัจจุบัน	ศูนย์อำนวยความสะดวกการให้บริการแก้ไขปัญหาคอขวด ภาคประชาชน กระทรวงการคลัง สำนักเลขาธิการนายกรัฐมนตรี สำนักงานจัดการกระทรวงการคลัง



ประสบการณ์ทำงานในระยะ 5 ปี ย้อนหลัง					ชื่อหน่วยงาน	
ชื่อ-นามสกุล ตำแหน่ง (วันที่ได้รับแต่งตั้งเป็นกรรมการ)	อายุ	คุณสมบัติการศึกษ	สัดส่วน การ ถือหุ้น (%)	ความสัมพันธ์ ทางครอบครัว ร่วมหุ้น	ช่วงเวลา	ตำแหน่ง
10. นางสาวโคชา ดำรงนิวัฒน์ (ต่อ)					กรรมกร	บริษัท ตัมเลียวเซอ กัณลุ กรีนโฮล์มูฟ 3 จำกัด
					กรรมกร	บริษัท ตัมเลียวเซอ กัณลุ กรีนโฮล์มูฟ 4 จำกัด
					กรรมกร	บริษัท ตัมเลียวเซอ กัณลุ กรีนโฮล์มูฟ 5 จำกัด
					กรรมกร	บริษัท ตัมเลียวเซอ กัณลุ กรีนโฮล์มูฟ 6 จำกัด
					กรรมกร	บริษัท ตัมเลียวเซอ กัณลุ กรีนโฮล์มูฟ 8 จำกัด
					กรรมกร	บริษัท ตัมเลียวเซอ กัณลุ กรีนโฮล์มูฟ 9 จำกัด
					กรรมกร	บริษัท ตัมเลียวเซอ กัณลุ กรีนโฮล์มูฟ 10 จำกัด
					กรรมกร	บริษัท ตัมเลียวเซอ กัณลุ กรีนโฮล์มูฟ 16 จำกัด
					กรรมกร	บริษัท ตัมเลียวเซอ กัณลุ กรีนโฮล์มูฟ 17 จำกัด
					กรรมกร	บริษัท กัณลุ ชูบ พาวเวอร์เอน จำกัด
					กรรมกร	บริษัท เคเอ็นพีแซฟพลย จำกัด
					กรรมกรผู้จัดการ	บริษัท กัณลุเอ็นเอ็ยร้ง จำกัด (มหาชน)
					กรรมกร	บริษัท กัณลุเอ็นเอ็ยร้ง จำกัด (มหาชน)
					รองกรรมการผู้จัดการ	บริษัท กัณลุเอ็นเอ็ยร้ง จำกัด (มหาชน)
					ผู้ช่วยกรรมการผู้จัดการ สายงานสนับสนุนธุรกิจ	บริษัท กัณลุเอ็นเอ็ยร้ง จำกัด (มหาชน)
					กรรมกร	บริษัท พัฒนาล้งนาคม จำกัด
					กรรมกร	บริษัท จีพาวเวอร์ ซอริช จำกัด
					กรรมกร	บริษัท กัณลุ ชูบ พาวเวอร์เอน จำกัด
11. นายสมบูรณ์ เตอดิณสัย	43	ปริญญาโท สาขาบัญชีบริหาร มหาวิทยาลัยธรรมศาสตร์ - ประกาศนียบัตรนิติทางการสอบบัญชี มหาวิทยาลัยธรรมศาสตร์ - บริษัท สหการบัญชี มหาวิทยาลัยเทคโนโลยีราชมงคลพระนคร - ประกาศนียบัตรชั้นสูง หลักสูตรการฝึกอบรม การปกครองในระบบประชาธิปไตย สำหรับผู้บริหารระดับสูง รุ่นที่ 17 สถาบันพระปกเกล้า ปี 2556 - ประกาศนียบัตรชั้นสูง หลักสูตรการบริหารเศรษฐกิจสาธารณะ สำหรับผู้บริหารระดับสูง รุ่นที่ 10 สถาบันพระปกเกล้า ปี 2555 - หลักสูตร Director Certification Program (DCP) รุ่นที่ 1392554 สมาคมส่งเสริมสถาบันกรรมการบริษัทไทย (IOD)	-	ไม่มี	2555-ปัจจุบัน	บริษัท กัณลุเอ็นเอ็ยร้ง จำกัด (มหาชน)
					2553-ปัจจุบัน	บริษัท กัณลุเอ็นเอ็ยร้ง จำกัด (มหาชน)
					2553-2555	บริษัท กัณลุเอ็นเอ็ยร้ง จำกัด (มหาชน)
					2550-2553	บริษัท กัณลุเอ็นเอ็ยร้ง จำกัด (มหาชน)
					2555-ปัจจุบัน	บริษัท พัฒนาล้งนาคม จำกัด
					2554-ปัจจุบัน	บริษัท จีพาวเวอร์ ซอริช จำกัด
					2552-ปัจจุบัน	บริษัท กัณลุ ชูบ พาวเวอร์เอน จำกัด
					2556-ปัจจุบัน	บริษัท เอ็นเค เพาเวอร์เอน จำกัด
					2556-ปัจจุบัน	บริษัท สยาม วิดี เอ็นเอ็ยร้ง จำกัด
					2551-ปัจจุบัน	บริษัท แสงอุทัยเค็ช แอสส์ จำกัด
					ที่ปรึกษาทางการเงิน	บริษัท อินทกาว เมเนจเม้นท์ คอชชัลแทนท์ จำกัด
					2548-2550	บริษัท อินทกาว เมเนจเม้นท์ คอชชัลแทนท์ จำกัด
					2547-2548	บริษัท ไทยยูเน็ยคาร์ จำกัด (มหาชน)

ชื่อ-นามสกุล ตำแหน่ง (วันที่ได้รับแต่งตั้งเป็นกรรมการ)		อายุ	คุณสมบัติการศึกษา	สัดส่วน การ ถือหุ้น (%)	ความสัมพันธ์ ทางครอบครัว ระหว่าง ผู้บริหาร	ประสบการณ์ทำงานในระยะ 5 ปี ย้อนหลัง	
						ช่วงเวลา	ตำแหน่ง
11. นายสมบูรณ์ อ้อยฉิมสาส์ (ต่อ)			<ul style="list-style-type: none"> - หลักสูตร Director Accreditation Program (DAP) รุ่นที่ 84/2553 - สมาคมส่งเสริมสถาบันกรรมการบริษัทไทย (IOD) - ประกาศนียบัตรคุณนាយวิชาการระหว่างประเทศ รุ่นที่ 1 เนติบัณฑิตสภา - ประกาศนียบัตรการตรวจลงลายมือ ในที่ 1 จุฬาลงกรณ์มหาวิทยาลัยและสมาคมผู้ตรวจสอบภายในแห่งประเทศไทย 				
12. นางสาวนุสรา ดัชนีวิบูลย์	กรรมการผู้มีส่วนเกี่ยวข้อง กรรมการ กรรมการบริหาร ผู้อำนวยการ สาขางานแผน กลยุทธ์และลงทุน (วันที่ 27 ตุลาคม 2551)	30	<ul style="list-style-type: none"> - ปริญญาโท สาขาบริหารธุรกิจ มหาวิทยาลัยอีสตัน ประเทศสหรัฐอเมริกา - ปริญญาโท สาขาบริหารการจัดการ มหาวิทยาลัยฮาร์วาร์ด ประเทศสหรัฐอเมริกา - ปริญญาตรี สาขาวิศวกรรมศาสตร์ จุฬาลงกรณ์มหาวิทยาลัย - หลักสูตร Director Accreditation Program (DAP) รุ่นที่ 70/2551 - สมาคมส่งเสริมสถาบันกรรมการบริษัทไทย (IOD) - หลักสูตร Effective Senior Manager 	0.01	บุตรสาวของ นายกฤต ดำรงวิบูลย์	2555-ปัจจุบัน 2551-ปัจจุบัน 2555-ปัจจุบัน 2547-ปัจจุบัน 2554-2555 2553-2554 2549-2550	ผู้อำนวยการ สาขางานแผนกลยุทธ์และการลงทุน กรรมการ กรรมการ กรรมการ Assistant Vice President Senior Associate ผู้จัดการฝึกหัด
13. นายเฉลิมพล ศรีเจริญ	กรรมการผู้มีส่วนเกี่ยวข้อง กรรมการ กรรมการบริหาร (วันที่ 27 ตุลาคม 2551)	44	<ul style="list-style-type: none"> - ปริญญาตรี สาขาศิลปศาสตร์ มหาวิทยาลัยรามคำแหง - หลักสูตร Director Accreditation Program (DAP) รุ่นที่ 70/2551 - สมาคมส่งเสริมสถาบันกรรมการบริษัทไทย (IOD) - หลักสูตร Effective Senior Manager - หลักสูตร Managing Finance for Business Owners by Peter Ho - หลักสูตร Secrets to Doubling Your Sales, Productivity & Profits 	-	น้องชายของ นางสาวไดดา ดำรงวิบูลย์	2551-ปัจจุบัน 2553-ปัจจุบัน 2550-ปัจจุบัน 2549-2550 2546-2548 2544-2546	บริษัท กันกุลเอ็นจิเนียริ่ง จำกัด (มหาชน) บริษัท เค.เอ็น.พี. ทรัพย์สอย จำกัด บริษัท กันกุลเอ็นจิเนียริ่ง จำกัด (มหาชน) บริษัท กันกุลเอ็นจิเนียริ่ง จำกัด (มหาชน) บริษัท กันกุลเอ็นจิเนียริ่ง จำกัด (มหาชน) บริษัท กันกุลเอ็นจิเนียริ่ง จำกัด (มหาชน)





ข้อเสนอแนะเชิงป้องกัน (ข้อเสนอแนะเชิงป้องกัน)				ข้อเสนอแนะเชิงป้องกัน			
ข้อเสนอแนะเชิงป้องกัน				ข้อเสนอแนะเชิงป้องกัน			
ชื่อ-นามสกุล ตำแหน่ง (วันที่ได้รับแต่งตั้งเป็นกรรมการ)	อายุ	คุณสมบัติการศึกษา	สัดส่วนการถือหุ้น (%)	ความพึงพอใจต่อกรรมการ	ช่วงเวลา	ตำแหน่ง	ข้อเสนอแนะเชิงป้องกัน
14. นายอรรถพร รุ่งประเสริฐ กรรมการผู้จัดการฝ่ายบริหาร	44	- บริญญัตติ สาขาบัญชี มหาวิทยาลัยกรุงเทพ - หลักสูตร Director Accreditation Program (DAP) รุ่นที่ 70/2551 สมาคมส่งเสริมสถาบันกรรมการบริษัทไทย (IOD) - หลักสูตร Effective Senior Manager	-	ไม่มี กรรมการ	2551-ปัจจุบัน 2553-ปัจจุบัน 2552-ปัจจุบัน 2552-ปัจจุบัน 2551-2553 2550-2551 2546-2550 2540-2546	กรรมการ ผู้อำนวยการสายงานอาวุโส สายงานโรงงาน กรรมการ กรรมการ ผู้ช่วยผู้จัดการทั่วไป สายโกลด์คอสต์ ผู้ช่วยผู้จัดการทั่วไป สายโรงงาน ผู้จัดการฝ่ายบัญชี หัวหน้าฝ่ายบัญชี	บริษัท กันตอลเอ็นจิเนียริ่ง จำกัด (มหาชน) บริษัท กันตอลเอ็นจิเนียริ่ง จำกัด (มหาชน) บริษัท จี.เค.เอส.เอส.บี. จำกัด บริษัท จี.เค.เอส.เอส.บี. จำกัด บริษัท กันตอลเอ็นจิเนียริ่ง จำกัด (มหาชน) บริษัท จี.เค.เอส.เอส.บี. จำกัด บริษัท จี.เค.เอส.เอส.บี. จำกัด บริษัท กันตอลเอ็นจิเนียริ่ง จำกัด (มหาชน)
15. นายไม้มกร สุธาภรณ์ กรรมการบริหารความเสี่ยงและเลขานุการ	54	- บริญญัตติ สาขาบัญชี มหาวิทยาลัยรามคำแหง	-	ไม่มี กรรมการ	2556-ปัจจุบัน 2551-ปัจจุบัน 2553-2556 2549-2553 2546-2548 2550-2554	ผู้อำนวยการสายงานอาวุโส พัฒนาระบบคอมพิวเตอร์ กรรมการบริหารความเสี่ยงและเลขานุการ ผู้อำนวยการสายงานอาวุโส สายงานสนับสนุนธุรกิจ ผู้ช่วยผู้จัดการทั่วไป สายงานสนับสนุนธุรกิจ ผู้จัดการฝ่ายบัญชี ผู้จัดการฝ่ายบัญชี	บริษัท กันตอลเอ็นจิเนียริ่ง จำกัด (มหาชน) บริษัท กันตอลเอ็นจิเนียริ่ง จำกัด (มหาชน) บริษัท กันตอลเอ็นจิเนียริ่ง จำกัด (มหาชน) บริษัท กันตอลเอ็นจิเนียริ่ง จำกัด (มหาชน) บริษัท กันตอลเอ็นจิเนียริ่ง จำกัด (มหาชน) บริษัท กันตอลเอ็นจิเนียริ่ง จำกัด (มหาชน)
16. นายวราเทพ เหลืองสิริพรชัย เลขานุการคณะกรรมการตรวจสอบ	58	- บริญญัตติ สาขาบัญชี มหาวิทยาลัยรามคำแหง - หลักสูตร Audit Committee Program (ACP) รุ่นที่ 24/2551 สมาคมส่งเสริมสถาบันกรรมการบริษัทไทย (IOD) - หลักสูตร Monitoring of the Quality of Financial Reporting (WFR) รุ่นที่ 7/2009 สมาคมส่งเสริมสถาบันกรรมการบริษัทไทย (IOD) - หลักสูตร Monitoring the Internal Audit Function (MIA) รุ่นที่ 4/2008 สมาคมส่งเสริมสถาบันกรรมการบริษัทไทย (IOD) - หลักสูตร Monitoring of the System of Internal Control and Risk Management (MIR) รุ่นที่ 5/2009 สมาคมส่งเสริมสถาบันกรรมการบริษัทไทย (IOD)	-	ไม่มี กรรมการ	2553-ปัจจุบัน 2551-2553 2546-2551 2540-2545	ผู้อำนวยการสายงานอาวุโส สายงานตรวจสอบภายใน ผู้ช่วยผู้จัดการทั่วไป สายงานตรวจสอบภายใน ผู้จัดการฝ่ายตรวจสอบภายใน ผู้จัดการฝ่ายบัญชี	บริษัท กันตอลเอ็นจิเนียริ่ง จำกัด (มหาชน) บริษัท กันตอลเอ็นจิเนียริ่ง จำกัด (มหาชน) บริษัท กันตอลเอ็นจิเนียริ่ง จำกัด (มหาชน) บริษัท กันตอลเอ็นจิเนียริ่ง จำกัด (มหาชน)

ชื่อ-นามสกุล ตำแหน่ง		อายุ	คุณสมบัติการศึกษา	สัดส่วน การ เลื่อน ขั้น (%)	ความสัมพันธ์ ทางครอบครัว ระหว่าง ผู้บริหาร	ประสบการณ์ที่ทำงานในระยะ 5 ปี ย้อนหลัง	
วันที่ได้รับแต่งตั้งเป็นกรรมการ						ตำแหน่ง	ชื่อหน่วยงาน
17. นางสาวณัฏฐ์ คณิงพศุ กรรมการบริหาร และพิจารณาผลตอบแทน และเสนอแนะ ผู้อำนวยการอาวุโส สายงานสำนักบริหาร (วันที่ 27 ตุลาคม 2551)	48		<ul style="list-style-type: none"> - บริญญูว์ร์ สาขา ศิลปศาสตรมหาบัณฑิต สาขาบริหารทรัพยากร - หลักสูตร Effective Senior Manager - หลักสูตร Performance Appraisal by Balance Score Card - หลักสูตร Career Planning & Development & Succession Planning - หลักสูตร Salary Administration for Line Manager - หลักสูตร Effective Techniques for Job Analysis & Job Description - หลักสูตร Effective Techniques for Job Evaluation & Salary Survey 	-	ไม่มี	2553-ปัจจุบัน ผู้อำนวยการสายงานอาวุโส สายงานสำนักบริหารกรรมการ 2553-ปัจจุบัน กรรมการ 2553-ปัจจุบัน กรรมการ 2551-ปัจจุบัน กรรมการบริหารและพิจารณาผลตอบแทนและเสนอแนะ 2549-2553 ผู้จัดการทั่วไป สายงานสำนักบริหาร 2546-2551 ผู้จัดการ ฝ่ายทรัพยากรบุคคล 2536-2545 ผู้จัดการแผนกทรัพยากรบุคคล	บริษัท กันกุลเอ็นเจียริง จำกัด (มหาชน) บริษัท จี.เค. แอสเตชันส์ จำกัด บริษัท จี.เค. พาวเวอร์ โปรดักส์ จำกัด บริษัท กันกุลเอ็นเจียริง จำกัด (มหาชน) บริษัท กันกุลเอ็นเจียริง จำกัด (มหาชน) บริษัท กันกุลเอ็นเจียริง จำกัด (มหาชน) บริษัท แท็ลลิ่งค์ (ประเทศไทย) จำกัด
18. นายอาร์ต จันทวิภทอง ผู้อำนวยการอาวุโส สายงานขาย และการตลาด	42		<ul style="list-style-type: none"> - บริญญูว์ร์ สาขาเทคโนโลยีสารสนเทศ - สถาบันเทคโนโลยีพระจอมเกล้าเจ้าคุณทหารลาดกระบัง - บริญญูว์ร์ สาขาจิตศึกษา - สถาบันเทคโนโลยีพระจอมเกล้าเจ้าคุณทหารลาดกระบัง - หลักสูตร Director Certification Program (DCP) รุ่นที่ 1492554 - สมาคมส่งเสริมสถาบันกรรมการบริษัทไทย (IOD) - หลักสูตร Secrets to Doubling Your Sales, Productivity & Profits - หลักสูตร Substation & Transmission Line & Building Base Concept 	-	ไม่มี	2553-ปัจจุบัน ผู้อำนวยการสายงานอาวุโส สายงานขายและการตลาด 2554-ปัจจุบัน กรรมการและผู้อำนวยการสายงานอาวุโส 2551-2553 ผู้ช่วยผู้จัดการทั่วไป สายงานบริหารการและต่างประเทศ 2540-2550 ผู้จัดการฝ่ายขายรายการ 2538-2540 ผู้ช่วยผู้จัดการฝ่ายขายรายการ	บริษัท กันกุลเอ็นเจียริง จำกัด (มหาชน) บริษัท เค.เอ็น.พี. ซัพพลาย จำกัด บริษัท กันกุลเอ็นเจียริง จำกัด (มหาชน) บริษัท กันกุลเอ็นเจียริง จำกัด (มหาชน) บริษัท กันกุลเอ็นเจียริง จำกัด (มหาชน)





ชื่อ-นามสกุล ตำแหน่ง (วันที่ได้รับแต่งตั้งเป็นกรรมการ)	อายุ	คุณวุฒิการศึกษา	สัดส่วน การ ถือหุ้น (%)	ความสัมพันธ์ ทางครอบครัว ระหว่าง ผู้บริหาร	ประสบการณ์ทำงานในระยะ 5 ปี ย้อนหลัง		
					ช่วงเวลา	ตำแหน่ง	ชื่อหน่วยงาน
18. นายธำรงค์ จันทร์ทิพทอง (ต่อ)		<ul style="list-style-type: none">- หลักสูตร Stringing Equipments, by TEMSA, Italy- หลักสูตร Meter Training Program, by General Electric Co., USA- หลักสูตร Meter Testing Equipments, by ZERA Electric, Germany- หลักสูตร Energy Conservation for Factory- หลักสูตร Business Opportunities in Marketing Energy Efficiency					
19. นายพงษ์สิทธิ์ ดำเนิน ผู้อำนวยการอาวุโส สายงานพัฒนาธุรกิจ และโครงการพิเศษ	36	<ul style="list-style-type: none">- ปริญญาโท สาขาวิศวกรรมไฟฟ้า มหาวิทยาลัยขอนแก่น ประเทศเยอรมัน- ปริญญาตรี สาขาไฟฟ้าสื่อสาร มหาวิทยาลัยเทคโนโลยีราชมงคล- หลักสูตร Director Certification Program (DCP) รุ่นที่ 1492554- สมาคมส่งเสริมสถาบันกรรมการบริษัทไทย (IOD)- หลักสูตร FTTH Technology ประเทศเกาหลี- หลักสูตร RF & Optical Repeater for Mobile Network ประเทศเกาหลี- หลักสูตร Optical Fiber Cable Quality Control ประเทศสาธารณรัฐประชาชนจีน- หลักสูตร Optical Fiber Cable Specification ประเทศสาธารณรัฐประชาชนจีน- หลักสูตร Wind Turbine Technology ประเทศสาธารณรัฐประชาชนจีน- หลักสูตร PV Conference ประเทศญี่ปุ่น- หลักสูตร Biomass Conference ประเทศสหรัฐอเมริกา	-	ไม่มี	ผู้อำนวยการสายงานอาวุโส สายงานพัฒนาธุรกิจ และโครงการพิเศษ กรรมการ กรรมการ กรรมการ ผู้จัดการฝ่ายพัฒนาธุรกิจและโครงการพิเศษ หัวหน้าแผนกพัฒนาธุรกิจและโครงการพิเศษ ผู้จัดการ (Solution Manager)	บริษัท กันพลเอ็นเอเนอร์จี้ จำกัด (มหาชน) บริษัท พัฒนาพลังงานผสม จำกัด บริษัท ซี-พาวเวอร์ โซลาร์ จำกัด บริษัท กันพล พาวเวอร์ จำกัด บริษัท กันพลเอ็นเอเนอร์จี้ จำกัด (มหาชน) บริษัท กันพลเอ็นเอเนอร์จี้ จำกัด (มหาชน) บริษัท จูน (ประเทศไทย) จำกัด	

ชื่อ-นามสกุล ตำแหน่ง		อายุ	คุณสมบัติการศึกษา	สัดส่วน การ ถือหุ้น (%)	ความสัมพันธ์ ทางครอบครัว ระหว่าง ผู้บริหาร	ช่วงเวลา	ประสบการณ์ทำงานในระยะ 5 ปี ย้อนหลัง	
(วันที่ได้รับแต่งตั้งเป็นกรรมการ)							ตำแหน่ง	ชื่อหน่วยงาน
20. นายอิทธิพงศ์ เดชะรัตน์เยื้อง *	ผู้อำนวยการอาวุโส สายงานสนับสนุนธุรกิจ	39	<ul style="list-style-type: none"> -ปริญญาตรี สาขาบริหารธุรกิจ สถาบันเทคโนโลยีพระจุลจอมเกล้า -ปริญญาตรี สาขาเศรษฐศาสตร์ จุฬาลงกรณ์มหาวิทยาลัย -ปริญญาตรี สาขาวิศวกรรมศาสตร์ จุฬาลงกรณ์มหาวิทยาลัย -หลักสูตรพัฒนาผู้นำทางธุรกิจ โดย ศ.ดร. โนเอล เอ็ม. ทิชชี -หลักสูตรจิตวิทยาการแก้ปัญหาและการให้งาน -โครงการพัฒนาผู้นำทางธุรกิจสู่ระดับโลก -หลักสูตรเตรียมหลักสูตรพัฒนาหลังสมอง -หลักสูตรการสร้างพลังการทำงานเป็นทีมอย่างยั่งยืน -หลักสูตรจิตวิทยาการสร้างความสัมพันธ์ และการเป็นผู้นำทีม 	-	ไม่มี	2557-ปัจจุบัน 2551-2556 2545-2551 2542-2545	<p>ผู้อำนวยการอาวุโส สายงานสนับสนุนธุรกิจ</p> <p>ผู้ช่วยผู้อำนวยการสำนักประธานเจ้าหน้าที่บริหารฝ่ายการเงิน</p> <p>ผู้จัดการแผนกบริหารเงินลงทุน</p> <p>เจ้าหน้าที่ค่าเงินอาวุโส, สำนักบริหารเงิน</p>	บริษัท กันกุลเอ็นเจียริง จำกัด (มหาชน) บริษัท เจริญโภคภัณฑ์อาหาร จำกัด (มหาชน) บริษัท ชิน คอร์ปอเรชั่น จำกัด (มหาชน) ธนาคารกสิกรไทย จำกัด (มหาชน)
		41	<ul style="list-style-type: none"> -ปริญญาตรี สาขากาบปิตย มหาวิทาลัยสุราษฎร์ธานี -SAP User Interface Team of Siam Cement Group (Module :MM) -หลักสูตร Essential Knowledge for Purchasing Professionals -หลักสูตร Oversea Purchasing Techniques -หลักสูตร Purchasing Knowledge for Cost Saving -หลักสูตร Self Certification Scheme -หลักสูตร Supply Chain & Logistics Management 	-	ไม่มี	2554-ปัจจุบัน 2550-2553 2548-2550 2536-2548	<p>ผู้อำนวยการสายงานโลจิสติกส์</p> <p>ผู้จัดการฝ่ายจัดซื้อในและต่างประเทศ</p> <p>ผู้จัดการฝ่ายจัดหาและซื้อมัง</p> <p>Purchasing Supervisor</p>	บริษัท กันกุลเอ็นเจียริง จำกัด (มหาชน) บริษัท กันกุลเอ็นเจียริง จำกัด (มหาชน) บริษัท แอล.วี. เทคโนโลยี จำกัด (มหาชน) บริษัท กระเบื้องกระดาชัย จำกัด





ประสบการณ์ทำงานในระยะเวลา 5 ปี ย้อนหลัง					ชื่อหน่วยงาน	
ชื่อ-นามสกุล ตำแหน่ง (วันที่ได้รับแต่งตั้งเป็นกรรมการ)	อายุ	คุณสมบัติการศึกษา	สัดส่วนการถือหุ้น (%)	ความสัมพันธ์ทางครอบครัว	ช่วงเวลา	ตำแหน่ง
22. นายนิเวศ บุญวิชัย ผู้อำนวยการ ผู้อำนวยการแผนกและควบคุมโครงการ	46	- ปริญญาตรี สาขาวิศวกรรมไฟฟ้ากำลัง (วทศ. ไฟฟ้ากำลัง) สถาบันเทคโนโลยีพระจอมเกล้า วิทยายุทธพระนครเหนือ (มหาวิทยาลัยเทคโนโลยีพระจอมเกล้า พระนครเหนือ) - หลักสูตรวิศวกรรมไฟฟ้ากำลัง	-	ไม่มี ระหว่าง ผู้บริหาร	2556-ปัจจุบัน 2553-2556 2544-2552 2537-2543	ผู้อำนวยการสายงานเทคนิคและควบคุมโครงการ ผู้อำนวยการสายงานพัฒนาผลิตภัณฑ์และสนับสนุน การผลิต ผู้ช่วยผู้จัดการทั่วไปสายงานวิศวกรรม วิศวกรฝ่ายซ่อมบำรุง โรงไฟฟ้า
23. นางสาวสุวิรัตน์ ดั่งนกุล ผู้จัดการฝ่ายบัญชี	40	- ปริญญาโท บริหารธุรกิจ มหาวิทยาลัยรามคำแหง - ปริญญาตรี สาขาบัญชี มหาวิทยาลัยรามคำแหง - Mini MBA in Taxation (Major in General Business) โรงเรียนภาษี (Modern Accountants Program) รุ่นที่ 13 คณะพาณิชยศาสตร์และการบัญชี จุฬาลงกรณ์มหาวิทยาลัย	-	ไม่มี	2555-ปัจจุบัน 2554-2555 2548-2550 2542-2548 2540-2541	ผู้จัดการฝ่ายบัญชี ผู้จัดการฝ่ายบัญชีโครงการ ผู้ช่วยสหบัญชี พนักงานบัญชี พนักงานตรวจสอบ
24. นางสาวนันทพร จงงามสีทอง เลขาธิการบริษัท และผู้จัดการฝ่ายนักลงทุนสัมพันธ์ (วันที่ 27 ตุลาคม 2551)	47	- ปริญญาตรี สาขาบัญชี มหาวิทยาลัยสยาม - ปริญญาตรี สาขาคณิตศาสตร์ มหาวิทยาลัยธรรมศาสตร์ - หลักสูตร เลขาธิการบริษัท (Company Secretary Program) วันที่ 28/2008 สมาคมส่งเสริมสถาบันกรรมการ บริษัทไทย (IOD) - หลักสูตร Effective Minute Taking (EMT) วันที่ 12/2008 สมาคมส่งเสริมสถาบันกรรมการ บริษัทไทย (IOD) - ประกาศนียบัตร ภาษาอังกฤษ ระดับ 2 (ดี)	-	ไม่มี	2550-ปัจจุบัน 2548-2550 2546-2548 2543-2546 2540-2543 2533-2540	เลขานุการบริษัท และผู้จัดการฝ่ายนักลงทุนสัมพันธ์ เจ้าหน้าที่ประสานงาน เลขานุการผู้ช่วยกรรมการผู้จัดการ ผู้จัดการฝ่ายบุคคลและธุรการ เลขานุการ และเจ้าหน้าที่ประสานงาน หัวหน้าฝ่ายบุคคลและธุรการ

* นายสุทินพงศ์ ตระกูลเย็นยง เข้าทำงานกับบริษัทในตำแหน่ง ผู้อำนวยการอาวุโส สายงานสนับสนุนธุรกิจ เมื่อวันที่ 3 มกราคม 2557

17.2 รายละเอียดเกี่ยวกับกรรมการของบริษัทย่อย

ชื่อ	บจก. จ.เค.แอสเซทเมเนจเม้นท์	บจก. จ.เค.พาวเวอร์ โปรดักส์	บจก. เอ.เอ็น.พี.ฯพณฯ	บจก.พัฒนาพลังงานลม	บจก. เอ็นเค พาวเวอร์โซลา	บจก. กินกอล โซลาร์ รูฟ 1	บจก. กินกอล โซลาร์ รูฟ 2	บจก. โซลาร์ เอเนอวีย์ โซลิตี	บจก. ไบรท์ กิ๊พ พาวเวอร์	บจก. กิ๊งล พาวเวอร์ ดีเวลอปเม้นท์	บจก. กิ๊งล โซลาร์ พาวเวอร์ 1	บจก. กิ๊งล โซลาร์ พาวเวอร์ 2	บจก. สยาม วัณด์ เอเนอวีย์ จำกัด	Gunkul International (Mauritius)	Gunkul Investment (Singapore) Pte. Ltd.	Gunkul Myanmar Power (Hlawga) Pte.Ltd.
นายกมล บูล	X	X														
นางสาวไฉชา ดำรงใจผู้ดี		X														
นายสมบุญรณ์ เอื้ออัมมมาสัย																
นางสาวนฤชา ดำรงใจผู้ดี																
นายเฉลิมพล ศรีเจริญ			X													
นางอริวรรณ รุ่งประพันธ์																
นายพงษ์สกร ดำเนิน																
นางสมลักษณ์ ดั่งเหตุ																
นายธรรงค์ จันทวีกรทอง																

หมายเหตุ

X = ประธานกรรมการ

I = กรรมการบริษัท



17.3 รายละเอียดเกี่ยวกับการดำเนินการและพันธกิจของ บริษัท กันกุลเอ็นเจเนียริง จำกัด (มหาชน)

[illegible]

18. การกำกับดูแลกิจการ

18.1 นโยบายการกำกับดูแลกิจการ

คณะกรรมการบริษัทฯ หน่วยงานกำกับขององค์กร และผู้บริหารขององค์กร ได้ยึดมั่นในหลักการบริหารจัดการที่มีระบบและกระบวนการกำกับดูแลกิจการที่ดีเป็นปัจจัยสำคัญ จึงได้นำหลักการดังกล่าวเป็นแนวทางในการดำเนินงานของบริษัทฯ ในการกำหนดระบบการบริหารจัดการให้มีคุณภาพ เน้นการเปิดเผยข้อมูลโปร่งใส เพื่อเป็นการส่งเสริมประสิทธิภาพในการทำงาน สร้างความสามารถในการแข่งขัน เพิ่มมูลค่าแก่เจ้าของกิจการและให้เกิดประโยชน์สูงสุดตอบแทนกลับไปยังผู้มีส่วนได้เสียทุกฝ่ายอย่างเป็นธรรม

โดยคณะกรรมการได้ให้ความเห็นชอบและอนุมัตินโยบายในการกำกับดูแลกิจการที่ดีอย่างเป็นลายลักษณ์อักษรครั้งล่าสุด ในการประชุมคณะกรรมการ ครั้งที่ 13/2551 เมื่อวันที่ 27 ตุลาคม 2551 อีกทั้งบริษัทฯ ยังได้มีการจัดทำแบบประเมินตนเองของคณะกรรมการบริษัทฯ และคณะกรรมการชุดย่อย เป็นรายบุคคล รวมทั้งแบบประเมินผลงานของประธานกรรมการบริหาร และกรรมการผู้จัดการ ทั้งนี้ รายละเอียดของการปฏิบัติตามหลักการกำกับดูแลกิจการที่ดีของบริษัทฯ อ้างอิงตามหลักการกำกับดูแลกิจการที่ดีสำหรับบริษัทจดทะเบียน ปี 2549 ของตลาดหลักทรัพย์แห่งประเทศไทย และได้มีการปรับปรุงอย่างต่อเนื่องเพื่อให้เป็นไปตามหลักธรรมาภิบาลที่ดี โดยมีโครงสร้างการกำกับดูแลกิจการแบ่งออกเป็น 5 ส่วน ดังต่อไปนี้

หมวดที่ 1 สิทธิของผู้ถือหุ้น

สิทธิพื้นฐานของผู้ถือหุ้น อันได้แก่ สิทธิในการซื้อขายหรือการโอนหุ้น สิทธิในการรับข่าวสารข้อมูลของกิจการอย่างเพียงพอ สิทธิในส่วนแบ่งกำไรของกิจการ สิทธิในการรับการปฏิบัติที่เท่าเทียมในการรับซื้อหุ้นคืนโดยบริษัทฯ สิทธิในการเลือกตั้งและถอดถอนกรรมการ สิทธิในการพิจารณาคำตอบแทนของกรรมการทุกรูปแบบและสิทธิให้ความเห็นชอบในการแต่งตั้งผู้สอบบัญชีอิสระรวมทั้งคำตอบแทนผู้สอบบัญชีเป็นประจำปี สิทธิในการเข้าร่วมประชุมและออกเสียงลงคะแนนในที่ประชุมผู้ถือหุ้นเพื่อตัดสินใจในเรื่องที่มีผลกระทบต่อบริษัทฯ เช่น การจัดสรรปันผล การกำหนดหรือแก้ไขข้อบังคับและหนังสือบริคณห์สนธิ การลดทุนหรือเพิ่มทุน และการอนุมัติรายการพิเศษ เป็นต้น ซึ่งโดยทั่วไปเป็นเรื่องที่มีกฎหมายกำหนดไว้อยู่แล้ว

บริษัทฯ มีนโยบายส่งเสริมและสนับสนุนให้ผู้ถือหุ้นของบริษัทฯ ตระหนักในสิทธิและการใช้สิทธิของตนดังนี้

1. กำหนดให้มีการให้ข้อมูล วัน เวลา สถานที่ และวาระการประชุม ตลอดจนข้อมูลทั้งหมดที่เกี่ยวข้องกับเรื่องที่ต้องตัดสินใจในที่ประชุมแก่ผู้ถือหุ้นเป็นการล่วงหน้าอย่างเพียงพอและทันเวลา โดยบริษัทฯ จะจัดส่งหนังสือนัดประชุมพร้อมทั้งข้อมูลประกอบการประชุมวาระต่างๆ ให้ผู้ถือหุ้นรับทราบล่วงหน้าอย่างน้อย 7 วันก่อนวันประชุม หรืออย่างน้อย 14 วันก่อนวันประชุมแล้วแต่กรณี และมีการลงประกาศหนังสือพิมพ์แจ้งวันนัดประชุมไม่น้อยกว่า 3 วันก่อนถึงวัน



ประชุม นอกจากนี้ บริษัทยังจัดให้มีการเผยแพร่ข้อมูลดังกล่าวในเว็บไซต์ของบริษัทเพื่อเปิดโอกาสให้ผู้ถือหุ้นและนักลงทุนได้มีเวลาศึกษาข้อมูลประกอบการประชุมล่วงหน้าอย่างเพียงพอ รวมทั้ง

2. จัดส่งหนังสือมอบฉันทะพร้อมกับหนังสือนัดประชุมเพื่อสนับสนุนการใช้สิทธิออกเสียงของผู้ถือหุ้นในกรณีที่ผู้ถือหุ้นไม่สามารถเข้าร่วมประชุมด้วยตนเอง
3. เปิดโอกาสให้ผู้ถือหุ้นสามารถเสนอวาระการประชุม ความคิดเห็น และข้อซักถามได้ล่วงหน้าก่อนวันประชุม
4. เปิดโอกาสให้ผู้ถือหุ้นสามารถเสนอความคิดเห็นและข้อซักถามได้ในที่ประชุมผู้ถือหุ้น
5. กำหนดให้คณะกรรมการอย่างน้อยครึ่งหนึ่งของคณะกรรมการทั้งหมดเข้าร่วมประชุมผู้ถือหุ้นเพื่อตอบข้อซักถามในที่ประชุม ซึ่งจะต้องมีกรรมการตรวจสอบอย่างน้อยหนึ่งคนเข้าร่วมประชุมด้วย
6. กำหนดให้ประธานในที่ประชุมต้องทำการชี้แจงเรื่องหลักเกณฑ์ในการลงคะแนน สิทธิในการลงคะแนนซึ่งผู้ถือหุ้นที่มีส่วนได้เสียจะไม่มีสิทธิออกเสียงในเรื่องที่พิจารณา และสิทธิของผู้ถือหุ้นในการคัดค้านการลงมติในแต่ละวาระ
7. จัดทำรายงานการประชุมโดยมีข้อมูลที่ครบถ้วน ถูกต้อง ชัดเจน โดยระบุประเด็นที่ผู้ถือหุ้นซักถามและคำชี้แจงของคณะกรรมการต่อข้อซักถามดังกล่าว
8. เผยแพร่รายงานการประชุมผ่านสื่ออิเล็กทรอนิกส์ของตลาดหลักทรัพย์และในเว็บไซต์ของบริษัท เพื่อให้ผู้ถือหุ้นสามารถตรวจสอบได้โดยไม่ต้องรอการส่งรายงานการประชุมดังกล่าวให้ผู้ถือหุ้นรับรองในการประชุมครั้งถัดไป

สำหรับในปี 2556 บริษัทฯ ได้จัดประชุมสามัญผู้ถือหุ้นประจำปี 2556 เมื่อวันที่ 11 เมษายน 2556 ณ โรงแรมเจ้าพระยาปาร์ค ชั้น 2 เลขที่ 247 ถนนรัชดาภิเษก เขตดินแดง จังหวัดกรุงเทพมหานคร 10320 โดยมีกรรมการทุกท่านของคณะกรรมการทุกชุด ผู้บริหารระดับสูงทุกท่าน เลขานุการของคณะกรรมการทุกชุด และเลขานุการบริษัท พร้อมทั้งผู้สอบบัญชีรับอนุญาต ผู้แทนจากที่ปรึกษาทางการเงิน และผู้แทนจากที่ปรึกษาทางด้านการกฎหมาย เข้าร่วมประชุมทั้งหมดรวม 39 ท่าน เพื่อชี้แจงรายละเอียดที่เกี่ยวข้องกับวาระการประชุมและตอบข้อซักถามของผู้ถือหุ้น บริษัทฯ ได้มอบให้ศูนย์รับฝากหลักทรัพย์ซึ่งเป็นนายทะเบียนของบริษัทฯ เป็นผู้ดำเนินการจัดส่งหนังสือเชิญประชุมผู้ถือหุ้นและเอกสารประกอบการประชุมในแต่ละวาระพร้อมทั้งข้อบังคับและหลักเกณฑ์เกี่ยวกับการประชุมผู้ถือหุ้นและออกเสียงลงคะแนน แบบหนังสือมอบฉันทะและข้อมูลกรรมการอิสระที่เป็นตัวแทนในการรับมอบฉันทะเพื่อเป็นการอำนวยความสะดวกต่อผู้ถือหุ้นในกรณีที่ไม่สามารถเข้าร่วมประชุมด้วยตนเองได้ ทั้งนี้ได้นำส่งให้แก่ผู้ถือหุ้นเป็นเวลาล่วงหน้าไม่น้อยกว่า 21 วันก่อนการประชุม และบริษัทฯ ได้จัดให้มีการเผยแพร่หนังสือเชิญประชุมผู้ถือหุ้นและเอกสารประกอบการประชุมทางเว็บไซต์ของบริษัทที่ www.gunkul.com เป็นการล่วงหน้าไม่น้อยกว่า 23 วันก่อนการประชุม เพื่อให้ผู้ถือหุ้นสามารถเข้าถึงข้อมูลที่เกี่ยวข้องกับการประชุมผู้ถือหุ้นได้สะดวกและรวดเร็วยิ่งขึ้น



ในการลงทะเบียนและนับคะแนนเสียง บริษัทฯ ได้นำระบบบาร์โค้ด (Barcode) มาใช้และได้จัดเตรียมการแสดงผลให้ผู้ถือหุ้นในการมอบฉันทะ เพื่อเพิ่มความรวดเร็วและอำนวยความสะดวกให้แก่ผู้ถือหุ้น ในการประชุม บริษัทฯ ได้จัดให้มีการชี้แจงหลักเกณฑ์และวิธีการออกเสียงลงคะแนนให้ผู้ถือหุ้นก่อนเริ่มการประชุม และได้เปิดโอกาสให้ผู้ถือหุ้นแสดงความคิดเห็นและตั้งคำถามในเรื่องที่เกี่ยวข้องกับบริษัทและวาระการประชุม

หมวดที่ 2 การปฏิบัติต่อผู้ถือหุ้นอย่างเท่าเทียมกัน

บริษัทฯ มีนโยบายสร้างความเท่าเทียมกันให้เกิดขึ้นกับผู้ถือหุ้นกลุ่มต่างๆ ทั้งผู้ถือหุ้นที่เป็นผู้บริหารและผู้ถือหุ้นที่ไม่เป็นผู้บริหาร รวมทั้งผู้ถือหุ้นส่วนน้อยและผู้ถือหุ้นที่เป็นต่างชาติ ดังนี้

1. ดำเนินการเผยแพร่ข้อมูลเกี่ยวกับการประชุมผู้ถือหุ้นให้ผู้ถือหุ้นทุกรายได้รับข้อมูลอย่างเท่าเทียมกัน และไม่พ่วงวาระการประชุมที่ไม่ได้แจ้งเป็นการล่วงหน้าโดยไม่จำเป็น
2. เปิดโอกาสให้ผู้ถือหุ้นที่ไม่สามารถเข้าประชุมด้วยตนเองสามารถมอบฉันทะให้บุคคลอื่นเข้าร่วมประชุมแทน โดยกำหนดทิศทางออกเสียงของผู้รับมอบฉันทะได้
3. เปิดโอกาสให้ผู้ถือหุ้นทุกรายสามารถเสนอความคิดเห็นและข้อซักถามล่วงหน้าก่อนการประชุม และระหว่างการประชุม รวมทั้งจัดให้มีช่องทางสำหรับผู้ถือหุ้นทุกรายได้มีส่วนร่วมในการสรรหาและแต่งตั้งกรรมการ โดยสามารถเสนอชื่อกรรมการก่อนวันประชุมสามัญผู้ถือหุ้นประจำปีผ่านทางเว็บไซต์ของบริษัท หรือ ส่งผ่านทางอีเมลของเลขานุการบริษัท เป็นต้น
4. เปิดโอกาสให้ผู้ถือหุ้นได้ใช้สิทธิในการแต่งตั้งกรรมการเป็นรายคน
5. กำหนดให้ผู้ถือหุ้นที่เป็นกรรมการหรือผู้บริหารเปิดเผยข้อมูลเกี่ยวกับส่วนได้เสียของตนและผู้ที่เกี่ยวข้อง และไม่มีสิทธิออกเสียงลงคะแนนในเรื่องที่มีส่วนได้เสียดังกล่าว
6. แจ้งให้คณะกรรมการและผู้บริหารรับทราบภาระหน้าที่ในการรายงานการเปลี่ยนแปลงการถือครองหลักทรัพย์ต่อสำนักงานคณะกรรมการกำกับหลักทรัพย์และตลาดหลักทรัพย์ ตามมาตรา 59 แห่งพระราชบัญญัติหลักทรัพย์และตลาดหลักทรัพย์ พ.ศ. 2535
7. กำหนดมิให้คณะกรรมการ ผู้บริหาร หรือผู้ปฏิบัติงานที่ได้รับทราบข้อมูลภายในเปิดเผยข้อมูลภายในต่อบุคคลภายนอก หรือบุคคลที่ไม่มีหน้าที่ที่เกี่ยวข้อง และไม่ให้อาศัยข้อมูลของหลักทรัพย์ของบริษัทในช่วง 1 เดือน ก่อนที่งบการเงินเผยแพร่ต่อสาธารณชน

หมวดที่ 3 บทบาทของผู้มีส่วนได้เสีย

บริษัทฯ มีนโยบายในการส่งเสริมให้เกิดความร่วมมือระหว่างบริษัทกับผู้มีส่วนได้เสียกลุ่มต่างๆ ซึ่งได้แก่ ผู้ถือหุ้นหรือผู้ให้การสนับสนุนทางการเงิน ลูกค้า คู่ค้า พนักงานทุกระดับ และชุมชนที่บริษัทตั้งอยู่ เป็นต้น เพื่อสร้างเสริมผลการดำเนินงานของบริษัทและสร้างความมั่นคงอย่างยั่งยืนของกิจการ โดยนอกจากการตระหนักถึงสิทธิของผู้มีส่วนได้เสียตามที่กฎหมายกำหนดแล้ว บริษัทยังมีนโยบายการดูแลให้ผู้มีส่วนได้เสียกลุ่มต่างๆ ได้รับการปฏิบัติอย่างเท่าเทียมกัน ดังนี้



- พนักงาน : บริษัทได้ปฏิบัติกับพนักงานอย่างเท่าเทียมกัน และให้ผลตอบแทนที่เหมาะสม รวมทั้งการสร้างสภาพแวดล้อมในการทำงานที่มีคุณภาพ
- ลูกค้า : บริษัทฯ ปฏิบัติต่อลูกค้าอย่างเป็นธรรม และเป็นไปตามเงื่อนไขทางการค้าตามสัญญาที่ตกลงทำร่วมกัน และมีนโยบายในการสร้างและพัฒนาความสัมพันธ์กับลูกค้าอย่างต่อเนื่อง
- ลูกค้า : บริษัทฯ รับผิดชอบต่อลูกค้าโดยการรักษาคุณภาพและมาตรฐานของสินค้าและการให้บริการ รวมถึงการตอบสนองต่อความต้องการของลูกค้าให้ครบถ้วนและครอบคลุมให้มากที่สุดเพื่อมุ่งเน้นการสร้างความพึงพอใจแก่ลูกค้าในระยะยาว
- คู่แข่ง : บริษัทฯ ดำเนินธุรกิจตามกรอบการแข่งขันที่เป็นธรรม และพัฒนาตลาดให้เติบโตเพื่อผลประโยชน์ร่วมกันในอุตสาหกรรม
- เจ้าหนี้ : บริษัทฯ ปฏิบัติตามเงื่อนไขตามสัญญา รวมถึงการให้ข้อมูลต่างๆ ตามที่เจ้าหนี้ร้องขอ
- ชุมชน/สังคม : บริษัทฯ รับผิดชอบในการดูแลมิให้การดำเนินงานของบริษัทฯ ส่งผลกระทบต่อสิ่งแวดล้อมของชุมชนและสังคม รวมทั้งการปฏิบัติตามกฎหมายและกฎระเบียบต่างๆ ที่เกี่ยวข้อง อีกทั้งยังได้ดำเนินกิจกรรมความรับผิดชอบต่อสังคม (Corporate Social Responsibility) หรือ CSR โดยให้การสนับสนุนกิจกรรมที่มีส่วนสร้างสรรค์สังคมอย่างสม่ำเสมอ และได้จัดสรรงบประมาณหนึ่งจากรายได้ของบริษัทฯ เพื่อใช้ดำเนินกิจกรรม CSR โดยบริษัทฯ จะเน้นการดำเนินกิจกรรมทางด้านการศึกษา สิ่งแวดล้อมและเยาวชน เป็นหลัก โดยในปี 2556 บริษัทฯ ได้ดำเนินการช่วยเหลือสนับสนุนสังคมและพนักงานของบริษัทฯ ด้วยการบริจาคสิ่งของเพื่อพัฒนาการเรียนรู้แก่เยาวชนเนื่องในวันเด็กแห่งชาติ การมอบทุนการศึกษาแก่เยาวชนและบุตรหลานของพนักงานบริษัท

ทั้งนี้ เพื่อให้มั่นใจได้ว่าสิทธิของผู้มีส่วนได้เสียกลุ่มต่างๆ ดังกล่าวได้รับการคุ้มครองและปฏิบัติด้วยดี คณะกรรมการและบริษัทฯ จึงได้จัดทำมีช่องทางการสื่อสารผ่านทางเว็บไซต์ของบริษัทฯ ที่ www.gunkul.com เพื่อให้ผู้ถือหุ้นและผู้มีส่วนได้เสียมีโอกาสดูแลความคิดเห็นและร้องเรียนโดยตรงต่อคณะกรรมการบริษัทในกรณีได้รับความไม่เป็นธรรมหรือความเดือดร้อนจากการกระทำของบริษัทฯ นอกจากนี้ บริษัทฯ โดยกระทำใดๆ ที่ไม่ชอบด้วยกฎหมายหรือฝ่าฝืนต่อหลักในการปฏิบัติ “คู่มือจริยธรรมธุรกิจ” ซึ่งมีหรืออาจมีผลกระทบต่อพนักงาน ผู้มีส่วนได้เสียอื่นๆ และบริษัทฯ โดยสายงานสำนักบริหาร จะดำเนินการตรวจสอบข้อเท็จจริง และรายงานต่อฝ่ายตรวจสอบภายในและคณะกรรมการตรวจสอบเพื่อพิจารณาดำเนินการต่อไป ทั้งนี้ ข้อมูลของผู้แจ้งข้อมูลจะถูกเก็บเป็นความลับ โดยบริษัทฯ ได้กำหนดนโยบายและแนวทางในการปกป้องพนักงานหรือผู้แจ้งเบาะแสดังกล่าว



หมวดที่ 4 การเปิดเผยข้อมูลและความโปร่งใส

คณะกรรมการบริษัท ดูแลให้มั่นนโยบายให้มีการเปิดเผยข้อมูลและสารสนเทศทั้งทางการเงินและข้อมูลที่เกี่ยวข้องกับธุรกิจและผลประกอบการของบริษัทฯ ที่ตรงต่อความเป็นจริง ครบถ้วน เพียงพอ สม่ำเสมอ ทันเวลา และแสดงให้เห็นถึงสถานภาพของการประกอบการและสถานภาพทางการเงินที่แท้จริงของบริษัทฯ รวมทั้งอนาคตของธุรกิจของบริษัทฯ โดยได้จัดให้มีการปฏิบัติตามกฎหมายระเบียบ และข้อบังคับที่เกี่ยวข้องกับการเปิดเผยข้อมูลของสำนักงานคณะกรรมการกำกับหลักทรัพย์และตลาดหลักทรัพย์ และตลาดหลักทรัพย์แห่งประเทศไทยอย่างเคร่งครัด โดยในปี 2556 บริษัทฯ มีการเปิดเผยข้อมูลและสารสนเทศที่เกี่ยวข้องกับบริษัทฯ ดังนี้

- จัดทำและการรายงานข้อมูลทางการเงินและข้อมูลทั่วไปของบริษัทต่อผู้ถือหุ้นและนักลงทุนทั่วไปอย่างถูกต้องและครบถ้วน และรายงานความรับผิดชอบของคณะกรรมการต่อรายงานทางการเงินควบคู่กับรายงานของผู้สอบบัญชีไว้ในรายงานประจำปี
- จัดทำรายงานนโยบายการกำกับดูแลกิจการที่ดี และนโยบายเกี่ยวกับการดูแลสิ่งแวดล้อมและสังคม พร้อมทั้งผลการปฏิบัติงานตามนโยบายดังกล่าว ผ่านช่องทางต่างๆ เช่น รายงานประจำปี เว็บไซต์ของบริษัทฯ เป็นต้น
- มีการเปิดเผยบทบาทรหน้าที่ของคณะกรรมการและคณะกรรมการชุดย่อย จำนวนครั้งของการประชุมและจำนวนกรรมการแต่ละคนที่เข้าประชุมในปีที่ผ่านมาและความเห็นจากการทำหน้าที่
- มีการเปิดเผยนโยบายการจ่ายค่าตอบแทนแก่กรรมการและผู้บริหารระดับสูง

นอกเหนือจากการเปิดเผยข้อมูลตามข้อกำหนดของสำนักงานคณะกรรมการกำกับหลักทรัพย์และตลาดหลักทรัพย์และตลาดหลักทรัพย์แห่งประเทศไทยแล้ว บริษัทฯ ได้จัดให้มีการสื่อสารไปยังผู้ถือหุ้นและนักลงทุนผ่านช่องทางอื่นๆ โดยมีฝ่ายนักลงทุนสัมพันธ์ (Investor Relations) ทำหน้าที่สื่อสารโดยตรงกับผู้ถือหุ้น นักลงทุน และนักวิเคราะห์หลักทรัพย์ทั้งในและต่างประเทศ ในขณะที่หน่วยงานสื่อสารองค์กรทำหน้าที่เผยแพร่ข้อมูลข่าวสารของบริษัทฯ ไปยังผู้ถือหุ้น นักลงทุน และประชาชนทั่วไปผ่านสื่อมวลชนและสื่ออื่นๆ ทั้งในและต่างประเทศเช่นเดียวกัน

ในปี 2556 บริษัทฯ ได้จัดให้มีการประชุมแถลงผลการดำเนินงานประจำไตรมาสและประจำปีแก่นักลงทุนและนักวิเคราะห์ (Analyst Meeting) จำนวน 4 ครั้ง และมีการเผยแพร่ข่าวประชาสัมพันธ์ (Press Release) เป็นประจำทุกครั้งที่มีการลงหุ้นหรือกิจกรรมทางธุรกิจที่สำคัญๆ

นอกจากนี้ ได้มีการเปิดเผยข้อมูลสารสนเทศต่างๆ ผ่านเว็บไซต์ของบริษัทฯ ที่ www.gunkul.com ทั้งภาษาไทยและภาษาอังกฤษ เพื่อให้ผู้มีส่วนได้เสียกลุ่มอื่นๆ ได้รับรู้ข้อมูลอย่างเท่าเทียมและทั่วถึง ผู้สนใจสามารถติดต่อสอบถามหรือขอข้อมูลต่างๆ จากฝ่ายนักลงทุนสัมพันธ์ของบริษัทฯ ได้ที่โทรศัพท์หมายเลข 0-2242-5867 และ 0-2242-5861 โทรสาร 0-2242-5878 หรือ e-mail: ir@gunkul.com



หมวดที่ 5 ความรับผิดชอบของคณะกรรมการ

1. โครงสร้างคณะกรรมการ

คณะกรรมการของบริษัทมีจำนวน 9 ท่าน ประกอบด้วย กรรมการที่เป็นผู้บริหาร จำนวน 6 ท่าน กรรมการที่ไม่เป็นผู้บริหารซึ่งเป็นกรรมการอิสระ จำนวน 3 ท่าน ซึ่งกรรมการดังกล่าวทุกท่านเป็นผู้มีความรู้ ความสามารถ และมีประสบการณ์ความชำนาญ ในธุรกิจของบริษัท และมีการตรวจสอบซึ่งเป็นกรรมการอิสระจำนวน 3 ท่าน ทำหน้าที่ถ่วงดุลในการออกเสียงพิจารณาเรื่องต่างๆ และสอบทานการบริหารงานของฝ่ายบริหารเพื่อให้เกิดประโยชน์สูงสุดต่อบริษัทฯ

บริษัทฯ มีนโยบายในการแบ่งแยกตำแหน่งประธานกรรมการบริษัท และกรรมการผู้จัดการให้เป็นคนละบุคคลกัน เพื่อป้องกันมิให้บุคคลใดมีอำนาจโดยไม่จำกัด โดยคณะกรรมการของบริษัทจะเป็นผู้กำหนดอำนาจหน้าที่ และคัดเลือกบุคคลเพื่อเข้าดำรงตำแหน่งทั้งสอง

2. ภาวะผู้นำและวิสัยทัศน์

คณะกรรมการบริษัทดูแลให้มีการจัดทำวิสัยทัศน์ พันธกิจ เป้าหมาย นโยบาย ทิศทางการดำเนินงาน แผนกลยุทธ์ระยะยาว แผนงานและงบประมาณประจำปีของบริษัทฯ โดยมอบหมายให้ฝ่ายบริหารเป็นผู้นำเสนอ และคณะกรรมการบริษัทแสดงความคิดเห็นและอภิปรายร่วมกับฝ่ายบริหารอย่างเต็มที่ เพื่อให้เกิดความเห็นชอบร่วมกันก่อนที่จะพิจารณาอนุมัติ โดยคณะกรรมการบริษัทได้แต่งตั้งประธานกรรมการบริหารให้เป็นผู้รับผิดชอบในการพัฒนากลยุทธ์และนำกลยุทธ์ไปปฏิบัติ และได้พิจารณากำหนดบทบาท หน้าที่ และความรับผิดชอบที่ชัดเจนระหว่างคณะกรรมการบริษัท คณะกรรมการชุดย่อย และฝ่ายบริหาร โดยกำหนดบทบาทในทุกๆ 5 ปี เป็นอย่างน้อย

3. ความขัดแย้งทางผลประโยชน์

บริษัทฯ ถือเป็นนโยบายสำคัญที่จะไม่ให้กรรมการ ผู้บริหาร และพนักงานใช้โอกาสจากการเป็นกรรมการ ผู้บริหาร หรือพนักงานบริษัทฯ แสวงหาผลประโยชน์ส่วนตน จึงกำหนดไว้ในคู่มือจริยธรรมธุรกิจ ถึงข้อปฏิบัติสำหรับกรรมการ ผู้บริหาร และพนักงานของบริษัทฯ ให้หลีกเลี่ยงการทำรายการที่เกี่ยวข้องกับตนเองที่อาจก่อให้เกิดความขัดแย้งทางผลประโยชน์กับบริษัทฯ และในกรณีที่จำเป็นต้องทำรายการดังกล่าวต้องกระทำโดยมีราคาและเงื่อนไขเสมือนการทำรายการกับบุคคลภายนอก และกรรมการหรือพนักงานที่มีส่วนได้เสียในรายการนั้น จะต้องไม่มีส่วนในการพิจารณาอนุมัติ หากรายการใดเข้าข่ายเป็นรายการที่เกี่ยวข้องกันภายใต้ประกาศของตลาดหลักทรัพย์แห่งประเทศไทย จะต้องปฏิบัติตามหลักเกณฑ์ วิธีการ และการเปิดเผยข้อมูลรายการที่เกี่ยวข้องกันของบริษัทฯ อย่างเคร่งครัด

นอกจากนี้ คณะกรรมการยังกำหนดข้อห้ามมิให้ใช้โอกาสหรือข้อมูลที่ได้จากการเป็นกรรมการ ผู้บริหาร หรือพนักงานในการหาประโยชน์ส่วนตน หรือทำธุรกิจที่แข่งขันกับบริษัทฯ หรือธุรกิจที่เกี่ยวข้อง รวมทั้งมิใช่ข้อมูลภายในเพื่อประโยชน์ของตนในการซื้อขายหุ้นของบริษัทฯ หรือให้ข้อมูลภายในแก่บุคคลอื่นเพื่อประโยชน์ในการซื้อขายหุ้นของบริษัทฯ ในกรณีที่ผู้บริหารหรือพนักงานของบริษัทฯ มีส่วนร่วมในการทำงานเฉพาะกิจที่เกี่ยวกับข้อมูลที่ยังไม่ได้เปิดเผยต่อ



สาธารณะและอยู่ระหว่างการเจรจา ซึ่งงานนั้นๆ เข้าข่ายการเก็บรักษาข้อมูลภายในอันอาจมีผลต่อความเคลื่อนไหวของราคาหุ้นของบริษัท ผู้บริหารและพนักงานเหล่านั้นจะต้องทำสัญญาเก็บรักษาข้อมูลภายใน (Confidentiality Agreement) ไว้กับบริษัท จนกว่าจะมีการเปิดเผยข้อมูลต่อตลาดหลักทรัพย์แห่งประเทศไทยและสำนักงานคณะกรรมการกำกับหลักทรัพย์และตลาดหลักทรัพย์

4. จริยธรรมธุรกิจ

นอกจากการยึดมั่นในหลักการการกำกับดูแลกิจการที่ดีแล้ว คณะกรรมการบริษัท มีนโยบายที่จะให้มีการดำเนินธุรกิจให้เกิดผลประโยชน์สูงสุดแก่ผู้ถือหุ้นอย่างเป็นรูปธรรม โดยให้ความสำคัญในเรื่องเป้าหมายและวิธีการเพื่อให้ได้มาซึ่งความสำเร็จนั้น โดยบริษัท ได้จัดทำคู่มือจริยธรรมธุรกิจ (Code of Conduct) อย่างเป็นลายลักษณ์อักษร ซึ่งคณะกรรมการได้ให้ความเห็นชอบและอนุมัติคู่มือจริยธรรมครั้งล่าสุด ในการประชุมคณะกรรมการ ครั้งที่ 13/2551 เมื่อวันที่ 27 ตุลาคม 2551 ในคู่มือจริยธรรมธุรกิจมีการกำหนดเป้าหมายไว้ใน วิสัยทัศน์ พันธกิจ รวมถึงอุดมการณ์ ค่านิยม หลักการและนโยบายบรรษัทภิบาล และข้อพึงปฏิบัติเพื่อให้เกิดความชัดเจน สะดวกแก่กรรมการ ผู้บริหาร และพนักงานของบริษัทฯ ให้รับทราบถึงมาตรฐานการปฏิบัติของบริษัทฯ คาดหวัง และยึดถือเป็นแนวทางในการปฏิบัติงาน ที่ต้องเกี่ยวข้องกับพนักงาน ผู้ถือหุ้น ลูกค้า คู่ค้า เจ้าหนี้ คู่แข่งขัน ทางการค้า และสังคมส่วนรวม

บริษัทฯ กำหนดให้เป็นหน้าที่และความรับผิดชอบของกรรมการ ผู้บริหาร และพนักงานทุกคนที่จะต้องรับทราบ ทำความเข้าใจ และปฏิบัติตามนโยบายและข้อปฏิบัติตามที่กำหนดไว้ในคู่มือจริยธรรมธุรกิจ มีการจัดประชุมชี้แจง จัดทำสื่อเผยแพร่ประชาสัมพันธ์ และทำกิจกรรมเพื่อสร้างความเข้าใจอย่างต่อเนื่อง เพื่อให้พนักงานของบริษัทฯ รับทราบและเข้าใจถึงความสำคัญของการปฏิบัติตามคู่มือจริยธรรม บริษัทฯ กำหนดให้ผู้บริหารระดับสายงานในองค์กรต้องดูแลรับผิดชอบให้พนักงานภายใต้สายบังคับบัญชาของตนทราบ เข้าใจ และส่งเสริมให้ปฏิบัติตามคู่มือจริยธรรมธุรกิจอย่างจริงจัง และพนักงานทุกระดับต้องปฏิบัติตามเป็นตัวอย่างที่ดี นอกเหนือจากมาตรฐานการประพฤติปฏิบัติที่กำหนดไว้ในคู่มือจริยธรรมธุรกิจแล้ว บริษัทฯ มีโครงการสร้างค่านิยมร่วมองค์กร (Corporate Shared Values) สำหรับพนักงานเพื่อเสริมสร้างค่านิยมและวัฒนธรรมองค์กรที่ดีร่วมกัน โดยกำหนดเป็นคำแนะนำสำหรับพนักงานที่ชัดเจนว่าสิ่งใดควรปฏิบัติ สิ่งใดควรละเว้นการปฏิบัติ ซึ่งสอดคล้องกับแนวนโยบายที่กำหนดไว้ในคู่มือจริยธรรมธุรกิจ ซึ่งทำให้เกิดการปฏิบัติที่เป็นรูปธรรมมากยิ่งขึ้น

5. การรวมหรือแยกตำแหน่ง

คณะกรรมการบริษัทกำหนดให้ประธานกรรมการเป็นบุคคลคนละคนกับประธานกรรมการบริหาร โดยมีบทบาท อำนาจ และหน้าที่ที่แบ่งแยกออกจากกันอย่างชัดเจน เพื่อสร้างดุลยภาพระหว่างการบริหารและการกำกับดูแลกิจการที่ดี



6. ค่าตอบแทนของกรรมการและผู้บริหาร

คณะกรรมการบริษัทกำหนดให้คณะกรรมการสรรหาและพิจารณาผลตอบแทนเป็นผู้พิจารณา ทบทวนโครงสร้าง ระบบการจ่ายค่าตอบแทนและอัตราค่าตอบแทนที่เหมาะสมสำหรับผู้บริหารของ บริษัทฯ โดยกำหนดเป็นนโยบายว่าค่าตอบแทนจะต้องอยู่ในลักษณะที่เหมาะสมโดยคำนึงถึงภาระ หน้าที่ ความรับผิดชอบและเชื่อมโยงกับผลปฏิบัติงานของผู้บริหารแต่ละคน (Performance-based) และสามารถแข่งขันได้ในตลาดแรงงาน และธุรกิจ นอกจากนั้นสามารถสร้างแรงจูงใจในการปฏิบัติงาน ได้อย่างมีประสิทธิภาพ

ค่าตอบแทนของกรรมการทุกชุดประกอบด้วย 3 ส่วน คือ ค่าตอบแทนรายปี ค่าตอบแทนจากการเข้าร่วมประชุม และค่าตอบแทนโบนัส โดยการจ่ายค่าตอบแทนกรรมการจะต้องได้รับการ พิจารณานุมัติจากที่ประชุมผู้ถือหุ้น

จำนวนค่าตอบแทนในปี 2556 ที่บริษัทฯ ได้จ่ายให้แก่กรรมการและผู้บริหาร (รายละเอียดดัง ที่แสดงไว้ในเรื่องค่าตอบแทน)

7. การประชุมคณะกรรมการ

คณะกรรมการบริษัทกำหนดให้มีการประชุมอย่างน้อยปีละ 6 ครั้ง และมีการประชุมพิเศษเพิ่ม ตามความจำเป็น เพื่อให้เกิดประสิทธิภาพในการปฏิบัติงานของคณะกรรมการโดยในปี 2556 ได้จัด ให้มีประชุมคณะกรรมการบริษัททั้งสิ้น 9 ครั้ง และประชุมระหว่างกรรมการอิสระที่มีสิทธิกรรมการ บริหารร่วมกับผู้สอบบัญชีเพื่ออภิปรายปัญหาต่างๆ เกี่ยวกับการบริหารจัดการในองค์กรจำนวน 1 ครั้ง ในการประชุมมีการกำหนดวาระการประชุมที่ชัดเจน มีเอกสารประกอบการประชุมที่ครบถ้วน เพียงพอ และจัดส่งให้กับคณะกรรมการล่วงหน้าอย่างน้อย 7 วัน เพื่อให้คณะกรรมการบริษัทได้มี เวลาศึกษาข้อมูลอย่างเพียงพอก่อนเข้าร่วมประชุม การจะเพิ่มวาระการประชุมภายหลังการจัดส่ง เอกสารจะทำได้เฉพาะเรื่องที่มีเหตุผลความจำเป็นมากเท่านั้น และต้องได้รับการอนุมัติจากประธาน กรรมการบริษัท อีกทั้งได้กำหนดนโยบายเกี่ยวกับองค์ประชุมขั้นต่ำ สำหรับการลงมติในที่ประชุม ต้องมีกรรมการอยู่ในที่ประชุมเป็นอย่างน้อยสองในสามของจำนวนกรรมการทั้งหมดเพื่อให้เป็นไป ตามข้อบังคับของบริษัทฯ กรรมการทุกคนมีโอกาสอภิปรายและแสดงความเห็นอย่างเปิดเผย โดยมี ประธานกรรมการบริษัทเป็นผู้ประมวลความเห็นและข้อสรุปที่ได้จากที่ประชุม ในกรณีที่กรรมการผู้มีส่วนได้เสียอย่างมีนัยสำคัญในเรื่องที่กำลังพิจารณาต้องออกจากการประชุมระหว่างพิจารณาเรื่อง นั้นๆ รวมถึงคณะกรรมการชุดย่อยก็ปฏิบัติเป็นไปแนวทางเดียวกัน

การประชุมของคณะกรรมการและคณะกรรมการชุดย่อยทุกชุด จะมีการกำหนดตารางการ ประชุมเป็นการล่วงหน้าทุกปี เพื่อเป็นการนัดหมายกับกรรมการทุกท่านเป็นการล่วงหน้า

บันทึกการประชุมจัดทำเป็นลายลักษณ์อักษร และหลังจากที่ผ่านการรับรองจากที่ประชุมแล้ว จะมีการลงนามรับรองความถูกต้องของเอกสารทุกฉบับโดยประธานกรรมการบริษัทและเลขานุการ กรรมการบริษัท เอกสารที่จัดเก็บจะมีทั้งบันทึกการประชุมซึ่งถูกจัดเก็บอยู่ในรูปแบบแฟ้ม เอกสารที่เป็นต้นฉบับ และการสแกนต้นฉบับเพื่อความสะดวกสำหรับกรรมการและผู้ที่เกี่ยวข้อง ตรวจสอบอ้างอิงได้ และการจัดเก็บเป็นแฟ้มอิเล็กทรอนิกส์ ซึ่งจะรวมถึงเอกสารที่ประกอบวาระการ ประชุมด้วย



8. ระบบการควบคุมและการตรวจสอบภายใน

คณะกรรมการบริษัท ได้จัดให้มีระบบการควบคุมภายในที่ครอบคลุมทุกด้าน ทั้งด้านบัญชีและการเงิน การดูแลทรัพย์สิน การปฏิบัติงาน การดำเนินการให้เป็นไปตามกฎหมาย ข้อบังคับ ระเบียบที่เกี่ยวข้อง และมีกลไกการตรวจสอบ ถ่วงดุลที่มีประสิทธิภาพเพียงพอในการปกป้องรักษา ดูแลเงินทุนของผู้ถือหุ้น ทรัพย์สินของบริษัทฯ กำกับดูแลให้สำนักงานตรวจสอบภายในมีความเป็นอิสระ โดยให้รายงานตรงต่อคณะกรรมการตรวจสอบ ซึ่งดูแลด้านการปฏิบัติตามกฎระเบียบและนโยบายของบริษัทฯ มั่นใจได้ว่าระบบการควบคุมภายในและตรวจสอบภายในเป็นกลไกสำคัญในการขับเคลื่อนธุรกิจที่เติบโตอย่างยั่งยืน ฝ่ายตรวจสอบภายในทำหน้าที่สอบทานการควบคุมภายในของกระบวนการปฏิบัติงานและระบบงานสำคัญ ครอบคลุมหน่วยงานธุรกิจและหน่วยงานสนับสนุน ให้คำปรึกษาและข้อเสนอแนะเกี่ยวกับระบบการควบคุมภายใน การบริหารความเสี่ยง เพื่อพัฒนากระบวนการปฏิบัติงานของบริษัทฯ ไปสู่ความเป็นเลิศ ให้สอดคล้องกับการเติบโตของธุรกิจและเศรษฐกิจที่เปลี่ยนแปลงรวดเร็ว

9. รายงานของคณะกรรมการ

คณะกรรมการบริษัทเป็นผู้รับผิดชอบในรายงานการเงินรวมของบริษัทฯ และบริษัทย่อย และสารสนเทศทางการเงินที่ปรากฏในรายงานประจำปี รายงานการเงินดังกล่าวจัดทำขึ้นตามมาตรฐานการบัญชีที่รับรองทั่วไปในประเทศไทย โดยเลือกใช้นโยบายบัญชีที่เหมาะสมและถือปฏิบัติสม่ำเสมอ ซึ่งคณะกรรมการตรวจสอบและผู้สอบบัญชีจะร่วมกันพิจารณาหาพบความเหมาะสมของนโยบายบัญชีที่ถือปฏิบัติอยู่เป็นประจำ ในการจัดทำรายงานการเงิน คณะกรรมการบริษัทเห็นย้ให้ผู้จัดทำมีการใช้ดุลยพินิจอย่างระมัดระวังในการจัดทำ รวมทั้งมีการเปิดเผยข้อมูลสำคัญอย่างเพียงพอในหมายเหตุประกอบงบการเงิน

โดยคณะกรรมการบริษัทได้มอบหมายให้คณะกรรมการตรวจสอบเป็นผู้รับผิดชอบดูแลเกี่ยวกับคุณภาพของรายงานทางการเงินและระบบควบคุมภายใน และความเห็นของคณะกรรมการตรวจสอบเกี่ยวกับเรื่องนี้ได้ปรากฏในรายงานของคณะกรรมการตรวจสอบซึ่งแสดงไว้ในรายงานประจำปีนี้แล้ว

คณะกรรมการบริษัทมีความเห็นว่า รายงานการเงินของบริษัทฯ และบริษัทย่อย ณ วันที่ 31 ธันวาคม 2556 เป็นรายงานที่ถูกต้อง ครบถ้วน เพียงพอ และเชื่อถือได้

10. การประเมินผลงานตนเองของคณะกรรมการ

คณะกรรมการบริษัทมีการประเมินผลการปฏิบัติงานด้วยตนเองเป็นประจำ เพื่อให้คณะกรรมการบริษัทร่วมกันพิจารณาผลงานและปัญหาเพื่อการปรับปรุงแก้ไขต่อไป โดยมีการประเมินตนเองเป็นรายบุคคล ในปี 2556 คณะกรรมการบริษัทเห็นชอบให้ใช้แบบประเมินที่เสนอแนะโดยตลาดหลักทรัพย์แห่งประเทศไทย โดยเพิ่มเติมและปรับปรุงคำถามเพื่อให้ครอบคลุมการปฏิบัติหน้าที่ของคณะกรรมการบริษัททุกด้านและสอดคล้องกับลักษณะการประกอบธุรกิจของบริษัท



นอกจากการประเมินตนเองของคณะกรรมการบริษัทแล้ว คณะกรรมการชด้อย่อยทุกชุดยังได้กำหนดให้มีการประเมินผลงานคณะกรรมการชด้อย่อยด้วยตนเองแบบรายบุคคลเป็นประจำทุกปี

11. การประเมินผลงานประธานกรรมการบริหารและกรรมการผู้จัดการ

คณะกรรมการบริษัท เป็นผู้ประเมินผลการปฏิบัติงานประจำปีของประธานกรรมการบริหารและกรรมการผู้จัดการ ซึ่งเป็นการประเมินโดยเปรียบเทียบกับความสำเร็จของเป้าหมายในระดับบริษัทและความสามารถในระดับบุคคล โดยมีปัจจัยในการพิจารณาประกอบด้วยตัววัดเชิงคุณภาพ ได้แก่ ความเป็นผู้นำ การกำหนดกลยุทธ์ การปฏิบัติตามกลยุทธ์ การวางแผนและผลปฏิบัติงานทางการเงิน ความสัมพันธ์กับคณะกรรมการ ความสัมพันธ์กับภายนอก การบริหารงานและความสัมพันธ์กับบุคลากร การสืบทอดตำแหน่ง ความรู้ด้านผลิตภัณฑ์และบริการ คุณลักษณะส่วนตัว

12. นโยบายการจำกัดจำนวนบริษัทจดทะเบียน

เพื่อให้การปฏิบัติของคณะกรรมการบริษัทเป็นไปอย่างมีประสิทธิภาพ คณะกรรมการบริษัทได้กำหนดนโยบายจำกัดจำนวนบริษัทจดทะเบียนที่กรรมการแต่ละท่านดำรงตำแหน่งการการได้ไม่เกิน 5 แห่ง

18.2 คณะกรรมการชด้อย่อย

คณะกรรมการบริษัทฯ กำหนดและแต่งตั้งให้มีคณะกรรมการชด้อย่อย 5 คณะ ได้แก่ คณะกรรมการตรวจสอบ คณะกรรมการกำกับดูแลกิจการที่ดี คณะกรรมการสรรหาและพิจารณาผลตอบแทน คณะกรรมการบริหารความเสี่ยง คณะกรรมการบริหาร โดยมีรายละเอียดดังต่อไปนี้

1) คณะกรรมการตรวจสอบ¹⁾

ณ วันที่ 31 ธันวาคม 2556 คณะกรรมการตรวจสอบประกอบด้วยกรรมการอิสระที่ไม่เป็นผู้บริหาร จำนวน 3 ท่าน และมีวาระการดำรงตำแหน่งตามระเบียบที่คณะกรรมการบริษัทกำหนดไม่เกินคราวละ 3 ปี โดยมีรายชื่อดังนี้

รายชื่อ	ตำแหน่ง
1. นายสถาพร โคธีรานุกรักษ์ ²⁾	ประธานคณะกรรมการตรวจสอบ
2. พลตำรวจตรี วิศิษฐ์ สุกรเสพย์	กรรมการตรวจสอบ
3. นายสมบัติ ศานติจารี	กรรมการตรวจสอบ
4. นายวรเทพ เหลืองสิริพรชัย	เลขานุการคณะกรรมการตรวจสอบ

หมายเหตุ

¹⁾ ที่ประชุมคณะกรรมการบริษัท ครั้งที่ 1/2556 วันที่ 15 มกราคม 2556 มีมติแยกคณะกรรมการตรวจสอบ และคณะกรรมการกำกับดูแลกิจการที่ดี ออกจากกัน โดยแต่งตั้งคณะกรรมการกำกับดูแลกิจการที่ดีเพิ่มอีก 1 คณะ มีผลตั้งแต่วันที่ 15 มกราคม 2556

²⁾ กรรมการตรวจสอบผู้มีความรู้และประสบการณ์ในการสอบทางงบการเงินของบริษัท



ขอบเขตอำนาจหน้าที่ของคณะกรรมการตรวจสอบ

- 1) สอบทานให้บริษัทมีการรายงานทางการเงินอย่างถูกต้อง และเปิดเผยอย่างเพียงพอ โดยการประสานงานกับผู้สอบบัญชีภายนอกและผู้บริหารของบริษัทรับผิดชอบจัดทำรายงานทางการเงิน ทั้งรายไตรมาสและรายประจำปี
- 2) สอบทานให้บริษัทมีระบบการควบคุมภายในและการตรวจสอบภายในที่มีความเหมาะสมและมีประสิทธิภาพ โดยสอบทานร่วมกับผู้สอบบัญชีภายนอกและผู้ตรวจสอบภายใน (ถ้ามี) และพิจารณาความเป็นอิสระของหน่วยงานตรวจสอบภายใน หรือหน่วยงานอื่นใดที่รับผิดชอบเกี่ยวกับการตรวจสอบภายใน
- 3) สอบทานการปฏิบัติงานของบริษัทให้เป็นไปตามกฎหมายว่าด้วยหลักทรัพย์และตลาดหลักทรัพย์ ข้อกำหนดของตลาดหลักทรัพย์แห่งประเทศไทย หรือกฎหมายที่เกี่ยวข้องกับธุรกิจของบริษัท
- 4) พิจารณาคัดเลือก เสนอแต่งตั้ง และเลิกจ้าง ผู้สอบบัญชีของบริษัท รวมถึงพิจารณาคำตอบแทนของผู้สอบบัญชีโดยคำนึงถึงความน่าเชื่อถือ ความเพียงพอของทรัพยากรและปริมาณงานตรวจสอบของผู้สอบบัญชีนั้น และประสบการณ์ของบุคลากรที่ได้รับมอบหมายให้ทำการตรวจสอบบัญชีของบริษัท และเข้าร่วมประชุมกับผู้สอบบัญชี โดยไม่มีฝ่ายจัดการเข้าร่วมประชุมด้วยอย่างน้อยปีละ 1 ครั้ง
- 5) พิจารณาเสนอแต่งตั้ง โยกย้าย และเลิกจ้าง ผู้ตรวจสอบภายในของบริษัท
- 6) พิจารณารายการเกี่ยวโยงกันหรือรายการที่อาจมีความขัดแย้งทางผลประโยชน์ ให้เป็นไปตามกฎหมายและข้อกำหนดของตลาดหลักทรัพย์ เพื่อให้มั่นใจว่ารายการดังกล่าวสมเหตุสมผลและเป็นประโยชน์สูงสุดต่อบริษัท
- 7) จัดทำรายงานกิจกรรมของคณะกรรมการตรวจสอบ โดยเปิดเผยไว้ในรายงานประจำปีของบริษัท ซึ่งรายงานดังกล่าวลงนามโดยประธานกรรมการตรวจสอบ รายงานดังกล่าวควรประกอบด้วย
 - ความเห็นเกี่ยวกับกระบวนการจัดทำและการเปิดเผยข้อมูลในรายงานทางการเงินของบริษัทถึงความถูกต้องครบถ้วนเป็นที่เชื่อถือได้
 - ความเห็นเกี่ยวกับความเพียงพอของระบบการควบคุมภายในของบริษัท
 - ความเห็นเกี่ยวกับการปฏิบัติตามกฎหมายว่าด้วยหลักทรัพย์และตลาดหลักทรัพย์หรือกฎหมายที่เกี่ยวข้องกับธุรกิจของบริษัท
 - เหตุผลเกี่ยวกับความเหมาะสมของผู้สอบบัญชี
 - ความเห็นเกี่ยวกับรายการที่อาจมีความขัดแย้งทางผลประโยชน์
 - จำนวนการประชุมคณะกรรมการตรวจสอบ และการเข้าร่วมประชุมของกรรมการตรวจสอบแต่ละท่าน
 - ความเห็นหรือข้อสังเกตโดยรวมที่คณะกรรมการตรวจสอบได้ รับจากการปฏิบัติหน้าที่ตามกฎหมาย
 - รายงานอื่นใดที่คณะกรรมการตรวจสอบเห็นว่าผู้ถือหุ้นและผู้ลงทุนทั่วไป ควรทราบภายใต้ขอบเขตหน้าที่และความรับผิดชอบที่ได้รับมอบหมายจากคณะกรรมการบริษัท



- 8) ปฏิบัติงานอื่นใดตามที่คณะกรรมการบริษัทมอบหมายโดยความเห็นของคณะกรรมการตรวจสอบ เช่น ทบทวนนโยบายการบริหารทางการเงิน และบริหารความเสี่ยง ทบทวนการปฏิบัติตามจรรยาบรรณทางธุรกิจของผู้บริหาร ทบทวนร่วมกับผู้บริหารของบริษัทในรายงานที่สำคัญๆ ที่ต้องเสนอต่อสาธารณชนตามที่กฎหมายกำหนด ได้แก่ บทรายงานและวิเคราะห์ของฝ่ายบริหาร เป็นต้น

เพื่อให้การปฏิบัติหน้าที่ของคณะกรรมการตรวจสอบมีประสิทธิภาพที่ดี คณะกรรมการตรวจสอบอาจแสวงหาความเห็นที่เป็นอิสระ จากที่ปรึกษาทางวิชาชีพอื่นใดเมื่อเห็นว่าจำเป็นก็ได้ ด้วยค่าใช้จ่ายของบริษัท

คุณสมบัติของกรรมการตรวจสอบและกรรมการอิสระ

1. ถือหุ้นไม่เกินร้อยละหนึ่งของจำนวนหุ้นที่มีสิทธิออกเสียงทั้งหมดของบริษัท บริษัทใหญ่ บริษัทย่อย บริษัทร่วม หรือนิติบุคคลที่อาจมีความขัดแย้ง ทั้งนี้ ให้นับรวมการถือหุ้นของผู้ที่เกี่ยวข้องของกรรมการอิสระรายนั้นๆ ด้วย
2. ไม่เป็นหรือเคยเป็นกรรมการที่มีส่วนร่วมบริหารงาน ลูกจ้าง พนักงาน ที่ปรึกษาที่ได้รับเงินเดือนประจำ หรือผู้มีอำนาจควบคุมของบริษัท บริษัทใหญ่ บริษัทย่อย บริษัทร่วม หรือบริษัทย่อยลำดับเดียวกัน หรือนิติบุคคลที่อาจมีความขัดแย้ง เว้นแต่จะได้พ้นจากการมีลักษณะดังกล่าวมาแล้วไม่น้อยกว่าสองปีก่อนวันที่เข้าดำรงตำแหน่ง
3. ไม่เป็นบุคคลที่มีความสัมพันธ์ทางสายโลหิต หรือ โดยการจดทะเบียนตามกฎหมาย ในลักษณะที่เป็น บิดามารดา คู่สมรส พี่น้อง และบุตร รวมทั้งคู่สมรสของบุตร ของผู้บริหาร ผู้ถือหุ้นรายใหญ่ ผู้มีอำนาจควบคุม หรือบุคคลที่จะได้รับการเสนอชื่อเป็นผู้บริหารหรือผู้มีอำนาจควบคุมของบริษัท หรือ บริษัทย่อย
4. ไม่มีหรือเคยมีความสัมพันธ์ทางธุรกิจกับบริษัท บริษัทใหญ่ บริษัทย่อย บริษัทร่วม หรือนิติบุคคลที่อาจมีความขัดแย้ง ในลักษณะที่อาจขัดขวางการใช้วิจารณญาณอย่างอิสระของตน รวมทั้งไม่เป็นหรือเคยเป็นผู้ถือหุ้นรายใหญ่ กรรมการซึ่งไม่ใช่กรรมการอิสระ หรือผู้บริหารของที่มีความสัมพันธ์ทางธุรกิจกับบริษัท บริษัทใหญ่ บริษัทย่อย บริษัทร่วม หรือนิติบุคคลที่อาจมีความขัดแย้ง เว้นแต่ได้พ้นจากการมีลักษณะดังกล่าวมาแล้วไม่น้อยกว่าสองปี ก่อนวันที่เข้าดำรงตำแหน่ง
5. ไม่เป็นหรือเคยเป็นผู้สอบบัญชีของบริษัท บริษัทใหญ่ บริษัทย่อย บริษัทร่วม หรือนิติบุคคลที่อาจมีความขัดแย้ง และไม่เป็นผู้ถือหุ้นรายใหญ่ กรรมการซึ่งไม่ใช่กรรมการอิสระ ผู้บริหารหรือหุ้นส่วนผู้จัดการของสำนักงานสอบบัญชี ซึ่งมีผู้สอบบัญชีของบริษัทใหญ่ บริษัทย่อย บริษัทร่วม หรือนิติบุคคลที่อาจมีความขัดแย้งสังกัดอยู่ เว้นแต่จะได้พ้นจากการมีลักษณะดังกล่าวมาแล้วไม่น้อยกว่าสองปีก่อนวันที่เข้าดำรงตำแหน่ง
6. ไม่เป็นหรือเคยเป็นผู้ให้บริการทางวิชาชีพใดๆ ซึ่งรวมถึงการให้บริการเป็นที่ปรึกษากฎหมาย หรือที่ปรึกษาทางการเงิน ซึ่งได้รับค่าบริการเกินกว่าสองล้านบาทต่อปีจากบริษัท บริษัทใหญ่ บริษัทย่อย บริษัทร่วม หรือนิติบุคคลที่อาจมีความขัดแย้ง ทั้งนี้ ในกรณีที่ได้รับบริการทางวิชาชีพเป็นนิติบุคคล ให้รวมถึงการเป็นผู้ถือหุ้นรายใหญ่ กรรมการซึ่งไม่ใช่กรรมการอิสระ



ผู้บริหาร หรือหุ้นส่วนผู้จัดการ ของผู้ให้บริการทางวิชาชีพนั้นด้วย เว้นแต่จะได้พ้นจากการมีลักษณะดังกล่าวมาแล้วไม่น้อยกว่าสองปีก่อนวันที่เข้าดำรงตำแหน่ง

7. ไม่เป็นกรรมการที่ได้รับการแต่งตั้งขึ้นเพื่อเป็นตัวแทนของกรรมการของบริษัท ผู้ถือหุ้นรายใหญ่ หรือผู้ถือหุ้นซึ่งเป็นผู้ที่เกี่ยวข้องกับผู้ถือหุ้นรายใหญ่ของบริษัท
8. ไม่ประกอบกิจการที่มีสภาพอย่างเดียวกันและเป็นการแข่งขันที่มีนัยกับบริษัทหรือบริษัทย่อย หรือไม่เป็นหุ้นส่วนที่มีนัยในห้างหุ้นส่วน หรือเป็นกรรมการที่มีส่วนร่วมบริหารงาน ลูกจ้าง พนักงาน ที่ปรึกษาที่รับเงินเดือนประจำ หรือถือหุ้นเกินร้อยละหนึ่งของจำนวนหุ้นที่มีสิทธิออกเสียงทั้งหมดของบริษัทอื่น ซึ่งประกอบกิจการที่มีสภาพอย่างเดียวกันและเป็นการแข่งขันที่มีนัยกับบริษัทหรือบริษัทย่อย
9. ไม่มีลักษณะอื่นใดที่ทำให้ไม่สามารถให้ความเห็นอย่างเป็นอิสระเกี่ยวกับการดำเนินงานของบริษัท

2) คณะกรรมการกำกับดูแลกิจการที่ดี ¹⁾

ณ วันที่ 31 ธันวาคม 2556 คณะกรรมการกำกับดูแลกิจการที่ดี ซึ่งประกอบด้วย กรรมการอิสระที่ไม่เป็นผู้บริหารจำนวน 3 ท่าน โดยมีรายชื่อดังนี้

	รายชื่อ	ตำแหน่ง
1. นายสมบัติ	ศานติจารี	ประธานคณะกรรมการกำกับดูแลกิจการที่ดี
2. นายพงษ์เทพ	ภิธราพันธ์	กรรมการกำกับดูแลกิจการที่ดี
3. นายสมชาย	ไตรรัตน์ภมย์	กรรมการกำกับดูแลกิจการที่ดี
4. นางสาวจันทร์หา	จงจามรสีทอง	เลขานุการคณะกรรมการกำกับดูแลกิจการที่ดี

¹⁾ ที่ประชุมคณะกรรมการบริษัท ครั้งที่ 1/2556 วันที่ 15 มกราคม 2556 มีมติแยกคณะกรรมการตรวจสอบ และคณะกรรมการกำกับดูแลกิจการที่ต่อกจากกัน โดยแต่งตั้งคณะกรรมการกำกับดูแลกิจการที่ดีเพิ่มอีก 1 คณะ มีผลตั้งแต่วันที่ 15 มกราคม 2556

ขอบเขตอำนาจหน้าที่ของคณะกรรมการกำกับดูแลกิจการที่ดี

- 1) เสนอแนวปฏิบัติด้านการกำกับดูแลกิจการที่ดีต่อคณะกรรมการบริษัท
- 2) ให้คำแนะนำแก่คณะกรรมการบริษัทในเรื่องเกี่ยวกับการกำกับดูแลกิจการที่ดี
- 3) ดูแลการปฏิบัติงานของกรรมการ และฝ่ายจัดการ เพื่อให้เป็นไปตามหลักการกำกับดูแลกิจการที่ดี
- 4) ทบทวนแนวทางหลักการกำกับดูแลกิจการที่ดีของบริษัท โดยเปรียบเทียบกับแนวปฏิบัติของสากลปฏิบัติ และเสนอต่อคณะกรรมการบริษัท
- 5) มอบนโยบายการกำกับดูแลกิจการที่ดีของบริษัทให้คณะทำงานกำกับดูแลกิจการที่ดี
- 6) มอบนโยบายและแนวปฏิบัติในการดำเนินงานด้านการดูแลสังคมชุมชนและสิ่งแวดล้อม (Corporate Social Responsibility : CSR)
- 7) ติดตามการดำเนินงานด้าน CSR และรายงานต่อคณะกรรมการบริษัท



3) คณะกรรมการบริหารความเสี่ยง¹⁾

ณ วันที่ 31 ธันวาคม 2556 คณะกรรมการบริหารความเสี่ยง ซึ่งประกอบด้วยกรรมการอิสระและผู้บริหาร รวมจำนวน 4 ท่าน โดยมีรายชื่อดังนี้

รายชื่อ	ตำแหน่ง
1. พลอากาศตรี ดร.เพียร โตทำโรง ¹⁾	ประธานคณะกรรมการบริหารความเสี่ยง
2. นายสถาพร โคธีรานุรักษ์	กรรมการบริหารความเสี่ยง
3. นางสาวโสภษา ดำรงปิยวุฒิ	กรรมการบริหารความเสี่ยง
4. นายปภักร สุกุลรณานต์	กรรมการบริหารความเสี่ยง และเลขานุการฯ

¹⁾ ที่ประชุมคณะกรรมการบริหารความเสี่ยง ครั้งที่ 2/2556 เมื่อวันที่ 29 เมษายน 2556 มีมติแต่งตั้ง พลอากาศตรี ดร.เพียร โตทำโรง เป็นประธานคณะกรรมการบริหารความเสี่ยง

ขอบเขตอำนาจหน้าที่ของคณะกรรมการบริหารความเสี่ยง

- 1) กำหนดนโยบายและกรอบการดำเนินงานการบริหารความเสี่ยงของบริษัท (Risk Management Framework) รวมไปถึงกำหนดบทบาทและความรับผิดชอบและมีส่วนร่วมในการกำหนดเป้าหมายเพื่อเตรียมนำไปใช้
- 2) กำกับดูแลและสนับสนุนให้การบริหารความเสี่ยงประสบความสำเร็จในระดับองค์กรตลอดจนระดับโครงการ (Enterprise Wide Risk Management) โดยมุ่งเน้นเพิ่มการให้ความสำคัญและคำนึงถึงความเสี่ยง (Risk Awareness) ในแต่ละปัจจัยเพื่อประกอบการตัดสินใจ ในการใช้ทรัพยากร และกระบวนการต่างๆ อย่างเหมาะสม
- 3) พิจารณาความเสี่ยงที่สำคัญของบริษัทในระดับองค์กรที่สอดคล้องกับทิศทางขององค์กรและห่วงโซ่คุณค่าของธุรกิจ ส่งเสริมขีดความสามารถในการบริหารความเสี่ยงตลอดทั่วทั้งองค์กรรวมถึงส่งเสริมพัฒนาทักษะการบริหารความเสี่ยงขององค์กรเชิงเทคนิค ชี้นำแนวทางบูรณาการบริหารความเสี่ยงขององค์กรกับการวางแผนธุรกิจและกิจกรรมการบริหารจัดการอื่นๆ
- 4) จัดทำภาษาการบริหารความเสี่ยงให้เป็นภาษาเดียวกันในองค์กร รวมไปถึงวิธีการวัดโอกาสที่จะเกิดและผลกระทบ และประเภทของความเสี่ยงที่ใช้ร่วมกัน
- 5) อำนาจความสะดวกให้ผู้จัดการต่างๆ พัฒนาศักยภาพในการรายงาน ซึ่งรวมถึงเกณฑ์ขั้นสูงขั้นต่ำทั้งในเชิงปริมาณและคุณภาพ และทำหน้าที่ติดตามดูแลกระบวนการจัดทำรายงาน
- 6) รายงานต่อหัวหน้าผู้บริหารถึงความคืบหน้าของการบริหารความเสี่ยงและความผิดปกติต่างๆ (Outliers) และให้ข้อเสนอแนะในการดำเนินการที่จำเป็น



4) คณะกรรมการสรรหาและพิจารณาผลตอบแทน

ณ วันที่ 31 ธันวาคม 2556 คณะกรรมการสรรหาและพิจารณาผลตอบแทน ซึ่งประกอบด้วยกรรมการอิสระและผู้บริหาร รวมจำนวน 4 ท่าน โดยมีรายชื่อดังนี้

รายชื่อ	ตำแหน่ง
1. พลตำรวจตรี วิศิษฐ์ ศุภเสขย์	ประธานคณะกรรมการสรรหาและพิจารณาผลตอบแทน
2. นายเดชา ชูลิกรณ์	กรรมการสรรหาและพิจารณาผลตอบแทน
3. นายชรัตน์ เลิศธีรพจน์	กรรมการสรรหาและพิจารณาผลตอบแทน
4. นางสมลักษณ์ คณิงเหตุ	กรรมการสรรหาและพิจารณาผลตอบแทน และเลขานุการ

ขอบเขตอำนาจหน้าที่ของคณะกรรมการสรรหาและพิจารณาผลตอบแทน

- กำหนดนโยบาย หลักเกณฑ์ และวิธีการ ในการสรรหาและกำหนดค่าตอบแทน รวมทั้งผลประโยชน์อื่นของกรรมการบริษัท กรรมการชุดย่อย และผู้บริหารระดับสูง เฉพาะตำแหน่ง กรรมการผู้จัดการขึ้นไปโดยต้องมีหลักเกณฑ์ที่ชัดเจน โปร่งใส เพื่อเสนอให้คณะกรรมการบริษัทพิจารณาอนุมัติ
- พิจารณาสรรหา คัดเลือก และเสนอชื่อบุคคลที่มีคุณสมบัติเหมาะสม ตามระเบียบและกฎหมายที่เกี่ยวข้อง เพื่อดำรงตำแหน่งกรรมการบริษัท กรรมการในคณะกรรมการชุดย่อยต่างๆ ที่ได้รับการแต่งตั้งจากคณะกรรมการบริษัท เพื่อทดแทนในกรณีที่ครบวาระ ลาออกเพิ่มเติม หรือกรณีอื่นๆ และนำเสนอในที่ประชุมผู้ถือหุ้น หรือคณะกรรมการบริษัทพิจารณาอนุมัติแต่งตั้งแล้วแต่กรณีตามข้อบังคับบริษัท
- เสนอแนวทางและวิธีการในการกำหนดค่าตอบแทนเบี้ยประชุม รายปี โบนัส รวมทั้งประโยชน์อื่นใดที่มีลักษณะเป็นเงินค่าตอบแทนให้แก่ คณะกรรมการบริษัท คณะกรรมการชุดย่อยต่างๆ ที่ได้รับการแต่งตั้งจากคณะกรรมการบริษัทที่เหมาะสมกับหน้าที่และความรับผิดชอบที่มีต่อบริษัท ให้ที่ประชุมผู้ถือหุ้นหรือคณะกรรมการบริษัทพิจารณาอนุมัติแล้วแต่กรณีตามข้อบังคับของบริษัท
- ดูแลการกำหนดนโยบายให้มีอัตราค่าตอบแทนและผลประโยชน์โดยรวมที่สามารถธำรงรักษาไว้ และจูงใจพนักงานที่มีความสามารถ และมีคุณสมบัติตามที่ต้องการ
- กำหนดแนวทางการประเมินผลงานของผู้บริหารระดับสูงเฉพาะตำแหน่งกรรมการผู้จัดการเพื่อใช้พิจารณาปรับผลตอบแทนประจำปีโดยได้คำนึงถึงหน้าที่ความรับผิดชอบที่มีต่อบริษัท
- พิจารณางบประมาณการขึ้นเงินเดือนประจำปี หรืองบประมาณการจ่ายเงินโบนัสประจำปี หรือผลตอบแทนพิเศษอื่นๆ ที่บริษัทกำหนดให้พนักงาน เพื่อนำเสนอคณะกรรมการบริษัท
- เปิดเผยรายงานการดำเนินงานของคณะกรรมการสรรหาและกำหนดค่าตอบแทนไว้ในรายงานประจำปีของบริษัท
- ปฏิบัติตามอื่นใดตามที่คณะกรรมการบริษัทมอบหมาย



5) คณะกรรมการบริหาร

ณ วันที่ 31 ธันวาคม 2556 คณะกรรมการบริหารซึ่งประกอบด้วยกรรมการและผู้บริหาร รวมจำนวน 5 ท่าน โดยมีรายชื่อดังนี้

รายชื่อ		ตำแหน่ง
1. นางสาวศุภษา	ดำรงปิยวุฒิ	ประธานกรรมการบริหาร
2. นายสมบุรณ์	เอื้ออชฌาสัย	กรรมการบริหาร
3. นางสาวนฤชล	ดำรงปิยวุฒิ	กรรมการบริหาร
4. นายเฉลิมพล	ศรีเจริญ	กรรมการบริหาร
5. นางอารีวรรณ	รุ่งประพันธ์	กรรมการบริหาร

ขอบเขตอำนาจหน้าที่ของคณะกรรมการบริหาร

- 1) ให้มีอำนาจตัดสินใจในเรื่องการดำเนินงานที่สำคัญของบริษัท โดยกำหนดขอบเขต ประเภท หรือขนาดของกิจการ วัตถุประสงค์ แนวทางและนโยบายของบริษัทภายในขอบเขตอำนาจที่ได้รับมอบหมาย รวมถึงการกำกับดูแลการดำเนินงานโดยรวม ผลผลิต ความสัมพันธ์กับลูกค้า และต้องรับผิดชอบต่อคณะกรรมการบริษัท
- 2) พิจารณาเรื่องการลงทุนขยายงาน รวมถึงการซื้อขายสินทรัพย์ถาวรของบริษัทเพื่อเสนอต่อคณะกรรมการบริษัท
- 3) มีอำนาจกระทำการและแสดงตนเป็นตัวแทนของกิจการต่อบุคคลภายนอกในกิจการที่เกี่ยวข้องและเป็นประโยชน์ต่อกิจการ
- 4) พิจารณาเรื่องการระดมทุนของบริษัทเพื่อนำเสนอต่อคณะกรรมการบริษัท
- 5) อนุมัติการแต่งตั้งที่ปรึกษาด้านต่างๆที่จำเป็นต่อการดำเนินงานของกิจการ
- 6) ดำเนินกิจการที่เกี่ยวข้องกับการบริหารงานโดยทั่วไปของกิจการ
- 7) พิจารณาอนุมัติแผนการปฏิบัติของแต่ละฝ่ายงานของบริษัท และพิจารณาอนุมัติค่าของจากฝ่ายงานต่างๆ ของบริษัทที่เกิดขึ้นจากการของฝ่ายงานนั้น

โดยในการมอบหมายอำนาจหน้าที่และความรับผิดชอบของคณะกรรมการบริหารนั้น การมอบอำนาจดังกล่าว ผู้ได้รับมอบอำนาจต้องไม่มีอำนาจอนุมัติรายการที่บุคคลดังกล่าว หรือบุคคลที่อาจมีความขัดแย้ง (“บุคคลที่อาจมีความขัดแย้ง” ให้มีความหมายตามที่กำหนดไว้ในประกาศของคณะกรรมการกำกับหลักทรัพย์และตลาดหลักทรัพย์) มีส่วนได้เสียหรืออาจมีความขัดแย้งทางผลประโยชน์ในลักษณะอื่นใดกับบริษัทหรือบริษัทย่อย ซึ่งการอนุมัติรายการในลักษณะดังกล่าวจะต้องเสนอต่อที่ประชุมคณะกรรมการบริษัท และ/หรือ ที่ประชุมผู้ถือหุ้น เพื่อพิจารณาและอนุมัติรายการดังกล่าวตามข้อบังคับของบริษัท หรือกฎหมายที่เกี่ยวข้อง กำหนด เว้นแต่เป็นการอนุมัติรายการที่เป็นลักษณะการดำเนินธุรกรรมการค้าปกติทั่วไปของ บริษัทที่เป็นไปตามนโยบายและหลักเกณฑ์ที่คณะกรรมการบริษัทได้พิจารณาอนุมัติไว้



ทั้งนี้ คณะกรรมการบริษัทอาจแต่งตั้งคณะกรรมการอื่นๆ ตามที่เห็นสมควรและจำเป็น โดยจะมีการกำหนดอำนาจหน้าที่ของคณะกรรมการแต่ละชุดไว้อย่างชัดเจน เพื่อทำหน้าที่เฉพาะในเรื่องที่ต้องการการดูแลอย่างใกล้ชิด ซึ่งเป็นประสิทธิภาพของคณะกรรมการเนื่องจากคณะกรรมการสามารถเข้าถึงประเด็นที่พิจารณาได้ใกล้ชิดกว่า

18.3 การสรรหาและแต่งตั้งกรรมการและผู้บริหารระดับสูงสุด

การสรรหาและการแต่งตั้งกรรมการ

ในการคัดเลือกบุคคลที่จะแต่งตั้งเป็นคณะกรรมการบริษัท จะคัดเลือกโดยผ่านมติเห็นชอบจากคณะกรรมการสรรหาและพิจารณาผลตอบแทน ก่อนนำเสนอต่อที่ประชุมคณะกรรมการบริษัทเพื่อพิจารณาแต่งตั้ง ทั้งนี้ จะพิจารณาคัดเลือกโดยใช้หลักเกณฑ์ความรู้ความสามารถ ประสบการณ์ วิชาชีพ และความน่าเชื่อถือ รวมทั้งเป็นผู้มีคุณสมบัติทางด้านทักษะวิชาชีพ ความเชี่ยวชาญเฉพาะด้าน และไม่มีลักษณะต้องห้ามตามที่กฎหมายกำหนด เพื่อนำเสนอต่อที่ประชุมผู้ถือหุ้นเพื่อพิจารณาแต่งตั้ง โดยบริษัทได้กำหนดหลักเกณฑ์และวิธีการซึ่งสามารถสรุปสาระสำคัญได้ดังนี้

1. คณะกรรมการบริษัทประกอบด้วยกรรมการอย่างน้อย 9 คน โดยกรรมการไม่น้อยกว่ากึ่งหนึ่งของจำนวนกรรมการทั้งหมดจะต้องมีถิ่นอยู่ในราชอาณาจักร และกรรมการของบริษัทจะต้องเป็นผู้มีคุณสมบัติตามกฎหมายกำหนด
2. การเลือกตั้งกรรมการโดยที่ประชุมผู้ถือหุ้นนั้น ให้ใช้วิธีเสียงข้างมากตามหลักเกณฑ์และวิธีการดังนี้
 - 2.1 ผู้ถือหุ้นคนหนึ่งมีคะแนนเสียงเท่ากับหนึ่งหุ้นต่อเสียงหนึ่ง
 - 2.1 ให้ผู้ถือหุ้นออกเสียงลงคะแนนเลือกตั้งกรรมการเป็นรายบุคคลไป
 - 2.3 บุคคลที่ได้รับคะแนนสูงสุดตามลำดับลงมาเป็นผู้ได้รับการเลือกตั้งเป็นกรรมการเท่าจำนวน กรรมการที่จะพึงมีหรือจะพึงเลือกในครั้งนั้น ในกรณีที่บุคคลซึ่งได้รับการเลือกตั้งในลำดับถัดลงมา มีคะแนนเสียงเท่ากันเกินจำนวนกรรมการที่จะพึงมี ให้ประธานที่ประชุมเป็นผู้ออกเสียงชี้ขาด
3. ในการประชุมผู้ถือหุ้นสามัญประจำปีทุกครั้ง ให้กรรมการออกจากตำแหน่งเป็นจำนวนหนึ่งในสามของจำนวนกรรมการในขณะนั้น ถ้าจำนวนกรรมการที่จะแบ่งออกให้ตรงเป็นสามส่วนไม่ได้ ก็ให้ออกโดยจำนวนที่ใกล้ที่สุดกับส่วนหนึ่งในสาม กรรมการที่จะต้องออกจากตำแหน่งในปีแรกและปีที่สองภายหลังจดทะเบียนนั้น ให้จับสลากกันว่าผู้ใดจะออก ส่วนปีหลังๆ ต่อไป ให้กรรมการคนที่อยู่ในตำแหน่งนานที่สุดนั้นเป็นผู้ออกจากตำแหน่ง กรรมการที่ออกตามวาระนั้นอาจถูกเลือกเข้ามาดำรงตำแหน่งใหม่ก็ได้
4. กรรมการมีสิทธิได้รับค่าตอบแทนจากบริษัทในรูปของเงินรางวัล เบี้ยประชุม บำเหน็จ โบนัส หรือผลประโยชน์ตอบแทนในลักษณะอื่น ตามข้อบังคับหรือตามที่ประชุมผู้ถือหุ้นจะอนุมัติ ซึ่งอาจกำหนดเป็นจำนวนแน่นอนหรือวางเป็นหลักเกณฑ์ และจะกำหนดไว้เป็นคราวๆ ไป หรือจะให้ผลตลอดไปจนกว่าจะมีการเปลี่ยนแปลงก็ได้ และนอกจากนั้นให้ได้รับเบี้ยเลี้ยงและสวัสดิการต่างๆ ตามระเบียบของบริษัท ทั้งนี้สิทธิ



ดังกล่าวจะไม่กระทบกระเทือนสิทธิของพนักงานหรือลูกจ้างของบริษัท ซึ่งได้รับเลือกตั้งเป็นกรรมการในอันที่จะได้รับค่าตอบแทนและผลประโยชน์ในฐานะที่เป็นพนักงานหรือลูกจ้างของบริษัท

5. กรรมการคนใดจะลาออกจากตำแหน่งให้ยื่นใบลาออกต่อบริษัท การลาออกมีผลนับแต่วันที่เป็นลาออกถึงบริษัท และจะแจ้งการลาออกของตนให้นายทะเบียนทราบด้วยก็ได้
6. ในกรณีที่ตำแหน่งกรรมการว่างลงเพราะเหตุอื่นนอกจากถึงคราวออกตามวาระ ให้คณะกรรมการเลือกบุคคลซึ่งมีคุณสมบัติ และไม่มีลักษณะต้องห้ามตามกฎหมายว่าด้วยบริษัทมหาชนจำกัด และกฎหมายว่าด้วยหลักทรัพย์และตลาดหลักทรัพย์ เข้าเป็นกรรมการแทนในการประชุมคณะกรรมการคราวถัดไป เว้นแต่วาระของกรรมการผู้นั้นจะเหลือน้อยกว่า 2 เดือน โดยบุคคลซึ่งเข้าเป็นกรรมการแทนดังกล่าวจะอยู่ในตำแหน่งของกรรมการได้เพียงเท่าวาระที่ยังเหลืออยู่ของกรรมการที่ตนเข้ามาแทน โดยมติของคณะกรรมการดังกล่าวยังประกอบด้วยคะแนนเสียงไม่น้อยกว่า 3 ใน 4 ของจำนวนกรรมการที่ยังเหลืออยู่
7. ที่ประชุมผู้ถือหุ้นอาจลงมติให้กรรมการคนใดออกจากตำแหน่งก่อนถึงคราวออกตามวาระได้ด้วยคะแนนเสียงไม่น้อยกว่า 3 ใน 4 ของจำนวนผู้ถือหุ้นซึ่งมาประชุมและมีสิทธิออกเสียง และมีหุ้นนับรวมกันได้ไม่น้อยกว่ากึ่งหนึ่งของจำนวนหุ้นที่ถือโดยผู้ถือหุ้นที่มาประชุมและมีสิทธิออกเสียง
8. ให้คณะกรรมการเลือกกรรมการคนหนึ่งเป็นประธานกรรมการ ในกรณีที่คณะกรรมการพิจารณาเห็นสมควร และจะเลือกกรรมการคนหนึ่งหรือหลายคนเป็นรองประธานกรรมการก็ได้

การเลือกคณะกรรมการตรวจสอบ/กรรมการอิสระ

ในส่วนของการเลือกคณะกรรมการตรวจสอบ คณะกรรมการบริษัทหรือที่ประชุมผู้ถือหุ้นของบริษัทเป็นผู้แต่งตั้งคณะกรรมการซึ่งจะประกอบด้วยคณะกรรมการตรวจสอบไม่น้อยกว่า 3 ท่าน โดยเลือกจากคณะกรรมการอิสระของบริษัท และกำหนดให้คณะกรรมการตรวจสอบอยู่ในวาระคราวละ 3 ปี แต่อาจได้รับการแต่งตั้งโดยคณะกรรมการบริษัทหรือที่ประชุมผู้ถือหุ้นให้ดำรงตำแหน่งอีกต่อไปได้ โดยกรรมการตรวจสอบอย่างน้อย 1 ท่านจะต้องมีความรู้และประสบการณ์ด้านบัญชีและการเงินที่เพียงพอ ซึ่งสามารถทำหน้าที่ในการสอบทานความน่าเชื่อถือของงบการเงินบริษัทได้ อีกทั้งพิจารณาจากคุณสมบัติของผู้ทรงคุณวุฒิทางด้านกฎหมายและรอบรู้ในธุรกิจของบริษัท

การเลือกคณะกรรมการกำกับดูแลกิจการที่ดี

ในส่วนของการเลือกคณะกรรมการกำกับดูแลกิจการที่ดี คณะกรรมการบริษัทหรือที่ประชุมผู้ถือหุ้นของบริษัทเป็นผู้แต่งตั้งคณะกรรมการซึ่งจะประกอบด้วยกรรมการอิสระทั้งคณะซึ่งไม่มีส่วนเกี่ยวข้องกับบริษัท เพื่อให้เป็นไปตามหลักการกำกับดูแลกิจการที่ดี เพื่อให้ความเห็นและตรวจสอบบริษัทด้วยความเป็นธรรมและโปร่งใส กำหนดให้คณะกรรมการกำกับดูแลกิจการที่ดีอยู่ในวาระคราวละ 3 ปี แต่อาจได้รับการแต่งตั้งโดยคณะกรรมการบริษัทหรือที่ประชุมผู้ถือหุ้นให้ดำรงตำแหน่ง



อีกต่อไปได้ โดยกรรมการกำกับดูแลกิจการที่ดี จะพิจารณาจากคุณสมบัติความรู้ในธุรกิจของบริษัท ประสิทธิภาพทางการกำกับดูแลกิจการ และผู้ที่มีความเชี่ยวชาญในการกำหนดนโยบาย และให้คำชี้แนะต่อบริษัท เพื่อให้เป็นไปตามหลักธรรมาภิบาล

การเลือกคณะกรรมการบริหารความเสี่ยง

ในส่วนของการเลือกคณะกรรมการบริหารความเสี่ยง คณะกรรมการบริษัทหรือที่ประชุมผู้ถือหุ้นของบริษัทเป็นผู้แต่งตั้งคณะกรรมการซึ่งจะประกอบด้วยกรรมการอิสระ 2 ท่าน และกรรมการบริหารและผู้บริหาร 2 ท่าน โดยกรรมการบริหารจะเป็นผู้ที่ทราบความเสี่ยงในองค์กรเป็นอย่างดี สำหรับกรรมการอิสระจะเป็นผู้ที่สามารถให้คำชี้แนะในรูปแบบการบริหารความเสี่ยงที่เป็นสากลต่อองค์กร กำหนดให้คณะกรรมการบริหารความเสี่ยงอยู่ในวาระคราวละ 3 ปี แต่อาจได้รับการแต่งตั้งโดยคณะกรรมการบริษัทหรือที่ประชุมผู้ถือหุ้นให้ดำรงตำแหน่งอีกต่อไปได้ โดยกรรมการบริหารความเสี่ยง จะพิจารณาจากคุณสมบัติความรู้ในธุรกิจของบริษัท ทักษะความเชี่ยวชาญในด้านการบัญชีและการเงิน มีความเชี่ยวชาญในการกำหนดนโยบายและให้คำชี้แนะต่อบริษัท เพื่อให้การบริหารความเสี่ยงสามารถดำเนินการได้อย่างเป็นรูปธรรม

การเลือกคณะกรรมการสรรหาและพิจารณาผลตอบแทน

ในส่วนของการเลือกคณะกรรมการสรรหาและพิจารณาผลตอบแทน คณะกรรมการบริษัทหรือที่ประชุมผู้ถือหุ้นของบริษัทเป็นผู้แต่งตั้งคณะกรรมการซึ่งจะประกอบด้วยกรรมการอิสระ 3 ท่าน และผู้บริหาร 1 ท่าน โดยผู้บริหารจะเป็นผู้บริหารสูงสุดของส่วนงานสำนักบริหารที่ดูแลด้านงานทรัพยากรบุคคล กำหนดให้คณะกรรมการสรรหาและพิจารณาผลตอบแทนอยู่ในวาระคราวละ 3 ปี แต่อาจได้รับการแต่งตั้งโดยคณะกรรมการบริษัทหรือที่ประชุมผู้ถือหุ้นให้ดำรงตำแหน่งอีกต่อไปได้ โดยกรรมการสรรหาและพิจารณาผลตอบแทน จะพิจารณาจากคุณสมบัติความรู้ในธุรกิจของบริษัท ทักษะความเชี่ยวชาญในด้านกฎหมาย ความเชี่ยวชาญในการกำหนดโครงสร้างการสรรหา และกำหนดค่าตอบแทน โดยบริษัทฯ ได้มีการใช้ฐานข้อมูลจากบริษัทที่ปรึกษาเพื่อประกอบการสรรหาและกำหนดค่าตอบแทนในองค์กร เพื่อให้เป็นไปตามมาตรฐานสากล

การเลือกคณะกรรมการบริหาร

คณะกรรมการบริษัทเป็นผู้มีอำนาจแต่งตั้งคณะกรรมการบริหารของบริษัท ซึ่งกำหนดให้มีจำนวนไม่น้อยกว่า 3 คนแต่ไม่เกิน 6 คน โดยคัดเลือกจากกรรมการหรือพนักงานหรือผู้ที่มีความรู้ความสามารถ โดยจะต้องไม่เป็นกรรมการตรวจสอบ กรรมการกำกับดูแลกิจการที่ดี เพื่อให้ทำหน้าที่ดูแลบริหารกิจการของบริษัทฯ ตามที่คณะกรรมการบริษัทมอบหมายแทนคณะกรรมการบริษัท โดยคณะกรรมการบริหารจะต้องรับผิดชอบโดยตรงต่อคณะกรรมการบริษัท

ทั้งนี้ การเลือกสรรคณะกรรมการทุกชุด บริษัทฯ จะพิจารณาจากกรรมการที่ได้รับการคัดเลือกจากผู้ทรงคุณวุฒิ และมีคุณสมบัติในหลากหลายทักษะวิชาชีพ ความเชี่ยวชาญเฉพาะด้าน ความรอบรู้ในธุรกิจของบริษัทฯ เพื่อให้บริษัทได้รับแนวทางนโยบาย คำแนะนำ และพัฒนาบริษัทให้เป็นไปตามหลักสากล



การปฏิรูปนิติและการอบรมกรรมการ

กรรมการเข้าใหม่ทุกท่านจะต้องเข้าร่วมการปฏิรูปนิติกรรมการเข้าใหม่ ซึ่งผู้บริหารระดับสูงจะบรรยายข้อมูลที่สำคัญเกี่ยวกับบริษัท รวมทั้งมอบคู่มือกรรมการ และจรรยาบรรณทางธุรกิจของกรรมการและพนักงานใหม่ โดยผู้บริหารของบริษัท รวมทั้งกรรมการท่านอื่นๆ อาจเข้าร่วมการปฏิรูปนิติการดังกล่าวด้วย

สำหรับคู่มือกรรมการนั้น มีเนื้อหาที่สำคัญประกอบด้วย บทบาท หน้าที่ และความรับผิดชอบของคณะกรรมการทุกชุด การถือและซื้อขายหลักทรัพย์ของกรรมการ การรายงานเรื่องผลประโยชน์ของกรรมการ การบริหารการประชุม การเปิดเผยสารสนเทศ การติดต่อกับฝ่ายบริหาร คำตอบแทนและสิทธิประโยชน์กรรมการและกรรมการชุดย่อย ตารางอำนาจดำเนินการ และข้อมูลทั่วไปของบริษัท รวมทั้งกฎบัตรของคณะกรรมการตรวจสอบกฎบัตรของฝ่ายตรวจสอบภายใน ขอบเขตอำนาจหน้าที่และความรับผิดชอบของฝ่ายตรวจสอบภายใน และมาตรการรายการระหว่างกัน เป็นต้น

นอกจากการจัดปฏิรูปนิติกรรมการแล้ว บริษัทฯ มีนโยบายที่จัดอบรมภายในสำหรับหัวข้อที่เกี่ยวข้อง รวมทั้งส่งเสริมกรรมการให้เข้ารับการอบรมภายนอก เพื่อเพิ่มพูนความเข้าใจในบทบาทและการกิจ ภายใต้แผนงานการณรงค์การกำกับดูแลกิจการที่ดี โดยกรรมการสามารถเข้ารับอบรมที่สมาคมส่งเสริมสถาบันกรรมการบริษัทไทย หรือหน่วยงานที่เกี่ยวข้อง โดยบริษัทเป็นผู้รับผิดชอบค่าใช้จ่ายทั้งหมด

การสรรหาและการแต่งตั้งผู้บริหาร

คณะกรรมการกำหนดนโยบาย และหลักเกณฑ์ในการคัดเลือกกรรมการผู้จัดการ และนโยบายในการสืบทอดตำแหน่งในกรณีที่มีเหตุการณ์ฉุกเฉิน หรือการเกษียณอายุของกรรมการผู้จัดการ โดยมีกระบวนการสรรหาที่ชัดเจนและโปร่งใส และพิจารณาจากความรู้ ประสบการณ์ ความสามารถ จริยธรรม และความเป็นผู้นำ และมอบหมายให้คณะกรรมการสรรหาและพิจารณาผลตอบแทน เป็นผู้เสนอชื่อผู้มีคุณสมบัติเหมาะสมสำหรับการแต่งตั้งเป็นกรรมการผู้จัดการ

กรรมการผู้จัดการ ได้รับมอบอำนาจให้เป็นผู้สรรหาบุคคลที่มีความรู้ ความสามารถ และประสบการณ์เป็นผู้บริหารของบริษัท ตามคุณสมบัติและวิธีการคัดเลือกที่กำหนดไว้ของบริษัท

18.4 การกำกับดูแลการดำเนินงานของบริษัทย่อยและบริษัทร่วม

ที่ผ่านมาการเสนอชื่อ และใช้สิทธิออกเสียงแต่งตั้งบุคคลเป็นกรรมการในบริษัทย่อยและบริษัทร่วม ดำเนินการโดยฝ่ายจัดการ ตั้งแต่ปี 2556 เป็นต้นไป บริษัทกำหนดระเบียบปฏิบัติใหม่การเสนอชื่อและใช้สิทธิออกเสียงดังกล่าวต้องได้รับอนุมัติจากคณะกรรมการบริษัทด้วย โดยบุคคลที่ได้รับแต่งตั้งให้เป็นกรรมการในบริษัทย่อยหรือบริษัทร่วม มีหน้าที่ดำเนินการเพื่อประโยชน์ที่ดีที่สุดของบริษัทย่อยหรือบริษัทร่วม และบริษัทได้กำหนดให้บุคคลที่ได้รับแต่งตั้งนั้น ต้องได้รับอนุมัติจากคณะกรรมการบริษัทก่อนที่จะไปลงมติ หรือใช้สิทธิออกเสียงในเรื่องสำคัญในระดับเดียวกับที่ต้องได้รับอนุมัติจากคณะกรรมการบริษัท หากเป็นการดำเนิน



การโดยบริษัทเอง ทั้งนี้ การส่งกรรมการเพื่อเป็นตัวแทนในบริษัทย่อยหรือบริษัทร่วมดังกล่าว เป็นไปตามสัดส่วนการถือหุ้นของบริษัท

นอกจากนี้ ในกรณีเป็นบริษัทย่อย บริษัทกำหนดระเบียบให้บุคคลที่ได้รับแต่งตั้งจากบริษัทนั้น ต้องดูแลให้บริษัทย่อยมีข้อมูลครบถ้วนในเรื่องการทำการรายการเกี่ยวโยง การได้มาหรือจำหน่ายไปซึ่งสินทรัพย์ หรือการทำการรายการสำคัญอื่นใดของบริษัทดังกล่าว ให้ครบถ้วนถูกต้อง และใช้หลักเกณฑ์ที่เกี่ยวข้องกับการเปิดเผยข้อมูลและการทำการข้างต้นในลักษณะเดียวกับหลักเกณฑ์ของบริษัท รวมถึงต้องกำกับดูแลให้มีการจัดเก็บข้อมูล และการบันทึกบัญชีของบริษัทย่อยให้บริษัทสามารถตรวจสอบ และรวบรวมมาจัดทำงบการเงินรวมได้ทันกำหนดด้วย

18.5 การดูแลเรื่องการใช้ข้อมูลภายใน

บริษัทมีการดูแลเรื่องการใช้ข้อมูลภายในตามหลักการกำกับดูแลกิจการที่ดี โดยได้กำหนดนโยบายและวิธีการดูแลกรรมการ และผู้บริหาร ในการนำข้อมูลภายในของบริษัท ซึ่งยังไม่เปิดเผยต่อสาธารณชนไปใช้เพื่อแสวงหาประโยชน์ส่วนตน รวมทั้งการซื้อขายหลักทรัพย์ ดังนี้

- ให้ความรู้แก่กรรมการรวมทั้งผู้บริหารฝ่ายต่างๆ เกี่ยวกับหน้าที่ที่ต้องรายงานการถือครองหลักทรัพย์ของตน คู่สมรส และบุตรที่ยังไม่บรรลุนิติภาวะ ต่อ สำนักงานกำกับหลักทรัพย์และตลาดหลักทรัพย์ และตลาดหลักทรัพย์แห่งประเทศไทย ตาม มาตรา 59 และบทกำหนดโทษ ตามมาตรา 275 แห่งพระราชบัญญัติหลักทรัพย์และตลาดหลักทรัพย์ พ.ศ. 2535
- บริษัทจะกำหนดให้ผู้บริหารรายงานการเปลี่ยนแปลงการถือครองหลักทรัพย์ต่อสำนักงานคณะกรรมการกำกับหลักทรัพย์และตลาดหลักทรัพย์ ตามมาตรา 59 แห่งพระราชบัญญัติหลักทรัพย์ และตลาดหลักทรัพย์ พ.ศ. 2535 และจัดส่งสำเนารายงานนี้ให้แก่บริษัทในวันเดียวกันกับวันที่ยื่นรายงานต่อสำนักงานคณะกรรมการกำกับหลักทรัพย์และตลาดหลักทรัพย์
- บริษัทกำหนดมิให้คณะกรรมการ ผู้บริหาร หรือผู้ปฏิบัติงาน ที่ได้รับทราบข้อมูลภายในเปิดเผยข้อมูลภายในต่อบุคคลภายนอกหรือบุคคลที่ไม่มีหน้าที่ที่เกี่ยวข้อง และควรละเว้นการซื้อขายหุ้นของบริษัทในช่วงเวลาก่อนที่จะเผยแพร่งบการเงินหรือเผยแพร่สถานะของบริษัท อย่างน้อย 1 เดือน รวมถึงข้อมูลสำคัญอื่นๆ และควรออกอย่างน้อย 24 ชั่วโมงภายหลังการเปิดเผยข้อมูลให้แก่สาธารณชนแล้วก่อนที่จะซื้อขายหุ้นของบริษัท

ทั้งนี้ บริษัทได้กำหนดโทษทางวินัยสำคัญสำหรับผู้แสวงหาผลประโยชน์จากการนำข้อมูลภายในบริษัทไปใช้หรือนำไปเปิดเผยจนทำให้บริษัทได้รับความเสียหาย โดยพิจารณาโทษตามควรแก่กรณี ได้แก่ ตักเตือนวาจา ตักเตือนเป็นหนังสือ ภาคทัณฑ์ ตลอดจนเลิกจ้างพ้นสภาพเป็นพนักงานด้วยเหตุไล่ออก ปลดออก หรือให้ออก แล้วแต่กรณี โดยแนวทางดังกล่าวได้ผ่านการให้ความเห็นชอบจากคณะกรรมการบริษัทแล้ว



18.6 ค่าตอบแทนผู้สอบบัญชี

1. ค่าตอบแทนจากการสอบบัญชี (Audit fee)

ในปี 2554 - 2556 ค่าตอบแทนผู้สอบบัญชี (Audit Fee) ของบริษัทฯ ประกอบ ด้วยค่าสอบบัญชีประจำปี และค่าสอบทานงบการเงินระหว่างกาล 3 ไตรมาส โดยมี รายละเอียด ดังนี้

ค่าตอบแทนผู้สอบบัญชี	บริษัท กันกุลเอ็นจิเนียริง จำกัด (มหาชน)
ปี 2554	850,000.00
ปี 2555	850,000.00
ปี 2556	892,000.00

ทั้งนี้บุคคลหรือกิจการที่เกี่ยวข้องกับผู้สอบบัญชีและสำนักงานสอบบัญชี คือ บริษัท เอสพี ออดิท จำกัด ไม่เป็นบุคคลหรือกิจการที่เกี่ยวข้องกับบริษัท

2. ค่าบริการอื่นๆ (Non-Audit fee)

บริษัทและบริษัทย่อยมีค่าตอบแทนของงานบริการอื่นๆ อาทิ ค่าเบี้ยประชุม จำนวน 20,000 บาท ค่าพาหนะ จำนวน 27,350 บาท ค่าตรวจสอบพิเศษ จำนวน 110,000 บาท รวมจำนวนเงิน 157,350 บาท ซึ่งได้ชำระภายในปี 2556 เรียบร้อยแล้ว

18.7 การปฏิบัติตามหลักธรรมาภิบาลในเรื่องอื่นๆ

บริษัทฯ มีนโยบายและหลักเกณฑ์ในการกำหนดค่าตอบแทนกรรมการและผู้บริหารระดับสูง พร้อมทั้งคณะกรรมการย่อยชุดอื่น ในลักษณะที่เปรียบเทียบกับอุตสาหกรรม ประสิทธิภาพ ภาระหน้าที่ ขอบเขตของบทบาทและความรับผิดชอบ รวมถึงประโยชน์ที่คาดว่าจะได้รับจากการกรรมการแต่ละคน และเพื่อให้เป็นไปตามหลักการกำกับดูแลกิจการที่ดี บริษัทฯ ได้จัดทำตารางสรุปการเข้าร่วมประชุมของกรรมการบริษัทชุดต่างๆ และค่าเบี้ยประชุมไว้ในหัวข้อโครงสร้างการจัดการ

คณะกรรมการบริษัท ได้กำหนดให้บริษัทฯ จัดทำรายงานการซื้อ-ขายหุ้น/ถือครองหลักทรัพย์ของบริษัทฯ รายงานต่อที่ประชุมคณะกรรมการกำกับดูแลกิจการที่ดี และคณะกรรมการบริษัททราบทุกครั้งเมื่อมีการประชุม รวมทั้งกำหนดวาระแจ้งเพื่อทราบจากประธานคณะกรรมการชุดย่อยทุกชุด เสนอรายงานความคืบหน้าของการทำงานของคณะกรรมการชุดย่อยต่อที่ประชุมคณะกรรมการบริษัททุกครั้งเมื่อมีการประชุม เพื่อให้เกิดประสิทธิภาพในการบริหารจัดการองค์กรให้เติบโตอย่างยั่งยืนและดำเนินไปตามครรลองของหลักธรรมาภิบาล



19. การควบคุมภายในและการบริหารจัดการความเสี่ยง

19.1 สรุปความเห็นของคณะกรรมการบริษัทเกี่ยวกับระบบการควบคุมภายในของบริษัท

คณะกรรมการบริษัท ตระหนักถึงความสำคัญต่อการบริหารความเสี่ยงและมีหน้าที่รับผิดชอบโดยตรงในการบริหารความเสี่ยงขององค์กร โดยมีวัตถุประสงค์เพื่อสนับสนุนการปฏิบัติงานของฝ่ายจัดการของบริษัทให้ดำเนินไปอย่างมีประสิทธิภาพและบรรลุเป้าหมาย โดยได้กำหนดนโยบายและกรอบการบริหารความเสี่ยงที่เกี่ยวข้องในทุกด้านและครอบคลุมปัจจัยความเสี่ยงของธุรกิจ โดยกำหนดแนวทางในการปฏิบัติภายในบริษัท กำหนดมาตรการในการป้องกันแก้ไข การลดความเสี่ยง ระบบการรายงานและกระบวนการติดตามและประเมินผลอย่างสม่ำเสมอ

คณะกรรมการบริษัทจึงได้มอบหมายให้คณะกรรมการตรวจสอบ ซึ่งประกอบด้วยกรรมการอิสระ 3 ท่าน และแต่ละท่านไม่ได้เป็นพนักงานของบริษัทฯ มีหน้าที่ความรับผิดชอบการสอบทานระบบควบคุมภายในและการตรวจสอบภายในเพื่อให้มั่นใจว่าการปฏิบัติงานเป็นไปอย่างมีประสิทธิภาพ ซึ่งฝ่ายตรวจสอบภายในทำหน้าที่ประเมินความเสี่ยงและประเมินกิจกรรมควบคุมในระดับปฏิบัติการภายในองค์กร รวมถึงการสอบทานรายงานทางการเงินและข้อมูลการบริหารความเสี่ยงโดยรายงานต่อคณะกรรมการตรวจสอบทุกไตรมาส

นอกจากนี้บริษัทฯ ได้จัดให้มีฝ่ายตรวจสอบภายในเพื่อทำหน้าที่ตรวจสอบและประเมินระบบควบคุมภายในของบริษัทฯ และบริษัทย่อย โดยมีการจัดทำคู่มือการปฏิบัติงาน (Work Book) และนำระบบ KPI (Key Performance Indicator) มาใช้เพื่อควบคุมและประเมินการทำงานของแผนกต่างๆ และนำหลักการบริหารความเสี่ยงตามแนวทางของ COSO (The Committee of Sponsoring Organizations of the Tread way Commission) มาใช้เพื่อประเมินความเสี่ยงและจัดทำแผนการบริหารความเสี่ยงและการควบคุมภายในของบริษัทฯ โดยฝ่ายตรวจสอบภายในจะนำเสนอรายงานผลการตรวจสอบและความเห็นในเรื่องที่เกี่ยวข้องกับการตรวจสอบภายในต่อคณะกรรมการตรวจสอบและคณะกรรมการบริษัท ในทุกไตรมาส

19.2 ความเห็นของกรรมการตรวจสอบต่อการควบคุมภายใน

ในการประชุมคณะกรรมการบริษัท ครั้งที่ 2/2557 เมื่อวันที่ 22 กุมภาพันธ์ 2557 โดยมีกรรมการตรวจสอบ ซึ่งเป็นกรรมการอิสระจำนวน 3 ท่าน ฝ่ายบริหาร และฝ่ายตรวจสอบภายในเข้าร่วมประชุมด้วย คณะกรรมการได้ร่วมกันประเมินระบบการควบคุมภายในของบริษัทฯ ตามแบบประเมินระบบการควบคุมภายในของบริษัทฯ ทั้ง 5 ด้าน คือ

1. การควบคุมภายในองค์กร
2. การประเมินความเสี่ยง
3. การควบคุมการปฏิบัติงาน
4. ระบบสารสนเทศและการสื่อสารข้อมูล
5. ระบบการติดตาม



คณะกรรมการบริษัทและคณะกรรมการตรวจสอบมีความเห็นเช่นเดียวกับฝ่ายตรวจสอบภายใน กล่าวคือ ระบบการควบคุมภายในของบริษัทมีความเพียงพอและเหมาะสม โดยบริษัทได้จัดให้มีบุคลากรอย่างเพียงพอที่จะดำเนินการตามระบบได้อย่างมีประสิทธิภาพ รวมทั้งมีระบบควบคุมภายในในเรื่องการติดตามควบคุมดูแลการดำเนินงานของบริษัทอยู่ให้สามารถป้องกันทรัพย์สินของบริษัทและบริษัทอยู่จากการที่กรรมการหรือผู้บริหารนำไปใช้โดยมิชอบหรือโดยไม่มีอำนาจ รวมถึงการทุจริตกับบุคคลที่อาจมีความขัดแย้งและบุคคลที่เกี่ยวข้องกัน อย่างเพียงพอแล้ว สำหรับการควบคุมภายในในหัวข้ออื่น คณะกรรมการเห็นว่าบริษัทมีการควบคุมภายในที่เพียงพอแล้วเช่นกัน

ทั้งนี้ คณะกรรมการตรวจสอบ และฝ่ายบริหารได้ให้ความสำคัญกับการกำกับดูแลกิจการที่ดี การควบคุมภายใน และการบริหารความเสี่ยงอย่างต่อเนื่อง เพื่อให้บริษัทมีการกำกับดูแลกิจการที่ดี มีการควบคุมภายในที่เพียงพอเหมาะสมกับการดำเนินธุรกิจ มีการบริหารความเสี่ยงในระดับที่ยอมรับได้ มีระบบบัญชีและรายงานทางการเงินที่ถูกต้องเชื่อถือได้ รวมทั้งมีการปฏิบัติตามกฎหมายระเบียบข้อบังคับที่เกี่ยวข้องกับการดำเนินธุรกิจของบริษัท

19.3 หัวหน้างานตรวจสอบภายในของบริษัท

ในการประชุมคณะกรรมการตรวจสอบครั้งที่ 1/2551 เมื่อวันที่ 27 ตุลาคม 2551 ได้แต่งตั้งนายวรเทพ เหลืองสิริพรชัย ผู้อำนวยการอาวุโส สายงานตรวจสอบภายใน ให้ดำรงตำแหน่งหัวหน้างานผู้ตรวจสอบภายในของบริษัท และดำรงตำแหน่งเลขานุการคณะกรรมการตรวจสอบ เนื่องจากมีประสบการณ์ในการปฏิบัติงานด้านการตรวจสอบภายในมาเป็นระยะเวลากว่า 5 ปี และเคยเข้ารับการอบรมในหลักสูตรที่เกี่ยวข้องกับการปฏิบัติงานด้านตรวจสอบภายในได้แก่ หลักสูตร Audit Committee Program (ACP) รุ่นที่ 24/2551 สมาคมส่งเสริมสถาบันกรรมการบริษัทไทย (IOD) หลักสูตร Monitoring the Internal Audit Function (MIA) รุ่นที่ 4/2008 สมาคมส่งเสริมสถาบันกรรมการบริษัทไทย (IOD) และมีความเข้าใจในกิจกรรมและการดำเนินงานของบริษัท จึงเห็นว่ามีความเหมาะสมที่จะปฏิบัติหน้าที่ดังกล่าวได้อย่างเหมาะสมเพียงพอ

ทั้งนี้ การพิจารณาและอนุมัติ แต่งตั้ง ถอดถอน โยกย้ายผู้ดำรงตำแหน่งหัวหน้าหน่วยงานตรวจสอบภายในของบริษัทจะต้องผ่านการอนุมัติ หรือได้รับความเห็นชอบจากคณะกรรมการตรวจสอบ



20 รายการระหว่างกัน

20.1 สรุปลักษณะความสัมพันธ์ระหว่างบริษัท, บริษัทย่อย, บริษัทร่วม และบริษัท/บุคคลที่เกี่ยวข้อง

บริษัท	ชื่อย่อ	การประกอบธุรกิจ	ลักษณะความสัมพันธ์
บริษัท กันกุล กรุ๊ป จำกัด	GKG	ลงทุนในบริษัทต่างๆ	- GKG เป็นผู้ถือหุ้นใหญ่ของ GUNKUL โดยถือหุ้นในสัดส่วนร้อยละ 59.97 - GKG มีกลุ่มครอบครัวดำรงบัญชีเป็นผู้ถือหุ้นในสัดส่วนร้อยละ 99.64 และมีการรวมกันกับ GUNKUL คือ คุณกัลกุล ดำรงบัญชี
บริษัท จี.เค. แอสเซมบลี จำกัด	GKA	ผลิตอุปกรณ์สำหรับระบบไฟฟ้า	- ณ วันที่ 31 ธันวาคม 2556 GUNKUL เป็นผู้ถือหุ้นของ GKA ในสัดส่วนร้อยละ 99.99 โดย GKA มีผู้ถือหุ้นร่วมกับ GUNKUL ได้แก่ คุณกัลกุล ดำรงบัญชี ซึ่งถือหุ้นใน GKA ร้อยละ 0.00005 และมีการรวมกันกับ GUNKUL คือ คุณโคกษา ดำรงบัญชี และคุณเอิร์ธวรรณ รุ่งประพันธ์
บริษัท จี.เค. พาวเวอร์ โปรดักส์ จำกัด	GKP	ผลิตอุปกรณ์สำหรับระบบไฟฟ้า	- ณ วันที่ 31 ธันวาคม 2556 GUNKUL เป็นผู้ถือหุ้นของ GKP ในสัดส่วนร้อยละ 99.99 โดย GKP มีผู้ถือหุ้นร่วมกับ GUNKUL ได้แก่ คุณกัลกุล ดำรงบัญชี ซึ่งถือหุ้นใน GKP ร้อยละ 0.001 และมีการรวมกันกับ GUNKUL คือ คุณโคกษา ดำรงบัญชี และคุณเอิร์ธวรรณ รุ่งประพันธ์
บริษัท เค.เอ็น.พี. ซัพพลาย จำกัด	KNP	จำหน่ายอุปกรณ์สำหรับระบบไฟฟ้า	- ณ วันที่ 31 ธันวาคม 2556 GUNKUL เป็นผู้ถือหุ้นของ KNP ในสัดส่วนร้อยละ 99.99 โดย KNP มีผู้ถือหุ้นร่วมกับ GUNKUL ได้แก่ คุณกัลกุล ดำรงบัญชี ซึ่งถือหุ้นใน KNP ร้อยละ 0.0002 และมีการรวมกันกับ GUNKUL คือ คุณเฉลิมพล ศรีเจริญ
บริษัท พัฒนาพลังงานลม จำกัด	WED	ผลิตกระแสไฟฟ้าเพื่อจำหน่าย	- ณ วันที่ 31 ธันวาคม 2556 GUNKUL เป็นผู้ถือหุ้นใหญ่ของ WED ในสัดส่วนร้อยละ 70.00 โดย WED มีผู้ถือหุ้นร่วมกับ GUNKUL ได้แก่ คุณกัลกุล ดำรงบัญชี ซึ่งถือหุ้นใน WED ร้อยละ 0.001 และ WED มีการรวมกันกับ GUNKUL ได้แก่คุณนุชชา ดำรงบัญชีเป็นบุตรของคุณกัลกุล ดำรงบัญชี และคุณสมบูรณ์ เอื้ออัครณัติย์ และมีการรวมกันกับ GCPG และ GPS ได้แก่ คุณสมบูรณ์ เอื้ออัครณัติย์
บริษัท เอ็นเค เพาเวอร์ โซล่า จำกัด	NK	ผลิตกระแสไฟฟ้าเพื่อจำหน่าย	- ณ วันที่ 31 ธันวาคม 2556 GUNKUL เป็นผู้ถือหุ้น NK ในสัดส่วนร้อยละ 49.00 ได้มีการรวมกันกับ GUNKUL และ GPS ได้แก่คุณโคกษา ดำรงบัญชี และคุณสมบูรณ์ เอื้ออัครณัติย์ และมีการรวมกันกับ GCPG ได้แก่ คุณสมบูรณ์ เอื้ออัครณัติย์ และคุณพงษ์สกร ดำเนิน โดยบริษัท มีอำนาจควบคุม





บริษัท	ชื่อย่อ	การประกอบธุรกิจ	ลักษณะความล้มเหลว
บริษัท กันกุล โซลาร์ รูฟ 1 จำกัด	GSR1	ผลิตกระแสไฟฟ้าเพื่อจำหน่าย	<ul style="list-style-type: none"> - ณ วันที่ 31 ธันวาคม 2556 GUNKUL เป็นผู้ถือหุ้นของ GSR1 ในสัดส่วนร้อยละ 99.97 โดย GSR1 มีผู้ถือหุ้นรวม กันกับ GUNKUL ได้แก่คุณโคกษา ดำรงปิยวุฒิ ซึ่งถือหุ้นใน GSR1 ร้อยละ 0.01 และมีกรรมกร่วมกันกับ GUNKUL ได้แก่ คุณโคกษา ดำรงปิยวุฒิ และคุณสมบุญณ์ เอื้ออัครมาลัย
บริษัท กันกุล โซลาร์ รูฟ 2 จำกัด	GSR2	ผลิตกระแสไฟฟ้าเพื่อจำหน่าย	<ul style="list-style-type: none"> - ณ วันที่ 31 ธันวาคม 2556 GUNKUL เป็นผู้ถือหุ้นของ GSR2 ในสัดส่วนร้อยละ 99.97 โดย GSR2 มีผู้ถือหุ้นรวมกันกับ GUNKUL ได้แก่คุณโคกษา ดำรงปิยวุฒิ ซึ่งถือหุ้นใน GSR2 ร้อยละ 0.01 และมีกรรมกร่วมกันกับ GUNKUL ได้แก่ คุณโคกษา ดำรงปิยวุฒิ และคุณสมบุญณ์ เอื้ออัครมาลัย
บริษัท โซลาร์ เอนเนอร์ยี โซไซตี้ จำกัด	SES	ผลิตกระแสไฟฟ้าเพื่อจำหน่าย	<ul style="list-style-type: none"> - ณ วันที่ 31 ธันวาคม 2556 GUNKUL เป็นผู้ถือหุ้นของ SES ในสัดส่วนร้อยละ 99.97
บริษัท ไบรท์ กรีน พาวเวอร์ จำกัด	BGP	ผลิตกระแสไฟฟ้าเพื่อจำหน่าย	<ul style="list-style-type: none"> - ณ วันที่ 31 ธันวาคม 2556 GUNKUL เป็นผู้ถือหุ้นของ BGP ในสัดส่วนร้อยละ 99.97 และมีกรรมกร่วมกันกับ GUNKUL ได้แก่ คุณโคกษา ดำรงปิยวุฒิ
บริษัท กันกุล พาวเวอร์เจน ดีเวลลอปเม้นท์ จำกัด	GPD	ผลิตกระแสไฟฟ้าเพื่อจำหน่าย	<ul style="list-style-type: none"> - ณ วันที่ 31 ธันวาคม 2556 GUNKUL เป็นผู้ถือหุ้นของ GPD ในสัดส่วนร้อยละ 99.97 โดย GPD มีผู้ถือหุ้นรวมกันกับ GUNKUL ได้แก่คุณโคกษา ดำรงปิยวุฒิ ซึ่งถือหุ้นใน GPD ร้อยละ 0.01 และมีกรรมกร่วมกันกับ GUNKUL ได้แก่ คุณโคกษา ดำรงปิยวุฒิ และคุณสมบุญณ์ เอื้ออัครมาลัย
บริษัท กันกุล โซลาร์ พาวเวอร์ 1 จำกัด	GSP1	ผลิตกระแสไฟฟ้าเพื่อจำหน่าย	<ul style="list-style-type: none"> - ณ วันที่ 31 ธันวาคม 2556 GUNKUL เป็นผู้ถือหุ้นของ GSP1 ในสัดส่วนร้อยละ 99.97 โดย GSP1 มีผู้ถือหุ้นรวมกันกับ GUNKUL ได้แก่คุณโคกษา ดำรงปิยวุฒิ ซึ่งถือหุ้นใน GSP1 ร้อยละ 0.01 และมีกรรมกร่วมกันกับ GUNKUL ได้แก่ คุณโคกษา ดำรงปิยวุฒิ
บริษัท กันกุล โซลาร์ พาวเวอร์ 2 จำกัด	GSP2	ผลิตกระแสไฟฟ้าเพื่อจำหน่าย	<ul style="list-style-type: none"> - ณ วันที่ 31 ธันวาคม 2556 GUNKUL เป็นผู้ถือหุ้นของ GSP2 ในสัดส่วนร้อยละ 99.97 โดย GSP1 มีผู้ถือหุ้นรวมกันกับ GUNKUL ได้แก่คุณโคกษา ดำรงปิยวุฒิ ซึ่งถือหุ้นใน GSP1 ร้อยละ 0.01 และมีกรรมกร่วมกันกับ GUNKUL ได้แก่ คุณโคกษา ดำรงปิยวุฒิ
Gunkul International (Mauritius)	GIM	ลงทุนในบริษัทต่างประเทศ	<ul style="list-style-type: none"> - ณ วันที่ 31 ธันวาคม 2556 GUNKUL เป็นผู้ถือหุ้นของ GIM ในสัดส่วนร้อยละ 100.00



บริษัท	ชื่อย่อ	การประกอบธุรกิจ	ลักษณะความสัมพันธ์
Gunkul Investment (Singapore) Pte. Ltd.	GIS	ลงทุนในบริษัทต่างประเทศ	- ณ วันที่ 31 ธันวาคม 2556 GIM เป็นผู้ถือหุ้นของ GIS ในสัดส่วนร้อยละ 100.00
Gunkul Myanmar Power (Hlawga) Pte. Ltd.	GMP	ลงทุนในบริษัทต่างประเทศ	- ณ วันที่ 31 ธันวาคม 2556 GIS เป็นผู้ถือหุ้นของ GMP ในสัดส่วนร้อยละ 100.00
บริษัท กันกุล พาวเวอร์เจน จำกัด	GCPG	ผลิตกระแสไฟฟ้าเพื่อจำหน่าย	- ณ วันที่ 31 ธันวาคม 2556 2556 GUNKUL เป็นผู้ถือหุ้นใหญ่ของ GCPG ในสัดส่วนร้อยละ 51.00 โดยมีครอบครัวดำรงปิยวุฒิถือหุ้นใน GCPG ร้อยละ 0.00002 และมีกรรมการร่วมกับ GUNKUL ได้แก่ คุณสมบุญ เอื้ออักษณชัย โดยได้จำหน่ายหุ้นให้แก่บริษัท ชูบุ อีล็คทริก พาวเวอร์ จี.บี. ร้อยละ 49.00 เมื่อวันที่ 26 กุมภาพันธ์ 2556 โดย GUNKUL ไม่มีส่วนในการควบคุมบริษัทย่อยดังกล่าว และวันที่ 28 มิถุนายน 2556 ที่ประชุมผู้ถือหุ้นมีมติเปลี่ยนแปลงชื่อเป็น บริษัท กันกุล ชูบุ พาวเวอร์เจน จำกัด (GCPG)
บริษัท สยาม วินด์ เอนเนอร์ยี จำกัด	SWE	ผลิตกระแสไฟฟ้าเพื่อจำหน่าย	- ณ วันที่ 31 ธันวาคม 2556 GUNKUL เป็นผู้ถือหุ้นของ SWE ในสัดส่วนร้อยละ 40.00 โดย SWE มีผู้ถือหุ้นร่วมกับกันกุล GUNKUL ได้แก่คุณณัชชา ดำรงปิยวุฒิ ซึ่งถือหุ้นใน SWE ร้อยละ 0.01 และมีกรรมการร่วมกับกันกุล GUNKUL ได้แก่คุณโคกชา ดำรงปิยวุฒิ และคุณสมบุญ เอื้ออักษณชัย โดยบริษัทฯ มีอำนาจควบคุม
บริษัท สยาม กันกุล โซลาร์ เอนเนอร์ยี จำกัด	SGSE	ผลิตกระแสไฟฟ้าเพื่อจำหน่าย	- ณ วันที่ 31 ธันวาคม 2556 GUNKUL เป็นผู้ถือหุ้นของ SGSE ในสัดส่วนร้อยละ 49.97 โดย SGSE มีผู้ถือหุ้นร่วมกับกันกุล GUNKUL ได้แก่คุณโคกชา ดำรงปิยวุฒิ ซึ่งถือหุ้นใน SGSE ร้อยละ 0.01 และ SGSE มีกรรมการร่วมกับกันกุล GUNKUL ได้แก่คุณโคกชา ดำรงปิยวุฒิ และมีกรรมการร่วมกับกันกุล GPG และ GPS ได้แก่คุณพงษ์สกร ดำเนิน
บริษัท ดับบลิวเอชเอ กันกุล กรีนโซลาร์ฟ 1 จำกัด	WHA_GSR-1	ผลิตกระแสไฟฟ้าเพื่อจำหน่าย	- ณ วันที่ 31 ธันวาคม 2556 GUNKUL เป็นผู้ถือหุ้นของ WHA_GSR-1 ในสัดส่วนร้อยละ 25.00 และมีกรรมการร่วมกับกันกุล GUNKUL ได้แก่คุณโคกชา ดำรงปิยวุฒิ
บริษัท ดับบลิวเอชเอ กันกุล กรีนโซลาร์ฟ 2 จำกัด	WHA_GSR-2	ผลิตกระแสไฟฟ้าเพื่อจำหน่าย	- ณ วันที่ 31 ธันวาคม 2556 GUNKUL เป็นผู้ถือหุ้นของ WHA_GSR-2 ในสัดส่วนร้อยละ 25.00 และมีกรรมการร่วมกับกันกุล GUNKUL ได้แก่คุณโคกชา ดำรงปิยวุฒิ

[illegible]

บริษัท	ชื่อย่อ	การประกอบธุรกิจ	ลักษณะความสัมพันธ์
บริษัท พีวีเจเออร์ อินเตอร์เทรดดิ้ง แอนด์ เอเยนซี คอนโทรล จำกัด	FEC	รับเหมาก่อสร้าง	- FEC มีผู้ถือหุ้นใหญ่ร่วมกับกลุ่ม GUNKUL ได้แก่ GKG และครอบครัวดำรงปิยะวุฒิ โดยถือหุ้นในสัดส่วนร้อยละ 95.00 และร้อยละ 3.60 ตามลำดับ เดิม FEC ประกอบธุรกิจนำเข้าเมล็ดพันธุ์พืชสำหรับระบบไฟฟ้า เพื่อจำหน่ายให้แก่กลุ่ม GUNKUL ต่อมา FEC ได้เปลี่ยนวัตถุประสงค์ในการทำธุรกิจมาเป็นผู้ประกอบการรับเหมาก่อสร้าง และได้หยุดการประกอบธุรกิจนำเข้าอุปกรณ์สำหรับระบบไฟฟ้าเพื่อจำหน่ายให้แก่บริษัทในกลุ่ม GUNKUL ตั้งแต่วันที่ 2551
บริษัท กันกุลเทรดดิ้ง แอนด์ เอเยนซี จำกัด	GKT	ขนส่งทางเรือระหว่างประเทศ	- GKT มีผู้ถือหุ้นใหญ่ได้แก่ ครอบครัวดำรงปิยะวุฒิ ซึ่งเป็นผู้ถือหุ้นใหญ่ของ GKG โดยครอบครัว ดำรงปิยะวุฒิ ถือหุ้นใน GKT ร้อยละ 66.00 และมีกรรมการร่วมกันกับ GUNKUL ได้แก่ คุณโคกชาติ ดำรงปิยะวุฒิ
บริษัท กันกุลเทรดดิ้ง จำกัด	KNT	เดินเรือระหว่างประเทศในเขต ทวีปเอเชีย	- KNT มีผู้ถือหุ้นใหญ่ได้แก่ ครอบครัวศรีเจริญ ซึ่งเป็นครอบครัวของคุณโคกชาติ ดำรงปิยะวุฒิ โดยครอบครัวศรีเจริญถือหุ้นใน KNT ร้อยละ 97.93
บริษัท กันกุล มาร์เก็ตติ้ง จำกัด	GML	หยุดประกอบธุรกิจ	- GML มีผู้ถือหุ้นใหญ่ได้แก่ ครอบครัวดำรงปิยะวุฒิ ซึ่งถือหุ้นใน GML ร้อยละ 97.00 และมีกรรมการ ร่วมกันกับ GUNKUL ได้แก่ คุณกัลกมล ดำรงปิยะวุฒิ
กิจการร่วมค้าศรีสุขของ และพีวีเจเออร์อินเตอร์เทรดดิ้งคอนโทรล	JV- Sri & FEC	รับเหมาก่อสร้าง	- กิจการร่วมค้าศรีสุขของและพีวีเจเออร์ อินเตอร์เทรดดิ้งคอนโทรล เป็นกิจการร่วมค้าซึ่งมี FEC เป็นหุ้นส่วน ประกอบธุรกิจรับเหมาก่อสร้าง
บริษัท กันกุลเอ็นบีจีเนียร์ริ่ง (2000) จำกัด	GK2000	ให้เช่าทรัพย์สิน	- GK2000 มีผู้ถือหุ้นใหญ่ได้แก่ครอบครัวดำรงปิยะวุฒิ โดยถือหุ้นในสัดส่วนร้อยละ 76.00 และมีกรรมการ ร่วมกับ GUNKUL ได้แก่คุณกัลกมล ดำรงปิยะวุฒิ
บริษัท จี.เอ็ม. ซัพพลายแอนด์ คอมเมิร์ซเทรดดิ้ง จำกัด	GMS	ให้เช่าทรัพย์สิน	- GMS มีผู้ถือหุ้นใหญ่ได้แก่ครอบครัวดำรงปิยะวุฒิ โดยถือหุ้นในสัดส่วนร้อยละ 98.00 และมีกรรมการ ร่วมกับ GUNKUL ได้แก่คุณกัลกมล ดำรงปิยะวุฒิ
กิจการร่วมค้า เอฟอีซี แอนด์ เอสเอซี	JV-FEC & SAC	รับเหมาก่อสร้าง	- กิจการร่วมค้า เอฟอีซี แอนด์ เอสเอซี เป็นกิจการร่วมค้าซึ่งมี FEC เป็นหุ้นส่วน ประกอบธุรกิจรับเหมาก่อสร้าง
คุณกัลกมล ดำรงปิยะวุฒิ	-	กรรมการ	- คุณกัลกมล ดำรงปิยะวุฒิและครอบครัวเป็นผู้ถือหุ้นใหญ่ร้อยละ 59.97 ใน GKG ซึ่งเป็นผู้ถือหุ้นใหญ่ของ GUNKUL และดำรงตำแหน่งประธานกรรมการบริหารของ GUNKUL





บริษัท	ชื่อย่อ	การประกอบธุรกิจ	ลักษณะความสัมพันธ์
คุณโตทสา ดำรงปิยวุฒิ	-	กรรมการ	- คุณโตทสา ดำรงปิยวุฒิ เป็นกรรยาของคณกุลกุล ดำรงปิยวุฒิ และเป็นกรรมการบริหาร GUNKUL
คุณณัชชา ดำรงปิยวุฒิ	-	กรรมการ	- คุณณัชชา ดำรงปิยวุฒิ เป็นบุตรของคณกุลกุล ดำรงปิยวุฒิ และเป็นกรรมการของ GUNKUL
คุณปวิธ ดำรงปิยวุฒิ	-	บุตรคณกุลกุล ดำรงปิยวุฒิ	- คุณปวิธ ดำรงปิยวุฒิ เป็นบุตรของคณกุลกุล ดำรงปิยวุฒิ
คุณเฉลิมพล ศรีเจริญ	-	กรรมการ	- คุณเฉลิมพล ศรีเจริญ เป็นน้องชายของคณโตทสา ดำรงปิยวุฒิ และเป็นกรรมการของ GUNKUL

20.2 สรุปรายการระหว่างกันที่เกิดขึ้นในปี 2555 และปี 2556

(1) รายการขายสินค้าและให้บริการ

บริษัท	บริษัทที่เกี่ยวข้อง	ลักษณะรายการ	ขนาดรายการ		เหตุผลและความจำเป็น
			ปี 2555 (ล้านบาท)	ปี 2556 (ล้านบาท)	
GUNKUL	GKP	ขายสินค้า ลูกหม้อการค้า	4.11	-	GUNKUL จำหน่ายวัตถุดิบประเภทชิ้นส่วนประกอบให้แก่ GKP เพื่อผลิตเป็นสินค้าสำเร็จรูปด้วยราคาต้นทุนบวกกำไร 5-30%
	KNP	ขายสินค้า ลูกหม้อการค้า	35.37	15.98	GUNKUL จำหน่ายสินค้าสำเร็จรูปให้แก่ KNP เพื่อนำไปจำหน่ายต่อไปกับลูกค้าภาคการด้วยราคาต้นทุนบวก 5-30%
	GKA	ขายสินค้า ลูกหม้อการค้า	1.67	1.13	GUNKUL จำหน่ายวัตถุดิบประเภทชิ้นส่วนประกอบให้แก่ GKA เพื่อผลิตเป็นสินค้าสำเร็จรูปด้วยราคาต้นทุนบวกกำไร 5-30%
	FEC	ขายสินค้า ลูกหม้อการค้า	1.76	1.56	GUNKUL จำหน่ายวัตถุดิบประเภทชิ้นส่วนประกอบให้แก่ GKA เพื่อผลิตเป็นสินค้าสำเร็จรูปด้วยราคาต้นทุนบวกกำไร 5-30%
	KNT	ขายสินค้า ลูกหม้อการค้า	2.78	1.25	GUNKUL จำหน่ายสินค้าสำเร็จรูปให้แก่ FEC เพื่อนำไปใช้ในงานรับเหมาก่อสร้างซึ่งเป็นธุรกิจหลักของ FEC ด้วยราคาต้นทุนบวก 5-30% ซึ่งเป็นราคาที่สามารถเทียบเคียงกันได้กับการจำหน่ายสินค้าให้ลูกค้ารายอื่น
		ขายสินค้า ลูกหม้อการค้า	0.02	0.01	GUNKUL ขายสินค้าสำเร็จรูปให้แก่ KNT เพื่อนำไปใช้งานบนเรือเดินสมุทร ด้วยราคาต้นทุนบวก 5-30%
		ลูกหม้อการค้า	-	0.00	ซึ่งเป็นราคาที่สามารถเทียบเคียงกันได้กับการจำหน่ายสินค้าให้กับลูกค้ารายอื่น

บริษัท	บริษัทที่เกี่ยวข้อง	ลักษณะรายการ	ขนาดรายการ		เหตุผลและความจำเป็น
			ปี 2555 (ล้านบาท)	ปี 2556 (ล้านบาท)	
GPS		รายได้จากการรับเหมา	1,562.83	58.04	GUNKUL ทำสัญญาก่อสร้างอาคารโรงงานไฟฟ้าพลังงานแสงอาทิตย์และงานโยธา ให้แก่ GPS ด้วยราคาตลาด 5 - 16.27%
		ก่อสร้างโรงไฟฟ้า			
		ลูกหนี้ค้างงานก่อสร้าง	304.13	-	
		รายได้ที่ยังไม่เรียกชำระ	17.04	-	
		เงินรับล่วงหน้าจากผู้จ้าง	3.61	-	
GCPG		รายได้ค่าบริการ O&M	15.45	15.27	GUNKUL ได้ทำสัญญาการบริการบำรุงรักษาอุปกรณ์เครื่องจักรโรงไฟฟ้า (O&M) กับ GPS โรงไฟฟ้า 4 แห่งขนาด 6.5 MW x 4 แห่ง โซลาร์ชีต โซลิดตาสัง โซลิดบึงสามพัน และโซลิดบึงสามพัน ระยะเวลาดำเนินการ 5 ปี มูลค่ารวม 104.30 ล้านบาท
		ค่าบริการค้างรับ O&M	13.64	-	
		รายได้จากการรับเหมา	1,465.50	-	
		ก่อสร้างโรงไฟฟ้า			
		ลูกหนี้ค้างงานก่อสร้าง	92.67	-	
		รายได้ที่ยังไม่เรียกชำระ	0.03	-	
		ลูกหนี้เงินประกันผลงาน	68.83	145.00	
		เงินรับล่วงหน้าจากผู้จ้าง	66.55	-	
		รายได้ค่าบริการ O&M	-	17.28	
		ค่าบริการค้างรับ O&M	-	0.52	
GUNKUL		รายได้ค่าบริการรับล่วงหน้า O&M	-	4.40	GUNKUL ได้ทำสัญญาการบริการบำรุงรักษาอุปกรณ์เครื่องจักรโรงไฟฟ้า (O&M) กับ GCPG โรงไฟฟ้า 4 แห่ง ระยะเวลาดำเนินการ 5 ปี โซลาร์ชีตโซลาร์ชีต 8 MW มูลค่า 40.80 ล้านบาท โซลิดตาสังโซลิดบึงสามพัน 8 MW มูลค่า 40.80 ล้านบาท โซลิดเนินขมขนาด 4.5 MW มูลค่า 25.50 ล้านบาท และโซลิดบึงสามพัน ขนาด 3 MW มูลค่า 20.40 ล้านบาท
		รายได้ค่าบริการรับล่วงหน้า O&M	-	0.37	
		รายได้ค่าบริการ S&A	-	4.20	
		ค่าบริการค้างรับ S&A	-	0.37	





บริษัท	บริษัทที่เกี่ยวข้อง	ลักษณะรายการ	ขนาดรายการ		เหตุผลและความเป็น
			ปี 2555 (ล้านบาท)	ปี 2556 (ล้านบาท)	
GKA	NK	รายได้จากการรับเหมา	-	63.26	GUNKUL ทำสัญญาก่อสร้างอาคารโรงงานไฟฟ้าพลังงานแสงอาทิตย์พร้อมงานติดตั้งแผงเซลล์แสงอาทิตย์ ขนาด 0.94 MW มูลค่า สัญญา 53.55 ล้านบาท ให้แก่ NK ด้วยราคาลด 5-16.27%
		ก่อสร้างโรงไฟฟ้า	-	51.57	
		ลูกหนี้ค้างก่อสร้าง	-	0.19	
		รายได้ค่าบริการ O&M	-	0.20	
	GPD	ค่าบริการดำรงรับ O&M	-	1.02	GUNKUL ขายสินค้าสำเร็จรูปให้แก่ GPD เพื่อนำไปใช้งานติดตั้งอุปกรณ์งานไฟฟ้า ด้วยราคาทุนบวก 5-30%
		ขายสินค้า	-	1.09	
	KNP	ลูกหนี้การค้า	28.06	26.70	GKA จำหน่ายสินค้าสำเร็จรูปให้แก่ KNP เพื่อนำไปจำหน่ายต่อให้กับลูกค้าราชการ ด้วยราคาทุนบวก 5-35%
		ขายสินค้า	0.06	5.07	
	GKP	ลูกหนี้การค้า	30.24	52.40	GKA จำหน่ายวัตถุดิบประเภทชิ้นส่วนประกอบให้แก่ GKP เพื่อผลิตเป็นสินค้าสำเร็จรูปด้วยราคาทุนบวกกำไร 5-35%
		รายได้ค่าบริการ	-	2.20	
GKP		ลูกหนี้การค้า	17.75	36.29	GKA รับจ้างผลิตชิ้นงานวัสดุโลหะและงานบริการให้แก่ FEC เพื่อนำไปประกอบธุรกิจรับเหมาก่อสร้างงานโครงสร้างเหล็กยึดแผงพลังงานแสงอาทิตย์ และงานโยธาของงาน EPC จาก GUNKUL ด้วยราคาทุนบวกกำไร 15-35% และมีการเรียกเก็บเงินมัดจำสินค้าจาก FEC
	FEC	รายได้ค่าบริการ	188.76	6.14	
		รายได้ค่าบริการ	24.83	19.83	
		ลูกหนี้การค้า	92.55	9.05	
		เงินร่ว่งหน้าค่าสินค้า	7.61	-	GKA ขายสินค้าทำอรรถบายน้ำ ขนาด 1200 x 440 mm ให้แก่ GM เพื่อนำไปใช้ประโยชน์ในการซ่อมแซมระบบท่อระบายน้ำทั้ง ด้วยราคาทุนบวกกำไร 15-35%
	GM	ขายสินค้า	-	0.06	
		ลูกหนี้การค้า	-	-	GKP จำหน่ายสินค้าสำเร็จรูปให้แก่ KNP เพื่อนำไปจำหน่ายต่อให้กับลูกค้าราชการด้วยราคาทุนบวก 5-35%
	KNP	ขายสินค้า	24.12	25.20	
		ลูกหนี้การค้า	0.56	7.83	

(2) รายการซื้อสินค้าและรับบริการ

บริษัท	บริษัทที่ เกี่ยวข้องกับ	ลักษณะรายการ	ขนาดรายการ		เหตุผลและความจำเป็น
			ปี 2555 (ล้านบาท)	ปี 2556 (ล้านบาท)	
GUNKUL	GKP	ซื้อสินค้า	167.55	346.01	GUNKUL ซื้อสินค้าสำเร็จรูปจาก GKP เพื่อนำไปจำหน่ายต่อไปทางลูกค้าของบริษัท ซึ่ง GKP จำหน่ายให้ด้วยราคาคงที่มากกว่าไร่ 5-30% และงานว่าจ้างบริการจาก GKP ด้วยราคาคงที่มากกว่าไร่ 15-20%
		เจ้าหน้าที่การค้า	112.09	224.68	
		ค่าบริการ	0.22	-	
		ค่าบริการติดตั้ง	0.24	-	
	GKA	ซื้อสินค้า	260.11	194.56	GUNKUL ซื้อสินค้าสำเร็จรูปจาก GKA เพื่อนำไปจำหน่ายต่อไปทางลูกค้าของบริษัท ด้วยราคาคงที่มากกว่าไร่ 5-35%
		เจ้าหน้าที่การค้า	66.52	22.23	
		ค่าบริการ	0.82	1.00	
		จำหน่ายหน้าดั่งจ่าย	0.51	-	
	KNP	ซื้อสินค้า	13.96	9.55	GUNKUL ซื้อสินค้าสำเร็จรูปจาก KNP เพื่อนำไปจำหน่ายต่อไปทางลูกค้าของบริษัท ด้วยราคาคงที่มากกว่าไร่ 5-30%
		เจ้าหน้าที่การค้า	10.29	0.44	
		ค่าก่อสร้าง/บริการ	276.30	352.74	
		ค่าใช้จ่ายในการซ่อมบำรุง	0.93	-	
FEC		เจ้าหน้าที่การค้า	29.50	-	GUNKUL ได้ทำสัญญาก่อสร้างงานโยธาและระบบสายสัญญาณโทรศัพท์ด้วยพลังงานแสงอาทิตย์กับ FEC รวมมูลค่าตามสัญญา 999.20 ล้านบาท
		เจ้าหน้าที่การค้า	37.16	85.51	
		เงินจ่ายล่วงหน้าค่าก่อสร้าง	109.97	7.14	
		ซื้อสินค้า	-	0.01	
GCPG		เจ้าหน้าที่การค้า	-	-	GUNKUL ซื้อ DC Solar Cable size 1x6 sqmm. จาก GCPG เพื่อนำไปใช้งานโครงการก่อสร้างโรงไฟฟ้าพลังงานแสงอาทิตย์ ด้วยราคาคงที่มากกว่าไร่ 5-30%
		เจ้าหน้าที่การค้า	-	-	





บริษัท	บริษัทที่เกี่ยวข้อง	ลักษณะรายการ	ขนาดรายการ		เหตุผลและความจำเป็น
			ปี 2555 (ล้านบาท)	ปี 2556 (ล้านบาท)	
GKA	G.E.S. Logistic	ค่าขนส่ง/บริการ	2.92	-	GUNKUL ได้ใช้บริการงานรับส่งสินค้าจาก G.E.S. Logistic ซึ่งมีน้องสาวของคุณกุลกุล ดำรงบัญชี เป็นผู้ถือหุ้น ซึ่งเป็นราคาที่สามารถเทียบเคียงกับผู้ขายรายอื่นๆ ได้
	GKP	ค่าบริการจ้างราย	0.02	-	GKA ซื้อวัตถุดิบประเภทชิ้นส่วนประกอบจาก GKP เพื่อนำไปประกอบเป็นสินค้าสำเร็จรูป ด้วยราคาทุนบวกกำไร 5-35%
		ซื้อสินค้า	0.82	0.81	
	FEC	เจ้าหน้าที่การค้า	1.03	0.41	GKA ซื้อวัสดุช่วยเหลือจาก FEC เพื่อนำไปติดตั้งทางจราจรในที่ดินเปล่า ถนนปลายบาง อยู่ใกล้โรงงาน ซึ่งเป็นที่จัดวางพัสดุ ด้วยราคาทุนบวกกำไร 5-35%
		ซื้อสินค้า	-	0.07	
WED	FEC	เจ้าหน้าที่การค้า	-	-	WED ได้จ้าง FEC ให้สำรวจทดสอบความหนาแน่นดินในพื้นที่ก่อสร้างโรงไฟฟ้าพลังงานลม ที่ อ.ห้วยเม็ก จ.นครราชสีมา
		ค่าบริการ	-	0.56	

(3) รายการซื้อ-จำหน่ายสินทรัพย์ และค่าเช่า

บริษัท	บริษัทที่เกี่ยวข้อง	ลักษณะรายการ	ขนาดรายการ		เหตุผลและความจำเป็น
			ปี 2555 (ล้านบาท)	ปี 2556 (ล้านบาท)	
GUNKUL	GKA	ขายสินทรัพย์	0.39	-	GUNKUL จำนวนยกรถกระบะ สองตอน 1 คัน ISUZU 2.5 CC. ปี 2546 ทะเบียน ขค-8376 พร้อมอุปกรณ์ติดตาม ให้แก่ GKA เพื่อนำไปเป็นประโยชน์ในการใช้งานภายใต้ราคาคาดคิด ซึ่งสามารถเทียบเคียงราคาได้
		ซื้อสินทรัพย์	0.00	-	GUNKUL ซื้ออุปกรณ์อิเล็กทรอนิกส์จำนวน 1 ตัว ราคา 3,198.38 บาทจาก GKA เพื่อนำไปเป็นประโยชน์ในการใช้งานในบริษัท ด้วยราคาตามบัญชีของทรัพย์สินดังกล่าว

บริษัท	บริษัทที่เกี่ยวข้อง	ลักษณะรายการ	ขนาดรายการ		เหตุผลและความจำเป็น
			ปี 2555 (ล้านบาท)	ปี 2556 (ล้านบาท)	
GK2000	ค่าเช่า		5.60	5.60	GK2000 ซึ่งเป็นผู้เช่าที่ดินและอาคารจากคุณกุลกุล ดำรงปริญญ์ ได้ให้ GUNKUL เช่าเช่าที่ดินและอาคารเพื่อใช้เป็นสำนักงานและคลังจัดเก็บสินค้า(รวมจัดตั้ง) และให้ GUNKUL เช่าเช่าที่ดินซึ่งเป็นที่ตั้งของคลังสินค้า (พิชัย) โดยทำสัญญาเช่าระยะเวลา 3 ปี ตั้งแต่วันที่ 1 กรกฎาคม 2555 - 30 มิถุนายน 2558 ในอัตราค่าเช่า 467,000.00 บาทต่อเดือน หรือเฉลี่ยเท่ากับ 79.43 บาทต่อตารางเมตรสำหรับที่ดินและอาคาร (ราคาเช่าเฉลี่ยคำนวณจากค่าเช่าเฉลี่ยต่อพื้นที่ของที่ดินและอาคารของสำนักงานและคลังจัดเก็บสินค้า) และคิดอัตราค่าเช่าเท่ากับ 139,000 บาทต่อเดือน หรือเท่ากับ 249.10 บาทต่อตารางวา สำหรับการเช่าที่ดิน ทั้งนี้ อัตราค่าเช่าดังกล่าวใกล้เคียงกับราคาค่าเช่าซึ่งประเมินโดยผู้ประเมินอิสระที่ได้แก่ บริษัท โนเบิล พร็อพเพอร์ตี้ จำกัด ซึ่งได้ประเมินค่าเช่าที่ดินและอาคารซึ่งใช้เป็นสำนักงานและคลังเก็บสินค้า (รวมจัดตั้ง) เท่ากับ 79.51 บาทต่อตารางเมตร และประเมินค่าเช่าที่ดินซึ่งใช้เป็นที่ตั้งของคลังเก็บสินค้า (พิชัย) เท่ากับ 248.33 บาทต่อตารางวา
		GMS	ค่าเช่า	-	
NKP	รายได้ค่าเช่า		-	0.10	NKP ได้ทำสัญญาเช่าที่ดิน น.ส.3 เลขที่ 86 เลขที่ 10 หน้าที่ 18 หมู่ 8 ตำบลหนองกุ่ม อำเภอพยุหยาตรา จังหวัดกาญจนบุรี จำนวนเนื้อที่ 19 ไร่ 2 งาน 23 ตารางวาจาก GKE เพื่อเป็นที่ตั้งโรงไฟฟ้าพลังงานแสงอาทิตย์ ขนาด 0.94 MW โดยทำสัญญาเช่า 26 ปี เริ่มตั้งแต่ 12 มิถุนายน 2556 รวมเป็นเงิน 6.06 ล้านบาท





บริษัท	บริษัทที่เกี่ยวข้อง	ลักษณะรายการ	ขนาดรายการ		เหตุผลและความจำเป็น
			ปี 2555 (ล้านบาท)	ปี 2556 (ล้านบาท)	
GKA	PM AUDIT	ข้อเสนอสัญญา	0.60	-	GUNKUL ซ็อรรถนทร์ TOYOTA HARRIER ทะเบียน ภท-8884 ปี 2543 อายุใช้งาน 12 ปี จาก PM AUDIT ซึ่งมีพี่ชายของคุณกุลกุล ดำรงบัญชี เป็นผู้ถือหุ้น เพื่อนำไปเป็นประโยชน์ในการใช้งานภายในบริษัท ด้วยราคาค่าลดซึ่งสามารถเทียบเคียงราคาได้
	GKP	รายได้ค่าเช่า	1.20	1.20	GKA ได้ให้ GKP เข้าเช่าอาคารโรงงานเพื่อใช้เป็นที่ประกอบสินค้า โดยทำสัญญาเช่าระยะเวลา 3 ปี ตั้งแต่วันที่ 1 กรกฎาคม 2555 - 30 มิถุนายน 2558 ในอัตราค่าเช่า 100,000 บาทต่อเดือน
	FEC	รายได้ค่าเช่า	0.10	-	GKA ซื้อเครื่องมืองัดความหนาหุ้มโลหะ 1 ชิ้น ราคา 13,573.75 บาท ต่อจาก FEC เพื่อนำไปใช้ในการตรวจสอบโลหะหุ้มพื้นเพื่องานก่อสร้าง
		ขายสินทรัพย์	0.51	-	GKA จำนวนยกรถกระบะ 1 คัน TOYOTA VIGO 2.5 ปี 2550 ทะเบียน ตบ-8675 พร้อมอุปกรณ์ติดตามรถให้แก่ FEC เพื่อนำไปเป็นประโยชน์ในการใช้งานภายในด้วยราคาค่าลด ซึ่งสามารถเทียบเคียงราคาได้
	กรรมการ	ค่าเช่า	0.69	0.69	GKA ได้ทำสัญญาเช่าที่ดิน 3,472 ตารางเมตร บนโฉนด 2 แปลง ตั้งอยู่บนถนนหลายบาง นนทบุรี ซึ่งอยู่ใกล้โรงงาน GKA เข้าจากคุณกุลกุล ดำรงบัญชี โดยทำสัญญาเช่า 3 ปี ตั้งแต่ 1 มกราคม 2555 - 31 ธันวาคม 2557 ในอัตราค่าเช่า 57,800 บาทต่อเดือน เพื่อใช้เป็นพื้นที่พักวางวัสดุและสินค้า
GCPG	กรรมการ	ข้อเสนอสัญญา (ที่ดิน)	31.19	-	GCPG ได้ขายที่ดินโฉนดเลขที่ 5657 เลขที่ 48 เนื้อที่ 60 ไร่ ต.บึงกาสาม อ.หนองเสือ จ.ปทุมธานี ตามมติที่ประชุมคณะกรรมการบริษัท ครั้งที่ 4/2555 เพื่อใช้ก่อสร้างโรงไฟฟ้า ซึ่งที่ดินดังกล่าวมีคุณกุลกุล ดำรงบัญชี ถือกรรมสิทธิ์ร่วม ด้วยราคาประเมินจากผู้ประเมินอิสระโดย บริษัท ไทยเซอร์เวย์อร์ แอ็ดไวท์เซอร์ จำกัด

บริษัท	บริษัทที่เกี่ยวข้อง	ลักษณะรายการ	ขนาดรายการ		เหตุผลและความจำเป็น
			ปี 2555 (ล้านบาท)	ปี 2556 (ล้านบาท)	
GKP	GMS	ค่าเช่า ค่าใช้จ่ายค้างจ่าย	1.54 0.13	0.50 -	GMS ซึ่งเป็นผู้เช่าที่ดินและอาคารจากคุณณัฐกุล ดำรงบิณวุฒิ ได้ให้ GKP เช่าช่วงที่ดินและอาคารเพื่อใช้เป็นสำนักงาน, อาคารทดสอบและคลังจัดเก็บสินค้า โดยทำสัญญาเช่าระยะเวลา 3 ปี ตั้งแต่วันที่ 1 กรกฎาคม 2555 - 30 มิถุนายน 2558 ในอัตราค่าเช่า 42,000 บาทต่อเดือน หรือเท่ากับ 49.41 บาทต่อตารางเมตร ซึ่งใกล้เคียงกับราคาเช่าซึ่งผู้ประกอบการโดยผู้ประกอบการอิสระ ซึ่งได้แก่ บริษัท โนเบิล พร็อพเพอร์ตี้ จำกัด ซึ่งได้ประเมินค่าเช่าที่ดินและอาคารดังกล่าวเท่ากับ 49.75 บาทต่อตารางเมตร และ GMS ซึ่งเป็นผู้เช่าที่ดินพื้นที่ประมาณ 5 ไร่จากคุณโสภณา ดำรงบิณวุฒิ ได้ให้ GKP เช่าช่วงที่ดินเพื่อใช้เป็นที่พักจอดรถและบ้านพักคนงาน โดยทำสัญญาเช่าระยะเวลา 3 ปี ตั้งแต่วันที่ 1 กรกฎาคม 2552 - 30 มิถุนายน 2555 ในอัตราค่าเช่า 86,000 บาทต่อเดือน หรือเท่ากับ 41.61 บาทต่อตารางวา ซึ่งใกล้เคียงกับราคาเช่าซึ่งประเมินโดยผู้ประกอบการอิสระ ซึ่งได้แก่ บริษัท โนเบิล พร็อพเพอร์ตี้ จำกัด ซึ่งได้ประเมินค่าเช่าที่ดินพื้นที่ดังกล่าวเท่ากับ 41.67 บาทต่อตารางวา
KNP	GK 2000	ค่าเช่า	1.06	1.06	GK2000 ซึ่งเป็นผู้เช่าที่ดินอาคารและคลังสินค้า (รับนํ้า) จากคุณณัฐกุล ดำรงบิณวุฒิ ได้ให้ KNP เช่าช่วงที่ดินอาคารและคลังสินค้า(รับนํ้า)เพื่อใช้เป็นสำนักงาน, อาคารทดสอบและคลังจัดเก็บสินค้า โดยทำสัญญาเช่าระยะเวลา 3 ปี ตั้งแต่วันที่ 1 กรกฎาคม 2555 - 30 มิถุนายน 2558 ในอัตราค่าเช่าทั้งหมดเท่ากับ 88,500 บาทต่อเดือน โดยเมื่อคำนวณค่าเช่าเฉพาะที่ดินและอาคารที่ทำงานสำนักงานใหญ่เท่ากับ 83.33 บาทต่อตารางเมตร และค่าเช่าคลังสินค้า(รับนํ้า) เท่ากับ 135.71 บาทต่อตารางเมตร ซึ่งใกล้เคียงกับราคาเช่าซึ่งผู้ประกอบการโดยผู้ประกอบการอิสระ ซึ่งได้แก่ บริษัท โนเบิล พร็อพเพอร์ตี้ จำกัด ซึ่งได้ประเมินค่าเช่าที่ดินอาคารและคลังสินค้า (รับนํ้า) ดังกล่าวเท่ากับ 82.75 บาทต่อตารางเมตรและ 135.89 บาทต่อตารางเมตร



(4) รายการรับ-ให้ความช่วยเหลือทางการเงิน

บริษัท	บริษัทที่ เกี่ยวข้อง	ลักษณะรายการ	ขนาดรายการ		เหตุผลและความจำเป็น
			ปี 2555 (ล้านบาท)	ปี 2556 (ล้านบาท)	
GUNKUL	KNP	เงินกู้ยืมระยะสั้น			GUNKUL ได้กู้ยืมเงินจาก KNP เพื่อใช้เป็นเงินทุนหมุนเวียน โดยมีการจัดทำตัวสัญญาใช้เงิน และติดดอกเบี้ยยระหว่างกันในอัตราร้อยละ 5.763-6.1813 ต่อปี ซึ่งอัตราดอกเบี้ยดังกล่าวเป็นไปตามกฎเกณฑ์ที่ตกลงร่วมกัน
		เงินกู้ยืม	41.65 (12.50)	29.15 (8.54)	
		จ่ายชำระคืน			
		ยอดคงเหลือ	29.15	20.61	
		ดอกเบี้ยจ่าย	0.82	0.86	
		ดอกเบี้ยค้างจ่าย	0.82	0.06	
GCPG	GCPG	ลูกหนี้เงินตราคงจ่าย	-	0.00	GUNKUL ได้ทดลองจ่ายค่าธรรมเนียมธนาคาร LG ให้แก่ KNP
		เงินให้กู้ยืมระยะสั้น			
		เงินให้กู้ยืม	46.97 (46.97)	-	
		รับชำระคืน			
		ยอดคงเหลือ	-	-	
		ดอกเบี้ยรับ	0.68	-	
GPS	GPS	เงินให้กู้ยืมระยะสั้น			GUNKUL ได้ให้ GPS กู้ยืมเงินเพื่อใช้ในการประกอบธุรกิจโดยมีการจัดทำตัวสัญญาใช้เงิน และติดดอกเบี้ยระหว่างกันในอัตราร้อยละ 5.7563-6.1813 ต่อปี ซึ่งอัตราดอกเบี้ยดังกล่าวเป็นไปตามกฎเกณฑ์ที่ตกลงร่วมกัน
		เงินให้กู้ยืม	382.51 (353.27)	29.24 (29.24)	
		รับชำระคืน			
		ยอดคงเหลือ	29.24	-	
		ดอกเบี้ยรับ	6.21	1.17	
		ดอกเบี้ยค้างรับ	7.65	6.19	



บริษัท	บริษัทที่เกี่ยวข้อง	ลักษณะรายการ	ขนาดรายการ		เหตุผลและความจำเป็น
			ปี 2555 (ล้านบาท)	ปี 2556 (ล้านบาท)	
GKA	WED	เงินกู้ยืมระยะสั้น			GUNKUL ใช้เป็นเงินหมุนเวียน โดยมีการจัดทำสัญญาใช้เงิน และคิดดอกเบี้ยระหว่างกันอัตราร้อยละ 5.00 ต่อปี ซึ่งอัตราดอกเบี้ยดังกล่าวเป็นไปตามกฎหมายที่ตกลงร่วมกัน
		เงินกู้ยืม	-	105.00	
		จ่ายชำระคืน	-	(80.00)	
		ยอดคงเหลือ	-	25.00	
		ดอกเบี้ยจ่าย	-	0.69	
		ดอกเบี้ยค้างจ่าย	-	0.28	
	WED	ลูกหนี้เงิน	0.05	-	GUNKUL ได้ตรงจ่ายค่าใช้จ่ายเบ็ดเตล็ดแทน WED
	GPD	ลูกหนี้เงินทดรองจ่าย	-	0.02	GUNKUL ได้ตรงจ่ายค่าใช้จ่ายในการจัดตั้งบริษัทแทน GPD
	GKP	เงินกู้ยืมจากบุคคลและกิจการที่เกี่ยวข้องกัน			GKA กู้ยืมเงินระยะสั้นจาก GKP เพื่อนำไปใช้เป็นเงินทุนโดยมีการจัดทำสัญญาใช้เงิน และคิดอัตราดอกเบี้ยระหว่างกันอัตราร้อยละ 3 ต่อปี ซึ่งอัตราดอกเบี้ยดังกล่าวเป็นไปตามกฎหมายที่ตกลงร่วมกัน
		เงินกู้ยืม	46.16	32.16	
		จ่ายชำระคืน	(14.00)	(32.16)	
		ยอดคงเหลือ	32.16	-	
		ดอกเบี้ยจ่าย	1.18	0.43	
		ดอกเบี้ยค้างจ่าย	1.18	-	
		เงินกู้ยืมจากบุคคลและกิจการที่เกี่ยวข้องกัน			
	KNP	เงินกู้ยืม	2.00	-	GKA กู้ยืมเงินจาก KNP เพื่อใช้เงินหมุนเวียน โดยมีการจัดทำสัญญาใช้เงิน และคิดอัตราดอกเบี้ยระหว่างกันอัตราร้อยละ 3 ต่อปี ซึ่งอัตราดอกเบี้ยดังกล่าวเป็นไปตามกฎหมายที่ตกลงร่วมกัน
		จ่ายชำระคืน	(2.00)	-	
		ยอดคงเหลือ	-	-	



(5) รายการอื่น ๆ

บริษัท	บริษัทที่ เกี่ยวข้อง	ลักษณะรายการ	ขนาดรายการ		เหตุผลและความจำเป็น
			ปี 2555 (ล้านบาท)	ปี 2556 (ล้านบาท)	
GUNKUL	GKA	รายได้เงินปันผล	1.68	-	GUNKUL ได้รับเงินปันผลจาก GKA ตามมติที่ประชุมสามัญผู้ถือหุ้นประจำปี 2555 เมื่อวันที่ 27 เมษายน 2555 กำหนดจ่ายให้แล้วเสร็จภายในเดือน ธันวาคม 2555 จ่ายเงินปันผลในอัตราหุ้นละ 0.841 บาท จากจำนวนหุ้นที่ถือครอง 1,999,998 หุ้น (มูลค่าที่ตราไว้หุ้นละ 100.00 บาท) รวมเงินปันผลที่จะได้รับ จำนวน 1.68 ล้านบาท
	GKP	รายได้เงินปันผล เงินปันผลค้างรับ	8.61 -	56.15 -	GUNKUL ได้รับเงินปันผลจาก GKP ตามมติที่ประชุมสามัญผู้ถือหุ้นประจำปี 2556 เมื่อวันที่ 27 มีนาคม 2556 จ่ายเงินปันผลจากโรสทอปปิประจำปี 2555 ในอัตราหุ้นละ 181.53 บาท และจ่ายเงินปันผลจากกำไรสุทธิประจำปี 2554 ในอัตราหุ้นละ 380.00 บาท จากจำนวนหุ้นที่ถือครอง 99,998 หุ้น (มูลค่าที่ตราไว้หุ้นละ 1,000.00 บาท) รวมเงินปันผลที่จะได้รับทั้งสิ้นจำนวน 56.15 ล้านบาท กำหนดจ่ายให้แล้วเสร็จภายในเดือน เมษายน 2556
	KNP	รายได้เงินปันผล	15.28	36.50	GUNKUL ได้รับเงินปันผลจาก KNP ตามมติที่ประชุมสามัญผู้ถือหุ้นประจำปี 2556 เมื่อวันที่ 18 มีนาคม 2556 จ่ายเงินปันผลจากโรสทอปปิประจำปี 2555 ในอัตราหุ้นละ 20.58 บาท และจ่ายเงินปันผลจากกำไรสุทธิประจำปี 2554 ในอัตราหุ้นละ 16.42 บาท จากจำนวนหุ้นที่ถือครอง 499,998 หุ้น (มูลค่าที่ตราไว้หุ้นละ 1,000.00 บาท) รวมเงินปันผลที่จะได้รับทั้งสิ้นจำนวน 18.50 ล้านบาท กำหนดจ่ายให้แล้วเสร็จภายในเดือน เมษายน 2556
		เงินปันผลค้างรับ	-	-	ตามมติที่ประชุมคณะกรรมการบริษัทครั้งที่ 4/2556 เมื่อวันที่ 25 มิถุนายน 2556 อนุมัติจ่ายเงินปันผลจากผลประกอบการระหว่างกาลสี่งวดสิ้นสุดวันที่ 31 มีนาคม 2556 ในอัตราหุ้นละ 36.00 บาท จากจำนวนหุ้นที่ถือครอง 499,998 หุ้น (มูลค่าที่ตราไว้หุ้นละ 1,000.00 บาท) รวมเงินปันผลที่จะได้รับ 18.00 ล้านบาท โดยกำหนดจ่ายเงินปันผลภายในเดือนสิงหาคม 2556



บริษัท	บริษัทที่เกี่ยวข้อง	ลักษณะรายการ	ขนาดรายการ		เหตุผลและความจำเป็น
			ปี 2555 (ล้านบาท)	ปี 2556 (ล้านบาท)	
	GPS	รายได้เงินปันผล	-	76.40	GUNKUL ได้รับเงินปันผลจาก GPS ตามมติที่ประชุมคณะกรรมการบริษัทครั้งที่ 4/2556 เมื่อวันที่ 27 กันยายน 2556 อนุมัติจ่ายเงินปันผลระหว่างกาลครั้งที่ 1/2556 จากผลการดำเนินงานงวดเดือนมกราคม-มิถุนายน 2556 ในอัตราหุ้นละ 20.54 บาท จากจำนวนหุ้นที่ถือครอง 3,719,998 หุ้น (มูลค่าที่ตราไว้หุ้นละ 100.00 บาท) รวมเงินปันผลที่จะได้รับจำนวน 76.40 ล้านบาท
		เงินปันผลค้างรับ	-	28.40	
	GOGP	รายได้เงินปันผล	-	56.11	GUNKUL ได้รับเงินปันผลจาก GOGP ตามมติที่ประชุมคณะกรรมการบริษัทครั้งที่ 4/2556 เมื่อวันที่ 27 สิงหาคม 2556 อนุมัติประกาศจ่ายเงินปันผลระหว่างกาลครั้งที่ 1/2556 จากผลการดำเนินการงวดเดือนมกราคม-มิถุนายน 2556 ในอัตราหุ้นละ 5.24 บาท จากจำนวนหุ้นที่ถือครอง 5,059,195 หุ้น (มูลค่าที่ตราไว้หุ้นละ 100.00 บาท) รวมเงินปันผลที่จะได้รับจำนวน 26.51 ล้านบาท
		เงินปันผลค้างรับ	-	-	
					ตามมติที่ประชุมคณะกรรมการบริษัทครั้งที่ 5/2556 เมื่อวันที่ 19 พฤศจิกายน 2556 อนุมัติจ่ายเงินปันผลจากผลการประกอบการระหว่างกาลครั้งที่ 2/2556 จากผลการดำเนินงานงวดเดือน กรกฎาคม-ธันวาคม 2556 ในอัตราหุ้นละ 5.85 บาทจากจำนวนหุ้นที่ถือครอง 5,059,195 หุ้น(มูลค่าที่ตราไว้หุ้นละ 100.00 บาท) รวมเงินปันผลที่จะได้รับ 29.60 ล้านบาท กำหนดวิธีการจ่ายปันผลให้แล้วเสร็จภายในปี 2556



ความเห็นของคณะกรรมการตรวจสอบสำหรับรายการระหว่างกันของบริษัทกับบริษัทย่อยและบริษัทร่วม

- รายการระหว่าง GUNKUL กับบริษัทย่อย และบริษัทร่วมเกิดขึ้นตามการดำเนินธุรกิจปกติและก่อให้เกิดประโยชน์ต่อการดำเนินงานของบริษัท ทั้งนี้ GUNKUL มีสัดส่วนการถือครองหุ้นของบริษัทย่อย GKA, GKP, KNP, ร้อยละ 99. ตามลำดับ, บริษัทย่อย GSR1, GSR2, SES, BGP, GPD, GSP1, GSP2 ร้อยละ 99.97ตามลำดับ, บริษัทย่อย GIM, GIS, GMP ร้อยละ 100.00 ตามลำดับ, บริษัทย่อย WED ร้อยละ 70.00, บริษัทร่วมและควบคุมร่วมกัน GCPG ร้อยละ 51.00 บริษัทร่วมมีอำนาจควบคุม NK ร้อยละ 49 และบริษัทร่วม GPS, SWE ร้อยละ 40.00ตามลำดับ, บริษัทร่วม SGSE ร้อยละ 49.97 บริษัทร่วม WHA_GSR-1, WHA_GSR-2, WHA_GSR-3, WHA_GSR-4, WHA_GSR-5, WHA_GSR-6, WHA_GSR-8, WHA_GSR-9, WHA_GSR-10, WHA_GSR-16, WHA_GSR-17, ร้อยละ 25.01 ตามลำดับ ณ วันที่ 31 ธันวาคม 2556 ส่งผลให้การทำรายการระหว่างกันของบริษัทกับบริษัทย่อย และบริษัทร่วมนั้น ไม่เป็นเหตุให้เกิดความขัดแย้งทางผลประโยชน์ต่อไปในอนาคต

ความเห็นของคณะกรรมการตรวจสอบสำหรับรายการระหว่างกันของบริษัทกับบริษัทย่อยและบริษัทร่วม กับบุคคลและบริษัทที่เกี่ยวข้อง

- รายการซื้อขายสินค้าต่างๆ ดังกล่าวก่อให้เกิดประโยชน์ต่อการดำเนินงานของบริษัท มีความสมเหตุสมผลและมีเงื่อนไขทางการค้าปกติ
- การเช่าหรือให้เช่าพื้นที่ระหว่างบริษัทและบริษัทย่อยกับบุคคลดังกล่าว กลุ่มบริษัทได้จัดทำสัญญาเช่าและสัญญาเช่าช่วง โดยใช้ราคาเช่าจากการประเมินโดยผู้ประเมินอิสระ ซึ่งได้แก่ บริษัท โนเบิล พร็อพเพอร์ตี้ แวลูเอชัน จำกัด และบริษัท ไทยเซอร์เวเยอร์ แอนด์ แอ็ดไวท์เซอร์ จำกัด ซึ่งได้ประเมินค่าเช่าสำหรับที่ดินและอาคารที่ใช้เป็นสถานประกอบการของบริษัทไว้ของกลุ่มบริษัท จึงมีเงื่อนไขและอัตราค่าเช่าที่สามารถเทียบเคียงได้กับการเช่าจากบุคคลภายนอก มีความสมเหตุสมผลและเกิดขึ้นตามความจำเป็น
- การให้บริการ O&M และการให้บริการการบริหารจัดการระหว่างบริษัทและบริษัทร่วม กลุ่มบริษัทได้จัดทำสัญญาด้วยอัตราราคาที่ตกลงร่วมกัน เป็นรายการที่ก่อให้เกิดประโยชน์ต่อการดำเนินงานของบริษัทโดยมีเงื่อนไขและมีความสมเหตุสมผล
- กลุ่มบริษัทได้ทำสัญญาว่าจ้างงานก่อสร้างโรงงานไฟฟ้าพลังงานแสงอาทิตย์ในส่วนของงานโยธาและโครงสร้างเหล็กยึดแผงพลังงานแสงอาทิตย์กับบริษัทที่เกี่ยวข้องกัน ด้วยราคาที่ถูกว่าค่าก่อสร้างโรงงานไฟฟ้าพลังงานแสงอาทิตย์ในพื้นที่เฟส 1 สามารถเทียบเคียงราคาได้กับราคาค่าก่อสร้างที่บริษัทได้ว่าจ้างทำสัญญากับบริษัทแห่งหนึ่ง ในพื้นที่เดียวกัน นอกจากนี้ ภายหลังจากที่บริษัทเข้าเป็นบริษัทจดทะเบียนในตลาดหลักทรัพย์ บริษัทจะต้องปฏิบัติตามหลักเกณฑ์รายการที่เกี่ยวข้องกันของตลาดหลักทรัพย์ฯ ซึ่งในกรณีนี้รายการดังกล่าวถูกพิจารณาว่าไม่เป็น “ธุรกิจปกติ” ของกลุ่มบริษัท (ดูรายละเอียดใน “คู่มือบริษัทจดทะเบียน” หัวข้อรายการที่เกี่ยวข้องกัน) และมีขนาดรายการมากกว่า 1 ล้านบาทหรือมากกว่า 0.03% ของ NTA บริษัทจะต้องดำเนินการขออนุมัติจากที่ประชุมคณะกรรมการหรือที่ประชุมผู้ถือหุ้นก่อน (ขึ้นอยู่กับขนาดรายการ)



- การซื้อสินทรัพย์จากบริษัทและบุคคลที่เกี่ยวข้องเพื่อนำมาใช้งานในบริษัท เป็นรายการที่เกิดขึ้นตามความจำเป็นและก่อให้เกิดประโยชน์ต่อการดำเนินงานของบริษัทโดยมีเงื่อนไขและราคาที่สามารถเทียบเคียงได้กับการซื้อทรัพย์สินดังกล่าวจากบุคคลภายนอก
- การกู้ยืมเงินระหว่างกันดังกล่าวมีการคิดอัตราดอกเบี้ยร้อยละ 3.00 - 6.1813 ต่อปี ซึ่งเป็นอัตราดอกเบี้ยที่ใช้ในการกู้ยืมระหว่างกันภายในกลุ่มบริษัทและบริษัทที่เกี่ยวข้องทุกบริษัท โดยอัตราดอกเบี้ยดังกล่าวโดยเฉลี่ยแล้วเป็นอัตราดอกเบี้ยที่ใกล้เคียงกับเงินกู้จากสถาบันการเงินแต่ต่ำกว่าเล็กน้อย ซึ่งรายการกู้ยืมดังกล่าวเกิดขึ้นตามความจำเป็น มีความสมเหตุสมผลและก่อให้เกิดประโยชน์ต่อการดำเนินงานของบริษัท
- การให้กู้ยืมเงินระหว่างกันดังกล่าวมีการคิดอัตราดอกเบี้ยร้อยละ 3.00 - 6.1813 ต่อปี ซึ่งเป็นอัตราดอกเบี้ยที่ใช้ในการกู้ยืมระหว่างกันภายในกลุ่มบริษัทและบริษัทที่เกี่ยวข้องทุกบริษัท โดยอัตราดอกเบี้ยดังกล่าวโดยเฉลี่ยแล้วเป็นอัตราดอกเบี้ยที่ใกล้เคียงกับดอกเบี้ยที่กลุ่มบริษัทได้รับจากสถาบันการเงินแต่สูงกว่าเล็กน้อย ซึ่งรายการกู้ยืมดังกล่าวเกิดขึ้นตามความจำเป็น มีความสมเหตุสมผลและก่อให้เกิดประโยชน์ต่อการดำเนินงานของบริษัท

ณ วันที่ 31 ธันวาคม 2556 บริษัทได้รับวงเงินสินเชื่อจากธนาคารพาณิชย์จำนวน 4 แห่ง เป็นวงเงินกู้รวมทั้งสิ้น 5,608.00 ล้านบาท โดยมีรายละเอียดดังนี้

- วงเงินเบิกเกินบัญชีรวม 20.00 ล้านบาท
- วงเงินเลตเตอร์ออฟเครดิต/ทรัสตีชีท รวม 665.00 ล้านบาท วงเงินส่วนนี้ GKA สามารถใช้วงเงินร่วมได้ในวงเงิน 130.00 ล้านบาทและ GKP ในวงเงิน 90.00 ล้านบาท
- วงเงินหนังสือค้ำประกัน 345.00 ล้านบาท ในวงเงินส่วนนี้ KNP สามารถใช้วงเงินร่วมได้ในวงเงิน 50 ล้านบาท และ GKA ในวงเงิน 180.00 ล้านบาท
- วงเงินหนังสือค้ำประกันและวงเงินเลตเตอร์ออฟเครดิต/ทรัสตีชีท (Multi) รวม 1,649 ล้านบาท ในวงเงินส่วนนี้ GKA, GKP, KNP, GCPG และ GPS สามารถใช้วงเงินร่วมกันได้ในวงเงิน 1,649 ล้านบาท
- วงเงินกู้ระยะสั้นรวม 2,334.00 ล้านบาท
- วงเงินสัญญาซื้อขายเงินตราต่างประเทศล่วงหน้า 1,754.00 ล้านบาท ในวงเงินส่วนนี้ GKA สามารถใช้วงเงินร่วมได้ในวงเงิน 5.00 ล้านบาท และ GKP ในวงเงิน 9.00 ล้านบาท

ซึ่งวงเงินทั้งหมดนั้นค้ำประกันโดยสิทธิเรียกร้องในบัญชีเงินฝากของบริษัท การจดจำนองที่ดินและสิ่งปลูกสร้างของกรรมการของบริษัทและบริษัทย่อย (รายละเอียดตามหัวข้อ 5.1 ทรัพย์สินถาวรหลักที่ใช้ในการประกอบธุรกิจ) การค้ำประกันโดยบริษัทย่อยของบริษัท และการค้ำประกันโดยกรรมการของบริษัท ได้แก่ นายกัลกุล ดำรงปิยวุฒิ และนางสาวโสภษา ดำรงปิยวุฒิ และการจำนำหุ้น GUNKUL ที่ถือโดย GKG



บุคคลที่เกี่ยวข้อง	ลักษณะความสัมพันธ์	สรุปรายการ	เหตุผลและความจำเป็น
1. นายกัลกุล ดำรงปิยวุฒิ	ประธานกรรมการบริษัท	คำประกันวงเงินกู้ของบริษัท รวม 1,135.00 ล้านบาท	- ธนาคารขอให้นายกัลกุล ดำรงปิยวุฒิ คำประกันวงเงินกู้ในฐานะผู้ถือหุ้น รายใหญ่และกรรมการ
2. นางสาวโสภษา ดำรงปิยวุฒิ	ประธานกรรมการบริหาร	คำประกันวงเงินกู้ของบริษัท รวม 900.00 ล้านบาท	- ธนาคารขอให้นางสาวโสภษา ดำรงปิยวุฒิ คำประกันวงเงินกู้ในฐานะผู้ถือหุ้น รายใหญ่และกรรมการ
3. บริษัท จี.เค.เอส.ซีเอ็มบี จำกัด	บริษัทย่อย	คำประกันวงเงินกู้ของบริษัท รวม 410.00 ล้านบาท	- ธนาคารขอให้บริษัทดังกล่าวคำประกัน วงเงินกู้ในฐานะบริษัทย่อยและเป็น เจ้าของกรรมสิทธิ์ในหลักประกัน รวมทั้งเป็นผู้ใช้วงเงินกู้รวม
4. บริษัท เค.เอ็น.พี. ซีฟฟลาย จำกัด	บริษัทย่อย	คำประกันวงเงินกู้ของบริษัท รวม 410.00 ล้านบาท	- ธนาคารขอให้บริษัทดังกล่าวคำประกัน วงเงินกู้ในฐานะบริษัทย่อยและเป็น เจ้าของกรรมสิทธิ์ในหลักประกัน รวมทั้งเป็นผู้ใช้วงเงินกู้รวม
5. บริษัท จี.เค. พาวเวอร์ โปรดักส์ จำกัด	บริษัทย่อย	คำประกันวงเงินกู้ของบริษัท รวม 490.00 ล้านบาท	- ธนาคารขอให้บริษัทดังกล่าวคำประกัน วงเงินกู้ในฐานะบริษัทย่อยและผู้ ใช้วงเงินกู้รวม

หมายเหตุ : รวมวงเงินสินเชื่อสัญญาซื้อขายเงินตราต่างประเทศล่วงหน้า

ความเห็นของคณะกรรมการตรวจสอบ : รายการดังกล่าวก่อให้เกิดประโยชน์ต่อบริษัท โดยบุคคลและบริษัท ย่อยนำทรัพย์สินเข้าคำประกันวงเงินสินเชื่อให้แก่บริษัทโดยไม่มีการคิดค่าตอบแทน

ณ วันที่ 31 ธันวาคม 2556 บริษัทย่อย ซึ่งได้แก่ บริษัท เค.เอ็น.พี. ซีฟฟลาย จำกัด ได้รับวงเงินสินเชื่อจากธนาคารพาณิชย์จำนวน 4 แห่ง เป็นวงเงินกู้รวมทั้งสิ้น 1,781.85 ล้านบาท โดยมีรายละเอียดดังนี้

- วงเงินเลตเตอร์ออฟเครดิต/ทรีสตีชีท รวม 15.00 ล้านบาท
- วงเงินตั๋วสัญญาใช้เงิน รวม 10.00 ล้านบาท
- วงเงินสัญญาซื้อขายเงินตราต่างประเทศล่วงหน้า 16.35 ล้านบาท
- วงเงินหนังสือคำประกัน 1,740.00 ล้านบาท โดยวงเงินหนังสือคำประกัน 1,699.00 ล้านบาท เป็นวงเงินที่ใช้ร่วมในส่วนวงเงินหนังสือคำประกันของ GUNKUL 1,829.00 ล้านบาท

ซึ่งวงเงินทั้งหมดนั้นคำประกันโดยการจำนำบัญชีเงินฝากของบริษัทย่อยดังกล่าว, ตัวแลกเงิน, การคำประกันโดยบริษัทใหญ่ และบริษัทย่อย และการคำประกันโดยกรรมการของบริษัท ได้แก่ นายกัลกุล ดำรงปิยวุฒิ และนางสาวโสภษา ดำรงปิยวุฒิ



บริษัท/บุคคลที่เกี่ยวข้อง	ลักษณะความสัมพันธ์	สรุปรายการ	เหตุผลและความจำเป็น
1. นายกัลกุล ดำรงปิยวุฒิ	ประธานกรรมการบริษัท	คำประกันวงเงินกู้ของบริษัท รวม 66.35 ล้านบาท	- ธนาคารขอให้นายกัลกุล ดำรงปิยวุฒิ คำประกันวงเงินกู้ในฐานะผู้บริหารของ บริษัทย่อยดังกล่าว
2. นางสาวโคกษา ดำรงปิยวุฒิ	ประธานกรรมการบริหาร	คำประกันวงเงินกู้ของบริษัท รวม 82.35 ล้านบาท	- ธนาคารขอให้นางสาวโคกษา ดำรงปิยวุฒิ คำประกันวงเงินกู้ในฐานะผู้บริหารของ บริษัทย่อยดังกล่าว

หมายเหตุ : รวมวงเงินสินเชื่อสัญญาซื้อเงินตราต่างประเทศล่วงหน้า

ความเห็นของคณะกรรมการตรวจสอบ : รายการดังกล่าวมีความสมเหตุสมผล เนื่องจากการเป็นการค้ำประกันให้แก่บริษัทย่อย โดยบุคคลดังกล่าวเข้าคำประกันวงเงินสินเชื่อให้แก่บริษัทย่อยโดยไม่มีกรคิดค่าตอบแทน

ณ วันที่ 31 ธันวาคม 2556 บริษัทร่วม ซึ่งได้แก่ บริษัท กันกุล ซูบุ พาวเวอร์เจน จำกัด ได้รับวงเงินสินเชื่อจากธนาคารพาณิชย์จำนวน 1 แห่ง เป็นวงเงินกู้รวมทั้งสิ้น 3,996.10 ล้านบาท โดยมีรายละเอียดดังนี้

- วงเงินกู้ระยะยาว รวม 2,347.10 ล้านบาท
- วงเงินป้องกันความเสี่ยงจากอัตราแลกเปลี่ยน 784.00 ล้านบาท
- วงเงินหนังสือค้ำประกัน 1,649.00 ล้านบาท เป็นวงเงินที่ใช้ร่วมในส่วนวงเงินหนังสือค้ำประกันของ GUNKUL 1,649.00 ล้านบาท

ซึ่งวงเงินทั้งหมดนั้นค้ำประกันโดยสิทธิเรียกร้องในบัญชีเงินฝากของบริษัทย่อย การจำนำบัญชีเงินฝากของบริษัทย่อย การจดจำนองที่ดิน สิ่งปลูกสร้างและเครื่องจักรของบริษัทย่อย และการจำนำหุ้นของ GUNKUL ในกรรมสิทธิ์ของ GKG

หมายเหตุ : รวมวงเงินสินเชื่อสัญญาซื้อเงินตราต่างประเทศล่วงหน้า

ความเห็นของคณะกรรมการตรวจสอบ : รายการดังกล่าวมีความสมเหตุสมผล เนื่องจากการเป็นการค้ำประกันให้แก่บริษัทย่อย โดยบริษัทดังกล่าวเข้าคำประกันวงเงินสินเชื่อให้แก่บริษัทย่อยโดยไม่มีกรคิดค่าตอบแทน

ณ วันที่ 31 ธันวาคม 2556 บริษัทย่อย ซึ่งได้แก่ บริษัท จี.เค. พาวเวอร์ โปรดักส์ จำกัด ได้รับวงเงินสินเชื่อจากธนาคารพาณิชย์จำนวน 2 แห่ง เป็นวงเงินกู้ร่วมกับบริษัทใหญ่ โดยมีรายละเอียดดังนี้

- วงเงินเล็ดเตอร์ออฟเครดิต/ทราสตีชีท จำนวน 90.00 ล้านบาท เป็นวงเงินที่ใช้ร่วมในส่วนวงเงินเล็ดเตอร์ออฟเครดิต/ทราสตีชีทของ GUNKUL 390.00 ล้านบาท
- วงเงินหนังสือค้ำประกัน จำนวน 1,649.00 ล้านบาท เกินวงเงินที่ใช้ร่วมในวงเงินหนังสือค้ำประกันของ GUNKUL 1,649.00 ล้านบาท



- วงเงินสัญญาซื้อเงินตราต่างประเทศล่วงหน้าจำนวน 9.00 ล้านบาท เป็นวงเงินที่ใช้ร่วมใน ส่วนของวงเงินสัญญาซื้อเงินตราต่างประเทศล่วงหน้าของ GUNKUL 10.00 ล้านบาท

ซึ่งวงเงินทั้งหมดนั้นค้ำประกันโดยบริษัทใหญ่ และกรรมการของบริษัทใหญ่ ได้แก่ นายกัลกุล ดำรงปิยวุฒิ และนางสาวโสกรา ดำรงปิยวุฒิ

ความเห็นของคณะกรรมการตรวจสอบ : รายการดังกล่าวมีความสมเหตุสมผล เนื่องจากการค้ำประกัน ให้แก่บริษัทย่อย โดยบริษัทใหญ่และบุคคลโดยไม่มีการคิดค่าตอบแทน

ณ วันที่ 31 ธันวาคม 2556 บริษัทย่อย ซึ่งได้แก่ บริษัท จี.เค. แอสเซมบลี จำกัด ได้รับวงเงินสิน เชื้อจากธนาคารพาณิชย์จำนวน 2 แห่ง เป็นวงเงินกู้ร่วมกับบริษัทใหญ่ โดยมีรายละเอียดดังนี้

- วงเงินเลตเตอร์ออฟเครดิต/ทรัสตีชิต จำนวน 130.00 ล้านบาท เป็นวงเงินที่ใช้ร่วมในส่วน วงเงินเลตเตอร์ออฟเครดิต/ทรัสตีชิตของ GUNKUL 1,849.00 ล้านบาท
- วงเงินหนังสือค้ำประกัน 1,750.00 ล้านบาท เป็นวงเงินที่ใช้ร่วมในส่วนวงเงินหนังสือ ค้ำประกันของ GUNKUL 1,750.00 ล้านบาท
- วงเงินสัญญาซื้อเงินตราต่างประเทศล่วงหน้าจำนวน 5.00 ล้านบาท เป็นวงเงินที่ใช้ร่วมใน ส่วนของวงเงินสัญญาซื้อเงินตราต่างประเทศล่วงหน้าของ GUNKUL 20.00 ล้านบาท

ซึ่งวงเงินทั้งหมดนั้นค้ำประกันโดยบริษัทใหญ่ และกรรมการของบริษัทใหญ่ ได้แก่ นายกัลกุล ดำรงปิยวุฒิ และนางสาวโสกรา ดำรงปิยวุฒิ

ความเห็นของคณะกรรมการตรวจสอบ : รายการดังกล่าวมีความสมเหตุสมผล เนื่องจากการค้ำประกัน ให้แก่บริษัทย่อย โดยบริษัทใหญ่และบุคคลโดยไม่มีการคิดค่าตอบแทน

ณ วันที่ 31 ธันวาคม 2556 บริษัทย่อย ซึ่งได้แก่ บริษัท พัฒนาพลังงานลม จำกัด ได้รับวงเงิน สินเชื้อจากธนาคารพาณิชย์จำนวน 1 แห่ง เป็นวงเงินกู้รวมทั้งสิ้น 348.00 ล้านบาท โดยมีรายละเอียดดังนี้

- วงเงินกู้ระยะสั้นเพื่อซื้อที่ดิน รวม 348.00 ล้านบาท

ซึ่งวงเงินทั้งหมดนั้นค้ำประกันโดยการจดจำนองที่ดิน และจำนำใบหุ้นของบริษัท และจำนำหุ้นของ GUNKUL ในกรรมสิทธิ์ของ GKG

ความเห็นของคณะกรรมการตรวจสอบ : รายการดังกล่าวมีความสมเหตุสมผล เนื่องจากการค้ำประกัน โดยการนำสินทรัพย์ของบริษัททวงค้ำประกันไว้

ณ วันที่ 31 ธันวาคม 2556 บริษัทร่วม ซึ่งได้แก่ บริษัท จี-พาวเวอร์ โซลาร์ จำกัด ได้รับวงเงิน สินเชื้อจากธนาคารพาณิชย์จำนวน 2 แห่ง เป็นวงเงินกู้รวมทั้งสิ้น 4030.00 ล้านบาท โดยมีรายละเอียดดังนี้

- วงเงินหนังสือค้ำประกัน รวม 1,649.00 ล้านบาท เป็นวงเงินที่ใช้ร่วมในส่วนวงเงินหนังสือ ค้ำประกันของ GUNKUL 1,649.00 ล้านบาท



- วงเงินกู้ระยะยาวเพื่อซื้อที่ดิน และสร้างสำหรับโครงการ รวม 205.74 ล้านบาท
- วงเงินกู้ระยะยาวเพื่อดำเนินการก่อสร้างโรงไฟฟ้ารวม 2,175.26 ล้านบาท

ซึ่งวงเงินทั้งหมดนั้นค้ำประกันโดยการจดจำนองที่ดินและสิ่งปลูกสร้างของบริษัท จำนำเครื่องจักรและอุปกรณ์ จำนำไปหุ้นของบริษัท และจำนำเงินฝากของบริษัท

ความเห็นของคณะกรรมการตรวจสอบ : รายการดังกล่าวมีความสมเหตุสมผล เนื่องจากการค้ำประกันโดยการนำสินทรัพย์ของบริษัทมาค้ำประกันไว้

20.3 มาตรการหรือขั้นตอนการอนุมัติการทำรายการระหว่างกัน

การเข้าทำรายการระหว่างกันของบริษัทฯ กับบริษัทย่อย และบริษัทที่เกี่ยวข้องกัน รวมถึงบุคคลที่เกี่ยวข้องกันกับบริษัทฯ ขึ้นอยู่กับเหตุผลและความจำเป็น โดยคำนึงถึงผลประโยชน์บริษัทเป็นสำคัญ ค่าตอบแทนระหว่างกันต้องเป็นไปตามราคาที่ยุติธรรมหรือเป็นไปตามข้อตกลงทางการค้าทั่วไปที่พึงกระทำ และสามารถเทียบเคียงได้ และเป็นไปตามกฎหมายหรือหลักเกณฑ์ของประกาศสำนักงานคณะกรรมการหลักทรัพย์และตลาดหลักทรัพย์ บริษัทฯ ได้กำหนดมาตรการและขั้นตอนการอนุมัติการทำรายการระหว่างกัน โดยจะกำหนดให้ผู้บริหารหรือผู้ที่มีส่วนได้ส่วนเสียจะไม่สามารถเข้ามามีส่วนร่วมในการอนุมัติรายการดังกล่าว ในกรณีที่รายการระหว่างกันของบริษัทฯ หรือบริษัทย่อยเกิดขึ้นกับบุคคลที่อาจมีความขัดแย้งทางผลประโยชน์มีส่วนได้ส่วนเสีย หรืออาจมีความขัดแย้งทางผลประโยชน์ในอนาคต เมื่อฝ่ายจัดการเห็นความจำเป็นจะต้องทำรายการ และอยู่นอกเหนืออำนาจของฝ่ายจัดการที่จะทำรายการ บริษัทฯ จะเสนอให้คณะกรรมการตรวจสอบเป็นผู้ให้ความเห็นเกี่ยวกับความจำเป็นและความเหมาะสมของรายการดังกล่าวนั้น ในกรณีที่คณะกรรมการตรวจสอบไม่มีความชำนาญในการพิจารณารายการระหว่างกันที่อาจเกิดขึ้น บริษัทฯ จะให้ผู้เชี่ยวชาญอิสระหรือผู้สอบบัญชีของบริษัทฯ เป็นผู้ให้ความเห็นเกี่ยวกับรายการระหว่างกันดังกล่าว เพื่อนำไปใช้ในการประกอบการตัดสินใจของคณะกรรมการบริษัทหรือผู้ถือหุ้นแล้วแต่กรณี หรือการนำเสนอต่อที่ประชุมผู้ถือหุ้นพิจารณาอนุมัติการทำรายการตามความเหมาะสมต่อไป

ทั้งนี้คณะกรรมการบริษัทได้ปฏิบัติให้เป็นไปตามกฎหมายว่าด้วยหลักทรัพย์และตลาดหลักทรัพย์ และข้อบังคับ ประกาศ คำสั่งหรือข้อกำหนดที่เกี่ยวข้อง รวมถึงการปฏิบัติตามข้อกำหนดเกี่ยวกับการทำรายการที่เกี่ยวข้องกันและการได้มาหรือจำหน่ายไปซึ่งทรัพย์สินที่สำคัญของบริษัทหรือบริษัทย่อย เพื่อให้การตัดสินใจเข้าทำรายการดังกล่าวไม่ก่อให้เกิดความขัดแย้งทางผลประโยชน์และเป็นประโยชน์สูงสุดแก่ผู้ถือหุ้นทุกราย



20.4 นโยบายและแนวโน้มนโยบายการระหว่างกันในอนาคต

1. แนวโน้มการทำรายการระหว่างกันกับบุคคลที่อาจมีความขัดแย้งทางผลประโยชน์

- บริษัท เค.เอ็น.พี. ซัพพลาย จำกัด, บริษัท จี.เค.แอสเซมบลี จำกัดและบริษัท จี.เค.พาวเวอร์ โปรดักส์ จำกัด: บริษัทจะยังคงมีการทำรายการระหว่างกันกับบริษัทย่อยอย่างต่อเนื่อง ได้แก่ การซื้อขายสินค้า, การซื้อขายสินทรัพย์, การกู้ยืมหรือให้เงินกู้ยืม รวมถึงการค้าประกันวงเงินสินเชื่อให้บริษัทย่อยและการนำสินทรัพย์ของบริษัทย่อยมาค้ำประกันวงเงินสินเชื่อของบริษัท
- บริษัท พัฒนาพลังงานลุ่ม จำกัด บริษัท เอ็นเค พาวเวอร์ โซลา จำกัด และบริษัท กันกุล พาวเวอร์เจน ดีเวลลอปเม้นท์ จำกัด : ประกอบธุรกิจผลิตและจำหน่ายกระแสไฟฟ้า ดังนั้น บริษัทย่อยดังกล่าวจึงอาจมีการทำรายการระหว่างกันอย่างต่อเนื่อง ได้แก่ การขายสินค้า, การซื้อขายสินทรัพย์, การกู้ยืมหรือให้เงินกู้ยืม รวมถึงการค้าประกันวงเงินสินเชื่อให้บริษัทย่อยและการนำสินทรัพย์ของบริษัทย่อยมาค้ำประกันวงเงินสินเชื่อของบริษัท
- บริษัท กันกุล ซูป พาวเวอร์เจน จำกัด, : ประกอบธุรกิจผลิตและจำหน่ายกระแสไฟฟ้า ดังนั้น บริษัทร่วมและควบคุมร่วมกันดังกล่าวจึงอาจมีการทำรายการระหว่างกันอย่างต่อเนื่อง ได้แก่ การขายสินค้า, การซื้อขายสินทรัพย์, การกู้ยืมหรือให้เงินกู้ยืม รวมถึงการค้าประกันวงเงินสินเชื่อให้บริษัทย่อยและการนำสินทรัพย์ของบริษัทย่อยมาค้ำประกันวงเงินสินเชื่อของบริษัท
- บริษัท จี.พาวเวอร์ ซอร์ซ จำกัด : ประกอบธุรกิจผลิตและจำหน่ายกระแสไฟฟ้า ดังนั้น บริษัทและบริษัทร่วมดังกล่าวจึงอาจมีการทำรายการระหว่างกันอย่างต่อเนื่อง ได้แก่ การขายสินค้า, การซื้อขายสินทรัพย์, การกู้ยืมหรือให้เงินกู้ยืม ซึ่งการทำรายการดังกล่าวจะเกิดขึ้นตามความจำเป็นและเป็นไปตามธุรกิจปกติ
- บริษัท กันกุลกรุ๊ป จำกัด : ในฐานะผู้ถือหุ้นใหญ่ของกลุ่มบริษัท บริษัทดังกล่าวเคยให้ความช่วยเหลือทางการเงินแก่กลุ่มบริษัท เช่น การให้กู้ยืมเงินและการค้าประกันวงเงินสินเชื่อ หลังจากการปรับโครงสร้างวงเงินสินเชื่อกับสถาบันการเงินแล้วเสร็จ คาดว่ากลุ่มบริษัทจะลดการพึ่งพาความช่วยเหลือทางการเงินจากบริษัทดังกล่าว
- บริษัท ฟิวเจอร์ อิเลคทริคอลลคอนโทรล จำกัด, กิจการร่วมค้าศรีอุทองและฟิวเจอร์ อิเลคทริคอลลคอนโทรล และกิจการร่วมค้า เอฟอีซี แอนด์ เอสเอซี : เนื่องจากบริษัทและกิจการร่วมค้าดังกล่าวประกอบธุรกิจรับเหมาก่อสร้างและรับเหมางานระบบ จึงอาจมีรายการค้าระหว่างกันเกิดขึ้น เช่น การซื้อสินค้าหรือการว่าจ้างผลิตสินค้า เป็นต้น ซึ่งการทำรายการดังกล่าวจะเกิดขึ้นตามความจำเป็นและเป็นไปตามธุรกิจปกติหรือสนับสนุนธุรกิจปกติของกลุ่มบริษัทและบริษัทดังกล่าวเท่านั้น ทั้งนี้ กลุ่มบริษัทไม่มีนโยบายในการจำหน่ายสินค้าให้แก่บริษัทและกิจการร่วมค้าที่เกี่ยวข้องดังกล่าวเพื่อนำไปใช้ในธุรกิจอื่นนอกเหนือจากธุรกิจหลัก เช่น การซื้อสินค้าเพื่อนำไปจำหน่ายต่อ และไม่มีนโยบายในการให้ความช่วยเหลือทางการเงิน รวมถึงการค้าประกันหรือนำทรัพย์สินของกลุ่มบริษัทไปค้ำประกันวงเงินสินเชื่อให้แก่บริษัทและกิจการร่วมค้าที่เกี่ยวข้องดังกล่าว
- บริษัท กันกุล มารีนไลน์ จำกัด : กลุ่มบริษัทจะไม่มีรายการให้ความช่วยเหลือทางการเงินแก่บริษัทดังกล่าวอีกต่อไป



- บริษัท กุลนที จำกัด และบริษัท กันกุลเทรดดิ้ง แอนด์ เอเยนซี จำกัด : ภายหลังจากการปรับโครงสร้างวงเงินสินเชื่อกับสถาบันการเงินแล้วเสร็จ คาดว่ากลุ่มบริษัทจะไม่มีการกู้ยืมเงินจากบริษัทดังกล่าวต่อไป
- บริษัท กันกุลเอ็นจิเนียริ่ง (2000) จำกัด และบริษัท จี.เอ็ม. ซัพพลาย แอนด์คอนสตรัคชั่น จำกัด : เนื่องจากบริษัททั้งสองแห่งเป็นผู้เช่าที่ดินและอาคารทั้งหมดซึ่งเป็นกรรมสิทธิ์ของกันกุล ดำรงปียวุฒิ ตั้งแต่วันที่ 1 กรกฎาคม 2552 - 30 มิถุนายน 2555 และต่อสัญญาเช่าที่ดินและอาคารอีก 3 ปี ตั้งแต่วันที่ 1 กรกฎาคม 2555 - 30 มิถุนายน 2558 ดังนั้น กลุ่มบริษัทจึงต้องทำสัญญาเช่าช่วงที่ดินและอาคารซึ่งกลุ่มบริษัทใช้เป็นสถานประกอบการจากบริษัททั้งสองแห่งดังกล่าว
- บริษัทจรัสสัทพัฒนาการไฟฟ้า : กลุ่มบริษัทจะไม่ธุรกรรมใดกับบริษัทดังกล่าวอีกต่อไป เนื่องจากบริษัทดังกล่าวได้หยุดการประกอบธุรกิจแล้วเพื่อรอปิดกิจการ
- นายกัลกุล ดำรงปียวุฒิ และนางสาวโศภาดา ดำรงปียวุฒิ : การค้าประกันวงเงินสินเชื่อรวมถึงการนำสินทรัพย์ของกรรมการมาค้ำประกันวงเงินสินเชื่อให้บริษัทและบริษัทย่อยจะยังคงดำเนินต่อไป

2. นโยบายการทำรายการระหว่างกันในอนาคต

หากบริษัทฯ มีความจำเป็นต้องทำรายการระหว่างกันกับบุคคลที่อาจมีความขัดแย้งทางผลประโยชน์ บริษัทฯ มีนโยบายที่จะให้คณะกรรมการตรวจสอบเป็นผู้ให้ความเห็นเกี่ยวกับความจำเป็นและความเหมาะสมของรายการนั้น ในกรณีที่คณะกรรมการตรวจสอบไม่มีความชำนาญในการพิจารณารายการระหว่างกันที่อาจเกิดขึ้น บริษัทฯ จะให้ผู้เชี่ยวชาญอิสระหรือผู้สอบบัญชีของบริษัทเป็นผู้ให้ความเห็นเกี่ยวกับรายการระหว่างกันดังกล่าว เพื่อนำไปใช้ประกอบการตัดสินใจของกรรมการหรือผู้ถือหุ้นแล้วแต่กรณี

นโยบายของบริษัทในการทำรายการระหว่างกันจำแนกตามประเภทรายการมีดังนี้

- รายการธุรกิจปกติและรายการสนับสนุนธุรกิจปกติ เช่น การซื้อและขายสินค้าหรือการว่าจ้างผลิต เป็นต้น บริษัทฯ มีนโยบายให้คณะกรรมการตรวจสอบเป็นผู้พิจารณาและให้ความเห็นเกี่ยวกับเหตุผลและความจำเป็นต่อการทำรายการดังกล่าว และการมีเงื่อนไขการค้าที่มีราคาและเงื่อนไขที่เป็นธรรมและไม่ก่อให้เกิดการถ่ายเทผลประโยชน์เมื่อเทียบเคียงกับการทำรายการระหว่างบริษัทและบุคคลทั่วไป หรือการทำรายการระหว่างบุคคลที่อาจมีความขัดแย้งทางผลประโยชน์กับบุคคลทั่วไป หรือการทำรายการในลักษณะเดียวกับของผู้ประกอบการอื่นในธุรกิจ บริษัทฯ มีนโยบายให้คณะกรรมการตรวจสอบเป็นผู้พิจารณาและให้ความเห็นเกี่ยวกับเหตุผลและความจำเป็นต่อการทำรายการดังกล่าวเป็นรายไตรมาส และจะปฏิบัติให้เป็นไปตามกฎหมายว่าด้วยหลักทรัพย์และตลาดหลักทรัพย์และข้อบังคับ ประกาศ คำสั่งหรือข้อกำหนดที่เกี่ยวข้อง รวมถึงการปฏิบัติตามข้อกำหนดเกี่ยวกับการเปิดเผยข้อมูลการทำรายการที่เกี่ยวข้องกัน



- รายการอื่นๆ นอกเหนือจากรายการธุรกิจปกติและรายการสนับสนุนธุรกิจปกติข้างต้น เช่น รายการเกี่ยวกับทรัพย์สินหรือบริการอื่น หรือรายการรับหรือให้ความช่วยเหลือทางการเงิน บริษัทฯ มีนโยบายให้คณะกรรมการตรวจสอบเป็นผู้พิจารณาและให้ความเห็นเกี่ยวกับเหตุผลและความจำเป็นต่อการทำรายการดังกล่าว และจะปฏิบัติให้เป็นไปตามกฎหมายว่าด้วยหลักทรัพย์และตลาดหลักทรัพย์และข้อบังคับ ประกาศ คำสั่งหรือข้อกำหนดที่เกี่ยวข้อง รวมถึงการปฏิบัติตามข้อกำหนดเกี่ยวกับการเปิดเผยข้อมูลการทำรายการที่เกี่ยวข้องกันและการได้มาหรือจำหน่ายไปซึ่งทรัพย์สินที่สำคัญของบริษัทหรือบริษัทย่อย ทั้งนี้ บริษัทฯ ไม่มีนโยบายการให้กู้ยืมเงินเพื่อให้บุคคลที่อาจมีความขัดแย้งทางผลประโยชน์นำไปประกอบธุรกิจหรือดำเนินงานแทนบริษัท

ทั้งนี้ คณะกรรมการบริษัทจะปฏิบัติให้เป็นไปตามกฎหมายว่าด้วยหลักทรัพย์และตลาดหลักทรัพย์ และข้อบังคับ ประกาศ คำสั่งหรือข้อกำหนดที่เกี่ยวข้อง รวมถึงการปฏิบัติตามข้อกำหนดเกี่ยวกับการทำรายการที่เกี่ยวข้องกันและการได้มาหรือจำหน่ายไปซึ่งทรัพย์สินที่สำคัญของบริษัทหรือบริษัทย่อย เพื่อให้การตัดสินใจเข้าทำรายการดังกล่าวไม่ก่อให้เกิดความขัดแย้งทางผลประโยชน์และเป็นประโยชน์สูงสุดแก่ผู้ถือหุ้นทุกราย โดยบริษัทจะเปิดเผยรายการระหว่างกันดังกล่าวไว้ในรายงานประจำปี และหมายเหตุประกอบงบการเงินที่ได้รับการตรวจสอบจากผู้สอบบัญชีของบริษัทฯ

21. รายงานความรับผิดชอบของคณะกรรมการต่อ รายงานทางการเงิน

ด้วยพระราชบัญญัติบริษัทมหาชนจำกัด พ.ศ. 2535 พระราชบัญญัติการบัญชี พ.ศ. 2543 พระราชบัญญัติหลักทรัพย์และตลาดหลักทรัพย์ พ.ศ. 2535 และประกาศคณะกรรมการกำกับตลาดทุน เรื่อง หลักเกณฑ์ เงื่อนไข และวิธีการรายงานการเปิดเผยข้อมูลเกี่ยวกับฐานะการเงินและผลการดำเนินงานของบริษัทที่ออกหลักทรัพย์ ได้กำหนดให้คณะกรรมการบริษัทต้องจัดให้มีการจัดทำงบการเงินเพื่อแสดงฐานะการเงิน ผลการดำเนินงาน การเปลี่ยนแปลงส่วนของผู้ถือหุ้น และกระแสเงินสดในรอบปีที่ผ่านมาที่เป็นจริง และสมเหตุสมผล

คณะกรรมการบริษัท ได้ตระหนักถึงภาระหน้าที่และความรับผิดชอบในการกำกับดูแลการจัดทำรายงานทางการเงินให้เป็นไปอย่างมีประสิทธิภาพ จึงได้แต่งตั้งคณะกรรมการตรวจสอบ เพื่อทำหน้าที่สอบทานนโยบายการบัญชี และคุณภาพของรายงานทางการเงิน สอบทานระบบการควบคุมภายใน การตรวจสอบภายใน ระบบบริหารความเสี่ยง ระบบการควบคุมภายในที่เหมาะสมและมีประสิทธิภาพเพื่อให้มั่นใจได้อย่างมีเหตุผลว่าข้อมูลทางบัญชีมีความถูกต้องครบถ้วน และเพียงพอที่จะดำรงรักษาไว้ซึ่งทรัพย์สิน ตลอดจนเพื่อไม่ให้เกิดการทุจริตหรือการดำเนินการที่ผิดปกติดังมีสาระสำคัญตลอดจนการพิจารณาการเปิดเผยข้อมูลรายการระหว่างกัน รวมถึงข้อมูลสารสนเทศทางการเงินที่ปรากฏในรายงานประจำปี งบการเงินดังกล่าวจัดขึ้นตามมาตรฐานการบัญชีที่รองรับทั่วไป โดยเลือกใช้นโยบายที่เหมาะสมและถือปฏิบัติอย่างสม่ำเสมอและใช้ดุลยพินิจอย่างระมัดระวัง และประมาณการที่ดีที่สุดในการจัดทำ รวมทั้งให้มีการเปิดเผยข้อมูลที่สำคัญอย่างเพียงพอในหมายเหตุประกอบงบการเงิน เพื่อให้เป็นประโยชน์ต่อผู้ถือหุ้นและนักลงทุนทั่วไปอย่างโปร่งใส

งบการเงินของบริษัทฯ และงบการเงินรวมของบริษัทและบริษัทย่อย ประจำปีสิ้นสุดวันที่ 31 ธันวาคม 2556 ได้รับการตรวจสอบโดยผู้สอบบัญชีของบริษัทฯ คือ บริษัท เอสพี ออดิท จำกัด ในการตรวจสอบนั้นทางคณะกรรมการบริษัทฯ ได้สนับสนุนข้อมูลและเอกสารต่างๆ เพื่อให้ผู้สอบบัญชีสามารถตรวจสอบและแสดงความเห็นได้ตามมาตรฐานการสอบบัญชี โดยความเห็นของผู้สอบบัญชีได้ปรากฏในรายงานของผู้สอบบัญชีซึ่งแสดงไว้ในรายงานประจำปีแล้ว

จากการกำกับดูแลและปฏิบัติดังกล่าวข้างต้น คณะกรรมการบริษัทมีความเห็นว่างบการเงินรวมและงบการเงินเฉพาะบริษัท ประจำปีสิ้นสุดวันที่ 31 ธันวาคม 2556 แสดงฐานะการเงิน ผลการดำเนินงาน การเปลี่ยนแปลงส่วนของผู้ถือหุ้นและกระแสเงินสด โดยถูกต้องตามที่ควรในสาระสำคัญ เชื่อถือได้ เป็นไปตามมาตรฐานการบัญชีที่รับรองทั่วไปในประเทศไทย และปฏิบัติตามกฎหมายและกฎระเบียบที่เกี่ยวข้อง

กคก

(นายกัลกุล ดำรงปิยวุฒิ)

ประธานกรรมการบริษัท

22 กุมภาพันธ์ 2557



22. รายงานจากคณะกรรมการตรวจสอบ

เรียน ท่านผู้ถือหุ้น บริษัท กันกุลเอ็นจิเนียริง จำกัด (มหาชน)

คณะกรรมการตรวจสอบ บริษัท กันกุลเอ็นจิเนียริง จำกัด (มหาชน) ประกอบด้วยกรรมการอิสระจำนวน 3 ท่าน โดยมี นายสถาพร โคธีรานุกฤษ์ เป็นประธานคณะกรรมการตรวจสอบ และมี พลตำรวจตรี วิศิษฐ์ ศุภรเสพย์ และนายสมบัติ ศานติจารี เป็นกรรมการตรวจสอบ โดยกรรมการตรวจสอบทั้ง 3 ท่านเป็นผู้ที่ทรงคุณวุฒิ และมีประสบการณ์ด้านกฎหมาย บัญชีการเงิน การบริหาร รวมทั้งมีความรู้ในธุรกิจพลังงาน

คณะกรรมการตรวจสอบได้ปฏิบัติหน้าที่ที่ได้รับมอบหมายจากคณะกรรมการบริษัทตามบทบาท และหน้าที่ความรับผิดชอบที่กำหนดไว้ในกฎบัตรของคณะกรรมการตรวจสอบ ซึ่งสอดคล้องกับข้อกำหนดของตลาดหลักทรัพย์แห่งประเทศไทยเรื่องคุณสมบัติและขอบเขตการดำเนินงานของคณะกรรมการตรวจสอบ พ.ศ. 2551

ในรอบปีบัญชี 2556 คณะกรรมการตรวจสอบ ได้จัดให้มีการประชุมทั้งสิ้น 6 ครั้ง และมีการประชุมร่วมกันระหว่างคณะกรรมการตรวจสอบและผู้สอบบัญชีโดยไม่มีฝ่ายบริหารเข้าร่วมประชุมด้วย 1 ครั้ง กรรมการตรวจสอบทุกท่านเข้าร่วมประชุมครบถ้วนทุกครั้ง โดยมีฝ่ายบริหารของบริษัท หน่วยงานตรวจสอบภายในและผู้สอบบัญชีเข้าร่วมประชุมด้วยทุกครั้ง เพื่อร่วมเสนอข้อมูล รับฟังความคิดเห็นและข้อเสนอแนะที่เป็นประโยชน์ต่อการบริหารงาน ผลจากการประชุมแต่ละครั้งได้นำเสนอต่อคณะกรรมการของบริษัท และบริษัทย่อยเพื่อทราบทุกครั้ง โดยในรอบปีที่ผ่านมาคณะกรรมการตรวจสอบได้ดำเนินกิจกรรมที่สำคัญ ซึ่งพอสรุปได้ดังนี้

1. การสอบทานงบการเงิน คณะกรรมการตรวจสอบได้สอบทานให้ฝ่ายงานทางการเงินเป็นไปอย่างถูกต้องและเพียงพอประจำปีใดก็ตาม และประจำปีในส่วนเฉพาะบริษัทและงบการเงินรวม โดยร่วมกับผู้สอบบัญชีของบริษัทฯ และฝ่ายบริหารในประเด็นความถูกต้อง ความน่าเชื่อถือ และเป็นไปตามมาตรฐานการบัญชีที่รับรองโดยทั่วไป ก่อนที่จะมีการนำเสนองบการเงินเพื่อขออนุมัติจากที่ประชุมคณะกรรมการบริษัท
2. การสอบทานระบบการควบคุมภายใน คณะกรรมการตรวจสอบได้สอบทานระบบการควบคุมภายในร่วมกับผู้สอบบัญชีและหน่วยงานตรวจสอบภายในทุกไตรมาส เห็นว่าบริษัทฯ มีระบบการควบคุมภายในที่เหมาะสมเพียงพอ สามารถสร้างความมั่นใจได้อย่างสมเหตุสมผลว่าบริษัทฯ มีระบบการควบคุมภายในที่เพียงพอและมีประสิทธิภาพ
3. การพิจารณาแผนการตรวจสอบภายใน และสอบทานผลการตรวจสอบภายในตามแผนที่ได้รับอนุมัติ เพื่อให้ปฏิบัติงานได้อย่างมีประสิทธิภาพ เกิดประสิทธิผล และมีการปรับปรุงแก้ไขให้สอดคล้องกับสถานการณ์ที่เปลี่ยนแปลงอย่างมีประสิทธิภาพ
4. การสอบทานการบริหารความเสี่ยง คณะกรรมการตรวจสอบได้สอบทานระบบการบริหารความเสี่ยงเพื่อมั่นใจว่า บริษัทฯ ได้มีระบบการบริหารความเสี่ยงที่เหมาะสมและมี



ประสิทธิภาพให้ความเสี่ยงลดลงอยู่ในระดับที่ยอมรับได้ บริษัทฯ ได้ให้ความสำคัญและดำเนินการพัฒนาระบบการบริหารความเสี่ยง โดยคณะกรรมการบริษัทได้แต่งตั้งคณะกรรมการบริหารความเสี่ยงเพื่อทำหน้าที่กำหนดกรอบนโยบายการบริหารความเสี่ยงและการกำกับดูแลให้บริษัทฯ ดำเนินงานด้านการบริหารความเสี่ยงทั่วทั้งเครือบริษัท ให้เป็นไปอย่างมีประสิทธิภาพสอดคล้องกับเป้าหมายองค์กร คณะกรรมการตรวจสอบมีความเห็นว่าบริษัทฯ มีการบริหารความเสี่ยงที่เพียงพอและมีประสิทธิภาพ

5. การทำรายการเกี่ยวโยง คณะกรรมการตรวจสอบได้พิจารณาสอบทานรายการเกี่ยวโยงกันที่อาจจะเกิดความขัดแย้งทางผลประโยชน์ เห็นว่าเป็นรายการจริงทางการค้าอันเป็นธุรกิจปกติทั่วไป มีการเปิดเผยรายการเกี่ยวโยงกันโดยเป็นไปตามหลักการกำกับดูแลกิจการที่ดี ขจัดความขัดแย้งทางผลประโยชน์อย่างรอบคอบ มีเหตุผล และเป็นอิสระ ปฏิบัติต่อผู้ถือหุ้นทุกรายอย่างเท่าเทียมกัน
6. การปฏิบัติตามกฎหมายว่าด้วยหลักทรัพย์และตลาดหลักทรัพย์ คณะกรรมการตรวจสอบมีความเห็นว่า บริษัทฯ มีการปฏิบัติโดยเป็นไปตามกฎหมายว่าหลักทรัพย์และตลาดหลักทรัพย์ ข้อกำหนดของตลาดหลักทรัพย์ หรือกฎหมายที่เกี่ยวข้องกับธุรกิจของบริษัทฯ
7. การพิจารณา คัดเลือก แต่งตั้ง และเสนอคำตอบแทนผู้สอบบัญชีของบริษัทฯ ประจำปี 2557 คณะกรรมการตรวจสอบได้พิจารณาคัดเลือก บริษัท เอส พี ออดิท จำกัด เป็นผู้สอบบัญชีของบริษัทฯ และบริษัทย่อย โดยมีค่าสอบบัญชีเฉพาะส่วนของบริษัทฯ คิดเป็นเงิน 892,000.00 บาท ทั้งนี้ คณะกรรมการตรวจสอบได้เสนอเรื่องดังกล่าวต่อคณะกรรมการบริษัทฯ เพื่อนำเสนอผู้ถือหุ้นพิจารณาในการประชุมสามัญผู้ถือหุ้นประจำปีต่อไป

โดยสรุป คณะกรรมการตรวจสอบมีความเห็นว่า งบการเงินของบริษัทฯ และบริษัทย่อย ได้จัดทำขึ้นตามหลักการบัญชีที่รับรองทั่วไป มีการเปิดเผยข้อมูลอย่างเพียงพอ มีความถูกต้อง ครบถ้วน เชื่อถือได้ ระบบการควบคุมภายในมีประสิทธิภาพและประสิทธิภาพเพียงพอที่จะป้องกันการทุจริตและการหาประโยชน์ส่วนตนโดยมิชอบ มีการแบ่งแยกอำนาจหน้าที่โดยชัดเจน การดำเนินธุรกิจของบริษัทฯ และบริษัทย่อยเป็นไปโดยสอดคล้องกับกฎหมายว่าด้วยหลักทรัพย์และตลาดหลักทรัพย์ ข้อกำหนดของตลาดหลักทรัพย์แห่งประเทศไทย หรือกฎหมายที่เกี่ยวข้อง



(นายสถาพร โคธีราภรณ์)

ประธานคณะกรรมการตรวจสอบ

22 กุมภาพันธ์ 2557



23. รายงานคณะกรรมการบริหารความเสี่ยง

การบริหารความเสี่ยงในการดำเนินธุรกิจเป็นกิจกรรมที่สำคัญและจำเป็นจะต้องดำเนินการ บริษัทฯ ตระหนักถึงความสำคัญของการบริหารความเสี่ยงว่ามีผลต่อการดำเนินธุรกิจ จึงได้กำหนดเป็นนโยบายให้ บริษัทและบริษัทย่อยได้มีการประเมินความเสี่ยงที่มีผลกระทบต่อการดำเนินธุรกิจ โดยได้แต่งตั้ง คณะกรรมการบริหารความเสี่ยง ซึ่งประกอบด้วย กรรมการอิสระและผู้บริหาร รวมจำนวน 4 ท่าน โดยมี พลอากาศตรี ดร.เพียร โตทำโรง เป็นประธานคณะกรรมการบริหารความเสี่ยง และมี นายสถาพร โคธิรานุรักษ์ นางสาวโคกษา ดำรงปิยวุฒิ และนายปภักร สกุลวรกานต์ เป็นคณะกรรมการบริหาร ความเสี่ยง โดยมีหน้าที่พิจารณาอนุมัติแผนการบริหารความเสี่ยง ติดตามการดำเนินงานการประเมินความ เสี่ยงทางธุรกิจของบริษัท รวมทั้งการจัดทำมาตรการป้องกันและแก้ไขความเสี่ยงดังกล่าว

ในปี 2556 คณะกรรมการบริหารความเสี่ยงได้มีการประชุมรวม 4 ครั้ง เพื่อพิจารณาเรื่องที่สำคัญ โดยสรุปได้ดังนี้

1. แผนการบริหารความเสี่ยงประจำปี 2556

คณะกรรมการได้มอบหมายให้เลขาธิการคณะกรรมการฯ เป็นผู้ประสานงานในการจัดประชุม การบริหารความเสี่ยง เพื่อให้ฝ่ายบริหารของทุกหน่วยงานที่เกี่ยวข้องนำเสนอแผนการบริหาร ความเสี่ยงสำหรับปี 2556 ต่อคณะกรรมการบริหารความเสี่ยงเพื่อพิจารณาและอนุมัติ โดยแผนการบริหาร ความเสี่ยง ครอบคลุมในทุกมิติของการดำเนินธุรกิจได้แก่ ความเสี่ยงด้านการปฏิบัติงาน ความเสี่ยง ด้านการเงิน ความเสี่ยงด้านการกำหนดกลยุทธ์ธุรกิจ และความเสี่ยงด้านเทคโนโลยีสารสนเทศ

2. การประเมินความเสี่ยง และมาตรการป้องกันหรือแก้ไข

คณะกรรมการบริหารความเสี่ยงได้พิจารณาปัจจัยและผลการประเมินความเสี่ยงตามแผน บริหารความเสี่ยงที่ได้กำหนดไว้ซึ่งครอบคลุมทั้งองค์รวมถึงความเสี่ยงจากปัจจัยภายนอกที่ ควบคุมไม่ได้ อาทิเช่น ผลกระทบจากการเมืองเป็นต้นว่าจะมีผลกระทบต่อการบริหารรูเป้าหมายใน การดำเนินธุรกิจทั้งของบริษัทและบริษัทย่อยมากน้อยเพียงใด โดยกำหนดให้มีการจัดระดับความ เสี่ยงจากสูงไปต่ำ และได้มอบหมายให้ผู้รับผิดชอบหาแนวทางป้องกันและบรรเทาผลกระทบจาก ความเสี่ยงดังกล่าวให้อยู่ในระดับที่ยอมรับได้ เพื่อให้การดำเนินธุรกิจบรรลุเป้าหมายและกลยุทธ์ที่ กำหนดไว้

3. การติดตามดูแลการดำเนินมาตรการป้องกันและบริหารความเสี่ยง

คณะกรรมการบริหารความเสี่ยงมีการติดตามการจัดการบริหารความเสี่ยงอย่างใกล้ชิด โดยจัด ให้มีการประชุมร่วมกับหน่วยงานที่เกี่ยวข้องทุกไตรมาสเพื่อรับทราบผลการบริหารความเสี่ยง รวม ทั้งได้มีการทบทวนความเสี่ยงของบริษัทและบริษัทย่อยอย่างสม่ำเสมอว่ามีความเสี่ยงด้านใดเพิ่มขึ้น หรือเปลี่ยนแปลงไป และคณะกรรมการบริหารความเสี่ยงจะให้ข้อเสนอแนะต่างๆ เพิ่มเติมเพื่อ ให้การบริหารความเสี่ยงมีประสิทธิภาพและประสิทธิผลอย่างแท้จริง



จากการดำเนินงานข้างต้น คณะกรรมการบริหารความเสี่ยงได้พิจารณาแล้วเห็นว่าบริษัทฯ ได้จัดทำแผนการบริหารความเสี่ยงและดำเนินการตามแผนบริหารความเสี่ยงดังกล่าวอย่างต่อเนื่องและมีประสิทธิภาพ โดยสอดคล้องกับการกำกับดูแลกิจการที่ รวมถึงการควบคุมภายในที่เพียงพอและเหมาะสมกับธุรกิจ ตลอดจนการดำเนินตามนโยบายบริษัทที่ดี และการปฏิบัติตามกฎหมายและระเบียบ ข้อบังคับที่เกี่ยวข้องอย่างถูกต้องและครบถ้วน



(พลอากาศตรี ดร.เพียร โตท่าโรง)

ประธานคณะกรรมการบริหารความเสี่ยง

22 กุมภาพันธ์ 2557



24. รายงานคณะกรรมการสรรหาและพิจารณาผล ตอบแทน

คณะกรรมการสรรหาและพิจารณาผลตอบแทนของบริษัท ณ ปี 2556 ประกอบด้วย กรรมการอิสระ และผู้บริหาร รวมจำนวน 4 ท่าน ได้แก่ พลตำรวจตรี วิศิษฐ์ สุกรเสพย์ ประธานคณะกรรมการสรรหาและพิจารณาผลตอบแทน นายเดชา ชูลิกรณ์ นายชรัณ เลิศธีรพจน์ และนางสมลักษณ์ คณิงเหตุ กรรมการสรรหาและพิจารณาผลตอบแทน

ในปี 2556 คณะกรรมการสรรหาและพิจารณาผลตอบแทน มีการประชุมทั้งสิ้น 4 ครั้ง เพื่อปฏิบัติหน้าที่ในการสรรหาบุคคลที่มีคุณสมบัติเหมาะสมในการดำรงตำแหน่งกรรมการแทนกรรมการที่ครบวาระและกรรมการที่ลาออก โดยผ่านกระบวนการสรรหาที่โปร่งใสและยุติธรรม ทั้งนี้ การสรรหาดังกล่าวจะพิจารณาจากความเหมาะสมด้านทักษะ ประสบการณ์ คุณธรรม จริยธรรม วุฒิภาวะ และความเป็นมืออาชีพ รวมถึงการอุทิศเวลาเพื่อกิจการของบริษัท นอกจากนี้ คณะกรรมการสรรหาและพิจารณาคำตอบแทน ได้พิจารณาและให้ข้อเสนอแนะเกี่ยวกับคำตอบแทนคณะกรรมการบริษัทและคณะกรรมการชุดย่อย โดยคำนึงถึงภาระหน้าที่ ความรับผิดชอบ ผลการดำเนินงานของคณะกรรมการในปีที่ผ่านมา โดยเทียบเคียงกับบริษัทอื่นในอุตสาหกรรมเดียวกัน และขนาดธุรกิจใกล้เคียงกัน เพื่อให้คำตอบแทนของคณะกรรมการมีความเหมาะสมและสร้างแรงจูงใจกรรมการที่มีคุณภาพสามารถปฏิบัติหน้าที่ให้บรรลุเป้าหมายและทิศทางที่คณะกรรมการกำหนด และสอดคล้องกับผลประโยชน์ในระยะยาวของบริษัทและผู้ถือหุ้น เพื่อสร้างความมั่นใจให้แก่ผู้ถือหุ้น

ในรอบปีที่ผ่านมา คณะกรรมการสรรหาและพิจารณาผลตอบแทน ได้มีการพิจารณาคำตอบแทนของพนักงานและผู้บริหาร เพื่อให้สามารถแข่งขันในตลาด และธำรงรักษาพนักงานที่มีความสามารถและผลการปฏิบัติงานดี เพื่อเป็นการสร้างขวัญและกำลังใจให้แก่พนักงาน โดยได้กำหนดดัชนีวัดผลสำเร็จขององค์กรประจำปี เพื่อผลักดันให้การปฏิบัติงานของบริษัทสำเร็จตามเป้าหมาย ซึ่งจะเชื่อมโยงกับการประเมินการขึ้นเงินเดือนประจำปีและโบนัสของพนักงาน ทั้งนี้ ได้เปิดเผยรายละเอียดเกี่ยวกับหลักเกณฑ์ในการแต่งตั้งและกำหนดคำตอบแทนของกรรมการและผู้บริหารไว้ในรายงานประจำปีฉบับนี้แล้ว



(พลตำรวจตรี วิศิษฐ์ สุกรเสพย์)

ประธานคณะกรรมการสรรหาและพิจารณาผลตอบแทน

22 กุมภาพันธ์ 2557



25. รายงานคณะกรรมการกำกับดูแลกิจการที่ดี

คณะกรรมการกำกับดูแลกิจการที่ดีของบริษัท ณ ปี 2556 ประกอบด้วย กรรมการอิสระจำนวน 3 ท่าน ได้แก่ นายสมบัติ ศานติจารี ประธานคณะกรรมการกำกับดูแลกิจการที่ดี นายสมชาย ไตรรัตน์ภริมย์ และนายพงษ์เทพ ถิฐาพันธ์ เป็นกรรมการกำกับดูแลกิจการที่ดี

คณะกรรมการกำกับดูแลกิจการที่ดี มีบทบาทและความรับผิดชอบในการกำหนดนโยบายการกำกับดูแลกิจการที่ดี และนโยบายความรับผิดชอบต่อสังคม โดยมุ่งเน้นการปฏิบัติต่อผู้มีส่วนได้เสียทุกฝ่ายอย่างเท่าเทียมกัน เพื่อให้เกิดการพัฒนาอย่างยั่งยืนต่อองค์กรและต่อสังคมส่วนรวม

ในปี 2556 คณะกรรมการกำกับดูแลกิจการที่ดี มีการประชุม 3 ครั้ง เพื่อปฏิบัติหน้าที่ในการพิจารณา สอบทาน และปรับปรุงนโยบายด้านความรับผิดชอบต่อสังคม ด้านสิ่งแวดล้อม และด้านการมีส่วนร่วมพัฒนาชุมชนและสังคม พิจารณาและอนุมัติกรอบการดำเนินงาน รวมทั้งแผนการดำเนินโครงการเพื่อการมีส่วนพัฒนาสังคม และพิจารณาและสอบทานการปฏิบัติงานของฝ่ายบริหาร ตามหลักเกณฑ์ของตลาดหลักทรัพย์แห่งประเทศไทย และหลักการกำกับดูแลกิจการที่ดีสำหรับบริษัทจดทะเบียนของตลาดหลักทรัพย์แห่งประเทศไทย ฉบับล่าสุด ที่ได้มีการปรับปรุงเพิ่มหลักเกณฑ์เพื่อให้สอดคล้องกับหลักเกณฑ์การประเมินของโครงการ ASEAN CG Scorecard โดยจะเริ่มใช้ประเมินในปี 2557 ซึ่งมีเนื้อหาหลักเกี่ยวกับการปฏิบัติและการดำเนินงานของบริษัทตามนโยบายการกำกับดูแลกิจการที่ดี ทั้ง 5 หมวด ได้แก่ สิทธิของผู้ถือหุ้น การปฏิบัติต่อผู้ถือหุ้นอย่างเท่าเทียมกัน การคำนึงถึงบทบาทของผู้มีส่วนได้เสีย การเปิดเผยข้อมูล และความโปร่งใส และความรับผิดชอบต่อสังคมของคณะกรรมการ เพื่อให้มั่นใจได้ว่าบริษัท ได้ดำเนินงานตามหลักเกณฑ์ของตลาดหลักทรัพย์แห่งประเทศไทย



(นายสมบัติ ศานติจารี)

ประธานคณะกรรมการกำกับดูแลกิจการที่ดี

22 กุมภาพันธ์ 2557



26. สรุปฐานะการเงินและผลการดำเนินงาน

งบการเงิน

(1) รายงานการสอบบัญชี

- รายงานของผู้สอบบัญชีสำหรับงบการเงินของบริษัทและงบการเงินรวมของบริษัทและบริษัทย่อยปี 2554 และปี 2553 ซึ่งตรวจสอบโดยนายสมยศ วิวรรณอภิรักษ์ ผู้สอบบัญชีรับอนุญาตเลขทะเบียน 5476 จากบริษัท เอส พี ออดิท จำกัด ได้แสดงความเห็นแบบไม่มีเงื่อนไขว่างงบการเงินข้างต้นนี้ แสดงฐานะทางการเงินรวม ณ วันที่ 31 ธันวาคม 2554 และ 2553 ผลการดำเนินงานรวมและกระแสเงินสดรวม สำหรับปีสิ้นสุดวันที่ 31 ธันวาคม 2554 และ 2553 ของบริษัทและบริษัทย่อย งบการเงินเฉพาะกิจการแสดงฐานะการเงิน ณ 31 ธันวาคม 2554 และ 2553 ผลการดำเนินงานและกระแสเงินสดสำหรับปีสิ้นสุดวันที่ 31 ธันวาคม 2554 และ 2553 ของบริษัท โดยถูกต้องตามที่ควรในสาระสำคัญตามหลักการบัญชีที่รับรองทั่วไป
- รายงานของผู้สอบบัญชีสำหรับงบการเงินรวมและงบการเงินเฉพาะกิจการของบริษัท กันกุลเอ็นจิเนียริง จำกัด (มหาชน) และบริษัทย่อย และเฉพาะของบริษัท กันกุลเอ็นจิเนียริง จำกัด (มหาชน) ณ วันที่ 31 ธันวาคม 2555 ซึ่งตรวจสอบโดย นางสาวชูชาน เอี่ยมวณิชชา ผู้สอบบัญชีรับอนุญาตเลขทะเบียน 4306 จากบริษัท เอส พี ออดิท จำกัด ได้แสดงความเห็นแบบไม่มีเงื่อนไขว่างงบการเงินข้างต้นนี้แสดงฐานะการเงินรวมและฐานะการเงินเฉพาะกิจการของบริษัท กันกุลเอ็นจิเนียริง จำกัด (มหาชน) และบริษัทย่อย และเฉพาะของบริษัท กันกุลเอ็นจิเนียริง จำกัด (มหาชน) ณ วันที่ 31 ธันวาคม 2555 และผลการดำเนินงานรวมและผลการดำเนินงานเฉพาะกิจการ และกระแสเงินสดรวมและกระแสเงินสดเฉพาะกิจการสำหรับปีสิ้นสุดวันเดียวกันโดยถูกต้องตามที่ควรในสาระสำคัญตามมาตรฐานการรายงานทางการเงิน
- รายงานของผู้สอบบัญชีสำหรับงบการเงินรวมและงบการเงินเฉพาะกิจการของบริษัท กันกุลเอ็นจิเนียริง จำกัด (มหาชน) และบริษัทย่อย และเฉพาะของบริษัท กันกุลเอ็นจิเนียริง จำกัด (มหาชน) ณ วันที่ 31 ธันวาคม 2556 ซึ่งตรวจสอบโดย นางสาวชูชาน เอี่ยมวณิชชา ผู้สอบบัญชีรับอนุญาตเลขทะเบียน 4306 จากบริษัท เอส พี ออดิท จำกัด ได้แสดงความเห็นแบบไม่มีเงื่อนไขว่างงบการเงินข้างต้นนี้แสดงฐานะการเงินรวมและฐานะการเงินเฉพาะกิจการของบริษัท กันกุลเอ็นจิเนียริง จำกัด (มหาชน) และบริษัทย่อย และเฉพาะของบริษัท กันกุลเอ็นจิเนียริง จำกัด (มหาชน) ณ วันที่ 31 ธันวาคม 2556 และผลการดำเนินงานรวมและผลการดำเนินงานเฉพาะกิจการ และกระแสเงินสดรวมและกระแสเงินสดเฉพาะกิจการสำหรับปีสิ้นสุดวันเดียวกันโดยถูกต้องตามที่ควรในสาระสำคัญตามมาตรฐานการรายงานทางการเงิน

(2) ตารางสรุปงบการเงิน

บริษัท กันกุลเอ็นจิเนียริง จำกัด (มหาชน) และบริษัทย่อย
งบดุล ณ วันที่ 31 ธันวาคม 2554 - 2556

(หน่วย : ล้านบาท)

รายการ	งบการเงินรวม		งบการเงินเฉพาะกิจการ		
	2556 ⁽¹⁾	2555 ⁽¹⁾	2554 ⁽¹⁾	2555	2554
สินทรัพย์หมุนเวียน					
เงินสดและรายการเทียบเท่าเงินสด	224.89	581.93	314.96	125.93	396.92
ลูกหนี้การค้าและลูกหนี้อื่น-สุทธิ	496.60	1,254.79	644.03	386.12	1,191.29
รายได้ที่ยังไม่เรียกชำระ	35.25	17.06	-	35.25	17.09
เงินมัดจำค่าสินค้า	15.11	10.67	60.45	7.90	5.88
เงินจ่ายล่วงหน้าผู้รับเหมา	13.43	146.96	23.23	13.42	146.96
ลูกหนี้สรรพากร	16.75	37.71	140.95	5.42	-
สินค้าคงเหลือ	350.84	412.59	382.59	225.64	234.70
งานระหว่างก่อสร้างตามสัญญา	96.67	55.82	150.30	81.83	55.82
เงินให้ยืมระยะสั้นแก่กิจการที่เกี่ยวข้องกัน	-	29.25	-	29.25	176.15
สินทรัพย์หมุนเวียนอื่น	73.10	-	-	72.50	-
สินทรัพย์หมุนเวียนรวม	1,322.64	2,546.78	1,716.51	954.01	2,077.91
สินทรัพย์ไม่หมุนเวียน					3,104.24
เงินฝากประจำเพื่อการรับประกัน	61.94	605.17	493.90	45.54	259.18
เงินลงทุนในบริษัทร่วม	340.5	321.41	-	397.69	383.19
เงินลงทุนในบริษัทร่วมและบริษัทย่อย ⁽¹⁾	867.07	-	-	1,682.44	1,816.85
เงินลงทุนในตราสารเพื่อการลงทุน	268.34	-	-	268.35	-
อสังหาริมทรัพย์เพื่อการลงทุน	-	31.19	-	-	-
ที่ดิน อาคาร และอุปกรณ์	657.67	2,763.89	3,243.47	60.19	46.53
สินทรัพย์ไม่ตัวตน	967.42	681.50	66.05	7.85	0.07
เงินประกันผลงาน	73.10	-	-	72.50	68.83
สินทรัพย์ไม่หมุนเวียนอื่น	20.93	8.33	19.85	9.44	0.65
สินทรัพย์ไม่หมุนเวียนรวม	3,256.97	4,411.49	3,823.27	2,544.00	2,575.30
สินทรัพย์รวม	4,579.61	6,958.27	5,539.78	3,498.01	4,653.21
					1,548.78
					4,653.02





(หน่วย : ล้านบาท)

รายการ	งบการเงินรวม		งบการเงินเฉพาะกิจการ		
	2556 ¹⁾	2555 ²⁾	2554 ³⁾	2555	2554
หนี้สินและส่วนของผู้ถือหุ้น					
หนี้สินหมุนเวียน					
เงินเบิกเกินบัญชีและเงินกู้ยืมระยะสั้นจากสถาบันการเงิน	241.61	1,686.25	2,572.45	1,231.78	2,552.22
เจ้าหนี้การค้าและการและเจ้าหนี้อื่น	269.93	879.21	446.77	1,028.14	533.45
เงินร่ว่งหน้าจากผู้ว่าจ้างและรายได้ค่าก่อสร้างรับล่วงหน้า	70.05	3.45	225.33	3.45	225.32
เจ้าหนี้ค้างหุ้น	199.44	92.36	-	199.44	-
เจ้าหนี้ค่าสินทรัพย์	1.55	246.09	35.98	0.55	-
เจ้าหนี้กรมสรรพากร	9.16	10.84	12.30	-	6.30
ภาษีเงินได้ค้างจ่าย	9.87	114.11	53.57	-	101.36
หนี้สินตามสัญญาเช่าการเงินที่ถึงกำหนดชำระภายในหนึ่งปี	7.17	4.79	5.19	3.97	4.81
ส่วนของผู้ถือหุ้นระยะยาว ที่ถึงกำหนดชำระภายในหนึ่งปี	156.50	122.17	85.75	-	-
ประมาณการปรับคืนสินค้านี้	-	19.41	-	19.41	-
ประมาณการปรับประกันคุณภาพสินค้า	-	2.17	2.67	1.63	1.64
เงินกู้ยืมระยะสั้นจากบุคคลและกิจการที่เกี่ยวข้องกัน	-	-	-	29.15	-
เจ้าหนี้เงินประกันผลงาน	103.26	-	-	103.13	-
หนี้สินหมุนเวียนอื่น	-	-	-	-	-
หนี้สินหมุนเวียนรวม	1,068.54	3,180.85	3,440.01	2,517.55	3,368.29
หนี้สินไม่หมุนเวียน					
เจ้าหนี้ค้างหุ้น	-	172.50	-	172.50	-
หนี้สินภายใต้สัญญาเช่าทางการเงิน	21.80	16.10	8.57	16.81	6.75
หนี้สินระยะยาวจากสถาบันการเงิน	156.50	1,363.69	896.66	-	-
ประมาณการปรับคืนคุณภาพสินค้า	-	0.23	0.56	-	0.39
ภาระผูกพันผลประโยชน์พนักงาน	12.56	7.29	6.62	8.88	5.14
เงินประกันผลงาน	23.34	69.28	3.15	22.45	69.28
หนี้สินไม่หมุนเวียนอื่น	176.14	3.77	0.62	0.92	0.62
หนี้สินไม่หมุนเวียนรวม	390.34	1,632.86	916.18	260.03	12.27
รวมหนี้สิน	1,458.88	4,813.71	4,356.19	2,777.58	3,380.56

(หน่วย : ล้านบาท)

รายการ	งบการเงินรวม			งบการเงินเฉพาะกิจการ		
	2556 ¹⁾	2555 ²⁾	2554 ³⁾	2556	2555	2554
ส่วนของผู้ถือหุ้น						
ทุนจดทะเบียน	660.00	440.00	400.00	660.00	440.00	400.00
ทุนที่ออกและเรียกชำระแล้ว	660.00	440.00 ⁴⁾	400.00	660.00	440.00	400.00
ส่วนเกินมูลค่าหุ้นสามัญ	425.12	425.12	425.12	425.12	425.12	425.12
ส่วนเกินทุนจากการรวมธุรกิจตามเดิมเดียวกัน	93.62	93.62	93.62	-	-	-
กำไร (ขาดทุน) สะสม	1,669.95	964.42	264.85	1,390.49	1,010.52	447.34
ส่วนของผู้มีส่วนได้เสียที่ไม่ใช่เจ้าของเดิมของบริษัทย่อย	272.04	221.40	-	-	-	-
ส่วนของผู้ถือหุ้น	3,120.73	2,144.56	1,183.59	2,475.61	1,875.64	1,272.46
รวมหนี้สินและส่วนผู้ถือหุ้น	4,579.61	6,958.27	5,539.78	3,498.01	4,653.22	4,653.02





บริษัท กันกุลเอ็นจิเนียริ่ง จำกัด (มหาชน) และบริษัทย่อย
งบกำไรขาดทุน สิ้นสุดปีสิ้นสุด 31 ธันวาคม 2554 - 2556

(หน่วย : ล้านบาท)

รายการ	งบการเงินรวม			งบการเงินเฉพาะกิจการ		
	2556 ¹⁾	2555 ²⁾	2554 ³⁾	2556	2555	2554
รายได้จากการขายและบริการ	2,044.60	4,305.52	2,651.52	1,843.98	4,646.97	4,145.75
รายได้อื่น	811.12	458.36	17.19	587.53	189.75	30.72
รายได้รวม	2,855.72	4,763.88	2,668.71	2,431.51	4,836.72	4,176.47
ต้นทุนขายและบริการ	1,586.26	3,235.96	2,006.12	1,454.76	3,689.02	3,390.00
ค่าใช้จ่ายในการขายและบริการ	283.39	339.98	328.31	203.90	228.46	243.20
ต้นทุนทางการเงิน	47.38	103.77	57.16	21.53	47.52	41.85
ค่าตอบแทนผู้บริหาร	46.43	37.97	23.12	38.56	31.70	19.17
ส่วนแบ่งจากเงินลงทุนในบริษัทร่วม	150.01	48.67	-	-	-	-
ภาษีเงินได้นิติบุคคล	174.30	227.92	164.47	98.11	196.85	140.20
กำไรขาดทุนเบ็ดเสร็จสุทธิ	867.97	769.61	89.53	614.62	643.17	342.05
ส่วนที่เป็นของบริษัทใหญ่	882.90	779.56	89.53	614.62	643.17	342.05
ส่วนที่เป็นของผู้มีส่วนได้เสียที่ไม่ใช่เจ้าของควบคุม	(15.08)	(9.95)	-	-	-	-
จำนวนหุ้นสามัญที่เฉลี่ยถ่วงน้ำหนัก (ล้านหุ้น) *	660.00	440.00	400.00	660.00	440.00	400.00

1) งบการเงินรวม ณ วันที่ 31 ธันวาคม 2555 บริษัท กันกุลเอ็นจิเนียริ่ง จำกัด (มหาชน) ถือหุ้นใน บริษัท จี.เค.แอสเซมบลี จำกัด บริษัท จี.เค.พาวเวอร์ โปรดักส์ จำกัด บริษัท เค.เอ็น.พี. ซัพพลาย จำกัด และ บริษัท กันกุล พาวเวอร์ จำกัด ในสัดส่วนร้อยละ 99.99 และ บริษัท พัฒนาพลังงานแหลม จำกัด ในสัดส่วนร้อยละ 70 ซึ่ง บริษัทฯ ได้จำหน่ายหุ้นใน บริษัท จี.พาวเวอร์ คอร์ป จำกัด สัดส่วนร้อยละ 60 ให้กับบริษัท ผลิตภัณฑ์ไฟฟ้า จำกัด (มหาชน) ผลประกอบการดังกล่าวจึงรวมอยู่ในงบการเงินรวมของบริษัทฯ

2) งบการเงินรวม ณ วันที่ 31 ธันวาคม 2554 บริษัท กันกุลเอ็นจิเนียริ่ง จำกัด (มหาชน) ถือหุ้นใน บริษัท จี.เค.แอสเซมบลี จำกัด บริษัท จี.เค.พาวเวอร์ โปรดักส์ จำกัด บริษัท เค.เอ็น.พี. ซัพพลาย จำกัด และ บริษัท กันกุล พาวเวอร์ จำกัด ในสัดส่วนร้อยละ 99.99 และ บริษัท จี.พาวเวอร์ คอร์ป จำกัด ในสัดส่วนร้อยละ 98.98

3) งบการเงินรวม ณ วันที่ 31 ธันวาคม 2553 บริษัท กันกุลเอ็นจิเนียริ่ง จำกัด (มหาชน) ถือหุ้นใน บริษัท จี.เค.แอสเซมบลี จำกัด บริษัท จี.เค.พาวเวอร์ โปรดักส์ จำกัด บริษัท เค.เอ็น.พี. ซัพพลาย จำกัด และ บริษัท กันกุล พาวเวอร์ จำกัด ในสัดส่วนร้อยละ 99.99 และ บริษัท จี.พาวเวอร์ คอร์ป จำกัด ในสัดส่วนร้อยละ 98.98

4) หุ้นที่ออกและเรียกชำระแล้ว มีจำนวน 439,999,998 หุ้น



บริษัท กันกุลเอ็นจิเนียริง จำกัด (มหาชน) และบริษัทย่อย
งบกระแสเงินสด สำหรับปีสิ้นสุด 31 ธันวาคม 2554 - 2556

(หน่วย : ล้านบาท)

รายการ	งบการเงินรวม		งบการเงินเฉพาะกิจการ		
	2556 ⁽¹⁾	2555 ⁽²⁾	2554 ⁽³⁾	2556	2554
กระแสเงินสดจากกิจกรรมดำเนินงาน					
กำไร(ขาดทุน)สุทธิก่อนภาษีเงินได้ ⁽¹⁾	1,057.20	1,007.48	254.00	712.73	482.26
รายการปรับปรุงกระทบกำไรสุทธิเป็นเงินสดรับจ่าย					
หนี้สูญและหนี้สงสัยจะสูญ (โอนกลับ)	(1.74)	1.90	0.82	(0.82)	0.36
กำไรขาดทุนจากอัตราแลกเปลี่ยนที่ยังไม่เกิดขึ้น	2.00	6.91	62.91	(1.38)	62.26
ขาดทุนจากการตีสินค้าลดลง (โอนกลับ)	(5.03)	25.55	5.76	1.96	(1.08)
ขาดทุนจากการซื้อขายค่า	-	1.38	-	-	-
ค่าใช้จ่ายตัดจ่าย	-	6.62	-	-	-
รายได้อื่น ๆ	-	-	(0.68)	-	(0.53)
เงินปันผลรับ	-	-	-	(225.16)	(19.84)
ค่าเสื่อมราคาและค่าตัดจำหน่าย	17.59	47.99	32.62	7.66	3.90
(กำไร)ขาดทุนจากการจำหน่ายสินทรัพย์	(1.07)	(0.97)	0.03	-	-
รายได้จากการจำหน่ายสินทรัพย์	(1.72)	(0.88)	(0.13)	(1.15)	-
ประมาณการปรับกันมูลค่าสินทรัพย์	(19.41)	19.42	-	(19.41)	0.07
ประมาณการปรับค่าสินค้า	0.61	-	-	0.43	-
ประมาณการปรับส่งสินค้าล่าช้า	5.59	1.03	1.03	4.06	0.63
กำไรจากการจำหน่ายเงินลงทุนในบริษัทย่อย	(775.04)	(416.22)	-	(337.92)	-
ส่วนแบ่งผลขาดทุนจากเงินลงทุนในบริษัทรวม	(150.01)	48.67	-	-	-
ส่วนแบ่งผลขาดทุนของส่วนได้เสียที่ไม่มีอำนาจควบคุม	(15.08)	-	-	-	-
ควบคุม					
กำไรระหว่างกันไม่เส้นรัยถาวร	-	(8.32)	-	-	-
ส่วนแบ่งผลขาดทุนของส่วนได้เสียที่ไม่มีอำนาจควบคุม	-	(9.94)	-	-	-
ดอกเบี้ยรับ	(10.39)	(15.99)	(11.94)	(9.07)	(8.18)
ดอกเบี้ยจ่าย	47.38	103.77	57.15	21.53	41.85



(หน่วย : ล้านบาท)

รายการ	งบการเงินรวม				งบการเงินเฉพาะกิจการ			
	2556 ¹⁾	2555 ²⁾	2554 ³⁾	2556	2555	2554		
กำไรจากการดำเนินงานก่อนการเปลี่ยนแปลงสินทรัพย์และหนี้สิน-ดำเนินงาน	150.89	818.48	401.57	153.46	759.43	561.70		
(เพิ่มขึ้น) ลดลงในลูกหนี้การค้าและลูกหนี้อื่น (เพิ่มขึ้น) ลดลงในรายได้ที่ยังไม่เรียกชำระ (เพิ่มขึ้น) ลดลงในเงินต้นเจ้าหนี้ค้า - สุทธิ (เพิ่มขึ้น) ลดลงในเงินจ่ายล่วงหน้าผู้รับเหมา (เพิ่มขึ้น) ลดลงในลูกหนี้กรมสรรพากร (เพิ่มขึ้น) ลดลงในสินค้าคงเหลือ - สุทธิ (เพิ่มขึ้น) ลดลงในสินทรัพย์หมุนเวียนอื่น (เพิ่มขึ้น) ลดลงในต้นทุนระหว่างก่อสร้าง	743.61 (18.17) (4.19) 133.53 (32.45) 66.78 (40.85)	769.08 - 49.78 (123.72) (15.27) (56.32) 358.23	(212.37) - (7.86) (23.23) (129.78) (45.32) (150.30)	840.52 (18.17) (1.78) 133.53 (5.42) 7.11 (26.00)	414.79 - 54.57 (123.72) - (72.45) 752.72	(1,195.51) - (15.80) (23.23) 2.01 (334.81) (486.30)		
ตามสัญญา								
เพิ่มขึ้น (ลดลง) ในเงินประกันผลงาน (เพิ่มขึ้น) ลดลงในสินทรัพย์หมุนเวียนอื่น (เพิ่มขึ้น) ลดลง ในเจ้าหนี้การค้า	(146.20) 3.90 (575.60)	66.13 0.88 426.70	- 2.97 258.11	(76.17) 0.01 (528.41)	0.45 (0.19) 491.35	- 0.04 301.17		
เพิ่มขึ้น (ลดลง) ในหนี้สินไม่หมุนเวียนอื่น และรายได้ค้าก่อสร้างรับล่วงหน้า (เพิ่มขึ้น) ลดลงในเจ้าหนี้กรมสรรพากร	62.99 (1.68) 162.12	- (1.46) -	- 11.02 -	(3.57) (6.30) 56.29	- (3.79) -	- 10.09 -		
เพิ่มขึ้น (ลดลง) ในเงินรับล่วงหน้าก่อนสร้าง (เพิ่มขึ้น) ลดลง ในหนี้สินหมุนเวียนอื่น	-	-	-	-	-	-		
เงินสดจ่ายผลประโยชน์พนักงาน เงินสดรับควดอกเบี้ย เงินสดจ่ายควดอกเบี้ย	(0.32) 11.82 (53.57)	(0.36) 8.28 (94.18)	(2.54) 11.99 (58.69)	(0.32) 10.70 (24.01)	- 6.31 (43.68)	(2.54) 6.15 (40.60)		
เงินสดจ่ายภาษีเงินได้บุคคล ¹⁾	(225.67)	(167.22)	(152.21)	(220.66)	(136.24)	(121.93)		
เงินสดสุทธิได้มาจาก(ใช้ไป)ในกิจกรรมดำเนินงาน	236.91	1,820.09	131.84	308.81	1,877.67	(1,105.23)		

รายการ	งบการเงินรวม			งบการเงินเฉพาะกิจการ		
	2556 ¹⁾	2555 ²⁾	2554 ³⁾	2556	2555	2554
กระแสเงินสดจากกิจกรรมลงทุน						
เงินสดจ่ายเจ้าหน้าที่	(195.02)	-	(57.90)	(129.60)	(195.02)	(57.90)
เงินสดจ่ายจากการลงทุนในบริษัทร่วม	(19.58)	(57.60)	-	(19.58)	(57.60)	-
เงินสดจ่ายจากการลงทุนในบริษัทย่อย	(17.00)	(218.41)	-	(216.98)	(979.98)	(929.00)
เงินสดรับจากการขายเงินลงทุนในบริษัทย่อย	754.16	594.82	-	824	594.92	-
เงินสดรับจากเงินปันผล	104.11	-	-	196.76	28.33	17.08
(เพิ่มขึ้น)ลดลงในเงินให้กู้ยืมระยะสั้นจากการที่เกี่ยวข้องกัน	29.25	(29.25)	-	29.25	146.91	(171.20)
เงินสดจ่ายเพื่อซื้ออสังหาริมทรัพย์เพื่อการลงทุน	-	(32.57)	-	-	-	-
เงินสดจ่ายเพื่อซื้ออาคารและอุปกรณ์และจ่ายชำระค่าสินทรัพย์	(570.08)	(1,194.03)	(2,832.22)	(10.51)	(15.43)	(2.43)
เงินสดรับจากการจำหน่ายสินทรัพย์	1.08	2.81	0.07	0.01	1.27	0.06
(เพิ่มขึ้น)ลดลงในเงินฝากธนาคารที่ติดการรับประกัน	320.88	(419.98)	(330.68)	213.64	(116.11)	(30.02)
เงินสดจ่ายเพื่อซื้อสินทรัพย์ไม่มีตัวตน	(94.92)	(0.23)	(0.11)	(7.85)	-	-
เงินสดสุทธิได้มาจาก(ใช้ไป)ในกิจกรรมลงทุน	44.52	(1,354.43)	(3,220.84)	545.38	(405.34)	(1,173.42)
กระแสเงินสดจากกิจกรรมจัดหาเงิน						
เงินสดรับจากการเพิ่มทุนของส่วนได้เสียที่ไม่มีอำนาจควบคุมในบริษัทย่อย	65.72	-	-	-	-	-
เพิ่มขึ้น (ลดลง) ในเงินเบิกเกินบัญชีและเงินกู้ยืมระยะสั้น	(1,085.47)	(1,237.89)	2,243.96	(1,109.77)	(1,324.48)	2,389.88
เงินสดรับจากเงินกู้ยืมระยะยาวจากธนาคาร	414.60	937.53	982.42	-	-	-
เพิ่มขึ้น (ลดลง) ในเงินกู้ยืมระยะสั้นจากบุคคล	-	157.08	(2.05)	16.46	29.15	(7.65)
และกิจการที่เกี่ยวข้องกัน	-	-	-	-	-	-
เงินสดจ่ายหนี้สินภายใต้สัญญาเช่าทางการเงิน	(5.41)	(5.46)	(4.28)	(4.27)	(4.68)	(3.54)





(หน่วย : ล้านบาท)

รายการ	งบการเงินรวม		งบการเงินเฉพาะกิจการ		
	2556 ¹⁾	2555 ²⁾	2554 ³⁾	2556	2555
เงินสดจ่ายดอกเบี้ยภายใต้สัญญาเช่าทางการเงิน	(1.72)	(1.35)	(0.88)	(1.19)	(1.12)
เงินปันผลจ่าย	(26.40)	(48.61)	(30.00)	(26.40)	(40.00)
เงินสตรีบจากการเพิ่มทุน	-	-	-	-	-
ผลกระทบของการเปลี่ยนแปลงอัตราแลกเปลี่ยน	-	-	-	-	-
ที่มีต่อเงินสดและรายการเทียบเท่าเงินสด	0.20	-	-	-	-
เงินสดสุทธิใหม่จาก(ใช้ไป)ในกิจกรรมจัดหาเงิน	(638.48)	(198.70)	3,189.16	(1,125.17)	(1,341.13)
เงินสดและเงินฝากสถาบันการเงินเพิ่มขึ้น(ลดลง)สุทธิ	(357.04)	266.96	100.16	(270.98)	131.21
เงินสดและเงินฝากสถาบันการเงิน ณ วันต้นงวด	581.93	314.97	214.80	396.92	265.71
เงินสดและเงินฝากสถาบันการเงิน ณ วันสิ้นงวด	224.89	581.93	314.96	125.93	396.92

หมายเหตุ

¹⁾ ตามมาตรฐานบัญชีที่ใช้ตั้งวันที่ 1 มกราคม 2551 กำหนดให้ใช้กำไรสุทธิก่อนภาษีเงินได้ในการคำนวณกระแสเงินสดจากกิจกรรมการดำเนินงาน

(3) ตารางแสดงอัตราส่วนทางการเงินที่สำคัญ

รายการ	งบการเงินรวม		งบการเงินเฉพาะกิจการ		
	2556 ¹⁾	2555 ²⁾	2554 ³⁾	2556	2555
อัตราส่วนแสดงสภาพคล่อง (Liquidity Ratio)					
อัตราส่วนสภาพคล่อง (เท่า)	1.24	0.80	0.50	0.98	0.83
อัตราส่วนสภาพคล่องหมุนเร็ว (เท่า)	0.91	0.65	0.34	0.75	0.55
อัตราส่วนสภาพคล่องกระแสเงินสด (เท่า)	0.21	0.18	0.09	0.13	0.16
อัตราส่วนหมุนเวียนสินค้า (เท่า)	2.34	4.49	5.09	2.34	3.32
ระยะเวลาเก็บหนี้เฉลี่ย (วัน)	156.15	81.21	71.66	156.07	109.90
อัตราส่วนหมุนเวียนสินค้าคงเหลือ (เท่า)	4.52	6.46	4.58	6.45	7.27
ระยะเวลาขายสินค้าเฉลี่ย (วัน)	80.73	56.47	79.66	56.61	50.24
อัตราส่วนหมุนเวียนเจ้าหนี้ (เท่า)	2.76	4.78	5.32	2.00	3.83
ระยะเวลาชำระหนี้ (วัน)	132.04	76.30	68.59	182.27	95.28
Cash Cycle (วัน)	104.83	61.38	82.73	30.41	64.86

(หน่วย : ล้านบาท)

รายการ	งบการเงินรวม			งบการเงินเฉพาะกิจการ		
	2556 ¹⁾	2555 ²⁾	2554 ³⁾	2556	2555	2554
อัตราส่วนแสดงความสามารถในการทำกำไร (Profitability Ratio)						
อัตรากำไรขั้นต้น (%)	22.42	24.84	24.34	21.11	20.61	18.23
อัตรากำไรจากการดำเนินงาน (%)	43.63	23.33	11.74	38.65	18.35	12.64
อัตรากำไรสุทธิ (%)	42.44	16.36	3.35	33.33	13.30	8.19
อัตราผลตอบแทนผู้ถือหุ้น (%)	27.81	36.35	7.56	24.83	34.29	26.88
อัตราส่วนแสดงประสิทธิภาพในการดำเนินงาน (Efficiency Ratio)						
อัตราผลตอบแทนจากสินทรัพย์ (%)	18.95	11.20	1.62	17.57	13.82	7.35
อัตราผลตอบแทนจากสินทรัพย์ถาวร (%)	131.95	27.84	2.76	1,021.13	1,382.36	1,280.92
อัตรากำไรขั้นต้นของสินทรัพย์ (เท่า)	0.45	1.72	0.82	0.53	103.95	155.25
อัตราส่วนวัดฐานะนโยบายทางการเงิน (Financial Ratio)						
อัตราส่วนหนี้สินต่อส่วนของผู้ถือหุ้น (เท่า)	0.47	2.24	3.68	0.41	1.48	2.66
อัตราส่วนความสามารถชำระดอกเบี้ย (เท่า)	20.99	8.71	3.44	32.10	16.68	10.52
อัตรากำไรจ่ายเงินปันผล (%)	0.25		0.34	0.35		0.09
อัตราส่วนอื่นๆ						
กำไรสุทธิต่อหุ้นเฉลี่ย (บาท) ¹⁾	1.31	1.77	0.22	0.93	1.46	0.86
กำไรสุทธิต่อหุ้นขั้นพื้นฐาน (บาท) ²⁾	1.64	1.77	0.22	0.93	1.46	0.86
มูลค่าตามบัญชีสุทธิต่อหุ้น(บาท) ²⁾	4.73	4.87	2.96	3.75	4.26	3.18

หมายเหตุ

1) กำไรสุทธิต่อหุ้นเฉลี่ย จำนวนด้วยจำนวนหุ้นเฉลี่ยถ่วงน้ำหนักของหุ้นสามัญที่เรียกชำระแล้วทั้งหมด

2) กำไรสุทธิต่อหุ้นขั้นพื้นฐานและมูลค่าตามบัญชีต่อหุ้น จำนวนด้วยจำนวนหุ้นสามัญที่มีเรียกชำระแล้วทั้งหมด ณ สิ้นงวดและคำนวณโดยใช้มูลค่าตราไว้หุ้นละ 1 บาท เพื่อใช้ในการเปรียบเทียบ



27. คำอธิบายฐานะทางการเงินและผลการดำเนินงาน

ผลการดำเนินงาน

รายได้

รายได้หลักของกลุ่มบริษัทในช่วงปี 2554 -ปี 2556 มาจากรายได้ 3 ประเภทหลักๆ ได้แก่ รายได้ของธุรกิจผลิต จัดหา และจำหน่ายอุปกรณ์สำหรับระบบไฟฟ้า ระบบพลังงานทดแทน การก่อสร้างโรงไฟฟ้าพลังงานทดแทน และรายได้จากการให้บริการซึ่งเริ่มเกิดขึ้นในปี 2556 โดยการประกอบธุรกิจจัดหาและจำหน่ายซึ่งคิดเป็นสัดส่วนประมาณร้อยละ 22.51 ธุรกิจผลิตเพื่อจำหน่ายคิดเป็นสัดส่วนประมาณร้อยละ 41.19 ธุรกิจรายได้จากธุรกิจผลิตและจำหน่ายไฟฟ้าจากพลังงานทดแทนคิดเป็นสัดส่วนร้อยละ 0.94 ธุรกิจก่อสร้างโรงงานไฟฟ้าพลังงานทดแทนคิดเป็นสัดส่วนประมาณร้อยละ 33.33 และธุรกิจการให้บริการคิดเป็นสัดส่วนประมาณ ร้อยละ 2.03 ของรายได้จากการขายรวมของกลุ่มบริษัท ปี 2556

ในปี 2556 กลุ่มบริษัทมีรายได้จากการขายเท่ากับ 2,044.60 ล้านบาทตามงบการเงินรวม ลดลงร้อยละ 52.51 เมื่อเทียบกับปี 2555 ซึ่งกลุ่มบริษัทมีรายได้จากการขายเท่ากับ 4,305.52 ล้านบาท โดยรายได้สำคัญที่ลดลงจากงานก่อสร้าง และจำหน่ายอุปกรณ์ที่เกี่ยวข้องกับโรงงานไฟฟ้าพลังงานทดแทนให้กับบริษัทที่ไม่เกี่ยวข้องหรือบริษัทย่อย ลดลงจำนวน 1,566.07 ล้านบาท และรายได้จากธุรกิจเดิมด้านต่างประเทศ ลดลง 591.78 ล้านบาท แต่มีรายได้จากการขายในประเทศเพิ่มขึ้น จำนวน 129.88 ล้านบาท

รายได้จากธุรกิจด้านต่างประเทศที่ลดลงจำนวน 591.78 ล้านบาทนั้น ยังคงมีสาเหตุเนื่องมาจากนโยบายการจัดซื้อจัดจ้างในโครงการขยายสถานีและสายส่งไฟฟ้าปรับเปลี่ยนเป็นเงินสกุลในประเทศสหภาพเมียนมาร์ โดยปัจจุบันบริษัทฯ ได้รับสัญญาว่าจ้างเป็นสกุลดอลลาร์สหรัฐ ตามที่ได้แจ้งสารสนเทศกับตลาดหลักทรัพย์แห่งประเทศไทยในช่วงต้นปี 2557 แล้วนั้น

โครงสร้างรายได้แบ่งตามกลุ่มผลิตภัณฑ์

ประเภทรายได้	2554		2555		2556	
	ล้านบาท	%	ล้านบาท	%	ล้านบาท	%
1. รายได้จากธุรกิจผลิต จัดหา และจำหน่ายอุปกรณ์สำหรับระบบไฟฟ้าและระบบพลังงานทดแทน						
1.1 การจัดหาเพื่อจำหน่าย						
- อุปกรณ์ป้องกันและควบคุม	430.26	16.22	75.19	1.75	65.52	3.20
- อุปกรณ์ประกอบ	1,248.40	47.08	986.15	22.97	265.87	13.00
- อุปกรณ์และเครื่องมือ	46.64	1.76	28.22	0.65	127.15	6.22
- อุปกรณ์โคมไฟถนน	38.58	1.46	10.10	0.24	1.78	0.09
- อุปกรณ์กึ่งหันลม	-	-	-	-	-	-
รวม	1,763.88	66.52	1,099.66	25.61	460.33	22.51

ประเภทรายได้	2554		2555		2556	
	ล้านบาท	%	ล้านบาท	%	ล้านบาท	%
1.2 การผลิตเพื่อจำหน่าย						
- อุปกรณ์ป้องกันและควบคุม	78.61	2.96	353.16	8.23	413.07	20.20
- อุปกรณ์ประกอบ	279.20	10.53	298.93	6.97	228.12	11.16
- อุปกรณ์และเครื่องมือ	1.66	0.06	3.17	0.08	153.35	7.50
- อุปกรณ์คอมพิวเตอร์	5.82	0.22	50.98	1.18	47.54	2.33
รวม	365.29	13.78	706.24	16.46	842.08	41.19
2. รายได้จากรุกิจผลิตและจำหน่ายไฟฟ้าจากพลังงานทดแทน						
- ผลิตและจำหน่ายไฟฟ้าจากพลังงานแสงอาทิตย์	72.50	2.73	168.81	3.94	19.21	0.94
3. รายได้จากรุกิจก่อสร้างโรงไฟฟ้า พลังงานทดแทน	449.84	16.97	2,318.06	53.99	681.39	33.33
4. รายได้จากการให้บริการ	-	-	-	-	41.59	2.03
รวมรายได้	2,651.51	100.00	4,292.77	100.00	2,044.60	100.00

กลุ่มบริษัทมีการจำหน่ายสินค้าทั้งในประเทศและต่างประเทศ โดยมีสัดส่วนการจำหน่ายสินค้าในประเทศประมาณร้อยละ 80 ของรายได้จากการขายรวมของกลุ่มบริษัทในปี 2554 - 2556 โดยลูกค้าหลักของกลุ่มบริษัทได้แก่หน่วยงานราชการทั้งในประเทศและต่างประเทศ และลูกค้าธุรกิจผลิตกระแสไฟฟ้าจากพลังงานทดแทน

โครงสร้างรายได้ของกลุ่มบริษัท แบ่งตามประเภทของกลุ่มลูกค้า

รายได้	2554		2555		2556	
	ล้านบาท	%	ล้านบาท	%	ล้านบาท	%
กลุ่มลูกค้าภาครัฐ						
- รายได้จากการจำหน่ายอุปกรณ์สำหรับระบบไฟฟ้าและระบบพลังงานทดแทน	344.57	13.00	413.03	9.63	472.31	23.10
- รายได้จากการจำหน่ายไฟฟ้า	72.50	2.73	168.81	3.94	19.21	0.94
กลุ่มลูกค้าภาคเอกชน						
- รายได้จากการจำหน่ายอุปกรณ์สำหรับระบบไฟฟ้าและระบบพลังงานทดแทน	416.78	15.72	789.00	18.38	859.60	42.04
- รายได้จากการก่อสร้างโรงไฟฟ้า	449.84	16.96	2,318.06	53.99	681.39	33.33
กลุ่มลูกค้าต่างประเทศ	1,367.82	51.59	603.87	14.06	12.09	0.59
รวมรายได้	2,651.51	100.00	4,292.77	100.00	2,044.60	100.00



ในปี 2555 กลุ่มบริษัทมีรายได้จากการขายเท่ากับ 4,292.77 ล้านบาทตามงบการเงินรวม ซึ่งเพิ่มขึ้นร้อยละ 62.38 เมื่อเทียบกับปี 2554 ซึ่งกลุ่มบริษัทมีรายได้จากการขายเท่ากับ 2,651.51 ล้านบาทรายได้สำคัญที่เพิ่มขึ้นนั้น มาจากรายได้แหล่งใหม่ด้านพลังงานทดแทน ซึ่งบริษัทเป็นทั้งผู้ผลิตและจำหน่ายไฟฟ้า โดยมีรายได้จากการจำหน่ายไฟฟ้า 168.81 ล้านบาท เพิ่มขึ้น 96.31 ล้านบาท รายได้จากงานก่อสร้างโรงไฟฟ้า เพิ่มขึ้นจำนวน 1,868.22 ล้านบาท แต่รายได้จากธุรกิจเดิมด้านต่างประเทศนั้นลดลง 763.95 ล้านบาท และบริษัทสามารถจำหน่ายอุปกรณ์ที่เกี่ยวข้องกับโรงไฟฟ้าพลังงานทดแทนให้กับบริษัทที่ไม่เกี่ยวข้อง หรือบริษัทย่อยเพิ่มขึ้น 372.22 ล้านบาท

ต้นทุนขาย และกำไรขั้นต้น

กลุ่มบริษัทมีอัตรากำไรขั้นต้นเท่ากับร้อยละ 22.42 ร้อยละ 24.84 และร้อยละ 24.34 ในปี 2556 ปี 2555 และ ปี 2554 ตามงบการเงินรวมตามลำดับ ซึ่งแนวโน้มของกำไรขั้นต้นดังกล่าวเป็นไปในทิศทางเดียวกันกับการเพิ่มขึ้นของสัดส่วนรายได้จากการประกอบธุรกิจผลิตและจัดหามาจากภายนอก เพื่อจำหน่ายและธุรกิจพลังงานทดแทนของบริษัท ภายใต้การตอบสนองความต้องการของตลาดที่เปลี่ยนแปลงไป

ค่าใช้จ่ายในการขายและบริหาร

ค่าใช้จ่ายในการขายและบริหารของบริษัทคิดเป็นสัดส่วนประมาณร้อยละ 9.00 - 16.00 ของรายได้รวมของกลุ่มบริษัทที่มียอดสูง แตกต่างกันไป ภายใต้ใช้ระบบงบประมาณที่ยืดหยุ่นในการควบคุม

กลุ่มบริษัทมีค่าใช้จ่ายในการขายและบริหารเท่ากับ 351.43 ล้านบาท 377.95 ล้านบาท และ 329.82 ล้านบาท คิดเป็นสัดส่วน ร้อยละ 13.25 ร้อยละ 8.78 ร้อยละ 16.13 ของรายได้จากการขายและบริการของปี 2554, 2555 และปี 2556 ซึ่งเป็นอัตราส่วนที่ผันแปรไปตามยอดขาย และค่าใช้จ่ายขายกิจการ รวมถึงมาตรฐานการบัญชี

กำไรสุทธิ

กำไรสุทธิงบการเงินรวมของบริษัท ปี 2556 เท่ากับ 867.97 ล้านบาท เพิ่มขึ้น 98.36 ล้านบาท เมื่อเทียบกับปี 2555 ซึ่งมีกำไรสุทธิ เท่ากับ 769.61 ล้านบาท เนื่องจากการเพิ่มขึ้นของรายได้จากการขายในประเทศจำนวน 129.88 ล้านบาท รายได้จากการจำหน่ายเงินลงทุน 775.04 ล้านบาท และมีรายได้จากการให้บริการเพิ่มขึ้นจำนวน 28.84 ล้านบาท ในส่วนต้นทุนทางการเงินสำหรับปี 2556 นั้นลดลงเหลือเพียง 47.38 ล้านบาท เทียบกับปี 2555 จำนวน 103.77 ล้านบาท ลดลงจำนวน 56.39 ล้านบาท หรือคิดเป็นร้อยละ 54.34 เนื่องจากมีการจำหน่ายเงินลงทุน ทำให้เงินกู้ยืมทั้งระยะสั้นและระยะยาวลดลงจากการบันทึกบัญชี



ฐานะทางการเงิน

สินทรัพย์รวม

สินทรัพย์รวมของบริษัท ณ สิ้น ปี 2556 ปี 2555 และปี 2554 ตามงบการเงินรวมเท่ากับ 4,579.61 ล้านบาท 6,958.27 ล้านบาท และ 5,539.78 ล้านบาท ตามลำดับ โดยรายการหลักของสินทรัพย์หมุนเวียนได้แก่ ลูกหนี้การค้าและสินค้าคงเหลือซึ่งผันแปรไปตามยอดขาย และงานรับเหมาก่อสร้างโรงงานไฟฟ้าพลังงานทดแทนให้กับบริษัทภายนอก และความสามารถในการเรียกชำระเงินจากลูกค้าของกลุ่มบริษัท เงินลงทุนในบริษัทย่อยเพิ่มขึ้น ตลอดจนกระแสเงินสดที่กิจการต้องสำรองไว้สำหรับการลงทุน การดำเนินงาน และจ่ายเงินปันผล สำหรับรายการหลักของสินทรัพย์ไม่หมุนเวียนได้แก่ อาคารและอุปกรณ์ซึ่งกลุ่มบริษัทลงทุนเพิ่มเพื่อผลผลิตกระแสไฟฟ้า

ในการจัดหาแหล่งเงินทุนเพื่อใช้เป็นเงินทุนหมุนเวียนและลงทุนในสินทรัพย์ถาวรนั้น กลุ่มบริษัทมีการจัดหาแหล่งเงินทุนทั้งจากการเพิ่มทุนจดทะเบียนและการกู้ยืมจากสถาบันการเงิน และการจำหน่ายเงินลงทุน ส่งผลให้กลุ่มบริษัทมีอัตราส่วนหนี้สินต่อทุนลดลงเท่ากับ 0.47 เท่า 2.24 เท่า และ 3.68 เท่า ตามงบการเงินรวม ณ สิ้นปี 2556 ปี 2555 และปี 2554 ตามลำดับ

ลูกหนี้การค้า

บริษัทและบริษัทย่อยมีนโยบายในการให้สินเชื่อแก่ลูกค้าโดยพิจารณาจากฐานะการเงินของลูกค้า ประวัติการชำระเงิน ความถี่ในการสั่งซื้อ และมูลค่าการสั่งซื้อ โดยมีการให้เครดิตต่อมเฉลี่ยประมาณ 60 วันสำหรับกลุ่มลูกค้าภาคเอกชนและกลุ่มลูกค้าภาครัฐ และเครดิตต่อม 90 - 120 วัน สำหรับกลุ่มลูกค้าต่างประเทศ

ณ สิ้นปี 2554 ปี 2555 และ ปี 2556 ตามงบการเงินรวม กลุ่มบริษัทมีลูกหนี้การค้ารวมเท่ากับ 617.50 ล้านบาท 1,169.76 ล้านบาท และ 431.70 ล้านบาท (ไม่รวมลูกหนี้อื่นๆ และค่าเผื่อฯ) ตามลำดับ โดยมีระยะเวลาเก็บหนี้เฉลี่ย ณ สิ้นปี 2554 และปี 2555 และปี 2556 เท่ากับ 71 วัน และ 81 วัน และ 156 วันตามลำดับ ในปี 2556 บริษัทมียอดลูกหนี้ลดลง อันสืบเนื่องมาจาก ลูกหนี้ค่าก่อสร้าง ของบริษัท จี-พาวเวอร์ชอร์ซ จำกัด จำนวน 304 ล้านบาท ที่ยังไม่ครบกำหนดชำระ และลูกหนี้ค่าก่อสร้างกิจการอื่นๆ จำนวน 298 ล้านบาท

รายละเอียดของอายุลูกหนี้การค้าของกลุ่มบริษัทมีดังนี้



ลูกหนี้กิจการที่เกี่ยวข้องกัน

	ปี 2554		ปี 2555		ปี 2556	
	ล้านบาท	%	ล้านบาท	%	ล้านบาท	%
ยังไม่ครบกำหนดชำระ	0.08	0.35	400.88	97.69	5.67	59.12
เกินกำหนดชำระ						
- ไม่เกิน 3 เดือน	22.27	99.65	9.45	2.31	3.63	37.86
- ระหว่าง 3-6 เดือน	-	-	-	-	0.29	3.02
- ระหว่าง 6-12 เดือน	-	-	-	-	-	-
- เกินกว่า 12 เดือน	-	-	-	-	-	-
รวมลูกหนี้การค้า	22.35	100.00	410.33	100.00	9.59	100.00
หัก ค่าเผื่อหนี้สงสัยจะสูญ	-	-	-	-	-	-
ลูกหนี้การค้าสุทธิ	22.35	100.00	410.33	100.00	9.59	100.00

ลูกหนี้การค้าบริษัทอื่น

	ปี 2554		ปี 2555		ปี 2556	
	ล้านบาท	%	ล้านบาท	%	ล้านบาท	%
ยังไม่ครบกำหนดชำระ	312.18	52.62	533.53	70.57	292.39	69.51
เกินกำหนดชำระ						
- ไม่เกิน 3 เดือน	176.57	29.76	181.62	24.01	71.65	17.03
- ระหว่าง 3-6 เดือน	103.77	17.49	40.28	5.32	17.63	4.19
- ระหว่าง 6-12 เดือน	1.66	0.27	2.29	0.30	36.17	8.60
- เกินกว่า 12 เดือน	0.97	0.16	1.71	0.22	4.27	1.02
รวมลูกหนี้การค้า	595.15	100.31	759.43	100.42	422.11	100.35
หัก ค่าเผื่อหนี้สงสัยจะสูญ	(1.88)	(0.31)	(3.21)	(0.42)	(1.47)	(0.35)
ลูกหนี้การค้าสุทธิ	593.27	100.00	756.22	100.00	420.64	100.00

สินค้าคงเหลือ

เมื่อพิจารณาตามงบการเงินรวม ณ สิ้นปี 2554 ปี 2555 และปี 2556 กลุ่มบริษัทมีสินค้าคงเหลือเท่ากับ 411.29 ล้านบาท 467.60 ล้านบาทและ 350.84 ล้านบาท



	ปี 2554		ปี 2555		ปี 2556	
	ล้านบาท	%	ล้านบาท	%	ล้านบาท	%
วัตถุดิบ	131.63	32.00	88.06	18.83	70.81	20.18
สินค้าระหว่างผลิต	46.34	11.26	63.74	13.63	42.39	12.08
สินค้าสำเร็จรูป	214.52	52.15	288.37	61.67	222.54	63.44
สินค้าระหว่างทาง	18.80	4.57	27.43	5.87	15.08	4.30
รวม	411.29	100.00	467.60	100.00	350.82	100.00
หัก ค่าเผื่อจากการลดมูลค่าสินค้า	(28.70)	(6.97)	(55.01)	(11.76)	-	-
สินค้าคงเหลือสุทธิ	382.59	93.03	412.59	88.24	350.82	100.00

กลุ่มบริษัทมีการกำหนดนโยบายในการตั้งค่าเพื่อการลดลงของมูลค่าสินค้าสำหรับสินค้าที่เสื่อมคุณภาพ ล้าสมัย และค้างนานโดยจะพิจารณาตามสินค้าแต่ละรายการ ซึ่งสินค้าของบริษัทเป็นสินค้าที่ใช้สำหรับระบบไฟฟ้าพื้นฐานของประเทศที่มักไม่ค่อยมีการปรับเปลี่ยนเทคโนโลยีมากนัก ส่งผลให้สินค้าของบริษัทสามารถนำมาจำหน่ายได้อย่างต่อเนื่องโดยไม่ล้าสมัย อย่างไรก็ตาม กลุ่มบริษัทได้มีการตั้งค่าเพื่อการลดลงของสินค้าสำเร็จรูปที่มีอายุเกินกว่า 3 ปี ในสัดส่วนร้อยละ 40 ของมูลค่าสินค้าดังกล่าว เป็นจำนวนเท่ากับ 28.70 ล้านบาท และ 55.01 ล้าน ณ สิ้นปี 2554 และ ปี 2555 ตามลำดับ

บริษัทมีระยะเวลาขายสินค้าเฉลี่ยจาก 79 วัน 56 วัน และ 80 วัน ในปี 2554 ปี 2555 และ ปี 2556 ส่วนใหญ่จะเป็นสินค้าที่เกี่ยวข้องกับจัดหาเพื่อจำหน่าย และเพื่อโครงการรับเหมาก่อสร้างพลังงานแสงอาทิตย์

เงินลงทุนในบริษัทย่อย และบริษัทร่วม

บริษัทมีโครงสร้างของการลงทุนในบริษัทย่อย และ บริษัทร่วม ดังนี้

ชื่อบริษัท	ทุนชำระแล้ว (พันบาท)		สัดส่วนเงินลงทุน (%)		วิธีราคาทุน (พันบาท)		เงินปันผล(พันบาท)	
	2556	2555	2556	2555	2556	2555	2556	2555
บริษัท จี.เค.พาวเวอร์โปรดักส์ จำกัด	100,000	100,000	100.00	100.00	80,425	80,425	56,152	8,610
บริษัท จี.เค.แอสแซมบลี จำกัด	200,000	200,000	100.00	100.00	163,188	163,188	-	1,682
บริษัท เค.เอ็น.พี ซัพพลาย จำกัด	50,000	50,000	100.00	100.00	41,408	41,408	36,500	15,280
บริษัท กันกุล ซูบุ พาวเวอร์เจน จำกัด	-	992,000	-	100.00	-	992,000	-	-
บริษัท พัฒนาพลังงานลม จำกัด	321,525	103,475	70.00	70.00	692,467	539,832	-	-
บริษัท เอ็นแค พาวเวอร์ โซล่า จำกัด	2,600	-	100.00	-	40,854	-	-	-
บริษัท กันกุล โซลาร์ รูฟ 1 จำกัด	500	-	100.00	-	500	-	-	-
บริษัท กันกุล โซลาร์ รูฟ 2 จำกัด	250	-	100.00	-	250	-	-	-
บริษัท โซลาร์ เอนเนอร์ยี โซไซตี้ จำกัด	500	-	100.00	-	500	-	-	-
บริษัท ไบรท์ กรีน พาวเวอร์ จำกัด	250	-	100.00	-	250	-	-	-



ชื่อบริษัท	ทุนชำระแล้ว (พันบาท)		สัดส่วนเงินลงทุน (%)		วิธีราคาทุน (พันบาท)		เงินปันผล (พันบาท)	
	2556	2555	2556	2555	2556	2555	2556	2555
บริษัท กันกุล พาวเวอร์ ดีเวลลอปเม้นท์ จำกัด	15,000	-	100.00	-	15,000	-	-	-
บริษัท กันกุล โซลาร์ พาวเวอร์ 1 จำกัด	250	-	100.00	-	250.00	-	-	-
บริษัท กันกุล โซลาร์ พาวเวอร์ 12 จำกัด	500	-	100.00	-	500	-	-	-
Gunkul International (Mauritius) Ltd.	6,240	-	100.00	-	6,240	-	-	-
บริษัท กันกุล ชูบุ พาวเวอร์เจน จำกัด	-	992,000	-	100.00	-	992,000	-	-
รวม					1,041,832	1,816,853	92,652	25,572

ที่ดิน อาคารและอุปกรณ์

สำนักงานและคลังสินค้าของบริษัทตั้งอยู่บนที่ดินซึ่งเช่าช่วง จากคุณกัลกุล ดำรงปิยวุฒิ บริษัทฯ มีอาคารและอุปกรณ์สุทธิเท่ากับ 26.70 ล้านบาท 46.53 ล้านบาท และ 60.19 ล้านบาท ปี 2554 ปี 2555 และปี 2556 ตามลำดับ เนื่องจากบริษัทฯ มิได้มีการลงทุนในอาคารและอุปกรณ์ใดเพิ่มเติมอย่างมีนัยสำคัญ ยกเว้น ยานพาหนะที่จัดหาเพิ่มเติมในปี 2556 เพื่อใช้ในการดำเนินงาน ของบริษัท

สำหรับในงบการเงินรวมของกลุ่มบริษัท ณ สิ้นสุดปี 2554 ปี 2555 และปี 2556 มีมูลค่าเท่ากับ 3,243.47 ล้านบาท 2,763.89 ล้านบาท และ 657.67 ล้านบาท ตามลำดับ การเพิ่มขึ้นอย่างมากของที่ดิน อาคารและอุปกรณ์สุทธิตามงบการเงินรวมเมื่อเทียบกับงบการเงินเฉพาะกิจการของบริษัทฯ นั้นเนื่องมาจากการรวมมูลค่าที่ดิน อาคารและอุปกรณ์ของบริษัทย่อย 4 แห่ง โดยเฉพาะบริษัท จี.เค.แอสเซมบลี จำกัด ซึ่งมีที่ดินและอาคารเป็นกรรมสิทธิ์ของบริษัทย่อยดังกล่าวเอง ในขณะที่บริษัทย่อยอีก 2 แห่ง ประกอบธุรกิจบนพื้นที่ซึ่งเช่าช่วงจากคุณกัลกุล ดำรงปิยวุฒิ เช่นเดียวกับบริษัท โดยมีรายละเอียดที่สำคัญในที่ดิน อาคารและอุปกรณ์ของบริษัทย่อยมีดังนี้

- บริษัท กันกุล ชูบุ พาวเวอร์เจน จำกัด

ปี 2553 ได้มีการซื้อสินทรัพย์ซึ่งเป็นที่ดิน สำหรับประกอบธุรกิจโรงไฟฟ้าเป็นจำนวนเงิน 20.10 ล้านบาท และมีโรงงานผลิตกระแสไฟฟ้าพลังงานแสงอาทิตย์และเครื่องจักรระหว่างก่อสร้าง ซึ่งพร้อมใช้งานแล้วในปี 2554 มูลค่า 312.59 ล้านบาท

ปี 2554 ก่อสร้างโรงงานผลิตกระแสไฟฟ้าพลังงานแสงอาทิตย์เสร็จแล้วในไตรมาสที่ 4 มูลค่า 460.17 ล้านบาท และจัดหาที่ดินไว้สำหรับสร้างโรงงานโครงการต่อไป อีก 11.91 ล้านบาท

ปี 2555 มีโรงงานผลิตกระแสไฟฟ้าพลังงานแสงอาทิตย์และเครื่องจักรระหว่างก่อสร้าง อีก 4 แห่ง จำนวน 23.5 เมกะวัตต์ ซึ่งสามารถจำหน่ายไฟฟ้าเชิงพาณิชย์ได้ในปี 2556 จำนวน 1,646.32 ล้านบาท



- บริษัท จี-พาวเวอร์คอร์ซ จำกัด

ในปี 2555 บริษัทได้จำหน่ายหุ้นสามัญของ บริษัท จี-พาวเวอร์ คอร์ซ จำกัด จำนวน 4,500,000 หุ้น รวมทั้งสิ้น 629.92 ล้านบาท ให้กับบริษัท ผลิตภัณฑ์ จำกัด (มหาชน) คิดเป็นสัดส่วนร้อยละ 60.00 ของ

ทุนจดทะเบียนทั้งหมดของบริษัทดังกล่าวเป็นผลให้เกิดการเปลี่ยนแปลงจากการเงินลงทุนในบริษัทย่อยเป็นเงินลงทุนในบริษัทร่วม ดังนั้นงบการเงินรวมปี 2555 จึงไม่ได้นำทรัพย์สินและหนี้สินจากบริษัทฯ ดังกล่าวรวมอยู่ในงบการเงินรวมของบริษัทฯ ตามมาตรฐานการบัญชีที่รับรองทั่วไป

หนี้สินรวม

หนี้สินรวมของบริษัท ณ สิ้นปี 2554 ปี 2555 และปี 2556 ตามงบการเงินรวมเท่ากับ 3,440.01 ล้านบาท 3,180.85 ล้านบาท และ 1,068.54 ล้านบาท ตามลำดับ ในปี 2554 กลุ่มบริษัทเริ่มมีหนี้สินรวมเพิ่มสูงขึ้น เนื่องจากในปี 2554 นอกจากการส่งออกจะขยายตัวมากขึ้นแล้ว บริษัทฯ และบริษัทย่อย มีการก่อสร้างโรงงานผลิตกระแสไฟฟ้าจากพลังงานงานทดแทนแสงอาทิตย์ ส่งผลให้บริษัทมีโครงการใช้เงินกู้ยืมระยะสั้น และยาว และเจ้าหน้าที่ทรัพย์สินเพื่อรองรับการส่งออก และการก่อสร้างดังกล่าวที่เพิ่มสูงขึ้น ในปี 2554 และรวมถึงปี 2555

หนี้สินรวมของบริษัทประกอบด้วยหนี้หมุนเวียนโดยส่วนใหญ่ได้แก่ เงินเบิกเกินบัญชีและเงินกู้ยืมระยะสั้นจากสถาบันการเงินคิดเป็นสัดส่วนประมาณร้อยละ 15-55 ของหนี้สินรวมของกลุ่มบริษัท เจ้าหน้าที่การค้าคิดเป็นสัดส่วนประมาณร้อยละ 10-30 ของหนี้สินรวมของกลุ่มบริษัท และเงินกู้ยืมระยะยาวคิดเป็นสัดส่วนร้อยละ 15-20 ของหนี้สินรวม ซึ่งทั้ง 4 รายการดังกล่าวบริษัทใช้เป็นแหล่งเงินทุนในการจัดหาวัตถุดิบและสินเชื่อทางการค้าและก่อสร้างโรงไฟฟ้าพลังงานแสงอาทิตย์ ของบริษัท กันกุล ชูพาวเวอร์เจน จำกัด (บริษัทย่อย)

กลุ่มบริษัทมีอัตราส่วนสภาพคล่องตามงบการเงินรวมระหว่างปี 2554 - 2556 เท่ากับ 0.50 ,0.80 และ 1.24 เท่า ตามลำดับ สำหรับอัตราส่วนสภาพคล่องหมุนเร็ว เท่ากับ 0.34 เท่า 0.65 เท่า และ 0.91 เท่า ระยะเวลาการชำระหนี้เฉลี่ยเท่ากับ 67 วัน 76 วัน และ 132 วัน บริษัทมีวงจรเงินสด (Cash Cycle) เท่ากับ 83 วัน 61 วัน และ 105 วัน ตามลำดับ ระยะเวลาการขายสินค้า เท่ากับ 79 วัน 56 วัน และ 80 วัน ระยะเวลาเก็บเงินได้ เท่ากับ 71 วัน 81 วัน และ 156 วัน ตามลำดับ โดยระยะเวลาในการเก็บเงินเพิ่มมากขึ้นเนื่องจากสัดส่วนรายได้ค่าก่อสร้างเพิ่มขึ้น และมีวิธีการรับรู้รายได้ ตลอดจนการเรียกชำระหนี้ ซึ่งมีลักษณะแตกต่างจากการณิการซื้อมาจำหน่ายไป

ในปี 2554 บริษัทใช้วิธีจัดหาเงินจากการกู้ยืม และมีการเพิ่มทุนจดทะเบียนอย่างต่อเนื่องของบริษัทย่อย เพื่อรองรับการเติบโตของธุรกิจ ส่งผลให้บริษัทมีอัตราส่วนหนี้สินต่อทุนเพิ่มขึ้น โดยเท่ากับ 3.68 เท่า แต่ในปี 2555 และ ปี 2556 นั้น บริษัทมีอัตราส่วนหนี้สินต่อทุนลดลงอย่างมีนัยสำคัญมาอยู่ที่ระดับ 2.24 เท่า และ 0.47 เท่า ตามลำดับ เนื่องจากมีการจำหน่ายเงินลงทุน ในปี 2554 และปี 2555 ตามงบการเงินรวม และได้จ่ายชำระคืนเงินกู้ยืมจากสถาบันการเงิน ทำให้อัตราส่วนหนี้สินต่อทุนลดลงตามลำดับ



ส่วนของผู้ถือหุ้น

ส่วนของผู้ถือหุ้นของบริษัทเท่ากับ 1,272.46 ล้านบาท 1,875.64 ล้านบาท และ 2,475.61 ล้านบาท ณ สิ้นปี 2554 สิ้นปี 2555 และสิ้นปี 2556 ตามงบการเงินเฉพาะกิจการ ตามลำดับ

สำหรับการเงินรวม ณ สิ้นปี 2554 ปี 2555 และปี 2556 กลุ่มบริษัทมีส่วนของผู้ถือหุ้นรวมเท่ากับ 1,183.59 ล้านบาท 2,144.56 ล้านบาท และ 3,120.73 ล้านบาท ตามลำดับ ซึ่งการเพิ่มขึ้นของส่วนของผู้ถือหุ้นรวมในปี 2554 ปี 2555 และปี 2556 เมื่อเทียบกับงบการเงินเฉพาะกิจการเป็นผลจากการรวมสินทรัพย์ หนี้สิน และผลประกอบการของบริษัทย่อย และมีรายการส่วนเกินทุนจากการรวมธุรกิจภายใต้การควบคุมเดียวกันซึ่งเกิดจากส่วนต่างระหว่างต้นทุนการได้มาของบริษัทย่อยกับราคาตามบัญชีของสินทรัพย์สุทธิของบริษัทย่อยและลดลงในปี 2554 สืบเนื่องจากมีกำไรที่บริษัทได้รับสุทธิจากภาษี เป็นกำไร จากการก่อสร้างโรงงานผลิตกระแสไฟฟ้าจากพลังงานแสงอาทิตย์ ให้กับบริษัทย่อย และเพิ่มขึ้นในปี 2555 สืบเนื่องจากมีกำไรที่บริษัทได้รับสุทธิจากภาษี เป็นกำไรจากการก่อสร้างโรงงานผลิตกระแสไฟฟ้าจากพลังงานแสงอาทิตย์ให้กับภายนอก และจากการจำหน่ายเงินลงทุนในบริษัทย่อย ให้กับบริษัทภายนอก ในปี 2555 และ ปี 2556 บริษัทมีส่วนของผู้มีส่วนได้เสียที่ไม่มีอำนาจควบคุมของบริษัทย่อย จำนวน 221.41 ล้านบาท และ 272.04 ล้านบาท เนื่องจากการได้มาซึ่งการควบคุมในบริษัทย่อย (บริษัท พัฒนาพลังงานลม จำกัด) ตามลำดับ

กระแสเงินสด

ในปี 2554 บริษัท มีกระแสเงินสดรับจากการดำเนินงานปกติ เพิ่มขึ้น จำนวน 199.18 ล้านบาท แต่เนื่องจากต้องจ่ายเงินในการก่อสร้างโรงงานผลิตกระแสไฟฟ้าจากพลังงานแสงอาทิตย์ และได้จัดหาวัสดุอุปกรณ์เข้ามาเพื่อก่อสร้างแล้ว จำนวน 2,832.22 ล้านบาท และสำรองเพื่อการจัดหาสินค้าเพื่อจำหน่าย

บริษัทได้จัดหาเงินทุนเพิ่มเติมเป็น จำนวน 3,226.37 ล้านบาท ในปี 2554 ได้จ่ายเงินปันผลของปี 2553 จำนวน 30 ล้านบาท คงเหลือกระแสเงินสดที่ต่อไปในปี 2555 จำนวน 314.96 ล้านบาท

ในปี 2555 บริษัทมีกระแสเงินสดได้มาจากการดำเนินงานสุทธิ มากกว่า 1,000 ล้านบาท เนื่องจาก ในปี 2555 บริษัทได้มีการขยายตัวของรายได้ที่สูงขึ้น โดยเฉพาะยอดขายได้จากงานรับเหมาก่อสร้าง การรับชำระหนี้ที่มากขึ้น 769.08 ล้านบาท เคาริดในการจัดหาสินค้าและวัสดุเพื่อใช้ในการขายและงานก่อสร้างสูงขึ้น จำนวน 850.77 ล้านบาท และแม้จะมีการแสเงินสดที่จ่ายออกหลักๆ บางส่วนก็ตาม เช่น ด้านภาษี ด้านดอกเบี้ย บริษัทยังเหลือกระแสเงินสดในส่วนของการดำเนินการสุทธิ 1,820.09 ล้านบาท

แต่เนื่องจากบริษัทมีกระแสเงินสดที่ต้องใช้ไปในกิจกรรมลงทุน เช่น จากการลงทุนในบริษัทย่อย และบริษัทรวมจำนวน 276.01 ล้านบาท ซื้อสินทรัพย์ของกลุ่มบริษัทและเป็นเงินฝากที่ติดภาระค้ำประกันเป็นจำนวนเงิน 5.42 ล้านบาท 1,194.03 ล้านบาท และ 419.98 ล้านบาท อื่นๆ อีก 59.23 ล้านบาท บริษัทได้รับเงินจากการจำหน่ายเงินลงทุน 594.82 ล้านบาท บริษัทต้องใช้จ่ายเงินลงทุนจำนวนสุทธิ 1,354.43 ล้านบาท

บริษัท ต้องจัดหาเงินเพิ่มขึ้นจากสถาบันการเงิน 937.53 ล้านบาท และจากบุคคลและกิจการที่เกี่ยวข้องกันจำนวน 157.08 ล้านบาท ขณะเดียวกันบริษัทได้จ่ายชำระหนี้สินจากการจัดหาเงินทุน ไปแล้ว 1,237.89 ล้านบาท และจ่ายเงินปันผล 48.60 ล้านบาท และอื่นๆ อีก 8.00 ล้านบาท คงเหลือกระแสเงินสดเพื่อใช้ในการบริหารต่อไปในปี 2556 จำนวน 581.93 ล้านบาท

ในปี 2556 บริษัทมีกระแสเงินสดที่มาจากกิจกรรมการดำเนินงานปกติสุทธิ ประมาณ 240 ล้านบาท เนื่องจากในปี 2556 บริษัทมีรายได้หดตัวค่อนข้างมากจากงานรับเหมาก่อสร้างและงานขายต่างประเทศ แต่ยังคงได้การรับชำระหนี้ที่มากขึ้น 743.61 ล้าน ในส่วนการลงทุนนั้น บริษัทมีกระแสเงินสดที่ต้องใช้ไปในกิจกรรมลงทุน เช่น จากการลงทุนในบริษัทย่อย และบริษัทร่วมจำนวน 231.60 ล้านบาท ซื้อสินทรัพย์ของกลุ่มบริษัทและเป็นเงินฝากที่ติดภาระค้ำประกัน เป็นจำนวนเงิน 570.08 ล้านบาท และ 320.08 ล้านบาท โดยมีเงินปันผลรับจำนวน 104.11 ล้านบาท อีกทั้งบริษัทยังได้รับเงินจากการจำหน่ายเงินลงทุน 754.16 ล้านบาท ทำให้บริษัทมีกระแสเงินสดรับจากกิจกรรมการลงทุนจำนวนสุทธิ ประมาณ 45 ล้านบาท

สำหรับในปี 2556 บริษัท ยังคงต้องจัดหาเงินเพิ่มขึ้นจากสถาบันการเงิน จำนวน 414.60 ล้าน ขณะเดียวกันบริษัทได้จ่ายชำระหนี้สินจากการจัดหาเงินทุน ไปแล้ว 1,085.47 ล้านบาท และจ่ายเงินปันผล 26.40 ล้านบาท คงเหลือกระแสเงินสด ประมาณ 225 ล้านบาท เพื่อใช้ในการบริหารต่อไปในปี 2557



รายงานของผู้สอบบัญชีรับอนุญาต

เสนอ ผู้ถือหุ้น บริษัท กันกุลเอ็นจิเนียริง จำกัด (มหาชน)

ข้าพเจ้าได้ตรวจสอบงบการเงินรวมและงบการเงินเฉพาะกิจการของบริษัท กันกุลเอ็นจิเนียริง จำกัด (มหาชน) และบริษัทย่อย และเฉพาะของบริษัท กันกุลเอ็นจิเนียริง จำกัด (มหาชน) ซึ่งประกอบด้วยงบแสดงฐานะการเงินรวมและงบแสดงฐานะการเงินเฉพาะกิจการ ณ วันที่ 31 ธันวาคม 2556 งบกำไรขาดทุน เบ็ดเสร็จรวมและงบกำไรขาดทุนเบ็ดเสร็จเฉพาะกิจการ งบแสดงการเปลี่ยนแปลงส่วนของผู้ถือหุ้นรวมและงบแสดงการเปลี่ยนแปลงส่วนของผู้ถือหุ้นเฉพาะกิจการ และงบกระแสเงินสดรวมและงบกระแสเงินสดเฉพาะกิจการสำหรับปีสิ้นสุดวันเดียวกัน รวมถึงหมายเหตุสรุปนโยบายการบัญชีที่สำคัญและหมายเหตุเรื่องอื่นๆ

ความรับผิดชอบของผู้บริหารต่องบการเงิน

ผู้บริหารเป็นผู้รับผิดชอบในการจัดทำและการนำเสนองบการเงินเหล่านี้โดยถูกต้องตามที่ควรตามมาตรฐานการรายงานทางการเงินและรับผิดชอบเกี่ยวกับการควบคุมภายในที่ผู้บริหารพิจารณาว่าจำเป็นเพื่อให้สามารถจัดทำงบการเงินที่ปราศจากการแสดงข้อมูลที่ขัดต่อข้อเท็จจริงอันเป็นสาระสำคัญไม่ว่าจะเกิดจากการทุจริตหรือข้อผิดพลาด

ความรับผิดชอบของผู้สอบบัญชี

ข้าพเจ้าเป็นผู้รับผิดชอบในการแสดงความเห็นต่องบการเงินดังกล่าวจากผลการตรวจสอบของข้าพเจ้า ข้าพเจ้าได้ปฏิบัติงานตรวจสอบตามมาตรฐานการสอบบัญชี ซึ่งกำหนดให้ข้าพเจ้าปฏิบัติตามข้อกำหนดด้านจรรยาบรรณ รวมถึงวางแผนและปฏิบัติงานตรวจสอบเพื่อให้ได้ความเชื่อมั่นอย่างสมเหตุสมผลว่างบการเงินปราศจากการแสดงข้อมูลที่ขัดต่อข้อเท็จจริงอันเป็นสาระสำคัญหรือไม่

การตรวจสอบรวมถึงการใช้วิธีการตรวจสอบเพื่อให้ได้มาซึ่งหลักฐานการสอบบัญชีเกี่ยวกับจำนวนเงินและการเปิดเผยข้อมูลในงบการเงิน วิธีการตรวจสอบที่เลือกใช้นั้นขึ้นอยู่กับดุลยพินิจของผู้สอบบัญชี ซึ่งรวมถึงการประเมินความเสี่ยงจากการแสดงข้อมูลที่ขัดต่อข้อเท็จจริงอันเป็นสาระสำคัญของงบการเงินไม่ว่าจะเกิดจากการทุจริตหรือข้อผิดพลาด ในการประเมินความเสี่ยงดังกล่าวผู้สอบบัญชีพิจารณาการควบคุมภายในที่เกี่ยวข้องกับการจัดทำและการนำเสนองบการเงินโดยถูกต้องตามที่ควรของกิจการเพื่อออกแบบวิธีการตรวจสอบที่เหมาะสมกับสถานการณ์ แต่ไม่ใช่เพื่อวัตถุประสงค์ในการแสดงความเห็นต่อประสิทธิภาพของการควบคุมภายในของกิจการ การตรวจสอบรวมถึงการประเมินความเหมาะสมของนโยบายการบัญชีที่ผู้บริหารใช้และความสมเหตุสมผลของประมาณการทางบัญชีที่จัดทำขึ้นโดยผู้บริหาร รวมทั้งการประเมินการนำเสนองบการเงินโดยรวม

ข้าพเจ้าเชื่อว่าหลักฐานการสอบบัญชีที่ข้าพเจ้าได้รับเพียงพอและเหมาะสมเพื่อใช้เป็นเกณฑ์ในการแสดงความเห็นของข้าพเจ้า

ความเห็น

ข้าพเจ้าเห็นว่างบการเงินรวมและงบการเงินเฉพาะกิจการข้างต้นนี้แสดงฐานะการเงินรวมและฐานะการเงินเฉพาะกิจการของบริษัท กันกุลเอ็นจิเนียริง จำกัด (มหาชน) และบริษัทย่อย และเฉพาะของบริษัท กันกุลเอ็นจิเนียริง จำกัด (มหาชน) ณ วันที่ 31 ธันวาคม 2556 และผลการดำเนินงานรวมและผลการดำเนินงานเฉพาะกิจการ และกระแสเงินสดรวมและกระแสเงินสดเฉพาะกิจการสำหรับปีสิ้นสุดวันเดียวกัน โดยถูกต้องตามที่ควรในสาระสำคัญตามมาตรฐานการรายงานทางการเงิน

ข้อมูลและเหตุการณ์ที่เน้น

ตามที่กล่าวไว้ในหมายเหตุประกอบงบการเงินข้อ 2 และ 5 ตั้งแต่วันที่ 1 มกราคม 2556 กลุ่มบริษัทได้เปลี่ยนแปลงนโยบายการบัญชีเกี่ยวกับภาษีเงินได้เพื่อให้เป็นไปตามมาตรฐานการบัญชีฉบับที่ 12 เรื่อง ภาษีเงินได้ โดยกลุ่มบริษัทได้ทำการปรับปรุงย้อนหลังข้อมูลเปรียบเทียบสำหรับการเปลี่ยนแปลงนโยบายการบัญชีดังกล่าว ทั้งนี้ ข้าพเจ้ามิได้แสดงความเห็นอย่างมีเงื่อนไขในเรื่องนี้

บริษัท เอส พี ออดิท จำกัด



(นางสาวซูซาน เอี่ยมวณิชชา)

ผู้สอบบัญชีรับอนุญาตเลขที่ 4306

กรุงเทพมหานคร

วันที่ 22 กุมภาพันธ์ 2557





งบแสดงฐานะการเงิน

บริษัท กัลป์เอ็นจิเนียริ่ง จำกัด (มหาชน) และบริษัทย่อย
ณ วันที่ 31 ธันวาคม 2556

หมายเหตุ		งบการเงินรวม		งบการเงินเฉพาะกิจการ		
		31 ธันวาคม 2556	31 ธันวาคม 2555	31 ธันวาคม 2556	31 ธันวาคม 2555	1 มกราคม 2555
สินทรัพย์						(ปรับปรุงใหม่)
สินทรัพย์หมุนเวียน						
เงินสดและรายการเทียบเท่าเงินสด		224,891,550.41	581,932,818.58	314,963,736.25	125,934,392.24	396,915,264.53
ลูกหนี้การค้าและลูกหนี้อื่น - กิจการที่เกี่ยวข้องกัน		44,578,457.33	417,993,693.65	22,356,314.69	90,771,434.35	423,014,071.69
ลูกหนี้การค้าและลูกหนี้อื่น - กิจการอื่น		452,020,576.31	834,770,876.67	621,223,806.40	295,341,524.27	767,839,789.95
รายได้ที่ยังไม่เรียกชำระ		35,254,354.23	17,060,967.27	-	35,254,354.23	17,088,550.59
เงินมัดจำค่าสินค้า		15,105,957.24	11,116,150.20	60,897,293.65	7,899,942.39	6,328,072.93
เงินจ่ายล่วงหน้าได้รับเหมา		13,424,941.80	146,955,478.65	23,234,109.47	13,424,941.80	146,955,478.65
ลูกหนี้เงินประกันผลงาน		73,101,557.62	-	-	72,501,342.70	-
ลูกหนี้กรมสรรพากร		16,748,449.19	37,710,854.35	140,949,189.88	5,422,501.92	-
สินค้าคงเหลือ		350,839,087.17	412,590,503.10	382,586,586.23	225,634,641.48	234,704,904.32
งานระหว่างก่อสร้างตามสัญญา		96,673,804.32	55,822,510.70	150,301,512.14	81,825,452.64	55,822,510.70
เงินให้กู้ยืมระยะสั้นแก่กิจการที่เกี่ยวข้องกัน		-	29,245,658.91	-	-	29,245,658.91
รวมสินทรัพย์หมุนเวียน		1,322,638,735.62	2,545,189,512.08	1,716,512,548.71	954,010,528.02	2,077,914,296.27
						3,104,239,193.46

หมายเหตุประกอบงบการเงินเป็นส่วนหนึ่งของงบการเงินนี้

งบแสดงฐานะการเงิน (ต่อ)

บริษัท กันกุลเอ็นจิเนียริ่ง จำกัด (มหาชน) และบริษัทย่อย
ณ วันที่ 31 ธันวาคม 2556

		งบการเงินรวม			งบการเงินเฉพาะกิจการ		
หมายเหตุ		31 ธันวาคม 2556	31 ธันวาคม 2555	1 มกราคม 2555	31 ธันวาคม 2556	31 ธันวาคม 2555	1 มกราคม 2555
			(ปรับปรุงใหม่)	(ปรับปรุงใหม่)		(ปรับปรุงใหม่)	(ปรับปรุงใหม่)
สินทรัพย์ไม่หมุนเวียน							
11		61,941,363.39	605,167,149.86	493,900,421.71	45,534,890.09	259,174,638.01	143,063,780.45
12		340,500,627.81	321,406,043.05	-	397,694,800.00	383,194,800.00	-
13		737,473,890.11	-	-	511,002,407.50	-	-
14		-	-	-	1,041,831,989.01	1,816,853,489.01	1,378,357,991.51
15		129,600,000.00	-	-	129,600,000.00	-	-
16		268,344,850.00	-	-	268,344,850.00	-	-
17		-	31,190,000.00	-	-	-	-
18		657,667,664.02	2,748,416,037.04	3,243,468,240.30	60,194,970.42	46,527,516.94	26,703,706.39
19		967,422,016.59	867,176,067.11	85,466,627.65	7,851,001.00	72,899.29	191,908.89
20		73,101,557.62	-	-	72,501,342.69	68,827,686.23	-
21		17,496,581.28	68,874,495.41	70,140,655.69	8,798,784.96	11,751,860.57	4,176,762.95
รวมสินทรัพย์ไม่หมุนเวียน		3,256,970,633.92	4,652,151,779.37	3,912,823,300.70	2,543,998,740.77	2,587,053,063.15	1,552,958,295.31
รวมสินทรัพย์หมุนเวียน		4,579,609,369.54	7,197,341,291.45	5,629,335,849.41	3,498,009,268.79	4,664,967,359.42	4,657,197,488.77

หมายเหตุประกอบงบการเงินเป็นส่วนหนึ่งของงบการเงินนี้





งบแสดงฐานะการเงิน (ต่อ)

บริษัท กัญฉุณเฒะเงินเฒะร่ง จำกัด (มหาชน) และบริษัทย่อย
ณ วันที่ 31 ธันวาคม 2556

		งบการเงินรวม				งบการเงินเฉพาะกิจการ			
		31 ธันวาคม 2556	31 ธันวาคม 2555	1 มกราคม 2555	31 ธันวาคม 2556	31 ธันวาคม 2555	1 มกราคม 2555	31 ธันวาคม 2556	1 มกราคม 2555
หมายเหตุ	หนี้สินและส่วนของผู้ถือหุ้น								
	หนี้สินหมุนเวียน								
	เงินกู้ยืมระยะสั้นจากสถาบันการเงิน	241,611,504.93	1,686,248,892.33	2,572,447,739.06	122,262,841.83	1,231,783,763.08	2,552,220,051.56		
	เจ้าหนี้การค้าและเจ้าหนี้อื่น - กิจการที่เกี่ยวข้องกัน	4,398,243.05	41,160,893.54	7,733,004.68	252,179,001.50	290,506,141.20	152,061,830.17		
	เจ้าหนี้การค้าและเจ้าหนี้อื่น - กิจการอื่น	265,533,326.46	836,625,032.32	441,713,642.18	174,614,542.37	735,658,534.08	383,029,405.86		
	เงินรับล่วงหน้าจากผู้จ้างและรายได้ค่าก่อสร้างรับล่วงหน้า	70,052,837.46	3,453,130.34	225,325,703.66	70,052,837.46	3,458,671.31	225,325,703.66		
	เจ้าหนี้ค้ำหุ้น	199,442,500.00	92,357,500.00	-	199,442,500.00	92,357,500.00	-		
	เจ้าหนี้ค้ำสินทรัพย์	1,552,618.15	246,093,767.95	35,976,059.70	551,135.60	-	-		
	เจ้าหนี้กรมสรรพากร	9,160,279.26	10,838,745.74	12,301,672.33	-	6,301,150.74	10,086,743.97		
	ภาษีเงินได้ค้างจ่าย	9,873,979.29	114,108,774.79	53,567,712.64	-	101,361,574.68	40,757,251.81		
	เจ้าหนี้เงินประกันผลงาน	103,248,252.78	3,586,700.00	-	103,116,124.53	3,586,700.00	-		
	หนี้สินตามสัญญาเช่าทางการเงินที่ถึงกำหนดชำระภายในหนึ่งปี	7,162,867.27	4,790,440.65	5,191,595.07	5,514,578.22	3,967,476.70	4,807,469.41		
	ส่วนของเงินกู้ยืมระยะยาวที่ถึงกำหนดชำระภายในหนึ่งปี	156,500,000.00	122,170,971.74	85,745,115.48	-	-	-		
	ประมาณการรั่วซึมสินค้า	-	19,413,456.58	-	-	19,413,456.58	-		
	เงินกู้ยืมระยะสั้นจากกิจการที่เกี่ยวข้องกัน	-	-	-	45,607,433.94	29,146,966.57	-		
	รวมหนี้สินหมุนเวียน	1,068,536,408.65	3,180,848,305.98	3,440,002,244.80	973,340,995.45	2,517,541,934.94	3,368,288,456.44		

หมายเหตุประกอบงบการเงินเป็นส่วนหนึ่งของงบการเงินนี้

งบแสดงฐานะการเงิน (ต่อ)

บริษัท กันกุลเอ็นเจเนียร์ จำกัด (มหาชน) และบริษัทย่อย
ณ วันที่ 31 ธันวาคม 2556

		งบการเงินรวม			งบการเงินเฉพาะกิจการ			(หน่วย : บาท)
หมายเหตุ		31 ธันวาคม 2556	31 ธันวาคม 2555	1 มกราคม 2555	31 ธันวาคม 2556	31 ธันวาคม 2555	1 มกราคม 2555	
	หนี้สินไม่หมุนเวียน							
	เจ้าหนี้ค่าหุ้น	-	172,500,000.00	-	-	172,500,000.00	-	
25	หนี้สินตามสัญญาเช่าการเงิน	21,797,478.95	16,096,202.30	8,567,121.47	16,807,115.70	12,409,560.38	6,751,711.60	
26	เงินกู้ยืมระยะยาวจากธนาคาร	156,500,000.00	1,363,687,722.71	896,663,305.51	-	-	-	
27	ภาระผูกพันผลประโยชน์พนักงาน	12,559,137.00	7,290,657.98	6,618,112.98	8,883,776.00	5,143,323.00	4,512,746.00	
	เจ้าหนี้เงินประกันผลงาน	23,339,701.44	69,282,635.87	3,148,931.94	22,452,856.18	69,282,635.87	-	
20	หนี้สินภาษีเงินได้รอการตัดบัญชี	174,431,193.67	170,196,244.63	19,415,584.42	-	-	-	
	หนี้สินไม่หมุนเวียนอื่น	1,713,871.74	3,998,870.84	1,176,276.10	917,104.20	702,595.30	1,010,711.72	
	รวมหนี้สินไม่หมุนเวียน	390,341,382.80	1,803,052,394.33	935,589,332.42	49,060,852.08	260,038,114.55	12,275,169.32	
	รวมหนี้สิน	1,458,877,791.45	4,983,900,640.31	4,375,591,577.22	1,022,401,847.53	2,777,580,049.49	3,380,563,625.76	

หมายเหตุประกอบงบการเงินเป็นส่วนหนึ่งของงบการเงินนี้





งบแสดงฐานะการเงิน (ต่อ)

บริษัท กันกุลเอ็นจิเนียริ่ง จำกัด (มหาชน) และบริษัทย่อย
ณ วันที่ 31 ธันวาคม 2556

		งบการเงินรวม				งบการเงินเฉพาะกิจการ			
หมายเหตุ		31 ธันวาคม 2556	31 ธันวาคม 2555	1 มกราคม 2555	31 ธันวาคม 2555	31 ธันวาคม 2556	31 ธันวาคม 2555	1 มกราคม 2555	31 ธันวาคม 2555
ส่วนของผู้ถือหุ้น									
ทุนเรือนหุ้น									
ทุนจดทะเบียน									
หุ้นสามัญ		659,999,984.00	-	-	-	659,999,984.00	-	-	-
หุ้นสามัญ		440,000,000.00	440,000,000.00	-	-	-	440,000,000.00	-	-
หุ้นสามัญ		400,000,000.00	-	400,000,000.00	-	-	-	400,000,000.00	-
ทุนที่ออกและชำระแล้ว									
หุ้นสามัญ		659,999,929.00	-	-	-	659,999,929.00	-	-	-
หุ้นสามัญ		439,999,984.00	439,999,984.00	-	-	-	439,999,984.00	-	-
หุ้นสามัญ		400,000,000.00	-	400,000,000.00	-	-	-	400,000,000.00	-
หุ้นสามัญ		425,120,000.00	425,120,000.00	425,120,000.00	425,120,000.00	425,120,000.00	425,120,000.00	425,120,000.00	-
ส่วนเกินมูลค่าหุ้นสามัญ		93,622,449.53	93,622,449.53	93,622,449.53	93,622,449.53	-	-	-	-
ส่วนเกินมูลค่าการรวมธุรกิจภายใต้การควบคุมเดียวกัน									
กำไรสะสม									
จัดสรรแล้ว									
สำรองตามกฎหมาย		66,000,000.00	44,000,000.00	40,000,000.00	40,000,000.00	66,000,000.00	44,000,000.00	40,000,000.00	40,000,000.00
ยังไม่ได้จัดสรร		1,603,787,051.13	989,291,157.66	295,001,822.66	295,001,822.66	1,324,487,492.26	978,267,325.93	411,513,863.01	411,513,863.01
องค์ประกอบอื่นของส่วนของผู้ถือหุ้น		159,000.63	-	-	-	-	-	-	-
ส่วนของผู้ถือหุ้นบริษัท		2,848,688,430.29	1,992,033,591.19	1,253,744,272.19	1,253,744,272.19	2,475,607,421.26	1,887,387,309.93	1,276,633,863.01	1,276,633,863.01
ส่วนของผู้ถือหุ้นได้เสียที่ไม่เป็นอำนาจควบคุมของบริษัทย่อย		272,043,147.80	221,407,059.95	1,253,744,272.19	1,253,744,272.19	2,475,607,421.26	1,887,387,309.93	1,276,633,863.01	1,276,633,863.01
รวมส่วนของผู้ถือหุ้น		3,120,731,578.09	2,213,440,651.14	1,253,744,272.19	1,253,744,272.19	2,475,607,421.26	1,887,387,309.93	1,276,633,863.01	1,276,633,863.01
รวมหนี้สินและส่วนของผู้ถือหุ้น		4,579,609,369.54	7,197,341,291.45	5,629,335,849.41	5,629,335,849.41	3,498,009,268.79	4,664,967,359.42	4,657,197,488.77	4,657,197,488.77

หมายเหตุประกอบงบการเงินเป็นส่วนหนึ่งของงบการเงินนี้

งบกำไรขาดทุนเบ็ดเสร็จ

บริษัท กันกุลเอ็นจิเนียริง จำกัด (มหาชน) และบริษัทย่อย
สำหรับปีสิ้นสุดวันที่ 31 ธันวาคม 2556

(หน่วย : บาท)

หมายเหตุ	งบการเงินรวม		งบการเงินเฉพาะกิจการ	
	2556	2555	2556	2555
		(ปรับปรุงใหม่)		(ปรับปรุงใหม่)
รายได้				
รายได้จากการรับเหมาก่อสร้าง	681,388,287.63	2,318,058,621.73	842,211,513.42	3,102,590,441.80
รายได้จากการขาย	1,302,402,879.34	1,876,472,215.21	959,985,943.07	1,531,632,138.71
รายได้ส่วนเพิ่มการค้ารับซื้อไฟฟ้า	19,212,828.00	98,241,040.00	-	-
รายได้จากการให้บริการ	41,592,262.89	12,750,000.00	41,779,762.89	12,750,000.00
รายได้เงินปันผลรับ	-	-	225,158,436.63	25,571,765.00
กำไรจากอัตราแลกเปลี่ยน	-	13,141,644.65	-	6,130,689.08
กำไรจากการจำหน่าย เงินลงทุน	14 775,042,773.28	416,221,998.33	337,920,000.00	141,525,150.00
รายได้อื่น	36,079,768.70	29,000,839.24	24,454,620.36	16,523,333.67
รวมรายได้	2,855,718,799.84	4,763,886,359.16	2,431,510,276.37	4,836,723,518.26
ค่าใช้จ่าย				
ต้นทุนการรับเหมาก่อสร้าง	613,952,319.26	1,755,408,420.55	672,812,874.61	2,358,000,079.70
ต้นทุนขาย	952,046,170.36	1,475,629,611.36	761,686,113.46	1,326,099,041.33
ต้นทุนการให้บริการ	20,261,457.95	4,918,680.00	20,261,457.95	4,918,680.00
ค่าใช้จ่ายในการขาย	18,822,049.04	36,771,730.54	18,488,450.87	35,192,035.14
ค่าใช้จ่ายในการบริหาร	260,233,928.02	303,214,985.21	180,927,578.86	193,269,788.82
ขาดทุนจากอัตราแลกเปลี่ยน	4,488,170.75	-	4,522,151.45	-
ค่าตอบแทนผู้บริหาร	6.3 46,431,002.13	37,971,268.98	38,555,630.04	31,702,790.87
ต้นทุนทางการเงิน	47,378,385.44	103,771,517.54	21,530,617.41	47,516,805.63
รวมค่าใช้จ่าย	1,963,613,482.95	3,717,686,214.18	1,718,784,874.65	3,996,699,221.49
ส่วนแบ่งกำไร(ขาดทุน)จากเงินลงทุนใน บริษัทร่วมและบริษัทที่ควบคุมร่วมกัน	150,007,484.19	(48,670,867.60)	-	-
กำไรก่อนภาษีเงินได้	1,042,112,801.08	997,529,277.38	712,725,401.72	840,024,296.77
ค่าใช้จ่ายภาษีเงินได้	30 (174,301,853.72)	(229,189,668.14)	(98,105,244.35)	(189,270,833.85)
กำไร(ขาดทุน)สำหรับปี	867,810,947.36	768,339,609.24	614,620,157.37	650,753,462.92
กำไรขาดทุนเบ็ดเสร็จอื่น				
ผลต่างจากการแปลงค่างบการเงิน	159,000.63	-	-	-
กำไรขาดทุนเบ็ดเสร็จอื่นสำหรับปี	159,000.63	-	-	-
กำไรขาดทุนเบ็ดเสร็จรวมสำหรับปี	867,969,947.99	768,339,609.24	614,620,157.37	650,753,462.92

หมายเหตุประกอบงบการเงินเป็นส่วนหนึ่งของการเงินนี้



งบกำไรขาดทุนเบ็ดเสร็จ

บริษัท กันกุลเอ็นจิเนียริง จำกัด (มหาชน) และบริษัทย่อย
สำหรับปีสิ้นสุดวันที่ 31 ธันวาคม 2556

		งบการเงินรวม		งบการเงินเฉพาะกิจการ	
หมายเหตุ		2556	2555	2556	2555
			(ปรับปรุงใหม่)		(ปรับปรุงใหม่)
การแบ่งปันกำไร(ขาดทุน)					
ส่วนที่เป็นของบริษัทใหญ่		882,895,884.51	778,289,335.00	614,620,157.37	650,753,462.92
ส่วนที่เป็นของผู้มีส่วนได้เสียที่ไม่มีอำนาจควบคุม		(15,084,937.15)	(9,949,725.76)	-	-
		867,810,947.36	768,339,609.24	614,620,157.37	650,753,462.92
การแบ่งปันกำไรขาดทุนเบ็ดเสร็จ					
ส่วนที่เป็นของบริษัทใหญ่		883,054,885.14	778,289,335.00	614,620,157.37	650,753,462.92
ส่วนที่เป็นของผู้มีส่วนได้เสียที่ไม่มีอำนาจควบคุม		(15,084,937.15)	(9,949,725.76)	-	-
		867,969,947.99	768,339,609.24	614,620,157.37	650,753,462.92
กำไรต่อหุ้นขั้นพื้นฐานส่วนที่เป็นของบริษัท		31 1.34	1.18	0.93	0.99
จำนวนหุ้นสามัญถัวเฉลี่ย (หน่วย : หุ้น)		659,999,929	659,999,929	659,999,929	659,999,929

หมายเหตุประกอบงบการเงินเป็นส่วนหนึ่งของงบการเงินนี้



งบแสดงการเปลี่ยนแปลงส่วนของผู้ถือหุ้นรวม

บริษัท กันกุลเอ็นจิเนียริง จำกัด (มหาชน) และบริษัทย่อย
สำหรับปีสิ้นสุดวันที่ 31 ธันวาคม 2556

(หน่วย : บาท)

ส่วนของผู้ถือหุ้นบริษัทใหญ่									
หมายเหตุ	ทุนเรือนหุ้น ที่ออก และชำระแล้ว	ส่วนเกินมูลค่าหุ้น สามัญ	ส่วนเกินมูลค่า การรวมธุรกิจ ภายใต้การ ควบคุมเดียวกัน	กำไรสะสม		ผลต่างจากการ แปลงส่วนการเดิน ของบริษั	รวม ส่วนของผู้ถือหุ้น ของบริษัท	ส่วนของผู้มี ส่วนได้เสียที่ไม่ อำนาจควบคุม ของบริษัทย่อย	รวม
				จัดสรรแล้ว	ยังไม่จัดสรร				
ยอดคงเหลือ ณ วันที่ 1 มกราคม 2555 ผลส่งของการเปลี่ยนนโยบายการบัญชี การเปลี่ยนแปลงในส่วนของผู้ถือหุ้นสำหรับปี เพิ่มระหว่างปี สร้างตามกฎหมาย เงินสดปันผลและหุ้นปันผล กำไรขาดทุน)เบ็ดเสร็จสำหรับปีปรับปรุง	400,000,000.00	425,120,000.00	93,622,449.53	40,000,000.00	224,861,166.97	-	1,183,603,616.50	-	1,183,603,616.50
	-	-	-	-	70,140,655.69	-	70,140,655.69	-	70,140,655.69
	400,000,000.00	425,120,000.00	93,622,449.53	40,000,000.00	235,001,822.66	-	1,253,744,272.19	-	1,253,744,272.19
	39,999,984.00	-	-	-	-	-	39,999,984.00	231,356,795.71	271,356,769.71
ยอดคงเหลือ ณ วันที่ 31 ธันวาคม 2555 การเปลี่ยนแปลงในส่วนของผู้ถือหุ้นสำหรับปี เพิ่มระหว่างปี สร้างตามกฎหมาย เงินสดปันผลและหุ้นปันผล กำไรขาดทุน)เบ็ดเสร็จสำหรับปีปรับปรุง	-	-	-	4,000,000.00	(4,000,000.00)	-	-	-	-
	-	-	-	-	-	(80,000,000.00)	(80,000,000.00)	-	(80,000,000.00)
	-	-	-	-	-	778,289,335.00	778,289,335.00	(9,949,725.76)	768,339,609.24
	439,999,984.00	425,120,000.00	93,622,449.53	44,000,000.00	989,291,157.66	-	1,992,033,591.19	221,407,059.95	2,213,440,651.14
เพิ่มทุนระหว่างปี สร้างตามกฎหมาย เงินสดปันผลและหุ้นปันผล เพิ่มทุนส่วนของผู้มีส่วนได้เสียที่ไม่อำนาจควบคุม กำไรขาดทุน)เบ็ดเสร็จสำหรับปี	219,999,945.00	-	-	-	-	-	219,999,945.00	204,000.00	220,203,945.00
	-	-	-	22,000,000.00	(22,000,000.00)	-	-	-	-
	-	-	-	-	(246,399,991.04)	-	(246,399,991.04)	-	(246,399,991.04)
	-	-	-	-	-	-	-	65,517,025.00	65,517,025.00
ยอดคงเหลือ ณ วันที่ 31 ธันวาคม 2556	659,999,929.00	425,120,000.00	93,622,449.53	66,000,000.00	882,895,884.51	159,000.63	2,848,688,430.29	(15,084,937.15)	867,969,947.99
	-	-	-	-	1,603,787,051.13	159,000.63	272,043,147.80	3,120,731,578.09	3,120,731,578.09

หมายเหตุประกอบงบการเงินนี้เป็นส่วนหนึ่งของงบการเงินนี้



งบแสดงการเปลี่ยนแปลงส่วนของผู้ถือหุ้นรวม

บริษัท กันกุลเอ็นจิเนียริง จำกัด (มหาชน) และบริษัทย่อย
สำหรับปีสิ้นสุดวันที่ 31 ธันวาคม 2556

(หน่วย : บาท)

หมายเหตุ	ทุนเรือนหุ้นที่ออก และชำระแล้ว	ส่วนเกินมูลค่าหุ้น	กำไรสะสม		รวม
			จัดสรรแล้ว ตามกฎหมาย	ยังไม่ได้จัดสรร	
ยอดคงเหลือ ณ วันที่ 1 มกราคม 2555	400,000,000.00	425,120,000.00	40,000,000.00	407,337,100.06	1,272,457,100.06
ผลสะสมของการเปลี่ยนแปลงนโยบายการบัญชี	5	-	-	4,176,762.95	4,176,762.95
ยอดคงเหลือหลังปรับปรุงแล้ว	400,000,000.00	425,120,000.00	40,000,000.00	411,513,863.01	1,276,633,863.01
การเปลี่ยนแปลงในส่วนของผู้ถือหุ้นสำหรับปี					
เพิ่มทุนระหว่างปี	28	39,999,984.00	-	-	39,999,984.00
สำรองตามกฎหมาย	29	-	4,000,000.00	(4,000,000.00)	-
เงินสดปันผลและหุ้นปันผล	32	-	-	(80,000,000.00)	(80,000,000.00)
กำไร(ขาดทุน)เบ็ดเสร็จรวมสำหรับปี					
หลังปรับปรุง	-	-	-	650,753,462.92	650,753,462.92
ยอดคงเหลือ ณ วันที่ 31 ธันวาคม 2555	439,999,984.00	425,120,000.00	44,000,000.00	978,267,325.93	1,887,387,309.93
การเปลี่ยนแปลงในส่วนของผู้ถือหุ้นสำหรับปี					
เพิ่มทุนระหว่างปี	28	219,999,945.00	-	-	219,999,945.00
สำรองตามกฎหมาย	29	-	22,000,000.00	(22,000,000.00)	-
เงินสดปันผลและหุ้นปันผล	32	-	-	(246,399,991.04)	(246,399,991.04)
กำไรเบ็ดเสร็จสำหรับปี	-	-	-	614,620,157.37	614,620,157.37
ยอดคงเหลือ ณ วันที่ 31 ธันวาคม 2556	659,999,929.00	425,120,000.00	66,000,000.00	1,324,487,492.26	2,475,607,421.26



งบกระแสเงินสด

บริษัท กันกุลเอ็นจิเนียริ่ง จำกัด (มหาชน) และบริษัทย่อย
สำหรับปีสิ้นสุดวันที่ 31 ธันวาคม 2556

(หน่วย : บาท)

หมายเหตุ	งบการเงินรวม		งบการเงินเฉพาะกิจการ	
	2556	2555	2556	2555
กระแสเงินสดจากกิจกรรมดำเนินงาน				
กำไรก่อนภาษีเงินได้	1,057,197,738.23	1,007,479,003.14	712,725,401.72	840,024,296.77
ปรับรายการที่กระทบกำไรก่อนภาษีเงินได้				
เป็นเงินสดรับ(จ่าย) จากกิจกรรมดำเนินงาน				
หนี้สูญและหนี้สงสัยจะสูญ (โอนกลับ)	(1,738,218.53)	1,895,240.89	(821,378.33)	1,015,823.69
(กำไร)ขาดทุนจากอัตราแลกเปลี่ยนที่ยังไม่เกิดขึ้น	2,003,569.36	6,909,549.91	(1,375,912.02)	7,593,140.80
ขาดทุนจากการตีราคาสินค้าลดลง(โอนกลับ)	(5,029,990.45)	25,548,942.53	1,964,421.80	17,822,327.23
ขาดทุนจากการด้อยค่า	-	1,382,545.00	-	-
ค่าใช้จ่ายตัดจ่าย	-	6,615,822.08	-	-
เงินปันผลรับ	-	-	(225,158,436.63)	(25,571,765.00)
ค่าเสื่อมราคาและค่าตัดจำหน่าย	17,591,524.90	47,993,344.81	7,663,272.91	4,761,159.21
กำไรจากการจำหน่ายสินทรัพย์	(1,068,465.64)	(974,148.19)	(1,719.35)	(810,355.97)
ประมาณการรับประกันคุณภาพสินค้า (โอนกลับ)	(1,722,320.47)	(829,236.96)	(1,152,749.56)	(319,351.31)
ประมาณการรับคืนสินค้า (โอนกลับ)	(19,413,456.58)	19,413,456.58	(19,413,456.58)	19,413,456.58
ประมาณการค่าปรับส่งสินค้าล่าช้า	613,632.04	-	429,099.24	-
ประมาณการหนี้สินผลประโยชน์พนักงาน	5,594,439.27	1,032,425.00	4,057,914.25	630,577.00
กำไรจากการจำหน่ายเงินลงทุนในบริษัทย่อย	(775,042,773.28)	(416,221,998.33)	(337,920,000.00)	(141,525,150.00)
ส่วนแบ่งผล(กำไร)ขาดทุนจากเงินลงทุนใน				
บริษัทร่วมและบริษัทที่ควบคุมร่วมกัน	(150,007,484.18)	48,670,867.60	-	-
ส่วนแบ่งผลขาดทุนของส่วนได้เสียที่ไม่มี				
อำนาจควบคุม	(15,084,937.15)	(9,949,725.76)	-	-
กำไรระหว่างกันในสินทรัพย์ถาวร	-	(8,324,142.18)	-	-
ดอกเบี้ยรับ	(10,385,519.95)	(15,930,564.96)	(9,066,120.73)	(11,122,680.23)
ดอกเบี้ยจ่าย	47,378,385.35	103,771,517.98	21,530,617.41	47,516,805.63
กำไรจากกิจกรรมดำเนินงานก่อนการเปลี่ยนแปลง				
ในสินทรัพย์และหนี้สินดำเนินงาน	150,886,122.92	818,482,899.14	153,460,954.13	759,428,284.40
(เพิ่มขึ้น)ลดลงในลูกหนี้การค้าและลูกหนี้อื่น-				
กิจการที่เกี่ยวข้องกัน	400,345,891.23	970,038,181.05	359,183,292.25	485,405,770.15
(เพิ่มขึ้น)ลดลงในลูกหนี้การค้าและลูกหนี้อื่น-				
กิจการอื่น	343,263,484.16	(182,312,904.88)	481,344,885.53	(230,009,045.32)
(เพิ่มขึ้น)ลดลงในรายได้ที่ยังไม่เรียกชำระ	(18,193,386.96)	(17,060,967.27)	(18,165,803.64)	159,380,839.23
(เพิ่มขึ้น)ลดลงในเงินมัดจำค้ำสินค้า	(4,194,445.41)	49,781,143.45	(1,776,507.83)	54,569,220.72
(เพิ่มขึ้น)ลดลงในเงินจ่ายล่วงหน้าผู้รับเหมา	133,530,536.85	(123,721,369.18)	133,530,536.85	(123,721,369.18)
(เพิ่มขึ้น)ลดลงในลูกหนี้กรมสรรพากร	(32,451,068.02)	(15,274,093.85)	(5,422,501.92)	-
(เพิ่มขึ้น)ลดลงในสินค้าคงเหลือ	66,781,406.38	(56,316,686.14)	7,105,841.04	(72,451,921.18)
(เพิ่มขึ้น)ลดลงในงานระหว่างก่อสร้างตามสัญญา	(40,851,293.62)	358,026,426.84	(26,002,941.94)	752,720,112.68
(เพิ่มขึ้น)ลดลงในลูกหนี้เงินประกันผลงาน	(146,203,115.24)	-	(76,174,999.16)	(68,827,686.23)

หมายเหตุประกอบงบการเงินเป็นส่วนหนึ่งของงบการเงินนี้



งบกระแสเงินสด (ต่อ)

บริษัท กันกุลเอ็นจิเนียริง จำกัด (มหาชน) และบริษัทย่อย
สำหรับปีสิ้นสุดวันที่ 31 ธันวาคม 2556

(หน่วย : บาท)

หมายเหตุ	งบการเงินรวม		งบการเงินเฉพาะกิจการ	
	2556	2555	2556	2555
กระแสเงินสดจากกิจกรรมดำเนินงาน (ต่อ) (เพิ่มขึ้น)ลดลงในสินทรัพย์ไม่หมุนเวียนอื่น เพิ่มขึ้น(ลดลง)ในเจ้าหนี้การค้าและเจ้าหนี้อื่น- กิจการที่เกี่ยวข้องกัน เพิ่มขึ้น(ลดลง)ในเจ้าหนี้การค้าและเจ้าหนี้อื่น- กิจการอื่น เพิ่มขึ้น(ลดลง)ในเงินรับล่วงหน้าจากผู้จ้าง และรายได้ค่าก่อสร้างรับล่วงหน้า เพิ่มขึ้น(ลดลง)ในเจ้าหนี้กรมสรรพากร เพิ่มขึ้น(ลดลง)ในเจ้าหนี้เงินประกันผลงาน เพิ่มขึ้น(ลดลง)ในหนี้สินไม่หมุนเวียนอื่น เงินสดจ่ายผลประโยชน์พนักงาน	3,899,426.00 (33,155,242.83) (542,443,274.57) 62,986,758.49 (1,678,466.48) 162,120,588.86 - (317,461.25)	(708,019.89) 33,427,888.86 393,276,046.81 (221,880,604.82) (1,462,926.59) 66,133,703.93 3,148,931.94 (359,880.00)	6,468.00 32,307,234.65 (560,718,089.64) (3,565,503.13) (6,301,150.74) 56,286,344.84 - (317,461.25)	(186,027.98) 137,621,713.60 353,729,773.11 (221,880,604.82) (3,785,593.23) 69,282,635.87 - -
เงินสตรับ(จ่าย)จากการดำเนินงาน เงินสตรับดอกเบี้ย เงินสดจ่ายดอกเบี้ยจ่าย เงินสตรับคืนภาษีเงินได้ เงินสดจ่ายภาษีเงินได้ เงินสดสุทธิได้(มา/ใช้ไป)จากกิจกรรมดำเนินงาน	504,326,460.51 11,824,095.90 (53,566,247.32) - (225,671,068.11) 236,913,240.98	2,073,217,769.40 8,279,059.80 (94,180,245.77) 459,013.63 (167,684,053.59) 1,820,091,543.47	524,780,598.04 10,697,000.06 (24,005,074.24) - (202,664,604.98) 308,807,918.88	2,051,276,101.82 6,308,860.98 (43,680,719.51) - (136,241,608.60) 1,877,662,634.69
กระแสเงินสดจากกิจกรรมลงทุน เงินสดจ่ายล่วงหน้าค่าหุ้น เงินสดจ่ายเจ้าหนี้ค่าหุ้นจากการซื้อเงินลงทุนใน บริษัทย่อย เงินสดจ่ายจากการลงทุนในบริษัทร่วม เงินสดจ่ายจากการลงทุนในบริษัทที่ควบคุมร่วมกัน เงินสดจ่ายจากการลงทุนในบริษัทย่อย เงินสตรับจากการขายเงินลงทุนในบริษัทย่อย เงินปันผลรับ (เพิ่มขึ้น)ลดลงในเงินให้กู้ยืมระยะสั้นแก่กิจการ ที่เกี่ยวข้องกัน เงินสดจ่ายล่วงหน้าค่าเครื่องจักรเพื่อการลงทุน เงินสดจ่ายเพื่อซื้ออสังหาริมทรัพย์เพื่อการลงทุน เงินสดจ่ายเพื่อซื้ออาคารและอุปกรณ์และจ่าย ชำระหนี้ค่าสินทรัพย์ เงินสตรับจากการจำหน่ายสินทรัพย์ เงินสดจ่ายเพื่อซื้อสินทรัพย์ไม่มีตัวตน (เพิ่มขึ้น)ลดลงในเงินฝากธนาคารและตั๋วแลกเงิน ที่ติดภาระค่าประกัน เงินสดสุทธิได้(มา/ใช้ไป)จากกิจกรรมลงทุน	(129,600,000.00) (65,415,000.00) (14,500,000.00) (5,082,907.50) (17,000,000.00) 754,156,121.55 104,106,436.75 29,245,658.91 (268,344,850.00) - (570,084,342.46) 1,080,534.03 (94,923,047.46) 320,884,883.00 44,523,486.82	- - (57,600,000.00) - (218,407,146.47) 594,823,147.93 - (29,245,658.91) - (32,572,545.00) (1,194,034,560.40) 2,809,230.41 (227,680.00) (419,979,671.08) (1,354,434,883.52)	(129,600,000.00) (65,415,000.00) (14,500,000.00) (5,082,907.50) (216,978,000.00) 824,000,000.00 196,758,167.69 29,245,658.91 (268,344,850.00) - (10,505,796.67) 10,917.90 (7,851,000.00) 213,639,747.92 545,376,938.25	(7,642,500.00) - (57,600,000.00) - (979,982,497.50) 594,917,350.00 28,331,762.24 146,907,581.09 - - (15,428,635.35) 1,270,180.69 - (116,110,857.56) (405,337,616.39)

หมายเหตุประกอบงบการเงินเป็นส่วนหนึ่งของงบการเงินนี้



งบกระแสเงินสด (ต่อ)

บริษัท กันกุลเอ็นเจียรี้ง จำกัด (มหาชน) และบริษัทย่อย
สำหรับปีสิ้นสุดวันที่ 31 ธันวาคม 2556

(หน่วย : บาท)

หมายเหตุ	งบการเงินรวม		งบการเงินเฉพาะกิจการ	
	2556	2555	2556	2555
กระแสเงินสดจากกิจกรรมจัดหาเงิน				
เงินสดรับจากการเพิ่มทุน-ส่วนของผู้มีได้เสีย ที่ไม่มีอำนาจควบคุมในบริษัทย่อย	65,721,025.00	-	-	-
เพิ่มขึ้น(ลดลง)ในเงินเบิกเกินบัญชีและเงินกู้ยืม ระยะสั้นจากสถาบันการเงิน	(1,085,467,997.83)	(1,237,886,055.28)	(1,109,772,251.53)	(1,324,483,054.23)
เพิ่มขึ้น(ลดลง)ในเงินกู้ยืมระยะสั้นจากบุคคล และกิจการที่เกี่ยวข้องกัน	-	157,083,240.00	16,460,467.37	29,146,966.57
เงินสดรับจากเงินกู้ยืมระยะยาวจากธนาคาร	414,600,871.58	1,012,575,816.47	-	-
เงินสดจ่ายเงินกู้ยืมระยะยาวจากธนาคาร	-	(75,050,455.35)	-	-
เงินปันผลจ่าย	(26,398,735.54)	(48,602,007.64)	(26,397,466.48)	(39,992,007.64)
เงินสดจ่ายหนี้สินภายใต้สัญญาเช่าการเงิน	(5,414,344.71)	(5,459,223.13)	(4,265,437.54)	(4,679,293.47)
เงินสดจ่ายดอกเบี้ย-หนี้สินภายใต้สัญญาเช่า การเงิน	(1,721,136.67)	(1,348,892.69)	(1,191,041.24)	(1,111,432.14)
ผลกระทบของการเปลี่ยนแปลงอัตราแลกเปลี่ยน ที่มีต่อเงินสดและรายการเทียบเท่าเงินสด	202,322.20	-	-	-
เงินสดสุทธิได้มา(ใช้ไป)จากกิจกรรมจัดหาเงิน	(638,477,995.97)	(198,687,577.62)	(1,125,165,729.42)	(1,341,118,820.91)
เงินสดและรายการเทียบเท่าเงินสดเพิ่มขึ้น (ลดลง)-สุทธิ	(357,041,268.17)	266,969,082.33	(270,980,872.29)	131,206,197.39
เงินสดและรายการเทียบเท่าเงินสด ณ วันต้นปี	581,932,818.58	314,963,736.25	396,915,264.53	265,709,067.14
เงินสดและรายการเทียบเท่าเงินสด ณ วันสิ้นปี 33.1	224,891,550.41	581,932,818.58	125,934,392.24	396,915,264.53

หมายเหตุประกอบงบการเงินเป็นส่วนหนึ่งของการเงินนี้



หมายเหตุประกอบงบการเงิน

บริษัท กันกุลเอ็นจิเนียริง จำกัด (มหาชน) และบริษัทย่อย

ณ วันที่ 31 ธันวาคม 2556

1. ข้อมูลทั่วไป

บริษัท กันกุลเอ็นจิเนียริง จำกัด (มหาชน) (“บริษัท”) เป็นบริษัทมหาชนจำกัดที่จัดตั้งขึ้นในประเทศไทยและเป็นบริษัทจดทะเบียนในตลาดหลักทรัพย์แห่งประเทศไทย โดยมีสำนักงานตั้งอยู่ที่ 1038-1046 ถนนนครไชยศรี แขวงถนนนครไชยศรี เขตดุสิต กรุงเทพมหานคร

บริษัทและบริษัทย่อย (รวมกันเรียกว่า “กลุ่มบริษัท”) ประกอบธุรกิจหลักเกี่ยวกับการผลิตจำหน่าย และนำเข้า-ส่งออกเครื่องอุปกรณ์ไฟฟ้าและส่วนประกอบของสินค้าดังกล่าว รวมถึงผลิตและจำหน่ายพลังงานไฟฟ้า

2. หลักเกณฑ์การจัดทำงบการเงิน

บริษัทจัดทำงบการเงินรวมและงบการเงินเฉพาะกิจการเป็นภาษาไทยและมีหน่วยเงินตราเป็นเงินบาท โดยจัดทำขึ้นตามหลักการบัญชีที่รับรองทั่วไปในประเทศไทยภายใต้พระราชบัญญัติการบัญชี 1 พ.ศ. 2543 ซึ่งหมายความว่ามาตรฐานการบัญชีที่ออกภายใต้พระราชบัญญัติวิชาชีพบัญชี พ.ศ. 2547 ได้มีมติให้ประกาศใช้แล้วและตามข้อกำหนด ของคณะกรรมการกำกับตลาดทุนว่าด้วยการจัดทำและนำเสนอรายงานทางการเงินภายใต้พระราชบัญญัติหลักทรัพย์และตลาดหลักทรัพย์ พ.ศ. 2535

งบการเงินรวมและงบการเงินเฉพาะกิจการได้จัดทำขึ้นโดยใช้เกณฑ์ราคาทุนเดิมในการวัดมูลค่าขององค์ประกอบของงบการเงิน ยกเว้นรายการบางประเภทซึ่งใช้เกณฑ์ตามที่อธิบายในนโยบายการบัญชีที่เกี่ยวข้อง

การจัดทำงบการเงินให้สอดคล้องกับหลักการบัญชีที่รับรองทั่วไปในประเทศไทย กำหนดให้ฝ่ายบริหาร ประเมินการและกำหนดข้อสมมติที่เกี่ยวข้องอันจะมีผลต่อตัวเลขของสินทรัพย์และหนี้สิน รวมทั้งเปิดเผยข้อมูลเกี่ยวกับสินทรัพย์และหนี้สินที่อาจเกิดขึ้น ณ วันที่ในงบการเงิน และตัวเลขรายได้และค่าใช้จ่ายในระยะเวลาที่เสนองบการเงินดังกล่าว ตัวเลขที่เกิดขึ้นจริงอาจแตกต่างจากตัวเลขประมาณการ ถึงแม้ว่าฝ่ายบริหารได้จัดทำตัวเลขประมาณการขึ้นจากความเข้าใจในเหตุการณ์และสิ่งที่ได้กระทำไปในปัจจุบันอย่างดีที่สุด

งบการเงินนี้นำเสนอเพื่อวัตถุประสงค์ของการรายงานเพื่อใช้ในประเทศไทยและจัดทำเป็นภาษาไทย งบการเงินฉบับภาษาอังกฤษได้จัดทำขึ้นเพื่อความสะดวกของผู้อ่านงบการเงินที่ไม่คุ้นเคยกับภาษาไทย



สภาวิชาชีพบัญชีได้ประกาศกำหนดให้ใช้มาตรฐานการรายงานทางการเงินดังต่อไปนี้กับงบการเงินที่มีรอบระยะเวลาบัญชีที่เริ่มในหรือหลังวันที่ 1 มกราคม 2556 เป็นต้นไป

มาตรฐานการรายงานทางการเงินฉบับที่ 8	เรื่อง ส่วนงานดำเนินงาน
มาตรฐานการบัญชีฉบับที่ 12	เรื่อง ภาษีเงินได้
มาตรฐานการบัญชีฉบับที่ 20 (ปรับปรุง 2552)	เรื่อง การบัญชีสำหรับสินทรัพย์ทางการเงิน และการเปิดเผยข้อมูลเกี่ยวกับความช่วยเหลือจากรัฐบาล
มาตรฐานการบัญชีฉบับที่ 21 (ปรับปรุง 2552)	เรื่อง ผลกระทบจากการเปลี่ยนแปลงของอัตราแลกเปลี่ยนเงินตราต่างประเทศ
การตีความมาตรฐานการบัญชีฉบับที่ 10	เรื่อง ความช่วยเหลือจากรัฐบาล - กรณีที่ไม่มีความเกี่ยวข้องอย่างเฉพาะเจาะจงกับกิจกรรมดำเนินงาน
การตีความมาตรฐานการบัญชีฉบับที่ 21	เรื่อง ภาษีเงินได้ - การได้รับประโยชน์จากสินทรัพย์ที่ไม่ได้คิดค่าเสื่อมราคาที่ยังมีมูลค่า
การตีความมาตรฐานการบัญชีฉบับที่ 25	เรื่อง ภาษีเงินได้ - การเปลี่ยนแปลงสภาพทางภาษีของกิจการหรือของผู้ถือหุ้น
แนวปฏิบัติทางบัญชี	เรื่อง การโอนและการรับโอนสินทรัพย์ทางการเงิน

กลุ่มบริษัทได้ถือปฏิบัติตามมาตรฐานการรายงานทางการเงินดังกล่าวข้างต้นกับงบการเงินในงวดปัจจุบัน และฝ่ายบริหารได้ประเมินแล้วเห็นว่าไม่มีผลกระทบอย่างเป็นทางการของงบการเงินของกลุ่มบริษัทใน งวดปัจจุบัน ยกเว้นการถือปฏิบัติตามมาตรฐานการบัญชีฉบับที่ 12 เรื่อง ภาษีเงินได้ ซึ่งมีผลกระทบต่อการเงินตามที่ได้อ้างอิงไว้ในหมายเหตุประกอบข้อมูลทางการเงินข้อที่ 5 และการถือปฏิบัติตามมาตรฐานการรายงานทางการเงิน ฉบับที่ 8 เรื่อง ส่วนงานดำเนินงานตามที่ได้อ้างอิงไว้ในหมายเหตุประกอบงบการเงินข้อที่ 36

นอกจากนี้ สภาวิชาชีพบัญชียังได้ประกาศกำหนดให้ใช้มาตรฐานการรายงานทางการเงินกับงบการเงินในงวดอนาคต ดังต่อไปนี้

		วันถือปฏิบัติ
มาตรฐานการรายงานทางการเงินฉบับที่ 2 (ปรับปรุง 2555)	เรื่อง การจ่ายโดยใช้หุ้นเป็นเกณฑ์	1 มกราคม 2557
มาตรฐานการรายงานทางการเงินฉบับที่ 3 (ปรับปรุง 2555)	เรื่อง การรวมธุรกิจ	1 มกราคม 2557
มาตรฐานการรายงานทางการเงินฉบับที่ 5 (ปรับปรุง 2555)	เรื่อง สินทรัพย์ไม่หมุนเวียนที่ถือไว้เพื่อขายและการดำเนินงานที่ยกเลิก	1 มกราคม 2557
มาตรฐานการรายงานทางการเงินฉบับที่ 8 (ปรับปรุง 2555)	เรื่อง ส่วนงานดำเนินงาน	1 มกราคม 2557
มาตรฐานการบัญชีฉบับที่ 1 (ปรับปรุง 2555)	เรื่อง การนำเสนองบการเงิน	1 มกราคม 2557
มาตรฐานการบัญชีฉบับที่ 7 (ปรับปรุง 2555)	เรื่อง งบกระแสเงินสด	1 มกราคม 2557
มาตรฐานการบัญชีฉบับที่ 12 (ปรับปรุง 2555)	เรื่อง ภาษีเงินได้	1 มกราคม 2557
มาตรฐานการบัญชีฉบับที่ 17 (ปรับปรุง 2555)	เรื่อง สัญญาเช่า	1 มกราคม 2557
มาตรฐานการบัญชีฉบับที่ 18 (ปรับปรุง 2555)	เรื่อง รายได้	1 มกราคม 2557
มาตรฐานการบัญชีฉบับที่ 19 (ปรับปรุง 2555)	เรื่อง ผลประโยชน์ของพนักงาน	1 มกราคม 2557
มาตรฐานการบัญชีฉบับที่ 21 (ปรับปรุง 2555)	เรื่อง ผลกระทบจากการเปลี่ยนแปลงของอัตราแลกเปลี่ยนเงินตราต่างประเทศ	1 มกราคม 2557



มาตรฐานการบัญชีฉบับที่ 24 (ปรับปรุง 2555)	เรื่อง การเปิดเผยข้อมูลบุคคลหรือกิจการที่เกี่ยวข้องกัน	1 มกราคม 2557
มาตรฐานการบัญชีฉบับที่ 28 (ปรับปรุง 2555)	เรื่อง เงินลงทุนในบริษัทร่วม	1 มกราคม 2557
มาตรฐานการบัญชีฉบับที่ 31 (ปรับปรุง 2555)	เรื่อง ส่วนได้เสียในการร่วมค้า	1 มกราคม 2557
มาตรฐานการบัญชีฉบับที่ 34 (ปรับปรุง 2555)	เรื่อง งบการเงินระหว่างกาล	1 มกราคม 2557
มาตรฐานการบัญชีฉบับที่ 36 (ปรับปรุง 2555)	เรื่อง การตัดยอกของสินทรัพย์	1 มกราคม 2557
มาตรฐานการบัญชีฉบับที่ 38 (ปรับปรุง 2555)	เรื่อง สินทรัพย์ไม่มีตัวตน	1 มกราคม 2557
การตีความมาตรฐานการรายงานทางการเงินฉบับที่ 1	เรื่อง การเปลี่ยนแปลงในหนี้สินที่เกิดขึ้นจากการรื้อถอน การบูรณะและหนี้สินที่มีลักษณะคล้ายคลึงกัน	1 มกราคม 2557
การตีความมาตรฐานการรายงานทางการเงินฉบับที่ 4	เรื่อง การประเมินว่าข้อตกลงประกอบด้วยสัญญาเช่าหรือไม่	1 มกราคม 2557
การตีความมาตรฐานการรายงานทางการเงินฉบับที่ 5	เรื่อง สิทธิในส่วนได้เสียจากกองทุนการรื้อถอน การบูรณะและการปรับปรุงสภาพแวดล้อม	1 มกราคม 2557
การตีความมาตรฐานการรายงานทางการเงินฉบับที่ 7	เรื่อง การปรับปรุงย้อนหลังภายใต้มาตรฐานการบัญชีฉบับที่ 29 เรื่อง การรายงานทางการเงินในสภาพเศรษฐกิจที่มีเงินเฟ้อรุนแรง	1 มกราคม 2557
การตีความมาตรฐานการรายงานทางการเงินฉบับที่ 10	เรื่อง งบการเงินระหว่างกาลและการตัดยอก	1 มกราคม 2557
การตีความมาตรฐานการรายงานทางการเงินฉบับที่ 12	เรื่อง ข้อตกลงสัมปทานบริการ	1 มกราคม 2557
การตีความมาตรฐานการรายงานทางการเงินฉบับที่ 13	เรื่อง โปรแกรมสิทธิพิเศษแก่ลูกค้า	1 มกราคม 2557
การตีความมาตรฐานการรายงานทางการเงินฉบับที่ 17	เรื่อง การจ่ายสินทรัพย์ที่ไม่ใช่เงินสดให้แก่เจ้าของ	1 มกราคม 2557
การตีความมาตรฐานการรายงานทางการเงินฉบับที่ 18	เรื่อง การโอนสินทรัพย์จากลูกค้า	1 มกราคม 2557
การตีความมาตรฐานการบัญชีฉบับที่ 15	เรื่อง สิ่งจูงใจสัญญาเช่าดำเนินงาน	1 มกราคม 2557
การตีความมาตรฐานการบัญชีฉบับที่ 27	เรื่อง การประเมินเนื้อหาของรายการที่เกี่ยวข้องกับรูปแบบของกฎหมายตามสัญญาเช่า	1 มกราคม 2557
การตีความมาตรฐานการบัญชีฉบับที่ 29	เรื่อง การเปิดเผยข้อมูลของข้อตกลงสัมปทานบริการ	1 มกราคม 2557
การตีความมาตรฐานการบัญชีฉบับที่ 32	เรื่อง สินทรัพย์ไม่มีตัวตน - ต้นทุนเว็บไซต์	1 มกราคม 2557
มาตรฐานการรายงานทางการเงินฉบับที่ 4	เรื่อง สัญญาประกันภัย	1 มกราคม 2559

กลุ่มบริษัทไม่ได้ใช้มาตรฐานการรายงานทางการเงินที่มีผลบังคับใช้กับงบการเงินในงวดก่อนวันถือปฏิบัติและฝ่ายบริหารอยู่ระหว่างประเมินผลกระทบที่มีต่องบการเงินของกลุ่มบริษัทในงวดที่เริ่มนำมาถือปฏิบัติ



3. หลักการจัดทำงบการเงินรวม

งบการเงินรวมของบริษัท ประกอบด้วยการเงินของบริษัทและบริษัทย่อย บริษัทย่อยเป็นกิจการที่อยู่ภายใต้การควบคุมของกลุ่มบริษัท การควบคุมเกิดขึ้นเมื่อกลุ่มบริษัทมีอำนาจควบคุมทั้งทางตรงและทางอ้อมในนโยบายทางการเงินและการดำเนินงานเพื่อได้มาซึ่งประโยชน์จากกิจกรรมของบริษัทย่อยในการพิจารณาเรื่องการควบคุมได้พิจารณาถึงสิทธิในการออกเสียงที่จะได้มาในปัจจุบันไม่ว่าได้จากการใช้สิทธิหรือจากการแปลงสภาพตราสาร งบการเงินของบริษัทย่อยได้รวมอยู่ในงบการเงินรวมของกลุ่มบริษัทนับแต่วันที่มีการควบคุมจนถึงวันที่การควบคุมสิ้นสุดลง

กลุ่มบริษัทใช้วิธีซื้อสำหรับการบันทึกการได้มาซึ่งบริษัทย่อย สิ่งตอบแทนที่โอนให้ในการได้มาซึ่งบริษัทย่อยวัดมูลค่าด้วยมูลค่ายุติธรรมของสินทรัพย์ที่ส่งมอบให้ มูลค่าของหุ้นที่ออกให้หรือหนี้สินที่ต้องรับผิดชอบ ณ วันที่ได้มา ต้นทุนที่เกี่ยวข้องกับการซื้อจะบันทึกบัญชีเป็นค่าใช้จ่ายในงวดที่ต้นทุนดังกล่าวเกิดขึ้น ผลรวมของสิ่งตอบแทนที่โอนให้ ส่วนได้เสียที่ไม่มีอำนาจควบคุมในผู้ถูกซื้อ และมูลค่ายุติธรรม ณ วันที่ซื้อของหุ้นในส่วนที่ ผู้ซื้อถืออยู่ก่อนการรวมธุรกิจ (ถ้ามี) ที่สูงกว่ามูลค่ายุติธรรมของสินทรัพย์สุทธิของบริษัทย่อยที่ได้มาจะบันทึกเป็นค่าความนิยมและทดสอบการด้อยค่าทุกปี 1 ในกรณีที่ผลรวมของสิ่งตอบแทนที่โอนให้ 1 ส่วนได้เสียที่ไม่มีอำนาจควบคุมในผู้ถูกซื้อและมูลค่ายุติธรรม ณ วันที่ซื้อของหุ้นในส่วนที่ผู้ซื้อถืออยู่ก่อนการรวมธุรกิจ (ถ้ามี) ที่ต่ำกว่ามูลค่ายุติธรรมของสินทรัพย์สุทธิของบริษัทย่อยที่ได้มาจะบันทึกส่วนเกินที่คงเหลือหลังการประเมินใหม่เป็นกำไรจากการต่อรองราคาซื้อในกำไรหรือขาดทุน

กลุ่มบริษัทใช้วิธีเสมือนรวมส่วนได้เสียสำหรับการรวมธุรกิจภายใต้การควบคุมเดียวกัน โดยต้นทุนการรวมธุรกิจภายใต้การควบคุมเดียวกันเป็นผลรวมของมูลค่ายุติธรรมของสินทรัพย์ที่ให้ไปมูลค่าของหุ้นที่ออกให้หรือหนี้สินที่เกิดขึ้น ณ วันที่มีการแลกเปลี่ยนเพื่อให้ได้มาซึ่งการควบคุม โดยต้นทุนการรวมธุรกิจไม่รวมถึงค่าใช้จ่ายที่เกี่ยวข้องในการรวมธุรกิจภายใต้การควบคุมเดียวกันซึ่งจะถูกรับรู้เป็นค่าใช้จ่ายในงวดที่เกิดขึ้น ส่วนของจำนวนต้นทุนการรวมธุรกิจภายใต้การควบคุมเดียวกันที่สูงกว่าหรือต่ำกว่าราคาตามบัญชีของสินทรัพย์สุทธิของบริษัทย่อยที่ได้มาจะบันทึกไว้ในบัญชีเป็น “ส่วนเกินทุนจากการรวมธุรกิจภายใต้การควบคุมเดียวกัน” ภายใต้หัวข้อส่วนของผู้ถือหุ้นในงบการเงินรวม

รายการบัญชียอดคงเหลือและรายการกำไรหรือขาดทุนที่ยังไม่ได้เกิดขึ้นจริงที่มีนัยสำคัญระหว่างบริษัทและบริษัทย่อยได้ถูกตัดทิ้งในการทำงานงบการเงินรวมเว้นแต่รายการขาดทุนที่ยังไม่ได้เกิดขึ้นจริงซึ่งกลุ่มบริษัทจะไม่สามารถได้รับคืนต้นทุนที่เสียไป นโยบายการบัญชีของบริษัทย่อยที่แตกต่างไปจากนโยบายการบัญชีของกลุ่มบริษัทจะถูกเปลี่ยนให้มีความสอดคล้องกับนโยบายที่ใช้โดยกลุ่มบริษัท

งบการเงินรวมสำหรับปี สิ้นสุดวันที่ 31 ธันวาคม 2556 และ 2555 ได้จัดทำขึ้นโดยรวมงบการเงินของบริษัท กันกุลเอ็นจิเนียริง จำกัด (มหาชน) และบริษัทย่อยหลังจากตัดยอดคงค้างและรายการระหว่างกันที่มีสาระสำคัญแล้ว อัตราร้อยละของการถือหุ้นโดยบริษัททั้งทางตรงและทางอ้อมมีดังนี้



ชื่อบริษัท	ประเภทของกิจการ	จดทะเบียน ในประเทศไทย	อัตราร้อยละ ของการถือหุ้น	
			2556	2555
บริษัท จี.เค.พาวเวอร์ โปรดักส์ จำกัด	ผลิตและจำหน่ายเครื่องอุปกรณ์ไฟฟ้า	ไทย	100.00	100.00
บริษัท จี.เค.แอสเซมบลี จำกัด	ผลิตและจำหน่ายเครื่องอุปกรณ์ไฟฟ้า	ไทย	100.00	100.00
บริษัท เค.เอ็น.พี. ซัพพลาย จำกัด	นำเข้า-ส่งออกและจำหน่ายเครื่องใช้ไฟฟ้า	ไทย	100.00	100.00
บริษัท พัฒนาพลังงานลม จำกัด	ผลิตและจำหน่ายพลังงานไฟฟ้า	ไทย	70.00	70.00
บริษัท เอ็นเค พาวเวอร์โซลาร์ จำกัด	ผลิตและจำหน่ายพลังงานไฟฟ้า	ไทย	100.00	-
บริษัท กันกุล โซลาร์ รูฟ 1 จำกัด	ผลิตและจำหน่ายพลังงานไฟฟ้า	ไทย	100.00	-
บริษัท กันกุล โซลาร์ รูฟ 2 จำกัด	ผลิตและจำหน่ายพลังงานไฟฟ้า	ไทย	100.00	-
บริษัท โซลาร์ เอนเนอร์ยี โซไซตี้ จำกัด	ผลิตและจำหน่ายพลังงานไฟฟ้า	ไทย	100.00	-
บริษัท ไบรท์ กรีน พาวเวอร์ จำกัด	ผลิตและจำหน่ายพลังงานไฟฟ้า	ไทย	100.00	-
บริษัท กันกุล พาวเวอร์ ดีเวลลอปเม้นท์ จำกัด	รับเหมาก่อสร้าง	ไทย	100.00	-
บริษัท กันกุล โซลาร์ พาวเวอร์ 1 จำกัด	ผลิตและจำหน่ายพลังงานไฟฟ้า	ไทย	100.00	-
บริษัท กันกุล โซลาร์ พาวเวอร์ 2 จำกัด	ผลิตและจำหน่ายพลังงานไฟฟ้า	ไทย	100.00	-
Gunkul International (Mauritius) Ltd.	ลงทุนในบริษัทอื่น	มอริเชียส	100.00	-
Gunkul Investment (Singapore) Pte. Ltd. (ถือหุ้นโดย Gunkul International (Mauritius) Ltd.)	ลงทุนในบริษัทอื่น	สิงคโปร์	100.00	-
Gunkul Myanmar Power (Hlawga) Pte. Ltd. (ถือหุ้นโดย Gunkul Investment (Singapore) Pte. Ltd.)	ลงทุนในบริษัทอื่น	สิงคโปร์	100.00	-
บริษัท กันกุล ซูบ พาวเวอร์เจน จำกัด	ผลิตและจำหน่ายพลังงานไฟฟ้า	ไทย	-	100.00

เมื่อวันที่ 26 กุมภาพันธ์ 2556 บริษัทได้จำหน่ายเงินลงทุนในหุ้นสามัญของบริษัท กันกุล ซูบ พาวเวอร์เจน จำกัด ให้กับบริษัทอื่นตามที่กล่าวไว้ในหมายเหตุข้อที่ 14 ซึ่งมีผลทำให้บริษัทดังกล่าวไม่ถือเป็นบริษัทย่อยของบริษัทอีกต่อไปเนื่องจากบริษัทไม่มีอำนาจในการควบคุมบริษัทย่อยดังกล่าวแล้ว ดังนั้นงบแสดงฐานะการเงินรวม ณ วันที่ 31 ธันวาคม 2556 จึงไม่ได้รวมงบแสดงฐานะการเงินของบริษัทย่อยดังกล่าว อย่างไรก็ตามงบกำไรขาดทุนเบ็ดเสร็จรวมสำหรับปีสิ้นสุดวันที่ 31 ธันวาคม 2556 ได้รวมผลการดำเนินงานของบริษัทย่อยดังกล่าวตั้งแต่วันที่ 1 มกราคม 2556 ถึงวันที่ 26 กุมภาพันธ์ 2556

งบการเงินของบริษัทย่อยจัดทำขึ้นโดยมีวันที่ในงบการเงินเช่นเดียวกับบริษัทและจัดทำโดยใช้นโยบายการบัญชีที่สำคัญเช่นเดียวกัน



ส่วนได้เสียที่ไม่มีอำนาจควบคุมมูลค่าด้วยมูลค่าของสินทรัพย์สุทธิตามสัดส่วนของหุ้นที่ถือ โดยส่วนได้เสียที่ไม่มีอำนาจควบคุมนั้น

4. นโยบายการบัญชี

4.1 เงินสดและรายการเทียบเท่าเงินสด

สำหรับการแสดงงบกระแสเงินสด เงินสดและรายการเทียบเท่าเงินสด ประกอบด้วยเงินสดในมือ เงินฝากธนาคาร เงินลงทุนระยะสั้นอื่นที่มีสภาพคล่องสูงซึ่งมีกำหนดถอนเมื่อซื้อภายใน 3 เดือนหรือน้อยกว่าและปราศจากภาระผูกพัน

4.2 ลูกหนี้การค้า

ลูกหนี้การค้าแสดงในงบแสดงฐานะการเงินด้วยมูลค่าสุทธิที่คาดว่าจะได้รับค่าเผื่อหนี้สงสัยจะสูญคำนวณจากร้อยละของลูกหนี้โดยวิเคราะห์จากประสบการณ์การชำระเงินในอดีต และการสอบทานสถานะของลูกหนี้ที่คงค้างอยู่ ณ วันสิ้นรอบระยะเวลารายงาน มูลค่าของค่าเผื่อหนี้สงสัยจะสูญคือผลต่างระหว่างราคาตามบัญชีของลูกหนี้การค้าเมื่อเปรียบเทียบกับมูลค่าที่คาดว่าจะได้รับจากลูกหนี้การค้า หนี้สูญที่เกิดขึ้นในระหว่างปีตัดเป็นค่าใช้จ่ายเมื่อสามารถระบุได้

4.3 สินค้าคงเหลือ

สินค้าคงเหลือแสดงด้วยราคาทุนหรือมูลค่าสุทธิที่จะได้รับแล้วแต่ราคาใดจะต่ำกว่า ต้นทุนในการซื้อประกอบด้วยราคาซื้อและค่าใช้จ่ายทางตรงที่เกี่ยวข้องกับการซื้อสินค้านั้น เช่น ค่าอากรขาเข้า ค่าขนส่งหักด้วยส่วนลดและเงินที่ได้รับคืนจากการซื้อ ต้นทุนของสินค้าสำเร็จรูปและงานระหว่างทำประกอบด้วย วัตถุดิบ ค่าแรงทางตรง ค่าใช้จ่ายอื่นทางตรง และค่าสูญใช้ในการผลิต ซึ่งปันส่วนตามเกณฑ์การดำเนินงานตามปกติ

ราคาทุนของสินค้าคำนวณตามวิธีต่อไปนี้

- สินค้าสำเร็จรูป - วิธีเข้าก่อน - ออกก่อน
- งานระหว่างทำ - วิธีเข้าก่อน - ออกก่อน
- วัตถุดิบและวัสดุบริจักษ์ - วิธีเข้าก่อน - ออกก่อน

กลุ่มบริษัทประมาณมูลค่าสุทธิที่จะได้รับจากราคาขายที่คาดว่าจะขายได้ตามปกติของธุรกิจหักด้วยค่าใช้จ่ายในการขาย

กลุ่มบริษัทได้ตั้งค่าเผื่อมูลค่าสินค้าลดลง สำหรับสินค้าที่เสื่อมคุณภาพ เสียหาย ล้าสมัยและค้างนาน



4.4 เงินลงทุน

เงินลงทุนในบริษัทร่วม

เงินลงทุนในบริษัทร่วมในงบการเงินเฉพาะกิจการบันทึกบัญชีด้วยวิธีราคาทุนสุทธิจากค่าเผื่อการด้อยค่า (ถ้ามี) และเงินลงทุนในบริษัทร่วมในงบการเงินรวมบันทึกบัญชีด้วยวิธีส่วนได้เสีย

เงินลงทุนในบริษัทที่ควบคุมร่วมกัน

เงินลงทุนในบริษัทที่ควบคุมร่วมกันในงบการเงินเฉพาะกิจการบันทึกบัญชีด้วยวิธีราคาทุนสุทธิจากค่าเผื่อการด้อยค่า (ถ้ามี) และเงินลงทุนในบริษัทที่ควบคุมร่วมกันในงบการเงินรวมบันทึกบัญชีด้วยวิธีส่วนได้เสีย

นโยบายการบัญชีของบริษัทร่วมและบริษัทที่ควบคุมร่วมกันที่แตกต่างไปจากนโยบายการบัญชีของกลุ่มบริษัทจะถูกเปลี่ยนให้มีความสอดคล้องกับนโยบายที่ใช้โดยกลุ่มบริษัท และงบการเงินของบริษัทร่วมและบริษัทที่ควบคุมร่วมกันจัดทำขึ้นโดยมีวันที่ในงบการเงินเช่นเดียวกับบริษัท

เงินลงทุนในบริษัทย่อย

เงินลงทุนในบริษัทย่อยในงบการเงินเฉพาะกิจการบันทึกบัญชีตามวิธีราคาทุนหลังหักค่าเผื่อการด้อยค่าของเงินลงทุน

4.5 อสังหาริมทรัพย์เพื่อการลงทุน

อสังหาริมทรัพย์เพื่อการลงทุนที่ถือครองเพื่อหาประโยชน์จากรายได้ค่าเช่าหรือจากการเพิ่มขึ้นของมูลค่าของสินทรัพย์วัดมูลค่าเริ่มแรกด้วยราคาทุนโดยรวมต้นทุนในการทำรายการและวัดมูลค่าภายหลังการรับรู้รายการด้วยวิธีราคาทุนสุทธิจากค่าเผื่อการด้อยค่า (ถ้ามี)

4.6 ที่ดิน อาคารและอุปกรณ์

ที่ดินและสินทรัพย์ที่อยู่ระหว่างก่อสร้างที่บริษัทถือครองไว้เพื่อใช้ในการผลิตและจำหน่ายสินค้าเพื่อให้บริการและเพื่อใช้ในการบริหารงาน แสดงในงบแสดงฐานะการเงินด้วยราคาทุนหักค่าเผื่อการด้อยค่า (ถ้ามี)

อาคารและอุปกรณ์ที่บริษัทถือครองไว้เพื่อใช้ในการผลิตและจำหน่ายสินค้า เพื่อให้บริการและเพื่อใช้ในการบริหารงาน แสดงในงบแสดงฐานะการเงินด้วยราคาทุนหักค่าเสื่อมราคาสะสมและค่าเผื่อการด้อยค่า (ถ้ามี)

ราคาทุนของสินทรัพย์ประกอบด้วยราคาซื้อรวมอากรขาเข้าและภาษีซื้อที่เรียกคืนไม่ได้ หลังหักส่วนลดการค้าและจำนวนที่ได้รับคืนจากผู้ขาย ต้นทุนทางตรงอื่นๆ ที่เกี่ยวข้องกับการจัดหาเพื่อให้สินทรัพย์อยู่ในสถานะที่และสภาพที่พร้อมจะใช้งานได้ตามความประสงค์ ประมาณการเบื้องต้นสำหรับต้นทุนในการรื้อ ขนย้ายและบูรณะสถานที่ตั้งสินทรัพย์นั้น รวมถึงต้นทุนการกู้ยืมที่เกี่ยวข้องโดยตรงกับการได้มา การก่อสร้างหรือการผลิตสินทรัพย์ที่เข้าเงื่อนไขในการรวมเป็นราคาทุนของสินทรัพย์



กลุ่มบริษัทคำนวณค่าเสื่อมราคาสำหรับสินทรัพย์ทุกประเภท ยกเว้นที่ดินและสินทรัพย์ที่อยู่ระหว่างก่อสร้างโดยวิธีเส้นตรงตามอายุการให้ประโยชน์ที่ประมาณไว้ของสินทรัพย์ดังนี้

อาคารและโรงไฟฟ้า	25 - 30 ปี
เครื่องจักรและอุปกรณ์โรงงาน	5 - 25 ปี
เครื่องมือเครื่องใช้	5 ปี
เครื่องตกแต่งและเครื่องใช้สำนักงาน	5 ปี
ยานพาหนะ (รวมยานพาหนะภายใต้สัญญาเช่าทางการเงิน)	5 ปี

ประมาณการอายุการให้ประโยชน์ มูลค่าคงเหลือของสินทรัพย์และวิธีการคิดค่าเสื่อมราคาของสินทรัพย์จะได้รับการทบทวนทุกๆ สิ้นปีบัญชี

ผลกำไรหรือขาดทุนจากการจำหน่ายที่ดิน อาคาร และอุปกรณ์เป็นผลต่างระหว่างสิ่งตอบแทนสุทธิที่ได้รับจากการจำหน่ายสินทรัพย์กับราคาตามบัญชีของสินทรัพย์นั้นจะถูกรับรู้เป็นกำไรหรือขาดทุนในงวดที่เกิดขึ้น

4.7 สินทรัพย์ไม่มีตัวตน

สินทรัพย์ไม่มีตัวตนที่อายุการให้ประโยชน์ทราบได้แน่นอนที่กลุ่มบริษัทซื้อมาแสดงในราคาทุนหัก ค่าตัดจำหน่ายสะสมและค่าเผื่อด้อยค่า (ถ้ามี) โดยจะตัดจำหน่ายตามวิธีเส้นตรงตามอายุการใช้งานดังนี้

โปรแกรมคอมพิวเตอร์	5 ปี
ลิขสิทธิ์	3 - 5 ปี
สิทธิในการใช้ระบบสายส่งไฟฟ้า	25 ปี

สัญญาขายไฟฟ้าที่ได้มาจากการรวมธุรกิจบันทึกเริ่มแรกด้วยมูลค่ายุติธรรม ณ วันที่ซื้อธุรกิจ ซึ่งถือเป็นราคาทุนเริ่มแรก และตัดจ่ายตามอายุของสัญญาขายไฟฟ้า

4.8 การด้อยค่าของสินทรัพย์

ยอดสินทรัพย์คงเหลือตามบัญชีของกลุ่มบริษัทตลอดจนสินทรัพย์ไม่มีตัวตนจะได้รับการทบทวน ณ ทุกวันสิ้นรอบระยะเวลาบัญชีว่ามีข้อบ่งชี้เรื่องการด้อยค่าหรือไม่ ในกรณีที่ข้อบ่งชี้ว่าราคาตามบัญชีอาจไม่สามารถได้รับประโยชน์คืนกลับมา รายการขาดทุนจากการด้อยค่าเป็นผลต่างราคาตามบัญชีที่สูงเกินกว่ามูลค่าสุทธิที่จะได้รับซึ่งคือจำนวนที่สูงกว่าระหว่างราคาขายสุทธิเมื่อเทียบกับมูลค่าจากการใช้สินทรัพย์ถูกจัดกลุ่มให้อยู่กลุ่มที่เล็กที่สุดที่สามารถระบุได้ว่าจะเกิดกระแสเงินสดเป็นอิสระจากกลุ่มอื่นเพื่อประโยชน์ในการประเมินพิจารณาเรื่องการด้อยค่า

กลุ่มบริษัทจะรับรู้ผลขาดทุนจากการด้อยค่าในกำไรหรือขาดทุนหรือบันทึกลดส่วนเกินทุนในกรณีที่สินทรัพย์นั้นเคยตีราคาเพิ่ม และจะกลับรายการขาดทุนจากการด้อยค่าเมื่อมีข้อบ่งชี้ว่าการด้อยค่าดังกล่าวไม่มีอยู่ต่อไป หรือเป็นไปในทางที่ลดลงโดยบันทึกเป็นกำไรหรือขาดทุนหรือนำไปเพิ่มส่วนเกินทุนจากการตีราคาสินทรัพย์แล้วแต่กรณี



4.9 เงินกู้ยืมจากสถาบันการเงิน

เงินกู้ยืมจากสถาบันการเงินวัดมูลค่าในครั้งแรกด้วยมูลค่ายุติธรรม โดยรวมต้นทุนในการทำการขายซึ่งเป็นผลโดยตรงในการทำการขายเงินกู้ยืมนั้น และภายหลังจากการรับรู้เมื่อเริ่มแรก เงินกู้ยืมจากสถาบันการเงินวัดมูลค่าด้วยวิธีราคาทุนตัดจำหน่ายโดยใช้วิธีตัดดอกเบี้ยที่แท้จริง

4.10 สัญญาเช่าระยะยาว

กรณีกลุ่มบริษัทเป็นผู้เช่า

สัญญาเช่าที่ดิน อาคารและอุปกรณ์ที่ความเสี่ยงและผลตอบแทนของความเป็นเจ้าของส่วนใหญ่ได้โอนไปให้กับผู้เช่าถือเป็นสัญญาเช่าการเงิน สัญญาเช่าการเงินจะบันทึกเป็นรายจ่ายฝ่ายทุนด้วยมูลค่ายุติธรรมของสินทรัพย์ที่เช่าหรือมูลค่าปัจจุบันสุทธิของจำนวนเงินที่ต้องจ่ายตามสัญญาเช่าแล้วแต่มูลค่าใดจะต่ำกว่าโดยจำนวนเงินที่ต้องจ่ายจะบันทึกส่วนระหว่างหนี้สินและค่าใช้จ่ายทางการเงินเพื่อให้ได้อัตราดอกเบี้ยคงที่ต่อหนี้สินคงค้างอยู่โดยพิจารณาแยกแต่ละสัญญา ภาระผูกพันตามสัญญาเช่าหักค่าใช้จ่ายทางการเงินจะบันทึกเป็นหนี้สินระยะยาว ส่วนดอกเบี้ยจ่ายจะบันทึกในกำไรหรือขาดทุนตลอดอายุของสัญญาเช่า สินทรัพย์ที่ได้มาตามสัญญาเช่าการเงินจะคิดค่าเสื่อมราคาตลอดอายุการใช้งานของสินทรัพย์ที่เช่า แต่หากมีความไม่แน่นอนในสิทธิการเป็นเจ้าของเมื่อสัญญาสิ้นสุดจะคำนวณค่าเสื่อมราคาตามอายุการใช้งานของสินทรัพย์ที่เช่าหรืออายุของสัญญาเช่าแล้วแต่ระยะเวลาใดจะต่ำกว่า

สัญญาระยะยาวเพื่อเช่าสินทรัพย์โดยที่ความเสี่ยงและผลตอบแทนของความเป็นเจ้าของส่วนใหญ่ตกอยู่กับผู้ให้เช่าจะจัดเป็นสัญญาเช่าดำเนินงาน เงินที่ต้องจ่ายภายใต้สัญญาเช่าดำเนินงาน (สุทธิจากสิ่งตอบแทนจูงใจที่ได้รับจากผู้ให้เช่า) จะบันทึกในกำไรหรือขาดทุนโดยใช้วิธีเส้นตรงตลอดอายุสัญญาเช่านั้น

ค่าใช้จ่ายที่เกิดขึ้นจากการยกเลิกสัญญาเช่าดำเนินงานก่อนหมดอายุการเช่า เช่น เบี้ยปรับที่ต้องจ่ายให้กับผู้ให้เช่าจะบันทึกเป็นค่าใช้จ่ายในรอบระยะเวลาบัญชีที่การยกเลิกนั้นเกิดขึ้น

กลุ่มบริษัทเป็นผู้ให้เช่า

สัญญาเช่าดำเนินงาน

สินทรัพย์ที่ให้เช่าภายใต้สัญญาเช่าดำเนินงานแสดงรวมอยู่ในที่ดิน อาคารและอุปกรณ์ในงบแสดงฐานะการเงินและตัดค่าเสื่อมราคาตลอดอายุการใช้งานของสินทรัพย์เช่นเดียวกัน สินทรัพย์ถาวรที่มีลักษณะเหมือนกัน

4.11 ประมาณการหนี้สิน

กลุ่มบริษัทจะบันทึกประมาณการหนี้สินเมื่อมีความเป็นไปได้ค่อนข้างแน่ของการเกิดภาระผูกพันในปัจจุบันตามกฎหมายหรือจากการอนุমানอันเป็นผลสืบเนื่องมาจากเหตุการณ์ในอดีต ภาระผูกพันดังกล่าวคาดว่าจะส่งผลให้ต้องสูญเสียทรัพยากรเพื่อจ่ายชำระภาระผูกพัน



และสามารถประมาณการจำนวนที่ต้องจ่ายได้อย่างน่าเชื่อถือ รายจ่ายที่จะได้รับคืนบันทึกเป็นสินทรัพย์แยกต่างหากก็ต่อเมื่อการได้รับคืนคาดว่าจะได้รับอย่างแน่นอน เมื่อได้จ่ายประมาณการหนี้สินไปแล้ว

4.12 ประมาณการรื้อถอน

กลุ่มบริษัทรับรู้ประมาณการหนี้สินค่ารื้อถอนโรงไฟฟ้าด้วยมูลค่าปัจจุบันของประมาณการของต้นทุนค่ารื้อถอนที่เกิดขึ้น ณ วันสิ้นสุดสัญญาซื้อขายไฟฟ้า หนี้สินค่ารื้อถอนที่รับรู้คิดมาจากประมาณการต้นทุนค่ารื้อถอนในอนาคต โดยมีสมมติฐานต่างๆ เช่น ระยะเวลารื้อถอนและอัตราเงินเฟ้อในอนาคต มูลค่าปัจจุบันของประมาณการของต้นทุนค่ารื้อถอนโรงไฟฟ้าโดยใช้อัตราคิดลดที่ประมาณขึ้นโดยผู้บริหาร และแสดงเป็นส่วนหนึ่งของต้นทุนโรงไฟฟ้า

4.13 การรับรู้รายได้

กลุ่มบริษัทรับรู้รายได้จากการขายเมื่อส่งมอบสินค้าและลูกค้ายอมรับสินค้านั้น รายได้จากการขายเป็นจำนวนที่สุทธิจากภาษีขายและส่วนลด

รายได้จากการให้บริการก่อสร้างประกอบด้วยจำนวนรายได้เมื่อเริ่มแรกตามที่ตกลงไว้ในสัญญาและจำนวนเงินค่าชดเชยที่เรียกเก็บจากบุคคลที่สาม ซึ่งรับรู้ตามวิธีอัตราส่วนของงานที่ทำเสร็จ อัตราส่วนของงานที่ทำเสร็จกำหนดขึ้นจากการสำรวจอัตราส่วนของงานก่อสร้างทางกายภาพที่ทำเสร็จเปรียบเทียบกับงานก่อสร้างทั้งหมดตามสัญญาโดยวิศวกรผู้ควบคุมงานก่อสร้าง ในกรณีที่มีความเป็นไปได้ค่อนข้างแน่นอนว่าต้นทุนทั้งสิ้นของโครงการเกินกว่ามูลค่ารายได้ตามสัญญา กลุ่มบริษัทจะรับรู้ประมาณการขาดทุนดังกล่าวเป็นค่าใช้จ่ายทันทีในกำไรหรือขาดทุน รายได้ที่ได้รับรู้แล้วตามขั้นความสำเร็จของงานแต่ยังไม่ถึงกำหนดเรียกชำระตามสัญญาแสดงไว้เป็น “รายได้ที่ยังไม่เรียกชำระ” สำหรับรายได้ที่ยังไม่ได้รับรู้ตามขั้นความสำเร็จของงานแต่ได้เรียกชำระเงินตามสัญญาแล้วแสดงไว้เป็น “เงินรับล่วงหน้าจากผู้ว่าจ้างและรายได้ค่าก่อสร้างรับล่วงหน้า” ในงบแสดงฐานะการเงิน

รายได้จากการให้บริการ รับรู้เป็นรายได้เมื่อให้บริการเสร็จสิ้นแล้ว

รายได้ค่าเช่ารับรู้โดยวิธีเส้นตรงตามระยะเวลาของสัญญาเช่า

รายได้ดอกเบี้ยรับรู้เป็นรายได้ตามเกณฑ์อัตราผลตอบแทนที่แท้จริง

รายได้อื่นรับรู้เป็นรายได้ตามเกณฑ์คงค้าง

4.14 เงินอุดหนุนจากรัฐบาล

กลุ่มบริษัทจะไม่รับรู้เงินอุดหนุนจากรัฐบาลจนกว่าจะเชื่อมั่นได้อย่างสมเหตุสมผลว่ากลุ่มบริษัทจะปฏิบัติตามเงื่อนไขของเงินอุดหนุนที่กำหนดไว้และกลุ่มบริษัทจะได้รับเงินอุดหนุนนั้น และกลุ่มบริษัทรับรู้เงินอุดหนุนจากรัฐบาลเป็นรายได้อย่างเป็นระบบตลอดระยะเวลาที่กลุ่มบริษัทรับรู้ต้นทุนที่เงินอุดหนุนนั้นจ่ายให้เป็นการชดเชย



กลุ่มบริษัทแสดงเงินอุดหนุนที่เกี่ยวข้องกับรายได้เป็นรายการแยกต่างหากในงบกำไรขาดทุนเบ็ดเสร็จ

4.15 การแปลงค่าเงินตราต่างประเทศ

กลุ่มบริษัทแปลงค่ารายการที่เป็นเงินตราต่างประเทศที่เกิดขึ้นให้เป็นเงินบาทโดยใช้อัตราแลกเปลี่ยน ณ วันที่เกิดรายการและแปลงค่าสินทรัพย์และหนี้สินที่เป็นตัวเงินและเป็นเงินตราต่างประเทศ ณ วันสิ้นรอบระยะเวลารายงานให้เป็นเงินบาทโดยใช้อัตราแลกเปลี่ยน ณ วันนั้น กำไรและขาดทุนที่เกิดจากการรับหรือจ่ายชำระที่เป็นเงินตราต่างประเทศ และที่เกิดจากการแปลงค่าสินทรัพย์และหนี้สินที่เป็นตัวเงินดังกล่าวได้บันทึกทันทีในกำไรหรือขาดทุน

4.16 ต้นทุนการกู้ยืม

ต้นทุนการกู้ยืมที่เกี่ยวข้องโดยตรงกับการได้มา การก่อสร้างหรือการผลิตสินทรัพย์ซึ่งจำเป็นต้องใช้ระยะเวลานานในการเตรียมพร้อมเพื่อให้สามารถนำสินทรัพย์นั้นมาใช้งานได้ตามประสงค์หรือนำไปจำหน่ายจะถูกรับรู้รวมเป็นส่วนหนึ่งของราคาทุนของสินทรัพย์นั้นจนกระทั่งสินทรัพย์นั้นพร้อมที่จะใช้ได้ตามประสงค์หรือพร้อมที่จะจำหน่าย

รายได้ที่เกิดจากการนำเงินกู้ยืมที่กู้มาโดยเฉพาะเพื่อการจัดหาสินทรัพย์ที่เข้าเงื่อนไขไปลงทุนชั่วคราวจะนำไปหักออกจากต้นทุนการกู้ยืมที่รวมเป็นส่วนหนึ่งของราคาทุนของสินทรัพย์

ต้นทุนการกู้ยืมอื่นจะถูกรับรู้เป็นค่าใช้จ่ายในงวดบัญชีที่ค่าใช้จ่ายนั้นเกิดขึ้น

4.17 ผลประโยชน์ของพนักงาน

เงินสมทบกองทุนสำรองเลี้ยงชีพ

กลุ่มบริษัทได้จัดตั้งกองทุนสำรองเลี้ยงชีพ ซึ่งเป็นกองทุนที่เกิดจากเงินสมทบในส่วนของพนักงานและบริษัท โดยสินทรัพย์ของกองทุนแยกออกจากสินทรัพย์ของบริษัทและบริหารโดยผู้บริหารกองทุนอิสระ เงินสมทบที่บริษัทจ่ายเข้ากองทุนจะรับรู้เป็นค่าใช้จ่ายในงวดบัญชีที่ค่าใช้จ่ายนั้นเกิดขึ้น

ผลประโยชน์ของพนักงานหลังออกจากงาน

ภาระผูกพันผลประโยชน์พนักงานกรณีการเลิกจ้างหรือเกษียณอายุตามข้อกำหนดของกฎหมายแรงงานประมาณการโดยผู้เชี่ยวชาญทางด้านคณิตศาสตร์ประกันภัย โดยใช้เทคนิคการประมาณการตามหลักคณิตศาสตร์ประกันภัยในการประมาณการจำนวนผลประโยชน์ที่พนักงานควรจะได้รับและคิดลดผลประโยชน์โดยใช้วิธีคิดลดแต่ละหน่วยที่ประมาณการไว้โดยอ้างอิงจากอัตราดอกเบี้ยของพันธบัตรรัฐบาล เพื่อกำหนดมูลค่าปัจจุบันของภาระผูกพันผลประโยชน์ พนักงาน ต้นทุนบริการในอดีตและต้นทุนปัจจุบันที่เกี่ยวข้อง โดยผลกำไร



ขาดทุนจากการประมาณการตามหลักคณิตศาสตร์ประกันภัยทั้งหมดจะรับรู้ทันทีในกำไรหรือขาดทุน

4.18 ภาษีเงินได้

กลุ่มบริษัทรับรู้ภาษีเงินได้สำหรับงวดปัจจุบันที่ยังไม่ได้จ่ายชำระเป็นหนี้สินในงบแสดงฐานะการเงิน และในกรณีที่จำนวนภาษีที่ได้ชำระไปแล้วในงวดปัจจุบันมากกว่าภาษีที่ต้องชำระสำหรับงวดนั้น กลุ่มบริษัทจะรับรู้ส่วนที่จ่ายชำระเกินดังกล่าวเป็นสินทรัพย์ในงบแสดงฐานะการเงิน

กลุ่มบริษัทรับรู้หนี้สินภาษีเงินได้รอการตัดบัญชีสำหรับผลแตกต่างชั่วคราวที่ต้องเสียภาษีทุกรายการ ยกเว้นกรณีที่หนี้สินภาษีเงินได้รอตัดบัญชีนั้นเกิดจากการรับรู้เมื่อเริ่มแรกซึ่งสินทรัพย์และหนี้สินที่เกิดจากรายการที่ไม่ส่งผลกระทบต่อกำไรทางบัญชีและกำไรทางภาษี ณ วันที่เกิดรายการนั้น และกลุ่มบริษัทรับรู้สินทรัพย์ภาษีเงินได้รอการตัดบัญชีสำหรับผลแตกต่างชั่วคราวที่ใช้หักภาษีทุกรายการ โดยรับรู้เท่ากับจำนวนที่เป็นไปได้ค่อนข้างแน่ว่ากลุ่มบริษัทจะมีกำไรทางภาษีเพียงพอที่จะนำผลแตกต่างชั่วคราวนั้นมาใช้หักภาษีได้ ยกเว้นกรณีที่สินทรัพย์ภาษีเงินได้รอตัดบัญชีนั้นเกิดจากการรับรู้เมื่อเริ่มแรกของสินทรัพย์และหนี้สินที่เกิดจากรายการที่ไม่ส่งผลกระทบต่อกำไรทางบัญชีและกำไรทางภาษี ณ วันที่เกิดรายการนั้น

กลุ่มบริษัทรับรู้หนี้สินภาษีเงินได้รอการตัดบัญชีสำหรับผลแตกต่างชั่วคราวที่ต้องเสียภาษีทุกรายการที่เกี่ยวข้องกับเงินลงทุนในบริษัทย่อย บริษัทที่ควบคุมร่วมกันและบริษัทร่วม ยกเว้นกรณีที่กลุ่มบริษัทสามารถควบคุมระยะเวลาในการกลับรายการของผลแตกต่างชั่วคราวและมีความเป็นไปได้ค่อนข้างแน่ว่าจะไม่มีการกลับรายการของผลแตกต่างชั่วคราวในอนาคตอันใกล้ และกลุ่มบริษัทรับรู้สินทรัพย์ภาษีเงินได้รอการตัดบัญชีสำหรับผลแตกต่างชั่วคราวที่ใช้หักภาษีทุกรายการที่เกิดขึ้นจากเงินลงทุนในบริษัทย่อย บริษัทที่ควบคุมร่วมกันและบริษัทร่วม เฉพาะในกรณีที่มีความเป็นไปได้ค่อนข้างแน่ว่าจะมีการกลับรายการของผลแตกต่างชั่วคราวในอนาคตอันใกล้และจะมีกำไรทางภาษีเพียงพอที่จะนำผลแตกต่างชั่วคราวมาใช้ประโยชน์ได้

กลุ่มบริษัทวัดมูลค่าสินทรัพย์และหนี้สินภาษีเงินได้ของงวดปัจจุบันโดยใช้อัตราภาษีที่บังคับใช้อยู่ภายในสิ้นรอบระยะเวลารายงาน และวัดมูลค่าสินทรัพย์ภาษีเงินได้รอการตัดบัญชีด้วยอัตราภาษีสำหรับงวดที่กลุ่มบริษัทคาดว่าจะได้รับประโยชน์จากสินทรัพย์ภาษีเงินได้รอการตัดบัญชี และวัดมูลค่าหนี้สินภาษีเงินได้รอการตัดบัญชีด้วยอัตราภาษีสำหรับงวดที่กลุ่มบริษัทคาดว่าจะจ่ายชำระหนี้สินภาษีเงินได้

กลุ่มบริษัทรับรู้ภาษีเงินได้ของงวดปัจจุบันและภาษีเงินได้รอการตัดบัญชีเป็นรายได้หรือค่าใช้จ่ายและนำไปรวมคำนวณกำไรหรือขาดทุนสุทธิสำหรับงวด ยกเว้นภาษีเงินได้ที่เกิดขึ้นจากรายการที่รับรู้ในกำไรเบ็ดเสร็จอื่นหรือรับรู้โดยตรงในส่วนของผู้อื่น กลุ่มบริษัทจะรับรู้ภาษีเงินได้ดังกล่าวในกำไรขาดทุนเบ็ดเสร็จอื่นหรือรับรู้โดยตรงในส่วนของผู้อื่น



4.19 เครื่องมือทางการเงิน

สินทรัพย์ทางการเงินและหนี้สินทางการเงินที่ปรากฏในงบแสดงฐานะการเงิน ประกอบด้วยเงินสดและรายการเทียบเท่าเงินสด ลูกหนี้และเจ้าหนี้การค้า ลูกหนี้และเจ้าหนี้อื่น เงินให้กู้ยืมและเงินกู้ยืม นโยบายการบัญชีที่สำคัญและเกณฑ์การวัดมูลค่าของสินทรัพย์ทางการเงินและหนี้สินทางการเงินดังกล่าวได้เปิดเผยไว้ในนโยบายการบัญชีของรายการที่เกี่ยวข้องแล้ว

สัญญาซื้อขายเงินตราต่างประเทศล่วงหน้าแสดงด้วยมูลค่ายุติธรรม โดยแสดงอยู่ในสินทรัพย์หมุนเวียนอื่น หรือหนี้สินหมุนเวียนอื่น ถ้าไรหรือขาดทุนที่ยังไม่เกิดขึ้นจากการเปลี่ยนแปลงมูลค่ายุติธรรมรับรู้เป็นรายได้หรือค่าใช้จ่ายในกำไรหรือขาดทุน

4.20 ประมาณการทางบัญชีที่สำคัญ ข้อสมมติฐาน และการใช้ดุลยพินิจ

การประมาณการ ข้อสมมติฐาน และการใช้ดุลยพินิจได้มีการประเมินทบทวนอย่างต่อเนื่องและอยู่ บนพื้นฐานของประสบการณ์ในอดีตและปัจจัยอื่นๆ ซึ่งรวมถึงการคาดการณ์ถึงเหตุการณ์ในอนาคตที่เชื่อว่ามิให้เหตุผลในสถานการณ์ขณะนั้น

อาคาร อุปกรณ์ และสินทรัพย์ไม่มีตัวตน

ฝ่ายบริหารเป็นผู้ประมาณการอายุการใช้งานและมูลค่าคงเหลือสำหรับ อาคาร อุปกรณ์ และสินทรัพย์ไม่มีตัวตนของกลุ่มบริษัท โดยฝ่ายบริหารจะมีการทบทวนค่าเสื่อมราคาเมื่ออายุการใช้งานและมูลค่าคงเหลือมีความแตกต่างไปจากการประมาณการในงวดก่อน หรือมีการตัดจำหน่ายสินทรัพย์ที่เสื่อมสภาพหรือไม่ได้ใช้งานโดยการขายหรือเลิกใช้

สัญญาเช่าการเงิน/สัญญาเช่าดำเนินงาน

กลุ่มบริษัทได้เข้าทำสัญญาเช่าเครื่องจักร อุปกรณ์คอมพิวเตอร์และยานพาหนะ ซึ่งกลุ่มบริษัทได้พิจารณาและประเมินขอบเขตของความเสี่ยงและผลตอบแทนที่ผู้เป็นเจ้าของพึงได้รับจากสินทรัพย์ที่เช่าตามสัญญาแล้วพบว่า ความเสี่ยงและผลตอบแทนทั้งหมดหรือเกือบทั้งหมดเป็นของผู้เช่า สัญญาเช่าดังกล่าวจัดเป็นสัญญาเช่าการเงิน

ประมาณการต้นทุนโครงการก่อสร้าง

กลุ่มบริษัทประมาณการต้นทุนการก่อสร้างของแต่ละโครงการจากรายละเอียดของงานก่อสร้างและนำมาคำนวณจำนวนและมูลค่าวัสดุก่อสร้างที่ต้องใช้ในโครงการ รวมถึงค่าแรงค่าวัสดุที่ต้องใช้ในการให้บริการก่อสร้างจนเสร็จ ประกอบกับการพิจารณาถึงแนวโน้มของการเปลี่ยนแปลงที่อาจเกิดขึ้น บริษัทจะทำการทบทวนประมาณการต้นทุนอย่างสม่ำเสมอหรือทุกคราวที่ต้นทุนที่เกิดขึ้นจริงแตกต่างจากประมาณการอย่างเป็นสาระสำคัญ



5. การเปลี่ยนแปลงนโยบายการบัญชี

ตั้งแต่วันที่ 1 มกราคม 2556 เป็นต้นไป กลุ่มบริษัทได้ถือปฏิบัติตามมาตรฐานการบัญชีฉบับที่ 12 เรื่อง ภาษีเงินได้ มาตรฐานการบัญชีฉบับดังกล่าวกำหนดให้กิจการรับรู้หนี้สินภาษีเงินได้รอการตัดบัญชี หรือ สินทรัพย์ภาษีเงินได้รอการตัดบัญชี เมื่อมีผลแตกต่างชั่วคราว ซึ่งเกิดขึ้นทุกครึ่งระหว่างฐานภาษีของสินทรัพย์หรือหนี้สินกับมูลค่าตามบัญชีของสินทรัพย์หรือหนี้สิน ซึ่งเดิมกลุ่มบริษัทไม่ได้รับรู้รายการดังกล่าว กลุ่มบริษัทใช้วิธีปรับย้อนหลังข้อมูลทางการเงินที่แสดงเปรียบเทียบ

ผลกระทบจากการเปลี่ยนแปลงนโยบายการบัญชีดังกล่าวต้องงบการเงินงวดปัจจุบันและงวดก่อน มีดังนี้

(หน่วย : บาท)

	งบแสดงฐานะการเงินรวม			งบแสดงฐานะการเงินเฉพาะกิจการ		
	ณ วันที่					
	31 ธันวาคม 2556	31 ธันวาคม 2555	1 มกราคม 2555	31 ธันวาคม 2556	31 ธันวาคม 2555	1 มกราคม 2555
สินทรัพย์ภาษีเงินได้รอการตัดบัญชีเพิ่มขึ้น	17,496,581.28	68,874,495.41	70,140,655.69	8,798,784.96	11,751,860.57	4,176,762.95
สัญญาขายไฟฟ้าเพิ่มขึ้น	174,431,193.67	170,196,244.63	19,415,584.42	-	-	-
หนี้สินภาษีเงินได้รอการตัดบัญชีเพิ่มขึ้น	174,431,193.67	170,196,244.63	19,415,584.42	-	-	-
กำไรสะสมเพิ่มขึ้น	17,496,581.28	68,874,495.41	70,140,655.69	8,798,784.96	11,751,860.57	4,176,762.95

(หน่วย : บาท)

	งบกำไรขาดทุนเบ็ดเสร็จรวม		งบกำไรขาดทุนเบ็ดเสร็จเฉพาะกิจการ	
	2556	2555	2556	2555
ค่าใช้จ่ายภาษีเงินได้เพิ่มขึ้น(ลดลง)	51,377,914.13	1,266,160.28	2,953,075.61	(7,575,097.62)
กำไรขาดทุนเบ็ดเสร็จเพิ่มขึ้น(ลดลง)	(51,377,914.13)	(1,266,160.28)	(2,953,075.61)	7,575,097.62
กำไรต่อหุ้นขั้นพื้นฐานเพิ่มขึ้น(ลดลง)	(0.078)	(0.002)	(0.004)	0.011

6. รายการกับบุคคลหรือกิจการที่เกี่ยวข้องกัน

กิจการที่เกี่ยวข้องกัน หมายถึง กิจการและหรือบุคคลที่มีอำนาจควบคุมหรือถูกควบคุมไม่ว่าจะเป็นโดยทางตรงหรือทางอ้อม ซึ่งกระทำผ่านบริษัทที่ทำหน้าที่ถือหุ้น บริษัทย่อยและกิจการที่เป็นบริษัทย่อยในเครือเดียวกัน นอกจากนี้กิจการที่เกี่ยวข้องกันยังรวมรวมถึง บริษัทร่วมและบุคคลที่มีอิทธิพลอย่างเป็นสาระสำคัญกับกิจการไม่ว่าจะเป็นโดยทางตรงหรือทางอ้อม ผู้บริหารสำคัญที่เป็นกรรมการหรือพนักงานของกิจการ รวมตลอดทั้งสมาชิกในครอบครัวที่ใกล้ชิดกับบุคคลดังกล่าว ซึ่งมีอำนาจชักจูงหรืออาจถูกชักจูงให้ปฏิบัติตามบุคคลและกิจการที่เกี่ยวข้องกับบุคคลข้างต้น



ในการพิจารณาความสัมพันธ์ระหว่างบุคคลหรือกิจการที่เกี่ยวข้องกันแต่ละรายการบริษัทคำนึงถึงเนื้อหาของความสัมพันธ์มากกว่ารูปแบบทางกฎหมาย

ผู้ถือหุ้นรายใหญ่ของบริษัทคือ บริษัท กันกุล กรุ๊ป จำกัด ซึ่งถือหุ้นร้อยละ 59.97 (2555 : ร้อยละ 59.97) ของทุนจดทะเบียนของบริษัท กันกุลเอ็นจิเนียริง จำกัด (มหาชน) ผู้ถือหุ้นหลักของผู้ถือหุ้นรายใหญ่ของบริษัท คือ ครอบครัวดำรงปิยวุฒิ รายการค้าที่เกี่ยวข้องกับบริษัทที่ครอบครัวดำรงปิยวุฒิเป็นผู้ถือหุ้นหลักหรือเป็นกรรมการถือเป็นรายการระหว่างกันกับบริษัท

รายการค้ากับบุคคลและกิจการที่เกี่ยวข้องกันสำหรับปี สิ้นสุดวันที่ 31 ธันวาคม 2556 และ 2555 สรุปได้ดังนี้

6.1 สินทรัพย์และหนี้สินระหว่างกัน

(หน่วย : บาท)

	งบการเงินรวม		งบการเงินเฉพาะกิจการ	
	2556	2555	2556	2555
ลูกหนี้การค้า-ขายสินค้า				
- บริษัท จี.เค.แอสแซมบลี จำกัด	-	-	1,250,950.83	2,780,984.97
- บริษัท จี.เค.พาวเวอร์โปรดักส์ จำกัด	-	-	-	419,386.50
- บริษัท กุลนที จำกัด	10,700.00	-	10,700.00	-
- บริษัท เค.เอ็น.พี.ซัพพลาย จำกัด	-	-	1,125,375.59	1,673,155.45
- บริษัท พีวเจอร์ อีเล็กทริกอล คอนโทรล จำกัด	9,056,475.72	92,552,793.71	6,072.25	-
- บริษัท กันกุล พาวเวอร์ ดีเวลลอปเม้นท์ จำกัด	-	-	1,094,545.50	-
รวม	9,067,175.72	92,552,793.71	3,487,644.17	4,873,526.92
ลูกหนี้ค้างงานก่อสร้าง				
- บริษัท จี.พาวเวอร์ ซอร์ซ จำกัด	-	304,132,391.35	-	304,132,391.35
- บริษัท กันกุล ซุป พาวเวอร์เจน จำกัด	-	-	-	92,666,961.66
- บริษัท เอ็นเค พาวเวอร์โซลาร์ จำกัด	-	-	51,570,905.35	-
รวม	-	304,132,391.35	51,570,905.35	396,799,353.01
รายได้ค่าบริการค้างรับ				
- บริษัท กันกุล ซุป พาวเวอร์เจน จำกัด	521,755.94	13,642,500.00	521,755.94	13,642,500.00
- บริษัท เอ็นเค พาวเวอร์โซลาร์ จำกัด	-	-	200,625.00	-
รวม	521,755.94	13,642,500.00	722,380.94	13,642,500.00



(หน่วย : บาท)

	งบการเงินรวม		งบการเงินเฉพาะกิจการ	
	2556	2555	2556	2555
ลูกหนี้อื่น				
- บริษัท พัฒนาพลังงานลม จำกัด	-	-	-	46,631.00
- บริษัท กันกุล ซูบู่ พาวเวอร์เอน จำกัด	374,500.00	-	374,500.00	-
- บริษัท ฟิวเจอร์ อีเล็กทริกคอล คอนโทรล จำกัด	2, 400.00	3,947.83	-	-
รวม	376,900.00	3,947.83	374,500.00	46,631.00
เงินปันผลค้างรับ				
- บริษัท จี-พาวเวอร์ ซอร์ซ จำกัด	28,400,268.94	-	28,400,268.94	-
ดอกเบี้ยค้างรับ				
- บริษัท จี-พาวเวอร์ ซอร์ซ จำกัด	6,192,446.73	7,652,060.76	6,192,446.73	7,652,060.76
เงินทดรองจ่าย				
- บริษัท เค.เอ็น.พี.ซีฟฟลาย จำกัด	-	-	3,378.22	-
- บริษัท สยาม กันกุล โซลาร์ เอนเนอร์ยี จำกัด	19,910.00	-	19,910.00	-
รวม	19,910.00	-	23,288.22	-
รวมลูกหนี้การค้าและลูกหนี้อื่น-กิจการที่เกี่ยวข้องกัน	44,578,457.33	417,983,693.65	90,771,434.35	423,014,071.69
รายได้ที่ยังไม่เรียกชำระ				
- บริษัท จี-พาวเวอร์ ซอร์ซ จำกัด	-	17,036,723.56	-	17,036,723.56
- บริษัท กันกุล ซูบู่ พาวเวอร์เอน จำกัด	-	-	-	27,583.32
รวม	-	17,036,723.56	-	17,064,306.88
เงินจ่ายล่วงหน้าผู้รับเหมา				
- บริษัท ฟิวเจอร์ อีเล็กทริกคอล คอนโทรล จำกัด	7,138,649.40	109,967,548.57	7,138,649.40	109,967,548.57
เงินให้กู้ยืมระยะสั้นแก่บุคคลและกิจการที่เกี่ยวข้องกัน				
- บริษัท กันกุล ซูบู่ พาวเวอร์เอน จำกัด				
ยอดต้นปี	-	-	-	19,070,000.00
ให้กู้เพิ่มระหว่างปี	-	-	-	27,900,000.00
รับชำระระหว่างปี	-	-	-	(46,970,000.00)
ยอดปลายปี	-	-	-	-



(หน่วย : บาท)

	งบการเงินรวม		งบการเงินเฉพาะกิจการ	
	2556	2555	2556	2555
- บริษัท จี-พาวเวอร์ ซอร์ซ จำกัด				
ยอดต้นปี	29,245,658.91	157,083,240.00	29,245,658.91	157,083,240.00
ให้กู้เพิ่มระหว่างปี	-	225,431,266.37	-	225,431,266.37
รับชำระระหว่างปี	(29,245,658.91)	(353,268,847.46)	(29,245,658.91)	(353,268,847.46)
ยอดปลายปี	-	29,245,658.91	-	29,245,658.91
รวม	-	29,245,658.91	-	29,245,658.91
จำหน่ายทรัพย์สิน				
- บริษัท จี.เค.แอสเซมบลี จำกัด	-	-	-	390,395.89
- บริษัท พีวเจอร์ อีเล็กทริกคอล คอนโทรล จำกัด	-	512,328.74	-	-
รวม	-	512,328.74	-	390,395.89
ซื้อสินทรัพย์				
- บริษัท จี.เค.แอสเซมบลี จำกัด	-	-	-	3,198.38
- บริษัท พีวเจอร์ อีเล็กทริกคอล คอนโทรล จำกัด	-	13,573.75	-	-
- บริษัท พี.เอ็ม. ออดิท จำกัด	-	600,000.00	-	600,000.00
- บริษัท จี.อี.เอส. โลจิสติกส์ (ประเทศไทย) จำกัด	-	23,642.45	-	23,642.45
รวม	-	637,216.20	-	626,840.83
ซื้อสินทรัพย์ซึ่งกรรมการถือกรรมสิทธิ์ร่วม	-	31,190,000.00	-	-
ลูกหนี้เงินประกันผลงานก่อสร้าง				
- บริษัท กันกุล ซูป พาวเวอร์เจน จำกัด	145,002,685.39	-	145,002,685.39	68,827,686.23
- บริษัท พีวเจอร์ อีเล็กทริกคอล คอนโทรล จำกัด	1,200,429.85	-	-	-
รวม	146,203,115.24	-	145,002,685.39	68,827,686.23
งานระหว่างก่อสร้างระหว่างกัน				
- บริษัท สยาม กันกุล โซลาร์ เอนเนอร์ยี จำกัด	43,884.24	-	-	-
- บริษัท ดับบลิวเอชเอ กันกุล กรีนโซลาร์รูฟ 1 จำกัด	1,690,108.45	-	-	-
- บริษัท ดับบลิวเอชเอ กันกุล กรีนโซลาร์รูฟ 3 จำกัด	2,161,674.55	-	-	-
- บริษัท ดับบลิวเอชเอ กันกุล กรีนโซลาร์รูฟ 6 จำกัด	2,151,030.38	-	-	-
- บริษัท ดับบลิวเอชเอ กันกุล กรีนโซลาร์รูฟ 10 จำกัด	2,229,038.41	-	-	-
- บริษัท ดับบลิวเอชเอ กันกุล กรีนโซลาร์รูฟ 17 จำกัด	317,339.84	-	-	-
รวม	8,593,075.87	-	-	-



(หน่วย : บาท)

	งบการเงินรวม		งบการเงินเฉพาะกิจการ	
	2556	2555	2556	2555
เจ้าหนี้การค้า				
- บริษัท จี.เค.แอสเซมบลี จำกัด	-	-	22,233,732.14	66,516,163.66
- บริษัท จี.เค.พาวเวอร์ โปรดักส์ จำกัด	-	-	224,682,463.77	112,087,898.15
- บริษัท เค.เอ็น.พี.ซ์ฟฟลาย จำกัด	-	-	438,550.66	10,293,031.48
- บริษัท ฟิวเจอร์ อีเล็คทริคอล คอนโทรล จำกัด	-	29,503,281.20	-	29,503,281.20
รวม	-	29,503,281.20	247,354,746.57	218,400,374.49
เงินรับล่วงหน้าค่างานก่อสร้าง				
- บริษัท กันกุล ซูบู่ พาวเวอร์เจน จำกัด	-	-	-	66,552,261.62
- บริษัท จี-พาวเวอร์ ซอร์ซ จำกัด	-	3,607,407.66	-	3,607,407.66
รวม	-	3,607,407.66	-	70,159,669.28
รายได้ค่าบริการรับล่วงหน้า				
- บริษัท กันกุล ซูบู่ พาวเวอร์เจน จำกัด	4,398,243.05	-	4,398,243.05	-
เงินรับล่วงหน้าค่าสินค้า				
- บริษัท ฟิวเจอร์ อีเล็คทริคอล คอนโทรล จำกัด	-	7,605,004.68	-	-
ค่าเช่าที่ดินรับล่วงหน้า				
- บริษัท เอ็นเค พาวเวอร์โซลาร์ จำกัด	-	-	78,119.52	-
ดอกเบี้ยค้างจ่าย				
- บริษัท เค.เอ็น.พี.ซ์ฟฟลาย จำกัด	-	-	63,645.79	822,597.43
- บริษัท พัฒนาพลังงานลม จำกัด	-	-	284,246.57	-
รวม	-	-	347,892.36	822,597.43
เจ้าหนี้อื่น				
- บริษัท จี.เค.แอสเซมบลี จำกัด	-	-	-	513,600.00
- บริษัท จี.เค.พาวเวอร์ โปรดักส์ จำกัด	-	-	-	235,400.00
- บริษัท เค.เอ็น.พี.ซ์ฟฟลาย จำกัด	-	-	-	160,500.00
- บริษัท ฟิวเจอร์ อีเล็คทริคอล คอนโทรล จำกัด	-	214,000.00	-	214,000.00
- กรรมการ	-	231,200.00	-	-
รวม	-	445,200.00	-	1,123,500.00
รวมเจ้าหนี้การค้าและเจ้าหนี้อื่น				
- กิจการที่เกี่ยวข้องกัน	4,398,243.05	41,160,893.54	252,179,001.50	290,506,141.20



(หน่วย : บาท)

	งบการเงินรวม		งบการเงินเฉพาะกิจการ	
	2556	2555	2556	2555
เจ้าหนี้เงินประกันผลงาน				
- บริษัท พีวเจอร์ อีเล็คทริคอล คอนโทรล จำกัด	85,509,390.20	37,161,982.64	85,509,390.20	37,161,982.64
เงินกู้ยืมระยะสั้นจากบุคคลและกิจการที่เกี่ยวข้องกัน				
- บริษัท เค.เอ็น.พี. ซัพพลาย จำกัด				
ยอดต้นปี	-	-	29,146,966.57	-
กู้เพิ่มระหว่างปี	-	-	-	41,646,966.57
ชำระระหว่างปี	-	-	(8,539,532.63)	(12,500,000.00)
ยอดปลายปี	-	-	20,607,433.94	29,146,966.57
- บริษัท พัฒนาลังงานลม จำกัด				
ยอดต้นปี	-	-	-	-
กู้เพิ่มระหว่างปี	-	-	105,000,000.00	-
ชำระระหว่างปี	-	-	(80,000,000.00)	-
ยอดปลายปี	-	-	25,000,000.00	-
รวม	-	-	45,607,433.94	29,146,966.57

ณ วันที่ 31 ธันวาคม 2556 กลุ่มบริษัทมีเงินให้กู้ยืมและเงินกู้ยืมจากกิจการที่เกี่ยวข้องกันในรูปตัวสัญญาใช้เงินประเภทเมื่อทวงถามและติดดอกเบี้ยระหว่างกันในอัตราร้อยละ 3.0000 - 6.1813 ต่อปี (2555 : ร้อยละ 3.0000 - 6.1813 ต่อปี)

6.2 รายได้และค่าใช้จ่ายระหว่างกัน

(หน่วย : บาท)

	งบการเงินรวม		งบการเงินเฉพาะกิจการ	
	2556	2555	2556	2555
รายได้จากการขายสินค้า				
- บริษัท จี.เค.แอสเซมบลี จำกัด	-	-	1,557,371.93	1,761,525.90
- บริษัท จี.เค.พาวเวอร์ โปรดักส์ จำกัด	-	-	-	4,107,044.75
- บริษัท เค.เอ็น.พี.ซัพพลาย จำกัด	-	-	15,978,088.38	35,374,926.74
- บริษัท พีวเจอร์ อีเล็คทริคอล คอนโทรล จำกัด	25,473,829.05	169,184,017.28	49,182.00	422,143.28
- บริษัท กุลนที จำกัด	24,441.20	17,850.00	24,441.20	17,850.00
- บริษัท กันกุล พาวเวอร์ ดีเวลลอปเม้นท์ จำกัด	-	-	1,022,939.72	-
- บริษัท จี-พาวเวอร์ ซอร์ซ จำกัด	9,900.00	-	9,900.00	-
- บริษัท จี.เอ็ม.ซัพพลายแอนด์คอนสตรัคชั่น จำกัด	61,750.00	-	-	-
รวม	25,569,920.25	169,201,867.28	18,641,923.23	41,683,490.67



(หน่วย : บาท)

	งบการเงินรวม		งบการเงินเฉพาะกิจการ	
	2556	2555	2556	2555
รายได้จากการรับเหมาก่อสร้าง				
- บริษัท จี-พาวเวอร์ โซลาร์ จำกัด	58,037,350.35	1,562,825,770.17	58,037,350.35	1,562,825,770.17
- บริษัท กันกุล ซูป พาวเวอร์เจน จำกัด	548,900,637.81	-	665,500,573.90	1,465,501,892.74
- บริษัท เอ็นเค พาวเวอร์โซลาร์ จำกัด	-	-	63,256,097.60	-
รวม	606,937,988.16	1,562,825,770.17	786,794,021.85	3,028,327,662.91
รายได้จากการให้บริการ				
- บริษัท กันกุล ซูป พาวเวอร์เจน จำกัด	17,278,490.40	-	17,278,490.40	-
- บริษัท เอ็นเค พาวเวอร์โซลาร์ จำกัด	-	-	187,500.00	-
- บริษัท จี-พาวเวอร์ โซลาร์ จำกัด	15,276,625.01	12,750,000.00	15,276,625.01	12,750,000.00
รวม	32,555,115.41	12,750,000.00	32,742,615.41	12,750,000.00
รายได้บริหารจัดการ				
- บริษัท กันกุล ซูป พาวเวอร์เจน จำกัด	4,200,000.00	-	4,200,000.00	-
- บริษัท จี-พาวเวอร์ โซลาร์ จำกัด	-	2,700,000.00	-	2,700,000.00
รวม	4,200,000.00	2,700,000.00	4,200,000.00	2,700,000.00
รายได้ค่าเช่า				
- บริษัท เอ็นเค พาวเวอร์โซลาร์ จำกัด	-	-	97,890.48	-
รายได้อื่น				
- บริษัท ฟิวเจอร์ อีเล็กทริกคอล คอนโทรล จำกัด	-	1,469,520.00	-	-
ดอกเบี้ยรับ				
- บริษัท กันกุล ซูป พาวเวอร์เจน จำกัด	-	-	-	681,178.96
- บริษัท จี-พาวเวอร์ โซลาร์ จำกัด	1,167,776.05	6,206,304.13	1,167,776.05	6,206,304.13
รวม	1,167,776.05	6,206,304.13	1,167,776.05	6,887,483.09
รายได้เงินปันผล				
- บริษัท จี.เค.แอสเซมบลี จำกัด	-	-	-	1,681,998.32
- บริษัท จี.เค.พาวเวอร์ โปรดักส์ จำกัด	-	-	56,151,876.94	8,609,827.80
- บริษัท เค.เอ็น.พี.ซ์ฟฟลหาย จำกัด	-	-	36,499,854.00	15,279,938.88
- บริษัท กันกุล ซูป พาวเวอร์เจน จำกัด	-	-	56,106,472.55	-
- บริษัท จี-พาวเวอร์ โซลาร์ จำกัด	-	-	76,400,233.14	-
รวม	-	-	225,158,436.63	25,571,765.00



(หน่วย : บาท)

	งบการเงินรวม		งบการเงินเฉพาะกิจการ	
	2556	2555	2556	2555
ซื้อสินค้าและบริการ				
- บริษัท จี.เค.แอสเซมบลี จำกัด	-	-	195,559,349.20	260,112,096.06
- บริษัท จี.เค.พาวเวอร์ โปรดักส์ จำกัด	-	-	346,013,562.00	167,554,686.00
- บริษัท เค.เอ็น.พี.ซ์ฟฟลาย จำกัด	-	-	9,554,073.46	13,962,775.92
- บริษัท กันกุล ซูบุ พาวเวอร์เจน จำกัด	10,000.00	-	10,000.00	-
- บริษัท ฟิวเจอร์ อีเล็กทริกคอล คอนโทรล จำกัด	71,475.00	-	-	-
รวม	81,475.00	-	551,136,984.66	441,629,557.98
ต้นทุนงานก่อสร้าง				
- บริษัท ฟิวเจอร์ อีเล็กทริกคอล คอนโทรล จำกัด	352,739,852.09	276,296,712.51	352,739,852.09	276,296,712.51
ค่าขนส่งและบริการ				
- บริษัท จี.อี.เอส. โลจิสติกส์ (ประเทศไทย) จำกัด	561,000.00	3,097,492.00	-	2,915,000.00
ค่าเช่าสำนักงานและโกดัง				
- บริษัท กันกุลเอ็นจิเนียริง(2000) จำกัด	6,666,000.00	6,666,000.00	5,604,000.00	5,604,000.00
- บริษัท จี.เอ็ม.ซ์ฟฟลายแอนด์คอนสตรัคชั่น จำกัด	1,511,500.00	1,536,000.00	1,007,500.00	-
- กรรมการ	693,600.00	693,600.00	-	-
รวม	8,871,100.00	8,895,600.00	6,611,500.00	5,604,000.00
ค่าใช้จ่ายในการซ่อมบำรุง				
- บริษัท ฟิวเจอร์ อีเล็กทริกคอล คอนโทรล จำกัด	-	932,800.00	-	932,800.00
ดอกเบี้ยจ่าย				
- บริษัท เค.เอ็น.พี.ซ์ฟฟลาย จำกัด	-	-	863,790.00	822,597.43
- บริษัท พัฒนาพลังงานลุ่ม จำกัด	-	-	689,726.03	-
รวม	-	-	1,553,516.03	822,597.43

6.3 ค่าตอบแทนผู้บริหารสำคัญ

(หน่วย : บาท)

	งบการเงินรวม		งบการเงินเฉพาะกิจการ	
	2556	2555	2556	2555
ผลประโยชน์ระยะสั้น	44,214,945.98	37,651,819.98	38,260,051.04	31,429,116.87
ผลประโยชน์หลังออกจากราชการ	2,216,056.15	319,449.00	295,579.00	273,674.00
รวม	46,431,002.13	37,971,268.98	38,555,630.04	31,702,790.87



6.4 นโยบายการกำหนดราคาระหว่างกัน

รายการธุรกิจ	นโยบายการกำหนดราคา
ซื้อขายสินค้า	ราคาทุนบวก 5% ถึง 30%
รายได้ค่าบริการดูแลรักษาระบบ	มูลค่าตามสัญญา
รายได้ค่าบริการด้านการจัดการ	มูลค่าตามสัญญา
ดอกเบี้ยรับและดอกเบี้ยจ่าย	อัตราดอกเบี้ยเท่ากับอัตราที่กู้จากสถาบันการเงิน
ค่าเช่า	ใกล้เคียงกับราคาประเมินจากผู้ประเมินราคาอิสระ
ซื้อ-ขายทรัพย์สิน	ราคาตามบัญชี
ซื้อที่ดิน	ใกล้เคียงกับราคาตามบัญชีหรือราคาประเมินจากผู้ประเมินราคาอิสระ
ค่าก่อสร้างระหว่างกัน	มูลค่าตามสัญญา
ค่าศึกษาคุณภาพชั้นดิน	ใกล้เคียงกับราคาตลาด

6.5 ภาระผูกพัน

ณ วันที่ 31 ธันวาคม 2556 และ 2555 บริษัทได้ทำสัญญาเช่าช่วงที่ดินพร้อมสิ่งปลูกสร้างจำนวน 1 สัญญา กับบริษัทที่เกี่ยวข้องกันแห่งหนึ่งเป็นระยะเวลา 3 ปี ซึ่งสามารถต่ออายุได้ บริษัทมีภาระผูกพันต้องจ่ายค่าเช่าเดือนละ 467,000.00 บาท

ณ วันที่ 31 ธันวาคม 2556 และ 2555 บริษัทย่อยแห่งหนึ่งได้ทำสัญญาให้เช่าที่ดินพร้อมสิ่งปลูกสร้างจำนวน 1 สัญญา กับบริษัทย่อยอีกแห่งหนึ่งเป็นระยะเวลา 3 ปี ซึ่งสามารถต่ออายุได้ บริษัทย่อยมีภาระผูกพันต้องจ่ายค่าเช่าเดือนละ 100,000.00 บาท

ณ วันที่ 31 ธันวาคม 2556 บริษัทที่เกี่ยวข้องกันแห่งหนึ่งได้ทำสัญญาให้เช่าช่วงที่ดินพร้อมสิ่งปลูกสร้างจำนวน 2 สัญญา (2555 : จำนวน 2 สัญญา) กับบริษัทและบริษัทย่อยแห่งหนึ่ง ซึ่งสามารถต่ออายุได้ บริษัทและบริษัทย่อยดังกล่าวมีภาระผูกพันต้องจ่ายค่าเช่าเดือนละ 42,000.00 และ 119,000.00 บาท (2555 : เดือนละ 42,000.00 และ 86,000.00 บาท)

ณ วันที่ 31 ธันวาคม 2556 และ 2555 บริษัทที่เกี่ยวข้องกันแห่งหนึ่งได้ทำสัญญาให้เช่าช่วงที่ดินพร้อมสิ่งปลูกสร้างจำนวน 1 สัญญา กับบริษัทย่อยแห่งหนึ่งเป็นระยะเวลา 3 ปี ซึ่งสามารถต่ออายุได้ บริษัทย่อยดังกล่าวมีภาระผูกพันต้องจ่ายค่าเช่าเดือนละ 88,500.00 บาท

ณ วันที่ 31 ธันวาคม 2556 และ 2555 บริษัทย่อยแห่งหนึ่งได้ทำสัญญาเช่าช่วงที่ดินจำนวน 1 สัญญา กับกรรมการของบริษัทเป็นระยะเวลา 3 ปี โดยใช้ราคาประเมินจากบริษัทประเมินอิสระซึ่งสามารถต่ออายุได้ บริษัทย่อยดังกล่าวมีภาระผูกพันต้องจ่ายค่าเช่าเดือนละ 57,800.00 บาท

บริษัทที่ควบคุมร่วมกันแห่งหนึ่งได้ทำสัญญาเช่าที่ดิน โดยมีอายุสัญญา 26 ปี จำนวน 2 สัญญากับบริษัทที่เกี่ยวข้องกันแห่งหนึ่ง โดยมีมูลค่าตามสัญญาเป็นจำนวนเงิน 3.93



ล้านบาท ณ วันที่ 31 ธันวาคม 2556 บริษัทยังมีการผูกพันคงเหลือตามสัญญาจำนวน 3.68 ล้านบาท (2555 : จำนวน 3.81 ล้านบาท)

ณ วันที่ 31 ธันวาคม 2556 และ 2555 บริษัทย่อยแห่งหนึ่งได้ใช้สิ่งปลูกสร้างของบริษัทเพื่อเป็นโรงงานรวมทั้งประกอบธุรกิจที่เกี่ยวข้อง โดยไม่มีการคิดค่าเช่าระหว่างกัน

ณ วันที่ 31 ธันวาคม 2556 และ 2555 บริษัทย่อยสองแห่งและกรรมการสองท่านพร้อมที่ดินและสิ่งปลูกสร้างของบริษัทย่อยแห่งหนึ่งเป็นหลักประกันสินเชื่อที่บริษัทได้รับจากธนาคารพาณิชย์แห่งหนึ่งในวงเงิน 410.00 ล้านบาท

ณ วันที่ 31 ธันวาคม 2556 และ 2555 กรรมการหนึ่งท่านพร้อมกับที่ดินและสิ่งปลูกสร้างของกรรมการดังกล่าวเป็นหลักประกันสินเชื่อที่บริษัทได้รับจากธนาคารพาณิชย์แห่งหนึ่งในวงเงิน 235.00 ล้านบาท

ณ วันที่ 31 ธันวาคม 2556 และ 2555 บริษัทย่อยแห่งหนึ่งและกรรมการสองท่านพร้อมที่ดินและสิ่งปลูกสร้าง ของกรรมการหนึ่งท่านเป็นหลักประกันสินเชื่อที่บริษัทได้รับจากธนาคารพาณิชย์แห่งหนึ่งในวงเงิน 490.00 ล้านบาท

ณ วันที่ 31 ธันวาคม 2556 และ 2555 กรรมการสองท่านของบริษัทพร้อมเงินฝากประจำของบริษัทย่อยแห่งหนึ่งเป็นหลักประกันวงเงินสินเชื่อที่บริษัทย่อยดังกล่าวได้รับจากธนาคารพาณิชย์แห่งหนึ่งในวงเงิน 56.00 ล้านบาทและจำนวน 0.50 ล้านเหรียญสหรัฐ

ณ วันที่ 31 ธันวาคม 2556 และ 2555 กรรมการหนึ่งท่านของบริษัทพร้อมตัวแลกเงินของบริษัทย่อยแห่งหนึ่งเป็นหลักประกันวงเงินสินเชื่อที่บริษัทย่อยดังกล่าวได้รับจากธนาคารพาณิชย์แห่งหนึ่งในวงเงิน 10.00 ล้านบาท

ณ วันที่ 31 ธันวาคม 2556 และ 2555 บริษัทได้จำหน่ายหุ้นสามัญของบริษัทที่ควบคุมร่วมกันแห่งหนึ่งที่ถือโดยบริษัทพร้อมกับที่ดินและสิ่งปลูกสร้าง เครื่องจักรและอุปกรณ์และเงินฝากธนาคารของบริษัทดังกล่าวเป็นหลักประกันสินเชื่อที่บริษัทดังกล่าวได้รับจากธนาคารพาณิชย์แห่งหนึ่งในวงเงิน 2,347.10 ล้านบาท

ณ วันที่ 31 ธันวาคม 2556 บริษัทได้จำหน่ายหุ้นสามัญของบริษัทร่วมแห่งหนึ่งที่ถือโดยบริษัทพร้อมกับที่ดินและสิ่งปลูกสร้าง สิทธิการเช่าที่ดิน เครื่องจักรและอุปกรณ์ระหว่างติดตั้งและเงินฝากธนาคารของบริษัทร่วมดังกล่าวเป็นหลักประกันสินเชื่อที่บริษัทดังกล่าวได้รับจากธนาคารพาณิชย์แห่งหนึ่งในวงเงิน 2,381.00 ล้านบาท (2555 : วงเงิน 2,384.90 ล้านบาท)

ณ วันที่ 31 ธันวาคม 2556 และ 2555 บริษัทได้นำที่ดินพร้อมสิ่งปลูกสร้างของกรรมการสองท่านเป็นหลักประกันสินเชื่อที่บริษัทได้รับจากธนาคารพาณิชย์แห่งหนึ่งในวงเงิน 100.00 ล้านเหรียญสหรัฐ

ณ วันที่ 31 ธันวาคม 2556 และ 2555 บริษัทย่อยแห่งหนึ่งได้จำหน่ายที่ดินของบริษัทดังกล่าว และจำหน่ายหุ้นสามัญของบริษัทที่ถือโดยบริษัท กันกุล กรุ๊ป จำกัด พร้อมทั้งโอนสิทธิเรียกร้องอย่างมีเงื่อนไขของสัญญาซื้อขายไฟฟ้าเป็นหลักประกันวงเงินสินเชื่อที่บริษัทย่อยดังกล่าวได้รับจากธนาคารพาณิชย์แห่งหนึ่งในวงเงิน 348.00 ล้านบาท นอกจากนี้ยังมีบริษัทเป็นหลักค้ำประกันสินเชื่อดังกล่าวบางส่วนในจำนวน 219.00 ล้านบาท



ณ วันที่ 31 ธันวาคม 2556 บริษัทได้จำหน่ายหุ้นสามัญของบริษัทที่ถือโดยบริษัท กันกุล กรุ๊ป จำกัด เป็นหลักประกันวงเงินสินเชื่อที่บริษัทได้รับจากธนาคารพาณิชย์แห่งหนึ่งในวงเงิน 1,175.00 ล้านบาท (2555 : วงเงิน 2,169.00 ล้านบาท)

บริษัทร่วมและบริษัทที่ควบคุมร่วมกันได้ทำสัญญาจ้างบริการบำรุงรักษาโรงไฟฟ้า จำนวน 4 สัญญา (2555 : จำนวน 1 สัญญา) กับบริษัท มูลค่าตามสัญญาเป็นจำนวนเงิน 362.76 ล้านบาท (2555 : จำนวน 111.60 ล้านบาท) ณ วันที่ 31 ธันวาคม 2556 ยังมีภาระผูกพันคงเหลือตามสัญญาจำนวน 279.61 ล้านบาท (2555 : จำนวน 98.85 ล้านบาท)

บริษัทย่อยแห่งหนึ่งได้ทำสัญญาเช่าที่ดินสำหรับก่อสร้างโรงไฟฟ้ากับบริษัทเป็นระยะเวลา 26 ปี ณ วันที่ 31 ธันวาคม 2556 บริษัทมีภาระผูกพันคงเหลือตามสัญญาระหว่างกัน จำนวน 5.88 ล้านบาท

ณ วันที่ 31 ธันวาคม 2556 บริษัทที่ควบคุมร่วมกันแห่งหนึ่งได้ทำสัญญาบริการด้านการจัดการกับบริษัทใหญ่ โดยมีระยะเวลาตามสัญญา 5 ปี บริษัทที่ควบคุมร่วมกันดังกล่าวมีภาระผูกพันต้องจ่ายค่าบริการเดือนละ 350,000.00 บาท

บริษัทย่อยแห่งหนึ่งได้ทำสัญญาจ้างเหมาก่อสร้างกับบริษัทที่เกี่ยวข้องกันแห่งหนึ่ง มูลค่างานตามสัญญาเป็นจำนวนเงิน 147.07 ล้านบาท ณ วันที่ 31 ธันวาคม 2556 บริษัทย่อยดังกล่าวยังมีภาระผูกพันคงเหลือจำนวน 147.07 ล้านบาท

บริษัทย่อยแห่งหนึ่งได้ทำสัญญาก่อสร้างโรงไฟฟ้าจากการผลิตไฟฟ้าพลังงานแสงอาทิตย์ที่ติดตั้งบนหลังคากับบริษัทย่อยอีกแห่งหนึ่ง มูลค่าก่อสร้างตามสัญญาเป็นจำนวนเงิน 35.41 ล้านบาท ณ วันที่ 31 ธันวาคม 2556 ยังมีภาระผูกพันคงเหลือตามสัญญาระหว่างกัน ทั้งจำนวน

บริษัทได้ทำสัญญางานออกแบบพร้อมติดตั้ง Ground Screw งานรั้วและระบบสาธารณูปโภคภายในโรงไฟฟ้าพลังงานแสงอาทิตย์ จำนวน 2 สัญญากับบริษัทที่เกี่ยวข้องกันแห่งหนึ่ง โดยมีมูลค่าก่อสร้างตามสัญญาเป็นจำนวนเงิน 199.80 ล้านบาท ณ วันที่ 31 ธันวาคม 2556 ยังมีภาระผูกพันคงเหลือตามสัญญาระหว่างกัน จำนวน 142.77 ล้านบาท

6.6 ลักษณะความสัมพันธ์

ชื่อบริษัท	ลักษณะความสัมพันธ์
บริษัท กันกุล กรุ๊ป จำกัด	ผู้ถือหุ้นใหญ่
บริษัท จี.เค.แอสเซมบลี จำกัด	มีผู้บริหารร่วมกันและถือหุ้นทางตรง
บริษัท จี.เค.พาวเวอร์ โปรดักส์ จำกัด	มีผู้บริหารร่วมกันและถือหุ้นทางตรง
บริษัท เค.เอ็น.พี.ซีฟฟลาย จำกัด	มีผู้บริหารร่วมกันและถือหุ้นทางตรง
บริษัท พัฒนาพลังงานลม จำกัด	มีผู้บริหารร่วมกันและถือหุ้นทางตรง
บริษัท เอ็นเค เพาเวอร์โซล่า จำกัด	มีผู้บริหารร่วมกันและถือหุ้นทางตรง
บริษัท กันกุล โซลาร์ รูฟ 1 จำกัด	มีผู้บริหารร่วมกันและถือหุ้นทางตรง
บริษัท กันกุล โซลาร์ รูฟ 2 จำกัด	มีผู้บริหารร่วมกันและถือหุ้นทางตรง
บริษัท โซลาร์ เอนเนอร์ยี โซไซตี้ จำกัด	มีผู้บริหารร่วมกันและถือหุ้นทางตรง



บริษัท ไบรท์ กรีน พาวเวอร์ จำกัด	มีผู้บริหารร่วมกันและถือหุ้นทางตรง
บริษัท กันกุล พาวเวอร์ ดีเวลลอปเม้นท์ จำกัด	มีผู้บริหารร่วมกันและถือหุ้นทางตรง
บริษัท กันกุล โซลาร์ พาวเวอร์ 1 จำกัด	มีผู้บริหารร่วมกันและถือหุ้นทางตรง
บริษัท กันกุล โซลาร์ พาวเวอร์ 2 จำกัด	มีผู้บริหารร่วมกันและถือหุ้นทางตรง
Gunkul International (Mauritius) Ltd.	มีผู้บริหารร่วมกันและถือหุ้นทางตรง
Gunkul Investment (Singapore) Pte. Ltd.	มีผู้บริหารร่วมกันและถือหุ้นทางอ้อม
Gunkul Myanmar Power (Hlawga) Pte. Ltd.	มีผู้บริหารร่วมกันและถือหุ้นทางอ้อม
บริษัท จี-พาวเวอร์ โซลาร์ จำกัด	ถือหุ้นทางตรง
บริษัท สยาม วินด์ เอนเนอร์ยี จำกัด	ถือหุ้นทางตรง
บริษัท กันกุล ซูบ พาวเวอร์เจน จำกัด	ถือหุ้นทางตรงและควบคุมร่วมกัน
บริษัท สยาม กันกุล โซลาร์ เอนเนอร์ยี จำกัด	ถือหุ้นทางตรงและควบคุมร่วมกัน
บริษัท ดับบลิวเอชเอ กันกุล กรีนโซลาร์รูฟ 1 จำกัด	ถือหุ้นทางตรงและควบคุมร่วมกัน
บริษัท ดับบลิวเอชเอ กันกุล กรีนโซลาร์รูฟ 2 จำกัด	ถือหุ้นทางตรงและควบคุมร่วมกัน
บริษัท ดับบลิวเอชเอ กันกุล กรีนโซลาร์รูฟ 3 จำกัด	ถือหุ้นทางตรงและควบคุมร่วมกัน
บริษัท ดับบลิวเอชเอ กันกุล กรีนโซลาร์รูฟ 4 จำกัด	ถือหุ้นทางตรงและควบคุมร่วมกัน
บริษัท ดับบลิวเอชเอ กันกุล กรีนโซลาร์รูฟ 5 จำกัด	ถือหุ้นทางตรงและควบคุมร่วมกัน
บริษัท ดับบลิวเอชเอ กันกุล กรีนโซลาร์รูฟ 6 จำกัด	ถือหุ้นทางตรงและควบคุมร่วมกัน
บริษัท ดับบลิวเอชเอ กันกุล กรีนโซลาร์รูฟ 8 จำกัด	ถือหุ้นทางตรงและควบคุมร่วมกัน
บริษัท ดับบลิวเอชเอ กันกุล กรีนโซลาร์รูฟ 9 จำกัด	ถือหุ้นทางตรงและควบคุมร่วมกัน
บริษัท ดับบลิวเอชเอ กันกุล กรีนโซลาร์รูฟ 10 จำกัด	ถือหุ้นทางตรงและควบคุมร่วมกัน
บริษัท ดับบลิวเอชเอ กันกุล กรีนโซลาร์รูฟ 16 จำกัด	ถือหุ้นทางตรงและควบคุมร่วมกัน
บริษัท ดับบลิวเอชเอ กันกุล กรีนโซลาร์รูฟ 17 จำกัด	ถือหุ้นทางตรงและควบคุมร่วมกัน
บริษัท กันกุลเทรตติ้งแอนด์เอเยนซี จำกัด	มีผู้บริหารร่วมกัน
กิจการร่วมค้า บีอี-เอฟพีซี	มีผู้บริหารร่วมกัน
กิจการร่วมค้าศรีอุทองและฟิวเจอร์ อีเล็คทริคอล	มีผู้บริหารร่วมกัน
คอนโทรล	
กิจการร่วมค้า เอฟพีซี แอนด์ เอสเอซี	มีผู้บริหารร่วมกัน
บริษัท จี.เอ็ม.ซีฟฟลาย แอนด์ คอนสตรัคชั่น จำกัด	มีผู้บริหารร่วมกัน
บริษัท กันกุลเอ็นจิเนียริง (2000) จำกัด	มีผู้บริหารร่วมกัน
บริษัท ฟิวเจอร์ อีเล็คทริคอล คอนโทรล จำกัด	มีผู้บริหารร่วมกัน
บริษัท กันกุลมารีนไลน์ จำกัด	ถือหุ้นโดยกรรมการของบริษัท
บริษัท กุลนที จำกัด	ถือหุ้นโดยญาติสนิทกรรมการ
บริษัท พี.เอ็ม. ออดิท จำกัด	ถือหุ้นโดยญาติสนิทกรรมการ
บริษัท จี.อี.เอส. โลจิสติกส์ (ประเทศไทย) จำกัด	ถือหุ้นโดยญาติสนิทกรรมการ
บริษัท กรีน พิลด์ เอนเนอร์ยี จำกัด	ถือหุ้นโดยญาติสนิทกรรมการ



7. ลูกหนี้การค้าและลูกหนี้อื่น - กิจกรรมที่เกี่ยวข้องกัน

ยอดคงเหลือของลูกหนี้การค้าและลูกหนี้อื่น - กิจกรรมที่เกี่ยวข้องกันแยกตามอายุหนี้ที่ต่างชำระได้ดังนี้

(หน่วย : บาท)

	งบการเงินรวม		งบการเงินเฉพาะกิจการ	
	2556	2555	2556	2555
ลูกหนี้การค้า				
ยังไม่ได้กำหนดชำระ	5,664,922.40	400,882,409.82	1,178,391.42	412,647,774.03
เกินกำหนดชำระ 1 ถึง 3 เดือน	3,632,541.26	9,445,275.24	53,900,944.94	599,108.25
เกินกำหนดชำระ 3 ถึง 6 เดือน	291,468.00	-	396,430.10	528,666.03
เกินกำหนดชำระ 6 ถึง 12 เดือน	-	-	305,164.00	861,263.87
เกินกำหนดชำระมากกว่า 12 เดือนขึ้นไป	-	-	-	678,567.75
รวม	9,588,931.66	410,327,685.06	55,780,930.46	415,315,379.93
ลูกหนี้อื่น	6,589,256.73	7,656,008.59	6,590,234.95	7,698,691.76
เงินปันผลค้างรับ	28,400,268.94	-	28,400,268.94	-
รวม	44,578,457.33	417,983,693.65	90,771,434.35	423,014,071.69

8. ลูกหนี้การค้าและลูกหนี้อื่น - กิจกรรมอื่น

ประกอบด้วย

(หน่วย : บาท)

	งบการเงินรวม		งบการเงินเฉพาะกิจการ	
	2556	2555	2556	2555
ลูกหนี้การค้า				
เช็ครับลงวันที่ล่วงหน้า	3,688,427.96	52,484,953.42	3,688,427.96	51,770,009.74
ลูกหนี้การค้า	395,020,230.94	407,381,568.81	254,535,159.95	358,816,168.51
ลูกหนี้เช็คคืน	1,040,312.65	987,142.65	1,040,312.65	987,142.65
ลูกหนี้ค้างงานก่อสร้าง	22,370,356.04	298,578,676.54	22,370,356.04	298,578,676.54
รวม	422,119,327.59	759,432,341.42	281,634,256.60	710,151,997.44
หัก ค่าเผื่อหนี้สงสัยจะสูญ	(1,477,292.64)	(3,215,511.17)	(1,477,292.64)	(2,298,670.97)
รวมลูกหนี้การค้า	420,642,034.95	756,216,830.25	280,156,963.96	707,853,326.47
ลูกหนี้อื่น	15,572,822.06	54,035,030.56	4,797,618.26	41,779,111.11
ภาษีเงินได้นิติบุคคลลูกหนี้ ณ ที่จ่าย	6,164,854.47	-	6,150,861.56	-
ภาษีซื้อยังไม่ถึงกำหนดชำระ	10,236,229.83	25,192,739.07	4,682,688.49	18,732,312.58
หัก ค่าเผื่อหนี้สงสัยจะสูญ	(595,365.00)	(673,723.21)	(446,608.00)	(524,966.21)
สุทธิ	452,020,576.31	834,770,876.67	295,341,524.27	767,839,783.95



ยอดคงเหลือของลูกหนี้การค้า - กิจกรรมอื่น แยกตามอายุหนี้ที่ค้างชำระได้ดังนี้

(หน่วย : บาท)

	งบการเงินรวม		งบการเงินเฉพาะกิจการ	
	2556	2555	2556	2555
ยังไม่ถึงกำหนดชำระ	292,392,547.68	533,530,611.62	158,654,780.95	495,193,191.88
เกินกำหนดชำระ 1 ถึง 3 เดือน	71,646,998.48	181,616,212.63	71,400,720.32	174,870,384.79
เกินกำหนดชำระ 3 ถึง 6 เดือน	17,635,871.68	40,287,522.42	17,635,871.68	37,404,942.42
เกินกำหนดชำระ 6 ถึง 12 เดือน	36,173,057.91	2,292,353.33	31,128,542.91	1,497,000.93
เกินกำหนดชำระมากกว่า 12 เดือนขึ้นไป	4,270,851.84	1,705,641.42	2,814,340.74	1,186,477.42
รวม	422,119,327.59	759,432,341.42	281,634,256.60	710,151,997.44
หัก ค่าเผื่อหนี้สงสัยจะสูญ	(1,477,292.64)	(3,215,511.17)	(1,477,292.64)	(2,298,670.97)
สุทธิ	420,642,034.95	756,216,830.25	280,156,963.96	707,853,326.47

รายการเคลื่อนไหวของค่าเผื่อหนี้สงสัยจะสูญลูกหนี้การค้า - กิจกรรมอื่น สำหรับปีสิ้นสุดวันที่ 31 ธันวาคม 2556 และ 2555 มีดังนี้

(หน่วย : บาท)

	งบการเงินรวม		งบการเงินเฉพาะกิจการ	
	2556	2555	2556	2555
ยอดคงเหลือต้นปี	(3,215,511.17)	(1,886,731.52)	(2,298,670.97)	(1,700,551.52)
ตั้งเพิ่มในระหว่างปี	-	(2,586,107.62)	-	(1,855,447.42)
ได้รับชำระคืนในระหว่างปี	1,738,218.53	1,257,327.97	821,378.33	1,257,327.97
ยอดคงเหลือปลายปี	(1,477,292.64)	(3,215,511.17)	(1,477,292.64)	(2,298,670.97)

รายการเคลื่อนไหวของค่าเผื่อหนี้สงสัยจะสูญลูกหนี้อื่น - กิจกรรมอื่นสำหรับปีสิ้นสุดวันที่ 31 ธันวาคม 2556 และ 2555 มีดังนี้

(หน่วย : บาท)

	งบการเงินรวม		งบการเงินเฉพาะกิจการ	
	2556	2555	2556	2555
ยอดคงเหลือต้นปี	(673,723.21)	(524,966.21)	(524,966.21)	(524,966.21)
ตั้งเพิ่มในระหว่างปี	-	(148,757.00)	-	-
ได้รับชำระคืนในระหว่างปี	78,358.21	-	78,358.21	-
ยอดคงเหลือปลายปี	(595,365.00)	(673,723.21)	(446,608.00)	(524,966.21)

9. รายได้ที่ยังไม่เรียกชำระ/รายได้ค่าก่อสร้างรับล่วงหน้า

ประกอบด้วย

(หน่วย : บาท)

	งบการเงินรวม		งบการเงินเฉพาะกิจการ	
	2556	2555	2556	2555
รายได้ที่ยังไม่ได้เรียกชำระ				
มูลค่างานตามสัญญา	4,931,808,860.63	4,269,331,008.44	4,494,005,442.63	5,539,520,382.44
การรับรู้รายได้ตามอัตราส่วนของงาน ที่ทำเสร็จ	3,894,602,767.92	4,233,377,242.33	3,956,799,349.92	5,009,559,062.40
หัก มูลค่างานก่อสร้างที่เรียกเก็บ	(3,859,348,413.69)	(4,216,316,275.06)	(3,921,544,995.69)	(4,992,470,511.81)
รายได้ที่ยังไม่ได้เรียกชำระ	35,254,354.23	17,060,967.27	35,254,354.23	17,088,550.59
รายได้ก่อสร้างรับล่วงหน้า				
มูลค่างานตามสัญญา	-	304,936,879.00	-	484,774,358.00
มูลค่างานก่อสร้างที่เรียกเก็บ	-	282,414,512.59	-	290,764,512.59
หัก การรับรู้รายได้ตามอัตราส่วนของ ของงานที่ทำเสร็จ	-	(282,406,481.09)	-	(290,750,940.12)
รายได้ค่าก่อสร้างรับล่วงหน้า	-	8,031.50	-	13,572.47

บริษัทมีข้อมูลเกี่ยวกับสัญญาก่อสร้างที่อยู่ระหว่างดำเนินการ ดังนี้

(หน่วย : บาท)

	งบการเงินรวม		งบการเงินเฉพาะกิจการ	
	2556	2555	2556	2555
ต้นทุนการก่อสร้างที่เกิดขึ้นสะสมและกำไรที่รับรู้ (หักขาดทุนที่รับรู้) จนถึงปัจจุบัน	3,894,602,767.92	4,515,783,723.42	3,956,799,349.92	5,300,310,002.52
หัก มูลค่างานก่อสร้างที่เรียกเก็บ	(3,859,348,413.69)	(4,498,730,787.65)	(3,921,544,995.69)	(5,283,235,024.40)
	35,254,354.23	17,052,935.77	35,254,354.23	17,074,978.12
จำนวนเงินที่รับรู้เป็นสินทรัพย์/ หนี้สินในงบแสดงฐานะการเงิน				
- รายได้ที่ยังไม่ได้เรียกชำระ	35,254,354.23	17,060,967.27	35,254,354.23	17,088,550.59
- รายได้ค่าก่อสร้างรับล่วงหน้า	-	(8,031.50)	-	(13,572.47)
	35,254,354.23	17,052,935.77	35,254,354.23	17,074,978.12



10. สินค้ำคงเหลือ

ประกอบด้วย

(หน่วย : บาท)

	งบการเงินรวม					
	2556			2555		
	ราคาทุน	ค่าเผื่อการลดมูลค่าสินค้าคงเหลือ	สุทธิ	ราคาทุน	ค่าเผื่อการลดมูลค่าสินค้าคงเหลือ	สุทธิ
สินค้าสำเร็จรูป	261,973,486.14	(39,427,997.63)	222,545,488.51	288,373,023.43	(41,878,933.61)	246,494,089.82
งานระหว่างทำ	45,048,657.59	(2,659,577.12)	42,389,080.47	63,740,127.08	(3,697,506.14)	60,042,620.94
วัตถุดิบ	77,056,611.97	(7,719,647.27)	69,336,964.70	83,248,386.80	(9,055,533.85)	74,192,852.95
วัสดุสิ้นเปลือง	1,659,573.59	(174,756.31)	1,484,817.28	4,823,813.40	(379,995.18)	4,443,818.22
สินค้ำระหว่างทาง	15,082,736.21	-	15,082,736.21	27,417,121.17	-	27,417,121.17
รวม	400,821,065.50	(49,981,978.33)	350,839,087.17	467,602,471.88	(55,011,968.78)	412,590,503.10

(หน่วย : บาท)

	งบการเงินเฉพาะกิจการ	
	2556	2555
สินค้าสำเร็จรูป	253,083,744.10	265,496,345.85
สินค้ำระหว่างทาง	8,948,370.86	3,641,610.15
รวม	262,032,114.96	269,137,956.00
หัก ค่าเผื่อจากการลดมูลค่าสินค้าคงเหลือ	(36,397,473.48)	(34,433,051.68)
สุทธิ	225,634,641.48	234,704,904.32

รายการเคลื่อนไหวของค่าเผื่อจากการลดมูลค่าสินค้าสำหรับปีสิ้นสุดวันที่ 31 ธันวาคม 2556 และ 2555 มีดังนี้

(หน่วย : บาท)

	งบการเงินรวม		งบการเงินเฉพาะกิจการ	
	2556	2555	2556	2555
ยอดคงเหลือต้นปี	(55,011,968.78)	(28,814,043.88)	(34,433,051.68)	(16,610,724.45)
ตั้งเพิ่มในระหว่างปี	(4,518,266.40)	(27,398,385.37)	(1,964,421.80)	(17,822,327.23)
โอนออกในระหว่างปี	9,548,256.85	1,200,460.47	-	-
ยอดคงเหลือปลายปี	(49,981,978.33)	(55,011,968.78)	(36,397,473.48)	(34,433,051.68)

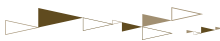

สำหรับปีสิ้นสุดวันที่ 31 ธันวาคม 2556 ต้นทุนของสินค้าคงเหลือที่บันทึกเป็นค่าใช้จ่ายมีจำนวน 898.50 ล้านบาท และ จำนวน 759.72 ล้านบาทในงบการเงินรวมและงบการเงินเฉพาะกิจการตามลำดับ (2555 : จำนวน 1,425.02 ล้านบาท และ 1,308.28 ล้านบาทในงบการเงินรวมและงบการเงินเฉพาะกิจการตามลำดับ)

สำหรับปีสิ้นสุดวันที่ 31 ธันวาคม 2556 กลุ่มบริษัทได้ออกลบค่าเผื่อจากการลดมูลค่าสินค้าเนื่องจากกลุ่มบริษัทได้จำหน่ายสินค้าดังกล่าวแล้ว จำนวน 1.53 ล้านบาท ในงบการเงินรวม (2555 : จำนวน 1.20 ล้านบาทในงบการเงินรวม)

ณ วันที่ 31 ธันวาคม 2556 สินค้าคงเหลือบางส่วนที่กลุ่มบริษัทคาดว่าจะจำหน่ายได้เกินกว่า 12 เดือนนับจากรอบระยะเวลารายงาน มีประมาณ 118.87 ล้านบาทในงบการเงินรวมและประมาณ 86.51 ล้านบาทในงบการเงินเฉพาะกิจการ (2555 : ประมาณ 112.53 ล้านบาทในงบการเงินรวมและประมาณ 83.18 ล้านบาทในงบการเงินเฉพาะกิจการ)

11. เงินฝากธนาคารและตั๋วแลกเงินที่ติดภาระค้ำประกัน

ณ วันที่ 31 ธันวาคม 2556 และ 2555 เงินฝากธนาคารและตั๋วแลกเงินที่ติดภาระค้ำประกันของกลุ่มบริษัท

ได้นำไปเป็นหลักประกันสินเชื่อที่ได้รับจากสถาบันการเงินและหนังสือค้ำประกันที่ออกโดยธนาคารเพื่อใช้ในการดำเนินงานธุรกิจ

12. เงินลงทุนในบริษัทร่วม

ประเภทและมูลค่าตามบัญชีของเงินลงทุนในบริษัทร่วมสามารถสรุปได้ดังนี้

ชื่อบริษัท	ประเภทกิจการ	อัตราร้อยละ		วิธีส่วนได้เสีย		(หน่วย : พันบาท)		เงินปันผลรับ	
		สัดส่วนเงินลงทุน		วิธีส่วนได้เสีย		วิธีราคาทุน		เงินปันผลรับ	
		ณ วันที่	ณ วันที่	ณ วันที่	ณ วันที่	ณ วันที่	ณ วันที่	ณ วันที่	ณ วันที่
		2556	2555	2556	2555	2556	2555	2556	2555
บริษัทร่วมที่จัดตั้งขึ้นในประเทศไทย									
บริษัท จี-พาวเวอร์ ซอร์ซ จำกัด	ผลิตและจำหน่ายพลังงานไฟฟ้า	40.00%	40.00%	340,425	321,406	397,595	383,195	76,400	-
บริษัท สยาม วินด์ เอนเนอร์ยี จำกัด	ผลิตและจำหน่ายพลังงานไฟฟ้า	40.00%	-	76	-	100	-	-	-
รวม				340,501	321,406	397,695	383,195	76,400	-



ข้อมูลทางการเงินของบริษัทร่วมสามารถสรุปได้ดังนี้

(หน่วย : พันบาท)

	2556			2555		
	สินทรัพย์รวม	หนี้สินรวม	สินทรัพย์สุทธิ	สินทรัพย์รวม	หนี้สินรวม	สินทรัพย์สุทธิ
บริษัท จี-พาวเวอร์ โซลาร์ จำกัด	3,229,253	2,249,205	980,048	3,244,248	2,275,891	968,357
บริษัท สยาม วินด์ เอนเนอร์ยี จำกัด	196	6	190	-	-	-
รวม	3,229,449	2,249,211	980,238	3,244,248	2,275,891	968,357

(หน่วย : พันบาท)

	2556		2555	
	รายได้รวม	กำไรขาดทุนเบ็ดเสร็จสำหรับปี	รายได้รวม	กำไรขาดทุนเบ็ดเสร็จสำหรับปี
บริษัท จี-พาวเวอร์ โซลาร์ จำกัด	526,509	224,376	293,657	82,028
บริษัท สยาม วินด์ เอนเนอร์ยี จำกัด	1	(60)	-	-
รวม	526,510	224,316	293,657	82,028

ตามมติที่ประชุมคณะกรรมการบริษัทครั้งที่ 1/2556 เมื่อวันที่ 22 กุมภาพันธ์ 2556 ของบริษัท จี-พาวเวอร์ โซลาร์ จำกัด มีมติให้เรียกชำระค่าหุ้นเพิ่มทุนครั้งที่ 4 จากบริษัท กันกุลเอ็นจิเนียริง จำกัด (มหาชน) ในอัตราหุ้นละ 20.00 บาท จากจำนวน 1,800,000 หุ้น รวมเป็นเงินเรียกชำระค่าหุ้นเพิ่มจำนวน 14.40 ล้านบาท

ตามมติที่ประชุมคณะกรรมการบริหาร ครั้งที่ 11/2556 เมื่อวันที่ 13 มิถุนายน 2556 ของบริษัท กันกุล เอ็นจิเนียริง จำกัด (มหาชน) มีมติอนุมัติให้บริษัทเข้าซื้อหุ้นร่วมทุนใน บริษัท สยามวินด์ เอนเนอร์ยี จำกัด เพื่อรองรับการก่อสร้างโรงผลิตไฟฟ้าพลังงานลม



13. เงินลงทุนในบริษัทที่ควบคุมร่วมกับ

ประเภทและมูลค่าตามบัญชีของเงินลงทุนในบริษัทที่ควบคุมร่วมกันสามารถสรุปได้ดังนี้

	ชื่อบริษัท	ประเภทกิจการ	อัตราร้อยละ สัดส่วนเงินลงทุน		วิธีส่วนได้เสีย		(หน่วย : พันบาท) วิธีราคาทุน		เงินปันผลรับ		
			2556	2555	2556	2555	2556	2555			
บริษัทที่ควบคุมร่วมกันที่จัดตั้งขึ้นในประเทศไทย											
	บริษัท กันกุล ชูบุ พาวเวอร์เจเน จำกัด	ผลิตและจำหน่ายพลังงานไฟฟ้า	51.00%	-	732,822	-	505,919	-	56,106	-	
	บริษัท สยาม กันกุล โซลาร์ เอนเนอร์ยี จำกัด *	ผลิตและจำหน่ายพลังงานไฟฟ้า	50.00%	-	350	-	374	-	-	-	
	บริษัท ดับบลิวเอชเอ กันกุล กรีนโซลาร์รูฟ 1 จำกัด **	ผลิตและจำหน่ายพลังงานไฟฟ้า	25.01%	-	657	-	719	-	-	-	
	บริษัท ดับบลิวเอชเอ กันกุล กรีนโซลาร์รูฟ 2 จำกัด **	ผลิตและจำหน่ายพลังงานไฟฟ้า	25.01%	-	48	-	63	-	-	-	
	บริษัท ดับบลิวเอชเอ กันกุล กรีนโซลาร์รูฟ 3 จำกัด **	ผลิตและจำหน่ายพลังงานไฟฟ้า	25.01%	-	841	-	907	-	-	-	
	บริษัท ดับบลิวเอชเอ กันกุล กรีนโซลาร์รูฟ 4 จำกัด **	ผลิตและจำหน่ายพลังงานไฟฟ้า	25.01%	-	48	-	63	-	-	-	
	บริษัท ดับบลิวเอชเอ กันกุล กรีนโซลาร์รูฟ 5 จำกัด **	ผลิตและจำหน่ายพลังงานไฟฟ้า	25.01%	-	48	-	63	-	-	-	
	บริษัท ดับบลิวเอชเอ กันกุล กรีนโซลาร์รูฟ 6 จำกัด **	ผลิตและจำหน่ายพลังงานไฟฟ้า	25.01%	-	841	-	907	-	-	-	
	บริษัท ดับบลิวเอชเอ กันกุล กรีนโซลาร์รูฟ 7 จำกัด ** (***)	ผลิตและจำหน่ายพลังงานไฟฟ้า	-	-	-	-	-	-	-	-	
	บริษัท ดับบลิวเอชเอ กันกุล กรีนโซลาร์รูฟ 8 จำกัด **	ผลิตและจำหน่ายพลังงานไฟฟ้า	25.01%	-	(9)	-	6	-	-	-	
	บริษัท ดับบลิวเอชเอ กันกุล กรีนโซลาร์รูฟ 9 จำกัด **	ผลิตและจำหน่ายพลังงานไฟฟ้า	25.01%	-	(9)	-	6	-	-	-	
	บริษัท ดับบลิวเอชเอ กันกุล กรีนโซลาร์รูฟ 10 จำกัด **	ผลิตและจำหน่ายพลังงานไฟฟ้า	25.01%	-	916	-	969	-	-	-	
	บริษัท ดับบลิวเอชเอ กันกุล กรีนโซลาร์รูฟ 11 จำกัด ** (***)	ผลิตและจำหน่ายพลังงานไฟฟ้า	-	-	-	-	-	-	-	-	
	บริษัท ดับบลิวเอชเอ กันกุล กรีนโซลาร์รูฟ 12 จำกัด ** (***)	ผลิตและจำหน่ายพลังงานไฟฟ้า	-	-	-	-	-	-	-	-	
	บริษัท ดับบลิวเอชเอ กันกุล กรีนโซลาร์รูฟ 13 จำกัด ** (***)	ผลิตและจำหน่ายพลังงานไฟฟ้า	-	-	-	-	-	-	-	-	
	บริษัท ดับบลิวเอชเอ กันกุล กรีนโซลาร์รูฟ 14 จำกัด ** (***)	ผลิตและจำหน่ายพลังงานไฟฟ้า	-	-	-	-	-	-	-	-	
	บริษัท ดับบลิวเอชเอ กันกุล กรีนโซลาร์รูฟ 15 จำกัด ** (***)	ผลิตและจำหน่ายพลังงานไฟฟ้า	-	-	-	-	-	-	-	-	
	บริษัท ดับบลิวเอชเอ กันกุล กรีนโซลาร์รูฟ 16 จำกัด **	ผลิตและจำหน่ายพลังงานไฟฟ้า	25.01%	-	(8)	-	6	-	-	-	
	บริษัท ดับบลิวเอชเอ กันกุล กรีนโซลาร์รูฟ 17 จำกัด **	ผลิตและจำหน่ายพลังงานไฟฟ้า	25.01%	-	929	-	1000	-	-	-	
	บริษัท ดับบลิวเอชเอ กันกุล กรีนโซลาร์รูฟ 18 จำกัด ** (***)	ผลิตและจำหน่ายพลังงานไฟฟ้า	-	-	-	-	-	-	-	-	





ชื่อบริษัท	ประเภทกิจการ	อัตราร้อยละ สัดส่วนเงินลงทุน		วิธีส่วนได้เสีย		(หน่วย : พันบาท) วิธีราคาทุน		เงินปันผลรับ	
		2556	2555	2556	2555	2556	2555	2556	2555
บริษัทที่ควบคุมร่วมกันที่จัดตั้งขึ้นในประเทศไทย									
บริษัท ดับบลิวเอชเอ กัมพูชา กรีนโกลด์กรุ๊ป 19 จำกัด ** (***)	ผลิตและจำหน่ายพลังงานไฟฟ้า	-	-	-	-	-	-	-	-
บริษัท ดับบลิวเอชเอ กัมพูชา กรีนโกลด์กรุ๊ป 20 จำกัด ** (***)	ผลิตและจำหน่ายพลังงานไฟฟ้า	-	-	-	-	-	-	-	-
บริษัท ดับบลิวเอชเอ กัมพูชา กรีนโกลด์กรุ๊ป 21 จำกัด ** (***)	ผลิตและจำหน่ายพลังงานไฟฟ้า	-	-	-	-	-	-	-	-
บริษัท ดับบลิวเอชเอ กัมพูชา กรีนโกลด์กรุ๊ป 22 จำกัด ** (***)	ผลิตและจำหน่ายพลังงานไฟฟ้า	-	-	-	-	-	-	-	-
บริษัท ดับบลิวเอชเอ กัมพูชา กรีนโกลด์กรุ๊ป 23 จำกัด ** (***)	ผลิตและจำหน่ายพลังงานไฟฟ้า	-	-	-	-	-	-	-	-
				737,474	-	511,002	-	56,106	-

* ในเดือนสิงหาคม 2556 บริษัทได้ทำบันทึกความเข้าใจในการเข้าร่วมทุนกับบริษัท เอสซีจี ซิเมนต์-ผลิตภัณฑ์ก่อสร้าง จำกัด โดยบริษัทถือหุ้นในสัดส่วนร้อยละ 50.00 ในบริษัทร่วมทุน เพื่อประกอบธุรกิจโรงไฟฟ้าพลังงานแสงอาทิตย์บนหลังคา โดยบริษัทมีอำนาจในการควบคุมร่วมในบริษัทร่วมทุนภายใต้บันทึกความเข้าใจในการร่วมทุนดังกล่าว

** ในเดือนสิงหาคม 2556 บริษัทได้ทำบันทึกความเข้าใจในการเข้าร่วมทุนกับบริษัท ดับบลิวเอชเอ คอร์ปอเรชั่น จำกัด (มหาชน) โดยบริษัทถือหุ้นในสัดส่วนร้อยละ 25.01 ในบริษัทร่วมทุน เพื่อประกอบธุรกิจโรงไฟฟ้าพลังงานแสงอาทิตย์บนหลังคา โดยบริษัทมีอำนาจในการควบคุมร่วมในบริษัทร่วมทุนภายใต้บันทึกความเข้าใจในการร่วมทุนดังกล่าว

(***) บริษัทได้ดำเนินการจดทะเบียนเลิกกิจการ เนื่องจากไม่ได้นำค่าขายไฟฟ้าพลังงานแสงอาทิตย์บนหลังคา

จำนวนรวมของส่วนได้เสียแต่ละรายการในบริษัทที่ควบคุมร่วมกัน มีดังนี้

(หน่วย : พันบาท)

	2556				2555			
	สินทรัพย์ หมุนเวียน	สินทรัพย์ ไม่ หมุนเวียน	หนี้สิน หมุนเวียน	หนี้สิน ไม่ หมุนเวียน	สินทรัพย์ หมุนเวียน	สินทรัพย์ ไม่ หมุนเวียน	หนี้สิน หมุนเวียน	หนี้สิน ไม่ หมุนเวียน
บริษัท กันกุล ซูเปอร์มาร์เก็ต จำกัด	71,214	1,681,624	139,124	1,003,556	610,158	-	-	-
บริษัท กันกุล ซูเปอร์มาร์เก็ต จำกัด	311	59	20	-	350	-	-	-
บริษัท กันกุล ซูเปอร์มาร์เก็ต จำกัด	682	66	91	-	657	-	-	-
บริษัท กันกุล ซูเปอร์มาร์เก็ต จำกัด	61	-	13	-	48	-	-	-
บริษัท กันกุล ซูเปอร์มาร์เก็ต จำกัด	873	62	94	-	841	-	-	-
บริษัท กันกุล ซูเปอร์มาร์เก็ต จำกัด	61	-	13	-	48	-	-	-
บริษัท กันกุล ซูเปอร์มาร์เก็ต จำกัด	61	-	13	-	48	-	-	-
บริษัท กันกุล ซูเปอร์มาร์เก็ต จำกัด	877	58	94	-	841	-	-	-
บริษัท กันกุล ซูเปอร์มาร์เก็ต จำกัด	9	-	18	-	(9)	-	-	-
บริษัท กันกุล ซูเปอร์มาร์เก็ต จำกัด	9	-	18	-	(9)	-	-	-
บริษัท กันกุล ซูเปอร์มาร์เก็ต จำกัด	976	58	117	-	917	-	-	-
บริษัท กันกุล ซูเปอร์มาร์เก็ต จำกัด	9	-	18	-	(9)	-	-	-
บริษัท กันกุล ซูเปอร์มาร์เก็ต จำกัด	1,005	32	108	-	929	-	-	-
	76,148	1,681,959	139,741	1,003,556	614,810	-	-	-





(หน่วย : พันบาท)

2556			2555		
รายได้รวม	ค่าใช้จ่ายรวม	กำไรขาดทุนเบ็ดเสร็จสำหรับปี	รายได้รวม	ค่าใช้จ่ายรวม	กำไรขาดทุนเบ็ดเสร็จสำหรับปี
บริษัท กันกุล ซูปเปอร์มาร์เก็ต จำกัด	250,754	117,902	-	-	-
บริษัท สยาม กันกุล โฮลาร์ เอ็นเนอร์ยี จำกัด	-	25	-	-	-
บริษัท ดับบลิวเอชเอ กันกุล กรีนโชนส์รัฐฟ 1 จำกัด	-	61	-	-	-
บริษัท ดับบลิวเอชเอ กันกุล กรีนโชนส์รัฐฟ 2 จำกัด	-	15	-	-	-
บริษัท ดับบลิวเอชเอ กันกุล กรีนโชนส์รัฐฟ 3 จำกัด	-	65	-	-	-
บริษัท ดับบลิวเอชเอ กันกุล กรีนโชนส์รัฐฟ 4 จำกัด	-	15	-	-	-
บริษัท ดับบลิวเอชเอ กันกุล กรีนโชนส์รัฐฟ 5 จำกัด	-	15	-	-	-
บริษัท ดับบลิวเอชเอ กันกุล กรีนโชนส์รัฐฟ 6 จำกัด	-	65	-	-	-
บริษัท ดับบลิวเอชเอ กันกุล กรีนโชนส์รัฐฟ 8 จำกัด	-	15	-	-	-
บริษัท ดับบลิวเอชเอ กันกุล กรีนโชนส์รัฐฟ 9 จำกัด	-	15	-	-	-
บริษัท ดับบลิวเอชเอ กันกุล กรีนโชนส์รัฐฟ 10 จำกัด	-	53	-	-	-
บริษัท ดับบลิวเอชเอ กันกุล กรีนโชนส์รัฐฟ 16 จำกัด	-	15	-	-	-
บริษัท ดับบลิวเอชเอ กันกุล กรีนโชนส์รัฐฟ 17 จำกัด	-	71	-	-	-
	250,754	118,332	-	-	-

14. เงินลงทุนในบริษัทย่อย

ประเภทและมูลค่าตามบัญชีของเงินลงทุนในบริษัทย่อยในงบการเงินเฉพาะกิจการสามารถสรุปได้ดังนี้

ชื่อบริษัท	ทุนชำระแล้ว (พันบาท)		สัดส่วนเงินลงทุน (%)		วิธีคำนวณ (พันบาท)		เงินปันผล (พันบาท)
	2556	2555	2556	2555	2556	2555	
บริษัท จี.เค.พาวเวอร์โปรดัคส์ จำกัด	100,000	100,000	100.00	100.00	80,425	80,425	8,610
บริษัท จี.เค.แอสเซมบลี จำกัด	200,000	200,000	100.00	100.00	163,188	163,188	1,682
บริษัท เค.เอ็น.พี ทัพลาย จำกัด	50,000	50,000	100.00	100.00	41,408	41,408	15,280
บริษัท พัฒนาล้างจานลม จำกัด	321,525	103,475	70.00	70.00	692,467	539,832	-
บริษัท เอ็นเค เพาเวอร์โซลาร์ จำกัด	2,600	-	100.00	-	40,854	-	-
บริษัท กันกุล โซลาร์ รูฟ 1 จำกัด	500	-	100.00	-	500	-	-
บริษัท กันกุล โซลาร์ รูฟ 2 จำกัด	250	-	100.00	-	250	-	-
บริษัท โซลาร์ เอนเนอร์ยี โซลไซดี จำกัด	500	-	100.00	-	500	-	-
บริษัท ไบรท์ กรีน พาวเวอร์ จำกัด	250	-	100.00	-	250	-	-
บริษัท กันกุล พาวเวอร์ ดีเวลอปเม้นท์ จำกัด	15,000	-	100.00	-	15,000	-	-
บริษัท กันกุล โซลาร์ พาวเวอร์ 1 จำกัด	250	-	100.00	-	250	-	-
บริษัท กันกุล โซลาร์ พาวเวอร์ 2 จำกัด	500	-	100.00	-	500	-	-
Gunkul International (Mauritius) Ltd.	6,240	-	100.00	-	6,240	-	-
บริษัท กันกุล ชูบุ พาวเวอร์เจเน จำกัด	-	992,000	-	100.00	-	-	-
รวม					1,041,832	1,816,853	25,572



ตามมติที่ประชุมวิสามัญผู้ถือหุ้น ครั้งที่ 1/2556 เมื่อวันที่ 27 มีนาคม 2556 ของบริษัท พัฒนาพลังงานลม จำกัด มีมติให้เพิ่มทุนจดทะเบียนของบริษัทดังกล่าวจากจำนวนเงิน 179.90 ล้านบาท เป็นจำนวนเงิน 339.90 ล้านบาท โดยจัดสรรหุ้นเพิ่มทุนจำนวน 11,199,998 หุ้นให้กับบริษัท กันกุลเอ็นจิเนียริง จำกัด (มหาชน) ในราคาหุ้นละ 10.00 บาท โดยเรียกชำระค่าหุ้นเพิ่มทุนในอัตราหุ้นละ 2.50 บาท รวมเป็นเงินจำนวน 28.00 ล้านบาท

ตามมติที่ประชุมวิสามัญผู้ถือหุ้น ครั้งที่ 2/2556 เมื่อวันที่ 18 กันยายน 2556 ของบริษัท พัฒนาพลังงานลม จำกัด มีมติให้เพิ่มทุนจดทะเบียนของบริษัทดังกล่าวจากจำนวนเงิน 339.90 ล้านบาท เป็น จำนวนเงิน 1,052.10 ล้านบาท โดยจัดสรรหุ้นเพิ่มทุนจำนวน 49,853,992 หุ้น ให้กับบริษัท กันกุลเอ็นจิเนียริง จำกัด (มหาชน) ในราคาหุ้นละ 10.00 บาท และโดยเรียกชำระค่าหุ้นเพิ่มทุนในอัตราหุ้นละ 2.50 บาท รวมเป็นจำนวน 124.63 ล้านบาท

เมื่อวันที่ 26 กุมภาพันธ์ 2556 บริษัทได้ขายหุ้นสามัญของ บริษัท กันกุล ชูบุ พาวเวอร์เจน จำกัด จำนวน 4,860,800 หุ้น รวมทั้งสิ้น 824.00 ล้านบาท ให้กับบริษัท จูบุ อีเล็กทริก พาวเวอร์ เจ็ม บี.วี. จำกัด คิดเป็นสัดส่วนร้อยละ 49.00 ของทุนจดทะเบียนทั้งหมดของบริษัทดังกล่าว โดยบริษัทได้รับรู้กำไรจากการจำหน่ายเงินลงทุนในบริษัทย่อย จำนวน 775.04 ล้านบาทในงบการเงินรวม และจำนวน 337.92 ล้านบาทในงบการเงินเฉพาะกิจการ

เมื่อวันที่ 26 กุมภาพันธ์ 2556 บริษัทและบริษัท จูบุ อีเล็กทริก พาวเวอร์ เจ็ม บี.วี. จำกัด ได้ลงนามในสัญญาระหว่างผู้ถือหุ้นเพื่อกำหนดให้โครงสร้างการบริหารจัดการรวมทั้งการตัดสินใจเชิงกลยุทธ์ทางการค้าและการดำเนินงานในกิจกรรมเชิงเศรษฐกิจต่างๆ ซึ่งต้องได้รับความเห็นชอบจากผู้ถือหุ้นหรือตัวแทนของผู้ถือหุ้นทั้งสองฝ่าย จากข้อตกลงดังกล่าวส่งผลให้บริษัท กันกุล ชูบุ พาวเวอร์เจน จำกัด เปลี่ยนสถานะจากบริษัทย่อยเป็นบริษัทที่ควบคุมร่วมกันของกลุ่มบริษัท

ข้อมูลเกี่ยวกับกำไรจากการจำหน่ายเงินลงทุนจำนวน 775.04 ล้านบาทในงบการเงินรวมมีดังนี้

	(หน่วย : บาท)
	งบการเงินรวม
มูลค่ายุติธรรมของสิ่งตอบแทนที่ได้รับเงินสด	824,000,000.00
มูลค่ายุติธรรมของเงินลงทุนที่ยังคงเหลืออยู่	699,798,940.09
	1,523,798,940.09
หัก มูลค่าตามบัญชีของสินทรัพย์สุทธิ	(748,756,166.81)
กำไรจากการจำหน่ายเงินลงทุน	775,042,773.28

กำไรจากการจำหน่ายเงินลงทุนจำนวน 775.04 ล้านบาทในงบการเงินรวมได้รวมกำไรส่วนที่เกิดจากการรับรู้มูลค่าเงินลงทุนที่ยังเหลือในบริษัทย่อยเดิมด้วยมูลค่ายุติธรรม ณ วันที่สูญเสียอำนาจในการควบคุมจำนวน 317.93 ล้านบาท ดังนี้



(หน่วย : บาท)

	งบการเงินรวม
มูลค่ายุติธรรมของเงินลงทุนที่ยังคงเหลืออยู่	699,798,940.09
หัก ร้อยละ 51 ของมูลค่าตามบัญชีของสินทรัพย์สุทธิ	(381,865,645.07)
กำไรส่วนที่เกิดจากการรับรู้มูลค่าเงินลงทุนที่ยังเหลืออยู่	317,933,295.02

เมื่อวันที่ 31 มกราคม 2556 บริษัทได้ซื้อหุ้นสามัญของ บริษัท เอ็นเค เพาเวอร์โซลาร์ จำกัด จำนวน 9,799 หุ้น ในราคารวมค่าหุ้นละ 1,938.98 บาท รวมทั้งสิ้น 19.00 ล้านบาท จากผู้ถือหุ้นเดิมของบริษัทดังกล่าวซึ่งไม่มีความเกี่ยวข้องกันกับบริษัทคิดเป็นสัดส่วนร้อยละ 49.00 ของทุนจดทะเบียนทั้งหมดของบริษัทดังกล่าว และเมื่อวันที่ 16 กุมภาพันธ์ 2556 บริษัทได้ซื้อหุ้นบุริมสิทธิเพิ่มทุนทั้งหมดจำนวน 980 หุ้นของ บริษัท เอ็นเค เพาเวอร์โซลาร์ จำกัด ในราคารวมค่าหุ้นละ 100.00 บาท รวมทั้งสิ้น 0.098 ล้านบาท โดยได้กำหนดเงื่อนไขเพิ่มเติมในข้อบังคับของบริษัทดังกล่าว ให้บริษัทในฐานะผู้ถือหุ้นบุริมสิทธิมีอำนาจในการบริหารจัดการบริษัทดังกล่าวและมีสิทธิในส่วนได้เสียของบริษัทดังกล่าวในสัดส่วนร้อยละ 100.00 ส่งผลให้บริษัทมีอำนาจในการควบคุมบริษัทดังกล่าว

บริษัท เอ็นเค เพาเวอร์โซลาร์ จำกัด ดำเนินธุรกิจหลักเกี่ยวกับการผลิตและจำหน่ายไฟฟ้าพลังงานแสงอาทิตย์ ทั้งนี้เนื่องจากบริษัทประสงค์จะมีส่วนร่วมในการผลักดันให้เกิดโรงไฟฟ้าจากพลังงานสะอาดมากขึ้น บริษัทจ่ายชำระราคาค่าหุ้น ดังนี้

(หน่วย : บาท)

สิ่งตอบแทนจากการรวมธุรกิจ	
จ่ายชำระด้วยเงินสด	19,000,000.00

จำนวนเงินที่รับรู้ของสินทรัพย์ที่ระบุได้ที่ได้มาและหนี้สินที่รับมา มีดังนี้

(หน่วย : บาท)

เงินสดและเงินฝากธนาคาร	2,000,000.00
สัญญาขายไฟฟ้า ***	21,275,000.00
เจ้าหนี้อื่น	(20,000.00)
หนี้สินภาษีเงินได้รอตัดบัญชี	(4,255,000.00)
สินทรัพย์สุทธิ	19,000,000.00

***สัญญาขายไฟฟ้าเป็นข้อตกลงขายไฟฟ้าพลังงานแสงอาทิตย์ให้การไฟฟ้าส่วนภูมิภาค จำนวน 0.94 เมกกะวัตต์เป็นระยะเวลา 5 ปี และต่อเนื่องครั้งละ 5 ปีโดยอัตโนมัติ โดยสัญญาขายไฟฟ้าดังกล่าวได้รับเงินสนับสนุนจากการไฟฟ้าส่วนภูมิภาคในอัตรา 6.50 บาทต่อกิโลวัตต์เป็นระยะเวลา 10 ปี



สำหรับปีสิ้นสุดวันที่ 31 ธันวาคม 2556 บริษัทได้รับรู้ต้นทุนที่เกี่ยวข้องกับการซื้อจำนวน 0.11 ล้านบาทเป็นค่าใช้จ่ายในการบริหารในงบกำไรขาดทุนเบ็ดเสร็จ

งบกำไรขาดทุนเบ็ดเสร็จรวมสำหรับปีสิ้นสุดวันที่ 31 ธันวาคม 2556 ได้รวมรายได้และกำไร(ขาดทุน) ของบริษัท เอ็นเค เพาเวอร์โซล่า จำกัด ตั้งแต่วันที่ 1 มกราคม 2556 ดังนี้

(หน่วย : บาท)

รายได้	2,631,899.95
กำไร(ขาดทุน)	1,540,644.07

กรณีถ้าหากบริษัทได้รวมธุรกิจกันตั้งแต่วันที่ 1 มกราคม 2556 งบกำไรขาดทุนเบ็ดเสร็จรวมสำหรับปีสิ้นสุดวันที่ 31 ธันวาคม 2556 จะรวมรายได้และกำไร(ขาดทุน) ของบริษัท เอ็นเค เพาเวอร์โซล่า จำกัด ตั้งแต่วันที่ 1 มกราคม 2556 ดังนี้

(หน่วย : บาท)

รายได้	2,631,899.95
กำไร(ขาดทุน)	1,540,644.07

ตามมติที่ประชุมวิสามัญผู้ถือหุ้น ครั้งที่ 1/2556 เมื่อวันที่ 16 กุมภาพันธ์ 2556 ของบริษัท เอ็นเค เพาเวอร์โซล่า จำกัด มีมติให้เพิ่มทุนจดทะเบียนของบริษัทดังกล่าวจากจำนวนเงิน 2.00 ล้านบาท เป็น จำนวนเงิน 2.20 ล้านบาท โดยจัดสรรหุ้นบริมสิทธิเพิ่มทุนจำนวน 980 หุ้นให้กับบริษัท กันกุลเอ็นจิเนียริง จำกัด (มหาชน) ในราคาหุ้นละ 100.00 บาท โดยเรียกชำระค่าหุ้นเพิ่มทุนในอัตราหุ้นละ 100.00 บาท รวมเป็นเงินจำนวน 0.098 ล้านบาท

ตามมติที่ประชุมวิสามัญผู้ถือหุ้น ครั้งที่ 2/2556 เมื่อวันที่ 2 เมษายน 2556 ของบริษัท เอ็นเค เพาเวอร์โซล่า จำกัด มีมติให้เพิ่มทุนจดทะเบียนของบริษัทดังกล่าวจากจำนวนเงิน 2.20 ล้านบาท เป็น จำนวนเงิน 2.60 ล้านบาท โดยจัดสรรหุ้นบริมสิทธิจำนวน 1,960 หุ้น มูลค่าที่ตราไว้หุ้นละ 100.00 บาท ให้กับบริษัท กันกุลเอ็นจิเนียริง จำกัด (มหาชน) ในราคาหุ้นละ 11,100.00 บาท รวมเป็นเงินจำนวน 21.76 ล้านบาท

หุ้นบริมสิทธิของบริษัท เอ็นเค เพาเวอร์โซล่า จำกัด เป็นหุ้นบริมสิทธิชนิดระบุชื่อผู้ถือซึ่งมีสิทธิได้รับปันผลก่อนหุ้นสามัญในอัตราร้อยละ 99.99 ของเงินปันผลทั้งหมด โดยผู้ถือหุ้นบริมสิทธิ 1 หุ้นมีสิทธิออกเสียงเท่ากับ 30 เสียง

ตามมติที่ประชุมคณะกรรมการบริษัท ครั้งที่ 8/2556 เมื่อวันที่ 28 สิงหาคม 2556 ของบริษัท กันกุล เอ็นจิเนียริง จำกัด (มหาชน) มีมติอนุมัติให้จัดตั้ง บริษัท กันกุล โซลาร์ พาวเวอร์ 1 จำกัด บริษัท กันกุล โซลาร์ พาวเวอร์ 2 จำกัด และ บริษัท กันกุล โซลาร์ รูฟ 1 จำกัด เพื่อรองรับการก่อสร้างโรงผลิตไฟฟ้าพลังงานแสงอาทิตย์ที่ติดตั้งบนหลังคา

ตามมติที่ประชุมคณะกรรมการบริษัท ครั้งที่ 9/2556 เมื่อวันที่ 9 พฤศจิกายน 2556 ของบริษัท กันกุล เอ็นจิเนียริง จำกัด (มหาชน) มีมติอนุมัติให้จัดตั้ง บริษัท กันกุล โซลาร์ รูฟ 2 จำกัด



บริษัท กันกุล พาวเวอร์ ดีเวลลอปเม้นท์ จำกัด บริษัท โซลาร์ เอนเนอร์ยี โซไซตี้ จำกัด และ บริษัท ไบรท์ กรีน พาวเวอร์ จำกัด เพื่อรองรับการก่อสร้าง โรงผลิตไฟฟ้าพลังงานแสงอาทิตย์ที่ติดตั้งบนหลังคา

ตามมติที่ประชุมคณะกรรมการบริษัทครั้งที่ 2/2556 เมื่อวันที่ 24 ตุลาคม 2556 ของบริษัท กันกุล โซลาร์ รูฟ 1 จำกัด มีมติให้เรียกชำระค่าหุ้น เพิ่มเติมครั้งที่ 2 จากบริษัท กันกุลเอ็นจิเนียริ่ง จำกัด (มหาชน) ในอัตราหุ้นละ 25.00 บาท จากจำนวน 10,000 หุ้น รวมเป็นเงินเรียกชำระค่าหุ้น เพิ่มเติมจำนวน 0.25 ล้านบาท

ตามมติที่ประชุมคณะกรรมการบริษัทครั้งที่ 2/2556 เมื่อวันที่ 24 ตุลาคม 2556 ของบริษัท โซลาร์ เอนเนอร์ยี โซไซตี้ จำกัด มีมติให้เรียกชำระค่าหุ้น เพิ่มเติมครั้งที่ 2 จากบริษัท กันกุล เอ็นจิเนียริ่ง จำกัด (มหาชน) ในอัตราหุ้นละ 25.00 บาท จากจำนวน 10,000 หุ้น รวมเป็นเงินเรียกชำระค่าหุ้นเพิ่มเติมจำนวน 0.25 ล้านบาท

ตามมติที่ประชุมคณะกรรมการบริษัทครั้งที่ 2/2556 เมื่อวันที่ 31 ตุลาคม 2556 ของบริษัท กันกุล พาวเวอร์ ดีเวลลอปเม้นท์ จำกัด มีมติให้เรียกชำระค่าหุ้นเพิ่มทุนครั้งที่ 2 จากบริษัท กันกุล เอ็นจิเนียริ่ง จำกัด (มหาชน) ในอัตราหุ้นละ 75.00 บาท จากจำนวน 10,000 หุ้น รวมเป็นเงินเรียกชำระค่าหุ้นเพิ่มเติมจำนวน 0.75 ล้านบาท

ตามมติที่ประชุมวิสามัญผู้ถือหุ้นครั้งที่ 2/2556 เมื่อวันที่ 4 พฤศจิกายน 2556 ของบริษัท กันกุล พาวเวอร์ ดีเวลลอปเม้นท์ จำกัด มีมติให้บริษัทเพิ่มทุนจดทะเบียนจากเดิมจำนวน 1.00 ล้านบาทเป็นจำนวน 10.00 ล้านบาท โดยจัดสรรหุ้นเพิ่มทุนจำนวน 90,000 หุ้นให้กับบริษัท กันกุล เอ็นจิเนียริ่ง จำกัด (มหาชน) ในราคาหุ้นละ 100.00 บาท และให้เรียกชำระค่าหุ้นเพิ่มทุนในอัตราหุ้นละ 50.00 บาท รวมเรียกชำระค่าหุ้นเพิ่มทุนในครั้งแรกเป็นจำนวนเงิน 4.50 ล้านบาท บริษัท ย่อยดังกล่าวได้นำมติดังกล่าวไปจดทะเบียนกับกระทรวงพาณิชย์แล้วเมื่อวันที่ 4 พฤศจิกายน 2556

ตามมติที่ประชุมคณะกรรมการบริษัทครั้งที่ 3/2556 เมื่อวันที่ 26 พฤศจิกายน 2556 ของ บริษัท กันกุล พาวเวอร์ ดีเวลลอปเม้นท์ จำกัด มีมติให้เรียกชำระค่าหุ้นเพิ่มทุนครั้งที่ 2 จากบริษัท กันกุลเอ็นจิเนียริ่ง จำกัด (มหาชน) ในอัตราหุ้นละ 50.00 บาท จากจำนวน 90,000 หุ้น รวมเป็นเงินเรียกชำระค่าหุ้นเพิ่มเติมจำนวน 4.50 ล้านบาท

ตามมติที่ประชุมวิสามัญผู้ถือหุ้นครั้งที่ 3/2556 เมื่อวันที่ 23 ธันวาคม 2556 ของบริษัท กันกุล พาวเวอร์ ดีเวลลอปเม้นท์ จำกัด มีมติให้บริษัทเพิ่มทุนจดทะเบียนจากเดิมจำนวน 10.00 ล้านบาทเป็นจำนวน 15.00 ล้านบาท โดยจัดสรรหุ้นเพิ่มทุนจำนวน 50,000 หุ้นให้กับบริษัท กันกุล เอ็นจิเนียริ่ง จำกัด (มหาชน) ในราคาหุ้นละ 100.00 บาท และให้เรียกชำระค่าหุ้นเพิ่มทุนในอัตราหุ้นละ 100.00 บาท รวมเรียกชำระค่าหุ้นเพิ่มทุนเป็นจำนวนเงิน 5.00 ล้านบาท บริษัทย่อยดังกล่าวได้นำมติดังกล่าวไปจดทะเบียนกับกระทรวงพาณิชย์แล้วเมื่อวันที่ 23 ธันวาคม 2556

ตามมติที่ประชุมคณะกรรมการบริษัทครั้งที่ 2/2556 เมื่อวันที่ 24 ตุลาคม 2556 ของบริษัท กันกุล โซลาร์ พาวเวอร์ 2 จำกัด มีมติให้เรียกชำระค่าหุ้น เพิ่มเติมครั้งที่ 2 จากบริษัท กันกุลเอ็นจิเนียริ่ง จำกัด (มหาชน) ในอัตราหุ้นละ 25.00 บาท จากจำนวน 10,000 หุ้น รวมเป็นเงินเรียกชำระค่าหุ้นเพิ่มเติมจำนวน 0.25 ล้านบาท



ตามมติที่ประชุมคณะกรรมการบริษัท เมื่อวันที่ 1 ตุลาคม 2556 ของบริษัท Gunkul International (Mauritius) Limited มีมติให้บริษัทเพิ่มทุนจดทะเบียน จากเดิมจำนวน 1 ดอลลาร์สิงคโปร์ เป็นจำนวน 200,000 ดอลลาร์สิงคโปร์ โดยจัดสรรหุ้นเพิ่มทุนจำนวน 199,999 หุ้น ให้กับบริษัท กันกุลเอ็นเจเนียริง จำกัด (มหาชน) ในราคาหุ้นละ 1.00 ดอลลาร์สิงคโปร์ รวมเป็นเงินเรียกชำระค่าหุ้นจำนวน 199,999.00 ดอลลาร์สิงคโปร์

15. เงินล่วงหน้าค่าหุ้น

เมื่อวันที่ 10 สิงหาคม 2556 คณะกรรมการบริษัทได้มีมติให้เข้าทำการซื้อหุ้นใน บริษัท กรีนเวชั่น เพาเวอร์ จำกัด โดยบริษัทได้จ่ายเงินล่วงหน้าจำนวน 129.60 ล้านบาท ให้กับบริษัท อิมแพค เอนเนอจี้ เอเซีย ลิมิเต็ด (ผู้ขาย) เพื่อซื้อหุ้นสามัญของบริษัท กรีนเวชั่น เพาเวอร์ จำกัด จำนวน 200,000 หุ้น ในราคามูลค่าหุ้นละ 2,160.00 บาท เป็นเงินรวม 432.00 ล้านบาท คิดเป็น สัดส่วนร้อยละ 100.00 ของทุนจดทะเบียนทั้งหมดของบริษัทดังกล่าว บริษัท กรีนเวชั่น เพาเวอร์ จำกัด ดำเนินธุรกิจหลักเกี่ยวกับการผลิตและจำหน่ายไฟฟ้าพลังงานลม อย่างไรก็ตาม การซื้อขายหุ้นดังกล่าวจะมีผลสมบูรณ์ก็ต่อเมื่อผู้ขายได้ดำเนินการตามเงื่อนไขบางประการที่กำหนดไว้ในสัญญา ให้เสร็จสิ้นก่อน

ในระหว่างเดือนธันวาคม 2556 ผู้ขายได้มาซึ่งสัญญาซื้อขายไฟฟ้ากับการไฟฟ้าฝ่ายผลิต แห่งประเทศไทยแล้ว แต่อย่างไรก็ตาม ณ วันที่ 31 ธันวาคม 2556 ผู้ขายยังอยู่ระหว่างจัดทำที่ดิน ให้เพียงพอกับการติดตั้งกังหันลมไฟฟ้าขนาด 60 เมกะวัตต์เพื่อให้เป็นไปตามเงื่อนไขสัญญาซื้อขายหุ้นดังกล่าว

16. เงินล่วงหน้าค่าเครื่องจักรเพื่อการลงทุน

เมื่อวันที่ 10 มิถุนายน 2556 คณะกรรมการบริษัทได้มีมติให้เข้าร่วมทุนในธุรกิจโรงงานผลิต ไฟฟ้าจากเครื่องยนต์ก๊าซ จำนวน 2โครงการ โครงการละ 25 เมกะวัตต์ ที่สาธารณรัฐสหภาพ เมียนมาร์ โดยบริษัทถือหุ้นในสัดส่วนร้อยละ 51.00 และร้อยละ 60.00 ของทุนจดทะเบียน มูลค่า การลงทุนจำนวน 13.77 ล้านดอลลาร์สหรัฐ และ 16.20 ล้านดอลลาร์สหรัฐ ตามลำดับ ณ วันที่ 31 ธันวาคม 2556 บริษัทได้จ่ายชำระเงินลงทุนสำหรับโครงการแรกบางส่วนเป็นเครื่องจักรจำนวน 268.34 ล้านบาท อย่างไรก็ตามการลงทุนในโครงการดังกล่าวจะมีผลสมบูรณ์ก็ต่อเมื่อผู้ร่วมทุนอีก ฝ่ายในสาธารณรัฐสหภาพเมียนมาร์ ได้ดำเนินการตามเงื่อนไขบางประการที่กำหนดไว้ในสัญญาร่วม ทุนให้เสร็จสิ้นก่อน ณ วันที่ 31 ธันวาคม 2556 บริษัทร่วมทุนดังกล่าวอยู่ระหว่างกระบวนการในการ ให้ได้มาซึ่งสัญญาซื้อขายไฟฟ้าและสิทธิประโยชน์จากการส่งเสริมการลงทุนกับหน่วยงานของรัฐบาล สาธารณรัฐสหภาพเมียนมาร์ตามเงื่อนไขในสัญญาร่วมทุนดังกล่าว



17. อสังหาริมทรัพย์เพื่อการลงทุน

ประกอบด้วย

(หน่วย : บาท)

	งบการเงินรวม	
	2556	2555
ราคาทุน:-		
ณ วันที่ 1 มกราคม	32,572,545.00	-
ซื้อเพิ่ม	-	32,572,545.00
ลดลงจากการจำหน่ายเงินลงทุน	(32,572,545.00)	-
ณ วันที่ 31 ธันวาคม	-	32,572,545.00
ค่าเผื่อการด้อยค่า:-		
ณ วันที่ 1 มกราคม	(1,382,545.00)	-
เพิ่มขึ้น	-	(1,382,545.00)
ลดลงจากการจำหน่ายเงินลงทุน	1,382,545.00	-
ณ วันที่ 31 ธันวาคม	-	(1,382,545.00)
มูลค่าสุทธิตามบัญชี		
ณ วันที่ 31 ธันวาคม	-	31,190,000.00

สำหรับปี 2555 ผู้ประเมินราคาอิสระได้ประเมินราคาที่ดินโดยใช้วิธีเปรียบเทียบราคาลาดในการประเมินราคา ซึ่งปรากฏว่าที่ดินมีราคาประเมินจำนวน 31.19 ล้านบาท



ประกอบด้วย

(หน่วย : บาท)

งบการเงินรวม							
	ที่ดิน	อาคารส่วนปรับปรุงและ ระบบสาธารณูปโภค	เครื่องจักรและ อุปกรณ์โรงงาน	เครื่องตกแต่งและ เครื่องใช้สำนักงาน	ยานพาหนะ	สินทรัพย์ ระหว่างติดตั้ง	รวม
ราคาทุน :-							
ณ วันที่ 1 มกราคม 2556	527,373,337.55	112,774,860.30	885,328,397.38	31,317,342.38	51,813,775.03	1,364,439,864.75	2,973,047,577.39
ซื้อเพิ่ม	3,143,657.99	18,061,493.88	50,493,094.37	10,098,320.24	8,934,763.60	498,579,580.60	589,310,900.68
โอนเข้า	-	711,076.12	10,298,832.29	-	-	-	11,009,908.41
จำหน่าย	-	-	(1,999,611.21)	(522,870.44)	(1,351,400.00)	-	(3,873,881.65)
โอนออก	-	-	-	-	-	(11,009,908.41)	(11,009,908.41)
ลดลงเนื่องจากการจำหน่ายเงินลงทุน	(66,168,279.55)	(16,480,114.31)	(783,456,968.45)	(134,677.78)	-	(1,847,397,267.09)	(2,713,637,307.18)
ณ วันที่ 31 ธันวาคม 2556	464,348,715.99	115,067,315.99	160,663,734.38	40,758,114.40	59,397,138.63	4,612,269.85	844,847,289.24
ค่าเสื่อมราคาสสม :-							
ณ วันที่ 1 มกราคม 2556	-	(45,670,003.12)	(129,220,918.00)	(24,500,709.06)	(25,234,784.60)	-	(224,626,414.78)
ค่าเสื่อมราคาสำหรับปี	-	(2,885,990.00)	(7,912,869.27)	(2,484,437.89)	(3,835,219.67)	-	(17,118,516.83)
จำหน่าย/ยื่นข	-	-	1,995,544.10	514,871.16	1,351,398.00	-	3,861,813.26
ลดลงเนื่องจากการจำหน่ายเงินลงทุน	-	988,083.97	49,677,954.94	42,579.79	-	-	50,708,618.70
ณ วันที่ 31 ธันวาคม 2556	-	(47,567,909.15)	(85,460,288.23)	(26,427,696.00)	(27,718,606.27)	-	(187,174,499.65)
ค่าเผื่อการด้อยค่า :-							
ณ วันที่ 1 มกราคม 2556	-	-	-	(5,125.57)	-	-	(5,125.57)
ลดลง	-	-	-	-	-	-	-
ณ วันที่ 31 ธันวาคม 2556	-	-	-	(5,125.57)	-	-	(5,125.57)
มูลค่าสุทธิตามบัญชี							
ณ วันที่ 31 ธันวาคม 2556	464,348,715.99	67,499,406.84	75,203,446.15	14,325,292.83	31,678,532.36	4,612,269.85	657,667,664.02
ค่าเสื่อมราคาที่อยู่ในงบกำไรขาดทุนเป็นเสร็จสำหรับการสิ้นสุดวันที่ 31 ธันวาคม 2556							17,118,516.83

ค่าเสื่อมราคาอยู่ที่^๕ ๑๕%^๖ เปรียบกับค่าเสื่อมราคาทรัพย์สินส่วนที่ 31 ธันวาคม 2556

(หน่วย : บาท)

งบการเงินรวม						
ราคาทุน :-	ที่ดิน	อาคารส่วปรับปรุงและ ระบบสาธารณูปโภค	เครื่องจักรและ อุปกรณ์โรงงาน	เครื่องตกแต่งและ เครื่องใช้สำนักงาน	ยานพาหนะ	สินทรัพย์ ระหว่างติดตั้ง
ณ วันที่ 1 มกราคม 2555	212,385,535.97	112,774,860.30	860,307,902.99	28,650,567.71	44,409,173.44	2,167,020,611.89
ซื้อเพิ่ม	362,052,425.00	-	5,458,444.30	3,559,427.92	11,718,023.06	1,375,485,653.62
เพิ่มเงินจากการซื้อเงินลงทุนใน บริษัทย่อย	-	-	4,527,924.38	72,800.00	-	-
โอนเข้า	30,000,000.00	-	16,773,545.03	-	-	27,958.50
จำหน่าย	-	-	(911,383.48)	(539,897.66)	(4,313,421.47)	-
โอนออก	-	-	-	-	-	(16,858,502.84)
โอนเป็นต้นทุนงานระหว่างก่อสร้าง	-	-	-	-	-	(738,881,873.17)
ลดลงเนื่องจากการจำหน่ายเงินลงทุน	(77,064,623.42)	-	-	(4,335.09)	-	(1,422,353,983.25)
ตัดจำหน่าย	-	-	(828,035.84)	(421,220.50)	-	(1,249,256.34)
ณ วันที่ 31 ธันวาคม 2555	527,373,337.55	112,774,860.30	885,328,397.38	31,317,342.38	51,813,775.03	1,364,439,864.75
ค่าเสื่อมราคาสะสม :-						
ณ วันที่ 1 มกราคม 2555	-	(42,105,720.46)	(91,253,159.76)	(23,010,926.09)	(25,481,738.43)	-
ค่าเสื่อมราคาส่งหรับปี	-	(3,564,282.66)	(38,953,809.04)	(2,582,965.74)	(2,329,318.18)	-
เพิ่มขึ้นจากการซื้อเงินลงทุน	-	-	(727,267.14)	(12.57)	-	-
จำหน่ายอื่น ๆ	-	-	911,372.48	648,471.79	2,576,272.01	-
ลดลงเนื่องจากการจำหน่ายเงินลงทุน	-	-	-	490.53	-	-
ตัดจำหน่าย	-	-	801,945.46	444,233.02	-	490.53
ณ วันที่ 31 ธันวาคม 2555	-	(45,670,003.12)	(129,220,918.00)	(24,500,709.06)	(25,234,784.60)	-
ค่าเผื่อการด้อยค่า :-						
ณ วันที่ 1 มกราคม 2555	-	-	(217,535.05)	(11,331.21)	-	-
ลดลง	-	-	217,535.05	6,205.64	-	-
ณ วันที่ 31 ธันวาคม 2555	-	-	-	(5,125.57)	-	-
มูลค่าสุทธิตามบัญชี :-						
ณ วันที่ 31 ธันวาคม 2555	527,373,337.55	67,104,857.18	756,107,479.38	6,811,507.75	26,578,990.43	1,364,439,864.75
ค่าเสื่อมราคาที่ยังไม่ยกไว้ราคาทุนเบ็ดเสร็จสำหรับปีสิ้นสุดวันที่ 31 ธันวาคม 2555						
						47,430,375.62





(หน่วย : บาท)

งบการเงินเฉพาะกิจการ							
ที่ดิน	อาคารและ ส่วนปรับปรุง	เครื่องมือ เครื่องใช้	เครื่องตกแต่งและ เครื่องใช้สำนักงาน	ยานพาหนะ	งานระหว่าง ก่อสร้าง	รวม	
ณ วันที่ 1 มกราคม 2556	-	2,886,094.89	16,841,699.47	38,315,667.11	12,608,172.14	103,173,178.99	
ซื้อเพิ่ม	3,143,657.99	3,879,149.42	7,271,704.24	6,972,515.00	-	21,267,026.65	
โอนเข้า	-	9,052,102.29	-	-	-	9,052,102.29	
จำหน่าย	-	(5,411.21)	(432,916.36)	(1,400.00)	-	(439,727.57)	
โอนออก	-	-	-	-	(9,052,102.29)	(9,052,102.29)	
ณ วันที่ 31 ธันวาคม 2556	3,143,657.99	15,811,935.39	23,680,487.35	45,286,782.11	3,556,069.85	124,000,478.07	
ค่าเสื่อมราคาสะสม :-							
ณ วันที่ 1 มกราคม 2556	(26,325,544.50)	(2,533,002.62)	(12,421,621.00)	(15,365,493.93)	-	(56,645,662.05)	
ค่าเสื่อมราคาสำหรับปี	(524,540.87)	(2,300,430.31)	(1,717,624.74)	(3,047,778.70)	-	(7,590,374.62)	
โอนเข้า	-	-	-	-	-	-	
จำหน่าย	-	1,349.10	427,780.92	1,399.00	-	430,529.02	
โอนออก	-	-	-	-	-	-	
ณ วันที่ 31 ธันวาคม 2556	(26,850,085.37)	(4,832,083.83)	(13,711,464.82)	(18,411,873.63)	-	(63,805,507.65)	
มูลค่าสุทธิตามบัญชี							
ณ วันที่ 31 ธันวาคม 2556	5,671,460.01	10,979,851.56	9,969,022.53	26,874,908.48	3,556,069.85	60,194,970.42	
ค่าเสื่อมราคาที่อยู่แบบกำไรขาดทุนเบ็ดเสร็จสำหรับปีสิ้นสุดวันที่ 31 ธันวาคม 2556						7,590,374.62	

(หน่วย : บาท)

งบการเงินเฉพาะกิจการ					
	อาคารและ ส่วนปรับปรุง	เครื่องมือ เครื่องใช้	เครื่องตกแต่งและ เครื่องใช้สำนักงาน	ยานพาหนะ	งานระหว่าง ก่อสร้าง
ราคาทุน :-					
ณ วันที่ 1 มกราคม 2555	32,521,545.38	2,705,845.87	15,433,593.05	30,614,826.89	-
ซื้อเพิ่ม	-	207,632.50	1,878,354.08	10,231,626.17	12,608,172.14
โอนเข้า	-	-	-	-	-
จำหน่าย	-	(27,383.48)	(470,247.66)	(2,530,785.95)	-
โอนออก	-	-	-	-	-
ณ วันที่ 31 ธันวาคม 2555	32,521,545.38	2,886,094.89	16,841,699.47	38,315,667.11	12,608,172.14
ค่าเสื่อมราคาสะสม :-					
ณ วันที่ 1 มกราคม 2555	(25,425,657.47)	(2,421,715.37)	(11,256,192.78)	(15,468,539.18)	-
ค่าเสื่อมราคาสำหรับปี	(899,887.03)	(138,669.73)	(1,747,449.39)	(1,856,143.47)	-
โอนเข้า	-	-	-	-	-
จำหน่าย	-	27,382.48	582,021.17	1,959,188.72	-
โอนออก	-	-	-	-	-
ณ วันที่ 31 ธันวาคม 2555	(26,325,544.50)	(2,533,002.62)	(12,421,621.00)	(15,365,493.93)	-
มูลค่าสุทธิตามบัญชี					
ณ วันที่ 31 ธันวาคม 2555	6,196,000.88	353,092.27	4,420,078.47	22,950,173.18	12,608,172.14
ค่าเสื่อมราคาที่อยู่ใหม่กับโรงขาดทุนเบ็ดเสร็จสำหรับปีสิ้นสุดวันที่ 31 ธันวาคม 2555					
					4,642,149.62



ณ วันที่ 31 ธันวาคม 2556 กลุ่มบริษัทมีอาคารและอุปกรณ์จำนวนหนึ่งซึ่งตัดค่าเสื่อมราคาหมดแล้วแต่ยังใช้งานอยู่ราคาทุนก่อนหักค่าเสื่อมราคาสะสมของสินทรัพย์ดังกล่าวมีจำนวน 155.20 ล้านบาท (2555 : จำนวน 85.78 ล้านบาท)

ณ วันที่ 31 ธันวาคม 2556 และ 2555 บริษัทย่อยแห่งหนึ่งได้จดจำนองที่ดินพร้อมสิ่งปลูกสร้างราคาทุนจำนวน 139.05 ล้านบาท เพื่อเป็นหลักประกันสินเชื่อที่บริษัทได้รับจากธนาคารพาณิชย์แห่งหนึ่งในวงเงิน 410.00 ล้านบาท

ณ วันที่ 31 ธันวาคม 2556 และ 2555 บริษัทย่อยแห่งหนึ่งได้จดจำนองที่ดินราคาทุนจำนวน 378.00 ล้านบาท เป็นหลักประกันสินเชื่อที่บริษัทได้รับจากธนาคารพาณิชย์แห่งหนึ่งในวงเงิน 348.00 ล้านบาท

สินทรัพย์ภายใต้สัญญาเช่าการเงินที่กลุ่มบริษัทเป็นผู้เช่าซึ่งรวมแสดงในรายการข้างต้นประกอบด้วยเครื่องจักรและยานพาหนะมีราคาตามบัญชี ณ วันที่ 31 ธันวาคม 2556 จำนวน 30.18 ล้านบาทในงบการเงินรวมและจำนวน 23.18 ล้านบาทในงบการเงินเฉพาะกิจการ (2555 : จำนวน 22.43 ล้านบาทในงบการเงินรวมและจำนวน 19.95 ล้านบาทในงบการเงินเฉพาะกิจการ)

19. สินทรัพย์ไม่มีตัวตน

ประกอบด้วย

(หน่วย : บาท)

	งบการเงินรวม				
	โปรแกรมคอมพิวเตอร์	ลิขสิทธิ์	สิทธิในการใช้ระบบสายส่งไฟฟ้า	สัญญาขายไฟฟ้า	รวม
ราคาทุน					
ณ วันที่ 1 มกราคม 2556	2,473,655.00	1,208,445.00	15,593,130.13	850,981,223.16	870,256,453.29
ซื้อเพิ่ม	7,985,342.50	-	86,937,704.96	21,275,000.00	116,198,047.46
ลดลงจากการจำหน่ายเงินลงทุน	-	-	(15,593,130.13)	-	(15,593,130.13)
จำหน่าย	-	-	-	-	-
ณ วันที่ 31 ธันวาคม 2556	10,458,997.50	1,208,445.00	86,937,704.96	872,256,223.16	970,861,370.62
ค่าตัดจำหน่ายสะสม					
ณ วันที่ 1 มกราคม 2556	(1,760,459.95)	(1,205,886.01)	(114,040.22)	-	(3,080,386.18)
ค่าตัดจำหน่ายสำหรับปี	(368,030.59)	(1,600.00)	(3,122.69)	(100,254.79)	(473,008.07)
ลดลงจากการจำหน่ายเงินลงทุน	-	-	114,040.22	-	114,040.22
ณ วันที่ 31 ธันวาคม 2556	(2,128,490.54)	(1,207,486.01)	(3,122.69)	(100,254.79)	(3,439,354.03)
มูลค่าสุทธิตามบัญชี					
ณ วันที่ 31 ธันวาคม 2556	8,330,506.96	958.99	86,934,582.27	872,155,968.37	967,422,016.59

ค่าตัดจำหน่ายที่อยู่ในงบกำไรขาดทุนเบ็ดเสร็จสำหรับปีสิ้นสุดวันที่ 31 ธันวาคม 2556

473,008.07



(หน่วย : บาท)

	งบการเงินรวม				
	โปรแกรมคอมพิวเตอร์	ลิขสิทธิ์	สิทธิในการใช้ระบบสายส่งไฟฟ้า	สัญญาขายไฟฟ้า	รวม
ราคาทุน					
ณ วันที่ 1 มกราคม 2555	2,245,975.00	1,208,445.00	-	65,000,000.00	68,454,420.00
ซื้อเพิ่ม	227,680.00	-	15,593,130.13	850,981,223.16	866,802,033.29
โอนเข้า	-	-	-	-	-
จำหน่าย	-	-	-	(65,000,000.00)	(65,000,000.00)
โอนออก	-	-	-	-	-
ณ วันที่ 31 ธันวาคม 2555	2,473,655.00	1,208,445.00	15,593,130.13	850,981,223.16	870,256,453.29
ค่าตัดจำหน่ายสะสม					
ณ วันที่ 1 มกราคม 2555	(1,336,493.28)	(1,066,883.49)	-	-	(2,403,376.77)
ค่าตัดจำหน่ายสำหรับปี	(423,966.67)	(139,002.52)	(114,040.22)	-	(677,009.41)
ณ วันที่ 31 ธันวาคม 2555	(1,760,459.95)	(1,205,886.01)	(114,040.22)	-	(3,080,386.18)
มูลค่าสุทธิตามบัญชี					
ณ วันที่ 31 ธันวาคม 2555	713,195.05	2,558.99	15,479,089.91	850,981,223.16	867,176,067.11
ค่าตัดจำหน่ายที่อยู่ในงบกำไรขาดทุนเบ็ดเสร็จสำหรับปีสิ้นสุดวันที่ 31 ธันวาคม 2555					677,009.41

(หน่วย : บาท)

	งบการเงินเฉพาะกิจการ โปรแกรมคอมพิวเตอร์	
	2556	2555
ราคาทุน		
ณ วันที่ 1 มกราคม	595,048.00	595,048.00
ซื้อเพิ่ม	7,851,000.00	-
ณ วันที่ 31 ธันวาคม	8,446,048.00	595,048.00
ค่าตัดจำหน่ายสะสม		
ณ วันที่ 1 มกราคม	(522,148.71)	(403,139.11)
ค่าตัดจำหน่ายสำหรับปี	(72,898.29)	(119,009.60)
ณ วันที่ 31 ธันวาคม	(595,047.00)	(522,148.71)
มูลค่าสุทธิตามบัญชี		
ณ วันที่ 31 ธันวาคม	7,851,001.00	72,899.29
ค่าตัดจำหน่ายที่อยู่ในงบกำไรขาดทุนเบ็ดเสร็จ สำหรับปีสิ้นสุดวันที่ 31 ธันวาคม	72,898.29	119,009.60



20. สันทรัพย์/หนี้สินภาษีเงินได้รายการตัดบัญชี

การเปลี่ยนแปลงของสินทรัพย์และหนี้สินภายใต้การควบคุม 31 ธันวาคม 2555 และ 2556 มติที่

(ผล : ประเด็น)

งบการเงินรวม							
	1 มกราคม 2555	รับรู้กำไร หรือขาดทุน	ซื้อ/ขายธุรกิจ	31 ธันวาคม 2555	รับรู้กำไร หรือขาดทุน	ซื้อ/ขายธุรกิจ	31 ธันวาคม 2556
สินทรัพย์	375,152.61	361,766.60	-	736,919.21	(363,315.35)	-	373,603.86
	4,976,871.03	6,025,522.73	-	11,002,393.76	615,453.18	-	11,617,846.94
	-	9,279,746.85	-	9,279,746.85	(9,279,746.85)	-	-
	(1,817,872.68)	1,567,992.91	-	(249,879.77)	(268,349.73)	-	(518,229.50)
	670,739.85	(190,724.50)	-	480,015.35	(351,504.09)	-	128,511.26
	-	4,465,095.00	-	4,465,095.00	(4,465,095.00)	-	-
สินทรัพย์สุทธิ	-	-	-	-	122,726.41	-	122,726.41
หนี้สิน	1,305,764.41	136,912.79	-	1,442,677.20	1,059,217.00	-	2,501,894.20
	(258,167.78)	(710,239.02)	-	(968,406.80)	56,663.93	-	(911,742.87)
	(1,692,307.38)	2,538,349.14	-	846,041.76	2,671,867.98	-	3,517,909.74
	66,580,475.63	(24,740,582.78)	-	41,839,892.85	(41,175,831.61)	-	664,061.24
	(19,415,584.42)	-	(150,780,660.21)	(170,196,244.63)	-	(4,234,949.04)	(174,431,193.67)
	50,725,071.27	(1,266,160.28)	(150,780,660.21)	(101,321,749.22)	(51,377,914.13)	(4,234,949.04)	(156,934,612.39)

(หน่วย : บาท)

	งบการเงินเฉพาะกิจการ				
	1 มกราคม 2555	รับรู้ในกำไร หรือขาดทุน	31 ธันวาคม 2555	รับรู้ในกำไร หรือขาดทุน	31 ธันวาคม 2556
ลูกหนี้การค้าและลูกหนี้อื่น	364,299.13	159,500.64	523,799.77	(139,019.64)	384,780.13
สินค้าคงเหลือ	2,787,475.08	4,099,135.26	6,886,610.34	392,884.36	7,279,494.70
การรับประกันคุณภาพสินค้า	416,779.73	(73,450.80)	343,328.93	(237,589.91)	105,739.02
ประมาณการรับคืนสินค้า	-	3,882,691.32	3,882,691.32	(3,882,691.32)	-
ประมาณการค่าปรับ	-	-	-	85,819.85	85,819.85
ภาระผูกพันผลประโยชน์พนักงาน	883,631.89	145,032.71	1,028,664.60	748,090.60	1,776,755.20
สัญญาเช่าการเงิน	(275,422.88)	(637,811.51)	(913,234.39)	79,430.45	(833,803.94)
รวม	4,176,762.95	7,575,097.62	11,751,860.57	(2,953,075.61)	8,798,784.96

กลุ่มบริษัทแสดงรายการสินทรัพย์ภาษีเงินได้รอตัดบัญชีโดยหักกลบกับหนี้สินภาษีเงินได้รอตัดบัญชีในงบแสดงฐานะการเงิน เฉพาะกรณีที่สินทรัพย์และหนี้สินดังกล่าวเกี่ยวข้องกับหน่วยภาษีเดียวกันและถูกจัดเก็บภาษี โดยหน่วยงานจัดเก็บภาษีเดียวกัน ดังนี้

(หน่วย : บาท)

	งบการเงินรวม			งบการเงินเฉพาะกิจการ		
	ณ วันที่			ณ วันที่		
	31 ธันวาคม 2556	31 ธันวาคม 2555	1 มกราคม 2555	31 ธันวาคม 2556	31 ธันวาคม 2555	1 มกราคม 2555
จำนวนเงินที่รับรู้เป็น สินทรัพย์หนี้สินในงบ แสดงฐานะการเงิน						
- สินทรัพย์ภาษี						
เงินได้รอตัดบัญชี	17,496,581.28	68,874,495.41	70,140,655.69	8,798,784.96	11,751,860.57	4,176,762.95
- หนี้สินภาษี						
เงินได้รอตัดบัญชี	(174,431,193.67)	(170,196,244.63)	(19,415,584.42)	-	-	-
รวม	(156,934,612.39)	(101,321,749.22)	50,725,071.27	8,798,784.96	11,751,860.57	4,176,762.95



สินทรัพย์ภาษีเงินได้รอการตัดบัญชีที่กลุ่มบริษัทไม่ได้รับรู้ไว้ในงบแสดงฐานะการเงิน ประกอบด้วย

(หน่วย : บาท)

	งบการเงินรวม	
	2556	2555
ผลขาดทุนสะสมทางภาษีที่ยังไม่ได้ใช้		
- หมดอายุในอีก 1 ปี		-
- หมดอายุในอีก 2 -12 ปี	20,023,420.91	10,581,052.77
ผลแตกต่างชั่วคราว	11,456,189.54	14,215,081.46
รวม	31,479,610.45	24,796,134.23

หนี้สินภาษีเงินได้รอการตัดบัญชีที่กลุ่มบริษัทไม่ได้รับรู้ไว้ในงบแสดงฐานะการเงินที่เกิดจากผลกำไรที่ยังไม่ได้รับจัดสรรที่เกี่ยวข้องกับเงินลงทุนในบริษัทย่อย และบริษัทที่ควบคุมร่วมกัน ประกอบด้วย

(หน่วย : บาท)

	งบการเงินรวม	
	2556	2555
บริษัทย่อย	44,225,931.34	60,440,412.52
บริษัทที่ควบคุมร่วมกัน	45,294,251.52	-
รวม	89,520,182.86	69,506,474.39

21. สินทรัพย์ไม่หมุนเวียนอื่น

ประกอบด้วย

(หน่วย : บาท)

	งบการเงินรวม		งบการเงินเฉพาะกิจการ	
	2556	2555	2556	2555
เงินประกัน	1,608,220.00	9,901,486.90	643,705.10	650,173.10
ภาษีเงินได้ถูกหัก ณ ที่จ่าย	1,796,188.82	1,796,188.82	1,796,188.82	1,796,188.82
อื่นๆ	1,813,863.10	20,500.00	-	-
รวม	5,218,271.92	11,718,175.72	2,439,893.92	2,446,361.92
หัก ค่าเผื่อหนี้สงสัยจะสูญภาษีเงินได้ถูกหัก ณ ที่จ่าย	(1,796,188.82)	(1,796,188.82)	(1,796,188.82)	(1,796,188.82)
สุทธิ	3,422,083.10	9,921,986.90	643,705.10	650,173.10



22. เงินกู้ยืมระยะสั้นจากสถาบันการเงิน

ประกอบด้วย

(หน่วย : บาท)

	งบการเงินรวม		งบการเงินเฉพาะกิจการ	
	2556	2555	2556	2555
เงินกู้ยืมระยะสั้น	117,000,000.00	1,426,812,293.28	117,000,000.00	1,054,748,700.00
เจ้าหนี้ทรัสต์รีซีท	124,611,504.93	259,436,599.05	5,262,841.83	177,035,063.08
รวม	241,611,504.93	1,686,248,892.33	122,262,841.83	1,231,783,763.08

ณ วันที่ 31 ธันวาคม 2556 กลุ่มบริษัทมีวงเงินเบิกเกินบัญชี เจ้าหนี้ทรัสต์รีซีทและเลตเตอร์ออฟเครดิตกับสถาบันการเงินต่างๆ ประกอบด้วยวงเงินสกุลเงินบาทจำนวน 2,698.35 ล้านบาท (2555 : จำนวน 3,227.00 ล้านบาท) และวงเงินสกุลเงินเหรียญสหรัฐจำนวน 50.00 ล้านเหรียญสหรัฐ (2555 : จำนวน 50.00 ล้านเหรียญสหรัฐ) โดยมีอัตราดอกเบี้ยร้อยละ 2.1046 - 3.0500 ต่อปี (2555 : อัตราดอกเบี้ยร้อยละ 1.850 - 7.0000 ต่อปี)

วงเงินสินเชื่อดังกล่าวได้ประกันโดยการจดจำนองที่ดินพร้อมสิ่งปลูกสร้างของกลุ่มบริษัทที่ดินพร้อมสิ่งปลูกสร้างของกรรมการสองท่าน เงินฝากธนาคารของกลุ่มบริษัท พร้อมทั้งจำนำใบหุ้นของบริษัท กันกุลเอ็นจิเนียริ่ง จำกัด (มหาชน) ซึ่งถือกรรมสิทธิ์โดยบริษัท กันกุล กรุ๊ป จำกัดและโอนสิทธิเรียกร้องอย่างมีเงื่อนไขของสัญญาซื้อขายไฟฟ้านอกจากนี้บริษัท กันกุลเอ็นจิเนียริ่ง จำกัด (มหาชน) ยังเป็นหลักประกันดังกล่าวในจำนวน 219.00 ล้านบาท

23. เจ้าหนี้การค้าและเจ้าหนี้อื่น - กิจการที่เกี่ยวข้องกัน

ประกอบด้วย

(หน่วย : บาท)

	งบการเงินรวม		งบการเงินเฉพาะกิจการ	
	2556	2555	2556	2555
เจ้าหนี้การค้า	-	29,503,281.20	247,354,746.57	218,400,374.49
เงินรับล่วงหน้าค่างานก่อสร้าง	-	3,607,407.66	-	70,159,669.28
เงินรับล่วงหน้าค่าสินค้า	-	7,605,004.68	-	-
เจ้าหนี้อื่น	4,398,243.05	445,200.00	4,824,254.93	1,946,097.43
รวม	4,398,243.05	41,160,893.54	252,179,001.50	290,506,141.20



24. เจ้าหนี้การค้าและเจ้าหนี้อื่น - กิจการอื่น

ประกอบด้วย

(หน่วย : บาท)

	งบการเงินรวม		งบการเงินเฉพาะกิจการ	
	2556	2555	2556	2555
เจ้าหนี้การค้า	127,528,841.96	296,936,192.73	47,880,211.87	208,112,516.74
ต้นทุนงานก่อสร้างยังไม่เรียกเก็บ	5,355,987.00	-	-	-
เจ้าหนี้ค้างงานก่อสร้าง	80,526,924.20	402,165,354.58	85,882,911.20	434,306,550.73
ภาษีขายยังไม่ถึงกำหนด	576,903.18	30,884,089.25	-	29,663,979.52
ค่าใช้จ่ายค้างจ่าย	36,345,482.57	84,816,580.07	20,512,471.90	29,152,431.02
เจ้าหนี้อื่น	14,294,807.53	19,654,107.18	20,108,785.83	32,790,436.04
ประมาณการรับประกันคุณภาพสินค้า	290,747.98	2,168,708.51	230,161.57	1,632,620.03
ประมาณการค่าปรับส่งสินค้าล่าช้า	613,632.04	-	-	-
รวม	265,533,326.46	836,625,032.32	174,614,542.37	735,658,534.08

25. หนี้สินตามสัญญาเช่าการเงิน

จำนวนเงินขั้นต่ำที่ต้องจ่ายตามสัญญาเช่าการเงินระยะยาวมีดังนี้

(หน่วย : บาท)

	งบการเงินรวม			งบการเงินเฉพาะกิจการ		
	2556			2555		
	เจ้าหนี้ตามสัญญาเช่าการเงิน	ดอกเบี้ยจ่าย รอดำเนินการ	สุทธิ	เจ้าหนี้ตามสัญญาเช่าการเงิน	ดอกเบี้ยจ่าย รอดำเนินการ	สุทธิ
ไม่เกิน 1 ปี	9,152,219.02	(1,989,351.75)	7,162,867.27	6,968,308.30	(1,453,730.08)	5,514,578.22
เกินกว่า 1 ปี						
แต่ไม่เกิน 5 ปี	24,475,001.37	(2,677,522.42)	21,797,478.95	18,813,422.43	(2,006,306.73)	16,807,115.70
รวม	33,627,220.39	(4,666,874.17)	28,960,346.22	25,781,730.73	(3,460,036.81)	22,321,693.92



(หน่วย : บาท)

	งบการเงินรวม			งบการเงินเฉพาะกิจการ		
	2556					
	เจ้าหนี้ตามสัญญา เช่าการเงิน	ดอกเบี้ยจ่าย รอตัดบัญชี	สุทธิ	เจ้าหนี้ตามสัญญา เช่าการเงิน	ดอกเบี้ยจ่าย รอตัดบัญชี	สุทธิ
ไม่เกิน 1 ปี	6,365,410.20	(1,574,969.55)	4,790,440.65	5,114,278.20	(1,146,801.50)	3,967,476.70
เกินกว่า 1 ปี						
แต่ไม่เกิน 5 ปี	18,796,150.28	(2,699,947.98)	16,096,202.30	14,321,495.23	(1,911,934.85)	12,409,560.38
รวม	25,161,560.48	(4,274,917.53)	20,886,642.95	19,435,773.43	(3,058,736.35)	16,377,037.08

ณ วันที่ 31 ธันวาคม 2556 กลุ่มบริษัทได้ทำสัญญาเช่าการเงินกับบริษัทลิสซิ่งหลายแห่งเพื่อเช่าเครื่องจักร อุปกรณ์คอมพิวเตอร์และยานพาหนะจำนวน 28 สัญญา (2555 : จำนวน 20 สัญญา) สัญญาเช่ากำหนดชำระค่าเช่าเป็นงวดรายเดือนตั้งแต่เดือนละ 4,777.55 บาทถึงเดือนละ 89,606.00 บาท (2555 : เดือนละ 4,777.50 บาทถึง 137,600.00 บาท) มีระยะเวลาการเช่าตั้งแต่ 3 ปีถึง 5 ปี (2555 : 4 ปีถึง 5 ปี) สัญญาเช่าดังกล่าวรับประกันโดยผู้ถือหุ้นและกรรมการของกลุ่มบริษัท กรรมการสิทธิในเครื่องจักรและยานพาหนะดังกล่าวจะโอนเป็นกรรมสิทธิ์ของกลุ่มบริษัทเมื่อกำหนดชำระเงินงวดสุดท้ายตามสัญญาเช่า

กลุ่มบริษัทตัดจ่ายดอกเบี้ยตามสัญญาเช่าการเงินสำหรับปีสิ้นสุดวันที่ 31 ธันวาคม 2556 จำนวน 1.72 ล้านบาทในงบการเงินรวมและจำนวน 1.19 ล้านบาทในงบการเงินเฉพาะกิจการ (2555 : จำนวน 1.35 ล้านบาทในงบการเงินรวมและจำนวน 1.11 ล้านบาทในงบการเงินเฉพาะกิจการ) โดยบันทึกไว้ในบัญชี “ต้นทุนทางการเงิน” ในงบกำไรขาดทุนเบ็ดเสร็จ

26. เงินกู้ยืมระยะยาวจากธนาคาร

ประกอบด้วย

(หน่วย : บาท)

	งบการเงินรวม	
	2556	2555
เงินกู้ยืมระยะยาวจากธนาคาร	313,000,000.00	1,485,858,694.45
หัก ส่วนของหนี้สินระยะยาวที่ถึงกำหนดชำระภายในหนึ่งปี	(156,500,000.00)	(122,170,971.74)
สุทธิ	156,500,000.00	1,363,687,722.71



การเปลี่ยนแปลงของเงินกู้ยืมระยะยาวจากธนาคาร สำหรับปี สิ้นสุดวันที่ 31 ธันวาคม 2556 มีดังนี้

(หน่วย : บาท)

	งบการเงินรวม
เงินกู้ยืมระยะยาวต้นปี	1,485,858,694.45
โอนเปลี่ยนแปลงประเภทมาจากเงินกู้ยืมระยะสั้น	313,000,000.00
ลดลงจากการจำหน่ายเงินลงทุน	(1,485,858,694.45)
เงินกู้ยืมระยะยาวปลายปี	313,000,000.00

วงเงินสินเชื่อดังกล่าวใช้หลักประกันโดยจดจำนองที่ดินพร้อมสิ่งปลูกสร้าง เครื่องจักรและอุปกรณ์ของบริษัทย่อย บัญชีเงินฝากธนาคารของบริษัทย่อยที่มีกับสถาบันการเงินดังกล่าวและสิทธิในสัญญาซื้อขายไฟฟ้าของบริษัทย่อย พร้อมทั้งจำนำใบหุ้นของบริษัท กันกุลเอ็นจิเนียริ่ง จำกัด (มหาชน) ซึ่งถือกรรมสิทธิ์โดยบริษัท กันกุล กรุ๊ป จำกัดนอกจากนี้ยังมีบริษัท กันกุลเอ็นจิเนียริ่ง จำกัด (มหาชน) เข้าค้ำประกันวงเงินสินเชื่อของบริษัทย่อยดังกล่าวจำนวน 219.00 ล้านบาท

27. การผูกพันผลประโยชน์พนักงาน

ณ วันที่ 31 ธันวาคม 2556 และ 2555 กลุ่มบริษัทมีภาระผูกพันผลประโยชน์พนักงานกรณีการเลิกจ้างหรือเกษียณอายุตามข้อกำหนดของกฎหมายแรงงาน กลุ่มบริษัทจัดให้มีการประมาณการภาระผูกพันผลประโยชน์พนักงานโดยผู้เชี่ยวชาญทางด้านคณิตศาสตร์ประกันภัย โดยใช้เทคนิคการประมาณการตามหลักคณิตศาสตร์ประกันภัยในการประมาณการจำนวนผลประโยชน์ที่พนักงานควรจะได้รับและคิดลดผลประโยชน์โดยใช้วิธีคิดลดแต่ละหน่วยที่ประมาณการไว้ โดยอ้างอิงจากอัตราดอกเบี้ยของพันธบัตรรัฐบาล เพื่อกำหนดมูลค่าปัจจุบันของภาระผูกพันผลประโยชน์พนักงาน ต้นทุนบริการในอดีตและต้นทุนปัจจุบันที่เกี่ยวข้อง

ณ วันที่ 31 ธันวาคม 2556 กลุ่มบริษัทรับรู้ภาระผูกพันผลประโยชน์พนักงานเป็นหนี้สินจำนวน 12.56 ล้านบาท และ 8.88 ล้านบาทในงบแสดงฐานะการเงินรวมและงบแสดงฐานะการเงินเฉพาะกิจการตามลำดับ (2555 : จำนวน 7.29 ล้านบาทและ 5.14 ล้านบาทในงบการเงินรวมและงบการเงินเฉพาะกิจการตามลำดับ)

การเปลี่ยนแปลงมูลค่าปัจจุบันของภาระผูกพันผลประโยชน์พนักงาน สำหรับปีสิ้นสุดวันที่ 31 ธันวาคม 2556 และ 2555 มีดังนี้



(หน่วย : บาท)

	งบการเงินรวม		งบการเงินเฉพาะกิจการ	
	2556	2555	2556	2555
ภาระผูกพันผลประโยชน์ต้นปี	7,290,657.98	6,618,112.98	5,143,323.00	4,512,746.00
ต้นทุนบริการปัจจุบัน	866,074.02	787,224.00	485,469.00	459,094.00
ต้นทุนดอกเบี้ย	268,585.00	245,201.00	186,210.00	171,483.00
ผลประโยชน์ที่จ่าย	(486,176.00)	(359,880.00)	(486,176.00)	-
ขาดทุนจากการประมาณการ	4,628,495.00	-	3,554,950.00	-
ลดลงจากการจำหน่ายเงินลงทุน	(8,499.00)	-	-	-
ภาระผูกพันผลประโยชน์ปลายปี	12,559,137.00	7,290,657.98	8,883,776.00	5,143,323.00

สมมติฐานในการประมาณการตามหลักคณิตศาสตร์ประกันภัยที่สำคัญ ณ วันที่ 31 ธันวาคม 2556 และ 2555 มีดังนี้

	งบการเงินรวม		งบการเงินเฉพาะกิจการ	
	2556	2555	2556	2555
อัตราคิดลด ณ วันสิ้นปี	3.8%	3.8%	3.8%	3.8%
อัตราการเพิ่มขึ้นของเงินเฟ้อ	5.0% - 6.0%	5.0% - 6.0%	5.0% - 6.0%	5.0% - 6.0%
อัตราส่วนของพนักงานที่คาดว่าจะลาออกก่อนเกษียณ	0.0% - 30.0%	0.0% - 30.0%	0.0% - 30.0%	0.0% - 30.0%

28. กุณเรือนหุ้น

การเปลี่ยนแปลงของทุนเรือนหุ้นสำหรับปี สิ้นสุดวันที่ 31 ธันวาคม 2556 และ 2555 มีดังนี้

	จำนวนหุ้น (หน่วย : หุ้น)	จำนวนเงิน (หน่วย : บาท)
ทุนจดทะเบียน		
ณ วันที่ 1 มกราคม 2555	400,000,000	400,000,000.00
ออกหุ้นเพิ่มระหว่างปี	40,000,000	40,000,000.00
ณ วันที่ 31 ธันวาคม 2555	440,000,000	440,000,000.00
ลดทุนระหว่างปี	(16)	(16.00)
ออกหุ้นเพิ่มระหว่างปี	220,000,000	220,000,000.00
ณ วันที่ 31 ธันวาคม 2556	659,999,984	659,999,984.00



	จำนวนหุ้น (หน่วย : หุ้น)	หุ้นสามัญ (หน่วย : บาท)
ทุนจดทะเบียน		
ณ วันที่ 1 มกราคม 2555	400,000,000	400,000,000.00
ออกหุ้นเพิ่มระหว่างปี	39,999,984	39,999,984.00
ณ วันที่ 31 ธันวาคม 2555	439,999,984	439,999,984.00
ออกหุ้นเพิ่มระหว่างปี	219,999,945	219,999,945.00
ณ วันที่ 31 ธันวาคม 2556	659,999,929	659,999,929.00

เมื่อวันที่ 10 เมษายน 2555 ที่ประชุมสามัญผู้ถือหุ้นประจำปีของบริษัทมีมติให้เพิ่มทุนจดทะเบียนของบริษัทอีก จำนวน 40,000,000 หุ้น มูลค่าที่ตราไว้หุ้นละ 1 บาท ทำให้ทุนจดทะเบียนจากเดิม 400,000,000.00 บาท เป็นทุนจดทะเบียน 440,000,000.00 บาท เพื่อรองรับการจ่ายเงินปันผลเป็นหุ้นสามัญ บริษัทได้ดำเนินการเปลี่ยนแปลงทุนจดทะเบียนต่อกรมพัฒนาธุรกิจการค้า กระทรวงพาณิชย์เมื่อวันที่ 2 พฤษภาคม 2555

เมื่อวันที่ 11 เมษายน 2556 ที่ประชุมสามัญผู้ถือหุ้นประจำปีของบริษัทมีมติให้ลดทุนจดทะเบียนของบริษัทจากเดิม 440,000,000.00 บาท เป็น 439,999,984.00 บาท โดยวิธีตัดหุ้นทุนจดทะเบียนที่ไม่สามารถจัดสรรเพื่อจ่ายเป็นหุ้นปันผลได้จำนวน 16 หุ้น มูลค่าที่ตราไว้หุ้นละ 1.00 บาท และมีมติให้เพิ่มทุนจดทะเบียนของบริษัทอีกจำนวน 220,000,000 หุ้น มูลค่าที่ตราไว้หุ้นละ 1.00 บาท ทำให้ทุนจดทะเบียนจากเดิม 439,999,984.00 บาท เป็นทุนจดทะเบียน 659,999,984.00 บาท เพื่อรองรับการจ่ายเงินปันผลเป็นหุ้นสามัญ บริษัทได้ดำเนินการเปลี่ยนแปลงทุนจดทะเบียนต่อกรมพัฒนาธุรกิจการค้า กระทรวงพาณิชย์เมื่อวันที่ 23 เมษายน 2556 สำหรับการลดทุนจดทะเบียนและเมื่อวันที่ 30 เมษายน 2556 สำหรับการเพิ่มทุนจดทะเบียน

การจัดการความเสี่ยงในส่วนของทุน

วัตถุประสงค์ของกลุ่มบริษัทในการบริหารทุนของกลุ่มบริษัทนั้นเพื่อดำรงไว้ซึ่งความสามารถในการดำเนินงานอย่างต่อเนื่องของกลุ่มบริษัทเพื่อสร้างผลตอบแทนต่อผู้ถือหุ้นและเป็นประโยชน์ต่อผู้ที่มีส่วนได้เสียอื่น และเพื่อดำรงไว้ซึ่งโครงสร้างของทุนที่เหมาะสมเพื่อลดต้นทุนทางการเงินของทุน

ในการดำรงไว้หรือปรับโครงสร้างของทุน กลุ่มบริษัทอาจปรับนโยบายการจ่ายเงินปันผลให้กับผู้ถือหุ้น การคืนทุนให้แก่ผู้ถือหุ้น การออกหุ้นใหม่ หรือการขายทรัพย์สินเพื่อลดภาระหนี้



29. อ้างอิงตามกฎหมาย

ภายใต้พระราชบัญญัติบริษัทมหาชนจำกัด พ.ศ. 2535 บริษัทต้องจัดสรรทุนสำรองตามกฎหมายไม่น้อยกว่าร้อยละ 5.00 ของกำไรสุทธิประจำปีหลังหักขาดทุนสะสมยกมา (ถ้ามี) จนกว่าสำรองจะมีจำนวนไม่น้อยกว่าร้อยละ 10.00 ของทุนจดทะเบียนของบริษัท อ้างอิงตามกฎหมายไม่สามารถนำมาจ่ายปันผลได้

ณ วันที่ 31 ธันวาคม 2556 บริษัทได้จัดสรรกำไรสุทธิสำหรับปีจำนวน 22.00 ล้านบาทไปเป็นสำรองตามกฎหมาย (2555 : จำนวน 4.00 ล้านบาท)

30. ค่าใช้จ่ายภาษีเงินได้

ค่าใช้จ่ายภาษีเงินได้ที่รับรู้ในกำไรขาดทุนสำหรับปีสิ้นสุดวันที่ 31 ธันวาคม 2556 และ 2555 มีดังนี้

(หน่วย : บาท)

	งบการเงินรวม		งบการเงินเฉพาะกิจการ	
	2556	2555	2556	2555
ค่าใช้จ่ายภาษีเงินได้ของปีปัจจุบัน	122,923,939.59	227,923,507.86	95,152,168.74	196,845,931.47
ค่าใช้จ่ายภาษีเงินได้รอการตัดบัญชีของผลแตกต่างชั่วคราวที่รับรู้เมื่อเริ่มแรกและที่กลายการ	51,377,914.13	1,266,160.28	2,953,075.60	(7,575,097.62)
รวมค่าใช้จ่ายภาษีเงินได้ที่รับรู้ในกำไรหรือขาดทุน	174,301,853.72	229,189,668.14	98,105,244.34	189,270,833.85

ความสัมพันธ์ระหว่างค่าใช้จ่ายภาษีเงินได้กับกำไรทางบัญชีสำหรับปีสิ้นสุดวันที่ 31 ธันวาคม 2556 และ 2555 มีดังนี้

(หน่วย : บาท)

	งบการเงินรวม		งบการเงินเฉพาะกิจการ	
	2556	2555	2556	2555
กำไรทางบัญชี	1,042,112,801.08	997,529,277.38	712,725,401.72	840,024,296.77
อัตราภาษีที่ใช้	20%	23%	20%	23%
ภาษีเงินได้คำนวณตามอัตราภาษีที่ใช้	208,422,560.22	229,431,733.80	142,545,080.34	193,205,588.26
ผลแตกต่างชั่วคราวที่ไม่ได้รับรู้เป็นสินทรัพย์				
ภาษีเงินได้รอตัดบัญชี	11,695.74	-	-	-
ผลกระทบจากส่วนของขาดทุนที่ได้รับยกเว้น	10,510,807.04	7,628,123.09	-	-
ผลกระทบจากส่วนค่าใช้จ่ายที่ไม่สามารถหักในการคำนวณกำไรทางภาษี	3,447,885.49	3,131,500.39	880,589.69	2,572,919.92



(หน่วย : บาท)

	งบการเงินรวม		งบการเงินเฉพาะกิจการ	
	2556	2555	2556	2555
ผลกระทบจากส่วนเงินได้ที่ไม่ต้องนำมาคำนวณ กำไรทางภาษี	(44,739,383.31)	-	(45,031,687.33)	(5,993,288.11)
ผลกระทบจากส่วนค่าใช้จ่ายที่สามารถหัก ในการคำนวณกำไรทางภาษีได้เพิ่ม	(3,351,711.46)	(11,001,689.14)	(288,738.36)	(514,386.22)
ค่าใช้จ่ายภาษีเงินได้	174,301,853.72	229,189,668.14	98,105,244.34	189,270,833.85
อัตราภาษีที่บังคับใช้			2556	2555
- บริษัทและบริษัทย่อย				
- กำไรส่วนที่ไม่ได้รับการส่งเสริมการลงทุน			20%	23%
- กำไรส่วนที่ได้รับการส่งเสริมการลงทุน				
- ยกเว้นภาษีเงินได้			-	-
- ลดอัตราภาษีเงินได้ 50%			10%	11.5%
- บริษัทย่อยในต่างประเทศ			17%	-

31. กำไรต่อหุ้น

กำไรต่อหุ้นเป็นกำไรต่อหุ้นขั้นพื้นฐาน คำนวณโดยการหารกำไรสุทธิสำหรับปีที่เป็นของผู้ถือหุ้นสามัญด้วยจำนวนหุ้นสามัญถัวเฉลี่ยถ่วงน้ำหนักที่ชำระแล้วและออกจำหน่ายอยู่ในระหว่างปี

32. เงินปันผลจ่าย

ตามมติที่ประชุมสามัญผู้ถือหุ้นประจำปี 2556 เมื่อวันที่ 11 เมษายน 2556 มีมติเป็นเอกฉันท์ให้จ่ายปันผลสำหรับผลการดำเนินงานในส่วนที่เสียภาษีเงินได้นิติบุคคลในอัตราร้อยละ 23 เป็นหุ้นสามัญจำนวน 220,000,000 หุ้น มูลค่าที่ตราไว้ หุ้นละ 1.00 บาท ให้แก่ผู้ถือหุ้นเดิมของบริษัทในอัตรา 2 หุ้นเดิมต่อ 1 หุ้นปันผล รวมมูลค่าทั้งสิ้น ไม่เกิน 220.00 ล้านบาท หรือคิดเป็นการจ่ายปันผลในอัตรา 0.50 บาทต่อหุ้น ในกรณีที่ผู้ถือหุ้นรายใดมีเศษของหุ้นเดิมหลังการจัดสรรหุ้นปันผลแล้ว ให้จ่ายปันผลเป็นเงินสดแทนการจ่ายเป็นหุ้นปันผลในอัตรา 0.50 บาทต่อหุ้นและจ่ายปันผลเป็นเงินสดในอัตราหุ้นละ 0.06 บาท หรือคิดเป็นจำนวนเงินไม่เกิน 26.40 ล้านบาท รวมเป็นการจ่ายปันผลทั้งในรูปแบบของหุ้นปันผลและเงินสดปันผลเท่ากับอัตราหุ้นละ 0.56 บาท คิดเป็นจำนวนเงินรวมทั้งสิ้นไม่เกิน 246.40 ล้านบาท โดยบริษัทได้จ่ายปันผลดังกล่าวในเดือนพฤษภาคม 2556



33. ข้อมูลเพิ่มเติมเกี่ยวกับกระแสเงินสด

33.1 เงินสดและรายการเทียบเท่าเงินสดประกอบด้วย

(หน่วย : บาท)

	งบการเงินรวม		งบการเงินเฉพาะกิจการ	
	2556	2555	2556	2555
เงินสดและบัตรภาษี	5,787,125.09	600,904.58	395,817.00	423,338.91
เงินฝากธนาคารประเภทออมทรัพย์	120,447,388.04	256,970,577.50	34,484,516.62	176,429,954.38
เงินฝากธนาคารประเภทกระแสรายวัน	79,632,862.07	142,328,149.21	72,029,883.41	38,028,783.95
เงินฝากธนาคารประจำไม่เกิน 3 เดือน	24,175.21	33,187.29	24,175.21	33,187.29
ตัวแลกเงินอายุไม่เกิน 3 เดือน	19,000,000.00	182,000,000.00	19,000,000.00	182,000,000.00
รวม	224,891,550.41	581,932,818.58	125,934,392.24	396,915,264.53

33.2 รายการไม่กระทบเงินสด

(หน่วย : บาท)

	งบการเงินรวม		งบการเงินเฉพาะกิจการ	
	2556	2555	2556	2555
ซื้อที่ดิน อาคารและอุปกรณ์ยังไม่ได้จ่ายชำระ	1,552,618.15	594,723,409.15	551,135.60	-
ซื้อสินทรัพย์ตามสัญญาเช่าการเงิน	13,488,047.98	12,587,149.54	10,210,094.38	9,497,149.54
โอนสินค้าคงเหลือไปเป็นที่ดิน อาคารและอุปกรณ์	-	32,378.50	-	-
โอนสินทรัพย์ไม่หมุนเวียนอื่นไปเป็นที่ดิน อาคารและอุปกรณ์	-	30,000,000.00	-	-
โอนที่ดิน อาคารและอุปกรณ์ไปเป็นงานระหว่างก่อสร้างตามสัญญา	-	263,547,425.40	-	-
เงินปันผลค้างจ่าย	23,115.99	-	23,115.99	8,008.36
จ่ายเงินปันผลเป็นหุ้นสามัญ	219,999,945.00	39,999,984.00	219,999,945.00	39,999,984.00
จัดประเภทเงินกู้ยืมระยะสั้นจากสถาบันการเงินไปเป็นเงินกู้ยืมระยะยาวจากสถาบันการเงิน	313,000,000.00	-	-	-
จำหน่ายเงินลงทุนในบริษัทที่ร่วมยังไม่ได้รับชำระ	-	35,000,000.00	-	35,000,000.00
ลงทุนในบริษัทที่ยังไม่ได้จ่ายชำระ	-	-	-	264,857,500.00
จัดประเภทภาษีถูกหัก ณ ที่จ่ายไปเป็นสินทรัพย์ไม่หมุนเวียน	-	5,191,708.13	-	-
โอนเงินลงทุนในบริษัทย่อยไปเป็นเงินลงทุนในบริษัทที่ควบคุมร่วมกัน	-	-	505,919,500.00	-



33.3 การสูญเสียอำนาจการควบคุมบริษัทย่อย

สำหรับปีสิ้นสุดวันที่ 31 ธันวาคม 2556 บริษัทได้ขายบริษัท กันกุล ซูบู่ พาวเวอร์เจน จำกัด ให้กับบริษัทอื่น รายการที่เกี่ยวข้องกับการสูญเสียอำนาจการควบคุมบริษัทย่อย มีดังนี้

(หน่วย : บาท)

เงินสดและรายการเทียบเท่าเงินสด	69,843,878.45
ลูกหนี้การค้าและลูกหนี้อื่น	47,871,336.60
ลูกหนี้กรมสรรพากร	53,413,473.18
เงินฝากธนาคารที่ติดภาระค้ำประกัน	222,340,903.47
อสังหาริมทรัพย์เพื่อการลงทุน	31,190,000.00
ที่ดิน อาคารและอุปกรณ์	2,679,151,271.17
เงินประกันสัญญาซื้อขายไฟฟ้า	4,700,000.00
สินทรัพย์ภาษีเงินได้รอตัดบัญชี	319,685.15
สินทรัพย์ไม่หมุนเวียนอื่น	321,877.80
เงินกู้ยืมระยะสั้นจากสถาบันการเงิน	(50,491,390.12)
เจ้าหนี้การค้าและเจ้าหนี้อื่น - กิจการอื่น	(23,516,412.94)
เจ้าหนี้ค่าสินทรัพย์	(269,965,508.84)
ส่วนของเงินกู้ยืมระยะยาวที่ถึงกำหนดชำระภายในหนึ่งปี	(39,934,117.95)
เงินกู้ยืมระยะยาวจากสถาบันการเงิน	(1,860,525,448.08)
ภาระผูกพันผลประโยชน์พนักงาน	(8,499.00)
เจ้าหนี้เงินประกันผลงาน	(104,815,270.51)
หนี้สินภาษีเงินได้รอตัดบัญชี	(7,990,679.63)
หนี้สินไม่หมุนเวียนอื่น	(3,148,931.94)
สินทรัพย์สุทธิ	748,756,166.81
กำไรจากการจำหน่ายเงินลงทุนในบริษัทย่อย	775,042,773.28
	1,523,798,940.09
หัก มูลค่ายุติธรรมของส่วนได้เสียที่เหลืออยู่	(699,798,940.09)
สิ่งตอบแทนที่ได้รับชำระเป็นเงินสด	824,000,000.00
หัก เงินสดและรายการเทียบเท่าเงินสดของบริษัทย่อย	(69,843,878.45)
เงินสดรับจากการสูญเสียอำนาจการควบคุม	754,156,121.55

33.4 การได้มาซึ่งการควบคุมในบริษัทย่อย

สำหรับปีสิ้นสุดวันที่ 31 ธันวาคม 2556 บริษัทได้ซื้อบริษัท เอ็นเค เพาเวอร์โซลาร์ จำกัด จากบริษัทอื่นรายการที่เกี่ยวข้องกับการได้มาซึ่งการควบคุมในบริษัทย่อยมีดังนี้

	(หน่วย : บาท)
เงินสดและรายการเทียบเท่าเงินสด	2,000,000.00
สัญญาขายไฟฟ้า	21,275,000.00
เจ้าหนี้อื่น	(20,000.00)
หนี้สินภาษีเงินได้รอตัดบัญชี	(4,255,000.00)
รวมราคาย้ายซื้อเงินลงทุนในบริษัทย่อย	19,000,000.00
หัก เงินสดและรายการเทียบเท่าเงินสดของบริษัทย่อยที่ซื้อมา	(2,000,000.00)
เงินสดจ่ายเพื่อให้ได้มาซึ่งการควบคุม - สุทธิจากเงินสดที่ได้มา	17,000,000.00

34. พลประโยชน์ของพนักงาน

34.1 กองทุนสำรองเลี้ยงชีพ

สำหรับปีสิ้นสุดวันที่ 31 ธันวาคม 2556 กลุ่มบริษัทรับรู้ค่าใช้จ่ายผลประโยชน์ของพนักงาน สำหรับการจ่ายสมทบเงินเข้ากองทุนสำรองเลี้ยงชีพเป็นจำนวน 3.63 ล้านบาทและจำนวน 2.04 ล้านบาทในงบการเงินรวมและงบการเงินเฉพาะกิจการตามลำดับ (2555 : จำนวน 1.24 ล้านบาท และจำนวน 0.66 ล้านบาทในงบการเงินรวมและงบการเงินเฉพาะกิจการ)

34.2 ผลประโยชน์พนักงานกรณีการเลิกจ้างหรือเกษียณอายุ

สำหรับปีสิ้นสุดวันที่ 31 ธันวาคม 2556 และ 2555 กลุ่มบริษัทรับรู้ค่าใช้จ่ายผลประโยชน์พนักงานกรณีการเลิกจ้างหรือเกษียณอายุตามข้อกำหนดของกฎหมายแรงงาน ดังนี้

	งบการเงินรวม		งบการเงินเฉพาะกิจการ	
	2556	2555	2556	2555
ต้นทุนบริการปัจจุบัน	866,074.02	787,224.00	485,469.00	459,094.00
ดอกเบี้ยจากการผูกพัน	268,585.00	245,201.00	186,210.00	171,483.00
ขาดทุนจากการประมาณการ	4,628,495.00	-	3,554,950.00	-
รวม	5,763,154.02	1,032,425.00	4,226,629.00	630,577.00



รายการค่าใช้จ่ายผลประโยชน์พนักงานกรณีการเลิกจ้างหรือเกษียณอายุสำหรับปีสิ้นสุดวันที่ 31 ธันวาคม 2556 และ 2555 ได้แสดงรวมอยู่ในรายการประเภทต่างๆ ดังนี้

(หน่วย : บาท)

	งบการเงินรวม		งบการเงินเฉพาะกิจการ	
	2556	2555	2556	2555
ต้นทุนขาย	723,159.02	105,327.00	-	-
ค่าใช้จ่ายในการบริหาร	2,823,938.85	607,649.00	2,101,845.15	356,903.00
ค่าตอบแทนกรรมการ	2,216,056.15	319,449.00	2,124,783.85	273,674.00
รวม	5,763,154.02	1,032,425.00	4,226,629.00	630,577.00

35. ค่าใช้จ่ายตามลักษณะ

รายการค่าใช้จ่ายบางรายการสามารถนำมาแยกตามลักษณะได้ดังนี้

(หน่วย : บาท)

	งบการเงินรวม		งบการเงินเฉพาะกิจการ	
	2556	2555	2556	2555
การเปลี่ยนแปลงในสินค้าสำเร็จรูปและงานระหว่างทำ	45,091,006.78	(91,246,260.57)	12,412,601.75	(82,581,240.37)
ซื้อสินค้าสำเร็จรูป	416,878,184.22	798,127,347.64	774,603,197.32	1,262,274,187.00
ต้นทุนงานก่อสร้าง	613,952,319.26	1,755,408,420.55	672,812,874.61	2,358,000,079.70
ต้นทุนค่าบริการดูแลรักษาระบบ	20,261,457.95	4,918,680.00	20,261,457.95	4,918,680.00
วัตถุดิบและวัสดุสิ้นเปลืองใช้ไป	326,103,549.89	307,624,035.53	-	-
ค่าตอบแทนผู้บริหาร	46,431,002.13	37,971,268.98	36,829,884.89	31,702,790.87
ค่าใช้จ่ายผลประโยชน์พนักงาน	113,208,944.81	112,866,784.46	45,335,144.85	36,605,235.25
ค่าเสื่อมราคาและค่าตัดจำหน่าย	17,591,524.90	47,993,344.81	5,525,959.23	4,761,159.21
ขาดทุนจากการลดมูลค่าสินค้า(โอนกลับ)	(5,029,990.45)	25,458,942.53	1,964,421.80	17,822,327.23
ค่าขนส่ง	2,011,409.00	7,092,728.59	1,524,579.92	6,623,385.08
ค่าที่ปรึกษาและค่าธรรมเนียมอื่น	37,602,150.84	99,067,184.60	31,381,560.92	49,969,990.22
ค่าจ้างทำของ	45,265,827.31	68,921,880.42	-	-
ค่าใช้จ่ายในการพัฒนาและให้บริการสำนักงาน	11,962,072.00	8,620,600.00	-	-



36. ส่วนงานดำเนินงาน

ตั้งแต่วันที่ 1 มกราคม 2556 เป็นต้นไป กลุ่มบริษัทได้ถือปฏิบัติตามมาตรฐานการรายงานทางการเงิน ฉบับที่ 8 เรื่อง ส่วนงานดำเนินงาน โดยมาตรฐานการรายงานทางการเงินได้กำหนดให้กลุ่มบริษัทต้องระบุส่วนงานดำเนินงานโดยอ้างอิงจากรายงานภายในของกลุ่มบริษัท ซึ่งรายงานดังกล่าวได้รับการสอบทานโดยผู้มีความชำนาญสูงสุดด้านการดำเนินงานเป็นประจำเพื่อการจัดสรรทรัพยากรให้กับส่วนงานและประเมินผลการปฏิบัติงานของส่วนงาน ซึ่งเดิมกลุ่มบริษัทนำเสนอข้อมูลส่วนงานดำเนินงานโดยจำแนกเป็นส่วนงานทางธุรกิจและส่วนงานทางภูมิศาสตร์ตามข้อกำหนดของมาตรฐานการบัญชีฉบับเดิม การถือปฏิบัติตามมาตรฐานการรายงานทางการเงินดังกล่าวไม่มีผลกระทบต่อการเปลี่ยนแปลงการเปิดเผยข้อมูลส่วนงานที่รายงานแต่อย่างใด

กลุ่มบริษัทจำแนกส่วนงานดำเนินงานตามลักษณะของธุรกิจที่ดำเนินการ โดยกลุ่มบริษัทมีส่วนงานดำเนินงานรวม 4 ส่วนงาน ประกอบด้วย ส่วนงานผลิตและจำหน่ายอุปกรณ์ไฟฟ้า ส่วนงานผลิตและจำหน่ายพลังงานไฟฟ้า ส่วนงานบริการงานรับเหมาก่อสร้าง และส่วนงานให้บริการบำรุงรักษา

กลุ่มบริษัทวัดมูลค่าผลกำไรหรือขาดทุนของส่วนงาน โดยพิจารณาจากกำไรขั้นต้นของส่วนงานโดยไม่ได้รวมรายการรายได้อื่น ดอกเบี้ยรับ กำไรจากการอัตราแลกเปลี่ยน ค่าใช้จ่ายส่วนกลางต่างๆ ต้นทุนทางการเงินและส่วนแบ่งกำไรในบริษัทร่วมในการวัดผลกำไรหรือขาดทุนของส่วนงาน





ข้อมูลส่วนงานดำเนินงานสำหรับปีสิ้นสุดวันที่ 31 ธันวาคม 2556 และ 2555 มีดังนี้

(หน่วย : ล้านบาท)

	งบการเงินรวม									
	ผลิตและจำหน่าย อุปกรณ์ไฟฟ้า		ผลิตและจำหน่าย พลังงานไฟฟ้า		รับเหมาก่อสร้าง		รายได้ค่าบริการ			
	2556	2555	2556	2555	2556	2555	2556	2555		
รายได้จากลูกค้าภายนอก	1,293.36	1,834.98	28.26	139.73	681.39	2,318.06	41.59	12.75	2,044.60	4,305.52
กำไรขั้นต้น	348.04	401.67	21.53	97.41	67.44	562.65	21.33	7.83	458.34	1,069.56
รายได้อื่น									36.08	29.00
กำไรจากการจำหน่ายเงินลงทุน									775.04	416.22
กำไร(ขาดทุน)จากอัตราแลกเปลี่ยน									(4.49)	13.14
ค่าใช้จ่ายขาย									(18.82)	(36.77)
ค่าใช้จ่ายบริหาร									(260.23)	(303.21)
ค่าตอบแทนผู้บริหาร									(46.43)	(37.97)
ต้นทุนทางการเงิน									(47.38)	(103.77)
ส่วนแบ่งกำไร(ขาดทุน)ในบริษัทร่วมและบริษัท ที่ควบคุมร่วมกัน									150.00	(48.67)
กำไร(ขาดทุน)ก่อนภาษีเงินได้									1,042.11	997.53

ข้อมูลเพิ่มเติมเกี่ยวกับการกระทบรายการสินทรัพย์ และรายการอื่นๆ ที่มีสาระสำคัญของแต่ละส่วนงานกับจำนวนรวมของกลุ่มบริษัท

(หน่วย : ล้านบาท)

	งบการเงินรวม								รวม
	ผลิตและจำหน่าย				ส่วนกลาง				
	อุปกรณ์ไฟฟ้า				พลังงานไฟฟ้า				
	รับเหมาก่อสร้าง								
	2556	2555	2556	2555	2556	2555	2556	2555	
สินทรัพย์	1,835.81	4,165.74	547.98	405.50	167.72	822.55	2,028.10	1,803.55	4,579.61
ค่าเสื่อมราคา	13.02	44.54	4.09	2.89	-	-	-	-	17.11
ค่าตัดจำหน่าย	0.44	0.55	0.03	0.01	-	-	-	-	0.47
									7,197.34
									47.43
									0.56

กลุ่มบริษัทมีรายได้จากการขายสินค้าและให้บริการสำหรับส่วนงานผลิตและจำหน่ายอุปกรณ์ไฟฟ้า ผลิตและจำหน่ายพลังงานไฟฟ้าและรับเหมาก่อสร้างให้กับลูกค้ารายใหญ่จำนวน 2 ราย (2555 : จำนวน 4 ราย) คิดเป็นจำนวน 1,014.41 ล้านบาท (2555 : จำนวน 2,748.94 ล้านบาท)

37. เครื่องมือทางการเงิน

กลุ่มบริษัทต้องเผชิญกับความเสี่ยงทางการเงินที่สำคัญ ได้แก่ ความเสี่ยงจากอัตราดอกเบี้ยความเสี่ยงด้านการให้สินเชื่อและความเสี่ยงจากอัตราแลกเปลี่ยน แต่อย่างไรก็ตาม กลุ่มบริษัทไม่มีนโยบายที่จะประกอบธุรกรรมตราสารทางการเงินที่เป็นตราสารอนุพันธ์เพื่อการเก็งกำไรหรือเพื่อการค้า

37.1 ความเสี่ยงจากอัตราดอกเบี้ย

ความเสี่ยงจากอัตราดอกเบี้ยที่เกิดขึ้นจากความผันผวนของอัตราดอกเบี้ยในท้องตลาดในอนาคต ซึ่งจะส่งผลกระทบต่อการทำงานและกระแสเงินสดของกลุ่มบริษัท กลุ่มบริษัทมีความเสี่ยงจากอัตราดอกเบี้ยเนื่องจากมีเงินฝากธนาคารพาณิชย์ เงินให้กู้ยืมแก่บริษัทที่เกี่ยวข้องกันและสินเชื่อกับธนาคารพาณิชย์และบริษัทที่เกี่ยวข้องกัน อย่างไรก็ตามสินทรัพย์ทางการเงินและหนี้สินทางการเงินดังกล่าวมีอัตราดอกเบี้ยใกล้เคียงกับอัตราดอกเบี้ยในท้องตลาด กลุ่มบริษัทจึงเชื่อว่าจะไม่มีความเสี่ยงที่เป็นสาระสำคัญจากอัตราดอกเบี้ย

	งบการเงินรวม			
	จำนวนเงิน (หน่วย : ล้านบาท)		อัตราดอกเบี้ย (ร้อยละ : ต่อปี)	
	2556	2555	2556	2555
เงินฝากออมทรัพย์	120.45	256.97	0.7500 - 2.5000	0.0100 - 2.2500
เงินฝากประจำ	0.02	0.03	1.6250 - 1.8500	1.7200 - 2.0500
ตั๋วแลกเงิน	19.00	182.00	2.1500 - 2.2500	0.5000 - 3.1250
เงินฝากธนาคารที่ติดภาระค้ำประกัน	61.94	605.17	0.5000 - 2.3500	0.7500 - 2.7500
เงินกู้ยืมระยะสั้นจากธนาคาร	241.61	1,686.25	2.1046 - 5.9750	4.9350 - 7.1250
เงินกู้ยืมระยะยาวจากธนาคาร	313.00	1,485.86	6.7500 - 7.0000	4.9350 - 5.0600

	งบการเงินเฉพาะกิจการ			
	จำนวนเงิน (หน่วย : ล้านบาท)		อัตราดอกเบี้ย (ร้อยละ : ต่อปี)	
	2556	2555	2556	2555
เงินฝากออมทรัพย์	34.48	176.43	0.5000 - 2.5000	0.0100 - 1.4000
เงินฝากประจำ	0.02	0.03	1.6250 - 1.8500	1.8750 - 2.0500
ตั๋วแลกเงิน	19.00	182.00	2.1500 - 2.2500	0.5000 - 3.1250
เงินฝากธนาคารที่ติดภาระค้ำประกัน	45.53	259.17	0.6250	0.7500 - 2.2500
เงินกู้ยืมระยะสั้นจากธนาคาร	122.26	1,231.79	2.2500 - 5.9750	1.8500 - 7.0000
เงินกู้ยืมระยะสั้นจากกิจการที่เกี่ยวข้องกัน	45.61	29.15	3.0000-5.0000	3.0000



สัญญาซื้อขายเงินตราต่างประเทศล่วงหน้า

ณ วันที่ 31 ธันวาคม 2556 และ 2555 กลุ่มบริษัททำสัญญาซื้อขายเงินตราต่างประเทศล่วงหน้า ซึ่งมีอายุสัญญาไม่เกินหนึ่งปี ดังนี้

	งบการเงินรวม	
	2556	2555
สัญญาซื้อขายเงินตราต่างประเทศล่วงหน้า		
สัญญาซื้อขายเงินตราต่างประเทศสกุลเงินเหรียญสหรัฐ		
จำนวน 0.52 ล้านเหรียญสหรัฐ อัตราถัวเฉลี่ย 31.2496 บาทต่อ 1 เหรียญสหรัฐ	16,241,170.83	77,562,361.53
(2555 : จำนวน 2.52 ล้านเหรียญสหรัฐ อัตราถัวเฉลี่ย 30.8246 บาทต่อ 1 เหรียญสหรัฐ)		
มูลค่ายุติธรรมของสัญญาซื้อขายเงินตราต่างประเทศ		
สัญญาซื้อขายเงินตราต่างประเทศล่วงหน้าสกุลเงินเหรียญสหรัฐ	17,071,359.02	77,105,166.13

	งบการเงินเฉพาะกิจการ	
	2556	2555
สัญญาซื้อขายเงินตราต่างประเทศล่วงหน้า		
สัญญาซื้อขายเงินตราต่างประเทศสกุลเงินเหรียญสหรัฐ		
จำนวน 2.52 ล้านเหรียญสหรัฐ อัตราถัวเฉลี่ย 30.8246 บาท ต่อ 1 เหรียญสหรัฐ	-	77,562,361.53
มูลค่ายุติธรรมของสัญญาซื้อขายเงินตราต่างประเทศ		
สัญญาซื้อขายเงินตราต่างประเทศล่วงหน้าสกุลเงินเหรียญสหรัฐ	-	77,105,166.13

37.4 มูลค่ายุติธรรม

ราคาตามบัญชีของสินทรัพย์และหนี้สินทางการเงิน อันได้แก่ เงินสดและรายการเทียบเท่าเงินสด เงินลงทุนระยะสั้น ลูกหนี้การค้าและเจ้าหนี้การค้า ลูกหนี้อื่นและเจ้าหนี้อื่น เงินกู้ยืมและเงินกู้ยืมจากกิจการที่เกี่ยวข้องกัน มีมูลค่าใกล้เคียงกับมูลค่ายุติธรรม เนื่องจากมีระยะเวลาคงกำหนดที่สั้น

หนี้สินภายใต้สัญญาเช่าการเงินและเงินกู้ยืมระยะยาวมีมูลค่าใกล้เคียงกับมูลค่ายุติธรรม เนื่องจากมีอัตราดอกเบี้ยลอยตัว

38. สิทธิประโยชน์จากการส่งเสริมการลงทุน

บริษัทย่อยสองแห่งได้รับสิทธิพิเศษทางด้านภาษีอากรจากการส่งเสริมการลงทุนตามพระราชบัญญัติส่งเสริมการลงทุน พ.ศ. 2520 โดยการอนุมัติของคณะกรรมการส่งเสริมการลงทุนภายใต้เงื่อนไขต่างๆ ที่กำหนดไว้ โดยได้รับสิทธิประโยชน์ทางด้านภาษีอากรที่มีสาระสำคัญดังต่อไปนี้



รายละเอียด					
1. บัตรส่งเสริมเลขที่	2808(1)/2555	2809(1)/2555	2460(1)/2556	1813(1)/2556	
2. เพื่อส่งเสริมการลงทุนในกิจการ	ผลิตไฟฟ้าจาก พลังงานลม	ผลิตไฟฟ้าจาก พลังงานลม	ผลิตไฟฟ้าจาก พลังงานลม	ผลิตไฟฟ้าจาก พลังงานแสงอาทิตย์	
3. สิทธิประโยชน์สำคัญที่ได้รับ					
3.1 ได้รับยกเว้นภาษีเงินได้นิติบุคคลสำหรับกำไรสุทธิเป็นระยะเวลาแปดปีนับแต่วันที่ได้รับมีรายได้จากการประกอบกิจการนั้น และในกรณีที่กิจการมีผลขาดทุนที่เกิดขึ้นในช่วงเวลาดังกล่าวสามารถนำไปหักจากกำไรสุทธิที่เกิดขึ้นหลังจากช่วงเวลาดังกล่าวได้ไม่เกินห้าปีนับแต่วันพ้นกำหนดเวลานั้น	ได้รับ	ได้รับ	ได้รับ	ได้รับ	
3.2 ได้รับยกเว้นอากรขาเข้าสำหรับเครื่องจักรตามที่คณะกรรมการพิจารณาอนุมัติ	8 ปี	8 ปี	8 ปี	8 ปี	
3.3 ได้รับยกเว้นไม่ต้องนำเงินปันผลจากการที่ได้รับการส่งเสริมไปรวมคำนวณเพื่อเสียภาษีเงินได้สำหรับระยะเวลาที่ได้รับยกเว้นภาษีเงินได้นิติบุคคลดังกล่าวข้างต้น	ได้รับ	ได้รับ	ได้รับ	ได้รับ	
3.4 ได้รับลดหย่อนภาษีเงินได้นิติบุคคลสำหรับกำไรสุทธิในอัตราร้อยละห้าสิบของอัตราปกติเป็นระยะเวลาห้าปีนับจากวันที่พ้นกำหนดระยะเวลาได้รับยกเว้นภาษีเงินได้นิติบุคคลตามข้อ 3.1	ได้รับ	ได้รับ	ได้รับ	ได้รับ	
3.5 ได้รับอนุญาตให้หักค่าขนส่ง ค่าไฟฟ้าและค่าน้ำประปาเป็นจำนวนสองเท่าของค่าใช้จ่ายดังกล่าวเป็นระยะเวลาสิบปีนับแต่วันที่ได้รับมีรายได้จากการประกอบกิจการนั้น	ได้รับ	ได้รับ	ได้รับ	ได้รับ	
3.6 ได้รับอนุญาตให้หักเงินลงทุนในการติดตั้งหรือก่อสร้างสิ่งอำนวยความสะดวก ร้อยละยี่สิบห้าของเงินลงทุนนอกเหนือจากการหักค่าเสื่อมราคาตามปกติ	ได้รับ	ได้รับ	ได้รับ	ได้รับ	
3.7 ได้รับอนุญาตให้นำหรือส่งเงินออกนอกราชอาณาจักรเป็นเงินตราต่างประเทศได้	ได้รับ	ได้รับ	ได้รับ	ได้รับ	
4. วันที่เริ่มใช้สิทธิตามบัตรส่งเสริม	ยังไม่เริ่ม ใช้สิทธิ	ยังไม่เริ่ม ใช้สิทธิ	ยังไม่เริ่ม ใช้สิทธิ	19 พฤศจิกายน 2556	
5. วันที่การส่งเสริมหมดสิทธิได้รับยกเว้น	ยังไม่เริ่ม ใช้สิทธิ	ยังไม่เริ่ม ใช้สิทธิ	ยังไม่เริ่ม ใช้สิทธิ	18 พฤศจิกายน 2564	



39. การะผูกพันและหนี้สินที่อาจจะเกิดขึ้น

- 39.1 ณ วันที่ 31 ธันวาคม 2556 กลุ่มบริษัทมีภาระผูกพันเลตเตอร์ออฟเครดิตที่เปิดใช้แล้วจำนวน 5.28 ล้านเหรียญสหรัฐ (2555 : จำนวน 3.53 ล้านเหรียญสหรัฐ)
- 39.2 ณ วันที่ 31 ธันวาคม 2556 กลุ่มบริษัทมีหนี้สินที่อาจจะเกิดขึ้นจากการออกหนังสือค้ำประกันของธนาคาร เป็นจำนวน 685.65 ล้านบาท จำนวน 7.64 ล้านเหรียญสหรัฐ และจำนวน 1.32 ล้านเหรียญยูโร (2555 : จำนวน 321.41 ล้านบาท จำนวน 0.17 ล้านเหรียญสหรัฐ และจำนวน 1.92 ล้านเหรียญยูโร)
- 39.3 ณ วันที่ 31 ธันวาคม 2556 บริษัทย่อยแห่งหนึ่งมีภาระผูกพันจากการว่าจ้างทำแม่พิมพ์กับบริษัทหลายแห่งเป็นจำนวนเงิน 0.23 ล้านบาท (2555 : จำนวน 0.51 ล้านบาท)
- 39.4 ณ วันที่ 31 ธันวาคม 2556 บริษัทย่อยหลายแห่งมีสัญญาซื้อขายไฟฟ้ากับการไฟฟ้าฝ่ายผลิตการไฟฟ้าส่วนภูมิภาค และการไฟฟ้านครหลวง ดังนี้

วันที่	กำลังไฟฟ้าขนาด	ระยะเวลา
23 พฤศจิกายน 2554	50.0 เมกกะวัตต์	5 ปีและต่อเนื่องครั้งละ 5 ปี โดยอัตโนมัติ
10 กรกฎาคม 2555	8.0 เมกกะวัตต์	5 ปีและต่อเนื่องครั้งละ 5 ปี โดยอัตโนมัติ
10 กรกฎาคม 2555	2.0 เมกกะวัตต์	5 ปีและต่อเนื่องครั้งละ 5 ปี โดยอัตโนมัติ
1 สิงหาคม 2555	0.94 เมกกะวัตต์	5 ปีและต่อเนื่องครั้งละ 5 ปี โดยอัตโนมัติ
1 พฤศจิกายน 2556	22.40 กิโลวัตต์	25 ปี
1 พฤศจิกายน 2556	241.92 กิโลวัตต์	25 ปี
1 พฤศจิกายน 2556	499.20 กิโลวัตต์	25 ปี
27 พฤศจิกายน 2556	224.64 กิโลวัตต์	25 ปี

- 39.5 กลุ่มบริษัทมีภาระผูกพันค่าที่ปรึกษาเพื่อจัดทำรายงานผลกระทบสิ่งแวดล้อม และค่าบริการด้านวิศวกรรมงานศึกษาความเป็นไปได้ของโครงการ ณ วันที่ 31 ธันวาคม 2556 กลุ่มบริษัทมีภาระผูกพันคงเหลือเป็นจำนวนเงิน 10.79 ล้านบาท (2555 : จำนวน 11.46 ล้านบาทและจำนวน 0.006 ล้านดอลลาร์ออสเตรเลีย)
- 39.6 ณ วันที่ 31 ธันวาคม 2556 กลุ่มบริษัทได้ทำสัญญาเช่าและบริการกับบุคคลภายนอกหลายแห่ง กลุ่มบริษัทมีภาระผูกพันที่ต้องจ่ายค่าเช่าและค่าบริการเดือนละ 1,250.00 - 1,018,508.00 บาท และ 3,500.00 เหรียญสหรัฐ (2555 : เดือนละ 1,250.00 - 920,100.00 บาท)
- 39.7 กลุ่มบริษัทมีภาระผูกพันค่าพัฒนาโปรแกรมคอมพิวเตอร์กับบริษัทแห่งหนึ่ง ณ วันที่ 31 ธันวาคม 2556 กลุ่มบริษัทมีภาระผูกพันคงเหลือเป็นจำนวนเงิน 5.86 ล้านบาท
- 39.8 กลุ่มบริษัทมีภาระผูกพันจากการว่าจ้างบริการบำรุงรักษาโรงไฟฟ้า จำนวน 2 สัญญา กับบริษัทแห่งหนึ่งมูลค่าตามสัญญาเป็นจำนวนเงิน 65.58 ล้านบาท (2555 : จำนวน 49.19 ล้านบาท) ณ วันที่ 31 ธันวาคม 2556 ยังมีภาระผูกพันคงเหลือตามสัญญาจำนวน 44.54 ล้านบาท (2555 : จำนวน 44.27 ล้านบาท)



39.9 กลุ่มบริษัทมีภาระผูกพันค่าออกแบบและก่อสร้างระบบไฟฟ้ากับการไฟฟ้าส่วนภูมิภาคเป็นจำนวนเงิน 106.78 ล้านบาท ณ วันที่ 31 ธันวาคม 2556 กลุ่มบริษัทมีภาระผูกพันคงเหลือเป็นจำนวนเงิน 14.85 ล้านบาท

39.10 ณ วันที่ 31 ธันวาคม 2556 บริษัทมีภาระผูกพันตามสัญญาก่อสร้างโรงไฟฟ้าพลังงานแสงอาทิตย์และบริการดังนี้

(หน่วย : บาท)

	งบการเงินรวม		งบการเงินเฉพาะกิจการ	
	2556	2555	2556	2555
มูลค่าตามสัญญาทั้งสิ้น	4,931,808,860.63	4,574,267,887.44	4,994,005,442.63	6,024,294,740.44
มูลค่ารายได้ที่รับรู้แล้วทั้งสิ้น	(3,894,602,767.92)	(4,498,730,787.65)	(3,956,799,349.92)	(5,283,235,024.40)
คงเหลือมูลค่าที่ยังไม่ได้ดำเนินการ	1,037,206,092.71	75,537,099.79	1,037,206,092.71	741,059,716.04

39.11 กลุ่มบริษัทมีภาระผูกพันจากการรับเหมาก่อสร้างโรงไฟฟ้ากับบริษัทหลายแห่งเป็นจำนวนเงิน 477.10 ล้านบาท (2555 : จำนวน 3,666.48 ล้านบาท) ณ วันที่ 31 ธันวาคม 2556 กลุ่มบริษัทมีภาระผูกพันคงเหลือเป็นจำนวนเงิน 464.39 ล้านบาท (2555 : จำนวน 107.90 ล้านบาท)

40. คดีฟ้องร้อง

ในปี 2551 บริษัทมีคดีฟ้องร้องจำนวน 1 คดีได้แก่ คดีแพ่งของศาลแพ่งหมายเลขคดีดำที่ 2933/2551 หมายเลข คดีแดงที่ 700/2552 โดยบริษัทเป็นจำเลยในเรื่องซื้อขาย, ละเมิด, เรียกค่าเสียหาย จำนวนทุนทรัพย์ 8,969,821.12 บาท ศาลชั้นต้นได้พิพากษาให้จำเลยชำระเงินเป็นจำนวน 1,533,721.12 บาทพร้อมดอกเบี้ยในอัตราร้อยละ 7.50 ต่อปีนับแต่วันที่ฟ้องร้องเป็นต้นไปจนกว่าจะชำระเสร็จแก่โจทก์และให้บริษัทชำระค่าฤชาธรรมเนียมแทนโจทก์ด้วย บริษัทได้ขออุทธรณ์ยื่นให้ยกฟ้อง ขณะนี้คดียังอยู่ในระหว่างการพิจารณาของศาลฎีกาและบริษัทคาดว่าจะเป็นผู้แพ้คดีในที่สุด

41. เหตุการณ์ภายหลังรอบระยะเวลารายงาน

เมื่อวันที่ 8 กุมภาพันธ์ 2557 ตามมติที่ประชุมคณะกรรมการบริษัท ครั้งที่ 1/2557 อนุมัติให้บริษัทจ่ายชำระค่าหุ้นงวดที่ 2 เป็นจำนวนเงิน 129.60 ล้านบาท ให้แก่ บริษัท อิมแพค เอ็นเนอร์ยี่ เอเชีย ลิมิเต็ด (ผู้ขาย) ตามสัญญาซื้อขายหุ้น บริษัท กรีนเวชั่น เพาเวอร์ จำกัด ตามที่กล่าวไว้ในหมายเหตุฯ ข้อ 15 เนื่องจากผู้ขายได้ปฏิบัติตามเงื่อนไขที่กำหนดไว้ในสัญญาซื้อขายหุ้นเสร็จสิ้นแล้ว



เมื่อวันที่ 22 กุมภาพันธ์ 2557 ที่ประชุมคณะกรรมการบริษัท ครั้งที่ 2/2557 มีมติดังต่อไปนี้

- มีมติให้บริษัท กรีนเวชั่น เพาเวอร์ จำกัด เข้าทำรายการซื้อที่ดินจากกรรมการท่านหนึ่งของบริษัท กันกุลเอ็นจิเนียริ่ง จำกัด (มหาชน) ในราคาต้นทุนที่ซื้อมาจำนวน 13.34 ล้านบาท รวมทั้งบริษัทดังกล่าวเป็นผู้รับผิดชอบค่าใช้จ่ายและภาษีเงินได้ที่เกิดขึ้นจากการโอนกรรมสิทธิ์ในที่ดิน
- มีมติเสนอขออนุมัติต่อที่ประชุมผู้ถือหุ้นเพื่อจ่ายปันผลสำหรับผลการดำเนินงานประจำปี 2556 เป็นหุ้นสามัญไม่เกินจำนวน 220,000,000 หุ้น มูลค่าที่ตราไว้ หุ้นละ 1 บาท ให้แก่ผู้ถือหุ้นเดิมของบริษัท ในอัตรา 3 หุ้นเดิม ต่อ 1 หุ้นปันผล รวมมูลค่าทั้งสิ้นไม่เกิน 220.00 ล้านบาท หรือคิดเป็นการจ่ายปันผลในอัตรา 0.333 บาทต่อหุ้น ในกรณีที่ผู้ถือหุ้นรายใดมีเศษของหุ้นเดิมหลังการจัดสรรหุ้นปันผลแล้ว ให้จ่ายปันผลเป็นเงินสดแทนการจ่ายเป็นหุ้นปันผลในอัตรา 0.333 บาทต่อหุ้น และจ่ายปันผลเป็นเงินสดในอัตราหุ้นละ 0.038 บาท หรือคิดเป็นจำนวนเงินไม่เกิน 25.08 ล้านบาท รวมเป็นการจ่ายปันผลทั้งในรูปแบบของหุ้นปันผลและเงินสดเท่ากับอัตราหุ้นละ 0.371 บาท คิดเป็นจำนวนเงินรวมทั้งสิ้นไม่เกิน 245.08 ล้านบาท
- มีมติอนุมัติการลดทุนจดทะเบียนของบริษัทจำนวน 55 หุ้น ในส่วนที่ไม่สามารถจัดสรรเพื่อจ่ายหุ้นปันผลได้
- มีมติให้เพิ่มทุนจดทะเบียนของบริษัทอีกจำนวน 220,000,000 หุ้น มูลค่าที่ตราไว้หุ้นละ 1 บาท ทำให้ทุนจดทะเบียนจากเดิม 659,999,929 บาท เป็นทุนจดทะเบียน 879,999,929 บาท เพื่อรองรับการจ่ายเงินปันผลเป็นหุ้นสามัญ

42. การอนุมัติงบการเงิน

งบการเงินรวมและงบการเงินเฉพาะกิจการนี้ได้รับอนุมัติจากคณะกรรมการของบริษัทเพื่อให้
ออก งบการเงินได้เมื่อวันที่ 22 กุมภาพันธ์ 2557



Smart Energy in Action





Smart Energy in Action



บริษัท กันกุลเอ็นจิเนียริง จำกัด (มหาชน)

GUNKUL ENGINEERING PUBLIC COMPANY LIMITED

1038-1046 ถนนนครไชยศรี แขวงถนนนครไชยศรี เขตดุสิต กรุงเทพฯ 10300

โทรศัพท์ (662) 242-5800 (อัตโนมัติ), 0-2242-5861, 0-2242-5897

โทรสาร (662) 242-5878 www.gunkul.com Email : ir@gunkul.com

