



# ANNUAL REPORT 2014

รายงานประจำปี 2557



# INTERNATIONAL TELECOM NETWORK PROVIDER



**Excellent Experience**

# สารบัญ

2	วิสัยทัศน์และพันธกิจ
4	สารจากคณะกรรมการ
6	สารจากกรรมการผู้จัดการ
8	ความรับผิดชอบต่อสังคม
10	ข้อมูลสำคัญทางการเงิน
12	นโยบายและภาพรวมการประกอบธุรกิจ
18	ลักษณะการประกอบธุรกิจ
22	การขยายผลิตภัณฑ์หรือบริการ
25	ผลการดำเนินงานปี 2557
29	ปัจจัยเสี่ยง
33	ข้อมูลหลักทรัพ์และการถือหุ้น
34	นโยบายการจ่ายเงินปันผล
35	การถือครองหุ้นของกรรมการและผู้บริหาร
36	โครงสร้างองค์กร
37	คณะกรรมการบริษัท
39	ประวัติกรรมการและผู้บริหาร
45	โครงสร้างการจัดการ
57	การกำกับดูแลกิจการ
75	รายงานคณะกรรมการตรวจสอบ - การควบคุมภายในและการบริหารจัดการความเสี่ยง
77	รายการระหว่างกัน
78	รายงานความรับผิดชอบต่อ คณะกรรมการต่อรายงานทางการเงิน
79	งบการเงิน
121	ข้อมูลทั่วไป

# เดินหน้าอย่างต่อเนื่อง เชื่อมโยงเครือข่ายทั่วโลก

มุ่งสู่การเป็น Hub และ Gateway ในภูมิภาคอาเซียน





## VISION

"With Innovation, Competency, Integrity and Happiness of our People, Symphony's heart is always strong and lively."

หัวใจของซิมโฟนี ที่มั่นคงยั่งยืน เติบโตอยู่ได้ด้วยการเรียนรู้ นวัตกรรม ศักยภาพ คุณธรรม และความสุขของคน

## MISSION

"To provide the Neutral and High-Reliable Telecommunication and Information Technology Infrastructure Service to local and international market with fairness, efficiency, integrity and ethic of our happy people. We will grow with our customers and create sustainable returns to stakeholders."

เป็นผู้ให้บริการโครงสร้างพื้นฐานโทรคมนาคม และเทคโนโลยีสารสนเทศที่มีความเป็นกลาง และคุณภาพเชื่อถือได้ ทั้งในและต่างประเทศ เพื่อสร้างความเป็นธรรม และประสิทธิภาพ ด้วยพนักงานที่มีศักยภาพ คุณธรรม และความสุข เราจะเติบโตไปพร้อมกับลูกค้าและสร้างผลตอบแทนแก่ผู้มีส่วนเกี่ยวข้องอย่างมั่นคงยั่งยืน





โครงข่ายเคเบิลใต้น้ำซึ่งบริษัทกำลังดำเนินการก่อสร้างร่วมกับพันธมิตรผู้ประกอบการในประเทศเพื่อนบ้าน และคาดว่าจะแล้วเสร็จและเปิดให้บริการได้ภายในปี 2559 ซึ่งช่วยเสริมให้บริษัทมีศักยภาพและความพร้อมในการแข่งขันมากยิ่งขึ้น อีกทั้งยังเป็นโครงสร้างพื้นฐานหนึ่งที่จะช่วยผลักดันประเทศให้ก้าวไปสู่ความเป็นศูนย์กลางโทรคมนาคมของภูมิภาคเอเชียตะวันออกเฉียงใต้ต่อไปในอนาคต

เรียน ท่านผู้ถือหุ้น

ปัจจุบันธุรกิจการให้บริการสื่อสารข้อมูลความเร็วสูงด้วยโครงข่ายที่มีประสิทธิภาพของประเทศไทยนั้น กำลังถูกขับเคลื่อนไปข้างหน้าโดยนโยบายเศรษฐกิจดิจิทัลของรัฐบาล ประกอบกับการขยายตัวของการใช้อินเทอร์เน็ตของคนไทย โดยเฉพาะความนิยมของ Social network ตลอดจนการหลอมรวมของสัญญาณโทรศัพท์และโทรทัศน์ และความนิยมของบริการโทรศัพท์เคลื่อนที่ระบบ 3G ที่เพิ่มขึ้นอย่างรวดเร็ว คณะกรรมการของบริษัทมั่นใจว่า บริษัท ซิมโพนี คอมมูนิเคชั่น จำกัด (มหาชน) มีความพร้อมที่จะรองรับโอกาสธุรกิจที่จะเพิ่มขึ้นจากปัจจัยดังกล่าว ด้วยโครงข่ายที่สมบูรณ์ก้าวหน้าทันสมัยและมีประสิทธิภาพสูง จะทำให้บริษัทสามารถก้าวสู่ความเป็นผู้นำบริการโครงสร้างพื้นฐานด้านโทรคมนาคมของประเทศ และจะทำให้ประเทศไทยมุ่งสู่การเป็นศูนย์กลางโทรคมนาคมของภูมิภาคอาเซียนได้อย่างแท้จริง รวมทั้งจะส่งผลดีต่อการดำเนินธุรกิจและผลประโยชน์ของบริษัทให้เติบโตอย่างต่อเนื่อง อันจะเสริมสร้างผลตอบแทนแก่ผู้ถือหุ้นอย่างยั่งยืนและมั่นคงได้ในระยะยาว

สำหรับสถานการณ์ในปี 2557 ที่เพิ่งผ่านมานั้น ปรากฏว่าได้เกิดปัญหาซึ่งเป็นความท้าทายกระทบต่อการดำเนินธุรกิจของบริษัทหลายเรื่อง เช่น ปัญหาวิกฤติการณ์ชุมนุมทางการเมืองตั้งแต่ปลายปี 2556 ต่อเนื่องมาถึงเดือนพฤษภาคม 2557 ได้ส่งผลกระทบเชิงลบอย่างมากต่อภาวะเศรษฐกิจภายในประเทศและกระทบต่อลูกค้าของบริษัทบางกลุ่ม

สภาพการแข่งขันที่รุนแรงขึ้น ฯลฯ แม้กระนั้นก็ตาม บริษัทก็ยังคงรักษาการเติบโตของรายได้ในระดับค่อนข้างสูงและสามารถรักษาคุณภาพบริการไว้ได้ในระดับพรีเมียม ตลอดจนบริษัทได้เตรียมความพร้อมอย่างเต็มที่เพื่อรองรับโอกาสทางธุรกิจที่จะเกิดขึ้นอย่างมากมาทั้งจากการขับเคลื่อนนโยบายเศรษฐกิจดิจิทัลของรัฐบาล และจากการที่ประเทศไทยจะเข้าสู่ประชาคมเศรษฐกิจอาเซียน ทั้งนี้ บริษัทได้ก่อสร้างโครงข่ายเคเบิลใยแก้วเส้นทางหลักเชื่อมต่อประเทศเพื่อนบ้าน ได้แก่ มาเลเซีย กัมพูชา ลาว และเมียนมาร์ แล้วเสร็จเป็นที่เรียบร้อยแล้วแผนการเช่าโครงข่ายจากผู้ให้บริการโครงข่ายรายอื่น ทำให้บริษัทสามารถรักษาคุณภาพบริการ สร้างความเชื่อมั่นต่อลูกค้าผู้ใช้บริการ และควบคุมต้นทุนระยะยาวได้เป็นอย่างดี

นอกจากนี้ บริษัทยังมีความภาคภูมิใจที่ได้รับอนุญาตจากคณะกรรมการกิจการกระจายเสียง กิจการโทรทัศน์ และกิจการโทรคมนาคมแห่งชาติ (กสทช.) ให้ขยายบริการวงจรเช่าส่วนบุคคลระหว่างประเทศ (International Private Leased Circuit) (IPLC) ด้วยโครงข่ายเคเบิลใต้น้ำซึ่งบริษัทกำลังดำเนินการก่อสร้างร่วมกับพันธมิตรผู้ประกอบการในประเทศเพื่อนบ้าน และคาดว่าจะแล้วเสร็จและเปิดให้บริการได้ภายในปี 2559 ซึ่งช่วยเสริมให้บริษัทมีศักยภาพและความพร้อมในการแข่งขันมากยิ่งขึ้น อีกทั้งยังเป็นโครงสร้างพื้นฐานหนึ่งที่จะช่วยผลักดันประเทศให้ก้าวไปสู่ความเป็นศูนย์กลางโทรคมนาคมของภูมิภาคเอเชียตะวันออกเฉียงใต้ต่อไปในอนาคต



นายวุฒิพงษ์ โมฬีชาติ  
ประธานกรรมการ

นายกรัณย์พล อัสวสุวรรณ  
กรรมการ/ประธานกรรมการบริหาร

ในปี 2558 นี้ บริษัทเชื่อมั่นเป็นอย่างยิ่งว่ารายได้ของบริษัทจะยังคงเติบโตอย่างต่อเนื่อง ด้วยรายได้จากบริการ IPLC ซึ่งคาดว่าจะต่อไปจะเป็นรายได้หลักของบริษัทในอนาคต รวมทั้งรายได้จากกลุ่มลูกค้าองค์กร (Private Network) ซึ่งยังมีสัดส่วนที่เพิ่มขึ้นอย่างมั่นคงและต่อเนื่องเช่นกัน และจะเป็นส่วนชดเชยค่าบริการอื่นที่ได้รับผลกระทบจากการแข่งขันอย่างรุนแรงของสภาวะตลาดในปัจจุบัน

นอกจากนี้ คณะกรรมการมีนโยบายกำกับดูแลการลงทุนอย่างใกล้ชิด ให้เป็นไปตามกำหนดเวลาและเป้าหมาย เพื่อให้เกิดผลตอบแทนที่คุ้มค่าและรวดเร็ว ซึ่งจะสามารถ

ควบคุมต้นทุนตลอดจนค่าใช้จ่ายต่างๆ ให้เป็นไปอย่างมีประสิทธิภาพสูงสุดเพื่อให้ผลประกอบการของบริษัทเติบโตขึ้นจากปีก่อนและปีต่อไปได้อย่างมั่นคง นอกจากนี้ เพื่อเป็นหลักประกันความโปร่งใสและเสริมสร้างความยั่งยืนของกิจการ บริษัทได้ประกาศเจตนารมณ์แนวร่วมปฏิบัติของภาคเอกชนไทยในการต่อต้านคอร์รัปชันอีกด้วย

ในนามคณะกรรมการของบริษัท ซิมโพนี คอมมูนิเคชั่น จำกัด (มหาชน) ขอขอบพระคุณต่อท่านผู้ถือหุ้นทุกท่านที่ได้ให้การสนับสนุน และแสดงข้อคิดเห็น ตลอดจนมีข้อเสนอแนะต่อการดำเนินกิจการของบริษัทด้วยดีตลอดมา



## สารจากกรรมการผู้จัดการ



ในปี 2557 ที่ผ่านมา บริษัทได้ลงทุนขยายโครงข่ายในส่วนภูมิภาคแล้วเสร็จตามแผนงานที่วางไว้ ทำให้บริษัทมีพื้นที่ให้บริการโครงข่ายครอบคลุมในพื้นที่เศรษฐกิจสำคัญในหัวเมืองหลัก และต่อยอดบริการเชื่อมต่อไปยังประเทศเพื่อนบ้านทั้งกัมพูชา มาเลเซีย ลาว และเมียนมาร์ ได้ครบถ้วน ทำให้สามารถขยายฐานลูกค้าได้มากขึ้น แม้การลงทุนขยายโครงข่ายครั้งนี้จะทำให้ต้นทุนค่าเสื่อมราคาของบริษัทสูงขึ้นและส่งกระทบต่อผลกำไรของปี 2557 บ้าง แต่บริษัทก็ยังคงมีผลกำไรจากการดำเนินงานที่ยังแกร่ง และบริษัทมีความเชื่อมั่นว่าด้วยโครงข่ายที่ครอบคลุมนี้จะทำให้บริษัทตอบสนองความต้องการลูกค้าได้ดีขึ้น และช่วยให้บริษัทสามารถควบคุมต้นทุนในระยะยาวได้ดีกว่า

นายธีรรัตน์ ปันทรสุต  
กรรมการ/กรรมการผู้จัดการ

เป็นความจริงที่ทราบกันโดยทั่วไปว่า โครงข่ายโทรคมนาคมที่มีคุณภาพและประสิทธิภาพนั้นคือหัวใจสำคัญของการสื่อสารเพื่อเชื่อมโยงผู้คนในโลกให้สามารถติดต่อถึงกันได้อย่างรวดเร็ว บริษัท ซิมโพนี คอมมูนิเคชั่น จำกัด (มหาชน) ในฐานะผู้ให้บริการวงจรสื่อสารความเร็วสูง ซึ่งเป็นโครงสร้างพื้นฐานสำคัญในระบบโทรคมนาคม ตระหนักถึงความจริงดังกล่าวจึงไม่เคยหยุดนิ่งในการบุกเบิกและพัฒนาโครงข่ายให้ทันสมัยเพื่อตอบสนองความต้องการของสังคมยุคดิจิทัล ด้วยศักยภาพของโครงข่ายไฟเบอร์ออฟติก ที่สามารถเชื่อมโยงและรองรับการสื่อสารของผู้คนทั่วโลกให้สามารถสื่อสารถึงกันได้อย่างสะดวก รวดเร็ว ไร้ขีดจำกัดอย่างมีประสิทธิภาพ ส่งผลให้บริษัทสามารถก้าวขึ้นมาเป็นหนึ่งในผู้นำการให้บริการด้านโครงข่ายวงจรสื่อสารความเร็วสูงและเทคโนโลยีสารสนเทศขั้นแนวหน้าของประเทศ ที่ได้รับการยอมรับในคุณภาพและมาตรฐานจากลูกค้าทั้งในและต่างประเทศ

ด้วยประสบการณ์และความเชี่ยวชาญตลอดระยะเวลาที่ผ่านมา ทำให้บริษัทได้รับความไว้วางใจจากลูกค้ากลุ่มองค์กรเพิ่มขึ้นอย่างต่อเนื่องมาโดยตลอด นอกเหนือไปจากโครงข่ายที่มีคุณภาพแล้ว บริษัทยังมุ่งมั่นรักษามาตรฐานความเป็นเลิศในการให้บริการให้ได้รับความพึงพอใจสูงสุด โดยเฉพาะอย่างยิ่งการรับประกันคุณภาพการบริการด้วย Service Level Agreement (SLA) ที่ 99.9% ซึ่งถือเป็นพันธสัญญาที่บริษัทมอบให้กับลูกค้า เพื่อความมั่นใจในเสถียรภาพของโครงข่าย รวมถึงการดูแลรักษาระบบ การให้บริการเชิงรุก ตลอดจนศูนย์ปฏิบัติการโครงข่ายที่มีทีมวิศวกรที่มีความรู้ความสามารถและประสบการณ์ดูแลโครงข่ายตลอด 24 ชั่วโมง

ในปี 2557 ที่ผ่านมา บริษัทได้ลงทุนขยายโครงข่ายในส่วนภูมิภาคแล้วเสร็จตามแผนงานที่วางไว้ ทำให้บริษัทมีพื้นที่ให้บริการโครงข่ายครอบคลุมในพื้นที่เศรษฐกิจสำคัญ



ในหัวเมืองหลัก และต่อยอดบริการเชื่อมต่อไปยังประเทศเพื่อนบ้านทั้งกัมพูชา มาเลเซีย ลาว และเมียนมาร์ ได้ครบถ้วน ทำให้สามารถขยายฐานลูกค้าได้มากขึ้น โดยในปี 2557 บริษัทสามารถทำรายได้รวมถึง 1,275.39 ล้านบาท หรือเติบโตร้อยละ 25 เมื่อเทียบกับปีก่อน แม้การลงทุนขยายโครงข่ายครั้งนี้จะทำให้ต้นทุนค่าเสื่อมราคาของบริษัทสูงขึ้นและส่งกระทบต่อผลกำไรของปี 2557 บ้าง แต่บริษัทก็ยังคงมีผลกำไรจากการดำเนินงานที่แข็งแกร่ง โดยมีกำไรสุทธิ 181.71 ล้านบาท หรืออัตรากำไรสุทธิร้อยละ 14 และบริษัทมีความเชื่อมั่นว่าด้วยโครงข่ายที่ครอบคลุมนี้จะทำให้บริษัทตอบสนองความต้องการลูกค้าได้ดีขึ้น และช่วยให้บริษัทสามารถควบคุมต้นทุนในระยะยาวได้ดีกว่า อีกทั้งสามารถรักษาอัตราการเจริญเติบโตของรายได้ในระดับสูงอย่างต่อเนื่องพร้อมกับการรักษาคุณภาพบริการไว้ได้ในระดับพรีเมียม อันเป็นรากฐานสำคัญของการขยายฐานลูกค้าเพื่อสร้างการเติบโตของรายได้ในอนาคต นอกจากนี้ ยังเป็นการเตรียมความพร้อมของบริษัทเพื่อรองรับโอกาสทางธุรกิจที่จะเกิดขึ้นจากการขับเคลื่อนนโยบายเศรษฐกิจดิจิทัลของรัฐบาล และจากการที่ประเทศไทยจะเข้าสู่ประชาคมเศรษฐกิจอาเซียนในปี 2558

สำหรับการดำเนินงานต่อไปในปี 2558 บริษัทมุ่งมั่นที่จะดำเนินกิจการเพื่อสร้างเสริมรายได้และผลกำไรของบริษัทให้มีความเจริญเติบโตขึ้นอย่างต่อเนื่องเช่นทุกๆ ปีที่ผ่านมา โดยเฉพาะอย่างยิ่งในปี 2558 นั้นนับเป็นปีแห่งการเริ่มต้นโครงการแห่งอนาคตสำคัญที่เป็นความสำเร็จอันยิ่งใหญ่ของบริษัทภายใต้โครงการเคเบิลใต้น้ำ (Submarine Cable Network) Malaysia-Cambodia-Thailand (MCT) ที่เกิดจากร่วมมือของ 3 ประเทศได้แก่ มาเลเซีย กัมพูชา และไทย ด้วยระยะทาง 1,300 กิโลเมตร ซึ่งถือเป็นที่สุดแห่งความภาคภูมิใจอีกครั้งของบริษัทในฐานะบริษัทเอกชนรายแรกของประเทศไทยที่ได้เริ่มดำเนินการสร้างระบบเคเบิลใต้น้ำ เพื่อรองรับตลาดในอนาคตและก้าวสู่การเป็น Hub และ Gateway ในภูมิภาคอาเซียน สานต่อเป็นพันธมิตรหลักที่สามารถตอบโจทย์ด้านการลงทุนเพื่อรองรับการสื่อสารที่มีประสิทธิภาพสูงขึ้นด้วยต้นทุนที่ต่ำลง รองรับความต้องการของตลาดลูกค้าในอนาคตได้อย่างไม่มีขีดจำกัด ซึ่งบริษัทคาดว่าโครงการ MCT Submarine Cable Network จะก่อสร้างแล้วเสร็จพร้อมเปิดให้บริการได้ภายในปี 2559

นอกเหนือจากนั้น ปี 2558 ยังเป็นปีแห่งการเตรียมความพร้อมและการวางรากฐานบริษัทให้แข็งแกร่งสามารถเติบโตได้อย่างมั่นคงและยั่งยืนตามแผนยุทธศาสตร์ของบริษัท

เพื่อมุ่งเข้าสู่การเชื่อมต่อโลกของการสื่อสารแห่งอนาคตและการรวมตัวของประชาคมเศรษฐกิจอาเซียน อันจะส่งผลในแง่บวกต่อประเทศไทยทั้งในด้านเศรษฐกิจ การค้า การลงทุน และเสริมสร้างโอกาสและศักยภาพของประเทศไทยในการแข่งขันในระดับนานาชาติ รวมถึงขับเคลื่อนความต้องการติดต่อสื่อสารระหว่างประเทศในกลุ่มอาเซียนให้เพิ่มขึ้น บริษัทจึงได้เตรียมความพร้อม โดยพยายามที่จะยกระดับมาตรฐานการดำเนินงานในทุกๆ ด้านให้มีประสิทธิภาพมากยิ่งขึ้นและสามารถรองรับกลุ่มลูกค้าขนาดใหญ่ขึ้น ไม่ว่าจะเป็นการพัฒนาบุคลากรให้มีความรู้คู่คุณธรรม จัดการบริหารงานแบบโปร่งใสสามารถตรวจสอบได้ ทำการพัฒนาระบบปฏิบัติงานภายในและระบบเทคโนโลยีสารสนเทศเพื่อเพิ่มประสิทธิภาพการทำงาน ทั้งนี้ โดยบริษัทจะเน้นให้ความสำคัญในเรื่องของการพัฒนาเสริมสร้างศักยภาพในการแข่งขันและการควบคุมให้บริษัทมีการใช้จ่ายอย่างมีประสิทธิภาพสูงสุดในทุกภาคส่วนขององค์กร และควบคู่ไปกับการพัฒนาระดับการบริหารจัดการนี้ บริษัทยังได้พัฒนาระบบการกำกับดูแลกิจการให้ดียิ่งขึ้น โดยบริษัทได้ประกาศเจตนารมณ์เข้าเป็นแนวร่วมปฏิบัติของภาคเอกชนไทยในการต่อต้านการทุจริต ซึ่งบริษัทเชื่อมั่นว่านโยบายกำกับดูแลกิจการที่ดีจะเป็นแนวทางให้ผู้บริหารและพนักงานปฏิบัติหน้าที่โดยยึดถือจรรยาบรรณธุรกิจเพื่อการประกอบธุรกิจด้วยความรับผิดชอบต่อสังคมและผู้มีส่วนได้ส่วนเสียอันจะนำมาซึ่งการเจริญเติบโตก้าวหน้าของกิจการ

สุดท้ายนี้ กระผมในนามของคณะผู้บริหารบริษัท ซิมโพนี่ คอมมูนิเคชั่น จำกัด (มหาชน) ทุกคน ใคร่ขอกราบขอบขอบคุณผู้เกี่ยวข้องในทุกภาคส่วน ไม่ว่าจะเป็นลูกค้า คู่ค้าที่เป็นพันธมิตรธุรกิจ และท่านผู้ถือหุ้น ที่สนับสนุนการดำเนินงานของบริษัทด้วยดีเสมอมา ซึ่งถือเป็นพื้นฐานที่สำคัญในการขับเคลื่อนบริษัทก้าวสู่ความสำเร็จ อันเป็นการตอกย้ำความเป็นผู้นำในด้านบริการโครงข่ายไฟเบอร์ออฟติกขั้นแนวหน้าอย่างยั่งยืน และกระผมขอขอบคุณพนักงานทุกคนที่ต่างทุ่มเทกำลังกาย กำลังใจ และกำลังความสามารถในการทำงานภายใต้การดำเนินธุรกิจตามหลักธรรมาภิบาลที่ดี รวมไปถึงความรับผิดชอบต่อสังคมด้วยการสนับสนุนโครงการต่างๆ ผ่านหน่วยงานภาครัฐและเอกชนอย่างต่อเนื่อง เพื่อร่วมพัฒนาคนและยกระดับคุณภาพสังคมไทยให้ดีขึ้น และในอนาคตอันใกล้นี้บริษัทหวังเป็นอย่างยิ่งว่า ผลลัพธ์จากความร่วมมือร่วมใจของทุกภาคส่วนดังกล่าวมานำพาบริษัท ซิมโพนี่ คอมมูนิเคชั่น จำกัด (มหาชน) ก้าวไปสู่ความสำเร็จ บรรลุผลตามเป้าหมายของแผนยุทธศาสตร์ที่วางไว้คือ “บริษัท ซิมโพนี่ คอมมูนิเคชั่น จำกัด (มหาชน) จะต้องเติบโตอย่างมั่นคงและยั่งยืน” สืบไป



## ความรับผิดชอบต่อสังคม

บริษัท ซิมโฟนี คอมมูนิเคชั่น จำกัด (มหาชน) มีวัตถุประสงค์อันสำคัญยิ่งในอันที่จะเสริมสร้างให้บริษัทเป็นองค์กรที่ดำเนินงานอย่างมีประสิทธิภาพ มีการบริหารจัดการที่ดีเลิศสามารถเจริญเติบโต ได้อย่างมั่นคงและยั่งยืน ตลอดจนเป็นองค์กรที่มีความรับผิดชอบต่อสังคม มีคุณธรรม เคารพและปฏิบัติตามกฎหมายมีความโปร่งใส และตรวจสอบได้ โดยคำนึงถึงผู้มีส่วนได้ส่วนเสียทุกฝ่าย เพื่อความสำเร็จในระยะยาวของบริษัท

### ความรับผิดชอบต่อสังคมในกระบวนการธุรกิจ (CSR-in-process)

#### การประกอบกิจการด้วยความเป็นธรรม

บริษัทดำเนินกิจการให้บริการสื่อสารโทรคมนาคม โดยได้รับใบอนุญาตประกอบกิจการจากรัฐ และอยู่ภายใต้การกำกับดูแลขององค์กรของรัฐ นอกจากนี้ กิจการของบริษัทยังถือว่าการให้บริการสาธารณะแก่ประชาชน ดังนั้น บริษัทจึงต้องดำเนินกิจการโดยเคารพและปฏิบัติตามกฎหมาย ข้อบังคับ ระเบียบ คำสั่ง ประกาศ และมติคณะกรรมการที่เกี่ยวข้อง รวมทั้งบริษัทจะต้องเคารพต่อหลักสิทธิมนุษยชน ส่งเสริมให้บุคลากรของบริษัททุกคนต้องทำความเข้าใจ เคารพและปฏิบัติตามกฎหมาย ข้อบังคับ ระเบียบ คำสั่ง ประกาศ และมติคณะกรรมการที่เกี่ยวข้องกับการปฏิบัติหน้าที่ของตน

#### รับผิดชอบต่อผู้มีส่วนได้ส่วนเสียทุกกลุ่ม

บริษัทได้ให้ความสำคัญต่อผู้มีส่วนได้ส่วนเสียทุกกลุ่ม เนื่องจากบริษัทตระหนักถึงการสนับสนุนจากผู้มีส่วนได้ส่วนเสียทุกกลุ่มล้วนมีผลต่อความสามารถในการแข่งขัน ซึ่งเป็นส่วนสำคัญในการสร้างความสำเร็จในระยะยาวของบริษัท โดยบริษัทได้กำหนดจรรยาบรรณในการดำเนินธุรกิจและข้อพึงปฏิบัติ เป็นส่วนหนึ่งในนโยบายกำกับดูแลกิจการ ให้พนักงานและผู้บริหารถือปฏิบัติโดยเคร่งครัด เพื่อดูแลผู้มีส่วนได้เสียทุกกลุ่ม ไม่ว่าจะเป็นผู้มีส่วนได้ส่วนเสียภายใน ได้แก่ พนักงานและผู้บริหารของบริษัท หรือผู้มีส่วนได้ส่วนเสียภายนอก ได้แก่ ลูกค้า คู่ค้า คู่แข่ง เจ้าหนี้ ภาครัฐ ชุมชนและสิ่งแวดล้อม และหน่วยงานอื่นๆ ที่เกี่ยวข้อง โดยจรรยาบรรณในการดำเนินธุรกิจได้รับการเผยแพร่บนเว็บไซต์ของบริษัท <http://www.symphony.net.th/csr/conduct.aspx>

#### การต่อต้านการทุจริตคอร์รัปชัน

บริษัทได้ประกาศเจตนารมณ์เข้าเป็นแนวร่วมปฏิบัติของภาคเอกชนไทยในการต่อต้านการทุจริต และได้จัดทำ “นโยบายต่อต้านคอร์รัปชัน” เป็นลายลักษณ์อักษรขึ้น เพื่อเป็นแนวทางปฏิบัติที่ชัดเจนในการดำเนินธุรกิจและพัฒนาสู่องค์กรแห่งความยั่งยืน โดยมีนโยบายการกำหนดความรับผิดชอบ แนวปฏิบัติและข้อกำหนดในการดำเนินการที่เหมาะสม เพื่อป้องกันคอร์รัปชันกับทุกกิจกรรมทางธุรกิจของบริษัท และเพื่อให้การตัดสินใจและการดำเนินการทางธุรกิจที่อาจมีความเสี่ยงด้านการทุจริตคอร์รัปชันได้รับการพิจารณาและปฏิบัติอย่างรอบคอบ

#### ความรับผิดชอบต่อชุมชน สังคมและสิ่งแวดล้อม

บริษัทดำเนินธุรกิจให้บริการสาธารณะแก่ประชาชน เป็นส่วนหนึ่งของสังคมที่ไม่อาจจะแยกจากกันได้ ดังนั้น บริษัทจึงต้องให้ความสำคัญในเรื่องของการดูแลรักษาสภาพสิ่งแวดล้อม การใช้ทรัพยากรและพลังงานอย่างรู้คุณค่าและประหยัด ความรับผิดชอบต่อชุมชน รวมทั้งการช่วยเหลือ แก้ไขปัญหาและพัฒนาสังคม

ในปีที่ผ่านมาบริษัทยังคงสนับสนุนการทำงานของมูลนิธิและองค์กรต่างๆ ในการดูแลพัฒนาสังคม อาทิเช่น



▶ บริษัทได้ร่วมกับชมรมอาสาพัฒนาชนบท มหาวิทยาลัยเทคโนโลยีราชมงคลธัญบุรี จัดสร้างอาคารเรียนในถิ่นทุรกันดาร ณ อำเภอแม่สอด จังหวัดตาก ตามโครงการในพระราชดำริของ สมเด็จพระเทพรัตนราชสุดาฯ สยามบรมราชกุมารี ชื่ออาคาร ราชมงคล บ.chim โฟนี่ เฉลิมพระเกียรติ 60 พรรษา โดยนายธีรรัตน์ ปิ่นพรสุตร กรรมการผู้จัดการ ได้เข้าเฝ้าฯ รับเสด็จสมเด็จพระเทพรัตนราชสุดาฯ สยามบรมราชกุมารี ในการเสด็จพระราชดำเนิน เปิดอาคารราชมงคล บ.chim โฟนี่ เมื่อวันที่ 23 ธันวาคม 2557



▶ นายประสิทธิ์ เหมวรารพรชัย รองประธานกรรมการบริษัท (ชาวสุต) และนายกรัณย์พล อัครสุวรรณ ประธานกรรมการบริหาร (ที่สองจากซ้าย) และนายวันชัย สมบูรณ์ผล ผู้อำนวยการฝ่ายรัฐกิจสัมพันธ์ (ซ้ายสุด) ร่วมแสดงความยินดีเนื่องในวันคล้ายวันสถาปนาการไฟฟ้านครหลวง ครบรอบ 56 ปี และมอบเงินบริจาคสมทบทุนแก่วิทยาลัยทหารผ่านศึก องค์การสงเคราะห์ทหารผ่านศึก เพื่อจัดซื้ออุปกรณ์ทางการแพทย์ และมูลนิธิช่วยคนตาบอดแห่งประเทศไทย ในพระบรมราชินูปถัมภ์ เพื่อช่วยเหลือด้านการศึกษาและฝึกอบรบอาชีพให้คนตาบอด รวม 10,000 บาท ณ อาคารสำนักงานใหญ่ การไฟฟ้านครหลวง เมื่อวันที่ 1 สิงหาคม 2557



▶ นายธีรรัตน์ ปิ่นพรสุตร กรรมการผู้จัดการ เป็นผู้แทนมอบรางวัลครูเจ้าฟ้ากรมหลวงนราธิวาสราชนครินทร์ ประจำปี 2557 (รุ่นที่ 6) เพื่อมอบให้แก่ครูที่ปฏิบัติหน้าที่ด้วยความเสียสละความสุขส่วนตัวเพื่อส่วนรวม และปฏิบัติงานอยู่ในถิ่นทุรกันดาร รวมทั้งหมด 9 รางวัล เมื่อวันที่ 6 พฤษภาคม 2557 ณ อาคารมูลนิธิ พอ.สว.



▶ นายกรัณย์พล อัครสุวรรณ ประธานกรรมการบริหาร เป็นตัวแทนมอบเงินบริจาคจำนวน 10,000 บาท ให้แก่นพ.สมชาย ไทฉะบุตร อุปนายกสมาคมประสาทวิทยาแห่งประเทศไทย ในกิจกรรม Ice Bucket Challenge ให้แก่กองทุนเพื่อผู้ป่วยโรคกล้ามเนื้ออ่อนแรง ALS ประเทศไทย มูลนิธิสนับสนุนสถาบันประสาทวิทยา กรมการแพทย์ เพื่อจัดซื้อเครื่องช่วยหายใจให้แก่ผู้ป่วยโรคกล้ามเนื้ออ่อนแรงที่ยากไร้ เมื่อวันที่ 7 ตุลาคม 2557



## ข้อมูลสำคัญทางการเงิน

### การเติบโตของรายได้จากการให้บริการ

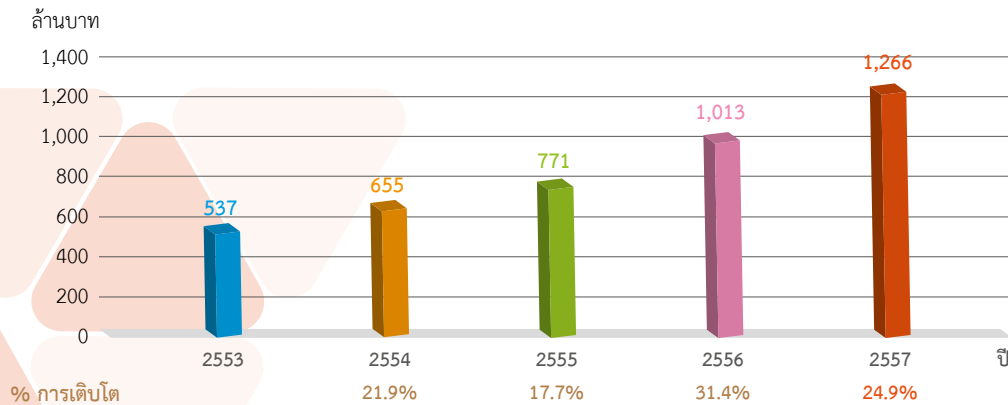

### รายได้จากการให้บริการแยกประเภท

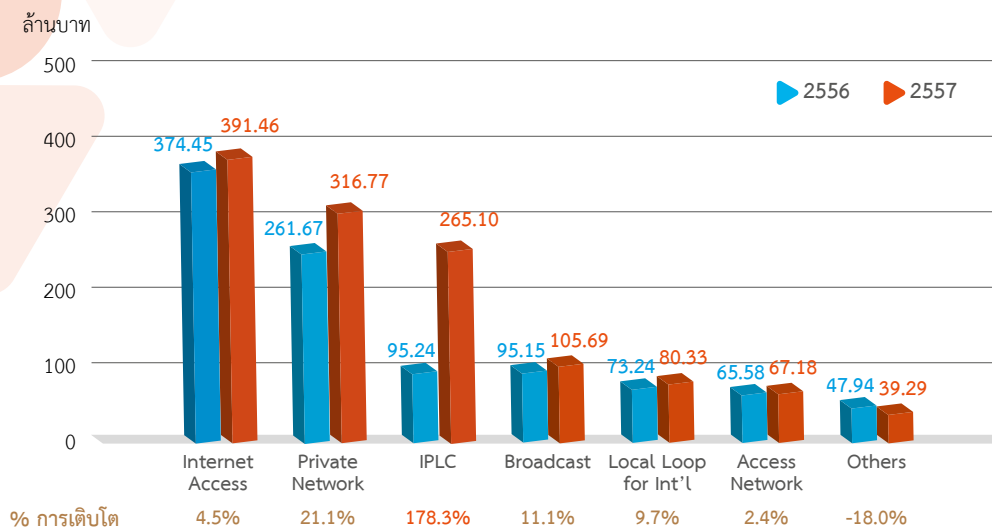

### สัดส่วนรายได้จากการให้บริการ

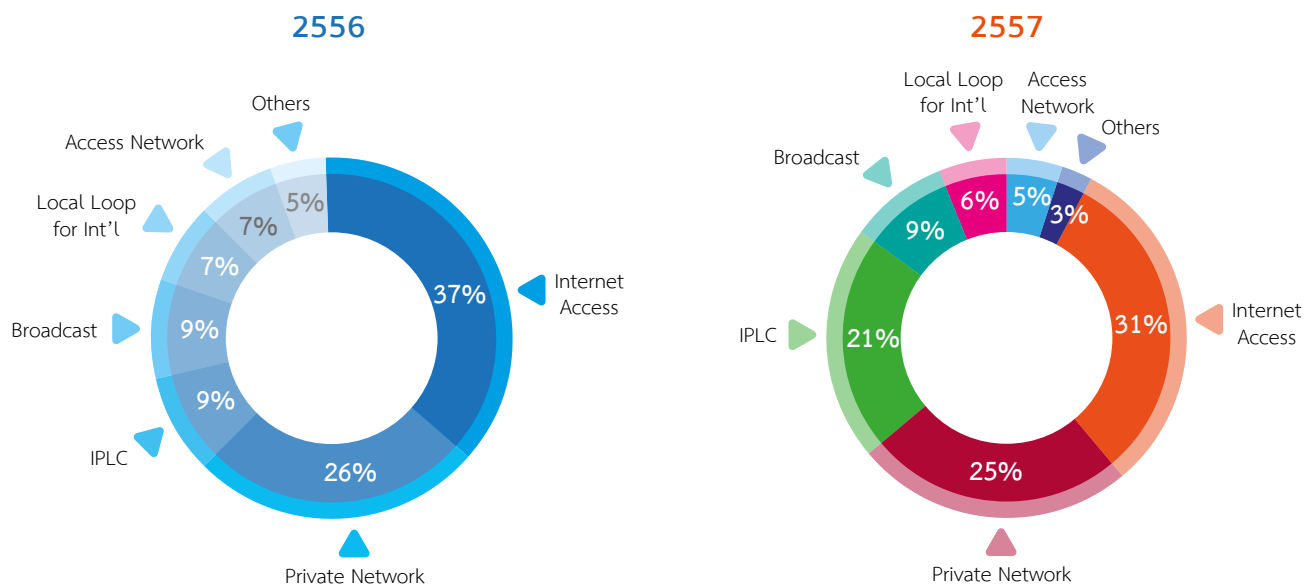

## ความสามารถในการทำกำไร

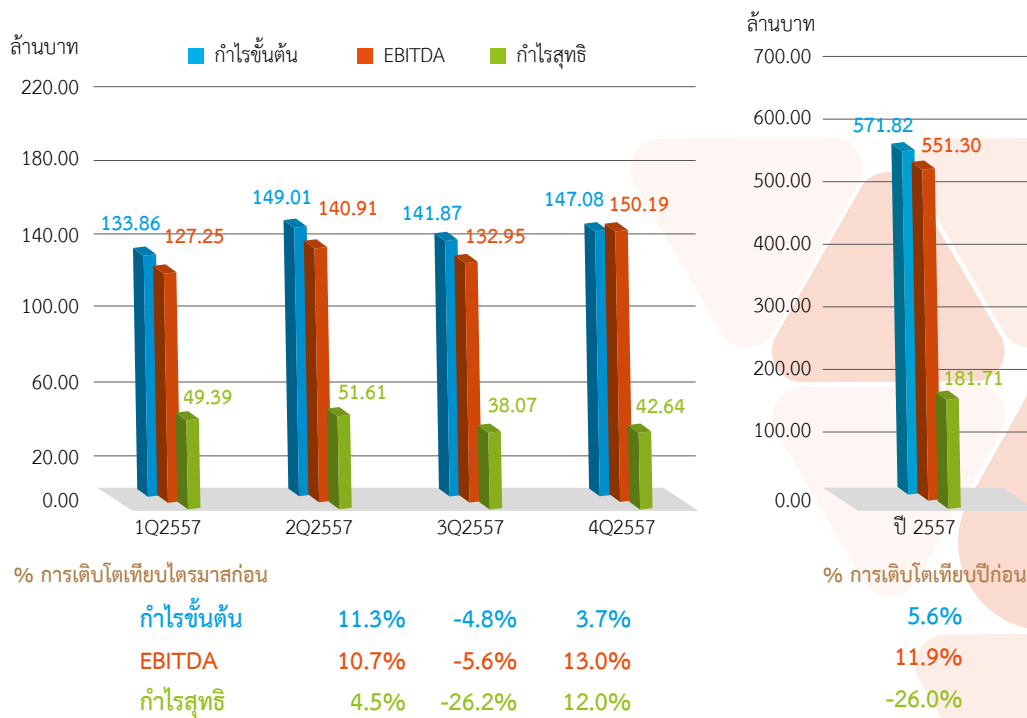

## ตัวเลขสำคัญทางการเงิน

รายการ	จำนวนเงิน (ล้านบาท)			อัตราการเติบโต (%)		
	2555	2556	2557	2555	2556	2557
รายได้จากการให้บริการ	771.24	1,013.25	1,265.82	17.7%	31.4%	24.9%
ต้นทุนการให้บริการและขาย*	323.92	475.48	696.72	32.5%	46.8%	46.5%
ค่าใช้จ่ายในการบริการและบริหาร*	186.51	228.54	298.97	19.4%	22.5%	30.8%
ค่าเสื่อมราคาและค่าตัดจำหน่าย	174.61	174.91	271.61	46.1%	0.2%	55.3%
ค่าใช้จ่ายทางการเงิน	0.34	9.27	50.12	61.9%	26.5%	40.7%
กำไรขั้นต้น	483.99	541.61	571.82	8.0%	11.9%	5.6%
EBITDA	481.47	492.63	551.30	13.3%	2.3%	11.9%
กำไรสุทธิ	234.25	245.58	181.71	10.3%	4.8%	-26.0%

\* รวมค่าเสื่อมราคาและค่าตัดจำหน่าย





## นโยบายและภาพรวมการประกอบธุรกิจ

บริษัทดำเนินธุรกิจเป็นผู้ให้บริการวางจรรยาบรรณความเร็วสูงภายในประเทศและระหว่างประเทศ โดยใช้โครงข่ายเคเบิลใยแก้วนำแสงเป็นโครงข่ายหลัก ซึ่งวางจรรยาบรรณความเร็วสูงนี้ถือเป็นโครงสร้างพื้นฐานของธุรกิจโทรคมนาคมและแพร่ภาพกระจายเสียงทุกประเภท รองรับการสื่อสารในรูปแบบต่างๆ ที่มีประสิทธิภาพสูง สามารถรับ - ส่งข้อมูลได้อย่างรวดเร็วแม่นยำและปลอดภัยเช่น การรับ-ส่งข้อมูล ภาพเสียง การเชื่อมต่อวงจรระหว่างประเทศ การใช้งานรับ - ส่งข้อมูลภายในระหว่างสำนักงาน (Intranet) การเชื่อมโยงโครงข่ายระหว่างสำนักงานใหญ่และสาขา การใช้งานเชื่อมต่ออินเทอร์เน็ตของสำนักงานขนาดใหญ่ การแพร่ภาพกระจายเสียงแบบดิจิทัลบรอดแคสต์ เป็นต้น โดยสามารถจัดการให้บริการอย่างมีประสิทธิภาพ ตามความเหมาะสมในแต่ละธุรกิจของผู้ใช้บริการ (Customization) ด้วยทีมวิศวกรผู้เชี่ยวชาญที่มีความรู้ ความสามารถและประสบการณ์สูง มีการควบคุมการทำงานด้วยระบบคอมพิวเตอร์ทำให้สามารถตรวจสอบเหตุขัดข้องและแก้ไขปัญหาให้ผู้ใช้บริการได้อย่างรวดเร็ว

### ภาพรวมการใช้งานวงจรรยาบรรณความเร็วสูง

#### โครงข่ายเคเบิลใยแก้วนำแสงของ SYMC



##### Internet Network

เชื่อมต่อโครงข่ายระหว่างประเทศ เช่น สำนักงานใหญ่บริษัทข้ามชาติกับสาขาในประเทศต่างๆ



##### Private Network

เชื่อมต่อโครงข่ายส่วนบุคคล เช่น สำนักงานใหญ่และสำนักงานสาขา



##### Digital Broadcast Service

เชื่อมต่อโครงข่ายระหว่างผู้ผลิตรายการโทรทัศน์และสถานีแพร่ภาพกระจายเสียง



##### Access Network

เชื่อมต่อโครงข่ายระหว่างผู้ให้บริการศูนย์ข้อมูล (Data Center) และลูกค้าปลายทาง



##### Internet Access

เชื่อมต่อโครงข่ายระหว่างผู้ให้บริการอินเทอร์เน็ต (ISPs) และลูกค้าปลายทาง

“วงจรรยาบรรณความเร็วสูงเป็นโครงสร้างพื้นฐาน  
เพื่อการเชื่อมต่อการสื่อสารและแพร่ภาพกระจายเสียงทุกประเภท”

## นโยบายในการดำเนินงานของบริษัท

### พันธกิจ

เป็นผู้ให้บริการโครงสร้างพื้นฐานโทรคมนาคมและเทคโนโลยีสารสนเทศที่มีความเป็นกลางและคุณภาพเชื่อถือได้ ทั้งในและต่างประเทศ เพื่อสร้างความเป็นธรรมและประสิทธิภาพ ด้วยพนักงานที่มีศักยภาพ คุณธรรมและความสุข เราจะเติบโตไปพร้อมกับลูกค้าและสร้างผลตอบแทนแก่ผู้มีส่วนเกี่ยวข้องอย่างมั่นคงยั่งยืน

### กลยุทธ์การดำเนินธุรกิจ

บริษัทมุ่งเน้นในการให้บริการวางจรรยาบรรณความเร็วสูงที่มีคุณภาพสูงสุดแก่ลูกค้าและสร้างความสามารถในการแข่งขันในระยะยาว โดยไม่เน้นนโยบายแข่งขันทางด้านราคา ดังนั้น บริษัทจึงกำหนดกลยุทธ์ในการแข่งขันและนโยบายในการดำเนินธุรกิจดังนี้

#### 1) ความเป็นกลางในการให้บริการ

บริษัทมีความเป็นกลางในการให้บริการซึ่งในที่นี้หมายถึงบริษัทจะเน้นการให้เช่าวงจรสื่อสารความเร็วสูงเป็นหลัก โดยให้บริการเป็น Network Provider เท่านั้น เพื่อนำเสนอการบริการที่เป็นกลาง ทำให้ลูกค้าของบริษัทมั่นใจได้ว่าบริษัทจะไม่ทำการแข่งขันในตลาดเดียวกันกับลูกค้าในอนาคต เช่น บริษัทจะไม่ให้บริการอินเทอร์เน็ตแข่งขันกับลูกค้าที่อยู่ในกลุ่มผู้ให้บริการอินเทอร์เน็ต (Internet Service Provider: ISP) เป็นต้น ลูกค้ากลุ่มดังกล่าวจึงมีความมั่นใจในการเลือกใช้บริการวางจรรยาบรรณความเร็วสูงของบริษัทมากกว่าบริษัทอื่นๆ ที่มีบริษัทที่เกี่ยวข้องประกอบธุรกิจให้บริการด้านอินเทอร์เน็ต

#### 2) รับประกันคุณภาพการบริการด้วย Service Level Agreement (SLA) ที่ 99.9%

บริษัทมีการรับประกันคุณภาพการบริการด้วย Service Level Agreement (SLA) ที่ 99.9% เพื่อให้ลูกค้ามั่นใจคุณภาพของโครงข่ายของบริษัท โดยเน้นให้ความสำคัญกับคุณภาพของการบริการด้วยทีมวิศวกรที่มีความรู้ ความสามารถและความชำนาญในการทำงาน การส่งมอบงานที่รวดเร็ว รวมถึงการดูแลรักษาระบบอยู่ตลอดเวลา โดยบริษัทมีนโยบายการให้บริการเชิงรุก คือมีทีมงานและศูนย์ปฏิบัติการโครงข่าย (Network Operation Center) ที่สามารถตรวจสอบความเรียบร้อยของระบบวงจร สายสัญญาณและอุปกรณ์เชื่อมต่อที่เกี่ยวข้องทั้งหมด ทำให้บริษัทสามารถทราบได้ในทุกขณะว่าวงจรใดกำลังมีปัญหา และสามารถแจ้งปัญหาดังกล่าวไปที่ลูกค้าเพื่อทำการแก้ไขได้ในทันที

#### 3) รักษามาตรฐานในการให้บริการและให้ความสำคัญในเรื่องของการบริการหลังการขาย

บริษัทรักษามาตรฐานในการให้บริการด้วยประสิทธิภาพของวงจรสื่อสารความเร็วสูงที่สามารถให้บริการได้อย่างต่อเนื่องและมีเสถียรภาพรองรับทุกความต้องการของลูกค้าแต่ละราย โดยลูกค้าสามารถทำการออกแบบวงจรร่วมกับทีมงานของบริษัทเพื่อให้เกิดประสิทธิภาพสูงสุดในการใช้งาน ทั้งนี้ บริษัทยังมีนโยบายป้องกันล่วงหน้าก่อนเกิดปัญหา (Preventive) โดยการหาจุดบกพร่องและรีบดำเนินการแก้ไขก่อนเกิดปัญหา เช่น ทีมงานผู้เชี่ยวชาญทางด้านเทคนิคจะเข้าดำเนินการตรวจสอบและซ่อมบำรุงสาย สาย อุปกรณ์หลัก ตลอดจนอุปกรณ์สนับสนุนต่างๆ ให้อยู่ในสภาพพร้อมใช้งานทุกเมื่อ นอกจากนี้ บริษัทยังให้ความสำคัญกับการบริการหลังการขายแก่ลูกค้าอย่างครบวงจร และมี Call Center ซึ่งประกอบด้วยบุคลากรที่มีความรู้ ความสามารถ หรือวิศวกรด้านเทคนิคผู้เชี่ยวชาญ เพื่อตอบคำถามและแก้ไขปัญหาให้กับลูกค้าได้อย่างรวดเร็วตลอด 24 ชั่วโมงทุกวัน

#### 4) ให้คำปรึกษาและการวิเคราะห์เชิงลึก

บริษัทให้การให้คำปรึกษา การวิเคราะห์เชิงลึก รวมถึงการจัดสัมมนาอบรมความรู้ทางเทคนิคให้แก่ทีมวิศวกรของลูกค้าอย่างต่อเนื่อง เพื่อมุ่งเน้นการสร้างความสัมพันธ์อันดีและความพึงพอใจสูงสุดแก่กลุ่มลูกค้า นอกจากนี้บริษัทยังมีการตรวจสอบความพึงพอใจของลูกค้าด้วยการสำรวจความคิดเห็นและรับข้อเสนอแนะเพื่อนำมาใช้ปรับปรุงการให้บริการของบริษัทต่อไป โดยวิธีการสร้างความสัมพันธ์ดังกล่าวข้างต้น บริษัทได้นำมาใช้เพื่อสร้างความสัมพันธ์อันดีไปยังลูกค้าองค์กร และ End-user ของกลุ่มลูกค้าผู้ให้บริการอินเทอร์เน็ต (Internet Service Provider) ของบริษัทอีกทอดหนึ่ง เพื่อให้ End-user สามารถจดจำแบรนด์ของบริษัทได้และยังคงมีความต้องการใช้โครงข่ายของบริษัทต่อไปแม้ว่าจะเปลี่ยนผู้ให้บริการอินเทอร์เน็ตก็ตาม

#### 5) สร้างความแข็งแกร่งในแบรนด์

บริษัทให้ความสำคัญกับแบรนด์ “Symphony” มาโดยตลอด โดยการเน้นสร้างภาพลักษณ์ของ Symphony นั้นจะทำให้ผู้ใช้บริการนึกถึงการให้บริการที่มีคุณภาพเหนือกว่าในระดับ Premium และการเป็นผู้นำทางด้านนวัตกรรมใหม่ๆ เกี่ยวกับด้านเทคโนโลยีการสื่อสารรวมถึงการให้บริการในด้านต่างๆ ซึ่งมีความแตกต่างจากผู้ให้บริการรายอื่น เช่น การพัฒนาบริการใหม่ๆ เพื่อตอบสนองความต้องการของลูกค้าที่เหนือกว่าระดับคาตลาด การพัฒนาประสิทธิภาพของบริการทั้งในแง่ของเทคโนโลยีและการดำเนินการบริหารจัดการ เช่น นโยบายป้องกันล่วงหน้าก่อนเกิดปัญหา (Preventive) รวมถึงการสร้างความสัมพันธ์ที่ดีกับทั้งลูกค้าและคู่ค้า การจัดอบรมต่างๆ อย่างใกล้ชิดให้กับทั้งลูกค้าและคู่ค้า ระหว่างหน่วยงานต่างๆ เช่น หน่วยงานทางวิศวกร หน่วยงานการขายและการตลาด ตลอดจนหน่วยงานบัญชีการเงินที่ต้องมีการประสานงานร่วมกัน

นอกจากนี้ บริษัทยังเห็นความสำคัญของผู้รับเหมาช่วง และปฏิบัติต่อผู้รับเหมาช่วงเปรียบเสมือนพนักงานของบริษัทเอง และควบคุมคุณภาพบริการในทุกขั้นตอน และเมื่อลูกค้าและคู่ค้าสามารถรับรู้ได้ถึงความแตกต่างดังกล่าว จึงเกิดการยอมรับในบริการของ Symphony และมีการแนะนำบริการของบริษัทให้แก่องค์กรต่างๆ ที่มีความสัมพันธ์ทางการค้าระหว่างกัน หรือแม้กระทั่งผู้ใช้บริการปลายทางให้มาใช้บริการของบริษัท ทำให้จำนวนลูกค้าของบริษัทเพิ่มขึ้นอย่างต่อเนื่องจนถึงปัจจุบัน

#### 6) การพัฒนาบริการและแสวงหาโอกาสทางการตลาดที่มีศักยภาพ

บริษัทให้ความสำคัญกับการติดตาม ศึกษานวัตกรรมและการพัฒนาเทคโนโลยีการสื่อสารที่ล้ำยุค รวมถึงแนวโน้มการพัฒนาของตลาดโทรคมนาคม เพื่อรักษาความเป็นผู้นำในการพัฒนาคุณภาพบริการให้เหนือกว่าความคาดหมายของลูกค้า และแสวงหาโอกาสทางการตลาดที่มีศักยภาพด้วยการพัฒนาตลาดใหม่ที่เน้นคุณภาพบริการ เช่น กลุ่มผู้ใช้งานวงจรสื่อสารระหว่างประเทศ กลุ่มผู้ใช้งานวงจรสื่อสารเพื่อการแพร่ภาพกระจายเสียงแบบดิจิทัลบรอดแคสต์ เป็นต้น

### ประวัติความเป็นมา การเปลี่ยนแปลง และพัฒนาการที่สำคัญ

บริษัท ซิมโฟนี คอมมูนิเคชั่น จำกัด (มหาชน) ก่อตั้งโดยทีมผู้บริหาร ซึ่งเป็นผู้เชี่ยวชาญในสายธุรกิจโทรคมนาคม มีประสบการณ์กว่า 20 ปี จัดทะเบียนจัดตั้งบริษัทเมื่อวันที่ 24 พฤศจิกายน 2548 และแปรสภาพเป็นบริษัทมหาชนเมื่อวันที่ 6 พฤษภาคม 2553 บริษัทประกอบธุรกิจเป็นผู้ให้บริการวงจรสื่อสารความเร็วสูงโดยเน้นการใช้โครงข่ายเคเบิลใยแก้วนำแสงเป็นโครงข่ายหลัก และให้บริการเกี่ยวเนื่องอื่นๆ เช่น การบริหารจัดการโครงข่ายเคเบิลใยแก้วนำแสงปลายทาง การบริการโครงข่าย และการติดตั้งอุปกรณ์

บริษัทได้รับใบอนุญาตประกอบกิจการโทรคมนาคมแบบที่สอง ประเภทมีโครงข่ายเป็นของตนเอง เป็นรายแรกในประเทศไทย เมื่อวันที่ 15 มิถุนายน 2549 โดยใบอนุญาตมีระยะเวลา 15 ปี และได้เริ่มให้บริการเชิงพาณิชย์ในเดือนมีนาคม 2550 ภายใต้แบรนด์ “Symphony” รวมทั้งเป็นรายแรกในประเทศไทยที่เข้าร่วมเป็นสมาชิกของ Metro Ethernet Forum (MEF) ซึ่งเป็นองค์กรที่มีทั้งผู้ผลิตและผู้ให้บริการในระดับชั้นนำของโลกที่ร่วมกันกำหนดแนวทางการพัฒนามาตรฐานเทคโนโลยีทางด้านต่างๆ ที่เกี่ยวข้องกับเทคโนโลยี Ethernet และส่งเสริมการใช้เทคโนโลยี Ethernet ให้แพร่หลาย

ในปี 2554 บริษัทได้รับใบอนุญาตประกอบกิจการโทรคมนาคมแบบที่สาม เพื่อให้บริการวงจรเช่าส่วนบุคคลระหว่างประเทศ (International Private Leased Circuit: IPLC) ใบอนุญาตเพื่อให้บริการอินเทอร์เน็ตเกตเวย์ระหว่างประเทศ (International Internet Gateway: IIG) และบริการชุมสายอินเทอร์เน็ต (National Internet Exchange: NIX) แบบที่สอง และได้รับอนุญาตให้ใช้เทคโนโลยี Wi-Fi เพิ่มเติมจากโครงข่ายเดิมตามใบอนุญาตประกอบกิจการโทรคมนาคมแบบที่สอง ประเภทมีโครงข่ายเป็นของตนเองฉบับเดิม

ในปี 2556 บริษัทได้รับใบอนุญาตประกอบกิจการโทรคมนาคม การให้บริการอินเทอร์เน็ตแบบที่หนึ่ง และใบอนุญาตประกอบกิจการกระจายเสียงหรือโทรทัศน์เพื่อให้บริการโครงข่ายกระจายเสียงหรือโทรทัศน์ที่ไม่ใช้คลื่นความถี่ระดับชาติ และบริษัทได้จัดตั้งบริษัทย่อย ชื่อ บริษัท ไดมอนด์ โลน เซอร์วิสেস จำกัด เพื่อให้บริการติดตั้ง ซ่อมบำรุง และดูแลรักษาโครงข่ายสายต่อนอกและอุปกรณ์โทรคมนาคม รวมทั้งการร่วมลงทุนกับบริษัทอื่น ด้วยทุนจดทะเบียน 5,000,000 บาท โดยบริษัทถือหุ้นร้อยละ 99.99

ในปี 2557 บริษัทได้รับอนุญาตเพิ่มบริการวงจรเช่าส่วนบุคคลระหว่างประเทศภาคพื้นน้ำ จากใบอนุญาตประกอบกิจการโทรคมนาคมแบบที่ 3 ที่ให้บริการวงจรเช่าส่วนบุคคลระหว่างประเทศภาคพื้นดิน ในการสร้างโครงข่ายเคเบิลใยแก้วใต้น้ำเพื่อรองรับการเติบโตของการสื่อสารระหว่างประเทศที่เพิ่มขึ้นอย่างต่อเนื่องและเป็นศูนย์กลางการสื่อสารในภูมิภาคอาเซียน นอกจากนี้ บริษัทได้เริ่มทดลองให้บริการ FTTx ซึ่งเป็นบริการวงจรสื่อสารความเร็วสูงที่ใช้เทคโนโลยี GPON (Gigabit Passive Optical Network) บนโครงข่ายเคเบิลใยแก้วนำแสงเดิมที่บริษัทให้บริการอยู่แล้ว โดยรองรับความเร็วตั้งแต่ 20 Mbps ถึง 1 Gbps ด้วยอัตราค่าบริการที่ประหยัดกว่า ซึ่งเหมาะสำหรับกลุ่มองค์กรขนาดกลางและขนาดเล็กเพื่อพัฒนาบริการให้ครอบคลุมความต้องการของกลุ่มลูกค้ามากขึ้นและเพิ่มประโยชน์การใช้งานโครงข่าย

ทั้งนี้พัฒนาการที่สำคัญของบริษัทสามารถสรุปรายละเอียดพอสังเขปดังนี้

	พัฒนาการที่สำคัญ
พ.ย. 2548	ก่อตั้งและจดทะเบียนเป็นบริษัทจำกัด มีทุนจดทะเบียน 1 ล้านบาท
มิ.ย. 2549	ได้รับใบอนุญาตประกอบกิจการโทรคมนาคมแบบที่สอง ที่มีโครงข่ายของตนเอง มีอายุใบอนุญาต 15 ปี
มี.ค. 2550	เปิดให้บริการ Ready Ethernet, Metro Ethernet และ TDM ภายใต้แบรนด์ “Symphony” ด้วยบริการวงจรสื่อสารความเร็วสูงพร้อมใช้งานสำหรับอาคารสำนักงานขนาดใหญ่ในกรุงเทพฯ

### พัฒนาการที่สำคัญ

ต.ค. 2550	เป็นผู้ได้รับใบอนุญาตประกอบกิจการโทรคมนาคม ที่ดำเนินการขออนุมัติแผนผังลักษณะการติดตั้งและเดินสายเคเบิลใยแก้วนำแสง และได้รับความเห็นชอบให้เป็นผู้มีสิทธิแห่งทาง (Right of Way) ตาม ม.39 วรรคหนึ่ง แห่ง พ.ร.บ.การประกอบกิจการโทรคมนาคม พ.ศ. 2544 จาก กทช. เป็นรายแรก
พ.ย. 2550	ได้รับสิทธิจาก บมจ. ระบบขนส่งมวลชนกรุงเทพ (BTS) ให้สามารถติดตั้งพาดสายเคเบิลใยแก้วนำแสงตลอดแนวช่องรางบนทางยกระดับของรถไฟฟ้าบีทีเอส เพื่อจัดสร้างโครงข่ายการให้บริการแก่ผู้ใช้บริการได้
มี.ค. 2551	เปิดให้บริการลูกค้าองค์กรด้วยวงจรมหาความเร็วสูงมากระดับ SDH และบริการ Ethernet over SDH (EoSDH)
ก.ย. 2551	ได้รับสิทธิจากการไฟฟ้านครหลวง (กฟน.) ให้สามารถใช้สิทธิแห่งทางในการพาดสายเคเบิลใยแก้วนำแสงบนเสาไฟฟ้าของ กฟน. เพื่อการจัดให้บริการไปยังผู้ใช้บริการในพื้นที่กรุงเทพฯ ได้ ทั้งนี้ ภายใต้สัญญาใช้บริการโครงข่ายระบบเส้นใยแก้วนำแสงกับ กฟน. เป็นระยะเวลา 3 ปี ซึ่งบริษัทได้นำโครงข่ายของ กฟน. มาใช้เป็นโครงข่ายเสริมโครงข่ายหลัก
ม.ค. 2552	ได้รับอนุญาตจากกรุงเทพมหานคร (กทม.) ให้สามารถก่อสร้างท่อร้อยสายใต้ดินฝังใต้แนวบาทวิถีของแนวสถานีรถไฟฟ้าบีทีเอส เพื่อติดตั้งสายเคเบิลใยแก้วนำแสง และจัดสร้างเป็นระบบโครงข่ายเชื่อมต่อ เพื่อการให้บริการ
มิ.ย. 2552	เพิ่มทุนจดทะเบียนบริษัทเป็น 80 ล้านบาท ประกอบด้วยจำนวนหุ้น 8 ล้านหุ้น มูลค่าที่ตราไว้ 10 บาทต่อหุ้น
ก.ค. 2552	ได้รับการรับรองมาตรฐานการเชื่อมต่อโครงข่ายการให้บริการ Metro Ethernet จาก Metro Ethernet Forum ให้เป็นผู้ให้บริการที่สามารถเชื่อมต่อกับ International Carriers ทั่วโลกได้
ก.ย. 2552	เพิ่มทุนจดทะเบียนและทุนชำระแล้วของบริษัทเป็น 225 ล้านบาท ประกอบด้วยจำนวนหุ้น 22.5 ล้านหุ้น มูลค่าที่ตราไว้ 10 บาทต่อหุ้น
พ.ค. 2553	จดทะเบียนแปรสภาพกิจการเป็นบริษัทมหาชนและเพิ่มทุนจดทะเบียนบริษัทเป็น 300 ล้านบาท ประกอบด้วยจำนวนหุ้น 300 ล้านหุ้น มูลค่าที่ตราไว้ 1 บาทต่อหุ้น
ส.ค. 2553	จัดทำสัญญาใช้บริการโครงข่ายระบบเส้นใยแก้วนำแสงกับการไฟฟ้านครหลวง เป็นระยะเวลา 12 ปี นับจาก สิงหาคม 2553 และสามารถใช้อำนาจแห่งทางในการพาดสายเคเบิลใยแก้วนำแสง บนเสาไฟฟ้าของ กฟน. เพื่อให้บริการแก่ลูกค้าได้เพิ่มเติม
พ.ย. 2553	บริษัทได้เข้าจดทะเบียนในตลาดหลักทรัพย์แห่งประเทศไทย โดยใช้ชื่อย่อหลักทรัพย์ SYMC
ธ.ค. 2553	ได้รับเลือกให้เป็นผู้เข้ารอบสุดท้าย (Finalists) เป็นปีที่ 4 ติดต่อกันในการประกวด MEF Awards for the Asia-Pacific Carrier Ethernet Service Provider of the Year
มิ.ย. 2554	SYMC ได้รับเลือกเข้าคำนวณดัชนี FTSE SET Shariah
มิ.ย. 2554	ได้รับใบอนุญาตประกอบกิจการโทรคมนาคมเพื่อให้บริการอินเทอร์เน็ตเกตเวย์ระหว่างประเทศ และบริการชุมสายอินเทอร์เน็ตแบบที่สอง ที่มีโครงข่ายเป็นของตนเอง มีอายุใบอนุญาต 5 ปี
ส.ค. 2554	ได้รับใบอนุญาตประกอบกิจการโทรคมนาคมเพื่อให้บริการวงจรเช่าส่วนบุคคลระหว่างประเทศ (International Private Leased Circuit : IPLC) และวงจรเช่าส่วนบุคคลระหว่างประเทศแบบเสมือน (IP - Virtual Private Network : IP-VPN) แบบที่สาม มีอายุใบอนุญาต 15 ปี



พัฒนาการที่สำคัญ	
ธ.ค. 2554	ได้รับผลประเมินการสำรวจรายงานการกำกับดูแลกิจการที่ดีของบริษัทจดทะเบียน โดยสมาคมส่งเสริมสถาบันกรรมการบริษัทไทย (IOD) ในระดับ “ดีมาก”
พ.ย. 2555	ได้รับผลประเมินการสำรวจรายงานการกำกับดูแลกิจการที่ดีของบริษัทจดทะเบียน โดยสมาคมส่งเสริมสถาบันกรรมการบริษัทไทย (IOD) ในระดับ “ดีเลิศ” และอยู่ใน Top Quartile ของกลุ่มบริษัทที่มีมูลค่าตลาด 3,000 - 9,999 ล้านบาท
2555	ได้ขยายพื้นที่ให้บริการในเขตเศรษฐกิจหลักในภูมิภาค เช่น เขตนิคมอุตสาหกรรมกว่า 24 แห่ง และจังหวัดหัวเมืองใหญ่ เช่น ภูเก็ต เชียงใหม่ อุดรธานี และขอนแก่น เป็นต้น
พ.ค. 2556	ได้รับใบอนุญาตประกอบกิจการโทรคมนาคม การให้บริการอินเทอร์เน็ตแบบที่หนึ่ง มีอายุใบอนุญาต 5 ปี
ก.ค. 2556	ได้รับใบอนุญาตประกอบกิจการกระจายเสียงหรือโทรทัศน์เพื่อให้บริการโครงข่ายกระจายเสียงหรือโทรทัศน์ที่ไม่ใช้คลื่นความถี่ระดับชาติ มีอายุใบอนุญาต 15 ปี
ต.ค. 2556	ได้รับผลประเมินการสำรวจรายงานการกำกับดูแลกิจการที่ดีของบริษัทจดทะเบียน โดยสมาคมส่งเสริมสถาบันกรรมการบริษัทไทย (IOD) ในระดับ “ดีเลิศ” และอยู่ใน Top Quartile ของกลุ่มบริษัทที่มีมูลค่าตลาด 3,000 - 9,999 ล้านบาท เป็นปีที่ 2 ติดต่อกัน
พ.ย. 2556	จัดตั้งบริษัทย่อย ชื่อ บริษัท ไดมอนด์ लाईน เซอร์วิสেস จำกัด เพื่อให้บริการติดตั้ง ซ่อมบำรุง และดูแลรักษาโครงข่ายสายต่อนอกและอุปกรณ์โทรคมนาคม รวมทั้งการร่วมลงทุนกับบริษัทอื่น ด้วยทุนจดทะเบียน 5,000,000 บาท โดยบริษัทถือหุ้นร้อยละ 99.99
ก.ค. 2557	ได้รับอนุญาตเพิ่มบริการวงจรเช่าส่วนบุคคลระหว่างประเทศภาคพื้นน้ำ จากใบอนุญาตประกอบกิจการโทรคมนาคมแบบที่ 3 ที่ให้บริการวงจรเช่าส่วนบุคคลระหว่างประเทศภาคพื้นดิน ในการสร้างโครงข่ายเคเบิลใยแก้วใต้น้ำ เพื่อรองรับการเติบโตของการสื่อสารระหว่างประเทศที่เพิ่มขึ้นอย่างต่อเนื่องและเป็นศูนย์กลางการสื่อสารในภูมิภาคอาเซียน
ต.ค. 2557	ได้รับผลประเมินการสำรวจรายงานการกำกับดูแลกิจการที่ดีของบริษัทจดทะเบียน ตามหลักเกณฑ์ใหม่ โดยสมาคมส่งเสริมสถาบันกรรมการบริษัทไทย (IOD) ในระดับ “ดี”

## โครงสร้างการถือหุ้นกลุ่มบริษัท

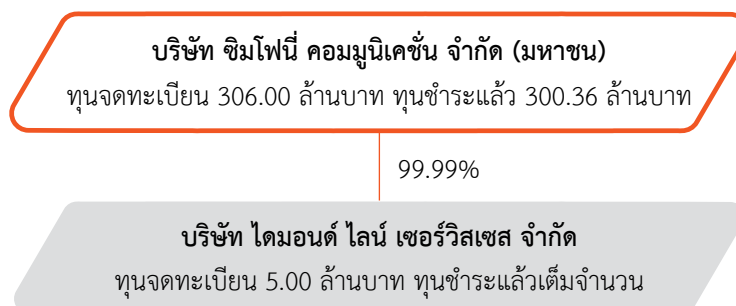



## ลักษณะการประกอบธุรกิจ

บริษัทมีรายได้หลักจากการให้บริการให้เช่าวงจรสื่อสารความเร็วสูง และมีรายได้อื่นๆ เช่น รายได้จากการบริหารจัดการและบำรุงรักษาโครงข่าย โดยโครงสร้างรายได้เปรียบเทียบกับ 3 ปีย้อนหลังมีรายละเอียดดังนี้

หน่วย : ล้านบาท	2555		2556		2557	
รายได้	จำนวนเงิน	ร้อยละ	จำนวนเงิน	ร้อยละ	จำนวนเงิน	ร้อยละ
รายได้จากการให้บริการให้เช่าวงจร	771.24	94%	983.80	96%	1,250.38	98%
รายได้จากค่าบริการจัดการและให้บริการบำรุงรักษาโครงข่าย	32.06	4%	29.44	3%	15.44	1%
<b>รวมรายได้จากการให้บริการ</b>	<b>803.30</b>	<b>98%</b>	<b>1,013.25</b>	<b>99%</b>	<b>1,265.82</b>	<b>99%</b>
รายได้จากการขายอุปกรณ์โครงข่าย	4.62	1%	3.85	0%	2.73	0%
รายได้อื่น	11.66	1%	4.66	0%	6.84	1%
<b>รวมรายได้</b>	<b>819.57</b>	<b>100%</b>	<b>1,021.75</b>	<b>100%</b>	<b>1,275.39</b>	<b>100%</b>

กลุ่มลูกค้าของบริษัทแบ่งได้เป็น 2 กลุ่มหลักคือ

1) กลุ่มลูกค้าที่เป็นผู้ให้บริการโทรคมนาคม ซึ่งนำบริการโครงข่ายของบริษัทไปให้บริการเชิงพาณิชย์แก่ลูกค้า End-user อีกทอดหนึ่ง เช่น ผู้ให้บริการด้านอินเทอร์เน็ต (Internet Service Provider : ISP) ผู้ให้บริการด้านศูนย์ข้อมูล (Data Center) ผู้ให้บริการโทรศัพท์เคลื่อนที่ (Mobile Phone Operator) ผู้ให้บริการด้านโทรคมนาคมระหว่างประเทศ (International Carrier) เป็นต้น

2) กลุ่มลูกค้าองค์กรที่เป็น End-user เช่น องค์กรธุรกิจ นิติบุคคล และผู้ประกอบการโทรคมนาคมรายอื่น ที่มีความต้องการใช้บริการวงจรสื่อสารความเร็วสูงของบริษัทเพื่อการรับ - ส่งข้อมูลขนาดใหญ่อย่างรวดเร็ว เช่น ผู้ผลิตรายการโทรทัศน์ที่มีการแพร่ภาพกระจายเสียงแบบดิจิทัลบรอดแคสต์ ธนาคารพาณิชย์ บริษัทหลักทรัพย์ บริษัทค้าปลีกโมเดิร์นเทรด บริษัทข้ามชาติ โรงงานอุตสาหกรรม หรือ ธุรกิจโรงแรมและการบริการอื่นๆ เป็นต้น

รายได้แบ่งตามลักษณะการใช้งานวงจรสื่อสารความเร็วสูง

หน่วย : ล้านบาท	2555		2556		2557	
	จำนวนเงิน	ร้อยละ	จำนวนเงิน	ร้อยละ	จำนวนเงิน	ร้อยละ
Internet Access	364.59	45%	374.45	37%	391.46	31%
Private Network	172.64	21%	261.67	26%	316.77	25%
IPLC	0.00	0%	95.24	9%	265.10	21%
Digital Broadcast	68.38	9%	95.15	9%	105.69	8%
Local Loop for Int'l	74.59	9%	73.24	7%	80.33	6%
Access Network	69.93	9%	65.57	6%	67.18	5%
Others	53.17	7%	47.93	5%	39.29	3%
<b>รวมรายได้จากการให้บริการ</b>	<b>803.30</b>	<b>100%</b>	<b>1,013.25</b>	<b>100%</b>	<b>1,265.82</b>	<b>100%</b>

## ลักษณะการใช้งานวงจรสื่อสารความเร็วสูง

**1) Internet Access** เป็นการใช่วงจรสื่อสารความเร็วสูงเพื่อการเชื่อมต่ออินเทอร์เน็ต โดยลูกค้าของบริษัทในกลุ่มนี้จะเป็นผู้ให้บริการด้านอินเทอร์เน็ต (Internet Service Provider: ISP) ซึ่งให้บริการอินเทอร์เน็ตแก่ลูกค้า End-user ด้วยการเช่าใช้โครงข่ายวงจรสื่อสารความเร็วสูงของบริษัทโดยไม่ต้องลงทุนโครงข่ายเอง ผู้ให้บริการด้านอินเทอร์เน็ตรายใหญ่ได้แก่ บริษัท ซีเอส ล็อกซอินโฟ จำกัด (มหาชน) (CSL) บริษัท เคเอสซี คอมเมอร์เชียล อินเทอร์เน็ต จำกัด (KSC) หรือ บริษัท อินเทอร์เน็ตประเทศไทย จำกัด (มหาชน) (INET) เป็นต้น

**2) Private Network** เป็นการใช่วงจรสื่อสารความเร็วสูงเพื่อการเชื่อมต่อสื่อสารในโครงข่ายส่วนบุคคล โดยลูกค้าของบริษัทในกลุ่มนี้มีทั้งผู้ให้บริการโทรคมนาคมที่เช่าใช่วงจรสื่อสารของบริษัทเพื่อเป็นโครงข่ายหลัก หรือเพื่อให้บริการแก่ End-user อีกทอดหนึ่งและกลุ่มลูกค้าองค์กรที่เป็น End-user ที่ต้องการการรับ - ส่งข้อมูลปริมาณมากระหว่างสำนักงานใหญ่กับสำนักงานสาขา เช่นธนาคารพาณิชย์ บริษัทค้าปลีกโมเดิร์นเทรด หน่วยงานรัฐวิสาหกิจที่มีสาขาจำนวนมาก ตัวอย่างเช่น บริษัท ซีทีเอช จำกัด (มหาชน) ธนาคารอมสิน ธนาคารกสิกรไทย จำกัด (มหาชน) ธนาคารไทยพาณิชย์ จำกัด (มหาชน) ธนาคารกรุงศรีอยุธยา จำกัด (มหาชน) บริษัท เซ็นทรัล รีเทล คอร์ปอเรชั่น จำกัด เป็นต้น

**3) Digital Broadcast** ลูกค้ากลุ่มนี้เป็นผู้ผลิตรายการโทรทัศน์ ผู้ให้บริการโทรทัศน์ระบบเคเบิล หรือระบบ IPTV ที่เช่าใช่วงจรสื่อสารความเร็วสูงของบริษัทเพื่อการแพร่ภาพกระจายเสียงรายการโทรทัศน์ โดยเช่าใช่วงจรสื่อสารของบริษัทเพื่อการเชื่อมต่อจากห้องผลิตรายการไปยังสถานีดาวเทียมไทยคม หรือสถานีโทรทัศน์ระบบดิจิทัล หรือระหว่างสถานีกระจายสัญญาณ ตัวอย่าง เช่น บริษัท ซีทีเอช เคเบิล ทวี จำกัด บริษัท จีเอ็มเอ็ม แกรมมี่ จำกัด (มหาชน) บริษัท อาร์เอส จำกัด (มหาชน) บริษัท บีอีซีวีลด์ จำกัด (มหาชน) และบริษัท โพลี เทเลมีเดีย จำกัด (PSI) เป็นต้น

**4) International Private Leased Circuit (IPLC)** เป็นการใช่วงจรสื่อสารความเร็วสูงเพื่อการเชื่อมต่อสื่อสารระหว่างประเทศ สำหรับลูกค้าองค์กรทั่วไป อาทิ ธนาคาร โรงงานอุตสาหกรรม บริษัทข้ามชาติ ที่มีความต้องการต่อเชื่อมระบบข้อมูลระหว่างสำนักงานในประเทศไทยและสำนักงานที่ตั้งอยู่ในต่างประเทศ หรือ ผู้ให้บริการโทรคมนาคมอื่น เช่นผู้ให้บริการด้านโทรคมนาคมระหว่างประเทศ (International Carrier) ผู้ให้บริการโทรคมนาคมในประเทศ (Local Telecom Operator) ที่เช่าใช่วงจรสื่อสารของบริษัทเป็นโครงข่ายหลัก (Backbone) ต่อเชื่อมไปยังสถานีของผู้ให้บริการวงจรสื่อสารระหว่างประเทศในประเทศต่างๆ ตัวอย่าง เช่น บริษัท สิงคโปร์ เทเลคอมมูนิเคชั่นส์ จำกัด (Singtel) บริษัท เวิร์คพอยท์ คอมมูนิเคชั่นส์ จำกัด (Verizon) บริษัท ฮัทชิสัน โกลบอล คอมมูนิเคชั่น จำกัด (Hutchison) บริษัท เอ็นทีที คอมมูนิเคชั่นส์ (ประเทศไทย) จำกัด (NTT) และบริษัท เคดีดีไอ (ประเทศไทย) จำกัด (KDDI) เป็นต้น

**5) Local Loop for International Private Leased Circuit** เป็นการให้บริการโครงข่ายวงจรสื่อสารความเร็วสูงภายในประเทศแก่ผู้ประกอบการ IPLC เพื่อเชื่อมต่อบริการ IPLC ไปยังสำนักงานของลูกค้า End-user ที่ตั้งอยู่ในต่างประเทศ ตัวอย่าง ผู้ประกอบการ IPLC เช่น บริษัท จัสเทล เน็ตเวิร์ค จำกัด บริษัท ทู อินเทอร์เน็ตชั่นแนล เกตเวย์ จำกัด เป็นต้น

**6) Access Network** เป็นการใช่วงจรสื่อสารความเร็วสูงเพื่อการเชื่อมต่อระหว่างสำนักงานของลูกค้ากับ Server เช่น การเชื่อมต่อศูนย์ข้อมูล (Data Center) กับสำนักงานลูกค้า End-user หรือการเชื่อมต่อระหว่างผู้ให้บริการข้อมูลเช่น Bloomberg กับลูกค้าปลายทาง เป็นต้น บริษัทจะเป็นผู้ให้บริการการเชื่อมต่อระหว่างผู้ให้บริการศูนย์ข้อมูล (Data Center Service Provider) ซึ่งให้บริการจัดเก็บข้อมูลในลักษณะของข้อมูลอิเล็กทรอนิกส์ รวมทั้งจัดหาโปรแกรมต่างๆ แก่ลูกค้า End-user โดยผู้ให้บริการด้านศูนย์ข้อมูลเหล่านี้จะไม่มีโครงข่ายเป็นของตนเอง จึงมีความจำเป็นต้องใช้โครงข่ายวงจรสื่อสารความเร็วสูงของบริษัท เพื่อต่อเชื่อมไปถึงสำนักงานของลูกค้า End-user ตัวอย่างผู้ให้บริการด้านศูนย์ข้อมูลได้แก่ บริษัท เมโทรซิสเต็มส์ คอร์ปอเรชั่น จำกัด (มหาชน) บริษัท ดาต้าโปร คอมพิวเตอร์ ซิสเต็มส์ จำกัด เป็นต้น ซึ่งเป็นผู้ให้บริการด้านศูนย์ข้อมูลรายใหญ่ในประเทศไทย และยังเป็นผู้ให้บริการการจัดเก็บข้อมูลอิเล็กทรอนิกส์แบบครบวงจรและบริการ Application Service Provider (ASP) ด้วย

### ประเภทของเทคโนโลยีการให้บริการวงจรสื่อสาร

แบ่งออกเป็น 6 ประเภทหลักดังนี้

- 1) Metro Ethernet (ME)
- 2) Ready Ethernet (RE)
- 3) Time Division Multiplexing (TDM)
- 4) Synchronous Digital Hierarchy (SDH)
- 5) Ethernet over Synchronous Digital Hierarchy (EoSDH)
- 6) Dark Fiber

**1) Metro Ethernet (ME)** คือ บริการวงจรสื่อสารความเร็วสูงที่ใช้เทคโนโลยี Ethernet เป็นโครงข่ายหลักในการเชื่อมต่อโครงข่ายเคเบิลใยแก้วนำแสงตลอดเส้นทาง ด้วยคุณสมบัติของเทคโนโลยี Ethernet นี้จะเหมาะกับการรับ - ส่งข้อมูลที่มีปริมาณมากๆ และต้องการเสถียรภาพสูง ซึ่งจะช่วยให้ประสิทธิภาพในการติดต่อสื่อสารขององค์กรธุรกิจให้สามารถรับ - ส่งข้อมูลได้อย่างรวดเร็ว บนโครงข่ายที่ไม่ซับซ้อนและประหยัดค่าใช้จ่าย เนื่องจากเทคโนโลยี Ethernet เป็นเทคโนโลยีที่ใช้กันอย่างแพร่หลายจึงมีราคาไม่สูง แต่มีข้อจำกัดเรื่องช่วงเวลาระหว่างรอการตอบสนองของระบบข้อมูล (Response Time) ในการรับ - ส่งข้อมูลนานกว่าเทคโนโลยี TDM ปัจจุบันบริษัทให้บริการ ME เชื่อมต่อด้วยโครงข่ายสายเคเบิลใยแก้วนำแสงตลอดเส้นทางไปยังสำนักงานของลูกค้า โดยโครงข่ายหลักมีความสามารถรองรับความเร็วระดับ 20 Gbps และลูกค้าสามารถเลือกใช้บริการความเร็วตั้งแต่ 1 Mbps จนถึง 20 Gbps และสามารถปรับความเร็วให้สูงขึ้นได้ตามความต้องการของลูกค้า โดยผ่านระบบควบคุมเครือข่ายของบริษัท (Network Management System) รวมถึงสามารถให้ความมั่นใจเพิ่มขึ้นด้วยการเสริมบริการโครงข่ายสำรองอัตโนมัติ เพื่อรองรับกรณีโครงข่ายหลักมีปัญหา

**2) Ready Ethernet (RE)** คือบริการ Ethernet ที่พร้อมให้บริการแก่ลูกค้าภายในอาคารสำนักงานกว่า 80 แห่งในเขตกรุงเทพฯ โดยบริษัทได้จัดสร้างโครงข่ายสายเคเบิลเชื่อมต่อภายในอาคารสำนักงานดังกล่าวไว้ล่วงหน้า เพื่อให้พร้อมจัดบริการแก่ลูกค้าที่อยู่ภายในอาคารได้อย่างรวดเร็วภายใน 8 วัน และอัตราค่าบริการต่ำกว่า ME ทั้งนี้ เนื่องจากสายเคเบิลหลักที่เชื่อมต่อมายังอาคารสามารถรองรับการใช้งานของลูกค้าได้หลายรายพร้อมๆ กันจึงมีต้นทุนต่อรายที่ต่ำ นอกจากนี้ ยังมีระบบโครงข่ายสำรองตามมาตรฐานสากลจากภายนอกอาคารมากกว่าหนึ่งเส้นทางเพื่อรองรับการใช้งานกรณีเส้นทางใดเส้นทางหนึ่งมีปัญหาไม่สามารถใช้งานได้ ทำให้ลูกค้าที่มีสำนักงานที่ตั้งอยู่ในอาคารที่มีบริการ RE สามารถใช้บริการวงจรสื่อสารที่มีคุณภาพและเสถียรภาพสูงได้ในเวลาอันรวดเร็วด้วยค่าบริการที่ต่ำกว่า ปัจจุบันบริษัทให้บริการ RE ความเร็วตั้งแต่ 1 Mbps จนถึง 10 Gbps

**3) Time Division Multiplexing (TDM)** คือบริการวงจรสื่อสารโดยใช้เทคโนโลยี TDM ซึ่งเป็นเทคโนโลยีในการรับ - ส่งสัญญาณข้อมูลดิจิทัลความเร็วสูงในยุคแรกที่ใช้เฉพาะกลุ่มในโครงข่ายขนาดใหญ่ ประกอบด้วยโครงข่ายหลัก (Core Network) ซึ่งมีการเชื่อมต่อกับโครงข่ายเคเบิลใยแก้วนำแสง และโครงข่ายบริการซึ่งเป็นการเชื่อมต่อจากโครงข่ายหลักไปยังลูกค้าปลายทาง (Last Mile) ด้วยสายทองแดง เทคโนโลยี TDM เหมาะสมกับลักษณะการใช้งานรับ - ส่งข้อมูลแบบ Real-time ที่ต้องการเสถียรภาพสูง แต่เนื่องจากเป็นเทคโนโลยีในยุคแรก ปัจจุบันจึงมีการใช้ไม่แพร่หลาย ทำให้มีราคาสูง และความเร็วในการรับ - ส่งจำกัด จึงเหมาะกับลูกค้าเฉพาะกลุ่ม ตัวอย่างหนึ่งของผู้ใช้บริการ TDM คือบริษัทหลักทรัพย์ต่างๆ ที่เชื่อมต่อบริการซื้อขายหลักทรัพย์กับตลาดหลักทรัพย์แห่งประเทศไทย เพื่อใช้ในการส่งข้อมูลการซื้อขายหลักทรัพย์ระหว่างกัน ปัจจุบันบริษัทให้บริการ TDM ที่ความเร็วตั้งแต่ 64 Kbps ถึง 2 Mbps นอกจากนี้บริการ TDM ยังมีระบบเตือนภัยอัตโนมัติกรณีที่เกิดปัญหาในเรื่องสายสัญญาณหรืออุปกรณ์ปลายทาง (Modem) ทางศูนย์ปฏิบัติการเครือข่ายก็จะสามารถทราบปัญหาและแก้ปัญหาได้ทันทีโดยไม่ต้องรอให้ลูกค้าแจ้ง ด้วยคุณสมบัติและประสิทธิภาพของเทคโนโลยี TDM จึงทำให้ลูกค้าในหลากหลายอุตสาหกรรมให้ความไว้วางใจและใช้บริการนี้

**4) Synchronous Digital Hierarchy (SDH)** คือบริการวงจรสื่อสารความเร็วสูงโดยใช้เทคโนโลยีที่พัฒนามาจากเทคโนโลยี TDM โดยการเชื่อมต่อจากโครงข่ายหลักไปยังลูกค้าปลายทาง (Last Mile) ด้วยสายเคเบิลใยแก้วนำแสง จึงเป็นเทคโนโลยีในการรับ - ส่งข้อมูลที่มีความเร็วและเสถียรภาพสูงมาก และมีระบบการควบคุมและการบริหารจัดการโครงข่ายที่ไม่ซับซ้อนสำหรับการรับ - ส่งสัญญาณระยะไกลที่มีเสถียรภาพสูง และมีระบบ Route Protection ที่สามารถสลับเส้นทางการรับ - ส่งสัญญาณไปเส้นทางอื่นได้หากเส้นทางปกติเกิดความเสียหายซึ่งทำให้สามารถรับ - ส่งสัญญาณได้อย่างต่อเนื่อง จึงทำให้การให้บริการไม่มีการหยุดชะงัก ปัจจุบันบริษัทให้บริการ SDH ความเร็วตั้งแต่ 34 Mbps จนถึง 10 Gbps เชื่อมต่อด้วยสายเคเบิลใยแก้วนำแสงตลอดเส้นทาง

**5) Ethernet over Synchronous Digital Hierarchy (EoSDH)** คือบริการวงจรสื่อสารความเร็วสูงมาก ที่มีโครงข่ายหลักเป็นเทคโนโลยี SDH และการเชื่อมต่อกับลูกค้าปลายทางด้วยสายเคเบิลใยแก้วนำแสงด้วยเทคโนโลยี Ethernet โดย EoSDH เหมาะกับผู้ใช้บริการที่มีลักษณะการใช้งานที่ต้องอาศัยการเชื่อมต่อแบบ Ethernet ซึ่งเป็นเทคโนโลยีที่ใช้แพร่หลายมีราคาถูก แต่ต้องการรับ - ส่งข้อมูลด้วยเสถียรภาพสูงแบบ SDH โดยไม่ต้องลงทุนในอุปกรณ์เชื่อมต่อแบบ SDH (SDH Interface) ซึ่งมีราคาแพง ปัจจุบันบริษัทให้บริการ EoSDH ความเร็วตั้งแต่ 2 Mbps จนถึง 10 Gbps



6) **Dark Fiber** คือบริการเชื่อมต่อโครงข่ายสายเคเบิลใยแก้วนำแสงของบริษัทให้กับลูกค้าจำกัดเฉพาะราย โดยลูกค้าจะเช่าโครงข่ายสายเคเบิลใยแก้วนำแสงจากบริษัท เพื่อเชื่อมต่อกับอุปกรณ์ต้นทาง - ปลายทางแบบเฉพาะของลูกค้าเพื่อบริหารจัดการและควบคุมการรับ - ส่งข้อมูลภายในหน่วยงานของตนเอง ซึ่งกลุ่มลูกค้าดังกล่าวจะเป็นบริษัทที่มีทีมงานผู้เชี่ยวชาญในด้านเทคโนโลยีโทรคมนาคมที่พร้อมในการดูแลจัดการกระบวนการรับ - ส่งข้อมูลต่างๆ ด้วยตนเอง จึงทำให้ลูกค้าสามารถเลือกลงทุนในอุปกรณ์และเทคโนโลยีเพื่อกำหนดความเร็วในการรับ - ส่งได้อย่างอิสระ รวมถึงลูกค้าเป็นผู้ดูแลจัดการโครงข่ายด้วยตนเองเมื่อเกิดปัญหาขัดข้อง ตัวอย่างเช่น ธนาคารพาณิชย์บางแห่งที่ใช้บริการ Dark Fiber ของบริษัทเพื่อเชื่อมต่อระหว่างสาขานาคาร หรือสำนักงานใหญ่กับศูนย์ปฏิบัติการสำรอง หรือผู้ประกอบการโทรคมนาคมที่ได้รับอนุญาตประกอบกิจการโทรคมนาคม ทั้งประเภทที่มีโครงข่ายและไม่มีโครงข่ายเป็นของตนเอง เป็นต้น

## การขยายผลิตภัณฑ์หรือบริการ

### การเพิ่มประเภทบริการ

บริษัทได้เริ่มทดลองให้บริการ FTTx ซึ่งเป็นบริการวางจรวดสื่อสารความเร็วสูงที่ใช้เทคโนโลยี GPON (Gigabit Passive Optical Network) บนโครงข่ายเคเบิลใยแก้วนำแสงเดิมที่บริษัทให้บริการอยู่แล้ว โดยรองรับความเร็วตั้งแต่ 20 Mbps ถึง 1 Gbps ด้วยอัตราค่าบริการที่ประหยัดกว่า เหมาะสำหรับกลุ่มองค์กรขนาดกลางและขนาดเล็ก เพื่อพัฒนาบริการให้ครอบคลุมความต้องการของกลุ่มลูกค้ามากขึ้นและเพิ่มประโยชน์การใช้งานโครงข่าย

### การขยายพื้นที่ให้บริการ

บริษัทได้มุ่งมั่นพัฒนาโครงข่ายในการให้บริการมาโดยตลอด ประกอบกับปริมาณความต้องการเชื่อมต่อสื่อสารที่เติบโตอย่างต่อเนื่องจากการพัฒนาเทคโนโลยีการสื่อสารและการค้าการลงทุนระหว่างประเทศ บริษัทจึงได้สร้างโครงข่ายเพื่อขยายพื้นที่ให้บริการเพื่อตอบสนองความต้องการของลูกค้า โดยเลือกพื้นที่มีศักยภาพสูงและคุ้มค่าการลงทุน โดยเฉพาะเส้นทางเชื่อมต่อประเทศเพื่อนบ้าน ซึ่งครอบคลุมการให้บริการในเมืองเศรษฐกิจในภูมิภาคกว้างขวางขึ้น และมีเกตเวย์ 4 แห่งเพื่อเชื่อมต่อโครงข่ายระหว่างประเทศ การลงทุนขยายพื้นที่ให้บริการโครงข่ายทำให้ต้นทุนให้บริการสูงขึ้นในส่วนค่าเสื่อมราคา ค่าติดตั้งพาดสาย ค่าจ้างพนักงานวิศวกรดูแลโครงข่ายและค่าใช้จ่ายของศูนย์บริการ

บริษัทได้เริ่มก่อสร้างโครงข่ายในต่างจังหวัดเพื่อทดแทนการเช่าโครงข่ายในต่างจังหวัดจากผู้ประกอบการรายอื่นตั้งแต่ปี 2556 และทยอยลดการเช่าโครงข่ายในประเทศจากผู้ประกอบการรายอื่นด้วยการเปลี่ยนมาใช้โครงข่ายของบริษัทที่สร้างเสร็จแล้วแทน ค่าเช่าโครงข่ายจึงลดลงตั้งแต่ไตรมาสที่ 2/2557 โดยการก่อสร้างโครงข่ายหลักเส้นทางภาคใต้ได้ดำเนินการเรียบร้อยแล้วเมื่อปลายไตรมาสที่ 3/2557 บริษัทจึงลดการเช่าโครงข่ายในภูมิภาคจากผู้ประกอบการรายอื่นอย่างมีนัยสำคัญในไตรมาสที่ 4/2557 ในระยะยาวการใช้ประโยชน์จากโครงข่ายของบริษัทเองจะควบคุมต้นทุนโดยรวมได้ดีกว่า อีกทั้งสามารถบริหารจัดการแบนด์วิธได้อย่างมีประสิทธิภาพพล่งตัว ท้นต่อความต้องการของลูกค้า และสามารถรองรับปริมาณการสื่อสารที่เติบโตอย่างรวดเร็ว

ธันวาคม 2556



ธันวาคม 2557



## พื้นที่ให้บริการในปัจจุบัน

ปัจจุบันพื้นที่ให้บริการครอบคลุมพื้นที่ที่สำคัญดังนี้

- ▶ กรุงเทพฯ และปริมณฑล
- ▶ อาคารสำนักงานชั้นนำในกรุงเทพฯ 84 อาคาร
- ▶ นิคมอุตสาหกรรม 41 แห่ง
- ▶ พื้นที่เศรษฐกิจหลักใน 43 จังหวัด
- ▶ มีศูนย์บริการทั่วประเทศ 17 แห่ง

## IPLC Gateway

- |                   |                    |
|-------------------|--------------------|
| 1 สงขลา (หาดใหญ่) | เชื่อมต่อ มาเลเซีย |
| 2 สระแก้ว         | เชื่อมต่อ กัมพูชา  |
| 3 หนองคาย         | เชื่อมต่อ ลาว      |
| 4 ตาก (แม่สอด)    | เชื่อมต่อ เมียนมา  |

## โครงการเคเบิลใต้น้ำ MCT

บริษัทเล็งเห็นความสำคัญของการเติบโตของการสื่อสารระหว่างประเทศที่เพิ่มขึ้นอย่างต่อเนื่อง จึงได้ขออนุญาตเพิ่มบริการวงจรเช่าส่วนบุคคลระหว่างประเทศภาคพื้นน้ำจากใบอนุญาตประกอบกิจการโทรคมนาคมแบบที่ 3 ที่ให้บริการวงจรเช่าส่วนบุคคลระหว่างประเทศภาคพื้นดิน ซึ่งนับว่าเป็นบริษัทเอกชนรายแรกของไทยที่ได้รับใบอนุญาตในการวางโครงข่ายเคเบิลใต้น้ำ และมีโครงการสร้างโครงข่ายเคเบิลใต้น้ำ เพื่อต่อยอดความเป็นผู้นำในการให้บริการโครงข่ายการสื่อสารภายใต้โครงการเคเบิลใต้น้ำ MCT ที่เกิดจากความร่วมมือของ บริษัทสื่อสารโทรคมนาคมชั้นนำจากประเทศมาเลเซีย (Malaysia) ประเทศกัมพูชา (Cambodia) และประเทศไทย (Thailand) โดยโครงการนี้เป็นโครงการระดับประเทศที่สะท้อนถึงวิสัยทัศน์ที่กว้างไกลของผู้บริหารที่เห็นการเติบโตของการสื่อสารในตลาดโทรคมนาคมในอนาคต และจะช่วยยกระดับการสื่อสารของประเทศไทยให้ทัดเทียมนานาชาติ

โครงการเคเบิลใต้น้ำ MCT มีระยะทางกว่า 1,300 กิโลเมตร ในน่านน้ำทั้ง 3 ประเทศ มีจุดขึ้นฝั่งในประเทศไทยที่ ตำบลตะพง อำเภอมะนัง จังหวัดระยอง มีระยะเวลาก่อสร้างประมาณ 18 เดือน และคาดว่าจะสามารถเปิดให้บริการได้ในไตรมาสที่ 3 ของปี 2559 ซึ่งจะรองรับการเติบโตของปริมาณการสื่อสารระหว่างประเทศที่เพิ่มขึ้นต่อเนื่อง และลดต้นทุน IPLC ของบริษัทในด้านการเช่าโครงข่ายระหว่างประเทศ รวมทั้งเป็นการพัฒนาศักยภาพของบริษัทในการเป็นศูนย์กลางการเชื่อมต่อโครงข่ายสื่อสารโทรคมนาคมในภูมิภาคอาเซียน

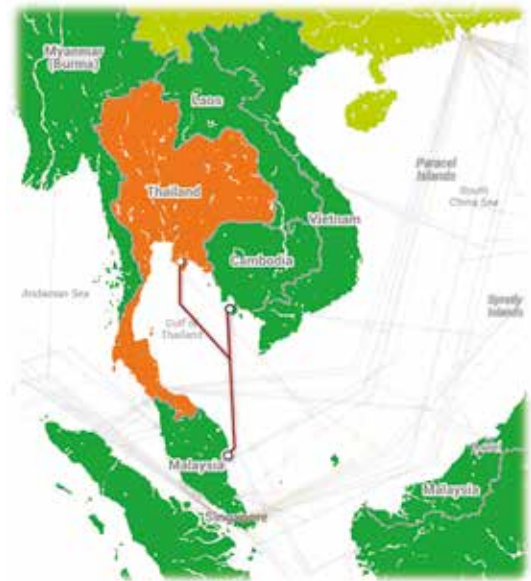

Source : www.submarinecablemap.com

### ภาวะตลาดและการแข่งขัน

ตลาดวงจรสื่อสารความเร็วสูงยังคงมีการเติบโตต่อเนื่องจากความต้องการติดต่อสื่อสารทางธุรกิจหลากหลายรูปแบบทั้งในประเทศและระหว่างประเทศมากขึ้นสำหรับการรับ-ส่งข้อมูลภาพและเสียง การแพร่ภาพกระจายเสียงแบบดิจิทัลบรอดแคสต์ การสื่อสารออนไลน์ผ่าน Application บนอุปกรณ์ไร้สายต่างๆ และการใช้งานศูนย์ข้อมูล (Data Center) ล้วนเป็นปัจจัยสำคัญที่ทำให้ความต้องการใช้วงจรสื่อสารความเร็วสูงให้เติบโตอย่างต่อเนื่องทั้งจำนวนวงจรและแบนด์วิธ อย่างไรก็ตาม ความซับซ้อนของรูปแบบความต้องการ ทำให้ผู้ให้บริการต้องปรับกลยุทธ์ทางการตลาดเพื่อให้สามารถแข่งขันได้ในด้านรูปแบบการให้บริการ ความรวดเร็วในการส่งมอบบริการและเรื่องของราคา

สำหรับผู้ให้บริการด้านอินเทอร์เน็ตจะมีระดับการแข่งขันด้านราคาและความรวดเร็วในการให้บริการเพิ่มขึ้น เนื่องจากมีผู้ให้บริการหลายรายในตลาด จึงต้องใช้กลยุทธ์ราคาที่เหมาะสม สามารถแข่งขันในตลาดได้ พร้อมทั้งสามารถส่งมอบบริการได้อย่างรวดเร็ว อันเป็นกลยุทธ์หลักในการแข่งขันในภาวะตลาดปัจจุบัน รวมทั้งการนำเสนอบริการเสริมอื่นๆ ในรูปแบบ One Stop Service อย่างเช่น การจัดการ Firewall, Router หรืออุปกรณ์ต่างๆ เพื่ออำนวยความสะดวกให้กับลูกค้า ซึ่งจะทำให้การบริการครบวงจรมากยิ่งขึ้น

สำหรับลูกค้าองค์กรที่เป็น End-user จะมีการแข่งขันในเรื่องการสร้างความพึงพอใจสูงสุดให้กับลูกค้าเป็นสำคัญ คือ มุ่งเน้นเรื่องคุณภาพการให้บริการ การบริการหลังการขาย การดูแลวงจรที่ติดตั้งตลอด 24 ชั่วโมง รวมถึงความเชี่ยวชาญและประสบการณ์ในการดำเนินธุรกิจ ซึ่งลูกค้าจะให้ความสำคัญมากกว่าเรื่องของราคา เนื่องจากลูกค้ามีการใช้บริการกันมายาวนานอย่างต่อเนื่อง ซึ่งผู้ให้บริการทุกรายจะต้องแข่งขันกันด้านคุณภาพในการให้บริการที่ดีที่สุด ซึ่งถือเป็นกลยุทธ์ที่สำคัญในการแข่งขันสำหรับลูกค้ากลุ่มนี้

บริษัทมีการวางแผนเพื่อรองรับกับการขยายตัวของธุรกิจและความต้องการที่เพิ่มขึ้นดังกล่าว เพื่อให้ตรงกับความต้องการของลูกค้าทุกกลุ่ม ทั้งในเรื่องการนำเสนอกลยุทธ์ด้านราคาที่สามารถแข่งขันได้ คุณภาพด้านการบริการที่สร้างความพึงพอใจให้กับลูกค้า การดูแลหลังการขาย การสร้างความเชื่อมั่นด้วยทีมงานที่มีประสบการณ์และความเชี่ยวชาญ เพื่อรักษาความสามารถในการแข่งขันในภาวะตลาดที่มีการเติบโตอย่างรวดเร็วและต่อเนื่อง

นอกจากนั้น บริษัทยังเดินหน้าแสวงหาโอกาสทางธุรกิจใหม่ๆ เพื่อให้บริการได้หลากหลายยิ่งขึ้น อาทิ การให้บริการ WiFi บนสถานีรถไฟ การให้บริการโครงข่ายกับผู้ประกอบการทางด้านดิจิทัลทีวีและการวิจัยและพัฒนาการให้บริการด้วยเทคโนโลยี FTTx รวมทั้งการขยายโครงข่ายเคเบิลใยแก้วใต้น้ำระหว่างประเทศเพื่อรองรับประชาคมเศรษฐกิจอาเซียนหรือ AEC เป็นต้น เพื่อก้าวสู่การเป็นผู้นำและสามารถแข่งขันในตลาดแห่งการสื่อสารโทรคมนาคมอย่างครบวงจรทั้งภายในประเทศและในภูมิภาคอาเซียน

## ผลการดำเนินงานปี 2557

### รายได้

รายไดยังคงเติบโตต่อเนื่อง รายได้รวมในปี 2557 มีจำนวน 1,275.39 ล้านบาท เมื่อเทียบกับปี 2556 เพิ่มขึ้นจำนวน 253.64 ล้านบาท หรือร้อยละ 25 จากการเติบโตของรายได้จากการให้บริการซึ่งเป็นรายได้หลักของบริษัท โดยในปี 2557 รายได้จากการให้บริการมีจำนวนรวม 1,265.82 ล้านบาท เมื่อเทียบกับปี 2556 เพิ่มขึ้นจำนวน 252.58 ล้านบาท หรือร้อยละ 25 ตีมาณความต้องการใช้บริการวงจรสื่อสารความเร็วสูงยังคงมีการเติบโตต่อเนื่องจากความต้องการติดต่อสื่อสารทางธุรกิจหลากหลายรูปแบบทั้งในประเทศและระหว่างประเทศ การเพิ่มขึ้นของความต้องการสื่อสารออนไลน์ การเชื่อมต่อระหว่างสาขาขององค์กรขนาดใหญ่ ล้วนเป็นปัจจัยสำคัญที่ส่งผลต่อการเติบโตของความต้องการใช้วงจรสื่อสารความเร็วสูง แม้จะมีการแข่งขันด้านราคาในบางตลาด บริษัทได้เพิ่มโอกาสในการเข้าถึงลูกค้าให้มากขึ้นโดยได้ขยายพื้นที่ให้บริการโครงข่ายในภูมิภาคในพื้นที่เศรษฐกิจที่สำคัญ โดยเฉพาะจังหวัดที่อยู่ในเส้นทางเชื่อมต่อกับประเทศเพื่อนบ้าน รวมถึงการเสนอบริการในรูปแบบที่แตกต่าง จึงทำให้ยังสามารถขยายฐานลูกค้าได้ทั้งจากลูกค้าใหม่และลูกค้าเดิมที่ใช้บริการเพิ่มขึ้น

### รายได้จากการให้บริการให้เช่าวงจร : แยกตามประเภทการใช้งานวงจร

หน่วย : ล้านบาท	2556		2557		เปลี่ยนแปลง	
	จำนวนเงิน	ร้อยละ	จำนวนเงิน	ร้อยละ	จำนวนเงิน	ร้อยละ
Internet Access	374.45	37%	391.46	31%	17.01	5%
Private Network	261.67	26%	316.77	25%	55.11	21%
IPLC	95.24	9%	265.10	21%	169.86	178%
Digital Broadcast	95.15	9%	105.69	8%	10.54	11%
Local Loop for Int'l	73.24	7%	80.33	6%	7.09	10%
Access Network	65.57	6%	67.18	5%	1.60	2%
Others	47.93	5%	39.29	3%	-8.64	-18%
<b>รวมรายได้จากการให้บริการ</b>	<b>1,013.25</b>	<b>100%</b>	<b>1,265.82</b>	<b>100%</b>	<b>252.58</b>	<b>25%</b>

## รายได้จากการให้บริการรายไตรมาส : แยกตามประเภทการใช้งาน

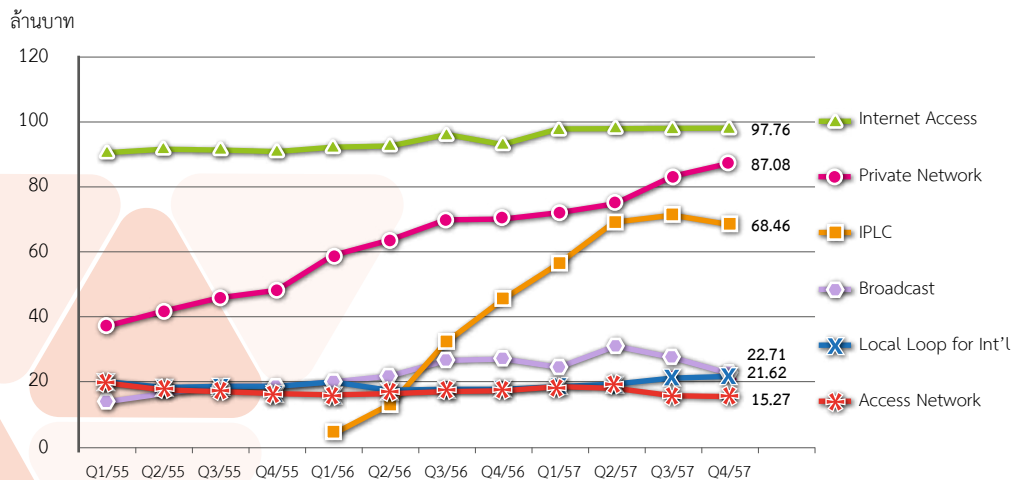

## สัดส่วนรายได้จากการให้บริการ : ปี 2557

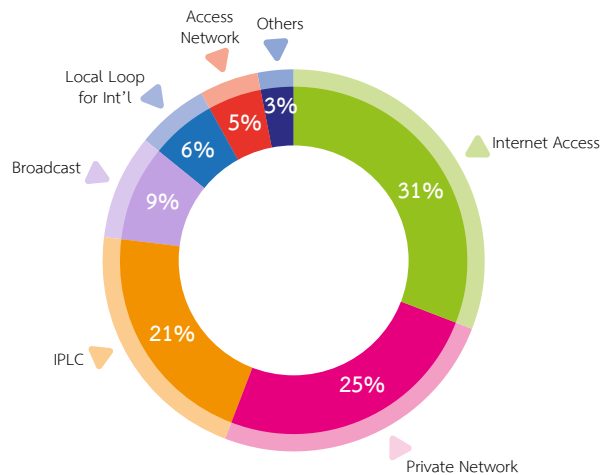

การเติบโตของรายได้ส่วนใหญ่มาจากบริการวงจรส่วนบุคคลระหว่างประเทศ (IPLC) ซึ่งในปี 2557 มีจำนวน 265.10 ล้านบาท เมื่อเทียบกับปี 2556 เพิ่มขึ้นจำนวน 169.86 ล้านบาท หรือร้อยละ 178 และมีสัดส่วนรายได้เพิ่มจากร้อยละ 9 ของรายได้รวม เป็นร้อยละ 21 ของรายได้รวม จากความพร้อมของโครงข่าย และ Gateway ทั้ง 4 แห่ง ที่เชื่อมต่อโครงข่ายระหว่างประเทศที่ชายแดนไทย-มาเลเซีย ไทย-กัมพูชา ไทย-ลาว และไทย-พม่า ทำให้ตอบรับความต้องการของลูกค้าได้เป็นอย่างดี

รายได้กลุ่ม Private Network ในปี 2557 มีจำนวน 316.77 ล้านบาท เมื่อเทียบกับปี 2556 เพิ่มขึ้นจำนวน 55.11 ล้านบาท หรือเพิ่มขึ้นร้อยละ 21 เนื่องจากการขยายพื้นที่ให้บริการทำให้ตอบรับความต้องการลูกค้าได้ดีขึ้น และการขยายตลาดในกลุ่มลูกค้าองค์กรขนาดใหญ่ที่ต้องการเชื่อมต่อระหว่างสาขาจำนวนมาก

รายได้จากกลุ่ม Internet Access ยังคงเป็นกลุ่มที่มีสัดส่วนเทียบกับรายได้รวมสูงสุด คือคิดเป็นร้อยละ 31 ของรายได้รวม แต่รายได้จากกลุ่ม Internet Access เพิ่มขึ้นเล็กน้อยจากจำนวนลูกค้าเพิ่มขึ้น แต่ราคาเฉลี่ยลดลงจากการแข่งขันด้านราคา

รายได้กลุ่ม Digital Broadcast ในปี 2557 มีจำนวน 105.69 ล้านบาท ถึงแม้ในไตรมาส 2/2557 รายได้กลุ่ม Digital Broadcast เติบโตสูงจากการเปิดบริการทีวีระบบดิจิทัล แต่ในไตรมาส 3/2557 และไตรมาส 4/2557 รายได้ลดลงเนื่องจากลูกค้าบางรายถูกระงับการแพร่ภาพ ทำให้รายได้กลุ่ม Digital Broadcast ทั้งปี 2557 เพิ่มขึ้นจากปีก่อนเพียง 10.54 ล้านบาท หรือเพิ่มขึ้นร้อยละ 11



ส่วนรายได้กลุ่ม Local loop for international และ Access Network ในปี 2557 มีการเปลี่ยนแปลงเพียงเล็กน้อย

### ต้นทุนบริการและขาย

ต้นทุนบริการและขายในปี 2557 มีจำนวน 696.72 ล้านบาท เมื่อเทียบกับปี 2556 เพิ่มขึ้นจำนวน 221.24 ล้านบาท หรือเพิ่มขึ้นร้อยละ 47 สาเหตุหลักที่ต้นทุนบริการและขายสูงขึ้น เกิดจากการขยายพื้นที่บริการเพิ่มเติม เพื่อตอบสนองจำนวนลูกค้าที่เพิ่มสูงขึ้น โดยปัจจุบัน การก่อสร้างโครงข่ายหลักตามแผนการขยายพื้นที่บริการในภูมิภาคได้ก่อสร้างเสร็จสิ้นแล้วในทุกเส้นทาง ค่าเสื่อมราคาและค่าตัดจำหน่ายที่รวมในต้นทุนบริการและขายในปี 2557 มีจำนวน 226.96 ล้านบาท เพิ่มขึ้นจากปีก่อน 82.79 ล้านบาท ค่าเช่าโครงข่ายในประเทศในปี 2557 มีจำนวน 76.57 ล้านบาท เมื่อเทียบกับปี 2556 ลดลงจำนวน 11.61 ล้านบาท เนื่องจากบริษัทได้ลดการเช่าโครงข่ายผู้ประกอบการรายอื่นลงอย่างมีนัยสำคัญในไตรมาส 4/2557

ส่วนต้นทุนอื่นๆ ที่สูงขึ้น ได้แก่ ค่าเช่าโครงข่ายระหว่างประเทศ ในปี 2557 มีจำนวน 106.05 ล้านบาท เพิ่มขึ้นจากปีก่อน 64.93 ล้านบาท ตามรายได้จากการให้บริการ IPLC ที่เพิ่มสูงขึ้น ต้นทุนค่าใช้จ่ายพนักงานฝ่ายวิศวกรรมเพิ่มขึ้นตามจำนวนพนักงานที่เพิ่มขึ้น เพื่อรองรับการให้บริการในพื้นที่ที่กว้างขวางขึ้น ค่าธรรมเนียมใบอนุญาตที่เพิ่มขึ้นตามจํานวนรายได้ที่สูงขึ้น และค่าติดตั้งพาดสาย และค่าใช้จ่ายของศูนย์บริการ เป็นต้น

### อัตราส่วนต้นทุนต่างๆ ต่อรายได้จากการให้บริการ

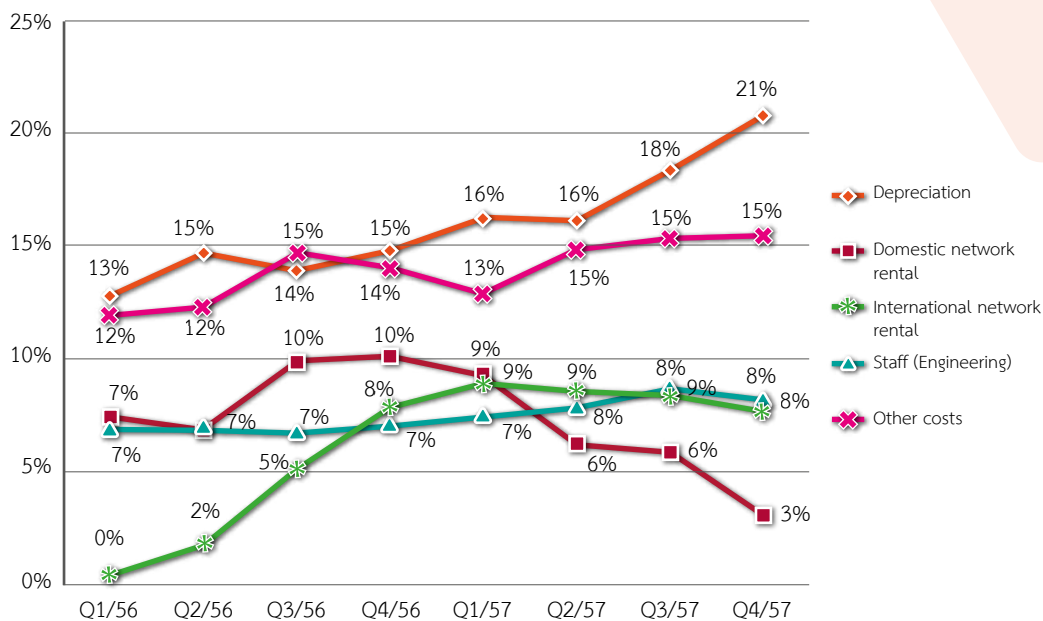

### ค่าใช้จ่ายในการบริการ

ค่าใช้จ่ายในการบริการในปี 2557 มีจำนวน 62.19 ล้านบาท เพิ่มขึ้นจากปีก่อนจำนวน 20.28 ล้านบาท สาเหตุหลักเกิดจากค่าใช้จ่ายพิเศษในการเริ่มให้บริการลูกค้าที่ทำสัญญาระยะยาว และการจัดกิจกรรมสร้างความสัมพันธ์กับลูกค้า และจำนวนพนักงานขายที่เพิ่มขึ้น

### ค่าใช้จ่ายในการบริหาร

ค่าใช้จ่ายในการบริหารในปี 2557 มีจำนวน 236.78 ล้านบาท เพิ่มขึ้นจากปีก่อนจำนวน 50.16 ล้านบาท ค่าใช้จ่ายในการบริหารที่เพิ่มขึ้นส่วนใหญ่เกิดจากค่าใช้จ่ายพนักงานจากจำนวนพนักงานที่เพิ่ม ค่าเสื่อมราคาอุปกรณ์สำนักงาน ค่าเช่าพื้นที่สำนักงานเพิ่มตามจำนวนพนักงานที่เพิ่มขึ้น และการตั้งสำนักงานศูนย์บริการในต่างจังหวัด

## กำไรขั้นต้น, กำไรจากการดำเนินงาน และกำไรสุทธิ

ในปี 2557 บริษัทมีกำไรขั้นต้นจำนวน 571.82 ล้านบาท เพิ่มขึ้นจากปีก่อนจำนวน 30.22 ล้านบาท อัตรากำไรขั้นต้นเท่ากับร้อยละ 45 และมี EBITDA จำนวน 551.30 ล้านบาท เพิ่มขึ้นจากปีก่อนจำนวน 58.67 ล้านบาท EBITDA Margin เท่ากับร้อยละ 43

กำไรขาดทุนเบ็ดเสร็จรวมสำหรับปี 2557 มีจำนวน 181.71 ล้านบาท ลดลงจากปีก่อนจำนวน 63.87 ล้านบาท เนื่องจากต้นทุนบริการที่สูงขึ้น รวมทั้งการจัดตั้งบริษัทย่อยเพื่อเพิ่มประสิทธิภาพและความรวดเร็วในการให้บริการ และค่าใช้จ่ายทางการเงินที่สูงขึ้นจากดอกเบี้ยเงินกู้ยืม อัตรากำไรสุทธิเท่ากับร้อยละ 14 เมื่อเทียบกับรายได้รวม

## ฐานะทางการเงิน

ณ วันที่ 31 ธันวาคม 2557 บริษัทมีสินทรัพย์หมุนเวียนรวม 359.74 ล้านบาท เพิ่มสูงขึ้นจากเมื่อวันที่ 31 ธันวาคม 2556 จำนวน 126.82 ล้านบาท และมีสินทรัพย์ไม่หมุนเวียนรวม 2,734.53 ล้านบาท เพิ่มสูงขึ้นจากเมื่อวันที่ 31 ธันวาคม 2556 จำนวน 711.52 ล้านบาท ส่วนใหญ่เป็นการเพิ่มขึ้นของอุปกรณ์โครงข่าย เนื่องจากการลงทุนขยายพื้นที่ให้บริการ โดยอุปกรณ์โครงข่ายสุทธิ ณ วันที่ 31 ธันวาคม 2557 มีจำนวน 2,385.29 ล้านบาท เพิ่มสูงขึ้นจากเมื่อวันที่ 31 ธันวาคม 2556 จำนวน 669.92 ล้านบาท

บริษัทมีหนี้สินหมุนเวียนรวม 736.28 ล้านบาท เพิ่มสูงขึ้นจากเมื่อวันที่ 31 ธันวาคม 2556 จำนวน 43.76 ล้านบาท และมีหนี้สินไม่หมุนเวียนรวม 1,802.96 ล้านบาท เพิ่มสูงขึ้นจากเมื่อวันที่ 31 ธันวาคม 2556 จำนวน 818.28 ล้านบาท ส่วนใหญ่เกิดจากการกู้ยืมระยะยาวจากสถาบันการเงินเพื่อการลงทุนในโครงข่าย โดย ณ วันที่ 31 ธันวาคม 2557 อัตราหนี้สินต่อทุนของบริษัทอยู่ที่ 1.40 เท่า และอัตราหนี้สินที่มีภาระดอกเบี้ยต่อทุนอยู่ที่ 1.04 เท่า

## ตัวเลขทางการเงินที่สำคัญ

	หน่วย	2555	2556	2557
กำไรสุทธิ	ล้านบาท	235.93	245.58	181.71
รายได้รวม	ล้านบาท	819.57	1,021.75	1,275.39
สินทรัพย์รวม	ล้านบาท	1,518.80	2,255.93	3,094.27
หนี้สินรวม	ล้านบาท	326.44	984.68	1,802.96
ส่วนของผู้ถือหุ้น	ล้านบาท	1,192.36	1,271.25	1,291.32
Asset Turnover Ratio (รายได้รวม/สินทรัพย์เฉลี่ย)	เท่า	0.57	0.54	0.48
Financial Leverage (สินทรัพย์เฉลี่ย/ทุน)	เท่า	1.25	1.53	2.09
อัตราหนี้สินต่อทุน	เท่า	0.27	0.77	1.40
อัตราหนี้สินที่มีภาระดอกเบี้ยต่อทุน	เท่า	0	0.32	1.04
Net Profit Margin	%	28.79%	24.04%	14.25%
อัตราผลตอบแทนต่อสินทรัพย์ (ROA)	%	16.29%	13.01%	6.79%
อัตราผลตอบแทนต่อส่วนผู้ถือหุ้น (ROE)	%	20.45%	19.94%	14.18%



## 1) ความเสี่ยงจากการแข่งขันในธุรกิจวงจรสื่อสารความเร็วสูง

คณะกรรมการกิจการกระจายเสียง กิจการโทรทัศน์ และกิจการโทรคมนาคมแห่งชาติ (กสทช.) มีอำนาจในการออกใบอนุญาตประกอบกิจการโทรคมนาคมให้แก่ผู้ประกอบการรายใหม่บนพื้นฐานแห่งหลักการการแข่งขันโดยเสรีและเป็นธรรม บริษัทไม่สามารถคาดการณ์ได้ว่าจะมีผู้ประกอบการอื่นอีกกี่รายที่จะได้รับใบอนุญาตประกอบกิจการโทรคมนาคมเพิ่มเติม ซึ่งหากมีจำนวนผู้ประกอบการเพิ่มขึ้นก็จะส่งผลให้การแข่งขันมีความรุนแรงมากขึ้น อย่างไรก็ตาม การประกอบธุรกิจโทรคมนาคมนั้น จำเป็นต้องอาศัยความสามารถและประสบการณ์ของผู้บริหารและพนักงานในการดำเนินธุรกิจ รวมทั้งเงินลงทุนจำนวนมาก จึงทำให้ผู้ประกอบการขนาดใหญ่จะมีความได้เปรียบในด้านการแข่งขันมากกว่าผู้ประกอบการขนาดกลาง ขนาดเล็ก และผู้ประกอบการรายใหม่ ปัจจุบันมีการแข่งขันที่สูงขึ้นทางด้านราคาในบางตลาดเช่น บริการอินเทอร์เน็ต และมีการแข่งขันจากบริการทดแทน เช่น บริการบรอดแบนด์อินเทอร์เน็ต อาจใช้ทดแทนบริการวงจรสื่อสารส่วนบุคคล เป็นต้น บริษัทจึงได้วางกลยุทธ์เพื่อรองรับภาวะการแข่งขันโดยจะเน้นการประกอบธุรกิจที่บริษัทมีศักยภาพในการแข่งขันและยึดหลักความเป็นกลาง โดยเน้นที่จะให้บริการเป็นผู้ให้บริการเฉพาะโครงข่ายเท่านั้น (Network Provider Only) นอกจากนี้ บริษัทยังดำเนินการสร้างโครงข่ายวงจรสื่อสารความเร็วสูงที่มีคุณภาพอย่างต่อเนื่อง ซึ่งรวมทั้งการเปิดบริการประเภทใหม่ได้แก่ บริการ IP Service ตั้งแต่ไตรมาสที่ 4 ปี 2556 เพื่อเสริมศักยภาพในการแข่งขันกับคู่แข่งอื่นๆ และเพิ่มความได้เปรียบทางการแข่งขันต่อไปในระยะยาว รวมทั้งในปี 2557 นี้ บริษัทได้ขยายโครงข่ายออกไปยังพื้นที่เศรษฐกิจในภูมิภาคเพื่อเพิ่มพื้นที่ในการให้บริการให้ครอบคลุมได้มากขึ้นเพื่อสร้างโอกาสในการหาลูกค้าใหม่และรองรับความต้องการของลูกค้าที่เพิ่มขึ้นด้วย

## 2) ความเสี่ยงด้านกฎหมาย กฎระเบียบ และนโยบายของรัฐที่เกี่ยวข้องกับกิจการโทรคมนาคม

การตรวจสอบสัญญาหรือข้อตกลงระหว่างบริษัทกับรัฐบาลต่างประเทศ องค์การระหว่างประเทศ หรือบุคคลที่อยู่ในต่างประเทศ ภายใต้บังคับของมาตรา 54 แห่ง พ.ร.บ. การประกอบกิจการโทรคมนาคม ประกอบกับประกาศ กทช. เรื่อง การขอความเห็นชอบสัญญาอันเนื่องมาจากการประกอบกิจการโทรคมนาคมที่ทำกับรัฐบาลต่างประเทศ องค์การระหว่างประเทศ หรือบุคคลที่อยู่ในต่างประเทศ พ.ศ. 2549 ระบุว่าบริษัทมีหน้าที่จัดส่งร่างสัญญาหรือร่างความตกลงใดๆ เกี่ยวกับการประกอบกิจการและการให้บริการโทรคมนาคมที่จะเข้าทำกับรัฐบาลต่างประเทศ องค์การระหว่างประเทศ และบุคคลหรือนิติบุคคลที่อยู่ในต่างประเทศ รวมถึงการแก้ไขเปลี่ยนแปลงหรือยกเลิกสัญญาหรือความตกลงดังกล่าว เพื่อขอความเห็นชอบจาก กสทช. เว้นแต่สัญญาหรือความตกลงต่างๆ ดังกล่าวจะเข้าข่ายเป็นการจัดซื้อจัดจ้างตามปกติตามข้อกำหนดและเงื่อนไขที่ กสทช. ประกาศกำหนด โดย กทช. อาจร้องขอให้บริษัทแก้ไขสัญญาหรือความตกลงใดๆ ข้างต้น ภายใต้เงื่อนไขที่ กสทช. กำหนด ซึ่งในปัจจุบัน บริษัทได้ทำสัญญาการให้บริการให้เข้าโครงข่ายแก่ลูกค้าซึ่งเป็นบริษัทต่างประเทศจำนวนหนึ่ง และบริษัทยังคงมีแผนที่จะขยายธุรกิจดังกล่าวเพิ่มเติมเพื่อให้ครอบคลุมถึงกลุ่มผู้ให้บริการโทรคมนาคมระหว่างประเทศ (International Carrier) ที่ตั้งอยู่ในต่างประเทศ ดังนั้นภายใต้บังคับของมาตรา 54 แห่ง พ.ร.บ. การประกอบกิจการโทรคมนาคม อาจส่งผลให้บริษัทมีข้อจำกัดในการเข้าทำสัญญาดังกล่าวซึ่งอาจส่งผลกระทบต่อการดำเนินการตามแผนการขยายธุรกิจของบริษัท รวมถึงรายได้ที่บริษัทจะได้รับจากการขยายฐานลูกค้าไปยังกลุ่มผู้ให้บริการโทรคมนาคมในต่างประเทศในอนาคต

### 3) ความเสี่ยงเนื่องจากโครงข่าย อุปกรณ์ ระบบการทำงาน ระบบคอมพิวเตอร์ และทรัพย์สินอื่นที่ใช้ในการดำเนินงานของบริษัท

#### (ก) ความเสี่ยงเนื่องจากโครงข่าย

ภายใต้บังคับของมาตรา 39 วรรคหนึ่ง แห่ง พ.ร.บ. การประกอบกิจการโทรคมนาคม พ.ศ. 2544 ในการดำเนินการให้บริการโทรคมนาคม ถ้าผู้รับใบอนุญาตมีเหตุต้องปักหรือตั้งเสา หรือเดินสาย วางท่อ และติดตั้งอุปกรณ์ประกอบใดๆ และจำเป็นต้องใช้สิทธิตามมาตรา 11 ให้ผู้รับอนุญาตเสนอต่อ กสทช. เพื่อให้ความเห็นชอบก่อนดำเนินการ เมื่อ กสทช. ได้ให้ความเห็นชอบแล้วจึงให้ผู้รับอนุญาตเป็นผู้มีสิทธิแห่งทาง (Right of Way) ในเส้นทางที่ได้ยื่นขอความเห็นชอบนั้น ซึ่งในปัจจุบันบริษัทได้ยื่นขอ และได้รับความเห็นชอบจาก กสทช. ให้เป็นผู้มีสิทธิแห่งทางในเส้นทางที่บริษัทสร้างโครงข่ายแล้วอย่างต่อเนื่อง ส่วนปัญหาที่เกิดจากผู้ที่เป็นเจ้าของสิทธิแห่งทางบางรายยังขาดความรู้ความเข้าใจในสิทธิและหน้าที่ รวมทั้งไม่เข้าใจถึงสิทธิของผู้ได้รับใบอนุญาตประกอบกิจการโทรคมนาคมตามกฎหมายในการที่บริษัทจะสามารถเข้าไปให้บริการในพื้นที่ของเจ้าของสิทธิแห่งทางเมื่อได้รับอนุญาตจาก กสทช. ทำให้บริษัทไม่สามารถขยายพื้นที่การให้บริการไปยังที่ต่างๆ ได้ตามแผนที่วางไว้ ตัวอย่างเช่น พื้นที่ในเขตนิคมอุตสาหกรรมบางแห่ง เป็นต้นนั้น ปัญหาดังกล่าวได้คลี่คลายลงไปพอสมควรเพราะบริษัทสามารถสร้างความเข้าใจที่ถูกต้องให้แก่เจ้าของสิทธิแห่งทางต่างๆ ได้มากขึ้นและทำให้บริษัทสามารถเข้าไปในพื้นที่เช่นนิคมอุตสาหกรรมได้เพิ่มขึ้น

ปัจจุบันบริษัทได้ประสบกับปัญหาโครงการนำสายไฟฟ้าลงใต้ดินในถนนเส้นหลักของเขตพื้นที่ชั้นในบางแห่งในเขต กทม. ของการไฟฟ้านครหลวง ทำให้บริษัทไม่สามารถพาดสายสื่อสารกับเสาไฟฟ้าได้ บริษัทจึงได้ดำเนินการแก้ไขโดยการปรับย้ายแนวเส้นทางโครงข่ายเพื่อไม่ให้มีผลกระทบกับการให้บริการ รวมทั้งยังได้ขอร้อยสายใต้ดินของการไฟฟ้านครหลวง ร่วมกับผู้ประกอบการรายอื่นๆ ที่เกี่ยวข้อง เพื่อเป็นเส้นทางสำรอง (Protection) ในการให้บริการได้อย่างมีประสิทธิภาพมากขึ้น

ส่วนปัญหาเรื่องการประกาศเส้นทางวิกฤตห้ามพาดสายสื่อสารเพิ่มเติมที่การไฟฟ้าส่วนภูมิภาคได้แจ้งมาให้ผู้ประกอบการทุกรายหลีกเลี่ยงการพาดสายในเส้นทางนั้นๆ เพื่อลดความเสี่ยงเรื่องอุบัติเหตุหรือความไม่ปลอดภัยต่างๆ ที่อาจเกิดขึ้นกับชีวิตและทรัพย์สินของผู้สัญจรไปมา การประกาศเส้นทางวิกฤตห้ามพาดสายสื่อสารเพิ่มเติมนี้ส่งผลให้บริษัทได้รับผลกระทบต่อระยะเวลาการติดตั้งบริการแก่ลูกค้า แต่ทั้งนี้บริษัทยังสามารถให้บริการอย่างต่อเนื่อง และบริษัทได้ให้ความร่วมมือและประสานงานกับการไฟฟ้าส่วนภูมิภาคร่วมกับผู้ประกอบการทั่วไปในการจัดระเบียบโครงข่ายให้มีความปลอดภัยมากยิ่งขึ้นเพื่อเป็นภาพลักษณ์ที่ดีต่อบริษัท

นอกจากนี้ บริษัทมีเส้นทางโครงข่ายที่ได้รับความเห็นชอบจาก กสทช. ให้เป็นผู้มีสิทธิแห่งทางแล้วจำนวนหนึ่ง ซึ่งบริษัทได้ดำเนินการติดตั้งไปแล้ว และที่ยังอยู่ในระหว่างการรอผลการพิจารณาอนุญาตอย่างเป็นทางการจากหน่วยงานเจ้าของสิทธิแห่งทาง เช่น หน่วยงานของรัฐ หรือผู้ให้บริการสาธารณูปโภค ตามหลักเกณฑ์และเงื่อนไขที่หน่วยงานของรัฐหรือผู้ให้บริการสาธารณูปโภคนั้นๆ กำหนด ดังนั้น บริษัทอาจมีภาระที่จะต้องชำระค่าธรรมเนียมการติดตั้ง ค่าบำรุงรักษา ค่าใช้จ่ายในการดำเนินการที่เกิดขึ้นเพิ่มเติม อันอาจส่งผลให้บริษัทมีต้นทุนทางธุรกิจเพิ่มสูงขึ้น และอาจกระทบต่อความสามารถในการทำกำไรของบริษัท

#### (ข) ความเสี่ยงเนื่องจากอุปกรณ์ ระบบการทำงาน ระบบคอมพิวเตอร์ และทรัพย์สินอื่นที่ใช้ในการดำเนินงานของบริษัท

เนื่องจากธุรกิจของบริษัทเป็นธุรกิจที่มีลักษณะเฉพาะซึ่งเกี่ยวข้องกับเทคโนโลยีที่ซับซ้อน การประกอบธุรกิจของบริษัทจึงจำเป็นต้องมีระบบบริหารจัดการเครือข่ายที่ดี ซึ่งระบบดังกล่าวจะต้องทำงานได้อย่างมีประสิทธิภาพตลอดเวลา เพื่อตอบสนองความต้องการของลูกค้า หากระบบการทำงานทั้งหมดที่เกี่ยวข้องโดยเฉพาะกับการให้บริการวงจรสื่อสารความเร็วสูงนั้นเกิดเหตุขัดข้องขึ้นกับโครงข่ายหลักก็อาจส่งผลกระทบต่อการดำเนินงานของวงจรอื่นๆ ในวงกว้าง

ด้วยเหตุนี้ บริษัทจึงได้วางแผนการทำงานที่รัดกุมโดยมีการจัดตั้งศูนย์ปฏิบัติการเครือข่ายสำรอง (Disaster Recovery Operation Center : DROC) ซึ่งได้เปิดใช้งานตั้งแต่ไตรมาส 2 ปี 2556 เพื่อรองรับกรณีเหตุภัยพิบัติหรือเหตุฉุกเฉินเพื่อการให้บริการอย่างต่อเนื่องตลอดเวลา สำหรับระบบการทำงานภายในบริษัท บริษัทมีนโยบายป้องกันความเสี่ยงโดยมีระบบควบคุมการเข้าออกห้องปฏิบัติการของบริษัทโดยจะอนุญาตให้พนักงานที่ผ่านการอบรมและได้ใบรับรองคุณสมบัติตามที่บริษัทกำหนดเท่านั้นที่จะสามารถเข้าห้องควบคุมการปฏิบัติการได้เพื่อลดความผิดพลาดที่เกิดจากบุคคล

ในส่วนของการคัดสรรเครื่องมืออุปกรณ์นั้น บริษัทได้ให้ความสำคัญเป็นอย่างมาก โดยมีการคัดสรรสายเคเบิลใยแก้วนำแสงอย่างดีและอุปกรณ์ระดับมาตรฐานสากลเพื่อประสิทธิภาพในการให้บริการ ในส่วนของอุปกรณ์หลักที่สำคัญของโครงข่ายหลัก (Core Network) เช่น ระบบ Power Supply และ CPU บริษัทได้จัดให้มีชุดอุปกรณ์สำรอง ชุดที่ 2 ซึ่งติดตั้งพร้อมใช้งานลักษณะ Hot-standby เพื่อให้สามารถทดแทนกับอุปกรณ์หลักในกรณีที่เกิดปัญหาได้ทันที ส่วนการติดตั้งสายเคเบิลใยแก้วนำแสง บริษัทจะติดตั้งสายเคเบิลใยแก้วนำแสงอย่างน้อย 2 เส้นทางให้กับโครงข่ายหลักและไม่ทับซ้อนในทางกายภาพเพื่อความปลอดภัย ในกรณีที่สายเคเบิลใยแก้วนำแสงเส้นใดเส้นหนึ่งเกิดการชำรุด นอกจากนี้ ในแง่ของระบบที่เกี่ยวข้องกับผู้ใช้งานโดยตรงนั้น บริษัทยังมีนโยบายป้องกันล่วงหน้าก่อนเกิดปัญหา (Preventive) โดยการหาจุดบกพร่องและรีบดำเนินการแก้ไขก่อนที่ความผิดพลาดต่างๆ จะเกิดขึ้น โดยทีมงานผู้เชี่ยวชาญทางด้านเทคนิคจะเข้าดำเนินการตรวจสอบข่ายสาย อุปกรณ์หลักตลอดจนอุปกรณ์สนับสนุนต่างๆ ให้อยู่ในสภาพพร้อมใช้งานทุกเมื่อ เช่น การตรวจสอบว่าข่ายสายอยู่ในสภาพที่เสี่ยงต่อการเกิดอันตรายหรือไม่ การเข้าบำรุงเครื่องปรับอากาศภายในชุมสาย การทดสอบอุปกรณ์หลักและอุปกรณ์เกี่ยวเนื่องให้อยู่ในสภาพที่พร้อมใช้งาน เป็นต้น

#### 4) ความเสี่ยงจากการพึ่งพิงผู้บริการ

เนื่องจากธุรกิจของบริษัทเป็นธุรกิจที่มีลักษณะเฉพาะซึ่งเกี่ยวข้องกับเทคโนโลยีและกฎเกณฑ์ที่เกี่ยวข้องกับการประกอบธุรกิจที่ซับซ้อน บริษัทจึงต้องอาศัยความรู้ความสามารถ ความชำนาญและประสบการณ์ของบุคลากรในสาขาต่างๆ เพื่อร่วมกันพัฒนาบริษัท นอกจากนี้ บริษัทยังให้ความสำคัญกับการวางแผนผู้สืบทอดตำแหน่ง (Succession Plan) และเน้นการพัฒนาบุคลากรอย่างต่อเนื่อง โดยจัดสรรงบประมาณในการพัฒนาและฝึกอบรมพนักงานทุกระดับ เช่น การให้ทุนการศึกษาต่อในระดับปริญญาตรี และปริญญาโทในด้านต่างๆ เช่น บริหารธุรกิจ เทคโนโลยีสารสนเทศและวิศวกรรม การให้พนักงานได้รับการอบรมกับสถาบันที่มีชื่อเสียงต่างๆ ทั้งทางด้านทักษะวิชาชีพ และในด้านการพัฒนาทักษะในการทำงานต่างๆ ซึ่งการพัฒนาและฝึกอบรมดังกล่าวจะทำให้พนักงานมีความรู้ความสามารถเพิ่มขึ้นอย่างต่อเนื่อง เพื่อเตรียมความพร้อมของพนักงานสำหรับรองรับการขยายธุรกิจในอนาคต นอกจากนี้ การสร้างวัฒนธรรมองค์กรให้มีความทำงานแบบกระจายอำนาจ ทำให้พนักงานโดยเฉพาะผู้บริหารระดับกลางได้มีส่วนร่วมในการระดมความคิดและร่วมกำหนดแนวทางและตัดสินใจในการปฏิบัติงาน อีกทั้งผู้บริหารทุกท่านนั้นให้ความสำคัญกับการทำงานร่วมกันเป็นหมู่คณะ (Team Work) ทั้งในสายงานเดียวกันและต่างสายงาน จึงสามารถร่วมกันแก้ไขปัญหาต่างๆ ที่เกิดขึ้นได้ดีตลอดมา

#### 5) ความเสี่ยงจากกลุ่มผู้ถือหุ้นรายใหญ่มีอิทธิพลต่อการกำหนดนโยบายและการบริหารจัดการบริษัท

กลุ่มผู้ถือหุ้นรายใหญ่ซึ่งปัจจุบันดำรงตำแหน่งกรรมการและผู้บริหารตามคำนิยามของสำนักงานคณะกรรมการกำกับหลักทรัพย์และตลาดหลักทรัพย์ มีส่วนในการถือหุ้นรวมกัน ณ วันที่ 31 ธันวาคม 2557 คิดเป็นร้อยละ 50.90 ของทุนชำระแล้ว ซึ่งทำให้สามารถควบคุมมติที่ประชุมผู้ถือหุ้นหรือการลงมติในเรื่องที่ต้องใช้เสียงส่วนใหญ่ของที่ประชุมผู้ถือหุ้น โดยที่ผู้ถือหุ้นรายอื่นๆ อาจไม่สามารถรวบรวมคะแนนเสียงเพื่อตรวจสอบและถ่วงดุลกับผู้ถือหุ้นรายใหญ่ได้ อย่างไรก็ตาม ผู้ถือหุ้นรายใหญ่จะตกลงคะแนนเสียงในวาระที่ผู้ถือหุ้นรายใหญ่มีส่วนได้ส่วนเสีย



## 6) ความเสี่ยงจากภัยธรรมชาติ ภัยจลาจลและภัยก่อการร้าย

จากการเปลี่ยนแปลงสภาวะแวดล้อมของโลกที่ก่อให้เกิดภัยธรรมชาติร้ายแรงเพิ่มมากขึ้น นอกจากนี้ ปัญหาเศรษฐกิจการเมือง ได้ทำให้มีการชุมนุมประท้วง เกิดเหตุจลาจลและก่อการร้าย ก่อให้เกิดความเสียหายต่อภาคเศรษฐกิจโดยรวม และอาจเกิดความเสียหายต่อธุรกิจของบริษัทได้ บริษัทได้ตระหนักถึงความเสี่ยงภัยดังกล่าวเป็นอย่างดี และได้จัดการรวมประเด็นเหล่านี้ไว้ในการบริหารความเสี่ยงขององค์กร โดยได้จัดทำแผนการดำเนินธุรกิจต่อเนื่อง (Business Continuity Plan) เพื่อให้การบริการลูกค้าเป็นไปอย่างราบรื่นที่สุด โดยได้จัดทำเป็นแนวทางให้พนักงานทุกฝ่ายทุกระดับนำไปปฏิบัติเมื่อเกิดเหตุการณ์ฉุกเฉินต่างๆ ขึ้น และจัดให้มีการซ้อมเสมือนมีเหตุการณ์ผิดปกติเกิดขึ้นอยู่เสมอ นอกจากนี้ ในการออกแบบโครงข่ายของบริษัท จะจัดให้มีเส้นทางสำรอง (Redundant Route) เพื่อเพิ่มเสถียรภาพของวงจรสื่อสารและการส่งมอบบริการให้แก่ลูกค้า ในส่วนของการประกันวินาศภัยทรัพย์สิน บริษัทได้จัดให้มีประกันวินาศภัยอุปกรณ์โครงข่ายของบริษัทอย่างเหมาะสม ประกอบไปด้วยอุปกรณ์ชุมสาย และสายเคเบิลใยแก้วนำแสงที่ติดตั้งอยู่ในพื้นที่ส่วนบุคคลและในพื้นที่สาธารณะ อย่างไรก็ตาม ในกรณีของทรัพย์สินในส่วนที่ติดตั้งอยู่ในพื้นที่สาธารณะ (ส่วนใหญ่เป็นสายเคเบิลใยแก้วนำแสง) นั้น ปัจจุบันยังไม่มีผู้รับประกันวินาศภัย



## ข้อมูลหลักทรัพย์และการถือหุ้น

### หลักทรัพย์ของบริษัท

1) หุ้นสามัญ ณ วันที่ 31 ธันวาคม 2557 บริษัทมีทุนจดทะเบียนทั้งสิ้น 306,000,000 บาท โดยเป็นหุ้นสามัญ 306,000,000 หุ้น มูลค่าที่ตราไว้หุ้นละ 1 บาท เรียกชำระแล้วจำนวน 300,364,200 บาท

2) ใบสำคัญแสดงสิทธิ เมื่อวันที่ 22 เมษายน 2556 ที่ประชุมสามัญผู้ถือหุ้นประจำปี 2556 มีมติอนุมัติการออกและเสนอขายใบสำคัญแสดงสิทธิที่จะซื้อหุ้นสามัญของบริษัท จำนวน 6,000,000 หน่วย ให้แก่กรรมการ ผู้บริหาร และ/หรือ พนักงานของบริษัท โดยไม่คิดมูลค่า ใบสำคัญแสดงสิทธิมีอายุ 4 ปีนับแต่วันที่ออกและเสนอขาย

ณ วันที่ 2 กรกฎาคม 2556 บริษัทได้จัดสรรใบสำคัญแสดงสิทธิดังกล่าวให้แก่กรรมการ ผู้บริหาร และพนักงานของบริษัท ทั้งจำนวน 6,000,000 หน่วย โดยอัตราใช้สิทธิใบสำคัญแสดงสิทธิ 1 หน่วย มีสิทธิซื้อหุ้นสามัญ 1 หุ้น ที่ราคาใช้สิทธิ 14.72 บาท ต่อหุ้น และสามารถใชสิทธิได้ตามหลักเกณฑ์ดังนี้

ปีที่ 1 สามารถใช้สิทธิได้ไม่เกินร้อยละ 15 ของจำนวนที่ได้รับจัดสรร และสามารถใชสิทธิได้ในวันที่ 20 เดือนพฤศจิกายน 2556 และวันที่ 20 เดือนพฤษภาคม 2557

ปีที่ 2 สามารถใช้สิทธิได้อีกไม่เกินร้อยละ 25 ของจำนวนที่ได้รับจัดสรร และสามารถใชสิทธิได้ในวันที่ 20 เดือนพฤศจิกายน 2557 และวันที่ 20 เดือนพฤษภาคม 2558

ปีที่ 3 สามารถใช้สิทธิได้อีกไม่เกินร้อยละ 30 ของจำนวนที่ได้รับจัดสรร และสามารถใชสิทธิได้ในวันที่ 20 เดือนพฤศจิกายน 2558 และวันที่ 20 เดือนพฤษภาคม 2559

ปีที่ 4 สามารถใช้สิทธิได้อีกไม่เกินร้อยละ 30 ของจำนวนที่ได้รับจัดสรร และสามารถใชสิทธิได้ในวันที่ 20 เดือนพฤศจิกายน 2559 วันที่ 20 เดือนพฤษภาคม 2560 และวันที่ 1 กรกฎาคม 2560 ซึ่งเป็นวันที่ใบสำคัญแสดงสิทธิมีอายุครบ 4 ปี

ณ วันที่ 31 ธันวาคม 2557 มีผู้ใช้สิทธิแปลงสภาพแล้วรวม 364,200 หน่วย

### ผู้ถือหุ้นรายใหญ่

ผู้ถือหุ้นรายใหญ่ 10 รายแรก ตามสมุดทะเบียนผู้ถือหุ้น ณ วันที่ 31 ธันวาคม 2557 มีดังนี้

	จำนวนหุ้น	ร้อยละ (%)
<b>1. กลุ่มอศวสุวรรณ</b>	49,076,240	16.34%
นายกรัณย์พล อศวสุวรรณ	48,976,240	16.31%
นางขวัญดารินทร์ อศวสุวรรณ	100,000	0.03%
<b>2. กลุ่มปิ่นทราสูตร</b>	46,796,240	15.58%
นายธีรรัตน์ ปิ่นทราสูตร	46,796,230	15.58%
นางดวงพร ปิ่นทราสูตร	10	0.00%
<b>3. กลุ่มธนกิจสุนทร</b>	24,523,740	8.16%
นายพงษ์เทพ ธนกิจสุนทร	24,423,740	8.13%
นางศรีสมร ตรีเพชรสมคุณ	100,000	0.03%
<b>4. กลุ่มศรีศุภคณินท์</b>	24,261,740	8.08%
นายปฐมภุชงค์ ศรีศุภคณินท์	23,523,740	7.83%
นางสมัญญากานต์ ศรีศุภคณินท์	738,000	0.25%

	จำนวนหุ้น	ร้อยละ (%)
5. บริษัท พุนภัทร จำกัด (มหาชน)	14,616,000	4.87%
6. นายนิพล สุวรรณเชษฐ์	14,344,940	4.78%
7. นายวันชัย สมบูรณ์ผล	12,785,201	4.26%
8. นายมานิช อยู่บรรยงค์	9,439,319	3.14%
9. นางสาวบุษกร จารูชิรานากุล	8,243,000	2.74%
10. กองทุนเปิด บัวหลวงหุ้นระยะยาว	4,512,600	1.50%

หมายเหตุ ผู้ลงทุนสามารถดูข้อมูลผู้ถือหุ้นรายใหญ่ที่เป็นปัจจุบันได้จากเว็บไซต์ของบริษัท ([www.symphony.net.th](http://www.symphony.net.th)) ก่อนการประชุมสามัญผู้ถือหุ้นประจำปี

### นโยบายการจ่ายเงินปันผล

บริษัทมีนโยบายการจ่ายเงินปันผลในอัตราไม่น้อยกว่าร้อยละ 40 ของกำไรสุทธิหลังหักภาษีและสำรองตามกฎหมาย ทั้งนี้ การจ่ายเงินปันผลดังกล่าวอาจมีการเปลี่ยนแปลงได้ โดยจะขึ้นอยู่กับผลประกอบการ แผนขยายธุรกิจ สภาพคล่อง ความจำเป็น และความเหมาะสมอื่นๆ ในอนาคต ทั้งนี้การพิจารณาจ่ายเงินปันผลประจำปีของบริษัทจะต้องได้รับความเห็นชอบจากที่ประชุมผู้ถือหุ้น เว้นแต่เป็นการจ่ายเงินปันผลระหว่างกาลซึ่งคณะกรรมการบริษัทมีอำนาจอนุมัติให้จ่ายเงินปันผลระหว่างกาลได้ แล้วให้รายงานให้ที่ประชุมผู้ถือหุ้นทราบในการประชุมคราวต่อไป

### ข้อมูลการจ่ายเงินปันผลย้อนหลัง

ปี	ปี 2554	ปี 2555	ปี 2556	ปี 2557
กำไรต่อหุ้นขั้นพื้นฐาน (บาทต่อหุ้น)	0.71	0.79	0.82	0.61
เงินปันผลจ่ายทั้งสิ้นต่อหุ้น (บาทต่อหุ้น)	0.53	0.58	0.58	0.43
อัตรการจ่ายเงินปันผลต่อกำไรสุทธิ (%)	74.9%	74.3%	70.7%	70.7%

### นโยบายการจ่ายเงินปันผลของบริษัทย่อย

บริษัท ไดมอนด์ โกลด์ เซอร์วิส จำกัด เป็นบริษัทย่อยที่บริษัทถือหุ้นอยู่ร้อยละ 99.99 ไม่ได้กำหนดนโยบายการจ่ายเงินปันผลไว้ ทั้งนี้การพิจารณาจ่ายเงินปันผลจะขึ้นอยู่กับผลประกอบการ แผนขยายธุรกิจ สภาพคล่อง ความจำเป็น และความเหมาะสมอื่นๆ ในอนาคต

## การถือครองหุ้นของกรรมการและผู้บริหาร

การถือครองหุ้นของกรรมการและผู้บริหารดังต่อไปนี้ ได้รวมหุ้นที่ถือครองโดยบุคคลที่เกี่ยวข้องตามมาตรา 258 ตามพรบ. หลักทรัพย์และตลาดหลักทรัพย์ พ.ศ. 2535

รายชื่อ	ตำแหน่ง	31 ธันวาคม 2556 (หุ้น)	เปลี่ยนแปลง ระหว่างปี (หุ้น)	31 ธันวาคม 2557 (หุ้น)
1. นายวุฒิพงษ์ โมฬีชาติ	ประธานกรรมการ / ประธาน กรรมการสรรหาและกำกับดูแล กิจการ / กรรมการตรวจสอบ / กรรมการพิจารณาคำตอบแทน / ประธานกรรมการอิสระ	-	-	-
2. นายประสิทธิ์ เหมวราพรชัย	รองประธานกรรมการ / ประธานกรรมการพิจารณา คำตอบแทน / กรรมการสรรหา และกำกับดูแลกิจการ / กรรมการตรวจสอบ / กรรมการอิสระ	-	-	-
3. นายจิตเกษม แสงสิงแก้ว	ประธานกรรมการตรวจสอบ / กรรมการสรรหาและกำกับดูแล กิจการ / กรรมการพิจารณา คำตอบแทน / กรรมการอิสระ	-	-	-
4. นายกรัณย์พล อัสวสุวรรณ	กรรมการ / กรรมการสรรหาและ กำกับดูแลกิจการ / ประธานกรรมการบริหาร	49,076,240	-	49,076,240
5. นายธีรรัตน์ ปิ่นทรสุตร	กรรมการ / กรรมการพิจารณา คำตอบแทน / กรรมการผู้จัดการ	46,796,240	-	46,796,240
6. นายพงษ์เทพ ธนกิจสุนทร	กรรมการ / รองกรรมการผู้จัดการ	24,523,740	-	24,523,740
7. นายปฐมฤกษ์ ศรีศุภคณินทร์	กรรมการ / รองกรรมการผู้จัดการ	24,261,740	-	24,261,740
8. นางสาวบุษกร จารุชีราธนากุล	กรรมการ / รองกรรมการผู้จัดการ	8,392,000	-149,000	8,243,000
9. นายสุพรชัย โชติพิสุทธิกุล	กรรมการ / รองกรรมการผู้จัดการ	-	30,000	30,000



# โครงสร้างองค์กร

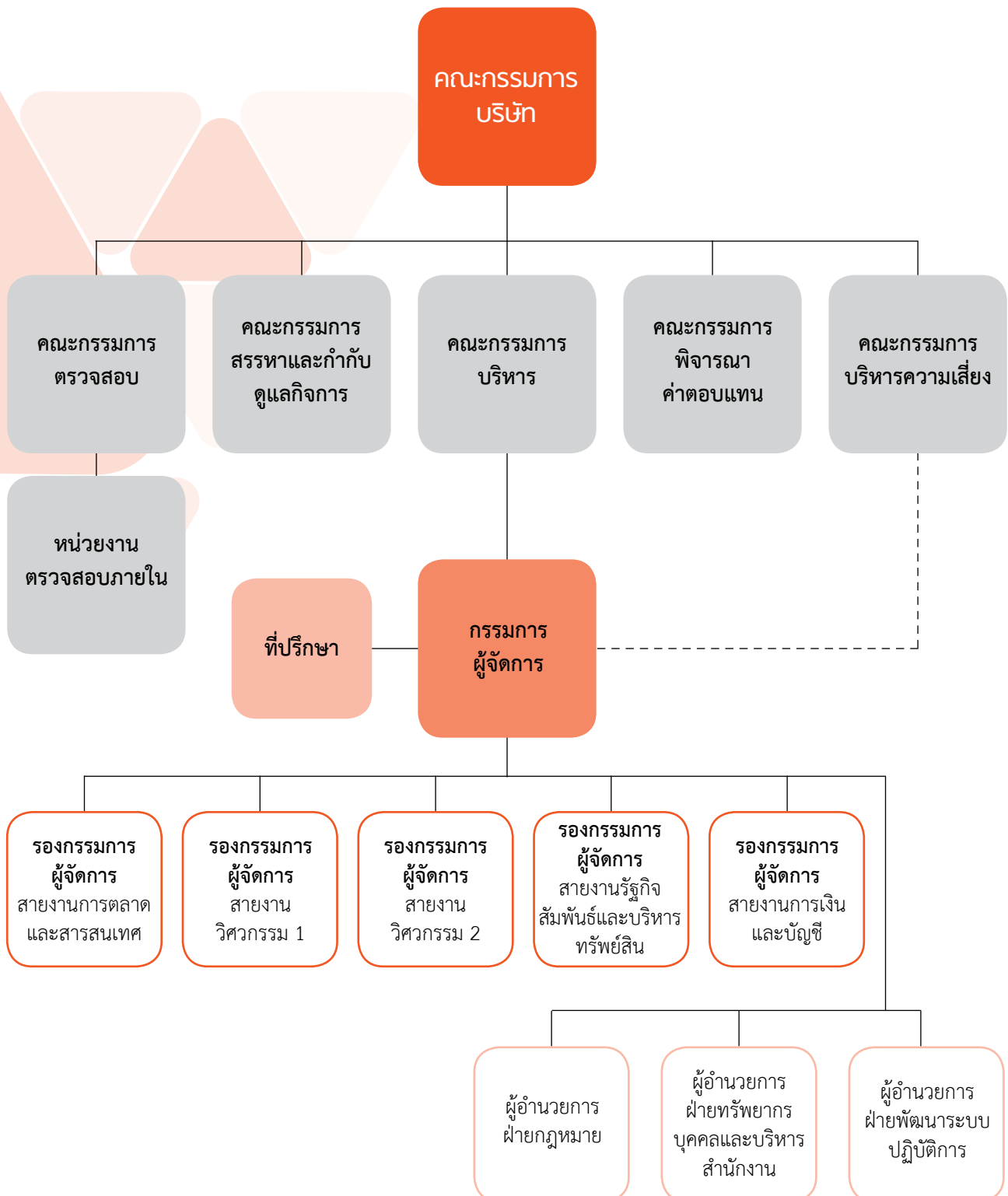

\*มีผลตั้งแต่วันที่ 16 มกราคม 2558





## คณะกรรมการบริษัท



### 1 นายวุฒิพงษ์ โมฬีชาติ

ประธานกรรมการ/ประธานกรรมการสรรหา  
และกำกับดูแลกิจการ/ประธานกรรมการอิสระ/  
กรรมการตรวจสอบ/กรรมการพิจารณา  
คำตอบแทน

### 4 นายกรัณย์พล อัสวสุวรรณ

กรรมการ/กรรมการสรรหาและกำกับดูแล  
กิจการ/กรรมการผู้มีอำนาจลงนามแทน  
บริษัท/ประธานกรรมการบริหาร

### 2 นายประสิทธิ์ เหมวรพรชัย

รองประธานกรรมการ/ประธานกรรมการ  
พิจารณาคำตอบแทน/กรรมการอิสระ/  
กรรมการตรวจสอบ/กรรมการสรรหาและ  
กำกับดูแลกิจการ

### 5 นายธีรรัตน์ ปันทรสูตร

กรรมการ/กรรมการพิจารณาคำตอบแทน/  
กรรมการผู้มีอำนาจลงนามแทนบริษัท/  
กรรมการผู้จัดการ

### 3 นายจิตเกษม แสงสิงแก้ว

กรรมการ/ประธานกรรมการตรวจสอบ/  
กรรมการอิสระ/กรรมการพิจารณา  
คำตอบแทน/กรรมการสรรหาและกำกับ  
ดูแลกิจการ



6

### นายพงษ์เทพ รนกิจสุนทร

กรรมการ/กรรมการผู้มีอำนาจลงนามแทน  
บริษัท/รองกรรมการผู้จัดการ  
สายงานการตลาดและสารสนเทศ

9

### นายสุพรชัย โชติพุทธกุล

กรรมการ/กรรมการผู้มีอำนาจลงนามแทน  
บริษัท/รองกรรมการผู้จัดการ  
สายงานวิศวกรรม 1

7

### นายปฐมกฤษณ์ ศรีศุภคณินทร์

กรรมการ/กรรมการผู้มีอำนาจลงนามแทน  
บริษัท/รองกรรมการผู้จัดการ  
สายงานวิศวกรรม 2

8

### นางสาวบุษกร จารุชรรานากุล

กรรมการ/กรรมการผู้มีอำนาจลงนามแทน  
บริษัท/รองกรรมการผู้จัดการ  
สายงานการเงินและบัญชี



### ▶ นายวุฒิพงษ์ โมฬีชาติ

ประธานกรรมการ/ประธานกรรมการสรรหาและกำกับดูแลกิจการ/  
ประธานกรรมการอิสระ/กรรมการตรวจสอบ/  
กรรมการพิจารณาค่าตอบแทน

อายุ : 66

คุณวุฒิทางการศึกษา :

- ปริญญาตรี เศรษฐศาสตร์ มหาวิทยาลัยธรรมศาสตร์
- Director Certification Program 130/2010

สัดส่วนการถือหุ้นในบริษัท (%) :-

ความสัมพันธ์ทางครอบครัวระหว่างผู้บริหาร :-

ประสบการณ์ทำงานในระยะ 5 ปีย้อนหลัง :

- 2552-ปัจจุบัน ประธานกรรมการ/ประธานกรรมการสรรหา และกำกับ  
ดูแลกิจการ/ประธานกรรมการอิสระ/กรรมการตรวจสอบ/  
กรรมการพิจารณาค่าตอบแทน  
บริษัท ซิมโพนี คอมมูนิเคชั่น จำกัด (มหาชน)
- 2555-ปัจจุบัน ประธานกรรมการ  
บริษัท อินเทอร์เน็ตเนชั่นแนล รีเสิร์ช คอร์ปอเรชั่น จำกัด  
(มหาชน)
- 2555-ปัจจุบัน กรรมการ  
บริษัท แอลโซลาร์ 1 จำกัด
- 2552-ปัจจุบัน กรรมการสถาบันผู้ทรงคุณวุฒิ  
สถาบันผู้ทรงคุณวุฒิ  
สถาบันเทคโนโลยีพระจอมเกล้าเจ้าคุณทหารลาดกระบัง
- 2553-2556 กรรมการ/กรรมการตรวจสอบ/กรรมการกิจการสัมพันธ์  
บริษัท บริหารสินทรัพย์สุขุมวิท จำกัด
- 2551-2557 กรรมการสายออกบัตรธนาคาร  
ธนาคารแห่งประเทศไทย
- 2550-2554 ประธานกรรมการ  
สหกรณ์ออมทรัพย์การสื่อสารแห่งประเทศไทย
- 2546-2552 รองกรรมการผู้จัดการใหญ่อาวุโส  
บริษัท ไปรษณีย์ไทย จำกัด

## ▶ นายประสิทธิ์ เหมวราพรชัย

รองประธานกรรมการ/ประธานกรรมการพิจารณาค่าตอบแทน/  
กรรมการอิสระ/กรรมการตรวจสอบ/  
กรรมการสรรหาและกำกับดูแลกิจการ

อายุ : 66

### คุณวุฒิทางการศึกษา :

- ประกาศนียบัตรวิศวกรรมไฟฟ้าชั้นสูง จุฬาลงกรณ์มหาวิทยาลัย
- ปริญญาตรี วิศวกรรมศาสตร์ สาขาไฟฟ้าสื่อสาร, ไฟฟ้ากำลัง จุฬาลงกรณ์มหาวิทยาลัย
- Director Certification Program 129/2010
- Audit Committee Program (AC 32/2010)
- Role of Compensation Committee (RC 11/2010)
- Role of the Chairman Program 25/2011
- Monitoring the Quality of Financial Reporting (MFR 15/2012)
- Role of Nomination and Governance Committee (RNG 3/2012)
- Anti-Corruption for Executive Program (ACEP 8/2013)

### สัดส่วนการถือหุ้นในบริษัท (%) :-

### ความสัมพันธ์ทางครอบครัวระหว่างผู้บริหาร :-

### ประสบการณ์ทำงานในระยะ 5 ปีย้อนหลัง :

2552-ปัจจุบัน รองประธานกรรมการ/ประธานกรรมการพิจารณา  
ค่าตอบแทน/กรรมการอิสระ/กรรมการตรวจสอบ/  
กรรมการสรรหาและกำกับดูแลกิจการ  
บริษัท ซิมโฟนี คอมมูนิเคชั่น จำกัด (มหาชน)

2556-ปัจจุบัน ประธานคณะกรรมการยกร่างมาตรฐาน  
ในการบริหารจัดการและดำเนินการด้านความ  
ปลอดภัย อาชีวอนามัย และสภาพแวดล้อม  
ในการทำงานเกี่ยวกับไฟฟ้า  
กระทรวงแรงงาน

2556-ปัจจุบัน ประธานคณะกรรมการมาตรฐาน Data Center/  
สมาคมวิศวกรรมสถานแห่งประเทศไทย  
ในพระบรมราชูปถัมภ์

2553-ปัจจุบัน ประธานคณะกรรมการวิศวกรอาวุโส/  
คณะกรรมการอำนวยการ  
สมาคมวิศวกรรมสถานแห่งประเทศไทย  
ในพระบรมราชูปถัมภ์



2555-ปัจจุบัน สมาชิกคณะกรรมการสาขาไฟฟ้าระดับสามัญ  
วิศวกรและระดับวุฒิวิศวกร  
สภาวิศวกร

2552-ปัจจุบัน วิศวกรที่ปรึกษาระบบไฟฟ้า  
บริษัท โรงแรมโรสการ์เด็น (2511) จำกัด

2556-2557 วิศวกรที่ปรึกษาอาวุโส โครงการก่อสร้างสนามบิน  
สุวรรณภูมิ เฟส2  
Span Company Limited

2553-2555 ที่ปรึกษา ในด้านวิศวกรรม และการจัดการวาง  
ระบบ IT Front Office โรงพยาบาลศิริราช  
บริษัท ISOFT จำกัด

2548-2552 รองผู้อำนวยการเทคโนโลยีสารสนเทศและระบบสื่อสาร  
การไฟฟ้านครหลวง

## ▶ นายจิตเกษม แสงสิงแก้ว

กรรมการ/ประธานกรรมการตรวจสอบ/กรรมการอิสระ/  
กรรมการพิจารณาค่าตอบแทน/  
กรรมการสรรหาและกำกับดูแลกิจการ

อายุ : 65

คุณวุฒิทางการศึกษา :

- Master of Commerce (Hon.) University of Canterbury, Christ Church, New Zealand
- Bachelor of Science (Hon.) University of Canterbury, Christ Church, New Zealand
- Audit Committee Program 3/2004
- Director Accreditation Program 22/2004
- Director Certification Program 62/2005
- Improving the Quality of Financial Reporting 1/2006
- Advanced Audit Committee Program 3/2010
- Roles of Compensation Committee 11/2010
- Role of the Chairman Program 25/2011
- Role of Nomination and Governance Committee (RNG 3/2012)
- Anti-Corruption for Executive Program (ACEP 8/2013)

สัดส่วนการถือหุ้นในบริษัท (%) : -

ความสัมพันธ์ทางครอบครัวระหว่างผู้บริหาร : -

ประสบการณ์ทำงานในระยะ 5 ปีย้อนหลัง :

- 2552-ปัจจุบัน กรรมการ/ประธานกรรมการตรวจสอบ/  
กรรมการอิสระ/กรรมการพิจารณาค่าตอบแทน/  
กรรมการสรรหาและกำกับดูแลกิจการ  
บริษัท ซิมโฟนี คอมมูนิเคชั่น จำกัด (มหาชน)
- 2557-ปัจจุบัน ที่ปรึกษาอาวุโส  
สถาบันส่งเสริมการจัดการทรัพยากร  
และสิ่งแวดล้อมไทย
- 2548-2556 กรรมการพิจารณาการลงทุน (SME Fund)  
บริษัท ออริออส แอดไวเซอส์ (ประเทศไทย) จำกัด
- 2548-2555 กรรมการประเมินผลงานรัฐวิสาหกิจ  
กระทรวงการคลัง
- 2553-2554 ที่ปรึกษาคณะกรรมการตรวจสอบ  
บริษัท กสท โทรคมนาคม จำกัด (มหาชน)
- 2552-2554 กรรมการ  
การประปานครหลวง
- 2548-2553 กรรมการตรวจสอบ  
บริษัท ประสิทธิภาพพัฒนา จำกัด (มหาชน)







### ▶ นายกัญญ์พล อัศวสุวรรณ

กรรมการ/กรรมการสรรหาและกำกับดูแลกิจการ/  
กรรมการผู้มีอำนาจลงนามแทนบริษัท/ประธานกรรมการบริหาร

อายุ : 51

#### คุณวุฒิทางการศึกษา

- ปริญญาโท บริหารธุรกิจ มหาวิทยาลัยกรุงเทพ
- ปริญญาตรี วิศวกรรมศาสตร์ สาขาวิศวกรรมไฟฟ้า (เกียรตินิยมอันดับ 2) มหาวิทยาลัยเกษตรศาสตร์
- Director Certification Program 129/2010
- Successful Formulation & Execution of Strategy 6/2010
- Executive Development Program 7/2011
- Capital Market Academy 13/2011
- หลักสูตร AEC รุ่นที่ 3 สถาบันพระปกเกล้า
- Anti-Corruption for Executive Program (ACEP 13/2014)

สัดส่วนการถือหุ้นในบริษัท (%) : 16.34

ความสัมพันธ์ทางครอบครัวระหว่างผู้บริหาร : -

ประสบการณ์ทำงานในระยะ 5 ปีย้อนหลัง :

- 2550-ปัจจุบัน กรรมการ/กรรมการสรรหาและกำกับดูแลกิจการ/  
ประธานกรรมการบริหาร  
บริษัท ซิมโฟนี คอมมูนิเคชั่น จำกัด (มหาชน)
- 2550-2557 กรรมการผู้จัดการ  
บริษัท ซิมโฟนี คอมมูนิเคชั่น จำกัด (มหาชน)
- 2549-ปัจจุบัน กรรมการ  
บริษัท ซินเนอร์ยี เน็ต โฮลดิ้ง จำกัด
- 2543-ปัจจุบัน กรรมการ  
บริษัท โกลบอล ครอสซิง ชิสเต็มส์ จำกัด
- 2543-2551 กรรมการ  
บริษัท โกลบอล ครอสซิง เซอร์วิสซิส จำกัด

### ▶ นายธีรรัตน์ ปันทรสุต

กรรมการ/กรรมการพิจารณาค่าตอบแทน/  
กรรมการผู้มีอำนาจลงนามแทนบริษัท/กรรมการผู้จัดการ

อายุ : 54

#### คุณวุฒิทางการศึกษา :

- ปริญญาโท รัฐศาสตร์ (บริหารธุรกิจ) มหาวิทยาลัยธรรมศาสตร์
- ปริญญาตรี นิติศาสตร์ มหาวิทยาลัยรามคำแหง
- Director Certification Program 137/2010
- Director Accreditation Program 81/2009
- Fundamental Practice for Corporate Secretary (FPCS 23/2011)
- Anti - Corruption for Executive Program (ACEP 13/2014)

สัดส่วนการถือหุ้นในบริษัท (%) : 15.58

ความสัมพันธ์ทางครอบครัวระหว่างผู้บริหาร : -

ประสบการณ์ทำงานในระยะ 5 ปีย้อนหลัง :

- 2548-ปัจจุบัน กรรมการ/กรรมการพิจารณาค่าตอบแทน  
บริษัท ซิมโฟนี คอมมูนิเคชั่น จำกัด (มหาชน)
- 2557-ปัจจุบัน กรรมการผู้จัดการ  
บริษัท ซิมโฟนี คอมมูนิเคชั่น จำกัด (มหาชน)
- 2548-2557 รองกรรมการผู้จัดการอาวุโส  
บริษัท ซิมโฟนี คอมมูนิเคชั่น จำกัด (มหาชน)
- 2556-ปัจจุบัน ประธานกรรมการ  
บริษัท ไดมอนด์ โลน เซอร์วิสซิส จำกัด
- 2549-ปัจจุบัน กรรมการ/กรรมการผู้จัดการ  
บริษัท โกลบอล ครอสซิงชิสเต็มส์ จำกัด
- 2549-ปัจจุบัน กรรมการ  
บริษัท ซินเนอร์ยี เน็ต โฮลดิ้ง จำกัด
- 2544-2549 กรรมการและที่ปรึกษา (กฎหมาย)  
บริษัท โกลบอล ครอสซิง เซอร์วิสซิส จำกัด



### ▶ นายพงษ์เทพ รณกิจสุนทร

กรรมการ/กรรมการผู้มีอำนาจลงนามแทนบริษัท/  
รองกรรมการผู้จัดการ สายงานการตลาด และสารสนเทศ

อายุ : 47

คุณวุฒิทางการศึกษา :

- ปริญญาโท บริหารธุรกิจ (การบริหารการตลาด)  
สถาบันบัณฑิตพัฒนบริหารศาสตร์
- ปริญญาตรี วิศวกรรมศาสตร์ (วิศวกรรมคอมพิวเตอร์)  
สถาบันเทคโนโลยีพระจอมเกล้าเจ้าคุณทหารลาดกระบัง
- Director Certification Program 129/2010
- Executive Development Program 8/2011

สัดส่วนการถือหุ้นในบริษัท (%) 8.16

ความสัมพันธ์ทางครอบครัวระหว่างผู้บริหาร : -

ประสบการณ์ทำงานในระยะ 5 ปีย้อนหลัง :

- 2548-ปัจจุบัน กรรมการ/รองกรรมการผู้จัดการ  
บริษัท ชิมโพนี คอมมูนิเคชั่น จำกัด (มหาชน)
- 2549-ปัจจุบัน กรรมการ  
บริษัท โกลบอล ครอสซิง ซิสเต็มส์ จำกัด
- 2549-ปัจจุบัน กรรมการ  
บริษัท ซินเนอร์ยี เน็ต โฮลดิ้ง จำกัด

### ▶ นายปฐมกฤษณ์ ศรีศุภคณินทร์

กรรมการ/กรรมการผู้มีอำนาจลงนามแทนบริษัท/  
รองกรรมการผู้จัดการ สายงานวิศวกรรม 2

อายุ : 49

คุณวุฒิทางการศึกษา :

- ปริญญาโท รัฐประศาสนศาสตร์ สถาบันบัณฑิตพัฒนบริหารศาสตร์
- ปริญญาโท บริหารธุรกิจ มหาวิทยาลัยรังสิต
- ปริญญาตรี วิศวกรรมศาสตร์ (วิศวกรรมโทรคมนาคม)  
สถาบันเทคโนโลยีพระจอมเกล้าเจ้าคุณทหารลาดกระบัง
- ปริญญาตรี นิติศาสตร์ มหาวิทยาลัยสุโขทัยธรรมาธิราช
- Director Accreditation Program 81/2009
- Director Certification Program 138/2010
- Successful Formulation & Execution of Strategy  
(SFE 14/2012)

สัดส่วนการถือหุ้นในบริษัท (%) : 8.08

ความสัมพันธ์ทางครอบครัวระหว่างผู้บริหาร : -

ประสบการณ์ทำงานในระยะ 5 ปีย้อนหลัง :

- 2550-ปัจจุบัน กรรมการ/รองกรรมการผู้จัดการ  
บริษัท ชิมโพนี คอมมูนิเคชั่น จำกัด (มหาชน)
- 2556-ปัจจุบัน กรรมการ  
บริษัท ไดมอนด์ โลน เซอร์วิส จำกัด
- 2549-ปัจจุบัน กรรมการ  
บริษัท โกลบอล ครอสซิง ซิสเต็มส์ จำกัด
- 2549-ปัจจุบัน กรรมการ  
บริษัท ซินเนอร์ยี เน็ต โฮลดิ้ง จำกัด



### นางสาวบุษกร จารุชिरานากุล

กรรมการ/กรรมการผู้มีอำนาจลงนามแทนบริษัท/  
รองกรรมการผู้จัดการ สายงานการเงินและบัญชี

อายุ : 49

คุณวุฒิทางการศึกษา :

- ปริญญาเอก Information Systems, Edith Cowan University, Australia
- ปริญญาโท บริหารธุรกิจ สาขาการเงิน จุฬาลงกรณ์มหาวิทยาลัย
- ปริญญาตรี บัญชี สาขาการบัญชี จุฬาลงกรณ์มหาวิทยาลัย
- Director Certification Program 129/2010
- Executive Development Program 9/2012

สัดส่วนการถือหุ้นในบริษัท (%) : 2.74

ความสัมพันธ์ทางครอบครัวระหว่างผู้บริหาร : -

ประสบการณ์ทำงานในระยะ 5 ปีย้อนหลัง :

- 2550-ปัจจุบัน กรรมการ/รองกรรมการผู้จัดการ  
บริษัท ซิมโฟนี คอมมูนิเคชั่น จำกัด (มหาชน)
- 2549-ปัจจุบัน กรรมการ  
บริษัท ซินเนอร์ยี เน็ต โฮลดิ้ง จำกัด
- 2547-ปัจจุบัน กรรมการ  
บริษัท โกลบอล ครอสซิง ซิสเต็มส์ จำกัด
- 2549-2554 กรรมการ  
บริษัท โกลบอล ครอสซิง เซอร์วิสซิส จำกัด

### นายสุพรัชย์ โชติพุทธิกุล

กรรมการ/กรรมการผู้มีอำนาจลงนามแทนบริษัท/  
รองกรรมการผู้จัดการ สายงานวิศวกรรม 1

อายุ : 49

คุณวุฒิทางการศึกษา :

- ปริญญาโท บริหารธุรกิจ มหาวิทยาลัยธรรมศาสตร์
- ปริญญาตรี วิศวกรรมศาสตร์  
สถาบันเทคโนโลยีพระจอมเกล้าเจ้าคุณทหารลาดกระบัง
- Director Accreditation Program 89/2011
- Director Certification Program 162/2012
- Successful Formulation & Execution of Strategy  
(SFE 15/2012)

สัดส่วนการถือหุ้นในบริษัท (%) : 0.01

ความสัมพันธ์ทางครอบครัวระหว่างผู้บริหาร : -

ประสบการณ์ทำงานในระยะ 5 ปีย้อนหลัง :

- 2553-ปัจจุบัน กรรมการ/รองกรรมการผู้จัดการ  
บริษัท ซิมโฟนี คอมมูนิเคชั่น จำกัด (มหาชน)
- 2556-ปัจจุบัน กรรมการ  
บริษัท ไดมอนด์ โลน เซอร์วิสซิส จำกัด
- 2545-2553 Project Director  
บริษัท อัลคาเทล-ลูเซ่น (ประเทศไทย) จำกัด



# โครงสร้างการจัดการ

## คณะกรรมการบริษัท

คณะกรรมการบริษัทมีจำนวน 9 ท่าน โดยเป็นกรรมการอิสระจำนวน 3 ท่าน ซึ่งกรรมการทุกท่านได้ผ่านหลักสูตรการอบรมกรรมการจากสมาคมส่งเสริมสถาบันกรรมการบริษัทไทยแล้ว รายชื่อคณะกรรมการและการดำรงตำแหน่งในคณะกรรมการชุดย่อยของกรรมการอิสระมีรายละเอียดดังต่อไปนี้

รายชื่อ	ตำแหน่ง	จำนวนครั้งในการเข้าร่วมประชุม			
		กรรมการบริษัท	กรรมการตรวจสอบ	กรรมการพิจารณา คำตอบแทน	กรรมการสรรหา และกำกับดูแล กิจการ
1. นายวุฒิพงษ์ โมฬีชาติ	ประธานกรรมการ / ประธานกรรมการสรรหาและกำกับดูแลกิจการ / กรรมการตรวจสอบ / กรรมการพิจารณาคำตอบแทน / ประธานกรรมการอิสระ	8/8	5/5	6/6	6/6
2. นายประสิทธิ์ เหมวรารพชัย	รองประธานกรรมการ / ประธานกรรมการพิจารณาคำตอบแทน / กรรมการสรรหาและกำกับดูแลกิจการ / กรรมการตรวจสอบ / กรรมการอิสระ	8/8	5/5	6/6	6/6
3. นายจิตเกษม แสงสิงแก้ว	ประธานกรรมการตรวจสอบ / กรรมการสรรหาและกำกับดูแลกิจการ / กรรมการพิจารณาคำตอบแทน / กรรมการอิสระ	8/8	5/5	6/6	6/6
4. นายกรัณย์พล อัสสุวรรณ	กรรมการ / กรรมการสรรหาและกำกับดูแลกิจการ / ประธานกรรมการบริหาร	8/8	-	-	6/6
5. นายธีรรัตน์ ปิ่นทรสุตร	กรรมการ / กรรมการพิจารณาคำตอบแทน	8/8	-	6/6	-
6. นายปฐมฤกษ์ ศรีศุภคณินทร์	กรรมการ	8/8	-	-	-
7. นายพงษ์เทพ ธนกิจสุนทร	กรรมการ	8/8	-	-	-
8. นางสาวบุษกร จารุวชิราธนากุล	กรรมการ	8/8	-	-	-
9. นายสุพรชัย โชติพิทุธิกุล	กรรมการ	8/8	-	-	-

นางสาวณัฐยาณ จิงส์สวัสดิ์เมธา ทำหน้าที่เป็นเลขานุการคณะกรรมการและเลขานุการบริษัท ตั้งแต่วันที่ 1 ธันวาคม 2557

## กรรมการผู้มีอำนาจผูกพันตามหนังสือรับรองบริษัท

กรรมการผู้มีอำนาจลงลายมือชื่อผูกพันบริษัท ประกอบด้วย นายกรัณย์พล อัสสุวรรณ นายธีรรัตน์ ปิ่นทรสุตร นายปฐมฤกษ์ ศรีศุภคณินทร์ นายพงษ์เทพ ธนกิจสุนทร นางสาวบุษกร จารุวชิราธนากุล นายสุพรชัย โชติพิทุธิกุล กรรมการสองในหกคนนี้ลงลายมือชื่อร่วมกัน พร้อมประทับตราสำคัญของบริษัท

## คุณสมบัติของคณะกรรมการและวาระการดำรงตำแหน่ง

คณะกรรมการของบริษัท ต้องประกอบด้วยกรรมการไม่น้อยกว่า 5 คน โดยกรรมการไม่น้อยกว่ากึ่งหนึ่งของจำนวนกรรมการทั้งหมดต้องมีถิ่นที่อยู่ในราชอาณาจักรไทย คณะกรรมการบริษัทประกอบด้วยกรรมการที่เป็นผู้บริหาร กรรมการที่ไม่เป็นผู้บริหาร และกรรมการอิสระ โดยมีกรรมการอิสระอย่างน้อย 1 ใน 3 ของจำนวนกรรมการทั้งหมด และไม่น้อยกว่า 3 คน คุณสมบัติของกรรมการอิสระเป็นไปตามที่สำนักงานคณะกรรมการกำกับหลักทรัพย์และตลาดหลักทรัพย์และตลาดหลักทรัพย์แห่งประเทศไทยกำหนด การแต่งตั้งและถอดถอนกรรมการบริษัทจะเป็นไปตามหลักเกณฑ์และวิธีการที่กำหนดอยู่ในข้อบังคับของบริษัท กรรมการแต่ละรายมีวาระในการดำรงตำแหน่ง 3 ปี ในการประชุมสามัญประจำปีทุกครั้ง ให้กรรมการออกจากตำแหน่งตามวาระหนึ่งในสาม (1/3) ถ้าจำนวนกรรมการที่จะออกจากตำแหน่งตามวาระแบ่งออกให้ตรงเป็นสามส่วนไม่ได้ ก็ให้ออกโดยจำนวนใกล้เคียงที่สุดกับส่วนหนึ่งในสาม (1/3) กรรมการที่ออกจากตำแหน่งตามวาระอาจถูกเลือกให้กลับเข้าดำรงตำแหน่งได้ใหม่ ทั้งนี้ กรรมการอิสระสามารถดำรงตำแหน่งได้ไม่เกิน 9 ปี เว้นแต่จะได้รับการเห็นชอบเสนอชื่อจากคณะกรรมการสรรหาและกำกับดูแลกิจการว่ากรรมการอิสระรายดังกล่าวได้กระทำความประโยชน์ต่อบริษัทอย่างยิ่ง และการดำรงตำแหน่งเกิน 9 ปีมิได้ทำให้ความเป็นอิสระขาดหายไป รวมทั้งต้องได้รับการอนุมัติจากคณะกรรมการบริษัทและผู้ถือหุ้นของบริษัทด้วย โดยปัจจุบันไม่มีกรรมการอิสระรายใดดำรงตำแหน่งเกิน 9 ปี

## คุณสมบัติกรรมการอิสระ

กรรมการอิสระต้องมีคุณสมบัติตามที่สำนักงานคณะกรรมการกำกับหลักทรัพย์และตลาดหลักทรัพย์กำหนด ดังนี้

1. ได้รับการแต่งตั้งจากคณะกรรมการหรือที่ประชุมผู้ถือหุ้นของบริษัท
2. มีคุณสมบัติตามที่กำหนดในกฎหมายว่าด้วยหลักทรัพย์และตลาดหลักทรัพย์ และข้อกำหนดของตลาดหลักทรัพย์ฯ
3. ถือหุ้นไม่เกินร้อยละ 1 ของจำนวนหุ้นที่มีสิทธิออกเสียงทั้งหมดของบริษัท บริษัทใหญ่ บริษัทย่อย บริษัทร่วม ผู้ถือหุ้นรายใหญ่ หรือผู้มีอำนาจควบคุมของบริษัท ทั้งนี้ ให้นับรวมหุ้นที่ถือโดยผู้ที่เกี่ยวข้องด้วย
4. ไม่เป็นหรือเคยเป็นกรรมการที่มีส่วนร่วมในการบริหารงาน ลูกจ้าง พนักงานหรือที่ปรึกษาที่ได้เงินเดือนประจำ หรือผู้มีอำนาจควบคุมของบริษัท บริษัทใหญ่ บริษัทย่อย บริษัทร่วม บริษัทย่อยลำดับเดียวกัน ผู้ถือหุ้นรายใหญ่ หรือของผู้มีอำนาจควบคุมของบริษัท เว้นแต่จะได้พ้นจากลักษณะดังกล่าวมาแล้วไม่น้อยกว่า 2 ปีก่อนวันที่ได้รับการแต่งตั้ง ทั้งนี้ ลักษณะต้องห้ามดังกล่าวไม่รวมถึงกรณีที่กรรมการเคยเป็นข้าราชการ หรือที่ปรึกษาของส่วนราชการซึ่งเป็นผู้ถือหุ้นรายใหญ่ หรือผู้มีอำนาจควบคุมของบริษัท
5. ไม่มีหรือเคยมีความสัมพันธ์ทางการค้า ทางธุรกิจ ส่วนได้เสียทางการเงินหรือผลประโยชน์อื่นๆ ในการบริหารจัดการทั้งในทางตรงหรือทางอ้อมกับบริษัท บริษัทใหญ่ บริษัทย่อย บริษัทร่วม ผู้ถือหุ้นรายใหญ่ หรือผู้มีอำนาจควบคุมของบริษัทในลักษณะที่อาจเป็นการขัดขวางการใช้วิจารณญาณอย่างอิสระของตน หรือไม่เป็นหรือเคยเป็นผู้ถือหุ้นที่มีย หรือผู้มีอำนาจควบคุมของผู้ที่มีความสัมพันธ์ทางธุรกิจกับบริษัท บริษัทใหญ่ บริษัทย่อย บริษัทร่วม ผู้ถือหุ้นรายใหญ่ หรือผู้มีอำนาจควบคุมของบริษัท เว้นแต่จะได้พ้นจากการมีลักษณะดังกล่าวมาแล้วไม่น้อยกว่า 2 ปีก่อนวันที่ได้รับการแต่งตั้ง
6. ไม่เป็นหรือเคยเป็นผู้สอบบัญชีของบริษัท บริษัทใหญ่ บริษัทย่อย บริษัทร่วม ผู้ถือหุ้นรายใหญ่ หรือผู้มีอำนาจควบคุมของบริษัทและไม่ใช่ผู้ถือหุ้นที่มีย ผู้มีอำนาจควบคุม หรือหุ้นส่วนของสำนักงานสอบบัญชี ซึ่งมีผู้สอบบัญชีของบริษัท บริษัทใหญ่ บริษัทย่อย บริษัทร่วม ผู้ถือหุ้นรายใหญ่ หรือผู้มีอำนาจควบคุมของบริษัทสังกัดอยู่ เว้นแต่จะได้พ้นจากการมีลักษณะดังกล่าวมาแล้วไม่น้อยกว่า 2 ปี นับแต่วันที่ได้รับการแต่งตั้ง



7. ไม่เป็นหรือเคยเป็นผู้ให้บริการทางวิชาชีพใด ๆ ซึ่งรวมถึงการให้บริการเป็นที่ปรึกษากฎหมายหรือที่ปรึกษาทางการเงิน ซึ่งได้รับค่าบริการเกินกว่า 2 ล้านบาทต่อปีจากบริษัท บริษัทใหญ่ บริษัทย่อย บริษัทร่วม ผู้ถือหุ้นรายใหญ่ หรือผู้มีอำนาจควบคุมของบริษัทและไม่ใช่ผู้ถือหุ้นที่มีนัย ผู้มีอำนาจควบคุม หรือหุ้นส่วนของผู้ให้บริการทางวิชาชีพนั้นด้วย เว้นแต่จะได้พ้นจากการมีลักษณะดังกล่าวมาแล้วไม่น้อยกว่า 2 ปีก่อนวันที่ได้รับการแต่งตั้ง
8. ไม่เป็นบุคคลที่มีความสัมพันธ์ทางสายโลหิต หรือโดยการจดทะเบียนตามกฎหมายในลักษณะที่เป็นบิดามารดา คู่สมรส พี่น้อง และบุตร รวมทั้งคู่สมรสของบุตร ของผู้บริหาร ผู้ถือหุ้นรายใหญ่ ผู้มีอำนาจควบคุม หรือบุคคลที่จะได้รับการเสนอให้เป็นผู้บริหารหรือผู้มีอำนาจควบคุมของบริษัทหรือบริษัทย่อย
9. ไม่ทำการเป็นตัวแทนอย่างเปิดเผยหรือไม่เปิดเผยของกรรมการบริษัท ผู้ถือหุ้นรายใหญ่ หรือผู้ถือหุ้นซึ่งเป็นผู้ที่เกี่ยวข้องกับผู้ถือหุ้นรายใหญ่ของบริษัท
10. ไม่ประกอบกิจการที่มีสภาพอย่างเดียวกันและเป็นการแข่งขันที่มีนัยกับกิจการของบริษัท หรือบริษัทย่อย หรือไม่ใช่หุ้นส่วนที่มีนัยในห้างหุ้นส่วน หรือเป็นกรรมการที่มีส่วนร่วมบริหารงาน ลูกจ้าง พนักงาน ที่ปรึกษาที่รับเงินเดือนประจำ หรือถือหุ้นเกินร้อยละ 1 ของจำนวนหุ้นที่มีสิทธิออกเสียงทั้งหมดของบริษัทอื่น ซึ่งประกอบกิจการที่มีสภาพอย่างเดียวกันและเป็นการแข่งขันที่มีนัยกับกิจการของบริษัทหรือบริษัทย่อย
11. เป็นผู้ที่สามารถปฏิบัติหน้าที่และแสดงความเห็น หรือรายงานผลการปฏิบัติงานตามหน้าที่ที่ได้รับมอบหมายได้อย่างเป็นอิสระ โดยไม่อยู่ภายใต้การควบคุมของผู้บริหารหรือผู้ถือหุ้นรายใหญ่ของบริษัทรวมทั้งผู้ที่เกี่ยวข้องหรือญาติสนิทของบุคคลดังกล่าว
12. เป็นผู้ที่มีความเชื่อถือและเป็นที่ยอมรับโดยทั่วไป
13. สามารถอุทิศเวลาอย่างเพียงพอในการดำเนินหน้าที่ของคณะกรรมการ

#### **ขอบเขตและอำนาจหน้าที่ของคณะกรรมการบริษัท**

1. ปฏิบัติหน้าที่ด้วยความรับผิดชอบ ความระมัดระวัง ความซื่อสัตย์สุจริต และระมัดระวังรักษาผลประโยชน์ของบริษัท และให้เป็นไปตามกฎหมาย วัตถุประสงค์ และข้อบังคับของบริษัท ตลอดจนมติของที่ประชุมผู้ถือหุ้น
2. มีหน้าที่กำหนดวิสัยทัศน์ นโยบายและทิศทางการดำเนินงานของบริษัท (Direction) และกำกับควบคุมดูแลให้ฝ่ายจัดการดำเนินการให้เป็นไปตามนโยบายและแผนงานที่กำหนดไว้อย่างมีประสิทธิภาพและประสิทธิผลเพื่อเพิ่มมูลค่าทางเศรษฐกิจสูงสุดให้แก่กิจการและความมั่งคั่งสูงสุดให้แก่ผู้ถือหุ้น (Maximize Economic Value and Shareholders' Wealth) และการเติบโตอย่างยั่งยืน
3. รับผิดชอบต่อผู้ถือหุ้นโดยสม่ำเสมอ ดำเนินงานโดยรักษาผลประโยชน์ของผู้ถือหุ้น (Accountability to Shareholders) มีการเปิดเผยข้อมูลที่เป็นสาระสำคัญต่อผู้ลงทุนอย่างถูกต้องครบถ้วน มีมาตรฐานและโปร่งใส
4. คณะกรรมการบริษัทต้องมีความรู้ ความสามารถ และประสบการณ์ที่จะเป็นประโยชน์ต่อการดำเนินธุรกิจของบริษัท และมีความสนใจในกิจการของบริษัทที่ตนเป็นกรรมการอย่างแท้จริง รวมทั้งมีความตั้งใจที่จะดำเนินธุรกิจของบริษัทอย่างต่อเนื่อง
5. ประเมินผลการปฏิบัติงานและกำหนดค่าตอบแทนของผู้บริหารระดับสูง
6. กำกับดูแลให้มีการกำหนดนโยบายและเป้าหมายในการดำเนินธุรกิจและการกำกับดูแลกิจการของบริษัทที่ชัดเจนและวัดผลได้เพื่อใช้เป็นแนวทางในการปฏิบัติงาน โดยพิจารณาถึงความเป็นไปได้และความสมเหตุสมผล ทั้งนี้ ควรมีการทบทวนนโยบายและการปฏิบัติตามนโยบายดังกล่าวอย่างเป็นประจำ

7. ส่งเสริมให้มีการจัดทำจริยธรรมธุรกิจเป็นลายลักษณ์อักษรเพื่อให้กรรมการ ผู้บริหาร และพนักงานทุกคนเข้าใจถึงมาตรฐานด้านจริยธรรมที่บริษัทใช้ในการดำเนินธุรกิจ พร้อมทั้งติดตามให้มีการปฏิบัติตามจริยธรรมดังกล่าวอย่างจริงจัง
8. พิจารณาเรื่องความขัดแย้งทางผลประโยชน์อย่างรอบคอบ พิจารณาการทำรายการที่อาจมีความขัดแย้งทางผลประโยชน์ โดยมีแนวทางที่ชัดเจนและเป็นไปเพื่อผลประโยชน์ของบริษัท และผู้ถือหุ้นโดยรวมเป็นสำคัญ สำหรับผู้มีส่วนได้เสียจะไม่มีส่วนร่วมในการตัดสินใจ พร้อมทั้งกำกับดูแลให้มีการปฏิบัติตามข้อกำหนดเกี่ยวกับขั้นตอนการดำเนินการและการเปิดเผยข้อมูลของรายการที่อาจมีความขัดแย้งทางผลประโยชน์อย่างถูกต้อง ครบถ้วน มีมาตรฐาน และโปร่งใส
9. กำหนดนโยบายด้านการบริหารความเสี่ยง (Risk Management Policy) ให้ครอบคลุมทั้งองค์กร โดยให้ฝ่ายจัดการเป็นผู้ปฏิบัติตามนโยบายและรายงานให้คณะกรรมการบริษัททราบเป็นประจำ จัดให้มีการทบทวนระบบหรือประเมินประสิทธิภาพของการจัดการความเสี่ยงอย่างสม่ำเสมอ และในทุกๆ ระยะเวลาที่พบว่าระดับความเสี่ยงมีการเปลี่ยนแปลงไปจากทิศทางที่กำหนด ตลอดจนให้ความสำคัญกับสัญญาณเตือนภัยล่วงหน้าและรายการผิดปกติต่างๆ
10. พิจารณาตัดสินใจในเรื่องที่มีสาระสำคัญ เช่น นโยบายและแผนธุรกิจ โครงการลงทุนขนาดใหญ่ อำนาจการบริหาร การได้มาหรือจำหน่ายไปซึ่งทรัพย์สิน และรายการอื่นใดที่กฎหมายกำหนด
11. กำหนดอำนาจและระดับการอนุมัติในการทำธุรกรรมและการดำเนินการต่างๆ ที่เกี่ยวข้องกับงานของบริษัท ให้คณะหรือบุคคลตามความเหมาะสมและให้เป็นไปตามข้อกำหนดที่เกี่ยวข้อง โดยจัดทำเป็นคู่มืออำนาจดำเนินการ และให้มีการทบทวนอย่างน้อยปีละ 1 ครั้ง
12. จัดให้มีระบบบัญชี การรายงานทางการเงินและการสอบบัญชีที่เชื่อถือได้ รวมทั้งดูแลจัดให้มีกระบวนการในการประเมินความเหมาะสมของการควบคุมภายใน ตลอดจนจัดให้มีบุคคลหรือหน่วยงานที่เป็นอิสระในการปฏิบัติหน้าที่เป็นผู้รับผิดชอบในการตรวจสอบระบบการควบคุมดังกล่าว และมีการทบทวนระบบต่างๆ อย่างสม่ำเสมอ
13. พิจารณาคัดเลือกผู้สอบบัญชี และพิจารณากำหนดค่าตอบแทนผู้สอบบัญชีประจำปีเพื่อนำเสนอต่อที่ประชุมผู้ถือหุ้นให้เป็นผู้อนุมัติ
14. รายงานความรับผิดชอบของคณะกรรมการในการจัดทำรายงานทางการเงินโดยแสดงควบคู่กับรายงานของผู้สอบบัญชีไว้ในรายงานประจำปี ซึ่งควรครอบคลุมถึงเรื่องสำคัญๆ ตามนโยบายข้อพึงปฏิบัติที่ดีสำหรับกรรมการบริษัทจดทะเบียนของตลาดหลักทรัพย์ฯ
15. พิจารณาแต่งตั้งคณะกรรมการชุดย่อยหรือบุคคลใดเพื่อทำหน้าที่ช่วยเหลือ ติดตาม และควบคุมการบริหารงานของบริษัท ในเรื่องที่เป็นสาระสำคัญภายใต้การควบคุมของคณะกรรมการบริษัท ให้เป็นไปตามที่กำหนดไว้ในกฎบัตรของบริษัท รวมทั้งประเมินผลการปฏิบัติงานของคณะกรรมการชุดย่อยหรือบุคคลดังกล่าว หรือมอบอำนาจเพื่อให้คณะกรรมการชุดย่อยหรือบุคคลดังกล่าวมีอำนาจตามที่คณะกรรมการเห็นสมควรและภายในระยะเวลาที่คณะกรรมการเห็นสมควร ซึ่งคณะกรรมการอาจยกเลิก เพิกถอน เปลี่ยนแปลง หรือแก้ไขอำนาจนั้นๆ ได้ ทั้งนี้ การมอบอำนาจแก่คณะกรรมการชุดย่อยหรือบุคคลใดดังกล่าวข้างต้นจะไม่รวมถึงการมอบอำนาจที่ทำให้คณะกรรมการชุดย่อยหรือบุคคลดังกล่าว หรือผู้รับมอบอำนาจจากคณะกรรมการชุดย่อยหรือบุคคลดังกล่าวสามารถอนุมัติรายการที่ตนหรือบุคคลที่อาจมีความขัดแย้ง มีส่วนได้เสีย หรืออาจมีความขัดแย้งทางผลประโยชน์ในลักษณะอื่นใดที่จะทำขึ้นกับบริษัท หรือบริษัทย่อย รวมทั้งกำหนดให้ต้องขอความเห็นชอบจากที่ประชุมผู้ถือหุ้นในการทำรายการที่เกี่ยวข้องกัน และการได้มาหรือจำหน่ายไปซึ่งทรัพย์สินที่สำคัญของบริษัท เพื่อให้สอดคล้องตามข้อกำหนดของตลาดหลักทรัพย์ฯ คณะกรรมการกำกับตลาดทุน และ/หรือสำนักงาน ก.ล.ต. ในกรณีที่การดำเนินการเรื่องใดที่กรรมการท่านใดหรือบุคคลที่อาจมีความ

ขัดแย้ง (ตามประกาศสำนักงาน ก.ล.ต. คณะกรรมการกำกับตลาดทุน และ/หรือตลาดหลักทรัพย์ฯ) มีส่วนได้เสียหรือมีความขัดแย้งทางผลประโยชน์ กรรมการและบุคคลที่อาจมีความขัดแย้งนั้นไม่มีสิทธิออกเสียงหรืออำนาจอนุมัติการดำเนินการในเรื่องดังกล่าว นอกจากนี้ คณะกรรมการได้พิจารณามอบอำนาจให้แก่คณะกรรมการชุดย่อยหรือบุคคลใดดังกล่าวข้างต้นในการทำธุรกรรมที่เกี่ยวกับการดำเนินงานและการลงทุนตามปกติธุรกิจของบริษัทโดยได้มีการกำหนดขอบเขตและวงเงินในแต่ละระดับอย่างชัดเจน ทั้งนี้ ไม่มีการมอบอำนาจในลักษณะไม่จำกัดวงเงินแต่อย่างใด ในกรณีที่คณะกรรมการมีการมอบหมายให้ผู้จัดการหรือบุคคลอื่นปฏิบัติการแทนคณะกรรมการในเรื่องใด การมอบหมายดังกล่าวต้องจัดทำเป็นลายลักษณ์อักษร หรือบันทึกเป็นมติคณะกรรมการในรายงานการประชุม คณะกรรมการอย่างชัดเจน และมีการระบุขอบเขตอำนาจหน้าที่ของผู้รับมอบอำนาจไว้อย่างชัดเจน

#### 16. คณะกรรมการต้องประเมินผลการปฏิบัติงานด้วยตนเอง

ทั้งนี้ขอบเขตอำนาจของคณะกรรมการบริษัท ต้องอยู่ภายใต้หลักเกณฑ์ของกฎหมายและกฎระเบียบของหน่วยงานที่เกี่ยวข้อง ได้แก่ สำนักงานคณะกรรมการกำกับหลักทรัพย์และตลาดหลักทรัพย์ และตลาดหลักทรัพย์แห่งประเทศไทย รวมถึงวัตถุประสงค์และข้อบังคับของบริษัท ตลอดจนมติที่ประชุมผู้ถือหุ้น และกำหนดให้กรรมการ หรือบุคคลที่อาจมีความขัดแย้งมีส่วนได้เสีย หรืออาจมีความขัดแย้งทางผลประโยชน์ในลักษณะอื่นใดกับบริษัทหรือบริษัทย่อยไม่มีสิทธิออกเสียงลงคะแนนในเรื่องนั้น

### คณะผู้บริหาร

บริษัทมีคณะผู้บริหารตามคํานิยามของสำนักงานคณะกรรมการกำกับหลักทรัพย์และตลาดหลักทรัพย์ จำนวน 5 ท่าน ประกอบด้วยรายชื่อดังต่อไปนี้

รายชื่อ	ตำแหน่ง
1. นายธีรรัตน์ ปิ่นทรสุต	กรรมการผู้จัดการ *
2. นายปฐมภุชงค์ ศรีสุภคณินทร์	รองกรรมการผู้จัดการสายงานวิศวกรรม 2
3. นายพงษ์เทพ ธนกิจสุนทร	รองกรรมการผู้จัดการสายงานการตลาดและสารสนเทศ
4. นางสาวบุษกร จารูชิราธนากุล	รองกรรมการผู้จัดการสายงานการเงินและบัญชี
5. นายสุพรชัย โชติพิทุธิกุล	รองกรรมการผู้จัดการสายงานวิศวกรรม 1

\* นายธีรรัตน์ ปิ่นทรสุต ได้รับการแต่งตั้งเป็นกรรมการผู้จัดการ แทน นายกรัณย์พล อัครสุวรรณ โดยมีผลตั้งแต่วันที่ 19 สิงหาคม 2557

### ขอบเขตอำนาจหน้าที่ของกรรมการผู้จัดการ

1. ควบคุมการดำเนินกิจการ วางแผนกลยุทธ์ในการดำเนินงาน และบริหารงานประจำวันของบริษัท
2. ตัดสินในเรื่องที่สำคัญของบริษัท กำหนดภารกิจ วัตถุประสงค์ แนวทาง และนโยบายของบริษัท รวมถึงการควบคุมการบริหารงานในสายงานต่างๆ
3. เป็นผู้ที่มีอำนาจในการบังคับบัญชา ติดต่อ สั่งการ ตลอดจนเข้าลงนามในนิติกรรมสัญญา เอกสารคำสั่ง หนังสือแจ้งใดๆ ตามที่กำหนดไว้ในคู่มืออำนาจดำเนินการ
4. มีอำนาจจ้าง แต่งตั้ง โยกย้าย บุคคลตามที่เห็นสมควร ตลอดจนกำหนดขอบเขตอำนาจหน้าที่ และผลตอบแทนที่เหมาะสม ซึ่งรวมถึงเงินเดือน โบนัส และสวัสดิการที่เกี่ยวกับพนักงาน และให้มีอำนาจปลดออกตามความเหมาะสมของพนักงานระดับต่างๆ ตามที่กำหนดไว้ในคู่มืออำนาจดำเนินการ
5. มีอำนาจในการกำหนดเงื่อนไขทางการค้าเพื่อประโยชน์ของบริษัท

6. พิจารณาการเข้าทำสัญญาเกี่ยวกับการดำเนินธุรกิจปกติของบริษัท การลงทุนในธุรกิจใหม่ๆ หรือการเลิกธุรกิจเพื่อนำเสนอต่อคณะกรรมการบริหาร และ/หรือคณะกรรมการบริษัท
7. อนุมัติและแต่งตั้งที่ปรึกษาด้านต่างๆ ที่จำเป็นต่อการดำเนินงาน
8. ดำเนินการใดๆ ตามที่ได้รับมอบหมายจากคณะกรรมการบริหาร และ/หรือกรรมการบริษัท
9. เป็นผู้รับมอบอำนาจของบริษัท ในการบริหารกิจการของบริษัท ให้เป็นตามวัตถุประสงค์ ข้อบังคับ นโยบาย ระเบียบ ข้อกำหนด คำสั่ง มติที่ประชุมผู้ถือหุ้น และ/หรือมติที่ประชุมคณะกรรมการและคณะกรรมการบริหารของบริษัททุกประการ
10. มีอำนาจแต่งตั้งและบริหารงานคณะทำงานชุดต่างๆ เพื่อประโยชน์และประสิทธิภาพในการจัดการที่ดีและโปร่งใส และให้มีอำนาจในการมอบอำนาจช่วง และ/หรือมอบหมายให้บุคคลอื่นปฏิบัติงานเฉพาะอย่างแทนได้ โดยการมอบอำนาจช่วง และ/หรือการมอบหมายดังกล่าวให้อยู่ภายใต้ขอบเขตแห่งการมอบอำนาจตามหนังสือมอบอำนาจ และ/หรือให้เป็นไปตามระเบียบอำนาจอนุมัติและสั่งการที่คณะกรรมการของบริษัทอนุมัติแล้ว
11. มีอำนาจ ออกคำสั่ง ระเบียบ ประกาศ บันทึก เพื่อให้การปฏิบัติงานเป็นไปตามนโยบายและผลประโยชน์ของบริษัท และเพื่อรักษาระเบียบและวินัยของการทำงานภายในองค์กร

ทั้งนี้ การมอบหมายอำนาจหน้าที่และความรับผิดชอบของกรรมการผู้จัดการนั้น จะไม่มีลักษณะเป็นการมอบอำนาจหรือมอบอำนาจช่วงที่ทำให้กรรมการผู้จัดการหรือผู้รับมอบอำนาจจากกรรมการผู้จัดการสามารถอนุมัติรายการที่ตนหรือบุคคลที่อาจมีความขัดแย้ง (ตามนิยามของหน่วยงานที่เกี่ยวข้องกำหนด) มีส่วนได้เสียหรืออาจมีความขัดแย้งทางผลประโยชน์อื่นใดกับบริษัท หรือบริษัทย่อย เว้นแต่เป็นการอนุมัติรายการที่เป็นไปตามปกติธุรกิจที่มีการกำหนดขอบเขตชัดเจน

## เลขานุการบริษัท

คณะกรรมการของบริษัทได้แต่งตั้งเลขานุการบริษัทขึ้น เพื่อทำหน้าที่ช่วยสนับสนุนกิจกรรมด้านต่างๆ ของคณะกรรมการบริษัท และเพื่อช่วยให้คณะกรรมการบริษัทและบริษัทเองสามารถปฏิบัติหน้าที่ให้เป็นไปตามกรอบของกฎหมายและสอดคล้องกับหลักการกำกับดูแลกิจการที่ดีที่กำหนดโดยตลาดหลักทรัพย์ฯ โดยกำหนดภาระหน้าที่ความรับผิดชอบของเลขานุการบริษัทดังนี้

1. จัดทำและเก็บรักษาเอกสาร ดังต่อไปนี้
  - (ก) ทะเบียนกรรมการ
  - (ข) หนังสือนัดประชุมคณะกรรมการ รายงานการประชุมคณะกรรมการ และรายงานประจำปีของบริษัท
  - (ค) หนังสือนัดประชุมผู้ถือหุ้น และรายงานการประชุมผู้ถือหุ้น
2. เก็บรักษารายงานการมีส่วนได้เสีย ที่รายงานโดยกรรมการหรือผู้บริหาร
3. จัดส่งสำเนารายงานการมีส่วนได้เสียของกรรมการและผู้บริหาร หรือของบุคคลที่มีความเกี่ยวข้องซึ่งเป็นส่วนได้เสียที่เกี่ยวข้องกับการบริหารกิจการของบริษัท ตามมาตรา 89/14 ให้ประธานกรรมการและประธานกรรมการตรวจสอบทราบภายใน 7 วันทำการนับแต่วันที่บริษัทได้รับรายงานนั้น และบริษัทต้องจัดให้มีระบบการเก็บรักษาเอกสารหรือหลักฐานที่เกี่ยวข้องกับการแสดงข้อมูลที่เปิดเผยต่อผู้ถือหุ้นหรือประชาชนทั่วไป และดูแลให้มีการเก็บรักษาให้ถูกต้อง ครบถ้วน และสามารถตรวจสอบได้ ภายในระยะเวลาไม่น้อยกว่า 5 ปีนับแต่วันที่มีการจัดทำเอกสารหรือข้อมูลดังกล่าว
4. ดำเนินการอื่นๆ ตามที่คณะกรรมการกำกับตลาดทุนประกาศกำหนด

คณะกรรมการบริษัทได้แต่งตั้งให้นายธีรรัตน์ ปิ่นพรสุตร ดำรงตำแหน่งเลขานุการบริษัท ตั้งแต่วันที่ 8 เมษายน 2553 ทั้งนี้ นายธีรรัตน์ ปิ่นพรสุตร ได้รับการแต่งตั้งเป็นกรรมการผู้จัดการ มีผลตั้งแต่วันที่ 19 สิงหาคม 2557 ดังนั้น เพื่อให้ นายธีรรัตน์ ปิ่นพรสุตรปฏิบัติหน้าที่ในตำแหน่งกรรมการผู้จัดการอย่างเต็มที่ คณะกรรมการได้มีมติแต่งตั้ง นางสาวณัฐยาณ์ จิงส์สวัสดิ์เมธา ดำรงตำแหน่งเลขานุการบริษัท แทนนายธีรรัตน์ ปิ่นพรสุตร โดยมีผลตั้งแต่วันที่ 1 ธันวาคม 2557

#### ประวัติโดยสังเขปของเลขานุการบริษัท

##### นางสาวณัฐยาณ์ จิงส์สวัสดิ์เมธา

การศึกษา	ปริญญาโทบริหารธุรกิจมหาบัณฑิต มหาวิทยาลัยธรรมศาสตร์ ปริญญาตรีเศรษฐศาสตร์บัณฑิต มหาวิทยาลัยธรรมศาสตร์ ปริญญาตรีบัญชีบัณฑิต มหาวิทยาลัยสุโขทัยธรรมาธิราช
ประสบการณ์	2553 - ปัจจุบัน ผู้จัดการแผนกนักลงทุนสัมพันธ์ บริษัท ซิมโฟนี คอมมูนิเคชั่น จำกัด (มหาชน)
คุณสมบัติ	มีความรู้ ความเข้าใจในธุรกิจของบริษัท กฎระเบียบของสำนักงาน ก.ล.ต. และตลาดหลักทรัพย์แห่งประเทศไทยและกฎหมาย กฎระเบียบที่เกี่ยวข้องกับการปฏิบัติหน้าที่เลขานุการบริษัท และได้ผ่านการอบรมหลักสูตรที่เกี่ยวข้องกับการปฏิบัติงานเช่น Company Secretary Program จากสมาคมส่งเสริมสถาบันกรรมการบริษัทไทย (IOD) หลักสูตร Smart Disclosure Program จากตลาดหลักทรัพย์แห่งประเทศไทย เป็นต้น

#### คำตอบคณะกรรมการและผู้บริหาร

##### 1) คำตอบแทนที่เป็นตัวเงิน

###### 1.1) คำตอบแทนกรรมการ

บริษัทพิจารณาการจ่ายค่าตอบแทนกรรมการโดยแยกเป็น กรรมการอิสระ และกรรมการที่เป็นผู้บริหาร รวมถึงพิจารณาเปรียบเทียบความเหมาะสมกับธุรกิจ จำนวนเงินที่จ่าย และขนาดรายได้ของกิจการของบริษัทจดทะเบียนอื่นในตลาดหลักทรัพย์แห่งประเทศไทย ภาวะความรับผิดชอบ สถานะภาพของบริษัท ผลการดำเนินงาน การกำกับดูแลบริษัทให้บรรลุเป้าหมายของแผนธุรกิจและแผนกลยุทธ์ของบริษัท รวมทั้งการเจริญเติบโตของรายได้ ประกอบกับปัจจัยภายนอกต่างๆ เช่น การแข่งขันทางธุรกิจ สภาพและแนวโน้มของตลาด ตลอดจนสถานะแวดล้อมด้านเศรษฐกิจในปัจจุบัน ฯลฯ โดยค่าตอบแทนกรรมการต้องได้รับการอนุมัติจากที่ประชุมสามัญผู้ถือหุ้น

ตามมติที่ประชุมสามัญผู้ถือหุ้นของบริษัทประจำปี 2557 ประชุมเมื่อวันที่ 25 เมษายน 2557 ได้อนุมัติกำหนดค่าตอบแทนให้แก่กรรมการ โดยประกอบด้วยค่าเบี้ยประชุม ค่าตอบแทนรายเดือน เป็นจำนวนเงินไม่เกิน 7 ล้านบาท และเงินโบนัสกรรมการ เป็นจำนวนเงินไม่เกิน 3 ล้านบาท โดยจ่ายเป็นสัดส่วนกับการจ่ายเงินปันผล (ถ้ามีการจ่าย) ในอัตรา 1% ของเงินปันผลที่จ่ายทั้งหมด



### 1.1.1) ค่าเบี้ยประชุม

อัตราค่าเบี้ยประชุมสำหรับคณะกรรมการบริษัทและคณะกรรมการชุดย่อยมีรายละเอียดดังต่อไปนี้

ตำแหน่ง	อัตราค่าเบี้ยประชุม (บาทต่อครั้ง)				หมายเหตุ
	กรรมการบริษัท	กรรมการพิจารณาคำตอบแทน	กรรมการสรรหาและกำกับดูแลกิจการ	กรรมการตรวจสอบ	
ประธานกรรมการ	25,000	20,000	20,000	20,000	- จ่ายเฉพาะผู้เข้าประชุม
กรรมการ	20,000	15,000	15,000	15,000	- เบี้ยประชุมคณะกรรมการชุดย่อยจ่ายเฉพาะกรรมการที่ไม่เป็นผู้บริหาร - ไม่มีการจ่ายค่าเบี้ยประชุมคณะกรรมการบริหาร และคณะกรรมการบริหาร ความเสี่ยงเนื่องจากการการเป็นผู้บริหารของบริษัททั้งหมด

### 1.1.2) ค่าตอบแทนรายเดือน

อัตราค่าตอบแทนรายเดือนสำหรับคณะกรรมการและคณะกรรมการชุดย่อยมีรายละเอียดดังต่อไปนี้

- คณะกรรมการบริษัท เดือนละ 20,000 บาท/ท่าน
- คณะกรรมการชุดย่อย เดือนละ 20,000 บาท/ท่าน/คณะ (จ่ายเฉพาะกรรมการที่ไม่เป็นผู้บริหาร)

### 1.1.3) โบนัสกรรมการ

ตามที่ที่ประชุมสามัญผู้ถือหุ้นเมื่อวันที่ 25 เมษายน 2557 ได้อนุมัติหลักเกณฑ์การจ่ายค่าตอบแทนในส่วนของเงินโบนัสให้เป็นสัดส่วนกับการจ่ายเงินปันผล (ถ้ามีการจ่าย) ในอัตราร้อยละ 1 ของเงินปันผลที่จ่ายทั้งหมด แต่ไม่เกิน 3 ล้านบาท คณะกรรมการบริษัท ครั้งที่ 2/2558 เมื่อวันที่ 19 กุมภาพันธ์ 2558 ได้มีมติเห็นชอบให้เสนอต่อที่ประชุมสามัญผู้ถือหุ้นประจำปี 2558 เพื่อพิจารณาอนุมัติจ่ายเงินปันผล สำหรับผลประกอบการปี 2557 เป็นจำนวน 129,135,711 บาท (หนึ่งร้อยยี่สิบเก้า ล้านหนึ่งแสนสามหมื่นห้าพันเจ็ดร้อยสิบเอ็ดบาทถ้วน) และจ่ายโบนัสกรรมการในอัตราท่านละ 143,480 บาท (หนึ่งแสนสี่หมื่นสามพันสี่ร้อยแปดสิบบาทถ้วน) รวมเป็นเงิน 1,291,320 บาท (หนึ่งล้านสองแสนเก้าหมื่นหนึ่งพันสามร้อยยี่สิบบาทถ้วน) คิดเป็นร้อยละ 1 ของเงินปันผลจ่าย ในวันที่ 21 พฤษภาคม 2558 แต่ทั้งนี้ต้องรอการอนุมัติจากที่ประชุมสามัญผู้ถือหุ้นประจำปี 2558 ก่อน

ในปี 2557 บริษัทมีการจ่ายค่าตอบแทนให้แก่กรรมการตามหลักเกณฑ์ดังกล่าวรายละเอียดดังนี้

หน่วย : บาท

รายชื่อ	ตำแหน่ง	เบี้ยประชุม				ค่าตอบแทนรายเดือน	รวม
		กรรมการบริษัท	กรรมการพิจารณา ค่าตอบแทน	กรรมการสรรหาและ กำกับดูแล กิจการ	กรรมการ ตรวจสอบ		
1. นายวุฒิพงษ์ โมฬีชาติ	ประธานกรรมการ / ประธานกรรมการสรรหา และกำกับดูแลกิจการ / ประธานกรรมการอิสระ/ กรรมการตรวจสอบ / กรรมการพิจารณา ค่าตอบแทน	200,000	90,000	120,000	75,000	960,000	1,445,000
2. นายประสิทธิ์ เหมวรพราชัย	รองประธานกรรมการ / ประธานกรรมการ พิจารณาค่าตอบแทน / กรรมการอิสระ / กรรมการตรวจสอบ / กรรมการสรรหาและ กำกับดูแลกิจการ	160,000	120,000	90,000	75,000	960,000	1,405,000
3. นายจิตเกษม แสงสิงแก้ว	ประธานกรรมการ ตรวจสอบ / กรรมการอิสระ / กรรมการพิจารณา ค่าตอบแทน / กรรมการสรรหาและ กำกับดูแลกิจการ	160,000	90,000	90,000	100,000	960,000	1,400,000
4. นายกรัณย์พล อัครสุวรรณ	กรรมการ / กรรมการสรรหาและ กำกับดูแลกิจการ / ประธานกรรมการบริหาร	160,000	0	0	0	240,000	400,000
5. นายธีรรัตน์ ปิ่นพรสุตร	กรรมการ / กรรมการ พิจารณาค่าตอบแทน	160,000	0	0	0	240,000	400,000
6. นายปฐมภุชงค์ ศรีศุภคณินทร์	กรรมการ	160,000	0	0	0	240,000	400,000
7. นายพงษ์เทพ ธนกิจสุนทร	กรรมการ	160,000	0	0	0	240,000	400,000
8. นางสาวบุษกร จารุวิชาธนากุล	กรรมการ	160,000	0	0	0	240,000	400,000
9. นายสุพรชัย โชติพิสุทธิกุล	กรรมการ	160,000	0	0	0	240,000	400,000
<b>รวม</b>		<b>1,480,000</b>	<b>300,000</b>	<b>300,000</b>	<b>250,000</b>	<b>4,320,000</b>	<b>6,650,000</b>

## 1.2) ค่าตอบแทนผู้บริหาร

ในช่วงปี 2556 และ 2557 บริษัทจ่ายค่าตอบแทนให้ผู้บริหาร ดังนี้

ค่าตอบแทนที่เป็นตัวเงิน	2556		2557	
	จำนวนราย	บาท	จำนวนราย*	บาท
เงินเดือนและโบนัส	6	22,056,678	7	24,690,445
ค่าตอบแทนอื่นๆ เช่น เงินสมทบกองทุนประกันสังคม เงินสมทบกองทุนสำรองเลี้ยงชีพ สวัสดิการอื่นๆ เป็นต้น	6	1,538,029	7	1,816,874
<b>รวม</b>	<b>6</b>	<b>23,594,707</b>	<b>7</b>	<b>26,507,319</b>

\* นายธีรรัตน์ ปันทรสูตร ได้รับการแต่งตั้งเป็นกรรมการผู้จัดการ แทน นายกรัณย์พล อัครสุวรรณ โดยมีผลตั้งแต่วันที่ 19 สิงหาคม 2557 และนายสุพจน์ เขียวรุฒ ได้ลาออกจากการเป็นพนักงานและผู้บริหาร โดยมีผลตั้งแต่วันที่ 16 ตุลาคม 2557

## 2) ค่าตอบแทนอื่น

เมื่อวันที่ 22 เมษายน 2556 ที่ประชุมประชุมสามัญผู้ถือหุ้นประจำปี 2556 มีมติอนุมัติการออกและเสนอขายใบสำคัญแสดงสิทธิที่จะซื้อหุ้นสามัญของบริษัทจำนวน 6,000,000 หน่วย ให้แก่กรรมการ ผู้บริหาร และ/หรือ พนักงานของบริษัท โดยไม่คิดมูลค่า เพื่อเป็นแรงจูงใจแก่พนักงานให้ทำงานอย่างเต็มที่ รวมทั้งเป็นการให้รางวัลและตอบแทนการปฏิบัติงานของกรรมการ ผู้บริหาร และ/หรือ พนักงานของบริษัท ตลอดจนเพื่อให้กรรมการ ผู้บริหาร และ/หรือ พนักงานดังกล่าวมีความตั้งใจในการทำงาน และสร้างประโยชน์สูงสุดให้แก่บริษัทในระยะยาว ใบสำคัญแสดงสิทธิมีอัตราการใช้สิทธิ 1 หน่วย ต่อหุ้นสามัญ 1 หุ้น ที่ราคาแปลงสภาพ 14.72 บาทต่อหุ้น อายุใบสำคัญแสดงสิทธิ 4 ปีนับแต่วันที่ออกและเสนอขาย ในการจัดสรรไม่มีกรรมการ ผู้บริหาร และ/หรือ พนักงานรายใดได้รับการจัดสรรเกินกว่าร้อยละ 5 ของจำนวนใบสำคัญแสดงสิทธิ-ESOP ที่เสนอขาย ทั้งนี้ นายสุพรชัย โชติพิทุธิกุล เป็นกรรมการ / ผู้บริหาร รายเดียวที่ได้รับจัดสรรใบสำคัญแสดงสิทธิฯ จำนวน 300,000 หน่วย คิดเป็นสัดส่วนร้อยละ 5 ของจำนวนใบสำคัญแสดงสิทธิ-ESOP ที่เสนอขาย

## บุคลากร

### 1) จำนวนบุคลากรและค่าตอบแทนที่เป็นตัวเงิน

ณ วันที่ 31 ธันวาคม 2557 บริษัทมีจำนวนพนักงาน (ไม่รวมกรรมการและผู้บริหาร)ทั้งสิ้น 362 คน โดยสามารถแบ่งตามสายงานได้ดังนี้

สายงาน	จำนวนคน
สำนักกรรมการผู้จัดการ	3
ที่ปรึกษา	1
สายงานการตลาดและสารสนเทศ	71
สายงานวิศวกรรม	226
สายงานรัฐกิจสัมพันธ์	15
สายงานการเงิน บัญชี และธุรการ	31

สายงาน	จำนวนคน
ฝ่ายงานทรัพยากรบุคคล	9
ฝ่ายกฎหมาย	2
ฝ่ายพัฒนาระบบปฏิบัติการ	4
รวม	362

บริษัทมีนโยบายในการให้ค่าตอบแทนแก่พนักงานที่อยู่ในระดับใกล้เคียงกันเมื่อเปรียบเทียบกับอุตสาหกรรม และสามารถจูงใจและรักษานักงานให้ปฏิบัติงานอย่างมีประสิทธิภาพในระยะยาว ทั้งนี้ในปี 2556 และ 2557 บริษัทจ่ายค่าตอบแทนแก่พนักงานดังนี้

ค่าตอบแทนพนักงาน (บาท)	2556	2557
เงินเดือน และโบนัส	113,182,475	158,562,706
อื่นๆ อาทิ ค่าครองชีพ ค่าตำแหน่ง ค่ากะงาน ค่าล่วงเวลา เบี้ยเลี้ยง เงินสมทบกองทุนประกันสังคม เงินสมทบกองทุนสำรองเลี้ยงชีพ ค่าสวัสดิการอื่นๆ	39,252,754	62,925,560
รวม	152,435,229	221,488,266

## 2) นโยบายในการพัฒนาบุคลากร

บริษัทให้ความสำคัญกับทรัพยากรบุคคล และการพัฒนาบุคลากรเพื่อเพิ่มศักยภาพในการปฏิบัติงาน บริษัทจึงกำหนดนโยบายเพื่อเป็นพื้นฐานในการพัฒนาบุคลากรและฝึกอบรม ดังนี้

การพัฒนาบุคลากรจะต้องสอดคล้อง และเชื่อมโยงกับวิสัยทัศน์ พันธกิจ เป้าหมาย และกลยุทธ์การดำเนินธุรกิจขององค์กร และเชื่อมโยงกับระบบสมรรถนะของพนักงานที่พึงประสงค์ของบริษัท โดยบริษัทได้กำหนดสมรรถนะหลักของพนักงานทุกคนไว้ 5 ด้าน คือ ด้านความสามารถในการปรับตัว ยอมรับการเปลี่ยนแปลง (Adaptability) ด้านความเป็นมืออาชีพ (Professionalism) ด้านความสามารถในการทำงานเป็นทีม (Teamwork) ด้านความสุจริต และมีคุณธรรม (Integrity) และด้านความใส่ใจบริการลูกค้า (Service - Minded)

นอกจากนี้ เนื่องจากบริษัทดำเนินธุรกิจให้บริการด้านโทรคมนาคม จึงเน้นเรื่องสมรรถนะเฉพาะทางซึ่งเป็นทักษะความสามารถเฉพาะทางของพนักงานในตำแหน่งต่างๆ ตามสายงาน ซึ่งจะมีลักษณะแตกต่างกันไปตามลักษณะงานหลักที่พนักงานแต่ละคนรับผิดชอบ โดยส่วนใหญ่จะเป็นความสามารถเฉพาะทางด้านวิศวกรรม ด้านบัญชี และด้านการบริหาร นอกจากนี้ บริษัทยังใช้ระบบสมรรถนะความเป็นผู้นำในการพัฒนาทักษะทางด้านการบริหารจัดการสำหรับกลุ่มพนักงานที่มีบทบาทการบังคับบัญชา หรือให้คำปรึกษาพนักงานผู้อื่น โดยกำหนดไว้ 3 ด้าน คือ ด้านการคิดวิเคราะห์ (Analytical Skills) ด้านการสอนงาน (Coaching Skills) ด้านการแก้ไขปัญหา และการตัดสินใจ (Problem Solving & Decision Making Skill) ทั้งนี้ ระบบสมรรถนะทั้งหมดดังกล่าวจะนำไปสู่การจัดทำแผนพัฒนารายบุคคล (IDP) และแผนความก้าวหน้าในสายอาชีพ (Career Path) รวมทั้งแผนการสืบทอดตำแหน่งงาน (Succession Plan) ของพนักงานต่อไป

## สรุปการอบรมพนักงานของบริษัทและบริษัทย่อยในปี 2557

ในปี 2557 บริษัทได้จัดให้มีการฝึกอบรมพนักงานแก่พนักงานบริษัทและบริษัทย่อยอย่างทั่วถึง ทั้งการอบรมภายในบริษัท และอบรมกับสถาบันฝึกอบรมภายนอก หรือองค์กรต่างๆ ที่ได้รับการยอมรับ โดยพนักงานส่วนใหญ่ได้เข้ารับการฝึกอบรมมากกว่า 18 ชั่วโมง/ปี ซึ่งสูงกว่ามาตรฐานกรมพัฒนาฝีมือแรงงาน ที่กำหนดไว้ 6 ชั่วโมง/คน/ปี

ชั่วโมงการอบรม	6 ชั่วโมง	12 ชั่วโมง	มากกว่า 18 ชั่วโมง	รวม
จำนวนพนักงานที่อบรม	38 คน	75 คน	212 คน	325 คน

ในส่วนของการพัฒนาด้านจิตใจ บริษัทได้จัดกิจกรรมให้ความรู้ในด้านคุณธรรมและจริยธรรมในการทำงานแก่พนักงาน รวมถึงบริษัทได้จัดกิจกรรมทำบุญ และบริจาคสิ่งของช่วยเหลือผู้ประสบภัย เพื่อให้พนักงานตระหนักถึงคุณค่าความสำคัญ การทำความดี และรู้จักแบ่งปัน ช่วยเหลือซึ่งกันและกัน นอกจากนี้ บริษัทยังส่งเสริมให้พนักงานมีใจรักในการให้บริการ และการทำงานโดยยึดลูกค้าเป็นศูนย์กลาง และมีการปลูกฝังกล่อมเกล่าพนักงานผ่านกระบวนการทำงานในด้านความคิดและการบริการ ตัวอย่างเช่น ลูกค้ามีปัญหาแจ้งใช้งานได้ช้าแม้ว่าผลการตรวจสอบพบว่าไม่ได้เกิดปัญหาจากบริษัท แต่เกิดจากอุปกรณ์ภายในของลูกค้าที่มีปัญหา พนักงานจะยินดีช่วยลูกค้าหาสาเหตุของปัญหา และช่วยแก้ไขปัญหาให้เรียบร้อยในที่สุด เป็นต้น

สำหรับการพัฒนาทรัพยากรบุคคลในด้านอื่นๆ นั้น บริษัทได้มีการส่งเสริมให้พนักงานมีความคิดสร้างสรรค์ผ่านทางกิจกรรมการประกวดผลงานความคิดสร้างสรรค์ทั้งด้านวิศวกรรมและด้านการจัดระบบการทำงานให้มีประสิทธิภาพ และสนับสนุนการบริหารงานแบบกระจายอำนาจ และผู้บริหารจะเปิดกว้างเพื่อรับฟังความเห็นด้านการบริหารจัดการจากพนักงาน นอกจากนี้ บริษัทยังมีการจัดส่งพนักงานไปศึกษาและดูงานในด้านต่างๆ ที่เกี่ยวข้องกับธุรกิจของบริษัท และได้เชิญผู้เชี่ยวชาญ ผู้มีความรู้ความสามารถมาแบ่งปันประสบการณ์ในการทำงานให้กับพนักงาน ในส่วนของกิจกรรม บริษัทจัดกิจกรรมเพื่อสร้างสัมพันธ์ภาพระหว่างพนักงานในองค์กร เช่น งานเลี้ยงปีใหม่ งานสังสรรค์พนักงาน งานสัมมนาใจประสานใจ เพื่อให้เกิดความสามัคคี การสร้างการทำงานเป็นทีมและสร้างทัศนคติที่ดีของพนักงานต่อบริษัท เป็นต้น



## การกำกับดูแลกิจการ

### นโยบายการกำกับดูแลกิจการ

บริษัทเห็นว่าการกำกับดูแลกิจการที่ดีเป็นสิ่งที่มีความสำคัญ และมีส่วนช่วยส่งเสริมผลการดำเนินงานของบริษัทให้มีการเจริญเติบโตอย่างต่อเนื่องยั่งยืนและเพิ่มความเชื่อมั่นให้แก่ผู้ถือหุ้น ผู้ลงทุน และผู้เกี่ยวข้องทุกฝ่าย บริษัทจึงยึดมั่นที่จะดำเนินธุรกิจตามหลักการกำกับดูแลกิจการที่ดีพร้อมทั้งปฏิบัติตามข้อกำหนดของกฎหมาย และกฎระเบียบของสำนักงานคณะกรรมการกำกับหลักทรัพย์และตลาดหลักทรัพย์และตลาดหลักทรัพย์แห่งประเทศไทยอย่างเคร่งครัด

ในปี 2557 บริษัทได้ปรับปรุงนโยบายการกำกับดูแลกิจการที่ดีและได้ประกาศให้คณะกรรมการ ผู้บริหารและพนักงานทุกคนยึดถือเป็นแนวทางปฏิบัติ เพื่อส่งเสริมให้ผู้บริหารและพนักงานของบริษัทเห็นความสำคัญของการกำกับดูแลกิจการที่ดีอย่างต่อเนื่อง และให้ความรู้แก่พนักงานเกี่ยวกับหลักการกำกับดูแลกิจการที่ดี รวมทั้งหลักจรรยาบรรณของบริษัทเพื่อนำไปปฏิบัติได้อย่างถูกต้อง บริษัทกำหนดให้การพัฒนาหลักการกำกับดูแลกิจการให้อยู่ในแผนปฏิบัติการประจำปีของบริษัท เพื่อให้มีการปฏิบัติที่สอดคล้องกับแนวทางการกำกับดูแลกิจการที่ดีที่กำหนดโดยตลาดหลักทรัพย์แห่งประเทศไทย ซึ่งมีสาระสำคัญแบ่งเป็น 5 หมวด ดังนี้

#### หมวดที่ 1 สิทธิของผู้ถือหุ้น

บริษัทตระหนักและให้ความสำคัญต่อสิทธิของผู้ถือหุ้นโดยบริษัทจะรักษาและคุ้มครองสิทธิของผู้ถือหุ้นทุกรายอย่างเท่าเทียมกัน ไม่ละเมิดหรือลิดรอนสิทธิของผู้ถือหุ้น และส่งเสริมให้ผู้ถือหุ้นสามารถใช้สิทธิของตนได้ตามกฎหมาย เช่น สิทธิในการซื้อ ขาย โอน หลักทรัพย์ที่ตนถืออยู่ สิทธิในการรับรู้ข่าวสาร ข้อมูลผลการดำเนินงานของบริษัท สิทธิในการที่จะได้รับส่วนแบ่งผลกำไรจากบริษัท สิทธิในการเข้าร่วมประชุมผู้ถือหุ้น ออกเสียงลงคะแนนและแสดงความคิดเห็น หรือมอบฉันทะแก่บุคคลอื่นในกรณีที่ไม่สามารถเข้าร่วมประชุมผู้ถือหุ้นด้วยตนเองได้

##### การประชุมผู้ถือหุ้น

▶ บริษัทจะจัดส่งหนังสือนัดประชุมที่มีข้อมูลถูกต้อง ครบถ้วนทั้งภาษาไทยและภาษาอังกฤษ พร้อมระบุวัตถุประสงค์ เหตุผล ความเห็นของคณะกรรมการ และข้อมูลประกอบการประชุมตามวาระต่างๆ สิทธิของผู้ถือหุ้นในการเข้าประชุม และสิทธิออกเสียงลงมติของผู้ถือหุ้น ตลอดจนเอกสารแสดงตนเพื่อลงทะเบียนเข้าประชุมซึ่งใช้ระบบบาร์โค้ด และส่งให้ผู้ถือหุ้นทราบล่วงหน้าตามกฎหมายที่เกี่ยวข้อง หรือตามที่สำนักงานคณะกรรมการกำกับหลักทรัพย์และตลาดหลักทรัพย์และตลาดหลักทรัพย์แห่งประเทศไทยกำหนด และเผยแพร่ข้อมูลดังกล่าวผ่าน website ของบริษัทล่วงหน้าก่อนการประชุมอย่างน้อย 30 วัน และเผยแพร่หนังสือเชิญประชุมผ่านทางหนังสือพิมพ์รายวันเป็นเวลาติดต่อกัน 3 วัน ล่วงหน้าก่อนการประชุมอย่างน้อย 14 วัน

▶ ในกรณีที่ผู้ถือหุ้นไม่สามารถเข้าร่วมประชุมด้วยตนเอง บริษัทจะเปิดโอกาสให้ผู้ถือหุ้นสามารถมอบฉันทะให้กรรมการอิสระหรือบุคคลใดๆ เข้าร่วมประชุมแทนตนได้ โดยใช้หนังสือมอบฉันทะแบบหนึ่งแบบใดที่บริษัทได้จัดส่งไปพร้อมหนังสือนัดประชุม

▶ ก่อนการประชุม บริษัทจะเปิดโอกาสให้ผู้ถือหุ้นสามารถส่งความเห็น ข้อเสนอแนะ ข้อซักถามได้ล่วงหน้าก่อนวันประชุม รวมถึงให้ผู้ถือหุ้นสามารถเสนอวาระการประชุมล่วงหน้า และเสนอรายชื่อบุคคลที่มีคุณสมบัติเหมาะสมเข้ารับการเลือกตั้งเพื่อดำรงตำแหน่งกรรมการบริษัท ซึ่งเป็นการให้สิทธิแก่ผู้ถือหุ้นมากกว่าที่กฎหมายกำหนด พร้อมทั้งกำหนดนโยบายและช่องทางการสื่อสารผ่านทางตลาดหลักทรัพย์แห่งประเทศไทย และเว็บไซต์นักลงทุนสัมพันธ์ของบริษัท



► ในการประชุม บริษัทจะจัดสรรเวลาให้เหมาะสมและจะเปิดโอกาสให้ผู้ถือหุ้นแสดงความคิดเห็น ข้อเสนอแนะ หรือตั้งคำถามในวาระต่างๆ อย่างอิสระ ก่อนการลงมติในวาระใดๆ ทั้งนี้ในการประชุมผู้ถือหุ้นจะมีกรรมการ ผู้บริหาร และบุคคลที่เกี่ยวข้องเข้าร่วมประชุมเพื่อตอบคำถามในที่ประชุม รวมทั้งจะมีการบันทึกประเด็นคำถามและข้อคิดเห็นที่สำคัญไว้ในรายงานการประชุมเพื่อให้ผู้ถือหุ้นสามารถตรวจสอบได้

► หลังการประชุม บริษัทจะจัดทำรายงานการประชุมผู้ถือหุ้นที่ถูกต้อง ครบถ้วนทั้งภาษาไทยและภาษาอังกฤษ ซึ่งมีข้อมูลรายชื่อกรรมการที่เข้าร่วมประชุม คำถาม-คำตอบและชื่อผู้ถาม-ผู้ตอบ, วิธีการลงคะแนน, ผลการลงคะแนนในแต่ละวาระ และเผยแพร่ผ่านทางตลาดหลักทรัพย์แห่งประเทศไทยและเว็บไซต์นักลงทุนสัมพันธ์ของบริษัทภายใน 14 วันหลังการประชุม

## หมวดที่ 2 การปฏิบัติต่อผู้ถือหุ้นอย่างเท่าเทียมกัน

บริษัทมีนโยบายการปฏิบัติและคุ้มครองสิทธิของผู้ถือหุ้นทุกรายอย่างเท่าเทียมกัน โดยเฉพาะกับผู้ถือหุ้นส่วนน้อย เช่น การเปิดโอกาสให้ผู้ถือหุ้นส่วนน้อยสามารถเสนอเพิ่มวาระการประชุมก่อนวันประชุม การเปิดโอกาสให้ผู้ถือหุ้นส่วนน้อยสามารถเสนอชื่อบุคคลเพื่อเข้าดำรงตำแหน่งกรรมการ การกำหนดให้กรรมการอิสระเป็นผู้มีหน้าที่ดูแลผู้ถือหุ้นส่วนน้อย โดยผู้ถือหุ้นส่วนน้อยสามารถเสนอแนะ แสดงความคิดเห็นเป็นข้อร้องเรียนไปยังกรรมการอิสระ โดยกรรมการอิสระจะเป็นผู้พิจารณาดำเนินการให้เหมาะสมในแต่ละเรื่อง และการไม่เพิ่มวาระการประชุมที่ไม่แจ้งให้ผู้ถือหุ้นทราบล่วงหน้าโดยไม่จำเป็น โดยเฉพาะวาระที่มีความสำคัญที่ผู้ถือหุ้นต้องใช้เวลาในการศึกษาข้อมูลก่อนการตัดสินใจ เป็นต้น

นอกจากนี้ บริษัทคำนึงถึงการได้รับข่าวสารอย่างเท่าเทียมกันและได้มีมาตรการดูแลการใช้ข้อมูลภายในดังรายละเอียดกล่าวในหัวข้อ “การดูแลเรื่องการใช้ข้อมูลภายใน” ในรายงานประจำปีนี้ และยังไม่เคยมีกรณีกรรมการ/ผู้บริหาร/พนักงานใช้ข้อมูลภายในเพื่อประโยชน์ส่วนตน

## หมวดที่ 3 บทบาทต่อผู้มีส่วนได้เสีย

บริษัทได้ให้ความสำคัญต่อสิทธิของผู้มีส่วนได้ส่วนเสียทุกกลุ่ม ไม่ว่าจะเป็นผู้มีส่วนได้ส่วนเสียภายใน ได้แก่ พนักงาน และผู้บริหารของบริษัท หรือผู้มีส่วนได้ส่วนเสียภายนอก ได้แก่ ลูกค้า คู่ค้า คู่แข่ง เจ้าหนี้ ภาครัฐ ชุมชน และหน่วยงานอื่นๆ ที่เกี่ยวข้อง เนื่องจากบริษัทตระหนักถึงการสนับสนุนจากผู้มีส่วนได้ส่วนเสียต่างๆ ซึ่งจะสร้างความสามารถในการแข่งขัน และสร้างกำไรให้กับบริษัท ซึ่งถือว่าการสร้างความสำเร็จในระยะยาวของบริษัทได้ โดยบริษัทได้กำหนดนโยบายธรรมาภิบาลจรรยาบรรณและข้อพึงปฏิบัติสำหรับพนักงานและผู้บริหารให้ถือปฏิบัติโดยเคร่งครัด

### ผู้ถือหุ้น

บริษัทมุ่งมั่นเป็นตัวแทนที่ดีของผู้ถือหุ้นในการดำเนินธุรกิจเพื่อสร้างความพึงพอใจสูงสุดแก่ผู้ถือหุ้น โดยคำนึงถึงการเจริญเติบโตของมูลค่าของบริษัทในระยะยาวด้วยผลตอบแทนที่ดีและต่อเนื่อง รวมทั้งการดำเนินการเปิดเผยข้อมูลอย่างโปร่งใสและเชื่อถือได้ บริษัทตระหนักถึงความเสี่ยงในการดำเนินธุรกิจและได้ทบทวนมาตรการบรรเทาความเสี่ยงเป็นประจำ

### ลูกค้า

บริษัทมีความมุ่งมั่นในการสร้างความพึงพอใจระดับสูงแก่ลูกค้า และส่งเสริมความสัมพันธ์บนพื้นฐานของผลประโยชน์ร่วมกัน โดยการเพิ่มคุณค่าให้กับสินค้าและบริการของบริษัท และพร้อมจะดำเนินการกับข้อร้องเรียนของลูกค้าทันทีที่ได้รับแจ้ง โดยกำหนดไว้ในจรรยาบรรณของบริษัท นอกจากนี้ บริษัทมีความรับผิดชอบต่อลูกค้าที่จะได้รับบริการที่มีคุณภาพในระดับราคาที่เหมาะสม มีการเปิดเผยข่าวสารข้อมูลเกี่ยวกับสินค้าและบริการอย่างครบถ้วนถูกต้อง รวมทั้งให้คำปรึกษาแนะนำเกี่ยวกับการนำสินค้ามาใช้อย่างมีประสิทธิภาพ บริษัทยังได้ร่วมกับลูกค้าหาวิธีการแก้ไขปัญหาย่างเต็มความสามารถเพื่อลดผลกระทบต่างๆ ที่อาจเกิดขึ้นกับลูกค้าให้มากที่สุด พร้อมทั้งสนับสนุนความร่วมมือกับลูกค้าในการพัฒนาบริการ เพื่อ

เสริมสร้างความมั่นคงทางธุรกิจที่ยั่งยืน ทั้งนี้ บริษัทยังได้สำรวจความพึงพอใจของลูกค้าอย่างสม่ำเสมอ และจัดช่องทางสำหรับลูกค้าที่จะติดต่อบริษัทเพื่อสอบถามข้อมูลเกี่ยวกับบริการหรือร้องเรียนเกี่ยวกับปัญหาในการใช้บริการ ช่องทางดังกล่าวจะต้องมีความสะดวกแก่ลูกค้าในการติดต่อและมีระบบการเก็บรักษาข้อมูลที่เหมาะสม

### ลูกค้า

บริษัทคำนึงถึงความเสมอภาคในการดำเนินธุรกิจ ปฏิบัติตามสัญญาหรือข้อตกลงกับคู่ค้ารวมทั้งการชำระเงินให้ครบถ้วน และผลประโยชน์ร่วมกันกับคู่ค้าโดยเป็นไปตามเงื่อนไขทางการค้าและไม่ขัดต่อกฎหมายใดๆ การคัดเลือกคู่ค้าเป็นไปอย่างยุติธรรม ห้ามบุคลากรของบริษัททุกคน เรียกรับผลประโยชน์หรือเอื้อประโยชน์กับคู่ค้ารายใดโดยมิชอบ

### คู่แข่ง

บริษัทสนับสนุนและส่งเสริมนโยบายการแข่งขันอย่างเสรีและเป็นธรรมประพุดิตตามกรอบกติกา การแข่งขันที่ดีมีจรรยาบรรณและอยู่ในกรอบของกฎหมาย และห้ามบุคลากรของบริษัทรับ เปิดเผยหรือใช้ข้อมูลของคู่แข่งที่ได้มาโดยละเมิดต่อกฎหมาย หรือสัญญาหรือข้อตกลงรักษาความลับ

### เจ้าหน้าที่

บริษัทปฏิบัติตามเงื่อนไขข้อกำหนดของสัญญาและพันธะทางการเงินต่อเจ้าหนี้อย่างเคร่งครัด ถูกต้องและครบถ้วน มีการจัดการบริหารความเสี่ยงเพื่อสร้างความมั่นใจแก่เจ้าหนี้ว่าบริษัทจะมีฐานะทางการเงินที่ดี มั่นคงและมีความสามารถในการชำระหนี้อย่างถูกต้องและสม่ำเสมอตลอดอายุสัญญา

### พนักงาน

บริษัทส่งเสริมและพัฒนาความสามารถของพนักงานให้มีศักยภาพในการปฏิบัติงานสูงสุด จัดให้มีสภาพการจ้างที่ยุติธรรม และจัดให้มีสภาพแวดล้อมของการทำงานที่ดีและปลอดภัย

### ภาครัฐ

บริษัทให้ความสำคัญต่อการปฏิบัติตามกฎหมายและกฎระเบียบของหน่วยงานที่เกี่ยวข้องอย่างเคร่งครัด

### ชุมชน สังคม และสิ่งแวดล้อม ความปลอดภัย อาชีวอนามัยและสภาพแวดล้อมในการทำงาน

บริษัทให้ความสำคัญในเรื่องของการดูแลรักษาอนุรักษ์สิ่งแวดล้อม การใช้ทรัพยากรและพลังงานอย่างรู้คุณค่าและประหยัด ความรับผิดชอบต่อชุมชนโดยรอบที่ทำการของบริษัท รวมทั้งการช่วยเหลือ แก้ไขปัญหาและพัฒนาสังคม สนับสนุนกิจกรรมของชุมชนและท้องถิ่นที่บริษัทมีการดำเนินธุรกิจ กิจกรรมเพื่อการอนุรักษ์สิ่งแวดล้อมและพลังงาน จัดอบรม ปลุกฝังจิตสำนึกของบุคลากรของบริษัทให้มีความรับผิดชอบต่อชุมชน สังคมและสิ่งแวดล้อม นอกจากนี้ บริษัทยังได้กำหนดนโยบายทางด้านอาชีวอนามัย ความปลอดภัยและสิ่งแวดล้อมโดยให้ความสำคัญในการป้องกันอุบัติเหตุที่เป็นผลเนื่องจากกิจกรรม ผลิตภัณฑ์และบริการของบริษัท รวมถึงการจำกัดความรุนแรงและป้องกันผลกระทบที่อาจเกิดขึ้น บริษัทวางแผนการจัดการภาวะเหตุฉุกเฉินอย่างมีประสิทธิภาพโดยร่วมมือกับหน่วยงานราชการและชุมชนท้องถิ่น ซึ่งแผนการดังกล่าวได้รับการทบทวนและมีการฝึกซ้อมอย่างสม่ำเสมอ

### กลไกการมีส่วนร่วมของผู้มีส่วนได้ส่วนเสีย และช่องทางร้องเรียนหรือแจ้งเบาะแส

บริษัทได้จัดให้มีช่องทางสำหรับผู้มีส่วนได้ส่วนเสีย เช่น ผู้ถือหุ้น ลูกค้า และชุมชน สามารถติดต่อบริษัท เพื่อเสนอข้อคิดเห็นหรือข้อเสนอแนะต่างๆ ต่อหน่วยงานที่เกี่ยวข้อง โดยส่งไปรษณีย์ถึง บริษัท ซิมโฟนี คอมมูนิเคชั่น จำกัด (มหาชน) เลขที่ 123 ซันทาวเวอร์ส อาคารบี ชั้น 35-37 ถนนวิภาวดีรังสิต แขวงจอมพล เขตจตุจักร กรุงเทพฯ 10900 หรือ โทร : 66-2-101-1111 แฟกซ์ : 66-2-101-1133 หรือส่งข้อมูลผ่านเว็บไซต์ของบริษัท [www.symphony.net.th](http://www.symphony.net.th) ซึ่งได้ระบุชื่อผู้บริหารที่รับผิดชอบแต่ละสายงานและช่องทางการสื่อสารไว้ครบถ้วน

ในกรณีที่ผู้มีส่วนได้เสียมีเรื่องร้องเรียนหรือแจ้งเบาะแสการกระทำไม่ถูกกฎหมาย หรือผิดจรรยาบรรณของกรรมการ ผู้บริหารหรือพนักงาน รายงานทางการเงินที่ไม่ถูกต้องหรือระบบควบคุมภายในที่บกพร่อง ผู้ร้องเรียนสามารถติดต่อผ่าน คณะกรรมการบริษัทหรือคณะกรรมการตรวจสอบได้ โดยส่งไปรษณีย์ถึงคณะกรรมการบริษัทหรือคณะกรรมการตรวจสอบ ตามที่อยู่ข้างต้น โดยคณะกรรมการจะเก็บข้อมูลที่เกี่ยวข้องกับผู้ร้องเรียนเป็นความลับ ถ้าการร้องเรียนมีมูลความจริง คณะกรรมการจะดำเนินการเพื่อแก้ไขด้วยความยุติธรรม รอบคอบภายในระยะเวลาที่เหมาะสม

#### หมวดที่ 4 การเปิดเผยข้อมูลและความโปร่งใส

คณะกรรมการบริษัทให้ความสำคัญต่อการเปิดเผยข้อมูลที่มีความถูกต้อง ครบถ้วน และโปร่งใส ทันเวลา ทั้งรายงานข้อมูลทางการเงินและข้อมูลทั่วไป ตามหลักเกณฑ์ของสำนักงานคณะกรรมการกำกับหลักทรัพย์และตลาดหลักทรัพย์และตลาดหลักทรัพย์แห่งประเทศไทย ตลอดจนข้อมูลอื่นที่สำคัญที่มีผลกระทบต่อราคาหลักทรัพย์ของบริษัท และมีผลต่อการตัดสินใจของผู้ลงทุนและผู้มีส่วนได้เสียของบริษัท ทั้งนี้คณะกรรมการบริษัทได้กำหนดให้คณะกรรมการตรวจสอบเป็นผู้สอบทานคุณภาพของรายงานทางการเงินและระบบควบคุมภายใน รวมถึงการเปิดเผยข้อมูลสำคัญอย่างเพียงพอในหมายเหตุประกอบงบการเงิน และรายงานให้คณะกรรมการบริษัททราบ โดยบริษัทจะเผยแพร่ข้อมูลสารสนเทศของบริษัทต่อผู้ถือหุ้น นักลงทุน และสาธารณชน ผ่านช่องทางและสื่อต่างๆ อาทิ ตลาดหลักทรัพย์แห่งประเทศไทย และ website ของบริษัท เป็นต้น เพื่อให้ผู้ถือหุ้นเข้าถึงข้อมูลโดยเท่าเทียมกัน

#### นักลงทุนสัมพันธ์

บริษัทได้ให้ความสำคัญต่อการสื่อสารกับนักลงทุน นักวิเคราะห์ และผู้ที่เกี่ยวข้อง จึงได้มอบหมายให้แผนกนักลงทุนสัมพันธ์รับผิดชอบการรายงานเปิดเผยข้อมูลตามหลักเกณฑ์ของสำนักงานคณะกรรมการกำกับหลักทรัพย์และตลาดหลักทรัพย์และตลาดหลักทรัพย์แห่งประเทศไทย รวมถึงเป็นตัวแทนบริษัทในการสื่อสาร ประชาสัมพันธ์ ข้อมูลข่าวสารอื่นนอกเหนือจากเกณฑ์การเปิดเผยข้อมูลดังกล่าวที่เป็นประโยชน์และมีผลต่อการตัดสินใจแก่นักลงทุน นักวิเคราะห์ และผู้ที่เกี่ยวข้อง โดยบริษัทได้เปิดโอกาสให้นักลงทุนได้รับทราบข้อมูลต่างๆ ของบริษัทผ่านหลากหลายช่องทาง เช่น การเปิดเผยข้อมูลผ่านเว็บไซต์นักลงทุนสัมพันธ์ของบริษัท การเข้าร่วมกิจกรรมบริษัทจดทะเบียนพบผู้ลงทุน (Opportunity Day) ซึ่งจัดโดยตลาดหลักทรัพย์แห่งประเทศไทย การประชุมร่วมกับนักลงทุน และนักวิเคราะห์ ที่ขอเข้าพบ ซึ่งผู้บริหารระดับสูงได้เข้าร่วมประชุมด้วยตนเอง นักลงทุนหรือผู้ที่สนใจหรือสามารถสอบถามข้อมูลของบริษัท โดยติดต่อได้ที่หมายเลขโทรศัพท์ 66-2-101-1111 ต่อ 36312 หรือ email : ir@symphony.net.th

#### หมวดที่ 5 ความรับผิดชอบต่อคณะกรรมการ

คณะกรรมการบริษัทมีอำนาจสูงสุดในการกำหนดวิสัยทัศน์ ทิศทาง นโยบายและแผนงานสำคัญในการดำเนินธุรกิจของบริษัท และมีความรับผิดชอบต่อผู้ถือหุ้นเกี่ยวกับการดำเนินธุรกิจของบริษัท กำหนดนโยบายและทิศทางการดำเนินงานของบริษัทรวมทั้งกำกับดูแลให้การบริหารจัดการเป็นไปตามเป้าหมายและแนวทางเพื่อประโยชน์ระยะยาวแก่ผู้ถือหุ้นภายใต้กรอบข้อกำหนดของกฎหมายและจริยธรรมทางธุรกิจ ขณะเดียวกันก็คำนึงถึงผลประโยชน์ของผู้มีส่วนได้ส่วนเสียทุกฝ่าย บริษัทจึงได้มีการปฏิบัติเพื่อสร้างการเติบโตที่ยั่งยืน ในเรื่องต่อไปนี้

##### 1) โครงสร้างคณะกรรมการ

คณะกรรมการของบริษัทประกอบด้วยผู้ทรงคุณวุฒิที่มีความรู้ ความสามารถหลากหลาย และประสบการณ์ที่สามารถเอื้อประโยชน์ให้กับบริษัท คณะกรรมการบริษัทมีบทบาทสำคัญในการกำหนดนโยบาย เป้าหมาย แผนธุรกิจ และงบประมาณของบริษัท ตลอดจนกำกับดูแลให้ฝ่ายบริหารดำเนินการให้เป็นไปตามนโยบายที่ได้รับมอบหมายอย่างมีประสิทธิภาพและมีประสิทธิผล

ปัจจุบันคณะกรรมการบริษัทมีจำนวน 9 ท่าน โดยมีกรรมการที่มีคุณสมบัติเป็นอิสระ 3 ท่าน ซึ่งเท่ากับหนึ่งในสาม (1/3) ของจำนวนกรรมการทั้งหมด ซึ่งจะทำให้เกิดการถ่วงดุลในการพิจารณาและออกเสียงในเรื่องต่างๆ อย่างเหมาะสม นอกจากนี้ บริษัทได้แต่งตั้งคณะกรรมการชุดย่อย 5 ชุด คือ คณะกรรมการตรวจสอบ คณะกรรมการพิจารณาค่าตอบแทน คณะกรรมการสรรหาและกำกับดูแลกิจการ คณะกรรมการบริหารความเสี่ยง และคณะกรรมการบริหาร โดยได้กำหนดขอบเขตและอำนาจในการดำเนินการของคณะกรรมการชุดย่อยดังกล่าวไว้อย่างชัดเจนในกฎบัตรของคณะกรรมการบริษัท

ประธานกรรมการบริษัทเป็นกรรมการอิสระตามความหมายของตลาดหลักทรัพย์แห่งประเทศไทย และมีได้เป็นบุคคลเดียวกันกับประธานคณะกรรมการบริหาร หรือกรรมการผู้จัดการ เพื่อเป็นการแบ่งแยกหน้าที่ในการกำหนดนโยบายภาพรวมและการบริหารนโยบายที่กำหนดไว้

บริษัทมีเลขานุการคณะกรรมการ ซึ่งทำหน้าที่ในการดำเนินการเกี่ยวกับการประชุมคณะกรรมการบริษัท และการประชุมผู้ถือหุ้น และทำหน้าที่ให้คำแนะนำเกี่ยวกับกฎเกณฑ์ต่างๆ ที่คณะกรรมการบริษัทจะต้องทราบและปฏิบัติหน้าที่ในการดูแลกิจกรรมของคณะกรรมการ รวมทั้งประสานงานให้มีการปฏิบัติตามมติคณะกรรมการ

## 2) บทบาท หน้าที่ และความรับผิดชอบของคณะกรรมการ

ขอบเขตและอำนาจหน้าที่ของคณะกรรมการบริษัทได้กล่าวไว้ในส่วนของโครงสร้างการจัดการ นอกจากนี้คณะกรรมการบริษัทมีบทบาทสำคัญในการกำหนดและทบทวนนโยบายและการปฏิบัติด้านต่างๆ ดังต่อไปนี้

### ► นโยบายการกำกับดูแลกิจการ

จัดให้มีนโยบายการกำกับดูแลกิจการของบริษัทเป็นลายลักษณ์อักษร เพื่อที่จะเป็นแนวทางแก่กรรมการ ผู้บริหาร และพนักงานในการปฏิบัติตามนโยบายดังกล่าว โดยคณะกรรมการบริษัทจะจัดให้มีการทบทวนนโยบายดังกล่าวเป็นประจำทุกปี

### ► จรรยาบรรณในการดำเนินธุรกิจ

ส่งเสริม พัฒนาและกำกับดูแลให้บริษัทมีจรรยาบรรณที่ดีในการดำเนินธุรกิจ จัดให้มีการรวบรวมและประมวลระเบียบแบบแผนและหลักการปฏิบัติต่างๆ อันเกี่ยวกับการดำเนินธุรกิจ ตลอดจนข้อกำหนดที่เป็นเกณฑ์มาตรฐานความประพฤติ เพื่อใช้เป็นแนวทางในการควบคุมและกำกับดูแลพฤติกรรมของบุคลากรทุกคนของบริษัทไม่ว่าจะเป็นคณะกรรมการบริษัท ผู้บริหาร และพนักงานยึดถือเป็นหลักในการปฏิบัติ และแจ้งให้พนักงานทุกคนรับทราบและยึดปฏิบัติอย่างเคร่งครัด และกำหนดโทษผู้กระทำความผิดจรรยาบรรณบริษัท

### ► การเคารพต่อกฎหมายและสิทธิมนุษยชนและทรัพย์สินทางปัญญา

กิจการของบริษัทเป็นการให้บริการสาธารณะแก่ประชาชน ดังนั้น บริษัทจึงต้องดำเนินกิจการโดยเคารพและปฏิบัติตามกฎหมาย ข้อบังคับ ระเบียบ คำสั่ง ประกาศ และมติคณะกรรมการที่เกี่ยวข้อง รวมทั้งบริษัทจะต้องเคารพต่อหลักสิทธิมนุษยชน ไม่เข้าไปเกี่ยวข้องกับการละเมิดสิทธิมนุษยชน และได้กำหนดให้พนักงานทุกคน ทุกระดับ ทุกส่วนงานยึดถือจรรยาบรรณด้านการเคารพต่อกฎหมายและสิทธิมนุษยชนอย่างเคร่งครัด เคารพในทรัพย์สินทางปัญญา ใช้ซอฟต์แวร์ที่ถูกกฎหมายและเป็นมาตรฐาน

### ► นโยบายต่อต้านคอร์รัปชัน (Anti - corruption Policy)

บริษัทได้จัดทำ “นโยบายต่อต้านคอร์รัปชัน” เป็นลายลักษณ์อักษรขึ้น เพื่อเป็นแนวทางปฏิบัติที่ชัดเจนในการดำเนินธุรกิจ และพัฒนาสู่องค์กรแห่งความยั่งยืน โดยห้ามกรรมการ ผู้บริหาร และพนักงานของบริษัทดำเนินการหรือยอมรับการคอร์รัปชันในทุกรูปแบบทั้งทางตรงหรือทางอ้อม โดยครอบคลุมถึงทุกธุรกิจในทุกประเภทและทุกหน่วยงานที่เกี่ยวข้อง และให้มีการสื่อสารไปยังพนักงานและผู้เกี่ยวข้องทุกฝ่ายให้มีการปฏิบัติตามนโยบาย มีการสอบทานการปฏิบัติตามนโยบายต่อต้านคอร์รัปชัน และประเมินความเสี่ยงอย่างสม่ำเสมอ ตลอดจนทบทวนแนวทางปฏิบัติ และข้อกำหนดในการดำเนินการเพื่อให้

สอดคล้องกับการเปลี่ยนแปลงของธุรกิจ ระเบียบ ข้อบังคับ และข้อกำหนดของกฎหมาย มีมาตรการให้ความเป็นธรรมและคุ้มครองพนักงานที่ปฏิเสธหรือแจ้งเรื่องคอร์รัปชันที่เกี่ยวข้องกับบริษัท คุ้มครองผู้ร้องเรียน หรือผู้ให้ความร่วมมือในการรายงานการทุจริตคอร์รัปชัน ตามที่บริษัทกำหนดไว้ใน Whistleblower Policy

#### ► ความขัดแย้งทางผลประโยชน์

มีนโยบายในการพิจารณาจัดปัญหาความขัดแย้งทางผลประโยชน์อย่างรอบคอบด้วยความซื่อสัตย์สุจริต มีเหตุผล และเป็นอิสระภายใต้กรอบจริยธรรมที่ดีเพื่อผลประโยชน์ของบริษัทเป็นสำคัญ โดยกำหนดให้ผู้ที่มีส่วนเกี่ยวข้องหรือเกี่ยวข้องกับรายการที่พิจารณาต้องเปิดเผยข้อมูลเกี่ยวกับส่วนได้เสียของตนและผู้เกี่ยวข้องให้บริษัททราบและต้องไม่เข้าร่วมการพิจารณา รวมถึงไม่มีอำนาจอนุมัติในรายการดังกล่าว บริษัทได้มีนโยบายในการทำรายการเกี่ยวโยงกัน และรายการที่มีความขัดแย้งทางผลประโยชน์ ให้สอดคล้องกับกฎหมาย ตลอดจนข้อบังคับของสำนักงานคณะกรรมการกำกับหลักทรัพย์และตลาดหลักทรัพย์ และตลาดหลักทรัพย์แห่งประเทศไทย รวมทั้งจะเปิดเผยรายการดังกล่าวไว้ในรายงานประจำปี และแบบแสดงรายการข้อมูลประจำปี (แบบ 56-1)

#### ► การควบคุมภายใน

ให้ความสำคัญในการจัดให้มีระบบการควบคุมภายในที่ดี โดยให้บริษัทมีการจัดทำคู่มือระเบียบและวิธีปฏิบัติงานเป็นลายลักษณ์อักษร โดยกำหนดให้มีการแบ่งแยกหน้าที่ความรับผิดชอบ อำนาจการดำเนินการของผู้ปฏิบัติงานและผู้บริหารในเรื่องต่างๆ การดูแลทรัพย์สิน การอนุมัติรายการ การบันทึกบัญชีและข้อมูลทางการเงิน การแบ่งแยกหน้าที่ผู้ปฏิบัติงาน ผู้ติดตามควบคุมและประเมินผลออกจากกัน เพื่อให้เกิดการถ่วงดุลและตรวจสอบระหว่างกันอย่างเหมาะสม

#### ► การบริหารความเสี่ยง

จัดให้มีคณะกรรมการบริหารความเสี่ยง เพื่อทำหน้าที่ตรวจสอบและดูแลการบริหารความเสี่ยงโดยตรง เช่น ความเสี่ยงทางการเงิน ความเสี่ยงในการปฏิบัติงาน ความเสี่ยงในธุรกิจ เป็นต้น โดยคณะกรรมการบริหารความเสี่ยงจะรายงานต่อคณะกรรมการบริษัทเป็นรายไตรมาส หรือเมื่อมีเหตุอันสมควร

### 3) การประชุมคณะกรรมการ

คณะกรรมการบริษัทที่กำหนดการประชุมโดยปกติเป็นประจำทุก 3 เดือน และอาจมีการประชุมพิเศษเพิ่มเติมตามความจำเป็น โดยมีการกำหนดวาระที่ชัดเจนล่วงหน้า และนำส่งเอกสารก่อนการประชุมล่วงหน้า เพื่อให้คณะกรรมการได้มีเวลาศึกษาข้อมูลอย่างเพียงพอก่อนการประชุม เว้นแต่กรณีมีเหตุจำเป็นเร่งด่วน พร้อมทั้งกำหนดให้กรรมการมีหน้าที่ต้องเข้าประชุมคณะกรรมการทุกครั้งเว้นแต่กรณีที่มีเหตุจำเป็น โดยบริษัทจะมีการบันทึกรายงานการประชุมและจัดเก็บรวบรวมเอกสารรายงานที่รับแล้วเพื่อใช้ในการอ้างอิงและตรวจสอบได้

ในการพิจารณาเรื่องต่างๆ ประธานกรรมการบริษัทซึ่งทำหน้าที่ประธานในที่ประชุมจะเปิดโอกาสให้กรรมการแสดงความคิดเห็นได้อย่างอิสระ โดยในบางวาระอาจมีผู้บริหารระดับสูงที่เกี่ยวข้องเข้าร่วมประชุมเพื่อให้รายละเอียดข้อมูลที่เป็นประโยชน์เพิ่มเติม รวมทั้งจะได้รับทราบนโยบายโดยตรงเพื่อให้สามารถนำไปปฏิบัติได้อย่างมีประสิทธิภาพ

ทั้งนี้ คณะกรรมการบริษัทที่ไม่เป็นผู้บริหารจะจัดประชุมระหว่างกัน โดยไม่มีฝ่ายบริหารเข้าร่วมอย่างน้อยปีละ 1 ครั้ง เพื่อการพิจารณาประเด็นที่เกี่ยวกับการบริหารงานและผลการดำเนินงานของกรรมการที่เป็นผู้บริหาร



#### 4) การดำรงตำแหน่งกรรมการในบริษัทจดทะเบียนอื่น

##### นโยบายการดำรงตำแหน่งกรรมการในบริษัทจดทะเบียนอื่นของกรรมการ

คณะกรรมการบริษัทได้กำหนดนโยบายการดำรงตำแหน่งกรรมการในบริษัทจดทะเบียนอื่นของกรรมการแต่ละท่านให้ไม่เกิน 5 บริษัท เพื่อประสิทธิภาพในการปฏิบัติหน้าที่ในฐานะกรรมการบริษัทได้อย่างเต็มที่ กรรมการบริษัททั้ง 9 ท่านไม่มีท่านใดที่ดำรงตำแหน่งกรรมการในบริษัทจดทะเบียนอื่นเกิน 5 บริษัท ทำให้ทุกท่านสามารถอุทิศเวลาในการปฏิบัติหน้าที่กรรมการบริษัทอย่างแท้จริง

##### นโยบายการดำรงตำแหน่งกรรมการในบริษัทอื่นของกรรมการผู้จัดการ

คณะกรรมการบริษัทได้กำหนดนโยบายการดำรงตำแหน่งกรรมการในบริษัทอื่นของกรรมการผู้จัดการ สำหรับบริษัทย่อย คณะกรรมการอาจแต่งตั้งกรรมการผู้จัดการและ/หรือผู้บริหารระดับสูงของบริษัทเข้าเป็นกรรมการในบริษัทย่อย เพื่อกำกับดูแลให้บริษัทย่อยมีนโยบายการดำเนินธุรกิจที่สอดคล้องกับนโยบายและวัตถุประสงค์ของบริษัท สำหรับบริษัทอื่นหากกรรมการผู้จัดการมีความประสงค์จะเข้าไปดำรงตำแหน่งกรรมการในบริษัทอื่น จะต้องแจ้งให้คณะกรรมการบริษัททราบเพื่อพิจารณาอนุมัติ

#### 5) การประเมินผลการปฏิบัติงานของคณะกรรมการบริษัท

คณะกรรมการบริษัทได้จัดให้มีการประเมินผลการปฏิบัติงานของตนเอง (Self Assessment) ทุกปี โดยกรรมการแต่ละท่านสามารถประเมินและให้ข้อเสนอแนะได้อย่างอิสระ เพื่อการปรับปรุงประสิทธิภาพการทำงานของคณะกรรมการบริษัท โดยเกณฑ์การประเมินคณะกรรมการบริษัทได้กำหนดการวัดผลครอบคลุมด้านต่างๆ เช่น คุณสมบัติ บทบาทในการกำกับดูแล การกำหนดยุทธศาสตร์ และการปฏิบัติหน้าที่ เป็นต้น ในปี 2557 ผลการประเมินตนเองของคณะกรรมการบริษัทอยู่ในเกณฑ์ที่ดี นอกจากนี้ มีการประเมินผลการปฏิบัติหน้าที่เป็นรายบุคคลโดยการประเมินตนเอง ซึ่งมีเกณฑ์การประเมินด้านต่างๆ เช่น ความรู้ความสามารถ การปฏิบัติหน้าที่ และความรับผิดชอบ เป็นต้น ผลการประเมินกรรมการแต่ละท่านเฉลี่ยอยู่ในเกณฑ์ที่ดีเช่นกัน โดยคณะกรรมการได้ทำการวิเคราะห์ผลการประเมินในทุกๆ ด้านเพื่อการพัฒนาปรับปรุงประสิทธิภาพในการปฏิบัติหน้าที่ต่อไป

สำหรับคณะกรรมการชุดย่อย ได้มีการประเมินผลการปฏิบัติงานของตนเองทั้งคณะ และการประเมินการปฏิบัติหน้าที่เป็นรายบุคคล และรายงานผลการประเมินต่อคณะกรรมการบริษัท ในปี 2557 ผลการประเมินของคณะกรรมการชุดย่อยทุกคณะเฉลี่ยอยู่ในเกณฑ์ที่ดี

นอกจากนี้ คณะกรรมการบริษัทได้กำหนดให้มีการประเมินผลงานประจำปีของกรรมการผู้จัดการ โดยเกณฑ์การประเมินด้านต่างๆ เช่น วิสัยทัศน์ ความเป็นผู้นำ การบริหารการเปลี่ยนแปลง และการบริหารบริษัทให้ผลประกอบการบรรลุเป้าหมายประจำปีด้านต่างๆ และคณะกรรมการพิจารณาคำตอบแทนได้พิจารณาผลการประเมินประกอบการพิจารณากำหนดคำตอบแทนแก่กรรมการผู้จัดการอย่างเหมาะสม

#### 6) การพัฒนากรรมการและผู้บริหาร

บริษัทจะสนับสนุนให้คณะกรรมการบริษัทและผู้บริหารของบริษัทเข้าร่วมสัมมนาหลักสูตรที่เป็นประโยชน์ต่อการปฏิบัติงาน และการปรับปรุงพัฒนาอย่างต่อเนื่อง และในกรณีที่มีการเปลี่ยนแปลงกรรมการหรือผู้บริหาร บริษัทจะจัดให้มีเอกสารและข้อมูลที่เป็นประโยชน์ต่อการปฏิบัติหน้าที่ของกรรมการหรือผู้บริหารใหม่ รวมถึงการเข้าร่วมหลักสูตรที่เป็นประโยชน์แก่กรรมการ หรือผู้บริหารใหม่ดังกล่าว



## คณะกรรมการชุดย่อย

### 1) คณะกรรมการตรวจสอบ

คณะกรรมการตรวจสอบประกอบด้วยกรรมการที่เป็นอิสระทั้งหมด 3 ท่าน ดังนี้

รายชื่อ	ตำแหน่ง
1. นายจิตเกษม แสงสิงแก้ว *	ประธานกรรมการตรวจสอบ
2. นายวุฒิพงษ์ โมฬีชาติ	กรรมการตรวจสอบ
3. นายประสิทธิ์ เหมวราพรชัย	กรรมการตรวจสอบ

โดยมีนางสาววรรณ เอี่ยมธนพรรณ เป็นเลขานุการคณะกรรมการตรวจสอบ

**หมายเหตุ :** \* เป็นกรรมการตรวจสอบที่มีความรู้และประสบการณ์ด้านบัญชีและการเงิน

#### คุณสมบัติของคณะกรรมการตรวจสอบและวาระการดำรงตำแหน่ง

คณะกรรมการตรวจสอบประกอบด้วยกรรมการบริษัท ที่เป็นอิสระไม่น้อยกว่า 3 ท่าน ที่สามารถอุทิศเวลาอย่างเพียงพอในการดำเนินหน้าที่ของคณะกรรมการตรวจสอบ และอย่างน้อย 1 ท่านต้องมีความรู้และประสบการณ์ด้านบัญชีและการเงิน ทั้งนี้ คณะกรรมการตรวจสอบมีวาระอยู่ในตำแหน่งคราวละ 3 ปี และอาจได้รับการแต่งตั้งหรือถอดถอนโดยที่ประชุมคณะกรรมการบริษัทหรือที่ประชุมผู้ถือหุ้นของบริษัท

#### ขอบเขตอำนาจหน้าที่ของคณะกรรมการตรวจสอบ

1. สอบทานรายงานทางการเงินเพื่อให้มั่นใจว่า มีความถูกต้องและเชื่อถือได้ รวมถึงการเปิดเผยข้อมูลอย่างเพียงพอ โดยการประสานงานกับผู้สอบบัญชีภายนอกและผู้บริหารที่รับผิดชอบในการจัดทำรายงานทางการเงินทั้งรายไตรมาสและประจำปีและเปิดเผยข้อมูลที่เกี่ยวข้องของบริษัทอย่างเพียงพอก่อนเสนอต่อคณะกรรมการบริษัท
2. สอบทานระบบการควบคุมภายใน (Internal Control) และระบบการตรวจสอบภายใน (Internal Audit) ของบริษัท ให้มีความเหมาะสมและมีประสิทธิภาพ รวมทั้งพิจารณาความเป็นอิสระของหน่วยงานตรวจสอบภายใน ตลอดจนให้ความเห็นชอบในการพิจารณาแต่งตั้ง โยกย้าย เลิกจ้างหัวหน้าหน่วยงานตรวจสอบภายใน หรือหน่วยงานอื่นใดที่รับผิดชอบเกี่ยวกับการตรวจสอบภายใน ทั้งนี้ อาจเสนอแนะให้ผู้สอบบัญชีสอบทานหรือตรวจสอบรายการใดที่เห็นว่าจำเป็นและเป็นเรื่องสำคัญในระหว่างการตรวจสอบบัญชีของบริษัทก็ได้ พร้อมทั้งนำเสนอแนะเกี่ยวกับการปรับปรุงแก้ไขระบบการควบคุมภายในที่สำคัญและจำเป็นเสนอต่อคณะกรรมการบริษัท โดยสอบทานร่วมกับผู้สอบบัญชีภายนอกและผู้จัดการแผนกตรวจสอบระบบงานภายในหรือบริษัทที่ปรึกษาตรวจสอบภายใน
3. สอบทานการปฏิบัติตามกฎหมายว่าด้วยหลักทรัพย์และตลาดหลักทรัพย์หรือข้อกำหนดของตลาดหลักทรัพย์ฯ รวมทั้งนโยบาย กฎ ระเบียบ ข้อบังคับ และกฎหมายอื่นๆ ที่เกี่ยวข้องกับธุรกิจของบริษัท
4. พิจารณา คัดเลือก และเสนอแต่งตั้งบุคคลซึ่งมีความเป็นอิสระเพื่อทำหน้าที่เป็นผู้สอบบัญชีของบริษัท รวมถึงพิจารณาเสนอคำตอบแทนของผู้สอบบัญชีของบริษัท เพื่อเสนอให้ที่ประชุมผู้ถือหุ้นเป็นผู้อนุมัติ ตลอดจนประสานงานกับผู้สอบบัญชีเกี่ยวกับวัตถุประสงค์ในการดำเนินการตรวจสอบ ขอบเขต แนวทาง แผนงาน และปัญหาที่พบระหว่างการตรวจสอบ และประเด็นที่ผู้สอบบัญชีเห็นว่าเป็นสาระสำคัญ รวมทั้งเข้าร่วมประชุมกับผู้สอบบัญชีโดยไม่มีฝ่ายจัดการเข้าร่วมประชุมด้วยอย่างน้อยปีละ 1 ครั้ง

5. พิจารณาการเปิดเผยข้อมูลของบริษัทในกรณีที่เกิดรายการที่เกี่ยวข้องกัน หรือรายการที่อาจมีความขัดแย้งทางผลประโยชน์ให้มีความถูกต้องและครบถ้วน และให้เป็นไปตามกฎหมายและข้อกำหนดของตลาดหลักทรัพย์ฯ รวมทั้งเปิดเผยข้อมูลในการเข้าทำรายการดังกล่าวอย่างถูกต้องครบถ้วน ทั้งนี้ เพื่อให้มั่นใจว่ารายการดังกล่าวสมเหตุสมผลและเป็นประโยชน์สูงสุดต่อบริษัท
6. สอบทานให้บริษัท มีระบบการบริหารความเสี่ยงที่เหมาะสมและมีประสิทธิภาพ
7. รายงานผลการปฏิบัติงานของคณะกรรมการตรวจสอบ ให้คณะกรรมการบริษัททราบอย่างน้อยปีละ 4 ครั้ง
8. ในการปฏิบัติงานตามขอบเขตหน้าที่ ให้คณะกรรมการตรวจสอบมีอำนาจเชิญให้ฝ่ายจัดการ ผู้บริหารหรือพนักงานของบริษัทที่เกี่ยวข้องมาให้ความเห็น เข้าร่วมประชุมหรือส่งเอกสารที่เห็นว่าเกี่ยวข้องหรือจำเป็น
9. ให้มีอำนาจว่าจ้างที่ปรึกษาหรือบุคคลภายนอกตามระเบียบของบริษัท มาให้ความเห็นหรือให้คำปรึกษาในกรณีจำเป็น
10. จัดทำรายงานการกำกับดูแลกิจการของคณะกรรมการตรวจสอบโดยเปิดเผยไว้ในรายงานประจำปีของบริษัทซึ่งรายงานดังกล่าวต้องลงนามโดยประธานคณะกรรมการตรวจสอบและต้องประกอบด้วยข้อมูลอย่างน้อยดังต่อไปนี้
  - ▶ ความเห็นเกี่ยวกับความถูกต้อง ครบถ้วน เป็นที่น่าเชื่อถือได้ของรายงานทางการเงินของบริษัท
  - ▶ ความเห็นเกี่ยวกับความเพียงพอของระบบควบคุมภายในของบริษัท
  - ▶ ความเห็นเกี่ยวกับการปฏิบัติตามกฎหมายว่าด้วยหลักทรัพย์และตลาดหลักทรัพย์ ข้อกำหนดของตลาดหลักทรัพย์ฯ หรือกฎหมายอื่นที่เกี่ยวข้องกับการประกอบธุรกิจของบริษัท
  - ▶ ความเห็นเกี่ยวกับความเหมาะสมของผู้สอบบัญชี
  - ▶ ความเห็นเกี่ยวกับรายการที่อาจมีความขัดแย้งทางผลประโยชน์
  - ▶ จำนวนการประชุมคณะกรรมการตรวจสอบและการเข้าร่วมประชุมของกรรมการตรวจสอบแต่ละท่าน
  - ▶ ความเห็นหรือข้อสังเกตโดยรวมที่คณะกรรมการตรวจสอบได้รับจากการปฏิบัติหน้าที่ตามกฎบัตร (Charter)
  - ▶ รายการอื่นที่เห็นว่าผู้ถือหุ้นและผู้ลงทุนทั่วไปควรทราบภายใต้ขอบเขตหน้าที่และความรับผิดชอบที่ได้รับมอบหมายจากคณะกรรมการบริษัท
11. คณะกรรมการตรวจสอบต้องประเมินผลการปฏิบัติงานโดยการประเมินตนเอง และรายงานผลการประเมินพร้อมทั้งปัญหาอุปสรรคในการปฏิบัติงานที่อาจเป็นเหตุให้การปฏิบัติงานไม่บรรลุวัตถุประสงค์ในการจัดตั้งคณะกรรมการตรวจสอบให้คณะกรรมการบริษัททราบทุกปี
12. ปฏิบัติงานอื่นตามที่คณะกรรมการบริษัทมอบหมายภายในขอบเขตหน้าที่และความรับผิดชอบของคณะกรรมการตรวจสอบ ในการปฏิบัติหน้าที่ดังกล่าวข้างต้น คณะกรรมการตรวจสอบมีความรับผิดชอบต่อคณะกรรมการบริษัทโดยตรง และคณะกรรมการของบริษัท ยังคงมีความรับผิดชอบในการดำเนินงานของบริษัทต่อบุคคลภายนอก

## 2) คณะกรรมการพิจารณาค่าตอบแทน

คณะกรรมการพิจารณาค่าตอบแทนประกอบด้วยกรรมการทั้งหมด 4 ท่าน ดังนี้

รายชื่อ	ตำแหน่ง
1. นายประสิทธิ์ เหมวราพรชัย	ประธานกรรมการพิจารณาค่าตอบแทน
2. นายวุฒิพงษ์ โมฬีชาติ	กรรมการพิจารณาค่าตอบแทน
3. นายจิตเกษม แสงสิงแก้ว	กรรมการพิจารณาค่าตอบแทน
4. นายธีรรัตน์ ปันทรสูตร	กรรมการพิจารณาค่าตอบแทน

โดยมีนางสาวณัฐนิชา จงวิไล เป็นเลขานุการคณะกรรมการพิจารณาค่าตอบแทน

## คุณสมบัติของคณะกรรมการพิจารณาค่าตอบแทนและวาระในการดำรงตำแหน่ง

คณะกรรมการพิจารณาค่าตอบแทนได้รับการแต่งตั้งจากคณะกรรมการบริษัท โดยประกอบด้วยกรรมการบริษัท ไม่น้อยกว่า 3 ท่าน และควรประกอบด้วยกรรมการอิสระและกรรมการที่ไม่เป็นผู้บริหารโดยส่วนใหญ่ และให้กรรมการอิสระที่เป็นสมาชิกของคณะกรรมการพิจารณาค่าตอบแทนเป็นประธานคณะกรรมการพิจารณาค่าตอบแทน ทั้งนี้ คณะกรรมการพิจารณาค่าตอบแทนมีวาระอยู่ในตำแหน่งคราวละ 3 ปี

### ขอบเขตและอำนาจหน้าที่ของคณะกรรมการพิจารณาค่าตอบแทน

1. พิจารณาโครงสร้างรูปแบบและหลักเกณฑ์การจ่ายค่าตอบแทนของกรรมการและพนักงานบริษัทเพื่อให้มีความเหมาะสม โดยทบทวนความเหมาะสมของเกณฑ์ที่ใช้อยู่ในปัจจุบัน พิจารณาข้อมูลการจ่ายค่าตอบแทนของบริษัทอื่นที่อยู่ในอุตสาหกรรมเดียวกับบริษัท และกำหนดหลักเกณฑ์ที่เหมาะสมเพื่อให้เกิดผลงานตามที่คาดหวัง ให้มีความเป็นธรรม และเป็นการตอบแทนบุคคลที่ช่วยให้งานของบริษัทประสบผลสำเร็จ
2. ทบทวนรูปแบบการจ่ายค่าตอบแทนทุกประเภท เช่น ค่าตอบแทนประจำ (Retainer Fee) ค่าตอบแทนตามผลการดำเนินงานของบริษัท (Incentive) และค่าเบี้ยประชุม (Attendance Fee) โดยพิจารณาจำนวนเงินและสัดส่วนการจ่ายเงินค่าตอบแทนของแต่ละรูปแบบให้มีความเหมาะสม ทั้งนี้ โดยคำนึงถึงแนวปฏิบัติที่อุตสาหกรรมเดียวกันใช้อยู่ ผลประกอบการและขนาดของธุรกิจของบริษัท และความรับผิดชอบ ความรู้ ความสามารถและประสบการณ์ของกรรมการและกรรมการผู้จัดการที่บริษัทต้องการ
3. พิจารณาให้การจ่ายค่าตอบแทนไม่ขัดต่อกฎหมายกำหนดหรือข้อแนะนำที่เกี่ยวข้อง
4. พิจารณาเกณฑ์การประเมินผลงานของกรรมการและกรรมการผู้จัดการตามที่ได้รับมอบหมายจากคณะกรรมการบริษัท รวมถึงรับทราบการประเมินผลการปฏิบัติงานของพนักงานตำแหน่งตั้งแต่รองกรรมการผู้จัดการขึ้นไป
5. กำหนดค่าตอบแทนประจำปีของกรรมการและกรรมการผู้จัดการตามหลักเกณฑ์การจ่ายได้พิจารณาไว้ และนำเสนอต่อคณะกรรมการบริษัทเพื่ออนุมัติค่าตอบแทนของกรรมการผู้จัดการ ส่วนค่าตอบแทนของกรรมการ ให้คณะกรรมการบริษัทนำเสนอให้ที่ประชุมผู้ถือหุ้นอนุมัติ
6. พิจารณาความเหมาะสมและให้ความเห็นชอบในกรณีที่มีการเสนอขายหลักทรัพย์ใหม่ (หรือใบสำคัญแสดงสิทธิที่จะซื้อหุ้น) ให้กรรมการและพนักงาน และควรพิจารณาให้เงื่อนไขต่างๆ ช่วยสร้างแรงจูงใจให้กรรมการและพนักงานปฏิบัติหน้าที่เพื่อให้เกิดการสร้างมูลค่าเพิ่มให้ผู้ถือหุ้นในระยะยาว และสามารถรักษาบุคลากรที่มีคุณภาพได้อย่างแท้จริง ทั้งนี้ ต้องไม่กำหนดให้สูงเกินไปและเป็นธรรมต่อผู้ถือหุ้นด้วย
7. คณะกรรมการพิจารณาค่าตอบแทนอาจขอให้บริษัทว่าจ้างที่ปรึกษาดำเนินการศึกษาให้ความเห็นในเรื่องที่เกี่ยวข้องกับภาระหน้าที่ตามความจำเป็น
8. ดำเนินการอื่นๆ ที่เกี่ยวเนื่อง ตามที่ได้รับมอบหมายจากคณะกรรมการบริษัท

### 3) คณะกรรมการสรรหาและกำกับดูแลกิจการ

คณะกรรมการสรรหาและกำกับดูแลกิจการของบริษัทประกอบด้วยกรรมการทั้งหมด 4 ท่าน ดังนี้

รายชื่อ	ตำแหน่ง
1. นายวุฒิพงษ์ โมฬีชาติ	ประธานกรรมการสรรหาและกำกับดูแลกิจการ
2. นายประสิทธิ์ เหมวรพชรชัย	กรรมการสรรหาและกำกับดูแลกิจการ
3. นายจิตเกษม แสงสิงแก้ว	กรรมการสรรหาและกำกับดูแลกิจการ
4. นายกรัณย์พล อัครสุวรรณ	กรรมการสรรหาและกำกับดูแลกิจการ

โดยมีนายธีรรัตน์ ปิ่นทรสุตร เป็นเลขานุการคณะกรรมการสรรหาและกำกับดูแลกิจการ

## คุณสมบัติของคณะกรรมการสรรหาและกำกับดูแลกิจการและวาระในการดำรงตำแหน่ง

คณะกรรมการสรรหาและกำกับดูแลกิจการได้รับการแต่งตั้งจากคณะกรรมการบริษัท โดยประกอบด้วยกรรมการบริษัท ไม่น้อยกว่า 3 ท่าน และควรประกอบด้วยกรรมการอิสระและผู้ทรงคุณวุฒิที่ไม่เป็นผู้บริหารโดยส่วนใหญ่ และให้กรรมการอิสระที่เป็นสมาชิกของคณะกรรมการสรรหาและกำกับดูแลกิจการเป็นประธานคณะกรรมการสรรหาและกำกับดูแลกิจการ ทั้งนี้ คณะกรรมการสรรหาและกำกับดูแลกิจการมีวาระอยู่ในตำแหน่งคราวละ 3 ปี

### ขอบเขตและอำนาจหน้าที่ของคณะกรรมการสรรหาและกำกับดูแลกิจการ

#### ด้านการสรรหา

1. กำหนดวิธีการสรรหาบุคคลเพื่อดำรงตำแหน่งกรรมการให้เหมาะสมกับลักษณะเฉพาะและการดำเนินธุรกิจขององค์กร โดยการกำหนดคุณสมบัติ และความรู้ความชำนาญแต่ละด้านที่กรรมการแต่ละท่านควรมี
2. สรรหากรรมการเมื่อถึงวาระที่จะต้องเสนอชื่อกรรมการให้แก่คณะกรรมการบริษัทพิจารณา โดยการสรรหาอาจพิจารณาจากกรรมการเดิมให้ดำรงตำแหน่งต่อ หรือเปิดรับการเสนอชื่อจากผู้อื่น หรือการใช้บริษัทภายนอกให้ช่วยสรรหา หรือพิจารณาบุคคลจากทำเนียบกรรมการอาชีพ หรือการให้กรรมการแต่ละคนเสนอชื่อบุคคลที่เหมาะสม เป็นต้น
3. พิจารณารายชื่อบุคคลที่ได้รับการเสนอชื่อมาและคัดเลือกบุคคลที่มีคุณสมบัติสอดคล้องกับเกณฑ์คุณสมบัติที่กำหนดไว้
4. ตรวจสอบให้รอบคอบว่าบุคคลที่จะถูกเสนอชื่อนั้นมีคุณสมบัติตามกฎหมายและข้อกำหนดของหน่วยงานที่เกี่ยวข้อง
5. ดำเนินการหาบุคคลที่มีคุณสมบัติสอดคล้องกับเกณฑ์คุณสมบัติที่กำหนดไว้เพื่อให้มั่นใจว่าบุคคลดังกล่าวมีความยินดีที่จะมารับตำแหน่งกรรมการของบริษัท หากได้รับการแต่งตั้งจากผู้ถือหุ้น
6. เสนอชื่อให้คณะกรรมการเพื่อพิจารณาและบรรจุชื่อในหนังสือนัดประชุมผู้ถือหุ้นเพื่อให้ที่ประชุมผู้ถือหุ้นพิจารณาแต่งตั้ง
7. พิจารณาก่อนการแต่งตั้งผู้บริหารระดับสูงตำแหน่งตั้งแต่รองกรรมการผู้จัดการขึ้นไปเพื่อนำเสนอคณะกรรมการบริษัทให้ความเห็นชอบ
8. กำกับดูแลให้มีการจัดทำแผนทดแทนตำแหน่งงาน (Succession Plan) ของกรรมการและกรรมการผู้จัดการรวมถึงตำแหน่งที่มีผลกระทบสูงต่อความอยู่รอดของบริษัท

#### ด้านการกำกับดูแลกิจการที่ดี

1. ศึกษาและจัดทำร่างนโยบายการกำกับดูแลกิจการ (Corporate Governance Policy) ภายใต้กรอบของกฎหมายหลักเกณฑ์ ระเบียบและข้อบังคับที่เป็นปัจจุบันขององค์กรที่ทำหน้าที่กำกับดูแล เช่น ตลาดหลักทรัพย์แห่งประเทศไทย สำนักงานคณะกรรมการกำกับหลักทรัพย์และตลาดหลักทรัพย์และหน่วยงานที่เกี่ยวข้อง ตลอดจนแนวทางในการกำกับดูแลกิจการที่ดีตามมาตรฐานสากล
2. นำเสนอร่างนโยบายการกำกับดูแลกิจการ (Corporate Governance Policy) ต่อคณะกรรมการบริษัทเพื่อพิจารณาอนุมัติและนำออกใช้เป็นแนวทางในการปฏิบัติที่ดี (best practices) ของกรรมการและฝ่ายบริหาร โดยจัดทำนโยบายการกำกับดูแลกิจการเป็นลายลักษณ์อักษร (Corporate Governance Policy Statement)
3. กำหนดนโยบายและกำกับดูแลให้มีการจัดทำแผนและกลยุทธ์และติดตามผลในการบริหารความเสี่ยงและการควบคุมภายในให้สอดคล้องเหมาะสมกับกฎหมายและสถานการณ์อย่างสมดุลงามเหมาะสม

4. กำกับ ดูแล และให้คำแนะนำแก่กรรมการบริษัทและฝ่ายบริหารในการปฏิบัติหน้าที่และความรับผิดชอบตามกรอบและหลักเกณฑ์ของนโยบายการกำกับดูแลกิจการ เพื่อให้การทำหน้าที่กำกับดูแลของกรรมการบริษัท และการบริหารจัดการงานของฝ่ายบริหารเป็นไปด้วยดี มีผลในทางปฏิบัติและมีความต่อเนื่องอย่างเหมาะสม เป็นไปตามความคาดหวังของผู้ถือหุ้นและผู้มีส่วนได้เสีย
5. พิจารณา ทบทวน และปรับปรุงนโยบายการกำกับดูแลกิจการอย่างสม่ำเสมอ อย่างน้อยปีละ 1 ครั้ง เพื่อให้นโยบายการกำกับดูแลกิจการของบริษัท ทันสมัยและสอดคล้องกับแนวทางปฏิบัติตามมาตรฐานสากล ตลอดจนกฎหมาย หลักเกณฑ์ ระเบียบ ข้อบังคับต่างๆ และข้อเสนอแนะขององค์กรภายในที่ทำหน้าที่ในการกำกับดูแลกิจการ
6. ติดตาม และประเมินผลการปฏิบัติหน้าที่ของกรรมการบริษัทและฝ่ายบริหารตามแนวทางการปฏิบัติที่ดี ที่กำหนดไว้ในนโยบายการกำกับดูแลกิจการเป็นประจำ
7. เสนอแนะแนวทางในการปฏิบัติที่ดีเกี่ยวกับจริยธรรมและจรรยาบรรณในการดำเนินธุรกิจของกรรมการ ผู้บริหาร พนักงานและลูกจ้างของบริษัท
8. แต่งตั้งคณะทำงานเพื่อทำหน้าที่สนับสนุนงานการกำกับดูแลกิจการที่ดีได้ตามความจำเป็นและเหมาะสม
9. ศึกษาและวางนโยบายตลอดจนแนวปฏิบัติในการดำเนินงานด้านการดูแลสังคมชุมชนและสิ่งแวดล้อม (Corporate Social Responsibility : CSR) ของบริษัท
10. คณะกรรมการสรรหาและกำกับดูแลกิจการอาจขอให้บริษัทว่าจ้างที่ปรึกษาดำเนินการศึกษาให้ความเห็นในเรื่องที่เกี่ยวข้องกับภาระหน้าที่ตามความจำเป็น
11. ดำเนินการอื่นๆ ที่เกี่ยวเนื่อง ตามที่ได้รับมอบหมายจากคณะกรรมการบริษัท

#### 4) คณะกรรมการบริหารความเสี่ยง

คณะกรรมการบริหารความเสี่ยงของบริษัทประกอบด้วยกรรมการทั้งหมด 10 ท่าน ดังนี้

รายชื่อ	ตำแหน่ง
1. นายกรัณย์พล อัครสุวรรณ	ประธานกรรมการบริหารความเสี่ยง
2. นายปฐมฤกษ์ ศรีสุภคินทร์	รองประธานกรรมการบริหารความเสี่ยง
3. นางสาวบุษกร จารุชिरานกุล	กรรมการบริหารความเสี่ยง
4. นายสุพรชัย โชติพิทุกุล	กรรมการบริหารความเสี่ยง
5. นางสาววรรณฤดี ตัญญาโยภิญ	กรรมการบริหารความเสี่ยง
6. นายวันชัย สมบูรณ์ผล	กรรมการบริหารความเสี่ยง
7. นายไพศาล ไตรชวโรจน์	กรรมการบริหารความเสี่ยง
8. นายอภิรัฐ วิสิทธิ์วงษ์	กรรมการบริหารความเสี่ยง
9. นายรุจิเทพ บุญโญปกรณ์	กรรมการบริหารความเสี่ยง
10. นายจักรกฤษณ์ แสงสว่าง	กรรมการบริหารความเสี่ยง

โดยมีนางสาวอรุณ เอี่ยมธนพรรณ เป็นเลขานุการคณะกรรมการบริหารความเสี่ยง

## ขอบเขตและอำนาจหน้าที่ของคณะกรรมการบริหารความเสี่ยง

1. กำหนดนโยบายและหลักเกณฑ์ และแนวทางการบริหารความเสี่ยงของบริษัท
2. ระบุและวิเคราะห์ปัจจัยความเสี่ยง และประเมินผลกระทบของความเสี่ยงดังกล่าวต่อบริษัท
3. กำหนดวิธีการในการจัดการความเสี่ยงของบริษัท เพื่อให้มั่นใจว่าบริษัทมีการจัดการกับความเสี่ยงอย่างรัดกุมและสามารถจัดการกับผลกระทบที่จะก่อให้เกิดความเสียหายต่อบริษัทได้
4. สื่อสารระบบการบริหารความเสี่ยงของบริษัทไปยังพนักงานทั้งองค์กร และสนับสนุนการพัฒนาระบบการบริหารความเสี่ยงขององค์กรให้มีประสิทธิภาพ
5. ติดตามผลการบริหารความเสี่ยงตามแผนงาน และรายงานผลการบริหารความเสี่ยงต่อคณะกรรมการบริษัท
6. วางแผนงาน ปรับปรุง พัฒนาระบบงาน และติดตามประเมินผลการปฏิบัติงานด้านการควบคุมภายใน
7. คณะกรรมการบริหารความเสี่ยงอาจขอให้บริษัทว่าจ้างที่ปรึกษาดำเนินการศึกษาให้ความเห็นในเรื่องที่เกี่ยวข้องกับภาระหน้าที่ตามความจำเป็น

## 5) คณะกรรมการบริหาร

คณะกรรมการบริหารของบริษัทประกอบด้วยกรรมการทั้งหมด 4 ท่าน ดังนี้

รายชื่อ	ตำแหน่ง
1. นายกรัณย์พล อัครสุวรรณ	ประธานกรรมการบริหาร
2. นายธีรรัตน์ ปิ่นทรสุตร	รองประธานกรรมการบริหาร
3. นายพงษ์เทพ ธนกิจสุนทร	กรรมการบริหาร
4. นายสุพรชัย โชติพิสุทธิกุล	กรรมการบริหาร

## ขอบเขตและอำนาจหน้าที่ของคณะกรรมการบริหาร

1. ประกอบด้วยกรรมการบริษัทที่เป็นผู้บริหารงานรวมกันไม่น้อยกว่า 4 คน ร่วมกันเป็นคณะกรรมการบริหาร
2. ทำหน้าที่ควบคุมการบริหารงานของบริษัท ให้เป็นไปตามนโยบายที่คณะกรรมการบริษัทกำหนดไว้และรายงานผลการดำเนินงานต่อคณะกรรมการบริษัท ทั้งนี้ ในการดำเนินการประชุมของคณะกรรมการบริหารต้องมีคณะกรรมการเข้าร่วมประชุมไม่น้อยกว่ากึ่งหนึ่งของจำนวนกรรมการบริหารทั้งหมด ส่วนการลงมติของคณะกรรมการบริหารต้องได้รับคะแนนเสียงข้างมากจากกรรมการที่เข้าร่วมประชุม
3. พิจารณากำหนดนโยบาย ทิศทาง กลยุทธ์และแผนการดำเนินธุรกิจ รวมถึงโครงสร้างการบริหารงานเพื่อให้สามารถดำเนินการตามนโยบายและเป้าหมายของคณะกรรมการบริษัท รวมทั้งนำเสนอให้คณะกรรมการบริษัทพิจารณาต่อไป
4. พิจารณากำหนดอำนาจและระดับการอนุมัติของแต่ละบุคคลให้เป็นไปอย่างเหมาะสม และจัดให้มีการแบ่งแยกหน้าที่ที่อาจเื้อต่อการทุจริตในหน้าที่ออกจากกัน รวมถึงการกำหนดขั้นตอน และวิธีการทำธุรกรรมกับผู้ถือหุ้น รายใหญ่ กรรมการ ผู้บริหาร หรือผู้ที่เกี่ยวข้องกับบุคคลดังกล่าวอย่างเหมาะสมเพื่อป้องกันการถ่ายเทผลประโยชน์ และนำเสนอต่อคณะกรรมการบริษัทเพื่ออนุมัติหลักการ รวมถึงควบคุมให้มีการถือปฏิบัติตามหลักการและข้อกำหนดที่ได้รับอนุมัติแล้ว
5. พิจารณางบประมาณประจำปีและขั้นตอนในการใช้จ่ายงบประมาณเพื่อเสนอต่อคณะกรรมการบริษัทอนุมัติต่อไป และควบคุมดูแลการใช้จ่ายตามงบประมาณที่ได้รับอนุมัติจากคณะกรรมการบริษัทแล้ว



6. พิจารณานุมัติการลงทุน และกำหนดงบประมาณในการลงทุน ตามอำนาจที่กำหนดไว้ในคู่มืออำนาจดำเนินการ
7. พิจารณาการทําสัญญาต่างๆ ที่มีผลผูกพันบริษัท ตามอำนาจที่กำหนดไว้ในคู่มืออำนาจดำเนินการ
8. พิจารณากำหนดนโยบายอัตราค่าตอบแทนและโครงสร้างเงินเดือนของพนักงานเพื่อเสนอต่อคณะกรรมการพิจารณา  
ค่าตอบแทนก่อนนำเสนอคณะกรรมการบริษัทเพื่ออนุมัติต่อไป
9. รับผิดชอบให้มีข้อมูลที่สำคัญต่างๆ ของบริษัทอย่างเพียงพอเพื่อใช้ประกอบการตัดสินใจของคณะกรรมการบริษัท  
ผู้ถือหุ้น รวมถึงจัดทำรายงานทางการเงินที่น่าเชื่อถือ เป็นไปตามมาตรฐานที่ดีและโปร่งใส
10. พิจารณาผลกำไรและขาดทุนของบริษัท และเสนอจ่ายปันผลประจำปีต่อคณะกรรมการบริษัท
11. พิจารณาการดำเนินธุรกิจใหม่ หรือการเลิกธุรกิจ เพื่อเสนอต่อคณะกรรมการบริษัท
12. กำกับดูแลให้มีขั้นตอนที่กำหนดให้ผู้ปฏิบัติงานต้องรายงานเหตุการณ์ หรือการกระทำที่ผิดปกติ หรือการกระทำผิด  
กฎหมายต่อคณะกรรมการบริหารอย่างทันท่วงที และในกรณีที่เหตุการณ์ดังกล่าวมีผลกระทบที่มีนัยสำคัญต่อการ  
ดำเนินงานของบริษัท จะต้องรายงานให้คณะกรรมการบริษัททราบเพื่อพิจารณาแก้ไขภายในระยะเวลาอันสมควร
13. ดำเนินการใดๆ เพื่อสนับสนุนการดำเนินการดังกล่าวข้างต้น หรือตามความเห็นของคณะกรรมการบริษัท หรือตามที่  
ได้รับมอบอำนาจจากคณะกรรมการบริษัท
14. การเสนอต่อที่ประชุมคณะกรรมการบริหารในเรื่องใดๆ ซึ่งได้รับการลงมติ และ/หรือ อนุมัติจากที่ประชุมคณะกรรมการ  
บริหารจะต้องรายงานให้คณะกรรมการบริษัทรับทราบในการประชุมคณะกรรมการบริษัทครั้งถัดไป
15. คณะกรรมการบริหารอาจขอให้บริษัทว่าจ้างที่ปรึกษาดำเนินการศึกษาให้ความเห็นในเรื่องที่เกี่ยวข้องกับภาระหน้าที่  
ตามความจำเป็น
16. ดำเนินการอื่นๆ ตามที่ได้รับมอบหมายจากคณะกรรมการบริษัท

ทั้งนี้ การมอบอำนาจให้คณะกรรมการบริหารดังกล่าวข้างต้น ต้องอยู่ภายใต้หลักเกณฑ์ของกฎหมายและระเบียบข้อบังคับ  
ของบริษัท และจะไม่รวมถึงการมอบอำนาจที่ทำให้คณะกรรมการบริหารสามารถอนุมัติรายการที่ตนหรือบุคคลที่อาจมีความขัดแย้ง  
มีส่วนได้เสียหรืออาจมีความขัดแย้งทางผลประโยชน์ในลักษณะอื่นใดกับบริษัทหรือบริษัทย่อย ซึ่งการเข้าทำรายการที่เกี่ยวข้อง  
หรือการได้มาหรือจำหน่ายไปซึ่งทรัพย์สินที่สำคัญของบริษัท หรือบริษัทย่อย ตามความหมายที่กำหนดตามประกาศสำนักงาน  
กำกับหลักทรัพย์และตลาดหลักทรัพย์ และตลาดหลักทรัพย์แห่งประเทศไทย ให้ปฏิบัติตามหลักเกณฑ์และวิธีการตามที่ประกาศ  
เรื่องดังกล่าว

## การสรรหาและแต่งตั้งกรรมการและผู้บริหารระดับสูงสุด

### การแต่งตั้งกรรมการ

คณะกรรมการบริษัท ได้แต่งตั้งคณะกรรมการสรรหาและกำกับดูแลกิจการ ซึ่งประกอบด้วยกรรมการอิสระจำนวน 3 ท่าน  
จากทั้งหมด 4 ท่าน เพื่อทำหน้าที่สรรหา คัดเลือกและกลั่นกรองบุคคลที่มีคุณสมบัติเหมาะสม โดยพิจารณาถึงองค์ประกอบของ  
คณะกรรมการตามพระราชบัญญัติบริษัทมหาชนจำกัด พ.ศ. 2535 คุณวุฒิ ความรู้ ความสามารถที่หลากหลายและเป็นประโยชน์  
ต่อบริษัท และพิจารณากลั่นกรองบุคคลที่ได้รับการเสนอชื่อจากผู้ถือหุ้นรายย่อยที่มีคุณสมบัติเหมาะสม เพื่อเสนอขอความเห็นชอบ  
จากคณะกรรมการบริษัท เพื่อนำเสนอรายชื่อให้ที่ประชุมผู้ถือหุ้นทำการเลือกตั้งตามหลักเกณฑ์ของบริษัท ซึ่งบริษัทได้เปิดโอกาส  
ให้ผู้ถือหุ้นลงคะแนนเสียงเลือกตั้งกรรมการเป็นรายบุคคล โดยการลงคะแนนที่ละคน โดยการแต่งตั้งและถอดถอนกรรมการ  
บริษัทจะเป็นไปตามหลักเกณฑ์และวิธีการที่กำหนดอยู่ในข้อบังคับของบริษัท โดยมีสาระสำคัญดังนี้

1. ให้ที่ประชุมผู้ถือหุ้นเลือกตั้งกรรมการตามหลักเกณฑ์และวิธีการดังต่อไปนี้
  - (1) ผู้ถือหุ้นรายหนึ่งจะมีคะแนนเสียงเท่ากับจำนวนหุ้นที่ตนถือในการเลือกตั้งกรรมการ 1 คน
  - (2) ผู้ถือหุ้นแต่ละรายจะใช้คะแนนเสียงที่มีอยู่ทั้งหมดตาม (ก) เลือกตั้งบุคคลคนเดียวหรือหลายคนเป็นกรรมการก็ได้ แต่จะแบ่งคะแนนเสียงให้แก่ผู้ใดมากน้อยเพียงใดไม่ได้
  - (3) บุคคลซึ่งได้รับคะแนนเสียงสูงสุดตามลำดับลงมาเป็นผู้ได้รับเลือกเป็นกรรมการเท่าจำนวนกรรมการที่จะพึงมีหรือจะพึงเลือกตั้งในครั้งนั้น ในกรณีที่บุคคลซึ่งได้รับการเลือกตั้งในลำดับถัดลงมา มีคะแนนเสียงเท่ากันเกินจำนวนกรรมการที่จะพึงมีหรือจะพึงเลือกตั้งในครั้งนั้น ให้ประธานในที่ประชุมออกเสียงเพิ่มขึ้นอีก 1 เสียงเป็นเสียงชี้ขาด
2. กรรมการแต่ละรายมีวาระในการดำรงตำแหน่ง 3 ปี และในการประชุมสามัญประจำปีทุกครั้ง ให้กรรมการออกจากตำแหน่งตามวาระหนึ่งในสาม (1/3) เป็นอัตรา ถ้าจำนวนกรรมการที่จะออกจากตำแหน่งตามวาระแบ่งออกให้ตรงเป็นสามส่วนไม่ได้ ก็ให้ออกโดยจำนวนใกล้เคียงที่สุดกับส่วนหนึ่งในสาม (1/3) กรรมการที่จะต้องออกจากตำแหน่งในปีแรกและปีที่สองภายหลังจดทะเบียนแปรสภาพบริษัทนั้น ให้ใช้วิธีจับสลากกันว่าผู้ใดจะออก ส่วนปีหลังๆ ต่อไป ให้กรรมการคนที่อยู่ในตำแหน่งนานที่สุดนั้นเป็นผู้ออกจากตำแหน่ง โดยกรรมการที่ออกตามวาระนั้นอาจถูกเลือกเข้าดำรงตำแหน่งใหม่ก็ได้
3. นอกจากการพ้นจากตำแหน่งตามวาระตามที่กำหนดไว้ในข้อบังคับฉบับนี้แล้ว กรรมการอาจพ้นจากตำแหน่งเมื่อ
  - (1) ตาย
  - (2) ลาออก
  - (3) ที่ประชุมผู้ถือหุ้นมีมติให้ออกตามของข้อบังคับของบริษัท
  - (4) ขาดคุณสมบัติหรือมีลักษณะต้องห้ามอย่างหนึ่งอย่างใดตามที่กำหนดไว้ในกฎหมายหรือในข้อบังคับของบริษัท
  - (5) ศาลมีคำสั่งให้ออกหรือพ้นจากตำแหน่ง
4. กรรมการคนใดจะลาออกจากตำแหน่ง ให้ยื่นใบลาออกต่อบริษัท การลาออกมีผลนับแต่วันที่ใบลาออกไปถึงบริษัท กรรมการซึ่งลาออกตามความในวรรคแรกอาจแจ้งการลาออกของตนให้นายทะเบียนทราบด้วยก็ได้
5. ในกรณีที่กรรมการพ้นจากตำแหน่งทั้งคณะ ให้คณะกรรมการที่พ้นจากตำแหน่งยังคงอยู่รักษาการในตำแหน่งเพื่อดำเนินกิจการของบริษัทต่อไปเพียงเท่าที่จำเป็นจนกว่าคณะกรรมการชุดใหม่เข้ารับหน้าที่ เว้นแต่ศาลจะมีคำสั่งเป็นอย่างอื่นในกรณีที่คณะกรรมการพ้นจากตำแหน่งตามคำสั่งศาล  

คณะกรรมการที่พ้นจากตำแหน่งต้องจัดให้มีการประชุมผู้ถือหุ้นเพื่อเลือกตั้งคณะกรรมการชุดใหม่ภายใน 1 เดือน นับแต่วันพ้นจากตำแหน่ง โดยส่งหนังสือนัดประชุมไปยังผู้ถือหุ้นไม่น้อยกว่า 14 วันก่อนวันประชุม
6. ภายใต้บังคับของข้อ 20 ของข้อบังคับของบริษัท ในกรณีที่ตำแหน่งกรรมการว่างลงเพราะเหตุอื่นนอกจากถึงคราวออกตามวาระ คณะกรรมการอาจเลือกบุคคลซึ่งมีคุณสมบัติ และไม่มีลักษณะต้องห้ามตามกฎหมายว่าด้วยบริษัทมหาชนจำกัด กฎหมายว่าด้วยหลักทรัพย์และตลาดหลักทรัพย์ และกฎหมายว่าด้วยการประกอบกิจการโทรคมนาคม และกฎหมายอื่นที่เกี่ยวข้องกับการดำเนินกิจการของบริษัทเข้าเป็นกรรมการแทนในการประชุมคณะกรรมการคราวถัดไป เว้นแต่วาระของกรรมการที่พ้นจากตำแหน่งจะเหลือน้อยกว่า 2 เดือน  

มติของคณะกรรมการตามวรรคหนึ่งต้องประกอบด้วยคะแนนเสียงไม่น้อยกว่าสามในสี่ (3/4) ของจำนวนกรรมการที่ยังเหลืออยู่ บุคคลซึ่งเข้าเป็นกรรมการแทนดังกล่าวจะอยู่ในตำแหน่งกรรมการได้เพียงเท่าวาระที่ยังเหลืออยู่ของกรรมการซึ่งตนเข้ามาแทน

7. ในกรณีที่ตำแหน่งกรรมการว่างลงจนเหลือน้อยกว่าจำนวนที่จะเป็นองค์ประชุม ให้กรรมการที่เหลืออยู่กระทำการในนามของคณะกรรมการได้แต่เฉพาะการจัดให้มีการประชุมผู้ถือหุ้นเพื่อเลือกตั้งกรรมการแทนตำแหน่งที่ว่างทั้งหมดเท่านั้น

การประชุมตามวรรคหนึ่ง ให้กระทำภายใน 1 เดือนนับแต่วันที่จำนวนกรรมการว่างลงเหลือน้อยกว่าจำนวนที่จะเป็นองค์ประชุม

บุคคลซึ่งเข้าเป็นกรรมการแทนดังกล่าวจะอยู่ในตำแหน่งกรรมการได้เพียงเท่าวาระที่ยังเหลืออยู่ของกรรมการซึ่งตนเข้ามาแทน

8. ที่ประชุมผู้ถือหุ้นอาจลงมติให้กรรมการคนใดออกจากตำแหน่งก่อนถึงคราวออกตามวาระได้ด้วยคะแนนเสียงไม่น้อยกว่าสามในสี่ (3/4) ของจำนวนผู้ถือหุ้นซึ่งมาประชุมและมีสิทธิออกเสียง และมีหุ้นนับรวมกันได้ไม่น้อยกว่ากึ่งหนึ่ง (1/2) ของจำนวนหุ้นที่ถือโดยผู้ถือหุ้นที่มาประชุมและมีสิทธิออกเสียง

9. ให้คณะกรรมการจัดให้มีการประชุมอย่างน้อย 3 เดือนต่อครั้ง ณ สถานที่ตามที่คณะกรรมการจะได้กำหนดให้ประธานกรรมการหรือผู้ซึ่งประธานกรรมการมอบหมายเป็นผู้เรียกประชุมคณะกรรมการ

กรรมการตั้งแต่ 2 คนขึ้นไปอาจร้องขอให้ประธานกรรมการเรียกประชุมคณะกรรมการก็ได้ ในกรณีที่มิได้มีการตั้งตั้งแต่ 2 คนขึ้นไปร้องขอ ให้ประธานกรรมการหรือผู้ซึ่งประธานกรรมการมอบหมายกำหนดวันประชุมภายใน 14 วันนับแต่วันที่ได้รับการร้องขอ

10. การประชุมคณะกรรมการของบริษัท ให้จัดขึ้น ณ ท้องที่อันเป็นที่ตั้งสำนักงานใหญ่ของบริษัท หรือจังหวัดใกล้เคียง

11. ในการเรียกประชุมคณะกรรมการ ให้ประธานกรรมการหรือผู้ซึ่งได้รับมอบหมายจากประธานกรรมการจัดส่งหนังสือนัดประชุมไปยังกรรมการไม่น้อยกว่า 7 วันก่อนวันประชุม เว้นแต่ในกรณีจำเป็นเร่งด่วนเพื่อรักษาสิทธิหรือประโยชน์ของบริษัท จะแจ้งการนัดประชุมโดยวิธีอื่นและกำหนดวันนัดประชุมเร็วกว่านั้นก็ได

12. ในการประชุมคณะกรรมการต้องมีกรรมการมาประชุมไม่น้อยกว่ากึ่งหนึ่ง (1/2) ของจำนวนกรรมการทั้งหมดจึงจะครบเป็นองค์ประชุม

ให้ประธานกรรมการเป็นประธานที่ประชุม ในกรณีที่ประธานกรรมการไม่อยู่ในที่ประชุมหรือไม่สามารถปฏิบัติหน้าที่ได้ ให้รองประธานกรรมการเป็นประธานที่ประชุม ถ้าไม่มีรองประธานกรรมการหรือมีแต่ไม่สามารถปฏิบัติหน้าที่ได้ ให้กรรมการซึ่งมาประชุมเลือกกรรมการคนหนึ่งเป็นประธานในที่ประชุม

13. มติทั้งปวงของที่ประชุมคณะกรรมการให้ตัดสินด้วยคะแนนเสียงข้างมากของกรรมการที่มาประชุม โดยกรรมการคนหนึ่งมีเสียง 1 เสียงในการลงคะแนน ในกรณีที่คะแนนเสียงเท่ากัน ให้ประธานในที่ประชุมออกเสียงเพิ่มขึ้นอีกเสียงหนึ่งเป็นเสียงชี้ขาด

กรรมการซึ่งมีส่วนได้เสียในเรื่องใดไม่มีสิทธิออกเสียงลงคะแนนในเรื่องนั้น

14. คณะกรรมการเป็นผู้รับผิดชอบจัดการกิจการทั้งหลายทั้งปวงของบริษัท และมีอำนาจหน้าที่ดำเนินการภายในขอบเขตของกฎหมาย วัตถุประสงค์ ข้อบังคับของบริษัท และตามมติของที่ประชุมผู้ถือหุ้น ด้วยความซื่อสัตย์สุจริตและระมัดระวังรักษาผลประโยชน์ของบริษัท

คณะกรรมการอาจมอบหมายให้กรรมการคนหนึ่งหรือหลายคนหรือบุคคลอื่นใดปฏิบัติกรอย่างใดอย่างหนึ่งแทนคณะกรรมการก็ได้

15. อำนาจของกรรมการซึ่งลงลายมือชื่อผูกพันบริษัทได้ คือ กรรมการ 2 คน หรือที่ระบุตามหนังสือรับรองของบริษัท ลงลายมือชื่อร่วมกัน พร้อมประทับตราสำคัญของบริษัท

ที่ประชุมผู้ถือหุ้นหรือคณะกรรมการมีอำนาจพิจารณากำหนดหรือแก้ไขเปลี่ยนแปลงรายชื่อและ/หรือจำนวนกรรมการ ซึ่งมีอำนาจลงนามผูกพันบริษัทได้

16. ห้ามมิให้บริษัทจ่ายเงินหรือทรัพย์สินอื่นใดให้แก่กรรมการ เว้นแต่จ่ายเป็นค่าตอบแทนกรรมการ

กรรมการมีสิทธิได้รับค่าตอบแทนจากบริษัทในรูปของเงินเดือน เงินรางวัล เบี้ยประชุม บำเหน็จ โบนัส หรือผลประโยชน์ตอบแทนในลักษณะอื่น ตลอดจนเบี้ยเลี้ยงและสวัสดิการอื่น ตามระเบียบข้อบังคับของบริษัท หรือตามที่ที่ประชุมผู้ถือหุ้นจะพิจารณาซึ่งอาจกำหนดเป็นจำนวนแน่นอน วางเป็นหลักเกณฑ์ กำหนดเป็นคราวๆ หรือให้มีผลตลอดไป จนกว่าจะมีการเปลี่ยนแปลงก็ได้

ความในวรรคก่อนไม่กระทบกระเทือนสิทธิของพนักงานและลูกจ้างของบริษัทซึ่งได้รับเลือกตั้งเป็นกรรมการในอันที่จะได้รับค่าตอบแทนและผลประโยชน์ในฐานะที่เป็นพนักงานหรือลูกจ้างของบริษัท

การจ่ายค่าตอบแทนตามวรรคหนึ่งและวรรคสองจะต้องไม่ขัดหรือแย้งกับการดำรงคุณสมบัติของกรรมการที่เป็นอิสระ ตามที่กฎหมายว่าด้วยหลักทรัพย์และตลาดหลักทรัพย์กำหนด

#### การแต่งตั้งผู้บริหารระดับสูงสุดและแผนการสืบทอดตำแหน่ง

คณะกรรมการสรรหาและกำกับดูแลกิจการมีหน้าที่พิจารณากลั่นกรองการแต่งตั้งผู้บริหารระดับสูงตำแหน่งตั้งแต่รองกรรมการผู้จัดการขึ้นไปเพื่อนำเสนอคณะกรรมการบริษัทให้ความเห็นชอบ และกำกับดูแลให้มีการจัดทำแผนทดแทนตำแหน่งงาน (Succession Plan) ของกรรมการและกรรมการผู้จัดการรวมถึงตำแหน่งที่มีผลกระทบสูงต่อความอยู่รอดของบริษัท โดยการพัฒนา เตรียมความพร้อมของผู้เหมาะสมให้สามารถรองรับตำแหน่งได้ในอนาคต ทั้งนี้เพื่อสร้างความเชื่อมั่นให้กับนักลงทุน ผู้ถือหุ้น และพนักงานในองค์กรว่าธุรกิจของบริษัทจะได้รับการสานต่ออย่างยั่งยืน

#### การกำกับดูแลการดำเนินงานของบริษัทย่อย

บริษัทมีนโยบายในการส่งคณะกรรมการบริหารเข้าไปเป็นกรรมการบริษัทย่อยทุกบริษัท โดยมีหน้าที่ดำเนินการตามวัตถุประสงค์ เพื่อประโยชน์ที่ดีที่สุดของบริษัทย่อย และให้คณะกรรมการบริษัทย่อยรายงานตรงต่อคณะกรรมการบริษัททุกไตรมาส ซึ่งในเรื่องที่สำคัญในระดับเดียวกับที่ต้องได้รับอนุมัติจากคณะกรรมการบริษัท คณะกรรมการบริษัทย่อย จะต้องได้รับอนุมัติจากคณะกรรมการบริษัท ก่อนที่จะไปลงมติหรือใช้สิทธิออกเสียงดำเนินการได้ ทั้งนี้การส่งกรรมการเพื่อเป็นตัวแทนในบริษัทย่อยดังกล่าวเป็นไปตามสัดส่วนการถือหุ้นของบริษัท

นอกจากนี้ บริษัทกำหนดเป็นระเบียบให้ผู้บริหารที่ได้รับแต่งตั้งจากบริษัทย่อยนั้น ต้องดูแลให้บริษัทย่อยมีข้อบังคับในเรื่องการทำรายการที่เกี่ยวข้อง การได้มาหรือจำหน่ายไปซึ่งทรัพย์สิน หรือการทำรายการสำคัญอื่นใดของบริษัทย่อยดังกล่าวให้ครบถ้วนถูกต้อง และใช้หลักเกณฑ์ที่เกี่ยวข้องกับการเปิดเผยข้อมูล และการทำรายการข้างต้นในลักษณะเดียวกันกับหลักเกณฑ์ของบริษัท รวมถึงต้องกำกับดูแลให้มีระบบควบคุมภายใน การจัดเก็บข้อมูล และการบันทึกบัญชีของบริษัทย่อยให้บริษัท สามารถตรวจสอบและรวบรวม มาจัดทำงบการเงินรวมได้ทันกำหนดเวลาด้วย

## การดูแลเรื่องการใช้ข้อมูลภายใน

เพื่อให้เกิดความโปร่งใส และป้องกันการแสวงหาผลประโยชน์ส่วนตนจากการใช้ข้อมูลภายในของบริษัทที่ยังไม่ได้เปิดเผยต่อสาธารณชน รวมทั้งเพื่อหลีกเลี่ยงข้อครหาเกี่ยวกับความเหมาะสมของการซื้อขายหลักทรัพย์ของบุคคลภายใน บริษัทจึงได้ออกระเบียบปฏิบัติเพื่อให้กรรมการ ผู้บริหาร และพนักงานของบริษัทถือปฏิบัติ ดังนี้

- ▶ กรรมการ ผู้บริหาร และพนักงานของบริษัท ต้องรักษาความลับ และ/หรือข้อมูลภายในของบริษัท ไม่นำไปเปิดเผยหรือแสวงหาประโยชน์แก่ตัวเอง หรือเพื่อประโยชน์แก่ผู้อื่นไม่ว่าทางตรงหรือทางอ้อม รวมทั้งต้องไม่ทำการซื้อขาย โอน หรือรับโอน หลักทรัพย์ของบริษัท โดยใช้ความลับ และ/หรือข้อมูลภายในของบริษัท และ/หรือเข้าทำนิติกรรมอันใดโดยใช้ความลับ และ/หรือข้อมูลภายในของบริษัทอันอาจก่อให้เกิดความเสียหายต่อบริษัท ไม่ว่าทางตรงหรือทางอ้อม
- ▶ กรรมการ ผู้บริหาร และพนักงานในหน่วยงานที่ได้รับข้อมูลภายในของบริษัทต้องไม่ใช้ข้อมูลดังกล่าวก่อนเปิดเผยสู่สาธารณชน และจะต้องหลีกเลี่ยงหรืองดเว้นการซื้อขาย โอนหรือรับโอน หลักทรัพย์ของบริษัทในช่วงเวลา 1 เดือน ก่อนที่งบการเงินในรายไตรมาสและงบการเงินประจำปีจะเปิดเผยสู่ประชาชน
- ▶ กรรมการและผู้บริหารต้องรายงานการเปลี่ยนแปลงการถือหลักทรัพย์ต่อสำนักงานคณะกรรมการกำกับหลักทรัพย์และตลาดหลักทรัพย์ ตามมาตรา 59 แห่งพระราชบัญญัติหลักทรัพย์และตลาดหลักทรัพย์ พ.ศ. 2535 ภายใน 3 วันทำการ หลังจากวันที่ซื้อ ขาย โอน หรือรับโอน และต้องส่งสำเนารายงานดังกล่าวจำนวน 1 ชุดให้แก่บริษัท เพื่อเก็บไว้เป็นหลักฐาน

## คำตอบแทนผู้สอบบัญชี

งบการเงินของบริษัทและบริษัทย่อยได้รับการตรวจสอบและสอบทานโดยผู้สอบบัญชีรับอนุญาตตามมาตรฐานการตรวจสอบบัญชี เพื่อรับรองว่างบการเงินของบริษัทและบริษัทย่อยได้จัดทำขึ้นโดยไม่มีข้อผิดพลาดอย่างเป็นสาระสำคัญ และสอดคล้องกับหลักการบัญชีที่รับรองโดยทั่วไป ในปี 2557 งบการเงินของบริษัทและบริษัทย่อยได้รับการตรวจสอบโดยบริษัท สำนักงาน อีวาย จำกัด โดยผู้สอบบัญชีได้รับค่าตอบแทนในปี 2557 รายละเอียดดังนี้

1. ค่าตรวจสอบตามสัญญา 1,060,000 บาท (สำหรับงบการเงินรายไตรมาส และงบการเงินประจำปีบริษัทและบริษัทย่อย)
  2. ค่าใช้จ่ายอื่นๆ 10,777 บาท (สำหรับการจ่ายค่าจัดทำเล่มงบการเงิน, ค่าเดินทาง)
- รวม 1,070,777 บาท



## รายงานคณะกรรมการตรวจสอบ - การควบคุมภายในและการบริหารจัดการความเสี่ยง

คณะกรรมการตรวจสอบของบริษัท ซิมโฟนี คอมมูนิเคชั่น จำกัด (มหาชน) ประกอบด้วยกรรมการอิสระจำนวน 3 ท่าน ซึ่งมีคุณสมบัติครบถ้วนตามข้อกำหนด ประกอบด้วย นายจิตเกษม แสงสิงแก้ว เป็นประธานกรรมการตรวจสอบ นายวุฒิพงษ์ โมฬีชาติ และ นายประสิทธิ์ เหมวรารพชัย เป็นกรรมการตรวจสอบ โดยมี นางสาวรุณ เอี่ยมธนพรรณ ซึ่งเป็นผู้จัดการแผนกตรวจสอบภายในเป็นเลขานุการคณะกรรมการตรวจสอบ

ในรอบปี 2557 คณะกรรมการตรวจสอบได้ปฏิบัติหน้าที่ครบถ้วนตามขอบเขตการปฏิบัติงานที่ได้กำหนดไว้ในกฎบัตรของคณะกรรมการตรวจสอบที่ได้รับอนุมัติจากคณะกรรมการบริษัท โดยได้มีการประชุมคณะกรรมการตรวจสอบอย่างน้อยไตรมาสละ 1 ครั้ง และในปี 2557 ได้จัดให้มีการประชุมรวมทั้งสิ้นจำนวน 5 ครั้ง ซึ่งกรรมการตรวจสอบทุกท่านได้เข้าร่วมประชุมครบทุกท่าน ทุกครั้ง และในการประชุมแต่ละครั้ง ได้มีผู้บริหาร ผู้สอบบัญชี และผู้ตรวจสอบภายใน ร่วมประชุมตามความเหมาะสม ซึ่งสรุปผลได้ดังนี้

1. สอบทานงบการเงินรายไตรมาสและงบการเงินประจำปี 2557 เพื่อนำเสนอคณะกรรมการบริษัทพิจารณาอนุมัติ โดยได้สอบถามและรับฟังคำชี้แจงจากผู้บริหารและผู้สอบบัญชีในเรื่องความถูกต้องครบถ้วนและความเพียงพอในการเปิดเผยข้อมูลของงบการเงินแล้ว คณะกรรมการตรวจสอบมีความเห็นสอดคล้องกับกับผู้สอบบัญชีว่า งบการเงินดังกล่าวมีความถูกต้องตามควรในสาระสำคัญตามมาตรฐานการบัญชีที่รับรองทั่วไป

2. สอบทานระบบการควบคุมภายใน บริษัทมีหน่วยงานตรวจสอบภายในทำหน้าที่ประเมินความเพียงพอ เหมาะสม และประสิทธิผลของระบบการควบคุมภายใน โดยพิจารณาจากรายงานการตรวจสอบภายในของผู้ตรวจสอบภายในที่ว่าจ้างจากภายนอกทุกๆ ไตรมาสตามแผนงานที่ได้รับอนุมัติ ทั้งนี้ไม่พบข้อบกพร่องที่เป็นสาระสำคัญ มีการดูแลทรัพยากรที่เหมาะสมจากการประเมินระบบการควบคุมภายใน คณะกรรมการตรวจสอบมีความเห็นว่า บริษัทมีระบบการควบคุมภายในที่ดี มีระบบการติดตามควบคุมดูแลอย่างเพียงพอ เหมาะสมและมีประสิทธิผล สามารถจัดการความเสี่ยงให้อยู่ในระดับที่ยอมรับได้ และมีการติดตามผลอย่างต่อเนื่อง อีกทั้งได้ว่าจ้างผู้ตรวจสอบภายในจากภายนอกเข้ามาทำการสอบทาน ให้ข้อเสนอแนะ และติดตามผลอย่างอิสระ และเป็นประจำอย่างต่อเนื่อง

3. สอบทานการตรวจสอบภายใน ในการประชุมคณะกรรมการตรวจสอบครั้งที่ 5/2557 เมื่อวันที่ 25 ธันวาคม 2557 ได้แต่งตั้งผู้ตรวจสอบภายในจากภายนอกคือบริษัท สอบบัญชี โอ วิแอล จำกัด ซึ่งได้มอบหมายให้นางสาววัลดี สีนุญเรือง เป็นผู้รับผิดชอบหลักในการปฏิบัติหน้าที่ผู้ตรวจสอบภายในของบริษัท เพื่อทำการตรวจสอบและประเมินความเพียงพอของระบบการควบคุมภายใน และรายงานผลการตรวจสอบต่อคณะกรรมการตรวจสอบอย่างสม่ำเสมอทุกไตรมาส และเมื่อพิจารณาจากขอบเขตการปฏิบัติงาน หน้าที่ ความเป็นอิสระ รวมถึงรายงานต่าง ๆ แล้ว คณะกรรมการตรวจสอบมีความเห็นว่า การตรวจสอบภายในมีความเพียงพอ เหมาะสม และมีการติดตามผลแบบต่อเนื่อง

คณะกรรมการตรวจสอบได้พิจารณาคุณสมบัติของบริษัท สอบบัญชี โอ วิแอล จำกัดและนางสาววัลดี สีนุญเรือง แล้ว เห็นว่ามีความเหมาะสมเพียงพอกับการปฏิบัติหน้าที่ดังกล่าวเนื่องจากมีความเป็นอิสระและมีประสบการณ์ในการปฏิบัติงานด้านการตรวจสอบภายใน โดยบริษัทยังได้มอบหมายให้หน่วยงานตรวจสอบภายในของบริษัททำหน้าที่ประสานงานกับผู้ตรวจสอบที่ว่าจ้างจากภายนอกด้วย

4. สอบทานการปฏิบัติตามกฎหมายว่าด้วยระเบียบและข้อกำหนดของตลาดหลักทรัพย์แห่งประเทศไทยและกฎหมายที่เกี่ยวข้องกับธุรกิจของบริษัท รวมถึงข้อผูกพันที่บริษัทมีไว้กับบุคคลภายนอก คณะกรรมการตรวจสอบได้มอบหมายให้เลขานุการบริษัทรับผิดชอบงานนี้โดยตรงและได้มีความเห็นว่า บริษัทได้ปฏิบัติตามกฎหมาย ข้อกำหนด และข้อผูกพันที่บริษัทมีไว้กับบุคคลภายนอกแล้ว

5. สอบทานระบบบริหารความเสี่ยงให้มีความเชื่อมโยงกับระบบการควบคุมภายในเพื่อจัดการความเสี่ยงโดยพิจารณา สอบทานนโยบายและคู่มือการบริหารความเสี่ยงรวมถึงความคืบหน้าของการบริหารความเสี่ยง คณะกรรมการตรวจสอบมีความเห็นว่า บริษัทมีระบบบริหารความเสี่ยงที่มีประสิทธิภาพและสอดคล้องกับคู่มือบริหารความเสี่ยงที่บริษัทจัดทำขึ้น มีการกำหนดความเสี่ยงที่ยอมรับได้ รวมทั้งมีการทบทวนความเสี่ยงให้สอดคล้องกับสถานการณ์ปัจจุบันอย่างสม่ำเสมอ



6. สอบทานรายการที่เกี่ยวข้องกันและการเปิดเผยข้อมูลของรายการดังกล่าวซึ่งผู้สอบบัญชีได้เปิดเผยและแสดงรายการในงบการเงินและหมายเหตุประกอบงบการเงินแล้ว คณะกรรมการตรวจสอบมีความเห็นสอดคล้องกับผู้สอบบัญชีว่า รายการดังกล่าวเป็นรายการปกติและเป็นประโยชน์ต่อธุรกิจของบริษัท รวมทั้งมีการเปิดเผยข้อมูลอย่างถูกต้องและครบถ้วน

7. พิจารณาคัดเลือก เสนอแต่งตั้ง และกำหนดค่าตอบแทนผู้สอบบัญชีประจำปี 2558 เพื่อนำเสนอต่อคณะกรรมการบริษัทให้ขออนุมัติจากที่ประชุมผู้ถือหุ้นประจำปี 2558 โดยได้พิจารณาผลการปฏิบัติงาน ความเป็นอิสระและความเหมาะสมของค่าตอบแทนแล้ว เห็นควรเสนอแต่งตั้ง นายโสภณ เพิ่มศิริวัฒนผู้สอบบัญชีรับอนุญาตเลขทะเบียน 3182 และ/หรือนางสาวรุ่งนภา เลิศสุวรรณกุล ผู้สอบบัญชีรับอนุญาตเลขทะเบียน 3516 และ/หรือนายชยพล ศุภเศรษฐนนท์ ผู้สอบบัญชีรับอนุญาตเลขทะเบียน 3972 จากบริษัท สำนักงาน อีวาย จำกัด เป็นผู้สอบบัญชีของบริษัทและบริษัทย่อย ประจำปี 2558 พร้อมค่าตอบแทนจำนวน 1,050,000 บาท ซึ่งได้ผ่านการประเมินความเป็นอิสระและคุณภาพงานของผู้สอบบัญชีพร้อมทั้งพิจารณาความเหมาะสมของค่าสอบบัญชีจากคณะกรรมการตรวจสอบ ฝ่ายบริหารและฝ่ายตรวจสอบภายใน ซึ่งเมื่อคณะกรรมการบริษัทได้พิจารณาให้ความเห็นชอบแล้ว จะนำเสนอต่อที่ประชุมสามัญผู้ถือหุ้นประจำปีเพื่อพิจารณาอนุมัติต่อไป โดยปี 2557 คณะกรรมการตรวจสอบได้ประชุมกับผู้สอบบัญชี โดยไม่มีฝ่ายจัดการเข้าร่วม 1 ครั้ง

8. การประเมินตนเองของคณะกรรมการตรวจสอบ คณะกรรมการตรวจสอบได้ประเมินขอบเขตการปฏิบัติงานของตนเองในปี 2557 โดยเปรียบเทียบกับกฎบัตรของคณะกรรมการตรวจสอบและแนวปฏิบัติที่ดี ซึ่งผลการประเมินพบว่า ขอบเขตงานที่คณะกรรมการตรวจสอบได้ดำเนินการในปี 2557 มีความสอดคล้องกับกฎบัตรของคณะกรรมการตรวจสอบและแนวปฏิบัติที่ดี

9. การประเมินความเพียงพอของระบบการควบคุมภายใน ในการประชุมคณะกรรมการครั้งที่ 2/2558 เมื่อวันที่ 19 กุมภาพันธ์ 2558 โดยมีกรรมการอิสระทั้ง 3 ท่านเข้าร่วมประชุมด้วย คณะกรรมการบริษัทได้ประเมินระบบการควบคุมภายในของบริษัทโดยการซักถามข้อมูลจากฝ่ายบริหารและตรวจสอบแบบประเมินที่คณะกรรมการตรวจสอบจัดทำรวมทั้งรายงานของคณะกรรมการตรวจสอบแล้วสรุปได้ว่าการประเมินระบบการควบคุมภายในของบริษัทในด้านต่างๆ 5 องค์ประกอบ คือ การควบคุมภายในองค์กร (Control Environment) การประเมินความเสี่ยง (Risk Assessment) การควบคุมการปฏิบัติงาน (Control Activities) ระบบสารสนเทศและการสื่อสารข้อมูล (Information & Communication) และระบบการติดตาม (Monitoring Activities) คณะกรรมการบริษัทเห็นว่าระบบการควบคุมภายในของบริษัทมีความเพียงพอและเหมาะสม โดยบริษัทได้จัดให้มีบุคลากรอย่างเพียงพอที่จะดำเนินการตามระบบได้อย่างมีประสิทธิภาพสามารถป้องกันทรัพย์สินของบริษัทและบริษัทย่อยจากการที่กรรมการหรือผู้บริหารนำไปใช้โดยมิชอบหรือโดยไม่มีอำนาจ รวมถึงการทำธุรกรรมกับบุคคลที่อาจมีความขัดแย้งและบุคคลที่เกี่ยวข้องกันอย่างเพียงพอแล้ว สำหรับการควบคุมภายในในหัวข้ออื่น คณะกรรมการบริษัทเห็นว่าบริษัทมีการควบคุมภายในที่เพียงพอแล้วเช่นกัน

10. การทบทวนกฎบัตรของคณะกรรมการตรวจสอบ เพื่อพิจารณาปรับปรุงและแก้ไขเกี่ยวกับองค์ประกอบ คุณสมบัติ วาระการดำรงตำแหน่ง หน้าที่และความรับผิดชอบการประชุม และการประเมินผลของคณะกรรมการตรวจสอบ เพื่อให้สอดคล้องกับหลักการการกำกับดูแลกิจการที่ดีและข้อกำหนดของตลาดหลักทรัพย์แห่งประเทศไทย และสำนักงานคณะกรรมการกำกับหลักทรัพย์และตลาดหลักทรัพย์

โดยสรุปคณะกรรมการตรวจสอบได้ปฏิบัติหน้าที่ครบถ้วนตามที่ได้รับไว้ในกฎบัตรคณะกรรมการตรวจสอบที่ได้รับอนุมัติจากคณะกรรมการบริษัท และเห็นว่าบริษัทได้มีการสอบทานรายการต่างๆ ดังกล่าวข้างต้น และได้ปฏิบัติตามหลักการกำกับดูแลที่ดีแล้ว

ในนามคณะกรรมการตรวจสอบ

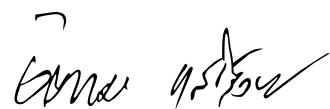

(นายจิตเกษม แสงสิงแก้ว)

ประธานกรรมการตรวจสอบ

บริษัท ชิมโฟนี คอมมูนิเคชั่น จำกัด (มหาชน)



## รายการระหว่างกัน

คณะกรรมการให้ความสำคัญกับเรื่องผลประโยชน์ทับซ้อน และรายการเกี่ยวโยงโดยการวางนโยบาย, ข้อปฏิบัติและวิธีการปฏิบัติอย่างชัดเจนและสอดคล้องกับกฎหมาย, ระเบียบบริษัท, กฎระเบียบของสำนักงานคณะกรรมการกำกับหลักทรัพย์และตลาดหลักทรัพย์ (ก.ล.ต.) และตลาดหลักทรัพย์แห่งประเทศไทย และหลักการกำกับกิจการที่ดี ผู้ที่เกี่ยวข้องกับรายการเกี่ยวโยงหรือมีผลประโยชน์ทับซ้อนจะต้องแจ้งบริษัทและเปิดเผยความสัมพันธ์ และบุคคลเหล่านี้ไม่ได้รับอนุญาตให้มีส่วนร่วมในการตัดสินใจและจะไม่มีอำนาจอนุมัติการทำธุรกรรม ยิ่งกว่านั้นการอนุมัติธุรกรรมที่จำเป็นต้องทำโดยเห็นแก่ประโยชน์ของบริษัทเป็นสิ่งสำคัญ และต้องเปิดเผยรายการธุรกิจกับกิจการที่เกี่ยวข้องกันในหมายเหตุประกอบงบการเงิน โดยงบการเงินของบริษัทสำหรับปีสิ้นสุดวันที่ 31 ธันวาคม 2557 ได้เปิดเผยรายการระหว่างกันไว้ในหมายเหตุข้อ 6

### นโยบายหรือแนวโน้มนำการทำรายการระหว่างกันในอนาคต

รายการระหว่างกันของบริษัทในอนาคต จะเป็นรายการที่ดำเนินการทางธุรกิจตามปกติ หากมีรายการระหว่างกันนอกเหนือจากรายการที่ดำเนินการทางธุรกิจตามปกติ บริษัทจะนำเสนอต่อคณะกรรมการตรวจสอบเพื่อพิจารณาถึงความสมเหตุสมผล และพิจารณาอนุมัติรายการตามขั้นตอน โดยนโยบายการทำรายการระหว่างกันของบริษัทนั้นจะยึดถือความสมเหตุสมผล ความเหมาะสมในเงื่อนไขและราคาที่เป็นธรรมเป็นหลัก เพื่อให้ผู้ถือหุ้นและผู้มีส่วนได้ส่วนเสียทุกฝ่ายได้รับการดูแลผลประโยชน์อย่างเป็นธรรมตามนโยบายการกำกับดูแลกิจการที่ดี และปฏิบัติตามข้อกำหนดของตลาดหลักทรัพย์แห่งประเทศไทย และ ก.ล.ต. เกี่ยวกับรายการระหว่างกันอย่างเคร่งครัด โดยกรรมการที่มีผลประโยชน์ขัดแย้งจะไม่สามารถอยู่ในที่ประชุมและออกเสียงในวาระที่มีผลประโยชน์ขัดแย้ง



## รายงานความรับผิดชอบของคณะกรรมการ ต่อรายงานทางการเงิน

คณะกรรมการบริษัทเป็นผู้รับผิดชอบต่อการเงินของบริษัท ซิมโฟนี คอมมูนิเคชั่น จำกัด (มหาชน) รวมถึงข้อมูลสารสนเทศทางการเงินที่ปรากฏในรายงานประจำปี งบการเงินดังกล่าวจัดทำขึ้นตามหลักการบัญชีที่รับรองทั่วไป โดยเลือกใช้นโยบายบัญชีที่เหมาะสมและถือปฏิบัติอย่างสม่ำเสมอ และใช้ดุลยพินิจอย่างระมัดระวัง รอบคอบ ในการจัดทำ รวมทั้งให้มีการเปิดเผยข้อมูลที่สำคัญอย่างเพียงพอในหมายเหตุประกอบงบการเงิน เพื่อให้เป็นประโยชน์ต่อผู้ถือหุ้นและนักลงทุนทั่วไปอย่างโปร่งใส

คณะกรรมการบริษัทได้จัดให้มีระบบบริหารความเสี่ยงและให้มีและดำรงรักษาไว้ซึ่งระบบควบคุมภายในที่เหมาะสมและมีประสิทธิภาพ เพื่อให้มั่นใจได้อย่างมีเหตุผลว่าข้อมูลทางบัญชีมีความถูกต้อง ครบถ้วน และเพียงพอที่จะดำรงรักษาไว้ซึ่งทรัพย์สิน ตลอดจนเพื่อไม่ให้เกิดการทุจริตหรือการดำเนินการที่ผิดปกติดังมีสาระสำคัญ

ในการนี้ คณะกรรมการบริษัทได้แต่งตั้งคณะกรรมการตรวจสอบเพื่อทำหน้าที่สอบทานนโยบายการบัญชีและคุณภาพของรายงานทางการเงิน สอบทานระบบการควบคุมภายในการตรวจสอบภายใน ระบบการบริหารความเสี่ยง ตลอดจนพิจารณาการเปิดเผยข้อมูลรายการระหว่างกัน โดยความเห็นของคณะกรรมการตรวจสอบเกี่ยวกับเรื่องนี้ปรากฏในรายงานของคณะกรรมการตรวจสอบซึ่งแสดงไว้ในรายงานประจำปีแล้ว

งบการเงินของบริษัทได้รับการตรวจสอบโดยผู้สอบบัญชีของบริษัทคือ บริษัท สำนักงาน อีวาย จำกัด ในการตรวจสอบนั้นทางคณะกรรมการบริษัทได้สนับสนุนข้อมูลและเอกสารต่างๆ เพื่อให้ผู้สอบบัญชีสามารถตรวจสอบและแสดงความเห็นได้ตามมาตรฐานการสอบบัญชี โดยความเห็นของผู้สอบบัญชีได้ปรากฏในรายงานของผู้สอบบัญชีซึ่งแสดงไว้ในรายงานประจำปีแล้ว

คณะกรรมการมีความเห็นว่าระบบการควบคุมภายในของบริษัทโดยรวมอยู่ในระดับที่น่าพอใจ และสามารถสร้างความเชื่อมั่นได้ว่างบการเงินของบริษัท ซิมโฟนี คอมมูนิเคชั่น จำกัด (มหาชน) สำหรับปีสิ้นสุดวันที่ 31 ธันวาคม 2557 มีความเชื่อถือได้ สอดคล้องกับหลักการบัญชีที่รับรองทั่วไป และปฏิบัติตามกฎหมายและกฎระเบียบที่เกี่ยวข้อง

นายวุฒิพงษ์ โมฬีชาติ

ประธานกรรมการ

นายธีรรัตน์ ปันทรสูตร

กรรมการผู้จัดการ

## รายงานของผู้สอบบัญชีรับอนุญาต

เสนอต่อผู้ถือหุ้นของบริษัท ชิมโพนี คอมมูนีเคชั่น จำกัด (มหาชน)

ข้าพเจ้าได้ตรวจสอบงบการเงินรวมของบริษัท ชิมโพนี คอมมูนีเคชั่น จำกัด (มหาชน) และบริษัทย่อย ซึ่งประกอบด้วย งบแสดงฐานะการเงินรวม ณ วันที่ 31 ธันวาคม 2557 งบกำไรขาดทุนเบ็ดเสร็จรวม งบแสดงการเปลี่ยนแปลงส่วนของผู้ถือหุ้น รวมและงบกระแสเงินสดรวม สำหรับปีสิ้นสุดวันเดียวกัน รวมถึงหมายเหตุสรุบบัญชีที่สำคัญและหมายเหตุเรื่องอื่นๆ และได้ตรวจสอบงบการเงินเฉพาะกิจการของบริษัท ชิมโพนี คอมมูนีเคชั่น จำกัด (มหาชน) ด้วยเช่นกัน

### ความรับผิดชอบของผู้บริหารต่องบการเงิน

ผู้บริหารเป็นผู้รับผิดชอบในการจัดทำและการนำเสนองบการเงินเหล่านี้โดยถูกต้องตามที่ควรตามมาตรฐานการรายงานทางการเงินและรับผิดชอบต่อผู้ถือหุ้นในการควบคุมภายในที่ผู้บริหารพิจารณาว่าจำเป็นเพื่อให้สามารถจัดทำงบการเงินที่ปราศจากการแสดงข้อมูลที่ขัดต่อข้อเท็จจริงอันเป็นสาระสำคัญไม่ว่าจะเกิดจากการทุจริตหรือข้อผิดพลาด

### ความรับผิดชอบของผู้สอบบัญชี

ข้าพเจ้าเป็นผู้รับผิดชอบในการแสดงความเห็นต่องบการเงินดังกล่าวจากผลการตรวจสอบของข้าพเจ้า ข้าพเจ้าได้ปฏิบัติงานตรวจสอบตามมาตรฐานการสอบบัญชี ซึ่งกำหนดให้ข้าพเจ้าปฏิบัติตามข้อกำหนดด้านจรรยาบรรณ รวมถึงวางแผนและปฏิบัติงานตรวจสอบเพื่อให้ได้ความเชื่อมั่นอย่างสมเหตุสมผลว่า งบการเงินปราศจากการแสดงข้อมูลที่ขัดต่อข้อเท็จจริงอันเป็นสาระสำคัญหรือไม่

การตรวจสอบรวมถึงการใช้วิธีการตรวจสอบเพื่อให้ได้มาซึ่งหลักฐานการสอบบัญชีเกี่ยวกับจำนวนเงินและการเปิดเผยข้อมูลในงบการเงิน วิธีการตรวจสอบที่เลือกใช้ขึ้นอยู่กับดุลยพินิจของผู้สอบบัญชี ซึ่งรวมถึง การประเมินความเสี่ยงจากการแสดงข้อมูลที่ขัดต่อข้อเท็จจริงอันเป็นสาระสำคัญของงบการเงินไม่ว่าจะเกิดจากการทุจริตหรือข้อผิดพลาด ในการประเมินความเสี่ยงดังกล่าว ผู้สอบบัญชีพิจารณาการควบคุมภายในที่เกี่ยวข้องกับการจัดทำและการนำเสนองบการเงินโดยถูกต้องตามที่ควรของกิจการ เพื่อออกแบบวิธีการตรวจสอบที่เหมาะสมกับสถานการณ์ แต่ไม่ใช่เพื่อวัตถุประสงค์ในการแสดงความเห็นต่อประสิทธิภาพของการควบคุมภายในของกิจการ การตรวจสอบรวมถึงการประเมินความเหมาะสมของนโยบายการบัญชีที่ผู้บริหารใช้และความสมเหตุสมผลของประมาณการทางบัญชีที่จัดทำขึ้นโดยผู้บริหาร รวมทั้งการประเมินการนำเสนองบการเงินโดยรวม

ข้าพเจ้าเชื่อว่าหลักฐานการสอบบัญชีที่ข้าพเจ้าได้รับเพียงพอและเหมาะสมเพื่อใช้เป็นเกณฑ์ในการแสดงความเห็นของข้าพเจ้า

### ความเห็น

ข้าพเจ้าเห็นว่างบการเงินข้างต้นนี้แสดงฐานะการเงิน ณ วันที่ 31 ธันวาคม 2557 ผลการดำเนินงานและกระแสเงินสด สำหรับปีสิ้นสุดวันเดียวกันของบริษัท ชิมโพนี คอมมูนีเคชั่น จำกัด (มหาชน) และบริษัทย่อย และเฉพาะของบริษัท ชิมโพนี คอมมูนีเคชั่น จำกัด (มหาชน) โดยถูกต้องตามที่ควรในสาระสำคัญตามมาตรฐานการรายงานทางการเงิน



**รุ่งนภา เลิศสุวรรณกุล**

ผู้สอบบัญชีรับอนุญาต เลขทะเบียน 3516

บริษัท สำนักงาน อีวาย จำกัด

กรุงเทพฯ: 19 กุมภาพันธ์ 2558



## งบแสดงฐานะการเงิน

บริษัท ซิมโฟนี คอมมูนิเคชั่น จำกัด (มหาชน) และบริษัทย่อย  
ณ วันที่ 31 ธันวาคม 2557

(หน่วย: บาท)

หมายเหตุ	งบการเงินรวม		งบการเงินเฉพาะกิจการ	
	2557	2556	2557	2556
<b>สินทรัพย์</b>				
<b>สินทรัพย์หมุนเวียน</b>				
เงินสดและรายการเทียบเท่าเงินสด	7	27,941,987	12,620,471	26,210,895
ลูกหนี้การค้าและลูกหนี้อื่น	8	253,140,083	162,221,387	253,140,083
สินค้าคงเหลือ		13,553,533	10,698,655	13,462,358
ค่าใช้จ่ายจ่ายล่วงหน้า		13,915,231	13,721,110	13,915,231
ภาษีซื้อยังไม่ถึงกำหนดชำระ		43,369,158	28,733,842	43,363,936
สินทรัพย์หมุนเวียนอื่น		7,823,628	4,932,494	7,739,050
<b>รวมสินทรัพย์หมุนเวียน</b>		<b>359,743,620</b>	<b>232,927,959</b>	<b>357,831,553</b>
<b>สินทรัพย์ไม่หมุนเวียน</b>				
เงินลงทุนในบริษัทย่อย	9	-	-	4,999,600
อุปกรณ์โครงสร้าง	10	2,385,285,718	1,715,365,564	2,385,285,718
ที่ดิน อาคารและอุปกรณ์	11	260,247,870	213,873,134	259,344,007
สินทรัพย์ไม่มีตัวตน	12	22,547,598	19,588,674	22,529,639
เงินประกันอุปกรณ์โครงสร้าง		29,432,115	22,969,849	29,432,115
เงินมัดจำเพื่อซื้ออุปกรณ์โครงสร้าง		-	28,138,544	-
เงินประกันและเงินมัดจำอื่น		21,425,649	12,274,393	21,425,649
สินทรัพย์ภาษีเงินได้รอการตัดบัญชี	22	5,335,697	4,179,457	5,123,307
สินทรัพย์ไม่หมุนเวียนอื่น		10,254,322	6,617,303	10,127,722
<b>รวมสินทรัพย์ไม่หมุนเวียน</b>		<b>2,734,528,969</b>	<b>2,023,006,918</b>	<b>2,738,267,757</b>
<b>รวมสินทรัพย์</b>		<b>3,094,272,589</b>	<b>2,255,934,877</b>	<b>3,096,099,310</b>

หมายเหตุประกอบงบการเงินเป็นส่วนหนึ่งของงบการเงินนี้



## งบแสดงฐานะการเงิน (ต่อ)

บริษัท ซิมโฟนี คอมมูนิเคชั่น จำกัด (มหาชน) และบริษัทย่อย  
ณ วันที่ 31 ธันวาคม 2557

(หน่วย: บาท)

หมายเหตุ	งบการเงินรวม		งบการเงินเฉพาะกิจการ	
	2557	2556	2557	2556
<b>หนี้สินและส่วนของผู้ถือหุ้น</b>				
<b>หนี้สินหมุนเวียน</b>				
เงินเบิกเกินบัญชีและเงินกู้ยืมระยะสั้น				
จากสถาบันการเงิน	13	55,000,000	142,671,042	55,000,000
เจ้าหนี้การค้าและเจ้าหนี้อื่น	14	311,406,272	437,781,921	312,454,473
รายได้รอตัดบัญชีและเงินรับล่วงหน้าจาก				
ลูกค้าส่วนที่รับรู้ภายในหนึ่งปี		27,975,160	30,013,314	27,975,160
เงินกู้ยืมระยะยาวที่ถึงกำหนดชำระ				
ภายในหนึ่งปี	15	316,917,547	47,916,667	316,917,547
ภาษีเงินได้ค้างจ่าย		6,349,600	22,748,429	6,349,600
หนี้สินหมุนเวียนอื่น		18,634,754	11,391,696	18,563,711
<b>รวมหนี้สินหมุนเวียน</b>		<b>736,283,333</b>	<b>692,523,069</b>	<b>737,260,491</b>
<b>หนี้สินไม่หมุนเวียน</b>				
หนี้สินตามสัญญาเช่าซื้อ - สุทธิจากส่วนที่				
ถึงกำหนดชำระภายในหนึ่งปี	16	245,601	1,006,524	245,601
รายได้รอตัดบัญชีและเงินรับล่วงหน้าจาก				
ลูกค้า - สุทธิจากส่วนที่รับรู้ภายในหนึ่งปี		81,959,554	64,834,940	81,959,554
เงินกู้ยืมระยะยาว - สุทธิจากส่วนที่ถึง				
กำหนดชำระภายในหนึ่งปี	15	966,743,779	212,083,333	966,743,779
สำรองผลประโยชน์ระยะยาวของพนักงาน	17	17,724,750	14,233,344	17,724,750
<b>รวมหนี้สินไม่หมุนเวียน</b>		<b>1,066,673,684</b>	<b>1,066,673,684</b>	<b>292,158,141</b>
<b>รวมหนี้สิน</b>		<b>1,802,957,017</b>	<b>1,803,934,175</b>	<b>984,661,010</b>

หมายเหตุประกอบงบการเงินเป็นส่วนหนึ่งของงบการเงินนี้





## งบแสดงฐานะการเงิน (ต่อ)

บริษัท ซิมโฟนี คอมมูนิเคชั่น จำกัด (มหาชน) และบริษัทย่อย  
ณ วันที่ 31 ธันวาคม 2557

(หน่วย: บาท)

หมายเหตุ	งบการเงินรวม		งบการเงินเฉพาะกิจการ	
	2557	2556	2557	2556
<b>ส่วนของผู้ถือหุ้น</b>				
ทุนเรือนหุ้น				
ทุนจดทะเบียน				
หุ้นสามัญ 306,000,000 หุ้น มูลค่า				
หุ้นละ 1 บาท	18	306,000,000	306,000,000	306,000,000
ทุนที่ออกและชำระแล้ว				
หุ้นสามัญ 300,364,200 หุ้น มูลค่า				
หุ้นละ 1 บาท (2556: หุ้นสามัญ				
300,000,000 หุ้น มูลค่าหุ้นละ 1 บาท)	18	300,364,200	300,364,200	300,000,000
ส่วนเกินมูลค่าหุ้นสามัญ	18	555,545,269	555,545,269	548,761,440
ส่วนทุนจากการจ่ายโดยใช้หุ้นเป็นเกณฑ์	19	8,766,222	8,766,222	3,524,162
กำไรสะสม				
จัดสรรแล้ว - สรรองตามกฎหมาย	20	30,600,000	30,600,000	30,600,000
ยังไม่ได้จัดสรร		396,039,881	396,889,444	388,458,309
<b>รวมส่วนของผู้ถือหุ้น</b>		1,291,315,572	1,292,165,135	1,271,343,911
<b>รวมหนี้สินและส่วนของผู้ถือหุ้น</b>		3,094,272,589	3,096,099,310	2,256,004,921

หมายเหตุประกอบงบการเงินเป็นส่วนหนึ่งของงบการเงินนี้

บริษัท ซิมโฟนี คอมมูนิเคชั่น จำกัด (มหาชน) และบริษัทย่อย  
สำหรับปีสิ้นสุดวันที่ 31 ธันวาคม 2557

(หน่วย: บาท)

หมายเหตุ	งบการเงินรวม		งบการเงินเฉพาะกิจการ	
	2557	2556	2557	2556
<b>รายได้</b>				
รายได้จากการให้บริการให้เช่าวงจร	1,250,378,494	983,802,669	1,250,378,494	983,802,669
รายได้จากค่าบริการจัดการและให้บริการบำรุงรักษาโครงข่าย	15,442,800	29,442,800	15,442,800	29,442,800
รายได้จากการขายอุปกรณ์โครงข่าย	2,727,286	3,846,000	2,727,286	3,846,000
รายได้อื่น	6,836,719	4,657,232	6,831,855	4,657,232
<b>รวมรายได้</b>	<b>1,275,385,299</b>	<b>1,021,748,701</b>	<b>1,275,380,435</b>	<b>1,021,748,701</b>
<b>ค่าใช้จ่าย</b>				
ต้นทุนบริการและขาย	696,723,783	475,482,616	697,733,146	475,482,616
ค่าใช้จ่ายในการบริการ	62,191,440	41,915,681	62,191,440	41,915,681
ค่าใช้จ่ายในการบริหาร	236,783,239	186,620,592	234,797,874	186,530,348
<b>รวมค่าใช้จ่าย</b>	<b>995,698,462</b>	<b>704,018,889</b>	<b>994,722,460</b>	<b>703,928,645</b>
<b>กำไรก่อนค่าใช้จ่ายทางการเงินและ</b>				
<b>    ค่าใช้จ่ายภาษีเงินได้</b>				
ค่าใช้จ่ายทางการเงิน	(50,121,916)	(9,265,134)	(50,121,864)	(9,265,134)
<b>กำไรก่อนค่าใช้จ่ายภาษีเงินได้</b>	<b>229,564,921</b>	<b>308,464,678</b>	<b>230,536,111</b>	<b>308,554,922</b>
ค่าใช้จ่ายภาษีเงินได้	(47,859,810)	(62,884,804)	(48,071,681)	(62,884,804)
<b>กำไรสำหรับปี</b>	<b>181,705,111</b>	<b>245,579,874</b>	<b>182,464,430</b>	<b>245,670,118</b>
<b>กำไรขาดทุนเบ็ดเสร็จอื่น:</b>				
ผลกำไร (ขาดทุน) จากการประมาณการตามหลักคณิตศาสตร์ประกันภัย	-	4,738,901	-	4,738,901
ผลกระทบของภาษีเงินได้	-	(947,781)	-	(947,781)
<b>กำไรขาดทุนเบ็ดเสร็จอื่นสำหรับปี</b>	<b>-</b>	<b>3,791,120</b>	<b>-</b>	<b>3,791,120</b>
<b>กำไรขาดทุนเบ็ดเสร็จรวมสำหรับปี</b>	<b>181,705,111</b>	<b>249,370,994</b>	<b>182,464,430</b>	<b>249,461,238</b>
<b>กำไรต่อหุ้น</b>				
กำไรต่อหุ้นขั้นพื้นฐาน				
กำไรส่วนที่เป็นของผู้ถือหุ้นของบริษัทฯ	0.61	0.82	0.61	0.82

หมายเหตุประกอบงบการเงินเป็นส่วนหนึ่งของงบการเงินนี้



## งบแสดงการเปลี่ยนแปลงส่วนของผู้ถือหุ้น

บริษัท ซิมโฟนี คอมมูนิเคชั่น จำกัด (มหาชน) และบริษัทย่อย  
สำหรับปีสิ้นสุดวันที่ 31 ธันวาคม 2557

(หน่วย: บาท)

		งบการเงินรวม				
หมายเหตุ	ทุนเรือนหุ้น ที่ออก และ ชำระแล้ว	ส่วนเกิน มูลค่าหุ้น สามัญ	ส่วนทุนจาก การจ่าย โดยใช้หุ้น เป็นเกณฑ์	กำไรสะสม		รวม
				จัดสรรแล้ว สำรองตาม กฎหมาย	ยังไม่ได้จัดสรร	
<b>ยอดคงเหลือ ณ วันที่ 1 มกราคม 2556</b>	300,000,000	548,761,440	-	30,000,000	313,596,481	1,192,357,921
กำไรสำหรับปี	-	-	-	-	245,579,874	245,579,874
กำไรขาดทุนเบ็ดเสร็จอื่นสำหรับปี	-	-	-	-	3,791,120	3,791,120
กำไรขาดทุนเบ็ดเสร็จรวมสำหรับปี	-	-	-	-	249,370,994	249,370,994
ส่วนทุนจากการจ่ายโดยใช้หุ้นเป็นเกณฑ์ 19	-	-	3,524,162	-	-	3,524,162
สำรองตามกฎหมาย 20	-	-	-	600,000	(600,000)	-
เงินปันผลจ่าย 26	-	-	-	-	(173,999,410)	(173,999,410)
<b>ยอดคงเหลือ ณ วันที่ 31 ธันวาคม 2556</b>	<b>300,000,000</b>	<b>548,761,440</b>	<b>3,524,162</b>	<b>30,600,000</b>	<b>388,368,065</b>	<b>1,271,253,667</b>
<b>ยอดคงเหลือ ณ วันที่ 1 มกราคม 2557</b>	300,000,000	548,761,440	3,524,162	30,600,000	388,368,065	1,271,253,667
กำไรสำหรับปี	-	-	-	-	181,705,111	181,705,111
กำไรขาดทุนเบ็ดเสร็จอื่นสำหรับปี	-	-	-	-	-	-
กำไรขาดทุนเบ็ดเสร็จรวมสำหรับปี	-	-	-	-	181,705,111	181,705,111
หุ้นสามัญที่ออกระหว่างปีจากการใช้สิทธิ ตามใบสำคัญแสดงสิทธิ 18	364,200	6,783,829	(1,787,005)	-	-	5,361,024
ส่วนทุนจากการจ่ายโดยใช้หุ้นเป็นเกณฑ์ 19	-	-	7,029,065	-	-	7,029,065
เงินปันผลจ่าย 26	-	-	-	-	(174,033,295)	(174,033,295)
<b>ยอดคงเหลือ ณ วันที่ 31 ธันวาคม 2557</b>	<b>300,364,200</b>	<b>555,545,269</b>	<b>8,766,222</b>	<b>30,600,000</b>	<b>396,039,881</b>	<b>1,291,315,572</b>

หมายเหตุประกอบงบการเงินเป็นส่วนหนึ่งของงบการเงินนี้



## งบแสดงการเปลี่ยนแปลงส่วนของผู้ถือหุ้น (ต่อ)

บริษัท ซิมโฟนี คอมมูนิเคชั่น จำกัด (มหาชน) และบริษัทย่อย  
สำหรับปีสิ้นสุดวันที่ 31 ธันวาคม 2557

(หน่วย: บาท)

งบการเงินเฉพาะกิจการ						
หมายเหตุ	ทุนเรือนหุ้น ที่ออก และ ชำระแล้ว	ส่วนเกิน มูลค่าหุ้น สามัญ	ส่วนทุนจาก การจ่าย โดยใช้หุ้น เป็นเกณฑ์	กำไรสะสม		รวม
				จัดสรรแล้ว สำรองตาม กฎหมาย	ยังไม่ได้จัดสรร	
<b>ยอดคงเหลือ ณ วันที่ 1 มกราคม 2556</b>	300,000,000	548,761,440	-	30,000,000	313,596,481	1,192,357,921
กำไรสำหรับปี	-	-	-	-	245,670,118	245,670,118
กำไรขาดทุนเบ็ดเสร็จอื่นสำหรับปี	-	-	-	-	3,791,120	3,791,120
กำไรขาดทุนเบ็ดเสร็จรวมสำหรับปี	-	-	-	-	249,461,238	249,461,238
ส่วนทุนจากการจ่ายโดยใช้หุ้นเป็นเกณฑ์ 19	-	-	3,524,162	-	-	3,524,162
สำรองตามกฎหมาย 20	-	-	-	600,000	(600,000)	-
เงินปันผลจ่าย 26	-	-	-	-	(173,999,410)	(173,999,410)
<b>ยอดคงเหลือ ณ วันที่ 31 ธันวาคม 2556</b>	<b>300,000,000</b>	<b>548,761,440</b>	<b>3,524,162</b>	<b>30,600,000</b>	<b>388,458,309</b>	<b>1,271,343,911</b>
<b>ยอดคงเหลือ ณ วันที่ 1 มกราคม 2557</b>	300,000,000	548,761,440	3,524,162	30,600,000	388,458,309	1,271,343,911
กำไรสำหรับปี	-	-	-	-	182,464,430	182,464,430
กำไรขาดทุนเบ็ดเสร็จอื่นสำหรับปี	-	-	-	-	-	-
กำไรขาดทุนเบ็ดเสร็จรวมสำหรับปี	-	-	-	-	182,464,430	182,464,430
หุ้นสามัญที่ออกระหว่างปีจากการใช้สิทธิ ตามใบสำคัญแสดงสิทธิ 18	364,200	6,783,829	(1,787,005)	-	-	5,361,024
ส่วนทุนจากการจ่ายโดยใช้หุ้นเป็นเกณฑ์ 19	-	-	7,029,065	-	-	7,029,065
เงินปันผลจ่าย 26	-	-	-	-	(174,033,295)	(174,033,295)
<b>ยอดคงเหลือ ณ วันที่ 31 ธันวาคม 2557</b>	<b>300,364,200</b>	<b>555,545,269</b>	<b>8,766,222</b>	<b>30,600,000</b>	<b>396,889,444</b>	<b>1,292,165,135</b>

หมายเหตุประกอบงบการเงินเป็นส่วนหนึ่งของงบการเงินนี้



## งบกระแสเงินสด

บริษัท ซิมโฟนี คอมมูนิเคชั่น จำกัด (มหาชน) และบริษัทย่อย  
สำหรับปีสิ้นสุดวันที่ 31 ธันวาคม 2557

(หน่วย: บาท)

	งบการเงินรวม		งบการเงินเฉพาะกิจการ	
	2557	2556	2557	2556
<b>กระแสเงินสดจากกิจกรรมดำเนินงาน</b>				
กำไรก่อนภาษี	229,564,921	308,464,678	230,536,111	308,554,922
รายการปรับกระทบยอดกำไรก่อนภาษีเป็นเงินสดรับ (จ่าย)				
จากกิจกรรมดำเนินงาน				
ค่าเสื่อมราคา	265,624,236	171,598,515	265,498,612	171,598,515
ค่าตัดจำหน่ายสินทรัพย์ไม่มีตัวตน	5,900,489	4,272,427	5,898,549	4,272,427
ตัดจำหน่ายอุปกรณ์โครงข่ายและอุปกรณ์	1,088,229	1,047,331	1,088,229	1,047,331
กำไรจากการจำหน่ายอุปกรณ์โครงข่ายและอุปกรณ์	(188,435)	(835,430)	(188,435)	(835,430)
ค่าเผื่อนี้สงสัยจะสูญ	1,388,161	144,450	1,388,161	144,450
(กำไร) ขาดทุนจากอัตราแลกเปลี่ยนที่ยังไม่เกิดขึ้นจริง	(390,335)	141,416	(390,335)	141,416
ค่าใช้จ่ายที่เกิดจากการจ่ายโดยใช้หุ้นเป็นเกณฑ์	7,029,065	3,524,162	7,029,065	3,524,162
สำรองผลประโยชน์ระยะยาวของพนักงาน	3,491,406	3,386,523	3,491,406	3,386,523
ดอกเบี้ยรับ	(135,941)	(748,475)	(131,078)	(748,475)
ค่าใช้จ่ายดอกเบี้ย	48,138,036	8,036,176	48,137,984	8,036,176
กำไรจากการดำเนินงานก่อนการเปลี่ยนแปลงในสินทรัพย์				
และหนี้สินดำเนินงาน	561,509,832	499,031,773	562,358,269	499,122,017
สินทรัพย์ดำเนินงานลดลง (เพิ่มขึ้น)				
ลูกหนี้การค้าและลูกหนี้อื่น	(92,306,857)	(68,964,573)	(92,306,857)	(68,964,573)
สินค้าคงเหลือ	(2,854,878)	(6,112,708)	(2,763,703)	(6,112,708)
ค่าใช้จ่ายจ่ายล่วงหน้า	(194,121)	(4,229,289)	(194,121)	(4,229,289)
ภาษีซื้อที่ไม่ถึงกำหนดชำระ	(14,635,316)	(22,263,989)	(14,630,094)	(22,263,989)
สินทรัพย์หมุนเวียนอื่น	(2,891,134)	53,004	(2,736,312)	53,004
เงินประกันอุปกรณ์โครงข่าย	(6,462,266)	(13,109,083)	(6,462,266)	(13,109,083)
เงินประกันและเงินมัดจำอื่น	(9,151,256)	(3,242,414)	(9,151,256)	(3,242,414)
สินทรัพย์ไม่หมุนเวียนอื่น	(3,637,019)	(1,953,153)	(3,510,419)	(1,953,153)
หนี้สินดำเนินงานเพิ่มขึ้น (ลดลง)				
เจ้าหนี้การค้าและเจ้าหนี้อื่น	(2,600,200)	47,755,816	(1,531,998)	47,665,572
รายได้รอตัดบัญชีและเงินรับล่วงหน้าจากลูกค้า	15,086,460	16,359,484	15,086,460	16,359,484
หนี้สินหมุนเวียนอื่น	3,710,848	3,012,762	3,640,522	3,012,562
เงินสดจากกิจกรรมดำเนินงาน	445,574,093	446,337,630	447,798,225	446,337,430
จ่ายดอกเบี้ย	(49,199,140)	(7,739,999)	(49,199,088)	(7,739,999)
จ่ายภาษีเงินได้	(65,414,360)	(59,661,347)	(65,414,360)	(59,661,347)
<b>เงินสดสุทธิจากกิจกรรมดำเนินงาน</b>	<b>330,960,593</b>	<b>378,936,284</b>	<b>333,184,777</b>	<b>378,936,084</b>

หมายเหตุประกอบงบการเงินเป็นส่วนหนึ่งของงบการเงินนี้



## งบกระแสเงินสด (ต่อ)

บริษัท ซิมโพนี คอมมูนิเคชั่น จำกัด (มหาชน) และบริษัทย่อย  
สำหรับปีสิ้นสุดวันที่ 31 ธันวาคม 2557

(หน่วย: บาท)

	งบการเงินรวม		งบการเงินเฉพาะกิจการ	
	2557	2556	2557	2556
<b>กระแสเงินสดจากกิจกรรมลงทุน</b>				
เงินสดจ่ายเพื่อลงทุนในบริษัทย่อย	-	-	(2,499,800)	(2,499,800)
เงินสดจ่ายเพื่อซื้ออุปกรณ์โครงข่าย	(998,397,762)	(616,465,888)	(998,397,762)	(616,465,888)
เงินสดจ่ายเพื่อซื้อที่ดิน อาคารและอุปกรณ์	(82,972,892)	(116,802,561)	(81,943,405)	(116,802,561)
เงินสดจ่ายเพื่อซื้อสินทรัพย์ไม่มีตัวตน	(6,415,417)	(9,429,688)	(6,395,517)	(9,429,688)
เงินมัดจำเพื่อซื้ออุปกรณ์โครงข่ายและอาคารเพิ่มขึ้น	-	(19,972,877)	-	(19,972,877)
ดอกเบี้ยรับ	135,941	1,291,840	131,078	1,291,840
เงินสดรับจากการจำหน่ายอุปกรณ์โครงข่ายและอุปกรณ์	919,461	1,787,542	919,461	1,787,542
<b>เงินสดสุทธิใช้ในกิจกรรมลงทุน</b>	<b>(1,086,730,669)</b>	<b>(759,591,632)</b>	<b>(1,088,185,945)</b>	<b>(762,091,432)</b>
<b>กระแสเงินสดจากกิจกรรมจัดหาเงิน</b>				
เงินเบิกเกินบัญชีและเงินกู้ยืมระยะสั้นจากสถาบันการเงินเพิ่มขึ้น (ลดลง)	(87,671,042)	142,671,042	(87,671,042)	142,671,042
จ่ายชำระคืนหนี้สินตามสัญญาเช่าการเงิน	(793,894)	(747,086)	(793,894)	(747,086)
เงินสดรับจากเงินกู้ยืมระยะยาว	1,083,287,093	270,000,000	1,083,287,093	270,000,000
จ่ายชำระคืนเงินกู้ยืมระยะยาว	(55,000,000)	(10,000,000)	(55,000,000)	(10,000,000)
จ่ายเงินปันผล	(174,091,589)	(173,933,147)	(174,091,589)	(173,933,147)
เงินสดรับจากการเพิ่มทุน	5,361,024	-	5,361,024	-
<b>เงินสดสุทธิจากกิจกรรมจัดหาเงิน</b>	<b>771,091,592</b>	<b>227,990,809</b>	<b>771,091,592</b>	<b>227,990,809</b>
<b>เงินสดและรายการเทียบเท่าเงินสดเพิ่มขึ้น (ลดลง) สุทธิ</b>	<b>15,321,516</b>	<b>(152,664,539)</b>	<b>16,090,424</b>	<b>(155,164,539)</b>
เงินสดและรายการเทียบเท่าเงินสดต้นปี	12,620,471	165,285,010	10,120,471	165,285,010
<b>เงินสดและรายการเทียบเท่าเงินสดปลายปี (หมายเหตุ 7)</b>	<b>27,941,987</b>	<b>12,620,471</b>	<b>26,210,895</b>	<b>10,120,471</b>
<b>ข้อมูลกระแสเงินสดเปิดเผยเพิ่มเติม</b>				
รายการที่ไม่ใช่เงินสดประกอบด้วย				
เจ้าหนี้ค่าซื้ออุปกรณ์โครงข่ายเพิ่มขึ้น (ลดลง)	(128,384,051)	193,063,547	(128,384,051)	193,063,547
เจ้าหนี้ค่าซื้อที่ดิน อาคารและอุปกรณ์เพิ่มขึ้น (ลดลง)	2,613,233	(5,515,227)	2,613,233	(5,515,227)
เจ้าหนี้ค่าซื้อสินทรัพย์ไม่มีตัวตนเพิ่มขึ้น (ลดลง)	2,443,997	(1,300,670)	2,443,997	(1,300,670)
โอนเงินมัดจำเพื่อซื้ออุปกรณ์โครงข่ายเป็นอุปกรณ์โครงข่าย	28,138,544	-	28,138,544	-

หมายเหตุประกอบงบการเงินเป็นส่วนหนึ่งของงบการเงินนี้





# หมายเหตุประกอบงบการเงิน

บริษัท ซิมโฟนี คอมมูนิเคชั่น จำกัด (มหาชน) และบริษัทย่อย  
สำหรับปีสิ้นสุดวันที่ 31 ธันวาคม 2557

## 1. ข้อมูลทั่วไป

บริษัท ซิมโฟนี คอมมูนิเคชั่น จำกัด (มหาชน) (“บริษัทฯ”) เป็นบริษัทมหาชนซึ่งจัดตั้งและมีภูมิลำเนาในประเทศไทย ธุรกิจหลักของบริษัทฯ คือการให้บริการให้เช่าวงจรสื่อสารสัญญาณความเร็วสูง ที่อยู่ตามที่ตั้งทะเบียนของบริษัทฯ อยู่ที่ 123 ดิ깅ชั่นทาวเวอร์ส อาคารบี ชั้น 35-37 ถนนวิภาวดีรังสิต แขวงจอมพล เขตจตุจักร กรุงเทพมหานคร

บริษัทฯ ได้รับใบอนุญาตจากคณะกรรมการกิจการกระจายเสียง กิจการโทรทัศน์และกิจการโทรคมนาคมแห่งชาติ (“กสทช.”) เพื่อให้บริการโทรคมนาคม ดังนี้

ประเภทใบอนุญาต	วันที่ได้รับใบอนุญาต	ระยะเวลาอนุญาต
ใบอนุญาตประกอบกิจการโทรคมนาคมแบบที่สอง	15 มิถุนายน 2549	15 ปี
ใบอนุญาตการให้บริการอินเทอร์เน็ตแบบที่สอง	10 มิถุนายน 2554	5 ปี
ใบอนุญาตประกอบกิจการโทรคมนาคมแบบที่สาม*	10 สิงหาคม 2554	15 ปี
ใบอนุญาตการให้บริการอินเทอร์เน็ตแบบที่หนึ่ง	2 พฤษภาคม 2556	5 ปี
ใบอนุญาตการให้บริการโครงข่ายกระจายเสียงหรือโทรทัศน์ที่ไม่ใช้คลื่นความถี่ระดับชาติ	25 กรกฎาคม 2556	15 ปี

\* บริษัทฯ ได้รับอนุญาตเพิ่มเติมในการให้บริการวงจรเช่าส่วนบุคคลระหว่างประเทศภาคพื้นน้ำเมื่อวันที่ 24 มิถุนายน 2557

บริษัทฯ ผู้ถือหุ้นที่จะต้องปฏิบัติตามข้อกำหนดตามเงื่อนไขในใบอนุญาต และชำระค่าธรรมเนียมตามใบอนุญาต และเงื่อนไขในการจัดให้มีบริการโทรคมนาคมพื้นฐานโดยทั่วถึงและบริการเพื่อสังคมของคณะกรรมการกิจการกระจายเสียง กิจการโทรทัศน์ และกิจการโทรคมนาคมแห่งชาติ

## 2. เกณฑ์ในการจัดงบการเงิน

2.1 งบการเงินนี้จัดทำขึ้นตามมาตรฐานการรายงานทางการเงินที่กำหนดในพระราชบัญญัติวิชาชีพบัญชี พ.ศ. 2547 โดยแสดงรายการในงบการเงินตามข้อกำหนดในประกาศกรมพัฒนาธุรกิจการค้าลงวันที่ 28 กันยายน 2554 ออกตามความในพระราชบัญญัติการบัญชี พ.ศ. 2543

งบการเงินฉบับภาษาไทยเป็นงบการเงินฉบับที่บริษัทฯ ใช้เป็นทางการตามกฎหมาย งบการเงินฉบับภาษาอังกฤษแปลมาจากงบการเงินฉบับภาษาไทยนี้

งบการเงินนี้ได้จัดทำขึ้นโดยใช้เกณฑ์ราคาทุนเดิมเว้นแต่จะได้เปิดเผยเป็นอย่างอื่นในนโยบายการบัญชี

## 2.2 เกณฑ์ในการจัดทำงบการเงินรวม

- ก) งบการเงินรวมนี้ได้จัดทำขึ้นโดยรวมงบการเงินของบริษัท บริษัท ซิมโฟนี คอมมูนิเคชั่น จำกัด (มหาชน) (ซึ่งต่อไปนี้จะเรียกว่า “บริษัทฯ”) และบริษัทย่อย (ซึ่งต่อไปนี้จะเรียกว่า “บริษัทย่อย”) ซึ่งมีรายละเอียดการลงทุน ดังต่อไปนี้

ชื่อบริษัท	ลักษณะของธุรกิจ	สถานที่จดทะเบียน	อัตราร้อยละของการถือหุ้น	
			2557	2556
บริษัท ไดมอนด์ โลน เซอร์วิสเส จำกัด	ให้บริการติดตั้งอุปกรณ์โครงข่าย	ประเทศไทย	100%	100%

- ข) บริษัทฯ นำงบการเงินของบริษัทย่อยมารวมในการจัดทำงบการเงินรวมตั้งแต่วันที่บริษัทฯ มีอำนาจในการควบคุม บริษัทย่อยจนถึงวันที่บริษัทฯ สิ้นสุดการควบคุมบริษัทย่อยนั้น
- ค) งบการเงินของบริษัทย่อยได้จัดทำขึ้นโดยใช้นโยบายการบัญชีที่สำคัญเช่นเดียวกันกับของบริษัทฯ
- ง) ยอดคงค้างระหว่างบริษัทฯ และบริษัทย่อย รายการค้าระหว่างกันที่มีสาระสำคัญได้ถูกตัดออกจากงบการเงินรวมนี้แล้ว
- จ) ส่วนของผู้มีส่วนได้เสียที่ไม่มีอำนาจควบคุม (ถ้ามี) คือ จำนวนกำไรหรือขาดทุนและสินทรัพย์สุทธิของบริษัทย่อย ส่วนที่ไม่ได้เป็นของบริษัทฯ และแสดงเป็นรายการแยกต่างหากในส่วนของกำไรหรือขาดทุนรวมและส่วนของผู้ถือหุ้น ในงบแสดงฐานะการเงินรวม

## 2.3 บริษัทฯ จัดทำงบการเงินเฉพาะกิจการเพื่อประโยชน์ต่อสาธารณะ โดยแสดงเงินลงทุนในบริษัทย่อย ตามวิธีราคาทุน

## 3. มาตรฐานการรายงานทางการเงินใหม่

มาตรฐานการรายงานทางการเงินที่เริ่มมีผลบังคับในปีบัญชีปัจจุบันและที่จะมีผลบังคับในอนาคตมีรายละเอียดดังนี้

### ก. มาตรฐานการรายงานทางการเงินที่เริ่มมีผลบังคับในปีบัญชีปัจจุบัน

กรอบแนวคิดสำหรับการรายงานทางการเงิน (ปรับปรุง 2557)

มาตรฐานการบัญชี

ฉบับที่ 1 (ปรับปรุง 2555)	การนำเสนองบการเงิน
ฉบับที่ 7 (ปรับปรุง 2555)	งบกระแสเงินสด
ฉบับที่ 12 (ปรับปรุง 2555)	ภาษีเงินได้
ฉบับที่ 17 (ปรับปรุง 2555)	สัญญาเช่า
ฉบับที่ 18 (ปรับปรุง 2555)	รายได้
ฉบับที่ 19 (ปรับปรุง 2555)	ผลประโยชน์ของพนักงาน
ฉบับที่ 21 (ปรับปรุง 2555)	ผลกระทบจากการเปลี่ยนแปลงของอัตราแลกเปลี่ยนเงินตราต่างประเทศ
ฉบับที่ 24 (ปรับปรุง 2555)	การเปิดเผยข้อมูลเกี่ยวกับบุคคลหรือกิจการที่เกี่ยวข้องกัน
ฉบับที่ 28 (ปรับปรุง 2555)	เงินลงทุนในบริษัทร่วม
ฉบับที่ 31 (ปรับปรุง 2555)	ส่วนได้เสียในการร่วมค้า
ฉบับที่ 34 (ปรับปรุง 2555)	งบการเงินระหว่างกาล
ฉบับที่ 36 (ปรับปรุง 2555)	การด้อยค่าของสินทรัพย์
ฉบับที่ 38 (ปรับปรุง 2555)	สินทรัพย์ไม่มีตัวตน

#### มาตรฐานการรายงานทางการเงิน

ฉบับที่ 2	(ปรับปรุง 2555)	การจ่ายโดยใช้หุ้นเป็นเกณฑ์
ฉบับที่ 3	(ปรับปรุง 2555)	การรวมธุรกิจ
ฉบับที่ 5	(ปรับปรุง 2555)	สินทรัพย์ไม่หมุนเวียนที่ถือไว้เพื่อขายและการดำเนินงานที่ยกเลิก
ฉบับที่ 8	(ปรับปรุง 2555)	ส่วนงานดำเนินงาน

#### การตีความมาตรฐานการบัญชี

ฉบับที่ 15	สัญญาเช่าดำเนินงาน - สิ่งงูใจที่ให้แก่ผู้เช่า
ฉบับที่ 27	การประเมินเนื้อหาสัญญาเช่าที่เพิ่มขึ้นตามรูปแบบกฎหมาย
ฉบับที่ 29	การเปิดเผยข้อมูลของข้อตกลงสัมปทานบริการ
ฉบับที่ 32	สินทรัพย์ไม่มีตัวตน - ต้นทุนเว็บไซต์

#### การตีความมาตรฐานการรายงานทางการเงิน

ฉบับที่ 1	การเปลี่ยนแปลงในหนี้สินที่เกิดขึ้นจากการรื้อถอน การบูรณะ และหนี้สินที่มีลักษณะคล้ายคลึงกัน
ฉบับที่ 4	การประเมินว่าข้อตกลงประกอบด้วยสัญญาเช่าหรือไม่
ฉบับที่ 5	สิทธิในส่วนได้เสียจากกองทุนการรื้อถอน การบูรณะและการปรับปรุงสภาพแวดล้อม
ฉบับที่ 7	การปรับปรุงย้อนหลังภายใต้มาตรฐานการบัญชี ฉบับที่ 29 เรื่อง การรายงานทางการเงินในสภาพเศรษฐกิจที่มีภาวะเงินเฟ้อรุนแรง
ฉบับที่ 10	งบการเงินระหว่างกาลและการด้อยค่า
ฉบับที่ 12	ข้อตกลงสัมปทานบริการ
ฉบับที่ 13	โปรแกรมสิทธิพิเศษแก่ลูกค้า
ฉบับที่ 17	การจ่ายสินทรัพย์ที่ไม่ใช่เงินสดให้เจ้าของ
ฉบับที่ 18	การโอนสินทรัพย์จากลูกค้า

#### แนวปฏิบัติทางการบัญชีสำหรับการบันทึกบัญชีหุ้นปันผล

มาตรฐานการรายงานทางการเงินทั้งหมดตามที่กล่าวข้างต้นได้รับการปรับปรุงและจัดให้มีขึ้นเพื่อให้มีเนื้อหาเท่าเทียมกับมาตรฐานการรายงานทางการเงินระหว่างประเทศ ซึ่งโดยส่วนใหญ่เป็นการปรับปรุงถ้อยคำและคำศัพท์ การตีความและการให้แนวปฏิบัติทางการบัญชีกับผู้ใช้มาตรฐาน มาตรฐานการรายงานทางการเงินดังกล่าวไม่มีผลกระทบอย่างเป็นทางการที่สำคัญต่อการเงินนี้

#### ข. มาตรฐานการรายงานทางการเงินที่จะมีผลบังคับในอนาคต

สภาวิชาชีพบัญชีได้ออกมาตรฐานการรายงานทางการเงินฉบับปรับปรุงและฉบับใหม่เป็นจำนวนมาก ซึ่งมีผลบังคับใช้สำหรับรอบระยะเวลาบัญชีที่เริ่มในหรือหลังวันที่ 1 มกราคม 2558 มาตรฐานการรายงานทางการเงินดังกล่าวได้รับการปรับปรุงหรือจัดให้มีขึ้นเพื่อให้มีเนื้อหาเท่าเทียมกับมาตรฐานการรายงานทางการเงินระหว่างประเทศโดยการเปลี่ยนแปลงมาตรฐานการรายงานทางการเงินในครั้งนี้ส่วนใหญ่เป็นการปรับปรุงถ้อยคำและคำศัพท์ การตีความและการให้แนวปฏิบัติทางการบัญชีกับผู้ใช้มาตรฐาน ฝ่ายบริหารของบริษัทฯ เชื่อว่าจะไม่มีผลกระทบอย่างเป็นทางการที่สำคัญต่อการเงินนี้ในปีที่นำมาตรฐานดังกล่าวมาถือปฏิบัติ อย่างไรก็ตาม มาตรฐานการรายงานทางการเงินตามที่กล่าวข้างต้นบางฉบับเป็นมาตรฐานการรายงานทางการเงินที่มีการเปลี่ยนแปลงหลักการสำคัญ ซึ่งประกอบด้วยมาตรฐานดังต่อไปนี้

## มาตรฐานการบัญชี ฉบับที่ 19 (ปรับปรุง 2557) เรื่อง ผลประโยชน์ของพนักงาน

มาตรฐานฉบับปรับปรุงนี้กำหนดให้กิจการต้องรับรู้รายการกำไรขาดทุนจากการประมาณการตามหลักคณิตศาสตร์ ประกันภัยทันทีในกำไรขาดทุนเบ็ดเสร็จอื่น ในขณะที่มาตรฐานฉบับเดิมอนุญาตให้กิจการเลือกรับรู้รายการดังกล่าวทันทีในกำไรขาดทุน หรือในกำไรขาดทุนเบ็ดเสร็จอื่น หรือทยอยรับรู้ในกำไรขาดทุนก็ได้

มาตรฐานฉบับปรับปรุงดังกล่าวไม่มีผลกระทบต่อการเงินนี้เนื่องจากบริษัทฯ และบริษัทย่อยรับรู้รายการกำไรขาดทุนจากการประมาณการตามหลักคณิตศาสตร์ประกันภัยทันทีในกำไรขาดทุนเบ็ดเสร็จอื่นอยู่แต่เดิมแล้ว

## มาตรฐานการรายงานทางการเงิน ฉบับที่ 10 เรื่อง งบการเงินรวม

มาตรฐานการรายงานทางการเงินฉบับที่ 10 กำหนดหลักเกณฑ์เกี่ยวกับการจัดทำงบการเงินรวม โดยใช้แทนเนื้อหาเกี่ยวกับการบัญชีสำหรับงบการเงินรวมที่เดิมกำหนดอยู่ในมาตรฐานการบัญชี ฉบับที่ 27 เรื่อง งบการเงินรวมและ งบการเงินเฉพาะกิจการ มาตรฐานฉบับนี้เปลี่ยนแปลงหลักการเกี่ยวกับการพิจารณาว่าผู้ลงทุนมีอำนาจการควบคุมหรือไม่ กล่าวคือ ภายใต้มาตรฐานฉบับนี้ผู้ลงทุนจะถือว่าตนควบคุมกิจการที่เข้าไปลงทุนได้ หากตนมีสิทธิได้รับหรือมีส่วนได้เสียในผลตอบแทนของกิจการที่เข้าไปลงทุน และตนสามารถใช้อำนาจในการสั่งการกิจกรรมที่ส่งผลกระทบต่อจำนวนเงินผลตอบแทนนั้นได้ ถึงแม้ว่าตนจะมีสัดส่วนการถือหุ้นหรือสิทธิในการออกเสียงโดยรวมน้อยกว่ากึ่งหนึ่งก็ตาม การเปลี่ยนแปลงที่สำคัญนี้ส่งผลให้ฝ่ายบริหารต้องใช้ดุลยพินิจอย่างมากในการทบทวนว่าบริษัทฯ และบริษัทย่อยมีอำนาจควบคุมในกิจการที่เข้าไปลงทุนหรือไม่และจะต้องนำบริษัทใดในกลุ่มกิจการมาจัดทำงบการเงินรวมบ้าง

ฝ่ายบริหารของบริษัทฯ และบริษัทย่อยเชื่อว่ามาตรฐานฉบับดังกล่าวจะไม่มีผลกระทบอย่างเป็นสาระสำคัญต่อ งบการเงินของบริษัทฯ และบริษัทย่อย

## มาตรฐานการรายงานทางการเงิน ฉบับที่ 11 เรื่อง การร่วมการงาน

มาตรฐานการรายงานทางการเงินฉบับที่ 11 ใช้แทนมาตรฐานการบัญชี ฉบับที่ 31 เรื่อง ส่วนได้เสียในการร่วมค้า ซึ่งได้ถูกยกเลิกไป มาตรฐานฉบับนี้กำหนดให้กิจการบันทึกเงินลงทุนในกิจการที่ควบคุมร่วมกันโดยใช้วิธีส่วนได้เสีย ในขณะที่มาตรฐานฉบับที่ 31 กำหนดให้กิจการสามารถเลือกนำเงินลงทุนในกิจการที่ควบคุมร่วมกันมาจัดทำงบการเงินรวมโดยใช้วิธีรวมตามสัดส่วน หรือบันทึกเป็นเงินลงทุนตามวิธีส่วนได้เสียก็ได้

## มาตรฐานการรายงานทางการเงิน ฉบับที่ 12 เรื่อง การเปิดเผยข้อมูลเกี่ยวกับส่วนได้เสียในกิจการอื่น

มาตรฐานฉบับนี้กำหนดเรื่องการเปิดเผยข้อมูลที่เกี่ยวข้องกับส่วนได้เสียของกิจการในบริษัทย่อย การร่วมการงาน บริษัทร่วม รวมถึงกิจการที่มีโครงสร้างเฉพาะตัว มาตรฐานฉบับนี้จึงไม่มีผลกระทบทางการเงินต่องบการเงินของบริษัทฯ และบริษัทย่อย

## มาตรฐานการรายงานทางการเงิน ฉบับที่ 13 เรื่อง การวัดมูลค่ายุติธรรม

มาตรฐานฉบับนี้กำหนดแนวทางเกี่ยวกับการวัดมูลค่ายุติธรรมและการเปิดเผยข้อมูลที่เกี่ยวข้องกับการวัดมูลค่ายุติธรรม กล่าวคือ หากกิจการต้องวัดมูลค่ายุติธรรมของสินทรัพย์หรือหนี้สินใดตามข้อกำหนดของมาตรฐานที่เกี่ยวข้องอื่น กิจการจะต้องวัดมูลค่ายุติธรรมนั้นตามหลักการของมาตรฐานฉบับนี้ และใช้วิธีเปลี่ยนทันทีเป็นต้นไปในการรับรู้ผลกระทบจากการเริ่มใช้มาตรฐานนี้

จากการประเมินเบื้องต้น ฝ่ายบริหารของบริษัทฯ และบริษัทย่อยเชื่อว่ามาตรฐานข้างต้นจะไม่มีผลกระทบอย่างเป็น สาระสำคัญต่องบการเงินของบริษัทฯ และบริษัทย่อย

## 4. นโยบายการบัญชีที่สำคัญ

### 4.1 การรับรู้รายได้

#### ขายสินค้า

รายได้จากการขายสินค้ารับรู้เมื่อบริษัทฯ ได้โอนความเสี่ยงและผลตอบแทนที่มีนัยสำคัญของความเป็นเจ้าของสินค้าให้กับผู้ซื้อแล้ว รายได้จากการขายแสดงมูลค่าตามราคาในใบกำกับสินค้าโดยไม่รวมภาษีมูลค่าเพิ่ม สำหรับสินค้าที่ได้ส่งมอบหลังจากหักส่วนลดแล้ว

#### รายได้จากการให้บริการ

รายได้จากการให้บริการให้เช่าวงจรและรายได้จากค่าบริการจัดการและให้บริการบำรุงรักษารับรู้เป็นรายได้เมื่อได้ให้บริการแล้ว

#### ดอกเบี้ยรับ

ดอกเบี้ยรับถือเป็นรายได้ตามเกณฑ์คงค้างโดยคำนึงถึงอัตราผลตอบแทนที่แท้จริง

### 4.2 เงินสดและรายการเทียบเท่าเงินสด

เงินสดและรายการเทียบเท่าเงินสด หมายถึง เงินสดและเงินฝากธนาคาร และเงินลงทุนระยะสั้นที่มีสภาพคล่องสูง ซึ่งถึงกำหนดจ่ายคืนภายในระยะเวลาไม่เกิน 3 เดือนนับจากวันที่ได้มาและไม่มีข้อจำกัดในการเบิกใช้

### 4.3 ลูกหนี้การค้าและลูกหนี้อื่น

ลูกหนี้การค้าและลูกหนี้อื่นแสดงมูลค่าตามจำนวนมูลค่าสุทธิที่จะได้รับ บริษัทฯ บันทึกค่าเผื่อนี้สงสัยจะสูญสำหรับผลขาดทุนโดยประมาณที่อาจเกิดขึ้นจากการเก็บเงินจากลูกหนี้ไม่ได้ ซึ่งโดยทั่วไปพิจารณาจากประสบการณ์การเก็บเงินและการวิเคราะห์อายุหนี้

### 4.4 สินค้าคงเหลือ

สินค้าคงเหลือประกอบด้วยวัสดุ และอุปกรณ์โครงข่ายแสดงมูลค่าตามราคาทุน (ตามวิธีเข้าก่อนออกก่อน) หรือมูลค่าสุทธิที่จะได้รับแล้วแต่ราคาใดจะต่ำกว่า

### 4.5 เงินลงทุน

เงินลงทุนในบริษัทย่อยที่แสดงอยู่ในงบการเงินเฉพาะกิจการแสดงมูลค่าตามวิธีราคาทุน

### 4.6 อุปกรณ์โครงข่าย

อุปกรณ์โครงข่ายแสดงมูลค่าตามราคาทุนหักค่าเสื่อมราคาสะสม และค่าเผื่อการด้อยค่าของสินทรัพย์ (ถ้ามี)

ค่าเสื่อมราคาของอุปกรณ์โครงข่ายคำนวณจากราคาทุนของสินทรัพย์โดยวิธีเส้นตรงตามอายุการให้ประโยชน์ประมาณ 5 - 20 ปี

ค่าเสื่อมราคารวมอยู่ในการคำนวณผลการดำเนินงาน

ไม่มีการคิดค่าเสื่อมราคาสำหรับสินทรัพย์ระหว่างติดตั้ง

บริษัทฯ ตัดรายการอุปกรณ์โครงข่ายออกจากบัญชี เมื่อจำหน่ายสินทรัพย์หรือคาดว่าจะไม่ได้รับประโยชน์เชิงเศรษฐกิจในอนาคตจากการใช้หรือการจำหน่ายสินทรัพย์ รายการผลกำไรหรือขาดทุนจากการจำหน่ายสินทรัพย์จะรับรู้ในส่วนของการกำไรหรือขาดทุนเมื่อบริษัทฯ ตัดรายการสินทรัพย์นั้นออกจากบัญชี

#### 4.7 ที่ดิน อาคารและอุปกรณ์ และค่าเสื่อมราคา

ที่ดินแสดงมูลค่าตามราคาทุน อาคารและอุปกรณ์แสดงมูลค่าตามราคาทุนหักค่าเสื่อมราคาสะสม และค่าเพื่อการด้อยค่าของสินทรัพย์ (ถ้ามี)

ค่าเสื่อมราคาของอาคารและอุปกรณ์คำนวณจากราคาทุนของสินทรัพย์โดยวิธีเส้นตรงตามอายุการให้ประโยชน์โดยประมาณดังนี้

อาคาร	20 ปี
ส่วนปรับปรุงสินทรัพย์เช่า	5, 9 ปี
เครื่องตกแต่งและติดตั้งและเครื่องใช้สำนักงาน	5 ปี
ยานพาหนะ	5 ปี

ค่าเสื่อมราคารวมอยู่ในการคำนวณผลการดำเนินงาน

ไม่มีการคิดค่าเสื่อมราคาสำหรับที่ดินและสินทรัพย์ระหว่างก่อสร้างและติดตั้ง

บริษัทฯ ตัดรายการอุปกรณ์ออกจากบัญชี เมื่อจำหน่ายสินทรัพย์หรือคาดว่าจะไม่ได้รับประโยชน์เชิงเศรษฐกิจในอนาคตจากการใช้หรือการจำหน่ายสินทรัพย์ รายการผลกำไรหรือขาดทุนจากการจำหน่ายสินทรัพย์จะรับรู้ในส่วนของกำไรหรือขาดทุนเมื่อบริษัทฯ ตัดรายการสินทรัพย์นั้นออกจากบัญชี

#### 4.8 สินทรัพย์ไม่มีตัวตนและค่าตัดจำหน่าย

บริษัทฯ บันทึกต้นทุนเริ่มแรกของสินทรัพย์ไม่มีตัวตนตามราคาทุน ภายหลังจากรับรู้รายการเริ่มแรก สินทรัพย์ไม่มีตัวตนแสดงมูลค่าตามราคาทุนหักค่าตัดจำหน่ายสะสมและค่าเพื่อการด้อยค่าสะสม (ถ้ามี) ของสินทรัพย์นั้น

บริษัทฯ ตัดจำหน่ายสินทรัพย์ไม่มีตัวตนที่มีอายุการให้ประโยชน์จำกัดอย่างมีระบบตลอดอายุการให้ประโยชน์เชิงเศรษฐกิจของสินทรัพย์นั้น และจะประเมินการด้อยค่าของสินทรัพย์ดังกล่าวเมื่อมีข้อบ่งชี้ว่าสินทรัพย์นั้นเกิดการด้อยค่า บริษัทฯ จะทบทวนระยะเวลาการตัดจำหน่ายและวิธีการตัดจำหน่ายของสินทรัพย์ไม่มีตัวตนดังกล่าวทุกสิ้นปีเป็นอย่างน้อย ค่าตัดจำหน่ายรับรู้เป็นค่าใช้จ่ายในส่วนของกำไรหรือขาดทุน

สินทรัพย์ไม่มีตัวตนที่มีอายุการให้ประโยชน์จำกัดมีดังนี้

##### อายุการให้ประโยชน์

คอมพิวเตอร์ซอฟต์แวร์

5 ปี

#### 4.9 ค่าธรรมเนียมทางการเงินรอตัดจ่าย

ค่าใช้จ่ายทางการเงินที่เกี่ยวข้องกับการกู้ยืมเงินซึ่งเกิดขึ้นก่อนหรือ ณ วันทำสัญญาวงเงินสินเชื่อและก่อนการเบิกถอนเงินกู้ยืมจะถูกบันทึกเป็นค่าธรรมเนียมทางการเงินรอตัดจ่าย ค่าธรรมเนียมทางการเงินรอตัดจ่ายจะตัดจ่ายตามสัดส่วนของเงินกู้ยืมที่ได้เบิกถอนแล้วจะแสดงหักจากเงินกู้ยืมที่เกี่ยวข้องและถูกตัดจำหน่ายโดยวิธีอัตราดอกเบี้ยที่แท้จริงตามอายุของเงินกู้

ค่าตัดจำหน่ายค่าธรรมเนียมทางการเงินรอตัดจ่ายรวมอยู่ในส่วนของกำไรหรือขาดทุน



#### 4.10 รายการธุรกิจกับบุคคลหรือกิจการที่เกี่ยวข้องกัน

บุคคลหรือกิจการที่เกี่ยวข้องกันกับบริษัทฯ และบริษัทย่อย หมายถึง บุคคลหรือกิจการที่มีอำนาจควบคุมบริษัทฯ หรือถูกบริษัทฯ ควบคุมไม่ว่าจะเป็นโดยทางตรงหรือทางอ้อม หรืออยู่ภายใต้การควบคุมเดียวกันกับบริษัทฯ

นอกจากนี้บุคคลหรือกิจการที่เกี่ยวข้องกันยังหมายรวมถึงบริษัทร่วมและบุคคลที่มีสิทธิออกเสียงโดยทางตรงหรือทางอ้อม ซึ่งทำให้มีอิทธิพลอย่างเป็นสาระสำคัญกับบริษัทฯ ผู้บริหารสำคัญ กรรมการหรือพนักงานของบริษัทฯ ที่มีอำนาจในการวางแผน และควบคุมการดำเนินงานของบริษัทฯ และบริษัทย่อย

#### 4.11 สัญญาเช่าระยะยาว

สัญญาเช่าอุปกรณ์ที่ความเสี่ยงและผลตอบแทนของความเป็นเจ้าของส่วนใหญ่ได้โอนไปให้กับผู้เช่าถือเป็นสัญญาเช่าการเงิน สัญญาเช่าการเงินจะบันทึกเป็นรายจ่ายฝ่ายทุนด้วยมูลค่ายุติธรรมของสินทรัพย์ที่เช่าหรือมูลค่าปัจจุบันสุทธิของจำนวนเงินที่ต้องจ่ายตามสัญญาเช่าแล้วแต่มูลค่าใดจะต่ำกว่า ภาระผูกพันตามสัญญาเช่าหักค่าใช้จ่ายทางการเงินจะบันทึกเป็นหนี้สินระยะยาว ส่วนดอกเบี้ยจ่ายจะบันทึกในส่วนของกำไรหรือขาดทุนตลอดอายุของสัญญาเช่า สินทรัพย์ที่ได้มาตามสัญญาเช่าการเงินจะคิดค่าเสื่อมราคาตลอดอายุการใช้งานของสินทรัพย์ที่เช่า

สัญญาเช่าที่ดิน อาคาร และอุปกรณ์ที่ความเสี่ยงและผลตอบแทนของความเป็นเจ้าของส่วนใหญ่ไม่ได้โอนไปให้กับผู้เช่าถือเป็นสัญญาเช่าดำเนินงาน จำนวนเงินที่จ่ายตามสัญญาเช่าดำเนินงานรับรู้เป็นค่าใช้จ่ายในส่วนของกำไรหรือขาดทุนตามวิธีเส้นตรงตลอดอายุของสัญญาเช่า

#### 4.12 เงินตราต่างประเทศ

บริษัทฯ แสดงงบการเงินรวมและงบการเงินเฉพาะกิจการเป็นสกุลเงินบาท ซึ่งเป็นสกุลเงินที่ใช้ในการดำเนินงานของบริษัทฯ รายการต่างๆ ของแต่ละกิจการที่รวมอยู่ในงบการเงินรวมวัดมูลค่าด้วยสกุลเงินที่ใช้ในการดำเนินงานของแต่ละกิจการนั้น

รายการที่เป็นเงินตราต่างประเทศแปลงค่าเป็นเงินบาทโดยใช้อัตราแลกเปลี่ยน ณ วันที่เกิดรายการ สินทรัพย์และหนี้สินที่เป็นตัวเงินซึ่งอยู่ในสกุลเงินตราต่างประเทศได้แปลงค่าเป็นเงินบาทโดยใช้อัตราแลกเปลี่ยน ณ วันสิ้นรอบระยะเวลารายงาน หรือหากเป็นรายการที่ได้มีการทำสัญญาตกลงอัตราแลกเปลี่ยนล่วงหน้าไว้ ก็จะแปลงค่าโดยใช้อัตราแลกเปลี่ยนที่ตกลงล่วงหน้า

กำไรและขาดทุนที่เกิดจากการเปลี่ยนแปลงในอัตราแลกเปลี่ยนได้รวมอยู่ในการคำนวณผลการดำเนินงาน

#### 4.13 การด้อยค่าของสินทรัพย์

ทุกวันสิ้นรอบระยะเวลารายงาน บริษัทฯ และบริษัทย่อยจะทำการประเมินว่ามีข้อบ่งชี้ของการด้อยค่าของอุปกรณ์ โครงข่าย ที่ดิน อาคารและอุปกรณ์หรือสินทรัพย์ที่ไม่มีตัวตนอื่นของบริษัทฯ และบริษัทย่อยหรือไม่ หากมีข้อบ่งชี้ของการด้อยค่า บริษัทฯ และบริษัทย่อยจะทำการประมาณมูลค่าที่คาดว่าจะได้รับคืนของสินทรัพย์ หากพบว่าราคาตามบัญชีของสินทรัพย์นั้นมีมูลค่าสูงกว่ามูลค่าที่คาดว่าจะได้รับคืน แสดงว่าสินทรัพย์ดังกล่าวเกิดการด้อยค่า บริษัทฯ และบริษัทย่อยจะลดมูลค่าของสินทรัพย์ลงให้เท่ากับมูลค่าที่คาดว่าจะได้รับคืน ทั้งนี้ มูลค่าที่คาดว่าจะได้รับคืนหมายถึงมูลค่ายุติธรรมหักต้นทุนในการขายของสินทรัพย์หรือมูลค่าจากการใช้สินทรัพย์แล้วแต่ราคาใดจะสูงกว่า ในการประเมินมูลค่าจากการใช้สินทรัพย์ บริษัทฯ และบริษัทย่อยประมาณการกระแสเงินสดในอนาคตที่กิจการคาดว่าจะได้รับจากสินทรัพย์และคำนวณคิดลดเป็นมูลค่าปัจจุบันโดยใช้อัตราคิดลดก่อนภาษีที่สะท้อนถึงการประเมินความเสี่ยงในสภาพตลาดปัจจุบันของเงินสดตามระยะเวลาและความเสี่ยงซึ่งเป็นลักษณะเฉพาะของสินทรัพย์ที่กำลังพิจารณาอยู่ ในการประเมินมูลค่ายุติธรรมหักต้นทุนในการขาย บริษัทฯ และบริษัทย่อยใช้แบบจำลองการประเมินมูลค่าที่ดีที่สุดซึ่งเหมาะสมกับสินทรัพย์ ซึ่งสะท้อนถึงจำนวนเงินที่กิจการสามารถจะได้อาจจากการจำหน่ายสินทรัพย์หักด้วยต้นทุนในการจำหน่าย โดยการจำหน่ายนั้นผู้ซื้อและผู้ขายมีความรอบรู้และเต็มใจในการแลกเปลี่ยนและสามารถต่อรองราคากันได้อย่างเป็นอิสระในลักษณะของผู้ที่ไม่มีความเกี่ยวข้องกัน

บริษัทฯ และบริษัทย่อยจะรับรู้รายการขาดทุนจากการด้อยค่าในส่วนของกำไรหรือขาดทุน

หากในการประเมินการด้อยค่าของสินทรัพย์ มีข้อบ่งชี้ที่แสดงให้เห็นว่าผลขาดทุนจากการด้อยค่าของสินทรัพย์ที่รับรู้ในงวดก่อนได้หมดไปหรือลดลง บริษัทฯ และบริษัทย่อยจะประมาณมูลค่าที่คาดว่าจะได้รับคืนของสินทรัพย์นั้น และจะกลับรายการผลขาดทุนจากการด้อยค่าที่รับรู้ในงวดก่อนก็ต่อเมื่อมีการเปลี่ยนแปลงประมาณการที่ใช้กำหนดมูลค่าที่คาดว่าจะได้รับคืนภายหลังจากการรับรู้ผลขาดทุนจากการด้อยค่าครั้งล่าสุด โดยมูลค่าตามบัญชีของสินทรัพย์ที่เพิ่มขึ้นจากการกลับรายการผลขาดทุนจากการด้อยค่าต้องไม่สูงกว่ามูลค่าตามบัญชีที่ควรจะเป็นหากกิจการไม่เคยรับรู้ผลขาดทุนจากการด้อยค่าของสินทรัพย์ในงวดก่อนๆ บริษัทฯ และบริษัทย่อยจะบันทึกกลับรายการผลขาดทุนจากการด้อยค่าของสินทรัพย์โดยรับรู้ไปยังส่วนของกำไรหรือขาดทุนทันที เว้นแต่สินทรัพย์นั้นแสดงด้วยราคาที่ดีใหม่ การกลับรายการส่วนที่เกินกว่ามูลค่าตามบัญชีที่ควรจะเป็นถือเป็นกำไรจากการตีราคาสินทรัพย์เพิ่ม

#### 4.14 ผลประโยชน์พนักงาน

##### *ผลประโยชน์ระยะสั้นของพนักงาน*

บริษัทฯ และบริษัทย่อยรับรู้ เงินเดือน ค่าจ้าง โบนัส และเงินสมทบกองทุนประกันสังคมเป็นค่าใช้จ่ายเมื่อเกิดรายการ

##### *ผลประโยชน์หลังออกจากงานของพนักงาน*

###### *โครงการสมทบเงิน*

บริษัทฯ และพนักงานได้ร่วมกันจัดตั้งกองทุนสำรองเลี้ยงชีพ ซึ่งประกอบด้วยเงินที่พนักงานจ่ายสะสมและเงินที่บริษัทฯ จ่ายสมทบให้เป็นรายเดือน สินทรัพย์ของกองทุนสำรองเลี้ยงชีพได้แยกออกจากสินทรัพย์ของบริษัทฯ เงินที่บริษัทฯ จ่ายสมทบกองทุนสำรองเลี้ยงชีพบันทึกเป็นค่าใช้จ่ายในปีที่เกิดรายการ

###### *โครงการผลประโยชน์หลังออกจากงาน*

บริษัทฯ มีภาระสำหรับเงินชดเชยที่ต้องจ่ายให้แก่พนักงานเมื่อออกจากงานตามกฎหมายแรงงาน ซึ่งบริษัทฯ ถือว่าเงินชดเชยดังกล่าวเป็นโครงการผลประโยชน์หลังออกจากงานสำหรับพนักงาน

บริษัทฯ คำนวณหนี้สินตามโครงการผลประโยชน์หลังออกจากงานของพนักงาน โดยใช้วิธีคิดลดแต่ละหน่วยที่ประมาณการไว้ (Projected Unit Credit Method) โดยผู้เชี่ยวชาญอิสระได้ทำการประเมินภาระผูกพันดังกล่าวตามหลักคณิตศาสตร์ประกันภัย

ผลกำไรหรือขาดทุนจากการประมาณการตามหลักคณิตศาสตร์ประกันภัย สำหรับโครงการผลประโยชน์หลังออกจากงานของพนักงานจะรับรู้ทันทีในกำไรขาดทุนเบ็ดเสร็จจ่อ

#### 4.15 ประมาณการหนี้สิน

บริษัทฯ และบริษัทย่อยจะบันทึกประมาณการหนี้สินไว้ในบัญชีเมื่อภาระผูกพันซึ่งเป็นผลมาจากเหตุการณ์ในอดีตได้เกิดขึ้นแล้ว และมีความเป็นไปได้ค่อนข้างแน่นอนว่าบริษัทฯ และบริษัทย่อยจะเสียทรัพยากรเชิงเศรษฐกิจไปเพื่อปลดปล่อยภาระผูกพันนั้น และบริษัทฯ และบริษัทย่อยสามารถประมาณมูลค่าภาระผูกพันนั้นได้อย่างน่าเชื่อถือ

#### 4.16 ภาษีเงินได้

ภาษีเงินได้ประกอบด้วยภาษีเงินได้ปัจจุบันและภาษีเงินได้รอการตัดบัญชี

##### *ภาษีเงินได้ปัจจุบัน*

บริษัทฯ และบริษัทย่อยบันทึกภาษีเงินได้ปัจจุบันตามจำนวนที่คาดว่าจะจ่ายให้กับหน่วยงานจัดเก็บภาษีของรัฐ โดยคำนวณจากกำไรทางภาษีตามหลักเกณฑ์ที่กำหนดในกฎหมายภาษีอากร

##### *ภาษีเงินได้รอการตัดบัญชี*

บริษัทฯ และบริษัทย่อยบันทึกภาษีเงินได้รอการตัดบัญชีของผลแตกต่างชั่วคราวระหว่างราคาตามบัญชีของสินทรัพย์และหนี้สิน ณ วันสิ้นรอบระยะเวลารายงานกับฐานภาษีของสินทรัพย์และหนี้สินที่เกี่ยวข้องนั้น โดยใช้อัตราภาษีที่มีผลบังคับใช้ ณ วันสิ้นรอบระยะเวลารายงาน

บริษัทฯ และบริษัทย่อยรับรู้หนี้สินภาษีเงินได้รอการตัดบัญชีของผลแตกต่างชั่วคราวที่ต้องเสียภาษีทุกรายการ แต่รับรู้สินทรัพย์ภาษีเงินได้รอการตัดบัญชีสำหรับผลแตกต่างชั่วคราวที่ใช้หักภาษี รวมทั้งผลขาดทุนทางภาษีที่ยังไม่ได้ใช้จำนวนเท่าที่มีความเป็นไปได้ค่อนข้างแน่ที่บริษัทฯ จะมีกำไรทางภาษีในอนาคตเพียงพอที่จะใช้ประโยชน์จากผลแตกต่างชั่วคราวที่ใช้หักภาษีและผลขาดทุนทางภาษีที่ยังไม่ได้ใช้นั้น

บริษัทฯ และบริษัทย่อยจะทบทวนมูลค่าตามบัญชีของสินทรัพย์ภาษีเงินได้รอการตัดบัญชีทุกสิ้นรอบระยะเวลารายงาน และจะทำการปรับลดมูลค่าตามบัญชีดังกล่าว หากมีความเป็นไปได้ค่อนข้างแน่ที่บริษัทฯ จะไม่มีกำไรทางภาษีเพียงพอต่อการนำสินทรัพย์ภาษีเงินได้รอการตัดบัญชีทั้งหมดหรือบางส่วนมาใช้ประโยชน์

บริษัทฯ และบริษัทย่อยจะบันทึกภาษีเงินได้รอการตัดบัญชีโดยตรงไปยังส่วนของผู้ถือหุ้นหากภาษีที่เกิดขึ้นเกี่ยวข้องกับรายการที่ได้บันทึกโดยตรงไปยังส่วนของผู้ถือหุ้น

#### 4.17 ตราสารอนุพันธ์

##### สัญญาซื้อขายเงินตราต่างประเทศล่วงหน้า

ลูกหนี้และเจ้าหนี้ตามสัญญาซื้อขายเงินตราต่างประเทศล่วงหน้าจะถูกแปลงค่าตามอัตราแลกเปลี่ยน ณ วันสิ้นรอบระยะเวลารายงาน กำไรขาดทุนที่ยังไม่เกิดขึ้นจากการแปลงค่าเงินตราต่างประเทศดังกล่าวจะถูกบันทึกในส่วนของกำไรหรือขาดทุน ส่วนเกินหรือส่วนลดที่เกิดขึ้นจากการทำสัญญาจะถูกตัดจำหน่ายด้วยวิธีเส้นตรงตามอายุของสัญญา

#### 4.18 การจ่ายโดยใช้หุ้นเป็นเกณฑ์ที่ชำระด้วยตราสารทุน

บริษัทฯ รับรู้โครงการจ่ายโดยใช้หุ้นเป็นเกณฑ์เมื่อได้รับบริการจากพนักงานตามมูลค่ายุติธรรมของสิทธิซื้อหุ้น ณ วันที่ให้สิทธิ โดยบันทึกเป็นค่าใช้จ่ายตามเงื่อนไขของระยะเวลาการให้บริการของพนักงานที่กำหนดไว้ในโครงการพร้อมกับรับรู้ “ส่วนทุนจากการจ่ายโดยใช้หุ้นเป็นเกณฑ์” ในส่วนของผู้ถือหุ้น

ในการประมาณมูลค่ายุติธรรมของการจ่ายโดยใช้หุ้นเป็นเกณฑ์ดังกล่าว ฝ่ายบริหารต้องใช้ดุลยพินิจในการวัดมูลค่ารวมทั้งสมมติฐานต่างๆ ที่เหมาะสม เช่น อายุของสิทธิซื้อหุ้น ความผันผวนของราคาหุ้น และอัตราเงินปันผล เป็นต้น

### 5. การใช้ดุลยพินิจและประมาณการทางบัญชีที่สำคัญ

ในการจัดทำงบการเงินตามมาตรฐานการรายงานทางการเงิน ฝ่ายบริหารจำเป็นต้องใช้ดุลยพินิจและการประมาณการในเรื่องที่มีความไม่แน่นอนเสมอ การใช้ดุลยพินิจและการประมาณการดังกล่าวนี้ส่งผลกระทบต่อจำนวนเงินที่แสดงในงบการเงินและต่อข้อมูลที่แสดงในหมายเหตุประกอบงบการเงิน ผลที่เกิดขึ้นจริงอาจแตกต่างไปจากจำนวนที่ประมาณการไว้ การใช้ดุลยพินิจและการประมาณการที่สำคัญมีดังนี้

#### สัญญาเช่า

ในการพิจารณาประเภทของสัญญาเช่าว่าเป็นสัญญาเช่าดำเนินงานหรือสัญญาเช่าทางการเงิน ฝ่ายบริหารได้ใช้ดุลยพินิจในการประเมินเงื่อนไขและรายละเอียดของสัญญาเพื่อพิจารณาว่าบริษัทฯ ได้โอนหรือรับโอนความเสี่ยงและผลประโยชน์ในสินทรัพย์ที่เช่าดังกล่าวแล้วหรือไม่

#### ค่าเผื่อนี้สงสัยจะสูญของลูกหนี้

ในการประมาณค่าเผื่อนี้สงสัยจะสูญของลูกหนี้ ฝ่ายบริหารจำเป็นต้องใช้ดุลยพินิจในการประมาณการผลขาดทุนที่คาดว่าจะเกิดขึ้นจากลูกหนี้แต่ละราย โดยคำนึงถึงประสบการณ์การเก็บเงินในอดีต อายุของหนี้ที่ค้างค้างและสถานะเศรษฐกิจที่เป็นอยู่ในขณะนั้น

## ค่าเสื่อมราคาและค่าตัดจำหน่าย

ในการคำนวณค่าเสื่อมราคาของอุปกรณ์โครงข่าย อาคารและอุปกรณ์ ฝ่ายบริหารจำเป็นต้องทำการประมาณอายุการให้ประโยชน์และมูลค่าคงเหลือเมื่อเลิกใช้งานของอุปกรณ์โครงข่าย อาคารและอุปกรณ์ และต้องทบทวนอายุการให้ประโยชน์และมูลค่าคงเหลือใหม่หากมีการเปลี่ยนแปลงเกิดขึ้น

ในการคำนวณค่าตัดจำหน่ายของสินทรัพย์ที่ไม่มีตัวตนที่มีอายุการให้ประโยชน์จำกัด ฝ่ายบริหารจำเป็นต้องทำการประมาณอายุการให้ประโยชน์และต้องทบทวนอายุการให้ประโยชน์หากข้อสมมติฐานต่างๆ เปลี่ยนแปลงไป

นอกจากนี้ฝ่ายบริหารจำเป็นต้องสอบทานการด้อยค่าของอุปกรณ์โครงข่าย ที่ดิน อาคารและอุปกรณ์และสินทรัพย์ที่ไม่มีตัวตนในแต่ละช่วงเวลาและบันทึกขาดทุนจากการด้อยค่าหากคาดว่ามูลค่าที่คาดว่าจะได้รับคืนต่ำกว่ามูลค่าตามบัญชีของสินทรัพย์นั้น ในการนี้ฝ่ายบริหารจำเป็นต้องใช้ดุลยพินิจที่เกี่ยวข้องกับการคาดการณ์รายได้และค่าใช้จ่ายในอนาคตซึ่งเกี่ยวข้องกับสินทรัพย์นั้น

## สินทรัพย์ภาษีเงินได้รอการตัดบัญชี

บริษัทฯ จะรับรู้สินทรัพย์ภาษีเงินได้รอการตัดบัญชีสำหรับผลแตกต่างชั่วคราวที่ใช้หักภาษีและขาดทุนทางภาษีที่ไม่ได้ใช้เมื่อมีความเป็นไปได้ค่อนข้างแน่ว่าบริษัทฯ จะมีกำไรทางภาษีในอนาคตเพียงพอที่จะใช้ประโยชน์จากผลแตกต่างชั่วคราวและขาดทุนนั้น ในการนี้ฝ่ายบริหารจำเป็นต้องประมาณการว่าบริษัทฯ ควรรับรู้จำนวนสินทรัพย์ภาษีเงินได้รอการตัดบัญชีเป็นจำนวนเท่าใด โดยพิจารณาถึงจำนวนกำไรทางภาษีที่คาดว่าจะเกิดในอนาคตในแต่ละช่วงเวลา

## ผลประโยชน์หลังออกจางานของพนักงานตามโครงการผลประโยชน์

หนี้สินตามโครงการผลประโยชน์หลังออกจางานของพนักงาน ประมาณขึ้นตามหลักคณิตศาสตร์ประกันภัย ซึ่งต้องอาศัยข้อสมมติฐานต่างๆ ในการประมาณการนั้น เช่น อัตราคิดลด อัตราการขึ้นเงินเดือนในอนาคต อัตราการเกษียณ และอัตราการเปลี่ยนแปลงในจำนวนพนักงาน เป็นต้น

## คดีฟ้องร้อง

บริษัทฯ มีหนี้สินที่อาจเกิดขึ้นจากการถูกฟ้องร้องเรียกค่าเสียหาย ซึ่งฝ่ายบริหารได้ใช้ดุลยพินิจในการประเมินผลของคดีที่ถูกฟ้องร้องแล้วและเชื่อมั่นว่าจะไม่มีความเสียหายเกิดขึ้นจึงไม่ได้บันทึกประมาณการหนี้สินดังกล่าว ณ วันสิ้นรอบระยะเวลารายงาน

## 6. รายการธุรกิจกับกิจการที่เกี่ยวข้องกัน

### 6.1 รายการที่เกิดขึ้นระหว่างปี

ในระหว่างปี บริษัทฯ และบริษัทย่อยมีรายการธุรกิจที่สำคัญกับบุคคลหรือกิจการที่เกี่ยวข้องกัน รายการธุรกิจดังกล่าวเป็นไปตามเงื่อนไขทางการค้าและเกณฑ์ตามที่ตกลงกันระหว่างบริษัทฯ บริษัทย่อยและบุคคลหรือกิจการที่เกี่ยวข้องกันเหล่านั้น ซึ่งเป็นไปตามปกติธุรกิจของบริษัทฯ และบริษัทย่อย โดยสามารถสรุปได้ดังนี้

(หน่วย: ล้านบาท)

	งบการเงินรวม		งบการเงินเฉพาะกิจการ		นโยบายการกำหนดราคา
	2557	2556	2557	2556	
รายการธุรกิจกับบริษัทย่อย					
ค่าซ่อมบำรุงรักษาพื้นที่โครงข่าย	2	-	2	-	ราคาตลาด

## 6.2 ยอดคงค้าง ณ วันสิ้นปี

ยอดคงค้างระหว่างบริษัทฯ และกิจการที่เกี่ยวข้องกัน ณ วันที่ 31 ธันวาคม 2557 และ 2556 มีรายละเอียดดังนี้

(หน่วย: พันบาท)

	งบการเงินรวม		งบการเงินเฉพาะกิจการ	
	2557	2556	2557	2556
เจ้าหนี้การค้าและเจ้าหนี้อื่น - กิจการที่เกี่ยวข้องกัน บริษัทย่อย	1,203	-	1,203	-
	1,203	-	1,203	-

## 6.3 ค่าตอบแทนกรรมการและผู้บริหาร

ในระหว่างปีสิ้นสุดวันที่ 31 ธันวาคม 2557 และ 2556 บริษัทฯ และบริษัทย่อยมีค่าใช้จ่ายผลประโยชน์พนักงานที่ให้แก่กรรมการและผู้บริหาร ดังต่อไปนี้

(หน่วย: พันบาท)

	งบการเงินรวม		งบการเงินเฉพาะกิจการ	
	2557	2556	2557	2556
ผลประโยชน์ระยะสั้น	31,073	29,544	31,073	29,544
ผลประโยชน์หลังออกจากงาน	1,081	899	1,081	899
รวม	32,154	30,443	32,154	30,443

## 7. เงินสดและรายการเทียบเท่าเงินสด

(หน่วย: พันบาท)

	งบการเงินรวม		งบการเงินเฉพาะกิจการ	
	2557	2556	2557	2556
เงินสด	1,368	11,878	1,353	9,378
เงินฝากธนาคาร	26,574	742	24,858	742
รวม	27,942	12,620	26,211	10,120

ณ วันที่ 31 ธันวาคม 2557 เงินฝากออมทรัพย์ และเงินฝากประจำ มีอัตราดอกเบี้ยระหว่างร้อยละ 0.10 ถึง 0.375 ต่อปี (2556: ร้อยละ 0.125 ถึง 0.50 ต่อปี)

## 8. ลูกหนี้การค้าและลูกหนี้อื่น

(หน่วย: พันบาท)

	งบการเงินรวม		งบการเงินเฉพาะกิจการ	
	2557	2556	2557	2556
<b>ลูกหนี้การค้า</b>				
อายุหนี้คงค้างนับจากวันที่ถึงกำหนดชำระ				
ยังไม่ครบกำหนดชำระ	135,695	119,303	135,695	119,303
ค้างชำระ				
ไม่เกิน 3 เดือน	89,619	20,604	89,619	20,604
3 - 6 เดือน	11,578	1,938	11,578	1,938
6 - 12 เดือน	3,191	1,947	3,191	1,947
มากกว่า 12 เดือน	2,501	1,116	2,501	1,116
รวมลูกหนี้การค้า	242,584	144,908	242,584	144,908
หัก: ค่าเผื่อหนี้สงสัยจะสูญ	(1,435)	(722)	(1,435)	(722)
ลูกหนี้การค้า - สุทธิ	241,149	144,186	241,149	144,186
<b>ลูกหนี้อื่น</b>				
รายได้ค้างรับ	11,991	18,035	11,991	18,035
รวมลูกหนี้อื่น	11,991	18,035	11,991	18,035
รวมลูกหนี้การค้าและลูกหนี้อื่น - สุทธิ	253,140	162,221	253,140	162,221

## 9. เงินลงทุนในบริษัทย่อย

เงินลงทุนในบริษัทย่อยตามที่แสดงในงบการเงินเฉพาะกิจการ มีรายละเอียดดังต่อไปนี้

(หน่วย: พันบาท)

บริษัท	ทุนเรียกชำระแล้ว		สัดส่วนเงินลงทุน		งบการเงินเฉพาะกิจการ			
					ราคาทุน		เงินปันผลที่บริษัทฯ รับระหว่างปี	
	2557	2556	2557 (ร้อยละ)	2556 (ร้อยละ)	2557	2556	2557	2556
บริษัท ไดมอนด์ โกลด์ เซอร์วิสเชส จำกัด	5,000	5,000	100	100	5,000	2,500	-	-

ในระหว่างปี บริษัทย่อยได้เรียกชำระค่าหุ้นสามัญเพิ่มเติมจำนวน 2.5 ล้านบาท ซึ่งบริษัทฯ ได้จ่ายชำระแล้วเมื่อวันที่ 28 สิงหาคม 2557



## 10. อุปกรณ์โครงข่าย

(หน่วย: พันบาท)

	งบการเงินรวมและงบการเงินเฉพาะกิจการ		
	อุปกรณ์โครงข่าย	อุปกรณ์โครงข่าย ระหว่างติดตั้ง	รวม
<b>ราคาทุน</b>			
1 มกราคม 2556	1,279,967	192,285	1,472,252
ซื้อเพิ่ม	194,128	620,621	814,749
ตัดจำหน่าย	(6,480)	-	(6,480)
โอนเข้า (ออก)	467,914	(467,914)	-
31 ธันวาคม 2556	1,935,529	344,992	2,280,521
ซื้อเพิ่ม	249,605	648,758	898,363
จำหน่าย/ตัดจำหน่าย	(2,107)	-	(2,107)
โอนเข้า (ออก)	652,388	(652,388)	-
31 ธันวาคม 2557	2,835,415	341,362	3,176,777
<b>ค่าเสื่อมราคาสะสม</b>			
1 มกราคม 2556	417,029	-	417,029
ค่าเสื่อมราคาสำหรับปี	144,175	-	144,175
ค่าเสื่อมราคาของส่วนที่ตัดจำหน่าย	(2,438)	-	(2,438)
31 ธันวาคม 2556	558,766	-	558,766
ค่าเสื่อมราคาสำหรับปี	226,963	-	226,963
ค่าเสื่อมราคาของส่วนที่จำหน่าย/ตัดจำหน่าย	(627)	-	(627)
31 ธันวาคม 2557	785,102	-	785,102
<b>ค่าเผื่อการด้อยค่า</b>			
1 มกราคม 2556	1,768	4,621	6,389
31 ธันวาคม 2556	1,768	4,621	6,389
31 ธันวาคม 2557	1,768	4,621	6,389
<b>มูลค่าสุทธิตามบัญชี</b>			
31 ธันวาคม 2556	1,374,995	340,371	1,715,366
31 ธันวาคม 2557	2,048,545	336,741	2,385,286
<b>ค่าเสื่อมราคาสำหรับปี</b>			
2556 (รวมอยู่ในต้นทุนบริการและขาย)			144,175
2557 (รวมอยู่ในต้นทุนบริการและขาย)			226,963

ณ วันที่ 31 ธันวาคม 2557 บริษัทฯ มีอุปกรณ์โครงข่ายซึ่งมีมูลค่าสุทธิตามบัญชีจำนวน 12 ล้านบาท (2556: 11 ล้านบาท) ติดตั้งอยู่ในพื้นที่ของคู่สัญญารายหนึ่ง โดยเมื่อสิ้นสุดระยะเวลาสัญญา อุปกรณ์โครงข่ายดังกล่าวจะตกเป็นกรรมสิทธิ์ของคู่สัญญาทันที โดยบริษัทฯ ให้สิทธิแก่คู่สัญญาใช้ประโยชน์จากอุปกรณ์โครงข่ายบางส่วน และมีการระบุพื้นที่ที่ต้องแบ่งรายได้จากอุปกรณ์โครงข่ายข้างต้นบางส่วนให้แก่คู่สัญญาตามสัดส่วนที่ระบุไว้ในสัญญาเป็นรายได้ตลอดอายุสัญญา นอกจากนี้ บริษัทฯ ตกลงชำระส่วนแบ่งรายได้ขั้นต่ำตามจำนวนที่ระบุในสัญญาเพื่อเป็นการประกันรายได้ให้กับคู่สัญญา

ณ วันที่ 31 ธันวาคม 2557 บริษัทฯ มีอุปกรณ์โครงข่ายมูลค่าสุทธิตามบัญชีจำนวน 21 ล้านบาท (2556: 20 ล้านบาท) ซึ่งอยู่ภายใต้บันทึกความเข้าใจการร่วมจัดสร้างและบริหารจัดการกับอีกฝ่ายหนึ่ง ซึ่งเมื่อสิ้นสุดระยะเวลาบันทึกความเข้าใจ บริษัทฯ ตกลงโอนกรรมสิทธิ์อุปกรณ์โครงข่ายดังกล่าวเป็นของอีกฝ่ายหนึ่ง โดยคิดราคาตามที่ทั้งสองฝ่ายจะตกลงกัน

อย่างไรก็ตาม อุปกรณ์โครงข่ายข้างต้นดังกล่าวเป็นเพียงอุปกรณ์โครงข่ายเสริมในอุปกรณ์โครงข่ายหลักของบริษัทฯ ตามแผนงานจัดสร้างโครงข่ายที่บริษัทฯ วางไว้

ณ วันที่ 31 ธันวาคม 2557 บริษัทฯ มีอุปกรณ์โครงข่ายจำนวนหนึ่งซึ่งตัดค่าเสื่อมราคาหมดแล้วแต่ยังใช้งานอยู่ มูลค่าตามบัญชีก่อนหักค่าเสื่อมราคาสะสมและค่าเผื่อการด้อยค่าของสินทรัพย์ดังกล่าวมีจำนวนเงินประมาณ 154 ล้านบาท (2556: 89 ล้านบาท)

## 11. ที่ดิน อาคารและอุปกรณ์

(หน่วย: พันบาท)

	งบการเงินรวม					
	ที่ดิน	อาคารและ ส่วนปรับปรุง สินทรัพย์เช่า	เครื่องตกแต่ง ติดตั้งและ อุปกรณ์ สำนักงาน	ยานพาหนะ	สินทรัพย์ ระหว่าง ก่อสร้าง	รวม
<b>ราคาทุน</b>						
1 มกราคม 2556	7,537	64,952	69,774	9,592	27,824	179,679
ซื้อเพิ่ม	2,170	90,132	42,466	270	(27,824)	107,214
จำหน่าย/ตัดจำหน่าย	-	-	(77)	(521)	-	(598)
31 ธันวาคม 2556	9,707	155,084	112,163	9,341	-	286,295
ซื้อเพิ่ม	17,100	18,499	49,469	408	110	85,586
จำหน่าย/ตัดจำหน่าย	-	(46)	(814)	(513)	-	(1,373)
31 ธันวาคม 2557	26,807	173,537	160,818	9,236	110	370,508
<b>ค่าเสื่อมราคาสะสม</b>						
1 มกราคม 2556	-	9,389	32,699	4,405	-	46,493
ค่าเสื่อมราคาสำหรับปี	-	9,266	15,818	1,373	-	26,457
ค่าเสื่อมราคาของส่วนที่จำหน่าย/ ตัดจำหน่าย	-	-	(7)	(521)	-	(528)
31 ธันวาคม 2556	-	18,655	48,510	5,257	-	72,422
ค่าเสื่อมราคาสำหรับปี	-	12,383	24,846	1,433	-	38,662
ค่าเสื่อมราคาของส่วนที่จำหน่าย/ ตัดจำหน่าย	-	(6)	(305)	(513)	-	(824)
31 ธันวาคม 2557	-	31,032	73,051	6,177	-	110,260
<b>มูลค่าสุทธิตามบัญชี</b>						
31 ธันวาคม 2556	9,707	136,429	63,653	4,084	-	213,873
31 ธันวาคม 2557	26,807	142,505	87,767	3,059	110	260,248
<b>ค่าเสื่อมราคาสำหรับปี</b>						
2556 (รวมอยู่ในค่าใช้จ่ายในการบริหาร)						26,457
2557 (รวมอยู่ในค่าใช้จ่ายในการบริหาร)						38,662

(หน่วย: พันบาท)

งบการเงินเฉพาะกิจการ						
	ที่ดิน	อาคารและ ส่วนปรับปรุง สินทรัพย์เช่า	เครื่องตกแต่ง ติดตั้งและ อุปกรณ์ สำนักงาน	ยานพาหนะ	สินทรัพย์ ระหว่าง ก่อสร้าง	รวม
<b>ราคาทุน</b>						
1 มกราคม 2556	7,537	64,952	69,774	9,592	27,824	179,679
ซื้อเพิ่ม	2,170	90,132	42,466	270	(27,824)	107,214
จำหน่าย/ตัดจำหน่าย	-	-	(77)	(521)	-	(598)
31 ธันวาคม 2556	9,707	155,084	112,163	9,341	-	286,295
ซื้อเพิ่ม	17,100	18,386	48,565	396	110	84,557
จำหน่าย/ตัดจำหน่าย	-	(46)	(814)	(513)	-	(1,373)
31 ธันวาคม 2557	26,807	173,424	159,914	9,224	110	369,479
<b>ค่าเสื่อมราคาสะสม</b>						
1 มกราคม 2556	-	9,389	32,699	4,405	-	46,493
ค่าเสื่อมราคาสำหรับปี	-	9,266	15,818	1,373	-	26,457
ค่าเสื่อมราคาของส่วนที่จำหน่าย/ ตัดจำหน่าย	-	-	(7)	(521)	-	(528)
31 ธันวาคม 2556	-	18,655	48,510	5,257	-	72,422
ค่าเสื่อมราคาสำหรับปี	-	12,374	24,730	1,433	-	38,537
ค่าเสื่อมราคาของส่วนที่จำหน่าย/ ตัดจำหน่าย	-	(6)	(305)	(513)	-	(824)
31 ธันวาคม 2557	-	31,023	72,935	6,177	-	110,135
<b>มูลค่าสุทธิตามบัญชี</b>						
31 ธันวาคม 2556	9,707	136,429	63,653	4,084	-	213,873
31 ธันวาคม 2557	26,807	142,401	86,979	3,047	110	259,344
<b>ค่าเสื่อมราคาสำหรับปี</b>						
2556 (รวมอยู่ในค่าใช้จ่ายในการบริหาร)						26,457
2557 (รวมอยู่ในค่าใช้จ่ายในการบริหาร)						38,537

ณ วันที่ 31 ธันวาคม 2557 บริษัทฯ มียอดคงเหลือของยานพาหนะซึ่งได้มาภายใต้สัญญาเช่าทางการเงิน โดยมีมูลค่าสุทธิตามบัญชีเป็นจำนวนเงิน 1 ล้านบาท (2556: 2 ล้านบาท)

ณ วันที่ 31 ธันวาคม 2557 บริษัทฯ มีอุปกรณ์จำนวนหนึ่งซึ่งตัดค่าเสื่อมราคาหมดแล้วแต่ยังใช้งานอยู่ มูลค่าตามบัญชีก่อนหักค่าเสื่อมราคาสะสมของสินทรัพย์ดังกล่าวมีจำนวนเงินประมาณ 28 ล้านบาท (2556: 21 ล้านบาท)

## 12. สินทรัพย์ไม่มีตัวตน

มูลค่าตามบัญชีของสินทรัพย์ไม่มีตัวตน ณ วันที่ 31 ธันวาคม 2557 และ 2556 แสดงได้ดังนี้

(หน่วย: พันบาท)

	งบการเงินรวม		
	คอมพิวเตอร์ ซอฟต์แวร์	คอมพิวเตอร์ซอฟต์แวร์ ระหว่างติดตั้ง	รวม
ณ วันที่ 31 ธันวาคม 2557:			
ราคาทุน	38,336	714	39,050
หัก: ค่าตัดจำหน่ายสะสม	(16,502)	-	(16,502)
มูลค่าตามบัญชี - สุทธิ	21,834	714	22,548
ณ วันที่ 31 ธันวาคม 2556:			
ราคาทุน	26,930	3,260	30,190
หัก: ค่าตัดจำหน่ายสะสม	(10,601)	-	(10,601)
มูลค่าตามบัญชี - สุทธิ	16,329	3,260	19,589

(หน่วย: พันบาท)

	งบการเงินเฉพาะกิจการ		
	คอมพิวเตอร์ ซอฟต์แวร์	คอมพิวเตอร์ซอฟต์แวร์ ระหว่างติดตั้ง	รวม
ณ วันที่ 31 ธันวาคม 2557:			
ราคาทุน	38,316	714	39,030
หัก: ค่าตัดจำหน่ายสะสม	(16,500)	-	(16,500)
มูลค่าตามบัญชี - สุทธิ	21,816	714	22,530
ณ วันที่ 31 ธันวาคม 2556:			
ราคาทุน	26,930	3,260	30,190
หัก: ค่าตัดจำหน่ายสะสม	(10,601)	-	(10,601)
มูลค่าตามบัญชี - สุทธิ	16,329	3,260	19,589

การกระทบยอดมูลค่าตามบัญชีของสินทรัพย์ไม่มีตัวตนสำหรับปี 2557 และ 2556 แสดงได้ดังนี้

(หน่วย: พันบาท)

	งบการเงินรวม		งบการเงินเฉพาะกิจการ	
	2557	2556	2557	2556
มูลค่าตามบัญชีต้นปี	19,589	15,732	19,589	15,732
ซื้อระหว่างปี	8,860	8,129	8,839	8,129
ค่าตัดจำหน่าย	(5,901)	(4,272)	(5,898)	(4,272)
มูลค่าตามบัญชีปลายปี	22,548	19,589	22,530	19,589

ณ วันที่ 31 ธันวาคม 2557 บริษัทฯ มีสินทรัพย์ไม่มีตัวตนจำนวนหนึ่งซึ่งตัดค่าเสื่อมราคาหมดแล้วแต่ยังใช้งานอยู่ มูลค่าตามบัญชีก่อนหักค่าเสื่อมราคาสะสมของสินทรัพย์ดังกล่าวมีจำนวนเงินประมาณ 1.3 ล้านบาท (2556: 1.0 ล้านบาท)

### 13. เงินเบิกเกินบัญชีและเงินกู้ยืมระยะสั้นจากสถาบันการเงิน

(หน่วย: พันบาท)

	อัตราดอกเบี้ย (ร้อยละต่อปี)	งบการเงินรวมและงบการเงินเฉพาะกิจการ	
		2557	2556
เงินเบิกบัญชีธนาคาร	7.5	-	2,671
เงินกู้ยืมระยะสั้นจากสถาบันการเงิน	3.65 - 4.15	55,000	140,000
รวม		55,000	142,671

เงินกู้ยืมระยะสั้นจากสถาบันการเงินเป็นเงินกู้ยืมจากสถาบันการเงินแห่งหนึ่งโดยไม่มีหลักทรัพย์ค้ำประกัน เงินกู้ยืมดังกล่าวมีกำหนดเวลาชำระคืนในเดือนกุมภาพันธ์ 2558 และเดือนมีนาคม 2558

### 14. เจ้าหนี้การค้าและเจ้าหนี้อื่น

(หน่วย: พันบาท)

	งบการเงินรวม		งบการเงินเฉพาะกิจการ	
	2557	2556	2557	2556
เจ้าหนี้การค้า	244,564	399,328	245,767	399,328
ค่าใช้จ่ายค้างจ่าย	58,090	35,644	58,017	35,624
เจ้าหนี้ค่าซื้อที่ดิน อาคารและอุปกรณ์	4,176	1,563	4,176	1,563
เจ้าหนี้ค่าซื้อสินทรัพย์ไม่มีตัวตน	2,692	248	2,692	248
อื่นๆ	1,884	999	1,802	999
รวมเจ้าหนี้การค้าและเจ้าหนี้อื่น	311,406	437,782	312,454	437,762

## 15. เงินกู้ยืมระยะยาว

(หน่วย: พันบาท)

เงินกู้	อัตราดอกเบี้ย (ร้อยละ)	การชำระคืน	งบการเงินรวมและ งบการเงินเฉพาะกิจการ	
			2557	2556
1	5.39	ชำระคืนเป็นงวด ทุก 3 เดือนเริ่มตั้งแต่ 30 พฤศจิกายน 2556 ครบกำหนดวันที่ 31 สิงหาคม 2559	70,000	110,000
2*	5.88	ชำระคืนเป็นงวด ทุก 1 เดือนเริ่มตั้งแต่ 26 มีนาคม 2557 ครบกำหนดวันที่ 25 กรกฎาคม 2560	21,666	30,000
3	5.63, 5.75	ชำระคืนเป็นงวด ทุก 1 เดือนเริ่มตั้งแต่ 30 พฤศจิกายน 2557 ครบกำหนดวันที่ 25 กรกฎาคม 2560	113,334	120,000
4	5.82	ชำระคืนเป็นงวด ทุก 3 เดือนเริ่มตั้งแต่ 31 มีนาคม 2558 ครบกำหนดวันที่ 25 กุมภาพันธ์ 2562	300,000	-
5	5.05	ชำระคืนเป็นงวด ทุก 1 เดือนเริ่มตั้งแต่ 29 พฤษภาคม 2558 ครบกำหนดวันที่ 20 พฤศจิกายน 2562	98,287	-
6	5.25	ชำระคืนเป็นงวด ทุก 1 เดือนเริ่มตั้งแต่ 31 มีนาคม 2558 ครบกำหนดวันที่ 24 เมษายน 2562	685,000	-
รวมเงินกู้ยืมระยะยาว			1,288,287	260,000
หัก: ค่าธรรมเนียมทางการเงินรอตัดจ่าย			(4,625)	-
สุทธิ			1,283,662	260,000
หัก: ส่วนที่ถึงกำหนดชำระภายในหนึ่งปี			(316,918)	(47,917)
เงินกู้ยืมระยะยาว - สุทธิจากส่วนที่ถึงกำหนดชำระภายในหนึ่งปี			966,744	212,083

\* 31 ธันวาคม 2556 ร้อยละ 6.00

เงินกู้ยืมระยะยาวดังกล่าวเป็นเงินกู้ยืมจากสถาบันการเงินสามแห่งโดยไม่มีหลักทรัพย์ค้ำประกัน

ภายใต้สัญญาเงินกู้ดังกล่าว บริษัทฯ ต้องปฏิบัติตามเงื่อนไขทางการเงินบางประการตามที่ระบุในสัญญา เช่น การดำรงอัตราส่วนหนี้สินต่อส่วนของผู้ถือหุ้น เป็นต้น

ณ วันที่ 31 ธันวาคม 2557 บริษัทฯ และบริษัทย่อยมีวงเงินกู้ยืมระยะยาวตามสัญญาเงินกู้ที่ยังมิได้เบิกใช้จำนวน 517 ล้านบาท (2556: ไม่มีเงินกู้ที่ยังมิได้เบิกใช้)



## 16. หนี้สินตามสัญญาเช่าการเงิน

(หน่วย: พันบาท)

	งบการเงินรวมและงบการเงินเฉพาะกิจการ	
	2557	2556
หนี้สินตามสัญญาเช่าการเงิน	1,041	1,905
หัก : ดอกเบี้ยรอการตัดจำหน่าย	(34)	(104)
รวม	1,007	1,801
หัก : ส่วนที่ถึงกำหนดชำระภายในหนึ่งปี	(761)	(794)
หนี้สินตามสัญญาเช่าการเงิน - สุทธิจากส่วนที่ถึงกำหนดชำระภายในหนึ่งปี	246	1,007

บริษัทฯ ได้ทำสัญญาเช่าการเงินกับบริษัทที่สามซึ่งเพื่อเช่ายานพาหนะใช้ในการดำเนินงานของกิจการโดยมีกำหนดการชำระค่าเช่าเป็นรายเดือน อายุของสัญญามีระยะเวลาโดยเฉลี่ยประมาณ 4 ปี และ 5 ปี

ณ วันที่ 31 ธันวาคม 2557 และ 2556 บริษัทฯ มีภาระผูกพันที่จะต้องจ่ายค่าเช่าขั้นต่ำตามสัญญาเช่าการเงินดังนี้

(หน่วย: พันบาท)

	งบการเงินรวมและงบการเงินเฉพาะกิจการ					
	2557			2556		
	ไม่เกิน 1 ปี	1 - 5 ปี	รวม	ไม่เกิน 1 ปี	1 - 5 ปี	รวม
ผลรวมของจำนวนเงินขั้นต่ำที่ต้องจ่ายทั้งสิ้น						
ตามสัญญาเช่า	792	249	1,041	864	1,041	1,905
ดอกเบี้ยตามสัญญาเช่าซื้อ/เช่าการเงินรอการตัดบัญชี	(31)	(3)	(34)	(70)	(34)	(104)
มูลค่าปัจจุบันของจำนวนเงินขั้นต่ำที่ต้องจ่ายทั้งสิ้น						
ตามสัญญาเช่า	761	246	1,007	794	1,007	1,801

## 17. สำรองผลประโยชน์ระยะยาวของพนักงาน

จำนวนเงินสำรองผลประโยชน์ระยะยาวของพนักงานซึ่งเป็นเงินชดเชยพนักงานเมื่อออกจากงานแสดงได้ดังนี้

(หน่วย: พันบาท)

	งบการเงินรวมและงบการเงินเฉพาะกิจการ	
	2557	2556
ภาระผูกพันตามโครงการผลประโยชน์ต้นปี	14,233	15,585
ต้นทุนบริการในปัจจุบัน	2,872	2,782
ต้นทุนดอกเบี้ย	620	605
กำไรจากการประมาณการตามหลักคณิตศาสตร์ประกันภัย	-	(4,739)
ภาระผูกพันตามโครงการผลประโยชน์ปลายปี	17,725	14,233

ค่าใช้จ่ายเกี่ยวกับผลประโยชน์ระยะยาวของพนักงานรวมอยู่ในส่วนของกำไรหรือขาดทุนแสดงได้ดังนี้

(หน่วย: พันบาท)

	งบการเงินรวมและงบการเงินเฉพาะกิจการ	
	2557	2556
ต้นทุนบริการในปัจจุบัน	2,872	2,782
ต้นทุนดอกเบี้ย	620	605
รวมค่าใช้จ่ายที่รับรู้ในกำไรหรือขาดทุน	3,492	3,387
ค่าใช้จ่ายดังกล่าวรับรู้ในรายการต่อไปนี้ในส่วนของกำไรหรือขาดทุน		
ต้นทุนบริการและขาย	925	1,054
ค่าใช้จ่ายในการบริการและการบริหาร	2,567	2,333

ณ วันที่ 31 ธันวาคม 2557 จำนวนสะสมของผลกำไร (สุทธิจากขาดทุน) จากการประมาณการตามหลักคณิตศาสตร์ประกันภัย ซึ่งรับรู้ในกำไรขาดทุนเบ็ดเสร็จอื่นมีจำนวนทั้งสิ้น 4.7 ล้านบาท (2556: 4.7 ล้านบาท)

สมมติฐานที่สำคัญในการประมาณการตามหลักคณิตศาสตร์ประกันภัย ณ วันประเมินสรุปได้ดังนี้

	งบการเงินรวมและงบการเงินเฉพาะกิจการ	
	2557 (ร้อยละต่อปี)	2556 (ร้อยละต่อปี)
อัตราคิดลด	4.35%	4.35%
อัตราการขึ้นเงินเดือนในอนาคต	5.00%	5.00%
อัตราการเปลี่ยนแปลงในจำนวนพนักงาน (ขึ้นกับช่วงอายุ)	0.00% - 12.00%	0.00% - 12.00%

จำนวนเงินภาระผูกพันตามโครงการผลประโยชน์และภาระผูกพันที่ถูกปรับปรุงจากผลของประสบการณ์สำหรับปีปัจจุบันและสี่ปีย้อนหลังแสดงได้ดังนี้

(หน่วย: พันบาท)

	งบการเงินรวมและงบการเงินเฉพาะกิจการ	
	จำนวนภาระผูกพันตามโครงการผลประโยชน์	จำนวนภาระผูกพันที่ถูกปรับปรุงจากผลของประสบการณ์
ปี 2557	17,725	-
ปี 2556	14,233	-
ปี 2555	15,585	(50)
ปี 2554	10,398	-
ปี 2553	8,356	-

## 18. ทุนเรือนหุ้น

เมื่อวันที่ 22 เมษายน 2556 ที่ประชุมสามัญประจำปีผู้ถือหุ้นได้มีมติอนุมัติการเพิ่มทุนจดทะเบียนจำนวน 6 ล้านบาท รวมเป็นทุนจดทะเบียน 306 ล้านบาท เพื่อบริหารการออกใบสำคัญแสดงสิทธิเพื่อซื้อหุ้นสามัญของบริษัทฯ ให้กับกรรมการและ/หรือพนักงานของบริษัทตามที่กล่าวไว้ในหมายเหตุ 19

ในระหว่างปี ทุนชำระแล้วและส่วนเกินมูลค่าหุ้นสามัญของบริษัทฯ มีการเปลี่ยนแปลงดังนี้

	จำนวน หุ้นสามัญ (พันหุ้น)	ทุนชำระแล้ว (พันบาท)	ส่วนเกินมูลค่า หุ้นสามัญ (พันบาท)
<b>ทุนที่ออกและชำระแล้ว</b>			
ณ วันต้นปี	300,000	300,000	548,761
เพิ่มทุนจากการใช้สิทธิของใบสำคัญแสดงสิทธิ ESOP (หมายเหตุ 19)	364	364	6,784
ณ วันปลายปี	300,364	300,364	555,545

บริษัทฯ ได้จัดทะเบียนเพิ่มทุนชำระแล้วกับกระทรวงพาณิชย์จากการใช้สิทธิตามใบสำคัญแสดงสิทธิดังกล่าวเมื่อวันที่ 26 พฤษภาคม 2557 และ 26 พฤศจิกายน 2557

## 19. ใบสำคัญแสดงสิทธิ / ส่วนทุนจากการจ่ายโดยใช้หุ้นเป็นเกณฑ์

เมื่อวันที่ 2 กรกฎาคม 2556 บริษัทฯ ได้ออกและจัดสรรใบสำคัญแสดงสิทธิเพื่อซื้อหุ้นสามัญของบริษัทฯ (ESOP) ให้กับกรรมการ ผู้บริหาร และ/หรือพนักงานของบริษัทฯ จำนวน 6,000,000 หน่วย โดยมีรายละเอียดดังนี้

- ชนิด : ระบุชื่อผู้ถือและเปลี่ยนมือไม่ได้
- ราคาเสนอขายต่อหน่วย : หน่วยละ 0 (“ศูนย์”) บาท
- อายุของใบสำคัญแสดงสิทธิ : 4 ปีนับแต่วันที่ออกใบสำคัญแสดงสิทธิ
- ราคาใช้สิทธิซื้อหุ้นสามัญ : 14.72 บาท/หุ้น
- อัตราการใช้สิทธิ : ใบสำคัญแสดงสิทธิ 1 หน่วย มีสิทธิซื้อหุ้นสามัญ 1 หุ้น  
(เว้นแต่จะมีการปรับสิทธิตามหลักเกณฑ์และเงื่อนไขที่กำหนด)
- ระยะเวลาและสัดส่วนการใช้สิทธิ : ปีที่ 1 สามารถใช้สิทธิได้ไม่เกิน ร้อยละ 15 ของจำนวนที่ได้รับจัดสรร และสามารถใช้สิทธิได้ในวันที่ 20 พฤศจิกายน 2556 และวันที่ 20 พฤษภาคม 2557  
ปีที่ 2 สามารถใช้สิทธิได้ไม่เกิน ร้อยละ 25 ของจำนวนที่ได้รับจัดสรร และสามารถใช้สิทธิได้ในวันที่ 20 พฤศจิกายน 2557 และวันที่ 20 พฤษภาคม 2558  
ปีที่ 3 สามารถใช้สิทธิได้ไม่เกิน ร้อยละ 30 ของจำนวนที่ได้รับจัดสรร และสามารถใช้สิทธิได้ในวันที่ 20 พฤศจิกายน 2558 และวันที่ 20 พฤษภาคม 2559  
ปีที่ 4 สามารถใช้สิทธิได้อีกไม่เกินร้อยละ 30 ของจำนวนที่ได้รับจัดสรร และสามารถใช้สิทธิได้ในวันที่ 20 พฤศจิกายน 2559 วันที่ 20 พฤษภาคม 2560 และวันที่ 1 กรกฎาคม 2560 ซึ่งเป็นวันที่ใบสำคัญแสดงสิทธิมีอายุครบ 4 ปี

มูลค่ายุติธรรมโดยประมาณของสิทธิซื้อหุ้นแต่ละสิทธิที่ออกเท่ากับ 4.91 บาท คำนวณโดยใช้แบบจำลองการกำหนดราคาสิทธิตามแบบจำลอง Black-Scholes Model ข้อมูลนำเข้าแบบจำลอง ได้แก่ ราคาหุ้น ณ วันที่กำหนดราคา ซึ่งเท่ากับ 17.50 บาท ราคาใช้สิทธิเท่ากับ 14.72 บาท ความผันผวนที่คาดหวังร้อยละ 35.83 ความคาดหวังอัตราการจ่ายเงินปันผลร้อยละ 3.94 อายุของใบสำคัญแสดงสิทธิ 4 ปี อายุเฉลี่ย 2.08 ปี และอัตราดอกเบี้ยปลอดความเสี่ยงร้อยละ 2.88

ในระหว่างปี บริษัทฯ บันทึกค่าใช้จ่ายสำหรับ ESOP ดังกล่าว จำนวน 7 ล้านบาท ซึ่งรวมอยู่ในค่าใช้จ่ายเกี่ยวกับพนักงาน พร้อมกับรับรู้ส่วนทุนจากการจ่ายโดยใช้หุ้นเป็นเกณฑ์ด้วยจำนวนเดียวกัน

ณ วันที่ 31 ธันวาคม 2557 บริษัทฯ มีส่วนทุนจากการจ่ายโดยใช้หุ้นเป็นเกณฑ์จำนวน 9 ล้านบาท

ในระหว่างปี ใบสำคัญแสดงสิทธิซื้อหุ้นสามัญ ESOP มีการเปลี่ยนแปลงดังนี้

จำนวนใบสำคัญแสดงสิทธิที่ออกในครั้งแรก	6,000,000	หน่วย
ใช้สิทธิซื้อหุ้นสามัญ	(364,200)	หน่วย
ยกเลิก	<u>(88,500)</u>	หน่วย
ใบสำคัญแสดงสิทธิคงเหลือปลายงวด	<u>5,547,300</u>	หน่วย

บริษัทฯ ได้ยกเลิกการออกใบสำคัญแสดงสิทธิที่จะซื้อหุ้นสามัญของบริษัทฯ ที่จัดสรรให้แก่กรรมการและพนักงานของบริษัทฯ สะสมจนถึงวันที่ 31 ธันวาคม 2557 จำนวน 88,500 หน่วย เนื่องจากพนักงานผู้ได้รับใบสำคัญแสดงสิทธิดังกล่าวลาออก ซึ่งไม่เป็นตามเงื่อนไขของการได้รับใบสำคัญแสดงสิทธิข้างต้น

## 20. สำรองตามกฎหมาย

ภายใต้บทบัญญัติของมาตรา 116 แห่งพระราชบัญญัติบริษัทมหาชนจำกัด พ.ศ. 2535 บริษัทฯ ต้องจัดสรรกำไรสุทธิประจำปี ส่วนหนึ่งไว้เป็นทุนสำรองไม่น้อยกว่าร้อยละ 5 ของกำไรประจำปีหักด้วยยอดขาดทุนสะสมยกมา (ถ้ามี) จนกว่าทุนสำรองนี้จะมีจำนวนไม่น้อยกว่าร้อยละ 10 ของทุนจดทะเบียน สำรองตามกฎหมายดังกล่าวไม่สามารถนำไปจ่ายเงินปันผลได้ในปัจจุบัน บริษัทฯ ได้จัดสรรสำรองตามกฎหมายไว้ครบถ้วนแล้ว

## 21. ค่าใช้จ่ายตามลักษณะ

รายการค่าใช้จ่ายแบ่งตามลักษณะประกอบด้วยรายการค่าใช้จ่ายที่สำคัญดังต่อไปนี้

(หน่วย: พันบาท)

	งบการเงินรวม		งบการเงินเฉพาะกิจการ	
	2557	2556	2557	2556
เงินเดือนและค่าแรงและผลประโยชน์อื่นของพนักงาน	250,806	177,910	249,440	177,910
ค่าเสื่อมราคาและค่าตัดจำหน่าย	271,525	174,835	271,397	174,835
ค่าธรรมเนียมจ่ายตามใบอนุญาตประกอบกิจการ				
โทรคมนาคม	48,366	40,340	48,366	40,340
ค่าเช่าจ่ายตามสัญญาเช่าดำเนินงานและค่าบริการจ่าย	72,687	58,579	72,054	58,579
ค่าเช่าอุปกรณ์โครงข่าย	182,614	129,284	182,614	129,284
ค่าธรรมเนียมวิชาชีพ	9,854	11,737	9,755	11,675

## 22. ภาษีเงินได้

ค่าใช้จ่ายภาษีเงินได้สำหรับปีสิ้นสุดวันที่ 31 ธันวาคม 2557 และ 2556 สรุปได้ดังนี้

(หน่วย: พันบาท)

	งบการเงินรวม		งบการเงินเฉพาะกิจการ	
	2557	2556	2557	2556
<b>ภาษีเงินได้ปัจจุบัน:</b>				
ภาษีเงินได้นิติบุคคลสำหรับปี	49,016	63,521	49,016	63,521
<b>ภาษีเงินได้รอการตัดบัญชี:</b>				
ภาษีเงินได้รอการตัดบัญชีจากการเกิดผลแตกต่างชั่วคราวและการกลับรายการผลแตกต่างชั่วคราว	(1,156)	(636)	(944)	(636)
<b>ค่าใช้จ่ายภาษีเงินได้ที่แสดงอยู่ในงบกำไรขาดทุนเบ็ดเสร็จ</b>	<b>47,860</b>	<b>62,885</b>	<b>48,072</b>	<b>62,885</b>

รายการกระทบยอดระหว่างกำไรทางบัญชีกับค่าใช้จ่ายภาษีเงินได้มีดังนี้

(หน่วย: พันบาท)

	งบการเงินรวม		งบการเงินเฉพาะกิจการ	
	2557	2556	2557	2556
กำไรทางบัญชีก่อนภาษีเงินได้นิติบุคคล	229,565	308,555	230,536	308,555
อัตราภาษีเงินได้นิติบุคคล	0 - 20%	0 - 20%	20%	20%
กำไรทางบัญชีก่อนภาษีเงินได้นิติบุคคลคูณอัตราภาษี	45,913	61,711	46,107	61,711
ผลกระทบทางภาษีสำหรับ:				
ค่าใช้จ่ายต้องห้าม	2,328	1,481	2,328	1,481
ค่าใช้จ่ายที่มีสิทธิหักได้เพิ่มขึ้น	(381)	(307)	(363)	(307)
รวม	1,947	1,174	1,965	1,174
<b>ค่าใช้จ่ายภาษีเงินได้ที่แสดงอยู่ในงบกำไรขาดทุนเบ็ดเสร็จ</b>	<b>47,860</b>	<b>62,885</b>	<b>48,072</b>	<b>62,885</b>

ส่วนประกอบของสินทรัพย์ภาษีเงินได้รอการตัดบัญชีและหนี้สินภาษีเงินได้รอการตัดบัญชี ประกอบด้วยรายการดังต่อไปนี้

(หน่วย: พันบาท)

	งบการเงินรวม		งบการเงินเฉพาะกิจการ	
	ณ วันที่ 31 ธันวาคม 2557	ณ วันที่ 31 ธันวาคม 2556	ณ วันที่ 31 ธันวาคม 2557	ณ วันที่ 31 ธันวาคม 2556
<b>สินทรัพย์ภาษีเงินได้รอการตัดบัญชี</b>				
ค่าเผื่อหนี้สงสัยจะสูญ	287	-	287	-
ค่าเผื่อการด้อยค่าของสินทรัพย์	1,278	1,278	1,278	1,278
ค่าเสื่อมราคาสะสม - อุปกรณ์โครงข่าย	13	55	13	55
สำรองผลประโยชน์ระยะยาวของพนักงาน	3,545	2,846	3,545	2,846
ขาดทุนทางภาษีที่ยังไม่ได้ใช้	213	-	-	-
<b>รวม</b>	<b>5,336</b>	<b>4,179</b>	<b>5,123</b>	<b>4,179</b>

## 23. กำไรต่อหุ้น

กำไรต่อหุ้นขั้นพื้นฐานคำนวณโดยการหารกำไรสำหรับปีที่เป็นของผู้ถือหุ้นของบริษัทฯ (ไม่รวมกำไรขาดทุนเบ็ดเสร็จอื่น) ด้วยจำนวนถัวเฉลี่ยถ่วงน้ำหนักของหุ้นสามัญที่ออกอยู่ในระหว่างปี

กำไรต่อหุ้นปรับลดคำนวณโดยการหารกำไรสำหรับปี (ไม่รวมกำไรขาดทุนเบ็ดเสร็จอื่น) ด้วยผลรวมของจำนวนหุ้นสามัญถัวเฉลี่ยถ่วงน้ำหนักที่ออกอยู่ในระหว่างปีกับจำนวนถัวเฉลี่ยถ่วงน้ำหนักของหุ้นสามัญที่บริษัทฯ อาจต้องออกเพื่อแปลงหุ้นสามัญเทียบเท่าปรับลดทั้งสิ้นให้เป็นหุ้นสามัญ โดยสมมติว่าได้มีการแปลงเป็นหุ้นสามัญ ณ วันต้นปีหรือ ณ วันออกหุ้นสามัญเทียบเท่า อย่างไรก็ตาม ไม่มีการคำนวณกำไรต่อหุ้นปรับลดสำหรับใบสำคัญแสดงสิทธิที่จะซื้อหุ้นสามัญ (ESOP) ตามที่กล่าวไว้ในหมายเหตุ 19 สำหรับปีสิ้นสุดวันที่ 31 ธันวาคม 2557 และ 2556 เนื่องจากราคาใช้สิทธิรวมกับมูลค่ายุติธรรมต่อหน่วยของใบสำคัญแสดงสิทธิที่จะซื้อหุ้นสามัญมีราคาสูงกว่าราคาตลาดถัวเฉลี่ยของหุ้นสามัญของบริษัทฯ

กำไรต่อหุ้นขั้นพื้นฐานแสดงการคำนวณได้ดังนี้

	งบการเงินรวม					
	กำไรสำหรับปี		จำนวนหุ้นสามัญถัวเฉลี่ยถ่วงน้ำหนัก		กำไรต่อหุ้น	
	2557 (พันบาท)	2556 (พันบาท)	2557 (พันหุ้น)	2556 (พันหุ้น)	2557 (บาท)	2556 (บาท)
กำไรต่อหุ้นขั้นพื้นฐาน						
กำไรส่วนที่เป็นของผู้ถือหุ้นของบริษัทฯ	181,705	245,580	300,155	300,000	0.61	0.82

	งบการเงินเฉพาะกิจการ					
	กำไรสำหรับปี		จำนวนหุ้นสามัญถัวเฉลี่ยถ่วงน้ำหนัก		กำไรต่อหุ้น	
	2557 (พันบาท)	2556 (พันบาท)	2557 (พันหุ้น)	2556 (พันหุ้น)	2557 (บาท)	2556 (บาท)
กำไรต่อหุ้นขั้นพื้นฐาน						
กำไรส่วนที่เป็นของผู้ถือหุ้นของบริษัทฯ	182,464	245,690	300,155	300,000	0.61	0.82

## 24. ข้อมูลทางการเงินจำแนกตามส่วนงาน

ข้อมูลส่วนงานดำเนินงานที่น่าเสนอนี้สอดคล้องกับรายงานภายในของบริษัทฯ ที่ผู้มีอำนาจตัดสินใจสูงสุดด้านการดำเนินงานได้รับและสอบถามอย่างสม่ำเสมอเพื่อใช้ในการตัดสินใจในการจัดสรรทรัพยากรให้กับส่วนงานและประเมินผลการดำเนินงานของส่วนงาน

เพื่อวัตถุประสงค์ในการบริหารงาน บริษัทฯ และบริษัทย่อยจัดโครงสร้างองค์กรเป็นหน่วยธุรกิจตามประเภทของผลิตภัณฑ์และบริการ บริษัทฯ และบริษัทย่อยมีส่วนงานที่รายงานทั้งสิ้น 2 ส่วนงาน ดังนี้

- ส่วนงานให้บริการให้เช่าวางจรัสสัญญาณความเร็วสูง เป็นส่วนงานให้บริการวางจรัสสัญญาณความเร็วสูงผ่านสายเคเบิลใยแก้วนำแสงตามที่ได้รับอนุญาตจาก กสทช.
- ส่วนงานให้บริการติดตั้งอุปกรณ์โครงข่าย เป็นส่วนงานที่ให้บริการบำรุงรักษาเชิงป้องกัน และติดตั้งอุปกรณ์โครงข่าย



บริษัทฯ และบริษัทย่อยไม่มีการรวมส่วนงานดำเนินงานเป็นส่วนงานที่รายงานข้างต้น

ผู้มีอำนาจตัดสินใจสูงสุดสอบทานผลการดำเนินงานของแต่ละหน่วยธุรกิจแยกจากกันเพื่อวัตถุประสงค์ในการตัดสินใจเกี่ยวกับการจัดสรรทรัพยากรและการประเมินผลการปฏิบัติงาน บริษัทฯ ประเมินผลการปฏิบัติงานของส่วนงานโดยพิจารณาจากกำไรหรือขาดทุนจากการดำเนินงานซึ่งวัดมูลค่าโดยใช้เกณฑ์เดียวกับที่ใช้ในการวัดกำไรหรือขาดทุนจากการดำเนินงานในงบการเงิน

การบันทึกบัญชีสำหรับรายการระหว่างส่วนงานที่รายงานเป็นไปในลักษณะเดียวกับการบันทึกบัญชีสำหรับรายการธุรกิจกับบุคคลภายนอก

ข้อมูลรายได้ กำไร และสินทรัพย์รวมของส่วนงานของบริษัทฯ และบริษัทย่อยสำหรับปีสิ้นสุดวันที่ 31 ธันวาคม 2557 และ 2556 มีดังต่อไปนี้

(หน่วย: พันบาท)

	ส่วนงานธุรกิจ ให้บริการให้เช่าวงจร สื่อสัญญาณความเร็วสูง	ส่วนงานธุรกิจ ให้บริการติดตั้ง อุปกรณ์โครงข่าย	รวมส่วนงาน ที่รายงาน	รายการปรับปรุง และตัดรายการ ระหว่างกัน	งบการเงิน รวม
<b>สำหรับปีสิ้นสุดวันที่ 31 ธันวาคม 2557</b>					
รายได้จากการให้บริการลูกค้าภายนอก	1,265,821	-	1,265,821	-	1,265,821
รายได้ระหว่างส่วนงาน	-	1,987	1,987	(1,987)	-
ดอกเบี้ยรับ	131	-	131	-	131
ดอกเบี้ยจ่าย	(48,855)	-	(48,855)	-	(48,855)
ค่าเสื่อมราคาและตัดจำหน่าย	(271,397)	(128)	(271,525)	-	(271,525)
ขาดทุนจากการจำหน่ายสินทรัพย์	(2,410)	-	(2,410)	-	(2,410)
(ค่าใช้จ่าย) รายได้ภาษีเงินได้	(48,072)	213	(47,859)	-	(47,859)
<b>กำไร (ขาดทุน) ของส่วนงาน</b>	<b>182,464</b>	<b>(759)</b>	<b>181,705</b>	-	<b>181,705</b>
<b>สินทรัพย์รวมของส่วนงาน</b>					
การเพิ่มขึ้น (ลดลง) ของสินทรัพย์ ไม่หมุนเวียนที่ไม่รวมเครื่องมือทางการ เงินและสินทรัพย์ภาษีเงินได้รอตัดบัญชี	(6,514)	127	(6,387)	-	(6,387)

(หน่วย: พันบาท)

	ส่วนงานธุรกิจ ให้บริการให้เช่าวงจร สื่อสัญญาณความเร็วสูง	ส่วนงานธุรกิจ ให้บริการติดตั้ง อุปกรณ์โครงข่าย	รวมส่วนงาน ที่รายงาน	รายการปรับปรุง และตัดรายการ ระหว่างกัน	งบการเงิน รวม
<b>สำหรับปีสิ้นสุดวันที่ 31 ธันวาคม 2556</b>					
รายได้จากการให้บริการลูกค้าภายนอก	1,013,245	-	1,013,245	-	1,013,245
ดอกเบี้ยรับ	748	-	748	-	748
ดอกเบี้ยจ่าย	(8,295)	-	(8,295)	-	(8,295)
ค่าเสื่อมราคาและตัดจำหน่าย	(174,835)	-	(174,835)	-	(174,835)
กำไรจากการจำหน่ายสินทรัพย์	(212)	-	(212)	-	(212)
(ค่าใช้จ่าย) รายได้ภาษีเงินได้	(62,885)	-	(62,885)	-	(62,885)
<b>กำไร (ขาดทุน) ของส่วนงาน</b>	<b>245,670</b>	<b>(90)</b>	<b>245,580</b>	-	<b>245,580</b>
<b>สินทรัพย์รวมของส่วนงาน</b>					
การเพิ่มขึ้นของสินทรัพย์ไม่หมุนเวียนที่ ไม่รวมเครื่องมือทางการเงินและ สินทรัพย์ภาษีเงินได้รอตัดบัญชี	40,778	-	40,778	-	40,778

## ข้อมูลเกี่ยวกับเขตภูมิศาสตร์

บริษัทฯ และบริษัทย่อยดำเนินธุรกิจในประเทศเดียว คือประเทศไทย ดังนั้นรายได้และสินทรัพย์ที่แสดงอยู่ในงบการเงิน จึงถือเป็นการรายงานตามเขตภูมิศาสตร์แล้ว

## ข้อมูลเกี่ยวกับลูกค้ารายใหญ่

ในปี 2557 บริษัทฯ มีรายได้จากลูกค้ารายใหญ่อันดับสองราย เป็นจำนวนเงินประมาณ 253 ล้านบาท และ 196 ล้านบาทตามลำดับ ซึ่งมาจากส่วนงานธุรกิจให้บริการให้เช่าวงจรสื่อสัญญาณความเร็วสูง (ปี 2556 มีรายได้จากลูกค้ารายใหญ่อันดับสองราย เป็นจำนวนเงิน 235 ล้านบาท และ 103 ล้านบาทตามลำดับ ซึ่งมาจากส่วนงานธุรกิจให้บริการให้เช่าวงจรสื่อสัญญาณความเร็วสูง)

รายได้จากการให้บริการเช่าวงจรถือเป็นรายได้หลักของบริษัทฯ แยกตามประเภทการใช้งานวงจรถือได้ 7 ประเภท ดังนี้

- Internet Access
- Private Network
- Digital Broadcast
- IPLC
- Local Loop For International
- Access Network
- อื่นๆ

ข้อมูลรายได้จากการให้บริการเช่าวงจรถือแยกตามประเภทการใช้งานวงจรถือสำหรับปีสิ้นสุดวันที่ 31 ธันวาคม 2557 และ 2556 มีดังต่อไปนี้

(หน่วย: พันบาท)

	งบการเงินรวมและงบการเงินเฉพาะกิจการ	
	2557	2556
Internet Access	391,460	374,447
Private Network	316,773	261,666
Digital Broadcast	105,691	95,236
IPLC	265,095	95,150
Local Loop For International	80,329	73,235
Access Network	67,178	65,575
อื่นๆ	39,295	47,936
รวม	1,265,821	1,013,245

ข้อมูลรายได้จากการให้บริการเช่าวงจรถือแยกตามประเภทใบอนุญาตสำหรับปีสิ้นสุดวันที่ 31 ธันวาคม 2557 และ 2556 มีดังต่อไปนี้

(หน่วย: พันบาท)

	งบการเงินรวมและงบการเงินเฉพาะกิจการ	
	2557	2556
ใบอนุญาตประกอบกิจการโทรคมนาคมแบบที่สอง	967,029	918,800
ใบอนุญาตประกอบกิจการโทรคมนาคมแบบที่สาม	209,799	82,765
ใบอนุญาตการให้บริการโครงข่ายกระจายเสียง หรือโทรทัศน์ที่ไม่ใช้คลื่นความถี่ระดับชาติ	65,985	7,652
ใบอนุญาตการให้บริการอินเทอร์เน็ตแบบที่หนึ่ง	21,317	3,700
ใบอนุญาตการให้บริการอินเทอร์เน็ตแบบที่สอง	1,691	328
รวม	1,265,821	1,013,245

## 25. กองทุนสำรองเลี้ยงชีพ

บริษัทฯ และพนักงานบริษัทฯ ได้ร่วมกันจัดตั้งกองทุนสำรองเลี้ยงชีพขึ้นตามพระราชบัญญัติกองทุนสำรองเลี้ยงชีพ พ.ศ. 2530 โดยบริษัทฯ และพนักงานจะจ่ายสมทบเข้ากองทุนเป็นรายเดือนในอัตราร้อยละ 3 ของเงินเดือน กองทุนสำรองเลี้ยงชีพนี้บริหาร โดยธนาคารกรุงศรีอยุธยา จำกัด (มหาชน) และจะจ่ายให้แก่พนักงานเมื่อพนักงานนั้นออกจากงานตามระเบียบว่าด้วยกองทุนของบริษัทฯ ในระหว่างปี 2557 บริษัทฯ ได้จ่ายเงินสมทบกองทุนเป็นจำนวนเงิน 4 ล้านบาท (2556: 3 ล้านบาท)

## 26. เงินปันผล

(หน่วย: บาท)

เงินปันผล	อนุมัติโดย	เงินปันผลที่ อนุมัติจ่ายต่อหุ้น	เงินปันผล ระหว่างกาล ที่จ่าย ไปแล้วต่อหุ้น	เงินปันผล ที่จ่ายเพิ่มต่อหุ้น	จำนวน เงินปันผล ที่จ่ายเพิ่ม
เงินปันผลประจำปี 2555	ที่ประชุมสามัญผู้ถือหุ้น เมื่อวันที่ 22 เมษายน 2556	0.58	0.15	0.43	128,999,785
เงินปันผลระหว่างกาลจากกำไร สำหรับรอบระยะเวลา ตั้งแต่วันที่ 1 มกราคม 2556 ถึงวันที่ 30 มิถุนายน 2556	ที่ประชุมคณะกรรมการ ของบริษัทฯ เมื่อวันที่ 2 สิงหาคม 2556	0.15	-	0.15	44,999,625
รวมเงินปันผลสำหรับปี 2556		0.73	0.15	0.58	173,999,410
เงินปันผลประจำปี 2556	ที่ประชุมสามัญผู้ถือหุ้น เมื่อวันที่ 25 เมษายน 2557	0.58	0.15	0.43	128,999,785
เงินปันผลระหว่างกาลจากกำไร สำหรับรอบระยะเวลา ตั้งแต่วันที่ 1 มกราคม 2557 ถึงวันที่ 30 มิถุนายน 2557	ที่ประชุมคณะกรรมการ ของบริษัทฯ เมื่อวันที่ 7 สิงหาคม 2557	0.15	-	0.15	45,033,510
รวมเงินปันผลสำหรับปี 2557		0.73	0.15	0.58	174,033,295

## 27. การระดมทุนและหนี้สินที่อาจเกิดขึ้น

### 27.1 การระดมทุนเกี่ยวกับรายจ่ายฝ่ายทุน

ณ วันที่ 31 ธันวาคม 2557 บริษัทฯ มีภาระผูกพันเกี่ยวกับการซื้อและติดตั้งอุปกรณ์โครงข่ายซึ่งได้ทำข้อตกลงไว้แล้ว คงเหลือเป็นจำนวน 242 ล้านบาท และ 232 ล้านบาท (2556: 316 ล้านบาท และ 57 ล้านบาท)

ณ วันที่ 31 ธันวาคม 2557 บริษัทฯ มีภาระผูกพันเกี่ยวกับการซื้ออุปกรณ์และก่อสร้างอาคารซึ่งได้ทำสัญญาไว้แล้วคงเหลือเป็นจำนวน 2 ล้านบาท (2556: 37 ล้านบาท)

ณ วันที่ 31 ธันวาคม 2557 บริษัทฯ มีภาระผูกพันเกี่ยวกับการลงทุนในโปรแกรมคอมพิวเตอร์ซึ่งได้ทำสัญญาไว้แล้ว คงเหลือเป็นจำนวน 4 ล้านบาท (2556: 3 ล้านบาท)

### 27.2 การระดมทุนเกี่ยวกับสัญญาเช่าและบริการ

บริษัทฯ ได้เข้าทำสัญญาเช่าดำเนินงานที่เกี่ยวข้องกับการเช่าพื้นที่ในอาคารและอุปกรณ์และสัญญาบริการ อายุของสัญญา มีระยะเวลาตั้งแต่ 1 ถึง 12 ปี

บริษัทฯ มีจำนวนเงินขั้นต่ำที่ต้องจ่ายในอนาคตทั้งสิ้นภายใต้สัญญาเช่าดำเนินงานและสัญญาบริการดังนี้

(หน่วย: ล้านบาท)

	2557	2556
<b>สัญญาเช่าและบริการซึ่งจัดเป็นต้นทุนบริการ</b>		
จ่ายชำระ		
ภายใน 1 ปี	129	78
มากกว่า 1 ปี แต่ไม่เกิน 5 ปี	46	80
มากกว่า 5 ปี	-	42
<b>สัญญาเช่าและบริการซึ่งจัดเป็นค่าใช้จ่ายในการบริหาร</b>		
จ่ายชำระ		
ภายใน 1 ปี	32	41
มากกว่า 1 ปี แต่ไม่เกิน 5 ปี	21	59

### 27.3 ภาระผูกพันเกี่ยวกับการซื้อวัสดุและอุปกรณ์

ณ วันที่ 31 ธันวาคม 2557 บริษัทฯ ได้ทำข้อตกลงในการซื้อวัสดุ และอุปกรณ์โครงข่ายที่จะต้องจ่ายในอนาคตเป็นจำนวนเงินประมาณ 1 ล้านบาท (2556: 4 ล้านบาท)

### 27.4 หนังสือค้ำประกันธนาคาร

ณ วันที่ 31 ธันวาคม 2557 บริษัทฯ มีหนังสือค้ำประกันซึ่งออกโดยธนาคารในนามบริษัทฯ เหลืออยู่เป็นจำนวน 5 ล้านบาท (2556: 4 ล้านบาท) เพื่อค้ำประกันการใช้โครงข่ายระบบเส้นใยแก้วนำแสง การเช่าพื้นที่ และเจ้าหน้าที่อื่น

### 27.5 ภาระผูกพันอื่น

ณ วันที่ 31 ธันวาคม 2557 บริษัทฯ มีวงเงินสินเชื่อทั้งระยะสั้นและระยะยาวที่สามารถเบิกใช้ได้คงเหลือเป็นจำนวน 812 ล้านบาท (2556: 319 ล้านบาท)

### 27.6 หนี้สินที่อาจเกิดขึ้น

ในปี 2554 บริษัทฯ ได้รับโอนสายไฟเบอร์ออฟติกจำนวนหนึ่งจากบริษัทแห่งหนึ่งซึ่งสายไฟเบอร์ออฟติกดังกล่าวติดตั้งและใช้งานเดิมอยู่แล้วในท่อร้อยสายเคเบิลใต้ดินซึ่งเป็นของผู้ประกอบการกิจการโทรคมนาคมรายหนึ่งในพื้นที่กรุงเทพมหานคร ต่อมาในไตรมาส 1 ปี 2555 บริษัทฯ ได้รับแจ้งอัตราค่าเช่าท่อร้อยสายเคเบิลใต้ดินที่กำหนดขึ้นใหม่จากผู้ประกอบการกิจการโทรคมนาคมรายดังกล่าว แต่ยังไม่มีการออกใบแจ้งหนี้เพื่อเรียกเก็บค่าเช่าท่อร้อยสายเคเบิลใต้ดิน อย่างไรก็ตาม บริษัทฯ ได้บันทึกหนี้สินจากภาระผูกพันนี้โดยประมาณขึ้นจากอัตราค่าเช่าซึ่งบริษัทผู้โอนสายไฟเบอร์ออฟติกเคยได้รับแจ้งซึ่งต่ำกว่าอัตราที่ผู้ประกอบการกิจการโทรคมนาคมรายดังกล่าวกำหนดขึ้นใหม่ เนื่องจากฝ่ายบริหารของบริษัทฯ เชื่อว่าการกำหนดอัตราค่าเช่าท่อร้อยสายเคเบิลใต้ดินในอัตราใหม่ที่สูงกว่าอัตราเดิมมาก ซึ่งเป็นอัตราที่ผู้ประกอบการโทรคมนาคมรายนั้นกำหนดขึ้นโดยไม่สอดคล้องกับหลักการและวิธีการกำหนดอัตราค่าใช้จ่ายของผู้รับใบอนุญาตตามประกาศของคณะกรรมการกิจการกระจายเสียง กิจการโทรทัศน์ และกิจการโทรคมนาคม แห่งชาติ (กสทช.) ว่าด้วยการใช้และเชื่อมต่อโครงข่าย พ.ศ. 2549 (“ประกาศไอซี”) เนื่องจากตามข้อเท็จจริงท่อร้อยสายเคเบิลใต้ดินเหล่านี้ได้ถูกสร้างและถูกใช้งานโดยผู้ประกอบการโทรคมนาคมรายนั้น รวมทั้งใช้งานโดยบริษัทผู้โอนสายไฟเบอร์ออฟติกแก่บริษัทฯ มาแล้วไม่น้อยกว่า 10 ปี จึงเป็นทรัพย์สินที่ผู้ประกอบการโทรคมนาคมรายนั้นมีอยู่เดิมมิได้จัดสร้างขึ้นใหม่ ผู้ประกอบการกิจการโทรคมนาคมรายนั้นจึงไม่มีการระดมทุนค่าใช้จ่ายในการลงทุนเพิ่มเติมในทรัพย์สินเหล่านี้

บริษัทฯ จึงเชื่อว่าอัตราค่าเช่าท่อร้อยสายเคเบิลใต้ดินที่ผู้ประกอบการโทรคมนาคมรายนั้นกำหนดขึ้นใหม่นี้ไม่เป็นตามหลักการอัตราต้นทุน (cost-based basis) (ประกาศไอซีซีข้อ 19) และวิธีการคำนวณอัตราค่าเช่าท่อร้อยสายเคเบิลใต้ดินก็อาจมิได้ใช้วิธีการคำนวณที่สะท้อนต้นทุนตามที่ กสทช. เห็นชอบ (ประกาศไอซีซี ข้อ 20) นอกจากนี้ เมื่อมีการเปลี่ยนแปลงอัตราดังกล่าว ผู้ประกอบการโทรคมนาคมรายนั้นในฐานะผู้รับใบอนุญาตที่มีโครงข่ายมีหน้าที่จะต้องแจ้งให้บริษัทฯ ในฐานะผู้รับใบอนุญาตที่ขอใช้โครงข่ายทราบล่วงหน้าอย่างน้อย 90 วันพร้อมแสดงหลักฐานหรือสาเหตุที่ทำให้ต้องเปลี่ยนแปลงอัตราค่าตอบแทนนั้นด้วย (ประกาศไอซีซีข้อ 21) แต่ผู้ประกอบการโทรคมนาคมรายนั้นก็ยังมิได้ดำเนินการเช่นนั้น ดังนั้น เพื่อให้การดำเนินการเรื่องนี้เป็นไปโดยชอบด้วยหลักเกณฑ์และขั้นตอนของกฎหมาย บริษัทฯ จึงได้ส่งหนังสือแจ้งให้ผู้ประกอบการโทรคมนาคมรายนั้นชี้แจงเหตุผลในการกำหนดอัตราค่าเช่า ท่อร้อยสายเคเบิลใต้ดินในอัตราใหม่ พร้อมทั้งแสดงหลักฐานและวิธีการคำนวณต้นทุนในการกำหนดอัตราใหม่ดังกล่าวให้บริษัทฯ ทราบด้วย ทั้งนี้ บริษัทฯ ได้แจ้งขอสงวนสิทธิที่จะเจรจากับผู้ประกอบการโทรคมนาคมรายนั้นเพื่อปรับลดอัตราค่าเช่าท่อร้อยสายเคเบิลใต้ดินดังกล่าวลงให้เป็นอัตราที่สมเหตุสมผลและเป็นธรรมแก่บริษัทฯ ตามกฎหมายต่อไปด้วย

ต่อมาในเดือนกรกฎาคม 2555 ผู้ประกอบการโทรคมนาคมรายดังกล่าว ได้มีหนังสือตอบกลับมายังบริษัทฯ โดยยืนยันว่าอัตราค่าเช่าท่อร้อยสายเคเบิลใต้ดินที่กำหนดขึ้นใช้ดังกล่าวเป็นอัตราที่เหมาะสมแล้ว พร้อมทั้งแจ้งให้บริษัทฯ ยืนยันการชำระค่าเช่าท่อร้อยสายเคเบิลใต้ดินภายในวันที่ 15 สิงหาคม 2555 เพื่อจะได้ดำเนินการจัดเก็บเงินกับบริษัทฯ ต่อไป โดยมีได้มีการปรับลดอัตราค่าเช่าท่อร้อยสายเคเบิลใต้ดินตามที่บริษัทฯ ได้โต้แย้งไว้แต่อย่างใด

อย่างไรก็ตาม บริษัทฯ ได้มีการแจ้งปรับลดปริมาณการใช้ท่อร้อยสายเคเบิลใต้ดินคงเหลือเท่าที่จำเป็นตั้งแต่วันที่ 1 เมษายน 2555 เป็นต้นไป ซึ่งผู้ประกอบการโทรคมนาคมรายดังกล่าวได้ตรวจสอบข้อมูล และเรียกเก็บค่าเช่าท่อร้อยสายเคเบิลใต้ดินเพิ่มเติม ในเดือนสิงหาคม 2555 โดยเป็นอัตราเดียวกับอัตราที่กำหนดขึ้นใหม่

จากการยืนยันอัตราราคาเช่าท่อร้อยสายเคเบิลใต้ดินของผู้ประกอบการโทรคมนาคมรายดังกล่าวข้างต้น ฝ่ายบริหารของบริษัทฯ เห็นว่าหากเกิดกรณีการโต้แย้งสิทธิในข้อสัญญาใช้ท่อร้อยสายเคเบิลใต้ดินซึ่งยังมีความเห็นแตกต่างกันระหว่างบริษัทฯ กับผู้ประกอบการโทรคมนาคมรายดังกล่าว บริษัทฯ จึงดำเนินการส่งหนังสือแจ้งสงวนสิทธิไม่ยอมรับจำนวนพื้นที่ระบุไว้ เนื่องจากเห็นว่าเป็นพื้นที่คำนวณจากอัตราค่าเช่าท่อร้อยสายเคเบิลใต้ดินที่ไม่เป็นธรรมต่อบริษัทฯ และไม่ชอบด้วยกฎหมายตามประกาศไอซีซี รวมทั้งยังสงวนสิทธิในการขอใช้เวลาตรวจสอบความถูกต้องของจำนวนเงินที่แจ้งมานี้

นอกจากนี้ บริษัทฯ ยังมีสิทธิที่จะเรียนขอความเป็นธรรมไปยัง กสทช. เพื่อขอให้รับเรื่องข้อโต้แย้งดังกล่าว เข้าสู่กระบวนการระงับข้อพิพาทตามประกาศไอซีซีต่อไป อย่างไรก็ตาม บริษัทฯ มีหนี้สินที่อาจเกิดขึ้นจากความไม่แน่นอนในการเจรจาเพื่อระงับข้อพิพาทตามกระบวนการ คาดว่าจะมีจำนวนสูงสุดไม่เกิน 33.6 ล้านบาท

ต่อมาในระหว่างที่บริษัทฯ กำลังเตรียมการเพื่อเรียนขอความเป็นธรรมจาก กสทช. นั้น ฝ่ายบริหารของบริษัทฯ ได้เข้าเจรจากับฝ่ายบริหารของผู้ประกอบการกิจการโทรคมนาคมรายดังกล่าวเพื่อหาแนวทางแก้ไขปัญหาดังกล่าว ปรากฏว่าผู้ประกอบการกิจการโทรคมนาคมรายดังกล่าวได้ยื่นฟ้องบริษัทฯ เป็นจำเลยที่สองต่อศาลแพ่งเรียกฟ้องให้บริษัทฯ ชำระหนี้ค่าใช้ประโยชน์ต่อรวมค่าดอกเบี้ยนับถึงวันฟ้องจำนวน 39.2 ล้านบาท พร้อมดอกเบี้ยในอัตราร้อยละ 7.5% ต่อปีของต้นเงิน 36.8 ล้านบาทด้วย โดยบริษัทฯ ได้รับสำเนาคำฟ้องเมื่อวันที่ 24 กรกฎาคม 2556 ทั้งนี้ ฝ่ายบริหารของผู้ประกอบการกิจการโทรคมนาคมรายดังกล่าวไม่เคยแจ้งบอกกล่าวหรือเตือนให้บริษัทฯ ทราบถึงการดำเนินการฟ้องร้องแต่อย่างใด ดังนั้น บริษัทฯ จึงจำเป็นต้องดำเนินการต่อสู้คดีในศาลเพื่อยุติข้อพิพาทนี้ต่อไป ทั้งนี้ ฝ่ายบริหารของบริษัทฯ เชื่อว่าบริษัทฯ จะชนะคดีดังกล่าว เนื่องจากคดีนี้ควรเข้าสู่กระบวนการระงับข้อพิพาทตามประกาศไอซีซี และไม่อยู่ในเขตอำนาจศาลแพ่ง และผู้ประกอบการโทรคมนาคมไม่ปฏิบัติตามข้อกำหนดของ กสทช. (ประกาศไอซีซี)

ต่อมา บริษัทฯ ได้มีโอกาสเข้าเจรจากับผู้บริหารของผู้ประกอบการกิจการโทรคมนาคมรายดังกล่าว เพื่อไกล่เกลี่ยและประนีประนอมข้อพิพาทระหว่างกัน ผลการเจรจาในเบื้องต้นปรากฏว่า การเจรจามีแนวโน้มที่จะตกลงกันได้ โดยบริษัทฯ ได้ยื่นข้อเสนอในการประนีประนอมข้อพิพาทต่อผู้ประกอบการกิจการโทรคมนาคมรายดังกล่าว ซึ่งมีสาระสำคัญคือ บริษัทฯ ขอให้ผู้ประกอบการกิจการโทรคมนาคมรายดังกล่าว ใช้อัตราค่าเช่าท่อร้อยสายเคเบิลใต้ดินในอัตราเดิม นับตั้งแต่วันที่ถัดจากวันครบกำหนดสัญญา

ให้ดำเนินการให้บริการระหว่างผู้ประกอบการกิจการโทรคมนาคมรายดังกล่าวกับบริษัทผู้โอนสายไฟเบอร์ออฟติกให้แก่บริษัทฯ ไปจนถึงวันที่บริษัทฯ ได้รับแจ้งอัตราค่าเช่าอัตราใหม่จากผู้ประกอบการกิจการโทรคมนาคมรายดังกล่าว หลังจากนั้นจึงใช้อัตราค่าเช่าในอัตราใหม่ต่อ ซึ่งผลจากข้อเสนอประนีประนอมข้อพิพาทนี้จะทำให้หนี้สินที่เกิดจากค่าเช่าดังกล่าวมีจำนวนลดลงอย่างเป็นนัยสำคัญ อย่างไรก็ตาม ผลการพิจารณาของผู้ประกอบการกิจการโทรคมนาคมรายดังกล่าว ปรากฏว่าไม่อาจทำความตกลงประนีประนอมตามที่บริษัทฯ เสนอมาได้ เนื่องจากได้มีการฟ้องร้องคดีไปแล้ว ดังนั้น บริษัทฯ จึงได้ดำเนินการเป็นสองแนวทาง

แนวทางแรกคือ บริษัทฯ ได้ยื่นคำร้องเรียนต่อ กสทช. เพื่อขอให้ กสทช. พิจารณาให้ความเป็นธรรมตามกฎหมายโทรคมนาคมและประกาศโอซีเพื่อกำหนดอัตราค่าเช่าโทรศัพท์สายเคเบิลใต้ดินของผู้ประกอบการกิจการโทรคมนาคมรายดังกล่าวให้เป็นไปโดยถูกต้อง ตลอดจนขอให้ กสทช. ให้ความคุ้มครองแก่บริษัทฯ ให้สามารถใช้โทรศัพท์สายเคเบิลใต้ดินได้ต่อไป หลังจากนั้นจึงได้ดำเนินการในแนวทางที่สอง คือ ยื่นคำให้การต่อสู้คดีต่อศาลแพ่ง โดยได้ยกเหตุผลในการต่อสู้คดีทั้งแง่กฎหมายและข้อเท็จจริงต่างๆ ที่บ่งชี้ได้ว่า ผู้ประกอบการกิจการโทรคมนาคมรายดังกล่าวได้กระทำการที่ไม่ถูกต้องตามกฎหมายและบริษัทฯ ไม่มีภาระหน้าที่ตามกฎหมายที่ต้องชำระเงินให้แก่ผู้ประกอบการกิจการโทรคมนาคมรายดังกล่าวตามที่ฟ้องมาแต่อย่างใด และยื่นโต้แย้งอำนาจศาลแพ่ง เนื่องจากคดีดังกล่าวควรจะอยู่ในเขตอำนาจของศาลปกครอง ดังนั้นศาลแพ่งจึงระงับการพิจารณาและส่งเรื่องให้ศาลปกครอง ปัจจุบันศาลปกครองได้มีความเห็นว่า คดีดังกล่าวอยู่ในอำนาจของศาลปกครอง ซึ่งทำให้เกิดความเห็นที่แตกต่างกันในเรื่องเขตอำนาจศาล จึงให้ส่งไปให้คณะกรรมการวินิจฉัยชี้ขาดอำนาจหน้าที่ระหว่างศาล เพื่อดำเนินการต่อไป โดยนัดฟังผลการพิจารณาในวันที่ 29 เมษายน 2558 อย่างไรก็ตามฝ่ายบริหารของ บริษัทฯ เชื่อว่าจะไม่มีภาระหนี้สินเพิ่มขึ้นอย่างเป็นสาระสำคัญจากผลของคดีนี้

## 28. เครื่องมือทางการเงิน

### 28.1 นโยบายการบริหารความเสี่ยง

เครื่องมือทางการเงินที่สำคัญของบริษัทฯ ตามที่นิยามอยู่ในมาตรฐานการบัญชีฉบับที่ 107 “การแสดงรายการและการเปิดเผยข้อมูลสำหรับเครื่องมือทางการเงิน” ประกอบด้วย เงินสดและรายการเทียบเท่าเงินสด ลูกหนี้การค้าและลูกหนี้อื่น เงินเบิกเกินบัญชีและเงินกู้ยืมระยะสั้น เจ้าหนี้การค้าและเจ้าหนี้อื่น และเงินกู้ยืมระยะยาว บริษัทฯ มีความเสี่ยงที่เกี่ยวข้องกับเครื่องมือทางการเงินดังกล่าว และมีนโยบายการบริหารความเสี่ยงดังนี้

#### **ความเสี่ยงด้านการให้สินเชื่อ**

บริษัทฯ มีความเสี่ยงด้านการให้สินเชื่อที่เกี่ยวข้องกับลูกหนี้การค้าและลูกหนี้อื่น ฝ่ายบริหารควบคุมความเสี่ยงนี้โดยการกำหนดให้มีนโยบายและวิธีการในการควบคุมสินเชื่อที่เหมาะสม ดังนั้นบริษัทฯ จึงไม่คาดว่าจะได้รับความเสียหายที่เป็นสาระสำคัญจากการให้สินเชื่อ นอกจากนี้ การให้สินเชื่อของบริษัทฯ ไม่มีการกระจุกตัวเนื่องจากบริษัทฯ มีฐานของลูกค้าที่หลากหลายและมีอยู่จำนวนมาก ราย จำนวนเงินสูงสุดที่บริษัทฯ อาจต้องสูญเสียจากการให้สินเชื่อคือมูลค่าตามบัญชีของลูกค้าการค้าและลูกหนี้อื่นที่แสดงอยู่ในงบแสดงฐานะการเงิน

#### **ความเสี่ยงจากอัตราดอกเบี้ย**

บริษัทฯ มีความเสี่ยงจากอัตราดอกเบี้ยที่สำคัญอันเกี่ยวเนื่องกับเงินสดและรายการเทียบเท่าเงินสด เงินเบิกเกินบัญชีและเงินกู้ยืมระยะสั้น และเงินกู้ยืมระยะยาว สินทรัพย์ทางการเงินส่วนใหญ่มีอัตราดอกเบี้ยที่ปรับขึ้นลงตามอัตราตลาด หรือมีอัตราดอกเบี้ยคงที่ซึ่งใกล้เคียงกับอัตราตลาดในปัจจุบัน



สินทรัพย์และหนี้สินทางการเงินที่สำคัญสามารถจัดตามประเภทอัตราดอกเบี้ย และสำหรับสินทรัพย์และหนี้สินทางการเงินที่มีอัตราดอกเบี้ยคงที่สามารถแยกตามวันที่ครบกำหนด หรือ วันที่มีการกำหนดอัตราดอกเบี้ยใหม่ (หากวันที่มีการกำหนดอัตราดอกเบี้ยใหม่ถึงก่อน) ได้ดังนี้

(หน่วย: ล้านบาท)

ณ วันที่ 31 ธันวาคม 2557					
	อัตราดอกเบี้ยคงที่ ภายใน 1 ปี	อัตราดอกเบี้ย ปรับขึ้นลง ตามราคาตลาด	ไม่มี อัตราดอกเบี้ย	รวม	อัตรา ดอกเบี้ย ที่แท้จริง (ร้อยละต่อปี)
<b>สินทรัพย์ทางการเงิน</b>					
เงินสดและรายการเทียบเท่าเงินสด	-	27	1	28	0.10-0.375
ลูกหนี้การค้าและลูกหนี้อื่น	-	-	253	253	-
	-	27	254	281	
<b>หนี้สินทางการเงิน</b>					
เงินกู้ยืมระยะสั้นจากสถาบันการเงิน	55	-	-	55	3.65 - 3.68
เจ้าหนี้การค้าและเจ้าหนี้อื่น	-	-	311	311	-
เงินกู้ยืมระยะยาว	1,284	-	-	1,284	5.05 - 5.88
	1,339	-	311	1,650	

(หน่วย: ล้านบาท)

ณ วันที่ 31 ธันวาคม 2556					
	อัตราดอกเบี้ยคงที่ ภายใน 1 ปี	อัตราดอกเบี้ย ปรับขึ้นลง ตามราคาตลาด	ไม่มี อัตราดอกเบี้ย	รวม	อัตรา ดอกเบี้ย ที่แท้จริง (ร้อยละต่อปี)
<b>สินทรัพย์ทางการเงิน</b>					
เงินสดและรายการเทียบเท่าเงินสด	-	1	12	13	0.125 - 0.50
ลูกหนี้การค้าและลูกหนี้อื่น	-	-	162	162	-
	-	1	174	175	
<b>หนี้สินทางการเงิน</b>					
เงินกู้ยืมระยะสั้นจากสถาบันการเงิน	143	-	-	143	3.70 - 7.75
เจ้าหนี้การค้าและเจ้าหนี้อื่น	-	-	438	438	-
เงินกู้ยืมระยะยาว	260	-	-	260	5.39 - 6.00
	403	-	438	841	

### ความเสี่ยงจากอัตราแลกเปลี่ยน

บริษัทฯ มีความเสี่ยงจากอัตราแลกเปลี่ยนที่สำคัญอันเนื่องมาจากการซื้อหรือขายสินค้าเป็นเงินตราต่างประเทศ บริษัทฯ ได้ตกลงทำสัญญาซื้อขายเงินตราต่างประเทศล่วงหน้า ซึ่งส่วนใหญ่มีอายุสัญญาไม่เกินหนึ่งปีเพื่อใช้เป็นเครื่องมือในการบริหารความเสี่ยง

บริษัทฯ มียอดคงเหลือของสินทรัพย์และหนี้สินทางการเงินที่เป็นสกุลเงินตราต่างประเทศ ดังนี้

สกุลเงิน	สินทรัพย์ทางการเงิน ณ วันที่ 31 ธันวาคม		หนี้สินทางการเงิน ณ วันที่ 31 ธันวาคม		อัตราแลกเปลี่ยนเฉลี่ย ณ วันที่ 31 ธันวาคม	
	2557 (ล้าน)	2556 (ล้าน)	2557 (ล้าน)	2556 (ล้าน)	2557	2556
	(บาทต่อหน่วยเงินตราต่างประเทศ)					
เหรียญสหรัฐอเมริกา	-	0.2	-	-	-	33

บริษัทฯ มีสัญญาซื้อขายเงินตราต่างประเทศล่วงหน้าคงเหลือดังนี้

ณ วันที่ 31 ธันวาคม 2556					
สกุลเงิน	จำนวนที่ซื้อ (ล้าน)	จำนวนที่ขาย (ล้าน)	อัตราแลกเปลี่ยนตามสัญญาของ		วันครบกำหนดตามสัญญา
			จำนวนที่ซื้อ	จำนวนที่ขาย	
			(บาทต่อหน่วยเงินตราต่างประเทศ)		
เหรียญสหรัฐอเมริกา	1	-	32	-	26 กุมภาพันธ์ 2557

### 28.2 มูลค่ายุติธรรมของเครื่องมือทางการเงิน

เนื่องจากเครื่องมือทางการเงินส่วนใหญ่ของบริษัทฯ จัดอยู่ในประเภทระยะสั้น เงินกู้ยืมมีอัตราดอกเบี้ยใกล้เคียงกับอัตราดอกเบี้ยในตลาด บริษัทฯ จึงประมาณมูลค่ายุติธรรมของสินทรัพย์และหนี้สินทางการเงินใกล้เคียงกับมูลค่าตามบัญชีที่แสดงในงบแสดงฐานะการเงิน

มูลค่ายุติธรรม หมายถึง จำนวนเงินที่ผู้ซื้อและผู้ขายตกลงแลกเปลี่ยนสินทรัพย์กันในขณะที่ทั้งสองฝ่ายมีความรอบรู้ และเต็มใจในการแลกเปลี่ยนและสามารถต่อรองราคากันได้อย่างเป็นอิสระในลักษณะที่ไม่มีความเกี่ยวข้องกัน วิธีการกำหนดมูลค่ายุติธรรมขึ้นอยู่กับลักษณะของเครื่องมือทางการเงิน มูลค่ายุติธรรมจะกำหนดจากราคาตลาดล่าสุด หรือกำหนดขึ้นโดยใช้เกณฑ์การวัดมูลค่าที่เหมาะสม

## 29. การบริหารจัดการทุน

วัตถุประสงค์ในการบริหารจัดการทุนที่สำคัญของบริษัทฯ คือการจัดให้มีซึ่งโครงสร้างทุนที่เหมาะสมเพื่อสนับสนุนการดำเนินงานของบริษัทฯ และเสริมสร้างมูลค่าการถือหุ้นให้กับผู้ถือหุ้นโดย ณ วันที่ 31 ธันวาคม 2557 บริษัทฯ มีอัตราส่วนหนี้สินต่อทุนเท่ากับ 1.40:1 (2556: 0.77:1)

### 30. เหตุการณ์ภายหลังรอบระยะเวลารายงาน

เมื่อวันที่ 19 กุมภาพันธ์ 2558 ที่ประชุมคณะกรรมการบริษัทฯ ได้มีมติในเรื่องต่างๆ ดังนี้

1) ให้เสนอต่อที่ประชุมสามัญผู้ถือหุ้นประจำปีในเดือนเมษายน 2558 เพื่ออนุมัติจ่ายเงินปันผลจากกำไรของปี 2557 เพิ่มเติมให้แก่ผู้ถือหุ้นสามัญในอัตราหุ้นละ 0.28 บาท จำนวน 300 ล้านหุ้น รวมเป็นเงิน 84 ล้านบาท (รวมเงินปันผลที่จ่ายจากกำไรของปี 2557 ให้กับผู้ถือหุ้นสามัญเป็นจำนวนหุ้นละ 0.43 บาท เป็นเงิน 129 ล้านบาท)

เงินปันผลนี้จะจ่ายและบันทึกบัญชีภายหลังจากได้รับการอนุมัติจากที่ประชุมสามัญผู้ถือหุ้นประจำปีของบริษัทฯ

2) อนุมัติการลงทุนในโครงการระบบโครงข่ายเคเบิลใต้น้ำ Malaysia-Cambodia-Thailand (MCT) มูลค่าประมาณ 693 ล้านบาท เพื่อรองรับการเติบโตของปริมาณการสื่อสารระหว่างประเทศที่เพิ่มขึ้นอย่างต่อเนื่อง

### 31. การอนุมัติงบการเงิน

งบการเงินนี้ได้รับอนุมัติให้ออกโดยคณะกรรมการของบริษัทฯ เมื่อวันที่ 19 กุมภาพันธ์ 2558

ชื่อย่อ

ชื่อบริษัท

ชื่อภาษาอังกฤษ

ประกอบธุรกิจ

ที่ตั้งสำนักงานใหญ่

ที่ตั้งคลังสินค้า

ที่ตั้งสำนักงานสาขาและศูนย์บริการ

SYMC (จดทะเบียนในตลาดหลักทรัพย์แห่งประเทศไทย)

บริษัท ซิมโฟนี คอมมูนิเคชั่น จำกัด (มหาชน)

Symphony Communication Public Company Limited

ผู้ให้บริการวงจรสื่อสารความเร็วสูง

123 ซันทาวเวอร์ส อาคารบี ชั้น 35-37 ถนนวิภาวดีรังสิต แขวงจอมพล

เขตจตุจักร กรุงเทพมหานคร 10900

65/1 ถนนพหลโยธิน อำเภอคลองหลวง จังหวัดปทุมธานี 12120

- 1) สำนักงานสาขาภาคตะวันออก อมตะนคร  
เลขที่ 700/640 หมู่ที่ 7 ตำบลดอนหัวฬ่อ อำเภอเมืองชลบุรี จังหวัดชลบุรี 20000
- 2) ศูนย์บริการสาขากบินทร์บุรี  
เลขที่ 103 หมู่ที่ 16 ตำบลเมืองเก่า อำเภอกบินทร์บุรี จังหวัดปราจีนบุรี 25240
- 3) ศูนย์บริการสาขาหาดใหญ่  
เลขที่ 1173 หมู่ที่ 3 ถนนเลียบเมือง (สายเอเชีย) ตำบลควนลัง อำเภอหาดใหญ่  
จังหวัดสงขลา 90110
- 4) ศูนย์บริการสาขาแหลมฉบัง  
เลขที่ 31/73 หมู่ที่ 9 อ่าวทอง ซอย 10 ตำบลทุ่งสุขลา อำเภอศรีราชา  
จังหวัดชลบุรี 20230
- 5) ศูนย์บริการสาขานครราชสีมา  
เลขที่ 19/47 ตำบลลำปำ 2 ตำบลในเมือง อำเภอเมืองนครราชสีมา  
จังหวัดนครราชสีมา 30000
- 6) ศูนย์บริการสาขาภูเก็ต  
เลขที่ 46/125 หมู่ที่ 6 ตำบลรัชฎา อำเภอเมืองภูเก็ต จังหวัดภูเก็ต 83000
- 7) ศูนย์บริการสาขาขอนแก่น  
เลขที่ 108/138 หมู่ที่ 14 ตำบลในเมือง อำเภอเมืองขอนแก่น จังหวัดขอนแก่น  
40000
- 8) ศูนย์บริการสาขาพิษณุโลก  
เลขที่ 362/5 หมู่ที่ 3 ตำบลอรัญญิก อำเภอเมืองพิษณุโลก จังหวัดพิษณุโลก 65000
- 9) ศูนย์บริการสาขาเชียงใหม่  
เลขที่ 39/7 ถนนทิพย์เนตร ตำบลหายยา อำเภอเมืองเชียงใหม่ จังหวัดเชียงใหม่  
50000
- 10) ศูนย์บริการสาขาราชบุรี  
เลขที่ 154/327 ซอยศิริชัย 1 ถนนศิริชัย ตำบลหน้าเมือง อำเภอเมืองราชบุรี  
จังหวัดราชบุรี 70000
- 11) ศูนย์บริการสาขาพระนครศรีอยุธยา  
เลขที่ 89/5-6 หมู่ 3 ตำบลคลองสวนพลู อำเภอพระนครศรีอยุธยา  
จังหวัดพระนครศรีอยุธยา 13000

- 12) ศูนย์บริการสาขাপระจวบคีรีขันธ์  
เลขที่ 208 ถนนประจวบคีรี ตำบลประจวบคีรีขันธ์ อำเภอเมืองประจวบคีรีขันธ์  
จังหวัดประจวบคีรีขันธ์ 77000
- 13) ศูนย์บริการสาขาแม่สอด  
เลขที่ 1086/3 หมู่ที่ 1 ตำบลท่าสายลวด อำเภอแม่สอด จังหวัดตาก 63110
- 14) ศูนย์บริการสาขาสุราษฎร์ธานี  
เลขที่ 96/4 ถนนราษฎร์บำรุง ตำบลตลาด อำเภอเมืองสุราษฎร์ธานี  
จังหวัดสุราษฎร์ธานี 84000
- 15) ศูนย์บริการสาขาสอบุราขธานี  
เลขที่ 48/10 บ้านนารมย์ หมู่ 23 ตำบลขามใหญ่ อำเภอเมืองอุบลราชธานี  
จังหวัดอุบลราชธานี 34000
- 16) ศูนย์บริการสาขาหนองคาย  
เลขที่ 149/3 หมู่ 4 ตำบลมีชัย อำเภอเมืองหนองคาย จังหวัดหนองคาย 43000  
0107553000107  
www.symphony.net.th  
โทรศัพท์ 02-101-1111  
โทรสาร 02-101-1133  
ทุนจดทะเบียน 306,000,000 บาท  
หุ้นที่ออกและเรียกชำระเต็มมูลค่าแล้ว 300,364,200 หุ้น มูลค่าหุ้นละ 1 บาท  
จำนวนหุ้นที่มีสิทธิออกเสียง หุ้นสามัญ จำนวน 300,364,200 หุ้น  
รอบระยะเวลาบัญชี 1 มกราคม - 31 ธันวาคม

เลขทะเบียนบริษัท

Home Page

โทรศัพท์

โทรสาร

ทุนจดทะเบียน

หุ้นที่ออกและเรียกชำระเต็มมูลค่าแล้ว

จำนวนหุ้นที่มีสิทธิออกเสียง

รอบระยะเวลาบัญชี

### ข้อมูลบริษัทย่อย

บริษัท ไคมอนด์ โกลด์ เซอร์วิส จำกัด ประกอบกิจการบริการติดตั้ง ซ่อมบำรุง และดูแลรักษาโครงข่ายสายตอนนอก และอุปกรณ์โทรคมนาคม รวมทั้งการร่วมลงทุนกับบริษัทอื่น ด้วยทุนจดทะเบียน 5,000,000 บาท โดยบริษัทถือหุ้นร้อยละ 99.99 ตั้งอยู่ที่ 99/417 ถนนนนทรี แขวงช่องนนทรี เขตยานนาวา กรุงเทพฯ 10120

### ข้อมูลของบุคคลอ้างอิง

นายทะเบียนหลักทรัพย์

บริษัท ศูนย์รับฝากหลักทรัพย์ (ประเทศไทย) จำกัด  
62 อาคารตลาดหลักทรัพย์แห่งประเทศไทย  
ถนนรัชดาภิเษก เขตคลองเตย กรุงเทพฯ 10110  
โทรศัพท์ : 02-229-2800 โทรสาร : 02-654-5427  
Website: <http://www.tsd.co.th>

ผู้สอบบัญชี

บริษัท สำนักงาน อีวาย จำกัด  
193/136-137 ชั้น 33 อาคารเลอริชดา ถนนรัชดาภิเษกตัดใหม่ กรุงเทพฯ 10110  
โทรศัพท์ 02-264-0777 และ 02-661-9190  
โทรสาร 02-264-0789-90 และ 02-661-9192



**SYMPHONY**



# SYMPHONY

## Excellent Experience



บริษัท ซิมโฟนี คอมมูนิเคชั่น จำกัด (มหาชน)  
123 ชั้นทาวเวอร์ส อาคารบี ชั้น 35-37  
ถนนวิภาวดีรังสิต แขวงจอมพล  
เขตจตุจักร กรุงเทพฯ 10900



โทรศัพท์ 0-2101-1111  
โทรสาร 0-2101-1133



[www.symphony.net.th](http://www.symphony.net.th)  
[www.facebook.com/fb.symphony](https://www.facebook.com/fb.symphony)