



VINTAGE
Engineering Public Company Limited

รายงานประจำปี 2556

"We dedicate for your success"



สารบัญ

หน้า	หัวข้อ
4	สารสนเทศจากประธานกรรมการ
5	สารสนเทศจากประธานเจ้าหน้าที่บริหาร
6	ข้อมูลทั่วไปของบริษัท
8	ประวัติความเป็นมา
12	การประกอบธุรกิจของบริษัทและบริษัทย่อย
13	การประกอบธุรกิจของบริษัทย่อย
15	เป้าหมายในการดำเนินธุรกิจ
16	ปัจจัยเสี่ยงและผลกระทบ
19	โครงสร้างรายได้และข้อมูลทางการเงินของบริษัทโดยสรุป
21	โครงสร้างองค์กร
23	โครงสร้างการจัดการ
24	ประวัติและประสบการณ์ทำงานโดยย่อของคณะกรรมการบริษัท
32	การกำกับดูแลกิจการที่ดี
42	ความรับผิดชอบต่อสังคม
47	รายการระหว่างกัน
53	รายงานของผู้สอบบัญชีรับอนุญาต
55	งบการเงินและหมายเหตุประกอบงบการเงินปี 2556

สารสนเทศจากประธานกรรมการ

บริษัท วินเทจ วิศวกรรม จำกัด (มหาชน) เป็นบริษัทเล็กๆ บริษัทหนึ่งในตลาดหลักทรัพย์ MAI ซึ่งมีโอกาสเติบโตได้อีก เนื่องจากขนาดของกิจการและทุนที่ยังมีขนาดเล็ก จึงสามารถที่จะเพิ่มทุนและหาช่องทางในการลงทุนใหม่ๆ ได้อีกมาก โดยเฉพาะปัจจัยสนับสนุนการลงทุน จากการเปิด AEC ซึ่งจะมีความสำคัญและมีศักยภาพในตลาดการค้าหนึ่งของโลกในอนาคตอันใกล้ในเร็ววันนี้ที่จะทำให้ธุรกิจในกลุ่มสมาชิกของประชาคมมีความเชื่อมโยงกัน มีตลาดที่ใหญ่มากขึ้น มีต้นทุนด้านภาษีลดลง ดังนั้นจึงเป็นโอกาสในการขยายธุรกิจไปยังกลุ่มสมาชิก AEC

ในปี 2556 นับเป็นปีที่บริษัทมีการเปลี่ยนแปลงอย่างมาก มีการเพิ่มทุนจากเดิมเป็น 318.55 ล้านบาท เพื่อใช้ในการลงทุนในธุรกิจใหม่คือธุรกิจพลังงาน โดยเข้าไปถือหุ้นในบริษัท SMI ในประเทศอินโดนีเซีย ซึ่งเป็นบริษัทที่ประกอบธุรกิจถ่านหิน นับเป็นโอกาสที่ดีที่บริษัทจะขยายธุรกิจไปในด้านอื่น โดยเฉพาะด้านพลังงานจากถ่านหินที่มีความจำเป็นอย่างมากในปัจจุบันและอนาคตอันใกล้นี้ แต่แน่นอนการเริ่มธุรกิจใหม่ย่อมไม่ใช่เรื่องง่ายๆ โดยเฉพาะธุรกิจถ่านหิน ที่มีความยุ่งยากของขั้นตอนการผลิตและขนส่ง ดังนั้นจึงต้องมีบุคลากรที่มีประสบการณ์และใช้เวลาในการดำเนินการนานพอสมควร ในขณะที่ธุรกิจเดิมของบริษัทก็ยังคงดำเนินไปได้ด้วยดี แม้ว่าจะได้รับผลกระทบทางด้านการเมือง โดยเฉพาะในช่วงปลายปีจนทำให้นักลงทุนชะลอการลงทุนในโครงการใหม่ๆ แต่บริษัทก็ยังคงมีงานค้างเก่า (Back Log) สะสมจากปีก่อนและต้นปี 2556 จนทำให้ได้รับผลกระทบน้อยมาก ในปี 2557 คาดว่าบริษัทจะสามารถได้รับผลตอบแทนจากการลงทุนในธุรกิจถ่านหินที่ได้ลงทุนไปแล้ว และจากความมุ่งมั่นของคณะกรรมการ, ผู้บริหาร และพนักงานทุกคนผมเชื่อว่าบริษัทฯ จะสามารถสร้างผลกำไรมาตอบแทนการสนับสนุนด้วยดีตลอดมาของผู้ถือหุ้นได้

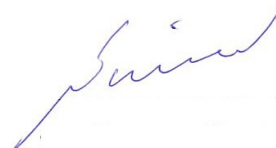

นายสุวิธ ชมพูนุชจินดา
ประธานกรรมการ



สารสนเทศจากประธานเจ้าหน้าที่บริหาร

ในปีที่ผ่านมาธุรกิจเดิมของบริษัทคือธุรกิจรับเหมาติดตั้งงานระบบวิศวกรรมในอาคารได้รับผลกระทบจากด้านการเมืองโดยเฉพาะในช่วงปลายปี จนทำให้นักลงทุนในธุรกิจอสังหาริมทรัพย์ ทั้งในและต่างประเทศชะลอการลงทุนอย่างเห็นได้ชัด แต่บริษัทก็ยังคงมีงานค้างเก่า (Backlog) จากปีที่แล้วต่อเนื่องช่วงต้นปี จนทำให้มีรายได้ใกล้เคียงกับเป้าหมาย แต่ก็ยังประสบปัญหาต้นทุนที่สูงขึ้น จากปัญหาขาดแคลนแรงงานและคุณภาพแรงงานที่ยังไม่ได้รับการแก้ไขใดๆจากรัฐบาลและนับว่าะยังมีความรุนแรงเพิ่มขึ้น

สำหรับการลงทุนในธุรกิจใหม่บริษัทได้นำเงินที่ได้จากการเพิ่มทุนในปี 2556 ไปลงทุนในธุรกิจถ่านหินซึ่งบริษัทมองว่าเป็นธุรกิจพลังงานที่จะมีการเติบโตที่ดีในอนาคต เนื่องจากเป็นพลังงานที่มีราคาต่ำและปริมาณสำรองยังมีอีกมาก เมื่อเทียบกับน้ำมันซึ่งมีราคาสูงขึ้นเรื่อยๆ เนื่องจากมีปริมาณสำรองเหลือน้อยลงและอาจจะหมดลงภายในไม่กี่สิบปี ดังนั้นกลยุทธ์ในการลงทุนของบริษัทฯ จะให้ความสำคัญต่อธุรกิจพลังงานจากถ่านหินนี้ ในอนาคตและคาดว่าจะตั้งแต่ปี 2557 เป็นต้นไป บริษัทจะสามารถเริ่มรับรู้รายได้จากการลงทุนในธุรกิจถ่านหินที่ได้ลงทุนไปในปีที่แล้วและจะเป็นรายได้ที่สำคัญในปีต่อไป

ผมในฐานะประธานเจ้าหน้าที่บริหาร ขอขอบคุณคณะกรรมการ, คณะผู้บริหารและพนักงานทุกคนที่ได้ทุ่มเททำงานหนักมาตลอดทั้งปี ขอขอบคุณท่านผู้ถือหุ้นที่ได้ให้โอกาสและสนับสนุนบริษัทด้วยดีผมและผู้บริหารทุกท่านสัญญาว่าจะมุ่งมั่นทำงานสร้างผลตอบแทนให้กับผู้ถือหุ้นทุกท่านอย่างเต็มความสามารถ



นายโสรัจ โรจนเบญจกุล

ประธานเจ้าหน้าที่บริหาร

ข้อมูลทั่วไปของบริษัท

ชื่อบริษัท	บริษัท วินเทจ วิศวกรรม จำกัด (มหาชน)
สำนักงานใหญ่	93/19 หมู่ 8 ซอยรัตนานิเบศร์ 17 ถนนรัตนานิเบศร์ ตำบลบางกระสอ อำเภอเมือง จังหวัดนนทบุรี 11000
เลขทะเบียนบริษัท	010755100215
ประเภทธุรกิจ	บริษัทดำเนินงานหลักในด้านการรับเหมาติดตั้งระบบวิศวกรรม ประกอบอาคาร (Mechanical & Electrical Engineering Contractor) อย่างเต็มรูปแบบสำหรับอาคารทุกประเภท อาทิเช่น อาคารสำนักงาน อาคารพาณิชย์ อาคารพักอาศัย โรงแรม โรงพยาบาล ศูนย์การค้า โรงงาน อุตสาหกรรม โดยบริษัทจัดเป็น บริษัทรับเหมาติดตั้งระบบวิศวกรรมประกอบอาคารขนาดกลาง ที่มีความเชี่ยวชาญหลากหลายครอบคลุม งานรับเหมาทั้งที่ เกี่ยวข้องภาครัฐและภาคเอกชน
เว็บไซต์	http://www.vte.co.th
ทุนจดทะเบียน	318,550,000 บาท
ทุนเรียกชำระแล้ว	318,550,000 บาท
มูลค่าหุ้น	หุ้นละ 1 บาท
ผู้สอบบัญชี	นางสาววิสสุตา จรรย์นากร ผู้สอบบัญชีรับอนุญาตเลขที่ 3853
นายทะเบียนหลักทรัพย์	บริษัท ศูนย์รับฝากหลักทรัพย์ (ประเทศไทย) จำกัด 62 อาคารตลาดหลักทรัพย์แห่งประเทศไทย ถนนรัชดาภิเษก เขตคลองเตย กรุงเทพฯ 10110 โทรศัพท์ 0-2229-2800 โทรสาร 0-2259-1259 TSD CALL CENTER : 02- 229- 2888 http://www.tsd.co.th อีเมล: TSDCallCenter@set.or.th

ข้อมูลบริษัทย่อยและบริษัทร่วม

บริษัท	ประเภทธุรกิจ	สถานที่ตั้ง	ทุนชำระแล้ว	การถือหุ้น (ร้อยละ)
บริษัท Worldmax Management จำกัด	ตัวแทนผู้จำหน่ายถ่านหิน	British Virgin Islands	1 USD	100
บริษัท Capital Core จำกัด	ลงทุนด้านการเงิน ให้บริการด้าน จัดหาและอสังหาริมทรัพย์	จังหวัดนนทบุรี	10,000,000 BHT	100
บริษัท PT Sunhub Mining International จำกัด	บริหารจัดการเหมืองถ่านหิน	เมือง จาการ์ตา ประเทศ อินโดนีเซีย	5,506,800,000 IDR	25



ประวัติความเป็นมา

บริษัท วินเทจ วิศวกรรม จำกัด (มหาชน) (“บริษัท” หรือ “วินเทจ”) จัดทะเบียนก่อตั้งเป็นบริษัทจำกัด เมื่อวันที่ 25 พฤษภาคม 2535 ในนามบริษัท วินเทจ เทคโนโลยี จำกัด ด้วยทุนจดทะเบียนเริ่มแรก 1 ล้านบาท เริ่มก่อตั้งโดย นายโสรัจ โจรนเบญกุล และนายไพฑูรย์ เขียวพิริยะตระกูล มีวัตถุประสงค์เพื่อดำเนินธุรกิจรับเหมาติดตั้งระบบไฟฟ้าและสื่อสารประกอบอาคาร ในปี 2547 บริษัทเปลี่ยนชื่อเป็นบริษัท วินเทจ วิศวกรรม จำกัด พร้อมเพิ่มทุนจดทะเบียนเป็น 20 ล้านบาท ภายหลังการเพิ่มทุนดังกล่าวบริษัทได้ขยายธุรกิจไปสู่ธุรกิจรับเหมาติดตั้งระบบเครื่องกลและระบบปรับอากาศในปี 2549 และได้ขยายธุรกิจไปสู่ธุรกิจให้บริการบำรุงรักษาระบบวิศวกรรมประกอบอาคารในปี 2540 บริษัทได้แปรสภาพเป็นบริษัทมหาชนจำกัดเมื่อวันที่ 8 สิงหาคม 2551

ปัจจุบันบริษัทดำเนินงานหลักในด้านการรับเหมาติดตั้งระบบวิศวกรรมประกอบอาคาร (Mechanical & Electrical Engineering Contractor) อย่างเต็มรูปแบบสำหรับอาคารทุกประเภท อาทิเช่น อาคารสำนักงานอาคารพาณิชย์อาคารพักอาศัยโรงแรมโรงพยาบาล ศูนย์การค้าโรงงานอุตสาหกรรม โดยบริษัทจัดเป็นบริษัทรับเหมาติดตั้งระบบวิศวกรรมประกอบอาคารขนาดกลางที่มีความเชี่ยวชาญหลากหลายครอบคลุมงานรับเหมาทั้งที่เกี่ยวข้องกับภาครัฐและภาคเอกชน

บริษัทเน้นการให้บริการลูกค้าในระดับดีเยี่ยม โดยจะให้ความสำคัญต่อการส่งมอบงานที่มีคุณภาพ เชื่อถือได้และเป็นธรรมต่อลูกค้า ด้วยการทำงานที่มุ่งมั่นเพื่อส่งมอบงานให้ถูกต้องในครั้งแรกและครั้งเดียว “We build it right the first time” นอกจากนี้ เพื่อเป็นการยกระดับการบริหารเชิงคุณภาพของฝ่ายดำเนินงานโดยรวม บริษัทได้จัดทำระบบ ISO 9001และได้รับการรับรองในเดือนพฤศจิกายน ปี 2551



"WE DEDICATE FOR YOUR SUCCESS"

สรุปพัฒนาการที่สำคัญของบริษัทดังนี้

ปี	เหตุการณ์สำคัญ
2535	ก่อตั้งบริษัทในชื่อ บริษัท วินเทจ เทคโนโลยี จำกัด เพื่อดำเนินธุรกิจรับเหมาติดตั้งระบบไฟฟ้าและระบบสื่อสารประกอบอาคาร ด้วยทุนจดทะเบียนเริ่มแรก 1 ล้านบาท โดยมีหุ้นจดทะเบียนทั้งสิ้น 10,000 หุ้นมูลค่าที่ตราไว้หุ้นละ 100 บาท
2540	บริษัท วินเทจ เทคโนโลยี จำกัด เริ่มขยายขอบเขตงานไปยังธุรกิจให้บริการบำรุงรักษาระบบวิศวกรรมประกอบอาคาร
2547	<ul style="list-style-type: none"> เปลี่ยนชื่อบริษัทเป็นบริษัท วินเทจ วิศวกรรม จำกัด เมื่อวันที่ 20 ธันวาคม 2547 พร้อมทั้งขยายขอบเขตงานไปยังธุรกิจติดตั้งระบบประปาและระบบสุขาภิบาลประกอบอาคาร และธุรกิจติดตั้งระบบปรับอากาศและระบบระบายอากาศประกอบอาคาร มีมติเพิ่มทุนจดทะเบียนจาก 1 ล้านบาท เป็น 20 ล้านบาทโดยมีหุ้นจดทะเบียนทั้งสิ้น 200,000 หุ้นมูลค่าที่ตราไว้หุ้นละ 100 บาท
2550	<ul style="list-style-type: none"> วันที่ 5 เมษายน 2550 บริษัทรับโอนหุ้นของ บริษัท วินเทจเมเนทินแนธ เซอร์วิส จำกัด จากนายโสรัจ โจนเบญจกุล ทำให้บริษัทถือหุ้น บริษัท วินเทจเมเนทินแนธ เซอร์วิส จำกัด ร้อยละ 99.99 และได้โอนธุรกิจบริการบำรุงรักษาระบบวิศวกรรมประกอบอาคารไปยัง บริษัท วินเทจเมเนทินแนธ เซอร์วิส จำกัด บริษัทปรับโครงสร้างการดำเนินธุรกิจใหม่โดยโอนธุรกิจบำรุงรักษาระบบวิศวกรรมประกอบอาคารมาที่บริษัท วินเทจ วิศวกรรม จำกัด และจดทะเบียนเลิกกิจการบริษัท วินเทจเมเนทินแนธ เซอร์วิส จำกัดเมื่อ 7 ธันวาคม 2550 เพื่อความคล่องตัวในการดำเนินงาน
2551	<p>ที่ประชุมวิสามัญผู้ถือหุ้นครั้งที่ 2/2551 เมื่อวันที่ 1 สิงหาคม 2551 มีมติให้บริษัทดำเนินการดังต่อไปนี้</p> <ul style="list-style-type: none"> แปรสภาพเป็นบริษัทมหาชนจำกัดภายใต้ชื่อ บริษัท วินเทจ วิศวกรรม จำกัด (มหาชน) แปลงมูลค่าหุ้นที่ตราไว้จากเดิมหุ้นละ 100 บาท เป็นมูลค่าหุ้นละ 1 บาท โดยภายหลังการแปลงมูลค่าหุ้น บริษัทจะมีหุ้นสามัญที่ชำระแล้วจำนวน 20 ล้านหุ้น มูลค่าที่ตราไว้หุ้นละ 1 บาท เพิ่มทุนจดทะเบียนจำนวน 40 ล้านหุ้นมูลค่าที่ตราไว้หุ้นละ 1 บาท ทำให้บริษัทมีทุนจดทะเบียนเพิ่มจาก 20 ล้านบาท เป็น 60 ล้านบาท บริษัทได้เรียกชำระทุนจดทะเบียนเพิ่มจากผู้ถือหุ้นเดิมจำนวน 15 ล้านหุ้นมูลค่าที่ตราไว้หุ้นละ 1 บาทในเดือนกันยายน ทำให้ ณ วันที่ 30 กันยายน 2551 บริษัทมีทุนจดทะเบียนชำระแล้วทั้งสิ้น 35 ล้านบาท
2552	บริษัทได้เรียกชำระทุนจดทะเบียนเพิ่มจากผู้ถือหุ้นเดิมจำนวน 10 ล้านหุ้นมูลค่าที่ตราไว้หุ้นละ 1 บาทในเดือนมีนาคม ทำให้มีทุนจดทะเบียนชำระแล้วทั้งสิ้น 45 ล้านบาท
2553	<p>ที่ประชุมสามัญผู้ถือหุ้นครั้งที่ 1/2553 เมื่อวันที่ 12 มีนาคม 2553 มีมติให้บริษัทดำเนินการดังต่อไปนี้</p> <ul style="list-style-type: none"> ลดทุนจดทะเบียนจำนวน 15 ล้านหุ้นมูลค่าที่ตราไว้หุ้นละ 1 บาท ซึ่งเป็นหุ้นสามัญจดทะเบียนที่ยังมิได้ออกจำหน่าย จึงทำให้บริษัทมีทุนจดทะเบียนลดลงจาก 60 ล้านบาท เป็น 45 ล้านบาท เพิ่มทุนจดทะเบียนจำนวน 35 ล้านหุ้นมูลค่าที่ตราไว้หุ้นละ 1 บาท ทำให้บริษัทมีทุนจดทะเบียนเพิ่มจาก 45 ล้านบาท เป็น 80 ล้านบาท

ปี	เหตุการณ์สำคัญ
2553	<ul style="list-style-type: none"> - จัดสรรหุ้นเพิ่มทุนโดย - เสนอขายให้แก่ผู้ถือหุ้นเดิมจำนวน 15 ล้านหุ้น - เสนอขายให้แก่ ประชาชนทั่วไปจำนวน 18 ล้านหุ้น ซึ่งการเสนอขายให้เสนอขายแก่ประชาชนทั่วไปนั้นรวมถึงการเสนอขายให้กับผู้มีอุปการคุณของบริษัทด้วย - เสนอขายให้แก่กรรมการ ผู้บริหาร และพนักงานจำนวน 2 ล้านหุ้น - บริษัทได้เรียกชำระทุนจดทะเบียนเพิ่มจากผู้ถือหุ้นเดิมจำนวน 15 ล้านหุ้นมูลค่าที่ตราไว้หุ้นละ 1 บาทในเดือนมีนาคม ทำให้ ณ วันที่ 31 มีนาคม 2553 บริษัทมีทุนจดทะเบียนชำระแล้วทั้งสิ้น 60 ล้านบาท - ในวันที่ 10 พฤษภาคม 2553 บริษัทได้จัดตั้งหน่วยภาษี กิจการร่วมค้า ร่วมกับบริษัท ประดับวงศ์ จำกัด โดยบริษัทมีสัดส่วนการร่วมทุนอยู่ที่ร้อยละ 50 โดยใช้ชื่อหน่วยภาษี “กิจการร่วมค้าประดับวงศ์ และ วินเทจ วิศวกรรม” - ที่ประชุมสามัญผู้ถือหุ้น ครั้งที่ 1/2553 เมื่อวันที่ 29 มิถุนายน 2553 มีมติให้เปลี่ยนแปลงรอบบัญชีจากเดิม “เริ่มต้นในวันที่ 1 มกราคม และสิ้นสุดในวันที่ 31 ธันวาคมของทุกปี” เป็น “เริ่มต้นวันที่ 1 กรกฎาคม และสิ้นสุดในวันที่ 30 มิถุนายนของปีถัดไป” โดยให้เริ่มงวดบัญชีแรกในรอบวันที่ 1 มกราคม 2553 และสิ้นสุดวันที่ 30 มิถุนายน 2553 เป็นรอบระยะเวลา 6 เดือน และรอบปีบัญชีต่อไปจะเริ่มต้นตั้งแต่วันที่ 1กรกฎาคม 2553 และสิ้นสุดวันที่ 30 มิถุนายน 2554 ตามรอบปีปฏิทินเรื่อยไป และมีมติให้แก้ไขข้อบังคับข้อที่ 32 - รอบปีบัญชีของบริษัทเริ่มต้นในวันที่ 1 กรกฎาคม และสิ้นสุดลงในวันที่ 30 มิถุนายนของปีถัดไป
2554	<p>บริษัทฯได้รับอนุญาตจากตลาดหลักทรัพย์ mai ให้สามารถจำหน่ายหุ้นสามัญให้แก่ประชาชนทั่วไป (IPO) เมื่อวันที่ 9 มีนาคม 2554</p>
2555	<ul style="list-style-type: none"> - บริษัทเพิ่มทุนจดทะเบียนจาก 80 ล้านบาท หุ้นสามัญ 80 ล้านหุ้น เป็นทุนจดทะเบียน 220 ล้านบาท หุ้นสามัญ 220 ล้านบาท โดยมีทุนจดทะเบียนชำระแล้ว 173.7 ล้านบาท หุ้นสามัญ 173.7 ล้านหุ้น - ในวันที่ 18 มิถุนายน 2555 บริษัทได้จัดตั้งบริษัทในเครือ (บริษัทย่อย) ในนาม บริษัท Worldmax Management จำกัด โดยบริษัทมีสัดส่วนการถือหุ้นอยู่ที่ร้อยละ 100 - ในวันที่ 10 สิงหาคม 2555 บริษัทได้จัดตั้งบริษัทในเครือ (บริษัทย่อย) ในนาม บริษัท แคปปิตอลคอร์ จำกัด โดยบริษัทมีสัดส่วนการถือหุ้นอยู่ที่ร้อยละ 100 - บริษัท WorldMax Management จำกัด (“บริษัทย่อย”)ได้รับสัญญาแต่งตั้งเป็นตัวแทนจำหน่ายถ่านหิน เชื้อเพลิงสำคัญของสัญญามีกำหนด 60 เดือนโดยกลุ่มลูกค้าเป้าหมายของบริษัทย่อยเป็นลูกค้าในต่างประเทศ - ที่ประชุมสามัญผู้ถือหุ้น ประจำปี 2555 เมื่อวันที่ 26 ตุลาคม 2555 มีมติให้เปลี่ยนแปลงรอบบัญชีจากเดิม “เริ่มต้นในวันที่ 1 กรกฎาคม และสิ้นสุดในวันที่ 30 มิถุนายน ของปีถัดไป” เป็น “เริ่มต้นวันที่ 1 มกราคม และสิ้นสุดในวันที่ 31 ธันวาคม ของทุกปี” โดยให้เริ่มงวดบัญชีแรกในรอบวันที่ 1 กรกฎาคม 2555 และสิ้นสุดวันที่ 31 ธันวาคม 2555 เป็นรอบระยะเวลา 6 เดือน และรอบปีบัญชีต่อไปจะเริ่มต้นตั้งแต่วันที่ 1 มกราคม 2556 และสิ้นสุดวันที่ 31 มกราคม 2556 ตามรอบปีปฏิทินเรื่อยไป
2556	<ul style="list-style-type: none"> - บริษัทเพิ่มทุนจดทะเบียนจาก 173.7 ล้านบาท หุ้นสามัญ 173.7 ล้านหุ้น เป็นทุนจดทะเบียน 318.55 ล้านบาท หุ้นสามัญ 318.55 ล้านบาท โดยมีทุนจดทะเบียนชำระแล้ว 318.55 ล้านบาท หุ้นสามัญ 318.55 ล้านหุ้น - บริษัทฯเข้าลงทุนโดยการซื้อหุ้น Sunhub Mining International (SMI) จาก Worldly Wealth International Limited (WWI) จำนวน 13,767 หุ้น มูลค่าที่ตราไว้หุ้นละ 100,000 รูเปีย อินโดนีเซีย คิดเป็นร้อยละ 25 ของหุ้นที่จำหน่ายได้ทั้งหมดของ SMI ในราคาซื้อหุ้นละ 43,580 บาท รวมทั้งสิ้น 599.97 ล้านบาท ซึ่งการลงทุนโดยการถือหุ้นใน SMI จะส่งผลให้บริษัทฯ มีแหล่งรายได้อื่นเพิ่มเติมนอกเหนือจากรายได้จากธุรกิจรับเหมาก่อสร้างระบบวิศวกรรม

นโยบายคุณภาพ

“บริษัท วินเทจ วิศวกรรม จำกัด (มหาชน) มีความมุ่งมั่นในการให้บริการ และปฏิบัติงานที่มีคุณภาพได้ตามความต้องการของลูกค้า เพื่อสร้างความพึงพอใจสูงสุดโดยการนำระบบบริหารงานคุณภาพมาตรฐาน ISO 9001 มาใช้ ตลอดจนการพัฒนาและปรับปรุงอย่างต่อเนื่อง”

วิสัยทัศน์

“เป็นบริษัทฯ ที่มีประสิทธิภาพดีที่สุด และทำให้ลูกค้าพึงพอใจสูงสุด ของบริษัทด้านระบบวิศวกรรมประกอบอาคารในประเทศไทย”

พันธกิจ

“มุ่งมั่นให้บริการที่เต็มใจอย่างมืออาชีพ ให้ลูกค้ามั่นใจได้ทั้งคุณภาพของงาน, ความคงทนของระบบ และความซื่อสัตย์ต่อลูกค้า”

คุณค่าที่บริษัทมุ่งหวัง

“ยึดมั่นสร้างความพึงพอใจสูงสุดให้กับลูกค้า
ยึดมั่นในหลักวิศวกรรม
องค์กรแห่งการเรียนรู้
การปรับปรุงอย่างต่อเนื่อง
ทำงานเป็นทีม”



การประกอบธุรกิจของบริษัทและบริษัทย่อย

• ลักษณะการประกอบธุรกิจและการดำเนินธุรกิจ

บริษัทประกอบธุรกิจเกี่ยวกับระบบวิศวกรรมเป็นหลักโดยสามารถแบ่งได้เป็น 2 กลุ่มหลัก ดังนี้

1. ธุรกิจรับเหมาติดตั้งระบบวิศวกรรมประกอบอาคาร (Electrical and Mechanical Contractor)

ธุรกิจรับเหมาติดตั้งระบบวิศวกรรมประกอบอาคาร (“ธุรกิจรับเหมาติดตั้งระบบวิศวกรรมฯ”) เป็นธุรกิจหลักของบริษัท ซึ่งบริษัทเป็นผู้รับเหมาติดตั้งระบบวิศวกรรมฯ ขนาดกลางที่มีขนาดของมูลค่าโครงการรับเหมาส่วนใหญ่อยู่ระหว่าง 30 - 300 ล้านบาท ครอบคลุมลูกค้าในกลุ่มธุรกิจอสังหาริมทรัพย์ โรงแรม โรงงานอุตสาหกรรม และสถานที่ราชการ โดยบริษัทแบ่งขอบเขตงานรับเหมาติดตั้งระบบวิศวกรรมฯ ออกเป็น 3 ส่วนหลักได้แก่

1.1 งานระบบวิศวกรรมไฟฟ้าและระบบสื่อสาร (Electrical system and Communication system)

ส่วนงานระบบไฟฟ้า (Electrical System) บริษัทเป็นผู้รับเหมาติดตั้งอุปกรณ์ไฟฟ้า ระบบไฟฟ้ากำลังในส่วนอาคารรวมถึงระบบป้องกันฟ้าผ่าและสายล่อฟ้า

ส่วนงานระบบสื่อสาร (Communication System) บริษัทเป็นผู้รับเหมาติดตั้งระบบสื่อสารและโทรคมนาคม ระบบเสียง ระบบสายสัญญาณ ระบบรักษาความปลอดภัย ระบบเตือนและป้องกันอัคคีภัย และระบบควบคุมการทำงานอัตโนมัติ

1.2 งานระบบประปาและสุขาภิบาล (Pumping and Sanitary System)

บริษัทเป็นผู้รับเหมาติดตั้งระบบน้ำดื่ม ระบบดับเพลิง ระบบน้ำเสีย ระบบสุขาภิบาล และระบบบำบัดน้ำเสีย รวมถึงการติดตั้งเครื่องสูบลift (Pumping machine) ในทุกระบบที่กล่าวมาข้างต้น

1.3 งานระบบปรับอากาศและระบายอากาศ (Air Conditioning System)

บริษัทเป็นผู้รับเหมาติดตั้งระบบทำความเย็น ระบบระบายความร้อน ระบบระบายอากาศ รวมถึงระบบกระจายอากาศของเครื่องปรับอากาศ

สำหรับงานรับเหมาติดตั้งระบบวิศวกรรมฯ จะครอบคลุมการจัดหา ติดตั้งและตรวจสอบคุณภาพและระบบการทำงานเป็นหลัก โดยในขั้นตอนการทำงานจะรวมถึงการออกแบบระบบใหม่ หรือออกแบบเพื่อการปรับแก้ระบบเดิมให้เหมาะสม

2. ธุรกิจบริการบำรุงรักษาระบบวิศวกรรมประกอบอาคาร (Preventive maintenance and service in building's engineering system)

บริษัทเป็นผู้ให้บริการบำรุงรักษาระบบวิศวกรรมประกอบอาคาร (“ให้บริการบำรุงรักษาระบบวิศวกรรมฯ”) โดยงานในส่วนให้บริการบำรุงรักษาระบบวิศวกรรมฯ จะรวมถึงการดูแลและบำรุงรักษาอุปกรณ์ไฟฟ้า ระบบประปาและระบบปรับอากาศในอาคารให้อยู่ในสภาพที่ใช้งานได้อย่างสม่ำเสมอ รวมถึงการควบคุมการทำงานของอุปกรณ์ดังกล่าวให้ทำงานอย่างมีประสิทธิภาพและเหมาะสม ลูกค้าของบริษัทประกอบด้วยลูกค้าภาครัฐและเอกชน โดยทั่วไปลูกค้าภาครัฐจะใช้วิธีการเลือกผู้รับจ้างโดยใช้วิธีการประมูลงานเป็นหลัก

นอกจากดำเนินธุรกิจหลักดังที่กล่าวมาข้างต้นแล้ว ในปี 2552 บริษัทได้เริ่มธุรกิจจัดจำหน่ายสารสกัดจากธรรมชาติเพื่อใช้ในการปรับสภาพน้ำและบำรุงรักษาระบบปรับอากาศภายในอาคารภายใต้เครื่องหมายการค้า MICRO-NICE ที่ผลิตโดย บริษัท เทคโนกรีน จำกัดซึ่งเป็นผลิตภัณฑ์ที่ช่วยอนุรักษ์สิ่งแวดล้อม เนื่องจากมีส่วนผสมของสารสกัดจากธรรมชาติ (Photochemical Mixture) และสามารถย่อยสลายได้ในธรรมชาติ (Biodegradable) โดยบริษัทคาดว่าจะสินค้าที่นำมาทดแทนผลิตภัณฑ์เคมีที่ใช้ในการบำบัด เนื่องจากเป็นธุรกิจที่เกี่ยวข้องกับธุรกิจบริการของบริษัท และปัจจุบันบริษัทฯ ไม่มีรายได้จากธุรกิจดังกล่าว

การประกอบธุรกิจของบริษัทย่อย

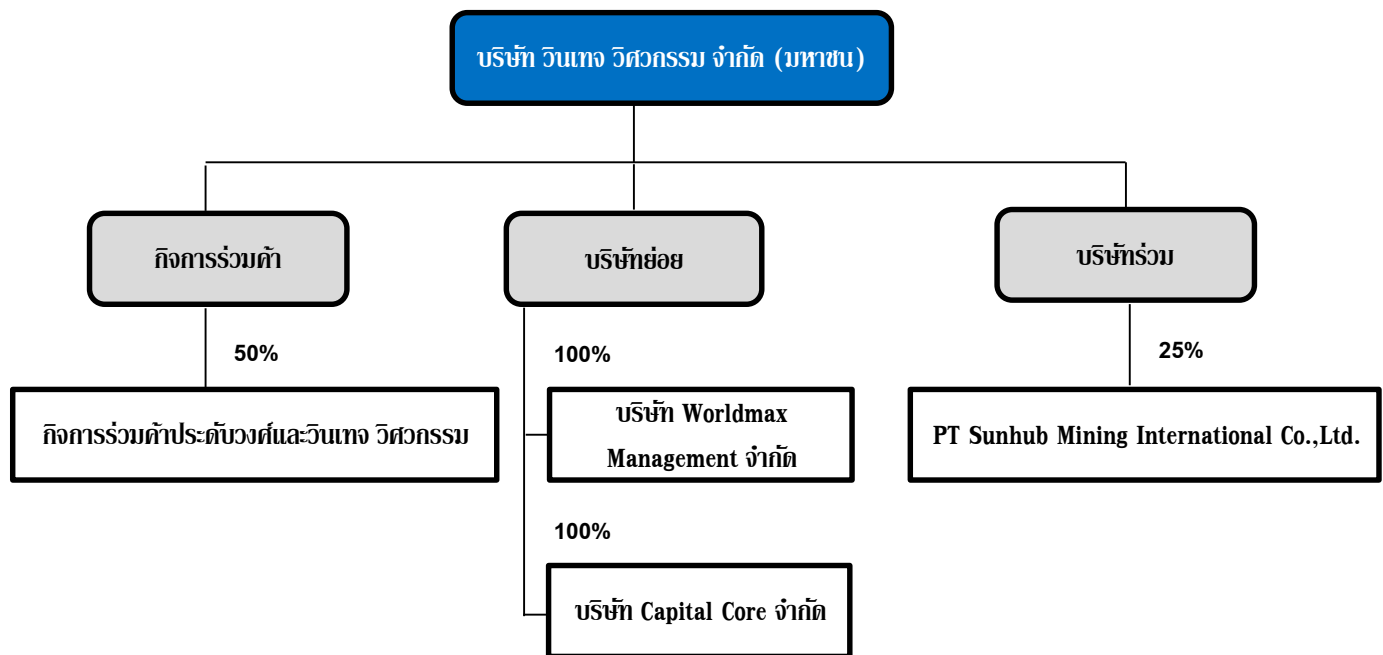

1. กิจการร่วมค้าระดับวงศ์

บริษัทเป็นผู้ดำเนินธุรกิจรับเหมาก่อสร้างระบบวิศวกรรมประกอบอาคารและให้บริการบำรุงรักษาระบบวิศวกรรมประกอบอาคาร โดยในอดีต บริษัทไม่มีการดำเนินธุรกิจอื่นผ่านบริษัทย่อยหรือบริษัทร่วมซึ่งเป็นผลจากการปรับโครงสร้างการบริหารจัดการ และในวันที่ 10 พฤษภาคม 2553 บริษัทได้จัดตั้งหน่วยภาษี “กิจการร่วมค้าระดับวงศ์ และ วินเทจ วิศวกรรม” ร่วมกับบริษัท ประดับวงศ์ จำกัด ซึ่งบริษัทมีสัดส่วนการร่วมทุนอยู่ที่ร้อยละ 50 เพื่อเป็นผู้รับเหมาก่อสร้างอาคารปฏิบัติการวิทยาศาสตร์ มหาวิทยาลัยรังสิต

แนวทางการดำเนินธุรกิจของกิจการร่วมค้า

บริษัทมีนโยบายที่จะใช้โครงสร้างกิจการเป็นช่องทางที่จะทำให้สามารถเข้าประมูลงานในภาครัฐโดยตรง โดยบริษัทจะเลือกผู้รับเหมาโครงสร้างที่มีความเชื่อถือเข้าดำเนินการประมูลร่วมกันในลักษณะพาร์ตเนอร์ ที่จดทะเบียนร่วมกันเป็นหน่วยภาษีกิจการร่วมค้า หากชนะการประมูลกิจการร่วมค้าก็จะว่าจ้างให้บริษัทเป็นผู้รับเหมาก่อสร้างระบบวิศวกรรมประกอบอาคาร และว่าจ้างให้พาร์ตเนอร์เป็นผู้รับเหมาก่อสร้าง โดยบริษัทจะเข้าไปควบคุมดูแลงานในส่วนบัญชีและการเงินเพื่อให้ได้มาตรฐานของบริษัทจดทะเบียนในตลาดหลักทรัพย์และหากงานก่อสร้างแล้วเสร็จ บริษัทก็จะทำการเลิกกิจการร่วมค้าและแบ่งผลกำไรกับบริษัทพาร์ตเนอร์

ในปี 2556 กิจการร่วมค้าดังกล่าว เป็นผู้รับเหมาก่อสร้างอาคารปฏิบัติการวิทยาศาสตร์ มหาวิทยาลัยรังสิต ซึ่งมีมูลค่าโครงการอยู่ที่ 273 ล้านบาท โดยกิจการร่วมค้าที่จัดตั้งขึ้นนี้จะว่าจ้างบริษัท ประดับวงศ์ จำกัด ให้ดำเนินการก่อสร้างอาคารมูลค่าทั้งสิ้น 187 ล้านบาท และว่าจ้างบริษัท ในการติดตั้งระบบวิศวกรรมประกอบอาคารมูลค่าทั้งสิ้น 86 ล้านบาท โดยสัญญาการร่วมค่านี้อาจจะเลิกกัน เมื่อคู่สัญญาได้ร่วมปฏิบัติงานในโครงการเสร็จสิ้น โดยขยายระยะเวลาส่งมอบงานแก่ผู้ว่าจ้างภายในวันที่ 31 มกราคม 2556

บริษัทย่อย

1. บริษัทในเครือ (บริษัทย่อย) บริษัท Worldmax Management จำกัด

เมื่อวันที่ 18 มิถุนายน 2555 บริษัท วินเทจ วิศวกรรม จำกัด (มหาชน) ได้จัดตั้งบริษัทย่อย 1 แห่งใน British Virgin Island คือ "Worldmax Management Limited" ("บริษัทย่อย") เพื่อรองรับการขยายธุรกิจการลงทุนในต่างประเทศ โดยบริษัทถือหุ้นในสัดส่วนร้อยละ 100 บริษัทย่อยมีทุนจดทะเบียน 50,000 หุ้น โดยบริษัทได้ชำระทุนในบริษัทย่อยครั้งแรกเป็นจำนวน 1 USD

แนวทางการดำเนินธุรกิจของบริษัทร่วม

บริษัท Worldmax Management จำกัด ("บริษัทย่อย") ได้รับการแต่งตั้งเป็นตัวแทนจำหน่ายถ่านหิน จาก PT Sunhub Mining International (SMI) มีพื้นที่การจำหน่ายทุกประเทศ รวมทั้งประเทศไทย โดยมีระยะเวลาตามสัญญาทั้งสิ้น 60 เดือน

ถ่านหินที่บริษัทได้รับการแต่งตั้งเป็นตัวแทนจำหน่ายเป็นถ่านหินคุณภาพดี ที่มีค่า Net Calorific 6551 Cal./g (GB/T 212-2001) ประเภทถ่านหินบิทูมินัส และแอนทราไซต์ โดยมูลค่าของสัญญาไม่มีกำหนดตัวเลขการจำหน่าย เพราะมอบให้บริษัทเป็นผู้แทนจำหน่ายแต่ผู้เดียว เงื่อนไขสำคัญของสัญญามีกำหนด 60 เดือน หลังจากลงนามในสัญญา โดยสัญญาจัดทำขึ้นภายใต้กฎหมายและให้ใช้ศาลของประเทศสิงคโปร์ในการตัดสินข้อพิพาท การเลิกสัญญาเมื่ออีกฝ่ายเป็นผู้ล้มละลาย โดยมีภาระหนี้สินโดยไม่สามารถชำระได้ หรือโดยคำสั่งศาล หรืออีกฝ่ายกระทำความผิดข้อตกลงในสัญญา โดยกลุ่มลูกค้าเป้าหมายของบริษัทย่อยเป็นลูกค้าในต่างประเทศ

2. บริษัทในเครือ (บริษัทย่อย) บริษัท แคปปิตอลคอร์ จำกัด

บริษัท วินเทจ วิศวกรรม จำกัด (มหาชน) ("บริษัท") ได้จัดตั้งบริษัทย่อย 1 แห่ง ในวันที่ 10 สิงหาคม 2555 คือ บริษัท แคปปิตอลคอร์ จำกัด ("บริษัทย่อย") โดยมีวัตถุประสงค์ประกอบธุรกิจเพื่อการลงทุนในธุรกิจอื่นที่มีโอกาสในการสร้างผลตอบแทนที่เหมาะสม ทั้งบริษัทฯ ในและนอกตลาดหลักทรัพย์แห่งประเทศไทย โดยจะไม่ดำเนินธุรกิจใดที่ขัดแย้งกับการประกอบธุรกิจหลักของบริษัท วินเทจ วิศวกรรม จำกัด (มหาชน) โดยบริษัทถือหุ้นในสัดส่วนร้อยละ 100 โดยบริษัทย่อยมีทุนจดทะเบียน 1,000,000 หุ้น โดยมีทุนชำระแล้ว 10,000,000 บาท

บริษัทร่วม

1. บริษัทในเครือ (บริษัทร่วม) PT Sunhub Mining International Limited Company (SMI)

บริษัท วินเทจ วิศวกรรม จำกัด (มหาชน) ("บริษัท") เข้าทำรายการได้มาซึ่งสินทรัพย์ซึ่งเป็นหุ้นของ PT Sunhub Mining International Limited (SMI) จำนวน 13,767 หุ้น มูลค่าที่ตราไว้หุ้นละ 100,000 รูเปียอินโดนีเซีย (IDR) (หรือประมาณ 10.33 เหรียญดอลลาร์สหรัฐ (USD)) หรือคิดเป็นร้อยละ 25 ของหุ้นที่จำหน่ายได้แล้วทั้งหมดของ SMI ในราคาซื้อหุ้นละ 43,580 บาท รวมเป็นราคาซื้อหุ้นของ SMI ทั้งสิ้น 599,965,860 บาท

แนวทางการดำเนินธุรกิจของบริษัทร่วม

PT Sunhub Mining International Limited Company (SMI) เป็นบริษัทที่จัดตั้งขึ้นภายใต้กฎหมายของประเทศอินโดนีเซียเพื่อประกอบธุรกิจเกี่ยวกับการบริหารจัดการเหมืองถ่านหิน ทั้งด้านการขุด การขนส่ง และการตลาดทั้งการขายภายในประเทศและส่งออก โดย SMI ได้ลงนามในสัญญา Management Cooperation Agreement และ Sale and Purchase of Coal Agreement (Offtake) ร่วมกับ PT Tadjahen Antang Mineral ("TAM") ซึ่งจัดตั้งขึ้นภายใต้กฎหมายของประเทศอินโดนีเซีย และได้รับสัมปทานเหมืองถ่านหินจากรัฐบาลของประเทศอินโดนีเซีย หรือ Operation Production Stage Mining Business License No. 17/DPE/IX/2010 โดย Management Cooperation Agreement และ Sale and Purchase of Coal Agreement (Offtake) ให้สิทธิ SMI ในการเป็นผู้บริหารจัดการสัมปทานเหมืองถ่านหินของ TAM แต่เพียงผู้เดียว และให้สิทธิ SMI ในการดำเนินการเพื่อสนับสนุนการขุดเจาะเหมือง รวมถึงสิทธิในการเป็นผู้รับซื้อถ่านหินที่ขุดได้แต่เพียงผู้เดียว ทั้งนี้ SMI ได้แต่งตั้ง Worldmax ซึ่งบริษัทย่อยของบริษัทฯ ให้เป็นตัวแทนจำหน่ายถ่านหินแต่เพียงผู้เดียว

เป้าหมายในการดำเนินธุรกิจ

บริษัทมีความตั้งใจในการสร้างองค์กรที่สามารถทำให้ลูกค้าให้ความเชื่อมั่นและไว้วางใจในคุณภาพและความเที่ยงตรงในการให้บริการภายใต้ปรัชญา “เราทุ่มเทเพื่อความสำเร็จของท่าน” หรือ “we dedicate for your success”

บริษัทมีวิสัยทัศน์ ที่จะเป็้องค์กรด้านวิศวกรรมประกอบอาคาร ที่มีประสิทธิภาพและให้บริการที่สร้างความพึงพอใจสูงสุดให้แก่ลูกค้า โดยมีพันธกิจหลักในการให้บริการลูกค้าอย่างมืออาชีพ มีคุณภาพ มีความน่าเชื่อถือ และเป็นธรรมแก่ลูกค้า

ธุรกิจรับเหมาดำเนินระบบวิศวกรรมประกอบอาคาร

ด้านการเติบโตรายได้ : บริษัทมีเป้าหมายที่จะให้รายได้เติบโตอย่างต่อเนื่อง

ด้านการกระจายรายได้ : บริษัทมีเป้าหมายที่จะกระจายรายได้ตามประเภทของงานในส่วนของการระบบวิศวกรรมไฟฟ้า และระบบวิศวกรรมประปา รวมทั้งระบบวิศวกรรมปรับอากาศให้มีอัตราส่วน

ด้านการพัฒนาคุณภาพ : บริษัทมีเป้าหมายจะให้บริการลูกค้าเพื่อให้ลูกค้าได้รับความพึงพอใจสูงสุด โดยการปฏิบัติงานให้เสร็จลุล่วงตามแผนงานในทุกโครงการ เป็นที่พึงพอใจแก่ลูกค้าโดยปราศจากข้อร้องเรียนหรือต้องแก้ไข รวมทั้งเน้นการปฏิบัติงานให้ได้ตามมาตรฐานระบบคุณภาพ ISO 9001:2008

ด้านการพัฒนานวัตกรรม : บริษัทมีเป้าหมายจะพัฒนานวัตกรรมให้มีคุณภาพโดยเฉพาะวิศวกรและช่างเทคนิคให้มีคุณภาพเหนือกว่าคู่แข่งในระดับเดียวกัน โดยจัดให้มีการคัดเลือกบุคลากรที่มีคุณภาพเพื่อเข้ามาร่วมงานกับบริษัทและส่งเสริมให้มีการอบรมสัมมนาเพื่อพัฒนานวัตกรรมอย่างต่อเนื่อง

ธุรกิจบริการบำรุงรักษาระบบวิศวกรรมประกอบอาคาร

ด้านการเติบโตรายได้ : บริษัทประกอบธุรกิจบริการบำรุงรักษาระบบวิศวกรรมประกอบอาคารเพื่อเสริมธุรกิจหลัก ประกอบกับธุรกิจนี้มีการแข่งขันกันสูงมาก บริษัทจึงไม่เน้นที่จะขยายรายได้ในส่วนนี้ของธุรกิจนี้ เพียงแต่บริษัทจะรักษาสัดส่วนรายได้จากธุรกิจนี้ไว้ในระดับปัจจุบัน

ด้านการพัฒนาคุณภาพ : บริษัทมีเป้าหมายจะให้บริการแก่ลูกค้าเพื่อให้ได้ความพึงพอใจกับลูกค้าสูงสุด โดยเน้นการบำรุงรักษาเพื่อป้องกันปัญหาที่อาจเกิดขึ้น และสามารถตอบสนองความต้องการของลูกค้าได้อย่างรวดเร็ว ทันทั่วถึง รวมถึงคุณภาพการบริการที่พึงพอใจโดยปราศจากข้อร้องเรียนจากลูกค้า และเน้นการปฏิบัติงานให้ได้ตามมาตรฐานระบบคุณภาพ ISO 9001:2008

ด้านการพัฒนานวัตกรรม : บริษัทมีเป้าหมายจะพัฒนานวัตกรรมให้มีคุณภาพโดยเฉพาะวิศวกรและช่างเทคนิคให้มีคุณภาพเหนือกว่าคู่แข่งในระดับเดียวกัน โดยจัดให้มีการคัดเลือกบุคลากรที่มีคุณภาพเพื่อเข้ามาร่วมงานกับบริษัทและส่งเสริมให้มีการอบรมสัมมนาเพื่อพัฒนานวัตกรรมอย่างต่อเนื่อง

ปัจจัยเสี่ยงและผลกระทบ

ในการประกอบธุรกิจของบริษัท ปัจจัยความเสี่ยงที่สำคัญที่อาจส่งผลกระทบต่อการดำเนินธุรกิจ ประกอบด้วย

1. ความเสี่ยงจากการพึ่งพิงกลุ่มผู้รับเหมาหลัก

บริษัทเป็นผู้รับเหมาติดตั้งระบบวิศวกรรมประกอบอาคาร ซึ่งงานดังกล่าวจะดำเนินการควบคู่ไปกับการก่อสร้างที่มีผู้รับเหมางานโครงสร้างเป็นผู้วางแผนและบริหารโครงการเป็นหลัก อีกทั้งในส่วนงานของภาครัฐ มักจะเป็นการว่าจ้างแบบสัญญาเดียว คือ การว่าจ้างผู้รับเหมางานโครงสร้างให้เป็นผู้รับเหมาหลักและเป็นผู้ว่าจ้างผู้รับเหมาช่วงในงานอื่นๆ อีกทอดหนึ่ง ดังนั้น ผู้รับเหมาติดตั้งระบบวิศวกรรมประกอบอาคารส่วนใหญ่รวมถึงบริษัท จึงมักต้องดำเนินงานภายใต้สัญญาว่าจ้างร่วมกับผู้รับเหมาหลัก ซึ่งอาจทำให้มีข้อเสียเปรียบในการรับงานโดยเฉพาะอย่างยิ่งในส่วนงานภาครัฐ เนื่องจากไม่สามารถเข้าประมูลงานโดยตรงเพื่อเป็นผู้รับเหมาหลัก และมีอำนาจต่อรองกับกลุ่มผู้รับเหมาหลักน้อย

อย่างไรก็ดี แม้ว่าบริษัทจะมีความเสี่ยงจากการพึ่งพิงกลุ่มผู้รับเหมาหลักแต่บริษัทคาดว่าความเสี่ยงดังกล่าวมีไม่มากนัก เนื่องจากกลุ่มผู้รับเหมางานโครงสร้างมักไม่มีความชำนาญในงานวิศวกรรมประกอบอาคาร ดังนั้น ผู้รับเหมางานโครงสร้างกับผู้รับเหมาติดตั้งระบบวิศวกรรมประกอบอาคารจึงมีความสัมพันธ์ในลักษณะการพึ่งพิงกัน และหากพิจารณาถึงอำนาจต่อรองหรือข้อเสียเปรียบในการเข้าประมูลงานของบริษัทเปรียบเทียบกับผู้รับเหมาหลักแล้ว บริษัทคาดว่าข้อเสียเปรียบดังกล่าวไม่ได้ส่งผลกระทบต่อผลประกอบการหรือความสามารถแข่งขันของบริษัทอย่างมีนัยสำคัญ

2. ความเสี่ยงจากการแข่งขันที่สูงในอุตสาหกรรม

ธุรกิจผู้รับเหมาติดตั้งระบบวิศวกรรมประกอบอาคารมีผู้ประกอบการจำนวนมาก ตั้งแต่รายเล็กที่มีพนักงานเพียง 1-2 คน จนถึงรายใหญ่ที่มีพนักงานมากกว่า 1,000 คน เนื่องจากเป็นอุตสาหกรรมที่ไม่มีข้อจำกัดในการเข้ามาดำเนินธุรกิจ (Barriers to Entry) ดังนั้น จึงเป็นธุรกิจที่มีการแข่งขันที่ค่อนข้างสูง โดยเฉพาะอย่างยิ่งในช่วงเศรษฐกิจตกต่ำ ผู้รับเหมาแต่ละรายจะใช้นโยบายแข่งขันด้านราคาในการประมูลงาน เพื่อให้มีกระแสเงินสดรับเพียงพอต่อค่าใช้จ่ายคงที่ที่บริษัทแบกรับ ซึ่งอาจส่งผลให้ผลประกอบการของผู้ดำเนินธุรกิจในอุตสาหกรรมลดต่ำลง

อย่างไรก็ดี โดยปกติแล้วความสามารถในการรับเหมางานหนึ่งๆ จะขึ้นอยู่กับขนาดเงินทุนหมุนเวียนของผู้รับเหมาแต่ละราย การแข่งขันส่วนใหญ่จึงจะเกิดขึ้นเฉพาะในกลุ่มที่มีขนาดธุรกิจใกล้เคียงกัน โดยบริษัทซึ่งถือเป็นผู้รับเหมาขนาดกลางที่มีความสามารถและความสนใจในการประมูลงานมูลค่าตั้งแต่ 30- 500 ล้านบาท จึงแข่งขันกับกลุ่มผู้รับเหมาขนาดกลางและขนาดใหญ่ที่มีจำนวนไม่เกิน 30 รายเท่านั้น ทำให้บริษัทไม่ได้เผชิญความเสี่ยงด้านการแข่งขันที่สูงมากนัก

นอกจากนี้บริษัทยังมีนโยบายการควบคุมการเข้าประมูลงานที่เข้มงวดโดยจะไม่เข้าประมูลงานที่บริษัทเห็นว่ามีการแข่งขันรุนแรงโดยการตัดราคาแต่มีนโยบายในการเลือกรับงานที่มีอัตรากำไรเหมาะสมเพื่อรักษาระดับคุณภาพงานก่อสร้างในระดับดีเยี่ยม ซึ่งบริษัทเชื่อว่าจะไม่สามารถดำเนินการได้หากบริษัทเข้าประมูลในโครงการที่มีการแข่งขันสูงและตัดราคากันอย่างมาก

3. ความเสี่ยงด้านความต่อเนื่องของรายได้

โดยลักษณะการรับงานของบริษัทผ่านการประมูลงานทำให้บริษัทมีความเสี่ยงจากการมีรายได้ไม่ต่อเนื่องหากบริษัทไม่สามารถชนะการประมูลงานใหม่ๆ ได้และในช่วงที่ภาวะเศรษฐกิจตกต่ำซึ่งส่งผลให้มีการแข่งขันสูงในด้านราคาบริษัทอาจไม่สามารถชนะการประมูลได้เนื่องจากบริษัทจะไม่ประมูลงานที่มีอัตรากำไรต่ำเกินไป ดังนั้นบริษัทอาจมีรายได้ลดน้อยลงหรือไม่ต่อเนื่อง ทำให้ผลประกอบการของบริษัทไม่เป็นไปตามเป้าหมาย

อย่างไรก็ดี ที่ผ่านมา บริษัทสามารถที่จะประมูลงานและได้รับงานอย่างต่อเนื่องจนมีรายได้เติบโตพอสมควร ถึงแม้บริษัทอาจเผชิญปัญหาที่จะมีรายได้ลดลงในบางช่วงเวลา เนื่องจากภาวะเศรษฐกิจและการแข่งขันที่สูง แต่บริษัทก็อาศัยสายสัมพันธ์ที่ดีกับคู่ค้าสำคัญ ชื่อเสียง คุณภาพของงานที่รับจ้างในอดีต เป็นสิ่งที่สนับสนุนให้บริษัทสามารถชนะการประมูลงานหรือได้รับเลือกเป็นผู้รับเหมาได้อย่างต่อเนื่องในระดับหนึ่ง

4. ความเสี่ยงทางด้านเครดิตอันเนื่องจากการผิดนัดชำระหนี้ของผู้ว่าจ้าง

บริษัทเป็นบริษัทผู้รับเหมาติดตั้งระบบวิศวกรรมประกอบอาคารขนาดกลางที่มีทุนจดทะเบียน ทีมงานและเงินทุนไม่มากนัก ทำให้ไม่สามารถที่จะรับเหมางานได้เป็นจำนวนมาก หากมีผู้ว่าจ้างรายใดผิดนัดชำระหนี้หรือต่อรองเพื่อขอชำระเงินไม่เต็มจำนวน ทั้งในส่วนงานตามสัญญาหลักหรือในส่วนงานเพิ่ม ก็จะมีผลกระทบต่อผลประโยชน์อย่างมีนัยสำคัญ ถึงแม้ว่าบริษัทจะมีสัญญารับประกันติดตั้งที่บริษัทสามารถฟ้องร้องเรียกค่าเสียหายจากผู้ว่าจ้างได้ บริษัทก็ยังมีความเสี่ยงที่จะไม่ได้รับเงินคืนหรือได้คืนไม่เต็มจำนวนจากผู้ว่าจ้าง อันเนื่องมาจากการเงินของผู้ว่าจ้างไม่อยู่ในสถานะที่สามารถชำระเงินได้

บริษัทให้ความสำคัญต่อปัจจัยเสี่ยงนี้อย่างมาก จึงมีมาตรการที่เข้มงวดเริ่มตั้งแต่ขั้นตอนการประมูลงาน โดยจะมีการตรวจสอบสถานะทางการเงินของผู้ว่าจ้างก่อนการประมูล ด้วยการตรวจสอบงบการเงินของผู้ว่าจ้าง สอบถามเครดิตผู้ว่าจ้างจากคู่ค้า และผู้ควบคุมงาน รวมถึงการประเมินความเสี่ยงด้วย Qualitative method หากพบว่าผู้ว่าจ้างรายนั้นมีความเสี่ยงสูง บริษัทก็จะไม่เข้าร่วมประมูลงาน หรือเข้าประมูลในอัตรากำไรที่สูงเพื่อชดเชยความเสี่ยง และเมื่อประมูลงานได้แล้ว บริษัทก็มีการควบคุมด้วยการไม่อนุมัติงานเพิ่มใดๆ ก่อนได้รับคำสั่งเป็นลายลักษณ์อักษรจากผู้ว่าจ้าง หรือหากปริมาณงานเพิ่มหักกลบลบกับปริมาณงานลดมีมูลค่ามากกว่าร้อยละ 10 ของมูลค่างาน บริษัทดำเนินการให้เจ้าของโครงการและผู้ควบคุมงานตกลงทำสัญญาว่าจ้างในส่วนงานเพิ่มทันที เพื่อป้องกันความเสี่ยงจากการได้รับเงินไม่เต็มจำนวนหรือการต่อรองที่มากเกินไปในภายหลังจากผู้ว่าจ้างสำหรับส่วนงานเพิ่มนั้น

5. ความเสี่ยงจากการผันผวนของราคาวัสดุ

ในการรับเหมาก่อสร้างส่วนใหญ่ บริษัทจำเป็นต้องยื่นราคาวัสดุที่ใช้ไว้ตลอดช่วงเวลาในการปฏิบัติงาน บริษัทจึงอาจประสบปัญหาในการทำกำไรไม่ได้ตามเป้าหมาย หรือขาดทุน หากราคาวัสดุที่ใช้ในการก่อสร้างเปลี่ยนแปลงอย่างเป็นนัยสำคัญ โดยเฉพาะอย่างยิ่งวัสดุที่มีการใช้ในปริมาณที่มาก เช่น สายไฟฟ้า ท่อไฟฟ้าและท่อประปา เป็นต้น และวัสดุที่มีราคาสูง เช่น หม้อแปลงไฟฟ้า เครื่องสูบน้ำ และเครื่องทำความเย็น เป็นต้น

บริษัทคาดว่าความเสี่ยงดังกล่าวมีไม่มากนัก เนื่องจากก่อนการยื่นราคาก่อสร้างในการประมูลงานนั้น บริษัทมักจะเจรจากับคู่ค้าของบริษัทที่ร่วมงานกันมาอย่างยาวนาน ให้เสนอราคาและยื่นราคาตลอดช่วงเวลาก่อสร้าง และบริษัทได้ใช้ราคาภายใต้เงื่อนไขดังกล่าวในการเสนอราคาเพื่อประมูลงาน ดังนั้น โดยปกติที่ผ่านมา บริษัทจะได้รับผลกระทบจากการปรับราคาวัสดุไม่มากนัก

6. ความเสี่ยงเนื่องจากการควบคุมต้นทุนไม่เป็นไปตามเป้าหมายหรือจากการทุจริต

ในการรับเหมางานวิศวกรรมประกอบอาคาร บริษัทมีความจำเป็นต้องสั่งซื้อและติดตั้งวัสดุจำนวนมาก จึงอาจประสบปัญหาในการควบคุมต้นทุน ทั้งในส่วนที่เกิดจากการใช้วัสดุที่มากเกินไป และจากการที่สั่งซื้อวัสดุในราคาที่แพงกว่าประมาณการ ทั้งนี้อาจเกิดจากการประมาณการต้นทุนที่ผิดพลาด การควบคุมราคาสั่งซื้อที่ไม่มีประสิทธิภาพ การควบคุมปริมาณการใช้วัสดุที่ไม่มีประสิทธิภาพ หรือการทุจริตในกระบวนการก่อสร้าง ซึ่งความเสียหายดังกล่าวอาจส่งผลกระทบต่อผลประโยชน์อย่างมีนัยสำคัญ

บริษัทตระหนักถึงความสำคัญของการควบคุมต้นทุน จึงจัดให้มีระบบการควบคุมในหลายรูปแบบ ได้แก่ การควบคุมการใช้วัสดุ การสั่งซื้อผ่านส่วนกลาง และการควบคุมต้นทุนของฝ่ายบริหาร โดยในประเด็นการควบคุมการใช้วัสดุนั้น บริษัทมีข้อกำหนดให้ฝ่ายก่อสร้างมีหน้าที่จัดทำแบบก่อสร้างละเอียดเพื่อใช้ในการก่อสร้างและสั่งซื้อวัสดุซึ่งจะทำให้การประมาณปริมาณการใช้มีความถูกต้องแม่นยำ และบริษัทยังจัดให้มีฝ่ายควบคุมการใช้วัสดุ ซึ่งมีหน้าที่เข้าไปตรวจสอบปริมาณการใช้วัสดุในแต่ละหน่วยงาน สำหรับระบบการควบคุมการสั่งซื้อวัสดุผ่านส่วนกลางนั้น บริษัทมีนโยบายในการจัดซื้อสินค้าทั้งหมดผ่านฝ่ายจัดซื้อส่วนกลางเท่านั้น โดยการสั่งซื้อวัสดุเทคนิคจะต้องได้รับความเห็นชอบจากวิศวกรก่อน และจึงส่งให้ฝ่ายจัดซื้อเป็นผู้ดำเนินการภายใต้การกำกับดูแลของผู้อำนวยการฝ่ายสนับสนุน นอกจากนี้ บริษัทยังจัดให้มีระบบคอมพิวเตอร์ในการควบคุมต้นทุน โดย ณ ขณะใดขณะหนึ่ง ผู้บริหารสามารถที่จะรับรู้ต้นทุนโครงการที่เทียบกับความก้าวหน้าของงาน มูลค่างานที่ประมูลและมูลค่ากำไรขาดทุนของโครงการได้ และหากรายการใดมีการใช้งบประมาณที่เกินกว่าประมาณการ ระบบจะไม่อนุญาตให้มีการสั่งซื้อเพิ่มจนกว่าจะได้รับการชี้แจงจากผู้จัดการโครงการนั้นๆ ก่อน ซึ่งบริษัทเชื่อว่าภายใต้ระบบการควบคุมต้นทุนดังกล่าว นับเป็นระบบควบคุมที่มีประสิทธิภาพทำให้บริษัทสามารถควบคุมต้นทุนได้เป็นอย่างดี นอกจากนี้ ถึงแม้ว่าบริษัทจะเชื่อมั่นในจริยธรรมของพนักงานบริษัทที่ปฏิบัติมาอย่างดีโดยตลอด ระบบควบคุมต้นทุนดังกล่าวก็เป็นระบบ Check and Balance ที่จะทำให้อิโกลาในการกระทำทุจริตเป็นไปได้ยาก

7. ความเสี่ยงจากการพึ่งพาทีมงานและผู้บริหารโดยเฉพาะวิศวกรที่มีประสบการณ์

ในการดำเนินธุรกิจรับเหมาติดตั้งระบบวิศวกรรม ความสำเร็จในด้านการบริหารโครงการ และการควบคุมต้นทุนของโครงการนั้นต้องอาศัยความสามารถของวิศวกรเป็นสำคัญ ทั้งจากการบริหารโครงการก่อสร้างที่จะต้องก่อสร้างงานให้ทันตามกำหนดเวลาและให้ได้คุณภาพตามที่ผู้ว่าจ้างต้องการ การประมูลงานให้ได้ในราคาที่เหมาะสม และการควบคุมการก่อสร้างให้เป็นไปตามเป้าหมาย งานในส่วนต่างๆ ที่กล่าวมาข้างต้นนี้ ล้วนต้องการวิศวกรที่มีประสบการณ์ยาวนานและมีความเชี่ยวชาญเฉพาะด้าน ดังนั้นหากบริษัทไม่สามารถที่จะรักษากลุ่มบุคลากรในส่วนดังกล่าวไว้กับบริษัท บริษัทอาจไม่สามารถดำเนินงานได้ตามเป้าหมายและส่งผลกระทบต่อผลประโยชน์ของบริษัท

บริษัทเข้าใจถึงความสำคัญของบุคลากร บริษัทจึงให้ความสำคัญในการพัฒนาคุณภาพวิศวกรของบริษัท รวมถึงการพยายามที่จะให้กลุ่มวิศวกรที่บริษัทได้พัฒนาขึ้นร่วมงานกับบริษัทในระยะยาว ซึ่งที่ผ่านมาบริษัทมีนโยบายการรับพนักงานระดับวิศวกรมาร่วมงานกับบริษัทตั้งแต่เริ่มสำเร็จการศึกษาและส่งเสริมให้มีการพัฒนาตนเองทั้งจากประสบการณ์ทำงานที่มากขึ้นตามอายุงาน

8. ความเสี่ยงจากการขาดแคลนแรงงาน

บริษัทดำเนินธุรกิจรับเหมาซึ่งยังคงขาดแคลนแรงงานประจำเป็นจำนวนมาก ทำให้ต้องพึ่งพาแรงงานจากภาคเกษตรกรรมซึ่งเป็นแรงงานที่ผันผวนตามฤดูกาล บริษัทจึงอาจประสบปัญหาขาดแคลนแรงงานในฤดูกาลเพาะปลูก หรือเก็บเกี่ยว และช่วงเทศกาลต่างๆ ซึ่งอาจส่งผลกระทบต่อการบริหารโครงการทำให้บริษัทไม่สามารถดำเนินการได้ตามแผนงานที่วางไว้ทำให้มีต้นทุนเพิ่มขึ้นจากการเร่งทำงานหรือมีค่าใช้จ่ายเพิ่มจากการถูกปรับจากเจ้าของโครงการเนื่องจากดำเนินงานล่าช้าซึ่งอาจส่งผลกระทบต่อผลประโยชน์อย่างมีนัยสำคัญ

อนึ่ง บริษัทตระหนักดีถึงปัญหาดังกล่าว ดังนั้น ในการวางแผนงานก่อสร้างและการประมูลงานทุกครั้ง บริษัทจึงคำนวณผลกระทบในด้านต้นทุนจากการเร่งดำเนินการเพื่อทดแทนเวลาที่ขาดแคลนแรงงานรวมไว้ในราคาประมูล รวมถึงการวางแผนก่อสร้างให้เหมาะสมกับช่วงเวลา

9. ความเสี่ยงจากการประกอบธุรกิจที่มีการแข่งขันสูง

ธุรกิจบริการบำรุงรักษาระบบวิศวกรรมประกอบอาคารมีการแข่งขันสูงมากเนื่องจากใช้เงินลงทุนต่ำ กระบวนการทำงานไม่ซับซ้อน และแรงงานที่ใช้สามารถหาได้ไม่ยาก ทำให้ปัจจุบันมีผู้ประกอบการจำนวนมากในตลาดที่ดำเนินธุรกิจบำรุงรักษาระบบวิศวกรรมประกอบอาคาร ทำให้มีการแข่งขันในด้านราคาจนทำให้บริษัทมีอัตรากำไรที่ลดต่ำลง จนอาจส่งผลกระทบต่อผลประโยชน์ของบริษัท

บริษัทตระหนักดีถึงปัญหาดังกล่าวจึงมุ่งเน้นขยายธุรกิจบริการบำรุงรักษาระบบวิศวกรรมประกอบอาคารในลักษณะที่เป็นหน่วยธุรกิจเสริมธุรกิจหลักของบริษัท เพื่อให้มีความครบวงจรครอบคลุมส่วนการติดตั้งและการบำรุงรักษา ดังนั้น แม้ว่าธุรกิจบริการบำรุงรักษาจะมีการแข่งขันที่สูงและอัตรากำไรต่ำ บริษัทก็สามารถดำเนินธุรกิจต่อไปได้เนื่องจากการเอื้อประโยชน์ของทั้งสองธุรกิจ

10. ความเสี่ยงจากภัยธรรมชาติ

วิกฤติอุทกภัยน้ำท่วมใหญ่ปี 2554 ทำให้ทุกภาคส่วนได้รับผลกระทบจากเหตุการณ์ดังกล่าว ซึ่งได้ส่งผลกระทบเป็นวงกว้าง ในภาคธุรกิจอสังหาริมทรัพย์โครงการก่อสร้างไม่สามารถดำเนินการได้ และงานติดตั้งระบบวิศวกรรมไม่สามารถดำเนินการได้ตามกำหนด ประกอบกับ Supplier ไม่สามารถผลิตและจัดส่งสินค้าได้แผนงาน

จากปัจจัยความเสี่ยงดังกล่าว บริษัททำการลดความเสี่ยงและป้องกันความเสี่ยงโดยการทำการประกันภัยโครงการก่อสร้าง โดยบริษัทจะร้องขอหรือแจ้งไปยังเจ้าของโครงการหรือผู้รับจ้างตามสัญญาหลักให้ทำการประกันภัยโครงการในการจ้างงาน

อย่างไรก็ดี จากวิกฤติอุทกภัยดังกล่าวทำให้ทุกภาคส่วนหาแนวทางเพื่อลดปัจจัยเสี่ยงที่อาจเกิดขึ้น ประกอบกับภาครัฐให้การสนับสนุนเพื่อการบูรณาการการจัดการน้ำอย่างเป็นระบบ จึงเชื่อมั่นว่าความเสี่ยงดังกล่าวจะได้รับการแก้ไขและไม่กระทบรุนแรงดังเช่นเหตุการณ์ที่ผ่านมา

โครงสร้างรายได้และข้อมูลทางการเงินของบริษัทโดยสรุป

• งบดุล

(หน่วย : ล้านบาท)

งบดุล	งบการเงินที่ใช้วิธีรวมตามสัดส่วน (งบตรวจสอบ)		งบการเงินรวม (งบตรวจสอบ)		งบการเงินรวม (งบตรวจสอบ)		งบการเงินรวม (งบตรวจสอบ)	
	ณ 30 มิถุนายน		ณ 30 มิถุนายน		ณ 31 ธันวาคม		ณ 31 ธันวาคม	
	2554	ร้อยละ	2555	ร้อยละ	2555	ร้อยละ	2556	ร้อยละ
สินทรัพย์								
สินทรัพย์หมุนเวียน								
เงินสดและรายการเทียบเท่าเงินสด	1.32	0.35	197.24	28.30	20.42	3.05	49.65	3.20
เงินลงทุนชั่วคราว	1.32	0.35	1.66	0.25	53.76	8.04	42.58	2.74
ลูกหนี้การค้า-สุทธิ	92.28	24.06	133.55	19.17	121.77	18.20	100.34	6.46
มูลค่างานที่เสร็จยังไม่ได้เรียกเก็บ	104.05	27.13	164.16	23.56	169.50	25.34	176.14	11.35
งานระหว่างก่อสร้าง	-	-	-	-	-	-	-	-
วัสดุคงเหลือ	26.90	7.02	43.66	6.27	39.81	5.95	27.65	1.78
สินทรัพย์หมุนเวียนอื่น	29.51	7.70	-	-	85.40	12.77	62.27	4.01
รวมสินทรัพย์หมุนเวียน	255.40	66.30	540.27	77.54	490.66	73.35	458.63	29.54
สินทรัพย์ไม่หมุนเวียน								
เงินฝากธนาคารที่ติดภาระค้ำประกัน	62.40	16.27	97.25	13.96	98.42	14.71	104.48	6.73
เงินประกันผลงานส่วนที่ถึงกำหนดรับคืนเกินกว่าหนึ่งปี	-	-	-	-	-	-	21.67	1.4
เงินลงทุนในบริษัทร่วม	-	-	-	-	-	-	788.73	50.81
เงินให้กู้ยืมระยะยาวอื่นๆ							62.29	4.01
ที่ดิน อาคารและอุปกรณ์-สุทธิ	46.99	12.25	46.21	6.63	53.6	8.01	49.1	3.16
สินทรัพย์ไม่มีตัวตน-สุทธิ	0.72	0.19	0.57	0.08	0.48	0.07	0.32	0.02
สินทรัพย์ไม่หมุนเวียนอื่น-สุทธิ	17.97	4.69	12.42	1.78	25.81	3.86	67.16	4.33
รวมสินทรัพย์ไม่หมุนเวียน	128.1	33.4	156.45	22.46	178.31	26.65	1,093.75	70.46
รวมสินทรัพย์	383.50	100	696.72	100	668.97	100	1,552.38	100.00
หนี้สิน								
เงินเบิกเกินบัญชีและเงินกู้ยืมระยะสั้นจากสถาบันการเงิน	97.34	25.38	231.60	33.24	155.18	23.20	276.21	17.79
เจ้าหนี้การค้าและตัวเงินจ่าย	95.29	24.85	123.91	17.78	96.90	14.48	107.07	6.90
หนี้สินภายใต้สัญญาเช่าทางการเงินที่ชำระภายใน 1 ปี	1.49	0.39	1.77	0.25	1.36	0.21	2.25	0.14
เงินกู้ยืมระยะยาวที่กำหนดชำระภายในหนึ่งปี	1.18	0.31	1.24	0.18	1.24	0.19	0.47	0.03
เงินรับล่วงหน้าจากลูกค้า	16.85	4.39	9.46	1.37	8.46	1.26	18.29	1.18
หนี้สินหมุนเวียนอื่น	37.30	9.73	-	-	67.86	10.14	40.23	2.59
รวมหนี้สินหมุนเวียน	249.48	65.05	367.98	52.82	331.00	49.48	444.52	28.63
หนี้สินไม่หมุนเวียน								
หนี้สินภายใต้สัญญาเช่าทางการเงิน-สุทธิ	2.32	0.61	1.53	0.21	3.49	0.52	4.73	0.30
เงินกู้ระยะยาว-สุทธิ	8.06	2.10	7.01	1.01	6.43	0.96	-	-
ภาระผูกพันผลประโยชน์พนักงาน	-	-	1.60	0.23	1.88	0.28	0.81	0.06
รวมหนี้สินไม่หมุนเวียน	10.38	2.71	10.14	1.45	11.80	1.76	5.54	0.36
รวมหนี้สิน	259.87	67.76	378.12	54.27	342.80	51.24	450.06	28.99
ส่วนของผู้ถือหุ้น								
ทุนจดทะเบียน	80.00	20.86	220.00	31.58	220.00	32.89	318.55	20.52
ทุนที่ออกชำระแล้ว	80.00	20.86	173.70	24.93	173.70	25.97	318.55	20.52
ส่วนเกินมูลค่าหุ้น	9.00	2.35	109.00	15.64	109.00	16.29	766.92	49.40
สำรองตามกฎหมาย	5.93	1.55	6.25	0.90	6.95	1.04	6.95	0.45
ยังไม่ได้จัดสรร	28.70	7.48	29.65	4.26	37.96	5.67	2.21	0.14
องค์ประกอบอื่นของส่วนของผู้ถือหุ้น	-	-	-	-	(1.44)	(0.21)	7.69	0.50
รวมส่วนของผู้ถือหุ้น	123.63	32.24	318.60	45.73	326.17	48.76	1,102.32	71.01
รวมหนี้สินและส่วนของผู้ถือหุ้น	383.50	100.00	696.72	100.00	668.97	100.00	1,552.38	100.00

• งบกำไรขาดทุน

(หน่วย : ล้านบาท)

งบกำไรขาดทุน	งบการเงินที่ใช้วิธีรวมตามสัดส่วน (งบตรวจสอบ)		งบการเงินรวม (งบตรวจสอบ)		งบการเงินรวม (งบตรวจสอบ)		งบการเงินรวม (งบตรวจสอบ)	
	สำหรับงวด 12 เดือน สิ้นสุด 30 มิถุนายน		สำหรับงวด 12 เดือน สิ้นสุด 30 มิถุนายน		สำหรับงวด 6 เดือน สิ้นสุด 31 ธันวาคม		สำหรับงวด 12 เดือน สิ้นสุด 31 ธันวาคม	
	2554	ร้อยละ	2555	ร้อยละ	2555	ร้อยละ	2556	ร้อยละ
รายได้จากการให้บริการ	460.71	100.00	555.94	100.00	307.46	100.00	585.78	100.00
ต้นทุนการให้บริการ	(388.58)	(84.34)	(479.66)	(86.28)	(261.65)	(85.10)	(513.36)	(87.64)
กำไรขั้นต้น	72.13	15.66	76.28	13.72	45.81	14.90	72.42	12.36
ค่าใช้จ่ายในการขาย	(2.24)	(0.48)	(0.95)	(0.18)	(0.59)	(0.19)	(0.90)	(0.15)
ค่าใช้จ่ายในการบริหาร	(42.95)	(9.32)	(47.52)	(8.55)	(32.18)	(10.47)	(96.31)	(16.44)
หนี้สงสัยจะสูญ	(0.23)	(0.05)	(11.26)	(2.03)	0.66	0.20	2.18	0.37
กำไรจากการให้บริการ	26.71	5.79	16.55	2.98	13.70	4.46	(22.61)	(3.86)
รายได้จากการดำเนินงาน	3.56	0.77	8.32	1.50	11.28	3.67	13.40	2.29
กำไรก่อนดอกเบี้ยจ่ายและภาษีเงินได้	30.27	6.57	24.87	4.47	24.98	8.13	(9.21)	(1.57)
ดอกเบี้ยจ่ายค่าใช้จ่ายทางการเงิน	(4.68)	(1.01)	(9.96)	(1.79)	(7.65)	(2.49)	(16.37)	(2.79)
ภาษีเงินได้	(6.96)	(1.51)	(7.78)	(1.39)	(4.85)	(1.58)	(5.71)	(0.97)
กำไรสุทธิ	18.63	4.04	7.13	1.28	12.48	4.06	(31.29)	(5.34)

• อัตราส่วนทางการเงินที่สำคัญ

อัตราส่วนทางการเงินที่สำคัญ	หน่วย	12 เดือน สิ้นสุด 30 มิถุนายน	12 เดือน สิ้นสุด 30 มิถุนายน	6 เดือน สิ้นสุด 31 ธันวาคม	6 เดือน สิ้นสุด 31 ธันวาคม
		งบตรวจสอบ	งบตรวจสอบ	งบตรวจสอบ	งบตรวจสอบ
		2554	2555	2555	2556
อัตราส่วนสภาพคล่อง	เท่า	1.02	1.47	1.48	1.03
อัตราส่วนสภาพคล่องหมุนเร็ว	เท่า	0.92	1.35	0.59	0.43
อัตราส่วนสภาพคล่องกระแสเงินสด	เท่า	-0.15	-0.30	-0.25	-0.22
อัตราส่วนหมุนเวียนลูกหนี้การค้า	เท่า	2.20	4.48	2.55	5.27
ระยะเวลาเก็บหนี้เฉลี่ย	วัน	59.02	80.35	72.19	69.20
อัตราหมุนเวียนสินค้าคงเหลือ	เท่า	14.69	13.60	6.27	15.22
ระยะเวลาขายสินค้าเฉลี่ย	วัน	24.51	26.47	29.35	23.98
อัตราหมุนเวียนเจ้าหนี้	เท่า	2.91	3.74	2.63	5.03
ระยะเวลาชำระหนี้	วัน	123.71	96.25	70.00	72.51
อัตรากำไรขั้นต้น	%	15.66	13.72	14.90	12.36
อัตรากำไรจากการดำเนินงาน	%	3.27	2.98	8.12	-1.57
อัตรากำไรอื่น	%	0.77	1.50	3.67	2.29
อัตรากำไรสุทธิ	%	4.04	1.28	4.06	-5.34
อัตราผลตอบแทนผู้ถือหุ้น	%	15.06	2.24	7.21	-18.09

โครงสร้างองค์กร

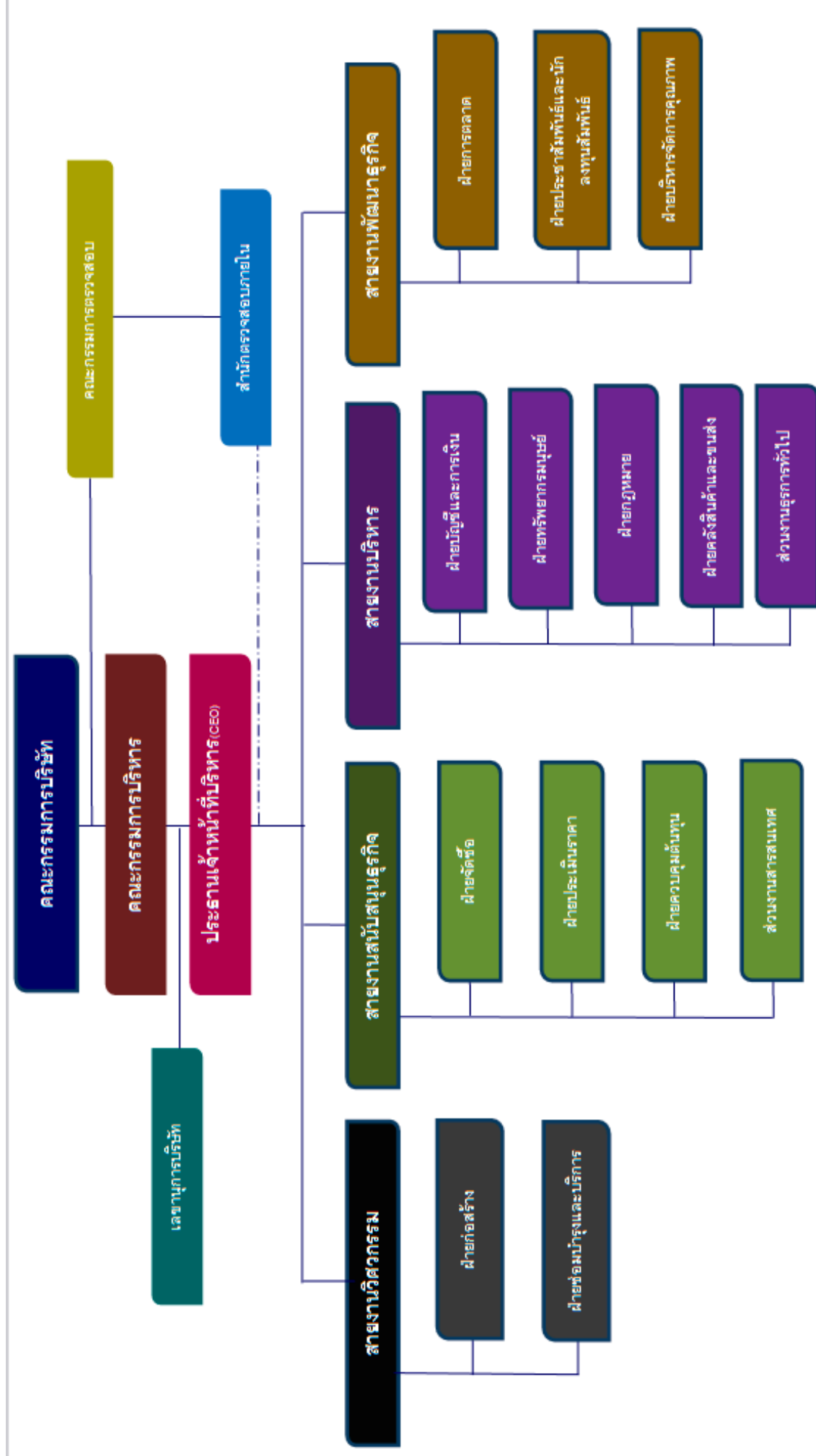

• จำนวนบุคลากร

จำนวนพนักงานทั้งหมดของบริษัท ณ 31 ธ.ค. 2556 มีรายละเอียดดังตารางต่อไปนี้

หน่วยงานของบริษัท	จำนวนพนักงาน (คน)
สายงานวิศวกรรม	
- ฝ่ายก่อสร้าง	108
- ฝ่ายซ่อมบำรุงและบริหาร**	19
สายงานสนับสนุนธุรกิจ	
- ฝ่ายจัดซื้อ	6
- ฝ่ายประเมินราคา	6
- ฝ่ายควบคุมต้นทุน	3
- ส่วนงานสารสนเทศ	4
สายงานบริหาร	
- ฝ่ายบัญชีและการเงิน	13
- ฝ่ายทรัพยากรมนุษย์และกฎหมาย	4
- ฝ่ายคลังสินค้าและขนส่ง	9
- ส่วนงานธุรการทั่วไป	3
สายงานพัฒนาธุรกิจ	
- ฝ่ายการตลาด	2
- ฝ่ายนักลงทุนสัมพันธ์และสารสนเทศ	3
- ฝ่ายบริหารจัดการคุณภาพ	
สำนักตรวจสอบภายใน	4
รวมพนักงานบริษัท	184

หมายเหตุ()** : ในช่วงระยะเวลา 12 เดือน สิ้นสุด 31 ธันวาคม 2556 พนักงานในส่วนของฝ่ายซ่อมบำรุงและบริการของบริษัท มีจำนวนลดลงเนื่องจากในระหว่างปี 2556 บริษัทฯ ได้มีการยกเลิกสัญญาจ้างงานด้านการให้บริการซ่อมบำรุงและบริการระบบวิศวกรรม เนื่องจากต้นทุนค่าแรงที่ปรับสูงขึ้นและไม่สามารถปรับเพิ่มค่าบริการผู้ว่าจ้างได้ทั้งนี้การยกเลิกสัญญาดังกล่าวกระทำโดยพิจารณาค่านี้ถึงผลประโยชน์ของบริษัทเป็นสำคัญ

โครงสร้างการจัดการ

โครงสร้างการจัดการของบริษัท ประกอบด้วยคณะกรรมการ 3 ชุด คือ คณะกรรมการบริษัท (Board of Directors) คณะกรรมการตรวจสอบ (Audit Committee) และคณะกรรมการบริหาร (Executive Committee) โดยมีรายละเอียดดังนี้

รายนามคณะกรรมการบริษัท จำนวน 8 ท่าน

1. ดร. สุวิธ	ชมพูนุทจินดา	ประธานกรรมการและกรรมการอิสระ
2. นายไสรวัจ	โรจนเบญจกุล	กรรมการและประธานเจ้าหน้าที่บริหาร
3. นายไพฑูรย์	เอียรพริยะตระกูล	กรรมการ
4. นายสุพจน์	ฉายแก้วโป่ง	กรรมการ
5. นายฟง	ไซ กง	กรรมการ
6. นายนิพนธ์**	อรุณพูลศิลป์	กรรมการอิสระและประธานกรรมการตรวจสอบ
7. นายเซ็น	ลู	กรรมการอิสระและกรรมการตรวจสอบ
8. นายปราโมทย์**	กอบคุณนันท์	กรรมการอิสระและกรรมการตรวจสอบ
นายภูวดล	เมืองชื่อ	เลขานุการบริษัท

หมายเหตุ ():** ในระหว่างปีมีกรรมการแต่งตั้งใหม่แทนกรรมการเดิมที่ลาออก ตามรายละเอียดดังนี้
กรรมการที่ลาออกระหว่างปี

1. พล.ต.อ. วิโรจน์ พหลเวชช์ ตำแหน่ง ประธานกรรมการและกรรมการอิสระ (ลาออกเมื่อ 11 ก.พ. 2556)
2. นายไสว จิตตโสภากวดี ตำแหน่ง กรรมการอิสระและประธานกรรมการตรวจสอบ (ลาออกเมื่อ 9 ก.ย. 2556)
3. นายนันทศักดิ์ สุทธินันท์ ตำแหน่ง กรรมการอิสระและกรรมการตรวจสอบ (ลาออกเมื่อ 9 ก.ย. 2556)

กรรมการที่ได้รับการแต่งตั้งใหม่ระหว่างปี

1. นายนิพนธ์ อรุณพูลศิลป์ ตำแหน่ง กรรมการอิสระและประธานคณะกรรมการตรวจสอบ (แต่งตั้งเมื่อ 17 ต.ค. 2556)
2. นายปราโมทย์ กอบคุณนันท์ ตำแหน่ง กรรมการอิสระและกรรมการตรวจสอบ (แต่งตั้งเมื่อ 13 พ.ย. 2556)



ประวัติและประสบการณ์ทำงานโดยย่อของคณะกรรมการบริษัท



ดร. สุวิทย์ ชมพูนุทจินดา

ประธานกรรมการ

ประวัติการศึกษา

บริหารธุรกิจดุษฎีบัณฑิต มหาวิทยาลัยเอิร์ทพอร์ต
ไชร์ ประเทศอังกฤษ

ประวัติการทำงาน

ช่วงเวลา	ชื่อบริษัท	ตำแหน่ง
2549 - Present	บริษัท จีจีเอฟ (ไทยแลนด์) จำกัด	ประธานเจ้าหน้าที่บริหาร
2555 - ปัจจุบัน	บริษัท วินเทจ วิศวกรรม จำกัด(มหาชน)	ประธานกรรมการ



นายโสรัจ โจรนเบญกุล

กรรมการ ประธานกรรมการบริหาร
และประธานเจ้าหน้าที่บริหาร

ประวัติการศึกษา

ปริญญาตรี คณะวิศวกรรมศาสตร์ สถาบันเทคโนโลยี
พระจอมเกล้าธนบุรี
ปริญญาโท สาขาการตลาด มหาวิทยาลัย
เกษตรศาสตร์

ประวัติการทำงาน

ช่วงเวลา	ชื่อบริษัท	ตำแหน่ง
2534 - 2534	Thomson Consumer	วิศวกร
2535 - ปัจจุบัน	บริษัท วินเทจ วิศวกรรม จำกัด(มหาชน)	กรรมการ ประธานกรรมการบริหาร และประธานเจ้าหน้าที่บริหาร
2555 - ปัจจุบัน	บริษัท Inno Products จำกัด	กรรมการ
2555 - ปัจจุบัน	บริษัท Worldmax Management จำกัด	กรรมการและกรรมการบริหาร
2555 - ปัจจุบัน	บริษัท แคปปิตอล คอร์ จำกัด	กรรมการและกรรมการบริหาร



นายไพบุลย์ เจียรพิริยะตระกูล

กรรมการและกรรมการบริหาร

ประวัติการศึกษา

ปริญญาตรี วิศวกรรมไฟฟ้า สถาบันเทคโนโลยี

พระจอมเกล้าพระนครเหนือ

ประวัติการทำงาน

ช่วงเวลา	ชื่อบริษัท	ตำแหน่ง
2533 - 2535	บริษัท เบอริรียูคเกอร์จำกัด	วิศวกรไฟฟ้า
2535 - ปัจจุบัน	บริษัท วินเทจ วิศวกรรม จำกัด (มหาชน)	กรรมการ และกรรมการบริหาร



นายสุพจน์ ฉายแก้วโปร่ง

กรรมการและกรรมการบริหาร

ประวัติการศึกษา

ปริญญาตรี วิศวกรรมเครื่องกล

ประวัติการทำงาน

ช่วงเวลา	ชื่อบริษัท	ตำแหน่ง
2533 - 2540	B.S.V. ENGINEERING CO.,LTD.	วิศวกร ผู้จัดการโครงการ
2540 - 2542	B.S.V. ENGINEERING CO.,LTD.	ผู้จัดการแผนก
2543 - 2545	TECHNO CREATIVE SYSTEM CO.,LTD.	รองกรรมการผู้จัดการ
2546 - 2548	GEC. ENGINEERING CO.,LTD.	ผู้จัดการโครงการอาวุโส
2549 - ปัจจุบัน	บริษัท วินเทจ วิศวกรรม จำกัด (มหาชน)	กรรมการ และกรรมการบริหาร



นายฟง ไช กง
กรรมการ

ประวัติการศึกษา
High School Diploma of Chung Ling Private
High School

ประวัติการทำงาน

ช่วงเวลา	ชื่อบริษัท	ตำแหน่ง
2552 - 2554	R-SUN Investment Management Co., Ltd.,	กรรมการ
2555 - ปัจจุบัน	JF Chancellor	Partner
2555 - ปัจจุบัน	บริษัท วินเทจ วิศวกรรม จำกัด (มหาชน)	กรรมการ
2555 - ปัจจุบัน	บริษัท ฟิฟตี้ แบงคอก จำกัด	กรรมการ
2555 - ปัจจุบัน	บริษัท Worldmax Management จำกัด	กรรมการ
2555 - ปัจจุบัน	บริษัท แคปปิตอล คอร์ จำกัด	กรรมการ



นายนิพนธ์ อรุณพลศิลป์
กรรมการอิสระ และประธานคณะกรรมการตรวจสอบ

ประวัติการศึกษา
ปริญญาตรี การบัญชี มหาวิทยาลัยธรรมศาสตร์

ประวัติการทำงาน

ช่วงเวลา	ชื่อบริษัท	ตำแหน่ง
2532 - 2538	บริษัทในเครือ ธนาคารไทยพาณิชย์ จำกัด (มหาชน)	หัวหน้าสายตรวจสอบ
2538 - 2539	บริษัท เงินทุนหลักทรัพย์กรุงไทย จำกัด (มหาชน)	ผู้จัดการส่วนตรวจสอบ
2539 - 2545	บริษัทสยามเพรส แมเนจเม้นท์ จำกัด	หัวหน้าสายตรวจสอบ
2545 - ปัจจุบัน	สำนักงานบัญชี P.ACC.Research	ที่ปรึกษา
2545 - ปัจจุบัน	บริษัท จีแอนด์จี เอ็นเตอร์ไพรส์ จำกัด	ที่ปรึกษาอิสระ
2545 - ปัจจุบัน	บริษัท ฟรินดิง ฮอลด์ จำกัด	ที่ปรึกษาอิสระ
2545 - ปัจจุบัน	บริษัท เอนเตอร์ไพรส์ โซลูชั่นพาร์ทเนอร์ จำกัด	ที่ปรึกษาอิสระ
2545 - ปัจจุบัน	บริษัท วินเทจ วิศวกรรม จำกัด (มหาชน)	กรรมการอิสระและประธานคณะกรรมการตรวจสอบ



นายเชิ่น ลู

กรรมการอิสระ และกรรมการตรวจสอบ

ประวัติการศึกษา

Bachelor's Degree of Computer Information System at Devry University

ประวัติการทำงาน

ช่วงเวลา	ชื่อบริษัท	ตำแหน่ง
2007 - 2008	Hedge Fund Legacy International	Assistant Manager
2009 - 2011	Farice Optic and Vitel Holding Co., Ltd.	Independent International marketing Consultant
2555 - ปัจจุบัน	JF Chancellor	รองประธานฝ่ายการตลาด
2555 - ปัจจุบัน	บริษัท วินเทจ วิศวกรรม จำกัด (มหาชน)	กรรมการอิสระและกรรมการตรวจสอบ



นายปราโมทย์ กอบคุณนันท

กรรมการอิสระ และกรรมการตรวจสอบ

ประวัติการศึกษา

ปริญญาตรี คณะบริหารธุรกิจ สาขาการตลาด
มหาวิทยาลัยศรีนครินทรวิโรฒ ประสานมิตร
ปริญญาโท คณะบริหารธุรกิจ สาขาการตลาด
มหาวิทยาลัยเกษตรศาสตร์

ประวัติการทำงาน

ช่วงเวลา	ชื่อบริษัท	ตำแหน่ง
2533 - 2538	บริษัท ไทยฟิลาเมนต์ ฟินนิชิ่ง จำกัด	ผู้จัดการฝ่ายการตลาด
2538 - 2547	บริษัท แฟชั่นไลน์ จำกัด	กรรมการและผู้จัดการฝ่ายการตลาด
2547 - ปัจจุบัน	บริษัท แฟชั่นไลน์ จำกัด	กรรมการผู้จัดการ
2556 - ปัจจุบัน	บริษัท วินเทจ วิศวกรรม จำกัด(มหาชน)	กรรมการอิสระ และกรรมการตรวจสอบ

บทบาทหน้าที่ของคณะกรรมการบริษัท

คณะกรรมการบริษัท มีอำนาจบริหารบริษัทให้เป็นไปตามกฎหมาย วัตถุประสงค์ ข้อบังคับของบริษัทและมติของที่ประชุมผู้ถือหุ้นด้วยความซื่อสัตย์สุจริต และระมัดระวังรักษาผลประโยชน์ของบริษัท ซึ่งมีขอบเขตอำนาจหน้าที่ โดยสรุปดังนี้

1. กำหนดเป้าหมาย แนวทาง นโยบาย แผนงาน และงบประมาณของบริษัท ควบคุมกำกับดูแลการบริหารจัดการของฝ่ายบริหารหรือของบุคคลใดๆ ซึ่งได้รับมอบหมายให้ดำเนินงาน ตรวจสอบ และอนุมัตินโยบาย แนวทาง และแผนการดำเนินงานสำหรับโครงการลงทุนขนาดใหญ่ของบริษัทตามที่ได้รับเสนอจากคณะอนุกรรมการ และ/หรือฝ่ายบริหาร
2. แต่งตั้งมอบหมาย หรือแนะนำ ให้คณะอนุกรรมการหรือคณะทำงานเพื่อพิจารณาหรือปฏิบัติในเรื่องใดเรื่องหนึ่งที่คณะกรรมการบริษัทเห็นสมควรและติดตามผลการดำเนินงานให้เป็นไปตามแผนการดำเนินงาน และงบประมาณการดำเนินงานของบริษัท
3. กำกับให้บริษัทมีระบบควบคุมภายใน และตรวจสอบภายในที่มีประสิทธิภาพ โดยจัดให้มีหน่วยงานตรวจสอบภายในเป็นผู้ติดตามและดำเนินการร่วมและประสานงานกับคณะกรรมการตรวจสอบ
4. พิจารณาและอนุมัติเรื่องใดๆ ที่จำเป็น และเกี่ยวเนื่องกับบริษัท หรือที่เห็นว่าเหมาะสม และเพื่อผลประโยชน์ของบริษัท

คณะกรรมการบริษัทจะกระทำได้อีกต่อเมื่อได้รับอนุมัติจากที่ประชุมผู้ถือหุ้นในเรื่องต่อไปนี้

- ก. เรื่องใดๆ ที่กฎหมายกำหนดให้ต้องได้รับมติจากที่ประชุมผู้ถือหุ้น และ
 - ข. เรื่องใดๆ ที่กรรมการมีส่วนได้ส่วนเสีย และอยู่ในข่ายที่กฎหมายหรือประกาศของสำนักงานคณะกรรมการกำกับหลักทรัพย์และตลาดหลักทรัพย์
- ทั้งนี้ เรื่องใดที่กรรมการมีส่วนได้ส่วนเสียหรือมีความขัดแย้งทางผลประโยชน์กับบริษัทหรือบริษัทย่อย กรรมการที่ มีส่วนได้ส่วนเสียหรือมีความขัดแย้งทางผลประโยชน์ดังกล่าวไม่มีสิทธิออกเสียงลงคะแนนในเรื่องนั้น
- นอกจากนี้ คณะกรรมการยังมีขอบเขตหน้าที่ในการกำกับดูแลให้บริษัทปฏิบัติตามกฎหมายว่าด้วยหลักทรัพย์และตลาดหลักทรัพย์ ข้อกำหนดของตลาดหลักทรัพย์ อาทิการทำรายการเกี่ยวโยงกัน การได้มาหรือจำหน่ายไปซึ่งทรัพย์สินตามกฎหมายของตลาดหลักทรัพย์แห่งประเทศไทย หรือตามประกาศของคณะกรรมการกำกับหลักทรัพย์และตลาดหลักทรัพย์ หรือกฎหมายที่เกี่ยวข้องกับธุรกิจบริษัทฯ

คณะกรรมการตรวจสอบ

1. นายนิพนธ์ อรุณพลศิลป์**	กรรมการอิสระและประธานคณะกรรมการตรวจสอบ
2. นายเซ็น ภู	กรรมการอิสระและกรรมการตรวจสอบ
3. นายปราโมทย์ กอบคุณนันท์**	กรรมการอิสระและกรรมการตรวจสอบ
นายภูวดล เมืองเชื้อ	เลขานุการคณะกรรมการตรวจสอบ

หมายเหตุ (**): ในระหว่างปีมีการการแต่งตั้งใหม่แทนกรรมการเดิมที่ลาออก ตามรายละเอียดดังนี้
กรรมการที่ลาออกระหว่างปี

1. นายไสว จิตตโสภณดี	ตำแหน่ง กรรมการอิสระและประธานกรรมการตรวจสอบ	(ลาออกเมื่อ 9 ก.ย. 2556)
2. นายนันท์ศักดิ์ สุทธินันท์	ตำแหน่ง กรรมการอิสระและกรรมการตรวจสอบ	(ลาออกเมื่อ 9 ก.ย. 2556)
กรรมการที่ได้รับการแต่งตั้งใหม่ระหว่างปี		
1. นายนิพนธ์ อรุณพลศิลป์	ตำแหน่ง กรรมการอิสระและประธานคณะกรรมการตรวจสอบ	(แต่งตั้งเมื่อ 17 ต.ค. 2556)
2. นายปราโมทย์ กอบคุณนันท์	ตำแหน่ง กรรมการอิสระและกรรมการตรวจสอบ	(แต่งตั้งเมื่อ 13 พ.ย. 2556)

บทบาทหน้าที่ ของคณะกรรมการตรวจสอบ

1. สอบทานให้บริษัทมีการรายงานทางการเงินอย่างถูกต้องและเปิดเผยอย่างเพียงพอโดยการประสานงานกับผู้สอบบัญชีภายนอกและผู้บริหารที่รับผิดชอบจัดทำรายงานทางการเงินทั้งรายไตรมาสและประจำปีโดยพิจารณาการเงินและรายงานทางการเงินที่เกี่ยวข้องกับการบัญชีและวิธีปฏิบัติทางบัญชีการปฏิบัติตามมาตรฐานการบัญชีการดำรงอยู่ของกิจการการเปลี่ยนแปลงนโยบายบัญชีที่สำคัญรวมถึงเหตุผลของฝ่ายจัดการเกี่ยวกับการกำหนดนโยบายบัญชีก่อนนำเสนอคณะกรรมการบริษัทเพื่อเผยแพร่แก่ผู้ถือหุ้นและผู้ลงทุนทั่วไป
2. วางแนวทางและสอบทานให้บริษัทมีระบบการควบคุมภายใน (Internal Control) และการตรวจสอบภายใน (Internal Audit) ที่มีความเหมาะสมและมีประสิทธิผลโดยสอบทานร่วมกับผู้สอบบัญชีภายนอกและผู้ตรวจสอบภายในพิจารณาวางแผนรวมทั้งทบทวนแผนการตรวจสอบภายในประจำปี (Audit Plan) ของบริษัทและการประเมินผลการตรวจสอบร่วมกับผู้สอบบัญชีและผู้ตรวจสอบภายในถึงปัญหาหรือข้อจำกัดที่เกิดขึ้นจากการตรวจสอบงบการเงินวางแผนการควบคุมการประมวลข้อมูลทางอิเล็กทรอนิกส์และการรักษาความปลอดภัยของข้อมูลเพื่อป้องกันการทุจริตหรือการใช้คอมพิวเตอร์ไปในทางที่ผิดโดยพนักงานบริษัทหรือบุคคลภายนอกและพิจารณาความเป็นอิสระของหน่วยงานตรวจสอบภายใน
3. สอบทานการดำเนินการของบริษัทให้เป็นไปตามกฎหมายว่าด้วยหลักทรัพย์และตลาดหลักทรัพย์ข้อกำหนดของตลาดหลักทรัพย์หรือกฎหมายที่เกี่ยวข้องกับธุรกิจของบริษัทรวมทั้งมีหน้าที่และความรับผิดชอบตามข้อกำหนดและหลักเกณฑ์ของสำนักงานคณะกรรมการกำกับหลักทรัพย์และตลาดหลักทรัพย์รวมทั้งตลาดหลักทรัพย์แห่งประเทศไทย
4. พิจารณาคัดเลือกและเสนอแต่งตั้งบุคคลซึ่งมีความเป็นอิสระเพื่อทำหน้าที่เป็นผู้สอบบัญชีของบริษัทรวมถึงพิจารณาเสนอคำตอบแทนของผู้สอบบัญชีโดยคำนึงถึงความน่าเชื่อถือความเพียงพอของทรัพยากรและปริมาณงานตรวจสอบของสำนักงานตรวจสอบบัญชีนั้นรวมถึงประสบการณ์ของบุคลากรที่ได้รับมอบหมายให้ทำการตรวจสอบบัญชีของบริษัทรวมทั้งเข้าร่วมประชุมกับผู้สอบบัญชีโดยไม่มีฝ่ายจัดการเข้าร่วมประชุมด้วยอย่างน้อยปีละ 1 ครั้ง
5. พิจารณาให้ความเห็นชอบรายการที่เกี่ยวข้องกันและ/หรือการได้มาหรือจำหน่ายไปซึ่งสินทรัพย์ของบริษัทหรือบริษัทย่อยรวมทั้งพิจารณาเปิดเผยข้อมูลของบริษัทในกรณีที่เกิดรายการเกี่ยวข้องหรือรายการที่อาจมีความขัดแย้งทางผลประโยชน์ให้มีความถูกต้องและครบถ้วนรวมทั้งพิจารณาอนุมัติรายการดังกล่าวเพื่อนำเสนอต่อที่ประชุมคณะกรรมการและ/หรือที่ประชุมผู้ถือหุ้นของบริษัทต่อไปทั้งนี้เพื่อให้เป็นไปตามบทบัญญัติของกฎหมายที่เกี่ยวข้อง
6. ดำเนินการอื่นใดตามที่คณะกรรมการบริษัทมอบหมายด้วยความเห็นชอบจากคณะกรรมการตรวจสอบ
7. ให้ความเห็นชอบในการพิจารณาแต่งตั้งโยกย้ายเลิกจ้างหัวหน้าหน่วยงานตรวจสอบภายในหรือหน่วยงานอื่นใดที่รับผิดชอบเกี่ยวกับการตรวจสอบภายใน
8. จัดทำรายงานกิจกรรมของคณะกรรมการตรวจสอบโดยเปิดเผยไว้ในรายงานประจำปีของบริษัทซึ่งรายงานดังกล่าวจะต้องมีข้อมูลครบถ้วนตามที่กฎหมายกำหนดและจะต้องลงนามโดยประธานกรรมการตรวจสอบ ทั้งนี้รายงานดังกล่าวจะต้องประกอบด้วยข้อมูลดังต่อไปนี้เป็นอย่างน้อย

- ความเห็นเกี่ยวกับกระบวนการจัดทำและการเปิดเผยข้อมูลในรายงานทางการเงินของบริษัทถึงความถูกต้องครบถ้วนเป็นที่เชื่อถือได้
- ความเห็นเกี่ยวกับความเพียงพอของระบบการควบคุมภายในของบริษัท
- เหตุผลที่เชื่อว่าผู้สอบบัญชีของบริษัทเหมาะสมที่จะได้รับการแต่งตั้งต่อไปอีกระยะหนึ่ง
- ความเห็นเกี่ยวกับการปฏิบัติตามกฎหมายว่าด้วยหลักทรัพย์และตลาดหลักทรัพย์ข้อกำหนดของตลาดหลักทรัพย์หรือกฎหมายที่เกี่ยวข้องกับธุรกิจของบริษัท
- ความเห็นเกี่ยวกับรายการที่อาจมีความขัดแย้งทางผลประโยชน์
- จำนวนการประชุมคณะกรรมการตรวจสอบและการเข้าร่วมประชุมของกรรมการตรวจสอบแต่ละท่าน
- ความเห็นหรือข้อสังเกตโดยรวมที่คณะกรรมการตรวจสอบได้รับจากการปฏิบัติหน้าที่ตามกฎหมาย (charter)
- รายการอื่นที่เห็นว่าผู้ถือหุ้นและผู้ลงทุนทั่วไปควรทราบภายใต้ขอบเขตหน้าที่และความรับผิดชอบที่ได้รับมอบหมายจากคณะกรรมการบริษัท

9. คณะกรรมการตรวจสอบมีความรับผิดชอบต่อคณะกรรมการบริษัทตามหน้าที่และความรับผิดชอบที่ได้รับมอบหมายจากคณะกรรมการบริษัทรวมทั้งมีหน้าที่และความรับผิดชอบตามที่ระบุไว้ในกฎหมายว่าด้วยหลักทรัพย์และตลาดหลักทรัพย์รวมทั้งกฎข้อบังคับใดๆที่เกี่ยวข้อง

10. คณะกรรมการตรวจสอบมีอำนาจที่จะขอความเห็นที่เป็นอิสระจากที่ปรึกษาทางวิชาชีพอื่นใดเมื่อเห็นว่าจำเป็นด้วยค่าใช้จ่ายของบริษัท

11. คณะกรรมการตรวจสอบมีอำนาจเรียกขอข้อมูลจากหน่วยงานต่างๆของบริษัทประกอบการพิจารณาเพิ่มเติมในเรื่องต่างๆได้

คณะกรรมการบริหาร

1. นายโสรัจ	โรจนเบญจกุล	กรรมการบริหารและประธานเจ้าหน้าที่บริหาร
2. นายไพฑูลย์	เจียรพิริยะตระกูล	กรรมการบริหาร
3. นายสุพจน์	ฉายแก้วโปร่ง	กรรมการบริหาร
4. นางสาวอัญชลี	มีระหงษ์	กรรมการบริหาร
นายภูวดล	เมืองซื่อ	เลขานุการกรรมการบริหาร

บทบาทหน้าที่คณะกรรมการบริหาร

1. จัดทำและนำเสนอแผนนโยบายทางธุรกิจ เป้าหมาย และแผนการดำเนินงาน กลยุทธ์ทางธุรกิจ และงบประมาณประจำปีของบริษัท เพื่อขออนุมัติต่อคณะกรรมการบริษัท

2. ควบคุมดูแลการดำเนินธุรกิจของบริษัทให้เป็นไปตามนโยบายทางธุรกิจ เป้าหมาย และแผนการดำเนินงาน กลยุทธ์ทางธุรกิจ และงบประมาณที่ได้รับอนุมัติจากคณะกรรมการ

3. กำหนดโครงสร้างองค์กร และอำนาจการบริหารจัดการ โดยให้ครอบคลุมรายละเอียดการคัดเลือก การว่าจ้าง การกำหนดผลประโยชน์ตอบแทน การโยกย้าย การฝึกอบรม และการเลิกจ้างพนักงานของบริษัท

4. อาจแต่งตั้งหรือมอบหมายให้บุคคลใดบุคคลหนึ่งหรือหลายคนกระทำการอย่างใดอย่างหนึ่งแทนคณะกรรมการบริหารตามที่เห็นสมควรได้ และคณะกรรมการบริหารสามารถยกเลิก เปลี่ยนแปลงหรือแก้ไขอำนาจนั้นๆได้

5. มีอำนาจพิจารณาอนุมัติ การใช้จ่ายในการดำเนินการตามปกติธุรกิจของบริษัท เช่นการจัดซื้อทรัพย์สิน การใช้จ่ายเงินลงทุนที่สำคัญเพื่อผลประโยชน์บริษัท โดยมีอำนาจอนุมัติในวงเงินไม่เกิน 50 ล้านบาท

6. ปฏิบัติหน้าที่อื่นใด ตามที่ได้รับมอบหมายจากคณะกรรมการบริษัท

ทั้งนี้การอนุมัติรายการดังกล่าวข้างต้นจะต้องไม่มีลักษณะเป็นการอนุมัติรายการที่ทำให้คณะกรรมการบริหารหรือผู้รับมอบอำนาจจากคณะกรรมการบริหารสามารถอนุมัติรายการที่ตนหรือบุคคลที่อาจมีความขัดแย้งมีส่วนได้เสียหรืออาจมีความขัดแย้งทางผลประโยชน์อื่นใดทำกับบริษัทหรือบริษัทย่อยหรือบริษัทที่เกี่ยวข้อง (ตามประกาศคณะกรรมการกต. และ/หรือตลาดหลักทรัพย์แห่งประเทศไทยโดยคณะกรรมการบริหารจะต้องนำเสนอเรื่องดังกล่าวต่อคณะกรรมการบริษัทและ/หรือที่ประชุมผู้ถือหุ้นเพื่อให้พิจารณาและอนุมัติรายการดังกล่าวภายใต้ข้อบังคับหรือประกาศหรือกฎหมายที่เกี่ยวข้องยกเว้นเป็นการอนุมัติรายการที่เป็นไปตามธุรกิจปกติและเงื่อนไขการค้าปกติซึ่งเป็นไปตามประกาศของคณะกรรมการกำกับหลักทรัพย์และตลาดหลักทรัพย์หรือกฎหมายที่เกี่ยวข้องกับธุรกิจของบริษัท

นอกจากนี้คณะกรรมการบริษัทได้มีมติแต่งตั้งคณะอนุกรรมการเพื่อทำหน้าที่สรรหากำหนดค่าตอบแทนและบริหารความเสี่ยง ประกอบด้วยคณะอนุกรรมการบริหารความเสี่ยง และคณะอนุกรรมการสรรหาและพิจารณาค่าตอบแทน โดยในช่วงปี 2556 มีรายงานกรรมการดังนี้

• คณะอนุกรรมการบริหารความเสี่ยง

1. นายสุวิช	ชมพูนุทจินดา	ประธานคณะอนุกรรมการบริหารความเสี่ยง
2. นายโสรัจ	โรจนเบญจกุล	อนุกรรมการบริหารความเสี่ยง
3. นายพุง	ไช กง	อนุกรรมการบริหารความเสี่ยง
นางอรัญญา	โนอินทร์	เลขานุการอนุกรรมการบริหารความเสี่ยง

• คณะอนุกรรมการสรรหาและพิจารณาค่าตอบแทน

1. นายไสว	จิตตโสภณวดี**	ประธานคณะอนุกรรมการสรรหา
2. นายสุพจน์	ฉายแก้วโปร่ง	อนุกรรมการสรรหาและพิจารณาค่าตอบแทน
3. นายไพฑูลย์	เจียรพิริยะตระกูล	อนุกรรมการสรรหาและพิจารณาค่าตอบแทน
นายภูวดล	เมืองซื่อ	อนุกรรมการสรรหาและพิจารณาค่าตอบแทน

หมายเหตุ **

นายไสว จิตตโสภณวดี ลาออกจากการเป็นกรรมการอิสระและประธานกรรมการตรวจสอบและทุกตำแหน่งของบริษัท ในวันที่ 9 ก.ย. 2556

การกำกับดูแลกิจการที่ดี

บริษัทตระหนักถึงความสำคัญของการกำกับดูแลกิจการที่ดี ตามหลักการที่กำหนดโดยตลาดหลักทรัพย์แห่งประเทศไทย ทั้งนี้ให้คณะกรรมการและฝ่ายจัดการ ตลอดจนพนักงานทุกระดับชั้นของบริษัทได้ถือเป็นมาตรฐานในการปฏิบัติ เพื่อเสริมสร้างความโปร่งใสและประสิทธิภาพในการบริหารจัดการ เพื่อเพิ่มความสามารถในการแข่งขันและเพิ่มมูลค่าแก่ผู้ถือหุ้นในระยะยาว คณะกรรมการบริษัทมีการทบทวนนโยบายการกำกับดูแลกิจการเป็นประจำทุกปี และติดตามดูแลให้มีการปฏิบัติตามนโยบายที่กำหนดไว้อย่างเคร่งครัด แนวทางปฏิบัติสามารถแบ่งออกได้เป็น 5 หมวด ดังนี้

หมวดที่1 สิทธิของผู้ถือหุ้น

บริษัทตระหนักถึงความสำคัญในสิทธิของผู้ถือหุ้นซึ่งอาจไม่จำกัดเฉพาะสิทธิที่กฎหมายกำหนดไว้ ไม่กระทำการใดๆ อันเป็นการละเมิดหรือลดทอนสิทธิของผู้ถือหุ้น และได้ส่งเสริมให้ผู้ถือหุ้นได้ใช้สิทธิของตน โดยสิทธิขั้นพื้นฐานของผู้ถือหุ้น ได้แก่ การซื้อขาย หรือโอนหุ้น การมีส่วนร่วมกำไรของกิจการ การได้รับข่าวสารข้อมูลของกิจการอย่างเพียงพอ การเข้าร่วมประชุมเพื่อใช้สิทธิออกเสียงในที่ประชุมผู้ถือหุ้นเพื่อแต่งตั้งหรือถอดถอนกรรมการ แต่งตั้งผู้สอบบัญชี และเรื่องที่มีผลกระทบต่อบริษัท เช่น การจัดสรรเงินปันผล การแก้ไขข้อบังคับและหนังสือบริคณห์สนธิของบริษัท การลดทุนหรือเพิ่มทุน และอนุมัติรายการพิเศษ เป็นต้น

นอกจากสิทธิขั้นพื้นฐานดังกล่าวข้างต้น บริษัทยังได้กำหนดแนวทางปฏิบัติในเรื่องต่างๆ ที่เป็นการส่งเสริมและอำนวยความสะดวกในการใช้สิทธิของผู้ถือหุ้น ดังนี้

- บริษัทมีการให้ข้อมูลวัน เวลา สถานที่ วาระการประชุม พร้อมทั้งข้อมูลทั้งหมดที่เกี่ยวข้องกับเรื่องที่ต้องตัดสินใจในที่ประชุมแก่ผู้ถือหุ้นล่วงหน้าก่อนวันประชุมไม่น้อยกว่า 7 วัน ตามที่สำนักงานคณะกรรมการกำกับหลักทรัพย์และตลาดหลักทรัพย์ และตลาดหลักทรัพย์แห่งประเทศไทย นอกจากนี้ยังมีการแจ้งให้ผู้ถือหุ้นทราบกฎเกณฑ์ต่างๆ ที่ใช้ในการประชุมและขั้นตอนการออกเสียงลงมติ รวมถึงการส่งข้อมูลดังกล่าวไว้ในเว็บไซต์ของบริษัทเป็นการล่วงหน้าก่อนจัดส่งเอกสาร เพื่อเปิดโอกาสให้ผู้ถือหุ้นได้มีเวลาศึกษาข้อมูลประกอบการประชุมล่วงหน้าอย่างเพียงพอก่อนได้รับข้อมูลในรูปแบบเอกสารจากบริษัท
- ละเว้นการกระทำใดๆ ที่เป็นการจำกัดโอกาสของผู้ถือหุ้นในการศึกษาสารสนเทศของบริษัท
- อำนวยความสะดวกให้ผู้ถือหุ้นได้ใช้สิทธิในการเข้าร่วมประชุมและออกเสียงอย่างเต็มที่ และละเว้นการกระทำใดๆ ที่เป็นการจำกัดโอกาสในการเข้าประชุมของผู้ถือหุ้น
- ประสานที่ประชุมได้จัดสรรเวลาอย่างเหมาะสมและส่งเสริมให้ผู้ถือหุ้นได้มีโอกาสในการแสดงความเห็นและตั้งคำถามต่อที่ประชุมในเรื่องที่เกี่ยวข้องกับบริษัทได้ รวมทั้งเปิดโอกาสให้ผู้ถือหุ้นส่งคำถามล่วงหน้าก่อนวันประชุม
- กรรมการบริษัททุกท่านให้ความสำคัญในการเข้าร่วมประชุมและตอบข้อซักถามของผู้ถือหุ้น
- บริษัทจะจัดทำรายงานการประชุมให้แล้วเสร็จภายในวันประชุม โดยแสดงข้อมูลอย่างถูกต้อง ครบถ้วน และมีระบบการจัดเก็บอย่างดีเพื่อให้ผู้ถือหุ้นสามารถตรวจสอบได้

หมวดที่2 การปฏิบัติต่อผู้ถือหุ้นอย่างเท่าเทียมกัน

บริษัทมีนโยบายจัดการให้ผู้ถือหุ้นได้รับการปฏิบัติที่เท่าเทียมกันและเป็นธรรมดังต่อไปนี้

- คณะกรรมการมีการจัดการให้ผู้ถือหุ้นส่วนน้อยสามารถเสนอเพิ่มวาระการประชุมล่วงหน้าก่อนวันประชุมผู้ถือหุ้น
- ประสานที่ประชุมจะไม่เพิ่มวาระการประชุมที่ไม่ได้แจ้งเป็นการล่วงหน้าโดยไม่จำเป็น โดยเฉพาะวาระสำคัญที่ผู้ถือหุ้นต้องใช้เวลาในการศึกษาข้อมูลก่อนการตัดสินใจ
- ผู้ถือหุ้นสามารถใช้สิทธิออกเสียงโดยมอบฉันทะให้ผู้อื่นมาประชุมและออกเสียงลงมติแทนได้ นอกจากนี้ คณะกรรมการได้เสนอชื่อกรรมการอิสระอย่างน้อย 1 คนเป็นทางเลือกในการมอบฉันทะของผู้ถือหุ้น
- บริษัทได้แจ้งให้กรรมการและผู้บริหารเข้าใจถึงภาระหน้าที่ในการรายงานการถือครองหลักทรัพย์ของบริษัท ตลอดจนการเปลี่ยนแปลงการถือครองหลักทรัพย์ต่อสำนักงานคณะกรรมการกำกับหลักทรัพย์และตลาดหลักทรัพย์ตามมาตรา 59 แห่งพระราชบัญญัติหลักทรัพย์และตลาดหลักทรัพย์ พ.ศ.2535 ภายใน 3 วันทำการ

- บริษัทได้กำหนดแนวทางในการเก็บรักษาและป้องกันการรั่วไหลของข้อมูลภายในโดยมิชอบ (Insider Trading) เป็น ลายลักษณ์อักษร โดยแจ้งกรรมการ ผู้บริหาร และบุคคลที่เกี่ยวข้องกับข้อมูลให้ยึดถือปฏิบัติโดยทั่วกัน และห้ามบุคคลที่เกี่ยวข้องกับข้อมูลภายในทำการซื้อขายหลักทรัพย์ของบริษัทภายใน 1 เดือน ก่อนการเปิดเผย งบการเงินรายไตรมาสและงบการเงินประจำปีและเป็นเวลา 48 ชั่วโมงภายหลังข้อมูลสารสนเทศสำคัญถูกเปิดเผย

หมวดที่3 บทบาทของผู้มีส่วนได้เสีย

บริษัทตระหนักถึงความสำคัญในการดูแลและคำนึงถึงผู้มีส่วนได้เสียทุกกลุ่มทั้งภายในและภายนอกบริษัท และจะไม่กระทำการใดๆ ที่เป็นการละเมิดสิทธิของผู้มีส่วนได้เสีย และบริษัทฯ ยังส่งเสริมให้ผู้มีส่วนได้เสีย อันได้แก่ พนักงาน ผู้ถือหุ้น ลูกค้า คู่ค้าหรือบุคคลอื่นๆ ที่ทำธุรกิจกับบริษัท รายงานให้บริษัททราบถึงการกระทำต่างๆ เกี่ยวกับการกระทำผิดตามกฎหมาย ผิดจริยธรรม ผิดจรรยาบรรณ การกระทำที่ไม่ถูกต้องตามกฎหมาย และการไม่ปฏิบัติตามกฎเกณฑ์ของทางการ โดยผู้ร้องเรียนสามารถแจ้งรายละเอียดผ่านทางช่องทางในการติดต่อสื่อสารและรับข้อร้องเรียนทั้ง 3 รูปแบบ คือ

1. การติดต่อโดยตรง มีช่องทาง เช่น การเข้าพบ การประชุม เป็นต้น
2. การติดต่อผ่านสื่อสารสนเทศ มีช่องทาง เช่น โทรศัพท์ โทรสาร Website หรือติดต่อผ่านนักลงทุนสัมพันธ์ เป็นต้น
3. การสำรวจความพึงพอใจโดยจะสำรวจความคิดเห็นจากกลุ่มลูกค้า ของบริษัทฯ และจะนำข้อมูลที่ได้จากลูกค้ามาแปลงเป็นสารสนเทศเสนอต่อผู้บริหารได้รับทราบความต้องการของลูกค้า เพื่อนำมาพัฒนาและปรับปรุงกระบวนการทำงาน เพื่อสร้างความพึงพอใจสูงสุดแก่ลูกค้า

ทั้งนี้รายละเอียดเกี่ยวกับผู้ร้องเรียนจะถูกเก็บเป็นความลับ และบริษัทจะไม่ดำเนินการลงโทษ กล่าวโทษ ลดเงินเดือน ลดขั้น หรือลดตำแหน่งพนักงานใดๆ ในการที่พนักงานได้ช่วยให้ข้อมูลแก่เจ้าหน้าที่ของบริษัท โดยสุจริต ตามความเป็นจริงมิใช่การใส่ร้ายป้ายสีบุคคลอื่น ในกรณีที่มิใช่ข้อร้องเรียนจากลูกค้า เบื้องต้นบริษัทฯ จะดำเนินการแจ้งให้หน่วยงานที่เกี่ยวข้องดำเนินการแก้ไข และจะแจ้งกลับลูกค้าถึงแนวทางและระยะเวลาในการดำเนินการแก้ไขปัญหาให้แล้วเสร็จ พร้อมทั้งแจ้งปิดเรื่องให้ลูกค้าได้รับทราบทันทีเมื่อดำเนินการแก้ไขแล้วเสร็จ เพื่อรักษาความเชื่อมั่นที่ลูกค้ามีต่อบริษัท

นอกจากนี้บริษัทฯ ยังได้สนับสนุนให้มีการคุ้มครองและรักษาสิทธิของผู้มีส่วนได้เสียกลุ่มต่างๆ อย่างยุติธรรมตามสิทธิที่มีตามกฎหมาย ที่เกี่ยวข้องหรือตามข้อตกลงที่มีกับบริษัท บริษัทได้กำหนดบทบาทของบริษัทที่พึงกระทำต่อผู้มีส่วนได้เสีย ดังต่อไปนี้

ผู้ถือหุ้น :	บริษัทดำเนินธุรกิจอย่างโปร่งใส มีประสิทธิภาพ ส่งเสริมการเติบโตของบริษัทในระยะยาวและสร้างผลตอบแทนที่ดีให้แก่ผู้ถือหุ้น และไม่ดำเนินการใดๆ ที่จะก่อให้เกิดความขัดแย้งทางผลประโยชน์
พนักงาน :	บริษัทปฏิบัติต่อพนักงานอย่างเท่าเทียมและเป็นธรรม สร้างโอกาสความก้าวหน้าและให้ผลตอบแทนที่เหมาะสม พร้อมทั้งจัดสรรสภาพแวดล้อมและความปลอดภัยที่ดีในการทำงาน
ลูกค้า :	บริษัทมุ่งเน้นการสร้างความพึงพอใจแก่ลูกค้าเป็นสำคัญ โดยการจัดการส่งมอบงานโครงการที่มีคุณภาพ ตรงเวลา และให้บริการติดตามความต้องการของลูกค้าอย่างสม่ำเสมอและเป็นธรรม เพื่อให้ลูกค้าได้รับประโยชน์และความพอใจสูงสุด บริษัท วินเทจ วิศวกรรม จำกัด (มหาชน) ดำเนินกิจการมากกว่า 20 ปี และได้มีการพัฒนาการดำเนินงานในทุก ๆ ด้าน โดยได้จัดให้มีการสำรวจความพึงพอใจของลูกค้าอย่างสม่ำเสมอ และมีวัตถุประสงค์เพื่อเป็นการวัดความพึงพอใจและทัศนคติ
เจ้าหนี้และคู่ค้า :	ของลูกค้า เพื่อนำมาปรับปรุงการให้บริการและการดำเนินงานให้มีประสิทธิภาพ วิธีการสำรวจมีการวิจัยเชิงสำรวจ (Survey Research) โดยใช้แบบสอบถามเป็นเครื่องมือในการสำรวจ โดยเก็บตัวอย่างกับลูกค้าของบริษัท
คู่แข่ง :	บริษัทยึดมั่นความเสมอภาค ซื่อสัตย์ และผลประโยชน์ร่วมกันกับเจ้าหนี้และคู่ค้า และให้ความสำคัญในการปฏิบัติตามเงื่อนไขและข้อตกลงที่กำหนดไว้ต่อเจ้าหนี้และคู่ค้าทุกรายภายใต้หลักเกณฑ์และที่กฎหมายกำหนด บริษัทยึดมั่นในจรรยาบรรณทางธุรกิจที่ดี ดำรงอยู่ภายใต้กฎหมายและกติกาต่างๆ ไม่สร้างความขัดแย้งและไม่ดำเนินการที่ไม่สุจริตเพื่อทำลายคู่แข่ง
สังคม(CSR) :	บริษัทยึดมั่นในความรับผิดชอบต่อสังคมและสิ่งแวดล้อม โดยคำนึงถึงผลกระทบจากมลภาวะทางเสียงและอากาศที่มีต่อชุมชนรอบพื้นที่ก่อสร้าง และได้ยึดถือปฏิบัติตามกฎหมายความปลอดภัยและสิ่งแวดล้อมโดยเคร่งครัด เพื่อรักษาชุมชนและสังคมให้มีความเป็นอยู่ที่ดี

หมวดที่ 4 การเปิดเผยข้อมูลและความโปร่งใส

บริษัทจัดให้มีการเปิดเผยข้อมูลสำคัญที่เกี่ยวข้องกับบริษัททั้งข้อมูลทางการเงินและข้อมูลที่มีใช้ข้อมูลทางการเงินอย่างถูกต้องและครบถ้วน ตามระเบียบการเปิดเผยข้อมูลของสำนักงานคณะกรรมการกำกับหลักทรัพย์และตลาดหลักทรัพย์และตลาดหลักทรัพย์แห่งประเทศไทยโดยคณะกรรมการบริษัทเป็นผู้รับผิดชอบต่อการเงินรวมของบริษัทและบริษัทย่อยและสารสนเทศทางการเงินที่ปรากฏในรายงานประจำปี ผู้ถือหุ้นและนักลงทุนสามารถเข้าถึงข้อมูลได้สะดวกจากช่องทางการเปิดเผยของบริษัทที่หลากหลาย อาทิเช่น ช่องทางผ่านเว็บไซต์ของบริษัทซึ่งจะมีการปรับปรุงข้อมูลให้เป็นปัจจุบันอยู่เสมอของตลาดหลักทรัพย์แห่งประเทศไทย และช่องทางต่างๆที่กฎหมายกำหนด

4.1 การประกอบธุรกิจอย่างเป็นธรรม

จรรยาบรรณในการดำเนินธุรกิจของ บริษัท วินเทจ วิศวกรรม จำกัด (มหาชน) ครอบคลุมการเคารพกฎหมาย การรักษาความลับ การใช้ข้อมูลภายใน และการให้ความสำคัญต่อผู้มีส่วนได้ส่วนเสีย ได้แก่ ผู้ถือหุ้น พนักงาน ลูกค้า เจ้าหนี้ คู่ค้า และคู่แข่งทางการค้า ตลอดจนความรับผิดชอบต่อชุมชนและสังคมโดยรวม การรับ-การให้ทรัพย์สินหรือประโยชน์อื่นใด ความปลอดภัยและสุขอนามัย ทรัพย์สินทางปัญญา และการใช้ระบบคอมพิวเตอร์ รวมถึงการคุ้มครองผู้ให้ข้อมูลการกระทำที่ละเมิดหรืออาจจะละเมิดจรรยาบรรณในการดำเนินธุรกิจ และการตรวจสอบภายใน นอกจากนี้บริษัทฯ กำหนดให้พนักงานบริษัททุกคนได้รับการฝึกอบรม และพัฒนาอย่างต่อเนื่อง เพื่อให้มั่นใจว่าพนักงานทุกคนมีความตระหนักและเข้าใจในบทบาทหน้าที่ และยังครอบคลุมไปถึงกระบวนการวัดประสิทธิผลของระบบเพื่อการปรับปรุงให้ดียิ่งขึ้น นอกจากนี้ บริษัทฯ ยังจัดให้มีการสร้างจิตสำนึกทั้งทั้งองค์กรอย่างต่อเนื่องผ่านสื่อ และกิจกรรมต่าง ๆ เพื่อให้มั่นใจว่าพนักงานสามารถนำจรรยาบรรณในการดำเนินธุรกิจไปประยุกต์ใช้ในการทำงานได้อย่างมีประสิทธิภาพ

4.2 การต่อต้านการทุจริต

บริษัทฯ มีนโยบายที่จะเป็นองค์กรที่ดำเนินกิจการให้ถูกต้องตามกฎหมาย และเป็นประโยชน์ต่อสังคม โดยสนับสนุนให้พนักงานของบริษัท ปฏิบัติงานอย่างมีคุณธรรม และยึดมั่นความเสมอภาค ซื่อสัตย์ และผลประโยชน์ร่วมกันกับเจ้าหนี้และคู่ค้า และให้ความสำคัญในการปฏิบัติตามเงื่อนไขและข้อตกลงที่กำหนดไว้ต่อเจ้าหนี้และคู่ค้าทุกราย นอกจากนี้บริษัทฯ ยังส่งเสริมให้ผู้มีส่วนได้เสีย อันได้แก่ พนักงาน ผู้ถือหุ้น ลูกค้า คู่ค้าหรือบุคคลอื่นๆที่ทำธุรกิจกับบริษัท รายงานให้บริษัททราบถึงการกระทำต่างๆ เกี่ยวกับการกระทำผิดตามกฎหมาย ผิดจริยธรรม ผิดจรรยาบรรณ การกระทำที่ไม่ถูกต้องตามกฎหมาย และการไม่ปฏิบัติตามกฎเกณฑ์ของทางการ โดยผู้ร้องเรียนสามารถแจ้งรายละเอียดผ่านทางช่องทางในการติดต่อ สื่อสารและรับข้อร้องเรียนทั้ง 3 รูปแบบ คือ

1. การติดต่อโดยตรง มีช่องทาง เช่น การเข้าพบ หรือ การประชุม เป็นต้น
2. การติดต่อผ่านสื่อสารสนเทศ มีช่องทาง เช่น โทรศัพท์ โทรสาร Website หรือติดต่อผ่านนักกลุ่สนสัมพันธ์ เป็นต้น
3. การสำรวจความพึงพอใจโดยจะสำรวจความคิดเห็นจากกลุ่มลูกค้า ของบริษัทฯ และจะนำข้อมูลที่ได้จากลูกค้ามาแปลงเป็นสารสนเทศเสนอต่อผู้บริหารได้รับทราบความต้องการของลูกค้า เพื่อนำมาพัฒนาและปรับปรุงกระบวนการทำงาน เพื่อสร้างความพึงพอใจสูงสุดแก่ลูกค้า

ทั้งนี้รายละเอียดเกี่ยวกับผู้ร้องเรียนจะถูกเก็บเป็นความลับ และบริษัทจะไม่ดำเนินการลงโทษ กล่าวโทษ ลดเงินเดือน ลดขั้น หรือลดตำแหน่งพนักงานใดๆ ในการที่พนักงานได้ช่วยให้ข้อมูลแก่เจ้าหน้าที่ของบริษัท โดยสุจริต ตามความเป็นจริงมิใช่การใส่ร้ายป้ายสีบุคคลอื่น เพื่อให้บรรลุวัตถุประสงค์ และสอดคล้องกับแนวร่วมปฏิบัติ (Collective Action Coalition) ของภาคเอกชนไทยในการต่อต้านการทุจริตที่บริษัทฯ

หมวดที่ 5 ความรับผิดชอบของคณะกรรมการ

1) โครงสร้างคณะกรรมการ

คณะกรรมการมีบทบาทในการกำหนดนโยบายและภาพรวมขององค์กรรวมถึงตรวจสอบและประเมินผลการดำเนินงานของบริษัทให้เป็นไปตามแผนที่วางไว้ คณะกรรมการของบริษัทมีจำนวน 8 ท่าน มีวาระดำรงตำแหน่งคราวละ 3 ปี แบ่งเป็นกรรมการที่มาจากฝ่ายบริหารจำนวน 4 ท่าน กรรมการที่ไม่เป็นผู้บริหารจำนวน 4 ท่าน และกรรมการที่มีคุณสมบัติเป็นอิสระตามหลักเกณฑ์ที่สำนักงานคณะกรรมการกำกับหลักทรัพย์และตลาดหลักทรัพย์กำหนด จำนวน 4 ท่าน ซึ่งสอดคล้องกับเกณฑ์ของสำนักงานคณะกรรมการกำกับหลักทรัพย์ที่ได้กำหนดให้บริษัทจดทะเบียนต้องมีจำนวนกรรมการอิสระมากกว่าหรือเท่ากับ 1 ใน 3 ของจำนวนกรรมการทั้งหมด คณะกรรมการประกอบด้วยผู้ทรงคุณวุฒิจากหลากหลายอุตสาหกรรม ทั้งด้านวิศวกรรม กฎหมาย บัญชีและการเงิน ซึ่งเกี่ยวข้องและสนับสนุนธุรกิจบริษัททั้งหมด ตามข้อบังคับของบริษัทกำหนดไว้ว่าในการประชุมสามัญประจำปีกรรมการต้องออกจากตำแหน่ง 1 ใน 3 ถ้าจำนวนกรรมการที่จะแบ่งออกให้ตรงเป็น 3 ส่วนไม่ได้ก็ให้ออกโดยจำนวนใกล้เคียงที่สุดกับส่วน 1 ใน 3 กรรมการที่จะต้องออกจากตำแหน่งในปีแรกและปีที่สองภายหลังจดทะเบียนบริษัทนั้นให้ใช้วิธีจับสลากกันว่าผู้ใดจะออก ส่วนปีหลังจากต่อไปให้กรรมการคนที่อยู่ในตำแหน่งนานที่สุดนั้นเป็นผู้ออกจากตำแหน่งอย่างไรก็ตาม กรรมการที่ออกตามวาระนั้นอาจได้รับเลือกเข้ามาดำรงตำแหน่งใหม่ก็ได้

บริษัทได้แบ่งแยกบทบาทหน้าที่ความรับผิดชอบระหว่างคณะกรรมการบริษัทกับผู้บริหารระดับสูงอย่างชัดเจนโดยคณะกรรมการทำหน้าที่ในการกำหนดนโยบายและกำกับดูแลการดำเนินงานของผู้บริหารในระดับนโยบาย ขณะที่ผู้บริหารทำหน้าที่บริหารงานของบริษัทในด้านต่างๆ ให้เป็นไปตามนโยบายที่กำหนด

ประธานกรรมการบริษัทได้เป็นบุคคลเดียวกับประธานกรรมการบริหาร มีอำนาจหน้าที่แบ่งแยกกันชัดเจนเพื่อเป็นการถ่วงดุลการตัดสินใจและไม่มีผู้ใดมีอำนาจเบ็ดเสร็จ ประธานกรรมการเป็นกรรมการอิสระ และไม่มีความสัมพันธ์ใดๆ กับฝ่ายบริหาร ไม่มีการถือหุ้นในบริษัท และมีหน้าที่รับผิดชอบในการกำหนดนโยบาย ให้คำปรึกษา และกำหนดกลยุทธ์ของบริษัท ประธานกรรมการบริหารมีหน้าที่รับผิดชอบในการจัดการงานประจำวันของบริษัทภายใต้กรอบนโยบายตามที่ได้รับมอบหมายจากคณะกรรมการบริษัทโดยมีการกำหนดขอบเขตอำนาจหน้าที่ของคณะกรรมการและประธานกรรมการบริหารไว้อย่างชัดเจน

คณะกรรมการได้แต่งตั้งคณะอนุกรรมการขึ้นอีก 2 คณะเพื่อช่วยกำกับดูแลกิจการของบริษัทคือคณะกรรมการบริหารและคณะกรรมการตรวจสอบ

คณะกรรมการบริหารมีจำนวน 4 ท่านประกอบด้วยกรรมการที่เป็นผู้บริหาร 4 ท่านโดยคณะกรรมการบริหารมีหน้าที่ช่วยฝ่ายจัดการในการปฏิบัติงานประจำวันภายใต้กรอบนโยบายที่ได้รับมอบหมายจากคณะกรรมการบริษัท

คณะกรรมการตรวจสอบมีจำนวน 3 ท่านทุกท่านเป็นกรรมการอิสระคณะกรรมการตรวจสอบมีหน้าที่เฝ้าสังเกตประสิทธิผลของงานตรวจสอบการจัดการความเสี่ยงการควบคุมทางการเงินและการบัญชีภายในและการรายงานทางการเงินรวมทั้งหน้าที่อื่นตามที่ตลาดหลักทรัพย์แห่งประเทศไทยกำหนด

2) บทบาทหน้าที่และความรับผิดชอบของคณะกรรมการ

คณะกรรมการมีหน้าที่พิจารณาและให้ความเห็นชอบในเรื่องที่สำคัญเกี่ยวกับการดำเนินงานของบริษัทเช่นวิสัยทัศน์และภารกิจกลยุทธ์เป้าหมายแผนงานและงบประมาณและกำกับควบคุมดูแลให้ฝ่ายบริหารดำเนินงานตามนโยบายและแผนงานที่กำหนดไว้อย่างมีประสิทธิภาพและประสิทธิผล

• การกำกับดูแลกิจการ

คณะกรรมการจัดให้มีนโยบายการกำกับดูแลกิจการที่ดีของบริษัทเป็นลายลักษณ์อักษรและทบทวนนโยบายดังกล่าวเป็นประจำทุกปีโดยจะพิจารณาพร้อมการอนุมัติผลประกอบการประจำปี

• จรรยาบรรณธุรกิจ

คณะกรรมการส่งเสริมให้ผู้บริหารและพนักงานทุกคนเข้าใจถึงมาตรฐานด้านจริยธรรมที่บริษัทใช้ในการดำเนินธุรกิจโดยได้จัดทำจรรยาบรรณธุรกิจเป็นลายลักษณ์อักษรและที่ประชุมคณะกรรมการบริษัทครั้งที่ 6/2551 เมื่อวันที่ 15 พฤศจิกายน 2551 ได้ให้ความเห็นชอบในจรรยาบรรณธุรกิจพร้อมทั้งประกาศและแจ้งให้พนักงานทุกคนรับทราบและยึดถือปฏิบัติอย่างเคร่งครัด

• ความขัดแย้งทางผลประโยชน์

คณะกรรมการกำหนดให้กรรมการและผู้บริหารทุกรายต้องเปิดเผยข้อมูลเกี่ยวกับส่วนได้เสียของตนเองและบุคคลที่เกี่ยวข้องและได้กำหนดนโยบายเกี่ยวกับความขัดแย้งทางผลประโยชน์โดยมีหลักการว่าการพิจารณาทำรายการใดๆต้องเป็นไปเพื่อประโยชน์ของบริษัทและผู้ถือหุ้นโดยรวมเป็นสำคัญและควรหลีกเลี่ยงการกระทำที่ก่อให้เกิดความขัดแย้งทางผลประโยชน์โดยกำหนดให้ผู้ที่มีส่วนได้เสียหรือเกี่ยวข้องกับรายการที่พิจารณาต้องแจ้งให้บริษัททราบถึงความสัมพันธ์หรือการเกี่ยวข้องของตนและต้องไม่เข้าร่วมการพิจารณาตัดสินใจรวมถึงไม่มีอำนาจในการอนุมัติรายการดังกล่าวทั้งนี้คณะกรรมการจะกำกับดูแลให้มีการปฏิบัติตามข้อกำหนดเกี่ยวกับขั้นตอนการดำเนินการและการเปิดเผยข้อมูลของรายการที่อาจมีความขัดแย้งทางผลประโยชน์ให้ถูกต้องครบถ้วน

• ระบบควบคุมภายใน

คณะกรรมการบริษัทจัดให้มีระบบการควบคุมภายในทั้งการควบคุมทางการเงินการดำเนินงานและการกำกับดูแลการปฏิบัติงาน รวมทั้งการกำหนดขอบเขตอำนาจหน้าที่ของคณะกรรมการชุดต่างๆและผู้บริหารไว้อย่างชัดเจนและได้แต่งตั้งหน่วยงานภายนอกเป็นผู้ตรวจสอบระบบควบคุมภายในเพื่อทำหน้าที่ตรวจสอบการปฏิบัติงานของหน่วยงานต่างๆตามแผนการตรวจสอบประจำปี เพื่อสร้างระบบการตรวจสอบที่มีประสิทธิภาพและอิสระและได้ว่าจ้างหน่วยงานภายนอกเพื่อดำเนินการตรวจสอบภายในแยกเป็นสายงานอิสระเพื่อตรวจสอบและติดตามผลการแก้ไข (ถ้ามี) ทั้งนี้เพื่อให้มั่นใจว่าบริษัทมีการดำเนินงานตามแนวทางที่กำหนดไว้ภายใต้ระบบการควบคุมภายในและการบริหารความเสี่ยงอย่างมีประสิทธิภาพและให้รายงานผลการตรวจสอบโดยตรงต่อคณะกรรมการตรวจสอบทั้งนี้กรรมการบริษัทจะพิจารณาบทวนความเหมาะสมและความเพียงพอของระบบการควบคุมภายในปีละ 1 ครั้ง

3) การประชุมคณะกรรมการ

คณะกรรมการบริษัทมีการกำหนดวันประชุมไว้ล่วงหน้าทุกปีก่อนการประชุมคณะกรรมการจะได้รับหนังสือเชิญประชุมพร้อมวาระการประชุมล่วงหน้าอย่างน้อย 7 วันเว้นแต่กรณีมีเหตุจำเป็นเร่งด่วนและมีการบันทึกรายงานการประชุมและจัดเก็บรวบรวมเอกสารรายงานที่รับรองแล้วเพื่อใช้ในการอ้างอิงและสามารถตรวจสอบได้

ในการประชุมประธานกรรมการบริษัทและประธานกรรมการบริหารจะร่วมกันกำหนดวาระการประชุมและพิจารณาเรื่องเข้าวาระการประชุมคณะกรรมการบริษัทโดยเปิดโอกาสให้กรรมการแต่ละคนสามารถเสนอเรื่องต่างๆเพื่อเข้ารับการพิจารณาเป็นวาระการประชุมได้ โดยในการประชุมแต่ละครั้งบริษัทจะจัดส่งเอกสารประกอบวาระการประชุมล่วงหน้าเพื่อให้กรรมการมีเวลาที่จะศึกษาข้อมูลในเรื่องต่างๆอย่างเพียงพอ

การประชุมดำเนินไปในลักษณะที่เอื้ออำนวยให้มีการนำเสนอพิจารณาและอภิปรายในรูปแบบที่เหมาะสมในการพิจารณาเรื่องต่างๆประธานกรรมการบริษัทซึ่งทำหน้าที่ประธานในที่ประชุมจะเปิดโอกาสให้กรรมการแสดงความคิดเห็นอย่างเป็นอิสระในบางวาระอาจมีผู้บริหารระดับสูงเข้าร่วมประชุมด้วยเพื่อให้สารสนเทศรายละเอียดข้อมูลที่เป็นประโยชน์เพิ่มเติมในฐานะผู้ที่เกี่ยวข้องรวมทั้งจะได้รับทราบนโยบายโดยตรงเพื่อให้สามารถนำไปปฏิบัติได้อย่างมีประสิทธิภาพทั้งนี้ในการลงมติในที่ประชุมคณะกรรมการบริษัทให้ถือมติเสียงข้างมากเป็นหลักโดยให้กรรมการคนหนึ่งมีเสียงหนึ่งเสียงโดยกรรมการที่มีส่วนได้เสียจะไม่เข้าร่วมประชุมและไม่ใช้สิทธิออกเสียงลงคะแนนในเรื่องนั้น ถ้าคะแนนเสียงเท่ากันประธานในที่ประชุมจะออกเสียงเพิ่มขึ้นอีกหนึ่งเสียงเป็นเสียงชี้ขาด

ในการประชุมแต่ละครั้งเลขานุการคณะกรรมการได้เข้าร่วมประชุมด้วยโดยเป็นผู้บันทึกรายงานการประชุมและจัดส่งให้ประธานกรรมการบริษัทพิจารณาลงลายมือชื่อรับรองความถูกต้องโดยเสนอให้ที่ประชุมรับรองในวาระแรกของการประชุมครั้งถัดไปรวมทั้งเป็นผู้จัดเก็บข้อมูลหรือเอกสารเกี่ยวกับการประชุมต่างๆเพื่อสะดวกในการสืบค้นอ้างอิง

4) คำตอบแทน

บริษัทมีนโยบายจ่ายค่าตอบแทนกรรมการและผู้บริหารเป็นลายลักษณ์อักษร มีหลักเกณฑ์วิธีการและกระบวนการที่ชัดเจนเหมาะสมโปร่งใสเป็นไปตามสภาวะปัจจุบันเพื่อจูงใจและรักษาบุคลากรที่มีคุณภาพและส่งเสริมประโยชน์ต่อการเติบโตของบริษัท โดยคำนึงถึงความเหมาะสมตามหน้าที่ ขอบเขตความรับผิดชอบ ผลประกอบการของบริษัท และธุรกิจระดับใกล้เคียงกันในอุตสาหกรรมคำตอบแทนจะอยู่ในรูปแบบของเบี้ยประชุม เงินเดือน และโบนัสทั้งนี้คณะกรรมการจะนำเสนอคำตอบแทนคณะกรรมการเพื่ออนุมัติต่อที่ประชุมผู้ถือหุ้นและกำหนดให้เปิดเผยคำตอบแทนที่จะจ่ายให้แก่กรรมการและผู้บริหารไว้ในรายงานประจำปีด้วย

ที่ประชุมสามัญผู้ถือหุ้น ประจำปี มีมติอนุมัติค่าตอบแทนกรรมการ โดยให้ค่าตอบแทนประธานกรรมการบริษัทเป็นจำนวน 40,000 บาทต่อการประชุม และกรรมการบริษัทจำนวน 10,000 บาท ต่อการประชุมต่อคน และสำหรับค่าตอบแทนคณะกรรมการตรวจสอบ ที่ประชุมมีมติอนุมัติให้จ่ายค่าตอบแทนประธานกรรมการตรวจสอบเป็นจำนวน 20,000 บาทต่อการประชุม และกรรมการตรวจสอบ 10,000 บาทต่อการประชุม

5) การดูแลเรื่องการใช้ข้อมูลภายใน

คณะกรรมการบริษัทได้กำหนดระเบียบข้อบังคับในการนำข้อมูลภายในของบริษัทไปใช้เพิ่มเติมดังนี้

5.1 กรรมการผู้บริหารพนักงานและลูกจ้างของบริษัทจะต้องรักษาความลับและ/หรือข้อมูลภายในของบริษัท

5.2 กรรมการผู้บริหารพนักงานและลูกจ้างของบริษัทจะต้องไม่นำความลับและ/หรือข้อมูลภายในของบริษัทไปเปิดเผยหรือแสวงหาผลประโยชน์แก่ตนเองหรือเพื่อประโยชน์แก่บุคคลอื่นใดไม่ว่าโดยทางตรงหรือทางอ้อมและไม่ว่าจะได้รับผลตอบแทนหรือไม่ก็ตาม

5.3 กรรมการผู้บริหารพนักงานและลูกจ้างของบริษัทจะต้องไม่ทำการซื้อขายโอนหรือรับโอนหลักทรัพย์ของบริษัทโดยใช้ความลับและ/หรือข้อมูลภายในบริษัทและ/หรือเข้าทำนิติกรรมอื่นใดโดยใช้ความลับ และ/หรือข้อมูลภายในของบริษัทอันอาจก่อให้เกิดความเสียหายต่อบริษัทไม่ว่าโดยทางตรงหรือทางอ้อมข้อกำหนดนี้ให้รวมความถึงคู่สมรสและบุตรที่ยังไม่บรรลุนิติภาวะของกรรมการผู้บริหารพนักงานและลูกจ้างของบริษัทด้วยผู้ใดที่ฝ่าฝืนระเบียบข้อบังคับดังกล่าวจะถือว่าได้กระทำความผิดอย่างร้ายแรง

5.4 กรรมการผู้บริหารและพนักงานระดับตั้งแต่ผู้อำนวยการฝ่ายขึ้นไปจะต้องไม่ทำการซื้อหรือขายหลักทรัพย์ของบริษัทเป็นเวลา 48 ชั่วโมงภายหลังจากที่สารสนเทศที่สำคัญได้เปิดเผยแล้ว

5.5 กรรมการผู้บริหารและพนักงานระดับตั้งแต่ผู้อำนวยการฝ่ายขึ้นไปจะต้องรายงานรายการซื้อหรือขายหลักทรัพย์ของบริษัทให้บริษัททราบทุกครั้ง

นโยบายการจ่ายเงินปันผล

บริษัทมีนโยบายการจ่ายเงินปันผลของบริษัทในอัตราไม่น้อยกว่าประมาณร้อยละ 50 ของกำไรสุทธิหลังจากหักภาษีและสำรองตามกฎหมายทั้งนี้คณะกรรมการของบริษัทมีอำนาจในการพิจารณาว่าไม่ดำเนินการตามนโยบายดังกล่าวหรือเปลี่ยนแปลงนโยบายดังกล่าวได้เป็นครั้งคราวโดยอยู่ภายใต้เงื่อนไขที่การดำเนินการดังกล่าวจะต้องก่อให้เกิดประโยชน์สูงสุดต่อผู้ถือหุ้นของบริษัทเช่นใช้เป็นทุนสำรองสำหรับการชำระคืนเงินกู้ใช้เป็นเงินลงทุนเพื่อขยายธุรกิจของบริษัทหรือกรณีมีการเปลี่ยนแปลงสภาวะตลาดซึ่งอาจมีผลกระทบต่อกระแสเงินสดของบริษัทในอนาคต

กรรมการผู้มีอำนาจลงนาม

กรรมการผู้มีอำนาจลงนาม

“นายโสรัจ โจนบุญกุล ลงลายมือชื่อร่วมกับ นายไพฑูรย์ เจริญพิริยะตระกูลหรือ นายสุพจน์ ฉายแก้วโป่งและประทับตราสำคัญของบริษัท”

ค่าตอบแทนคณะกรรมการ

บริษัทได้กำหนดค่าตอบแทนกรรมการไว้อย่างชัดเจนและโปร่งใสโดยค่าตอบแทนอยู่ในระดับที่เหมาะสมเทียบเคียงได้กับอุตสาหกรรมในลักษณะเดียวกันและเพียงพอที่จะรักษากรรมการที่มีคุณสมบัติที่ต้องการไว้ได้ซึ่งการกำหนดค่าตอบแทนกรรมการและอนุกรรมการสำหรับช่วงระยะเวลา 1 มกราคม 2556 ถึง 31 ธันวาคม 2556 ได้รับการพิจารณาจากคณะกรรมการบริษัทและได้รับอนุมัติจากผู้ถือหุ้นโดยมีรายละเอียดดังนี้

ตำแหน่ง	ค่าเบี้ยประชุมกรรมการต่อครั้ง
ประธานกรรมการบริษัท	40,000.00 บาท/ครั้ง
ประธานกรรมการตรวจสอบ	20,000.00บาท/ครั้ง
กรรมการตรวจสอบ	10,000.00บาท/ครั้ง
กรรมการ	10,000.00บาท/ครั้ง

ค่าเบี้ยประชุมคณะกรรมการ

บริษัทได้มีการประชุมคณะกรรมการบริษัท คณะกรรมการตรวจสอบ และจ่ายค่าเบี้ยประชุม ในรอบบัญชีปี 2556 ตั้งแต่ 1 มกราคม 2556 ถึง 31 ธันวาคม 2556 ดังนี้

รายชื่อ	การประชุมกรรมการบริษัท (ครั้ง)	การประชุมกรรมการตรวจสอบ (ครั้ง)	ค่าเบี้ยประชุม(บาท) (1 ม.ค. – 31 ธ.ค. 2556)
นายโสรัจ โจนเบญจกุล	7/7	-	70,000
นายไพฑูย์ เขียวพิริยะตระกูล	7/7	-	70,000
นายสุพจน์ ฉายแก้วโปร่ง	7/7	-	70,000
พล.ต.อ.วิโรจน์ พหลเวชช์**	7/7	-	-
ดร.สุวิทย์ ชมพูนุทจินดา	6/7	2/5	290,000
นายไสว จิตตโสภณดี**	7/7	4/5	100,000
นายเช็น ลู	5/7	4/5	90,000
นายฟงไซ กง	6/7	-	60,000
นายณันทศักดิ์ สุทธินันท์**	3/9	3/5	50,000
นายนิพนธ์ อรุณพูลศิลป์**	1/9	1/5	30,000
นายปราโมทย์ กอบคุณนันท์**	0/9	0/5	-

หมายเหตุ (**): ในระหว่างปีมีการแต่งตั้งใหม่แทนกรรมการเดิมที่ลาออก ตามรายละเอียดดังนี้
กรรมการที่ลาออกระหว่างปี

- | | | |
|-----------------------------|---|---------------------------|
| 1. พล.ต.อ. วิโรจน์ พหลเวชช์ | ตำแหน่ง ประธานกรรมการและกรรมการอิสระ | (ลาออกเมื่อ 11 ก.พ. 2556) |
| 2. นายไสว จิตตโสภณดี | ตำแหน่ง กรรมการอิสระและประธานกรรมการตรวจสอบ | (ลาออกเมื่อ 9 ก.ย. 2556) |
| 3. นายณันทศักดิ์ สุทธินันท์ | ตำแหน่ง กรรมการอิสระและกรรมการตรวจสอบ | (ลาออกเมื่อ 9 ก.ย. 2556) |

กรรมการที่ได้รับการแต่งตั้งใหม่ระหว่างปี

- | | | |
|----------------------------|--|------------------------------|
| 1. นายนิพนธ์ อรุณพูลศิลป์ | ตำแหน่ง กรรมการอิสระและประธานคณะกรรมการตรวจสอบ | (แต่งตั้งเมื่อ 17 ต.ค. 2556) |
| 2. นายปราโมทย์ กอบคุณนันท์ | ตำแหน่ง กรรมการอิสระและกรรมการตรวจสอบ | (แต่งตั้งเมื่อ 13 พ.ย. 2556) |

เงินเดือนและค่าตอบแทนผู้บริหาร

บริษัทมีคณะกรรมการโดยจำแนกตามลำดับโครงสร้างการจัดการที่สำคัญ 5 ท่าน ตามลำดับดังนี้

1. นายโสรัจ	โรจนเบญจกุล	ตำแหน่งประธานเจ้าหน้าที่บริหาร
2. นายไพฑูรย์	เกียรติยศตระกูล	ตำแหน่งกรรมการบริหาร
3. นายสุพจน์	ฉายแก้วโป่ง	ตำแหน่งกรรมการบริหาร
4. นางสาวอัญชลี	มีระหงษ์	ตำแหน่งกรรมการบริหาร
5. นางอรัญญา	โนอินทร์	ตำแหน่งผู้จัดการฝ่ายบัญชีและการเงิน

รูปแบบค่าตอบแทน	1 ก.ค. 53 - 30 มิ.ย. 54	1 ก.ค. 54 - 30 มิ.ย. 55	1 ก.ค. 55 - 31 ธ.ค. 55	1 ม.ค. 56 - 31 ธ.ค. 56
เงินเดือน	7,814,500	8,880,960	4,070,000.00	8,989,065.37
โบนัส	330,000	740,080	330,000.00	-
รวม	8,144,500	9,621,040	4,400,000.00	8,989,065.37

โครงสร้างผู้ถือหุ้น

โดยสามารถจำแนกตามจำนวนการถือครองหุ้นสามัญรายใหญ่ 10 อันดับแรก สิ้นสุด ณ วันที่ 17 มีนาคม 2557 ดังนี้

รายชื่อ	จำนวนหุ้น (หุ้น)	ร้อยละ
1. นายโสรัจ โรจนเบญจกุล	26,948,051.00	8.460
2. นายสุพจน์ วรรณโรจน์	13,797,277.00	4.331
3. น.ส.รัชณี บัณฑวรรณ	10,400,000.00	3.265
4. นายสมชาย สิริสถาวร	10,252,950.00	3.219
5. นายวสันต์ เต็มแสงเลิศ	9,416,400.00	2.956
6. นางเกษมศรี วรรณโรจน์	9,300,000.00	2.919
7. นายณัฐภณ โทณะวณิก	9,204,100.00	2.889
8. น.ส.บุศรินทร์ เพื่อนพั่งไฉ่	7,516,500.00	2.360
9. นายกุลทีป พิชิตสิงห์	7,200,000.00	2.260
10. นายวิพงษ์ รัตนศิริวิไล	6,471,700.00	2.032
11. อื่นๆ	208,043,022.00	65.309

ค่าตอบแทนผู้สอบบัญชี

ค่าตอบแทนจากการสอบบัญชี

ในปี 2556 บริษัทฯ ได้แต่งตั้งนางสาววิสสุตา จริยธนากร ผู้สอบบัญชีรับอนุญาตทะเบียนเลขที่ 3853 และ/หรือ นางสาวสุมาลี รีวรา บัณฑิต ผู้สอบบัญชีรับอนุญาตทะเบียนเลขที่ 3970 และ/หรือ นางสาวทิพวัลย์ นานานุวัฒน์ ผู้สอบบัญชีรับอนุญาตทะเบียนเลขที่ 3459 แห่ง บริษัทสำนักงาน เอ็นเอสทีแอนด์ ยัง จำกัด หรือ ให้ผู้สอบบัญชีท่านอื่นภายในสำนักงานเดียวกันที่ได้รับการเห็นชอบตามประกาศว่า ด้วยการให้ความเห็นชอบผู้สอบบัญชีตามประกาศว่าด้วยการให้ความเห็นชอบผู้สอบบัญชีจากสำนักงาน กสท. เป็นผู้สอบบัญชีของบริษัทลงลายมือชื่อในรายงานการตรวจสอบและสอบทานงบการเงินของบริษัท สำหรับรอบบัญชี 1 มกราคม 2556 – 31 ธันวาคม 2556 กำหนดค่าตอบแทนเป็นจำนวนเงินไม่เกิน 1,250,000 บาท

คำตอบแทนอื่นๆ

- ไม่มี -

การควบคุมภายใน

บริษัทฯ ให้ความสำคัญต่อระบบการควบคุมภายใน ซึ่งเป็นไปตามหลักของการกำกับดูแลกิจการที่ดี ให้การปฏิบัติหน้าที่มีความโปร่งใส ยุติธรรม น่าเชื่อถือ และตรวจสอบได้ ทั้งนี้ เพื่อประโยชน์สูงสุดต่อผู้ถือหุ้น พนักงาน และผู้มีส่วนเกี่ยวข้องทุกฝ่าย

บริษัทฯ ได้รับการตรวจประเมินความเพียงพอของระบบการควบคุมภายใน จาก บริษัท เฟิสท์ออดิทแอนด์แอคไวส์ จำกัด โดยทำการเปรียบเทียบกับแนวทางการควบคุมภายในตามองค์ประกอบ 5 ด้าน ซึ่งมีความสำคัญต่อประสิทธิภาพและประสิทธิผลของการควบคุมภายในประกอบด้วย

1. องค์กรและสภาพแวดล้อม

คณะกรรมการบริษัทฯ ได้มีการกำหนดนโยบาย โครงสร้างองค์กร และเป้าหมายในการดำเนินธุรกิจ ที่ชัดเจนและสามารถวัดผลได้ โดยพิจารณาถึงความเป็นไปได้ในการปฏิบัติของพนักงาน เพื่อให้การดำเนินงานในแต่ละกิจกรรมมีประสิทธิภาพสูงสุดบริษัทฯ ได้จัดทำนโยบายและระเบียบการปฏิบัติงานเป็นลายลักษณ์อักษร ในรัฐธรรมนูญเพื่อการบริหาร ให้นุเคราะห์ได้ยึดถือและปฏิบัติ

2. การบริหารความเสี่ยง

การประเมินปัจจัยความเสี่ยง บริษัทฯ ได้ทำการประเมินและวิเคราะห์ถึงปัจจัยความเสี่ยงภายในและภายนอก ที่อาจมีผลกระทบต่อการดำเนินธุรกิจของบริษัท โดยนำประเด็นปัญหาที่อาจส่งผลกระทบ พิจารณาในการประชุมคณะกรรมการบริหาร เพื่อสรุปและหาแนวทางแก้ไข

3. การควบคุมการปฏิบัติงานของฝ่ายบริหาร

บริษัทฯ ได้กำหนดขอบเขตอำนาจหน้าที่ และอำนาจอนุมัติของฝ่ายบริหาร ไว้เป็นลายลักษณ์อักษรอย่างชัดเจน ให้การปฏิบัติงานเป็นไปตามข้อกำหนดที่เกี่ยวข้อง เพื่อการสร้างโอกาส ลดความเสี่ยง และการรักษาชื่อเสียงที่ดีของบริษัทฯ

4. ระบบสารสนเทศและการสื่อสารข้อมูล

บริษัทฯ จัดให้มีการสื่อสารและเผยแพร่ข้อมูลที่สำคัญอย่างเพียงพอ เพื่อประกอบ การพิจารณาของคณะกรรมการบริษัทเอกสารและรายงานการประชุม ได้มีการจัดเก็บเอกสารไว้อย่างครบถ้วน เพื่อให้ผู้ตรวจสอบบัญชีสามารถตรวจสอบได้

5. ระบบการติดตาม

บริษัทฯ มีการติดตามการปฏิบัติงานให้ได้ตามเป้าหมายการดำเนินธุรกิจ เพื่อให้เป็นไปตามแผนการดำเนินงานที่กำหนด หากผลการดำเนินงาน แตกต่างจากเป้าหมายโดยเป็นสาระสำคัญ บริษัทฯ จะทำการติดตามและดำเนินการแก้ไขต่อไป

รายงานสรุปของคณะกรรมการตรวจสอบ

คณะกรรมการตรวจสอบบริษัท วินเทจ วิศวกรรม จำกัด (มหาชน) ได้รับการแต่งตั้งโดยกรรมการบริษัทฯ โดยประกอบด้วยกรรมการอิสระจำนวน 3 ท่าน กรรมการแต่ละท่านมิได้เป็นลูกจ้างของบริษัทฯหรือผู้มีส่วนได้เสีย และเป็นผู้มีความรู้ชำนาญในตามคุณสมบัติที่พึงมีในตำแหน่งของคณะกรรมการตรวจสอบและกรรมการอิสระ โดยมีตามรายชื่อดังนี้

1. นายนิพนธ์	อรุณพูลศิลป์	ประธานคณะกรรมการตรวจสอบ
2. นายปราโมทย์	กอบคุณันท์	กรรมการตรวจสอบ
3. นายเซ็น	ลู	กรรมการตรวจสอบ

คณะกรรมการตรวจสอบได้ปฏิบัติตามขอบเขต หน้าที่ และความรับผิดชอบที่ได้รับมอบหมายจากคณะกรรมการบริษัทฯ สอดคล้องกับข้อกำหนดของตลาดหลักทรัพย์แห่งประเทศไทย โดยมีขอบเขตและหน้าที่ตามความรับผิดชอบที่สำคัญเพื่อให้การรับรองรายงานทางการเงินของบริษัทฯมีความถูกต้องตามหลักบัญชีที่รับรองโดยทั่วไป สอบทานให้ระบบการควบคุมภายในและระบบการตรวจสอบภายในให้มีความเพียงพอและน่าเชื่อถือ รวมถึงการกำกับดูแลให้บริษัทฯปฏิบัติตามข้อกำหนดและข้อบังคับที่เกี่ยวข้องตามหลักการกำกับดูแลกิจการที่ดี โดยในรอบปี 2556 คณะกรรมการตรวจสอบมีการประชุมทั้งสิ้น 5 ครั้ง ซึ่งการประชุมแต่ละครั้งได้เรียนเชิญฝ่ายบริหารที่เกี่ยวข้อง ผู้ตรวจสอบบัญชี และผู้ตรวจสอบภายใน เข้าร่วมประชุมตามวาระอันสมควร โดยสรุปสาระที่พิจารณาโดยสำคัญดังนี้

1. พิจารณาสอบทานเพื่อรับรองงบการเงินรายไตรมาสและงบการเงินประจำปี 2556 ที่ผ่านการสอบทานและตรวจสอบจากผู้สอบบัญชีของบริษัทฯ ซึ่งคณะกรรมการตรวจสอบมีความเห็นสอดคล้องกับผู้สอบบัญชีว่างงบการเงินของบริษัทฯ มีความถูกต้อง และเพียงพอในการเปิดเผยข้อมูลตามมาตรฐานการบัญชีที่รับรองทั่วไป
2. พิจารณาคัดเลือก แต่งตั้ง และเสนอค่าตอบแทนผู้สอบบัญชี ประจำปี 2556 เพื่อนำเสนอต่อคณะกรรมการบริษัทฯ และขออนุมัติจากที่ประชุมผู้ถือหุ้น โดยคณะกรรมการตรวจสอบได้พิจารณาจากผลการปฏิบัติงาน ความเป็นอิสระ ความรอบรู้ทางธุรกิจ และความเหมาะสมของค่าตอบแทนแล้ว โดยปี 2556 ได้เสนอให้แต่งตั้งนางสาววิสสุตา จรรย์นากร ผู้สอบบัญชีรับ อนุญาตทะเบียนเลขที่ 3853 และ/หรือ นางสาวสุมาลี วีรวาณันตติ ผู้สอบบัญชีรับอนุญาตทะเบียนเลขที่ 3970 และ/หรือ นางสาวทิพวัลย์ นานานุวัฒน์ ผู้สอบบัญชีรับอนุญาตทะเบียนเลขที่ 3459 แห่งบริษัทสำนักงาน เอ็นส์แอนด์ ยัง จำกัด เป็นผู้สอบบัญชีของบริษัทฯ พร้อมกำหนดค่าตอบแทนผู้สอบบัญชีวงเงินไม่เกิน 1,250,000 บาท
3. พิจารณาสอบทานข้อมูลการดำเนินงานและระบบการควบคุมภายในของบริษัทฯ เพื่อประเมินความเพียงพอ เหมาะสม และประสิทธิผลของระบบการควบคุมภายในโดยพิจารณาจากรายงานผลการตรวจสอบของผู้ตรวจสอบภายในของบริษัทฯ
4. พิจารณาสอบทานการตรวจสอบภายใน โดยพิจารณาจากขอบเขต หน้าที่ และความรับผิดชอบ ความเป็นอิสระ และอัตราค่าจ้าง รวมทั้งพิจารณาบททวนและอนุมัติการแก้ไขกฎบัตรของงานตรวจสอบภายในให้เหมาะสม และสอดคล้องกับคู่มือแนวทางการตรวจสอบภายในของตลาดหลักทรัพย์แห่งประเทศไทย รวมถึงพิจารณาแผนการตรวจสอบประจำปีของฝ่ายตรวจสอบภายใน ซึ่งคณะกรรมการตรวจสอบมีความเห็นว่า บริษัทฯ มีระบบการตรวจสอบภายในที่เพียงพอ เหมาะสม และมีประสิทธิผล
5. พิจารณาทบทวนกฎบัตรของคณะกรรมการตรวจสอบเพื่อพิจารณาเกี่ยวกับคุณสมบัติขอบเขตอำนาจ หน้าที่การประชุม และการรายงานของคณะกรรมการตรวจสอบ เพื่อให้สอดคล้องกับหลักการกำกับดูแลกิจการที่ดี และข้อกำหนดของตลาดหลักทรัพย์แห่งประเทศไทย
6. พิจารณาสอบทานและให้ความเห็นต่อหลักเกณฑ์การทำรายการระหว่างกันของบริษัทฯ ให้เป็นไปตามระเบียบปฏิบัติ ซึ่งรายการที่เกิดขึ้นในการทำรายการระหว่างกันเป็นไปอย่างปกติและเปิดเผย
7. พิจารณาสอบทานในเรื่องต่างๆ ให้เป็นไปตามแนวทางและข้อกำหนดของตลาดหลักทรัพย์แห่งประเทศไทย เพื่อการเสริมสร้างระบบการกำกับดูแลกิจการที่ดี

การนี้คณะกรรมการตรวจสอบได้ปฏิบัติหน้าที่ครบถ้วนตามที่ได้รับไว้ในกฎบัตรของคณะกรรมการตรวจสอบที่ได้รับอนุมัติจากคณะกรรมการบริษัทฯ สอดคล้องตามประกาศและข้อบังคับของตลาดหลักทรัพย์แห่งประเทศไทย จึงมีความเห็นว่าบริษัทมีการรายงานข้อมูลทางการเงินและการดำเนินงานอย่างถูกต้อง มีระบบการควบคุมภายใน การตรวจสอบภายในที่เหมาะสมและมีประสิทธิผล มีการปฏิบัติตามข้อกำหนดและกฎหมายที่เกี่ยวข้องที่สอดคล้องกับระบบการกำกับดูแลกิจการที่ดี อย่างเพียงพอโปร่งใสและเชื่อถือได้ อีกทั้งมีการพัฒนาปรับปรุงระบบการปฏิบัติงานให้มีคุณภาพดีขึ้น ให้เหมาะสมกับสภาพแวดล้อมทางธุรกิจอย่างต่อเนื่อง

ความรับผิดชอบต่อสังคม

บริษัท วินเทจ วิศวกรรม จำกัด (มหาชน) มีความมุ่งมั่นที่จะดำรงตนให้เป็นแบบอย่างที่ดีของสังคมในการดำเนินกิจกรรมและการทำงานในทุกด้าน บริษัทฯ ดำเนินกิจการด้วยหลักจริยธรรมและหลักการกำกับดูแลกิจการที่ดี เพื่อให้สอดคล้องกับผลประโยชน์ของสังคมและสิ่งแวดล้อมและเพื่อการพัฒนาอย่างยั่งยืน โดยบริษัทฯ ได้วางมาตรฐานสำหรับการดำเนินกิจการอย่างโปร่งใส และมีกระบวนการในการตรวจสอบ ประเมินผล และปรับปรุงมาตรฐานการทำงานอยู่ตลอดเวลา

เพื่อให้บรรลุวัตถุประสงค์ดังกล่าวข้างต้น บริษัทฯ ได้วางกรอบกลยุทธ์สำหรับการดำเนินงานด้านความรับผิดชอบต่อสังคมไว้ 4 ด้านด้วยกัน ดังนี้:

1. ด้านการกำกับดูแลกิจการ

คณะกรรมการจัดให้มีนโยบายการกำกับดูแลกิจการที่ดีของบริษัทเป็นลายลักษณ์อักษร และทบทวนนโยบายดังกล่าวเป็นประจำทุกปี โดยจะพิจารณาพร้อมการอนุมัติผลประกอบการประจำปี เพื่อให้มั่นใจว่าการดำเนินธุรกิจบริษัทมีการกำกับดูแลกิจการที่โปร่งใสสามารถตรวจสอบได้ และเพิ่มความเชื่อมั่นให้แก่ผู้ลงทุน บริษัทฯ จะเปิดเผยข้อมูลให้กับสาธารณะและผู้ถือหุ้นอย่างสม่ำเสมอ นอกจากนี้บริษัทฯ ยังให้ความสำคัญต่อระบบการควบคุมและตรวจสอบภายใน ส่วนการบริหารความเสี่ยงบริษัทพยายามควบคุมและบริหารความเสี่ยงอย่างใกล้ชิดและยังคำนึงถึงเรื่องจริยธรรมในการดำเนินธุรกิจ โดยดำรงไว้ซึ่งความเป็นธรรมต่อลูกค้า ผู้ถือหุ้น และผู้มีส่วนได้เสียทุกๆ กลุ่ม

2. ด้านการเคารพสิทธิมนุษยชน

บริษัทฯ มีนโยบายที่จะปฏิบัติตามกฎหมายและข้อบังคับที่เกี่ยวข้องกับพนักงาน และหลักการเกี่ยวกับสิทธิมนุษยชนขั้นพื้นฐานตามเกณฑ์ปฏิบัติโดยทั่วไป โดยไม่แบ่งแยกถิ่นกำเนิด เชื้อชาติ เพศ อายุ สีผิว ศาสนา ความพิการ ฐานะ ชาติตระกูล สถานศึกษา หรือสถานอื่นใดที่มีเกี่ยวข้องโดยตรงกับการปฏิบัติงาน รวมทั้งให้ความเคารพต่อความเป็นปัจเจกชน และศักดิ์ศรีของความเป็นมนุษย์ โดยที่ผ่านมาไม่เคยมีข้อร้องเรียนเรื่องการละเมิดสิทธิมนุษยชน

o การปฏิบัติต่อแรงงานอย่างเป็นธรรม

บริษัทฯ ได้จัดให้มีการดูแลในเรื่องสวัสดิการพนักงานเป็นอย่างดีเพื่อให้พนักงานมีคุณภาพชีวิตที่ดี โดยมีโครงการและสวัสดิการหลักๆ ดังนี้

o สวัสดิการค่าเบี่ยชยัน

เป็นโครงการที่มุ่งเน้นและส่งเสริมให้พนักงานในบริษัทประพฤติตนและปฏิบัติงานอย่างมีคุณภาพ มีระเบียบวินัย และมีความภาคภูมิใจในความเป็นพนักงานของบริษัท รวมทั้งเพื่อเป็นขวัญกำลังใจ และรางวัลแก่พนักงานที่มีวินัย ท้วมเทร่างกายแรงใจและมีความเสียสละต่อบริษัท ส่วนรวม และสังคม โดยพนักงานของบริษัทจะได้รับค่าเบี่ยชยันเต็มจำนวนในแต่ละเดือน และค่าเบี่ยจะลดลงตามจำนวนการขาด ลา มาสาย เปรียบเทียบตามเกณฑ์ที่ได้กำหนดไว้

จากการดำเนินการตามสวัสดิการพนักงานดังกล่าว ประโยชน์ที่เห็นได้ชัดที่สุดคือ ด้านวินัยในการทำงานของพนักงานที่ดีขึ้น และสามารถลดอัตราพนักงานสำรองได้เนื่องจากพนักงานประจำมีการหยุดงานและการมาสายน้อยลง ส่วนประโยชน์ต่อพนักงานจะเห็นชัดในด้านขวัญกำลังใจในการทำงาน ซึ่งจากการสังเกตของหัวหน้างาน พนักงานมีความตั้งใจในการปฏิบัติงานมากขึ้นส่งผลให้งานมีประสิทธิภาพดีขึ้น นอกจากนี้ โครงการดังกล่าวยังมีส่วนช่วยสร้างความจงรักภักดีต่อองค์กร

o การพัฒนาและฝึกอบรมพนักงาน

บริษัทฯ ได้มีการประเมินทักษะพนักงาน โดยมอบหมายให้หัวหน้างานเป็นผู้ดำเนินการประเมินทักษะพนักงาน เพื่อรับทราบถึงทักษะในการปฏิบัติงานของพนักงานที่ควรได้รับการอบรมและพัฒนา รวมถึงได้มีการสำรวจความต้องการในการฝึกอบรมของพนักงาน โดยให้พนักงานได้นำเสนอหลักสูตรการฝึกอบรม พัฒนาที่จำเป็น พร้อมทั้งเปิดโอกาสให้พนักงานสามารถเข้ารับการฝึกอบรมจากภายนอก เพื่อพัฒนาและส่งเสริมให้พนักงานมีความเข้าใจในลักษณะงานของตนเอง

จากการดำเนินการตามสวัสดิการพนักงานดังกล่าว ประโยชน์ที่เห็นได้ชัดที่สุดคือ ประสิทธิภาพในการทำงานของพนักงานที่ดีขึ้น เนื่องจากการนำความรู้ที่ได้รับมาประยุกต์ใช้ในการปฏิบัติงาน และยังมีส่วนช่วยสร้างความจงรักภักดีต่อองค์กร ส่วนประโยชน์ต่อพนักงาน จะเห็นชัดในด้านของความรู้ ความสามารถ และโอกาสในการพัฒนาในสายอาชีพของพนักงานแต่ละคน ซึ่งจากการสังเกตของหัวหน้างาน พนักงานมีความตั้งใจในการปฏิบัติงานมากขึ้นส่งผลให้งานมีประสิทธิภาพดีขึ้น

๐ สวัสดิการการตรวจสอบสุขภาพประจำปีพนักงาน

เป็นสวัสดิการให้พนักงานของบริษัท ได้รับการตรวจสอบสุขภาพประจำปี จากสถานพยาบาลที่มีความน่าเชื่อถือ ซึ่งเป็นสวัสดิการที่จัดให้มากขึ้นเพื่อส่งเสริมการมีสุขภาพอนามัยที่ดี รวมทั้งการใช้เวลาว่างให้เป็นประโยชน์ ซึ่งจะช่วยลดปัญหาการเจ็บป่วยและลดค่าใช้จ่ายในการรักษาพยาบาลของพนักงาน

๐ สวัสดิการสังสรรค์ และสันทนาการของบริษัท

บริษัทฯ ได้จัดให้มีสังสรรค์และสันทนาการระหว่างพนักงานเป็นประจำทุกปี ซึ่งเป็นสวัสดิการที่จัดให้มากขึ้นเพื่อส่งเสริมสุขภาพจิต และเพื่อให้พนักงานได้รับความสนุกสนานหลังจากที่ได้มีการทุ่มเททำงานให้กับบริษัทมาทั้งปี นอกจากนี้กิจกรรมดังกล่าวยังช่วยส่งเสริมให้พนักงานได้พบปะ ทำความรู้จักและสานสัมพันธ์ภาพอันดีระหว่างพนักงาน

3. ด้านการร่วมพัฒนาชุมชนหรือสังคม

บริษัท วินเทจ วิศวกรรม จำกัด (มหาชน) ได้วางแผนการพัฒนาสังคม ภายใต้แนวคิดเพื่อสร้างสัมพันธ์ภาพอันดีระหว่างบริษัทและสังคมแวดล้อม โดยบริษัทฯ ได้มีส่วนร่วมและสนับสนุนกิจกรรมอาสาสมัครเพื่อช่วยเหลือสังคมและ กิจกรรมการบริจาค ซึ่งมีรายละเอียดของแต่ละกิจกรรมดังนี้

๐ กิจกรรมอาสาสมัครเพื่อช่วยเหลือชุมชน

บริษัทฯ ได้สนับสนุนให้ความช่วยเหลือและร่วมมือกับภาคเอกชน ในกรณีที่มีการร้องขอ หรือมีบริษัทเล็งเห็นว่าบุคคลในชุมชน ต้องการได้รับความช่วยเหลือ อย่างเร่งด่วน โดยมุ่งเน้นให้องค์กรกับสังคมมีความสัมพันธ์อันดี

๐ กิจกรรมการบริจาค

บริษัทฯ ได้สนับสนุนให้ความช่วยเหลือในรูปแบบการบริจาคเงิน สินค้า หรือสิ่งของเพื่อเป็นสาธารณประโยชน์ ให้กับ มูลนิธิ โรงเรียน หรือชุมชน เช่น กิจกรรมการบริจาคอุปกรณ์เครื่องใช้สำนักงานให้กับมูลนิธิวัดสวนแก้ว หรือ บริจาค อุปกรณ์กีฬา และสื่อการเรียนการสอน ให้กับโรงเรียนที่ขาดแคลน

4. ด้านการดูแลรักษาสิ่งแวดล้อม

บริษัทฯ มีการดำเนินธุรกิจขององค์กรโดยคำนึงถึงผลกระทบต่อสังคม และสิ่งแวดล้อม โดยลดการใช้พลังงาน และใช้ทรัพยากรในการปฏิบัติงานอย่างคุ้มค่าและมีประสิทธิภาพ พร้อมกับปลูกจิตสำนึกของพนักงาน ตัวอย่างเช่น

- งดรงค์ให้มีการประหยัดไฟฟ้าโดยการปิดไฟ และปิดหน้าจอคอมพิวเตอร์ ช่วงพักกลางวันระหว่างเวลา 12.00 – 13.00 น. ทั้งนี้ เพื่อให้พนักงานฝึกปฏิบัติการประหยัดพลังงานและนำไปประยุกต์ใช้ในชีวิตประจำวัน รวมถึงเผยแพร่วิธีการประหยัดพลังงานไปในสังคมของตนเอง
- สนับสนุนการนำเทคโนโลยี เข้ามาใช้เพื่อเพิ่มประสิทธิภาพการทำงาน ประหยัดพลังงาน และลดการใช้ทรัพยากรในการปฏิบัติงาน

กิจกรรมความรับผิดชอบต่อสังคมที่เกิดขึ้นในปี 2556

1. ด้านการกำกับดูแลกิจการ

บริษัทฯ ได้จัดทำนโยบายการกำกับดูแลกิจการ ซึ่งได้ระบุถึงนโยบายว่าด้วยสิทธิและการได้รับการปฏิบัติอย่างเท่าเทียมกันของผู้มีส่วนได้ส่วนเสียของบริษัท รวมถึงการเปิดเผยข้อมูลและความโปร่งใส โดยบริษัทฯ ดำเนินธุรกิจด้วยความรับผิดชอบต่อ ซึ่งสอดคล้องกับหลักจริยธรรมและจรรยาบรรณในการดำเนินธุรกิจของบริษัทฯ

นอกจากนั้นบริษัทฯ ยังยึดมั่นในค่านิยมหลักขององค์กร ซึ่งประกอบด้วย คุณธรรม และ จิตสำนึกในการทำงานร่วมกันและการยึดมั่นในพันธะ ซึ่งค่านิยมเหล่านี้ได้หล่อหลอมรากฐานของการกำกับดูแลกิจการที่ดีให้กับบริษัทฯ มาโดยตลอด

2. ด้านพนักงานและบุคคลทั่วไป

ก) การจ้างงานที่เป็นธรรม

บริษัท วินเทจ วิศวกรรม จำกัด (มหาชน) ตระหนักถึงคุณค่าของพนักงาน และมุ่งรักษาพนักงานให้ทำงานในระยะยาว เนื่องจากพนักงานคือสิ่งสำคัญสำหรับการเติบโตของบริษัท ดังนั้น กลุ่มบริษัทจึงมุ่งหมายที่จะรับและรักษาพนักงานที่มีความสามารถไว้ และสร้างสมดุลระหว่างชีวิตการทำงานและชีวิตส่วนตัวให้กับพนักงาน กลุ่มบริษัทมีสวัสดิการให้กับพนักงานประจำ รวมถึงกองทุนสำรองเลี้ยงชีพ ประกันชีวิต วันหยุดลาคลอด และวันหยุดประจำปี นอกจากนี้ กลุ่มบริษัทยังจัดให้มีโครงการพัฒนาสำหรับบุคคล และโครงการฝึกอบรมโดยทั่วไป เพื่อเพิ่มทักษะในการทำงานให้กับพนักงานอีกด้วย โดยโครงการเหล่านี้จะสอดคล้องกับหน้าที่ความรับผิดชอบงานของพนักงานแต่ละคนในกลุ่มบริษัท

ข) ความปลอดภัยและสุขอนามัยในสถานประกอบการ

บริษัทฯ มีความมุ่งมั่นที่จะให้พนักงานทุกคนทำงานในสถานที่ที่เหมาะสม และมีความปลอดภัยจึงได้กำหนดนโยบายความปลอดภัยและได้มีการแต่งตั้งคณะกรรมการอาชีวอนามัย ขึ้นในปี 2552 เพื่อคอยดูแลอาชีวอนามัยและสภาพแวดล้อมการทำงานของพนักงานในบริษัท ให้มีความปลอดภัย นอกจากนี้บริษัทมีนโยบายจัดให้มีการอบรมภายในหัวข้อ “ความปลอดภัยในการปฏิบัติงานและการปฐมพยาบาลเบื้องต้น” ให้กับพนักงาน โดยเน้นให้พนักงานได้มีความรู้ และปลูกจิตสำนึกให้พนักงานตระหนักถึงความปลอดภัยขณะปฏิบัติงาน และสามารถปฏิบัติงานได้อย่างปลอดภัย พร้อมทั้งจัดให้มีพนักงานความปลอดภัยวิชาชีพ ประจำอยู่โครงการติดตั้งแต่ละแห่ง เพื่อช่วยสำรวจ ตรวจสอบความปลอดภัยในขณะปฏิบัติงานเพื่อลดความเสี่ยงในการเกิดอุบัติเหตุร้ายแรง นอกจากนี้บริษัทฯ ยังจัดให้มีการตรวจสุขภาพพนักงานประจำปี หลังจากที่ได้ทำงานไปแล้ว โดยจากการปฏิบัติงานในช่วงตลอดปี 2556 ที่ผ่านมา ยังไม่พบพนักงานได้รับอุบัติเหตุร้ายแรงจากการปฏิบัติงาน หรือ เจ็บป่วยจากการทำงานแต่อย่างใด

3. ด้านการร่วมพัฒนาสังคม

การมีส่วนร่วมในชุมชนและการพัฒนาสังคมของบริษัทฯ มีส่วนประกอบหลัก 2 ส่วน คือ การบริจาคเงิน และการสนับสนุนให้ช่วยเหลือและร่วมมือกับภาคเอกชน ในกรณีที่มีการร้องขอ หรือมีบริษัทเล็งเห็นว่าบุคคลในชุมชนต้องการได้รับความช่วยเหลือ อย่างเร่งด่วน โดยมุ่งเน้นให้องค์กรกับสังคมมีความสัมพันธ์อันดี

กิจกรรมการบริจาค

3.1) การมีส่วนช่วยเหลือชุมชนและการบริจาคเงินและสังคม

ในปี 2556 บริษัทฯ ได้มีโครงการเพื่อบริจาคเงินสดและสิ่งของในการดำรงชีวิต ให้กับผู้ที่ต้องการ เพื่อสนับสนุน ส่งเสริม และปลูกฝัง และกระตุ้นให้พนักงานมีจิตอาสาออกไปทำกิจกรรมดีๆ เพื่อบุคคลด้อยโอกาสในสังคมนั่นเอง

ในช่วงระยะเวลา 12 เดือน (มกราคม 2556 – ธันวาคม 2556) บริษัทฯ ได้จัดให้มีกิจกรรมเพื่อสาธารณะประโยชน์ โดยให้ความช่วยเหลือในรูปแบบของการบริจาค ทั้งสิ้น 2 กิจกรรม ได้แก่

1) กิจกรรมการบริจาคเงินช่วยเหลือและสิ่งของจำเป็นให้กับสถานสงเคราะห์ บ้านราชาวดี



เมื่อวันที่ 25 พฤษภาคม 2556 บริษัท วินเทจ วิศวกรรม จำกัด (มหาชน) ได้จัดกิจกรรม CSR บริจาคเงินช่วยเหลือ และสิ่งของจำเป็นให้กับสถานสงเคราะห์เด็กพิการทางสมองและปัญญา บ้านราชาวดี โดยกิจกรรมดังกล่าวมีวัตถุประสงค์เพื่อสร้างเสริมความสัมพันธ์ระหว่างพนักงานของบริษัทฯ และชุมชนแวดล้อม และเป็นการคืนกำไรส่วนหนึ่งให้กับสังคม

2) กิจกรรมการบริจาคอุปกรณ์เครื่องใช้สำนักงาน และอุปกรณ์เครื่องใช้ไฟฟ้าแก่ มูลนิธิสวนแก้ว

เมื่อวันที่ 20 ธันวาคม 2556 บริษัท วินเทจ วิศวกรรม จำกัด (มหาชน) ได้จัดกิจกรรม CSR โดยนำสิ่งของ อุปกรณ์เครื่องใช้ไฟฟ้าและอุปกรณ์สำนักงาน รวมถึงเงินสด มอบให้แก่มูลนิธิสวนแก้ว วัดสวนแก้ว จ. นนทบุรี โดยกิจกรรมดังกล่าวมีวัตถุประสงค์เพื่อสร้างเสริมความสัมพันธ์ระหว่างพนักงานของบริษัทฯ และชุมชนแวดล้อม รวมถึงเป็นการสร้างอาชีพและรายได้ให้กับบุคลากรในมูลนิธิ



4. ด้านการดูแลและรักษาสิ่งแวดล้อม

บริษัทฯ ตระหนักดีว่า การดำเนินธุรกิจของบริษัทฯ อาจมีกิจกรรมที่มีผลกระทบต่อสิ่งแวดล้อมและชุมชนที่บริษัทดำเนินการอยู่ ซึ่งบริษัทฯ เชื่อว่าเป็นหน้าที่ความรับผิดชอบต่อบริษัทฯ ที่จะจัดการกับผลกระทบเหล่านี้ และหาทางแก้ไขอย่างมีประสิทธิภาพเท่าที่จะทำได้ บริษัทฯ จึงมุ่งมั่นที่จะพัฒนาบทบาททางด้านสิ่งแวดล้อมนี้และหาแนวทางปฏิบัติที่ดีที่สุดในการพัฒนาองค์กรอย่างยั่งยืนต่อไป

ก. นโยบายด้านสิ่งแวดล้อม

- ลดปริมาณการใช้กระดาษในการปฏิบัติงานต่างๆ การนำกลับมาใช้ใหม่แทนการทิ้งวัสดุทิ้งถ้าเป็นไปได้ และการสนับสนุนการนำวัสดุที่ใช้แล้วกลับมาใช้อีก
- หาทางที่จะปรับปรุงการใช้พลังงานในอาคารอย่างมีประสิทธิภาพ และใช้พลังงานอย่างชาญฉลาดในการปฏิบัติงานทั้งหมด
- ริเริ่มโครงการต่างๆ ที่มุ่งจะลดปริมาณของเสีย
- ประสานงานกับบริษัทผู้นำส่งวัสดุทิ้งให้บริษัทฯ โดยใช้นโยบายการซื้อที่มีคุณภาพ เพื่อลดผลกระทบต่อสิ่งแวดล้อมที่เกิดจากการปฏิบัติการของบริษัทเหล่านั้น

ข. การจัดการเรื่องความเสี่ยงด้านสิ่งแวดล้อม

เนื่องจากบริษัทฯ ในการดำเนินงานของบริษัทฯ จำเป็นต้องใช้พลังงานอย่างต่อเนื่อง และการปล่อยก๊าซคาร์บอนไดออกไซด์ออกมาในบรรยากาศ ยิ่งไปกว่านั้น บริษัทฯ ยังมีความจำเป็นต้องใช้กระดาษในปริมาณที่มาก เพื่อจัดทำรายงานสำหรับองค์กรและลูกค้า และในกระบวนการจัดเก็บเอกสารต่างๆ นอกจากนั้น เรายังต้องใช้พลังงาน เพื่อให้เกิดความร้อน แสงสว่าง และความเย็นในสำนักงานและอุปกรณ์เครื่องใช้สำนักงานต่างๆ ล้วนเป็นปัจจัยสำคัญของกระบวนการ กลุ่มบริษัทให้ความสำคัญกับประเด็นต่อไปนี้ เพื่อมองหาระบบที่จะช่วยลดสิ่งกระทบจากสิ่งแวดล้อม ดังนั้น เพื่อส่งเสริมและสนับสนุนให้เกิดความตระหนักรู้ในเรื่องสิ่งแวดล้อมในองค์กร กลุ่มบริษัทจึงเน้นแนวคิดการ “ลด ใช้ซ้ำ และนำกลับมาใช้ใหม่” ในการดำเนินธุรกิจ

การรักษาสิ่งแวดล้อมในการดำเนินงาน

1. แสงสว่าง

กลุ่มบริษัทสนับสนุนให้มีการใช้หลอดไฟแบบประหยัดพลังงาน และมีการแบ่งพื้นที่ออกเป็นส่วนๆ เพื่อให้สามารถปิดไฟได้หากไม่จำเป็นต้องใช้ และในช่วงปี 2556 บริษัทฯ ก็ได้ดำเนินกิจกรรมรณรงค์การปิดไฟทุกครั้งในช่วงพักกลางวัน และช่วงนอกเวลางาน

2. เครื่องปรับอากาศ

มีการติดตั้งเครื่องปรับอากาศในทั่วทั้งอาคารสำนักงาน และเพื่อให้เครื่องปรับอากาศทำงานได้อย่างเต็มประสิทธิภาพ บริษัทฯ ได้ตั้งอุณหภูมิของเครื่องปรับอากาศไว้ที่ประมาณ 25 องศาเซลเซียส เพื่อให้สร้างสภาพบรรยากาศที่เหมาะสมกับการทำงาน และบริษัทฯ ก็จะทำการปิดเครื่องปรับอากาศทุกครั้งในช่วงพักกลางวัน และในช่วงเย็นหลังเลิกงาน

3. กระดาษ

บริษัทฯ มองหาวิธีที่จะลดปริมาณการใช้กระดาษและนำกระดาษที่ใช้แล้วกลับมาใช้ใหม่ให้มากขึ้น บริษัทฯ มุ่งมั่นที่จะลดยอดการสั่งซื้อกระดาษ และสนับสนุนพนักงานให้นำกระดาษที่ใช้แล้วกลับมาใช้ใหม่ นอกจากนี้ พนักงานได้รับการสนับสนุนให้ใช้การสื่อสารแบบอิเล็กทรอนิกส์ในรูปแบบของอีเมลและการแลกเปลี่ยนเอกสารแล้วเก็บในรูปแบบอิเล็กทรอนิกส์

โดยในปี 2556 บริษัทฯ ได้ติดตั้งระบบการขอจองรถขนส่งและระบบการแจ้งซ่อมภายในบริษัท และสำรองข้อมูลผ่านระบบออนไลน์ ตลอดจนใช้อุปกรณ์ในการแลกเปลี่ยนเอกสาร และเก็บเอกสารในรูปแบบอิเล็กทรอนิกส์ นอกจากนี้ บริษัทฯ ยังรณรงค์ให้มีการใช้กระดาษรีไซเคิลสำหรับเอกสารใช้งานและรวบรวมกระดาษที่ใช้แล้วเพื่อนำไปจำหน่ายและนำรายได้ที่เกิดขึ้นแปรเป็นอาหารกลางวันสำหรับพนักงานเพื่อเป็นการประหยัดค่าครองชีพของพนักงาน



รายการระหว่างกัน

บุคคลที่อาจมีความขัดแย้ง ลักษณะการประกอบธุรกิจ/ ลักษณะความสัมพันธ์	ประเภทรายการที่กระทำโดย บริษัท	มูลค่ารายการ (บาท)			ความจำเป็นและความสมเหตุสมผล ของรายการ
		ปี 2554 1 ก.ค. - 30 มิ.ย.	ปี 2555 1 ก.ค. - 30 มิ.ย. ปี	2555 1 ก.ค. - 31 ธ.ค.	
1. นายไสรจักร โจนบุญกุล มีความสัมพันธ์กับบริษัทดังนี้ - เป็นกรรมการ - เป็นประธานกรรมการบริหาร - เป็นประธานเจ้าหน้าที่บริหาร - เป็นผู้ถือหุ้นใหญ่โดยถือหุ้นร้อยละ 17.316	กรรมการค้าประทุกันให้บริษัทในวงเงิน เบิกเกินบัญชี และเงินกู้ยืมระยะสั้น จากสถาบันการเงิน ร่วมกับนาย ไพบูลย์ เขียวพิริยะตระกูล	ค้าประกันเดิมจำนวน วงเงินเบิกเกินบัญชี: 10,000,000.- ค้าประกันเดิมจำนวน วงเงินออกหนังสือค้ำ ประกัน: 145,000,000.- ค้าประกันเดิมจำนวน วงเงินตัวสัญญาใช้เงิน: 75,000,000.-			บริษัทมีความจำเป็นต้องให้กรรมการค้า ประกันเงินกู้ จนกว่าจะสามารถนำเข้าจด ทะเบียนในตลาดหลักทรัพย์ฯ บริษัทมีแผนจะ ยกเลิกการค้าประกันภายหลังการนำบริษัทเข้า จดทะเบียนในตลาดหลักทรัพย์ฯ ทั้งนี้กรรมการผู้ค้าไม่ได้คิดค่าตอบแทนใดๆ กับบริษัท คณะกรรมการตรวจสอบมีความเห็นว่า รายการดังกล่าวเป็นรายการที่เหมาะสม เหตุผลและยุติธรรม
2. นายไพบูลย์ เขียวพิริยะตระกูล มีความสัมพันธ์กับบริษัทดังนี้ - เป็นกรรมการ - เป็นผู้ถือหุ้นใหญ่โดยถือหุ้นร้อยละ 10.782	กรรมการค้าประทุกันให้บริษัทในวงเงิน เบิกเกินบัญชี และเงินกู้ยืมระยะสั้น จากสถาบันการเงิน ร่วมกับนายไสรจักร โจนบุญกุล	ค้าประกันเดิมจำนวน วงเงินเบิกเกินบัญชี: 10,000,000.- ค้าประกันเดิมจำนวน วงเงินออกหนังสือค้ำ ประกัน: 145,000,000.- ค้าประกันเดิมจำนวน วงเงินตัวสัญญาใช้เงิน: 75,000,000.-			บริษัทมีความจำเป็นต้องให้กรรมการค้า ประกันเงินกู้ จนกว่าจะสามารถนำเข้าจด ทะเบียนในตลาดหลักทรัพย์ฯ บริษัทมีแผนจะ ยกเลิกการค้าประกันภายหลังการนำบริษัทเข้า จดทะเบียนในตลาดหลักทรัพย์ฯ ทั้งนี้กรรมการผู้ค้าไม่ได้คิดค่าตอบแทนใดๆ กับบริษัท คณะกรรมการตรวจสอบมีความเห็นว่า รายการดังกล่าวเป็นรายการที่เหมาะสม เหตุผลและยุติธรรม



บุคคลที่อาจมีความขัดแย้ง ลักษณะการประกอบธุรกิจ/ ลักษณะความสัมพันธ์	ประเภทรายการที่กระทำโดย บริษัท	มูลค่ารายการ (บาท)				ความจำเป็นและความสมเหตุผล ของรายการ
		ปี 2554 1 ก.ค. - 30 มิ.ย.	ปี 2555 1 ก.ค. - 30 มิ.ย.	ปี 2555 1 ก.ค. - 31 ธ.ค.	ปี 2556 1 ม.ค. - 31 ธ.ค.	
3. กิจการร่วมค้า ประดับวงศ์ และ วิน เทจวิศวกรรม	เงินลงทุน	ยอดต้นงวด: - ระหว่างงวด: 4,412,500 ยอดปลายงวด: 4,412,500	ยอดต้นงวด: 4,412,500.- ระหว่างงวด: - ยอดปลายงวด: 4,412,500.-	ยอดต้นงวด: 4,412,500.- ระหว่างงวด: - ยอดปลายงวด: 4,412,500.-	ยอดต้นงวด: 4,412,500.- ระหว่างงวด: - ยอดปลายงวด: 4,412,500.-	การจัดตั้งกิจการร่วมค้า ประดับวงศ์ และ วินเทจวิศวกรรม เพื่อใช้เป็นบริษัทที่เข้าร่วม ประมวลโครงการอาคารปฏิบัติการวิทยาศาสตร์ มหาวิทยาลัยรังสิตซึ่งเป็นโครงการที่บริษัท จำเป็นต้องใช้ผลงานทั้งส่วนบริษัทและของ บริษัทประดับวงศ์ ซึ่งการดำเนินการจะทำให้ บริษัทสามารถเข้าร่วมประมูลและมีผลงาน ในโครงการดังกล่าว เพื่อให้ประโยชน์ในการ ประมวลโครงการต่อไป คณะกรรมการตรวจสอบมีความเห็นว่า รายการดังกล่าวเป็นรายการที่เหมาะสม เหตุผลและยุติธรรม
	เงินทรงจ่าย	ยอดต้นงวด: - ระหว่างงวด: 330,000.- ยอดปลายงวด: -	ยอดต้นงวด: - ระหว่างงวด: 204,501.- ยอดปลายงวด: -	ยอดต้นงวด: - ระหว่างงวด: 68,250.- ยอดปลายงวด: 68,250.-	ยอดต้นงวด: 68,250.- ระหว่างงวด: 736,652.22- ยอดปลายงวด: 804,902.22-	บริษัทมีความจำเป็นที่จะต้องทรงจ่ายค่า ใช้จ่ายบางส่วนกิจการร่วมค้า และเมื่อกิจการ ร่วมค้าเปิดงานได้ก็นำมาชำระคืนบริษัท ซึ่งเป็นไปตามข้อตกลงในการจัดตั้งกิจการ ร่วมค้า คณะกรรมการตรวจสอบมีความเห็นว่า รายการดังกล่าวเป็นรายการที่เหมาะสม เหตุผล

บุคคลที่อาจมีความขัดแย้ง ลักษณะการประกอบธุรกิจ/ ลักษณะความสัมพันธ์	ประเภทรายการที่กระทำโดย บริษัท	มูลค่ารายการ (บาท)				ความจำเป็นและความสมเหตุสมผล ของรายการ
		ปี 2554 1 ก.ค. - 30 มิ.ย.	ปี 2555 1 ก.ค. - 30 มิ.ย.	ปี 2555 1 ก.ค. - 31 ธ.ค.	ปี 2556 1 ม.ค. - 31 ธ.ค.	
3. การร่วมค้า ประดับวงศ์ และ วิน เทจวิศวกรรม	บริษัทให้บริการทำบัญชีให้กิจการ ร่วมค้า	ยอดต้นงวด: - ระหว่างงวด: 330,000.- ยอดปลายงวด: -	ยอดต้นงวด: 30,000.- ระหว่างงวด: 360,000.- ยอดปลายงวด: 60,000.-	ยอดต้นงวด: 60,000.- ระหว่างงวด: 180,000.- ยอดปลายงวด: 60,000.-	ยอดต้นงวด: 60,000.- ระหว่างงวด: 270,000.- ยอดปลายงวด: 330,000.-	บริษัทเป็นผู้จัดทำบัญชีให้กิจการร่วมค้าจึงคิด ค่าใช้จ่ายตามประมาณการค่าใช้จ่ายจริง คณะกรรมการตรวจสอบมีความเห็นว่า รายการดังกล่าวเป็นรายการที่เหมาะสม ที่สุดผล
4. Worldmax Management Limited	เงินให้กู้ยืม			ยอดต้นงวด: - ระหว่างงวด: 40,000,000.- ยอดปลายงวด: 40,000,000.-	ยอดต้นงวด: 40,000,000.- ระหว่างงวด: 108,090,000.- ยอดปลายงวด: 148,090,000.-	บริษัทให้ทางบริษัทยอทำการกู้ยืมเพื่อเป็น ทุนหมุนเวียนเพื่อใช้ในการดำเนินงาน คณะกรรมการตรวจสอบมีความเห็นว่า รายการดังกล่าวเป็นรายการที่เหมาะสม สม ที่สุดผล
	ดอกเบี้ยค้างรับ			ยอดต้นงวด: - ระหว่างงวด: 915,068.20.- ยอดปลายงวด: 915,068.20.-	ยอดต้นงวด: 915,068.20.- ระหว่างงวด: 2,663,460.90.- ยอดปลายงวด: 3,578,529.10.-	บริษัทให้คิดอัตราดอกเบี้ยตามสัญญาร้อยละ 5 ของเงินกู้ตามจำนวนดังกล่าว คณะกรรมการตรวจสอบมีความเห็นว่า รายการดังกล่าวเป็นรายการที่เหมาะสม สม ที่สุดผล

บุคคลที่อาจมีความขัดแย้ง ลักษณะการประกอบธุรกิจ/ ลักษณะความสัมพันธ์	ประเภทรายการที่กระทำโดย บริษัท	มูลค่ารายการ (บาท)			ความจำเป็นและความสมเหตุสมผล ของรายการ
		ปี 2554 1 ก.ค. - 30 มิ.ย.	ปี 2555 1 ก.ค. - 30 มิ.ย.	ปี 2556 1 ม.ค. - 31 ธ.ค.	
5. บริษัท แคปิตอลคอร์ จำกัด (บริษัทย่อย)	เงินลงทุน		<div>ยอดต้นงวด: - ระหว่างงวด: 10,000,000.- ยอดปลายงวด: 10,000,000.-</div>	<div>ยอดต้นงวด: 10,000,000.- ระหว่างงวด: - ยอดปลายงวด: 10,000,000.-</div>	บริษัทฯได้มีการจัดตั้งบริษัทย่อย เพื่อประกอบธุรกิจการลงทุนในธุรกิจอื่นที่มีโอกาสในการสร้างผลตอบแทนที่เหมาะสมทั้งบริษัทในและนอกตลาดหลักทรัพย์แห่งประเทศไทย โดยจะไม่ดำเนินธุรกิจที่ขัดแย้งกับธุรกิจหลักของบริษัทฯ บริษัทย่อยมีทุนจดทะเบียน 1 ล้านบาท และ 10 บาท ซึ่งบริษัทฯ ลงทุนในสัดส่วนร้อยละ 60 ของทุนจดทะเบียน ต่อมาเมื่อวันที่ 26 กันยายน 2555 ที่ประชุมคณะกรรมการของบริษัทฯ มีมติให้แก้ไขสัดส่วนการถือหุ้นจากร้อยละ 60 เป็นร้อยละ 100 ของทุนจดทะเบียน คณะกรรมการตรวจสอบมีความเห็นว่ารายการดังกล่าวเป็นรายการที่เหมาะสม สมเหตุสมผล
	เงินให้กู้ยืม			<div>ยอดต้นงวด: - ระหว่างงวด: 20,000,000.- ยอดปลายงวด: 20,000,000.-</div>	บริษัทให้ทางบริษัทย่อยทำการกู้ยืมเพื่อเป็นทุนหมุนเวียนเพื่อใช้ในการดำเนินงาน คณะกรรมการตรวจสอบมีความเห็นว่ารายการดังกล่าวเป็นรายการที่เหมาะสม สมเหตุสมผล

บุคคลที่อาจมีความขัดแย้ง ลักษณะการประกอบธุรกิจ/ ลักษณะความสัมพันธ์	ประเภทรายการที่กระทำโดย บริษัท	มูลค่ารายการ (บาท)			ความจำเป็นและความสมเหตุสมผล ของรายการ
		ปี2554 1 ก.ค. - 30 มิ.ย.	ปี 2555 1 ก.ค. - 30 มิ.ย.	ปี 2556 1 ม.ค. - 31 ธ.ค.	
5. บริษัท แดปิตอลคอร์ จำกัด (บริษัทย่อย)	ดอกเบี้ยค้างรับ			<div>ยอดต้นงวด:</div> <div>-</div> <div>ระหว่างงวด:</div> <div>972,602.75 -</div> <div>ยอดปลายงวด:</div> <div>972,602.75 -</div>	<div>บริษัทให้เครดิตราดออกเป็ยตามสัญญา</div> <div>ร้อยละ 5 ของเงินกู้ตามจำนวนดังกล่าว</div> <div>คณะกรรมการตรวจสอบมีความเห็นว่า</div> <div>รายการดังกล่าวเป็นรายการที่เหมาะสม</div> <div>สมเหตุสมผล</div>

รายละเอียดเกี่ยวกับกรรมการของบริษัทที่เกี่ยวข้อง

ลำดับ	บริษัท	นายไสรจ โรจนเบญกุล	นายไพบุลย์ เกียรติพิริยะตระกูล	นายสุพจน์ ฉายแก้วโปร่ง	ดร. สุวิช ชมพูนุทจินดา	นายนิพนธ์ อรุณพลดี	นายฟูง ไช กง (Foong SAI Kong)	นายเซิน ลู (Zhen Lu)	นายปราโมทย์ กอบบุญนัท
บริษัท วินเทจ วิศวกรรม จำกัด (มหาชน)									
1	บริษัทที่เกี่ยวข้อง บริษัท เฟรนด์ โกลด์ จำกัด								
2	บริษัท จีเคเอฟ (ไทยแลนด์) จำกัด				CEO				
3	บริษัท Inno Products จำกัด	D					D		
4	บริษัท ฟิฟตี แบงคอก จำกัด						CEO, D, S		
5	บริษัท Worldmax Management จำกัด						D, S		
6	บริษัท แคปิตอล คอร์ จำกัด	D, S							

CD = ประธานกรรมการ

CED = ประธานกรรมการบริหาร

D = กรรมการ

S = ผู้มีอำนาจลงนาม

CAC = ประธานกรรมการตรวจสอบ

CEO = ประธานเจ้าหน้าที่บริหาร

ED = กรรมการบริหาร

AC = กรรมการตรวจสอบ

หมายเหตุ : ข้อมูลดังกล่าวสิ้นสุด ณ 31 ธันวาคม 2556

รายงานของผู้สอบบัญชีรับอนุญาต

เสนอต่อผู้ถือหุ้นของบริษัท วินเทจ วิศวกรรม จำกัด (มหาชน)

ข้าพเจ้าได้ตรวจสอบงบการเงินรวมของบริษัท วินเทจ วิศวกรรม จำกัด (มหาชน) บริษัทย่อยและกิจการที่ควบคุมร่วมกัน ซึ่งประกอบด้วยงบแสดงฐานะการเงินรวม ณ วันที่ 31 ธันวาคม 2556 งบกำไรขาดทุนเบ็ดเสร็จรวม งบแสดงการเปลี่ยนแปลงส่วนของผู้ถือหุ้นรวมและงบกระแสเงินสดรวม สำหรับปีสิ้นสุดวันเดียวกัน รวมถึงหมายเหตุสรุปนโยบายการบัญชีที่สำคัญและหมายเหตุเรื่องอื่น ๆ และได้ตรวจสอบงบการเงินเฉพาะกิจการของบริษัท วินเทจ วิศวกรรม จำกัด (มหาชน) ด้วยเช่นกัน

ความรับผิดชอบของผู้บริหารต่อการเงิน

ผู้บริหารเป็นผู้รับผิดชอบในการจัดทำและการนำเสนองบการเงินเหล่านี้โดยถูกต้องตามที่ควรตามมาตรฐานการรายงานทางการเงิน และรับผิดชอบเกี่ยวกับการควบคุมภายในที่ผู้บริหารพิจารณาว่าจำเป็นเพื่อให้สามารถจัดทำงบการเงินที่ปราศจากการแสดงข้อมูลที่ขัดต่อข้อเท็จจริงอันเป็นสาระสำคัญไม่ว่าจะเกิดจากการทุจริตหรือข้อผิดพลาด

ความรับผิดชอบของผู้สอบบัญชี

ข้าพเจ้าเป็นผู้รับผิดชอบในการแสดงความเห็นต่องบการเงินดังกล่าวจากผลการตรวจสอบของข้าพเจ้า ข้าพเจ้าได้ปฏิบัติตามตรวจสอบตามมาตรฐานการสอบบัญชี ซึ่งกำหนดให้ข้าพเจ้าปฏิบัติตามข้อกำหนดด้านจรรยาบรรณ รวมถึงวางแผนและปฏิบัติตามตรวจสอบเพื่อให้ได้ความเชื่อมั่นอย่างสมเหตุสมผลว่า งบการเงินปราศจากการแสดงข้อมูลที่ขัดต่อข้อเท็จจริงอันเป็นสาระสำคัญหรือไม่

การตรวจสอบรวมถึงการใช้วิธีการตรวจสอบเพื่อให้ได้มาซึ่งหลักฐานการสอบบัญชีเกี่ยวกับจำนวนเงินและการเปิดเผยข้อมูลในงบการเงิน วิธีการตรวจสอบที่เลือกใช้นั้นขึ้นอยู่กับดุลยพินิจของผู้สอบบัญชี ซึ่งรวมถึงการประเมินความเสี่ยงจากการแสดงข้อมูลที่ขัดต่อข้อเท็จจริงอันเป็นสาระสำคัญของงบการเงินไม่ว่าจะเกิดจากการทุจริตหรือข้อผิดพลาด ในการประเมินความเสี่ยงดังกล่าว ผู้สอบบัญชีพิจารณาการควบคุมภายในที่เกี่ยวข้องกับการจัดทำและการนำเสนองบการเงินโดยถูกต้องตามที่ควรของกิจการ เพื่อออกแบบวิธีการตรวจสอบที่เหมาะสมกับสถานการณ์ แต่ไม่ใช่เพื่อวัตถุประสงค์ในการแสดงความเห็นต่อประสิทธิภาพของการควบคุมภายในของกิจการ การตรวจสอบรวมถึงการประเมินความเหมาะสมของนโยบายการบัญชีที่ผู้บริหารใช้และความสมเหตุสมผลของประมาณการทางบัญชีที่จัดทำขึ้นโดยผู้บริหาร รวมทั้งการประเมินการนำเสนองบการเงินโดยรวม

ข้าพเจ้าเชื่อว่าหลักฐานการสอบบัญชีที่ข้าพเจ้าได้รับเพียงพอและเหมาะสมเพื่อเป็นเกณฑ์ในการแสดงความเห็นอย่างมีเงื่อนไขของข้าพเจ้า

เกณฑ์ในการแสดงความเห็นอย่างมีเงื่อนไข

ในการตรวจสอบงบการเงินปี 2556 ข้าพเจ้าไม่สามารถหาหลักฐานการสอบบัญชีที่เหมาะสมอย่างเพียงพอเกี่ยวกับมูลค่าเงินลงทุนในบริษัทร่วมแห่งหนึ่งในต่างประเทศซึ่งแสดงตามวิธีส่วนได้เสียในงบแสดงฐานะการเงินรวมและตามวิธีราคาทุนในงบแสดงฐานะการเงินเฉพาะกิจการ ณ วันที่ 31 ธันวาคม 2556 จำนวน 789 ล้านบาทและ 798 ล้านบาท ตามลำดับ ทั้งนี้ เนื่องจากในปัจจุบันมีข้อสงสัยว่าเงินลงทุนในบริษัทร่วมแห่งนี้อาจเกิดการด้อยค่าเนื่องจากบริษัทร่วมดังกล่าวยังมีได้เริ่มดำเนินงานตามแผนธุรกิจที่วางไว้ ซึ่งเป็นผลให้เกิดการเปลี่ยนแปลงในสมมติฐานที่ใช้ในการประมาณการกระแสเงินสดในอนาคตที่คาดว่าจะได้รับจากเงินลงทุนในบริษัทร่วมดังกล่าว แต่ผู้บริหารของบริษัทฯมิได้ปรับปรุงการประเมินการด้อยค่าของมูลค่าเงินลงทุนในบริษัทร่วมนั้นให้เป็นปัจจุบัน ทำให้ข้าพเจ้าขาดหลักฐานที่จำเป็นต้องใช้ในการตรวจสอบมูลค่าที่จะได้รับคืนของเงินลงทุนในบริษัทร่วมดังกล่าว

นอกจากนั้น ข้าพเจ้ายังไม่สามารถตรวจสอบให้ได้หลักฐานการบัญชีที่เหมาะสมอย่างเพียงพอเกี่ยวกับมูลค่า เงินลงทุนในบริษัทร่วมดังกล่าวซึ่งแสดงตามวิธีส่วนได้เสียในงบแสดงฐานะการเงินรวมตามที่กล่าวข้างต้นและส่วนแบ่งขาดทุนจากเงินลงทุนในบริษัทร่วมซึ่งแสดงในงบกำไรขาดทุนเบ็ดเสร็จรวมสำหรับปี 2556 จำนวน 9 ล้านบาท ทั้งนี้ เนื่องจากเงินลงทุนในบริษัทร่วมและส่วนแบ่งขาดทุนจากเงินลงทุนในบริษัทร่วมดังกล่าวคำนวณจากงบการเงินที่ตรวจสอบโดยผู้สอบบัญชีของบริษัทร่วมซึ่งแสดงความเห็นอย่างมีเงื่อนไขว่าไม่สามารถตรวจสอบเอกสารหลักฐานประกอบรายการสำหรับยอดยกมา ณ วันที่ 1 มกราคม 2556 ได้เกือบทั้งหมด ซึ่งยอดดังกล่าวอาจมีผลต่อกำไรขาดทุนสำหรับปี 2556 ของบริษัทร่วม ทำให้ข้าพเจ้าไม่อาจเชื่อถืองบกำไรขาดทุนที่นำมาใช้ในการคำนวณมูลค่าเงินลงทุนในบริษัทร่วมตามวิธีส่วนได้เสียสำหรับปี 2556 ได้ และข้าพเจ้าไม่สามารถใช้วิธีการตรวจสอบอื่นเพื่อให้เป็นที่พอใจในมูลค่าเงินลงทุนในบริษัทร่วมและส่วนแบ่งขาดทุนในบริษัทร่วมนั้นได้

ดังนั้น ข้าพเจ้าจึงไม่สามารถสรุปได้ว่าจำเป็นต้องปรับปรุงมูลค่าเงินลงทุนในบริษัทร่วมและค่าเผื่อการด้อยค่าของเงินลงทุนในบริษัทร่วมซึ่งแสดงอยู่ในงบการเงินรวมและงบการเงินเฉพาะกิจการสำหรับปี 2556 และส่วนแบ่งขาดทุนจากเงินลงทุนในบริษัทร่วมซึ่งแสดงอยู่ในงบการเงินรวมสำหรับปี 2556 ดังกล่าวหรือไม่ เพียงใด

ความเห็นอย่างมีเงื่อนไข

ข้าพเจ้าเห็นว่า ยกเว้นผลกระทบซึ่งอาจจะเกิดขึ้นจากเรื่องที่ถูกกล่าวในวรรคก่อนเกี่ยวกับการแสดงความเห็นอย่างมีเงื่อนไข งบการเงินข้างต้นนี้แสดงฐานะการเงิน ณ วันที่ 31 ธันวาคม 2556 ผลการดำเนินงานและกระแสเงินสด สำหรับปีสิ้นสุดวันเดียวกันของบริษัท วินเทจ วิศวกรรม จำกัด (มหาชน) บริษัทย่อยและกิจการที่ควบคุมร่วมกัน และเฉพาะของบริษัท วินเทจ วิศวกรรม จำกัด (มหาชน) โดยถูกต้องตามที่ควรในสาระสำคัญตามมาตรฐานการรายงานทางการเงิน

ข้อมูลและเหตุการณ์ที่เน้น

ข้าพเจ้าขอให้สังเกตหมายเหตุประกอบงบการเงินข้อ 4 เกี่ยวกับการเปลี่ยนแปลงนโยบายการบัญชี เนื่องจากการนำมาตราฐานการบัญชี ฉบับที่ 12 เรื่องภาษีเงินได้ มาถือปฏิบัติ บริษัทฯได้ปรับย้อนหลังงบการเงินรวมและงบการเงินเฉพาะกิจการสำหรับรอบระยะเวลาตั้งแต่วันที่ 1 กรกฎาคม 2555 ถึงวันที่ 31 ธันวาคม 2555 ที่แสดงเป็นข้อมูลเปรียบเทียบ เพื่อสะท้อนรายการปรับปรุงจากการเปลี่ยนแปลงนโยบายการบัญชีดังกล่าว และนำเสนอแสดงฐานะการเงินรวมและงบแสดงฐานะการเงินเฉพาะกิจการ ณ วันที่ 1 กรกฎาคม 2555 เพื่อเป็นข้อมูลเปรียบเทียบ โดยใช้นโยบายการบัญชีเกี่ยวกับภาษีเงินได้ที่ได้นำมาถือปฏิบัติใหม่ด้วยเช่นกัน ทั้งนี้การแสดงความเห็นอย่างมีเงื่อนไขของข้าพเจ้าต่องบการเงินมิได้เกี่ยวข้องกับเรื่องที่ข้าพเจ้าให้สังเกตข้างต้น

ข้าพเจ้าขอให้สังเกตตามหมายเหตุประกอบงบการเงินข้อ 16.1 ในเดือนเมษายน 2556 บริษัทฯได้ซื้อหุ้นสามัญของบริษัทร่วมในประเทศอินโดนีเซีย ค่าความนิยมที่เกิดจากราคาซื้อส่วนที่เกินกว่ามูลค่ายุติธรรมของสินทรัพย์สุทธิจะถูกรวมอยู่ในมูลค่าตามบัญชีเงินลงทุน อย่างไรก็ตาม มูลค่าของสินทรัพย์และหนี้สินที่ได้รับมา ณ วันที่ซื้อกิจการยังคงแสดงตามมูลค่าตามบัญชีซึ่งมิใช่มูลค่ายุติธรรมของสินทรัพย์และหนี้สินที่ได้รับมาดังกล่าว เนื่องจากบริษัทฯยังอยู่ในระหว่างการประเมินมูลค่ายุติธรรม ณ วันที่ซื้อของสินทรัพย์และหนี้สินที่ได้รับมา ซึ่งอาจทำให้บริษัทฯต้องปรับปรุงมูลค่าของค่าความนิยมที่ถูกรวมอยู่ในมูลค่าตามบัญชีเงินลงทุน หรือ รับรู้กำไรจากการต่อรองราคาซื้อ หากมูลค่ายุติธรรมของสินทรัพย์และหนี้สินที่ได้รับมาดังกล่าวมีผลแตกต่างจากมูลค่าตามบัญชีอย่างมีนัยสำคัญ ทั้งนี้การแสดงความเห็นอย่างมีเงื่อนไขของข้าพเจ้าต่องบการเงินมิได้เกี่ยวข้องกับเรื่องที่ข้าพเจ้าให้สังเกตข้างต้น

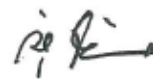

วิสุทธา จริยธนากร

ผู้สอบบัญชีรับอนุญาตเลขทะเบียน 3853

บริษัท สำนักงาน อีวาย จำกัด

(เดิมชื่อบริษัท สำนักงาน เอ็นส์ แอนด์ ยัง จำกัด)

กรุงเทพฯ : 28 กุมภาพันธ์ 2557



งบแสดงฐานะทางการเงิน

บริษัท วินเทจ วิศวกรรม จำกัด (มหาชน) บริษัทย่อย และกิจการที่ควบคุมร่วมกัน
ณ วันที่ 31 ธันวาคม 2556

สินทรัพย์		หน่วย: บาท					
		งบการเงินรวม			งบการเงินเฉพาะกิจการ		
สินทรัพย์	หมายเหตุ	31-ธ.ค.-56	31-ธ.ค.-55	30-มิ.ย.-55	31-ธ.ค.-56	31-ธ.ค.-55	30-มิ.ย.-55
สินทรัพย์หมุนเวียน							
เงินสดและรายการเทียบเท่าเงินสด	8	49,646,608	20,418,093	197,236,454	19,934,651	16,118,400	196,827,202
เงินลงทุนชั่วคราว	9	42,577,722	53,764,751	1,666,579	23,752,722	53,764,751	1,666,579
ลูกหนี้การค้าและลูกหนี้อื่น	7, 10	114,564,365	125,409,221	119,486,809	108,197,743	115,037,153	110,734,662
รายได้ที่ยังไม่เรียกชำระ	11	176,137,635	169,500,332	164,160,460	176,137,635	169,500,332	162,413,673
สินค้าคงเหลือ	12	27,652,920	39,813,046	43,655,824	27,652,920	39,813,046	43,655,824
เงินให้กู้ยืมระยะสั้นแก่บริษัทย่อยและดอกเบี้ยค้างรับ	7	-	-	-	158,923,432	40,915,068	-
สินทรัพย์หมุนเวียนอื่น		48,046,230	81,752,531	14,044,869	47,594,669	36,317,167	10,046,803
รวมสินทรัพย์หมุนเวียน		458,625,480	490,657,974	540,250,995	562,193,772	471,465,917	525,344,743
สินทรัพย์ไม่หมุนเวียน							
เงินฝากสถาบันการเงินที่มีภาระค้ำประกัน	13	104,480,644	98,416,141	97,248,817	104,480,644	98,416,141	97,248,817
เงินประกันผลงานส่วนที่ถึงกำหนดรับคืนเกิน กว่าหนึ่งปี		21,665,231	22,759,827	11,772,360	21,665,231	22,759,826	11,772,360
เงินลงทุนในบริษัทย่อย	14	-	-	-	10,000,032	10,000,032	32
เงินลงทุนในการร่วมค้า	15	-	-	-	4,412,500	4,412,500	4,412,500
เงินลงทุนในบริษัทร่วม	16	788,733,411	-	-	798,135,935	-	-
เงินให้กู้ยืมระยะยาวแก่บริษัทอื่นและดอกเบี้ยค้างรับ	17	62,285,416	-	-	-	-	-
ที่ดิน อาคารและอุปกรณ์	18	49,101,503	53,602,223	46,217,314	44,231,494	48,440,061	46,217,314
สินทรัพย์ไม่มีตัวตน	19	318,183	481,273	568,035	286,604	469,681	568,035
สินทรัพย์ภาษีเงินได้รอการตัดบัญชี	4,28	2,194,438	1,599,071	1,227,735	2,194,438	1,599,071	1,227,735
สินทรัพย์ไม่หมุนเวียนอื่น	17	64,976,591	3,050,867	664,193	368,671	648,837	664,193
รวมสินทรัพย์ไม่หมุนเวียน		1,093,755,417	179,909,402	157,698,454	985,775,549	186,746,149	162,110,986
รวมสินทรัพย์		1,552,380,897	670,567,376	697,949,449	1,547,969,321	658,212,066	687,455,729

หมายเหตุประกอบงบการเงินเป็นส่วนหนึ่งของงบการเงินนี้

หนี้สินและส่วนของผู้ถือหุ้น		หน่วย: บาท					
		งบการเงินรวม			งบการเงินเฉพาะกิจการ		
หนี้สินและส่วนของผู้ถือหุ้น	หมายเหตุ	31-ธ.ค.-56	31-ธ.ค.-55	30-มิ.ย.-55	31-ธ.ค.-56	31-ธ.ค.-55	30-มิ.ย.-55
หนี้สินหมุนเวียน							
เงินเบิกเกินบัญชีและเงินกู้ยืมระยะสั้นจากสถาบันการเงิน	20	276,210,086	175,639,795	231,599,815	265,057,850	175,639,795	231,599,815
เจ้าหนี้การค้าและเจ้าหนี้อื่น	7,21	107,068,832	113,148,430	98,516,032	100,862,547	100,979,428	89,783,678
หนี้สินตามสัญญาเช่าการเงินที่ถึงกำหนดชำระภายในหนึ่งปี	22	2,246,832	1,361,326	1,767,163	1,285,945	1,361,326	1,767,163
เงินกู้ยืมระยะยาวที่ถึงกำหนดชำระภายในหนึ่งปี	23	474,000	1,236,443	1,242,657	474,000	1,236,443	1,242,657
เงินรับล่วงหน้าจากลูกค้า	11	18,285,554	8,459,828	9,461,082	18,285,554	6,928,248	9,203,942
เงินประกันผลงาน		24,453,183	15,030,622	10,926,078	24,453,183	15,030,622	10,926,078
ประมาณการหนี้สินระยะสั้น	24	3,780,542	3,129,271	3,679,845	3,780,542	3,129,271	3,679,845
หนี้สินหมุนเวียนอื่น		12,001,885	12,989,322	10,791,933	11,975,555	12,846,228	10,776,910
รวมหนี้สินหมุนเวียน		44,520,914	330,995,037	367,984,605	426,175,176	317,151,361	358,980,088
หนี้สินไม่หมุนเวียน							
หนี้สินตามสัญญาเช่าการเงิน - สุทธิจากส่วนที่ถึงกำหนดชำระ							
ภายในหนึ่งปี	22	4,732,887	3,492,736	1,529,396	2,279,265	3,492,736	1,529,396
เงินกู้ยืมระยะยาว - สุทธิจากส่วนที่ถึงกำหนดชำระภายในหนึ่งปี	23	-	6,431,678	7,004,287	-	6,431,678	7,004,287
สำรองผลประโยชน์ระยะยาวของพนักงาน	25	809,111	1,880,370	1,602,664	809,111	1,880,370	1,602,664
รวมหนี้สินไม่หมุนเวียน		5,541,998	11,804,784	10,136,347	3,088,376	11,804,784	10,136,347
รวมหนี้สิน		450,062,912	342,799,821	378,120,952	429,263,552	328,956,145	369,116,435

หมายเหตุประกอบงบการเงินเป็นส่วนหนึ่งของการเงินนี้

ส่วนของผู้ถือหุ้น		หน่วย: บาท					
		งบการเงินรวม			งบการเงินเฉพาะกิจการ		
ส่วนของผู้ถือหุ้น	หมายเหตุ	31-ธ.ค.-56	31-ธ.ค.-55	30-มิ.ย.-55	31-ธ.ค.-56	31-ธ.ค.-55	30-มิ.ย.-55
ส่วนของผู้ถือหุ้น							
ทุนเรือนหุ้น	1						
ทุนจดทะเบียน							
หุ้นสามัญ 318,550,000 หุ้น มูลค่าหุ้นละ 1 บาท							
(31 ธันวาคม 2555 และ 1 กรกฎาคม 2555:							
หุ้นสามัญ 220,000,000 หุ้น มูลค่าหุ้นละ 1 บาท)		318,550,000	220,000,000	220,000,000	318,550,000	220,000,000	220,000,000
ทุนที่ออกและชำระแล้ว							
หุ้นสามัญ 318,550,000 หุ้น มูลค่าหุ้นละ 1 บาท							
(31 ธันวาคม 2555 และ 1 กรกฎาคม 2555:							
หุ้นสามัญ 173,700,000 หุ้น มูลค่าหุ้นละ 1 บาท)		318,550,000	173,700,000	173,700,000	318,550,000	173,700,000	173,700,000
ส่วนเกินมูลค่าหุ้นสามัญ	1	766,924,044	108,999,044	108,999,044	766,924,044	108,999,044	108,999,044
กำไรสะสม							
จัดสรรแล้ว - สรรองตามกฎหมาย	26	6,951,609	6,951,609	6,250,644	6,951,609	6,951,609	6,250,644
ยังไม่ได้จัดสรร		2,206,693	39,553,465	30,878,809	26,280,116	39,605,268	29,389,606
องค์ประกอบอื่นของส่วนของผู้ถือหุ้น		7,685,639	(1,436,563)	-	-	-	-
รวมส่วนของผู้ถือหุ้น		1,102,317,985	327,767,555	319,828,497	1,118,705,769	329,255,921	318,339,294
รวมหนี้สินและส่วนของผู้ถือหุ้น		1,552,380,897	670,567,376	697,949,449	1,547,969,321	658,212,066	687,455,729

หมายเหตุประกอบงบการเงินเป็นส่วนหนึ่งของงบการเงินนี้

งบกำไรขาดทุนเบ็ดเสร็จ

บริษัท วินเทจ วิศวกรรม จำกัด (มหาชน) บริษัทย่อย และกิจการที่ควบคุมร่วมกัน
สำหรับรอบระยะเวลาตั้งแต่วันที่ 1 มกราคม 2556 ถึงวันที่ 31 ธันวาคม 2556

กำไรขาดทุน	หมายเหตุ	งบการเงินรวม		งบการเงินเฉพาะกิจการ	
		สำหรับปีสิ้นสุด 31 ธ.ค. 2556	ตั้งแต่วันที่ 1 ก.ค. - 31 ธ.ค. 55	สำหรับปีสิ้นสุด 31 ธ.ค. 2556	ตั้งแต่วันที่ 1 ก.ค. - 31 ธ.ค. 55
รายได้จากการให้บริการ		585,780,085.00	307,458,977.00	585,780,085.00	299,715,529.00
รายได้อื่น		13,394,621.00	11,277,194.00	23,008,284.00	11,120,475.00
รวมรายได้		599,174,706.00	318,736,171.00	608,788,369.00	310,836,004.00
ค่าใช้จ่าย					
ต้นทุนการให้บริการ		513,362,604.00	261,648,852.00	512,501,854.00	254,518,807.00
ค่าใช้จ่ายในการขาย		895,553.00	588,079.00	895,553.00	588,079.00
ค่าใช้จ่ายในการบริหาร		72,787,151.00	31,522,266.00	81,251,417.00	29,328,282.00
ค่าใช้จ่ายอื่น		11,941,462.00	-	-	-
รวมค่าใช้จ่าย		598,986,770.00	293,759,197.00	594,648,824.00	284,435,168.00
กำไรก่อนส่วนแบ่งขาดทุนจากเงินลงทุนใน บริษัทร่วม ค่าใช้จ่ายทางการเงิน และค่าใช้จ่าย ภาษีเงินได้		187,936.00	24,976,974.00	14,139,545.00	26,400,836.00
ส่วนแบ่งขาดทุนจากเงินลงทุนในบริษัทร่วม		(9,402,524.00)	-	-	-
กำไรก่อนค่าใช้จ่ายทางการเงินและค่าใช้จ่าย ภาษีเงินได้		(9,214,588.00)	24,976,974.00	14,139,545.00	26,400,836.00
ค่าใช้จ่ายทางการเงิน		(16,366,880.00)	(7,651,784.00)	(15,582,247.00)	(7,651,784.00)
กำไรก่อนค่าใช้จ่ายภาษีเงินได้		(25,581,468.00)	17,325,190.00	(1,442,702.00)	18,749,052.00
ค่าใช้จ่ายภาษีเงินได้	28.00	(5,712,754.00)	(4,475,569.00)	(5,829,900.00)	(4,358,425.00)
กำไรสำหรับงวดปี		(31,294,222.00)	12,849,621.00	(7,272,602.00)	14,390,627.00
กำไรขาดทุนเบ็ดเสร็จอื่น:					
ผลต่างของอัตราแลกเปลี่ยนจากการแปลงค่าบ การเงินที่เป็นเงินตราต่างประเทศ		9,122,202.00	(1,436,563.00)	-	-
กำไรขาดทุนเบ็ดเสร็จอื่นสำหรับงวดปี		9,122,202.00	(1,436,563.00)	-	-
กำไรขาดทุนเบ็ดเสร็จรวมสำหรับงวดปี		(22,172,020.00)	11,413,058.00	(7,272,602.00)	14,390,627.00
กำไรต่อหุ้น	29.00				
กำไรต่อหุ้นขั้นพื้นฐาน					
กำไรส่วนที่เป็นของผู้ถือหุ้นของบริษัทฯ		(0.12)	0.07	(0.03)	0.08
จำนวนหุ้นสามัญถ่วงเฉลี่ยถ่วงน้ำหนัก (พันหุ้น)		271,195,192.00	173,700,000.00	271,195,192.00	173,700,000.00

หมายเหตุประกอบงบการเงินเป็นส่วนหนึ่งของงบการเงินนี้

งบแสดงเปลี่ยนแปลงส่วนของผู้ถือหุ้น

บริษัท วินเทจ วิสจกรรม จำกัด (มหาชน) บริษัทย่อย และกิจการที่ควบคุมร่วมกัน
สำหรับรอบระยะเวลาตั้งแต่วันที่ 1 มกราคม 2556 ถึงวันที่ 31 ธันวาคม 2556

(หน่วย : บาท)

	หมายเหตุ	ทุนเรือนหุ้นที่ออกและชำระแล้ว	ส่วนเกินมูลค่าหุ้นสามัญ	กำไรสะสม		องค์ประกอบเป็นส่วนของผู้ถือหุ้น		
				จัดสรรแล้ว	ยังไม่ได้จัดสรร	กำไรขาดทุนเบ็ดเสร็จก่อนผลต่างจากการแปลงค่าเงินตราต่างประเทศ	กำไรขาดทุนเบ็ดเสร็จก่อนรวมองค์ประกอบเป็นของผู้ถือหุ้น	รวมส่วนของผู้ถือหุ้น
ยอดคงเหลือ ณ วันที่ 30 มิถุนายน 2555 - ตามที่รายงานไว้เดิม		173,700,000	108,999,044	6,250,644	29,651,074	-	-	318,600,762
ผลสะสมจากการเปลี่ยนแปลงนโยบายการบัญชีเกี่ยวกับภาษีเงินได้	4	-	-	-	1,227,735	-	-	1,227,735
ยอดคงเหลือ ณ วันที่ 30 มิถุนายน 2555 - หลังการปรับปรุง		173,700,000	108,999,044	6,250,644	30,878,809	-	-	319,828,497
เงินปันผลจ่าย	32	-	-	-	(3,474,000)	-	-	(3,474,000)
กำไรขาดทุนเบ็ดเสร็จรวมสำหรับงวด		-	-	-	12,849,621	(1,436,563)	(1,436,563)	11,413,058
สำรองตามกฎหมาย	26	-	-	700,965	(700,965)	-	-	327,767,555
ยอดคงเหลือ ณ วันที่ 31 ธันวาคม 2555 - หลังการปรับปรุง		173,700,000	108,999,044	6,951,609	26,703,844	(1,436,563)	(1,436,563)	316,354,497
ยอดคงเหลือ ณ วันที่ 31 ธันวาคม 2555 - ตามที่รายงานไว้เดิม		173,700,000	108,999,044	6,951,609	37,954,394	-	(1,436,563)	326,168,484
ผลสะสมจากการเปลี่ยนแปลงนโยบายการบัญชีเกี่ยวกับภาษีเงินได้	4	-	-	-	1,599,071	(1,436,563)	-	1,599,071
ยอดคงเหลือ ณ วันที่ 31 ธันวาคม 2555 - หลังการปรับปรุง		173,700,000	108,999,044	6,951,609	39,553,465	-	(1,436,563)	327,767,555
ออกหุ้นสามัญเพิ่มทุน	1	144,850,000	657,925,000	-	-	-	-	802,775,000
เงินปันผลจ่าย	32	-	-	-	(6,052,550)	-	-	(6,052,550)
กำไรขาดทุนเบ็ดเสร็จรวมสำหรับปี		-	-	-	(31,294,222)	9,122,202	9,122,202	(22,172,020)
ยอดคงเหลือ ณ วันที่ 31 ธันวาคม 2556		318,550,000	766,924,044	6,951,609	2,206,693	7,685,639	7,685,639	1,102,317,985

งบแสดงเปลี่ยนแปลงส่วนของผู้ถือหุ้น

บริษัท วินเทจ วิศวกรรม จำกัด (มหาชน) บริษัทย่อย และกิจการที่ควบคุมร่วมกัน
สำหรับรอบระยะเวลาตั้งแต่วันที่ 1 มกราคม 2556 ถึงวันที่ 31 ธันวาคม 2556 (ต่อ)

(หน่วย : บาท)

	หมายเหตุ	งบการเงินเฉพาะกิจการ					รวมส่วนของผู้ถือหุ้น
		ทุนเรือนหุ้นที่ออกและชำระแล้ว	ส่วนเกินมูลค่าหุ้นสามัญ	กำไรสะสม			
				จัดสรรแล้ว	ยังไม่ได้จัดสรร		
ยอดคงเหลือ ณ วันที่ 30 มิถุนายน 2555 - ตามที่รายงานไว้เดิม	4	173,700,000	108,999,044	6,250,644	29,651,074	317,111,559	
ผลสะสมจากการเปลี่ยนแปลงนโยบายการบัญชีเกี่ยวกับภาษีเงินได้		-	-	-	1,227,735	1,227,735	
ยอดคงเหลือ ณ วันที่ 30 มิถุนายน 2555 - หลังการปรับปรุง	32	173,700,000	108,999,044	6,250,644	30,878,809	318,339,294	
เงินปันผลจ่าย		-	-	-	(3,474,000)	(3,474,000)	
กำไรขาดทุนเบ็ดเสร็จรวมสำหรับงวด	26	-	-	-	-	14,390,627	
สำรองตามกฎหมาย		-	-	700,965	(700,965)	-	
ยอดคงเหลือ ณ วันที่ 31 ธันวาคม 2555 - หลังการปรับปรุง	4	173,700,000	108,999,044	6,951,609	26,703,844	329,255,921	
ยอดคงเหลือ ณ วันที่ 31 ธันวาคม 2555 - ตามที่รายงานไว้เดิม		173,700,000	108,999,044	6,951,609	37,954,394	327,656,850	
ผลสะสมจากการเปลี่ยนแปลงนโยบายการบัญชีเกี่ยวกับภาษีเงินได้	1	-	-	-	1,599,071	1,599,071	
ยอดคงเหลือ ณ วันที่ 31 ธันวาคม 2555 - หลังการปรับปรุง		173,700,000	108,999,044	6,951,609	39,553,465	329,255,921	
ออกหุ้นสามัญเพิ่มทุน	32	144,850,000	657,925,000	-	-	802,775,000	
เงินปันผลจ่าย		-	-	-	(6,052,550)	(6,052,550)	
กำไรขาดทุนเบ็ดเสร็จรวมสำหรับปี	26	-	-	-	-	(7,272,602)	
ยอดคงเหลือ ณ วันที่ 31 ธันวาคม 2556		318,550,000	766,924,044	6,951,609	33,500,915	1,118,705,769	

หมายเหตุประกอบงบการเงินเป็นส่วนหนึ่งของงบการเงินนี้

งบกระแสเงินสด

งบกระแสเงินสด	งบการเงินรวม		งบการเงินเฉพาะกิจการ	
	สำหรับรอบระยะเวลา		สำหรับรอบระยะเวลา	
	สำหรับปีสิ้นสุด 31 ธ.ค.2556	ตั้งแต่วันที่ 1 ก.ค.-31 ธ.ค. 2555	สำหรับปีสิ้นสุด 31 ธ.ค.2556	ตั้งแต่วันที่ 1 ก.ค.-31 ธ.ค. 2555
กระแสเงินสดจากกิจกรรมดำเนินงาน				
กำไร (ขาดทุน) ก่อนภาษี	(25,581,468)	17,325,190	(1,442,702)	18,749,052
รายการปรับกระทบยอดกำไร (ขาดทุน)				
ก่อนภาษีเป็นเงินสดรับ (จ่าย) สุทธิจาก				
กิจกรรมดำเนินงาน				
ค่าเสื่อมราคาและค่าตัดจำหน่าย	7,117,121	3,193,537	5,070,820	3,043,656
ค่าเผื่อนหนี้สงสัยจะสูญ (โอนกลับ)	(2,184,442)	(656,212)	17,815,558	(656,212)
การปรับลดราคาสินค้าคงเหลือเป็นมูลค่าสุทธิที่จะได้รับ	1,362,987	392,846	1,362,987	392,846
(กำไร) ขาดทุนจากการจำหน่ายอุปกรณ์	1,262,125	(21,169)	(309,159)	(21,169)
ส่วนแบ่งขาดทุนจากเงินลงทุนในบริษัทร่วม	9,402,524	-	-	-
กำไรจากการขายหลักทรัพย์เพื่อค้า	(10,328,895)	(6,865,531)	(7,451,796)	(6,865,531)
ขาดทุนที่ยังไม่เกิดขึ้นจากการเปลี่ยนแปลงมูลค่าในหลักทรัพย์	14,906,600	2,328,355	5,066,000	2,328,355
เพื่อค้า				
(กำไร) ขาดทุนจากอัตราแลกเปลี่ยนที่ยังไม่เกิดขึ้นจริง	2,819,407	-	6,470,790	-
สำรองจากการประมาณการหนี้สินระยะสั้น	958,317	38,178	958,317	38,178
สำรองผลประโยชน์ระยะยาวของพนักงาน (โอนกลับ)	(1,071,259)	277,706	(1,071,259)	277,706
ดอกเบี้ยรับ	(1,965,701)	(2,785,356)	(7,606,590)	(3,700,424)
เงินปันผลรับ	(2,382,000)	-	(1,640,000)	-
ค่าใช้จ่ายดอกเบี้ย	16,366,880	7,651,784	15,582,247	7,651,784
กำไรจากการดำเนินงานก่อนการเปลี่ยนแปลงในสินทรัพย์	10,682,196	20,879,328	19,863,633	21,238,241
และหนี้สินดำเนินงาน				
สินทรัพย์ดำเนินงาน (เพิ่มขึ้น) ลดลง				
ลูกหนี้การค้าและลูกหนี้อื่น	12,807,251	(14,719,916)	8,990,294	(15,498,412)
รายได้ที่ยังไม่เรียกชำระ	(6,159,555)	(5,339,872)	(6,159,555)	(7,086,659)
สินค้าคงเหลือ	10,797,139	3,449,931	10,797,139	3,449,931
สินทรัพย์หมุนเวียนอื่น	42,872,389	(54,443,802)	293,063	(11,155,817)
เงินประกันผลงานส่วนที่ถึงกำหนดรับคืนเกินกว่าหนึ่งปี	1,094,596	(10,987,467)	1,094,596	(10,987,467)
สินทรัพย์ไม่หมุนเวียนอื่น	(22,549,404)	(2,386,674)	280,166	15,356
หนี้สินดำเนินงานเพิ่มขึ้น (ลดลง)				
เจ้าหนี้การค้าและเจ้าหนี้อื่น	(6,079,598)	14,081,824	(116,881)	10,645,176
เงินรับล่วงหน้าจากลูกค้า	9,825,726	(1,001,254)	11,357,306	(2,275,694)
เงินประกันผลงาน	9,422,561	4,104,544	9,422,561	4,104,543
ประมาณการหนี้สินระยะสั้น	(307,046)	(588,752)	(307,046)	(588,752)
หนี้สินหมุนเวียนอื่น	(975,095)	2,520,458	(858,330)	2,392,387
เงินสดจาก (ใช้ไปใน) กิจกรรมดำเนินงาน	61,431,160	(44,431,652)	54,656,946	(5,747,167)
จ่ายดอกเบี้ย	(16,379,224)	(6,015,585)	(15,594,591)	(6,015,585)
จ่ายภาษีเงินได้	(18,293,616)	(8,657,048)	(17,995,833)	(7,992,171)
เงินสดสุทธิจาก (ใช้ไปใน) กิจกรรมดำเนินงาน	26,758,320	(59,104,285)	21,066,522	(19,754,923)

งบกระแสเงินสด	งบการเงินรวม		งบการเงินเฉพาะกิจการ	
	สำหรับรอบระยะเวลา		สำหรับรอบระยะเวลา	
	สำหรับปีสิ้นสุด 31 ธ.ค.2556	ตั้งแต่วันที่ 1 ก.ค.-31 ธ.ค. 2555	สำหรับปีสิ้นสุด 31 ธ.ค.2556	ตั้งแต่วันที่ 1 ก.ค.-31 ธ.ค. 2555
กระแสเงินสดจากกิจกรรมลงทุน				
เงินปันผลรับ	2,382,000	-	1,640,000	-
เงินจ่ายซื้อเงินลงทุนในหลักทรัพย์เพื่อค้า	(953,705,069)	(741,784,297)	(755,347,470)	(741,784,297)
เงินสดรับจากการขายเงินลงทุนในหลักทรัพย์เพื่อค้า	959,797,365	694,306,473	787,228,266	694,306,473
เงินลงทุนชั่วคราว (เพิ่มขึ้น) ลดลง	517,029	(83,173)	517,029	(83,173)
เงินฝากธนาคารที่มีภาระค้ำประกันเพิ่มขึ้น	(6,064,503)	(1,167,324)	(6,064,503)	(1,167,324)
เงินให้กู้ยืมระยะสั้นแก่บริษัทย่อยเพิ่มขึ้น	-	-	(128,090,000)	(40,000,000)
เงินให้กู้ยืมระยะยาวแก่บริษัทอื่นเพิ่มขึ้น	(62,285,416)	-	-	-
จ่ายเงินมัดจำค่าสิทธิในการจำหน่ายทรัพยากรแร่	(39,376,320)	-	-	-
ซื้อเงินลงทุนในบริษัทย่อย	-	-	-	(10,000,000)
ซื้อเงินลงทุนในบริษัทร่วม	(299,335,935)	-	(299,335,935)	-
ซื้ออุปกรณ์	(2,625,406)	(6,938,700)	(831,947)	(1,627,216)
ซื้อสินทรัพย์ไม่มีตัวตน	(33,050)	(40,950)	(6,450)	(28,800)
ดอกเบี้ยรับ	1,710,001	2,785,356	3,714,826	2,785,356
เงินสดรับจากการจำหน่ายอุปกรณ์	3,031,020	45,584	468,381	45,584
เงินสดสุทธิที่ใช้ไปในกิจกรรมลงทุน	(395,988,284)	(52,877,031)	(396,107,803)	(97,553,397)
กระแสเงินสดจากกิจกรรมจัดหาเงิน				
เงินเบิกเกินบัญชีและเงินกู้ยืมระยะสั้นจาก				
สถาบันการเงินเพิ่มขึ้น (ลดลง)	100,570,291	(57,368,714)	89,418,055	(57,368,714)
จ่ายชำระหนี้สินตามสัญญาเช่าทางการเงิน	(1,962,343)	(1,978,946)	(1,288,852)	(1,978,946)
ชำระคืนเงินกู้ยืมระยะยาว	(7,194,121)	(578,822)	(7,194,121)	(578,822)
เงินสดรับจากการเพิ่มทุน	303,975,000	-	303,975,000	-
จ่ายเงินปันผล	(6,052,550)	(3,474,000)	(6,052,550)	(3,474,000)
เงินสดสุทธิจาก (ใช้ไปใน) กิจกรรมจัดหาเงิน	389,336,277	(63,400,482)	378,857,532	(63,400,482)
ผลต่างจากการแปลงค่างบการเงิน (เพิ่มขึ้น) ลดลง	9,122,202	(1,436,563)	-	-
เงินสดและรายการเทียบเท่าเงินสดเพิ่มขึ้น (ลดลง) สุทธิ	292,885,15	(176,818,361)	381,625,1	(180,708,802)
เงินสดและรายการเทียบเท่าเงินสดต้นงวด	20,418,093	197,236,454	16,118,400	196,827,202
เงินสดและรายการเทียบเท่าเงินสดปลายงวด	496,466,08	204,180,93	199,346,51	161,184,00

ข้อมูลกระแสเงินสดเปิดเผยเพิ่มเติม
รายการที่ไม่ใช่เงินสดประกอบด้วย

ออกหุ้นสามัญเพื่อแลกเปลี่ยนเงินลงทุนในบริษัทร่วม	498,800,000	-	498,800,000	-
ซื้ออุปกรณ์จากการทำสัญญาเช่าการเงิน	4,088,000	3,536,049	-	3,536,449

หมายเหตุประกอบงบการเงินเป็นส่วนหนึ่งของงบการเงินนี้

หมายเหตุประกอบงบการเงิน

บริษัท วินเทจ วิศวกรรม จำกัด (มหาชน) บริษัทย่อย และกิจการที่ควบคุมร่วมกัน สำหรับรอบระยะเวลาตั้งแต่วันที่ 1 มกราคม 2556 ถึงวันที่ 31 ธันวาคม 2556

ข้อมูลทั่วไป

บริษัท วินเทจ วิศวกรรม จำกัด (มหาชน) (“บริษัทฯ”) เป็นบริษัทมหาชนซึ่งจัดตั้งและมีภูมิลำเนาในประเทศไทย และเป็นบริษัทจดทะเบียนในตลาดหลักทรัพย์ เอ็ม เอ ไอ ในเดือนมีนาคม 2555 ธุรกิจหลักของบริษัทฯ คือ การให้บริการรับเหมาติดตั้งและการให้บริการบำรุงรักษาที่เกี่ยวข้องกับระบบวิศวกรรมประกอบอาคาร และการลงทุนในบริษัทอื่น ที่อยู่ตามที่จดทะเบียนของบริษัทฯอยู่ที่ 93/19 หมู่ที่ 8 ถนนรัตนวิเบศร์ ตำบลบางกระสอบ อำเภอเมือง จังหวัดนนทบุรี

เมื่อวันที่ 26 ตุลาคม 2555 ที่ประชุมสามัญประจำปีผู้ถือหุ้นของบริษัทฯได้มีมติอนุมัติเปลี่ยนแปลงรอบระยะเวลาบัญชีของบริษัทฯจากเดิมคือวันที่ 1 กรกฎาคม ถึงวันที่ 30 มิถุนายนของทุกปี เป็นวันที่ 1 มกราคม ถึง 31 ธันวาคมของทุกปี โดยเริ่มรอบบัญชีตั้งแต่งวดบัญชีสิ้นสุดวันที่ 31 ธันวาคม 2555 ซึ่งบริษัทฯได้รับอนุญาตให้เปลี่ยนแปลงรอบระยะเวลาบัญชีดังกล่าวเมื่อวันที่ 13 ธันวาคม 2555 จากกรมสรรพากร ดังนั้น งบการเงินสำหรับรอบระยะเวลาตั้งแต่วันที่ 1 กรกฎาคม 2555 ถึงวันที่ 31 ธันวาคม 2555 จึงได้จัดทำสำหรับรอบระยะเวลาหกเดือนเท่านั้น

เมื่อวันที่ 22 มีนาคม 2556 ที่ประชุมวิสามัญผู้ถือหุ้นของบริษัทฯได้มีมติอนุมัติดังต่อไปนี้

ก) อนุมัติการเข้าซื้อหุ้นของบริษัท PT Sunhub Mining International (“SMI”) ซึ่งเป็นบริษัทที่จดทะเบียนในประเทศอินโดนีเซีย และดำเนินธุรกิจหลักในการบริหารจัดการเหมืองถ่านหิน ทั้งด้านการขุด การขนส่ง และการตลาดทั้งการขายภายในประเทศและส่งออกจาก Worldly Wealth International Limited (“WWI”) ซึ่งเป็นผู้ถือหุ้นของ SMI ในจำนวนทั้งสิ้น 13,767 หุ้น มูลค่าที่ตราไว้หุ้นละ 0.1 ล้านรูเปีย อินโดนีเซีย คิดเป็นร้อยละ 25 ของหุ้นที่จำหน่ายแล้วของ SMI ในราคาซื้อหุ้นละ 43,580 บาท รวมเป็นจำนวนเงินทั้งสิ้น 599.97 ล้านบาท ทั้งนี้ บริษัทฯจะชำระราคาซื้อหุ้นดังกล่าวโดย

- ชำระเป็นเงินสดจำนวน 278.07 ล้านบาท โดยจะใช้เงินที่บริษัทฯได้รับจากการออกหุ้นสามัญใหม่ของบริษัทฯ ในส่วนที่เสนอขายให้แก่ผู้ถือหุ้นเดิมของบริษัทฯ
- ออกหุ้นสามัญใหม่ของบริษัทฯ จำนวน 58 ล้านหุ้น มูลค่าที่ตราไว้หุ้นละ 1 บาท ในราคาเสนอขายหุ้นละ 5.55 บาท รวมทั้งสิ้น 321.90 ล้านบาท เพื่อตอบแทนให้กับ WWI ที่ขายหุ้นของ SMI ให้แก่บริษัทฯ แทนการชำระเป็นเงินสด โดยอัตราส่วนการแลกเปลี่ยนหุ้นใหม่ของบริษัทฯ กับหุ้นของ SMI (share swap) มีอัตราส่วนเท่ากับ 7,851.63 หุ้นใหม่ของบริษัทฯ ต่อ 1 หุ้นของ SMI

ข) อนุมัติการลดทุนจดทะเบียนของบริษัทฯ จำนวน 46.30 ล้านบาท จากเดิมจำนวน 220.00 ล้านบาท เป็นจำนวน 173.70 ล้านบาท โดยการยกเลิกหุ้นสามัญที่ได้จดทะเบียนไว้แล้วแต่ยังไม่ได้จำหน่าย

ค) อนุมัติการเพิ่มทุนจดทะเบียนของบริษัทฯ จำนวน 144.85 ล้านบาท จากเดิมจำนวน 173.70 ล้านบาท เป็นจำนวน 318.55 ล้านบาท โดยการออกหุ้นสามัญใหม่จำนวน 144.85 ล้านหุ้น มูลค่าที่ตราไว้หุ้นละ 1 บาท และจัดสรรดังนี้

- ให้จัดสรรหุ้นสามัญใหม่จำนวน 86.85 ล้านหุ้น มูลค่าที่ตราไว้หุ้นละ 1 บาท แก่ผู้ถือหุ้นเดิมของบริษัทฯ ตามสัดส่วนการถือหุ้น (Rights Offering) ในราคาเสนอขายหุ้นละ 3.50 บาท และในอัตราจัดสรร 2 หุ้นเดิมต่อ 1 หุ้นใหม่ โดยเศษของหุ้นให้ปัดทิ้ง
- ให้จัดสรรหุ้นสามัญใหม่จำนวน 58 ล้านหุ้น มูลค่าที่ตราไว้หุ้นละ 1 บาท เพื่อเสนอขายต่อ WWI ในราคาเสนอขายหุ้นละ 5.55 บาท รวมเป็นเงิน 321.90 ล้านบาท เพื่อตอบแทนให้กับ WWI ที่ขายหุ้นของ SMI ให้แก่บริษัทฯ แทนการชำระเป็นเงินสด

ทั้งนี้ บริษัทฯ ได้ดำเนินการจดทะเบียนลดทุนจดทะเบียนของบริษัทฯ และจดทะเบียนเพิ่มทุน จดทะเบียนของบริษัทฯ ตามมติที่ประชุมวิสามัญผู้ถือหุ้นข้างต้น กับกระทรวงพาณิชย์แล้ว เมื่อวันที่ 29 มีนาคม 2556 และ 1 เมษายน 2556 ตามลำดับ

ในเดือนเมษายน 2556 บริษัทฯ ได้ขายหุ้นสามัญเพิ่มทุนแก่ผู้ถือหุ้นเดิมจำนวน 86.85 ล้านหุ้นและ แก่ WWI จำนวน 58 ล้านหุ้น รวม 144.85 ล้านหุ้น โดยมีส่วนเกินมูลค่าหุ้นจำนวนรวม 658 ล้านบาทและมีค่าใช้จ่ายที่เกี่ยวข้องโดยตรงกับขายหุ้นสามัญเพิ่มทุนจำนวนเงิน 0.2 ล้านบาท แสดงเป็นรายการหักจากส่วนเกินมูลค่าหุ้น บริษัทฯ ได้จดทะเบียนการเพิ่มทุนที่ชำระแล้วกับกระทรวงพาณิชย์เมื่อวันที่ 30 เมษายน 2556

นอกจากนี้ ในปลายเดือนเมษายน 2556 บริษัทฯ ได้รับโอนหุ้นของ SMI จาก WWI ในจำนวนทั้งสิ้น 13,767 หุ้น มูลค่าที่ตราไว้หุ้นละ 0.1 ล้านบาทปียอนโดนีเซีย คิดเป็นร้อยละ 25 ของหุ้นที่จำหน่ายแล้วของ SMI โดยบริษัทฯ ได้ชำระเงินสดจำนวนทั้งสิ้น 278 ล้านบาท และได้ออกหุ้นสามัญใหม่จำนวน 58 ล้านหุ้น มูลค่าที่ตราไว้หุ้นละ 1 บาท ให้แก่ WWI ตามที่ได้กล่าวไว้ข้างต้น จึงส่งผลให้ SMI เป็นบริษัทร่วมของ บริษัทฯ ตั้งแต่ปลายเดือนเมษายน 2556 เป็นต้นไป

2. เกณฑ์ในการจัดทำงบการเงิน

2.1 งบการเงินนี้จัดทำขึ้นตามมาตรฐานการรายงานทางการเงินที่กำหนดในพระราชบัญญัติวิชาชีพบัญชี พ.ศ. 2547 โดยแสดงรายการในงบการเงินตามข้อกำหนดในประกาศกรมพัฒนาธุรกิจการค้าลงวันที่ 28 กันยายน 2554 ออกตามความในพระราชบัญญัติการบัญชี พ.ศ. 2543

งบการเงินนี้ได้จัดทำขึ้นโดยใช้เกณฑ์ราคาทุนเดิมวันแต่จะได้เปิดเผยเป็นอย่างอื่นในนโยบายการบัญชี

งบการเงินฉบับภาษาไทยเป็นงบการเงินฉบับที่บริษัทฯ ใช้เป็นทางการตามกฎหมาย งบการเงินฉบับภาษาอังกฤษแปลจากงบการเงินฉบับภาษาไทยนี้

2.2 เกณฑ์ในการจัดทำงบการเงินรวม

ก) งบการเงินรวมนี้ได้จัดทำขึ้นโดยรวมงบการเงินของบริษัท วินเทจ วิศวกรรม จำกัด (มหาชน) (ซึ่งต่อไปนี้จะเรียกว่า “บริษัทฯ”) บริษัทย่อย และกิจการที่ควบคุมร่วมกันดังต่อไปนี้ (ซึ่งต่อไปนี้จะรวมเรียกว่า “กลุ่มบริษัท”)

ชื่อกิจการ	ลักษณะธุรกิจ	จัดตั้งขึ้น ประเทศ	ในอัตราร้อยละ ของการถือหุ้น	
			2556	2555
บริษัทย่อย(ถือหุ้นโดยบริษัทฯ)				
Worldmax ManagementLtd.	ตัวแทนจำหน่ายถ่านหิน	BritishVirgin Island	100	100
บริษัทแคปปิตอลคอร์จำกัด	ลงทุนในกิจการอื่น	ไทย	100	100
กิจการที่ควบคุมร่วมกัน(รวมตามสัดส่วน)				
กิจการร่วมค้า ประดับวงศ์ และ วินเทจ วิศวกรรม	ก่อสร้าง	ไทย	50	50

- ข) บริษัทฯนำงบการเงินของบริษัทย่อยมารวมในการจัดทำงบการเงินรวมตั้งแต่วันที่บริษัทฯมีอำนาจในการควบคุมบริษัทย่อยจนถึงวันที่บริษัทฯสิ้นสุดการควบคุมบริษัทย่อยนั้น
- ค) บริษัทฯนำงบการเงินของกิจการที่ควบคุมร่วมกันมารวมในการจัดทำงบการเงินรวมโดยใช้วิธีรวมตามสัดส่วนตั้งแต่วันที่บริษัทฯมีการควบคุมร่วม จนถึงวันที่บริษัทฯสิ้นสุดการควบคุมร่วมในกิจการที่ควบคุมร่วมกันนั้น
- ง) งบการเงินของบริษัทย่อย และกิจการที่ควบคุมร่วมกันได้จัดทำขึ้นโดยใช้นโยบายการบัญชีที่สำคัญเช่นเดียวกันกับของบริษัทฯ
- จ) สินทรัพย์และหนี้สินตามงบการเงินของบริษัทย่อยซึ่งจัดตั้งในต่างประเทศแปลงค่าเป็นเงินบาทโดยใช้อัตราแลกเปลี่ยน ณ วันสิ้นรอบระยะเวลารายงาน ส่วนรายได้และค่าใช้จ่ายแปลงค่าเป็นเงินบาทโดยใช้อัตราแลกเปลี่ยนถัวเฉลี่ยรายเดือน ผลต่างซึ่งเกิดขึ้นจากการแปลงค่าดังกล่าวได้แสดงไว้เป็นรายการ “ผลต่างจากการแปลงค่างบการเงินที่เป็นเงินตราต่างประเทศ” ในงบแสดงการเปลี่ยนแปลงส่วนของผู้ถือหุ้น
- ฉ) ยอดคงค้างระหว่างบริษัทฯ บริษัทย่อย และกิจการที่ควบคุมร่วมกัน รายการค้าระหว่างกันที่มีสาระสำคัญได้ถูกตัดออกจากงบการเงินรวมแล้ว

2.3 บริษัทฯจัดทำงบการเงินเฉพาะกิจการเพื่อประโยชน์ต่อสาธารณะ โดยแสดงเงินลงทุนใน บริษัทย่อย การร่วมค้า และ บริษัทร่วมตามวิธีราคาทุน

3. มาตรฐานการบัญชีใหม่

มาตรฐานการบัญชีที่เริ่มมีผลบังคับในปีบัญชีปัจจุบันและที่จะมีผลบังคับในอนาคตมีรายละเอียดดังนี้

ก. มาตรฐานการบัญชีที่เริ่มมีผลบังคับในปีบัญชีปัจจุบัน

มาตรฐานการบัญชี

ฉบับที่ 12

ภาษีเงินได้

ฉบับที่ 20 (ปรับปรุง 2552)

การบัญชีสำหรับเงินอุดหนุนจากรัฐบาล และการเปิดเผยข้อมูลเกี่ยวกับความช่วยเหลือจากรัฐบาล

ฉบับที่ 21 (ปรับปรุง 2552)

ผลกระทบจากการเปลี่ยนแปลงของอัตราแลกเปลี่ยนเงินตราต่างประเทศ

มาตรฐานการรายงานทางการเงิน

ฉบับที่ 8

ส่วนงานดำเนินงาน

การตีความมาตรฐานการบัญชี

ฉบับที่ 10

ความช่วยเหลือจากรัฐบาล - กรณีที่ไม่มีความเกี่ยวข้องอย่างเฉพาะเจาะจงกับกิจกรรมดำเนินงาน

ฉบับที่ 21

ภาษีเงินได้ - การได้รับประโยชน์จากสินทรัพย์ที่ไม่ได้คิด

ค่าเสื่อมราคาที่ดินราคาใหม่

ฉบับที่ 25

ภาษีเงินได้ - การเปลี่ยนแปลงสภาพทางภาษีของกิจการหรือของผู้ถือหุ้น

แนวปฏิบัติทางบัญชีเกี่ยวกับการโอนและการรับโอนสินทรัพย์ทางการเงิน

มาตรฐานการบัญชี มาตรฐานการรายงานทางการเงิน การตีความมาตรฐานการบัญชีและแนวปฏิบัติทางบัญชีข้างต้นไม่มีผลกระทบอย่างเป็นสาระสำคัญต่องบการเงินนี้ ยกเว้นมาตรฐานการบัญชีดังต่อไปนี้

มาตรฐานการบัญชีฉบับที่ 12 เรื่อง ภาษีเงินได้

มาตรฐานฉบับนี้กำหนดให้กิจการระบุผลแตกต่างชั่วคราวที่เกิดจากความแตกต่างระหว่างมูลค่าสินทรัพย์และหนี้สินที่แสดงในงบแสดงฐานะการเงินกับฐานภาษี และรับรู้ผลกระทบทางภาษีเป็นสินทรัพย์หรือหนี้สินภาษีเงินได้รอการตัดบัญชีตามหลักเกณฑ์ที่กำหนด กลุ่มบริษัทได้เปลี่ยนแปลงนโยบายการบัญชีดังกล่าวในงวดปัจจุบันและปรับย้อนหลังงบการเงินของงวดก่อนที่แสดงเป็นข้อมูลเปรียบเทียบเสมือนหนึ่งว่ากลุ่มบริษัทรับรู้ผลกระทบทางภาษีเป็นสินทรัพย์หรือหนี้สินภาษีเงินได้ รอการตัดบัญชีมาโดยตลอด ผลสะสมจากการเปลี่ยนแปลงนโยบายบัญชีดังกล่าวแสดงอยู่ใน หมายเหตุ 4

ข. มาตรฐานการบัญชีที่จะมีผลบังคับในอนาคต

มาตรฐานการบัญชี

		วันที่มีผลบังคับใช้
ฉบับที่ 1 (ปรับปรุง 2555)	การนำเสนองบการเงิน	1 มกราคม 2557
ฉบับที่ 7 (ปรับปรุง 2555)	งบกระแสเงินสด	1 มกราคม 2557
ฉบับที่ 12 (ปรับปรุง 2555)	ภาษีเงินได้	1 มกราคม 2557
ฉบับที่ 17 (ปรับปรุง 2555)	สัญญาเช่า	1 มกราคม 2557
ฉบับที่ 18 (ปรับปรุง 2555)	รายได้	1 มกราคม 2557
ฉบับที่ 19 (ปรับปรุง 2555)	ผลประโยชน์ของพนักงาน	1 มกราคม 2557
ฉบับที่ 21 (ปรับปรุง 2555)	ผลกระทบจากการเปลี่ยนแปลงของอัตราแลกเปลี่ยนเงินตราต่างประเทศ	1 มกราคม 2557
ฉบับที่ 24 (ปรับปรุง 2555)	การเปิดเผยข้อมูลเกี่ยวกับบุคคลหรือกิจการที่เกี่ยวข้องกัน	1 มกราคม 2557
ฉบับที่ 28 (ปรับปรุง 2555)	เงินลงทุนในบริษัทร่วม	1 มกราคม 2557
ฉบับที่ 31 (ปรับปรุง 2555)	ส่วนได้เสียในการร่วมค้า	1 มกราคม 2557
ฉบับที่ 34 (ปรับปรุง 2555)	งบการเงินระหว่างกาล	1 มกราคม 2557
ฉบับที่ 36 (ปรับปรุง 2555)	การด้อยค่าของสินทรัพย์	1 มกราคม 2557
ฉบับที่ 38 (ปรับปรุง 2555)	สินทรัพย์ไม่มีตัวตน	1 มกราคม 2557
มาตรฐานการรายงานทางการเงิน		
ฉบับที่ 2 (ปรับปรุง 2555)	การจ่ายโดยใช้หุ้นเป็นเกณฑ์	1 มกราคม 2557
ฉบับที่ 3 (ปรับปรุง 2555)	การรวมธุรกิจ	1 มกราคม 2557
ฉบับที่ 4	สัญญาประกันภัย	1 มกราคม 2559
ฉบับที่ 5 (ปรับปรุง 2555)	สินทรัพย์ไม่หมุนเวียนที่ถือไว้เพื่อขายและการดำเนินงานที่ยกเลิก	1 มกราคม 2557
ฉบับที่ 8 (ปรับปรุง 2555)	ส่วนงานดำเนินงาน	1 มกราคม 2557
การตีความมาตรฐานการบัญชี		
ฉบับที่ 15	สัญญาเช่าดำเนินงาน - สิ่งจูงใจที่ให้แก่ผู้เช่า	1 มกราคม 2557
ฉบับที่ 27	การประเมินเนื้อหาสัญญาเช่าที่สร้างขึ้นตามรูปแบบกฎหมาย	1 มกราคม 2557
ฉบับที่ 29	การเปิดเผยข้อมูลของข้อตกลงสัมปทานบริการ	1 มกราคม 2557
ฉบับที่ 32	สินทรัพย์ไม่มีตัวตน - ต้นทุนเว็บไซต์	1 มกราคม 2557
การตีความมาตรฐานการรายงานทางการเงิน		
ฉบับที่ 1	การเปลี่ยนแปลงในหนี้สินที่เกิดขึ้นจากการรื้อถอน การบูรณะ และหนี้สินที่มีลักษณะคล้ายคลึงกัน	1 มกราคม 2557
ฉบับที่ 4	การประเมินว่าข้อตกลงประกอบด้วยสัญญาเช่าหรือไม่	1 มกราคม 2557
ฉบับที่ 5	สิทธิในส่วนได้เสียจากกองทุนการรื้อถอน	1 มกราคม 2557
	การบูรณะและการปรับปรุงสภาพแวดล้อม	
ฉบับที่ 7	การปรับปรุงย้อนหลังภายใต้มาตรฐานการบัญชี ฉบับที่ 29 เรื่อง การรายงานทางการเงินในสภาพเศรษฐกิจที่มีภาวะ	1 มกราคม 2557

วันที่มีผลบังคับใช้

เงินเฟ้อรุนแรง

ฉบับที่ 10	งบการเงินระหว่างกาลและการด้อยค่า	1 มกราคม 2557
ฉบับที่ 12	ข้อตกลงสัมปทานบริการ	1 มกราคม 2557
ฉบับที่ 13	โปรแกรมสิทธิพิเศษแก่ลูกค้า	1 มกราคม 2557
ฉบับที่ 17	การจ่ายสินทรัพย์ที่ไม่ใช่เงินสดให้เจ้าของ	1 มกราคม 2557
ฉบับที่ 18	การโอนสินทรัพย์จากลูกค้า	1 มกราคม 2557

ฝ่ายบริหารของบริษัทฯ เชื่อว่ามาตรฐานการบัญชี มาตรฐานการรายงานทางการเงิน การตีความมาตรฐานการบัญชีและการตีความ มาตรฐานการรายงานทางการเงินข้างต้นจะไม่มีผลกระทบอย่างเป็นสาระสำคัญต่อการเงินเมื่อนำมาถือปฏิบัติ

4. ผลสะสมจากการเปลี่ยนแปลงนโยบายการบัญชีเนื่องจากการนำมาตรฐานการบัญชีใหม่มาถือปฏิบัติ

ในระหว่างปีปัจจุบัน กลุ่มบริษัทได้เปลี่ยนแปลงนโยบายการบัญชีที่สำคัญตามที่กล่าวในหมายเหตุ 3 เนื่องจากบริษัทฯ นำมาตรฐานการบัญชี ฉบับที่ 12 เรื่อง ภาษีเงินได้ มาถือปฏิบัติ ผลสะสมของการเปลี่ยนแปลงนโยบายการบัญชีดังกล่าวแสดงเป็นรายการแยกต่างหากในงบแสดงการเปลี่ยนแปลงส่วนของผู้ถือหุ้น

จำนวนเงินของรายการปรับปรุงที่มีผลกระทบต่อรายการในงบแสดงฐานะการเงินและงบกำไรขาดทุนเบ็ดเสร็จ มีดังนี้

(หน่วย: พันบาท)

	งบการเงินรวมและงบการเงินเฉพาะกิจการ		
	ณ วันที่	ณ วันที่	ณ วันที่
	31 ธันวาคม 2556	31 ธันวาคม 2555	1 กรกฎาคม 2555
งบแสดงฐานะการเงิน			
สินทรัพย์ภาษีเงินได้รอการตัดบัญชีเพิ่มขึ้น	2,194	1,599	1,228
กำไรสะสมที่ยังไม่ได้จัดสรรเพิ่มขึ้น	2,194	1,599	1,228

(หน่วย: พันบาท)

	งบการเงินรวมและงบการเงินเฉพาะกิจการ	
	สำหรับปีสิ้นสุด	สำหรับรอบระยะเวลา
	วันที่ 31 ธันวาคม 2556	ตั้งแต่วันที่ 1 กรกฎาคม 2555 ถึงวันที่ 31 ธันวาคม 2555
งบกำไรขาดทุนเบ็ดเสร็จ		
กำไรหรือขาดทุน:		
ภาษีเงินได้ลดลง		
ขาดทุนสำหรับปีลดลง/กำไรสำหรับงวดเพิ่มขึ้น	595	371
ขาดทุนต่อหุ้นขั้นพื้นฐานลดลง/กำไรต่อหุ้นขั้น	595	371
พื้นฐานเพิ่มขึ้น (บาท)	0.002	0.002

5. นโยบายการบัญชีที่สำคัญ

5.1 การรับรู้รายได้

รายได้จากการรับเหมา

บริษัทและกิจการที่ควบคุมร่วมกันบันทึกรายได้จากการรับเหมาติดตั้งระบบวิศวกรรมประกอบอาคาร ตามอัตราส่วนของงานที่ทำเสร็จ อัตราส่วนของงานที่ทำเสร็จคำนวณโดยการเปรียบเทียบต้นทุนงานที่เกิดขึ้นแล้วจนถึงวันสิ้นสุดงวดกับต้นทุนงานรับเหมาทั้งหมดที่คาดว่าจะใช้ในการรับเหมาตามสัญญา ในกรณีที่ไม่สามารถประมาณผลของงานได้อย่างน่าเชื่อถือ รายได้จากการให้บริการรับเหมาติดตั้งจะรับรู้ได้ไม่เกินกว่าต้นทุนงานที่เกิดขึ้นและมีความเป็นไปได้ค่อนข้างแน่ที่จะได้รับต้นทุนนั้นคืน

รายได้ที่รับรู้แล้วแต่ยังไม่ถึงกำหนดเรียกชำระตามสัญญาแสดงไว้เป็น “รายได้ที่ยังไม่ได้เรียกชำระ” ในงบแสดงฐานะการเงิน

บริษัทและกิจการที่ควบคุมร่วมกันจะบันทึกสำรองเผื่อผลขาดทุนสำหรับโครงการรับเหมาติดตั้งทั้งจำนวนเมื่อทราบแน่ชัดว่าโครงการนั้นจะประสบผลขาดทุน

รายได้ค่าบริการ

รายได้ค่าบริการรับรู้เมื่อได้ให้บริการแล้วโดยพิจารณาถึงขั้นความสำเร็จของงาน

ดอกเบี้ยรับ

ดอกเบี้ยรับถือเป็นรายได้ตามเกณฑ์คงค้างโดยคำนึงถึงอัตราผลตอบแทนที่แท้จริง

เงินปันผลรับ

เงินปันผลรับถือเป็นรายได้เมื่อบริษัทและบริษัทย่อยมีสิทธิในการรับเงินปันผล

5.2 เงินสดและรายการเทียบเท่าเงินสด

เงินสดและรายการเทียบเท่าเงินสด หมายถึง เงินสดและเงินฝากธนาคาร และเงินลงทุนระยะสั้นที่มีสภาพคล่องสูง ซึ่งถึงกำหนดจ่ายคืนภายในระยะเวลาไม่เกิน 3 เดือนนับจากวันที่ได้มาและไม่มีข้อจำกัดในการเบิกใช้

5.3 ลูกหนี้การค้า

ลูกหนี้การค้าแสดงมูลค่าตามจำนวนมูลค่าสุทธิที่จะได้รับ กลุ่มบริษัทบันทึกค่าเผื่อนี้ลงจะสูญสำหรับผลขาดทุนโดยประมาณที่อาจเกิดขึ้นจากการเก็บเงินจากลูกหนี้ไม่ได้ ซึ่งโดยทั่วไปพิจารณาจากประสบการณ์การเก็บเงินและการวิเคราะห์อายุหนี้

5.4 รายได้ที่ยังไม่ได้เรียกชำระ/เงินรับล่วงหน้าจากลูกค้า

รายได้ที่ยังไม่ได้เรียกชำระประกอบด้วยต้นทุนของค่าวัสดุและค่าแรงงาน ค่างานผู้รับเหมาช่วง ค่าบริการและค่าใช้จ่ายอื่น รวมทั้งกำไรหรือขาดทุนสุทธิที่ได้คำนวณขึ้นหักด้วยจำนวนที่เรียกเก็บจากลูกค้าแล้ว

สัญญาที่มีมูลค่าของงานเกินกว่าจำนวนเงินที่เรียกเก็บจากลูกค้าจะแสดงไว้ภายใต้สินทรัพย์ หมุนเวียน ส่วนสัญญาที่มีการเรียกเก็บเงินลูกค้ามากกว่ามูลค่างานจะแสดงไว้เป็น “เงินรับล่วงหน้าจากลูกค้า” ภายใต้หนี้สินหมุนเวียน

5.5 สินค้าคงเหลือ

สินค้าคงเหลือแสดงมูลค่าตามราคาทุน (วิธีถัวเฉลี่ยถ่วงน้ำหนัก) หรือมูลค่าสุทธิที่จะได้รับแล้วแต่ราคาใดจะต่ำกว่า

งานระหว่างทำประกอบด้วยต้นทุนค่าวัสดุและค่าแรงงาน ค่างาน ผู้รับเหมาช่วง ค่าบริการและค่าใช้จ่ายอื่นของโครงการระหว่างรอลงนามในสัญญา

5.6 เงินลงทุน

ก) เงินลงทุนในหลักทรัพย์เพื่อค้าแสดงตามมูลค่ายุติธรรม การเปลี่ยนแปลงในมูลค่ายุติธรรมของหลักทรัพย์บันทึกในส่วนของกำไรหรือขาดทุน

ข) เงินลงทุนในบริษัทร่วมที่แสดงอยู่ในงบการเงินรวมแสดงมูลค่าตามวิธีส่วนได้เสีย

ค) เงินลงทุนในบริษัทย่อย การร่วมค้าและบริษัทร่วมที่แสดงอยู่ในงบการเงินเฉพาะกิจการแสดงมูลค่าตามวิธีราคาทุน

มูลค่ายุติธรรมของหลักทรัพย์ในความต้องการของตลาดคำนวณจากราคาเสนอซื้อหลังสุด ณ สิ้นวันทำการสุดท้ายของงวด

บริษัทและบริษัทย่อยใช้วิธีถัวเฉลี่ยถ่วงน้ำหนักในการคำนวณต้นทุนของเงินลงทุน

5.7 ที่ดิน อาคารและอุปกรณ์ และค่าเสื่อมราคา

ที่ดินแสดงมูลค่าตามราคาทุน อาคารและอุปกรณ์แสดงมูลค่าตามราคาทุนหักค่าเสื่อมราคาสะสม และค่าเผื่อการด้อยค่าของสินทรัพย์ (ถ้ามี)

ค่าเสื่อมราคาของอาคารและอุปกรณ์คำนวณจากราคาทุนของสินทรัพย์โดยวิธีเส้นตรงตามอายุการให้ประโยชน์โดยประมาณดังนี้

ส่วนปรับปรุงที่ดิน	5	ปี
อาคาร	30	ปี
เครื่องมือเครื่องใช้	5	ปี
เครื่องตกแต่ง ติดตั้งและอุปกรณ์สำนักงาน	5	ปี
ยานพาหนะ	5	ปี

ค่าเสื่อมราคารวมอยู่ในการคำนวณผลการดำเนินงาน

ไม่มีการคิดค่าเสื่อมราคาสำหรับที่ดินและสินทรัพย์ระหว่างติดตั้ง

กลุ่มบริษัทตัดรายการที่ดิน อาคาร และอุปกรณ์ ออกจากบัญชี เมื่อจำหน่ายสินทรัพย์หรือคาดว่าจะไม่ได้รับประโยชน์เชิงเศรษฐกิจในอนาคตจากการใช้หรือการจำหน่ายสินทรัพย์ รายการผลกำไรหรือขาดทุนจากการจำหน่ายสินทรัพย์ จะรับรู้ในส่วนของกำไรหรือขาดทุนเมื่อกฎบริษัทตัดรายการสินทรัพย์นั้นออกจากบัญชี

5.8 สินทรัพย์ไม่มีตัวตน

สินทรัพย์ไม่มีตัวตนแสดงมูลค่าตามราคาทุนหักค่าตัดจำหน่ายสะสมและค่าเผื่อการด้อยค่าสะสม (ถ้ามี) ของสินทรัพย์นั้น

กลุ่มบริษัทตัดจำหน่ายสินทรัพย์ไม่มีตัวตนที่มีอายุการให้ประโยชน์จำกัดอย่างมีระบบตลอดอายุการให้ประโยชน์ของสินทรัพย์นั้น และจะประเมินการด้อยค่าของสินทรัพย์ดังกล่าวเมื่อมีข้อบ่งชี้ว่าสินทรัพย์นั้นเกิดการด้อยค่า กลุ่มบริษัทจะทบทวนระยะเวลาการตัดจำหน่ายและวิธีการตัดจำหน่ายของสินทรัพย์ไม่มีตัวตนดังกล่าวทุกสิ้นปีเป็นอย่างน้อย ค่าตัดจำหน่ายรับรู้เป็นค่าใช้จ่ายในส่วนของกำไรหรือขาดทุน

สินทรัพย์ไม่มีตัวตนที่มีอายุการให้ประโยชน์จำกัดของกลุ่มบริษัท คือ ซอฟต์แวร์คอมพิวเตอร์ ซึ่งมีอายุการให้ประโยชน์ 5 ปี

5.9 รายการธุรกิจกับบุคคลหรือกิจการที่เกี่ยวข้องกัน

บุคคลหรือกิจการที่เกี่ยวข้องกันกับบริษัทฯ หมายถึง บุคคลหรือกิจการที่มีอำนาจควบคุมบริษัทฯ หรือถูกบริษัทฯ ควบคุมไม่ว่าจะเป็นโดยทางตรงหรือทางอ้อม หรืออยู่ภายใต้การควบคุมเดียวกันกับ บริษัทฯ

นอกจากนี้บุคคลหรือกิจการที่เกี่ยวข้องกันยังหมายรวมถึงบริษัทร่วมและบุคคลที่มีสิทธิออกเสียงโดยทางตรงหรือทางอ้อมซึ่งทำให้มีอิทธิพลอย่างเป็นสาระสำคัญต่อบริษัทฯ ผู้บริหารสำคัญ กรรมการหรือพนักงานของบริษัทฯที่มีอำนาจในการวางแผนและควบคุมการดำเนินงานของบริษัทฯ

5.10 สัญญาเช่าระยะยาว

สัญญาเช่าอาคาร และอุปกรณ์ที่ความเสี่ยงและผลตอบแทนของความเป็นเจ้าของส่วนใหญ่ได้โอนไปให้กับผู้เช่าถือเป็นสัญญาเช่าการเงิน สัญญาเช่าการเงินจะบันทึกเป็นรายจ่ายฝ่ายทุนด้วยมูลค่ายุติธรรมของสินทรัพย์ที่เช่าหรือมูลค่าปัจจุบันสุทธิของจำนวนเงินที่ต้องจ่ายตามสัญญาเช่าแล้วแต่มูลค่าใดจะต่ำกว่า ภาระผูกพันตามสัญญาเช่าหักค่าใช้จ่ายทางการเงินจะบันทึกเป็นหนี้สินระยะยาว ส่วนดอกเบี้ยจ่ายจะบันทึกในส่วนของกำไรหรือขาดทุนตลอดอายุของสัญญาเช่า สินทรัพย์ที่ได้มาตามสัญญาเช่าการเงินจะคิดค่าเสื่อมราคาตลอดอายุการใช้งานของสินทรัพย์ที่เช่า สัญญาเช่าอาคารและอุปกรณ์ที่ความเสี่ยงและผลตอบแทนของความเป็นเจ้าของส่วนใหญ่ไม่ได้โอนไปให้กับผู้เช่าถือเป็นสัญญาเช่าดำเนินงาน จำนวนเงินที่จ่ายตามสัญญาเช่าดำเนินงานรับรู้เป็นค่าใช้จ่ายในส่วนของกำไรหรือขาดทุนตามวิธีเส้นตรงตลอดอายุของสัญญาเช่า

5.11 เงินตราต่างประเทศ

บริษัทฯ แสดงงบการเงินรวมและงบการเงินเฉพาะกิจการเป็นสกุลเงินบาท ซึ่งเป็นสกุลเงินที่ใช้ในการดำเนินงานของบริษัทฯ รายการต่าง ๆ ของแต่ละกิจการที่รวมอยู่ในงบการเงินรวมวัดมูลค่าด้วยสกุลเงินที่ใช้ในการดำเนินงานของแต่ละกิจการนั้น

รายการที่เป็นเงินตราต่างประเทศแปลงค่าเป็นเงินบาทโดยใช้อัตราแลกเปลี่ยน ณ วันที่เกิดรายการ สินทรัพย์และหนี้สินที่เป็นตัวเงินซึ่งอยู่ในสกุลเงินตราต่างประเทศแปลงค่าเป็นเงินบาทโดยใช้อัตราแลกเปลี่ยน ณ วันสิ้นรอบระยะเวลารายงาน

กำไรและขาดทุนที่เกิดจากการเปลี่ยนแปลงในอัตราแลกเปลี่ยนได้รวมอยู่ในการคำนวณผลการดำเนินงาน

5.12 การด้อยค่าของสินทรัพย์

ทุกวันสิ้นรอบระยะเวลารายงาน กลุ่มบริษัทจะทำการประเมินการด้อยค่าของที่ดิน อาคารและอุปกรณ์หรือสินทรัพย์ที่ไม่มีตัวตนอื่นของกลุ่มบริษัทหากมีข้อบ่งชี้ว่าสินทรัพย์ดังกล่าวอาจด้อยค่า บริษัทรับรู้ขาดทุนจากการด้อยค่าเมื่อมูลค่าที่คาดว่าจะได้รับคืนของสินทรัพย์มีมูลค่าต่ำกว่ามูลค่าตามบัญชีของสินทรัพย์นั้น ทั้งนี้มูลค่าที่คาดว่าจะได้รับคืนหมายถึงมูลค่ายุติธรรมหักต้นทุนในการขายของสินทรัพย์หรือมูลค่าจากการใช้สินทรัพย์แล้วแต่ราคาใดจะสูงกว่า

กลุ่มบริษัทจะรับรู้รายการขาดทุนจากการด้อยค่าในส่วนของการกำไรหรือขาดทุน

5.13 ผลประโยชน์ของพนักงาน

ผลประโยชน์ระยะสั้นของพนักงาน

กลุ่มบริษัทรับรู้ เงินเดือน ค่าจ้าง โบนัส และเงินสมทบกองทุนประกันสังคมเป็นค่าใช้จ่ายเมื่อเกิดรายการ

ผลประโยชน์หลังออกจากรางานของพนักงาน

โครงการสมทบเงิน

กลุ่มบริษัทและพนักงานของกลุ่มบริษัทได้ร่วมกันจัดตั้งกองทุนสำรองเลี้ยงชีพ ซึ่งประกอบด้วยเงินที่พนักงานจ่ายสะสมและเงินที่กลุ่มบริษัทจ่ายสมทบให้เป็นรายเดือน สินทรัพย์ของกองทุนสำรองเลี้ยงชีพได้แยกออกจากสินทรัพย์ของกลุ่มบริษัท และเงินที่กลุ่มบริษัทจ่ายสมทบกองทุนสำรองเลี้ยงชีพบันทึกเป็นค่าใช้จ่ายในปีที่เกิดรายการ

โครงการผลประโยชน์หลังออกจากรางาน

กลุ่มบริษัทมีภาระสำหรับเงินชดเชยที่ต้องจ่ายให้แก่พนักงานเมื่อออกจากรางานตามกฎหมายแรงงาน ซึ่งกลุ่มบริษัทถือว่าเงินชดเชยดังกล่าวเป็นโครงการผลประโยชน์หลังออกจากรางานสำหรับพนักงาน

กลุ่มบริษัทคำนวณหนี้สินตามโครงการผลประโยชน์หลังออกจากรางานของพนักงาน โดยใช้วิธีคิดลดแต่ละหน่วยที่ประมาณการไว้ (Projected Unit Credit Method) โดยผู้เชี่ยวชาญอิสระได้ทำการประเมินภาระผูกพันดังกล่าวตามหลักคณิตศาสตร์ประกันภัย

ผลกำไรหรือขาดทุนจากการประมาณการตามหลักคณิตศาสตร์ประกันภัย สำหรับโครงการผลประโยชน์หลังออกจากรางานของพนักงานจะรับรู้ทันทีในกำไรหรือขาดทุน

ในการปฏิบัติตามมาตรฐานการบัญชี ฉบับที่ 19 เรื่อง ผลประโยชน์ของพนักงาน เป็นครั้งแรกในปี 2555 บริษัทฯ เลือกปรับหนี้สินในช่วงการเปลี่ยนแปลงที่มากกว่าหนี้สินที่รับรู้ ณ วันเดียวกันตามนโยบายการบัญชีเดิม โดยบันทึกปรับกับกำไรสะสม ณ วันต้นงวดของปีสิ้นสุดวันที่ 30 มิถุนายน 2555

5.14 ประมาณการหนี้สิน

กลุ่มบริษัทจะบันทึกประมาณการหนี้สินไว้ในบัญชีเมื่อภาระผูกพันซึ่งเป็นผลมาจากเหตุการณ์ในอดีตได้เกิดขึ้นแล้ว และมีความเป็นไปได้ค่อนข้างแน่นอนว่ากลุ่มบริษัทจะเสียทรัพยากรเชิงเศรษฐกิจไปเพื่อปลดปล่อยภาระผูกพันนั้น และกลุ่มบริษัทสามารถประมาณมูลค่าภาระผูกพันนั้นได้อย่างน่าเชื่อถือ

5.15 ภาษีเงินได้

ภาษีเงินได้ประกอบด้วยภาษีเงินได้ปัจจุบันและภาษีเงินได้รอการตัดบัญชี

ภาษีเงินได้ปัจจุบัน

กลุ่มบริษัทบันทึกภาษีเงินได้ปัจจุบันตามจำนวนที่คาดว่าจะจ่ายให้กับหน่วยงานจัดเก็บภาษีของรัฐ โดยคำนวณจากกำไรทางภาษีตามหลักเกณฑ์ที่กำหนดในกฎหมายภาษีอากร

ภาษีเงินได้รอการตัดบัญชี

กลุ่มบริษัทบันทึกภาษีเงินได้รอการตัดบัญชีของผลแตกต่างชั่วคราวระหว่างราคาตามบัญชีของสินทรัพย์และหนี้สิน ณ วันสิ้นรอบระยะเวลารายงานกับฐานภาษีของสินทรัพย์และหนี้สินที่เกี่ยวข้องนั้น โดยใช้อัตราภาษีที่มีผลบังคับใช้ ณ วันสิ้นรอบระยะเวลารายงาน

กลุ่มบริษัทรับรู้หนี้สินภาษีเงินได้รอการตัดบัญชีของผลแตกต่างชั่วคราวที่ต้องเสียภาษีทุกรายการ แต่รับรู้สินทรัพย์ภาษีเงินได้รอการตัดบัญชีสำหรับผลแตกต่างชั่วคราวที่ใช้หักภาษี รวมทั้งผลขาดทุนทางภาษีที่ยังไม่ได้ใช้ในจำนวนเท่าที่มีความเป็นไปได้ค่อนข้างแน่ที่กลุ่มบริษัทจะมีกำไรทางภาษีในอนาคตเพียงพอที่จะใช้ประโยชน์จากผลแตกต่างชั่วคราวที่ใช้หักภาษีและผลขาดทุนทางภาษีที่ยังไม่ได้ใช้นั้น

กลุ่มบริษัทจะทบทวนมูลค่าตามบัญชีของสินทรัพย์ภาษีเงินได้รอการตัดบัญชีทุกสิ้นรอบระยะเวลารายงานและจะทำการปรับลดมูลค่าตามบัญชีดังกล่าว หากมีความเป็นไปได้ค่อนข้างแน่ที่กลุ่มบริษัทจะไม่มีกำไรทางภาษีเพียงพอต่อการนำสินทรัพย์ภาษีเงินได้รอการตัด

บัญชีทั้งหมดหรือบางส่วนมาใช้ประโยชน์

กลุ่มบริษัทจะบันทึกภาษีเงินได้รอการตัดบัญชีโดยตรงไปยังส่วนของผู้ถือหุ้นหากภาษีที่เกิดขึ้นเกี่ยวข้องกับรายการที่ได้บันทึกโดยตรงไปยังส่วนของผู้ถือหุ้น

6. การใช้ดุลยพินิจและประมาณการทางบัญชีที่สำคัญ

ในการจัดทำงบการเงินตามมาตรฐานการรายงานทางการเงิน ฝ่ายบริหารจำเป็นต้องใช้ดุลยพินิจและการประมาณการในเรื่องที่มีความไม่แน่นอนเสมอ การใช้ดุลยพินิจและการประมาณการดังกล่าวนี้ส่งผลกระทบต่อจำนวนเงินที่แสดงในงบการเงินและต่อข้อมูลที่แสดงในหมายเหตุประกอบ งบการเงิน ผลที่เกิดขึ้นจริงอาจแตกต่างไปจากจำนวนที่ประมาณการไว้ การใช้ดุลยพินิจและการประมาณการที่สำคัญมีดังนี้

สัญญาเช่า

ในการพิจารณาประเภทของสัญญาเช่าว่าเป็นสัญญาเช่าดำเนินงานหรือสัญญาเช่าทางการเงิน ฝ่ายบริหารได้ใช้ดุลยพินิจในการประเมินเงื่อนไขและรายละเอียดของสัญญาเพื่อพิจารณาว่ากลุ่มบริษัทได้โอนหรือรับโอนความเสี่ยงและผลประโยชน์ในสินทรัพย์ที่เช่าดังกล่าวแล้วหรือไม่

ค่าเผื่อนี้สงสัยจะสูญของลูกหนี้และเงินให้กู้ยืม

ในการประมาณค่าเผื่อนี้สงสัยจะสูญของลูกหนี้และเงินให้กู้ยืม ฝ่ายบริหารจำเป็นต้องใช้ดุลยพินิจในการประมาณการผลขาดทุนที่คาดว่าจะเกิดขึ้นจากลูกหนี้แต่ละราย โดยคำนึงถึงประสบการณ์การเก็บเงินในอดีต อายุของหนี้ที่ค้างค้างและสถานะเศรษฐกิจที่เป็นอยู่ในขณะนั้น เป็นต้น

ค่าเผื่อการด้อยค่าของเงินลงทุน

บริษัทจะตั้งค่าเผื่อการด้อยค่าของเงินลงทุนเมื่อมูลค่ายุติธรรมของเงินลงทุนดังกล่าวได้ลดลงอย่างมีสาระสำคัญและเป็นระยะเวลานานหรือเมื่อมีข้อบ่งชี้ของการด้อยค่า การที่จะสรุปว่าเงินลงทุนดังกล่าวได้ลดลงอย่างมีสาระสำคัญหรือเป็นระยะเวลานานหรือไม่นั้นจำเป็นต้องใช้ดุลยพินิจของฝ่ายบริหาร

ที่ดิน อาคารและอุปกรณ์และค่าเสื่อมราคา

ในการคำนวณค่าเสื่อมราคาของอาคารและอุปกรณ์ ฝ่ายบริหารจำเป็นต้องทำการประมาณอายุการ ให้ประโยชน์และมูลค่าคงเหลือเมื่อเลิกใช้งานของอาคารและอุปกรณ์ และต้องทบทวนอายุการ ให้ประโยชน์และมูลค่าคงเหลือใหม่หากมีการเปลี่ยนแปลงเช่นนั้นเกิดขึ้น

นอกจากนี้ ฝ่ายบริหารจำเป็นต้องสอบทานการด้อยค่าของที่ดิน อาคารและอุปกรณ์ในแต่ละช่วงเวลาและบันทึกขาดทุนจากการด้อยค่าหากคาดว่าจะมูลค่าที่คาดว่าจะได้รับคืนต่ำกว่ามูลค่าตามบัญชีของสินทรัพย์นั้น ในการนี้ฝ่ายบริหารจำเป็นต้องใช้ดุลยพินิจที่เกี่ยวข้องกับการคาดการณ์รายได้และค่าใช้จ่ายในอนาคตซึ่งเกี่ยวเนื่องกับสินทรัพย์นั้น

ประมาณการต้นทุนโครงการก่อสร้าง

กลุ่มบริษัทประมาณการต้นทุนการรับเหมาของแต่ละโครงการจากรายละเอียดของแบบรับเหมาติดตั้งและนำมาคำนวณจำนวนและมูลค่าวัสดุที่ต้องใช้ในโครงการดังกล่าว รวมถึงค่าแรง ค่าเสียหยา ที่ต้องใช้ในการให้บริการจนเสร็จ ประกอบกับการพิจารณาถึงแนวโน้มของการเปลี่ยนแปลงราคาวัสดุ ค่าแรง และค่าใช้จ่ายอื่น ๆ กลุ่มบริษัทจะทำการทบทวนประมาณการต้นทุนอย่างสม่ำเสมอ และทุกคราวที่ดินทุนที่เกิดขึ้นจริงแตกต่างจากประมาณการต้นทุนอย่างเป็นสาระสำคัญ

สำรองเผื่อผลขาดทุนสำหรับโครงการรับเหมา

ฝ่ายบริหารได้ใช้ดุลยพินิจในการประมาณการผลขาดทุนที่คาดว่าจะเกิดขึ้นจากโครงการรับเหมาแต่ละโครงการจากประมาณการต้นทุนที่คาดว่าจะเกิดขึ้น โดยพิจารณาจากความคืบหน้าของงาน ต้นทุนที่เกิดขึ้นจริง ประกอบกับการเปลี่ยนแปลงของราคาวัสดุ ค่าแรง และสถานะการณ์ปัจจุบัน

ผลประโยชน์หลังออกจากรางานของพนักงานตามโครงการผลประโยชน์

หนี้สินตามโครงการผลประโยชน์หลังออกจากรางานของพนักงานประมาณขึ้นตามหลักคณิตศาสตร์ประกันภัย ซึ่งต้องอาศัยข้อสมมติฐานต่าง ๆ ในการประมาณการนั้น เช่น อัตราคิดลด อัตราการขึ้นเงินเดือนในอนาคต อัตราการเกษียณ และอัตราการเปลี่ยนแปลงในจำนวนพนักงาน เป็นต้น

คดีฟ้องร้อง

บริษัทมีหนี้สินที่อาจเกิดขึ้นจากการถูกฟ้องร้องเรียกค่าเสียหาย ซึ่งฝ่ายบริหารได้ใช้ดุลยพินิจในการประเมินผลของคดีที่ถูกฟ้องร้องแล้วและเชื่อมั่นว่าจะไม่มีความเสียหายเกิดขึ้นจึงไม่ได้บันทึกประมาณการหนี้สินดังกล่าว ณ วันสิ้นรอบระยะเวลารายงาน

7. รายการธุรกิจกับกิจการที่เกี่ยวข้องกัน

ในระหว่างปี/งวด บริษัทฯ บริษัทย่อยและกิจการที่ควบคุมร่วมกันมีรายการธุรกิจที่สำคัญกับบุคคลหรือกิจการที่เกี่ยวข้องกัน รายการธุรกิจดังกล่าวเป็นไปตามเงื่อนไขทางการค้าและเกณฑ์ตามที่ตกลงกันระหว่างบริษัทฯ และบุคคลหรือบริษัทที่เกี่ยวข้องกันเหล่านั้นซึ่งเป็นไปตามปกติธุรกิจโดยสามารถสรุปได้ดังนี้

	(หน่วย: ล้านบาท)				
	งบการเงินรวม		งบการเงินเฉพาะกิจการ		นโยบายการกำหนดราคา
	สำหรับปีสิ้นสุด วันที่ 31 ธันวาคม 2556	สำหรับรอบระยะ เวลา ตั้งแต่วันที่ 1 กรกฎาคม 2555 ถึง วันที่ 31 ธันวาคม 2555	สำหรับปีสิ้นสุด วันที่ 31 ธันวาคม 2556	สำหรับรอบระยะ เวลา ตั้งแต่วันที่ 1 กรกฎาคม 2555 ถึง วันที่ 31 ธันวาคม 2555	
รายการธุรกิจกับกิจการที่ควบคุมร่วมกัน					
รายได้จากการให้บริการ	-	5	-	9	ต้นทุนบวกกำไรส่วนเพิ่มในอัตราประมาณร้อยละ 10
ดอกเบี้ยรับ	-	-	6	-	อัตราร้อยละ 5 ต่อปี
รายการธุรกิจกับผู้ร่วมค้า					
ต้นทุนการให้บริการ	-	2	-	-	ต้นทุนบวกกำไรส่วนเพิ่ม

ยอดคงค้างระหว่างบริษัทฯ และกิจการที่เกี่ยวข้องกัน ณ วันที่ 31 ธันวาคม 2556 และ 2555 มีรายละเอียดดังนี้

	งบการเงินรวม		งบการเงินเฉพาะกิจการ	
	2556	2555	2556	2555
ลูกหนี้การค้าและลูกหนี้อื่น - กิจการที่เกี่ยวข้องกัน (หมายเหตุ 10)				
บริษัทย่อย	-	-	200	615
กิจการที่ควบคุมร่วมกัน	4,554	12,765	9,109	25,530
กรรมการ/ผู้บริหาร	9,587	-	-	-
รวม	14,141	12,765	9,309	26,145
เจ้าหนี้การค้าและเจ้าหนี้อื่น - กิจการที่เกี่ยวข้องกัน (หมายเหตุ 21)				
กิจการที่ควบคุมร่วมกัน/ผู้ร่วมค้า	7,320	14,738	6,960	7,623
บริษัทร่วม	5,250	-	-	-
รวม	12,570	14,738	6,960	7,623

เงินให้กู้ยืมระยะสั้นแก่บริษัทย่อยและดอกเบี้ยค้างรับ

ยอดคงค้างของเงินให้กู้ยืมระยะสั้นแก่บริษัทย่อยและดอกเบี้ยค้างรับ ณ วันที่ 31 ธันวาคม 2556 และ 2555 และการเคลื่อนไหวของเงินให้กู้ยืมดังกล่าวมีรายละเอียดดังนี้

(หน่วย: พันบาท)

งบการเงินเฉพาะกิจการ

	ยอดคงเหลือ ณ วันที่ 31 ธันวาคม 2555	เพิ่มขึ้น ระหว่างปี	ลดลง ระหว่างปี	การแปลงค่า	ยอดคงเหลือ ณ วันที่ 31 ธันวาคม 2556
บริษัทย่อย					
Worldmax Management Ltd.					
เงินต้น	40,000	108,090	-	6,282	154,372
ดอกเบี้ย	915	4,789	(1,937)	(188)	3,579
บริษัท แคปปิตอล คอร์ จำกัด					
เงินต้น	-	20,000	-	-	20,000
ดอกเบี้ย	-	972	-	-	972
รวม	40,915	133,851	(1,937)	6,094	178,923
หัก: ค่าเผื่อนหนี้สงสัยจะสูญ	-				(20,000)
สุทธิ	40,915				158,923

เงินให้กู้ยืมระยะสั้นแก่บริษัทย่อยคิดดอกเบี้ยในอัตราร้อยละ 5 ต่อปี และมีกำหนดชำระคืนเมื่อ ทวงถาม

ค่าตอบแทนกรรมการและผู้บริหาร

ในระหว่างปี/งวด กลุ่มบริษัทมีค่าใช้จ่ายผลประโยชน์พนักงานที่ให้แก่กรรมการและผู้บริหาร ดังต่อไปนี้

(หน่วย: พันบาท)

งบการเงินรวม

งบการเงินเฉพาะกิจการ

	สำหรับรอบระยะเวลา เวลา ตั้งแต่วันที่ 1 สำหรับปีสิ้นสุด วันที่ 31 ธันวาคม 2556		สำหรับรอบระยะเวลา เวลา ตั้งแต่วันที่ 1 สำหรับปีสิ้นสุด วันที่ 31 ธันวาคม 2555		สำหรับรอบระยะเวลา เวลา ตั้งแต่วันที่ 1 สำหรับปีสิ้นสุด วันที่ 31 ธันวาคม 2556		สำหรับรอบระยะเวลา เวลา ตั้งแต่วันที่ 1 สำหรับปีสิ้นสุด วันที่ 31 ธันวาคม 2555	
ผลประโยชน์ระยะสั้น	9,259	4,400	6,870	4,400	9,259	4,400	6,870	4,400
ผลประโยชน์หลังออกจากงาน	52	53	52	53	52	53	52	53
รวม	9,311	4,453	6,922	4,453	9,311	4,453	6,922	4,453

8. เงินสดและรายการเทียบเท่าเงินสด

	(หน่วย: พันบาท)			
	งบการเงินรวม		งบการเงินเฉพาะกิจการ	
	2556	2555	2556	2555
ลูกหนี้การค้าและลูกหนี้อื่น - กิจการที่เกี่ยวข้องกัน (หมายเหตุ 10)				
เงินสด	802	899	794	879
เงินฝากธนาคาร	39,995	19,519	10,291	15,239
เงินฝากเพื่อซื้อขายหลักทรัพย์	8,850	-	8,850	-
รวม	49,647	20,418	19,935	16,118

ณ วันที่ 31 ธันวาคม 2556 เงินฝากออมทรัพย์และเงินฝากเพื่อซื้อขายหลักทรัพย์มีอัตราดอกเบี้ยระหว่างร้อยละ 0.5 ถึง 1.5 ต่อปี (2555: ร้อยละ 0.5 ถึง 1.0 ต่อปี)

9. เงินลงทุนชั่วคราว

	(หน่วย: พันบาท)			
	งบการเงินรวม			
	2556	2555		
	ราคาทุน	มูลค่ายุติธรรม	ราคาทุน	มูลค่ายุติธรรม
หลักทรัพย์เพื่อค้า				
ตราสารทุน	56,252	41,345	54,343	52,015
หัก: ขาดทุนที่ยังไม่เกิดขึ้นจากการเปลี่ยนแปลงมูลค่าเงินลงทุนในหลักทรัพย์เพื่อค้า	(14,907)	-	(2,328)	-
หลักทรัพย์เพื่อค้า - สุทธิ	41,345	41,345	52,015	52,015
เงินฝากประจำ	1,233	1,233	1,750	1,750
รวม	42,578	42,578	53,765	53,765

	(หน่วย: พันบาท)			
	งบการเงินเฉพาะกิจการ			
	2556	2555		
	ราคาทุน	มูลค่ายุติธรรม	ราคาทุน	มูลค่ายุติธรรม
หลักทรัพย์เพื่อค้า				
ตราสารทุน	27,586	22,520	54,343	52,015
หัก: ขาดทุนที่ยังไม่เกิดขึ้นจากการเปลี่ยนแปลงมูลค่าเงินลงทุนในหลักทรัพย์เพื่อค้า	(5,066)	-	(2,328)	-
หลักทรัพย์เพื่อค้า - สุทธิ	22,520	22,520	52,015	52,015
เงินฝากประจำ	1,233	1,233	1,750	1,750
รวม	23,753	23,753	53,765	53,765

กลุ่มบริษัทมียอดรวมของรายการซื้อและขายหลักทรัพย์ในระหว่างปี/งวดดังต่อไปนี้

	งบการเงินรวม		งบการเงินเฉพาะกิจการ	
	สำหรับปี	สำหรับรอบระยะ	สำหรับปี	สำหรับรอบระยะ
	สิ้นสุด	เวลา	สิ้นสุด	เวลา
	วันที่ 31	ตั้งแต่วันที่ 1	วันที่ 31	ตั้งแต่วันที่ 1
	ธันวาคม 2556	กรกฎาคม 2555 ถึง	ธันวาคม 2556	กรกฎาคม 2555 ถึง
		วันที่ 31 ธันวาคม		วันที่ 31 ธันวาคม
		2555		2555
เงินลงทุนชั่วคราวในหลักทรัพย์หุ้น				
ทุน				
ในความต้องการของตลาด				
มูลค่าการซื้อ	954	742	755	742
มูลค่าการขาย	(960)	(694)	(787)	(694)

10. ลูกหนี้การค้าและลูกหนี้อื่น

	งบการเงินรวม		งบการเงินเฉพาะกิจการ	
	2556	2555	2556	2555
ลูกหนี้การค้ากิจการที่เกี่ยวข้องกัน				
อายุหนี้คงค้างนับจากวันที่ถึงกำหนดชำระ				
ยังไม่ถึงกำหนดชำระ	-	1,469	-	2,938
ค้างชำระ				
ไม่เกิน 3 เดือน	-	7,196	-	14,391
3 - 6 เดือน	-	1,202	-	2,405
6 - 12 เดือน	147	1,732	294	3,464
มากกว่า 12 เดือน	3,840	-	7,680	-
รวมลูกหนี้การค้ากิจการที่เกี่ยวข้องกัน	3,987	11,599	7,974	23,198
ลูกหนี้การค้ากิจการที่ไม่เกี่ยวข้องกัน				
อายุหนี้คงค้างนับจากวันที่ถึงกำหนดชำระ				
ยังไม่ถึงกำหนดชำระ	47,502	36,583	47,502	36,583
ค้างชำระ				
ไม่เกิน 3 เดือน	7,953	39,545	7,953	33,036
3 - 6 เดือน	9,350	6,762	9,350	6,762
6 - 12 เดือน	11,184	7,168	9,684	7,168
มากกว่า 12 เดือน	17,560	20,867	17,560	20,867
รวมลูกหนี้การค้ากิจการที่ไม่เกี่ยวข้องกัน	93,549	110,925	92,049	104,416

(หน่วย: พันบาท)

	งบการเงินรวม		งบการเงินเฉพาะกิจการ	
	2556	2555	2556	2555
ตัวเงินรับ	-	2,426	-	2,426
เงินประกันผลงานที่ถึงกำหนดรับคืนภายในหนึ่งปี	26,983	19,289	26,983	2,064
รวม	120,532	132,640	119,032	108,906
หัก: ค่าเผื่อนหนี้สงสัยจะสูญ	(24,180)	(22,474)	(24,180)	(22,474)
รวมลูกหนี้การค้ากิจการที่ไม่เกี่ยวข้องกัน - สุทธิ	96,352	110,166	94,852	86,432
รวมลูกหนี้การค้า - สุทธิ	100,339	121,765	102,826	109,630
ลูกหนี้อื่น				
เงินทดรองจ่าย - บุคคลที่เกี่ยวข้องกัน	9,587	-	-	-
เงินทดรองจ่าย - กิจการที่ไม่เกี่ยวข้องกัน	900	650	895	635
ลูกหนี้อื่น - กิจการที่เกี่ยวข้องกัน	567	1,166	1,335	2,947
ลูกหนี้อื่น - กิจการที่ไม่เกี่ยวข้องกัน	3,171	1,828	3,142	1,825
รวมลูกหนี้อื่น	14,225	3,644	5,372	5,407
รวมลูกหนี้การค้าและลูกหนี้อื่น - สุทธิ	114,564	125,409	108,198	115,037

11. รายได้ที่ยังไม่เรียกชำระ/เงินรับล่วงหน้าจากลูกค้า

(หน่วย: พันบาท)

	งบการเงินรวม		งบการเงินเฉพาะกิจการ	
	2556	2555	2556	2555
รายได้ค่าบริการที่รับรู้เป็นรายได้ในระหว่างปี/งวด	568,805	288,657	568,805	280,914
ต้นทุนการรับเหมาที่เกิดขึ้นจนถึงปัจจุบัน	1,381,249	885,881	1,286,689	792,182
ปรับปรุงด้วยกำไรที่รับรู้จนถึงปัจจุบัน	221,106	147,669	218,216	143,918
	1,602,355	1,033,550	1,504,905	936,100
เงินงวดที่เรียกเก็บ	(1,424,591)	(859,049)	(1,327,141)	(761,599)
จำนวนเงินทั้งสิ้นที่กิจการมีสิทธิเรียกร้องจาก				
ผู้จ้างสำหรับงานรับเหมา	177,764	174,501	177,764	174,501
งานระหว่างทำ	(1,149)	(5,001)	(1,149)	(5,001)
รายได้ที่ยังไม่เรียกชำระ	176,615	169,500	176,615	169,500
หัก: ค่าเผื่อนหนี้สงสัยจะสูญ	(477)	-	(477)	-
รายได้ที่ยังไม่เรียกชำระ - สุทธิ	176,138	169,500	176,138	169,500
เงินรับล่วงหน้าจากลูกค้าตามสัญญา	18,286	8,460	18,286	6,928

12. สินค้าคงเหลือ

	(หน่วย: พันบาท)			
	งบการเงินรวม		งบการเงินเฉพาะกิจการ	
	2556	2555	2556	2555
วัสดุ	28,524	35,470	28,524	35,470
งานระหว่างทำ	1,149	5,001	1,149	5,001
รวม	29,673	40,471	29,673	40,471
หัก: รายการปรับลดราคาทุนให้เป็นมูลค่าสุทธิที่จะได้รับ	(2,020)	(658)	(2,020)	(658)
สินค้าคงเหลือ - สุทธิ	<u>27,653</u>	<u>39,813</u>	<u>27,653</u>	<u>39,813</u>

13. เงินฝากธนาคารที่มีภาระค้ำประกัน

ยอดคงเหลือนี้ คือ เงินฝากประจำซึ่งบริษัทฯ ได้นำไปค้ำประกันวงเงินเบิกเกินบัญชีและหนังสือค้ำประกันที่ธนาคารออกให้

14. เงินลงทุนในบริษัทย่อย

เงินลงทุนในบริษัทย่อยตามที่แสดงอยู่ในงบการเงินเฉพาะกิจการ มีรายละเอียดดังต่อไปนี้

ชื่อบริษัท	ลักษณะธุรกิจ	จัดตั้งขึ้นในประเทศ	(หน่วย: พันบาท)					
			ทุนเรียกชำระแล้ว		สัดส่วนเงินลงทุน		ราคาทุน	
			2556	2555	2556 ร้อยละ	2555 ร้อยละ	2556	2555
Worldmax Management Ltd.	ตัวแทนจำหน่ายถ่านหิน	British Virgin Island	1 เหรียญสหรัฐอเมริกา	1 เหรียญสหรัฐอเมริกา	100	100	-	-
บริษัท แคปปิตอล คอร์ จำกัด		ไทย	10 ล้านบาท	10 ล้านบาท	100	100	10,000	10,000
รวมเงินลงทุนในบริษัทย่อย							<u>10,000</u>	<u>10,000</u>

15. เงินลงทุนในการร่วมค้า

15.1 รายละเอียดของเงินลงทุนในการร่วมค้า

กิจการที่ควบคุมร่วมกัน	ลักษณะธุรกิจ	(หน่วย: พันบาท)			
		งบการเงินเฉพาะกิจการ			
		สัดส่วนเงินลงทุน	ราคาทุน	2556	2555
		ร้อยละ	ร้อยละ		
กิจการร่วมค้า ประดับวงศ์ และ วินเทจ วิศวกรรม	รับเหมาก่อสร้าง	50	50	<u>4,413</u>	<u>4,413</u>

กิจการร่วมค้า ประดับวงศ์ และ วินเทจ วิศวกรรม ประกอบด้วยการร่วมค้าระหว่างบริษัทฯ และ บริษัท ประดับวงศ์ จำกัด เพื่อร่วมกันเข้าดำเนินการประมูลงานก่อสร้างอาคารปฏิบัติการวิทยาศาสตร์ มหาวิทยาลัยรังสิต

15.2 ข้อมูลทางการเงินโดยสรุปของกิจการที่ควบคุมร่วมกัน

จำนวนรวมส่วนได้เสียในสินทรัพย์ หนี้สิน รายได้และค่าใช้จ่ายที่บริษัทมีอยู่ในกิจการร่วมค้า ประดับวงศ์ และ วินเทจ วิศวกรรม คิดตามสัดส่วนของการร่วมค้าเป็นดังนี้

	(หน่วย: ล้านบาท)	
	2556	2555
สินทรัพย์หมุนเวียน	8	31
สินทรัพย์ไม่หมุนเวียน	6	3
	14	34
หนี้สินหมุนเวียน	(2)	(28)
หนี้สินไม่หมุนเวียน	(6)	-
	(8)	(28)
สินทรัพย์สุทธิ	6	6

	(หน่วย: ล้านบาท)	
	สำหรับปีสิ้นสุด วันที่ 31 ธันวาคม 2556	สำหรับรอบระยะเวลา ตั้งแต่วันที่ 1 กรกฎาคม 2555 ถึงวันที่ 31 ธันวาคม 2555
รายได้	-	12
ต้นทุนขาย	(1)	(12)
กำไร (ขาดทุน) สำหรับปี/งวด	(1)	-

16. เงินลงทุนในบริษัทร่วม

16.1 รายละเอียดของเงินลงทุนในบริษัทร่วม

เงินลงทุนในบริษัทร่วม ณ วันที่ 31 ธันวาคม 2556 มีรายละเอียดดังต่อไปนี้

(หน่วย: พันบาท)					
ชื่อบริษัท	ลักษณะธุรกิจ	จัดตั้งขึ้น ในประเทศ	งบการเงินรวม		
			สัดส่วน เงินลงทุน ร้อยละ	ราคาทุน	มูลค่าตามบัญชี ตามวิธีส่วนได้เสีย
PT Sunhub Mining International	บริหารจัดการ เหมืองถ่านหิน	อินโดนีเซีย	25	798,136	788,733

(หน่วย: พันบาท)		
ชื่อบริษัท	งบการเงินเฉพาะกิจการ	
	สัดส่วนเงินลงทุน ร้อยละ	ราคาทุน
PT Sunhub Mining International	25	798,136

ตามที่กล่าวไว้ในหมายเหตุ 1 เมื่อปลายเดือนเมษายน 2556 บริษัทฯได้ซื้อหุ้นสามัญของ PT Sunhub Mining International จำนวน 13,767 หุ้น คิดเป็นสัดส่วนร้อยละ 25 ของหุ้นที่ออกและชำระแล้วทั้งหมด โดยมีรายละเอียดของสิ่งตอบแทนที่ใช้ในการซื้อ ดังนี้

	(หน่วย: ล้านบาท)
เงินสดที่โอนจ่าย	278
มูลค่ายุติธรรมของหุ้นสามัญของบริษัทฯที่โอนจ่าย	499
ค่าใช้จ่ายที่เกี่ยวข้องกับการได้มาซึ่งเงินลงทุน	21
รวมสิ่งตอบแทนที่ใช้ในการซื้อ	798

ในการกำหนดราคาซื้อเงินลงทุนดังกล่าวข้างต้น บริษัทฯใช้ข้อมูลการประเมินปริมาณและคุณภาพถ่านหินโดยผู้เชี่ยวชาญการประเมินถ่านหิน (Roma Oil And Mining Associates Limited) และรายงานทางการเงินของที่ปรึกษาทางการเงินอิสระ (บริษัท แคปปิตอล ลิงค์ แอ็ดไวเซอร์ จำกัด) ประกอบการพิจารณาราคา ในปัจจุบัน บริษัทฯยังไม่ได้ดำเนินการขุดถ่านหิน แต่บริษัทฯเชื่อว่ามูลค่าเงินลงทุนในบริษัทฯจะไม่เปลี่ยนแปลงจาก ณ วันที่ซื้อเนื่องจากราคาถ่านหินของตลาดโลกโดยรวมมิได้มีการผันผวนอย่างมีสาระสำคัญ

ปัจจุบันบริษัทฯยังอยู่ในระหว่างการประเมินมูลค่ายุติธรรม ณ วันที่ซื้อของสินทรัพย์และหนี้สินที่ได้รับมา

16.2 ส่วนแบ่งขาดทุน

ในระหว่างปีปัจจุบัน บริษัทฯรับรู้ส่วนแบ่งขาดทุนจากเงินลงทุนในบริษัทฯรวมในงบการเงินรวมเป็นจำนวน 9 ล้านบาท

16.3 ข้อมูลทางการเงินของบริษัทฯรวม

ข้อมูลทางการเงินตามที่แสดงอยู่ในงบการเงินของบริษัทฯรวม ณ วันที่ 31 ธันวาคม 2556 และสำหรับปีสิ้นสุดวันเดียวกัน โดยสรุปมีดังนี้

	(หน่วย: ล้านบาท)				
ชื่อบริษัท	ทุนเรียกชำระ	สินทรัพย์รวม	หนี้สินรวม	รายได้รวม	ขาดทุน
PT Sunhub Mining International	16	53	88	-	(51)

17. เงินให้กู้ยืมระยะยาวแก่บริษัทอื่นและดอกเบี้ยค้างรับ

เงินให้กู้ยืมระยะยาวแก่บริษัทอื่นและดอกเบี้ยค้างรับเป็นเงินให้กู้ยืมตามสัญญาดังต่อไปนี้

17.1 เมื่อวันที่ 24 กรกฎาคม 2556 บริษัทฯได้ทำสัญญากับบริษัทแห่งหนึ่งในประเทศอินโดนีเซียเพื่อที่จะสนับสนุนทางการเงินสำหรับการซื้อขายถ่านหินของบริษัทดังกล่าว ภายใต้สัญญาดังกล่าว บริษัทฯต้องให้เงินกู้ยืมแก่บริษัทดังกล่าวจำนวน 7,200 ล้านดอลลาร์อินโดนีเซียสำหรับการขายถ่านหินตามปริมาณที่ตกลงกัน และบริษัทฯยังมีสิทธิในการเพิ่มปริมาณถ่านหินที่ตกลงกันโดยการให้เงินกู้ยืมเพิ่มแก่บริษัทดังกล่าวในจำนวนที่จะตกลงกัน นอกจากนี้ บริษัทฯจะต้องทดรองจ่ายค่าใช้จ่ายในการขนส่งถ่านหินเป็นจำนวน 460,000 ดอลลาร์อินโดนีเซียต่อเมตริกตัน โดยจะได้รับคืนภายใน 10 วันทำการนับจากวันขนส่ง เงินให้กู้ยืมทั้งหมดมีกำหนดชำระคืนเมื่อสิ้นสุดสัญญาคือภายในระยะเวลา 1 ปี อย่างไรก็ตาม อาจมีการขยายระยะเวลาสิ้นสุดของสัญญาจนกระทั่งการซื้อขายถ่านหินครบตามแผนการซื้อขายที่ตกลงไว้ ทั้งนี้ เงินให้กู้ยืมดังกล่าวค้ำประกันด้วยเช็คส่วนบุคคลจำนวน 7,350 ล้านดอลลาร์อินโดนีเซีย และบริษัทฯจะได้รับผลตอบแทนจากการให้กู้ยืมจำนวน 14,000 ดอลลาร์อินโดนีเซียต่อเมตริกตันของถ่านหินที่ขนส่ง ในระหว่างปีปัจจุบัน บริษัทฯได้ให้เงินกู้ยืมแก่บริษัทดังกล่าวจำนวน 7,200 ล้านดอลลาร์อินโดนีเซียและส่วนเพิ่มอีก 0.1 ล้านดอลลาร์สหรัฐอเมริกา คิดเป็นจำนวนเงินรวม 21.2 ล้านบาท ได้รับเช็คส่วนบุคคลของกรรมการของบริษัทดังกล่าวจำนวน 7,350 ล้านดอลลาร์อินโดนีเซีย และได้รับผลตอบแทนแล้วเป็นจำนวนเงิน 0.3 ล้านบาท

เงินกู้ยืมดังกล่าวจัดประเภทเป็นระยะยาวเนื่องจากผู้บริหารของบริษัทฯคาดว่าจะมีการต่อสัญญาไปเกินกว่า 1 ปี

17.2 เมื่อวันที่ 30 ตุลาคม 2556 บริษัทย่อยได้ทำสัญญากับบริษัทแห่งหนึ่งในประเทศอินโดนีเซียเพื่อที่จะจำหน่ายทรัพยากรแร่ที่ขุดได้จากเหมืองซึ่งรวมถึงถ่านหินที่บริษัทดังกล่าวจะขุดได้เป็นระยะเวลา 3 ปีนับจากวันที่บริษัทย่อยส่งหนังสือแจ้งความพึงพอใจในผลการตรวจสอบเป็นกรณีพิเศษทางด้านกฎหมายของทรัพยากรแร่ ภายใต้สัญญาดังกล่าว บริษัทย่อยต้องจ่ายค่าสิทธิในการขายทรัพยากรแร่ดังกล่าวในราคา 2.5 ล้านดอลลาร์สหรัฐอเมริกา โดยบริษัทย่อยจะได้รับกำไรในอัตราคงที่จำนวน 8 เหรียญสหรัฐต่อเมตริกตันของทรัพยากรแร่ที่ขายได้ นอกจากนี้ บริษัทย่อยต้องให้เงินกู้ยืมแก่บริษัทดังกล่าวจำนวน 2.0 ล้านดอลลาร์สหรัฐอเมริกาสำหรับโครงสร้างพื้นฐานในบริเวณเหมือง กำหนดจ่ายดอกเบี้ยในอัตราร้อยละ 5 ต่อปี และจะกำหนดเวลาชำระคืนเงินกู้ยืมดังกล่าวในภายหลัง นอกจากนี้ บริษัทย่อยจะต้องให้เงินกู้ยืมแก่บริษัทดังกล่าวเพิ่มเติมสำหรับค่าใช้จ่ายในการดำเนินงานและการผลิตตามที่จะตกลงกันในภายหลัง

ในระหว่างปีปัจจุบัน บริษัทย่อยได้จ่ายเงินมัดจำค่าสิทธิในการจำหน่ายทรัพยากรแร่แล้วจำนวน 1.2 ล้านดอลลาร์สหรัฐอเมริกา คิดเป็นจำนวนเงิน 39.3 ล้านบาท และได้ให้เงินกู้ยืมแก่บริษัทดังกล่าวแล้วจำนวน 1.3 ล้านดอลลาร์สหรัฐอเมริกา คิดเป็นจำนวนเงิน 41.0 ล้านบาท โดยมีดอกเบี้ยค้างรับ ณ 31 ธันวาคม 2556 คิดเป็นจำนวนเงินประมาณ 0.1 ล้านบาท

18. ที่ดิน อาคารและอุปกรณ์

(หน่วย: พันบาท)

งบการเงินรวม

	ที่ดิน	ส่วนปรับปรุง ที่ดิน	อาคาร	เครื่องมือ เครื่องใช้	เครื่องตกแต่ง และเครื่องใช้ สำนักงาน	ยานพาหนะ	สินทรัพย์ ระหว่างติดตั้ง	รวม
ราคาทุน								
ณ วันที่ 1 กรกฎาคม 2555	21,957	370	15,759	4,942	11,596	14,068	798	69,490
ซื้อเพิ่ม	-	350	-	774	5,814	3,536	-	10,474
จำหน่าย	-	-	-	(17)	(55)	-	-	(72)
ณ วันที่ 31 ธันวาคม 2555	21,957	720	15,759	5,699	17,355	17,604	798	79,892
ซื้อเพิ่ม	-	-	-	10	331	6,373	-	6,714
จำหน่าย	-	-	-	(292)	(5,657)	(536)	-	(6,485)
ณ วันที่ 31 ธันวาคม 2556	21,957	720	15,759	5,417	12,029	23,441	798	80,121

(หน่วย: พันบาท)

งบการเงินรวม

	ที่ดิน	ส่วนปรับปรุง ที่ดิน	อาคาร	เครื่องมือ เครื่องใช้	เครื่องตกแต่ง และเครื่องใช้ สำนักงาน	ยานพาหนะ	สินทรัพย์ ระหว่างติดตั้ง	รวม
ค่าเสื่อมราคาสะสม								
ณ วันที่ 1 กรกฎาคม 2555	-	40	3,422	2,762	7,185	9,864	-	23,273
ค่าเสื่อมราคาสำหรับงวด	-	42	245	487	1,002	1,288	-	3,064
ค่าเสื่อมราคาสำหรับ ส่วนที่จำหน่าย	-	-	-	(7)	(40)	-	-	(47)
ณ วันที่ 31 ธันวาคม 2555	-	82	3,667	3,242	8,147	11,152	-	26,290
ค่าเสื่อมราคาสำหรับปี	-	144	487	830	2,528	2,931	-	6,920
ค่าเสื่อมราคาสำหรับ ส่วนที่จำหน่าย	-	-	-	(232)	(1,483)	(476)	-	(2,191)
ณ วันที่ 31 ธันวาคม 2556	-	226	4,154	3,840	9,192	13,607	-	31,019
มูลค่าสุทธิตามบัญชี								
ณ วันที่ 31 ธันวาคม 2555	21,957	638	12,092	2,457	9,208	6,452	798	53,602
ณ วันที่ 31 ธันวาคม 2556	21,957	494	11,605	1,577	2,837	9,834	798	49,102

ค่าเสื่อมราคาสำหรับงวดปี

สำหรับรอบระยะเวลาตั้งแต่วันที่ 1 กรกฎาคม 2555 ถึงวันที่ 31 ธันวาคม 2555 (จำนวน 0.5 ล้านบาท
รวมอยู่ในต้นทุนการให้บริการ

ส่วนที่เหลือรวมอยู่ในค่าใช้จ่ายในการขายและบริหาร)

3,064

สำหรับปีสิ้นสุดวันที่ 31 ธันวาคม 2556 (จำนวน 0.6 ล้านบาท รวมอยู่ในต้นทุนการให้บริการ ส่วนที่
เหลือรวมอยู่ในค่าใช้จ่าย

ในการขายและบริหาร)

6,921

(หน่วย: พันบาท)

	งบการเงินเฉพาะกิจการ							
	ที่ดิน	ส่วนปรับปรุง ที่ดิน	อาคาร	เครื่องมือ เครื่องใช้	เครื่องตกแต่ง และเครื่องใช้ สำนักงาน	ยานพาหนะ	สินทรัพย์ ระหว่างติดตั้ง	รวม
ราคาทุน								
ณ วันที่ 1 กรกฎาคม 2555	21,957	370	15,759	4,942	11,596	14,068	798	69,490
ซื้อเพิ่ม	-	350	-	774	503	3,536	-	5,163
จำหน่าย	-	-	-	(17)	(55)	-	-	(72)
ณ วันที่ 31 ธันวาคม 2555	21,957	720	15,759	5,699	12,044	17,604	798	74,581
ซื้อเพิ่ม	-	-	-	10	289	533	-	832
จำหน่าย	-	-	-	(292)	(344)	(536)	-	(1,172)
ณ วันที่ 31 ธันวาคม 2556	21,957	720	15,759	5,417	11,989	17,601	798	74,241
ค่าเสื่อมราคาสะสม								
ณ วันที่ 1 กรกฎาคม 2555	-	40	3,422	2,762	7,185	9,864	-	23,273
ค่าเสื่อมราคาสำหรับงวด	-	42	245	487	853	1,288	-	2,915
ค่าเสื่อมราคาสำหรับ ส่วนที่จำหน่าย	-	-	-	(7)	(40)	-	-	(47)
ณ วันที่ 31 ธันวาคม 2555	-	82	3,667	3,242	7,998	11,152	-	26,141
ค่าเสื่อมราคาสำหรับปี	-	144	487	830	1,490	1,930	-	4,881
ค่าเสื่อมราคาสำหรับ ส่วนที่จำหน่าย	-	-	-	(232)	(304)	(476)	-	(1,012)
ณ วันที่ 31 ธันวาคม 2556	-	226	4,154	3,840	9,184	12,606	-	30,010

(หน่วย: พันบาท)

	งบการเงินเฉพาะกิจการ							
	ที่ดิน	ส่วนปรับปรุง ที่ดิน	อาคาร	เครื่องมือ เครื่องใช้	เครื่องตกแต่ง และเครื่องใช้ สำนักงาน	ยานพาหนะ	สินทรัพย์ ระหว่างติดตั้ง	รวม
มูลค่าสุทธิตามบัญชี								
ณ วันที่ 31 ธันวาคม 2555	21,957	638	12,092	2,457	4,046	6,452	798	48,440
ณ วันที่ 31 ธันวาคม 2556	21,957	494	11,605	1,577	2,805	4,995	798	44,231

ค่าเสื่อมราคาสำหรับงวดปี

สำหรับรอบระยะเวลาตั้งแต่วันที่ 1 กรกฎาคม 2555 ถึงวันที่ 31 ธันวาคม 2555 (จำนวน 0.5 ล้านบาท

รวมอยู่ในต้นทุนการให้บริการ

ส่วนที่เหลือรวมอยู่ในค่าใช้จ่ายในการขายและบริหาร)

2,915

สำหรับปีสิ้นสุดวันที่ 31 ธันวาคม 2556 (จำนวน 0.6 ล้านบาท รวมอยู่ในต้นทุนการให้บริการ ส่วนที่

เหลือรวมอยู่ในค่าใช้จ่าย

ในการขายและบริหาร)

4,881

ณ วันที่ 31 ธันวาคม 2556 กลุ่มบริษัทมียอดคงเหลือของยานพาหนะซึ่งได้มาภายใต้สัญญาเช่าทางการเงิน โดยมีมูลค่าสุทธิตามบัญชีเป็นจำนวนเงิน 9 ล้านบาท (2555: 7 ล้านบาท) (งบการเงินเฉพาะบริษัท: 5 ล้านบาท 2555: 7 ล้านบาท)

ณ วันที่ 31 ธันวาคม 2556 บริษัทฯมีอุปกรณ์จำนวนหนึ่งซึ่งตัดค่าเสื่อมราคาหมดแล้วแต่ยังใช้งานอยู่ มูลค่าตามบัญชีก่อนหักค่าเสื่อมราคาสะสมของสินทรัพย์ดังกล่าวมีจำนวนเงินประมาณ 43 ล้านบาท (2555: 9 ล้านบาท) (งบการเงินเฉพาะบริษัท: 43 ล้านบาท 2555: 9 ล้านบาท)

ณ วันที่ 31 ธันวาคม 2556 บริษัทฯได้นำที่ดินและอาคาร ซึ่งมีมูลค่าสุทธิตามบัญชีจำนวน 24 ล้านบาท (2555: 28 ล้านบาท) เพื่อใช้เป็นหลักประกันเงินกู้ยืมระยะสั้นและเงินกู้ยืมระยะยาวจากสถาบันการเงิน

19. สินทรัพย์ไม่มีตัวตน

สินทรัพย์ไม่มีตัวตนที่เป็นซอฟต์แวร์คอมพิวเตอร์มีรายละเอียดดังนี้

(หน่วย: พันบาท)

	งบการเงินรวม		งบการเงินเฉพาะกิจการ	
	2556	2555	2556	2555
ราคาทุน	1,465	1,432	1,426	1,420
หัก: ค่าตัดจำหน่ายสะสม	(1,147)	(951)	(1,139)	(950)
มูลค่าตามบัญชี - สุทธิ	318	481	287	470

การกระทบยอดมูลค่าตามบัญชีของสินทรัพย์ไม่มีตัวตนแสดงได้ดังนี้

(หน่วย: พันบาท)

	งบการเงินรวม		งบการเงินเฉพาะกิจการ	
	สำหรับรอบระยะเวลาตั้งแต่วันที่		สำหรับรอบระยะเวลาตั้งแต่วันที่	
	สำหรับปีสิ้นสุดวันที่	1 กรกฎาคม 2555 ถึงวันที่	สำหรับปีสิ้นสุดวันที่	1 กรกฎาคม 2555 ถึงวันที่
	31 ธันวาคม 2556	31 ธันวาคม 2555	31 ธันวาคม 2556	31 ธันวาคม 2555
มูลค่าตามบัญชีต้นปี/งวด	481	568	470	568
ซื้อซอฟต์แวร์คอมพิวเตอร์	33	41	6	29
ค่าตัดจำหน่าย	(196)	(128)	(189)	(127)
มูลค่าตามบัญชีปลายปี/งวด	318	481	287	470

20. เงินเบิกเกินบัญชีและเงินกู้ยืมระยะสั้นจากสถาบันการเงิน

(หน่วย: พันบาท)

	อัตราดอกเบี้ย (ร้อยละต่อปี)	งบการเงินรวม			งบการเงินเฉพาะกิจการ		
		ณ วันที่ 31 ธันวาคม 2556	ณ วันที่ 31 ธันวาคม 2555	ณ วันที่ 1 กรกฎาคม 2555	ณ วันที่ 31 ธันวาคม 2556	ณ วันที่ 31 ธันวาคม 2555	ณ วันที่ 1 กรกฎาคม 2555
		ณ วันที่ 31 ธันวาคม 2556	ณ วันที่ 31 ธันวาคม 2555	ณ วันที่ 1 กรกฎาคม 2555	ณ วันที่ 31 ธันวาคม 2556	ณ วันที่ 31 ธันวาคม 2555	ณ วันที่ 1 กรกฎาคม 2555
ตัวแลกเงิน	4.75 - 4.80	68,000	70,000	50,000	68,000	70,000	50,000
หัก: ส่วนลดตัวแลกเงิน		(507)	(502)	(407)	(507)	(502)	(407)
สุทธิ		67,493	69,498	49,593	67,493	69,498	49,593
เงินเบิกเกินบัญชีธนาคาร	8.50	8,919	365	17,307	8,919	365	17,307
ตัวสัญญาใช้เงิน	5.32 - 6.55	188,646	85,318	164,700	188,646	85,318	164,700
เงินกู้ยืมเพื่อซื้อหลักทรัพย์	5.55 - 10.00	11,152	20,459	-	-	20,459	-
รวม		276,210	175,640	231,600	265,058	175,640	231,600

เงินเบิกเกินบัญชีและเงินกู้ยืมระยะสั้นจากสถาบันการเงินของบริษัทฯ ค้ำประกันโดยเงินฝากธนาคารและที่ดินและสิ่งปลูกสร้างตามที่กล่าวในหมายเหตุ 13 และ 18

21. เจ้าหนี้การค้าและเจ้าหนี้อื่น

(หน่วย: พันบาท)

	งบการเงินรวม			งบการเงินเฉพาะกิจการ		
	ณ วันที่ 31 ธันวาคม 2556	ณ วันที่ 31 ธันวาคม 2555	ณ วันที่ 1 กรกฎาคม 2555	ณ วันที่ 31 ธันวาคม 2556	ณ วันที่ 31 ธันวาคม 2555	ณ วันที่ 1 กรกฎาคม 2555
	ณ วันที่ 31 ธันวาคม 2556	ณ วันที่ 31 ธันวาคม 2555	ณ วันที่ 1 กรกฎาคม 2555	ณ วันที่ 31 ธันวาคม 2556	ณ วันที่ 31 ธันวาคม 2555	ณ วันที่ 1 กรกฎาคม 2555
เจ้าหนี้การค้า - กิจการที่เกี่ยวข้องกัน	-	6,152	6,261	-	-	-
เจ้าหนี้การค้า - กิจการที่ไม่เกี่ยวข้องกัน	90,433	90,754	79,166	90,433	86,037	77,168
เจ้าหนี้อื่น - กิจการที่เกี่ยวข้องกัน	12,570	8,586	6,939	6,960	7,623	6,825
เจ้าหนี้อื่น - กิจการที่ไม่เกี่ยวข้องกัน	2,137	4,790	4,249	1,661	4,708	3,890
ค่าใช้จ่ายค้างจ่าย	1,929	2,867	1,901	1,809	2,612	1,901
รวม	107,069	113,149	98,516	100,863	100,980	89,784

22. หนี้สินตามสัญญาเช่าการเงิน

(หน่วย: พันบาท)

	งบการเงินรวม		งบการเงินเฉพาะกิจการ	
	2556	2555	2556	2555
หนี้สินตามสัญญาเช่าการเงิน	7,804	5,620	3,930	5,620
หัก: ดอกเบี้ยรอการตัดจำหน่าย	(824)	(766)	(365)	(766)
รวม	6,980	4,854	3,565	4,854
หัก: ส่วนที่ถึงกำหนดชำระภายในหนึ่งปี	(2,247)	(1,361)	(1,286)	(1,361)
หนี้สินตามสัญญาเช่าการเงิน - สุทธิจากส่วนที่ถึงกำหนดชำระภายในหนึ่งปี	4,733	3,493	2,279	3,493

กลุ่มบริษัทได้ทำสัญญาเช่าการเงินกับบริษัทลีสซิ่งเพื่อเช่ายานพาหนะใช้ในการดำเนินงานของกิจการโดยมีกำหนดการชำระค่าเช่าเป็นรายเดือน อายุของสัญญาเช่ามีระยะเวลาโดยเฉลี่ยประมาณ 4 ถึง 5 ปี

กลุ่มบริษัทมีภาระผูกพันที่จะต้องจ่ายค่าเช่าขั้นต่ำตามสัญญาเช่าการเงินดังนี้

(หน่วย: พันบาท)			
ณ วันที่ 31 ธันวาคม 2556			
	ไม่เกิน 1 ปี	1 - 5 ปี	รวม
ผลรวมของจำนวนเงินขั้นต่ำที่ต้องจ่ายทั้งสิ้นตามสัญญาเช่า	2,677	5,127	7,804
ดอกเบี้ยตามสัญญาเช่าการเงินรอดัดบัญชี	(430)	(394)	(824)
มูลค่าปัจจุบันของจำนวนเงินขั้นต่ำที่ต้องจ่ายทั้งสิ้นตามสัญญาเช่า	2,247	4,733	6,980

(หน่วย: พันบาท)			
ณ วันที่ 31 ธันวาคม 2556			
	ไม่เกิน 1 ปี	1 - 5 ปี	รวม
ผลรวมของจำนวนเงินขั้นต่ำที่ต้องจ่ายทั้งสิ้นตามสัญญาเช่า	1,690	3,930	5,620
ดอกเบี้ยตามสัญญาเช่าการเงินรอดัดบัญชี	(329)	(437)	(766)
มูลค่าปัจจุบันของจำนวนเงินขั้นต่ำที่ต้องจ่ายทั้งสิ้นตามสัญญาเช่า	1,361	3,493	4,854

23. เงินกู้ยืมระยะยาว

ณ วันที่ 31 ธันวาคม 2556 และ 2555 เงินกู้ยืมระยะยาวแสดงได้ดังนี้

(หน่วย: พันบาท)			
งบการเงินรวม			
และงบการเงินเฉพาะกิจการ			
เงินกู้	อัตราดอกเบี้ย (ร้อยละ)	การชำระคืน	
			2556 2555
1	MRR+1.25	ชำระคืนเงินต้นและดอกเบี้ยทุกเดือนเป็นจำนวน 108 เดือน เดือนละ 100,400 บาทโดยเริ่มจากเดือน มีนาคม 2555	- 6,618
2	MLR	ชำระคืนเงินต้นและดอกเบี้ยทุกเดือนเป็นจำนวน 60 เดือน เดือนละ 48,000 บาท โดยเริ่มจาก เดือนมกราคม 2551	474 1,050
รวม			474 7,668
หัก: ส่วนที่ถึงกำหนดชำระภายในหนึ่งปี			(474) (1,236)
เงินกู้ยืมระยะยาว - สุทธิจากส่วนที่ถึงกำหนดชำระภายในหนึ่งปี			- 6,432

เงินกู้ยืมระยะยาวดังกล่าวค้ำประกันโดยการจดจำนองที่ดินและสิ่งปลูกสร้างของบริษัทฯ ตามที่กล่าวไว้ในหมายเหตุ 18

ภายใต้สัญญาเงินกู้ บริษัทฯต้องปฏิบัติตามเงื่อนไขทางการเงินบางประการตามที่ระบุในสัญญา ได้แก่ การดำรงอัตราส่วนหนี้สินต่อส่วนของผู้ถือหุ้น และอัตราส่วนความสามารถในการชำระหนี้ให้เป็นไปตามสัญญา

24. ประมาณการหนี้สินระยะสั้น

(หน่วย: พันบาท)

	งบการเงินรวมและงบการเงินเฉพาะกิจการ	
	สำหรับปีสิ้นสุด วันที่ 31 ธันวาคม 2556	สำหรับรอบระยะเวลาตั้งแต่ วันที่ 1 กรกฎาคม 2555 ถึงวันที่ 31 ธันวาคม 2555
ประมาณการหนี้สินระยะสั้นต้นปี/งวด		
เพิ่มขึ้นในระหว่างปี/งวด	3,129	3,680
โอนกลับประมาณการหนี้สิน	959	38
ประมาณการหนี้สินระยะสั้นปลายปี/งวด	(307)	(589)
	<u>3,781</u>	<u>3,129</u>

บริษัทฯ รับรู้ประมาณการหนี้สินสำหรับการเรียกร้องการรับประกันงานวิศวกรรมประกอบอาคาร โดยพิจารณาจากปริมาณการซ่อมแซมในอดีตและอิงจากปริมาณการส่งมอบงานในปัจจุบัน บริษัทฯ คาดว่ารายจ่ายเหล่านี้ส่วนใหญ่จะเกิดขึ้นในรอบปีบัญชีถัดไป

25. สำรองผลประโยชน์ระยะยาวของพนักงาน

จำนวนเงินสำรองผลประโยชน์ระยะยาวของพนักงานซึ่งเป็นเงินชดเชยพนักงานเมื่อออกจากงาน แสดงได้ดังนี้

(หน่วย: พันบาท)

	งบการเงินรวมและงบการเงินเฉพาะกิจการ	
	สำหรับปีสิ้นสุด วันที่ 31 ธันวาคม 2556	สำหรับรอบระยะเวลาตั้งแต่ วันที่ 1 กรกฎาคม 2555 ถึงวันที่ 31 ธันวาคม 2555
ภาระผูกพันตามโครงการผลประโยชน์ต้นปี/งวด	1,880	1,603
ต้นทุนบริการในปัจจุบัน	249	232
ต้นทุนดอกเบี้ย	34	45
โอนกลับประมาณการหนี้สิน	(1,354)	-
ภาระผูกพันตามโครงการผลประโยชน์ปลายปี/งวด	<u>809</u>	<u>1,880</u>

ค่าใช้จ่ายเกี่ยวกับผลประโยชน์ระยะยาวของพนักงานรวมอยู่ในส่วนของกำไรหรือขาดทุนแสดงได้ดังนี้

(หน่วย: พันบาท)

	งบการเงินรวมและงบการเงินเฉพาะกิจการ	
	สำหรับปีสิ้นสุด วันที่ 31 ธันวาคม 2556	สำหรับรอบระยะเวลาตั้งแต่ วันที่ 1 กรกฎาคม 2555 ถึงวันที่ 31 ธันวาคม 2555
ต้นทุนบริการในปัจจุบัน	249	232
ต้นทุนดอกเบี้ย	34	45
โอนกลับประมาณการหนี้สิน	(1,354)	-
รวมค่าใช้จ่าย (โอนกลับ) รายการค่าใช้จ่ายที่รับรู้ในส่วน ของกำไรหรือขาดทุน	<u>(1,071)</u>	<u>277</u>
ค่าใช้จ่ายดังกล่าวรับรู้ในรายการต่อไปนี้		
ในส่วนของกำไรหรือขาดทุน		
ต้นทุนการให้บริการ	(1,354)	198
ค่าใช้จ่ายในการขายและบริหาร	283	79

สมมติฐานที่สำคัญในการประมาณการตามหลักคณิตศาสตร์ประกันภัย ณ วันประเมินสรุปได้ดังนี้

	(หน่วย: พันบาท)	
	งบการเงินรวมและงบการเงินเฉพาะกิจการ	
	2556 (ร้อยละต่อปี)	2555 (ร้อยละต่อปี)
อัตราคิดลด	4.38	4.41
อัตราการขึ้นเงินเดือนในอนาคต - ตัวเฉลี่ย	4.65	1.76 - 9.02
อัตราการเปลี่ยนแปลงในจำนวนพนักงาน - ตัวเฉลี่ย	0 - 77	0 - 91

จำนวนเงินภาระผูกพันตามโครงการผลประโยชน์สำหรับปีปัจจุบันและสองงวดย้อนหลังแสดงได้ดังนี้

	(หน่วย: พันบาท)
	งบการเงินรวมและ
	งบการเงินเฉพาะกิจการ
	ภาระผูกพันตาม โครงการผลประโยชน์
31 ธันวาคม 2556	809
31 ธันวาคม 2555	1,880
30 มิถุนายน 2555	1,603

26. สำรองตามกฎหมาย

ภายใต้บทบัญญัติของมาตรา 116 แห่งพระราชบัญญัติบริษัทมหาชนจำกัด พ.ศ. 2535 บริษัทฯต้องจัดสรรกำไรสุทธิประจำปีส่วนหนึ่งไว้เป็นทุนสำรองไม่น้อยกว่าร้อยละ 5 ของกำไรสุทธิประจำปีหักด้วยยอดขาดทุนสะสมยกมา (ถ้ามี) จนกว่าทุนสำรองนี้จะมีจำนวนไม่น้อยกว่าร้อยละ 10 ของทุนจดทะเบียน สำรองตามกฎหมายดังกล่าวไม่สามารถนำไปจ่ายเงินปันผลได้

27. ค่าใช้จ่ายตามลักษณะ

รายการค่าใช้จ่ายแบ่งตามลักษณะประกอบด้วยรายการค่าใช้จ่ายที่สำคัญดังต่อไปนี้

	(หน่วย: พันบาท)	
	งบการเงินรวม	
	สำหรับรอบระยะเวลา ตั้งแต่วันที่ 1 กรกฎาคม	
	สำหรับปีสิ้นสุดวันที่ 31 ธันวาคม 2556	2555 ถึงวันที่ 31 ธันวาคม 2555
เงินเดือนและค่าแรงและผลประโยชน์อื่นของพนักงาน	79,569	47,125
วัสดุใช้ไปและค่างานผู้รับเหมา	444,838	233,175
ค่าเสื่อมราคาและค่าตัดจำหน่าย	7,117	3,194
โอนกลับหนี้สงสัยจะสูญ	(2,184)	(656)

(หน่วย: พันบาท)

	งบการเงินเฉพาะกิจการ	
	สำหรับรอบระยะเวลา ตั้งแต่วันที่ 1 กรกฎาคม 2555 ถึงวันที่	
	สำหรับปีสิ้นสุดวันที่ 31 ธันวาคม 2556	31 ธันวาคม 2555
เงินเดือนและค่าแรงและผลประโยชน์อื่นของพนักงาน	76,118	46,697
วัสดุใช้ไปและค่างานผู้รับเหมา	444,838	210,601
ค่าเสื่อมราคาและค่าตัดจำหน่าย	5,071	3,044
หนี้สงสัยจะสูญ (โอนกลับ)	17,816	(656)

28. ภาษีเงินได้

ค่าใช้จ่ายภาษีเงินได้สำหรับปีสิ้นสุดวันที่ 31 ธันวาคม 2556 และสำหรับรอบระยะเวลาดังตั้งแต่วันที่ 1 กรกฎาคม 2555 ถึงวันที่ 31 ธันวาคม 2555 สรุปได้ดังนี้

(หน่วย: พันบาท)

	งบการเงินรวม		งบการเงินเฉพาะกิจการ	
	สำหรับรอบระยะเวลา ตั้งแต่วันที่		สำหรับรอบระยะเวลา ตั้งแต่วันที่	
	สำหรับปี สิ้นสุดวันที่ 31 ธันวาคม 2556	1 กรกฎาคม 2555 ถึงวันที่ 31 ธันวาคม 2555 (ปรับปรุงใหม่)	สำหรับปี สิ้นสุดวันที่ 31 ธันวาคม 2556	1 กรกฎาคม 2555 ถึงวันที่ 31 ธันวาคม 2555 (ปรับปรุงใหม่)
ภาษีเงินได้ปัจจุบัน:				
ภาษีเงินได้นิติบุคคลสำหรับปี/งวด	6,308	4,847	6,425	4,729
ภาษีเงินได้รอการตัดบัญชี:				
ภาษีเงินได้รอการตัดบัญชีจาก				
การเกิดผลแตกต่างชั่วคราวและ				
การกลับรายการผลแตกต่างชั่วคราว	(595)	(371)	(595)	(371)
ค่าใช้จ่ายภาษีเงินได้ที่แสดงอยู่ใน				
 งบกำไรขาดทุนเบ็ดเสร็จ	<u>5,713</u>	<u>4,476</u>	<u>5,830</u>	<u>4,358</u>

รายการกระทบยอดจำนวนเงินระหว่างค่าใช้จ่ายภาษีเงินได้กับผลคูณของกำไรทางบัญชีกับอัตราภาษีที่ใช้สำหรับปีสิ้นสุดวันที่ 31 ธันวาคม 2556 และสำหรับรอบระยะเวลาดังตั้งแต่วันที่ 1 กรกฎาคม 2555 ถึงวันที่ 31 ธันวาคม 2555 สามารถแสดงได้ดังนี้

(หน่วย: พันบาท)

	งบการเงินรวม		งบการเงินเฉพาะกิจการ	
	สำหรับรอบระยะเวลา ตั้งแต่วันที่ 1 กรกฎาคม 2555 ถึงวันที่ 31 ธันวาคม 2555 (ปรับปรุงใหม่)	สำหรับปี สิ้นสุดวันที่ 31 ธันวาคม 2556	สำหรับรอบระยะเวลา ตั้งแต่วันที่ 1 กรกฎาคม 2555 ถึงวันที่ 31 ธันวาคม 2555 (ปรับปรุงใหม่)	สำหรับปี สิ้นสุดวันที่ 31 ธันวาคม 2556
กำไร (ขาดทุน) ทางบัญชีก่อนภาษี				
เงินได้นิติบุคคล	(25,581)	17,325	(1,443)	18,749
อัตราภาษีเงินได้นิติบุคคล	20%	23%	20%	23%
กำไร (ขาดทุน) ทางบัญชีก่อนภาษี				
เงินได้นิติบุคคลคูณอัตราภาษี	(5,116)	3,985	(289)	4,312
ผลกระทบทางภาษีสำหรับ:				
รายได้ที่ได้รับยกเว้นภาษีเงินได้	(328)	-	(328)	-
ค่าใช้จ่ายต้องห้าม	6,467	808	6,467	363
ค่าใช้จ่ายที่มีสิทธิหักได้เพิ่มขึ้น	(20)	(317)	(20)	(317)
ขาดทุนสุทธิของบริษัทย่อยและกิจการ ที่ควบคุมร่วมกันที่ไม่มีภาระภาษี	4,710	-	-	-
รวม	10,773	491	6,063	46
ค่าใช้จ่ายภาษีเงินได้ที่แสดงอยู่ใน งบกำไรขาดทุนเบ็ดเสร็จ	5,713	4,476	5,830	4,358

ส่วนประกอบของสินทรัพย์ภาษีเงินได้รอการตัดบัญชี ประกอบด้วยรายการดังต่อไปนี้

	งบการเงินรวม			งบการเงินเฉพาะกิจการ		
	ณ วันที่ 31 ธันวาคม 2556	ณ วันที่ 31 ธันวาคม 2555 (ปรับปรุงใหม่)	ณ วันที่ 1 กรกฎาคม 2555	ณ วันที่ 31 ธันวาคม 2556	ณ วันที่ 31 ธันวาคม 2555 (ปรับปรุงใหม่)	ณ วันที่ 1 กรกฎาคม 2555
สินทรัพย์ภาษีเงินได้รอการตัดบัญชี						
ขาดทุนที่ยังไม่เกิดขึ้นจากการ เปลี่ยนแปลง						
มูลค่าเงินลงทุนในหลักทรัพย์เพื่อค้า	1,012	466	-	1,012	466	-
ค่าเผื่อการลดลงของมูลค่าสินค้าคงเหลือ	404	131	61	404	131	61
ประมาณการหนี้สินระยะสั้น	617	626	846	617	626	846
สำรองผลประโยชน์ระยะยาวของพนักงาน	161	376	321	161	376	321
รวม	2,194	1,599	1,228	2,194	1,599	1,228

ในเดือนตุลาคม 2554 คณะรัฐมนตรีได้มีมติให้ปรับลดอัตราภาษีเงินได้นิติบุคคลจากอัตราร้อยละ 30 เป็น ร้อยละ 23 ในปี 2555 และเป็นร้อยละ 20 ตั้งแต่วันที่ 2556 เป็นต้นไป และในเดือนธันวาคม 2554 ได้มีพระราชกฤษฎีกาประกาศลดอัตราภาษีเงินได้นิติบุคคลเพื่อให้เป็นไปตามมติคณะรัฐมนตรีดังกล่าวสำหรับปี 2555 - 2557 บริษัทฯได้สะท้อนผลกระทบของการเปลี่ยนแปลงอัตราภาษีดังกล่าวในการคำนวณภาษีเงินได้รอการตัดบัญชีตามที่แสดงไว้ข้างต้นแล้ว

ณ วันที่ 31 ธันวาคม 2556 บริษัทฯมีรายการผลแตกต่างชั่วคราวที่ใช้หักภาษีและขาดทุนทางภาษีที่ยังไม่ได้ใช้ จำนวน 2 ล้านบาท (2555: 2 ล้านบาท) ที่บริษัทฯไม่ได้บันทึกสินทรัพย์ภาษีเงินได้รอการ ตัดบัญชี เนื่องจากบริษัทฯพิจารณาแล้วเห็นว่าบริษัทฯอาจไม่มีกำไรทางภาษีในอนาคตเพียงพอที่จะนำผลแตกต่างชั่วคราวและขาดทุนทางภาษีที่ยังไม่ได้ใช้ข้างต้นมาใช้ประโยชน์ได้

29. กำไรต่อหุ้น

กำไร (ขาดทุน) ต่อหุ้นขั้นพื้นฐานคำนวณโดยหารกำไร (ขาดทุน) สำหรับปี/งวดที่เป็นของผู้ถือหุ้นของบริษัทฯ (ไม่รวมกำไรขาดทุนเบ็ดเสร็จอื่น) ด้วยจำนวนถัวเฉลี่ยถ่วงน้ำหนักของหุ้นสามัญที่ออกอยู่ในระหว่างปี/งวด

30. ข้อมูลทางการเงินจำแนกตามส่วนงาน

เพื่อวัตถุประสงค์ในการบริหารงาน กลุ่มบริษัทจัดโครงสร้างองค์กรเป็นหน่วยธุรกิจตามประเภทของบริการ กลุ่มบริษัทมีส่วนงานที่รายงานทั้งสิ้น 3 ส่วนงาน ดังนี้

1) ส่วนงานวิศวกรรมประกอบอาคาร เป็นส่วนงานที่ให้บริการรับเหมาติดตั้งและให้บริการบำรุงรักษาที่เกี่ยวข้องกับระบบวิศวกรรมประกอบอาคารในประเทศไทย

2) ส่วนงานลงทุน เป็นส่วนงานที่ลงทุนในหลักทรัพย์ในความต้องการของตลาดในประเทศไทย

3) ส่วนงานถ่านหิน เป็นส่วนงานที่ซื้อขายถ่านหินและเป็นตัวแทนจำหน่ายถ่านหินในประเทศอินโดนีเซีย

ผู้บริหารสอบทานผลการดำเนินงานของแต่ละส่วนงานดำเนินงานแยกจากกันเพื่อวัตถุประสงค์ในการตัดสินใจเกี่ยวกับการจัดสรรทรัพยากรและการประเมินผลการปฏิบัติงาน บริษัทฯประเมินผลการปฏิบัติงานของส่วนงานโดยพิจารณาจากกำไรหรือขาดทุนจากการดำเนินงานซึ่งวัดมูลค่าโดยใช้เกณฑ์เดียวกับที่ใช้ในการวัดกำไรหรือขาดทุนจากการดำเนินงานในงบการเงิน

การบันทึกบัญชีสำหรับรายการระหว่างส่วนงานที่รายงานเป็นไปในลักษณะเดียวกับการบันทึกบัญชีสำหรับรายการธุรกิจกับบุคคลภายนอก

ข้อมูลรายได้และกำไรของส่วนงานของกลุ่มบริษัทสำหรับปีสิ้นสุดวันที่ 31 ธันวาคม 2556 และสำหรับรอบระยะเวลาตั้งแต่วันที่ 1 กรกฎาคม 2555 ถึงวันที่ 31 ธันวาคม 2555 มีดังต่อไปนี้

(หน่วย: พันบาท)

สำหรับปีสิ้นสุดวันที่ 31 ธันวาคม 2556

	วิศวกรรมประกอบ			รวมส่วนงานที่ รายงาน	รายการปรับปรุง และตัดรายการ	
	อาคาร	ลงทุน	ถ่านหิน		ระหว่างกัน	งบการเงินรวม
รายได้จากการให้บริการ	585,780	-	-	585,780	-	585,780
รายได้อื่นที่เกี่ยวข้องกับธุรกรรมถ่านหิน	-	-	4,121	4,121	-	4,121
เงินปันผลรับ	-	2,382	-	2,382	-	2,382
ขาดทุนจากการซื้อขายหลักทรัพย์	-	(4,578)	-	(4,578)	-	(4,578)
ดอกเบี้ยรับ	7,607	14	106	7,727	(5,761)	1,966
ค่าใช้จ่ายทางการเงิน	(15,582)	(1,757)	(4,561)	(21,900)	5,533	(16,367)
ส่วนแบ่งขาดทุนในบริษัทร่วม	-	-	(9,403)	(9,403)	-	(9,403)
โอนกลับหนี้สงสัยจะสูญ	22,184	-	-	22,184	(20,000)	2,184
ค่าใช้จ่ายภาษีเงินได้	(5,713)	-	-	-	-	(5,713)
กำไร (ขาดทุน) ของส่วนงาน	7,847	(12,977)	(16,871)	(22,001)	(9,293)	(31,294)
สินทรัพย์รวมของส่วนงาน	759,121	61,116	933,646	1,753,883	(201,502)	1,552,381
เงินลงทุนในบริษัทร่วมที่บันทึกตามวิธี ส่วนได้เสีย	-	-	788,733	788,733	-	788,733

(หน่วย: พันบาท)

สำหรับรอบระยะเวลาตั้งแต่วันที่ 1 กรกฎาคม 2555 ถึงวันที่ 31 ธันวาคม 2555

	วิศวกรรมประกอบ			รวมส่วนงานที่ รายงาน	รายการปรับปรุง และตัดรายการ	
	อาคาร	ลงทุน	ถ่านหิน		ระหว่างกัน	งบการเงินรวม
รายได้จากการให้บริการ	307,459	-	-	307,459	-	307,459
กำไรจากการซื้อขายหลักทรัพย์	-	4,537	-	4,537	-	4,537
ดอกเบี้ยรับ	3,700	-	-	3,700	(915)	2,785
ค่าใช้จ่ายทางการเงิน	(7,652)	-	(915)	(8,567)	915	(7,652)
โอนกลับหนี้สงสัยจะสูญ	656	-	-	656	-	656
ค่าใช้จ่ายภาษีเงินได้	(4,476)	-	-	(4,476)	-	(4,476)
กำไร (ขาดทุน) ของส่วนงาน	9,286	3,263	(1,725)	10,824	2,026	12,850
สินทรัพย์รวมของส่วนงาน	627,207	72,732	41,149	741,088	(70,521)	670,567

ข้อมูลเกี่ยวกับเขตภูมิศาสตร์

ส่วนงานวิศวกรรมประกอบอาคารและส่วนงานลงทุนดำเนินธุรกิจในประเทศไทย ส่วนส่วนงานถ่านหินดำเนินธุรกิจในประเทศอินโดนีเซีย

ข้อมูลเกี่ยวกับลูกค้ารายใหญ่

ในปี 2556 กลุ่มบริษัทมีรายได้จากลูกค้ารายใหญ่จำนวน 2 ราย เป็นจำนวนเงินรวมประมาณ 396 ล้านบาท ซึ่งมาจากส่วนงานวิศวกรรมประกอบอาคาร (สำหรับรอบระยะเวลาตั้งแต่วันที่ 1 กรกฎาคม 2555 ถึงวันที่ 31 ธันวาคม 2555 มีรายได้จากลูกค้ารายใหญ่จำนวน 4 ราย เป็นจำนวนเงิน 215 ล้านบาท ซึ่งมาจากส่วนงานวิศวกรรมประกอบอาคาร)

31. กองทุนสำรองเลี้ยงชีพ

กลุ่มบริษัทและพนักงานได้ร่วมกันจัดตั้งกองทุนสำรองเลี้ยงชีพขึ้นตามพระราชบัญญัติกองทุนสำรองเลี้ยงชีพ พ.ศ. 2530 โดยกลุ่มบริษัทและพนักงานจะจ่ายสมทบกองทุนเป็นรายเดือนในอัตราร้อยละ 3 ของเงินเดือน กองทุนสำรองเลี้ยงชีพเหล่านี้บริหารโดยบริษัทหลักทรัพย์จัดการกองทุน ไทยพาณิชย์ จำกัด และจะจ่ายให้แก่พนักงานเมื่อพนักงานนั้นออกจากงานตามระเบียบว่าด้วยกองทุนของกลุ่มบริษัท ในระหว่างปีสิ้นสุดวันที่ 31 ธันวาคม 2556 กลุ่มบริษัทได้จ่ายเงินสมทบกองทุนเป็นจำนวนเงิน 0.3 ล้านบาท (สำหรับรอบระยะเวลาตั้งแต่วันที่ 1 กรกฎาคม 2555 ถึงวันที่ 31 ธันวาคม 2555: จำนวนเงิน 0.5 ล้านบาท)

32. เงินปันผล

เงินปันผล	อนุมัติโดย	เงินปันผลจ่าย (ล้านบาท)	เงินปันผลจ่ายต่อหุ้น (บาท)
เงินปันผลประจำปีสำหรับปีสิ้นสุดวันที่ 30 มิถุนายน 2555	ที่ประชุมสามัญผู้ถือหุ้นเมื่อวันที่ 26 ตุลาคม 2555	3	0.020
เงินปันผลสำหรับรอบระยะเวลาตั้งแต่วันที่ 1 กรกฎาคม 2555 ถึงวันที่ 31 ธันวาคม 2555	ที่ประชุมสามัญผู้ถือหุ้นเมื่อวันที่ 26 เมษายน 2556	6	0.035

33. ภาระผูกพันและหนี้สินที่อาจเกิดขึ้น

33.1 ภาระผูกพันเกี่ยวกับซื้อวัสดุและสัญญาจ้างผู้รับเหมาช่วง
ณ วันที่ 31 ธันวาคม 2556 บริษัทมีภาระผูกพันในการซื้อวัสดุและสัญญาว่าจ้างผู้รับเหมาช่วงเป็นจำนวนเงิน 226 ล้านบาท (2555: 242 ล้านบาท)

33.2 ภาระผูกพันเกี่ยวกับการขายทรัพยากรเหมืองแร่
ตามที่กล่าวไว้ในหมายเหตุ 17.2 บริษัทย่อยได้ทำสัญญากับบริษัทแห่งหนึ่งในประเทศอินโดนีเซียเพื่อที่จะจำหน่ายทรัพยากรแร่โดยมีภาระในการจ่ายค่าสิทธิในการจำหน่ายทรัพยากรแร่อีกจำนวน 1.3 ล้านเหรียญสหรัฐอเมริกา

33.3 ภาระผูกพันเกี่ยวกับสัญญาบริการระยะยาว
บริษัทย่อยได้ทำสัญญาบริการขนส่งทางน้ำ (River Logistic Service Agreement) กับบริษัทขนส่งแห่งหนึ่งในต่างประเทศเพื่อที่จะรับบริการขนส่งถ่านหินทางน้ำจนถึงปี 2562 ภายใต้เงื่อนไขตามสัญญาดังกล่าว บริษัทย่อยต้องจ่ายค่าบริการขนส่งถ่านหินในอัตรา 16 เหรียญสหรัฐอเมริกาต่อเมตริกตัน และต้องจ่ายเงินล่วงหน้าจำนวน 1.5 ล้านเหรียญสหรัฐอเมริกา ในระหว่างปีปัจจุบัน บริษัทย่อยได้จ่ายเงินล่วงหน้าจำนวน 0.6 ล้านเหรียญสหรัฐอเมริกาแก่บริษัทขนส่งดังกล่าว

33.4 หนังสือค้ำประกันธนาคาร
บริษัทและกิจการที่ควบคุมร่วมกันมีหนังสือค้ำประกันซึ่งออกโดยธนาคารในนามบริษัทและกิจการที่ควบคุมร่วมกัน (ตามสัดส่วนการร่วมเป็นเจ้าของบริษัท) ซึ่งเกี่ยวเนื่องกับภาระผูกพันทางปฏิบัติบางประการตามปกติธุรกิจของบริษัทและกิจการที่ควบคุมร่วมกัน ซึ่งประกอบด้วย

(หน่วย: ล้านบาท)

	งบการเงินรวม		งบการเงินเฉพาะกิจการ	
	2556	2555	2556	2555
หนังสือค้ำประกันการซื้อสินค้าและสัญญาว่าจ้างเหมา	87	52	87	52
หนังสือค้ำประกันผลงานและเงินประกันผลงาน	40	10	40	10
หนังสือค้ำประกันเงินรับล่วงหน้า	52	7	45	-
หนังสือค้ำประกันเพื่อการประมูลงาน	-	2	-	2
	179	71	172	64

33.5mค่าปฏิบัติงานล่าช้า

ณ วันที่ 31 ธันวาคม 2555 บริษัทฯ มีหนี้สินที่อาจเกิดขึ้นจากงานที่ส่งมอบภายหลังระยะเวลาที่กำหนดในสัญญาฉบับหนึ่ง (เดือนมกราคม 2553) ซึ่งอาจมีค่าปฏิบัติงานล่าช้าตามอัตราที่ระบุในสัญญา ฝ่ายบริหารได้ส่งหนังสือแจ้งต่อคู่สัญญาแล้วว่าสาเหตุที่ไม่ได้ส่งมอบตามระยะเวลาที่กำหนดมิใช่สาเหตุอันเกิดจากการกระทำหรือความผิดของบริษัทฯ เนื่องจากบริษัทฯ มิได้เป็นผู้รับเหมาหลัก และฝ่ายบริหารเชื่อว่า จะไม่ได้รับความเสียหายจากค่าปฏิบัติงานล่าช้า จึงไม่ได้บันทึกภาระหนี้สินค่าปฏิบัติงานล่าช้าไว้ในงบการเงิน (2556: ไม่มี)

33.6คดีฟ้องร้อง

ณ วันที่ 31 ธันวาคม 2556 บริษัทฯมีคดีฟ้องร้องดังต่อไปนี้

1) บริษัทฯมีคดีฟ้องร้องลูกหนี้ซึ่งเป็นผู้ว่าจ้างรายหนึ่งที่เกิดนัดชำระค้างงวดงานในปี 2550 จำนวน 14 ล้านบาท พร้อมดอกเบี้ยในอัตราร้อยละ 7 (ในปี 2550 บริษัทฯมีการรับรู้รายได้ค้างงานดังกล่าวเพียง 11 ล้านบาท ซึ่งจำนวนดังกล่าวบริษัทฯ ได้บันทึกเป็นค่าใช้จ่ายหนี้สงสัยจะสูญทั้งจำนวนแล้ว) โดยผู้ว่าจ้างรายดังกล่าวได้ทำการปฏิเสธคำฟ้อง และทำการฟ้องแย้งบริษัทฯพร้อมเรียกค่าชดเชยจำนวน 49 ล้านบาท ซึ่งเมื่อวันที่ 14 กุมภาพันธ์ 2555 ศาลชั้นต้นได้พิพากษาให้บริษัทฯชำระเงินค่าเสียหายและค่าขาดผลประโยชน์ของลูกหนี้ที่มากกว่าค่าเสียหายของบริษัทฯเป็นจำนวน 3 ล้านบาทพร้อมดอกเบี้ยอัตราร้อยละ 7.5 ต่อปี นับแต่วันฟ้องแย้ง (ฟ้องแย้งวันที่ 23 มีนาคม 2553) ซึ่งบริษัทฯ ได้บันทึกหนี้สินและผลเสียหายในคดีฟ้องร้องดังกล่าวจำนวนเงิน 3 ล้านบาทในงบการเงินของบริษัทฯแล้ว ต่อมาเมื่อวันที่ 12 กรกฎาคม 2556 ศาลอุทธรณ์ได้พิพากษายืนตามคำพิพากษาของศาลชั้นต้น ปัจจุบันคดีนี้อยู่ระหว่างการพิจารณาของศาลฎีกา

2) เมื่อวันที่ 22 สิงหาคม 2556 เจ้าหนี้รายหนึ่งได้ยื่นฟ้องร้องคดีความในศาลชั้นต้นกับบริษัทฯ เรื่องการผิดชำระค่าจ้างตามสัญญาจำนวน 2 ล้านบาท อย่างไรก็ตาม ทนายของบริษัทฯมีความเห็นว่าบริษัทฯจะชนะคดีเนื่องจากเจ้าหนี้รายดังกล่าวทำงานไม่เสร็จตามสัญญา บริษัทฯจึงไม่ชำระค่าจ้างในส่วนที่เจ้าหนี้รายดังกล่าวไม่ได้ทำและต้องว่าจ้างผู้รับเหมารายอื่นเข้ามาดำเนินการแทน บริษัทฯจึงมิได้บันทึกหนี้สินและผลเสียหายในคดีฟ้องร้องแต่อย่างใด ปัจจุบันคดีนี้อยู่ระหว่างการไกล่เกลี่ยในศาลชั้นต้น

34. เครื่องมือทางการเงิน

34.1 นโยบายการบริหารความเสี่ยง

เครื่องมือทางการเงินที่สำคัญของกลุ่มบริษัทตามที่นิยามอยู่ในมาตรฐานการบัญชีฉบับที่ 107 “การแสดงรายการและการเปิดเผยข้อมูลสำหรับเครื่องมือทางการเงิน” ประกอบด้วย เงินสดและรายการเทียบเท่าเงินสด เงินลงทุนชั่วคราว ลูกหนี้การค้าและลูกหนี้อื่น เงินให้กู้ยืมระยะสั้นแก่บริษัทย่อยและดอกเบี้ยค้างรับ เงินฝากธนาคารที่มีภาระค้ำประกัน ลูกหนี้เงินประกันผลงาน เงินให้กู้ยืมระยะยาวแก่บริษัทอื่น เงินเบิกเกินบัญชีและเงินกู้ยืมระยะสั้นจากสถาบันการเงิน เจ้าหนี้การค้าและเจ้าหนี้อื่น เจ้าหนี้เงินประกันผลงาน หนี้สินตามสัญญาเช่าการเงิน และเงินกู้ยืมระยะยาว กลุ่มบริษัทมีความเสี่ยงที่เกี่ยวข้องกับเครื่องมือทางการเงินดังกล่าว และมีนโยบายการบริหารความเสี่ยงดังนี้

ความเสี่ยงด้านการให้สินเชื่อ

กลุ่มบริษัทมีความเสี่ยงด้านการให้สินเชื่อที่เกี่ยวข้องกับลูกหนี้และเงินให้กู้ยืม ฝ่ายบริหารควบคุมความเสี่ยงนี้โดยการกำหนดให้มีนโยบายและวิธีการในการควบคุมสินเชื่อที่เหมาะสม ดังนั้น กลุ่มบริษัทจึงไม่คาดว่าจะได้รับความเสียหายที่เป็นสาระสำคัญจากการให้สินเชื่อ นอกเหนือจากส่วนที่ได้ตั้งค่าเผื่อหนี้สงสัยจะสูญไว้แล้ว จำนวนเงินสูงสุดที่บริษัทฯอาจต้องสูญเสียจากการให้สินเชื่อคือมูลค่าตามบัญชีของลูกหนี้การค้าและลูกหนี้อื่น เงินให้กู้ยืมระยะสั้นแก่บริษัทย่อยและดอกเบี้ยค้างรับ ลูกหนี้เงินประกันผลงาน และเงินให้กู้ยืมระยะยาวแก่บริษัทอื่นที่แสดงอยู่ในงบแสดงฐานะการเงิน

ความเสี่ยงจากอัตราดอกเบี้ย

กลุ่มบริษัทมีความเสี่ยงจากอัตราดอกเบี้ยที่สำคัญอันเกี่ยวข้องกับเงินฝากธนาคาร เงินให้กู้ยืม เงินเบิกเกินบัญชีและเงินกู้ยืมที่มีดอกเบี้ย สินทรัพย์และหนี้สินทางการเงินส่วนใหญ่มีอัตราดอกเบี้ยที่ปรับขึ้นลงตามอัตราตลาด หรือมีอัตราดอกเบี้ยคงที่ซึ่งใกล้เคียงกับอัตราตลาดในปัจจุบัน

สินทรัพย์และหนี้สินทางการเงินที่สำคัญสามารถจัดตามประเภทอัตราดอกเบี้ย และสำหรับสินทรัพย์และหนี้สินทางการเงินที่มีอัตราดอกเบี้ยคงที่สามารถแยกตามวันที่ครบกำหนด หรือวันที่มีการกำหนดอัตราดอกเบี้ยใหม่ (หากวันที่มีการกำหนดอัตราดอกเบี้ยใหม่ถึงก่อน) ได้ดังนี้

(หน่วย: ล้านบาท)

งบการเงินรวม ณ วันที่ 31 ธันวาคม 2556						
	อัตราดอกเบี้ยคงที่ภายใน		อัตราดอกเบี้ยปรับขึ้นลง		รวม	อัตราดอกเบี้ย (ร้อยละต่อปี)
	1 ปี	1 - 5 ปี	ตามราคาตลาด	ไม่มีอัตราดอกเบี้ย		
สินทรัพย์ทางการเงิน						
เงินสดและรายการเทียบเท่าเงินสด	-	-	49	1	50	0.50 - 0.63
เงินลงทุนชั่วคราว - เงินฝากประจำ	1	-	-	-	1	2.15 - 2.25
เงินฝากธนาคารที่มีภาระค้ำประกัน	105	-	-	-	105	2.15 - 2.65
เงินให้กู้ยืมระยะยาวแก่บริษัทอื่น	41	-	-	21	62	5.0
	147	-	49	22	218	
หนี้สินทางการเงิน						
เงินเบิกเกินบัญชีและเงินกู้ยืมระยะสั้น						4.7 - 6.25, MOR-
จากสถาบันการเงิน	-	-			276	0.5
หนี้สินตามสัญญาเช่าทางการเงิน	2	5			7	5.1 - 8.8
	2	5			283	

(หน่วย: ล้านบาท)

งบการเงินรวม ณ วันที่ 31 ธันวาคม 2555						
	อัตราดอกเบี้ยคงที่ภายใน		อัตราดอกเบี้ยปรับขึ้นลง		รวม	อัตราดอกเบี้ย (ร้อยละต่อปี)
	1 ปี	1 - 5 ปี	ตามราคาตลาด	ไม่มีอัตราดอกเบี้ย		
สินทรัพย์ทางการเงิน						
เงินสดและรายการเทียบเท่าเงินสด	-	-	19	1	20	0.5 - 1.0
เงินลงทุนชั่วคราว - เงินฝากประจำ	2	-	-	-	2	2.2 - 2.5
เงินฝากธนาคารที่มีภาระค้ำประกัน	98	-	-	-	98	2.2 - 2.75
	100	-	19	1	120	
หนี้สินทางการเงิน						
เงินเบิกเกินบัญชีและเงินกู้ยืมระยะสั้น						4.7 - 6.25, MOR-
จากสถาบันการเงิน	-	-	155	-	155	0.5
หนี้สินตามสัญญาเช่าทางการเงิน	1	4	-	-	5	5.1 - 8.8
เงินกู้ยืมระยะยาว	-	-	8	-	8	MLR, MRR+1.25
	1	4	163	-	168	

(หน่วย: ล้านบาท)

งบการเงินเฉพาะกิจการ ณ วันที่ 31 ธันวาคม 2556

	อัตราดอกเบี้ยคงที่ ภายใน		อัตราดอกเบี้ย ปรับขึ้นลง		รวม	อัตราดอกเบี้ย (ร้อยละต่อปี)
	1 ปี	1 - 5 ปี	ตามราคา ตลาด	ไม่มี อัตราดอกเบี้ย		
สินทรัพย์ทางการเงิน						
เงินสดและรายการเทียบเท่าเงินสด	-	-	19	1	20	0.50 - 0.63
เงินลงทุนชั่วคราว - เงินฝากประจำ	1	-	-	-	1	2.15 - 2.25
เงินให้กู้ยืมระยะสั้นแก่บริษัทย่อย	159	-	-	-	159	5.0
เงินฝากธนาคารที่มีภาระค้ำประกัน	104	-	-	-	104	2.15 - 2.65
	264	-	19	1	284	
หนี้สินทางการเงิน						
เงินเบิกเกินบัญชีและเงินกู้ยืมระยะสั้น จากสถาบันการเงิน	-	-	265	-	265	4.7 - 6.55, MOR- 0.5
หนี้สินตามสัญญาเช่าทางการเงิน	1	2	-	-	3	5.1 - 8.8
	1	2	265	-	268	

(หน่วย: ล้านบาท)

งบการเงินเฉพาะกิจการ ณ วันที่ 31 ธันวาคม 2555

	อัตราดอกเบี้ยคงที่ ภายใน		อัตราดอกเบี้ย ปรับขึ้นลง		รวม	อัตราดอกเบี้ย (ร้อยละต่อปี)
	1 ปี	1 - 5 ปี	ตามราคา ตลาด	ไม่มี อัตราดอกเบี้ย		
สินทรัพย์ทางการเงิน						
เงินสดและรายการเทียบเท่าเงินสด	2	-	-	-	2	2.2 - 2.5
เงินลงทุนชั่วคราว - เงินฝากประจำ	40	-	-	-	40	5.0
เงินให้กู้ยืมระยะสั้นแก่บริษัทย่อย	98	-	-	-	98	2.2 - 2.75
เงินฝากธนาคารที่มีภาระค้ำประกัน	140	-	15	1	156	
หนี้สินทางการเงิน						
เงินเบิกเกินบัญชีและเงินกู้ยืมระยะสั้น จากสถาบันการเงิน	-	-	155	-	155	4.7 - 6.25, MOR- 0.5
หนี้สินตามสัญญาเช่าทางการเงิน	1	4	-	-	5	5.1 - 8.8
เงินกู้ยืมระยะยาว	-	-	8	-	8	MLR, MRR+1.25
	1	4	163	-	168	

ความเสี่ยงจากอัตราแลกเปลี่ยน

บริษัทมีความเสี่ยงจากอัตราแลกเปลี่ยนที่สำคัญอันเกี่ยวเนื่องจากการลงทุนในบริษัทย่อยและการให้กู้ยืมเงินแก่บริษัทย่อย กลุ่มบริษัทมีความเสี่ยงจากอัตราแลกเปลี่ยนที่สำคัญอันเกี่ยวเนื่องจากการรายการธุรกิจต่าง ๆ ของบริษัทย่อยดังกล่าวซึ่งดำเนินธุรกิจเป็นเงินตราต่างประเทศ กลุ่มบริษัทไม่ได้ทำสัญญาซื้อขายเงินตราต่างประเทศล่วงหน้าเพื่อใช้เป็นเครื่องมือในการบริหารความเสี่ยง บริษัทมียอดคงเหลือของสินทรัพย์และหนี้สินทางการเงินที่เป็นสกุลเงินตราต่างประเทศ ดังนี้

สกุลเงิน	สินทรัพย์ทางการเงิน ณ วันที่ 31 ธันวาคม		หนี้สินทางการเงิน ณ วันที่ 31 ธันวาคม		อัตราแลกเปลี่ยนเฉลี่ย ณ วันที่ 31 ธันวาคม	
	2556 (ล้าน)	2555 (ล้าน)	2556 (ล้าน)	2555 (ล้าน)	2556 (บาทต่อหน่วยเงินตราต่างประเทศ)	2555
เหรียญสหรัฐอเมริกา	4	0.1	-	1.3	32.6778	30.6270

34.2 มูลค่ายุติธรรมของเครื่องมือทางการเงิน

เนื่องจากเครื่องมือทางการเงินส่วนใหญ่ของกลุ่มบริษัทจัดอยู่ในประเภทระยะสั้น เงินให้กู้ยืมและเงินกู้ยืมมีอัตราดอกเบี้ยใกล้เคียงกับอัตราดอกเบี้ยในตลาดกลุ่มบริษัทจึงประมาณมูลค่ายุติธรรมของเครื่องมือทางการเงินใกล้เคียงกับมูลค่าตามบัญชีที่แสดงในงบแสดงฐานะการเงิน

มูลค่ายุติธรรม หมายถึง จำนวนเงินที่ผู้ซื้อและผู้ขายตกลงแลกเปลี่ยนสินทรัพย์กันหรือจ่ายชำระหนี้สินในขณะที่ยังมีสภาพรับรู้ และเต็มใจในการแลกเปลี่ยนและสามารถต่อรองราคากันได้อย่างเป็นอิสระในลักษณะที่ไม่มีความเกี่ยวข้องกัน วิธีการกำหนดมูลค่ายุติธรรมขึ้นอยู่กับลักษณะของเครื่องมือทางการเงิน มูลค่ายุติธรรมจะกำหนดจากราคาตลาดล่าสุด หรือกำหนดขึ้นโดยใช้เกณฑ์การวัดมูลค่าที่เหมาะสม

35. การบริหารจัดการทุน

วัตถุประสงค์ในการบริหารจัดการทุนที่สำคัญของบริษัท คือการจัดให้มีซึ่งโครงสร้างทุนที่เหมาะสมเพื่อสนับสนุนการดำเนินธุรกิจของบริษัทและเสริมสร้างมูลค่าการถือหุ้นให้กับผู้ถือหุ้น โดย ณ วันที่ 31 ธันวาคม 2556 กลุ่มบริษัทมีอัตราส่วนหนี้สินต่อทุนเท่ากับ 0.4:1 (2555: 1.0:1) และเฉพาะบริษัทมีอัตราส่วนหนี้สินต่อทุนเท่ากับ 0.4:1 (2555: 1.0:1)

36. การจัดประเภทรายการในงบการเงิน

บริษัทได้จัดประเภทรายการบัญชีดังต่อไปนี้ของงวดบัญชีก่อนเพื่อให้สอดคล้องกับการจัดประเภทรายการบัญชีในปีปัจจุบัน

(หน่วย: พันบาท)

	งบการเงินรวม			
	31 ธันวาคม 2555		1 กรกฎาคม 2555	
	ตามที่จัดประเภทใหม่	ตามที่เคยรายงานไว้	ตามที่จัดประเภทใหม่	ตามที่เคยรายงานไว้
ลูกหนี้กรมสรรพากร	-	20,816	-	14,045
สินทรัพย์หมุนเวียนอื่น	81,753	60,937	14,045	-
เงินเบิกเกินบัญชีและเงินกู้ยืมระยะสั้นจากสถาบันการเงิน	175,640	155,181	231,600	231,600
เจ้าหนี้การค้าและเจ้าหนี้อื่น	113,149	136,737	98,516	102,196
เจ้าหนี้กรมสรรพากร	-	12,333	-	10,792
ประมาณการหนี้สินระยะสั้น	3,129	-	3,680	-
หนี้สินหมุนเวียนอื่น	12,989	656	10,792	-

(หน่วย: พันบาท)

	งบการเงินเฉพาะกิจการ			
	31 ธันวาคม 2555		1 กรกฎาคม 2555	
	ตามที่จัดประเภทใหม่	ตามที่เคยรายงานไว้	ตามที่จัดประเภทใหม่	ตามที่เคยรายงานไว้
ลูกหนี้กรมสรรพากร	-	15,008	-	10,047
สินทรัพย์หมุนเวียนอื่น	36,317	21,309	10,047	-
เจ้าหนี้การค้าและเจ้าหนี้อื่น	100,980	124,568	89,784	93,464
เงินเบิกเกินบัญชีและเงินกู้ยืมระยะสั้นจากสถาบันการเงิน	175,640	155,181	231,600	231,600
เจ้าหนี้กรมสรรพากร	-	12,190	-	10,777
ประมาณการหนี้สินระยะสั้น	3,129	-	3,680	-
หนี้สินหมุนเวียนอื่น	12,846	656	10,777	-

การจัดประเภทรายการบัญชีดังกล่าวไม่มีผลกระทบต่อกำไรหรือส่วนของผู้ถือหุ้นตามที่ได้รายงานไว้

37. การอนุมัติงบการเงิน

งบการเงินนี้ได้รับอนุมัติให้ออกโดยคณะกรรมการบริษัท เมื่อวันที่ 28 กุมภาพันธ์ 2557



VINTAGE
Engineering Public Company Limited

Annual Report 2013

"We dedicate for your success"





Index

Page	Subject
4	Message from Chairman of the Board
5	Message from Chief Executive Officer
6	General Company Information
8	The History of the Company
12	Business Operations of the Company and its Subsidiaries
13	Business of the Subsidiaries
15	Business Goals
16	Risk of Business
19	The company's Income Structure and Brief Financial Information
21	Organization Chart
23	Organization Structure
24	A Brief Profile and Experience of the Board of Directors
32	Interrelated Transactions
42	Corporate Governance
47	Social Responsibilities
53	Report of the Auditor
55	Financial Statements and Notes to Financial Statement 2013

Message From Chairman

Vintage Engineering Public Co., Ltd. is a small company in MAI market in the Stock Exchange of Thailand which has an opportunity to grow up due to its small size of business and capital. In other side, it also able to raise capital and seek more new investment channel. It also especially supports investment from the opening of AEC which has importance and potential in trading market in the world for this near future. This will make the businesses in ASEAN Economic Community well connected and has a larger market with tax cost decrease. Therefore, this is an opportunity in expanding business in AEC.

For the year 2013, there has many changes occurred and the company increase its capital from the previous amount of 318.55 million baht in order to invest in new business, Energy business, by purchasing shares in SMI Company in Indonesia. Thus, this company manages an energy business. This is a good opportunity of the company to expand business in other fields especially in energy from coal which has highly necessity in the present and in the near future. However, the starting of new business is not a simple matter especially for coal business that has a complexity in process of production and transportation. Herein, the company has to procure experience personnel and use time in operating for a long enough periods. The existing business of the company is continuing its business well even though the company is also affected by the political issues especially at the end of the year which causes investors to delay investments in new projects. However, the company still has outstanding projects (Back log) accumulated since last year and in the beginning of the year 2013 which cause only in a little impact. In the year 2014, the company expected to earn a return on investment in coal business that have invested. From the commitment of the Board of Directors, Executives, all employees, I believe that the company will able to create profits to reward the well over supports of the shareholders.

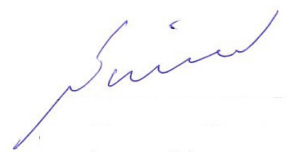

Mr.Suwit Chompoonutjinda
Chairman

Message from the Chief Executive Officer

From the last year, our company's existing business which is Engineering Installation within the building business has been affected by political issues especially at the end of the year and cause investors in real estate business within and outside the country to slow down investments obviously. But the company still has outstanding projects (Back log) from last year continuously at the beginning of the year and tends to make revenue close to the target. However, the company still faces cost problems that became higher due to labor scarcity and labor quality that haven't resolved by the government and now still even more severe.

For the investment in new business, the company conveys money gathered from additional capital in year 2013 to invest in coal business. The company sees that the energy business that has a good growth in the future due to energy has a low price and many reserved quantity if compare with oil which has price continuously rises due to the reserved quantity declines and may depleted within a few decades. Therefore, the investment strategy of the company is to giving importance to energy business from coal in the future. The company also expected that from year 2014, the company will recognize revenue from investing in coal business that invested last year and will be the important revenue in years to come.

I, as in a position of Chief Executive Officer, would like to thanks board of directors, executive committee, and all employees that work hard all year. We would also like to thanks all shareholders that give us opportunity and support the company well. I and all executives promise and commit to work hard and will provide returns to all shareholders in full capabilities.



Mr.Soraj Rojanabenhakul

Chief Executive Officer

General Company Information

Company Name	vintage Engineering Public
Head Office	93/19 M. 8 Soi Rattanathibech 17 Rattanathibech Rd. Bangkrasor Muang Nonthaburi 11000
Business Registration No.	010755100215
Type of business	The Company operates its main business as a Mechanical & Electrical Engineering Contractor for those buildings as Office building, commercial buildings, condominium, hotels, hospital, department stores and factories. The company is considered as a medium sized enterprise of mechanical and electrical engineering that is expertise in overall works of contractor for both government sector and private sector.
Website	http://www.vte.co.th
Registered Capital	318,550,000 Baht
Paid Up Capital	318,550,000 บาท
Par value	1 Baht per Share
Auditor	Miss Vissuta Jariyathanakorn, C.P.A. Registration No. 3853
Registrar of Securiries	Thailand Securities Depository Co., Ltd. 62 The Stock Exchange of Thailand Building, Rachadapisek Road, Klongtoey, Bangkok 10110, Tel: 0-2229-2800 Fax: 0-2359-1259 TSD CALL CENTER : 0-2229- 2888 http://www.tsd.co.th E-mail: TSDCallCenter@set.or.th

Information of Subsidiary and Associates

Company	Type of business	Location	Paid up Capital	Shares (Percentage)
Worldmax Management Co., Ltd.	Coal Supplier	British Virgin Islands	1 USD	100
Capital Core Co., Ltd.	Invest in financial for movable properties and real estates	Nonthaburi province	10,000,000 BHT	100
PT Sunhub Mining International Co., Ltd.	Manage for coal mine	Jakarta city, Indonesia	5,506,800,000 IDR	25



The History of the Company

Vintage Engineering Public Company Limited (“the Company” or “Vintage”) was registered as a company on 29th of May 1992 in the name of Vintage Technology Limited with registered capital of 1 million Baht. The company was started by Mr. Soraj Rojanabengjakul and Mr. Paiboon Thienpiriyatakul with the purpose of being a contractor to setup electrical and communication systems for buildings. In 2004, the company changed the name to Vintage Engineering Co., Ltd. and increased registered capital to 20 million Baht. Subsequently, in 2006, the company expanded its business to include setting up mechanical and air-conditioning systems and offered engineering maintenance service for buildings in 2007. On August 8, 2008, the company converted into a public company.

At present, the company’s main operation involves setting up full-scale engineering systems (Mechanical & Engineering Contractor) for various types of buildings such as office building, commercial building, residential building, hotel, hospital, shopping mall, and factory. The company is considered a medium sized engineering company with expertise in many areas covering all jobs from both the government and private companies.

The company aims to service premium customers and pay attention to deliver high quality results, trustworthy and fair to customers through dedicated work with the motto “We build it right the first time.” Moreover, to uplift the overall management quality of operation department, the company has made itself ISO 9001 approved in 2008.



"WE DEDICATE FOR YOUR SUCCESS"



Summary of major developments of the company

Year	Significant Events
1992	Established in the name Vintage Technology Limited Company to be a contractor for electrical and communication systems for buildings with registered capital of 1 million Baht with total number registered stock of 10,000 shares valued at 100 Baht each.
1997	Vintage Technology Company Limited started offering its service to include engineering maintenance for buildings.
2004	<ul style="list-style-type: none"> - Changed the name of the company to Vintage Engineering Limited Company on December 20, 2004 and expand the scope of business to include setting up plumbing and sanitation system for buildings as well as air-conditioning and ventilation of the building. - Resolved to increase registered capital from 1 million to 20 million Baht through total
2007	<ul style="list-style-type: none"> - On April 5, 2007, the company received transferred shares of Vintage Maintenance Service Limited from Mr.Soraj Rojanabenjakul which made the company hold 99.99% shares of Vintage Maintenance Service Limited and transferred engineering maintenance business back to Vintage Maintenance Service Limited. - The company restructured its business operation and transferred engineering maintenance service back to Vintage Engineering Company Limited and registered termination of Vintage Maintenance Service Company Limited on December 7, 2007 for more flexibility.
2008	<p>The Extraordinary General Meeting of Shareholders No. 2/2551 on August 1, 2008 agreed for the company to act as follows:</p> <ul style="list-style-type: none"> - Converted into a public company limited under the name Vintage Engineering Ltd (PCL). - Converted par value of the shares at originally at 100 Baht to 1 Baht par value. After the conversion, the company would have 20 million paid-up common shares at 1 Baht par value. - Increased registered capital 40 million shares par value 1 Baht which increased the company's registered capital from 20 million Baht to 60 million Baht. - The company called for additional registered capital payment from original shareholders in the amount of 15 million shares at 1 Baht par value in September. On September 30, 2008, the company has total paid up capital of 35 million Baht.
2009	The company called for additional registered capital payment from original shareholders in the amount of 15 million shares at 1 Baht par value during March. The company had total paid-up capital of 45 million Baht.
2010	<p>The ordinary general meeting number 1/2553 on March 12, 2010 agreed for the company to act as follows:</p> <ul style="list-style-type: none"> - Decreased registered capital in the amount of 15 million shares at 1 Baht par value which was registered common stock that have not been sold and makes the company's registered capital reduced from 60 to 45 million Baht

Year	Significant Events
	<ul style="list-style-type: none"> - Increased registered capital in the amount of 35 million Baht at 1 Baht par value which made the company's registered capital increased from 45 to 80 million Baht - Shares allocation are done through <ul style="list-style-type: none"> - 15 million shares offered for sale to original shareholders - 18 million shares are offered for sale to public which also included the company's supporters - 2 million shares are offered for sale to directors, executives and employees - The company called for increased capital payment from shareholders for 15 million shares at 1 Baht par value in March which made, at March 31, 2010, the company had total paid up capital of 60million Baht. - On May 10, 2010, the company established a tax unit joint venture with Pradubwong Co.,Ltd. which had 50% stake and used the tax unit name "Pradubwong and Vintage Engineering" or "Pradubwong and Vintage Engineering Joint Venture." - The Extraordinary General Meeting of Shareholders number 1/2010 on June 29, 2010 had resolved to change accounting cycle "beginning on January 1 and ending on December 31 of every year" to "beginning on July 1 and ending on June 30 of the next year." The first accounting cycle is to start on January 1, 2010 and end on June 30, 2010 which made this a six month cycle. The next accounting cycle will start on July 1, 2010 and end on June 30, 2011 according to the calendar year and going forward and had agreed to change the rule number 32.
2011	On March 9, 2011, the Company was permitted from the Stock Exchange of Thailand's Market for Alternative Investments (MAI) to be able to offer common shares to public (IPO).
2012	<ul style="list-style-type: none"> - The company increased registered capital from 80 million Baht 80 million shares to 220 million Baht 220 million common shares and had paid up capital of 173.7 million Baht 173.7 million shares of common stock. - On June 18, 2012, the Company established an affiliate (subsidiaries) on behalf of Worldmax Management Co., Ltd. which the company holds 100% of the shares. - On August 10, 2012, the Company established an affiliate (subsidiaries) on behalf of Capital Core Co., Ltd. which the company holds 100% of the shares. - Worldmax Management Co., Ltd. ("the company's subsidiary") had received the agency agreement to be the sole agent of coal that has important conditions that determines 60 months of contract. The target customers of the subsidiary are foreign countries. - The Annual General Meeting of Shareholders for the year 2012 on October 26, 2012 had resolved to change accounting period from the previous period which starts from July 1 to June 30 of the next year("previous accounting period") to starts on January 1 to December 31 of every year ("new accounting period"). The change of the company's accounting period started to use on July 1, 2012 to December 31, 2012 which will be the annual accounting period of the company.

Year	Significant Events
2013	<ul style="list-style-type: none"> - The company increase the registered capital from 173.7 million baht or 173.7 of common shares, to be 318.55 million baht or 318.55 common shares - The company invests to purchase shares of Sunhub Mining International (SMI) from Worldly Wealth International Limited (WWI) in an amount of 13,767 shares at par value of 100,000 Indonesian Ruphiah or 25% of total issued shares of SMI which due the company to increase other additional revenues besides from the engineering contractor business income.

Quality Policy

"Vintage Engineering Public Company Limited is committed to deliver the best engineering system services corresponding to customer needs. Quality Management System is established in compliance with ISO 9001 to ensure highest customer satisfaction and to enhance continuous development and improvement."

Vision

"Be the most competence company in engineering system services and meet highest customer satisfaction."

Mission

"Work professionally to offer excellent service which customers can be assured of quality, sustainability and honesty."

Core Values

"Highest Customer Satisfaction
 Commitment on Engineering Conduct
 Learning Organization
 Continuous Improvement
 Work as Teamwork"



Business Operations of the Company and its subsidiaries

• Type of business and its operation

The Company's main business is engineering. It can be divided into two categories as follows:

1. Electrical and Mechanical Contractor

This is the main business of the company. It is the middle size company to which the project value range between 30-300 million Baht, covering customers in the areas of real estate, hotels, factories and government offices.

The company divides its functions into three different sections, they are:

1.1 Electrical system and Communication system

Electrical System the company is a contractor in installing the power generating system in buildings including lighting protection system and lighting rod.

Communication system is another service to which the Company is a contractor for installing communication and telecommunication system, sound, signal, security, warning and fire prevention and automatic controlling system.

1.2 Pumping and Sanitary System

The Company is a contractor in installing drinking water, fire extinguisher, sanitation and waste water system. The service also includes water pumping machine in any systems mentioned above.

1.3 Air Conditioning System

The Company is a contractor to install air-conditioning systems, cooling systems, ventilation systems, as well as the air distribution system of air-conditioning.

The engineering system contract includes supplying, installing, quality and operating system checking. The process will include new system design or design to optimize the existing system.

2. Preventive maintenance and service in building's engineering system

The company provides preventive maintenance and services in building's engineering system. The matters including the maintenance of electrical components, water supply and air conditioning systems, to make sure that things go efficiently and properly. Customers are composed of both government and private organizations. Most of the government offices usually choose contractor through an auction.

Besides operating the aforementioned main business, the Company has also launched the selling of natural products for purifying water and air-conditioning in buildings. The matters were in the MICRO-NICE brand name. They are produced by Technogreen Co., Ltd. to which it considers an eco-friendly product because it is made from natural products (Photochemical Mixture) and it disappears naturally (Biodegradable). The Company believes that this new product will replace the chemical products used. During introductory period in 2009, the company did not generate high income, but believe this part of income will increase in 2010. Because this business is related to the Company's service business. Now the company doesn't have the revenue from the preventive maintenance and services business.

The business of the subsidiaries

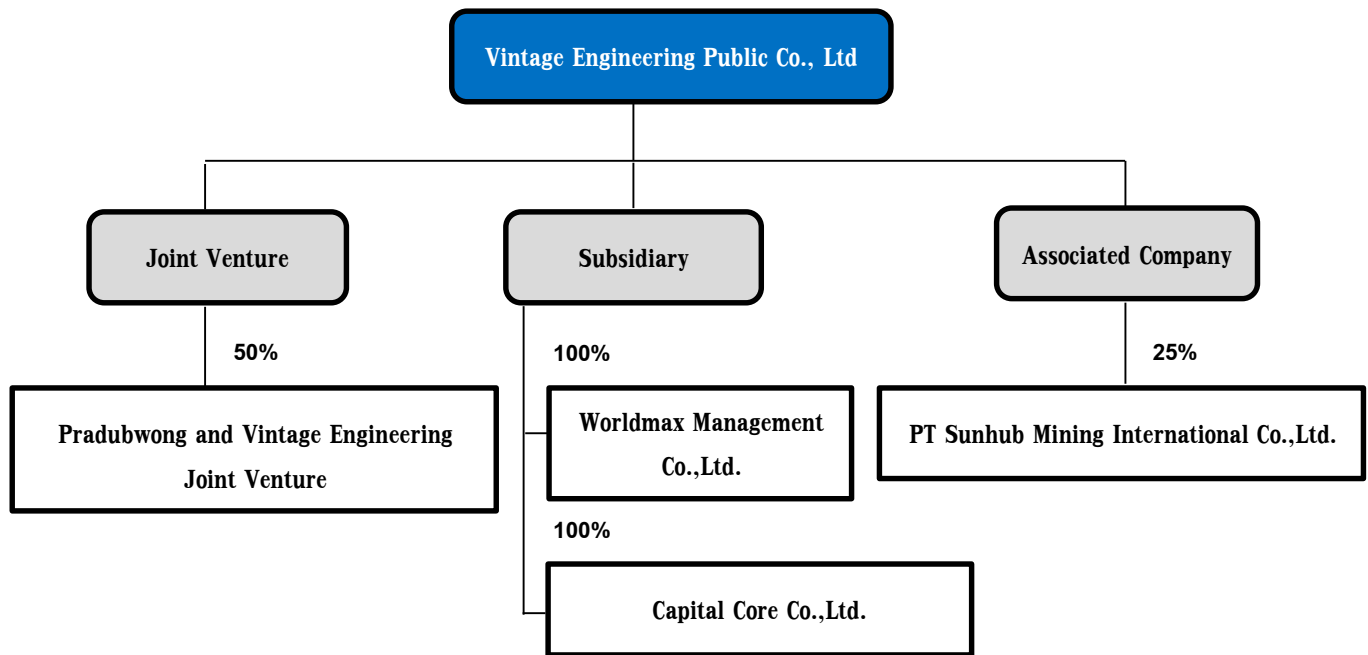

Joint Venture Company

1. Pradubwong Joint Venture

The company is a contractor for engineering system and building maintenance. In the past, the Company had no other business operations through a subsidiary or associated company, which was a result of management restructuring. On May 10, 2010, the Company has established a tax unit "Pradubwong and Vintage Engineering Joint Venture." together with Pradubwong Co., Ltd., which has 50 percent stake in the joint venture. The purpose of this joint venture is to be a contractor for Rangsit University's science laboratory.

The business operations of the Joint Venture

The Company plans to use the business's structure as a way to be able to bid for contracts in the public sector. The company will choose a reliable partner to conduct the auction together as a registered joint venture tax unit. If the contract is won, the joint venture would hire the Company for building engineering work and hire the partner for structural engineering work. The company will oversee the accounting and financial process to ensure listed company standard. When the construction is completed, the Company would terminate the joint venture and share profits with its partners.

Subsidiary Company

1. Worldmax Management Co., Ltd. (Subsidiary)

On June 18, 2012, Vintage Engineering Co., Ltd. (PCL) ("the Company") had established 1 subsidiary in the British Virgin Islands, which was "Worldmax Management Limited" ("Subsidiary") to accommodate investments overseas. The Company holds the subsidiary's 100% shares, which has 50,000 shares and the Company had paid for the capital of the subsidiary in the amount of 1 USD.

The business operations of the Subsidiary

Worldmax Management Co., Ltd. ("Subsidiary") had appointed sole agent of coal from Sunhub Mining International (SMI) has a distribution are in every countries including Thailand. The duration period of work according to the agreement is 60 months.

The coals that the company are appointed to be the coal representative have good quality that has a value of Net Calorific 6551 Cal./g (GB/T 212-2001). The types of coals are bituminous and anthracite. The value of the contract doesn't determine the number of distribution due to it is already assigned the company to be the coal agent of coal. The agreement has a specific condition that specifies that the duration period is 60 months after signing of contract. The agreement is made under law and the court in Singapore will decides for any disputes. Any termination of agreement if any party considered as bankrupt which debt obligations are not able be paid or judicial order or any party default contract. The target group of the subsidiary is overseas countries.

2. Capital Core Co., Ltd. (Subsidiary)

On 10 August, 2012, Vintage Engineering Co., Ltd. (PCL) ("the Company") had established 1 subsidiary, which was Capital Core Co., Ltd. ("Subsidiary") to run a business for investment in other business that make a reasonable return for both inside and outside Stock Exchange of Thailand by not operating any business that conflict with the core business of Vintage Engineering Co., Ltd. The Subsidiary has registered shares of 1,000,000 shares with 10 baht per share. VTE has initially injected 100% of a paid-up capital into this Subsidiary.

Associated Company

1. PT Sunhub Mining International Limited Company (SMI) (Associated)

Vintage Engineering Public Co., Ltd. ("The company") had entered acquisition of assets which are from PT Sunhub Mining International Limited (SMI)'s shares in an amount of 13,767 shares and a par value per share of 100,000 Rupiah Indonesia (IDR) (or about 10.33 United States dollar (USD)) or a percentage of 25% of overall issued shares of SMI in a purchased price of 43,580 baht per share or a total purchased shares of 599,965,860 baht.

Business procedures of associated company

PT Sunhub Mining International Limited Company (SMI) is a company that established under the law of Indonesia in running business of Coal management for excavation, shipping, and marketing activities for both import and export. SMI had signed the Management Cooperation Agreement and Sale and Purchase of Coal Agreement (Offtake) with PT Tadjehan Antang Mintaral ("TAM") which established under the law of Indonesia. The also granted a coal concession from the government of Indonesia or Operation Production Stage Mining Business License No. 17/DPE/IX/2010. The Management Cooperation Agreement and Sale and Purchase of Coal Agreement (Offtake) are for the rights of SMI for being executives in managing coal concessuible of TAM solely. Also provide rights in operating and supporting for coal excavation including the rights of being the solely buyer of coal excavated. Therefore, SMI has appointed Worldmax, which is a subsidiary of the company, to be the sole agent of coal.

Business Goal

The Company dedicates to establish an organization which customer can entrust in quality of the product and honesty of the company. Our business is run by the philosophy of “We dedicate for your success”

Our vision is to be a high efficiency company in engineering system service that offers efficient services to our customers with highest satisfaction.

Business Engineering System Installation

Growth of Income :	Aim to generate continuous growth of income.
Channel of Income :	Incomes are from 3 channels: electrical engineering system, water system and air-conditioning system.
Quality Assurances :	To attain customer's highest satisfaction and execute all projects successfully with no complaints from customers, the Company emphasise that all operations must be in compliance with ISO 9001:2008
Human Resource Development:	Aim to enhance capacities of our staffs particularly engineering team and technicians to be more competent than our competitors. Thus we will recruit qualified people to work with us and arrange training and seminar to develop our human resources continuously.

Business: Engineering System Maintenance

Growth of Income:	The Company also offer service on system maintenance to support our key business on system establishment. However, this business is very competitive and we do not focus to expand our revenue from this business, but only to maintain market share at current level.
Quality Assurance:	The Company offer service on system maintenance to ensure highest customer satisfaction because good maintenance can help to prevent problems and can responses to customer's requirement timely. All executions must conform to ISO 9001:2008 to ensure highest customer satisfaction with zero customer complaints.
Human Resource Development:	Aim to enhance capacities of our staffs particularly engineering team and technicians to be more competent than our competitors. Thus we will recruit qualified people to work with us and arrange training and seminar to develop our human resources continuously.

Risk of Business

There are certain risks of business that may affect to our performance which are:

1. Risk from Relying Our Business on Main Contractor

Our business is to establish utility systems in the building under construction work managed by the main contractor. Most of government projects prefer to employ only one main contractor offering full set of services and the main contractor will subcontract with subcontractors. Thus subcontractors like our company need to execute the work under the direction of main contractor. It is a disadvantage that we cannot bid for government project directly and thus our bargaining power is lower than the main contractor.

Though it is risky that our business is relying on the main contractor, this kind of risk is limited because most of main contractors are lacking of expertise in establishing engineering system. Both main contractor and subcontractor must support each other. Therefore, this kind of risk does not affect to Company's performance and competitiveness significantly.

2. Risk from Highly Competitive Market

There are huge numbers of companies offering to establish engineering system ranging from small company with only 1-2 staffs to large company with staffs more than 1,000 because there are no barrier to enter this business. Therefore, this business is highly competitive. Particularly during business downturn, many companies focus to apply pricing strategy to bid for the project in order to get cash flow which will eventually worsen their business performance.

Nonetheless, the capacity of each company to bid for any project will depend on its working capital and the competition will be circled within the company with same level of working capital. Our Company is a medium-size subcontractor focusing on the project worth 30-500 million Baht where there are not over 30 players in this segment, thus the risks of competitive market is not considerably high.

Moreover, our company has a strict policy on project bidding that we will not fight for the project with fierce competition by dumping the price. We prefer to take the projects which offer reasonable margin so we can maintain our working quality at excellent level. It will not be possible to maintain highest quality if we dump the price to win the bid.

3. Risk of Inconsistent Income

The Company acquires working contracts only from bidding process. If the Company is not able to win the bid, it is risky that our income will not be consistent. During economic downturn, competition among contractors is mostly on price cut. Thus, it is unlikely that the Company will win the bid because we will not quote the price yielding margin lower than our target. As a result, our revenue will be decreased and inconsistent. Consequently, our business performance will not reach the target.

Nonetheless, the Company is able to win the bid and acquire working contract continuously. Though our income may decrease in some period, overall revenue has grown moderately despite economic slowdown and fierce competition in the market. This must be credited to our good relationship with business partners and our reputation on reliable works from the past. These accomplishments help us to win the bid or to be appointed as subcontractor continuously.

4. Default Risk from Clients

The Company is a medium-size subcontractor with limited working capital and staffs and thus are not able to receive large number of projects. If any clients default in their payment or bargain to make payment partially either for main contract or supplemental work, it will significantly affect to our business. Though we can make a prosecution against our clients on default payment, it is risky that we may not receive the whole payment or may receive payment partially due to staggering financial status of the clients.

We are greatly concerned of this risk and therefore impose strong measurement to prevent the risk starting from bidding process. Financial status of the client must be carefully reviewed by checking client's financial statement and their creditability from business partners and contractors. We also assess financial risk by qualitative method and if such client imposes too high financial risk, our Company will not join the bid or will submit a tender with higher margin to cover the risk. After the bidding, we also have control policy and will not approve more construction work without written notice from client. If the cost of supplemental work worth more than 10% of total cost of the project, supplemental contract must be signed to prevent the risk that clients may refuse to make additional payment for supplemental work.

5. Risk from Fluctuation on Material Price

Normally proposed price of engineering project is fixed for the whole period stated in the contract. The Company may earn lower profit or even lose profit if there is significant change in cost of materials, particularly for high usage materials such as electric wire and cable, electrical conduit, and water pipe, as well as material with high price such as transformer, water pump and condenser.

However, this kind of risk is considerably low because the Company has shifted the risk of price fluctuation to vendors or manufacturers. Before submitting tender for a project, the Company always negotiates with our vendors and manufacturers to fix material price for the whole project. Thus, the change on material price slightly affects to our business.

6. Risk of Mismanagement on Cost and Fraudulent

To execute a project to establish engineering system, the Company must purchase a large number of materials and equipments and there are some complications in cost controlling resulted from over-stock of materials or purchasing material at higher price than estimation. This may cause by inaccurate cost estimation, ineffective use of materials or fraudulent during construction process. The ineffective cost controlling will impact greatly on our business performance.

The Company is seriously concerned about cost controlling and therefore, has set up controlling system in every step starting from material control, central procurement, and cost controlling monitored by management. For material control, construction team are assigned to provide detailed blueprint for construction work and thus, can estimate materials required in each part more accurately. Material Control department are also assigned to monitor the quantity of materials used in each process. For central procurement, all materials must be purchased through Procurement department and all transactions must be approved by engineer in charge of the project. Procurement team are assigned to do all purchasing transactions under supervision of the director of administrative department. Moreover, the Company has set up computer system for cost controlling of which the management team can update the cost of project comparing to progress of the project, and review value of bided project and current profit and loss of the project. If any transaction consumes budget over than estimation, it is not allowed to place more purchase order without sound justification from project manager. We are confident that our controlling system is efficient and enable us to control the cost effectively. The Company believes that our employers are honest and work with integrity. With costs controlling of "check and balance" system, fraudulent during this process is unlikely to happen.

7. Risk from Relying Business on Experienced Engineers.

In business of engineering system services, the accomplishment from project management and cost controlling are mainly credited to engineering team. The accomplishment is considered from timely submission of construction project, meeting specifications required by client, winning the bid with reasonable margin and monitoring construction work to meet schedule. This accomplishment cannot be achieved without expertise and experiences from engineers. The loss of such human resources will significantly affect to our performance and we may not be able to achieve our business target.

The company has realized the importance of our human resources so we pay attention to develop our human resources and try to enhance abilities of engineer team to work with us in long run. According to our human resources development plan, we have a policy to recruit freshly graduated engineer to our company and enhance their abilities by working experiences.

8. Risk from Shortage of Workers

The Company is still facing huge shortage of workers and need to rely on workforces from agricultural sector which is volatile by season. Normally the shortage of workers takes place during harvesting season or festival holidays and the shortage of workers will result in delay of construction plan and thus incur additional cost from O.T payment or penalty fee due to late submission of construction work. This problem will affect to our business performance significantly.

The Company is concerned about this risk so we have added up the cost of O.T. payment during the period of labour shortage in our construction plan before submitting the bid.

9. Risk from Highly Competitiveness on Maintenance Services

Due to low working capital requirement, uncomplicated working process and no skilled labor is needed to establish a company offering maintenance services, there are many players in this industry and thus the market is highly competitive. Price cut in the market leads to lower profit of the Company and therefore affects to our business performance.

The Company is concerned about this risk and intends to expand maintenance service to support our main business which will employ full set of business from establishing engineering system and maintenance services. Though the market of maintenance services is highly competitive and yield low margin, the Company still keep this business to synergize with our main business.

10. Risk from natural disaster

Flood crisis in year 2011 affected all sectors in a board impact. this incident due the business of real estate construction projects cannot be implemented. In addition engineering Installation cannot be completed and Supplier cannot produce and deliver the materials consisting to the working plan.

According to the risk mentioned, the companies reduce and prevent the risk by making the insurance in construction works. The Company will notice to the owner or the contractor under the main contract for the employment under the insurance program.

However, every sector finds the ways to reduce and solve the risk. Moreover, the government provided to support integrated water management system. Therefore believe that the risk will be solved and will not have the serious effect as in the previous incident

The Company's income structure and brief financial information

• Statement of financial position.

(Unit : Million Baht)

Balance Sheet	Financial statements using proportionate consolidation method (audited)		Consolidated financial statements (audited)		Consolidated financial statements (audited)		Consolidated financial statements (audited)	
	June 30		June 30		31 December		31 December	
	2011	%	2012	%	2012	%	2013	%
Assets								
Current Assets								
Cash and cash equivalents	1.32	0.35	197.24	28.30	20.42	3.05	49.65	3.20
Temporary investment	1.32	0.35	1.66	0.25	53.76	8.04	42.58	2.74
Trade accounts receivable - net	92.28	24.06	133.55	19.17	121.77	18.20	100.34	6.46
Value of completed work not yet charged	104.05	27.13	164.16	23.56	169.50	25.34	176.14	11.35
Work, in construction process	-	-	-	-	-	-	-	-
Leftover supplies	26.90	7.02	43.66	6.27	39.81	5.95	27.65	1.78
Other current asset	29.51	7.70	-	-	85.40	12.77	62.27	4.01
Total Current Assets	255.40	66.30	540.27	77.54	490.66	73.35	458.63	29.54
Non-Current Assets								
Pledged bank deposits	62.40	16.27	97.25	13.96	98.42	14.71	104.48	6.73
Retention which are due beyond one year.	-	-	-	-	-	-	21.67	1.40
Investment in joint ventures	-	-	-	-	-	-	788.73	50.81
Other long-term loans.	-	-	-	-	-	-	62.29	4.01
Property, plant, and equipment-net	46.99	12.25	46.21	6.63	53.60	8.01	49.10	3.16
Intangible asset-net	0.72	0.19	0.57	0.08	0.48	0.07	0.32	0.02
Other non-current assets-net	17.97	4.69	12.42	1.78	25.81	3.86	67.16	4.33
Total Non-Current Assets	128.1	33.40	156.45	22.46	178.31	26.65	1,093.75	70.46
Total Assets	383.50	100	696.72	100	668.97	100	1,552.38	100
Liabilities								
Bank overdrafts and short-term loans	97.34	25.38	231.60	33.24	155.18	23.20	276.21	17.79
Trade and other payables	95.29	24.85	123.91	17.78	96.90	14.48	107.07	6.90
Current portion of liabilities under finance lease	1.49	0.39	1.77	0.25	1.36	0.21	2.25	0.14
Current portion of long-term loans	1.18	0.31	1.24	0.18	1.24	0.19	0.47	0.03
Advances received from customers	16.85	4.39	9.46	1.37	8.46	1.26	18.29	1.18
Other current liabilities	37.3	9.73	-	-	67.86	10.14	40.23	2.59
Total current liabilities	249.48	65.05	368.98	52.82	331.00	49.48	444.52	28.63
Non-current liabilities								
Liabilities under finance lease agreements	2.32	0.61	1.53	0.21	3.49	0.52	4.73	0.30
Long-term loans - net of current portion	8.06	2.10	7.01	1.01	6.43	0.96	-	-
Provision for long-term employee benefits	-	-	1.6	0.23	1.88	0.28	0.81	0.06
Total non-current liabilities	10.38	2.71	10.14	1.45	11.8	1.76	5.54	0.36
Total liabilities	259.9	67.76	378.12	54.27	342.80	51.24	450.06	28.99
Shareholders' equity								
Registered Capital	80.00	20.86	220.00	31.58	220.00	32.89	318.55	20.52
Issued and paid-up	80.00	20.86	173.70	24.93	173.70	25.97	318.55	20.52
Share premium	9.00	2.35	109.00	15.64	109.00	16.29	766.92	49.40
Appropriated - statutory reserve	5.93	1.55	6.25	0.90	6.95	1.04	6.95	0.45
Unappropriated	28.70	7.48	29.65	4.26	37.96	5.67	2.21	0.14
Other component of shareholders' equity	-	-	-	-	(1.44)	(0.21)	7.69	0.50
Total shareholders' equity	123.6	32.24	318.6	45.7	326.17	48.76	1,102.32	71.01
Total liabilities and shareholders' equity	383.50	100.00	696.72	100.00	668.97	100.00	1,552.38	100.00

• Statement of comprehensive Income

(Unit : Million Baht)

Comprehensive Financial Statement	Consolidated Financial Statement audited		Consolidated Financial Statement audited		Consolidated Financial Statement audited		Consolidated Financial Statement audited	
	Annual (end on30 June)		Annual (end on30 June)		Six - Months Period (end on 31 Dec)		Annual (end on 31 Dec)	
	2011	%	2012	%	2012	%	2013	%
Revenue from services	460.71	100.00	555.94	100.00	307.46	100.00	585.78	100.00
Costs of services	(388.58)	(84.34)	(479.66)	(86.28)	(261.65)	(85.10)	(513.36)	(87.64)
Gross Profit	72.13	15.66	76.28	13.72	45.81	14.90	72.42	12.36
Sales expenses	(2.24)	(0.48)	(0.95)	(0.18)	(0.59)	(0.19)	(0.90)	(0.15)
Management expenses	(42.95)	(9.32)	(47.52)	(8.55)	(32.18)	(10.47)	(96.31)	(16.44)
Doubtful Debt	(0.23)	(0.05)	(11.26)	(2.03)	0.66	0.20	2.18	0.37
Profit from Services	26.71	5.79	16.55	2.98	13.70	4.46	(22.61)	(3.86)
Other income from operations	3.56	0.77	8.32	1.50	11.28	3.67	13.40	2.29
Earnings before interests and taxes	30.27	6.57	24.87	4.47	24.98	8.13	(9.21)	(1.57)
Interests on financial expenses	(4.68)	(1.01)	(9.96)	(1.79)	(7.65)	(2.49)	(16.37)	(2.79)
Income Taxes	(6.96)	(1.51)	(7.78)	(1.39)	(4.85)	(1.58)	(5.71)	(0.97)
Net Profit	18.63	4.04	7.13	1.28	12.48	4.06	(31.29)	(5.34)

• The Key Financial Ratios

The Key Financial Ratios	Unit	Annual (end on30 June)	Annual (end on30 June)	Six - Period (end on 31 Dec)	Annual (end on 31 Dec)
		audited	audited	audited	audited
		2011	2012	2012	2013
Current Ratio	time	1.02	1.47	1.48	1.03
Quick ratio	time	0.92	1.35	0.59	0.43
Cash Flow Liquidity Ratio	time	-0.15	-0.3	-0.25	-0.22
Account Receivable Turnover	time	2.20	4.48	2.55	5.27
Average Collection Period	day	59.02	80.35	72.19	69.20
Inventory Turnover	time	14.69	13.60	6.27	15.22
Average Holding period	day	24.51	26.47	29.35	23.98
Creditor Turnover Rate	time	2.91	3.74	2.63	5.03
Payment Duration	day	123.71	96.25	70.00	72.51
Gross Profit Margin	%	15.66	13.72	14.90	12.36
Operating Profit Margin	%	3.27	2.98	8.12	-1.57
Other Profit Rate	%	0.77	1.50	3.67	2.29
Net Profit Margin	%	4.04	1.28	4.06	-5.34
Return On Equity	%	15.06	2.24	7.21	-18.09

Organization Chart

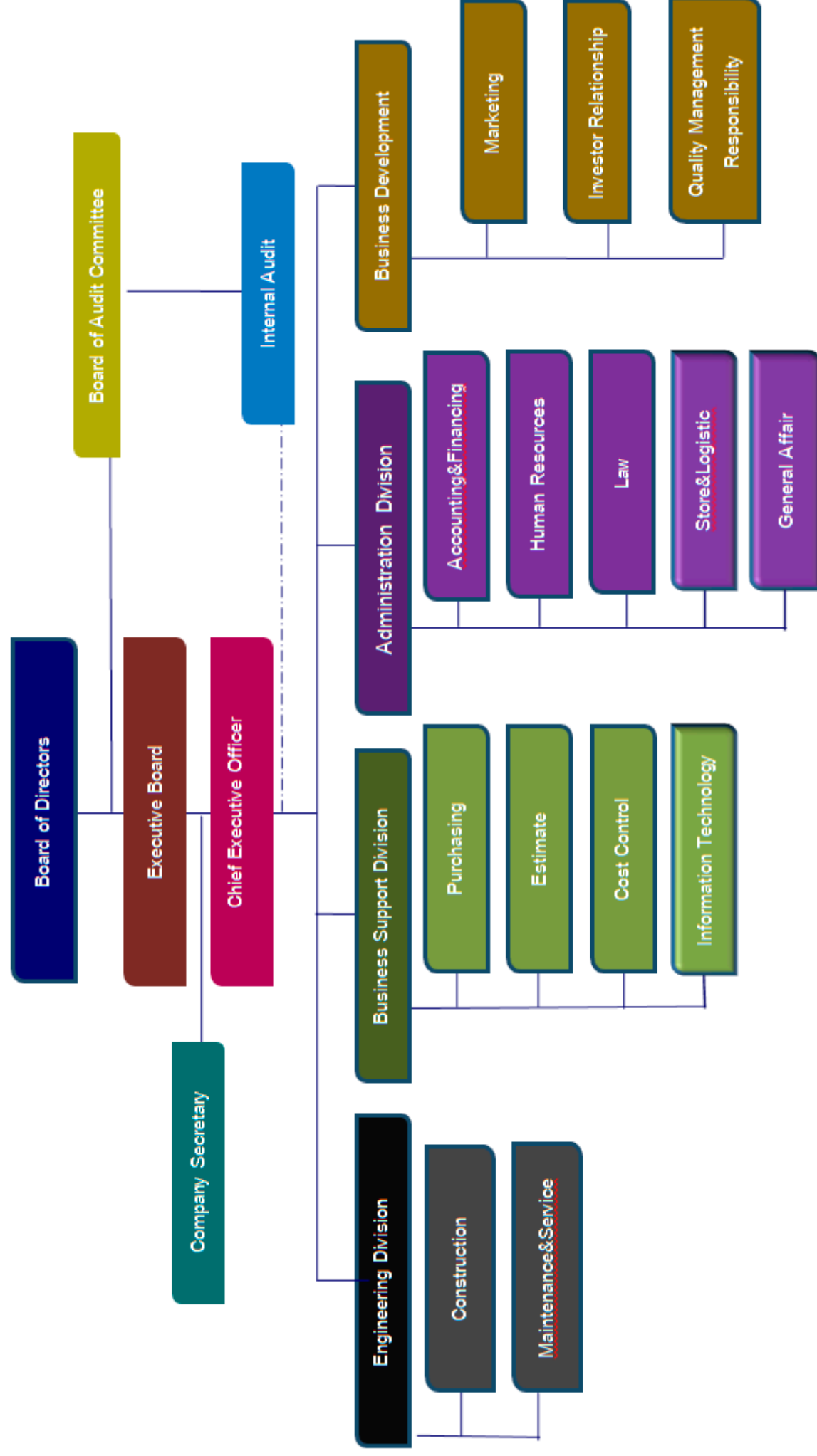

• Number of Employees

Number of employees on December 31, 2013. Details are as follows:

Department	Number of employee(s)
Engineering Division	
- Construction Department	108
- Maintenance and management	19
Business Support Division	
- Purchasing Department	6
- Estimation Department	6
- Cost Control Department	3
- Information Department	4
Administration Division	
- Finance and Accounting Department	13
- Human Resources and Legal Department	4
- Warehouse and Logistics Department	9
- General Administrative	3
Business Development Division	
- Marketing Department	2
- Investor Relations and Information Department	3
- Quality Management Department	
Internal Audit Department	4
Total number of employees	184

Note (**) : During the 12-month period ending 31 December 2013. The size of employee of maintenance service has decreased for the reason why the Company has terminated the employment contract . Due to the rising of labor costs the cost for the employer. The termination of the agreement is considered on the company's profit.

Management Structure

The Company's management structure is composed of 3 sets of directors. They are the Board of Directors, the Audit Committee, and the Executive Committee. Details as follows:

There are 8 Directors in the Board of Directors which are listed below:

1. Dr. Suwit	Chompoonutjinda	Chairman and Independent Director
2. Mr. Soraj	Rojanabenjakul	Director and Chief Executive Officer
3. Mr. Paiboon	Thienpiriyatakul	Director
4. Mr. Supoj	Chaikaewprong	Director
5. Mr. Sai Kong	Foong	Director
6. Mr. Nipon	Aroonpoolsilp**	Independent Director and Chairman of the Audit Committee
7. Mr. Zhen	Lu	Independent Director and Member of the Audit Committee
8. Mr. Pramote	Kobkhunnun**	Independent Director and Member of the Audit Committee
Mr. Phuwadon	Muang Sue	Company's Secretary

Note ()** : There are the directors who resign for the year 2013 as follow

Director who resign during the year

1. Pol. Gen. Viroj Phaholvech Chairman of the Boards and Independent Director (Resign on February 11, 2013)
2. Mr. Swai Chittasopawadee Independent Director and Chairman of Audit Committee (Resign on September 9, 2013)
3. Mr. Nantasak Sittinun Independent Director and Audit Committee (Resign on September 9, 2013)

Director who appointed during the year

1. Mr. Nipon Aroonpoolsilp Independent Director and Chairman of Audit Committee (Appointed on October 17, 2013)
2. Mr. Pramote Kobkhunnun Independent Director and Audit Committee (Appointed on November 13, 2013)



A Brief profile and experience of the Board of Directors



Dr. Suwit Chompoonutjinda

Chairman of the Board of Directors

Education

Ph.D Doctor of Business Administration

University of Hertfordshire, England

Working Experience

Duration	Company	Position
2006 - Present	GGF(Thailand) Co., Ltd.	Chief Executive Officer
2012 - Present	Vintage Engineering Public Co., Ltd.	Independent Director and Chairman of the Board



Mr. Soraj Rojanabenjakul

Chairman of the Executive Committee
and Chief Executive Officer

Education

Bachelor's Degree of Engineering at Thonburi
Institute of Technology

Master Degree of Marketing at Kasetsart
University

Working Experience

Duration	Company	Position
1991 - 1991	Thomson Consumer	Engineer
1992 - Present	Vintage Engineering Public Co., Ltd.	Chairman of the Executive Committee and Chief Executive Officer
2012 - Present	Inno Products Co., Ltd.	Director
2012 - Present	Worldmax Management Co., Ltd.	Director ,Management Director
2012 - Present	Capital Core Co., Ltd.	Director ,Management Director



Mr. Paiboon Thienpiriyatakul

Director and Executive Director

Education

Bachelor's Degree of Electrical Engineering
at King Mongkut's University of Technology,
North Bangkok

Working Experience

Duration	Company	Position
1990 - 1992	Berli Jucker Co., Ltd.	Electrical Engineer
1992 - Present	Vintage Engineering Public Co., Ltd.	Director and Executive Director



Mr. Supoj Chaikaewprong

Director and Executive Director

Education

Bachelor's Degree of Mechanical Engineering at
King Mongkut's University of Technology, North
Bangkok

Working Experience

Duration	Company	Position
1990 - 1997	B.S.V. Engineering Co.,Ltd.	Engineering Project Manager
1997 - 1999	B.S.V. Engineering CO.,LTD.	Department Manager
2000 - 2002	Techno Creative System Co.,Ltd.	Vice President
2003 - 2005	GEC. Engineering Co.,Ltd.	Senior Project Manager
2006 - Present	Vintage Engineering Public Co., Ltd.	Committee and Executive Committee



Mr. Foong Sai Kong

Director

Education

High School Diploma at Chung Ling Private High School

Working Experience

Duration	Company	Position
2009 - 2011	R-SUN Investment Management Co., Ltd.,	Director
2012 - Present	JF Chancellor	Partner
2012 - Present	Vintage Engineering Public Co., Ltd.	Director
2012 - Present	Fifty Bangkok Co., Ltd.,	Director
2012 - Present	Worldmax Management Co., Ltd.,	Director
2012 - Present	Capital Core Co., Ltd.,	Director



Mr. Nipon Aroonpoolsilp

Independent Director and Chairman of the Audit Committee

Education

Bachelor Degree of Accountancy at Thammasat University

Working Experience

Duration	Company	Position
1989 – 1995	Associated Company of Siam Commercial Bank Public Co.,Ltd.	Head of Associated Company Audit
1995 – 1996	Krung Thai Asset Management Public Co.,Ltd	Audit Department Manager
1996 – 2002	Siam Press Management Co.,Ltd.	Manager of Accounting and Support
2002 - Present	P.ACC.Research Accounting Office	consultant
2002 - Present	G&G Enterprise Co.,Ltd.	Independent Consultant
2002 - Present	Printing Hall Co.,Ltd.	Independent Consultant
2002 - Present	Enterprise Solution Partner Co.,Ltd.	Independent Consultant
2013 – Present	Vintage Engineering Public Co., Ltd.	Independent Director and Chairman of the Audit Committee

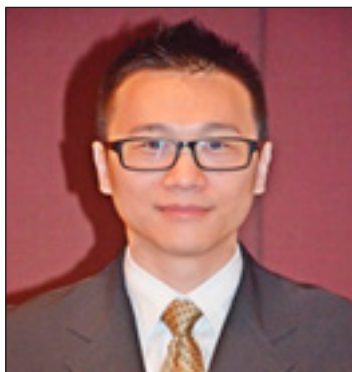

Mr. Zhen Lu

Independent Director and Audit Committee

Education

Bachelor's Degree of Computer Information System at Devry University

Working Experience

Duration	Company	Position
2007 - 2008	Legacy International	Assistant Hedge Fund Manager
2009 - 2011	Farice Optic and Vitel Holding Co., Ltd.	Independent International marketing Consultant
2012-Present	JF Chancellor	Vice President of Marketing (China)
2012-Present	Vintage Engineering Public Co., Ltd.	Independent Director and Audit Committee



Mr. Pramote Kobkhunnun

Independent Director and Audit Committee

Education

- Vocational Certification of Accounting, Rajamangala University of Technology Tawan-Ok : Chakrabongse Bhuvanarth Campus
- High Vocational Certification of Management, Rajamangala University of Technology Tawan-Ok : Chakrabongse Bhuvanarth Campus
- Bachelor of Business Administration, Marketing Major, Srinakharinwirot University Prasarnmit
- Master of Business Administration, Marketing Major, Kasetsart University

Working Experience

Duration	Company	Position
1990 – 1995	Thai-Filament Finishing Co., Ltd.	Marketing Manager
1995 - 2004	Fashion Line Co., Ltd.	Director and Marketing Manager
2004 - Present	Fashion Line Co., Ltd.	Chief Executive Officer
2013 - Present	Vintage Engineering Public Co., Ltd.	Independent Director and Audit

Responsibilities of Board of Directors

Board of Directors is authorized to manage business operation abided by law and aligning with Company's objective and regulation as well as resolution from general meeting with shareholders on the ground of honesty and dedication to achieve utmost benefit to the Company. Scope for responsibilities of Board of Directors is as below:

1. Set overall business target, direction, policy, business plan and budget. Supervise business execution from executives and other parties in charge. Review and approve policy, guideline and operation plan for large investment project proposed by subcommittees or executive board.
2. Appoint, assign or advice subcommittees or management team to oversee or execute the tasks assigned by Board of Directors, and follow up if the execution aligned to company's business plan and budget.
3. Regulate effective internal control and internal audit functions. Set up auditing team to review business practice and to work in cooperation with Audit Committee.

Board of Directors must get approval from shareholders in annual general meeting to execute business transaction in:

- A) Any issues enforced by law to acquire approval from shareholders.
- B) Any issues that may incur conflict of interest between the Board of Directors and Company which has been stated by rules and regulation mandated by SET.

Any members of Board of Directors involving in such conflict of interest, either to the Company or subsidiary, are refrained from casting their vote on such transaction.

In addition, Board of Directors is responsible to review and reaffirm that business practices are implemented by the framework of rules and regulations imposed by SEC and SET, particularly on inter-company transaction and acquiring and selling of Company's assets.

Audit Committee

1. Mr. Nipon	Aroonpoolsilp**	Independent Director and Chairman of Audit Committee
2. Mr. Zhen	Lu	Independent Director and Audit Committee
3. Mr. Pramote	Kobkhunnun**	Independent Director and Audit Committee
Mr. Phuwadon	Muang Sue	Secretary to Audit Committee

Note ()** : There are the audit committee directors who resign for the year 2013 as follow

Directors who resign during the year

1. Mr. Swai Chittasopawadee Independent Director and Chairman of Audit Committee (Resign on September 9, 2013)
2. Mr. Nantasak Sittinun Independent Director and Audit Committee (Resign on September 9, 2013)

Director who appointed during the year

1. Mr. Nipon Aroonpoolsilp Independent Director and Chairman of Audit Committee (Appointed on October 17, 2013)
2. Mr. Pramote Kobkhunnun Independent Director and Audit Committee (Appointed on November 13, 2013)

Responsibilities of Audit Committee

1. Oversight of the Company's financial reporting process and the disclosure of its financial information. Coordinate with statutory auditors and management team to provide quarterly and yearly financial statement before submission to the Board of Directors for approval to distribute to shareholders and investors, particular reference to: financial statement, financial report in accordance to accounting standard, compliance to accounting standard and changes, if any, in accounting policy and practice and reason.

2. Set guideline for internal control and internal audit practice. Review, with statutory auditor and internal auditor, the adequacy and effectiveness of internal control system. Oversee company's audit plan and discuss with statutory auditor and internal auditor if any irregularities were found during auditing process. Oversight security system on electronic information to prevent fraudulent and misuse of company's information both by Company's employees and third party. Facilitate auditing team to work independently.

3. Review of Company's compliance to rules and regulations mandated by SET and SEC.

4. Screen and appoint statutory committee, approve payment to statutory auditors based on auditor's creditability, company's budget, workload and experiences of assigned auditors. Participate in the meeting with statutory auditors but without management team at least once a year.

5. Approve inter-company transaction, acquiring and selling assets of the Company or subsidiary, oversight the disclosure of Company's information particularly on inter-company transaction or transaction causing conflict of interest to ensure accuracy and sufficiency of such data. Report aforementioned transactions to the Board of Directors and shareholders in annual general meeting.

6. Perform other tasks as assigned by the Board of Directors with the approval from audit committee.

7. Approve for appointment, removal or termination of head of internal auditors or other parties involving in internal audit.

8. Make auditor report to be published in Company's annual report provided with sufficient information as required by law and endorsed by Chairman of Audit Committee. The report must be signed by Chairman of audit committee. The report consists of following information:

- Reaffirm the adequacy, correctness and creditability of financial report and disclosure of such information. assigned by the Board of Director.

- Ensure adequacy of internal control practice in the Company.
- Justify that statutory auditor is an appropriate candidate
- Ensure that Company's operation is abided by rules and regulation mandated by SEC and SET.
- Clarify inter-company transaction
- Provide information concerning numbers of audit committee and his/her attendance in the meeting.
- Comments or remarks given to Audit Committee on the practices in accordance with charter.
- Provide other necessary information to shareholders and investors under the scope of authority

9. Work as assigned by the Board of Directors and abided by rules and regulation of SEC and SET

10. If necessary, audit committees are authorized to obtain independent professional advice with Company's expense.

11. Authorized to ask for information and data from each department to review business practice.

Executive Board

1. Mr. Soraj	Rojanabenjakul	Executive Board and Chief Executive Officer
2. Mr. Pailboon	Thienpiriyatakul	Executive Board
3. Mr. Supoj	Chaikaewprong	Executive Board
4. Ms. Unchalee	Meerahong	Executive Board
Mr. Phuwadon	Muangsume	Secretary to Executive Board

Responsibilities of Executive Board

1. Prepare and propose to Board of Directors for approval on business policy, business goal, business plan and strategy as well as annual budget.
2. Monitor business performance to be aligned with business policy, business goal, business plan and strategy as well as annual budget approved by the Board of Directors.
3. Define organization structure, delegation of authority and recruitment policy ranging from remuneration, removal, training and termination of employees.
4. Authorized to assign any persons to perform business practices in the name of executive board as appropriate and executive board serves the right to terminate, change or rectify that command.
5. Authorized to make approval on payment for general business transactions such as purchasing of products or other necessary investment for benefits of the Company.
6. Work other tasks as assigned by the Board of Directors.

Nonetheless, executive board is not authorized to approve any transactions that may incur conflict of interest to the Company or subsidiary. Their approval authority also excludes inter-company transaction, acquiring and selling on assets of the Company or subsidiary which requires approval from shareholders in compliance to rules and regulation of SEC and SET.

Resolve the resolution of the Board of Directors has appointed a sub-committee of the company instead of the old sub-committee. By appointment the Risk Management Committee and Nomination and Remuneration Committee of the as follows.

• Risk Management Committee

1. Mr.Suwit	Chompoonutjinda	Chairman of Risk Management Committee
2. Mr.Soraj	Rojanabenjakul	Risk Management Committee
3. Mr.Foong	Sai Kong	Risk Management Committee
Mrs.Arunya	No-IN	Secretary of Risk Management Committee

• Nomination and Remuneration Committee

1. Mr.Swai	Chittasopawadee**	Chairman of Nomination and Remuneration Committee
2. Mr.Supoj	Chaikaewprong	Nomination and Remuneration Committee
3. Mr.Pailboon	Thienpiriyatrakul	Nomination and Remuneration Committee
Mr.Phuwadon	Muangsume	Secretary of Nomination and Remuneration Committee

Note **

Mr.Swai Chittasopawadee has resigned from the independent director and Chairman of the Audit Committee and all the positions on September,9 , 2013.

Corporate Governance

Corporate Governance is an integral part of our Company's business practice which is in accordance with principles from SET. Corporate governance norms have been institutionalised as a business process at the Boards, managements and all level of employees to ensure transparency and enhance efficiency in business management as well as to enhance our competitiveness and increase value of shareholding in long term. The Company review and reaffirm on yearly basis that all steps are strictly taken in compliance to framework of good corporate governance. The Company's corporate governance initiatives are based on 5 components.

1) Shareholder Rights

The right of shareholders is highly concerned and the Company will not conduct any activities to violate or deprive shareholder rights but will encourage the shareholders to exercise their rights. The basic right of shareholders includes the right to buy, sell and transfer stocks, the right to receives dividends, the right to acquire adequate information about company's business performance, the right to vote for appointment or removal of the Board of Directors or auditors, the right to vote for important issues such as dividend payout, revision of company's regulation or Memorandum of Association, to increase or decrease capital stock as well as approval on other special issues.

Apart from aforementioned basic rights, the Company also encourage and facilitate the shareholders to exercise their right by:

- In accordance to rules and regulation of SEC and SET, meeting agenda and additional information on business performance must be informed to shareholders 7 days prior to meeting date. The shareholders are also notified of regulation in the meeting and steps to cast their votes. This information will be shown in Company's website before sending documents to shareholders to provide adequate time for reviewing such information.
- No action shall be conducted to confine the right of shareholders to acquire substantial information on Company's business performance.
- Encourage and facilitate the shareholders to attend the meeting and cast their votes and shall not confine the right of shareholders to attend general meeting of the shareholders.
- During annual general meeting of shareholders, Chairman of the Meeting allocates sufficient time for shareholders to give comments and make inquiries concerning business performance. In addition, the shareholders are able to send inquiries to the Boards before the meeting date.
- All members of the Board of Directors attend the meeting and give answer to shareholders' inquiries.
- Minutes of meeting must be completed with accuracy and thorough details by the end of meeting date, and shall be filed properly for further review or investigation by shareholders.

2) Equal Treatment to Shareholders

The Company is committed to establish equality among all groups of shareholders by following procedures:

- Minority shareholders can propose to the Board of Directors to add more meeting agenda before the date of general meeting of shareholders.
- If not necessary, Chairman of the Meeting will not add more agenda without prior notice, particularly on crucial agendas that need to be reviewed thoroughly before making decision.
- Shareholders may appoint proxies to vote for their shares by signing the letter of authorization. The Board of Directors have proposed at least one independent director as an alternative to be appointed as shareholder's proxy.
- It is made clear to the Board of Directors and Executive Board that they must report their holdings or changes on their holdings to SEC abided by Article 59 of Securities and Exchange Act, 1992 within 3 working days.

- The Company has imposed measurements to secure confidential information and prevent insider trading from relevant parties including the Boards and management team. Any persons involving in such confidential information are not allowed to trade stocks of the company in the market one month prior to disclosure of quarterly and yearly financial statement, and not allowed to trade stocks within 48 hours after disclosure of such information.

3) Roles of Stakeholders

The company also has contributed to the protection and preservation of the rights of various groups of stakeholders justly entitled by law or by agreement with the company. The Company has defined the role of the company that conducted the following stakeholders .

Shareholders :	The Company operates business with transparency and efficiency, aiming to achieve long-term business growth and offer good return on investment to shareholders. No action shall be conducted to incur conflict of interest.
Employees :	All employees are treated equally and fairly accompanied by promising career path and appropriate remuneration. They are facilitated with pleasant and safe working environment.
Customers :	The Company commit to reach customer's highest satisfaction by delivering the project timely and full of quality and offering follow-up services to customer regularly with fair price.
Business Partners :	Vintage Engineering Public Company Limited. ("the Company") operates more than 20 years and has been developing its presence in all areas by providing a survey of customer satisfaction consistently and is intended to measure customer satisfaction and attitudes to improve the operations by using the questionnaire as a tool to explore. Samples with customers The Company commit to treat creditors and business partners equally and honestly for our mutual benefits. Business contract and agreement with creditors or business partners are strictly followed.
Competitors :	The Company hold on to good corporate governance abided by law and regulation. No action shall be conducted to incur conflicts or threaten the business of competitors.
CSR :	The Company are responsible to society and environment. Impacts from noise pollution and air pollution in vicinity area are greatly concerned in our construction process. Our operation is strictly conformed to safety and environmental law to save our community and society in good environment.

4) Information Disclosure and Transparency

The Company is obliged to make full disclosure of accurate and complete information, both for financial or non-financial data, in accordance with the regulations from SEC and SET. Board of Directors are accountable of financial statements and financial data of the Company and subsidiary as shown in Company's annual report. Shareholders and investors can access to such information through various channels such as company's website, other media from SET or other channels required by law.

4.1 Business Operation Fairly

Code of Conduct of Vintage Engineering Company Limited (Thailand) encompasses respect for the law. Confidentiality Insider, the Corporate Social Responsibility, the assets acquisition of assets, the operation safety, the hygiene Intellectual property and computer systems. Including the protection of the informant acts that violate or may violate the Code of Business Conduct and the internal audit of the company. The company assigned every employees to be trained continuously. To ensure that all employees are aware of and understand their duty. It also covers the process of measuring the effectiveness to improve.

4.2 Anti-Corruption

The company has company policy to operate by the law and beneficial to society. By encouraging employees work integrity, honesty, equality and regardless to the benefits of creditors and partners. In addition, Company has encouraged all stakeholders as employees, stockholder, customer or others report the illegal, unethical to the company by 3 channels as

1. Report by the meeting
2. Report through the communication channel as Telephone, fax or contact to the investor relationship.
3. Report through the satisfaction survey. the company will present the result from the satisfaction survey to the executive for development and improve the operation to satisfaction the customer.

The details about the appellant will be confidential in providing the information to the officer faithfully consistent with the Collective Action Coalition of Thailand in the anti-corruption private company.

5) Responsibilities of Board of Director

1. Structure of Board of Director

Board of Directors is responsible to set overall business policy and direction as well as to supervise and drive business performance to reach the target. Board of Directors consists of 8 members from the Company- which are 4 executive directors and 4 non-executive directors- and 4 independent directors abided by regulation from SEC and SET to have at least one out of three independent directors from total members in Board of Directors. Holding office period is 3 years for each member. Board of Directors consists of qualified members from various industries ranging from engineering, law, accounting and finance of which these expertises are beneficial to our business operation

According to Company's regulation, during annual general meeting of shareholders, 1 out of 3 directors must resign from their post, determining by lucky draw in the first year and second year. From third year onwards, directors holding the office longest must resign from their post but can be re-elected to directors again.

The roles and responsibilities of the Board of Directors and Executive Boards are clearly defined. The Board of Directors is responsible to set overall company policy and supervise the execution of Executive Boards in policy level, while Executive Boards are responsible to manage the business in accordance to Company's policy.

The person holding the position of Chairman of Board of Directors cannot hold the position of Chief Executive Officer in order to balance the power and prevent unlimited power of each individual. The Chairman of Board of Directors is independent directors and has no involvement in Executive Boards and no shares of the Company. The Chairman is responsible to set overall policy, supervise and define company's strategic goal. CEO is responsible to manage daily business operation to be aligned with the framework defined by the Board of Directors.

Board of Directors appoint 2 subcommittees which are Executive Board and Audit Committee to direct business strategy and monitor business performance.

There are 4 members of Executive board consisting of 4 executive directors. The Executive Board is responsible to supervise management team to operate daily business practice abided by company's policy determined by the Board of Directors.

There are 3 audit committees and all of them are independent directors. Audit committees are assigned to review and monitor the efficiency of internal audit practices, risk management, financial and accounting practices, oversee the report of financial statement and to do other tasks assigned by SET.

2. Roles and Responsibilities of the Board of Directors

The Board of Director is responsible to review and make an approval for significant issues on business management such as to define company's vision, mission, strategy, goal, business plan and budget, to supervise and monitor management team to operate business efficiently and effectively within the framework of company's policy and business plan.

• Corporate Governance Policy

Corporate Governance Policy of the Company was specified in written statement and will be reviewed yearly together with the announcement of annual business performance.

• Code of Ethics

Code of Ethics has been defined in written statement to ensure that all related parties ranging from the Board of Director to all level of staffs understand the code of ethics and do their tasks within this framework.

• Conflict of Interest

All members of the Board of Directors and Executive Board must provide full disclosure of potential conflicts of interest caused by themselves and involving parties. The guideline to avoid conflict of interest is on the ground that any business transaction must be performed for benefits of the Company and shareholders. Any transaction that may incur conflict of interest should be avoided. The parties involving in potential conflict of interest must file a disclosure of statement to the Company and should not participate in approval process of such transaction as well as have no authority to make approval on such transaction.

• Internal Control and Internal Audit

Internal control has been implemented by supervision of the Board of Directors to monitor business practices in financial transaction, business performance and operation. Scope of responsibilities and operating authority of the Boards and management team are clearly specified. External auditors are appointed to monitor the effectiveness of internal control system and to ensure independency of each entity. Working as an independent agency, the auditors is responsible to monitor business performance and follow up the progress of corrective action (if any) to ensure that all business practices are executed in accordance with internal control policy and risk management framework. Audit report is directly submitted to audit committees and the Board of Directors will review the effectiveness and adequacy of internal control system on yearly basis.

3. Meeting of Board of Directors

The date for meeting of Board of Directors is scheduled in advance every year. Notice letter together with meeting agenda will be sent to the Board of Directors at least 7 days prior to the meeting, or lesser in urgent case. Minutes of meeting will be done and filed properly for further reference and verification.

In the meeting, Chairman of Board of Directors and CEO are responsible to set up meeting agenda and each member in the Boards can propose any issue to add in the meeting agenda. Notice letter to attend the meeting will be sent to the Boards prior to the meeting date to provide adequate time to review documents.

Each member is opened to propose, review and discuss on any issue as appropriate. During the meeting, Chairman of the Board of Director is regarded as chairman of the meeting where each member can express ideas and comment independently. The management team may join the meeting on some agendas to acquire comprehensive information related to their duty and to be informed of company's policy directly so that such policy can be implemented effectively. The resolution of the meeting will be passed by majority vote of which one member is equal to one vote. The member with conflict of interest shall not participate in the meeting and refrain from casting his/her vote. If number of votes on such issue is equal, Chairman of the meeting can cast additional vote and make final decision on that issue.

Secretary to Board of Director is assigned to attend every meeting and prepare Minutes of Meeting endorsed by Board of Director. The first agenda in next meeting is to acknowledge Minutes of Meeting in the last meeting. The Secretary is responsible to file the document properly which can be retrieved for further reference.

4. Remuneration

Remuneration package of the Boards and top management is in written statement where remuneration structure and principles are clearly defined on the ground of transparency, appropriateness and keeping the same pace with the industry in order to motivate and keep our valuable human resources to work for the benefits of the Company. Remuneration is considered by qualification, scope of responsibilities, business performance of the Company and competitors. Remuneration structure comprises meeting fee, basic salary and bonus. Remuneration for the Boards will be proposed to grant for approval from shareholders during annual general meeting and remuneration package to the Boards shall be disclosed in annual report.

5. Use of Inside Information

The Board of Directors has set the rules and regulation on the use of Company's inside information as below:

5.1 The Boards, management team and all staffs are obliged to keep confidential or inside information of the Company.

5.2 The Boards, management team and all staffs must not disclose Company's confidential or inside information for his/her or other's benefits either directly or indirectly, and whether the rewards are given or not.

5.3 The Boards, management team and all staffs are not allowed to trade or transfer any stocks in stock market or execute any legal transaction by exploiting Company's confidential and inside information which may lead damages to the company either directly or indirectly. This regulation also covers to spouse and minors of the Boards, management team and staffs in all levels. Breach of such regulation is regarded as major offence.

5.4 Board of Directors, Executive Board and employees holding the position of directors or higher are not allowed to trade stocks of the company within 48 hours after disclosure of company's information.

5.5 Board of Directors, Executive Board and employees holding the position of directors or higher must report every trading of stocks to the Company.

Dividend Payment Policy

The Company specifies the dividend payment policy at approximate rate of fifty percents of Company's net profit. However, the Board of Directors serve the right to review and change dividend payment policy occasionally on the ground to provide utmost benefits to shareholders, for example, to retain profit for company's reserve, for expanding business or to cope with changing of market situation which may affect cash flow of the Company.

Authorized Directors

Authorized Directors

"Mr. Soraj Rojanabenjakul is a cosigner with Mr. Paiboon Thienpiriyatakul or Mr. Supoj Chaikaewprong and stamps the company's seal"

The Directors' Compensation

The Company has clearly specified compensation for the directors, which is appropriate compared to similar industries and adequate to keep the qualified directors. The compensation for the directors and semi directors for the year 2013 was reviewed by the Board of Directors and approved as per the following details:

Position	Director's allowance per meeting
Chairman of the Board of Directors	40,000 Baht / meeting
Chairman of the Audit Committee	20,000 Baht / meeting
Member of the Audit Committee	10,000 Baht / meeting
Director	10,000 Baht / meeting

Director's meeting allowance

The company had Board of Director's meetings, Audit Committee's meetings and had paid meeting allowances in the 2013 accounting period starting on January 1, 2013 to December 31, 2013 as follows:

Names	Director's meetings (Times)	Audit Committee's meetings (Times)	Meeting Allowance (Baht)
Mr. Soraj Rojanabenjakul	9/9	-	70,000
Mr. Paiboon Thienpiriyatakul	9/9	-	70,000
Mr. Supoj Chaikaewprong	9/9	-	70,000
Pol. Gen. Viroj Phaholvech**	1/9	-	-
Dr. Suwit Chompoonutjinda	9/9	2/5	290,000
Mr. Swai Chittasopawadee**	5/9	4/5	100,000
Mr. Zhen Lu	6/9	4/5	90,000
Mr. Sai Kong Foong	7/9	-	60,000
Mr. Nuntasak Suttinun**	3/9	3/5	50,000
Mr. Nipon Aroonpoolsilp**	1/9	1/5	30,000
Mr. Pramote Kobkhunnun**	0/9	0/5	-

Note ()** : There are the directors who resign for the year 2013 as follow

Director who resign during the year

1. Pol. Gen. Viroj Phaholvech Chairman of the Boards and Independent Director (Resigned on February 11, 2013)
2. Mr. Swai Chittasopawadee Independent Director and Chairman of Audit Committee (Resigned on September 9, 2013)
3. Mr. Nuntasak Suttinun Independent Director and Audit Committee (Resigned on September 9, 2013)

Director who appointed during the year

1. Mr. Nipon Aroonpoolsilp Independent Director and Chairman of Audit Committee (Appointed on October 17, 2013)
2. Mr. Pramote Kobkhunnun Independent Director and Audit Committee (Appointed on November 11, 2013)

Salaries and Compensations for Executives

The Company has classified its executives as per the structural level of management for five executives as follows:

1. Mr. Soraj	Rojanabenjakul	Chief Executive Officer
2. Mr. Paiboon	Thienpiriyatakul	Executive Director
3. Mr. Supoj	Chaikaewprong	Executive Director
4. Ms. Unchalee	Meerahong	Executive Director
Ms. Arunya	No-In	Finance & Accounting Manager

Compensations	1July2010 - 30June2011	1July2011- 30June2012	1July2012 – 31 Dec.2012	1Jan2013 – 31 Dec.2013
Salary	7,814,500	8,880,960	4,070,000	8,989,065.37
Bonus	330,000	740,080	330,000	-
Total	8,144,500	9,621,040	4,400,000	8,989,065.37

Shareholders' structure

Can be categorized by numbers of common shares held by top ten shareholders as of March 17, 2014 as follows:

Name	Number of shares (shares)	Percentage
1. Mr.Soraj Rojanabenjakul	26,948,051.00	8.460
2. Mr.Supoj Wannaroj	13,797,277.00	4.331
3. Miss Ratchanee Buntornwan	10,400,000.00	3.265
4. Mr.Somchai Sirisathaworn	10,252,950.00	3.219
5. Mr.Wasan Temsawanglert	9,416,400.00	2.956
6. Mrs.Kasemsri Wannaroj	9,300,000.00	2.919
7. Mr.Nuttapon Tonawanic	9,204,100.00	2.889
8. Miss Busarin Puanpungdai	7,516,500.00	2.360
9. Mr.Kullateep Pichitsingh	7,200,000.00	2.260
10. Mr.Wipong Rattanasiriwilai	6,471,700.00	2.032
11. Others	208,043,022.00	65.309

Auditor's Fees

Remuneration for the auditing service

In 2013, the Company has appointed Miss Vissuta Jariyathanakorn, C.P.A. Registration No. 3853, and/or Miss Sumalee Reewarabadith, C.P.A. Registration No. 3970, and/or Miss Thipawan Nananuwat, C.P.A. Registration No. 3459 of Ernst & Young Thailand Limited. or other auditors of the same company, who have been approved by the SEC's Announcement on Approving Auditors, to be the Company's auditor and signed their names in the audit report and audited financial statements for accounting period January 1, 2013 – December 31, 2013. The audit fee would be no more than 1,250,000 Baht.

Other Remunerations

-None-

Internal Control

The Company values internal control, which is in accordance with the principle of good corporate governance, to be able to operate with transparency, fairness, reliability, and accountability for the benefits of shareholders, employees, and all stakeholders.

The Company receives adequate internal control evaluations from First Audit and Advice Co., Ltd. by comparing with 5 elements of internal control, which are important to efficiency and effectiveness of internal control. The five elements are:

1. Organization and Environment

The Board of Directors has established a clear and measurable policy, organization structure, and business objectives by considering operational possibilities. To ensure the most effective implementation of each activity, the Company has set up a written policy and operating procedures for management transactions and for personnel to follow.

2. Risk Management

For risk assessment process, the Company has evaluated and analyzed internal and external risk factors that could affect the Company's operations. These factors are then considered by the Board of Directors in order to formulate solutions.

3. Management's Operation Control

The Company has set up a clear written scope of authority and management's approval authority for operations to be in accordance with relevant laws in order to create opportunities, reduce risks, and maintain the Company's good reputation.

4. Information and Communication

The Company has made communication and information dissemination adequate for the Board of Directors' consideration. Documents and meeting minutes are entirely stored for examination by auditors.

5. Monitoring System

The Company has been monitoring operations to insure that objectives are achieved in order to follow the plan. If the performance significantly deviates from plan, the Company will take corrective actions and continue monitoring.

Audit Committee's report

The Audit Committee of Vintage Engineering Co.,Ltd (PCL) has appointed the sub-director which is composed of 3 independent directors and each director is not an employee of the Company. They were as follows:

1. Dr. Nipon	Aroonpoolsilp	Chairman of the Audit Committee
2. Mr. Zhen	Lu	Member of the Audit Committee
3. Mr. Pramote	kobkhunnun	Member of the Audit Committee

The Audit Committee had performed duties according to the scope and responsibilities which was assigned by the Board of Directors which is in accordance with the requirements of the Stock Exchange of Thailand (SET). The Audit Committee's main scope and responsibilities are to certify financial reports of the Company, accurate according to Generally Accepted Accounting Principles and make the internal audit system operate efficiently as well as making sure that company comply with rules and regulations related to the good governance.

In 2013, the Audit Committee meetings are held 5 times. All members of the Audit Committee attended every meetings. Related executives, auditors, and internal auditors were invited to the meetings, which are summarized as follows:

1. Consider auditing to approve quarterly financial reports and financial report for the year 2013 which has been audited by The Company's auditor. The Audit Committee is of the opinion that The Company's financial statements are correct and accurate enough for disclosure in accordance to the generally accepted accounting standard.

2. Consider selecting, appointing, and offering fees for auditors for the year 2013, to ask for approval at the general meeting of shareholders. The consideration is based on the operating results, the independent of auditor, business knowledge and the approproatetion of the remuneration.

3. Consider auditing the Company's operating information and the internal audit system to assess adequacy, appropriateness, and efficiency of the inter audit through audit report from the internal audit department and external auditor, First Audit and Advice Co., Ltd., which covers The Company's important work system. It was found that the Company's internal control system is sufficient and appropriate to its nature of business.

4. Consider reviewing internal audit by considering the scope of authority, responsibility, independence and human capacity as well as approving the amendment of the internal audit charter in accordance with the Internal Audit Guideline of the Stock Exchange of Thailand. In addition, it should review the internal audit department' annual audit plan, which the Audit Committee has concluded that the Company has adequate, appropriate and efficient internal audit.

5. Consider reviewing the Audit Committee's charter to consider the scope of authority, responsibility to attend meetings, and reporting in order to comply with the principle of good corporate governance and regulations of the Stock Exchange of Thailand.

6. Consider auditing and commenting on rules of the inter-company transaction to comply with regulations which the inter-company transaction happens normally.

7. Consider auditing matters in accordance with the guidelines and regulations of the Stock Exchange of Thailand to strengthen the governance system.

The Audit Committee has fulfilled its duties as per the Audit Committee's charter which was approved by the Board of Directors and to comply with announcements and requirements of the Stock Exchange of Thailand. It is concluded that the Company has correctly reported financial reports and operations, has efficient internal control and internal audit system, complies with related regulations and laws associated with good corporate governance, transparent and reliable as well as to continually improve the performance and quality to suit the business environment.

Corporate Responsibilities

Vintage Engineering Public Co., Ltd. is committed to maintain itself as a good role model of the society in activities and tasks in all areas. The company operates its business with ethics and good corporate governance in order to be consistent with the interest of society and environment for sustainable development. Therefore, the company herein had set standard for transparency in operating activities and a process to monitor, evaluate and improve the standard of works at all times.

In order to achieve the objectives as abovementioned, the company had set strategies in operating for responsibilities to society in 4 areas which are:

1. Corporate governance

The Board of Director has a policy for good corporate governance in a written statement and reviewed yearly together which will be considered to approve the annual operating result in order to ensure that the company is transparent in operating business and able to be examined. This is also to enhance reliance to shareholders afterwards. Aside from this, the company gives importance to the system of controlling and internal auditing. And for the risk management, the company control and manage its risk closely and also reminds ethics in operating business by maintaining its fairness to the traders, shareholders, and interest persons in every groups.

2. Respecting human rights

The company has a policy performed according to law and regulations that are related with the employees, principles and are related with human rights that is basically in accordance with criteria for general practice. This policy mentioned doesn't differentiate origin, race, gender, age, skin color, religion, disability, position, ancestors, education institution, or any institutions that are related directly in work practice. Also respecting the individuals and prestige of being human which the company previously have no any complaints in human rights violation.

o Treating workers fairly

The company had managed employee's benefits well in order to make the employees to have good life quality which the company has projects and main welfares as follows:

o Diligence allowance

Is a project that emphasize and support the employees in the company to behave themselves and perform work in a quality way and have a discipline and pride of being an employee of the company. In order to build employee morale and reward the employees that has a discipline, and those who devoted strength and tenacity and sacrifice to the company, the company provide diligence allowance in a full amount in each month and will be decreased according to their absences, leaves and late which will be compared to defined criteria.

From the operating of employee's benefit mentioned, the benefit that seems to be the most obvious is work discipline of employee became better and able to decrease the backup staffs due to the full time workers have absences and late declined. And for the benefit to the employees that seems to obvious is the morale in working according to the observation of the supervisors. The employees intend to operate works more which affects the works to be more effective. Aside from this, the project mentioned has a part in creating loyalty to the organization.

o Development and training of the employee

The company evaluates the skill of the employees and herein assigned the supervisors to be the operator in evaluating whether they should be provided by training or developing. In addition, the company also surveys the demand in training from employees by letting them to present training curriculum that is necessary. The company opens a chance for the employees to be trained from external in order to develop and support the employees to understand their own job description.

Annual health check of the employee

is a welfare for company's employee to check up their health annually from hospital that is reliable. This benefit is arranged to encourage their good health as well as to decrease sickness problem and reduce treatment costs of the employees.

o Annual health check of the employee

is a welfare for company's employee to check up their health annually from hospital that is reliable. This benefit is arranged to encourage their good health as well as to decrease sickness problem and reduce treatment costs of the employees.

o Celebration and entertainment of the company

The company arranges celebration and entertainment in every year. This benefit is held to encourage the employee's mental health. Moreover, this benefit is for joy after all dedicating in work for the company in all year. This activities mentioned also encourages employee to meet, get to know each other and build good relationships between employees

3. Participate on community or society development

Vintage Engineering Public Co., Ltd. had planned to develop society under the concept of building good relationship between the company and social environment. The company joined and encouraged volunteer activities in helping society and donation activities which the details of each activities are as follow:

o Volunteer activities to help community

The company had encouraged to help and joined private sector that needs help or the company sees that the individuals in the community required assistance urgently. The company herewith emphasize on good relationship between the organization and society.

o Donation activities

The company had encouraged to give assistance in a form of donating money, goods, or things for public goods to the foundation, schools, or communities such as Donating office supplies to Wad Suan Kaew foundation or donate sports equipment and instruments used for learning to the schools that are scarce.

4. Maintaining of environment

The company operates business of the organization by reminding on the bad consequences toward society and environment by reducing energy consumption and using of resources in operating work worthily and effectively as well as encouraging conscious mind of employees such as

- A campaign for saving electrical cost by turning off computer monitor during lunch time 12.00-13.00. Therefore, this allows the employees to practice energy conservation and also to be applied in everyday life as well as publishing ways of saving energy in their own society.
- Encourage to convey technology applied for increasing effectiveness in working, saving energy consumption, and to reduce the using of resources in work.

Activities for social responsibilities for the year 2013

1. Corporate Governance

The company had arranged policies for good corporate governance which specified its policies of rights and treated interest person of the company equally as well as disclosure and transparency of information. However, the company runs its business with responsibilities consistent with ethics and morals.

Aside from this, the company intends with core values of the organization which consists of moral and conscious mind in working together and adhering to the bonding. These values always build foundation of good corporate governance for the company.

2. Employees and other individuals

a) Fair employment

Vintage Engineering Public Co., Ltd. realized the employees' worthiness and aim to retain employees to work in long term due to the fact that the employees are the most important for the company's growth. Therefore, the corporate group aims to get and receive employees that have ability and have a balance between work life and personal life. The corporate group has welfares for full time employees as well as provident fund, insurance, maternity leave, and official holidays. Aside from this, the corporate group also manages development project for individuals and other general trainings in order to enhance skills in working. However, those projects should be consistent with work responsibilities of employees in the corporate group.

b) Safety and sanitation in the company

The company aims to provide appropriate working location and safeties for all employees. Therefore, the company set policies and board for occupational health and safety in year 2009 in order to take care for health and work environment of the employees. Aside from this, the company set policy for training in a topic of "Safety in work practices and first aid" for the employees as well as managing a safety officer standby in every project sites in order to survey and examine the safety while working for reducing risks of fatal accident. In addition, the company also set up annual health check up for the employees for the overall previous year 2013 and there are no employees that faced fatal accident from operating work or any sickness from working.

3. Participating in social development

Participating in community and develop society of the company has main components which is divided in 2 parts : donating money and support help and collaborating with private sectors in case of any requests occur. The company aim to see that individuals in the community need help hastily and the company herein emphasizes on a good relationship with the society.

3.1) Participating in helping communities, money donation and the society

In year 2013, the company had a project to donate money and things for living to the people who needs support, encouragement, and also to cultivate and encourage employees to be volunteerism to join good activities for individuals who are disadvantaged in society.

For the period of 12 months (January 2013-December 2013), the company arranged activities for commonwealth by providing help in a form of donation. The company has 2 activities as follows:

1) Activities for money and necessary things donation to foster home, Ratchawadee home



This activity held on May 25, 2013. Vintage Engineering Public Co., Ltd. had managed CSR activity for money donation and necessary things to Home for mentally disabled children, Ratchawadee home. This activity mentioned has objectives to enhance good relationship of company's employment and surrounding communities and return some part of profit to the society.

2) Donate office supplies and electrical appliances to Suankaew foundation

This activity was held on December 20, 2013 which Vintage Engineering Public Co., Ltd. set CSR activity by providing electrical appliances and office supplies including cash to Suankaew foundation, Wad Suankaew, Nonthaburi province. This activity mentioned has objectives to strengthen relationship between the company's employees and surrounding communities as well as build career and revenue to the personnel in foundation.



4. Manage and maintain environment

The company recognizes that the operating of business might have activities that effect environment and communities.

Therefore, the company believes that duties and responsibilities of the company are to handle those effects and find a way efficiently as possible. The company is committed to develop its role in this environment field and also will find best practices in developing sustainable organization afterwards.

a) Environmental policy

- *Reduce the amount of papers used for various works and recycled instead of discarding materials if possible. Also, supporting used materials to be reused.*
- *Seek to improve the using of energy in the building to be more efficiency and use the energy wisely in all operations.*
- *Initiate projects that aim to reduce the amount of waste.*
- *Coordinate with leading company (suppliers) to apply policy of purchasing that has quality in order to reduce any effects to the environment that caused by the operations of those companies.*

b) Managing environmental risks

Due to the operational work of the company need to use energy continuously and emission of carbon dioxide in the atmosphere and the company also needed to use paper in large quantities in order to prepare reports for the organization and its customers and also for the process of storing documents. Aside from that, the company should use energy to produce heat, light and coolness in the office and various office equipment. These are the important key of process that the corporate group gives importance in order to find systems that will reduce impacts to the environment. Therefore, in order to encourage and support environmental awareness in the organization, the company group emphasize on concept of "reduce, reuse, and recycle" in operating business.

Maintaining environment in operating

1. Lighting

The corporate group encourages using energy-saving bulbs and divided areas in parts in order to be able to turn off the lights if it is not needed. However, this policy has been used since the year 2011 and the company has already turned off all lights during lunch break and during off-duty time.

2. Air Conditioning

There has air conditioner installed within the entire building. Therefore, in order to keep air conditioning work in its full capacity, the company has set the temperature at about 25 degrees. This also create appropriate atmosphere in work. The company also closes air conditioner every time during lunch break and after work.

3. Paper

The company sees ways to reduce the use of paper by using more reused papers instead. The company is committed to reduce the orders of papers and support employees to use recycled papers. Moreover, the employees are encouraged to communicate through electronics in a form of emails and scanned documents stored in electronic form.

By the year 2013, the company installed system for booking of transportation request and repair system within the company and also back up information through online system as well as using device for scanning and store documents in electronic form. The company also has a campaign for the using of recycled papers to be collected and sold. The money gathered from selling those recycled papers is applied to be a lunch for employees in order to save cost of living.

Interrelated Transaction

Person who may have conflicts of interest. Nature of business / relationship	Type of items performed by the company	Item Value (Baht)				The necessities and reasons for the transactions
		2011 1 July – 30 June	2012 1 July – 30 June	2012 1 July - 31 December	2013 1 January - 31 December	
1. Mr. Soraj Rojanabenjakul Has a relationship with the company as follows: - Being a director - Being a Chairman of the Executive Committee - Being the Chief Executive Officer - Is a major shareholder for 17.316	As a guarantor for the company for OD and short-term loan from financial institutions together with Mr. Paiboon Thienpiriyatakul	<u>Guaranteed the full OD in the amount of:</u> 10,000,000 <u>Guaranteed the full credit guarantee in the amount of:</u> 145,000,000 <u>Guaranteed the full promissory note in the amount of:</u> 75,000,000				The company had the necessities for the director to guarantee loan until the company could be listed in the stock exchange. The company planned to terminate guarantee after it was listed in the stock exchange. The director did not incur any charges to the company. The Audit Committed had concluded that the transaction was fair and reasonable.
2. Paiboon Thienpiriyatakul has a relationship with the company as follows: - Being a director - Being a major shareholder of 10.782	As a guarantor for the company for OD and short-term loan from financial institutions together with Mr. Soraj Rojanabenjakul.	<u>Guaranteed the full OD in the amount of:</u> 10,000,000 <u>Guaranteed the full credit guarantee in the amount of:</u> 145,000,000 <u>Guaranteed the full promissory note in the amount of:</u> 75,000,000				The company had the necessities for the director to guarantee loan until the company could be listed in the stock exchange. The company planned to terminate guarantee after it was listed in the stock exchange. The director did not incur any charges to the company. The Audit Committed had concluded that the transaction was fair and reasonable.



Person who may have conflicts of interest. Nature of business / relationship	Type of items performed by the company	Item Value (Baht)				The necessities and reasons for the transactions
		2011 1 July – 30 June	2012 1 July – 30 June	2012 1 July – 31 December	2013 1 January – 31 December	
3. Pradubwong and Vintage Engineering Joint Venture	Investment	Beginning Balance: - During the period: 4,412,500 Ending Balance: 4,412,500	Beginning Balance: 4,412,500.- During the period: 0.00.- Ending Balance: 4,412,500.-	Beginning Balance: 4,412,500.- During the period: 0.00.- Ending Balance: 4,412,500.-	Beginning Balance: 4,412,500.- During the period: 0.00.- Ending Balance: 4,412,500.-	The establishment of Pradubwong and Vintage Engineering Joint Venture is to be used as a company to bid for Rangsit University's Science Laboratory building project. To be able to enter the auction, the project required both the Company's and Pradubwong accomplishments. The establishment of Pradubwong and Vintage Engineering Joint Venture would enable the company to enter the auction and have results (ผลกำไร) from the said project, to be used to bid for the next project. The Audit Committee concluded that the aforementioned transaction was reasonable and fair.
	Advanced Payment	Beginning Balance: : - During the period: 403,762.10 Ending Balance: -	Beginning Balance: - During the period: 204,501 Ending Balance: -	Beginning Balance: - During the period: 68,250.- Ending Balance: 68,250.-	Beginning Balance: 68,250- During the period: 736,652.22 Ending Balance: 804,902.22-	The Company had the necessity to make advance payment for the joint venture and when the joint venture could withdraw-from-work, it will reimburse the company, which is in accordance with the contract. The Audit Committee concluded that the aforementioned transaction was reasonable and fair.



Person who may have conflicts of interest. Nature of business / relationship	Type of items performed by the company	Item Value (Baht)				The necessities and reasons for the transactions
		2011 1 July – 30 June	2012 1 July – 30 June	2012 1 July – 31 December	2013 1 January – 31 December	
3. Pradubwong and Vintage Engineering Joint Venture	The Company performed accounting function for the Joint Venture.	<u>Beginning Balance</u> - <u>During the period:</u> 330,000 <u>Ending Balance:</u> -	<u>Beginning Balance</u> 30,000.- <u>During the period:</u> 360,000.- <u>Ending Balance:</u> 60,000.-	<u>Beginning Balance:</u> 60,000.- <u>During the period:</u> 180,000.- <u>Ending Balance:</u> 60,000.-	<u>Beginning Balance</u> 60,000.- <u>During the period:</u> 270,000.- <u>Ending Balance:</u> 330,000.-	The Company had performed accounting function for the joint venture therefore it charged the accounting expense based on the actual cost. The Audit Committee concluded that the aforementioned transaction was reasonable and fair.
4. Worldmax Management Co., Ltd	Loans			<u>Beginning Balance:</u> - <u>During the period:</u> 40, 000,000.- <u>Ending Balance:</u> 40, 000,000.-	<u>Beginning Balance:</u> 40,000,000.- <u>During the period:</u> 108,090,000.- <u>Ending Balance:</u> 148,090,000.-	Companies to make loans to its subsidiaries as working capital for operations. The Audit Committee has concluded that the transaction is a transaction that makes sense.
	Accrued interest.			<u>Beginning Balance:</u> - <u>During the period:</u> 915,068.20.- <u>Ending Balance:</u> 915,068.20.-	<u>Beginning Balance:</u> 915,068.20.- <u>During the period:</u> 2,663,460.90.- <u>Ending Balance:</u> 3,578,529.10.-	Company's interest rate under 5 percent of the loan amount. The Audit Committee has concluded that the transaction is a transaction that makes sense.



Person who may have conflicts of interest. Nature of business / relationship	Type of items performed by the company	Item Value (Baht)				The necessities and reasons for the transactions
		2011 1 July – 30 June	2012 1 July – 30 June	2012 1 July - 31 December	2013 1 January - 31 December	
5. Capital Core Co., Ltd (subsidiary)	Investment			<u>Beginning Balance:</u> - <u>During the period:</u> 10,000,000.- <u>Ending Balance:</u> 10,000,000.-	<u>Beginning Balance:</u> 10,000,000.- <u>During the period:</u> - <u>Ending Balance:</u> 10,000,000.-	The company has set up a subsidiary. For businesses to invest in other businesses that have the potential to generate returns from both inside and outside the Stock Exchange of Thailand. It does not conflict with the core business of the company. Subsidiary with a registered capital of 1 million shares at 10 per share, which the company has invested in 60 percent of the registered capital. Subsequently, on September 26, 2555, the Board of Directors of the Company. Approved the revised shareholding of 60 percent or 100 percent of the share capital. The Audit Committee has concluded that the transaction is a transaction that makes sense.
	Loans				<u>Beginning Balance:</u> - <u>During the period:</u> 20,000,000.- <u>Ending Balance:</u> 20,000,000.-	Companies to make loans to its subsidiaries as working capital for operations. The Audit Committee has concluded that the transaction is a transaction that makes sense.



Person who may have conflicts of interest. Nature of business / relationship	Type of items performed by the company	Item Value (Baht)				The necessities and reasons for the transactions
		2011 1 July – 30 June	2012 1 July – 30 June	2012 1 July - 31 December	December2013 1 January - 31 December	
5. Capital Core Co., Ltd (subsidiary)	Accrued interest.				<u>Beginning Balance:</u> - <u>During the period:</u> 972,602.75 - <u>Ending Balance:</u> 972,602.75 -	Company's interest rate under 5 percent of the loan amount. The Audit Committee has concluded that the transaction is a transaction that makes sense.

Details regarding of the Directors and related companies

No.	Company	MR. SORAJ RojanABENJAKUL	MR. PAIBOON THIENPIRIYA TAKUL	MR. SUPOJ CHAIKAEWPRONG	Dr. SUWIT CHOMPOONUT JINDA	MR.NIPON AROONPOOLSILP	MR.Foong SAI Kong	MR. Zhen Lu	MR.PRAMOTE KOBKHUNNUN
Vintage Engineering Public Co., Ltd									
1	Related Company								
2	Fashion Lines Co., Ltd.				CEO				
3	Inno Products Co., Ltd.	D							
4	Fifty Bangkok Co., Ltd.						D		
5	Worldmax Management Co., Ltd.						CEO, D, S		
6	Capital Core Co., Ltd.	D, S					D, S		

CD = Chairman of the Board of Directors
 CED = Chairman of the Executive Director
 D = Director
 S = Authorized signature

CAC = Chairman of the Audit Committee
 CEO = Chief Executive Officer
 ED = Executive Director
 AC = Audit Committee

Note : The information ended on 31 December,2013

Independent Auditor's Report

To the Shareholders of Vintage Engineering Public Company Limited

I have audited the accompanying consolidated financial statements of Vintage Engineering Public Company Limited, its subsidiaries, and its jointly controlled entity, which comprise the consolidated statement of financial position as at 31 December 2013, and the related consolidated statements of comprehensive income, changes in shareholders' equity and cash flows for the year then ended, and a summary of significant accounting policies and other explanatory information, and have also audited the separate financial statements of Vintage Engineering Public Company Limited for the same period.

Management's Responsibility for the Financial Statements

Management is responsible for the preparation and fair presentation of these financial statements in accordance with Thai Financial Reporting Standards, and for such internal control as management determines is necessary to enable the preparation of financial statements that are free from material misstatement, whether due to fraud or error.

Auditor's Responsibility

My responsibility is to express an opinion on these financial statements based on my audit. I conducted my audit in accordance with Thai Standards on Auditing. Those standards require that I comply with ethical requirements and plan and perform the audit to obtain reasonable assurance about whether the financial statements are free from material misstatement. An audit involves performing procedures to obtain audit evidence about the amounts and disclosures in the financial statements. The procedures selected depend on the auditor's judgment, including the assessment of the risks of material misstatement of the financial statements, whether due to fraud or error. In making those risk assessments, the auditor considers internal control relevant to the entity's preparation and fair presentation of the financial statements in order to design audit procedures that are appropriate in the circumstances, but not for the purpose of expressing an opinion on the effectiveness of the entity's internal control. An audit also includes evaluating the appropriateness of accounting policies used and the reasonableness of accounting estimates made by management, as well as evaluating the overall presentation of the financial statements.

I believe that the audit evidence I have obtained is sufficient and appropriate to provide a basis for my audit opinion.

Basis for Qualified Opinion

In the course of my audit of the financial statements of the year 2013, I have not been able to obtain sufficient appropriate audit evidence with respect to the valuation of an investment in an overseas associate, which was stated at Baht 789 million using the equity method in the consolidated financial statements and at Baht 798 million using the cost method in the separate financial statements as at 31 December 2013. There are indications that the investment may be impaired since the associate has yet to commence its operations as originally planned, and this changes the assumptions used in determining the recoverable amount of the investment in associate. However, the Company's management did not update its review for impairment of the investment in associate to reflect the current situation. As a result I lack necessary evidence to audit the recoverable amount of the investment in associate.

Moreover, I have not been able to audit and obtain sufficient appropriate audit evidence with respect to the valuation of the investment in the associate accounted for using the equity method in the consolidated financial statements, as previously discussed, and the share of loss from investment in associate, amounting to Baht 9 million, which was recognised in the statement of comprehensive income for the year 2013. This is because the investment in associate and the share of loss from investment in such associate were calculated based on financial statements that were audited by the auditor of the associate, who expressed a qualified opinion regarding his being unable to obtain audit evidence for most of the brought forward balances as at 1 January 2013, which could affect the income statement of the associate for the year 2013. I have not been able to perform other audit procedures to satisfy myself as to the amount of investment in associate and the share of loss of investment in the associate.

I was therefore unable to conclude whether and to what extent any adjustments were required to the values of investment in associate and allowance for impairment of investment in associate as presented in the consolidated financial statement and the separate financial statement, and share of loss in investment in associate as presented in the separate financial statement for the year 2013.

Qualified Opinion

In my opinion, except for the effects of the matters described in the Basis for Qualified Opinion paragraph, the financial statements referred to above present fairly, in all material respects, the financial position of Vintage Engineering Public Company Limited, its subsidiaries and its jointly controlled entity as at 31 December 2013, and their financial performance and cash flows for the year then ended in accordance with Thai Financial Reporting Standards.

Emphasis of matter

I draw attention to Note 4 to the financial statements regarding the change in accounting policy due to the adoption of Thai Accounting Standard 12 Income Taxes. The Company has restated the consolidated and separate financial statements for the period as from 1 July 2012 to 31 December 2012, presented herein as comparative information, to reflect the adjustments resulting from such change. The Company has also presented the consolidated and separate statements of financial position as at 1 July 2012 as comparative information, using the newly adopted accounting policy for income taxes. However, my qualified opinion is not related to this matter.

I draw attention to Note 16.1 to the financial statements regarding the Company's purchase of ordinary shares of the associate in Indonesia in April 2013. Goodwill arising because the purchase price exceeded the fair value of the net assets acquired is included in the investment account. However, the value of the assets and liabilities acquired as at the purchase date is still presented at book value, not fair value, because the Company is in the process of appraising the fair value of assets and liabilities acquired. The Company may therefore need to adjust the value of goodwill included in investment, or recognise a gain from purchase price negotiation, if the fair value of the assets and liabilities acquired materially differs from the book value. However, my qualified opinion is not related to this matter.

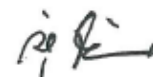

Vissuta Jariyathanakorn

Certified Public Accountant (Thailand) No. 3853

EY Office Limited

(Formerly known as "Ernst & Young Office Limited")

Bangkok: 28 February 2014



Statement of financial position

Vintage Engineering Public Company Limited, its subsidiaries and its jointly controlled entity
As at 31 December 2013

Assets		(Unit: Baht)					
		Consolidated financial statements			Separate financial statements		
Assets	Note	31 Dec. 2013	31 Dec. 2012	1 July 2012	31 Dec. 2013	31 Dec. 2012	1 July 2012
Current assets							
Cash and cash equivalents	8	49,646,608	20,418,093	197,236,454	19,934,651	16,118,400	196,827,202
Current investments	9	42,577,722	53,764,751	1,666,579	23,752,722	53,764,751	1,666,579
Trade and other receivables	7, 10	114,564,365	125,409,221	119,486,809	108,197,743	115,037,153	110,734,662
Unbilled receivables	11	176,137,635	169,500,332	164,160,460	176,137,635	169,500,332	162,413,673
Inventories	12	27,652,920	39,813,046	43,655,824	27,652,920	39,813,046	43,655,824
Short-term loans to subsidiaries and interest receivables	7	-	-	-	158,923,432	40,915,068	-
Other current assets		48,046,230	81,752,531	14,044,869	47,594,669	36,317,167	10,046,803
Total current assets		458,625,480	490,657,974	540,250,995	562,193,772	471,465,917	525,344,743
Non-current assets							
Restricted deposits at banks	13	104,480,644	98,416,141	97,248,817	104,480,644	98,416,141	97,248,817
Retention receivables - net of current portion		21,665,231	22,759,827	11,772,360	21,665,231	22,759,826	11,772,360
Investments in subsidiaries	14	-	-	-	10,000,032	10,000,032	32
Investment in jointly controlled entity	15	-	-	-	4,412,500	4,412,500	4,412,500
Investment in associate	16	788,733,411	-	-	798,135,935	-	-
Long-term loans to other companies and interest receivable	17	62,285,416	-	-	-	-	-
Property, plant and equipment	18	49,101,503	53,602,223	46,217,314	44,231,494	48,440,061	46,217,314
Intangible assets	19	318,183	481,273	568,035	286,604	469,681	568,035
Deferred tax assets	4,28	2,194,438	1,599,071	1,227,735	2,194,438	1,599,071	1,227,735
Other non-current assets	17	64,976,591	3,050,867	664,193	368,671	648,837	664,193
Total non-current assets		1,093,755,417	179,909,402	157,698,454	985,775,549	186,746,149	162,110,986
Total assets		1,552,380,897	670,567,376	697,949,449	1,547,969,321	658,212,066	687,455,729

The accompanying notes are an integral part of the financial statements.

Liabilities and shareholders' equity		(Unit: Baht)					
		Consolidated financial statements			Separate financial statements		
Liabilities	Note	31 Dec. 2013	31 Dec. 2012	1 July 2012	31 Dec. 2013	31 Dec. 2012	1 July 2012
Current liabilities							
Bank overdrafts and short-term loans	20	276,210,086	175,639,795	231,599,815	265,057,850	175,639,795	231,599,815
Trade and other payables	7,21	107,068,832	113,148,430	98,516,032	100,862,547	100,979,428	89,783,678
Current portion of liabilities under finance lease agreements	22	2,246,832	1,361,326	1,767,163	1,285,945	1,361,326	1,767,163
Current portion of long-term loans	23	474,000	1,236,443	1,242,657	474,000	1,236,443	1,242,657
Advances received from customers	11	18,285,554	8,459,828	9,461,082	18,285,554	6,928,248	9,203,942
Retention payables	24	24,453,183	15,030,622	10,926,078	24,453,183	15,030,622	10,926,078
Short-term provision		3,780,542	3,129,271	3,679,845	3,780,542	3,129,271	3,679,845
Other current liabilities		12,001,885	12,989,322	10,791,933	11,975,555	12,846,228	10,776,910
Total current liabilities		44,520,914	330,995,037	367,984,605	426,175,176	317,151,361	358,980,088
Non-current liabilities							
Liabilities under finance lease agreements							
- net of current portion	22	4,732,887	3,492,736	1,529,396	2,279,265	3,492,736	1,529,396
Long-term loans - net of current portion	23	-	6,431,678	7,004,287	-	6,431,678	7,004,287
Provision for long-term employee benefits	25	809,111	1,880,370	1,602,664	809,111	1,880,370	1,602,664
Total non-current liabilities		5,541,998	11,804,784	10,136,347	3,088,376	11,804,784	10,136,347
Total liabilities		450,062,912	342,799,821	378,120,952	429,263,552	328,956,145	369,116,435

The accompanying notes are an integral part of the financial statements.

Liabilities and shareholders' equity		(Unit: Baht)					
		Consolidated financial statements			Separate financial statements		
shareholders' equity	Note	31 Dec. 2013	31 Dec. 2012	1 July 2012	31 Dec. 2013	31 Dec. 2012	1 July 2012
Shareholders' equity							
Share capital	1						
Registered							
318,550,000 ordinary shares of Baht 1 each							
(31 December 2012 and 1 July 2012:							
220,000,000 ordinary shares of Baht 1 each)		318,550,000	220,000,000	220,000,000	318,550,000	220,000,000	220,000,000
Issued and paid-up							
318,550,000 ordinary shares of Baht 1 each							
(31 December 2012 and 1 July 2012:							
173,700,000 ordinary shares of Baht 1 each)		318,550,000	173,700,000	173,700,000	318,550,000	173,700,000	173,700,000
Share premium	1	766,924,044	108,999,044	108,999,044	766,924,044	108,999,044	108,999,044
Retained earnings							
Appropriated - statutory reserve	26	6,951,609	6,951,609	6,250,644	6,951,609	6,951,609	6,250,644
Unappropriated		2,206,693	39,553,465	30,878,809	26,280,116	39,605,268	29,389,606
Other components of shareholders' equity		7,685,639	(1,436,563)	-	-	-	-
Total shareholders' equity		1,102,317,985	327,767,555	319,828,497	1,118,705,769	329,255,921	318,339,294
Total liabilities and shareholders' equity		1,552,380,897	670,567,376	697,949,449	1,547,969,321	658,212,066	687,455,729

The accompanying notes are an integral part of the financial statements.

Statement of comprehensive income

Vintage Engineering Public Company Limited, its subsidiaries and its jointly controlled entity
For the year ended 31 December 2013

Profit or loss:	Note	Consolidated financial statements		Separate financial statements	
		For the year ended 31 December 2013	For the period 1 July-31Dec 2012	For the year ended 31 December 2013	For the period 1 July-31Dec 2012
Service income		585,780,085.00	307,458,977.00	585,780,085.00	299,715,529.00
Other income		13,394,621.00	11,277,194.00	23,008,284.00	11,120,475.00
Total revenues		599,174,706.00	318,736,171.00	608,788,369.00	310,836,004.00
Expenses					
Cost of services		513,362,604.00	261,648,852.00	512,501,854.00	254,518,807.00
Selling expenses		895,553.00	588,079.00	895,553.00	588,079.00
Administrative expenses		72,787,151.00	31,522,266.00	81,251,417.00	29,328,282.00
Other expenses		11,941,462.00	-	-	-
Total expenses		598,986,770.00	293,759,197.00	594,648,824.00	284,435,168.00
Profit before share of loss from investment in associate, finance cost and income tax expense		187,936.00	24,976,974.00	14,139,545.00	26,400,836.00
Share of loss from investment in associate		(9,402,524.00)	-	-	-
Profit (loss) before finance cost and income tax expenses		(9,214,588.00)	24,976,974.00	14,139,545.00	26,400,836.00
Finance cost		(16,366,880.00)	(7,651,784.00)	(15,582,247.00)	(7,651,784.00)
Profit (loss) before income tax expenses		(25,581,468.00)	17,325,190.00	(1,442,702.00)	18,749,052.00
Income tax expenses	28.00	(5,712,754.00)	(4,475,569.00)	(5,829,900.00)	(4,358,425.00)
Profit (loss) for the year/period		(31,294,222.00)	12,849,621.00	(7,272,602.00)	14,390,627.00
Other comprehensive income:					
Exchange differences on translation of financial statements in foreign currency		9,122,202.00	(1,436,563.00)	-	-
Other comprehensive income for the year		9,122,202.00	(1,436,563.00)	-	-
Total comprehensive income for the year		(22,172,020.00)	11,413,058.00	(7,272,602.00)	14,390,627.00
Earnings per share	29.00				
Profit (loss) attributable to equity holders of the Company		(0.12)	0.07	(0.03)	0.08
Weighted average number of ordinary shares (shares)		271,195,192.00	173,700,000.00	271,195,192.00	173,700,000.00

The accompanying notes are an integral part of the financial statements.

Statement of changes in shareholders' equity

	Note	Issued and paid-up share capital	Share premium	Retained earnings		Other comprehensive			Total Shareholder's equity
				Appropriate	Un appropriate	Exchange differences on translation of financial statements in foreign currency	Total other components of shareholders' equity		
Balance as at 30 June 2012 - as previously reported		173,700,000	108,999,044	6,250,644	29,651,074	-	-	-	318,600,762
Cumulative effect of change in accounting policy for deferred tax	4	-	-	-	1,227,735	-	-	-	1,227,735
Balance as at 30 June 2012 - as restated		173,700,000	108,999,044	6,250,644	30,878,809	-	-	-	319,828,497
Dividend paid	32	-	-	-	(3,474,000)	-	-	-	(3,474,000)
Total comprehensive income for the period		-	-	-	12,849,621	(1,436,563)	(1,436,563)		11,413,058
Statutory reserve	26	-	-	700,965	(700,965)	-	-	-	327767555
Balance as at 31 December 2012 - as restated		173,700,000	108,999,044	6,951,609	26,703,844	(1,436,563)	(1,436,563)		316,354,497
Balance as at 31 December 2012 - as previously reported		173,700,000	108,999,044	6,951,609	37,954,394	(1,436,563)	(1,436,563)		326,168,484
Cumulative effect of change in accounting policy for deferred tax	4	-	-	-	1,599,071	-	-	-	1,599,071
Balance as at 31 December 2012 - as restated		173,700,000	108,999,044	6,951,609	39,553,465	(1,436,563)	(1,436,563)		327,767,555
Increase share capital	1	144,850,000	657,925,000	-	-	-	-	-	802,775,000
Dividend paid	32	-	-	-	(6,052,550)	-	-	-	(6,052,550)
Total comprehensive income for the year		-	-	-	-	9,122,202	9,122,202		(22,172,020)
Balance as at 31 December 2013		318,550,000	766,924,044	6,951,609	(31,294,222)	7,685,639	7,685,639		1,102,317,985

Statement of changes in shareholders' equity

Vintage Engineering Public Company Limited, its subsidiaries and its jointly controlled entity For the year ended 31 December 2013

(Unit: Baht)

	Note	Separate financial statements				Total Shareholder's equity
		Issued and paid-up share capital	Share premium	Retained earnings	Unappropriate	
Balance as at 30 June 2012 - as previously reported		173,700,000	108,999,044	6,250,644	29,651,074	317,111,559
Cumulative effect of change in accounting policy for deferred tax	4	-	-	-	1,227,735	1,227,735
Balance as at 30 June 2012 - as restated		173,700,000	108,999,044	6,250,644	30,878,809	318,339,294
Dividend paid	32	-	-	-	(3,474,000)	(3,474,000)
Total comprehensive income for the period		-	-	-	-	14,390,627
Statutory reserve	26	-	-	700,965	(700,965)	-
Balance as at 31 December 2012 - as restated		173,700,000	108,999,044	6,951,609	26,703,844	329,255,921
Balance as at 31 December 2012 - as previously reported		173,700,000	108,999,044	6,951,609	37,954,394	327,656,850
Cumulative effect of change in accounting policy for deferred tax	4	-	-	-	1,599,071	1,599,071
Balance as at 31 December 2012 - as restated		173,700,000	108,999,044	6,951,609	39,553,465	329,255,921
Increase share capital	1	144,850,000	657,925,000	-	-	802,775,000
Dividend paid	32	-	-	-	(6,052,550)	(6,052,550)
Total comprehensive income for the year		-	-	-	-	(7,272,602)
Balance as at 31 December 2013		318,550,000	766,924,044	6,951,609	33,500,915	1,118,705,769

The accompanying notes are an integral part of the financial statements.

Cash flow statement

Cash flow statement	Consolidated financial statements		Separate financial statements	
	For the period		For the period	
	Year Ended 31 Dec ,2013	As from 1 July - 31 Dec 2012	Year Ended 31 Dec ,2013	As from 1 July - 31 Dec 2012
Cash flows from operating activities				
Profit (loss) before tax	(25,581,468)	17,325,190	(1,442,702)	18,749,052
Adjustments to reconcile profit (loss) before tax to net cash				
provided by (paid from) operating activities				
Depreciation and amortisation	7,117,121	3,193,537	5,070,820	3,043,656
Allowance for doubtful accounts (reversal)	(2,184,442)	(656,212)	17,815,558	(656,212)
Reduction of inventories to net realisable value	1,362,987	392,846	1,362,987	392,846
(Gain) loss on sales of equipment	1,262,125	(21,169)	(309,159)	(21,169)
Share of loss from investment in associate	9,402,524	-	-	-
Gain on sales of trading securities	(10,328,895)	(6,865,531)	(7,451,796)	(6,865,531)
Unrealised loss on changes in values of trading securities	14,906,600	2,328,355	5,066,000	2,328,355
Unrealised (gain) loss on exchange	2,819,407	-	6,470,790	-
Short-term provision	958,317	38,178	958,317	38,178
Provision for long-term employee benefits (reversal)	(1,071,259)	277,706	(1,071,259)	277,706
Interest income	(1,965,701)	(2,785,356)	(7,606,590)	(3,700,424)
Dividend income	(2,382,000)	-	(1,640,000)	-
Interest expenses	16,366,880	7,651,784	15,582,247	7,651,784
Profit from operating activities before changes in operating assets and liabilities	10,682,196	20,879,328	19,863,633	21,238,241
Increase (decrease) in operating assets				
Trade and other receivables	12,807,251	(14,719,916)	8,990,294	(15,498,412)
Unbilled receivables	(6,159,555)	(5,339,872)	(6,159,555)	(7,086,659)
Inventories	10,797,139	3,449,931	10,797,139	3,449,931
Other current assets	42,872,389	(54,443,802)	293,063	(11,155,817)
Retention receivables - net of current portion	1,094,596	(10,987,467)	1,094,596	(10,987,467)
Other non-current assets	(22,549,404)	(2,386,674)	280,166	15,356
Increase (decrease) in operating liabilities				
Trade and other payables	(6,079,598)	14,081,824	(116,881)	10,645,176
Advances received from customers	9,825,726	(1,001,254)	11,357,306	(2,275,694)
Retention payables	9,422,561	4,104,544	9,422,561	4,104,543
Short-term provision	(307,046)	(588,752)	(307,046)	(588,752)
Other current liabilities	(975,095)	2,520,458	(858,330)	2,392,387
Cash flows from (used in) operating activities	61,431,160	(44,431,652)	54,656,946	(5,747,167)
Cash paid for interest	(16,379,224)	(6,015,585)	(15,594,591)	(6,015,585)
Cash paid for income tax	(18,293,616)	(8,657,048)	(17,995,833)	(7,992,171)
Net cash flows from (used in) operating activities	26,758,320	(59,104,285)	21,066,522	(19,754,923)

Cash flow statement	Consolidated financial statements		Separate financial statements	
	For the period		For the period	
	Year Ended 31 Dec ,2013	As from 1 July - 31 Dec 2012	Year Ended 31 Dec ,2013	As from 1 July - 31 Dec 2012
Cash flows from investing activities				
Dividend income	2,382,000	-	1,640,000	-
Acquisitions of trading securities	(953,705,069)	(741,784,297)	(755,347,470)	(741,784,297)
Proceeds from sales of trading securities	959,797,365	694,306,473	787,228,266	694,306,473
(Increase) decrease in current investments	517,029	(83,173)	517,029	(83,173)
Increase in restricted deposits at banks	(6,064,503)	(1,167,324)	(6,064,503)	(1,167,324)
Increase in short-term loans to subsidiaries	-	-	(128,090,000)	(40,000,000)
Increase in long-term loans to other companies	(62,285,416)	-	-	-
Cash paid for offtake rights to sell mining resources	(39,376,320)	-	-	-
Acquisition of investment in subsidiary	-	-	-	(10,000,000)
Acquisition of investment in associate	(299,335,935)	-	(299,335,935)	-
Acquisitions of equipment	(2,625,406)	(6,938,700)	(831,947)	(1,627,216)
Acquisitions of intangible assets	(33,050)	(40,950)	(6,450)	(28,800)
Interest income	1,710,001	2,785,356	3,714,826	2,785,356
Proceeds from sales of equipment	3,031,020	45,584	468,381	45,584
Net cash flows used in investing activities	(395,988,284)	(52,877,031)	(396,107,803)	(97,553,397)
Cash flows from financing activities				
Increase (decrease) in bank overdrafts and short-term loans from financial institutions	100,570,291	(57,368,714)	89,418,055	(57,368,714)
Repayments of liabilities under finance lease agreements	(1,962,343)	(1,978,946)	(1,288,852)	(1,978,946)
Repayments of long-term loans	(7,194,121)	(578,822)	(7,194,121)	(578,822)
Proceeds from increase in share capital	303,975,000	-	303,975,000	-
Dividend paid	(6,052,550)	(3,474,000)	(6,052,550)	(3,474,000)
Net cash flows from (used in) financing activities	389,336,277	(63,400,482)	378,857,532	(63,400,482)
(Increase) decrease in translation adjustments of financial statements in foreign currency	9,122,202	(1,436,563)	-	-
Net increase (decrease) in cash and cash equivalents	29288515	(176818361)	3816251	(180708802)
Cash and cash equivalents at beginning of the period	20,418,093	197,236,454	16,118,400	196,827,202
Cash and cash equivalents at end of the period	49,646,608	20,418,093	19,934,651	16,118,400

Supplemental cash flows information

Non-cash items consist of

Issue ordinary shares in exchange of investment in associate	498,800,000	-	498,800,000	-
Purchase of equipment under finance lease agreements	4,088,000	3,536,049	-	3,536,449

The accompanying notes are an integral part of the financial statements.

Notes to consolidated financial statements

Vintage Engineering Public Company Limited, its subsidiaries and its jointly For the year ended 31 December 2013

1. Corporate information

Vintage Engineering Public Company Limited ("The Company") is a public company incorporated and domiciled in Thailand and was listed on the Stock Market for Alternative Investment of Thailand in March 2012. The Company is principally engaged in the provision of installation and maintenance services for building engineering systems. The registered office of the Company is at 93/19 Moo 8, Rattanaibeth Road, Tambol Bangkasor, Amphur Muang, Nonthaburi.

On 26 October 2012, the Annual General Meeting of the Company's Shareholders passed resolution approving a change to its fiscal year, from 1 July to 30 June to 1 January to 31 December, commencing from the period ended 31 December 2012. The Company received an approval letter from the Revenue Department dated 13 December 2012, authorising the Company to change the accounting period. Accordingly, financial statements for the period as from 1 July 2012 to 31 December 2012 were drawn up to cover a period of only six months.

On 22 March 2013, a meeting of the Company's Extraordinary General Meeting of Shareholders passed a resolution approving the followings:

a) Approve the acquisition of shares in PT Sunhub Mining International ("SMI"), incorporated in Indonesia and principally engaged in the management and operation of coal mines, including drilling, transportation, and marketing, both domestically and internationally. The Company will acquire a total of 13,767 shares with a par value of Indonesian Rupiah 0.1 million per share from Worldly Wealth International Limited ("WWI"), SMI's shareholder, representing 25% of the total issued shares of SMI, at a price of Baht 43,580 per share, or a total price of Baht 599.97 million. In this regard, the Company will make payment for the purchase of such shares as follows.

- Cash payment of Baht 278.07 million, to be made using funds received from the share capital increase by way of rights offering to the existing shareholders
- Allocate 58 million new ordinary shares with a par value of Baht 1 per share, to be offered to WWI at a price of Baht 5.55 per share, or for a total of Baht 321.90 million, as a non-cash consideration for the sale of SMI's shares to the Company. In this regard, the swap ratio shall be 7,851.63 new shares of the Company for every 1 share of SMI.

b) Approve a Baht 46.30 million reduction in the registered share capital of the Company, from Baht 220.00 million to Baht 173.70 million, by cancelling authorised but unissued share capital.

c) Approve a Baht 144.85 million increase in the registered share capital of the Company, from Baht 173.70 million to Baht 318.55 million, by issuing 144.85 million new ordinary shares with a par value of Baht 1 per share, to be allocated as follows.

- Allocation of 86.85 million new ordinary shares to existing shareholders of the Company proportionate to their shareholdings (Rights Offering), at an offering price of Baht 3.50 per share, with an allocation ratio of 1 new share for every 2 existing shares, with any fractions of shares to be discarded.
- Allocation of 58 million new ordinary shares to be offered to WWI at a price of Baht 5.55 per share, or for a total of Baht 321.90 million, as a non-cash consideration for the sale of SMI's shares to the Company.

The Company registered the decrease and increase of its registered share capital in accordance with the above resolutions of the Extraordinary General Meeting of Shareholders, with the Ministry of Commerce on 29 March 2013 and 1 April 2013, respectively.

In April 2013, the Company sold 86.85 million additional ordinary shares to existing shareholders and 58 million shares to WWI, totaling 144.85 million shares, with a premium on the shares totaling Baht 658 million. Expenses incurred directly in the sale of the new shares, amounting to Baht 0.2 million, are presented as a deduction against the share premium. The Company registered the increase of its paid-up share capital with the Ministry of Commerce on 30 April 2013.

In addition, in the end of April 2013, the Company received 13,767 SMI's shares transferred from WWI, with a par value of IDR 0.1 million per share, representing 25% of the total issued shares of SMI. The Company made cash payment amounting to Baht 278 million and allocated 58 million new ordinary shares with a par value of Baht 1 per share to offer to WWI, as mentioned above. As a consequence, SMI became an associate of the Company since the end of April 2013 onward.

2. Basis of preparation

2.1 The financial statements have been prepared in accordance with Thai Financial Reporting Standards enunciated under the Accounting Professions Act B.E. 2547 and their presentation has been made in compliance with the stipulations of the Notification of the Department of Business Development dated 28 September 2011, issued under the Accounting Act B.E. 2543.

The financial statements have been prepared on a historical cost basis except where otherwise disclosed in the accounting policies.

The financial statements in Thai language are the official statutory financial statements of the Company. The financial statements in English language have been translated from the Thai language financial statements.

2.2 Basis of consolidation

a) The consolidated financial statements include the financial statements of Vintage Engineering Public Company Limited ("the Company"), and the following subsidiaries and jointly controlled entity ("the Group"):

Name of entity	Nature of business	Country of	Percentage of	
		incorporation	shareholding	
		2013	2012	
		(Percent)	(Percent)	
Subsidiaries (held by the Company)				
Worldmax Management Ltd.	Sole agent of coal	British Virgin Island	100	100
Capital Core Company Limited	Investment company	Thailand	100	100
Jointly controlled entity (proportionate consolidation)				
Pradubwong and Vintage Engineering Joint Venture	Construction	Thailand	50	50

b) Subsidiaries are fully consolidated, as from being the date on which the Company obtains control, and continue to be consolidated until the date when such control ceases.

c) Jointly controlled entity is fully consolidated applying the proportionate consolidation method as from being the date on which the Company assumed joint control, and continue to be consolidated until the date when such control ceases.

d) The financial statements of the subsidiaries and jointly controlled entity are prepared using the same significant accounting policies as the Company.

e) The assets and liabilities in the financial statements of overseas subsidiary company are translated to Baht using the exchange rate prevailing on the end of reporting period, and revenues and expenses translated using monthly average exchange rates. The resulting differences are shown under the caption of "Exchange differences on translation of financial statements in foreign currency" in the statements of changes in shareholders' equity.

f) Material balances and transactions between the Company, its subsidiaries and its jointly controlled entity have been eliminated from the consolidated financial statements.

2.3 The separate financial statements, which present investments in subsidiaries, jointly controlled entity and associate under the cost method, have been prepared solely for the benefit of the public.

3. New accounting standards

Below is a summary of accounting standards that became effective in the current accounting year and those that will become effective in the future.

a. Accounting standards that became effective in the current accounting year

		Effective date
Accounting Standards:		
TAS 1 (revised 2012)	Presentation of Financial Statements	1 January 2014
TAS 7 (revised 2012)	Statement of Cash Flows	1 January 2014
TAS 12 (revised 2012)	Income Taxes	1 January 2014
TAS 17 (revised 2012)	Leases	1 January 2014
TAS 18 (revised 2012)	Revenue	1 January 2014
TAS 19 (revised 2012)	Employee Benefits	1 January 2014
TAS 21 (revised 2012)	The Effects of Changes in Foreign Exchange Rates	1 January 2014
TAS 24 (revised 2012)	Related Party Disclosures	1 January 2014
TAS 28 (revised 2012)	Investments in Associates	1 January 2014
TAS 31 (revised 2012)	Interests in Joint Ventures	1 January 2014
TAS 34 (revised 2012)	Interim Financial Reporting	1 January 2014
TAS 36 (revised 2012)	Impairment of Assets	1 January 2014
TAS 38 (revised 2012)	Intangible Assets	1 January 2014
Financial Reporting Standards:		
TFRS 2 (revised 2012)	Share-based Payment	1 January 2014
TFRS 3 (revised 2012)	Business Combinations	1 January 2014
TFRS 4	Insurance Contracts	1 January 2016
TFRS 5 (revised 2012)	Non-current Assets Held for Sale and Discontinued Operations	1 January 2014
TFRS 8 (revised 2012)	Operating Segments	1 January 2014

Effective date

Accounting Standards Interpretations :

TSIC 15	Operating Leases - Incentives	1 January 2014
TSIC 27	Evaluating the Substance of Transactions Involving the Legal Form of a Lease	1 January 2014
TSIC 29	Service Concession Arrangements: Disclosures	1 January 2014
TSIC 32	Intangible Assets - Web Site Costs	1 January 2014

Financial Reporting Standard Interpretations:

TFRIC 1	Changes in Existing Decommissioning, Restoration and Similar Liabilities	1 January 2014
TFRIC 4	Determining whether an Arrangement contains a Lease	1 January 2014
TFRIC 5	Rights to Interests arising from Decommissioning, Restoration and Environmental Rehabilitation Funds	1 January 2014
TFRIC 7	Applying the Restatement Approach under TAS 29 Financial Reporting in Hyperinflationary Economies	1 January 2014
TFRIC 10	Interim Financial Reporting and Impairment	1 January 2014
TFRIC 12	Service Concession Arrangements	1 January 2014
TFRIC 13	Customer Loyalty Programmes	1 January 2014
TFRIC 17	Distributions of Non-cash Assets to Owners	1 January 2014
TFRIC 18	Transfers of Assets from Customers	1 January 2014

The Company's management believes that these accounting standards, financial reporting standard, accounting standard interpretations and financial reporting standard interpretations will not have any significant impact on the financial statements for the year when they are initially applied.

4. Cumulative effect of change in accounting policy due to the adoption of new accounting standard

During the current year, the Group made the change described in Note 3 to its significant accounting policy, as a result of the adoption of Thai Accounting Standard 12 Income Taxes. The cumulative effect of the changes in the accounting policy has been separately presented in the statement of changes in shareholders' equity.

The amounts of adjustments affecting the statement of financial position and the statement of comprehensive income are summarised below.

(Unit: Thousand Baht)

Consolidated and Separate financial statements

	As at 31 December 2013	As at 31 December 2012	As at 1 July 2012
Statements of financial position			
Increase in deferred tax assets	2,194	1,599	1,228
Increase in unappropriated retained earnings	2,194	1,599	1,228

(Unit: Thousand Baht)

Consolidated and Separate financial statements

	For the year ended 31 December 2013	For the period as from 1 July-31 December 2012
Statements of comprehensive income Profit or Loss		
Decrease in income tax expenses	595	371
Decrease in loss for the year/increase in profit for the period	595	371
Decrease in basic loss per share/increase in basic earnings per share (Baht)	0.002	0.002

5. Significant accounting policies

5.1 Revenue recognition

Revenues from installation services

The Company and its jointly controlled entity recognised revenues from provision of installation services for building engineering systems on a percentage of completion basis. The percentage of completion is measured based on comparison of actual installation costs incurred up to the end of the period and total anticipated installation costs to be incurred to completion. If the outcome of a contract cannot be estimated reliably, contract revenue is recognised only to the extent of contract costs incurred that are likely to be recoverable.

The recognised revenue which is not yet due per the contracts has been presented under the caption of “Unbilled receivables” in the statement of financial position.

Provision for losses on projects is made in the accounts in full when the possibility of loss is ascertained.

Rendering of services

Service revenue is recognised when services have been rendered taking into account the stage of completion.

Interest income

Interest income is recognised on an accrual basis based on the effective interest rate.

Dividends

Dividends are recognised when the right to receive the dividends is established.

5.2 Cash and cash equivalents

Cash and cash equivalents consist of cash in hand and at banks, and all highly liquid investments with an original maturity of three months or less and not subject to withdrawal restrictions.

5.3 Trade accounts receivable

Trade accounts receivable are stated at the net realisable value. Allowance for doubtful accounts is provided for the estimated losses that may be incurred in collection of receivables. The allowance is generally based on collection experiences and analysis of debt aging.

5.4 Unbilled receivables/Advance received from customers

Unbilled receivables comprises the costs of materials and labor, subcontractor charges, services and overheads plus the attributable net gains or losses less the amounts already billed to customers.

The excess of the value of a contracted work in progress over the amount billed to the customer is presented as current assets. The excess of the amount billed to a customer over the value of the contracted work in progress is presented as “Advance received from customers” under current liabilities.

5.5 Inventories

Inventories are valued at the lower of cost (weighted average) and net realisable value.

Work in process comprises the costs of materials and labor, subcontractor charges, cost of service and overheads of projects for which contracts are in the process of being executed.

5.6 Investments

a) Investments in securities held for trading are stated at fair value. Changes in the fair value of these securities are recorded in profit or loss.

b) Investment in associate is accounted for the consolidated financial statements using the equity method.

c) Investments in subsidiaries, jointly controlled entity and associate are accounted for in the separate financial statements using the cost method.

The fair value of marketable securities is based on the latest bid price of the last working day of the period.

The weighted average method is used for computation of the cost of investments.

5.7 Property, plant and equipment and depreciation

Land is stated at cost. Building and equipment are stated at cost less accumulated depreciation and allowance for loss on impairment of assets (if any).

Depreciation of building and equipment is calculated by reference to their costs on the straight-line basis over the following estimated useful lives:

Land improvement	5	years
Buildings	30	years
Equipment	5	years
Furniture, fixtures and office equipment	5	years
Motor vehicles	5	years

Depreciation is included in determining income.

No depreciation is provided on land and assets under installation.

An item of property, plant and equipment is derecognised upon disposal or when no future economic benefits are expected from its use or disposal. Any gain or loss arising on disposal of an asset is included in profit or loss when the asset is derecognised.

5.8 Intangible assets

The intangible assets are carried at cost less any accumulated amortisation and any accumulated impairment losses (if any).

Intangible assets with finite lives are amortised on a systematic basis over the economic useful life and tested for impairment whenever there is an indication that the intangible asset may be impaired. The amortisation period and the amortisation method of such intangible assets are reviewed at least at each financial year end. The amortisation expense is charged to profit or loss.

Intangible assets of the Group with finite useful lives comprise computer software, and have useful lives of 5 years.

5.9 Related party transactions

Related parties comprise enterprises and individuals that control, or are controlled by, the Company, whether directly or indirectly, or which are under common control with the Company.

They also include associated companies and individuals which directly or indirectly own a voting interest in the Company that gives them significant influence over the Company, key management personnel, directors, and officers with authority in the planning and direction of the Company's operations.

5.10 Long-term leases

Leases of building and equipment which transfer substantially all the risks and rewards of ownership are classified as finance leases. Finance leases are capitalised at the lower of the fair value of the leased assets and the present value of the minimum lease payments. The outstanding rental obligations, net of finance charges, are included in long-term payables, while the interest element is charged to profit or loss over the lease period. The assets acquired under finance leases is depreciated over the useful life of the assets.

Leases of building and equipment which do not transfer substantially all the risks and rewards of ownership are classified as operating leases. Operating lease payments are recognised as an expense in profit or loss on a straight line basis over the lease term.

5.11 Foreign currencies

The consolidated and separate financial statements are presented in Baht, which is also the Company's functional currency. Items of each entity included in the consolidated financial statements are measured using the functional currency of that entity.

Transactions in foreign currencies are translated into Baht at the exchange rate ruling at the date of the transaction. Monetary assets and liabilities denominated in foreign currencies are translated into Baht at the exchange rate ruling at the end of reporting period.

Gains and losses on exchange are included in determining income.

5.12 Impairment of assets

At the end of each reporting period, the Group performs impairment reviews in respect of the property, plant and equipment and other intangible assets whenever events or changes in circumstances indicate that an asset may be impaired. An impairment loss is recognised when the recoverable amount of an asset, which is the higher of the asset's fair value less costs to sell and its value in use, is less than the carrying amount.

An impairment loss is recognised in profit or loss.

5.13 Employee benefits

Short-term employee benefits

Salaries, wages, bonuses and contributions to the social security fund are recognised as expenses when incurred.

Post-employment benefits

Defined contribution plans

The Group and its employees have jointly established provident funds. The funds are monthly contributed by employees and by the Group. The funds' assets are held in separate trust funds and the Group's contributions are recognised as expenses when incurred.

Defined benefit plans

The Group has obligations in respect of the severance payments it must make to employees upon retirement under labor law. The Group treats these severance payment obligations as a defined benefit plan.

The obligation under the defined benefit plan is determined by a professionally qualified independent actuary based on actuarial techniques, using the projected unit credit method.

Actuarial gains and losses arising from post-employment benefits are recognised immediately in profit or loss.

For the first-time adoption of TAS 19 Employee Benefits, the Company elected to recognise the transitional liability, which exceeds the liability that would have been recognised at the same date under the previous accounting policy, through an adjustment to the beginning balance of retained earnings of the year ended 30 June 2012.

5.14 Provisions

Provisions are recognised when the Group has a present obligation as a result of a past event, it is probable that an outflow of resources embodying economic benefits will be required to settle the obligation, and a reliable estimate can be made of the amount of the obligation.

5.15 Income tax

Income tax expense represents the sum of corporate income tax currently payable and deferred tax.

Current tax

Current income tax is provided in the accounts at the amount expected to be paid to the taxation authorities, based on taxable profits determined in accordance with tax legislation.

Deferred tax

Deferred income tax is provided on temporary differences between the tax bases of assets and liabilities and their carrying amounts at the end of each reporting period, using the tax rates enacted at the end of the reporting period.

The Group recognises deferred tax liabilities for all taxable temporary differences while they recognise deferred tax assets for all deductible temporary differences and tax losses carried forward to the extent that it is probable that future taxable profit will be available against which such deductible temporary differences and tax losses carried forward can be utilised.

At each reporting date, the Group reviews and reduce the carrying amount of deferred tax assets to the extent that it is no longer probable that sufficient taxable profit will be available to allow all or part of the deferred tax asset to be utilised.

The Group records deferred tax directly to shareholders' equity if the tax relates to items that are recorded directly to shareholders' equity.

6. Significant accounting judgements and estimates

The preparation of financial statements in conformity with financial reporting standards at times requires management to make subjective judgements and estimates regarding matters that are inherently uncertain. These judgements and estimates affect reported amounts and disclosures; and actual results could differ from these estimates. Significant judgements and estimates are as follows:

Leases

In determining whether a lease is to be classified as an operating lease or finance lease, the management is required to use judgment regarding whether significant risk and rewards of ownership of the leased asset has been transferred, taking into consideration terms and conditions of the arrangement.

Allowance for doubtful accounts and loans

In determining an allowance for doubtful accounts and loans, the management needs to make judgement and estimates based upon, among other things, past collection history, aging profile of outstanding debts and the prevailing economic condition.

Impairment of investments

The Company treats investments as impaired when there has been a significant or prolonged decline in the fair value below their cost or where other objective evidence of impairment exists. The determination of what is "significant" or "prolonged" requires judgment of the management.

Property plant and equipment and depreciation

In determining depreciation of plant and equipment, the management is required to make estimates of the useful lives and residual values of the plant and equipment and to review estimate useful lives and residual values when there are any changes.

In addition, the managements are required to review property, plant and equipment for impairment on a periodical basis and record impairment losses when it is determined that their recoverable amount is lower than the carrying amount. This requires judgments regarding forecast of future revenues and expenses relating to the assets subject to the review.

Estimated project costs

The Group estimates costs of projects based on details of the work, taking into account the volume and value of materials to be used in the project, labour costs and other miscellaneous costs to be incurred to completion of service, taking into account the direction of the movement in these costs. Estimates are reviewed regularly or whenever actual costs differ significantly from the figures used in the original estimates.

Provision for losses on projects

Management applied judgement in estimating the loss they expect to be realised on each project, based on estimates of anticipated costs that take into account the progress of the project and actual costs incurred to date, together with fluctuations in costs of construction materials, labour and the current situation.

Post-employment benefits under defined benefit plans

The obligation under the defined benefit plan is determined based on actuarial techniques. Such determination is made based on various assumptions, including discount rate, future salary increase rate, mortality rate and staff turnover rate.

Litigation

The Company has contingent liabilities as a result of litigation. The Company and its jointly controlled entity's management have used judgment to assess of the results of the litigation and believe that no loss will result. Therefore no contingent liabilities are recorded as at the end of reporting period.

7. Related party transactions

During the year/period, the Company, its subsidiaries and its jointly controlled entity had significant business transactions with related parties. Such transactions, which are summarised below, arose in the ordinary course of business and were concluded on commercial terms and bases agreed upon between the Company and those related parties.

(Unit: Million Baht)

Transfer pricing policy

Consolidated financial statements		Separate financial statements	
For the year ended 31 December 2013	For the period as from 1 July 2012 to 31 December 2012	For the year ended 31 December 2013	For the period as from 1 July 2012 to 31 December 2012

Transactions with jointly controlled entity

Service income	-	5	-	9	Cost plus margin of approximately 10%
Interest income	-	-	6	-	5% p.a.
Transactions with joint venturer					
Cost of services	-	2	-	-	Cost plus margin

As at 31 December 2013 and 2012, the balances of the accounts between the Company and those related parties are as follows:

(Unit: Thousand Baht)

	Consolidated financial statements		Separate financial statements	
	2013	2012	2013	2012
Trade and other receivables - related parties (Note 10)				
Subsidiary	-	-	200	615
Jointly controlled entity	4,554	12,765	9,109	25,530
Director/Management	9,587	-	-	-
Total	14,141	12,765	9,309	26,145
Trade and other payables - related parties (Note 21)				
Jointly controlled entity	7,320	14,738	6,960	7,623
Associate	5,250	-	-	-
Total	12,570	14,738	6,960	7,623

Short-term loans to subsidiaries and interest receivables

As at 31 December 2013 and 2012, the balance of short-term loans to subsidiaries and interest receivables and the movement are as follows:

(Unit: Thousand Baht)

	Separate financial statements				Balance as at 31 December 2013
	Balance as at 31 December 2012	Increase during the year	Decrease during the year	Translation	
Subsidiaries					
Worldmax Management Ltd.					
Principal	40,000	108,090	-	6,282	154,372
Interest	915	4,789	(1,937)	(188)	3,579
Capital Core Co., Ltd.					
Principal	-	20,000	-	-	20,000
Interest	-	972	-	-	972
Total	40,915	133,851	(1,937)	6,094	178,923
	-				(20,000)
Less: Allowance for doubtful debt	40,915				158,923
Net					

Short-term loans to subsidiaries are an unsecured loans, which carry interest at the rate of 5 percent per annum and due for repayment at call.

Directors and management's benefits

During the year/period, the Group had employee benefit expenses of its directors and management as below.

(Unit: Thousand Baht)

	Consolidated financial statements		Separate financial statements	
	For the year ended 31 December 2013	For the period as from 1 July 2012 to 31 December 2012	For the year ended 31 December 2013	from 1 July 2012 to 31 December 2012
Short-term employee benefits	9,259	4,400	6,870	4,400
Post-employment benefits	52	53	52	53
Total	9,311	4,453	6,922	4,453

8. Cash and cash equivalents

(Unit: Thousand Baht)

	Consolidated financial statements		Separate financial statements	
	2013	2012	2013	2012
Cash	802	899	794	879
Bank deposits	39,995	19,519	10,291	15,239
Cash balance account	8,850	-	8,850	-
Total	<u>49,647</u>	<u>20,418</u>	<u>19,935</u>	<u>16,118</u>

As at 31 December 2013, bank deposits in saving accounts and cash balance account, carried interest rates between 0.5 and 1.5 percent per annum (2012: between 0.5 and 1.0 percent per annum).

9. Current investments

(Unit: Thousand Baht)

	Consolidated financial statements			
	2013		2012	
	Cost	Fair value	Cost	Fair value
Trading securities				
Equity securities	56,252	41,345	54,343	52,015
Less: Unrealised loss on changes in values of trading securities	(14,907)	-	(2,328)	-
Trading securities - net	<u>41,345</u>	<u>41,345</u>	<u>52,015</u>	<u>52,015</u>
Fixed deposits	1,233	1,233	1,750	1,750
Total	<u>42,578</u>	<u>42,578</u>	<u>53,765</u>	<u>53,765</u>

(Unit: Thousand Baht)

	Separate financial statements			
	2013		2012	
	Cost	Fair value	Cost	Fair value
หลักทรัพย์เพื่อค้า				
ตราสารทุน	27,586	22,520	54,343	52,015
หัก: ขาดทุนที่ยังไม่เกิดขึ้นจากการเปลี่ยนแปลงมูลค่าเงินลงทุนในหลักทรัพย์เพื่อค้า	(5,066)	-	(2,328)	-
หลักทรัพย์เพื่อค้า - สุทธิ	<u>22,520</u>	<u>22,520</u>	<u>52,015</u>	<u>52,015</u>
เงินฝากประจำ	1,233	1,233	1,750	1,750
รวม	<u>23,753</u>	<u>23,753</u>	<u>53,765</u>	<u>53,765</u>

During the year/period, the Group has trading transactions in securities, as detailed below.

(Unit: Million Baht)

	Consolidated financial statements		Separate financial statements	
	For the year ended 31 December 2013	For the period as from 1 July 2012 to 31 December 2012	For the year ended 31 December 2013	For the period as from 1 July 2012 to 31 December 2012
Current investments in listed equity securities				
Value of trading volume - Buy	954	742	755	742
Value of trading volume - Sell	(960)	(694)	(787)	(694)

10. Trade and other receivables

(Unit: Thousand Baht)

	Consolidated financial statements		Separate financial statements	
	2013	2012	2013	2012
Trade receivables - related parties				
Aged on the basis of due dates				
Not yet due	-	1,469	-	2,938
Past due				
Up to 3 months	-	7,196	-	14,391
3 - 6 months	-	1,202	-	2,405
6 - 12 months	147	1,732	294	3,464
Over 12 months	3,840	-	7,680	-
Total trade receivables - related parties	3,987	11,599	7,974	23,198
Trade receivables - unrelated parties				
Aged on the basis of due dates				
Not yet due	47,502	36,583	47,502	36,583
Past due				
Up to 3 months	7,953	39,545	7,953	33,036
3 - 6 months	9,350	6,762	9,350	6,762
6 - 12 months	11,184	7,168	9,684	7,168
Over 12 months	17,560	20,867	17,560	20,867
Total trade receivables - unrelated parties	93,549	110,925	92,049	104,416

(Unit: Thousand Baht)

	Consolidated financial		Separate financial	
	2013	2012	2013	2012
Note receivables	-	2,426	-	2,426
Current portion of retention receivables	26,983	19,289	26,983	2,064
Total	120,532	132,640	119,032	108,906
Less: Allowance for doubtful debts	(24,180)	(22,474)	(24,180)	(22,474)
Total trade receivables - unrelated parties, net	96,352	110,166	94,852	86,432
Total trade receivables - net	100,339	121,765	102,826	109,630
Other receivables				
Advances - related person	9,587	-	-	-
Advances - unrelated parties	900	650	895	635
Other receivables - related parties	567	1,166	1,335	2,947
Other receivables - unrelated parties	3,171	1,828	3,142	1,825
Total other receivables	14,225	3,644	5,372	5,407
Total trade and other receivables - net	<u>114,564</u>	<u>125,409</u>	<u>108,198</u>	<u>115,037</u>

11. Unbilled receivables/Advances received from customers

(Unit: Thousand Baht)

	Consolidated financial		Separate financial	
	2013	2012	2013	2012
Amount of contract revenue recognised in the year/period	<u>568,805</u>	<u>288,657</u>	<u>568,805</u>	<u>280,914</u>
Aggregate amount of service costs incurred	1,381,249	885,881	1,286,689	792,182
to date	221,106	147,669	218,216	143,918
Adjust with the recognised profits to date	1,602,355	1,033,550	1,504,905	936,100
	<u>(1,424,591)</u>	<u>(859,049)</u>	<u>(1,327,141)</u>	<u>(761,599)</u>
Sum of progress billings				
Gross amounts due from customers for contract work	177,764	174,501	177,764	174,501
Work in progress	(1,149)	(5,001)	(1,149)	(5,001)
Unbilled receivables	176,615	169,500	176,615	169,500
Less: Allowance for doubtful account	(477)	-	(477)	-
Unbilled receivables - net	<u>176,138</u>	<u>169,500</u>	<u>176,138</u>	<u>169,500</u>
Advances received from customers	<u>18,286</u>	<u>8,460</u>	<u>18,286</u>	<u>6,928</u>

12. Inventories

(Unit: Thousand Baht)

	Consolidated financial statements		Separate financial statements	
	2013	2012	2013	2012
Materials	28,524	35,470	28,524	35,470
Work in progress	1,149	5,001	1,149	5,001
Total	29,673	40,471	29,673	40,471
Less: Reduce cost to net realisable value	(2,020)	(658)	(2,020)	(658)
Inventories - net	<u>27,653</u>	<u>39,813</u>	<u>27,653</u>	<u>39,813</u>

13. Restricted deposits at banks

These represent fixed deposits pledged with banks to secure bank overdraft facilities and bank guarantees issued by the banks on behalf of the Company.

14. Investments in subsidiaries

Details of investments in subsidiaries as presented in separate financial statements are as follows:

(Unit: Thousand Baht)

Company's name	Nature of business	Country of incorporation	Paid-up capital		Shareholding percentage		Cost method	
			2556	2555	2556	2555	2556	2555
					percent	Percent		
Worldmax Management Ltd.	Sole agent of coal	British Virgin Island	USD 1	USD 1	100	100	-	-
Capital Core Co.,Ltd.	Investment	Thailand	Baht 10 million	Baht 10 million	100	100	10,000	10,000
Total investments in subsidiaries	company						<u>10,000</u>	<u>10,000</u>

15. Investment in jointly controlled entity

15.1 Details of investment in jointly controlled entity

(Unit: Thousand Baht)

Jointly controlled entity	Nature of business	Separate financial statements			
		Shareholding		Cost method	
		2013	2012	2013	2012
		percent	percent		
Pradubwong and Vintage Engineering Joint Venture	Construction	50	50	<u>4,413</u>	<u>4,413</u>

Pradubwong and Vintage Engineering Joint Venture, which is jointed between the Company and Pradubwong Company Limited, is mainly engaged in the tender for construction project of Scientific Building of Rangsit University.

15.2 Summarised financial information of jointly controlled entity

The Company's proportionate shares of the assets, liabilities, revenue and expenses of Pradubwong and Vintage Engineering Joint Venture, according to proportion under joint venture agreement, are as follows:

	(Unit: Million Baht)	
	2013	2012
Current assets	8	31
Non-current assets	6	3
	14	34
Current liabilities	(2)	(28)
Non-current liabilities	(6)	-
	(8)	(28)
Net assets	6	6

	(Unit: Million Baht)	
	For the year ended 31 December 2013	For the period as from 1 July 2012 to 31 December 2012
Revenue	-	12
Cost of sales	(1)	(12)
Profit (loss) for the year/period	(1)	-

16. Investment in associate

16.1 Details of investment in associate

Details of investment in associate as at 31 December 2013 is as follow:

(Unit: Thousand Baht)					
Company's name	Nature of business	Country of incorporation	Consolidated financial statements		
			Shareholding percentage Percent	Cost	Carrying amount based on equity method
PT Sunhub Mining International	Management and operation of coal mines	Indonesia	25	798,136	788,733

(Unit: Thousand Baht)		
Company's name	Separate financial statements	
	Shareholding percentage Percent	Cost
PT Sunhub Mining International	25	798,136

As discussed in Note 1, in the end of April 2013, the Company acquired common shares of PT Sunhub Mining International in an amount of 13,767 shares or equivalent to 25% of total issued and paid-up shares. Details of purchase consideration transferred are as below.

	(Unit: Million Baht)
Cash transferred	278
Fair value of the Company's ordinary shares transferred	499
Investment acquisition expenses	21
Purchase consideration transferred	<u>798</u>

In determining the purchase price of the above investment, the Company used information regarding the estimated quantity and quality of coal prepared by an expert coal surveyor (Roma Oil and Mining Associates Limited) and the report of an independent financial advisor (Capital Link Advisory Co., Ltd.). Currently, the associate has yet to begin its coal mining operations, but management believe that the value of investment in associate has not significantly changed since the acquisition date because, overall, world coal prices have not fluctuated significantly.

At the present, the Company is in process of measuring fair value at the acquisition date of assets and liabilities acquired.

16.2 Share of loss

During the current year, the Company has recognised its share of loss from investment in associate in the consolidated financial statements approximately Baht 9 million.

16.3 Financial information of associate

	(Unit: Million Baht)				
Company's name	Paid-up capital	Total assets	Total liabilities	Total revenues	Loss
PT Sunhub Mining International	16	53	88	-	(51)

17. Long-term loans to other companies and interest receivable

Long-term loans to other companies and interest receivable are loans as stated in the following agreements.

17.1 On 24 July 2013, a subsidiary entered into a contract with a company in Indonesia, to provide financial support for the coal trading operations of that company. Under this contract, the subsidiary agreed to lend IDR 7,200 million to the company for the sale of an agreed volume of coal, and the subsidiary has the right to increase the agreed volume of coal by granting additional loans in an agreed amount. In addition, the subsidiary is to make advance payment for the transportation of the coal at a rate of IDR 460,000 per metric ton, and will receive the return of these advance payments within 10 days after the delivery date. The loan is to be repaid at the end of the contract, which is within one year. However, the contract might be extended until the full agreed amount of coal has been traded. This loan is secured by a personal cheque for IDR 7,350 million, and the subsidiary will receive a compensation of IDR 14,000 per metric ton of delivered coal in return for the provision of the loan.

In the current year, the subsidiary loaned the above company an amount of IDR 7,200 million and an additional amount of USD 0.1 million, or a total of Baht 21.2 million. The subsidiary has received a personal cheque from a director of that company amounting to IDR 7,350 million and has already received compensation amounting to Baht 0.3 million.

This loan is classified as a long-term loan because the management of the subsidiary expects the contract to be extended for more than one year.

17.2 On 30 October 2013, a subsidiary entered into a contract with a company in Indonesia to purchase and offtake mineral resources, including coal, which that company extracts. The agreement is for a three year-period, beginning from the date that the subsidiary submits a written letter stating that it is satisfied with the results of the legal due diligence report related to mineral resources law. Under this agreement, the subsidiary had to pay USD 2.5 million for offtake rights to sell mineral resources, and it will earn a flat profit of USD 8 per metric ton of mineral resources sold in return. Furthermore, the subsidiary will loan USD 2.0 million to that company, carrying interest at a rate of 5% per annum, for infrastructure in the mining area. The loan repayment term is to be determined at a later date. The subsidiary will also provide additional loans to that company for operating expenses in the mining area, with the amounts to be determined at a later date.

In the current year, the subsidiary has already paid USD 1.2 million, or Baht 39.3 million, for the offtake rights to sell mining resources and loaned USD 1.3 million, or Baht 41.0 million, to that company. The interest receivable as at 31 December 2013 amounted to approximately Baht 0.1 million.

18. Property, plant and equipment

(Unit: Thousand Baht)

Consolidated financial statements								
	Land	Land improvement	Building	Machine and equipment	Furniture, fixtures and office equipment	Motor vehicles	Assets under installation	Total
Cost:								
1 July 2012	21,957	370	15,759	4,942	11,596	14,068	798	69,490
Additions	-	350	-	774	5,814	3,536	-	10,474
Disposals	-	-	-	(17)	(55)	-	-	(72)
31 December 2012	21,957	720	15,759	5,699	17,355	17,604	798	79,892
Additions	-	-	-	10	331	6,373	-	6,714
Disposals	-	-	-	(292)	(5,657)	(536)	-	(6,485)
31 December 2013	21,957	720	15,759	5,417	12,029	23,441	798	80,121

(หน่วย: พันบาท)

Consolidated financial statements								
	Land	Land improvement	Building	Machine and equipment	Furniture, fixtures and office equipment	Motor vehicles	Assets under installation	Total
Accumulated depreciation:								
1 July 2012	-	40	3,422	2,762	7,185	9,864	-	23,273
Depreciation for the period	-	42	245	487	1,002	1,288	-	3,064
Depreciation on disposals	-	-	-	(7)	(40)	-	-	(47)
31 December 2012	-	82	3,667	3,242	8,147	11,152	-	26,290
Depreciation for the year	-	144	487	830	2,528	2,931	-	6,920
Depreciation on disposals	-	-	-	(232)	(1,483)	(476)	-	(2,191)
31 December 2013	-	226	4,154	3,840	9,192	13,607	-	31,019
Net book value:								
31 December 2012	21,957	638	12,092	2,457	9,208	6,452	798	53,602
31 December 2013	21,957	494	11,605	1,577	2,837	9,834	798	49,102

Depreciation for the period/year

For the period as from 1 July 2012 to 31 December 2012 (Baht 0.5 million included in cost of services and the balance in selling and administrative expenses) 3,064

For the year ended 31 December 2013 (Baht 0.6 million included in cost of services and the balance in selling and administrative expenses) 6,921

(Unit: Thousand Baht)

Separate financial statements								
	Land	Land improvement	Building	Machine and equipment	Furniture, fixtures and office equipment	Motor vehicles	Assets under installation	Total
Cost:	21,957	370	15,759	4,942	11,596	14,068	798	69,490
1 July 2012	-	350	-	774	503	3,536	-	5,163
Additions	-	-	-	(17)	(55)	-	-	(72)
Disposals	21,957	720	15,759	5,699	12,044	17,604	798	74,581
31 December 2012	-	-	-	10	289	533	-	832
Additions	-	-	-	(292)	(344)	(536)	-	(1,172)
Disposals	21,957	720	15,759	5,417	11,989	17,601	798	74,241
31 December 2013	-	40	3,422	2,762	7,185	9,864	-	23,273
Accumulated depreciation:	-	42	245	487	853	1,288	-	2,915
1 July 2012	-	-	-	-	-	-	-	-
Depreciation for the period	-	-	-	(7)	(40)	-	-	(47)
Depreciation on disposals	-	82	3,667	3,242	7,998	11,152	-	26,141
31 December 2012	-	144	487	830	1,490	1,930	-	4,881
Depreciation for the year	-	-	-	(232)	(304)	(476)	-	(1,012)
Depreciation on disposals	-	-	-	(232)	(304)	(476)	-	(1,012)
31 December 2013	-	226	4,154	3,840	9,184	12,606	-	30,010

(Unit: Thousand Baht)

Separate financial statements								
	Land	Land improvement	Building	Machine and equipment	Furniture, fixtures and office equipment	Motor vehicles	Assets under installation	Total
Net book value:								
31 December 2012	21,957	638	12,092	2,457	4,046	6,452	798	48,440
31 December 2013	21,957	494	11,605	1,577	2,805	4,995	798	44,231

Depreciation for the period/year

For the period as from 1 July 2012 to 31 December 2012 (Baht 0.5 million included in cost of services, and the balance in selling and administrative expenses)

2,915

For the year ended 31 December 2013 (Baht 0.6 million included in cost of services, and the balance in selling and administrative expenses)

4,881

As at 31 December 2013, the Company had vehicles under finance lease agreements with net book values amounting to Baht 9 million (2012: Baht 7 million) (Separate financial statement: Baht 5 million, 2012: Baht 7 million).

As at 31 December 2013, certain equipment items have been fully depreciated but are still in use. The gross carrying amount (before deducting accumulated depreciation) of those assets amounted to approximately Baht 43 million (2012: Baht 9 million) (Separate financial statements: Baht 43 million, 2012: Baht 9 million).

As at 31 December 2013, the Company has mortgaged its land with structure thereon with a net book value amounting to Baht 24 million (2012: Baht 28 million) as collateral for credit facilities obtained from financial institutions.

19. Intangible assets

Details of intangible assets which are computer software are as follows:

(Unit: Thousand Baht)

	Consolidated Financial Statement		Separate Financial Statement	
	2013	2012	2013	2012
Cost	1,465	1,432	1,426	1,420
Accumulated amortisation	(1,147)	(951)	(1,139)	(950)
Net book value	<u>318</u>	<u>481</u>	<u>287</u>	<u>470</u>

A reconciliation of the net book value of intangible assets is presented below.

(Unit: Thousand Baht)

	Consolidated Financial Statement		Separate Financial Statement	
	For the year ended	For the period as	For the year ended	For the period as
	31 December	from 1 July 2012	31 December	from 1 July 2012
	2013	to 31 December	2013	to 31 December
	2013	2012	2013	2012
Net book value at beginning of year/period	481	568	470	568
Acquisition of computer software	33	41	6	29
Amortisation	(196)	(128)	(189)	(127)
Net book value at end of year/period	<u>318</u>	<u>481</u>	<u>287</u>	<u>470</u>

20. Bank overdrafts and short-term loans from financial institutions

(Unit: Thousand Baht)

	Interest rate (% p.a.)	Consolidated financial statements			Separate financial Statements		
		As at 31 Dec. 2013	As at 31 Dec. 2012	As at 1 July 2012	As at 31 Dec. 2013	As at 31 Dec. 2012	As at 1 July 2012
Bills of exchange	4.75 - 4.80	68,000	70,000	50,000	68,000	70,000	50,000
Less : Discount of bills of exchange		(507)	(502)	(407)	(507)	(502)	(407)
Net		67,493	69,498	49,593	67,493	69,498	49,593
Bank overdrafts	8.50	8,919	365	17,307	8,919	365	17,307
Promissory notes	5.32 - 6.55	188,646	85,318	164,700	188,646	85,318	164,700
Margin loan	5.55 - 10.00	11,152	20,459	-	-	20,459	-
Total		<u>276,210</u>	<u>175,640</u>	<u>231,600</u>	<u>265,058</u>	<u>175,640</u>	<u>231,600</u>

Bank overdrafts and short-term loans from financial institutions are secured by deposits at financial institutions and the mortgage of the Company's land with structures thereon as discussed in Note 13 and Note 18.

21. Trade and other payables

(Unit: Thousand Baht)

	Consolidated financial statements			Separate financial Statements		
	As at 31 Dec. 2013	As at 31 Dec. 2012	As at 1 July 2012	As at 31 Dec. 2013	As at 31 Dec. 2012	As at 1 July 2012
Trade payables - related parties	-	6,152	6,261	-	-	-
Trade payables - unrelated parties	90,433	90,754	79,166	90,433	86,037	77,168
Other payables - related parties	12,570	8,586	6,939	6,960	7,623	6,825
Other payables - unrelated parties	2,137	4,790	4,249	1,661	4,708	3,890
Accrued expenses	1,929	2,867	1,901	1,809	2,612	1,901
Total	<u>107,069</u>	<u>113,149</u>	<u>98,516</u>	<u>100,863</u>	<u>100,980</u>	<u>89,784</u>

22. Liabilities under finance lease agreements

(Unit: Thousand Baht)

	Consolidated financial statements		Separate financial Statements	
	2013	2012	2013	2012
Liabilities under finance lease agreements	7,804	5,620	3,930	5,620
Less: Deferred interest expenses	(824)	(766)	(365)	(766)
Total	<u>6,980</u>	<u>4,854</u>	<u>3,565</u>	<u>4,854</u>
Less: Portion due within one year	<u>(2,247)</u>	<u>(1,361)</u>	<u>(1,286)</u>	<u>(1,361)</u>
Liabilities under finance lease agreements - net of current portion	<u>4,733</u>	<u>3,493</u>	<u>2,279</u>	<u>3,493</u>

The Group has entered into the finance lease agreements with leasing companies for rental of motor vehicles for use in its operation, whereby it is committed to pay rental on a monthly basis.

The terms of the agreements are generally between 4 and 5 years.

(Unit: Thousand Baht)

	As at 31 December 2013		
	Less than 1 year	1 - 5 years	Total
Future minimum lease payments	2,677	5,127	7,804
Deferred interest expenses	(430)	(394)	(824)
Present value of future minimum lease payments	<u>2,247</u>	<u>4,733</u>	<u>6,980</u>

(Unit: Thousand Baht)

	As at 31 December 2013		
	Less than 1 year	1 - 5 years	Total
Future minimum lease payments	1,690	3,930	5,620
Deferred interest expenses	(329)	(437)	(766)
Present value of future minimum lease payments	<u>1,361</u>	<u>3,493</u>	<u>4,854</u>

23. Long-term loans

Details of long-term loans as at 31 December 2013 and 2012 are as follows:

(Unit: Thousand Baht)

Loan	Interest rate (%)	Repayment schedule	Consolidated and separate financial statements	
			2013	2012
1	MRR+1.25	Repayments of principal together with interest will be 108 monthly installments at Baht 100,400 per month, commencing from March 2012	-	6,618
2	MLR	Repayments of principal together with interest will be 60 monthly installments at Baht 48,000 per month, commencing from January 2008	474	1,050
Total			474	7,668
Less: Current portion			(474)	(1,236)
Long-term loans, net of current portion			<u>-</u>	<u>6,432</u>

The loans are secured by the mortgage of the Company's land with structure thereon, as discussed in Note 18.

The loan agreements contain covenants as specified in the agreements that, among other things, require the Company to maintain certain debt to equity and debt service coverage ratios according to the agreements.

24. Short-term provision

(Unit: Thousand Baht)

	Consolidated and separate	
	For the year ended 31 December 2013	For the period as from 1 July 2012 to 31 December 2012
Short-term provision at the beginning of the year/period	3,129	3,680
Increase during the year/period	959	38
Reversed of provision	(307)	(589)
Short-term provision at the end of the year/period	<u>3,781</u>	<u>3,129</u>

The Company recognises short-term provision for warranty service for engineering systems installation based on consideration of the actual amount of warrant claims in the past and the amount of work currently handed over to the customers. The Company expects these expenses to occur in the next accounting period.

25. Provision for long-term employee benefits

Provision for long-term employee benefits, which is compensations on employees' retirement, was as follows:

(Unit: Thousand Baht)

	Consolidated and separate	
	For the year ended 31 December 2013	For the period as from 1 July 2012 to 31 December 2012
Defined benefit obligation at beginning of year/period	1,880	1,603
Current service cost	249	232
Interest cost	34	45
Reversal of provision	(1,354)	-
Defined benefit obligation at end of year/period	<u>809</u>	<u>1,880</u>

Long-term employee benefit expenses included in the profit or loss were as follows:

(Unit: Thousand Baht)

	Consolidated and separate	
	For the year ended 31 December 2013	For the period as from 1 July 2012 to 31 December 2012
Current service cost	249	232
Interest cost	34	45
Reversal of provision	(1,354)	-
Total expense (reversal) recognised in profit or loss	<u>(1,071)</u>	<u>277</u>
Line items under which such expenses are included in profit or loss		
Cost of services	(1,354)	198
Selling and administrative expenses	283	79

Principal actuarial assumptions at the valuation date were as follows:

(Unit: Thousand Baht)		
	Consolidated and separate financial statements	
	2013	2012
	(% per annum)	(% per annum)
Discount rate	4.38	4.41
Future salary increase rate - average	4.65	1.76 - 9.02
Staff turnover rate - average	0 - 77	0 - 91

Amounts of defined benefit obligation and experience adjustments on the obligation for the current and previous two periods are as follows:

(Unit: Thousand Baht)	
	Consolidated and separate financial statements
	Defined benefit obligation
31 December 2013	809
31 December 2012	1,880
30 June 2012	1,603

26. Statutory reserve

Pursuant to Section 116 of the Public Limited Companies Act B.E. 2535, the Company is required to set aside to a statutory reserve at least 5 percent of its net profit after deducting accumulated deficit brought forward (if any), until the reserve reaches 10 percent of the registered capital. The statutory reserve is not available for dividend distribution.

27. Expenses by nature

Expenses by nature were as follows:

(Unit: Thousand Baht)		
	Consolidated financial statements	
	For the year ended 31 December 2013	For the period as from 1 July 2012 to 31 December 2012
Salary and wages and other employee benefits	79,569	47,125
Materials used and subcontractor costs	444,838	233,175
Depreciation and amortisation	7,117	3,194
Reversal of allowance for doubtful accounts	(2,184)	(656)

(Unit: Thousand Baht)

	Consolidated financial statements	
	For the year ended 31 December 2013	For the period as from 1 July 2012 to 31 December 2012
Salary and wages and other employee benefits	76,118	46,697
Materials used and subcontractor costs	444,838	210,601
Depreciation and amortisation	5,071	3,044
Allowance for doubtful accounts (reversal)	17,816	(656)

28. Income tax

Income tax expenses for the year ended 31 December 2013 and for the period as from 1 July 2012 to 31 December 2012 are summarised below.

(Unit: Thousand Baht)

	Consolidated financial statements		Separate financial statements	
	For the year ended 31 December 2013	For the period as from 1 July 2012 to 31 December 2012	For the year ended 31 December 2013	For the period as from 1 July 2012 to 31 December 2012
Current income tax:	6,308	4,847	6,425	4,729
Income tax charge for the year/period				
Deferred tax:				
Relating to origination and reversal of temporary differences	(595)	(371)	(595)	(371)
Income tax expense reported in the statement of comprehensive income	<u>5,713</u>	<u>4,476</u>	<u>5,830</u>	<u>4,358</u>

Reconciliation between income tax expenses and the product of accounting profit multiplied by the applicable tax rates for the year ended 31 December 2013 and for the period as from 1 Jul 2012 to 31 December 2012 are summarised below.

(Unit: Thousand Baht)

	Consolidated financial statements		Separate financial statements	
	For the year ended 31 December 2013	For the period as from 1 July 2012 to 31 December 2012 (Restated)	For the year ended 31 December 2013	For the period as from 1 July 2012 to 31 December 2012 (Restated)
Accounting profit (loss) before tax	(25,581)	17,325	(1,443)	18,749
Applicable tax rate	20%	23%	20%	23%
Accounting profit (loss) before tax multiplied by applicable tax rate	(5,116)	3,985	(289)	4,312
Effects of:				
Tax-exempt revenue	(328)	-	(328)	-
Non-deductible expenses	6,467	808	6,467	363
Additional expense deductions allowed	(20)	(317)	(20)	(317)
Net loss of subsidiaries and jointly controlled entity which have no tax liabilities	4,710	-	-	-
	10,773	491	6,063	46
Total	<u>5,713</u>	<u>4,476</u>	<u>5,830</u>	<u>4,358</u>

The components of deferred tax assets are as follows:

(Unit: Thousand Baht)

	Consolidated financial statements			Separate financial statements		
	As at 31 December 2013	As at 31 December 2012 (Restated)	As at 1 July 2012	As at 31 December 2013	As at 31 December 2012 (Restated)	As at 1 July 2012
สินทรัพย์ภาษีเงินได้รอการตัดบัญชี						
ขาดทุนที่ยังไม่เกิดขึ้นจากการเปลี่ยนแปลง	1,012	466	-	1,012	466	-
มูลค่าเงินลงทุนในหลักทรัพย์เพื่อค้า	404	131	61	404	131	61
ค่าเผื่อการลดลงของมูลค่าสินค้าคงเหลือ	617	626	846	617	626	846
ประมาณการหนี้สินระยะสั้น	161	376	321	161	376	321
สำรองผลประโยชน์ระยะยาวของพนักงาน	<u>2,194</u>	<u>1,599</u>	<u>1,228</u>	<u>2,194</u>	<u>1,599</u>	<u>1,228</u>
รวม						

In October 2011, the cabinet passed a resolution to reduce the corporate income tax rate from 30 percent to 23 percent in 2012, and then to 20 percent from 2013. In addition, in order to comply with the resolution of the cabinet, in December 2011, the decreases in tax rates for 2012 - 2014 were enacted through a royal decree. The Company has reflected the changes in the income tax rates in its deferred tax calculation, as presented above.

As at 31 December 2013 the Company has deductible temporary differences and unused tax losses totaling Baht 2 million (2012: Baht 2 million), on which deferred tax assets have not been recognised as the Company believes future taxable profits may not be sufficient to allow utilisation of the temporary differences and unused tax losses.

29. Earnings per share

Basic earnings (loss) per share is calculated by dividing profit (loss) for the year/period attributable to equity holders of the Company (excluding other comprehensive income) by the weighted average number of ordinary shares in issue during the year/period.

30. Segment information

For the purpose of management, the Group structures its organization according to type of service. The Group has the following three segments:

- 1) Engineering systems installation segment, provides building engineering systems installation services in Thailand.
- 2) Investment segment, which invests in trading securities marketable through the Stock Exchange of Thailand.
- 3) Coal mining segment, which buys and sells coal and is a coal agent in Indonesia.

The management reviews the operating results of each segment separately in order to make decisions about resources management and performance evaluation. The Company evaluated the performance of each segment taking into account the profit or loss from operations, which is measured using the same principles as revenue and loss from operations in the financial statements.

The accounting records for transactions between segments are the same as the accounting records for transactions with third parties.

Details of revenue and profit for each segment of the Group for the period ended 31 December 2013 and for the period as from 1 July 2012 to 31 December 2012 are as follows:

(Unit: Thousand Baht)

For the year ended 31 December 2013

	Building engineering system	Investment	Coal mining	Total reportable segments	Eliminated	Consolidated
Service income	585,780	-	-	585,780	-	585,780
Other income relating to coal mining	-	-	4,121	4,121	-	4,121
Dividend revenue	-	2,382	-	2,382	-	2,382
Loss from trading securities	-	(4,578)	-	(4,578)	-	(4,578)
Interest income	7,607	14	106	7,727	(5,761)	1,966
Finance cost	(15,582)	(1,757)	(4,561)	(21,900)	5,533	(16,367)
Share of loss from investment in associate	-	-	(9,403)	(9,403)	-	(9,403)
Reversal of allowance for doubtful account	22,184	-	-	22,184	(20,000)	2,184
Income tax expense	7,847	(12,977)	(16,871)	(22,001)	(9,293)	(31,294)
Segment profit (loss)	759,121	61,116	933,646	1,753,883	(201,502)	1,552,381
Segment total asset						
Investment in associate accounted	-	-	788,733	788,733	-	788,733

(Unit: Thousand Baht)

For the period as from 1 July 2012 to 31 December 2012

	Building engineering system	Investment	Coal mining	Total reportable segments	Eliminated	Consolidated
Service income	307,459	-	-	307,459	-	307,459
Gain from trading securities	-	4,537	-	4,537	-	4,537
Interest income	3,700	-	-	3,700	(915)	2,785
Finance cost	(7,652)	-	(915)	(8,567)	915	(7,652)
Reversal of allowance for doubtful account	656	-	-	656	-	656
Income tax expense	9,286	3,263	(1,725)	10,824	2,026	12,850
Segment profit (loss)	627,207	72,732	41,149	741,088	(70,521)	670,567

Geographic information

The engineering system installation segment and investment segment are operated in Thailand, while the coal mining segment is operated in Indonesia.

Major customers

For the year 2013, the Group has revenue from two major customers totaling Baht 396 million, from the provision of engineering systems installation services for buildings (For the period as from 1 July 2012 to 31 December 2012: Baht 215 million was derived from four major customers for engineering systems installation services for buildings).

31. Provident funds

The Group and its employees have jointly established provident funds in accordance with the Provident Fund Act B.E. 2530. The Group and its employees contribute to the funds monthly at the rate of 3 percent of basic salary. The funds, which are managed by SCB Asset Management Company Limited, will be paid to employees upon termination in accordance with the funds' rules. During the year ended 31 December 2013, the Group contributed Baht 0.3 million (For the period as from 1 July 2012 to 31 December 2012: Baht 0.5 million) to the funds.

32. Dividends

Dividends	Approved by	Dividend paid (Million Baht)	Dividend per share (Baht)
Annual dividends for the year ended 30 June 2012	Annual General Meeting of the shareholders on 26 October 2012	3	0.020
Dividends for the period as from 1 July 2012 to 31 December 2012	Annual General Meeting of the shareholders on 26 April 2013	6	0.035

33. Commitments and contingent liabilities

33.1 Material purchase and subcontracted work commitments

As at 31 December 2013, the Company has outstanding commitments in respect of material purchases and subcontracted work of approximately Baht 226 million (2012: Baht 242 million).

33.2 Sale of mining resource commitments

As mentioned in note 17.2, the subsidiary entered into a contract to sell mining resources with a company in Indonesia, whereby it paid USD 1.3 million for the offtake rights to sell mining resources.

33.3 Long-term service commitments

A subsidiary has entered into the River Logistic Service Agreement with an overseas transportation company who will provide the subsidiary with coal transportation services by water until 2019. Under the conditions of the agreement, the subsidiary is to pay for transport of coal at a rate of US 16 per metric ton and to make an advance payment of USD 1.5 million to the transporter. During the current period, the subsidiary made an advance payment of USD 0.6 million to the transportation company.

33.4 Bank guarantees

The Company and its jointly controlled entity have outstanding guarantees issued by banks on behalf of the Company and its jointly controlled entity (in proportionate of the Company's interest in its jointly controlled entity) in respect of certain performance bonds as required in the normal course of business. The details of letters of guarantee are as follows:

	(Unit: Million Baht)			
	Consolidate financial statements		Separate financial statements	
	2013	2012	2013	2012
Letters of guarantee for purchase of goods and subcontracted work	87	52	87	52
Letters of guarantee for warranty and retention	40	10	40	10
Letters of guarantee for advance payment	52	7	45	-
Letters of guarantee for bid bond	-	2	-	2
	<u>179</u>	<u>71</u>	<u>172</u>	<u>64</u>

33.5 Fine of delay of work

As at 31 December 2012, the Company had contingent liabilities as a result of a delay in completion of work per the schedule in an agreement (January 2010). This delay could result in a fine being imposed at the rate identified in the agreement. The Company's management has informed the counterpart in writing that the cause of the delay was not due to fault by the Company as the Company was not the main contractor. The management believes that the Company will not suffer any losses as a result of this case. Therefore no provision for the fine for delay of work is made in the financial statements (2013: None).

33.6 Litigations

As at 31 December 2013, there are litigations as below.

1) The Company is suing a debtor who is one of the Company's customers, and who defaulted on payment of installments for work in the year 2007, claiming Baht 14 million together with interest charges at the default rate of 7%. (In the year 2007, the Company recognised only Baht 11 million of this amount and set aside allowance for doubtful debt for the full amount.) The debtor has denied the allegations in the plaint and countersued the Company for compensation of Baht 49 million. On 14 February 2012, the Court of First Instance ordered the Company to pay the customer damages and compensation for loss of benefit in excess of the damages of the Company, amounting to Baht 3 million, together with interest at a rate of 7.5% per annum from the date of the countersuit (23 March 2010). The Company recorded the liability and the loss from the legal case, amounting to Baht 3 million, in the Company's financial statements. On 12 July 2013, the Court of Appeals upheld the judgement of the Civil Court. Currently, the case is being considered by the Supreme Court.

2) On 22 August 2012, a creditor filed a petition against the Company with the Civil Court regarding a failure to make payment of wages amounting to Baht 2 million in accordance with an agreement. However, the Company's lawyer believes that the Company will win the case since the creditor did not complete work in accordance with the agreement, and the Company therefore did not pay for the portion of the work that was incomplete and hired another subcontractor to complete that work. As a result, the Company did not account for any loss in respect of this litigation. Currently, the case is being conciliated by the Court of First Instance.

34. Financial instruments

34.1 Financial risk management

The Group's financial instruments, as defined under Thai Accounting Standard No. 107 "Financial Instruments: Disclosure and Presentations", principally comprise cash and cash equivalents, current investments, trade and other receivables, short-term loans to subsidiaries and interest receivables, restriction deposits at banks, retention receivables, long-term loans to other companies, bank overdrafts and short-term loans, trade and other payables, retention payables, liabilities under finance lease agreement and long-term loans. The financial risk associated with these financial instruments and how they are managed is described below.

Credit risk

The Group is exposed to credit risk primarily with respect to trade and other receivables and loans. The Group manages the risk by adopting appropriate credit control policies and procedures and therefore does not expect to incur material financial losses. The maximum exposure to credit risk is limited to the carrying amounts of trade and other receivables, short-term loans to subsidiaries and interest receivables, retention receivables and long-term loans to other companies as stated in the statement of financial position.

Interest rate risk

The Group's exposure to interest rate risk relates primarily to its cash at banks, loan, bank overdrafts and long-term borrowings. Most of the Company's financial assets and liabilities bear floating interest rates or fixed interest rates which are close to the market rate.

Significant financial assets and liabilities classified by type of interest rate are summarised in the table below, with those financial assets and liabilities that carry fixed interest rates further classified based on the maturity date, or the repricing date if this occurs before the maturity date.

(Unit: Million Baht)

Consolidated financial statements as at 31 December 2013

	Fixed interest rates		Floating	Non- interest		Interest rate
	Within		interest rate	bearing	Total	(% p.a.)
	1 year	1-5 years				
Financial assets						
Cash and cash equivalent	-	-	49	1	50	0.50 - 0.63
Current investments - fixed deposits	1	-	-	-	1	2.15 - 2.25
Restricted deposits at banks	105	-	-	-	105	2.15 - 2.65
Long-term loans to other companies	41	-	-	21	62	5.0
	147	-	49	22	218	
Financial liabilities						
Bank overdrafts and short-term loans						4.7 - 6.25, MOR-
from financial institutions	-	-			276	0.5
Liabilities under finance lease agreements	2	5			7	5.1 - 8.8
	2	5			283	

(Unit: Million Baht)

Consolidated financial statements as at 31 December 2013

	Fixed interest rates		Floating interest rate	Interest rate		
	Within			Non- interest		
	1 year	1-5 years		bearing	Total	(% p.a.)
Financial assets						
Cash and cash equivalent	-	-	19	1	20	0.5 - 1.0
Current investments - fixed deposits	2	-	-	-	2	2.2 - 2.5
Restricted deposits at banks	98	-	-	-	98	2.2 - 2.75
	100	-	19	1	120	
Financial liabilities						
Bank overdrafts and short-term loans						4.7 - 6.25, MOR-
from financial institutions	-	-	155	-	155	0.5
Liabilities under finance lease agreements	1	4	-	-	5	5.1 - 8.8
Long-term loans	-	-	8	-	8	MLR, MRR+1.25
	1	4	163	-	168	

(Unit: Million Baht)

Separate financial statement as at 31 December 2013

	Fixed interest rates		Floating interest rate		Total	Interest rate (% p.a.)
	Within 1 year	1-5 years		Non- interest bearing		
Financial assets						
Cash and cash equivalent	-	-	19	1	20	0.50 - 0.63
Current investments - fixed deposits	1	-	-	-	1	2.15 - 2.25
Short-term loans to subsidiaries	159	-	-	-	159	5.0
Restricted deposits at banks	104	-	-	-	104	2.15 - 2.65
	264	-	19	1	284	
Financial liabilities						
Bank overdrafts and short-term loans from financial institutions	-	-	265	-	265	4.7 - 6.55, MOR- 0.5
Liabilities under finance lease agreements	1	2	-	-	3	5.1 - 8.8
	1	2	265	-	268	

(Unit: Million Baht)

Separate financial statement as at 31 December 2013

	Fixed interest rates		Floating interest rate		Total	Interest rate (% p.a.)
	Within 1 year	1-5 years		Non- interest bearing		
Financial assets						
Cash and cash equivalent						
Current investments - fixed deposits	2	-	-	-	2	2.2 - 2.5
Short-term loan to subsidiary	40	-	-	-	40	5.0
Restricted deposits at banks	98	-	-	-	98	2.2 - 2.75
	140	-	15	1	156	
Financial liabilities						
Bank overdrafts and short-term loans from financial institutions	-	-	155	-	155	4.7 - 6.25, MOR- 0.5
Liabilities under finance lease agreements	1	4	-	-	5	5.1 - 8.8
Long-term loans	-	-	8	-	8	MLR, MRR+1.25
	1	4	163	-	168	

Foreign currency risk

The Company's exposure to foreign currency risk arises mainly from investing and lending to a subsidiary. The Group's exposure to foreign currency risk arises mainly from transactions using the functional currency of that subsidiary that are denominated in foreign currencies. The Group has not entered into forward exchange contracts to manage its exposure to foreign currency risk.

The Company's balances of financial assets and liabilities denominated in foreign currencies are summarised below.

Foreign currency	Financial assets as at 31 December		Financial liabilities as at 31 December		Average exchange rate as at 31 December	
	2013	2012	2013	2012	2013	2012
	(Million)	(Million)	(Million)	(Million)		
US dollar	4	0.1	-	1.3	32.6778	30.6270

34.2 Fair values of financial instruments

Since the majority of the Group's financial instruments is short-term in nature or bear floating interest rates, their fair value is not expected to be materially different from the amounts presented in statement of financial position.

A fair value is the amount for which an asset can be exchanged or a liability settled between knowledgeable, willing parties in an arm's length transaction. The fair value is determined by reference to the market price of the financial instruments or by using an appropriate valuation technique, depending on the nature of the instrument.

35. Capital management

The primary objective of the Company's capital management is to ensure that it has appropriate capital structure in order to support its business and maximise shareholder value. As at 31 December 2013, the Group's debt-to-equity ratio was 0.4:1 (2012: 1.0:1) and the Company's was 0.4:1 (2012: 1.0:1).

36. Reclassification

The Company has been reclassified to conform to the current year's classification are as follows.

(Unit: Thousand Baht)

	Consolidated financial statements			
	31 December 2012		1 July 2012	
	As reclassified	As previously reported	As reclassified	As previously reported
Receivable from Revenue Department	-	20,816	-	14,045
Other current assets	81,753	60,937	14,045	-
Bank overdrafts and short-term loans				
from financial institutions	175,640	155,181	231,600	231,600
Trade and other payables	113,149	136,737	98,516	102,196
Payable to Revenue Department	-	12,333	-	10,792
Short-term provision	3,129	-	3,680	-
Other current liabilities	12,989	656	10,792	-

(Unit: Thousand Baht)

	Separate financial statements			
	31 December 2012		1 July 2012	
	As reclassified	As previously reported	As reclassified	As previously reported
Receivable from Revenue Department	-	15,008	-	10,047
Other current assets	36,317	21,309	10,047	-
Trade and other payables	100,980	124,568	89,784	93,464
Bank overdrafts and short-term loans				
from financial institutions	175,640	155,181	231,600	231,600
Payable to Revenue Department	-	12,190	-	10,777
Short-term provision	3,129	-	3,680	-
Other current liabilities	12,846	656	10,777	-

The reclassifications had no effect to previously reported profit or shareholders' equity.

37. Approval of financial statements

These financial statements were authorised for issue by the Company's Board of Directors on 28 February 2014.