



2020

ANNUAL REPORT

สารบัญ

Contents

- 01 สารจากประธานกรรมการ
- 02 สารจากประธานเจ้าหน้าที่บริหาร
- 03 ข้อมูลทั่วไปและข้อมูลสำคัญอื่น
- 05 ประวัติความเป็นมา
- 16 นโยบายในการดำเนินงานของบริษัท
- 17 การประกอบธุรกิจของบริษัท
- 38 การประกอบธุรกิจของบริษัทย่อย
- 44 ปัจจัยความเสี่ยง
- 61 โครงสร้างรายได้และข้อมูลทางการเงิน
ของบริษัทโดยสรุป
- 63 โครงสร้างการจัดการ
- 76 ประวัติกรรมการและรายละเอียดเกี่ยวกับ
 คณะกรรมการบริษัท

94	การกำกับดูแลกิจการที่ดี
110	รายงานสรุปของคณะกรรมการตรวจสอบ
112	รายงานระหว่างกัน
148	รายงานความรับผิดชอบของ คณะกรรมการบริษัทต่อรายงานงบการเงิน
149	งบการเงินประจำปี 2563 สิ้นสุด ณ วันที่ 31 ธันวาคม 2563
254	คำอธิบายและการวิเคราะห์ผลการ ดำเนินงานและฐานะการเงิน
266	สารจากประธานกรรมการต่อรายงานความ ยั่งยืน
267	เนื้อหาและขอบเขตของรายงาน
280	อื่น ๆ





สารประธานกรรมการ

ช่วงปี 2563 ที่ผ่านมา เมตะฯ มีการเปลี่ยนแปลงเกิดขึ้นในหลายๆ ด้าน ทั้งเรื่องการบริหารงาน การปรับโครงสร้างของบริษัท รวมถึงการปรับทีมบริหารเพื่อมาเสริมทัพให้บริษัทมีความแข็งแกร่งมากขึ้น โดยปีที่ผ่านมาเราระดมทีมปรับกลยุทธ์การบริหารใหม่ ซึ่งคณะบริหารแต่ละท่านที่เข้ามาเสริมทัพต่างให้คำปรึกษาและนำการดำเนินธุรกิจได้อย่างมีประสิทธิภาพแข็งแกร่งขึ้น

ด้านการบริหารงาน บริษัทเน้นการบริหารงานที่โปร่งใสและยึดหลักธรรมาภิบาลเป็นสำคัญ โดยทุกโครงการที่เราดำเนินการอยู่มีการตรวจสอบความถูกต้อง โปร่งใส อย่างสม่ำเสมอ นอกจากยึดมั่นความโปร่งใสภายในแล้ว เรายังเลือกสรรอย่างดีเพื่อร่วมงานกับพันธมิตรที่มีศักยภาพและธรรมาภิบาลที่ดีเยี่ยมเช่นกัน

ด้านการตอบแทนสังคม แม้ว่าทั่วโลกจะได้รับผลกระทบจากโควิด-19 ทำให้เกิดการชะลอตัวทางเศรษฐกิจและทุกๆ ด้าน แต่ท้ายที่สุดเราก็สามารถปรับตัวให้เข้ากับสถานการณ์และผ่านมาได้ ด้วยความร่วมมือของทีมงานทุกท่านที่เข้าใจและปรับตัวร่วมกับบริษัท ไม่ว่าจะเป็นเรื่องการปรับเปลี่ยนเวลาทำงาน หรือวิธีการประสานงาน โดยบริษัทรวมทั้งพนักงานมีความยึดมั่นใจในการช่วยเหลือสังคมจึงทำกิจกรรมช่วยเหลือสังคมในช่วงโควิด-19 ทั้งในและต่างประเทศ คือ ประเทศเมียนมาซึ่งบริษัทเข้าไปดำเนินธุรกิจโรงไฟฟ้าพลังงานแสงอาทิตย์

ในปี 2564 คณะผู้บริหารและพนักงานทุกท่าน ตั้งมั่นว่าเราจะรักษาคุณภาพ ศักยภาพ ความโปร่งใส และหลักธรรมาภิบาลไว้อย่างเข้มแข็ง พร้อมทั้งมุ่งมั่นสร้างงานโดยคำนึงถึงผลประโยชน์สูงสุดของบริษัทอย่างต่อเนื่องตลอดไป

ว.ล.ต.ต.

มงคล หรุ่นเรืองใจ
ประธานกรรมการ

สารประธานเจ้าหน้าที่บริหาร

ในปีพุทธศักราช 2563 เป็นปีที่ยากลำบากสำหรับธุรกิจทุกภาคส่วนไม่มีใครคาดคิดมาก่อนว่าจะมีโรคระบาด โควิด-19 ที่แพร่กระจายไปทั่วโลก และส่งผลกระทบไปทุกภาคธุรกิจ ธุรกิจโรงไฟฟ้าเองก็เช่นกัน แม้ไม่ใช่ด้านรายได้จากการจำหน่ายไฟฟ้า แต่เป็นด้านการชะลอตัวของงานก่อสร้างด้วยโรงไฟฟ้ามินิบู ตั้งอยู่ในประเทศเมียนมา ซึ่งเป็นหนึ่งในประเทศที่มีการระบาดของโควิดค่อนข้างหนัก ส่งผลให้การดำเนินงานทุกอย่างล่าช้าลงรวมทั้งการขนส่งสินค้าเข้ามาจากต่างประเทศเพื่อก่อสร้างโรงไฟฟ้าตัวในเฟสที่ 2-4 อย่างไรก็ตามด้วยทางบริษัทได้พัฒนาโครงการร่วมกับ China Triumph International Engineering Group (CTIEC) ซึ่งเป็นหนึ่งในบริษัทของกลุ่มบริษัทจีนยักษ์ใหญ่ที่ติด 1 ใน 500 ของบริษัทชั้นนำโลกตามการประเมินโดย Fortune Global 500 ได้ส่งมอบงานบางส่วนในเฟสดังกล่าวให้กับเจ้าของโครงการซึ่งเป็นงานที่สามารถดำเนินการได้แม้ยังเผชิญกับโรคระบาด ในส่วนเฟส 1 ที่จำหน่ายไฟฟ้าไปแล้วตั้งแต่ปีก่อนหน้า สามารถจ่ายไฟและรับรู้อย่างดีได้อย่างเต็มประสิทธิภาพตามปกติ

ด้านธุรกิจพลังงานอื่น ๆ เช่น ที่ประเทศญี่ปุ่น และฟิลิปปินส์ยังคงพัฒนาไปอย่างต่อเนื่องเช่นกัน โดยที่ญี่ปุ่นเรากำลังทำธุรกิจพลังงานทางเลือกพลังงานชีวมวล โดยมีบริษัทที่จดทะเบียนในตลาดหลักทรัพย์ของประเทศญี่ปุ่นเป็นพันธมิตรในการพัฒนาโครงการดังกล่าว และโรงไฟฟ้าโซลาร์ที่ฟิลิปปินส์ ซึ่งมีพันธมิตรอย่าง Basic Energy Corporation ซึ่งเป็นบริษัทจดทะเบียนในตลาดหลักทรัพย์ของประเทศฟิลิปปินส์ร่วมพัฒนาโครงการด้วยเช่นกัน ทั้งสองแห่งดำเนินการไปได้ตามแผนที่วางไว้

ในปีนี้บริษัทกลยุทธ์สำคัญในปีนี้ บริษัทจะเน้นการบริหารจัดการอย่างมีประสิทธิภาพ ลดค่าใช้จ่าย ยังไม่มีการลงทุนเพิ่มเติม และให้ความสำคัญกับ backlog ที่เมียนมา ญี่ปุ่น และฟิลิปปินส์ นอกจากนี้ยังคงให้ความสนใจการพัฒนาโครงการในประเทศด้วยเช่นเดียวกัน และให้ความสำคัญการบริหารกระแสเงินสดของบริษัทผ่านเครื่องมือทางการเงิน เช่น หุ้นกู้ เป็นต้น ซึ่งในการลงทุนไม่ปิดกั้น แต่มองภาพรวมสถานการณ์โลก และประเทศเป็นหลัก บวกกับสถานการณ์การเงินของบริษัท ไม่อยากให้เกิดวิกฤตการณ์การเงินเพิ่มเติม



นายสุกคิจภู่ โกคินจาร์รัตมี
ประธานเจ้าหน้าที่บริหาร

ข้อมูลทั่วไปของบริษัท

ชื่อบริษัท	บริษัท เมตะ คอร์ปอเรชั่น จำกัด (มหาชน)
สำนักงานใหญ่	เลขที่ 33/4 ชั้น 36 อาคารเอ เดอะไนน์ท์ ทาวเวอร์ แกรนด์ พระราม 9 ถนน พระราม 9 แขวงห้วยขวาง เขต ห้วยขวาง กรุงเทพมหานคร โทรศัพท์ 02- 013-7096-7 แฟกซ์ 02-013-7098
เลขทะเบียนบริษัท	0107551000215
ประเภทธุรกิจ	บริษัทฯ ประกอบธุรกิจวิศวกรรมแบบครบวงจร ครอบคลุมทั้งธุรกิจการลงทุนในธุรกิจพลังงานซึ่ง เป็นการลงทุนในธุรกิจโรงไฟฟ้าพลังงานทดแทนในต่างประเทศ และการรับเหมาก่อสร้างโรงไฟฟ้า พลังงานทดแทน รวมทั้งประกอบธุรกิจการให้บริการรับเหมาติดตั้งประกอบอาคาร (Mechanical & Electrical Engineering Contractor) และการให้บริการบำรุงรักษาที่เกี่ยวข้องกับระบบวิศวกรรม ประกอบอาคารอย่างเต็มรูปแบบสำหรับอาคารทุกประเภท อาทิเช่น อาคารสำนักงาน อาคาร พาณิชย์ อาคารพักอาศัย โรงแรม โรงพยาบาล ศูนย์การค้า โรงงานอุตสาหกรรม โดยบริษัทฯ จัดเป็นบริษัทรับเหมาติดตั้งระบบวิศวกรรมประกอบอาคารขนาดกลางที่มีความเชี่ยวชาญ หลากหลายครอบคลุมงานรับเหมาทั้งที่เกี่ยวข้องกับภาครัฐและภาคเอกชน
เว็บไซต์	http://www.metacorporation.co.th
ทุนจดทะเบียน	1,766,885,191 บาท
ทุนเรียกชำระแล้ว	1,275,137,386 บาท
มูลค่าหุ้น	หุ้นละ 1 บาท
ผู้สอบบัญชี	นาย บุญเลิศ แก้วพันธุ์ฤกษ์ (บริษัท บีพีอาร์ ออดิท แอนด์ แอดไวเซอร์ จำกัด)
นายทะเบียนหลักทรัพย์	บริษัท ศูนย์รับฝากหลักทรัพย์ (ประเทศไทย) จำกัด 93 ถนนรัชดาภิเษก แขวงดินแดง เขตดินแดง กรุงเทพฯ 10400 โทรศัพท์ : 0 2009 - 9000 โทรสาร : 0 2009 - 9991 Website: http://www.set.or.th/tsd E-mail: SETContactCenter@set.or.th

ข้อมูลการถือหุ้นทางตรงและทางอ้อม

บริษัท	ประเภทธุรกิจ	สถานที่ตั้ง	ทุนชำระแล้ว	การถือหุ้น (ร้อยละ)
บริษัท WorldMax Management จำกัด	ตัวแทนจำหน่ายถ่านหิน	British Virgin Islands	1 ดอลลาร์สหรัฐ	100
บริษัท วิเนเทจ โฮลดิ้ง เจแปน จำกัด	ลงทุนในธุรกิจโรงไฟฟ้าพลังงานแสงอาทิตย์ที่ญี่ปุ่น	ไทย	657,000,000 บาท	100
บริษัท โนวา เอเชีย จำกัด	เป็นที่ปรึกษาทางการเงินและการลงทุนในโครงการต่างๆ ที่มีโอกาสในการสร้างผลกำไรที่เหมาะสม	ไทย	10,000,000 บาท	100
บริษัท วิเนเทจ ฮีฟี่ จำกัด	ธุรกิจงานวิศวกรรม จัดหา และก่อสร้าง สนับสนุนการเงินระหว่างก่อสร้าง และการจัดหาแหล่งเงินทุนเพื่อสนับสนุนธุรกิจ	ไทย	500,000,000 บาท	85
บริษัท วีทีอี อินเตอร์เนชั่นแนล คอนสตรัคชั่น จำกัด	ธุรกิจงานวิศวกรรม จัดหา และก่อสร้าง สนับสนุนการเงินระหว่างก่อสร้าง และการจัดหาแหล่งเงินทุนเพื่อสนับสนุนธุรกิจ	ไทย	168,124,320 บาท	85
บริษัท PT Sunhub Mining International จำกัด	บริหารจัดการเหมืองถ่านหิน	อินโดนีเซีย	5,506,800,000 IDR	25
บริษัท กรีนเวิลด์พาวเวอร์ (ไทยแลนด์) จำกัด	การลงทุนในบริษัทที่ดำเนินธุรกิจพัฒนาและบริหารจัดการโครงการโรงไฟฟ้าพลังงานทางเลือก	ไทย	2,252,716,300 บาท	12

ประวัติความเป็นมา

บริษัท เมตะ คอร์ปอเรชั่น จำกัด (มหาชน) จดทะเบียนก่อตั้งเป็นบริษัทจำกัด เมื่อวันที่ 25 พฤษภาคม 2535 ในนาม บริษัท วินเทจ เทคโนโลยี จำกัด ด้วยทุนจดทะเบียนเริ่มแรก 1 ล้านบาท เริ่มก่อตั้งโดย นายโสรัจ โจนบุญกุล และนายไพฑูรย์ เจริญพิริยะตระกูล โดยมีวัตถุประสงค์เพื่อดำเนินธุรกิจรับเหมาติดตั้งระบบไฟฟ้าและสื่อสารประกอบอาคาร ในวันที่ 20 ธันวาคม 2547 ได้มีการเปลี่ยนชื่อเป็น บริษัท วินเทจ วิศวกรรม จำกัด และเมื่อวันที่ 8 สิงหาคม 2551 บริษัทได้แปรสภาพเป็นบริษัท มหาชนจำกัด ต่อมาในปี 2561 ได้มีการเปลี่ยนแปลงชื่อบริษัทจาก “บริษัท วินเทจ วิศวกรรม จำกัด (มหาชน)” เป็น “บริษัท เมตะ คอร์ปอเรชั่น จำกัด (มหาชน)”

ปัจจุบัน บริษัท เมตะ คอร์ปอเรชั่น จำกัด (มหาชน) (“บริษัทฯ”) ประกอบธุรกิจวิศวกรรมแบบครบวงจร ครอบคลุมทั้ง ธุรกิจการลงทุนในธุรกิจพลังงานซึ่งเป็นการลงทุนในธุรกิจโรงไฟฟ้าพลังงานทดแทนในต่างประเทศ และการรับเหมาก่อสร้าง โรงไฟฟ้าพลังงานทดแทนโดยการดำเนินธุรกิจผ่านทางบริษัทย่อยและบริษัทร่วมต่างๆ นอกจากนี้กลุ่มบริษัทฯ ยังได้ประกอบ ธุรกิจการให้บริการรับเหมาติดตั้งและการให้บริการบำรุงรักษาที่เกี่ยวข้องกับระบบวิศวกรรมประกอบอาคารซึ่งมีกลุ่มลูกค้าในกลุ่มธุรกิจอสังหาริมทรัพย์, โรงแรม, โรงงานอุตสาหกรรม และงานราชการ บริษัทเน้นการให้บริการลูกค้าในระดับดีเยี่ยม โดยจะให้ความสำคัญต่อการส่งมอบงานที่มีคุณภาพเชื่อถือได้และเป็นธรรมต่อลูกค้า ด้วยการทำงานที่มุ่งมั่นเพื่อส่งมอบงานให้ถูกต้องในครั้งแรกและครั้งเดียว “We build it right the first time” สlogan วัฒนธรรมการพัฒนาที่สำคัญของบริษัทดังนี้

ปี	เหตุการณ์สำคัญ
2535	ก่อตั้งบริษัทในชื่อ บริษัท วินเทจ เทคโนโลยี จำกัด เพื่อดำเนินธุรกิจรับเหมาติดตั้งระบบไฟฟ้าและระบบสื่อสารประกอบอาคาร ด้วยทุนจดทะเบียนเริ่มแรก 1 ล้านบาท โดยมีหุ้นจดทะเบียนทั้งสิ้น 10,000 หุ้น มูลค่าที่ตราไว้หุ้นละ 100 บาท
2540	บริษัท วินเทจ เทคโนโลยี จำกัด เริ่มขยายขอบเขตงานไปยังธุรกิจให้บริการบำรุงรักษาระบบวิศวกรรมประกอบอาคาร
2547	<ul style="list-style-type: none"> เปลี่ยนชื่อบริษัทเป็นบริษัท วินเทจ วิศวกรรม จำกัด เมื่อวันที่ 20 ธันวาคม 2547 พร้อมทั้งขยายขอบเขตงานไปยังธุรกิจติดตั้งระบบประปาและระบบสุขาภิบาลประกอบอาคาร และธุรกิจติดตั้งระบบปรับอากาศและระบบระบายอากาศประกอบอาคาร มีมติเพิ่มทุนจดทะเบียนจาก 1 ล้านบาทเป็น 20 ล้านบาท โดยมีหุ้นจดทะเบียนทั้งสิ้น 200,000 หุ้น มูลค่าที่ตราไว้หุ้นละ 100 บาท
2550	<ul style="list-style-type: none"> วันที่ 5 เมษายน 2550 บริษัทฯรับโอนหุ้นของ บริษัท วินเทจเมเนททิแวนซ์ เซอร์วิส จำกัด จาก นายโสรัจ โจนบุญกุล ทำให้บริษัทถือหุ้น บริษัท วินเทจเมเนททิแวนซ์ เซอร์วิส จำกัด ร้อยละ 99.99 และได้โอนธุรกิจบริการบำรุงรักษาระบบวิศวกรรมประกอบอาคารไปยัง บริษัท วินเทจเมเนททิแวนซ์ เซอร์วิส จำกัด บริษัทฯ ปรับโครงสร้างการดำเนินธุรกิจใหม่โดยโอนธุรกิจบำรุงรักษาระบบวิศวกรรมประกอบอาคารมาที่บริษัท วินเทจ วิศวกรรม จำกัด และจดทะเบียนเลิกกิจการบริษัท วินเทจเมเนททิแวนซ์ เซอร์วิส จำกัดเมื่อ 7 ธันวาคม 2550 เพื่อความคล่องตัวในการดำเนินงาน







ปี	เหตุการณ์สำคัญ
2551	<p>ที่ประชุมวิสามัญผู้ถือหุ้นครั้งที่ 2/2551 เมื่อวันที่ 1 สิงหาคม 2551 มีมติให้บริษัทฯ ดำเนินการดังต่อไปนี้</p> <ul style="list-style-type: none"> - แปรสภาพเป็นบริษัทมหาชนจำกัดภายใต้ชื่อ บริษัท วินเทจ วิศวกรรม จำกัด (มหาชน) - แปลงมูลค่าหุ้นที่ตราไว้จากเดิมหุ้นละ 100 บาท เป็นมูลค่าหุ้นละ 1 บาท โดยภายหลังการแปลงมูลค่าหุ้น บริษัทฯ จะมีหุ้นสามัญที่ชำระแล้วจำนวน 20 ล้านหุ้น มูลค่าที่ตราไว้หุ้นละ 1 บาท - เพิ่มทุนจดทะเบียนจำนวน 40 ล้านหุ้น มูลค่าที่ตราไว้หุ้นละ 1 บาท ทำให้บริษัทฯ มีทุนจดทะเบียนเพิ่มจาก 20 ล้านบาท เป็น 60 ล้านบาท - บริษัทฯ ได้เรียกชำระทุนจดทะเบียนเพิ่มจากผู้ถือหุ้นเดิมจำนวน 15 ล้านหุ้น มูลค่าที่ตราไว้หุ้นละ 1 บาทในเดือนกันยายน ทำให้ ณ วันที่ 30 กันยายน 2551 บริษัทฯ มีทุนจดทะเบียนชำระแล้วทั้งสิ้น 35 ล้านบาท
2552	<p>บริษัทฯ ได้เรียกชำระทุนจดทะเบียนเพิ่มจากผู้ถือหุ้นเดิมจำนวน 10 ล้านหุ้น มูลค่าที่ตราไว้หุ้นละ 1 บาทในเดือนมีนาคม ทำให้มีทุนจดทะเบียนชำระแล้วทั้งสิ้น 45 ล้านบาท</p>
2553	<p>ที่ประชุมสามัญผู้ถือหุ้นครั้งที่ 1/2553 เมื่อวันที่ 12 มีนาคม 2553 มีมติให้บริษัทฯ ดำเนินการดังต่อไปนี้</p> <ul style="list-style-type: none"> - ลดทุนจดทะเบียนจำนวน 15 ล้านหุ้น มูลค่าที่ตราไว้หุ้นละ 1 บาท ซึ่งเป็นหุ้นสามัญจดทะเบียนที่ยังมิได้ออกจำหน่าย จึงทำให้บริษัทฯ มีทุนจดทะเบียนลดจาก 60 ล้านบาท เป็น 45 ล้านบาท - เพิ่มทุนจดทะเบียนจำนวน 35 ล้านหุ้น มูลค่าที่ตราไว้หุ้นละ 1 บาท ทำให้บริษัทฯ มีทุนจดทะเบียนเพิ่มจาก 45 ล้านบาท เป็น 80 ล้านบาท - จัดสรรหุ้นเพิ่มทุนโดย <ul style="list-style-type: none"> - เสนอขายให้แก่ผู้ถือหุ้นเดิมจำนวน 15 ล้านหุ้น - เสนอขายให้แก่ประชาชนทั่วไปจำนวน 18 ล้านหุ้น ซึ่งการเสนอขายให้เสนอขายแก่ประชาชนทั่วไปนั้นรวมถึงการเสนอขายให้กับผู้มีอุปการคุณของบริษัทฯด้วย - เสนอขายให้แก่กรรมการ ผู้บริหาร และพนักงานจำนวน 2 ล้านหุ้น - บริษัทฯ ได้เรียกชำระทุนจดทะเบียนเพิ่มจากผู้ถือหุ้นเดิมจำนวน 15 ล้านหุ้น มูลค่าที่ตราไว้หุ้นละ 1 บาทในเดือนมีนาคม ทำให้ ณ วันที่ 31 มีนาคม 2553 บริษัทฯ มีทุนจดทะเบียนชำระแล้วทั้งสิ้น 60 ล้านบาท - ในวันที่ 10 พฤษภาคม 2553 บริษัทฯ ได้จัดตั้งหน่วยภาษีกิจการร่วมค้า ร่วมกับบริษัท ประดับวงษ์ จำกัด โดยบริษัทฯ มีสัดส่วนการร่วมทุนอยู่ที่ร้อยละ 50 โดยใช้ชื่อหน่วยภาษี “กิจการร่วมค้าประดับวงษ์ และ วินเทจ วิศวกรรม” - ที่ประชุมวิสามัญผู้ถือหุ้น ครั้งที่ 1/2553 เมื่อวันที่ 29 มิถุนายน 2553 มีมติให้เปลี่ยนแปลงรอบบัญชีจากเดิม “เริ่มต้นในวันที่ 1 มกราคม และสิ้นสุดในวันที่ 31 ธันวาคมของทุกปี” เป็น “เริ่มต้นวันที่ 1 กรกฎาคม และสิ้นสุดในวันที่ 30 มิถุนายนของปีถัดไป” โดยให้เริ่มงวดบัญชีแรกในรอบวันที่ 1 มกราคม 2553 และสิ้นสุดวันที่ 30 มิถุนายน 2553 เป็นรอบระยะเวลา 6 เดือน และรอบปีบัญชีต่อไปจะเริ่มต้นตั้งแต่วันที่ 1 กรกฎาคม 2553 และสิ้นสุดวันที่ 30 มิถุนายน 2554 ตามรอบปีปฏิทินเรื่อยไป และมีมติให้แก้ไขข้อบังคับข้อที่ 32 - รอบปีบัญชีของบริษัทฯ เริ่มต้นในวันที่ 1 กรกฎาคม และสิ้นสุดลงในวันที่ 30 มิถุนายนของปีถัดไป
2554	<p>บริษัทฯ ได้รับอนุญาตจากตลาดหลักทรัพย์ mai ให้สามารถจำหน่ายหุ้นสามัญให้แก่ประชาชนทั่วไป (IPO) เมื่อวันที่ 9 มีนาคม 2554</p>

ปี	เหตุการณ์สำคัญ
2555	<ul style="list-style-type: none"> - บริษัทฯ เพิ่มทุนจดทะเบียนจาก 80 ล้านบาท หุ้นสามัญ 80 ล้านหุ้น เป็นทุนจดทะเบียน 220 ล้านบาท หุ้นสามัญ 220 ล้านหุ้น โดยมีทุนจดทะเบียนชำระแล้ว 173.7 ล้านบาท หุ้นสามัญ 173.7 ล้านหุ้น - ในวันที่ 18 มิถุนายน 2555 บริษัทฯ ได้จัดตั้งบริษัทในเครือ (บริษัทย่อย) ในนาม บริษัท WorldMax Management จำกัด โดยบริษัทมีสัดส่วนการถือหุ้นอยู่ที่ร้อยละ 100 - ในวันที่ 10 สิงหาคม 2555 บริษัทฯ ได้จัดตั้งบริษัทในเครือ (บริษัทย่อย) ในนาม บริษัท แคปปิตอลคอร์ จำกัด โดยบริษัทมีสัดส่วนการถือหุ้นอยู่ที่ร้อยละ 100 - บริษัท WorldMax Management จำกัด (“บริษัทย่อย”) ได้รับสัญญาแต่งตั้งเป็นตัวแทนจำหน่ายถ่านหินเงื่อนไซสำคัญของสัญญาที่กำหนด 60 เดือน โดยกลุ่มลูกค้าเป้าหมายของบริษัทย่อยเป็นลูกค้าในต่างประเทศ - ที่ประชุมสามัญผู้ถือหุ้น ประจำปี 2555 เมื่อวันที่ 26 ตุลาคม 2555 มีมติให้เปลี่ยนแปลงรอบบัญชีจากเดิม “เริ่มต้นในวันที่ 1 กรกฎาคม และสิ้นสุดในวันที่ 30 มิถุนายน ของปีถัดไป” เป็น “เริ่มต้นวันที่ 1 มกราคม และสิ้นสุดในวันที่ 31 ธันวาคม ของทุกปี” โดยให้เริ่มงวดบัญชีแรกในรอบวันที่ 1 กรกฎาคม 2555 และสิ้นสุดวันที่ 31 ธันวาคม 2555 เป็นรอบระยะเวลา 6 เดือน และรอบปีบัญชีต่อไปจะเริ่มต้นตั้งแต่วันที่ 1 มกราคม 2556 และสิ้นสุดวันที่ 31 มกราคม 2556 ตามรอบปีปฏิทินเรื่อยไป
2556	<ul style="list-style-type: none"> - บริษัทเพิ่มทุนจดทะเบียนจาก 173.7 ล้านบาท หุ้นสามัญ 173.7 ล้านหุ้น เป็นทุนจดทะเบียน 318.55 ล้านบาท หุ้นสามัญ 318.55 ล้านหุ้น โดยมีทุนจดทะเบียนชำระแล้ว 318.55 ล้านบาท หุ้นสามัญ 318.55 ล้านหุ้น - บริษัทฯ เข้าลงทุนโดยการซื้อหุ้น Sunhub Mining International (SMI) จาก Worldly Wealth International Limited (WWI) จำนวน 13,767 หุ้น มูลค่าที่ตราไว้หุ้นละ 100,000 รูเปียอินโดนีเซีย คิดเป็นร้อยละ 25 ของหุ้นที่จำหน่ายได้ทั้งหมดของ SMI ในราคาซื้อหุ้นละ 43,580 บาท รวมทั้งสิ้น 599.97 ล้านบาท ซึ่งการลงทุนโดยการถือหุ้นใน SMI จะส่งผลให้บริษัทฯ มีแหล่งรายได้อื่นเพิ่มเติมนอกเหนือจากรายได้จากธุรกิจรับเหมาก่อสร้างระบบวิศวกรรม
2557	<ul style="list-style-type: none"> - บริษัทฯ จัดสรรหุ้นสามัญเพิ่มทุนที่ออกและเสนอขายให้แก่ผู้ถือหุ้นเดิมจำนวนไม่เกิน 106,183,333 หุ้น ตามอัตราส่วนการจัดสรรเท่ากับ 3 หุ้นสามัญ ต่อ 1 หุ้นสามัญเพิ่มทุน โดยมีราคาเสนอขาย 1.75 บาทต่อหุ้น และออกไปสำคัญแสดงสิทธิที่จะซื้อหุ้นสามัญของบริษัทฯ (VTE-W1) จำนวน 106,183,333 หน่วย โดยไม่คิดมูลค่าให้กับผู้ถือหุ้นเดิมที่จองซื้อหุ้นสามัญเพิ่มทุนและได้รับการจัดสรรหุ้นสามัญเพิ่มทุนที่ออกและเสนอขายในครั้งนี้ โดยมีอัตราส่วน 1 หุ้นสามัญเพิ่มทุนต่อ 1 หน่วยสำคัญแสดงสิทธิฯ โดยกำหนดราคาการใช้สิทธิของใบสำคัญแสดงสิทธิฯ เท่ากับ 2.50 บาทต่อหุ้น ส่งผลให้ทุนจดทะเบียนของบริษัทฯ เพิ่มขึ้นจาก 318.55 ล้านบาท หุ้นสามัญ 318.55 ล้านหุ้น เป็นทุนจดทะเบียน 530.92 ล้านบาท หุ้นสามัญ 530.92 ล้านหุ้น โดยมีทุนจดทะเบียนชำระแล้วเป็น 424,733,333 บาท - บริษัท WorldMax Management จำกัด (“บริษัทย่อย”) ได้มีการลงนามบันทึกความเข้าใจ (MOU) กับ PT. China Coal Geology Mining ประเทศอินโดนีเซีย เพื่อเป็นผู้ได้รับสิทธิการจำหน่ายแต่เพียงผู้เดียวของถ่านหินที่ผลิตได้จากเหมืองจำนวน 4 แห่ง บนเกาะ Kalimantan มีกำหนดระยะเวลา 2 ปี - บริษัท WorldMax Management จำกัด (“บริษัทย่อย”) ได้มีการลงนามบันทึกความเข้าใจ (MOU) เมื่อวันที่ 20 มิถุนายน 2557 กับบริษัท Tader Coal SCM จำกัด ซึ่งเป็นบริษัทธุรกิจถ่านหินขนาดใหญ่ในประเทศจีน โดยบริษัท Tader Coal SCM จำกัดจะรับซื้อถ่านหินทั้งหมดที่ผลิตได้จากเหมืองทั้ง 4 แห่ง บนเกาะ Kalimantan ผ่านบริษัท WorldMax Management จำกัด

ปี	เหตุการณ์สำคัญ
2558	<ul style="list-style-type: none"> บริษัท เข้าลงทุนในบริษัท พลังงานเพื่อโลกสีเขียว (ประเทศไทย) จำกัด (Green Earth Power (Thailand) Co., Ltd.) (GEPT) จำนวน 30,908 หุ้น คิดเป็นร้อยละ 12 ของหุ้นสามัญทั้งหมดของ GEPT ซึ่งมีแผนการลงทุนในการก่อสร้างและพัฒนาโครงการโรงไฟฟ้าพลังงานแสงอาทิตย์ขนาดกำลังการผลิต 220 เมกะวัตต์ ที่เมืองมินบู ประเทศเมียนมา เพิ่มทุนจดทะเบียนของบริษัทฯ จำนวน 473,534,267 บาท จากทุนจดทะเบียนเดิมจำนวน 424,734,319 บาท เป็นทุนจดทะเบียนใหม่จำนวน 898,268,586 บาท แบ่งออกเป็นหุ้นสามัญจำนวน 848,851,322 หุ้น มูลค่าที่ตราไว้หุ้นละ 1 บาท โดยจัดสรรหุ้นสามัญเพิ่มทุน ดังนี้ <ol style="list-style-type: none"> จัดสรรหุ้นสามัญเพิ่มทุนของบริษัทฯ จำนวน 42,473,432 หุ้น มูลค่าที่ตราไว้หุ้นละ 1 บาท ให้แก่ผู้ถือหุ้นเดิมของบริษัทฯ ตามสัดส่วนการถือหุ้นของผู้ถือหุ้นแต่ละราย (Rights Offering) ในอัตราจัดสรร 10 หุ้นสามัญเดิม ต่อ 1 หุ้นสามัญเพิ่มทุน จัดสรรหุ้นสามัญเพิ่มทุนของบริษัทฯ จำนวน 85,637,713 หุ้น มูลค่าที่ตราไว้หุ้นละ 1 บาท ให้แก่บุคคลในวงจำกัด (Private Placement) ซึ่งได้แก่ผู้ถือหุ้นของ GEPT จัดสรรหุ้นสามัญเพิ่มทุนของบริษัทฯ จำนวน 189,823,511 หุ้น มูลค่าที่ตราไว้หุ้นละ 1 บาท ในราคาหุ้นละ 2.72 บาท ให้แก่บุคคลในวงจำกัด (Private Placement) จำนวนไม่เกิน 20 ราย ซึ่งเป็นนักลงทุนที่มีศักยภาพทางด้านเงินทุนและมีความประสงค์จะลงทุนในบริษัทฯ จัดสรรหุ้นสามัญเพิ่มทุนของบริษัทฯ จำนวน 106,182,347 หุ้น มูลค่าที่ตราไว้หุ้นละ 1 บาท เพื่อรองรับการใช้สิทธิของผู้ถือใบสำคัญแสดงสิทธิที่จะซื้อหุ้นสามัญของบริษัทฯ ครั้งที่ 1 (VTE-W1) จัดสรรหุ้นสามัญเพิ่มทุนของบริษัทฯ จำนวน 49,417,264 หุ้น มูลค่าที่ตราไว้หุ้นละ 1 บาท เพื่อรองรับการปรับสิทธิให้แก่ผู้ถือใบสำคัญแสดงสิทธิที่จะซื้อหุ้นสามัญของบริษัทฯ ครั้งที่ 1 (VTE-W1) จัดตั้งบริษัทย่อย 3 แห่ง รายละเอียด ดังนี้ <ol style="list-style-type: none"> บริษัท วินเทจ เอ็นจิเนียริง แอนด์ คอนสตรัคชั่น จำกัด (VTEC) (ปัจจุบันเปลี่ยนชื่อเป็นบริษัท วีเทค เดคคอร์ จำกัด) เพื่อประกอบธุรกิจด้านอสังหาริมทรัพย์และก่อสร้าง รวมถึงด้านระบบวิศวกรรมประกอบอาคาร บริษัท วินเทจ โฮลดิ้ง เจแปน จำกัด (VHJ) เพื่อประกอบธุรกิจการลงทุนในโครงการโรงไฟฟ้า ในประเทศญี่ปุ่น บริษัท โนวา เอเชีย จำกัด (NOVA) เพื่อประกอบธุรกิจให้การปรึกษาด้านการลงทุนและบริหารสินทรัพย์ของบริษัทฯ ทั้งนี้เพื่อสนับสนุนธุรกิจในกลุ่มบริษัทฯ บริษัท วินเทจ โฮลดิ้ง เจแปน จำกัด ได้เพิ่มทุนจดทะเบียนในบริษัทจากเดิมจำนวน 1,000,000 บาท เป็นจำนวน 150,000,000 บาท โดยออกหุ้นสามัญเพิ่มทุนจำนวน 14,900,000 หุ้น มูลค่าหุ้นที่ตราไว้หุ้นละ 10 บาท เพื่อให้บริษัทมีเงินลงทุนเพียงพอในการลงทุนในกิจการโรงไฟฟ้าพลังงานแสงอาทิตย์ในประเทศญี่ปุ่น การลงทุนในโครงการโรงไฟฟ้าพลังงานแสงอาทิตย์ ขนาดกำลังการผลิต 1.172 เมกะวัตต์ ซึ่งตั้งอยู่ที่เมืองคะงะชิมะ ประเทศญี่ปุ่น โดยผ่านบริษัทย่อย คือ บริษัท วินเทจ โฮลดิ้ง เจแปน จำกัด บริษัทฯ ได้ทำสัญญาร่วมค้า “กิจการร่วมค้าวีเทค” ร่วมกับบริษัท วินเทจ เอ็นจิเนียริง แอนด์ คอนสตรัคชั่น จำกัด บริษัทฯ มีสัดส่วนการร่วมทุนอยู่ที่ร้อยละ 10 เพื่อเป็นผู้รับเหมาก่อสร้างอาคารเรียนและปฏิบัติการคลินิกศึกษาสัตวแพทย์ มหาวิทยาลัยเกษตรศาสตร์

ปี	เหตุการณ์สำคัญ
2559	<ul style="list-style-type: none"> - การออกใบสำคัญแสดงสิทธิที่จะซื้อหุ้นสามัญของบริษัท รุ่นที่ 2 (VTE-W2) จำนวน 103,822,505 หน่วย ให้แก่ผู้ถือหุ้นเดิมโดยไม่คิดมูลค่า ในอัตราส่วน 8 หุ้นเดิมต่อใบสำคัญแสดงสิทธิ 1 หน่วย - การออกและเสนอขายตราสารหนี้ระยะสั้นและ/หรือระยะยาวในรูปแบบของตั๋วแลกเงิน (Bill of Exchange: B/E) และ/หรือหุ้นกู้ (Debenture) ภายใต้วงเงินรวมไม่เกิน 5,000 ล้านบาท (ห้าพันล้านบาทถ้วน) - จัดตั้งบริษัทย่อย 2 แห่ง รายละเอียดดังนี้ <ol style="list-style-type: none"> 1. บริษัท วินเทจ อีพีซี จำกัด (VEPC) เพื่อประกอบธุรกิจด้านงานวิศวกรรม จัดหา และก่อสร้างงานโครงการขนาดใหญ่ และสนับสนุนการเงินระหว่างก่อสร้าง และรวมถึงการจัดหาแหล่งเงินทุนเพื่อสนับสนุนธุรกิจ 2. บริษัท วีทีอี อินเตอร์เนชันแนล คอนสตรัคชั่น จำกัด (VINTER) ธุรกิจงานวิศวกรรม จัดหา และก่อสร้างงานโครงการขนาดใหญ่ และรวมถึงการจัดหาเงินทุนระหว่างก่อสร้าง และรวมถึงการจัดหาแหล่งเงินทุนเพื่อสนับสนุนธุรกิจ - บริษัท วินเทจ อีพีซี จำกัด ซึ่งเป็นบริษัทย่อยที่บริษัทฯ มีสัดส่วนการถือหุ้นร้อยละ 99.99 ของทุนจดทะเบียนเพิ่มทุนจดทะเบียนจากทุนจดทะเบียนเดิม 1,000,000 บาท เป็น 500,000,000 บาท เพื่อรองรับการดำเนินการในโครงการโรงไฟฟ้าพลังงานแสงอาทิตย์ขนาดกำลังการผลิต 220 เมกะวัตต์ ในเมืองมินบู ประเทศเมียนมา (Myanmar) และโครงการโรงไฟฟ้าพลังงานแสงอาทิตย์ขนาดกำลังการผลิต 25 เมกะวัตต์ ในจังหวัดบิลิรัน ประเทศฟิลิปปินส์ - บริษัทฯ ได้ลงนามในบันทึกความเข้าใจเบื้องต้น ("MOA") กับ Basic Energy Corporation ("BEC") ซึ่งประกอบกิจการเกี่ยวกับพลังงานทดแทน เมื่อวันที่ 5 ตุลาคม 2559 - เข้าลงทุนในโครงการโรงไฟฟ้าพลังงานแสงอาทิตย์ขนาดกำลังการผลิต 980.98 กิโลวัตต์ที่เมืองอิงะ ประเทศญี่ปุ่น โดยผ่านบริษัทย่อย คือ บริษัท วินเทจ โฮลดิ้ง เจแปน จำกัด - เข้าลงนามในสัญญาการลงทุนเบื้องต้น (Investment Term Sheet) ในโครงการโรงไฟฟ้าชีวมวล ขนาดกำลังการผลิตติดตั้ง 25 เมกะวัตต์ จังหวัดชะงะ ประเทศญี่ปุ่น
2560	<ul style="list-style-type: none"> - เข้าลงนามในสัญญาการลงทุนเบื้องต้น (Investment Term Sheet) ในโครงการโรงไฟฟ้าพลังงานแสงอาทิตย์ ขนาดกำลังการผลิตติดตั้ง 15 เมกะวัตต์ จังหวัดฟูกูโอกะ และโครงการโรงไฟฟ้าพลังงานแสงอาทิตย์ ขนาดกำลังการผลิตติดตั้ง 8 เมกะวัตต์ จังหวัดอิบารากิ โดยทำสัญญากับบริษัท Solmax Power Limited ผ่านบริษัทย่อย คือ บริษัท วินเทจ โฮลดิ้ง เจแปน จำกัด และได้วางเงินมัดจำแบบเรียกคืนได้ จำนวนประมาณ 150 ล้านเยน หรือประมาณ 46.68 ล้านบาท เมื่อวันที่ 18 มกราคม 2560 - บริษัทฯ และ BEC ได้ตกลงเงื่อนไขและข้อกำหนดของสัญญาซื้อขายหุ้นสามัญเพิ่มทุนเรียบร้อยแล้ว ตามที่ได้รับอนุมัติการเข้าลงนามในสัญญาซื้อขายหุ้นสามัญเพิ่มทุนของ Basic Energy Corporation จากที่ประชุมคณะกรรมการครั้งที่ 1/2560 ประชุมเมื่อวันที่ 17 มกราคม 2560 - เข้าทำการลงนามในสัญญาซื้อขายสัญญาลงทุนในโครงการโรงไฟฟ้าพลังงานแสงอาทิตย์ (Tokumei Kumiai Agreement: TK-Agreement) ทั้ง 2 โครงการ ได้แก่ โรงไฟฟ้าพลังงานแสงอาทิตย์คาโกชิมะ (Kagoshima) และโรงไฟฟ้าพลังงานแสงอาทิตย์อิงะ (Iga) ผ่านบริษัท วินเทจ โฮลดิ้ง เจแปน จำกัด (VHJ) ซึ่งเป็นบริษัทย่อยของบริษัทฯ - จัดสรรหุ้นสามัญเพิ่มทุนจำนวน 249,174,014 หุ้น มูลค่าที่ตราไว้หุ้นละ 1 บาท เพื่อเสนอขายให้แก่ผู้ถือหุ้นเดิม (Right Offering) และจำนวน 83,058,004 หุ้น มูลค่าที่ตราไว้หุ้นละ 1 บาท เพื่อเสนอขายให้แก่บุคคลในวงจำกัด (Private Placement) ในแบบมอบอำนาจทั่วไป (General Mandate)

ปี	เหตุการณ์สำคัญ
	<ul style="list-style-type: none"> - บริษัทฯ เข้าทำสัญญาซื้อขายหุ้นและหนี้เพื่อเข้าซื้อหุ้นของกิจการ 1 แห่งจากทั้งหมด 4 แห่งคือ บริษัท วี.โอ.เน็ต ไบโอดีเซล เอเชีย จำกัด ("VON") จากบริษัท อินเตอร์ ฟาร์อีสท์ เอ็นเนอร์ยี่ คอร์ปอเรชั่น จำกัด (มหาชน) ("IFEC หรือ ผู้ขาย") ในจำนวน 199,996 หุ้น และผู้ถือหุ้นรายอื่นของ VON จำนวน 1 หุ้น รวมจำนวน 199,997 หุ้น ("หุ้นที่ซื้อ ขาย") คิดเป็นร้อยละ 99.99 ของจำนวนหุ้นทั้งหมดของ VON ในราคาซื้อขายทั้งสิ้นไม่เกิน 26,809,661.99 บาทและ รับโอนหนี้ที่ IFEC เป็นเจ้าหนี้ VON มูลค่า 100,097,457.53 บาท ในราคาโอนสิทธิ จำนวน 100,000,000 บาท รวม มูลค่าการซื้อขายทั้งสิ้น 126,809,661.99 บาท โดยมอบอำนาจให้นายโสรัจ โจนเบญจกุล มีอำนาจดำเนินการแทน บริษัทฯ ในการทำความเข้าใจและลงนามในสัญญาซื้อขายหุ้นและหนี้ และเอกสารที่เกี่ยวข้อง รวมทั้งการดำเนินการ อื่นได้อนจำเป็นและเกี่ยวข้องกับการเข้าลงทุน และในวันนี้ (4 กรกฎาคม 2560) คู่สัญญาตามสัญญาได้ลงนามใน สัญญาซื้อขายหุ้นและหนี้ พร้อมกับทำการโอนหุ้นจาก IFEC มายังบริษัทฯ เมื่อวันที่ 4 กรกฎาคม 2560 - ปิดกิจการบริษัทย่อย บริษัท แคปปิตอล คอร์ จำกัด ซึ่งไม่ได้ดำเนินกิจการแล้ว และปิดกิจการร่วมค้า ประดับวงศ์ และวินเทจ วิศวรรรม เนื่องจากการดำเนินกิจการเสร็จสมบูรณ์ตามวัตถุประสงค์เป็นที่เรียบร้อยแล้ว รวมถึงการ อนุมัติเงื่อนไขการรับเหมาก่อสร้างใหม่โครงการโรงไฟฟ้าพลังงานแสงอาทิตย์ จังหวัดบิรัน ประเทศฟิลิปปินส์ - จำหน่ายหุ้นสามัญที่บริษัทฯ ถืออยู่ทั้งหมดในบริษัท วินเทจ เอ็นจิเนียริง แอนด์ คอนสตรัคชั่น จำกัด (VTEC) ซึ่งเป็น บริษัทย่อยของบริษัทฯ จำนวน 10,999,996 หุ้น คิดเป็นสัดส่วนการถือหุ้นร้อยละ 100.0 ของทุนชำระแล้วของวิเทค ให้แก่นายวสันต์ เต็มแสงเลิศ ("ผู้ซื้อ") รวมมูลค่าการซื้อขายทั้งสิ้น 140.0 ล้านบาท - เข้าเจรจาเงื่อนไขข้อตกลง การรับวางเงินมัดจำแบบเรียกคืนได้จาก บริษัทสแกน อินเตอร์ จำกัด (มหาชน) ในการเข้า ซื้อหุ้นของบริษัท วี.โอ.เน็ต ไบโอดีเซล เอเชีย จำกัด ("VON") - เข้าลงนามในสัญญาการลงทุนเบื้องต้นในโครงการโรงไฟฟ้าชีวมวล ขนาดกำลังการผลิตติดตั้ง 25 เมกะวัตต์ จังหวัด ะยะยะมะ ประเทศญี่ปุ่น
2561	<ul style="list-style-type: none"> - บริษัทฯ ได้เข้าซื้อหุ้นของบริษัท VOS ที่บริษัท VON ถืออยู่จำนวน 99,997 หุ้นหรือคิดเป็นร้อยละ 99.99 ของ จำนวนหุ้นทั้งหมดที่ออกและเรียกชำระแล้ว โดยบริษัทฯ ตกลงราคาซื้อขายหุ้นที่มีมูลค่าตามบัญชีเป็นจำนวน ทั้งสิ้น 1,000,000 บาทถ้วน - บริษัทฯ ได้เข้าทำสัญญาซื้อขายหุ้นแบบมีเงื่อนไขเพื่อซื้อหุ้นของบริษัท VON กับบริษัท สแกน อินเตอร์ จำกัด (มหาชน) จำนวน 199,996 หุ้น และผู้ถือหุ้นรายอื่นของ VON จำนวน 1 หุ้น รวมทั้งสิ้น 199,997 หุ้น คิดเป็นร้อยละ 99.99 ของจำนวนหุ้นทั้งหมดของ VON ในราคาซื้อขายที่จำนวน 18,322,107.06 บาท และผู้ซื้อรับโอนหนี้ที่บริษัทฯ เป็นเจ้าหนี้ VON มูลค่า 96,077,892.94 บาท รวมมูลค่าขนาดรายการเท่ากับ 114,400,000 บาท - ที่ประชุมคณะกรรมการของบริษัทฯ มีมติรับทราบการลาออกจากตำแหน่ง ประธานเจ้าหน้าที่บริหาร (Chief Executive Officer) ของนายโสรัจ โจนเบญจกุล และมีมติแต่งตั้งนายสุกิจภูมิ โภคินจรัสศรี ให้ดำรงตำแหน่งแทน โดยมีผลตั้งแต่วันที่ 28 กุมภาพันธ์ 2561 เป็นต้นไป ทั้งนี้ นายโสรัจ โจนเบญจกุลยังคงดำรงตำแหน่งกรรมการและ ประธานกรรมการของบริษัทฯ ต่อไป - ที่ประชุมวิสามัญผู้ถือหุ้น ครั้งที่ 1/2561 มีมติอนุมัติดังนี้ <ul style="list-style-type: none"> ▪ ลดทุนจดทะเบียนของบริษัทฯ จำนวน 187,675,687 บาท จากทุนจดทะเบียนเดิมจำนวน 1,266,554,542 บาท เป็นทุนจดทะเบียนใหม่จำนวน 1,078,878,855 บาท

ปี	เหตุการณ์สำคัญ						
	<ul style="list-style-type: none"> อนุมัติการเพิ่มทุนจดทะเบียนของบริษัทฯ จำนวน 347,000,000 บาท จากทุนจดทะเบียนเดิมจำนวน 1,078,878,855 บาท เป็นทุนจดทะเบียนใหม่จำนวน 1,425,878,855 บาท อนุมัติการจัดสรรหุ้นสามัญเพิ่มทุนของบริษัทฯ จำนวนรวมทั้งสิ้น 347,000,000 หุ้น มูลค่าหุ้นที่ตราไว้หุ้นละ 1 บาท ดังนี้ <ul style="list-style-type: none"> จัดสรรหุ้นสามัญเพิ่มทุนให้แก่บุคคลในวงจำกัด (Private Placement) จำนวน 300,000,000 หุ้น มูลค่าที่ตราไว้หุ้นละ 1 บาท จัดสรรหุ้นสามัญเพิ่มทุนให้แก่ Macquarie Bank Limited ตามที่ได้รับอนุมัติจากที่ประชุมสามัญผู้ถือหุ้น ประจำปี 2560 จำนวน 47,000,000 หุ้น มูลค่าที่ตราไว้หุ้นละ 1 บาท <p>- ที่ประชุมสามัญผู้ถือหุ้นปี 2561 มีมติอนุมัติให้</p> <ul style="list-style-type: none"> เปลี่ยนแปลงชื่อบริษัทภาษาไทยและภาษาอังกฤษ จาก “บริษัท วินเทจ วิศวกรรม จำกัด (มหาชน)” และ “Vintage Engineering Public Company Limited” เป็น “บริษัท เมตะ คอร์ปอเรชั่น จำกัด (มหาชน)” และ “Meta Corporation Public Company Limited” ตามลำดับ เปลี่ยนแปลงข้อบังคับของบริษัท ข้อ 39 เรื่อง ตราประทับของบริษัทดังต่อไปนี้ <table border="1"> <tr> <td>  Vintage Engineering Public Company Limited บริษัท วินเทจ วิศวกรรม จำกัด (มหาชน) </td><td>  Meta Corporation Public Company Limited เมตะ คอร์ปอเรชั่น จำกัด (มหาชน) </td></tr> </table> <ul style="list-style-type: none"> เปลี่ยนแปลงที่ตั้งสำนักงานใหญ่ของบริษัท <table border="1"> <tr> <th>ที่ตั้งเดิม</th><th>ที่ตั้งใหม่</th></tr> <tr> <td>เลขที่ 128 ซอยเลี้ยวเมืองนนทบุรี 10 ตำบลบางกระสอ อำเภอเมืองนนทบุรี จังหวัดนนทบุรี</td><td>เลขที่ 33/4 ชั้น 36 อาคารเอ เดอะไนน์ท์ ทาวเวอร์ แกรนด์ พระราม 9 ถนน พระราม 9 แขวง ห้วยขวาง เขตห้วยขวาง กรุงเทพมหานคร</td></tr> </table> <ul style="list-style-type: none"> อนุมัติให้ดำเนินการเปลี่ยนแปลงชื่อย่อหลักทรัพย์จาก VTE เป็น META โดยมีผลใช้ตั้งแต่วันที่ 22 พฤษภาคม 2561 เป็นต้นไป <p>- บริษัทฯ เข้าทำสัญญาซื้อขายสิทธิการลงทุนในบริษัท Solmax Power Limited โดยผู้ซื้อคือบริษัท Scarlet Maple Investments Limited โดยเสนอราคาซื้อขาย 2.70 ล้านดอลลาร์สหรัฐ คิดเป็นจำนวนประมาณ 87,270,210 บาท</p> <p>- บริษัทฯ เข้าลงนามในสัญญาซื้อขายหุ้นสามัญกับบริษัท Basic Energy Corporation (BEC) ที่สืบเนื่องมาจากสัญญาข้อตกลงความเข้าใจ หรือ Term Sheet แบบ Nonbinding เพื่อเข้าศึกษาการร่วมลงทุนในกิจการรับเหมาก่อสร้างโรงไฟฟ้า พลังงาน</p>	 Vintage Engineering Public Company Limited บริษัท วินเทจ วิศวกรรม จำกัด (มหาชน)	 Meta Corporation Public Company Limited เมตะ คอร์ปอเรชั่น จำกัด (มหาชน)	ที่ตั้งเดิม	ที่ตั้งใหม่	เลขที่ 128 ซอยเลี้ยวเมืองนนทบุรี 10 ตำบลบางกระสอ อำเภอเมืองนนทบุรี จังหวัดนนทบุรี	เลขที่ 33/4 ชั้น 36 อาคารเอ เดอะไนน์ท์ ทาวเวอร์ แกรนด์ พระราม 9 ถนน พระราม 9 แขวง ห้วยขวาง เขตห้วยขวาง กรุงเทพมหานคร
 Vintage Engineering Public Company Limited บริษัท วินเทจ วิศวกรรม จำกัด (มหาชน)	 Meta Corporation Public Company Limited เมตะ คอร์ปอเรชั่น จำกัด (มหาชน)						
ที่ตั้งเดิม	ที่ตั้งใหม่						
เลขที่ 128 ซอยเลี้ยวเมืองนนทบุรี 10 ตำบลบางกระสอ อำเภอเมืองนนทบุรี จังหวัดนนทบุรี	เลขที่ 33/4 ชั้น 36 อาคารเอ เดอะไนน์ท์ ทาวเวอร์ แกรนด์ พระราม 9 ถนน พระราม 9 แขวง ห้วยขวาง เขตห้วยขวาง กรุงเทพมหานคร						

ปี	เหตุการณ์สำคัญ
	<p>แสงอาทิตย์ในจังหวัดฉะเชิงเทรา ผ่านการลงทุนในบริษัทย่อยคือ VEPC และ VINTER ต่อมาที่ประชุมคณะกรรมการมีมติอนุมัติเข้าทำสัญญาที่เกี่ยวข้องให้ดำเนินการดังต่อไปนี้</p> <ul style="list-style-type: none"> ▪ ให้บริษัทฯ จำหน่ายหุ้นสามัญที่บริษัทฯ ถืออยู่ใน VEPC ให้แก่ BEC ในจำนวนหุ้นคิดเป็นสัดส่วนร้อยละ 15 ของหุ้นทั้งหมดที่ออกของ VEPC จำนวน 7,500,000 หุ้น ที่ราคาซื้อขาย 78,225,000 บาท โดยชำระซื้อขายหุ้นเป็นที่เรียบร้อยแล้วเมื่อวันที่ 2 กรกฎาคม 2561 ▪ ให้บริษัทฯ จำหน่ายหุ้นสามัญที่บริษัทฯ ถืออยู่ในบริษัทย่อย VINTER ให้แก่ BEC ในจำนวนหุ้นคิดเป็นสัดส่วนร้อยละ 15 ของหุ้นทั้งหมดที่ออกของ VINTER จำนวน 2,521,865 หุ้น (จำนวนหุ้นก่อนเพิ่มทุน 15,000 หุ้น และจำนวนหุ้นเพิ่มทุน 2,506,865 หุ้น) ที่ราคาซื้อขายจำนวนทั้งสิ้น 25,218,650 บาท (หุ้นเดิมคิดเป็น 150,000 บาท และหุ้นเพิ่มทุนคิดเป็น 25,068,650 บาท) โดยชำระซื้อขายหุ้นเป็นที่เรียบร้อยแล้วเมื่อวันที่ 2 กรกฎาคม 2561 <p>- ที่ประชุมวิสามัญผู้ถือหุ้น ครั้งที่ 2/2561 ได้มีมติดังนี้</p> <ul style="list-style-type: none"> ▪ อนุมัติการลดทุนจดทะเบียนของบริษัทฯ จากทุนจดทะเบียนเดิม 1,425,878,855 บาท เป็น 1,378,878,855 บาท มูลค่าที่ตราไว้หุ้นละ 1 บาท โดยการตัดหุ้นที่ยังไม่ได้ออกจำหน่ายของบริษัทฯ จำนวน 47,000,000 หุ้น มูลค่าที่ตราไว้หุ้นละ 1 บาท ที่จัดสรรให้แก่ Macquarie Bank Limited ตามที่ได้รับอนุมัติจากที่ประชุมสามัญผู้ถือหุ้น ประจำปี 2560 ▪ อนุมัติการออกและเสนอขายใบสำคัญแสดงสิทธิที่จะซื้อหุ้นสามัญเพิ่มทุนของบริษัทฯ ครั้งที่ 3 (META-W3) จำนวน 150,016,045 หน่วย ▪ อนุมัติการออกและเสนอขายใบสำคัญแสดงสิทธิที่จะซื้อหุ้นสามัญเพิ่มทุนของบริษัทฯ ครั้งที่ 4 (META-W4) จำนวน 109,206,779 หน่วย ▪ อนุมัติการเพิ่มทุนจดทะเบียนของบริษัทฯ จากทุนจดทะเบียนเดิม 1,378,878,855 บาท เป็น 1,738,101,679 บาท โดยออกหุ้นสามัญเพิ่มทุนจำนวน 359,222,824 หุ้น มูลค่าที่ตราไว้หุ้นละ 1 บาท ▪ อนุมัติจัดสรรหุ้นสามัญเพิ่มทุนจำนวน 150,016,045 หุ้น มูลค่าที่ตราไว้หุ้นละ 1 บาท เพื่อรองรับการใช้สิทธิของใบสำคัญแสดงสิทธิฯ ครั้งที่ 3 (META-W3) ที่จัดสรรให้แก่ผู้ถือหุ้นเดิมของบริษัทฯโดยไม่คิดมูลค่า ▪ อนุมัติจัดสรรหุ้นสามัญเพิ่มทุนจำนวน 109,206,779 หุ้น มูลค่าที่ตราไว้หุ้นละ 1 บาท เพื่อรองรับการใช้สิทธิของใบสำคัญแสดงสิทธิฯ ครั้งที่ 4 (META-W4) ที่จัดสรรให้แก่ผู้ถือหุ้นเดิมของบริษัทฯโดยไม่คิดมูลค่า ▪ อนุมัติจัดสรรหุ้นสามัญเพิ่มทุนของบริษัทฯจำนวนไม่เกิน 100,000,000 หุ้น มูลค่าที่ตราไว้หุ้นละ 1 บาท เพื่อรองรับการปรับสิทธิของใบสำคัญแสดงสิทธิฯ META-W2 ตามข้อ 3.2.1 เงื่อนไขของการปรับสิทธิใบสำคัญแสดงสิทธิ META-W2 <p>- อนุมัติให้ บริษัท วีทีอี อินเทอร์เน็ตชั่นแนล คอนสตรัคชั่น จำกัด (VINTER) ซึ่งเป็นบริษัทย่อยของบริษัทฯ เพิ่มทุนจดทะเบียนจากทุนจดทะเบียนเดิม 1,000,000 บาท เป็น 161,000,000 บาท เพื่อนำเงินไปเป็นทุนหมุนเวียนสำหรับโครงการก่อสร้างของ VINTER และได้จำหน่ายหุ้นให้กับ BEC คิดเป็นจำนวน 2,400,000 หุ้น ซึ่งเมื่อรวมกับจำนวนหุ้นก่อนเพิ่มทุนคิดเป็นจำนวน 2,415,000 หุ้น หรือคิดเป็นร้อยละ 15 ของทุนชำระแล้วของ VINTER กล่าวคือ บริษัทฯ จะจำหน่ายหุ้นสามัญของ VINTER คิดเป็นร้อยละ 15 ของทุนชำระแล้วหลังการเพิ่มทุน</p>

ปี	เหตุการณ์สำคัญ
	<ul style="list-style-type: none"> - อนุมัติการจำหน่ายบริษัทย่อย ชื่อ บริษัท วี.โอ.โซลาร์ จำกัด ให้แก่นักลงทุนทั่วไป ที่ราคาขายหุ้นและลูกหนี้เป็นจำนวนทั้งสิ้น 8,193,000 บาท โดยสามารถจำแนกการขายได้เป็น การขายหุ้น VOS จำนวน 99,997 หุ้น ที่ราคาขายคิดเป็น 50,000 บาท และการขายลูกหนี้จำนวน 8,143,000 บาท ซึ่งบริษัทฯ ได้รับชำระราคาหุ้นแล้วเมื่อวันที่ 21 ธันวาคม 2561 - ลงนามในสัญญาการลงทุนเบื้องต้นฉบับแก้ไข (Amended Investment Term Sheet) ในโครงการโรงไฟฟ้าชีวมวล ประเทศญี่ปุ่น ขนาดกำลังการผลิตติดตั้งรวม 100 เมกะวัตต์ โดยโครงการภายใต้สัญญานี้ได้แก่ <ol style="list-style-type: none"> 1. โครงการโรงไฟฟ้าชีวมวล ขนาดกำลังการผลิตติดตั้ง 25 เมกะวัตต์ จังหวัดชะงะ 2. โครงการโรงไฟฟ้าชีวมวล ขนาดกำลังการผลิตติดตั้ง 25 เมกะวัตต์ จังหวัดวะกะยะมะ 3. โครงการโรงไฟฟ้าชีวมวล ขนาดกำลังการผลิตติดตั้ง 50 เมกะวัตต์ จังหวัดชะงะ ซึ่งเป็นโครงการที่เพิ่มขึ้นมาในสัญญาฉบับนี้
2562	<ul style="list-style-type: none"> - การเพิ่มทุนจำนวน 712,432 หุ้นในราคาหุ้นละ 1 บาทรวมเป็นเงิน 7,124,320 บาทในบริษัทวีทีอี อินเตอร์เนชั่นแนล คอนสตรัคชั่น จำกัด ("VINTER") ซึ่งเป็นบริษัทย่อย บริษัทฯ ถือหุ้นอยู่ในสัดส่วนร้อยละ 85 หลังจากที่ได้เพิ่มทุนแล้วจึงจำหน่ายหุ้นจำนวน 106,865 หุ้นในราคาหุ้นละ 1 บาทรวมเป็นเงิน 1,068,650 บาทให้แก่บริษัท เบสิคเอ็นเนอร์ยี คอร์ปอเรชั่น หรือ ("BEC") - ออกและเสนอขายใบสำคัญแสดงสิทธิที่จะซื้อหุ้นสามัญของบริษัทฯ ครั้งที่ 4 (META-W4) จำนวน 109,206,779 หน่วยซึ่งจัดสรรให้กับผู้ถือหุ้นเดิมโดยไม่คิดมูลค่า - ดำเนินการเริ่มจำหน่ายไฟฟ้าเชิงพาณิชย์ (Commercial Operation Date; COD) ของโครงการโรงไฟฟ้าพลังงานแสงอาทิตย์ ขนาดกำลังการผลิต 220 เมกะวัตต์ (220 MW_{DC}) ที่เมืองมินบู ประเทศเมียนมา โดยบริษัทฯ ถือหุ้นร้อยละ 12 ในบริษัทพลังงานเพื่อโลกสีเขียว (ประเทศไทย) จำกัด ("GEPT") ซึ่งถือหุ้นในบริษัท GEP (Myanmar) Company Limited ("GEPM") ร้อยละ 99.99 โดยสัญญาซื้อขายไฟฟ้ามีระยะเวลาขายไฟฟ้าให้กับ Electric Power Generation Enterprise ("EPGE") ภายใต้การดูแลของกระทรวงพลังงานและไฟฟ้า (Ministry of Electricity and Energy: MOEE) เป็นเวลา 30 ปีในอัตราซื้อไฟฟ้าที่ 0.1275 เหรียญสหรัฐต่อกิโลวัตต์ชั่วโมง ในวันที่ 27 มิถุนายน 2562 ได้มีการส่งไฟฟ้าเข้าระบบเป็นที่เรียบร้อยแล้ว ซึ่งที่ผ่านมาเป็นการจัดทำรายงานตามเงื่อนไขของ Power Purchase Agreement (PPA) ที่ได้จัดทำกับ EPGE - ในเดือนพฤศจิกายน 2562 ดำเนินการจำหน่ายเงินลงทุนในกิจการร่วมค้า "กิจการร่วมค้าวีเทค" ซึ่งบริษัทฯ ถือในสัดส่วนร้อยละ 10 คิดเป็นมูลค่าทั้งสิ้น 60,000 บาท ซึ่งเป็นราคาที่ต่ำกว่ามูลค่าทางบัญชี - เมื่อวันที่ 15 พฤศจิกายน 2562 ทาง EPGE จึงได้ออกหนังสือแจ้งเริ่มวันที่จำหน่ายไฟฟ้าเชิงพาณิชย์ (COD) สำหรับ Phase ที่ 1 ซึ่งมีขนาดกำลังการผลิต 50 เมกะวัตต์ (50 MW_{DC}) พร้อมเริ่มรับรู้รายได้และเริ่มจำหน่ายไฟฟ้าเชิงพาณิชย์ของโครงการดังกล่าวตั้งแต่วันที่ 27 กันยายน 2562
2563	<ul style="list-style-type: none"> - เมื่อวันที่ 28 กุมภาพันธ์ 2563 บริษัทย่อยของบริษัทฯ ได้แก่ บริษัท วินเทจ อีพีซี จำกัด ("VEPC") และบริษัทวีทีอี อินเตอร์เนชั่นแนล คอนสตรัคชั่น จำกัด ("VINTER") ได้มีการส่งมอบโรงไฟฟ้าพลังงานแสงอาทิตย์เฟสที่ 1 ขนาด

ปี	เหตุการณ์สำคัญ
	<p>กำลังการผลิต 50 เมกะวัตต์ (50 MW_{DC}) ที่เมืองมินบู ประเทศเมียนมา (Provisional Acceptance Certificate) ให้กับบริษัท GEP (Myanmar) Company Limited (“GEPM”)</p> <ul style="list-style-type: none"> - คณะกรรมการบริษัทฯ ในการประชุมครั้งที่ 2/2563 เมื่อวันที่ 28 กุมภาพันธ์ 2563 มีมติรับทราบการเกษียณอายุของนางอริญญา โนนทร์ ประธานเจ้าหน้าที่การเงิน โดยมีผลตั้งแต่วันที่ 3 มีนาคม 2563 เป็นต้นไป - คณะกรรมการบริษัทฯ ในการประชุมครั้งที่ 7/2563 เมื่อวันที่ 18 มิถุนายน 2563 มีมติแต่งตั้งนางสาวนิษรัศม์ จิราสกุลเกียรติ ผู้อำนวยการฝ่ายบัญชีและการเงิน ดำรงตำแหน่งประธานเจ้าหน้าที่การเงิน - ที่ประชุมสามัญผู้ถือหุ้น ประจำปี 2563 เมื่อวันที่ 30 กรกฎาคม 2563 ได้มีมติดังนี้ <ul style="list-style-type: none"> ■ อนุมัติการลดทุนจดทะเบียนของบริษัทฯ จำนวน 353,757,660 บาท จากทุนจดทะเบียนเดิม จำนวน 1,738,101,679 บาท เป็นทุนจดทะเบียนใหม่ จำนวน 1,384,344,019 บาท ■ อนุมัติการเพิ่มทุนจดทะเบียนของบริษัทฯ จำนวน 382,541,172 บาท จากทุนจดทะเบียนเดิม จำนวน 1,384,344,019 บาท เป็นทุนจดทะเบียน จำนวน 1,766,885,191 บาท โดยการออกหุ้นสามัญเพิ่มทุน จำนวน 382,541,172 หุ้น มูลค่าที่ตราไว้หุ้นละ 1 บาท เพื่อเสนอขายแก่ผู้ถือหุ้นเดิมตามสัดส่วนการถือหุ้น (Rights Offering) ตามแบบมอบอำนาจทั่วไป (General Mandate) - ที่ประชุมคณะกรรมการบริษัทฯ ครั้งที่ 9/2563 เมื่อวันที่ 30 กรกฎาคม 2563 มีมติดังต่อไปนี้ <ul style="list-style-type: none"> ■ แต่งตั้ง พล.ต.ต. มงคล หรุ่นเริงใจ กรรมการบริษัทฯ ปฏิบัติหน้าที่รักษาการณประธานกรรมการ ■ แต่งตั้งนายศุภศิษฎ์ โภคินจารุรักษ์ กรรมการบริษัทฯ และประธานเจ้าหน้าที่บริหาร ดำรงตำแหน่งรองประธานกรรมการ - VEPC และ VINTER ได้เข้าทำสัญญา Amendment and Restated Turnkey EPC Subcontract ลงวันที่ 30 กรกฎาคม 2563 กับ CTIEC เพื่อแก้ไขเพิ่มเติมสัญญา Turnkey EPC Subcontract ฉบับเดิม ลงวันที่ 4 กรกฎาคม 2559 โดยสัญญา Amended and Restated Turnkey EPC Subcontract กับ CTIEC นั้นไม่รวมการให้ความช่วยเหลือทางการเงิน (Financing) สำหรับเฟสที่ 2-4 - เมื่อวันที่ 7 ตุลาคม 2563 บริษัทฯ ได้เข้าซื้อหุ้นสามัญเพิ่มทุนของบริษัท วินเทจ โฮลดิ้ง เจแปน จำกัด (“VHJ”) ซึ่งเป็นบริษัทย่อยของบริษัทฯ จำนวน 50,700,000 หุ้น มูลค่าหุ้นละ 10 บาท รวมเป็นจำนวนเงิน 507,000,000 บาท ส่งผลให้ภายหลังการเพิ่มทุน VHJ มีทุนจดทะเบียนทั้งสิ้น 657,000,000 บาท แบ่งออกเป็นหุ้นสามัญจำนวน 65,700,000 หุ้น มูลค่าหุ้นละ 10 บาท - ที่ประชุมวิสามัญผู้ถือหุ้น ครั้งที่ 1/2563 เมื่อวันที่ 26 พฤศจิกายน 2563 ได้มีมติดังนี้ <ul style="list-style-type: none"> ■ อนุมัติการปรับเปลี่ยนเงื่อนไข และการแก้ไขสัญญาต่างๆ ที่เกี่ยวกับการให้บริการรับเหมาก่อสร้างโครงการโรงไฟฟ้าพลังงานแสงอาทิตย์ ขนาดกำลังการผลิต 220 เมกะวัตต์ ที่เมืองมินบู ประเทศเมียนมา (“สัญญาที่เกี่ยวข้องกับโครงการ”) ระหว่างบริษัทย่อยของบริษัทฯ ได้แก่ VEPC และ VINTER กับทาง GEPM - คณะกรรมการบริษัทฯ ในการประชุมครั้งที่ 15/2563 เมื่อวันที่ 26 พฤศจิกายน 2563 มีมติดังต่อไปนี้ <ul style="list-style-type: none"> ■ แต่งตั้ง พล.ต.ต. มงคล หรุ่นเริงใจ รักษาการณประธานกรรมการ ดำรงตำแหน่งประธานกรรมการ ■ แต่งตั้งนายพงศ์ฤกษ์ สุนทรารุชน ผู้อำนวยการฝ่ายพัฒนารุรกิจ ดำรงตำแหน่งประธานเจ้าหน้าที่ฝ่ายปฏิบัติการ

ปี	เหตุการณ์สำคัญ
	<ul style="list-style-type: none"> - เมื่อวันที่ 23 ธันวาคม 2563 บริษัทย่อยของบริษัทฯ ได้แก่ VEPC และ VINTER ได้ลงนามในสัญญาที่เกี่ยวข้องกับโครงการฯ (ฉบับแก้ไข) กับทาง GEPM เป็นที่เรียบร้อยแล้ว - บริษัทฯ ได้เพิ่มทุนในบริษัท กรีนเอิร์ธพาวเวอร์ (ไทยแลนด์) จำกัด (“GEPT” เดิมชื่อ บริษัท พลังงานเพื่อโลกสีเขียว (ประเทศไทย) จำกัด) เป็นจำนวน 2,444,352 หุ้น โดยปัจจุบันบริษัทฯ ถือหุ้นใน GEPT คิดเป็นร้อยละ 12 ของหุ้นสามัญทั้งหมดของ GEPT

นโยบายในการดำเนินงานของบริษัท

นโยบายในการดำเนินงานของบริษัท

บริษัทฯ มีความตั้งใจในการสร้างองค์กรที่สามารถทำให้ลูกค้าให้ความเชื่อมั่นและไว้วางใจในคุณภาพและความเที่ยงตรงในการให้บริการภายใต้ปรัชญา “เราทุ่มเทเพื่อความสำเร็จของท่าน” หรือ “We dedicate for your success”

วิสัยทัศน์ (Vision)

To inspire and amplify positive change, creating and energy efficient future

พันธกิจ (Mission)

To be a thought leader towards a better world through innovation, out-of-the-box thinking and sustainable actions

เป้าหมายในการดำเนินธุรกิจ (Target)

บริษัทฯ มีเป้าหมายหลัก 5 ประการ คือ

- (1) การให้ความพึงพอใจกับลูกค้าสูงสุด
- (2) ปฏิบัติงานภายใต้มาตรฐานวิศวกรรม
- (3) เป็นองค์กรแห่งการเรียนรู้
- (4) มุ่งมั่นพัฒนาอย่างต่อเนื่อง
- (5) สร้างการทำงานเป็นทีม

คุณค่าที่บริษัทมุ่งหวัง

“ยึดมั่นสร้างความพึงพอใจสูงสุดให้กับลูกค้า
ยึดมั่นในหลักวิศวกรรม องค์กรแห่งการเรียนรู้
การปรับปรุงอย่างต่อเนื่อง
ทำงานเป็นทีม”

การประกอบธุรกิจของบริษัท

บริษัท เมตา คอร์ปอเรชั่น จำกัด (มหาชน) (บริษัทฯ) ประกอบธุรกิจ 3 ประเภทดังนี้

ธุรกิจการลงทุนในธุรกิจพลังงาน

บริษัทฯ ได้ขยายการลงทุนในธุรกิจพลังงานเพิ่มขึ้น โดยเฉพาะอย่างยิ่งในธุรกิจพลังงานไฟฟ้าแสงอาทิตย์ เริ่มจากการลงทุนในบริษัท กรีนเอิร์ธพาวเวอร์ (ไทยแลนด์) จำกัด (Green Earth Power (Thailand) Co., Ltd. (GEPT)) ซึ่งมีวัตถุประสงค์หลักในการลงทุนในบริษัทที่ดำเนินธุรกิจพัฒนาและบริหารจัดการโครงการไฟฟ้า ซึ่งปัจจุบัน GEPT มีแผนการลงทุนในการก่อสร้างและพัฒนาโครงการโรงไฟฟ้าพลังงานแสงอาทิตย์ขนาดกำลังการผลิต 220 เมกะวัตต์ ที่เมืองมินญู ประเทศเมียนมา

บริษัทฯ ได้จัดตั้งบริษัทย่อยชื่อ บริษัท วินเทจ โฮลดิ้ง เจแปน จำกัด เพื่อมุ่งการลงทุนในธุรกิจพลังงานในประเทศญี่ปุ่น โดยเริ่มจากการการลงทุนในโครงการโรงไฟฟ้าพลังงานแสงอาทิตย์ ขนาดกำลังการผลิต 1.172 เมกะวัตต์ ตั้งอยู่ที่เมืองคะโงะชิมะ ประเทศญี่ปุ่น ต่อมาบริษัทฯ ได้ขยายการลงทุนเพิ่มเติม โดยการเข้าซื้อโครงการโรงไฟฟ้าพลังงานแสงอาทิตย์ ขนาดกำลังการผลิต 980.98 กิโลวัตต์ที่เมืองอิงะ ประเทศญี่ปุ่น นอกจากนี้บริษัท วินเทจ โฮลดิ้ง เจแปน จำกัด ยังได้ลงนามในสัญญาการลงทุนเบื้องต้นการลงทุนในโครงการโรงไฟฟ้าพลังงานแสงอาทิตย์ ขนาดกำลังการผลิตติดตั้ง 15 เมกะวัตต์ จังหวัดฟูกูโอกะ และโครงการโรงไฟฟ้าพลังงานแสงอาทิตย์ ขนาดกำลังการผลิตติดตั้ง 8 เมกะวัตต์ จังหวัดชิบารากิ ทั้งนี้บริษัทฯ ยังคงมองหาโอกาสในการขยายการลงทุนในประเทศญี่ปุ่นอย่างต่อเนื่อง โดยได้เข้าศึกษาเพื่อพัฒนาโครงการโรงไฟฟ้าชีวมวล ณ จังหวัดซะงะ และจังหวัดวะกะยะมะ ประเทศญี่ปุ่น ขนาดกำลังการผลิตติดตั้งรวม 100 เมกะวัตต์

นอกจากนี้ บริษัทฯ ยังได้ลงนามในสัญญาให้บริการรับเหมาก่อสร้างโครงการโรงไฟฟ้าพลังงานแสงอาทิตย์ ขนาดกำลังการผลิต 25 เมกะวัตต์ ในจังหวัดบิลริน ประเทศฟิลิปปินส์ โดยดำเนินงานผ่านบริษัทย่อย ได้แก่ บริษัท วินเทจ อีพีซี จำกัด ซึ่งเป็นการเข้าทำโครงการในรูปแบบ Engineering and Procurement เพื่อจัดหาและจำหน่ายอุปกรณ์ต่าง ๆ รวมทั้งการให้บริการออกแบบที่เกี่ยวข้องเท่านั้น

ธุรกิจรับเหมาติดตั้งระบบวิศวกรรม

บริษัทฯ รับเหมาติดตั้งระบบวิศวกรรมประกอบอาคารอย่างเต็มรูปแบบ มีความเชี่ยวชาญหลากหลาย ดำเนินงานครอบคลุมสำหรับอาคารทุกประเภททั้งที่เกี่ยวข้องกับภาครัฐและภาคเอกชน อาทิ เช่น อาคารสำนักงาน, อาคารพาณิชย์, อาคารพักอาศัย, โรงแรม, โรงพยาบาล, ศูนย์การค้า, โรงงานอุตสาหกรรม, คอนโดมิเนียม, อาคารเรียนมหาวิทยาลัย รวมไปถึงสาธารณูปโภคพื้นฐาน โดยเฉพาะอย่างยิ่งโรงไฟฟ้าพลังงานทดแทน ทั้งในไทยและต่างประเทศ

ธุรกิจเหมืองถ่านหิน

บริษัทฯ ได้ประกอบธุรกิจด้านเหมืองถ่านหินโดยลงทุนผ่านบริษัทย่อยชื่อ บริษัท WorldMax Management จำกัด ซึ่งบริษัทย่อยดังกล่าวได้มีการลงนามบันทึกความเข้าใจ (MOU) กับ PT. China Coal Geology Mining ประเทศอินโดนีเซีย ซึ่งเป็นบริษัทย่อยของรัฐวิสาหกิจของประเทศจีน เพื่อเป็นผู้ได้รับสิทธิการจัดจำหน่ายแต่เพียงผู้เดียวของถ่านหินที่ผลิตได้จากเหมืองจำนวน 4 แห่งบนเกาะ Kalimantan นอกจากนี้บริษัท WorldMax Management จำกัด ได้มีการลงนามกับบริษัท Tader Coal SCM จำกัด ซึ่งเป็นธุรกิจถ่านหินขนาดใหญ่ในประเทศจีนที่มีความต้องการขั้นต่ำ 2.5 ล้านตันต่อเดือน ภายใต้บันทึกความเข้าใจนี้บริษัท Tader Coal SCM จำกัด จะรับซื้อถ่านหินทั้งหมดซึ่งผลิตได้จากเหมืองทั้ง 4 แห่ง บนเกาะ Kalimantan พร้อมกันนี้ บริษัทฯ ได้มีการเข้าร่วมลงทุนใน PT Sunhub Mining International Limited (SMI) ในสัดส่วนร้อยละ 25 ของหุ้นที่จำหน่ายแล้วทั้งหมดของ SMI เพื่อได้รับสิทธิในการเป็นผู้บริหารจัดการใบอนุญาตเหมืองถ่านหินและการขุดเจาะเหมืองของ PT Tadjahan Antang Mineral (TAM)

โครงสร้างรายได้ตามงบการเงินรวมของบริษัทฯ และบริษัทย่อย สำหรับปี 2561 - ปี 2563 สรุปได้ดังนี้

หน่วย : ล้านบาท

รายได้แยกตามส่วนงาน	2563		2562		2561	
	จำนวน	ร้อยละ	จำนวน	ร้อยละ	จำนวน	ร้อยละ
โรงไฟฟ้าพลังงานทดแทน	-	-	553.52	74.56	1,221.97	90.55
วิศวกรรมประกอบอาคารและรับเหมาก่อสร้าง	8.19	100	188.90	25.44	127.59	9.45
ค้าเชื้อเพลิงและถ่านหิน	-	-	-	-	-	-
ที่ปรึกษาด้านการพัฒนาธุรกิจและการเงิน	-	-	-	-	-	-
รวมรายได้จากการดำเนินงาน	8.19	100	742.42	100	1,349.56	100

ลักษณะของผลิตภัณฑ์และการบริการ

1) ธุรกิจการลงทุนในธุรกิจพลังงาน

1.1) ลักษณะผลิตภัณฑ์หรือบริการ

ปัจจุบันบริษัทฯ มีการลงทุนใน 2 บริษัท ได้แก่ บริษัท วินเทจ โฮลดิ้ง เจแปน จำกัด เพื่อดำเนินธุรกิจด้านโรงไฟฟ้าพลังงานหมุนเวียนในประเทศญี่ปุ่นเป็นหลัก และบริษัท กรีนเอิร์ธพาวเวอร์ (ไทยแลนด์) จำกัด (Green Earth Power (Thailand) Co.,Ltd.) ("GEPT") เพื่อดำเนินธุรกิจด้านโรงไฟฟ้าพลังงานแสงอาทิตย์

ในปี 2558 บริษัท วินเทจ โฮลดิ้ง เจแปน จำกัด ได้มีการลงทุนในธุรกิจโรงไฟฟ้าพลังงานแสงอาทิตย์ที่เริ่มดำเนินการในเชิงพาณิชย์แล้ว โดยมีขนาดกำลังการผลิต 1.172 เมกะวัตต์ ตั้งอยู่ที่จังหวัดคะงะชิมะ (Kagoshima) ประเทศญี่ปุ่น ด้วยการเข้าซื้อกิจการโรงไฟฟ้าพลังงานแสงอาทิตย์รวมทั้งการรับโอน อุปกรณ์ เครื่องจักร ใบอนุญาต

ต่าง ๆ สิทธิตามสัญญาจำหน่ายไฟฟ้า (Power Purchase Agreement) สิทธิตามสัญญาเช่าที่ดิน รวมทั้งทรัพย์สินและสิทธิตามสัญญาอื่น ๆ ที่เกี่ยวข้องในการก่อสร้าง พัฒนา ดำเนินการ และบริหารจัดการโครงการโรงไฟฟ้าพลังงานแสงอาทิตย์ดังกล่าว มีมูลค่าการซื้อขาย 524,313,579 เยน หรือ 156,245,446.54 บาท โดยลงทุนเข้าซื้อหุ้นในลักษณะที่ไม่มีอำนาจควบคุมการจัดการบริหารงานใน Energy Gateway Number 1 Godo Kaisha (“EGN1”) ซึ่งเป็นบริษัทจำกัดที่จัดตั้งขึ้นภายใต้กฎหมายแห่งประเทศญี่ปุ่น ซึ่งบริษัท วินเทจ โฮลดิ้ง เจแปน จำกัด ได้ก่อตั้งขึ้นในปี พ.ศ. 2558 และมีการเพิ่มทุนจดทะเบียนจาก 1,000,000 บาท เป็น 150,000,000 บาท โดยการออกหุ้นสามัญเพิ่มทุนจำนวน 14,900,000 หุ้น มูลค่าหุ้นละ 10 บาท เพื่อขยายกิจการโรงไฟฟ้าพลังงานแสงอาทิตย์ในประเทศญี่ปุ่น

ต่อมาในปี 2559 บริษัท วินเทจ โฮลดิ้ง เจแปน จำกัด ได้มีการลงทุนในลักษณะเดียวกันในธุรกิจโรงไฟฟ้าพลังงานแสงอาทิตย์ขนาดกำลังการผลิตติดตั้ง 980.98 กิโลวัตต์ ซึ่งตั้งอยู่ที่จังหวัดอิเกะ (Iga) ประเทศญี่ปุ่น รวมถึงรับโอนอุปกรณ์ เครื่องจักร ใบอนุญาตต่าง ๆ สิทธิตามสัญญาจำหน่ายไฟฟ้า (Power Purchase Agreement) สิทธิตามสัญญาซื้อขายที่ดิน รวมทั้งทรัพย์สินและสิทธิตามสัญญาอื่น ๆ ที่เกี่ยวข้องในการก่อสร้าง พัฒนา ดำเนินการ และบริหารจัดการโครงการโรงไฟฟ้าพลังงานแสงอาทิตย์ดังกล่าวผ่านบริษัท Energy Gateway Number 2 Godo Kaisha (“EGN2”) ซึ่งมีมูลค่าการซื้อขาย 410,788,776 เยน หรือ 133,907,867.64 บาท

ในปี 2560 บริษัท วินเทจ โฮลดิ้ง เจแปน จำกัด ได้ทำการขายโครงการโรงไฟฟ้าพลังงานแสงอาทิตย์ทั้งสองโครงการเป็นที่เรียบร้อยแล้ว ทั้งนี้ บริษัท วินเทจ โฮลดิ้ง เจแปน จำกัด ยังมองหาการลงทุนที่เหมาะสมและน่าสนใจ โดยเข้าศึกษาความเป็นไปได้ของโครงการโรงไฟฟ้าพลังงานหมุนเวียนต่างๆ ในประเทศญี่ปุ่น อาทิ โครงการโรงไฟฟ้าพลังงานลม ขนาดกำลังการผลิตติดตั้ง 288 เมกะวัตต์ จังหวัดฟูกูโอกะ โครงการโรงไฟฟ้าพลังงานชีวมวล ขนาดกำลังการผลิตติดตั้ง 25 เมกะวัตต์ จังหวัดชิซะกะ โครงการโรงไฟฟ้าพลังงานแสงอาทิตย์ ขนาดกำลังการผลิตติดตั้ง 15 เมกะวัตต์ จังหวัดฟูกูโอกะ และ โครงการโรงไฟฟ้าพลังงานแสงอาทิตย์ ขนาดกำลังการผลิตติดตั้ง 8 เมกะวัตต์ จังหวัดอิบารากิ

ในปี 2561 บริษัท วินเทจ โฮลดิ้ง เจแปน จำกัด ได้จำหน่ายสิทธิการลงทุนในโครงการโรงไฟฟ้าพลังงานแสงอาทิตย์ ขนาดกำลังการผลิตติดตั้ง 15 เมกะวัตต์ จังหวัดฟูกูโอกะ และโครงการโรงไฟฟ้าพลังงานแสงอาทิตย์ ขนาดกำลังการผลิตติดตั้ง 8 เมกะวัตต์ จังหวัดอิบารากิ ให้แก่ บริษัท Scarlet Maple Investments Limited ที่ราคาซื้อขายเป็นจำนวนทั้งสิ้น 2.70 ล้านเหรียญสหรัฐ คิดเป็นจำนวนประมาณ 87,810,000 บาทเรียบร้อยแล้ว

และในปี 2562 บริษัท วินเทจ โฮลดิ้ง เจแปน จำกัด ได้เดินทางเข้าศึกษาความเป็นไปได้ในโครงการโรงไฟฟ้าพลังงานชีวมวลในประเทศญี่ปุ่นหลายโครงการ โดยมีขนาดการผลิตติดตั้งรวมกว่า 100 เมกะวัตต์ ได้แก่ โครงการโรงไฟฟ้าพลังงานชีวมวลขนาดกำลังการผลิตติดตั้ง 25 และ 50 เมกะวัตต์ จังหวัดชิซะกะ และโครงการโรงไฟฟ้าพลังงานชีวมวล ขนาดกำลังการผลิตติดตั้ง 25 เมกะวัตต์ จังหวัดวะกะยะมะ

ส่วนอีกหนึ่งโครงการที่อยู่ระหว่างการก่อสร้างและพัฒนาคือโครงการที่บริษัทฯ เข้าไปลงทุนผ่านบริษัท GEPT ด้วยการเข้าซื้อหุ้นสามัญของ GEPT ในสัดส่วนร้อยละ 12 ของหุ้นสามัญทั้งหมดของ GEPT ซึ่งปัจจุบัน GEPT มีการลงทุนในการก่อสร้างและพัฒนาโครงการโรงไฟฟ้าพลังงานแสงอาทิตย์ขนาดกำลังการผลิต 220 เมกะวัตต์ ที่เมืองมินบู ประเทศเมียนมา โดยมี GEP (Myanmar) Co., Ltd. (“GEPM”) ซึ่งเป็นบริษัทย่อยเป็น Project Company โครงการดังกล่าวนับเป็นหนึ่งในโครงการโรงไฟฟ้าพลังงานแสงอาทิตย์ที่มีขนาดใหญ่ในภูมิภาคเอเชียตะวันออกเฉียงใต้ แบ่งออกเป็น 4 เฟส เฟสที่ 1 ขนาดกำลังการผลิตติดตั้ง 50 เมกะวัตต์ได้เริ่มจำหน่ายไฟฟ้าเชิงพาณิชย์ตั้งแต่วันที่ 27 กันยายน 2562 ภายใต้สัญญาซื้อขายไฟฟ้าระยะเวลา 30 ปี ในอัตรา 0.1275 เหรียญสหรัฐต่อกิโลวัตต์ชั่วโมง และได้รับหนังสือรับรองจากการไฟฟ้าเมียนมา (EPGE) และกระทรวงพลังงานและไฟฟ้าเมียนมา (MOEE) เมื่อวันที่ 15 พฤศจิกายน 2562 รวมถึงได้รับการส่งมอบโรงไฟฟ้าเมื่อวันที่ 28 กุมภาพันธ์ 2563 ปัจจุบันโครงการอยู่ระหว่างการดำเนินการก่อสร้างเฟสที่ 2 และ 3 ขนาดกำลังการผลิตติดตั้งรวม 100 เมกะวัตต์ (50 เมกะวัตต์ต่อเฟส) ซึ่ง GEPM ได้ออกหนังสือแจ้งให้เริ่มงาน (Notice to proceed: NTP) เฟส 2 และเฟส 3 แก่ผู้รับเหมาในวันที่ 14 สิงหาคม 2563 และ 14 ตุลาคม 2563 ตามลำดับ นอกจากนี้ เมื่อวันที่ 23 ธันวาคม 2563 ได้มีการแก้ไขสัญญาที่เกี่ยวข้องกับโครงการ ระหว่าง VEPC VINTER และ GEPM โดยมูลค่าค่าตอบแทนตามสัญญาที่เกี่ยวข้องกับโครงการ สำหรับเฟสที่ 2 ถึง 4 ที่ GEPM มีหน้าที่ต้องจ่ายให้แก่ผู้รับเหมาจะถูกปรับลดลงจากเดิมประมาณ 209.67 ล้านดอลลาร์สหรัฐ เหลือ 156.06 ล้านดอลลาร์สหรัฐ

โรงไฟฟ้าพลังงานแสงอาทิตย์ขนาดกำลังการผลิต 220 เมกะวัตต์ ที่เมืองมินบู ประเทศเมียนมา

สัดส่วนการถือหุ้น	ร้อยละ 12 ของหุ้นสามัญทั้งหมดของ GEPT
เงินลงทุน	มูลค่าเงินลงทุนงานก่อสร้างโครงการทั้งหมดคิดเป็นจำนวนเงินประมาณ 229.11 ล้านดอลลาร์สหรัฐหรือประมาณ 6,920.68 ล้านบาท ¹ และในส่วนของมูลค่าเงินลงทุนเข้าซื้อหุ้นสามัญใน GEPT ทั้งสิ้นคือ 838,586,575.98 บาท
สัญญาซื้อขายไฟฟ้าให้กับ	Myanmar Electric Power Enterprise (MEPE) โดยภายหลังเปลี่ยนชื่อเป็น Electric Power Generation Enterprise (EPGE) ซึ่งอยู่ภายใต้กระทรวงไฟฟ้าประเทศเมียนมา หรือ Ministry of Electricity and Energy of Myanmar (MOEE)
อายุสัญญาซื้อขายไฟฟ้า	30 ปี
สัญญาซื้อขายไฟฟ้าสิ้นสุด	30 ปีนับจากวันดำเนินการเชิงพาณิชย์วันแรกของเฟส 1
เทคโนโลยีที่ใช้	แผงโซลาร์เซลล์จากบริษัท Jetion อินเวอร์เตอร์จากบริษัท SMA (เฟส 1) และ Sungrow (เฟส 2-4) อุปกรณ์ High Voltage จากบริษัท Siemens
อัตราการผลิตของแผงโซลาร์	ร้อยละ 0.50 ต่อปี ในปี 1

¹ อ้างอิงจากอัตราแลกเปลี่ยนของธนาคารแห่งประเทศไทย ณ วันที่ 30 ธันวาคม 2563 ที่ 30.2068 บาทต่อ 1 ดอลลาร์สหรัฐ

	ร้อยละ 0.625 ต่อปี ในปี 2-25
Efficiency loss ของระบบ	ไม่เกินร้อยละ 20
ปริมาณกระแสไฟฟ้าที่ผลิตได้ต่อปี	ประมาณ 350-370 ล้านกิโลวัตต์ชั่วโมงต่อปี (สำหรับ 4 เฟส กำลังการผลิต 220 เมกะวัตต์)

1.2) การตลาดและการแข่งขัน

บริษัทฯ พิจารณาการลงทุนในประเทศที่มีความต้องการใช้ไฟฟ้าในปริมาณสูงรวมทั้งมีอัตราการเติบโตของการใช้ไฟฟ้าอยู่ในระดับที่สูง พร้อมด้วยประสบการณ์ในการดำเนินธุรกิจวิศวกรรมมาอย่างยาวนานของบริษัทฯ ส่งผลให้เกิดความชำนาญและความเชื่อมั่นในการขยายธุรกิจการลงทุนไปในธุรกิจพลังงาน ซึ่งถือเป็นการต่อยอดจากธุรกิจวิศวกรรมเดิมของบริษัทฯ ไปสู่ธุรกิจวิศวกรรมแบบครบวงจรที่ครอบคลุมถึงการรับเหมาก่อสร้างโครงการโรงไฟฟ้าและสาธารณูปโภคอื่นๆ ทั้งนี้การเข้าไปลงทุนในหลายประเทศนั้นเพื่อเป็นการกระจายความเสี่ยงที่อาจเกิดขึ้นในการลงทุนทางด้านธุรกิจพลังงาน เนื่องจากในแต่ละประเทศมีสภาพแวดล้อม เงื่อนไข และสภาพธุรกิจที่แตกต่างกัน บริษัทฯ จึงจำเป็นต้องศึกษา ตัดสินใจอย่างรอบคอบและระมัดระวังก่อนการตัดสินใจลงทุน

สรุปภาวะธุรกิจพลังงานไฟฟ้าจากแสงอาทิตย์ในประเทศเมียนมา

จากรายงานคาดการณ์ภาพรวมเศรษฐกิจด้านธุรกิจพลังงานในภูมิภาคเอเชียตะวันออกปี 2562 ของ Economic Research Institute for ASEAN and East Asia (ERIA) ระบุว่าประเทศเมียนมามีนโยบายที่สนับสนุนความมั่นคงและเพิ่มความสามารถในการผลิตพลังงานไฟฟ้าเป็นสำคัญ โดยมองว่าธุรกิจด้านพลังงานไฟฟ้าจะเป็นหนึ่งในปัจจัยสำคัญที่จะผลักดันเศรษฐกิจและพัฒนาประเทศต่อไปในอนาคต ด้วยเหตุผลดังกล่าว รัฐบาลประเทศเมียนมาจึงได้ทำการออกนโยบายสนับสนุนการลงทุนจากต่างประเทศ การเพิ่มอัตราค่ารับซื้อกระแสไฟฟ้าจากโครงข่ายไฟฟ้าแห่งชาติ ซึ่งได้รับการอนุมัติเมื่อวันที่ 1 กรกฎาคม 2562 รวมทั้งมีการส่งเสริมการผลิตไฟฟ้าจากพลังงานหมุนเวียนประเภทต่างๆ โดยเฉพาะอย่างยิ่งโรงไฟฟ้าพลังงานลมและแสงอาทิตย์ ที่มีความสอดคล้องกับสภาพภูมิประเทศของประเทศเมียนมา ผ่านแผนไฟฟ้าแห่งชาติของประเทศเมียนมาหรือ National Electrification Plan (NEP)

กระทรวงไฟฟ้าและพลังงานเมียนมา (Ministry of Electricity and Energy หรือ MOEE) ได้มีการคาดการณ์ว่าความต้องการใช้ไฟฟ้าในประเทศเมียนมาจะเพิ่มขึ้นจาก 4,531 เมกะวัตต์ในปี 2563 มาเป็น 14,542 เมกะวัตต์ในปี 2573 ดังนั้น ประเทศเมียนมาได้ทำการตั้งเป้าหมายให้ประชากรภาคครัวเรือนสามารถเข้าถึงการใช้ไฟฟ้าได้ทั้งหมดร้อยละ 100 ภายในปี 2573 จากร้อยละ 58 ในปัจจุบัน (ข้อมูลถึงเดือนพฤศจิกายน 2563) และเพื่อตอบสนองต่อความต้องการใช้ไฟฟ้าที่มีแนวโน้มเพิ่มสูงขึ้นเรื่อยๆ MOEE ได้ทำการพัฒนาและส่งเสริมธุรกิจโรงไฟฟ้า พร้อมทั้งวางแผนเพิ่มสัดส่วนการผลิตไฟฟ้าจากพลังงานหมุนเวียนไว้ที่ประมาณร้อยละ 10 จากแหล่งพลังงานทั้งหมดของประเทศภายในปี 2573 ซึ่งจะทำให้ก๊าซ พลังงานน้ำ และพลังงานหมุนเวียน กลายเป็น 3 แหล่งพลังงานหลักสำหรับผลิตไฟฟ้า ด้วยสัดส่วนร้อยละ 39 ร้อยละ 38 และร้อยละ 10 ตามลำดับ แม้ว่าในปี 2563

ประเทศเมียนมาเผชิญกับสถานการณ์การแพร่ระบาดของเชื้อไวรัส COVID-19 ที่รุนแรง ส่งผลให้เศรษฐกิจในประเทศนั้นต้องชะลอตัวลง แต่รัฐบาลเมียนมาก็ได้มีการออกแผน COVID-19 Economic Relief Plan (CERP) เมื่อวันที่ 27 เมษายน 2563 เพื่อเยียวยาผลกระทบแก่ภาคครัวเรือนและภาคธุรกิจในระยะสั้น รวมถึงอยู่ระหว่างการวางแผน Myanmar Economic Recovery and Reform Plan (MERRP) เพื่อประกอบกับแผน CERP แต่มีวัตถุประสงค์ในการช่วยเหลือทุกภาคส่วนในระบบเศรษฐกิจของประเทศในระยะยาว ซึ่งแผนดังกล่าวนี้เพื่อการสนับสนุนธุรกิจที่สามารถเติบโตในระยะยาว อาทิเช่น ธุรกิจพลังงานหมุนเวียน โดยรัฐบาลจะทำการส่งเสริมการลงทุนในการก่อสร้างโรงไฟฟ้าเพิ่มมากขึ้น และด้วยปัจจัยสนับสนุนดังกล่าวมา ประกอบกับการก่อสร้างโรงไฟฟ้าพลังแสงอาทิตย์เป็นการก่อสร้างที่ใช้ระยะเวลาน้อยกว่าเมื่อเทียบกับโรงไฟฟ้าประเภทอื่นๆ จึงถือเป็นโอกาสอันดีสำหรับการเข้าไปลงทุนในธุรกิจพลังงานแสงอาทิตย์ในประเทศเมียนมา

สัดส่วนการผลิตไฟฟ้าในประเทศเมียนมา

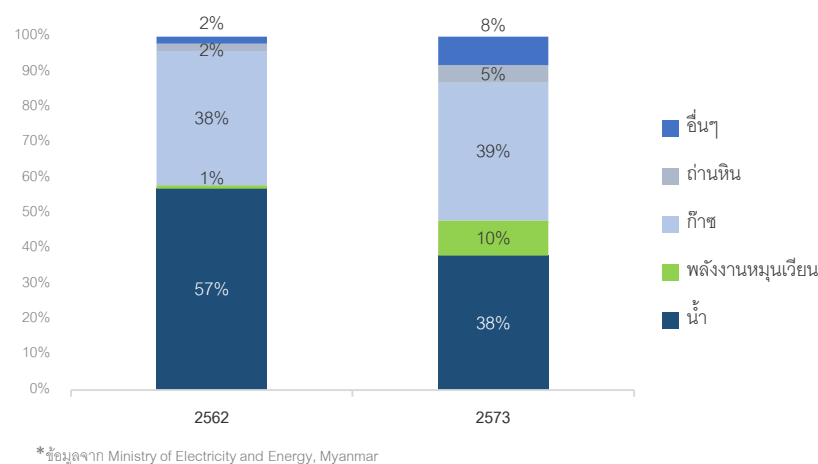

สรุปภาวะธุรกิจไฟฟ้าพลังงานทดแทนในประเทศญี่ปุ่น

ภายหลังเหตุการณ์แผ่นดินไหวและสึนามิในญี่ปุ่นในปี 2554 โรงไฟฟ้านิวเคลียร์จำนวนมากที่เคยเป็นส่วนสำคัญในการผลิตไฟฟ้าของญี่ปุ่นจำเป็นต้องหยุดดำเนินการ ส่งผลให้สัดส่วนความเพียงพอของการผลิตไฟฟ้าสำหรับการบริโภคภายในประเทศ (Energy self-sufficiency ratio) ลดลงจากร้อยละ 20.3 ในปี 2553 เหลือเพียงร้อยละ 12.1 ในปี 2562 ส่งผลกระทบต่อการใช้ไฟฟ้าทั้งภาคครัวเรือนและภาคอุตสาหกรรม อย่างไรก็ตามในปี 2563 สถาบันเศรษฐกิจพลังงานแห่งญี่ปุ่น (The Institute of Energy Economics, Japan หรือ IEEJ) ประกาศว่าโรงไฟฟ้านิวเคลียร์จำนวน 11 โรงที่ได้หยุดดำเนินการไปก่อนหน้านี้ จะเริ่มกลับมาดำเนินการอีกครั้งในปี 2563 และอีก 2 โรงในปี 2564 ซึ่งจะส่งผลให้สัดส่วนการใช้พลังงานนิวเคลียร์ผลิตไฟฟ้าของประเทศเพิ่มขึ้นเป็นประมาณร้อยละ 6-7

จากสาเหตุดังกล่าว ประเทศญี่ปุ่นจึงมีแผนสร้างสมดุลทางพลังงาน เพื่อที่จะสามารถพึ่งพาตนเองทางด้านพลังงานได้มากขึ้น และยังคงช่วยลดค่าไฟฟ้าลง ซึ่งจะส่งผลดีต่อภาคอุตสาหกรรมให้มีความสามารถในการแข่งขันเพิ่มมากขึ้น รวมทั้งลดภาระค่าไฟฟ้าในภาคครัวเรือนลงด้วย กระทรวงเศรษฐกิจ การค้า และอุตสาหกรรม (Ministry

of Economy, Trade and Industry หรือ METI) จึงได้ออกมาตรการแผนพลังงานระยะยาว มีเป้าหมายหลักเพิ่มสร้างความมั่นคงและความสามารถในการพึ่งพาตนเองในด้านพลังงานได้อย่างมีประสิทธิภาพภายในปี 2573 โดยจะลดการพึ่งพาพลังงานเชื้อเพลิงฟอสซิล อันได้แก่ เชื้อเพลิงประเภทถ่านหิน น้ำมัน และก๊าซธรรมชาติ และหันมาสนับสนุนพลังงานหมุนเวียนมากยิ่งขึ้น ให้สัดส่วนการผลิตไฟฟ้าจากพลังงานหมุนเวียนเพิ่มขึ้นเป็นร้อยละ 22-24 ภายในปี 2573 จากร้อยละ 18 ในปี 2562

จากแผนกลยุทธ์เพิ่มความสามารถในการพึ่งพาตนเองในด้านพลังงานระยะยาวนี้ ส่งผลให้ประเทศญี่ปุ่น เป็นประเทศที่มีศักยภาพด้านพลังงานหมุนเวียนที่มีการเติบโตสูง โดยที่ผ่านมารัฐบาลญี่ปุ่นได้ให้การสนับสนุนด้วยการรับซื้อไฟในระบบให้เงินสนับสนุนตามต้นทุนที่แท้จริง (Feed in Tariff) หรือ FIT ซึ่งในช่วงระหว่างปี 2555-2560 มีอัตราดอกเบี้ยที่รวดเร็วถึงร้อยละ 22 และในปัจจุบัน ความต้องการพลังงานไฟฟ้าโดยรวมในประเทศญี่ปุ่นยังคงมีแนวโน้มเติบโต เนื่องจากการขยายตัวของภาวะเศรษฐกิจในประเทศ ประกอบกับนโยบายสนับสนุนระยะยาวจากภาครัฐ ส่งผลให้ธุรกิจโรงไฟฟ้าพลังงานหมุนเวียนในประเทศญี่ปุ่นยังคงได้รับความสนใจจากนักลงทุนอย่างต่อเนื่อง

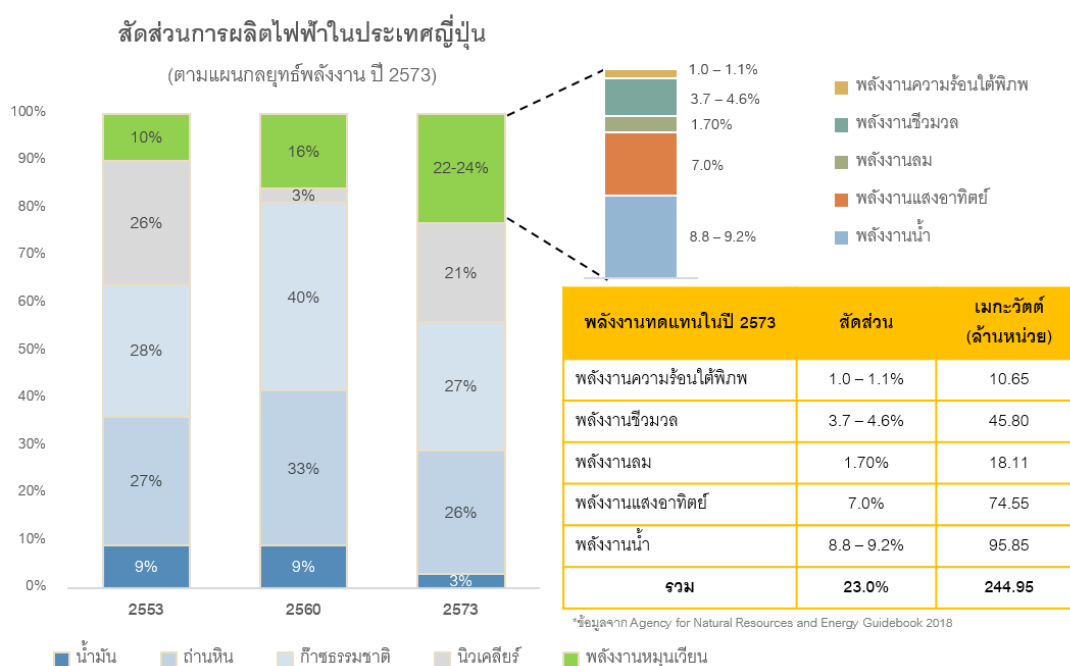

เป้าหมายการพัฒนาพลังงานทดแทน

เป็นหนึ่งในผู้นำของกลุ่มธุรกิจพลังงานในเอเชียโดยมีธุรกิจพลังงานแบบครบวงจรและโครงการโรงไฟฟ้าที่ตั้งอยู่ทั่วอาเซียนและประเทศญี่ปุ่น

1.3) การจัดหาผลิตภัณฑ์หรือบริการและผลกระทบต่อสิ่งแวดล้อม

ในการดำเนินธุรกิจโรงไฟฟ้าพลังงานแสงอาทิตย์ บริษัทฯ มีการคัดเลือกทำเลในการพัฒนาโครงการโรงไฟฟ้าพลังงานแสงอาทิตย์ที่มีความเหมาะสม โดยปัจจัยที่บริษัทฯ พิจารณาในการคัดเลือกทำเล เช่น ราคาที่ดินที่เหมาะสม

อุณหภูมิ ค่าความชื้นของแสงบริเวณที่ตั้งโรงไฟฟ้าพลังงานแสงอาทิตย์ นอกจากนี้บริษัทฯ ยังให้ความสำคัญกับประสิทธิภาพของแผงเซลล์แสงอาทิตย์ การก่อสร้างที่มีมาตรฐาน ตลอดจนการบริหารจัดการโรงไฟฟ้าที่ดี

ในการดำเนินธุรกิจโรงไฟฟ้าพลังงานแสงอาทิตย์ อาจก่อให้เกิดผลกระทบต่อสิ่งแวดล้อมได้ในขั้นตอนการก่อสร้าง อาทิเช่น อาจเกิดฝุ่นละอองจากยานพาหนะและเครื่องจักรในขั้นตอนการปรับพื้นที่และการก่อสร้าง รวมไปถึงในระหว่างการปรับพื้นที่ กรณีที่มีการตัดต้นไม้ ถางป่า หรือก่อสร้างอาคารขนาดใหญ่ อาจส่งผลกระทบต่อทิศทางการไหลของน้ำตามธรรมชาติ และก่อให้เกิดปัญหาน้ำท่วมขังตามมา บริษัทฯ จึงต้องมีแผนการรับมือและแก้ไขที่ถูกต้องตั้งแต่ขั้นตอนการออกแบบโครงสร้างพื้นที่โรงไฟฟ้า รวมไปถึงระบบระบายน้ำที่มีประสิทธิภาพ นอกจากนี้ในการก่อสร้างอาจมีเศษวัสดุต่างๆ ที่เหลือทิ้ง ซึ่งบริษัทฯ ได้มีการดำเนินการจัดการกับเศษวัสดุเหล่านั้นอย่างถูกต้องเหมาะสม

ในส่วนของธุรกิจโรงไฟฟ้าพลังงานชีวมวล ซึ่งเป็นพลังงานหมุนเวียนที่กำลังได้รับความสนใจมากขึ้น โดยมีหลายปัจจัยที่บริษัทฯ ต้องพิจารณาอย่างรอบคอบและเหมาะสม ได้แก่

- การคัดเลือกประเภทของเชื้อเพลิง เนื่องจากประเภทของเชื้อเพลิงที่เป็นที่แพร่หลายในตลาดมีหลากหลาย อาทิเช่น ชี้อยัดเม็ด กะลาปาล์ม และไม้สับ เป็นต้น ส่งผลให้บริษัทฯ ต้องเลือกประเภทของเชื้อเพลิงอย่างรอบคอบ โดยพิจารณาทั้งคุณสมบัติของเชื้อเพลิง ค่าความร้อนจากการเผาไหม้ ความยากง่ายในการเข้าถึงผู้ผลิต ค่าใช้จ่ายในการขนส่ง รวมไปถึงราคาของเชื้อเพลิง และเงื่อนไขสัญญาซื้อขายที่ได้รับจากผู้ผลิต นอกจากนี้ยังต้องคำนึงถึงเรื่องใบอนุญาตสำหรับเชื้อเพลิง ซึ่งขึ้นอยู่กับข้อกำหนดในประเทศนั้น ๆ
- การคัดเลือกทำเลที่ตั้งของโครงการ โดยมองหาสถานที่ที่มีช่องทางการขนส่งเชื้ออำนวยต่อการลำเลียงเชื้อเพลิงไปยังสถานที่ตั้งโครงการ ซึ่งต้องพิจารณาร่วมกับผลกระทบต่อสิ่งแวดล้อมและชุมชนบริเวณใกล้เคียง ขนาดของสถานที่ การยินยอมและการขอใบอนุญาตที่เกี่ยวข้องจากภาครัฐ รวมไปถึงปัจจัยผลกระทบจากภัยธรรมชาติต่าง ๆ
- การคัดเลือกประเภทของหม้อต้มไอน้ำ ซึ่งถือเป็นหนึ่งในปัจจัยหลักของโรงไฟฟ้าพลังงานชีวมวล หม้อต้มไอน้ำแต่ละประเภท จะมีรูปแบบการทำงาน ต้นทุน และประสิทธิภาพแตกต่างกันไป โดยต้องพิจารณาร่วมกับความเหมาะสมกับชนิดของเชื้อเพลิงด้วยเช่นกัน โดยประเภทของหม้อต้มไอน้ำที่เป็นที่นิยมและแพร่หลายในปัจจุบันได้แก่ ประเภท Stoker ซึ่งมีต้นทุนในการบำรุงรักษาที่ไม่สูงมากนัก แต่มีประสิทธิภาพในให้อัตราการเผาไหม้ที่ค่อนข้างต่ำ และหม้อต้มประเภท Circulating Fluidized Bed (CFB) ซึ่งเป็นเทคโนโลยีที่มีประสิทธิภาพในการให้อัตราการเผาไหม้ที่สูง และมีต้นทุนในการดูแลรักษาที่สูงด้วยเช่นกัน

ในการดำเนินธุรกิจโรงไฟฟ้าพลังงานชีวมวล อาจก่อให้เกิดผลกระทบต่อสิ่งแวดล้อมได้ในขั้นตอนการก่อสร้างเช่นเดียวกันกับโรงไฟฟ้าพลังงานแสงอาทิตย์ ที่บริษัทฯ ต้องพิจารณาและดำเนินการรับมืออย่างถูกต้องและเหมาะสม ทั้งนี้ โรงไฟฟ้าพลังงานชีวมวลอาจสร้างปัจจัยที่ส่งผลกระทบต่อผู้คนในชุมชนได้มากกว่าโรงไฟฟ้าพลังงานแสงอาทิตย์

โดยนอกระหว่างการก่อสร้างแล้ว ในช่วงของการดำเนินงานโรงไฟฟ้าหลังจากการเริ่มจำหน่ายไฟเชิงพาณิชย์ ยังมีปัจจัยผลกระทบต่อสิ่งแวดล้อมอื่น ๆ ที่บริษัทฯ ต้องพิจารณาร่วมด้วยเช่นกัน อาทิเช่น การลำเลียงเชื้อเพลิงชีวมวลไปยังสถานที่ตั้งโครงการ เนื่องจากโรงไฟฟ้าพลังงานชีวมวลจำเป็นต้องใช้เชื้อเพลิงต่อวันในปริมาณมาก ทำให้การขนส่งเชื้อเพลิงไปยังสถานที่ตั้งต้องเป็นไปอย่างรัดกุมและสม่ำเสมอ ซึ่งอาจส่งผลกระทบต่อสภาพแวดล้อมโดยรอบ โดยเฉพาะอย่างยิ่งมลภาวะทางเสียงจากการขนส่ง เช่นเดียวกับมลภาวะทางเสียงที่อาจเกิดขึ้นระหว่างการทำงานของหม้อต้มไอน้ำ บริษัทฯ จึงจำเป็นต้องวางแผนการรับมือโดยคำนึงถึงจุดนี้ด้วยเป็นสำคัญ รวมไปถึงการคำนึงถึงมลภาวะทางอากาศที่เกิดจากการเผาไหม้เชื้อเพลิง และการจัดการกับเศษซากเชื้อเพลิง และขี้เถ้าที่เหลือจากการเผาไหม้ ซึ่งบริษัทฯ ต้องมีการดำเนินการจัดการรับมืออย่างมีประสิทธิภาพ ร่วมกับการบริหารและวางแผนรับมือปัญหาที่อาจเกิดขึ้นตามมา เพื่อให้การดำเนินงานเป็นไปอย่างราบรื่นที่สุด

1.4) งานที่ยังไม่ได้ส่งมอบ

โครงการก่อสร้าง	สถานที่ตั้ง	กำหนดการก่อสร้างและจัดหาอุปกรณ์
โรงไฟฟ้าพลังงานแสงอาทิตย์ขนาด 220 เมกะวัตต์	เมืองมินบู ประเทศเมียนมา	1. ออกแบบวิศวกรรม การก่อสร้าง การติดตั้ง และการทดสอบระบบสำหรับโครงการดังกล่าว จำนวน 4 เฟส ดังนี้ : เฟสที่ 1 : กำลังการผลิต 50 เมกะวัตต์ ส่งมอบเรียบร้อยเมื่อวันที่ 28 กุมภาพันธ์ 2563 เฟสที่ 2 : กำลังการผลิต 50 เมกะวัตต์ ในปี 2564 เฟสที่ 3 : กำลังการผลิต 50 เมกะวัตต์ ในปี 2565 เฟสที่ 4 : กำลังการผลิต 70 เมกะวัตต์ ในปี 2565 2. จัดซื้อและจัดหาอุปกรณ์สำหรับโครงการดังกล่าว และตามช่วงเวลาข้างต้น
โรงไฟฟ้าพลังงานแสงอาทิตย์ขนาด 25 เมกะวัตต์	จังหวัดบิลิรัน ประเทศฟิลิปปินส์	การจัดหาอุปกรณ์เช่น แผงเซลล์แสงอาทิตย์, อุปกรณ์ไฟฟ้าและโครงสร้างที่เกี่ยวข้อง เริ่มตั้งแต่ปี 2560

2) ธุรกิจรับเหมาติดตั้งระบบวิศวกรรม และรับเหมาก่อสร้างโครงการโรงไฟฟ้า สาธารณูปโภค

รับเหมาติดตั้งระบบวิศวกรรม

2.1) ลักษณะผลิตภัณฑ์หรือบริการ

บริษัทฯ ดำเนินงานรับเหมาติดตั้งระบบวิศวกรรมประกอบอาคารอย่างเต็มรูปแบบสำหรับอาคารทุกประเภท อาทิ เช่น อาคารสำนักงาน, อาคารพาณิชย์, อาคารพักอาศัย, โรงแรม, โรงพยาบาล, ศูนย์การค้า, โรงงานอุตสาหกรรม, คอนโดมิเนียม, อาคารเรียนมหาวิทยาลัยและโรงไฟฟ้า โดยบริษัทฯ เป็นบริษัทรับเหมาติดตั้งระบบวิศวกรรมประกอบอาคารขนาดกลางที่มีความเชี่ยวชาญหลากหลายครอบคลุมงานรับเหมาทั้งที่เกี่ยวข้องกับภาครัฐและภาคเอกชน

ที่ผ่านมามีบริษัท ซึ่งเป็นผู้รับเหมาติดตั้งระบบวิศวกรรม ขนาดกลางที่มีความสามารถในการรับเหมาติดตั้งระบบวิศวกรรมประกอบอาคารได้ประกอบธุรกิจดังกล่าวผ่านบริษัทย่อย คือ บริษัท วินเทจ เอ็นจิเนียริง แอนด์ คอนสตรัคชั่น จำกัด และเมื่อเดือนกันยายน ปี 2560 บริษัทฯ ได้จำหน่ายบริษัท วินเทจ เอ็นจิเนียริง แอนด์ คอนสตรัคชั่น จำกัด ออกไปอย่างสมบูรณ์ อย่างไรก็ตามในการรับเหมาติดตั้งระบบวิศวกรรมประกอบอาคาร บริษัทฯ ได้แบ่งออกเป็น 4 ระบบหลัก ได้แก่

หน่วย : ล้านบาท

	สำหรับ 12 เดือน 1 ม.ค. – 31 ธ.ค.					
	2563		2562		2561	
	รายได้	ร้อยละ	รายได้	ร้อยละ	รายได้	ร้อยละ
1) ระบบวิศวกรรมไฟฟ้า และระบบสื่อสาร	-	-	3.26	82.94	7.23	13.30
2) ระบบประปา และระบบสุขาภิบาล	-	-	0.67	17.06	3.9	7.21
3) ระบบปรับอากาศ และระบบระบายอากาศ	-	-	-	-	8.7	16.00
4) ระบบดับเพลิง	-	-	-	-	0.1	0.15
5) งานโครงสร้างและอื่น ๆ	-	-	-	-	34.45	63.35
รวม	0.00	0.00	3.93	100.00	54.38	100.00

2.1.1) งานระบบวิศวกรรมไฟฟ้าและระบบสื่อสาร

ในช่วง 12 เดือนสิ้นสุด ณ วันที่ 31 ธันวาคม 2563 บริษัทฯ ไม่ได้มีรายได้จากส่วนงานระบบวิศวกรรมไฟฟ้าและระบบสื่อสาร โดยขอบเขตของงานในส่วนนี้แบ่งออกได้เป็นดังนี้

ส่วนงานระบบวิศวกรรมไฟฟ้า ได้แก่ งานติดตั้งระบบสถานีไฟฟ้าย่อย งานระบบจ่ายไฟฟ้าและระบบแสงสว่างฉุกเฉิน กรณีระบบไฟฟ้าขัดข้อง งานระบบไฟฟ้าสำรองและไฟฟ้า งานระบบสายล่อฟ้า

ส่วนงานระบบวิศวกรรมสื่อสาร ได้แก่ งานระบบโทรศัพท์และโทรศัพท์ไร้สาย งานระบบรักษาความปลอดภัย งานระบบเสียงและระบบภาพในอาคาร งานระบบเชื่อมโยงเครือข่ายใยแก้ว งานระบบควบคุมอาคารอัจฉริยะ งานระบบสัญญาณเตือนภัย

2.1.2) งานระบบประปาและระบบสุขาภิบาล

ในช่วง 12 เดือนสิ้นสุด 31 ธ.ค. 2563 บริษัทฯ ไม่ได้มีรายได้จากส่วนงานระบบประปาและระบบสุขาภิบาล โดยขอบเขตของงานในส่วนนี้แบ่งออกได้เป็นดังนี้

- งานระบบท่อดับเพลิงและควบคุม
- งานระบบลำเลียงน้ำดี
- งานระบบผลิตไอน้ำและน้ำร้อน
- งานระบบระบายน้ำและบำบัดน้ำเสีย
- งานระบบจ่ายน้ำและระบายน้ำในสระว่ายน้ำ

2.1.3) งานระบบปรับอากาศและระบายอากาศ

ในช่วง 12 เดือนสิ้นสุด 31 ธ.ค. 2563 บริษัทฯ ไม่ได้มีรายได้จากส่วนงานระบบปรับอากาศและระบายอากาศ

2.1.4) งานระบบดับเพลิง

ในช่วง 12 เดือนสิ้นสุด 31 ธ.ค. 2563 บริษัทฯ ไม่ได้มีรายได้จากส่วนงานระบบดับเพลิง

2.1.5) งานโครงสร้างและอื่น ๆ

ในช่วง 12 เดือนสิ้นสุด 31 ธ.ค. 2563 บริษัทฯ ไม่ได้มีรายได้จากส่วนงานโครงสร้างและอื่น ๆ

2.2) การตลาดและการแข่งขัน

บริษัทฯ มีนโยบายการตลาดโดยการสร้างสายสัมพันธ์ที่ดีกับกลุ่มลูกค้าต่างๆ โดยจะเน้นการปฏิบัติงานที่มีคุณภาพ น่าเชื่อถือ และเป็นธรรมกับลูกค้า เพื่อให้เป็นที่ยอมรับและเกิดการให้บริการซ้ำ อีกทั้ง บริษัทฯ ยังมีการสร้างสายสัมพันธ์ที่ดีผ่านตัวบุคลากรที่เกี่ยวข้อง รวมทั้ง บริษัทฯ มีแผนการตลาดในเชิงรุกโดยการนัดหมายเพื่อแนะนำ บริษัทฯ และนำเสนอผลงานแก่ลูกค้าให้เป็นที่รู้จักด้วยเช่นกัน นอกจากนี้บริษัทฯ ยังมีกลยุทธ์ที่ใช้ในการแข่งขันดังนี้

การดำเนินงานโดยทีมงานวิศวกรที่มีประสบการณ์ : ซึ่งเป็นวิศวกรที่มีความเชี่ยวชาญในด้านการวิศวกรรมประกอบอาคารมานานกว่า 20 ปี

การมีระบบการควบคุมต้นทุนที่ดี : โดยบริษัทฯ มีการควบคุมต้นทุนทั้งในด้านการใช้วัสดุและการสั่งซื้อ โดยการเปรียบเทียบปริมาณการสั่งซื้อวัสดุกับการประมาณการ การตรวจสอบปริมาณการใช้วัสดุที่หน่วยงานก่อสร้าง และควบคุมราคาวัสดุโดยผ่านกระบวนการจัดซื้อส่วนกลางที่มีขอบเขตอำนาจหน้าที่ในการสอบทานราคาและอนุมัติการสั่งซื้ออย่างชัดเจน

การมุ่งเน้นคุณภาพในการให้บริการและเป็นธรรมต่อลูกค้า : โดยเลือกใช้วัสดุที่ได้มาตรฐานและเป็นไปตามข้อกำหนดโดยไม่มุ่งหาผลกำไรจากการลดคุณภาพวัสดุ และบริษัทฯ มีนโยบายที่จะคำนึงประโยชน์ของลูกค้าในระดับเดียวกับผลประโยชน์ของบริษัทฯ เสมอ

การเข้าประมูลงานกับผู้ว่าจ้างที่มีฐานะการเงินเข้มแข็งในราคาประมูลที่เหมาะสม : บริษัทฯ มินโยบายในการเข้าประมูลงานกับเจ้าของโครงการที่มีฐานะการเงินเข้มแข็ง และมีเครดิตการดำเนินงานที่ดี โดยบริษัทฯ จะเสนอราคาที่บริษัทฯ มีความมั่นใจว่าจะได้กำไรจากการรับเหมาเท่านั้น

สรุปภาวะธุรกิจรับเหมาก่อสร้างระบบวิศวกรรมประกอบอาคารในประเทศไทย

จากรายงานศูนย์วิจัยธนาคารไทยพาณิชย์ หรือ อีไอซี การแพร่ระบาดของเชื้อไวรัส COVID-19 ในปัจจุบันและปัจจัยลบที่เริ่มรบกวนหน้าได้ส่งผลกระทบต่ออุตสาหกรรมก่อสร้างใน 3 ช่องทาง ได้แก่ อุปสงค์ในการก่อสร้างโดยเฉพาะโครงการก่อสร้างภาคเอกชนที่มีแนวโน้มลดลง การขนส่งและการจัดหาวัสดุก่อสร้างที่มีโอกาสล่าช้า และการขาดแคลนแรงงานในระยะสั้น

อีไอซี ประเมินว่า ในปี 2563 มูลค่าตลาดอุตสาหกรรมก่อสร้างจะมีแนวโน้มหดตัวเล็กน้อยราวร้อยละ 1 เมื่อเปรียบเทียบกับช่วงเดียวกันกับปี 2562 มาอยู่ที่ราว 1.29 ล้านล้านบาท โดยแบ่งเป็น 1. การก่อสร้างโครงการภาคเอกชนที่มีแนวโน้มหดตัวราวร้อยละ 7.8 เมื่อเปรียบเทียบกับช่วงเดียวกันกับปี 2562 มาอยู่ที่ 5.28 แสนล้านบาท สะท้อนได้จากการออกไปอนุญาตก่อสร้างที่อยู่อาศัย อาคารพาณิชย์กรรม และโรงงานอุตสาหกรรมที่ปรับตัวลดลงต่อเนื่องตั้งแต่ช่วงครึ่งหลังของปี 2562 และ 2. การก่อสร้างโครงการภาครัฐที่ประเมินว่า ยังคงเติบโตราวร้อยละ 4.5 เมื่อเปรียบเทียบกับช่วงเดียวกันกับปี 2562 มาอยู่ที่ 7.62 แสนล้านบาท โดยมีแรงผลักดันจากโครงการก่อสร้างพื้นฐานคมนาคมขนาดใหญ่ และการก่อสร้างโครงการคมนาคมและโครงการสาธารณูปโภคขนาดกลางและเล็กที่มีอย่างต่อเนื่อง รวมถึงปัจจัยฐานต่ำจากความล่าช้าของ พ.ร.บ.งบประมาณประจำปี พ.ศ. 2563

โครงการภาครัฐส่วนใหญ่ยังคงสามารถดำเนินการก่อสร้างได้ ยกตัวอย่างเช่น โครงการรถไฟฟ้าสายสีส้มตะวันออก เส้นทางศูนย์วัฒนธรรมแห่งประเทศไทย - มีนบุรี (มูลค่าโครงการรวม 1.2 แสนล้านบาท) รถไฟฟ้าสายสีเหลือง เส้นทางลาดพร้าว - สำโรง (5.5 หมื่นล้านบาท) รถไฟฟ้าสายสีชมพู เส้นทางแคราย - มีนบุรี (5.7 หมื่นล้านบาท) รถไฟฟ้าความเร็วสูงเส้นทาง กรุงเทพฯ - นครราชสีมา (1.2 แสนล้านบาท) และโครงการมอเตอร์เวย์ เส้นทางบางใหญ่ - กาญจนบุรี (5.6 หมื่นล้านบาท) เป็นต้น

รวมถึงโครงการที่มีการประมูลภายในปี 2563 เช่น โครงการรถไฟฟ้าสายสีส้มตะวันตก ศูนย์วัฒนธรรมแห่งประเทศไทย-บางขุนนนท์ (1.4 แสนล้านบาท) ซึ่งโครงการเมกะโปรเจกต์เหล่านี้ ประกอบกับโครงการก่อสร้างที่ประมูลใหม่ทั้งขนาดใหญ่ ขนาดกลาง และขนาดเล็กที่มีออกมาอย่างต่อเนื่อง รวมถึงปัจจัยฐานต่ำในการเบิกจ่ายจากความล่าช้าของพ.ร.บ.งบประมาณประจำปี พ.ศ. 2563 ทำให้การก่อสร้างภาครัฐมีแนวโน้มเติบโตในปี 2563

ขณะที่การลงทุนก่อสร้างโครงการภาคเอกชนมีแนวโน้มลดลงสะท้อนจากการปรับลดลงของการออกไปอนุญาตก่อสร้างในช่วงครึ่งหลังของปี 2562 และเดือนมกราคมของปี 2563 ที่ผ่านมา โดยการลงทุนก่อสร้างโครงการที่อยู่อาศัยยังถูกกดดันจากอุปสงค์ทั้งจากชาวไทยและชาวต่างชาติที่หดตัวลงจากภาวะเศรษฐกิจที่ชะลอตัว ขณะที่การก่อสร้างอาคารพาณิชย์กรรมและอาคารสำนักงานมีแนวโน้มลดลงเนื่องจากผลกระทบการแพร่

ระบาดของเชื้อไวรัส COVID-19 โดยอาครพาณิชยกรรม เช่น ห้างสรรพสินค้า ที่ได้รับผลกระทบจากการกักตุนของผู้บริโภคลดลงจากเศรษฐกิจที่ชะลอตัว ความกังวลในการติดโรคระบาดเมื่อใช้บริการห้างสรรพสินค้า และการเติบโตของ E-Commerce ทำให้ความต้องการในการก่อสร้างเพิ่มหรือขยายห้างสรรพสินค้าลดลง ส่วนอาคารสำนักงานได้รับผลกระทบจากการ Work from Home ทำให้ความต้องการในการใช้พื้นที่สำนักงานในอนาคามีแนวโน้มลดลง และสุดท้าย ความต้องการสร้างโรงงานมีแนวโน้มหดตัวเนื่องจากมูลค่าการขนส่งเสริมและการอนุมัติให้การส่งเสริมการลงทุนที่ลดลงจากสภาพเศรษฐกิจภายในและภายนอกประเทศ

ในสถานการณ์ปัจจุบัน บริษัทรับเหมาก่อสร้างควรเตรียมพร้อมรับมือกับสถานการณ์การแพร่ระบาดของเชื้อไวรัส COVID-19 ที่อาจทวีความรุนแรงขึ้นใน 3 ด้าน ได้แก่ การดูแลและบริหารจัดการ บุคลากร แรงงาน และพื้นที่หน้างาน การเตรียมวัสดุก่อสร้างและเงินทุนหมุนเวียนที่เหมาะสม และการเตรียมพร้อมเจรจากับเจ้าของโครงการในการประเมินความก้าวหน้าของการก่อสร้าง เพื่อหาข้อสรุป ซึ่งนำไปสู่การลดข้อพิพาทจากสัญญาว่าจ้าง (ที่มา : EIC ประเมินอุตสาหกรรมก่อสร้างไทย ควรเตรียมพร้อมอย่างไร ในยุค COVID-19 โดย ศูนย์วิจัยธนาคารไทยพาณิชย์)

อุตสาหกรรมผู้รับเหมาก่อสร้างที่ระบบวิศวกรรมประกอบอาคารนั้นเติบโตควบคู่กับอุตสาหกรรมก่อสร้าง ซึ่งจะมีรายได้เติบโตและเปลี่ยนแปลงขึ้นอยู่กับทั้งภาคการลงทุนของรัฐและภาคการลงทุนของเอกชน สำหรับการลงทุนภาครัฐ อุตสาหกรรมผู้รับเหมาก่อสร้างวิศวกรรมประกอบอาคารจะได้รับผลกระทบทางอ้อมจากการลงทุนของภาครัฐผ่านงบลงทุนของหน่วยงานรัฐวิสาหกิจและหน่วยงานรัฐอื่นๆ โดยจะดำเนินการว่าจ้างผู้รับเหมาหลัก และผู้รับเหมาหลักจึงจะว่าจ้างผู้รับเหมาช่วงเพื่อดำเนินการก่อสร้างในส่วนวิศวกรรมไฟฟ้าและเครื่องกลต่อไป

2.3) การจัดหาผลิตภัณฑ์หรือบริการ

บริษัทฯ มีการตั้งเป้าหมายในรายได้แต่ละประเภทเป็นประจำทุกปี และทำการปรับปรุงเป้าหมายดังกล่าวให้สอดคล้องกับการเปลี่ยนแปลงตามภาวะเศรษฐกิจและการลงทุน ทั้งนี้ ในการสรรหางานรับเหมาก่อสร้างระบบวิศวกรรมประกอบอาคาร ประกอบด้วยวิธี ดังนี้

1. การประมูลงาน (Competitive Bidding)

สำหรับงานเอกชนส่วนใหญ่ ผู้บริหารโครงการมักจะใช้วิธีบริหารโครงการโดยการแยกสัญญา (Separated Contract) คือผู้รับเหมาแต่ละราย ประมูลงานตรงกับผู้บริหารโครงการหรือเจ้าของโครงการ และหากได้งานผู้รับเหมาแต่ละรายจะทำสัญญาโดยตรงกับเจ้าของงาน โดยทั่วไปผู้ที่เข้าร่วมประมูลจะได้รับเชิญจากผู้บริหารโครงการ ทำให้บริษัทที่มีคุณสมบัติที่ดีและเป็นที่รู้จักจะได้โอกาสในการเข้าร่วมประมูลมากกว่า

สำหรับงานราชการโดยส่วนใหญ่จะใช้วิธีการบริหารโครงการโดยใช้สัญญาเดียว (Single Contract) คือหน่วยงานราชการจะทำสัญญาตรงกับผู้รับเหมาหลัก (Main Contractor) ซึ่งส่วนใหญ่จะเป็นผู้รับเหมาก่อสร้าง และเมื่อผู้รับเหมาหลักได้งานแล้วก็จะจัดให้มีการประมูลเลือกผู้รับเหมาช่วง (Subcontractor) เพื่อมารับผิดชอบงานในส่วนอื่นๆ ที่ตนไม่มีความชำนาญ

โดยส่วนใหญ่งานรับเหมาดัดตั้งระบบวิศวกรรมประกอบอาคารทั้งหมดที่บริษัทฯ ได้มา เป็นการได้มาโดยวิธีการเข้าร่วมประมูล

2. **การเจรจาโดยตรงกับเจ้าของงานหรือผู้บริหารโครงการ (Negotiation Deal)** ซึ่งโดยปกติเจ้าของงานมักจะใช้กับงานที่มีมูลค่าไม่สูงนักหรือใช้กับผู้รับเหมาที่คุ้นเคยเป็นอย่างดี ซึ่งบริษัทฯ ได้รับงานโดยวิธีนี้เป็นส่วนน้อย
3. **การจ้างเหมาพร้อมออกแบบ (Turnkey)** เป็นการรับเหมาดัดตั้งระบบวิศวกรรมประกอบอาคารที่เจ้าของโครงการจะว่าจ้างให้บริษัทฯ ออกแบบและรับเหมาดัดตั้งพร้อมกันในคราวเดียว ซึ่งเจ้าของโครงการอาจใช้วิธีเจรจาตกลงหรือเปิดประมูลได้ วิธีดังกล่าวไม่ค่อยเป็นที่นิยมใช้ในการสรรหาผู้รับเหมาดัดตั้งระบบวิศวกรรมประกอบอาคาร โดยที่ผ่านมา บริษัทฯ ได้เคยรับงานผ่านวิธีการสรรหาดังกล่าวเป็นส่วนน้อย
4. **การตรวจสอบสถานะของลูกค้าผู้ว่าจ้าง** บริษัทฯ ได้จัดให้มีระบบการตรวจสอบสถานะของลูกค้าผู้ว่าจ้างก่อนการเข้าร่วมประมูลงานทุกครั้งในกรณีที่ผู้ว่าจ้างเป็นลูกค้ารายใหม่ หากเป็นลูกค้ารายเดิมบริษัทฯ จะจัดให้มีการตรวจสอบสถานะทุกไตรมาส โดยมีหลักเกณฑ์ในการตรวจสอบ 5 ประการ ได้แก่ ประวัติการชำระหนี้ฐานทางการเงิน ความน่าเชื่อถือของโครงการ มูลค่าและระยะเวลาก่อสร้างของโครงการ และภาวะอุตสาหกรรมและเศรษฐกิจ

เมื่อปี 2558 ถึง 2560 บริษัทฯ ได้รับเหมาดัดตั้งระบบวิศวกรรมประกอบอาคารที่ลงทุนโดยภาคเอกชนเป็นหลัก อย่างไรก็ตาม หลังจากที่บริษัทฯ ได้จำหน่ายบริษัท วินเทจ เอ็นจิเนียริง แอนด์ คอนสตรัคชั่น จำกัด ออกไปอย่างสมบูรณ์ เมื่อเดือนกันยายน 2560 และทำสัญญาขายเงินลงทุนในกิจการร่วมค้าวิเทค เมื่อเดือนพฤศจิกายน 2562 ส่งผลให้รายได้จากการรับเหมาดัดตั้งระบบวิศวกรรมประกอบอาคารของบริษัทฯ ในปี 2562 ที่ผ่านมาลดลงเหลือเพียงรายได้จากโครงการที่ถือโดยภาครัฐ และในปี 2563 บริษัทฯ จึงไม่ได้มีรายได้จากงานรับเหมาดัดตั้งระบบวิศวกรรมฯ ทั้งภาคเอกชนและภาครัฐ ดังรายละเอียดตามตารางด้านล่างนี้

ตารางแสดงสัดส่วนรายได้งานรับเหมาของบริษัทแยกตามประเภทเจ้าของโครงการ

หน่วย: ล้านบาท

ประเภทเจ้าของโครงการ	12 เดือนสิ้นสุด 31 ธ.ค. 2563	12 เดือนสิ้นสุด 31 ธ.ค. 2562	12 เดือนสิ้นสุด 31 ธ.ค. 2561
ภาคเอกชน	-	-	-
ภาครัฐ	-	3.93	54.38
รายได้รวม	-	3.93	54.38

รับเหมาก่อสร้างโครงการโรงไฟฟ้าและสาธารณูปโภคอื่น ๆ

2.4) ลักษณะผลิตภัณฑ์หรือบริการ

บริษัทฯ ได้ดำเนินธุรกิจรับเหมาก่อสร้างโครงการขนาดใหญ่ (EPC) ซึ่งดำเนินการผ่านบริษัทย่อย 2 บริษัท คือ บริษัท วินเทจ อีพีซี จำกัด และ บริษัท วีทีอี อินเตอร์เนชันแนล คอนสตรัคชั่น จำกัด โดยได้ให้บริการรับเหมาก่อสร้างโครงการโรงไฟฟ้าพลังงานแสงอาทิตย์ขนาดกำลังการผลิต 220 เมกะวัตต์ ในเมืองมินบู ประเทศเมียนมา และการให้บริการจัดหาอุปกรณ์ที่ใช้ในการก่อสร้างโครงการโรงไฟฟ้าพลังงานแสงอาทิตย์ขนาดกำลังการผลิต 25 เมกะวัตต์ ในจังหวัดบิลิรัน ประเทศฟิลิปปินส์

2.5) การตลาดและการแข่งขัน

บริษัทฯ มีพื้นฐานในการดำเนินธุรกิจวิศวกรรมมายาวนาน ส่งผลให้เกิดความชำนาญและมีประสบการณ์เป็นอย่างดี ประกอบกับในปัจจุบันบริษัทฯ ได้ขยายธุรกิจการลงทุนในธุรกิจพลังงาน ซึ่งถือเป็นการต่อยอดจากธุรกิจวิศวกรรมเดิมของบริษัทฯ ไปสู่ธุรกิจวิศวกรรมแบบครบวงจรที่ครอบคลุมถึงการรับเหมาก่อสร้างโครงการโรงไฟฟ้าและสาธารณูปโภคอื่นๆ

ทั้งนี้ ในปีที่ผ่านมาบริษัทฯ สามารถดำเนินการรับเหมาก่อสร้างโครงการโรงไฟฟ้าพลังงานแสงอาทิตย์ถึง 2 โครงการ อันได้แก่ การรับเหมาก่อสร้างโครงการโรงไฟฟ้าพลังงานแสงอาทิตย์ขนาดกำลังการผลิต 220 เมกะวัตต์ ในเมืองมินบู ประเทศเมียนมา ซึ่งถือเป็นหนึ่งในโครงการโรงไฟฟ้าพลังงานแสงอาทิตย์ที่ใหญ่ที่สุดในทวีปเอเชียตะวันออกเฉียงใต้ อีกหนึ่งโครงการคือการให้บริการจัดหาอุปกรณ์ที่ใช้ในการก่อสร้างโครงการโรงไฟฟ้าพลังงานแสงอาทิตย์ขนาดกำลังการผลิต 25 เมกะวัตต์ ในจังหวัดบิลิรัน ประเทศฟิลิปปินส์ ที่อยู่ระหว่างการรุดหน้าพัฒนา ซึ่งถือเป็นการแสดงถึงศักยภาพของบริษัทฯ ในการเป็นผู้รับเหมาก่อสร้างโครงการโรงไฟฟ้าพลังงานทดแทนในหลากหลายประเทศ

อย่างไรก็ดี ธุรกิจรับเหมาก่อสร้างโครงการโรงไฟฟ้าและสาธารณูปโภคอื่นๆ มีผู้ประกอบการกลุ่มธุรกิจประเภทดังกล่าวทั้งรายใหญ่และรายย่อย ทั้งบริษัทที่จดทะเบียนกับตลาดหลักทรัพย์แห่งประเทศไทยและบริษัทจำกัด จึงถือได้ว่าเป็นธุรกิจที่มีผู้ประกอบการค่อนข้างมากมาย โดยคู่แข่งในกลุ่มธุรกิจดังกล่าวอันเป็นที่รู้จักได้แก่ บริษัท ไทย โซลาร์ เอ็นเนอร์ยี จำกัด (มหาชน) บริษัท เพาเวอร์ โซลูชั่น เทคโนโลยี จำกัด (มหาชน) บริษัท ชีโน-ไทย เอ็นจิเนียริง แอนด์ คอนสตรัคชั่น จำกัด (มหาชน) เป็นต้น ดังนั้นบริษัทฯ จึงมีกลยุทธ์ในการสร้างความสัมพันธ์ที่ดีต่อทั้งบริษัทคู่ค้า ผู้รับเหมาก่อสร้างและรัฐวิสาหกิจขนาดใหญ่ที่มีศักยภาพในหลายประเทศ เช่น จีน ญี่ปุ่น ฟิลิปปินส์ เมียนมาและไต้หวัน เพื่อช่วยส่งเสริมและสนับสนุนให้บริษัทฯ มีศักยภาพในการแข่งขันในการดำเนินธุรกิจรับเหมาก่อสร้างโครงการโรงไฟฟ้าและสาธารณูปโภคอื่นๆ ได้ดียิ่งขึ้น

อีกทั้งบริษัทฯ มีนโยบายในการคัดเลือกลูกค้ากลุ่มเป้าหมายที่แข็งแกร่ง และรัฐวิสาหกิจโดยพิจารณาความสามารถในการชำระหนี้ของลูกค้าเป็นสำคัญ เช่น พิจารณาแหล่งเงินทุนในการชำระหนี้ สัญญาเงินกู้จากธนาคาร ความชัดเจนของกระแสเงินสด และส่วนเงินทุนของผู้ถือหุ้น เป็นต้น รวมทั้งบริษัทฯ จะมีการกำหนดเงื่อนไขสัญญาให้รัดกุมและชัดเจน เพื่อเป็นการลดความเสี่ยงที่อาจเกิดขึ้น พร้อมสร้างจุดแข็ง และมุ่งเป้าผลกำไรที่จะคืนประโยชน์ให้กับผู้ถือหุ้นได้มากที่สุด

สรุปภาวะธุรกิจรับเหมาก่อสร้างโครงการโรงไฟฟ้าและสาธารณูปโภคอื่น ๆ ในภูมิภาคเอเชียตะวันออกเฉียงใต้

บริษัทฯ ประกอบธุรกิจรับเหมาก่อสร้างโครงการโรงไฟฟ้าและสาธารณูปโภคอื่น ๆ ในภูมิภาคเอเชียตะวันออกเฉียงใต้ โดยในปัจจุบันรับเหมาก่อสร้างโรงไฟฟ้าพลังงานแสงอาทิตย์ในประเทศเมียนมาและให้บริการจัดหาอุปกรณ์ที่ใช้ในการก่อสร้างโรงไฟฟ้าพลังงานแสงอาทิตย์ประเทศฟิลิปปินส์ ซึ่งนับเป็นประเทศที่มีศักยภาพและโอกาสสำหรับการประกอบธุรกิจรับเหมาก่อสร้างโรงไฟฟ้า

สำหรับภูมิภาคเอเชียตะวันออกเฉียงใต้นับเป็นหนึ่งในตลาดขนาดใหญ่ที่มีศักยภาพและเป็นภูมิภาคที่มีการเติบโตที่รวดเร็ว จากรายงานของสภาเศรษฐกิจโลก (World Economic Forum) และ International Energy Agency (IEA) ระบุว่า การเติบโตของภาคอุตสาหกรรม การขยายตัวของเมือง ประกอบกับการเพิ่มขึ้นของจำนวนประชากรในภูมิภาคนี้ ส่งผลให้ปริมาณความต้องการใช้ไฟฟ้าเพิ่มขึ้นถึงกว่าร้อยละ 80 จากปี 2543 หรือเทียบเท่ากับอัตราการเติบโตเฉลี่ยประมาณร้อยละ 6 ต่อปี ซึ่งถือเป็นอัตราการเติบโตที่เร็วที่สุด เมื่อเทียบกับภูมิภาคอื่นๆ ของโลก และมีการคาดการณ์ว่าความต้องการใช้ไฟฟ้านั้นจะเพิ่มขึ้นอีกถึง 2 เท่าภายในปี 2583 อย่างไรก็ตาม การที่จะตอบสนองต่อความต้องการใช้ไฟฟ้าที่มีแนวโน้มเพิ่มมากขึ้น แต่ละประเทศอาจมีแนวทางที่คล้ายหรือแตกต่างกันไปตามนโยบายและปัจจัยสภาพแวดล้อมต่างๆ เพื่อให้เหมาะสมกับรูปแบบการพัฒนาของประเศนั้นๆ ทั้งนี้ นอกจากการเพิ่มความสามารถในการผลิตไฟฟ้าแล้ว ภาครัฐในหลายประเทศยังมีการส่งเสริมให้มีการผลิตไฟฟ้าจากพลังงานหมุนเวียนเพิ่มมากขึ้น อันเป็นผลจากสภาวะการตื่นตัวของปัญหาด้านมลภาวะและผลกระทบต่อสิ่งแวดล้อม ซึ่งจะทําให้สัดส่วนการผลิตไฟฟ้าจากพลังงานหมุนเวียนเพิ่มขึ้นจากร้อยละ 24 ในปัจจุบัน มาเป็นร้อยละ 30 ในปี 2583 โดยมีโรงไฟฟ้าพลังงานแสงอาทิตย์และโรงไฟฟ้าพลังงานลมเป็นปัจจัยสำคัญในการผลักดัน เช่นนี้ บริษัทฯ จึงเล็งเห็นถึงโอกาสในการเข้าไปรับงานรับเหมาก่อสร้างโรงไฟฟ้าพลังงานแสงอาทิตย์ในภูมิภาค อันได้แก่ ประเทศเมียนมา และประเทศฟิลิปปินส์

การพัฒนาในหมวดพลังงานเป็นหนึ่งในปัจจัยสำคัญที่สนับสนุนการเติบโตของประเทศเมียนมา ซึ่งจำเป็นต่อการพัฒนาเศรษฐกิจและอุตสาหกรรม อย่างไรก็ตามการเข้าถึงการใช้งานไฟฟ้าและจำนวนกระแสไฟฟ้านั้นยังไม่เพียงพอหากเทียบกับจำนวนประชากรและเศรษฐกิจของประเทศ ส่งผลให้ปริมาณความต้องการไฟฟ้าในประเทศเพิ่มสูงขึ้นอย่างรวดเร็ว การเข้าร่วมลงทุนพัฒนาปัจจัยพื้นฐานเหล่านี้ย่อมเป็นโอกาสอันดีสำหรับผู้ประกอบธุรกิจด้านพลังงาน และครอบคลุมไปถึงหน่วยครัวเรือน โดยแนวโน้ม GDP ของประเทศเมียนมา คาดว่าจะปรับตัวอยู่ที่เฉลี่ยประมาณร้อยละ 6.2 ต่อปีในช่วงปี 2558 ถึง 2583

สำหรับประเทศฟิลิปปินส์ถือได้ว่าเป็นอีกประเทศที่มีการเติบโตทางเศรษฐกิจที่โดดเด่นในภูมิภาคเอเชียตะวันออกเฉียงใต้ มีการตั้งเป้าหมาย GDP ของประเทศที่ร้อยละ 8 ต่อปีจนกระทั่งถึงปี 2583 ผลที่ตามมาคือปริมาณความต้องการใช้ไฟฟ้าจำนวนมาก ซึ่งคาดการณ์ว่าจะเพิ่มขึ้นถึงร้อยละ 5.5 ต่อปี จากความต้องการใช้ไฟฟ้าที่เพิ่มขึ้น รัฐบาลประเทศฟิลิปปินส์จึงมีการสนับสนุนการลงทุนพัฒนาโครงการโรงไฟฟ้าพลังงานหมุนเวียนของภาคเอกชน อย่างไรก็ตาม สถานการณ์ของพลังงานหมุนเวียนในประเทศฟิลิปปินส์ยังคงมีความผันผวนสืบเนื่องจากกฎหมายเพื่อสนับสนุนพลังงานหมุนเวียน (Renewable Energy Act) ที่รัฐบาลมีการประกาศใช้ตั้งแต่ปี 2551 มีประสิทธิภาพไม่เป็นไปตามคาด เนื่องด้วยความล่าช้าในขั้นตอนการพิจารณาอนุมัติ FIT ที่ให้แก่ผู้ประกอบการเป็นระยะเวลาไม่น้อยกว่า 12 ปี ในขณะเดียวกัน รัฐบาลยังคงไม่มีแนวทางที่แน่ชัดสำหรับการขยายเป้าหมายปริมาณการให้ FIT รวมถึงนโยบาย Renewable Portfolio Standards นับเป็นปัจจัยที่ทำให้ภาวะธุรกิจพลังงานหมุนเวียนในประเทศฟิลิปปินส์เกิดการชะลอตัวในระยะหลัง

2.6) การจัดหาผลิตภัณฑ์หรือบริการ และผลกระทบต่อสิ่งแวดล้อม

ในการดำเนินธุรกิจรับเหมาก่อสร้างโครงการโรงไฟฟ้าและสาธารณูปโภคอื่นๆ บริษัทฯ มีการคัดเลือกโครงการที่มีความน่าสนใจในการเข้าไปลงทุนรับเหมาก่อสร้าง โดยบริษัทฯ จะพิจารณาความเหมาะสม และรูปแบบของโครงการ หากโครงการนั้นมีรูปแบบที่บริษัทฯ มีความชำนาญ หรือมีศักยภาพทั้งในด้านการลงทุนและบุคลากรมากเพียงพอ บริษัทฯ จะเข้าไปดำเนินการรับเหมาและก่อสร้างเอง ถ้าหากบริษัทฯ เห็นว่าลักษณะของโครงการเหมาะแก่การรับเหมาช่วง เช่น โครงการที่ต้องใช้ทรัพยากรที่อยู่นอกเหนือขอบเขตนโยบายการลงทุนของบริษัทฯ หรือจำนวนบุคลากรที่จำกัด บริษัทฯ จะมีการจัดประมูลงานเพื่อคัดเลือกผู้รับเหมาต่อ (EPC Sub-contractor) โดยพิจารณาตามคุณสมบัติ ประสบการณ์ ผลงาน และสถานะทางการเงินของผู้รับเหมาต่อรวมไปถึงการพิจารณามาตรฐานของวัสดุอุปกรณ์ที่ใช้ในการก่อสร้าง เช่น แผงเซลล์แสงอาทิตย์และโครงสร้างที่เกี่ยวข้อง รวมไปถึงการเสาะหาคู่ค้าที่มีความน่าเชื่อถือ มีความสัมพันธ์อันดีกับบริษัทฯ และมีศักยภาพทั้งด้านธุรกิจการลงทุนและความสามารถในการชำระเงินเป็นสำคัญ เพื่อให้ได้ประสิทธิภาพในพัฒนาโครงการและผลลัพธ์ในการดำเนินงานสูงสุด

อย่างไรก็ตามในระหว่างการดำเนินการก่อสร้างอาจก่อให้เกิดผลกระทบต่อสิ่งแวดล้อมได้บ้าง เช่น ฝุ่นละอองจากยานพาหนะและเครื่องจักรในขั้นตอนการปรับพื้นที่ ทั้งนี้บริษัทฯ ได้มีการดำเนินการก่อสร้างตามมาตรฐานวิศวกรรมก่อสร้างเพื่อหลีกเลี่ยงผลกระทบที่อาจเกิดขึ้นอยู่ในเกณฑ์มาตรฐานดังกล่าว

2.7) งานที่ยังไม่ได้ส่งมอบ

โครงการก่อสร้าง	สถานที่ตั้ง	กำหนดการก่อสร้างและจัดหาอุปกรณ์
โรงไฟฟ้าพลังงานแสงอาทิตย์ขนาด 220 เมกะวัตต์	เมืองมินบู ประเทศเมียนมา	1. ออกแบบวิศวกรรม การก่อสร้าง การติดตั้ง และการทดสอบระบบสำหรับโครงการดังกล่าว จำนวน 4 เฟส ดังนี้ : เฟสที่ 1 : กำลังการผลิต 50 เมกะวัตต์ ส่งมอบ

โครงการก่อสร้าง	สถานที่ตั้ง	กำหนดการก่อสร้างและจัดหาอุปกรณ์
		<p>เรียบร้อยเมื่อวันที่ 28 กุมภาพันธ์ 2563</p> <p>เฟสที่ 2 : กำลังการผลิต 50 เมกะวัตต์ ในปี 2564</p> <p>เฟสที่ 3 : กำลังการผลิต 50 เมกะวัตต์ ในปี 2565</p> <p>เฟสที่ 4 : กำลังการผลิต 70 เมกะวัตต์ ในปี 2565</p> <p>2. จัดซื้อและจัดหาอุปกรณ์สำหรับโครงการดังกล่าว และตามช่วงเวลาข้างต้น</p>
โรงไฟฟ้าพลังงานแสงอาทิตย์ขนาด 25 เมกะวัตต์	จังหวัดบิลีน ประเทศฟิลิปปินส์	การจัดหาอุปกรณ์เช่น แผงเซลล์แสงอาทิตย์, อุปกรณ์ไฟฟ้าและโครงสร้างที่เกี่ยวข้อง เริ่มตั้งแต่ปี 2560

3) ธุรกิจเหมืองถ่านหิน

3.1) ลักษณะผลิตภัณฑ์หรือบริการ

ในปี 2556 บริษัทฯ ขยายธุรกิจเข้าสู่ธุรกิจด้านเหมืองถ่านหินในประเทศอินโดนีเซีย โดยเริ่มจากการเข้าซื้อหุ้นร้อยละ 25 ของหุ้นที่จำหน่ายแล้วทั้งหมดของบริษัท PT Sunhub Mining International Limited (“SMI”) ซึ่งเป็นบริษัทที่จดทะเบียนในประเทศอินโดนีเซีย เพื่อให้ได้รับสิทธิในการเป็นผู้บริหารจัดการใบอนุญาตเหมืองถ่านหินของ PT Tadjahan Antang Mineral (TAM)

ขณะเดียวกันบริษัทฯ ได้จัดตั้งบริษัทย่อย ชื่อบริษัท WorldMax Management จำกัด (“WM”) เพื่อเข้าทำสัญญากับหลายบริษัทในประเทศอินโดนีเซียเพื่อดำเนินธุรกิจถ่านหิน รวมถึงสัญญา Agency Agreement ลงวันที่ 10 กันยายน 2555 ระหว่างบริษัท WM และ SMI ต่อมาในปี 2557 บริษัท WM ได้มีการลงนามบันทึกความเข้าใจ (MOU) กับ PT. China Coal Geology Mining ประเทศอินโดนีเซีย ซึ่งเป็นบริษัทย่อยของรัฐวิสาหกิจจีน เพื่อเป็นผู้ได้รับสิทธิการจัดจำหน่ายถ่านหินที่ผลิตได้จากเหมืองจำนวน 4 แห่ง บนเกาะ Kalimantan แต่เพียงผู้เดียว นอกจากนี้ บริษัท WM ได้มีการลงนามกับบริษัท Tader Coal SCM จำกัด ซึ่งเป็นธุรกิจถ่านหินขนาดใหญ่ในประเทศจีน โดยมีความต้องการขั้นต่ำ 2.5 ล้านตันต่อเดือน ภายใต้บันทึกความเข้าใจนี้ บริษัท Tader Coal SCM จำกัด จะรับซื้อถ่านหินทั้งหมดซึ่งผลิตได้จากเหมืองทั้ง 4 แห่ง บนเกาะ Kalimantan

ต่อมาในปีเดียวกัน บริษัทฯ ยังได้ลงนามกรอบข้อตกลง (Framework Agreement) กับบริษัท PT Huashia Resources (“Huashia”) ในการทำสัญญาการตลาดสำหรับสัมปทานเหมืองถ่านหิน 2 เหมืองที่ตั้งอยู่บนเกาะ Kalimantan แต่เนื่องจากสถานการณ์ถ่านหินโลกทำให้คู่สัญญาทั้งสองฝ่ายเลื่อนการลงนามในสัญญาการตลาด (“Exclusive Marketing Agreement”) มาจนถึงปี 2559 สัญญาดังกล่าวมีวัตถุประสงค์ให้ Huashia จัดหาถ่านหินเพื่อจำหน่าย 2 ล้านตันภายในระยะเวลา 5 ปี อย่างไรก็ตามในปี 2560 Huashia ไม่สามารถจัดหาถ่านหินจากเหมืองทั้ง 2 แห่งนี้เพื่อจำหน่ายแก่บริษัท WM ได้เนื่องจากมีปัญหาทางด้านเทคนิค ส่งผลให้ไม่สามารถขุดถ่านหินได้ บริษัท WM จึงได้เรียกเงินชำระค่าสินค้าล่วงหน้าคืนทั้งจำนวน พร้อมยกเลิกสัญญาจัดหาถ่านหินดังกล่าว และในปัจจุบัน บริษัท WM อยู่ระหว่างกระบวนการดำเนินการปิดบริษัท และยุติการดำเนินธุรกิจถ่านหิน

3.2) การตลาดและการแข่งขัน

บริษัทฯ มีการลงทุนในธุรกิจถ่านหินผ่านบริษัท WM และบริษัท SMI รวมถึงมีนโยบายการผลิตและจัดจำหน่ายถ่านหินให้กับบริษัทที่มีความสนใจในผลิตภัณฑ์ทั้งในประเทศและต่างประเทศ โดยมีเหมืองถ่านหินในประเทศอินโดนีเซีย ซึ่งมีปริมาณการผลิตถ่านหินสูงมากกว่า 300 ล้านตันในแต่ละปี และในช่วงระยะเวลาที่ผ่านมา บริษัท WM เป็นตัวแทนในการซื้อขายถ่านหินในเหมืองจากประเทศอินโดนีเซีย อย่างไรก็ตาม เนื่องจากสถานการณ์ตลาดถ่านหินในปัจจุบัน รวมถึงความไม่แน่นอนในการส่งมอบถ่านหิน บริษัทฯ จึงเห็นสมควรดำเนินการปิดบริษัท WorldMax ที่จัดตั้งอยู่ที่หมู่เกาะบริติช

สรุปภาวะธุรกิจเหมืองถ่านหินในโลก

รายงานของ IEA ระบุว่า แม้ว่าการใช้เชื้อเพลิงถ่านหินผลิตไฟฟ้าทำให้สามารถผลิตพลังงานได้อย่างมั่นคงและต่อเนื่อง รวมถึงมีต้นทุนที่ต่ำ แต่เนื่องจากการตื่นตัวของปัญหาด้านมลภาวะที่ทำลายสภาพแวดล้อม ส่งผลให้ในอีก 5 ปีข้างหน้า คือในปี 2568 ประเทศในแถบยุโรปและอเมริกาเหนือมีแนวโน้มความต้องการถ่านหินลดลง และเพิ่มสัดส่วนของการพึ่งพาพลังงานทางเลือกอื่นๆ เช่น แก๊สธรรมชาติ และพลังงานหมุนเวียนแทน เช่นเดียวกันกับในประเทศจีน ที่เป็นประเทศบริโภคถ่านหินมากที่สุดในสัดส่วนเกินกว่าครึ่งหนึ่งของปริมาณการบริโภคถ่านหินทั่วโลก ได้ดำเนินออกนโยบายลดการใช้ถ่านหินในระยะยาวเพื่อลดมลพิษทางอากาศ ซึ่งคาดว่าจะทำให้ความต้องการถ่านหินในประเทศจีนปรับตัวลดลง อย่างไรก็ตาม ปริมาณความต้องการถ่านหินของโลกในภาพรวมยังคงอยู่ในสภาวะคงที่ เนื่องจากความต้องการถ่านหินในภูมิภาคเอเชียยังคงเพิ่มขึ้นอย่างต่อเนื่อง โดยเฉพาะประเทศอินเดีย ที่มีการเติบโตของความต้องการใช้ถ่านหินสูงสุด จากแผนการลงทุนโครงสร้างพื้นฐานเป็นจำนวนมากของภาครัฐ นอกจากนี้ ประเทศที่กำลังพัฒนาอย่าง เวียดนาม ฟิลิปปินส์ มาเลเซีย ไทย และปากีสถาน จะต้องหันมาพึ่งพาพลังงานถ่านหินจากต่างประเทศมากยิ่งขึ้น เพื่อตอบสนองความต้องการด้านพลังงานภายในประเทศ เนื่องจากถ่านหินเป็นเชื้อเพลิงที่หาได้ง่ายและต้นทุนต่ำ

ในปี 2563 สถานการณ์การแพร่ระบาดของเชื้อไวรัส COVID-19 ส่งผลให้ความต้องการใช้ไฟฟ้าของโลก (Global Electricity Demand) ลดลงประมาณร้อยละ 2 กระทั่งต่อความต้องการใช้ถ่านหินที่คาดว่าจะลดลงประมาณร้อยละ 8 เมื่อเทียบกับปี 2562 อย่างไรก็ตาม ในปี 2564 เมื่อสถานการณ์ต่างๆ เริ่มคลี่คลายดีขึ้น IEA คาดว่าความต้องการใช้ไฟฟ้าจะกลับมาเพิ่มขึ้นร้อยละ 3 นำโดยประเทศในภูมิภาคเอเชียแปซิฟิก โดยเฉพาะประเทศจีน และอินเดีย ซึ่งความต้องการใช้ไฟฟ้าที่เพิ่มขึ้นนี้ ส่งผลให้ความต้องการถ่านหินของโลกเพิ่มขึ้นร้อยละ 2.6 แต่ทั้งนี้ทั้งนั้นก็ขึ้นอยู่กับนโยบายของรัฐบาลประเทศจีน เนื่องจากประเทศจีนนั้นมีความต้องการถ่านหินเป็นอันดับหนึ่งของโลก

3.3) การจัดหาผลิตภัณฑ์หรือบริการและผลกระทบต่อสิ่งแวดล้อม

การสำรวจ: เริ่มตั้งแต่การกำหนดพื้นที่เป้าหมายในเบื้องต้นแล้วทำการเจาะสำรวจ (SCOUT DRILLING) เพื่อศึกษาโครงสร้างทางธรณีวิทยาของพื้นที่เพื่อให้แน่ใจว่ามีถ่านหินสะสมตัวอยู่ โดยบริษัทฯ ได้ว่าจ้าง บริษัท

Roma Oil and Mining Associates จำกัด ซึ่งเป็นบริษัทปรึกษาอิสระที่มุ่งเน้นในอุตสาหกรรมทรัพยากรธรรมชาติ เพื่อดำเนินการสำรวจศึกษาความเป็นไปได้ของโครงการ ประมาณการทรัพยากร รวมถึงตรวจสอบคุณภาพถ่านหิน ทั้งค่าความร้อน ค่าคาร์บอน และค่าความชื้น เพื่อใช้ประกอบการตัดสินใจที่จะพัฒนาแหล่งถ่านหินดังกล่าวเพื่อ เปิดการทำเหมืองต่อไป

การทำเหมือง: ก่อนจะเปิดการทำเหมืองจำเป็นต้องทำการเจาะสำรวจแบบละเอียด (DETAIL DRILLING) เพื่อหาข้อมูลรายละเอียดต่าง ๆ ของพื้นที่ ได้แก่ ปริมาณสำรองและคุณภาพในแต่ละระดับของการวางตัวของชั้นถ่าน หินรวมทั้งชั้นดินที่ปิดทับอยู่ ข้อมูลที่ได้จะถูกนำมาใช้ในการกำหนดแผนในการทำเหมือง ซึ่งจะรวมถึงการศึกษาต้นทุน และวิธีการเปิดเหมืองตลอดจนศึกษาปริมาณและบริเวณที่จะขุดขนส่งหน้าดินหรือถ่านหินในแต่ละขั้นตอน

การขนส่ง: บริษัท Roma Oil and Mining Associates ได้ให้ความเห็นว่า บริเวณ Kalimantan ตอนกลาง มีแม่น้ำหลายสายซึ่งมีความลึกเพียงพอให้เดินเรือขนส่งได้ตลอด และเหมาะที่จะขนส่งถ่านหินทางเรือซึ่งจะช่วย สนับสนุนและบริหารการขนส่งถ่านหินที่นำเข้ามาจำหน่ายในประเทศและหรือส่งไปจำหน่ายยังประเทศอื่นได้อย่าง มีประสิทธิภาพ

การทำเหมืองอาจทำให้เกิดประเด็นทางสิ่งแวดล้อม เช่น มลพิษทางน้ำ ฝุ่น และเสียง ในพื้นที่เดิม รวมถึง ผลกระทบต่อการใช้ประโยชน์ที่ดินของประชาชนท้องถิ่น อย่างไรก็ตามบริษัท ได้มีการจัดการมลพิษทางน้ำด้วย การแยกน้ำให้ไม่สัมผัสถ่านหินนานเกินไป รวมทั้งแยกน้ำในส่วนที่สัมผัสถ่านหินไปผ่านระบบบำบัดเพื่อลดมลพิษที่ อาจเกิดจากกรดซัลฟิวริกและประจุเหล็กและโลหะอื่น ๆ สำหรับฝุ่นที่เกิดจากรถบรรทุกในการขนส่งและการย่อยถ่าน หิน บริษัท ได้จัดการโดยการใช้น้ำฉีดบนถนน การใช้ระบบสายพานลำเลียง และการปลูกต้นไม้โดยรอบบ่อเหมือง เพื่อช่วยลดมลภาวะจากฝุ่นให้กับประชาชนข้างเคียงและคนทำงานในเมือง ส่วนผลกระทบของเสียงจากการทำ เหมือง บริษัท ได้คัดเลือกและบำรุงรักษาเครื่องจักรให้มีประสิทธิภาพอยู่เสมอ รวมทั้งมีการหลีกเลี่ยงการใช้เส้นทาง ในขนส่งผ่านชุมชนด้วยเช่นกัน

4) ธุรกิจที่ปรึกษาด้านการพัฒนาธุรกิจและการเงิน

4.1) ลักษณะผลิตภัณฑ์หรือบริการ

บริษัทฯ ขยายการลงทุนสู่ธุรกิจให้คำปรึกษาด้านการพัฒนาธุรกิจและการเงิน โดยจัดตั้งบริษัท โนวา เอเชีย จำกัด เพื่อวัตถุประสงค์ประกอบธุรกิจที่ปรึกษาด้านการพัฒนาธุรกิจและด้านการเงินอย่างครบวงจร ทั้งการให้คำปรึกษา ด้านธุรกิจ การควบรวมกิจการหรือจัดหาผู้ร่วมทุน การประเมินมูลค่าหุ้นและกิจการ การประสานงานจัดหาแหล่งเงินทุน การปรับโครงสร้างหนี้ และการให้คำปรึกษาทางการเงินด้านต่างๆ โดยบริษัท โนวา เอเชีย จำกัด มีความมุ่งมั่นที่จะเป็น ที่ปรึกษาการลงทุนให้แก่กลุ่มบริษัทฯ ในโครงการต่างๆ รวมไปถึงเสาะหาลูกค้าภายนอก ขยายและพัฒนาองค์กร และ บุคลากรให้มีความสามารถในการรับงานเพิ่มมากขึ้นอีกด้วย นอกจากนี้ยังมองหาการลงทุนในโครงการต่างๆ ที่มีโอกาส

ในการสร้างผลกำไรที่เหมาะสม ทั้งภายนอกและภายในบริษัท รวมถึงบริษัทที่อยู่ในและนอกตลาดหลักทรัพย์แห่งประเทศไทย โดยจะไม่ดำเนินธุรกิจใดที่ขัดแย้งกับการประกอบธุรกิจหลักของบริษัทฯ

4.2) การตลาดและการแข่งขัน

ธุรกิจที่ปรึกษาทางการเงินและการลงทุนมีการเติบโตอย่างต่อเนื่องในช่วงระยะเวลา 5 ปีที่ผ่านมา สืบเนื่องจากสภาวะตลาดการแข่งขันของธุรกิจที่สูงมาก สังเกตได้จากจำนวนผู้ประกอบการธุรกิจที่ปรึกษาทางการเงินและพัฒนาธุรกิจกว่า 75 รายที่ได้รับความเห็นชอบจากทางคณะกรรมการกำกับหลักทรัพย์และตลาดหลักทรัพย์ รวมทั้งผู้ประกอบการอิสระ ดังนั้นเพื่อให้บริษัทสามารถแข่งขันกับบริษัทอื่นในตลาดท่ามกลางการแข่งขันที่สูงนี้ได้ บริษัทฯ จึงมุ่งเน้นไปที่คุณภาพ ประสิทธิภาพการทำงาน และความเชี่ยวชาญของพนักงาน

เป้าหมายการพัฒนาธุรกิจ

บริษัทฯ มุ่งเน้นที่จะเป็นบริษัทที่ให้คำปรึกษาด้านการพัฒนาธุรกิจและการเงินอันดับต้นของประเทศ โดยจะมุ่งเน้นไปที่คุณภาพของการให้บริการ รวมทั้งคุณภาพของผู้เชี่ยวชาญและทีมงาน เพื่อให้บรรลุวัตถุประสงค์ข้างต้นทั้งนี้ทางบริษัทฯ ยังเชื่ออีกว่า ภายใต้สายสัมพันธ์ทางธุรกิจที่แข็งแกร่งที่บริษัทมีอยู่นั้นจะสามารถทำให้ลูกค้าผู้เข้ารับการให้คำปรึกษานั้นประสบผลสำเร็จตามวัตถุประสงค์ได้เป็นอย่างดีเช่นกัน

4.3) การจัดหาผลิตภัณฑ์หรือบริการ และผลกระทบต่อสิ่งแวดล้อม

ในการดำเนินธุรกิจที่ปรึกษาทางการเงินและการลงทุน บริษัทฯ มีการคัดเลือกลูกค้าเป้าหมายที่มีความเหมาะสม ไม่ว่าจะเป็นกลุ่มลูกค้าที่มีความเกี่ยวข้องกันทั้งภายในและภายนอก โดยปัจจัยที่บริษัทฯ พิจารณาในการคัดเลือก เช่น รูปแบบการดำเนินธุรกิจหรือประเภทธุรกิจที่บริษัทฯ มีความชำนาญหรือประสบการณ์ และยังเปิดแสวงหาโอกาสในการให้บริการในธุรกิจอื่นๆ ที่มีความน่าสนใจและสอดคล้องกับนโยบายการพัฒนาธุรกิจ และพัฒนาคุณภาพของผู้เชี่ยวชาญและทีมงานไปพร้อมๆ กัน เพื่อสร้างการดำเนินงานที่มีมาตรฐานตลอดจนการบริหารจัดการธุรกิจที่ดี

การประกอบธุรกิจของบริษัทย่อย

โครงสร้างการถือหุ้นของกลุ่มบริษัท

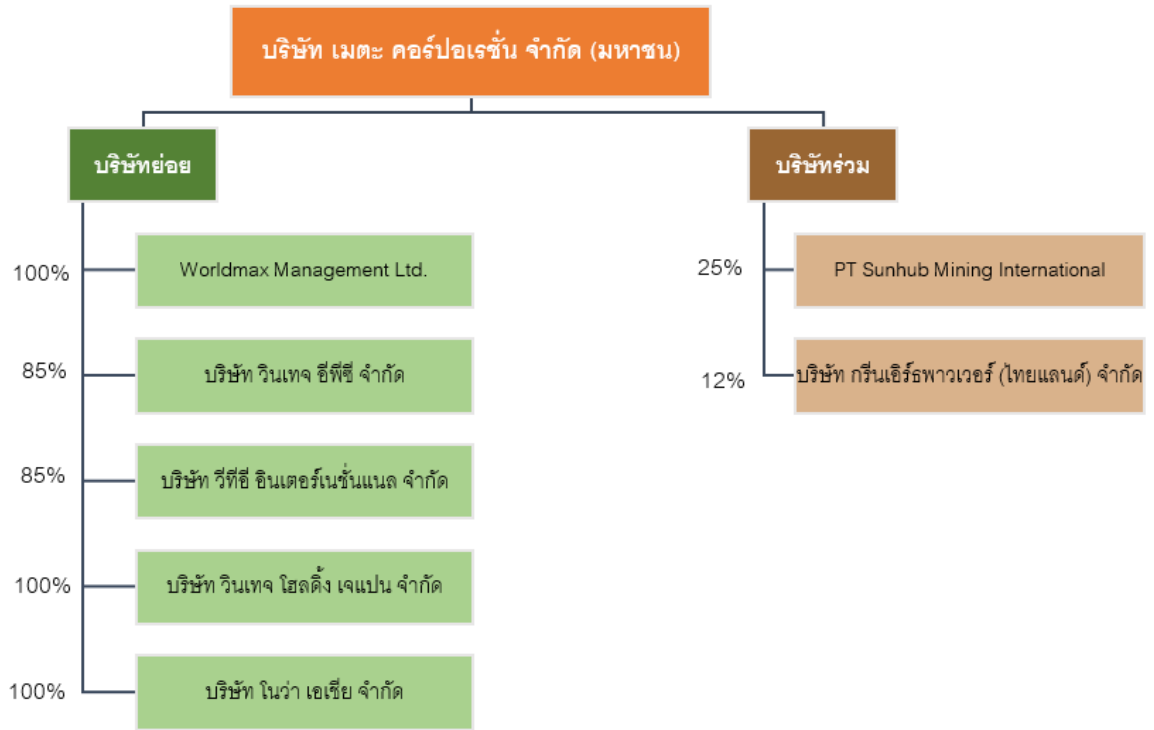

ปัจจุบัน บริษัทฯ หันมาประกอบธุรกิจทางด้านพลังงานเป็นธุรกิจหลัก โดยนำประสบการณ์และความชำนาญในการดำเนินธุรกิจวิศวกรรมอย่างยาวนาน มาต่อยอดในการดำเนินงานรับเหมาก่อสร้างโรงไฟฟ้าแบบครบวงจร เนื่องจากบริษัทฯ เล็งเห็นถึงโอกาสและศักยภาพในการขยายตัวของตลาดด้านธุรกิจพลังงาน โดยเฉพาะอย่างยิ่งพลังงานหมุนเวียน (Renewable Energy) โดยแบ่งการประกอบกิจการคือธุรกิจงานด้านวิศวกรรม จัดหา และก่อสร้างงานโครงการขนาดกลางและขนาดใหญ่ ดำเนินงานผ่านทางบริษัทย่อยและบริษัทร่วมต่าง ๆ ซึ่งแบ่งการดำเนินงานของบริษัทฯ ในกลุ่มตามประเภทธุรกิจ ดังนี้

ธุรกิจวิศวกรรมและก่อสร้าง

บริษัท วินเทจ อีพีซี จำกัด

จัดตั้งเมื่อวันที่ 15 กรกฎาคม 2559 โดยมีวัตถุประสงค์ในการประกอบกิจการคือเพื่อดำเนินธุรกิจงานวิศวกรรม จัดหา และก่อสร้างงานโครงการขนาดใหญ่ สนับสนุนเงินทุนระหว่างก่อสร้าง รวมถึงการจัดหาแหล่งเงินทุนเพื่อสนับสนุนธุรกิจ โดยมีทุนจดทะเบียน 1,000,000 บาท แบ่งออกเป็น 100,000 หุ้น มูลค่าหุ้นละ 10 บาท บริษัท เมตะ คอร์ปอเรชั่น จำกัด (มหาชน) มีสัดส่วนการถือหุ้นร้อยละ 99.997 โดยต่อมาได้มีการเพิ่มทุนอีกจำนวน 499 ล้านบาท โดยการออกหุ้นสามัญเพิ่มทุนจำนวน 49,900,000 หุ้น มูลค่าที่ตราไว้หุ้นละ 10 บาท ให้กับผู้ถือหุ้นเดิม รวมเป็นทุนจดทะเบียนใหม่ 500 ล้านบาท และเมื่อวันที่ 2 กรกฎาคม 2561 ที่ผ่านมา บริษัท Basic Energy Corporation ซึ่งเป็นบริษัทจดทะเบียนในตลาดหลักทรัพย์ของประเทศฟิลิปปินส์ ดำเนินธุรกิจเกี่ยวกับพลังงาน

ทดแทน ได้เข้าซื้อหุ้นสามัญของบริษัท วินเทจ อีพีซี จำกัด จำนวน 7,500,000 หุ้น คิดเป็นสัดส่วนร้อยละ 15 ของหุ้นสามัญจดทะเบียนชำระแล้ว เพื่อนำไปเป็นเงินทุนหมุนเวียนในธุรกิจโครงการโรงไฟฟ้าพลังงานแสงอาทิตย์

ปัจจุบัน บริษัท วินเทจ อีพีซี จำกัด ให้บริการจัดหาอุปกรณ์ที่ใช้ในก่อสร้างโครงการโรงไฟฟ้าพลังงานแสงอาทิตย์ขนาดกำลังการผลิตติดตั้ง 25 เมกะวัตต์ ในจังหวัดบิลิรัน ประเทศฟิลิปปินส์ และบริการจัดหาอุปกรณ์และรับเหมาก่อสร้างโครงการโรงไฟฟ้าพลังงานแสงอาทิตย์ขนาดกำลังการผลิตติดตั้ง 220 เมกะวัตต์ ในเมืองมินบู ประเทศเมียนมา

บริษัท วีทีอี อินเตอร์เนชันแนล คอนสตรัคชั่น จำกัด

จัดตั้งเมื่อวันที่ 15 กรกฎาคม 2559 โดยมีวัตถุประสงค์ในการประกอบกิจการคือธุรกิจงานวิศวกรรม จัดหาและก่อสร้างงานโครงการขนาดใหญ่ สนับสนุนการจัดหาเงินกู้ระหว่างก่อสร้าง รวมถึงการจัดหาแหล่งเงินทุนเพื่อสนับสนุนธุรกิจ โดยมีทุนจดทะเบียน 1,000,000 บาท แบ่งออกเป็น 100,000 หุ้น มูลค่าหุ้นละ 10 บาท บริษัท เมตะ คอร์ปอเรชั่น จำกัด (มหาชน) มีสัดส่วนการถือหุ้นร้อยละ 99.997 และเมื่อวันที่ 2 กรกฎาคม 2561 ที่ผ่านมามีบริษัท Basic Energy Corporation ซึ่งเป็นบริษัทจดทะเบียนในตลาดหลักทรัพย์ของประเทศฟิลิปปินส์ ดำเนินธุรกิจเกี่ยวกับพลังงานทดแทน ได้เข้าซื้อหุ้นสามัญของบริษัท วีทีอี อินเตอร์เนชันแนล คอนสตรัคชั่น จำกัด จำนวน 15,000 หุ้น ในปี 2561 บริษัท วีทีอี อินเตอร์เนชันแนล คอนสตรัคชั่น จำกัด เพิ่มทุนจดทะเบียนจากเดิม 1,000,000 บาท เป็น 161,000,000 บาท โดยออกหุ้นสามัญจำนวนไม่เกิน 16,000,000 หุ้น มูลค่าหุ้นละ 10 บาท ซึ่งเป็นไปตามเงื่อนไขภายใต้สัญญาซื้อขายหุ้นสามัญข้างต้น และได้โอนจำหน่ายหุ้นสามัญส่วนเพิ่มนี้ให้กับ BEC เป็นจำนวน 2,400,000 หุ้น เมื่อรวมกับจำนวนหุ้นที่ BEC ถือครองก่อนเพิ่มทุนจะเป็นจำนวนทั้งหมด 2,415,000 หุ้น หรือคิดเป็นร้อยละ 15 ของทุนจดทะเบียนชำระแล้ว ต่อมาในปี 2562 ได้จดทะเบียนเพิ่มทุนจากเดิม 161,000,000 บาท เป็น 168,124,320 บาท โดยออกหุ้นสามัญจำนวน 712,432 หุ้น มูลค่าหุ้นละ 10 บาท และได้จำหน่ายหุ้นให้ BEC คิดเป็นจำนวน 106,865 หุ้นตามเงื่อนไขสำคัญในการทำรายการจำหน่ายหุ้นของ VINTER ให้กับ BEC

ปัจจุบัน บริษัท วีทีอี อินเตอร์เนชันแนล คอนสตรัคชั่น จำกัด ให้บริการรับเหมาก่อสร้างโครงการโรงไฟฟ้าพลังงานแสงอาทิตย์ ขนาดกำลังการผลิตติดตั้ง 220 เมกะวัตต์ ในเมืองมินบู ประเทศเมียนมา (Myanmar) เป็นหลัก โดยให้บริการเป็นผู้รับเหมาให้แก่บริษัท GEP (Myanmar) Co., Ltd.

ธุรกิจโรงไฟฟ้า

บริษัท วินเทจ โฮลดิ้ง เจแปน จำกัด

จัดตั้งเมื่อวันที่ 11 สิงหาคม 2558 โดยมีวัตถุประสงค์ในการเป็นตัวแทนในกิจการการลงทุนในโครงการโรงไฟฟ้า ประเทศญี่ปุ่น ด้วยทุนจดทะเบียน 1,000,000 บาท แบ่งออกเป็น 100,000 หุ้น มูลค่าหุ้นละ 10 บาท โดยบริษัทฯ ถือหุ้นในสัดส่วนร้อยละ 100 ต่อมาในปีเดียวกัน บริษัทวินเทจ โฮลดิ้ง เจแปน จำกัด ได้เพิ่มทุนจดทะเบียนในบริษัทจากเดิมจำนวน 1,000,000 บาท เป็นจำนวน 150,000,000 บาท โดยออกหุ้นสามัญเพิ่มทุนจำนวน 14,900,000 หุ้น มูลค่าหุ้นที่ตราไว้หุ้นละ 10 บาท เพื่อให้มีเงินลงทุนเพียงพอในการลงทุนในกิจการโรงไฟฟ้า

พลังงานแสงอาทิตย์ในประเทศญี่ปุ่น ปัจจุบันบริษัทวินเทจ โฮลดิ้ง เจแปน จำกัดมีทุนจดทะเบียนเป็นจำนวน 657,000,000 บาท แบ่งออกเป็น 65,700,000 หุ้น มูลค่าหุ้นละ 10 บาท

การดำเนินงานของบริษัท วินเทจ โฮลดิ้ง เจแปน จำกัด ที่ผ่านมามีได้ลงทุนเข้าซื้อกิจการโรงไฟฟ้าพลังงานแสงอาทิตย์ รวมทั้งการรับโอน อุปกรณ์ เครื่องจักร ใบอนุญาตต่าง ๆ สิทธิตามสัญญาจำหน่ายไฟฟ้า (Power Purchase Agreement) สิทธิตามสัญญาเช่าที่ดิน รวมทั้งทรัพย์สินและสิทธิตามสัญญาอื่น ๆ ที่เกี่ยวข้องในการก่อสร้าง พัฒนา ดำเนินการ และบริหารจัดการโครงการโรงไฟฟ้าพลังงานแสงอาทิตย์ดังกล่าวในธุรกิจโรงไฟฟ้าพลังงานแสงอาทิตย์ในประเทศญี่ปุ่นหลายแห่ง อาทิ โครงการโรงไฟฟ้าพลังงานแสงอาทิตย์ ขนาดกำลังการผลิตติดตั้ง 1.172 เมกะวัตต์ จังหวัดคะงะชิมะ และโครงการโรงไฟฟ้าพลังงานแสงอาทิตย์ ขนาดกำลังการผลิตติดตั้ง 980.98 กิโลวัตต์ จังหวัดอิงะ

แม้ว่าบริษัทวินเทจ โฮลดิ้ง เจแปน จำกัด ได้ทำการขายโครงการโรงไฟฟ้าพลังงานแสงอาทิตย์ทั้งสองโครงการเป็นที่เรียบร้อยแล้วในปี 2560 แต่บริษัทวินเทจ โฮลดิ้ง เจแปน จำกัด ยังคงมองหาโอกาสการลงทุนที่เหมาะสมในธุรกิจพลังงานหมุนเวียนในประเทศญี่ปุ่นเป็นหลัก โดยเข้าศึกษาความเป็นไปได้ของโครงการโรงไฟฟ้าพลังงานหมุนเวียนต่าง ๆ ในประเทศญี่ปุ่น อาทิ โครงการโรงไฟฟ้าพลังงานลมขนาดกำลังการผลิตติดตั้ง 288 เมกะวัตต์ จังหวัดฟูกูโอกะ โครงการโรงไฟฟ้าพลังงานแสงอาทิตย์ขนาดกำลังการผลิตติดตั้ง 15 เมกะวัตต์ จังหวัดฟูกูโอกะ และโครงการโรงไฟฟ้าพลังงานแสงอาทิตย์ขนาดกำลังการผลิตติดตั้ง 8 เมกะวัตต์ จังหวัดอิบารากิ

นอกจากนี้บริษัทวินเทจ โฮลดิ้ง เจแปน จำกัด ได้เดินทางศึกษาความเป็นไปได้ในโครงการโรงไฟฟ้าพลังงาน ชีวมวลในประเทศญี่ปุ่นอย่างต่อเนื่อง โดยในปี 2559 บริษัทวินเทจ โฮลดิ้ง เจแปน จำกัดเจรจาวางแผนมัดจำเพื่อเข้าศึกษาการลงทุนในโครงการโรงไฟฟ้าพลังงานชีวมวลขนาดกำลังการผลิต 25 จังหวัดซะงะ และโครงการโรงไฟฟ้าพลังงานชีวมวล ขนาดกำลังการผลิตติดตั้ง 25 เมกะวัตต์ จังหวัดวะกะยะมะในปี 2560 ต่อมาในปี 2562 ได้เข้าศึกษาความเป็นไปได้ของโครงการโรงไฟฟ้าพลังงานชีวมวลขนาดกำลังการผลิต 50 เมกะวัตต์ จังหวัดซะงะเพิ่มเติม รวมเป็น 100 เมกะวัตต์

อย่างไรก็ตาม ในปี 2561 บริษัทวินเทจ โฮลดิ้ง เจแปน จำกัด ได้จำหน่ายสิทธิการลงทุนในโครงการโรงไฟฟ้าพลังงานแสงอาทิตย์ ขนาดกำลังการผลิตติดตั้ง 15 เมกะวัตต์ จังหวัดฟูกูโอกะ และโครงการโรงไฟฟ้าพลังงานแสงอาทิตย์ ขนาดกำลังการผลิตติดตั้ง 8 เมกะวัตต์ จังหวัดอิบารากิ ให้แก่ บริษัท Scarlet Maple Investments Limited ที่ราคาซื้อขายเป็นจำนวนทั้งสิ้น 2.70 ล้านเหรียญสหรัฐ คิดเป็นจำนวนประมาณ 87,810,000 บาท

ต่อมาในปี 2563 บริษัทวินเทจ โฮลดิ้ง เจแปน จำกัด ได้มีการเพิ่มทุนจดทะเบียนจากเดิม 150,000,000 บาทเป็น 657,000,000 บาท ด้วยการออกหุ้นสามัญเพิ่มทุนอีกจำนวน 50,700,000 หุ้น มูลค่าหุ้นละ 10 บาท รวมเป็นจำนวน 507,000,000 บาท ให้กับผู้ถือหุ้นเดิมคือ บริษัทฯ โดยเงินเพิ่มทุนดังกล่าวเพื่อสำหรับเป็นเงินทุนหมุนเวียนในการดำเนินกิจการของบริษัทวินเทจ โฮลดิ้ง เจแปน จำกัด

บริษัท กรีนเอร์พาวเวอร์ (ไทยแลนด์) จำกัด

บริษัท กรีนเอร์พาวเวอร์ (ไทยแลนด์) จำกัด (เดิมชื่อ บริษัท พลังงานเพื่อโลกสีเขียว (ประเทศไทย) จำกัด) หรือ GEPT จัดตั้งขึ้นเมื่อวันที่ 30 เมษายน 2528 มีลักษณะเป็น Holding Company ที่มีวัตถุประสงค์หลักในการลงทุนในบริษัทที่ดำเนินธุรกิจพัฒนาและบริหารจัดการโครงการโรงไฟฟ้าพลังงานหมุนเวียน ซึ่งมีแผนการลงทุนปัจจุบันคือการก่อสร้างและพัฒนาโครงการโรงไฟฟ้าพลังงานแสงอาทิตย์ ขนาดกำลังการผลิตติดตั้ง 220 เมกะวัตต์ ที่เมืองมินบู ประเทศเมียนมา โดยปัจจุบัน GEPT มีทุนจดทะเบียน 2,252,716,300 บาท แบ่งเป็นหุ้นสามัญจำนวน 22,527,163 หุ้น มูลค่าที่ตราไว้หุ้นละ 100 บาท

บริษัทฯ ได้เข้าลงทุนใน GEPT ด้วยการเข้าซื้อหุ้นสามัญของ GEPT ในสัดส่วน คิดเป็นร้อยละ 12 ของหุ้นสามัญทั้งหมดของ GEPT เมื่อวันที่ 23 มิถุนายน 2558 ในเดือนกุมภาพันธ์ ปี 2559 GEPT ได้จดทะเบียนจัดตั้งบริษัทย่อยในประเทศเมียนมาในชื่อ GEP (Myanmar) Co., Ltd. หรือ GEPM เพื่อเป็น Project Company ในการพัฒนาโครงการโรงไฟฟ้าในประเทศเมียนมา ต่อมาในเดือนมีนาคม 2559 GEPM ได้ลงนามในสัญญาซื้อขายไฟฟ้า (Power Purchase Agreement) กับหน่วยงาน Myanmar Electric Power Enterprise (MEPE) โดยภายหลังเปลี่ยนชื่อเป็น Electric Power Generation Enterprise (EPGE) ซึ่งเป็นหน่วยงานภายใต้กระทรวงการไฟฟ้าและพลังงาน Ministry of Electricity and Energy of Myanmar (MOEE) ในวันที่ 3 สิงหาคม 2559 บริษัท วินเทจ อีพีซี จำกัด และบริษัท วีทีอี อินเตอร์เนชันแนล คอนสตรัคชั่น จำกัด ซึ่งเป็นบริษัทย่อยในสัดส่วนร้อยละ 99.99 ของบริษัทฯ ได้เข้าลงนามในสัญญาการให้บริการรับเหมาก่อสร้างโครงการดังกล่าวกับ GEPM โดยมูลค่าทั้ง 4 เฟส คิดเป็น 282.72 ล้านดอลลาร์สหรัฐ หรือประมาณ 8,540.07 ล้านบาท¹

ในปี 2561 GEPT มีการเพิ่มทุนจดทะเบียนจาก 125,755,800 บาท เป็น 155,755,800 บาท โดยการออกหุ้นสามัญเพิ่มทุนจำนวน 300,000 หุ้น มูลค่าหุ้นละ 100 บาท และในปี 2562 GEPT มีการเพิ่มทุนจดทะเบียนอีกครั้งโดยออกหุ้นเพิ่มทุนจำนวน 600,000 หุ้น หรือ 60,000,000 บาท รวมทุนจดทะเบียนคิดเป็น 215,755,800 บาท เพื่อใช้เป็นเงินทุนหมุนเวียนในการก่อสร้างและพัฒนาโครงการโรงไฟฟ้าพลังงานแสงอาทิตย์ ขนาดกำลังการผลิตติดตั้ง 220 เมกะวัตต์ ที่เมืองมินบู ประเทศเมียนมา โดยเฟสที่ 1 ซึ่งมีกำลังการผลิตติดตั้ง 50 เมกะวัตต์ เริ่มรับรู้รายได้และเริ่มจำหน่ายไฟฟ้าเชิงพาณิชย์ตั้งแต่วันที่ 27 กันยายน 2562

ในวันที่ 28 กุมภาพันธ์ 2563 บริษัท วินเทจ อีพีซี จำกัด (“VEPC”) และบริษัทวีทีอี อินเตอร์เนชันแนล คอนสตรัคชั่น จำกัด (“VINTER”) ในฐานะผู้รับเหมาก่อสร้างได้ทำการส่งมอบโรงไฟฟ้าพลังงานแสงอาทิตย์เฟสที่ 1 ขนาดกำลังการผลิต 50 เมกะวัตต์ ให้แก่ GEPM ต่อมา GEPM ได้ออกหนังสือแจ้งให้เริ่มงาน (Notice to proceed: NTP) เฟส 2 และเฟส 3 แก่ผู้รับเหมาในวันที่ 14 สิงหาคม 2563 และ 14 ตุลาคม 2563 ตามลำดับ หลังจากนั้นในวันที่ 23 ธันวาคม 2563 ได้มีการแก้ไขสัญญาที่เกี่ยวข้องกับโครงการ ระหว่าง VEPC VINTER และ GEPM โดยมูลค่าค่าตอบแทนตามสัญญาที่เกี่ยวข้องกับโครงการฯ สำหรับเฟสที่ 2 ถึง 4 ที่ GEPM มีหน้าที่ต้องจ่ายให้แก่

¹ อ้างอิงจากอัตราแลกเปลี่ยนของธนาคารแห่งประเทศไทย ณ วันที่ 30 ธันวาคม 2563 ที่ 30.2068 บาทต่อ 1 ดอลลาร์สหรัฐ

ผู้รับเหมาจะต้องถูกปรับลดจากเดิมประมาณ 209.67 ล้านเหรียญสหรัฐ หรือประมาณ 6,333.46 ล้านบาท¹ เหลือ 156.06 ล้านเหรียญสหรัฐ หรือประมาณ 4,714.07 ล้านบาท¹ ในปี 2563 GEPT ได้ออกหุ้นสามัญเพิ่มทุนอีก จำนวน 20,369,605 หุ้น มูลค่าหุ้นละ 100 บาท รวมเป็นจำนวน 2,036,960,500 บาท ส่งผลให้ในปัจจุบัน GEPT มีทุนจดทะเบียนทั้งสิ้น 2,252,716,300 บาท

ธุรกิจถ่านหิน

บริษัท WorldMax Management จำกัด

จัดตั้งเมื่อวันที่ 18 มิถุนายน 2555 ด้วยหุ้นจดทะเบียน 50,000 หุ้น มีวัตถุประสงค์เพื่อรองรับการขยายการลงทุนในต่างประเทศ โดยบริษัทฯ ถือหุ้นในสัดส่วนร้อยละ 100 และบริษัทฯ ได้ชำระทุนในบริษัทย่อยครั้งแรก จำนวน 1 เหรียญสหรัฐ

บริษัท WorldMax Management จำกัด (“WorldMax”) ได้รับการแต่งตั้งจาก PT Sunhub Mining International Limited Company (“SMI”) ซึ่งเป็นบริษัทที่ประกอบธุรกิจการบริหารจัดการเหมืองถ่านหินที่รัฐ Kalimantan ประเทศอินโดนีเซียให้เป็นตัวแทนจำหน่ายถ่านหินแต่เพียงผู้เดียว ทั้งนี้ ผู้บริหารของบริษัทฯ เล็งเห็นว่าการได้รับแต่งตั้งเป็นตัวแทนจำหน่ายถ่านหินในครั้งนี้เป็นโอกาสที่ดีของบริษัทฯ ในการขยายธุรกิจเข้าสู่กลุ่มพลังงานซึ่งเป็นธุรกิจที่มีอนาคตและสามารถสร้างผลกำไรให้แก่บริษัทฯ ได้

ต่อมาผู้บริหารของบริษัทฯ มีการเจรจากับผู้ถือหุ้นของ SMI เพื่อขยายการลงทุนในธุรกิจเหมืองถ่านหินโดยการเข้าเป็นผู้ถือหุ้นใน SMI เพื่อให้บริษัทฯ ได้รับผลตอบแทนโดยตรงจากผลกำไรของการขายถ่านหินของ SMI นอกเหนือจากรายได้ที่มาจากการเป็นตัวแทนจำหน่ายถ่านหินของ WorldMax ดังนั้น คณะกรรมการบริษัทฯ จึงพิจารณาและอนุมัติให้บริษัทฯ เข้าลงทุนโดยการซื้อหุ้นของ SMI จาก Worldly Wealth International Limited (“WWI”) ซึ่งการลงทุนโดยการถือหุ้นใน SMI ครั้งนี้คาดว่าจะส่งผลให้บริษัทฯ มีแหล่งรายได้อื่นเพิ่มเติม นอกเหนือจากรายได้จากธุรกิจรับเหมาก่อสร้างระบบวิศวกรรม เป็นการลดความเสี่ยงจากการพึ่งพิงแหล่งรายได้จากธุรกิจเดียว

ถึงแม้ว่าปัจจุบัน ถ่านหินยังคงเป็นแหล่งทรัพยากรด้านพลังงานที่มีส่วนแบ่งตลาดเป็นอันดับสองรองจากน้ำมันของโลก และมีต้นทุนในการผลิตไฟฟ้าต่ำที่สุด แต่เนื่องจากความไม่แน่นอนในความสามารถในการส่งมอบถ่านหิน อีกทั้งหลายประเทศทั่วโลกเริ่มให้ความสำคัญกับสิ่งแวดล้อมมากขึ้น รวมไปถึงการตื่นตัวของการก่อให้เกิดมลภาวะจากอุตสาหกรรมด้านพลังงาน ส่งผลให้มีความเข้มงวดในการใช้ถ่านหินเพิ่มขึ้น และหันมาสนับสนุนการขยายตัวของธุรกิจพลังงานสะอาด หรือพลังงานหมุนเวียนแทน ซึ่งการเปลี่ยนแปลงดังกล่าวอาจทำให้แนวโน้มความต้องการใช้ถ่านหินค่อยๆ ปรับตัวลดลงในระยะยาว จากการพิจารณาการลงทุนในธุรกิจเหมืองถ่านหินดังกล่าวอย่างรอบคอบ รวมทั้งคาดการณ์ผลกระทบและความน่าจะเป็นในระยะยาว เพื่อรักษาผลกำไรอันเป็นผลตอบแทนสูงสุดให้แก่ผู้ถือหุ้น บริษัทฯ จึงเห็นสมควรดำเนินการปิดบริษัท WorldMax ซึ่งปัจจุบันอยู่ระหว่างการดำเนินการทางด้านกฎหมายตามระเบียบข้อบังคับของหมู่เกาะบริติชเวอร์จิน (British Virgin Islands: BVI)

PT Sunhub Mining International Limited Company (SMI)

บริษัทฯ เข้าทำรายการได้มาซึ่งสินทรัพย์ซึ่งเป็นหุ้นของ PT Sunhub Mining International Limited (SMI) จำนวน 13,767 หุ้น มูลค่าที่ตราไว้หุ้นละ 100,000 รูเปียอินโดนีเซีย (IDR) (หรือประมาณ 10.33 เหรียญดอลลาร์สหรัฐ (USD)) หรือคิดเป็นร้อยละ 25 ของหุ้นที่จำหน่ายได้แล้วทั้งหมดของ SMI ในราคาซื้อหุ้นละ 43,580 บาท รวมเป็นราคาซื้อหุ้นของ SMI ทั้งสิ้น 599,965,860 บาท

SMI จัดตั้งขึ้นเมื่อวันที่ 27 พฤศจิกายน 2550 ภายใต้กฎหมายของประเทศอินโดนีเซีย ในรูปแบบของการลงทุนจากต่างประเทศ ซึ่งได้รับอนุญาตให้ชาวต่างประเทศถือหุ้นได้ร้อยละ 100 เพื่อประกอบธุรกิจเกี่ยวกับการบริหารจัดการเหมืองถ่านหิน ทั้งด้านการขุด การขนส่ง และการตลาด ทั้งการขายภายในประเทศ และส่งออก โดยเมื่อวันที่ 25 ตุลาคม 2555 SMI ได้ลงนามในสัญญา Management Cooperation Agreement และ Sale and Purchase of Coal Agreement (Off take) ร่วมกับ PT Tadjahan Antang Mineral (TAM) โดยเงื่อนไขของสัญญานั้นให้สิทธิ SMI ในการเป็นผู้บริหารจัดการใบอนุญาตเหมืองถ่านหินของ TAM แต่เพียงผู้เดียว และสิทธิ SMI ในการดำเนินการเพื่อสนับสนุนการขุดเจาะเหมือง รวมถึงสิทธิในการเป็นผู้รับซื้อถ่านหินที่ขุดได้แต่เพียงผู้เดียว ทั้งนี้ SMI ได้แต่งตั้ง บริษัท WorldMax Management จำกัด ซึ่งเป็นบริษัทย่อยของบริษัทฯ ให้เป็นตัวแทนจำหน่ายถ่านหินแต่เพียงผู้เดียว

ธุรกิจอื่นๆ

บริษัท โนวา เอเชีย จำกัด

จัดตั้งเมื่อวันที่ 25 สิงหาคม 2558 ด้วยทุนจดทะเบียน 10,000,000 บาท แบ่งเป็นหุ้นสามัญ 1,000,000 หุ้น มูลค่าหุ้นละ 10 บาท โดยบริษัทฯ ถือหุ้นในสัดส่วนร้อยละ 100 มีวัตถุประสงค์เพื่อประกอบธุรกิจเป็นที่ปรึกษาทางการเงินและการลงทุนในโครงการต่างๆ ที่มีโอกาสในการสร้างผลกำไรที่เหมาะสม ทั้งภายนอกและภายในบริษัทฯ ทั้งบริษัทในและนอกตลาดหลักทรัพย์แห่งประเทศไทย โดยจะไม่ดำเนินธุรกิจใดที่ขัดแย้งกับการประกอบธุรกิจหลักของบริษัทฯ บริษัท โนวา เอเชีย จำกัด ตั้งเป้าที่จะเป็นที่ปรึกษาทางการเงินและการลงทุนที่มีความน่าเชื่อถือในระดับสูง เพื่อตอบสนองความต้องการของลูกค้าที่มีความหลากหลายแตกต่างกันไป ครอบคลุมไปถึงการให้บริการแก่บริษัทที่มีความเกี่ยวข้องกัน อันได้แก่ บริษัท เมตะ คอร์ปอเรชั่น จำกัด (มหาชน) และบริษัท กรีน เอิร์ธพาวเวอร์ (ไทยแลนด์) จำกัด ซึ่งเป็นบริษัทร่วม อีกทั้งยังแสวงหาโอกาสในการให้บริการแก่ลูกค้าภายนอก รวมไปถึงการขายและพัฒนาองค์กรและบุคลากรให้มีความสามารถในการรับงานเพิ่มมากขึ้นอีกด้วย

ปัจจัยความเสี่ยง

เนื่องจากบริษัทฯ ประกอบธุรกิจการรับเหมาก่อสร้าง รวมไปถึงความสนใจในการขยายการลงทุนในโครงการพลังงานโดยเฉพาะอย่างยิ่งธุรกิจพลังงานหมุนเวียนไม่ว่าจะเป็น ธุรกิจเหมืองถ่านหิน โครงการโรงไฟฟ้าพลังงานแสงอาทิตย์ และโครงการโรงไฟฟ้าพลังงานชีวมวล เป็นต้น โดยในการประกอบธุรกิจของบริษัทฯ ดังกล่าวนั้น มีปัจจัยความเสี่ยงต่างๆ ที่มีผลกระทบอย่างมีนัยสำคัญและอย่างไม่มีนัยสำคัญต่อการดำเนินธุรกิจ ผลการดำเนินงาน สภาพคล่อง รวมไปถึง แหล่งเงินทุนของบริษัทฯ ทั้งปัจจุบันและในอนาคต ประกอบด้วย

1. ความเสี่ยงจากธุรกิจรับเหมาก่อสร้างโครงการโรงไฟฟ้าและสาธารณูปโภคอื่นๆ

1.1) ความเสี่ยงเนื่องจากการควบคุมต้นทุนไม่เป็นไปตามเป้าหมายหรือจากการทุจริต

ในการรับเหมาก่อสร้างโครงการอาคาร มีความจำเป็นที่จะต้องสั่งซื้อและติดตั้งวัสดุ จึงอาจประสบปัญหาในการควบคุมต้นทุน ทั้งในส่วนที่เกิดจากการใช้วัสดุที่มากเกินไป และจากการสั่งซื้อวัสดุในราคาที่สูงกว่าประมาณการ ทั้งนี้อาจเกิดจากการประมาณการต้นทุนที่ผิดพลาด การควบคุมราคาสั่งซื้อที่ไม่มีประสิทธิภาพ การควบคุมปริมาณการใช้วัสดุที่ไม่มีประสิทธิภาพ หรือการทุจริตในกระบวนการก่อสร้าง ซึ่งความเสียหายดังกล่าวอาจส่งผลกระทบต่อผลประกอบการอย่างมีนัยสำคัญ

บริษัทฯ ตระหนักดีถึงความสำคัญของการควบคุมต้นทุน บริษัทฯ และคู่ค้าจึงจัดให้มีระบบการควบคุมในหลายรูปแบบ ได้แก่ การควบคุมการใช้วัสดุ การสั่งซื้อผ่านส่วนกลาง และการควบคุมต้นทุนของฝ่ายบริหาร โดยฝ่ายควบคุมการใช้วัสดุ มีหน้าที่เข้าไปตรวจสอบปริมาณการใช้วัสดุในแต่ละหน่วยงาน และมีนโยบายในการจัดซื้อสินค้าทั้งหมดผ่านฝ่ายจัดซื้อส่วนกลางเท่านั้น อีกทั้งการสั่งซื้อวัสดุเทคนิคจะต้องได้รับความเห็นชอบจากวิศวกรก่อน และจึงส่งให้ฝ่ายจัดซื้อเป็นผู้ดำเนินการภายใต้การกำกับดูแลของผู้อำนวยการฝ่ายสนับสนุน นอกจากนี้ยังมีระบบคอมพิวเตอร์ในการควบคุมต้นทุน โดยสามารถรับรู้ต้นทุนโครงการเทียบกับความก้าวหน้าของงาน มูลค่างานที่ประมูลและมูลค่ากำไรขาดทุนของโครงการได้ และหากรายการใดมีการใช้งบประมาณที่เกินกว่าประมาณการ ระบบจะไม่อนุญาตให้มีการสั่งซื้อเพิ่มจนกว่าจะได้รับการชี้แจงจากผู้จัดการโครงการนั้นๆ นอกจากนี้ แม้ว่าบริษัทฯ จะเชื่อมั่นในจริยธรรมของพนักงานบริษัทฯ ที่เกี่ยวข้องในการปฏิบัติงาน แต่ระบบควบคุมต้นทุนดังกล่าวก็เป็นระบบ Check and Balance ที่จะทำให้อีกโอกาสในการกระทำทุจริตเป็นไปได้ยาก

1.2) ความเสี่ยงจากการผันผวนของราคาวัสดุอุปกรณ์

ในการรับเหมาก่อสร้างอาคารและโครงการโรงไฟฟ้านั้น จำเป็นต้องมีการสั่งซื้อวัสดุอุปกรณ์ โดยราคาวัสดุอุปกรณ์ที่ใช้ในการก่อสร้างมักผันผวนไปตามอุปสงค์และอุปทานที่เกิดขึ้นตามกลไกของตลาด ดังนั้น บริษัทฯ มีความเสี่ยงที่จะประสบปัญหาในการควบคุมต้นทุนให้เป็นไปตามประมาณการที่วางไว้ ซึ่งอาจส่งผลกระทบต่อบริษัทฯ หากทำไม่ได้ตามเป้าหมาย

หรือขาดทุน หากราคาวัสดุอุปกรณ์ที่ใช้ในการก่อสร้างเปลี่ยนแปลงไปอย่างมีนัยสำคัญ โดยเฉพาะอย่างยิ่งวัสดุอุปกรณ์ที่มีความต้องการใช้ในปริมาณที่มาก หรือวัสดุอุปกรณ์ที่มีราคาสูง

อย่างไรก็ตาม บริษัทฯ มีมาตรการป้องกันความเสี่ยงดังกล่าว ด้วยการที่บริษัทฯ จะทำการเจรจาและเข้าทำสัญญาโดยกำหนดราคาวัสดุอุปกรณ์ที่มีราคาสูงให้อยู่ในระดับที่คงที่ไว้ตลอดระยะเวลาของสัญญาการก่อสร้าง อีกทั้งก่อนการยื่นราคาค่าก่อสร้างในการประมูลงานนั้น บริษัทฯ มักจะเจรจากับคู่ค้า หรือผู้รับเหมาช่วงของบริษัทฯ ที่ร่วมงานกันมาอย่างยาวนาน โดยให้เสนอราคาของวัสดุอุปกรณ์ก่อสร้างตลอดช่วงระยะเวลาก่อสร้าง และบริษัทฯ ได้ใช้ราคามาภายใต้เงื่อนไขดังกล่าวในการเสนอราคาเพื่อประมูลงาน โดยปกติที่ผ่านมาราคาวัสดุอุปกรณ์ที่มีการใช้ในการจัดส่งและพัฒนาโครงการจะเป็นไปตามราคาที่เหมาะสม นอกจากนี้หากช่วงระยะเวลาใดเวลาหนึ่งราคาวัสดุมีการปรับตัวอย่างมีนัยสำคัญ ทางบริษัทฯ จะทำการเจรจากับคู่ค้าเพื่อปรับราคาใหม่ให้อยู่ในระดับที่เหมาะสมเพื่อรักษาระดับผลกำไรของบริษัทฯ ดังนั้น บริษัทฯ จึงไม่ได้รับผลกระทบจากความผันผวนของราคาวัสดุมากนัก

1.3) ความเสี่ยงที่เกี่ยวข้องกับการว่าจ้างผู้รับเหมาช่วง (EPC Subcontractor)

เนื่องจากบริษัทฯ มีการว่าจ้างผู้รับเหมาช่วง (EPC Subcontractor) ในการดำเนินการก่อสร้าง ดังนั้นในการพิจารณาคัดเลือกผู้รับเหมาช่วง (EPC Subcontractor) บริษัทฯ ได้พิจารณาจากคุณสมบัติของผู้รับเหมาช่วงที่ต้องมีประสบการณ์และผลงานที่ยาวนาน รวมถึงความเชี่ยวชาญในการดำเนินการพัฒนาโครงการ ซึ่งผู้รับเหมาช่วงต้องผ่านเกณฑ์การประเมินในช่วงคะแนนที่บริษัทฯ กำหนด โดยบริษัทฯ จะพิจารณาทั้งหมด 4 ด้าน ประกอบด้วย

1. มูลค่าและระยะเวลาโครงการ: เพื่อประเมินการควบคุมและการจัดการต้นทุนรวมถึงระยะเวลาในการก่อสร้างโครงการ
2. ผลงาน คุณภาพของงาน ประสบการณ์และความรู้ความสามารถของผู้รับเหมา: เพื่อประเมินถึงความรู้ความสามารถในการก่อสร้าง เพื่อให้งานก่อสร้างอยู่ในเกณฑ์มาตรฐาน
3. การบริหารงานกับผู้ที่เกี่ยวข้อง: เพื่อประเมินถึงเครือข่าย รวมถึงความสามารถในการประสานงาน และการจัดการแก้ปัญหา กับบุคคล และ/หรือหน่วยงานที่เกี่ยวข้องกับการดำเนินงาน
4. ความปลอดภัย: เพื่อประเมินมาตรการการป้องกันอุบัติเหตุที่เกิดขึ้นของผู้รับเหมาช่วงระหว่างการดำเนินงาน

โดยเกณฑ์การประเมินดังกล่าว บริษัทฯ จัดทำขึ้นไม่เพียงเพื่อเป็นการคัดเลือกผู้รับเหมาช่วงเท่านั้น แต่ยังใช้เป็นฐานข้อมูลประกอบการพิจารณาการว่าจ้างครั้งต่อไป นอกเหนือจากนี้ ผู้รับเหมาช่วงที่ได้รับคัดเลือกจะต้องมีความน่าเชื่อถือ มีเงินทุนหมุนเวียนที่เพียงพอมาดำเนินงานก่อสร้าง อีกทั้งราคาต้องมีความสมเหตุสมผลกับเนื้องานที่เสนอและไม่สูงกว่าราคาตลาด อย่างไรก็ตาม บริษัทฯ ยังคงมีความเสี่ยงกรณีที่ผู้รับเหมาช่วงไม่ปฏิบัติตามสัญญา หรือไม่สามารรถรับผิดชอบงานจนเสร็จสิ้นตามสัญญาได้ ซึ่งส่งผลให้บริษัทฯ ไม่สามารถปฏิบัติตามสัญญาระหว่างบริษัทฯ และผู้ว่าจ้างของบริษัทฯ

และกระทบไปถึงการเสียชื่อเสียงและความน่าเชื่อถือของบริษัทฯ การรับรู้รายได้ รวมถึงค่าปรับในการก่อสร้างล่าช้า และอาจก่อให้เกิดคดีความฟ้องร้องได้

อย่างไรก็ตาม ความเสี่ยงดังกล่าวอยู่ในระดับต่ำและควบคุมได้ เนื่องจากบริษัทฯ มีการป้องกันความเสี่ยงด้วยการเข้าทำสัญญากับผู้รับเหมาช่วงและผู้ว่าจ้างของบริษัทฯ ในลักษณะ Back to Back Guarantee กล่าวคือมีการระบุถึงขอบเขตความรับผิดชอบ ข้อผูกมัด ค่าปรับในกรณีที่เกิดความเสียหายหากผู้รับเหมาช่วงไม่สามารถปฏิบัติตามหรือส่งมอบงานตามหน้าที่และระยะเวลาที่กำหนดได้ ดังนั้นหากเกิดเหตุการณ์ที่ส่งผลกระทบต่อความล่าช้าของโครงการ บริษัทฯ สามารถหักค่าความเสียหายที่เกิดจากความล่าช้า (Liquidated Damages) ออกจากมูลค่าที่จะต้องชำระแก่ผู้รับเหมาช่วงได้ นอกจากนี้ในบางโครงการ ทีมวิศวกรของบริษัทฯ ได้ร่วมกันกับทีมวิศวกร Owner's Engineer ของผู้ว่าจ้างของบริษัทฯ ที่เป็นเจ้าของโครงการ ในการติดตามการก่อสร้าง เพื่อควบคุมคุณภาพงานให้ได้มาตรฐานและมีประสิทธิภาพมากขึ้น โดยหากผู้รับเหมาช่วงไม่สามารถทำงานในแต่ละงวดงานผ่านตามคุณภาพที่กำหนด ก็จะไม่มีการรับรู้ค่าใช้จ่ายของงวดงานนั้นๆ อีกทั้งบริษัทฯ ยังมีผู้รับเหมาช่วงรายอื่นๆ ซึ่งบริษัทฯ สามารถใช้เป็นผู้รับเหมาช่วงทดแทนในกรณีที่ผู้รับเหมาช่วงหลักไม่สามารถปฏิบัติงานให้แล้วเสร็จและละทิ้งงานได้

1.4) ความเสี่ยงจากการดำเนินก่อสร้างโครงการล่าช้ากว่าที่กำหนดไว้

ถึงแม้บริษัทฯ ได้มีการพิจารณาคัดเลือกผู้รับเหมาช่วง (EPC Subcontractor) โดยพิจารณาถึงคุณสมบัติรวมถึงประสบการณ์และผลงานที่ยาวนานของผู้รับเหมาช่วงตามที่ได้กล่าวไว้ในข้อ 3.1.3 ข้างต้น ความเสี่ยงในส่วนของการดำเนินงานทั้งที่ควบคุมได้และควบคุมไม่ได้ที่บริษัทฯ ต้องเผชิญก็ยังคงมี ดังนี้

เนื่องจากบริษัทฯ ต้องทำการติดต่อประสานงานกับผู้รับเหมาช่วงซึ่งอยู่คนละเขตเวลา (Time Zone) ดังนั้นการประสานงานระหว่างบริษัทฯ และผู้รับเหมาช่วงอาจเกิดความล่าช้า ซึ่งอาจส่งผลกระทบต่อการดำเนินงานและระยะเวลาการก่อสร้างได้ อย่างไรก็ตาม ความเสี่ยงดังกล่าวมีระดับความเสี่ยงที่ไม่สูงนัก ทางบริษัทฯ ได้ประสานงานการก่อสร้างร่วมกับผู้รับเหมาช่วงอย่างใกล้ชิด โดยนำเอาความสำเร็จของงานมาเทียบกับแผนก่อสร้าง ส่งผลให้บริษัทฯ สามารถรับรู้ถึงความคืบหน้าของการดำเนินงาน อีกทั้ง บริษัทฯ และผู้รับเหมาช่วงจะทำการแลกเปลี่ยนข้อมูลระหว่างกันตลอดเวลา ระหว่างการดำเนินงาน โดยมีสรุปรายงานความคืบหน้ารายสัปดาห์ เพื่อที่หากการดำเนินงานก่อสร้างไม่เป็นไปตามแผนทางบริษัทฯ สามารถประเมินแก้ไขได้ทันท่วงที ช่วยลดผลกระทบที่อาจส่งผลต่อการดำเนินการก่อสร้างโครงการฯ นอกจากนี้ ทางผู้รับเหมาช่วงมีการรับประกันการก่อสร้าง ด้วยการที่บริษัทฯ สามารถหักค่าความเสียหายที่เกิดจากความล่าช้า (Liquidated Damages) จากมูลค่าที่จะต้องชำระแก่ผู้รับเหมาช่วงได้ในกรณีที่ผู้รับเหมาช่วงก่อสร้างโครงการล่าช้ากว่าที่กำหนด ซึ่งมาตรการดังกล่าวทำให้บริษัทฯ ลดระดับความเสี่ยงให้อยู่ในระดับที่ควบคุมได้

อย่างไรก็ตาม บริษัทฯ ต้องเผชิญกับปัจจัยความเสี่ยงที่ควบคุมไม่ได้ซึ่งอาจส่งผลกระทบต่อการดำเนินงาน อาทิ เช่น ภัยธรรมชาติ และโรคระบาด เป็นต้น ทางบริษัทฯ จึงได้ทำการติดตามข่าวสารอย่างสม่ำเสมอ เพื่อให้สามารถจัดทำ

แผนการป้องกันล่วงหน้าอย่างรัดกุมเท่าที่บริษัทฯ จะสามารถควบคุมได้ ทั้งนี้ทั้งนั้น หากเหตุการณ์ดังกล่าวส่งผลให้การก่อสร้างล่าช้าอย่างหลีกเลี่ยงไม่ได้ บริษัทฯ จะเจรจาขอขยายระยะเวลาการก่อสร้างกับผู้ว่าจ้างของบริษัทฯ เพื่อที่จะสามารถรับมือและแก้ไขสถานการณ์ได้อย่างทันท่วงที โดยยึดผลประโยชน์สูงสุดของบริษัทฯ เป็นหลัก

1.5) ความเสี่ยงทางการเมืองและการขอใบอนุญาตที่เกี่ยวข้อง

บริษัทฯ ได้ให้บริการรับเหมาก่อสร้าง และจัดหาวัสดุอุปกรณ์ที่ใช้ก่อสร้างโครงการโรงไฟฟ้าพลังแสงอาทิตย์ เฟส 1-4 รวมขนาดกำลังการผลิตติดตั้ง 220 เมกะวัตต์ ในเมืองมินบู ประเทศเมียนมา พร้อมทั้งสนับสนุนทางการเงินระหว่างการก่อสร้างเฟสที่ 1 แต่เนื่องจากประเทศเมียนมาเป็นประเทศที่ถือว่ามีความไม่แน่นอนทางการเมืองสูง โดยที่ผ่านมาอยู่ภายใต้ระบอบเผด็จการทหารมาเป็นระยะเวลานาน และแม้ว่าจะมีการเลือกตั้งทั่วไป รวมถึงมีการตั้งรัฐบาลพลเรือนในนามแทน แต่ทหารยังมีอิทธิพลอยู่มาก ดังนั้น บริษัทฯ อาจมีความเสี่ยงเกิดขึ้นในกรณีที่รัฐบาลเมียนมา (ทหาร) มีการยึดกิจการพลังงานคืนจากชาวต่างชาติ โดยผลจากเหตุการณ์ดังกล่าวสามารถส่งผลกระทบต่อความสำเร็จของโครงการ รวมถึงการสูญเสียรายได้และเงินลงทุนมหาศาลของบริษัทฯ ทั้งในฐานะผู้รับเหมาก่อสร้าง และนักลงทุน/ผู้ถือหุ้น อย่างไรก็ตาม บริษัทฯ พิจารณาแล้วเห็นว่าความเสี่ยงดังกล่าวอยู่ในระดับที่สามารถควบคุมได้ เนื่องจากบริษัทฯ ได้มีการกำหนดนโยบายบริหารความเสี่ยง ด้วยการให้ GEPT และ GEPM ติดต่อประสานงานกับหน่วยงานภาครัฐที่มีส่วนเกี่ยวข้องกับโครงการตลอดระยะเวลานับตั้งแต่ที่บริษัทฯ เข้าร่วมเป็นผู้ถือหุ้นในโครงการ โดยหน่วยงานภาครัฐที่เกี่ยวข้องได้แสดงให้เห็นว่าภาครัฐมีนโยบายที่จะสนับสนุนโครงการดังกล่าวอย่างเต็มที่ นอกจากนี้ ทางเจ้าของโครงการ GEPM ได้ซื้อประกันภัยคุ้มครองความเสียหายที่อาจเกิดจากการเปลี่ยนแปลงทางการเมือง (Political Risk Insurance หรือ "PRI") ระหว่างการก่อสร้าง เพื่อป้องกันผลกระทบจากความไม่แน่นอนทางการเมือง โดยประกันนั้นครอบคลุมความเสี่ยง 4 ด้าน ได้แก่

1. ความเสี่ยงจากการที่ไม่สามารถจะแปลงสกุลเงินหรือการห้ามโอนเงินกลับ (Inconvertibility or Transfer Restriction) โดยโครงการไม่มีความเสี่ยงด้านนี้ เนื่องจากมีการรับค่าขายไฟฟ้าจากการไฟฟ้าประเทศเมียนมาในสกุลเงินดอลลาร์สหรัฐ (US Dollar) และสามารถเลือกรับรายได้จากการขายไฟฟ้าไปบัญชีธนาคารที่ภายนอกประเทศเมียนมา (Offshore Account) ได้
2. ความเสี่ยงจากการเวนคืนทรัพย์สินเพื่อสาธารณประโยชน์ (Expropriation)
3. ความเสี่ยงจากการเกิดสงครามหรือการจลาจล (War and Civil Disturbance)
4. ความเสี่ยงจากการกระทำผิดสัญญาโดยหน่วยงานภาครัฐ (Breach of Contract) ซึ่งครอบคลุมถึงการผิดสัญญาจากการไฟฟ้าประเทศเมียนมาในสัญญาซื้อขายไฟฟ้า

ดังนั้น หาก GEPM โดนรัฐบาลยกเลิกสัญญา บริษัทฯ จะยังคงได้รับค่าความเสียหายตามต้นทุนที่เกิดขึ้นจริงจาก GEPM และการคุ้มครองเงินลงทุนและผลตอบแทนที่บริษัทฯ จะได้รับ ในฐานะผู้ถือหุ้น อีกทั้งบริษัทฯ ได้มีการศึกษา ติดตาม และทำความเข้าใจกับใบอนุญาตต่างๆ ที่เกี่ยวกับการประกอบธุรกิจโรงไฟฟ้าพลังงานแสงอาทิตย์อย่างต่อเนื่อง โดยปัจจุบันโครงการโรงไฟฟ้าพลังงานแสงอาทิตย์เฟสที่ 1 ขนาดกำลังการผลิต 50 เมกะวัตต์ ได้เริ่มจำหน่ายไฟฟ้าเชิงพาณิชย์แล้วตั้งแต่วันที่ 27 กันยายน 2562 และได้รับการส่งมอบโรงไฟฟ้าเมื่อวันที่ 28 กุมภาพันธ์ 2563 รวมถึงได้รับใบอนุญาตต่างๆ ที่

เกี่ยวข้องกับการก่อสร้างครบถ้วนเป็นที่เรียบร้อยแล้ว ในขณะที่เฟสที่ 2-4 รวมขนาดกำลังการผลิตทั้งหมด 170 เมกะวัตต์อยู่ระหว่างการดำเนินการก่อสร้าง

1.6) ความเสี่ยงจากภัยพิบัติธรรมชาติ

ความเสี่ยงที่เกิดจากภัยพิบัติธรรมชาตินั้นหลีกเลี่ยงได้ยากในธุรกิจโรงไฟฟ้าพลังงานหมุนเวียน และอยู่นอกเหนือการควบคุมได้ ด้วยเหตุนี้บริษัทฯ ได้ใช้รายงานประเมินความเสี่ยงจากภัยพิบัติธรรมชาติ (Natural Hazard Assessment) ซึ่งมีวัตถุประสงค์เพื่อศึกษาความเป็นไปได้ ความถี่ และความรุนแรงของภัยพิบัติที่เกิดขึ้นในพื้นที่ที่ตั้งโครงการโรงไฟฟ้า เพื่อประเมินและ ประกอบการก่อสร้างและตัดสินใจในการลงทุนแต่ละโครงการ

โครงการโรงไฟฟ้าพลังงานแสงอาทิตย์ ขนาดกำลังการผลิตติดตั้ง 25 เมกะวัตต์ ในจังหวัดบิริน ตั้งอยู่ที่ประเทศฟิลิปปินส์ ซึ่งเป็นประเทศที่ประสบปัญหาภัยธรรมชาติบ่อยครั้ง ไม่ว่าจะเป็น ไต้ฝุ่น ภูเขาไฟระเบิด หรือน้ำท่วม ดังนั้น บริษัทฯ อาจได้รับผลกระทบจากภัยธรรมชาติซึ่งสร้างความเสียหายระหว่างการก่อสร้าง และทำให้การก่อสร้างเกิดความล่าช้าเนื่องจากต้องมีการหยุดงานระหว่างการก่อสร้าง หรือต้องมีการซ่อมแซมหรือออกแบบใหม่ (Re-design) เมื่อจำเป็น อย่างไรก็ตาม ความเสี่ยงดังกล่าวถือเป็นความเสี่ยงระดับปานกลางที่สามารถควบคุมได้ โดยให้อยู่ในความรับผิดชอบของผู้รับเหมาช่วง (EPC Subcontractor) ทั้งหมด ซึ่งบริษัทฯ ได้ระบุไว้อย่างชัดเจนภายใต้สัญญา Guarantee Agreement นอกจากนี้ บริษัทฯ ได้มีการจัดจ้างที่ปรึกษาด้านเทคนิคในการเข้ามาทำการสำรวจและตรวจสอบทางเทคนิคที่เกี่ยวข้องกับภัยพิบัติธรรมชาติต่างๆ เพื่อให้บริษัทฯ สามารถประเมินความเสี่ยงเบื้องต้นได้ อีกทั้งบริษัทฯ ได้ร่วมกันกำหนดแนวทางกับผู้รับเหมาช่วงเพื่อป้องกันความเสี่ยงที่อาจเกิดขึ้น และใช้มาตรฐานทางวิศวกรรมเป็นตัวกำหนดเพื่อให้การก่อสร้างดังกล่าวสามารถทนต่อภัยธรรมชาติได้ในระดับหนึ่ง

ส่วนโครงการโรงไฟฟ้าพลังงานแสงอาทิตย์ ขนาดกำลังการผลิตติดตั้ง 220 เมกะวัตต์ ในเมืองมินบูนั้นตั้งอยู่ในประเทศเมียนมา ซึ่งเป็นประเทศที่มีภูมิประเทศฝั่งหนึ่งตั้งอยู่ตามแนวอ่าวเบงกอลและทะเลอันดามัน และอีกฝั่งหนึ่งเป็นแนวเทือกเขา ส่งผลให้ภูมิอากาศของประเทศเมียนมาอยู่ในภูมิอากาศเขตร้อนแบบมีมรสุม มีฝนตกชุก นอกจากนี้ ประเทศเมียนมายังมีการเกิดแผ่นดินไหว เนื่องจากประเทศตั้งอยู่ใกล้เขตมุดตัวของเปลือกโลกระหว่างแผ่นอินโด-ออสเตรเลียและแผ่นยูเรเชีย ความเสี่ยงดังกล่าวจัดว่าเป็นความเสี่ยงระดับปานกลางที่อาจสร้างความเสียหายต่อธุรกิจได้ ดังนั้น ก่อนตัดสินใจเข้าลงทุน บริษัทฯ ได้มีการตรวจสอบ รวมถึงทำรายงานเกี่ยวกับความเป็นไปได้ของความเสี่ยงจากภัยธรรมชาติที่อาจเกิดขึ้น นอกจากนี้ บริษัทฯ ได้มีการเยี่ยมชมที่ตั้งโรงไฟฟ้า หาแนวทางป้องกันความเสี่ยงที่อาจเกิดขึ้น และโครงการได้ซื้อประกันภัยเพื่อลดความเสี่ยงในด้านนี้เป็นที่เรียบร้อยแล้ว รวมถึงมีการจัดทำระบบระบายน้ำ (Drainage system) โดยวางท่อระบายน้ำขนาดใหญ่ เพื่อลดความเสี่ยงจากปัญหาน้ำท่วม ทั้งยังปลูกหญ้าปกคลุมหน้าดินเพื่อป้องกันหน้าดินพังทลายหรือการกัดเซาะของน้ำฝน

1.7) ความเสี่ยงจากสถานการณ์การแพร่ระบาดของเชื้อไวรัส COVID-19

ตั้งแต่ช่วงปลายปี 2562 จนถึงปัจจุบัน ทั่วโลกนั้นเผชิญกับการแพร่ระบาดของเชื้อไวรัส COVID-19 ส่งผลให้แทบทุกประเทศทั่วโลกต้องทำการปิดประเทศ (Lock Down) ห้ามการเดินทางเข้า-ออก เพื่อควบคุมสถานการณ์การแพร่ระบาดไม่เว้นแม้แต่ประเทศเมียนมาที่บริษัทฯ ดำเนินการรับเหมาก่อสร้างโครงการโรงไฟฟ้าพลังงานแสงอาทิตย์ให้อยู่ โดยประเทศเมียนมาได้ทำการ Lock Down ประเทศตั้งแต่วันที่ 29 มีนาคม 2563 และด้วยเหตุผลดังกล่าว อาจทำให้เกิดความล่าช้าในการก่อสร้างโครงการได้

อย่างไรก็ตาม บริษัทฯ ถือว่าความเสี่ยงจากสถานการณ์การแพร่ระบาดของเชื้อไวรัส COVID-19 นั้นอยู่ในระดับต่ำ เนื่องจากบริษัทฯ ได้มีการแก้ไขสัญญารับเหมาก่อสร้างกับทางผู้รับเหมาช่วง โดยได้เพิ่มข้อกำหนดในสัญญาที่ว่าด้วยเรื่องของ COVID-19 โดยเฉพาะ โดยข้อกำหนดดังกล่าวได้ระบุว่าทางผู้รับเหมาช่วงได้รับทราบถึงกฎหมายเฉพาะกาลและข้อกำหนดต่างๆ ที่เกี่ยวกับสถานการณ์ปัจจุบัน ดังนั้นผู้รับเหมาช่วงไม่สามารถขอยืดระยะเวลาในการก่อสร้างจากข้อกำหนดต่างๆ ที่รัฐบาลประเทศเมียนมาได้ออกมาก่อนหน้านี้เข้าทำการเปลี่ยนแปลงสัญญาได้ ทั้งนี้หากภายหลังวันที่เข้าทำการเปลี่ยนแปลงสัญญานั้น มีการเปลี่ยนข้อกำหนดของประเทศไทย หรือประเทศที่เกี่ยวข้องในระบบห่วงโซ่อุปทานการผลิต (Supply Chain) และมีการพิสูจน์แล้วว่าผู้รับเหมาช่วงได้รับผลกระทบจริง ทางผู้รับเหมาช่วงสามารถขอยืดระยะเวลาทำงานออกไปตามสมควรได้ และผู้ว่าจ้างไม่สามารถเรียกร้องค่าเสียหาย พร้อมทั้งต้องยินยอมยืดระยะเวลาดังกล่าว

1.8) ความเสี่ยงในการชำระเงินจากเจ้าของโครงการ

เนื่องจากโครงการมินูเฟส 1 ประเทศเมียนมานั้นได้รับการสนับสนุนทางการเงินในรูปแบบสัญญา EPC+F จากบริษัทฯ มากถึงร้อยละ 95 ของมูลค่าโครงการ บริษัทฯ จึงมีความเสี่ยงที่จะได้รับผลกระทบต่อสถานะทางการเงินของบริษัทฯ หากเจ้าของโครงการ GEPM ไม่สามารถชำระเงินตามเวลาที่กำหนดซึ่งถือเป็นความเสี่ยงด้านสถานะทางการเงินของ GEPM (Credit Risk) นอกจากนี้ บริษัทฯ ยังมีความเสี่ยงจากความไม่แน่นอนที่ GEPM จะสามารถระดมทุนเงินทุนจากสถาบันการเงิน (Project Finance) เพื่อมาสนับสนุนโครงการ หรือ GEPM จะสามารถปฏิบัติตามเงื่อนไขบังคับก่อนการเบิกจ่ายวงเงินดังกล่าวได้หรือไม่ เพื่อป้องกันความเสี่ยงดังกล่าว บริษัทฯ ได้ทำการขอหลักฐานที่แสดงว่าโครงการได้รับการสนับสนุนเงินกู้ยืมจากสถาบันการเงิน เพื่อพิจารณาความสามารถในการชำระเงินของ GEPM รวมไปถึงเจรจาขอหลักประกันสำหรับการประกันความเสี่ยงจากการจ่ายเงินดังกล่าวเพิ่มเติม ได้แก่ หุ่นสามัญของโครงการทั้งหมด หรือสินทรัพย์อื่นๆ โดยหลักประกันดังกล่าวมีมูลค่าเพียงพอที่จะครอบคลุมความเสี่ยงในการชำระเงินของ GEPM ในส่วนที่ต้องชำระเพิ่มเติมจากส่วนที่ได้รับการปล่อยกู้จากสถาบันการเงิน อีกทั้งหากถึงเวลาการชำระแล้วเจ้าของโครงการไม่สามารถชำระเงินตามระยะเวลาที่กำหนด บริษัทฯ จะทำการคิดดอกเบี้ยบนมูลค่าค้างชำระ นอกจากนี้ผู้ถือหุ้นใน GEPT ซึ่งถือหุ้นร้อยละ 100 ใน GEPM ส่วนใหญ่เป็นบริษัทมหาชนที่จดทะเบียนอยู่ในตลาดหลักทรัพย์แห่งประเทศไทย ผู้ถือหุ้นเหล่านี้มีศักยภาพในการระดมทุนในตลาดหลักทรัพย์ จึงมีความเสี่ยงต่ำที่ GEPM จะไม่สามารถชำระเงินแก่บริษัทฯ ได้

ในส่วนของการโครงการมินิฟุต 2-4 ได้มีการเปลี่ยนรูปแบบสัญญาจาก EPC+F เป็น EPC เพียงอย่างเดียว โดยบริษัทฯ ไม่ต้องสนับสนุนด้านการเงินในระหว่างการก่อสร้าง GEPM จึงไม่ต้องวางหลักประกันอย่างเช่นเฟส 1 ดังนั้น ความเสี่ยงจึงมีเพียงว่า GEPM จะสามารถชำระเงินให้แก่บริษัทฯ ตามงวดงาน (Milestone) ที่บริษัทฯ ทำสำเร็จได้หรือไม่ อย่างไรก็ตาม ความเสี่ยงดังกล่าวอยู่ในระดับต่ำ เนื่องจากหาก GEPM ไม่ชำระเงินตาม Milestone ดังกล่าว บริษัทฯ สามารถหยุดดำเนินการก่อสร้างโครงการ (Suspend) และไม่ชำระเงินแก่ผู้รับเหมาช่วง จนกว่าจะได้รับการชำระเงินจาก GEPM ได้

สำหรับโครงการบิลรัน ประเทศฟิลิปปินส์ บริษัทฯ ได้เข้าทำสัญญาจัดหาอุปกรณ์ผ่านบริษัทย่อย หรือ VEPC โดยกำหนดระยะเวลาชำระหนี้จากเจ้าของโครงการอย่างชัดเจนภายใต้สัญญา อย่างไรก็ตาม VEPC มีความเสี่ยงที่จะไม่ได้รับชำระหนี้ตามระยะเวลาที่กำหนด ซึ่งหากถึงกำหนดการชำระเงินแล้วเจ้าของโครงการไม่สามารถชำระเงินได้ บริษัท VEPC จะทำการติดตามหนี้ตามระเบียบของบริษัทฯ รวมถึงคิดดอกเบี้ยบนมูลค่าค้างชำระต่อไป

ทุกโครงการไม่ว่าภายในประเทศหรือต่างประเทศ บริษัทฯ ได้ควบคุม ดูแล และติดตามระยะเวลาการรับชำระหนี้ ซึ่งหากเกินระยะเวลาการรับชำระหนี้ ทางบริษัทฯ จะดำเนินการทางกฎหมายตามขั้นตอนการทำงานของบริษัทฯ

1.9) ความเสี่ยงในการหาเงินกู้ยืมเพื่อเป็นเงินทุนหมุนเวียนสำหรับโครงการ

เนื่องจากบริษัทฯ ทำการรับเหมาก่อสร้างโครงการโรงไฟฟ้าขนาดใหญ่ในต่างประเทศที่ต้องใช้เงินทุนหมุนเวียนค่อนข้างสูงในการดำเนินการ ดังนั้น บริษัทฯ จึงต้องทำการระดมเงินจากการกู้ยืมเพื่อมาใช้เป็นเงินทุนหมุนเวียนของโครงการ ซึ่งหากบริษัทฯ ไม่สามารถระดมเงินทุนดังกล่าวได้ ก็เกิดความเสี่ยงในการดำเนินการก่อสร้างให้แล้วเสร็จตามเป้าหมายที่วางไว้

ทั้งนี้ จากข้อมูลตามงบการเงินของบริษัทฯ ณ สิ้นสุดวันที่ 31 ธันวาคม 2563 บริษัทฯ มีอัตราส่วนหนี้สินต่อทุนเท่ากับ 1.87 เท่า ซึ่งมากกว่าปี 62 ที่ผ่านมา โดยบริษัทฯ สามารถจัดหาเงินทุนหมุนเวียนจากสถาบันการเงิน และการเสนอขายตั๋วแลกเงิน (Bill of Exchange: B/E) ให้แก่กลุ่มนักลงทุนเฉพาะเจาะจง (Private Placement) และนักลงทุนรายใหญ่ (High Net Worth) ที่เกี่ยวข้องกับบริษัทฯ นอกจากนี้ บริษัทฯ ยังสามารถระดมเงินทุนจากใบสำคัญแสดงสิทธิ (Warrant) และหุ้นกู้ (Debenture) ซึ่งเป็นเครื่องมือทางการเงินที่มีอายุของตราสารสอดคล้องกับลักษณะการดำเนินธุรกิจของบริษัทฯ โดยบริษัทฯ สามารถกำหนดอายุของตราสารเพื่อให้สอดคล้องกับระยะเวลาการชำระเงิน รวมถึงต้นทุนทางการเงินไม่สูงมากเกินไป จึงเป็นอีกทางหนึ่งที่บริษัทฯ เลือกใช้ เพื่อนำมาประกอบกับวงเงินหมุนเวียนจากสถาบันการเงินอีกทางหนึ่งด้วย

และเพื่อเป็นการลดภาระในการหาเงินทุนหมุนเวียน บริษัทฯ ได้เข้าทำการเปลี่ยนแปลงสัญญารับเหมาก่อสร้างโครงการโรงไฟฟ้าพลังงานแสงอาทิตย์ เฟส 2-4 ที่มินิ ประเทศเยเมนมา จากรูปแบบเดิมคือ EPC + F ที่บริษัทฯ ต้องให้ความช่วยเหลือทางการเงินแก่ผู้ว่าจ้างจนกว่าโครงการจะสร้างเสร็จ เป็นสัญญารูปแบบ EPC เพียงอย่างเดียว ส่งผลให้เงินทุนหมุนเวียนที่บริษัทฯ ต้องใช้ในการก่อสร้างนั้นลดลง เนื่องจากบริษัทฯ จะได้รับการชำระเงินจากผู้ว่าจ้าง ก่อนที่จะต้องไปชำระหนี้แก่ผู้รับเหมาช่วง ตามงวดงานที่ทำสำเร็จ อีกทั้งบริษัทฯ ยังมีความสามารถในการระดมทุนจากตลาด

หลักทรัพย์ mai ได้ทั้งในรูปแบบของการจัดสรรหลักทรัพย์เพิ่มทุนให้กับผู้ถือหุ้นเดิมตามสัดส่วนการถือหุ้น หรือจัดสรรให้กับบุคคลในวงจำกัด ซึ่งทำให้ความเสี่ยงในการหาเงินกู้ยืมของบริษัทฯ นั้นลดน้อยลงอย่างมีนัยสำคัญ

1.10) ความเสี่ยงจากการผันผวนของอัตราแลกเปลี่ยน

บริษัทฯ มีความเสี่ยงจากการผันผวนของอัตราแลกเปลี่ยนอยู่ในระดับปานกลาง แม้ว่าจะมีรายรับและรายจ่ายเป็นสกุลเงินตราต่างประเทศ แต่บริษัทฯ มีการจัดการบริหารความเสี่ยงดังกล่าวด้วยวิธี Natural Hedge กล่าวคือบริหารกระแสเงินสดรับให้สอดคล้องกับกระแสเงินสดจ่ายที่เป็นสกุลเงินเดียวกันให้ได้มากที่สุด อาทิเช่น โครงการโรงไฟฟ้าพลังงานแสงอาทิตย์ที่มินบุรี ประเทศเมียนมา รายได้จากการก่อสร้างนั้นอยู่ในสกุลเงินดอลลาร์สหรัฐ ขณะที่สัญญาว่าจ้างผู้รับเหมาช่วงก็เป็นเงินในสกุลเงินดอลลาร์สหรัฐ เช่นเดียวกันกับรายได้จากการขายไฟฟ้าของโครงการ หรือเงินกู้ยืมจากสถาบันการเงิน อีกทั้งบริษัทฯ มีการดำเนินงานโดยระบุการรับและจ่ายเงินระหว่างบริษัทฯ และคู่สัญญาเป็นวงๆ อย่างชัดเจน ทำให้ลดผลกระทบจากการผันผวนของอัตราแลกเปลี่ยนได้ในระดับหนึ่ง

อย่างไรก็ตาม บริษัทฯ ยังคงมีค่าใช้จ่ายในการบริหารงานโครงการที่ส่วนใหญ่อยู่ในรูปสกุลเงินบาท รวมถึงแหล่งเงินทุนของบริษัทฯ ในรูปการออกตั๋วแลกเงิน หุ้นกู้ หรือการระดมทุนผ่านตลาดหลักทรัพย์ mai และค่าธรรมเนียมธนาคารที่อยู่ในรูปสกุลเงินบาท อีกทั้งกำไรจากการให้บริการรับเหมาก่อสร้างโครงการดังกล่าวจะปรากฏในงบการเงินของบริษัทฯ ที่อยู่ในสกุลเงินบาท ส่งผลให้การบันทึกกำไรขาดทุนในงบการเงินของบริษัทฯ มีมูลค่าลดลงไปด้วย หากสกุลเงินดอลลาร์สหรัฐอ่อนตัวลง โดยหากสกุลเงินดอลลาร์สหรัฐอ่อนตัวลงร้อยละ 1 จะทำให้กำไรของบริษัทฯ ลดลงประมาณร้อยละ 1

ดังนั้น บริษัทฯ จึงมีนโยบายป้องกันความเสี่ยงจากอัตราแลกเปลี่ยนเพิ่มเติม ด้วยการแบ่งการเก็บเงินในบัญชีดอลลาร์สหรัฐและบัญชีบาทไทยให้เหมาะสมตามสัดส่วนของค่าใช้จ่ายในสกุลเงินนั้นๆ

2. ความเสี่ยงจากธุรกิจผลิตและจำหน่ายกระแสไฟฟ้า

2.1) ความเสี่ยงในการประกอบธุรกิจ

2.1.1) ความเสี่ยงทางด้านการเมืองและการขอใบอนุญาตที่เกี่ยวข้อง

ปัจจุบันบริษัทฯ ให้บริการรับเหมาก่อสร้างขนาดใหญ่ บริการจัดหาอุปกรณ์ที่ใช้ก่อสร้างโครงการ พร้อมทั้งสนับสนุนทางการเงินระหว่างก่อสร้าง เช่น ประเทศเมียนมา เป็นต้น เนื่องจากประเทศเมียนมาเป็นประเทศที่ถือได้ว่ามีความไม่แน่นอนทางการเมืองสูง โดยที่ผ่านมามีอยู่ภายใต้ระบอบเผด็จการทหารมาเป็นระยะเวลานาน แม้ว่าจะมีการเลือกตั้งทั่วไป รวมถึงมีการตั้งรัฐบาลพลเรือนในนามแทนแต่ทหารยังมีอิทธิพลอยู่มาก ดังนั้น อาจมีความเสี่ยงเกิดขึ้นกับบริษัทฯ ได้ หากรัฐบาลเมียนมา (ทหาร) มีการยึดกิจการพลังงานคืนจากชาวต่างชาติ โดยผลจากเหตุการณ์ดังกล่าวสามารถส่งผลกระทบต่อความสำเร็จของโครงการทั้งโครงการรวมถึงการสูญเสียเงินลงทุนมหาศาลของบริษัทฯ และผู้ร่วม

ทุน บริษัทฯ จึงได้กำหนดนโยบายบริหารความเสี่ยงดังกล่าว โดยทาง GEPT ได้มีการติดต่อประสานงานกับหน่วยงานรัฐที่มีส่วนเกี่ยวข้องกับโครงการตลอดระยะเวลา นับแต่ที่บริษัทฯ เข้าร่วมเป็นผู้ถือหุ้นในโครงการ โดยหน่วยงานรัฐที่เกี่ยวข้องดังกล่าวได้แสดงให้เห็นว่าภาครัฐมีนโยบายที่จะสนับสนุนโครงการดังกล่าวอย่างเต็มที่ บริษัทฯ จึงพิจารณาแล้วเห็นว่าความเสี่ยงดังกล่าวอยู่ในระดับที่สามารถควบคุมได้ อย่างไรก็ตาม บริษัทฯ ยังได้จัดทำประกันภัยคุ้มครองความเสี่ยงที่จะเกิดจากการเปลี่ยนแปลงทางการเมือง (Political Risk Insurance หรือ "PRI") เพื่อคุ้มครองเงินลงทุนและผลตอบแทนที่บริษัทฯ จะได้รับจากการลงทุนอีกด้วย

อีกทั้งบริษัทฯ ได้มีการศึกษา ติดตามและทำความเข้าใจกับใบอนุญาตต่างๆ ที่เกี่ยวกับการประกอบธุรกิจโรงไฟฟ้าพลังงานแสงอาทิตย์มาอย่างต่อเนื่อง นับแต่บริษัทฯ ได้เข้าเป็นผู้ถือหุ้นในโครงการ โดยปัจจุบันโครงการโรงไฟฟ้าพลังงานแสงอาทิตย์มินิบูเฟสที่ 1 ขนาดกำลังการผลิต 50 เมกะวัตต์ จากกำลังการผลิตทั้งหมด 220 เมกะวัตต์ได้เริ่มจำหน่ายไฟฟ้าเชิงพาณิชย์เมื่อวันที่ 27 กันยายน 2562 และได้รับใบอนุญาตต่างๆ ที่เกี่ยวข้องกับการก่อสร้างครบถ้วนแล้ว

2.1.2) ความเสี่ยงในการดำเนินโครงการโรงไฟฟ้าพลังงานแสงอาทิตย์

ปัจจุบันบริษัทฯ ได้เข้าลงทุนในธุรกิจโรงไฟฟ้าพลังงานแสงอาทิตย์ในหลายประเทศไม่ว่าจะเป็นประเทศญี่ปุ่น ประเทศเมียนมา รวมถึงประเทศไทย อย่างไรก็ตามในปี 2562 มีเพียงโครงการโรงไฟฟ้าพลังงานแสงอาทิตย์มินิบู ขนาดกำลังการผลิตติดตั้ง 220 เมกะวัตต์ ที่บริษัทฯ ได้ลงทุนผ่าน GEPT ซึ่งอยู่ระหว่างดำเนินการเชิงพาณิชย์ ซึ่งเป็นโรงไฟฟ้าที่ตั้งอยู่ในต่างประเทศอาจก่อให้เกิดความเสี่ยงด้านการดำเนินงาน เช่น ความล่าช้าในการดำเนินการ กล่าวคือหากมีเหตุการณ์การทำงานผิดปกติของโรงไฟฟ้า ผู้ปฏิบัติงานจำเป็นต้องรายงานแก่บริษัทซึ่งตั้งอยู่ในประเทศไทย จากนั้นทางทีมผู้บริหารงานจึงจะตัดสินใจแล้วส่งคำสั่งกลับไปยังผู้ปฏิบัติงานที่โรงไฟฟ้า ซึ่งใช้ระยะเวลาหลายวัน ทำให้ไม่สามารถแก้ไขสถานการณ์ได้ทันท่วงที อย่างไรก็ตามความเสี่ยงนี้จัดเป็นความเสี่ยงระดับต่ำ และทางบริษัทฯ มีมาตรการป้องกันเพื่อไม่ให้เกิดสถานการณ์ดังกล่าวโดยจัดจ้างบริษัทที่มีประสบการณ์ในการดำเนินโรงไฟฟ้าพลังงานแสงอาทิตย์เข้ามาเป็นบำรุงรักษาโรงไฟฟ้า และเลือกอุปกรณ์หลักไม่ว่าจะเป็น แผงโซลาร์ หรือเครื่องอินเวอร์เตอร์จากผู้ผลิตชั้นนำที่มีชื่อเสียงและมีความน่าเชื่อถือ โดยอุปกรณ์ต่างๆ นั้นจะต้องมีใบรับประกันไม่น้อยกว่ามาตรฐานทั่วไป ทั้งยังมีการประกันคุณภาพผลงาน (Performance Guarantee) จากผู้รับเหมาก่อสร้าง เพื่อลดความเสี่ยงจากการดำเนินโครงการอันเกิดจากประสิทธิภาพของโรงไฟฟ้า นอกจากจะช่วยลดความเสี่ยงในด้านการดำเนินงานแล้ว ยังช่วยลดความผันผวนของรายรับจากการขายไฟและค่าใช้จ่ายในการซ่อมบำรุง

2.1.3) ความเสี่ยงจากการเริ่มดำเนินการขายไฟเชิงพาณิชย์ล่าช้ากว่าที่กำหนดไว้

เนื่องด้วยโครงการหลักของบริษัทฯ เป็นโครงการโรงไฟฟ้าพลังงานแสงอาทิตย์ขนาดใหญ่แห่งแรกในประเทศไทยที่มีขนาดใหญ่และแบ่งการก่อสร้างเป็นเฟส จึงอาจมีความเสี่ยงด้านความสำเร็จในการก่อสร้างโครงการโรงไฟฟ้าพลังงานแสงอาทิตย์นี้ให้แล้วเสร็จ ก่อปรกับความไม่แน่นอนของรัฐบาลเมียนมา บริษัทฯ ได้มีการพิจารณาคัดเลือกผู้รับเหมาแบบ Turnkey EPC ที่นำเชือถือมาดำเนินงานก่อสร้าง เริ่มตั้งแต่การออกแบบ การจัดหาอุปกรณ์ต่างๆ ที่ใช้ในโครงการ และการก่อสร้างทั้งหมด จนกระทั่งโครงการสามารถดำเนินการได้ ซึ่งทำให้ความเสี่ยงในด้านงานก่อสร้างอยู่ในระดับที่ยอมรับได้ แต่อาจเกิดความล่าช้าในการเจรจาประสานงาน ซึ่งอาจส่งผลกระทบต่อในการดำเนินงานก่อสร้าง อย่างไรก็ตามทางบริษัทฯ ร่วมก่อสร้างกับผู้รับเหมาช่วงอย่างใกล้ชิด จึงรู้ตารางระยะเวลาก่อสร้างที่แน่ชัด และทำการแลกเปลี่ยนข้อมูลระหว่างกันตลอดเวลาระหว่างการดำเนินงานเพื่อลดผลกระทบที่อาจส่งผลต่อการดำเนินการก่อสร้างโครงการ นอกจากนี้หากผู้รับเหมาช่วงก่อสร้างเสร็จล่าช้ากว่ากำหนดการ บริษัทฯ ยังสามารถเรียกค่าความเสียหายที่เกิดจากความล่าช้า (Liquidated Damages) จากมูลค่าที่จะต้องชำระแก่ผู้รับเหมาช่วงได้ ทำให้บริษัทฯ สามารถลดระดับความเสี่ยงให้อยู่ในระดับที่ควบคุมได้

2.1.4) ความเสี่ยงจากภัยพิบัติทางธรรมชาติ

เนื่องด้วยประเทศไทยเป็นประเทศที่มีภูมิประเทศฝั่งหนึ่งตั้งอยู่ตามแนวอ่าวเบงกอลและทะเลอันดามัน และอีกฝั่งหนึ่งเป็นแนวเทือกเขา ทำให้ภูมิอากาศของประเทศไทยอยู่ในภูมิอากาศเขตร้อนแบบมีมรสุม มีฝนตกชุก อีกทั้งประเทศไทยยังมีการเกิดแผ่นดินไหว เนื่องจากที่ประเทศตั้งอยู่ใกล้เขตมุดตัวของเปลือกโลกระหว่างแผ่นอินโด-ออสเตรเลียและแผ่นยูเรเชีย ด้วยเหตุนี้ทำให้การลงทุนในธุรกิจโรงไฟฟ้าพลังงานแสงอาทิตย์ซึ่งตั้งอยู่ในประเทศดังกล่าวอาจได้รับผลกระทบจากภัยธรรมชาติและสร้างความเสียหายต่อธุรกิจได้ ความเสี่ยงดังกล่าวจัดว่าเป็นความเสี่ยงระดับปานกลาง ดังนั้น ก่อนที่บริษัทฯ จะตัดสินใจลงทุนได้มีการตรวจสอบทางเทคนิค รวมถึงการทำรายงานประเมินความเสี่ยงจากภัยพิบัติธรรมชาติ (Natural Hazard Assessment) ซึ่งเป็นรายงานเกี่ยวกับความเป็นไปได้ของความเสี่ยงของภัยธรรมชาติที่จะเกิดขึ้นบริเวณดังกล่าว นอกจากนี้บริษัทฯ ได้มีการเยี่ยมชมที่ตั้งโรงไฟฟ้า และหาแนวทางป้องกันความเสี่ยงที่อาจเกิดขึ้น หากโครงการตั้งอยู่ในพื้นที่ที่มีความเสี่ยงสูง บริษัทฯ มีแผนในการซื้อประกันภัยเพื่อปิดความเสี่ยงในด้านนี้ด้วย

โครงการโรงไฟฟ้าพลังงานแสงอาทิตย์มีนุ้มีการจัดทำระบบระบายน้ำ (Drainage system) โดยวางท่อระบายน้ำขนาดใหญ่ให้เพียงพอกับการระบายน้ำให้ช่วยลดความเสี่ยงจากปัญหาน้ำท่วม ทั้งยังปลูกหญ้าปกคลุมหน้าดินเพื่อป้องกันหน้าดินพังทลายหรือการกัดเซาะของน้ำฝน

2.2) ความเสี่ยงเกี่ยวกับกระบวนการผลิต

2.2.1) ความเสี่ยงจากความไม่แน่นอนเกี่ยวกับพลังงานแสงอาทิตย์

เนื่องด้วยประเทศไทยเป็นประเทศที่มีภูมิประเทศฝั่งหนึ่งตั้งอยู่ตามแนวอ่าวเบงกอลและทะเลอันดามัน และอีกฝั่งหนึ่งเป็นแนวเทือกเขา ทำให้ภูมิอากาศของประเทศไทยมาอยู่ในภูมิอากาศเขตร้อนแบบมีมรสุม มีฝนตกชุก อีกทั้งประเทศไทยยังมีการเกิดแผ่นดินไหว เนื่องด้วยที่ประเทศตั้งอยู่ใกล้เขตมุดตัวของเปลือกโลกระหว่างแผ่นอินโด-ออสเตรเลียและแผ่นยูเรเชีย ด้วยเหตุนี้ทำให้การลงทุนในธุรกิจโรงไฟฟ้าพลังงานแสงอาทิตย์ซึ่งตั้งอยู่ในประเทศดังกล่าวอาจได้รับผลกระทบจากภัยธรรมชาติและสร้างความเสียหายต่อธุรกิจได้ ความเสี่ยงดังกล่าวจัดว่าเป็นความเสี่ยงระดับปานกลาง ดังนั้น ก่อนที่บริษัทฯ จะตัดสินใจลงทุนได้มีการตรวจสอบทางเทคนิค รวมถึงการทำรายงานประเมินความเสี่ยงจากภัยพิบัติธรรมชาติ (Natural Hazard Assessment) ซึ่งเป็นรายงานเกี่ยวกับความเป็นไปได้ของความเสี่ยงของภัยธรรมชาติที่จะเกิดขึ้นบริเวณดังกล่าว นอกจากนี้บริษัทฯ ได้มีการเยี่ยมชมที่ตั้งโรงไฟฟ้า และหาแนวทางป้องกันความเสี่ยงที่อาจเกิดขึ้น หากโครงการตั้งอยู่ในพื้นที่ที่มีความเสี่ยงสูง บริษัทฯ มีแผนในการซื้อประกันภัยเพื่อปิดความเสี่ยงในด้านนี้ด้วย

โครงการโรงไฟฟ้าพลังงานแสงอาทิตย์มีนุมีการจัดทำระบบระบายน้ำ (Drainage system) โดยวางท่อระบายน้ำขนาดใหญ่ให้เพียงพอต่อการระบายน้ำให้ช่วยลดความเสี่ยงจากปัญหาน้ำท่วม ทั้งยังปลูกหญ้าปกคลุมหน้าดินเพื่อป้องกันหน้าดินพังทลายหรือการกัดเซาะของน้ำฝน

2.3) ความเสี่ยงด้านการเงิน

2.3.1) ความเสี่ยงจากความผันผวนของอัตราแลกเปลี่ยนเงินตราต่างประเทศ

โครงการโรงไฟฟ้าส่วนใหญ่ที่บริษัทฯ เข้าลงทุนเป็นโครงการที่ตั้งอยู่ในต่างประเทศ เช่น โครงการที่ลงทุนในประเทศเมียนมา ซึ่งมีรายรับ ค่าใช้จ่ายส่วนใหญ่ กำไร และผลตอบแทนจากการลงทุนในโครงการ ทั้งในรูปของเงินปันผล และเงินที่ได้รับจากการลงทุนอยู่ในรูปสกุลเงินดอลลาร์สหรัฐ ดังนั้น บริษัทฯ จึงมีความเสี่ยงจากความผันผวนของสกุลเงินดอลลาร์สหรัฐเมื่อเทียบกับสกุลเงินบาท โดยบริษัทฯ ทำการลดความเสี่ยงดังกล่าวด้วยวิธี Natural Hedge คือพยายามบริหารกระแสเงินสดรับให้สอดคล้องกับกระแสเงินสดจ่ายที่เป็นสกุลเงินเดียวกันให้ได้มากที่สุด รวมถึงมีการติดตามสถานะการเปลี่ยนแปลงของปัจจัยที่อาจส่งผลกระทบต่ออัตราแลกเปลี่ยนเงินตราต่างประเทศอย่างใกล้ชิด

2.4) ความเสี่ยงเพิ่มเติมอื่นๆ

2.4.1) ความเสี่ยงจากการวางเงินมัดจำที่สามารถเรียกคืนได้เพื่อศึกษาข้อมูลโครงการ

เนื่องจากบริษัทฯ มีการวางเงินมัดจำแบบเรียกคืนได้เพื่อเข้าศึกษาข้อมูลโครงการ จึงมีความเสี่ยงที่จะได้รับผลกระทบกับสถานะทางการเงินของบริษัทฯ หากเจ้าของโครงการไม่สามารถคืนเงินมัดจำเมื่อบริษัทฯ ร้องขอ ซึ่งความเสี่ยงดังกล่าวอาจส่งผลกระทบต่อแผนการเงินของบริษัทฯ อย่างไรก็ตาม ก่อนที่บริษัทฯ จะตัดสินใจวางเงินมัดจำ ทางบริษัทฯ ได้ศึกษาประวัติและข้อมูลของเจ้าของโครงการแล้วว่ามีที่น่าเชื่อถือ ด้วยการตรวจสอบสถานะทางการเงินของผู้รับวางเงินมัดจำ รวมถึงความสามารถในการชำระหนี้ผ่านการตรวจสอบงบการเงิน และเว็บไซต์ของบริษัทเจ้าของโครงการ

นอกจากนี้ภายหลังจากวางเงินมัดจำ บริษัทฯ ได้ติดตามความคืบหน้าของโครงการอย่างต่อเนื่องและใกล้ชิด หากไม่เป็นไปตามข้อตกลงการวางเงินมัดจำ บริษัทฯ จะสามารถเรียกเงินมัดจำดังกล่าวคืนได้ หรือในกรณีที่ผู้รับวางเงินมัดจำไม่สามารถคืนเงินมัดจำได้ บริษัทฯ จะเข้าทำการเจรจากับผู้รับวางเงินมัดจำเพื่อหาแนวทางแก้ไขร่วมกัน โดยให้บริษัทฯ ได้รับผลประโยชน์ และได้รับผลกระทบน้อยที่สุด ดังนั้น ความเสี่ยงดังกล่าวจึงอยู่ในระดับปานกลางและควบคุมได้

2.4.2) ความเสี่ยงจากการลงทุนในโครงการใหม่

เนื่องจากบริษัทฯ มีการวางเงินมัดจำแบบเรียกคืนได้เพื่อเข้าศึกษาข้อมูลโครงการ จึงมีความเสี่ยงที่จะได้รับผลกระทบกับสถานะทางการเงินของบริษัทฯ หากเจ้าของโครงการไม่สามารถคืนเงินมัดจำเมื่อบริษัทฯ ร้องขอ ซึ่งความเสี่ยงดังกล่าวอาจส่งผลกระทบต่อแผนการเงินของบริษัทฯ อย่างไรก็ตาม ก่อนที่บริษัทฯ จะตัดสินใจวางเงินมัดจำ ทางบริษัทฯ ได้ศึกษาประวัติและข้อมูลของเจ้าของโครงการแล้วว่ามีที่น่าเชื่อถือ ด้วยการตรวจสอบสถานะทางการเงินของผู้รับวางเงินมัดจำ รวมถึงความสามารถในการชำระหนี้ผ่านการตรวจสอบงบการเงิน และเว็บไซต์ของบริษัทเจ้าของโครงการ

นอกจากนี้ภายหลังจากวางเงินมัดจำ บริษัทฯ ได้ติดตามความคืบหน้าของโครงการอย่างต่อเนื่องและใกล้ชิด หากไม่เป็นไปตามข้อตกลงการวางเงินมัดจำ บริษัทฯ จะสามารถเรียกเงินมัดจำดังกล่าวคืนได้ หรือในกรณีที่ผู้รับวางเงินมัดจำไม่สามารถคืนเงินมัดจำได้ บริษัทฯ จะเข้าทำการเจรจากับผู้รับวางเงินมัดจำเพื่อหาแนวทางแก้ไขร่วมกัน โดยให้บริษัทฯ ได้รับผลประโยชน์ และได้รับผลกระทบน้อยที่สุด ดังนั้น ความเสี่ยงดังกล่าวจึงอยู่ในระดับปานกลางและควบคุมได้

3) ความเสี่ยงจากการลงทุนธุรกิจถ่านหิน

3.1) ความเสี่ยงในการประกอบธุรกิจ

3.1.1) ความเสี่ยงจากการเปลี่ยนแปลงกฎเกณฑ์และนโยบายของประเทศที่ลงทุน

ในการดำเนินธุรกิจของประเทศอินโดนีเซียพบว่าที่ผ่านมารัฐบาลประเทศอินโดนีเซียได้มีการเปลี่ยนแปลงกฎระเบียบสำหรับผู้ประกอบธุรกิจอุตสาหกรรมเหมืองถ่านหินอยู่บ่อยครั้ง โดยส่วนมากการเปลี่ยนแปลงมักส่งผลกระทบต่อผู้ประกอบการ ทำให้การประกอบธุรกิจในประเทศอินโดนีเซียลำบากมากยิ่งขึ้น และมีต้นทุนการดำเนินงานที่สูงขึ้น โดยความเสี่ยงดังกล่าวถือเป็นความเสี่ยงระดับปานกลาง เนื่องจาก SMI ซึ่งเป็นบริษัทร่วมที่จัดตั้งขึ้นภายใต้กฎหมายของประเทศอินโดนีเซีย และมีความสัมพันธ์อันดีกับคนท้องถิ่นในประเทศอินโดนีเซีย ทำให้บริษัทฯ รับรู้ข่าวสารการเปลี่ยนแปลงต่างๆ และสามารถปรับตัวกับการเปลี่ยนแปลงได้อย่างรวดเร็ว

3.1.2) ความเสี่ยงจากการขาดอำนาจบริหารงานของบริษัทร่วม

ความเสี่ยงในการควบคุมการดำเนินงานในธุรกิจเหมืองถ่านหินที่บริษัทฯ ได้ร่วมลงทุน โดยบริษัทฯ ได้ลงทุนในธุรกิจถ่านหินในประเทศอินโดนีเซียกับ SMI ในสัดส่วนร้อยละ 25 ซึ่งในสัดส่วนการลงทุนดังกล่าวถือเป็นสัดส่วนที่น้อย อีกทั้งบริษัทฯ ไม่ได้ส่งตัวแทนไปเป็นกรรมการของบริษัทร่วมดังกล่าว ความเสี่ยงนี้บริษัทฯ ประเมินความเสี่ยงให้อยู่ในระดับปานกลาง เนื่องจากบริษัทฯ ไม่มีอำนาจในการบริหารงาน กำหนดแผนงาน ตลอดจนทิศทางการดำเนินงาน ทำให้การควบคุมดูแลผลประโยชน์เป็นไปอย่างจำกัด และส่งผลให้บริษัทฯ สูญเสียผลประโยชน์อย่างมีนัยสำคัญ ทั้งนี้ผลจากการลงทุนในบริษัทร่วมดังกล่าว บริษัทฯ ได้ทำการประเมินการด้อยค่าจากการร่วมทุน โดยตั้งแต่ปี 2557 บริษัทฯ ได้มีการตั้งสำรองผลขาดทุนจากการด้อยค่าเงินลงทุนดังกล่าวทั้งจำนวน เนื่องจากบริษัทร่วมดังกล่าวยังไม่ได้เริ่มดำเนินการใดๆ จากแผนงานที่ล่าช้า อย่างไรก็ตามบริษัทฯ ได้ทำการติดตามอยู่ตลอดเวลา และอยู่ระหว่างการทบทวนแผนการดำเนินงานในธุรกิจถ่านหิน

3.2) ความเสี่ยงเกี่ยวกับกระบวนการผลิต

3.2.1) ความเสี่ยงด้านการส่งมอบถ่านหิน

ความเสี่ยงด้านการส่งมอบถ่านหินอยู่ในระดับปานกลาง เนื่องจากหากไม่สามารถส่งมอบถ่านหินให้แก่ลูกค้าได้ตามกำหนดเวลา ทำให้ต้องจ่ายค่าปรับให้กับเรือที่มาจอดรอรับสินค้า (Demurrage) ซึ่งส่วนใหญ่เกิดจากเหตุสุดวิสัย เช่น เกิดฝนตกหนักทำให้ไม่สามารถผลิตถ่านหินได้ตามแผนงานที่กำหนดไว้ การเกิดอุบัติเหตุขนาดใหญ่ที่ทำให้เครื่องจักรเสียหายมาก หรือแม่น้ำที่ใช้ในการเดินเรือเพื่อส่งมอบสินค้าบางสายเกิดการแห้งจนเรือส่งสินค้าไม่สามารถสัญจรได้ ทำให้การส่งมอบสินค้าต้องถูกเลื่อนออกไป เป็นต้น ในเบื้องต้นบริษัทฯ ได้มีการประเมินปริมาณความสามารถการขุดเจาะถ่านหิน พร้อมทั้งได้วางแผนการส่งมอบสินค้าให้แก่ลูกค้าทุกครั้งเพื่อให้แน่ใจว่าการดำเนินงานและการส่งมอบสินค้ามีความ

ต่อเนื่อง และสามารถส่งมอบถ่านหินได้ตามปริมาณ และระยะเวลาที่กำหนด อย่างไรก็ตาม PT Huashia ที่เป็นผู้จัดหาถ่านหินให้บริษัทฯ เผชิญปัญหาทางด้านเทคนิคทำให้ไม่สามารถขุดถ่านหินได้ และจำเป็นต้องใช้เวลาในการแก้ไขปัญหา ดังนั้นบริษัทฯ ย่อยจึงพิจารณาตัดจำหน่ายค่าสิทธิดังกล่าวเป็นค่าใช้จ่ายเต็มจำนวนไปตั้งแต่ปี 2557 ต่อมาในไตรมาส 4/2561 PT Huashia ยังไม่สามารถจัดหาถ่านหินให้บริษัทฯ ย่อยได้ บริษัทฯ จึงเข้าทำการเจรจากับ PT Huashia เพื่อดำเนินการเรียกเงินคืนตามเงื่อนไขที่ระบุภายใต้สัญญาซื้อขายถ่านหินโดยยึดผลประโยชน์สูงสุดของบริษัทเป็นหลัก ซึ่งปัจจุบัน PT Huashia ได้ชำระเงินคืนครบถ้วนเป็นที่เรียบร้อยแล้ว

3.2.2) ความเสี่ยงจากความผันผวนของราคาถ่านหิน

ความผันผวนของราคาถ่านหินเป็นไปตามอุปสงค์และอุปทานในตลาด โดยในอนาคตอันใกล้ ความต้องการถ่านหินของโลกนั้นอาจลดลงอย่างมีนัยสำคัญ เนื่องจากการเปลี่ยนแปลงนโยบายจากเชื้อเพลิงถ่านหินไปสู่พลังงานหมุนเวียนที่คำนึงถึงสิ่งแวดล้อมของรัฐบาลไปเดน ซึ่งราคาตลาดของถ่านหินที่ผันผวนนั้นส่งผลกระทบต่อการรับรู้รายได้ในแต่ละช่วงขณะของบริษัทฯ และบริษัทร่วม อย่างไรก็ตาม ผู้ประกอบการในธุรกิจดังกล่าวได้มีการติดตามประเมินสถานะตลาดและแนวโน้มด้านอุปสงค์อุปทานอยู่ตลอดเวลา เพื่อให้สามารถวางแผนทางการตลาดอย่างทันสถานการณ์ และด้วยสถานการณ์ความผันผวนของราคาถ่านหิน บวกกับปัจจัยอื่นที่ยังมีความไม่แน่นอน เช่น สภาพเศรษฐกิจ และความต้องการถ่านหินในตลาด เป็นต้น บริษัทฯ จึงได้ทบทวนแผนการดำเนินงานในธุรกิจถ่านหินใหม่ โดยหันไปให้ความสำคัญกับพลังงานหมุนเวียนเป็นลำดับแรก

3.2.3) ความเสี่ยงจากการมีสินค้าทดแทน

ในอดีตถ่านหินเป็นเชื้อเพลิงที่มีต้นทุนในการผลิตไฟฟ้าต่ำเมื่อเทียบกับต้นทุนการผลิตจากพลังงานหมุนเวียนชนิดอื่น อย่างไรก็ตาม ในปัจจุบันพลังงานหมุนเวียน ไม่ว่าจะเป็นพลังงานจากแสงอาทิตย์ หรือพลังงานลมเริ่มมีต้นทุนที่ต่ำลง และแม้ว่าถ่านหินจะยังเป็นที่ต้องการในตลาด แต่เมื่อพิจารณาผลกระทบทางด้านอื่นๆ เช่น สิ่งแวดล้อม กฎเกณฑ์รวมถึงต้นทุนค่าใช้จ่ายที่เกี่ยวข้องอื่นเพื่อเพิ่มประสิทธิภาพในการผลิตและลดการปล่อยมลพิษในอากาศ ทำให้หลายๆ ประเทศลดบทบาทของถ่านหินลง และหันมาสนับสนุนพลังงานหมุนเวียนแทน ดังจะเห็นได้จากข้อมูล Bloomberg ที่ระบุว่า ทวีปยุโรปมีการผลิตไฟฟ้าจากพลังงานหมุนเวียนเพิ่มขึ้นจากเดิมร้อยละ 34 ในปี 2562 มาเป็นร้อยละ 38 ในปี 2563 ในขณะที่การผลิตไฟฟ้าจากเชื้อเพลิงฟอสซิล (Fossil Fuel) อันประกอบไปด้วย ถ่านหิน น้ำมันดิบ และก๊าซธรรมชาติ ลดลงจากเดิมที่ร้อยละ 40 ในปี 2562 เหลือเพียงร้อยละ 37 ในปี 2563 บริษัทฯ จึงเริ่มพิจารณาการลงทุนในพลังงานหมุนเวียนเพิ่มมากขึ้น เพื่อกระจายความเสี่ยงด้านการลงทุน และยังทบทวนแผนการดำเนินงานในธุรกิจถ่านหินใหม่

3.3) ความเสี่ยงด้านการเงิน

3.3.1) ความเสี่ยงจากอัตราแลกเปลี่ยน

บริษัทฯ มีความเสี่ยงจากอัตราแลกเปลี่ยนจากการลงทุนและการให้กู้ยืมเงินแก่บริษัทย่อย รวมถึงรายได้จากการขาย ถ่านหินและค่าใช้จ่ายในการบริหารงาน เนื่องจากรายการดำเนินธุรกิจต่างๆ ของบริษัทย่อยดังกล่าวอยู่ในสกุลเงินตราต่างประเทศ ซึ่งโดยทั่วไปบริษัทฯ จะบริหารความเสี่ยงด้วยวิธี Natural Hedge คือการบริหารกระแสเงินสดรับให้สอดคล้องกับกระแสเงินสดจ่ายที่เป็นสกุลเงินเดียวกันให้มากที่สุด นอกจากนี้ ก่อนการทำธุรกรรมใดๆ ก็ตามที่เกี่ยวข้องกับบริษัทย่อย บริษัทฯ จะคาดการณ์แนวโน้มของอัตราแลกเปลี่ยนในช่วงขณะนั้น เพื่อให้ได้รับผลกระทบจากความเสียดังกล่าวน้อยที่สุด

3.4) ธุรกิจที่ปรึกษาด้านการพัฒนาธุรกิจและการเงิน

3.4.1) ความเสี่ยงจากการพึ่งพิงบุคลากร

ธุรกิจงานที่ปรึกษาด้านการพัฒนาธุรกิจและการเงินเป็นธุรกิจที่ต้องอาศัยบุคลากรด้านการเงินที่มีความรู้ ความชำนาญ โดยเฉพาะอย่างยิ่งในสภาวะที่ตลาดเชื้อเพลิงถ่านหินและบุคลากรที่มีประสบการณ์และความชำนาญในการประกอบธุรกิจหลักทรัพยากรมีอยู่จำกัด ทำให้เกิดการแย่งชิงบุคลากรในสายงาน ทั้งนี้ หากมีการโยกย้ายบุคลากรที่สำคัญของบริษัทฯ อาจส่งผลกระทบในทางลบต่อความต่อเนื่องของการดำเนินธุรกิจและผลการดำเนินงานของบริษัทฯ อย่างไรก็ตาม บริษัทฯ ได้ตระหนักถึงความเสี่ยงด้านบุคลากรทางการตลาด จึงส่งเสริมให้มีสวัสดิการที่ดีและให้ความสำคัญกับการฝึกอบรม เพื่อเพิ่มพูนความรู้ความสามารถให้แก่พนักงาน

3.4.2) ความเสี่ยงจากการเปลี่ยนแปลงนโยบายรัฐบาล ระเบียบ ข้อบังคับ และกฎหมายต่างๆ ที่เกี่ยวข้อง

การเปลี่ยนแปลงนโยบายรัฐบาล ระเบียบ ข้อบังคับ และกฎหมายต่างๆ ที่เกี่ยวข้อง อาทิเช่น การปรับตัวของอัตราดอกเบี้ย การเปลี่ยนแปลงหลักเกณฑ์และแนวทางปฏิบัติ เป็นต้น อาจส่งผลกระทบต่อผลการดำเนินงานของบริษัทฯ ทั้งนี้บริษัทฯ ได้มีการติดตามนโยบายต่างๆ จากภาครัฐเสมอ พร้อมทั้งปรับกลยุทธ์และขั้นตอนการทำงานให้สอดคล้องและเป็นไปตามนโยบายของภาครัฐ เพื่อให้การทำงานของบริษัทฯ สามารถดำเนินต่อไปได้ โดยไม่เกิดผลกระทบต่อการดำเนินงาน

3.4.3 ความเสี่ยงด้านการลงทุนในหลักทรัพย์และผลตอบแทน

ความเสี่ยงที่บริษัทฯ อาจไม่ได้รับผลตอบแทนจากการลงทุนในหลักทรัพย์หรือโครงการต่างๆ ตามที่คาดการณ์ไว้ซึ่งจะส่งผลกระทบต่อผลการดำเนินงานของบริษัทฯ ทั้งนี้บริษัทฯ มีมาตรการกำหนดแนวทางและนโยบายการลงทุนที่ชัดเจน

ครอบคลุม และพยายามควบคุมความเสี่ยงที่อาจจะเกิดขึ้น โดยกำหนดระดับความเสี่ยงที่ยอมรับได้และจำกัดผลขาดทุนที่เกิดขึ้น โดยบริษัท มีการทบทวนนโยบายอย่างสม่ำเสมอ เพื่อให้สอดคล้องกับสภาวะตลาด

3.4.4) ความเสี่ยงจากการแข่งขันในธุรกิจ

ธุรกิจการเงินเป็นธุรกิจที่มีการแข่งขันสูง ดังนั้น บริษัท พยายามรักษาคุณภาพการให้บริการที่ดี เพื่อขยายโอกาสในธุรกิจให้คำปรึกษาด้านการพัฒนาธุรกิจและการเงิน โดยบริษัท มีการจัดทำแผนธุรกิจ รวมทั้งปรับเปลี่ยนแผนการณ์ให้สอดคล้องกับสถานการณ์ต่างๆ อย่างสม่ำเสมอ

3.5) ความเสี่ยงของตราสาร

3.5.1) ความเสี่ยงด้านราคา (Price Risk)

ราคาตลาดของหุ้นนั้นอาจเปลี่ยนแปลงซึ่งเป็นผลมาจากการเปลี่ยนแปลงขึ้นอยู่ปัจจัยหลายประการ ยกตัวอย่างเช่น ระดับอัตราดอกเบี้ยในตลาดการเงินนโยบายของธนาคารแห่งประเทศไทย สภาวะเศรษฐกิจโดยรวม อัตราเงินเฟ้อ อายุของหุ้น หรืออุปสงค์ส่วนเกินหรือส่วนขาดของหุ้น ดังนั้น มีความเสี่ยงที่จะเกิดความผันผวนของราคาหุ้น เมื่อผู้ถือหุ้นต้องการซื้อขายหุ้นก่อนวันครบกำหนดไถ่ถอน ทั้งนี้ บริษัท ได้มีการติดตามสถานการณ์ตลาดตราสารหนี้ และสภาวะเศรษฐกิจอย่างใกล้ชิด รวมถึงเน้นการออกหุ้นระยะยาว เพื่อที่จะกำหนดอัตราดอกเบี้ยที่คงที่ และลดความผันผวนของอัตราดอกเบี้ยที่จะส่งผลกระทบต่อราคาของหุ้น

3.5.2) ความเสี่ยงด้านสภาพคล่อง (Liquidity Risk)

ในกรณีที่ผู้ถือหุ้นประสงค์จะขายหุ้นในตลาดรองก่อนครบกำหนดไถ่ถอน ผู้ถือหุ้นอาจไม่สามารถขายหุ้นได้ตามทันทีในราคาที่ตนเองต้องการเนื่องจากการซื้อขายเปลี่ยนมือของตราสารในตลาดรองอาจมีไม่มาก ทั้งนี้หากผู้ถือหุ้นไม่ได้นำหุ้นไปซื้อขายในตลาดตราสารหนี้ (The Bond Electronic Exchange : BEX) หรือตลาดรองใดๆ อย่างไรก็ดี ผู้ถือหุ้นสามารถซื้อขายหุ้นในตลาดรองได้ที่ธนาคารพาณิชย์ บริษัทหลักทรัพย์ หรือนิติบุคคลอื่นใดที่มีใบอนุญาตค้าหลักทรัพย์อันเป็นตราสารแห่งหนี้ นอกจากนี้ ผู้ถือหุ้นจะไม่สามารถขายหุ้นให้แก่บุคคลใดๆ โดยทั่วไปได้ แต่จะถูกจำกัดให้ขายหรือโอนหุ้นได้เฉพาะภายในกลุ่มผู้ลงทุนสถาบันและผู้ลงทุนรายใหญ่เท่านั้น เนื่องจากผู้ถือหุ้นได้จัดซื้อจำกัดการโอนไว้กับสำนักงานคณะกรรมการกำกับหลักทรัพย์และตลาดหลักทรัพย์ให้จำกัดการโอนหุ้นเฉพาะภายในกลุ่มผู้ลงทุนสถาบันและผู้ลงทุนรายใหญ่ตามประเภทและลักษณะที่นิยามไว้ในข้อ 4 และข้อ 6 ของประกาศคณะกรรมการกำกับหลักทรัพย์และตลาดหลักทรัพย์ที่ กจ. 4/2560 เรื่อง การกำหนดบทนิยามผู้ลงทุนสถาบัน ผู้ลงทุนรายใหญ่พิเศษ และผู้ลงทุนรายใหญ่ ฉบับวันที่ 8 กุมภาพันธ์ พ.ศ. 2560 (ตามที่มีการแก้ไขเพิ่มเติมหรือใช้แทนที่)

3.5.3) ความเสี่ยงด้านอัตราหนี้สินต่อส่วนของผู้ถือหุ้น

บริษัทฯ มีอัตราส่วนหนี้สินสุทธิต่อส่วนของผู้ถือหุ้น (Net Debt / Equity Ratio) ณ วันที่ 31 ธันวาคม 2563 เท่ากับ 1.87 : 1 ซึ่งเป็นไปตามเงื่อนไขทางการเงินที่ระบุไว้ในข้อกำหนดว่าด้วยสิทธิและหน้าที่ของผู้ถือหุ้นและผู้ถือหุ้นกู้ (ข้อ 7.2.11) ที่กำหนดให้ผู้ถือหุ้นกู้ต้องดำรงไว้ซึ่งอัตราส่วนหนี้สินสุทธิต่อส่วนของผู้ถือหุ้นในอัตราส่วนไม่เกิน 2.50 : 1 ณ วันสิ้นงวดบัญชีรายไตรมาสหรือวันสิ้นปีบัญชีของผู้ถือหุ้นกู้ อีกทั้งที่ผ่านมาสถานะของบริษัทฯ ยังเป็นไปตามเงื่อนไขที่กำหนดไว้ ดังนั้น ความเสี่ยงดังกล่าวจึงอยู่ในระดับต่ำ ที่บริษัทฯ สามารถควบคุมได้

3.5.4) ความเสี่ยงจากการไม่สามารถชำระหุ้นกู้เมื่อครบกำหนดโดยผู้ถือหุ้นกู้

ในช่วงกลางปี 2563 บริษัทฯ ได้ทำการใช้สิทธิไถ่ถอนหุ้นกู้คืนก่อนวันครบกำหนดไถ่ถอนแล้วจำนวนทั้งสิ้น 344.3 ล้านบาท โดยแบ่งการชำระคืนเป็น 6 งวด เริ่มตั้งแต่เดือนมิถุนายนจนถึงวันครบกำหนดไถ่ถอนหุ้นกู้ในช่วงต้นเดือนพฤศจิกายน ซึ่งแสดงให้เห็นถึงความสามารถของบริษัทฯ ในการจัดการบริหารเงินที่ได้รับจากการลงทุนเพื่อนำเงินมาชำระคืนหุ้นกู้ได้ภายในกำหนด

ทั้งนี้ ณ วันที่ 31 ธันวาคม 2563 บริษัทฯ ยังคงมียอดคงเหลือหุ้นกู้ที่ออกและเสนอขายแบบเฉพาะเจาะจงไม่เกิน 10 ราย (PP-10) อีกจำนวน 27.0 ล้านบาท โดยคงเหลือเพียงการออกหุ้นกู้แบบระยะสั้น ส่งผลให้บริษัทฯ มีความเสี่ยงจากการไม่สามารถชำระคืนหุ้นกู้แก่ผู้ถือหุ้นกู้เมื่อครบกำหนดไถ่ถอนลดลง เนื่องมาจากสภาพคล่องของบริษัทฯ เริ่มเข้าสู่ภาวะที่ดีขึ้น ซึ่งเป็นผลมาจากการดำเนินงานของโครงการที่สอดคล้องกับแผนการไถ่ถอนคืนเงินต้นหุ้นกู้ อย่างไรก็ตาม เพื่อเป็นการป้องกันความเสี่ยงที่อาจเกิดขึ้น บริษัทฯ ได้มีการกำหนดวัตถุประสงค์การใช้เงินทุนจากการออกหุ้นกู้ระยะสั้นและระยะเวลาในการไถ่ถอนให้สอดคล้องกับแผนการดำเนินงานของโครงการ

โครงสร้างรายได้และข้อมูลทางการเงินของบริษัทโดยสรุป

งบกำไรขาดทุนเบ็ดเสร็จ

งบกำไรขาดทุนเบ็ดเสร็จ	งบการเงินรวม (งบตรวจสอบ)					
	ณ 31 ธันวาคม 2563		ณ 31 ธันวาคม 2562		ณ 31 ธันวาคม 2561	
	ล้านบาท	ร้อยละ	ล้านบาท	ร้อยละ	ล้านบาท	ร้อยละ
รายได้						
รายได้จากการขาย	-	-	553.52	68.95%	1,221.97	83.07%
รายได้จากการให้บริการ	8.19	4.10%	188.90	23.53%	127.59	8.67%
ดอกเบี้ยรับ	29.69	14.88%	43.67	5.44%	46.15	3.14%
กำไรจากการขายสิทธิการลงทุน	-	-	-	-	43.82	2.98%
กลับรายการผลขาดทุนด้านเครดิตที่คาดว่าจะเกิดขึ้น	0.05	0.03%	-	-	-	-
รายได้อื่น	161.64	81.00%	16.69	2.08%	31.48	2.14%
รวมรายได้	199.56	100.00%	802.78	100.00%	1,471.01	100.00%
ค่าใช้จ่าย						
ต้นทุนขาย	-	-	501.31	62.45%	1,125.89	76.54%
ต้นทุนการให้บริการ	7.96	3.99%	183.90	22.91%	124.96	8.50%
ค่าใช้จ่ายในการบริหารและทั่วไป	101.12	50.67%	120.28	14.98%	122.77	8.35%
ผลขาดทุนด้านเครดิตที่คาดว่าจะเกิดขึ้น	67.72	33.93%	0.84	0.10%	(64.53)	(4.39%)
ขาดทุนจากการด้อยค่าของเงินลงทุนในบริษัทร่วม	129.55	64.92%	-	-	-	-
ต้นทุนทางการเงิน	42.88	21.49%	49.41	6.16%	49.11	3.34%
รวมค่าใช้จ่าย	349.23	175.00%	855.74	106.60%	1,358.20	92.33%
กำไร (ขาดทุน) ก่อนส่วนแบ่งกำไร (ขาดทุน) จากเงินลงทุนในบริษัทร่วมและการร่วมค้าและภาษีเงินได้	(149.67)	(75.00%)	(52.96)	(6.60%)	112.81	7.67%
ส่วนแบ่งขาดทุนจากเงินลงทุนในบริษัทร่วมและการร่วมค้าที่ใช้วิธีส่วนได้เสีย	19.98	10.01%	(8.57)	(1.07%)	(17.41)	(1.18%)
กำไร (ขาดทุน) ก่อนภาษีเงินได้	(129.69)	(64.99%)	(61.53)	(7.67%)	95.40	6.49%
รายได้ (ค่าใช้จ่าย) ภาษีเงินได้	(8.90)	(4.46%)	0.26	0.03%	(11.98)	(0.81%)
กำไร (ขาดทุน) สำหรับปี	(138.59)	(69.45%)	(61.27)	(7.63%)	83.42	(5.67%)



อัตราส่วนทางการเงินที่สำคัญ

อัตราส่วนทางการเงิน	หน่วย	2563	2562	2561
อัตราส่วนสภาพคล่อง				
อัตราส่วนสภาพคล่อง	เท่า	1.30	1.41	1.57
อัตราส่วนสภาพคล่องหมุนเร็ว	เท่า	0.54	0.87	0.94
อัตราส่วนหมุนเวียนลูกหนี้การค้า	เท่า	N/A	0.33	0.93
ระยะเวลาเก็บหนี้เฉลี่ย	วัน	N/A	1,099.52	387.93
อัตราหมุนเวียนสินค้าคงเหลือ	เท่า	-	-	1,167.77
ระยะเวลายาวสินค้าเฉลี่ย	วัน	-	-	0.31
อัตราหมุนเวียนเจ้าหนี้	เท่า	N/A	0.38	1.34
ระยะเวลารับหนี้	วัน	N/A	938.16	267.71
วงจรเงินสด	วัน	N/A	161.36	120.53
อัตราส่วนแสดงความสามารถในการหากำไร				
อัตรากำไรขั้นต้น	%	2.87%	7.71%	7.31%
อัตรากำไรสุทธิ	%	(69.45%)	(7.63%)	5.43%
อัตราผลตอบแทนผู้ถือหุ้น (ROE)	%	(4.80%)	(3.15%)	3.92%
อัตราผลตอบแทนจากสินทรัพย์ (ROA)	%	(1.74%)	(1.27%)	1.92%
อัตราส่วนการชำระหนี้				
อัตราส่วนหนี้สินต่อส่วนของผู้ถือหุ้น	เท่า	1.93	1.47	1.05
อัตราส่วนความสามารถชำระดอกเบี้ย	เท่า	(2.27)	(0.25)	2.94

หมายเหตุ N/A คือ บริษัทฯรับรู้รายได้ตามสัญญาจัดซื้อจัดหา (Supply Contract) สัญญาบริการงานก่อสร้าง (Construction Services Contract) และสัญญาจ้างเหมารวมงานวิศวกรรม - จัดหา - ก่อสร้างแบบเบ็ดเสร็จ (Turnkey EPC Subcontract) ที่ได้ระบุ กล่าวคือเมื่อวันที่ 28 กุมภาพันธ์ 2563 บริษัทฯส่งมอบโรงไฟฟ้าพลังงานแสงอาทิตย์ เมือง มินบู เฟสที่ 1 เรียบร้อยแล้ว ประกอบกับในปี 2563 เกิดเหตุการณ์โรคระบาด ไวรัสโคโรนา 2019 จึงทำให้ไม่สามารถเข้าไปดำเนินการก่อสร้างโรงไฟฟ้าพลังงานแสงอาทิตย์ในเฟสที่ 2 และ 3 ได้ตามกำหนด ทำให้ไม่สามารถรับรู้รายได้ในปี 2563 ได้ตามที่ระบุไว้ในสัญญา

โครงสร้างการจัดการ

ณ วันที่ 3 มีนาคม 2563 โครงสร้างการจัดการของบริษัทประกอบด้วย คณะกรรมการจำนวน 3 ชุด คือ คณะกรรมการบริษัท คณะกรรมการตรวจสอบ คณะกรรมการบริหาร โดยมีรายละเอียดดังนี้

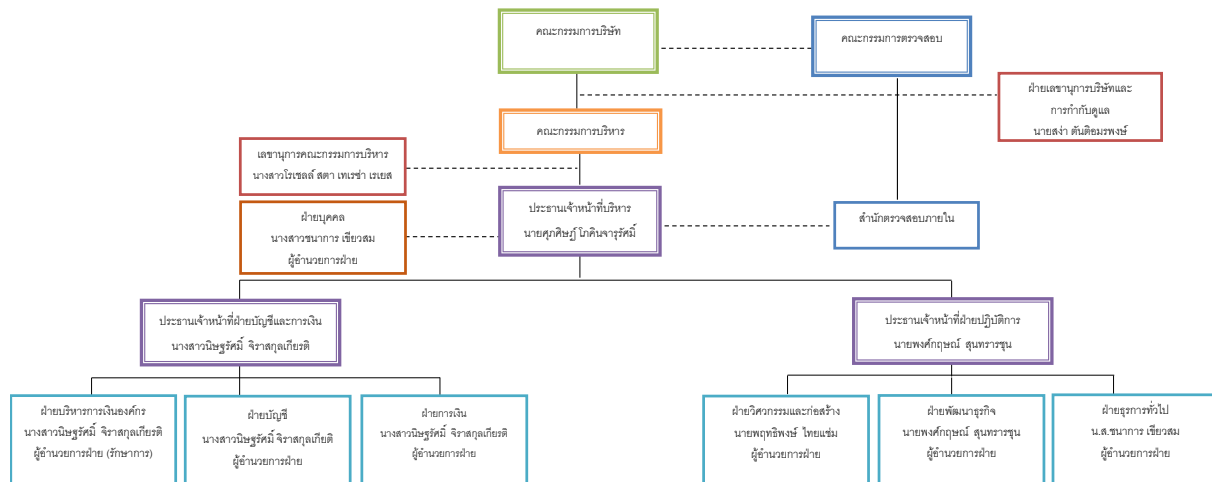

หมายเหตุ : *เป็นการดำรงตำแหน่งโดยการรักษาการ และบริษัทจะสรรหาบุคคลผู้ที่เหมาะสมมาทำหน้าที่ดังกล่าวในกาลต่อไป

คณะกรรมการบริษัท

ณ วันที่ 31 ธันวาคม 2563 คณะกรรมการบริษัท ประกอบด้วยกรรมการจำนวน 9 ท่าน ดังนี้

- | | | | |
|----|-----------------|---------------|--|
| 1. | พล.ต.ต.มงคล | หรรณเริงใจ | ประธานกรรมการบริษัท |
| 2. | นายศุภศิษฎ์ | โภคินจารุธรรม | รองประธานกรรมการ กรรมการและประธาน
เจ้าหน้าที่บริหาร |
| 3. | นายออง | ทีสา | กรรมการ |
| 4. | นายชนน | วังตาล | กรรมการ |
| 5. | นายพฤทธิพงษ์ | ไทยแท้ | กรรมการ |
| 6. | นายประไพสิทธิ์ | ตันตฤกษ์ | กรรมการอิสระและประธานกรรมการตรวจสอบ |
| 7. | นายสิทธินาท | ดวงรัตน์ | กรรมการอิสระและกรรมการตรวจสอบ |
| 8. | นางสาวเยาวโรจน์ | กลิ่นบุญ | กรรมการอิสระและกรรมการตรวจสอบ |
| 9. | นายสว่าง | มาสะกี | กรรมการอิสระ |

กรรมการผู้มีอำนาจลงนามแทนบริษัทตามหนังสือรับรองของบริษัท

นายศุภศิษฎ์ โภคินจารุธรรม นายออง ทีสา พลตำรวจตรีมงคล หรรณเริงใจ นายชนน วังตาล กรรมการสองในสี่คน
นี้ลงลายมือชื่อร่วมกันและประทับตราสำคัญของบริษัท

ขอบเขต อำนาจหน้าที่ ของคณะกรรมการบริษัท

ในการประชุมคณะกรรมการบริษัทของทุกปี ที่ประชุมได้มีการทบทวนกำหนดขอบเขตและอำนาจหน้าที่ของคณะกรรมการบริษัทไว้ดังต่อไปนี้

1. กำหนดเป้าหมาย แนวทาง นโยบาย แผนงาน และงบประมาณของบริษัท ควบคุมกำกับดูแลการบริหารการจัดการของฝ่ายบริหารหรือของบุคคลใดๆ ซึ่งได้รับมอบหมายให้ดำเนินงานตรวจสอบ และอนุมัตินโยบาย แนวทาง และแผนการดำเนินงานสำหรับโครงการลงทุนขนาดใหญ่ของบริษัทตามที่ได้รับเสนอจาก คณะอนุกรรมการ และ/หรือฝ่ายบริหาร
2. แต่งตั้งมอบหมาย หรือแนะนำให้คณะอนุกรรมการหรือคณะทำงานเพื่อพิจารณาหรือปฏิบัติในเรื่องใดเรื่องหนึ่ง ที่คณะกรรมการบริษัทเห็นสมควรและติดตามผลการดำเนินงานให้เป็นไปตามแผนการดำเนินงาน และ งบประมาณการดำเนินงานของบริษัท
3. กำกับให้บริษัทมีระบบการรายงานทางการเงินและบัญชี การบริหารความเสี่ยง การควบคุมภายใน และ ตรวจสอบภายในที่มีประสิทธิภาพ โดยจัดให้มีหน่วยงานตรวจสอบภายในเป็นผู้ติดตามและดำเนินการร่วมและ ประสานงานกับคณะกรรมการตรวจสอบ
4. กำหนดนโยบายและแนวทางการปฏิบัติในการต่อต้านทุจริตคอร์รัปชัน กำกับและผลักดันนโยบายและแนวทาง ปฏิบัติให้สามารถนำไปปฏิบัติได้จริง โดยมอบหมายให้ฝ่ายจัดการนำนโยบายไปดำเนินการเพื่อให้มั่นใจว่า ผู้บริหารและพนักงานได้ตระหนักถึงความสำคัญของการต่อต้านทุจริตคอร์รัปชันและยึดถือปฏิบัติงานและ ปฏิบัติเป็นวัฒนธรรมองค์กร
5. ยอมรับและปฏิบัติตามข้อบังคับของบริษัท จรรยาบรรณบริษัท พระราชบัญญัติบริษัทมหาชนจำกัด พ.ศ. 2535 พระราชบัญญัติหลักทรัพย์และตลาดหลักทรัพย์ พ.ศ. 2535 รวมถึงนโยบายและกฎหมายอื่น ๆ ที่เกี่ยวข้อง
6. พิจารณาและอนุมัติเรื่องใดๆ ที่จำเป็น และเกี่ยวเนื่องกับบริษัท หรือที่เห็นว่าเหมาะสม เพื่อผลประโยชน์ของบริษัท

คณะกรรมการบริษัทจะกระทำได้อีกต่อเมื่อได้รับอนุมัติจากที่ประชุมผู้ถือหุ้น ในเรื่องต่อไปนี้

- ก. เรื่องใดๆ ที่กฎหมายกำหนดให้ต้องได้รับมติจากที่ประชุมผู้ถือหุ้น และ
- ข. เรื่องใดๆ ที่กรรมการมีส่วนได้ส่วนเสีย และอยู่ในข่ายที่กฎหมายหรือประกาศของสำนักงานคณะกรรมการกำกับ หลักทรัพย์และตลาดหลักทรัพย์

ทั้งนี้ เรื่องใดที่กรรมการมีส่วนได้ส่วนเสียหรือมีความขัดแย้งทางผลประโยชน์กับบริษัทหรือบริษัทย่อย กรรมการที่มี ส่วนได้ส่วนเสียหรือมีความขัดแย้งทางผลประโยชน์ดังกล่าวไม่มีสิทธิออกเสียงลงคะแนนในเรื่องนั้น

นอกจากนี้ คณะกรรมการยังมีขอบเขตหน้าที่ในการกำกับดูแลให้บริษัทปฏิบัติตามกฎหมายว่าด้วยหลักทรัพย์และ ตลาดหลักทรัพย์ ข้อกำหนดของตลาดหลักทรัพย์ อาทิกรการทำรายการเกี่ยวโยงกัน การได้มาหรือจำหน่ายไปซึ่งทรัพย์สิน ตามกฎเกณฑ์ของตลาดหลักทรัพย์แห่งประเทศไทย หรือตามประกาศของคณะกรรมการกำกับหลักทรัพย์และตลาด หลักทรัพย์ หรือกฎหมายที่เกี่ยวข้องกับธุรกิจบริษัท

หน้าที่และความรับผิดชอบของประธานกรรมการ

1. เรียกประชุมคณะกรรมการ และมอบหมายให้เลขาธิการบริษัท ดูแลเรื่องการจัดส่งหนังสือเชิญประชุม รวมทั้งเอกสารต่างๆ เพื่อให้คณะกรรมการได้รับข้อมูลอย่างเพียงพอและทันเวลา
2. เป็นประธานที่ประชุมคณะกรรมการบริษัท
3. เป็นประธานที่ประชุมผู้ถือหุ้น และดำเนินการประชุมให้เป็นไปตามข้อบังคับบริษัท และตามระเบียบวาระที่กำหนดไว้
4. ปฏิบัติหน้าที่ตามที่กฎหมายกำหนดไว้โดยเฉพาะ ให้เป็นหน้าที่ของประธานกรรมการ

เลขาธิการบริษัท

เลขาธิการบริษัทมีบทบาทที่สำคัญในการประสานงานอย่างมีประสิทธิภาพทั้งภายในอันได้แก่ กรรมการหรือประธานกรรมการและประธานเจ้าหน้าที่บริหาร และภายนอกได้แก่ ระหว่างบริษัท ผู้ถือหุ้น และหน่วยงานกำกับดูแล ทั้งนี้ เลขาธิการบริษัท คนปัจจุบันคือ นายสง่า ตันติอมรพงษ์

การประชุมคณะกรรมการบริษัท

การประชุมคณะกรรมการบริษัทจะจัดขึ้นทุกรายไตรมาส และจะมีการจัดบันทึกการประชุมไว้เป็นลายลักษณ์อักษร และมีระบบการจัดเก็บที่สามารถตรวจสอบได้ โดยมีรายละเอียดการเข้าร่วมประชุมของกรรมการแต่ละท่านดังนี้

ลำดับ	รายชื่อกรรมการ	ตำแหน่ง	จำนวนครั้งที่เข้าประชุม		
			2563	2562	2561
1	พล.ต.ต.มงคล หนุนใจ (ได้รับการแต่งตั้งเป็นประธานกรรมการ เมื่อวันที่ 26 พฤศจิกายน 2563)	ม.ย. 2561 – ปัจจุบัน	14/15	6/6	2/12
2	นายศุภศิษฎ์ โภคินจารุรัตน์	2558 - ปัจจุบัน	15/15	6/6	12/12
3	นายทอง ทีฮา	2558 - ปัจจุบัน	8/15	4/6	9/12
4	นายประไพสิทธิ์ ตันติเกียร (ได้รับการแต่งตั้งเป็นกรรมการ เมื่อวันที่ 30 กรกฎาคม 2563) (โดยนับแต่วันที่ 30 กรกฎาคม – 31 ธันวาคม 2563 คณะกรรมการบริษัท มีการประชุมทั้งสิ้น 7 ครั้ง)	ก.ค. 2563 - ปัจจุบัน	7/15 (7/7)	-	-
5	นายสิทธิินาท ดวงรัตน์ (ได้รับการแต่งตั้งเป็นกรรมการ เมื่อวันที่ 30 กรกฎาคม 2563) (โดยนับแต่วันที่ 30 กรกฎาคม – 31 ธันวาคม 2563 คณะกรรมการบริษัท มีการประชุมทั้งสิ้น 7 ครั้ง)	ก.ค. 2563 - ปัจจุบัน	7/15 (7/7)	-	-
6	นางสาวเยาวโรจน์ กลิ่นบุญ (ได้รับการแต่งตั้งเป็นกรรมการ เมื่อวันที่ 1 ตุลาคม 2563) (โดยนับแต่วันที่ 1 ตุลาคม – 31 ธันวาคม 2563 คณะกรรมการบริษัท มีการประชุมทั้งสิ้น 4 ครั้ง)	ต.ค. 2563 - ปัจจุบัน	3/15 (3/3)	-	-
7	นายชนน วังดาล (ได้รับการแต่งตั้งเป็นกรรมการ เมื่อวันที่ 1 ตุลาคม 2563) (โดยนับแต่วันที่ 1 ตุลาคม – 31 ธันวาคม 2563 คณะกรรมการบริษัท มีการประชุมทั้งสิ้น 4 ครั้ง)	ต.ค. 2563 - ปัจจุบัน	3/15 (3/3)	-	-
8	นายพฤทธิพงษ์ ไทยแถม (ได้รับการแต่งตั้งเป็นกรรมการ เมื่อวันที่ 26 พฤศจิกายน 2563)	พ.ย. 2563 - ปัจจุบัน	0/15 (0/0)	-	-

ลำดับ	รายชื่อกรรมการ	ตำแหน่ง	จำนวนครั้งที่เข้าประชุม		
			2563	2562	2561
	(โดยนับแต่วันที่ 26 พฤศจิกายน – 31 ธันวาคม 2563 คณะกรรมการบริษัท มีการประชุมทั้งสิ้น 1 ครั้ง)				
9	นายสว่าง มาสะกี (ได้รับการแต่งตั้งเป็นกรรมการ เมื่อวันที่ 26 พฤศจิกายน 2563) (โดยนับแต่วันที่ 26 พฤศจิกายน – 31 ธันวาคม 2563 คณะกรรมการบริษัท มีการประชุมทั้งสิ้น 1 ครั้ง)	พ.ย. 2563 – ปัจจุบัน	0/15 (0/0)	-	-
10	นายโสรัจ โจนเบญกุล (ครบวาระการดำรงตำแหน่งกรรมการ เมื่อวันที่ 30 กรกฎาคม 2563) (โดยนับแต่วันที่ 1 มกราคม – 30 กรกฎาคม 2563 คณะกรรมการบริษัท มีการประชุมทั้งสิ้น 8 ครั้ง)	2537 - ก.ค. 2563	8/15 (8/8)	6/6	12/12
11	นายฟง ไช กง (ลาออกจากการเป็นกรรมการ เมื่อวันที่ 20 สิงหาคม 2563) (โดยนับแต่วันที่ 1 มกราคม – 20 สิงหาคม 2563 คณะกรรมการบริษัท มีการประชุมทั้งสิ้น 10 ครั้ง)	2555 - ส.ค. 2563	0/15 (0/10)	4/6	0/12
12	นายนิพนธ์ อรุณพูลศิลป์ (ลาออกจากการเป็นกรรมการ เมื่อวันที่ 23 กรกฎาคม 2563) (โดยนับแต่วันที่ 1 มกราคม – 23 กรกฎาคม 2563 คณะกรรมการบริษัท มีการประชุมทั้งสิ้น 8 ครั้ง)	2556 - ก.ค. 2563	8/15 (8/8)	6/6	12/12
13	นายปราโมทย์ กอบคุณนันท์ (ลาออกจากการเป็นกรรมการ เมื่อวันที่ 18 สิงหาคม 2563) (โดยนับแต่วันที่ 1 มกราคม – 18 สิงหาคม 2563 คณะกรรมการบริษัท มีการประชุมทั้งสิ้น 10 ครั้ง)	2556 - ส.ค. 2563	7/15 (7/10)	6/6	5/12
14	นายประยุทธ์ วิบูลย์ศิริชัย (ครบวาระการดำรงตำแหน่งกรรมการ เมื่อวันที่ 30 กรกฎาคม 2563) (โดยนับแต่วันที่ 1 มกราคม – 30 กรกฎาคม 2563 คณะกรรมการบริษัท มีการประชุมทั้งสิ้น 8 ครั้ง)	2558 – ปัจจุบัน	8/15 (8/8)	6/6	10/12
15	นางอริยญา โนนินทร์ (ครบวาระการดำรงตำแหน่งกรรมการ เมื่อวันที่ 30 กรกฎาคม 2563) (โดยนับแต่วันที่ 1 มกราคม – 30 กรกฎาคม 2563 คณะกรรมการบริษัท มีการประชุมทั้งสิ้น 8 ครั้ง)	เม.ย. 2562 – ปัจจุบัน	8/15 (8/8)	3/6	-
16	นายไพฑูรย์ เขียวพิริยะตระกูล (ลาออกจากการเป็นกรรมการ เมื่อวันที่ 22 มิถุนายน 2561)	2537 - มิ.ย. 2561	-	-	9/12
17	นางสาวหทัยชนก วชิรพงศ์ (ลาออกจากการเป็นกรรมการ เมื่อวันที่ 12 มีนาคม 2562)	2560 - มี.ค. 2562	-	1/6	10/12

คณะกรรมการตรวจสอบ

คณะกรรมการบริษัท ได้อนุมัติให้มีการจัดตั้งคณะกรรมการตรวจสอบ โดย ณ วันที่ 31 ธันวาคม 2563 มีรายนามคณะกรรมการตรวจสอบ ดังต่อไปนี้

- | | | |
|--------------------|-----------|-------------------------|
| 1. นายประไพสิทธิ์ | ต้นทโยกูร | ประธานคณะกรรมการตรวจสอบ |
| 2. นายสิทธินาท | ดวงรัตน์ | กรรมการตรวจสอบ |
| 3. นางสาวเยาวโรจน์ | กลินบุญ | กรรมการตรวจสอบ |

คณะกรรมการตรวจสอบแต่งตั้ง นายสง่า ดันตอมรพงษ์ เป็นเลขานุการคณะกรรมการตรวจสอบ

ทั้งนี้ในทุก ๆ ปี คณะกรรมการตรวจสอบจะนำเสนอเพื่อสอบทานและทบทวนขอบเขตอำนาจหน้าที่ของคณะกรรมการตรวจสอบ ให้สอดคล้องตามแนวทางการกำกับดูแลกิจการที่ดี ดังต่อไปนี้

ขอบเขต อำนาจหน้าที่ ของคณะกรรมการตรวจสอบ

1. สอบทานให้บริษัทมีการรายงานทางการเงินอย่างถูกต้องและเปิดเผยอย่างเพียงพอ โดยการประสานงานกับผู้สอบบัญชีภายนอกและผู้บริหารที่รับผิดชอบจัดทำรายงานทางการเงินทั้งรายไตรมาสและประจำปี โดยพิจารณางบการเงินและรายงานทางการเงินที่เกี่ยวข้องกับการบัญชีและวิธีปฏิบัติทางบัญชี การปฏิบัติตามมาตรฐานการบัญชี การดำรงอยู่ของกิจการ การเปลี่ยนแปลงนโยบายบัญชีที่สำคัญ รวมถึงเหตุผลของฝ่ายจัดการเกี่ยวกับการกำหนดนโยบายบัญชีก่อนนำเสนอคณะกรรมการบริษัทเพื่อเผยแพร่แก่ผู้ถือหุ้นและผู้ลงทุนทั่วไป
2. วางแนวทางและสอบทานให้บริษัทมีระบบการควบคุมภายใน (Internal Control) และการตรวจสอบภายใน (Internal Audit) ที่มีความเหมาะสมและมีประสิทธิผล โดยสอบทานร่วมกับผู้สอบบัญชีภายนอก และผู้ตรวจสอบภายใน พิจารณาวางแผน รวมทั้งทบทวนแผนการตรวจสอบภายในประจำปี (Audit Plan) ของบริษัท และการประเมินผลการตรวจสอบร่วมกับผู้สอบบัญชีและผู้ตรวจสอบภายใน ถึงปัญหาหรือข้อจำกัดที่เกิดขึ้นจากการตรวจสอบงบการเงิน วางแผนการควบคุมการประมวลข้อมูลทางอิเล็กทรอนิกส์ และการรักษาความปลอดภัยของข้อมูลเพื่อป้องกันการทุจริตหรือการใช้คอมพิวเตอร์ไปในทางที่ผิดโดยพนักงานบริษัท หรือบุคคลภายนอก และพิจารณาความเป็นอิสระของหน่วยงานตรวจสอบภายใน
3. สอบทานการดำเนินการของบริษัทให้เป็นไปตามกฎหมายว่าด้วยหลักทรัพย์และตลาดหลักทรัพย์ข้อกำหนดของตลาดหลักทรัพย์ หรือกฎหมายที่เกี่ยวข้องกับธุรกิจของบริษัท รวมทั้งมีหน้าที่และความรับผิดชอบตามข้อกำหนดและหลักเกณฑ์ของสำนักงานคณะกรรมการกำกับหลักทรัพย์และตลาดหลักทรัพย์ รวมทั้งตลาดหลักทรัพย์แห่งประเทศไทย
4. พิจารณาคัดเลือกและเสนอแต่งตั้งบุคคลซึ่งมีความเป็นอิสระเพื่อทำหน้าที่เป็นผู้สอบบัญชีของบริษัท รวมถึงพิจารณาเสนอคำตอบแทนของผู้สอบบัญชี โดยคำนึงถึงความน่าเชื่อถือ ความเพียงพอของทรัพยากร และปริมาณงานตรวจสอบของสำนักงานตรวจสอบบัญชี และประสบการณ์ของบุคลากรที่ได้รับมอบหมายให้ทำการตรวจสอบบัญชีของบริษัท รวมทั้งเข้าร่วมประชุมกับผู้สอบบัญชีโดยไม่มีฝ่ายจัดการเข้าร่วมประชุมด้วยอย่างน้อยปีละ 1 ครั้ง
5. พิจารณาให้ความเห็นชอบรายการที่เกี่ยวข้องกัน และ/หรือการได้มาหรือจำหน่ายไปซึ่งสินทรัพย์ของบริษัทหรือบริษัทย่อย รวมทั้งพิจารณาเปิดเผยข้อมูลของบริษัทในกรณีที่เกิดรายการเกี่ยวโยงหรือรายการที่อาจมีความขัดแย้งทางผลประโยชน์ให้มีความถูกต้องและครบถ้วน รวมทั้งพิจารณาอนุมัติรายการดังกล่าวเพื่อนำเสนอต่อที่ประชุมคณะกรรมการ และ/หรือที่ประชุมผู้ถือหุ้นของบริษัทต่อไป ทั้งนี้เพื่อให้เป็นไปตามบทบัญญัติของกฎหมายที่เกี่ยวข้อง
6. ดำเนินการอื่นใดตามที่คณะกรรมการบริษัทมอบหมายด้วยความเห็นชอบจากคณะกรรมการตรวจสอบ

7. ให้ความเห็นชอบในการพิจารณาแต่งตั้งโยกย้าย เลิกจ้างหัวหน้าหน่วยงานตรวจสอบภายใน หรือหน่วยงานอื่นใดที่รับผิดชอบเกี่ยวกับการตรวจสอบภายใน
8. จัดทำรายงานกิจกรรมของคณะกรรมการตรวจสอบโดยเปิดเผยไว้ในรายงานประจำปีของบริษัท ซึ่งรายงานดังกล่าวจะต้องมีข้อมูลครบถ้วนตามที่กฎหมายกำหนดและจะต้องลงนามโดยประธานกรรมการตรวจสอบ ทั้งนี้ รายงานดังกล่าวจะต้องประกอบด้วยข้อมูลดังต่อไปนี้เป็นอย่างน้อย
 - ☐ ความเห็นเกี่ยวกับกระบวนการจัดทำและการเปิดเผยข้อมูลในรายงานทางการเงินของบริษัทถึงความถูกต้องครบถ้วน เป็นที่เชื่อถือได้
 - ☐ ความเห็นเกี่ยวกับความเพียงพอของระบบการควบคุมภายในของบริษัท
 - ☐ เหตุผลที่เชื่อว่าผู้สอบบัญชีของบริษัทเหมาะสมที่จะได้รับการแต่งตั้งต่อไปอีกวาระหนึ่ง
 - ☐ ความเห็นเกี่ยวกับการปฏิบัติตามกฎหมายว่าด้วยหลักทรัพย์และตลาดหลักทรัพย์ ข้อกำหนดของตลาดหลักทรัพย์ หรือกฎหมายที่เกี่ยวข้องกับธุรกิจของบริษัท
 - ☐ ความเห็นเกี่ยวกับรายการที่อาจมีความขัดแย้งทางผลประโยชน์
 - ☐ ความเห็นเกี่ยวกับรายการที่อาจเข้าข่ายการให้-รับสินบน การทุจริตคอร์รัปชัน
 - ☐ จำนวนการประชุมคณะกรรมการตรวจสอบ และการเข้าร่วมประชุมของกรรมการตรวจสอบแต่ละท่าน
 - ☐ ความเห็นหรือข้อสังเกตโดยรวมที่คณะกรรมการตรวจสอบได้รับจากการปฏิบัติหน้าที่ตามกฎหมายว่าด้วยหลักทรัพย์และตลาดหลักทรัพย์ (charter)
 - ☐ รายการอื่นที่เห็นว่าผู้ถือหุ้นและผู้ลงทุนทั่วไปควรทราบภายใต้ขอบเขตหน้าที่และความรับผิดชอบที่ได้รับมอบหมายจากคณะกรรมการบริษัท
9. คณะกรรมการตรวจสอบมีความรับผิดชอบต่อคณะกรรมการบริษัทตามหน้าที่และความรับผิดชอบที่ได้รับมอบหมายจากคณะกรรมการบริษัท รวมทั้งมีหน้าที่และความรับผิดชอบตามที่ระบุไว้ในกฎหมายว่าด้วยหลักทรัพย์และตลาดหลักทรัพย์ รวมทั้งกฎข้อบังคับใดๆ ที่เกี่ยวข้อง
10. คณะกรรมการตรวจสอบมีอำนาจที่จะขอความเห็นที่เป็นอิสระจากที่ปรึกษาทางวิชาชีพอื่นใดเมื่อเห็นว่าจำเป็นด้วยค่าใช้จ่ายของบริษัท
11. คณะกรรมการตรวจสอบมีอำนาจเรียกขอข้อมูลจากหน่วยงานต่าง ๆ ของบริษัทประกอบการพิจารณาเพิ่มเติมในเรื่องต่างๆ ได้

12. ยอมรับและปฏิบัติตามข้อบังคับของบริษัท จรรยาบรรณของบริษัท นโยบายต่อต้านทุจริตคอร์รัปชัน พระราชบัญญัติ
บริษัทมหาชนจำกัด พ.ศ. 2535 พระราชบัญญัติหลักทรัพย์และตลาดหลักทรัพย์ พ.ศ. 2535 รวมถึงนโยบายและ
กฎหมายอื่น ๆ ที่เกี่ยวข้อง
13. กำกับดูแลการปฏิบัติตามมาตรการต่อต้านการทุจริตคอร์รัปชัน และสอบทานระบบการบริหารความเสี่ยงที่เชื่อมโยง
กับความเสี่ยงที่อาจเกิดขึ้นจากการทุจริตคอร์รัปชัน เพื่อให้มั่นใจว่าการดำเนินงานของบริษัทมีความรัดกุม
เหมาะสม และมีประสิทธิภาพ
14. รับเรื่องร้องเรียน แจ้งเบาะแสการกระทำทุจริตคอร์รัปชัน ทั้งภายในและภายนอกองค์กรที่มีส่วนเกี่ยวข้องตรวจสอบ
ข้อเท็จจริงตามที่ได้รับแจ้ง และนำเสนอเรื่องร้องเรียนให้คณะกรรมการบริษัทร่วมกันพิจารณาลงโทษหรือแก้ไข
ปัญหาดังกล่าว รวมทั้งสรุปผลการทุจริตคอร์รัปชันในองค์กรและกำหนดมาตรการป้องกัน

การประชุมคณะกรรมการตรวจสอบ

การประชุมคณะกรรมการตรวจสอบจะจัดขึ้นทุกรายไตรมาส และจะมีการจัดบันทึกการประชุมไว้เป็นลายลักษณ์
อักษรและมีระบบการจัดเก็บที่สามารถตรวจสอบได้ โดยมีรายละเอียดการเข้าร่วมประชุมของกรรมการแต่ละท่านดังนี้

รายชื่อ	วาระการดำรงตำแหน่ง	2563	2562	2561
		จำนวนครั้งที่เข้าประชุม / จำนวนครั้งที่ประชุม		
1. นายประไพสิทธิ์ ตัณฑ์เกียร (ได้รับการแต่งตั้งเป็นกรรมการตรวจสอบเมื่อวันที่ 30 กรกฎาคม 2563) (โดยนับแต่วันที่ 30 กรกฎาคม – 31 ธันวาคม 2563 คณะกรรมการตรวจสอบ มีการประชุมทั้งสิ้น 4 ครั้ง)	30 ก.ค. 2563 – ปัจจุบัน	4/8 (4/4)	-	-
2. สิทธินาท ดวงรัตน์ (ได้รับการแต่งตั้งเป็นกรรมการตรวจสอบเมื่อวันที่ 30 กรกฎาคม 2563) (โดยนับแต่วันที่ 30 กรกฎาคม – 31 ธันวาคม 2563 คณะกรรมการตรวจสอบ มีการประชุมทั้งสิ้น 4 ครั้ง)	30 ก.ค. 2563 – ปัจจุบัน	4/8 (4/4)	-	-
3. นางสาวเยาวโรจน์ กลิ่นบุญ (ได้รับการแต่งตั้งเป็นกรรมการตรวจสอบเมื่อวันที่ 1 ตุลาคม 2563) (โดยนับแต่วันที่ 1 ตุลาคม – 31 ธันวาคม 2563 คณะกรรมการตรวจสอบ มีการประชุมทั้งสิ้น 2 ครั้ง)	1 ต.ค. 2563 - ปัจจุบัน	2/8 (2/2)	-	-
4. นายนิพนธ์ อรุณพูลศิลป์ (ลาออกจากการเป็นกรรมการ เมื่อวันที่ 23 กรกฎาคม 2563)	17 ต.ค. 2556 – 23 ก.ค. 2563	3/8 (3/3)	4/4	6/6

รายชื่อ	วาระการดำรงตำแหน่ง	2563	2562	2561
		จำนวนครั้งที่เข้าประชุม / จำนวนครั้งที่ประชุม		
(โดยนับแต่วันที่ 1 มกราคม – 23 กรกฎาคม 2563 คณะกรรมการตรวจสอบ มีการประชุมทั้งสิ้น 3 ครั้ง)				
5. นายปราโมทย์ กอบคุณนันท์ (ลาออกจากการเป็นกรรมการ เมื่อวันที่ 18 สิงหาคม 2563) (โดยนับแต่วันที่ 1 มกราคม – 18 สิงหาคม 2563 คณะกรรมการตรวจสอบ มีการประชุมทั้งสิ้น 5 ครั้ง)	13 พ.ย. 2556 – 18 ส.ค. 2563	4/8 (4/5)	4/4	3/6
6. นายประยุทธ์ วิบูลย์ศิริชัย (พ้นจากตำแหน่งกรรมการตรวจสอบเนื่องจาก ครบวาระการดำรงตำแหน่งกรรมการบริษัท เมื่อ วันที่ 30 กรกฎาคม 2563) (โดยนับแต่วันที่ 1 มกราคม – 30 กรกฎาคม 2563 คณะกรรมการตรวจสอบ มีการประชุมทั้งสิ้น 4 ครั้ง)	13 ส.ค. 2558 – 30 ก.ค. 2563	4/8 (4/4)	4/4	6/6

คณะกรรมการบริหาร

โดยบริษัทมีจำนวนคณะกรรมการบริหารจำนวน 5 ท่าน ดังนี้

1. นายศุภศิษฎ์	โกคินจารุรัศมิ์	ประธานกรรมการบริหาร
2. นายออง	ทีฮา	กรรมการบริหาร
3. นายชนน	วังตาล	กรรมการบริหาร
4. นางสาวนิษฐรัศมิ์	จิราสกุลเกียรติ	กรรมการบริหาร
5. นายพงกฤษณ์	สุนทรารุณ	กรรมการบริหาร

ขอบเขต อำนาจหน้าที่ ของคณะกรรมการบริหาร

ในการประชุมคณะกรรมการบริษัทได้มีการทบทวน และกำหนดขอบเขตอำนาจหน้าที่ของคณะกรรมการบริหารไว้ดังต่อไปนี้

1. จัดทำและนำเสนอนโยบายทางธุรกิจ เป้าหมาย และแผนการดำเนินงาน กลยุทธ์ทางธุรกิจ และงบประมาณประจำปีของบริษัท เพื่อขออนุมัติต่อคณะกรรมการบริษัท
2. ควบคุมดูแลการดำเนินธุรกิจของบริษัทให้เป็นไปตามนโยบายทางธุรกิจ เป้าหมาย และแผนการดำเนินงาน กลยุทธ์ทางธุรกิจ และงบประมาณที่ได้รับอนุมัติจากคณะกรรมการ
3. กำหนดโครงสร้างองค์กร และอำนาจการบริหารจัดการ โดยให้ครอบคลุมรายละเอียดการคัดเลือก การว่าจ้าง การกำหนดผลประโยชน์ตอบแทน การโยกย้าย การฝึกอบรม และการเลิกจ้างพนักงานของบริษัท

4. อาจแต่งตั้งหรือมอบหมายให้บุคคลใดบุคคลหนึ่งหรือหลายคนกระทำการอย่างใดอย่างหนึ่งแทนคณะกรรมการบริหารตามที่เห็นสมควรได้ และคณะกรรมการบริหารสามารถยกเลิก เปลี่ยนแปลงหรือแก้ไขอำนาจนั้นๆได้
5. ยอมรับและปฏิบัติตามข้อบังคับของบริษัท จรรยาบรรณของบริษัท นโยบายต่อต้านทุจริตคอร์รัปชั่น พระราชบัญญัติบริษัทมหาชนจำกัด พ.ศ. 2535 พระราชบัญญัติหลักทรัพย์และตลาดหลักทรัพย์ พ.ศ. 2535 รวมถึงนโยบายและกฎหมายอื่น ๆ ที่เกี่ยวข้อง
6. คณะกรรมการบริหาร รวมถึงประธานเจ้าหน้าที่บริหารและฝ่ายจัดการมีหน้าที่และรับผิดชอบในการกำหนดให้มีระบบและให้การส่งเสริมและสนับสนุนในการนำมาตรการต่อต้านคอร์รัปชั่น และสื่อสารไปยังพนักงานและผู้ที่เกี่ยวข้องทุกหน่วยงาน รวมทั้งทบทวนความเหมาะสมของระบบและมาตรการต่าง ๆ เพื่อให้สอดคล้องกับการเปลี่ยนแปลงธุรกิจ ระเบียบ ข้อบังคับ และข้อกำหนดกฎหมาย
7. ปฏิบัติหน้าที่อื่นใด ตามที่ได้รับมอบหมายจากคณะกรรมการบริษัท

อนึ่ง การอนุมัติรายการดังกล่าวข้างต้นจะต้องไม่มีลักษณะเป็นการอนุมัติรายการที่ทำให้คณะกรรมการบริหาร หรือผู้รับมอบอำนาจจากคณะกรรมการบริหาร สามารถอนุมัติรายการที่ตนหรือบุคคลที่อาจมีความขัดแย้ง มีส่วนได้เสียหรืออาจมีความขัดแย้งทางผลประโยชน์อื่นใดทำกับบริษัทหรือบริษัทย่อย หรือบริษัทที่เกี่ยวข้องตามประกาศคณะกรรมการ กสท. และ/หรือตลาดหลักทรัพย์แห่งประเทศไทย โดยคณะกรรมการบริหารจะต้องนำเสนอเรื่องดังกล่าวต่อคณะกรรมการบริษัท และ/หรือที่ประชุมผู้ถือหุ้น เพื่อให้พิจารณาและอนุมัติรายการดังกล่าวภายใต้ข้อบังคับหรือประกาศหรือกฎหมายที่เกี่ยวข้อง ยกเว้นเป็นการอนุมัติรายการที่เป็นไปตามธุรกิจปกติและเงื่อนไขการค้าปกติซึ่งเป็นไปตามประกาศของคณะกรรมการกำกับหลักทรัพย์และตลาดหลักทรัพย์

การประชุมคณะกรรมการบริหาร

รายชื่อ	วาระการดำรงตำแหน่ง	2563 (ม.ค. - ธ.ค.)	2562 (ม.ค. - ธ.ค.)	2561 (ม.ค. - ธ.ค.)
		จำนวนครั้งที่เข้าประชุม / จำนวนครั้งที่ประชุม		
1. นายศุภศิษฎ์ โภคินจรัสศรี	2558 - ปัจจุบัน	12/12	13/13	11/11
2. นายออง ทีฮา	2558 - ปัจจุบัน	9/12	10/13	10/11
3. นายชนน วังตาล (ได้รับการแต่งตั้งเป็นกรรมการบริหารเมื่อวันที่ 1 ตุลาคม 2563) (โดยนับแต่วันที่ 1 ตุลาคม - 31 ธันวาคม 2563 คณะกรรมการบริหาร มีการประชุมทั้งสิ้น 3 ครั้ง)	ต.ค. 2563 - ปัจจุบัน	3/12 (3/3)	-	-
4. นางสาวนิษฐาจิณี จิราสกุลเกียรติ (ได้รับการแต่งตั้งเป็นกรรมการบริหารเมื่อวันที่ 30 กรกฎาคม 2563) (โดยนับแต่วันที่ 30 กรกฎาคม - 31 ธันวาคม 2563 คณะกรรมการบริหาร มีการประชุมทั้งสิ้น 6 ครั้ง)	ก.ค. 2563 - ปัจจุบัน	6/12 (6/6)	-	-

รายชื่อ	วาระการดำรงตำแหน่ง	2563 (ม.ค. - ธ.ค.)	2562 (ม.ค. - ธ.ค.)	2561 (ม.ค. - ธ.ค.)
		จำนวนครั้งที่เข้าประชุม / จำนวนครั้งที่ประชุม		
5. นายพงศ์ฤกษ์ สุนทรารชุน (ได้รับการแต่งตั้งเป็นกรรมการบริหารเมื่อวันที่ 30 กรกฎาคม 2563) (โดยนับแต่วันที่ 30 กรกฎาคม - 31 ธันวาคม 2563 คณะกรรมการบริหาร มีการประชุมทั้งสิ้น 6 ครั้ง)	ก.ค. 2563 - ปัจจุบัน	6/12 (6/6)	-	-
6. นายไสร็จ ไรจนเบญกุล (พ้นจากตำแหน่งกรรมการบริหารเนื่องจากครบวาระการดำรงตำแหน่งกรรมการบริษัท เมื่อวันที่ 30 กรกฎาคม 2563) (โดยนับแต่วันที่ 1 มกราคม - 30 กรกฎาคม 2563 คณะกรรมการบริหาร มีการประชุมทั้งสิ้น 6 ครั้ง)	2551 - ก.ค. 2563	6/12 (6/6)	12/13	10/11
4. นางอรัญญา โนนินทร์ (พ้นจากตำแหน่งกรรมการบริหารเนื่องจากครบวาระการดำรงตำแหน่งกรรมการบริษัท เมื่อวันที่ 30 กรกฎาคม 2563) (โดยนับแต่วันที่ 1 มกราคม - 30 กรกฎาคม 2563 คณะกรรมการบริหาร มีการประชุมทั้งสิ้น 6 ครั้ง)	2561 - ก.ค. 2563	5/12 (5/6)	13/13	5/11

คณะกรรมการบริหารความเสี่ยง

คณะกรรมการบริหารความเสี่ยง ได้รับการแต่งตั้งโดยคณะกรรมการบริษัท และประกอบด้วยกรรมการและผู้บริหารอย่างน้อย 3 คน โดย ณ วันที่ 25 กุมภาพันธ์ 2564 มีรายนามคณะกรรมการบริหารความเสี่ยง ดังต่อไปนี้

- | | |
|-------------------------|----------------------------------|
| 1. นายสิทธินาท ดวงรัตน์ | ประธานคณะกรรมการบริหารความเสี่ยง |
| 2. นายออง ทีฮ่า | คณะกรรมการบริหารความเสี่ยง |
| 3. นายชนน วังตาล | คณะกรรมการบริหารความเสี่ยง |

คณะกรรมการบริหารความเสี่ยงแต่งตั้ง นางสาวนิษฐศรี จิราสกุลเกียรติ เป็นเลขานุการคณะกรรมการบริหารความเสี่ยง

ขอบเขต อำนาจหน้าที่ ของคณะกรรมการบริหารความเสี่ยง

1. สอบทานและนำเสนอแนะนโยบายการบริหารความเสี่ยงและความเสี่ยงที่ยอมรับได้ให้แก่คณะกรรมการบริษัทเพื่อพิจารณาอนุมัติ
2. กำกับดูแลการพัฒนาและการปฏิบัติตามกรอบการบริหารความเสี่ยงทั่วทั้งองค์กร
3. สอบทานรายงานการบริหารความเสี่ยงเพื่อติดตามความเสี่ยงที่สำคัญ และดำเนินการให้มั่นใจได้ว่าองค์กรมีการจัดการความเสี่ยงอย่างเพียงพอและเหมาะสม

- 4.หารือและทบทวนกับฝ่ายบริหารในกลยุทธ์การบริหารความเสี่ยงของบริษัทเพื่อลดความเสี่ยงที่สำคัญ อาทิ ความเสี่ยงด้านสินเชื่อ ความเสี่ยงทางการตลาด ความเสี่ยงการจัดหาแหล่งเงินทุน ความเสี่ยงการลงทุน เป็นต้น
5. ให้คำแนะนำกับบริษัทในด้านงานบริหารความเสี่ยง และการพิจารณาแก้ไขข้อมูลต่างๆ ที่เกี่ยวกับการพัฒนาระบบการบริหารความเสี่ยง
6. ให้มีอำนาจแต่งตั้งคณะทำงานประเมินและติดตามความเสี่ยงของบริษัท
7. เรื่องอื่นๆ ตามที่คณะกรรมการบริษัทมอบหมาย โดยเกี่ยวกับการบริหารความเสี่ยง

การประชุมคณะอนุกรรมการบริหารความเสี่ยง

การประชุมคณะอนุกรรมการบริหารความเสี่ยงจะจัดขึ้นทุกวาระปี และจะมีการจัดบันทึกการประชุมไว้เป็นลายลักษณ์อักษรและมีระบบการจัดเก็บที่สามารถตรวจสอบได้ โดยมีรายละเอียดการเข้าร่วมประชุมของกรรมการแต่ละท่านดังนี้

รายชื่อ	วาระการดำรงตำแหน่ง	2563	2562	2561
		จำนวนครั้งที่เข้าประชุม / จำนวนครั้งที่ประชุม		
1. นายสิทธินาท ดวงรัตน์ (ได้รับการแต่งตั้งเป็นประธานอนุกรรมการบริหารความเสี่ยงเมื่อวันที่ 25 กุมภาพันธ์ 2564)	2564 - ปัจจุบัน	-	-	-
2. นายออง ทีฮยา (สิ้นสุดการเป็นประธานอนุกรรมการบริหารความเสี่ยงเมื่อวันที่ 25 กุมภาพันธ์ 2564)	2558 - ปัจจุบัน	-	0/1	1/1
3. นายชนน วิงตาล (ได้รับการแต่งตั้งเป็นอนุกรรมการบริหารความเสี่ยงเมื่อวันที่ 25 กุมภาพันธ์ 2564)	2564 - ปัจจุบัน	-	-	-
4. นายศุภศิษฎ์ โภคินจารวัตร (พ้นจากตำแหน่งอนุกรรมการบริหารความเสี่ยงเมื่อวันที่ 25 กุมภาพันธ์ 2564)	2558 - 2564	-	1/1	1/1
5. นายประยุทธ์ วิบูลย์ศิริชัย (พ้นจากตำแหน่งอนุกรรมการบริหารความเสี่ยงเมื่อวันที่ 30 กรกฎาคม 2563)	2558 - 2563	-	0/1	1/1
6. พล.ต.ต.มงคล หุ่นเรใจ (พ้นจากตำแหน่งอนุกรรมการบริหารความเสี่ยงเมื่อวันที่ 25 กุมภาพันธ์ 2564)	2561 - 2564	-	1/1	1/1

หมายเหตุ: ในปี 2563 ไม่มีการประชุมคณะอนุกรรมการบริหารความเสี่ยง โดยคณะกรรมการบริษัทฯ เป็นองค์คณะในการพิจารณาวาระต่างๆ ที่อยู่ภายใต้ขอบเขต หน้าที่ และความรับผิดชอบของคณะอนุกรรมการบริหารความเสี่ยง

คณะกรรมการสรรหาและพิจารณาคำตอบแทน

คณะกรรมการสรรหาและพิจารณาคำตอบแทน ได้รับการแต่งตั้งโดยคณะกรรมการบริษัท และประกอบด้วย กรรมการและผู้บริหารอย่างน้อย 3 คน โดย ณ วันที่ 25 กุมภาพันธ์ 2564 มีรายนามคณะกรรมการสรรหาและพิจารณาคำตอบแทน ดังต่อไปนี้

- | | | |
|--------------------|-----------|---|
| 1. พล.ต.ต. มงคล | หรรษ์เรใจ | ประธานคณะกรรมการสรรหาและพิจารณาคำตอบแทน |
| 2. นายสว่าง | มาสะกี | คณะกรรมการสรรหาและพิจารณาคำตอบแทน |
| 3. นางสาวเยาวโรจน์ | กลิ่นบุญ | คณะกรรมการสรรหาและพิจารณาคำตอบแทน |

คณะกรรมการสรรหาและพิจารณาคำตอบแทนแต่งตั้ง นางสาวชนากการ เขียวสม เป็นเลขานุการ
คณะกรรมการ สรรหาและพิจารณาคำตอบแทน

ขอบเขต อำนาจหน้าที่ ของคณะกรรมการสรรหาและพิจารณาคำตอบแทน

1. พิจารณาโครงสร้าง องค์ประกอบ และคุณสมบัติของกรรมการบริษัท
2. คัดเลือก สรรหาบุคคลที่มีความรู้ความสามารถเหมาะสมกับกิจการของบริษัท และสมควรเสนอชื่อเป็น กรรมการ ในกรณีที่ตำแหน่งว่างลง เพื่อนำเสนอต่อคณะกรรมการบริษัท หรือที่ประชุมผู้ถือหุ้น เพื่อพิจารณาแต่งตั้ง
3. พิจารณาเสนอโครงสร้างคำตอบแทนกรรมการ ได้แก่ เงินเดือน บำเหน็จ โบนัส สวัสดิการ ค่าเบี้ยประชุม และผลประโยชน์ตอบแทนอื่นๆ ทั้งด้านการเงิน และอื่นๆตามตกลง
4. ประเมินผลการปฏิบัติงานของคณะกรรมการสรรหาและพิจารณาคำตอบแทน และรายงานต่อ คณะกรรมการบริษัทประจำปี
5. พิจารณาเสนอแนวทางการกำหนดคำตอบแทน ได้แก่ เงินเดือน บำเหน็จ โบนัส สวัสดิการ และผลประโยชน์ตอบแทนอื่นๆ ทั้งด้านการเงิน และอื่นๆ ตามตกลง ของประธานเจ้าหน้าที่บริหาร หรือบุคคลซึ่งดำรงตำแหน่ง อำนาจ และหน้าที่คล้ายคลึงกัน
6. ปฏิบัติงานอื่นใดตามที่คณะกรรมการบริษัทมอบหมาย โดยเกี่ยวเนื่องกับการสรรหาและพิจารณาคำตอบแทน

การประชุมคณะกรรมการสรรหาและพิจารณาคำตอบแทน

การประชุมคณะกรรมการสรรหาและพิจารณาคำตอบแทน มีการจัดบันทึกการประชุมไว้เป็นลายลักษณ์อักษร และมีระบบการจัดเก็บที่สามารถตรวจสอบได้ โดยมีรายละเอียดการเข้าร่วมประชุมของกรรมการแต่ละท่านดังนี้

รายชื่อ	วาระการดำรงตำแหน่ง	2563	2562	2561
		จำนวนครั้งที่เข้าประชุม / จำนวนครั้งที่ประชุม		
1. พล.ต.ต.มงคล หุ่นเรใจใจ (ได้รับการแต่งตั้งเป็นประธานอนุกรรมการสรรหาและพิจารณาคำตอบแทนเมื่อวันที่ 25 กุมภาพันธ์ 2564)	2561 – ปัจจุบัน	1/1	-	-
2. นายสว่าง มาสะกี (ได้รับการแต่งตั้งเป็นอนุกรรมการสรรหาและพิจารณาคำตอบแทนเมื่อวันที่ 25 กุมภาพันธ์ 2564)	2564 - ปัจจุบัน	-	-	-
3. นางสาวเยาวโรจน์ กลิ่นบุญ (ได้รับการแต่งตั้งเป็นอนุกรรมการสรรหาและพิจารณาคำตอบแทนเมื่อวันที่ 25 กุมภาพันธ์ 2564)	2564 - ปัจจุบัน	-	-	-
4. นายปราโมทย์ กอบคุณนันท์ (พ้นจากตำแหน่งประธานอนุกรรมการสรรหาและพิจารณาคำตอบแทนเมื่อวันที่ 18 สิงหาคม 2563) (โดยนับแต่วันที่ 1 มกราคม – 18 สิงหาคม 2563 คณะอนุกรรมการสรรหาฯ มีการประชุมทั้งสิ้น 1 ครั้ง)	2557 - 2563	1/1	2/2	1/1
5. นางอริยญา ไนอินทร์ (พ้นจากตำแหน่งอนุกรรมการสรรหาและพิจารณาคำตอบแทนเมื่อวันที่ 30 กรกฎาคม 2563) (โดยนับแต่วันที่ 1 มกราคม – 30 กรกฎาคม 2563 คณะอนุกรรมการสรรหาฯ มีการประชุมทั้งสิ้น 1 ครั้ง)	2562 – 2563	1/1	0/2	-
6. นางสาวหทัยชนก วชิรพงศ์ (ลาออกจากตำแหน่งอนุกรรมการสรรหาและพิจารณาคำตอบแทนเมื่อวันที่ 12 มีนาคม 2562)	2560 - 2562	-	2/2	1/1

รายละเอียดของกรรมการ ผู้บริหารและผู้อำนวยการ

รายละเอียดกรรมการ ผู้บริหาร และ ผู้อำนวยการ

ชื่อ-สกุล / ตำแหน่ง	อายุ (ปี)	ความสัมพันธ์ทางครอบครัวระหว่างผู้บริหาร	ประวัติการศึกษา	สัดส่วนการถือหุ้นในบริษัท (%)	ประสบการณ์ในระยะ 5 ปี ย้อนหลัง		
					ระยะเวลา	ตำแหน่ง	บริษัท/องค์กร
1. พล.ต.มณฑล ทรัพย์เจริญใจ ประธานกรรมการ (ได้รับการแต่งตั้งเป็นประธานกรรมการเมื่อวันที่ 26 พฤศจิกายน 2563)	73	ไม่มี	<input type="checkbox"/> ปริญญาโท พัฒนบริหารศาสตร์มหาบัณฑิต (รัฐประศาสนศาสตร์) สถาบันบัณฑิตพัฒนบริหารศาสตร์ <input type="checkbox"/> ปริญญาตรี ศิลปศาสตรบัณฑิต (รัฐศาสตร) มหาวิทยาลัยเชียงใหม่	ไม่มี	การดำรงตำแหน่งในปัจจุบัน 2561 – ปัจจุบัน กรรมการ การดำรงตำแหน่งที่สิ้นสุดแล้ว 2559-2561 กรรมการ บริษัท กรีนเอร์ พาวเวอร์ (ไทยแลนด์) จำกัด		
2. นายศุภศิษฎ์ โภคินจรัสดี รองประธานกรรมการ กรรมการบริหาร และประธานเจ้าหน้าที่บริหาร (ได้รับการแต่งตั้งเป็นรองประธานกรรมการเมื่อวันที่ 30 กรกฎาคม 2563)	39	ไม่มี	<input type="checkbox"/> ปริญญาโท Financial Analysis, University of San Francisco <input type="checkbox"/> ปริญญาตรี คณะพาณิชยศาสตร์และการบัญชี หลักสูตรนานาชาติ มหาวิทยาลัยธรรมศาสตร์	ไม่มี	การดำรงตำแหน่งในปัจจุบัน 2556 – ปัจจุบัน กรรมการ 2557 – ปัจจุบัน ผู้ร่วมก่อตั้งและประธานกรรมการ 2558 – ปัจจุบัน รองประธาน/กรรมการ/กรรมการบริหาร 2558 - ปัจจุบัน กรรมการ		บริษัท กรีนเอร์ พาวเวอร์ (ไทยแลนด์) จำกัด AVA Asia Co., Ltd. บริษัท เมตะ คอร์ปอเรชั่น จำกัด (มหาชน). บริษัท โนวา เอเชีย จำกัด

ชื่อ-สกุล / ตำแหน่ง	อายุ (ปี)	ความสัมพันธ์ทางครอบครัวระหว่างผู้บริหาร	ประวัติการศึกษา	สัดส่วนการถือหุ้นในบริษัท (%)	ประสบการณ์ในระยะ 5 ปี ย้อนหลัง		
					ระยะเวลา	ตำแหน่ง	บริษัท/องค์กร
					2559 – ปัจจุบัน	กรรมการ	บริษัท GEP (Myanmar) จำกัด
					2559 – ปัจจุบัน	กรรมการ	Planet Energy Holdings PTE LTD.
					2559 – ปัจจุบัน	กรรมการ	Noble Planet PTE LTD.
					2559 – ปัจจุบัน	กรรมการ	Wealthy Capital Consulting Ltd.
					2560 – ปัจจุบัน	กรรมการ	บริษัท วินเทจ โฮลดิ้ง เจแปน จำกัด
					2561 – ปัจจุบัน	กรรมการ	บริษัท วีทีอี อินเทอร์เน็ตชั่นแนล คอนสตรัคชั่น จำกัด
					2561 – ปัจจุบัน	กรรมการ	บริษัท วินเทจ อีพีซี จำกัด
					2564 - ปัจจุบัน	กรรมการและประธาน	บริษัท เอส แอล เอ็ม คอร์ปอเรชั่น จำกัด (มหาชน)
					การดำรงตำแหน่งที่สิ้นสุดแล้ว		
					2563 – 2557	ผู้ร่วมก่อตั้ง และ ประธานกรรมการบริหาร	บริษัท กู๊ดคิดส์ อินเตอร์เทนเมนต์ จำกัด
3. นายออง ทีฮ่า กรรมการและกรรมการบริหาร	40	ไม่มี	<input type="checkbox"/> Master of Science Finance and Economics,	ไม่มี	การดำรงตำแหน่งในปัจจุบัน		
					2555 – ปัจจุบัน	กรรมการบริหาร	Green Earth Power (Thailand) Co., Ltd.

ชื่อ-สกุล / ตำแหน่ง	อายุ (ปี)	ความสัมพันธ์ทางครอบครัวระหว่างผู้บริหาร	ประวัติการศึกษา	สัดส่วนการถือหุ้นในบริษัท (%)	ประสบการณ์ในระยะ 5 ปี ย้อนหลัง		
					ระยะเวลา	ตำแหน่ง	บริษัท/องค์กร
			London School of Economics and Political Science <input type="checkbox"/> Master of Science Real Estate Finance, New York University <input type="checkbox"/> B.A. Economics and International Relations, Boston University		2555 – ปัจจุบัน	กรรมการ	AVA Capital Trading Co., Ltd.
					2557 – ปัจจุบัน	ผู้ร่วมก่อตั้งและ CEO	AVA Asia Co.,Ltd.
					2557 – ปัจจุบัน	กรรมการ	AVA Corporation Co., Ltd.
					2557 - ปัจจุบัน	กรรมการ	AVA Estates Co., Ltd.
					2557 – ปัจจุบัน	กรรมการ	AVA Executive Offices Co., Ltd.
					2558 – ปัจจุบัน	กรรมการ	บริษัท โนวา เอเชีย จำกัด
					2558 – ปัจจุบัน	กรรมการ/กรรมการบริหาร	บริษัท เมตอะ คอร์ปอเรชั่น จำกัด (มหาชน)
					2559 - ปัจจุบัน	กรรมการ	บริษัท GEP (Myanmar) จำกัด
					2559 – ปัจจุบัน	กรรมการ	Planet Energy Holdings Pte Ltd.
					2559 – ปัจจุบัน	กรรมการ	Noble Planet Pte Ltd.
					2559 – ปัจจุบัน	กรรมการ	Wealthy Capital Consulting Ltd.
					2563 – ปัจจุบัน	กรรมการ	บริษัท วินเทจ ไรตติ้ง เจแปน จำกัด
					2563 – ปัจจุบัน	กรรมการ	บริษัท วีทีอี อินเตอร์เนชั่นแนล คอนสตรัคชั่น จำกัด
					2563 - ปัจจุบัน	กรรมการ	บริษัท วินเทจ อีพีซี จำกัด
การดำรงตำแหน่งที่สิ้นสุดแล้ว							
-					-		

ชื่อ-สกุล / ตำแหน่ง	อายุ (ปี)	ความสัมพันธ์ระหว่างผู้บริหาร	ประวัติการศึกษา	สัดส่วนการถือหุ้นในบริษัท (%)	ประสบการณ์ในระยะเวลา 5 ปี ย้อนหลัง		
					ระยะเวลา	ตำแหน่ง	บริษัท/องค์กร
4. นายประไพสิทธิ์ ตันต์เกียรติกร กรรมการอิสระ/ประธานกรรมการตรวจสอบ (ได้รับการแต่งตั้งเป็นกรรมการเมื่อวันที่ 30 กรกฎาคม 2563)	66	ไม่มี	<input type="checkbox"/> ปริญญาโท บริหารธุรกิจ สาขาการเงิน Florida State University ประเทศสหรัฐอเมริกา <input type="checkbox"/> ปริญญาตรี สถิติศาสตร์ บัณฑิต สาขาธุรกิจประยุกต์ ทางธุรกิจ จุฬาลงกรณ์มหาวิทยาลัย	ไม่มี	การดำรงตำแหน่งในปัจจุบัน		
					2548 – ปัจจุบัน	กรรมการผู้จัดการ	บริษัท โพธิ์เส้าสหัสวิน จำกัด
					2560 – ปัจจุบัน	กรรมการอิสระ/ประธานกรรมการตรวจสอบ กำกับดูแลกิจการ ความรับผิดชอบต่อสังคมและสิ่งแวดล้อม ส่งเสริมการสื่อสารและกำหนดคำตอบแทน	บริษัท บัตรกรุงไทย จำกัด (มหาชน)
					2562 – ปัจจุบัน	กรรมการอิสระ/กรรมการตรวจสอบ	บริษัท ไทยออยล์ จำกัด (มหาชน)
					2563 - ปัจจุบัน	กรรมการอิสระ/ประธานกรรมการตรวจสอบ	บริษัท เมตอะ คอร์ปอเรชั่น จำกัด (มหาชน)
					การดำรงตำแหน่งที่สิ้นสุดแล้ว		
					2555 – 2561	กรรมการ/ประธานกรรมการบริหาร	บริษัท มาบุญครองเฮลธ์แคร์ จำกัด
					2558 - 2561	กรรมการ/กรรมการบริหาร	ธนาคารพัฒนาขนาดกลางและชนราย่อมแห่งประเทศไทย

ชื่อ-สกุล / ตำแหน่ง	อายุ (ปี)	ความสัมพันธ์ทางครอบครัวกับผู้บริหาร	ประวัติการศึกษา	สัดส่วนการถือหุ้นในบริษัท (%)	ประสบการณ์ในระยะ 5 ปี ย้อนหลัง		
					ระยะเวลา	ตำแหน่ง	บริษัท/องค์กร
5. นายสิทธิธนาภ ดวงรัตน์ กรรมการอิสระ/กรรมการตรวจสอบ (ได้รับการแต่งตั้งเป็นกรรมการเมื่อวันที่ 30 กรกฎาคม 2563)	60	ไม่มี	<input type="checkbox"/> ปริญญาโท สาขา MBA ด้าน Data processing Florida Institute of Technology ประเทศสหรัฐอเมริกา <input type="checkbox"/> ปริญญาตรี สาขาบัญชี ที่ Saint Leo College (University) ประเทศสหรัฐอเมริกา (Honors Magna Cum Laude)	ไม่มี	การดำรงตำแหน่งในปัจจุบัน		
					2563 – ปัจจุบัน	ที่ปรึกษา/ผู้เชี่ยวชาญ	ธนาคารพัฒนาวิสาหกิจขนาดกลางและขนาดย่อมแห่งประเทศไทย
					2563 – ปัจจุบัน	กรรมการ/กรรมการตรวจสอบ	บริษัท เ็นบีเค ไลฟ์ ประกันชีวิต จำกัด (มหาชน)
					2563 – ปัจจุบัน	กรรมการอิสระ/กรรมการตรวจสอบ	บริษัท เมตะ คอร์ปอเรชั่น จำกัด (มหาชน)
					2564 - ปัจจุบัน	กรรมการอิสระ/กรรมการตรวจสอบ	บริษัท อินเทอร์เน็ต ฟาริสส์ เ็นเนอส์ จำกัด (มหาชน)
					การดำรงตำแหน่งที่สิ้นสุดแล้ว		
6. นางสาวเยาวภา ใจจันท์ กิตตินนุญ กรรมการอิสระ/กรรมการตรวจสอบ (ได้รับการแต่งตั้งเป็นกรรมการเมื่อวันที่ 1 ตุลาคม 2563)	48	ไม่มี	<input type="checkbox"/> ปริญญาโท สาขา กฎหมาย มหาวิทยาลัยอีสต์แองเกลีย ประเทศอังกฤษ	ไม่มี	2554 – 2563	ผู้ช่วยผู้อำนวยการฝ่ายกำกับธุรกิจสถาบันการเงิน	ธนาคารแห่งประเทศไทย
					การดำรงตำแหน่งในปัจจุบัน		
					2558 – ปัจจุบัน	วิทยากรพิเศษด้านบรรษัทภิบาลและกฎหมายที่เกี่ยวข้อง	สมาคมบริษัทจดทะเบียนไทย
					2560 – ปัจจุบัน	วิทยากร	สมาคมส่งเสริมสถาบันกรรมการบริษัทไทย

ชื่อ-สกุล / ตำแหน่ง	อายุ (ปี)	ความสัมพันธ์ระหว่างผู้บริหาร	ประวัติการศึกษา	สัดส่วนการถือหุ้นในบริษัท (%)	ประสบการณ์ในระยะ 5 ปี ย้อนหลัง		
					ระยะเวลา	ตำแหน่ง	บริษัท/องค์กร
			<div><input type="checkbox"/>ปริญญาโท สาขา กฎหมาย จุฬาลงกรณ์มหาวิทยาลัย</div> <div><input type="checkbox"/>ปริญญาตรี สาขากฎหมาย จุฬาลงกรณ์มหาวิทยาลัย</div>		2560 – ปัจจุบัน	กรรมการอิสระ/กรรมการตรวจสอบ	บริษัท เอส แอล เอ็ม คอร์ปอเรชั่น จำกัด (มหาชน)
					2561 – ปัจจุบัน	กรรมการอิสระ/กรรมการตรวจสอบ/ประธานกรรมการสรรหาและกำหนดค่าตอบแทน	บริษัท แอคทีฟ จำกัด (มหาชน)
					2562 – ปัจจุบัน	กรรมการอิสระ/กรรมการตรวจสอบ	บริษัท วา แพคเกจจิ้ง จำกัด (มหาชน)
					2562 – ปัจจุบัน	Counsel	บริษัท ฮันตัน แอนด์รูสส์ เดิร์ท (ไทยแลนด์) จำกัด
					2563 – ปัจจุบัน	กรรมการอิสระ/กรรมการตรวจสอบ	บริษัท แมกซ์ เมทัล คอร์ปอเรชั่น จำกัด (มหาชน)
					2563 – ปัจจุบัน	กรรมการอิสระ/กรรมการตรวจสอบ	บริษัท กรีนเอิร์ธฟาวเวอร์ (ไทยแลนด์) จำกัด
					2563 – ปัจจุบัน	กรรมการอิสระ/กรรมการตรวจสอบ	บริษัท เมตะ คอร์ปอเรชั่น จำกัด (มหาชน)
					การดำรงตำแหน่งที่สิ้นสุดแล้ว		
					2557 – 2560	หุ้นส่วน	บริษัท สำนักงานกฎหมาย แคปปิตอล จำกัด



ชื่อ-สกุล / ตำแหน่ง	อายุ (ปี)	ความสัมพันธ์ทางครอบครัวระหว่างผู้บริหาร	ประวัติการศึกษา	สัดส่วนการถือหุ้นในบริษัท (%)	ประสบการณ์ในระยะ 5 ปี ย้อนหลัง		
					ระยะเวลา	ตำแหน่ง	บริษัท/องค์กร
7. นายชนน วงศ์ตาล กรรมการ/กรรมการบริหาร (ได้รับการแต่งตั้งเป็นกรรมการเมื่อวันที่ 1 ตุลาคม 2563)	38	ไม่มี	<input type="checkbox"/> ปริญญาโท สาขาการเงิน จุฬาลงกรณ์มหาวิทยาลัย <input type="checkbox"/> ปริญญาตรี พาณิชยศาสตร์และการบัญชี สาขาบริหาร จัดการธุรกิจ มหาวิทยาลัยธรรมศาสตร์	3.41%	การดำรงตำแหน่งในปัจจุบัน		
					2560 – ปัจจุบัน	กรรมการ	บริษัท ฟิโก โซลูชั่นส์ (ไทยแลนด์) จำกัด
					2561 – ปัจจุบัน	กรรมการ	บริษัท จีทีไอ ฟิโก โซลูชั่นส์ จำกัด
					2561 – ปัจจุบัน	กรรมการ	บริษัท เอ็ม เอส ซี ดับเบิลยู จำกัด
					2563 - ปัจจุบัน	กรรมการ/กรรมการบริหาร	บริษัท เมตอะ คอร์ปอเรชั่น จำกัด (มหาชน)
					การดำรงตำแหน่งที่สิ้นสุดแล้ว		
8. นายสว่าง มาสะกี กรรมการอิสระ (ได้รับการแต่งตั้งเป็นกรรมการเมื่อวันที่ 26 พฤศจิกายน 2563)	70	ไม่มี	<input type="checkbox"/> Civil Engineering, Western Australia Institute of Technology, Australia	ไม่มี	-	-	-
					การดำรงตำแหน่งในปัจจุบัน		
					2549 – ปัจจุบัน	ผู้จัดการคลังสินค้าและท่าเทียบเรือ	บริษัท ที เจ แลนด์ จำกัด
					2563 – ปัจจุบัน	กรรมการอิสระ	บริษัท เมตอะ คอร์ปอเรชั่น จำกัด (มหาชน)
					2564 - ปัจจุบัน	กรรมการ	บริษัท ญาคูแปรี จำกัด
					การดำรงตำแหน่งที่สิ้นสุดแล้ว		
					-	-	-

ชื่อ-สกุล / ตำแหน่ง			อายุ (ปี)	ความสัมพันธ์ทางครอบครัวระหว่างผู้บริหาร	ประวัติการศึกษา	สัดส่วนการถือหุ้นในบริษัท (%)	ประสบการณ์ในระยะ 5 ปี ย้อนหลัง		
							ระยะเวลา	ตำแหน่ง	บริษัท/องค์กร
9. นายพญทิพพงษ์ ไทยแท้			45	ไม่มี	<input type="checkbox"/> Ph.D in Renewable Energy (Funded by EPSRC), University of Nottingham, UK	ไม่มี	การดำรงตำแหน่งในปัจจุบัน		
กรรมการ/ผู้อำนวยการฝ่ายวิศวกรรม					<input type="checkbox"/> MSc in Renewable Energy (Distinction), University of Nottingham, UK		2555 – ปัจจุบัน	กรรมการ	บริษัท อินฟินิท กรีน เอ็นเนอร์ยี่ จำกัด
(ได้รับการแต่งตั้งเป็นกรรมการเมื่อวันที่ 26 พฤศจิกายน 2563)					<input type="checkbox"/> BEng in Civil Engineering, Sirindhorn International Institute of Technology Thamasart University, Thailand		2560 – ปัจจุบัน	กรรมการ	บริษัท เอเจที กรุ๊ป จำกัด
							2563 – ปัจจุบัน	กรรมการ	บริษัท พี 36 เอ็นจิเนียริ่ง จำกัด
							2563 – ปัจจุบัน	กรรมการ	บริษัท เมตอะ คอร์ปอเรชั่น จำกัด (มหาชน)
							2563 - ปัจจุบัน	ผู้อำนวยการฝ่ายวิศวกรรม	บริษัท เมตอะ คอร์ปอเรชั่น จำกัด (มหาชน)
							การดำรงตำแหน่งที่สิ้นสุดแล้ว		
							2548 – 2561	Lecturer	มหาวิทยาลัยชินวัตร
							2558 – 2560	Project Manager Business Development	บริษัท เค็ดิวิทยา จำกัด (มหาชน)

ชื่อ-สกุล / ตำแหน่ง	อายุ (ปี)	ความสัมพันธ์ระหว่างผู้บริหาร	ประวัติการศึกษา	สัดส่วนการถือหุ้นในบริษัท (%)	ประสบการณ์ในระยะ 5 ปี ย้อนหลัง		
					ระยะเวลา	ตำแหน่ง	บริษัท/องค์กร
					การดำรงตำแหน่งในปัจจุบัน		
10. นายไธรัช โจนบุญญกุล ประธานกรรมการบริหาร (พ้นจากตำแหน่งกรรมการบริษัทฯ และบริษัทย่อยเมื่อวันที่ 30 กรกฎาคม 2563)	56	ไม่มี	<input type="checkbox"/> ปริญญาตรีวิศวกรรมศาสตร์ สถาบันเทคโนโลยีพระจอมเกล้าธนบุรี <input type="checkbox"/> ปริญญาโท คณะบริหารธุรกิจ สาขาการตลาด มหาวิทยาลัยเกษตรศาสตร์	3.14%	-	-	-
					การดำรงตำแหน่งที่สิ้นสุดแล้ว		
					2537 - 2563	ประธานกรรมการ และประธานกรรมการบริหาร	บริษัท เมตอะ คอร์ปอเรชั่น จำกัด (มหาชน)
					2537 - 2561	ประธานเจ้าหน้าที่บริหาร	บริษัท เมตอะ คอร์ปอเรชั่น จำกัด (มหาชน)
					2555 - 2563	กรรมการและกรรมการบริหาร	บริษัท แคปิตอล คอร์ จำกัด ¹
					2555 - 2563	กรรมการและกรรมการบริหาร	บริษัท Worldmax Management จำกัด
					2558 - 2563	กรรมการ	บริษัท วีทีอี อินเตอร์เนชั่นแนล คอนสตรัคชั่น จำกัด
					2558 - 2563	กรรมการ	บริษัท วินเทจ อีพีซี จำกัด
					2552-562 - 8	กรรมการ	บริษัท กรีนเอร์ฟาวเวอร์ (ไทยแลนด์) จำกัด
					2559 - 2563	กรรมการ	บริษัท โนวา เอเชีย จำกัด

ชื่อ-สกุล / ตำแหน่ง	อายุ (ปี)	ความสัมพันธ์ทางครอบครัวระหว่างผู้บริหาร	ประวัติการศึกษา	สัดส่วนการถือหุ้นในบริษัท (%)	ประสบการณ์ในระยะ 5 ปี ย้อนหลัง		
					ระยะเวลา	ตำแหน่ง	บริษัท/องค์กร
11. นายนิพนธ์ อรุณพลุดิลกร กรรมการอิสระ/ประธานกรรมการตรวจสอบ (ลาออกจากตำแหน่งกรรมการบริษัท เมื่อวันที่ 23 กรกฎาคม 2563)	59	ไม่มี	<input type="checkbox"/> ปริญญาตรี คณะพาณิชยศาสตร์ สาขาการบัญชี มหาวิทยาลัยธรรมศาสตร์	ไม่มี	2559 - 2563	กรรมการ	บริษัท วินเทจ โยดดิ้ง เจแปน จำกัด
					2562 - 2559	กรรมการ	บริษัท GEP (Myanmar) จำกัด
					การดำรงตำแหน่งในปัจจุบัน		
					2545-ปัจจุบัน	ที่ปรึกษาอิสระ	บริษัท เอนเตอร์ไพรส์ ไซลูชั่น พาร์تنเนอร์ จำกัด
					2545-ปัจจุบัน	ที่ปรึกษาอิสระ	บริษัท ฟรินดิง ฮอลล์ จำกัด
12. นายปราโมทย์ กอบคุณนันท์	57	ไม่มี	<input type="checkbox"/> ปริญญาโท คณะบริหารธุรกิจ สาขาการตลาด มหาวิทยาลัยเกษตรศาสตร์	ไม่มี	2545-ปัจจุบัน	ที่ปรึกษาอิสระ	บริษัท ซีแอนด์จี เอ็นเตอร์ไพรส์ จำกัด
					2545-ปัจจุบัน	ที่ปรึกษา	สำนักงานบัญชี P.ACC.Research
					การดำรงตำแหน่งที่สิ้นสุดแล้ว		
					2556-ปัจจุบัน	กรรมการอิสระ/ประธานกรรมการตรวจสอบ	บริษัท เมตตะ คอร์ปอเรชั่น จำกัด (มหาชน)
					การดำรงตำแหน่งในปัจจุบัน		
					2547 - ปัจจุบัน	กรรมการผู้จัดการ	บริษัท แพชั่น โกลด์ จำกัด

ชื่อ-สกุล / ตำแหน่ง	อายุ (ปี)	ความสัมพันธ์ทางครอบครัวระหว่างผู้บริหาร	ประวัติการศึกษา	สัดส่วนการถือหุ้นในบริษัท (%)	ประสบการณ์ในระยะ 5 ปี ย้อนหลัง		
					ระยะเวลา	ตำแหน่ง	บริษัท/องค์กร
กรรมการอิสระ/กรรมการตรวจสอบ (ลาออกจากตำแหน่งกรรมการบริษัทฯ เมื่อวันที่ 18 สิงหาคม 2563)			<input type="checkbox"/> ปริญญาตรี คณะบริหารธุรกิจ สาขาการตลาด มหาวิทยาลัยศรีนครินทรวิโรฒ ประสานมิตร <input type="checkbox"/> ประกาศนียบัตรวิชาชีพชั้นสูง สาขาการจัดการ มหาวิทยาลัยราชภัฏสงขลา วิทยาลัยการตะวันออกเฉียงเหนือ วิทยาเขตฉะเชิงเทรา <input type="checkbox"/> ประกาศนียบัตรวิชาชีพสาขา การบัญชี มหาวิทยาลัยราชภัฏสงขลา วิทยาลัยการตะวันออกเฉียงเหนือ วิทยาเขตฉะเชิงเทรา <input type="checkbox"/> ประกาศนียบัตรวิชาชีพสาขา การบัญชี มหาวิทยาลัยราชภัฏสงขลา วิทยาลัยการตะวันออกเฉียงเหนือ วิทยาเขตฉะเชิงเทรา <input type="checkbox"/> ประกาศนียบัตรวิชาชีพสาขา การบัญชี มหาวิทยาลัยราชภัฏสงขลา วิทยาลัยการตะวันออกเฉียงเหนือ วิทยาเขตฉะเชิงเทรา		การดำรงตำแหน่งที่สิ้นสุดแล้ว		
					2556 - 2563	กรรมการอิสระ/กรรมการตรวจสอบ	บริษัท เมตะ คอร์ปอเรชั่น จำกัด (มหาชน)
13. นายประยุทธ์ วิบูลย์ศิริชัย กรรมการอิสระ/กรรมการตรวจสอบ	56	ไม่มี	<input type="checkbox"/> ปริญญาโท บริหารธุรกิจ มหาวิทยาลัยเทคโนโลยีพระจอมเกล้าธนบุรี สาขาการบัญชี	ไม่มี	การดำรงตำแหน่งในปัจจุบัน		
					2551 - ปัจจุบัน	หุ้นส่วนและกรรมการบริหารบริษัท	บริษัท เฟสท์ ออติฟแอนด์แอดไวส์ จำกัด
					2554 - ปัจจุบัน		

ชื่อ-สกุล / ตำแหน่ง	อายุ (ปี)	ความสัมพันธ์ทางครอบครัวกับผู้บริหาร	ประวัติการศึกษา	สัดส่วนการถือหุ้นในบริษัท (%)	ประสบการณ์ในระยะ 5 ปี ย้อนหลัง		
					ระยะเวลา	ตำแหน่ง	บริษัท/องค์กร
					การดำรงตำแหน่งที่สิ้นสุดแล้ว		
(พ้นจากตำแหน่งกรรมการบริษัท เมื่อวันที่ 30 กรกฎาคม 2563)			<div>จัดการทั่วไปสำหรับ CEO มหาวิทยาลัยรามคำแหง</div> <div><input type="checkbox"/>ปริญญาตรี</div> <div>บริหารธุรกิจ สาขาการบัญชี มหาวิทยาลัยรามคำแหง</div> <div><input type="checkbox"/>ผู้ตรวจสอบบัญชีรับอนุญาต (CPA) สมภวิชาติปัญธิ์ในพระบรมราชูปถัมภ์</div> <div><input type="checkbox"/>Internal Audit Certified Program (IACP) สมาชิวิชาชีพบัญชี ในพระบรมราชูปถัมภ์</div>			กรรมการอิสระและกรรมการตรวจสอบ	บริษัท อัครีปราการ จำกัด (มหาชน)
					2558 - 2563	กรรมการอิสระและกรรมการตรวจสอบ	บริษัท เมตอะปอเรชั่น จำกัด (มหาชน)
14. นายฟ่ง ไช่ กองกรรมาการ (ลาออกจากกรรมาการบริษัท และบริษัทย่อยเมื่อ วันที่ 20 สิงหาคม 2563)	62	ไม่มี	<div><input type="checkbox"/> High School Diploma</div>	ไม่มี	การดำรงตำแหน่งในปัจจุบัน		
					2555 - ปัจจุบัน	Partner	เจเอฟ แซนเซลเลอร์ (JF Chancellor)
					การดำรงตำแหน่งที่สิ้นสุดแล้ว		
					2555 - 2563	กรรมการ	บริษัท Worldmax Management จำกัด

ชื่อ-สกุล / ตำแหน่ง	อายุ (ปี)	ความสัมพันธ์ระหว่างผู้บริหาร	ประวัติการศึกษา	สัดส่วนการถือหุ้นในบริษัท (%)	ประสบการณ์ในระยะ 5 ปี ย้อนหลัง		
					ระยะเวลา	ตำแหน่ง	บริษัท/องค์กร
15. นางจริญญา ไฉนทร์ กรรมการ/กรรมการบริหาร/ ประธานเจ้าหน้าที่ฝ่ายการเงิน (เกษียณอายุจากตำแหน่ง ประธานเจ้าหน้าที่ฝ่ายการเงิน ตั้งแต่วันที่ 3 มีนาคม 2563 และ พ้นจากตำแหน่งกรรมการบริษัท เมื่อวันที่ 30 กรกฎาคม 2563)	56	ไม่มี	<input type="checkbox"/> ปริญญาตรี สาขาบริหาร (บัญชี) มหาวิทยาลัย รามคำแหง	ไม่มี	การดำรงตำแหน่งในปัจจุบัน	กรรมการ	บริษัท เมต๊ะ คอร์ปอเรชั่น จำกัด (มหาชน)
						กรรมการ	บริษัท พื้ฟู้ด แบงคอก จำกัด
						กรรมการ	บริษัท GEP (Myanmar) จำกัด
						กรรมการ	บริษัท กรีนเอร์พาวเวอร์ (ไทย แลนด์) จำกัด
					การดำรงตำแหน่งที่สิ้นสุดแล้ว	กรรมการ	บริษัท บุญญภัทร เทวดัง จำกัด
						กรรมการและการะกรรมการบริหาร	บริษัท วีเทค เดคคอร์ด จำกัด
						กรรมการ	บริษัท วินเทจ อีพีซี จำกัด
						กรรมการ	บริษัท วิทีดี อินเทอร์เน็ต คอนสตรัคชั่น จำกัด
						ผู้จัดการฝ่ายบัญชี	บริษัท เมต๊ะ คอร์ปอเรชั่น จำกัด (มหาชน)
						กรรมการ/กรรมการบริหาร	บริษัท เมต๊ะ คอร์ปอเรชั่น จำกัด (มหาชน)
						ประธานเจ้าหน้าที่ฝ่ายการเงิน	บริษัท เมต๊ะ คอร์ปอเรชั่น จำกัด (มหาชน)

ชื่อ-สกุล / ตำแหน่ง	อายุ (ปี)	ความสัมพันธ์ระหว่างผู้บริหาร	ประวัติการศึกษา	สัดส่วนการถือหุ้นในบริษัท (%)	ประสบการณ์ในระยะ 5 ปี ย้อนหลัง		
					ระยะเวลา	ตำแหน่ง	บริษัท/องค์กร
16. นางสาวนิษฐศรี จิราสกุลเกียรติ กรรมการบริหาร/ประธานเจ้าหน้าที่ฝ่ายการเงิน/ผู้อำนวยการฝ่ายบัญชีและการเงิน (ได้รับการแต่งตั้งเป็นประธานเจ้าหน้าที่ฝ่ายการเงินตั้งแต่วันที่ 19 มิถุนายน 2563 และได้รับการแต่งตั้งเป็นกรรมการบริหารตั้งแต่วันที่ 30 กรกฎาคม 2563)	40	ไม่มี	<input type="checkbox"/> ปริญญาตรี บริหารธุรกิจ <input type="checkbox"/> สาขาการบัญชี มหาวิทยาลัยเซนต์จอห์น	ไม่มี	การดำรงตำแหน่งในปัจจุบัน	ผู้อำนวยการฝ่ายบัญชีและการเงิน ประธานเจ้าหน้าที่ฝ่ายการเงิน กรรมการบริหาร กรรมการ กรรมการ กรรมการ กรรมการ	บริษัท เมตตะ คอร์ปอเรชั่น จำกัด (มหาชน) บริษัท เมตตะ คอร์ปอเรชั่น จำกัด (มหาชน) บริษัท เมตตะ คอร์ปอเรชั่น จำกัด (มหาชน) บริษัท วินเทจ อีพีซี จำกัด บริษัท วีทีอี อินเทอร์เน็ต เนตคองสตรัคชั่น จำกัด บริษัท วินเทจ ไฮโดรเจน เจแปน จำกัด บริษัท โนวา เอเชีย จำกัด
					2562 – ปัจจุบัน	ผู้อำนวยการฝ่ายบัญชีและการเงิน	บริษัท เมตตะ คอร์ปอเรชั่น จำกัด (มหาชน)
					2563 - ปัจจุบัน	ประธานเจ้าหน้าที่ฝ่ายการเงิน	บริษัท เมตตะ คอร์ปอเรชั่น จำกัด (มหาชน)
					2563 – ปัจจุบัน	กรรมการบริหาร	บริษัท เมตตะ คอร์ปอเรชั่น จำกัด (มหาชน)
					2563 – ปัจจุบัน	กรรมการ	บริษัท วินเทจ อีพีซี จำกัด
					2563 – ปัจจุบัน	กรรมการ	บริษัท วีทีอี อินเทอร์เน็ต เนตคองสตรัคชั่น จำกัด
					2563 – ปัจจุบัน	กรรมการ	บริษัท วินเทจ ไฮโดรเจน เจแปน จำกัด
					2563 - ปัจจุบัน	กรรมการ	บริษัท โนวา เอเชีย จำกัด
					การดำรงตำแหน่งที่สิ้นสุดแล้ว		

ชื่อ-สกุล / ตำแหน่ง	อายุ (ปี)	ความสัมพันธ์ทางครอบครัวระหว่างผู้บริหาร	ประวัติการศึกษา	สัดส่วนการถือหุ้นในบริษัท (%)	ประสบการณ์ในระยะ 5 ปี ย้อนหลัง		
					ระยะเวลา	ตำแหน่ง	บริษัท/องค์กร
					2559-2561	ผู้จัดการแผนกบัญชี	บริษัท เมตะ คอร์ปอเรชั่น จำกัด (มหาชน)
17. นายพงศ์ฤกษ์ สุนทรารชุน	40	ไม่มี	<input type="checkbox"/> บริญญาโท New Technology Venture College of Management มหาวิทยาลัยมหิดล <input type="checkbox"/> บริญญาตรี วิทยาศาสตร์ คอมพิวเตอร์ หลักสูตร นานาชาติ มหาวิทยาลัยมหิดล	ไม่มี	การดำรงตำแหน่งในปัจจุบัน		
กรรมการบริหาร/ประธานเจ้าหน้าที่ฝ่ายปฏิบัติการ/ผู้อำนวยการฝ่ายพัฒนาธุรกิจ (ได้รับการแต่งตั้งเป็นกรรมการบริหารตั้งแต่วันที่ 30 กรกฎาคม 2563 และได้รับการแต่งตั้งเป็นประธานเจ้าหน้าที่ฝ่ายปฏิบัติการตั้งแต่วันที่ 26 พฤศจิกายน 2563)					2562 – ปัจจุบัน	ผู้อำนวยการฝ่ายพัฒนาธุรกิจ	บริษัท เมตะ คอร์ปอเรชั่น จำกัด (มหาชน)
					2563 – ปัจจุบัน	ประธานเจ้าหน้าที่ฝ่ายปฏิบัติการ	บริษัท เมตะ คอร์ปอเรชั่น จำกัด (มหาชน)
					2563 – ปัจจุบัน	กรรมการบริหาร	บริษัท เมตะ คอร์ปอเรชั่น จำกัด (มหาชน)
					2563 – ปัจจุบัน	กรรมการ	บริษัท วินเทจ อีพี จำกัด
					2563 – ปัจจุบัน	กรรมการ	บริษัท วิที อินเทอร์เน็ต คอนสตรัคชั่น จำกัด
					2563 – ปัจจุบัน	กรรมการ	บริษัท วินเทจ โฮเทลिंग เจแปน จำกัด
					2563 – ปัจจุบัน	กรรมการ	บริษัท โนวา เอเชีย จำกัด
การดำรงตำแหน่งที่สิ้นสุดแล้ว							

ชื่อ-สกุล / ตำแหน่ง	อายุ (ปี)	ความสัมพันธ์ทางครอบครัวระหว่างผู้บริหาร	ประวัติการศึกษา	สัดส่วนการถือหุ้นในบริษัท (%)	ประสบการณ์ในระยะเวลา 5 ปี ย้อนหลัง		
					ระยะเวลา	ตำแหน่ง	บริษัท/องค์กร
18. นางสาวชนากาญ เชื้อผสม ผู้อำนวยการฝ่ายบุคคลและ ธุรการ	45	ไม่มี	<input type="checkbox"/> ปริญญาตรี บริหารธุรกิจ มหาวิทยาลัยธุรกิจบัณฑิตย์	ไม่มี	2559 – 2560	Trustee Operation Manager	ธนาคารสิริกิติ์ไทย จำกัด (มหาชน) บริษัท เมตตะ คอร์ปอเรชั่น จำกัด (มหาชน)
					2560 – 2562	ผู้จัดการฝ่ายบริหารทรัพยากร	
					การดำรงตำแหน่งในปัจจุบัน		
					2561 – ปัจจุบัน	ผู้อำนวยการฝ่ายบุคคลและธุรการ	บริษัท เมตตะ คอร์ปอเรชั่น จำกัด (มหาชน)
19. นายสง่า ดันดีอมรพงษ์ ผู้อำนวยการฝ่ายเลขานุการ บริษัท และ ก้า บิ ดู แล / ผู้อำนวยการฝ่ายตรวจสอบ ภายใน	40	ไม่มี	<input type="checkbox"/> ปริญญาโท สาขาการเงิน สถาบันบัณฑิตพัฒนบริหาร ศาสตร์	ไม่มี	การดำรงตำแหน่งที่สิ้นสุดแล้ว		
					2559 – 2561	ผู้จัดการฝ่ายบุคคลและธุรการ	บริษัท เมตตะ คอร์ปอเรชั่น จำกัด (มหาชน)
					การดำรงตำแหน่งในปัจจุบัน		
					2560 - ปัจจุบัน	ผู้อำนวยการฝ่ายเลขานุการ บริษัทและการกำกับดูแล/ ผู้อำนวยการฝ่ายตรวจสอบ ภายใน	บริษัท เมตตะ คอร์ปอเรชั่น จำกัด (มหาชน) บริษัท เอชเค แอนด์ โค จำกัด

ชื่อ-สกุล / ตำแหน่ง	อายุ (ปี)	ความสัมพันธ์ทางครอบครัวระหว่างผู้บริหาร	ประวัติการศึกษา	สัดส่วนการถือหุ้นในบริษัท (%)	ประสบการณ์ในระยะ 5 ปี ย้อนหลัง		
					ระยะเวลา	ตำแหน่ง	บริษัท/องค์กร
20. นายจำเริญ ฝั่งระหันต์ ประธานเจ้าหน้าที่ฝ่ายเทคนิค/ ผู้อำนวยการฝ่ายวิศวกรรม (ลาออกจากการเป็นประธาน เจ้าหน้าที่ฝ่ายเทคนิคเมื่อวันที่ 1 พฤศจิกายน 2563)	50	ไม่มี	<input type="checkbox"/> ปริญญาตรี วิศวกรรมไฟฟ้า บัณฑิต จุฬาลงกรณ์มหาวิทยาลัย <input type="checkbox"/> ปริญญาตรี วิศวกรรมไฟฟ้า มหาวิทยาลัยเทคโนโลยีราชมงคลพระนคร	ไม่มี	การดำรงตำแหน่งที่สิ้นสุดแล้ว		
					2558 - 2560	ผู้จัดการสำนักงานกรรมการ	บริษัท ปุ๋ยเอ็นเอฟซี จำกัด (มหาชน)
					2560 - 2560	เลขานุการบริษัท	บริษัท สเตรก จำกัด (มหาชน)
					การดำรงตำแหน่งในปัจจุบัน		
					-	-	-
					การดำรงตำแหน่งที่สิ้นสุดแล้ว		
					2557 - 2560	Sr. Electrical Engineering	Mega-J Ltd./ Mega-J Energy Co.,Ltd.
					2560 - 2561	Technical Advisor	Ua Wittaya Public Co.,Ltd.
					2561 - 2562	Technical Director	บริษัท เมตะ คอร์ปอเรชั่น จำกัด (มหาชน)
					2562 - 2563	ผู้อำนวยการฝ่ายวิศวกรรม	บริษัท เมตะ คอร์ปอเรชั่น จำกัด (มหาชน)
					2563	ประธานเจ้าหน้าที่ฝ่ายเทคนิค	บริษัท เมตะ คอร์ปอเรชั่น จำกัด (มหาชน)

¹ บริษัท แคปปิตอล คอร์ จำกัด จดทะเบียนเลิกบริษัทเมื่อวันที่ 14 กันยายน 2560 และจดทะเบียนเสร็จการทำระบู้วันที่ 30 มกราคม 2563



การกำกับดูแลกิจการที่ดี

นโยบายการกำกับดูแลกิจการ

บริษัทตระหนักถึงความสำคัญของการกำกับดูแลกิจการที่ดี ตามหลักการที่กำหนดโดยตลาดหลักทรัพย์แห่งประเทศไทย ทั้งนี้ให้คณะกรรมการและฝ่ายจัดการ ตลอดจนพนักงานทุกลำดับชั้นของบริษัทได้ถือเป็นมาตรฐานในการปฏิบัติ เพื่อเสริมสร้างความโปร่งใสและประสิทธิภาพในการบริหารจัดการ เพื่อเพิ่มความสามารถในการแข่งขันและเพิ่มมูลค่าแก่ผู้ถือหุ้นในระยะยาว คณะกรรมการบริษัทมีการทบทวนนโยบายการกำกับดูแลกิจการเป็นประจำทุกปี และติดตามดูแลให้มีการปฏิบัติตามนโยบายที่กำหนดไว้อย่างเคร่งครัด แนวทางปฏิบัติสามารถแบ่งออกได้เป็น 5 หมวด ดังนี้

หมวดที่ 1 สิทธิของผู้ถือหุ้น

บริษัทตระหนักและให้ความสำคัญต่อสิทธิของผู้ถือหุ้น จึงได้พยายามส่งเสริมและคุ้มครองผู้ถือหุ้นให้ใช้สิทธิขั้นพื้นฐาน รวมถึงการอำนวยความสะดวกให้แก่ผู้ถือหุ้นในการใช้สิทธิในเรื่องต่างๆ ที่ผู้ถือหุ้นควรได้รับอย่างเท่าเทียมกัน อันได้แก่ การได้รับข่าวสารข้อมูลของบริษัทอย่างเพียงพอ เปิดโอกาสให้ผู้ถือหุ้นเสนอวาระการประชุมและเสนอชื่อบุคคลเพื่อเข้ารับการคัดเลือกเป็นกรรมการบริษัท รวมถึงสามารถส่งคำถามล่วงหน้าก่อนวันประชุม การใช้สิทธิออกเสียงในเรื่องที่สำคัญต่างๆ เป็นต้น โดยบริษัทจะไม่กระทำการใดๆ อันเป็นการละเมิดหรือลดทอนสิทธิของผู้ถือหุ้น และได้ส่งเสริมให้ผู้ถือหุ้นได้ใช้สิทธิของตน โดยสิทธิขั้นพื้นฐานของผู้ถือหุ้น ได้แก่ การซื้อขาย หรือโอนหุ้น การมีส่วนแบ่งกำไรของกิจการ การได้รับข่าวสารข้อมูลของกิจการอย่างเพียงพอ การเข้าร่วมประชุมเพื่อใช้สิทธิออกเสียงในที่ประชุมผู้ถือหุ้นเพื่อแต่งตั้งหรือถอดถอนกรรมการ แต่งตั้งผู้สอบบัญชี และเรื่องที่มีผลกระทบต่อบริษัท เช่น การจัดสรรเงินปันผล การแก้ไขข้อบังคับและหนังสือบริคณห์สนธิของบริษัท การลดทุนหรือเพิ่มทุน และอนุมัติรายการพิเศษ เป็นต้น

นอกจากสิทธิขั้นพื้นฐานดังกล่าวข้างต้น บริษัทยังได้กำหนดแนวทางปฏิบัติในเรื่องต่างๆ ที่เป็นการส่งเสริมและอำนวยความสะดวกในการใช้สิทธิของผู้ถือหุ้น ดังนี้

- บริษัทมีการให้ข้อมูลวัน เวลา สถานที่ วาระการประชุม พร้อมทั้งข้อมูลทั้งหมดที่เกี่ยวข้องกับเรื่องที่ต้องตัดสินใจในที่ประชุมแก่ผู้ถือหุ้นล่วงหน้าก่อนวันประชุมไม่น้อยกว่า 14 วัน ตามที่สำนักงานคณะกรรมการกำกับหลักทรัพย์และตลาดหลักทรัพย์ และตลาดหลักทรัพย์แห่งประเทศไทย นอกจากนี้ยังมีการแจ้งให้ผู้ถือหุ้นทราบกฎเกณฑ์ต่างๆ ที่ใช้ในการประชุมและขั้นตอนการออกเสียงลงมติ รวมถึงการส่งข้อมูลดังกล่าวไว้ในเว็บไซต์ของบริษัทเป็นการล่วงหน้าก่อนจัดส่งเอกสาร เพื่อเปิดโอกาสให้ผู้ถือหุ้นได้มีเวลาศึกษาข้อมูลประกอบการประชุมล่วงหน้าอย่างเพียงพอก่อนได้รับข้อมูลในรูปแบบเอกสารจากบริษัท
- ละเว้นการกระทำใดๆ ที่เป็นการจำกัดโอกาสของผู้ถือหุ้นในการศึกษาสารสนเทศของบริษัท

- อำนวยความสะดวกให้ผู้ถือหุ้นได้ใช้สิทธิในการเข้าร่วมประชุมและออกเสียงอย่างเต็มที่ และละเว้นการกระทำใดๆ ที่เป็นการจำกัดโอกาสในการเข้าประชุมของผู้ถือหุ้น
- ในกรณีที่ผู้ถือหุ้นไม่สามารถเข้าร่วมประชุมด้วยตนเอง บริษัทฯ จะเปิดโอกาสให้ผู้ถือหุ้นสามารถมอบฉันทะให้กรรมการอิสระหรือบุคคลใดๆ เข้าร่วมประชุมแทนตนได้เพื่อสนับสนุนการใช้สิทธิออกเสียงของผู้ถือหุ้น โดยใช้หนังสือมอบฉันทะแบบหนึ่งแบบใดที่บริษัทได้จัดส่งไปพร้อมกับหนังสือนัดประชุม
- ประทานที่ประชุมได้จัดสรรเวลาอย่างเหมาะสมและส่งเสริมให้ผู้ถือหุ้นได้มีโอกาสในการแสดงความคิดเห็น และตั้งคำถามต่อที่ประชุมในเรื่องที่เกี่ยวข้องกับบริษัทได้ รวมทั้งเปิดโอกาสให้ผู้ถือหุ้นส่งคำถามล่วงหน้าก่อนวันประชุม
- กรรมการบริษัททุกท่านให้ความสำคัญในการเข้าร่วมประชุมและตอบข้อซักถามของผู้ถือหุ้น
- บริษัทจะจัดทำรายงานการประชุมให้แล้วเสร็จภายในวันประชุม โดยแสดงข้อมูลอย่างถูกต้อง ครบถ้วน และมีระบบการจัดเก็บอย่างดีเพื่อให้ผู้ถือหุ้นสามารถตรวจสอบได้

บริษัทให้ความสำคัญต่อการประชุมผู้ถือหุ้นเป็นอย่างมาก โดยเน้นเรื่องการจัดสถานที่และเวลาที่ใช้ในการประชุมที่สะดวกต่อการเดินทางของผู้ถือหุ้น อีกทั้งเป็นเวลาที่เหมาะสมและเพียงพอ และเวลาในการประชุมก็จัดให้มีการประชุมในวันทำงานปกติ

ในวันประชุม บริษัทเปิดให้ผู้ถือหุ้นลงทะเบียนล่วงหน้าก่อนการประชุมอย่างน้อยหนึ่งชั่วโมงเสมอ และได้จัดเจ้าหน้าที่อำนวยความสะดวกในการลงทะเบียนให้แก่ผู้ถือหุ้นและผู้รับมอบฉันทะที่เข้าร่วมประชุมโดยใช้ระบบการรับลงทะเบียนด้วยโปรแกรมการลงทะเบียนที่สามารถค้นหาชื่อผู้ถือหุ้นจากชื่อ นามสกุล หรือเลขประจำตัวประชาชน ซึ่งทำให้การลงทะเบียนเป็นไปอย่างรวดเร็ว ทั้งนี้ ผู้ถือหุ้นที่ลงทะเบียนแล้วจะได้รับใบลงคะแนน เพื่อออกเสียงในแต่ละวาระ

ในการประชุมผู้ถือหุ้น ประธานกรรมการได้ทำหน้าที่ประธานในที่ประชุม และมีประธานคณะกรรมการชุดย่อย และกรรมการบริษัทเข้าร่วมประชุม ก่อนเริ่มดำเนินการประชุม ประธานในที่ประชุม อธิบายวิธีการลงคะแนน การนับคะแนน การใช้บัตรลงคะแนน และการเปิดเผยผลการนับคะแนนในแต่ละวาระเพื่อให้เกิดความโปร่งใส รวมถึงเปิดโอกาสให้ผู้ถือหุ้นได้แสดงความคิดเห็น ข้อเสนอแนะ และซักถามอย่างเท่าเทียมกัน โดยประธานได้ตอบคำถามและให้ข้อมูลต่างๆ แก่ผู้ถือหุ้นอย่างครบถ้วน และใช้เวลาอภิปรายอย่างเพียงพอ

หมวดที่ 2 การปฏิบัติต่อผู้ถือหุ้นอย่างเท่าเทียมกัน

บริษัทมีนโยบายจัดการให้ผู้ถือหุ้นได้รับการปฏิบัติที่เท่าเทียมกันและเป็นธรรม ดังต่อไปนี้

- บริษัทได้มีมติให้บริษัทเปิดโอกาสให้ผู้ถือหุ้นมีสิทธิสามารถเสนอเพิ่มวาระการประชุมล่วงหน้าโดยเริ่มในการ ซึ่งได้แจ้งให้ผู้ถือหุ้นรับทราบโดยทั่วกันผ่านทางเว็บไซต์ของบริษัท www.metacorporation.co.th และเว็บไซต์ของตลาดหลักทรัพย์แห่งประเทศไทย พร้อมทั้งได้แจ้งให้ทราบถึงวิธีการเสนอวาระและหลักเกณฑ์ในการพิจารณาบรรจุวาระเข้าเป็นวาระการประชุมอย่างชัดเจนเป็นการล่วงหน้า โดยคณะกรรมการอิสระของบริษัทจะเป็นผู้พิจารณาหลักเกณฑ์

วาระที่ผู้ถือหุ้นเสนอก่อนนำเสนอต่อคณะกรรมการบริษัท โดยเรื่องที่ผ่านมาความเห็นชอบจากคณะกรรมการบริษัทจะบรรจุเป็นวาระการประชุมในการประชุมต่อไป

- ประธานที่ประชุมจะไม่เพิ่มวาระการประชุมที่ไม่ได้แจ้งเป็นการล่วงหน้าโดยไม่จำเป็น โดยเฉพาะวาระสำคัญที่ผู้ถือหุ้นต้องใช้เวลาในการศึกษาข้อมูลก่อนการตัดสินใจ
- ผู้ถือหุ้นสามารถใช้สิทธิออกเสียงโดยมอบฉันทะให้ผู้อื่นมาประชุมและออกเสียงลงมติแทนได้ นอกจากนี้คณะกรรมการได้เสนอชื่อกรรมการอิสระอย่างน้อย 1 คนเป็นทางเลือกในการมอบฉันทะของผู้ถือหุ้น
- บริษัทได้แจ้งให้กรรมการและผู้บริหารเข้าใจถึงภาระหน้าที่ในการรายงานการถือครองหลักทรัพย์ของบริษัท ตลอดจนการเปลี่ยนแปลงการถือครองหลักทรัพย์ต่อสำนักงานคณะกรรมการกำกับหลักทรัพย์และตลาดหลักทรัพย์ตาม มาตรา 59 แห่งพระราชบัญญัติหลักทรัพย์และตลาดหลักทรัพย์ พ.ศ.2535 ภายใน 3 วันทำการ
- บริษัทได้กำหนดแนวทางในการเก็บรักษาและป้องกันการรั่วไหลข้อมูลภายในโดยมิชอบ (Insider Trading) เป็นลายลักษณ์อักษร โดยแจ้งกรรมการ ผู้บริหาร และบุคคลที่เกี่ยวข้องกับข้อมูลให้ยึดถือปฏิบัติโดยทั่วกัน และห้ามบุคคลที่เกี่ยวข้องกับข้อมูลภายในทำการซื้อขายหลักทรัพย์ของบริษัทภายใน 1 เดือน ก่อนการเปิดเผยงบการเงินรายไตรมาสและงบการเงินประจำปี และเป็นเวลา 48 ชั่วโมงภายหลังข้อมูลสารสนเทศสำคัญถูกเปิดเผย

หมวดที่ 3 บทบาทของผู้มีส่วนได้เสีย

บริษัทตระหนักถึงความสำคัญในการดูแลและคำนึงถึงผู้มีส่วนได้เสียทุกกลุ่มทั้งภายในและภายนอกบริษัท และจะไม่กระทำการใดๆ ที่เป็นการละเมิดสิทธิของผู้มีส่วนได้เสียนอกจากนี้ บริษัทยังได้สนับสนุนให้มีการคุ้มครองและรักษาสิทธิของผู้มีส่วนได้เสียกลุ่มต่างๆอย่างยุติธรรมตามสิทธิที่มีตามกฎหมายที่เกี่ยวข้องหรือตามข้อตกลงที่มีกับบริษัท บริษัทได้กำหนดบทบาทของบริษัทที่พึงกระทำต่อผู้มีส่วนได้เสีย ดังต่อไปนี้

ผู้ถือหุ้น :	บริษัทดำเนินธุรกิจอย่างโปร่งใส มีประสิทธิภาพ ส่งเสริมการเติบโตของบริษัทในระยะยาวและสร้างผลตอบแทนที่ดีให้แก่ผู้ถือหุ้น และไม่ดำเนินการใดๆที่จะก่อให้เกิดความขัดแย้งทางผลประโยชน์
พนักงาน :	บริษัทปฏิบัติต่อพนักงานอย่างเท่าเทียมและเป็นธรรม สร้างโอกาสความก้าวหน้าและให้ผลตอบแทนที่เหมาะสม พร้อมทั้งจัดสรรสภาพแวดล้อมและความปลอดภัยที่ดีในการทำงาน
ลูกค้า :	บริษัทมุ่งเน้นการสร้าง ความพึงพอใจแก่ลูกค้าเป็นสำคัญ โดยการจัดการส่งมอบงานโครงการที่มีคุณภาพ ตรงเวลา และให้บริการติดตามความต้องการของลูกค้าอย่างสม่ำเสมอและเป็นธรรม เพื่อให้ลูกค้าได้รับประโยชน์และความพอใจสูงสุด บริษัท เมตะ คอร์ปอเรชั่น จำกัด (มหาชน) ดำเนินกิจการมากว่า 20 ปี และได้มีการพัฒนาการดำเนินงานในทุก ๆ ด้าน โดยได้จัดให้มีการสำรวจความพึงพอใจของลูกค้าอย่างสม่ำเสมอ และมีวัตถุประสงค์เพื่อเป็นการวัดความพึงพอใจและทัศนคติของลูกค้า เพื่อนำมาปรับปรุงการให้บริการ

	และการดำเนินงานให้มีประสิทธิภาพ วิธีการสำรวจมีการวิจัยเชิงสำรวจ (Survey Research) โดยใช้แบบสอบถามเป็นเครื่องมือในการสำรวจ โดยเก็บตัวอย่างกับลูกค้าของบริษัท
เจ้าหน้าที่และคู่ค้า :	บริษัทที่มั่นคงมีความเสมอภาค ซื่อสัตย์ และผลประโยชน์ร่วมกันกับเจ้าหน้าที่และคู่ค้า และให้ความสำคัญในการปฏิบัติตามเงื่อนไขและข้อตกลงที่กำหนดไว้ต่อเจ้าหน้าที่และคู่ค้าทุกรายภายใต้หลักเกณฑ์และที่กฎหมายกำหนด
คู่แข่ง :	บริษัทที่มั่นคงในจรรยาบรรณทางธุรกิจที่ดี ดำรงอยู่ภายใต้กฎหมายและกติกาต่างๆ ไม่สร้างวาทะขัดแย้งและไม่ดำเนินการที่ไม่สุจริตเพื่อทำลายคู่แข่ง
สังคม :	บริษัทที่มั่นคงในความรับผิดชอบต่อสังคมและสิ่งแวดล้อม โดยคำนึงถึงผลกระทบจากมลภาวะทางเสียงและอากาศที่มีต่อชุมชนรอบพื้นที่ก่อสร้าง และได้ยึดถือปฏิบัติตามกฎหมายความปลอดภัยและสิ่งแวดล้อมโดยเคร่งครัด เพื่อรักษาชุมชนและสังคมให้มีความเป็นอยู่ที่ดี

นโยบายเกี่ยวกับจริยธรรมทางธุรกิจ

การไม่ละเมิด ทรัพย์สินทางปัญญาหรือลิขสิทธิ์ : บริษัทฯ ได้กำหนดนโยบายเพื่อป้องกันการไม่ละเมิดทรัพย์สินทางปัญญาหรือลิขสิทธิ์ โดยกรรมการ ผู้บริหาร และพนักงานทุกคนต้องปฏิบัติตามอย่างเคร่งครัด และกำหนดให้มีการตรวจสอบเพื่อป้องกันการละเมิดลิขสิทธิ์ในซอฟต์แวร์คอมพิวเตอร์

การใช้เทคโนโลยี สารสนเทศและ การสื่อสาร : บริษัทฯ ให้ความสำคัญกับการใช้เทคโนโลยีสารสนเทศและการสื่อสาร โดยกำหนด มาตรการรักษาความปลอดภัยของข้อมูลข่าวสาร เพื่อป้องกันและลดโอกาสที่ข้อมูลสำคัญ หรือเป็นความลับถูกเผยแพร่ออกไปภายนอกโดยเจตนาหรือโดยความประมาท โดยกำหนด แนวปฏิบัติด้านการดูแลการใช้เทคโนโลยีสารสนเทศและการสื่อสาร

การต่อต้านการทุจริตคอร์รัปชัน : บริษัทฯ ประกาศเจตนารมณ์และนโยบายในการต่อต้านการทุจริตคอร์รัปชัน พร้อมทั้งมีแผนงานเพื่อเข้าร่วมประกาศเจตนารมณ์ ของภาคเอกชนไทยในการต่อต้านการทุจริตกับภาคธุรกิจเอกชนชั้นนำของประเทศไทย เป็นไปตามหลักการสากล นอกจากนี้ ส่วนของแนวทางปฏิบัติการดำเนินการตรวจสอบการทุจริตภายในของบริษัทฯ บริษัทฯ ดำเนินการโดยแต่งตั้งกรรมการเพื่อตรวจสอบการทุจริต ตามที่ได้รับเบาะแสหรือการร้องเรียน ทั้งนี้เพื่อความโปร่งใสและเที่ยงธรรม

หมวดที่ 4 การเปิดเผยข้อมูลและความโปร่งใส

บริษัทฯ ได้ให้มีการเปิดเผยข้อมูลสำคัญที่เกี่ยวข้องกับบริษัท ทั้งข้อมูลทางการเงินและข้อมูลที่มีใช้ข้อมูลทางการเงินไม่ว่าจะเป็น หนังสือรับรองบริษัท หนังสือบริคณห์สนธิ รวมถึงข้อบังคับบริษัท อย่างถูกต้องและครบถ้วน ตามระเบียบการเปิดเผยข้อมูลของสำนักงานคณะกรรมการกำกับหลักทรัพย์และตลาดหลักทรัพย์ และตลาดหลักทรัพย์แห่งประเทศไทย และเพื่อให้นักลงทุนและผู้มีส่วนได้เสียมีโอกาสใช้ข้อมูลดังกล่าวประกอบการตัดสินใจ โดยคณะกรรมการบริษัทเป็นผู้รับผิดชอบต่อการเงินรวมของบริษัทและบริษัทย่อยและสารสนเทศทางการเงินที่ปรากฏในรายงานประจำปี ผู้ถือหุ้นและนักลงทุนสามารถเข้าถึงข้อมูลได้สะดวกจากช่องทางการเปิดเผยข้อมูลบริษัทที่หลากหลาย อาทิเช่น ช่องทางผ่านเว็บไซต์ของบริษัทซึ่งจะมีการปรับปรุงข้อมูลให้เป็นปัจจุบันอยู่เสมอ ช่องทางของตลาดหลักทรัพย์แห่งประเทศไทย และช่องทางต่างๆ ที่กฎหมายกำหนด

ในส่วนของการลงทุนสัมพันธ์ (Investor Relation) ผู้ดูแลการติดต่อสื่อสารกับผู้ลงทุน ผู้ถือหุ้น รวมทั้งนักวิเคราะห์ และผู้ที่เกี่ยวข้อง โดยสามารถติดต่อได้ที่หมายเลขโทรศัพท์ของบริษัทคือ 02-0137096-245

คณะกรรมการบริษัทฯ เป็นผู้รับผิดชอบต่อการเงินของบริษัท และสารสนเทศทางการเงินที่ปรากฏในรายงานประจำปีงบการเงินดังกล่าวจัดทำขึ้นตามมาตรฐานการบัญชีที่รับรองทั่วไปในประเทศไทย โดยเลือกใช้นโยบายบัญชีที่เหมาะสมและถือปฏิบัติอย่างสม่ำเสมอ รวมทั้งมีการเปิดเผยข้อมูลอย่างเพียงพอในงบการเงิน ซึ่งในการนี้คณะกรรมการตรวจสอบจะเป็นผู้สอบทานคุณภาพของรายงานทางการเงินและระบบควบคุมภายใน รวมถึงการเปิดเผยข้อมูลสำคัญอย่างเพียงพอในหมายเหตุประกอบงบการเงิน

4.1) การประกอบธุรกิจอย่างเป็นธรรม

จรรยาบรรณในการดำเนินธุรกิจของ บริษัท เมตา คอร์ปอเรชั่น จำกัด (มหาชน) ครอบคลุมการเคารพกฎหมาย การรักษาความลับ การใช้ข้อมูลภายใน และการให้ความสำคัญต่อผู้มีส่วนได้ส่วนเสีย ได้แก่ ผู้ถือหุ้น พนักงาน ลูกค้า เจ้าหนี้ คู่ค้า และคู่แข่งทางการค้า ตลอดจนความรับผิดชอบต่อชุมชนและสังคมโดยรวม การรับ-การให้ทรัพย์สินหรือประโยชน์อื่นใด ความปลอดภัยและสุขอนามัย ทรัพย์สินทางปัญญาและการใช้ระบบคอมพิวเตอร์ รวมถึงการคุ้มครองผู้ให้ข้อมูล การกระทำที่ละเมิดหรืออาจละเมิดจรรยาบรรณในการดำเนินธุรกิจ และการตรวจสอบภายใน นอกจากนี้บริษัทฯ กำหนดให้พนักงานบริษัททุกคนได้รับการฝึกอบรม และพัฒนาอย่างต่อเนื่อง เพื่อให้มั่นใจว่าพนักงานทุกคนมีความตระหนักและเข้าใจในบทบาทหน้าที่ และยังคงครอบคลุมไปถึงกระบวนการวัดประสิทธิผลของระบบเพื่อการปรับปรุงให้ดียิ่งขึ้น นอกจากนี้ บริษัทฯ ยังจัดให้มีการสร้างจิตสำนึกทั้งองค์กรอย่างต่อเนื่องผ่านสื่อและกิจกรรมต่าง ๆ เพื่อให้มั่นใจว่าพนักงานสามารถนำจรรยาบรรณในการดำเนินธุรกิจไปประยุกต์ใช้ในการทำงานได้อย่างมีประสิทธิภาพ

4.2) การต่อต้านการทุจริต

บริษัทฯ มีนโยบายที่จะเป็นองค์กรที่ดำเนินกิจการให้ถูกต้องตามกฎหมาย และเป็นประโยชน์ต่อสังคม โดยสนับสนุนให้พนักงานของบริษัทฯ ปฏิบัติงานอย่างมีคุณธรรม และยึดมั่นความเสมอภาค ซื่อสัตย์ และผลประโยชน์ร่วมกันกับเจ้าหนี้และคู่ค้า และให้ความสำคัญในการปฏิบัติตามเงื่อนไขและข้อตกลงที่กำหนดไว้ต่อเจ้าหนี้และคู่ค้าทุกราย นอกจากนี้บริษัทฯ ยังส่งเสริมให้ผู้มีส่วนได้เสียสามารถรายงานให้บริษัททราบถึงการกระทำต่างๆ เกี่ยวกับการกระทำผิดตามกฎหมาย ผิดจริยธรรม ผิดจรรยาบรรณ การกระทำที่ไม่ถูกต้องตามกฎหมาย และการไม่ปฏิบัติตามกฎเกณฑ์ของทางการ โดยผู้ร้องเรียนสามารถแจ้งรายละเอียดผ่านทางช่องทางในการติดต่อ สื่อสารและรับข้อร้องเรียนทั้ง 3 รูปแบบ คือ

1. การติดต่อโดยตรง เช่น การเข้าพบ หรือ การประชุม เป็นต้น
2. การติดต่อผ่านสื่อสารสนเทศ เช่น โทรศัพท์ โทรสาร Website หรือติดต่อผ่านนักลงทุนสัมพันธ์ เป็นต้น
3. การสำรวจความพึงพอใจโดยจะสำรวจความคิดเห็นจากกลุ่มลูกค้า ของบริษัทฯ และจะนำข้อมูลที่ได้จากลูกค้าแปลงเป็นสารสนเทศเสนอต่อผู้บริหารได้รับทราบความต้องการของลูกค้า เพื่อนำมาพัฒนาและปรับปรุงกระบวนการทำงาน เพื่อสร้างความพึงพอใจสูงสุดแก่ลูกค้า

ทั้งนี้รายละเอียดเกี่ยวกับผู้ร้องเรียนจะถูกเก็บเป็นความลับ และบริษัทจะไม่ดำเนินการลงโทษ กล่าวโทษ ลดเงินเดือน ลดขั้น หรือลดตำแหน่งพนักงานใดๆ ในการที่พนักงานได้ช่วยให้ข้อมูลแก่เจ้าหน้าที่ของบริษัท โดยสุจริต ตามความเป็นจริงมิใช่การใส่ร้ายป้ายสีบุคคลอื่น เพื่อให้บรรลุวัตถุประสงค์ และสอดคล้องกับแนวร่วมปฏิบัติ (Collective Action Coalition) ของภาคเอกชนไทยในการต่อต้านการทุจริตที่บริษัทฯ

หมวดที่ 5 ความรับผิดชอบของคณะกรรมการ

1.) โครงสร้างคณะกรรมการ

คณะกรรมการมีบทบาทในการกำหนดนโยบายและภาพรวมขององค์กร รวมถึงตรวจสอบและประเมินผลการดำเนินงานของบริษัทให้เป็นไปตามแผนที่วางไว้ คณะกรรมการของบริษัทมีจำนวน 9 ท่าน มีวาระดำรงตำแหน่งคราวละ 3 ปี โดยบริษัทฯ กำหนดให้มีกรรมการที่มีคุณสมบัติเป็นอิสระจำนวน 1 ใน 3 ของคณะกรรมการทั้งหมด ซึ่งสอดคล้องกับเกณฑ์ของสำนักงานคณะกรรมการกำกับหลักทรัพย์ที่ได้กำหนดให้บริษัทจดทะเบียนต้องมีจำนวนกรรมการอิสระมากกว่าหรือเท่ากับ 1 ใน 3 ของจำนวนกรรมการทั้งหมด คณะกรรมการประกอบด้วยผู้ทรงคุณวุฒิจากหลากหลายอุตสาหกรรม ทั้งด้านวิศวกรรม กฎหมาย บัญชีและการเงิน ซึ่งเกี่ยวข้องและสนับสนุนธุรกิจบริษัททั้งหมด

ตามข้อบังคับของบริษัทกำหนดไว้ว่าในการประชุมสามัญประจำปี กรรมการต้องออกจากตำแหน่ง 1 ใน 3 ถ้าจำนวนกรรมการที่จะแบ่งออกให้ตรงเป็น 3 ส่วนไม่ได้ ก็ให้ออกโดยจำนวนใกล้เคียงที่สุดกับส่วน 1 ใน 3 กรรมการที่จะต้องออกจากตำแหน่งในปีแรกและปีที่สองภายหลังจดทะเบียนบริษัทนั้นให้ใช้วิธีจับสลากกันว่าผู้ใดจะออก ส่วนปีต่อไปให้กรรมการคนที่ยังอยู่ในตำแหน่งนานที่สุดนั้นเป็นผู้ออกจากตำแหน่ง อย่างไรก็ตาม กรรมการที่ออกตามวาระนั้นอาจได้รับเลือกเข้ามาดำรงตำแหน่งใหม่ก็ได้

บริษัทได้แบ่งแยกบทบาทหน้าที่ความรับผิดชอบระหว่างคณะกรรมการบริษัทกับผู้บริหารระดับสูงอย่างชัดเจน โดยคณะกรรมการทำหน้าที่ในการกำหนดนโยบายและกำกับดูแลการดำเนินงานของผู้บริหารในระดับนโยบาย ขณะที่ผู้บริหารทำหน้าที่บริหารงานของบริษัทในด้านต่างๆ ให้เป็นไปตามนโยบายที่กำหนด

คณะกรรมการได้แต่งตั้งคณะอนุกรรมการขึ้นอีก 2 คณะเพื่อช่วยกำกับดูแลกิจการของบริษัท คือ คณะกรรมการบริหาร และคณะกรรมการตรวจสอบ

คณะกรรมการบริหารมีจำนวนไม่น้อยกว่า 4 ท่าน มีหน้าที่ช่วยฝ่ายจัดการในการปฏิบัติงานประจำวันภายใต้กรอบนโยบายที่ได้รับมอบหมายจากคณะกรรมการบริษัท

คณะกรรมการตรวจสอบมีจำนวน 3 ท่าน ทุกท่านเป็นกรรมการอิสระ คณะกรรมการตรวจสอบมีหน้าที่เฝ้าสังเกต ประสิทธิภาพของงานตรวจสอบ การจัดการความเสี่ยง การควบคุมทางการเงินและการบัญชีภายใน และการรายงานทางการเงิน รวมทั้งหน้าที่อื่นตามที่ตลาดหลักทรัพย์แห่งประเทศไทยกำหนด

นอกจากนี้ บริษัทฯ ได้แต่งตั้งคณะกรรมการเพื่อให้สอดคล้องกับการกำกับดูแลกิจการที่ดีของบริษัทจดทะเบียน เพื่อทำหน้าที่สรรหา พิจารณาคำตอบแทน และการบริหารความเสี่ยง โดยแต่งตั้งกรรมการและผู้บริหารของบริษัทเป็น คณะกรรมการสรรหาและพิจารณาคำตอบแทน และคณะกรรมการบริหารความเสี่ยง

การปฏิบัติตามหลักการกำกับดูแลกิจการที่ดีในเรื่องอื่นๆ

บริษัทฯ ตระหนักถึงประโยชน์ของการกำกับดูแล กิจการที่ดี โดยให้ความสำคัญกับการพัฒนาแนวทางการดำเนินงานของบริษัทฯ เพื่อให้สอดคล้องกับ หลักการกำกับดูแลกิจการที่ดี โดยได้นำหลักการดังกล่าวมาปรับใช้กับองค์กรตามความเหมาะสม เพื่อให้ การบริหารจัดการธุรกิจเป็นไปอย่างมีประสิทธิภาพ โปร่งใส และก่อให้เกิดประโยชน์สูงสุดต่อบริษัทฯ โดยบริษัทฯ ขอเปิดเผยสาระสำคัญดังกล่าว ดังนี้

ประธานคณะกรรมการของบริษัทฯ ไม่ได้เป็นกรรมการอิสระ และเป็นบุคคลเดียวกับประธานกรรมการบริหาร ความดังกล่าวบริษัทฯ มีความจำเป็น เนื่องด้วยกลุ่มธุรกิจของบริษัทมีความซับซ้อน หลากหลาย และมีลักษณะเฉพาะที่ต้องการ ผู้นำที่มีความสามารถ ประสบการณ์ ความเชี่ยวชาญ ตลอดจนความรู้ความเข้าใจในการบริหารธุรกิจอย่างแท้จริง อย่างไรก็ตาม แม้ว่าประธานคณะกรรมการจะไม่ใช่กรรมการอิสระ และเป็นประธานกรรมการบริหาร หากแต่บริษัทฯ มีระบบการควบคุมภายในที่เพียงพอและเหมาะสม มีกลไกการดำเนินงานที่มีการถ่วงดุลอำนาจ โปร่งใส และสามารถตรวจสอบได้ คณะกรรมการบริษัทยึดมั่นในหน้าที่และปฏิบัติหน้าที่ด้วยความซื่อสัตย์ สุจริต สามารถใช้ดุลยพินิจได้อย่างเป็นอิสระ เพื่อรักษาผลประโยชน์ของบริษัทฯ และผู้ถือหุ้นเป็นสำคัญ

ในส่วนของการดำรงตำแหน่งของกรรมการอิสระนั้น บริษัทฯ ได้กำหนดการดำรงตำแหน่งไว้ไม่เกิน 9 ปี อย่างไรก็ตาม คณะกรรมการบริษัทสามารถกำหนดนโยบายการดำรงตำแหน่งของกรรมการอิสระได้ หากพิจารณาแล้วเห็นว่าลักษณะการประกอบธุรกิจของบริษัทฯ ต้องการกรรมการอิสระที่มีความรู้ ความเชี่ยวชาญ และประสบการณ์เฉพาะทาง อีกทั้งกรรมการอิสระของบริษัทฯ เป็นผู้มีความซื่อสัตย์สุจริตตามนิยามกรรมการอิสระของบริษัทฯ ซึ่งยังสามารถปฏิบัติหน้าที่ในฐานะกรรมการอิสระได้เป็นอย่างดี

นอกจากนี้ คณะกรรมการบริษัทได้กำหนดนโยบายเพื่อขอความร่วมมือจากกรรมการเพื่อจำกัดจำนวนบริษัทที่กรรมการแต่ละคนจะไปดำรงตำแหน่ง โดยกรรมการ 1 ท่าน ไม่ควรดำรงตำแหน่งกรรมการไม่เกิน 5 แห่ง

2.) บทบาท หน้าที่ และความรับผิดชอบของคณะกรรมการ

คณะกรรมการมีหน้าที่พิจารณาและให้ความเห็นชอบในเรื่องที่สำคัญเกี่ยวกับการดำเนินงานของบริษัท เช่น วิสัยทัศน์ และภารกิจ กลยุทธ์ เป้าหมาย แผนงานและงบประมาณ และกำกับ ควบคุม ดูแลให้ฝ่ายบริหารดำเนินงานตามนโยบายและแผนงานที่กำหนดไว้ได้อย่างมีประสิทธิภาพและประสิทธิผล

■ การกำกับดูแลกิจการ

คณะกรรมการจัดให้มีนโยบายการกำกับดูแลกิจการที่ดีของบริษัทเป็นลายลักษณ์อักษร และทบทวนนโยบายดังกล่าวเป็นประจำทุกปี โดยจะพิจารณาพร้อมการอนุมัติผลประกอบการประจำปี เพื่อให้มั่นใจว่าการดำเนินธุรกิจบริษัทมีการกำกับดูแลกิจการที่โปร่งใสสามารถตรวจสอบได้ และเพิ่มความเชื่อมั่นให้แก่ผู้ลงทุน บริษัทจะเปิดเผยข้อมูลให้กับสาธารณะและผู้ถือหุ้นอย่างสม่ำเสมอ นอกจากนี้บริษัทยังให้ความสำคัญต่อระบบการควบคุมและตรวจสอบภายใน ส่วนการบริหารความเสี่ยงบริษัทพยายามควบคุมและบริหารความเสี่ยงอย่างใกล้ชิด และยังคงคำนึงถึงเรื่องจริยธรรมในการดำเนินธุรกิจ โดยดำรงไว้ซึ่งความเป็นธรรมต่อคู่ค้า ผู้ถือหุ้น และผู้มีส่วนได้เสียทุกๆ กลุ่ม

■ จรรยาบรรณธุรกิจ

คณะกรรมการส่งเสริมให้ผู้บริหาร และพนักงานทุกคนเข้าใจถึงมาตรฐานด้านจริยธรรมที่บริษัทใช้ในการดำเนินธุรกิจ โดยได้จัดทำจรรยาบรรณธุรกิจเป็นลายลักษณ์อักษร และที่ประชุมคณะกรรมการบริษัท ครั้งที่ 5/2562 เมื่อวันที่ 13 สิงหาคม 2562 ได้ให้ความเห็นชอบในจรรยาบรรณธุรกิจ พร้อมทั้งประกาศและแจ้งให้พนักงานทุกคนรับทราบและยึดถือปฏิบัติอย่างเคร่งครัด

■ การต่อต้านทุจริตคอร์รัปชัน

กำกับดูแลให้มีการจัดทำนโยบายและแนวปฏิบัติด้านการต่อต้านทุจริตคอร์รัปชัน ปฏิบัติตามนโยบายและมาตรการการต่อต้านการทุจริตคอร์รัปชันของบริษัทอย่างเคร่งครัด เพื่อเป็นแบบอย่างที่ดีแก่บุคลากรของบริษัท ตลอดจนสนับสนุนให้มีการสื่อสารทั้งภายในและภายนอกองค์กรเพื่อให้เกิดการปฏิบัติอย่างแท้จริง

■ ความขัดแย้งทางผลประโยชน์

คณะกรรมการกำหนดให้กรรมการและผู้บริหารทุกรายต้องเปิดเผยข้อมูลเกี่ยวกับส่วนได้เสียของตนเองและบุคคลที่เกี่ยวข้อง และได้กำหนดนโยบายเกี่ยวกับความขัดแย้งทางผลประโยชน์ โดยมีหลักการว่าการพิจารณาทำรายการใดๆ ต้องเป็นไปเพื่อประโยชน์ของบริษัทและผู้ถือหุ้นโดยรวมเป็นสำคัญ และควรหลีกเลี่ยงการกระทำที่ก่อให้เกิดความขัดแย้งทางผลประโยชน์ โดยกำหนดให้ผู้ที่มีส่วนได้เสียหรือเกี่ยวข้องกับรายการที่พิจารณา ต้องแจ้งให้บริษัททราบถึงความสัมพันธ์หรือการเกี่ยวข้องของตนและต้องไม่เข้าร่วมการพิจารณาตัดสิน รวมถึงไม่มีอำนาจในการอนุมัติรายการดังกล่าว ทั้งนี้คณะกรรมการจะกำกับดูแลให้มีการปฏิบัติตามข้อกำหนดเกี่ยวกับขั้นตอนการดำเนินการและการเปิดเผยข้อมูลของรายการที่อาจมีความขัดแย้งทางผลประโยชน์ให้ถูกต้องครบถ้วน

■ ระบบควบคุมภายใน

คณะกรรมการบริษัทจัดให้มีระบบการควบคุมภายในทั้งการควบคุมทางการเงิน การดำเนินงาน และการกำกับดูแลการปฏิบัติงาน รวมทั้งการกำหนดขอบเขต อำนาจ หน้าที่ของคณะกรรมการชุดต่างๆ และผู้บริหารไว้อย่างชัดเจนและ

ได้แต่งตั้งหน่วยงานภายนอกเป็นผู้ตรวจสอบระบบควบคุมภายใน เพื่อทำหน้าที่ตรวจสอบการปฏิบัติงานของหน่วยงานต่างๆ ตามแผนการตรวจสอบประจำปี เพื่อสร้างระบบการตรวจสอบที่มีประสิทธิภาพและอิสระ ทั้งนี้เพื่อให้มั่นใจว่าบริษัทมีการดำเนินงานตามแนวทางที่กำหนดไว้ภายใต้ระบบการควบคุมภายใน และการบริหารความเสี่ยงอย่างมีประสิทธิภาพ และให้รายงานผลการตรวจสอบโดยตรงต่อคณะกรรมการตรวจสอบ ทั้งนี้ กรรมการบริษัทจะพิจารณาหาบทวนความเหมาะสมและความเพียงพอของระบบการควบคุมภายในปีละ 1 ครั้ง

- การถ่วงดุลของกรรมการที่ไม่เป็นผู้บริหาร

บริษัทมีคณะกรรมการตรวจสอบซึ่งเป็นกรรมการตรวจสอบที่มีความเป็นอิสระจำนวน 3 คน จากจำนวนกรรมการบริษัททั้งหมด 9 คน ซึ่งเท่ากับหนึ่ง (1) ใน สาม (3) ของกรรมการทั้งคณะ ซึ่งจะช่วยถ่วงดุลอำนาจของกรรมการบริหาร

การประชุมคณะกรรมการ

การประชุมคณะกรรมการ คณะกรรมการบริษัทมีการกำหนดวันประชุมไว้ล่วงหน้าทุกปีก่อนการประชุมคณะกรรมการจะได้รับหนังสือเชิญประชุมพร้อมวาระการประชุมล่วงหน้าอย่างน้อย 7 วันเว้นแต่กรณีมีเหตุจำเป็นเร่งด่วนและมีการบันทึกการรายงานการประชุมและจัดเก็บรวบรวมเอกสารรายงานที่รับรองแล้วเพื่อใช้ในการอ้างอิงและสามารถตรวจสอบได้ ในการประชุมประธานกรรมการบริษัทและประธานกรรมการบริหารจะร่วมกันกำหนดวาระการประชุมและพิจารณาเรื่องเข้าวาระการประชุมคณะกรรมการบริษัทโดยเปิดโอกาสให้กรรมการแต่ละคนสามารถเสนอเรื่องต่างๆ เพื่อเข้ารับการพิจารณาเป็นวาระการประชุมได้โดยในการประชุมแต่ละครั้งบริษัทจะจัดส่งเอกสารประกอบวาระการประชุมล่วงหน้าเพื่อให้กรรมการมีเวลาที่จะศึกษาข้อมูลในเรื่องต่างๆ อย่างเพียงพอ การประชุมดำเนินไปในลักษณะที่เอื้ออำนวยให้มีการนำเสนอพิจารณาและอภิปรายในรูปแบบที่เหมาะสมในการพิจารณาเรื่องต่างๆ ประธาน กรรมการบริษัทซึ่งทำหน้าที่ประธานในที่ประชุมจะเปิดโอกาสให้กรรมการแสดงความคิดเห็นอย่างเป็นอิสระในบางวาระอาจมีผู้บริหารระดับสูง เข้าร่วมประชุมด้วยเพื่อให้สารสนเทศรายละเอียดข้อมูลที่เป็นประโยชน์เพิ่มเติมในฐานข้อมูลที่เกี่ยวข้องรวมทั้งจะได้รับทราบนโยบายโดยตรงเพื่อให้ สามารถนำไปปฏิบัติได้อย่างมีประสิทธิภาพทั้งนี้ในการลงมติในที่ประชุม คณะกรรมการบริษัทให้ถ้อยมติเสียงข้างมากเป็นหลักโดยให้กรรมการคน หนึ่งมีเสียงหนึ่งเสียงโดยกรรมการที่มีส่วนได้เสียจะไม่เข้าร่วมประชุมและไม่ใช้สิทธิออกเสียงลงคะแนนในเรื่องนั้นถ้าคะแนนเสียงเท่ากันประธานในที่ประชุมจะออกเสียงเพิ่มขึ้นอีกหนึ่งเสียงเป็นเสียงชี้ขาด ในการประชุมแต่ละครั้งเลขานุการคณะกรรมการได้เข้าร่วมประชุมด้วยโดยเป็นผู้บันทึกการรายงานการประชุมและจัดส่งให้ประธานกรรมการบริษัท พิจารณาลงลายมือชื่อรับรองความถูกต้องโดยเสนอให้ที่ประชุมรับรองในวาระแรกของการประชุมครั้งถัดไปรวมทั้งเป็นผู้จัดเก็บข้อมูลหรือเอกสาร เกี่ยวกับการประชุมต่างๆ เพื่อสะดวกในการสืบค้นอ้างอิง

คำตอบแทน

บริษัทมีนโยบายจ่ายค่าตอบแทนกรรมการและผู้บริหารเป็นลายลักษณ์อักษร มีหลักเกณฑ์วิธีการและกระบวนการที่ชัดเจนเหมาะสมโปร่งใส เป็นไปตามสภาวะปัจจุบันเพื่อจูงใจและรักษาบุคลากรที่มีคุณภาพและส่งเสริมประโยชน์ต่อการเติบโตของบริษัท โดยคำนึงถึงความเหมาะสมตามหน้าที่ ขอบเขตความรับผิดชอบ ผลประกอบการของบริษัท และธุรกิจระดับใกล้เคียง

กันในอนาคต ค่าตอบแทนจะอยู่ในรูปแบบของเบี้ยประชุม เงินเดือนและโบนัส ทั้งนี้คณะกรรมการจะนำเสนอค่าตอบแทนคณะกรรมการเพื่ออนุมัติต่อที่ประชุมผู้ถือหุ้นและกำหนดให้เปิดเผยค่าตอบแทนที่จะจ่ายให้แก่กรรมการและผู้บริหารไว้ในรายงานประจำปีด้วย ที่ประชุมสามัญผู้ถือหุ้นประจำปี 2563 เมื่อวันที่ 30 กรกฎาคม 2563 มีมติอนุมัติค่าตอบแทนกรรมการโดยให้ค่าตอบแทนประธานกรรมการบริษัทเป็นจำนวน 40,000 บาทต่อการประชุม และกรรมการบริษัทจำนวน 10,000 บาท ต่อการประชุมต่อคน และสำหรับค่าตอบแทนคณะกรรมการตรวจสอบ ที่ประชุมมีมติอนุมัติให้จ่าย ค่าตอบแทนประธานกรรมการตรวจสอบเป็นจำนวน 20,000 บาทต่อการประชุม และกรรมการตรวจสอบ 10,000 บาทต่อการประชุม โดยต่อมา ที่ประชุมวิสามัญผู้ถือหุ้นครั้งที่ 1/2563 เมื่อวันที่ 26 พฤศจิกายน 2563 มีมติอนุมัติปรับปรุงค่าตอบแทนประธานกรรมการจากเดิมจำนวน 40,000 บาทต่อการประชุม เป็นจำนวน 20,000 บาทต่อการประชุม

การดูแลเรื่องการใช้ข้อมูลภายใน

คณะกรรมการบริษัทได้กำหนดระเบียบข้อบังคับในการนำข้อมูลภายในของบริษัทไปใช้เพิ่มเติม ดังนี้

1. กรรมการ ผู้บริหาร พนักงาน และลูกจ้างของบริษัทจะต้องรักษาความลับ และ/หรือข้อมูลภายในของบริษัท
2. กรรมการ ผู้บริหาร พนักงาน และลูกจ้างของบริษัทจะต้องไม่นำความลับ และ/หรือข้อมูลภายในของบริษัทไปเปิดเผยหรือแสวงหาผลประโยชน์แก่ตนเองหรือเพื่อประโยชน์แก่บุคคลอื่นใดไม่ว่าโดยทางตรงหรือทางอ้อม และไม่ว่าจะได้รับผลตอบแทนหรือไม่ก็ตาม
3. กรรมการ ผู้บริหาร พนักงาน และลูกจ้างของบริษัทจะต้องไม่ทำการซื้อขาย โอนหรือรับโอน หลักทรัพย์ของบริษัทโดยใช้ความลับ และ/หรือข้อมูลภายในบริษัท และ/หรือเข้าทำนิติกรรมอื่นใดโดยใช้ความลับ และ/หรือข้อมูลภายในของบริษัท อันอาจก่อให้เกิดความเสียหายต่อบริษัท ไม่ว่าโดยทางตรงหรือทางอ้อม ข้อกำหนดนี้ให้รวมความถึงคู่สมรสและบุตรที่ยังไม่บรรลุนิติภาวะของกรรมการ ผู้บริหาร พนักงาน และลูกจ้างของบริษัทด้วย ผู้ใดที่ฝ่าฝืนระเบียบข้อบังคับดังกล่าวจะถือว่าได้กระทำความผิดอย่างร้ายแรง
4. กรรมการ ผู้บริหาร และพนักงานระดับตั้งแต่ผู้อำนวยการฝ่ายขึ้นไป จะต้องไม่ทำการซื้อหรือขายหลักทรัพย์ของบริษัทเป็นเวลา 48 ชั่วโมงภายหลังจากที่สารสนเทศที่สำคัญได้เปิดเผยแล้ว
5. กรรมการ ผู้บริหาร และพนักงานระดับตั้งแต่ผู้อำนวยการฝ่ายขึ้นไป จะต้องรายงานรายการซื้อหรือขายหลักทรัพย์ของบริษัทให้บริษัททราบทุกครั้ง
6. กรรมการ ผู้บริหาร พนักงาน และลูกจ้างของบริษัท ห้ามมิให้ใช้ข้อมูลภายในของบริษัท ที่มีหรืออาจมีผลกระทบต่อเปลี่ยนแปลงราคาของหลักทรัพย์ของบริษัท ซึ่งยังมิได้เปิดเผยต่อสาธารณชน ซึ่งตนได้ล่วงรู้มาในตำแหน่งหรือฐานะเช่นนั้น มาใช้เพื่อการซื้อหรือขายหรือเสนอซื้อหรือเสนอขาย หรือชักชวนให้บุคคลอื่นซื้อหรือขาย หรือเสนอซื้อหรือเสนอขายซึ่งหุ้นหรือหลักทรัพย์อื่น (ถ้ามี) ของบริษัท ไม่ว่าข้อมูลทั้งทางตรงหรือทางอ้อม ข้อมูลสื่อสารสนเทศ ในประการที่นำจะเกิดความเสียหายแก่บริษัท และไม่ว่าการกระทำดังกล่าวจะทำเพื่อประโยชน์ต่อตนเองหรือผู้อื่น หรือนำข้อเท็จจริงเช่นนั้นออกเปิดเผยเพื่อให้ผู้อื่นกระทำดังกล่าว โดยตนได้รับผลประโยชน์ตอบแทนหรือไม่ก็ตาม

นโยบายการจ่ายเงินปันผลของบริษัท

บริษัทมีนโยบายการจ่ายเงินปันผลของบริษัทฯในอัตราไม่น้อยกว่าประมาณร้อยละ 50 ของกำไรสุทธิหลังจากหักภาษีและสำรองตามกฎหมาย ทั้งนี้ คณะกรรมการของบริษัทฯมีอำนาจในการพิจารณาขออนุมัติไม่ดำเนินการตามนโยบายดังกล่าว หรือเปลี่ยนแปลงนโยบายดังกล่าวได้เป็นครั้งคราว โดยอยู่ภายใต้เงื่อนไขที่การดำเนินการดังกล่าวจะต้องก่อให้เกิดประโยชน์สูงสุดต่อผู้ถือหุ้นของบริษัท เช่น ใช้เป็นทุนสำรองสำหรับการชำระคืนเงินกู้ ใช้เป็นเงินลงทุนเพื่อขยายธุรกิจของบริษัท หรือกรณีมีการเปลี่ยนแปลงสภาวะตลาด ซึ่งอาจมีผลกระทบต่อกระแสเงินสดของบริษัทในอนาคตได้

โดยที่ประชุมสามัญผู้ถือหุ้น ประจำปี 2563 ได้มีมติเอกฉันท์ให้บริษัทฯ จัดการจัดสรรทุนสำรองตามกฎหมาย และจ่ายเงินปันผลสำหรับผลการดำเนินงานประจำปี 2562 ทั้งนี้ ในช่วง 3 ปีที่ผ่านมา คือ ตั้งแต่ปี 2561 - 2563 บริษัทฯ มีการจ่ายเงินปันผล ดังนี้

ปี	จำนวนหุ้นที่มีสิทธิได้รับเงินปันผล	จำนวนเงิน (ล้านบาท)
2563	1,275,137,240	งดจ่ายปันผล
2562	1,275,136,378	งดจ่ายปันผล
2561	1,275,136,378	งดจ่ายปันผล

ค่าตอบแทนกรรมการและผู้บริหาร

บริษัทได้กำหนดค่าตอบแทนกรรมการไว้อย่างชัดเจนและโปร่งใสโดยค่าตอบแทนอยู่ในระดับที่เหมาะสมเทียบเคียงได้กับอุตสาหกรรมในลักษณะเดียวกันและเพียงพอที่จะรักษากรรมการที่มีคุณสมบัติที่ต้องการไว้ได้ซึ่งการกำหนดค่าตอบแทนกรรมการและอนุกรรมการสำหรับช่วง 1 มกราคม 2563 ถึง 31 ธันวาคม 2563 ได้รับการพิจารณาจากคณะกรรมการบริษัทและได้รับการอนุมัติจากผู้ถือหุ้นโดยมีรายละเอียดดังนี้

ตำแหน่ง	ปี 2563	
	1 ม.ค. – 25 พ.ย. 2563	26 พ.ย. 2563 - ปัจจุบัน
ค่าเบี้ยประชุมคณะกรรมการ		
ประธานกรรมการบริษัท	40,000 บาทต่อครั้ง	20,000 บาทต่อครั้ง <i>(มติที่ประชุมวิสามัญผู้ถือหุ้นครั้งที่ 1/2563 เมื่อวันที่ 26 พฤศจิกายน 2563)</i>
กรรมการบริษัท	10,000 บาทต่อครั้ง	
ค่าเบี้ยประชุมคณะกรรมการตรวจสอบ		
ประธานกรรมการตรวจสอบ	20,000 บาทต่อครั้ง	
กรรมการตรวจสอบ	10,000 บาทต่อครั้ง	

คำตอบแบบแผนกรรมการบริษัท

- คำตอบแบบแผนที่เป็นต้นฉบับ ตั้งแต่วันที่ 1 มกราคม - 31 ธันวาคม 2563 จะเผยแพร่การจ่ายค่าตอบแทนกรรมการในรูปของการชำระเงินค่าตอบแทนตามสัญญาจ้างของบริษัท

ลำดับ	รายชื่อกรรมการ	ตำแหน่ง	จำนวนครั้งที่เข้าประชุม			ค่าตอบแทน		
			2563	2562	2561	2563	2562	2561
1	พล.ต.มณฑล หุ่นสิงใจ (ได้รับการแต่งตั้งเป็นกรรมการ เมื่อวันที่ 26 พฤศจิกายน 2563)	ม.ย. 2561 - ปัจจุบัน	14/15	6/6	2/12	280,000	60,000	20,000
2	นายสุกิจชัย โภคินเจริญศิริ	2558 - ปัจจุบัน	15/15	6/6	12/12	130,000	60,000	120,000
3	นายทอง ธิยา	2558 - ปัจจุบัน	8/15	4/6	9/12	90,000	40,000	90,000
4	นายประไพสิทธิ์ ดิลกเจริญ (ได้รับการแต่งตั้งเป็นกรรมการ เมื่อวันที่ 30 กรกฎาคม 2563) (โดยนับแต่วันที่ 30 กรกฎาคม - 31 ธันวาคม 2563 คณะกรรมการ บริษัท มีการประชุมทั้งสิ้น 7 ครั้ง)	ก.ค. 2563 - ปัจจุบัน (7/7)	7/15 (7/7)	-	-	140,000	-	-
5	นายสิทธิวิภา ดงรัตน์ (ได้รับการแต่งตั้งเป็นกรรมการ เมื่อวันที่ 30 กรกฎาคม 2563) (โดยนับแต่วันที่ 30 กรกฎาคม - 31 ธันวาคม 2563 คณะกรรมการ บริษัท มีการประชุมทั้งสิ้น 7 ครั้ง)	ก.ค. 2563 - ปัจจุบัน (7/7)	7/15 (7/7)	-	-	110,000	-	-
6	นางสาวเยาวโรจน์ กลิ่นบุญ (ได้รับการแต่งตั้งเป็นกรรมการ เมื่อวันที่ 1 ตุลาคม 2563) (โดยนับแต่วันที่ 1 ตุลาคม - 31 ธันวาคม 2563 คณะกรรมการบริษัท มีการประชุมทั้งสิ้น 4 ครั้ง)	ต.ค. 2563 - ปัจจุบัน (3/3)	3/15 (3/3)	-	-	50,000	-	-
7	นายชนน วังตาล (ได้รับการแต่งตั้งเป็นกรรมการ เมื่อวันที่ 1 ตุลาคม 2563) (โดยนับแต่วันที่ 1 ตุลาคม - 31 ธันวาคม 2563 คณะกรรมการบริษัท มีการประชุมทั้งสิ้น 4 ครั้ง)	ต.ค. 2563 - ปัจจุบัน (3/3)	3/15 (3/3)	-	-	30,000	-	-
8	นายพณพิพัทธ์ พงษ์ไทยแถม (ได้รับการแต่งตั้งเป็นกรรมการ เมื่อวันที่ 26 พฤศจิกายน 2563) (โดยนับแต่วันที่ 26 พฤศจิกายน - 31 ธันวาคม 2563 คณะกรรมการ บริษัท มีการประชุมทั้งสิ้น 1 ครั้ง)	พ.ย. 2563 - ปัจจุบัน (0/0)	0/15 (0/0)	-	-	-	-	-



ลำดับ	รายชื่อกรรมการ	ตำแหน่ง	จำนวนครั้งที่เข้าประชุม				ค่าตอบแทน		
			2563	2562	2561	2563	2562	2561	2561
9	นายสว่าง มาตะกี (ได้รับการแต่งตั้งเป็นกรรมการ เมื่อวันที่ 26 พฤศจิกายน 2563) (โดยนับแต่วันที่ 26 พฤศจิกายน 2563 คณะกรรมการ บริษัทฯ มีการประชุมทั้งสิ้น 1 ครั้ง)	พ.ย. 2563 – ปัจจุบัน	0/15 (0/0)	-	-	-	-	-	-
10	นายไธรัช โจรินเนญกุล (ครบวาระการดำรงตำแหน่งกรรมการ เมื่อวันที่ 30 กรกฎาคม 2563) (โดยนับแต่วันที่ 1 มกราคม – 30 กรกฎาคม 2563 คณะกรรมการบริษัทฯ มี การประชุมทั้งสิ้น 8 ครั้ง)	2537 - ก.ค. 2563	8/15 (8/8)	6/6	12/12	240,000	240,000	480,000	480,000
11	นายฟูง ไช กง (ลาออกจากกรรมการเป็นกรรมการ เมื่อวันที่ 20 สิงหาคม 2563) (โดยนับแต่วันที่ 1 มกราคม – 20 สิงหาคม 2563 คณะกรรมการบริษัทฯ มีการประชุมทั้งสิ้น 10 ครั้ง)	2555 - ส.ค. 2563	0/15 (0/10)	4/6	0/12	-	40,000	-	-
12	นายนิพนธ์ อรุณพลศิลป์ (ลาออกจากกรรมการเป็นกรรมการ เมื่อวันที่ 23 กรกฎาคม 2563) (โดยนับแต่วันที่ 1 มกราคม – 23 กรกฎาคม 2563 คณะกรรมการบริษัทฯ มี การประชุมทั้งสิ้น 8 ครั้ง)	2556 – ก.ค. 2563	8/15 (8/8)	6/6	12/12	120,000	140,000	120,000	120,000
13	นายปราโมทย์ กอบคุณพันธ์ (ลาออกจากกรรมการเป็นกรรมการ เมื่อวันที่ 18 สิงหาคม 2563) (โดยนับแต่วันที่ 1 มกราคม – 18 สิงหาคม 2563 คณะกรรมการบริษัทฯ มี การประชุมทั้งสิ้น 10 ครั้ง)	2556 – ส.ค. 2563	7/15 (7/10)	6/6	5/12	90,000	100,000	50,000	50,000
14	นายประยุทธ์ วิบูลย์ศิริชัย (ครบวาระการดำรงตำแหน่งกรรมการ เมื่อวันที่ 30 กรกฎาคม 2563) (โดยนับแต่วันที่ 1 มกราคม – 30 กรกฎาคม 2563 คณะกรรมการบริษัทฯ มี การประชุมทั้งสิ้น 8 ครั้ง)	2558 – ปัจจุบัน	8/15 (8/8)	6/6	10/12	100,000	100,000	100,000	100,000
15	นางอรวิญญา ไฉนทร์ (ครบวาระการดำรงตำแหน่งกรรมการ เมื่อวันที่ 30 กรกฎาคม 2563) (โดยนับแต่วันที่ 1 มกราคม – 30 กรกฎาคม 2563 คณะกรรมการบริษัทฯ มี การประชุมทั้งสิ้น 8 ครั้ง)	เม.ย. 2562 – ปัจจุบัน	8/15 (8/8)	3/6	-	60,000	30,000	-	-

ลำดับ	รายชื่อกรรมการ	ตำแหน่ง	จำนวนครั้งที่เข้าประชุม			ค่าตอบแทน		
			2563	2562	2561	2563	2562	2561
16	นายไพฑูรย์ เจริญพิริยะตระกูล (ลาออกจากกรเป็นกรรมการ เมื่อวันที่ 22 มิถุนายน 2561)	2537 - มี.ย. 2561	-	-	9/12	-	-	90,000
17	นางสาวหทัยชนก วชิรพงศ์ (ลาออกจากกรเป็นกรรมการ เมื่อวันที่ 12 มีนาคม 2562)	2560 – มี.ค. 2562	-	1/6	10/12	-	10,000	100,000

- ค่าตอบแทนที่ไม่เป็นตัวเงิน
- ไม่มี -



ค่าตอบแทนผู้บริหาร

ผู้บริหารได้รับค่าตอบแทนเป็นเงินเดือน โบนัส และเงินสหทบจากกองทุนสำรองเลี้ยงชีพโดยมีรายละเอียดดังนี้

(หน่วย: พันบาท)

ค่าตอบแทน	2563	2562	2561
ผลประโยชน์ระยะสั้น	19,143	22,826	22,260
ผลประโยชน์หลังออกจากราชการ	247	239	100
รวม	19,390	23,065	22,360

หมายเหตุ : ผลประโยชน์ระยะสั้น คือ เงินเดือน เบี้ยประชุม โบนัส และ กองทุนสำรองเลี้ยงชีพ เป็นต้น

ผลประโยชน์หลังออกจากราชการ คือผลประโยชน์พนักงาน

การพัฒนาและฝึกอบรมของกรรมการ

ปี 2563 ไม่มีการฝึกอบรมของคณะกรรมการบริษัท เนื่องจากในระหว่างปีคณะกรรมการบริษัทมีภาระกิจที่สำคัญด้านการบริหารจัดการกิจการภายในของบริษัท

ผู้ถือหุ้น

ณ วันที่ 2 มีนาคม 2564 รายชื่อผู้ถือหุ้นและสัดส่วนการถือหุ้นจากทุนจดทะเบียนและเรียกชำระแล้ว ตามที่ปรากฏในสมุดทะเบียนผู้ถือหุ้น สามารถสรุปได้ดังนี้

ลำดับ	ชื่อ-สกุล	จำนวนหุ้น	%
1.	บริษัท อนุชาบุรี จำกัด	100,000,000	7.84%
2.	นายวิพงษ์ รัตนศิริวิไล	78,620,000	6.17%
3.	นายณัฐปภัทร์ เกสรชัยมงคล	64,056,000	5.02%
4.	บริษัท เอสเอ็มอี เอสเตท จำกัด	62,500,000	4.90%
5.	นายณรุจ วิวรรณไกร	49,800,000	3.91%
6.	PLANET ENERGY HOLDINGS PTE.LTD.	47,222,313	3.70%
7.	นางสาวกมาตยา ศรฉัตรรักษ์	41,581,100	3.26%
8.	นางสาวทิตานัน หุ่นเรืองใจ	39,122,100	3.07%
9.	นายไฉรงค์ โจนเบญจกุล	38,009,458	2.98%
10.	นายธัญชาติ กิจพิพิธ	35,750,000	2.80%
11.	ผู้ถือหุ้นอื่น	701,598,715	55.02%
	รวม	1,275,137,386	100.00%

ผู้ถือหุ้นรายใหญ่โดยพฤตินัยมีอิทธิพลต่อการกำหนดนโยบาย

ในส่วนของการกำหนดนโยบายการจัดการและการดำเนินงานของบริษัทฯ โดยผ่านความเห็นชอบของ คณะกรรมการบริษัท ทั้งนี้ วันที่ 2 มีนาคม 2564 กรรมการและผู้บริหารซึ่งเป็นผู้ถือหุ้นของบริษัทฯ โดยปรากฏ รายละเอียดดังนี้

ลำดับ	รายชื่อ	ตำแหน่ง	จำนวนหุ้น (หุ้น)	ร้อยละ
1	นายชนน วังตาล	กรรมการและกรรมการบริหาร	17,000,000	1.33

ค่าตอบแทนจากการสอบบัญชี

ค่าตอบแทนเป็นตัวเงิน

ในปี 2562 บริษัทฯ ได้แต่งตั้ง นายบุญเลิศ แก้วพันธุ์พฤษ์ ผู้สอบบัญชีรับอนุญาตทะเบียนเลขที่ 4165 แห่ง บริษัท พีพีอาร์ ออดิท แอนด์ แอดไวเซอร์ จำกัด และ/หรือ นางสาวปิยนุช เกษมศุภกร ผู้สอบบัญชีรับอนุญาตทะเบียนเลขที่ 6303 และ/หรือ นางสาวรุ่งตะวัน บุญศักดิ์เฉลิม ผู้สอบบัญชีรับอนุญาตทะเบียนเลขที่ 6031 แห่งบริษัท พีพีอาร์ ออดิท แอนด์ แอดไวเซอร์ จำกัด เป็นผู้สอบบัญชีของบริษัทฯ และบริษัทย่อย สำหรับรอบบัญชีตั้งแต่วันที่ 1 มกราคม 2563 ถึง วันที่ 31 ธันวาคม 2563 และกำหนดค่าสอบบัญชีเป็นจำนวนเงินไม่เกิน 4,390,000 บาท

ค่าบริการอื่น

-ไม่มี-

รายงานสรุปของคณะกรรมการตรวจสอบ

คณะกรรมการตรวจสอบบริษัท เมตา คอร์ปอเรชั่น จำกัด (มหาชน) ได้รับการแต่งตั้งโดยกรรมการบริษัทฯ ประกอบด้วยกรรมการอิสระจำนวน 3 ท่าน กรรมการแต่ละท่านมิได้เป็นลูกจ้างของบริษัทฯหรือผู้มีส่วนได้เสีย และเป็นผู้มีความรู้ชำนาญ ตามคุณสมบัติที่พึงมีในตำแหน่งของคณะกรรมการตรวจสอบและกรรมการอิสระ ตามรายนามดังนี้

- | | | |
|--------------------|------------|-------------------------|
| 1. นายประไพสิทธิ์ | ตันท์เกียร | ประธานคณะกรรมการตรวจสอบ |
| 2. นายสิทธิินาท | ดวงรัตน์ | กรรมการตรวจสอบ |
| 3. นางสาวเยาวโรจน์ | กลีนบุญ | กรรมการตรวจสอบ |

คณะกรรมการตรวจสอบได้ปฏิบัติตามขอบเขต หน้าที่ และความรับผิดชอบที่ได้รับมอบหมายจากคณะกรรมการบริษัทฯ สอดคล้องกับข้อกำหนดของตลาดหลักทรัพย์แห่งประเทศไทย โดยมีขอบเขตและหน้าที่ตามความรับผิดชอบที่สำคัญเพื่อให้การรับรองรายงานทางการเงินของบริษัทฯมีความถูกต้องตามหลักบัญชีที่รับรองโดยทั่วไป สอบทานให้มีระบบการควบคุมภายในและระบบการตรวจสอบภายในให้มีความเพียงพอและน่าเชื่อถือ รวมถึงการกำกับดูแลให้บริษัทฯ ปฏิบัติตามข้อกำหนดและข้อบังคับที่เกี่ยวข้องตามหลักการกำกับดูแลกิจการที่ดี

ในปี 2563 คณะกรรมการตรวจสอบ มีการประชุมทั้งสิ้น 8 ครั้ง ซึ่งการประชุมแต่ละครั้งได้เรียนเชิญฝ่ายบริหารที่เกี่ยวข้อง ผู้ตรวจสอบบัญชี ผู้ตรวจสอบภายใน และผู้ตรวจสอบภายนอก เข้าร่วมประชุมตามวาระอันสมควร สรุปสาระสำคัญเพื่อพิจารณา ดังนี้

1. พิจารณาสอบทานเพื่อรับรองงบการเงินประจำปี 2562 และ งบการเงินรายไตรมาสประจำปี 2563 ที่ผ่านการสอบทานและตรวจสอบจากผู้สอบบัญชีของบริษัทฯ ซึ่งคณะกรรมการตรวจสอบมีความเห็นสอดคล้องกับผู้สอบบัญชีว่างบการเงินของบริษัทฯ มีความถูกต้อง และเพียงพอในการเปิดเผยข้อมูลตามมาตรฐานการบัญชีที่รับรองทั่วไป
2. พิจารณาคัดเลือก แต่งตั้ง และเสนอค่าตอบแทนผู้สอบบัญชี ประจำปี 2563 เพื่อนำเสนอต่อคณะกรรมการบริษัท และขออนุมัติจากที่ประชุมผู้ถือหุ้น โดยคณะกรรมการตรวจสอบได้พิจารณาจากผลการปฏิบัติงาน ความเป็นอิสระ ความรอบรู้ทางธุรกิจ และความเหมาะสมของค่าตอบแทน โดยปี 2563 ได้เสนอให้แต่งตั้งนายบุญเลิศ แก้วพັນธุ์ฤกษ์ ผู้สอบบัญชีรับอนุญาตทะเบียนเลขที่ 4165 แห่งบริษัท บีพีอาร์ ออดิท แอนด์ แอดไวเซอร์ จำกัด และ/หรือ นางสาวปิยนุช เกษมศุภกร ผู้สอบบัญชีรับอนุญาตทะเบียนเลขที่ 6303 แห่งบริษัท บีพีอาร์ ออดิท แอนด์ แอดไวเซอร์ จำกัด เป็นผู้สอบบัญชีของบริษัท และบริษัทย่อย สำหรับรอบบัญชีตั้งแต่วันที่ 1 มกราคม 2563 ถึง วันที่ 31 ธันวาคม 2563 กำหนดค่าสอบบัญชีเป็นจำนวนเงินไม่เกิน 4,390,000 บาท

3. พิจารณาสอบทานข้อมูลการดำเนินงานและระบบการควบคุมภายในของบริษัทฯ เพื่อประเมินความเพียงพอ เหมาะสม และประสิทธิผลของระบบการควบคุมภายใน โดยพิจารณาจากรายงานผลการตรวจสอบของผู้ตรวจสอบภายใน และผู้ตรวจประเมินภายนอก บริษัท ตรวจสอบภายในธรรมาภิบาล จำกัด ซึ่งครอบคลุมระบบงานที่สำคัญของบริษัทฯ ทั้งนี้ พบว่า ระบบการควบคุมภายในของบริษัทฯ มีความเพียงพอและเหมาะสมกับสภาพธุรกิจ
4. พิจารณาสอบทานการตรวจสอบภายใน โดยพิจารณาจากขอบเขต หน้าที่ และความรับผิดชอบ ความเป็นอิสระ และอัตรากำลัง รวมทั้งพิจารณาทบทวนและอนุมัติการแก้ไขกฎบัตรของงานตรวจสอบภายในให้เหมาะสม และสอดคล้องกับคู่มือแนวทางการตรวจสอบภายในของตลาดหลักทรัพย์แห่งประเทศไทย รวมถึงพิจารณาแผนการตรวจสอบประจำปีของฝ่ายตรวจสอบภายใน ซึ่งคณะกรรมการตรวจสอบ มีความเห็นว่า บริษัทฯ มีระบบการตรวจสอบภายในที่เพียงพอเหมาะสม
5. พิจารณาทบทวนกฎบัตรของคณะกรรมการตรวจสอบ เพื่อพิจารณาเกี่ยวกับคุณสมบัติ ขอบเขตอำนาจ หน้าที่การประชุม และการรายงานของคณะกรรมการตรวจสอบ เพื่อให้สอดคล้องกับหลักการกำกับดูแลกิจการที่ดี และข้อกำหนดของตลาดหลักทรัพย์แห่งประเทศไทย
6. พิจารณาสอบทานและให้ความเห็นต่อหลักเกณฑ์การทำการรายการระหว่างกันของบริษัทฯ ให้เป็นไปตามระเบียบปฏิบัติ ซึ่งรายการที่เกิดขึ้นในการทำการรายการระหว่างกันเป็นไปอย่างปกติและเปิดเผย
7. พิจารณาสอบทานในเรื่องต่างๆ ให้เป็นไปตามแนวทางและข้อกำหนดของตลาดหลักทรัพย์แห่งประเทศไทย เพื่อการเสริมสร้างระบบการกำกับดูแลกิจการที่ดี

การนี้ คณะกรรมการตรวจสอบได้ปฏิบัติหน้าที่ครบถ้วนตามที่ได้ระบุไว้ในกฎบัตรของคณะกรรมการตรวจสอบที่ได้รับอนุมัติจากคณะกรรมการบริษัท สอดคล้องตามประกาศและข้อบังคับของตลาดหลักทรัพย์แห่งประเทศไทย จึงมีความเห็นว่าบริษัทมีการรายงานข้อมูลทางการเงินและการดำเนินงานอย่างถูกต้อง มีระบบการควบคุมภายใน การตรวจสอบภายในที่เหมาะสมและมีประสิทธิผล มีการปฏิบัติตามข้อกำหนดและกฎหมายที่เกี่ยวข้องที่สอดคล้องกับระบบการกำกับดูแลกิจการที่ดี อย่างเพียงพอโปร่งใสและเชื่อถือได้ อีกทั้งมีการพัฒนาปรับปรุงระบบการปฏิบัติงานให้มีคุณภาพดีขึ้น ให้เหมาะสมกับสภาพแวดล้อมทางธุรกิจอย่างต่อเนื่อง



นายประไพสิทธิ์ ตันท์เกียร
ประธานคณะกรรมการตรวจสอบ

รายการระหว่างกัน

นโยบายและความจำเป็นของรายการระหว่างกัน

บริษัท เมตา คอร์ปอเรชั่น จำกัด (มหาชน) ได้จัดตั้งบริษัทในเครือ (บริษัทย่อย) จำนวน 5 แห่ง ได้แก่ บริษัท WorldMax Management จำกัด บริษัท วินเทจ โฮลดิ้ง แอแปน จำกัด และบริษัท โนวา เอเชีย จำกัด โดยบริษัทมีสัดส่วนการถือหุ้นอยู่ที่ร้อยละ 100 และบริษัท วินเทจ อีพีซี จำกัด และ บริษัท วีทีอี อินเทอร์เน็ตเซ็นแนล แอนด์ คอนสตรัคชั่น จำกัด มีสัดส่วนการถือหุ้นอยู่ที่ร้อยละ 85 ซึ่งการดำเนินธุรกรรมระหว่างบริษัทฯ และบริษัทในเครือ (บริษัทย่อย) หรือกิจการร่วมค้า เป็นสิ่งที่หลีกเลี่ยงได้ยากและถือเป็นการดำเนินธุรกิจตามปกติ โดยรายการระหว่างกันที่เกิดขึ้นได้แก่ เงินให้กู้ยืม และเงินลงทุน รวมถึงการทำธุรกรรมต่าง ๆ ซึ่งสนับสนุนธุรกิจปกติ โดยอัตราดอกเบี้ยกู้ยืมจะกำหนดจากอัตราตามปกติของธุรกิจและเป็นอัตราที่อ้างอิงกับอัตราของทางธนาคารพาณิชย์ต่าง ๆ ทั้งนี้บริษัทฯ ได้พิจารณารายการระหว่างกันอย่างรอบคอบ อย่างมีเหตุผลและเป็นอิสระโดยคำนึงถึงประโยชน์สูงสุดของบริษัทฯ

รายการระหว่างกันในปีที่ผ่านมา

○ 12.1 รายการลูกหนี้การค้าและลูกหนี้อื่น

บริษัทที่เกี่ยวข้อง	ลักษณะความสัมพันธ์	ลักษณะรายการ	มูลค่า (หน่วย: พันบาท)			ความจำเป็นและความสมเหตุสมผล
			ปี 2563	ปี 2562	ปี 2561	
บริษัทย่อย						
บริษัท โนวา เอเชีย จำกัด (NOVA) ลักษณะการประกอบธุรกิจ “ให้บริการเป็นที่ปรึกษาด้านการเงินและการลงทุน”	- มีการดูแลผู้บริหารของบริษัท ที่เป็นกรรมการใน NOVA คือ 1) นายศุภศิษฐ์ โภชน์บุญชู 2) นายออง ทิธา 3) นายพงศ์ฤกษ์ สุนทรารุณ 4) นางสาวนิษฐรัตน์ จิราตกุล เกียรติ (ได้รับการแต่งตั้งเป็นกรรมการในการประชุมวิสามัญผู้ถือหุ้นครั้งที่ 1/2563) 5) นายไสรจักร วัฒนบุญกุล (พ้นจากการเป็นกรรมการในการประชุมวิสามัญผู้ถือหุ้นครั้งที่ 1/2563) - บริษัทมีสัดส่วนถือหุ้นในบริษัท โนวา เอเชีย จำกัด ในอัตรา ร้อยละ 100	- บริษัทสำรองจ่ายค่าหนังสือรับรอง - ค่าบริหารจัดการ - ค่าที่ปรึกษากฎหมาย	- 749 -	2 682 374	- 321 -	ความเห็นคณะกรรมการตรวจสอบ 1. คณะกรรมการตรวจสอบพิจารณาแล้วเห็นว่าบริษัทมีความจำเป็นต้องสำรองจ่ายค่าค้ำประกันซึ่งต้องรับรองเพื่อความสะดวกในการดำเนินธุรกิจ 2. คณะกรรมการตรวจสอบพิจารณาแล้วเห็นว่ามีความสมเหตุสมผลในการเรียกเก็บค่าบริการจัดการในกรณีที่เกิดทรัพยากรจากบริษัทฯ ตามสัญญาบริการ เนื่องจากมีคณะกรรมการบริหารชุดเดียวกัน 3. คณะกรรมการตรวจสอบพิจารณาแล้วเห็นว่ามีความสมเหตุสมผลในการเรียกเก็บค่าที่ปรึกษากฎหมาย เนื่องจากบริษัท โนวา เอเชีย จำกัด ไม่มีฝ่ายกฎหมายในการติดตามทวงถามหนี้สิน

บริษัทที่เกี่ยวข้อง	ลักษณะความสัมพันธ์	ลักษณะรายการ	มูลค่า (หน่วย: พันบาท)			ความจำเป็นและความสมเหตุสมผล
			ปี 2563	ปี 2562	ปี 2561	
Worldmax Management Ltd. (WM) ลักษณะการ ประกอบธุรกิจ “บริหารจัดการ เหมืองถ่านหิน”	- มีการและผู้บริหารของบริษัท ที่เป็นกรรมการใน WM คือ 1) นายพงศ์ฤกษ์ สุทธารชุน (ได้รับการมอบหมายให้ปฏิบัติหน้าที่ ผู้กระทำการแทนบริษัท ในการประชุม คณะกรรมการบริหารครั้งที่ 9/2563) 2) นายฟูง ไช กง (ลาออกจากกรรมการเป็นกรรมการบริษัท เมื่อวันที่ 20 สิงหาคม 2563) - บริษัทมีสัดส่วนถือหุ้นใน Worldmax Management Ltd. ในอัตราร้อยละ 100	- ค่าตอบแทน - บริษัทฯ สรรองจ่ายค่า คัดหนังสื่อรับรอง - ค่าบริหารจัดการ	1,855	1,480	1,105	ความเห็นคณะกรรมการตรวจสอบ คณะกรรมการตรวจสอบพิจารณาแล้วเห็นว่าบริษัทมีความจำเป็นจะต้องจ่ายเพื่อความสะดวกในการดำเนินธุรกิจเนื่องจากการเรียกเก็บค่าตอบแทนที่ตามจริง
บริษัท วินเทจ โฮเทลिंग เจแปน จำกัด (VHU) ลักษณะการ ประกอบธุรกิจ “ลงทุนในบริษัทอื่น”	- มีการและผู้บริหารของบริษัท ที่เป็นกรรมการใน VHU คือ 1) นายศุภศิษย์ ไม้คินจาร์ดีมี 2) นายพงศ์ฤกษ์ สุทธารชุน 3) นายออง ทีฮา 4) นางสาวนิษฐรัตน์ จิราสกุลเกียรติ	- บริษัทฯ สรรองจ่ายค่า คัดหนังสื่อรับรอง - ค่าบริหารจัดการ	1	4	1	ความเห็นคณะกรรมการตรวจสอบ 1. คณะกรรมการตรวจสอบพิจารณาแล้วเห็นว่าบริษัทมีความจำเป็นต้องจ่ายค่าคัดหนังสื่อรับรองเพื่อความสะดวกในการดำเนินธุรกิจ 2. คณะกรรมการตรวจสอบพิจารณาแล้วเห็นว่ามีความสมเหตุสมผลในการเรียกเก็บค่าบริการจัดการในกรณีทรัพยากรจากบริษัทฯ ตามสัญญาบริการ เนื่องจากมีคณะกรรมการบริหารชุดเดียวกัน

บริษัทที่เกี่ยวข้อง	ลักษณะความสัมพันธ์	ลักษณะรายการ	มูลค่า (หน่วย: พันบาท)			ความจำเป็นและความสมเหตุสมผล
			ปี 2563	ปี 2562	ปี 2561	
	(กรรมการลำดับที่ 3 และ 4 ได้รับการแต่งตั้งเป็นกรรมการในการประชุมวิสามัญผู้ถือหุ้น ครั้งที่ 1/2563) 5) นายไสรจุ โจนเบญกุล (พ้นจากการเป็นกรรมการในการประชุมวิสามัญผู้ถือหุ้นครั้งที่ 1/2563) - บริษัทมีสัดส่วนถือหุ้นในบริษัท วินเทจ โฮลดิ้ง เจแปน จำกัด ในอัตราร้อยละ 100					
บริษัท วินเทจ อีพีซี จำกัด (VEPC) ลักษณะการ ประกอบธุรกิจ “ธุรกิจวิศวกรรม จัดหาและก่อสร้าง สนับสนุนการเงิน ระหว่างก่อสร้าง และการจัดหาแหล่ง เงินทุนเพื่อสนับสนุน ธุรกิจ”	- มีกรรมการและผู้บริหารของ บริษัท ที่เป็นกรรมการใน VEPC คือ 1) นายศุภศิษฎ์ โคนินจรัสศรี 2) นายพงศ์ฤษณ์ สุนทรารชุน 3) นายออสการ์ จูเนียร์ ลีอกซัน เด เวเนเซีย 4) นายออง พียา 5) นางสาววิษุรักษ์ จิราสกุล เกียรติ (กรรมการลำดับที่ 4 และ 5 ได้รับการแต่งตั้งเป็นกรรมการในการประชุมวิสามัญผู้ถือหุ้น ครั้งที่ 1/2563)	- สรรองจ่ายค่าเดินทาง ไปต่างประเทศ - ค่าบริหารจัดการ	-	58	47	<u>ความเห็นคณะกรรมการตรวจสอบ</u> 1. คณะกรรมการตรวจสอบพิจารณาแล้วเห็นว่าบริษัทมีความจำเป็นต้องจ่ายค่าเดินทางไปต่างประเทศเพื่อติดตามความคืบหน้าโครงการก่อสร้างโรงไฟฟ้าพลังงานแสงอาทิตย์ มีนบุรี ประเทศเมียนมา 2. คณะกรรมการตรวจสอบพิจารณาแล้วเห็นว่ามีความสมเหตุสมผลในการเรียกเก็บค่าบริการจัดการในกรณีที่ใช้ทรัพยากรจากบริษัทฯ ตามสัญญาบริการ เนื่องจากมี คณะกรรมการบริหารชุดเดียวกันซึ่งดำเนินการดังกล่าวคิดตาม สัดส่วนของรายได้

บริษัทที่เกี่ยวข้อง	ลักษณะความสัมพันธ์	ลักษณะรายการ	มูลค่า (หน่วย: พันบาท)			ความจำเป็นและความสะดวกสมเหตุผล
			ปี 2563	ปี 2562	ปี 2561	
บริษัท วีทีอี อินเทอร์เน็ตเนชั่น คอนสตรัคชั่น จำกัด (VINTER) ลักษณะการประกอบธุรกิจ “ประกอบกิจการก่อสร้างเพื่อดำเนินธุรกิจงานวิศวกรรม จัดหา และก่อสร้างงานโครงการขนาดใหญ่ และสนับสนุน	6) นายไสรจ ใจจนเปญกุล 7) นางอรุณญา โนนินทร์ (กรรมการลำดับที่ 6 และ 7 พ้นจากการเป็นกรรมการในการประชุมสามัญผู้ถือหุ้นครั้งที่ 1/2563) - บริษัทมีสัดส่วนถือหุ้นในบริษัท วินเทจ อีพีซี จำกัด ในอัตราร้อยละ 85					
	- มีการจัดการและผู้บริหารของบริษัท ที่เป็นกรรมการใน VINTER คือ 1) นายสุภาศิษฎ์ โภคินจรัสดี 2) นายพงศ์กฤษณ์ สุทธวรานุ 3) นายออสการ์ จูเนียร์ ล็อกทิน เด เวเนเซีย 4) นายออง ทิฮา 5) นางสาวนิษฐรัตน์ ใจาสกุลเกียรติ (กรรมการลำดับที่ 4 และ 5 ได้รับการแต่งตั้งเป็นกรรมการในการประชุมสามัญผู้ถือหุ้นครั้งที่ 1/2563)	- บริษัทสำรองจ่ายค่าใช้จ่ายเกี่ยวกับกาเพิ่มทุน - ค่าบริหารจัดการ - บริษัทสำรองจ่ายค่าเปิดบัญชีบริษัท	-	3	4	ความเห็นคณะกรรมการตรวจสอบ 1. คณะกรรมการตรวจสอบพิจารณาแล้วเห็นว่าบริษัทมีความจำเป็นจะต้องสำรองจ่ายค่าใช้จ่ายในการเพิ่มทุนเพื่อไม่ให้เกิดความล่าช้าในการธุรกรรม 2. คณะกรรมการตรวจสอบพิจารณาแล้วเห็นว่ามีความสมเหตุสมผลในการเรียกเก็บค่าบริการจัดการในกรณีที่ใช้ทรัพยากรจากบริษัทฯ ตามสัญญาบริการ เนื่องจากมีคณะกรรมการบริหารชุดเดียวกันซึ่งดำเนินการดังกล่าวคิดตามสัดส่วนของรายได้ 3. คณะกรรมการตรวจสอบพิจารณาแล้วเห็นว่าบริษัทมีความจำเป็นจะต้องสำรองจ่ายค่าใช้จ่ายในการเปิดบัญชีบริษัทเพื่อไม่ให้เกิดความล่าช้าในการธุรกรรมธนาคาร

บริษัทที่เกี่ยวข้อง	ลักษณะความสัมพันธ์	ลักษณะรายการ	มูลค่า (หน่วย: พันบาท)			ความจำเป็นและความสมเหตุสมผล
			ปี 2563	ปี 2562	ปี 2561	
เงินทุนระหว่าง ก่อสร้าง”	6) นายไสรจ โจรจนบุญกุล 7) นางอรุณญา โนนินทร์ (กรรมการลำดับที่ 6 และ 7 พ้นจากการเป็น กรรมการในการประชุมวิสามัญผู้ถือหุ้นครั้งที่ 1/2563) - บริษัทมีสัดส่วนถือหุ้นในบริษัท วิทีอี อินเตอร์เนชั่นแนล คอน สตรัคชั่น จำกัด ในอัตราร้อยละ 85					
บริษัทร่วม						
บริษัท กรีนเดียร์ พาวเวอร์ (ไทย แลนด์) จำกัด (GEPT) ลักษณะการ ประกอบธุรกิจ “ลงทุนในบริษัทที่ ดำเนินธุรกิจพัฒนา และบริหารจัดการ โครงการโรงไฟฟ้า	- มีกรรมการและผู้บริหารของ บริษัทฯ ที่เป็นการรวมกันใน GEPT คือ 1) นายศุภศิษฎ์ โณจิณเจริญศิริ 2) นายออง ทิยา 3) นางสาวเยาวโรจน์ กลิ่นบุญ (ลาออกจากกรรมการเป็นกรรมการบริษัท เมื่อ วันที่ 20 สิงหาคม 2563) 4) นายไสรจ โจรจนบุญกุล (ลาออกจากกรรมการเป็นกรรมการบริษัท เมื่อ วันที่ 20 สิงหาคม 2563)	- บริษัทฯ สรรองจ่าย ค่าที่จอดรถ และ ค่า สวัสดิการพนักงาน ให้กับพนักงานกับ บริษัท พลังงานเพื่อ โลกสีเขียว(ประเทศ ไทย) จำกัด ในปี 2563 - บริษัทฯ ไม่ได้สำรอง จ่ายค่าเดินทาง กับ	15	-	147	ความเห็นคณะกรรมการตรวจสอบ 1. คณะกรรมการตรวจสอบพิจารณาแล้วเห็นว่ามีความ สมเหตุสมผลในการสำรองจ่ายค่าที่จอดรถ และค่าสวัสดิการ พนักงานเนื่องจากมีการใช้บริการร่วมกัน 2. คณะกรรมการตรวจสอบพิจารณาแล้วเห็นว่ามีความ สมเหตุสมผลในการเรียกเก็บค่าเดินทางดังกล่าวเนื่องจาก GEP ได้ มีการร้องขอให้พนักงานของบริษัทฯ ไปดำเนินการแทนในโครงการ มีงบฯ ประเทศเมียนมา

บริษัทที่เกี่ยวข้อง	ลักษณะความสัมพันธ์	ลักษณะรายการ	มูลค่า (หน่วย: พันบาท)			ความจำเป็นและความสมเหตุผล
			ปี 2563	ปี 2562	ปี 2561	
พนักงาน แสงอาทิตย์	5) นายพงศ์เกียรติ์ สุนทรารชุน (ลาออกจากกรเป็นกรรมการบริษัทฯ เมื่อ วันที่ 20 สิงหาคม 2563) - บริษัทมีสัดส่วนถือหุ้นในบริษัท กรีนเอิร์ธพาวเวอร์ (ไทยแลนด์) จำกัด ในอัตราร้อยละ 12	บริษัทฯ GEP ในปี 2563				
กรรมการบริษัท						
นายศุภศิษฐ์ โภคิน จาร์ตัม	กรรมการบริษัทฯ	- บริษัทมีรายการค่า โทรศัพท์ที่ใช้เงิน กรรมการบริษัทฯ ในปี 2563	1	-	450	ความมั่นคงและการตรวจสอบ 1. คณะกรรมการตรวจสอบพิจารณาแล้วเห็นว่าควรเรียกเก็บเงิน จำนวนดังกล่าวจากการ
รวม			14,354	44,194	16,144	

○ 12.2 รายงานการเจ้าหน้าที่การดำเนินงานและเจ้าหน้าที่อื่น

บริษัทที่เกี่ยวข้อง	ลักษณะความสัมพันธ์	ลักษณะรายการ	มูลค่า (หน่วย: พันบาท)			ความจำเป็นและความสมเหตุสมผล
			ปี 2563	ปี 2562	ปี 2561	
บริษัทย่อย						
บริษัท แคปปิตอลคอร์ จำกัด ลักษณะการประกอบธุรกิจ “ลงทุนในกิจการอื่น”	- มีการรวมการร่วมกันกับบริษัท คือ 1) นายไสรจุ โจนบุญกุล (พ้นจากการเป็นกรรมการบริษัท เมื่อวันที่ 30 กรกฎาคม 2563) - บริษัทมีสัดส่วนถือหุ้นในบริษัท แคปปิตอล คอร์ จำกัด ในอัตรา ร้อยละ 100 - บริษัทจดทะเบียนเลิกกิจการ เมื่อวันที่ 14 กันยายน 2560 - บริษัทดำเนินการจดทะเบียนเสร็จการชำระบัญชีเมื่อวันที่ 30 มกราคม 2563	ส่วนต่างจากเคลียร์หนี้สินระหว่างกัน	-	494	550	ความเห็นคณะกรรมการตรวจสอบ คณะกรรมการตรวจสอบพิจารณาแล้วเห็นว่ารายการดังกล่าวเป็นส่วนต่างจากการชำระบัญชีในการจัดเลิกกิจการ
บริษัทร่วม	-					
บริษัท กรีนเคิร์ทพาวเวอร์ (ไทยแลนด์) จำกัด (GEPT)	- มีการรวมการและผู้บริหารของบริษัท ที่เป็นกรรมการใน GEPT คือ 1) นายศุภศิษฐ์ โภจินจารุณี 2) นายออง ทิฮา	- ค่าสอบบัญชี	60	200	180	ความเห็นคณะกรรมการตรวจสอบ คณะกรรมการตรวจสอบพิจารณาแล้วเห็นว่ารายการดังกล่าวมีความสมเหตุสมผลเนื่องจาก บริษัท กรีนเคิร์ทพาวเวอร์ (ไทยแลนด์) จำกัด ได้สำรองจ่ายค่าสอบทานกระดานทำการให้กับบริษัทฯ

บริษัทที่เกี่ยวข้อง	ลักษณะความสัมพันธ์	ลักษณะรายการ	มูลค่า (หน่วย: พันบาท)			ความจำเป็นและความสมเหตุสมผล
			ปี 2563	ปี 2562	ปี 2561	
ลักษณะการประกอบธุรกิจ “ลงทุนในบริษัทที่ดำเนินธุรกิจพัฒนาและบริหารจัดการโครงการโรงไฟฟ้าพลังงานแสงอาทิตย์”	3) นางสาวเยาวโรจน์ กลิ่นบุญ (ได้รับการแต่งตั้งเป็นกรรมการตั้งแต่วันที่ 28 ตุลาคม 2563) 4) นายไสรจุ โจรนบุญกุล (ลาออกจากกรรมการเป็นกรรมการบริษัทฯ เมื่อวันที่ 20 สิงหาคม 2563) 5) นายพงศ์เกียรติ์ สุนทรารชุน (ได้รับการแต่งตั้งเป็นกรรมการเมื่อวันที่ 5 สิงหาคม 2563 และลาออกจากกรรมการเป็นกรรมการเมื่อวันที่ 21 ตุลาคม 2563) - บริษัทมีสัดส่วนถือหุ้นในบริษัท กรีนเอิร์ธพาวเวอร์ (ไทยแลนด์) จำกัด ในอัตราร้อยละ 12					
กรรมการบริษัท	-	-				
นายออง ทิยา	กรรมการบริษัท	บริษัทไม่มีรายการเจ้าหน้าที่การค้าและรายการเจ้าหน้าที่กับนายออง ทิยา ในปี 2563	-	-	30	ความเห็นคณะกรรมการตรวจสอบปี 2561 คณะกรรมการตรวจสอบพิจารณาแล้วเห็นว่ารายงานดังกล่าวเป็นประโยชน์ต่อการดำเนินธุรกิจของกลุ่มบริษัท เนื่องจากบริษัทมียานพาหนะใช้ในการไม่เพียงพอ และเป็นภาระค่าใช้จ่าย
นายศุภศิษฐ์ โภคิน จารุธรรมิ	กรรมการบริษัท	บริษัทไม่มีรายการค้าของค่าเดินทางไปทำงานต่างประเทศ	-	102	-	ความเห็นคณะกรรมการตรวจสอบ คณะกรรมการตรวจสอบพิจารณาแล้วเห็นว่ารายการดังกล่าวเป็นประโยชน์ต่อการดำเนินธุรกิจของกลุ่มบริษัท เนื่องจาก

บริษัทที่เกี่ยวข้อง	ลักษณะความสัมพันธ์	ลักษณะรายการ	มูลค่า (หน่วย: พันบาท)			ความจำเป็นและวัตถุประสงค์ผล
			ปี 2563	ปี 2562	ปี 2561	
		นายศุภศิษฎ์ โนติณจรัสดี ในปี 2563				บริษัทมีความจำเป็นต้องเดินทางไปดูงานต่างประเทศด่วนทำให้ไม่สามารถทำเรื่องเบิกได้ล่วงหน้า
- นายไธรัจ ไรจน์ เบญกุล (พ้นจากการเป็นกรรมการ บริษัท เมื่อวันที่ 30 กรกฎาคม 2563)	กรรมการบริษัท	บริษัทไม่มีรายการ สำรวจค่าเดินทาง คณะกรรมการผู้บริหาร ในปี 2563	-	13	-	ความเห็นคณะกรรมการตรวจสอบ คณะกรรมการตรวจสอบพิจารณาแล้วเห็นว่ารายการดังกล่าว เป็นประโยชน์ต่อการดำเนินธุรกิจของกลุ่มบริษัท เนื่องจาก บริษัทมีความจำเป็นต้องจัดประชุมคณะกรรมการบริหารด่วน ทำให้ไม่สามารถทำเรื่องเบิกได้ล่วงหน้า
คณะกรรมการ บริษัท	กรรมการบริษัท	ค่าตอบแทน คณะกรรมการ	27,068	4,000	-	ความเห็นคณะกรรมการตรวจสอบ คณะกรรมการตรวจสอบพิจารณาแล้วเห็นว่ารายการดังกล่าว เป็นประโยชน์ต่อการดำเนินธุรกิจของกลุ่มบริษัท
คณะกรรมการ บริษัท	กรรมการบริษัท	เงินเดือนกรรมการ	15,765	1,622	-	ความเห็นคณะกรรมการตรวจสอบ คณะกรรมการตรวจสอบพิจารณาแล้วเห็นว่ารายการดังกล่าวมี ความสมเหตุสมผลซึ่งเป็นรายการที่ควรออกเรียกเก็บ
รวม			42,893	6,431	760	

○ 12.3 รายการเงินให้กู้ยืม

บริษัทที่เกี่ยวข้อง	ลักษณะความสัมพันธ์	ลักษณะรายการ	มูลค่ารายการ (หน่วย: พันบาท)			ความจำเป็นและความสมเหตุผล
			ปี 2563	ปี 2562	ปี 2561	
บริษัทย่อย						
บริษัท แคปิตอล คอร์ จำกัด ลักษณะการ ประกอบธุรกิจ “ลงทุนในกิจการ อื่นๆ”	-มีการรวมการร่วมกันกับบริษัท คือ1) นายไสรจ วจนเบญกุล (พ้นจากการเป็นกรรมการบริษัท เมื่อวันที่ 30 กรกฎาคม 2563) - บริษัทมีสัดส่วนถือหุ้นใน บริษัท แคปิตอล คอร์ จำกัด ในอัตราร้อยละ 100 -บริษัทจดทะเบียนเลิกกิจการ เมื่อวันที่ 14 กันยายน 2560 - บริษัทดำเนินการชำระบัญชีเมื่อวันที่ 30 มกราคม 2563	เป็นเงินให้กู้ยืมเงินเพื่อ ใช้เป็นเงินทุน หมุนเวียน โดยมีอัตรา ดอกเบี้ยร้อยละ 5 ต่อ ปี และเงินกู้ดังกล่าว ไม่มีการวาง หลักทรัพย์ค้ำประกัน	-	8,581	8,581	ความเห็นคณะกรรมการตรวจสอบ คณะกรรมการตรวจสอบพิจารณาแล้วเห็นว่ารายการกู้ยืม ดังกล่าวเป็นเงินทุนหมุนเวียนภายในของบริษัทย่อย และ บริษัท แคปิตอล คอร์ จำกัด ได้เลิกกิจการไปแล้ว ปัจจุบัน บริษัทดำเนินการจดทะเบียนเสร็จการชำระบัญชีเมื่อวันที่ 30 มกราคม 2563
Worldmax Management Ltd. (WM) ลักษณะการ ประกอบธุรกิจ “บริหารจัดการ เหมืองถ่านหิน”	-มีการรวมการและผู้บริหารของ บริษัทฯ ที่เป็นการรวมการใน WM คือ 1) นายพงศ์ฤกษ์ สุพรรณสุน (ได้รับการมอบหมายให้ปฏิบัติงานที่ ผู้กระทำการแทนบริษัทฯ ในการประชุม คณะกรรมการบริหารครั้งที่ 9/2563)	เป็นเงินให้กู้ยืมเงินเพื่อ ลงทุนในธุรกิจบริหาร จัดการเหมืองถ่านหิน โดยมีอัตราดอกเบี้ย ร้อยละ 5 ต่อปีและ เงินกู้ดังกล่าวไม่มีการ	123,967	124,421	264,736	ความเห็นคณะกรรมการตรวจสอบ คณะกรรมการตรวจสอบพิจารณาแล้วเห็นว่า ณ วันที่ทำ รายการกู้ยืมดังกล่าวเป็นรายการที่สมเหตุผลเพื่อสนับสนุน ธุรกิจเหมืองถ่านหินของบริษัทฯ และยังเป็นโครงสร้างโอกาส การทำกำไรให้กับบริษัทฯ

บริษัทที่เกี่ยวข้อง	ลักษณะความสัมพันธ์	ลักษณะรายการ	มูลค่ารายการ (หน่วย: พันบาท)			ความจำเป็นและความสมเหตุสมผล
			ปี 2563	ปี 2562	ปี 2561	
	2) นายฟูง ไช่ กง (ลาออกจากกรเป็นกรรมการบริษัท เมื่อวันที่ 20 สิงหาคม 2563) บริษัทมีสัดส่วนถือหุ้นใน Worldmax Management Ltd. ในอัตราร้อยละ 100	วางหลักทรัพย์ค่า ประกัน				
บริษัท วินเทจ โฮเทลลิง เจแปน จำกัด (VHJ) ลักษณะภาวะ ประกอบธุรกิจ “ลงทุนในบริษัทอื่น”	- มีกรรมการและผู้บริหารของ บริษัท ที่เป็นกรรมการใน VHJ คือ 1) นายศุภศิษฎ์ โกธินจารัตน์ 2) นายพงศ์กฤษณ์ สุนทรวารุณ 3) นายออง ทีฮ่า 4) นางสาวนิษฐรัตน์ จิราสกุล เกียรติ (กรรมการลำดับที่ 3 และ 4 ได้รับการ แต่งตั้งเป็นกรรมการในการประชุมวิสามัญ ผู้ถือหุ้นครั้งที่ 1/2563) 5) นายไสร็จ โจรจนเบญกุล (พ้นจากการเป็นกรรมการในการประชุม วิสามัญผู้ถือหุ้นครั้งที่ 1/2563)	บริษัทไม่มีรายการ เงินให้กู้ยืมกับบริษัท วินเทจ โฮเทลลิง เจแปน ในปี 2563	-	475,382	296,960	ความเห็นคณะกรรมการตรวจสอบ คณะกรรมการตรวจสอบพิจารณาแล้วเห็นว่ารายการที่ ดังกล่าวเป็นรายการที่สมเหตุสมผลเพื่อสนับสนุนการขยาย ธุรกิจในประเทศญี่ปุ่น เพื่อเป็นการสร้างโอกาสการทำกำไร ให้กับบริษัทฯ ในอนาคต

บริษัทที่เกี่ยวข้อง	ลักษณะความสัมพันธ์	ลักษณะรายการ	มูลค่ารายการ (หน่วย: พันบาท)			ความจำเป็นและความสะดวกสมเหตุผล
			ปี 2563	ปี 2562	ปี 2561	
	บริษัทมีส่วนถือหุ้นในบริษัท วิเนทจ โฮลดิ้ง เจแปน จำกัด ในอัตราร้อยละ 100					
บริษัท วิเนทจ อีพีซี จำกัด (VEPC) <u>ลักษณะการ</u> <u>ประกอบธุรกิจ</u> “ธุรกิจวิศวกรรม จัดหาและก่อสร้าง สนับสนุนการเงิน ระหว่างก่อสร้าง และการจัดหาแหล่ง เงินทุนเพื่อสนับสนุน ธุรกิจ”	บริษัทมีการและผู้บริหารของ บริษัทฯ ที่เป็นการรวมการใน VEPC คือ 1) นายสุกฤษฏ์ โนคินเจริญรัตน์ 2) นายพงศ์กฤษณ์ สุนทรวาทุน 3) นายอดุลการ จูเนียร์ ล็อก ซิน เด เวเนเซีย 4) นายออง ทีฮ่า 5) นางสาวนิษฐรัตน์ จิราสกุล เกียรติ (กรรมการลำดับที่ 4 และ 5 ได้รับการ แต่งตั้งเป็นกรรมการในการประชุมวิสามัญ ผู้ถือหุ้นครั้งที่ 1/2563) 6) นายโสรัจ โจนบุญกุล 7) นางอรัญญา โนอินทร์ (กรรมการลำดับที่ 6 และ 7 ที่มาจากการเป็น กรรมการในการประชุมวิสามัญผู้ถือหุ้นครั้งที่ 1/2563) บริษัทมีส่วนถือหุ้นใน บริษัท วิเนทจ อีพีซี จำกัด ในอัตราร้อยละ 85	เป็นเงินให้กู้ยืมเงินเพื่อ ชำระค่าสินค้านำเข้า โครงการโรงไฟฟ้า บิลิรัน และมีเงิน โดยไม่มี อัตราดอกเบี้ยร้อยละ 7.5-11.8 ต่อปีและ เงินกู้อย่างกล่าวไม่มีการ วางหลักทรัพย์ค้ำ ประกัน	254,050	607,370	601,430	<u>ความเห็นคณะกรรมการตรวจสอบ</u> คณะกรรมการตรวจสอบพิจารณาแล้วเห็นว่ารายการที่เกี่ยว ข้องกล่าวเป็นรายการที่สมเหตุผล เป็นทุนหมุนเวียนใน ก่อสร้างโรงไฟฟ้าพลังงานแสงอาทิตย์บิลิรัน และโครงการ ก่อสร้างโรงไฟฟ้าพลังงานแสงอาทิตย์มินู เพื่อเป็นการสร้าง กำไรให้กับบริษัทฯ และสร้างผลงานในการขยายงานไป ต่างประเทศ

บริษัทที่เกี่ยวข้อง	ลักษณะความสัมพันธ์	ลักษณะรายการ	มูลค่ารายการ (หน่วย: พันบาท)			ความจำเป็นและความสะดวกเหมาะสมผล
			ปี 2563	ปี 2562	ปี 2561	
บริษัท วีทีอี อินเตอร์เนชั่นแนล คอนสตรัคชั่น จำกัด (VINTER) <u>ลักษณะการประกอบธุรกิจ</u> “ประกอบกิจการก่อสร้างเพื่อดำเนินธุรกิจงานวิศวกรรมจัดหา และก่อสร้างงานโครงการขนาดใหญ่ และสนับสนุนเงินทุนระหว่างก่อสร้าง”	- มีกรรมการและผู้บริหารของบริษัทฯ ที่เป็นกรรมการใน VINTER คือ 1) นายสุภาศิษฎ์ โคนินจรัสดี 2) นายพงศ์ฤกษ์ สุนทวารสุน 3) นายออสการ์ จูเนียร์ ล็อกซิน เด เวเนเซีย 4) นายออง ทียา 5) นางสาวนิษฐรัตน์ จิราสกุลเกียรติ (กรรมการลำดับที่ 4 และ 5 ได้รับการแต่งตั้งเป็นกรรมการประชุมสามัญผู้ถือหุ้นครั้งที่ 1/2563) 6) นายไสรจุ ไรจนบุญกุล 7) นางอรัญญา ไนอินทร์ (กรรมการลำดับที่ 6 และ 7 พ้นจากการเป็นกรรมการในการประชุมสามัญผู้ถือหุ้นครั้งที่ 1/2563) - บริษัทมีสัดส่วนถือหุ้นในบริษัท วีทีอี อินเตอร์เนชั่นแนล คอนสตรัคชั่น จำกัด ในอัตราร้อยละ 85	บริษัทฯ ไม่มีรายการเงินให้กู้ยืมกับบริษัท วีทีอี อินเตอร์เนชั่นแนล ในปี 2563	-	-	554	ความเห็นคณะกรรมการตรวจสอบปี 2561 คณะกรรมการตรวจสอบพิจารณาแล้วเห็นว่ารายการกู้ยืมดังกล่าวเป็นรายการที่สมเหตุสมผล เพราะโครงการก่อสร้างโรงไฟฟ้าพลังงานแสงอาทิตย์มีแนวโน้มเป็นโครงการที่จะสร้างกำไรให้กับบริษัทฯ ในอนาคต และสร้างผลงานในการขยายงานไปต่างประเทศ
รวม			378,017	1,215,754	1,172,261	

○ 12.4 รายการดอกเบี้ยค้างรับ

บริษัทที่เกี่ยวข้อง	ลักษณะความสัมพันธ์	ลักษณะรายการ	มูลค่ารายการ (หน่วย: พันบาท)			ความจำเป็นและสาเหตุสมผล
			ปี 2563	ปี 2562	ปี 2561	
บริษัทย่อย						
บริษัท แคปปิตอล คอร์ จำกัด ลักษณะการ ประกอบธุรกิจ “ลงทุนในกิจการ อื่น”	-มีการรวมการร่วมกันกับบริษัท คือ 1) นายไศรย์ ใจจนเบญจกุล (พ้นจากการเป็นกรรมการบริษัท เมื่อวันที่ 30 กรกฎาคม 2563) - บริษัทมีสัดส่วนถือหุ้นในบริษัท แคปปิตอล คอร์ จำกัด ในอัตราร้อยละ 100 -บริษัทจดทะเบียนเลิกกิจการ เมื่อวันที่ 14 กันยายน 2560 - บริษัทดำเนินการจดทะเบียนเสร็จการชำระบัญชีเมื่อวันที่ 30 มกราคม 2563	บริษัทฯ ไม่มี ดอกเบี้ย ค้างรับ จากเงิน ให้กู้ยืม ในปี 2563	-	1,161	1,161	ความเห็นคณะกรรมการตรวจสอบ คณะกรรมการตรวจสอบพิจารณาแล้วเห็นว่าดอกเบี้ยค้างรับดังกล่าวเป็นยอดที่ค้างชำระ และบริษัท แคปปิตอล คอร์ จำกัด ได้เลิกกิจการไปแล้ว และดำเนินการจดทะเบียนเสร็จการชำระบัญชีเมื่อวันที่ 30 มกราคม 2563
Worldmax Management Ltd. (WM) ลักษณะการ ประกอบธุรกิจ “บริหารจัดการ เหมืองถ่านหิน”	-มีการรวมและผู้บริหารของ บริษัทฯ ที่เป็นการรวมการใน WM คือ 1) นายพงศ์ฤกษ์ สุนทรารัฐ (ได้รับการมอบหมายให้ปฏิบัติหน้าที่ผู้กระทำการแทนบริษัท ในการประชุมคณะกรรมการบริหารครั้งที่ 9/2563) 2) นายฟูง ไช กง (ลาออกจากกรรมการเป็นกรรมการบริษัท เมื่อวันที่ 20 สิงหาคม 2563)	ดอกเบี้ยค้างรับ จากเงินให้กู้ยืม โดยคำนวณใน อัตราร้อยละ 7.5- 11.8 ต่อปี	31,679	31,795	50,447	ความเห็นคณะกรรมการตรวจสอบ คณะกรรมการตรวจสอบพิจารณาแล้วเห็นว่ารายการดอกเบี้ยค้างรับที่ยังค้างชำระอยู่นั้นสมเหตุสมผล เนื่องจากเป็นดอกเบี้ยจากเงินกู้ยืมเพื่อใช้เป็นเงินทุนหมุนเวียน เพื่อสนับสนุนธุรกิจเหมืองถ่านหินของบริษัทฯ เป็นการสร้างโอกาสการทำกำไรให้กับบริษัท

บริษัทที่เกี่ยวข้อง	ลักษณะความสัมพันธ์	ลักษณะรายการ	มูลค่ารายการ (หน่วย: พันบาท)			ความจำเป็นและความสะดวกสมดุล
			ปี 2563	ปี 2562	ปี 2561	
บริษัท วินเทจ โฮเต็ล จำกัด (VHJ) ลักษณะการประกอบธุรกิจ “ลงทุนในบริษัทอื่น”	บริษัทมีส่วนถือหุ้นใน Worldmax Management Ltd. ในอัตราร้อยละ 100					
บริษัท วินเทจ โฮเต็ล จำกัด (VHJ) ลักษณะการประกอบธุรกิจ “ลงทุนในบริษัทอื่น”	- มีกรรมการและผู้บริหารของบริษัทฯ ที่เป็นกรรมการใน VHJ คือ 1) นายศุภศิษฎ์ โนจิณจารรัตน์ 2) นายพงศ์กฤษณ์ สุขธารสุน 3) นายออง ที่ฮา 4) นางสาวนิษฐรัตน์ จิราสกุลเกียรติ (กรรมการลำดับที่ 3 และ 4 ได้รับการแต่งตั้งเป็นกรรมการในการประชุมวิสามัญผู้ถือหุ้นครั้งที่ 1/2563) 5) นายไธรงค์ โจงนเปญกุล (พ้นจากการเป็นกรรมการในการประชุมวิสามัญผู้ถือหุ้นครั้งที่ 1/2563) - บริษัทมีส่วนถือหุ้นใน บริษัท วินเทจ โฮเต็ล เจแปน จำกัด ในอัตราร้อยละ 100	บริษัทไม่มีรายการดอกเบี้ยค้างรับจากเงินกู้ยืม ในปี 2563	-	64,195	21,605	ความเห็นคณะกรรมการตรวจสอบเห็นว่ารายการดอกเบี้ยค้างรับที่คณะกรรมการตรวจสอบเห็นสมควร โดยบริษัทได้คิดดอกเบี้ยตามนโยบายการกู้ยืมของบริษัทในเครือ อีกทั้งเงินในสัญญา บริษัทฯจะได้รับชำระคืนเมื่อมีการทวงถาม
บริษัท วินเทจ อีพีซี จำกัด (VEPC)	- มีกรรมการและผู้บริหารของบริษัทฯ ที่เป็นกรรมการใน VEPC คือ	ดอกเบี้ยค้างรับจากเงินกู้ยืม โดยคำนวณใน	2,563	74,245	26,825	ความเห็นคณะกรรมการตรวจสอบเห็นว่ารายการดอกเบี้ยค้างรับที่คณะกรรมการตรวจสอบเห็นสมควร โดยบริษัทได้คิดดอกเบี้ยตามนโยบาย

บริษัทที่เกี่ยวข้อง	ลักษณะความสัมพันธ์	ลักษณะรายการ	มูลค่ารายการ (หน่วย: พันบาท)			ความจำเป็นและความสะดวกสูงสุด
			ปี 2563	ปี 2562	ปี 2561	
ลักษณะการประกอบธุรกิจ "ธุรกิจวิศวกรรมจัดหาและก่อสร้างระบบการเงินระหว่างก่อสร้างและการจัดหาแหล่งเงินทุนเพื่อสนับสนุนธุรกิจ"	1) นายศุภศิษย์ โนติวงศ์ จารุศิริ 2) นายพงศ์ศิษย์ นุททราชน 3) นายออสการ์ จูเนียร์ ลีอก ซิน เด เวเนเซีย 4) นายออง ทีฮ่า 5) นางสาวนิษฐศิริ จิราสกุล เกียรติ (กรรมการลำดับที่ 4 และ 5 ได้รับการแต่งตั้งเป็นกรรมการในการประชุมวิสามัญผู้ถือหุ้นครั้งที่ 1/2563) 6) นายไธรัช โจรนเปญกุล 7) นางอรุณญา โนนินทร์ (กรรมการลำดับที่ 6 และ 7 พ้นจากการเป็นกรรมการในการประชุมวิสามัญผู้ถือหุ้นครั้งที่ 1/2563) บริษัทมีสัดส่วนถือหุ้นใน บริษัท วินเทจ อีพี จำกัด ในอัตราร้อยละ 85	อัตราร้อยละ 7.5-11.8 ต่อปี				การกู้ยืมของบริษัทในเครือ อีกทั้งเงินนี้ใช้ในสัญญา บริษัทฯ จะได้รับชำระเมื่อมีการทวงถาม
บริษัท วีทีอี อินเตอร์เนชั่นแนล คอนสตรัคชั่น จำกัด (VINTER)	- มีการและผู้บริหารของบริษัท ที่เป็นกรรมการใน VINTER คือ	บริษัท ไม่มี รายการออกใบยืม คำสั่งรับกับ บริษัท วีทีอี อินเตอร์เนชั่นแนล คอน	-	-	15	ความเห็นคณะกรรมการตรวจสอบ คณะกรรมการตรวจสอบพิจารณาแล้วเห็นว่ารายการออกใบยืมซึ่งรับที่ยังค้างชำระอยู่ในสมุดเหตุผล โดยบริษัทได้ติดต่อกับผู้ตามนโยบายการกู้ยืมของบริษัทในเครือ อีกทั้งเงินนี้ใช้ในสัญญา บริษัทฯ จะได้รับชำระคืนเมื่อมีการทวงถาม

บริษัทที่เกี่ยวข้อง	ลักษณะความสัมพันธ์	ลักษณะรายการ	มูลค่ารายการ (หน่วย: พันบาท)			ความจำเป็นและความสะดวกสมดุล
			ปี 2563	ปี 2562	ปี 2561	
ลักษณะการประกอบธุรกิจ “ประกอบกิจการค่อเพ็ดดาเนธุรกิจงานวิศวกรรมจัดหา และก่อสร้างงานโครงการขนาดใหญ่ และสนับสนุนเงินทุนระหว่างก่อสร้าง”	1) นายศุภศิษฏ์ โนติจิราวัฒน์ 2) นายพงศ์ศิษฏ์ นุททราชน 3) นายออสการ์ จูเนียร์ ลีอก ซิน เด เวเนเซีย 4) นายออง ทีฮา 5) นางสาวนิษฐศรี จิราสกุล เกียรติ (กรรมการลำดับที่ 4 และ 5 ได้รับการแต่งตั้งเป็นกรรมการในการประชุมวิสามัญผู้ถือหุ้นครั้งที่ 1/2563) 6) นายไสร จิราบุญกุล 7) นางอรุณญา โนนทร์ (กรรมการลำดับที่ 6 และ 7 พ้นจากการเป็นกรรมการในการประชุมวิสามัญผู้ถือหุ้นครั้งที่ 1/2563) - บริษัทได้สัดส่วนถือหุ้นในบริษัท วีทีอี อินเตอร์เนชั่นแนล คอนสตรัคชั่น จำกัด ในอัตราร้อยละ 85	สต็อกขึ้น จำกัด ในปี 2563				
รวม			34,242	171,396	100,053	



○ 12.5 รายการเงินกู้ยืม

บริษัทที่เกี่ยวข้อง	ลักษณะความสัมพันธ์	ลักษณะรายการ	มูลค่า (หน่วย: พันบาท)			ความจำเป็นและความเหมาะสม
			ปี 2563	ปี 2562	ปี 2561	
บริษัทย่อย						
บริษัท โนวา เอเซีย จำกัด (NOVA) ลักษณะการประกอบธุรกิจ “ให้บริการเป็นที่ปรึกษาด้านการเงินและการลงทุน”	-มีการรวมการและผู้บริหารของบริษัทฯที่เป็นกรรมการใน NOVA คือ 1) นายศุภศิษฏ์ โภคินจุฑามณี 2) นายออง ทิธา 3) นายพงศ์กฤษณ์ สุนทรารุณ 4) นางสาวนิษฐรัตน์ จิราสกุลเกียรติ (ได้รับการแต่งตั้งเป็นกรรมการในการประชุมวิสามัญผู้ถือหุ้นครั้งที่ 1/2563) 5) นายไธวัช ไรจน์บุญกุล (พ้นจากการเป็นกรรมการในการประชุมวิสามัญผู้ถือหุ้นครั้งที่ 1/2563) บริษัทมีสัดส่วนถือหุ้นในบริษัท โนวา เอเซีย จำกัด ในอัตรา ร้อยละ 100	เงินกู้ยืมเพื่อใช้เป็นเงินทุนหมุนเวียน โดยมีอัตราดอกเบี้ยร้อยละ 7.5-11.80 ต่อปีและเงินกู้ดังกล่าวไม่มีการวางหลักทรัพย์ค้ำประกัน	24,230	18,563	39,585	ความเห็นคณะกรรมการตรวจสอบพิจารณาแล้วเห็นว่ารายการกู้ยืมดังกล่าวจากบริษัทย่อยเป็นรายการที่สมเหตุสมผล เพื่อใช้เป็นเงินทุนหมุนเวียนในการดำเนินงานของบริษัท และอัตราดอกเบี้ยเป็นไปตามนโยบายการกู้ยืมของบริษัทในเครือ
บริษัท วีทีอี อินเตอร์เนชั่นแนล คอนสตรัคชั่น จำกัด (VINTER)	- มีการรวมการและผู้บริหารของบริษัทฯที่เป็นกรรมการใน VINTER คือ	เงินกู้ยืมเพื่อใช้เป็นเงินทุนหมุนเวียน โดยมีอัตราดอกเบี้ยร้อยละ	11,100	2,120	-	ความเห็นคณะกรรมการตรวจสอบพิจารณาแล้วเห็นว่ารายการกู้ยืมดังกล่าวจากบริษัทย่อยเป็นรายการที่สมเหตุสมผล เพื่อใช้เป็นเงินทุน

บริษัทที่เกี่ยวข้อง	ลักษณะความสัมพันธ์	ลักษณะรายการ	มูลค่า (หน่วย: พันบาท)			ความจำเป็นและความสะดวกสมเหตุผล
			ปี 2563	ปี 2562	ปี 2561	
ลักษณะการ ประกอบธุรกิจ “ประกอบกิจการคือ เพื่อดำเนินธุรกิจ ทางวิศวกรรม จัดหา และก่อสร้าง งานโครงการขนาดใหญ่ และสนับสนุน เงินทุนระหว่าง ก่อสร้าง”	1) นายศุภศิษฎ์ โคนินจรรย์สมิ 2) นายพงศ์ฤกษ์ สุนทรานุ 3) นายออสการ์ จูเนียร์ ล็อกทิน เด เวเนเซีย 4) นายออง ทิฮา 5) นางสาวนิษฐีย์ จิราสกุล เกียรติ (กรรมการลำดับที่ 4 และ 5 ได้รับการแต่งตั้ง เป็นกรรมการในการประชุมสามัญผู้ถือหุ้น ครั้งที่ 1/2563) 6) นายไสรจ วัฒนเบญกุล 7) นางอรุณญา โนนทร์ (กรรมการลำดับที่ 6 และ 7 พ้นจากการเป็น กรรมการในการประชุมสามัญผู้ถือหุ้นครั้งที่ 1/2563) - บริษัทผู้ถือหุ้นอยู่ใน บริษัท วิทีอี อินเตอร์เนชั่นแนล คอนสตรัคชั่น จำกัด ในอัตรา ร้อยละ 85	7.5-11.80 ต่อปีและ เงินกู้ดังกล่าวไม่มีการ วางหลักทรัพย์ค้ำ ประกัน				หมุนเวียนในการดำเนินงานของบริษัท และจัดราคาซื้อขายเป็นไป ตามนโยบายการซื้อของบริษัทในเครือ
รวม			35,330	20,683	39,585	

○ 12.6 รายการดอกเบี้ยค้างจ่าย

บริษัทที่เกี่ยวข้อง	ลักษณะความสัมพันธ์	ลักษณะรายการ	มูลค่ารายการ (หน่วย: พันบาท)			ความจำเป็นและความสมเหตุสมผล
			ปี 2563	ปี 2562	ปี 2561	
บริษัทย่อย						
บริษัท โนวา เอเชีย จำกัด (NOVA) ลักษณะการประกอบธุรกิจ “ให้บริการเป็นที่ปรึกษาด้านการเงินและการลงทุน”	-มีการ管理和ผู้บริหารของบริษัท ที่เป็นกรรมการใน NOVA คือ 1) นายศุภศิษฎ์ โภคินจรัสศรี 2) นายออง ทิธา 3) นายพงศ์ฤกษ์ สุนทรารุณ 4) นางสาวนิษฐรัตน์ จิราสถกุล เกียรติ (ได้รับการแต่งตั้งเป็นกรรมการในการประชุมวิสามัญผู้ถือหุ้นครั้งที่ 1/2563) 5) นายไธรัช โธณบุญกุล (พ้นจากการเป็นกรรมการในการประชุมวิสามัญผู้ถือหุ้นครั้งที่ 1/2563) บริษัทมีสัดส่วนถือหุ้นในบริษัท โนวา เอเชีย จำกัด ในอัตรา ร้อยละ 100	ดอกเบี้ยค้างจ่ายจากเงินกู้ยืมโดยนิติบุคคล ดอกเบี้ยร้อยละ 11.8 ต่อปี	629	869	964	ความเห็นคณะกรรมการตรวจสอบ คณะกรรมการตรวจสอบพิจารณาแล้วเห็นว่ารายการดอกเบี้ยค้างจ่ายมีความสมเหตุสมผล และอัตราดอกเบี้ยเป็นไปตามนโยบายการกู้ยืมของบริษัทในเครือ อีกทั้งเงื่อนไขในสัญญา บริษัทฯ จะได้รับชำระคืนเมื่อมีการทวงถาม
บริษัท วีทีซีอินเตอร์เนชั่นแนล	-มีการ管理和ผู้บริหารของบริษัท ที่เป็นกรรมการใน VINTER คือ	ดอกเบี้ยค้างจ่ายจากเงินกู้ยืมโดยนิติบุคคล	97	4	-	ความเห็นคณะกรรมการตรวจสอบ คณะกรรมการตรวจสอบพิจารณาแล้วเห็นว่ารายการดอกเบี้ยค้างจ่ายมีความสมเหตุสมผล และอัตราดอกเบี้ยเป็นไปตามนโยบาย

บริษัทที่เกี่ยวข้อง	ลักษณะความสัมพันธ์	ลักษณะรายการ	มูลค่ารายการ (หน่วย: พันบาท)			ความจำเป็นและเหตุผล
			ปี 2563	ปี 2562	ปี 2561	
คอนสตรัคชั่น จำกัด (VINTER) ลักษณะการประกอบธุรกิจ “ประกอบกิจการคือ เพื่อดำเนินธุรกิจ งานวิศวกรรม จัดหา และก่อสร้าง งานโครงการขนาดใหญ่ และสนับสนุนเงินทุนระหว่างก่อสร้าง”	1) นายศุภศิษฐ์ โภคินจรัสดีมี 2) นายพงศ์เกียรติ สุนทรารุณ 3) นายเอกสการ จูเนียร์ ล็อกทินเด เวนเน็ชีย 4) นายเอก พืฮา 5) นางสาวนิษฐรัตน์ จิราสกุลเกียรติ (กรรมการลำดับที่ 4 และ 5 ได้รับการแต่งตั้งเป็นกรรมการในการประชุมสามัญผู้ถือหุ้นครั้งที่ 1/2563) 6) นายโสรัจ โจรนเบญกุล 7) นางอริญา โนอินทร์ (กรรมการลำดับที่ 6 และ 7 พ้นจากการเป็นกรรมการในการประชุมสามัญผู้ถือหุ้นครั้งที่ 1/2563) - บริษัทมีสัดส่วนถือหุ้นในบริษัท วีทีอี อินเตอร์เนชั่นแนล คอนสตรัคชั่น จำกัด ในอัตราร้อยละ 85	ดอกเบี้ยร้อยละ 11.8 ต่อปี				การกู้ยืมของบริษัทในเครือ อีกทั้งเงินในสัญญา บริษัทฯจะได้รับทราบคั่นเมื่อมีการทวงถาม
รวม			727	873	964	

○ 12.7 รายการรายได้จากการให้บริการ

บริษัทที่เกี่ยวข้อง	ลักษณะความสัมพันธ์	ลักษณะรายการ	มูลค่ารายการ (หน่วย: พันบาท)			ความจำเป็นและความสมเหตุสมผล
			ปี 2562			
			ปี 2561	ปี 2560		
บริษัทร่วม						
บริษัท กรีนเอร์รี่ พาวเวอร์ (ไทยแลนด์) จำกัด (GEPT) ลักษณะการประกอบธุรกิจ “ลงทุนในบริษัทที่ดำเนินธุรกิจพัฒนาและบริหารจัดการโครงการโรงไฟฟ้าพลังงานแสงอาทิตย์”	- มีการและการและผู้บริหารของบริษัท ที่เป็นกรรมการใน GEPT คือ 1) นายสุฤทธิชัย โภคินจรัสดี 2) นายออง ทิธา 3) นางสาวเยาวโรจน์ กลิ่นบุญ (ได้รับการแต่งตั้งเป็นกรรมการตั้งแต่วันที่ 28 ตุลาคม 2563) 4) นายไสรจ ไรจนบุญกุล (ลาออกจากกรรมการเป็นกรรมการบริษัท เมื่อ วันที่ 10 กันยายน 2562) 5) นายพงศ์ฤกษ์ สุนทรารัฐ (ได้รับการแต่งตั้งเป็นกรรมการเมื่อวันที่ 5 สิงหาคม 2563 และลาออกจากกรรมการเป็น กรรมการเมื่อวันที่ 21 ตุลาคม 2563) - บริษัทมีสัดส่วนถือหุ้นในบริษัท กรีนเอร์รี่ พาวเวอร์ (ไทยแลนด์) จำกัด ในอัตราร้อยละ 12	- รายได้ค่าบริการ ส่วนกลาง	3,022	1,261	1,207	ความเห็นคณะกรรมการตรวจสอบ คณะกรรมการตรวจสอบพิจารณาแล้วเห็นว่า รายได้ค่าบริการ ส่วนกลางที่เรียกเก็บ มีความสมเหตุสมผล โดยบริษัทคิดค่าบริการ ตามอัตราส่วนพื้นที่การใช้งาน รวมค่าบริการอื่นๆ และราคา ค่าบริการดังกล่าวใกล้เคียงราคาตลาด
รวม			3,022	1,261	1,207	

○ 12.8 รายได้ค่าบริหารจัดการ

บริษัทที่เกี่ยวข้อง	ลักษณะความสัมพันธ์	ลักษณะรายการ	มูลค่ารายการ (หน่วย: พันบาท)			ความจำเป็นและความสะดวกสมเหตุผล
			ปี 2563	ปี 2562	ปี 2561	
บริษัทย่อย						
บริษัท โนวา เอเชีย จำกัด (NOVA) <u>ลักษณะการประกอบธุรกิจ</u> “ให้บริการเป็นที่ปรึกษาด้านการเงินและการลงทุน”	- มีการและผู้บริหารของบริษัท ที่เป็นกรรมการใน NOVA คือ 1) นายศุภศิษฐ์ โภคินจรัสดี 2) นายออง ทิธา 3) นายพงศ์ฤกษ์ สุนทรารุณ 4) นางสาวนิษฐรัตน์ จิราสกุลเกียรติ (ได้รับการแต่งตั้งเป็นกรรมการในการประชุมวิสามัญผู้ถือหุ้นครั้งที่ 1/2563) 5) นายไธรัช โธณบุญกุล (พ้นจากการเป็นกรรมการในการประชุมวิสามัญผู้ถือหุ้นครั้งที่ 1/2563) - บริษัทมีส่วนถือหุ้นในบริษัท โนวา เอเชีย จำกัด ในอัตรา ร้อยละ 100	ค่าบริหารจัดการ บริษัทฯ ไม่มีค่าที่ปรึกษากฎหมายในปี 2563	1,200 -	1,200 350	1,200 -	ความเห็นคณะกรรมการตรวจสอบ คณะกรรมการตรวจสอบพิจารณาแล้วเห็นว่า ค่าบริหารจัดการดังกล่าว สมเหตุผลเนื่องมาจากบริษัท โนวา เอเชีย จำกัด ไม่มีบุคลากรในการดำเนินงาน โดยบริษัทฯ คิดค่าบริการตามสัดส่วนค่าจ้างของบุคลากรที่เข้าไปดำเนินงาน
บริษัท วีทีอี อินเตอร์เนชั่นแนล คอนสตรัคชั่น จำกัด (VINTER)	- มีการและผู้บริหารของบริษัท ที่เป็นกรรมการใน VINTER คือ	ค่าบริหารจัดการ	2,400	7,864	4,627	ความเห็นคณะกรรมการตรวจสอบ คณะกรรมการตรวจสอบพิจารณาแล้วเห็นว่า รายได้ค่าบริการจัดการดังกล่าว สมเหตุผลเนื่องจากบริษัท วีทีอี อินเตอร์

บริษัทที่เกี่ยวข้อง	ลักษณะความสัมพันธ์	ลักษณะรายการ	มูลค่ารายการ (หน่วย: พันบาท)			ความจำเป็นและความสมเหตุสมผล
			ปี 2563	ปี 2562	ปี 2561	
<p><u>ลักษณะการ</u> ประกอบธุรกิจ</p> <p>“ประกอบกิจการคือ เพื่อดำเนินธุรกิจ งานวิศวกรรม จัดหา และก่อสร้าง งานโครงการขนาด ใหญ่ และสนับสนุน เงินทุนระหว่าง ก่อสร้าง”</p>	<p>1) นายสุภาศิษฎ์ โฉมใจจุฑามี</p> <p>2) นายพงศ์เกียรติ สุนทรราชูณ</p> <p>3) นายเอกสิทธิ์ จูเนียร์ ล็อกทิน เด เวเนเซีย</p> <p>4) นายเอก พืฮา</p> <p>5) นางสาวนิษฐรัตน์ จิราสกุล เกียรติ</p> <p>(กรรมการลำดับที่ 4 และ 5 ได้รับการแต่งตั้ง เป็นกรรมการในการประชุมสามัญผู้ถือหุ้น ครั้งที่ 1/2563)</p> <p>6) นายโสรัจ โจรนเบญกุล</p> <p>7) นางอริยา โฉมจันทร์</p> <p>(กรรมการลำดับที่ 6 และ 7 พ้นจากการเป็น กรรมการในการประชุมสามัญผู้ถือหุ้นครั้งที่ 1/2563)</p> <p>- บริษัทมีสัดส่วนถือหุ้นใน บริษัท วีทีอี อินเตอร์เนชั่นแนล คอนสตรัคชั่น จำกัด ในอัตรา ร้อยละ 85</p>					<p>เนชั่นแนล คอนสตรัคชั่น จำกัด ไม่มีบุคลากรในการดำเนินงาน โดยบริษัทคิดค่าบริการตามสัดส่วนค่าจ้างของบุคลากร และค่า บริหารจัดการโครงการซึ่งคิดตามสัดส่วนของรายได้</p>
<p>บริษัท วีทีอี อินเตอร์เนชั่นแนล คอนสตรัคชั่น จำกัด (VINTER)</p>	<p>- มีการและผู้บริหารของ บริษัทฯ ที่เป็นกรรมการใน VINTER คือ</p>	ค่าบริหารจัดการ	2,400	20,146	39,269	<p>ความเห็นคณะกรรมการตรวจสอบ คณะกรรมการตรวจสอบพิจารณาแล้วเห็นว่า รายได้ค่าบริการ จัดการดังกล่าว สมเหตุสมผลเนื่องจากบริษัท วินเทจ อีพีซี จำกัด ไม่มีบุคลากรในการดำเนินงาน โดยบริษัทคิดค่าบริการตาม</p>

บริษัทที่เกี่ยวข้อง	ลักษณะความสัมพันธ์	ลักษณะรายการ	มูลค่ารายการ (หน่วย: พันบาท)			ความจำเป็นและความสมเหตุสมผล
			ปี 2563	ปี 2562	ปี 2561	
ลักษณะการประกอบธุรกิจ “ประกอบกิจการสื่อเพื่อดำเนินธุรกิจงานวิศวกรรมจัดหา และก่อสร้างงานโครงการขนาดใหญ่ และสนับสนุนเงินทุนระหว่างก่อสร้าง”	1) นายสุภาศิษฎ์ โฉมใจรัฐมี 2) นายพงศ์เกียรติ สุนทรารุณ 3) นายเอกสการ จูเนียร์ ล็อกทินเด เวนเนชัย 4) นายทอง พืฮา 5) นางสาวนิษฐรัตน์ จิราสกุลเกียรติ (กรรมการลำดับที่ 4 และ 5 ได้รับการแต่งตั้งเป็นกรรมการในการประชุมสามัญผู้ถือหุ้นครั้งที่ 1/2563) 6) นายโสรัจ โจรนแบบกุล 7) นางอริญา โนนินทร์ (กรรมการลำดับที่ 6 และ 7 พ้นจากการเป็นกรรมการในการประชุมสามัญผู้ถือหุ้นครั้งที่ 1/2563) - บริษัทมีสัดส่วนถือหุ้นในบริษัท วีทีอี อินเทอร์เน็ตคอนสตรัคชั่น จำกัด ในอัตราร้อยละ 85					สัดส่วนค่าจ้างของบุคลากร และค่าบริหารจัดการโครงการซึ่งคิดตามสัดส่วนของรายได้
บริษัท วินเทจโฮลดิ้ง เจแปน จำกัด (VHU)	- มีกรรมการและผู้บริหารของบริษัทฯ ที่เป็นกรรมการใน VHU คือ	ค่าบริหารจัดการ	1,200	1,200	1,200	ความเห็นคณะกรรมการตรวจสอบ คณะกรรมการตรวจสอบพิจารณาแล้วเห็นว่า ค่าบริหารจัดการดังกล่าว สมเหตุสมผลเนื่องมาจากบริษัท วินเทจ โฮลดิ้ง เจแปน

บริษัทที่เกี่ยวข้อง	ลักษณะความสัมพันธ์	ลักษณะรายการ	มูลค่ารายการ (หน่วย: พันบาท)			ความจำเป็นและความสมเหตุสมผล
			ปี 2563	ปี 2562	ปี 2561	
ลักษณะการประกอบธุรกิจ “ลงทุนในบริษัทอื่น”	1) นายศุภศิษฎ์ โภคินจรัสดีมี 2) นายพงษ์กฤษณ์ สุนทรารุณ 3) นายออง ทิธา 4) นางสาวนิษฐาธิ์ จิราสกุล เกียรติ (กรรมการลำดับที่ 3 และ 4 ได้รับการแต่งตั้ง เป็นกรรมการในการประชุมวิสามัญผู้ถือหุ้น ครั้งที่ 1/2563) 5) นายโสรัจ โจนแบบญกุล (พ้นจากการเป็นกรรมการในการประชุม วิสามัญผู้ถือหุ้นครั้งที่ 1/2563) - บริษัทมีส่วนถือหุ้นในบริษัท วินเทจ โฮลดิ้ง เจแปน จำกัดใน อัตราร้อยละ 100					จำกัด ไม่มีบุคลากรในการดำเนินงาน โดยบริษัทฯ คิดค่าบริการ ตามสัดส่วนค่าจ้างของบุคลากรที่เข้าไปดำเนินงาน
บริษัท กรีนเคิร์ท พาวเวอร์ (ไทย แลนด์) จำกัด (GEPT) ลักษณะการประกอบธุรกิจ “ลงทุนในบริษัทที่ดำเนินธุรกิจพัฒนา	- มีกรรมการและผู้บริหารของ บริษัทฯ ที่เป็นกรรมการใน GEPT คือ 1) นายศุภศิษฎ์ โภคินจรัสดีมี 2) นายออง ทิธา 3) นางสาวเยาวโรจน์ กลิ่นบุญ (ได้รับการแต่งตั้งเป็นกรรมการตั้งแต่วันที่ 28 ตุลาคม 2563)	บริษัทไม่มีค่าบริการ จัดการ กับ บริษัท กรีน เคิร์ทพาวเวอร์ (ไทย แลนด์) จำกัด ในปี 2563	-	504	1,207	ความเห็นคณะกรรมการตรวจสอบ คณะกรรมการตรวจสอบพิจารณาแล้วเห็นว่า ค่าบริหารจัดการ ดังกล่าว สมเหตุสมผลเนื่องจากบริษัท วินเทจ โฮลดิ้ง เจแปน จำกัด ไม่มีบุคลากรในการดำเนินงาน โดยบริษัทฯ คิดค่าบริการ ตามสัดส่วนค่าจ้างของบุคลากรที่เข้าไปดำเนินงาน

บริษัทที่เกี่ยวข้อง	ลักษณะความสัมพันธ์	ลักษณะรายการ	มูลค่ารายการ (หน่วย: พันบาท)			ความจำเป็นและความสะดวกเหมาะสมผล
			ปี 2563	ปี 2562	ปี 2561	
และบริหารจัดการ โครงการโรงไฟฟ้า พลังงาน แสงอาทิตย์	4) นายไสรจ โจนบุญกุล (ลาออกจากกรเป็นกรรมการบริษัท เมื่อ วันที่ 10 กันยายน 2562) 5) นายพงศ์ฤกษ์ สุนทรารุณ (ได้รับการแต่งตั้งเป็นกรรมการเมื่อวันที่ 5 สิงหาคม 2563 และลาออกจากกรเป็น กรรมการเมื่อวันที่ 21 ตุลาคม 2563) - บริษัทที่สัดส่วนถือหุ้นในบริษัท กรีนแอริธพาวเวอร์ (ไทยแลนด์) จำกัด ในอัตราร้อยละ 12					
รวม			7,200	31,264	46,296	



○ 12.9 รายการรายได้อื่น

บริษัทที่เกี่ยวข้อง	ลักษณะความสัมพันธ์	ลักษณะรายการ	มูลค่ารายการ (หน่วย: พันบาท)			ความจำเป็นและความสมเหตุสมผล
			ปี 2563	ปี 2562	ปี 2561	
ผู้ถือหุ้นและกรรมการร่วมกันกับ						
Planet Energy Holdings Pte. Ltd. (PEH)	-มีการรวมการร่วมกันกับบริษัท คือ นายศุภศิษฐ์ โนติเนจาร์ตม์ และนายออง ทีฮา	รายได้จากเงินลงทุนใน บริษัท พลังงานเพื่อโลก สีเขียว (ประเทศไทย) จำกัด	-	3,030	9,696	<u>ความเห็นคณะกรรมการตรวจสอบ</u> คณะกรรมการตรวจสอบพิจารณาแล้วเห็นว่า การลงทุนดังกล่าว เป็นประโยชน์ต่อบริษัท และสมเหตุสมผล เนื่องจากตามสัญญา การร่วมทุน (Shareholder Agreement) ได้ระบุไว้ว่าเมื่อ GEPT เพิ่มทุน ทาง PEH ซึ่งเป็นผู้ถือหุ้นใหญ่ของ GEPT จะรับผิดชอบในการจ่ายชำระค่าหุ้นเพิ่มทุน เพื่อเป็นการคงไว้ซึ่งสัดส่วนการถือหุ้นใน GEPT
Noble Planet Pte.td. Holdings Pte. Ltd. (NP)	-มีการรวมการร่วมกันกับบริษัท คือ นายศุภศิษฐ์ โนติเนจาร์ตม์ และนายออง ทีฮา	รายได้จากเงินลงทุนใน บริษัท พลังงานเพื่อโลก สีเขียว (ประเทศไทย) จำกัด	157,421	5,400	9,696	<u>ความเห็นคณะกรรมการตรวจสอบ</u> คณะกรรมการตรวจสอบพิจารณาแล้วเห็นว่า การลงทุนดังกล่าว เป็นประโยชน์ต่อบริษัท และสมเหตุสมผล เนื่องจากตามสัญญา การร่วมทุน (Shareholder Agreement) ได้ระบุไว้ว่าเมื่อ GEPT เพิ่มทุน ทาง NP ซึ่งเป็นผู้ถือหุ้นใหญ่ของ GEPT จะรับผิดชอบในการจ่ายชำระค่าหุ้นเพิ่มทุน เพื่อเป็นการคงไว้ซึ่งสัดส่วนการถือหุ้นใน GEPT
รวม			157,421	8,430	9,696	

○ 12.10 รายการดอกเบี้ยรับ

บริษัทที่เกี่ยวข้อง	ลักษณะความสัมพันธ์	ลักษณะรายการ	มูลค่ารายการ (หน่วย: พันบาท)			ความจำเป็นและความสมเหตุสมผล
			ปี 2563	ปี 2562	ปี 2561	
บริษัทย่อย						
Worldmax Management Ltd. (WM) ลักษณะการประกอบธุรกิจ “บริหารจัดการเหมืองถ่านหิน”	- มีกรรมการและผู้บริหารของบริษัทฯ ที่เป็นการรวมกันใน WM คือ 1) นายพงศ์เกียรติ์ สุนทรารชุน (ได้รับการมอบหมายให้ปฏิบัติหน้าที่ผู้กระทำการแทนบริษัท ในการประชุมคณะกรรมการบริหารครั้งที่ 9/2563) 2) นายฟุ้ง ไช กง (ลาออกจากกรรมการเป็นกรรมการบริษัทฯ เมื่อวันที่ 20 สิงหาคม 2563) - บริษัทมีสัดส่วนถือหุ้นใน Worldmax Management Ltd. ในอัตราร้อยละ 100	ดอกเบี้ยรับจากเงินให้กู้ยืมโดยคิดในอัตราร้อยละ 5 ต่อปี	3,269	7,031	15,091	ความเห็นคณะกรรมการตรวจสอบ คณะกรรมการตรวจสอบพิจารณาแล้วดอกเบี้ยรับจากเงินให้กู้ยืมแก่ Worldmax Management Ltd. เป็นรายการที่สมเหตุสมผล เพื่อสนับสนุนธุรกิจเหมืองถ่านหินของบริษัทฯ และยังเป็นการสร้างโอกาสการทำกำไรให้กับบริษัทฯ ซึ่งบริษัทรับรายได้ดอกเบี้ยรับจากรายการดังกล่าวในปี 2020 ตั้งแต่เดือน ม.ค.-พ.ค. 2020
บริษัท วินเทจโฮลดิ้ง เจแปน จำกัด (VHJ) ลักษณะการประกอบธุรกิจ “ลงทุนในบริษัทอื่น”	- มีกรรมการและผู้บริหารของบริษัทฯ ที่เป็นการรวมกันใน VHJ คือ 1) นายศุภศิษย์ ไม้คินจาจิระ 2) นายพงศ์เกียรติ์ สุนทรารชุน 3) นายออง ทิฮา	ดอกเบี้ยรับจากเงินให้กู้ยืมโดยคิดในอัตราร้อยละ 11.8 ต่อปี	42,430	42,599	20,427	ความเห็นคณะกรรมการตรวจสอบ คณะกรรมการตรวจสอบแล้วเห็นว่า รายการดอกเบี้ยรับจากเงินให้กู้แก่บริษัท วินเทจ โฮลดิ้ง เจแปน จำกัด สมเหตุสมผล โดยบริษัทคิดดอกเบี้ยตามนโยบายการกู้ยืมของบริษัทในเครือ ซึ่งบริษัทรับรายได้ดอกเบี้ยรับจากรายการดังกล่าวทุกเดือน

บริษัทที่เกี่ยวข้อง	ลักษณะความสัมพันธ์	ลักษณะรายการ	มูลค่ารายการ (หน่วย: พันบาท)			ความจำเป็นและความสะดวกเหมาะสมผล
			ปี 2563	ปี 2562	ปี 2561	
	<p>4) นางสาวนิษฐรัตน์ จิราสกุล เกียรติ (กรรมการลำดับที่ 3 และ 4 ได้รับการแต่งตั้ง เป็นกรรมการในการประชุมวิสามัญผู้ถือหุ้น ครั้งที่ 1/2563)</p> <p>5) นายไสร จิราสกุล (พ้นจากการเป็นกรรมการในการประชุม วิสามัญผู้ถือหุ้นครั้งที่ 1/2563)</p> <p>- บริษัทมีสัดส่วนถือหุ้นในบริษัท วินเทจ โฮลดิ้ง เจแปน จำกัดใน อัตราร้อยละ 100</p>					
<p>บริษัท วินเทจ อีพีซี จำกัด (VEPC) ลักษณะการ ประกอบธุรกิจ “ธุรกิจวิศวกรรม จัดหาและก่อสร้าง สนับสนุนการเงิน ระหว่างก่อสร้าง และการจัดหาแหล่ง เงินทุนสนับสนุน ธุรกิจ”</p>	<p>- มีกรรมการและผู้บริหารของ บริษัทฯ ที่เป็นกรรมการใน VEPC คือ</p> <p>1) นายศุภศิษฐ์ โภคินจรัสศรี 2) นายพงศ์เกษม สุนทรารุณ 3) นายออสการ์ จูเนียร์ ล็อกซิน เด เวเนเซีย 4) นายออง ทิธา 5) นางสาวนิษฐรัตน์ จิราสกุล เกียรติ</p>	<p>ดอกเบี้ยจากเงินให้ กู้ยืมโดยคิดในอัตรา ร้อยละ 11.8 ต่อปี</p>	63,224	55,836	31,177	<p>ความเห็นคณะกรรมการตรวจสอบ คณะกรรมการตรวจสอบแล้วเห็นว่า รายการดอกเบี้ยจากเงิน ให้กู้แก่บริษัท วินเทจ อีพีซี จำกัด สมเหตุสมผล โดยบริษัทมีการ คิดดอกเบี้ยตามนโยบายการกู้ยืมของบริษัทในเครือ ซึ่งบริษัทรับรู้ รายได้ดอกเบี้ยรับจากรายการดังกล่าวทุกเดือน</p>

บริษัทที่เกี่ยวข้อง	ลักษณะความสัมพันธ์	ลักษณะรายการ	มูลค่ารายการ (หน่วย: พันบาท)			ความจำเป็นและความสะดวกเหมาะสมผล
			ปี 2563	ปี 2562	ปี 2561	
	(กรรมการลำดับที่ 4 และ 5 ได้รับการแต่งตั้งเป็นกรรมการในการประชุมสามัญผู้ถือหุ้นครั้งที่ 1/2563) 6) นายไสร จิโรจน์บุญกุล 7) นางอรุณญา โนนินทร์ (กรรมการลำดับที่ 6 และ 7 พ้นจากการเป็นกรรมการในการประชุมสามัญผู้ถือหุ้นครั้งที่ 1/2563) บริษัทมีสัดส่วนถือหุ้นในบริษัท วินเทจ อีพีซี จำกัด ในอัตราร้อยละ 85					
บริษัท วิที อินเทอร์เน็ต คอนสตรัคชั่น จำกัด (VINTER) ลักษณะการประกอบธุรกิจ “ประกอบกิจการคือ เพื่อดำเนินธุรกิจงานวิศวกรรม จัดทำ และก่อสร้างงานโครงการขนาด	- มีการจัดการและผู้บริหารของบริษัท ที่เป็นกรรมการใน VINTER คือ 1) นายสุกิจ ภูมิโกศล 2) นายพงษ์ศักดิ์ สุนทรานนท์ 3) นายอรรถกร จูเนียร์ ล็อกทินเด เวเนเซีย 4) นายออง ทิยา 5) นางสาวนิษฐา จิราสกุลเกียรติ	บริษัทไม่มีรายการดอกเบี้ยกับ บริษัท วิที อินเทอร์เน็ต คอนสตรัคชั่น จำกัด ในปี 2563	-	5	4,085	ความเห็นคณะกรรมการตรวจสอบคณะกรรมการตรวจสอบแล้วเห็นว่า รายการดอกเบี้ยรับจากเงินให้กู้แก่ บริษัท วิที อินเทอร์เน็ต คอนสตรัคชั่น จำกัด สมเหตุสมผล โดยบริษัทมีการคิดดอกเบี้ยตามนโยบายการกู้ยืมของบริษัทในเครือ ซึ่งบริษัทได้รับรายได้ดอกเบี้ยรับจากรายการดังกล่าวทุกเดือน

บริษัทที่เกี่ยวข้อง	ลักษณะความสัมพันธ์	ลักษณะรายการ	มูลค่ารายการ (หน่วย: พันบาท)			ความจำเป็นและความสะดวกเหมาะสมผล
			ปี 2563	ปี 2562	ปี 2561	
ใหญ่ และสนับสนุน เงินทุนระหว่าง ก่อสร้าง"	(กรรมการลำดับที่ 4 และ 5 ได้รับการแต่งตั้ง เป็นกรรมการในการประชุมวิสามัญผู้ถือหุ้น ครั้งที่ 1/2563) 6) นายไสรจ วัฒนบุญกุล 7) นางอรุณญา โนนินทร์ (กรรมการลำดับที่ 6 และ 7 พ้นจากการเป็น กรรมการในการประชุมวิสามัญผู้ถือหุ้นครั้งที่ 1/2563) - บริษัทมีสัดส่วนถือหุ้นใน บริษัท วีทีอี อินเทอร์เน็ต คอนสตรัคชั่น จำกัด ในอัตรา ร้อยละ 85					
บริษัท วี.โอ.เน็ต ไป โอดีเซล เอเซีย จำกัด <u>ลักษณะการ</u> <u>ประกอบธุรกิจ</u> "ดำเนินธุรกิจ โรงไฟฟ้าพลังงาน แสงอาทิตย์"	- บริษัทได้จำหน่ายหุ้น บริษัท วี.โอ.เน็ต ไปโอดีเซล เอเซีย จำกัด เมื่อวันที่ 15 มกราคม 2561	บริษัทไม่มีดอกเบี้ยรับ จากเงินให้ยืมกับ บริษัท วี.โอ.เน็ต ไปโอ ดีเซล เอเซีย จำกัด ในปี 2563	-	-	238	<u>ความเห็นคณะกรรมการตรวจสอบ</u> คณะกรรมการตรวจสอบแล้วเห็นว่า รายการดอกเบี้ยรับจากเงิน ให้ยืมแก่ บริษัท วี.โอ.เน็ต ไปโอดีเซล เอเซีย จำกัด สมเหตุผล โดยบริษัทมีการคิดดอกเบี้ยตามนโยบายการกู้ยืมของบริษัทใน เครือ ซึ่งบริษัทรับรู้รายได้ดอกเบี้ยรับจากรายการดังกล่าวทุกเดือน
รวม			108,923	105,471	71,018	

○ 12.11 รายการดอกเบี้ยจ่าย

บริษัทที่เกี่ยวข้อง	ลักษณะความสัมพันธ์	ลักษณะรายการ	มูลค่า (หน่วย: พันบาท)			ความจำเป็นและความสะดวกเหมาะสมผล
			ปี 2563	ปี 2562	ปี 2561	
บริษัทย่อย						
บริษัท โนวา เอเชีย จำกัด (NOVA) ลักษณะการประกอบธุรกิจ “ให้บริการเป็นที่ปรึกษาด้านการเงินและการลงทุน”	- มีการดูแลและผู้บริหารของบริษัท ที่เป็นกรรมการใน NOVA คือ 1) นายศุภศิษฐ์ โภคินจารัตน์ 2) นายทอง ทิธา 3) นายพงศ์กฤษณ์ สุทธาทะสุน 4) นางสาวนิษฐรัตน์ จิราสกุล เกียรติ <i>(ได้รับการแต่งตั้งเป็นกรรมการในการประชุมวิสามัญผู้ถือหุ้นครั้งที่ 1/2563)</i> 5) นายไสรจ ไรจนบุญกุล <i>(พ้นจากการเป็นกรรมการในการประชุมวิสามัญผู้ถือหุ้นครั้งที่ 1/2563)</i> - บริษัทมีส่วนถือหุ้นในบริษัท โนวา เอเชีย จำกัด ในอัตรา ร้อยละ 100	ดอกเบี้ยจ่ายจากเงินกู้ยืมในอัตราดอกเบี้ยร้อยละ 7.5-11.8 ต่อปี	3,205	1,970	2,600	<u>ความเห็นคณะกรรมการตรวจสอบ</u> คณะกรรมการตรวจสอบแล้วเห็นว่า รายการดอกเบี้ยจ่ายจากเงินกู้ยืมเหมาะสมผล โดยบริษัท โนวา เอเชีย จำกัด มีการคิดดอกเบี้ยตามนโยบายการกู้ยืมบริษัทในเครือ ซึ่งตามสัญญากู้ยืมบริษัทจะชำระดอกเบี้ยจ่ายเมื่อถึงงวด
บริษัท วิทีอินเตอร์เนชั่นแนลคอนสตรัคชั่น จำกัด (VINTER)	- มีการดูแลและผู้บริหารของบริษัท ที่เป็นกรรมการใน VINTER คือ	ดอกเบี้ยจ่ายจากเงินกู้ยืมในอัตราดอกเบี้ยร้อยละ 7.5-11.8 ต่อปี	1,159	199	-	<u>ความเห็นคณะกรรมการตรวจสอบ</u> คณะกรรมการตรวจสอบแล้วเห็นว่า รายการดอกเบี้ยจ่ายจากเงินกู้ยืมเหมาะสมผล โดย บริษัท วิที อินเตอร์เนชั่นแนล คอนสตรัคชั่น จำกัด มีการคิดดอกเบี้ยตามนโยบายการกู้ยืมของบริษัท

บริษัทที่เกี่ยวข้อง	ลักษณะความสัมพันธ์	ลักษณะรายการ	มูลค่า (หน่วย: พันบาท)			ความจำเป็นและความสะดวกสมเหตุผล
			ปี 2563	ปี 2562	ปี 2561	
ลักษณะการ ประกอบธุรกิจ “ประกอบกิจการคือ เพื่อดำเนินธุรกิจ ทางวิศวกรรม จัดหา และก่อสร้าง งานโครงการขนาดใหญ่ และสนับสนุน เงินทุนระหว่าง ก่อสร้าง”	1) นายศุภศิษฐ์ โภคินจรัสดีมี 2) นายพงศ์ฤกษ์ สุนทราราม 3) นายออสการ์ จูเนียร์ ล็อกทิน เด เวเนเซีย 4) นายออง ทิฮา 5) นางสาวนิษฐรัตน์ จิราสกุล เกียรติ (กรรมการลำดับที่ 4 และ 5 ได้รับการแต่งตั้ง เป็นกรรมการในการประชุมสามัญผู้ถือหุ้น ครั้งที่ 1/2563) 6) นายไสรจ วัฒนเบญกุล 7) นางอรอุยา โนนทร์ (กรรมการลำดับที่ 6 และ 7 พ้นจากการเป็น กรรมการในการประชุมสามัญผู้ถือหุ้นครั้งที่ 1/2563) - บริษัทได้สัดส่วนถือหุ้นใน บริษัท วิทีอี อินเทอร์เน็ตเนต คอนสตรัคชั่น จำกัด ในอัตรา ร้อยละ 85					ในเครือซึ่งตามสัญญาผู้ถือหุ้นบริษัทจะชำระดอกเบี้ยจ่ายเมื่อวง ถาม
รวม			4,364	2,169	2,600	

แนวโน้มการทำรายการระหว่างกันในอนาคต

ในอนาคตบริษัทอาจมีการเข้าทำการระหว่างกันตามแต่เห็นสมควรและเพื่อประโยชน์สูงสุดของบริษัท โดยตั้งอยู่บนเงื่อนไขการคำนวณให้ความช่วยเหลือทางการเงิน โดยสามารถอ้างอิงได้กับเงื่อนไขทางธุรกิจประเภทเดียวกัน ทั้งนี้ ทางบริษัทจะปฏิบัติตามกฎหมายว่าด้วยหลักทรัพย์และตลาดหลักทรัพย์และข้อบังคับ ประกาศ คำสั่ง หรือข้อกำหนดของตลาดหลักทรัพย์แห่งประเทศไทย รวมถึงปฏิบัติตามข้อกำหนดและปฏิบัติการเปิดเผยข้อมูลการทำรายการที่เกี่ยวข้องกัน และการได้มาหรือจำหน่ายไปซึ่งสินทรัพย์ที่สำคัญของบริษัทจดทะเบียนและบริษัทย่อย ตามมาตรฐานบัญชีที่กำหนด



รายงานความรับผิดชอบของ คณะกรรมการบริษัทต่อรายงานทางการเงิน

เรียน ท่านผู้ถือหุ้น

งบการเงินของบริษัท เมตา คอร์ปอเรชั่น จำกัด (มหาชน) และบริษัทย่อย สำหรับปีสิ้นสุดวันที่ 31 ธันวาคม 2563 ได้จัดทำขึ้นตามมาตรฐานการรายงานทางการเงินที่ประกาศใช้โดยสภาวิชาชีพบัญชีฯ ภายใต้พระราชบัญญัติการบัญชี คณะกรรมการบริษัทเห็นว่า งบการเงินของบริษัท สำหรับปีสิ้นสุด ณ 31 ธันวาคม 2563 ได้จัดทำตามหลักการบัญชีที่รับรองโดยทั่วไป รวมทั้งการเปิดเผยข้อมูลในหมายเหตุประกอบงบการเงินอย่างเพียงพอ โดยงบการเงินดังกล่าวได้ผ่านการตรวจสอบและให้ความเห็นอย่างมีเงื่อนไขจากผู้สอบบัญชีรับอนุญาต

คณะกรรมการบริษัทฯ รับผิดชอบต่อรายงานทางการเงินของบริษัท เมตา คอร์ปอเรชั่น จำกัด (มหาชน) และบริษัทย่อย ที่จัดทำขึ้นเพื่อให้มีความมั่นใจว่าได้แสดงฐานะการเงิน ผลการดำเนินงาน และกระแสเงินสด ถูกต้องตามควรในสาระสำคัญ โดยจัดให้มีระบบการควบคุมภายในที่ดี มีการบันทึกข้อมูลทางบัญชีที่ถูกต้องครบถ้วนและเพียงพอในการจัดทำรายงานทางการเงินได้มีการพิจารณาเลือกใช้นโยบายบัญชีที่เหมาะสมและถือปฏิบัติอย่างสม่ำเสมอ และเป็นไปตามมาตรฐานการรายงานทางการเงิน รวมทั้งการเปิดเผยข้อมูลสำคัญอย่างเพียงพอในหมายเหตุประกอบงบการเงิน ทั้งนี้คณะกรรมการตรวจสอบได้รับรองและสอบทานรายงานทางการเงิน ระบบการควบคุมภายในและตรวจสอบภายใน พร้อมให้ความเห็นว่าระบบการควบคุมภายในมีความเพียงพอและเหมาะสม สร้างความเชื่อมั่นอย่างมีเหตุผลต่อความเชื่อถือได้ของงบการเงินของบริษัทสำหรับปีสิ้นสุด ณ 31 ธันวาคม 2563

พล.ต.ต.



(มงคล hrengrat)

ประธานกรรมการ

บริษัท เมตา คอร์ปอเรชั่น จำกัด (มหาชน)

บริษัท เมตะ คอร์ปอเรชั่น จำกัด (มหาชน) และบริษัทย่อย

งบการเงิน

สำหรับปีสิ้นสุดวันที่ 31 ธันวาคม 2563

และรายงานของผู้สอบบัญชีรับอนุญาต

บริษัท บีพีอาร์ ออดิท แอนด์ แอคไวเชอรีส์ จำกัด

ผู้สอบบัญชีรับอนุญาต





บริษัท บีพีอาร์ ออดิท แอนด์ แอดไวซอรี จำกัด
BPR AUDIT AND ADVISORY CO.,LTD.
Independent Auditors

152 ชั้น 12A ห้อง 08 อาคารชาร์เตอร์ด์ สแควร์ ถนนสาทรเหนือ
แขวงสีลม เขตบางรัก กรุงเทพฯ 10500 ประเทศไทย
โทร (+662) 6345398-9 แฟกซ์ (+662) 6345399
152 Chartered Square Bldg, 12A Floor, Suite 08, North Sathorn Road,
Silom, Bangrak, Bangkok 10500, Thailand.
Tel. (+662) 6345398-9 Fax. (+662) 6345399 www.bpraudit.co.th

รายงานของผู้สอบบัญชีรับอนุญาต

เสนอ ผู้ถือหุ้นและคณะกรรมการบริษัท เมตะ คอร์ปอเรชั่น จำกัด (มหาชน)

ความเห็น

ข้าพเจ้าได้ตรวจสอบงบการเงินรวมของบริษัท เมตะ คอร์ปอเรชั่น จำกัด (มหาชน) และบริษัทย่อย (“กลุ่มบริษัท”) ซึ่งประกอบด้วยงบแสดงฐานะการเงินรวม ณ วันที่ 31 ธันวาคม 2563 งบกำไรขาดทุนเบ็ดเสร็จรวม งบแสดงการเปลี่ยนแปลง ส่วนของผู้ถือหุ้นรวม และงบกระแสเงินสดรวม สำหรับปีสิ้นสุดวันเดียวกัน และหมายเหตุประกอบงบการเงินรวม รวมถึงหมายเหตุสรุปนโยบายการบัญชีที่สำคัญ และได้ตรวจสอบงบการเงินเฉพาะกิจการของบริษัท เมตะ คอร์ปอเรชั่น จำกัด (มหาชน) ซึ่งประกอบด้วยงบแสดงฐานะการเงิน ณ วันที่ 31 ธันวาคม 2563 งบกำไรขาดทุนเบ็ดเสร็จ งบแสดงการเปลี่ยนแปลงส่วนของผู้ถือหุ้น และงบกระแสเงินสดสำหรับปีสิ้นสุดวันเดียวกัน และหมายเหตุประกอบงบการเงิน รวมถึงหมายเหตุสรุปนโยบายการบัญชีที่สำคัญ

ข้าพเจ้าเห็นว่า งบการเงินข้างต้นนี้แสดงฐานะการเงินรวมของบริษัท เมตะ คอร์ปอเรชั่น จำกัด (มหาชน) และบริษัทย่อย ณ วันที่ 31 ธันวาคม 2563 ผลการดำเนินงานรวมและกระแสเงินสดรวม สำหรับปีสิ้นสุดวันเดียวกัน และแสดงฐานะการเงินของบริษัท เมตะ คอร์ปอเรชั่น จำกัด (มหาชน) ณ วันที่ 31 ธันวาคม 2563 ผลการดำเนินงานและกระแสเงินสด สำหรับปีสิ้นสุดวันเดียวกัน โดยถูกต้องตามที่ควรในสาระสำคัญตามมาตรฐานการรายงานทางการเงิน

เกณฑ์ในการแสดงความเห็น

ข้าพเจ้าได้ปฏิบัติตามตรวจสอบตามมาตรฐานการสอบบัญชี ความรับผิดชอบของข้าพเจ้าได้กล่าวไว้ในส่วนของความรับผิดชอบของผู้สอบบัญชีต่อการตรวจสอบงบการเงินในรายงานของข้าพเจ้า ข้าพเจ้ามีความเป็นอิสระจากกลุ่มบริษัทตามข้อกำหนดจรรยาบรรณของผู้ประกอบวิชาชีพบัญชีที่กำหนดโดยสภาวิชาชีพบัญชี ในส่วนที่เกี่ยวข้องกับการตรวจสอบงบการเงิน และข้าพเจ้าได้ปฏิบัติตามความรับผิดชอบด้านจรรยาบรรณอื่นๆ ซึ่งเป็นไปตามข้อกำหนดเหล่านี้ ข้าพเจ้าเชื่อว่าหลักฐานการสอบบัญชีที่ข้าพเจ้าได้รับเพียงพอและเหมาะสมเพื่อใช้เป็นเกณฑ์ในการแสดงความเห็นของข้าพเจ้า

META
CORPORATION
Meta Corporation Public Company Limited
บริษัท เมตะ คอร์ปอเรชั่น จำกัด (มหาชน)

ข้อมูลอื่น

ผู้บริหารเป็นผู้รับผิดชอบต่อข้อมูลอื่น ข้อมูลอื่นประกอบด้วย ข้อมูลซึ่งรวมอยู่ในรายงานประจำปีของกลุ่มบริษัท (แต่ไม่รวมถึงงบการเงินและรายงานของผู้สอบบัญชีที่แสดงอยู่ในรายงานนั้น) ซึ่งคาดว่าจะถูกจัดเตรียมให้กับข้าพเจ้าภายหลังวันที่ในรายงานของผู้สอบบัญชีนี้

ความเห็นของข้าพเจ้าต่อการเงิน ไม่ครอบคลุมถึงข้อมูลอื่นและข้าพเจ้าไม่ได้ให้ข้อสรุปในลักษณะการให้ความเชื่อมั่นในรูปแบบใดๆ ต่อข้อมูลอื่นนั้น

ความรับผิดชอบของข้าพเจ้าที่เกี่ยวข้องกับการตรวจสอบงบการเงิน คือ การอ่านและพิจารณาว่าข้อมูลอื่นนั้นมีความขัดแย้งที่มีสาระสำคัญกับงบการเงินหรือกับความรู้ที่ได้รับจากการตรวจสอบของข้าพเจ้า หรือปรากฏว่าข้อมูลอื่นมีการแสดงข้อมูลที่ขัดต่อข้อเท็จจริงอันเป็นสาระสำคัญหรือไม่

เมื่อข้าพเจ้าได้อ่านรายงานประจำปีของกลุ่มบริษัทตามที่กล่าวข้างต้นแล้ว และหากข้าพเจ้าสรุปได้ว่ามีการแสดงข้อมูลที่ขัดต่อข้อเท็จจริงอันเป็นสาระสำคัญ ข้าพเจ้าจะสื่อสารเรื่องดังกล่าวกับผู้มีส่วนเกี่ยวข้องในการกำกับดูแลเพื่อให้ผู้มีส่วนเกี่ยวข้องในการกำกับดูแลดำเนินการแก้ไขข้อมูลที่แสดงขัดต่อข้อเท็จจริง

ความรับผิดชอบของผู้บริหารและผู้มีส่วนเกี่ยวข้องในการกำกับดูแลต่อการเงิน

ผู้บริหารมีหน้าที่รับผิดชอบในการจัดทำและนำเสนองบการเงินเหล่านี้ โดยถูกต้องตามที่ควรตามมาตรฐานการรายงานทางการเงิน และรับผิดชอบเกี่ยวกับการควบคุมภายในที่ผู้บริหารพิจารณาว่าเป็นเพื่อให้สามารถจัดการทางการเงินที่ปราศจากการแสดงข้อมูลที่ขัดต่อข้อเท็จจริงอันเป็นสาระสำคัญไม่ว่าจะเกิดจากการทุจริตหรือข้อผิดพลาด

ในการจัดการทางการเงิน ผู้บริหารรับผิดชอบในการประเมินความสามารถของกลุ่มบริษัทในการดำเนินงานต่อเนื่อง เปิดเผยเรื่องที่เกี่ยวข้องกับการดำเนินงานต่อเนื่อง (ตามความเหมาะสม) และการใช้เกณฑ์การบัญชีสำหรับการดำเนินงานต่อเนื่องเว้นแต่ผู้บริหารมีความตั้งใจที่จะเลิกบริษัทหรือหยุดดำเนินงานหรือไม่สามารถดำเนินงานต่อเนื่องต่อไปได้

ผู้มีส่วนเกี่ยวข้องในการกำกับดูแลมีหน้าที่ในการกำกับดูแลกระบวนการในการจัดทำรายงานทางการเงินของกลุ่มบริษัท

ความรับผิดชอบของผู้สอบบัญชีต่อการตรวจสอบงบการเงิน

การตรวจสอบของข้าพเจ้ามีวัตถุประสงค์เพื่อให้ได้ความเชื่อมั่นอย่างสมเหตุสมผลว่างบการเงินโดยรวมปราศจากการแสดงข้อมูลที่ขัดต่อข้อเท็จจริงอันเป็นสาระสำคัญหรือไม่ ไม่ว่าจะเกิดจากการทุจริตหรือข้อผิดพลาด และเสนอรายงานของผู้สอบบัญชีซึ่งรวมความเห็นของข้าพเจ้าอยู่ด้วย ความเชื่อมั่นอย่างสมเหตุสมผลคือความเชื่อมั่นในระดับสูงแต่ไม่ได้เป็นการรับประกันว่าการปฏิบัติงานตรวจสอบตามมาตรฐานการสอบบัญชีจะสามารถตรวจพบข้อมูลที่ขัดต่อข้อเท็จจริงอันเป็นสาระสำคัญที่มีอยู่ได้เสมอไป ข้อมูลที่ขัดต่อข้อเท็จจริงอาจเกิดจากการทุจริตหรือข้อผิดพลาดและถือว่ามีสาระสำคัญเมื่อการฉ้อโกงได้อย่างสมเหตุสมผลว่างบการเงินที่ขัดต่อข้อเท็จจริงแต่ละรายการหรือทุกรายการรวมกันจะมีผลต่อการตัดสินใจทางเศรษฐกิจของผู้ใช้งบการเงินจากการใช้งบการเงินเหล่านี้

META
CORPORATION
Meta Corporation, a Delaware corporation
10000 Wilshire Blvd, Suite 1000
Beverly Hills, CA 90210



ในการตรวจสอบของข้าพเจ้าตามมาตรฐานการสอบบัญชี ข้าพเจ้าได้ใช้ดุลยพินิจและการสังเกตและสงสัยของผู้ประกอบวิชาชีพตลอดการตรวจสอบ การปฏิบัติงานของข้าพเจ้ารวมถึง

- ระบุและประเมินความเสี่ยงจากการแสดงข้อมูลที่ขัดต่อข้อเท็จจริงอันเป็นสาระสำคัญในงบการเงิน ไม่ว่าจะเกิดจากการทุจริตหรือข้อผิดพลาด ออกแบบและปฏิบัติงานตามวิธีการตรวจสอบเพื่อตอบสนองต่อความเสี่ยงเหล่านั้น และได้หลักฐานการสอบบัญชีที่เพียงพอและเหมาะสมเพื่อเป็นเกณฑ์ในการแสดงความเห็นของข้าพเจ้า ความเสี่ยงที่ไม่พบข้อมูลที่ขัดต่อข้อเท็จจริงอันเป็นสาระสำคัญซึ่งเป็นผลมาจากการทุจริตจะสูงกว่าความเสี่ยงที่เกิดจากข้อผิดพลาด เนื่องจากการทุจริตอาจเกี่ยวกับการสมรู้ร่วมคิด การปลอมแปลงเอกสารหลักฐาน การดัดแปลงเงื่อนไขการแสดงผล การแสดงข้อมูลที่ไม่ตรงตามข้อเท็จจริงหรือการแทรกแซงการควบคุมภายใน
- ทำความเข้าใจในระบบการควบคุมภายในที่เกี่ยวข้องกับการตรวจสอบ เพื่อออกแบบวิธีการตรวจสอบที่เหมาะสมกับสถานการณ์ แต่ไม่ใช่เพื่อวัตถุประสงค์ในการแสดงความเห็นต่อความมีประสิทธิภาพของการควบคุมภายในของบริษัท
- ประเมินความเหมาะสมของนโยบายการบัญชีที่ผู้บริหารใช้และความสมเหตุสมผลของประมาณการทางบัญชีและการเปิดเผยข้อมูลที่เกี่ยวข้องซึ่งจัดทำขึ้นโดยผู้บริหาร
- สรุปเกี่ยวกับความเหมาะสมของการใช้เกณฑ์การบัญชีสำหรับการดำเนินงานต่อเนื่องของผู้บริหารและจากหลักฐานการสอบบัญชีที่ได้รับ สรุปว่ามีความไม่แน่นอนที่มีสาระสำคัญเกี่ยวกับเหตุการณ์หรือสถานการณ์ที่อาจเป็นเหตุให้เกิดข้อสงสัยอย่างมีนัยสำคัญต่อความสามารถของบริษัทในการดำเนินงานต่อเนื่องหรือไม่ ถ้าข้าพเจ้าได้ข้อสรุปว่ามีความไม่แน่นอนที่มีสาระสำคัญ ข้าพเจ้าต้องกล่าวไว้ในรายงานของผู้สอบบัญชีของข้าพเจ้าโดยให้ข้อสังเกตถึงการเปิดเผยข้อมูลในงบการเงินที่เกี่ยวข้อง หรือถ้าการเปิดเผยดังกล่าวไม่เพียงพอ ความเห็นของข้าพเจ้าจะเปลี่ยนแปลงไป ข้อสรุปของข้าพเจ้าขึ้นอยู่กับหลักฐานการสอบบัญชีที่ได้รับจนถึงวันที่ในรายงานของผู้สอบบัญชีของข้าพเจ้า อย่างไรก็ตาม เหตุการณ์หรือสถานการณ์ในอนาคตอาจเป็นเหตุให้บริษัทต้องหยุดการดำเนินงานต่อเนื่อง
- ประเมินการนำเสนอ โครงสร้างและเนื้อหาของงบการเงินโดยรวม รวมถึงการเปิดเผยว่างบการเงินแสดงรายการและเหตุการณ์ในรูปแบบที่ทำให้มีการนำเสนอข้อมูลโดยถูกต้องตามที่ควรหรือไม่
- ได้รับหลักฐานการสอบบัญชีที่เหมาะสมอย่างเพียงพอเกี่ยวกับข้อมูลทางการเงินของกิจการภายในกลุ่มบริษัทหรือของกิจกรรมทางธุรกิจภายในกลุ่มบริษัทเพื่อแสดงความเห็นต่องบการเงินรวม ข้าพเจ้ารับผิดชอบต่อการกำหนดแนวทาง การควบคุมดูแล และการปฏิบัติงานตรวจสอบกลุ่มบริษัท ข้าพเจ้าเป็นผู้รับผิดชอบแต่เพียงผู้เดียวต่อความเห็นของข้าพเจ้า

ข้าพเจ้าได้สื่อสารกับผู้มีหน้าที่ในการกำกับดูแลในเรื่องต่างๆที่สำคัญ ซึ่งรวมถึงขอบเขตและช่วงเวลาของการตรวจสอบตามที่ได้อ้างไว้ ประเด็นที่มีนัยสำคัญที่พบจากการตรวจสอบ รวมถึงข้อบกพร่องที่มีนัยสำคัญในระบบการควบคุมภายในหากข้าพเจ้าได้พบในระหว่างการตรวจสอบของข้าพเจ้า



 CORPORATION
 

 Meta Corporation Public Company Limited
 

 บริษัท เมตา คอร์ปอเรชั่น จำกัด (มหาชน)

ข้าพเจ้าได้ให้คำรับรองแก่ผู้มีหน้าที่ในการกำกับดูแลข้าพเจ้าได้ปฏิบัติตามข้อกำหนดจรรยาบรรณที่เกี่ยวข้องกับความเป็นอิสระและได้สื่อสารกับผู้มีส่วนเกี่ยวข้องเกี่ยวกับความสัมพันธ์ทั้งหมด ตลอดจนเรื่องอื่นซึ่งข้าพเจ้าเชื่อว่ามีเหตุผลที่บุคคลภายนอกอาจพิจารณาว่ากระทบต่อความเป็นอิสระของข้าพเจ้าและมาตรการที่ข้าพเจ้าใช้เพื่อป้องกันไม่ให้ข้าพเจ้าขาดความเป็นอิสระ

จากเรื่องที่เกี่ยวข้องกับผู้มีส่วนเกี่ยวข้องในการกำกับดูแล ข้าพเจ้าได้พิจารณาเรื่องต่างๆ ที่มีนัยสำคัญที่สุดในการตรวจสอบงบการเงินในงวดปัจจุบันและกำหนดเป็นเรื่องสำคัญในการตรวจสอบ ข้าพเจ้าได้อธิบายเรื่องเหล่านี้ในรายงานของผู้สอบบัญชีไว้ตั้งแต่กฎหมายหรือข้อบังคับไม่ให้เปิดเผยต่อสาธารณะเกี่ยวกับเรื่องดังกล่าว หรือในสถานการณ์ที่หากจะเกิดขึ้น ข้าพเจ้าพิจารณาว่าไม่ควรสื่อสารเรื่องดังกล่าวในรายงานของข้าพเจ้าเพราะการกระทำดังกล่าวสามารถคาดการณ์ได้อย่างสมเหตุสมผลว่ามีผลกระทบในทางลบมากกว่าผลประโยชน์ต่อส่วนได้เสียสาธารณะจากการสื่อสารดังกล่าว



(นายบุญเลิศ แก้วพັນธุ์ฤกษ์)

ผู้สอบบัญชีรับอนุญาต

เลขทะเบียน 4165

บริษัท บีพีอาร์ ออดิท แอนด์ แอดไวเซอร์ จำกัด

กรุงเทพมหานคร

25 กุมภาพันธ์ 2564

META
CORPORATION
Meta Corporation Public Company Limited
บริษัท เมตา คอร์ปอเรชั่น จำกัด (มหาชน)



บริษัท เมตา คอร์ปอเรชั่น จำกัด (มหาชน) และบริษัทย่อย
งบแสดงฐานะการเงิน
ณ วันที่ 31 ธันวาคม 2563

ล้านบาท

หมายเหตุ	บาท					
	งบการเงินรวม			งบการเงินเฉพาะกิจการ		
	31 ธันวาคม 2563	31 ธันวาคม 2562	1 มกราคม 2562	31 ธันวาคม 2563	31 ธันวาคม 2562	1 มกราคม 2562
		"จัดประเภทใหม่"	"จัดประเภทใหม่"		"จัดประเภทใหม่"	"จัดประเภทใหม่"
สินทรัพย์หมุนเวียน						
เงินสดและรายการเทียบเท่าเงินสด	7	6,701,016	10,209,489	10,003,616	4,067,951	8,885,307
เงินลงทุนชั่วคราว		-	513,129	3,992,324	-	513,129
ลูกหนี้การค้าและลูกหนี้อื่น						
- กิจการที่เกี่ยวข้องกัน	6, 9	1,287,558,472	1,925,643,895	1,318,685,378	43,051,350	44,193,964
- กิจการอื่น	9	519,459,673	554,034,748	736,626,414	5,157,200	5,301,384
เงินให้กู้ยืมระยะสั้นและดอกเบี้ยค้างรับ						
- กิจการที่เกี่ยวข้องกัน	6	-	19,000,000	-	256,613,122	1,221,192,224
- กิจการอื่น	8	15,345,205	-	-	-	-
สินทรัพย์ที่เกิดจากสัญญา-หมุนเวียน	6, 9, 10	229,707,822	234,289,894	229,751,995	-	-
เงินจ่ายล่วงหน้า-ผู้รับเหมาก่อสร้าง	9	1,646,556,716	552,155,744	594,194,583	-	-
เงินมัดจำเพื่อการลงทุนในธุรกิจพลังงาน	11	506,088,411	561,500,871	409,166,895	-	-
เงินค้ำประกันตามสัญญาซื้อขายสินค้า	9	157,987,517	158,602,381	170,677,706	-	-
สินทรัพย์ทางการเงินหมุนเวียนอื่น		26,088	-	-	26,088	-
สินทรัพย์หมุนเวียนอื่น		235,831	1,594,368	1,514,648	235,831	1,594,368
รวมสินทรัพย์หมุนเวียน		4,369,666,751	4,017,544,519	3,474,613,559	309,151,542	1,281,680,376
สินทรัพย์ไม่หมุนเวียน						
เงินฝากธนาคารที่มีระยะที่ประกัน	12	3,715,000	18,000,000	45,148,287	3,715,000	18,000,000
สินทรัพย์ที่เกิดจากสัญญา-ไม่หมุนเวียน		-	-	4,543,190	-	-
เงินลงทุนระยะยาวอื่น - หลักทรัพย์เพื่อขาย	20	-	36,487,106	37,139,332	-	36,487,106
เงินลงทุนในบริษัทย่อย	13	-	-	-	914,824,791	540,322,112
เงินลงทุนในการร่วมค้า		-	-	1,624,478	-	-
เงินลงทุนในบริษัทร่วม	14	685,430,000	654,812,401	654,891,638	685,430,000	681,166,000
เงินลงทุนในบริษัทอื่น		-	62,500	62,500	-	62,500
ลูกหนี้ระยะยาวและดอกเบี้ยค้างรับเกินกิจการอื่น	15.1	-	-	-	-	-
เงินจ่ายล่วงหน้าตามสัญญาบริการขนส่งทางน้ำ	15.2	-	-	-	-	-
เงินจ่ายล่วงหน้าค่าที่ปรึกษาการเงิน	16	-	41,941,473	45,134,722	-	-
อสังหาริมทรัพย์เพื่อการลงทุน	17	9,614,881	9,765,423	35,282,082	9,614,881	9,765,423
อาคารและอุปกรณ์	18	17,088,506	18,975,053	38,918,698	17,088,506	18,975,053
สินทรัพย์สิทธิการใช้	19.1	16,575,622	-	-	14,861,028	-
สินทรัพย์ไม่มีตัวตน		1,238,033	31,640	141,080	1,205,649	31,640
สินทรัพย์ถาวรเงินให้ยืมการพัฒนากิจการ	29	-	8,352,584	7,923,672	-	4,382,936
สินทรัพย์ทางการเงินไม่หมุนเวียนอื่น	20	73,777,518	-	-	73,777,518	-
สินทรัพย์ไม่หมุนเวียนอื่น						
- ภาษีเงินได้ลูกหนี้ ๕ ที่จ่าย		6,566,391	5,723,853	2,539,898	6,566,391	5,723,853
- อื่น ๆ		1,731,759	1,534,470	1,652,753	1,731,759	1,534,470
รวมสินทรัพย์ไม่หมุนเวียน		815,737,710	795,686,503	875,002,330	1,728,815,523	1,316,451,093
รวมสินทรัพย์		5,185,404,461	4,813,231,022	4,349,615,889	2,037,967,065	2,598,131,469

กรรมการ

กรรมการ

META CORPORATION
Meta Corporation Public Company Limited
บริษัท เมตา คอร์ปอเรชั่น จำกัด (มหาชน)

6

หมายเหตุประกอบงบการเงินเป็นส่วนหนึ่งของงบการเงินนี้

บริษัท เมตา คอร์ปอเรชั่น จำกัด (มหาชน) และบริษัทย่อย

งบแสดงฐานะการเงิน (ต่อ)

ณ วันที่ 31 ธันวาคม 2563

หนี้สินและส่วนของผู้ถือหุ้น

หมายเหตุ	บาท					
	งบการเงินรวม			งบการเงินเฉพาะกิจการ		
	31 ธันวาคม 2563	31 ธันวาคม 2562	1 มกราคม 2562	31 ธันวาคม 2563	31 ธันวาคม 2562	1 มกราคม 2562
		"จัดประเภทใหม่"	"จัดประเภทใหม่"		"จัดประเภทใหม่"	"จัดประเภทใหม่"
หนี้สินหมุนเวียน						
เงินเบิกเกินบัญชี	-	-	25,019,537	-	-	25,019,537
เงินกู้ยืมระยะสั้น	21	204,406,018	279,985,356	204,406,018	279,985,356	310,828,809
เจ้าหนี้การค้าและเจ้าหนี้อื่น						
- กิจการที่เกี่ยวข้องกัน	6, 9, 22	23,600,558	29,791,773	260,000	6,430,946	760,330
- กิจการอื่น	22	2,043,704,359	2,036,873,971	35,345,790	29,005,251	31,362,154
เงินกู้ยืมระยะสั้นและดอกเบี้ยค้างจ่ายแก่กิจการที่เกี่ยวข้องกัน	6	-	-	36,056,793	21,556,098	40,548,745
หุ้นกู้ที่ถึงกำหนดชำระภายในหนึ่งปี	23	26,605,710	393,138,408	26,605,710	393,138,408	217,074,597
หนี้สินตามสัญญาเช่าที่ถึงกำหนดชำระภายในหนึ่งปี	19.2	6,407,382	-	6,146,614	-	3,507,107
หนี้สินที่เกิดจากสัญญา-หมุนเวียน	9, 10	1,050,586,300	110,135,103	-	-	1,561,860
เจ้าหนี้เงินประกันค้ำประกันที่ถึงกำหนดชำระภายในหนึ่งปี		2,459,543	5,650,423	2,459,543	5,650,423	9,260,997
ภาษีเงินได้นิติบุคคลค้างจ่าย		1,434,088	-	1,051,940	-	-
ประมาณการหนี้สินระยะสั้น		636,495	2,929,479	636,495	2,929,479	4,167,818
รวมหนี้สินหมุนเวียน		3,359,840,453	2,858,504,513	312,968,903	738,695,961	644,091,954
หนี้สินไม่หมุนเวียน						
หุ้นกู้ - ภาษีจากส่วนที่ถึงกำหนดชำระภายในหนึ่งปี	23	-	-	-	-	-
หนี้สินตามสัญญาเช่า - ภาษีจากส่วนที่ถึงกำหนดชำระภายในหนึ่งปี	19.2	9,947,276	-	8,830,354	-	10,204,779
เจ้าหนี้เงินประกันค้ำประกันที่ถึงกำหนดชำระเกินกว่าหนึ่งปี		-	1,756,954	-	1,756,954	3,160,211
ภาระผูกพันของสหประชาชาติ	24	129,283	3,969,480	129,283	3,969,480	2,567,179
หนี้สินภาษีเงินได้รอการตัดบัญชี	29	3,934,075	-	3,934,075	-	-
หนี้สินไม่หมุนเวียนอื่น		2,600,303	1,662,744	2,600,303	1,662,744	905,610
รวมหนี้สินไม่หมุนเวียน		16,610,937	7,389,178	15,494,015	7,389,178	16,837,779
รวมหนี้สิน		3,376,451,390	2,865,893,691	328,462,918	746,085,139	660,929,733
ส่วนของผู้ถือหุ้น						
ทุนเรือนหุ้น - หุ้นสามัญ มูลค่าหุ้นละ 1 บาท						
ทุนจดทะเบียน - 1,766,885,191 หุ้น มูลค่าหุ้นละ 1 บาท ในปี 2563						
และ 1,738,101,679 หุ้น มูลค่าหุ้นละ 1 บาท ในปี 2562 และ 2561	25	1,766,885,191	1,738,101,679	1,766,885,191	1,738,101,679	1,738,101,679
ทุนที่ออกและชำระเต็มมูลค่าแล้ว - 1,275,137,386 หุ้น มูลค่าหุ้นละ 1 บาท ในปี 2563 และ 1,275,137,240 หุ้น มูลค่าหุ้นละ 1 บาท ในปี 2562						
และ 1,275,136,378 หุ้น มูลค่าหุ้นละ 1 บาท ในปี 2561	25, 26	1,275,137,386	1,275,137,240	1,275,137,386	1,275,137,240	1,275,136,378
ส่วนเกินมูลค่าหุ้นสามัญ	27	690,864,588	690,864,223	690,864,588	690,864,223	1,126,545,054
ส่วนต่างจากทุนจากการเปลี่ยนแปลงส่วนการถือหุ้นในบริษัทย่อย		(9,968,737)	(9,968,737)	(9,968,737)	-	-
กำไร (ขาดทุน) สะสม		(38,193,349)	79,555,281	(273,765,183)	(101,440,159)	(498,035,315)
องค์ประกอบอื่นของส่วนของผู้ถือหุ้น		(169,705,692)	(170,158,402)	17,267,356	(12,514,974)	(11,993,194)
รวมส่วนของผู้ถือหุ้นบริษัทใหญ่		1,748,134,196	1,865,429,605	1,709,504,147	1,852,046,330	1,891,652,923
ส่วนของผู้ถือหุ้นที่ไม่มีอำนาจควบคุม	28	60,818,875	81,907,726	-	-	-
รวมส่วนของผู้ถือหุ้น		1,808,953,071	1,947,337,331	1,709,504,147	1,852,046,330	1,891,652,923
รวมหนี้สินและส่วนของผู้ถือหุ้น		5,185,404,461	4,813,231,022	2,037,967,065	2,598,131,469	2,552,582,656

กรรมการ

กรรมการ

META
CORPORATION
Meta Corporation Public Company Limited
บริษัท เมตา คอร์ปอเรชั่น จำกัด (มหาชน)



หมายเหตุประกอบงบการเงินเป็นส่วนหนึ่งของงบการเงินนี้

7

บริษัท เมตา คอร์ปอเรชั่น จำกัด (มหาชน) และบริษัทย่อย
งบกำไรขาดทุนเบ็ดเสร็จ
สำหรับปีสิ้นสุดวันที่ 31 ธันวาคม 2563

หมายเหตุ	บาท			
	งบการเงินรวม		งบการเงินเฉพาะกิจการ	
	2563	2562	2563	2562
รายได้				
รายได้จากการขาย	-	553,520,290	-	-
รายได้จากการให้บริการ	8,192,804	188,902,391	-	3,933,238
รายได้ค่าบริการจัดการ	6	-	8,300,625	31,264,485
กฏบัตรการผลขาดทุนด้านเครดิตที่คาดว่าจะเกิดขึ้น	6, 9	50,500	50,500	154,315,462
ดอกเบี้ยรับ		29,688,911	43,663,242	105,782,050
รายได้อื่น	14	161,627,094	16,693,659	17,609,384
รวมรายได้		199,559,309	802,779,582	317,576,815
ค่าใช้จ่าย	30			
ต้นทุนขาย		-	501,311,404	-
ต้นทุนการให้บริการ		7,957,359	183,895,626	4,103,099
ค่าใช้จ่ายในการบริหารและทั่วไป		101,115,297	120,277,030	116,759,904
ผลขาดทุนด้านเครดิตที่คาดว่าจะเกิดขึ้น	6, 9	67,721,218	838,784	1,854,660
ขาดทุนจากการด้อยค่าของเงินลงทุนในบริษัทร่วม		129,546,520	-	153,156,576
ขาดทุนจากการด้อยค่าของเงินลงทุนในบริษัทย่อย	13	-	-	132,497,321
รวมค่าใช้จ่าย		306,340,394	806,322,844	404,268,461
กำไร (ขาดทุน) จากกิจกรรมดำเนินงาน		(106,781,085)	(3,543,262)	(120,802,972)
ต้นทุนทางการเงิน		(42,881,557)	(49,413,419)	(47,240,571)
ส่วนแบ่งกำไร (ขาดทุน) จากเงินลงทุนในบริษัทร่วมและการร่วมค้าที่ใช้วิธีส่วนได้เสีย	14	19,975,759	(8,576,975)	-
ขาดทุนก่อนภาษีเงินได้		(129,686,883)	(61,533,656)	(168,043,543)
รายได้ (ค่าใช้จ่าย) ภาษีเงินได้	29	(8,904,184)	260,282	(4,511,894)
ขาดทุนสำหรับปี		(138,591,067)	(61,273,374)	(172,555,437)
กำไร (ขาดทุน) เบ็ดเสร็จอื่น - สุทธิจากภาษี				
รายการที่จะถูกบันทึกในส่วนของกำไรหรือขาดทุนในภายหลัง				
ขาดทุนที่ยังไม่เกิดขึ้นจริงจากการเปลี่ยนแปลงมูลค่าของ				
เงินลงทุนในหลักทรัพย์เพื่อขาย - สุทธิจากภาษี	20, 29	-	(521,780)	-
ผลต่างของอัตราแลกเปลี่ยนจากการแปลงงบการเงินที่เป็นเงินตราต่างประเทศ		(29,806,447)	(117,983,487)	-
รวมรายการที่จะถูกบันทึกในส่วนของกำไรหรือขาดทุนในภายหลัง		(29,806,447)	(118,505,267)	-
รายการที่จะไม่ถูกบันทึกในส่วนของกำไรหรือขาดทุนในภายหลัง				
กำไรจากการวัดมูลค่าเงินลงทุนในตราสารทุนด้วยมูลค่าสุทธิรวม				
ผ่านกำไร (ขาดทุน) เบ็ดเสร็จอื่น - สุทธิจากภาษี	20, 29	29,782,330	-	29,782,330
กำไรจากการประมาณการตามหลักคณิตศาสตร์ประกันภัย				
สำหรับโครงการผลประโยชน์ของพนักงาน - สุทธิจากภาษี	24, 29	230,413	-	230,413
รวมรายการที่จะไม่ถูกบันทึกในส่วนของกำไรหรือขาดทุนในภายหลัง		30,012,743	-	30,012,743
กำไร (ขาดทุน) เบ็ดเสร็จอื่น - สุทธิจากภาษี		206,296	(118,505,267)	30,012,743
กำไร (ขาดทุน) เบ็ดเสร็จรวมสำหรับปี		(138,384,771)	(179,778,641)	(142,542,694)
การแบ่งปันกำไร (ขาดทุน) สำหรับปี				
ส่วนที่เป็นของบริษัทใหญ่		(117,979,043)	(54,036,783)	(172,555,437)
ส่วนที่เป็นของส่วนได้เสียที่ไม่มีอำนาจควบคุม	28	(20,612,024)	(7,236,591)	-
		(138,591,067)	(61,273,374)	(172,555,437)
การแบ่งปันกำไร (ขาดทุน) เบ็ดเสร็จรวมสำหรับปี				
ส่วนที่เป็นของบริษัทใหญ่		(117,295,920)	(158,677,013)	(142,542,694)
ส่วนที่เป็นของส่วนได้เสียที่ไม่มีอำนาจควบคุม	28	(21,088,851)	(21,101,628)	-
		(138,384,771)	(179,778,641)	(142,542,694)
ขาดทุนต่อหุ้น	31	(0.10)	(0.04)	(0.14)

กรรมการ
หมายเหตุประกอบงบการเงินเป็นส่วนหนึ่งของงบการเงินนี้

META CORPORATION
Meta Corporation Public Company Limited
บริษัท เมตา คอร์ปอเรชั่น จำกัด (มหาชน)

กรรมการ

บวิทย์ และครอบครัว (ภรรยา) และบวิทย์น้อย
 มาแสดงการเปลี่ยนแปลงช่วงของชีวิต
 สำหรับปีสิ้นสุดวันที่ 31 ธันวาคม 2563

งบการเงินรวม											
ส่วนของผู้ถือหุ้นของบริษัทใหญ่											
หมายเหตุ	ทุนที่ออกและชำระเต็มมูลค่าแล้ว	ส่วนเกินมูลค่าหุ้นสามัญ	ส่วนที่หักทุนจากการเปลี่ยนสัดส่วนการถือหุ้นในบริษัทย่อย	องค์ประกอบอื่นของส่วนของผู้ถือหุ้น						รวม	ส่วนของผู้ถือหุ้นที่ไม่มีอำนาจควบคุมส่วนของผู้ถือหุ้นรวม
				กำไรขาดทุนเบ็ดเสร็จอื่น					ส่วนของผู้ถือหุ้นบริษัทใหญ่		
				กำไร (ขาดทุน) สะสม	กำไร (ขาดทุน) ในระหว่างปี	กำไร (ขาดทุน) เบ็ดเสร็จอื่น	เงินตราต่างประเทศ	ส่วนของผู้ถือหุ้นบริษัทอื่น			
25	1,275,136,378	1,126,545,054	(9,968,737)	(302,090,384)	(11,993,195)	(53,524,977)	(65,518,172)	2,054,104,139	101,940,704	2,126,044,843	
	862	1,617	-	-	-	-	-	2,479	-	2,479	
	862	1,617	-	-	-	-	-	2,479	1,068,650	1,071,129	
27	-	-	-	(54,036,783)	-	-	-	(54,036,783)	(7,236,591)	(61,273,374)	
	-	-	-	-	(521,780)	(104,118,450)	(104,640,230)	(104,640,230)	(13,865,037)	(118,505,267)	
	-	-	-	(54,036,783)	(521,780)	(104,118,450)	(104,640,230)	(138,977,013)	(21,101,628)	(179,778,641)	
	-	(435,682,448)	-	435,682,448	-	-	-	-	-	-	
	1,275,137,240	690,864,223	(9,968,737)	79,555,281	(12,514,975)	(157,643,427)	(170,138,402)	1,865,429,605	81,907,726	1,947,337,331	
	1,275,137,240	690,864,223	(9,968,737)	79,555,281	(12,514,975)	(157,643,427)	(170,138,402)	1,865,429,605	81,907,726	1,947,337,331	
26	146	365	-	-	-	-	-	511	-	511	
	146	365	-	-	-	-	-	511	-	511	
	-	-	-	(117,979,043)	-	-	-	(117,979,043)	(20,612,024)	(138,591,067)	
	-	-	-	230,413	29,782,330	(29,329,620)	452,710	683,123	(476,827)	206,296	
	-	-	-	(117,748,630)	29,782,330	(29,329,620)	452,710	(172,995,920)	(21,088,851)	(138,384,771)	
	1,275,137,386	690,864,388	(9,968,737)	(38,193,349)	17,267,355	(186,973,047)	(169,705,692)	1,748,134,196	60,818,875	1,808,953,071	

หมายเหตุประกอบงบการเงินเป็นส่วนหนึ่งของงบการเงิน

07551075

55011075

META
CORPORATION

บริษัท เมตา คอร์ปอเรชั่น จำกัด (มหาชน) และบริษัทย่อย
งบแสดงการเปลี่ยนแปลงส่วนของผู้ถือหุ้น
สำหรับปีสิ้นสุดวันที่ 31 ธันวาคม 2563

งบการเงินเฉพาะกิจการ						
บาท						
หมายเหตุ	ทุนที่ออกและชำระ เต็มมูลค่าแล้ว	ส่วนเกิน มูลค่าหุ้นสามัญ	กำไร (ขาดทุน) สะสม	องค์ประกอบอื่นของส่วนของผู้ถือหุ้น		
				กำไร (ขาดทุน) เบ็ดเสร็จอื่น		
				ขาดทุนจากการวัดมูลค่าเงินลงทุน ในตราสารทุนช่วยเหลือค่าธุรกรรม ผ่านกำไร (ขาดทุน) เบ็ดเสร็จอื่น		
				รวมส่วนของผู้ถือหุ้น		
	1,275,136,378	1,126,545,054	(498,035,315)	(11,993,194)		1,891,652,923
25	862	1,617	-	-		2,479
	862	1,617	-	-		2,479
	-	-	(39,087,292)	-		(39,087,292)
	-	-	-	(521,780)		(521,780)
	-	-	(39,087,292)	(521,780)		(39,609,072)
27	-	(435,682,448)	435,682,448	-		-
	1,275,137,240	690,864,223	(101,440,159)	(12,514,974)		1,852,046,330
	1,275,137,240	690,864,223	(101,440,159)	(12,514,974)		1,852,046,330
	-	-	-	-		-
26	146	365	-	-		511
	146	365	-	-		511
	-	-	(172,555,437)	-		(172,555,437)
	-	-	230,413	29,782,330		30,012,743
	-	-	(172,325,024)	29,782,330		(142,542,694)
				(273,765,183)		1,709,504,147

กรรมการ
กรรมการ
META CORPORATION
Meta Corporation Public Company Limited
จดทะเบียนในตลาดหลักทรัพย์แห่งประเทศไทย

หมายเหตุประกอบงบการเงินเป็นส่วนหนึ่งของงบการเงินนี้

บริษัท เมตา คอร์ปอเรชั่น จำกัด (มหาชน) และบริษัทย่อย
งบกระแสเงินสด
สำหรับปีสิ้นสุดวันที่ 31 ธันวาคม 2563

	บาท			
	งบการเงินรวม		งบการเงินเฉพาะกิจการ	
	2563	2562	2563	2562
กระแสเงินสดจากกิจกรรมดำเนินงาน				
ขาดทุนก่อนภาษีเงินได้	(129,686,883)	(61,533,656)	(168,043,543)	(39,382,584)
ปรับด้วย				
ค่าเสื่อมราคาและค่าตัดจำหน่าย	4,097,941	5,132,124	4,057,351	4,881,302
ผลขาดทุนด้านเครดิตที่คาดว่าจะเกิดขึ้น (กลับรายการ)				
(2562 : หนี้สูญและหนี้สงสัยจะสูญ)	67,670,718	838,784	1,804,160	(146,444,844)
ค่าใช้จ่ายทางตรงในการออกหุ้นผู้จัดจำหน่าย	2,620,398	3,058,496	2,620,398	3,058,496
กำไรจากการจำหน่ายอสังหาริมทรัพย์เพื่อการลงทุน	-	(1,665,772)	-	(1,665,772)
ขาดทุนจากการจำหน่ายอุปกรณ์	19,342	753,434	19,342	706,849
ขาดทุน (กำไร) จากการชำระบัญชีบริษัทย่อย	375,369	-	(493,545)	-
กำไรจากการขายเงินลงทุนชั่วคราว	(1,203)	-	(1,203)	-
กำไรที่ยังไม่เกิดขึ้นจากการเปลี่ยนแปลงมูลค่าเงินลงทุนชั่วคราว	-	(4,584)	-	(4,584)
ขาดทุนจากการซื้อขายเงินลงทุนในบริษัทย่อย	-	-	132,497,321	187,579,000
ขาดทุนจากการซื้อขายเงินลงทุนในบริษัทร่วม	129,546,520	-	153,156,576	-
ขาดทุน (กำไร) จากการขายเงินลงทุนในกิจการร่วมค้า	-	(3,500)	-	40,000
กำไรจากการได้มาของหุ้นในบริษัทร่วม	(157,420,576)	(8,429,760)	(157,420,576)	(8,429,760)
ขาดทุนที่ยังไม่เกิดขึ้นจากอัตราแลกเปลี่ยน	573,355	3,205,337	-	-
ส่วนแบ่ง (กำไร) ขาดทุนจากเงินลงทุนในบริษัทร่วมและการร่วมค้า	(19,975,759)	8,576,975	-	-
สำรองจากการประมาณการหนี้สินระยะสั้น (กลับรายการ)	(110,514)	256,035	(110,514)	256,035
ค่าใช้จ่ายที่ปรึกษาทางการเงินจัดจำหน่าย	43,588,545	-	-	-
ค่าใช้จ่ายผลประโยชน์พนักงาน	4,324,590	1,402,301	4,324,590	1,402,301
เงินปันผลรับจากบริษัทร่วมและกิจการร่วมค้า	-	-	(6,836,306)	(1,500,000)
ดอกเบี้ยรับ	(29,688,911)	(43,663,242)	(105,782,050)	(110,454,246)
ต้นทุนทางการเงิน	42,881,557	49,413,419	47,240,571	51,535,165
ขาดทุนจากการดำเนินงานก่อนการเปลี่ยนแปลงในสินทรัพย์				
และหนี้สินดำเนินงาน	(41,185,511)	(42,663,609)	(92,967,428)	(58,422,642)
สินทรัพย์ดำเนินงานลดลง (เพิ่มขึ้น)				
ถูกหักจากการค้าและถูกหนี้อื่น	650,954,521	(544,968,734)	(1,497,528)	(24,706,083)
สินทรัพย์ที่เกิดจากสัญญา	3,724,285	(16,296,425)	50,500	4,543,190
เงินจ่ายล่วงหน้าผู้รับเหมาก่อสร้าง	(1,135,160,243)	-	-	-
สินทรัพย์หมุนเวียนอื่น	(144,371)	(79,720)	(146,263)	(79,720)
สินทรัพย์ไม่หมุนเวียนอื่น	(197,289)	409,702	(197,289)	-
หนี้สินดำเนินงานเพิ่มขึ้น (ลดลง)				
เจ้าหนี้การค้าและเจ้าหนี้อื่น	8,396,015	657,257,865	663,139	3,398,643
หนี้สินที่เกิดจากสัญญา	968,362,124	(1,561,860)	-	(1,561,860)
เจ้าหนี้เงินประกันผลงาน	(4,947,833)	(5,013,833)	(4,947,833)	(5,013,833)
ประมาณการหนี้สินระยะสั้น	(2,182,470)	(62,844)	(2,182,470)	(62,844)
เงินสดจ่ายภาระผูกพันผลประโยชน์พนักงาน	(7,876,770)	-	(7,876,770)	-
หนี้สินไม่หมุนเวียนอื่น	923,100	(688,710)	923,100	(688,710)
เงินสดรับ (จ่าย) จากการดำเนินงาน	440,665,558	46,331,832	(108,178,842)	(82,593,859)
จ่ายดอกเบี้ย	(38,616,576)	(44,364,300)	(43,126,106)	(46,561,591)
จ่ายภาษีเงินได้	(2,878,103)	(879,767)	(2,646,128)	(842,538)
เงินสดสุทธิได้มา (ใช้ไป) จากกิจกรรมดำเนินงาน	399,170,879	1,087,765	(153,951,076)	(129,997,988)

หมายเหตุประกอบงบการเงินเป็นส่วนหนึ่งของงบการเงินนี้

กรรมการ

META
CORPORATION
Meta Corporation Public Company Limited
บริษัท เมตา คอร์ปอเรชั่น จำกัด (มหาชน)

กรรมการ

11

บริษัท เมตา คอร์ปอเรชั่น จำกัด (มหาชน) และบริษัทย่อย
งบกระแสเงินสด (ต่อ)
สำหรับปีสิ้นสุดวันที่ 31 ธันวาคม 2563

	บาท			
	งบการเงินรวม		งบการเงินเฉพาะกิจการ	
	2563	2562	2563	2562
กระแสเงินสดจากกิจกรรมลงทุน				
รับดอกเบี้ย	2,351,466	30,278,108	241,746,279	37,167,411
เงินลงทุนชั่วคราวลดลง	193,772	3,483,779	193,772	3,483,779
เงินฝากธนาคารที่มีระยะต่ำกว่าหกเดือน	14,285,000	27,148,287	14,285,000	27,148,287
เงินให้กู้ยืมระยะสั้นแก่กิจการที่เกี่ยวข้องกันลดลง (เพิ่มขึ้น)	19,000,000	(19,000,000)	828,702,000	(53,073,943)
เงินให้กู้ยืมระยะสั้นแก่กิจการอื่นเพิ่มขึ้น	(15,000,000)	-	-	-
เงินสดรับ (จ่าย) เงินมัดจำเพื่อการลงทุนในธุรกิจพลังงาน	78,747,220	(178,148,360)	-	-
เงินสดรับจากการจำหน่ายอสังหาริมทรัพย์เพื่อการลงทุน	-	26,600,000	-	26,600,000
เงินสดรับจากการขายเงินลงทุนชั่วคราว	294,470	-	294,470	-
เงินสดจ่ายซื้อเงินลงทุนในบริษัทย่อย	-	-	(507,000,000)	(7,124,320)
เงินสดรับจากเงินปันผลจากบริษัทร่วมและกิจการร่วมค้า	6,836,306	1,500,000	6,836,306	1,500,000
เงินสดรับจากการขายเงินลงทุนในกิจการร่วมค้า	-	60,000	-	60,000
เงินสดรับจากการจำหน่ายอุปกรณ์และยานพาหนะ	10,000	11,331,432	10,000	11,331,432
เงินสดจ่ายซื้ออุปกรณ์	(126,560)	(225,746)	(126,560)	(225,746)
เงินสดจ่ายซื้อสินทรัพย์ไม่มีตัวตน	(38,311)	-	-	-
เงินสดสุทธิได้มา (ใช้ไป) จากกิจกรรมลงทุน	106,553,363	(96,972,500)	584,941,267	46,866,900
กระแสเงินสดจากกิจกรรมจัดหาเงิน				
เงินเบิกเกินบัญชีลดลง	-	(25,019,537)	-	(25,019,537)
เงินกู้ยืมระยะสั้นลดลง	(75,723,996)	(42,979,229)	(75,723,996)	(30,843,453)
เงินกู้ยืมระยะสั้นจากกิจการที่เกี่ยวข้องกันเพิ่มขึ้น (ลดลง)	-	-	14,647,000	(18,901,777)
จ่ายชำระหนี้สินตามสัญญาเช่า	(2,107,279)	(10,081,888)	(1,731,759)	(10,081,888)
เงินสดรับสุทธิจากการออกหุ้นกู้	-	455,170,257	-	455,170,257
เงินสดจ่ายชำระหุ้นกู้	(372,999,303)	(287,300,000)	(372,999,303)	(287,300,000)
เงินสดรับจากส่วนได้เสียที่ไม่มีอำนาจควบคุมในการออกจำหน่ายหุ้นสามัญของบริษัทย่อย	-	1,068,650	-	1,068,650
เงินสดรับจากการเพิ่มทุน	511	2,479	511	2,479
เงินสดสุทธิได้มา (ใช้ไป) จากกิจกรรมจัดหาเงิน	(450,830,067)	90,860,732	(435,807,547)	84,094,731
ผลค้างของอัตราแลกเปลี่ยนจากการแปลงค่าทางการเงินที่เป็นเงินตราต่างประเทศ	(58,402,648)	5,229,876	-	-
เงินสดและรายการเทียบเท่าเงินสดเพิ่มขึ้น (ลดลง) - สุทธิ	(3,508,473)	205,873	(4,817,356)	963,643
เงินสดและรายการเทียบเท่าเงินสด ณ วันต้นปี	10,209,489	10,003,616	8,885,307	7,921,664
เงินสดและรายการเทียบเท่าเงินสด ณ วันสิ้นปี	6,701,016	10,209,489	4,067,951	8,885,307
ข้อมูลกระแสเงินสดเปิดเผยเพิ่มเติม				
รายการที่มีเงินสด				
1. โอนสินทรัพย์หมุนเวียนอื่นเป็นสินทรัพย์ไม่มีตัวตน	1,504,800	-	1,504,800	-
2. การได้มาซึ่งสินทรัพย์ถาวรเพื่อการใช้ตามสัญญาเช่า	17,852,281	-	16,453,281	-

.....

กรรมการ

กรรมการ

หมายเหตุประกอบงบการเงินเป็นส่วนหนึ่งของงบการเงินนี้

META CORPORATION
Meta Corporation Public Company Limited
บริษัท เมตา คอร์ปอเรชั่น จำกัด (มหาชน)

บริษัท เมตา คอร์ปอเรชั่น จำกัด (มหาชน) และบริษัทย่อย

หมายเหตุประกอบงบการเงิน

สำหรับปีสิ้นสุดวันที่ 31 ธันวาคม 2563

หมายเหตุประกอบงบการเงินเป็นส่วนหนึ่งของงบการเงินนี้

งบการเงินนี้ได้รับการอนุมัติให้ออกโดยคณะกรรมการของบริษัท เมื่อวันที่ 25 กุมภาพันธ์ 2564

1. ข้อมูลทั่วไป

บริษัท เมตา คอร์ปอเรชั่น จำกัด (มหาชน) (“บริษัท”) เป็นนิติบุคคลที่จัดตั้งขึ้นในประเทศไทย และเป็นบริษัทจดทะเบียนในตลาดหลักทรัพย์ เอ็ม เอ ไอ เมื่อเดือนมีนาคม 2554 ที่อยู่ตามที่ตั้งทะเบียนของบริษัทอยู่ที่ เลขที่ 33/4 ชั้น 36 อาคารเอ เคอะไนน์ ทาวเวอร์ แกรนด์ พระราม 9 ถนนพระราม 9 แขวงห้วยขวาง เขตห้วยขวาง กรุงเทพมหานคร 10310 ประเทศไทย

ธุรกิจหลักของบริษัท คือ การให้บริการรับเหมาติดตั้งและการให้บริการบำรุงรักษาที่เกี่ยวข้องกับระบบวิศวกรรมประกอบอาคารและการลงทุนธุรกิจพลังงาน

การแพร่ระบาดของโรคติดเชื้อไวรัสโคโรนา 2019

สถานการณ์การแพร่ระบาดของโรคติดเชื้อไวรัสโคโรนา 2019 ที่ปัจจุบันยังมีผลกระทบต่อธุรกิจและอุตสาหกรรมส่วนใหญ่ สถานการณ์ดังกล่าวอาจนำมาซึ่งความไม่แน่นอนและผลกระทบต่อสภาพแวดล้อมของการดำเนินธุรกิจ ฝ่ายบริหารของกลุ่มบริษัทติดตามความคืบหน้าของสถานการณ์ดังกล่าวและประเมินผลกระทบทางการเงินเกี่ยวกับมูลค่าของสินทรัพย์ ประมาณการหนี้สินและหนี้สินที่อาจเกิดขึ้นอย่างต่อเนื่อง ทั้งนี้ฝ่ายบริหารได้ใช้ประมาณการและดุลยพินิจในประเด็นต่าง ๆ เมื่อสถานการณ์มีการเปลี่ยนแปลง

2. เกณฑ์การจัดทำงบการเงิน

งบการเงินนี้นำเสนอเพื่อวัตถุประสงค์ของการรายงานเพื่อใช้ในประเทศไทยและจัดทำเป็นภาษาไทย งบการเงินฉบับภาษาอังกฤษได้จัดทำขึ้นเพื่อความสะดวกของผู้อ่านงบการเงินที่ไม่คุ้นเคยกับภาษาไทย

งบการเงินนี้จัดทำขึ้นตามมาตรฐานการรายงานทางการเงินที่กำหนดในพระราชบัญญัติวิชาชีพบัญชี พ.ศ. 2547 โดยแสดงรายการในงบการเงินตามข้อกำหนดในประกาศกรมพัฒนาธุรกิจการค้าออกตามความในพระราชบัญญัติการบัญชี พ.ศ. 2543 รวมทั้งกฎระเบียบและประกาศคณะกรรมการกำกับหลักทรัพย์และตลาดหลักทรัพย์ที่เกี่ยวข้อง

งบการเงินนี้จัดทำและแสดงหน่วยเงินตราเป็นเงินบาทซึ่งเป็นสกุลเงินที่ใช้ในการดำเนินงานของบริษัทและบริษัทย่อย ยกเว้นบริษัทย่อยในต่างประเทศ 4 แห่ง ใช้สกุลเงินเหรียญสหรัฐหรือดอลลาร์และสกุลเงินเยนเป็นสกุลเงินที่ใช้ในการดำเนินงาน

งบการเงินนี้ได้จัดทำขึ้นโดยถือหลักเกณฑ์การบันทึกตามราคาทุนเดิม เว้นแต่ที่ได้เปิดเผยเป็นอย่างอื่นในนโยบายการบัญชี

รายละเอียดบริษัทย่อยที่นำมาจัดทำงบการเงินรวมสำหรับปีสิ้นสุดวันที่ 31 ธันวาคม 2563 และ 2562 มีดังต่อไปนี้

META
CORPORATION
Meta Corporation Public Company Limited
บริษัท เมตา คอร์ปอเรชั่น จำกัด (มหาชน)

13

บริษัท เมตา คอร์ปอเรชั่น จำกัด (มหาชน) และบริษัทย่อย
หมายเหตุประกอบงบการเงิน (ต่อ)
สำหรับปีสิ้นสุดวันที่ 31 ธันวาคม 2563

ชื่อบริษัท	ลักษณะธุรกิจ	จัดตั้งขึ้นในประเทศ	สัดส่วนการถือหุ้น ทั้งทางตรงและทางอ้อม ของบริษัท (ร้อยละ)	
			2563	2562
บริษัทย่อย (ถือหุ้นโดยบริษัท)				
Worldmax Management Ltd.	ตัวแทนจำหน่ายอานหิน	British Virgin Island	100	100
บริษัท แคปปิตอล คอร์ จำกัด ⁽¹⁾	ลงทุนในกิจการอื่น	ไทย	-	100
บริษัท วินเทจ โฮลดิ้ง เจแปน จำกัด	ลงทุนในบริษัทอื่น	ไทย	100	100
บริษัท โนวา เอเชีย จำกัด	ให้บริการในการเป็นที่ปรึกษาด้านการ ลงทุน	ไทย	100	100
บริษัท วินเทจ อีพีซี จำกัด	ธุรกิจงานวิศวกรรม จัดหา และ ก่อสร้าง สนับสนุนการเงินระหว่าง ก่อสร้าง และการจัดหาแหล่งเงินทุนเพื่อ สนับสนุนธุรกิจ	ไทย	85	85
บริษัท วีทีอี อินเตอร์เนชันแนล คอนสตรัคชั่น จำกัด	ธุรกิจงานวิศวกรรม จัดหา และ ก่อสร้าง สนับสนุนการเงินระหว่าง ก่อสร้าง และการจัดหาแหล่งเงินทุนเพื่อ สนับสนุนธุรกิจ	ไทย	85	85

(1) บริษัทย่อยดังกล่าวได้จดทะเบียนเลิกกิจการเมื่อวันที่ 14 กันยายน 2560 และชำระบัญชีเมื่อวันที่ 30 มกราคม 2563

3. มาตรฐานการรายงานทางการเงินใหม่

ก. มาตรฐานการรายงานทางการเงินที่เริ่มมีผลบังคับใช้ในปีปัจจุบัน

ในระหว่างปี กลุ่มบริษัทได้นำมาตรฐานการรายงานทางการเงินและการตีความมาตรฐานการรายงานทางการเงินฉบับปรับปรุง (ปรับปรุง 2562) และฉบับใหม่ จำนวนหลายฉบับ ซึ่งมีผลบังคับใช้สำหรับงบการเงินที่มีรอบระยะเวลาบัญชีที่เริ่มในหรือหลัง วันที่ 1 มกราคม 2563 มาถือปฏิบัติ มาตรฐานการรายงานทางการเงินดังกล่าวได้รับการปรับปรุงหรือจัดให้มีขึ้นเพื่อให้มีเนื้อหา เท่าเทียมกับมาตรฐานการรายงานทางการเงินระหว่างประเทศ โดยส่วนใหญ่เป็นการอธิบายให้ชัดเจนเกี่ยวกับวิธีปฏิบัติทางการ บัญชีและการให้แนวปฏิบัติทางการบัญชีกับผู้ใช้มาตรฐาน การนำมาตรฐานการรายงานทางการเงินดังกล่าวมาถือปฏิบัตินี้ไม่มี ผลกระทบอย่างเป็นสาระสำคัญต่อบการเงินของกลุ่มบริษัท อย่างไรก็ตาม มาตรฐานการรายงานทางการเงินฉบับใหม่ซึ่งได้มี การเปลี่ยนแปลงหลักการสำคัญ สามารถสรุปได้ดังนี้

มาตรฐานการรายงานทางการเงิน กลุ่มเครื่องมือทางการเงิน

มาตรฐานการรายงานทางการเงิน กลุ่มเครื่องมือทางการเงิน ประกอบด้วยมาตรฐานและการตีความมาตรฐาน จำนวน 5 ฉบับ ได้แก่

มาตรฐานการรายงานทางการเงิน

ฉบับที่ 7

ฉบับที่ 9

การเปิดเผยข้อมูลเครื่องมือทางการเงิน

เครื่องมือทางการเงิน

META CORPORATION
Meta Corporation Public Company Limited
บริษัท เมตา คอร์ จำกัด (มหาชน)

14

บริษัท เมตา คอร์ปอเรชั่น จำกัด (มหาชน) และบริษัทย่อย
หมายเหตุประกอบงบการเงิน (ต่อ)
สำหรับปีสิ้นสุดวันที่ 31 ธันวาคม 2563

มาตรฐานการบัญชี

ฉบับที่ 32	การแสดงรายการเครื่องมือทางการเงิน
การตีความมาตรฐานการรายงานทางการเงิน	
ฉบับที่ 16	การป้องกันความเสี่ยงของเงินลงทุนสุทธิในหน่วยงานต่างประเทศ
ฉบับที่ 19	การชำระหนี้สินทางการเงินด้วยตราสารทุน

มาตรฐานการรายงานทางการเงินกลุ่มดังกล่าวข้างต้น กำหนดหลักการเกี่ยวกับการจัดประเภทและการวัดมูลค่าเครื่องมือทางการเงินด้วยมูลค่ายุติธรรมหรือราคาทุนตัดจำหน่าย โดยพิจารณาจากประเภทของตราสารทางการเงิน ลักษณะของกระแสเงินสดตามสัญญาและแผนธุรกิจของกิจการ (Business Model) หลักการเกี่ยวกับวิธีการคำนวณการค้ำของเครื่องมือทางการเงินโดยใช้แนวคิดของผลขาดทุนด้านเครดิตที่คาดว่าจะเกิดขึ้น และหลักการเกี่ยวกับการบัญชีป้องกันความเสี่ยง รวมถึงการแสดงรายการและการเปิดเผยข้อมูลเครื่องมือทางการเงิน

การนำมาตรฐานกลุ่มนี้มาถือปฏิบัติมีผลกระทบต่องบการเงินของกลุ่มบริษัทจากรายการดังต่อไปนี้

การจัดประเภทรายการและวัดมูลค่า

สินทรัพย์ทางการเงินประเภทตราสารทุนวัดมูลค่าด้วยมูลค่ายุติธรรมผ่านกำไรหรือขาดทุน และบางกรณีกลุ่มบริษัทเลือกวัดมูลค่าด้วยมูลค่ายุติธรรมผ่านกำไรขาดทุนเบ็ดเสร็จอื่นซึ่งจะไม่สามารถโอนไปเป็นกำไรหรือขาดทุนในภายหลัง

หนี้สินทางการเงินจัดประเภทรายการและวัดมูลค่าด้วยวิธีราคาทุนตัดจำหน่าย

การรับรู้รายการผลขาดทุนด้านเครดิต - กลุ่มบริษัทรับรู้ผลขาดทุนด้านเครดิตที่คาดว่าจะเกิดขึ้นต่อสินทรัพย์ทางการเงินโดยไม่จำเป็นต้องรอให้เกิดเหตุการณ์ที่มีการค้ำด้านเครดิตเกิดขึ้นก่อน กลุ่มบริษัทใช้วิธีการอย่างง่ายในการพิจารณาเผื่อผลขาดทุนที่คาดว่าจะเกิดขึ้นตลอดอายุสำหรับลูกหนี้การค้า โดยผู้บริหารของกลุ่มบริษัทพิจารณาแล้วว่าการรับรู้รายการผลขาดทุนด้านเครดิตข้างต้นไม่มีผลกระทบอย่างเป็นสาระสำคัญให้มีการปรับปรุงกำไรสะสม ณ วันที่ 1 มกราคม 2563

มาตรฐานการรายงานทางการเงิน ฉบับที่ 16 เรื่อง สัญญาเช่า

มาตรฐานการรายงานทางการเงิน ฉบับที่ 16 ใช้แทนมาตรฐานการบัญชี ฉบับที่ 17 เรื่อง สัญญาเช่า และการตีความมาตรฐานบัญชีที่เกี่ยวข้อง มาตรฐานฉบับนี้ได้กำหนดหลักการของการรับรู้รายการ การวัดมูลค่า การแสดงรายการและการเปิดเผยข้อมูลของสัญญาเช่า และกำหนดให้ผู้เช่ารับรู้สินทรัพย์และหนี้สินสำหรับสัญญาเช่าทุกรายการที่มีระยะเวลาในการเช่ามากกว่า 12 เดือน เว้นแต่สินทรัพย์อ้างอิงนั้นไม่มีมูลค่าต่ำ

การบัญชีสำหรับผู้ให้เช่าไม่มีการเปลี่ยนแปลงอย่างมีสาระสำคัญจากมาตรฐานการบัญชี ฉบับที่ 17 ผู้ให้เช่ายังคงต้องจัดประเภทสัญญาเช่าเป็นสัญญาเช่าดำเนินงานหรือสัญญาเช่าเงินทุน

มาตรฐานฉบับนี้ไม่มีผลกระทบอย่างมีสาระสำคัญต่องบการเงินของกลุ่มบริษัท

META
CORPORATION
Meta Corporation Public Company Limited
บริษัท เมตา คอร์ปอเรชั่น จำกัด (มหาชน)

15

บริษัท เมตา คอร์ปอเรชั่น จำกัด (มหาชน) และบริษัทย่อย
หมายเหตุประกอบงบการเงิน (ต่อ)
สำหรับปีสิ้นสุดวันที่ 31 ธันวาคม 2563

ข. มาตรฐานการรายงานทางการเงินที่จะมีผลบังคับใช้สำหรับงบการเงินที่มีรอบระยะเวลาบัญชีที่เริ่มในหรือหลังวันที่ 1 มกราคม 2564

สภาวิชาชีพบัญชีได้ประกาศใช้มาตรฐานการรายงานทางการเงินและการตีความมาตรฐานการรายงานทางการเงินฉบับปรับปรุงซึ่งจะมีผลบังคับใช้สำหรับงบการเงินที่มีรอบระยะเวลาบัญชีที่เริ่มในหรือหลังวันที่ 1 มกราคม 2564 มาตรฐานการรายงานทางการเงินดังกล่าวได้รับการปรับปรุงหรือจัดให้มีขึ้นเพื่อให้มีเนื้อหาทำเทียบกับมาตรฐานการรายงานทางการเงินระหว่างประเทศ โดยส่วนใหญ่เป็นการอธิบายให้ชัดเจนเกี่ยวกับวิธีปฏิบัติทางการบัญชีและการให้แนวปฏิบัติทางบัญชีกับผู้ใช้มาตรฐาน

ปัจจุบันฝ่ายบริหารของกลุ่มบริษัทอยู่ระหว่างการประเมินผลกระทบที่อาจมีต่องบการเงินในปีที่เริ่มนำมาตรฐานดังกล่าวมาถือปฏิบัติ

4. ผลสะสมจากการเปลี่ยนแปลงนโยบายการบัญชีเนื่องจากการนำมาตรฐานการรายงานทางการเงินใหม่มาถือปฏิบัติ

ตามที่กล่าวในหมายเหตุประกอบงบการเงินข้อ 3 กลุ่มบริษัทได้นำมาตรฐานการรายงานทางการเงิน กลุ่มเครื่องมือทางการเงิน และมาตรฐานการรายงานทางการเงิน ฉบับที่ 16 มาถือปฏิบัติในระหว่างงวดปัจจุบัน

ผลกระทบจากการเปลี่ยนแปลงนโยบายการบัญชีเนื่องจากการนำมาตรฐานเหล่านี้มาถือปฏิบัติ แสดงได้ดังนี้

	พันบาท		
	งบการเงินรวมและงบการเงินเฉพาะกิจการ		
	ผลกระทบมาตรฐานการรายงานทางการเงิน กลุ่มเครื่องมือทางการเงิน		
	31 ธันวาคม 2562		1 มกราคม 2563
งบแสดงฐานะการเงิน			
สินทรัพย์			
สินทรัพย์หมุนเวียน			
เงินลงทุนชั่วคราว	513	(513)	-
สินทรัพย์ทางการเงินหมุนเวียนอื่น	-	513	513
สินทรัพย์ไม่หมุนเวียน			
เงินลงทุนระยะยาวอื่น-หลักทรัพย์เพื่อขาย	36,487	(36,487)	-
เงินลงทุนในบริษัทอื่น	63	(63)	-
สินทรัพย์ทางการเงินไม่หมุนเวียนอื่น	-	36,550	36,550

บริษัท เมตา คอร์ปอเรชั่น จำกัด (มหาชน) และบริษัทย่อย

หมายเหตุประกอบงบการเงิน (ต่อ)

สำหรับปีสิ้นสุดวันที่ 31 ธันวาคม 2563

ณ วันที่ 1 มกราคม 2563 การจัดประเภทรายการและมูลค่าและมูลค่าของสินทรัพย์ทางการเงินตามที่กำหนดในมาตรฐานการรายงานทางการเงิน ฉบับที่ 9 และมูลค่าตามหลักการบัญชีเดิม แสดงได้ดังนี้

	พันบาท				
	งบการเงินรวม				
	การจัดประเภทและมูลค่าตามมาตรฐานการรายงานทางการเงิน ฉบับที่ 9				
	มูลค่าตาม หลักการบัญชี เดิม	มูลค่าสุทธิรวม ผ่านกำไรหรือ ขาดทุน	มูลค่าสุทธิรวมผ่าน กำไรขาดทุน เบ็ดเสร็จอื่น	ราคาทุน ตัดจำหน่าย	รวม
สินทรัพย์ทางการเงิน ณ วันที่ 1 มกราคม 2563					
เงินสดและรายการเทียบเท่าเงินสด	10,209	-	-	10,209	10,209
เงินลงทุนชั่วคราว	513	293	-	220	513
ลูกหนี้การค้าและลูกหนี้อื่น					
- กิจการที่เกี่ยวข้องกัน	1,925,644	-	-	1,925,644	1,925,644
- กิจการอื่น	554,034	-	-	554,034	554,034
เงินให้กู้ยืมระยะสั้นและคอกเบี้ยค้างรับแก่					
กิจการที่เกี่ยวข้องกัน	19,000	-	-	19,000	19,000
สินทรัพย์ที่เกิดจากสัญญา-หมุนเวียน	234,290	-	-	234,290	234,290
เงินมัดจำเพื่อการลงทุนในธุรกิจพลังงาน	81,076	-	-	81,076	81,076
เงินค้ำประกันตามสัญญาซื้อขายสินค้า	158,602	-	-	158,602	158,602
สินทรัพย์หมุนเวียนอื่น	1,595	-	-	1,595	1,595
เงินฝากธนาคารที่มีภาระค้ำประกัน	18,000	-	-	18,000	18,000
เงินลงทุนระยะยาวอื่น - หลักทรัพย์เพื่อขาย	36,487	-	36,487	-	36,487
เงินลงทุนในบริษัทอื่น	63	63	-	-	63
สินทรัพย์ไม่หมุนเวียนอื่น	1,534	-	-	1,534	1,534
รวมสินทรัพย์ทางการเงิน	3,041,047	356	36,487	3,004,204	3,041,047

META
CORPORATION
Meta Corporation Public Company Limited
บริษัท เมตา คอร์ปอเรชั่น จำกัด (มหาชน)

17

บริษัท เมตา คอร์ปอเรชั่น จำกัด (มหาชน) และบริษัทย่อย
หมายเหตุประกอบงบการเงิน (ต่อ)
สำหรับปีสิ้นสุดวันที่ 31 ธันวาคม 2563

	พันบาท				
	งบการเงินเฉพาะกิจการ				
	การจัดประเภทและวัดมูลค่าตามมาตรฐานการรายงานทางการเงิน ฉบับที่ 9				
	มูลค่าตาม หลักการบัญชี เดิม	มูลค่ายุติธรรม ผ่านกำไรหรือ ขาดทุน	มูลค่ายุติธรรมผ่าน กำไรขาดทุน เบ็ดเสร็จอื่น	ราคาทุน ตัดจำหน่าย	รวม
สินทรัพย์ทางการเงิน ณ วันที่ 1 มกราคม 2563					
เงินสดและรายการเทียบเท่าเงินสด	8,885	-	-	8,885	8,885
เงินลงทุนชั่วคราว	513	293	-	220	513
ลูกหนี้การค้าและลูกหนี้อื่น					
- กิจการที่เกี่ยวข้องกัน	44,194	-	-	44,194	44,194
- กิจการอื่น	5,301	-	-	5,301	5,301
เงินให้กู้ยืมระยะสั้นและดอกเบี้ยค้างรับแก่					
กิจการที่เกี่ยวข้องกัน	1,221,192	-	-	1,221,192	1,221,192
สินทรัพย์หมุนเวียนอื่น	1,595	-	-	1,595	1,595
เงินฝากธนาคารที่มีภาระค้ำประกัน	18,000	-	-	18,000	18,000
เงินลงทุนระยะยาวอื่น - หลักทรัพย์เพื่อขาย	36,487	-	36,487	-	36,487
เงินลงทุนในบริษัทอื่น	63	63	-	-	63
สินทรัพย์ไม่หมุนเวียนอื่น	1,534	-	-	1,534	1,534
รวมสินทรัพย์ทางการเงิน	1,337,764	356	36,487	1,300,921	1,337,764

ณ วันที่ 1 มกราคม 2563 กลุ่มบริษัทไม่ได้กำหนดให้หนี้สินทางการเงินใดวัดมูลค่าด้วยมูลค่ายุติธรรมผ่านกำไรหรือขาดทุน

5. สรุปนโยบายการบัญชีที่สำคัญ

การจัดทำงบการเงินรวม

งบการเงินรวมประกอบด้วยงบการเงินของบริษัท และบริษัทย่อย และการดำเนินงานร่วมกัน (รวมกันเรียกว่า“กลุ่มบริษัท”) และ
ส่วนได้เสียของกลุ่มบริษัทในบริษัทร่วมและการร่วมค้า

การรวมธุรกิจ

กลุ่มบริษัทบันทึกบัญชีสำหรับการรวมธุรกิจตามวิธีซื้อ เมื่อการควบคุม (ตามที่กล่าวไว้ในส่วนของบริษัทย่อย) ถูกโอนไปยัง
กลุ่มบริษัท ยกเว้นในกรณีที่เป็นการรวมธุรกิจภายใต้การควบคุมเดียวกัน

วันที่ซื้อกิจการคือวันที่อำนาจในการควบคุมนั้น ได้ถูกโอนไปยังผู้ซื้อ การกำหนดวันที่ซื้อกิจการและการระบุเกี่ยวกับการโอน
อำนาจควบคุมจากฝ่ายหนึ่งไปยังอีกฝ่ายหนึ่งต้องใช้ดุลยพินิจเข้ามาเกี่ยวข้อง

บริษัท เมตา คอร์ปอเรชั่น จำกัด (มหาชน) และบริษัทย่อย

หมายเหตุประกอบงบการเงิน (ต่อ)

สำหรับปีสิ้นสุดวันที่ 31 ธันวาคม 2563

ค่าความนิยมถูกวัดมูลค่า ณ วันที่ซื้อ โดยวัดจากมูลค่ายุติธรรมของสิ่งตอบแทนที่โอนให้ซึ่งรวมถึงการรับรู้จำนวนส่วนได้เสียที่ไม่มีอำนาจควบคุมในผู้ถูกซื้อหักด้วยมูลค่าสุทธิ (มูลค่ายุติธรรม) ของสินทรัพย์ที่ระบุได้ที่ได้มาและหนี้สินที่รับมาซึ่งวัดมูลค่า ณ วันที่ซื้อ ถ้าไรจากการซื้อในราคาต่ำกว่ามูลค่ายุติธรรมรับรู้ในกำไรหรือขาดทุนทันที

สิ่งตอบแทนที่โอนให้ต้องวัดด้วยมูลค่ายุติธรรมของสินทรัพย์ที่โอนไปหนี้สินที่กลุ่มบริษัทก่อขึ้นเพื่อจ่ายชำระให้แก่เจ้าของเดิม และส่วนได้เสียในส่วนของผู้ถือหุ้นโดยกลุ่มบริษัท ทั้งนี้สิ่งตอบแทนที่โอนให้ยังรวมถึงมูลค่ายุติธรรมของหนี้สินที่อาจเกิดขึ้นและมูลค่าของโครงการจ่ายโดยใช้หุ้นเป็นเกณฑ์ที่ออกแทนโครงการของ ผู้ถูกซื้อเมื่อรวมธุรกิจ หากการรวมธุรกิจมีผลให้สิ้นสุดความสัมพันธ์ของโครงการเดิมระหว่างกลุ่มบริษัทและผู้ถูกซื้อให้ใช้ราคาที่ต่ำกว่าระหว่างมูลค่าจากการยกเลิกสัญญาตามที่ระบุในสัญญาและมูลค่าองค์ประกอบนอกตลาดไปหักจากสิ่งตอบแทนที่โอนให้และรับรู้เป็นค่าใช้จ่ายอื่น

สิ่งตอบแทนที่คาดว่าจะต้องจ่ายวัดมูลค่าด้วยมูลค่ายุติธรรม ณ วันซื้อธุรกิจ และวัดมูลค่าภายหลังด้วยมูลค่ายุติธรรม ณ ทุกวันที่รายงาน การเปลี่ยนแปลงในมูลค่ายุติธรรมรับรู้ในกำไรหรือขาดทุน

หนี้สินที่อาจเกิดขึ้นของบริษัทที่ถูกซื้อที่รับมาจากการรวมธุรกิจ รับรู้เป็นหนี้สินหากมีภาระผูกพันในปัจจุบันซึ่งเกิดขึ้นจากเหตุการณ์ในอดีต และสามารถวัดมูลค่ายุติธรรมได้อย่างน่าเชื่อถือ

ต้นทุนที่เกี่ยวข้องกับการซื้อของกลุ่มบริษัทที่เกิดขึ้นซึ่งเป็นผลมาจากการรวมธุรกิจ เช่น ค่าที่ปรึกษากฎหมาย ค่าธรรมเนียมวิชาชีพและค่าที่ปรึกษาอื่น ๆ ถือเป็นค่าใช้จ่ายเมื่อเกิดขึ้น

หากการบันทึกบัญชีเมื่อเริ่มแรกสำหรับการรวมธุรกิจไม่เสร็จสมบูรณ์ภายในวันสิ้นรอบระยะเวลารายงานที่การรวมธุรกิจเกิดขึ้น กลุ่มบริษัทประมาณการมูลค่าของรายการซึ่งข้อมูลทางบัญชียังไม่สมบูรณ์เพื่อรายงาน มูลค่าประมาณการดังกล่าวจะถูกปรับปรุง หรือรับรู้สินทรัพย์ หรือหนี้สินเพิ่มเติมในระหว่างช่วงระยะเวลาในการวัดมูลค่า เพื่อสะท้อนผลของข้อมูลเพิ่มเติมที่ได้รับเกี่ยวกับข้อเท็จจริงและสถานการณ์แวดล้อมที่มีอยู่ ณ วันที่ซื้อ ซึ่งข้อมูลดังกล่าวมีผลต่อการวัดมูลค่าของจำนวนต่าง ๆ ที่เคยรับรู้ไว้ ณ วันที่ซื้อ

การรวมธุรกิจภายใต้การควบคุมเดียวกัน

การรวมธุรกิจภายใต้การควบคุมเดียวกันบันทึกบัญชีโดยใช้วิธีเสมือนว่าเป็นวิธีการรวมส่วนได้เสีย โดยวิธีการดังกล่าวผู้ซื้อต้องรับรู้สินทรัพย์และหนี้สินของธุรกิจที่ถูกซื้อด้วยมูลค่าตามบัญชีของธุรกิจดังกล่าวตามงบการเงินรวมของบริษัทใหญ่ในลำดับสูงสุด ณ วันที่เกิดรายการ ส่วนต่างระหว่างมูลค่าสินทรัพย์สุทธิของธุรกิจที่ถูกนำมารวมดังกล่าวกับค่าตอบแทนที่จ่ายรับรู้เป็นส่วนเกินหรือส่วนขาดจากการรวมธุรกิจภายใต้การควบคุมเดียวกันในส่วนของผู้ถือหุ้น รายการส่วนเกินหรือส่วนขาดจะถูกโอนไปยังกำไรสะสมเมื่อมีการขายเงินลงทุนในธุรกิจที่ซื้อดังกล่าวไป

ผลการดำเนินงานของธุรกิจที่ถูกซื้อจะรวมอยู่ในงบการเงินรวมของผู้ซื้อนับตั้งแต่วันที่ต้นงวดของงบการเงินเปรียบเทียบหรือวันที่ธุรกิจเหล่านั้นอยู่ภายใต้การควบคุมเดียวกันแล้วแต่ระยะเวลาใดจะสั้นกว่า จนถึงวันที่การควบคุมสิ้นสุด

บริษัทย่อย

บริษัทย่อยเป็นกิจการที่อยู่ภายใต้การควบคุมของกลุ่มบริษัท การควบคุมเกิดขึ้นเมื่อก่อตั้งหรือมีสิทธิในผลตอบแทนผันแปรจากการเกี่ยวข้องกับกิจการนั้นและมีความสามารถในการใช้อำนาจเหนือกิจการนั้นทำให้เกิดผลกระทบต่อจำนวนเงิน

META
CORPORATION
Meta Corporation Public Company Limited
บริษัท เมตา คอร์ปอเรชั่น จำกัด (มหาชน)

19

บริษัท เมตา คอร์ปอเรชั่น จำกัด (มหาชน) และบริษัทย่อย

หมายเหตุประกอบงบการเงิน (ต่อ)

สำหรับปีสิ้นสุดวันที่ 31 ธันวาคม 2563

ผลตอบแทนของกลุ่มบริษัท งบการเงินของบริษัทย่อยได้รวมอยู่ในงบการเงินรวมนับแต่วันที่มีการควบคุมจนถึงวันที่การควบคุมสิ้นสุดลง

ส่วนได้เสียที่ไม่มีอำนาจควบคุม

ณ วันที่ซื้อธุรกิจ กลุ่มบริษัทวัดมูลค่าส่วนได้เสียที่ไม่มีอำนาจควบคุมตามอัตราส่วนได้เสียในสินทรัพย์สุทธิที่ได้มาจากผู้ถูกซื้อ การเปลี่ยนแปลงส่วนได้เสียในบริษัทย่อยของกลุ่มบริษัทที่ไม่ทำให้กลุ่มบริษัทสูญเสียอำนาจการควบคุมจะบันทึกบัญชีโดยถือเป็นรายการในส่วนของผู้ขาย

การสูญเสียการควบคุม

เมื่อกฎบริษัทสูญเสียการควบคุมในบริษัทย่อย กลุ่มบริษัทคัดรายการสินทรัพย์และหนี้สินของบริษัทย่อยนั้นออก รวมถึงส่วนได้เสียที่ไม่มีอำนาจควบคุมและส่วนประกอบอื่นในส่วนของผู้ขายที่เกี่ยวข้องกับบริษัทย่อยนั้น กำไรหรือขาดทุนที่เกิดขึ้นจากการสูญเสียการควบคุมในบริษัทย่อยรับรู้ในกำไรหรือขาดทุน ส่วนได้เสียในบริษัทย่อยเดิมที่ยังคงเหลืออยู่ให้วัดมูลค่าด้วยมูลค่ายุติธรรม ณ วันที่สูญเสียการควบคุม

ส่วนได้เสียในเงินลงทุนที่บันทึกตามวิธีส่วนได้เสีย

ส่วนได้เสียของกลุ่มบริษัทในเงินลงทุนที่บันทึกตามวิธีส่วนได้เสีย ประกอบด้วยส่วนได้เสียในบริษัทร่วมและการร่วมค้า

บริษัทร่วมและการร่วมค้าเป็นกิจการที่กลุ่มบริษัทมีอิทธิพลอย่างมีนัยสำคัญ โดยมีอำนาจเข้าไปมีส่วนร่วมในการตัดสินใจเกี่ยวกับนโยบายทางการเงินและการดำเนินงานแต่ไม่ถึงระดับที่จะควบคุมหรือควบคุมร่วมในนโยบายดังกล่าว การร่วมค้าเป็นการร่วมการงานที่กลุ่มบริษัทมีการควบคุมร่วมในการงานนั้น โดยมีสิทธิในสินทรัพย์สุทธิของการร่วมการงานนั้นมากกว่าการมีสิทธิในสินทรัพย์และการผูกพันในหนี้สินที่เกี่ยวข้องกับการร่วมการงานนั้น

ส่วนได้เสียในบริษัทร่วมและการร่วมค้าบันทึกบัญชีตามวิธีส่วนได้เสีย โดยรับรู้รายการเมื่อเริ่มแรกด้วยราคาทุนซึ่งรวมถึงต้นทุนการทำรายการ ภายหลังการรับรู้รายการเริ่มแรก ส่วนแบ่งกำไรหรือขาดทุนและกำไรขาดทุนเบ็ดเสร็จอื่นของเงินลงทุนที่บันทึกตามวิธีส่วนได้เสียของกลุ่มบริษัท จะถูกบันทึกในงบการเงินรวมจนถึงวันที่กลุ่มบริษัทสูญเสียความมีอิทธิพลอย่างมีนัยสำคัญ หรือการควบคุมร่วม

การคัดรายการในงบการเงินรวม

ยอดคงเหลือและรายการบัญชีระหว่างกิจการในกลุ่ม รวมถึงรายได้ หรือค่าใช้จ่ายที่ยังไม่เกิดขึ้นจริงซึ่งเป็นผลมาจากรายการระหว่างกิจการในกลุ่ม ถูกคัดรายการในการจัดทำงบการเงินรวม กำไรที่ยังไม่เกิดขึ้นจริงซึ่งเป็นผลมาจากรายการกับบริษัทร่วมและกิจการที่ควบคุมร่วมกันถูกคัดรายการกับเงินลงทุนเท่าที่กลุ่มบริษัทมีส่วนได้เสียในกิจการที่ถูกลงทุนนั้น ขาดทุนที่ยังไม่เกิดขึ้นจริงถูกคัดรายการในลักษณะเดียวกับกำไรที่ยังไม่เกิดขึ้นจริง แต่เท่าที่เมื่อไม่มีหลักฐานการด้อยค่าเกิดขึ้น

META
CORPORATION
Meta Corporation Public Company, Limited
บริษัท เมตา คอร์ปอเรชั่น จำกัด (มหาชน)

20



บริษัท เมตา คอร์ปอเรชั่น จำกัด (มหาชน) และบริษัทย่อย
หมายเหตุประกอบงบการเงิน (ต่อ)
สำหรับปีสิ้นสุดวันที่ 31 ธันวาคม 2563

เงินตราต่างประเทศ

รายการบัญชีที่เป็นเงินตราต่างประเทศ

รายการบัญชีที่เป็นเงินตราต่างประเทศแปลงค่าเป็นสกุลเงินที่ใช้ในการดำเนินงานของแต่ละบริษัทในกลุ่มบริษัทและของบริษัท
โดยใช้อัตราแลกเปลี่ยน ณ วันที่เกิดรายการ

สินทรัพย์และหนี้สินที่เป็นตัวเงินและเป็นเงินตราต่างประเทศ ณ วันที่รายงาน แปลงค่าเป็นสกุลเงินที่ใช้ในการดำเนินงาน โดยใช้
อัตราแลกเปลี่ยน ณ วันนั้น

สินทรัพย์และหนี้สินที่ไม่เป็นตัวเงินซึ่งเกิดจากรายการบัญชีที่เป็นเงินตราต่างประเทศซึ่งบันทึกตามเกณฑ์ราคาทุนเดิม
แปลงค่าเป็นสกุลเงินที่ใช้ในการดำเนินงาน โดยใช้อัตราแลกเปลี่ยน ณ วันที่เกิดรายการ

ผลต่างของอัตราแลกเปลี่ยนที่เกิดขึ้นจากการแปลงค่าให้รับรู้เป็นกำไรหรือขาดทุนในงวดบัญชีนั้น

หน่วยงานในต่างประเทศ

สินทรัพย์และหนี้สินของหน่วยงานในต่างประเทศ รวมถึงค่าความนิยมและรายการปรับปรุงมูลค่าสุทธิธรรมที่เกิดขึ้นจากการซื้อ
หน่วยงานในต่างประเทศ แปลงค่าเป็นเงินบาทโดยใช้อัตราแลกเปลี่ยน ณ วันที่รายงาน

รายได้และค่าใช้จ่ายของหน่วยงานในต่างประเทศแปลงค่าเป็นเงินบาทโดยใช้อัตราแลกเปลี่ยนที่ใกล้เคียงกับอัตรา ณ วันที่เกิด
รายการ

ผลต่างจากอัตราแลกเปลี่ยนที่เกิดจากการแปลงค่า บันทึกในกำไรขาดทุนเบ็ดเสร็จอื่น และแสดงเป็นรายการผลต่างจากอัตรา
แลกเปลี่ยนในส่วนของผู้ถือหุ้น จนกว่ามีการจำหน่ายเงินลงทุนนั้นออกไป ยกเว้นผลต่างจากการแปลงค่าที่ถูกปันส่วนให้ส่วน
ได้เสียที่ไม่มีอำนาจควบคุม

เมื่อหน่วยงานในต่างประเทศถูกจำหน่ายส่วนได้เสียทั้งหมดหรือเพียงบางส่วนที่ทำให้สูญเสียการควบคุม ความมีอิทธิพลอย่างมี
สาระสำคัญ หรือการควบคุมร่วมกัน ผลสะสมของผลต่างจากอัตราแลกเปลี่ยนที่เกี่ยวข้องกับหน่วยงานในต่างประเทศนั้นต้อง
ถูกจัดประเภทเป็นกำไรหรือขาดทุน โดยเป็นส่วนหนึ่งของกำไรขาดทุนจากการจำหน่าย หากกลุ่มบริษัทจำหน่ายส่วนได้เสียใน
บริษัทย่อยเพียงบางส่วนแต่ยังคงมีการควบคุม ผลสะสมต้องถูกปันส่วนให้กับส่วนของผู้ถือหุ้นที่ไม่มีอำนาจควบคุม หาก
กลุ่มบริษัทจำหน่ายเงินลงทุนในบริษัทร่วมหรือการร่วมค้าเพียงบางส่วน โดยที่กลุ่มบริษัทยังคงมีอิทธิพลหรือการควบคุมร่วมที่มี
สาระสำคัญอยู่ กลุ่มบริษัทต้องจัดประเภทยอดสะสมบางส่วนที่เกี่ยวข้องเป็นกำไรหรือขาดทุน

รายการที่เป็นตัวเงินที่เป็นลูกหนี้หรือเจ้าหนี้กับหน่วยงานในต่างประเทศ ซึ่งรายการดังกล่าวมิได้คาดหมายว่าจะมีแผนการชำระ
หนี้หรือไม่มีความเป็นไปได้ว่าจะชำระเงินในอนาคตอันใกล้ กำไรและขาดทุนจากอัตราแลกเปลี่ยนจากรายการทางการเงิน
ดังกล่าวจะถูกพิจารณาเป็นส่วนหนึ่งของเงินลงทุนสุทธิในหน่วยงานในต่างประเทศ และรับรู้ในกำไรขาดทุนเบ็ดเสร็จอื่น และ
แสดงเป็นรายการผลต่างจากอัตราแลกเปลี่ยนในส่วนของผู้ถือหุ้น จนกว่ามีการจำหน่ายเงินลงทุนนั้นออกไป

บริษัท เมตา คอร์ปอเรชั่น จำกัด (มหาชน) และบริษัทย่อย
หมายเหตุประกอบงบการเงิน (ต่อ)
สำหรับปีสิ้นสุดวันที่ 31 ธันวาคม 2563

เงินสดและรายการเทียบเท่าเงินสด

เงินสดและรายการเทียบเท่าเงินสด ได้แก่ เงินสดในมือ เงินระหว่างทาง เช็คระหว่างทาง และเงินฝากธนาคารทุกประเภท และเงินฝากประจำและเงินลงทุนชั่วคราวที่มีวันครบกำหนดไม่เกิน 3 เดือนนับจากวันที่ได้มา ยกเว้นเงินฝากธนาคารที่ติดภาระค่าประกัน

สินทรัพย์ที่เกิดจากสัญญา / หนี้สินที่เกิดจากสัญญา

สินทรัพย์ที่เกิดจากสัญญาคือสิทธิที่กลุ่มบริษัทจะได้รับค่าตอบแทนเป็นการแลกเปลี่ยนกับสินค้าหรือบริการซึ่งกลุ่มบริษัทได้โอนให้กับลูกค้าแล้ว โดยสิทธิดังกล่าวขึ้นอยู่กับเงื่อนไขบางประการ หากกลุ่มบริษัทได้โอนสินค้าหรือบริการให้กับลูกค้าก่อนที่ลูกค้าจะจ่ายชำระสิ่งตอบแทนหรือก่อนที่สิ่งตอบแทนจะถึงกำหนดชำระ กลุ่มบริษัทจะรับรู้สินทรัพย์ที่เกิดจากสัญญาสำหรับสิทธิที่จะได้รับค่าตอบแทนที่คิดเงื่อนไขบางประการนั้นอยู่ ในกรณีของสัญญาก่อสร้าง สินทรัพย์ที่เกิดจากสัญญาคือส่วนของรายได้ที่รับรู้สะสมที่เกินกว่าจำนวนเงินที่เรียกเก็บจากลูกค้าจนถึงปัจจุบัน สินทรัพย์ที่เกิดจากสัญญาแสดงมูลค่าตามราคาทุนหักค่าเผื่อการด้อยค่า (ถ้ามี) สินทรัพย์ที่เกิดจากสัญญาจะจัดประเภทเป็นลูกหนี้การค้าเมื่อกิจการมีสิทธิที่จะได้รับชำระโดยปราศจากเงื่อนไข เช่น เมื่อกิจการได้ให้บริการเสร็จสิ้นและลูกค้ารับมอบงาน

หนี้สินที่เกิดจากสัญญาคือภาระผูกพันของกิจการในการโอนสินค้าหรือบริการให้กับลูกค้าซึ่งกิจการได้รับค่าตอบแทน (หรือมีสิทธิเรียกร้องค่าตอบแทน) จากลูกค้าแล้ว ในกรณีของสัญญาก่อสร้าง หนี้สินที่เกิดจากสัญญาคือส่วนของจำนวนเงินที่เรียกเก็บจากลูกค้าจนถึงปัจจุบันที่เกินกว่ารายได้ที่รับรู้สะสม หนี้สินที่เกิดจากสัญญาจะถูกรับรู้เป็นรายได้เมื่อกลุ่มบริษัทได้ปฏิบัติตามภาระที่ระบุไว้ในสัญญาแล้ว

สินค้าคงเหลือ

สินค้าคงเหลือแสดงมูลค่าตามราคาทุน (วิธีถัวเฉลี่ยถ่วงน้ำหนัก) หรือมูลค่าสุทธิที่จะได้รับแล้วแต่ราคาจะต่ำกว่า

งานระหว่างทำประกอบด้วยต้นทุนค่าวัสดุและค่าแรงงาน ค่างาน ผู้รับเหมาช่วง ค่าบริการและค่าใช้จ่ายอื่นของโครงการระหว่างรอลงนามในสัญญา

เงินลงทุน

เงินลงทุนในบริษัทย่อย

เงินลงทุนในบริษัทย่อย ในงบการเงินเฉพาะกิจการ บันทึกบัญชีโดยใช้วิธีราคาทุน หักค่าเผื่อการด้อยค่า (ถ้ามี)

เงินลงทุนในบริษัทร่วม

เงินลงทุนในบริษัทร่วมแสดงมูลค่าตามวิธีส่วนได้เสียในงบการเงินรวม และแสดงมูลค่าตามวิธีราคาทุนหักค่าเผื่อการด้อยค่า (ถ้ามี) ในงบการเงินเฉพาะกิจการ

META
CORPORATION
Meta Corporation Public Company Limited
บริษัท เมตา คอร์ปอเรชั่น จำกัด (มหาชน)



บริษัท เมตา คอร์ปอเรชั่น จำกัด (มหาชน) และบริษัทย่อย

หมายเหตุประกอบงบการเงิน (ต่อ)

สำหรับปีสิ้นสุดวันที่ 31 ธันวาคม 2563

อสังหาริมทรัพย์เพื่อการลงทุน

อสังหาริมทรัพย์เพื่อการลงทุน ได้แก่ ที่ดิน หรืออาคาร หรือส่วนควบอาคาร หรือทั้งที่ดินและอาคาร ที่ถือครองไว้เพื่อหาประโยชน์จากรายได้ค่าเช่า หรือจากการเพิ่มขึ้นของมูลค่าของสินทรัพย์ หรือทั้งสองอย่าง ทั้งนี้ไม่ได้มีไว้เพื่อใช้ในการผลิตหรือจัดหาสินค้าหรือให้บริการ ไม่ได้มีไว้เพื่อใช้ในการบริหารงานของกิจการและไม่ได้มีไว้เพื่อขายตามลักษณะการประกอบธุรกิจตามปกติ

กลุ่มบริษัทบันทึกมูลค่าเริ่มแรกของอสังหาริมทรัพย์เพื่อการลงทุนในราคาทุน หลังจากนั้นกลุ่มบริษัทจะบันทึกอสังหาริมทรัพย์เพื่อการลงทุนด้วยราคาทุนหักค่าเสื่อมราคาสะสมและค่าเผื่อการด้อยค่า (ถ้ามี)

ค่าเสื่อมราคาของอาคารและส่วนปรับปรุงอาคารคำนวณจากราคาทุนโดยวิธีเส้นตรงตามอายุการให้ประโยชน์โดยประมาณ 18 ปี ค่าเสื่อมราคาจะถูกบันทึกในส่วนของกำไรหรือขาดทุน

ไม่มีการคิดค่าเสื่อมราคาสำหรับอสังหาริมทรัพย์เพื่อการลงทุนประเภทที่ดินและอสังหาริมทรัพย์เพื่อการลงทุนระหว่างก่อสร้าง

กลุ่มบริษัทรับรู้ผลต่างระหว่างจำนวนเงินที่ได้รับสุทธิจากการจำหน่ายกับมูลค่าตามบัญชีของสินทรัพย์ในส่วนของกำไรหรือขาดทุนในงวดที่ตัดรายการอสังหาริมทรัพย์เพื่อการลงทุนออกจากบัญชี

อาคารและอุปกรณ์ และค่าเสื่อมราคา

อาคารและอุปกรณ์แสดงมูลค่าตามราคาทุนหักค่าเสื่อมราคาสะสม และค่าเผื่อการด้อยค่าของสินทรัพย์ (ถ้ามี)

ต้นทุนที่เกิดขึ้นภายหลังจะรวมอยู่ในมูลค่าตามบัญชีของสินทรัพย์หรือรับรู้แยกเป็นอีกสินทรัพย์หนึ่งตามความเหมาะสม เมื่อต้นทุนนั้นเกิดขึ้นและคาดว่าจะให้ประโยชน์เชิงเศรษฐกิจในอนาคตแก่บริษัทและต้นทุนดังกล่าวสามารถวัดมูลค่าได้อย่างน่าเชื่อถือ และจะคิดมูลค่าตามบัญชีของชิ้นส่วนที่ถูกเปลี่ยนแทนออก สำหรับค่าซ่อมแซมและบำรุงรักษาอื่นๆ กลุ่มบริษัทจะรับรู้ต้นทุนดังกล่าวเป็นค่าใช้จ่ายในกำไรหรือขาดทุนเมื่อเกิดขึ้น

ค่าเสื่อมราคา

ค่าเสื่อมราคابันทิกเป็นค่าใช้จ่ายในงบกำไรขาดทุนเบ็ดเสร็จ คำนวณโดยวิธีเส้นตรงตามเกณฑ์อายุการให้ประโยชน์โดยประมาณของสินทรัพย์แต่ละรายการ ประมาณอายุการให้ประโยชน์ของสินทรัพย์แสดงได้ดังนี้

ส่วนปรับปรุงอาคารเช่า	15 ปี
เครื่องตกแต่ง ติดตั้งและอุปกรณ์สำนักงาน	5 ปี

ทุกสิ้นรอบระยะเวลารายงาน ได้มีการทบทวนและปรับปรุงมูลค่าคงเหลือและอายุการให้ประโยชน์ของสินทรัพย์ให้เหมาะสม

ในกรณีที่มูลค่าตามบัญชีสูงกว่ามูลค่าที่คาดว่าจะได้รับคืน มูลค่าตามบัญชีจะถูกปรับลดให้เท่ากับมูลค่าที่คาดว่าจะได้รับคืนทันที

กำไรหรือขาดทุนที่เกิดจากการจำหน่ายอาคารและอุปกรณ์ คำนวณโดยเปรียบเทียบจากสิ่งตอบแทนสุทธิที่ได้รับจากการจำหน่ายสินทรัพย์กับมูลค่าตามบัญชีของสินทรัพย์ และจะรับรู้บัญชีกำไรหรือขาดทุนอื่นสุทธิในกำไรหรือขาดทุน

META
CORPORATION
Meta Corporation Public Company Limited
บริษัท เมตา คอร์ปอเรชั่น จำกัด (มหาชน)

23

บริษัท เมตา คอร์ปอเรชั่น จำกัด (มหาชน) และบริษัทย่อย

หมายเหตุประกอบงบการเงิน (ต่อ)

สำหรับปีสิ้นสุดวันที่ 31 ธันวาคม 2563

สินทรัพย์ไม่มีตัวตน

สินทรัพย์ไม่มีตัวตนที่บริษัทซื้อและมีการให้ประโยชน์จำกัด แสดงในราคาทุน หักค่าตัดจำหน่ายสะสม และค่าเผื่อจากการด้อยค่า (ถ้ามี)

ค่าตัดจำหน่าย

ค่าตัดจำหน่ายบันทึกเป็นค่าใช้จ่ายในงบกำไรขาดทุนเบ็ดเสร็จ คำนวณโดยวิธีเส้นตรงตามเกณฑ์ระยะเวลาที่คาดว่าจะได้รับประโยชน์เชิงเศรษฐกิจของสินทรัพย์ไม่มีตัวตนแต่ละประเภท ระยะเวลาที่คาดว่าจะได้รับประโยชน์เชิงเศรษฐกิจแสดงได้ดังนี้

โปรแกรมคอมพิวเตอร์

5 ปี

สัญญาเช่า

ณ วันที่เริ่มต้นของสัญญาเช่า กลุ่มบริษัทจะประเมินว่าสัญญาเป็นสัญญาเช่าหรือประกอบด้วยสัญญาเช่าหรือไม่ โดยสัญญาจะเป็นสัญญาเช่าหรือประกอบด้วยสัญญาเช่า ถ้าสัญญานั้นมีการให้สิทธิในการควบคุมการใช้สินทรัพย์ที่ระบุได้สำหรับช่วงเวลาหนึ่งเพื่อเป็นการแลกเปลี่ยนกับสิ่งตอบแทน

กลุ่มบริษัทในฐานะผู้เช่า

กลุ่มบริษัทใช้วิธีการบัญชีเดียวสำหรับการรับรู้รายการและการวัดมูลค่าสัญญาเช่าทุกสัญญา เว้นแต่สัญญาเช่าระยะสั้นและสัญญาเช่าที่สินทรัพย์อ้างอิงมีมูลค่าต่ำ กลุ่มบริษัทรับรู้หนี้สินตามสัญญาเช่าตามการจ่ายชำระตามสัญญาเช่าและสินทรัพย์สิทธิการใช้ ซึ่งแสดงสิทธิในการใช้สินทรัพย์อ้างอิง

ก) สินทรัพย์สิทธิการใช้

ณ วันที่สัญญาเช่าเริ่มมีผล กลุ่มบริษัทรับรู้สินทรัพย์สิทธิการใช้ ด้วยมูลค่าราคาทุนหักค่าเสื่อมราคาสะสม ผลขาดทุนจากการด้อยค่าสะสม และปรับปรุงด้วยการวัดมูลค่าของหนี้สินตามสัญญาเช่าใหม่ ราคาทุนของสินทรัพย์สิทธิการใช้ประกอบด้วยจำนวนเงินของหนี้สินตามสัญญาเช่าจากการวัดมูลค่าเริ่มแรก ต้นทุนทางตรงเริ่มแรกที่เกิดขึ้น จำนวนเงินที่จ่ายชำระตามสัญญาเช่า ณ วันที่สัญญาเช่าเริ่มมีผลหรือก่อนวันที่สัญญาเช่าเริ่มมีผล และหักด้วยสิ่งสูงใจตามสัญญาเช่าที่ได้รับ

ค่าเสื่อมราคาของสินทรัพย์สิทธิการใช้คำนวณจากราคาทุน โดยวิธีเส้นตรงตามอายุสัญญาเช่าหรืออายุการให้ประโยชน์โดยประมาณของสินทรัพย์สิทธิการใช้แล้วแต่ระยะเวลาใดจะสั้นกว่า ดังนี้

อาคารและส่วนปรับปรุง

2.6 ปี

ยานพาหนะ

5 ปี

หากความเป็นเจ้าของในสินทรัพย์อ้างอิงได้โอนให้กับกลุ่มบริษัทเมื่อสิ้นสุดอายุสัญญาเช่าหรือราคาทุนของสินทรัพย์ดังกล่าวได้รวมถึงการใช้สิทธิเลือกซื้อ ค่าเสื่อมราคาจะคำนวณจากอายุการให้ประโยชน์โดยประมาณของสินทรัพย์

กลุ่มบริษัทต้องประเมินการด้อยค่าของสินทรัพย์สิทธิการใช้ตามที่กล่าวในหมายเหตุประกอบงบการเงินเรื่องการด้อยค่าของสินทรัพย์

META
CORPORATION
Meta Corporation Public Company Limited
บริษัท เมตา คอร์ปอเรชั่น จำกัด (มหาชน)

24

บริษัท เมตา คอร์ปอเรชั่น จำกัด (มหาชน) และบริษัทย่อย

หมายเหตุประกอบงบการเงิน (ต่อ)

สำหรับปีสิ้นสุดวันที่ 31 ธันวาคม 2563

ข) หนี้สินตามสัญญาเช่า

หนี้สินตามสัญญาเช่าวัดมูลค่าด้วยมูลค่าปัจจุบันของจำนวนเงินที่ต้องจ่ายตามสัญญาเช่าตลอดอายุสัญญาเช่า จำนวนเงินที่ต้องจ่ายตามสัญญาเช่าประกอบด้วยค่าเช่าคงที่หักด้วยสิ่งจูงใจตามสัญญาเช่า จำนวนเงินที่คาดว่าจะจ่ายภายใต้การรับประกันมูลค่าคงเหลือ รวมถึงราคาใช้สิทธิของสิทธิเลือกซื้อซึ่งมีความแน่นอนอย่างสมเหตุสมผลที่กลุ่มบริษัทจะใช้สิทธินั้น และการจ่ายค่าปรับเพื่อการยกเลิกสัญญาเช่า หากข้อกำหนดของสัญญาเช่าแสดงให้เห็นว่ากลุ่มบริษัทจะใช้สิทธิในการยกเลิกสัญญาเช่า กลุ่มบริษัทบันทึกค่าเช่าผันแปรที่ไม่ขึ้นอยู่กับดัชนีหรืออัตราเป็นค่าใช้จ่ายในงวดที่เหตุการณ์หรือเงื่อนไขซึ่งเกี่ยวข้องกับการจ่ายชำระหนี้ได้เกิดขึ้น

กลุ่มบริษัทคิดลดมูลค่าปัจจุบันของจำนวนเงินที่ต้องจ่ายตามสัญญาเช่าโดยใช้อัตราดอกเบี้ยการกู้ยืมส่วนเพิ่ม ณ วันที่สัญญาเช่ามีผล หากอัตราดอกเบี้ยค่านับของหนี้สินสัญญาเช่านั้นไม่สามารถกำหนดได้ ทั้งนี้อัตราดอกเบี้ยการกู้ยืมส่วนเพิ่มอ้างอิงจากอัตราผลตอบแทนของพันธบัตรรัฐบาลปรับด้วยค่าความเสี่ยงที่เหมาะสมตามระยะเวลาของสัญญาเช่านั้น หลังจากวันที่สัญญาเช่าเริ่มมีผล มูลค่าตามบัญชีของหนี้สินตามสัญญาเช่าจะเพิ่มขึ้นจากดอกเบี้ยของหนี้สินตามสัญญาเช่า และลดลงจากการจ่ายชำระหนี้สินตามสัญญาเช่า นอกจากนี้ มูลค่าตามบัญชีของหนี้สินตามสัญญาเช่าจะถูกจัดมูลค่าใหม่เมื่อมีการเปลี่ยนแปลงอายุสัญญาเช่า การเปลี่ยนแปลงการจ่ายชำระตามสัญญาเช่า หรือการเปลี่ยนแปลงในการประเมินสิทธิเลือกซื้อสินทรัพย์อ้างอิง

ค) สัญญาเช่าระยะสั้นและสัญญาเช่าซึ่งสินทรัพย์อ้างอิงมีมูลค่าต่ำ

สัญญาเช่าที่มีอายุสัญญาเช่า 12 เดือนหรือน้อยกว่านับตั้งแต่วันที่สัญญาเช่าเริ่มมีผล หรือสัญญาเช่าซึ่งสินทรัพย์อ้างอิงมีมูลค่าต่ำ จะถูกรับรู้เป็นค่าใช้จ่ายตามวิธีเส้นตรงตลอดอายุสัญญาเช่า

กลุ่มบริษัทในฐานะผู้ให้เช่า

กรณีสัญญาเช่าเงินทุน

สัญญาเช่าที่ความเสี่ยงและผลตอบแทนของความเป็นเจ้าของส่วนใหญ่ได้โอนไปให้กับผู้เช่าถือเป็นสัญญาเช่าเงินทุน ณ วันที่สัญญาเช่าเริ่มมีผล กลุ่มบริษัทบันทึกสินทรัพย์ภายใต้สัญญาเช่าเงินทุนเป็นลูกหนี้ด้วยจำนวนที่ทำกับเงินลงทุนสุทธิตามสัญญาเช่าหรือมูลค่าปัจจุบันสุทธิของจำนวนเงินที่จะได้รับตามสัญญาเช่าและมูลค่าคงเหลือที่ไม่ได้รับการประกัน หลังจากนั้นจะรับรู้รายได้ทางการเงินตลอดอายุสัญญาเช่าในรูปแบบที่สะท้อนถึงอัตราผลตอบแทนรายงวดคงที่ของเงินลงทุนสุทธิตามสัญญาเช่า

กรณีสัญญาเช่าดำเนินงาน

สัญญาเช่าที่ความเสี่ยงและผลตอบแทนของความเป็นเจ้าของส่วนใหญ่ไม่ได้โอนไปให้กับผู้เช่าถือเป็นสัญญาเช่าดำเนินงาน กลุ่มบริษัทบันทึกจำนวนเงินที่ได้รับตามสัญญาเช่าดำเนินงานเป็นรายได้ในส่วนของการกำไรหรือขาดทุนตามวิธีเส้นตรงตลอดอายุของสัญญาเช่า ต้นทุนทางตรงเริ่มแรกที่เกิดขึ้นจากการได้มาซึ่งสัญญาเช่าดำเนินงานรวมในมูลค่าตามบัญชีของสินทรัพย์อ้างอิงและรับรู้เป็นค่าใช้จ่ายตลอดอายุสัญญาเช่าโดยใช้เกณฑ์เดียวกันกับรายได้จากสัญญาเช่า

การด้อยค่าของสินทรัพย์ที่ไม่ใช่สินทรัพย์ทางการเงิน

ทุกวันสิ้นรอบระยะเวลารายงาน กลุ่มบริษัทจะทำการประเมินการด้อยค่าของอาคารและอุปกรณ์ สินทรัพย์สิทธิการใช้ หรืออสังหาริมทรัพย์เพื่อการลงทุนหรือ สินทรัพย์ที่ไม่มีตัวตนอื่นของกลุ่มบริษัทหากมีข้อบ่งชี้ว่าสินทรัพย์ดังกล่าวอาจ ด้อยค่าและ

META
CORPORATION
Meta Corporation Public Company Limited
บริษัท เมตา คอร์ปอเรชั่น จำกัด (มหาชน)

25

บริษัท เมตา คอร์ปอเรชั่น จำกัด (มหาชน) และบริษัทย่อย

หมายเหตุประกอบงบการเงิน (ต่อ)

สำหรับปีสิ้นสุดวันที่ 31 ธันวาคม 2563

จะทำการประเมินการด้อยค่าของค่าความนิยม เป็นรายปี กลุ่มบริษัทรับรู้ขาดทุนจากการด้อยค่าเมื่อมูลค่าที่คาดว่าจะได้รับคืนของสินทรัพย์มีมูลค่าต่ำกว่ามูลค่าตามบัญชีของสินทรัพย์นั้น ทั้งนี้มูลค่าที่คาดว่าจะได้รับคืนหมายถึงมูลค่ายุติธรรมหักต้นทุนในการขายของสินทรัพย์หรือมูลค่าจากการใช้สินทรัพย์แล้วแต่ราคาใดจะสูงกว่า ในการประเมินมูลค่าจากการใช้สินทรัพย์ กลุ่มบริษัทประมาณการกระแสเงินสดในอนาคตที่กิจการคาดว่าจะได้รับจากสินทรัพย์และคำนวณคิดลดเป็นมูลค่าปัจจุบัน โดยใช้อัตราคิดลดก่อนภาษีที่สะท้อนถึงการประเมินความเสี่ยงในสภาพตลาดปัจจุบันของเงินสดตามระยะเวลาและความเสี่ยงซึ่งเป็นลักษณะเฉพาะของสินทรัพย์ที่กำลังพิจารณาอยู่ ในการประเมินมูลค่ายุติธรรมหักต้นทุนในการขาย กลุ่มบริษัทใช้แบบจำลองการประเมินมูลค่าที่ดีที่สุดซึ่งเหมาะสมกับสินทรัพย์ ซึ่งสะท้อนถึงจำนวนเงินที่กิจการสามารถจะได้มาจากการจำหน่ายสินทรัพย์หักด้วยต้นทุนในการจำหน่าย โดยการจำหน่ายนั้นผู้ซื้อและผู้ขายมีความรอบรู้และเต็มใจในการแลกเปลี่ยนและสามารถต่อรองราคากันได้ได้อย่างเป็นอิสระ ในลักษณะของผู้ที่ไม่มีความเกี่ยวข้องกัน

กลุ่มบริษัทจะรับรู้รายการผลขาดทุนจากการด้อยค่าในส่วนของการกำไรหรือขาดทุน

หากในการประเมินการด้อยค่าของสินทรัพย์ มีข้อบ่งชี้ที่แสดงให้เห็นว่าผลขาดทุนจากการด้อยค่าของสินทรัพย์ที่รับรู้ในงวดก่อนได้หมดไปหรือลดลง กลุ่มบริษัทจะประมาณมูลค่าที่คาดว่าจะได้รับคืนของสินทรัพย์นั้น และจะกลับรายการผลขาดทุนจากการด้อยค่าที่รับรู้ในงวดก่อนก็ต่อเมื่อมีการเปลี่ยนแปลงประมาณการที่ใช้กำหนดมูลค่าที่คาดว่าจะได้รับคืนภายหลังจากการรับรู้ผลขาดทุนจากการด้อยค่าครั้งล่าสุด โดยมูลค่าตามบัญชีของสินทรัพย์ที่เพิ่มขึ้นจากการกลับรายการผลขาดทุนจากการด้อยค่าต้องไม่สูงกว่ามูลค่าตามบัญชีที่ควรจะเป็นหากกิจการไม่เคยรับรู้ผลขาดทุนจากการด้อยค่าของสินทรัพย์ในงวดก่อนๆ กลุ่มบริษัทจะบันทึกกลับรายการผลขาดทุนจากการด้อยค่าของสินทรัพย์โดยรับรู้ไปยังส่วนของกำไรหรือขาดทุนทันที

ผลประโยชน์ของพนักงาน

ผลประโยชน์ระยะสั้นของพนักงาน

บริษัทรับรู้ เงินเดือน ค่าจ้าง โบนัส เงินสมทบกองทุนประกันสังคมและเงินสมทบกองทุนสำรองเลี้ยงชีพเป็นค่าใช้จ่ายเมื่อเกิดรายการ

บริษัทและพนักงานได้ร่วมกันจัดตั้งกองทุนสำรองเลี้ยงชีพขึ้นภายใต้การอนุมัติจากกระทรวงการคลังตามพระราชบัญญัติกองทุนสำรองเลี้ยงชีพ พ.ศ. 2530 ซึ่งประกอบด้วยเงินที่พนักงานจ่ายสะสมในอัตราร้อยละ 3 ของเงินเดือนพนักงานและเงินที่บริษัทจ่ายสมทบไว้ในอัตราร้อยละ 3 ของเงินเดือนพนักงาน เงินจ่ายสมทบกองทุนฯ บันทึกเป็นค่าใช้จ่ายในปีที่เกิดรายการ

ผลประโยชน์หลังออกจากงานของพนักงาน

โครงการผลประโยชน์หลังออกจากงาน

กลุ่มบริษัทมีภาระสำหรับเงินชดเชยที่ต้องจ่ายให้แก่พนักงานเมื่อออกจากงานตามกฎหมายแรงงาน ซึ่งกลุ่มบริษัทถือว่าเงินชดเชยดังกล่าวเป็นโครงการผลประโยชน์หลังออกจากงานสำหรับพนักงาน

กลุ่มบริษัทคำนวณหนี้สินโครงการผลประโยชน์หลังออกจากงานโดยใช้วิธีคิดลดแต่ละหน่วยที่ประมาณการไว้ (Projected Unit Credit Method) โดยผู้เชี่ยวชาญอิสระได้ทำการประเมินหนี้สินดังกล่าวอย่างสม่ำเสมอ วิธีคิดลดแต่ละหน่วยที่ประมาณการไว้พิจารณาว่าการบริการในแต่ละงวดก่อให้เกิดสิทธิในการได้รับผลประโยชน์เพิ่มขึ้น และวัดมูลค่าแต่ละหน่วยแยกจากกันเพื่อรวม

META
CORPORATION
Meta Corporation Public Company Limited
บริษัท เมตา คอร์ปอเรชั่น จำกัด (มหาชน)

26



บริษัท เมตา คอร์ปอเรชั่น จำกัด (มหาชน) และบริษัทย่อย

หมายเหตุประกอบงบการเงิน (ต่อ)

สำหรับปีสิ้นสุดวันที่ 31 ธันวาคม 2563

เป็นการผูกพันงวดสุดท้าย ต้นทุนบริการในอดีตรับรู้ตามวิธีเส้นตรงตลอดช่วงอายุงานเฉลี่ยจนกว่าผลประโยชน์ที่ปรับเปลี่ยนนั้นจะตกเป็นสิทธิขาดของพนักงาน กิจการต้องรับรู้กำไรขาดทุนจากการลดขนาด โครงการลง และการชำระผลประโยชน์ของโครงการเมื่อมีการลดขนาด โครงการลงและการชำระผลประโยชน์เกิดขึ้น

ผลกำไรหรือขาดทุนจากการประมาณตามหลักคณิตศาสตร์ประกันภัย (Actuarial gains and losses) สำหรับโครงการผลประโยชน์หลังจากออกจากงานของพนักงานจะรับรู้ทันทีในส่วนของบริษัทกำไรหรือขาดทุนเบ็ดเสร็จ หนี้สินโครงการผลประโยชน์พนักงานวัดค่าโดยวิธีคิดต้นทุนมูลค่าปัจจุบันของประมาณการกระแสเงินสดในอนาคตโดยใช้อัตราส่วนลดซึ่งใกล้เคียงกับอัตราผลตอบแทนของพันธบัตรรัฐบาล

ประมาณการหนี้สิน

ประมาณการหนี้สินจะรับรู้เมื่อกลุ่มบริษัทมีภาระผูกพันในปัจจุบันตามกฎหมายหรือตามข้อตกลงที่จัดทำไว้ อันเป็นผลสืบเนื่องมาจากเหตุการณ์ในอดีต ซึ่งการชำระภาระผูกพันนั้นมีความเป็นไปได้ค่อนข้างแน่ว่าจะส่งผลให้กลุ่มบริษัทต้องสูญเสียทรัพยากรออกไป และสามารถประมาณการจำนวนที่ต้องจ่ายได้อย่างน่าเชื่อถือ ประมาณการหนี้สินจะไม่รับรู้สำหรับขาดทุนจากการดำเนินงานในอนาคต

ในกรณีที่ภาระผูกพันที่คล้ายคลึงกันหลายรายการ กิจการกำหนดความน่าจะเป็นที่กิจการจะสูญเสียทรัพยากรเพื่อจ่ายชำระภาระผูกพันเหล่านั้น โดยพิจารณาจากความน่าจะเป็นโดยรวมของภาระผูกพันทั้งประเภท แม้ว่าความเป็นไปได้อย่างค่อนข้างแน่ที่กิจการจะสูญเสียทรัพยากรเพื่อชำระภาระผูกพันบางรายการที่จัดอยู่ในประเภทเดียวกันจะมีระดับต่ำ

กิจการจะวัดมูลค่าของจำนวนประมาณการหนี้สิน โดยใช้มูลค่าปัจจุบันของรายการจ่ายที่คาดว่าจะต้องนำมาจ่ายชำระภาระผูกพัน โดยใช้อัตราดอกเบี้ยที่สะท้อนถึงการประเมินสถานการณ์ตลาดในปัจจุบันของมูลค่าของเงินตามเวลาและความเสี่ยงเฉพาะของหนี้สินที่กำลังพิจารณาอยู่ การเพิ่มขึ้นของประมาณการหนี้สินเนื่องจากมูลค่าของเงินตามเวลาจะรับรู้เป็นดอกเบี้ยจ่าย

รายได้

รายได้รับรู้เมื่อลูกค้ามีอำนาจควบคุมในสินค้าหรือบริการด้วยจำนวนเงินที่สะท้อนถึงสิ่งตอบแทนที่กลุ่มบริษัทคาดว่าจะมีสิทธิได้รับซึ่งไม่รวมจำนวนเงินที่เก็บแทนบุคคลที่สาม เช่น ภาษีมูลค่าเพิ่ม หรือภาษีขายอื่นๆ และแสดงสุทธิจากส่วนลดการค้าและส่วนลดตามปริมาณ

รายได้ค่าก่อสร้าง

ภายใต้เงื่อนไขของสัญญาก่อสร้างสินทรัพย์ ซึ่งมีการตกลงร่วมกันกับลูกค้าก่อนที่จะมีการปฏิบัติงาน ลูกค้าเป็นผู้ควบคุมสินทรัพย์ระหว่างก่อสร้างซึ่งเกิดจากการปฏิบัติงานของกลุ่มบริษัท ดังนั้น รายได้ค่าก่อสร้างจะถูกรับรู้ตลอดช่วงระยะเวลาการก่อสร้าง โดยมีการวัดระดับความก้าวหน้าของการปฏิบัติงานก่อสร้างด้วยวิธีปัจจัยนำเข้า ซึ่งเป็นการวัดระดับความก้าวหน้าของการปฏิบัติงานก่อสร้างที่อ้างอิงจากอัตราส่วนของต้นทุนการก่อสร้างที่เกิดขึ้นของงานที่ทำเสร็จจนถึงปัจจุบันกับประมาณการต้นทุนการก่อสร้างทั้งสิ้น ซึ่งเป็นวิธีที่กลุ่มบริษัทพิจารณาว่าสามารถแสดงภาพผลการปฏิบัติงานของกลุ่มบริษัทในการส่งมอบอำนาจควบคุมสินค้าหรือบริการตามที่ตกลงให้ลูกค้าได้อย่างสมเหตุสมผล

META
CORPORATION
Meta Corporation Public Company Limited
บริษัท เมตา คอร์ปอเรชั่น จำกัด (มหาชน)

27

บริษัท เมตา คอร์ปอเรชั่น จำกัด (มหาชน) และบริษัทย่อย

หมายเหตุประกอบงบการเงิน (ต่อ)

สำหรับปีสิ้นสุดวันที่ 31 ธันวาคม 2563

การขายสินค้า

รายได้จากการขายสินค้านับรวม เวลาใด เวลาหนึ่ง เมื่อลูกค้ามีอำนาจควบคุมในสินค้าซึ่งโดยทั่วไปเกิดขึ้นเมื่อมีการส่งมอบสินค้าให้กับลูกค้า ณ จุดส่งมอบที่ตกลงกันตามสัญญา สำหรับสัญญาที่ให้สิทธิลูกค้าในการคืนสินค้า (ถ้ามี) รายได้จะรับรู้ในจำนวนที่มีความเป็นไปได้ค่อนข้างแน่นอนในระดับสูงมากกว่าจะไม่มีการกลับรายการอย่างมีนัยสำคัญของรายได้ที่รับรู้สะสม ดังนั้น รายได้ที่ได้รับรู้จะปรับปรุงด้วยประมาณการรับคืนสินค้าซึ่งประมาณการจากข้อมูลในอดีต

ดอกเบี้ยรับและรายได้อื่น

ดอกเบี้ยถือเป็นรายได้ตามเกณฑ์คงค้าง โดยคำนึงถึงอัตราผลตอบแทนที่แท้จริง

รายได้อื่นรับรู้ตามเกณฑ์คงค้าง

เงินปันผลรับ

เงินปันผลรับบันทึกในกำไรหรือขาดทุนในวันที่กลุ่มบริษัทและบริษัทมีสิทธิได้รับเงินปันผล

ค่าใช้จ่าย

ต้นทุนทางการเงิน

ค่าใช้จ่ายดอกเบี้ยจากหนี้สินทางการเงินที่วัดมูลค่าด้วยราคาทุนคิดจำหน่ายคำนวณโดยใช้วิธีดอกเบี้ยที่แท้จริงและรับรู้ตามเกณฑ์คงค้างและประมาณการหนี้สินส่วนที่เพิ่มขึ้นเนื่องจากเวลาที่ผ่านไป และสิ่งตอบแทนที่คาดว่าจะต้องจ่าย

ต้นทุนการกู้ยืมที่ไม่ได้เกี่ยวกับการได้มา การก่อสร้างหรือ การผลิตสินทรัพย์ที่เข้าเงื่อนไข รับรู้ในกำไรหรือขาดทุน โดยใช้วิธีอัตราดอกเบี้ยที่แท้จริง

ภาษีเงินได้

ภาษีเงินได้ประกอบด้วยภาษีเงินได้ปัจจุบันและภาษีเงินได้รอการตัดบัญชี

ภาษีเงินได้ปัจจุบัน

กลุ่มบริษัทบันทึกภาษีเงินได้ปัจจุบันตามจำนวนที่คาดว่าจะจ่ายให้แก่หน่วยงานจัดเก็บภาษีของรัฐ โดยคำนวณจากกำไรทางภาษีตามหลักเกณฑ์ที่กำหนดในกฎหมายภาษีอากร

ภาษีเงินได้รอการตัดบัญชี

กลุ่มบริษัทบันทึกภาษีเงินได้รอการตัดบัญชีของผลแตกต่างชั่วคราวระหว่างราคาตามบัญชีของสินทรัพย์และหนี้สิน ณ วันสิ้นรอบระยะเวลารายงานกับฐานภาษีของสินทรัพย์และหนี้สินที่เกี่ยวข้องนั้น โดยใช้อัตราภาษีที่มีผลบังคับใช้อยู่ หรือ ที่คาดว่าจะค่อนข้างแน่นอนจะมีผลบังคับใช้ในสิ้นรอบระยะเวลาที่รายงาน และคาดว่าอัตราภาษีดังกล่าวจะนำไปใช้เมื่อสินทรัพย์ภาษีเงินได้รอตัดบัญชีที่เกี่ยวข้องได้รับประโยชน์ หรือหนี้สินภาษีเงินได้รอตัดบัญชีได้มีการจ่ายชำระ

บริษัท เมตา คอร์ปอเรชั่น จำกัด (มหาชน) และบริษัทย่อย

หมายเหตุประกอบงบการเงิน (ต่อ)

สำหรับปีสิ้นสุดวันที่ 31 ธันวาคม 2563

กลุ่มบริษัทรับรู้หนี้สินภาษีเงินได้รอการตัดบัญชีของผลแตกต่างชั่วคราวที่ต้องเสียภาษีทุกรายการ แต่รับรู้สินทรัพย์ภาษีเงินได้รอการตัดบัญชีสำหรับผลแตกต่างชั่วคราวที่ใช้หักภาษี รวมทั้งผลขาดทุนทางภาษีที่ยังไม่ได้ใช้ในจำนวนเท่าที่มีความเป็นไปได้ก่อนข้างนั้นที่กลุ่มบริษัทจะมีกำไรทางภาษีในอนาคตเพียงพอที่จะใช้ประโยชน์จากผลแตกต่างชั่วคราวที่ใช้หักภาษีและผลขาดทุนทางภาษีที่ยังไม่ได้ใช้นั้น

กลุ่มบริษัทจะทบทวนมูลค่าตามบัญชีของสินทรัพย์ภาษีเงินได้รอการตัดบัญชีทุกสิ้นรอบระยะเวลารายงานและจะทำการปรับลดมูลค่าตามบัญชีดังกล่าว หากมีความเป็นไปได้ก่อนข้างนั้นว่าบริษัทจะไม่มีกำไรทางภาษีเพียงพอต่อการนำสินทรัพย์ภาษีเงินได้รอการตัดบัญชีทั้งหมดหรือบางส่วนมาใช้ประโยชน์

กลุ่มบริษัทจะบันทึกหนี้สินภาษีเงินได้รอการตัดบัญชีโดยตรงไปยังส่วนของผู้ถือหุ้นหากภาษีที่เกิดขึ้นเกี่ยวข้องกับรายการที่ได้บันทึกโดยตรงไปยังส่วนของผู้ถือหุ้น

สินทรัพย์ภาษีเงินได้รอการตัดบัญชีและหนี้สินภาษีเงินได้รอการตัดบัญชี จะแสดงหักกลบกกันก็ต่อเมื่อกลุ่มบริษัทมีสิทธิตามกฎหมายที่จะนำสินทรัพย์ภาษีเงินได้ของงวดปัจจุบันมาหักกลบกกับหนี้สินภาษีเงินได้ของงวดปัจจุบัน และทั้งสินทรัพย์ภาษีเงินได้รอการตัดบัญชีและหนี้สินภาษีเงินได้รอการตัดบัญชีเกี่ยวข้องกับภาษีเงินได้ที่ประเมินโดยหน่วยงานจัดเก็บภาษีหน่วยงานเดียวกัน โดยการเรียกเก็บเป็นหน่วยภาษีเดียวกัน หรือหน่วยภาษีต่างกันซึ่งตั้งใจจะจ่ายหนี้สินและสินทรัพย์ภาษีเงินได้ของงวดปัจจุบันด้วยยอดสุทธิ

กำไร (ขาดทุน) ต่อหุ้น

กำไร (ขาดทุน) ต่อหุ้นคำนวณ โดยการหารกำไร (ขาดทุน) สำหรับปีส่วนที่เป็นของผู้ถือหุ้นบริษัทใหญ่ด้วยจำนวนหุ้นสามัญถัวเฉลี่ยถ่วงน้ำหนักที่ออกอยู่ในระหว่างปี

เครื่องมือทางการเงิน

นโยบายการบัญชีที่ถือปฏิบัติตั้งแต่วันที่ 1 มกราคม 2563

กลุ่มบริษัทรับรู้รายการเมื่อเริ่มแรกของสินทรัพย์ทางการเงินด้วยมูลค่ายุติธรรม และบวกด้วยต้นทุนการทำรายการเฉพาะในกรณีที่เป็นสินทรัพย์ทางการเงินที่ไม่ได้วัดมูลค่าด้วยมูลค่ายุติธรรมผ่านกำไรหรือขาดทุน อย่างไรก็ตาม สำหรับลูกหนี้การค้าที่ไม่มีองค์ประกอบเกี่ยวกับการจัดหาเงินที่มีนัยสำคัญ กลุ่มบริษัทจะรับรู้สินทรัพย์ทางการเงินดังกล่าวด้วยราคาของรายการ ตามที่กล่าวไว้ในนโยบายการบัญชีเรื่องการรับรู้รายได้

การจัดประเภทรายการและการวัดมูลค่าของสินทรัพย์ทางการเงิน

กลุ่มบริษัทจัดประเภทสินทรัพย์ทางการเงิน ณ วันที่รับรู้รายการเริ่มแรก เป็นสินทรัพย์ทางการเงินที่วัดมูลค่าในภายหลังด้วยราคาทุนตัดจำหน่าย สินทรัพย์ทางการเงินที่วัดมูลค่าในภายหลังด้วยมูลค่ายุติธรรมผ่านกำไรหรือขาดทุนเบ็ดเสร็จอื่น และสินทรัพย์ทางการเงินที่วัดมูลค่าในภายหลังด้วยมูลค่ายุติธรรมผ่านกำไรหรือขาดทุน โดยพิจารณาจากแผนธุรกิจของกิจการในการจัดการสินทรัพย์ทางการเงิน และลักษณะของกระแสเงินสดตามสัญญาของสินทรัพย์ทางการเงิน

บริษัท เมตา คอร์ปอเรชั่น จำกัด (มหาชน) และบริษัทย่อย

หมายเหตุประกอบงบการเงิน (ต่อ)

สำหรับปีสิ้นสุดวันที่ 31 ธันวาคม 2563

สินทรัพย์ทางการเงินที่วัดมูลค่าด้วยราคาทุนตัดจำหน่าย

กลุ่มบริษัทวัดมูลค่าสินทรัพย์ทางการเงินด้วยราคาทุนตัดจำหน่าย เมื่อกลุ่มบริษัทถือครองสินทรัพย์ทางการเงินนั้นเพื่อรับกระแสเงินสดตามสัญญา และเงื่อนไขตามสัญญาของสินทรัพย์ทางการเงินก่อให้เกิดกระแสเงินสดที่เป็นการรับชำระเพียงเงินต้นและดอกเบี้ยจากยอดคงเหลือของเงินต้นในวันที่ระบุไว้เท่านั้น

สินทรัพย์ทางการเงินดังกล่าววัดมูลค่าในภายหลังโดยใช้วิธีดอกเบี้ยที่แท้จริงและต้องมีการประเมินการด้อยค่า ทั้งนี้ ผลกำไรและขาดทุนที่เกิดขึ้นจากการตัดรายการ การเปลี่ยนแปลง หรือการด้อยค่าของสินทรัพย์ดังกล่าวจะรับรู้ในส่วนของกำไรหรือขาดทุน

สินทรัพย์ทางการเงินที่มีการกำหนดให้วัดมูลค่าด้วยมูลค่ายุติธรรมผ่านกำไรขาดทุนเบ็ดเสร็จอื่น (ตราสารทุน)

ณ วันที่รับรู้อย่างแรก กลุ่มบริษัทสามารถเลือกจัดประเภทเงินลงทุนในตราสารทุนซึ่งไม่ได้ถือไว้เพื่อค้า เป็นตราสารทุนที่กำหนดให้วัดมูลค่าด้วยมูลค่ายุติธรรมผ่านกำไรขาดทุนเบ็ดเสร็จอื่น โดยไม่สามารถเปลี่ยนการจัดประเภทในภายหลังได้ ทั้งนี้ การจัดประเภทรายการจะพิจารณาเป็นรายตราสาร

ผลกำไรและขาดทุนที่รับรู้ในกำไรขาดทุนเบ็ดเสร็จอื่นของสินทรัพย์ทางการเงินนี้จะไม่สามารถโอนไปรับรู้ในส่วนของกำไรหรือขาดทุนได้ในภายหลัง

เงินปันผลรับจากเงินลงทุนดังกล่าวถือเป็นรายได้ในส่วนของกำไรหรือขาดทุน เว้นแต่ในกรณีที่เป็นการได้รับคืนของต้นทุนการลงทุนในสินทรัพย์ทางการเงินอย่างชัดเจน กลุ่มบริษัทจะรับรู้รายการนั้นในกำไรขาดทุนเบ็ดเสร็จอื่น

นอกจากนี้ เงินลงทุนในตราสารทุนที่กำหนดให้วัดมูลค่าด้วยมูลค่ายุติธรรมผ่านกำไรขาดทุนเบ็ดเสร็จอื่นไม่มีข้อกำหนดให้ประเมินการด้อยค่า

การจัดประเภทรายการและการวัดมูลค่าของหนี้สินทางการเงิน

กลุ่มบริษัทรับรู้รายการเมื่อเริ่มแรกสำหรับหนี้สินทางการเงินด้วยมูลค่ายุติธรรมหักต้นทุนการทำรายการ และจัดประเภทหนี้สินทางการเงินเป็นหนี้สินทางการเงินที่วัดมูลค่าในภายหลังด้วยราคาทุนตัดจำหน่าย โดยใช้วิธีดอกเบี้ยที่แท้จริง ทั้งนี้ ผลกำไรและขาดทุนที่เกิดขึ้นจากการตัดรายการหนี้สินทางการเงินและการตัดจำหน่ายตามวิธีดอกเบี้ยที่แท้จริงจะรับรู้ในส่วนของกำไรหรือขาดทุน โดยการคำนวณมูลค่าราคาทุนตัดจำหน่ายคำนึงถึงค่าธรรมเนียมหรือต้นทุนที่ถือเป็นส่วนหนึ่งของอัตราดอกเบี้ยที่แท้จริงนั้นด้วย ทั้งนี้ ค่าตัดจำหน่ายตามวิธีดอกเบี้ยที่แท้จริงแสดงเป็นส่วนหนึ่งของต้นทุนทางการเงินในส่วนของกำไรหรือขาดทุน

กลุ่มบริษัทอาจเลือกวัดมูลค่าหนี้สินทางการเงินด้วยมูลค่ายุติธรรมผ่านกำไรหรือขาดทุน เพื่อเป็นการขจัดหรือลดความไม่สอดคล้องของการรับรู้รายการอย่างมีนัยสำคัญ (บางครั้งเรียกว่าการไม่จับคู่ทางบัญชี)

การตัดรายการของเครื่องมือทางการเงิน

สินทรัพย์ทางการเงินจะถูกตัดรายการออกจากบัญชี เมื่อสิทธิที่จะได้รับกระแสเงินสดของสินทรัพย์นั้นได้สิ้นสุดลง หรือได้มีการโอนสิทธิที่จะได้รับกระแสเงินสดของสินทรัพย์นั้น รวมถึงได้มีการโอนความเสี่ยงและผลตอบแทนเกือบทั้งหมดของสินทรัพย์นั้น หรือมีการโอนการควบคุมในสินทรัพย์นั้น แม้ว่าจะไม่มีการโอนหรือไม่ได้คงไว้ซึ่งความเสี่ยงและผลตอบแทนเกือบทั้งหมดของสินทรัพย์นั้น

META
CORPORATION
Meta Corporation Public Company Limited
บริษัท เมตา คอร์ปอเรชั่น จำกัด (มหาชน)

30



บริษัท เมตา คอร์ปอเรชั่น จำกัด (มหาชน) และบริษัทย่อย

หมายเหตุประกอบงบการเงิน (ต่อ)

สำหรับปีสิ้นสุดวันที่ 31 ธันวาคม 2563

กลุ่มบริษัทที่ตราสารหนี้สินทางการเงินก็ต่อเมื่อได้มีการปฏิบัติตามภาระผูกพันของหนี้สินนั้นแล้ว มีการยกเลิกภาระผูกพันนั้น หรือมีการสิ้นสุดลงของภาระผูกพันนั้น ในกรณีที่มีการเปลี่ยนหนี้สินทางการเงินที่มีอยู่ให้เป็นหนี้สินใหม่จากผู้ให้กู้รายเดียวกัน ซึ่งมีข้อกำหนดที่แตกต่างกันอย่างมาก หรือมีการแก้ไขข้อกำหนดของหนี้สินที่มีอยู่อย่างมีสาระสำคัญ จะถือว่าเป็นการตัดรายการหนี้สินเดิมและรับรู้หนี้สินใหม่ โดยรับรู้ผลแตกต่างของมูลค่าตามบัญชีดังกล่าวในส่วนของการกำไรหรือขาดทุน

การค้ำประกันของสินทรัพย์ทางการเงิน

กลุ่มบริษัทใช้วิธีการอย่างง่ายในการคำนวณผลขาดทุนด้านเครดิตที่คาดว่าจะเกิดขึ้นสำหรับลูกหนี้การค้าและสินทรัพย์ที่เกิดจากสัญญา ดังนั้น ทุกวันสิ้นรอบระยะเวลารายงาน กลุ่มบริษัทจึงไม่มีการติดตามการเปลี่ยนแปลงของความเสี่ยงทางด้านเครดิต แต่จะรับรู้ค่าเผื่อผลขาดทุนจากผลขาดทุนด้านเครดิตที่คาดว่าจะเกิดขึ้นตลอดอายุของลูกหนี้การค้าและสินทรัพย์ที่เกิดจากสัญญา โดยอ้างอิงจากข้อมูลผลขาดทุนด้านเครดิตจากประสบการณ์ในอดีต ปรับปรุงด้วยข้อมูลการคาดการณ์ไปในอนาคตเกี่ยวกับลูกหนี้และสภาพแวดล้อมทางด้านการเศรษฐกิจ

สินทรัพย์ทางการเงินจะถูกตัดจำหน่ายออกจากบัญชี เมื่อกิจการคาดว่าจะไม่ได้รับคืนกระแสเงินสดตามสัญญาอีกต่อไป

การหักกลบของเครื่องมือทางการเงิน

สินทรัพย์ทางการเงินและหนี้สินทางการเงินจะนำมาหักกลบกัน และแสดงด้วยยอดสุทธิในงบแสดงฐานะการเงิน ก็ต่อเมื่อกิจการมีสิทธิบังคับใช้ได้ตามกฎหมายอยู่แล้วในการหักกลบจำนวนเงินที่รับรู้ และกิจการมีความตั้งใจที่จะชำระด้วยยอดสุทธิหรือตั้งใจที่จะรับสินทรัพย์และชำระหนี้สินพร้อมกัน

นโยบายการบัญชีที่ถือปฏิบัติก่อนวันที่ 1 มกราคม 2563

ลูกหนี้การค้า

ลูกหนี้การค้าแสดงมูลค่าตามจำนวนมูลค่าสุทธิที่จะได้รับ กลุ่มบริษัทบันทึกค่าเผื่อหนี้สงสัยจะสูญสำหรับผลขาดทุนโดยประมาณที่อาจเกิดขึ้นจากการเก็บเงินจากลูกหนี้ไม่ได้ ซึ่งโดยทั่วไปพิจารณาจากประสบการณ์การเก็บเงินและการวิเคราะห์อายุหนี้

เงินลงทุน

ตราสารทุนซึ่งเป็นหลักทรัพย์ในความต้องการของตลาดซึ่งถือไว้เพื่อค้า จัดประเภทเป็นสินทรัพย์หมุนเวียนและแสดงในมูลค่ายุติธรรม ถ้าไรหรือขาดทุนจากการตราหลักทรัพย์ได้บันทึกในกำไรหรือขาดทุน

ตราสารทุนซึ่งเป็นหลักทรัพย์ในความต้องการของตลาด นอกเหนือจากที่ถือไว้เพื่อค้าจัดประเภทเป็นเงินลงทุนเพื่อขาย ภายหลังการรับรู้มูลค่าในครั้งแรก เงินลงทุนเพื่อขายแสดงในมูลค่ายุติธรรม และการเปลี่ยนแปลงที่ไม่ใช่ผลขาดทุนจากการซื้อขายบันทึกโดยตรงในส่วนของผู้ถือหุ้น ส่วนผลขาดทุนจากการซื้อขายรับรู้ในกำไรหรือขาดทุน เมื่อมีการจำหน่ายเงินลงทุนจะรับรู้ผลกำไรหรือขาดทุนที่เกยบันทึกในส่วนของผู้ถือหุ้นโดยตรงเข้าในกำไรหรือขาดทุน

มูลค่ายุติธรรมของเครื่องมือทางการเงินสำหรับหลักทรัพย์เพื่อค้าและหลักทรัพย์เพื่อขายจะใช้ราคาเสนอซื้อ ณ วันที่รายงาน

บริษัท เมตา คอร์ปอเรชั่น จำกัด (มหาชน) และบริษัทย่อย

หมายเหตุประกอบงบการเงิน (ต่อ)

สำหรับปีสิ้นสุดวันที่ 31 ธันวาคม 2563

การจำหน่ายเงินลงทุน

เมื่อมีการจำหน่ายเงินลงทุน ผลต่างระหว่างจำนวนเงินสุทธิที่ได้รับและมูลค่าตามบัญชี รวมถึงผลกำไรหรือขาดทุนจากการตีราคาหลักทรัพย์ที่เกี่ยวข้องที่เคย์บันทึกในส่วนของผู้ถือหุ้นจะถูกบันทึกในกำไรหรือขาดทุน

ในกรณีที่กลุ่มบริษัท จำหน่ายเงินลงทุนที่ถืออยู่เพียงบางส่วน การคำนวณต้นทุนสำหรับเงินลงทุนที่จำหน่ายไปและเงินลงทุนที่ยังถืออยู่ใช้วิธีถัวเฉลี่ยถ่วงน้ำหนัก

การวัดมูลค่ายุติธรรม

มูลค่ายุติธรรม หมายถึง ราคาที่จะได้รับจากการขายสินทรัพย์หรือเป็นราคาที่จะจ่ายเพื่อโอนหนี้สินให้ผู้อื่น โดยรายการดังกล่าวเป็นรายการที่เกิดขึ้นในสภาพปกติระหว่างผู้ซื้อและผู้ขาย (ผู้ร่วมตลาด) ณ วันที่วัดมูลค่า กลุ่มบริษัทใช้ราคาเสนอซื้อขายในตลาดที่มีสภาพคล่องในการวัดมูลค่ายุติธรรมของสินทรัพย์และหนี้สินซึ่งมาตรฐานการรายงานทางการเงินที่เกี่ยวข้องกำหนดให้ต้องวัดมูลค่าด้วยมูลค่ายุติธรรม ยกเว้นในกรณีที่ไม่มีตลาดที่มีสภาพคล่องสำหรับสินทรัพย์หรือหนี้สินที่มีลักษณะเดียวกันหรือไม่สามารถหาราคาเสนอซื้อขายในตลาดที่มีสภาพคล่องได้ กลุ่มบริษัทจะประมาณมูลค่ายุติธรรมโดยใช้เทคนิคการประเมินมูลค่าที่เหมาะสมกับแต่ละสถานการณ์ และพยายามใช้ข้อมูลที่สามารถสังเกตได้ที่เกี่ยวข้องกับสินทรัพย์หรือหนี้สินที่จะวัดมูลค่ายุติธรรมนั้นให้มากที่สุด

ลำดับชั้นของมูลค่ายุติธรรมที่ใช้วัดมูลค่าและเปิดเผยมูลค่ายุติธรรมของสินทรัพย์และหนี้สินในงบการเงินแบ่งออกเป็นสามระดับตามประเภทของข้อมูลที่น่ามาใช้ในการวัดมูลค่ายุติธรรม ดังนี้

- ระดับ 1 ใช้ข้อมูลราคาเสนอซื้อขายของสินทรัพย์หรือหนี้สินอย่างเดียวกันในตลาดที่มีสภาพคล่อง
- ระดับ 2 ใช้ข้อมูลอื่นที่สามารถสังเกตได้ของสินทรัพย์หรือหนี้สิน ไม่ว่าจะเป็นข้อมูลทางตรงหรือทางอ้อม
- ระดับ 3 ใช้ข้อมูลที่ไม่สามารถสังเกตได้ เช่น ข้อมูลเกี่ยวกับกระแสเงินสดในอนาคตของกลุ่มบริษัทประมาณขึ้น

ทุกวันสิ้นรอบระยะเวลารายงาน กลุ่มบริษัทจะประเมินความจำเป็นในการโอนรายการระหว่างลำดับชั้นของมูลค่ายุติธรรมสำหรับสินทรัพย์และหนี้สินที่ถืออยู่ ณ วันสิ้นรอบระยะเวลารายงานที่มีการวัดมูลค่ายุติธรรมแบบเกิดขึ้นประจำ

การใช้ดุลยพินิจและประมาณการทางบัญชีที่สำคัญ

ในการจัดทำงบการเงินตามมาตรฐานการรายงานทางการเงิน ฝ่ายบริหารจำเป็นต้องใช้ดุลยพินิจและการประมาณการในเรื่องที่มีความไม่แน่นอนเสมอ การใช้ดุลยพินิจและการประมาณการดังกล่าวนี้ส่งผลกระทบต่อจำนวนเงินที่แสดงในงบการเงินและต่อข้อมูลที่แสดงในหมายเหตุประกอบงบการเงิน ผลที่เกิดขึ้นจริงอาจแตกต่างไปจากจำนวนที่ประมาณการไว้ การใช้ดุลยพินิจและการประมาณการที่สำคัญมีดังนี้

รายได้จากสัญญาที่ทำกับลูกค้า

การระบุภาระที่ต้องปฏิบัติ

ในการระบุภาระที่ต้องปฏิบัติในการส่งมอบสินค้าหรือบริการให้กับลูกค้า ฝ่ายบริหารจำเป็นต้องใช้ดุลยพินิจในการประเมินเงื่อนไขและรายละเอียดของสัญญาที่ทำกับลูกค้าเพื่อพิจารณาว่าสินค้าหรือบริการแต่ละรายการถือเป็นภาระที่แยกจากกันหรือไม่

META
CORPORATION
Meta Corporation Public Company Limited
บริษัท เมตา คอร์ปอเรชั่น จำกัด (มหาชน)

32

[Signature]

บริษัท เมตา คอร์ปอเรชั่น จำกัด (มหาชน) และบริษัทย่อย

หมายเหตุประกอบงบการเงิน (ต่อ)

สำหรับปีสิ้นสุดวันที่ 31 ธันวาคม 2563

กล่าวคือ กิจการจะบันทึกสินค้าหรือบริการแต่ละรายการแยกจากกัน ก็ต่อเมื่อสินค้าหรือบริการดังกล่าวสามารถระบุได้ว่าแยกจากสินค้าหรือบริการอื่นในสัญญา และลูกค้าได้รับประโยชน์จากสินค้าหรือบริการนั้น

การกำหนดจังหวะเวลาของการรับรู้รายได้

ในการกำหนดจังหวะเวลาของการรับรู้รายได้ ฝ่ายบริหารจำเป็นต้องใช้ดุลยพินิจในการประเมินเงื่อนไขและรายละเอียดของสัญญาที่กำกับลูกค้าเพื่อพิจารณาว่าภาระที่ต้องปฏิบัตินั้นเสร็จสิ้นตลอดช่วงเวลาหนึ่งหรือเสร็จสิ้น ณ เวลาใดเวลาหนึ่ง

ประมาณการต้นทุนโครงการก่อสร้าง

กลุ่มบริษัทประมาณการต้นทุนการรับเหมาของแต่ละโครงการจากรายละเอียดของแบบรับเหมาติดตั้งและนำมาคำนวณจำนวนและมูลค่าวัสดุที่ต้องใช้ในโครงการดังกล่าว รวมถึงค่าแรง ค่าวัสดุ ที่ต้องใช้ในการให้บริการจนเสร็จ ประกอบกับการพิจารณาถึงแนวโน้มของการเปลี่ยนแปลงของราคาวัสดุ ค่าแรง และค่าใช้จ่ายอื่น ๆ กลุ่มบริษัทจะทำการทบทวนประมาณการต้นทุนอย่างสม่ำเสมอ และทุกคราวที่ต้นทุนที่เกิดขึ้นจริงแตกต่างจากประมาณการต้นทุนอย่างเป็นสาระสำคัญ

สำรองเพื่อผลขาดทุนสำหรับ โครงการรับเหมา

ฝ่ายบริหารได้ใช้ดุลยพินิจในการประมาณการผลขาดทุนที่คาดว่าจะเกิดขึ้นจากโครงการรับเหมาแต่ละโครงการจากประมาณการต้นทุนที่คาดว่าจะเกิดขึ้น โดยพิจารณาจากความเสี่ยงหน้าของงาน ต้นทุนที่เกิดขึ้นจริง ประกอบกับการเปลี่ยนแปลงของราคาวัสดุ ค่าแรง และสภาพการณ์ปัจจุบัน

ต้นทุนในการได้มาซึ่งสัญญา

ในการบันทึกค่าใช้จ่ายที่เกิดขึ้นเพื่อให้ได้มาซึ่งสัญญาเป็นสินทรัพย์ ฝ่ายบริหารจำเป็นต้องใช้ดุลยพินิจ ในการประเมินว่ารายจ่ายดังกล่าวเป็นต้นทุนส่วนเพิ่มในการได้มาซึ่งสัญญาที่ทำกับลูกค้าหรือไม่ รวมถึงการกำหนดวิธีการตัดจำหน่ายสินทรัพย์ดังกล่าว

การรับรู้และการตัดรายการสินทรัพย์และหนี้สิน

ในการพิจารณาการรับรู้หรือการตัดบัญชีสินทรัพย์และหนี้สิน ฝ่ายบริหารต้องใช้ดุลยพินิจในการพิจารณาว่ากลุ่มบริษัทได้โอนหรือรับโอนความเสี่ยงและผลประโยชน์ในสินทรัพย์และหนี้สินดังกล่าวแล้วหรือไม่ โดยใช้ดุลยพินิจบนพื้นฐานของข้อมูลที่ดีที่สุดที่รับรู้ได้ในสถานะปัจจุบัน

สัญญาเช่า

การกำหนดอายุสัญญาเช่าที่มีสิทธิการเลือกในการขยายอายุสัญญาเช่าหรือยกเลิกสัญญาเช่า - กลุ่มบริษัทในฐานะผู้เช่า

ในการกำหนดอายุสัญญาเช่า ฝ่ายบริหารจำเป็นต้องใช้ดุลยพินิจในการประเมินว่ากลุ่มบริษัทมีความแน่นอนอย่างสมเหตุสมผลหรือไม่ที่จะใช้สิทธิเลือกในการขยายอายุสัญญาเช่าหรือยกเลิกสัญญาเช่า โดยคำนึงถึงข้อเท็จจริงและสภาพแวดล้อมที่เกี่ยวข้องทั้งหมดที่ทำให้เกิดสิ่งงูในทางเศรษฐกิจสำหรับกลุ่มบริษัทในการใช้สิทธิเลือกนั้น ภายหลังจากวันที่สัญญาเช่ามีผล กลุ่มบริษัทจะประเมินอายุสัญญาเช่าใหม่หากมีเหตุการณ์หรือสถานการณ์ที่มีนัยสำคัญซึ่งอยู่ภายใต้การควบคุมและส่งผลต่อความแน่นอนอย่างสมเหตุสมผลที่จะใช้สิทธิเลือก

บริษัท เมตา คอร์ปอเรชั่น จำกัด (มหาชน) และบริษัทย่อย
 หมายเหตุประกอบงบการเงิน (ต่อ)
 สำหรับปีสิ้นสุดวันที่ 31 ธันวาคม 2563

การจัดประเภทของสัญญาเช่า - กลุ่มบริษัทในฐานะผู้ให้เช่า

ในการพิจารณาประเภทของสัญญาเช่าว่าเป็นสัญญาเช่าดำเนินงานหรือสัญญาเช่าเงินทุน ฝ่ายบริหารได้ใช้ดุลพินิจในการประเมินเงื่อนไขและรายละเอียดของสัญญาเพื่อพิจารณาว่ากลุ่มบริษัทได้โอนความเสี่ยงและผลตอบแทนของความเป็นเจ้าของในสินทรัพย์ที่เช่าดังกล่าวแล้วหรือไม่

ค่าเพื่อผลขาดทุนด้านเครดิตที่คาดว่าจะเกิดขึ้นของลูกหนี้การค้าและสินทรัพย์ที่เกิดจากสัญญา

ในการประมาณค่าเพื่อผลขาดทุนด้านเครดิตที่คาดว่าจะเกิดขึ้นของลูกหนี้การค้าและสินทรัพย์ที่เกิดจากสัญญา ฝ่ายบริหารจำเป็นต้องใช้ดุลพินิจในการประมาณการผลขาดทุนด้านเครดิตที่คาดว่าจะเกิดขึ้นจากลูกหนี้แต่ละราย โดยคำนึงถึงประสบการณ์การเก็บเงินในอดีต อายุของหนี้ที่ค้างและสถานะเศรษฐกิจที่คาดการณ์ไว้ของกลุ่มลูกค้าที่มีความเสี่ยงด้านเครดิตที่คล้ายคลึงกัน เป็นต้น ทั้งนี้ ข้อมูลผลขาดทุนด้านเครดิตจากประสบการณ์ในอดีตและการคาดการณ์สถานะเศรษฐกิจของกลุ่มบริษัทอาจไม่ได้บ่งบอกถึงการผิดสัญญาของลูกค้าที่เกิดขึ้นจริงในอนาคต

มูลค่ายุติธรรมของเครื่องมือทางการเงิน

ในการประเมินมูลค่ายุติธรรมของเครื่องมือทางการเงินที่รับรู้ในงบแสดงฐานะการเงิน ที่ไม่มีการซื้อขายในตลาดและไม่สามารถหาราคาได้ในตลาดซื้อขายคล่อง ฝ่ายบริหารต้องใช้ดุลพินิจในการประเมินมูลค่ายุติธรรมของเครื่องมือทางการเงินดังกล่าว โดยใช้เทคนิคและแบบจำลองการประเมินมูลค่า ซึ่งตัวแปรที่ใช้ในแบบจำลองได้มาจากการเทียบเคียงกับตัวแปรที่มีอยู่ในตลาด โดยคำนึงถึงความเสี่ยงทางด้านเครดิต สภาพคล่อง ข้อมูลความสัมพันธ และการเปลี่ยนแปลงของมูลค่าของเครื่องมือทางการเงินในระยะยาว ทั้งนี้การเปลี่ยนแปลงของสมมติฐานที่เกี่ยวข้องกับตัวแปรที่ใช้ในการคำนวณ อาจมีผลกระทบต่อมูลค่ายุติธรรมที่แสดงอยู่ในงบแสดงฐานะการเงิน และการเปิดเผยลำดับชั้นของมูลค่ายุติธรรม

ค่าเสื่อมราคาของอาคารและอุปกรณ์ และสินทรัพย์สิทธิการใช้ และค่าตัดจำหน่ายของสินทรัพย์ไม่มีตัวตน

ในการคำนวณค่าเสื่อมราคาของอาคารและอุปกรณ์ ตลอดจนสินทรัพย์สิทธิการใช้ และค่าตัดจำหน่ายของสินทรัพย์ไม่มีตัวตน ฝ่ายบริหารจำเป็นต้องทำการประมาณอายุการให้ประโยชน์และมูลค่าคงเหลือเมื่อเลิกใช้งาน (ถ้ามี) และต้องทบทวนอายุการให้ประโยชน์และมูลค่าคงเหลือใหม่หากมีการเปลี่ยนแปลงเกิดขึ้น

นอกจากนี้ ฝ่ายบริหารจะต้องพิจารณาการค้ำของอาคารและอุปกรณ์ สิทธิการใช้ และสินทรัพย์ไม่มีตัวตนหากมีข้อบ่งชี้ และบันทึกขาดทุนจากการค้ำหากคาดว่ามูลค่าที่คาดว่าจะได้รับคืนต่ำกว่ามูลค่าตามบัญชีของสินทรัพย์นั้น

สินทรัพย์ภาษีเงินได้รอการตัดบัญชี

กลุ่มบริษัทรับรู้สินทรัพย์ภาษีเงินได้รอการตัดบัญชีซึ่งคำนวณขึ้นจากผลแตกต่างชั่วคราว ณ วันสิ้นรอบระยะเวลารายงานระหว่างฐานภาษีของสินทรัพย์หรือหนี้สินกับราคาตามบัญชีของสินทรัพย์หรือหนี้สินนั้น เมื่อมีความเป็นไปได้ค่อนข้างแน่นอนว่ากลุ่มบริษัทจะมีกำไรทางภาษีจากการดำเนินงานในอนาคตเพียงพอที่จะใช้ประโยชน์จากสินทรัพย์ภาษีเงินได้นั้น ในการนี้ฝ่ายบริหารจำเป็นต้องประมาณการว่าบริษัทควรรับรู้จำนวนสินทรัพย์ภาษีเงินได้รอการตัดบัญชีเป็นจำนวนเท่าใดโดยพิจารณาถึงกำไรทางภาษีที่คาดว่าจะเกิดในอนาคตในแต่ละช่วงเวลา





 34

บริษัท เมตะ คอร์ปอเรชั่น จำกัด (มหาชน) และบริษัทย่อย

หมายเหตุประกอบงบการเงิน (ต่อ)

สำหรับปีสิ้นสุดวันที่ 31 ธันวาคม 2563

ผลประโยชน์หลังออกงานของพนักงานตามโครงการผลประโยชน์

หนี้สินตามโครงการผลประโยชน์หลังออกงานของพนักงานประมาณขึ้นตามหลักคณิตศาสตร์ประกันภัย ซึ่งต้องอาศัยข้อสมมติฐานต่าง ๆ ในการประมาณการ เช่น อัตราคิดลด อัตราการขึ้นเงินเดือนในอนาคต อัตราภาษีและปัจจัยที่เกี่ยวข้องในเชิงประชากรศาสตร์ เป็นต้น อย่างไรก็ตาม ผลประโยชน์หลังการเลิกจ้างงานที่เกิดขึ้นจริงนั้นอาจแตกต่างไปจากที่ประมาณไว้

คดีฟ้องร้อง

บริษัทมีหนี้สินที่อาจเกิดขึ้นจากการถูกฟ้องร้องเรียกค่าเสียหาย ซึ่งฝ่ายบริหารได้ใช้ดุลยพินิจในการประเมินผลของคดีที่ถูกฟ้องร้องแล้วและเชื่อมั่นว่าจะไม่มีความเสียหายเกิดขึ้นจึงไม่ได้บันทึกประมาณการหนี้สินดังกล่าว ณ วันสิ้นรอบระยะเวลารายงาน

6. รายการบัญชีกับบุคคลหรือกิจการที่เกี่ยวข้องกัน

สินทรัพย์ หนี้สิน รายได้ ต้นทุน และค่าใช้จ่าย ส่วนหนึ่งของบริษัทเกิดจากรายการบัญชีกับบุคคลหรือกิจการที่เกี่ยวข้องกัน บุคคลหรือกิจการที่เกี่ยวข้องกัน หมายถึง บุคคลหรือกิจการที่อยู่ภายใต้การควบคุมของบริษัท หรือสามารถควบคุมบริษัททั้งทางตรงและทางอ้อม หรือมีอิทธิพลอย่างมีสาระสำคัญในการตัดสินใจด้านการเงินหรือการดำเนินงานของบริษัท

ลักษณะของความสัมพันธ์กับบุคคลหรือกิจการที่เกี่ยวข้องกันเป็นดังนี้

ชื่อบริษัท	ประเภทธุรกิจ	ลักษณะความสัมพันธ์
Worldmax Management Ltd.	ตัวแทนจำหน่ายถ่านหิน	บริษัทย่อย
บริษัท วินเทจ โฮลดิ้ง เจแปน จำกัด	ลงทุนในบริษัทอื่น	บริษัทย่อย
บริษัท โนวา เอเซีย จำกัด	ให้บริการในการเป็นที่ปรึกษาด้านการลงทุน	บริษัทย่อย
บริษัท วินเทจ อีทีซี จำกัด	ธุรกิจงานวิศวกรรม จัดหา และก่อสร้าง สนับสนุนการเงินระหว่างก่อสร้าง และการ จัดหาแหล่งเงินกู้เพื่อสนับสนุนธุรกิจ	บริษัทย่อย
บริษัท วิทีอี อินเตอร์เนชันแนล คอนสตรัคชั่น จำกัด	ธุรกิจงานวิศวกรรม จัดหา และก่อสร้าง สนับสนุนการเงินระหว่างก่อสร้าง และการ จัดหาแหล่งเงินกู้เพื่อสนับสนุนธุรกิจ	บริษัทย่อย
บริษัท แคปปิตอล คอร์ จำกัด	ลงทุนในกิจการอื่น	บริษัทย่อย (ชำระบัญชีเมื่อวันที่ 30 มกราคม 2563)
PT Sunhub Mining International	บริหารจัดการเหมืองถ่านหิน	บริษัทร่วม
บริษัท กรีนเอร์วิพาวเวอร์ (ไทยแลนด์) จำกัด (เดิมชื่อ บริษัท พลังงานเพื่อโลกสีเขียว (ประเทศไทย) จำกัด)	ลงทุนในบริษัทที่ดำเนินธุรกิจพัฒนาและ บริหารจัดการ โครงการ โรงไฟฟ้าพลังงาน แสงอาทิตย์	บริษัทร่วม
กิจการร่วมค้าวิเทศ	ก่อสร้าง	การร่วมค้า (ขายเงินลงทุนออกไปเมื่อ วันที่ 29 พฤศจิกายน 2562)
Planet Energy Holdings Pte.Ltd.	ให้บริการระบบวิศวกรรม โครงสร้างพื้นฐาน	ผู้ถือหุ้นและ กรรมการร่วมกัน

META
CORPORATION
Meta Corporation Limited
35

บริษัท เมตา คอร์ปอเรชั่น จำกัด (มหาชน) และบริษัทย่อย
หมายเหตุประกอบงบการเงิน (ต่อ)
สำหรับปีสิ้นสุดวันที่ 31 ธันวาคม 2563

ชื่อบริษัท	ประเภทธุรกิจ	ลักษณะความสัมพันธ์
Noble Planet Pte. Ltd.	ให้บริการระบบวิศวกรรมโครงสร้างพื้นฐาน	กรรมการร่วมกัน
GEP (Myanmar) Company Limited	ธุรกิจโรงไฟฟ้าพลังงานแสงอาทิตย์	กรรมการร่วมกัน
Basic Energy Corporation	ลงทุนในธุรกิจพลังงานทดแทนและพลังงานทางเลือก	ผู้ถือหุ้นบริษัทย่อย

นโยบายการกำหนดราคาสำหรับแต่ละรายการอธิบายได้ต่อไปนี้

รายการ	นโยบายการกำหนดราคา
รายได้จากการขาย	ราคาตามสัญญา
รายได้จากการให้บริการ	ราคาตามสัญญา
รายได้ค่าบริหารจัดการ	ราคาตามสัญญา
ดอกเบี้ยรับ	อัตราร้อยละ 11.8 ต่อปี
รายได้เงินปันผล	ตามที่ประกาศจ่าย
รายได้อื่น	ราคาทุน
ค่าบริหารจัดการ	ราคาทุน
ต้นทุนทางการเงิน	อัตราร้อยละ 11.8 ต่อปี

รายได้และค่าใช้จ่ายที่มีสาระสำคัญที่เกิดขึ้นระหว่างบุคคลหรือกิจการที่เกี่ยวข้องกัน สำหรับปีสิ้นสุดวันที่ 31 ธันวาคม 2563 และ 2562 มีดังนี้

	พันบาท			
	งบการเงินรวม		งบการเงินเฉพาะกิจการ	
	2563	2562	2563	2562
รายได้จากการขาย				
GEP (Myanmar) Company Limited	-	553,520	-	-
รายได้จากการให้บริการ				
GEP (Myanmar) Company Limited	8,193	184,969	-	-
บริษัท กรีนเอร์พาวเวอร์ (ไทยแลนด์) จำกัด	3,100	1,261	3,100	1,261
รวม	11,293	186,230	3,100	1,261
รายได้ค่าบริหารจัดการ				
บริษัท โนวา เอเชีย จำกัด	-	-	1,200	1,550
บริษัท วีทีอี อินเตอร์เนชั่นแนล คอนสตรัคชั่น จำกัด	-	-	2,653	7,864
บริษัท วินเทจ อีพีซี จำกัด	-	-	3,248	20,146
บริษัท วินเทจ โซลคิง เจแปน จำกัด	-	-	1,200	1,200
บริษัท กรีนเอร์พาวเวอร์ (ไทยแลนด์) จำกัด	-	504	-	504
รวม	-	504	8,301	31,264

บริษัท เมตา คอร์ปอเรชั่น จำกัด (มหาชน) และบริษัทย่อย

หมายเหตุประกอบงบการเงิน (ต่อ)

สำหรับปีสิ้นสุดวันที่ 31 ธันวาคม 2563

	พันบาท			
	งบการเงินรวม		งบการเงินเฉพาะกิจการ	
	2563	2562	2563	2562
ดอกเบี้ยรับ				
บริษัท กรีนเอร์ธพาวเวอร์ (ไทยแลนด์) จำกัด	564	1,446	-	-
บริษัท วินเทจ อีพีซี จำกัด	-	-	63,224	55,836
บริษัท วินเทจ โซลคิง เจแปน จำกัด	-	-	42,430	42,599
Worldmax Management Ltd.	-	-	-	7,031
บริษัท วีทีอี อินเตอร์เนชันแนล คอนสตรัคชั่น จำกัด	-	-	-	5
รวม	564	1,446	105,654	105,471
รายได้เงินปันผล				
กิจการร่วมค้าวิเทค	-	1,500	-	1,500
บริษัท กรีนเอร์ธพาวเวอร์ (ไทยแลนด์) จำกัด	6,836	-	6,836	-
รวม	6,836	1,500	6,836	1,500
รายได้อื่น				
Planet Energy Holdings Pte.Ltd.	-	3,030	-	3,030
Noble Planet Pte. Ltd. (หมายเหตุ 14)	157,421	5,400	157,421	5,400
รวม	157,421	8,430	157,421	8,430
ค่าบริการจัดการ				
Basic Energy Corporation	192	4,072	-	-
ต้นทุนทางการเงิน				
บริษัท โนวา เอเชีย จำกัด	-	-	3,205	1,970
บริษัท วีทีอี อินเตอร์เนชันแนล คอนสตรัคชั่น จำกัด	-	-	1,158	199
รวม	-	-	4,363	2,169
ขายยานพาหนะ				
กรรมการ	-	5,219	-	5,219

ค่าตอบแทนกรรมการและผู้บริหารที่สำคัญ สำหรับปีสิ้นสุดวันที่ 31 ธันวาคม 2563 และ 2562 มีดังนี้

	พันบาท	
	งบการเงินรวมและงบการเงินเฉพาะกิจการ	
	2563	2562
ผลประโยชน์ระยะสั้น	19,143	22,826
ผลประโยชน์หลังออกจากงาน	247	239
รวม	19,390	23,065

META
CORPORATION
Meta Corporation Public Company Limited
บริษัท เมตา คอร์ปอเรชั่น จำกัด (มหาชน)

37

บริษัท เมตา คอร์ปอเรชั่น จำกัด (มหาชน) และบริษัทย่อย
หมายเหตุประกอบงบการเงิน (ต่อ)
สำหรับปีสิ้นสุดวันที่ 31 ธันวาคม 2563

ยอดคงเหลือที่มีสาระสำคัญกับบุคคลหรือกิจการที่เกี่ยวข้องกัน ณ วันที่ 31 ธันวาคม 2563 และ 2562 มีดังนี้

	พันบาท			
	งบการเงินรวม		งบการเงินเฉพาะกิจการ	
	2563	2562	2563	2562
ลูกหนี้การค้า				
GEP (Myanmar) Company Limited	1,287,542	1,925,579	-	-
ลูกหนี้อื่น				
บริษัท วินเทจ อีพีซี จำกัด	-	-	30,548	31,630
บริษัท วีทีอี อินเตอร์เนชั่นแนล คอนสตรัคชั่น จำกัด	-	-	11,309	8,417
บริษัท วินเทจ โฮลดิ้ง เจแปน จำกัด	-	-	429	1,609
Worldmax Management Ltd.	-	-	1,855	1,480
บริษัท โนวา เอเชีย จำกัด	-	-	749	1,058
บริษัท กรีนเอิร์ธพาวเวอร์ (ไทยแลนด์) จำกัด	15	-	15	-
กรรมการของบริษัท	1	65	1	-
	16	65	44,906	44,194
หัก : ค่าเผื่อผลขาดทุนด้านเครดิตที่คาดว่าจะเกิดขึ้น (2562 : ค่าเผื่อนี้สงสัยจะสูญ)	-	-	(1,855)	-
สุทธิ	16	65	43,051	44,194
รวมลูกหนี้การค้าและลูกหนี้อื่น - กิจการที่เกี่ยวข้องกัน	1,287,558	1,925,644	43,051	44,194
สินทรัพย์ตามสัญญา (รายได้ที่ยังไม่เรียกชำระ)				
GEP (Myanmar) Company Limited	229,708	234,290	-	-
เงินให้กู้ยืมระยะสั้นและดอกเบี้ยค้างรับ				
บริษัท กรีนเอิร์ธพาวเวอร์ (ไทยแลนด์) จำกัด				
เงินต้น	-	19,000	-	-
Worldmax Management Ltd.				
เงินต้น	-	-	123,967	124,421
ดอกเบี้ยค้างรับ	-	-	31,679	31,795
	-	-	155,646	156,216
หัก : ค่าเผื่อผลขาดทุนด้านเครดิตที่คาดว่าจะเกิดขึ้น (2562 : ค่าเผื่อนี้สงสัยจะสูญ)	-	-	(155,646)	(156,216)
สุทธิ	-	-	-	-

บริษัท เมตา คอร์ปอเรชั่น จำกัด (มหาชน) และบริษัทย่อย
หมายเหตุประกอบงบการเงิน (ต่อ)
สำหรับปีสิ้นสุดวันที่ 31 ธันวาคม 2563

	พันบาท			
	งบการเงินรวม		งบการเงินเฉพาะกิจการ	
	2563	2562	2563	2562
บริษัท แคปปิตอล คอร์ จำกัด				
เงินต้น	-	-	-	8,581
ดอกเบี้ยค้างรับ	-	-	-	1,161
	-	-	-	9,742
หัก : ค่าเผื่อผลขาดทุนด้านเครดิตที่คาดว่าจะเกิดขึ้น (2562 : ค่าเผื่อนี้ตั้งสัยะสูญ)	-	-	-	(9,742)
สุทธิ	-	-	-	-
บริษัท วินเทจ โฮลดิ้ง แจนแปน จำกัด				
เงินต้น	-	-	-	475,382
ดอกเบี้ยค้างรับ	-	-	-	64,195
	-	-	-	539,577
บริษัท วินเทจ อีพีซี จำกัด				
เงินต้น	-	-	254,050	607,370
ดอกเบี้ยค้างรับ	-	-	2,563	74,245
	-	-	256,613	681,615
รวม	-	19,000	256,613	1,221,192

	พันบาท			
	งบการเงินรวม		งบการเงินเฉพาะกิจการ	
	2563	2562	2563	2562
เจ้าหนี้การค้า				
GEP (Myanmar) Company Limited	17,222	17,289	-	-
เจ้าหนี้อื่น				
บริษัท กรีนเอร์พาวเวอร์ (ไทยแลนด์) จำกัด	260	200	260	200
บริษัท แคปปิตอล คอร์ จำกัด	-	494	-	494
Basic Energy Corporation	6,119	5,926	-	-
กรรมการของบริษัท	-	5,883	-	5,737
	6,379	12,503	260	6,431
รวม	23,601	29,792	260	6,431

META
CORPORATION
Meta Corporation Public Company Limited
บริษัท เมตา คอร์ปอเรชั่น จำกัด (มหาชน)

39

บริษัท เมตา คอร์ปอเรชั่น จำกัด (มหาชน) และบริษัทย่อย
หมายเหตุประกอบงบการเงิน (ต่อ)
สำหรับปีสิ้นสุดวันที่ 31 ธันวาคม 2563

	พันบาท			
	งบการเงินรวม		งบการเงินเฉพาะกิจการ	
	2563	2562	2563	2562
เงินกู้ยืมระยะสั้นและดอกเบี้ยค้างจ่าย				
บริษัท โนวา เอเชีย จำกัด				
เงินต้น	-	-	24,230	18,563
ดอกเบี้ยค้างจ่าย	-	-	630	869
	-	-	24,860	19,432
บริษัท วีทีอี อินเตอร์เนชันแนล คอนสตรัคชั่น จำกัด				
เงินต้น	-	-	11,100	2,120
ดอกเบี้ยค้างจ่าย	-	-	97	4
	-	-	11,197	2,124
รวม	-	-	36,057	21,556

เงินให้กู้ยืมระยะสั้นและดอกเบี้ยค้างรับแก่กิจการที่เกี่ยวข้องกันมีรายการเคลื่อนไหวที่เป็นสาระสำคัญสำหรับปีสิ้นสุดวันที่ 31 ธันวาคม 2563 และ 2562 มีดังนี้

	พันบาท			
	งบการเงินรวม			
	31 ธันวาคม 2562	เพิ่มขึ้น	ลดลง	31 ธันวาคม 2563
บริษัท กรีนเอร์พาวเวอร์ (ไทยแลนด์) จำกัด				
เงินต้น	19,000	-	(19,000)	-
ดอกเบี้ยค้างรับ	-	564	(564)	-
รวม	19,000	564	(19,564)	-

เงินให้กู้ยืมระยะสั้นแก่บริษัท กรีนเอร์พาวเวอร์ (ไทยแลนด์) จำกัด (“GEP”) เป็นเงินกู้ที่ไม่มีหลักทรัพย์ค้ำประกันและอยู่ในสกุลเงินบาท มีอัตราดอกเบี้ยร้อยละ 9.5 ต่อปี ครอบคลุมค้ำประกันในเดือนสิงหาคม 2562 ทั้งนี้ GEP ได้จ่ายชำระเงินกู้ยืมและดอกเบี้ยทั้งจำนวนแล้วในเดือนเมษายน และพฤษภาคม 2563

บริษัท เมตา คอร์ปอเรชั่น จำกัด (มหาชน) และบริษัทย่อย
หมายเหตุประกอบงบการเงิน (ต่อ)
สำหรับปีสิ้นสุดวันที่ 31 ธันวาคม 2563

	พันบาท			
	งบการเงินเฉพาะกิจการ			
	31 ธันวาคม 2562	เพิ่มขึ้น	ลดลง	กำไร (ขาดทุน) ที่ยังไม่เกิดขึ้นจาก อัตราแลกเปลี่ยน 31 ธันวาคม 2563
บริษัทย่อย				
Worldmax Management Ltd.				
เงินต้น	124,421	-	-	(454)
ดอกเบี้ยค้างรับ	31,795	-	-	(116)
	156,216	-	-	(570)
หัก : ค่าเผื่อผลขาดทุนด้านเครดิตที่คาดว่าจะเกิดขึ้น (2562 : ค่าเผื่อนี้สงสัยจะสูญ)	(156,216)	-	-	570
สุทธิ	-	-	-	-
บริษัท แคปปิตอล คอร์ จำกัด				
เงินต้น	8,581	-	(8,581)	-
ดอกเบี้ยค้างรับ	1,161	-	(1,161)	-
	9,742	-	(9,742)	-
หัก : ค่าเผื่อผลขาดทุนด้านเครดิตที่คาดว่าจะเกิดขึ้น (2562 : ค่าเผื่อนี้สงสัยจะสูญ)	(9,742)	-	9,742	-
สุทธิ	-	-	-	-
บริษัท วินเทจ โฮเทลส์ เจแปน จำกัด				
เงินต้น	475,382	1,410	(476,792)	-
ดอกเบี้ยค้างรับ	64,195	42,430	(106,625)	-
	539,577	43,840	(583,417)	-
บริษัท วินเทจ อีพีซี จำกัด				
เงินต้น	607,370	255,750	(609,070)	-
ดอกเบี้ยค้างรับ	74,245	63,224	(134,906)	-
	681,615	318,974	(743,976)	-
รวม	1,221,192	362,814	(1,327,393)	-

บริษัท เมตา คอร์ปอเรชั่น จำกัด (มหาชน) และบริษัทย่อย

หมายเหตุประกอบงบการเงิน (ต่อ)

สำหรับปีสิ้นสุดวันที่ 31 ธันวาคม 2563

	พันบาท			
	งบการเงินเฉพาะกิจการ			
	31 ธันวาคม 2561	เพิ่มขึ้น	ลดลง	กำไร (ขาดทุน) ที่ยังไม่เกิดขึ้นจาก อัตราแลกเปลี่ยน 31 ธันวาคม 2562
บริษัทย่อย				
Worldmax Management Ltd.				
เงินต้น	264,736	-	(130,735)	(9,580)
ดอกเบี้ยค้างรับ	50,447	7,031	(23,580)	(2,103)
	315,183	7,031	(154,315)	(11,683)
หัก : ค่าเผื่อนี้สงสัยจะสูญ	(315,183)	(7,031)	154,315	11,683
สุทธิ	-	-	-	-
บริษัท แคปปิตอล คอร์ จำกัด				
เงินต้น	8,581	-	-	-
ดอกเบี้ยค้างรับ	1,161	-	-	-
	9,742	-	-	-
หัก : ค่าเผื่อนี้สงสัยจะสูญ	(9,742)	-	-	-
สุทธิ	-	-	-	-
บริษัท วินเทจ โฮสติ้ง เจแปน จำกัด				
เงินต้น	296,960	178,620	(198)	-
ดอกเบี้ยค้างรับ	21,605	42,599	(9)	-
	318,565	221,219	(207)	-
บริษัท วินเทจ อีพีซี จำกัด				
เงินต้น	601,430	11,940	(6,000)	-
ดอกเบี้ยค้างรับ	26,825	55,836	(8,416)	-
	628,255	67,776	(14,416)	-
บริษัท วีทีอี อินเตอร์เนชั่นแนลคอนสตรัคชั่น จำกัด				
เงินต้น	554	-	(554)	-
ดอกเบี้ยค้างรับ	15	5	(20)	-
	569	5	(574)	-
รวม	947,389	289,000	(15,197)	-

เงินให้กู้ยืมระยะสั้นแก่บริษัทย่อยเป็นเงินกู้ที่ไม่มีหลักทรัพย์ค้ำประกันและกู้ในสกุลเงินบาทและสกุลเงินเหรียญสหรัฐอเมริกามีกำหนดชำระคืนเมื่อทวงถาม

META
CORPORATION
Meta Corporation Public Company Limited
บริษัท เมตา คอร์ปอเรชั่น จำกัด (มหาชน)

42



บริษัท เมตา คอร์ปอเรชั่น จำกัด (มหาชน) และบริษัทย่อย
หมายเหตุประกอบงบการเงิน (ต่อ)
สำหรับปีสิ้นสุดวันที่ 31 ธันวาคม 2563

การเปลี่ยนแปลงของบัญชีค่าเพื่อผลขาดทุนด้านเครดิตที่คาดว่าจะเกิดขึ้นของเงินให้กู้ยืมและดอกเบี้ยค้างรับ มีรายละเอียดดังนี้

	พันบาท			
	งบการเงินรวม		งบการเงินเฉพาะกิจการ	
	2563	2562	2563	2562
ค่าเพื่อผลขาดทุนด้านเครดิตที่คาดว่าจะเกิดขึ้น ณ วันที่ 1 มกราคม	-	-	165,958	324,925
สำรองผลขาดทุนด้านเครดิตที่คาดว่าจะเกิดขึ้น (กลับรายการ)	-	-	-	(147,284)
ตัดจำหน่ายค่าเพื่อผลขาดทุนด้านเครดิตที่คาดว่าจะเกิดขึ้นจากการชำระบัญชีของบริษัทย่อย	-	-	(9,742)	-
ขาดทุน (กำไร) จากการอัตราแลกเปลี่ยนที่ยังไม่เกิดขึ้นจริง	-	-	(570)	(11,683)
ค่าเพื่อผลขาดทุนด้านเครดิตที่คาดว่าจะเกิดขึ้น ณ วันที่ 31 ธันวาคม	-	-	155,646	165,958

เงินกู้ยืมระยะสั้นและดอกเบี้ยค้างจ่ายจากกิจการที่เกี่ยวข้องกันมีการเคลื่อนไหวที่เป็นสาระสำคัญสำหรับปีสิ้นสุดวันที่ 31 ธันวาคม 2563 และ 2562 มีดังนี้

	พันบาท			
	งบการเงินเฉพาะกิจการ			
	31 ธันวาคม 2562	เพิ่มขึ้น	ลดลง	31 ธันวาคม 2563
บริษัท โนวา เอเซีย จำกัด				
เงินต้น	18,563	31,255	(25,588)	24,230
ดอกเบี้ยค้างจ่าย	869	3,205	(3,444)	630
	19,432	34,460	(29,032)	24,860
บริษัท วีทีอี อินเตอร์เนชั่นแนล คอนสตรัคชั่น จำกัด				
เงินต้น	2,120	85,800	(76,820)	11,100
ดอกเบี้ยค้างจ่าย	4	1,158	(1,065)	97
	2,124	86,958	(77,885)	11,197
รวม	21,556	121,418	(106,917)	36,057

META
CORPORATION
Meta Corporation Public Company Limited
บริษัท เมตา คอร์ปอเรชั่น จำกัด (มหาชน)

43

บริษัท เมตะ คอร์ปอเรชั่น จำกัด (มหาชน) และบริษัทย่อย

หมายเหตุประกอบงบการเงิน (ต่อ)

สำหรับปีสิ้นสุดวันที่ 31 ธันวาคม 2563

	พันบาท			
	งบการเงินเฉพาะกิจการ			31 ธันวาคม 2562
	31 ธันวาคม 2561	เพิ่มขึ้น	ลดลง	
บริษัท โนวา เอเซีย จำกัด				
เงินสด	39,585	1,900	(22,922)	18,563
ดอกเบี้ยค้างจ่าย	964	1,970	(2,065)	869
	40,549	3,870	(24,987)	19,432
บริษัท วีทีอี อินเตอร์เนชั่นแนลคอนสตรัคชั่น จำกัด				
เงินสด	-	2,700	(580)	2,120
ดอกเบี้ยค้างจ่าย	-	199	(195)	4
	-	2,899	(775)	2,124
รวม	40,549	6,769	(25,762)	21,556

เงินกู้ยืมระยะสั้นจากบริษัทย่อยเป็นเงินกู้ที่ไม่มีหลักทรัพย์ค้ำประกันและกู้ในสกุลเงินบาท และมีกำหนดชำระคืนเมื่อทวงถาม

สัญญาที่สำคัญกับกิจการที่เกี่ยวข้องกัน

1. สัญญาเช่าและบริการ

เมื่อวันที่ 1 พฤษภาคม 2561 บริษัททำสัญญาให้บริการพื้นที่และอุปกรณ์ภายในสำนักงานกับบริษัท กรีนเอิร์ธพาวเวอร์ (ไทยแลนด์) จำกัด โดยสัญญาเริ่มตั้งแต่วันที่ 1 พฤษภาคม 2561 ถึง วันที่ 30 เมษายน 2563 และมีค่าบริการเดือนละ 0.2 ล้านบาท ทั้งนี้สามารถขยายหรือต่อสัญญาได้โดยแจ้งความประสงค์ล่วงหน้าภายใน 30 วันก่อนหมดอายุสัญญา ต่อมาเมื่อวันที่ 1 พฤษภาคม 2562 บริษัทได้ทำบันทึกข้อตกลงยกเลิกสัญญาให้บริการดังกล่าว และวันที่ 1 มิถุนายน 2562 บริษัททำสัญญาบริการพื้นที่และอุปกรณ์ภายในสำนักงานฉบับใหม่ โดยสัญญาเริ่มตั้งแต่วันที่ 1 มิถุนายน 2562 ถึง วันที่ 30 เมษายน 2563 และมีค่าบริการเดือนละ 72,300 บาท และเงินมัดจำจำนวน 0.2 ล้านบาท ทั้งนี้ สามารถขยายหรือต่อสัญญาได้โดยแจ้งความประสงค์ล่วงหน้าภายใน 30 วันก่อนหมดอายุสัญญา และเมื่อวันที่ 1 มิถุนายน 2563 บริษัททำสัญญาให้บริการพื้นที่และอุปกรณ์ภายในสำนักงานฉบับใหม่ โดยสัญญาเริ่มวันที่ 1 มิถุนายน 2563 ถึงวันที่ 30 เมษายน 2566 และมีค่าบริการเดือนละ 380,000 บาท และเงินมัดจำจำนวน 1.1 ล้านบาท

2. สัญญาบริหารจัดการ

2.1 เมื่อวันที่ 9 กรกฎาคม 2561 และวันที่ 21 สิงหาคม 2561 บริษัทและ Basic Energy Corporation (“BEC”) ทำสัญญาให้บริการในการบริหารจัดการ โครงการและสัญญาแก้ไขเพิ่มเติมกับบริษัท วินเทจ อีพีซี จำกัด และบริษัท วีทีอี อินเตอร์เนชั่นแนล คอนสตรัคชั่น จำกัด โดยคิดค่าบริการในอัตราร้อยละ 3.5 ของรายได้รวมโดยไม่รวมกำไร (ขาดทุน) จากอัตราแลกเปลี่ยน และอัตราร้อยละ 3.5 ของรายได้ที่ทำเสร็จโดยไม่รวมกำไร (ขาดทุน) จากอัตราแลกเปลี่ยนตามลำดับ รวมทั้งคิดค่าบริการสนับสนุนงาน เดือนละ 0.2 ล้านบาท และค่าบริการอื่นๆ ตามที่จ่ายจริง โดยรายได้ค่าบริการดังกล่าวมีการปันส่วนให้บริษัทและ BEC ในอัตรา 85:15 ซึ่งเป็นไปตามสัดส่วนการถือหุ้นใน 2 บริษัท สัญญาดังกล่าวมีกำหนดระยะเวลา 1 ปี

META
CORPORATION
Meta Corporation Public Company Limited
บริษัท เมตะ คอร์ปอเรชั่น จำกัด (มหาชน)

44

บริษัท เมตา คอร์ปอเรชั่น จำกัด (มหาชน) และบริษัทย่อย

หมายเหตุประกอบงบการเงิน (ต่อ)

สำหรับปีสิ้นสุดวันที่ 31 ธันวาคม 2563

เริ่มตั้งแต่วันที่ 9 กรกฎาคม 2561 ถึงวันที่ 8 กรกฎาคม 2562 โดยให้มีผลบังคับใช้วันที่ 1 สิงหาคม 2561 เฉพาะการบริหารจัดการโครงการและสามารถต่ออายุได้โดยต้องบอกกล่าวล่วงหน้าเป็นลายลักษณ์อักษรก่อนครบกำหนด 30 วัน

2.2 เมื่อวันที่ 6 มกราคม 2563 บริษัททำสัญญาให้บริการบริหารจัดการทั่วไปกับบริษัท วินเทจ โฮลดิ้ง เจแปน จำกัด และบริษัท โนวา เอเชีย จำกัด โดยคิดค่าบริการเดือนละ 0.1 ล้านบาท สัญญาดังกล่าวมีอายุ 1 ปี เริ่มตั้งแต่วันที่ 1 มกราคม 2563 ถึงวันที่ 31 ธันวาคม 2563 และสามารถต่ออายุได้โดยต้องบอกกล่าวล่วงหน้าเป็นลายลักษณ์อักษรก่อนครบกำหนด 30 วัน

7. เงินสดและรายการเทียบเท่าเงินสด

	พันบาท			
	งบการเงินรวม		งบการเงินเฉพาะกิจการ	
	2563	2562	2563	2562
เงินสด	39	67	29	63
เงินฝากธนาคาร	6,662	10,142	4,039	8,822
รวม	6,701	10,209	4,068	8,885

ณ วันที่ 31 ธันวาคม 2563 และ 2562 กลุ่มบริษัทมีเงินฝากออมทรัพย์ ซึ่งมีอัตราดอกเบี้ยร้อยละ 0.05 ถึง 0.125 ต่อปี และร้อยละ 0.2 ถึง 0.4 ต่อปี ตามลำดับ (งบการเงินเฉพาะกิจการ: ร้อยละ 0.05 ถึง 0.125 ต่อปีและร้อยละ 0.2 ถึง 0.4 ต่อปี ตามลำดับ)

8. เงินให้กู้ยืมระยะสั้นและดอกเบี้ยค้างรับแก่กิจการอื่น

	พันบาท			
	งบการเงินรวม		งบการเงินเฉพาะกิจการ	
	2563	2562	2563	2562
เงินให้กู้ยืมแก่กิจการอื่น	15,000	-	-	-
ดอกเบี้ยค้างรับ	345	-	-	-
รวม	15,345	-	-	-

เมื่อวันที่ 1 ตุลาคม 2563 บริษัทย่อยมีเงินให้กู้ยืมระยะสั้นแก่กิจการอื่นแห่งหนึ่ง โดยมีการทำสัญญากู้เงินจำนวน 3 ฉบับรวมจำนวน 25.0 ล้านบาท ซึ่งมีอัตราดอกเบี้ยร้อยละ 12 ต่อปี และไม่มีหลักทรัพย์ค้ำประกัน รายละเอียดมีดังนี้

สัญญา ฉบับที่	จำนวนเงิน (ล้านบาท)	อัตราดอกเบี้ย (ร้อยละต่อปี)	ครบกำหนดชำระ	รับชำระใน ระหว่างปี 2563	ยอดคงเหลือ ณ วันที่ 31 ธันวาคม 2563
1	10.0	12.0	19 ตุลาคม 2563	(10.0)	-
2	10.0	12.0	31 มีนาคม 2564	-	10.0
3	5.0	12.0	31 มีนาคม 2564	-	5.0
รวม	25.0			(10.0)	15.0

เมื่อวันที่ 18 กุมภาพันธ์ 2564 และวันที่ 25 กุมภาพันธ์ 2564 บริษัทย่อยได้รับชำระคืนเงินให้กู้ยืมฉบับที่ 3 จำนวน 5.0 ล้านบาท และฉบับที่ 2 จำนวน 10.0 ล้านบาท พร้อมดอกเบี้ยแล้ว ตามลำดับ

META
CORPORATION
Meta Corporation Public Company Limited
บริษัท เมตา คอร์ปอเรชั่น จำกัด (มหาชน)

45

[Signature]

บริษัท เมตา คอร์ปอเรชั่น จำกัด (มหาชน) และบริษัทย่อย
หมายเหตุประกอบงบการเงิน (ต่อ)
สำหรับปีสิ้นสุดวันที่ 31 ธันวาคม 2563

9. ลูกหนี้การค้าและลูกหนี้อื่น

	พันบาท			
	งบการเงินรวม		งบการเงินเฉพาะกิจการ	
	2563	2562	2563	2562
กิจการที่เกี่ยวข้องกัน				
ลูกหนี้การค้าจากโครงการ โรงไฟฟ้าพลังงานแสงอาทิตย์ ที่เมืองมินบู ประเทศเมียนมาร์	1,287,542	1,925,579	-	-
ลูกหนี้อื่น				
เงินทดรองจ่าย	1	65	1	-
ค่าบริหารจัดการ	-	-	42,977	42,268
อื่นๆ	15	-	1,928	1,926
รวม	1,287,558	1,925,644	44,906	44,194
หัก : ค่าเผื่อผลขาดทุนด้านเครดิตที่คาดว่าจะเกิดขึ้น (2562 : ค่าเผื่อนี้สงสัยจะสูญ)	-	-	(1,855)	-
ลูกหนี้การค้าและลูกหนี้อื่น - กิจการที่เกี่ยวข้องกัน - สุทธิ	1,287,558	1,925,644	43,051	44,194
กิจการอื่น				
ลูกหนี้การค้าจากโครงการ โรงไฟฟ้าพลังงานแสงอาทิตย์ ที่เมืองบิลลิรัน ประเทศฟิลิปปินส์	481,545	483,419	-	-
ลูกหนี้การค้า	19,077	19,143	2,033	2,033
รวม	500,622	502,562	2,033	2,033
หัก : ค่าเผื่อผลขาดทุนด้านเครดิตที่คาดว่าจะเกิดขึ้น (2562 : ค่าเผื่อนี้สงสัยจะสูญ)	(2,033)	(2,033)	(2,033)	(2,033)
สุทธิ	498,589	500,529	-	-
ลูกหนี้อื่น				
เงินยืมล่วงหน้าค่าสินค้าโครงการ โรงไฟฟ้าที่เมืองบิลลิรัน ประเทศฟิลิปปินส์	9,011	9,046	-	-
ดอกเบี้ยค้างรับจากลูกหนี้การค้า EPGEN	64,910	37,830	-	-
ภาษีเงินได้ถูกหัก ณ ที่จ่าย	155	971	-	842
อื่นๆ	12,642	6,646	6,094	5,447
รวม	86,718	54,493	6,094	6,289
หัก : ค่าเผื่อผลขาดทุนด้านเครดิตที่คาดว่าจะเกิดขึ้น (2562 : ค่าเผื่อนี้สงสัยจะสูญ)	(65,847)	(988)	(937)	(988)
สุทธิ	20,871	53,505	5,157	5,301
รวมลูกหนี้การค้าและลูกหนี้อื่น - กิจการอื่น	519,460	554,034	5,157	5,301

META
CORPORATION
Meta Corporation Public Company Limited
บริษัท เมตา คอร์ปอเรชั่น จำกัด (มหาชน)

46



บริษัท เมตะ คอร์ปอเรชั่น จำกัด (มหาชน) และบริษัทย่อย

หมายเหตุประกอบงบการเงิน (ต่อ)

สำหรับปีสิ้นสุดวันที่ 31 ธันวาคม 2563

การเปลี่ยนแปลงของบัญชีค่าเผื่อผลขาดทุนด้านเครดิตที่คาดว่าจะเกิดขึ้นของลูกหนี้การค้าและลูกหนี้อื่น มีรายละเอียดดังนี้

	พันบาท			
	งบการเงินรวม		งบการเงินเฉพาะกิจการ	
	2563	2562	2563	2562
ค่าเผื่อผลขาดทุนด้านเครดิตที่คาดว่าจะเกิดขึ้น ณ วันที่ 1 มกราคม	3,021	2,182	3,021	2,182
สำรองผลขาดทุนด้านเครดิตที่คาดว่าจะเกิดขึ้น (กลับรายการ)	(51)	839	1,804	839
สำรองผลขาดทุนด้านเครดิตที่คาดว่าจะเกิดขึ้นของคอกเบี้ย				
ค้างรับจากลูกหนี้การค้า EPGEN	67,721	-	-	-
ผลต่างจากการแปลงค่าเงินที่เป็นเงินตราต่างประเทศ	(2,811)	-	-	-
ค่าเผื่อผลขาดทุนด้านเครดิตที่คาดว่าจะเกิดขึ้น ณ วันที่ 31 ธันวาคม	67,880	3,021	4,825	3,021

การดำเนินโครงการโรงไฟฟ้าพลังงานแสงอาทิตย์เมืองมินบู ประเทศสาธารณรัฐแห่งสหภาพเมียนมาร์ เฟสที่ 1

สัญญาภายใต้โครงการและสัญญาอื่นที่เกี่ยวข้อง

เมื่อวันที่ 3 สิงหาคม 2559 บริษัท วิทีอี อินเตอร์เนชันแนล คอนสตรัคชั่น จำกัด (“วิทีอี อินเตอร์”) บริษัท วินเทจ อีพีซี จำกัด (“วินเทจ อีพีซี”) และ GEP (Myanmar) Company Limited (“GEP”) ได้ลงนามในสัญญาซึ่งเกี่ยวข้องกับโครงการโรงไฟฟ้าพลังงานแสงอาทิตย์ที่เมืองมินบู ประเทศพม่า จำนวน 4 เฟส กำลังการผลิตทั้งหมด 220 MW ทั้งนี้การก่อสร้างจะเริ่มเฟสที่ 1 จำนวน 50 เมกะวัตต์ และต่อมาเมื่อวันที่ 21 ธันวาคม 2560 วิทีอี อินเตอร์ วินเทจ อีพีซี และผู้รับเหมาช่วงรายหนึ่งจากประเทศจีน ได้เจรจาและตกลงร่วมกันเพื่อเปลี่ยนแปลงเงื่อนไขการจ่ายชำระ ส่งผลให้สัญญาซึ่งเกี่ยวข้องกับโครงการดังกล่าวที่ได้จัดทำร่วมกับ GEP นั้นมีการเปลี่ยนแปลง โดยมีรายละเอียดดังนี้

1. สัญญาก่อสร้าง (Construction Service Contract)

รายการ	รายละเอียดที่สำคัญ
คู่สัญญา	วิทีอี อินเตอร์ (“ผู้รับจ้าง”) และ GEP (“ผู้ว่าจ้าง”)
วันที่มีผลบังคับใช้	วันที่ 21 ธันวาคม 2560
มูลค่าโครงการเฟสที่ 1	16.7 ล้านดอลลาร์สหรัฐอเมริกา
เงินรับล่วงหน้าค่าก่อสร้าง	คิดเป็นสัดส่วน 21.9% ของมูลค่าโครงการเฟสที่ 1 ตามสัญญาก่อสร้างฉบับแก้ไข หรือประมาณ 3.7 ล้านดอลลาร์สหรัฐอเมริกา
เงื่อนไขการรับชำระ	GEPM จะต้องจ่ายชำระภายใน 120 วันภายหลังจากวันที่ส่งมอบ โรงไฟฟ้า (Provisional Acceptance Date) ของแต่ละเฟส และภายหลังจากที่วิทีอี อินเตอร์ ได้ออกเอกสารแสดงมูลค่าทั้งหมดที่มีสิทธิ์เรียกเก็บ (“Final Statement”) ซึ่งได้เห็นชอบร่วมกันแล้ว ทั้งนี้หาก GEPM ไม่จ่ายชำระภายในกำหนด วิทีอี อินเตอร์ มีสิทธิ์คิดดอกเบี้ยจากการจ่ายชำระล่าช้าได้ตามเงื่อนไขที่กำหนด

META
CORPORATION
Meta Corporation Public Company Limited
บริษัท เมตะ คอร์ปอเรชั่น จำกัด (มหาชน)

47

บริษัท เมตา คอร์ปอเรชั่น จำกัด (มหาชน) และบริษัทย่อย
หมายเหตุประกอบงบการเงิน (ต่อ)
สำหรับปีสิ้นสุดวันที่ 31 ธันวาคม 2563

2. สัญญาการจัดซื้อและจัดหาอุปกรณ์ (Supply Contract)

รายการ	รายละเอียดที่สำคัญ
คู่สัญญา	วินเทจ อีพีซี (“ผู้จัดหา”) และ GEPM (“ผู้ว่าจ้าง”)
วันที่มีผลบังคับใช้	วันที่ 21 ธันวาคม 2560
มูลค่าโครงการเฟสที่ 1	56.4 ล้านดอลลาร์สหรัฐอเมริกา
การโอนสิทธิความเป็นเจ้าของ	โอนกรรมสิทธิ์ในอุปกรณ์โดยใช้เงื่อนไขการส่งมอบ DAT ณ สถานที่ก่อสร้าง
เงื่อนไขการรับชำระ	GEPM จะต้องจ่ายชำระภายใน 120 วันภายหลังจากวันที่ส่งมอบ โรงไฟฟ้า (Provisional Acceptance Date) ของแต่ละเฟส และภายหลังจากที่วินเทจ อีพีซี ได้ออกเอกสารแสดงมูลค่าทั้งหมดที่มีสิทธิ์เรียกเก็บ (“Final Statement”) ซึ่งได้เห็นชอบร่วมกันแล้ว ทั้งนี้หาก GEPM ไม่จ่ายชำระภายในกำหนด วินเทจ อีพีซี มีสิทธิ์คิดดอกเบี้ยจากการจ่ายชำระล่าช้าได้ตามเงื่อนไขที่กำหนด

3. สัญญารางหุ้นเป็นหลักประกัน (Pledge of Share Agreement)

รายการ	รายละเอียดที่สำคัญ
คู่สัญญา	วีทีอี อินเตอร์และวินเทจ อีพีซี (“บริษัทย่อย”) และผู้ถือหุ้นของบริษัท กรีนเอร์พาวเวอร์ (ไทยแลนด์) จำกัด (“GEP”)
วันที่มีผลบังคับใช้	วันที่ 21 ธันวาคม 2560
หลักประกัน	ร้อยละ 60 ของหุ้น GEP โดยนำมาให้แก่บริษัทย่อย และผู้รับเหมาช่วงจากประเทศจีนรายดังกล่าว และเพิ่มการจำนำหุ้นร้อยละ 40 ของหุ้น GEP ให้แก่บริษัทย่อยและผู้รับเหมาช่วงจากประเทศจีนเมื่อวันที่ 15 กรกฎาคม 2561 แล้ว
การปลดหลักประกัน	บริษัทย่อยจะปลดหลักประกันที่เป็นหุ้นดังกล่าวทั้งหมดเมื่อผู้รับเหมาช่วงจากประเทศจีนได้รับจดหมายยืนยันหรือหลักฐานอื่นจากผู้ให้กู้ของ GEPM ว่าผู้ให้กู้รายดังกล่าวได้อนุมัติให้เบิกเงินกู้สำหรับโครงการโรงไฟฟ้าดังกล่าวแล้ว

4. สัญญาการประสานงานหลัก (Master Coordination Agreement)

บริษัทย่อยได้ลงนามในสัญญาการประสานงานหลักกับ GEPM และ ผู้รับเหมาช่วงจากประเทศจีนรายหนึ่ง เพื่อประสานงานในการปฏิบัติตามสิทธิและภาระผูกพันที่เกี่ยวข้องภายใต้สัญญาก่อสร้าง และสัญญาการจัดซื้ออุปกรณ์ และต่อมาได้มีการแก้ไขเงื่อนไขของสัญญาดังกล่าวซึ่งเป็นผลจากการเปลี่ยนแปลงเงื่อนไขการจ่ายชำระ รายละเอียดที่สำคัญของของสัญญารวมทั้งการแก้ไขเงื่อนไขได้อธิบายในหัวข้อการดำเนินงาน โครงการ โรงไฟฟ้าพลังงานแสงอาทิตย์เฟสที่ 2 - 4

บริษัท เมตา คอร์ปอเรชั่น จำกัด (มหาชน) และบริษัทย่อย

หมายเหตุประกอบงบการเงิน (ต่อ)

สำหรับปีสิ้นสุดวันที่ 31 ธันวาคม 2563

5. สัญญาการจัดซื้อ และจัดหาอุปกรณ์ และรับเหมาก่อสร้าง (Turnkey Engineering, Procurement and Construction Contract)

เมื่อวันที่ 4 สิงหาคม 2559 วินเทจ อีพีซี และวีทีอี อินเตอร์ ได้ลงนามในสัญญาการจัดซื้อ และจัดหาอุปกรณ์ และรับเหมาก่อสร้าง (Turnkey Engineering, Procurement and Construction Contract) (“สัญญารับเหมาช่วง”) วีทีอี อินเตอร์ วินเทจ อีพีซี และผู้รับเหมาช่วงรายหนึ่งจากประเทศจีนได้เจรจาและตกลงร่วมกันเพื่อเปลี่ยนแปลงเงื่อนไขการจ่ายชำระ ส่งผลให้สัญญารับเหมาช่วงและสัญญาซึ่งเกี่ยวข้องกับโครงการดังกล่าวมีการเปลี่ยนแปลง โดยมีรายละเอียดดังนี้

รายการ	รายละเอียดที่สำคัญ
คู่สัญญา	วีทีอี อินเตอร์และวินเทจ อีพีซี (“ผู้ว่าจ้าง”/“บริษัทย่อย”) และผู้รับเหมาช่วงจากประเทศจีน
วันที่มีผลบังคับใช้	วันที่ 21 ธันวาคม 2560
ต้นทุนโครงการเฟสที่ 1	66.3 ล้านดอลลาร์สหรัฐอเมริกา
เงินจ่ายล่วงหน้าและเงื่อนไขการจ่ายชำระ	เงินจ่ายล่วงหน้า คิดเป็นสัดส่วนร้อยละ 30 ของมูลค่าต้นทุนโครงการเฟสที่ 1 หรือประมาณ 18.3 ล้านดอลลาร์สหรัฐอเมริกา <u>การจ่ายชำระในส่วนที่เหลือ</u> คิดเป็นสัดส่วนร้อยละ 70 ของมูลค่าต้นทุนทั้งหมด หรือประมาณ 48 ล้านดอลลาร์สหรัฐอเมริกา ทั้งนี้สำหรับเฟสที่ 1 สัญญากำหนดให้บริษัทย่อยจ่ายชำระมูลค่าทั้งหมดซึ่งบริษัทย่อยมีภาระผูกพันที่จะต้องจ่ายให้แก่ผู้รับเหมาช่วงจากประเทศจีนภายใน 120 วัน ภายหลังจากวันที่ส่งมอบโรงไฟฟ้า (Provisional Acceptance Date) และภายหลังจากที่ผู้รับเหมาช่วงจากประเทศจีน ได้ออกเอกสารแสดงมูลค่าทั้งหมดที่มีสิทธิเรียกเก็บ (Final Statement) ซึ่งได้เห็นชอบร่วมกันแล้ว ทั้งนี้หากบริษัทย่อยไม่จ่ายชำระภายในกำหนดผู้รับเหมาช่วงจากประเทศจีนมีสิทธิคิดดอกเบี้ยจากการจ่ายชำระล่าช้า และมีสิทธิบังคับใช้สิทธิที่มีภายใต้เอกสารหลักประกันได้ตามเงื่อนไขที่กำหนด
หลักประกันการจ่ายชำระหนี้ของบริษัทย่อย	ผู้รับเหมาช่วงจากประเทศจีนกำหนดให้บริษัท บริษัทย่อย GEPM และบริษัทอื่นที่เกี่ยวข้องกับ GEPM จัดทำสัญญาเพื่อจัดหาหลักประกันสำหรับการจ่ายชำระหนี้และการปฏิบัติตามข้อกำหนดตามสัญญารับเหมาช่วงฉบับแก้ไขดังนี้ 1. สัญญาค้ำประกันจาก META 2. สัญญาการนำหุ้นของ GEP และ GEPM 3. สัญญาการนำที่ดินของ GEPM 4. สัญญาการนำอุปกรณ์ของ GEPM

META
CORPORATION
Meta Corporation Public Company Limited
บริษัท เมตา คอร์ปอเรชั่น จำกัด (มหาชน)

49

บริษัท เมตา คอร์ปอเรชั่น จำกัด (มหาชน) และบริษัทย่อย

หมายเหตุประกอบงบการเงิน (ต่อ)

สำหรับปีสิ้นสุดวันที่ 31 ธันวาคม 2563

เมื่อวันที่ 27 กันยายน 2562 การก่อสร้างโรงไฟฟ้าพลังงานแสงอาทิตย์เฟสที่ 1 ขนาด 50 เมกะวัตต์แล้วเสร็จ และได้ดำเนินการจ่ายไฟแล้ว และเมื่อวันที่ 28 กุมภาพันธ์ 2563 บริษัทย่อยได้มีการส่งมอบโรงไฟฟ้าพลังงานแสงอาทิตย์เฟสที่ 1 ดังกล่าว (Provisional Acceptance Date) ให้กับ GEPM แล้ว ทั้งนี้ GEPM อยู่ระหว่างการดำเนินการจ่ายชำระค่าอุปกรณ์และค่าก่อสร้างให้กับบริษัทย่อย โดยมีรายละเอียดดังนี้

	ณ วันที่ 31 ธันวาคม 2563			
	ล้านเหรียญสหรัฐอเมริกา			เทียบเท่าล้านบาท
	วินเทจ อีพีซี	วีทีอี อินเตอร์	รวม	รวม
ลูกหนี้การค้า	55.7	8.6	64.3	1,930.2
รายได้ที่ยังไม่เรียกชำระ	-	7.7	7.7	229.7
รวม	55.7	16.3	72.0	2,159.9
หัก รับชำระในเดือนกันยายน 2563	(21.4)	-	(21.4)	(642.7)
	34.3	16.3	50.6	1,517.2
หัก เงินรับล่วงหน้าค่าก่อสร้าง	-	(3.7)	(3.7)	(109.7)
สุทธิ	34.3	12.6	46.9	1,407.5

ในการจ่ายชำระค่าอุปกรณ์และค่าก่อสร้างของเฟสที่ 1 (หลังหักเงินรับล่วงหน้าค่าก่อสร้าง) จำนวนรวม 68.1 ล้านเหรียญสหรัฐอเมริกา GEPM ได้ดำเนินการจัดหาแหล่งเงินทุนเพื่อจ่ายชำระในส่วนของหนี้ดังกล่าว โดยการทำสัญญาอนุมัติสินเชื่อ (Credit Facilities Agreement) กับสถาบันการเงินแห่งหนึ่งจำนวน 48 ล้านเหรียญสหรัฐอเมริกาดังแต่วันที่ 19 ตุลาคม 2559 และหนี้ส่วนที่เหลือชำระโดยการเพิ่มทุนจากกลุ่มผู้ลงทุนของ GEPM จำนวน 20.1 ล้านเหรียญสหรัฐอเมริกา

อย่างไรก็ดี ในการเบิกถอนเงิน (Bank Drawdown) ตามสัญญาอนุมัติสินเชื่อ (Credit Facilities Agreement) ดังกล่าว สถาบันการเงินดังกล่าวมีเงื่อนไขสำคัญ ดังนี้

1) การเพิ่มทุนของ GEPM ตามที่ระบุในสัญญาอนุมัติสินเชื่อดังกล่าวกำหนดให้ GEPM ต้องทำการเพิ่มทุนจำนวน 25.9 ล้านเหรียญสหรัฐอเมริกา หรือคิดเป็นสัดส่วน 35% ของมูลค่าโครงการเฟสที่ 1 อย่างไรก็ตามกลุ่มของผู้ถือหุ้นบริษัท กรีนอีธพาวเวอร์ (ไทยแลนด์) จำกัด ("GEP") ได้ทำการเพิ่มทุนไปยัง GEPM แล้วจำนวน 28.8 ล้านเหรียญสหรัฐอเมริกามาจนถึงวันที่ 31 ธันวาคม 2563

2) การได้รับการรับรองจากที่ปรึกษาทางเทคนิค (Lender Technical Advisor) ของสถาบันการเงิน ในส่วนของการทดสอบประสิทธิภาพการทำงาน (Performance Ratio Test หรือ PR Test) ให้เป็นไปตามข้อกำหนด แต่ทั้งนี้จากเหตุการณ์การแพร่ระบาดของโรคติดเชื้อไวรัสโคโรนา 2019 ในเดือนมีนาคม 2563 ที่ผ่านมา รัฐบาลประเทศเมียนมาร์ได้ประกาศปิดการเข้า-ออกประเทศตั้งแต่วันที่ 29 มีนาคม 2563 ส่งผลให้บริษัทย่อยและผู้รับเหมาช่วงจากประเทศจีนยังไม่สามารถเข้าไปที่โรงไฟฟ้าเพื่อดำเนินการแก้ไขและทดสอบ PR Test ได้ ซึ่งผู้รับเหมาช่วงจากประเทศจีนคาดการณ์ว่าภายหลังจากที่ประเทศเมียนมาร์เปิดประเทศแล้วจะสามารถเข้าไปดำเนินการแก้ไขในส่วนของการ PR Test ได้ภายใน 30 วัน

META
CORPORATION
Meta Corporation Public Company Limited
บริษัท เมตา คอร์ปอเรชั่น จำกัด (มหาชน)

50

บริษัท เมตา คอร์ปอเรชั่น จำกัด (มหาชน) และบริษัทย่อย

หมายเหตุประกอบงบการเงิน (ต่อ)

สำหรับปีสิ้นสุดวันที่ 31 ธันวาคม 2563

จากเหตุการณ์ดังกล่าวส่งผลให้ที่ประชุมคณะกรรมการบริษัทครั้งที่ 8/2563 เมื่อวันที่ 14 กรกฎาคม 2563 ที่ประชุมมีการพิจารณาเพิ่มเติมในเรื่องของการนับวันสิ้นสุดการรับชำระ (“Due Date”) ซึ่งที่ประชุมได้พิจารณาโดยอ้างอิงความเห็นจากที่ปรึกษากฎหมายซึ่งให้ความเห็นว่าภาระของโรคติดเชื้อไวรัสโคโรนา 2019 นั้นถือเป็นหนึ่งในเงื่อนไขของเหตุสุดวิสัย (“Force Majeure”) ตามที่กำหนดในสัญญาเช่าระหว่าง บริษัทฯ กับผู้รับเช่าช่วงจากประเทศจีนเพื่อขอขยายระยะเวลาการจ่ายชำระหนี้ออกไป ซึ่งผู้รับเช่าช่วงดังกล่าวได้พิจารณาและเห็นควรตามที่บริษัทฯ เสนอจึงตกลงขยายระยะเวลาการจ่ายชำระหนี้ออกไป และส่งผลโดยตรงให้ระยะเวลาการรับชำระหนี้ระหว่างบริษัทฯ กับ GEPM ได้รับการขยายระยะเวลาเช่นกัน โดยจากเดิมกำหนดช่วงการรับชำระ 120 วันหลังจากวันที่ 28 กุมภาพันธ์ 2563 ซึ่งจะครบกำหนดชำระภายในวันที่ 28 มิถุนายน 2563

ต่อมาภายหลังจากเหตุการณ์การแพร่ระบาดของโรคติดเชื้อไวรัสโคโรนา 2019 ทำให้กำหนดช่วงการรับชำระใหม่แบ่งเป็นสองช่วง โดยเริ่มนับตั้งแต่วันที่ 28 กุมภาพันธ์ 2563 ถึงวันที่ 29 มีนาคม 2563 เป็นการนับระยะเวลาการรับชำระหนี้ช่วงแรก และเริ่มนับอีกครั้งภายหลังวันที่ 1 มีนาคม 2564 (ตามที่รัฐบาลประเทศเมียนมาร์ประกาศปิดการเข้า-ออกประเทศในวันที่ 28 กุมภาพันธ์ 2564) หรือตามแต่ที่รัฐบาลประเทศเมียนมาร์จะประกาศเพิ่มเติมต่อไปเป็นการนับระยะเวลาการรับชำระหนี้ช่วงที่สอง หากผู้รับเช่าช่วงจากประเทศจีนสามารถเข้าไปที่โรงไฟฟ้าและดำเนินการแก้ไขและทดสอบ PR Test ได้หลังวันที่ 1 มีนาคม 2564 การครบกำหนดชำระจะนับต่อจนถึงวันที่ 30 พฤษภาคม 2564

นอกจากนี้บริษัทฯ ได้รับหลักประกันกับผู้ถือหุ้นของ GEP โดยได้จำหน่ายหุ้นทั้ง 100% รวมทั้งได้ส่งต่อหลักประกันดังกล่าวให้แก่ผู้รับเช่าช่วงจากประเทศจีน ตามสัญญาการวางหุ้นเป็นหลักประกัน (Pledge of Share Agreement) เป็นที่เรียบร้อย ทั้งนี้ GEP เองได้มีการทำสัญญาประกันภัยเพื่อให้มูลค่าที่คุ้มครองทรัพย์สินครอบคลุมกับต้นทุนค่าดำเนินการก่อสร้างทั้งหมดของโครงการ โดยการรับประกันภัยดังกล่าวมีวัตถุประสงค์หลักเพื่อบริหารความเสี่ยงต่างๆ ที่อาจจะส่งผลกระทบต่อค่าที่ผู้รับจ้างอาจไม่ได้รับค่าก่อสร้างไม่ว่าในกรณีใดๆ ทั้งนี้ประกันภัยที่ผู้จ้างได้จัดทำนั้นครอบคลุมและรวมถึง ความเสี่ยงที่อาจมาจากการเมืองภายในประเทศเมียนมาร์ต่างๆ ไม่ว่าจะเป็น การก่อจลาจล การรัฐประหาร ซึ่งการรับประกันภัยดังกล่าวผู้รับเช่าก่อสร้างหลัก (บริษัทฯ) และผู้รับเช่าช่วงจากประเทศจีน ได้มีการบริหารความเสี่ยงเพื่อครอบคลุมมูลหนี้ที่ผู้รับจ้างพึงได้รับทั้งจำนวนดังกล่าวแล้ว

ทั้งนี้ วิถีอี อินเตอร์ และ วินเทจ อีพีซี มียอดคงเหลือของเจ้าหนี้การค้าและต้นทุนโครงการโรงไฟฟ้าค้างจ่ายสำหรับเฟสที่ 1 กับผู้รับเช่าช่วงจากประเทศจีน โดยมีรายละเอียดดังนี้

	ณ วันที่ 31 ธันวาคม 2563			
	ด้านเหรียญสหรัฐอเมริกา			เทียบเท่าล้านบาท
	วินเทจ อีพีซี	วีทีอี อินเตอร์	รวม	รวม
เจ้าหนี้การค้า	51.0	8.4	59.4	1,784.3
ต้นทุน โครงการโรงไฟฟ้าพลังงาน				
แสดงอาทิตย์ค้างจ่าย	-	5.9	5.9	177.3
รวม	51.0	14.3	65.3	1,961.6
หัก เงินจ่ายล่วงหน้าค่าก่อสร้าง	(12.0)	(6.3)	(18.3)	(550.0)
สุทธิ	39.0	8.0	47.0	1,411.6

META
CORPORATION
Meta Corporation Public Company Limited
บริษัท เมตา คอร์ปอเรชั่น จำกัด (มหาชน)

51

บริษัท เมตา คอร์ปอเรชั่น จำกัด (มหาชน) และบริษัทย่อย

หมายเหตุประกอบงบการเงิน (ต่อ)

สำหรับปีสิ้นสุดวันที่ 31 ธันวาคม 2563

การดำเนินโครงการโรงไฟฟ้าพลังงานแสงอาทิตย์เมืองมินบู ประเทศสาธารณรัฐแห่งสหภาพเมียนมาร์ เฟสที่ 2 - 4

ที่ประชุมวิสามัญผู้ถือหุ้นครั้งที่ 1/2563 เมื่อวันที่ 26 พฤศจิกายน 2563 ที่ประชุมมีมติอนุมัติการปรับเปลี่ยนเงื่อนไขและการแก้ไขสัญญาต่างๆ ที่เกี่ยวกับการให้บริการรับเหมาก่อสร้างโครงการโรงไฟฟ้าพลังงานแสงอาทิตย์เมืองมินบู ประเทศสาธารณรัฐแห่งสหภาพเมียนมาร์ เฟสที่ 2 - 4 เนื่องจากวินเทจ อีพีซี และวีทีอี อินเตอร์ ได้เข้าทำสัญญา Amended and Restated Turnkey EPC Subcontract กับผู้รับเหมาช่วงจากประเทศจีนรายเดิม เมื่อวันที่ 30 กรกฎาคม 2563 เพื่อลดค่าใช้จ่ายผู้รับเหมาช่วง (กรุณาดูหัวข้อสัญญาต้นทุนโครงการ) ทั้งนี้ตามที่ระบุในสัญญา Master Coordination Agreement กำหนดให้วินเทจ อีพีซี และวีทีอี อินเตอร์ จะต้องได้รับความยินยอมจาก GEPM ในการแก้ไขสัญญาและสัญญาที่เกี่ยวข้องทุกฉบับสำหรับเฟสที่ 2 - 4 จะต้องได้รับการแก้ไขให้สอดคล้องด้วยเช่นเดียวกัน ซึ่งเมื่อวันที่ 30 กรกฎาคม 2563 GEPM ได้ให้ความยินยอมตามที่กล่าวข้างต้นแล้ว ทั้งนี้รายละเอียดของสัญญาต่างๆที่มีการแก้ไขที่เป็นสาระสำคัญมีดังนี้

1. สัญญาก่อสร้าง (Construction Service Contract) ระหว่าง GEPM (เจ้าของโครงการ) และ วีทีอี อินเตอร์ (ผู้รับจ้าง)

รายการ/เงื่อนไขที่มีการแก้ไข	ฉบับเดิม	ฉบับใหม่
วันที่มีผลบังคับใช้	วันที่ 21 ธันวาคม 2560	วันที่ 23 ธันวาคม 2563
มูลค่าโครงการ	เฟสที่ 2 : 10.3 ล้านดอลลาร์สหรัฐอเมริกา เฟสที่ 3 : 10.3 ล้านดอลลาร์สหรัฐอเมริกา เฟสที่ 4 : 14.4 ล้านดอลลาร์สหรัฐอเมริกา	เฟสที่ 2 : 8.9 ล้านดอลลาร์สหรัฐอเมริกา เฟสที่ 3 : 8.9 ล้านดอลลาร์สหรัฐอเมริกา เฟสที่ 4 : 12.5 ล้านดอลลาร์สหรัฐอเมริกา
เงินรับล่วงหน้าค่าก่อสร้าง	เฟสที่ 2 : 3.2 ล้านดอลลาร์สหรัฐอเมริกา หรือคิดเป็นร้อยละ 31.1 ของมูลค่าโครงการ เฟสที่ 3 : 3.0 ล้านดอลลาร์สหรัฐอเมริกาหรือคิดเป็นร้อยละ 29.5 ของมูลค่าโครงการ เฟสที่ 4 : 4.2 ล้านดอลลาร์สหรัฐอเมริกาหรือคิดเป็นร้อยละ 29.5 ของมูลค่าโครงการ	เฟสที่ 2 : 2.6 ล้านดอลลาร์สหรัฐอเมริกา หรือคิดเป็นร้อยละ 29.14 ของมูลค่าโครงการ เฟสที่ 3 : 2.6 ล้านดอลลาร์สหรัฐอเมริกาหรือคิดเป็นร้อยละ 29.14 ของมูลค่าโครงการ เฟสที่ 4 : 3.5 ล้านดอลลาร์สหรัฐอเมริกาหรือคิดเป็นร้อยละ 28.11 ของมูลค่าโครงการ รวมจำนวน 8.7 ล้านดอลลาร์สหรัฐอเมริกา ชำระภายใน 10 วันนับจากวันที่สัญญาฉบับแก้ไขเพิ่มเติมครั้งที่ 2 มีผลบังคับใช้
เงื่อนไขการรับชำระ	GEPM จะต้องจ่ายชำระค่าก่อสร้างส่วนที่เหลือภายใน 120 วันภายหลังจากวันที่ส่งมอบโรงไฟฟ้า (Provisional Acceptance Date) ของแต่ละเฟส และภายหลังจากที่วีทีอี อินเตอร์ ได้ออกเอกสารแสดงมูลค่าทั้งหมดที่มีสิทธิ์เรียกเก็บ ("Final Statement") ซึ่งได้เห็นชอบร่วมกันแล้ว ทั้งนี้หาก GEPM ไม่จ่ายชำระภายในกำหนด วีทีอี อินเตอร์ มีสิทธิ์คัดคอกเบี้ยจากการจ่ายชำระล่าช้าได้ตามเงื่อนไขที่กำหนด	ค่าก่อสร้างส่วนที่เหลือประมาณร้อยละ 71 ของมูลค่าโครงการในแต่ละเฟส ชำระตามงวดงานที่ทำสำเร็จ (Milestone Payment)
หลักประกันระหว่างก่อสร้าง	ไม่มีเงื่อนไข	วีทีอี อินเตอร์ มีหน้าที่ในการวางหนังสือค้ำประกันการทำงาน (Performance Bond) ร้อยละ 10 ของมูลค่าสัญญาในแต่ละเฟส

META
CORPORATION
Meta Corporation Public Company Limited
บริษัท เมตา คอร์ปอเรชั่น จำกัด (มหาชน)

52

บริษัท เมตา คอร์ปอเรชั่น จำกัด (มหาชน) และบริษัทย่อย
หมายเหตุประกอบงบการเงิน (ต่อ)
สำหรับปีสิ้นสุดวันที่ 31 ธันวาคม 2563

รายการ/เงื่อนไขที่มีการแก้ไข	ฉบับเดิม	ฉบับใหม่
หลักประกันหลังก่อสร้างแล้วเสร็จ	ไม่มีเงื่อนไขนี้	ผู้รับเหมาช่วงจากประเทศจีนมีหน้าที่วางหลักประกันผลงาน (Warranty Bond) ให้แก่ GEPM

2. สัญญาการจัดซื้อ และจัดหาอุปกรณ์ (Supply Contract) ระหว่าง GEPM (เจ้าของโครงการ) และ วินเทจ อีทีซี (ผู้จัดหา)

รายการ/เงื่อนไขที่มีการแก้ไข	ฉบับเดิม	ฉบับใหม่
วันที่มีผลบังคับใช้	วันที่ 21 ธันวาคม 2560	วันที่ 23 ธันวาคม 2563
มูลค่าโครงการ	เฟสที่ 2 : 53.7 ล้านดอลลาร์สหรัฐอเมริกา เฟสที่ 3 : 50.4 ล้านดอลลาร์สหรัฐอเมริกา เฟสที่ 4 : 70.6 ล้านดอลลาร์สหรัฐอเมริกา	เฟสที่ 2 : 37.0 ล้านดอลลาร์สหรัฐอเมริกา เฟสที่ 3 : 37.0 ล้านดอลลาร์สหรัฐอเมริกา เฟสที่ 4 : 51.8 ล้านดอลลาร์สหรัฐอเมริกา
การโอนสิทธิความเป็นเจ้าของ	โอนกรรมสิทธิ์ในอุปกรณ์โดยใช้เงื่อนไขการส่งมอบ DAT ณ สถานที่ก่อสร้าง	ไม่มีการเปลี่ยนแปลงเงื่อนไข
เงินรับล่วงหน้าค่าสินค้า	ไม่มีเงื่อนไขนี้	

เงินรับล่วงหน้าค่าสินค้าส่วนที่ 1 เป็นจำนวนเท่ากับร้อยละ 14.94 ของมูลค่าการว่าจ้างของโครงการ

เฟสที่ 2 : 5.5 ล้านดอลลาร์สหรัฐอเมริกา
เฟสที่ 3 : 5.5 ล้านดอลลาร์สหรัฐอเมริกา
เฟสที่ 4 : 7.7 ล้านดอลลาร์สหรัฐอเมริกา
รวมจำนวน 18.8 ล้านดอลลาร์สหรัฐอเมริกา GEPM จ่ายชำระภายใน 10 วันนับจากวันที่สัญญาฉบับแก้ไขเพิ่มเติมครั้งที่ 2 มีผลบังคับใช้

เงินรับล่วงหน้าค่าสินค้าส่วนที่ 2 เป็นจำนวนเท่ากับ

เฟสที่ 2 : 5.2 ล้านดอลลาร์สหรัฐอเมริกาคิดเป็นร้อยละ 14.19 ของมูลค่าโครงการ
เฟสที่ 3 : 5.2 ล้านดอลลาร์สหรัฐอเมริกาคิดเป็นร้อยละ 14.19 ของมูลค่าโครงการ
เฟสที่ 4 : 6.8 ล้านดอลลาร์สหรัฐอเมริกาคิดเป็นร้อยละ 13.16 ของมูลค่าโครงการ

รวมจำนวน 17.3 ล้านดอลลาร์สหรัฐอเมริกา ชำระภายใน

ก. วันที่ GEPM สามารถเบิกเงินกู้ครั้งแรกจากผู้ให้กู้เพื่อใช้สนับสนุนการดำเนินการโครงการหรือได้รับเงินทุนจากการระดมทุนโดยทางอื่น

META
CORPORATION
Meta Corporation Public Company Limited
บริษัท เมตา คอร์ปอเรชั่น จำกัด (มหาชน)
53

บริษัท เมตา คอร์ปอเรชั่น จำกัด (มหาชน) และบริษัทย่อย
หมายเหตุประกอบงบการเงิน (ต่อ)
สำหรับปีสิ้นสุดวันที่ 31 ธันวาคม 2563

รายการ/เงื่อนไขที่มีการแก้ไข		ฉบับเดิม	ฉบับใหม่
			ข. วันที่ออกหนังสือรับรองเมื่องานแล้วเสร็จ (Milestone Payment Certificate) ของงานงวด Milestone ครั้งที่ M0 ถึง M4 หรือ
			ค. วันที่ 31 มีนาคม 2564 แล้วแต่วันใดจะถึงก่อน
เงื่อนไขการรับชำระ	GEPM จะต้องจ่ายชำระภายใน 120 วันหลังจากวันที่ส่งมอบ โรงไฟฟ้า (Provisional Acceptance Date) ของแต่ละเฟส และภายหลังจากที่วินเทจ อีพีซี ได้ออกเอกสารแสดงมูลค่าทั้งหมดที่มีสิทธิ์เรียกเก็บ ("Final Statement") ซึ่งได้เห็นชอบร่วมกันแล้ว ทั้งนี้ หาก GEPM ไม่จ่ายชำระภายในกำหนด วินเทจ อีพีซี มีสิทธิ์คิดดอกเบี้ยจากการจ่ายชำระล่าช้าได้ตามเงื่อนไขที่กำหนด		ค่าอุปกรณ์ส่วนที่เหลือประมาณร้อยละ 71 ของมูลค่าโครงการในแต่ละเฟส ชำระตามงวดงานที่สำเร็จ (Milestone Payment)
หลักประกันระหว่างก่อสร้าง	ไม่มีเงื่อนไข		วินเทจ อีพีซี มีหน้าที่ในการวางหนังสือค้ำประกันการทำงาน (Performance Bond) ร้อยละ 10 ของมูลค่าสัญญาในแต่ละเฟส โดยวางก่อนวันที่ GEPM เบิกเงินผู้ครั้งแรก
หลักประกันหลังก่อสร้างแล้วเสร็จ	หนังสือค้ำประกันจากธนาคาร มูลค่าเท่ากับร้อยละ 10 ของมูลค่าสัญญาของแต่ละเฟส ในระหว่างระยะเวลาประกันความเสียหาย โดยวาง ณ วันที่มีการยอมรับงาน (Provisional Acceptance Date)		ไม่มีการเปลี่ยนแปลงเงื่อนไข

ณ วันที่ 31 ธันวาคม 2563 และ 2562 วินเทจ อีพีซี และวิทีอี อินเตอร์ได้รับเงินล่วงหน้าค่าอุปกรณ์และค่าก่อสร้างเฟสที่ 1-4 จาก GEPM ดังนี้

เฟสที่	ล้านเหรียญสหรัฐอเมริกา				เทียบเท่าล้านบาท			
	วินเทจ อีพีซี		วิทีอี อินเตอร์		รวม		รวม	
	2563	2562	2563	2562	2563	2562	2563	2562
1	-	-	3.7	3.7	3.7	3.7	109.7	110.1
2	9.8	-	2.5	-	12.3	-	367.7	-
3	5.5	-	2.5	-	8.0	-	240.4	-
4	7.7	-	3.3	-	11.0	-	332.8	-
รวม	23.0	-	12.0	3.7	35.0	3.7	1,050.6	110.1

META CORPORATION
Meta Corporation Public Company Limited
บริษัท เมตา คอร์ปอเรชั่น จำกัด (มหาชน)

54

บริษัท เมตา คอร์ปอเรชั่น จำกัด (มหาชน) และบริษัทย่อย
หมายเหตุประกอบงบการเงิน (ต่อ)
สำหรับปีสิ้นสุดวันที่ 31 ธันวาคม 2563

3. สัญญาการประสานงานหลัก (Master Coordination Agreement)

บริษัทย่อยได้ลงนามในสัญญาการประสานงานหลักกับ GEPM และ ผู้รับเหมาช่วงจากประเทศจีนรายหนึ่ง เพื่อประสานงานในการปฏิบัติตามสิทธิและภาระผูกพันที่เกี่ยวข้องภายใต้สัญญาก่อสร้าง และสัญญาการจัดซื้ออุปกรณ์ ต่อมาเมื่อวันที่ 21 ธันวาคม 2560 ได้มีการแก้ไขเงื่อนไขของสัญญาดังกล่าวซึ่งเป็นผลจากการเปลี่ยนแปลงเงื่อนไขการจ่ายชำระ นอกจากนี้ตามมติที่ประชุมวิสามัญผู้ถือหุ้น ได้มีมติอนุมัติการปรับเปลี่ยนเงื่อนไขและการแก้ไขสัญญาต่างๆ ที่เกี่ยวกับการให้บริการรับเหมาก่อสร้างโครงการโรงไฟฟ้าพลังงานแสงอาทิตย์เมืองมินบู ประเทศสาธารณรัฐแห่งสหภาพเมียนมาร์ เฟสที่ 2 - 4 ทั้งนี้รายละเอียดที่สำคัญของสัญญาการประสานงานหลักที่มีการแก้ไขมีดังนี้

รายการ/เงื่อนไขที่มีการแก้ไข	ฉบับเดิม	ฉบับใหม่
วันที่มีผลบังคับใช้	วันที่ 21 ธันวาคม 2560	วันที่ 23 ธันวาคม 2563
การสิ้นสุดของสัญญา	เมื่อคู่สัญญายกข้อกล่าวหาอีกฝ่ายหนึ่งทราบเป็นลายลักษณ์อักษรภายใต้เงื่อนไขสัญญา	ไม่มีการเปลี่ยนแปลงเงื่อนไข
สิทธิการเรียกร้อง GEPM	<p>GEPM ต้องใช้สิทธิเรียกร้องโดยตรงต่อผู้รับเหมาช่วงจากประเทศจีน โดยผู้รับเหมาช่วงดังกล่าวจะรับประกันทั้งในส่วนของ</p> <ol style="list-style-type: none"> 1) งานจัดซื้อ จัดจ้างและการจัดหาอุปกรณ์ 2) งานออกแบบวิศวกรรมก่อสร้าง ติดตั้ง และทดสอบระบบโครงการดังกล่าว 	<ul style="list-style-type: none"> • GEPM ต้องใช้สิทธิเรียกร้องโดยตรงต่อผู้รับเหมาช่วงจากประเทศจีน โดยผู้รับเหมาช่วงดังกล่าวจะรับประกันทั้งในส่วนของ 1) งานจัดซื้อ จัดจ้างและการจัดหาอุปกรณ์ 2) งานออกแบบวิศวกรรมก่อสร้าง ติดตั้ง และทดสอบระบบโครงการดังกล่าว <ul style="list-style-type: none"> • คู่สัญญาได้รับทราบว่าการก่อสร้างและโรงไฟฟ้า นั้นเป็นของ GEPM และตกลงว่า - หากผู้รับเหมาช่วงจากประเทศจีนไม่สามารถปฏิบัติหน้าที่ภายใต้สัญญา Amended and Restated Turnkey EPC Subcontract หรือหากมีข้อเรียกร้องใดๆ (รวมถึงข้อเรียกร้องซึ่งเกี่ยวกับข้อบกพร่อง ค่าเสียหายที่กำหนดไว้ล่วงหน้า หรือการรับประกันประสิทธิภาพ) ที่เกิดขึ้นจากสัญญา รับเหมาช่วงดังกล่าว GEPM สามารถใช้สิทธิใดๆ ของวินเทจ อีพีซี และ วีทีอี อินเตอร์ภายใต้สัญญา รับเหมาช่วงได้ โดยที่ (ก) ผู้รับเหมาช่วงจากประเทศจีนจะต้องไม่มีความรับผิดชอบเพิ่มเติมจากความรับผิดชอบที่อยู่ในสัญญา รับเหมาช่วง และ (ข) จะต้องไม่มีการชดเชยซ้ำซ้อนให้แก่ผู้รับเหมาช่วงจากประเทศจีนโดยวีทีอี อินเตอร์ วินเทจ อีพีซี และ GEPM - ในกรณีที่ GEPM ได้รับการชดเชยจากผู้รับเหมาช่วงจากประเทศจีน GEPM จะแบ่งส่วนที่ได้เช่น

META
CORPORATION
Meta Corporation Public Company Limited
บริษัท เมตา คอร์ปอเรชั่น จำกัด (มหาชน)

55

บริษัท เมตา คอร์ปอเรชั่น จำกัด (มหาชน) และบริษัทย่อย
หมายเหตุประกอบงบการเงิน (ต่อ)
สำหรับปีสิ้นสุดวันที่ 31 ธันวาคม 2563

รายการ/เงื่อนไขที่มีการแก้ไข	ฉบับเดิม	ฉบับใหม่
		ผลประโยชน์ให้แก่บริษัทย่อย บริษัทย่อยจะตกลงกันในเรื่องสัดส่วนของผลประโยชน์ดังกล่าว
การให้ความช่วยเหลือในการโอนมูลค่าที่ต้องจ่ายชำระ (Payment Arrangement)	สำหรับจำนวนเงินที่ GEPM จะต้องจ่ายชำระแก่บริษัทย่อย และบริษัทย่อยมีภาระที่จะต้องโอนต่อให้ผู้รับเหมาช่วงจากประเทศจีนนั้น กำหนดให้ GEPM เป็นผู้โอนเงินดังกล่าวโดยตรงไปยังผู้รับเหมาช่วงจากประเทศจีน ทั้งนี้เมื่อได้โอนเงินดังกล่าวแล้วจะถือว่าภาระหน้าที่ของ GEPM ในการจ่ายชำระแก่บริษัทย่อยนั้นเสร็จสิ้นแล้ว	บริษัทย่อยต้องโอนหน้าที่ในการชำระมูลค่าการว่าจ้างสำหรับเฟสที่ 2 - 4 ให้แก่ GEPM และ GEPM ตกลงรับโอนหน้าที่ดังกล่าวจากบริษัทย่อย

4. สัญญาดำเนินโครงการ

เมื่อวันที่ 4 สิงหาคม 2559 วินเทจ อีพีซี และวีทีอี อินเตอร์ ได้ลงนามในสัญญาการจัดซื้อ และจัดหาอุปกรณ์ และรับเหมาก่อสร้าง (Turnkey Engineering, Procurement and Construction Contract) (“สัญญารับเหมาช่วง”) กับผู้รับเหมาช่วงจากประเทศจีนรายหนึ่ง ต่อมาเมื่อวันที่ 21 ธันวาคม 2560 วีทีอี อินเตอร์ วินเทจ อีพีซี และผู้รับเหมาช่วงรายดังกล่าวได้เจรจาและตกลงร่วมกันเพื่อเปลี่ยนแปลงเงื่อนไขการจ่ายชำระ และเมื่อวันที่ 30 กรกฎาคม 2563 บริษัทย่อยและผู้รับเหมาช่วงจากประเทศจีนดังกล่าว ได้ลงนามในสัญญารับเหมาช่วงฉบับแก้ไขสำหรับเฟสที่ 2 ถึง เฟสที่ 4 โดยมีการเปลี่ยนแปลงเงื่อนไขที่สำคัญดังนี้

รายการ/เงื่อนไขที่มีการแก้ไข	รายการ/เงื่อนไขเดิม	รายการ/เงื่อนไขใหม่
วันที่มีผลบังคับใช้	วันที่ 21 ธันวาคม 2560	เฟสที่ 2 ถึง เฟสที่ 4 มีผลบังคับใช้ในวันที่ 30 กรกฎาคม 2563
มูลค่าต้นทุนโครงการ	เฟส 2 : 58.1 ล้านดอลลาร์สหรัฐอเมริกา เฟส 3 : 55.1 ล้านดอลลาร์สหรัฐอเมริกา เฟส 4 : 77.1 ล้านดอลลาร์สหรัฐอเมริกา	เฟส 2 : 42.9 ล้านดอลลาร์สหรัฐอเมริกา เฟส 3 : 42.9 ล้านดอลลาร์สหรัฐอเมริกา เฟส 4 : 60.1 ล้านดอลลาร์สหรัฐอเมริกา
เงินจ่ายล่วงหน้าและเงื่อนไขการจ่ายชำระ	เงินจ่ายล่วงหน้า ร้อยละ 10 ของมูลค่าโครงการของแต่ละเฟส	เงินจ่ายล่วงหน้า เฟสที่ 2: 12.5 ล้านดอลลาร์สหรัฐอเมริกาหรือร้อยละ 29.14 ของมูลค่าต้นทุนโครงการ เฟสที่ 3: 12.5 ล้านดอลลาร์สหรัฐอเมริกาหรือร้อยละ 29.14 ของมูลค่าต้นทุนโครงการ เฟสที่ 4: 16.9 ล้านดอลลาร์สหรัฐอเมริกาหรือร้อยละ 28.11 ของมูลค่าต้นทุนโครงการ
	การจ่ายชำระในส่วนที่เหลือ จ่ายชำระตามขั้นความสำเร็จของงาน (Milestone Payment)	การจ่ายชำระในส่วนที่เหลือ จ่ายชำระเป็นงวดตามขั้นความสำเร็จของงาน (Milestone Payment) ทั้งนี้ในการจ่ายชำระแต่ละงวดจะต้องได้รับการตรวจสอบผลงานจากวิศวกรของผู้ให้กู้ (Lender's Engineer) และจะต้องได้รับ

META CORPORATION
Meta Corporation Public Company Limited
บริษัท เมตา คอร์ปอเรชั่น จำกัด (มหาชน)
56

บริษัท เมตะ คอร์ปอเรชั่น จำกัด (มหาชน) และบริษัทย่อย
หมายเหตุประกอบงบการเงิน (ต่อ)
สำหรับปีสิ้นสุดวันที่ 31 ธันวาคม 2563

รายการ/เงื่อนไขที่มีการแก้ไข	รายการ/เงื่อนไขเดิม	รายการ/เงื่อนไขใหม่
		การตรวจสอบผลงานโดยที่ปรึกษาทางเทคนิคของ ผู้ให้กู้ (Lender Technical Advisor : LTA) จนเป็น ที่น่าพอใจด้วย
หลักประกันการจ่ายชำระหนี้ ของบริษัทย่อย	ผู้รับเหมาช่วงจากประเทศจีนกำหนดให้บริษัท บริษัทย่อย GEPM และบริษัทอื่นที่เกี่ยวข้องกับ GEPM จัดทำสัญญาเพื่อจัดหาหลักประกันสำหรับ การจ่ายชำระหนี้และการปฏิบัติตามข้อกำหนดตาม สัญญาผู้รับเหมาช่วงฉบับแก้ไขดังนี้ 1. สัญญาค้ำประกันจาก META 2. สัญญาการจำนำหุ้นของ GEP และ GEPM 3. สัญญาจำนำที่ดินของ GEPM 4. สัญญาการจำนำอุปกรณ์ของ GEPM	ไม่มีหลักประกันในการจ่ายชำระหนี้ เนื่องจาก สัญญาฉบับแก้ไขกำหนดการจ่ายชำระเป็นงวด (Milestone Payment)
หลักประกันระหว่างก่อสร้าง	หนังสือค้ำประกันจากธนาคาร มูลค่าเท่ากับร้อยละ 10 ของมูลค่าสัญญาในแต่ละเฟส โดยวางภายใน 7 วันจากวันที่มีการออก Letter of Credit ให้แก่ ผู้รับเหมาสำหรับ Milestone Payment แรก	หนังสือค้ำประกันจากธนาคาร มูลค่าเท่ากับร้อยละ 10 ของมูลค่าสัญญาในแต่ละเฟส โดยวางก่อนเริ่ม งาน Milestone ที่ 5

ณ วันที่ 31 ธันวาคม 2563 และ 2562 วิทีอี อินเตอร์ และวินเทจ อีพีซี มีการจ่ายเงินจ่ายล่วงหน้าตามสัญญาผู้รับเหมาช่วงให้กับ
ผู้รับเหมาช่วงจากประเทศจีนดังนี้

เฟสที่	ล้านเหรียญสหรัฐอเมริกา						เทียบเท่าล้านบาท	
	วินเทจ อีพีซี		วิทีอี อินเตอร์		รวม		รวม	
	2563	2562	2563	2562	2563	2562	2563	2562
1	12.0	12.0	6.3	6.3	18.3	18.3	550.0	552.2
2	10.0	-	2.4	-	12.4	-	371.9	-
3	10.0	-	2.4	-	12.4	-	371.9	-
4	8.6	-	3.1	-	11.7	-	352.8	-
รวม	40.6	12.0	14.2	6.3	54.8	18.3	1,646.6	552.2

ทั้งนี้ GEPM วิทีอี อินเตอร์ และผู้รับเหมาช่วงจากประเทศจีน ได้ตกลงเริ่มงานสำหรับเฟส 2 ในวันที่ 14 สิงหาคม 2563 และเฟส
3 ในวันที่ 14 ตุลาคม 2563

META
CORPORATION
Meta Corporation Public Company Limited
บริษัท เมตะ คอร์ปอเรชั่น จำกัด (มหาชน)

57

บริษัท เมตา คอร์ปอเรชั่น จำกัด (มหาชน) และบริษัทย่อย

หมายเหตุประกอบงบการเงิน (ต่อ)

สำหรับปีสิ้นสุดวันที่ 31 ธันวาคม 2563

โครงการโรงไฟฟ้าพลังงานแสงอาทิตย์ ที่เมืองบิลลิรัน ประเทศฟิลิปปินส์

ในเดือนสิงหาคม 2559 บริษัท วินเทจ อีพีซี จำกัด (“บริษัทย่อย”) ได้ลงนามในสัญญาซึ่งเกี่ยวข้องกับโครงการโรงไฟฟ้าพลังงานแสงอาทิตย์กำลังการผลิต 25.6 เมกะวัตต์ ที่เมืองบิลลิรัน ประเทศฟิลิปปินส์ เพื่อทำการจัดหาและส่งมอบซึ่งอุปกรณ์และบริการสำหรับโครงการดังกล่าว โดยได้เริ่มดำเนินการในเดือนกันยายน 2559 ทั้งนี้ในช่วงปลายปี 2560 ได้เกิดพายุฝนและน้ำท่วมในพื้นที่ที่จะก่อสร้าง ทำให้ผู้ซื้อต้องดำเนินการปรับเปลี่ยนแบบการก่อสร้าง ซึ่งได้ดำเนินการแก้ไขแบบมาตั้งแต่ต้นปี 2561 ปัจจุบันโครงร่างแบบก่อสร้างใหม่ สำหรับเฟสที่ 1 ได้ข้อสรุปและตรวจสอบความถูกต้องให้เป็นไปตามมาตรฐานทางวิศวกรรมแล้ว นอกเหนือจากนี้ EPGEN อยู่ระหว่างการพิจารณาปรับแผนระยะเวลาก่อสร้างของโครงการให้แน่ชัด โดยคาดว่าจะสามารถเริ่มก่อสร้างได้ในปี 2562 จากสาเหตุดังกล่าวจึงทำให้ บริษัทย่อยและผู้สัญญาได้เจรจาและตกลงร่วมกันเพื่อเปลี่ยนแปลงเงื่อนไขของสัญญาต่างๆ โดยมีรายละเอียดดังนี้

META
CORPORATION
Meta Corporation Public Company Limited
บริษัท เมตา คอร์ปอเรชั่น จำกัด (มหาชน)

58



บริษัท เมตะ คอร์ปอเรชั่น จำกัด (มหาชน) และบริษัทย่อย

หมายเหตุประกอบงบการเงิน (ต่อ)

สำหรับปีสิ้นสุดวันที่ 31 ธันวาคม 2563

สัญญาการจัดหาอุปกรณ์ (Supply Contract)

เมื่อวันที่ 8 สิงหาคม 2559 บริษัทฯ ได้ลงนามในสัญญาการจัดหาอุปกรณ์สำหรับโครงการ โรงไฟฟ้าพลังงานแสงอาทิตย์ E&P Green Energy, Inc. ("EPGEN") ต่อมาในปี 2560 และ 2561 ได้มีการแก้ไขเงื่อนไขของสัญญาดังกล่าว โดยสรุปรายละเอียดที่สำคัญได้ดังนี้

รายการ/เงื่อนไขที่มีการแก้ไข	Supply Contract	Amended and Restated Supply Contract	Amendment Agreement to the Amended and Restated Supply Contract	2nd Amendment Agreement to the Amended and Restated Supply Contract
วันที่มีผลบังคับใช้	วันที่ 8 สิงหาคม 2559	วันที่ 10 กรกฎาคม 2560	วันที่ 14 สิงหาคม 2560	วันที่ 18 ตุลาคม 2561
มูลค่าโครงการ	32.2 ล้านดอลลาร์สหรัฐ	มูลค่ารวมทั้งสิ้น 28.9 ล้านดอลลาร์สหรัฐอเมริกา โดยแบ่งเป็น 2 เฟส ดังนี้ เฟสที่ 1 : 25.5 ล้านดอลลาร์สหรัฐอเมริกา เฟสที่ 2 : 3.4 ล้านดอลลาร์สหรัฐอเมริกา	ไม่มีการเปลี่ยนแปลง	ไม่มีการเปลี่ยนแปลง
เงื่อนไขการรับชำระ/กำหนดการรับชำระ	ขอและให้บริการเป็นเงินเชื่อ โดยกำหนดชำระหนี้จำนวนภายในวันที่ 15 มิถุนายน 2560	เปลี่ยนแปลงกำหนดการรับชำระเป็น 2 เฟส ดังนี้ : เฟสที่ 1 : จำนวน 25.5 ล้านดอลลาร์สหรัฐอเมริกา กำหนดชำระหนี้จำนวนภายในวันที่ 28 สิงหาคม 2561 เฟสที่ 2 : จำนวน 3.4 ล้านดอลลาร์สหรัฐอเมริกา กำหนดชำระหนี้จำนวนภายในวันที่ 29 มิถุนายน 2562	ไม่มีการเปลี่ยนแปลง	เปลี่ยนแปลงกำหนดการรับชำระทั้ง 2 เฟสเป็น ณ วันที่ 31 ธันวาคม 2562 หรือวันที่เริ่มต้นดำเนินการขายไฟฟ้าจริง พหุชีพ (COD) บวกระยะเวลาอีก 90 วัน แล้วแต่วันใดถึงก่อน และกำหนดให้ EPGEN ต้องจ่ายชำระค่าอุปกรณ์จำนวน 2.5 ล้านดอลลาร์สหรัฐอเมริกาเพื่อให้สัญญาฉบับนี้มีผลบังคับใช้ โดยบริษัทฯ ย่อยได้รับชำระแล้วเมื่อวันที่ 18 ตุลาคม 2561 ดังนั้น ณ วันที่ 31 ธันวาคม 2563 และ 2562 บริษัทฯ ย่อยมีลูกหนี้การค้า EPGEN จำนวน 16.0 ล้านดอลลาร์สหรัฐอเมริกาหรือเทียบเท่า 481.5 ล้านบาท และ 483.4 ล้านบาท ตามลำดับ
หลักประกันตามสัญญา (Performance Security)	เงินสดมูลค่ารวมกันไม่เกิน 9.8 ล้านดอลลาร์สหรัฐอเมริกา โดยแบ่งเป็น 2 เฟส ดังนี้	ไม่มีการเปลี่ยนแปลง	ไม่มีการเปลี่ยนแปลง	ไม่มีการเปลี่ยนแปลง

META
CORPORATION
Meta Corporation is a Long Company Limited
100% owned and controlled by the company

บริษัท เมตะ คอร์ปอเรชั่น จำกัด (มหาชน) และบริษัทย่อย
หมายเหตุประกอบงบการเงิน (ต่อ)
สำหรับปีสิ้นสุดวันที่ 31 ธันวาคม 2563

รายการ/เงื่อนไขที่มีการแก้ไข	Supply Contract	Amended and Restated Supply Contract	Amendment Agreement to the Amended and Restated Supply Contract	2nd Amendment Agreement to the Amended and Restated Supply Contract
กำหนดการส่งมอบสินค้า	กำหนดให้บริษัทชื้อของของนำเงินสดวางเป็นหลักประกันตามการส่งมอบสินค้าและบริการในแต่ละครั้ง และจะได้รับการชำระคืนทั้งหมดจำนวนวันที่ 15 มิถุนายน 2560 วันที่ 22 กันยายน 2559 - วันที่ 17 ธันวาคม 2559	เปลี่ยนแปลงกำหนดการส่งมอบสินค้า โดยแบ่งเป็น 2 เฟส ดังนี้ เฟสที่ 1 : วันที่ 22 ตุลาคม 2559 - 26 มีนาคม 2561 (รวมสินค้าที่ทยอยส่งมอบไปแล้วมูลค่า 18.5 ล้านดอลลาร์สหรัฐอเมริกา) เฟสที่ 2 : วันที่ 1 มกราคม 2562	ไม่มีการเปลี่ยนแปลง	เปลี่ยนแปลงกำหนดการส่งมอบสินค้า ดังนี้ เฟสที่ 1 ส่วนที่นอกเหนือจากสินค้าที่ทยอยส่งมอบแล้ว : จะทำการตกลงร่วมกันต่อไป เฟสที่ 2 : จะทำการตกลงร่วมกันต่อไป
เงื่อนไขการหักดอกเบี้ย		กำหนดให้หักดอกเบี้ย 7.5% สำหรับใบแจ้งหนี้มูลค่ารวมทั้งสิ้น 18.5 ล้านดอลลาร์สหรัฐอเมริกา ซึ่งได้ออกให้ผู้ซื้อแล้วแต่ยังไม่ได้รับการชำระตามกำหนดการเดิม (วันที่ 15 มิถุนายน 2560)	กำหนดเงื่อนไขเพิ่มเติมดังนี้ 1. ระยะเวลาการหักดอกเบี้ย : หักดอกเบี้ยทุก 6 เดือน โดยกำหนดให้งวดแรกคือวันที่ 15 มิถุนายน 2560 และต่อเนื่องไปเป็นเวลา 6 เดือน 2. การชำระดอกเบี้ย : วันสุดท้ายของทุกงวด 6 เดือนนั้น	ไม่มีการเปลี่ยนแปลง
เงื่อนไขการส่งมอบ	FOB China	ไม่มีการเปลี่ยนแปลง	ไม่มีการเปลี่ยนแปลง	ไม่มีการเปลี่ยนแปลง
เงื่อนไขการมีผลบังคับใช้				สัญญาจะสมบูรณ์ก็ต่อเมื่อ EPGEN ใช้จ่ายชำระค่าสินค้าค้างจ่ายจำนวน 2.5 ล้านดอลลาร์สหรัฐอเมริกา โดยบริษัทชื้อจะได้รับชำระทั้งจำนวนแล้วเมื่อวันที่ 18 ตุลาคม 2561

บริษัท เมตา คอร์ปอเรชั่น จำกัด (มหาชน) และบริษัทย่อย

หมายเหตุประกอบงบการเงิน (ต่อ)

สำหรับปีสิ้นสุดวันที่ 31 ธันวาคม 2563

สำหรับหลักประกันตามสัญญา Supply Contract ณ วันที่ 31 ธันวาคม 2563 และ 2562 บริษัทย่อยได้โอนเงินสดเพื่อเป็นหลักประกันดังกล่าวคิดเป็นจำนวนเงิน 5.3 ล้านดอลลาร์สหรัฐอเมริกา หรือเทียบเท่า 158.0 ล้านบาท และ 158.6 ล้านบาท ตามลำดับ โดยแสดงเป็นเงินค้ำประกันตามสัญญาซื้อขายสินค้าในงบแสดงฐานะทางการเงิน

สำหรับดอกเบี้ยในส่วนของบริษัทที่เกินกำหนดชำระเดิมสำหรับสินค้าที่บริษัทย่อยได้ส่งมอบแล้วในอัตราร้อยละ 7.5 ต่อปี ดังกล่าวนั้น บริษัทย่อยได้รับเงินค่าดอกเบี้ยล่าสุด เมื่อวันที่ 28 มกราคม 2562 จำนวน 0.7 ล้านดอลลาร์สหรัฐอเมริกา หรือเทียบเท่า 20.4 ล้านบาท ทั้งนี้ เมื่อวันที่ 3 พฤศจิกายน 2563 EPGEN ได้ทำการส่งจดหมายมายังวินเทจ อีพีซีเพื่อขอยกเว้นการคิดดอกเบี้ยร้อยละ 7.5 ตั้งแต่วันที่ 30 กันยายน 2563 เป็นต้นไป เนื่องจากปัจจุบันอยู่ระหว่างกระบวนการทำ Due Diligence ในการแปลงลูกหนี้เป็นทุน

เมื่อวันที่ 28 มกราคม 2563 ตัวแทนของ วินเทจ อีพีซี ได้มีการประชุมหารือกับคู่สัญญา (“EPGEN”/“ผู้ซื้อ”) และกลุ่มผู้ลงทุนใหม่ที่สนใจจะร่วมเข้าลงทุนในโครงการ โรงไฟฟ้าพลังงานแสงอาทิตย์กำลังการผลิต 25.6 เมกะวัตต์ ที่เมืองบิลลิรัน ประเทศฟิลิปปินส์ ซึ่งทางเจ้าของโครงการเปิดโอกาสให้กับ วินเทจ อีพีซี ได้มีโอกาสเข้าร่วมลงทุนร่วมกับผู้ร่วมลงทุนรายใหม่ ซึ่งการประชุมดังกล่าวทั้ง 3 ฝ่ายได้เข้าร่วมลงนาม บันทึกตกลงความเข้าใจ (Memorandum of Understanding) ในการเข้าร่วมการลงทุนในโครงการดังกล่าวแล้ว เมื่อวันที่ 21 กุมภาพันธ์ 2563 ที่ผ่านมา เพื่อให้แต่ละฝ่ายเข้าทำการศึกษาข้อมูลและพิจารณาอนุมัติการเข้าลงทุนในโครงการพลังงานแสงอาทิตย์ดังกล่าวต่อไป ทั้งนี้ที่ประชุมคณะกรรมการบริษัท ครั้งที่ 1/2563 เมื่อวันที่ 25 กุมภาพันธ์ 2563 นั้น ได้มอบหมายให้ประธานเจ้าหน้าที่ฝ่ายบริหารเป็นผู้พิจารณาคัดเลือกที่ปรึกษาทางการเงินอิสระ (IFA) เพื่อศึกษาความเป็นไปได้ของการเข้าลงทุนในโครงการดังกล่าว ต่อมาในการศึกษาความเป็นไปได้ของโครงการได้มีการพิจารณาจากมูลค่าของจำนวนลูกหนี้การค้าและเงินค้ำประกันตามสัญญาซื้อขายสินค้า ในส่วนของดอกเบี้ยตามที่กล่าวในวรรคก่อน บริษัทย่อยจะต้องได้รับชำระจาก EPGEN แต่ทั้งนี้อยู่ระหว่างการตกลงของผู้ร่วมลงทุนว่าจะรวมดอกเบี้ยดังกล่าวหรือไม่ และบริษัทย่อยยังไม่ได้รับชำระจนถึงปัจจุบัน ดังนั้นจึงมีความไม่แน่นอนที่บริษัทย่อยจะได้รับชำระจึงบันทึกค่าเผื่อหนี้สงสัยจะสูญทั้งจำนวนในไตรมาสที่ 1-3 ของปี 2563

เมื่อวันที่ 2 พฤศจิกายน 2563 วินเทจ อีพีซี จึงได้ส่งตัวแทนทำการขอเจรจาต่ออายุบันทึกความตกลงเข้าใจทั้ง 3 ฝ่าย ออกไปเพื่อการศึกษาโครงการเพิ่มเติมถึงวันที่ 30 มิถุนายน 2564

ที่ประชุมคณะกรรมการบริษัทครั้งที่ 2/2564 เมื่อวันที่ 25 กุมภาพันธ์ 2564 ฝ่ายบริหารได้นำเสนอต่อที่ประชุมว่าบริษัทได้ทำการแต่งตั้งที่ปรึกษาทางการเงินอิสระอีกรายหนึ่งที่ได้รับความเห็นชอบจาก กสศ. และเป็นผู้ที่มีความรู้ความเชี่ยวชาญในธุรกิจโครงการพลังงานไฟฟ้าแสงอาทิตย์เข้ามาทำการประเมินมูลค่าโครงการและเป็นที่ปรึกษาทางด้านการลงทุนในโครงการดังกล่าวอีกครั้ง (เป็นการประเมินมูลค่าโครงการเป็นครั้งที่ 2) ซึ่ง ที่ปรึกษาทางการเงินรายดังกล่าวได้ประเมินมูลค่าหุ้นของ EPGEN เบื้องต้นแล้วพบว่ามีมูลค่าจำนวน 28.2 – 29.8 ล้านดอลลาร์สหรัฐอเมริกา ซึ่งตัวเลขตามรายงานการประเมินมูลค่าหุ้นของ EPGEN ผลนั้นน่าเป็นที่น่าพอใจ ที่ประชุมคณะกรรมการบริษัทจึงอนุมัติมอบอำนาจให้ประธานเจ้าหน้าที่ฝ่ายบริหารเข้าดำเนินการแต่งตั้งที่ปรึกษาทางกฎหมายเพื่อดำเนินการเจรจาร่วมทุนกับกลุ่ม BEC โดยมีวัตถุประสงค์เพื่อดำเนินการเข้าลงทุนในโครงการดังกล่าวต่อไป

META
CORPORATION
Meta Corporation Public Company Limited
บริษัท เมตา คอร์ปอเรชั่น จำกัด (มหาชน)

61

บริษัท เมตา คอร์ปอเรชั่น จำกัด (มหาชน) และบริษัทย่อย

หมายเหตุประกอบงบการเงิน (ต่อ)

สำหรับปีสิ้นสุดวันที่ 31 ธันวาคม 2563

Supply Subcontract (สัญญาการจัดซื้อและจัดหาอุปกรณ์)

เมื่อวันที่ 8 สิงหาคม 2559 บริษัทย่อยได้ลงนามในสัญญาการจัดซื้อและจัดหาอุปกรณ์สำหรับโครงการโรงไฟฟ้าดังกล่าวกับ บริษัท Sumec Hardware & Tools Co., Ltd. (“SUMEC”/“ผู้รับเหมาต่อ”) ต่อมาในปี 2560 ได้มีการแก้ไขเงื่อนไขของสัญญา ดังกล่าว โดยสรุปรายละเอียดที่สำคัญได้ดังนี้

รายการ/เงื่อนไขที่มี การแก้ไข	Supply Subcontract	Amended and Restated Supply Subcontract	Amendment Agreement to the Amended and Restated Supply Subcontract
วันที่มีผลบังคับใช้	วันที่ 8 สิงหาคม 2559	วันที่ 10 กรกฎาคม 2560	วันที่ 12 พฤศจิกายน 2561
มูลค่าโครงการ	26.8 ล้านดอลลาร์สหรัฐอเมริกา	มูลค่ารวม 23.0 ล้านดอลลาร์สหรัฐอเมริกา โดยแบ่งเป็น 2 เฟสดังนี้ มูลค่าเฟสที่ 1 : 21.0 ล้านดอลลาร์ สหรัฐอเมริกา มูลค่าเฟสที่ 2 : 2.0 ล้านดอลลาร์ สหรัฐอเมริกา	ไม่มีการเปลี่ยนแปลง
เงื่อนไขการจ่าย ชำระ/กำหนดการ จ่ายชำระ	ในการซื้อสินค้าแต่ละครั้ง กำหนดให้บริษัทย่อยจะต้องจ่าย ชำระเต็มจำนวน และกำหนดให้ SUMEC วางหลักประกันในรูปแบบ ของ Bank Guarantee ในมูลค่าที่ เท่ากัน เพื่อเป็นหลักประกันการ จัดหาและส่งมอบสินค้าให้ เป็นไปตามเงื่อนไขที่กำหนด	ไม่มีการเปลี่ยนแปลง	ไม่มีการเปลี่ยนแปลง
กำหนดการส่งมอบ สินค้า	ก่อนวันที่ 15 กันยายน 2559 - ก่อนวันที่ 28 กุมภาพันธ์ 2560	เปลี่ยนแปลงกำหนดการส่งมอบสินค้า โดยแบ่งเป็น 2 เฟส ดังนี้ เฟสที่ 1 : ก่อนวันที่ 1 ธันวาคม 2560 - ก่อนวันที่ 26 กุมภาพันธ์ 2561 (ไม่รวม สินค้าที่เคยส่งซื้อไปแล้วมูลค่า 14.9 ล้านเหรียญสหรัฐอเมริกา) เฟสที่ 2 : ก่อนวันที่ 1 ธันวาคม 2561	เปลี่ยนแปลงกำหนดการส่งมอบสินค้า โดยแบ่งเป็น 2 เฟส ดังนี้ เฟสที่ 1 : ก่อนวันที่ 28 กุมภาพันธ์ 2562 - ก่อนวันที่ 15 มิถุนายน 2562 (ไม่รวม สินค้าที่เคยส่งซื้อไปแล้วมูลค่า 14.9 ล้าน เหรียญสหรัฐอเมริกา) เฟสที่ 2 : ก่อนวันที่ 30 สิงหาคม 2562
เงื่อนไขการส่งมอบ	FOB China	ไม่มีการเปลี่ยนแปลง	ไม่มีการเปลี่ยนแปลง

ในเดือนมกราคม 2562 บริษัทย่อยจ่ายเงินจ่ายล่วงหน้าค่าสินค้าให้กับ SUMEC จำนวน 0.3 ล้านดอลลาร์สหรัฐอเมริกาหรือ
เทียบเท่า 9.0 ล้านบาท ณ วันที่ 31 ธันวาคม 2563 และ 2562

Guarantee Contract (สัญญาการรับประกัน)

เมื่อวันที่ 8 สิงหาคม 2559 บริษัทย่อยได้ลงนามในสัญญาการรับประกันกับผู้ซื้อ ผู้รับเหมาต่อและผู้รับเหมาก่อสร้างท้องถิ่น
สำหรับโครงการโรงไฟฟ้าดังกล่าว โดยกำหนดให้ผู้รับเหมาต่อเป็นผู้รับประกันการดำเนินงานและรับผิดชอบในการชดเชย
ความเสียหายที่เกิดจากความผิดพลาดในการปฏิบัติงานทั้งหมดต่อผู้ซื้อจนกว่าโครงการจะดำเนินการแล้วเสร็จ ต่อมาในปี 2560

META
CORPORATION
Meta Corporation Public Company Limited
บริษัท เมตา คอร์ปอเรชั่น จำกัด (มหาชน)

63



บริษัท เมตา คอร์ปอเรชั่น จำกัด (มหาชน) และบริษัทย่อย

หมายเหตุประกอบงบการเงิน (ต่อ)

สำหรับปีสิ้นสุดวันที่ 31 ธันวาคม 2563

ได้มีการปรับปรุงสัญญาดังกล่าวเพื่อแก้ไขเงื่อนไขและรายละเอียดโดยรวมให้สอดคล้องกับสัญญา Supply Contract และ Supply Subcontract ฉบับแก้ไขเมื่อวันที่ 10 กรกฎาคม 2560 อย่างไรก็ตามจุดประสงค์และเงื่อนไขหลักของสัญญาดังกล่าวยังคงเช่นเดิม

Chattel Mortgage Agreement (สัญญาจำนองสังหาริมทรัพย์)

เมื่อวันที่ 8 สิงหาคม 2559 บริษัทย่อยได้ลงนามในสัญญาจำนองสังหาริมทรัพย์กับผู้ซื้อเพื่อเป็นหลักประกันว่าผู้ซื้อจะทำการชำระค่าสินค้าและบริการให้แก่บริษัทย่อยตามเครดิตเทอมและเงื่อนไขที่กำหนดในสัญญา Supply Contract โดยกำหนดให้ผู้ซื้อจำนองสังหาริมทรัพย์ของโครงการหรือสินทรัพย์ทั้งหมดที่ก่อสร้างตามคำสั่งซื้อของตน ทั้งนี้ผู้ซื้อสามารถไถ่ถอนหลักประกันดังกล่าวได้เมื่อทำการชำระและปฏิบัติตามเงื่อนไขที่เกี่ยวข้องครบถ้วนแล้ว

Share Pledged Agreement (สัญญาจำนำหุ้น)

เมื่อวันที่ 8 สิงหาคม 2559 บริษัทย่อยได้ลงนามในสัญญาจำนำหุ้นกับผู้ถือหุ้นของบริษัทผู้ซื้อเพื่อเป็นหลักประกันว่าผู้ซื้อจะทำการชำระค่าสินค้าและบริการให้แก่บริษัทย่อยตามเครดิตเทอมและเงื่อนไขที่กำหนดในสัญญา Supply Contract โดยกำหนดให้ผู้ซื้อนำหุ้นทั้งหมดของตนจำนำให้แก่บริษัทย่อยเพื่อใช้เป็นหลักประกันดังกล่าว โดยคิดเป็นใบหุ้นจำนวนทั้งสิ้น 250,000 หุ้น เทียบเท่ากับมูลค่า 2,500,000 เปโซ ทั้งนี้ผู้ซื้อสามารถไถ่ถอนหลักประกันดังกล่าวได้เมื่อทำการชำระและปฏิบัติตามเงื่อนไขที่เกี่ยวข้องครบถ้วนแล้ว

Coordination Contract (สัญญาประสานงาน)

เมื่อวันที่ 8 สิงหาคม 2559 บริษัทย่อยได้ลงนามในสัญญาประสานงานกับผู้ซื้อและผู้รับเหมาก่อสร้างท้องถิ่น เพื่อกำหนดหน้าที่ความรับผิดชอบที่คู่สัญญาแต่ละฝ่ายภายใต้สัญญา Supply Contract และสัญญา Construction Contract (สัญญาว่าจ้างผู้รับเหมาก่อสร้างประเทศฟิลิปปินส์) จะต้องปฏิบัติให้ถูกต้องครบถ้วนตามเงื่อนไขข้อกำหนดของสัญญาดังกล่าว รวมถึงการให้ความช่วยเหลือและความร่วมมือระหว่างกันในการปฏิบัติงานตามสัญญาดังกล่าวด้วย ต่อมาในปี 2560 ได้มีการปรับปรุงสัญญาดังกล่าวเพื่อแก้ไขเงื่อนไขและรายละเอียดโดยรวมให้สอดคล้องกับสัญญา Supply Contract และ Supply Subcontract ฉบับแก้ไขเมื่อวันที่ 10 กรกฎาคม 2560 อย่างไรก็ตามจุดประสงค์และเงื่อนไขหลักของสัญญาดังกล่าวยังคงเช่นเดิม

ยอดคงเหลือของลูกหนี้การค้า ณ วันที่ 31 ธันวาคม 2563 และ 2562 สามารถวิเคราะห์ตามอายุหนี้ที่ค้างชำระได้ดังนี้

	พันบาท			
	งบการเงินรวม		งบการเงินเฉพาะกิจการ	
	2563	2562	2563	2562
ลูกหนี้การค้า – กิจการที่เกี่ยวข้องกัน				
อายุหนี้คงค้างนับจากวันที่ถึงกำหนดชำระ				
ยังไม่ถึงกำหนดชำระ	1,287,542	1,925,579	-	-
ค้างชำระ				
ไม่เกิน 3 เดือน	-	-	-	-
3 – 6 เดือน	-	-	-	-
6 – 12 เดือน	-	-	-	-
มากกว่า 12 เดือน	-	-	-	-
รวม	1,287,542	1,925,579	-	-

META
CORPORATION
Meta Corporation Pte. Ltd. (Public Company Limited)
1700, 17th Floor, 1700, 17th Floor, 1700, 17th Floor

63

บริษัท เมตา คอร์ปอเรชั่น จำกัด (มหาชน) และบริษัทย่อย
หมายเหตุประกอบงบการเงิน (ต่อ)
สำหรับปีสิ้นสุดวันที่ 31 ธันวาคม 2563

	พันบาท			
	งบการเงินรวม		งบการเงินเฉพาะกิจการ	
	2563	2562	2563	2562
ลูกหนี้การค้า – กิจการอื่น				
อายุหนี้คงค้างนับจากวันที่ถึงกำหนดชำระ				
ยังไม่ถึงกำหนดชำระ	498,589	500,529	-	-
ค้างชำระ				
ไม่เกิน 3 เดือน	-	-	-	-
3 – 6 เดือน	-	-	-	-
6 – 12 เดือน	-	-	-	-
มากกว่า 12 เดือน	2,033	2,033	2,033	2,033
รวม	500,622	502,562	2,033	2,033
หัก : ค่าเผื่อผลขาดทุนด้านเครดิตที่คาดว่าจะเกิดขึ้น				
(2562 : ค่าเผื่อนี้สงสัยจะสูญ)	(2,033)	(2,033)	(2,033)	(2,033)
สุทธิ	498,589	500,529	-	-

10. สินทรัพย์ที่เกิดจากสัญญาหนี้สินที่เกิดจากสัญญา

10.1 ยอดคงเหลือตามสัญญา

	พันบาท			
	งบการเงินรวม		งบการเงินเฉพาะกิจการ	
	2563	2562	2563	2562
สินทรัพย์ที่เกิดจากสัญญา				
รายได้ที่ยังไม่ได้เรียกชำระ (หมายเหตุ 9)	229,708	234,290	-	-
หนี้สินที่เกิดจากสัญญา				
เงินรับล่วงหน้าจากผู้ว่าจ้าง (หมายเหตุ 9)	1,050,586	110,135	-	-

บริษัท เมตา คอร์ปอเรชั่น จำกัด (มหาชน) และบริษัทย่อย

หมายเหตุประกอบงบการเงิน (ต่อ)

สำหรับปีสิ้นสุดวันที่ 31 ธันวาคม 2563

10.2 การเปลี่ยนแปลงที่สำคัญของสินทรัพย์ที่เกิดจากสัญญาและ(หนี้สิน)ที่เกิดจากสัญญาในระหว่างปีมีดังนี้

	พันบาท			
	งบการเงินรวม			
	2563		2562	
	สินทรัพย์ที่เกิดจากสัญญา	หนี้สินที่เกิดจากสัญญา	สินทรัพย์ที่เกิดจากสัญญา	หนี้สินที่เกิดจากสัญญา
ณ วันที่ 1 มกราคม	234,290	(110,135)	229,701	(120,082)
รับรู้เป็นรายได้ในระหว่างปี	8,193	-	187,340	-
รายได้ที่รับรู้ที่โดยรวมอยู่ในยอดยกมาของหนี้สินที่เกิดจากสัญญา	-	-	-	1,562
รับเงินรับล่วงหน้าจากลูกค้า	-	(968,362)	-	-
โอนไปลูกหนี้การค้า	(11,526)	-	(136,514)	-
ผลต่างจากการแปลงค่างบการเงินที่เป็นเงินตราต่างประเทศ	(1,249)	27,911	(46,237)	8,385
ณ วันที่ 31 ธันวาคม	229,708	(1,050,586)	234,290	(110,135)

	พันบาท			
	งบการเงินเฉพาะกิจการ			
	2563		2562	
	สินทรัพย์ที่เกิดจากสัญญา	หนี้สินที่เกิดจากสัญญา	สินทรัพย์ที่เกิดจากสัญญา	หนี้สินที่เกิดจากสัญญา
ณ วันที่ 1 มกราคม	-	-	-	(1,562)
รับรู้เป็นรายได้ในระหว่างปี	-	-	2,371	-
รายได้ที่รับรู้ที่โดยรวมอยู่ในยอดยกมาของหนี้สินที่เกิดจากสัญญา	-	-	-	1,562
โอนไปลูกหนี้การค้า	-	-	(2,371)	-
ณ วันที่ 31 ธันวาคม	-	-	-	-

10.3 รายได้ที่เราคาดว่าจะรับรู้สำหรับภาระที่ยังปฏิบัติไม่เสร็จสิ้น

ณ วันที่ 31 ธันวาคม 2563 กลุ่มบริษัทคาดว่าจะมีรายได้ที่รับรู้ในอนาคตสำหรับภาระที่ยังปฏิบัติไม่เสร็จสิ้น (หรือยังไม่เสร็จสิ้นบางส่วน) ของสัญญาที่ทำกับลูกค้าจำนวน 156.8 ล้านดอลลาร์สหรัฐอเมริกา ซึ่งกลุ่มบริษัทคาดว่าจะปฏิบัติตามภาระที่ต้องปฏิบัติของสัญญาดังกล่าวเสร็จสิ้นภายในระยะเวลาหนึ่งปีครึ่งนับจากระยะเวลาการก่อสร้างหลังจากที่กลุ่มบริษัทได้รับหนังสือแจ้งให้เริ่มงาน (Notice to Proceed) ของแต่ละเฟสจาก GEPM

META
 CORPORATION
 Meta Corporation Public Company Limited
 บริษัท เมตา คอร์ปอเรชั่น จำกัด (มหาชน)

บริษัท เมตา คอร์ปอเรชั่น จำกัด (มหาชน) และบริษัทย่อย
หมายเหตุประกอบงบการเงิน (ต่อ)
สำหรับปีสิ้นสุดวันที่ 31 ธันวาคม 2563

11. เงินมัดจำเพื่อการลงทุนในธุรกิจพลังงาน

ณ วันที่ 31 ธันวาคม 2563 และ 2562 กลุ่มบริษัทได้วางเงินมัดจำเพื่อศึกษาโครงการผลิตไฟฟ้าดังต่อไปนี้

			งบการเงินรวม			
			2563		2562	
โครงการ	ขนาดกำลังการผลิต (เมกะวัตต์)	สถานที่	สกุลเงินต่างประเทศ		สกุลเงินต่างประเทศ	
			(พันเยน)	พันบาท	(พันเยน)	พันบาท
(1) พลังงานชีวมวล	50.0	เมืองชะงะและเมืองวะกะยะมะ ประเทศญี่ปุ่น	1,741,050	506,088	1,741,050	480,425
(2) พลังงานแสงอาทิตย์	3.79	เมืองทะคะนะเบะและเมืองทะคะระเบะ ประเทศญี่ปุ่น	-	-	293,819	81,076
รวม			1,741,050	506,088	2,034,869	561,501

(1) เมื่อวันที่ 15 พฤศจิกายน 2561 บริษัท วินเทจ โฮลดิ้ง เจแปน จำกัด (“VHJ”/“บริษัทย่อย”) ได้ลงนามในสัญญาการลงทุนเบื้องต้นฉบับแก้ไขกับคู่สัญญาเพื่อทำการรวมสัญญาการลงทุนเบื้องต้นของโครงการโรงไฟฟ้าพลังงานชีวมวล กำลังการผลิต 25.0 เมกะวัตต์ เมืองชะงะ ประเทศญี่ปุ่น (“SAGA 25 MW”) และโครงการโรงไฟฟ้าพลังงานชีวมวล กำลังการผลิต 25.0 เมกะวัตต์ เมืองวะกะยะมะ ประเทศญี่ปุ่น (“WAKAYAMA 25 MW”) รวมถึงการลงทุนเพิ่มในโครงการโรงไฟฟ้า พลังงานชีวมวล กำลังการผลิต 50.0 เมกะวัตต์ เมืองชะงะ ประเทศญี่ปุ่น (“SAGA 50 MW”) ให้อยู่ภายใต้สัญญาการลงทุนฉบับเดียวกัน โดยมีรายละเอียดดังนี้

	สัญญาการลงทุนเบื้องต้น (Investment Term Sheet)	สัญญาการลงทุนเบื้องต้นฉบับแก้ไข (Amended Investment Term Sheet)
วันที่สัญญา	1 มิถุนายน 2559 /13 กรกฎาคม 2560	15 พฤศจิกายน 2561
คู่สัญญา	VHJ ในฐานะผู้ลงทุน และ Innocent KK (“Innocent”) ในฐานะผู้ขายโครงการ SAGA 25MW VHJ ในฐานะผู้ลงทุน และ NuGen Power Company Limited (“NuGen”) ในฐานะผู้ขายโครงการ WAKAYAMA 25 MW	VHJ ในฐานะผู้ลงทุน และ NuGen ในฐานะผู้ขายโครงการ โดยเป็นผู้ขายของบริษัทดังต่อไปนี้ : • Innocent Biomass Power GK (“IBP”) • Karatsu Biomass Power GK (“KBP”) • Innocent KK
โครงการที่เข้าศึกษาสถานะ	SAGA 25 MW ภายใต้สัญญาการลงทุนเบื้องต้น ลงนามเมื่อวันที่ 1 มิถุนายน 2559 WAKAYAMA 25MW ภายใต้สัญญาการลงทุนเบื้องต้น ลงนามเมื่อวันที่ 13 กรกฎาคม 2560	SAGA 25 MW WAKAYAMA 25 MW SAGA 50 MW ซึ่งเป็นโครงการที่เพิ่มขึ้นมาในสัญญาลงทุนฉบับนี้
จำนวนเงินมัดจำเพื่อศึกษาโครงการ	จำนวน 5 ล้านดอลลาร์สหรัฐอเมริกา สำหรับโครงการ SAGA 25 MW จำนวน 822 ล้านดอลลาร์ สำหรับโครงการ WAKAYAMA 25 MW	VHJ ได้จ่ายชำระเงินมัดจำรวมทั้งสิ้น 1,396 ล้านดอลลาร์ โดยแบ่งเป็น 1. เงินมัดจำมูลค่า 5 ล้านดอลลาร์สหรัฐอเมริกา หรือเทียบเท่า 574 ล้านดอลลาร์ สำหรับโครงการ SAGA 25 MW 2. เงินมัดจำมูลค่า 822 ล้านดอลลาร์ สำหรับโครงการ WAKAYAMA 25 MW

META CORPORATION
Meta Corporation Public Company Limited
บริษัท เมตา คอร์ปอเรชั่น จำกัด (มหาชน)
66

บริษัท เมตา คอร์ปอเรชั่น จำกัด (มหาชน) และบริษัทย่อย

หมายเหตุประกอบงบการเงิน (ต่อ)

สำหรับปีสิ้นสุดวันที่ 31 ธันวาคม 2563

สัญญาการลงทุนเบื้องต้น
(Investment Term Sheet)

สัญญาการลงทุนเบื้องต้นฉบับแก้ไข
(Amended Investment Term Sheet)

สัญญาการลงทุนเบื้องต้นฉบับแก้ไขกำหนดให้ VHJ จะต้อง
จ่ายชำระเงินมัดจำเพื่อศึกษาโครงการและรักษาสิทธิในการ
ลงทุนโครงการดังกล่าวเป็นมูลค่าทั้งสิ้นไม่เกินกว่า 300 ล้าน
เยน หรือ 100 ล้านบาท แล้วแต่จำนวนใดมากกว่า ทั้งนี้ VHJ
จะทำการจ่ายชำระเงินมัดจำจำนวนดังกล่าวก็ต่อเมื่อได้ลงนาม
เป็นลายลักษณ์อักษรเพื่อเห็นชอบถึงแผนการใช้จ่ายเงินจาก
ผู้ขาย

โดย ณ วันที่ 31 มกราคม 2562 และวันที่ 1 กุมภาพันธ์ 2562
VHJ ได้จ่ายชำระเงินมัดจำเพิ่มเติมดังกล่าวครบถ้วนแล้วคิด
เป็นมูลค่า 155 ล้านเยน หรือเทียบเท่า 44 ล้านบาท และมูลค่า
190 ล้านเยน หรือเทียบเท่า 54 ล้านบาท ตามลำดับ

เมื่อวันที่ 3 กุมภาพันธ์ 2563 VHJ และคู่สัญญาได้ตกลงทำบันทึกความเข้าใจ (Memorandum of Understanding) เพื่อขยาย
ระยะเวลาในการพัฒนาโครงการออกไปจนถึงเดือนธันวาคม 2563 หรือวันที่ตามที่ตกลงร่วมกันภายหลังจากการที่แผนพัฒนา
โครงการล่าช้า ซึ่ง ณ วันที่ 24 ธันวาคม 2563 VHJ และคู่สัญญาได้ขยายระยะเวลาออกไปอีกจนถึงเดือนธันวาคม 2564

ที่ประชุมคณะกรรมการบริษัทครั้งที่ 2/2564 เมื่อวันที่ 25 กุมภาพันธ์ 2564 ฝ่ายบริหารได้พิจารณาข้อมูลตัวเลขและผลตอบแทน
ของโครงการ ตามรายงานการประเมินมูลค่าโครงการที่กิจการแต่งตั้งปรึกษาทางการเงินอิสระเข้ามาประเมินมูลค่าโครงการ
(ตามรายงานเมื่อวันที่ 9 ตุลาคม 2563) โดยที่ประชุมคณะกรรมการบริษัทพิจารณาอนุมัติมอบอำนาจให้ประธานเจ้าหน้าที่ฝ่าย
บริหารเข้าดำเนินการเจรจากับเจ้าของโครงการ เพื่อวัตถุประสงค์ในการเข้าลงทุนใน โครงการที่ประเทศญี่ปุ่นดังกล่าวต่อไป

META
CORPORATION
Meta Corporation Public Company Limited
บริษัท เมตา คอร์ปอเรชั่น จำกัด (มหาชน)

67

บริษัท เมตา คอร์ปอเรชั่น จำกัด (มหาชน) และบริษัทย่อย

หมายเหตุประกอบงบการเงิน (ต่อ)

สำหรับปีสิ้นสุดวันที่ 31 ธันวาคม 2563

(2) เมื่อวันที่ 30 มกราคม 2562 บริษัท วินเทจ โฮลดิ้ง เจแปน จำกัด (“บริษัทย่อย”) ได้ลงนามในสัญญาการลงทุนเบื้องต้นและสัญญาเงินมัดจำกับคู่สัญญา เพื่อทำการลงทุนเบื้องต้นของโครงการ โรงไฟฟ้าพลังงานแสงอาทิตย์ที่เมืองทะคะนะเบะ ประเทศญี่ปุ่น กำลังการผลิต 1.8 เมกะวัตต์ และเมืองทะคะนะเบะ ประเทศญี่ปุ่น กำลังการผลิต 1.99 เมกะวัตต์ โดยบริษัทย่อยต้องจ่ายเงินมัดจำในการเข้าศึกษาโครงการจำนวน 80 ล้านบาทหรือเทียบเท่า 283.8 ล้านเยน ซึ่งจ่ายแล้วเมื่อวันที่ 4 กุมภาพันธ์ 2562 อย่างไรก็ดี บริษัทย่อยจะได้รับเงินคืนทั้งจำนวน ถ้าผลการตรวจสอบเอกสาร (Due Diligence) ไม่เป็นที่พึงพอใจ ต่อมาเมื่อวันที่ 7 ตุลาคม 2562 บริษัทย่อยได้ทำหนังสือเรียกเงินมัดจำคืนทั้งจำนวน เนื่องจากผลการตรวจสอบไม่เป็นที่พอใจ ทั้งนี้ บริษัทย่อยดังกล่าวได้ตัดสินใจเรียกคืนเงินมัดจำดังกล่าวทั้งจำนวนและมีจดหมายทวงถามไปยังคู่สัญญาแล้วเมื่อวันที่ 21 มกราคม 2563 ซึ่งตามที่ประชุมคณะกรรมการบริษัท ครั้งที่ 1/2563 เมื่อวันที่ 25 กุมภาพันธ์ 2563 ได้มอบหมายให้ประธานเจ้าหน้าที่ฝ่ายบริหารเป็นผู้รับผิดชอบในการติดตามทวงถามและเรียกคืนเงินมัดจำในโครงการดังกล่าวให้แล้วเสร็จภายในเดือนมิถุนายน 2563 ทั้งนี้ บริษัทย่อยได้รับเงินมัดจำดังกล่าวแล้วเมื่อวันที่ 14 สิงหาคม 2563

12. เงินฝากธนาคารที่มีภาระค้ำประกัน

วันที่ 31 ธันวาคม 2563 และ 2562 บริษัทได้นำเงินฝากประจำจำนวน 3.7 ล้านบาทและ 18.0 ล้านบาท ตามลำดับไปวางเป็นหลักทรัพย์ค้ำประกันวงเงินเบิกเกินบัญชีและหนังสือค้ำประกันการปฏิบัติงานที่ธนาคารออกให้

META
CORPORATION 68
Meta Corporation Public Company Limited
บริษัท เมตา คอร์ปอเรชั่น จำกัด (มหาชน)



บริษัท เมตา คอร์ปอเรชั่น จำกัด (มหาชน) และบริษัทย่อย
หมายเหตุประกอบงบการเงิน (ต่อ)
สำหรับปีสิ้นสุดวันที่ 31 ธันวาคม 2562

13. เงินลงทุนในบริษัทย่อย

ชื่อบริษัท	ลักษณะธุรกิจ	จัดตั้งขึ้นใน	ทุนชำระแล้ว	งบการเงินเฉพาะกิจการ				
				สัดส่วนการถือหุ้น		พันบาท		
				ทางตรงและทางอ้อม	(ร้อยละ)	ราคาทุน	กำไรจากการซื้อค่า	สุทธิ
				2563	2562	2563	2562	2563
Worldmax Management Ltd.	ตัวแทนจำหน่ายฮาร์ดแวร์	British Virgin Island	1 เหรียญสหรัฐ	100	100	-	-	-
บริษัท เมตาปีคอด คอร์ จำกัด ⁽¹⁾	ลงทุนในบริษัทอื่น	สหรัฐอเมริกา	10 ล้านบาท	-	100	-	(10,000)	-
บริษัท วินเทจ โฮลดิ้ง จำกัด ⁽²⁾	ลงทุนในบริษัทอื่น	ไทย	657 ล้านบาท	100	100	656,995	(151,399)	505,596
บริษัท โนวา เอเชียว จำกัด	ให้บริการในการเป็นที่พัก	ไทย	10 ล้านบาท	100	100	10,000	-	10,000
บริษัท วินเทจ อีพีซี จำกัด	ด้านการลงทุน	ไทย	500 ล้านบาท	85	85	425,000	(136,361)	288,639
บริษัท วินเทจ อินเตอร์เนชั่นแนล คอนสตรัคชั่น จำกัด	ธุรกิจงานวิศวกรรม จัดหา และก่อสร้าง สนับสนุนการเงินระหว่างก่อสร้าง และการจัดหาแหล่งเงินทุนเพื่อสนับสนุนธุรกิจ	ไทย	168 ล้านบาท	85	85	142,906	(32,316)	110,590
บริษัท วินเทจ อินเตอร์เนชั่นแนล คอนสตรัคชั่น จำกัด	ธุรกิจงานวิศวกรรม จัดหา และก่อสร้าง สนับสนุนการเงินระหว่างก่อสร้าง และการจัดหาแหล่งเงินทุนเพื่อสนับสนุนธุรกิจ	ไทย	168 ล้านบาท	85	85	142,906	(32,316)	110,590
รวม						1,234,901	(320,076)	914,825

(1) บริษัท แคปปิตอล คอร์ จำกัด ได้ทำการชำระบัญชีเสร็จเรียบร้อยแล้ว เมื่อวันที่ 30 มกราคม 2563 โดยกลุ่มบริษัทมีขาดทุนจากการชำระบัญชีจำนวน 0.4 ล้านบาท แสดงรวมอยู่ในค่าใช้จ่ายในการบริหารและทั่วไปในงบกำไรขาดทุนเบ็ดเสร็จรวมและบริษัทมีกำไรจากการชำระบัญชีจำนวน 0.5 ล้านบาท แสดงรวมอยู่ในรายได้อื่นในงบกำไรขาดทุนเบ็ดเสร็จสำหรับปีสิ้นสุดวันที่ 31 ธันวาคม 2563 ตามลำดับ

(2) ที่ประชุมวิสามัญผู้ถือหุ้นของบริษัท วินเทจ โฮลดิ้ง จำกัด ครั้งที่ 2/2563 เมื่อวันที่ 1 ตุลาคม 2563 ที่ประชุมมีมติอนุมัติการเพิ่มทุนจดทะเบียนจากเดิม 150.0 ล้านบาท เป็นการออกหุ้นสามัญใหม่จำนวน 50.7 ล้านหุ้น มูลค่าหุ้นละ 10 บาท รวมเป็นเงิน 507.0 ล้านบาท บริษัทยังได้คงเหลือกำไรสุทธิจากกำไรสุทธิเมื่อวันที่ 2 ตุลาคม 2563 ทั้งนี้บริษัท ได้ชำระค่าหุ้นเพิ่มทุนดังกล่าวแล้วในเดือนตุลาคม 2563

META
CORPORATION
Media Culture and Public Company, Limited
บริษัท เมตา คอร์ปอเรชั่น จำกัด (มหาชน)

บริษัท เมตะ คอร์ปอเรชั่น จำกัด (มหาชน) และบริษัทย่อย
หมายเหตุประกอบงบการเงิน (ต่อ)
สำหรับปีสิ้นสุดวันที่ 31 ธันวาคม 2562

14. เงินลงทุนในบริษัทร่วม

เงินลงทุนในบริษัทร่วม ณ วันที่ 31 ธันวาคม 2563 และ 2562 มีรายละเอียดดังนี้

		งบการเงินรวม					
		พันบาท					
ชื่อบริษัท	จัดตั้งขึ้นใน	ประเภท	ส่วนการถือหุ้น (ร้อยละ)	มูลค่าตามบัญชีตาม วิธีส่วนได้เสีย		สุทธิ	เงินปันผลรับ
				ต้นทุน	ค่าเผื่อการลดค่า		
PT Sunhub Mining International	ประเทศ อินโดนีเซีย	ถลุงแร่เหล็ก	2563 2562	2563 2562	2563 2562	2563 2562	2563 2562
	อินโดนีเซีย		5,507 5,507	788,581 788,581	(788,581) -	- -	- -
บริษัท กรีนเฮิร์สฟาวเวอร์ (ไทย แลนด์) จำกัด	ไทย	ลงทุนในบริษัทที่ดำเนินธุรกิจ พัฒนาและบริหารจัดการ โครงการโรงไฟฟ้าพลังงาน แสงอาทิตย์	2563 2562	846,414 686,249	(160,984) (31,437)	685,430 654,812	6,836 -
รวม				1,634,995 1,474,830	(949,565) (820,018)	685,430 654,812	6,836 -

		งบการเงินเฉพาะกิจการ					
		พันบาท					
ชื่อบริษัท	จัดตั้งขึ้นใน	ประเภท	ส่วนการถือหุ้น (ร้อยละ)	มูลค่าตามบัญชีตาม วิธีส่วนได้เสีย		สุทธิ	เงินปันผลรับ
				ต้นทุน	ค่าเผื่อการลดค่า		
PT Sunhub Mining International	ประเทศ อินโดนีเซีย	ถลุงแร่เหล็ก	2563 2562	2563 2562	2563 2562	2563 2562	2563 2562
	อินโดนีเซีย		5,507 5,507	798,136 798,136	(798,136) -	- -	- -
บริษัท กรีนเฮิร์สฟาวเวอร์ (ไทย แลนด์) จำกัด	ไทย	ลงทุนในบริษัทที่ดำเนินธุรกิจ พัฒนาและบริหารจัดการ โครงการโรงไฟฟ้าพลังงาน แสงอาทิตย์	2563 2562	882,240 724,820	(196,810) (43,654)	685,430 681,166	6,836 -
รวม				1,680,376 1,522,956	(994,946) (841,790)	685,430 681,166	6,836 -

META CORPORATION
Meta Corporation Public Company Limited
บริษัท เมตะ คอร์ปอเรชั่น จำกัด (มหาชน)

บริษัท เมตา คอร์ปอเรชั่น จำกัด (มหาชน) และบริษัทย่อย

หมายเหตุประกอบงบการเงิน (ต่อ)

สำหรับปีสิ้นสุดวันที่ 31 ธันวาคม 2563

เงินลงทุนในบริษัท กรีนเอร์พาวเวอร์ (ไทยแลนด์) จำกัด (เดิมชื่อ บริษัท พลังงานเพื่อโลกสีเขียว (ประเทศไทย) จำกัด) (“GEP”)

ตามที่ประชุมวิสามัญผู้ถือหุ้นของบริษัทครั้งที่ 1/2558 เมื่อวันที่ 5 มิถุนายน 2558 ที่ประชุมได้มีมติอนุมัติการเข้าลงทุนในบริษัท กรีนเอร์พาวเวอร์ (ไทยแลนด์) จำกัด (“GEP”) ซึ่งมีวัตถุประสงค์หลักในการลงทุนในบริษัทที่ดำเนินธุรกิจพัฒนาและบริหารจัดการ โครงการโรงไฟฟ้าพลังงานแสงอาทิตย์ กำลังการผลิตทั้งหมด 220 MW ที่ประเทศสาธารณรัฐแห่งสหภาพเมียนมาร์ โดยซื้อหุ้นสามัญของ GEP จำนวน 30,908 หุ้น มูลค่าที่ตราไว้หุ้นละ 100.00 บาท คิดเป็นร้อยละ 12.0 ของหุ้นสามัญทั้งหมดของ GEP ในราคาหุ้นละ 21,549.50 บาท รวมเป็นมูลค่าทั้งสิ้น 666.0 ล้านบาท โดยบริษัทแบ่งการชำระค่าหุ้นดังนี้

1. บริษัทซื้อหุ้นสามัญของ GEP จำนวน 13,909 หุ้นของหุ้นสามัญทั้งหมดของ GEP คิดเป็นร้อยละ 5.4 ของหุ้นสามัญทั้งหมดของ GEP มูลค่าที่ตราไว้หุ้นละ 100 บาท ในราคาหุ้นละ 21,549.50 บาท จาก Planet Energy Holding PTE.Ltd. (“PEH”) ซึ่งเป็นผู้ถือหุ้นของ GEP โดยบริษัทชำระค่าตอบแทนการซื้อหุ้นดังกล่าวโดยการออกหุ้นสามัญเพิ่มทุนของบริษัทจำนวน 85,637,713 หุ้น มูลค่าที่ตราไว้หุ้นละ 1.00 บาท ในราคาเสนอขายเพื่อการแลกหุ้น ในราคาหุ้นละ 3.50 บาท รวมเป็นเงินทั้งสิ้น 299.7 ล้านบาท
2. บริษัทซื้อหุ้นสามัญเพิ่มทุนที่ออกใหม่ของ GEP จำนวน 16,999 หุ้น คิดเป็นร้อยละ 6.6 ของหุ้นสามัญทั้งหมดของ GEP มูลค่าที่ตราไว้หุ้นละ 100 บาท ในราคาหุ้นละ 21,549.50 บาท รวมเป็นเงิน 366.3 ล้านบาท โดยบริษัทชำระค่าตอบแทนการซื้อหุ้นดังกล่าวด้วยเงินสด

เมื่อวันที่ 7 ธันวาคม 2558 GEP ได้รับอนุมัติให้เข้าทำสัญญารับซื้อไฟฟ้าจาก Ministry of Electric Power และ Myanmar Electric Power Enterprise ของประเทศสาธารณรัฐแห่งสหภาพเมียนมาร์

ต่อมาเมื่อวันที่ 16 กุมภาพันธ์ 2559 GEP ได้มีการจดทะเบียนจัดตั้งบริษัทย่อยในประเทศพม่า “GEP (Myanmar) Company Limited” (GEP Myanmar) ซึ่ง GEP ถือหุ้นร้อยละ 99.99 และเมื่อวันที่ 20 มีนาคม 2559 GEP Myanmar ได้ทำสัญญาซื้อขายไฟฟ้ากับ Electric Power Generation Enterprise (EPGE) เป็นระยะเวลาทั้งสิ้น 30 ปี โดยนับตั้งแต่วันที่เริ่มดำเนินการจ่ายไฟ ทั้งนี้ ในปี 2562 GEP Myanmar ได้ก่อสร้างโรงไฟฟ้าพลังงานแสงอาทิตย์เฟส 1 ขนาด 50 เมกะวัตต์แล้วเสร็จ และได้ดำเนินการจ่ายไฟแล้วตั้งแต่วันที่ 27 กันยายน 2562

ตามที่ระบุในสัญญาการร่วมทุน ระหว่างบริษัทและ GEP มีการระบุว่า ในกรณีที่ GEP มีความจำเป็นต้องเพิ่มทุนเพื่อดำเนินโครงการโรงไฟฟ้า ผู้ถือหุ้นของ GEP ตกถึงรับผิดชอบที่จะจัดหาเงินลงทุนเองทั้งหมดโดยตลอดระยะเวลาของโครงการ โดยบริษัทจะต้องมีสัดส่วนการถือหุ้นใน GEP เท่าเดิมคือร้อยละ 12 ของหุ้นที่จำหน่ายแล้วทั้งหมดของ GEP ซึ่งในปี 2563 GEP ได้มีการเพิ่มทุนจดทะเบียน และเรียกชำระค่าหุ้นเพิ่มทุน ซึ่งบริษัทได้รับการจัดสรรหุ้นเพิ่มทุนดังกล่าวจำนวนเงิน 157.4 ล้านบาท โดยบันทึกเป็นรายได้อื่นในงบกำไรขาดทุนเบ็ดเสร็จสำหรับปีสิ้นสุดวันที่ 31 ธันวาคม 2563

META
CORPORATION
Meta Corporation Public Company Limited
บริษัท เมตา คอร์ปอเรชั่น จำกัด (มหาชน)

บริษัท เมตา คอร์ปอเรชั่น จำกัด (มหาชน) และบริษัทย่อย

หมายเหตุประกอบงบการเงิน (ต่อ)

สำหรับปีสิ้นสุดวันที่ 31 ธันวาคม 2563

รายการกระทบยอดข้อมูลทางการเงินข้างต้นกับมูลค่าตามบัญชีที่บันทึกบัญชีโดยวิธีส่วนได้เสียในงบการเงินรวมสำหรับปีสิ้นสุดวันที่ 31 ธันวาคม 2563 และ 2562 มีดังนี้

	พันบาท	
	2563	2562
รายได้	319,471	837,417
กำไร (ขาดทุน) สำหรับปี	179,960	(10,002)
กำไร (ขาดทุน) เบ็ดเสร็จอื่น	(69,770)	(11,991)
กำไร (ขาดทุน) เบ็ดเสร็จรวม	110,190	(21,993)
กำไร (ขาดทุน) เบ็ดเสร็จรวมตามวิธีส่วนได้เสียของกลุ่มบริษัท (ถือหุ้นร้อยละ 12)	13,223	(2,639)
การตัดกำไรระหว่างกันจากการขายอุปกรณ์และบริการงานก่อสร้าง	2,632	(4,807)
ค่าตัดจำหน่ายสัญญาซื้อขายไฟฟ้า	(4,252)	(1,063)
ผลต่างอัตราแลกเปลี่ยนจากการแปลงค่างบการเงิน	(2,023)	-
กำไร (ขาดทุน) เบ็ดเสร็จรวมส่วนที่เป็นของกลุ่มบริษัท	9,580	(8,509)
สินทรัพย์หมุนเวียน	182,602	344,404
สินทรัพย์ไม่หมุนเวียน	3,451,935	2,307,336
หนี้สินหมุนเวียน	(1,765,539)	(2,283,238)
หนี้สินไม่หมุนเวียน	(32,594)	(23,639)
สินทรัพย์สุทธิ	1,836,404	344,863
สินทรัพย์สุทธิส่วนที่เป็นของกลุ่มบริษัท (ถือหุ้นร้อยละ 12)	220,368	41,384
การตัดกำไรระหว่างกันจากการขายอุปกรณ์และบริการงานก่อสร้าง	(34,175)	(15,356)
สัญญาซื้อขายไฟฟ้า	560,169	560,169
ค่าความนิยม	100,052	100,052
มูลค่าตามบัญชีตามวิธีส่วนได้เสีย	846,414	686,249
ส่วนได้เสียของกลุ่มบริษัทในสินทรัพย์สุทธิของผู้ลงทุน ณ วันที่ 1 มกราคม	686,249	686,329
บริษัทร่วมเพิ่มทุนในระหว่างปี	157,421	8,429
เงินปันผลรับจากบริษัทร่วม	(6,836)	-
กำไร (ขาดทุน) ส่วนที่เป็นของกลุ่มบริษัท	19,976	(8,509)
ผลต่างอัตราแลกเปลี่ยนจากการแปลงค่างบการเงิน	(10,396)	-
มูลค่าตามบัญชีของส่วนได้เสียในผู้ลงทุน ณ วันที่ 31 ธันวาคม	846,414	686,249

META
CORPORATION
Meta Corporation Public Company Limited
17/101 หมู่ 10 ต.บางพลีใหญ่ อ.บางพลี จ.สมุทรปราการ



บริษัท เมตา คอร์ปอเรชั่น จำกัด (มหาชน) และบริษัทย่อย

หมายเหตุประกอบงบการเงิน (ต่อ)

สำหรับปีสิ้นสุดวันที่ 31 ธันวาคม 2563

การทดสอบการวัดมูลค่าของเงินลงทุนในบริษัทร่วม

มูลค่าที่คาดว่าจะได้รับคืนของเงินลงทุนในบริษัทร่วม ได้ถูกจัดทำขึ้นโดยวิธีมูลค่าจากการใช้ข้อสมมติที่สำคัญในการประมาณการมูลค่าจากการใช้ ประกอบด้วยอัตราคิดลดซึ่งเป็นอัตราโดยประมาณหลังหักภาษีเงินได้ที่อ้างอิงจากอัตราดอกเบี้ยพันธบัตรรัฐบาลอายุ 30 ปี เป็นตัวกำหนดอัตราผลตอบแทนที่ปราศจากความเสี่ยง (Risk free rate) รวมถึงความสามารถในการก่อหนี้สินที่ร้อยละ 75 สำหรับ โรงไฟฟ้าพลังงานแสงอาทิตย์ ประมาณการกระแสเงินสดถูกจัดทำขึ้น โดยใช้แหล่งข้อมูลภายนอก ประกอบด้วยปริมาณการขาย ราคาขาย ต้นทุนจากการดำเนินงาน อัตราเงินเฟ้อและอัตราการเติบโตระยะยาว ซึ่งเป็นการประมาณการตลอดอายุที่เหลืออยู่ของสัญญาขายไฟฟ้า

ข้อสมมติที่สำคัญ ในการประมาณการมูลค่าจากการใช้มีดังนี้ ผู้บริหารกำหนดข้อสมมติจากการประเมินแนวโน้มในอนาคตที่เกี่ยวข้องกับธุรกิจโดยอ้างอิงข้อมูลที่เคยเกิดขึ้นในอดีตจากแหล่งข้อมูลภายนอกและภายใน

	2563	2562
อัตราคิดลด-โรงไฟฟ้าพลังงานแสงอาทิตย์ (ร้อยละต่อปี)	6.40	5.98

อัตราคิดลดที่ใช้เป็นอัตราโดยประมาณหลังหักภาษีเงินได้ที่อ้างอิงจากอัตราดอกเบี้ยพันธบัตรรัฐบาลอายุ 30 ปี ซึ่งออกโดยรัฐบาลในตลาดที่เกี่ยวข้องกันและมีกระแสเงินสดที่เป็นสกุลเงินเดียวกัน ปรับปรุงด้วยความเสี่ยงส่วนเพิ่มที่สะท้อนการเพิ่มขึ้นของความเสี่ยงของการลงทุนในตราสารทุนทั่วไปและความเสี่ยงที่เฉพาะเจาะจงของหน่วยสินทรัพย์ที่ก่อให้เกิดเงินสด

ประมาณการรายได้

ประมาณการรายได้รวมทั้งหมดสำหรับสินทรัพย์โรงไฟฟ้าได้ถูกกำหนดขึ้นตามข้อกำหนดในสัญญาขายไฟฟ้าและประมาณการรายได้จากแหล่งข้อมูลภายนอกสำหรับระยะเวลาหลังหมดสัญญา ข้อสมมติประกอบด้วย อัตราค่าไฟฟ้าจากพลังงานแสงอาทิตย์ อัตราเงินเฟ้อและปัจจัยอื่นๆ ที่เกี่ยวข้อง

การทดสอบการวัดมูลค่าได้ถูกจัดทำโดยที่ปรึกษาการเงินอิสระ จากข้อมูลที่ระบุในสัญญาซื้อขายไฟฟ้าที่ทำกับคู่สัญญาต่างๆ โดยประมาณการรายได้และค่าใช้จ่ายส่วนหนึ่งอาศัยข้อมูลจากแหล่งภายนอก และปัจจัยอื่นๆ ที่เกี่ยวข้องและใช้หลักความระมัดระวังในการจัดทำ และพบว่ามีการวัดมูลค่าเพิ่มขึ้นสำหรับเงินลงทุนในบริษัทร่วมจำนวน 129.5 ล้านบาทในงบการเงินรวม และจำนวน 153.2 ล้านบาทในงบการเงินเฉพาะกิจการ

การเปลี่ยนแปลงค่าเผื่อการวัดมูลค่าของเงินลงทุนในบริษัทร่วมสำหรับปีสิ้นสุดวันที่ 31 ธันวาคม 2563 และ 2562 มีดังนี้

	พันบาท			
	งบการเงินรวม		งบการเงินเฉพาะกิจการ	
	2563	2562	2563	2562
ณ วันที่ 1 มกราคม	820,018	820,018	841,790	841,790
ขาดทุนจากการวัดมูลค่าเพิ่มขึ้น	129,547	-	153,156	-
ณ วันที่ 31 ธันวาคม	949,565	820,018	994,946	841,790

META
CORPORATION
Meta Corporation Rating Company Limited
บริษัท เมตา คอร์ปอเรชั่น จำกัด (มหาชน)

73

บริษัท เมตา คอร์ปอเรชั่น จำกัด (มหาชน) และบริษัทย่อย

หมายเหตุประกอบงบการเงิน (ต่อ)

สำหรับปีสิ้นสุดวันที่ 31 ธันวาคม 2563

15. การลงทุนในธุรกิจเหมืองถ่านหิน

กลุ่มบริษัทมีการลงทุนในธุรกิจเหมืองถ่านหิน โดยมีรายละเอียดดังต่อไปนี้

15.1) ลูกหนี้และเงินให้กู้ยืมระยะยาวและดอกเบี้ยค้างรับแก่กิจการอื่น

	พันบาท	
	งบการเงินรวม	
	2563	2562
เงินให้กู้ยืมเพื่อสนับสนุนด้านการเงิน		
สำหรับซื้อขายถ่านหิน	4,570	4,588
หัก : ค่าเผื่อผลขาดทุนด้านเครดิตที่คาดว่าจะเกิดขึ้น		
(2562: ค่าเผื่อนี้สงสัยจะสูญ)	(4,570)	(4,588)
สุทธิ	-	-
ลูกหนี้ค่าสิทธิในการจำหน่ายทรัพยากรแร่และ		
ค่าสำรวจเหมืองและเงินให้กู้ยืมและดอกเบี้ยค้างรับ		
เพื่อสนับสนุนโครงสร้างพื้นฐานในบริเวณเหมือง (ก)	14,998	15,057
หัก : ค่าเผื่อผลขาดทุนด้านเครดิตที่คาดว่าจะเกิดขึ้น		
(2562: ค่าเผื่อนี้สงสัยจะสูญ)	(14,998)	(15,057)
สุทธิ	-	-
รวม	-	-

	พันบาท	
	งบการเงินรวมและงบการเงินเฉพาะกิจการ	
	2563	2562
ค่าเผื่อผลขาดทุนด้านเครดิตที่คาดว่าจะเกิดขึ้น ณ วันที่ 1 มกราคม	19,645	21,140
ผลต่างจากการแปลงค่างบการเงินที่เป็นเงินตราต่างประเทศ	(77)	(1,495)
ค่าเผื่อผลขาดทุนด้านเครดิตที่คาดว่าจะเกิดขึ้น ณ วันที่ 31 ธันวาคม	19,568	19,645

(ก) เมื่อวันที่ 31 มีนาคม 2559 บริษัทย่อยทำสัญญา Repayment Promissary Note กับบริษัทแห่งหนึ่งในประเทศอินโดนีเซีย โดยตกลงชำระเงินค่าสิทธิในการจำหน่ายทรัพยากรแร่และเงินให้กู้ยืมและดอกเบี้ยค้างรับรวมจำนวน 4.6 ล้านดอลลาร์สหรัฐ โดยจ่ายไตรมาสละ 300,000 เหรียญสหรัฐอเมริกา เริ่มไตรมาสที่ 1/2559 ถึงไตรมาสที่ 4/2561 และไตรมาสละ 250,000 เหรียญสหรัฐอเมริกาเริ่มไตรมาสที่ 1/2562 ถึงไตรมาสที่ 4/2562

ทั้งนี้ในปัจจุบันบริษัทย่อยได้รับการชำระเงินให้กู้ยืมจากบริษัทดังกล่าวแล้วจำนวน 4.1 ล้านดอลลาร์สหรัฐอเมริกา ดังนั้น ณ วันที่ 31 ธันวาคม 2563 และ 2562 บริษัทย่อยมียอดเงินให้กู้ยืมคงเหลือที่ยังไม่ได้รับการชำระจำนวน 0.5 ล้านดอลลาร์สหรัฐอเมริกา หรือเทียบเท่า 15.0 ล้านบาท และ 15.1 ล้านบาท ตามลำดับ ซึ่งบริษัทย่อยบันทึกค่าเผื่อการด้อยค่าของสินทรัพย์ทั้งจำนวนแล้ว

META
CORPORATION
Meta Corporation Public Company Limited
บริษัท เมตา คอร์ปอเรชั่น จำกัด (มหาชน)



บริษัท เมตะ คอร์ปอเรชั่น จำกัด (มหาชน) และบริษัทย่อย

หมายเหตุประกอบงบการเงิน (ต่อ)

สำหรับปีสิ้นสุดวันที่ 31 ธันวาคม 2563

15.2) เงินจ่ายล่วงหน้าตามสัญญาบริการขนส่งทางน้ำ

	พันบาท	
	งบการเงินรวม	
	2563	2562
เงินจ่ายล่วงหน้าตามสัญญาบริการขนส่งทางน้ำ	18,022	18,092
หัก ค่าเผื่อการด้อยค่าของสินทรัพย์	(18,022)	(18,092)
สุทธิ	-	-

เมื่อวันที่ 28 ธันวาคม 2555 บริษัทย่อยได้ทำสัญญาบริการขนส่งทางน้ำ (River Logistic Service Agreement) กับบริษัทขนส่งแห่งหนึ่งในต่างประเทศเพื่อที่จะรับบริการขนส่งถ่านหินทางน้ำจนถึงปี 2562 ภายใต้เงื่อนไขตามสัญญาดังกล่าว บริษัทย่อยต้องจ่ายค่าบริการขนส่งถ่านหินในอัตรา 16 เหรียญสหรัฐต่อเมตริกตัน และต้องจ่ายเงินล่วงหน้าจำนวน 1.5 ล้านดอลลาร์สหรัฐ ซึ่งบริษัทย่อยได้จ่ายเงินล่วงหน้าจำนวน 0.6 ล้านดอลลาร์สหรัฐแก่บริษัทขนส่งดังกล่าว ต่อมาเมื่อวันที่ 15 พฤศจิกายน 2561 บริษัทย่อยและบริษัทขนส่งดังกล่าวได้ตกลงยกเลิกสัญญารวมทั้งเงินจ่ายล่วงหน้าคงเหลืออีกจำนวน 0.9 ล้านดอลลาร์สหรัฐ อย่างไรก็ตาม ภายใต้อำนาจของสัญญาฉบับนี้ บริษัทย่อยได้บันทึกค่าเผื่อการด้อยค่าของเงินจ่ายล่วงหน้าดังกล่าวจำนวน 0.6 ล้านดอลลาร์สหรัฐตั้งแต่ปี 2557

16. เงินจ่ายล่วงหน้าค่าที่ปรึกษาการเงิน

เมื่อวันที่ 15 ธันวาคม 2560 บริษัทย่อยแห่งหนึ่งตกลงทำสัญญาที่ปรึกษาด้านการเงินกับบริษัทในต่างประเทศแห่งหนึ่งโดยบริษัทดังกล่าวให้บริการในจัดหาเงินทุนในระหว่างการก่อสร้างโรงไฟฟ้าพลังงานแสงอาทิตย์ที่เมืองมินบู ประเทศเมียนมาร์ โดยมีค่าบริการจำนวน 1.8 ล้านดอลลาร์สหรัฐ ซึ่งบริษัทได้จ่ายชำระทั้งจำนวนแล้วเมื่อวันที่ 19 มกราคม 2561 อย่างไรก็ตาม เงินจ่ายล่วงหน้าดังกล่าวสามารถขอคืนได้ ถ้าบริษัทในต่างประเทศดังกล่าวไม่สามารถจัดหาเงินทุนได้ในแต่ละเฟส โดยแบ่งการจ่ายคืนเป็น 4 เฟสตามโครงการ โดยเฟสที่ 1-3 จ่ายคืนเฟสละ 0.4 ล้านดอลลาร์สหรัฐ และเฟสที่ 4 จำนวน 0.6 ล้านดอลลาร์สหรัฐ

ทั้งนี้สำหรับค่าบริการทั้ง 4 เฟสดังกล่าว บริษัทย่อยได้ตัดจำหน่ายและรับรู้เป็นค่าใช้จ่ายแล้วสำหรับเฟสที่ 1 ในปี 2560 จำนวน 0.4 ล้านดอลลาร์สหรัฐ และตัดจ่ายเป็นค่าใช้จ่ายจำนวน 1.4 ล้านดอลลาร์สหรัฐ หรือเทียบเท่า 43.6 ล้านบาท เมื่อบริษัทย่อยและผู้รับเหมาช่วงจากประเทศจีนลงนามในสัญญารับเหมาช่วงสำหรับเฟส 2 ถึงเฟส 4 แล้วในไตรมาส 3 ของปี 2563 ตามที่กล่าวในหมายเหตุประกอบงบการเงินข้อ 9

META
CORPORATION
Meta Corporation (Public Company) Limited
บริษัท เมตะ คอร์ปอเรชั่น จำกัด (มหาชน)

75

บริษัท เมตา คอร์ปอเรชั่น จำกัด (มหาชน) และบริษัทย่อย

หมายเหตุประกอบงบการเงิน (ต่อ)

สำหรับปีสิ้นสุดวันที่ 31 ธันวาคม 2563

17. อสังหาริมทรัพย์เพื่อการลงทุน

	พันบาท			
	งบการเงินรวมและงบการเงินเฉพาะกิจการ			
	ที่ดิน	ส่วนปรับปรุงที่ดิน	อาคาร	รวม
<u>ราคาทุน</u>				
ยอดคงเหลือ ณ วันที่ 31 ธันวาคม 2561	21,957	720	20,224	42,901
จำหน่าย	(15,080)	(720)	(15,524)	(31,324)
ยอดคงเหลือ ณ วันที่ 31 ธันวาคม 2562	6,877	-	4,700	11,577
จำหน่าย	-	-	-	-
ยอดคงเหลือ ณ วันที่ 31 ธันวาคม 2563	6,877	-	4,700	11,577
<u>ค่าเสื่อมราคาสะสม</u>				
ยอดคงเหลือ ณ วันที่ 31 ธันวาคม 2561	-	720	6,899	7,619
ค่าเสื่อมราคาสำหรับปี	-	-	582	582
ค่าเสื่อมสำหรับส่วนที่จำหน่าย	-	(720)	(5,669)	(6,389)
ยอดคงเหลือ ณ วันที่ 31 ธันวาคม 2562	-	-	1,812	1,812
ค่าเสื่อมราคาสำหรับปี	-	-	150	150
ยอดคงเหลือ ณ วันที่ 31 ธันวาคม 2563	-	-	1,962	1,962
<u>มูลค่าสุทธิตามบัญชี</u>				
31 ธันวาคม 2562	6,877	-	2,888	9,765
31 ธันวาคม 2563	6,877	-	2,738	9,615
<u>มูลค่ายุติธรรม</u>				
31 ธันวาคม 2562				19,160
31 ธันวาคม 2563				19,340

อสังหาริมทรัพย์เพื่อการลงทุนประกอบด้วยที่ดินและอาคารให้เช่าแก่กิจการอื่น โดยมีรายได้ค่าเช่าสำหรับปีสิ้นสุดวันที่ 31 ธันวาคม 2562 จำนวน 1.2 ล้านบาท สัญญาเช่าไม่สามารถยกเลิกได้เป็นระยะเวลา 1 ปี

ในเดือนเมษายน 2562 และเดือนกันยายน 2562 บริษัทขายที่ดินจำนวน 1 แปลง และขายที่ดินพร้อมอาคารจำนวน 1 แห่ง ให้กับ บริษัท วีเทค เดคคอร์ จำกัด ในราคา 26.6 ล้านบาท โดยบริษัทมีกำไรจากการขายอสังหาริมทรัพย์เพื่อการลงทุนดังกล่าวจำนวน 1.7 ล้านบาท ซึ่งแสดงรวมอยู่ในรายได้อื่นในงบกำไรขาดทุนเบ็ดเสร็จสำหรับปีสิ้นสุดวันที่ 31 ธันวาคม 2562

มูลค่ายุติธรรมประเมินโดยผู้ประเมินราคาทรัพย์สินอิสระจากภายนอก โดยใช้วิธีเปรียบเทียบราคาตลาด (Market approach) สำหรับที่ดิน และวิธีราคาทุน (Cost approach) สำหรับอาคาร และวัดมูลค่ายุติธรรมของอสังหาริมทรัพย์เพื่อการลงทุนถูกจัดลำดับชั้นการวัดมูลค่ายุติธรรมในระดับที่ 3 ซึ่งเป็นการใช้ข้อมูลอื่นที่สามารถสังเกตได้ของสินทรัพย์หรือหนี้สิน ไม่ว่าจะเป็นข้อมูลทางตรงหรือทางอ้อม นอกจากนี้บริษัทประเมินมูลค่ายุติธรรมของอสังหาริมทรัพย์เพื่อการลงทุนเป็นประจำทุก 2 ปี

META
CORPORATION
Meta Corporation Public Company Limited
บริษัท เมตา คอร์ปอเรชั่น จำกัด (มหาชน)

76

บริษัท เมตา คอร์ปอเรชั่น จำกัด (มหาชน) และบริษัทย่อย

หมายเหตุประกอบงบการเงิน (ต่อ)

สำหรับปีสิ้นสุดวันที่ 31 ธันวาคม 2563

18. ที่ดิน อาคารและอุปกรณ์

	พันบาท				
	งบการเงินรวม				
	ส่วนปรับปรุง อาคาร	เครื่องมือ เครื่องใช้	เครื่องตกแต่งและ เครื่องใช้สำนักงาน	ยานพาหนะ	รวม
ราคาทุน					
ยอดคงเหลือ ณ วันที่ 1 มกราคม 2562	18,655	57	8,287	26,021	53,020
ซื้อเพิ่ม	-	-	226	-	226
จำหน่าย/ตัดจำหน่าย	-	(57)	(4,582)	(26,021)	(30,660)
ผลต่างจากการเปลี่ยนแปลงอัตราแลกเปลี่ยน					
เงินตราต่างประเทศ	-	-	(93)	-	(93)
ยอดคงเหลือ ณ วันที่ 31 ธันวาคม 2562	18,655	-	3,838	-	22,493
ซื้อเพิ่ม	-	-	127	-	127
จำหน่าย/ตัดจำหน่าย	-	-	(109)	-	(109)
ยอดคงเหลือ ณ วันที่ 31 ธันวาคม 2563	18,655	-	3,856	-	22,511
ค่าเสื่อมราคาสะสม					
ยอดคงเหลือ ณ วันที่ 1 มกราคม 2562	808	49	4,457	8,787	14,101
ค่าเสื่อมราคาสำหรับปี	1,242	1	1,052	2,150	4,445
ค่าเสื่อมราคาสำหรับส่วนที่จำหน่าย/ตัดจำหน่าย	-	(50)	(3,995)	(10,937)	(14,982)
ผลต่างจากการเปลี่ยนแปลงอัตราแลกเปลี่ยน					
เงินตราต่างประเทศ	-	-	(46)	-	(46)
ยอดคงเหลือ ณ วันที่ 31 ธันวาคม 2562	2,050	-	1,468	-	3,518
ค่าเสื่อมราคาสำหรับปี	1,246	-	737	-	1,983
ค่าเสื่อมราคาสำหรับส่วนที่จำหน่าย/ตัดจำหน่าย	-	-	(79)	-	(79)
ยอดคงเหลือ ณ วันที่ 31 ธันวาคม 2563	3,296	-	2,126	-	5,422
มูลค่าสุทธิตามบัญชี					
31 ธันวาคม 2562	16,605	-	2,370	-	18,975
31 ธันวาคม 2563	15,359	-	1,730	-	17,089
ค่าเสื่อมราคาแสดงอยู่ในค่าใช้จ่ายในการบริหารและทั่วไปในงบกำไรขาดทุนเบ็ดเสร็จสำหรับปี					
2562					4,445
2563					1,983

META
CORPORATION
Meta Corporation Public Company Limited
บริษัท เมตา คอร์ปอเรชั่น จำกัด (มหาชน)

77

บริษัท เมตา คอร์ปอเรชั่น จำกัด (มหาชน) และบริษัทย่อย
หมายเหตุประกอบงบการเงิน (ต่อ)
สำหรับปีสิ้นสุดวันที่ 31 ธันวาคม 2563

	พันบาท				
	งบการเงินเฉพาะกิจการ				
	ส่วนปรับปรุง อาคาร	เครื่องมือ เครื่องใช้	เครื่องตกแต่งและ เครื่องใช้สำนักงาน	ยานพาหนะ	รวม
ราคาราคา					
ยอดคงเหลือ ณ วันที่ 1 มกราคม 2562	18,655	56	6,972	26,021	51,704
ซื้อเพิ่ม	-	-	226	-	226
จำหน่าย/ตัดจำหน่าย	-	(56)	(3,360)	(26,021)	(29,437)
ยอดคงเหลือ ณ วันที่ 31 ธันวาคม 2562	18,655	-	3,838	-	22,493
ซื้อเพิ่ม	-	-	127	-	127
จำหน่าย/ตัดจำหน่าย	-	-	(109)	-	(109)
ยอดคงเหลือ ณ วันที่ 31 ธันวาคม 2563	18,655	-	3,856	-	22,511
ค่าเสื่อมราคาสะสม					
ยอดคงเหลือ ณ วันที่ 1 มกราคม 2562	808	49	3,453	8,787	13,097
ค่าเสื่อมราคาสำหรับปี	1,242	1	802	2,150	4,195
ค่าเสื่อมราคาสำหรับส่วนที่จำหน่าย/ ตัดจำหน่าย	-	(50)	(2,787)	(10,937)	(13,774)
ยอดคงเหลือ ณ วันที่ 31 ธันวาคม 2562	2,050	-	1,468	-	3,518
ค่าเสื่อมราคาสำหรับปี	1,246	-	737	-	1,983
ค่าเสื่อมราคาสำหรับส่วนที่จำหน่าย/ ตัดจำหน่าย	-	-	(79)	-	(79)
ยอดคงเหลือ ณ วันที่ 31 ธันวาคม 2563	3,296	-	2,126	-	5,422
มูลค่าสุทธิตามบัญชี					
31 ธันวาคม 2562	16,605	-	2,370	-	18,975
31 ธันวาคม 2563	15,359	-	1,730	-	17,089
ค่าเสื่อมราคาแสดงอยู่ในค่าใช้จ่ายในการบริหารและทั่วไปในงบกำไรขาดทุนเบ็ดเสร็จสำหรับปี					
2562					4,195
2563					1,983

ณ วันที่ 31 ธันวาคม 2563 และ 2562 ส่วนหนึ่งของอุปกรณ์ของกลุ่มบริษัทที่คิดค่าเสื่อมราคาเต็มมูลค่าแต่ยังคงใช้งานอยู่มีราคา
ทุนจำนวน 0.1 ล้านบาทและ 0.2 ล้านบาทตามลำดับ

META
CORPORATION
Meta Corporation Public Company Limited
บริษัท เมตา คอร์ปอเรชั่น จำกัด (มหาชน)

78

บริษัท เมตา คอร์ปอเรชั่น จำกัด (มหาชน) และบริษัทย่อย

หมายเหตุประกอบงบการเงิน (ต่อ)

สำหรับปีสิ้นสุดวันที่ 31 ธันวาคม 2563

19. สัญญาเช่า

กลุ่มบริษัทในฐานะผู้เช่า

กลุ่มบริษัททำสัญญาเช่าสินทรัพย์ ได้แก่ อาคารสำนักงานและยานพาหนะเพื่อใช้ในการดำเนินงานของกลุ่มบริษัท สัญญาเช่าดังกล่าวมีอายุสัญญาเช่า 2.6 ปี และ 5 ปี ตามลำดับ

19.1 ลิขสิทธิ์สิทธิการใช้

รายการเปลี่ยนแปลงของบัญชีของสินทรัพย์สิทธิการใช้สำหรับปีสิ้นสุดวันที่ 31 ธันวาคม 2563 สรุปได้ดังนี้

	พันบาท			
	งบการเงินรวม			งบการเงินเฉพาะกิจการ
	อาคารสำนักงาน	ยานพาหนะ	รวม	อาคารสำนักงาน
ณ วันที่ 1 มกราคม 2563	-	-	-	-
เพิ่มขึ้น	16,453	1,749	18,202	16,453
ค่าเสื่อมราคาสำหรับปี	(1,592)	(34)	(1,626)	(1,592)
ณ วันที่ 31 ธันวาคม 2563	14,861	1,715	16,576	14,861

19.2 หนี้สินตามสัญญาเช่า

	พันบาท	
	งบการเงินรวม	งบการเงินเฉพาะกิจการ
หนี้สินตามสัญญาเช่า	17,669	16,163
หัก ดอกเบี้ยจ่ายรอตัดบัญชี	(1,315)	(1,186)
รวม	16,354	14,977
หัก ส่วนที่ถึงกำหนดชำระภายในหนึ่งปี	(6,407)	(6,147)
สุทธิ	9,947	8,830

	พันบาท					
	งบการเงินรวม			งบการเงินเฉพาะกิจการ		
	ผลรวมของ จำนวนเงินขั้นต่ำ ที่ต้องจ่าย	ดอกเบี้ยจ่าย รอตัดบัญชี	มูลค่าปัจจุบัน ของจำนวนเงิน ขั้นต่ำที่ต้องจ่าย	ผลรวมของ จำนวนเงินขั้นต่ำ ที่ต้องจ่าย	ดอกเบี้ยจ่าย รอตัดบัญชี	มูลค่าปัจจุบัน ของจำนวนเงิน ขั้นต่ำที่ต้องจ่าย
ถึงกำหนดชำระภายในหนึ่งปี	7,233	(826)	6,407	6,927	(780)	6,147
ถึงกำหนดชำระเกินหนึ่งปี						
แต่ไม่เกินห้าปี	10,436	(489)	9,947	9,236	(406)	8,830
รวม	17,669	(1,315)	16,354	16,163	(1,186)	14,977

META
CORPORATION
Meta Corporation Public Company Limited
บริษัท เมตา คอร์ปอเรชั่น จำกัด (มหาชน)

79

บริษัท เมตา คอร์ปอเรชั่น จำกัด (มหาชน) และบริษัทย่อย
หมายเหตุประกอบงบการเงิน (ต่อ)
สำหรับปีสิ้นสุดวันที่ 31 ธันวาคม 2563

19.3 ค่าใช้จ่ายเกี่ยวกับสัญญาเช่าที่รับรู้ในส่วนของกำไรหรือขาดทุนสำหรับปีสิ้นสุดวันที่ 31 ธันวาคม 2563

	พันบาท	
	งบการเงินรวม	งบการเงินเฉพาะกิจการ
ค่าเสื่อมราคาของสินทรัพย์สิทธิการใช้	1,626	1,592
ดอกเบี้ยจ่ายของหนี้สินตามสัญญาเช่า	260	255
ค่าใช้จ่ายที่เกี่ยวกับสัญญาเช่าระยะสั้น	4,932	4,932
ค่าใช้จ่ายที่เกี่ยวกับสัญญาเช่าซื้อสินทรัพย์ที่ยังไม่มีมูลค่าต่ำ	62	62

20. สินทรัพย์ทางการเงินไม่หมุนเวียนอื่น

					งบการเงินรวมและงบการเงินเฉพาะกิจการ			
					สัดส่วนการถือหุ้น ทางตรงและทางอ้อม (ร้อยละ)		พันบาท	
							มูลค่ายุติธรรม	
							2563	2562
ชื่อบริษัท	ลักษณะธุรกิจ	จัดตั้งขึ้นใน ประเทศ	2563	2562	2563	2562	2563	2562
<u>เงินลงทุนในตราสารทุนที่วัดมูลค่าด้วยมูลค่ายุติธรรมผ่านกำไรขาดทุนเบ็ดเสร็จอื่น</u>								
Basic Energy Corporation	ลงทุนในธุรกิจ	ฟิลิปปินส์	703.8	703.8	9.07	9.07	73,715	36,487
	พลังงานทดแทนและ		ล้านเหรียญ	ล้านเหรียญ				
	พลังงานทางเลือก		เปโซ	เปโซ				
<u>เงินลงทุนในตราสารทุนที่วัดมูลค่าด้วยมูลค่ายุติธรรมผ่านกำไรหรือขาดทุน</u>								
บริษัทอื่น							63	-
รวม							73,778	36,487

ณ วันที่ 31 ธันวาคม 2562 บริษัทรับรู้รายการเงินลงทุนระยะยาวด้วยวิธีมูลค่ายุติธรรมและจัดประเภทเป็นเงินลงทุนระยะยาวอื่น - หลักทรัพย์เพื่อขาย

มูลค่ายุติธรรม

การวัดมูลค่ายุติธรรมของเงินลงทุนในหลักทรัพย์เพื่อขายถูกจัดลำดับชั้น การวัดมูลค่ายุติธรรมอยู่ในระดับที่ 1 ซึ่งเป็นราคาเสนอซื้อขายในตลาดที่มีสภาพคล่องและบริษัทสามารถเข้าถึงตลาดนั้น ณ วันที่วัดมูลค่า ในระหว่างงวดไม่มีการโอนรายการระหว่างลำดับชั้นของมูลค่ายุติธรรม

บริษัทได้เข้าทำบันทึกความเข้าใจเบื้องต้น (“MOA”) ฉบับลงวันที่ 5 ตุลาคม 2559 และฉบับแก้ไขครั้งที่ 1 ลงวันที่ 19 ธันวาคม 2559 และฉบับแก้ไขครั้งที่ 2 ลงวันที่ 31 มกราคม 2560 กับ Basic Energy Corporation (“BEC”) ซึ่งเป็นบริษัทจดทะเบียนอยู่ในตลาดหลักทรัพย์ประเทศฟิลิปปินส์ เพื่อเข้าซื้อหุ้นสามัญเพิ่มทุนของ BEC จำนวน 435.7 ล้านหุ้น คิดเป็นสัดส่วนร้อยละ 9 ของหุ้นสามัญที่ออกจำหน่ายแล้วภายหลังการเพิ่มทุนในราคาจองซื้อ 139.4 ล้านเปโซ โดยจ่ายเงินมัดจำจองซื้อจำนวนเงิน 13.9 ล้านเปโซ หรือเทียบเท่า 10.2 ล้านบาท เมื่อวันที่ 17 ตุลาคม 2559 ซึ่งบริษัทบันทึกเป็นเงินมัดจำเพื่อการลงทุนในธุรกิจพลังงาน ต่อมาเมื่อวันที่ 14 กุมภาพันธ์ 2560 บริษัทได้ทำสัญญาซื้อขายหุ้นสามัญเพิ่มทุนกับ BEC โดยมีรายละเอียดที่สำคัญดังนี้

META CORPORATION
Meta Corporation Public Company Limited
111111 111111 111111 111111 111111

80

บริษัท เมตา คอร์ปอเรชั่น จำกัด (มหาชน) และบริษัทย่อย

หมายเหตุประกอบงบการเงิน (ต่อ)

สำหรับปีสิ้นสุดวันที่ 31 ธันวาคม 2563

1. ในการจองซื้อหุ้นของบริษัทจะแบ่งออกเป็น 3 ส่วน ดังนี้
 - ส่วนที่ 1 จำนวน 43,565,870 หุ้น ในราคาหุ้นละ 0.32 เปโซ เป็นจำนวนเงิน 13.9 ล้านดอลลาร์ หรือเทียบเท่า 10.2 ล้านบาท ซึ่งบริษัทได้จ่ายชำระแล้วด้วยเงินมัดจำตามที่กล่าวข้างต้น เมื่อวันที่ 17 ตุลาคม 2559
 - ส่วนที่ 2 จำนวน 209,632,664 หุ้น ในราคาหุ้นละ 0.32 เปโซ เป็นจำนวนเงิน 67.1 ล้านดอลลาร์ โดยการจองซื้อหุ้นและจ่ายชำระเงินต้องไม่เกินวันที่ 31 มีนาคม 2560
 - ส่วนที่ 3 จำนวน 182,460,165 หุ้น ในราคาหุ้นละ 0.32 เปโซ เป็นจำนวนเงิน 58.4 ล้านดอลลาร์ ซึ่งการจ่ายชำระต้องไม่เกินวันที่ 31 พฤษภาคม 2560 ภายใต้เงื่อนไขที่ BEC จะส่งมอบผลการทดสอบและการขุดเจาะของโครงการ Mabini Geothermal ให้แก่บริษัทและผลการทดสอบแสดงได้อย่างเพียงพอว่า BEC สามารถพัฒนาโครงการ โรงไฟฟ้าอย่างน้อย 20 เมกะวัตต์ ทั้งนี้ในกรณีที่ผลลัพธ์ไม่เป็นไปตามที่ตกลง บริษัทมีสิทธิดำเนินการอย่างหนึ่งอย่างใดต่อไปนี้
 - บริษัทมีสิทธิที่จะไม่ทำการชำระค่าหุ้นส่วนที่ 3 ทั้งนี้ราคาจองซื้อหุ้นส่วนที่ 1 และ 2 BEC จะปรับลดมูลค่าหุ้นจากเดิมหุ้นละ 0.32 เปโซ เป็น 0.25 เปโซ และออกหุ้นเพิ่มเติมจำนวน 70.9 ล้านดอลลาร์
 - บริษัทอาจเลือกที่จะดำเนินการจองซื้อและชำระราคาหุ้นส่วนที่ 3 ตามที่ผู้สัญญาจะเจรจา
 - ในกรณีที่ BEC มีโครงการอื่นที่บริษัทยอมรับได้ ซึ่งมีมูลค่าเทียบเท่ากับโครงการ Mabini Geothermal บริษัทอาจเลือกทำการจองซื้อและชำระราคาค่าหุ้นในส่วนที่ 3 มูลค่าหุ้นละ 0.32 เปโซ
2. บริษัทมีสิทธิในการแต่งตั้งกรรมการของ BEC จำนวน 1 ราย
3. บริษัทมีสิทธิในการจองซื้อหุ้นเพิ่มเติม
4. บริษัทมีสิทธิในการลงทุนโครงการในบริษัทเจ้าของโครงการ Mabini Geothermal ในอัตราส่วนไม่เกินร้อยละ 24 ของมูลค่าโครงการ เป็นต้น

อย่างไรก็ดี ตามที่ระบุในสัญญาซื้อขายดังกล่าว ในการจองซื้อและชำระค่าหุ้นสามารถขยายเวลาออกไปได้เป็นเวลา 12 เดือนนับจากวันที่ในสัญญา

เมื่อวันที่ 24 มีนาคม 2560 บริษัทได้รับใบหุ้นจำนวน 43,565,870 หุ้น จาก BEC แล้วตามที่บริษัทได้จ่ายชำระค่าหุ้นส่วนที่ 1 ทั้งนี้ ณ วันที่ 31 มีนาคม 2560 บริษัทบันทึกการเปลี่ยนแปลงเงินมัดจำดังกล่าวเป็นเงินลงทุนในหลักทรัพย์เผื่อขาย

ต่อมาเมื่อวันที่ 2 มิถุนายน 2560 บริษัทได้ทำสัญญาซื้อขายหุ้นสามัญเพิ่มทุนฉบับแก้ไขครั้งที่ 1 กับ BEC โดยมีการแก้ไขในรายละเอียดที่สำคัญดังนี้

1. การจ่ายชำระการจองซื้อหุ้นงวดที่ 2 จำนวน 209,632,664 หุ้น ในราคาหุ้นละ 0.32 เปโซ เป็นจำนวนเงิน 67.1 ล้านดอลลาร์ โดยมี การแบ่งการจ่ายชำระเป็น 2 งวด ดังนี้

งวดที่ 1 จำนวน 50% หรือเท่ากับ 104,816,332 หุ้น ราคาหุ้นละ 0.32 เปโซ คิดเป็นจำนวนเงิน 33.5 ล้านดอลลาร์ โดยการจองซื้อหุ้น และจ่ายชำระเงินต้องไม่เกินวันที่ 15 มิถุนายน 2560 ทั้งนี้ เมื่อวันที่ 24 พฤศจิกายน 2560 บริษัทได้ชำระค่าจองซื้อหุ้นแล้ว จำนวน 33.5 ล้านดอลลาร์ หรือเทียบเท่า 21.3 ล้านบาท

META
CORPORATION
Meta Corporation, Public Company Limited
บริษัท เมตา คอร์ปอเรชั่น จำกัด (มหาชน)



81

บริษัท เมตา คอร์ปอเรชั่น จำกัด (มหาชน) และบริษัทย่อย

หมายเหตุประกอบงบการเงิน (ต่อ)

สำหรับปีสิ้นสุดวันที่ 31 ธันวาคม 2563

งวดที่ 2 จำนวน 50% หรือเท่ากับ 104,816,332 หุ้น ราคาหุ้นละ 0.32 เปโซ คิดเป็นจำนวนเงิน 33.6 ล้านดอลลาร์ บริษัทจะทำการจ่ายชำระเมื่อกระทรวงพลังงานได้อนุมัติแผนการทำงานสำหรับการขุดเจาะสำรวจลำดับชั้นหิน (Stratigraphic Hole) ภายในพื้นที่โครงการ Mabini Geothermal โดยบริษัทจะต้องทำการจ่ายชำระภายใน 10 วันทำการนับจากวันที่ได้รับสำเนาจดหมายแจ้งการอนุมัติซึ่งรับรองความถูกต้องแล้วจากกระทรวงพลังงาน

2. การจ่ายชำระการจองซื้อหุ้นงวดที่ 3 จำนวน 182,460,165 หุ้น ราคาหุ้นละ 0.32 เปโซ คิดเป็นจำนวนเงิน 58.4 ล้านดอลลาร์ บริษัทจะทำการจ่ายชำระเมื่อได้รับการแจ้งที่เป็นลายลักษณ์อักษรถึงผลการขุดเจาะสำรวจลำดับชั้นหินภายในพื้นที่โครงการ Mabini Geothermal โดยผลการขุดเจาะนั้นจะต้องแสดงว่า BEC สามารถพัฒนาโครงการโรงไฟฟ้าอย่างน้อย 20 เมกะวัตต์

3. สิทธิในการลงทุนโครงการ Mabini Geothermal บริษัทมีสิทธิแต่เพียงผู้เดียวในการลงทุนโครงการ Mabini Geothermal ในอัตราส่วนไม่เกินร้อยละ 24 ของมูลค่าโครงการ โดยบริษัทจะใช้สิทธิในการลงทุนดังกล่าวโดยส่งหนังสือแจ้งความจำนงค์ในการลงทุนโครงการ Mabini Geothermal ให้แก่ BEC ภายใน 5 วันทำการหลังจากได้รับการแจ้งเป็นลายลักษณ์อักษรถึงผลการขุดเจาะสำรวจลำดับชั้นหินภายในพื้นที่โครงการ Mabini Geothermal ซึ่งยื่นยื่นถึงอุณหภูมิต่ำเป็นไปตามข้อกำหนด โดยคู่สัญญาจะตกลงร่วมกันถึงเงื่อนไขและข้อกำหนดของสิทธิในการลงทุนภายใน 30 วันนับจากวันที่ได้รับหนังสือแจ้งความจำนงค์ ทั้งนี้คู่สัญญาตกลงที่จะจัดทำและลงนามในเอกสารการเข้าทำรายการซึ่งรวมถึงสัญญาซื้อสิทธิที่เกี่ยวข้องและการเสร็จสิ้นการลงทุนโครงการ Mabini Geothermal ภายใน 60 วันนับจากวันที่คู่สัญญาได้ตกลงถึงเงื่อนไขและข้อกำหนดของสิทธิในการลงทุน และเพื่อความชัดเจน การลงทุนของบริษัทนั้นขึ้นอยู่กับอัตราส่วนต้นทุนก่อนการพัฒนาเมื่อเทียบกับมูลค่าการลงทุน ซึ่งจะมีการเจรจาต่อไปในอนาคต

ต่อมาเมื่อวันที่ 23 กรกฎาคม 2561 บริษัทได้ทำสัญญาซื้อขายหุ้นสามัญเพิ่มทุนแก่ใจครั้งที่ 2 กับ BEC โดยมีการแก้ไขในรายละเอียดที่สำคัญดังนี้

1. การจ่ายชำระการจองซื้อหุ้นงวดที่ 2 ในส่วนที่เหลือจำนวน 104,816,332 หุ้น และงวดที่ 3 จำนวน 182,460,165 หุ้น รวมจำนวน 287,276,497 หุ้น ราคาหุ้นละ 0.32 เปโซ ปรับราคาตกลงเป็นราคาหุ้นละ 0.25 เปโซ โดยแบ่งการชำระเป็น 2 งวด ดังนี้
 - งวดที่ 1 จำนวน 106,892,000 หุ้น ราคาหุ้นละ 0.25 เปโซ คิดเป็นจำนวนเงิน 26.7 ล้านดอลลาร์ โดยการจองซื้อหุ้นและจ่ายชำระภายในวันที่ 26 กรกฎาคม 2561 ทั้งนี้เมื่อวันที่ 23 กรกฎาคม 2561 บริษัทได้ทำสัญญาจองซื้อหุ้นกับ BEC ตามที่กำหนดข้างต้น และเมื่อวันที่ 2 สิงหาคม 2561 บริษัทจ่ายชำระค่าจองซื้อหุ้นจำนวน 26.7 ล้านดอลลาร์ หรือเทียบเท่า 16.6 ล้านดอลลาร์ และเมื่อวันที่ 7 กันยายน 2561 บริษัทได้รับใบหุ้นจาก BEC แล้วจึงบันทึกเป็นเงินลงทุนระยะยาวอื่น - หลักทรัพย์เพื่อขาย
 - งวดที่ 2 จำนวน 180,384,497 หุ้น ราคาหุ้นละ 0.25 เปโซ คิดเป็นจำนวนเงิน 45.1 ล้านดอลลาร์ โดยการจองซื้อหุ้นและจ่ายชำระภายในวันที่ 30 กันยายน 2561 ปัจจุบันบริษัทยังไม่มี การจองซื้อหุ้นจำนวนดังกล่าว
2. บริษัทมีสิทธิเลือกที่จะลงทุนในโครงการ Mabini Geothermal ในสัดส่วนไม่เกินร้อยละ 24 หรือ สามารถเลือกลงทุนเพิ่มเติมผ่านการซื้อขายหุ้นของ BEC ทั้งนี้หากเลือกลงทุนในโครงการ Mabini Geothermal บริษัทจะต้องดำเนินการชำระค่าพัฒนาโครงการจำนวน 0.3 ล้านดอลลาร์สหรัฐอเมริกา



 Meta Corporation Public Company Limited

 บริษัท เมตา คอร์ปอเรชั่น จำกัด (มหาชน)

82



บริษัท เมตา คอร์ปอเรชั่น จำกัด (มหาชน) และบริษัทย่อย

หมายเหตุประกอบงบการเงิน (ต่อ)

สำหรับปีสิ้นสุดวันที่ 31 ธันวาคม 2563

21. เงินกู้ยืมระยะสั้น

	อัตราดอกเบี้ย (ร้อยละต่อปี)		พันบาท	
			งบการเงินรวมและงบการเงินเฉพาะกิจการ	
	2563	2562	2563	2562
ตั๋วแลกเงิน	5.0 - 10.0	5.0 - 11.8	112,556	227,000
หัก ส่วนลดตั๋วแลกเงิน			(1,757)	(1,553)
สุทธิ			110,799	225,447
เงินกู้ยืมระยะสั้น	5.0 - 10.0	5.0 - 8.5	93,607	54,538
รวม			204,406	279,985

ที่ประชุมวิสามัญผู้ถือหุ้น ครั้งที่ 1/2559 เมื่อวันที่ 13 มิถุนายน 2559 ที่ประชุมมีมติอนุมัติการออกและเสนอขายตราสารหนี้ระยะสั้นและ/หรือระยะยาวในรูปตั๋วแลกเงิน (Bill of Exchange) และ/หรือหุ้นกู้ (Debenture) ที่จำนวนวงเงินไม่เกิน 5,000 ล้านบาท เพื่อนำไปใช้เป็นเงินทุนหมุนเวียนสำหรับการประกอบธุรกิจของกลุ่มบริษัท

เงินกู้ยืมระยะสั้นดังกล่าวข้างต้นค้ำประกันโดย หุ้นสามัญของบริษัทที่บุคคลอื่นถือรวมจำนวน 125.8 ล้านหุ้น และเช็คลงวันที่ล่วงหน้าจำนวน 146.3 ล้านบาท

22. เจ้าหนี้การค้าและเจ้าหนี้อื่น

	พันบาท			
	งบการเงินรวม		งบการเงินเฉพาะกิจการ	
	2563	2562	2563	2562
กิจการที่เกี่ยวข้องกัน				
เจ้าหนี้การค้า	17,222	17,289	-	-
เจ้าหนี้อื่น	6,379	12,503	260	6,431
รวม	23,601	29,792	260	6,431
กิจการอื่น				
เจ้าหนี้การค้า				
- โครงการ โรงไฟฟ้าพลังงานแสงอาทิตย์ เมืองมินบู ประเทศเมียนมาร์ (หมายเหตุ 9)	1,784,319	1,779,400	-	-
- โครงการ โรงไฟฟ้าพลังงานแสงอาทิตย์ เมืองบิลลิรัน ประเทศฟิลิปปินส์	21,429	21,512	-	-
- อื่นๆ	577	588	577	588
	1,806,325	1,801,500	577	588

META
CORPORATION

Meta Corporation Public Company Limited
บริษัท เมตา คอร์ปอเรชั่น จำกัด (มหาชน)

83

บริษัท เมตา คอร์ปอเรชั่น จำกัด (มหาชน) และบริษัทย่อย

หมายเหตุประกอบงบการเงิน (ต่อ)

สำหรับปีสิ้นสุดวันที่ 31 ธันวาคม 2563

	พันบาท			
	งบการเงินรวม		งบการเงินเฉพาะกิจการ	
	2563	2562	2563	2562
เจ้าหนี้อื่น				
ต้นทุนโครงการโรงไฟฟ้าพลังงานแสงอาทิตย์				
ค้างจ่าย				
- เมืองมินบู ประเทศเมียนมาร์ (หมายเหตุ 9)	177,338	181,669	-	-
- เมืองบิลลิรัน ประเทศฟิลิปปินส์	15,018	15,077	-	-
เงินมัดจำรับล่วงหน้าค่าสินค้า	8,482	8,515	-	-
ค่าใช้จ่ายค้างจ่าย	12,726	6,634	12,434	6,339
ภาษีขายยังไม่ถึงกำหนด	2,813	2,791	2,813	2,791
เจ้าหนี้กรมสรรพากร	1,608	3,606	942	3,570
เจ้าหนี้ค่าซื้อหุ้นในบริษัท วี.โอ.เน็ด				
ไบโอติเซล เอเชีย จำกัด	8,024	8,024	8,024	8,024
เจ้าหนี้อื่นๆ	11,370	9,058	10,556	7,693
	237,379	235,374	34,769	28,417
รวม	2,043,704	2,036,874	35,346	29,005

23. หุ้นกู้

23.1 หุ้นกู้ระยะยาว

หุ้นกู้ครั้งที่	อัตราดอกเบี้ย (ร้อยละต่อปี)	อายุ	ครบกำหนดไถ่ถอน	พันบาท	
				งบการเงินรวมและงบการเงินเฉพาะกิจการ	
				2563	2562
1/2562	6.25	1 ปี 9 เดือน	3 พฤศจิกายน 2563	-	344,300
หัก ค่าใช้จ่ายทางตรงในการออกหุ้นกู้ลดจ่าย				-	(2,620)
หุ้นกู้ - สุทธิ				-	341,680
หัก หุ้นกู้ที่ครบกำหนดชำระภายในหนึ่งปี				-	(341,680)
หุ้นกู้ที่ครบกำหนดชำระเกินกว่าหนึ่งปี				-	-

เมื่อวันที่ 1 กุมภาพันธ์ 2562 บริษัทได้ออกหุ้นกู้ไม่ด้อยสิทธิ มีประกัน และมีผู้แทนผู้ถือหุ้นกู้ จำนวน 344,300 หน่วย ในราคาหน่วยละ 1,000 บาท คิดเป็นมูลค่าทั้งสิ้น 344.3 ล้านบาท ทั้งนี้ภายใต้ข้อกำหนดสิทธิและหน้าที่ของผู้ถือหุ้นกู้ บริษัทต้องปฏิบัติตามข้อกำหนดและหน้าที่บางประการซึ่งรวมถึงการดำรงอัตราส่วนหนี้สินสุทธิต่อส่วนของผู้ถือหุ้น (Net debt to equity ratio) ในอัตราไม่เกิน 2.5 : 1 ทั้งนี้หลักประกันดังกล่าวได้แก่หุ้นสามัญของบริษัทที่บุคคลอื่นถืออยู่จำนวน 258.7 ล้านหุ้น ราคาหุ้นละ 2.0 บาท

META
CORPORATION
Meta Corporation Public Company Limited
บริษัท เมตา คอร์ปอเรชั่น จำกัด (มหาชน)

84

บริษัท เมตา คอร์ปอเรชั่น จำกัด (มหาชน) และบริษัทย่อย

หมายเหตุประกอบงบการเงิน (ต่อ)

สำหรับปีสิ้นสุดวันที่ 31 ธันวาคม 2563

ในระหว่างปี หุ้นกู้ระยะยาวมีรายการเคลื่อนไหวดังนี้

	พันบาท
งบการเงินรวมและงบการเงินเฉพาะกิจการ	
ยอดคงเหลือ ณ วันที่ 1 มกราคม 2563	344,300
หัก ได้ถอนหุ้นกู้ระหว่างปี	(344,300)
ยอดคงเหลือ ณ วันที่ 31 ธันวาคม 2563	-

ที่ประชุมสามัญผู้ถือหุ้นครั้งที่ 1/2563 เมื่อวันที่ 15 พฤษภาคม 2563 ได้มีมติอนุมัติ

1) ยกเว้นเงื่อนไขการดำรงมูลค่าทรัพย์สินที่จำเป็นและยกเว้นการใช้สิทธิในการเรียกหลักประกันเพิ่มเติมในระยะเวลาก่อนครบกำหนดได้ถอนหุ้นกู้

2) แก้ไขข้อกำหนดสิทธิหุ้นกู้ โดยการเปลี่ยนแปลงอัตราดอกเบี้ยหุ้นกู้จากเดิมอัตราร้อยละ 6.25 ต่อปี เป็นอัตราร้อยละ 6.75 ต่อปี เริ่มตั้งแต่วันที่ 1 พฤษภาคม 2563 ถึงวันที่ 3 พฤศจิกายน 2563 ซึ่งเป็นวันครบกำหนดได้ถอนหุ้นกู้

นอกจากนี้บริษัทมีแผนการได้ถอนหุ้นกู้ก่อนวันครบกำหนดได้ถอนโดยวิธีการลดมูลค่าที่ตราไว้ของหุ้นกู้ตามสัดส่วนหุ้นกู้ที่ทำการได้ถอน ทั้งนี้บริษัทจะทำการได้ถอนหุ้นกู้ออกเป็น 6 งวด เริ่มตั้งแต่เดือนมิถุนายน 2563 ถึงเดือนตุลาคม 2563 งวดละ 30 ล้านบาท และงวดสุดท้ายวันที่ 3 พฤศจิกายน 2563 จำนวนเงิน 194 ล้านบาท อย่างไรก็ตามบริษัทได้ทำการได้ถอนหุ้นกู้ทั้งหมดแล้วภายในกำหนดวันที่ 3 พฤศจิกายน 2563

23.2 หุ้นกู้ระยะสั้น

บริษัทได้ออกหุ้นกู้ระยะสั้นประเภทไม่ด้อยสิทธิ มีประกันและมีผู้แทนผู้ถือหุ้นกู้ โดยเสนอขายให้แก่ผู้ลงทุนโดยเฉพาะเจาะจง ซึ่งมีหลักประกันได้แก่ 1) หุ้นสามัญของบริษัทที่บุคคลอื่นถืออยู่จำนวน 12.0 ล้านบาท 2) เชื้อเพลิงที่ล่องหนจำนวน 27 ล้านบาท รายละเอียดหุ้นกู้ระยะสั้นมีดังนี้

หุ้นกู้ระยะสั้น ครั้งที่	อัตราดอกเบี้ย (ร้อยละต่อปี)	อายุ (เดือน)	ครบกำหนดได้ถอน	พันบาท	
				งบการเงินรวมและงบการเงินเฉพาะกิจการ 2563	2562
15/2562	7.0	4.4	กุมภาพันธ์ 2563	-	10,000
16/2562	8.0	3.3	มกราคม 2563	-	10,000
17/2562	7.0	1.8	กุมภาพันธ์ 2563	-	10,000
18/2562	7.0	1.2	มกราคม 2563	-	10,000
19/2562	5.3	6.0	มิถุนายน 2563	-	12,000
5/2563	8.5	12.0	กุมภาพันธ์ 2564	15,000	-
14/2563	5.3	6.1	มิถุนายน 2564	12,000	-
				27,000	52,000
หัก ส่วนลดหุ้นกู้				(394)	(542)
หุ้นกู้ระยะสั้น-สุทธิ				26,606	51,458

META
CORPORATION
Meta Corporation (Public Company) Limited
บริษัท เมตา คอร์ปอเรชั่น จำกัด (มหาชน)

85

บริษัท เมตา คอร์ปอเรชั่น จำกัด (มหาชน) และบริษัทย่อย
หมายเหตุประกอบงบการเงิน (ต่อ)
สำหรับปีสิ้นสุดวันที่ 31 ธันวาคม 2563

24. การระงับของผลประโยชน์พนักงาน

การเปลี่ยนแปลงในมูลค่าปัจจุบันของการระงับของผลประโยชน์พนักงาน ณ วันที่ 31 ธันวาคม 2563 และ 2562 มีดังต่อไปนี้

	พันบาท	
	งบการเงินรวมและงบการเงินเฉพาะกิจการ	
	2563	2562
การระงับของผลประโยชน์พนักงาน ณ วันที่ 1 มกราคม	3,969	2,567
ส่วนที่รับรู้ในกำไรหรือขาดทุน		
ต้นทุนบริการในปัจจุบัน	288	315
ต้นทุนดอกเบี้ย	101	94
ต้นทุนบริการในอดีต	-	993
ผลประโยชน์เมื่อเลิกจ้าง	3,935	-
ส่วนที่รับรู้ในกำไรขาดทุนเบ็ดเสร็จอื่น :		
(กำไร) ขาดทุนจากการประมาณตามหลักการคณิตศาสตร์ประกันภัย		
ส่วนที่เกิดจากการเปลี่ยนแปลงข้อสมมติด้านประชากรศาสตร์	43	-
ส่วนที่เกิดจากการเปลี่ยนแปลงข้อสมมติทางการเงิน	2	-
ส่วนที่เกิดจากการปรับปรุงจากประสบการณ์	(333)	-
ผลประโยชน์ที่จ่ายในระหว่างปี	(7,876)	-
การระงับของผลประโยชน์พนักงาน ณ วันที่ 31 ธันวาคม	129	3,969

ณ วันที่ 31 ธันวาคม 2563 ระยะเวลาเฉลี่ยล่วงหน้าหนักในการจ่ายชำระผลประโยชน์ระยะยาวของพนักงานของกลุ่มบริษัทประมาณ 7 ปี

ข้อสมมติหลักในการประมาณการตามหลักคณิตศาสตร์ประกันภัยที่ใช้มีดังนี้

	งบการเงินรวมและงบการเงินเฉพาะกิจการ	
	2563	2562
อัตราคิดลด (ร้อยละ)	1.13	1.78
อัตราการเพิ่มขึ้นของเงินเดือนเฉลี่ย (ร้อยละ)	4.94	7.04
อัตราการลาออกของพนักงานเฉลี่ย (ร้อยละ)	0 - 44	0 - 60
	(ขึ้นอยู่กับระยะเวลาการทำงาน)	(ขึ้นอยู่กับระยะเวลาการทำงาน)
อัตราภาระ	100 (ตารางภาระไทยปี 2560)	100 (ตารางภาระไทยปี 2560)

META CORPORATION
Meta Corporation Public Company Limited
บริษัท เมตา คอร์ปอเรชั่น จำกัด (มหาชน)

86

บริษัท เมตา คอร์ปอเรชั่น จำกัด (มหาชน) และบริษัทย่อย

หมายเหตุประกอบงบการเงิน (ต่อ)

สำหรับปีสิ้นสุดวันที่ 31 ธันวาคม 2563

ผลกระทบของการเปลี่ยนแปลงสมมติฐานที่สำคัญต่อมูลค่าปัจจุบันของภาระผูกพันของผลประโยชน์พนักงาน ณ วันที่ 31 ธันวาคม 2563 สรุปได้ดังนี้

	พันบาท	
	งบการเงินรวมและงบการเงินเฉพาะกิจการ	
	เพิ่มขึ้น 0.5%	ลดลง 0.5%
อัตราคิดลด	(3)	3
อัตราการขึ้นเงินเดือน	3	(3)
อัตราการเปลี่ยนแปลงในจำนวนพนักงาน	(4)	4

25. ทุนเรือนหุ้น

	พันบาท / พันหุ้น					
	งบการเงินรวมและงบการเงินเฉพาะกิจการ					
	2563			2562		
	จำนวนหุ้น	ราคาตามมูลค่า หุ้น (บาท)	จำนวนเงิน	จำนวนหุ้น	ราคาตามมูลค่า หุ้น (บาท)	จำนวนเงิน
ทุนจดทะเบียน						
ณ วันที่ 1 มกราคม						
-หุ้นสามัญ	1,738,102	1	1,738,102	1,738,102	1	1,738,102
ลดทุน	(353,758)	1	(353,758)	-	-	-
เพิ่มทุน	382,541	1	382,541	-	-	-
ณ วันที่ 31 ธันวาคม						
-หุ้นสามัญ	1,766,885	1	1,766,885	1,738,102	1	1,738,102
หุ้นที่ออกและชำระแล้ว						
ณ วันที่ 1 มกราคม						
-หุ้นสามัญ	1,275,137	1	1,275,137	1,275,136	1	1,275,136
เพิ่มทุน	-	-	-	1	1	1
ณ วันที่ 31 ธันวาคม						
-หุ้นสามัญ	1,275,137	1	1,275,137	1,275,137	1	1,275,137

ปี 2562

ในเดือนมิถุนายน 2562 ผู้ถือใบสำคัญแสดงสิทธิใช้สิทธิในการซื้อหุ้นสามัญครั้งที่ 3 (META-W3) จำนวน 684 หน่วย โดยจัดสรรเป็นหุ้นสามัญใหม่จำนวน 684 หุ้น คิดเป็นเงิน 1,368 บาท ซึ่งบริษัทได้จดทะเบียนเปลี่ยนแปลงทุนที่ออกและเรียกชำระแล้วจากเดิม 1,275,136,556 หุ้น เป็น 1,275,137,240 หุ้น กับกระทรวงพาณิชย์เมื่อวันที่ 25 มิถุนายน 2562

META
CORPORATION
Meta Corporation Public Company Limited
"บริษัท เมตา คอร์ปอเรชั่น จำกัด (มหาชน)"

87

บริษัท เมตา คอร์ปอเรชั่น จำกัด (มหาชน) และบริษัทย่อย

หมายเหตุประกอบงบการเงิน (ต่อ)

สำหรับปีสิ้นสุดวันที่ 31 ธันวาคม 2563

ปี 2563

ที่ประชุมสามัญผู้ถือหุ้นประจำปี 2563 เมื่อวันที่ 30 กรกฎาคม 2563 ได้มีมติอนุมัติ

1) การลดทุนจดทะเบียนของบริษัทจำนวน 353,757,660 บาท จากทุนจดทะเบียนเดิมจำนวน 1,738,101,679 บาท เป็นทุนจดทะเบียนใหม่จำนวน 1,384,344,019 บาท โดยการตัดหุ้นสามัญในส่วนที่ยังมิได้ออกจำหน่ายจำนวน 353,757,660 หุ้น มูลค่าที่ตราไว้หุ้นละ 1 บาท ซึ่งเป็นหุ้นสามัญที่จัดสรรเพื่อรองรับการออกใบสำคัญแสดงสิทธิที่จะซื้อหุ้นสามัญของบริษัทครั้งที่ 2 (META-W2) และครั้งที่ 3 (META-W3) ซึ่งหมดอายุการใช้สิทธิแล้ว บริษัทได้ดำเนินการจดทะเบียนการลดทุนดังกล่าวกับกระทรวงพาณิชย์แล้วเมื่อวันที่ 10 สิงหาคม 2563

2) การเพิ่มทุนจดทะเบียนของบริษัทจำนวน 382,541,172 บาท จากทุนจดทะเบียนเดิมจำนวน 1,384,344,019 บาท เป็นทุนจดทะเบียนใหม่จำนวน 1,766,885,191 บาท โดยออกหุ้นสามัญเพิ่มทุนจำนวน 382,541,172 หุ้น มูลค่าที่ตราไว้หุ้นละ 1 บาท เพื่อเสนอขายแก่ผู้ถือหุ้นเดิมตามสัดส่วนการถือหุ้น (Rights Offering) ตามแบบมอปปอำนาจทั่วไป (General Mandate) บริษัทได้ดำเนินการจดทะเบียนการเพิ่มทุนดังกล่าวกับกระทรวงพาณิชย์แล้วเมื่อวันที่ 11 สิงหาคม 2563

26. ใบสำคัญแสดงสิทธิ

บริษัทออกและเสนอขายใบสำคัญแสดงสิทธิที่จะซื้อหุ้นสามัญเพิ่มทุนของบริษัทครั้งที่ 4 (META-W4) จำนวน 109,206,779 หน่วย ซึ่งจะจัดสรรให้แก่ผู้ถือหุ้นเดิมในอัตราส่วน 14 หุ้นสามัญเดิมต่อ 1 หน่วยใบสำคัญแสดงสิทธิ โดยมีรายละเอียดดังนี้

วันที่ออกใบสำคัญแสดงสิทธิ : วันที่ 30 กรกฎาคม 2562
อัตราการใช้สิทธิ : ใบสำคัญแสดงสิทธิ 1 หน่วย มีสิทธิซื้อหุ้นสามัญได้ 1 หุ้น
ราคาการใช้สิทธิ : 3.5 บาทต่อหุ้น
จำนวนที่ออกและเสนอขาย : 109,206,779 หน่วย ไม่คิดมูลค่า
อายุใบสำคัญแสดงสิทธิ : ไม่เกิน 1 ปี 4 เดือน นับตั้งแต่วันที่ออกใบสำคัญแสดงสิทธิ
ระยะเวลาการใช้สิทธิ : จะเริ่มใช้สิทธิได้ครั้งแรกในวันที่ 29 สิงหาคม 2562 และสามารถใช้อัตราตามใบสำคัญแสดงสิทธิได้อีก 5 ครั้ง จนถึงสิ้นสุดวันครบกำหนดอายุของใบสำคัญแสดงสิทธิซึ่งจะตรงกับวันที่ 26 พฤศจิกายน 2563

เมื่อวันที่ 8 สิงหาคม 2562 ตลาดหลักทรัพย์แห่งประเทศไทยได้ส่งรับใบสำคัญแสดงสิทธิที่จะซื้อหุ้นสามัญของบริษัท (META-W4) จำนวน 91,071,895 หน่วย (คงเหลือ 18,134,884 หน่วย คัดทั้งทั้งจำนวน) เป็นหลักทรัพย์จดทะเบียนและอนุญาตให้เริ่มทำการซื้อขายในตลาดหลักทรัพย์แห่งประเทศไทย

ในเดือนพฤศจิกายน 2563 ผู้ถือใบสำคัญแสดงสิทธิใช้สิทธิในการซื้อหุ้นสามัญครั้งที่ 4 (META-W4) จำนวน 146 หน่วย โดยจัดสรรเป็นหุ้นสามัญใหม่จำนวน 146 หุ้น คิดเป็นเงิน 511 บาท ซึ่งบริษัทได้จดทะเบียนเปลี่ยนแปลงทุนที่ออกและเรียกชำระแล้วจากเดิม 1,275,137,240 หุ้น เป็น 1,275,137,386 หุ้น กับกระทรวงพาณิชย์เมื่อวันที่ 1 ธันวาคม 2563

ณ วันที่ 31 ธันวาคม 2563 คงเหลือใบสำคัญแสดงสิทธิ META-W4 ที่ไม่ได้ใช้สิทธิและหมดอายุแล้วจำนวน 91,071,749 หน่วย

META
CORPORATION
Meta Corporation Ltd.
172/201 ถนนสุขุมวิท แขวงคลองเตย เขตคลองเตย กรุงเทพมหานคร 10110

บริษัท เมตา คอร์ปอเรชั่น จำกัด (มหาชน) และบริษัทย่อย

หมายเหตุประกอบงบการเงิน (ต่อ)

สำหรับปีสิ้นสุดวันที่ 31 ธันวาคม 2563

27. ส่วนเกินมูลค่าหุ้น

ตามบทบัญญัติแห่งพระราชบัญญัติบริษัทมหาชนจำกัด พ.ศ. 2535 มาตรา 51 ในกรณีที่บริษัทเสนอขายหุ้นสูงกว่ามูลค่าหุ้นที่จดทะเบียนไว้ บริษัทต้องนำค่าหุ้นส่วนเกินนี้ตั้งเป็นทุนสำรอง ("ส่วนเกินมูลค่าหุ้น") บัญชีทุนสำรองนี้จะนำไปจ่ายเป็นเงินปันผลไม่ได้

ที่ประชุมสามัญผู้ถือหุ้นประจำปี 2562 เมื่อวันที่ 26 เมษายน 2562 มีมติอนุมัติการโอนส่วนเกินมูลค่าหุ้นสามัญในส่วนที่มีการชำระค่าหุ้นเป็นเงินสดจำนวน 435.7 ล้านบาท เพื่อชดเชยผลขาดทุนสะสมของบริษัท

28. ส่วนได้เสียที่ไม่มีอำนาจควบคุม

ตารางต่อไปนี้สรุปข้อมูลเกี่ยวกับบริษัทย่อยแต่ละรายของกลุ่มบริษัทซึ่งมีส่วนได้เสียที่ไม่มีอำนาจควบคุมที่มีสาระสำคัญ ก่อนการตัดรายการระหว่างกัน

	พันบาท					
	บริษัท วีทีอี อินเทอร์เน็ต จำกัด				รวม	
	บริษัท วินเทจ อีทีซี จำกัด	บริษัท วีทีอี อินเทอร์เน็ต จำกัด	บริษัท วีทีอี อินเทอร์เน็ต จำกัด	บริษัท วีทีอี อินเทอร์เน็ต จำกัด	รวม	รวม
	2563	2562	2563	2562	2563	2562
ส่วนของส่วนได้เสียที่ไม่มีอำนาจควบคุม ณ วันที่ 31 ธันวาคม						
ร้อยละของส่วนได้เสียที่ไม่มีอำนาจควบคุม	ร้อยละ 15	ร้อยละ 15	ร้อยละ 15	ร้อยละ 15		
สินทรัพย์หมุนเวียน	2,958,274	2,731,415	1,007,324	689,911		
สินทรัพย์ไม่หมุนเวียน	32	45,911	-	-		
หนี้สินหมุนเวียน	(2,618,703)	(2,297,986)	(871,553)	(559,806)		
สินทรัพย์สุทธิ	339,603	479,340	135,771	130,105		
มูลค่าตามบัญชีของส่วนได้เสียที่ไม่มีอำนาจควบคุม	41,782	63,770	19,032	18,133	60,814	81,903
มูลค่าตามบัญชีของส่วนได้เสียที่ไม่มีอำนาจควบคุมของบริษัทย่อยที่ไม่มีสาระสำคัญ					5	5
รวม					60,819	81,908
สำหรับปีสิ้นสุดวันที่ 31 ธันวาคม						
รายได้	28,407	590,828	11,511	185,171		
กำไร(ขาดทุน) สำหรับปี	(143,851)	(43,162)	6,437	(5,082)		
กำไร(ขาดทุน) เบ็ดเสร็จอื่นสำหรับปี	4,114	(38,567)	(772)	(9,848)		
กำไร(ขาดทุน) เบ็ดเสร็จรวมสำหรับปี	(139,737)	(81,729)	5,665	(14,930)		
กำไร(ขาดทุน) ที่แบ่งให้กับส่วนได้เสียที่ไม่มีอำนาจควบคุม	(21,578)	(6,475)	966	(762)	(20,612)	(7,237)
กำไร(ขาดทุน) เบ็ดเสร็จรวมที่แบ่งให้กับส่วนได้เสียที่ไม่มีอำนาจควบคุม	(21,989)	(18,879)	900	(2,223)	(21,089)	(21,102)

META
CORPORATION
Meta Corporation Public Company, Limited
บริษัท เมตา คอร์ปอเรชั่น จำกัด (มหาชน)

89

บริษัท เมตา คอร์ปอเรชั่น จำกัด (มหาชน) และบริษัทย่อย
หมายเหตุประกอบงบการเงิน (ต่อ)
สำหรับปีสิ้นสุดวันที่ 31 ธันวาคม 2563

	พันบาท			
	บริษัท วินเทจ อีทีซี จำกัด		บริษัท วีทีอี อินเตอร์เนชั่นแนล คอนสตรัคชั่น จำกัด	
	2563	2562	2563	2562
กระแสเงินสดจากกิจกรรมดำเนินงาน	232,587	(114,327)	74,894	(4,788)
กระแสเงินสดจากกิจกรรมลงทุน	1,295	22,723	(73,782)	(2,451)
กระแสเงินสดจากกิจกรรมจัดหาเงิน	(276,950)	49,227	-	7,124
ผลต่างของอัตราแลกเปลี่ยนจากการแปลงค่างบการเงินที่ เป็นเงินตราต่างประเทศ	43,461	42,154	(285)	103
เงินสดและรายการเทียบเท่าเงินสดเพิ่มขึ้น (ลดลง) - สุทธิ	393	(223)	827	(12)
เงินปันผลที่จ่ายให้กับส่วนได้เสียที่ไม่มีอำนาจควบคุม	-	-	-	-

29. ภาษีเงินได้

รายได้ (ค่าใช้จ่าย) ภาษีเงินได้ของกลุ่มบริษัทสำหรับปีสิ้นสุดวันที่ 31 ธันวาคม 2563 และ 2562 มีดังนี้

	พันบาท			
	งบการเงินรวม		งบการเงินเฉพาะกิจการ	
	2563	2562	2563	2562
ค่าใช้จ่ายภาษีเงินได้งวดปัจจุบัน:				
ค่าใช้จ่ายภาษีเงินได้สำหรับปี	(4,287)	(35)	(3,699)	-
ภาษีเงินได้รอการตัดบัญชี:				
ภาษีเงินได้รอการตัดบัญชีจากการเกิดผลแตกต่างชั่วคราว				
และการกลับรายการผลแตกต่างชั่วคราว	(4,617)	295	(813)	295
รายได้ (ค่าใช้จ่าย) ภาษีเงินได้ที่แสดงอยู่ในงบกำไรขาดทุนเบ็ดเสร็จ	(8,904)	260	(4,512)	295

รายการกระทบยอดเพื่อหาอัตราภาษีที่แท้จริงสำหรับปีสิ้นสุดวันที่ 31 ธันวาคม 2563 และ 2562 สามารถแสดงได้ดังนี้

	พันบาท			
	งบการเงินรวม		งบการเงินเฉพาะกิจการ	
	2563	2562	2563	2562
กำไร (ขาดทุน) ทางบัญชีก่อนภาษีเงินได้นิติบุคคล				
จำนวนภาษีตามอัตราภาษีเงินได้นิติบุคคล	20	25,937	20	12,307
ผลกระทบทางภาษีสำหรับ				
ค่าใช้จ่ายที่ถือเป็นรายจ่ายทางภาษีไม่ได้ และอื่นๆ		(10,864)		10,075
ผลขาดทุนสะสมใช้ไป		20,882		2,522

META
CORPORATION
Meta Corporation Public Company Limited
บริษัท เมตา คอร์ปอเรชั่น จำกัด (มหาชน)

90

บริษัท เมตา คอร์ปอเรชั่น จำกัด (มหาชน) และบริษัทย่อย

หมายเหตุประกอบงบการเงิน (ต่อ)

สำหรับปีสิ้นสุดวันที่ 31 ธันวาคม 2563

	พันบาท			
	งบการเงินรวม			
	2563		2562	
	อัตรา (ร้อยละ)	จำนวนเงิน	อัตรา (ร้อยละ)	จำนวนเงิน
ขาดทุนจากการด้อยค่าของสินทรัพย์ที่คาดว่าจะ จะไม่ได้ใช้สิทธิทางภาษี		(25,909)		-
ผลขาดทุนปัจจุบันที่ไม่รับรู้เป็นสินทรัพย์ภาษีเงินได้รอการตัดบัญชี		(14,251)		(23,694)
ขาดทุนสุทธิของบริษัทย่อยที่ไม่มีภาระภาษี		(82)		(1,245)
ภาษีเงินได้ของงวดปัจจุบัน		(4,287)		(35)
การเปลี่ยนแปลงของผลแตกต่างชั่วคราว		(4,617)		295
รายได้ (ค่าใช้จ่าย) ภาษีเงินได้ที่แสดงอยู่ในงบกำไรขาดทุนเบ็ดเสร็จ	6.9	(8,904)	0.4	260

	พันบาท			
	งบการเงินเฉพาะกิจการ			
	2563		2562	
	อัตรา (ร้อยละ)	จำนวนเงิน	อัตรา (ร้อยละ)	จำนวนเงิน
กำไร (ขาดทุน) ทางบัญชีก่อนภาษีเงินได้นิติบุคคล		(168,044)		(39,383)
จำนวนภาษีตามอัตราภาษีเงินได้นิติบุคคล	20	33,609	20	7,876
ผลกระทบทางภาษีสำหรับ				
ค่าใช้จ่ายที่ถือเป็นรายจ่ายทางภาษีไม่ได้ และอื่นๆ		(1,057)		27,419
ผลขาดทุนสะสมใช้ไป		20,881		2,221
ขาดทุนจากการด้อยค่าของสินทรัพย์ที่คาดว่าจะ จะไม่ได้ใช้สิทธิทางภาษี		(57,132)		(37,516)
ภาษีเงินได้ของงวดปัจจุบัน		(3,699)		-
การเปลี่ยนแปลงของผลแตกต่างชั่วคราว		(813)		295
รายได้ (ค่าใช้จ่าย) ภาษีเงินได้ที่แสดงอยู่ในงบกำไรขาดทุนเบ็ดเสร็จ	2.7	(4,512)	0.7	295

สินทรัพย์ภาษีเงินได้รอการตัดบัญชีและหนี้สินภาษีเงินได้รอการตัดบัญชีสามารถหักกลบได้ เมื่อกิจการมีสิทธิตามกฎหมายที่จะ
นำสินทรัพย์ภาษีเงินได้ของงวดปัจจุบันมาหักกลบกับหนี้สินภาษีเงินได้ของงวดปัจจุบันและภาษีเงินได้นี้ประเมินโดยหน่วยงาน
จัดเก็บภาษีหน่วยงานเดียวกัน

META
CORPORATION
Meta Corporation Public Company Limited
บริษัท เมตา คอร์ปอเรชั่น จำกัด (มหาชน)

91

รายการการเคลื่อนไหวของสินทรัพย์ (หนี้สิน) ภาษีเงินได้รอการตัดบัญชีรวมที่เกิดขึ้นสำหรับปีสิ้นสุดวันที่ 31 ธันวาคม 2563 และ 2562 มีดังนี้

		พันบาท							
		งบการเงินรวม							
		บันทึกเป็น (รายจ่าย) รายได้ใน			บันทึกเป็น (รายจ่าย) รายได้ใน			ผลต่างจากการแปลงค่า	
		งบการเงิน			งบการเงิน			งบการเงิน	
1 มกราคม 2562	กำไรหรือขาดทุนเบ็ดเสร็จอื่น	กำไรขาดทุนเบ็ดเสร็จอื่น	ที่เป็นเงินตราต่างประเทศ	31 ธันวาคม 2562	กำไรหรือขาดทุนเบ็ดเสร็จอื่น	กำไรขาดทุนเบ็ดเสร็จอื่น	ที่เป็นเงินตราต่างประเทศ	31 ธันวาคม 2563	
สินทรัพย์ (หนี้สิน) ทางการเงินได้									
รายการตัดบัญชี									
เงินลงทุนในตราสารทุนที่วัดมูลค่าสุทธิรวมผ่านกำไร (ขาดทุน) เบ็ดเสร็จอื่น									
	2,998	-	131	-	3,129	-	(7,446)	-	
ประมาณการหนี้สินระยะสั้น	446	14	-	-	460	(126)	-	-	
สัญญาเช่า	-	-	-	-	-	23	-	-	
ภาระผูกพันของผลประโยชน์พนักงาน									
	513	281	-	-	794	(710)	(58)	-	
ขาดทุนทางภาษีที่ยังไม่ได้ใช้	3,967	-	-	2	3,969	(3,804)	-	(165)	
รวม	7,924	295	131	2	8,352	(4,617)	(7,504)	(165)	

	พันบาท					
	งบการเงินเฉพาะกิจการ					
	บันทึกเป็น (รายจ่าย) รายได้น			บันทึกเป็น (รายจ่าย) รายได้น		
1 มกราคม	กำไรหรือ	กำไรขาดทุน	31 ธันวาคม	กำไรหรือ	กำไรขาดทุน	31 ธันวาคม
2562	ขาดทุน	เบ็ดเสร็จอื่น	2562	ขาดทุน	เบ็ดเสร็จอื่น	2563
สินทรัพย์ (หนี้สิน) ภาษีเงินได้รอการตัดบัญชี						
เงินลงทุนในตราสารทุนที่วัดมูลค่าด้วยวิธีธรรมผ่าน						
กำไร (ขาดทุน) เบ็ดเสร็จอื่น	2,998	-	131	3,129	-	(7,446)
ประมาณการหนี้สินระยะสั้น	446	14	-	460	(126)	-
สัญญาเช่า	-	-	-	23	-	23
ภาระผูกพันของผลประโยชน์พนักงาน	513	281	-	794	(710)	(58)
รวม	3,957	295	131	4,383	(813)	(7,504)



บริษัท เมตา คอร์ปอเรชั่น จำกัด (มหาชน) และบริษัทย่อย

หมายเหตุประกอบงบการเงิน (ต่อ)

สำหรับปีสิ้นสุดวันที่ 31 ธันวาคม 2563

จำนวนเงินภาษีเงินได้ที่เกี่ยวข้องกับส่วนประกอบแต่ละส่วนของกำไรขาดทุนเบ็ดเสร็จอื่นสำหรับปีสิ้นสุดวันที่ 31 ธันวาคม 2563 และ 2562 สรุปได้ดังนี้

	พันบาท			
	งบการเงินรวม		งบการเงินเฉพาะกิจการ	
	2563	2562	2563	2562
ภาษีเงินได้รอการตัดบัญชีที่เกี่ยวข้องกับ				
- ขาดทุนที่ยังไม่เกิดขึ้นจริงจากการเปลี่ยนแปลงมูลค่าของ				
เงินลงทุนในหลักทรัพย์เพื่อขาย	-	131	-	131
- ถ้าไรจากการเปลี่ยนแปลงมูลค่าของเงินลงทุนในตราสาร				
ทุนที่วัดมูลค่ายุติธรรมผ่านกำไร (ขาดทุน) เบ็ดเสร็จอื่น	(7,446)	-	(7,446)	-
- ถ้าไรจากการประมาณการตามหลักคณิตศาสตร์				
ประกันภัย	(58)	-	(58)	-

ณ วันที่ 31 ธันวาคม 2563 และ 2562 กลุ่มบริษัทมีผลแตกต่างชั่วคราวที่ใช้หักภาษี ซึ่งไม่ได้นำไปรวมในการคำนวณสินทรัพย์ ภาษีเงินได้รอการตัดบัญชี เพื่อรับรู้ในงบแสดงฐานะทางการเงินตามงบการเงินรวมจำนวน 1,329.0 ล้านบาท และ 1,236.1 ล้านบาทตามลำดับ และงบการเงินเฉพาะกิจการจำนวน 1,477.0 ล้านบาท และ 1,333.7 ล้านบาทตามลำดับ เนื่องจากความไม่แน่นอนที่จะใช้ประโยชน์ทางภาษีจากรายการดังกล่าวในอนาคต

30. ค่าใช้จ่ายตามลักษณะ

	พันบาท			
	งบการเงินรวม		งบการเงินเฉพาะกิจการ	
	2563	2562	2563	2562
ซื้อสินค้า	-	501,311	-	-
วัสดุใช้ไปและค่าจ้างผู้รับเหมา	7,957	183,896	-	4,103
เงินเดือน ค่าแรงและผลประโยชน์อื่นของพนักงาน	29,362	26,577	29,306	26,178
ค่าเสื่อมราคาและค่าตัดจำหน่าย	4,098	5,132	4,057	4,881
หนี้สูญและหนี้สงสัยจะสูญ	67,671	839	1,854	7,871
ขาดทุนจากการซื้อขายเงินลงทุนในบริษัทร่วม	129,546	-	153,157	-
ขาดทุนจากการซื้อขายเงินลงทุนในบริษัทย่อย	-	-	132,497	187,579
ขาดทุน (กำไร) จากอัตราแลกเปลี่ยน	(62,812)	8,439	-	4,788
ค่าตอบแทนกรรมการ	19,143	22,826	19,143	22,826
ค่าเช่าอาคารสำนักงาน	4,932	6,138	4,932	6,138
ค่าที่ปรึกษาทางการเงินตัดจ่าย	43,588	-	-	-
ค่าธรรมเนียมที่ปรึกษา	13,681	6,827	13,661	6,827
ค่าใช้จ่ายอื่น	49,174	44,338	45,661	34,233
รวม	306,340	806,323	404,268	305,424

META
CORPORATION
Meta Corporation Public Company Limited
บริษัท เมตา คอร์ปอเรชั่น จำกัด (มหาชน)

บริษัท เมตา คอร์ปอเรชั่น จำกัด (มหาชน) และบริษัทย่อย
หมายเหตุประกอบงบการเงิน (ต่อ)
สำหรับปีสิ้นสุดวันที่ 31 ธันวาคม 2563

31. ขาดทุนต่อหุ้น

ขาดทุนต่อหุ้นคำนวณ โดยการหารขาดทุนสำหรับปีที่เป็นของผู้ถือหุ้นของบริษัทใหญ่ (ไม่รวมกำไรขาดทุนเบ็ดเสร็จอื่น) ด้วยจำนวนตัวเฉลี่ยถ่วงน้ำหนักของหุ้นสามัญที่ออกอยู่ในระหว่างปี

ขาดทุนต่อหุ้นสำหรับปีสิ้นสุดวันที่ 31 ธันวาคม 2563 และ 2562 มีรายละเอียดการคำนวณดังนี้

	พันบาท/พันหุ้น			
	งบการเงินรวม		งบการเงินเฉพาะกิจการ	
	2563	2562	2563	2562
ขาดทุนส่วนที่เป็นของผู้ถือหุ้นบริษัทใหญ่	(117,979)	(54,037)	(172,555)	(39,087)
จำนวนหุ้นสามัญถ่วงน้ำหนัก	1,275,137	1,275,137	1,275,137	1,275,137
ขาดทุนต่อหุ้น (บาท)	(0.10)	(0.04)	(0.14)	(0.03)

32. กองทุนสำรองเลี้ยงชีพ

กลุ่มบริษัทและพนักงานได้ร่วมกันจัดตั้งกองทุนสำรองเลี้ยงชีพขึ้นตามพระราชบัญญัติกองทุนสำรองเลี้ยงชีพ พ.ศ. 2530 โดยกลุ่มบริษัทและพนักงานจะจ่ายสมทบกองทุนเป็นรายเดือนในอัตราร้อยละ 3 ของเงินเดือน กองทุนสำรองเลี้ยงชีพเหล่านี้บริหารโดยบริษัทหลักทรัพย์จัดการกองทุน ไทยพาณิชย์ จำกัด และจะจ่ายให้แก่พนักงานเมื่อพนักงานนั้นออกจากงานตามระเบียบว่าด้วยกองทุนของกลุ่มบริษัท กลุ่มบริษัทได้จ่ายเงินสมทบกองทุนเป็นจำนวนเงิน 0.7 ล้านบาท และ 1.4 ล้านบาท สำหรับปีสิ้นสุดวันที่ 31 ธันวาคม 2563 และ 2562 ตามลำดับ

33. ข้อมูลทางการเงินจำแนกตามส่วนงาน

เพื่อวัตถุประสงค์ในการบริหารงาน กลุ่มบริษัทจัด โครงสร้างองค์กรเป็นหน่วยธุรกิจตามประเภทของบริการ กลุ่มบริษัทมีส่วนงานที่รายงานทั้งสิ้น 4 ส่วนงาน ดังนี้

- 1) ส่วนงานวิศวกรรมประกอบอาคาร เป็นส่วนงานที่ให้บริการรับเหมาติดตั้งและให้บริการบำรุงรักษาที่เกี่ยวข้องกับระบบวิศวกรรมประกอบอาคารในประเทศไทย และรับเหมาก่อสร้างโครงการขนาดใหญ่พร้อมสนับสนุนการเงินระหว่างก่อสร้าง
- 2) ส่วนงานค้าเชื้อเพลิงและถ่านหิน
- 3) ส่วนงานโรงไฟฟ้าพลังงานทดแทน
- 4) ส่วนงานที่ปรึกษาด้านการพัฒนาธุรกิจและการเงิน

ผู้บริหารสอบทานผลการดำเนินงานของแต่ละส่วนงานดำเนินงานแยกจากกันเพื่อวัตถุประสงค์ในการตัดสินใจเกี่ยวกับการจัดสรรทรัพยากรและการประเมินผลการปฏิบัติงาน บริษัทประเมินผลการปฏิบัติงานของส่วนงานโดยพิจารณาจากกำไรหรือขาดทุนจากการดำเนินงานซึ่งวัดมูลค่าโดยใช้เกณฑ์เดียวกับที่ใช้ในการวัดกำไรหรือขาดทุนจากการดำเนินงานในงบการเงิน

การบันทึกบัญชีสำหรับรายการระหว่างส่วนงานที่รายงานเป็นไปในลักษณะเดียวกับการบันทึกบัญชีสำหรับรายการธุรกิจกับบุคคลภายนอก

บริษัท เมตา คอร์ปอเรชั่น จำกัด (มหาชน) และบริษัทย่อย

หมายเหตุประกอบงบการเงิน (ต่อ)

สำหรับปีสิ้นสุดวันที่ 31 ธันวาคม 2563

ข้อมูลเกี่ยวกับเขตภูมิศาสตร์

ส่วนงานวิศวกรรมประกอบอาคารและส่วนงานที่ปรึกษาด้านการพัฒนาธุรกิจและการเงินดำเนินธุรกิจในประเทศไทย ส่วนงานค้าเชื้อเพลิงและถ่านหินดำเนินการธุรกิจในประเทศอินโดนีเซีย ส่วนงานโรงไฟฟ้าพลังงานทดแทนดำเนินการธุรกิจในประเทศฟิลิปปินส์ ประเทศเมียนมาร์ และประเทศญี่ปุ่น

รายละเอียดรายได้สำหรับปีสิ้นสุดวันที่ 31 ธันวาคม 2563 และ 2562 และสินทรัพย์ไม่หมุนเวียน ณ วันที่ 31 ธันวาคม 2563 และ 2562 แยกตามเขตภูมิศาสตร์ได้ดังนี้

	ล้านบาท					
	รายได้จากการขาย		รายได้จากการให้บริการ		สินทรัพย์ไม่หมุนเวียน	
	2563	2562	2563	2562	2563	2562
ไทย	-	-	-	4	816	750
เมียนมาร์	-	554	8	185	-	46
รวม	-	554	8	189	816	796

ข้อมูลเกี่ยวกับลูกค้ารายใหญ่

กลุ่มบริษัทมีรายได้จากลูกค้ารายใหญ่ดังต่อไปนี้

	สำหรับปีสิ้นสุดวันที่ 31 ธันวาคม			
	2563		2562	
	จำนวนเงิน		จำนวนเงิน	
	จำนวนราย	(ล้านบาท)	จำนวนราย	(ล้านบาท)
1. ส่วนงานวิศวกรรมประกอบอาคารและรับเหมาก่อสร้าง	1	8	1	185
2. ส่วนงานโรงไฟฟ้าพลังงานทดแทน	-	-	1	554

META
CORPORATION
Meta Corporation Public Company Limited
บริษัท เมตา คอร์ปอเรชั่น จำกัด (มหาชน)

95

บริษัท เมตา คอร์ปอเรชั่น จำกัด (มหาชน) และบริษัทย่อย
หมายเหตุประกอบงบการเงิน (ต่อ)
สำหรับปีสิ้นสุดวันที่ 31 ธันวาคม 2563

ข้อมูลรายได้และกำไร (ขาดทุน) ของส่วนงานของกลุ่มบริษัทสำหรับปีสิ้นสุดวันที่ 31 ธันวาคม 2563 และ 2562 มีดังต่อไปนี้

	พันบาท									
	งบการเงินรวม									
	สำหรับปีสิ้นสุดวันที่ 31 ธันวาคม									
วิศวกรรมประกอบอาคาร และรับเหมาก่อสร้าง	ที่ปรึกษาพัฒนา					การบริการระหว่างกัน				
	2563	2562	2563	2562	2563	2563	2562	2563	2562	2563
รายได้จากภายนอก	8,193	188,902	-	-	553,520	-	-	-	-	8,193
รายได้ระหว่างส่วนงาน	-	-	-	-	-	-	-	-	-	-
รวมรายได้	8,193	188,902	-	-	553,520	-	-	-	-	8,193
กำไรจากการดำเนินงานส่วนงาน	235	5,006	-	-	52,209	-	-	-	-	235
รายได้และกำไรสุทธิที่ไม่ได้เป็นส่วน :										
ดอกเบี้ยรับ										29,689
รายได้อื่น										161,678
กำไรสุทธิในการบริหารและทั่วไป										(398,383)
ขาดทุนจากกิจกรรมดำเนินงาน										(106,781)
ต้นทุนทางการเงิน										(42,882)
ส่วนแบ่งกำไร (ขาดทุน) จากเงินลงทุนในบริษัทร่วม										19,976
และการรวมค่า										(129,687)
ขาดทุนก่อนภาษีเงินได้										(8,904)
รายได้ (ค่าใช้จ่าย) ภาษีเงินได้										260
ขาดทุนสุทธิ										(138,591)
ซึ่งรวมรายการรับรู้รายได้										
ณ เวลาใดเวลาหนึ่ง (รายได้จากการขายสินค้าโรงงานไฟฟ้า	-	-	-	-	553,520	-	-	-	-	-
หลังงานแสดงศิลปะ)	-	-	-	-	-	-	-	-	-	-
ตลอดช่วงเวลาหนึ่ง (รายได้จากการให้บริการก่อสร้าง	8,193	188,902	-	-	-	8,193	188,902	-	-	8,193
โรงงานไฟฟ้าหลังงานแสดงศิลปะและอื่นๆ)	8,193	188,902	-	-	553,520	8,193	742,422	-	-	8,193
รวมรายได้										96

META CORPORATION
Meta Corporation Public Company Limited
บริษัท เมตา คอร์ปอเรชั่น จำกัด (มหาชน)

บริษัท เมตา คอร์ปอเรชั่น จำกัด (มหาชน) และบริษัทย่อย

หมายเหตุประกอบงบการเงิน (ต่อ)

สำหรับปีสิ้นสุดวันที่ 31 ธันวาคม 2563

สินทรัพย์ตามส่วนงานที่รายงานของกลุ่มบริษัท ณ วันที่ 31 ธันวาคม 2563 และ 2562 มีดังนี้

	พันบาท									
	ปี 2563					ปี 2562				
	งบการเงินรวม					งบการเงินรวม				
วิवरรวมประกอบอาคาร และรับหมาก่อสร้าง	2563		2562		ที่ปรึกษาด้านการพัฒนา ธุรกิจและการเงิน	2563		2562		งบการเงินรวม
	2563	2562	2563	2562		2563	2562	2563	2562	
ลูกหนี้การค้าและลูกหนี้อื่น	301,404	291,403	-	-	-	-	-	1,383,452	1,969,838	1,287,558
- กิจการที่เกี่ยวข้องกัน	22,228	22,414	121	65	-	574	490	519,659	554,035	519,460
- กิจการอื่น	229,708	234,290	-	2	-	-	-	229,708	234,290	229,708
สินทรัพย์ที่เกิดจากสัญญา	425,694	189,090	-	-	-	-	-	1,646,557	552,156	1,646,557
เงินจ่ายล่วงหน้าผู้รับหมาก่อสร้าง	-	-	-	-	-	-	-	506,088	561,501	506,088
เงินต้นจ่ายเพื่อการลงทุนธุรกิจพลังงาน	-	-	-	-	-	-	-	157,988	158,602	157,988
เงินที่ประกันตามสัญญาซื้อขายสินค้า	-	-	-	-	-	-	-	-	-	-
เงินลงทุนระยะยาวอื่น - หลักทรัพย์เพื่อขาย	-	36,487	-	-	-	-	-	-	36,487	-
เงินลงทุนในบริษัทร่วม - GEP	685,430	681,166	-	-	-	-	-	685,430	681,166	685,430
สินทรัพย์สิทธิการให้	14,861	-	-	-	-	1,715	-	16,576	-	16,576
อสังหาริมทรัพย์เพื่อการลงทุน	9,615	9,765	-	-	-	-	-	9,615	9,765	9,615
อาคารและอุปกรณ์	17,089	18,975	-	-	-	-	-	17,089	18,975	17,089
สินทรัพย์ทางการเงินไม่หมุนเวียนอื่น	73,778	-	-	-	-	-	-	73,778	-	73,778
สินทรัพย์อื่น	1,384,283	1,804,453	9	68	-	41,224	39,244	1,890,047	(1,391,431)	35,557
รวมสินทรัพย์ของส่วนงาน	3,164,090	3,288,043	130	135	-	43,513	39,734	6,672,928	(1,487,524)	5,185,404
										4,813,231

META
CORPORATION
Meta Corporation Public Company Limited
บริษัท เมตา คอร์ปอเรชั่น จำกัด (มหาชน.)

97

บริษัท เมตา คอร์ปอเรชั่น จำกัด (มหาชน) และบริษัทย่อย

หมายเหตุประกอบงบการเงิน (ต่อ)

สำหรับปีสิ้นสุดวันที่ 31 ธันวาคม 2563

34. เครื่องมือทางการเงิน

กลุ่มบริษัทไม่มีธุรกรรมตราสารอนุพันธ์และการบัญชีป้องกันความเสี่ยง

1) วัตถุประสงค์และนโยบายการบริหารความเสี่ยงทางการเงิน

เครื่องมือทางการเงินที่สำคัญของกลุ่มบริษัทประกอบด้วย เงินสดและรายการเทียบเท่าเงินสด เงินลงทุนชั่วคราว ลูกหนี้การค้า และลูกหนี้อื่น สินทรัพย์ทางการเงินไม่หมุนเวียนอื่น เงินกู้ยืมระยะสั้น เจ้าหนี้การค้าและเจ้าหนี้อื่น หนี้กู้ยืม และหนี้สินตามสัญญาเช่า กลุ่มบริษัทมีความเสี่ยงที่เกี่ยวข้องกับเครื่องมือทางการเงินดังกล่าว และมีนโยบายการบริหารความเสี่ยงดังนี้

ความเสี่ยงด้านเครดิต

กลุ่มบริษัทมีความเสี่ยงด้านเครดิตที่เกี่ยวข้องกับลูกหนี้การค้าและลูกหนี้อื่น เงินฝากกับธนาคาร และเครื่องมือทางการเงินอื่น ๆ โดยจำนวนเงินสูงสุดที่กลุ่มบริษัทอาจต้องสูญเสียจากการให้สินเชื่อคือมูลค่าตามบัญชีที่แสดงอยู่ในงบแสดงฐานะการเงิน

ลูกหนี้การค้าและลูกหนี้อื่นและสินทรัพย์ที่เกิดจากสัญญา

กลุ่มบริษัทบริหารความเสี่ยงโดยใช้นโยบายและขั้นตอนในการควบคุมการให้สินเชื่ออย่างเหมาะสม จึงไม่คาดว่าจะเกิดผลขาดทุนทางการเงินที่มีสาระสำคัญ นอกจากนี้ กลุ่มบริษัทมีการติดตามยอดคงค้างของลูกหนี้การค้าและสินทรัพย์ที่เกิดจากสัญญาอย่างสม่ำเสมอ

กลุ่มบริษัทพิจารณาการปล่อยค่าทุกวันสิ้นรอบระยะเวลารายงาน โดยมีการแบ่งกลุ่มลูกค้าที่มีรูปแบบของความเสี่ยงด้านเครดิตที่มีลักษณะคล้ายคลึงกัน และคำนวณหาอัตราการจัดสำรองของผลขาดทุนด้านเครดิตที่คาดว่าจะเกิดขึ้นจากอายุหนี้คงค้างนับจากวันที่ถึงกำหนดชำระสำหรับแต่ละกลุ่มนั้นๆ การคำนวณผลขาดทุนจากการปล่อยค่าด้านเครดิตที่คาดว่าจะเกิดขึ้นคำนึงถึงข้อมูลที่มีความสมเหตุสมผลและสามารถสนับสนุนได้ที่มีอยู่ ณ วันที่รายงานเกี่ยวกับเหตุการณ์ในอดีต สภาพการณ์ปัจจุบันและการคาดการณ์สภาวะเศรษฐกิจในอนาคต โดยทั่วไป กลุ่มบริษัทจะตัดจำหน่ายลูกหนี้การค้าและลูกหนี้อื่นออกจากบัญชีตามนโยบายของกลุ่มบริษัทโดยพิจารณาตามความเหมาะสม

เครื่องมือทางการเงินและเงินฝากธนาคาร

กลุ่มบริษัทบริหารความเสี่ยงด้านเครดิตที่เกี่ยวข้องกับยอดคงเหลือกับธนาคารและสถาบันการเงินตามนโยบายของกลุ่มบริษัท โดยจะลงทุนกับคู่สัญญาที่ได้รับการอนุมัติแล้วเท่านั้นและอยู่ในวงเงินสินเชื่อที่กำหนดให้กับคู่สัญญาแต่ละราย โดยวงเงินสินเชื่ออาจมีการปรับปรุงในระหว่างปี การกำหนดวงเงินดังกล่าวเป็นการช่วยลดความเสี่ยงของการกระจุกตัวและลดความเสี่ยงที่อาจเกิดขึ้นจากคิณคชำระของคู่สัญญา

META
CORPORATION
Meta Corporation Public Company Limited
บริษัท เมตา คอร์ปอเรชั่น จำกัด (มหาชน)

98

บริษัท เมตา คอร์ปอเรชั่น จำกัด (มหาชน) และบริษัทย่อย

หมายเหตุประกอบงบการเงิน (ต่อ)

สำหรับปีสิ้นสุดวันที่ 31 ธันวาคม 2563

ความเสี่ยงด้านการตลาด

กลุ่มบริษัทมีความเสี่ยงด้านการตลาด ได้แก่

ความเสี่ยงจากอัตราแลกเปลี่ยน

กลุ่มบริษัทมีความเสี่ยงจากอัตราแลกเปลี่ยนที่สำคัญอันเนื่องมาจากการลงทุนในบริษัทย่อยและการให้กู้ยืมเงินแก่บริษัทย่อย เนื่องจากรายการธุรกิจต่างๆของบริษัทย่อยดังกล่าวดำเนินธุรกิจเป็นเงินตราต่างประเทศ ทั้งนี้กลุ่มบริษัทไม่ได้ทำสัญญาซื้อขายเงินตราต่างประเทศล่วงหน้าเพื่อใช้เป็นเครื่องมือในการบริหารความเสี่ยง

กลุ่มบริษัทมียอดคงเหลือของสินทรัพย์และหนี้สินทางการเงินที่เป็นสกุลเงินตราต่างประเทศ ณ วันที่ 31 ธันวาคม 2563 และ 2562 ดังนี้

	หน่วยเงินตราต่างประเทศ (ล้าน)				(บาทต่อหน่วยเงินตราต่างประเทศ)	
	งบการเงินรวม				อัตราแลกเปลี่ยนเฉลี่ย	
	สินทรัพย์ทางการเงิน		หนี้สินทางการเงิน			
สกุลเงิน	2563	2562	2563	2562	2563	2562
เหรียญสหรัฐอเมริกา	92	100	79	71	29.87	29.98

	หน่วยเงินตราต่างประเทศ (ล้าน)				(บาทต่อหน่วยเงินตราต่างประเทศ)	
	งบการเงินเฉพาะกิจการ				อัตราแลกเปลี่ยนเฉลี่ย	
	สินทรัพย์ทางการเงิน		หนี้สินทางการเงิน			
สกุลเงิน	2563	2562	2563	2562	2563	2562
เหรียญสหรัฐอเมริกา	5	5	-	-	29.87	29.98

ความเสี่ยงจากอัตราดอกเบี้ย

กลุ่มบริษัทมีความเสี่ยงเกี่ยวกับอัตราดอกเบี้ยอันเนื่องมาจากเงินฝากธนาคาร เงินให้กู้ยืม เงินกู้ยืมที่มีดอกเบี้ยและหุ้นกู้ และหนี้สินตามสัญญาเช่า สินทรัพย์ทางการเงินและหนี้สินทางการเงินของกลุ่มบริษัทส่วนใหญ่มีอัตราดอกเบี้ยที่ปรับขึ้นลงตามอัตราตลาดหรืออัตราดอกเบี้ยคงที่ที่ใกล้เคียงกับอัตราตลาด

ณ วันที่ 31 ธันวาคม 2563 และ 2562 สินทรัพย์ทางการเงินและหนี้สินทางการเงินที่สำคัญ สามารถจัดตามประเภทอัตราดอกเบี้ย และสำหรับสินทรัพย์และหนี้สินทางการเงินที่มีอัตราดอกเบี้ยคงที่ที่สามารถแยกตามวันที่ครบกำหนด หรือวันที่มีการกำหนดอัตราดอกเบี้ยใหม่ (หากวันที่มีการกำหนดอัตราดอกเบี้ยใหม่ถึงก่อน) ได้ดังนี้

META
CORPORATION
บริษัท เมตา คอร์ปอเรชั่น จำกัด (มหาชน)
วันที่ 31 ธันวาคม 2563



บริษัท เมตา คอร์ปอเรชั่น จำกัด (มหาชน) และบริษัทย่อย

หมายเหตุประกอบงบการเงิน (ต่อ)

สำหรับปีสิ้นสุดวันที่ 31 ธันวาคม 2563

	ล้านบาท					
	งบการเงินรวม					
	ณ วันที่ 31 ธันวาคม 2563					
	อัตราดอกเบี้ยคงที่		อัตราดอกเบี้ย ปรับขึ้นลงตาม ราคาตลาด	ไม่มี อัตรา ดอกเบี้ย	รวม	อัตราดอกเบี้ย ที่แท้จริง (ร้อยละต่อปี)
	ภายใน 1 ปี	1 - 5 ปี				
สินทรัพย์ทางการเงิน						
เงินสดและรายการเทียบเท่าเงินสด	-	-	7	-	7	0.05 - 0.125
ลูกหนี้การค้าและลูกหนี้อื่น	-	-	-	1,807	1,807	-
เงินให้กู้ยืมระยะสั้นแก่กิจการอื่น	15	-	-	-	15	12.0
เงินฝากธนาคารที่มีภาระค้ำประกัน	4	-	-	-	4	0.35
	19	-	7	1,807	1,833	
หนี้สินทางการเงิน						
เงินกู้ยืมระยะสั้น	204	-	-	-	204	5.0 - 10.0
เจ้าหนี้การค้าและเจ้าหนี้อื่น	-	-	-	2,067	2,067	-
หุ้นกู้	27	-	-	-	27	5.3 - 8.5
หนี้สินตามสัญญาเช่า	6	10	-	-	16	3.6 - 6.6
	237	10	-	2,067	2,314	
	ล้านบาท					
	งบการเงินรวม					
	ณ วันที่ 31 ธันวาคม 2562					
	อัตราดอกเบี้ยคงที่		อัตราดอกเบี้ย ปรับขึ้นลงตาม ราคาตลาด	ไม่มี อัตรา ดอกเบี้ย	รวม	อัตราดอกเบี้ย ที่แท้จริง (ร้อยละต่อปี)
	ภายใน 1 ปี	1 - 5 ปี				
สินทรัพย์ทางการเงิน						
เงินสดและรายการเทียบเท่าเงินสด	-	-	10	-	10	0.2 - 0.4
ลูกหนี้การค้าและลูกหนี้อื่น	-	-	-	2,480	2,480	-
เงินให้กู้ยืมระยะสั้นแก่กิจการที่เกี่ยวข้องกัน	19	-	-	-	19	9.5 - 15.0
เงินฝากธนาคารที่มีภาระค้ำประกัน	18	-	-	-	18	1.1
	37	-	10	2,480	2,527	
หนี้สินทางการเงิน						
เงินกู้ยืมระยะสั้น	280	-	-	-	280	5.0 - 11.8
เจ้าหนี้การค้าและเจ้าหนี้อื่น	-	-	-	2,267	2,267	-
หุ้นกู้	393	-	-	-	393	5.3 - 8.0
	673	-	-	2,267	2,940	

META
CORPORATION
Meta Corporation Public Company Limited
บริษัท เมตา คอร์ปอเรชั่น จำกัด (มหาชน)

100



บริษัท เมตา คอร์ปอเรชั่น จำกัด (มหาชน) และบริษัทย่อย

หมายเหตุประกอบงบการเงิน (ต่อ)

สำหรับปีสิ้นสุดวันที่ 31 ธันวาคม 2563

	ล้านบาท					อัตราดอกเบี้ย ที่แท้จริง (ร้อยละต่อปี)
	งบการเงินเฉพาะกิจการ					
	ณ วันที่ 31 ธันวาคม 2563					
	อัตราดอกเบี้ยคงที่		อัตราดอกเบี้ย ปรับขึ้นลงตาม ราคาตลาด	ไม่มี อัตรา ดอกเบี้ย	รวม	
	ภายใน 1 ปี	1 - 5 ปี				
สินทรัพย์ทางการเงิน						
เงินสดและรายการเทียบเท่าเงินสด	-	-	4	-	4	0.05 - 0.125
ลูกหนี้การค้าและลูกหนี้อื่น	-	-	-	48	48	-
เงินให้กู้ยืมระยะสั้นแก่กิจการที่เกี่ยวข้องกัน	257	-	-	-	257	11.8
เงินฝากธนาคารที่มีภาระค้ำประกัน	4	-	-	-	4	0.35
	261	-	4	48	313	
หนี้สินทางการเงิน						
เงินกู้ยืมระยะสั้น	204	-	-	-	204	5.0 - 10.0
เจ้าหนี้การค้าและเจ้าหนี้อื่น	-	-	-	36	36	-
หุ้นกู้	27	-	-	-	27	5.3 - 8.5
หนี้สินตามสัญญาเช่า	6	9	-	-	15	6.6
	237	9	-	36	282	

	ล้านบาท					อัตราดอกเบี้ย ที่แท้จริง (ร้อยละต่อปี)
	งบการเงินเฉพาะกิจการ					
	ณ วันที่ 31 ธันวาคม 2562					
	อัตราดอกเบี้ยคงที่		อัตราดอกเบี้ย ปรับขึ้นลงตาม ราคาตลาด	ไม่มี อัตรา ดอกเบี้ย	รวม	
	ภายใน 1 ปี	1 - 5 ปี				
สินทรัพย์ทางการเงิน						
เงินสดและรายการเทียบเท่าเงินสด	-	-	9	-	9	0.2 - 0.4
ลูกหนี้การค้าและลูกหนี้อื่น	-	-	-	49	49	-
เงินให้กู้ยืมระยะสั้นแก่กิจการที่เกี่ยวข้องกัน	1,221	-	-	-	1,221	7.5 - 11.8
เงินฝากธนาคารที่มีภาระค้ำประกัน	18	-	-	-	18	1.1
	1,239	-	9	49	1,297	
หนี้สินทางการเงิน						
เงินกู้ยืมระยะสั้น	280	-	-	-	280	5.0 - 11.8
เจ้าหนี้การค้าและเจ้าหนี้อื่น	-	-	-	35	35	-
หุ้นกู้	393	-	-	-	393	5.3 - 8.0
	673	-	-	35	708	

META
CORPORATION
บริษัท เมตา คอร์ปอเรชั่น จำกัด (มหาชน)
วันที่ 31 ธันวาคม 2563

101

บริษัท เมตา คอร์ปอเรชั่น จำกัด (มหาชน) และบริษัทย่อย

หมายเหตุประกอบงบการเงิน (ต่อ)

สำหรับปีสิ้นสุดวันที่ 31 ธันวาคม 2563

ความเสี่ยงด้านสภาพคล่อง

กลุ่มบริษัทมีการติดตามความเสี่ยงจากการขาดสภาพคล่อง โดยการใช้เงินเบิกเกินบัญชี เงินกู้ยืมระยะสั้น หุ้นกู้และสัญญาเช่า กลุ่มบริษัทมีความสามารถในการเข้าถึงแหล่งของเงินทุนที่หลากหลายอย่างเพียงพอ ความเสี่ยงดังกล่าวอยู่ในระดับปานกลาง

มูลค่ายุติธรรมของเครื่องมือทางการเงิน

เนื่องจากเครื่องมือทางการเงินส่วนใหญ่ของกลุ่มบริษัทจัดอยู่ในประเภทระยะสั้น เงินให้กู้ยืมและเงินกู้ยืมมีอัตราดอกเบี้ยใกล้เคียงกับอัตราดอกเบี้ยในตลาด กลุ่มบริษัทจึงประมาณมูลค่ายุติธรรมของเครื่องมือทางการเงินใกล้เคียงกับมูลค่าตามบัญชีที่แสดงในงบแสดงฐานะการเงิน

35. การบริหารจัดการทุน

วัตถุประสงค์ในการบริหารจัดการทุนที่สำคัญของกลุ่มบริษัทคือ การจัดให้มีโครงสร้างทุนที่เหมาะสมเพื่อสนับสนุนการดำเนินงานธุรกิจของกลุ่มบริษัทและเสริมสร้างมูลค่าการถือหุ้นให้กับผู้ถือหุ้น โดยดำรงอัตราส่วนหนี้สินต่อทุน (Debt-to-equity ratio) ที่เหมาะสม ณ วันที่ 31 ธันวาคม 2563 กลุ่มบริษัทมีอัตราส่วนหนี้สินต่อทุนเท่ากับ 1.93:1 (ปี 2562 : 1.54:1) และอัตราส่วนหนี้สินต่อทุนของบริษัทเท่ากับ 0.19:1 (ปี 2562 : 0.38:1)

36. คดีความ

เมื่อวันที่ 16 สิงหาคม 2561 บริษัทและบริษัท วิเทค เคคคอร์ จำกัด (เดิมชื่อ บริษัท วินเทจ เอ็นจิเนียริง แอนด์ คอนสตรัคชั่น จำกัด) ถูกบริษัทในประเทศแห่งหนึ่ง (โจทก์) ฟ้องร้องในคดีแพ่งในข้อหาผิดสัญญาจ้างรับเหมาก่อสร้างและงานระบบ จำนวนเงินประมาณ 36.6 ล้านบาท โดยบริษัท วิเทค เคคคอร์ จำกัด ถูกฟ้องร้องเป็นจำเลยที่ 1 และบริษัทถูกฟ้องร้องเป็นจำเลยที่ 2 ทั้งนี้ คู่สัญญาจ้างรับเหมาดังกล่าวคือจำเลยที่ 1 และโจทก์ แต่โจทก์กล่าวอ้างว่าบริษัทเป็นบริษัทใหญ่ของจำเลยที่ 1 ซึ่งตามความเป็นจริงบริษัทได้จำหน่ายหุ้นออกไปทั้งจำนวนเมื่อเดือนกันยายน 2560 และจากความเห็นของฝ่ายกฎหมายมีความเห็นว่าหากจากข้อเท็จจริงในการนำสืบพยานหลักฐานปรากฏว่าโจทก์ดำเนินการฟ้องคดีต่อบริษัทโดยทุจริตมีเจตนาพิเศษเพื่อต้องการให้บริษัทได้รับความเสียหายอันไม่มีเหตุผลอันควรและชอบด้วยกฎหมาย บริษัทสามารถใช้สิทธิในทางศาลเพื่อดำเนินการฟ้องกลับเรียกค่าเสียหายได้ ทั้งนี้เมื่อวันที่ 24 มิถุนายน 2563 ศาลชั้นต้นพิพากษาให้ยกฟ้องบริษัท ต่อมาเมื่อวันที่ 2 พฤศจิกายน 2563 โจทก์อุทธรณ์ว่าบริษัทให้จำเลยที่ 1 ใช้ชื่อทางการค้าว่า “วินเทจ” รวมทั้งมีกรรมการ และสถานที่ประกอบการเดียวกัน ดังนั้นบริษัทต้องรับผิดชอบร่วมด้วย ปัจจุบันบริษัทอยู่ระหว่างการแก้อุทธรณ์โจทก์ ดังนั้นบริษัทจึงมิได้บันทึกค่าเสียหายจากคดีความฟ้องร้องจากเหตุผลดังกล่าว

37. ภาระผูกพันและหนี้สินที่อาจเกิดขึ้น

ณ วันที่ 31 ธันวาคม 2563 และ 2562 กลุ่มบริษัทมี

37.1) ภาระผูกพันเกี่ยวกับสัญญาการจัดซื้อและจัดหาอุปกรณ์และสัญญาจ้างผู้รับเหมาช่วงสำหรับโครงการโรงไฟฟ้าพลังงานแสงอาทิตย์ จำนวนเงิน 197.9 ล้านดอลลาร์สหรัฐอเมริกา และ 8.6 ล้านดอลลาร์สหรัฐอเมริกา ตามลำดับ ทั้งนี้ภาระผูกพันดังกล่าวมีมูลค่าเท่ากับ 153.5 ล้านดอลลาร์สหรัฐอเมริกากลางการแก้ไขเงื่อนไขสัญญากับผู้รับเหมาช่วงจากประเทศจีนตามที่กล่าวในหมายเหตุประกอบงบการเงินข้อ 9



 102

บริษัท เมตา คอร์ปอเรชั่น จำกัด (มหาชน) และบริษัทย่อย

หมายเหตุประกอบงบการเงิน (ต่อ)

สำหรับปีสิ้นสุดวันที่ 31 ธันวาคม 2563

37.2) ภาระผูกพันเกี่ยวกับซื้อวัสดุและสัญญาจ้างผู้รับเหมาช่วงและอื่นๆ เป็นจำนวนเงิน 1.0 ล้านบาทและ 0.8 ล้านบาทตามลำดับ

37.3) หนี้สินที่อาจเกิดขึ้นจากหนังสือค้ำประกันธนาคารซึ่งออกโดยธนาคารในนามบริษัท ซึ่งเกี่ยวเนื่องกับภาระผูกพันทางปฏิบัติบางประการตามปกติธุรกิจของบริษัทซึ่งประกอบด้วย

	ล้านบาท	
	งบการเงินรวมและงบการเงินเฉพาะกิจการ	
	2563	2562
หนังสือค้ำประกันการซื้อสินค้าและสัญญาว่าจ้างเหมา	-	5
หนังสือค้ำประกันผลงานและเงินประกันผลงาน	4	4
รวม	4	9

38. การจัดประเภทบัญชีใหม่

รายการบางรายการในงบแสดงฐานะการเงิน ณ วันที่ 31 ธันวาคม 2562 และวันที่ 1 มกราคม 2562 ได้มีการจัดประเภทใหม่เพื่อให้สอดคล้องกับการนำเสนอในงบแสดงฐานะการเงิน ณ วันที่ 31 ธันวาคม 2563 ดังนี้

	พันบาท					
	ณ วันที่ 31 ธันวาคม 2562					
	งบการเงินรวม			งบการเงินเฉพาะกิจการ		
	ตามที่ รายงานเดิม	จัดประเภท ใหม่	ตามที่ รายงานใหม่	ตามที่ รายงานเดิม	จัดประเภท ใหม่	ตามที่ รายงานใหม่
งบแสดงฐานะการเงิน						
สินทรัพย์หมุนเวียน						
รายได้ที่ยังไม่เรียกชำระ	234,290	(234,290)	-	-	-	-
สินทรัพย์ที่เกิดจากสัญญา - หมุนเวียน	-	234,290	234,290	-	-	-
หนี้สินหมุนเวียน						
เงินรับล่วงหน้าจากลูกค้า						
- กิจการที่เกี่ยวข้องกัน	110,135	(110,135)	-	-	-	-
หนี้สินที่เกิดจากสัญญา - หมุนเวียน	-	110,135	110,135	-	-	-

บริษัท เมตา คอร์ปอเรชั่น จำกัด (มหาชน) และบริษัทย่อย
หมายเหตุประกอบงบการเงิน (ต่อ)
สำหรับปีสิ้นสุดวันที่ 31 ธันวาคม 2563

	พันบาท					
	ณ วันที่ 1 มกราคม 2562					
	งบการเงินรวม			งบการเงินเฉพาะกิจการ		
	ตามที่ รายงานเดิม	จัดประเภท ใหม่	ตามที่ รายงานใหม่	ตามที่ รายงานเดิม	จัดประเภท ใหม่	ตามที่ รายงานใหม่
งบแสดงฐานะการเงิน						
สินทรัพย์หมุนเวียน						
ลูกหนี้การค้าและลูกหนี้อื่น						
- กิจการอื่น	736,677	(51)	736,626	11,985	(51)	11,934
รายได้ที่ยังไม่เรียกชำระ	229,701	(229,701)	-	-	-	-
สินทรัพย์ที่เกิดจากสัญญา - หมุนเวียน	-	229,752	229,752	-	51	51
สินทรัพย์ไม่หมุนเวียน						
ลูกหนี้เงินประกันผลงานส่วนที่ถึงกำหนด						
รับคืนเกินกว่าหนึ่งปี	4,543	(4,543)	-	4,543	(4,543)	-
สินทรัพย์ที่เกิดจากสัญญา - ไม่หมุนเวียน	-	-	4,543	-	4,543	4,543
หนี้สินหมุนเวียน						
เงินรับล่วงหน้าจากลูกค้า						
- กิจการที่เกี่ยวข้องกัน	118,520	(118,520)	-	-	-	-
- กิจการอื่น	1,562	(1,562)	-	1,562	(1,562)	-
หนี้สินที่เกิดจากสัญญา - หมุนเวียน	-	120,082	120,082	-	1,562	1,562

META
CORPORATION
Meta Corporation Public Company Limited
บริษัท เมตา คอร์ปอเรชั่น จำกัด (มหาชน)

104

คำอธิบายและการวิเคราะห์ผลการดำเนินงานและฐานะการเงิน

ผลการดำเนินงาน

- ตาราง 14.1 : โครงสร้างรายได้จากการดำเนินงานปี 2561 – 2563

หน่วย : ล้านบาท

รายได้แยกตามส่วนงาน	งบการเงินรวม (งบตรวจสอบ)					
	ณ 31 ธันวาคม 2563		ณ 31 ธันวาคม 2562		ณ 31 ธันวาคม 2561	
	จำนวนเงิน	ร้อยละ	จำนวนเงิน	ร้อยละ	จำนวนเงิน	ร้อยละ
ธุรกิจโรงไฟฟ้าพลังงานทดแทน	-	-	553.52	74.56%	1,221.97	90.55%
ธุรกิจวิศวกรรมประกอบอาคารและรับเหมาก่อสร้าง	8.19	100.00%	188.90	25.44%	127.59	9.45%
รวมรายได้จากการดำเนินงาน	8.19	100.00%	742.42	100.00%	1,349.56	100.00%

- ตาราง 14.2 : เปรียบเทียบเพิ่ม(ลด)โครงสร้างรายได้จากการดำเนินงานปี 2562 – 2563

หน่วย : ล้านบาท

รายได้แยกตามส่วนงาน	เปรียบเทียบเพิ่ม (ลด) ปี 2563 และ 2562	
	จำนวนเงิน	ร้อยละ
โรงไฟฟ้าพลังงานทดแทน	(553.52)	(100%)
วิศวกรรมประกอบอาคารและรับเหมาก่อสร้าง	(180.71)	(95.66%)
รวมการเปลี่ยนแปลงของรายได้	(734.23)	(98.90%)

รายได้จากการดำเนินงาน

เพื่อวัตถุประสงค์ในการบริหารงาน กลุ่มบริษัทโครงสร้างองค์กรเป็นหน่วยธุรกิจตามประเภทของบริการ กลุ่มบริษัทมีส่วนงานที่รายงานทั้งสิ้น 4 ส่วนงานดังนี้

- 1) ส่วนงานโรงไฟฟ้าพลังงานทดแทน เป็นการลงทุนในโครงการโรงไฟฟ้าพลังงานแสงอาทิตย์ และพัฒนาโครงการโรงไฟฟ้าชีวมวล รวมถึงธุรกิจจัดซื้อ จัดหาอุปกรณ์สำหรับดำเนินการก่อสร้างโครงการดังกล่าว
- 2) ส่วนงานธุรกิจรับเหมาและติดตั้งระบบวิศวกรรมประกอบอาคาร เป็นส่วนงานที่ให้บริการรับเหมาติดตั้งและให้บริการบำรุงรักษาที่เกี่ยวข้องกับระบบวิศวกรรมประกอบอาคารทั้งในประเทศไทยและต่างประเทศ และรับเหมาก่อสร้างโครงการขนาดใหญ่พร้อมสนับสนุนการเงินระหว่างก่อสร้าง
- 3) ส่วนงานธุรกิจเหมืองและถ่านหิน เป็นผู้ได้รับสิทธิการจัดจำหน่ายแต่เพียงผู้เดียวของถ่านหินที่ผลิตได้จากเหมืองจำนวน 4 แห่งบนเกาะ Kalimantan และได้รับสิทธิในการเป็นผู้บริหารจัดการใบอนุญาตเหมืองถ่านหินและการขุดเจาะเหมือง
- 4) ส่วนงานที่ปรึกษาด้านการพัฒนาธุรกิจและการเงิน เพื่อประกอบธุรกิจให้การปรึกษาด้านการลงทุนและบริหารสินทรัพย์ของบริษัท ทั้งนี้เพื่อสนับสนุนธุรกิจในกลุ่มบริษัทฯ

จากตาราง 14.1 และ 14.2 พบว่ารายได้จากการดำเนินงานปี 2563 นั้นค่อนข้างมีความผันผวนเมื่อเทียบกับปี 2562 โดยลดลงจากปี 2562 คิดเป็นจำนวนเงิน 734.23 ล้านบาท หรือลดลงคิดเป็นร้อยละ 98.90 ทั้งนี้การลดลงของรายได้จากการดำเนินงานเมื่อเปรียบเทียบกับปี 2562 สาเหตุหลักเกิดจากการลดลงของรายได้จากส่วนงานโรงไฟฟ้าพลังงานทดแทน และ ธุรกิจวิศวกรรมประกอบอาคารและรับเหมาก่อสร้างโดยรายได้ที่ลดลงดังกล่าวนี้สามารถอธิบายได้ดังนี้

การลดลงของรายได้จากส่วนงานโรงไฟฟ้าพลังงานทดแทน และวิศวกรรมประกอบอาคารและรับเหมาก่อสร้าง

รายได้จากส่วนงานโรงไฟฟ้าพลังงานทดแทนในปี 2563 ไม่มีรายได้จากการดำเนินงานในส่วนนี้ โดยรายได้ดังกล่าวลดลงจากปี 2562 จำนวน 553.52 ล้านบาท หรือคิดเป็นร้อยละ 100% และรายได้ในส่วนวิศวกรรมประกอบอาคารและรับเหมาก่อสร้างลดลงจากปี 2562 จำนวน 180.71 ล้านบาท หรือคิดเป็นร้อยละ 95.66% โดยอธิบายเป็นสาเหตุได้ดังนี้

เกิดจากการลดลงของรายได้จากโครงการโรงไฟฟ้าพลังงานแสงอาทิตย์ เมืองมินบู ประเทศเมียนมา เฟสที่ 1 กำลังการผลิต 50 เมกะวัตต์ (“โครงการมินบู”) เนื่องจากบริษัท วินเทจ อีพีซี จำกัด ได้ส่งมอบวัสดุอุปกรณ์ให้กับบริษัท GEP (Myanmar) Company Limited (“GEP”) ครบตามสัญญาในปี 2562 จึงเป็นสาเหตุให้ไม่มีรายได้จากการขายแผงโซลาร์ในปี 2563 และประกอบกับในปี 2563 เป็นช่วงปลายของการก่อสร้างโรงไฟฟ้า จึงทำให้มีเพียงงานซึ่งมีมูลค่าน้อย (งานเก็บ Defect จากงานรับเหมาก่อสร้าง, งานจัดทำคู่มือ, งานฝึกอบรมการใช้โรงไฟฟ้า เป็นต้น) รวมถึงไม่มีงานเพิ่มทั้งกับเจ้าของโครงการและผู้รับเหมาช่วง อีกทั้งโรงไฟฟ้างังกล่าวได้ดำเนินการจำหน่ายไฟฟ้าเชิงพาณิชย์ (Commercial Operation Date (COD)) เมื่อวันที่ 27 กันยายน 2562 แล้วจึงเป็นผลโดยตรงทำให้รายได้ภาพรวมลดลงเป็นจำนวนสัดส่วนที่มากเมื่อเปรียบเทียบกับปีก่อน

และเนื่องด้วยเหตุการณ์การแพร่ระบาดของเชื้อไวรัสโคโรนา 2019 ส่งผลให้บริษัทไม่สามารถเข้าไปดำเนินการส่งมอบวัสดุอุปกรณ์ และดำเนินการรับเหมารับเหมาก่อสร้างโครงการโรงไฟฟ้าพลังงานแสงอาทิตย์เมืองมินบู ประเทศเมียนมา เฟสที่ 2 – 4 ได้ (ตามที่รัฐบาลประเทศเมียนมาประกาศปิดการเข้า-ออกประเทศ) จึงเป็นสาเหตุให้ในปี 2563 ไม่มีรายได้จากการขายแผงโซลาร์ และรายได้จากการรับเหมาก่อสร้างโครงการโรงไฟฟ้าพลังงานแสงอาทิตย์เมืองมินบู ประเทศเมียนมา สำหรับโครงการในเฟสที่ 2-4

จากที่กล่าวมาข้างต้นนั้นจึงเป็นสาเหตุหลักที่ส่งผลให้รายได้จากส่วนงานโรงไฟฟ้าพลังงานทดแทน และรายได้จากส่วนงานวิศวกรรมประกอบอาคารและรับเหมาก่อสร้าง ลดลงจากปี 2562 ด้วยจำนวนดังกล่าว

ต้นทุนขายและต้นทุนการให้บริการ

- ตาราง 14.3 : แสดงโครงสร้างต้นทุนระหว่างปี 2561 - 2563

หน่วย : ล้านบาท

ต้นทุนแยกตามส่วนงาน	2563		2562		2561	
	จำนวนเงิน	ร้อยละ	จำนวนเงิน	ร้อยละ	จำนวนเงิน	ร้อยละ
โรงไฟฟ้าพลังงานทดแทน	-	-	501.31	73.16%	1,125.89	90.01%
วิศวกรรมประกอบอาคารและรับเหมาก่อสร้าง	7.96	100.00%	183.90	26.84%	124.96	9.99%
รวมต้นทุนจากการดำเนินงาน	7.96	100.00%	685.21	100.00%	1,250.85	100.00%

■ ตาราง 14.4 : เปรียบเทียบเพิ่ม(ลด)โครงสร้างต้นทุนปี 2562 - 2563

หน่วย : ล้านบาท

ต้นทุนแยกตามส่วนงาน	เปรียบเทียบเพิ่ม(ลด) ปี 2563 และ 2562	
	จำนวนเงิน	ร้อยละ
โรงไฟฟ้าพลังงานทดแทน	(501.31)	(100%)
วิศวกรรมประกอบอาคารและรับเหมาก่อสร้าง	(175.94)	(95.67%)
รวมการเปลี่ยนแปลงของต้นทุน	(677.25)	(98.84%)

พิจารณาตามตารางข้างต้นจะพบว่าต้นทุนรวมในปี 2563 นั้นมีความผันผวนเมื่อเทียบกับปี 2562 ซึ่งลดลงเป็นไปในทิศทางเดียวกับรายได้จากการดำเนินงานที่ลดลง ของแต่ละส่วนงาน โดยเมื่อเทียบกับปี 2562 แล้วลดลงจำนวน 677.25 ล้านบาท หรือคิดลดลงเป็นร้อยละ 98.84 ทั้งนี้การลดลงของต้นทุนเมื่อเปรียบเทียบกับปี 2562 สาเหตุหลักเกิดจากการลดลงของส่วนก่อสร้างเสร็จ และดำเนินการส่งมอบโรงไฟฟ้าให้แก่เจ้าของโครงการเมื่อวันที่ 28 กุมภาพันธ์ 2563 ตามที่อธิบายไว้ในส่วนของรายได้ข้างต้น

อัตรากำไรขั้นต้น

■ ตาราง 14.5 : เปรียบเทียบอัตรากำไรขั้นต้น

หน่วย : ล้านบาท

รายการ	2563		2562		2561		เปรียบเทียบเพิ่ม (ลด) ปี 2563 และ 2562	
	จำนวนเงิน	ร้อยละ	จำนวนเงิน	ร้อยละ	จำนวนเงิน	ร้อยละ	จำนวนเงิน	ร้อยละ
รายได้จากการดำเนินงาน	8.19	100.00%	742.42	100.00%	1,349.57	100.00%	(734.24)	(98.90%)
หัก ต้นทุนในการดำเนินงาน	7.96	97.19%	685.21	92.29%	1,250.86	92.69%	(677.25)	(98.84%)
กำไรขั้นต้นจากการดำเนินงาน	0.22	2.69%	57.22	7.71%	98.71	7.31%	(57.00)	(99.62%)

จากตารางข้างต้นจะเห็นว่าอัตรากำไรขั้นต้นปี 2563 ลดลงจากปี 2562 หรือคิดเป็นจำนวนเงิน 57.00 ล้านบาท หรือคิดเป็นร้อยละ 99.62 โดยการเกิดจากสาเหตุหลักดังนี้

เปรียบเทียบจำนวนเงิน

การลดลงของรายได้จากการขายแผงโซลาร์โครงการโรงไฟฟ้าพลังงานแสงอาทิตย์และการลดลงของรายได้จากการวิศวกรรมอาคารและรับเหมาก่อสร้าง เมืองมินบู ประเทศเมียนมา เฟสที่ 1 กำลังการผลิต 50 เมกะวัตต์ (“โครงการมินบู”) โดยรายได้จากการขายแผงดังกล่าวลดลงเป็นจำนวนมากถึง 553.52 ล้านบาท เนื่องจากสาเหตุคือบริษัทฯ ได้ส่งมอบ โรงไฟฟ้าเฟสที่ 1 ให้แก่เจ้าของโครงการ (บริษัท GEP (Myanmar) Company Limited “GEPM”) ในวันที่ 28 กุมภาพันธ์ 2563 (Provisional Acceptance Date) ประกอบกับงานในปีนี้มีเพียงงานซึ่งมีมูลค่าน้อย (งานเก็บ Defect จากงานรับเหมาก่อสร้าง, งานจัดทำคู่มือ, งานฝึกอบรมการใช้โรงไฟฟ้า เป็นต้น) รวมถึงไม่มีงานเพิ่มทั้งกับเจ้าของโครงการและผู้รับเหมาช่วง จึงเป็นผลโดยตรงทำให้กิจการมีสัดส่วนรายได้และสัดส่วนกำไรขั้นต้นลดลงไปในทิศทางเดียวกัน

เปรียบเทียบร้อยละของอัตรากำไรขั้นต้น

พิจารณาเปรียบเทียบอัตรากำไรขั้นต้นจากการดำเนินงานปี 2563 คิดเป็นร้อยละ 2.69 และปี 2562 คิดเป็นร้อยละ 7.71 ซึ่งเหตุผลที่ทำให้อัตรากำไรขั้นต้นปี 63 เทียบกับปี 62 ลดลงโดยรวมร้อยละ 5.02 เนื่องจากสัดส่วนกำไรจากการขายแผงโซลาร์ มีอัตราเปอร์เซ็นต์ กำไรขั้นต้นที่สูงกว่างานบริการรับเหมาก่อสร้าง ซึ่งในปี 2563 นี้ก็การไม่มีส่วนงานของการดำเนินงานขายแผงโซลาร์ในปี 2563 (ตามที่อธิบายไว้ในข้างต้น) จึงทำให้ภาพรวมปี 2563 นี้อัตราเปอร์เซ็นต์กำไรขั้นต้น จึงมีอัตราสัดส่วนต่ำกว่าปีก่อนตามสัดส่วนดังที่กล่าวไว้ข้างต้น

รายได้อื่น

- ตาราง 14.6 : โครงสร้างรายได้อื่น และการเปรียบเทียบเพิ่ม (ลด)

หน่วย : ล้านบาท

รายได้แยกตามประเภท	2563		2562		2561		เปรียบเทียบเพิ่ม(ลด) ปี 2563 และ 2562	
	จำนวนเงิน	สัดส่วน	จำนวนเงิน	สัดส่วน	จำนวนเงิน	ร้อยละ	จำนวนเงิน	สัดส่วน
ดอกเบี้ยรับ	29.69	15.52%	43.66	63.48%	46.15	38.00%	(13.97)	(32.00%)
กำไรจากอัตราแลกเปลี่ยน	-	-	-	-	4.99	4.11%	-	-
กำไรที่เกิดขึ้นจริงจากเงินลงทุนในหลักทรัพย์	-	-	-	-	1.48	1.22%	-	-
กำไรจากการขายสิทธิการลงทุน	-	-	-	-	43.82	36.08%	-	-
รายได้อื่นๆ	161.63	84.48%	25.12	36.52%	25.01	20.59%	136.51	(543.43%)
รวมรายได้อื่น	191.32	100.00%	68.78	100.00%	121.45	100.00%	122.54	178.16%

พิจารณาตามตาราง 14.6 ข้างต้นจะพบว่ารายได้อื่นในปี 2563 นี้เพิ่มขึ้นจากปี 2562 คิดเป็นจำนวน 122.54 ล้านบาท หรือคิดเป็นร้อยละ 178.16 โดยเกิดจากการเปลี่ยนแปลงที่มีสาระสำคัญของรายการดังต่อไปนี้

ดอกเบี้ยรับ

ดอกเบี้ยรับ สำหรับปีสิ้นสุด วันที่ 31 ธันวาคม 2563 คิดเป็นจำนวนเงิน 29.69 ล้านบาท หรือคิดเป็นร้อยละ 15.52 ของรายได้อื่น โดยมีสาเหตุหลักเนื่องจากการลดลงของรายการดอกเบี้ยรับจากการค้างชำระของผู้ซื้อขายหนึ่งในประเทศฟิลิปปินส์ตามสัญญาการจัดหาอุปกรณ์ (Supply Contract) โครงการโรงไฟฟ้าพลังงานแสงอาทิตย์กำลังการผลิต 25.6 เมกะวัตต์ ที่เมือง บิลิรัน ประเทศฟิลิปปินส์ (“โครงการบิลิรัน”) โดยในเดือนสิงหาคม 2559 บริษัทฯได้ลงนามในสัญญาการจัดหาอุปกรณ์ดังกล่าวกับผู้ซื้อขายหนึ่งในประเทศฟิลิปปินส์เพื่อทำการจัดหาและส่งมอบซึ่งอุปกรณ์และบริการสำหรับโครงการดังกล่าว โดยได้เริ่มดำเนินการในเดือนกันยายน 2559 ต่อมาในเดือนกรกฎาคม 2560 บริษัทฯและผู้ซื้อดังกล่าวได้ลงนามในสัญญาการจัดหาอุปกรณ์ฉบับแก้ไข (Amended and Restated Supply Contract) โดยเงื่อนไขหนึ่งซึ่งมีการเพิ่มเติม ได้แก่ การคิดดอกเบี้ย 7.5% สำหรับใบแจ้งหนี้ซึ่งได้ออกให้แก่ผู้ซื้อแล้วแต่ยังไม่ได้รับชำระตามกำหนดการเดิม อย่างไรก็ตามในช่วงปลายปี 2560 ได้เกิดพายุฝนและน้ำท่วมในพื้นที่ที่จะก่อสร้างส่งผลให้ผู้ซื้อต้องดำเนินการปรับเปลี่ยนแบบการก่อสร้างจนกระทั่งครบกำหนดชำระหนี้ในเดือนธันวาคม 2562 ทางผู้ซื้อยังคงไม่สามารถจ่ายชำระหนี้ให้แก่บริษัทฯได้ ดังนั้นในเดือนมกราคม 2563 ทางผู้ซื้อจึงหาทางออกโดยการเชิญทั้งบริษัทฯและกลุ่มผู้ลงทุนใหม่ให้เข้ามาร่วมลงทุนในโครงการโรงไฟฟ้างกล่าว โดยทั้งบริษัทฯและกลุ่มผู้ลงทุนรายใหม่นั้นต่างมีความสนใจในโครงการดังกล่าว (บริษัทฯ มีสิทธิในการพิจารณาปรับโครงสร้างหนี้) จึงได้ลงนามในบันทึกความเข้าใจ (Memorandum of Understanding

“MOU”) ในเดือนกุมภาพันธ์ 2563 เพื่อการศึกษาความเป็นไปได้ของโครงการดังกล่าว ต่อมาในเดือนพฤศจิกายน 2563 ผู้ซื้อได้ส่งจดหมายมายังบริษัทฯ เพื่อขอยกเว้นการคิดดอกเบี้ยร้อยละ 7.5 ตั้งแต่วันที่ 30 กันยายน 2563 เป็นต้นไป เนื่องจากปัจจุบันอยู่ระหว่างกระบวนการทำ Due Diligence ในการปรับโครงสร้างหนี้ จากที่กล่าวมาจึงเป็นสาเหตุหลักส่งผลต่อเนื่องให้ดอกเบี้ยรับโดยรวมในปี 2563 ลดลงด้วยจำนวนดังกล่าว

รายได้อื่นๆ

รายได้อื่นๆ ณ วันที่ 31 ธันวาคม 2563 คิดเป็นจำนวนเงินทั้งสิ้น 161.63 ล้านบาท หรือคิดเป็นร้อยละ 81.00 ของรายได้ทั้งหมด และเพิ่มขึ้นจากปี 2562 เป็นจำนวนเงิน 144.95 ล้านบาท คิดเป็นร้อยละ 868.27 นั้นเกิดจากสาเหตุหลักดังนี้

การเพิ่มขึ้นของรายได้อื่นที่มาจาก การเพิ่มสัดส่วนการลงทุนในบริษัทร่วม (บริษัทร่วมมีสัดส่วนการถือหุ้นในปีปัจจุบันสูงกว่าในปีก่อน) ซึ่งกิจการได้รับหุ้นเพิ่มทุนตามสัญญาการร่วมลงทุน (Shareholder Agreement) ในบริษัทร่วมเพื่อคงไว้ซึ่งสัดส่วนการถือหุ้น 12% ตามเดิมของบริษัทร่วมดังกล่าว โดยในปี 2563 บริษัทร่วมดังกล่าวได้มีการเพิ่มทุนจดทะเบียนและเรียกชำระค่าหุ้นเพิ่มทุนในปี 2563 และเป็นผลทำให้ บริษัทฯ ได้รับการจัดสรรหุ้นเพิ่มทุนทั้งสิ้นในปี 2563 เป็นจำนวนเงิน 157.40 ล้านบาท โดยรายการดังกล่าวได้ถูกบันทึกเป็นรายได้อื่นในงบกำไรขาดทุนเบ็ดเสร็จสำหรับปีสิ้นสุดวันที่ 31 ธันวาคม 2563

สรุปผลการดำเนินงาน

ปี 2563 บริษัทฯ มีผลการดำเนินงานลดลงเมื่อเทียบกับปี 2562 โดย ณ วันที่ 31 ธันวาคม 2563 บริษัทฯ มีผลขาดทุนจากการดำเนินงานสำหรับปีคิดเป็นจำนวนเงิน 138.59 ล้านบาท เมื่อเทียบกับผลการดำเนินงานปี 2562 ซึ่งมีผลขาดทุนคิดเป็นจำนวนเงิน 61.25 ล้านบาท โดยสาเหตุหลักของการเพิ่มขึ้น(ลดลง) ในรายการที่สำคัญในรายงานทางการเงินในปี 2563 ของกิจการดังนี้

การลดลงของกำไรขั้นต้นจากการขายแผงโซลาร์เซลล์ โครงการมินิบู ที่ประเทศเมียนมา เนื่องจากเป็นช่วงปลายของการก่อสร้างโรงไฟฟ้าโดยงานส่วนใหญ่จะเป็นส่วนของการรับเหมาติดตั้งแผงโซลาร์ ซึ่งโรงไฟฟ้างดังกล่าวได้ทำการจำหน่ายไฟฟ้าในเชิงพาณิชย์แล้วเมื่อวันที่ 27 กันยายน 2562 และได้ส่งมอบโรงไฟฟ้าเฟสที่ 1 ให้แก่เจ้าของโครงการ เรียบร้อยแล้วเมื่อวันที่ ในวันที่ 28 กุมภาพันธ์ 2563 ทั้งนี้ ในปี 2563 มีการแพร่ระบาดของเชื้อไวรัสโคโรนา 2019 ส่งผลกระทบให้บริษัทฯ บริษัทย่อย และผู้รับเหมาช่วง ไม่สามารถดำเนินงานตามแผนงานการก่อสร้างโครงการ สำหรับเฟส 2 – 4 ที่กำหนดไว้ จึงเป็นผลโดยตรงทำให้รายได้ภาพรวมของกิจการลดลงเป็นอย่างมากเมื่อเปรียบเทียบกับปีก่อน (ลดลงเป็นจำนวนเงิน 57 ล้านบาท)

การเพิ่มขึ้นของหนี้สงสัยจะสูญ จำนวน 67.72 ล้านบาท โดยการเพิ่มขึ้นด้วยจำนวนดังกล่าวสาเหตุหลักเป็นผลต่อเนื่องจากวรรคก่อนในส่วนของดอกเบี้ยรับ กล่าวคือในการศึกษาความเป็นไปได้ของโครงการบิลิรันนั้นได้มีการพิจารณามูลค่าของจำนวนลูกหนี้การค้าและเงินค่าประกันตามสัญญาการจัดหาอุปกรณ์ ในส่วนของดอกเบี้ยตามที่กล่าวในวรรคก่อนบริษัทฯ จะต้องได้รับชำระจากผู้ซื้อแต่ทั้งนี้อยู่ระหว่างการตกลงของผู้ร่วมลงทุนว่าจะรวมดอกเบี้ยดังกล่าวหรือไม่ ประกอบกับบริษัทฯ ยังไม่ได้รับชำระค่าดอกเบี้ยจนถึงปัจจุบันส่งผลให้เกิดความไม่แน่นอนที่บริษัทฯ จะได้รับชำระ บริษัทฯ จึงบันทึกค่าเผื่อหนี้สงสัยจะสูญทั้งจำนวนสำหรับดอกเบี้ยค้างรับที่เกิดขึ้นในไตรมาสที่ 1 ถึง 3 ของปี 2563 คิดเป็นมูลค่าทั้งสิ้น 2.16 ล้านเหรียญสหรัฐอเมริกา หรือ 64.91 ล้านบาท

นอกจากนี้ยังมีรายการเพิ่มขึ้น(ลดลง) อื่นที่มีสาระสำคัญในส่วนของเงินลงทุนในบริษัทร่วม (GEP) ซึ่งเกิดจาก

1. การด้อยค่าของเงินลงทุนในบริษัทร่วม เพิ่มขึ้น 129.55 ล้านบาท หรือคิดเป็น 100% โดยในปี 2563 บริษัทฯ ได้ว่าจ้างที่ปรึกษาทางการเงินอิสระแห่งหนึ่งที่ได้รับความเห็นชอบจากกสท. และเป็นผู้ที่มีความรู้ความเชี่ยวชาญในธุรกิจโครงการพลังงานไฟฟ้ามาทำการประเมินมูลค่าบริษัทร่วม ได้แก่ บริษัท กรีนเอิร์ธพาวเวอร์ (ไทยแลนด์) จำกัด เพื่อนำผลงานของ

ผู้เชี่ยวชาญดังกล่าวมาใช้ในการพิจารณาตั้งค่าเผื่อการด้อยค่าของบริษัทร่วมดังกล่าว ซึ่งโดยสรุปแล้ว มูลค่าที่ประเมินได้คิดเป็นจำนวนทั้งสิ้น 685.43 ล้านบาท ส่งผลให้เกิดการด้อยค่าสำหรับเงินลงทุนในบริษัทร่วมจำนวน 129.55 ล้านบาท ในงบการเงินรวม ทั้งนี้สาเหตุหลักซึ่งผลให้เกิดการด้อยค่าดังกล่าวขึ้นเนื่องจากบริษัทได้รับรู้รายได้อื่นตามข้อกำหนดในสัญญาการร่วมทุน (Shareholder Agreement) ในปี 2563 นี้แล้ว จำนวน 157.4 ล้านบาท ทำให้รายได้อื่นที่กิจการจะได้รับสิทธิในอนาคตตามสัญญานี้มีสัดส่วนลดลง

2. การเพิ่มขึ้นของรายได้อื่นที่มาจากการเพิ่มสัดส่วนการลงทุนในบริษัทร่วม (บริษัทร่วมมีสัดส่วนการลงทุนในปีปัจจุบันสูงกว่าปีก่อน) ซึ่งกิจการได้รับหุ้นเพิ่มทุนตามสัญญาการร่วมลงทุน (Shareholder Agreement) ในบริษัทร่วมเพื่อคงไว้ซึ่งสัดส่วนการถือหุ้น 12% ตามเดิมของบริษัทร่วมดังกล่าว โดยในปี 2563 บริษัทร่วมดังกล่าวได้มีการเพิ่มทุนจดทะเบียนและเรียกชำระค่าหุ้นเพิ่มทุนเป็นจำนวนในปี 2563 และเป็นผลทำให้ บริษัทฯ ได้รับการจัดสรรหุ้นเพิ่มทุนทั้งสิ้นในปี 2563 เป็นจำนวนเงิน 157.40 ล้านบาท โดยรายการดังกล่าวได้ถูกบันทึกเป็นรายได้อื่นในงบกำไรขาดทุนเบ็ดเสร็จสำหรับปีสิ้นสุดวันที่ 31 ธันวาคม 2563

จากการเพิ่มขึ้น (ลดลง) จากรายการที่สำคัญจะแสดงให้เห็นว่า ส่วนใหญ่รายการที่ลดลงมีสัดส่วนที่สูงกว่า จึงทำให้ภาพรวมกิจการมีผลกระทบจากการที่ลดลงโดยภาพรวม ตามจำนวนดังกล่าว

ฐานะการเงิน

■ ตาราง 14.8 แสดงโครงสร้างของงบแสดงฐานะการเงินและการเปรียบเทียบ

หน่วย : ล้านบาท

รายการ	2563		2562		2561		เปรียบเทียบเพิ่ม(ลด) ปี 2563 และ 2562	
	จำนวนเงิน	สัดส่วน	จำนวนเงิน	สัดส่วน	จำนวนเงิน	สัดส่วน	จำนวนเงิน	ร้อยละ
สินทรัพย์หมุนเวียน	4,369.67	84.27%	4,017.54	83.47%	3,474.61	79.88%	352.13	8.76%
สินทรัพย์ไม่หมุนเวียน	815.73	15.73%	795.69	16.53%	875.00	20.12%	20.04	2.52%
รวมสินทรัพย์	5,185.40	100.00%	4,813.23	100.00%	4,349.62	100.00%	372.17	7.73%
หนี้สินหมุนเวียน	3,359.84	64.79%	2,858.50	59.39%	2,206.73	50.73%	501.34	17.54%
หนี้สินไม่หมุนเวียน	16.61	0.32%	7.39	0.15%	16.84	0.39%	9.22	124.76%
รวมหนี้สิน	3,376.45	65.11%	2,865.89	59.54%	2,223.57	51.12%	510.56	17.82%
ส่วนของผู้ถือหุ้น	1,808.95	34.89%	1,947.34	40.46%	2,126.04	48.88%	(138.39)	(7.11%)
รวมหนี้สินและส่วนของผู้ถือหุ้น	5,185.40	100.00%	4,813.23	100.00%	4,349.62	100.00%	372.17	7.73%

พิจารณาตามตาราง 14.8 ข้างต้นจะพบว่างบแสดงฐานะการเงิน ณ วันที่ 31 ธันวาคม 2563 มีการเปลี่ยนแปลงเมื่อเปรียบเทียบกับปี 2562 ซึ่งสามารถสรุปรายละเอียดได้ดังต่อไปนี้

สินทรัพย์หมุนเวียน

สินทรัพย์หมุนเวียน ณ วันที่ 31 ธันวาคม 2563 คิดเป็นจำนวนเงินทั้งสิ้น 4,369.67 ล้านบาท โดยเพิ่มขึ้นจากปี 2562 คิดเป็นจำนวน 352.13 ล้านบาท หรือคิดเป็นร้อยละ 8.76 โดยการเพิ่มขึ้นของสินทรัพย์หมุนเวียนจำนวนดังกล่าวนี้เกิดจากการขึ้นจากการเพิ่มขึ้นและลดลงของรายการหลักดังต่อไปนี้

- ส่วนที่เพิ่มขึ้นทำให้สินทรัพย์ลดลง

การเพิ่มขึ้นของเงินจ่ายล่วงหน้าผู้รับเหมาก่อสร้าง

เงินจ่ายล่วงหน้าค่าสินค้ามีจำนวนเงินทั้งสิ้น 1,646.56 ล้านบาท โดยเพิ่มขึ้นจากปี 2562 คิดเป็นจำนวนเงิน 1,094.40 ล้านบาท หรือร้อยละ 198.21

ณ วันที่ 31 ธันวาคม 2563 และ 2562 วิธีอี อินเตอร์ และวินเทจ อีพีซี มีการจ่ายเงินจ่ายล่วงหน้าตามสัญญา รับเหมาช่วงให้กับผู้รับเหมาช่วงจากประเทศจีนดังนี้

เฟสที่	ล้านเหรียญสหรัฐอเมริกา						เทียบเท่าล้านบาท	
	วินเทจ อีพีซี		วิธีอี อินเตอร์		รวม		รวม	
	2563	2562	2563	2562	2563	2562	2563	2562
1	12.0	12.0	6.3	6.3	18.3	18.3	550.0	552.2
2	10.0	-	2.4	-	12.4	-	371.9	-
3	10.0	-	2.4	-	12.4	-	371.9	-
4	8.6	-	3.1	-	11.7	-	352.8	-
รวม	40.6	12.0	14.2	6.3	54.8	18.3	1,646.6	552.2

- ส่วนที่ลดลงทำให้สินทรัพย์เพิ่มขึ้น

การลดลงของลูกหนี้การค้าและลูกหนี้อื่น

ลูกหนี้คงเหลือ ณ วันที่ 31 ธันวาคม 2563 มีจำนวนเงินทั้งสิ้น 1,807.01 ล้านบาท โดยลดลงจากปี 2562 คิดเป็นจำนวนเงิน 672.67 หรือคิดเป็นร้อยละ 27.13 ซึ่งสาเหตุหลักของการลดลงของลูกหนี้เนื่องจากบริษัท ได้ทยอยรับชำระเงินค่าอุปกรณ์และ ค่าก่อสร้างของเฟสที่ 1 มาเป็นจำนวนมากในระหว่างปี 2563 จากลูกค้า GEPM

จากภาพรวมที่แสดงให้เห็นรายการหลักการตามที่กล่าวมาข้างต้นส่งผลให้ โดยรวมกิจการมีสินทรัพย์หมุนเวียนเพิ่มขึ้นตามจำนวนดังกล่าว

สินทรัพย์ไม่หมุนเวียน

สินทรัพย์ไม่หมุนเวียน ณ วันที่ 31 ธันวาคม 2563 จำนวนทั้งสิ้น 815.73 ล้านบาท โดยเพิ่มขึ้นจากปี 2562 คิดเป็นจำนวน 20.04 ล้านบาท หรือร้อยละ 2.52 โดยการเพิ่มขึ้นของสินทรัพย์ไม่หมุนเวียนจำนวนดังกล่าวนี้เกิดจากการเพิ่มขึ้นของรายการดังต่อไปนี้

รายการที่เปลี่ยนแปลงในส่วนของเงินลงทุนในบริษัทร่วม

เงินลงทุนในบริษัทร่วมมีจำนวนเงินทั้งสิ้น 685.43 ล้านบาท โดยเพิ่มขึ้นจากปี 2562 คิดเป็นจำนวนเงิน 157.42 ล้านบาท เนื่องจากตามที่ระบุในสัญญาการร่วมทุน ระหว่างบริษัทและ GEP มีความจำเป็นต้องเพิ่มทุนเพื่อดำเนินโครงการโรงไฟฟ้า ผู้ถือหุ้นของ GEP ตกลงรับผิดชอบที่จะจัดหาเงินลงทุนเองทั้งหมดโดยตลอดระยะเวลาของโครงการ โดยบริษัทจะต้องมีสัดส่วนการถือหุ้นใน GEP เท่าเดิมคือร้อยละ 12 ของหุ้นที่จำหน่ายแล้วทั้งหมดของ GEP ซึ่งในปี 2563 ได้มีการเพิ่มทุนจดทะเบียน และเรียกชำระค่าหุ้นเพิ่มทุน ซึ่งบริษัทได้รับการจัดสรรหุ้นเพิ่มทุนดังกล่าวจำนวนเงิน 157.42 ล้านบาท แต่ทั้งนี้ในระหว่างปีบริษัทฯ ได้มีการพิจารณาตั้งสำรองด้วยค่าของเงินลงทุนในบริษัทร่วมเพิ่มขึ้น จำนวน 132.50 ล้านบาท รวมเป็นจำนวนเงิน 320.08 ล้านบาท จึงเป็นสาเหตุให้เงินลงทุนในบริษัทร่วมมีผลการด้วยค่าจึงได้ตั้งสำรองดังกล่าวด้วย

ซึ่งเมื่อพิจารณาภาพรวมรายการเพิ่มขึ้น(ลดลง) ดังกล่าวจึงส่งผลทำให้เงินลงทุนในบริษัทร่วม ณ วันที่ 31 ธันวาคม 2563 เพิ่มขึ้นจากปี 2562 ตามจำนวนเงินที่กล่าวมาในข้างต้น

สินทรัพย์สิทธิการใช้

ณ วันที่ 31 ธันวาคม 2563 มีจำนวนเงินทั้งสิ้น 16.58 ล้านบาท โดยเพิ่มขึ้นจากปี 2562 จำนวน 16.58 ล้านบาท คิดเป็นร้อยละ 100.00 เนื่องจากในปี 2563 การปฏิบัติตามมาตรฐานการรายงานทางการเงินฉบับที่ 16 เรื่องสัญญาเช่า บริษัทในฐานะผู้เช่า ได้ทำสัญญาเช่าสินทรัพย์ ได้แก่ อาคารสำนักงานและยานพาหนะเพื่อใช้ในการดำเนินงานของกลุ่มบริษัท สัญญาเช่าดังกล่าวมีอายุสัญญาเช่า 2.6 ปี และ 5 ปีตามลำดับ

หนี้สินหมุนเวียน

ณ วันที่ 31 ธันวาคม 2563 บริษัทฯ มีหนี้สินหมุนเวียนทั้งสิ้น 3,359.84 ล้านบาท โดยเพิ่มขึ้นจากปี 2562 จำนวน 501.34 ล้านบาท หรือร้อยละ 17.54 โดยการเพิ่มขึ้นและลดลงของจำนวนดังกล่าวมีรายละเอียดได้ดังนี้

ส่วนที่ทำให้หนี้สินเพิ่มขึ้น

การเพิ่มขึ้นของหนี้สินที่เกิดจากสัญญา-หมุนเวียน

ณ วันที่ 31 ธันวาคม 2563 มีจำนวนเงินทั้งสิ้น 1,050.59 ล้านบาท โดยเพิ่มขึ้นจากปี 2562 จำนวน 940.45 ล้านบาท หรือร้อยละ 853.91 โดยวินเทจ อีพีซี และวีทีอี อินเตอร์ได้รับเงินล่วงหน้าค่าอุปกรณ์และค่าก่อสร้างเฟสตามสัญญาการขายแผงโซลาร์และก่อสร้างโรงไฟฟ้า ที่ประเทศเมียนมา ของโครงการเฟสที่ 2 ถึงเฟสที่ 4

ส่วนที่ทำให้หนี้สินลดลง

การลดลงของหุ้นกู้

ณ วันที่ 31 ธันวาคม 2563 บริษัทฯ มีหุ้นกู้มีจำนวนทั้งสิ้น 26.60 ล้านบาท โดยลดลงจากปี 2562 จำนวน 366.54 ล้านบาท คิดเป็นร้อยละ 93.23 เมื่อวันที่ 1 กุมภาพันธ์ 2562 บริษัทได้ออกหุ้นกู้ไม่ด้อยสิทธิ มีประกัน และมีผู้แทนผู้ถือหุ้นกู้ จำนวน 344,300 หน่วย ในราคาหน่วยละ 1,000 บาท คิดเป็นมูลค่าทั้งสิ้น 344.3 ล้านบาท ทั้งนี้ภายใต้ข้อกำหนดสิทธิและหน้าที่ของผู้ถือหุ้นกู้ บริษัทต้องปฏิบัติตามข้อกำหนดและหน้าที่บางประการซึ่งรวมถึงการดำรงอัตราส่วนหนี้สินสุทธิต่อส่วนของผู้ถือหุ้น (Net debt to equity ratio) ในอัตราไม่เกิน 2.5 : 1 ทั้งนี้หลักประกันดังกล่าวได้แก่หุ้นสามัญของบริษัทที่บุคคลอื่นถืออยู่จำนวน 258.7 ล้านหุ้น ราคาหุ้นละ 2.0 บาท ในระหว่างปีบริษัทได้ทำการไถ่ถอนหุ้นกู้ก่อนวันครบกำหนดไถ่ถอนโดยวิธีการลดมูลค่าที่ตราไว้ของหุ้นกู้ตามสัดส่วนหุ้นกู้ที่ทำการไถ่ถอน ทั้งนี้บริษัทจะทำการไถ่ถอนหุ้นกู้ออกเป็น 6 งวด เริ่มตั้งแต่เดือนมิถุนายน 2563 ถึงเดือนตุลาคม 2563 งวดละ 30 ล้าน

บาท และงวดสุดท้ายวันที่ 3 พฤศจิกายน 2563 จำนวนเงิน 194 ล้านบาท อย่างไรก็ตามบริษัทได้ทำการไถ่ถอนหุ้นกู้ทั้งหมดแล้วภายในกำหนดวันที่ 3 พฤศจิกายน 2563

จากสาเหตุที่กล่าวมาข้างต้นส่งผลให้ภาพรวมหนี้สินหมุนเวียนของบริษัทเพิ่มขึ้นตามที่กล่าวมาข้างต้น

หนี้สินไม่หมุนเวียน

ณ วันที่ 31 ธันวาคม 2563 บริษัทมีหนี้สินไม่หมุนเวียนทั้งสิ้น 16.61 ล้านบาท โดยเพิ่มขึ้นจากปี 2562 จำนวน 9.22 ล้านบาท ซึ่งเป็นผลจากบริษัทได้จัดประเภทหนี้สินตามสัญญาเช่าการเงิน-สุทธิส่วนที่ถึงกำหนดชำระภายใน 1 ปี เนื่องจากการปฏิบัติตามมาตรฐานการรายงานทางการเงินฉบับที่ 16 เรื่องสัญญาเช่า

ภาระผูกพันด้านหนี้สินและการบริหารจัดการภาระนอกงบดุล

1. ภาระผูกพันเกี่ยวกับสัญญาการจัดซื้อและจัดหาอุปกรณ์และสัญญาจ้างผู้รับเหมาช่วงสำหรับโครงการโรงไฟฟ้าพลังงานแสงอาทิตย์ ขนาดกำลังการผลิต 220 เมกะวัตต์ เมืองมินบู ประเทศเมียนมา คิดเป็นจำนวนเงินทั้งสิ้น 197.90 ล้านดอลลาร์สหรัฐ ทั้งนี้ภาระผูกพันดังกล่าวมีมูลค่าเท่ากับ 153.5 ล้านดอลลาร์สหรัฐอเมริกาลงการแก้ไขเงื่อนไขสัญญากับผู้รับเหมาช่วงจากประเทศจีน
2. ภาระผูกพันเกี่ยวกับซื้อวัสดุและสัญญาจ้างผู้รับเหมาช่วงและอื่นๆ เป็นจำนวนเงิน 1.0 ล้านบาท
3. หนี้สินที่อาจเกิดขึ้นจากหนังสือค้ำประกันผลงานและเงินประกันผลงานซึ่งออกโดยธนาคารจำนวนเงิน 4 ล้านบาท บริษัทจะได้รับหนังสือค้ำประกันคืนเมื่อครบสัญญาประกัน

ส่วนของผู้ถือหุ้น

ณ วันที่ 31 ธันวาคม 2563 บริษัทมีส่วนของผู้ถือหุ้นทั้งสิ้น 1,808.95 ล้านบาท โดยลดลงจากปี 2562 คิดเป็นจำนวน 138.39 ล้านบาท หรือคิดเป็นร้อยละ 7.11 โดยการลดลงของจำนวนดังกล่าวเกิดจากสาเหตุหลักดังนี้

กำไร (ขาดทุน) สะสม – ยังไม่ได้จัดสรร

ในปีบริษัทมีผลขาดทุนสะสมยังไม่ได้จัดสรรลดลงจากปี 2562 คิดเป็นจำนวน 117.75 ล้านบาท หรือคิดเป็นร้อยละ 148.00 เนื่องจากผลการดำเนินงานซึ่งเป็นผลขาดทุนในปีจำนวน 138.59 ล้านบาท ซึ่งสาเหตุหลักคือผลการดำเนินธุรกิจต่างประเทศในส่วนงานโรงไฟฟ้าพลังงานทดแทน ส่วนงานวิศวกรรมประกอบอาคาร และการเพิ่มของหนี้สงสัยจะสูญ และขาดทุนจากการด้อยค่าของเงินลงทุนในบริษัทร่วม

กระแสเงินสด

ตาราง 14.9 : เปรียบเทียบกระแสเงินสดสุทธิ

หน่วย : ล้านบาท

	2563	2562	2561	เปรียบเทียบเพิ่ม(ลด) ปี 2563 และ 2562	
				จำนวนเงิน	ร้อยละ
เงินสดสุทธิได้มา (ใช้ไป) จากการดำเนินงาน	399.17	1.09	(381.78)	398.08	36596%
เงินสดสุทธิได้มา (ใช้ไป) จากการลงทุน	106.55	(96.97)	455.09	203.52	(209.87%)
เงินสดสุทธิได้มา (ใช้ไป) จากการจัดหาเงิน	(450.83)	90.86	(96.41)	(541.69)	(596.18%)
ผลต่างของอัตราแลกเปลี่ยนจากการแปลงค่าทางการเงิน ที่เป็นเงินตราต่างประเทศเพิ่มขึ้น (ลดลง)	(58.40)	5.23	1.13	4.10	(1216.7%)
เงินสดและรายการเทียบเท่าเงินสดสุทธิ	(3.51)	0.21	(21.97)	64.01	(1806.6%)
เงินสดและรายการเทียบเท่าเงินสดต้นงวด	10.21	10.00	31.97	0.21	2.10%
เงินสดและรายการเทียบเท่าเงินสดปลายงวด	6.70	10.21	10.00	(3.50)	(34.3%)

การเปลี่ยนแปลงของกระแสเงินสดข้างต้นสามารถอธิบายในภาพรวมได้ดังนี้

ในปี 2563 บริษัทมีเงินสดและรายการเทียบเท่าเงินสดจำนวน 6.70 ล้านบาท ซึ่งเปลี่ยนแปลงจากปี 2562 ลดลงเท่ากับ 3.50 ล้านบาท โดยเป็นผลจากกระแสเงินสดสุทธิได้มาจากการจัดหาเงินลดลงจากปี 2562 คิดเป็นจำนวนเงิน 541.69 ล้านบาท

ทั้งนี้การเปลี่ยนแปลงของกระแสเงินสดตามตารางข้างต้นนั้นสามารถแสดงรายการที่เปลี่ยนแปลงอย่างมีสาระสำคัญในแต่ละกิจกรรมได้ดังนี้

เงินสดสุทธิได้มา (ใช้ไป) จากการดำเนินงาน

กระแสเงินสดจากการดำเนินขึ้นเพิ่มขึ้น 398.08 ล้านบาทเนื่องจากการเปลี่ยนแปลงของกระแสเงินสดจากการดำเนินงานเกิดจากสินทรัพย์และหนี้สินดำเนินงานที่เปลี่ยนแปลงอย่างเป็นสาระสำคัญจากปี 2563 ดังนี้

- ลูกหนี้การค้าและลูกหนี้อื่น ลดลงเป็นจำนวน 650.95 ล้านบาท (ทำให้กระแสเงินสดเพิ่มขึ้น)
กระแสเงินสดเพิ่มจากรับชำระหนี้เงินจากลูกหนี้โครงการโรงไฟฟ้าพลังงานแสงอาทิตย์ เมืองมินนุ ประเทศเมียนมา เฟสที่ 1 ซึ่งการรับชำระหนี้ของโครงการดังกล่าวส่งผลให้ลูกหนี้การค้าและลูกหนี้อื่น ลดลงตามรายการข้างต้น
- เงินจ่ายล่วงหน้าผู้รับเหมาก่อสร้าง เพิ่มขึ้นเป็นจำนวน (1,135.16) ล้านบาท (ทำให้กระแสเงินสดลดลง)
กระแสเงินสดเพิ่มขึ้นและลดลง จากหนี้สินที่เกิดจากสัญญา และการจ่ายเงินล่วงหน้าผู้รับเหมาก่อสร้าง ตามลำดับ จากการรับเงินและจ่ายเงินล่วงหน้าตามสัญญา โครงการโรงไฟฟ้าพลังงานแสงอาทิตย์ เมืองมินนุ ประเทศเมียนมา เฟสที่ 2-4 จึงส่งผลให้การเปลี่ยนแปลงการเพิ่มขึ้นของเงินจ่ายล่วงหน้าผู้รับเหมาก่อสร้าง และหนี้สินที่เกิดจากสัญญาตามจำนวนเงินที่กล่าวมาข้างต้น
- หนี้สินที่เกิดจากสัญญา เพิ่มขึ้นเป็นจำนวน 968.36 ล้านบาท (ทำให้กระแสเงินสดเพิ่มขึ้น)
ภาพรวมปัจจัยหลักที่ทำให้กระแสเงินสดเพิ่มขึ้นมีจำนวนเงินรวม 484.15 ล้านบาท

เงินสดสุทธิได้มา (ใช้ไป) จากการลงทุน

กระแสเงินสดจากการลงทุนเพิ่มขึ้นจากปี 2562 เป็นจำนวนเงิน 203.52 ล้านบาท เนื่องจากเกิดการเปลี่ยนแปลงของกระแสเงินสดจากกิจกรรมลงทุนโดยภาพรวมเพิ่มขึ้นจาก

- เงินสดรับจากเรียกคืนเงินมัดจำของโครงการโรงไฟฟ้าพลังงานแสงอาทิตย์ที่เมืองทะคะนะเบะ ประเทศญี่ปุ่น เป็นจำนวนเงิน 80 ล้านบาท เนื่องจากผลการตรวจสอบไม่เป็นที่พอใจ (ปีที่แล้วเป็นเงินจ่ายไปเพื่อลงทุน 178.15 ล้านบาท) กระแสเงินสดจากเงินมัดจำในธุรกิจพลังงานภาพรวมจึงสูงขึ้น 258.15 ล้านบาท
- เงินสดรับจากการรับชำระจากให้หับบริษัทที่เกี่ยวข้องกันกู้ยืมเงินจำนวน 19 ล้านบาท
- เงินสดรับจากเงินปันผลในบริษัทร่วมและกิจการร่วมค้าจำนวน 6.84 ล้านบาท

จากเหตุผลหลักทั้ง 3 ปัจจัยจึงส่งผลและเป็นเหตุผลหลักที่ทำให้กระแสเงินสดเพิ่มขึ้นสัดส่วนดังกล่าว

เงินสดสุทธิได้มา (ใช้ไป) จากการจัดหาเงิน

กระแสเงินสดจากการจัดหาเงินลดลงจากปี 2562 เป็นจำนวนเงิน 541.69 ล้านบาท ปี 2563 นี้กิจการไม่มีการออกหุ้นกู้เพื่อระดมเงินทุนแต่อย่างใด (ปีที่แล้วมีการออกหุ้นกู้และรับเงินจำนวน 455.17 ล้านบาท) ประกอบกับปีสัดส่วนการชำระคืนหุ้นกู้ปี 2563 นี้มีสัดส่วนมากกว่าปี 2562 เป็นจำนวนเงิน 85.70 ล้านบาท จึงส่งผลให้ภาพรวม กระแสเงินสดในส่วนนี้ลดลงตามจำนวนดังกล่าว

การวิเคราะห์อัตราส่วนทางการเงินที่สำคัญ

- ตาราง 14.10 : เปรียบเทียบอัตราส่วนทางการเงินที่สำคัญ

อัตราส่วนทางการเงินที่สำคัญ	2563	2562	2561
อัตราผลตอบแทนจากสินทรัพย์ (ROA) (%)	(1.74)	(1.27)	1.92
อัตราผลตอบแทนผู้ถือหุ้น (ROE) (%)	(4.80)	(3.15)	3.92
อัตราส่วนหนี้สินต่อส่วนของผู้ถือหุ้น (เท่า)	1.93	1.47	1.05
อัตราส่วนความสามารถชำระดอกเบี้ย (เท่า)	(2.27)	(0.25)	2.94

จากตารางข้างต้นพบว่า ROA และ ROE ในปี 2563 นี้ลดลงจากปี 2562 อย่างชัดเจน เป็นผลมาจากใน 2563 บริษัทฯมีผลขาดทุนจากการดำเนินงานจำนวนเงิน 138.59 ล้านบาท ในขณะที่ปี 2562 บริษัทฯมีผลขาดทุนจากการดำเนินงานจำนวนเงิน 61.27 ล้านบาท ซึ่งการเพิ่มของผลขาดทุนเป็นสาเหตุหลักทำให้อัตราส่วนการเปลี่ยนแปลงไปตามสัดส่วนที่กล่าวมาข้างต้น

นอกจากนี้บริษัทมีอัตราความสามารถชำระดอกเบี้ยติดลบอยู่อยู่ที่ 2.27 เท่า ซึ่งลดลงจากปี 2562 เท่ากับ 2.02 เท่า มีสาเหตุมาจากการลดลงของผลประกอบการก่อนดอกเบี้ยจ่ายและภาษี กอปรกับต้นทุนทางการเงินของบริษัทที่สูงขึ้น จึงเป็นสาเหตุให้อัตราส่วนความสามารถชำระดอกเบี้ยลดลงตามที่กล่าวมาแล้วข้างต้น

ปัจจัยและอิทธิพลที่อาจมีผลกระทบต่อผลการดำเนินงานและฐานะการเงินในอนาคต

เนื่องจากในปี 2563 นี้บริษัทเกิดเหตุการณ์ที่อยู่นอกเหนือการคาดหมายส่งผลให้ผลการดำเนินการและการดำเนินการในด้านอื่น ๆ นั้นไม่เป็นไปตามแผนที่กำหนดไว้ แต่อย่างไรก็ตามเนื่องจากบริษัทได้วางแนวทางป้องกันและแผนการบริหารความเสี่ยงไว้

ล่วงหน้าแล้วจึงส่งผลให้บริษัทฯสามารถรับมือและดำเนินการแก้ไขปัญหาที่เกิดขึ้นในปีนี้ได้พอสมควร ทั้งนี้จากเหตุการณ์ที่เกิดขึ้นในปี 2563 ประกอบกับความต้องการที่จะดำเนินการตามแผนที่วางไว้บริษัทจึงได้วางแผนทางป้องกันและแผนในการบริหารความเสี่ยงในด้านต่าง ๆ ไว้ดังนี้

ความเสี่ยงที่อาจเกิดขึ้น	แนวทางในการป้องกันและบริหารความเสี่ยง
1. ความเสี่ยงจากความผันผวนของอัตราแลกเปลี่ยน	- จัดการบริหารความเสี่ยงดังกล่าวด้วยวิธี Natural Hedge คือบริหารกระแสเงินสดรับให้สอดคล้องกับกระแสเงินสดจ่ายที่เป็นสกุลเงินเดียวกันให้ได้มากที่สุด
2. ความเสี่ยงในการหาเงินกู้ยืมเพื่อเป็นเงินทุนหมุนเวียนสำหรับโครงการ	- มีแผนระดมทุนจากการเพิ่มทุนของกิจการ บริหารจัดการเรียบเก็บหนี้ให้รวดเร็วมากขึ้น
3. ความเสี่ยงจากความผันผวนของอัตราดอกเบี้ย	- ลดสัดส่วนของหนี้สินของกิจการให้ลดลงมาอยู่ในระดับที่ต่ำลง และพิจารณาแผนงานการเพิ่มทุนในอนาคต เพื่อลดความเสี่ยง
4. ความเสี่ยงจากคู่แข่งในธุรกิจงานรับเหมาและพลังงานทดแทนที่เพิ่มขึ้น	- ร่วมมือกับคู่ค้าที่มีประสบการณ์และชื่อเสียงในธุรกิจเพื่อเพิ่มประสิทธิภาพในการดำเนินงานและเพื่อรับการถ่ายทอดเทคโนโลยีเพื่อใช้ในอนาคต รวมถึงเพื่อเป็นการสร้างชื่อเสียงเพื่อการดำเนินธุรกิจในอนาคตด้วย - ขยายการลงทุนไปยังประเทศอื่นที่มีศักยภาพ รวมถึงลงทุนในโครงการพลังงานทดแทนอื่นซึ่งนอกเหนือจากที่บริษัทได้ลงทุนแล้ว โดยยังถือเป็นการกระจายความเสี่ยงอีกด้วย
5. ความเสี่ยงทางการเมืองในประเทศที่เข้าไปลงทุน (โดยประเทศที่บริษัทฯได้เข้าไปลงทุนแล้ว ได้แก่ ประเทศอินโดนีเซีย, ฟิลิปปินส์, ญี่ปุ่น และเมียนมา)	- จัดซื้อประกันภัยจากความเสี่ยงทางการเมือง (Political Risk Insurance) สำหรับประเทศที่มีความไม่แน่นอนทางการเมืองสูง เช่น ประเทศเมียนมา ซึ่งคาดว่าจะสามารถลดความเสี่ยงลงอยู่ในระดับที่บริษัทฯสามารถยอมรับได้ - กำหนดเป็นเงื่อนไขในสัญญาถึงการชดเชยความเสียหายแก่บริษัทฯหากเกิดเหตุการณ์ดังกล่าวขึ้น
6. ความเสี่ยงจากภัยพิบัติธรรมชาติ	- สำหรับประเทศที่ความเสี่ยงดังกล่าวอาจเกิดขึ้น เช่น ประเทศฟิลิปปินส์ บริษัทฯได้วางแผนการบริหารความเสี่ยงโดยจัดทำการสำรวจและตรวจสอบทางเทคนิคที่เกี่ยวข้องกับภัยพิบัติธรรมชาติต่างๆ - กำหนดเป็นเงื่อนไขในสัญญาถึงการชดเชยความเสียหายแก่บริษัทฯหากเกิดเหตุการณ์ดังกล่าวขึ้น หรือกำหนดให้ผู้รับเหมาช่วงในประเทศดังกล่าวเป็นผู้รับผิดชอบต่อผลเสียหายดังกล่าว
7. ข้อกำหนดของประเทศที่เข้าไปลงทุน เช่น ข้อกำหนดด้านกฎหมาย, ภาษี เป็นต้น	- ศึกษาความเป็นไปได้ของโครงการก่อนดำเนินการลงทุน - ว่าจ้างที่ปรึกษาที่มีความเชี่ยวชาญเฉพาะด้านเพื่อประเมินและป้องกันความเสี่ยงต่างๆที่เกิดขึ้นระหว่างการดำเนินโครงการ

รายงานความยั่งยืน

สารจากประธานกรรมการ

บริษัท เมตา คอร์ปอเรชั่น จำกัด(มหาชน) มีความมุ่งมั่นในการดำเนินงานเพื่อสร้างความเติบโต ความเชื่อมั่น ความไว้วางใจ และความเที่ยงตรงในการให้บริการ ตามปรัชญาของบริษัทที่ว่า “เราทุ่มเทเพื่อความสำเร็จของท่าน” หรือ “We dedicate for your success” ตลอดการทำงานที่ผ่านมาบริษัทฯ ดำเนินกิจการโดยรักษาผลประโยชน์ทั้งของบริษัทฯและผู้มีส่วนได้ส่วนเสียทุกกลุ่ม เพื่อให้การดำเนินงานของบริษัทฯก่อให้เกิดประโยชน์แก่สังคม และการสร้างองค์กรอย่างยั่งยืน โดยบริษัทฯได้กำหนดนโยบายเพื่อการดำเนินงานสู่การเป็นองค์กรที่มีความมั่นคงด้วยค่านิยมดังนี้

วิสัยทัศน์ : To inspire and amplify positive change, creating and energy efficient future

พันธกิจ : To be a thought leader towards a better world through innovation, out-of-the-box thinking and sustainable actions

เป้าหมายในการดำเนินธุรกิจ : บริษัทฯ มีเป้าหมายหลัก 5 ประการ

1. การให้ความพึงพอใจกับลูกค้าสูงสุด
2. ปฏิบัติงานภายใต้มาตรฐานวิศวกรรม
3. เป็นองค์กรแห่งการเรียนรู้
4. มุ่งมั่นพัฒนาอย่างต่อเนื่อง
5. สร้างการทำงานเป็นทีม

คุณค่าที่บริษัทมุ่งหวัง : ยึดมั่นสร้างสร้างความพึงพอใจสูงสุดให้กับลูกค้า ยึดมั่นในหลักวิศวกรรม เป็นองค์กรแห่งการเรียนรู้ การปรับปรุงอย่างต่อเนื่อง และทำงานเป็นทีม

ค่านิยมดังกล่าวบริษัทฯ เชื่อมั่นว่าจะทำให้บริษัทฯเติบโตอย่างมีคุณภาพ มั่นคง และยั่งยืน เสริมสร้างมูลค่าเพิ่มให้แก่ผู้ถือหุ้น มีส่วนร่วมดูแลสังคมและสิ่งแวดล้อม โดยในปีนี้นับบริษัทฯมุ่งเน้นการพัฒนาทักษะบุคลากรให้มีคุณภาพเพื่อช่วยส่งเสริมและผลักดันเชิงกลยุทธ์เพื่อนำไปสู่การพัฒนาอย่างยั่งยืนของทั้งองค์กรและสังคม

สุดท้ายนี้ บริษัทฯ ขอขอบคุณทุกท่านที่สนับสนุนและช่วยส่งเสริมการเจริญเติบโตของกิจการ บริษัทฯมีความภาคภูมิใจในการสร้างคุณค่าและรับผิดชอบต่อสังคมตามหลักบรรษัทภิบาล และมีความพร้อมที่จะร่วมมือกับทุกภาคส่วนเพื่อร่วมสร้างสรรค์ความดีงามคืนสู่สังคม

พล.ต.ต.



(มงคล hrenใจ)

ประธานกรรมการ

บริษัท เมตา คอร์ปอเรชั่น จำกัด (มหาชน)

เนื้อหาและขอบเขตของรายงาน

เกี่ยวกับรายงานฉบับนี้

บริษัท เมตา คอร์ปอเรชั่น จำกัด (มหาชน) ได้จัดทำและเผยแพร่รายงานการปฏิบัติตามแนวทางความรับผิดชอบต่อสังคมในรายงานประจำปี รายงาน 56-1 ประจำปี โดยการจัดทำรายงานการพัฒนาอย่างยั่งยืนได้จัดทำขึ้นครั้งแรกปี 2557 โดยฉบับนี้เป็นฉบับที่ 7 เป็นรายงานผลการดำเนินงาน ระหว่างวันที่ 1 มกราคม – 31 ธันวาคม 2563 ครอบคลุมเฉพาะการดำเนินงานของ บริษัท เมตา คอร์ปอเรชั่น จำกัด (มหาชน) ที่มีการดำเนินงานอยู่ในประเทศไทยเท่านั้น และไม่รวมบริษัทย่อย กิจการร่วมค้า คู่ค้า และผู้รับเหมาโดยการประยุกต์ใช้แนวทางการเขียนรายงานตามมาตรฐานสากลของ Global Reporting Initiative Guidelines (GRI-G3.1) เพื่อรายงานการดำเนินงานด้านเศรษฐกิจ สิ่งแวดล้อม และความรับผิดชอบต่อสังคม ความสำคัญต่อการให้รายละเอียดของเนื้อหาทุกด้านครบถ้วน เพื่อเป็นประโยชน์กับผู้มีส่วนได้ส่วนเสียทั้งภายในและภายนอก ประกอบด้วยผู้ถือหุ้น พนักงาน ลูกค้า เจ้าหนี้ คู่ค้า สังคมและชุมชน เพื่อให้ทราบถึงความมุ่งมั่นแนวทางการดำเนินงาน และผลการดำเนินงานที่สอดคล้องกับกรอบการดำเนินงานด้านความรับผิดชอบต่อสังคมเพื่อการพัฒนาอย่างยั่งยืน

สอบถามข้อมูลหรือให้ข้อเสนอแนะ ติดต่อได้ที่

ส่วนงานนักลงทุนสัมพันธ์

บริษัท เมตา คอร์ปอเรชั่น จำกัด (มหาชน)

33/4 อาคารเอ เดอะไนน์ท์ ทาวเวอร์ แกรนด์ พระราม 9 ชั้น 36 ถ.พระราม 9 เขตห้วยขวาง

แขวงห้วยขวาง จ.กรุงเทพมหานคร 10310

อีเมล : ir@metacorporation.co.th เว็บไซต์ : www.metacorporation.co.th

การเปิดเผยข้อมูลการควบคุมและตรวจสอบภายใน

การตรวจสอบภายในเป็นเครื่องมือที่บริษัทฯ ใช้ในการสอบทานกระบวนการควบคุมภายใน โดยมีหน่วยงาน ตรวจสอบภายใน ทำหน้าที่ดำเนินการตรวจสอบโดยคำนึงถึงระดับความเสี่ยงในแต่ละกิจกรรมของบริษัทฯ ภายใต้ขอบเขตงาน ที่ครอบคลุมถึงการควบคุมภายใน การปฏิบัติตามระเบียบและข้อบังคับซึ่งแผนการตรวจสอบจะต้องผ่านการอนุมัติจาก คณะกรรมการตรวจสอบ โดยผลการตรวจสอบที่เห็นชอบแล้วจะถูกแจ้งกลับไปยังหน่วยงานที่รับการตรวจสอบเพื่อให้มีการ ติดตามผลและหาวิธีการแก้ไข ปรับปรุงประเด็นที่ตรวจพบ ซึ่งบางเรื่องอาจต้องมีการแก้ปัญหาร่วมกันในหน่วยงานที่เกี่ยวข้อง และผลการ ตรวจสอบจะถูกรายงานต่อคณะกรรมการตรวจสอบเป็นประจำทุกไตรมาส

นอกจากนี้บริษัทฯ ได้จัดทำช่องทางสำหรับการเปิดเผยข้อมูล การรับเรื่องร้องเรียน คำแนะนำ และข้อเสนอแนะต่างๆ ที่มีประโยชน์ รวมถึงเรื่องที่มีผลกระทบหรือความเสี่ยงต่อผู้มีส่วนได้เสีย ซึ่งอาจเกิดจากการดำเนินธุรกิจ หรือการปฏิบัติ ที่ไม่ ถูกต้องหรือการฝ่าฝืนต่อจรรยาบรรณการดำเนินงานของบริษัทฯ การกระทำที่ไม่สุจริต และการกระทำที่ไม่เป็นธรรม ต่อ คณะกรรมการบริษัทฯ โดยมีวิธีการตรวจสอบและการรักษาความลับสำหรับผู้ให้ข้อมูล เพื่อสร้างความมั่นใจในการปฏิบัติที่ เป็นธรรม แก่ผู้มีส่วนได้เสียทุกภาคส่วนที่เกี่ยวข้อง ภายใต้หลักการกำกับดูแลกิจการที่ดี

โดยการขอข้อมูล ร้องเรียน ข้อ เสนอแนะต่าง ๆ จะถูกส่งไปยังหน่วยงานที่เกี่ยวข้องเพื่อพิจารณาและดำเนินการ ตามขั้นตอน เพื่อนำมาปรับปรุงในประเด็นที่เป็นประโยชน์โดยช่องทางต่าง ๆ ที่จัดเตรียมไว้

การประเมินผลกระทบต่อ “ผู้มีส่วนได้เสีย”

การดำเนินธุรกิจของบริษัทฯ ได้พิจารณาถึงผลกระทบต่อ “ผู้มีส่วนได้เสีย” ที่เกี่ยวข้องและพิจารณาลำดับความสำคัญ โดยคำนึงถึงผลกระทบทั้งทางบวกและทางลบ รวมถึงผลกระทบทั้งทางตรงและทางอ้อม เพื่อสามารถตอบสนองความต้องการ และความคาดหวังของผู้มีส่วนได้เสีย บริษัทฯ ได้กำหนดกลุ่มบุคคลหรือบุคคลที่ได้รับผลกระทบหรือสร้างผลกระทบจากการ ดำเนินธุรกิจหรือกิจกรรมที่เกี่ยวข้องกับองค์กร โดยแยกเป็นผู้มีส่วนได้ส่วนเสียภายในองค์กร ได้แก่ นายจ้าง ผู้บริหาร พนักงาน และผู้มีส่วนได้ส่วนเสียภายนอกองค์กร ได้แก่ ลูกค้า คู่ค้า เจ้าหนี้ทางการเงิน และผู้ถือหุ้น และได้กำหนดความรับผิดชอบของแต่ละฝ่ายเพื่อให้เกิดความเชื่อมโยงด้านการดำเนินงานอย่างชัดเจน

ผู้มีส่วนได้ส่วนเสียภายในองค์กร

1. ผู้บริหาร

- บริหารงานตามหลักการกำกับดูแลกิจการที่ดี
- พัฒนาองค์กรให้เจริญเติบโต และมั่นคง
- มีวิสัยทัศน์

2. พนักงาน

- ความมั่นคงและโอกาสเจริญเติบโตในหน้าที่การงาน
- ได้รับผลตอบแทนที่เป็นธรรม รวมถึงสวัสดิการต่าง ๆ ในระดับที่ดี สามารถแข่งขันกับตลาดแรงงานได้
- มีสภาพแวดล้อมในการทำงานที่ดีและปลอดภัย
- ได้รับการฝึกอบรมในทักษะที่เกี่ยวข้องกับงานที่ รับผิดชอบ เพื่อเพิ่มคุณค่าให้กับตัวเองและบริษัท

ผู้มีส่วนได้ส่วนเสียภายนอกองค์กร	
1. ลูกค้า <ul style="list-style-type: none"> - ให้การบริการที่ได้มาตรฐาน เป็นไปตามสัญญา - ไม่เอาเปรียบลูกค้า และให้บริการที่เท่าเทียมกัน - ราคาการให้บริการมีความเป็นมาตรฐานและเป็นธรรม - รับฟังและตอบสนองต่อข้อร้องเรียน 	2. คู่ค้า <ul style="list-style-type: none"> - ปฏิบัติตามข้อกำหนดและเงื่อนไขทางการค้า รวมถึงเคารพสิทธิมนุษยชน - มีการแข่งขันอย่างเสรี และเป็นธรรม ผ่านการประมูลงาน - ให้ความสำคัญกับมาตรฐานการบริการ - มีการดำเนินงานอย่างมีจริยธรรม
3. ผู้ถือหุ้น <ul style="list-style-type: none"> - บริหารธุรกิจตามหลัก Good Governance - สร้างมูลค่าเพิ่มให้กับบริษัทฯ - ให้ผลตอบแทนที่เหมาะสมกับการลงทุน 	4. เจ้าหนี้ <ul style="list-style-type: none"> - จ่ายชำระหนี้ตามระยะเวลาและเงื่อนไขที่กำหนด
5. คู่แข่ง <ul style="list-style-type: none"> - ยึดมั่นในจรรยาบรรณทางธุรกิจที่ดี ดำรงอยู่ภายใต้กฎหมายและกติกาต่างๆ - ไม่สร้างความขัดแย้งและไม่ดำเนินการที่ไม่สุจริตเพื่อทำลายคู่แข่ง ให้ผลตอบแทนที่เหมาะสมกับการลงทุน 	6. สังคม <ul style="list-style-type: none"> - ยึดมั่นในความรับผิดชอบต่อสังคมและสิ่งแวดล้อม โดยคำนึงถึงผลกระทบจากมลภาวะทางเสียงและอากาศที่มีต่อชุมชนรอบพื้นที่ก่อสร้าง - ยึดถือปฏิบัติตามกฎหมายความปลอดภัยและสิ่งแวดล้อมโดยเคร่งครัด

ด้วยความหลากหลายของกลุ่มผู้มีส่วนได้เสียของบริษัทฯ จึงใช้เครื่องมือหรือช่องทางต่าง ๆ ในการค้นหาความต้องการและความคาดหวังของผู้มีส่วนได้เสียแต่ละกลุ่ม อาทิ

- ☐ การสำรวจความพึงพอใจ
- ☐ การเปิดรับข้อร้องเรียน ข้อเสนอแนะและข้อคิดเห็นต่าง ๆ
- ☐ การจัดประชุม
- ☐ ข้อมูลจากสื่อต่าง ๆ

จากผลการสำรวจ ได้นำมาใช้เป็นแนวทางในการปรับปรุงการดำเนินงานและตอบสนองต่อความคาดหวังของผู้มีส่วนได้เสียทุกกลุ่มอย่างเหมาะสมและต่อเนื่อง ซึ่งจะส่งผลให้ธุรกิจเติบโตได้อย่างยั่งยืนบนพื้นฐานของการมีส่วนร่วมและหลักบรรษัทภิบาล

การดำเนินงานด้านสิ่งแวดล้อม

ดำเนินงานด้านสิ่งแวดล้อม

เป็นที่ยอมรับกันโดยทั่วไปว่าธุรกิจอสังหาริมทรัพย์เป็นปัจจัยสำคัญในการวางฐานรากความเป็นอยู่ทางสังคม ด้วยเป็นลักษณะธุรกิจที่เกี่ยวข้องกับปัจจัยในการดำรงชีวิต อันได้แก่ที่อยู่อาศัย ในฐานะที่บริษัทมีการดำเนินงานเกี่ยวข้องกับธุรกิจประเภทนี้จึงมีบทบาทสำคัญเป็นอย่างมากในการสร้างสรรค์สังคมที่ดีและพัฒนาเศรษฐกิจสู่ความยั่งยืน

บริษัทฯ มีการดำเนินธุรกิจขององค์กรโดยคำนึงถึงผลกระทบต่อสังคม และสิ่งแวดล้อม โดยลดการใช้พลังงาน และใช้ทรัพยากรในการปฏิบัติงานอย่างคุ้มค่าและมีประสิทธิภาพ พร้อมกับปลูกจิตสำนึกของพนักงาน

นโยบายการบริหารจัดการด้านสิ่งแวดล้อม

บริษัทฯ ตระหนักดีว่า การดำเนินธุรกิจของบริษัทฯ อาจมีกิจกรรมที่มีผลกระทบต่อสิ่งแวดล้อมและชุมชนที่บริษัทดำเนินการอยู่ ซึ่งบริษัทฯ เชื่อว่าเป็นหน้าที่ความรับผิดชอบต่อของบริษัทฯ ที่จะจัดการกับผลกระทบเหล่านี้ และหาทางแก้ไขอย่างมีประสิทธิภาพเพื่อให้ทำได้ บริษัทฯ จึงมุ่งมั่นที่จะพัฒนาบทบาททางด้านสิ่งแวดล้อมนี้และหาแนวทางปฏิบัติที่ดีที่สุดในการพัฒนาองค์กรอย่างยั่งยืนต่อไป โดยได้กำหนดนโยบายด้านสิ่งแวดล้อมไว้ดังต่อไปนี้

- ☐ ลดปริมาณการใช้กระดาษในการปฏิบัติงานต่างๆ การนำกลับมาใช้ใหม่แทนการทิ้งวัสดุเป็นไปได้อีก และการสนับสนุนการนำวัสดุที่ใช้แล้วกลับมาใช้อีก
- ☐ หาทางที่จะปรับปรุงการใช้พลังงานในอาคารอย่างมีประสิทธิภาพ และใช้พลังงานอย่างชาญฉลาดในการปฏิบัติงานทั้งหมด
- ☐ ริเริ่มโครงการต่างๆ ที่มุ่งจะลดปริมาณของเสีย
- ☐ บริษัทมุ่งเน้นการให้ความรู้โดยการอบรมและการสัมมนา เพื่อปลูกจิตสำนึกในการอนุรักษ์สิ่งแวดล้อม และการอยู่ร่วมกันกับสังคมแก่พนักงานทุกปี

แนวทางการบริหารจัดการด้านสิ่งแวดล้อม

เนื่องจากบริษัทฯ ในการดำเนินงานของบริษัทฯ จำเป็นต้องใช้พลังงานอย่างต่อเนื่อง และการปล่อยก๊าซคาร์บอนไดออกไซด์ออกมาในบรรยากาศ ยิ่งไปกว่านั้น บริษัทฯ ยังมีความจำเป็นต้องใช้กระดาษในปริมาณที่มาก เพื่อจัดทำรายงานสำหรับองค์กรและลูกค้า และในกระบวนการจัดเก็บเอกสารต่างๆ นอกจากนั้น เรายังต้องใช้พลังงานเพื่อให้เกิดความร้อน แสงสว่าง และความเย็นในสำนักงานและอุปกรณ์เครื่องใช้สำนักงานต่างๆ ล้วนเป็นปัจจัยสำคัญของกระบวนการ กลุ่มบริษัทให้ความสำคัญกับประเด็นต่อไปนี้ เพื่อมองหาระบบที่จะช่วยลดสิ่งกระทบจากสิ่งแวดล้อม ดังนั้น เพื่อส่งเสริมและสนับสนุนให้เกิดความตระหนักรู้ในเรื่องสิ่งแวดล้อมในองค์กร กลุ่มบริษัทจึงเน้นแนวทางการ “ลด ใช้ซ้ำ และนำกลับมาใช้ใหม่” ในการดำเนินธุรกิจ

- ☐ กิจกรรมการรักษาสิ่งแวดล้อมในการดำเนินงาน

การควบคุมการใช้งานวัสดุ

(ก) การสั่งซื้อวัสดุ

บริษัทเป็นผู้รับผิดชอบติดตั้งระบบวิศวกรรมประกอบอาคารขนาดกลางที่มีระบบการควบคุมต้นทุนที่ดี โดยบริษัทมีการควบคุมต้นทุนทั้งในด้านการใช้วัสดุและการสั่งซื้อ โดยบริษัทมีการนำระบบคอมพิวเตอร์เพื่อใช้ในการควบคุมต้นทุนและการสั่งซื้อวัสดุ โดยการเปรียบเทียบปริมาณการสั่งซื้อวัสดุกับประมาณการ ดังนั้น ในทุกขณะเวลาผู้บริหารและผู้จัดการโครงการสามารถรับทราบข้อมูลในส่วนต้นทุนก่อสร้างของบริษัท เพื่อใช้ในการควบคุมการสั่งซื้อวัสดุ และบริษัทยังจัดให้มีทีมตรวจสอบการสั่งซื้อวัสดุเข้าไปตรวจสอบปริมาณการสั่งซื้อวัสดุที่

หน่วยงานก่อสร้างเพื่อเป็นการควบคุมการใช้วัสดุชิ้นหนึ่ง จึงทำให้บริษัทฯ มีวัสดุคงเหลือจากงานติดตั้งระบบวิศวกรรมเป็นจำนวนน้อย และยังเป็นการช่วยบริษัทประหยัดต้นทุนในการสั่งซื้อวัสดุในอีกทาง

(ข) การคัดแยกวัสดุและนำกลับมาใช้ใหม่

บริษัทได้มีการจัดกิจกรรม 5 ส ซึ่งสะท้อนถึงการใช้ทรัพยากรอย่างรู้คุณค่าหลังการใช้งาน จากกิจกรรมดังกล่าวจะมีจำนวนอุปกรณ์สำนักงานที่เกินความจำเป็นในการใช้งานคืนจากกิจกรรม 5ส ซึ่งได้มีการคัดแยกและนำอุปกรณ์สำนักงานที่อยู่ในสภาพดีนำมาใช้งานใหม่อย่างมีประสิทธิภาพ เพื่อลดค่าใช้จ่ายในการซื้ออุปกรณ์สำนักงาน รวมทั้งลดขยะได้อีกทางหนึ่ง

(ค) การนำกระดาษที่ใช้แล้วนำกลับมาใช้ใหม่

บริษัทฯ มองหาวิธีที่จะลดปริมาณการใช้กระดาษและนำกระดาษที่ใช้แล้วกลับมาใช้ใหม่ให้มากขึ้น บริษัทฯ มุ่งมั่นที่จะลดยอดการสั่งซื้อกระดาษ และสนับสนุนพนักงานให้นำกระดาษที่ใช้แล้วกลับมาใช้ใหม่ นอกจากนี้พนักงานได้รับการสนับสนุนให้ใช้การสื่อสารแบบอิเล็กทรอนิกส์ในรูปแบบของอีเมลและการสแกนเอกสารแล้วเก็บในรูปแบบอิเล็กทรอนิกส์ ทั้งนี้บริษัทฯ คาดหวังว่าจะสามารถลดปริมาณการใช้กระดาษในการปฏิบัติงานได้ภายในปี 2558

ตั้งแต่ปี พ.ศ. 2556 บริษัทได้ติดตั้งระบบการขอจองรถขนส่งและระบบการแจ้งซ่อมภายในบริษัท และสำรองข้อมูลผ่านระบบออนไลน์ ตลอดจนใช้อุปกรณ์ในการสแกนเอกสาร และเก็บเอกสารในรูปแบบอิเล็กทรอนิกส์ นอกจากนี้ บริษัทฯ ยังรณรงค์ให้มีการใช้กระดาษรีไซเคิลสำหรับเอกสารใช้งานและรวบรวมกระดาษที่ใช้แล้วเพื่อนำไปจำหน่ายและนำรายได้ที่เกิดขึ้นแปรเป็นอาหารกลางวันสำหรับพนักงานเพื่อเป็นการประหยัดค่าครองชีพของพนักงาน

การควบคุมประหยัดพลังงาน

(ก) การประหยัดพลังงานไฟฟ้า

บริษัทสนับสนุนให้มีการใช้หลอดไฟแบบประหยัดพลังงาน และมีการแบ่งพื้นที่ออกเป็นส่วนๆ เพื่อให้สามารถปิดไฟได้หากไม่จำเป็นต้องใช้ บริษัทฯ ก็ได้รณรงค์รณรงค์ให้มีการประหยัดไฟฟ้าโดยการปิดไฟ และปิดหน้าจอคอมพิวเตอร์ ช่วงพักกลางวัน และช่วงหลังเวลาเลิกงาน ทั้งนี้เพื่อให้พนักงานฝึกปฏิบัติการประหยัดพลังงานและนำไปประยุกต์ใช้ในชีวิตประจำวัน รวมถึงเผยแพร่วิธีการประหยัดพลังงานไปในสังคมของตนเอง นอกจากนี้ยังมีการติดตั้งเครื่องปรับอากาศในทั่วทั้งอาคารสำนักงาน และเพื่อให้เครื่องปรับอากาศทำงานได้อย่างเต็มประสิทธิภาพ บริษัทฯ ได้ตั้งอุณหภูมิของเครื่องปรับอากาศไว้ที่ประมาณ 25 องศาเซลเซียส เพื่อให้สร้างสภาพบรรยากาศที่เหมาะสมกับการทำงาน และบริษัทฯ ก็จะมีการปิดเครื่องปรับอากาศทุกครั้งในช่วงพักกลางวัน และในช่วงเย็นหลังเลิกงาน เพื่อเป็นการประหยัดพลังงาน

ช่วงเวลา	กิจกรรม
12.00-13.00	ปิดหน้าจอคอมพิวเตอร์ และ ปิดไฟ รวมถึงปิดเครื่องปรับอากาศ เพื่อประหยัดพลังงาน
18.00 เป็นต้นไป	ปิดเครื่องคอมพิวเตอร์ที่ไม่ใช้งาน และปิดไฟในส่วนที่ไม่มีการปฏิบัติงาน รวมถึงรณรงค์ให้ปิดเครื่องปรับอากาศและใช้พัดลมแทน เพื่อเป็นการประหยัดพลังงาน

(ข) การลดผลกระทบด้านสิ่งแวดล้อมจากการขนส่ง

การขนส่งวัสดุอุปกรณ์ในธุรกิจ เป็นส่วนงานสนับสนุนกิจกรรมทางธุรกิจที่สำคัญของบริษัทฯ ให้สามารถบรรลุผลสำเร็จได้ในภาพรวมและอาจเป็นการดำเนินงานที่มีส่วนกระทบต่อสิ่งแวดล้อมในทางอ้อมได้ด้วยเช่นกัน บริษัทฯ จึงได้มีนโยบายในการบำรุงรักษาสภาพพาหนะขนส่ง โดยการตรวจเช็คเป็นระยะเพื่อให้สภาพเครื่องยนต์อยู่ในสภาพพร้อมใช้งาน ซึ่งจะช่วยลดปริมาณการปล่อยของเสียจากการเผาไหม้เครื่องยนต์ นอกจากนี้บริษัทฯ ได้มีแนวคิดด้านการขนส่งที่มีประสิทธิภาพ เพื่อลดจำนวนเที่ยวในการขนส่ง โดยบริหารจัดการขนส่งให้ปริมาณการขนส่งต่อเที่ยวสามารถบรรทุกวัสดุได้มากขึ้น ซึ่งจะส่งผลให้ปริมาณเที่ยวการขนส่งลดลง การดำเนินงานลักษณะนี้นอกจากจะช่วยลดปริมาณการใช้น้ำมันซึ่งถือเป็นทรัพยากรพลังงานที่สำคัญแล้วยังช่วยให้บริษัทลดต้นทุนการขนส่งได้อีกด้วย

การดูแลรักษาทรัพยากรน้ำ

บริษัทฯ ได้ตระหนักถึงการใช้น้ำให้เกิดประโยชน์อย่างรู้คุณค่าและรณรงค์ให้พนักงานทุกคนช่วยกันประหยัดน้ำตามนโยบายอนุรักษ์พลังงานที่ได้กำหนดไว้ และดูแลชิ้นส่วนอุปกรณ์สุขภัณฑ์แบบประหยัดน้ำเพื่อไม่ให้เกิดการรั่วไหล

ความรับผิดชอบต่อผลิตภัณฑ์

ในการรับเหมาติดตั้งระบบวิศวกรรมประกอบอาคาร ความรู้และประสบการณ์ทำงานของวิศวกรผู้ควบคุมและบริหารโครงการเป็นปัจจัยสำคัญต่อความสำเร็จของงาน ทั้งในด้านคุณภาพงาน ประสิทธิภาพในการควบคุมต้นทุน และการบริหารระยะเวลาดำเนินงานให้เป็นไปตามแผนงาน บริษัทฯ จึงคัดเลือกวิศวกรและมอบหมายงานบริหารโครงการโดยพิจารณาประสบการณ์ทำงานเป็นสำคัญ ทั้งนี้ บริษัทฯ ยังมีผู้บริหารส่วนใหญ่เป็นวิศวกรที่มีความเชี่ยวชาญในดานงานวิศวกรรมประกอบอาคารมานานกว่า 20 ปี โดยบริษัทฯ เป็นผู้รับเหมาติดตั้งระบบวิศวกรรมประกอบอาคารขนาดกลางที่มีระบบการควบคุมต้นทุนที่ดี โดยบริษัทฯ มีการควบคุมต้นทุนทั้งในด้านการใช้วัสดุและการสั่งซื้อ โดยบริษัทฯ มีการนำระบบคอมพิวเตอร์เพื่อใช้ในการควบคุมต้นทุนและการสั่งซื้อวัสดุ โดยการเปรียบเทียบปริมาณการสั่งซื้อวัสดุกับประมาณการ ดังนั้น ในทุกขณะเวลาผู้บริหารและผู้จัดการโครงการสามารถรับทราบข้อมูลในส่วนต้นทุนก่อสร้างของบริษัทฯ เพื่อใช้ในการควบคุมการสั่งซื้อวัสดุติดบ และบริษัทฯ ยังจัดให้มีทีมตรวจสอบการใช้จ่ายวัสดุเข้าไปตรวจสอบปริมาณการใช้จ่ายวัสดุที่หน่วยงานก่อสร้างเพื่อเป็นการควบคุมการใช้จ่ายวัสดุอีกชั้นหนึ่ง นอกจากนี้ บริษัทฯ ยังควบคุมราคาวัสดุโดยผ่านกระบวนการจัดซื้อส่วนกลางที่มีขอบเขตอำนาจหน้าที่ในการสอบทานราคาและอนุมัติการสั่งซื้ออย่างชัดเจน ทำให้บริษัทฯ มีความเชื่อมั่นว่าระบบการควบคุมต้นทุนของบริษัทฯ รัดกุมและมีประสิทธิภาพเป็นอย่างสูง

บริษัทฯ มีปรัชญาในการทำงานโดยเน้นหลักการส่งมอบงานที่มีคุณภาพและเป็นธรรมกับลูกค้า โดยบริษัทฯ จะเลือกใช้วัสดุที่ได้มาตรฐานและเป็นไปตามข้อกำหนดโดยไม่มุ่งหาผลกำไรจากการลดคุณภาพวัสดุ และบริษัทฯ มีนโยบายที่จะคำนึงประโยชน์ของลูกค้าในระดับเดียวกับผลประโยชน์ของบริษัทฯ โดยบริษัทฯ จะเลือกแนวทางที่ได้ประโยชน์ทั้งบริษัทและลูกค้าก่อนเป็นอันดับแรกเสมอและให้ความสำคัญอย่างสูงต่อการปฏิบัติงานให้ได้ตามแผนงานของผู้ว่าจ้าง โดยบริษัทฯ จะมีการวางแผนการดำเนินงานที่สอดคล้องกับผู้รับเหมาหลัก รวมถึงการประสานงานกับผู้ที่เกี่ยวข้องจนสามารถที่จะบริหารงานโครงการให้แล้วเสร็จตามเวลา บริษัทฯ มีนโยบายให้ความร่วมมือกับเจ้าของโครงการในการเร่งรัดงานให้เป็นไปตามแผนงานในกรณีที่เกิดความล่าช้า ถึงแม้ว่าบริษัทฯ จะมีต้นทุนที่เพิ่มขึ้นและความล่าช้าดังกล่าวมิได้มีสาเหตุจากบริษัทฯ

การปฏิบัติด้านแรงงานและสิทธิมนุษยชน

บริษัท เมตา คอร์ปอเรชั่น จำกัด (มหาชน) ตระหนักถึงความสำคัญของบุคลากรว่าเป็นพลังขับเคลื่อนสำคัญขององค์กร จึงมุ่งเน้นการพัฒนาศักยภาพและขีดความสามารถของบุคลากรที่สอดคล้องกับความต้องการของธุรกิจเข้ามาใช้ในการบริหารงาน พร้อมกับการเสริมสร้างสภาพแวดล้อมการทำงานที่ส่งเสริมความผูกพันและแรงจูงใจ แก่พนักงานที่จะก้าวไปสู่ความเป็นเลิศในการตอบสนองความต้องการของผู้มีส่วนได้ส่วนเสียทุกฝ่าย

โดยนอกเหนือจากการบริหารค่าตอบแทนอย่างเป็นธรรม และส่งเสริมความรู้ ความสามารถที่เหมาะสมกับแต่ละบุคคลแล้ว บริษัทฯ ยังมุ่งส่งเสริมให้พนักงานมีความรัก ความสามัคคีและความสุขในการทำงาน เสมือนที่ทำงานคือบ้านหลังที่สองเมื่อเกษียณอายุไปแล้ว ผ่านโครงการและกิจกรรมในด้านต่างๆ

บริษัทฯ มีนโยบายที่จะปฏิบัติตามกฎหมายและข้อบังคับที่เกี่ยวข้องกับพนักงาน และหลักการเกี่ยวกับสิทธิมนุษยชนขั้นพื้นฐานตามเกณฑ์ปฏิบัติโดยทั่วไป โดยไม่แบ่งแยกถิ่นกำเนิด เชื้อชาติ เพศ อายุ สีผิว ศาสนา ความพิการ ฐานะ ชาติตระกูล สถานศึกษา หรือสถานอื่นใดที่มีเกี่ยวข้องโดยตรงกับการปฏิบัติงาน รวมทั้งให้ความเคารพต่อความเป็นปัจเจกชน และศักดิ์ศรีของความเป็นมนุษย์ โดยที่ผ่านมายังไม่เคยมีข้อร้องเรียนเรื่องการละเมิดสิทธิมนุษยชน

1. การจ้างงาน

บริษัทฯ จัดให้มีการจ้างงานเหมาะสมทัดเทียมกัน ทุกเพศ เชื้อชาติ ศาสนา การจ่ายค่าจ้างผลตอบแทนตามหน้าที่และความรับผิดชอบ ชั่วโมงการทำงาน วันหยุดประจำสัปดาห์ วันหยุดพักผ่อนประจำปี การคุ้มครองสตรีมีครรภ์ และด้านอื่นๆ ในมาตรฐานตามที่กฎหมายกำหนด

2. การพัฒนาพนักงาน

บริษัทฯ ให้ความสำคัญต่อหัวใจขององค์กร คือ พนักงานอย่างมาก การขับเคลื่อนธุรกิจให้เติบโตได้ดี มีประสิทธิภาพย่อมต้องมีพนักงานที่ดีมีคุณภาพเป็นกลไกในการช่วยดำเนินธุรกิจ จึงได้กำหนดไว้เป็นส่วนหนึ่งในวิสัยทัศน์ขององค์กร และได้จัดสรรงบประมาณเพื่อการพัฒนาพนักงานอย่างเป็นรูปธรรม จัดทำแผนงานการอบรมพัฒนาอย่างเป็นระบบทุกปี ส่งผลให้พนักงานมีโอกาสดำรงตำแหน่งในสายงาน

3. การประเมินผลการปฏิบัติงาน

บริษัทฯ มีระบบการประเมินผลการปฏิบัติงานทุก ๆ 6 เดือน เพื่อการปรับปรุงการทำงานได้อย่างทัน่วงที่โดยหัวหน้างานจะดำเนินการพัฒนาพนักงานอย่างเป็นระบบ เพื่อพัฒนาผลงานในปัจจุบัน และเพื่อการเติบโตของพนักงานในอนาคต ทั้งด้วยวิธีการสอนงาน รวมทั้งการสื่อสารสองทางกับผู้ใต้บังคับบัญชาให้ทราบผลการประเมินเพื่อให้เกิดการปรับปรุงพัฒนาต่อไป ทั้งนี้บริษัทฯ จะมีการแจ้งพนักงานรับทราบล่วงหน้าอย่างน้อย 1 เดือน เพื่อให้พนักงานมีความพร้อมต่อการเปลี่ยนแปลงที่เกิดขึ้น ซึ่งช่วยลดอุปสรรคในการทำงานและลดบรรยากาศต่อต้านที่อาจมีผลมาจากการเปลี่ยนแปลง นอกจากนี้ยังมีการนำ KPI มาใช้เป็นตัวชี้วัดความสำเร็จของงาน เพื่อวัดประสิทธิภาพการปฏิบัติงานอย่างเป็นรูปธรรม รวมถึงการประเมินด้านความรู้ ทักษะ พฤติกรรมในการปฏิบัติงานของพนักงาน โดยผลคะแนนการประเมินมีผลต่อการได้รับผลตอบแทน และความก้าวหน้าในสายอาชีพอย่างเป็นธรรมตามความรู้ความสามารถ

4. การจัดสวัสดิการพนักงาน

4.1 กิจกรรมการสร้างสรรค์และสันทนาการของบริษัท

บริษัทฯ ได้จัดให้มีสร้างสรรค์และสันทนาการระหว่างพนักงานเป็นประจำทุกปี ซึ่งเป็นสวัสดิการที่จัดให้มีขึ้นเพื่อส่งเสริมสุขภาพจิต และเพื่อให้พนักงานได้รับความสนุกสนานหลังจากที่ได้มีการทุ่มเททำงานให้กับบริษัทมาทั้งปี นอกจากนี้กิจกรรมดังกล่าวยังช่วยส่งเสริมให้พนักงานได้ท่องเที่ยวพักผ่อนประจำปี ร่วมทำกิจกรรมเพื่อสานสัมพันธ์ภาพอันดีระหว่างพนักงาน โดยทางบริษัทได้จัดกิจกรรมท่องเที่ยวและสร้างสรรค์ประจำปี 2563



4.2 กิจกรรมแลกเปลี่ยนความรู้และความสนุกสนาน (Knowledge Café)

จัดขึ้นเพื่อให้พนักงานแต่ละแผนกได้แลกเปลี่ยนให้ความรู้ที่หลากหลายทั้งที่ใช้ในชีวิตประจำวัน หรือใช้ในการทำงานและยังเป็นการส่งเสริมให้พนักงานได้มีความใกล้ชิด ทำกิจกรรมร่วมกันอย่างสนุกสนาน ทำให้เกิดความใกล้ชิดและสนิทสนมเพื่อให้การประสานงานแต่ละแผนกดียิ่งขึ้นไป

4.3 กิจกรรมการตรวจสอบสุขภาพของพนักงาน

บริษัทฯ ได้จัดโครงการตรวจสอบสุขภาพพนักงานเป็นประจำทุกปีเพื่อประเมินสุขภาพของพนักงานแต่ละคน หลังจากได้ผลการตรวจสอบสุขภาพของพนักงานแล้ว บริษัทฯ จะจัดกิจกรรมส่งเสริมสุขภาพและดูแลสุขภาพให้กับพนักงานเพราะการมีสุขภาพที่ดีจะส่งเสริมให้การทำงานมีประสิทธิภาพและประสิทธิภาพเพิ่มขึ้น

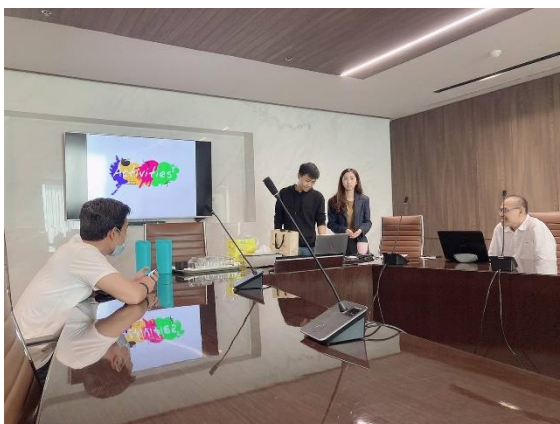

4.4 กองทุนสำรองเลี้ยงชีพของพนักงาน

บริษัท และพนักงานได้ร่วมกันจัดตั้งกองทุนสำรองเลี้ยงชีพภายใต้การอนุมัติจากกระทรวงการคลังตามพระราชบัญญัติกองทุนสำรองเลี้ยงชีพ พ.ศ. 2530 และในปี 2558 บริษัทมีนโยบายให้พนักงานทุกคนสามารถปรับอัตราการส่งเงินเข้ากองทุนสำรองเลี้ยงชีพของตนเองได้ โดยเปลี่ยนจากเดิมพนักงานจ่ายสะสมในอัตราร้อยละ 3 ของเงินเดือนเป็นพนักงานสามารถเลือกจ่ายสะสมได้ตั้งแต่ในอัตราร้อยละ 3-15 ของเงินเดือน และในส่วนของเงินที่บริษัทจ่ายสมทบตามอายุการทำงานของพนักงานในอัตราร้อยละ 6 ของเงินเดือน ทั้งนี้กองทุนฯ จะจ่ายเงินที่สะสมและสมทบพร้อมผลประโยชน์ให้กับพนักงานเมื่อออกจากงานตามระเบียบว่าด้วยกองทุนสำรองเลี้ยงชีพที่จัดตั้งขึ้น

4.5 สวัสดิการประกันชีวิตและประกันสุขภาพแก่พนักงาน

บริษัทที่ใส่ใจความเป็นอยู่ของพนักงานจึงได้จัดทำ ประกันสุขภาพกลุ่มแก่พนักงาน ทำให้เวลาเจ็บป่วย พนักงานสามารถเลือกเข้ารับการรักษาที่โรงพยาบาลใดก็ได้ในเครือข่าย ไม่จำเป็นต้องเดินทางไปโรงพยาบาลที่ขึ้นทะเบียนประกันสังคมอยู่เท่านั้น และไม่ต้องเสียเวลารอคิวนาน ซึ่งการรอคิวไม่ได้หมายถึงการรอคิวตรวจทั่วไปแต่เสียเวลาเท่านั้น แต่ในบางกรณี ยังหมายถึงการรอคิวรับการรักษาสำคัญๆ เช่นการผ่าตัดหรือการรักษาเฉพาะทางด้วย

5. ด้านอาชีวอนามัย ความปลอดภัย และสภาพแวดล้อมการทำงาน

บริษัทฯ มีความมุ่งหมายที่จะให้พนักงานทุกคนทำงานในสถานที่เหมาะสม และมีความปลอดภัยจึงได้กำหนดนโยบายความปลอดภัยและได้มีการแต่งตั้งคณะกรรมการอาชีวอนามัย ขึ้นในปี 2552 เพื่อคอยดูแลอาชีวอนามัยและสภาพแวดล้อมการทำงานของพนักงานในบริษัท ให้มีความปลอดภัย นอกจากนี้บริษัทมีนโยบายจัดให้มีการอบรมภายในหัวข้อ “ความปลอดภัยในการปฏิบัติงานและการปฐมพยาบาลเบื้องต้น” ให้กับพนักงาน โดยเน้นให้พนักงานได้มีความรู้ และปลูกจิตสำนึกให้พนักงานตระหนักถึงความปลอดภัยขณะปฏิบัติงาน และสามารถปฏิบัติงานได้อย่างปลอดภัย พร้อมทั้งจัดให้มีพนักงานความปลอดภัยวิชาชีพ ประจำอยู่โครงการติดตั้งแต่ละแห่ง เพื่อช่วยสำรวจ ตรวจสอบความปลอดภัยในขณะปฏิบัติงานเพื่อลดความเสี่ยงในการเกิดอุบัติเหตุร้ายแรง นอกจากนี้บริษัทฯ ยังจัดให้มีการตรวจสุขภาพพนักงานประจำปี หลังจากที่ได้ทำงานไปแล้วและจัดให้มีอุปกรณ์ปฐมพยาบาลเบื้องต้น ในบริเวณที่ทำงานเพื่อให้พนักงานที่ปฏิบัติงานใช้ในกรณีที่เกิดมีอาการเจ็บป่วยหรือได้รับบาดเจ็บขณะปฏิบัติงาน อุปกรณ์ปฐมพยาบาลนี้มีไว้ให้การช่วยเหลือเบื้องต้นแก่พนักงานได้ทันที ก่อนที่จะนำส่งโรงพยาบาลหรือหน่วยพยาบาลที่อยู่ใกล้เคียงต่อไปโดยจากการปฏิบัติงานในช่วงตลอดปี 2563 ที่ผ่านมา ยังไม่พบพนักงานได้รับอุบัติเหตุร้ายแรงจากการปฏิบัติงาน หรือ เจ็บป่วยจากการทำงานแต่อย่างใด

นอกจากนี้ เพื่อให้การดำเนินงานด้านความปลอดภัย อาชีวอนามัย และสภาพแวดล้อมในการทำงานเป็นไปอย่างมีประสิทธิภาพ จึงได้จัดส่งพนักงานระดับบริหารเข้าอบรมหลักสูตรเจ้าหน้าที่ความปลอดภัยในการทำงาน ระดับบริหาร เพื่อให้ควบคุมกำกับดูแลด้านความปลอดภัย อาชีวอนามัย และสภาพแวดล้อมในการทำงาน โดยมีบทบาทหน้าที่และความรับผิดชอบ ดังนี้

1. กำกับ ดูแล เจ้าหน้าที่ความปลอดภัยในการทำงานทุกระดับซึ่งอยู่ภายใต้บังคับบัญชาของเจ้าหน้าที่ความปลอดภัยในการทำงานระดับบริหาร
2. เสนอแผนงานโครงการด้านความปลอดภัยในการทำงานในหน่วยงานที่รับผิดชอบต่อนายจ้าง
3. ส่งเสริมสนับสนุนและติดตามการดำเนินงานเกี่ยวกับความปลอดภัยในการทำงานให้เป็นไปตามแผนงานโครงการ เพื่อให้มีการจัดการด้านความปลอดภัยในการทำงานที่เหมาะสมกับสถานประกอบกิจการ

4. กำกับ ดูแล และติดตามให้มีการแก้ไขข้อบกพร่องเพื่อความปลอดภัยของลูกค้าตามที่ ได้รับรายงานหรือตามข้อเสนอแนะของเจ้าหน้าที่ความปลอดภัยในการทำงานคณะกรรมการหรือหน่วยงานความปลอดภัย

กิจกรรมด้านความปลอดภัย อาชีวอนามัยและสภาพแวดล้อมในการทำงาน



กิจกรรมอบรมดับเพลิงขั้นต้นและซ้อมอพยพหนีไฟแก่พนักงาน

บริษัทฯ ใส่ใจและห่วงใยในสวัสดิภาพด้านความปลอดภัยในชีวิตของพนักงาน จึงได้จัดให้มีการอบรมการดับเพลิงให้กับพนักงาน ซึ่งถือเป็นแนวทางในการป้องกันและปลอดภัยของชีวิตและทรัพย์สินอย่างต่อเนื่อง

การดำเนินงานด้านสังคม

นโยบายความรับผิดชอบต่อสังคม

บริษัท เมตา คอร์ปอเรชั่น จำกัด (มหาชน) มีความมุ่งมั่นที่จะดำรงตนให้เป็นแบบอย่างที่ดีของสังคมในการดำเนินกิจกรรมและการทำงานในทุกด้าน บริษัทฯ ดำเนินกิจการด้วยหลักจริยธรรมและหลักการกำกับดูแลกิจการที่ดี เพื่อให้สอดคล้องกับผลประโยชน์ของสังคมและสิ่งแวดล้อมและเพื่อการพัฒนาอย่างยั่งยืน โดยบริษัทฯ ได้วางมาตรฐานสำหรับการดำเนินกิจการอย่างโปร่งใส และมีกระบวนการในการตรวจสอบ ประเมินผล และปรับปรุงมาตรฐานการทำงานอยู่ตลอดเวลา บริษัทให้ความสำคัญกับการพัฒนากระบวนการผลิตที่ลดการก่อมลภาวะในด้านต่างๆ เพื่อให้ส่งผลต่อความสำเร็จของธุรกิจที่ไม่ใช่เพียงแค่แสวงหามูลค่าเพิ่มทางธุรกิจเท่านั้น หากแต่ยังมุ่งมั่นที่จะสร้างคุณค่าให้แก่ชุมชน สังคม และสิ่งแวดล้อมอีกด้วย

บริษัทมีการกำหนดวิสัยทัศน์ เป้าหมาย กลยุทธ์ การประเมินความเสี่ยงในการประกอบธุรกิจ และสะท้อนออกมาในการดำเนินงาน ที่เรียกกันว่า CSR-in-process หรือ **"ธุรกิจเพื่อสังคม"** คือ การดำเนินความรับผิดชอบต่อสังคมที่อยู่ในกระบวนการทำงานหลักของกิจการ หรือเป็นการทำธุรกิจที่หากำไรอย่างมีความรับผิดชอบต่อสังคม เช่น การปฏิบัติงานอย่างระมัดระวังและปลอดภัยเพื่อความปลอดภัยของพนักงานผู้ปฏิบัติงานและชุมชนแวดล้อม การให้บริการอย่างมีมาตรฐาน การชดเชยความเสียหายให้แก่ลูกค้าที่เกิดจากความผิดพลาดและความบกพร่องของพนักงาน ซึ่งการดำเนินความรับผิดชอบต่อสังคมเหล่านี้ถือเป็นกิจกรรมที่อยู่ในเวลาทำงานปกติ ของกิจการ

นอกจากนี้ บริษัทฯยังมีนโยบายในการทำ CSR-after-process หรือที่เรียกกันว่า **"กิจกรรมเพื่อสังคม"** คือ การดำเนินกิจกรรม เพื่อสร้างให้เกิดประโยชน์แก่สังคมในด้านต่างๆ โดยกิจกรรมที่ดำเนินการนั้นมักแยกต่างหากจากการดำเนินธุรกิจที่เป็นกระบวนการ หลักของกิจการและเกิดขึ้นภายหลัง เช่น การแจกจ่ายสิ่งของช่วยบรรเทาสาธารณภัย หรือผู้ที่มีความต้องการ การเป็นอาสาสมัครช่วยบำเพ็ญสาธารณประโยชน์ ซึ่งกิจกรรมเพื่อสังคมเหล่านี้มักเป็นกิจกรรมที่อยู่นอกเหนือเวลาทำงานตามปกติ

โครงการ CSR

บริษัท เมตา คอร์ปอเรชั่น จำกัด (มหาชน) และพนักงาน ตระหนักถึงการให้ความช่วยเหลือแก่สังคม โดยแต่ละปีจะร่วมกันทำกิจกรรมจิตอาสาออกสถานที่ อาทิ วัด, โรงเรียน หรือการบริจาคเพื่อช่วยเหลือผู้ด้อยโอกาส ซึ่งกิจกรรมจะดำเนินการโดยคณะทำงานกิจกรรม CSR ของบริษัท

- ☐ กิจกรรมบริจาคเงิน และชุดนักเรียน อุปกรณ์การเรียน ณ โรงเรียนวัดปากน้ำ (อมรวิมลจันทร์) เมื่อวันที่ 7 ตุลาคม 2563

โรงเรียนตั้งอยู่หมู่ที่ 6 ต.แควอ้อม อ.อัมพวา จ.สงขลา เป็นโรงเรียนขนาดเล็ก มีนักเรียนจำนวน 47 คน ครูประจำการ 3 ท่าน ครูอัตราจ้าง 3 ท่าน อยู่ห่างจากกรุงเทพ 60 กว่ากิโลเมตร เปิดสอนตั้งแต่อนุบาล 2 – ประถมศึกษาปีที่ 6 โดยบริษัทฯ ได้มอบชุดนักเรียน ชุดพล และชุดขาวสำหรับปฏิบัติธรรม พร้อมกับบริจาคเงินจำนวนหนึ่งเพื่อสนับสนุนการศึกษาเป็นค่าจ้างสอนครูอัตราจ้าง และจ่ายค่าไฟฟ้าเพื่อลดภาระค่าใช้จ่ายของโรงเรียน



- กิจกรรมบริจาคเงินจำนวน 100,000 บาท เพื่อสนับสนุน มูลนิธิหนังสือ อ.พร้าว จ.เชียงใหม่ เมื่อเดือนตุลาคม 2563 เพื่อส่งเสริมนิสัยรักการอ่าน และการเรียนรู้ผ่านกิจกรรมสนุกสนาน รวมถึงบริการห้องสมุดเคลื่อนที่สำหรับคนในพื้นที่ อ.พร้าว จ.เชียงใหม่



- กิจกรรมบริจาคเงิน และสิ่งของอุปโภคบริโภคสำหรับเด็ก ณ มูลนิธิสงเคราะห์เด็ก พัทยา ชลบุรี เมื่อวันที่ 18 พฤศจิกายน 2563
มูลนิธิตั้งอยู่เลขที่ 384 หมู่ที่ 6 ถ. สุขุมวิท อำเภอบางละมุง ชลบุรี มีวัตถุประสงค์เพื่อให้การสงเคราะห์เด็กกำพร้า โดยการรับเลี้ยงเด็กกำพร้าที่ยากจน และให้บริการทางด้านที่พัก อาหาร การศึกษา โดยไม่จำกัดเชื้อชาติ ศาสนา เพื่อจัดหาคบครัวที่มีความพร้อม ที่ต้องการรับเด็กกำพร้าเป็นบุตรบุญธรรม ตามพระราชบัญญัติว่าด้วยการรับเด็กเป็นบุตรบุญธรรม เพื่อให้การศึกษาแก่เด็กกำพร้า ตามสติกำลังเท่าที่ความสามารถจะเรียนได้ และจัดหางานให้เด็กทำเมื่อจบการศึกษา และเพื่อร่วมมือกับองค์การการกุศลอื่น ๆ ที่ทำงานเกี่ยวกับเด็ก เพื่อสาธารณประโยชน์



การเผยแพร่ สื่อสาร ประชาสัมพันธ์ ข่าวสารของบริษัทฯ ผ่านช่องทางต่าง ๆ ให้กับผู้มีส่วนได้ส่วนเสียได้รับทราบอย่างเปิดเผยและสะดวก

1. ทางเว็บไซต์ www.metacorporation.co.th

บริษัทฯ ได้นำเสนอข้อมูลข่าวสารเผยแพร่บนเว็บไซต์บริษัท เพื่อสื่อสารประชาสัมพันธ์การปฏิบัติงานแก่ผู้เกี่ยวข้องได้รับทราบทุกระยะ

2. ทางอีเมล

การสื่อสารภายในองค์กร ช่วยให้การปฏิบัติงานของพนักงานมีประสิทธิภาพ และสามารถรับทราบข้อมูลข่าวสารผ่านช่องทางอีเมล



“ผู้ลงทุนสามารถศึกษาข้อมูลของบริษัท เมตา คอร์ปอเรชั่น จำกัด(มหาชน) เพิ่มเติมได้จากแบบแสดงรายการข้อมูลประจำปี (แบบ 56-1) ของบริษัทฯ ที่แสดงไว้ใน www.sec.or.th , www.set.or.th หรือ www.metacorporation.co.th”

“We dedicate for your success”

