

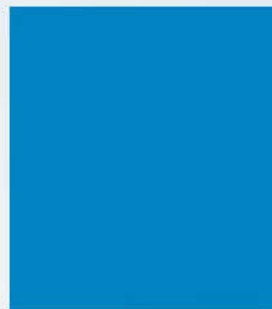

บริษัท น้ำตาลกรบุรี จำกัด (มหาชน)



รายงานประจำปี 2559

วิสัยทัศน์

เป็นองค์กรชั้นนำในธุรกิจอ้อย น้ำตาล และชีวมวลพลังงาน
โดยการบูรณาการ บุคลากร เทคโนโลยี และการจัดการ

พันธกิจ

ดำเนินธุรกิจและส่งเสริมการทำงานด้วยหลักธรรมาภิบาล มีจริยธรรมและความรับผิดชอบต่อผู้มีส่วนได้ส่วนเสีย พัฒนาระบบบริหารงาน สินค้า และบริการต่างๆ ให้เกิดการต่อยอดธุรกิจ เกิดมูลค่า และคุณค่าเพิ่มด้วยนวัตกรรมและแนวคิดใหม่ๆ สร้างสรรค์และส่งเสริมการเรียนรู้ให้เกิดความสามารถหลักขององค์กรที่แตกต่างและเกิดศักยภาพให้ธุรกิจเติบโต อย่างรวดเร็ว และมั่นคง ปรับเปลี่ยนและเปลี่ยนแปลงองค์กรให้เข้ากับสภาพแวดล้อมทางธุรกิจ ทั้งในระดับประเทศ และระดับโลก ให้เป็นองค์กรที่ทันสมัย

CONTENTS



วิสัยทัศน์และพันธกิจ สารบัญ

ภาพรวมการลงทุน

- 2 สารจากประธานกรรมการและประธานกรรมการบริหาร
- 4 คณะกรรมการบริษัท
- 6 คณะผู้บริหาร
- 8 สรุปการดำเนินงานปี 2559
- 9 สรุปข้อมูลทางการเงินที่สำคัญ
- 10 ความรับผิดชอบต่อสังคม

ธุรกิจของเรา

- 15 ข้อมูลทั่วไปเกี่ยวกับบริษัท
- 18 ประวัติความเป็นมาและพัฒนาการที่สำคัญ
- 19 รางวัลแห่งความภาคภูมิใจ
- 20 การประกอบธุรกิจและโครงสร้างรายได้ของบริษัท
- 25 การตลาดและภาวะการแข่งขันของอุตสาหกรรมน้ำดื่ม
- 42 ปัจจัยความเสี่ยง

การกำกับดูแลกิจการที่ดี

- 46 โครงสร้างการถือหุ้นและการจัดการ
- 58 การดูแลเรื่องการใช้ข้อมูลภายใน
- 59 ข้อมูลเกี่ยวกับกรรมการและผู้บริหาร
- 68 การกำกับดูแลกิจการ
- 80 รายการระหว่างกัน
- 84 รายงานความรับผิดชอบของคณะกรรมการต่อการรายงานทางการเงิน

รายงานทางการเงิน

- 85 รายงานคณะกรรมการตรวจสอบ
- 87 การวิเคราะห์และคำอธิบายของฝ่ายจัดการ
- 94 รายงานของผู้ตรวจสอบบัญชีรับอนุญาตและงบการเงิน
- 98 งบแสดงฐานะการเงิน
- 107 หมายเหตุประกอบงบการเงิน
- 156 ข้อมูลอ้างอิง

สารจากประธานกรรมการและ ประธานกรรมการบริหาร

เรียน ท่านผู้ถือหุ้น

ในปี 2559 ที่ผ่านมา ถือเป็นปีที่ท้าทายอีกปีหนึ่งสำหรับ KBS โดยบริษัทต้องเผชิญกับปัจจัยภายนอกต่างๆ ซึ่งส่งผลกระทบต่อการดำเนินงานของบริษัท เช่น เศรษฐกิจในประเทศที่ค่อนข้างซบเซา ทำให้การบริโภคลดลง ราคาน้ำมันที่ค่อนข้างผันผวนส่งผลกระทบต่อต้นทุนของบริษัท อีกทั้งสภาพดินฟ้าอากาศที่ค่อนข้างแห้งแล้ง ซึ่งกระทบต่อปริมาณผลผลิตอ้อยในหลายพื้นที่ รวมถึงค่าเงินเรียวยวราซิด ที่ผันผวนในปีที่ผ่านมา จึงทำให้ระดับราคาน้ำตาล NY#11 ในปี 2559 ที่ผ่านมามีแนวโน้มค่อนข้างผันผวนอยู่ในช่วง 12.5 -24.1 เซนต์/ปอนด์

นอกจากนี้ยังมีปัจจัยหลักที่ส่งผลกระทบต่อผลการดำเนินงานของบริษัท คือเมื่อวันที่ 23 เมษายน 2559 มีการเกิดอุบัติเหตุท่อเมนไอน้ำของบริษัทย่อยแตกเสียหาย มีผลทำให้หม้อไอน้ำและอุปกรณ์ส่วนประกอบเสียหายบางส่วน ทำให้บริษัทย่อยไม่สามารถผลิตกระแสไฟฟ้าและขายไฟฟ้าให้แก่การไฟฟ้าฝ่ายผลิตแห่งประเทศไทย (กฟผ.) ได้เป็นระยะเวลา 6 เดือน จึงเป็นผลทำให้ผลการดำเนินงานรวมในปี 2559 ของบริษัท มีผลขาดทุนสุทธิรวม 355 ล้านบาท อย่างไรก็ตาม การประกอบธุรกิจของบริษัทน่าจะดีขึ้นในปี 2560 เนื่องจากการได้มีการซ่อมแซมท่อเมนไอน้ำเป็นที่เรียบร้อยแล้ว และสามารถผลิตกระแสไฟฟ้าและขายไฟฟ้าได้เป็นปกติตั้งแต่วันที่ 25 ตุลาคม 2559 และบริษัทคาดว่าจะได้รับเงินค่าสินไหมทดแทนบางส่วนจากบริษัทประกันในปี 2560 อีกทั้งราคาน้ำตาลในตลาดโลกมีแนวโน้มปรับตัวสูงขึ้นอีกด้วย

โครงการต่างๆ ที่มีการประกาศตามแผนกลยุทธ์ของบริษัทในปีที่ผ่านมา ดำเนินการเป็นไปในทางที่ดี โดยโครงการสายการผลิตใหม่ขนาดกำลังการผลิต 12,000 ตันอ้อยต่อวัน หรือ โครงการวาง C ส่งผลทำให้กำลังการผลิตรวมเพิ่มขึ้นเป็น 35,000 ตันอ้อยต่อวัน อีกทั้งโครงการวาง C สามารถเพิ่มประสิทธิภาพการหีบสกัดน้ำอ้อยอย่างเห็นได้ชัด เนื่องจากโครงการวาง C ใช้เทคโนโลยี ดีฟิวเซอร์ (Diffuser) นอกจากนี้ยังสามารถลดระยะเวลาที่ชาวไร่อ้อยต้องรอระหว่างนำอ้อยเข้าสู่กระบวนการผลิต (การตัดคิว) ได้อย่างมีนัยสำคัญ ซึ่งบริษัทเชื่อว่าการที่ชาวไร่อ้อยใช้เวลาในการคอยคิวน้อยลงจะเป็นการส่งผลให้ชาวไร่อ้อยขยายพื้นที่ปลูกอ้อย และสามารถดึงดูดชาวไร่อ้อยที่อยู่นอกเขตการผลิต เข้ามาส่งอ้อยให้กับบริษัทมากขึ้น ในส่วนของโครงการโรงงานแห่งใหม่ในเขตอำเภอสีคิ้ว จังหวัดนครราชสีมา นั้น อยู่ในช่วงการดำเนินงาน

อีกทั้งโครงการไซโลลดความชื้นน้ำตาลและอาคารบรรจุใหม่ (Conditioning Silo & Packing Station) ซึ่งแล้วเสร็จในเดือนสิงหาคม 2559 ที่ผ่านมา โครงการนี้สามารถลดต้นทุนจากการ Repack และการรักษาคุณภาพน้ำตาลให้อยู่ในระดับที่ดีก่อนการบรรจุ ซึ่งลดการปฏิเสธการรับน้ำตาลจากลูกค้าได้เป็นอย่างดี

ในส่วนของการส่งเสริมการขายและการตลาด ปัจจุบันบริษัทมีสินค้า ภายใต้ตราสินค้า KBS จำนวน 3 ผลิตภัณฑ์ ได้แก่ น้ำตาลทรายขาวบริสุทธิ์ “KBS First” น้ำตาลทรายธรรมชาติ “KBS Brown” และน้ำตาลหวาน 2 เท่า “KBS 2X Double Sweet” โดยบริษัทใช้กลยุทธ์ทางการตลาดต่างๆ เพื่อสร้างตราสินค้า “KBS” ให้เป็นที่จดจำของตลาด อีกทั้งบริษัทยังดำเนินกลยุทธ์อย่างต่อเนื่องเพื่อสร้าง Brand Value สำหรับสร้างโอกาสในการแข่งขัน และสร้างความพึงพอใจให้แก่ลูกค้า โดยมีเป้าหมายเพื่อสร้าง Brand Loyalty ที่ยั่งยืนในอนาคต ในส่วนของกลยุทธ์ทางการตลาดของ “KBS 2X Double Sweet” นั้น จะเน้นไปที่ลูกค้า SME เป็นหลัก โดยบริษัทได้มีการจัดกิจกรรมที่มีเป้าหมายเพื่อสนับสนุน และให้ความรู้ เพื่อลดต้นทุนการผลิต อีกทั้งยังมีการจับมือทางธุรกิจกับบริษัทในกลุ่มธุรกิจอื่น อย่างแพร่หลายอีกด้วย

ในด้านความรับผิดชอบต่อสังคมและสิ่งแวดล้อมขององค์กร หรือ CSR กลุ่มบริษัทยังคงดำเนินโครงการต่างๆอย่างต่อเนื่อง โดยสนับสนุนให้พนักงานและชุมชนบริเวณรอบโรงงานมีความเป็นอยู่ที่ดีขึ้น ผ่านโครงการต่างๆของบริษัท เช่น โครงการ “คนดี คนเก่ง KBS KPP” เป็นการมอบทุนการศึกษาให้กับเด็กนักเรียนจากโรงเรียนต่างๆ ในบริเวณใกล้เคียงโรงงาน โครงการปลูกป่าเฉลิมพระเกียรติฯ โครงการโรงงานสีเขียว การจัดตั้งชมรม To be number one และโครงการ Smile Library “มอบหนังสือ มอบความรู้สู่โรงเรียน” เป็นต้น

สุดท้ายนี้ในฐานะตัวแทนของคณะกรรมการบริษัท ขอแสดงความขอบคุณ ผู้ถือหุ้น คู่ค้า ลูกค้า พนักงาน ผู้บริหารทุกท่านของบริษัท และผู้ที่เกี่ยวข้องทุกฝ่าย รวมถึงสถาบันการเงิน กลุ่มบริษัท KBS จะมุ่งมั่นทุ่มเทในการดำเนินธุรกิจอย่างรัดกุม โปร่งใส ยึดหลักธรรมาภิบาล เพื่อให้กลุ่มบริษัท KBS เติบโตอย่างยั่งยืน และพร้อมรับการแข่งขันในอุตสาหกรรมเพื่อก้าวเป็นองค์กรชั้นนำในธุรกิจอ้อย น้ำตาล และชีวพลังงานในอนาคตต่อไป



นายสุเทพ วงศ์วรเศรษฐ
ประธานกรรมการ



นายถกล ถวิลเดมิทรัพย์
ประธานกรรมการบริหาร

คณะกรรมการบริษัท



1. นายสุเทพ วงศ์วรเศรษฐ
ประธานกรรมการ

2. นายทัศน วนากรกุล
กรรมการและกรรมการบริหาร

3. นายทกล ทวีลเดมทริพย์
ประธานกรรมการบริหาร

4. นายสมเกียรติ ทวีลเดมทริพย์
กรรมการ และกรรมการบริหาร

5. นายอิสสระ ทวีลเดมทริพย์
กรรมการ และกรรมการบริหาร

6. นายศรัณย์ สมุทรโคจร
กรรมการอิสระ



7. ดร. ธวัชชัย นาคะตะ
กรรมการอิสระ

8. นายอำนาจ ร่ำเพยพงศ์
กรรมการ

9. นางสาวนิล ทฤตยาเกียรติ
ประธานกรรมการตรวจสอบ
และกรรมการอิสระ

10. นายสุวัฒน์ สิมมาชีพวิศกุล
กรรมการตรวจสอบ
และกรรมการอิสระ

11. นายวรัญญ์ ไรจน์ไพธาดา
กรรมการตรวจสอบ
และกรรมการอิสระ

คณะผู้บริหาร



1. นายสมเกียรติ ทวีลติเมทรัพย์
รองกรรมการผู้จัดการ
สายงานการตลาด



2. นายอิสสระ ทวีลติเมทรัพย์
ผู้ช่วยกรรมการผู้จัดการ
สายงานองค์กรสัมพันธ์



3. นายทัศน วนากรกุล
กรรมการผู้จัดการ



4. นายรังสรรค์ ทวีลติเมทรัพย์
ผู้ช่วยกรรมการผู้จัดการ
สายงานบริหาร Supply Chain



5. นายดำรงค์ ภูติภักดิ์
ผู้อำนวยการเทคนิคและโครงการ



6. นายรักกิติ ตั้งสำเลิศ
ผู้อำนวยการการเงิน



7. นางสาวสุรวิร์ พ่วงทอง
ผู้จัดการอาวุโส
ฝ่ายปฏิบัติการการเงิน



8. นายมงคล อัสวธรรมนันท์
ผู้จัดการฝ่ายบัญชี

สรุปการดำเนินงานปี 2559

ปริมาณอ้อยเข้าหีบ 2.6 ล้านตัน



2.6
Million tons

กำลังการหีบอ้อย 35,000 ตัน ต่อวัน



35,000
Tons/day

กำลังการผลิตน้ำตาลทรายบริสุทธิ์ 1,200 ตันต่อวัน



1,200
Tons/day

กำลังผลิตไฟฟ้า

23 MW

35 MW

58 MW

สัญญาขายไฟฟ้า



non firm
8 MW 8 MW

Firm
22 MW



สัดส่วนการขายน้ำตาล

การจัดแบ่งสัดส่วนการขายน้ำตาล 2558/2559

น้ำตาลเพื่อส่งออก 75%			น้ำตาลขายในประเทศ 25%		
เอเชีย	แอฟริกา	ประเทศเพื่อนบ้าน	เจ้าห้าง (รับจ้างผลิต)	อุตสาหกรรม	ตัวแทนจำหน่าย
55%	10%	10%	10%	10%	5%

KBS Brand



น้ำตาลทรายธรรมชาติ
ตรา KBS Brown

น้ำตาลทรายขาวบริสุทธิ์
ตรา KBS First

น้ำตาลทรายผสมซูคราโลส
ตรา KBS 2X Double Sweet

ลูกค้าต่างประเทศ



ลูกค้าในประเทศ

ลูกค้าอุตสาหกรรม



Modern Trade



สรุปข้อมูลทางการเงินที่สำคัญ

ข้อมูลสำคัญทางการเงิน	2557	2558	2559
สรุปฐานะทางการเงิน (ล้านบาท)			
เงินสดและรายการเทียบเท่าเงินสด	302	82	126
สินทรัพย์รวม	7,727	10,069	10,608
หนี้สินรวม	3,622	6,098	7,060
ส่วนของผู้ถือหุ้นรวม	4,105	3,971	3,548
ผลการดำเนินงาน (ล้านบาท)			
รายได้จากการขายและบริการ	6,180	6,542	6,925
รายได้รวม	6,305	6,665	7,161
ต้นทุนขายและบริการ	5,266	6,035	6,646
ค่าใช้จ่ายในการขายและบริหาร	593	585	614
ขาดทุนจากอุบัติเหตุของบริษัทย่อย	-	-	135
กำไร(ขาดทุน)ก่อนค่าใช้จ่ายทางการเงินและภาษี	444	(10)	(234)
ค่าใช้จ่ายทางการเงิน	45	98	189
(รายได้) ค่าใช้จ่ายภาษีเงินได้	81	(58)	(68)
กำไร(ขาดทุน)สุทธิ	319	(50)	(355)
อัตราส่วนทางการเงิน			
อัตรากำไรขั้นต้น	14.8%	7.8%	4.0%
อัตรากำไร(ขาดทุน)สุทธิ	5.1%	(0.8%)	(5.1%)
อัตราผลตอบแทนสินทรัพย์	4.7%	(0.5%)	(3.3%)
อัตราผลตอบแทนผู้ถือหุ้น	8.5%	(1.3%)	(10.0%)
อัตราหนี้สินต่อทุน (เท่า)	0.9	1.5	2.0
มูลค่าต่อหุ้น (บาทต่อหุ้น)			
มูลค่าบัญชีต่อหุ้น	6.84	6.62	5.91
กำไร(ขาดทุน)ต่อหุ้น	0.56	(0.08)	(0.59)

ความรับผิดชอบต่อสังคม

(Corporate Social Responsibility หรือ CSR)

กลุ่มบริษัท น้ำตาลครบุรี จำกัด (มหาชน) ก่อตั้งขึ้นในปี 2508 เป็นกลุ่มบริษัทผู้ผลิตและจัดจำหน่ายน้ำตาลทราย ดำเนินการอย่างครบวงจร บริษัทมุ่งมั่นที่จะเป็นองค์กรชั้นนำในธุรกิจน้ำตาลทรายและธุรกิจเกี่ยวเนื่อง โดยตลอดระยะเวลา 50 ปีที่กลุ่มบริษัทดำเนินธุรกิจ กลุ่มบริษัทยึดมั่นเป้าหมายในการพัฒนาส่วนประกอบต่างๆ อย่างเป็นองค์รวม บริษัทพัฒนากระบวนการผลิต ผลิตภัณฑ์ และบริการของบริษัทอย่างต่อเนื่องในทุกขั้นตอน เพื่อเพิ่มมูลค่าเพิ่มให้กับลูกค้าและลูกค้าของบริษัท บริษัทมุ่งส่งเสริมให้ชาวไร่ในความดูแลของบริษัทมีระดับรายได้ที่สูงขึ้นและมีชีวิตความเป็นอยู่ที่ดีขึ้น นอกจากนี้กลุ่มบริษัทยังต่อยอดธุรกิจเพื่อสร้างมูลค่าเพิ่มให้กับชุมชนเรื่อยมา นอกจากนี้ บริษัท ผลิตไฟฟ้าครบุรี จำกัด ซึ่งเป็นบริษัทย่อย ได้ริเริ่มโครงการโรงงานผลิตกระแสไฟฟ้าชีวมวลขนาด 35 เมกะวัตต์ ซึ่งโครงการดังกล่าวใช้กากอ้อยซึ่งเป็นผลพลอยได้จากการผลิตน้ำตาลเป็นวัตถุดิบหลักและจ่ายไฟฟ้า 22 เมกะวัตต์ ให้การไฟฟ้าฝ่ายผลิตแห่งประเทศไทย โครงการดังกล่าวจะสร้างพลังงานหมุนเวียน (Renewable Energy) เพื่อเพิ่มความมั่นคงทางพลังงานซึ่งจะเป็นตัวช่วยผลักดันเศรษฐกิจระดับท้องถิ่นให้พัฒนาต่อไปได้ การประกอบธุรกิจของบริษัทจึงไม่ได้มุ่งหวังที่จะสร้างกำไรสูงสุดเพียงอย่างเดียว แต่เป็นการสร้างวัฒนธรรมการพัฒนาที่ยั่งยืนซึ่งมีหลายส่วนประกอบกัน

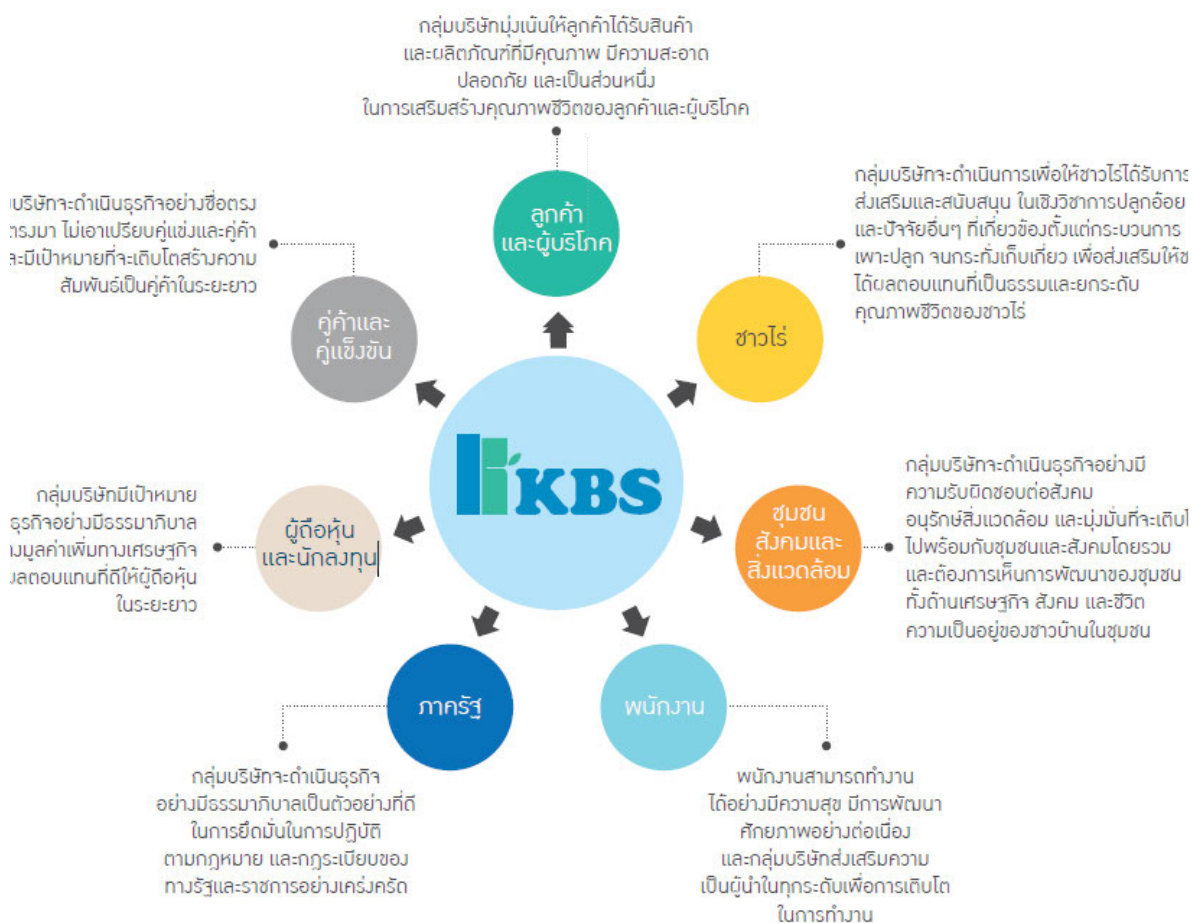

แนวคิดและกรอบแนวทางในการปฏิบัติของการดำเนินธุรกิจด้วยความรับผิดชอบต่อสังคม

กลุ่มบริษัทมีแนวคิดที่จะดำเนินธุรกิจด้วยความรับผิดชอบต่อสังคม และได้นำเอาแนวคิดเรื่องความรับผิดชอบต่อสังคม (Corporate Responsibility) และ บรรษัทภิบาล (Corporate Governance) เป็นส่วนหนึ่งในการกำหนดกลยุทธ์ และแนวทางในการดำเนินธุรกิจซึ่งต้องคำนึงถึงความพึงพอใจของผู้มีส่วนได้เสีย (Stakeholders) ทุกกลุ่ม อันได้แก่ ลูกค้าและผู้บริโภค ชาวไร่ ชุมชน สังคมและสิ่งแวดล้อม พนักงาน ภาครัฐ คู่ค้าและคู่แข่ง และผู้ถือหุ้น อย่างครบถ้วนสมดุล

กลุ่มบริษัทมุ่งมั่นที่จะสร้างประโยชน์และมูลค่าเพิ่มสูงสุดให้กับผู้มีส่วนได้เสียทุกกลุ่มในองค์กร ไม่ตอบสนองผู้มีส่วนได้เสียกลุ่มใดกลุ่มหนึ่งเพียงกลุ่มเดียว โดยมีเป้าหมายในความสำเร็จขององค์กรและการอยู่ร่วมในสังคมอย่างยั่งยืน การดำเนินการของกลุ่มบริษัทจึงยึดหลักปฏิบัติ ดังต่อไปนี้

1. ปฏิบัติงานด้วยความโปร่งใส มีจริยธรรมสามารถตรวจสอบได้ในทุกกิจกรรม
2. เคารพต่อสิทธิมนุษยชน และยึดหลักประโยชน์ของผู้มีส่วนได้เสียอย่างเคร่งครัด
3. ปฏิบัติเพื่อปกป้องสุขภาพและความปลอดภัยของผู้บริโภค จัดหาและพัฒนาสินค้าให้ได้คุณภาพและบริการต่างๆ รวมถึงการบริโภคอย่างยั่งยืน
4. ส่งเสริมและสนับสนุนให้ทุกฝ่ายมีส่วนร่วมในการคิดและวางแผน
5. ปรับปรุงและทบทวนที่มีผลกระทบต่อด้านสิ่งแวดล้อม ต่อชุมชนและผู้เกี่ยวข้อง โดยการปฏิบัติตามข้อกำหนดกฎหมาย และข้อกำหนดอื่นๆ อย่างต่อเนื่อง
6. สร้างการเติบโตของธุรกิจบนพื้นฐานของแนวคิดการพัฒนาอย่างยั่งยืนและมั่นคง

การดำเนินการด้านความรับผิดชอบต่อสังคมในปี 2559

กลุ่มบริษัทดำเนินการด้านความรับผิดชอบต่อสังคมตามแนวคิดที่จะดูแลประโยชน์และความพึงพอใจของผู้มีส่วนได้เสียอย่างสมดุล และได้ดำเนินการโครงการมาตรฐานความรับผิดชอบต่อสังคมของผู้ประกอบการอุตสาหกรรมต่อสังคม (Corporate Social Responsibility , Department of Industrial Work : CSR-DIW) โดยบริษัทมีการจัดตั้งคณะกรรมการทำงานอำนวยการด้านความรับผิดชอบต่อสังคม ประกอบด้วยตัวแทนจากฝ่ายปฏิบัติการที่สำคัญของบริษัททุกฝ่าย และเพื่อทำหน้าที่สนับสนุน ส่งเสริม ติดตามผล ให้แน่ใจว่าแนวคิดและกรอบการปฏิบัติในเชิงความรับผิดชอบต่อสังคมได้มีการดำเนินการอย่างต่อเนื่อง และมีการดำเนินการตอบสนองต่อผู้มีส่วนได้เสียทุกฝ่ายอย่างครบถ้วนและสมดุล ตามวัตถุประสงค์ที่ตั้งไว้ บริษัทยังได้แต่งตั้งคณะทำงานย่อยจำนวน 8 คณะ ดังนี้

1. คณะทำงานด้านการกำกับดูแลกิจการ
2. คณะทำงานด้านสิทธิมนุษยชน
3. คณะทำงานด้านการปฏิบัติตามแรงงาน
4. คณะทำงานด้านสิ่งแวดล้อม
5. คณะทำงานด้านการดำเนินงานอย่างเป็นธรรม
6. คณะทำงานด้านผู้บริโภค
7. คณะทำงานด้านการมีส่วนร่วมและการพัฒนาชุมชน
8. คณะทำงานด้านประชาสัมพันธ์ / ด้านกฎหมายและเอกสารที่เกี่ยวข้อง



ในปี 2559 คณะทำงานด้านความรับผิดชอบต่อสังคมได้สานต่อ ริเริ่มโครงการและกิจกรรมต่างๆ ดังต่อไปนี้

โครงการวิทยาลัยในโรงงาน

จากการสานเสวนาร่วมกับพนักงานซึ่งเป็นกลุ่มผู้มีส่วนได้ส่วนเสียที่ได้รับจากการประเมินผลประโยชน์และผลกระทบได้ข้อสรุปร่วมกันให้จัดทำโครงการ “วิทยาลัยในโรงงาน” ด้วยมีวัตถุประสงค์เพื่อสร้างบุคลากรรุ่นใหม่และส่งเสริมการพัฒนาพนักงานให้ได้รับโอกาสในการศึกษาต่อในระดับประกาศนียบัตรวิชาชีพ (ปวช.) และ ระดับประกาศนียบัตรวิชาชีพชั้นสูง (ปวส.) โดยดำเนินโครงการร่วมกับวิทยาลัยเทคนิคบึงขัง นครราชสีมา และทำบันทึกข้อตกลงความร่วมมือ (MOU) โดยมีเป้าหมายเพื่อให้พนักงานที่เข้าร่วมโครงการเกิดทักษะและมีประสิทธิภาพในการปฏิบัติงาน มีความเข้าใจในหลักการที่จะนำมาใช้เพื่อลดข้อผิดพลาดจากการทำงาน เกิดความภาคภูมิใจต่อองค์กรที่เล็งเห็นความสำคัญของการศึกษาของพนักงานในระดับพื้นฐาน อันจะทำให้พนักงานเกิดความรู้ความผูกพันและมีทัศนคติที่ดีต่อองค์กร และบริษัทฯ มีพนักงานที่มีคุณสมบัติเพิ่มขึ้น โครงการดังกล่าวมีพนักงานสนใจเข้าร่วมโครงการทั้งสิ้น 48 คน ซึ่งมีนักเรียนรุ่นแรกซึ่งจบการศึกษาระดับประกาศนียบัตรวิชาชีพชั้นสูง (ปวส.) และระดับประกาศนียบัตรวิชาชีพ (ปวช.) แล้ว และในปัจจุบันยังคงมีพนักงานที่เข้าร่วมโครงการดังกล่าวอย่างต่อเนื่องและจะได้จบการศึกษาในปี 2561 เป็นจำนวน 40 คน

โครงการน้ำดื่มสะอาดเพื่อชุมชน

การดำเนินงานเกี่ยวกับด้านชุมชนได้มีการแต่งตั้งคณะทำงาน “เครือข่ายมวลชนสัมพันธ์” เพื่อความร่วมมือที่ตระหนักร่วมกับชุมชน ในการดำเนินงานด้านต่างๆ ร่วมกัน โดยเฉพาะด้านมวลชนสัมพันธ์ จากการสานเสวนากับชุมชนในรัศมี 5 กิโลเมตรรอบโรงงาน ด้วยวัตถุประสงค์ให้ชุมชนมีน้ำสะอาดดื่มกิน เพื่อชีวิตความเป็นอยู่ที่ดีขึ้น จึงได้มีการลงมติให้ทำโครงการ “น้ำดื่มสะอาดเพื่อชุมชน” ซึ่งโครงการดังกล่าวได้รับการตอบสนองจากชุมชนเป็นอย่างดี ในปี 2555 เราเริ่มจัดทำโครงการดังกล่าวใน 4 หมู่บ้าน คือ หมู่บ้านจะเข้ หิน หมู่ที่ 1, 2, 3 และ 8 ประชากรในหมู่บ้านจำนวน 3,500 – 4,000 คน และเป็นที่แน่นอนว่าโครงการนี้จะยังคงมีต่อ ซึ่งจะมีการสานเสวนากับชุมชนเพื่อเลือกหมู่บ้านที่จะจัดโครงการในลำดับถัดไปอีกครั้ง

โครงการ “คนดี คนเก่ง KBS”

บริษัท ได้ร่วมกับคณะทำงาน “เครือข่ายมวลชนสัมพันธ์” เพื่อจัดทำโครงการมอบทุนการศึกษาให้กับนักเรียนในกลุ่มโรงเรียนลำมูลบน ทั้งหมด 10 โรงเรียน ภายใต้ชื่อโครงการ “คนดี คนเก่ง KBS” โดยทางโรงเรียนเป็นผู้คัดเลือกนักเรียนที่มีความประพฤติดี กตัญญู เพื่อรับทุนคนดีKBS และ สอบคัดเลือกนักเรียนเก่งเพื่อรับทุนคนเก่งKBS รวมทั้งหมด 81 ทุน เพื่อส่งเสริมโอกาสการเข้าถึงการศึกษาของเยาวชนในท้องถิ่นที่มีความประพฤติดี ทั้งนี้ได้ดำเนินโครงการมาเป็นปีที่ 5 ติดต่อกัน ด้วยวัตถุประสงค์หลักให้ความสำคัญกับเยาวชนที่เป็นอนาคตของประเทศชาติ นอกเหนือ จากโครงการอีกมากมายที่บริษัท น้ำตาลนครบุรี จำกัด (มหาชน) ได้นำลงไปสู่ชุมชน สถานศึกษา และศาสนสถานต่างๆ



โครงการบำเพ็ญสาธารณประโยชน์ให้กับชุมชนจะเข้หิน

บริษัทได้ร่วมกับเทศบาลตำบลจะเข้หิน หน่วยงานราชการในท้องถิ่นและชุมชนบ้านจะเข้หิน ผู้นำชุมชนและกลุ่มจิตอาสา ในการเข้ามามีส่วนร่วมในการบำเพ็ญสาธารณประโยชน์ต่างๆ อาทิเช่น การขุดลอกคลองชุมชนจะเข้หินเพื่อไม่ให้น้ำเอ่อล้นท่วมไร่นาของเกษตรกร การลอกสระของโรงเรียนและฝังเสาปูนเพื่อเป็นแหล่งเรียนรู้การเลี้ยงไก่ไขบนบ่อปลา นิล กิจกรรมออกเยี่ยมผู้ป่วยติดเตียง/ติดบ้าน เพื่อให้กำลังใจผู้ป่วยในชุมชน ฯลฯ

โครงการ “Smile Library มอบหนังสือ มอบความรู้ สู่วิทยาลัย”

บริษัทส่งเสริมให้มีโครงการใหม่ นั่นคือ โครงการ “Smile Library มอบหนังสือ มอบความรู้ สู่วิทยาลัย” เกิดขึ้น กิจกรรมนี้เป็นส่วนหนึ่งของการดำเนินการความรับผิดชอบต่อสังคม (CSR) ของบริษัท ในด้านการศึกษาและพัฒนาศักยภาพของทรัพยากรบุคคลในระยะยาว โดยบริษัทร่วมกับบริษัท เนชั่น อินเทอร์เน็ตเนชั่นแนล เอ็ดดูเทนเมนท์ ในเครือเนชั่น ในการจัดทำขึ้นวางพร้อมหนังสือให้กับโรงเรียนในชุมชนจะเข้หินทั้ง 8 โรงเรียน เพื่อส่งเสริมให้เด็กๆ ในชุมชนได้เพิ่มพูนทักษะด้านการอ่านและสร้างสรรค์จินตนาการของเด็กๆ ให้กว้างไกลขึ้น ครบทั้งสาระและบันเทิง ด้วยหวังเป็นอย่างยิ่งว่าโครงการนี้จะเป็นโครงการที่ช่วยส่งเสริมการเรียนรู้และสร้างสรรค์สิ่งดีให้กับชุมชนต่อไป

กิจกรรม Big Cleaning Day

บริษัท ได้จัดกิจกรรม 5S Big Cleaning Day และปลูกต้นไม้เพิ่มพื้นที่สีเขียว เพื่อเป็นการกระตุ้นให้พนักงานทุกคนมีส่วนร่วมและเห็นความสำคัญต่อระบบ 5S และปรับปรุงสภาพแวดล้อมในการปฏิบัติงาน สถานที่ปฏิบัติงานให้สะอาดปราศจากสิ่งสกปรก มีความเป็นระเบียบเรียบร้อย ส่งผลให้บุคลากรมีสุขภาพกายและสุขภาพจิตที่ดี ทำให้การปฏิบัติงานมีประสิทธิภาพและประสิทธิผลดียิ่งขึ้น นอกจากนี้ ยังช่วยเสริมสร้างความสัมพันธ์ ความสามัคคี และประสบการณ์ระหว่างกันอีกด้วย การจัดกิจกรรมในครั้งนี้ได้รับความร่วมมือจากคณะผู้บริหาร พนักงาน ผู้ใหญ่บ้าน ชาวบ้าน เขตพื้นที่ ต.นครบุรีได้เข้าร่วมโครงการครู นักเรียนโรงเรียนบ้านคลองยาง(มูลบนอุปถัมภ์)เป็นอย่างดี

กิจกรรมวันแห่งความเป็นหนึ่ง

บริษัท ให้ความสำคัญในเรื่องการรณรงค์ป้องกันและแก้ไขปัญหายาเสพติด และมีความพร้อมที่จะรับพระปณิธานของทูลกระหม่อมหญิงอุบลรัตนราชกัญญา สิริวัฒนาพรรณวดี ที่ว่า “เป็นที่หนึ่งโดยไม่พึ่งยาเสพติด” มาดำเนินการให้ได้ตามพระประสงค์ จึงได้มีการจัดตั้งชมรม To Be Number One น้ำตาลนครบุรี ขึ้น เพื่อปลูกจิตสำนึกและสร้างกระแสนิยมที่เอื้อต่อการป้องกันและแก้ไขปัญหายาเสพติด ทั้งยังเป็นการสร้างและพัฒนาเครือข่ายเพื่อป้องกันพนักงานและครอบครัว ตลอดจนเด็กและเยาวชนในชุมชนโดยรอบโรงงาน ให้ห่างไกลจากยาเสพติด ในวันเดียวกันยังมีการจัดกิจกรรมสัปดาห์ความปลอดภัย Safety Week ซึ่งจัดขึ้นเพื่อรณรงค์ให้พนักงานทุกคนได้มีความรู้และมีจิตสำนึกเรื่องความปลอดภัยในการทำงานอีกด้วย



กิจกรรมสนับสนุนทีมสโมสร “SWAT CAT” นครราชสีมา เอฟซี

บริษัทได้ร่วมสนับสนุน ทีมสโมสร “SWAT CAT” นครราชสีมา เอฟซี ด้วยหวังเป็นอย่างยิ่งว่าทีมสโมสรของเมืองย่าโม จะสามารถก้าวขึ้นเป็นทีมสโมสรชั้นนำในระดับประเทศได้ในฤดูกาล 2560 และด้วยความตั้งใจอันแน่วแน่ ความขยันหมั่นฝึกซ้อมของเหล่าทัพนักกีฬา SWAT CAT จะสามารถเป็นแรงบันดาลใจให้กับเยาวชนรุ่นใหม่ ทั้งในอำเภอเมือง และชุมชนในท้องถิ่นของเมืองย่าโม รวมไปถึงเยาวชนรุ่นใหม่หันมาสนใจเล่นฟุตบอลหรือกีฬาอื่นๆ มากขึ้น

กิจกรรม “วันอ้อยหวาน”

บริษัทได้ร่วมกับสมาคมชาวไร่อ้อยลำมูลบน จัดประชุมใหญ่สามัญประจำปี หรือนิทรรศการ “วันอ้อยหวาน” เพื่อเป็นการแลกเปลี่ยนข้อมูล ความรู้ สถานการณ์และข่าวสารเกี่ยวกับอ้อย และน้ำตาล อีกทั้งยังส่งเสริมและสนับสนุนให้ชาวไร่และครอบครัวปลูกอ้อย เพื่อให้มีรายได้ที่มั่นคงและยั่งยืน

กิจกรรมร่วมบริจาคโลหิต

KBS ร่วมกับศูนย์บริการโลหิตแห่งชาติ สภากาชาดไทย จังหวัดนครราชสีมา ร่วมสร้างมหากุศลบริจาคโลหิตให้กับ สภากาชาดไทย จังหวัดนครราชสีมา โดยมีพนักงานในกลุ่มบริษัท รวมถึงชุมชนรอบโรงงาน ร่วมบริจาคโลหิต บริษัทได้จัดกิจกรรมนี้เป็นประจำทุกปีละ 2 ครั้ง และจะมีผู้ร่วมสร้างมหากุศลด้วยการบริจาคโลหิตครั้งละไม่ต่ำกว่า 100 ราย

การส่งเสริมการปลูกอ้อยเพื่อให้ชาวไร่มีความมั่นคงทางรายได้อย่างยิ่งยวด

การส่งเสริมการปลูกอ้อยเป็นหน้าที่หลักของกลุ่มบริษัท บริษัทส่งเสริมและสนับสนุนชาวไร่ในชุมชนเพื่อเพาะปลูกตามแนวทางของบริษัท คือปลูกอ้อยถูกต้องตามหลักวิชาการ ซึ่งจะสามารถเพิ่มผลผลิตและลดต้นทุนของชาวไร่ บริษัทมีโครงการในการส่งเสริมชาวไร่จำนวนมาก นอกเหนือจากการสนับสนุนด้านการเงิน (การปล่อยยืม) แล้ว เรายังจัดให้มีสถานีการเกษตรย่อยเพื่อให้พนักงานวิชาการเกษตรของบริษัทดูแลชาวไร่อย่างใกล้ชิดตั้งแต่ขั้นตอนการเตรียมการปลูก จนถึง การเก็บเกี่ยวและนำอ้อยส่งโรงงาน บริษัทดำเนินการจัดหาเครื่องมือที่เกี่ยวข้องเพื่อบริการชาวไร่อย่างเพียงพอ ทั้ง พันธุ์อ้อย รถไถ เครื่องปลูกอ้อย ปูยาฆ่าแมลง รถตัดอ้อย รถบรรทุก ฯลฯ เพิ่มศักยภาพของชาวไร่อย่างต่อเนื่อง นอกจากนั้น บริษัทยังมีการวิจัยและพัฒนา ทดลองพันธุ์อ้อย และการประดิษฐ์เครื่องจักรกลทางการเกษตร เพื่อส่งเสริมให้มีแนวคิดใหม่ เพื่อพัฒนาต่อยอดในอนาคต และบริษัทให้ความสำคัญต่อการบริหารจัดการทั้งการเผยแพร่แนวคิดของชาวไร่ตัวอย่างที่ประสบความสำเร็จให้กลุ่มชาวไร่ได้นำหลักคิดและแนวทางปฏิบัติไปทดลองใช้เพื่อเพิ่มผลผลิต การจัดกลุ่มชาวไร่เพื่อให้มีการบริหารจัดการเครื่องจักรกลทางการเกษตรและรถบรรทุก ให้การเพาะปลูก เก็บเกี่ยวและการขนส่งอ้อยมีประสิทธิภาพ ลดต้นทุนและเพิ่มรายได้ของชาวไร่อย่างยั่งยืน การดำเนินงานของบริษัทจะช่วยให้ชาวไร่มีความเป็นอยู่และฐานะที่ดีขึ้น ซึ่งการพัฒนาให้เศรษฐกิจของชุมชนมีความแข็งแกร่งจะเป็นส่วนหนึ่งของการพัฒนาสังคมและประเทศชาติ

ข้อมูลทั่วไปและข้อมูลสำคัญ

1. บริษัท น้ำตาลนครบุรี จำกัด (มหาชน)

ประเภทธุรกิจ	ผู้ผลิตและจำหน่ายน้ำตาลทรายและผลิตภัณฑ์พลอยได้ภายในและต่างประเทศ
เลขทะเบียนบริษัท	0107553000191
ทุนจดทะเบียน	600,000,000 บาท
ทุนชำระแล้ว	600,000,000 บาท
ที่ตั้งสำนักงานใหญ่	เลขที่ 5 ซอยสุขุมวิท 57 แขวงคลองตันเหนือ เขตวัฒนา กรุงเทพมหานคร 10110
โทรศัพท์	: (662) 725 4888 โทรสาร : (662) 725 4877
ที่ตั้งโรงงาน	เลขที่ 289 หมู่ที่ 13 ตำบลจะนะเขื่อน อำเภอนครบุรี จังหวัดนครราชสีมา 30250
โทรศัพท์	: (6644) 448 338 โทรสาร : (6644) 448 500
เว็บไซต์	www.kbs.co.th

2. บริษัท เคบีเอส เทรดดิ้ง จำกัด

การจัดตั้ง	ชื่อเดิม บริษัท จักรกลเกษตรบริการ จำกัด จัดตั้งขึ้นเมื่อวันที่ 22 กรกฎาคม 2551 และเปลี่ยนชื่อเป็น บริษัท เคบีเอส เทรดดิ้ง จำกัด เมื่อวันที่ 17 ตุลาคม 2556
ประเภทธุรกิจ	ดำเนินธุรกิจ การซื้อขายน้ำตาล และผลพลอยได้จากการผลิตน้ำตาล
เลขทะเบียนบริษัท	0105551079600
ทุนจดทะเบียน	40,000,000 บาท
ทุนชำระแล้ว	40,000,000 บาท
ที่ตั้งสำนักงานใหญ่	เลขที่ 289 หมู่ที่ 13 ตำบลจะนะเขื่อน อำเภอนครบุรี จังหวัดนครราชสีมา 30250
โทรศัพท์	: (6644) 448 338 โทรสาร : (6644) 448 500
ที่ตั้งโรงงาน	เลขที่ 289 หมู่ที่ 13 ตำบลจะนะเขื่อน อำเภอนครบุรี จังหวัดนครราชสีมา 30250
โทรศัพท์	: (6644) 448 338 โทรสาร : (6644) 448 500
เว็บไซต์	www.kbs.co.th

3. บริษัท ผลิตไฟฟ้านครบุรี จำกัด

การจัดตั้ง	บริษัท ผลิตไฟฟ้านครบุรี จำกัด จัดตั้งขึ้นเมื่อวันที่ 11 กรกฎาคม 2551
ประเภทธุรกิจ	ดำเนินธุรกิจผลิตกระแสไฟฟ้าโดยใช้กากอ้อยเป็นเชื้อเพลิงหลัก
เลขทะเบียนบริษัท	0105551074993
ทุนจดทะเบียน	500,000,000 บาท
ทุนชำระแล้ว	500,000,000 บาท
ที่ตั้งสำนักงานใหญ่	เลขที่ 18 หมู่ที่ 13 ตำบลจระเข้หิน อำเภอครบุรี จังหวัดนครราชสีมา 30250
โทรศัพท์	: (6644) 448 652, (6644) 448 669 โทรสาร : (6644) 448-096
สาขาที่ 1	เลขที่ 289 หมู่ที่ 13 ตำบลจระเข้หิน อำเภอครบุรี จังหวัดนครราชสีมา 30250
โทรศัพท์	: (6644) 448 338 โทรสาร : (6644) 448 500
สาขาที่ 2	เลขที่ 99 หมู่ที่ 13 ตำบลจระเข้หิน อำเภอครบุรี จังหวัดนครราชสีมา 30250
โทรศัพท์	: (6644) 448 652, (6644) 448 669 โทรสาร : (6644) 448-096
ที่ตั้งโรงงาน	เลขที่ 18 หมู่ที่ 13 ตำบลจระเข้หิน อำเภอครบุรี จังหวัดนครราชสีมา 30250
โทรศัพท์	: (6644) 448 652, (6644) 448 669 โทรสาร : (6644) 448-096
เว็บไซต์	www.kbs.co.th
การดำเนินงาน	เริ่มผลิตกระแสไฟฟ้าเพื่อขายให้กับการไฟฟ้าฝ่ายผลิตแห่งประเทศไทย (กฟผ.) ตั้งแต่วันที่ 1 ธันวาคม 2558

4. บริษัท นครบุรีไบโอเอ็นเนอร์ยี จำกัด

การจัดตั้ง	จัดตั้งขึ้นเมื่อวันที่ 26 สิงหาคม 2547
ประเภทธุรกิจ	ดำเนินธุรกิจโดยนำกากน้ำตาล ซึ่งเป็นผลผลิตพลอยได้จากกระบวนการผลิตน้ำตาลของบริษัทมาทำเป็นแอลกอฮอล์เพื่อผสมกับน้ำมันเชื้อเพลิงหรือที่เรียกว่าเอทานอล
เลขทะเบียนบริษัท	0105547116130
ทุนจดทะเบียน	440,000,000 บาท
ทุนชำระแล้ว	115,250,000 บาท
ที่ตั้งสำนักงานใหญ่	เลขที่ 5 ซอยสุขุมวิท 57 แขวงคลองตันเหนือ เขตวัฒนา กรุงเทพมหานคร 10110
โทรศัพท์	: (662) 725 4888 โทรสาร : (662) 725 4877
เว็บไซต์	www.kbs.co.th
การดำเนินงาน	ในขณะนี้ไม่มีการดำเนินงานอย่างเป็นทางการ

5. บริษัท เคบีเอส อินเวสเมนต์ จำกัด

การจัดตั้ง	จัดตั้งขึ้นเมื่อวันที่ 25 มีนาคม 2557
ประเภทธุรกิจ	ดำเนินธุรกิจเป็นบริษัทเพื่อการลงทุน (Holding Company)
เลขทะเบียนบริษัท	0105557044018
ทุนจดทะเบียน	10,000,000 บาท
ทุนชำระแล้ว	10,000,000 บาท
ที่ตั้งสำนักงานใหญ่	เลขที่ 5 ซอยสุขุมวิท 57 แขวงคลองตันเหนือ เขตวัฒนา กรุงเทพมหานคร 10110
โทรศัพท์	: (662) 725 4888 โทรสาร : (662) 725 4877
เว็บไซต์	www.kbs.co.th
การดำเนินงาน	ในขณะนี้ไม่มีการดำเนินงานอย่างเป็นทางการ

6. บริษัท เคบีเอส เคน แอนด์ ซูการ์ จำกัด

การจัดตั้ง	จัดตั้งขึ้นเมื่อวันที่ 28 มีนาคม 2557
ประเภทธุรกิจ	เพื่อดำเนินธุรกิจ การผลิตและจำหน่ายน้ำตาล และผลิตภัณฑ์พลอยได้
เลขทะเบียนบริษัท	0105557046355
ทุนจดทะเบียน	5,000,000 บาท
ทุนชำระแล้ว	5,000,000 บาท
ที่ตั้งสำนักงานใหญ่	เลขที่ 5 ซอยสุขุมวิท 57 แขวงคลองตันเหนือ เขตวัฒนา กรุงเทพมหานคร 10110
โทรศัพท์	: (662) 725 4888 โทรสาร : (662) 725 4877
เว็บไซต์	www.kbs.co.th
การดำเนินงาน	ในขณะนี้ไม่มีการดำเนินงานอย่างเป็นทางการ

7. บริษัท เคบีเอส เพาเวอร์ จำกัด

การจัดตั้ง	จัดตั้งขึ้นเมื่อวันที่ 28 มีนาคม 2557
ประเภทธุรกิจ	เพื่อดำเนินธุรกิจผลิตกระแสไฟฟ้าใช้ภายในเป็นเชื้อเพลิงหลัก
เลขทะเบียนบริษัท	0105557046347
ทุนจดทะเบียน	5,000,000 บาท
ทุนชำระแล้ว	5,000,000 บาท
ที่ตั้งสำนักงานใหญ่	เลขที่ 5 ซอยสุขุมวิท 57 แขวงคลองตันเหนือ เขตวัฒนา กรุงเทพมหานคร 10110
โทรศัพท์	: (662) 725 4888 โทรสาร : (662) 725 4877
เว็บไซต์	www.kbs.co.th
การดำเนินงาน	ในขณะนี้ไม่มีการดำเนินงานอย่างเป็นทางการ

ประวัติความเป็นมาและพัฒนาการที่สำคัญ

- ปี 2508 • จัดตั้ง บริษัท อุตสาหกรรมหนองใหญ่ จำกัด ด้วยทุนจดทะเบียน 1 ล้านบาท ณ อำเภอหนองใหญ่ จังหวัดชลบุรี ดำเนินการผลิตเริ่มต้นที่ 1,500 ตันอ้อยต่อวัน
- ปี 2510-2530 • บริษัทได้มีการจดทะเบียนเพิ่มทุนเป็น 100 ล้านบาท และขยายกำลังการผลิตเป็น 13,690 ตันอ้อยต่อวัน
- ปี 2539 • บริษัทย้ายฐานการผลิตไปตั้งที่ อำเภอครบุรี จังหวัดนครราชสีมา และเพิ่มทุนจดทะเบียนเป็น 300 ล้านบาท
- ปี 2540 - 2549 • เพิ่มทุนจดทะเบียนเป็น 350 ล้านบาท เพื่อเพิ่มกำลังการผลิตเป็น 21,000 ตันอ้อยต่อวัน
- ปี 2550 • บริษัทได้เปลี่ยนชื่อเป็น บริษัท น้ำตาลนครบุรี จำกัด
- ปี 2553 • บริษัทได้แปรสภาพเป็นบริษัทมหาชน เปลี่ยนชื่อเป็น บริษัท น้ำตาลนครบุรี จำกัด (มหาชน) และขยายกำลังการผลิตจาก 21,000 ตันอ้อยต่อวัน เป็น 23,000 ตันอ้อยต่อวัน
- ปี 2554 • บริษัทเพิ่มทุนจดทะเบียนเป็น 500 ล้านบาท และนำหุ้นของบริษัทรายเข้าจดทะเบียนในตลาดหลักทรัพย์แห่งประเทศไทย
- ปี 2555 • เข้าทำสัญญา Strategic Alliance Agreement กับกลุ่มบริษัทมิตรชัยจากประเทศญี่ปุ่น
- ปี 2556 • บริษัทเพิ่มทุนจดทะเบียนเป็น 600 ล้านบาท
- ปี 2557 • เปิดตัว KBS Brand
- ปี 2558 • ในช่วงต้นเดือนมกราคม 2558 บริษัท ผลิตไฟฟ้านครบุรี จำกัด ซึ่งเป็นบริษัทย่อย เริ่มขายไฟฟ้า COD (Comercial Operating Date) ให้การไฟฟ้าฝ่ายผลิตแห่งประเทศไทย ตามสัญญาชนิด Firm 22 เมกะวัตต์
ในช่วงเดือนมกราคม 2558 ขยายกำลังการผลิตจาก 23,000 ตันอ้อยต่อวัน เป็น 35,000 ตันอ้อยต่อวัน
- ปี 2559 • ในเดือนมีนาคม 2559 บริษัทได้ประกาศเจตนารมณ์เข้าเป็นแนวร่วมปฏิบัติของภาคเอกชนไทยในการต่อต้านทุจริต (Thailand's Private Sector Collective Action Coalition Against Corruption)

รางวัลแห่งความภาคภูมิใจ

ด้วยความมุ่งมั่นอย่างแท้จริงของผู้บริหารและพนักงานทุกคนในการมุ่งสู่องค์กรที่ดำเนินธุรกิจภายใต้หลักการทำกับดูแลกิจการที่ดี ทำให้บริษัท น้ำตาลครบุรี จำกัด (มหาชน) ได้รับรางวัลแห่งความภาคภูมิใจในหลายด้าน ไม่ว่าจะเป็นด้านโรงงาน น้ำตาลทรายชั้นดี ด้านแรงงานสัมพันธ์และสวัสดิการ ด้านความรับผิดชอบต่อสังคมและเป็นมิตรกับสิ่งแวดล้อม ฯลฯ

รางวัลชมเชยโรงงานน้ำตาลดีเด่น ปี 2551
 รางวัลโรงงานน้ำตาลทรายชั้นดี ปี 2555
 รางวัลการผลิตที่เป็นมิตรกับสิ่งแวดล้อมประเภทการผลิตน้ำตาลทราย ปี 2555
 รางวัลเกียรติยศความรับผิดชอบต่อสังคม ปี 2556
 รางวัลเกียรติยศความรับผิดชอบต่อสังคมอย่างต่อเนื่อง ปี 2556
 รางวัลความร่วมมือในการอนุรักษ์และฟื้นฟูแม่น้ำเป็นอย่างดี ปี 2556
 สถานประกอบการที่มีการจัดการสิ่งแวดล้อมอย่างยั่งยืนประเภท “โรงงานอุตสาหกรรมสีเขียว” ปี 2556
 ระบบการวิเคราะห์อันตรายและจุดวิกฤตที่ต้องควบคุม (HACCP) ปี 2556
 เกียรติบัตรโครงการธรรมาภิบาลสิ่งแวดล้อม กระทรวงอุตสาหกรรม (ดำเนินการต่อเนื่อง ปี 2557)
 โครงการถ่ายทอดเทคโนโลยีน้ำตาลอุตสาหกรรม ปี 2554 “เป็นสถานประกอบการอุตสาหกรรม (รายเดิม) ที่ยังคงดำเนินงานอย่างต่อเนื่อง ตามหลักเกณฑ์ธรรมาภิบาลสิ่งแวดล้อม ปี 2557”
 EIA Monitoring Awards 2014 ระดับชมเชย (ส่วนขยาย)
 รางวัลความร่วมมือในการอนุรักษ์และฟื้นฟูแม่น้ำเป็นอย่างดี ประจำปี 2557
 ผ่านเกณฑ์การผลิตที่เป็นมิตรกับสิ่งแวดล้อมประเภทการผลิตน้ำตาลทราย ปี 2557 “สถานประกอบการที่ปฏิบัติตามมาตรการในรายงานการวิเคราะห์ผลกระทบสิ่งแวดล้อม และมีการจัดการสภาพแวดล้อมดีเด่นประจำปี 2557”
 สถานประกอบกิจการดีเด่นด้านแรงงานสัมพันธ์และสวัสดิการแรงงานปี 2555, 2556, 2557, 2558, 2559
 สถานประกอบการดีเด่นด้านความปลอดภัย ปี 2557, 2558
 อุตสาหกรรมสีเขียว ระดับที่ 3 Green System

และจากความตั้งใจและการให้ความสำคัญต่อกระบวนการผลิตและคุณภาพสินค้าเสมอมา ทำให้ผลิตภัณฑ์ของ KBS ผ่านการรับรองมาตรฐานต่างๆ ทั้งในระดับประเทศและระดับสากล และได้รับความเชื่อมั่นจากลูกค้าที่เป็นองค์กรขนาดใหญ่ในระดับนานาชาติ



การประกอบธุรกิจและโครงสร้างรายได้ของบริษัท

ภาพรวมของการประกอบธุรกิจ

บริษัท น้ำตาลนครบุรี จำกัด (มหาชน) และบริษัทย่อย ภายใต้กลุ่มน้ำตาลนครบุรี เป็นกลุ่มบริษัทที่ดำเนินธุรกิจผลิตและจำหน่ายน้ำตาลทรายอย่างครบวงจร มีการวางแผนและปฏิบัติการเชื่อมโยงกลไกด้านเกษตรกรรมและอุตสาหกรรมเข้าด้วยกัน โดยใช้ความได้เปรียบในเชิงวัตถุดิบและการมีภูมิประเทศที่เหมาะสม ปัจจุบันบริษัทเป็นกลุ่มผู้ผลิตและจำหน่ายน้ำตาลทรายอันดับ 11 ของประเทศไทย โดยมียอดผลิตน้ำตาลทรายในปีการผลิต 2559 จำนวน 286,197 ตัน

กลุ่มบริษัท มีวิสัยทัศน์ที่ชัดเจน คือ การเป็นองค์กรชั้นนำในธุรกิจอ้อย น้ำตาล และชีวพลังงาน โดยบูรณาการบุคลากร เทคโนโลยีและการจัดการ

กลุ่มบริษัทมองว่าอุตสาหกรรมอ้อยและน้ำตาลของประเทศไทยมีความได้เปรียบในเชิงการแข่งขันเป็นอันดับต้นๆ ของโลก โดยประเทศไทยเป็นประเทศที่ส่งออกน้ำตาลมากเป็นอันดับสองของโลก โดยมีความได้เปรียบในเชิงภูมิศาสตร์เมื่อเทียบกับประเทศคู่แข่งอื่นๆ เพราะประเทศไทยอยู่ในภูมิภาคเอเชีย ซึ่งเป็นภูมิภาคที่มีการบริโภคน้ำตาลที่สูงที่สุดในโลก และอัตราการเติบโตของการบริโภคยังสูงกว่าค่าเฉลี่ยมากโดยเป็นผลจากการเติบโตทางเศรษฐกิจที่รวดเร็วของภูมิภาค การขับเคลื่อนของอุตสาหกรรมอ้อยและน้ำตาลไทยจะมีผลต่อเศรษฐกิจและความเป็นอยู่ของประชากรในภูมิภาคเอเชียเป็นอย่างมาก ผนวกกับความได้เปรียบในเชิงการผลิตน้ำตาลของโรงงานน้ำตาลในประเทศไทยซึ่งมีประสิทธิภาพสูงกว่าโรงงานน้ำตาลในประเทศเพื่อนบ้านมาก และโรงงานน้ำตาลไทยยังสามารถขยายต่อยอดธุรกิจไปยังธุรกิจไฟฟ้า และเอทานอล ซึ่งเพิ่มอัตราการทำกำไรให้ธุรกิจอีกทางหนึ่ง

โดยกลุ่มบริษัท มีนโยบายที่ปรับปรุงฐานการผลิตในปัจจุบันให้เป็น Sugar Energy Complex ที่มีประสิทธิภาพทันสมัย และสร้างความสามารถทางการแข่งขันให้กับกลุ่มบริษัทในระยะยาว

ปัจจุบัน บริษัทจำหน่ายน้ำตาลทรายให้กับลูกค้าทั้งในประเทศและต่างประเทศ ผลิตภัณฑ์น้ำตาลทรายของบริษัทสามารถจำแนกได้เป็น 5 ประเภท ได้แก่ น้ำตาลทรายดิบ (Raw Sugar) น้ำตาลทรายสีร่ำ (Brown Sugar) น้ำตาลธรรมชาติ (Natural Sugar) น้ำตาลทรายขาว (White Sugar) และน้ำตาลทรายผสมซูคราโลส (Sucralose Blended Sugar) นอกเหนือจากการผลิตและจำหน่ายน้ำตาลทรายแล้ว บริษัทยังมุ่งเน้นในเรื่องคุณภาพของผลิตภัณฑ์และการบริการที่เป็นเลิศ บริษัทมีการพัฒนาระบบการผลิตให้มีความยืดหยุ่น เพื่อให้สามารถปรับเปลี่ยนขนาดและบรรจุภัณฑ์ตามที่คุณค้าต้องการได้

ณ วันที่ 31 ธันวาคม 2559 กลุ่มบริษัทประกอบด้วยบริษัทและบริษัทย่อย 6 บริษัท โดยแบ่งเป็นบริษัทย่อยที่ได้เริ่มดำเนินการขายและให้บริการแล้ว 2 บริษัท ส่วนอีก 4 บริษัท เป็นบริษัทที่จัดตั้งขึ้นเพื่อรองรับโครงการที่จะเกิดขึ้นในอนาคต ได้แก่

1. ธุรกิจผลิตและจำหน่ายน้ำตาลทราย

ผลิตภัณฑ์น้ำตาลทรายของบริษัทสามารถจำแนกได้ 5 ชนิด

น้ำตาลทรายดิบ (Raw Sugar)

น้ำตาลทรายดิบ คือ น้ำตาลทรายที่ได้จากกระบวนการผลิตขั้นต้น มีสีน้ำตาลเข้ม ยังมีสิ่งเจือปนเหลืออยู่และมีความบริสุทธิ์ต่ำ น้ำตาลทรายดิบจะต้องผ่านกระบวนการทำให้บริสุทธิ์ (Refine) ให้เป็นน้ำตาลทรายขาวหรือน้ำตาลทรายขาวบริสุทธิ์ก่อน จึงจะสามารถนำไปบริโภคได้

น้ำตาลทรายสีร่ำ (Brown Sugar) และน้ำตาลธรรมชาติ (Natural Sugar)

น้ำตาลทรายสีร่ำและน้ำตาลธรรมชาติ คือ น้ำตาลทรายที่ผ่านกระบวนการทำให้บริสุทธิ์แล้ว แต่ไม่ได้ผ่านกระบวนการลดค่าสี ทำให้สีของน้ำตาลเป็นเหลืองแกมทอง สามารถนำไปบริโภคได้ เป็นที่นิยมในกลุ่มผู้บริโภคที่ต้องการหรือชื่นชอบด้านสีและกลิ่นน้ำตาลที่เป็นน้ำตาลอ้อย รวมถึงผู้ที่มีความใส่ใจในเรื่องสุขภาพ

น้ำตาลทรายขาว (White Sugar)

น้ำตาลทรายขาว คือ น้ำตาลทรายที่ได้จากการนำเอาน้ำตาลทรายดิบมาผ่านกระบวนการทำให้บริสุทธิ์ (Refine) เพื่อสกัดเอาสิ่งเจือปนออกจนได้เป็นน้ำตาลทรายขาวที่มีความสะอาด น้ำตาลประเภทนี้โดยทั่วไปเป็นวัตถุดิบในโรงงานอุตสาหกรรมอาหารที่ต้องการความบริสุทธิ์ปานกลาง เช่น เครื่องดื่ม ชูการ์ลิ่ง นมข้นหวาน และนมเปรี้ยว เป็นต้น

น้ำตาลทรายขาวบริสุทธิ์ (Refined Sugar) และน้ำตาลทรายขาวบริสุทธิ์พิเศษ (Super Refined Sugar)

น้ำตาลทรายขาวบริสุทธิ์และน้ำตาลทรายขาวบริสุทธิ์พิเศษ คือ น้ำตาลทรายที่ได้จากการนำเอาน้ำตาลทรายดิบมาผ่านกระบวนการทำให้บริสุทธิ์ (Refine) เช่นเดียวกับน้ำตาลทรายขาว แต่จะมีความบริสุทธิ์มากกว่า โดยมีลักษณะเป็นเกล็ดสีขาวใส ด้วยคุณสมบัตินี้เองจึงนิยมนำมาใช้เป็นวัตถุดิบในอุตสาหกรรมที่ต้องการใช้น้ำตาลที่มีความบริสุทธิ์มาก เช่น อุตสาหกรรมอาหาร ยา และเครื่องดื่มประเภทน้ำอัดลม นอกจากนี้ น้ำตาลทรายขาวบริสุทธิ์ยังเป็นที่นิยมของประชาชนเพื่อใช้บริโภคทั่วไป

น้ำตาลทรายผสมซูคราโลส (Sucralose Blended Sugar)

น้ำตาลนวัตกรรมล่าสุดที่มีคุณสมบัติหวานเป็น 2 เท่า เพราะมีส่วนผสมของซูคราโลส ซึ่งเป็นน้ำตาลสกัดเข้มข้นจากอ้อยธรรมชาติ 100% ให้ทั้งความประหยัด สะอาดและปลอดภัย เหมาะที่จะเป็นเพื่อนคู่คิดที่ช่วยลดต้นทุนให้แก่ผู้ประกอบการรายย่อย เพิ่มผลกำไรให้มากขึ้น และเป็นเพื่อนคู่ครัวของผู้บริโภคที่จะทำให้การทำอาหารได้ทั้งคุณค่าทางโภชนาการและรสชาติที่ดีขึ้นสามารถนำไปปรุงอาหารได้ทั้งร้อนและเย็น โดยที่ยังคงความหวานไว้ ใช้ได้กับอาหารและเครื่องดื่มทุกชนิด

2. ธุรกิจเกี่ยวกับผลิตภัณฑ์พลอยได้จากการผลิตน้ำตาลทราย

นอกจากการผลิตและจำหน่ายน้ำตาลคุณภาพแล้ว บริษัทสามารถนำผลิตภัณฑ์พลอยได้จากกระบวนการผลิตน้ำตาลทราย ไปสร้างรายได้เพิ่มเติมด้วยการต่อยอดธุรกิจเข้าสู่ธุรกิจชีวพลังงาน เพื่อสร้างมูลค่าเพิ่มให้สูงสุด ดังต่อไปนี้

1) กากน้ำตาล (Molasses)

กากน้ำตาลเป็นผลิตภัณฑ์พลอยได้ที่ได้จากกระบวนการเคี่ยวน้ำตาล มีลักษณะเป็นของเหลวเหนียวข้นสีน้ำตาลเข้ม โดยปกติบริษัทจะได้กากน้ำตาลประมาณ 43-45 กิโลกรัม จากปริมาณอ้อย 1 ตัน บริษัทขายให้กับลูกค้าในหลากหลายอุตสาหกรรม เพื่อนำไปเป็นวัตถุดิบสำหรับอุตสาหกรรมอาหาร อุตสาหกรรมเครื่องดื่ม แอลกอฮอล์ สุรา ยีสต์ ผงชูรส อาหารสัตว์ น้ำส้มสายชู ซีอิ๊ว และซอสปรุงรส และที่สำคัญโมลาสยังเป็นวัตถุดิบในอุตสาหกรรมพลังงานสำหรับการผลิตเอทานอล



2) กากอ้อย (Bagasses)

บริษัทนำกากอ้อย (Bagasses) ที่ได้จากกระบวนการหีบอ้อย โดยกลุ่มบริษัทใช้กากอ้อยเป็นเชื้อเพลิงในการผลิตไอน้ำและกระแสไฟฟ้า เพื่อส่งต่อไปยังโรงงานน้ำตาลและยังสามารถผลิตกระแสไฟฟ้าส่วนเกินเพื่อจำหน่ายให้กับการไฟฟ้าส่วนภูมิภาคและการไฟฟ้าฝ่ายผลิตแห่งประเทศไทย โดยมีบริษัท ผลิตไฟฟ้านครบุรี จำกัด (“KPP”) เป็นผู้ดำเนินการ ปัจจุบัน KPP จำหน่ายกระแสไฟฟ้าตามสัญญาประเภท Firm ขนาด 22 เมกะวัตต์ ให้การไฟฟ้าฝ่ายผลิตแห่งประเทศไทย (“กฟผ”) และมีสัญญาประเภท Non-firm อีกฉบับขนาด 8 เมกะวัตต์ ส่วนบริษัทมีสัญญาประเภท Non-firm อีกฉบับขนาด 8 เมกะวัตต์ เช่นเดียวกัน

ทั้งนี้ เพื่อจัดหาปริมาณไฟฟ้าให้เพียงพอต่อความต้องการใช้ไฟฟ้าที่เพิ่มขึ้นทุกปี และเสริมสร้างความมั่นคงทางด้านพลังงานไฟฟ้าได้อย่างต่อเนื่อง กระทรวงพลังงานโดยสำนักงานนโยบายและแผนพลังงาน จึงได้กำหนดและปรับปรุงแผนพัฒนากำลังการผลิตไฟฟ้าของประเทศไทย พ.ศ. 2553 – 2573 (PDP 2010 ฉบับปรับปรุงครั้งที่ 3) ให้สอดคล้องกับนโยบายการพัฒนาด้านเศรษฐกิจและสังคมของประเทศ ซึ่งได้ประมาณการแนวโน้มความต้องการใช้ไฟฟ้าจะมีอัตราเติบโตเพิ่มขึ้นเฉลี่ยร้อยละ 3.9 ต่อปี

นอกจากนี้ กระทรวงพลังงานได้เล็งเห็นความจำเป็นในการพัฒนาแหล่งพลังงานที่หลากหลายและเหมาะสมโดยเฉพาะอย่างยิ่งพลังงานหมุนเวียนในประเทศ เพื่อลดการพึ่งพาการนำเข้าน้ำมัน สร้างความมั่นคงทางด้านพลังงานให้กับประเทศ และลดผลกระทบต่อสิ่งแวดล้อมและชุมชน รวมไปถึงลดปริมาณการปล่อยก๊าซเรือนกระจกซึ่งเป็นสาเหตุสำคัญของภาวะโลกร้อน จึงได้ตั้งเป้าหมายให้พัฒนาพลังงานทดแทนและพลังงานทางเลือกเพื่อมาทดแทนการใช้เชื้อเพลิงฟอสซิลให้ได้ร้อยละ 25 ภายในปี พ.ศ. 2555 – 2564 และเพิ่มสัดส่วนพลังงานหมุนเวียนจากร้อยละ 5 เป็นไม่ต่ำกว่าร้อยละ 10% ของพลังงานไฟฟ้าทั้งหมดภายในปี 2573 ซึ่งจากแผนดังกล่าวทำให้ภาครัฐจำเป็นต้องจัดหาและขยายปริมาณการรับซื้อไฟฟ้าจากผู้ผลิตพลังงานหมุนเวียน

บริษัทขายกระแสไฟฟ้าที่ผลิตได้เกินกว่าความต้องการใช้ภายในโรงงานให้แก่การไฟฟ้าส่วนภูมิภาค (กฟภ.) และการไฟฟ้าฝ่ายผลิตแห่งประเทศไทย (กฟผ.) โดยปัจจุบันกลุ่มบริษัท มีสัญญาซื้อขายไฟฟ้ากับทางภาครัฐ สรุปได้ดังนี้

หน่วยงานของบริษัท	คู่สัญญา	ชนิดสัญญา	ปริมาณไฟฟ้าตามสัญญา
KBS	การไฟฟ้าส่วนภูมิภาค (กฟภ.)	ผู้ผลิตไฟฟ้ารายเล็กมาก (VSPP)	Non-Firm ขนาด 8 เมกะวัตต์
KPP	การไฟฟ้าส่วนภูมิภาค (กฟภ.)	ผู้ผลิตไฟฟ้ารายเล็กมาก (VSPP)	Non-Firm ขนาด 8 เมกะวัตต์
KPP ¹	การไฟฟ้าฝ่ายผลิตแห่งประเทศไทย (กฟผ.)	ผู้ผลิตไฟฟ้ารายเล็ก (SPP)	Firm ขนาด 22 เมกะวัตต์

¹ ตั้งแต่วันที่ 2 มกราคม 2558 กลุ่มบริษัทได้เริ่มขายกระแสไฟฟ้าให้กับการไฟฟ้าฝ่ายผลิตแห่งประเทศไทย (กฟผ.) ตามสัญญาซื้อขายไฟฟ้าจำนวนขนาด 22 เมกะวัตต์ ภายใต้การดำเนินงานของบริษัท ผลิตไฟฟ้านครบุรี จำกัด โดยสรุปสิทธิประโยชน์ต่างๆ ดังนี้

- ได้รับอัตราส่วนเพิ่มราคาซื้อไฟฟ้า (Adder) จำนวน 0.30 บาทต่อกิโลวัตต์-ชั่วโมง สำหรับผู้ผลิตไฟฟ้ารายเล็กจากพลังงานหมุนเวียนชีวมวล เป็นระยะเวลา 7 ปีนับตั้งแต่วันที่เริ่มซื้อขายไฟฟ้า (COD)

- ได้รับบัตรส่งเสริมการลงทุนจากคณะกรรมการส่งเสริมการลงทุน (BOI) สำหรับการผลิตไฟฟ้าจากเชื้อเพลิงชีวมวลตั้งแต่วันที่ 19 เมษายน พ.ศ. 2556 โดยได้สิทธิพิเศษสรุปสาระสำคัญได้แก่

(1) ได้รับยกเว้นภาษีเงินได้นิติบุคคล สำหรับกำไรสุทธิที่ได้จากการประกอบกิจการที่ได้รับการส่งเสริมเป็นระยะเวลา 8 ปี และหลังจากนั้นจะได้รับลดหย่อนภาษีเงินได้นิติบุคคลอีกร้อยละ 50 เป็นระยะเวลา 5 ปี

(2) ได้รับยกเว้นภาษีอากรขาเข้าสำหรับเครื่องจักรและอุปกรณ์

(3) ได้รับอนุญาตให้หักค่าขนส่ง ค่าไฟฟ้าและประปา ได้สองเท่าของค่าใช้จ่ายดังกล่าวเป็นระยะเวลา 10 ปี นับตั้งแต่มีรายได้จากการประกอบกิจการ และได้รับอนุญาตให้หักเงินลงทุนในการติดตั้งหรือก่อสร้างสิ่งอำนวยความสะดวกอีกร้อยละ 25 ของเงินลงทุน นอกเหนือไปจากการหักค่าเสื่อมราคาตามปกติ

(4) ได้รับยกเว้นไม่ต้องนำเงินปันผลที่ได้รับจากกิจการที่ได้รับส่งเสริมไปรวมเพื่อคำนวณภาษีเงินได้ตลอดระยะเวลาที่ได้รับการส่งเสริมได้รับยกเว้นภาษีเงินได้นิติบุคคล

3) ธุรกิจซื้อขายกากน้ำตาล (Molasses Trading)

กลุ่มบริษัทเริ่มธุรกิจซื้อขายกากน้ำตาลในปี 2557 ดำเนินธุรกิจโดยบริษัท เคบีเอสเทรดดิ้ง (KBST) เพื่อเพิ่มความสามารถในการทำกำไรจากโครงข่าย (network) ของผู้ผลิตและผู้ใช้กากน้ำตาล นอกจากนี้ ยังเป็นไปเพื่อสนับสนุนธุรกิจเอทานอลในอนาคตอีกด้วย

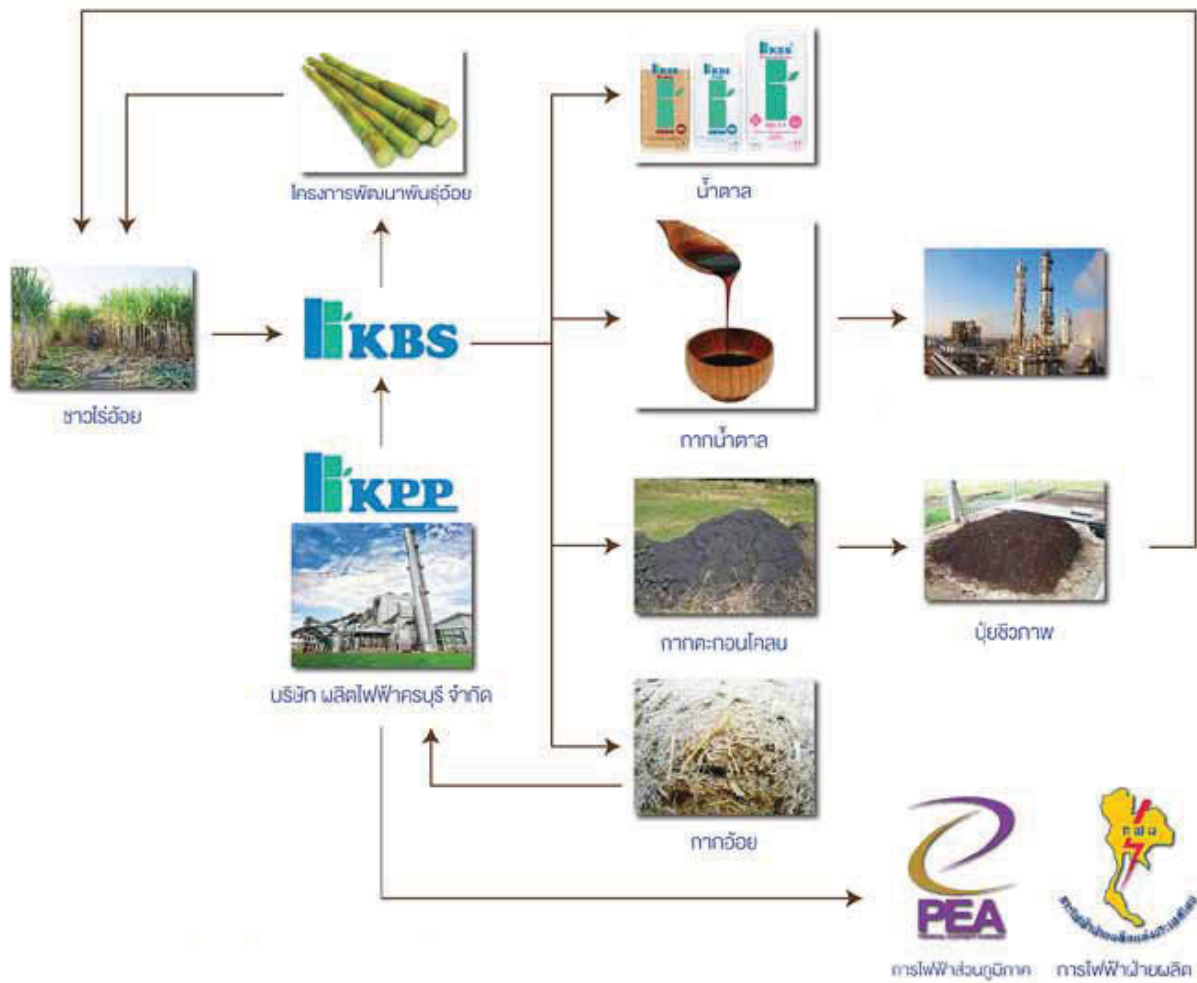

โครงสร้างรายได้ของบริษัทย้อนหลัง 3 ปี มีรายละเอียดดังต่อไปนี้

	สำหรับปีสิ้นสุด		สำหรับปีสิ้นสุด		สำหรับปีสิ้นสุด	
	วันที่ 31 ธันวาคม 2557		วันที่ 31 ธันวาคม 2558		วันที่ 31 ธันวาคม 2559	
	มูลค่า	ร้อยละ	มูลค่า	ร้อยละ	มูลค่า	ร้อยละ
รายได้จากการขายน้ำตาลในประเทศ						
- น้ำตาลทรายขาวบริสุทธิ์และขาวบริสุทธิ์พิเศษ	623.4	9.9	914.5	13.7	846.8	11.8
- น้ำตาลทรายขาวธรรมดา	423.8	6.7	529.1	7.9	798.6	11.2
- น้ำตาลทรายดิบ, สีรำ, ธรรมชาติ	177	2.8	111.8	1.7	461.2	6.4
รวมรายได้จากการขายในประเทศ	1,224.2	19.4	1,555.4	23.3	2,106.6	29.4
รายได้จากการขายน้ำตาลต่างประเทศ						
- น้ำตาลทรายขาวบริสุทธิ์และขาวบริสุทธิ์พิเศษ	2,900.7	46.0	2,653.0	39.8	2,912.2	40.7
- น้ำตาลทรายขาวธรรมดา	14.0	0.2	138.9	2.1	110.5	1.5
- น้ำตาลทรายVHP	271.9	4.3	123.5	1.9	44.6	0.6
- น้ำตาลทรายดิบเทกอง	158.9	2.5	117.0	1.8	197.2	2.8
รวมรายได้จากการขายต่างประเทศ	3,345.5	53.1	3,032.4	45.6	3,264.5	45.6
รายได้จากการขายน้ำตาลทั้งหมด	4,569.7	72.5	4,587.8	68.9	5,371.1	75.0
รายได้จากการขายกากน้ำตาล (ผลพลอยได้จากการผลิต)	501.4	8.0	529.0	7.9	556.2	7.8
รายได้จากการซื้อมาขายไปกากน้ำตาล	593.3	9.4	533.0	8.0	406.7	5.7
รวมรายได้จากการขายกากน้ำตาล	1,094.7	17.4	1,062.0	15.9	962.9	13.4
รายได้จากการขายไฟฟ้า	119.8	1.9	549.0	8.2	320.0	4.5
รายได้จากการขายและบริการเกษตร	396.1	6.3	343.5	5.2	271.1	3.8
รายได้อื่น	124.2	2.0	123.1	1.8	235.9	3.3
รวมรายได้	6,304.5	100.0	6,665.4	100.0	7,161.0	100.0

หมายเหตุ 1. รวมการขายน้ำตาลให้ลูกค้าอุตสาหกรรมเพื่อการส่งออก

การตลาดและภาวะการแข่งขันของ อุตสาหกรรมน้ำตาลทราย

ภาพรวมอุตสาหกรรมน้ำตาลทรายในตลาดโลก

(ก) ความสมดุลระหว่างอุปสงค์และอุปทานน้ำตาลทรายของโลก

รายละเอียด	ปริมาณการบริโภค ปริมาณการผลิต และปริมาณสินค้าคงเหลือน้ำตาลทรายในตลาดโลก (ล้านตัน) ¹				
	2555/2556	2556/2557	2557/2558	2558/2559	2559/2560
การผลิต	184.18	181.47	180.96	174.67	177.43
การบริโภค	171.67	175.76	178.83	181.05	183.70
คงเหลือ	74.08	79.06	80.09	70.61	62.49
Stock-to-use ratios (%)	43%	45%	45%	39%	34%
Global surplus/deficit	10.11	4.98	1.02	-9.47	-8.11

ที่มา : F.O.Licht's International Sugar and Sweetener Report (Oct. 2559)

หมายเหตุ : 1 ตันน้ำตาลทรายดิบ (metric ton raw value)

World Sugar Balance

ที่มา : F.O.Licht's International Sugar and Sweetener Report (Oct. 2559)

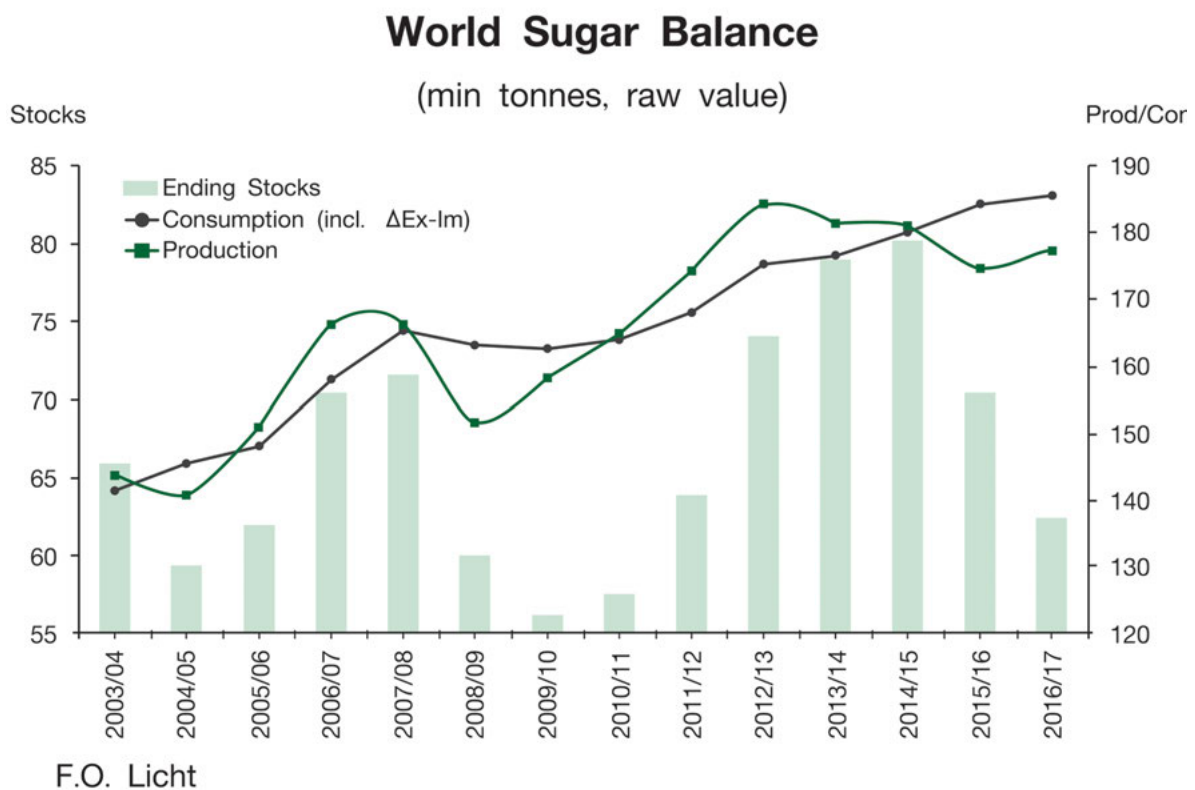

คาดการณ์ว่าในปี 2559/2560 ผลผลิตน้ำตาลทรายดิบของโลกจะเพิ่มขึ้นจากปีก่อนหน้า 2.76 ล้านตัน แต่ระดับ 177.43 ล้านตัน (หรือเพิ่มขึ้น 1.58%) ในขณะที่การบริโภคน้ำตาลของโลกยังคงมีแนวโน้มปรับตัวเพิ่มสูงขึ้นอย่างต่อเนื่อง โดยในปี 2559/2560 คาดว่าจะเพิ่มขึ้นจนถึงระดับ 183.70 ล้านตัน (เพิ่มขึ้น 2.65 ล้านตัน หรือคิดเป็น 1.46% จากปีก่อนหน้า) ซึ่งสาเหตุสำคัญประการหนึ่งส่งผลให้ผลผลิตน้ำตาลโลกเพิ่มสูงขึ้น (และมีส่วนช่วยบรรเทาภาวะ deficit น้ำตาลจาก 9.47 ล้านตันในปี 2558/2559 เหลือ -8.11 ล้านตันในปี 2559/2560) มาจาก ภาวะราคาน้ำตาลในตลาดโลกที่เริ่มปรับตัวดีขึ้นตั้งแต่เดือนสิงหาคม 2559 หลังจากที่เคยลดลงอย่างต่อเนื่องจนแตะระดับต่ำสุดที่ 10.14 เซ็นต์/ปอนด์ในเดือนสิงหาคม 2559)

ตารางแสดงปริมาณการผลิตน้ำตาลทรายของประเทศรายใหญ่ของโลกในช่วงปีการผลิต 2554/2555 ถึงปีการผลิต 2559/2560

ปริมาณผลผลิตของผู้ผลิตรายใหญ่ (ล้านตัน) ¹						
	2554/2555	2555/2556	2556/2557	2557/2558	2558/2559	2559/2560
บราซิล	35.29	41.16	39.53	34.71	40.51	38.52
อินเดีย	28.63	27.33	26.58	30.62	27.28	24.50
ไทย	10.57	10.35	11.68	11.58	10.02	10.00
จีน	12.52	14.20	14.48	11.47	9.46	10.50
สหรัฐอเมริกา	7.70	8.15	7.67	7.84	8.08	8.55
เม็กซิโก	5.26	7.26	6.27	6.23	6.37	6.40
รวมผู้ผลิตรายใหญ่	99.97	108.45	106.20	102.44	101.73	98.47
สัดส่วนการผลิตของผู้ผลิตรายใหญ่/ปริมาณการผลิตทั้งหมด (%)	57.37%	58.88%	58.52%	57.00%	58.24%	55.49%

ที่มา : F.O.Licht's International Sugar and Sweetener Report (Oct. 2559)

หมายเหตุ 1: ต้นน้ำตาลทรายดิบ (metric ton raw value)

(ข) บทบาทของประเทศต่างๆ ในอุตสาหกรรมน้ำตาลของโลก

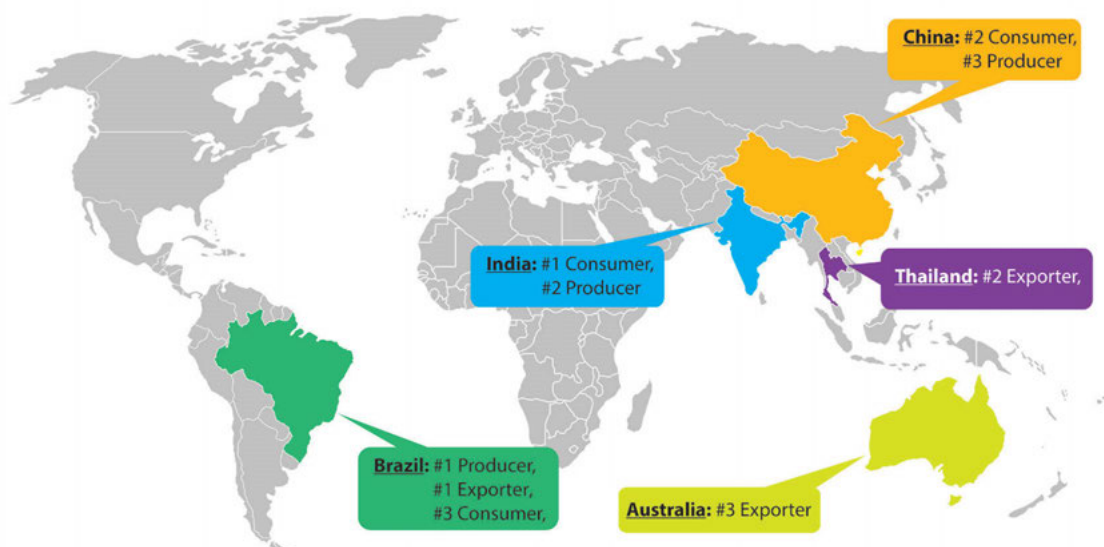

ตารางแสดงปริมาณการบริโภคน้ำตาลทรายของประเทศรายใหญ่ของโลกในช่วงปีการผลิต 2554/2555 ถึงปีการผลิต 2559/2560

ปริมาณการบริโภคของผู้บริโภคน้ำตาลรายใหญ่ (ล้านตัน) ¹						
	2554/2555	2555/2556	2556/2557	2557/2558	2558/2559	2559/2560
อินเดีย	24.57	24.75	26.30	27.84	27.83	28.20
จีน	15.30	15.76	16.15	16.60	17.10	17.60
บราซิล	12.46	12.52	12.41	12.14	12.00	12.16
สหรัฐอเมริกา	10.21	10.66	11.11	10.90	11.00	11.07
อินโดนีเซีย	5.68	5.98	6.33	6.55	6.78	6.94
รัสเซีย	5.87	5.87	5.87	5.93	6.24	6.34
รวมผู้บริโภครายใหญ่	74.08	75.54	78.17	79.97	80.95	82.31
สัดส่วนการบริโภคของผู้บริโภครายใหญ่/ปริมาณการบริโภคทั้งหมด (%)	44.06%	44.00%	44.47%	44.72%	44.71%	44.81%

ที่มา : F.O.Licht's International Sugar and Sweetener Report (Oct. 2559)

หมายเหตุ : 1 ตันน้ำตาลทรายดิบ (metric ton raw value)

ตารางแสดงปริมาณการส่งออกน้ำตาลทรายของประเทศผู้ส่งออกน้ำตาลรายใหญ่ของโลกในช่วงปีการผลิต 2554/2555 ถึงปีการผลิต 2559/2560

ปริมาณการส่งออกของผู้ส่งออกน้ำตาลรายใหญ่ (ล้านตัน) ¹						
	2554/2555	2555/2556	2556/2557	2557/2558	2558/2559	2559/2560
บราซิล	22.05	29.67	24.73	23.71	29.80	26.05
ไทย	7.26	6.10	6.46	8.07	7.81	7.29
ออสเตรเลีย	2.57	3.09	3.28	3.70	3.88	4.04
กัวเตมาลา	1.66	2.01	1.85	2.49	2.13	2.14
อินเดีย	3.79	1.09	2.74	2.61	4.00	1.30
รวมผู้ส่งออกรายใหญ่	37.34	41.95	39.06	40.57	47.60	40.82
สัดส่วนการส่งออกของผู้ส่งออกรายใหญ่/ปริมาณการส่งออกทั้งหมด (%)	61.76%	62.82%	60.40%	62.24%	66.35%	62.42%

ที่มา : F.O.Licht's International Sugar and Sweetener Report (Oct. 2559)

หมายเหตุ : 1 ตันน้ำตาลทรายดิบ (metric ton raw value)

ตารางแสดงปริมาณการนำเข้าน้ำตาลทรายของประเทศรายใหญ่ของโลกในช่วงปีการผลิต 2554/2555 ถึงปีการผลิต 2559/2560

ปริมาณการนำเข้าน้ำตาลทรายใหญ่ (ล้านตัน) ¹						
	2554/2555	2555/2556	2556/2557	2557/2558	2558/2559	2559/2560
จีน	4.29	3.69	4.05	5.35	6.12	3.90
อินโดนีเซีย	2.85	4.27	3.80	3.20	4.02	4.25
สหรัฐอเมริกา	3.36	2.97	3.26	3.33	3.05	2.70
อาหรับ เอมิเรต	2.12	2.28	2.51	2.00	2.25	2.33
มาเลเซีย	1.93	1.92	2.00	2.01	2.04	2.00
อัลจีเรีย	1.52	1.94	1.83	1.92	2.09	1.91
รวมผู้นำเข้ารายใหญ่	16.07	17.08	17.46	17.80	19.57	17.08
สัดส่วนการนำเข้าของผู้นำเข้ารายใหญ่/ปริมาณการนำเข้าทั้งหมด (%)	26.40%	26.52%	27.30%	27.79%	28.51%	26.05%

ที่มา : F.O.Licht's International Sugar and Sweetener Report (Oct. 2559)

หมายเหตุ : 1 ตันน้ำตาลทรายดิบ (metric ton raw value)

(ค) การส่งออกน้ำตาลทรายของประเทศไทย

ประเทศไทยเป็นประเทศผู้ส่งออกน้ำตาลทรายรายใหญ่อันดับที่ 2 ของโลกรองจากประเทศบราซิล โดยมีกลุ่มลูกค้าเป้าหมายในทวีปเอเชียซึ่งเป็นพื้นที่ที่ประเทศไทยมีความได้เปรียบกว่าประเทศผู้ส่งออกน้ำตาลทรายรายใหญ่อื่นๆ เนื่องจากประเทศไทยอยู่ใกล้ประเทศคู่ค้า ทำให้มีค่าใช้จ่ายในการขนส่งต้นทุนทางจนถึงผู้บริโภคต่ำกว่า ตารางต่อไปนี้แสดงประเทศคู่ค้าที่สำคัญที่นำเข้าน้ำตาลทรายจากประเทศไทยในช่วงปีการผลิต 2554 ถึง 2559

ปริมาณการนำเข้าน้ำตาลทรายใหญ่ (ล้านตัน) ¹						
	2554	2555	2556	2557	2558	2559 (ม.ค.-มิ.ย.)
อินโดนีเซีย	1.32	1.87	1.80	1.75	1.86	1.65
จีน	0.28	0.97	0.25	0.70	0.88	0.21
พม่า	0.03	0.05	0.11	0.13	0.68	0.39
ญี่ปุ่น	1.08	0.85	0.73	0.75	0.63	0.31
เกาหลีใต้	0.51	0.49	0.53	0.43	0.54	0.15
มาเลเซีย	0.34	0.46	0.33	0.68	0.50	0.13
กัมพูชา	0.39	0.60	0.65	0.55	0.49	0.37

ที่มา : Office of The Cane and The Sugar board

หมายเหตุ : 1 ตันน้ำตาลทรายดิบ (metric ton raw value)

(ง) ราคาน้ำตาลทรายดิบตลาดนิวยอร์ก

ราคาน้ำตาลทรายดิบในตลาดนิวยอร์ก เริ่มมีการปรับตัวดีขึ้นอย่างต่อเนื่อง หลังจากลดลงไปแตะระดับ 10.20 เซนต์/ปอนด์ ในเดือน สิงหาคม 2558 โด้นขึ้นไปแตะสูงสุดที่ประมาณ 23.90 เซนต์/ปอนด์

ในเดือนตุลาคม 2559 (หรือคิดเป็นการปรับตัวเพิ่มสูงขึ้นกว่า 130%) โดยปัจจัยหลักๆ ที่ส่งผลให้ราคาน้ำตาลปรับตัวเพิ่มสูงขึ้นมาจาก

1. ผู้ผลิตน้ำตาลทั่วโลกเผชิญกับปัญหาเอลนีโญ-ลานีญา หรือเจอกับภาวะภัยแล้ง และฝนตกหนัก ทำให้ผลผลิตอ้อยและน้ำตาลในประเทศผู้ผลิตรายใหญ่ได้รับผลกระทบ ทำให้มีผลผลิตต่ำลง โดยเฉพาะผู้ผลิตน้ำตาล 3 รายใหญ่ในตลาดโลก ประกอบด้วย บราซิล อินเดีย และไทย ส่งผลให้ปริมาณผลผลิตน้ำตาลในตลาดโลกลดลง จนไม่เพียงพอต่อความต้องการบริโภค นำมาสู่สภาวะ deficit ของสมดุลย์น้ำตาลโลก
2. ค่าเงินเรียล (Real) ของประเทศบราซิลที่แข็งค่าขึ้นอย่างต่อเนื่อง
3. การเข้ามาสะสมสถานะซื้อ (Long position) ในตลาดอนุพันธ์ของกองทุนที่เพิ่มสูงขึ้นอย่างต่อเนื่องจนแตะระดับสูงสุดที่ 348,218 สัญญา ในเดือนกันยายน 2559 หรือคิดเป็นกว่า 32% ของสัญญาน้ำตาลคงค้างทั้งหมดในตลาดนิวยอร์ก

(จ) ประชาคมเศรษฐกิจอาเซียน (AEC) และผลกระทบต่ออุตสาหกรรมอ้อยและน้ำตาลทรายของไทยโอกาสและความท้าทายสำหรับภาคเกษตรจากการเปิดเสรีการค้าภายใต้ AEC

โอกาส

- โอกาสในการส่งออก : สินค้าเกษตรของไทยสามารถขยายการส่งออกไปยังตลาดอาเซียน ซึ่งมีประชากรกว่า 590 ล้านคน โดยเฉพาะสินค้าที่มีศักยภาพ เช่น ข้าว ยางพารา ผักและผลไม้สด น้ำตาลทราย รวมไปถึงสินค้าเกษตรแปรรูป เช่น อาหารสำเร็จรูป
- โอกาสในการลงทุน : เกษตรกรไทยมีโอกาสขยายการลงทุนร่วมทุนด้านการเกษตรในสาขาที่ประเทศสมาชิกอาเซียนที่มีความได้เปรียบด้านพื้นที่เพาะปลูก ภูมิอากาศ และปัจจัยการผลิตอื่นๆ
- โอกาสด้านวัตถุดิบ : ผู้ประกอบกิจการผลิตสินค้าเกษตรแปรรูปสามารถนำเข้าวัตถุดิบ/สินค้า กึ่งสำเร็จรูปจากประเทศสมาชิกอาเซียนโดยไม่มีกำแพงภาษีและยังสามารถใช้ประโยชน์จากระบบการขนส่งและโลจิสติกส์ในอาเซียนที่มีประสิทธิภาพมากขึ้น ช่วยลดต้นทุนในการดำเนินธุรกิจ
- โอกาสในการเพิ่มขีดความสามารถในการแข่งขัน : เกษตรกรและผู้ประกอบกิจการการผลิตสินค้าเกษตรแปรรูปของไทยสามารถเพิ่มขีดความสามารถในการแข่งขันในตลาดโลก จากการใช้ทรัพยากรการผลิตร่วมกันเป็นพันธมิตรทางธุรกิจกับประเทศอาเซียนอื่น

ความท้าทาย

- การแข่งขันทางการค้า : สินค้าเกษตรของประเทศในภูมิภาคอาเซียนอื่นอาจเข้ามาในตลาดในประเทศไทยมากขึ้น ในราคาที่ต่ำกว่า และ/หรือ คุณภาพดีกว่า เช่น ข้าว (จากประเทศเวียดนาม) น้ำมันปาล์ม (จากประเทศมาเลเซีย) กาแฟ (จากประเทศเวียดนามและประเทศอินโดนีเซีย) ชา (จากประเทศอินโดนีเซีย) และมะพร้าว (จากประเทศฟิลิปปินส์) เป็นต้น

ผลกระทบจาก AEC ต่อภาคเกษตร รวมถึงน้ำตาลทราย

- ภายใต้ AEC ประเทศไทยมีพันธกรณีต้องลดอัตราภาษีนำเข้าสินค้าเกษตรทุกรายการ รวมถึงน้ำตาลทราย จากประเทศอาเซียนอื่นลงเป็นร้อยละ 0 ตั้งแต่วันที่ 1 มกราคม 2553 (ยกเว้นสินค้าอ่อนไหว 4 รายการ คือ กาแฟ มะพร้าวแห้ง ไม้ตัดดอก และมันฝรั่ง ซึ่งจะลดลงเหลือร้อยละ 0-5)
- ในทางกลับกัน ประเทศในภูมิภาคอาเซียน 5 ประเทศ คือ ประเทศบรูไน ประเทศอินโดนีเซีย ประเทศมาเลเซีย ประเทศฟิลิปปินส์ และประเทศสิงคโปร์ ต่างมีพันธกรณีในการลดอัตราภาษีนำเข้าสินค้าเกษตรที่นำเข้าจากประเทศในภูมิภาคอาเซียนอื่น รวมทั้งประเทศไทย ลงเป็นร้อยละ 0 ตั้งแต่วันที่ 1 มกราคม 2553 เช่นกัน

- ประเทศไทยเป็นผู้ส่งออกสินค้าน้ำตาลทรายอันดับ 1 ของอาเซียน โดยมีส่งออกไปประเทศอาเซียนประมาณ 2.73 ล้านตันในปี 2554 ขณะนี้ในตลาดดังกล่าวมีความต้องการนำเข้าประมาณปีละ 5.6 ล้านตัน การเปิดเสรีการค้าภายใต้ AEC จึงเป็นโอกาสของไทยในการขยายตลาดในภูมิภาคนี้เพิ่มขึ้น โดยเฉพาะประเทศอินโดนีเซียซึ่งเป็นตลาดส่งออกน้ำตาลทรายใหญ่ที่สุดของประเทศไทย ที่มีความต้องการนำเข้าประมาณปีละ 2.9 ล้านตัน โดยในปี 2554 ประเทศไทยส่งออกไปประเทศอินโดนีเซีย 1.32 ล้านตัน
- ประเทศไทยและประเทศอาเซียนอื่นทุกประเทศต้องยกเลิกการกีดกันที่มีใช้ภาษีทั้งหมด โดยประเทศไทยได้ทยอยยกเลิกโควตาภาษีสินค้าเกษตร 23 รายการ รวมถึงน้ำตาลทราย ซึ่งได้ยกเลิกทั้งหมดเมื่อวันที่ 1 มกราคม 2553
- ด้วยภูมิประเทศและภูมิอากาศที่คล้ายคลึงกัน ทำให้ประเทศอาเซียนผลิตสินค้าเกษตรที่เหมือน/คล้ายคลึงกันและออกผลผลิตในเวลาเดียวกัน โดยเฉพาะ ข้าว และ อ้อย ส่งผลให้เกิดการแข่งขันทางการค้าในภูมิภาคและในตลาดโลก

แนวทางในการปรับตัวอุตสาหกรรมอ้อยและน้ำตาลทราย

- ปรับโครงสร้างอุตสาหกรรมอ้อยและน้ำตาลทรายให้มีความเหมาะสม สอดคล้องกับการเปลี่ยนแปลงทางเศรษฐกิจที่เสรี และมีการบริหารจัดการอุตสาหกรรมดังกล่าวที่มีความคล่องตัว เชื้อต่อการประกอบธุรกิจ และสอดคล้องกับพันธกรณีของ AEC
- มุ่งพัฒนาคุณภาพและประสิทธิภาพการผลิต เพื่อลดต้นทุน
- ส่งเสริมการสร้างมูลค่าจากอ้อยและน้ำตาลทราย
- ปรับปรุงการบริหารจัดการระบบอุตสาหกรรมอ้อยและน้ำตาลทราย ส่งเสริมความร่วมมือในการลงทุนกับประเทศเพื่อนบ้าน
- ให้ความสำคัญกับการพัฒนาสินค้าเกษตรอินทรีย์ เพื่อสร้างมูลค่าเพิ่ม

ภาพรวมอุตสาหกรรมน้ำตาลทรายในประเทศ

อุตสาหกรรมอ้อยและน้ำตาลทรายของประเทศไทยอยู่ภายใต้พระราชบัญญัติอ้อยและน้ำตาลทราย พ.ศ. 2527 ซึ่งกำหนดให้คณะกรรมการอ้อยและน้ำตาลทรายควบคุมปริมาณน้ำตาลทรายให้มีปริมาณเพียงพอกับปริมาณความต้องการภายในประเทศ โดยทุกปี คณะกรรมการอ้อยและน้ำตาลทราย จะประมาณการบริโภคน้ำตาลทรายภายในประเทศและกำหนดเป็นโควตาและกระจายโควตาตามสัดส่วนปริมาณน้ำตาลที่ผลิตได้ให้แก่โรงงานน้ำตาลตลอดทั้งปีตามปริมาณน้ำตาลที่แต่ละโรงงานผลิต อีกทั้งราคาจำหน่ายน้ำตาลทรายภายในประเทศถูกควบคุมภายใต้ พ.ร.บ.ว่าด้วยสินค้าและบริการปี พ.ศ. 2542 โดยกระทรวงพาณิชย์เป็นผู้ประกาศราคาจำหน่ายน้ำตาลภายในประเทศ

ประเทศไทยมีโรงงานน้ำตาลจำนวน 52 โรงงาน มีกำลังหีบอ้อยรวม 90-100 ล้านตัน/ปี ผลิตน้ำตาลทรายรวมได้ 9-10 ล้านตันต่อปี มีระยะเวลาหีบอ้อย 4-5 เดือนต่อปี เริ่มตั้งแต่ปลายเดือนพฤศจิกายนจนถึงประมาณเดือนเมษายนของทุกปี จำนวนโรงงานน้ำตาลจะถูกควบคุมโดยราชการ การขยายหรือย้ายฐานการผลิตจะต้องได้รับการอนุญาตจากกระทรวงอุตสาหกรรมเสียก่อน โดยสามารถแบ่งเป็นกลุ่มบริษัทต่างๆ ได้ดังต่อไปนี้

กลุ่ม	จำนวนโรงงาน	ผลผลิตน้ำตาลทราย	ส่วนแบ่งตลาด (%)
กลุ่มน้ำตาลมิตรผล	6	1,964,123	20.08%
กลุ่มน้ำตาลไทยรุ่งเรืองอุตสาหกรรม	8	1,392,030	14.23%
กลุ่มน้ำตาลไทยเอกสิทธิ์	3	722,391	7.39%
กลุ่มน้ำตาล K S L	5	774,327	7.92%
กลุ่มน้ำตาลวังขนาย	4	514,535	5.26%
กลุ่มอุตสาหกรรมน้ำตาลโคราช	2	574,197	5.87%
กลุ่มน้ำตาลบ้านโป่ง	2	437,019	4.47%
กลุ่มน้ำตาลกุ่มกวาวปี	2	301,085	3.08%
กลุ่มอุตสาหกรรมน้ำตาลชลบุรี	3	462,771	4.73%
กลุ่มน้ำตาลกาญจนบุรี	2	287,227	2.94%
กลุ่มน้ำตาลมิตรเกษตร	2	220,700	2.26%
กลุ่มน้ำตาลอิสระ	12	1,842,096	18.84%
น้ำตาลนครบุรี	1	286,197	2.93%
รวม	52	9,778,698	

ที่มา: รายงานผลการเปรียบเทียบประสิทธิภาพการผลิตอ้อยและน้ำตาลทรายของโรงงานน้ำตาลทั่วประเทศ ปีการผลิต 2558/2559

ฉบับปิดเห็นวันที่ 7 เมษายน 2559

ราคาน้ำตาลทรายภายในประเทศ

กระทรวงพาณิชย์จะเป็นผู้กำหนดราคาและหลักเกณฑ์เงื่อนไขในการจำหน่ายน้ำตาลทรายทุกปี ได้กำหนดให้ผู้ผลิตหรือผู้จำหน่ายน้ำตาลทรายจำหน่ายไม่สูงกว่าราคาต่อไปนี้

ราคาจำหน่ายส่ง (ราคารวมกระสอบ) ส่งมอบ ณ โรงงาน			
น้ำตาลทรายขาวบริสุทธิ์	21.40		บาทต่อกิโลกรัม
น้ำตาลทรายขาวเกรด 1 และเกรด 2	20.33		บาทต่อกิโลกรัม
น้ำตาลทรายขาวเกรด 3	20.33		บาทต่อกิโลกรัม
ราคาจำหน่ายส่ง (ราคารวมกระสอบ) ส่งมอบ ณ สถานที่จำหน่ายของผู้จำหน่ายส่ง			
น้ำตาลทรายขาวบริสุทธิ์	22.095		บาทต่อกิโลกรัม
น้ำตาลทรายขาวเกรด 1 และเกรด 2	21.025		บาทต่อกิโลกรัม
น้ำตาลทรายขาวเกรด 3	20.760		บาทต่อกิโลกรัม
ราคาจำหน่ายปลีก ในเขตท้องที่ กรุงเทพมหานคร นนทบุรี ปทุมธานี สมุทรปราการและสมุทรสาคร			
น้ำตาลทรายขาวบริสุทธิ์	22.85		บาทต่อกิโลกรัม
น้ำตาลทรายขาวเกรด 1 และเกรด 2	21.85		บาทต่อกิโลกรัม
น้ำตาลทรายขาวเกรด 3	21.35		บาทต่อกิโลกรัม

หมายเหตุ

- 1) น้ำตาลทรายกระสอบละ 50 กิโลกรัม ในกรณีราคาจำหน่ายปลีกชนิดบรรจุ 1 กิโลกรัม จะบวกค่าแรงงานและวัสดุอีก 0.75 บาทต่อกิโลกรัม
- 2) น้ำตาลทรายเกรด 1 และ 2 หมายถึง น้ำตาลทรายขาว ขณะที่น้ำตาลทรายเกรด 3 หมายถึง น้ำตาลทรายสีร่ำ
- 3) ราคาในตารางรวมผลต่างรายได้ นำส่งกองทุนน้ำตาลทราย (กอน.) ที่โรงงานน้ำตาลต้องนำส่งในอัตรา 5 บาทต่อกิโลกรัม

ระบบการจัดสรรโควตา

คณะกรรมการอ้อยและน้ำตาลทราย (กอน.) เป็นหน่วยงานตาม พ.ร.บ.อ้อยและน้ำตาลทราย จัดสรรการผลิตและการจำหน่ายน้ำตาลทรายของผู้ผลิตแต่ละโรงงานในประเทศไทย โดยกำหนดจากปริมาณที่โรงงานน้ำตาลสามารถผลิตได้ เพื่อนำมาจัดสรรเป็น 3 โควตา ได้แก่ โควตา ก. โควตา ข. และ โควตา ค.

โควตา ก. เป็นโควตาที่มีการจัดสรรไว้เพื่อการบริโภคภายในประเทศ โดย กอน. จะทำการประเมินความต้องการบริโภค น้ำตาลทรายจากการเจริญเติบโตทางประชากรและเศรษฐกิจในแต่ละปี

โควตา ข. เป็นโควตาน้ำตาลทรายดิบจำนวน 800,000 ตัน ที่กอน. กำหนดให้โรงงานน้ำตาลทรายส่งมอบให้บริษัทอ้อย และน้ำตาลไทย จำกัด (อนท.) ส่งออกจำนวน 400,000 ตัน และอีก 400,000 ตัน กำหนดให้โรงงานส่งออกเอง

โควตา ค. เป็นปริมาณน้ำตาลทรายที่เหลือจากโควตา ก. และ ข. ของแต่ละโรงงานที่สามารถส่งออกได้เอง โดยโรงงาน น้ำตาลต้องส่งออกน้ำตาลทรายผ่านบริษัทส่งออกที่ได้รับอนุญาต ตามระเบียบคณะกรรมการอ้อยและน้ำตาลทรายว่าด้วย หลักเกณฑ์วิธีการ และเงื่อนไขเกี่ยวกับการอนุญาตให้ส่งออกน้ำตาลทราย พ.ศ. 2550

ตารางต่อไปนี้แสดงปริมาณน้ำตาลโควตา ก. โควตา ข. และโควตา ค. ในช่วง 5 ฤดูกาลผลิตที่ผ่านมาของทั่วประเทศ ตามประกาศคณะกรรมการอ้อยและน้ำตาลทราย เรื่อง กำหนดชนิดน้ำตาลทรายที่ให้โรงงานน้ำตาลผลิตในฤดูกาลผลิต

(หน่วย : ตัน)

	ฤดูกาลผลิต				
	2554/55	2555/56	2556/57	2557/58	2558/59
โควตา ก.					
ทั่วประเทศ	2,300,000	2,610,000	2,400,000	2,500,000	2,600,000
บมจ. น้ำตาลนครบุรี	59,087	6,681	57,752	52,743	76,041
โควตา ข.					
ทั่วประเทศ	800,000	800,000	800,000	800,000	800,000
บมจ. น้ำตาลนครบุรี	24,398	19,030	22,726	19,674	18,812
โควตา ค.					
ทั่วประเทศ	7,151,217	6,614,147	8,132,906	8,039,086	6,385,649
บมจ. น้ำตาลนครบุรี	179,870	170,841	189,549	166,806	191,344

ที่มา ประกาศคณะกรรมการอ้อยและน้ำตาลทราย

เมื่อแต่ละโรงงานน้ำตาลได้รับการจัดสรรน้ำตาลทรายตามโควตา ก. แล้ว โรงงานน้ำตาลจะต้องทยอยขายน้ำตาลทราย โควตา ก. ทุกสัปดาห์ในปริมาณเท่ากับยอดที่ได้รับการจัดสรรหารด้วย 52 สัปดาห์

โครงสร้างอุตสาหกรรมอ้อยและน้ำตาลทรายของไทย

การจัดสรรผลประโยชน์ระหว่างชาวไร่อ้อยและโรงงานน้ำตาล

การจัดสรรผลประโยชน์ระหว่างชาวไร่อ้อยและโรงงานน้ำตาลตามระบบ 70 : 30 ผลประโยชน์ของระบบร้อยละ 70 จะถูกจัดสรรให้ชาวไร่ และผลประโยชน์ของระบบร้อยละ 30 จะถูกจัดสรรให้กับโรงงานน้ำตาล

หลังจากสิ้นสุดฤดูกาลผลิต และอนท. กำหนดราคาโควตา ข. เสร็จสิ้นแล้ว คณะกรรมการบริหารจะคำนวณค่าอ้อยขั้นสุดท้ายจากรายได้สุทธิของระบบที่เกิดขึ้นจริงในปีการผลิตนั้น

ตารางแสดงราคาอ้อยขั้นต้นและขั้นสุดท้าย ย้อนหลัง 5 ปี

ปีที่ผลิตที่เอชซีเอส	2554/2555	2555/2556	2556/2557	2557/2558	2558/2559	2559/2560
	บาท/ตัน	บาท/ตัน	บาท/ตัน	บาท/ตัน	บาท/ตัน	บาท/ตัน
ราคาอ้อยขั้นต้น	1,000.00	950.00	900.00	900.00	807.88	1,049.78
ราคาอ้อยขั้นสุดท้าย (เขต 9)	1,072.01	1,011.22	952.24	853.75	884.00	N/A

ที่มา ประกาศคณะกรรมการอ้อยและน้ำตาลทราย

หมายเหตุ เขต 9 ประกอบด้วยโรงงานน้ำตาลจำนวน 19 โรงงาน ในภาคตะวันออกเฉียงเหนือ รวมทั้งโรงงานน้ำตาลนครบุรี

การตลาดและการขาย

จากวิสัยทัศน์ของกลุ่มบริษัท ฝ่ายขายและการตลาดได้นำมาพัฒนาเป็นกลยุทธ์เพื่อตอบสนองวิสัยทัศน์นั้น ซึ่งคือการขยายตลาดและพัฒนาผลิตภัณฑ์ หมายถึงการขยายไปสู่กลุ่มผู้ผลิตรายย่อยและกลุ่มผู้บริโภคให้มากขึ้น ดังนั้นการสร้างความรับรู้หรือการทำให้ KBS เป็นที่รู้จักจึงเป็นสิ่งสำคัญมาก โดยเฉพาะอย่างยิ่งการขยายธุรกิจของเราเข้าสู่ตลาดผู้บริโภค ซึ่งเป็นที่มาของกลยุทธ์สร้างแบรนด์เคบีเอส (KBS) ทั้งตลาดในประเทศและตลาดต่างประเทศ

การจัดแบ่งสัดส่วนการขายน้ำตาล 2558/2559					
น้ำตาลเพื่อส่งออก 75%			น้ำตาลขายในประเทศ 25%		
เอเชีย 55%	แอฟริกา 10%	ประเทศเพื่อนบ้าน 10%	เข้าห้าง 10%	อุตสาหกรรม 10%	ตัวแทนจำหน่าย 5%

การขายภายในประเทศ

บริษัทจำหน่ายน้ำตาลผ่านช่องทางต่างๆ ได้แก่ ลูกค้าอุตสาหกรรม ลูกค้าโมเดิร์นเทรด ผู้กระจายสินค้า (ยี่ปั้ว) และช่องทางธุรกิจ Food Service มีรายละเอียดดังนี้

(ก) ลูกค้าอุตสาหกรรม

บริษัทขายน้ำตาลทรายขาวบริสุทธิ์พิเศษ, น้ำตาลทรายขาวบริสุทธิ์ และน้ำตาลทรายขาว ให้กับลูกค้าอุตสาหกรรม เพื่อนำไปใช้เป็นวัตถุดิบของผลิตภัณฑ์อาหารและเครื่องดื่มต่างๆ โดยปกติบริษัทจะทำสัญญาซื้อขายน้ำตาลเป็นรายปี เพื่อกำหนดปริมาณและราคาขายที่แน่นอนกับลูกค้ากลุ่มนี้ กลยุทธ์ที่บริษัทใช้ในการรักษาลูกค้ากลุ่มนี้คือด้านคุณภาพของสินค้าที่ตอบสนองความต้องการ คุณภาพมาตรฐานต่างๆ ที่เกี่ยวกับการผลิตและความปลอดภัยด้านอาหาร การบริการที่ดี การส่งสินค้าตรงตามเวลาที่กำหนด และการใส่ใจในข้อกำหนดของลูกค้า รวมถึงการร่วมพัฒนาและศึกษาด้านการบริหารจัดการต้นทุนร่วมกัน

(ข) ลูกค้าโมเดิร์นเทรด

บริษัทจำหน่ายน้ำตาลทรายขาวบริสุทธิ์น้ำตาลทรายธรรมชาติ และน้ำตาลทรายผสมชูคาไลส์ KBS2X Double Sweet บรรจุก้อนภายใต้ตราสินค้าของบริษัท คือ KBS FIRST, KBS BROWN และ KBS2X Double Sweet อีกทั้ง บริษัทยังรับผลิตภายใต้บรรจุภัณฑ์ตามขนาดและพิมพ์ชื่อยี่ห้อของลูกค้าตามที่ลูกค้ากำหนด (บริษัทเป็น Original Equipment Manufacturer หรือ OEM) ซึ่งเป็นกระบวนการผลิตเดียวกันโดยผลิตจากอ้อยคุณภาพดีด้วยกระบวนการผลิตตามมาตรฐานอุตสาหกรรม ผ่านกระบวนการทำให้บริสุทธิ์ด้วยวิธีการกรองและตกผลึกจนได้น้ำตาลที่มีความใสสะอาดทุกเกล็ด น้ำตาลทรายธรรมชาติ KBS Brown

ที่มีกลิ่นหอมจากอ้อยธรรมชาติ หวาน กลมกล่อม สะอาด ปลอดภัยและ KBS 2X Double Sweet น้ำตาลนวัตกรรมล่าสุด ที่มีคุณสมบัติให้ความหวานเป็น 2 เท่า จากส่วนผสมของซูคราโลส ซึ่งเป็นน้ำตาลสกัดเข้มข้นจากอ้อยธรรมชาติ 100%

โดยปกติ บริษัทจะทำสัญญาซื้อขายน้ำตาลกับลูกค้ากลุ่มนี้เป็นรายปี เพื่อกำหนดปริมาณขายและราคาขายที่แน่นอน เช่นเดียวกับลูกค้าอุตสาหกรรม ลูกค้าของบริษัทในกลุ่มนี้ได้แก่ ห้างสรรพสินค้าชั้นนำ, Hyper Market และร้านสะดวกซื้อ (ค) ผู้กระจายสินค้า (ยี่ปั้ว)

กลุ่มบริษัท ขายนํ้าตาลทรายขาวบริสุทธิ์ นํ้าตาลทรายขาวธรรมดา และนํ้าตาลทรายสีรํ้า และนํ้าตาลพิเศษ KBS Double Sweet ทั้งภาชนะบรรจุขนาดทั่วไป 50 กก. และ ขนาดเล็กใช้ในครัวเรือน ให้ผู้กระจายสินค้า (ยี่ปั้ว) เพื่อนำไปกระจายต่อไปให้ร้านค้ารายย่อย และผู้ประกอบการ SME ต่อไป

(ง) ช่องทางธุรกิจ Food Service (Hotel/Restaurant/Catering)

บริษัทวางแผนที่จะขยายตลาด ภายใต้ตราสินค้า KBS ผ่านช่องทางใหม่ เพื่อตอบสนองความต้องการของผู้บริโภคที่หลากหลาย เช่น ร้านอาหาร โรงแรม หรือผู้แทนจัดการเรื่องอาหารและเครื่องดื่ม

การขายต่างประเทศ

(ก) การขายน้ำตาลทรายโคเวตา ข.

โคเวตา ข. ถูกแบ่งเป็น 2 ส่วนเท่าๆ กัน (โปรดพิจารณารายละเอียดในหัวข้อ 2.5 เรื่องระบบการจัดสรรโคเวตา) ส่วนแรกโรงงานจะส่งให้ อนุท. เป็นผู้ขาย ส่วนที่สองบริษัทจะนำกลับมาขายเองโดยจะขายเช่นเดียวกับการขายน้ำตาลโคเวตา ค.

(ข) การขายน้ำตาลทรายโคเวตา ค.

ตาม พ.ร.บ. อ้อยและน้ำตาลทราย โรงงานน้ำตาลจะสามารถส่งออกน้ำตาลทรายผ่านทางตัวแทนส่งออกซึ่งได้รับ อนุญาตจาก กอน. เท่านั้น ปัจจุบันมีบริษัทผู้ส่งออกที่ได้รับอนุญาตจาก กอน. จำนวน 7 บริษัท โดยบริษัทได้ร่วมกับโรงงานน้ำตาล อื่นอีก 16 บริษัท จัดตั้ง บริษัท คําผลผลิตน้ำตาล จำกัด เพื่อเป็นตัวแทนส่งออกน้ำตาลของกลุ่มบริษัทผู้จัดตั้ง บริษัทเป็นผู้ติดต่อเจรจากับลูกค้าในต่างประเทศโดยตรง บริษัท คําผลผลิตน้ำตาล จำกัด เป็นผู้ดำเนินการส่งสินค้าที่ทำเรือจัดการเกี่ยวกับเอกสารส่งออก และดำเนินการพิธีการทางศุลกากร รวมถึงดำเนินการเก็บเงินจากลูกค้าของบริษัท

บริษัท คําผลผลิตน้ำตาล จำกัด เป็นผู้เข้าทำสัญญาสินเชื่อเพื่อการส่งออกกับธนาคารพาณิชย์ให้แก่บริษัท ในนามของ บริษัท คําผลผลิตน้ำตาล จำกัด เพื่อรับการสนับสนุนทางการเงิน

บริษัท คําผลผลิตน้ำตาล จำกัด จะโอนเงินที่ได้รับตามวงเงินสินเชื่อเพื่อการส่งออกจากธนาคารพาณิชย์ให้ บริษัทโดย บริษัท ออกตั๋วสัญญาใช้เงินให้แก่ บริษัท คําผลผลิตน้ำตาล จำกัด เพื่อเป็นหลักฐานการรับเงิน อัตราดอกเบี้ยที่บริษัทจ่ายให้ บริษัท คําผลผลิตน้ำตาล จำกัด ตามตั๋วสัญญาใช้เงิน เป็นอัตราเดียวกับอัตราดอกเบี้ยที่ บริษัท คําผลผลิตน้ำตาล จำกัด จ่ายให้กับธนาคารพาณิชย์

สัญญาขายน้ำตาลทรายที่บริษัทตกลงกับลูกค้าจะมีอยู่ 2 ประเภท คือ สัญญาระยะสั้น และสัญญาระยะยาว สำหรับ สัญญาระยะสั้น บริษัทจะทำสัญญาชนิดที่ระบุทั้งปริมาณและราคาที่จะซื้อขาย รอเพียงการส่งมอบเท่านั้น ส่วนสัญญาระยะ ยาว ปกติจะทำข้อตกลงล่วงหน้าประมาณ 6-12 เดือน บริษัทจะทำสัญญาที่ระบุเพียงปริมาณที่จะส่งมอบเท่านั้น ส่วนราคา จะให้ อ้างอิงราคานํ้าตาล NY#11 ในอนาคต เพื่อไม่ให้บริษัทรับความเสี่ยงมากเกินไป

ลูกค้าของบริษัทส่วนใหญ่เป็นบริษัทผู้ค้านํ้าตาลระหว่างประเทศขนาดใหญ่ซึ่งมีฐานะการเงินที่ดี เช่น Bunge, Marubeni, Czarnikow Alvean และ Louis Dreyfus เป็นต้น ที่ผ่านมามีบริษัทจึงไม่เคยประสบปัญหาเรื่องหนี้เสีย อย่างไรก็ตาม บริษัท ดำเนิน นโยบายการ ให้เครดิตแก่ลูกค้าอย่างระมัดระวัง โดยบริษัททำการตรวจสอบฐานะทางการเงินของลูกค้าอย่างสม่ำเสมอ บริษัท ส่งออกผลิตภัณฑ์ นํ้าตาลให้แก่ลูกค้ากว่า 20 ประเทศทั่วโลก โดยมีกลุ่มลูกค้าหลัก คือ ประเทศสิงคโปร์ ฮองกง ประเทศจีน และประเทศในทวีปเอเชียตะวันออกเฉียง

การจัดหาวัตถุดิบ

ภาพรวมการปลูกอ้อยในประเทศไทย

ในปีการผลิต 2558/2559 มีพื้นที่เพาะปลูกอ้อยทั่วประเทศในเขตพื้นที่สำรวจรวม 47 จังหวัดจำนวน 11,012,839 ไร่ โดยแบ่งเป็นพื้นที่ปลูกอ้อยส่งโรงงาน 10,278,045 ไร่ และพื้นที่ปลูกอ้อยทำพันธุ์ 734,794 ไร่ โดยมีพื้นที่เพิ่มขึ้นจากการผลิต 2557/2558 จำนวน 481,912 ไร่ หรือคิดเป็นร้อยละ 4.58 เนื่องจากรัฐบาลผลักดันนโยบายบริหารพื้นที่เกษตรกรรมของพืช (Zoning) โดยเปลี่ยนพื้นที่ปลูกข้าวที่อยู่ในพื้นที่ที่ไม่เหมาะสมไปสู่การปลูกอ้อยโรงงาน มันสำปะหลัง ปาล์มน้ำมัน และข้าวโพดเลี้ยงสัตว์

ทั้งนี้อ้อยเป็นพืชเศรษฐกิจที่เหมาะสมต่อการส่งเสริมให้ชาวนาหันมาปรับเปลี่ยนไร่นาเป็นไร่อ้อยเนื่องจากอ้อยสามารถนำไปใช้ประโยชน์ได้ทุกส่วนเพื่อสร้างมูลค่าเพิ่มให้แก่อุตสาหกรรมที่ต่อเนื่องได้ นอกจากนี้จะผลิตเป็นน้ำตาลทรายแล้ว ยังนำผลพลอยได้จากการผลิตไปเป็นวัตถุดิบผลิตเอทานอลเพื่อใช้เป็นพลังงานทดแทนและยังนำกากอ้อยไปเป็นเชื้อเพลิงผลิตกระแสไฟฟ้าหรือนำไปผลิตเป็นเยื่อกระดาษได้อีกด้วย นอกจากนี้โรงงานน้ำตาลทรายพร้อมที่จะพัฒนาและขยายกำลังการผลิตเพื่อรองรับกับปริมาณผลผลิตอ้อยที่เพิ่มขึ้นจากการขยายพื้นที่เพาะปลูกจากโครงการ Zoning เพื่อสร้างความเชื่อมั่นให้แก่เกษตรกรผู้เพาะปลูกอ้อยได้มั่นใจว่าจะมีตลาดรองรับผลผลิตอ้อยที่แน่นอนและสร้างความมั่นคงจากการยึดอาชีพชาวไร่อ้อยได้

ตารางต่อไปนี้จะแสดงจำนวนอ้อยที่นำเข้าสู่กระบวนการผลิตน้ำตาลตั้งแต่ ปีการผลิต 2553/2554 ถึงปีการผลิต 2558/2559

ปีการผลิต	2553/2554	2554/2555	2555/2556	2556/2557	2557/2558	2558/2559
พื้นที่เพาะปลูกอ้อย (ล้านไร่)	8.1	9.3	9.5	10.1	10.5	11.0
ปริมาณอ้อยรวม (ล้านตัน)	95.4	98.0	100	103.7	106.0	94.1

ที่มา กลุ่มวิชาการและสารสนเทศอุตสาหกรรมอ้อยและน้ำตาลทราย สำนักงานอ้อยและน้ำตาลทราย

การแข่งขันในการจัดหาวัตถุดิบระหว่างโรงงานน้ำตาล

โดยทั่วไปโรงงานน้ำตาลแต่ละโรงจะจัดหาอ้อยในเขตพื้นที่ใกล้ที่ตั้งโรงงาน เพื่อประหยัดค่าใช้จ่ายในการขนส่ง อย่างไรก็ตาม เนื่องจากอุตสาหกรรมน้ำตาลทรายเป็นอุตสาหกรรมที่มีต้นทุนคงที่ (Fixed costs) ค่อนข้างสูง โรงงานน้ำตาลในแต่ละโรงงานจึงพยายามที่จะจัดซื้ออ้อยเพื่อใช้ในการผลิตให้มากที่สุดเพื่อลดต้นทุนต่อหน่วยลง ในปีที่มีปริมาณอ้อยลดลงเนื่องจากสภาวะอากาศแห้งแล้ง จะเกิดปัญหาการแข่งขันสูงในการซื้ออ้อยระหว่างโรงงานน้ำตาลที่อยู่ในเขตพื้นที่ใกล้เคียงและมีผลทำให้โรงงานน้ำตาลมีต้นทุนค่าขนส่งอ้อยสูงขึ้น

บริษัทผู้ผลิตน้ำตาลทรายที่มีโรงงานตั้งอยู่ในเขตอีสานตอนล่างเช่นเดียวกันกับบริษัท มีจำนวน 4 บริษัท ได้แก่ บริษัทน้ำตาลสุรินทร์ จำกัด บริษัท อุตสาหกรรมโคราช จำกัด บริษัท น้ำตาลบุรีรัมย์ จำกัด และบริษัท อุตสาหกรรมอ่างเวียน จำกัด

ปริมาณอ้อยส่งเข้าโรงงานทั่วประเทศ อยู่ที่ 94.05 ล้านตัน เมื่อเปรียบเทียบกับปีการผลิต 2557/2558 ซึ่งอยู่ที่ 106.0 ล้านตัน พบว่าปริมาณอ้อยส่งเข้าโรงงาน ลดลง 11.9 ล้านตัน คิดเป็นร้อยละ 11.25 ซึ่งเหตุผลหลักที่ปริมาณอ้อยเข้าหีบลดลงในปีการผลิต 2558/2559 เนื่องจากพื้นที่เพาะปลูกอ้อยในปัจจุบันส่วนใหญ่จะอยู่นอกเขตชลประทาน จึงต้องอาศัยปริมาณน้ำฝน ซึ่งปริมาณน้ำฝนในปีการผลิต 2558/2559 พบว่าปริมาณน้ำฝนในช่วงเดือนพฤษภาคมถึงเดือนสิงหาคม ซึ่งเป็นช่วงการเจริญเติบโตของอ้อยลดลงจากปีที่ผ่านมา ส่งผลให้ปริมาณผลผลิตอ้อยลดน้อยลงจากเดิม

ตารางต่อไปนี้จะแสดงปริมาณอ้อยเข้าหีบทั่วประเทศและปริมาณอ้อยเข้าหีบในภาคตะวันออกเฉียงเหนือในช่วง 5 ปีการผลิตที่ผ่านมา

ปีการผลิต	2554/2555	2555/2556	2556/2557	2557/2558	2558/2559	%การเติบโต
ปริมาณอ้อยเข้าหีบทั่วประเทศ(ล้านตัน)	98.0	100.14	103.7	106.0	94.0	-11.32%
ปริมาณอ้อยเข้าหีบในภาคตะวันออกเฉียงเหนือ(ล้านตัน)	37.1	40.5	44.9	47.4	42.1	-11.25%

ที่มา กลุ่มวิชาการและสารสนเทศอุตสาหกรรมอ้อยและน้ำตาลทราย สำนักงานอ้อยและน้ำตาลทราย

การจัดหาอ้อยของบริษัท

บริษัทมองว่าแผนการจัดหาอ้อยเป็นหนึ่งในยุทธศาสตร์หลัก เนื่องจากปริมาณอ้อยที่จัดหาได้ในแต่ละปีเป็นปัจจัยสำคัญปัจจัยหนึ่งที่มีผลกระทบต่อกำไร เพราะหากบริษัทสามารถจัดหาอ้อยเข้าสู่กระบวนการผลิตได้มาก จะทำให้ต้นทุนต่อหน่วยลดลง นอกจากนี้ บริษัทจะได้กากอ้อยที่เหลือจากกระบวนการหีบอ้อยไปเป็นเชื้อเพลิงชีวมวลในการผลิตกระแสไฟฟ้าผลิตได้อย่างเพียงพอ และสามารถทำกำไรได้เพิ่มเติมจากการขายกระแสไฟฟ้าให้แก่ การไฟฟ้าส่วนภูมิภาค (“กฟภ.”) ในทางกลับกันหากบริษัทจัดหาอ้อยนำเข้าสู่กระบวนการผลิตได้น้อย จะทำให้ต้นทุนต่อหน่วยของน้ำตาลเพิ่มขึ้น และปริมาณกากอ้อยที่เหลือจากกระบวนการหีบอ้อยก็จะลดลงด้วย หากกากอ้อยไม่เพียงพอต่อการผลิตกระแสไฟฟ้าที่บริษัทต้องการใช้ในโรงงาน บริษัทก็ต้องซื้อกากอ้อยเพิ่มเติมจากที่อื่นซึ่งมีราคาสูงและจะส่งผลให้กำไรโดยรวมของบริษัทลดลง

บริษัทไม่มีพื้นที่เพาะปลูกอ้อยเป็นของตนเอง จึงจำเป็นต้องจัดหาอ้อยโดยการส่งเสริมให้เกษตรกรเปลี่ยนการปลูกพืชอื่นมาปลูกอ้อย โดยบริษัทจะส่งเสริมองค์ความรู้ ปัจจัยการผลิตและความมีวินัยเพื่อให้ชาวไร่อ้อยที่มั่นคง มีรายได้ที่ดีขึ้นอย่างยั่งยืน โดยการปฏิบัติหน้าที่ด้วยความสุจริต โปร่งใส ไม่เรียกรับผลประโยชน์ใด ๆ ทั้งจากชาวไร่และบุคคลอื่น เชื่อว่าการให้บริการที่ดีและความสัมพันธ์ที่ดีกับชาวไร่เป็นปัจจัยสำคัญในการจัดหาระดับดี จึงให้ความสำคัญกับการบริหารความสัมพันธ์กับชาวไร่อ้อย ผ่านทางการให้เงินสนับสนุนและการสร้างความสัมพันธ์โดยนักวิชาการเกษตร ทำให้มีจำนวนชาวไร่หันมาปลูกอ้อยเพื่อขายให้กับบริษัทเพิ่มขึ้นเรื่อยๆ

ตารางต่อไปนี้จะแสดงปริมาณผลผลิตอ้อยของบริษัทเทียบกับทั้งประเทศ ตั้งแต่ปีการผลิต 2553/2554 ถึงปีการผลิต 2558/2559

ปีการผลิต	2553/2554	2554/2555	2555/2556	2556/2557	2557/2558	2558/2559
ปริมาณอ้อยทั้งประเทศ(ตัน)	95,358,928	97,979,690	100,002,514	103,665,750	105,959,057	94,047,042
ปริมาณอ้อยที่เข้าหีบของบริษัท(ตัน)	2,885,524	2,547,348	2,543,137	2,509,773	2,286,749	2,647,639
สัดส่วนปริมาณอ้อยเข้าหีบของบริษัทต่อปริมาณอ้อยทั้งประเทศ(ร้อยละ)	3.02	2.60	2.54	2.42	2.16	2.82

การบริหารความสัมพันธ์ที่ดีกับชาวไร่อ้อย

บริษัทมองว่าชาวไร่เป็นพันธมิตรทางการค้าที่สำคัญ จึงมุ่งเน้นการบริหารความสัมพันธ์กับชาวไร่แบบองค์รวม โดยมีวัตถุประสงค์หลัก คือ ประโยชน์ร่วมของบริษัทและชาวไร่อ้อยในระยะยาวบริษัททำงานร่วมกับชาวไร่อย่างใกล้ชิดเป็นเวลาหลายปี ตั้งแต่ขั้นตอนการวางแผนการปลูกจนถึงขั้นตอนการตัดและส่งมอบอ้อย ทำให้บริษัทมีความเข้าใจในปัญหาต่างๆ ที่เกิดขึ้นของชาวไร่ในทุกๆ ระยะของการปลูกอ้อยตั้งแต่เริ่มเตรียมดิน การปลูกอ้อย การบำรุงอ้อย และการชลประทาน ตลอดจนการเก็บเกี่ยวและขนส่งอ้อย ซึ่งต้องดำเนินการให้ครบวงจร

(ก) การสนับสนุนเงินสงเสริม (การปล่อยเงินกู้ยืม)

วิธีการหลักที่โรงงานน้ำตาลใช้ในการจัดหาอ้อยเข้าสู่กระบวนการผลิตและสร้างความสัมพันธ์ที่ดีกับชาวไร่ คือการให้เงินล่วงหน้าหรือปัจจัยอื่นที่จำเป็นแก่ชาวไร่อ้อยเพื่อสนับสนุนการปลูกอ้อยที่จะนำมาขายให้แก่โรงงานในปีการผลิตถัดไป หรือ “การปล่อยเงินกู้ยืม” ซึ่งเป็นเสมือนกับการจองอ้อยสำหรับเข้าหีบในโรงงาน ภายหลังจากที่อ้อยได้ขึ้นพร้อมตัดจะเป็นช่วงเวลาเดียวกับที่โรงงานน้ำตาลเริ่มเปิดหีบอ้อย เกษตรกรชาวไร่อ้อยจะตัดอ้อยส่งให้กับโรงงาน และโรงงานจะหักเงินสนับสนุนที่เคยให้ล่วงหน้าไว้ ออกจากค่าอ้อยที่นำมาส่งบริษัทวางแผนการจัดหาอ้อยล่วงหน้าก่อนเปิดฤดูกาลผลิตประมาณ 1 ปี เพื่อให้แน่ใจว่าบริษัทจะมีอ้อยเพียงพอต่อการผลิต โดยบริษัทจะเข้าทำสัญญาซื้อขายอ้อยล่วงหน้ากับชาวไร่โดยตรง รวมถึงทำสัญญาเงินกู้ยืมในกรณีที่ชาวไร่ต้องการรับความช่วยเหลือเพื่อการเพาะปลูกจากบริษัทที่ผ่านมาชาวไร่ร้อยละ 80 เป็นกลุ่มที่รับเงินกู้ยืมจากบริษัทโดยครอบคลุมถึงค่าใช้จ่ายต่างๆ ที่เกิดขึ้นระหว่างเพาะปลูกตั้งแต่ ขั้นตอนการเตรียมดิน พันธุ์อ้อย การลงทุนระบบน้ำ ปุ๋ย และค่าใช้จ่ายในการตัดอ้อย

บริษัทพิจารณาวงเงินเกี่ยวที่จะให้แก่ชาวไร่แต่ละรายจากประวัติการส่งอ้อยในอดีต คุณภาพอ้อย และความสามารถในการชำระหนี้ เพื่อลดความเสี่ยงในเรื่องหนี้สูญของบริษัทนอกจากนี้ยังให้ชาวไร่บางรายนำทรัพย์สินมาเป็นหลักทรัพย์ค้ำประกัน สำหรับวงเงินเกี่ยวของชาวไร่ร้อยละรายใหญ่ที่มีวงเงินสูงเกินอำนาจอนุมัติของคณะกรรมการบริหารเงินส่งเสริมจะต้องได้รับการอนุมัติจากกรรมการผู้จัดการ คณะกรรมการบริหาร หรือคณะกรรมการบริษัทตามแต่กรณี

นอกจากระบบการอนุมัติเงินสนับสนุนที่บริษัทได้จัดทำอย่างเป็นขั้นตอนแล้ว บริษัทยังได้นำเทคโนโลยีมาใช้ในการพิจารณาเงินส่งเสริมด้วย เช่น การใช้ระบบ GIS (Geographic Information System) มาช่วยในการลดปัญหาการอ้างสิทธิความเป็นเจ้าของไร่อ้อย อีกทั้งยังช่วยคำนวณปริมาณพื้นที่เพาะปลูกและความเหมาะสมในการปลูกอ้อยของชาวไร่สำหรับการวางแผนการจัดหาอ้อย

บริษัทติดตามผลผลิตของชาวไร่อย่างต่อเนื่องตลอดฤดูกาลเพาะปลูกจนกระทั่งชาวไร่นำอ้อยมาส่งเพื่อหักเงินเกี่ยวที่จ่ายล่วงหน้าไปแล้ว

ในกรณีที่ชาวไร่ยังมียอดเงินเกี่ยวค้างอยู่หลังจากช่วงปิดหีบ ซึ่งเป็นช่วงเวลาที่การส่งอ้อยในฤดูกาลผลิตนั้นๆ สิ้นสุด บริษัทจะติดตามชาวไร่กลุ่มดังกล่าวเป็นพิเศษ โดยจะวิเคราะห์สาเหตุของยอดค้างชำระ ความต่อเนื่องของการปลูกอ้อยเพื่อประเมินศักยภาพในการนำอ้อยมาชำระหนี้ในฤดูกาลผลิตถัดไป โดยทำการวิเคราะห์เป็นรายบุคคล หากบริษัทประเมินแล้วว่าโอกาสที่ชาวไร่ที่จะนำอ้อยมาชำระหนี้ได้ในอนาคตมีความเป็นไปได้ต่ำ บริษัทจะส่งเรื่องให้ฝ่ายกฎหมายดำเนินการต่อไป

(v) การให้บริการชาวไร่ในการเพาะปลูก

บริษัทได้ตระหนักถึงความสำคัญของการสร้างความมั่นคงที่ยั่งยืนของวัตถุดิบ เนื่องจากโรงงานมีการขยายกำลังการผลิตเพิ่มขึ้นส่งผลให้เป้าหมายในการหีบอ้อยมากขึ้นตามไปด้วย เพื่อให้มีปริมาณอ้อยที่สามารถรองรับกับการขยายกำลังการผลิตดังกล่าว จึงมีการสนับสนุนชาวไร่ในส่วนของขยายพื้นที่และการเพิ่มผลผลิตในการเพาะปลูก โดยการสร้างแรงจูงใจในการปรับเปลี่ยนพื้นที่การปลูกพืชอื่นมาเป็นอ้อย เช่น ส่งเสริมการขยายพื้นที่ปลูกอ้อยข้ามแล้งโดยให้ปลูกระหว่างเดือนตุลาคมถึงเดือนธันวาคม ส่งเสริมการรวมกลุ่มรถไถเพื่อสร้างมาตรฐานการปลูกอ้อยอย่างถูกวิธี ส่งเสริมการใช้เครื่องจักรกลเกษตรในการจัดการแปลงอ้อยทุกขั้นตอนเพื่อลดต้นทุนและทำงานได้ทันเวลาตั้งแต่การปลูก การบำรุงอ้อย จนถึงการเก็บเกี่ยว จัดให้มีการรวมกลุ่มชาวไร่เพื่อสร้างหัวหน้ากลุ่มและส่งเสริมให้เกิดแปลงขนาดใหญ่เพื่อให้เกิดการแบ่งปันการใช้ปัจจัยการผลิตและการพัฒนาศักยภาพของชาวไร่ และการให้บริการด้านสถานีขนถ่ายเพื่อรองรับชาวไร่ขนาดเล็กที่ไม่มีรถบรรทุกขนาดใหญ่ในการจัดส่งอ้อย ซึ่งการให้บริการทั้งหมดมีเป้าหมายเพื่อสร้างฐานะให้ชาวไร่มีความเป็นอยู่ที่ดีขึ้นโดยบริษัทมีคำขวัญมาโดยตลอดว่า “เติมชีวิต เติมสุข” ซึ่งการมีความสัมพันธ์ที่ดีกับเกษตรกรชาวไร่เป็นส่วนหนึ่งในการช่วยลดความเสี่ยงในการจัดหาวัตถุดิบของบริษัท

(ก) การจัดตั้งสำนักงานเขตส่งเสริม

บริษัทได้จัดตั้งสำนักงานเขตส่งเสริมในพื้นที่ที่มีความเหมาะสมแก่การปลูกอ้อย โดยมีนักวิชาการเกษตรประจำการเพื่อดูแลชาวไร่อ้อย ทำหน้าที่แก้ไขปัญหาให้ชาวไร่อ้อยในพื้นที่ส่งเสริมให้เกษตรกรปลูกอ้อยมากขึ้น และแนะนำเทคนิคการปลูกอ้อยอย่างถูกวิธีให้ได้ผลผลิตดีขึ้น นักวิชาการเกษตรของบริษัทเป็นทีมงานที่มีประสบการณ์ อีกทั้งบริษัทยังปลูกฝังให้พนักงานให้มีความกระตือรือร้นในการบริการ นักวิชาการเกษตรทุกคนจึงสามารถรักษาความสัมพันธ์กับชาวไร่ได้อย่างดี

บริษัทได้มีการขยายสำนักงานเขตส่งเสริม เพื่อให้สามารถดูแลชาวไร่ได้ใกล้ชิดและทั่วถึง รวมถึงการให้ความรู้และชักจูงให้เกษตรกรในพื้นที่หันมาปลูกอ้อย เพื่อปริมาณอ้อยเข้าหีบของโรงงาน

(ง) การส่งเสริมพันธุ์อ้อย

บริษัทเล็งเห็นว่าการพัฒนาพันธุ์อ้อยเป็นสิ่งจำเป็นในการเพิ่มขีดความสามารถในการปลูกอ้อยในระยะยาว บริษัทจึงได้จัดทำโครงการวิจัยพันธุ์อ้อยเพื่อพัฒนาพันธุ์อ้อยที่มีความเหมาะสมกับพื้นที่ปลูกอ้อยในเขตส่งเสริมให้เพียงพอในการขยายพื้นที่เพาะปลูกในแต่ละปี

(จ) การให้บริการเครื่องจักรกลทางการเกษตร

ในปัจจุบันชาวไร่อ้อยจำเป็นต้องใช้เครื่องจักรกลทางการเกษตรในการปลูก การบำรุงอ้อย ตลอดจนการเก็บเกี่ยวและการขนส่งอ้อย เนื่องจากแรงงานในภาคการเกษตรลดลง บริษัทจึงส่งเสริมการใช้เครื่องจักรกลเกษตรในการจัดการแปลงอ้อยทุกขั้นตอน เช่น ส่งเสริมรวมกลุ่มรถไถเพื่อสร้างมาตรฐานการปลูกอ้อยข้ามแปลงอย่างถูกต้อง ส่งเสริมการเตรียมแปลงปลูกอ้อยเพื่อรองรับการใช้รถตัดอ้อย อบรมให้ความรู้หัวหน้ากลุ่มชาวไร่อ้อยในการปลูกอ้อยอย่างถูกต้องเพื่อให้เข้าใจประโยชน์ของการตัดอ้อยสด ส่งเสริมเครื่องจักรกลเกษตรในการบำรุงอ้อยรวมถึงส่งเสริมการใช้บริการรถตัดอ้อยและการขนส่งอ้อยเพื่อเป็นการลดต้นทุนและทำงานได้ทันเวลาและเป็นการสร้างความเชื่อมั่นและความสัมพันธ์ที่ดีแก่ชาวไร่

กระบวนการผลิต

กระบวนการผลิตน้ำตาลทรายจะเริ่มต้นจากการหีบอ้อยเพื่อสกัดน้ำอ้อย โรงงานน้ำตาลส่วนใหญ่จะเริ่มเปิดการหีบอ้อยในปลายเดือนพฤศจิกายนหรือต้นเดือนธันวาคมของแต่ละปี กระบวนการหีบอ้อยมีค่าใช้จ่ายในการเริ่มเดินเครื่อง (Start-up costs) เป็นค่าใช้จ่ายคงที่ (fixed cost) ที่สูงมาก ดังนั้นเมื่อเริ่มเปิดหีบโรงงานน้ำตาลจะดำเนินการผลิตอย่างต่อเนื่องตลอด 24 ชั่วโมง

กระบวนการหีบอ้อยจะสิ้นสุด (การปิดหีบ) ประมาณช่วงเดือนเมษายน รวมจำนวนวันในการเดินเครื่องจักรสำหรับกระบวนการหีบอ้อยประมาณ 130 - 150 วัน

กระบวนการผลิตน้ำตาลทรายเป็นกระบวนการที่ต่อเนื่องจากการหีบอ้อย โรงงานน้ำตาลจะเริ่มผลิตน้ำตาลทรายพร้อมกับการเปิดหีบอ้อย และเดินเครื่องจักรต่อเนื่องไปจนถึงช่วงเดือนเมษายน ในช่วงหลังจากการปิดหีบแล้ว บริษัทจะนำน้ำตาลทรายดิบที่เก็บสะสมไว้จากฤดูการหีบอ้อย มาละลายเพื่อผลิตน้ำตาลทรายขาวและน้ำตาลทรายขาวบริสุทธิ์

การบำรุงรักษาและซ่อมแซมเครื่องจักรในอุตสาหกรรมน้ำตาลจะแบ่งเป็น 2 ช่วง ได้แก่ 1) ช่วงหลังปิดหีบ (เดือนพฤษภาคม ถึงเดือนพฤศจิกายน) จะเป็นการซ่อมแซมเครื่องจักรที่ใช้ในกระบวนการหีบอ้อย สกัดน้ำอ้อยและผลิตน้ำตาลทรายดิบ และ 2) ช่วงหลังจากเสร็จสิ้นการละลายน้ำตาลทรายดิบ (เดือนตุลาคมถึงเดือนพฤศจิกายน) จะเป็นการซ่อมแซมเครื่องจักรที่ใช้ในกระบวนการผลิตน้ำตาลทรายขาว/ น้ำตาลทรายขาวบริสุทธิ์

กระบวนการผลิตน้ำตาลทราย

1. กระบวนการหีบอ้อย การสกัดน้ำอ้อย และการผลิตน้ำตาลทรายดิบ

กระบวนการหีบอ้อย การสกัดน้ำอ้อย และการผลิตน้ำตาลทรายดิบ สามารถสรุปได้ ดังนี้

การเตรียมอ้อยก่อนเข้ากระบวนการหีบอ้อย บริษัทจะลำเลียงอ้อยที่ผ่านการตรวจสอบคุณภาพแล้วจากรถบรรทุกของชาวไร่เข้าสู่กระบวนการผลิต โดยอ้อยจะถูกลำเลียงผ่านชุดใบมีดจำนวน 2 ชุด เพื่อสับอ้อยให้มีขนาดเล็กลง แล้วส่งต่อไปยังชุดฉีกอ้อย เพื่อฉีกอ้อยให้เป็นเส้นใยขนาดเล็ก

- **การหีบและสกัดน้ำอ้อย**

อ้อยที่ผ่านการฉีกย่อยจะถูกผ่านเข้าสู่ ชุดหีบสกัดน้ำอ้อย โดยบริษัทมีรางหีบอ้อย 2 ราง (ราง A มีลูกหีบ 5 ชุด มีกำลังการหีบอ้อยสูงสุด 16,000 ตันอ้อยต่อวัน และราง B มีลูกหีบ 5 ชุด มีกำลังการหีบอ้อยสูงสุด 7,000 ตันอ้อยต่อวัน และราง C เป็นระบบ Diffuser และมีลูกหีบ 3 ชุด มีกำลังการผลิต 12,000 ตันอ้อยต่อวัน น้ำอ้อยที่ได้จากการหีบอ้อยทั้ง 3 รางจะถูกส่งผ่านตะแกรงกรองน้ำอ้อยและพักไว้ในถังเก็บน้ำอ้อยรวม เพื่อรอส่งต่อไปยังหม้อต้มต่อไป ส่วนกากอ้อยที่เหลือจากชุดลูกหีบชุดสุดท้ายจะถูกส่งไปเป็นเชื้อเพลิงในการผลิตไอน้ำและไฟฟ้าต่อไป

- **การทำน้ำอ้อยให้บริสุทธิ์**

น้ำอ้อยจากลูกหีบจะถูกให้ความร้อนด้วยหม้ออุ่นน้ำอ้อยให้ได้อุณหภูมิ 55 องศาเซลเซียส แล้วเติมน้ำปูนขาวเพื่อปรับค่า pH ให้อยู่ในช่วง 7.3 ถึง 7.8 หลังจากนั้นจะมีการให้ความร้อนน้ำอ้อยอีกครั้งให้ได้อุณหภูมิถึง 103 องศาเซลเซียส

น้ำอ้อยที่ผ่านกระบวนการให้ความร้อนจะถูกส่งมายัง “ถังพักใส” เพื่อให้ น้ำอ้อยตกตะกอน น้ำอ้อยที่ผ่านการตกตะกอนแล้ว จะมีความใสมากขึ้นจะถูกส่งเข้าหม้อต้มเพื่อเพิ่มความเข้มข้นจนเป็นน้ำเชื่อมที่มีความเข้มข้นไม่น้อยกว่า 60 องศาบริกซ์ ส่วนตะกอนโคลนจะถูกส่งไปยังหม้อกรองสูญญากาศเพื่อแยกโคลนออกจากน้ำอ้อย กากตะกอนโคลน (Filter Cake) ที่ได้จะถูกลำเลียงออกไปกองเก็บไว้ในสถานที่จัดเตรียมเพื่อนำไปใช้ทำปุ๋ยได้ ส่วนน้ำอ้อยที่ได้จากหม้อกรองจะถูกส่งกลับ ไปรวมกับน้ำอ้อยจากลูกหีบเพื่อเข้าสู่กระบวนการทำน้ำอ้อยให้บริสุทธิ์ต่อไป

- **การเคี่ยวน้ำตาลให้ตกผลึกและการปั่นแยกน้ำตาล**

น้ำเชื่อมที่ผ่านการต้มจนได้ค่าบริกซ์ที่ต้องการแล้วจะถูกนำเข้าสู่กระบวนการเคี่ยวน้ำตาล โดยการเคี่ยวน้ำตาลของบริษัทใช้ระบบการเคี่ยวแบบ 3 ครั้ง กล่าวคือน้ำเชื่อมจะถูกเคี่ยวผ่านหม้อเคี่ยว A B และ C

การเคี่ยวน้ำตาลจะเริ่มจากหม้อเคี่ยว A น้ำเชื่อมจะถูกเคี่ยวเป็นเวลาประมาณ 3 ชั่วโมง จนแปลงสภาพเป็น “แมสควิท” ซึ่งเป็นผลึกน้ำตาลผสมกับกากน้ำตาลมีลักษณะเป็นของเหลวเหนียวข้นสีเข้ม แมสควิทที่ได้จากหม้อเคี่ยว A จะถูกส่งเข้าเครื่องปั่นแยก เพื่อปั่นแยกผลึกน้ำตาล (น้ำตาลทรายดิบละลาย) และ กากน้ำตาลเอ (A-Molasses) ออกจากกัน น้ำตาลทรายดิบที่ได้จากหม้อเคี่ยว A จะถูกส่งไปละลายเพื่อเข้าสู่ขั้นตอนการผลิตน้ำตาลทรายขาวหรือน้ำตาลทรายขาวบริสุทธิ์ต่อไป ส่วนกากน้ำตาลเอที่ได้จากหม้อเคี่ยว A จะถูกส่งไปเคี่ยวต่อในหม้อเคี่ยว B

กากน้ำตาลเอจะถูกเคี่ยวรวมกับเชื่อน้ำตาลในหม้อเคี่ยว B เป็นเวลาประมาณ 4 ชั่วโมง จนแปลงสภาพเป็นแมสควิท แมสควิทจะถูกส่งเข้าสู่กระบวนการปั่นแยกผลึกน้ำตาล (น้ำตาลทรายดิบ) ออกจากกากน้ำตาลบี น้ำตาลทรายดิบที่ได้จากหม้อเคี่ยว B นี้จะถูกลำเลียงเข้าเก็บในโกดัง เป็นน้ำตาลทรายดิบเทกองเพื่อรอการจำหน่ายหรือเก็บไว้สำหรับนำเข้าสู่กระบวนการผลิตเป็นน้ำตาลทรายขาวหรือขาวบริสุทธิ์ต่อไปหลังปิดหีบ (ฤดูละลาย) ส่วนกากน้ำตาลบี จะถูกส่งไปเคี่ยวต่อในหม้อเคี่ยว C

กากน้ำตาลบีจะถูกเคี่ยวรวมกับเชื่อน้ำตาลในหม้อเคี่ยว C เป็นเวลาประมาณ 6 ชั่วโมง จนแปลงสภาพเป็นแมสควิท แมสควิทจะถูกส่งเข้าสู่กระบวนการปั่นแยกผลึกน้ำตาล และนำไปผสมกับน้ำร้อนหรือน้ำเชื่อมเพื่อนำไปเคี่ยวเป็นเชื่อน้ำตาล สำหรับการเคี่ยวในหม้อเคี่ยว A, B และ C ส่วนกากน้ำตาลซึ่งเป็นกากน้ำตาลชั้นสุดท้ายจะถูกส่งไปเก็บที่ถังเก็บกากน้ำตาลเพื่อรอการจำหน่ายต่อไป

2. กระบวนการผลิตน้ำตาลทรายสีร่ำ

การผลิตน้ำตาลสีร่ำ (Brown Sugar) มีขั้นตอนโดยสรุปดังต่อไปนี้

- **การเตรียมบีแม็กมา**

นำน้ำตาลทรายดิบปีมาคลุกผสมกับน้ำร้อนโดยไม่ให้น้ำตาลละลายเพื่อเตรียมไว้สำหรับเป็นเชื้อในการเคี่ยวน้ำตาล ซึ่งเรียกว่า บีแม็กมา

- **การเคี่ยวน้ำตาลให้ตกผลึกและการปั่นแยกน้ำตาล**

บีแม็กมาจะถูกส่งมายังหม้อเคี่ยวเพื่อทำการเคี่ยวรวมกับน้ำเชื่อมและกากน้ำตาลจากการเคี่ยวน้ำตาลทรายขาวหรือขาวบริสุทธิ์ โดยจะเคี่ยวประมาณ 3 ชั่วโมง ให้เกิดผลึกตามคุณสมบัติที่ต้องการ แมสควิทที่ได้หลังจากการเคี่ยวจะถูกนำมาพักไว้เพื่อให้ผลึกน้ำตาลมีความแข็งแรง และถูกส่งต่อมายังระบบปั่นแยก เพื่อปั่นแยกผลึกน้ำตาลทรายสีร่ำ และกากน้ำตาล ออกจากกัน กระบวนการปั่นแยกใช้เวลาประมาณ 3 ชั่วโมง และกากน้ำตาลที่ได้จะถูกนำกลับเข้าสู่กระบวนการเคี่ยวต่อไป

- **การอบน้ำตาล**

น้ำตาลทรายสีร่ำที่ได้จากกระบวนการปั่นแยกจะถูกส่งมายังหม้ออบ เพื่ออบไล่ความชื้นออกจากผลึกน้ำตาลทราย โดยใช้อุณหภูมิ 60-80 องศาเซลเซียส

- **การบรรจุ**

น้ำตาลทรายสีขาวจะต้องผ่านขั้นตอนควบคุมคุณภาพของทางบริษัท ได้แก่ การใช้แม่เหล็กดูดจับโลหะที่เจือปนในน้ำตาล การคัดกลั่นน้ำตาลเพื่อให้ได้กลั่นน้ำตาลตามมาตรฐานของบริษัทก่อนที่จะถูกลำเลียงเข้าสู่กระบวนการบรรจุใส่กระสอบ ขนาด 50 กิโลกรัม และ/หรือ บรรจุภัณฑ์ขนาดอื่นๆ ตามความต้องการของลูกค้า

3. การผลิตน้ำตาลทรายขาว / น้ำตาลทรายขาวบริสุทธิ์

กระบวนการผลิตน้ำตาลทรายขาว/ น้ำตาลทรายขาวบริสุทธิ์ มีขั้นตอนคล้ายกับการผลิตน้ำตาลทรายสีขาว แต่เพิ่มกระบวนการลดค่าสีเพื่อให้ได้ค่าสีที่ต้องการ โดยสามารถสรุปขั้นตอนการผลิตน้ำตาลทรายขาว/ น้ำตาลทรายขาวบริสุทธิ์ ได้ดังต่อไปนี้

- **การละลายน้ำตาล**

นำน้ำตาลทรายดิบละลายที่ผ่านจากขั้นตอนการผลิตน้ำตาลดิบ มาละลายกับน้ำร้อนเรียกว่าน้ำเชื่อมรีเมลท์ (Remelt Syrup)

- **การลดค่าสีน้ำตาล**

น้ำเชื่อมรีเมลท์จะผ่านกระบวนการลดค่าสี ด้วยระบบคาร์บอนชั่น (Carbonation) โดยนำน้ำเชื่อมรีเมลท์มาผสมกับ น้ำปูนขาวเพื่อจับสิ่งเจือปนในน้ำเชื่อมแล้วพอกด้วยก๊าซคาร์บอนไดออกไซด์เพื่อให้สิ่งเจือปนรวมตัวกับตะกอนปูนขาวแล้ว จึงนำไปกรองด้วยหม้อกรองความดันเพื่อแยกตะกอนสิ่งเจือปนนี้ออกจากน้ำเชื่อม

น้ำเชื่อมสีที่ได้จากการกรองจะนำไปลดค่าสีด้วยเรซินชนิดแลกเปลี่ยนไอออน (Ion-Exchange Resin)

- **การเคี้ยวน้ำตาลให้แตกผลึกและการปั่นแยกน้ำตาล**

น้ำเชื่อมรีไฟน์จะถูกส่งมายังหม้อเคี้ยวรีไฟน์ โดยจะเคี้ยวประมาณ 2 ชั่วโมง ให้เกิดผลึกตามคุณสมบัติที่ต้องการ แผลงคึกที่ได้นี้หลังจากการเคี้ยวจะถูกนำมาพักไว้เพื่อให้ผลึกน้ำตาลมีความแข็งแรง และถูกส่งต่อมายังระบบปั่นแยก เพื่อปั่นแยกผลึก น้ำตาลทรายขาว/ ขาวบริสุทธิ์ และกากน้ำตาลออกจากกัน กระบวนการปั่นแยกใช้เวลาประมาณครึ่ง ชั่วโมง (การเคี้ยวให้เป็นน้ำตาลทรายขาวหรือขาวบริสุทธิ์นั้นจะขึ้นอยู่กับสัดส่วนของน้ำเชื่อมรีไฟน์และกากน้ำตาลรีไฟน์ที่ใช้ในการเคี้ยวน้ำตาลแต่ละประเภท)

- **การอบน้ำตาล**

น้ำตาลทรายขาว/ ขาวบริสุทธิ์ที่ได้จากกระบวนการปั่นแยกจะถูกส่งมายังหม้ออบ เพื่ออบไล่ความชื้นจากน้ำตาลทราย โดยใช้อุณหภูมิประมาณ 80 องศาเซลเซียส

- **การบรรจุ**

น้ำตาลทรายขาว/ ขาวบริสุทธิ์จะต้องผ่านขั้นตอนควบคุมคุณภาพของทางบริษัท ได้แก่ การใช้แม่เหล็กดูดจับโลหะที่เจือปนในน้ำตาล การคัดกลั่นน้ำตาลเพื่อให้ได้กลั่นน้ำตาลตามมาตรฐานของบริษัทก่อนที่จะถูกลำเลียงเข้าสู่กระบวนการบรรจุใส่กระสอบขนาด 50 กิโลกรัม และ/หรือ บรรจุภัณฑ์ขนาดอื่นๆ ตามความต้องการของลูกค้า

4. การผลิตน้ำตาลทรายขาวบริสุทธิ์พิเศษ

กระบวนการผลิตน้ำตาลทรายขาวบริสุทธิ์พิเศษ มีขั้นตอนเหมือนกระบวนการผลิตน้ำตาลทรายขาว/ น้ำตาลทรายขาวบริสุทธิ์ ต่างกันที่สัดส่วนในการใช้น้ำเชื่อมที่ใช้เคี้ยวจะมากกว่าแบบปกติ

การผลิตกากน้ำตาล

กากน้ำตาลเป็นผลพลอยได้จากการผลิตน้ำตาลโดยได้จากการกระบวนการเคี้ยวน้ำตาลให้แตกผลึกและปั่นแยกน้ำตาล

กระบวนการผลิตไฟฟ้า

บริษัทจะนำกากอ้อยที่ได้จากการหีบและสกัดน้ำอ้อยมาเป็นเชื้อเพลิงในการผลิตไฟฟ้า โดยกากอ้อยจะถูกนำไปเผาเพื่อผลิตไอน้ำ ซึ่งไอน้ำที่ได้จะถูกส่งเข้าไปยังเครื่องกำเนิดไฟฟ้าพลังงานไอน้ำ (Turbine Generator) เพื่อผลิตกระแสไฟฟ้า ส่วนหนึ่งบริษัทจะนำไปใช้สนับสนุนการผลิตน้ำตาลทรายและอีกส่วนหนึ่งจะนำไปขายให้กับการไฟฟ้าส่วนภูมิภาคเพื่อสร้างความมั่นคงให้กับประเทศ

ผลกระทบต่อสิ่งแวดล้อม

บริษัทให้ความสำคัญในการบริหารจัดการเพื่อให้การประกอบธุรกิจของบริษัทไม่ส่งผลกระทบต่อสิ่งแวดล้อม มีการส่งเสริมและสนับสนุนด้านการอนุรักษ์และประหยัดพลังงาน บริษัทได้วางแนวนโยบายที่จะปฏิบัติตามกฎระเบียบต่างๆ ที่เกี่ยวข้องอย่างเคร่งครัด เช่น มีการตรวจวัดและควบคุมกระบวนการผลิตที่อาจส่งผลกระทบต่อสิ่งแวดล้อมให้อยู่ภายใต้เกณฑ์มาตรฐานอุตสาหกรรม ดังแสดงผลการตรวจวัดคุณภาพอากาศที่ปล่อยออกจากปล่องของบริษัทในปี 2559 ดังนี้

	ปล่องที่ 1	ปล่องที่ 2	ปล่องที่ 3	ปล่องที่ 4	ปล่องที่ 5	ค่ามาตรฐาน
ฝุ่นละออง (mg/Nm3)	33.0	82.0	53.0	44.0	55.0	น้อยกว่า 120.0
ก๊าซออกไซด์ของไนโตรเจน (ppm)	60.0	150.0	140.0	121.0	110.0	น้อยกว่า 200.0

หมายเหตุ: ประกาศกระทรวงอุตสาหกรรม ปี 2547 เรื่อง กำหนดค่าปริมาณของสารเจือปนในอากาศที่ระบายออกจากโรงงานผลิต สง หรือจำหน่ายพลังงานไฟฟ้า ปี 2547

บริษัทมีกากของเสียจากกระบวนการผลิตน้อยมาก เนื่องจากกากอ้อย กากตะกอน และกากน้ำตาลล้วนแต่เป็นผลิตภัณฑ์ต่อเนื่องที่สามารถนำไปใช้ประโยชน์ได้ เช่น กากอ้อยสามารถนำไปเป็นเชื้อเพลิงของหม้อไอน้ำ กากตะกอนสามารถนำไปทำเป็นปุ๋ยเพื่อการเพาะปลูก และกากน้ำตาลสามารถนำไปเป็นวัตถุดิบตั้งต้นให้กับโรงงานอุตสาหกรรมประเภทอื่นได้ ดังนั้นบริษัทจึงไม่มีปัญหาเรื่องการปล่อยกากของเสียออกสู่ชุมชนและสิ่งแวดล้อม

ระบบบำบัดน้ำของบริษัทเป็นแบบระบบปิด โดยจะนำน้ำจากกระบวนการผลิตส่งเข้าระบบบำบัดน้ำ และน้ำที่ผ่านการปรับปรุงคุณภาพแล้วจะถูกส่งไปยังบ่อน้ำดิบของโรงงานเพื่อนำไปใช้ในกระบวนการผลิตต่อไป เพื่อเพิ่มประสิทธิภาพการบำบัดคุณภาพน้ำให้เป็นไปตามเกณฑ์มาตรฐาน บริษัทได้ติดตั้งเครื่องเติมอากาศชนิด Surface Aerator และมีการวัดคุณภาพน้ำที่ผ่านระบบบำบัดน้ำของบริษัท ให้อยู่ภายใต้เกณฑ์มาตรฐาน ดังแสดงผลการตรวจวัดคุณภาพน้ำที่บ่อน้ำดิบของบริษัทในปี 2559 ดังนี้

	pH	Temp	DO	BOD	COD	Oil & Grease	TDS	TSS	TKN
ผลการตรวจวัด	8.70	30.80	5.70	8.83	89.00	1.90	1633.00	33.00	4.40
ค่ามาตรฐาน	5.5-9.0	40	-	20	120	5	3000	50	100

ปัจจัยความเสี่ยง

ความเสี่ยงอันเกี่ยวกับลักษณะการประกอบธุรกิจของบริษัท

1. ความเสี่ยงจากการผันผวนของรายได้จากการขายน้ำตาล

การผลิตและจำหน่ายน้ำตาลจะมีผลกระทบจากฤดูกาลของอ้อย (Seasonal Effect) ปกติ ฤดูกาลตัดอ้อยในประเทศไทยจะเริ่มตั้งแต่ช่วงปลายเดือนพฤศจิกายนถึงต้นเดือนธันวาคมและสิ้นสุดการนำอ้อยเข้าหีบในกระบวนการผลิตน้ำตาลในช่วงปลายเดือนมีนาคมหรือต้นเดือนเมษายน ส่วนกระบวนการผลิตน้ำตาลทรายยังคงมีความต่อเนื่อง โรงงานน้ำตาลจะเริ่มขายน้ำตาลตั้งแต่เดือนมกราคมเป็นต้นไป และจะทยอยขายไปเรื่อยๆ จนถึงสิ้นปี บริษัทพิจารณาจังหวะในการขายน้ำตาลจากปัจจัยต่างๆ เช่น ระดับสินค้าคงเหลือที่มีอยู่ การประมาณการผลผลิต และระดับราคาน้ำตาลในตลาดโลก การขายน้ำตาลของบริษัทจึงไม่สม่ำเสมอในแต่ละไตรมาส

2. ความเสี่ยงจากความผันผวนของราคาน้ำตาลตลาดโลก

ในการซื้อขายน้ำตาลในตลาดโลกนั้น น้ำตาลจัดได้ว่าเป็นสินค้าหนึ่งที่มีความผันผวนทางด้านราคาสูงเมื่อเทียบกับสินค้าเกษตรอื่นๆ โดยราคาน้ำตาลทรายในตลาดโลกจะขึ้นอยู่กับปัจจัยหลายอย่าง เช่น อุปสงค์ อุปทานของประเทศผู้ผลิต ผู้บริโภค ผู้ส่งออก และผู้นำเข้า รวมถึงการเก็งกำไรจากนักเก็งกำไร ซึ่งจะเกี่ยวพันกับสภาพภูมิอากาศที่เอื้ออำนวยหรือเป็นอุปสรรคต่อการเพาะปลูกของแต่ละประเทศ นโยบายการส่งเสริม การแทรกแซง การส่งออก การนำเข้า ของอุตสาหกรรมน้ำตาลของภาครัฐ โดยเฉพาะในกลุ่มประเทศที่พัฒนาแล้ว อีกทั้งปัจจุบันราคาน้ำตาลยังมีส่วนหนึ่งที่สัมพันธ์กับราคาน้ำมันเชื้อเพลิงด้วย เนื่องจากอ้อยรวมถึงกากน้ำตาล สามารถนำไปผลิตเป็นแอลกอฮอล์หรือที่เรียกว่าเอทานอล สำหรับผสมกับน้ำมันเพื่อใช้เป็นเชื้อเพลิงในรถยนต์ได้ด้วย ปัจจัยดังกล่าวส่งผลให้ราคาซื้อขายน้ำตาลในตลาดโลกมีความผันผวนสูง

ความผันผวนของราคาน้ำตาลในตลาดโลก ทำให้บริษัทต้องบริหารความเสี่ยงโดยใช้ ตราสารทางการเงินที่เหมาะสม เช่น สิทธิที่จะซื้อหรือขายน้ำตาล เพื่อลดความผันผวนของกำไรของบริษัทจากความเสี่ยงจากการผันผวนของราคาน้ำตาลในตลาดโลกอย่างไรก็ตาม การป้องกันความเสี่ยงดังกล่าว อาจส่งผลกระทบในทางลบต่อผลการดำเนินงานของบริษัทรายไตรมาสได้ เนื่องจากบริษัทต้องบันทึกบัญชีกำไรขาดทุนจากการป้องกันความเสี่ยงใน งบกำไรขาดทุนตามมูลค่ายุติธรรมของตราสารทางการเงินทุกสิ้นงวดบัญชี ซึ่งอาจไม่ตรงกับงวดที่บริษัทส่งมอบสินค้าน้ำตาล

นอกจากนี้ ในแง่ของบริษัทจากเดิมที่ผลประกอบการของบริษัทพึ่งพิงอยู่กับธุรกิจน้ำตาลและกากน้ำตาลอย่างเดียว ความผันผวนของราคาน้ำตาลตลาดโลก จึงส่งผลกระทบต่อผลการดำเนินงานของบริษัทอย่างมาก แต่การที่บริษัทได้ลงทุนในโครงการต่อยอด เช่น โครงการโรงงานผลิตกระแสไฟฟ้าจากเชื้อเพลิงชีวมวล ทำให้ในอนาคตบริษัทคาดว่า ผลประกอบการของบริษัทจะพึ่งพิงกับราคาน้ำตาลตลาดโลกน้อยลง

3. ความเสี่ยงจากอัตราแลกเปลี่ยน

เนื่องจากบริษัทส่งออกน้ำตาลประมาณร้อยละ 70 ของยอดขายทั้งหมด โดยส่วนใหญ่อ้างอิงจากสกุลเงินเหรียญดอลลาร์สหรัฐ ยอดขายของบริษัท จึงมีความผันผวนตามอัตราแลกเปลี่ยน อย่างไรก็ตาม การกำหนดราคาอ้อยที่บริษัทต้องจ่ายให้ชาวไร่ตามระบบแบ่งปันผลประโยชน์ 70:30 ทำให้ต้นทุนค่าอ้อยของบริษัทผันผวนตามอัตราแลกเปลี่ยนเช่นเดียวกัน ดังนั้น รายได้และต้นทุนส่วนใหญ่ของบริษัท จึงมีความสัมพันธ์กับอัตราแลกเปลี่ยนไปในทิศทางเดียวกัน (Natural Hedge) นอกจากนั้น บริษัทพิจารณาใช้สัญญาซื้อขายอัตราแลกเปลี่ยนเพื่อลดผลกระทบจากการผันผวนของอัตราแลกเปลี่ยน

ที่มีต่อผลประโยชน์ของบริษัท อย่างไรก็ตาม การป้องกันความเสี่ยงดังกล่าว อาจส่งผลกระทบต่อผลการดำเนินงานของบริษัทภายใต้ไตรมาสได้

เนื่องจากบริษัทต้องบันทึกบัญชี กำไรขาดทุนจากการป้องกันความเสี่ยงในงบกำไรขาดทุนตามมูลค่ายุติธรรมของ ตราสารทางการเงิน ซึ่งอาจไม่ตรงกับงวดที่บริษัทได้รับเงินจากการขายน้ำตาล

4. ความเสี่ยงจากการจัดหาวัตถุดิบ-อ้อย

บริษัทเป็นผู้ผลิตและจำหน่ายผลิตภัณฑ์น้ำตาลทรายและผลิตภัณฑ์พลอยได้ ซึ่งใช้อ้อยเป็นวัตถุดิบหลักในการผลิต ดังนั้น ผลประกอบการของบริษัท จึงมีความเสี่ยงเกี่ยวเนื่องกับปริมาณอ้อยที่สามารถจัดหาเข้าสู่กระบวนการผลิต ปัจจัยที่มีผลต่อปริมาณอ้อยประกอบด้วย (1) พื้นที่ในการเพาะปลูกอ้อย (จำนวนไร่) ที่เปลี่ยนแปลงไป ซึ่งอาจเกิดจากการที่เกษตรกรเปลี่ยนไปเพาะปลูกพืชไร่นาชนิดอื่นที่ให้ผลตอบแทนสูงกว่าการปลูกอ้อย หรือเกิดจากนโยบายการส่งเสริมของภาครัฐในการปลูกพืชไร่นาชนิดอื่น และ (2) ผลผลิตอ้อยต่อพื้นที่เพาะปลูก (ตันอ้อยต่อไร่) ที่เปลี่ยนแปลงไป ซึ่งส่วนใหญ่จะเกิดจากปริมาณน้ำฝน และความสมบูรณ์ของดิน ตลอดจนสภาพดินฟ้าอากาศในแต่ละปี

หากพื้นที่การเพาะปลูกอ้อยลดลง หรือสภาพภูมิอากาศแห้งแล้งเป็นเหตุให้ปริมาณผลผลิตอ้อยทั่วประเทศลดลง จะทำให้บริษัทผลิตน้ำตาลได้ในปริมาณที่ลดลง ต้นทุนต่อหน่วยโดยเฉพาะในส่วนของต้นทุนคงที่ต่อหน่วยจะสูงขึ้น ถ้าต้นทุนต่อหน่วยลดลงและสุดท้าย ส่งผลให้กำไรของบริษัทลดลง ยิ่งไปกว่านั้นในปีที่มีปริมาณอ้อยทั่วประเทศต่ำมาก โรงงานน้ำตาลบริเวณใกล้เคียงกันจะแข่งขันซื้ออ้อยมากขึ้นเพื่อรักษาสัดส่วนปริมาณอ้อยเข้าหีบไว้ ซึ่งอาจส่งผลให้ต้นทุนค่าวัตถุดิบของบริษัทสูงขึ้น และส่งผลให้ผลกำไรของบริษัทลดลง

อย่างไรก็ตาม เนื่องจากประเทศไทยเป็นผู้ส่งออกน้ำตาลเป็นอันดับสองของโลกและเป็นผู้ส่งออกน้ำตาลหลักที่จำหน่ายให้กับประเทศในภูมิภาคเอเชีย ในปีประเทศไทยมี ปริมาณอ้อยที่ส่งเข้าสู่กระบวนการผลิตน้ำตาลลดน้อยลงจะมีผลให้เกิดภาวะขาดแคลนน้ำตาลในภูมิภาคเอเชีย ซึ่งจะเป็นแรงกดดันทำให้ราคาขายน้ำตาลในต่างประเทศปรับตัวสูงขึ้น ทำให้ช่วยชดเชยผลกระทบจากปริมาณอ้อยเข้าหีบที่ลดลงและภาระต้นทุนที่เพิ่มสูงขึ้นได้ นอกจากนี้ บริษัทได้ตระหนักถึงความสำคัญของการสร้างความมั่นคงที่ยั่งยืนของวัตถุดิบ-อ้อย โดยบริษัทได้ให้ความช่วยเหลือแก่เกษตรกรชาวไร่อ้อย ไม่ว่าจะเป็นการสนับสนุนเงินกู้ยืมเพื่อการเพาะปลูก ปุ๋ย พันธุ์อ้อย การทำระบบชลประทาน และการนำเทคโนโลยีเข้ามาช่วยเพิ่มผลผลิตและประสิทธิภาพการเพาะปลูก โดยมีเป้าหมายหลักเพื่อให้ชาวไร่ที่อยู่ในกระบวนการดูแลของบริษัทได้รับผลตอบแทนที่ดีจากการปลูกอ้อยในระยะยาว เป็นแรงจูงใจให้ชาวไร่อ้อยปลูกอ้อยและส่งออกให้กับบริษัทอย่างต่อเนื่อง

5. ความเสี่ยงเรื่องต้นทุนค่าอ้อย

อุตสาหกรรมอ้อยและน้ำตาลในประเทศไทยได้กำหนดระบบการจัดสรรผลประโยชน์ ระหว่างชาวไร่อ้อยและโรงงานน้ำตาลตามระบบ 70:30 ซึ่งโรงงานจะต้องจ่ายราคาค่าอ้อยให้ชาวไร่ตามราคาที่คำนวณโดย กอง. เพื่อแบ่งผลประโยชน์จากการผลิตน้ำตาลให้ชาวไร่ได้ผลประโยชน์ 70 ส่วนจาก 100 ส่วน โดย กอง. จะคำนวณค่าอ้อยที่โรงงานน้ำตาลต้องจ่ายให้ชาวไร่โดยอ้างอิงจากราคาน้ำตาลขายเฉลี่ยที่ บริษัท อ้อยและน้ำตาลไทย จำกัด หรือ อนท. สามารถขายได้จริง หากบริษัทไม่สามารถขายน้ำตาลในตลาดต่างประเทศ (ตามโควตา ค.) ได้ในราคาที่สูงกว่าราคาเฉลี่ยที่ อนท. ขายได้จริง จะทำให้บริษัทต้องจ่ายค่าอ้อยในราคาที่สูงเมื่อเทียบกับยอดขายของบริษัท ส่งผลให้อัตรากำไรและผลกำไรของบริษัทลดลง

อย่างไรก็ตาม บริษัทมีการบริหารความเสี่ยงโดยติดตามช่วงเวลาและปริมาณการขายของ อนท. อย่างใกล้ชิด เพื่อให้แน่ใจว่าบริษัทสามารถขายน้ำตาลได้ในราคาที่เหมาะสมเปรียบเทียบกับ อนท. โดยราคาขายเฉลี่ยสำหรับการขายต่างประเทศ (ตามโควตา ค.) ของบริษัทใน 3 ปีหลังสูงกว่าราคาขายเฉลี่ยที่ อนท. สามารถขายได้จริงในแต่ละปี

6. ความเสี่ยงจากคุณภาพของวัตถุดิบ-อ้อย

คุณภาพของอ้อยหรือค่าความหวานของอ้อยเป็นปัจจัยที่มีผลต่อปริมาณน้ำตาลที่ผลิตได้ของบริษัทโดยปัจจัยที่มีผลกระทบต่อคุณภาพของอ้อย ได้แก่ สภาพภูมิอากาศที่แปรปรวน เช่น ฝนหลงฤดูในช่วงที่มีการเก็บเกี่ยวอ้อย ซึ่งเป็นสาเหตุสำคัญที่ทำให้คุณภาพอ้อยในด้านความหวานลดลง ประกอบกับการขายน้ำตาลส่วนใหญ่เป็นการขายโดยผ่านสัญญาซื้อขายล่วงหน้า กล่าวคือ มีการเข้าตกลงซื้อขายโดยกำหนดปริมาณและราคาไว้ก่อนส่งมอบน้ำตาลจริงประมาณ 6 เดือนถึง 1 ปี ดังนั้น ในกรณีที่อ้อยที่นำเข้าสู่กระบวนการผลิตมีความหวานน้อยกว่าปกติจะทำให้บริษัทผลิตน้ำตาลได้น้อยกว่าจำนวนที่คาดการณ์ไว้ และหากบริษัทได้ทำการขายล่วงหน้าไปก่อนแล้ว บริษัทอาจประสบปัญหาสินค้าไม่เพียงพอที่จะส่งมอบให้แก่ลูกค้าได้

อย่างไรก็ตาม บริษัทมีการติดตามบริหารความเสี่ยงที่จะเกิดขึ้นจากคุณภาพของอ้อยอย่างใกล้ชิด ในกรณีที่ความหวานของอ้อยลดลงกว่าปกติ บริษัทอาจจะพิจารณาจัดซื้อสินค้าเพื่อทำการส่งมอบให้แก่ลูกค้าหรือเลือกใช้ตราสารทางการเงินที่เหมาะสม เช่น สิทธิที่จะซื้อหรือขายน้ำตาล เพื่อทำการบริหารความเสี่ยงข้างต้น

7. ความเสี่ยงจากการเกิดหนี้เสียจากระบบการให้สินเชื่อชาวไร่อ้อย (เงินเกี่ยว)

ในการประกอบกิจการโรงงานน้ำตาล จะมีการสนับสนุนการลงทุนปลูกอ้อยให้กับชาวไร่อ้อย เพื่อใช้ในการปลูกอ้อยเข้ามาส่งให้กับโรงงาน ซึ่งการให้เงินลงทุนนี้จะมีารช่วยเหลือในรูปแบบของการจัดหาเงินจากธนาคารและอาจเป็นในรูปแบบอื่นที่ไม่ใช่การเงิน เช่น การช่วยเหลือเรื่องปุ๋ย พันธุ์อ้อย จักรกลเกษตร เป็นต้น ซึ่งตามแนวปฏิบัติที่เกือบทุกโรงงานน้ำตาลทำนี้รู้จักกันในชื่อว่า “การปล่อยเงินเกี่ยว หรือ การปล่อยเกี่ยว” ซึ่งเป็นเสมือนกับการจองอ้อยสำหรับเข้าหีบในโรงงาน ภายหลังจากที่อ้อยโตขึ้น พร้อมตัดจะเป็นช่วงเดียวกับช่วงโรงงานน้ำตาลเริ่มเปิดหีบอ้อย ซึ่งในปีที่สภาวะภูมิอากาศแห้งแล้งหรือเกิดโรคระบาดขึ้นอาจทำให้ชาวไร่ไม่สามารถนำอ้อยมาส่งได้ตามที่ตกลงไว้ บริษัทจะมีค่าใช้จ่ายหนี้สงสัยจะสูญเพิ่มขึ้นและส่งผลให้กำไรของบริษัทลดลง

บริษัทให้ความสำคัญแก่การบริหารความเสี่ยงจากการปล่อยเงินเกี่ยวดังกล่าว จึงจัดให้มีการควบคุมตั้งแต่เริ่มกระบวนการปล่อยเงินเกี่ยวจนถึงระบบติดตามเก็บหนี้ โดยบริษัทได้จัดตั้งคณะกรรมการบริหารเงินส่งเสริมเพื่อทำหน้าที่อนุมัติการปล่อยเงินเกี่ยว ซึ่งในการพิจารณาเงินเกี่ยวที่จะปล่อยให้กับชาวไร่ คณะกรรมการจะต้องพิจารณาถึง พื้นที่ปลูกอ้อย จำนวนอ้อยที่คาดว่าจะปลูกได้รวมถึงประวัติการส่งอ้อยและการชำระหนี้ ของลูกหนี้ แต่ละรายบริษัทยังจัดให้มีการ ติดตามการเพาะปลูกอ้อยของชาวไร่ที่รับการสนับสนุนเงินเกี่ยวจากบริษัทอย่างต่อเนื่อง โดยได้นำระบบดาวเทียมมาใช้ในการตรวจสอบและวัดขนาดพื้นที่ปลูกอ้อยที่เรียกว่า GIS (Geographic Information System) มาเป็นเครื่องมือในการทำงาน ทำให้ข้อมูลพื้นที่อ้อยของโรงงานมีความแม่นยำและทำให้การติดตามผลผลิตอ้อยมีประสิทธิภาพมากขึ้น

8. ความเสี่ยงเรื่องผลกระทบต่อสิ่งแวดล้อม

บริษัทให้ความสำคัญต่อการบริหารจัดการเพื่อให้การประกอบธุรกิจของบริษัทไม่ส่งผลกระทบต่อสิ่งแวดล้อม และมีนโยบายในการควบคุมกระบวนการผลิตให้อยู่ภายใต้มาตรฐานอุตสาหกรรมมาโดยตลอด โดยในเรื่องของฝุ่นละอองจากโรงงานบริษัทได้ทำการซ่อมแซมและติดตั้งอุปกรณ์ดักฝุ่น รวมถึงปรับปรุงระบบการกรองฝุ่นของปล่องควันเพิ่มเติมด้วยการติดตั้งเครื่องดักจับฝุ่นด้วยน้ำ (Wet Scrubber) แต่อย่างไรก็ตาม บริษัทไม่สามารถรับประกันได้ว่าบริษัทจะไม่ถูกร้องเรียนในเรื่องเกี่ยวกับผลกระทบต่อสิ่งแวดล้อมอีกในอนาคต รวมถึงผลกระทบต่อผลการดำเนินงานและฐานะทางการเงินของบริษัทจากการถูกร้องเรียนในเรื่องที่เกี่ยวกับผลกระทบต่อสิ่งแวดล้อม

9. ความเสี่ยงจากการทุจริตในองค์กร

บริษัทยึดถือจริยธรรมและคุณธรรมเป็นหลักสำคัญในการประกอบธุรกิจ และไม่เพิกเฉยต่อการกระทำใดๆ ที่อาจนำไปสู่การทุจริตและคอร์รัปชัน แม้ว่าการกระทำนั้นเป็นการเอื้อประโยชน์แก่บริษัทก็ตาม ทั้งนี้ผู้มีส่วนที่รับผิดชอบในการกำหนดนโยบายและกำกับดูแล ได้สนับสนุนให้มีระบบในการต่อต้านการคอร์รัปชันที่มีประสิทธิภาพ เพื่อให้มั่นใจว่าพนักงานทุกคนได้ตระหนักและให้ความสำคัญกับการต่อต้านการคอร์รัปชัน และปลูกฝังจนเป็นวัฒนธรรมองค์กร บริษัทจึงได้แสดงเจตนารมณ์ที่ชัดเจนต่อสาธารณะโดยการเข้าเป็นหนึ่งใน “แนวร่วมปฏิบัติของภาคเอกชนไทยในการต่อต้านการทุจริต” ในวันที่ 30 มีนาคม 2559 โดยมีการกำหนดหน้าที่ความรับผิดชอบ แนวทางการปฏิบัติ และข้อกำหนดในการดำเนินการที่ชัดเจน และเป็นรูปธรรม

ความเสี่ยงจากนโยบายภาครัฐ

อุตสาหกรรมอ้อยและน้ำตาลทรายในประเทศไทยถูกควบคุมและกำกับดูแลโดยคณะกรรมการอ้อยและน้ำตาล(กอน.) ภายใต้พระราชบัญญัติอ้อยและน้ำตาลทราย พ.ศ. 2527 ซึ่งมีสาระสำคัญของการควบคุมในการกำหนดการจัดสรรช่องทางการจำหน่ายน้ำตาลออกเป็นระบบโควตา (โควตา ก. สำหรับน้ำตาลภายในประเทศ และโควตา ข. และ ค. สำหรับน้ำตาลขายต่างประเทศ) การจัดสรรส่วนแบ่งรายได้ของระบบระหว่างโรงงานน้ำตาลและเกษตรกรชาวไร่อ้อยภายใต้ระบบแบ่งปันผลประโยชน์ 70:30 และการควบคุมการเข้ามาทำธุรกิจของผู้ประกอบการรายใหม่ เป็นต้น จะเห็นได้ว่านโยบายกฎระเบียบต่างๆ ที่ออกโดยคณะกรรมการอ้อยและน้ำตาลทราย (กอน.) ล้วนมีผลกระทบต่อดัชนีทุนการผลิตและผลประกอบการของบริษัท เช่น ระบบแบ่งปันผลประโยชน์ 70:30 จะเป็นที่มาของการคำนวณราคาอ้อยที่โรงงานน้ำตาลจะต้องจ่ายให้กับชาวไร่ ข้อกำหนดเกี่ยวกับการส่งออกน้ำตาล กรณีนโยบายการปรับราคาขายน้ำตาลภายในประเทศ หรือกรณีนโยบายการเปิดเสรีของธุรกิจน้ำตาล อาจส่งผลกระทบต่อผลประกอบการของบริษัท

นอกจากนี้ ผลการดำเนินการของบริษัทยังอาจได้รับผลกระทบจากการเปลี่ยนแปลงของนโยบายของภาครัฐในเรื่องอื่นๆ นอกเหนือจากนโยบายที่ควบคุมอุตสาหกรรมอ้อยและน้ำตาลโดยตรง เช่น นโยบายการสนับสนุนพลังงานทดแทนเอทานอลส่งผลต่อปริมาณการขายเอทานอลภายในประเทศ หรือนโยบายการส่งเสริมการปลูกและประกันราคามันสำปะหลังหรือพืชเกษตรอื่นๆ อาจส่งผลในแง่ลบต่อบริษัท เนื่องจากพื้นที่เพาะปลูกอ้อยลดน้อยลงเพราะเกษตรกรชาวไร่นำไปเพาะปลูกพืชที่ให้ผลตอบแทนสูงกว่า เป็นต้น

บริษัทได้ตระหนักถึงความสำคัญของนโยบายภาครัฐในการกำหนดทิศทางของอุตสาหกรรมอ้อยและน้ำตาล บริษัทจึงร่วมมือกับสมาคมโรงงานน้ำตาล 3 สมาคมและสมาคมของเกษตรกรชาวไร่อ้อยในการทำความเข้าใจกับภาครัฐให้เห็นความสำคัญของอุตสาหกรรมอ้อยและน้ำตาล ซึ่งเป็นอุตสาหกรรมต้นทางสำหรับอุตสาหกรรมอาหารและอาหารแปรรูป อีกทั้งปัจจุบันสามารถนำมาแปรเปลี่ยนเป็นพลังงานเชื้อเพลิงสำหรับรถยนต์ (เอทานอล) และยังสามารถนำไปต่อยอดผลิตสารเคมีได้อีก อุตสาหกรรมอ้อยและน้ำตาล ยังเป็นอุตสาหกรรมที่นำเงินตราเข้าประเทศจำนวนมากเนื่องจากร้อยละ 60 - 70 ของปริมาณน้ำตาลที่ผลิตได้ทั้งหมดเป็นการผลิตเพื่อการส่งออก ขณะที่วัตถุดิบที่ใช้เกือบร้อยละ 100 มาจากแหล่งวัตถุดิบในประเทศ

ที่ผ่านมา การสื่อสาร การชี้แจง การทำความเข้าใจกับภาครัฐ ผ่านทางสมาคมโรงงานน้ำตาล และสมาคมของเกษตรกรชาวไร่เป็นได้ด้วยดี ภาครัฐมีความเข้าใจปัญหาความจำเป็นของโรงงานน้ำตาลและชาวไร่อ้อยมากขึ้นเป็นลำดับ เป็นการช่วยลดความเสี่ยงจากการกำหนดนโยบายของภาครัฐในทิศทางของอุตสาหกรรมอ้อยและน้ำตาลได้

โครงสร้างการถือหุ้นและการจัดการ

ข้อมูลหลักทรัพ์และผู้ถือหุ้น

หลักทรัพ์ของบริษัท

วันที่ 31 ธันวาคม 2559 บริษัทมีทุนจดทะเบียน 600,000,000 บาท แบ่งเป็นหุ้นสามัญ 600,000,000 หุ้น มูลค่าหุ้นที่ตราไว้หุ้นละ 1 บาท และทุนจดทะเบียนเรียกชำระแล้ว 600,000,000 บาท

รายชื่อผู้ถือหุ้นรายใหญ่ของบริษัท วันที่ 30 ธันวาคม 2559

ที่	ผู้ถือหุ้น	จำนวนหุ้นที่ถือ	สัดส่วน (ร้อยละ)
1	บริษัท ทรูรี แคปิตอล จำกัด ¹	165,307,800	27.55
2	MITSUI & CO.,LTD.	66,666,666	11.11
3	MITSUI SUGAR CO.,LTD.	33,333,334	5.56
4	นายสมเกียรติ ฤทธิเดชทรัพย์	21,612,500	3.60
5	บริษัท ทุนภัทร จำกัด (มหาชน)	17,191,600	2.87
6	นายกันย์ ฤทธิเดชทรัพย์	16,694,500	2.78
7	นางสาวชลนที ฤทธิเดชทรัพย์	15,694,500	2.62
8	นายอิสสระ ฤทธิเดชทรัพย์	15,694,500	2.62
9	นายสมชัย ฤทธิเดชทรัพย์	15,694,500	2.62
10	นายธีรวัฒน์ ฤทธิเดชทรัพย์	14,694,500	2.45
11	ผู้ถือหุ้นรายย่อย	217,415,600	36.22
	รวม	600,000,000	100.00

หมายเหตุ

- บริษัท ทรูรี แคปิตอล จำกัด เป็นบริษัทเพื่อการลงทุน (Holding Company) มีรายชื่อผู้ถือหุ้น ณ วันที่ 31 ธันวาคม 2559 ดังต่อไปนี้
 - กลุ่มนายอิสสระ ฤทธิเดชทรัพย์ จำนวนหุ้นที่ถือ 39,100,000 หุ้น สัดส่วนร้อยละ 50
 - กลุ่มนายถกล ฤทธิเดชทรัพย์ จำนวนหุ้นที่ถือ 19,550,000 หุ้น สัดส่วนร้อยละ 25
 - กลุ่มนายสมเกียรติ ฤทธิเดชทรัพย์ จำนวนหุ้นที่ถือ 19,550,000 หุ้น สัดส่วนร้อยละ 25

รวม 78,200,000 หุ้น สัดส่วนร้อยละ 100
- กลุ่มนายอิสสระ ประกอบด้วย นายอิสสระ ฤทธิเดชทรัพย์ นายสมชัย ฤทธิเดชทรัพย์ นางสาวชลนที ฤทธิเดชทรัพย์ นายธีรวัฒน์ ฤทธิเดชทรัพย์
- กลุ่มนายถกล ประกอบด้วย นายถกล ฤทธิเดชทรัพย์ นายรังสรรค์ ฤทธิเดชทรัพย์ นายขวัญ ฤทธิเดชทรัพย์ และนายโกศล นันทิสิงค์
- กลุ่มนายสมเกียรติ ประกอบด้วย นายสมเกียรติ ฤทธิเดชทรัพย์ นายธนสิทธิ์ ฤทธิเดชทรัพย์ นางสาวจิตสุภา ฤทธิเดชทรัพย์ นายธนโชติ ฤทธิเดชทรัพย์ และนางธาริณี เสริมลีลาธรรม

นโยบายเงินปันผลของบริษัท

บริษัทมีนโยบายการจ่ายเงินปันผลให้แก่ผู้ถือหุ้นไม่ต่ำกว่าร้อยละ 40 ของกำไรสุทธิของงบการเงินเฉพาะกิจการ ที่เหลือหลังจากหักเงินสำรองต่าง ๆ ทุกประเภทตามที่ได้กำหนดไว้ในข้อบังคับของบริษัทและตามกฎหมาย หากไม่มีเหตุจำเป็นอื่นใดและการจ่ายเงินปันผลนั้นไม่มีผลกระทบต่อการดำเนินงานปกติของบริษัทอย่างมีนัยสำคัญ ตามที่คณะกรรมการพิจารณาเห็นสมควรหรือเหมาะสม และการดำเนินการดังกล่าวจะต้องก่อให้เกิดประโยชน์สูงสุดต่อผู้ถือหุ้น มติคณะกรรมการบริษัท

ที่พิจารณาเรื่องดังกล่าวนั้นให้นำเสนอเพื่อขออนุมัติจากที่ประชุมผู้ถือหุ้น เว้นแต่เป็นการจ่ายเงินปันผลระหว่างกาลซึ่งคณะกรรมการบริษัทมีอำนาจอนุมัติให้จ่ายเงินปันผลระหว่างกาลได้ แล้วให้รายงานให้ที่ประชุมผู้ถือหุ้นทราบในการประชุมคราวต่อไป

บริษัทย่อยของบริษัทมีนโยบายในการจ่ายปันผลไม่น้อยกว่าร้อยละ 40 ของกำไรสุทธิตามงบการเงินของบริษัทย่อยหลังหักภาษีเงินได้นิติบุคคล เงินสำรองตามกฎหมาย และเงินสำรองต่างๆ ทั้งหมด โดยจะพิจารณาประกอบกับกระแสเงินสดฐานะสภาพคล่องทางการเงิน และแผนการลงทุนในแต่ละช่วงเวลาด้วย

โครงสร้างการจัดการ

โครงสร้างขององค์กร ณ วันที่ 31 ธันวาคม 2559 มีรายละเอียดดังนี้

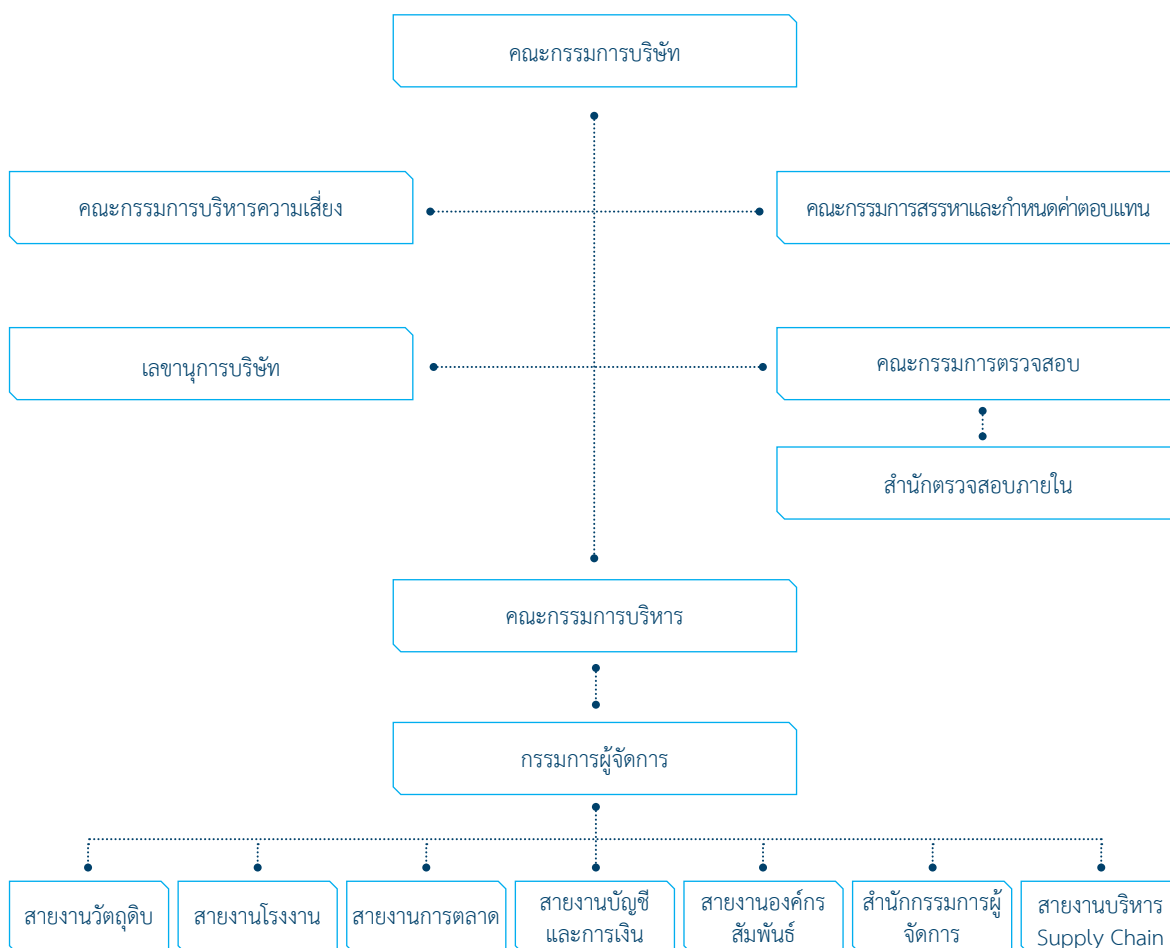

โครงสร้างการจัดการของบริษัค

บริษัทมีโครงสร้างการจัดการ ณ วันที่ 31 ธันวาคม 2559 ประกอบด้วยคณะกรรมการบริษัท และคณะกรรมการชุดย่อย 4 ชุด ได้แก่ คณะกรรมการบริหาร คณะกรรมการตรวจสอบ คณะกรรมการบริหารความเสี่ยง คณะกรรมการสรรหาและกำหนดค่าตอบแทน ดังนี้

1. คณะกรรมการบริษัท

ณ วันที่ 31 ธันวาคม 2559 คณะกรรมการบริษัท มีจำนวน 11 ท่าน ประกอบด้วย

ที่	รายชื่อ	ตำแหน่ง
1.	นายสุเทพ วงศ์วรเศรษฐ์	ประธานกรรมการ, กรรมการอิสระ
2.	นายถกล ถวิลเดมิทรัพย์	กรรมการ
3.	นายสมเกียรติ ถวิลเดมิทรัพย์	กรรมการ
4.	นายอิสสระ ถวิลเดมิทรัพย์	กรรมการ
5.	นายอำนาจ รำเพยพงศ์	กรรมการ
6.	นายทัศน์ วนากรกุล	กรรมการ
7.	นายศรัณย์ สมุทรโคจร	กรรมการอิสระ
8.	ดร. ธวัชชัย นาคะตะ	กรรมการอิสระ
9.	นางสุวิมล กฤตยาเกียรติ	กรรมการอิสระ
10.	นายวรวิทย์ ใจจรรย์พิธาดา	กรรมการอิสระ
11.	นายสุวัฒน์ สัมมาชีพิศากุล	กรรมการอิสระ

หมายเหตุ นางสาววิรัตน์ วิวัฒนาภักดิ์ ดำรงตำแหน่ง เลขานุการบริษัท

กรรมการผู้มีอำนาจลงนาม คือ นายถกล ถวิลเดมิทรัพย์ นายสมเกียรติ ถวิลเดมิทรัพย์ นายอิสสระ ถวิลเดมิทรัพย์ และ นายทัศน์ วนากรกุล โดยกรรมการสองในสี่คนลงนามและประทับตราสำคัญของบริษัท

ขอบเขตอำนาจหน้าที่ของคณะกรรมการบริษัท

- ดูแลและจัดการบริษัทให้เป็นไปตามกฎหมาย วัตถุประสงค์ และข้อบังคับของบริษัทตลอดจนมติของที่ประชุมผู้ถือหุ้น
- ปฏิบัติตามกฎหมาย วัตถุประสงค์ และข้อบังคับของบริษัทตลอดจนมติของที่ประชุมผู้ถือหุ้นและมติของที่ประชุมคณะกรรมการบริษัท โดยในการดำเนินการของบริษัท คณะกรรมการบริษัทต้องปฏิบัติหน้าที่ด้วยความรับผิดชอบ ความระมัดระวัง และความซื่อสัตย์สุจริต
- พิจารณาและอนุมัติในเรื่องที่สำคัญเกี่ยวกับการดำเนินงานของบริษัท เช่น วิสัยทัศน์ ภารกิจ นโยบาย กลยุทธ์ทางธุรกิจ เป้าหมายและแผนการดำเนินงานของบริษัท เป้าหมายทางการเงิน และงบประมาณของบริษัท
- กำกับดูแลการดำเนินธุรกิจตามปกติของบริษัทและกำกับดูแลให้ฝ่ายบริหารดำเนินการให้เป็นไปตามวิสัยทัศน์ ภารกิจ นโยบาย กลยุทธ์ทางธุรกิจ เป้าหมายและแผนการดำเนินงาน เป้าหมายทางการเงิน และงบประมาณของบริษัทที่กำหนดไว้ อย่างมีประสิทธิภาพและประสิทธิผล และเพื่อประโยชน์ของบริษัท และผู้ถือหุ้นโดยรวม
- จัดให้มีระบบบัญชี การรายงานทางการเงิน และการสอบบัญชี รวมทั้งดูแลให้มีระบบการควบคุมภายใน และการตรวจสอบภายในที่มีประสิทธิภาพและประสิทธิผล
- จัดให้มีรายงานประจำปีของบริษัทและ/หรือของคณะกรรมการบริษัท ให้เป็นไปตามที่กฎหมายหรือกฎเกณฑ์ที่เกี่ยวข้องกำหนด
- กำกับดูแลและจัดให้มีกลไกกำกับดูแลไม่ให้เกิดความขัดแย้งทางผลประโยชน์ระหว่างผู้มีส่วนได้ส่วนเสียกับบริษัท
- พิจารณาและอนุมัติ และ/หรือพิจารณาและให้ความเห็นเพื่อเสนอให้ที่ประชุมผู้ถือหุ้นพิจารณาอนุมัติ ในการเข้าทำธุรกรรมที่มีนัยสำคัญต่อบริษัทและการเข้าทำรายการที่เกี่ยวข้องกัน ตามหลักเกณฑ์ เงื่อนไข และวิธีการกฎหมาย และกฎเกณฑ์ที่เกี่ยวข้อง และ/หรือข้อบังคับที่บริษัทกำหนด
- แต่งตั้งกรรมการคนใดคนหนึ่งเป็นประธานกรรมการ และแต่งตั้งกรรมการตามจำนวนที่คณะกรรมการบริษัทเห็นสมควร เป็นรองประธานกรรมการ
- กำหนดและแก้ไขเพิ่มเติมชื่อกรรมการผู้มีอำนาจลงลายมือชื่อผูกพันบริษัท
- สรรหาและแต่งตั้งบุคคลที่มีความรู้ ความสามารถ และประสบการณ์ตามที่คณะกรรมการบริษัทเห็นสมควร รวมทั้งมีคุณสมบัติครบถ้วนตามกฎหมายและกฎเกณฑ์ที่เกี่ยวข้องเข้าดำรงตำแหน่งกรรมการ ในกรณีที่ตำแหน่งกรรมการว่างลงเพราะเหตุอื่นนอกจากถึงคราวออกตามวาระ

12. สรรหาบุคคลที่มีความรู้ ความสามารถ ประสบการณ์ และมีคุณสมบัติครบถ้วนตามกฎหมายและกฎเกณฑ์ที่เกี่ยวข้องเพื่อเสนอให้ที่ประชุมผู้ถือหุ้นพิจารณาแต่งตั้งเป็นกรรมการของบริษัท
13. พิจารณาและกำหนดหลักเกณฑ์การจ่ายค่าตอบแทนของกรรมการและผู้บริหารระดับสูง โดยคำนึงถึงปัจจัย ต่าง ๆ ที่เหมาะสม เช่น ผลการประเมิงาน ตำแหน่ง ขอบเขตหน้าที่และความรับผิดชอบ คุณสมบัติ ความรู้ ความสามารถ และประสบการณ์ แรงจูงใจในการทำงานให้บริษัท ทั้งในระยะสั้นและระยะยาว เป็นต้น
14. พิจารณาจำนวนค่าตอบแทนของกรรมการที่เหมาะสมตามหลักเกณฑ์การจ่ายค่าตอบแทนที่คณะกรรมการบริษัท กำหนด เพื่อเสนอให้ที่ประชุมผู้ถือหุ้นพิจารณาและอนุมัติ
15. ประเมินผลงานของกรรมการผู้จัดการและผู้บริหารระดับสูง และพิจารณากำหนดค่าตอบแทนของผู้บริหารระดับสูงตามหลักเกณฑ์การจ่ายค่าตอบแทนที่คณะกรรมการบริษัทกำหนด
16. แต่งตั้งคณะกรรมการชุดย่อย และสรรหาแต่งตั้งกรรมการ หรือบุคคลที่มีความรู้ ความสามารถ และประสบการณ์ตามที่คณะกรรมการบริษัทเห็นสมควรเข้าดำรงตำแหน่งกรรมการในกรรมการชุดย่อย รวมทั้ง กำหนดขอบเขตอำนาจ หน้าที่ และความรับผิดชอบของคณะกรรมการชุดย่อย
17. แต่งตั้งกรรมการบริหาร โดยเลือกจากกรรมการหรือผู้บริหารของบริษัท และแต่งตั้งกรรมการคนใดคนหนึ่งดำรงตำแหน่งกรรมการบริหารเป็นกรรมการผู้จัดการ รวมทั้ง กำหนดขอบเขตอำนาจ หน้าที่ และความรับผิดชอบของกรรมการบริหารและกรรมการผู้จัดการ
18. แต่งตั้งกรรมการ หรือบุคคลที่มีคุณสมบัติ ความรู้ ความสามารถ และประสบการณ์ตามที่คณะกรรมการบริษัทเห็นสมควรเป็นเลขานุการบริษัท
19. แต่งตั้งและ/หรือมอบอำนาจให้กรรมการหรือบุคคลใดบุคคลหนึ่งหรือหลายคนมีอำนาจดำเนินการใด ที่อยู่ภายในขอบอำนาจของกรรมการ ตามที่คณะกรรมการบริษัทเห็นสมควร โดยที่คณะกรรมการบริษัทอาจยกเลิก เพิกถอน หรือแก้ไขเปลี่ยนแปลงอำนาจดังกล่าวได้
20. กำกับดูแลให้มีช่องทางในการสื่อสารกับผู้ถือหุ้นแต่ละกลุ่มและผู้มีส่วนได้ส่วนเสียของบริษัทอย่างเหมาะสม
21. กำกับดูแลให้มีการเปิดเผยข้อมูลสำคัญที่เกี่ยวข้องกับบริษัทอย่างถูกต้อง ครบถ้วน ทันเวลา โปร่งใส ผ่านช่องทางที่เข้าถึงข้อมูลได้ง่าย มีความเท่าเทียมกันและน่าเชื่อถือ
22. กำหนดและแก้ไขเพิ่มเติมระเบียบและข้อบังคับภายในของบริษัทในเรื่องต่าง ๆ
23. มีอำนาจ หน้าที่และความรับผิดชอบอื่นใดตามที่กำหนดไว้ในกฎหมายและกฎเกณฑ์ที่เกี่ยวข้องข้อบังคับของบริษัท และมติของที่ประชุมผู้ถือหุ้น
24. คณะกรรมการบริษัท มีหน้าที่และความรับผิดชอบในการกำหนดนโยบายและกำกับดูแลให้มีระบบที่สนับสนุนการต่อต้านคอร์รัปชันที่มีประสิทธิภาพ เพื่อให้มั่นใจว่าฝ่ายบริหารได้ตระหนักและให้ความสำคัญกับการต่อต้านคอร์รัปชัน และปลูกฝังจนเป็นวัฒนธรรมองค์กร

2. คณะกรรมการบริหาร

ณ วันที่ 31 ธันวาคม 2559 คณะกรรมการบริหาร มีจำนวน 4 ท่าน ประกอบด้วย

- | | |
|--------------------------------|---------------------|
| 1. นายถกล ถวิลเดมิทรัพย์ | ประธานกรรมการบริหาร |
| 2. นายสมเกียรติ ถวิลเดมิทรัพย์ | กรรมการบริหาร |
| 3. นายอิสสระ ถวิลเดมิทรัพย์ | กรรมการบริหาร |
| 4. นายทัศน วนากรกุล | กรรมการบริหาร |

หมายเหตุ นายธีรภัทร์ ทวีสิน ดำรงตำแหน่ง เลขานุการคณะกรรมการบริหาร

ขอบเขตอำนาจหน้าที่ของคณะกรรมการบริหาร

1. พิจารณาและจัดทำนโยบาย กลยุทธ์ทางธุรกิจ เป้าหมายและแผนการดำเนินงาน เป้าหมายทางการเงิน และงบประมาณของบริษัทโดยพิจารณาถึงปัจจัยทางธุรกิจต่าง ๆ อย่างเหมาะสม เพื่อนำเสนอและขออนุมัติต่อคณะกรรมการบริษัท
2. กำกับดูแล ตรวจสอบ และติดตามการดำเนินธุรกิจของบริษัทให้เป็นไปตามนโยบาย กลยุทธ์ทางธุรกิจ เป้าหมายและแผนการดำเนินงาน เป้าหมายทางการเงิน และงบประมาณของบริษัทที่ได้รับอนุมัติจากคณะกรรมการ ให้เป็นไปอย่างมีประสิทธิภาพและประสิทธิผล
3. กำหนดโครงสร้างองค์กรและนโยบายเกี่ยวกับการบริหารจัดการบริษัทรวมถึง นโยบายเกี่ยวกับการคัดเลือก การฝึกอบรม การว่าจ้าง และการเลิกจ้างพนักงานของบริษัทโดยอาจมอบหมายให้กรรมการผู้จัดการ และ/หรือผู้อำนวยการฝ่ายทรัพยากรบุคคลเป็นผู้มีอำนาจแทนบริษัทในการลงนามในสัญญาจ้างแรงงาน
4. ศึกษาความเป็นไปได้ในการลงทุนในโครงการใหม่ ๆ และมีอำนาจในการพิจารณาและอนุมัติให้บริษัท ลงทุน หรือเข้าร่วมลงทุนกับบุคคล นิติบุคคล หรือองค์กรทางธุรกิจอื่นใด ในรูปแบบที่คณะกรรมการบริหารเห็นสมควร เพื่อดำเนินกิจการตามวัตถุประสงค์ของบริษัท ตลอดจนถึงการพิจารณาและอนุมัติการใช้จ่ายเงินเพื่อการลงทุนดังกล่าว การเข้าทำนิติกรรมสัญญา และ/หรือการดำเนินการใด ๆ ที่เกี่ยวข้องกับเรื่องดังกล่าวจนเสร็จการในจำนวนเงินตั้งแต่ 10 ล้านบาท แต่ทั้งนี้ไม่เกิน 50 ล้านบาท
5. พิจารณาและอนุมัติการเข้าทำธุรกรรมทางการเงินกับสถาบันการเงินในการเปิดบัญชี กู้ยืม ขอสินเชื่อ จำนำ จำนอง ค้ำประกันและการอื่น รวมถึงการซื้อขายและจดทะเบียนกรรมสิทธิ์ที่ดินใด ๆ ตามวัตถุประสงค์เพื่อประโยชน์ในการดำเนินกิจการของบริษัทตลอดจนถึงการเข้าทำนิติกรรมสัญญาและ/หรือการดำเนินการใด ๆ ที่เกี่ยวข้องกับเรื่องดังกล่าวจนเสร็จการ ในจำนวนเงินตั้งแต่ 10 ล้านบาท แต่ทั้งนี้ไม่เกิน 50 ล้านบาท
6. พิจารณาและอนุมัติการเข้าทำสัญญาตราสารทางการเงิน เช่น สัญญาสิทธิที่จะซื้อหรือขายน้ำตาลทรายล่วงหน้า สัญญาซื้อขายต่างประเทศล่วงหน้า ฯลฯ เพื่อป้องกันความเสี่ยงทางการเงินของบริษัท
7. พิจารณาและให้ข้อเสนอแนะหรือความเห็นต่อคณะกรรมการเกี่ยวกับโครงการข้อเสนอหรือการเข้าทำธุรกรรมใด ๆ ที่เกี่ยวข้องกับการดำเนินธุรกิจของบริษัทที่เกินกว่าวงเงินที่ได้กำหนดไว้และ/หรือที่กฎหมายและกฎเกณฑ์ที่เกี่ยวข้อง หรือข้อบังคับบริษัท กำหนดให้ที่ประชุมผู้ถือหุ้นหรือคณะกรรมการเป็นผู้พิจารณาอนุมัติ
8. พิจารณาและอนุมัติระเบียบ ข้อบังคับ แนวนโยบายการบริหารงาน และการดำเนินธุรกิจของบริษัท หรือการดำเนินการใด ๆ อันมีผลผูกพันบริษัท
9. มอบอำนาจให้กรรมการผู้จัดการดำเนินกิจการของบริษัทตามขอบเขตอำนาจ หน้าที่ และความรับผิดชอบ ตามที่คณะกรรมการบริหารกำหนด ภายใต้การกำกับดูแลของคณะกรรมการบริหาร
10. แต่งตั้งและ/หรือมอบหมายให้กรรมการบริหาร หรือบุคคลใดบุคคลหนึ่งหรือหลายคน กระทำการใด ๆ ที่อยู่ภายในขอบอำนาจของคณะกรรมการบริหาร ตามที่คณะกรรมการบริหารเห็นสมควร โดยที่คณะกรรมการบริหารอาจยกเลิกเพิกถอน หรือแก้ไขเปลี่ยนแปลงอำนาจดังกล่าวได้
11. พิจารณาและอนุมัติผู้มีอำนาจดำเนินการ เพื่อให้ผู้ที่ได้รับแต่งตั้งและ/หรือผู้ที่ได้รับมอบอำนาจทราบถึงขอบเขตความรับผิดชอบและอำนาจของตนเอง และเพื่อใช้เป็นคู่มือในการปฏิบัติงาน โดยมีหลักฐานอ้างอิง และเป็นไปตามขั้นตอนอย่างมีระบบ
12. จัดทำแผนการสืบทอดงาน (Succession Plan) สำหรับการดำรงตำแหน่งกรรมการผู้จัดการ
13. มีอำนาจ หน้าที่และความรับผิดชอบใด ๆ ตามที่ได้รับมอบหมายหรือตามนโยบายที่ได้รับมอบหมายจากคณะกรรมการบริษัท

ขอบเขตอำนาจหน้าที่ และความรับผิดชอบของคณะกรรมการบริหารข้างต้น อยู่ภายใต้หลักเกณฑ์ของกฎหมายและกฎเกณฑ์ที่เกี่ยวข้อง ตลอดจนข้อบังคับของบริษัทและในกรณีที่มีการเข้าดำเนินการหรือทำธุรกรรมใด ๆ ที่มีหรืออาจมีความขัดแย้งทางผลประโยชน์ และ/หรือเป็นการเข้าทำรายการกับบุคคลที่เกี่ยวข้องกัน ตามที่กฎหมายและกฎเกณฑ์ที่เกี่ยวข้องหรือข้อบังคับของบริษัทกำหนดให้ที่ประชุมผู้ถือหุ้นหรือคณะกรรมการบริษัทเป็นผู้พิจารณาอนุมัติ ให้คณะกรรมการบริหารให้ความเห็นและนำเสนอเรื่องดังกล่าวต่อคณะกรรมการบริษัท เพื่อพิจารณาและดำเนินการตามที่กฎหมายและกฎเกณฑ์ที่เกี่ยวข้อง หรือข้อบังคับของบริษัทกำหนดต่อไป

3. คณะกรรมการตรวจสอบ

ณ วันที่ 31 ธันวาคม 2559 คณะกรรมการตรวจสอบ ประกอบด้วยกรรมการจำนวน 3 ท่าน ประกอบด้วย

- | | |
|-----------------------------|----------------------|
| 1. นางสาววิมล กฤตยาเกียรติ | ประธานกรรมการตรวจสอบ |
| 2. นายวรวิทย์ โจน์รพีธาดา | กรรมการตรวจสอบ |
| 3. นายสุวัฒน์ สัมมาชีวิศกุล | กรรมการตรวจสอบ |

หมายเหตุ นางสาววิมล กฤตยาเกียรติ เป็นกรรมการตรวจสอบผู้มีความรู้ด้านบัญชี และ/หรือ การเงิน
นายมานวินทร์ คงโต ดำรงตำแหน่ง เลขานุการคณะกรรมการตรวจสอบ

ขอบเขตอำนาจหน้าที่ของคณะกรรมการตรวจสอบ

1. สอบทานให้บริษัทมีการรายงานทางการเงินอย่างถูกต้องและเปิดเผยอย่างเพียงพอ โดยการประสานงานกับผู้สอบบัญชีภายนอกและผู้บริหารที่รับผิดชอบจัดทำรายงานทางการเงินทั้งรายไตรมาสและประจำปี คณะกรรมการตรวจสอบอาจเสนอแนะให้ผู้สอบบัญชีสอบทานหรือตรวจสอบรายการใด ๆ ที่เห็นว่าจำเป็นและเป็นเรื่องสำคัญในระหว่างการตรวจสอบบัญชีของบริษัทได้
2. ให้คำแนะนำแก่คณะกรรมการบริษัทและฝ่ายบริหารในการปรับปรุงกระบวนการทำงาน หรือระบบงาน เพื่อลดความเสี่ยงในเรื่องต่างๆ เพื่อให้ได้รายงานทางการเงินที่ถูกต้องและใช้ประโยชน์ได้ดี เพื่อให้บริษัท มีระบบการทำงานที่มีประสิทธิภาพ
3. สอบทานให้บริษัทมีระบบการควบคุมภายใน (Internal Control) และระบบการตรวจสอบภายใน (Internal Audit) ที่เหมาะสมและมีประสิทธิผล และพิจารณาความเป็นอิสระของหน่วยงานตรวจสอบภายใน ตลอดจนให้ความเห็นชอบในการพิจารณาแต่งตั้ง โยกย้าย เลิกจ้างหัวหน้าหน่วยงานตรวจสอบภายใน หรือหน่วยงานอื่นใดที่รับผิดชอบเกี่ยวกับการตรวจสอบภายใน
4. สอบทานให้บริษัทปฏิบัติตามกฎหมายว่าด้วยหลักทรัพย์และตลาดหลักทรัพย์ ข้อกำหนดของตลาดหลักทรัพย์ และกฎหมายที่เกี่ยวข้องกับธุรกิจของบริษัท
5. พิจารณา คัดเลือก เสนอแต่งตั้งบุคคลซึ่งมีความเป็นอิสระเพื่อทำหน้าที่เป็นผู้สอบบัญชีของบริษัทและเสนอคำตอบแทนของบุคคลดังกล่าว รวมทั้งเข้าร่วมประชุมกับผู้สอบบัญชี โดยไม่มีฝ่ายจัดการเข้าร่วมประชุมด้วยอย่างน้อยปีละ 1 ครั้ง
6. พิจารณารายการที่เกี่ยวข้องกันหรือรายการที่อาจมีความขัดแย้งทางผลประโยชน์ ให้เป็นไปตามกฎหมายว่าด้วยหลักทรัพย์และตลาดหลักทรัพย์ และข้อกำหนดของตลาดหลักทรัพย์ ทั้งนี้ เพื่อให้มั่นใจว่ารายการดังกล่าวเหมาะสมผลและเป็นประโยชน์สูงสุดต่อบริษัทรวมทั้งพิจารณาการเปิดเผยข้อมูลของบริษัทในกรณีที่เกิดรายการที่เกี่ยวข้องกันหรือรายการที่อาจมีความขัดแย้งทางผลประโยชน์ให้มีความถูกต้องครบถ้วน
7. จัดทำรายงานของคณะกรรมการตรวจสอบโดยเปิดเผยไว้ในรายงานประจำปีของบริษัทซึ่งรายงานดังกล่าวต้องลงนามโดยประธานคณะกรรมการตรวจสอบ

8. ในการปฏิบัติหน้าที่ของคณะกรรมการตรวจสอบหากพบหรือมีข้อสงสัยว่ามีรายการหรือการกระทำดังต่อไปนี้ ซึ่งอาจมีผลกระทบอย่างมีนัยสำคัญต่อฐานะการเงินและผลการดำเนินงานของบริษัทให้คณะกรรมการตรวจสอบรายงานต่อคณะกรรมการบริษัทเพื่อดำเนินการปรับปรุงแก้ไขภายในเวลาที่คณะกรรมการตรวจสอบเห็นสมควร
 - (ก) รายการที่เกิดความขัดแย้งทางผลประโยชน์
 - (ข) การทุจริตหรือมีสิ่งผิดปกติหรือมีความบกพร่องที่สำคัญในระบบควบคุมภายใน
 - (ค) การฝ่าฝืนกฎหมายว่าด้วยหลักทรัพย์และตลาดหลักทรัพย์ ข้อกำหนดของตลาดหลักทรัพย์ หรือกฎหมายที่เกี่ยวข้องกับธุรกิจของบริษัท
 หากคณะกรรมการบริษัท หรือผู้บริหารไม่ดำเนินการให้มีการปรับปรุงแก้ไขภายในเวลาตามวรรคหนึ่งกรรมการตรวจสอบอาจมีมติว่ามีความเห็นที่เห็นสมควรจะจากที่ปรึกษาทางวิชาชีพอื่นใดเมื่อเห็นว่าจำเป็น ด้วยค่าใช้จ่ายของบริษัท
9. คณะกรรมการตรวจสอบอาจแสวงหาความเห็นที่เป็นอิสระจากที่ปรึกษาทางวิชาชีพอื่นใดเมื่อเห็นว่าจำเป็น ด้วยค่าใช้จ่ายของบริษัท
10. ปฏิบัติการอื่นใดตามที่คณะกรรมการบริษัท มอบหมายด้วยความเห็นชอบจากคณะกรรมการตรวจสอบ

4. คณะกรรมการบริหารความเสี่ยง

ณ วันที่ 31 ธันวาคม 2559 คณะกรรมการบริหารความเสี่ยง มีจำนวน 5 ท่าน ประกอบด้วย

- | | |
|--------------------------------|-------------------------------|
| 1. นายศรัณย์ สมุทรโคจร | ประธานกรรมการบริหารความเสี่ยง |
| 2. นายสมเกียรติ ถวิลเดมิทรัพย์ | กรรมการบริหารความเสี่ยง |
| 3. นายอิสสระ ถวิลเดมิทรัพย์ | กรรมการบริหารความเสี่ยง |
| 4. นายทัศน์ วนากรกุล | กรรมการบริหารความเสี่ยง |
| 5. นายวรวิทย์ ใจนรินทร์ธาดา | กรรมการบริหารความเสี่ยง |

หมายเหตุ นายธีรภัทร์ ทวีสิน ดำรงตำแหน่ง เลขานุการคณะกรรมการบริหารความเสี่ยง

ขอบเขตอำนาจหน้าที่ของคณะกรรมการบริหารความเสี่ยง

1. กำหนดนโยบายการบริหารความเสี่ยงโดยรวม เพื่อเสนอต่อคณะกรรมการบริษัท การบริหารความเสี่ยงต้องครอบคลุม การจัดหาวัตถุดิบและการให้เงินส่งเสริมเกษตรกร การผลิต การตลาด และการเงิน ตลอดจนความเสี่ยงจากการลงทุนและความเสี่ยงที่มีผลกระทบต่อชื่อเสียงของกิจการ
2. กำหนดทิศทางและนโยบายในการบริหารความเสี่ยงที่อาจเกิดขึ้นจากการจัดหาวัตถุดิบและการให้เงินส่งเสริมเกษตรกร โดยรวมถึง ความเสี่ยงที่บริษัทจะไม่สามารถจัดหาอ้อยเข้าสู่กระบวนการผลิตอย่างพอเพียง และความเสี่ยงเรื่องหนี้สูญจากการให้เงินส่งเสริมเกษตรกร
3. กำหนดนโยบายในการบริหารความเสี่ยงเกี่ยวกับการผลิต โดยรวมถึง ความเสี่ยงจากประสิทธิภาพของการผลิต และความเสี่ยงที่เกิดจากความไม่ต่อเนื่องของการผลิต
4. กำหนดนโยบายในการบริหารความเสี่ยงเกี่ยวกับการการตลาดและการขาย โดยรวมถึง ความเสี่ยงจากความสัมพันธ์ของราคาน้ำตาลในตลาดโลก และความเสี่ยงจากอัตราแลกเปลี่ยน
5. กำหนดกรอบนโยบายในการใช้ตราสารทางการเงิน เช่น สัญญาสิทธิที่จะซื้อหรือขายน้ำตาลทรายล่วงหน้า สัญญาซื้อขายเงินตราต่างประเทศล่วงหน้า ฯลฯ เพื่อป้องกันความเสี่ยงทางการเงินของบริษัท

6. วางกรอบนโยบาย และหลักการในการทำประกันภัยของสินทรัพย์ประเภทต่างๆ เพื่อลดความเสี่ยงจากภัยพิบัติที่อาจเกิดขึ้นได้
7. วางกลยุทธ์ให้สอดคล้องกับนโยบายการบริหารความเสี่ยง เพื่อสนับสนุนและผลักดันให้เกิดความร่วมมือทุกระดับของพนักงานทั้งนี้ต้องสามารถติดตามดูแล ประเมินและรักษาระดับความเสี่ยงให้อยู่ในระดับที่เหมาะสม
8. พัฒนาและทบทวนระบบการจัดการและบริหารความเสี่ยงของบริษัทให้มีประสิทธิภาพและมีประสิทธิผลอย่างต่อเนื่อง โดยการประเมินผลและติดตามกระบวนการบริหารความเสี่ยงให้สอดคล้องกับนโยบายที่กำหนดไว้อย่างสม่ำเสมอ
9. กำหนดการจัดทำรายงานความเสี่ยงและข้อเสนอแนะต่อคณะกรรมการบริษัทเพื่อดำเนินการปรับปรุงแก้ไข
10. ปฏิบัติหน้าที่อื่นเกี่ยวกับการบริหารความเสี่ยงตามที่ได้รับมอบหมายจากคณะกรรมการบริษัท

5. คณะกรรมการสรรหาและกำหนดค่าตอบแทน

ณ วันที่ 31 ธันวาคม 2559 คณะกรรมการสรรหาและกำหนดค่าตอบแทน มีจำนวน 3 ท่าน ประกอบด้วย

- | | |
|------------------------|---|
| 1. ดร.ธวัชชัย นาคะตะ | ประธานกรรมการคณะกรรมการสรรหาและกำหนดค่าตอบแทน |
| 2. นายศรัณย์ สมุทรโคจร | กรรมการสรรหาและกำหนดค่าตอบแทน |
| 3. นายอำนาจ ไร่เพยพงศ์ | กรรมการสรรหาและกำหนดค่าตอบแทน |

หมายเหตุ นายธีรภัทร์ ทวีสิน ดำรงตำแหน่ง เลขานุการคณะกรรมการสรรหาและกำหนดค่าตอบแทน

ขอบเขตอำนาจหน้าที่ของคณะกรรมการสรรหาและกำหนดค่าตอบแทน

1. พิจารณากำหนดหลักเกณฑ์และนโยบายในการสรรหาบุคคลที่มีความเหมาะสมที่จะมาดำรงตำแหน่งกรรมการบริษัท และกรรมการชุดย่อย เพื่อเสนอต่อที่ประชุมผู้ถือหุ้น รวมทั้งเปิดโอกาสให้ผู้ถือหุ้นรายย่อยสามารถเสนอชื่อบุคคลที่มีคุณสมบัติเหมาะสมเพื่อเข้ารับการพิจารณาคัดเลือกเป็นกรรมการบริษัทอีกทางหนึ่งได้
2. พิจารณากำหนดหลักเกณฑ์และนโยบายในการสรรหาบุคคลที่มีคุณสมบัติเหมาะสมเพื่อดำรงตำแหน่งกรรมการผู้จัดการเพื่อเสนอต่อคณะกรรมการบริษัทพิจารณาแต่งตั้ง
3. ทบทวนแผนการสืบทอดงาน (Succession Plan) สำหรับการดำรงตำแหน่งกรรมการผู้จัดการอย่างสม่ำเสมอ
4. กำหนดหลักเกณฑ์การพิจารณาค่าตอบแทนสำหรับกรรมการบริษัท กรรมการชุดย่อยและกรรมการผู้จัดการ
5. พิจารณาเสนอค่าตอบแทนของกรรมการบริษัท กรรมการชุดย่อย ต่อคณะกรรมการบริษัทเพื่อให้ความเห็นชอบแล้วนำเสนอต่อที่ประชุมผู้ถือหุ้นพิจารณาอนุมัติ
6. พิจารณาเสนอเงินเดือนและการปรับอัตราเงินเดือน รวมถึงผลตอบแทนอื่นของกรรมการผู้จัดการ แล้วนำเสนอต่อคณะกรรมการบริษัทเพื่อพิจารณาอนุมัติ
7. กำหนดแนวทางในการประเมินผลปฏิบัติงานคณะกรรมการบริษัท กรรมการชุดย่อยและกรรมการผู้จัดการเป็นประจำทุกปี โดยคำนึงถึงหน้าที่ความรับผิดชอบและความเสี่ยงที่เกิดขึ้น
8. ปฏิบัติหน้าที่อื่นตามที่ได้รับมอบหมายจากคณะกรรมการบริษัท

6. คณะผู้บริหาร

ณ วันที่ 31 ธันวาคม 2559 ผู้บริหารของบริษัท มีจำนวน 8 ท่าน ประกอบด้วย

1. นายทัศน วนากรกุล	กรรมการผู้จัดการ
2. นายสมเกียรติ ถวิลเดมิทรัพย์	รองกรรมการผู้จัดการสายงานการตลาด
3. นายอิสสระ ถวิลเดมิทรัพย์	ผู้ช่วยกรรมการผู้จัดการสายงานองค์กรสัมพันธ์
4. นายรังสรรค์ ถวิลเดมิทรัพย์	ผู้ช่วยกรรมการผู้จัดการสายงานบริหาร Supply Chain
5. นายดำรง ภูติภักดิ์	ผู้อำนวยการเทคนิคและโครงการ
6. นายรักกิตติ ตั้งล้ำเลิศ	ผู้อำนวยการการเงิน
7. นางสาวสุรวิร์ พ่วงทอง	ผู้จัดการอาวุโสฝ่ายปฏิบัติการการเงิน
8. นายมงคล อิศวธรรมนันท์	ผู้จัดการฝ่ายบัญชี

ขอบเขตอำนาจหน้าที่ของกรรมการผู้จัดการ

1. รับผิดชอบดูแลเรื่องการบริหารงานและ/หรือการบริหารงานประจำวันของบริษัทรวมถึงการกำกับดูแลการดำเนินงานโดยรวม เพื่อให้เป็นไปตามนโยบาย กลยุทธ์ทางธุรกิจ เป้าหมายและแผนการดำเนินงาน เป้าหมายทางการเงินและงบประมาณของบริษัทที่ได้รับอนุมัติจากคณะกรรมการบริษัท
2. พิจารณา เปรียบเทียบ และอนุมัติการเข้าทำนิติกรรมสัญญา และ/หรือการดำเนินการใดๆ ที่เกี่ยวข้องกับการดำเนินงานและ/หรือการบริหารงานประจำวันของบริษัทในจำนวนเงินไม่เกิน 10 ล้านบาท
3. พิจารณาการเข้าทำนิติกรรมสัญญา และ/หรือเจรจาต่อรองสัญญาใดๆ ที่เกี่ยวข้องกับการดำเนินงานและ/หรือการดำเนินการใดๆ ที่เกี่ยวข้องกับการดำเนินงาน และ/หรือการบริหารงานประจำวันของบริษัทที่มีมูลค่าเกินกว่าวงเงินที่ได้กำหนดไว้ เพื่อให้ความเห็นและเสนอเรื่องดังกล่าวต่อคณะกรรมการ และ/หรือคณะกรรมการบริหารเพื่อพิจารณากลับรองและหาข้อสรุปต่อไป
4. กำหนดเงื่อนไขทางการค้า เช่น วงเงินเครดิต ระยะเวลาการชำระเงิน การทำสัญญาซื้อขาย การเปลี่ยนแปลงเงื่อนไขการค้า เป็นต้น ในจำนวนเงินไม่เกิน 10 ล้านบาท
5. พิจารณาจ้าง แต่งตั้ง โยกย้าย เลิกจ้าง กำหนดขอบเขตอำนาจหน้าที่ และผลประโยชน์ตอบแทนที่เหมาะสมของพนักงานของบริษัทที่มีตำแหน่งผู้จัดการฝ่ายหรือต่ำกว่าตามแนวนโยบายที่กำหนดโดยคณะกรรมการบริหาร
6. พิจารณาจ้าง แต่งตั้ง โยกย้าย เลิกจ้าง กำหนดขอบเขตอำนาจหน้าที่ ประเมินผล และผลประโยชน์ตอบแทนที่เหมาะสมของผู้บริหารระดับสูง ตั้งแต่ตำแหน่งรองกรรมการผู้จัดการถึงตำแหน่งระดับผู้บริหารสายงานหรือเทียบเท่า ตามแนวนโยบายที่กำหนดโดยคณะกรรมการบริษัท และ/หรือคณะกรรมการสรรหาและกำหนดค่าตอบแทน
7. แต่งตั้งที่ปรึกษาด้านต่างๆ ที่จำเป็นต่อการดำเนินกิจการและ/หรือ การบริหารงานประจำวันของบริษัท
8. แต่งตั้งและ/หรือมอบหมายให้บุคคลใดบุคคลหนึ่งหรือหลายคน กระทำการใดๆ ที่อยู่ภายในขอบเขตอำนาจของกรรมการผู้จัดการ ตามที่กรรมการผู้จัดการเห็นสมควร โดยที่กรรมการผู้จัดการอาจยกเลิก เพิกถอนหรือแก้ไขเปลี่ยนแปลงอำนาจดังกล่าวได้
9. มีอำนาจ หน้าที่และความรับผิดชอบใดๆ ตามที่ได้รับมอบหมายหรือตามนโยบายที่ได้รับมอบหมายจากคณะกรรมการบริษัทและ/หรือคณะกรรมการบริหาร

การสรรหาคณะกรรมการ

บริษัทได้จัดตั้งคณะกรรมการสรรหาและกำหนดค่าตอบแทน เพื่อทำหน้าที่พิจารณากำหนดหลักเกณฑ์และนโยบายในการสรรหาบุคคลที่เหมาะสมและมีความสามารถที่จะมาดำรงตำแหน่งกรรมการเพื่อเสนอต่อที่ประชุมผู้ถือหุ้น รวมทั้งเปิดโอกาสให้ผู้ถือหุ้นรายย่อยเสนอชื่อบุคคลที่มีความเหมาะสมเพื่อเข้ารับการคัดเลือกเป็นกรรมการบริษัท

บริษัทได้เปิดโอกาสให้ผู้ถือหุ้นเสนอเรื่องเพื่อบรรจุเป็นวาระการประชุมล่วงหน้า ระหว่างวันที่ 15 กันยายน 2559 ถึงวันที่ 15 ธันวาคม 2559 โดยแจ้งให้ผู้ถือหุ้นทราบผ่านระบบข่าวของตลาดหลักทรัพย์แห่งประเทศไทย พร้อมทั้งประกาศหลักเกณฑ์และระบุนัดตอน ที่ชัดเจนไว้ในเว็บไซต์ของบริษัทที่ www.kbs.co.th หมวดยกเลิกหุ้นสัมพันธ์ ภายใต้หัวข้อ ข้อมูลสำหรับผู้ถือหุ้น

การแต่งตั้งกรรมการให้ที่ประชุมผู้ถือหุ้นปฏิบัติตามหลักเกณฑ์และวิธีการที่กำหนดในข้อบังคับของบริษัท ดังนี้

1. ผู้ถือหุ้นคนหนึ่งมีคะแนนเสียงเท่ากับหนึ่งหุ้นต่อหนึ่งเสียง
2. ในกรณีที่บุคคลผู้ได้รับการเสนอชื่อเป็นกรรมการมีจำนวนเกินกว่าจำนวนกรรมการที่จะพึงมีได้ในการเลือกตั้งครั้งนั้น ให้ใช้วิธีการลงคะแนนเป็นรายบุคคล ทั้งนี้ ในการออกเสียงลงคะแนน บุคคลแต่ละคนที่มีผู้ถือหุ้นออกเสียงเลือกตั้งจะได้รับคะแนนเสียงจากผู้ถือหุ้นตามจำนวนหุ้นที่ผู้ถือหุ้นนั้นมีอยู่ ตาม 1. โดยผู้ถือหุ้นดังกล่าวจะแบ่งคะแนนเสียงให้แก่บุคคลใดบุคคลหนึ่งมากหรือน้อยเพียงใดก็ได้ โดยบุคคลซึ่งได้รับคะแนนเสียงสูงสุดตามลำดับลงมาเป็นผู้ได้รับการเลือกตั้งเป็นกรรมการเท่าจำนวนกรรมการที่จะพึงเลือกตั้งในครั้งนั้น ในกรณีที่บุคคลซึ่งได้รับการเลือกตั้งในลำดับถัดลงมาจะมีคะแนนเสียงเท่ากันเกินกว่าจำนวนที่จะพึงมีหรือจะพึงเลือกตั้งในครั้งนั้นให้ผู้นั้นเป็นประธานเป็นผู้ออกเสียงชี้ขาด

กรรมการอิสระต้องมีคุณสมบัติดังต่อไปนี้

บริษัทได้กำหนดคุณสมบัติของกรรมการอิสระให้สอดคล้องกับประกาศของสำนักงานคณะกรรมการกำกับหลักทรัพย์และตลาดหลักทรัพย์และตลาดหลักทรัพย์แห่งประเทศไทย ดังนี้

1. ถือหุ้นไม่เกินร้อยละหนึ่งของจำนวนหุ้นที่มีสิทธิออกเสียงทั้งหมดของบริษัท บริษัทย่อย ผู้ถือหุ้นรายใหญ่ หรือผู้มีอำนาจควบคุมของบริษัท โดยให้นับรวมหุ้นที่ถือโดยผู้ที่เกี่ยวข้องด้วย
2. ไม่เป็นหรือเคยเป็นกรรมการที่มีส่วนร่วมบริหารงาน ลูกจ้าง พนักงาน ที่ปรึกษาที่ได้เงินเดือนประจำหรือผู้มีอำนาจควบคุมของบริษัท บริษัทย่อย ผู้ถือหุ้นรายใหญ่ หรือของผู้มีอำนาจควบคุมของบริษัท เว้นแต่จะได้พ้นจากการมีลักษณะดังกล่าวมาแล้วไม่น้อยกว่าสองปีก่อนวันที่ได้รับการแต่งตั้ง ทั้งนี้ ลักษณะต้องห้ามดังกล่าวไม่รวมถึงกรณีที่กรรมการอิสระเคยเป็นข้าราชการ หรือที่ปรึกษา ของส่วนราชการ ซึ่งเป็นผู้ถือหุ้นรายใหญ่ หรือผู้มีอำนาจควบคุมของบริษัท
3. ไม่เป็นบุคคลที่มีความสัมพันธ์ทางสายโลหิต หรือโดยการจดทะเบียนตามกฎหมาย ในลักษณะที่เป็นบิดามารดา คู่สมรส พี่น้องและบุตร รวมทั้งคู่สมรสของบุตร ของผู้บริหาร ผู้ถือหุ้นรายใหญ่ ผู้มีอำนาจควบคุม หรือบุคคลที่จะได้รับการเสนอให้เป็น ผู้บริหารหรือผู้มีอำนาจควบคุมของบริษัท หรือบริษัทย่อย
4. ไม่มีหรือเคยมีความสัมพันธ์ทางธุรกิจกับบริษัท บริษัทย่อย ผู้ถือหุ้นรายใหญ่ หรือผู้มีอำนาจควบคุมของบริษัท ในลักษณะที่อาจเป็นการขัดขวางการใช้วิจารณญาณอย่างอิสระของตน รวมทั้งไม่เป็นหรือเคยเป็นผู้ถือหุ้นที่มีนัย หรือผู้มีอำนาจควบคุม ของผู้ที่มีความสัมพันธ์ทางธุรกิจกับบริษัท บริษัทย่อย ผู้ถือหุ้นรายใหญ่ หรือผู้มีอำนาจควบคุมของบริษัท เว้นแต่จะได้พ้นจากการมีลักษณะดังกล่าวมาแล้วไม่น้อยกว่าสองปีก่อนวันที่ได้รับการแต่งตั้ง ความสัมพันธ์ทางธุรกิจตามที่กล่าวมาข้างต้น รวมถึงการทำรายการทางการเงินที่กระทำเป็นประจำเพื่อประกอบกิจการ การเช่าหรือให้เช่าอสังหาริมทรัพย์ รายการเกี่ยวกับสินทรัพย์หรือบริการ หรือการให้หรือรับความช่วยเหลือทางการเงิน

ด้วยการรับหรือให้กู้ยืม ค่าประกัน การให้สินทรัพย์เป็น หลักประกันหนี้สิน รวมถึงพฤติการณ์อื่นทำนองเดียวกัน ซึ่ง เป็นผลให้บริษัทหรือคู่สัญญาภาระหนี้ที่ต้องชำระต่ออีกฝ่ายหนึ่ง ตั้งแต่ร้อยละสามของสินทรัพย์ที่มีตัวตนสุทธิ ของผู้ขออนุญาตหรือตั้งแต่ยี่สิบล้านบาทขึ้นไป แล้วแต่จำนวนใดจะต่ำกว่า ทั้งนี้ การคำนวณภาระหนี้ดังกล่าว ให้เป็นไปตามวิธีการ คำนวณมูลค่าของรายการที่เกี่ยวข้องกันตามประกาศคณะกรรมการกำกับตลาดทุนว่าด้วย หลักเกณฑ์ในการทำรายการที่เกี่ยวข้องกัน โดยอนุโลม แต่ในการพิจารณาภาระหนี้ ดังกล่าว ให้นับรวมภาระหนี้ ที่เกิดขึ้นในระหว่างหนึ่งปีก่อนวันที่มีความสัมพันธ์ทางธุรกิจกับบุคคลเดียวกัน

5. ไม่เป็นหรือเคยเป็นผู้สอบบัญชีของบริษัท บริษัทย่อย ผู้ถือหุ้นรายใหญ่ หรือผู้มีอำนาจควบคุมของผู้ขออนุญาต และ ไม่เป็นผู้ถือหุ้นที่มีนัย ผู้มีอำนาจควบคุม หรือหุ้นส่วนของสำนักงานสอบบัญชี ซึ่งมีผู้สอบบัญชีของบริษัท บริษัท ย่อย ผู้ถือหุ้นรายใหญ่ หรือผู้มีอำนาจควบคุมของบริษัทสังกัดอยู่ เว้นแต่จะได้พ้นจากการมีลักษณะดังกล่าวมา แล้วไม่น้อยกว่าสองปีก่อนวันที่ได้รับการแต่งตั้ง
6. ไม่เป็นหรือเคยเป็นผู้ให้บริการทางวิชาชีพใด ๆ ซึ่งรวมถึงการให้บริการเป็นที่ปรึกษากฎหมายหรือที่ปรึกษาทางการเงิน ซึ่งได้รับค่าบริการเกินกว่าสองล้านบาทต่อปีจากบริษัท บริษัทย่อย ผู้ถือหุ้นรายใหญ่ หรือผู้มีอำนาจควบคุม ของบริษัท และไม่เป็นผู้ถือหุ้นที่มีนัย ผู้มีอำนาจควบคุม หรือหุ้นส่วนของผู้ให้บริการทางวิชาชีพนั้นด้วย เว้นแต่ จะได้พ้นจากการมีลักษณะดังกล่าวมาแล้วไม่น้อยกว่าสองปีนับแต่วันที่ได้รับการแต่งตั้ง
7. ไม่เป็นกรรมการที่ได้รับการแต่งตั้งขึ้นเพื่อเป็นตัวแทนของกรรมการของกรรมการบริษัท ผู้ถือหุ้นรายใหญ่ หรือผู้ ถือหุ้นซึ่งเป็นผู้ที่เกี่ยวข้องกับผู้ถือหุ้นรายใหญ่
8. ไม่ประกอบกิจการที่มีสภาพอย่างเดียวกัน และเป็นการแข่งขันที่มีนัยกับกิจการของบริษัทหรือบริษัทย่อย หรือไม่ เป็นหุ้นส่วนที่มีนัยในห้างหุ้นส่วน หรือเป็นกรรมการที่มีส่วนร่วมบริหารงาน ลูกจ้าง พนักงาน ที่ปรึกษาที่รับเงิน เดือนประจำ หรือถือหุ้นเกินร้อยละหนึ่งของจำนวนหุ้น ที่มีสิทธิออกเสียงทั้งหมดของบริษัทอื่นซึ่งประกอบกิจการ ที่มีสภาพอย่างเดียวกันและเป็นการแข่งขันที่มีนัยกับกิจการของบริษัทหรือบริษัทย่อย
9. ไม่มีลักษณะอื่นใดที่ทำให้ไม่สามารถให้ความเห็นอย่างเป็นอิสระเกี่ยวกับการดำเนินงานของบริษัท

คำตอบแทนกรรมการและผู้บริหาร

บริษัทมีนโยบายในการกำหนดคำตอบแทนให้กรรมการในอัตราที่เทียบได้กับอุตสาหกรรมเดียวกัน และเพียงพอที่จะ จูงใจและรักษากรรกรรมการที่มีคุณภาพไว้ สำหรับการจ่ายคำตอบแทนกรรมการบริหารและผู้บริหารจะสอดคล้องกับผลงาน ของบริษัทและผลการปฏิบัติงานของผู้บริหารแต่ละท่าน

คณะกรรมการสรรหาและกำหนดค่าตอบแทน เป็นผู้พิจารณากำหนดค่าตอบแทนที่จำเป็นและเหมาะสมที่เป็นตัวเงิน ให้ แก่กรรมการบริษัท กรรมการชุดย่อย และกรรมการผู้จัดการ ทั้งนี้ สำหรับคำตอบแทนกรรมการและกรรมการชุดย่อย คณะ กรรมการสรรหาและกำหนดค่าตอบแทนจะนำเสนอต่อที่ประชุมคณะกรรมการบริษัทเพื่อขอมติเห็นชอบ และที่ประชุม สามัญผู้ถือหุ้นประจำปีเพื่อขออนุมัติเป็นประจำปี

ค่าตอบแทนกรรมการ

ค่าตอบแทนต่างๆ ที่บริษัทจ่ายให้กับคณะกรรมการบริษัทและคณะกรรมการชุดย่อย ในรูปของเบี้ยประชุมและผลตอบแทนรายปี มีรายละเอียดดังตารางต่อไปนี้

รายชื่อ	ปี 2557			ปี 2558			ปี 2559		
	เบี้ยประชุม	ผลตอบแทนรายปี	รวม	เบี้ยประชุม	ผลตอบแทนรายปี	รวม	เบี้ยประชุม	ผลตอบแทนรายปี	รวม
1 นายสุเทพ วงศ์วรเศรษฐ์	105,000	528,000	633,000	90,000	528,000	618,000	72,000	528,000	600,000
2 นายถกล ถวิลเดมิทรัพย์	229,000	396,000	625,000	276,000	396,000	672,000	264,000	396,000	660,000
3 นายสมเกียรติ ถวิลเดมิทรัพย์	230,000	462,000	692,000	228,000	462,000	690,000	180,000	462,000	642,000
4 นายทัศนัย นากกรกุล	230,000	462,000	692,000	216,000	462,000	678,000	204,000	462,000	666,000
5 นายอิสสระ ถวิลเดมิทรัพย์	218,000	462,000	680,000	216,000	462,000	678,000	168,000	462,000	630,000
6 นายอำนาจ รำเพยพงศ์	80,000	330,000	410,000	72,000	330,000	402,000	60,000	330,000	390,000
7 นายศรัณย์ สมุทรโคจร	116,000	528,000	644,000	66,000	528,000	594,000	78,000	528,000	606,000
8 ดร. รัชชัย นาคะตะ	85,000	396,000	481,000	78,000	396,000	474,000	72,000	396,000	468,000
9 นางสุวิมล กฤตยาเกียรติ	139,000	396,000	535,000	132,000	396,000	528,000	120,000	396,000	516,000
10 นายวรวิทย์ ไรจน์พีธาดา	150,000	462,000	612,000	120,000	462,000	582,000	108,000	462,000	570,000
11 นายสุวัฒน์ สัมมาชีพวิศกุล	-	-	-	84,000	330,000	414,000	96,000	330,000	426,000
รวม	1,698,000	4,752,000	6,450,000	1,602,000	4,752,000	6,354,000	1,422,000	4,752,000	6,174,000

ค่าตอบแทนของผู้บริหาร

ค่าตอบแทนของผู้บริหารบริษัทสรุปได้ดังนี้

ค่าตอบแทน	ปี 2557 (บาท)	ปี 2558 (บาท)	ปี 2559 (บาท)
เงินเดือน โบนัส และอื่นๆ	47,696,438	46,205,088	48,556,237

การดูแลเรื่องการใช้ข้อมูลภายใน

บริษัทมีมาตรการป้องกันการรั่วไหลของข้อมูลภายใน พนักงานทุกระดับของบริษัทพึงรักษาข้อมูลและเอกสารที่ไม่สามารถเปิดเผยต่อบุคคลภายนอกได้ในการใช้ข้อมูลภายในร่วมกันของพนักงานของบริษัทจะต้องอยู่ในกรอบหน้าที่และความรับผิดชอบเท่าที่พนักงานผู้นั้นได้รับมอบหมายเท่านั้น โดยบริษัทได้จัดทำ แนวทางการป้องกันการรั่วไหลของข้อมูลภายใน (Guideline for Prevention of Use of Inside Information) เป็นลายลักษณ์อักษร โดยผ่านการอนุมัติจากที่ประชุมคณะกรรมการบริษัทครั้งที่ 3/2553 เมื่อวันที่ 13 ตุลาคม 2553 และบริษัทได้ส่งเป็นจดหมายเวียนให้พนักงานและผู้บริหารเพื่อได้รับทราบโดยทั่วกันและปฏิบัติตามโดยเคร่งครัด

บริษัทมีนโยบายและวิธีการกำกับดูแล ไม่ให้กรรมการ ผู้บริหาร และพนักงานของบริษัทนำข้อมูลภายในที่มีสาระสำคัญของบริษัทไปใช้เพื่อประโยชน์ส่วนตน รวมทั้งเพื่อการซื้อขายหลักทรัพย์ของบริษัท ดังนี้

บริษัทกำหนดให้มีการป้องกันการนำข้อมูลของบริษัทไปใช้ โดยกำหนดข้อห้ามไว้ในจรรยาบรรณของบริษัทและระเบียบข้อบังคับเกี่ยวกับการทำงานว่าไม่ให้กรรมการ ผู้บริหาร และพนักงานของบริษัทนำข้อมูลภายในที่มีสาระสำคัญของบริษัทไปเปิดเผยหรือนำไปใช้เพื่อประโยชน์ส่วนตน

1. กรรมการ ผู้บริหารและพนักงานของบริษัท ควรหลีกเลี่ยงการใช้ข้อมูลภายใน เพื่อประโยชน์ของตนในการซื้อหรือขายหุ้นของบริษัทหรือให้ข้อมูลภายในแก่บุคคลอื่น เพื่อประโยชน์ในการซื้อหรือขายหุ้นของบริษัท
2. กรรมการ ผู้บริหารและพนักงานของบริษัทควรหลีกเลี่ยงและงดการซื้อขายหลักทรัพย์ของบริษัทในช่วงระยะเวลา 1 เดือน ก่อนการเปิดเผยงบการเงิน รวมถึงข้อมูลสำคัญอื่นๆ ต่อสาธารณชน และควรรอคอยอย่างน้อย 24-48 ชั่วโมง ภายหลังการเปิดเผยข้อมูลให้แก่สาธารณชนแล้ว ก่อนที่จะซื้อหรือขายหุ้นของบริษัท
3. บริษัทได้ให้ความรู้ความเข้าใจแก่กรรมการและผู้บริหารของบริษัทเกี่ยวกับหน้าที่ในการรายงานการถือหลักทรัพย์ของบริษัทรวมทั้ง บทกำหนดโทษที่เกี่ยวข้อง ตามพระราชบัญญัติบริษัทมหาชนจำกัด พ.ศ. 2535 (ที่มีการแก้ไขเพิ่มเติม) ("พรบ. บริษัทมหาชนฯ") และพระราชบัญญัติหลักทรัพย์และตลาดหลักทรัพย์ พ.ศ. 2535 (ที่มีการแก้ไขเพิ่มเติม)
4. ("พรบ. หลักทรัพย์ฯ") หน้าที่รายงานการมีส่วนได้เสียของกรรมการและผู้บริหารและข้อห้ามในการใช้ข้อมูลภายในที่มีสาระสำคัญของบริษัทในการซื้อขายหุ้น รวมทั้งบทกำหนดโทษที่เกี่ยวข้องตาม พรบ. หลักทรัพย์ฯ

ข้อมูลเกี่ยวกับกรรมการและผู้บริหาร



1. นายสุกฤษ วงศ์วรเศรษฐ์

อายุ : 69 ปี

ตำแหน่ง : ประธานกรรมการ
กรรมการอิสระ

วุฒิการศึกษา :

- ปริญญาโท สาขาการบริหารธุรกิจ มหาวิทยาลัยวิสคอนซิน สหรัฐอเมริกา
- ปริญญาตรี บริหารธุรกิจสาขาการเงิน มหาวิทยาลัยวิสคอนซิน สหรัฐอเมริกา
- หลักสูตร Director Accreditation Program (DAP) รุ่นที่ 48/2005

ประสบการณ์ทำงาน :

- 2551 - ปัจจุบัน ประธานกรรมการ บริษัท น้ำตาลนครบุรี จำกัด (มหาชน)
- 2559 - ปัจจุบัน กรรมการอิสระ บริษัท น้ำตาลนครบุรี จำกัด (มหาชน)
- 2558 - ปัจจุบัน ประธานกรรมการ บริษัท มั่นคงเคหะการ จำกัด(มหาชน)
- 2557 - ปัจจุบัน ประธานกรรมการบริหาร บริษัทหลักทรัพย์ เคที ซีมิโก้ จำกัด
- 2556 - ปัจจุบัน ประธานกรรมการ
ประธานคณะกรรมการลงทุน
ประธานกรรมการสรรหาและพิจารณาค่าตอบแทน
บริษัทหลักทรัพย์ ซีมิโก้ จำกัด (มหาชน)
- 2550 - ปัจจุบัน กรรมการอิสระ
กรรมการตรวจสอบ
กรรมการสรรหาและกำหนดค่าตอบแทน
บริษัท บางจากปิโตรเลียม จำกัด (มหาชน)
- 2554 - 2559 กรรมการอิสระ
ประธานกรรมการตรวจสอบ
บริษัท ชุมพรอุตสาหกรรมน้ำมันปาล์ม จำกัด (มหาชน)
- 2555 - ปัจจุบัน กรรมการ บริษัท นิวคอร์ป จำกัด
- 2552 - ปัจจุบัน กรรมการ บริษัท เอเชียกัมมัน จำกัด
- 2546 - 2558 กรรมการ บริษัท เดอะมอลล์ กรุ๊ป จำกัด



2. นายกกมล นวลเดิมนกรัตน์

อายุ : 63 ปี

ตำแหน่ง : กรรมการ

ประธานกรรมการบริหาร

วุฒิการศึกษา :

- มัธยมศึกษาปีที่ 3 โรงเรียนวัดธาตุทอง
- หลักสูตร Director Certification Program (DCP) รุ่นที่ 32/2003
- หลักสูตร Finance for Non-Finance Director (FND) รุ่นที่ 5/2003

ประสบการณ์ทำงาน :

- 2556 - ปัจจุบัน กรรมการ
ประธานกรรมการบริหาร
บริษัท น้ำตาลครบุรี จำกัด (มหาชน)
- 2517 - 2556 กรรมการบริหาร บริษัท น้ำตาลครบุรี จำกัด (มหาชน)
- 2553 - ปัจจุบัน กรรมการผู้จัดการ บริษัท ครบุรี แคปิตอล จำกัด
- 2551 - ปัจจุบัน กรรมการ บริษัท เคบีเอส เทรดิง จำกัด
- 2551 - ปัจจุบัน กรรมการ บริษัท ผลิตไฟฟ้าครบุรี จำกัด
- 2547 - ปัจจุบัน กรรมการ บริษัท ครบุรีไบโอเอ็นจิเนอริ่ง จำกัด
- 2536 - ปัจจุบัน กรรมการ บริษัท ชุมพร โฮลดิ้ง จำกัด
- 2531 - ปัจจุบัน กรรมการผู้จัดการ บริษัท บำรุงราษฎร์ เอ็ม.ซี. จำกัด
- 2522 - ปัจจุบัน กรรมการบริหาร
ประธานกรรมการบริหาร
บริษัท ชุมพรอุตสาหกรรมน้ำมันปาล์ม จำกัด (มหาชน)
- 2557 - ปัจจุบัน กรรมการ บริษัท เคบีเอส อินเวสเมนต์ จำกัด
- 2557 - ปัจจุบัน กรรมการ บริษัท เคบีเอส เคน แอนด์ ชูการ์ จำกัด
- 2557 - ปัจจุบัน กรรมการ บริษัท เคบีเอส เพาเวอร์ จำกัด



3. นายทัศน วนารกุล

อายุ : 63 ปี

ตำแหน่ง : กรรมการ
กรรมการบริหาร
กรรมการบริหารความเสี่ยง
กรรมการผู้จัดการ

วุฒิการศึกษา :

- บริหารธุรกิจมหาบัณฑิต คณะพาณิชยศาสตร์และการบัญชี มหาวิทยาลัยธรรมศาสตร์
- เกษตรศาสตรบัณฑิต คณะเกษตรศาสตร์ มหาวิทยาลัยมหิดล
- หลักสูตร Directors Accreditation Program (DAP) 89/2011

ประสบการณ์ทำงาน :

- 2556 - ปัจจุบัน กรรมการ
กรรมการบริหาร
กรรมการบริหารความเสี่ยง
กรรมการผู้จัดการ
บริษัท น้ำตาลครบุรี จำกัด (มหาชน)
- 2556 - ปัจจุบัน กรรมการ บริษัท เคบีเอส เทรดิง จำกัด
- 2556 - ปัจจุบัน กรรมการ บริษัท ผลิตไฟฟ้าครบุรี จำกัด
- 2556 - ปัจจุบัน กรรมการ บริษัท ครบุรีไบโอเอ็นเนอร์ยี จำกัด
- 2557 - ปัจจุบัน กรรมการ บริษัท เคบีเอส อินเวสเมนต์ จำกัด
- 2557 - ปัจจุบัน กรรมการ บริษัท เคบีเอส เคน แอนด์ ซูการ์ จำกัด
- 2557 - ปัจจุบัน กรรมการ บริษัท เคบีเอส เพาเวอร์ จำกัด

4. นายสมเกียรติ ภูวเดิมนกรักษ์

อายุ : 55 ปี

ตำแหน่ง : กรรมการ
กรรมการบริหาร
กรรมการบริหารความเสี่ยง
รองกรรมการผู้จัดการสายงานการตลาด

วุฒิการศึกษา :

- ปริญญาตรี สาขาการบัญชี การเงินและเศรษฐศาสตร์ มหาวิทยาลัยเอสเส็กซ์
- หลักสูตร Director Accreditation Program (DAP) รุ่นที่ 90/2011

ประสบการณ์ทำงาน :

- 2534 - ปัจจุบัน กรรมการ กรรมการบริหาร
กรรมการบริหารความเสี่ยง
ผู้ช่วยกรรมการผู้จัดการสายงานการตลาด
บริษัท น้ำตาลครบุรี จำกัด (มหาชน)
- 2553 - ปัจจุบัน กรรมการ บริษัท ครบุรี แคปิตอล จำกัด
- 2551 - ปัจจุบัน กรรมการ บริษัท เคบีเอส เทรดิง จำกัด
- 2551 - ปัจจุบัน กรรมการ บริษัท ผลิตไฟฟ้าครบุรี จำกัด
- 2547 - ปัจจุบัน กรรมการ บริษัท ครบุรีไบโอเอ็นเนอร์ยี จำกัด
- 2532 - ปัจจุบัน กรรมการ บริษัท บางลึกการเกษตร จำกัด
- 2557 - ปัจจุบัน กรรมการ บริษัท เคบีเอส อินเวสเมนต์ จำกัด
- 2557 - ปัจจุบัน กรรมการ บริษัท เคบีเอส เคน แอนด์ ซูการ์ จำกัด
- 2557 - ปัจจุบัน กรรมการ บริษัท เคบีเอส เพาเวอร์ จำกัด





5. นายวิษณุ ฤทธิเดชกรวิทย์

อายุ : 38 ปี

ตำแหน่ง : กรรมการ

กรรมการบริหาร

กรรมการบริหารความเสี่ยง

ผู้ช่วยกรรมการผู้จัดการสายงานองค์กรสัมพันธ์

วุฒิการศึกษา :

- ปริญญาตรี สาขาการบริหารอุตสาหกรรม มหาวิทยาลัยคาร์เนกี เมลลอน
- ปริญญาตรี สาขานิติศาสตร์ มหาวิทยาลัยธรรมศาสตร์
- หลักสูตร Director Certification Program (DCP) รุ่นที่ 132/2010
- หลักสูตร Director Accreditation Program (DAP) รุ่นที่ 78/2009
- หลักสูตร Financial Statements for Directors (FSD) รุ่นที่ 7/2010
- ISO 9000 : 2000 Lead Auditor Training Course
- ISO 14001 : 2004 Lead Auditor Training Course

ประสบการณ์ทำงาน :

- 2546 - ปัจจุบัน กรรมการ
กรรมการบริหาร
กรรมการบริหารความเสี่ยง
ผู้ช่วยกรรมการผู้จัดการสายงานองค์กรสัมพันธ์
บริษัท น้ำตาลนครบุรี จำกัด (มหาชน)
- 2553 - ปัจจุบัน กรรมการ บริษัท นครบุรี แคปิตอล จำกัด
- 2551 - ปัจจุบัน กรรมการ บริษัท เคบีเอส เทคดิง จำกัด
- 2551 - ปัจจุบัน กรรมการ บริษัท ผลิตไฟฟ้านครบุรี จำกัด
- 2551 - ปัจจุบัน กรรมการ บริษัท ฟิรพัฒน์
เทคโนโลยี จำกัด(มหาชน)
- 2550 - ปัจจุบัน กรรมการ กรรมการบริหาร กรรมการผู้จัดการ
บริษัท เอ็น. วาย. ดีเวลลอปเม้นท์ จำกัด
- 2547 - ปัจจุบัน กรรมการ บริษัท นครบุรีไปโอเอ็นจิเนอริย์ จำกัด
- 2544 - ปัจจุบัน กรรมการ กรรมการบริหาร กรรมการผู้จัดการ
บริษัท เอ็น.วาย. รับเบอร์ จำกัด
- 2544 - ปัจจุบัน กรรมการ กรรมการบริหาร กรรมการผู้จัดการ
บริษัท เอ็น.วาย. พีซีไร จำกัด
- 2544 - ปัจจุบัน กรรมการ กรรมการบริหาร กรรมการผู้จัดการ
บริษัท ทะเลทรัพย์ จำกัด
- 2557-ปัจจุบัน กรรมการ บริษัท เคบีเอส อินเวสเมนต์ จำกัด
- 2557-ปัจจุบัน กรรมการ บริษัท เคบีเอส เคน แอนด์ ซูการ์ จำกัด
- 2557-ปัจจุบัน กรรมการ บริษัท เคบีเอส เพาเวอร์ จำกัด



6. นายอำนาจ ร้าเพยพงศ์

อายุ : 41 ปี

ตำแหน่ง : กรรมการ

วุฒิการศึกษา :

- ปริญญาโท สาขาบริหารธุรกิจ จุฬาลงกรณ์มหาวิทยาลัย
- ปริญญาตรี สาขาธุรกิจระหว่างประเทศ มหาวิทยาลัยนอร์ทแคโรไลนา
- หลักสูตร Director Accreditation Program (DAP) รุ่นที่ 82/2010

ประสบการณ์ทำงาน :

- 2549-ปัจจุบัน กรรมการ บริษัท น้ำตาลครบุรี จำกัด (มหาชน)
- 2549-ปัจจุบัน กรรมการ
รองกรรมการผู้จัดการ
บริษัท เอ็น. วาย. รับเบอร์ จำกัด
- 2549-ปัจจุบัน กรรมการ
รองกรรมการผู้จัดการ
บริษัท เอ็น. วาย. พีชไร์ จำกัด
- 2549-ปัจจุบัน รองกรรมการผู้จัดการ บริษัท เอ็น. วาย. ดีเวลลอปเม้นท์ จำกัด

7. นายศรัณย์ สมุทสโรจ

อายุ : 52 ปี

ตำแหน่ง : กรรมการอิสระ

ประธานคณะกรรมการบริหารความเสี่ยง

วุฒิการศึกษา :

- ปริญญาโท สาขาเศรษฐศาสตร์ มหาวิทยาลัยแคลิฟอร์เนีย ลอสแอนเจลิส
- ปริญญาตรี สาขาเศรษฐศาสตร์ มหาวิทยาลัยแคลิฟอร์เนีย สาขา นอร์ทริดจ์
- หลักสูตร Director Accreditation Program (DAP) รุ่นที่ 42/2005

ประสบการณ์ทำงาน :

- 2553 - ปัจจุบัน กรรมการอิสระ
ประธานคณะกรรมการบริหารความเสี่ยง
บริษัท น้ำตาลครบุรี จำกัด (มหาชน)
- 2556 - ปัจจุบัน กรรมการอิสระ
ประธานกรรมการตรวจสอบ
บริษัท เอฟ เอส คอร์ปอเรชั่น จำกัด (มหาชน)
- 2555 - ปัจจุบัน ที่ปรึกษาคณะกรรมการบริษัท LME Harrods Thailand
- 2555 - 2556 กรรมการบริหาร บริษัท แอล ฟู้ดส์ โซลูชั่น จำกัด
- 2553 - 2556 คณะกรรมการบริหาร บริษัท ลีอกซ์เลย์ จำกัด (มหาชน)
กรรมการบริหาร บริษัท ลีอกซ์เลย์ เทรดิง จำกัด
กรรมการบริหาร บริษัท ลีอกซ์เลย์ อินเตอร์เนชั่นแนล จำกัด





8. ดร. รัชชัย นาคะตะ

อายุ : 70 ปี

ตำแหน่ง : ประธานคณะกรรมการสรรหาและกำหนดค่าตอบแทน และกรรมการอิสระ

วุฒิการศึกษา :

- ดุษฎีบัณฑิต มหาวิทยาลัยอิลลินอยส์ เออร์บาร์นาร์ – แซมเปอญ
- หลักสูตร Audit Committee Program (ACP) รุ่นที่ 13/2006
- หลักสูตร Directors Accreditation Program (DAP) รุ่นที่ 52/2006

ประสบการณ์ทำงาน :

- 2553 - ปัจจุบัน ประธานคณะกรรมการสรรหาและกำหนดค่าตอบแทน และกรรมการอิสระ บริษัท น้ำตาลนครบุรี จำกัด (มหาชน)
- 2555 - ปัจจุบัน กรรมการ บริษัท KRH จำกัด (ประเทศญี่ปุ่น)
- 2555 - ปัจจุบัน กรรมการ บริษัท พร็อพเพอร์ตี้ เพอร์เฟค อินเตอร์เนชั่นแนล จำกัด (สิงคโปร์)
- 2554 - ปัจจุบัน ประธานกรรมการ บริษัท วีเทล จำกัด (มหาชน)
- 2551 - ปัจจุบัน ประธานกรรมการบริหาร บริษัท พร็อพเพอร์ตี้ เพอร์เฟค จำกัด (มหาชน)
- 2535 - ปัจจุบัน ประธานกรรมการบริษัท บริษัท พร็อพเพอร์ตี้ เพอร์เฟค จำกัด (มหาชน)
- 2554 - ปัจจุบัน วุฒิวิศวกร วย.736 สภาวิศวกร

9. นายสุวัฒน์ สัมมาชีพวิศกุล

อายุ : 64 ปี

ตำแหน่ง : กรรมการตรวจสอบ

กรรมการอิสระ

วุฒิการศึกษา :

- Senior Executive Program (SEP) รุ่นที่ 16
SASIN Graduate Institute Of Business
Administration of Chulalongkorn University
- Agricultural Trade Finance in USA. Sponsored by Cochran Fellowship Program
- หลักสูตร Director Certification Program (DCP) รุ่นที่ 42/2004

ประสบการณ์ทำงาน :

- 2558 - ปัจจุบัน กรรมการตรวจสอบ
กรรมการอิสระ
บริษัท น้ำตาลนครบุรี จำกัด (มหาชน)
- 2558 - ปัจจุบัน ที่ปรึกษากรรมการ บริษัท กุสซิง รีโนเอบิ้ล เอ็นเนอร์จี (ประเทศไทย) จำกัด
- 2556 - 2547 ผู้ช่วยกรรมการผู้จัดการใหญ่ บริษัท ธนาครา ซีไอเอ็มบีไทย จำกัด (มหาชน)





10. นางสาววิมล กตยาเกียรติ

อายุ : 65 ปี

ตำแหน่ง : ประธานคณะกรรมการตรวจสอบ และกรรมการอิสระ

วุฒิการศึกษา :

- ปริญญาโท สาขาการบัญชี จุฬาลงกรณ์มหาวิทยาลัย
- ปริญญาตรี สาขาการบัญชี จุฬาลงกรณ์มหาวิทยาลัย
- หลักสูตร Audit Committee Program (ACP) รุ่นที่ 36/2011
- หลักสูตร Director Certification Program (DCP) รุ่นที่ 92/2007

ประสบการณ์ทำงาน :

- 2553 - ปัจจุบัน ประธานคณะกรรมการตรวจสอบและกรรมการอิสระ บริษัท น้ำตาลนครบุรี จำกัด (มหาชน)
- 2554 - ปัจจุบัน กรรมการผู้จัดการ บริษัท สอบบัญชี ดี ไอ เอ อินเตอร์เนชั่นแนล จำกัด
- 2553 -ปัจจุบัน กรรมการ บริษัท 75 ซี พี อี จำกัด
- 2553 - ปัจจุบัน กรรมการบริหาร บริษัท ดี ไอ เอ ออดิท จำกัด

11. นายวรวิทย์ ไรจน์พิธาดา

อายุ : 72 ปี

ตำแหน่ง : กรรมการอิสระ

กรรมการตรวจสอบ

กรรมการบริหารความเสี่ยง

วุฒิการศึกษา :

- ประกาศนียบัตรวิชาชีพ บริหารธุรกิจ อัสสัมชัญพาณิชย์
- Mini M.B.A. มหาวิทยาลัยธรรมศาสตร์
- หลักสูตร Director Certification Program (DCP) รุ่นที่ 27/2003
- Advance Course in General (Non-Life) Insurance, Swiss Insurance Training Centre, Switzerland
- Skandia Insurance Management, Philippines

ประสบการณ์ทำงาน :

- 2556 - ปัจจุบัน กรรมการอิสระ กรรมการตรวจสอบ กรรมการบริหารความเสี่ยง บริษัท น้ำตาลนครบุรี จำกัด (มหาชน)
- 2524 - ปัจจุบัน กรรมการ บริษัท กรุงเทพประกันภัย จำกัด (มหาชน)
- 2553 - 2558 ที่ปรึกษาบริษัท บริษัท กรุงเทพประกันภัย จำกัด (มหาชน)
- 2551 - 2558 เลขานุการบริษัท บริษัท กรุงเทพประกันภัย จำกัด (มหาชน)
- 2543 - 2552 รองกรรมการผู้อำนวยการใหญ่ บริษัท กรุงเทพประกันภัย จำกัด (มหาชน)
- 2542 - 2557 กรรมการ บริษัท ชุมพรอุตสาหกรรมน้ำมันปาล์ม จำกัด (มหาชน)





12. นายรังสรรค์ กวีเลิศมกริพย์

อายุ : 34 ปี

ตำแหน่ง : ผู้ช่วยกรรมการผู้จัดการ สายงานบริหาร Supply Chain

วุฒิการศึกษา :

- มหาวิทยาลัย แคมบริดจ์ สหราชอาณาจักร

ประสบการณ์ทำงาน :

- 2558 – ปัจจุบัน ผู้ช่วยกรรมการผู้จัดการ สายงานบริหาร Supply Chain
บริษัท น้ำตาลนครบุรี จำกัด (มหาชน)
- 2558 – ปัจจุบัน ที่ปรึกษา อาวุโส บริษัท ชุมพรอุตสาหกรรมน้ำมันปาล์ม จำกัด(มหาชน)
- 2554 – 2557 ผู้จัดการ การซื้อขาย บริษัท ชุมพรอุตสาหกรรมน้ำมันปาล์ม จำกัด(มหาชน)
- 2551 – 2557 Associate
Glencore Singapore Pte.Ltd
Nomura International ,Singapore

13. นายรักกิต ตั้งล้ำเลิศ

อายุ : 48 ปี

ตำแหน่ง : ผู้อำนวยการการเงิน

วุฒิการศึกษา :

- ปริญญาตรี การบัญชี จุฬาลงกรณ์มหาวิทยาลัย
- ปริญญาโท คณะบริหารธุรกิจ สาขาการบัญชี มหาวิทยาลัยเกษตรศาสตร์
- วุฒิบัตร Certified Public Accountant (CPA)
- หลักสูตร Strategic CFO in Capital Market และ จรรยาบรรณบริษัทฯ & Anti Corruption

ประสบการณ์ทำงาน :

- 2559 - ปัจจุบัน ผู้อำนวยการการเงิน บริษัท น้ำตาลนครบุรี จำกัด (มหาชน)
- 2556 - 2559 Chief Financial Officer
บริษัท ชุมพรอุตสาหกรรมน้ำมันปาล์ม จำกัด (มหาชน)
- 2548 - 2556 ผู้อำนวยการฝ่ายบัญชีและการเงิน
Radicon Transmission (Thailand) Co., Ltd.





14. นายดำรงก ฤทธิภักดิ์

อายุ : 55 ปี

ตำแหน่ง : ผู้อำนวยการเทคนิคและโครงการ

วุฒิการศึกษา :

- ประกาศนียบัตร Master Industrial Management (MINI MIM) มหาวิทยาลัยเทคโนโลยีพระจอมเกล้าพระนครเหนือ
- วิศวกรรมศาสตรบัณฑิต (วิศวกรรมอุตสาหการ) วิทยาลัยเทคโนโลยีราชมงคลพระนคร

ประสบการณ์ทำงาน :

- 2556 - ปัจจุบัน ผู้อำนวยการเทคนิคและโครงการ บริษัท น้ำตาลนครบุรี จำกัด (มหาชน)
- 2553 - 2556 ผู้อำนวยการโครงการ บริษัท คริสตอลลา จำกัด

15. นางสาวสุรวิธ พ่วงทอง

อายุ : 52 ปี

ตำแหน่ง : ผู้จัดการอาวุโสฝ่ายปฏิบัติการการเงิน

วุฒิการศึกษา :

- ปริญญาโท บริหารธุรกิจ สาขาการบัญชี มหาวิทยาลัยสยาม
- ปริญญาตรี การจัดการทั่วไป มหาวิทยาลัยราชภัฏธนบุรี
- หลักสูตร Directors Accreditation Program (DAP) รุ่นที่ 90/ 2011

ประสบการณ์ทำงาน :

- 2558 - ปัจจุบัน ผู้จัดการอาวุโส ฝ่ายปฏิบัติการการเงิน บริษัท น้ำตาลนครบุรี จำกัด (มหาชน)
- 2540 - 2558 ผู้จัดการฝ่ายบัญชีและการเงิน บริษัท น้ำตาลนครบุรี จำกัด (มหาชน)



16. นายมงคล อัศวธรรมนันท์

อายุ : 39 ปี

ตำแหน่ง : ผู้จัดการฝ่ายบัญชี

วุฒิการศึกษา :

- ปริญญาโท บัญชีมหาบัณฑิต จุฬาลงกรณ์มหาวิทยาลัย
- ปริญญาตรี บัญชีบัณฑิต มหาวิทยาลัยเกษตรศาสตร์

ประสบการณ์ทำงาน :

- 2558 - ปัจจุบัน ผู้จัดการฝ่ายบัญชี บริษัท น้ำตาลนครบุรี จำกัด (มหาชน)
- 2543 - 2558 ผู้จัดการตรวจสอบอาวุโส บริษัท สำนักงาน ดร.วิรัช แอนด์ แอสโซซิเอตส์ จำกัด

การกำกับดูแลกิจการ

คณะกรรมการบริษัทมีความเชื่อมั่นว่าการกำกับดูแลกิจการที่ดีเป็นปัจจัยสำคัญเป็นอย่างยิ่งต่อบริษัทในการเพิ่มมูลค่าเพิ่มความสามารถในการแข่งขันของบริษัทและนำไปสู่ความเจริญเติบโตอย่างยั่งยืนและเพิ่มมูลค่าให้แก่ผู้ถือหุ้นในระยะยาว โดยหลักการกำกับดูแลกิจการที่ดีจะแสดงให้เห็นถึงการมีระบบการบริหารจัดการที่มีประสิทธิภาพ โปร่งใส ตรวจสอบได้ ซึ่งช่วยสร้างความเชื่อมั่นและความมั่นใจต่อผู้ถือหุ้น ผู้ลงทุน ผู้มีส่วนได้เสีย และผู้เกี่ยวข้องทุกฝ่าย

หลักการกำกับดูแลกิจการที่ดี

1. สิทธิของผู้ถือหุ้น

คณะกรรมการบริษัทตระหนักและให้ความสำคัญถึงสิทธิของผู้ถือหุ้น และได้กำหนดนโยบายการกำกับดูแลกิจการที่ดีของบริษัทโดยคำนึงปัจจัยต่างๆ ซึ่งรวมถึงสิทธิขั้นพื้นฐานของผู้ถือหุ้น โดยมีแนวนโยบายสำคัญที่เกี่ยวข้อง ดังนี้

1.1) การเปิดเผยสารสนเทศเกี่ยวกับการประชุมผู้ถือหุ้น

บริษัทมีนโยบายให้ข้อมูลเกี่ยวกับ วัน เวลา สถานที่ และวาระการประชุมผู้ถือหุ้น ตลอดจนข้อมูลทั้งหมดที่เกี่ยวข้องกับเรื่องที่ต้องตัดสินใจในที่ประชุมผู้ถือหุ้น แก่ผู้ถือหุ้นเป็นการล่วงหน้าอย่างเพียงพอและทันเวลา อย่างน้อยตามที่กฎหมายกำหนด โดยบริษัทอาจพิจารณาแจ้งให้ผู้ถือหุ้นทราบกฎเกณฑ์ต่างๆ ที่ใช้ในการประชุมผู้ถือหุ้น ขั้นตอนการออกเสียงลงมติ รวมถึงการเผยแพร่ข้อมูลดังกล่าวไว้ในเว็บไซต์ของบริษัทเป็นการล่วงหน้าก่อนที่จะจัดส่งเอกสาร เพื่อเปิดโอกาสให้ผู้ถือหุ้นได้มีเวลาศึกษาข้อมูลประกอบการประชุมล่วงหน้าอย่างเพียงพอก่อนได้รับข้อมูลในรูปแบบเอกสารจากบริษัท

บริษัทมีนโยบายละเว้นไม่กระทำใดๆ ที่เป็นการจำกัดโอกาสของผู้ถือหุ้นในการศึกษาสารสนเทศของบริษัทเกี่ยวกับการประชุมผู้ถือหุ้น

บริษัทมีหน่วยงานลงทุนสัมพันธ์ (Investor Relations) เป็นตัวแทนในการสื่อสาร บริการข้อมูล ข่าวสาร กิจกรรมต่างๆ ของบริษัทกับสถาบัน ผู้ถือหุ้น นักวิเคราะห์ และประชาชนทั่วไป โดยสามารถดูข้อมูลผ่านทางเว็บไซต์ www.kbs.co.th ภายใต้วงเล็บ นักลงทุนสัมพันธ์

1.2) การดำเนินการประชุมผู้ถือหุ้น

บริษัทมีนโยบายอำนวยความสะดวกให้ผู้ถือหุ้นได้ใช้สิทธิในการเข้าร่วมประชุมและออกเสียงอย่างเต็มที่ในการประชุมผู้ถือหุ้นและจะไม่กระทำใดๆ ที่เป็นการจำกัดโอกาสการเข้าร่วมประชุมของผู้ถือหุ้น เช่น การเข้าร่วมประชุมเพื่อออกเสียงลงมติไม่ควรมีวิธีการที่ยุ่งยากหรือมีค่าใช้จ่ายมากเกินไป

บริษัทมีนโยบายส่งเสริมให้ผู้ถือหุ้นมีโอกาสในการแสดงความเห็นและตั้งคำถามต่อที่ประชุมผู้ถือหุ้นในเรื่องที่เกี่ยวข้องกับวาระที่ประชุม โดยให้ประธานที่ประชุมจัดสรรเวลาให้เหมาะสม ทั้งนี้ บริษัทเปิดโอกาสให้ผู้ถือหุ้นส่งคำถามล่วงหน้าที่เกี่ยวข้องกับวาระในการประชุมผู้ถือหุ้นก่อนวันประชุม ตามที่คณะกรรมการบริษัทเห็นสมควร

บริษัท มีนโยบายส่งเสริมให้กรรมการทุกคนเข้าร่วมประชุมผู้ถือหุ้น

2. การปฏิบัติต่อผู้ถือหุ้นอย่างเท่าเทียมกัน

คณะกรรมการบริษัทตระหนักและให้ความสำคัญถึงหลักการปฏิบัติต่อผู้ถือหุ้นอย่างเท่าเทียมกัน โดยไม่มีการเลือกปฏิบัติอันเนื่องมาจากความแตกต่างในฐานอื่นนอกเหนือจากฐานะของผู้ถือหุ้น รวมทั้งผู้ถือหุ้นทั้งที่เป็นกรรมการผู้บริหาร และผู้ถือหุ้นต่างชาติจะได้รับการปฏิบัติที่เท่าเทียมกันและเป็นธรรม

คณะกรรมการบริษัทได้กำหนดนโยบายการกำกับดูแลกิจการที่ดีของบริษัทโดยคำนึงปัจจัยต่างๆ ซึ่งรวมถึงหลักการปฏิบัติต่อผู้ถือหุ้นทุกรายอย่างเท่าเทียมกัน โดยมีแนวนโยบายสำคัญที่เกี่ยวข้อง ดังนี้

2.1) การเสนอแนะเพิ่มเติมในการประชุมผู้ถือหุ้น

บริษัทมีนโยบายอำนวยความสะดวกให้แก่ผู้ถือหุ้นส่วนน้อยในการเสนอเพิ่มวาระการประชุมล่วงหน้าก่อนวันประชุมผู้ถือหุ้น ทั้งนี้ การเสนอเพิ่มวาระการประชุมล่วงหน้าและการพิจารณาข้อเสนอดังกล่าวของผู้ถือหุ้นจะต้องเป็นไปตามหลักเกณฑ์ที่บริษัทกำหนด

ทั้งนี้ ผู้ถือหุ้นรายใหญ่ที่เป็นผู้บริหารจะไม่เพิ่มวาระการประชุมที่ไม่ได้แจ้งเป็นการล่วงหน้าโดยไม่จำเป็นโดยเฉพาะวาระสำคัญที่ผู้ถือหุ้นต้องใช้เวลาในการศึกษาข้อมูลก่อนตัดสินใจ

2.2) การเสนอชื่อบุคคลเพื่อเข้าดำรงตำแหน่งกรรมการ

บริษัทมีนโยบายอำนวยความสะดวกให้แก่ผู้ถือหุ้นส่วนน้อยในการเสนอชื่อบุคคลเพื่อเข้าดำรงตำแหน่งกรรมการ ทั้งนี้ การเสนอชื่อบุคคลเพื่อเข้าดำรงตำแหน่งกรรมการและการพิจารณาข้อเสนอดังกล่าวของผู้ถือหุ้นจะต้องเป็นไปตามหลักเกณฑ์ที่บริษัทกำหนด

2.3) การมอบฉันทะในกรณีที่ไม่สามารถมาประชุมผู้ถือหุ้นได้ด้วยตนเอง

บริษัทมีนโยบายสนับสนุนให้ผู้ถือหุ้นใช้หนังสือมอบฉันทะรูปแบบที่ผู้ถือหุ้นสามารถกำหนดทิศทางการลงคะแนนเสียงได้ และควรเสนอชื่อกรรมการอิสระอย่างน้อย 1 คนเป็นทางเลือกในการมอบฉันทะของผู้ถือหุ้น โดยบริษัทได้ดำเนินการจัดส่งหนังสือมอบฉันทะรูปแบบดังกล่าวไปยังผู้ถือหุ้น พร้อมกับหนังสือเชิญประชุม

2.4) การใช้บัตรลงคะแนนเสียงในวาระที่สำคัญ

บริษัทมีนโยบายสนับสนุนให้มีการใช้บัตรลงคะแนนเสียงในวาระที่สำคัญ เช่น การทำรายการเกี่ยวโยงกันการทำรายการได้มาหรือจำหน่ายไปซึ่งสินทรัพย์ที่มีนัยสำคัญ เป็นต้น เพื่อความโปร่งใสและตรวจสอบได้ ในกรณีมีข้อโต้แย้งในภายหลัง

2.5) การแต่งตั้งกรรมการเป็นรายบุคคล

บริษัทมีนโยบายสนับสนุนให้ผู้ถือหุ้นได้ใช้สิทธิในการแต่งตั้งกรรมการเป็นรายบุคคล

2.6) แนวทางในการเก็บรักษาและป้องกันการใช้อิทธิพลภายใน

บริษัทมีแนวทางในการเก็บรักษาและป้องกันการใช้อิทธิพลภายในเป็นลายลักษณ์อักษร และแจ้งแนวทางดังกล่าวให้ทุกคนในองค์กรถือปฏิบัติ และกำหนดให้กรรมการทุกคนและผู้บริหารที่มีหน้าที่รายงานการมีส่วนได้เสียตามที่กฎหมายกำหนดให้บริษัททราบ

3. บทบาทของผู้มีส่วนได้เสีย

คณะกรรมการบริษัทตระหนักและให้ความสำคัญถึงบทบาทของผู้มีส่วนได้เสีย เช่น ลูกค้า พนักงาน คู่ค้า ผู้ถือหุ้น หรือผู้ลงทุน เจ้าหนี้ และชุมชนที่บริษัทตั้งอยู่ สังคม หรือภาครัฐ กลุ่มผู้มีส่วนได้เสียอื่น ได้แก่ คู่แข่ง และผู้สอบบัญชีอิสระ

3.1) ผู้ถือหุ้นหรือผู้ลงทุน

บริษัทให้ความสำคัญกับผู้ถือหุ้นโดยยึดหลักความเท่าเทียมกันของผู้ถือหุ้น และมุ่งมั่นที่จะดำเนินธุรกิจด้วยความโปร่งใส รับผิดชอบ และมุ่งเน้นการเจริญเติบโตอย่างมั่นคงในระยะยาวด้วยผลตอบแทนที่ดีเพื่อสร้างความพอใจสูงสุดให้กับผู้ถือหุ้น และจัดให้มีมาตรการป้องกันการใช้อิทธิพลภายใน เพื่อประโยชน์ส่วนตนของกรรมการหรือผู้บริหาร

3.2) ลูกค้า

บริษัทให้ความสำคัญและเอาใจใส่กับลูกค้าด้วยความรับผิดชอบสูงสุด โดยมุ่งมั่นที่จะให้ลูกค้าได้รับความพึงพอใจสูงสุดทั้งด้านคุณภาพและความคุ้มค่าราคา โดยการควบคุมดูแลสินค้าและบริการให้มีคุณภาพ นอกจากนี้ ยังมุ่งพัฒนาสินค้ารวมถึงรักษาสัมพันธภาพที่ยั่งยืนกับลูกค้า

3.3) พนักงาน

พนักงานของบริษัทถือเป็นทรัพยากรที่มีคุณค่าอย่างยิ่ง และเป็นหัวใจสำคัญที่เกื้อกูลให้การดำเนินธุรกิจประสบผลสำเร็จตามเป้าหมาย บริษัทมีการจัดระบบค่าจ้าง ค่าตอบแทน สวัสดิการที่เป็นธรรมเหมาะสม รวมทั้งสวัสดิการต่างๆ เช่น เครื่องแบบพนักงาน การตรวจสุขภาพประจำปี ห้องพยาบาล ประกันสุขภาพ กองทุนสำรองเลี้ยงชีพ เป็นต้น นอกจากนี้บริษัทยังมุ่งพัฒนาเสริมสร้างความรู้ความสามารถของพนักงานอย่างต่อเนื่องและสม่ำเสมอ และบริษัทยังได้คำนึงถึงคุณภาพชีวิตของพนักงานและครอบครัว โดยมีการสนับสนุนด้านการศึกษาแก่พนักงานและบุตรพนักงาน โครงการเงินกู้เพื่อที่อยู่อาศัย เป็นต้น และให้ความสำคัญในการดูแลความปลอดภัยพนักงานโดยจัดให้มีการซ้อมหนีไฟ จัดให้มีระบบป้องกันภัยกิจกรรมงานความปลอดภัยและ 5 ส

3.4) เจ้าหนี้

บริษัทปฏิบัติตามสัญญาและให้ความเป็นธรรมแก่เจ้าหนี้ตามลำดับชั้นของหนี้ตามสัญญาที่ได้กระทำไว้ โดยมีแนวปฏิบัติที่จะรักษาและปฏิบัติตามเงื่อนไขที่มีต่อเจ้าหนี้อย่างเคร่งครัด และจ่ายชำระคืนเงินแก่เจ้าหนี้ครบถ้วนตามกำหนดเวลา

3.5) คู่ค้า

บริษัทมีการปฏิบัติต่อคู่ค้าอย่างเหมาะสม สุจริตโปร่งใส เป็นธรรม และเสมอภาค ปฏิบัติต่อคู่ค้าทุกรายของบริษัทอย่างเป็นธรรม เท่าเทียมกัน

3.6) สังคมและชุมชน

บริษัทตระหนักเสมอมาว่า บริษัทดำเนินธุรกิจอยู่ได้อย่างราบรื่นและมั่นคงก็ด้วยการยอมรับสนับสนุนจากสังคมและชุมชน จึงถือเป็นภารกิจสำคัญยิ่งของบริษัทในการดำเนินธุรกิจด้วยสำนึกของความรับผิดชอบต่อชุมชนสังคมและประเทศชาติเสมอ

3.7) คู่แข่ง

บริษัทดำเนินธุรกิจตามกรอบกติกาที่เป็นธรรม โดยไม่มีการกระทำในทางทุจริตอันเป็นผลร้ายต่อกัน และไม่แสวงหาความลับทางการค้าอันมิชอบด้วยกฎหมายหรือการละเมิดข้อตกลงที่จะไม่เปิดเผยข้อมูลของคู่แข่งไม่ว่าจะได้จากลูกค้าหรือบุคคลอื่น

4) การเปิดเผยข้อมูลและความโปร่งใส

บริษัทมีนโยบายเปิดเผยข้อมูลสำคัญที่เกี่ยวข้องกับบริษัท ทั้งข้อมูลทางการเงินและข้อมูลที่มีใช้ข้อมูลทางการเงินอย่างถูกต้อง ครบถ้วน ทันเวลา โปร่งใส ผ่านช่องทางที่เข้าถึงข้อมูลได้ง่าย มีความเท่าเทียมกันและน่าเชื่อถือ

4.1) การควบคุมภายในและการทำรายการ/ธุรกรรมที่อาจมีความขัดแย้งทางผลประโยชน์

บริษัทมีนโยบายในการป้องกันและจัดปัญหาความขัดแย้งทางผลประโยชน์ที่อาจเกิดขึ้น โดยกำหนดให้การทำการและ/หรือธุรกรรมที่อาจมีความขัดแย้งทางผลประโยชน์จะต้องเป็นไปตามหลักเกณฑ์และวิธีการที่คณะกรรมการบริษัทกำหนด และกฎหมายที่เกี่ยวข้อง

บริษัทจะดำเนินการให้กรรมการ ผู้บริหาร และ/หรือ ผู้ถือหุ้นรายใหญ่ของบริษัทแล้วแต่กรณีไม่ประกอบธุรกิจที่คล้ายคลึงหรือแข่งขันหรือมีรายการระหว่างกันในลักษณะที่มีผลประโยชน์อื่นที่อาจขัดแย้งกับผลประโยชน์ที่ดีที่สุดกับบริษัทหรือบริษัทย่อย โดยผู้บริหาร และ/หรือ ผู้ถือหุ้นรายใหญ่ของบริษัทแล้วแต่กรณีจะต้องรายงานต่อบริษัทหากผู้บริหารหรือผู้ถือหุ้นเข้าไปถือหุ้นบริษัทที่มีวัตถุประสงค์ในการดำเนินงานคล้ายคลึงกับบริษัทหรือบริษัทย่อย เพื่อให้บริษัทและคณะกรรมการตรวจสอบพิจารณาว่าการถือหุ้นดังกล่าวขัดต่อผลประโยชน์ที่ดีที่สุดของบริษัทหรือบริษัทย่อยหรือไม่

บริษัทยังให้ความสำคัญกับระบบการควบคุมภายในที่ดีและได้จัดให้มีฝ่ายตรวจสอบภายในเพื่อตรวจสอบการปฏิบัติงานของแต่ละสายงาน เพื่อป้องกันไม่ให้เกิดข้อผิดพลาดและปฏิบัติงานเป็นไปด้วยความโปร่งใส โดยมีการตรวจสอบเป็นระยะและจัดทำรายงานส่งให้คณะกรรมการตรวจสอบพิจารณา

4.2) การเปิดเผยข้อมูล

บริษัทเปิดเผยข้อมูลตามเกณฑ์ที่กำหนดผ่านช่องทางของตลาดหลักทรัพย์ฯ และผ่านเว็บไซต์ www.kbs.co.th ภายใต้หัวข้อ นักลงทุนสัมพันธ์ โดยบริษัทจัดให้มีผู้รับผิดชอบคือ นักลงทุนสัมพันธ์ เพื่อเป็นตัวแทนในการสื่อสาร บริการข้อมูล ข่าวสารกิจกรรมต่างๆ กับบริษัทกับสถาบันผู้ลงทุน ผู้ถือหุ้น นักวิเคราะห์ และประชาชน หากมีข้อสงสัยสามารถติดต่อได้ที่หน่วยงาน

สำนักกรรมการผู้จัดการ บริษัท น้ำตาลนครบุรี จำกัด(มหาชน)

หมายเลขโทรศัพท์ (02) 725-4888 ต่อ 4817 หมายเลขโทรสาร (02) 725-4896

Email : ir@kbs.co.th

4.3) การเปิดเผยนโยบายกำกับดูแลกิจการที่ดี

บริษัทได้เปิดเผยนโยบายการกำกับดูแลกิจการที่ได้ให้ความเห็นชอบและผลการปฏิบัติตามนโยบายดังกล่าวผ่านช่องทางต่างๆ เช่น รายงานประจำปี และเว็บไซต์ของบริษัท www.kbs.co.th เป็นต้น

4.4) รายงานความรับผิดชอบของคณะกรรมการบริษัทต่อรายงานทางการเงิน

บริษัทจัดให้มีรายงานความรับผิดชอบของคณะกรรมการต่อรายงานทางการเงินแสดงควบคู่ไปกับรายงานของผู้สอบบัญชีในรายงานประจำปี ซึ่งมีเนื้อหารับรองการปฏิบัติตามหลักการบัญชี และมีการรายงานทางการเงินที่มีข้อมูลถูกต้อง ครบถ้วน เป็นจริงตามมาตรฐานการบัญชี โดยรายงานดังกล่าวลงนามโดยประธานกรรมการและประธานกรรมการบริหาร

4.5) การเปิดเผยบทบาทและหน้าที่ของคณะกรรมการบริษัทและคณะกรรมการชุดย่อย

โครงสร้างการจัดการของบริษัท ประกอบด้วยคณะกรรมการ 5 ชุด แบ่งเป็น คณะกรรมการบริษัท คณะกรรมการบริหาร คณะกรรมการตรวจสอบ คณะกรรมการบริหารความเสี่ยง คณะกรรมการสรรหาและกำหนดค่าตอบแทน (แสดงรายละเอียดในหัวข้อ โครงสร้างการถือหุ้นและการจัดการ) ในปี 2559 กรรมการที่เข้าร่วมประชุมในแต่ละชุด สรุปได้ดังนี้

ลำดับ	รายชื่อกรรมการ	คณะกรรมการบริษัท	คณะกรรมการตรวจสอบ	คณะกรรมการบริหารความเสี่ยง	คณะกรรมการสรรหาและกำหนดค่าตอบแทน	คณะกรรมการบริหาร
1	นายสุเทพ วงศ์วรเศรษฐ์	4/4	-	-	-	-
2	นายถกล ถวิลเดมิทรัพย์	4/4	-	-	-	12/12
3	นายสมเกียรติ ถวิลเดมิทรัพย์	4/4	-	1/1	-	10/12
4	นายทัศน์ วานากรกุล	4/4	-	1/1	-	12/12
5	นายอิสสระ ถวิลเดมิทรัพย์	3/4	-	1/1	-	10/12
6	นายอำนาจ จำเริญพงศ์	3/4	-	-	2/2	-
7	นายศรัณย์ สมุทรโคจร	3/4	-	1/1	2/2	-
8	ดร. ธวัชชัย นาคะตะ	3/4	-	-	2/2	-
9	นางสุวิมล กฤตยาเกียรติ์	4/4	4/4	-	-	-
10	นายวรวิทย์ โรจน์วรพิธาดา	4/4	4/4	1/1	-	-
11	นายสุวัฒน์ สัมมาชีพิตกุล	4/4	4/4	-	-	-

5. ความรับผิดชอบของคณะกรรมการบริษัท

บริษัทตระหนักถึงความสำคัญในการพิจารณาสรรหากรรมการที่มีภาวะผู้นำ วิสัยทัศน์ มีประสบการณ์ความรู้ความสามารถ และมีความเป็นอิสระในการตัดสินใจเพื่อประโยชน์สูงสุดของบริษัทและผู้ถือหุ้นโดยรวม และความสำคัญในการแบ่งแยกบทบาทหน้าที่ความรับผิดชอบระหว่างคณะกรรมการบริษัทและฝ่ายจัดการที่ชัดเจน และดูแลให้บริษัทมีระบบงานที่ให้ความเชื่อมั่นได้ว่ากิจกรรมต่างๆของบริษัทได้ดำเนินไปในลักษณะที่ถูกต้องตามกฎหมายและมีจริยธรรม

บริษัทได้กำหนดนโยบายการกำกับดูแลกิจการที่ดีของบริษัทโดยคำนึงปัจจัยต่าง ๆ ซึ่งรวมถึงความรับผิดชอบต่อกรรมการ โดยมีแนวนโยบายสำคัญที่เกี่ยวข้อง ดังนี้

5.1) โครงสร้างคณะกรรมการบริษัท

ที่ประชุมวิสามัญผู้ถือหุ้น ครั้งที่ 1/2556 กำหนดจำนวนกรรมการบริษัท 11 ท่าน มีวาระดำรงตำแหน่งคราวละ 3 ปี ทั้งนี้ กรรมการซึ่งพ้นจากตำแหน่งตามวาระ อาจได้รับเลือกตั้งใหม่จากที่ประชุมผู้ถือหุ้นได้

กรรมการบริษัทจะต้องมีคุณสมบัติและไม่มีลักษณะต้องห้ามตามที่กฎหมายกำหนด

คณะกรรมการบริษัทประกอบด้วยกรรมการอิสระ 6 ท่าน กรรมการอิสระของบริษัทมีคุณสมบัติที่ไม่มีลักษณะต้องห้ามตามที่คณะกรรมการบริษัทกำหนดและมีความเข้มงวดไม่น้อยกว่าคุณสมบัติที่คณะกรรมการกำกับตลาดทุนและตลาดหลักทรัพย์ฯ กำหนด

บริษัทมีการกำหนดขอบเขตหน้าที่ของคณะกรรมการบริษัทและกรรมการผู้จัดการไว้อย่างชัดเจน โดยกำหนดให้ประธานกรรมการไม่เป็นบุคคลเดียวกันกับกรรมการผู้จัดการ เพื่อเป็นการแบ่งแยกหน้าที่ในการกำกับดูแลปฏิบัติงานของฝ่ายบริหารและหน้าที่ในการบริหารการปฏิบัติงานของบริษัท

บริษัทกำหนดให้กรรมการและผู้บริหารระดับสูงของบริษัท มีหน้าที่รายงานการเป็นกรรมการผู้บริหาร ผู้มีอำนาจควบคุมในบริษัทจำกัด หรือบริษัทมหาชนจำกัดอื่น การเป็นหุ้นส่วนผู้จัดการในห้างหุ้นส่วนสามัญ หรือการเป็นหุ้นส่วนจำพวกจำกัด ความรับผิดชอบในห้างหุ้นส่วนจำกัดให้บริษัททราบหลักเกณฑ์และวิธีการที่กรรมการบริษัทกำหนด

5.2) คณะกรรมการชุดย่อย

บริษัทได้จัดตั้งคณะกรรมการชุดย่อย 4 คณะคือ คณะกรรมการตรวจสอบ คณะกรรมการบริหาร คณะกรรมการบริหารความเสี่ยง คณะกรรมการสรรหาและกำหนดค่าตอบแทน โดยได้มีการกำหนดหน้าที่ความรับผิดชอบ (แสดงรายละเอียดในหัวข้อ โครงสร้างการถือหุ้นและการจัดการ) โดยคณะกรรมการตรวจสอบของบริษัทประกอบด้วยกรรมการที่เป็นอิสระและไม่ได้เป็นผู้บริหารจำนวน 3 ท่าน โดย 1 ใน 3 ท่าน คือนางสุวิมล กฤตยาเกียรติ เป็นผู้มีความรู้และประสบการณ์ที่เพียงพอในการสอบทานความน่าเชื่อถือของงบการเงิน

5.3) บทบาท หน้าที่ และความรับผิดชอบของคณะกรรมการบริษัท

บริษัทได้เปิดเผยขอบเขตและอำนาจหน้าที่ของคณะกรรมการและคณะกรรมการชุดย่อยต่าง ๆ ไว้ในแบบแสดงรายการข้อมูลประจำปี (แสดงรายละเอียดในหัวข้อเรื่องโครงสร้างการถือหุ้นและการจัดการ)

5.4) การประชุมคณะกรรมการบริษัท

บริษัทได้จัดให้มีการประชุมคณะกรรมการ และได้แจ้งล่วงหน้าให้กรรมการแต่ละท่านทราบ ในปี 2559 มีการประชุมทั้งสิ้น 4 ครั้ง ในการประชุมแต่ละครั้ง ประธานกรรมการ คณะกรรมการ กรรมการผู้จัดการร่วมกันพิจารณาวาระการประชุมที่สำคัญไว้แล้ว

เลขานุการบริษัทได้จัดส่งเอกสารประกอบการประชุมให้แก่กรรมการล่วงหน้า โดยสรุปย่อตามข้อมูลที่จำเป็นต่อการพิจารณา ประธานกรรมการได้จัดสรรเวลาไว้อย่างเพียงพอในการประชุมแต่ละครั้ง บางประเด็นที่มีข้อมูลไม่เพียงพอกรรมการบริษัทสามารถติดต่อขอข้อมูลเพิ่มเติมผ่านเลขานุการของบริษัทได้ตลอดเวลา

บริษัทได้จัดให้ฝ่ายจัดการทำรายงานผลการดำเนินงานเสนอให้คณะกรรมการบริษัททราบโดยสม่ำเสมอเพื่อให้คณะกรรมการบริษัทสามารถกำกับ ควบคุมและดูแลการปฏิบัติงานของฝ่ายจัดการได้อย่างต่อเนื่องและทันการ

ประธานกรรมการบริษัทเป็นผู้เรียกประชุมคณะกรรมการ และพิจารณากำหนดวาระในการประชุม โดยอาจปรึกษาหารือกับกรรมการผู้จัดการ เลขานุการบริษัทหรือที่ปรึกษาของบริษัทโดยกรรมการแต่ละคนมีสิทธิที่จะเสนอเรื่องเข้าสู่วาระการประชุมคณะกรรมการบริษัทได้

คณะกรรมการบริษัทอาจเชิญผู้บริหาร พนักงาน ที่ปรึกษาของบริษัทเข้าร่วมประชุมคณะกรรมการเพื่อให้สารสนเทศเพิ่มเติมในเรื่องที่ประชุม

คณะกรรมการบริษัทสามารถเข้าถึงสารสนเทศที่จำเป็นเพิ่มเติมได้จากกรรมการผู้จัดการ หรือเลขานุการบริษัท หรือผู้บริหารอื่นที่ได้รับมอบหมาย

คณะกรรมการบริษัทมีนโยบายให้กรรมการที่ไม่เป็นผู้บริหารมีโอกาสที่จะประชุมระหว่างกันเองตามความจำเป็น เพื่ออภิปรายปัญหาต่าง ๆ เกี่ยวกับการจัดการที่อยู่ในความสนใจ โดยไม่มีฝ่ายจัดการร่วมด้วยและควรแจ้งให้กรรมการผู้จัดการทราบถึงผลการประชุมด้วย

5.5) การประเมินตนเองของคณะกรรมการบริษัท

กรรมการบริษัทมีการประเมินผลการปฏิบัติงานของคณะกรรมการบริษัท ปีละ 1 ครั้ง เพื่อให้คณะกรรมการบริษัทร่วมกันพิจารณาผลงานและปัญหา เพื่อการปรับปรุงแก้ไขต่อไป โดยมีการกำหนดบรรทัดฐานที่จะใช้เปรียบเทียบกับผลปฏิบัติงานอย่างมีหลักเกณฑ์

สำนักตรวจสอบภายใน

บริษัทตระหนักดีว่าการตรวจสอบที่ดีจะทำให้ประสิทธิภาพในการทำงานของบริษัทสูงขึ้น ดังนั้นเพื่อให้การทำงานของ บริษัท เป็นไปอย่างมีประสิทธิภาพ บริษัท จึงได้จัดตั้งสำนักตรวจสอบภายในขึ้น เพื่อทำหน้าที่ในการตรวจสอบ ซึ่งขอบเขตอำนาจหน้าที่ของสำนักตรวจสอบภายใน มีดังต่อไปนี้

1. จัดทำแผนการตรวจสอบประจำปี ซึ่งแสดงถึงเป้าหมายที่ให้น้ำหนัก และความสำคัญในการตรวจสอบ
2. ดูแล จัดทำแผนการดำเนินการตรวจสอบ โดยให้สอดคล้องตามแผนการตรวจสอบประจำปี
3. ดูแล และดำเนินการตรวจสอบตามแผนดำเนินการตรวจสอบ
4. ประชุม ให้ข้อเสนอแนะ คำปรึกษา แลกเปลี่ยนความเห็นตามผลการตรวจสอบ กับหน่วยงานของผู้ถูกตรวจสอบ
5. ดูแลจัดทำรายงานผลการตรวจสอบ
6. ดูแลและติดตามผลการดำเนินการปรับปรุง แก้ไข ตามคำแนะนำ และข้อเสนอแนะ
7. ดูแลการจัดเก็บหรือทำลายเอกสารข้อมูลการตรวจสอบ ตามระเบียบวิธีปฏิบัติการตรวจสอบภายใน
8. ดูแลรักษาทรัพย์สินขององค์กรไม่ให้เกิดความเสียหาย

ในปัจจุบัน บริษัทมีผู้จัดการสำนักตรวจสอบภายในและเจ้าหน้าที่ตรวจสอบภายในจำนวน 4 ท่าน เจ้าหน้าที่ในสำนักตรวจสอบภายในนั้นประกอบด้วย ผู้ที่มีประสบการณ์ด้านการตรวจสอบภายใน

การควบคุมภายในและการบริหารจัดการความเสี่ยง

คณะกรรมการบริษัทและฝ่ายบริหารมีหน้าที่และความรับผิดชอบโดยตรงในการจัดให้มีและรักษาไว้ซึ่งระบบควบคุมภายใน ซึ่งจะครอบคลุมถึงการควบคุมทางการเงิน การดำเนินงานการกำกับดูแลกิจการ และการบริหารความเสี่ยง ดังนั้นคณะกรรมการบริษัทจึงได้มอบหมายให้คณะกรรมการตรวจสอบมีอำนาจและหน้าที่ในการสอบทานให้บริษัทมีรายงานทางการเงินอย่างถูกต้องและเพียงพอ สอบทานให้บริษัทมีระบบควบคุมภายในและการตรวจสอบภายในที่เหมาะสมและมีประสิทธิผล สอบทานให้มีการประเมินความเสี่ยงและการบริหารความเสี่ยงที่เหมาะสม และสอบทานให้ปฏิบัติตามกฎหมายว่าด้วยหลักทรัพย์และตลาดหลักทรัพย์ ข้อกำหนดของตลาดหลักทรัพย์ และกฎหมายที่เกี่ยวข้องกับธุรกิจของบริษัท เพื่อให้ระบบการควบคุมภายในของบริษัทมีประสิทธิภาพต่อเนื่อง และเพื่อให้มั่นใจว่าไม่มีการละเลยการปฏิบัติตามระบบการควบคุมภายในตามที่ออกแบบไว้ของบริษัท อย่างเป็น

สาระสำคัญในเดือนตุลาคม 2553 บริษัทได้จัดตั้งสำนักตรวจสอบภายใน โดยมีหน้าที่และความรับผิดชอบในการตรวจประเมินผลอย่างอิสระเกี่ยวกับการควบคุมภายใน การบริหารความเสี่ยง และการกำกับดูแลกิจการ รวมทั้งสอบทานให้บริษัทปฏิบัติตามกฎระเบียบของทางการ โดยเฉพาะเรื่องรายการที่เกี่ยวข้องกัน ณ วันที่ 31 ธันวาคม 2559 ปัจจุบันสำนักตรวจสอบภายในมีพนักงานจำนวน 4 คน

ในการประชุมคณะกรรมการบริษัท ครั้งที่ 1 ปี 2560 เมื่อวันที่ 27 กุมภาพันธ์ 2560 โดยมีกรรมการอิสระและกรรมการตรวจสอบทุกท่านเข้าร่วมประชุมด้วย คณะกรรมการบริษัท ได้ร่วมกันพิจารณาและประเมินความเพียงพอของระบบการควบคุมภายในของบริษัทโดยเปรียบเทียบกับแนวทางการควบคุมภายในภายใต้องค์ประกอบ 5 ด้านที่มีนัยสำคัญต่อประสิทธิภาพและประสิทธิผลของการควบคุมภายในตามแนวคิดของ COSO อันได้แก่

- 1) องค์การและสภาวะแวดล้อม
- 2) การบริหารความเสี่ยง
- 3) การควบคุมการปฏิบัติงานของฝ่ายบริหาร
- 4) ระบบสารสนเทศและการสื่อสารข้อมูล
- 5) ระบบการติดตาม

โดยประกอบกับข้อคิดเห็นจากคณะกรรมการตรวจสอบและการซักถามข้อมูลจากฝ่ายบริหารเห็นว่า บริษัทมีการควบคุมภายในที่เพียงพอ ส่วนรายงานของสำนักตรวจสอบภายในไม่ปรากฏข้อบกพร่องเกี่ยวกับระบบการควบคุมภายในที่มีนัยสำคัญ นอกจากนี้ผู้สอบบัญชีภายนอกของบริษัท คือ บริษัท สำนักงาน อีวาย จำกัด เป็นผู้ตรวจสอบงบการเงินประจำปี 2559 ได้มีข้อสังเกตเพียงเล็กน้อยในข้อบกพร่องเกี่ยวกับระบบควบคุมภายในทางด้านการเงินของบริษัท แต่อย่างไรก็ดีไม่มีสาระสำคัญต่อระบบโดยรวม

คณะกรรมการบริษัท มีความเห็นว่าระบบการควบคุมภายในของบริษัท มีความเพียงพอและเหมาะสมต่อการดำเนินธุรกิจของบริษัทและสามารถป้องกันทรัพย์สินของบริษัท จากการที่ผู้บริหารนำไปใช้โดยมิชอบหรือไม่มีอำนาจเพียงพอได้

ทั้งนี้ สำนักตรวจสอบภายในของบริษัทได้จัดทำแผน วางนโยบายและแนวทางในการตรวจสอบ โดยพิจารณาถึงปัจจัยความเสี่ยงที่อาจเกิดขึ้น เมื่อวันที่ 10 พฤศจิกายน 2559 ซึ่งในการประชุมคณะกรรมการตรวจสอบครั้งที่ 4/2559 ได้อนุมัติแผนงานการตรวจสอบภายในสำหรับปี 2560 โดยมุ่งเน้นการตรวจสอบใน ระบบการผลิต ระบบจัดหาวัตถุดิบ ระบบส่งเสริมวัตถุดิบ ระบบบริหารคลังสินค้า งานบริหารทรัพยากรบุคคล การตรวจสอบตามนโยบายต่อต้านการคอร์รัปชัน รวมถึงการประเมินประสิทธิภาพของการปฏิบัติตามระบบการควบคุมภายในของฝ่ายสารสนเทศ

การต่อต้านคอร์รัปชัน

นโยบายการต่อต้านคอร์รัปชัน (Anti-corruption Policy)

บริษัท น้ำตาลนครบุรี จำกัด (มหาชน) และบริษัทย่อย (“บริษัท”) มีอุดมการณ์ในการดำเนินธุรกิจอย่างมีคุณธรรม โดยยึดมั่นในการบริหารจัดการ ยึดหลักการกำกับดูแลกิจการที่ดี และจรรยาบรรณ ตลอดจนนโยบายและแนวปฏิบัติต่อผู้มีส่วนได้เสียกลุ่มต่างๆ บริษัทกำหนดนโยบายต่อต้านการทุจริตคอร์รัปชันทุกรูปแบบที่อาจเกิดขึ้นจากการปฏิบัติงานและการติดต่อกับผู้มีส่วนได้เสีย ซึ่งบริษัทกำหนดให้กรรมการ ผู้บริหาร และพนักงานของบริษัท ยึดถือปฏิบัติโดยเคร่งครัด และในปี 2559 บริษัทฯ ได้แสดงเจตนารมณ์ที่ชัดเจนต่อสาธารณะโดยการเข้าเป็นหนึ่งใน “แนวร่วมปฏิบัติของภาคเอกชนไทยในการต่อต้านการทุจริต”

คำนิยามตามนโยบายการต่อต้านคอร์รัปชัน

คอร์รัปชัน (Corruption) หมายถึง การติดสินบนไม่ว่าจะอยู่ในรูปแบบใดๆ โดยการเสนอให้ สัญญาว่าจะให้ ให้คำมั่น เรียกรับ เรียกรับ หรือรับ ซึ่งเงิน ทรัพย์สิน หรือประโยชน์อื่นใดซึ่งไม่เหมาะสม แก่เจ้าหน้าที่ของรัฐ หน่วยงานของรัฐ หน่วยงานของเอกชน หรือผู้มีหน้าที่ไม่ว่าจะโดยทางตรงหรือทางอ้อม เพื่อให้บุคคลดังกล่าวกระทำหรือละเว้นการปฏิบัติหน้าที่

อันเป็นการให้ได้มาหรือรักษาไว้ซึ่งประโยชน์ทางธุรกิจหรือแนะนำธุรกิจให้แก่บริษัทโดยเฉพาะ หรือเพื่อให้ได้มาหรือรักษาไว้ซึ่งผลประโยชน์อื่นใดที่ไม่เหมาะสมทางธุรกิจ เว้นแต่เป็นกรณีที่กฎหมาย ระเบียบ ประกาศ ข้อบังคับ ขนบธรรมเนียม ประเพณีของท้องถิ่น หรือจารีตทางการค้า ให้กระทำได้

นโยบายการต่อต้านคอร์รัปชัน

ห้ามกรรมการ ผู้บริหาร และพนักงานของบริษัท ดำเนินการหรือยอมรับการคอร์รัปชันในทุกรูปแบบทั้งทางตรงหรือทางอ้อม โดยครอบคลุมถึงทุกธุรกิจในทุกประเทศและทุกหน่วยงานที่เกี่ยวข้อง และให้มีการสอบทานการปฏิบัติตามนโยบายการต่อต้านคอร์รัปชันนี้อย่างสม่ำเสมอ ตลอดจนทบทวนแนวทางการปฏิบัติและข้อกำหนดในการดำเนินการเพื่อให้สอดคล้องกับการเปลี่ยนแปลงของสภาพแวดล้อมทางเศรษฐกิจ การเมือง และสังคมในการดำเนินธุรกิจ ตลอดจนระเบียบ ข้อบังคับ และข้อกำหนดของกฎหมายหน้าที่ความรับผิดชอบ

1. คณะกรรมการบริษัท มีหน้าที่และความรับผิดชอบในการกำหนดนโยบายและกำกับดูแลให้มีระบบที่สนับสนุนการต่อต้านคอร์รัปชันที่มีประสิทธิภาพ เพื่อให้มั่นใจว่าฝ่ายบริหารได้ตระหนักและให้ความสำคัญกับการต่อต้าน คอร์รัปชัน และปลูกฝังจนเป็นวัฒนธรรมองค์กร
2. คณะกรรมการตรวจสอบ มีหน้าที่และความรับผิดชอบในการสอบทานระบบรายงานทางการเงินและบัญชี ระบบการควบคุมภายใน ระบบตรวจสอบภายใน และกระบวนการอื่นที่เกี่ยวข้องกับมาตรการต่อต้านการคอร์รัปชัน เพื่อให้มั่นใจว่าเป็นไปตามมาตรฐานและมีประสิทธิภาพ
3. ผู้บริหาร มีหน้าที่และความรับผิดชอบในการกำหนดให้มีระบบและให้การส่งเสริมและสนับสนุนนโยบายการต่อต้านคอร์รัปชัน เพื่อสื่อสารไปยังพนักงานและผู้เกี่ยวข้องทุกฝ่าย รวมทั้งทบทวนความเหมาะสมของระบบและ มาตรการต่างๆ เพื่อให้สอดคล้องกับการเปลี่ยนแปลงของธุรกิจ ระเบียบ ข้อบังคับและข้อกำหนดของกฎหมาย
4. ผู้จัดการสำนักงานตรวจสอบภายใน มีหน้าที่และความรับผิดชอบในการตรวจสอบและสอบทานการปฏิบัติงานว่า เป็นไปอย่างถูกต้อง ตรงตามนโยบาย แนวปฏิบัติ อำนาจดำเนินการ ระเบียบปฏิบัติ และกฎหมาย ข้อกำหนดของ หน่วยงานกำกับดูแล เพื่อให้มั่นใจว่ามีระบบควบคุมที่มีความเหมาะสมและเพียงพอต่อความเสี่ยงด้านคอร์รัปชันที่ อาจเกิดขึ้น และรายงานต่อคณะกรรมการตรวจสอบ

แนวทางการปฏิบัติ

1. กรรมการบริษัท ผู้บริหาร พนักงานบริษัททุกระดับ ต้องปฏิบัติตามนโยบายการต่อต้านคอร์รัปชัน และ จรรยาบรรณบริษัท โดยต้องไม่เข้าไปเกี่ยวข้องกับเรื่องคอร์รัปชันไม่ว่าโดยทางตรงหรือทางอ้อม
2. พนักงานบริษัท ไม่พึงละเลยหรือเพิกเฉย เมื่อพบเห็นการกระทำที่เข้าข่ายคอร์รัปชันที่เกี่ยวข้องกับบริษัท ต้อง แจ้งให้ผู้บังคับบัญชา หรือบุคคลที่รับผิดชอบทราบ และให้ความร่วมมือในการตรวจสอบข้อเท็จจริงต่างๆ หากมี ข้อสงสัยหรือข้อขัดถกถามให้ปรึกษากับผู้บังคับบัญชา หรือบุคคลที่กำหนดให้ทำหน้าที่รับผิดชอบเกี่ยวกับการ ติดตามการปฏิบัติตามจรรยาบรรณบริษัท ผ่านช่องทางต่างๆ ที่บริษัทกำหนดไว้
3. บริษัทจะให้ความสำคัญและคุ้มครองพนักงานที่ปฏิเสธการคอร์รัปชันหรือแจ้งเรื่องคอร์รัปชันที่เกี่ยวข้องกับ บริษัท โดยใช้มาตรการคุ้มครองผู้ร้องเรียน หรือผู้ที่ให้ความร่วมมือในการรายงานการทุจริตคอร์รัปชัน ตามที่ บริษัท กำหนดไว้ใน Whistle blower Policy
4. ผู้ที่กระทำคอร์รัปชัน เป็นการกระทำผิดจรรยาบรรณบริษัท ซึ่งจะต้องได้รับการพิจารณาโทษทางวินัยตาม ระเบียบที่บริษัท กำหนดไว้ นอกจากนี้ อาจจะได้รับโทษตามกฎหมาย หากการกระทำนั้น ผิดกฎหมาย

5. บริษัทตระหนักถึงความสำคัญในการเผยแพร่ให้ความรู้และทำความเข้าใจกับบุคคลอื่นที่ต้องปฏิบัติหน้าที่ที่เกี่ยวข้องกับบริษัท หรืออาจเกิดผลกระทบต่อบริษัท ในเรื่องที่ต้องปฏิบัติให้เป็นไปตามนโยบายการต่อต้าน คอรัปชันนี้
6. บริษัทมุ่งมั่นที่จะสร้างและรักษาวัฒนธรรมองค์กรที่ยึดมั่นว่าคอรัปชันเป็นสิ่งที่ผิดและยอมรับไม่ได้ ทั้งการทำธุรกรรมกับภาครัฐและ/หรือภาคเอกชน

ข้อกำหนดในการดำเนินการ

1. นโยบายการต่อต้านคอรัปชันนี้ ให้มีผลครอบคลุมไปถึงกระบวนการบริหารงานบุคคล ตั้งแต่การสรรหาหรือการคัดเลือกบุคลากร การเลื่อนตำแหน่ง การฝึกอบรม การประเมินผลการปฏิบัติงาน และการให้ ผลตอบแทน และการลงโทษพนักงาน โดยกำหนดให้ผู้บังคับบัญชาทุกระดับสื่อสารทำความเข้าใจกับพนักงาน เพื่อใช้ในกิจกรรมทางธุรกิจที่อยู่ในความรับผิดชอบ และควบคุมดูแลการปฏิบัติให้เป็นไปอย่างมีประสิทธิภาพ
2. การดำเนินการใดๆ ตามนโยบายการต่อต้านคอรัปชันนี้ให้ใช้แนวปฏิบัติตามที่กำหนดไว้ในคู่มือจรรยาบรรณ บริษัท นโยบายและแนวปฏิบัติต่อผู้มีส่วนได้เสียกลุ่มต่างๆ รวมทั้ง ระเบียบ และคู่มือปฏิบัติงานของบริษัท ที่ เกี่ยวข้องตลอดจนแนวทางปฏิบัติอื่นใดที่บริษัท จะกำหนดขึ้นต่อไป
3. เพื่อความชัดเจนในการดำเนินการในเรื่องที่มีความเสี่ยงสูงกับการเกิดคอรัปชัน กรรมการบริษัท ผู้บริหาร และพนักงานบริษัท ทุกระดับต้องปฏิบัติตามด้วยความระมัดระวังในเรื่องดังต่อไปนี้
 - 3.1 ของกำนัล การเลี้ยงรับรองและค่าใช้จ่าย
การให้ มอบ หรือรับ ของกำนัล การเลี้ยงรับรอง ต้องกระทำอย่างเปิดเผย โปร่งใส และให้เป็นไปตามที่ กำหนดในจรรยาบรรณบริษัท และแนวปฏิบัติว่าด้วยการรับ การให้ของขวัญ ทรัพย์สินหรือผลประโยชน์อื่นใด และการเลี้ยงรับรองของบริษัท
 - 3.2 เงินบริจาคเพื่อการกุศล หรือเงินสนับสนุน
การให้หรือรับเงินบริจาค หรือเงินสนับสนุนต้องเป็นไปอย่างโปร่งใสและถูกต้องตามกฎหมาย สามารถ ตรวจสอบได้ โดยต้องมั่นใจว่าเงินบริจาค หรือเงินสนับสนุนไม่ได้ถูกนำไปใช้เพื่อเป็นข้ออ้างในการติดสินบน นอกจากนี้ เงินสนับสนุนทางการเงินของเมืองจะต้องโปร่งใสและเป็นไปตามกฎหมายที่สามารถปฏิบัติได้ เท่านั้น
 - 3.3 ความสัมพันธ์ทางธุรกิจและการจัดซื้อจัดจ้างกับภาครัฐ
ห้ามให้หรือรับสินบนในการดำเนิน ธุรกิจทุกชนิด การดำเนินงานของบริษัทฯ และการติดต่อกับภาครัฐ จะต้องเป็นไปอย่างโปร่งใส ซื่อสัตย์ และต้องดำเนินการให้เป็นไปตามกฎหมายที่เกี่ยวข้อง
 - 3.4 การช่วยเหลือทางการเมือง
บริษัทเป็นองค์กรที่เป็นกลางทางการเมือง ไม่ฝักใฝ่พรรคการเมือง กลุ่มการเมือง หรือนักการเมืองคนใด ไม่ว่าในระดับโลก ในประเทศ หรือในต่างประเทศ ดังที่ระบุไว้ในจรรยาบรรณของบริษัท

นโยบายการคุ้มครองและให้ความเป็นธรรมแก่พนักงานที่แจ้งข้อมูลหรือ ให้เบาะแสเกี่ยวกับทุจริตคอรัปชันหรือไม่ปฏิบัติตามกฎหมาย กฎระเบียบ ข้อบังคับบริษัทฯ และจรรยาบรรณบริษัทฯ (Whistleblower Policy)

นโยบายในการรายงานเบาะแส

บริษัท น้ำตาลครบุรี จำกัด (มหาชน) และบริษัทย่อย (“บริษัทฯ”) ได้กำหนดนโยบายในการรายงานเบาะแส ซึ่งเป็นมาตรการในการคุ้มครองและให้ความเป็นธรรมแก่กรรมการ พนักงาน และบุคคลอื่นๆ ในการแจ้งข้อมูลหรือให้เบาะแสเกี่ยวกับการทุจริตคอร์รัปชัน หรือการไม่ปฏิบัติตามกฎหมาย กฎระเบียบข้อบังคับของบริษัท เพื่อให้มีการแก้ไขปรับปรุงอย่างมีประสิทธิภาพ

เบาะแสที่ควรรายงาน

1. การกระทำที่ทุจริตคอร์รัปชัน และ/หรือ ข้อโกง
2. การใช้อำนาจในทางไม่ชอบ
3. การใช้เงิน ทรัพย์สิน และ/หรือ สิ่งอำนวยความสะดวกของบริษัทฯ โดยไม่ได้รับการอนุมัติ
4. มีความเกี่ยวข้องกับความสัมพันธ์ทางผลประโยชน์ และ/หรือ ตำแหน่งโอกาสทางธุรกิจ
5. การไม่ปฏิบัติตามกฎระเบียบ ข้อบังคับ และ/หรือ จรรยาบรรณในการดำเนินธุรกิจของบริษัทฯ
6. มีความเกี่ยวข้องกับการเมืองและการกระทำที่เป็นอันตราย และ/หรือผิดกฎหมายอื่นๆ
7. การละเลย และ/หรือ การทุจริตคอร์รัปชันต่อหน้าที่
8. การกระทำที่ผิดกฎหมาย
9. การเปิดเผยข้อมูลของบริษัทฯ โดยไม่ได้รับอนุญาต
10. การกระทำที่เสี่ยงต่อความปลอดภัย และการรักษาความปลอดภัยในทรัพย์สิน สิ่งอำนวยความสะดวกและ/หรือ ต่อพนักงานของบริษัทฯ
11. การกระทำที่ไม่เป็นไปตามมาตรฐานวิชาชีพ
12. การปกปิดข้อมูลดังกล่าวข้างต้น
13. การกระทำที่ข่มขู่ คุกคาม แก่คณะกรรมการ คณะผู้บริหาร หรือพนักงานของบริษัทฯ

เบาะแสที่ไม่ควรรายงาน

1. ข้อมูลที่เป็นเท็จและไม่มีเหตุอันเป็นสมควร
2. ข้อมูลที่เป็นการใส่ร้ายป้ายสี
3. ข้อมูลที่ไม่มีหลักเกณฑ์และหลักฐานเพียงพอ

แนวทางในการรายงานเบาะแส

1. ประเภทของการทุจริตคอร์รัปชันหรือการกระทำที่ผิดปกติ
2. ชื่อของบุคคลที่เกี่ยวข้อง
3. เวลา สถานที่ และวันที่ของการทุจริตคอร์รัปชัน
4. วิธีการที่กระทำการทุจริตคอร์รัปชัน
5. ผู้ที่เป็นพยานในการทุจริตคอร์รัปชัน
6. เอกสารหรือหลักฐานที่เกี่ยวข้อง

ผู้มีสิทธิร้องเรียน

1. พนักงาน และ/หรือ ผู้ที่พบเห็นการกระทำที่ฝ่าฝืน กฎหมาย กฎระเบียบ ข้อบังคับบริษัท หรือจรรยาบรรณในการดำเนินธุรกิจของบริษัท
2. พนักงานที่ถูกกลั่นแกล้ง ช่มชู้ ถูกลงโทษทางวินัย เช่น ลดขั้นเงินเดือน ถูกพักงาน ให้ออกจากงาน หรือถูกเลิกปฏิบัติ ด้วยวิธีการอื่นไม่ชอบที่เกี่ยวเนื่องกับสภาพการทำงาน อันเนื่องมาจากการที่ตนได้ร้องเรียน ให้ข้อมูล หรือจะให้ข้อมูลช่วยเหลือในขั้นตอนการสืบสวนสอบสวน หรือรวบรวมข้อเท็จจริงให้แก่ผู้รับข้อร้องเรียน รวมไปถึงการฟ้องร้องดำเนินคดี การเป็นพยาน การให้ถ้อยคำ หรือการให้ความร่วมมือใดๆ ต่อศาลหรือหน่วยงานของรัฐ

ช่องทางแจ้งเบาะแสหรือข้อร้องเรียน

คณะกรรมการบริษัทเปิดโอกาสให้ผู้มีส่วนได้เสียสามารถติดต่อสื่อสารกับคณะกรรมการบริษัท และจะคุ้มครองสิทธิของผู้มีส่วนได้เสียที่แจ้งเบาะแสหรือร้องเรียนประเด็นต่างๆ โดยมีช่องทางการติดต่อสื่อสารผ่านกรรมการตรวจสอบของบริษัทเพื่อดำเนินตามกระบวนการที่บริษัทกำหนดและรายงานต่อคณะกรรมการบริษัทต่อไป ทั้งนี้ช่องทางติดต่อมีดังนี้

1. ทางไปรษณีย์ โดยส่งมาที่ :
ประธานคณะกรรมการตรวจสอบ
บริษัท น้ำตาลนครบุรี จำกัด (มหาชน)
ตู้ ปณ. 419 พระโขนง กรุงเทพฯ
2. ทางอีเมล โดยส่งมาที่ประธานกรรมการตรวจสอบที่ anticorruption.kbs@gmail.com

ในกรณีที่ผู้ร้องเรียนเลือกที่จะไม่เปิดเผยชื่อ ต้องระบุรายละเอียดข้อเท็จจริงหรือหลักฐานที่ชัดเจนเพียงพอที่แสดงให้เห็นว่ามีเหตุอันสมควรเชื่อได้ว่ามีการกระทำที่เป็นการฝ่าฝืนกฎหมาย กฎระเบียบ ข้อบังคับของบริษัท หรือจรรยาบรรณในการดำเนินธุรกิจของบริษัท

ทั้งนี้ การร้องเรียนจะถือเป็นความลับที่สุด และผู้ร้องเรียนสามารถร้องเรียนได้มากกว่าหนึ่งช่องทาง และไม่จำเป็นต้องเปิดเผยตัวตนผู้ร้องเรียน กรณีผู้ร้องเรียนเปิดเผยตนเองจะทำให้บริษัท สามารถแจ้งผลดำเนินการหรือรายละเอียดเพิ่มเติมในเรื่องที่ร้องเรียนให้ทราบได้

ขั้นตอนการตรวจสอบข้อเท็จจริง

1. ผู้รับข้อร้องเรียนจะส่งเรื่องให้คณะกรรมการรับและพิจารณาข้อร้องเรียนเป็นผู้ดำเนินการตรวจสอบ และรวบรวมข้อเท็จจริง หรืออาจมอบหมายให้บุคคลหรือหน่วยงานที่ไว้วางใจเป็นผู้ตรวจสอบข้อเท็จจริง
2. คณะกรรมการรับและพิจารณาข้อร้องเรียน และ/หรือ ผู้ได้รับมอบหมายมีอำนาจเชิญให้พนักงานผู้ใดผู้หนึ่งมาให้ข้อมูล หรือขอให้จัดส่งเอกสารใดๆ ที่เกี่ยวข้องมาเพื่อการตรวจสอบหาข้อเท็จจริง
3. หากตรวจสอบแล้วพบว่ามีการกระทำตามที่มีการร้องเรียนจริง บริษัทฯ จะดำเนินการดังต่อไปนี้
 - 3.1 ในกรณีที่ข้อร้องเรียนเป็นเรื่องที่บริษัท กระทำผิดกฎหมาย กฎระเบียบ ข้อบังคับ หรือจรรยาบรรณของ บริษัทฯ จะเสนอเรื่องพร้อมความเห็น และกำหนดแนวทางในการปฏิบัติที่ถูกต้องต่อผู้มีอำนาจดำเนินการใน บริษัทฯ พิจารณาดำเนินการ และในกรณีที่เป็นเรื่องสำคัญ เช่น เป็นเรื่องที่กระทบต่อชื่อเสียงภาพลักษณ์หรือ ฐานะทางการเงินของ บริษัทฯ ขัดแย้งกับนโยบายในการดำเนินธุรกิจของบริษัทฯ หรือเกี่ยวข้องกับผู้บริหาร ระดับสูง เป็นต้น ให้เสนอเรื่องต่อคณะกรรมการตรวจสอบ หรือคณะกรรมการบริษัทเพื่อพิจารณา
 - 3.2 ในกรณีที่ข้อร้องเรียนก่อให้เกิดความเสียหายต่อผู้ใดผู้หนึ่ง จะเสนอวิธีการบรรเทาความเสียหายที่เหมาะสม และเป็นธรรมให้กับผู้เสียหาย

การปกป้องคุ้มครองผู้ที่แจ้งข้อมูลหรือให้เบาะแส

1. ผู้ร้องเรียนสามารถเลือกที่จะไม่เปิดเผยตนเองได้หากเห็นว่าการเปิดเผยอาจทำให้เกิดความเสียหายกับตนเอง แต่ต้องระบุรายละเอียดข้อเท็จจริงหรือหลักฐานที่ชัดเจนเพียงพอที่แสดงให้เห็นว่ามีเหตุอันสมควรเชื่อได้ว่ามีการกระทำที่เป็นการฝ่าฝืนกฎหมาย กฎระเบียบ ข้อบังคับบริษัท หรือจรรยาบรรณในการดำเนินธุรกิจของบริษัทเกิดขึ้น อย่างไรก็ตาม หากเลือกที่จะเปิดเผยตนเอง ก็จะทำให้ผู้รับข้อร้องเรียนสามารถดำเนินการได้อย่างรวดเร็วยิ่งขึ้น
2. ข้อมูลที่เกี่ยวข้องบริษัทถือเป็นความลับ และจะเปิดเผยเท่าที่จำเป็น โดยคำนึงถึงความปลอดภัย และความเสียหายของผู้รายงาน แหล่งที่มาของข้อมูล หรือบุคคลที่เกี่ยวข้อง ทั้งนี้ผู้รับผิดชอบในทุกขั้นตอนจะต้องเก็บรักษาข้อมูลที่ได้รับรู้ไว้ในชั้นความลับสูงสุด และไม่เปิดเผยต่อบุคคลอื่น หากฝ่าฝืนถือเป็นการกระทำผิดวินัย
3. กรณีที่ผู้ร้องเรียนเห็นว่าตนเองอาจได้รับความไม่ปลอดภัย หรืออาจเกิดความเดือดร้อนเสียหาย ผู้ร้องเรียนสามารถร้องขอให้บริษัทกำหนดมาตรการคุ้มครองที่เหมาะสมก็ได้ หรือบริษัทอาจกำหนดมาตรการคุ้มครองโดยผู้ร้องเรียนไม่ต้องร้องขอก็ได้ หากเห็นว่าเป็นเรื่องที่มีแนวโน้มที่จะเกิดความเสียหายหรือความไม่ปลอดภัย
4. พนักงานที่ปฏิบัติต่อบุคคลอื่นด้วยวิธีการที่ไม่เป็นธรรม เลือกปฏิบัติด้วยวิธีการที่ไม่เหมาะสม หรือก่อให้เกิดความเสียหายต่อบุคคลอื่นนั้น อันมีเหตุจูงใจมาจากการที่บุคคลอื่นนั้นได้ร้องเรียน ได้แจ้งข้อมูลร้องเรียน หรือให้เบาะแสเกี่ยวกับการทุจริตคอร์รัปชัน หรือการไม่ปฏิบัติตามกฎหมาย กฎระเบียบ ข้อบังคับ หรือจรรยาบรรณในการดำเนินธุรกิจของบริษัท รวมไปถึงการที่บุคคลอื่นนั้นฟ้องร้องดำเนินคดี เป็นพยานให้ถ้อยคำ หรือให้ความร่วมมือใดๆ ต่อศาลหรือหน่วยงานของรัฐ ถือเป็นการกระทำความผิดทางวินัยที่ต้องได้รับโทษ ทั้งนี้ อาจได้รับโทษตามที่กฎหมายกำหนดไว้ หากการกระทำนั้นถือเป็นการกระทำความผิดตามกฎหมาย
5. ผู้ที่ได้รับความเดือดร้อนเสียหายจะได้รับการบรรเทาความเสียหายด้วยวิธีการหรือกระบวนการที่มีความเหมาะสม และเป็นธรรม
6. ผู้ใดที่กระทำการตอบโต้หรือคุกคามผู้ให้เบาะแสจะถูกดำเนินการอย่างเหมาะสม รวมทั้งถูกดำเนินคดีตามกฎหมาย

รายการระหว่างกัน

12.1 รายการระหว่างกัน ของบริษัท และบริษัทที่เกี่ยวข้องกับบุคคลที่อาจมีความขัดแย้ง สำหรับงบการเงินประจำปี 2559 สิ้นสุดวันที่ 31 ธันวาคม 2559 และ 2558

บุคคล/นิติบุคคล ที่อาจมีความขัดแย้ง	ความสัมพันธ์	ลักษณะของ รายการระหว่างกัน	มูลค่ารายการ (พันบาท)		ความจำเป็น / ความสมดุลผลประโยชน์ของรายการ	ความเห็นของ คณะกรรมการตรวจสอบ
			งวดบัญชีสิ้นสุด 31 ธ.ค. 59	งวดบัญชีสิ้นสุด 31 ธ.ค. 58		
1. บจ. คำผลผลิตน้ำตาล	<ul style="list-style-type: none"> เป็นบริษัทที่เกี่ยวข้องกัน ผู้ถือหุ้น/กรรมการร่วมกัน 	<ul style="list-style-type: none"> ค่าบริการการส่งออก ดอกเบี้ยจ่าย เงินกู้ยืมระยะสั้น ดอกเบี้ยค้างจ่าย 	10,535 23,452 311,520 92	13,123 11,979 - -	- บริษัท แต่งตั้ง บจ. คำผลผลิตน้ำตาลซึ่งเป็นบริษัท ที่ กอน. อนุญาตให้เป็นบริษัทส่งออกน้ำตาลได้ตาม พรบ. อ้อยและน้ำตาล ให้เป็นตัวแทนดำเนินการ จัดส่งน้ำตาลออกไปยังต่างประเทศให้แก่บริษัท - บจ. คำผลผลิตน้ำตาล เป็นผู้เข้าทำสัญญารับ ซื้อเพื่อการส่งออกกับธนาคารพาณิชย์ให้แก่บริษัท ในนามของ บจ. คำผลผลิตน้ำตาล เพื่อรับการ สนับสนุนทางการเงินน้ำตาล จะโอนเงินที่ได้รับ ตาม วงเงินสินเชื่อเพื่อการส่งออกจากธนาคาร พาณิชย์ให้บริษัท โดยบริษัทออกตั๋วสัญญาใช้เงิน ให้แก่ บจ. คำผลผลิตน้ำตาล ตามตั๋วสัญญาใช้เงิน เป็นอัตราเดียวกับอัตราดอกเบี้ยที่ บจ. คำผลผลิต น้ำตาล จ่ายให้กับธนาคารพาณิชย์	- การแต่งตั้ง บจ. คำผลผลิตน้ำตาล เป็น ตัวแทน การส่งออก และการรับเงินสนับสนุน สินเชื่อเพื่อการส่งออกจากธนาคารพาณิชย์ ผ่าน บจ. คำผลผลิตน้ำตาล นั้น เป็นไป ตามความจำเป็นทางธุรกิจเพื่อปฏิบัติตาม กฎหมายที่เกี่ยวข้อง - อัตราค่าบริการจากการเป็นตัวแทนการ ส่งออกและอัตราดอกเบี้ยระหว่างกันเป็น อัตราที่มีความเหมาะสมผล

บุคคล/นิติบุคคล ที่อาจมีความขัดแย้ง	ความสัมพันธ์	ลักษณะของ รายการระหว่างกัน	มูลค่ารายการ (พันบาท)		ความจำเป็น / ความเหมาะสมของผลของรายการ	ความเห็นของ คณะกรรมการตรวจสอบ
			งวดบัญชีสิ้นสุด 31 ธ.ค. 59	งวดบัญชีสิ้นสุด 31 ธ.ค. 58		
2. บจ. ครบุรี แคปิตอล	<ul style="list-style-type: none"> เป็นบริษัทที่เกี่ยวข้องกัน ผู้ถือหุ้น/กรรมการร่วมกัน 	<ul style="list-style-type: none"> เงินปันผล ลูกหนี้ และเจ้าหนี้การค้า 	262	262 (945)	<ul style="list-style-type: none"> บริษัทถือเป็นเงินลงทุนระยะยาวอื่น การเบิกยืมนำตาลทรายทดแทนระหว่างโรงงานน้ำตาลด้วยกัน โดย บจ. คำนผลผลิตน้ำตาล เป็นตัวแทนการบริหารจัดการด้านการส่งออกน้ำตาลทรายที่อยู่ภายใต้การดูแลของ บจ. คำนผลผลิตน้ำตาล การ Hold เงินเหรียญที่ได้รับชำระจากลูกหนี้ไว้ที่ บจ. คำนผลผลิตน้ำตาล โดยการเปิดบัญชี FCD ไว้ 	
			12,225	10,789	<ul style="list-style-type: none"> บริษัทเข้าพื้นที่ อาคาร เลขที่ 5 สุขุมวิท 57 แขวงคลองตันเหนือ เขตวัฒนา กรุงเทพฯ จำนวนพื้นที่รวม 1,983.36 ตารางเมตร โดยทำสัญญาเช่าระยะยาว 3 ปี เริ่มสัญญาตั้งแต่วันที่ 1 กรกฎาคม 2559 ถึงวันที่ 30 มิถุนายน 2562 โดยแบ่งสัญญาเช่า 	

บุคคล/นิติบุคคล ที่อาจมีความขัดแย้ง	ลักษณะของ รายการระหว่างกัน	มูลค่ารายการ (พันบาท)		ความจำเป็น / ความสมควรของรายการ	ความเห็นของ คณะกรรมการตรวจสอบ
		งวดบัญชีสิ้นสุด 31 ธ.ค. 59	งวดบัญชีสิ้นสุด 31 ธ.ค. 58		
บุคคล/นิติบุคคล ที่อาจมีความขัดแย้ง	ความสัมพันธ์		1,945	1) สัญญาเช่าพื้นที่สำนักงาน อัตราค่าเช่า 469 บาท/ตารางเมตร (รวมเป็นเงิน 33,487,050.24 บาท ตลอดอายุสัญญา หรือ 930,195.84 บาทต่อเดือน) 2) สัญญาเช่าอุปกรณ์ อัตราค่าเช่า 56 บาท/ตร.ม./เดือน (รวมเป็นเงิน 4,331,656.24 บาท ตลอดอายุสัญญา หรือ 111,068.16 บาทต่อเดือน) 3) สัญญาบริการส่งนมกลาง อัตราค่าเช่า 70 บาท/ตร.ม./เดือน (รวมเป็นเงิน 4,999,067.22 บาท ตลอดอายุสัญญาให้บริการ หรือ 138,835.20 บาทต่อเดือน) 4) สัญญาบริการสาธารณูปโภค อัตราค่าไฟฟ้า หน่วยละ 5 บาท และค่าน้ำประปาค่าบริการตามที่มีการประปา	เป็นรายการที่เป็นไปตามธุรกิจปกติของบริษัทและอัตราค่าเช่ามีความสมเหตุสมผล
	- เงินมัดจำล่วงหน้า	2,791	2,396	เงินประกันความเสียหายให้กับผู้เช่าเป็นจำนวน 3 เดือนของค่าเช่า คิดเป็นจำนวน 2,790,587.52 บาท คืนเงินเมื่อสัญญาครบกำหนด (เลิกเช่า)	
	- รายได้จากการขาย	500,781	668,484	บริษัทขายน้ำตาลทรายให้แก่ MITSUI AND CO.	เป็นรายการที่เป็นไปตามธุรกิจปกติของบริษัทและมีความสมเหตุสมผล
	- รายได้ค่าเช่าที่ดิน น้ำตาล - ลูกหนี้การค้า	4,315 54,556	- 15,595	- ในราคาและเงื่อนไขที่เทียบเคียงกับคู่ค้าอื่น	
3. บริษัท มิตซูย จำกัด (MITSUI AND CO. LTD.)	ผู้ถือหุ้นรายใหญ่ที่ เกี่ยวข้องกันกับบริษัท				

บุคคล/นิติบุคคล ที่อาจมีความขัดแย้ง	ลักษณะของ รายการระหว่างกัน	มูลค่ารายการ (พันบาท)		ความจำเป็น / ความสมเหตุผลของรายการ	ความเห็นของ คณะกรรมการตรวจสอบ
		งวดบัญชีสิ้นสุด 31 ธ.ค. 59	งวดบัญชีสิ้นสุด 31 ธ.ค. 58		
บุคคล/นิติบุคคล ที่อาจมีความขัดแย้ง	ความสัมพันธ์				
4. บริษัท มิตรูย จำกัด (MITSUI & CO EUROPE PLC.)	• เป็นบริษัทที่เกี่ยวข้องกัน โดยผู้ถือหุ้นรายใหญ่ เกี่ยวข้องกันกับบริษัท	-	10,074	บริษัทขายน้ำตาลทรายให้แก่ MITSUI & CO EUROPE PLC. ในราคาและเงื่อนไขที่เทียบกับคู่ค้าอื่น เป็นรายการที่เป็นไปตามธุรกิจปกติของ บริษัท. น้ำตาลทรายดิบจาก บจก. น้ำตาลเกษตรผล ในราคาและเงื่อนไขที่เทียบ เคียงกับคู่ค้าอื่น	เป็นรายการที่เป็นไปตามธุรกิจปกติ ของบริษัทและ มีความสมเหตุผล
5. บริษัท มิตรูย จำกัด (บจก. น้ำตาลเกษตรผล)	• เป็นบริษัทที่เกี่ยวข้อง กัน โดยผู้ถือหุ้นรายใหญ่ เกี่ยวข้องกันกับบริษัท	-	87,422	-	เป็นรายการที่เป็นไปตามธุรกิจปกติของ บริษัทและ มีความสมเหตุผล
6. บริษัท มิตรูย จำกัด (บจก. กุมภวาปี)	• เป็นบริษัทที่เกี่ยวข้อง กัน โดยผู้ถือหุ้นรายใหญ่ เกี่ยวข้องกันกับบริษัท	-	581,688	บริษัทซื้อน้ำตาลทรายดิบจาก บจก. กุมภวาปี ในราคาและเงื่อนไขที่เทียบเคียง กับคู่ค้าอื่น	เป็นรายการที่เป็นไปตามธุรกิจปกติของ บริษัทและ มีความสมเหตุผล

รายงานความรับผิดชอบของคณะกรรมการบริษัท ต่อรายงานทางการเงิน

คณะกรรมการบริษัท น้ำตาลนครบุรี จำกัด (มหาชน) ได้ให้ความสำคัญอย่างยิ่งต่อหน้าที่และความรับผิดชอบ ในการปฏิบัติให้เป็นไปตามหลักการกำกับดูแลกิจการที่ดี คณะกรรมการบริษัทเป็นผู้รับผิดชอบต้องบแสดงฐานะทางการเงินและงบกำไรขาดทุนเบ็ดเสร็จของบริษัทและบริษัทย่อย รวมถึงข้อมูลสารสนเทศทางการเงินที่ปรากฏในรายงานประจำปี 2559 งบการเงินรอบระยะเวลาตั้งแต่วันที่ 1 มกราคม 2559 ถึง วันที่ 31 ธันวาคม 2559 ที่จัดทำขึ้นตามมาตรฐานการบัญชีที่รับรองทั่วไปในประเทศไทย บริษัทได้พิจารณาเลือกใช้นโยบายบัญชีที่เหมาะสมและถือปฏิบัติอย่างสม่ำเสมอตลอดจนใช้ดุลยพินิจอย่างระมัดระวังและประมาณการที่สมเหตุสมผลในการจัดทำ รวมทั้งการเปิดเผยข้อมูลสำคัญอย่างเพียงพอ ในหมายเหตุประกอบงบการเงินที่ได้ผ่านการตรวจสอบและให้ความเห็นอย่างไม่มีเงื่อนไขจากผู้สอบบัญชีรับอนุญาตที่เป็นอิสระ งบการเงินจึงสะท้อนฐานะการเงินและผลการดำเนินงานรอบระยะเวลาตั้งแต่วันที่ 1 มกราคม 2559 ถึงวันที่ 31 ธันวาคม 2559 อย่างเป็นจริงและเป็นประโยชน์ต่อผู้ถือหุ้นและนักลงทุนทั่วไปได้อย่างโปร่งใส

คณะกรรมการบริษัท ได้แต่งตั้งคณะกรรมการตรวจสอบ ซึ่งประกอบด้วยกรรมการที่เป็นอิสระเป็นผู้กำกับดูแลคุณภาพของรายงานทางการเงิน ประเมินระบบการควบคุมภายใน ระบบการบริหารความเสี่ยง และกระบวนการต่างๆ เพื่อการสนับสนุนข้อมูลและเอกสารทางการเงินให้มีประสิทธิภาพ เพื่อให้มีความมั่นใจได้ว่าการบันทึกข้อมูลทางบัญชีถูกต้องครบถ้วนทันเวลาและป้องกันมิให้เกิดการทุจริตหรือการดำเนินการที่ผิดปกติ ซึ่งความเห็นของคณะกรรมการตรวจสอบเกี่ยวกับเรื่องนี้ ปรากฏในหน้ารายงานคณะกรรมการตรวจสอบ และแสดงไว้ในรายงานประจำปีฉบับนี้แล้ว คณะกรรมการบริษัท มีความเห็นวาระบบการควบคุมภายในของบริษัทสามารถสร้างความเชื่อมั่นอย่างมีเหตุผลต่อความเชื่อถือได้ของ งบแสดงฐานะทางการเงิน ณ วันที่ 31 ธันวาคม 2559 และงบกำไรขาดทุนเบ็ดเสร็จสำหรับปีสิ้นสุดวันเดียวกันของบริษัท น้ำตาลนครบุรี จำกัด (มหาชน) และบริษัทย่อย



(นายสุเทพ วงศ์วรเศรษฐ์)
ประธานกรรมการ



(นายถกล ถวิลเดิมทรัพย์)
ประธานกรรมการบริหาร

รายงานของคณะกรรมการตรวจสอบ

เรียน ท่านผู้ถือหุ้น บริษัท น้ำตาลนครบุรี จำกัด (มหาชน)

คณะกรรมการบริษัทได้แต่งตั้งคณะกรรมการตรวจสอบ ซึ่งประกอบด้วยกรรมการอิสระจำนวน 3 ท่าน ได้แก่

1. นางสาววิมล กฤตยาเกียรติ ประธานคณะกรรมการตรวจสอบ
2. นายวริทธิ์ วิจารณ์พิธาดา กรรมการตรวจสอบ
3. นายสุวัฒน์ สัมมาชีพิณฑกุล กรรมการตรวจสอบ

กรรมการทั้ง 3 ท่าน เป็นผู้มีความรู้ความเชี่ยวชาญ และประสบการณ์ด้านบัญชี ด้านการเงิน ด้านเศรษฐศาสตร์ ด้านกฎหมาย และด้านธุรกิจเป็นอย่างดี ทั้งนี้ นางสาววิมล กฤตยาเกียรติ ประธานคณะกรรมการตรวจสอบ เป็นบุคคลที่มีความรู้และประสบการณ์ในด้านบัญชีการเงิน และมีคุณสมบัติเหมาะสมที่จะสามารถปฏิบัติหน้าที่ในการสอบทานความน่าเชื่อถือของงบการเงินตามข้อกำหนดของสำนักงานคณะกรรมการกำกับหลักทรัพย์และตลาดหลักทรัพย์ (ก.ล.ต.) และตลาดหลักทรัพย์แห่งประเทศไทย (ตลท.)

ในรอบปี 2559 คณะกรรมการตรวจสอบได้มีการประชุมรวมทั้งสิ้น 4 ครั้ง และได้ประชุมร่วมกับผู้สอบบัญชีโดยไม่มีผู้บริหารเข้าร่วมประชุม 1 ครั้ง เพื่อปรึกษาหารือกันอย่างเป็นอิสระถึงประเด็นสำคัญๆ ในการจัดทำงบการเงินและการเปิดเผยข้อมูลที่เป็นประโยชน์กับผู้ใช้งบการเงินรวมถึงรับทราบผลการปฏิบัติงานสอบบัญชี ข้อสังเกตที่ตรวจพบ ตลอดจนปัญหาและอุปสรรคระหว่างการปฏิบัติงานสอบบัญชี

คณะกรรมการตรวจสอบได้ปฏิบัติหน้าที่ตามที่ได้รับมอบหมายจากคณะกรรมการบริษัท ซึ่งระบุไว้ในกฎบัตรคณะกรรมการตรวจสอบ ซึ่งสอดคล้องกับข้อกำหนดของ ก.ล.ต. และ ตลท. อย่างครบถ้วน ได้แก่ การสอบทานงบการเงินและการสอบทานระบบการควบคุมภายใน ผลการสอบทานของคณะกรรมการตรวจสอบมีสาระสำคัญสรุปได้ ดังนี้

การพิจารณาสอบทานงบการเงิน คณะกรรมการตรวจสอบได้พิจารณาสอบทานงบการเงินรายไตรมาสและงบการเงินประจำปี 2559 สิ้นสุดวันที่ 31 ธันวาคม 2559 เพื่อนำเสนอให้คณะกรรมการบริษัทพิจารณาอนุมัติ โดยมีการประชุมหารือแลกเปลี่ยนความคิดเห็นร่วมกับสำนักตรวจสอบภายใน ผู้สอบบัญชี และฝ่ายบริหาร เพื่อให้มั่นใจว่าบริษัทมีรายงานทางการเงินมีความถูกต้องครบถ้วนเป็นที่เชื่อถือได้ มีการจัดทำเป็นไปตามมาตรฐานการบัญชีที่รับรองทั่วไป รวมทั้งมีการเปิดเผยข้อมูลในรายงานการเงินอย่างพอเพียงและทันเวลา เพื่อเป็นประโยชน์ต่อนักลงทุนและผู้ใช้งบการเงินรวม ทั้งการเปิดเผยข้อมูลที่เป็นสาระสำคัญ ข้อสังเกต และข้อเสนอแนะของผู้สอบบัญชีให้ได้รับการพิจารณาและนำมาปรับปรุงให้เกิดประโยชน์แก่บริษัทอย่างเหมาะสม

การพิจารณาสอบทานรายการระหว่างกัน คณะกรรมการตรวจสอบได้พิจารณาสอบทานการเปิดเผยข้อมูลรายการระหว่างกันของบริษัท กับบริษัทย่อยและบริษัทร่วม ซึ่งอาจมีความขัดแย้งทางผลประโยชน์ให้เป็นไปตามประกาศของ ก.ล.ต. และ ตลท. ผลสอบทานพบว่า บริษัทได้ดำเนินการตามเงื่อนไขธุรกิจปกติ มีความเป็นธรรมสมเหตุสมผล และไม่ก่อให้เกิดการถ่ายเทผลประโยชน์ รวมทั้งมีการเปิดเผยข้อมูลสารสนเทศอย่างครบถ้วนและเพียงพอ โดยยึดถือการปฏิบัติตามนโยบายการกำกับดูแลกิจการที่ดีและตามประกาศตลาดหลักทรัพย์แห่งประเทศไทย

การกำกับดูแลกิจการที่ดี คณะกรรมการบริษัทและผู้บริหารให้ความสำคัญในการบริหารงานตามหลักการของการกำกับดูแลกิจการที่ดี เพื่อความเชื่อมั่นแก่ผู้ถือหุ้นและผู้เกี่ยวข้องทุกฝ่าย

การสอบทานระบบการควบคุมภายใน คณะกรรมการตรวจสอบได้สอบทานความเพียงพอของระบบการควบคุมภายในของบริษัท ในปี 2559 ต่อการสนับสนุนให้บริษัท สามารถดำเนินงานบรรลุเป้าหมายและวัตถุประสงค์ที่กำหนดไว้ โดยบริษัท ได้ติดตามให้มีการแก้ไขปรับปรุงงานตามข้อเสนอแนะในรายงานผลการตรวจสอบและข้อคิดเห็นของคณะกรรมการตรวจสอบอย่างต่อเนื่อง รวมถึงปรับปรุงแก้ไขระบบการควบคุมภายในให้สอดคล้องกับสถานการณ์ที่เปลี่ยนแปลง โดยคณะกรรมการตรวจสอบมีความเห็นว่า บริษัทมีระบบการควบคุมภายในที่เพียงพอและมีประสิทธิภาพ

การกำกับดูแลงานตรวจสอบภายใน คณะกรรมการตรวจสอบได้พิจารณารายงานผลการตรวจสอบของสำนักตรวจสอบภายใน รวมทั้งติดตามผลการปฏิบัติงานของบริษัทและบริษัทย่อย ตามข้อสังเกตและข้อเสนอแนะของสำนักตรวจสอบภายใน และผู้สอบบัญชี ให้ความเห็นชอบแผนการตรวจสอบประจำปี 2560 ของสำนักตรวจสอบภายใน ซึ่งจัดทำขึ้นโดยพิจารณาถึงปัจจัยความเสี่ยงที่อาจเกิดขึ้น คณะกรรมการตรวจสอบสามารถปฏิบัติงานตามกฎบัตรของคณะกรรมการตรวจสอบได้อย่างมีประสิทธิภาพ รวมทั้งให้ความเห็นชอบการประเมินผลการปฏิบัติงานของสำนักตรวจสอบภายใน

สอบทานการปฏิบัติตามกฎหมายว่าด้วยหลักทรัพย์และตลาดหลักทรัพย์ ข้อกำหนดของตลาดหลักทรัพย์แห่งประเทศไทย และกฎหมายที่เกี่ยวข้องกับบริษัท คณะกรรมการตรวจสอบได้สอบทานและกำกับให้มีการปฏิบัติตามกฎหมายว่าด้วยหลักทรัพย์และตลาดหลักทรัพย์ฯ ข้อกำหนดของ ก.ล.ต. และ ตลท. และกฎหมายอื่นที่เกี่ยวข้องกับการดำเนินธุรกิจของบริษัท อย่างเคร่งครัด

การพิจารณาแต่งตั้งผู้สอบบัญชีประจำปี 2560 คณะกรรมการตรวจสอบได้พิจารณาคัดเลือกผู้สอบบัญชี พิจารณาความเป็นอิสระของผู้สอบบัญชี และกำหนดค่าตอบแทนที่เหมาะสม และได้เสนอความเห็นต่อคณะกรรมการบริษัท สำหรับนำเสนอขออนุมัติต่อที่ประชุมสามัญผู้ถือหุ้นประจำปี 2560 เพื่อแต่งตั้ง นายโสภณ เพิ่มศิริวัลลภ ผู้สอบบัญชีรับอนุญาตเลขที่ 3182 และ/หรือ นางสาวรุ่งนภา เลิศสุวรรณกุล ผู้สอบบัญชีรับอนุญาตเลขที่ 3516 และ/หรือนายชยพล ศุภเศรษฐนนท์ ผู้สอบบัญชีรับอนุญาตเลขที่ 3972 และ/หรือนางสาวพิมพ์ใจ มานิตขจรกิจ ผู้สอบบัญชีรับอนุญาตเลขที่ 4521 และ/หรือนางสาว รสพร เดชอาคม ผู้สอบบัญชีรับอนุญาตเลขที่ 5659 สังกัด บริษัท สำนักงาน อีวาย จำกัด เป็นผู้สอบบัญชีรับอนุญาตของบริษัท



(นางสุวิมล กตยาเกียรติ์)

ประธานกรรมการตรวจสอบ

การวิเคราะห์และคำอธิบายของฝ่ายจัดการ

ตารางที่ 1 : สรุปผลการดำเนินงานภาพรวม ของบริษัทและบริษัทย่อย

รายการ	สำหรับปีสิ้นสุด วันที่ 31 ธ.ค. 57		สำหรับปีสิ้นสุด วันที่ 31 ธ.ค. 58		สำหรับปีสิ้นสุด วันที่ 31 ธ.ค. 59	
	(ล้านบาท)	(ร้อยละ)	(ล้านบาท)	(ร้อยละ)	(ล้านบาท)	(ร้อยละ)
รายได้						
รายได้จากการขายและบริการ	6,180.3	98.0	6,542.3	98.2	6,925.1	96.7
รายได้อื่น	110.8	2.0	98.4	1.4	163.4	2.3
กำไรจากอัตราแลกเปลี่ยน	-	-	24.7	0.4	10.0	0.1
กำไรจากเครื่องมือทางการเงิน	13.4	0.2	-	-	62.5	0.9
รวมรายได้	6,304.5	100.0	6,665.4	100.0	7,161.0	100.0
ค่าใช้จ่าย						
ต้นทุนขายและบริการ	5,266.1	83.5	6,035.0	90.5	6,645.9	92.8
ค่าใช้จ่ายในการขายและบริหาร	593.5	9.4	584.7	8.8	613.7	8.6
ขาดทุนจากอัตราแลกเปลี่ยน	0.8	0.1	-	-	-	-
ขาดทุนจากอุบัติเหตุของบริษัทย่อย	-	-	-	-	135.1	1.9
ขาดทุนจากเครื่องมือทางการเงิน	-	-	55.6	0.8	-	-
รวมค่าใช้จ่าย	5,860.4	93.0	6,675.3	100.1	7,394.7	103.3
กำไร (ขาดทุน) ก่อนค่าใช้จ่าย						
ทางการเงินและภาษีเงินได้	444.1	7.0	(9.9)	(0.1)	(233.7)	(3.3)
ค่าใช้จ่ายทางการเงิน	(44.5)	(0.7)	(98.0)	(1.5)	(189.2)	(2.6)
ภาษีเงินได้นิติบุคคล	(80.9)	(1.3)	57.7	0.9	67.6	0.9
กำไร (ขาดทุน) สุทธิสำหรับปี	318.7	5.0	(50.2)	(0.7)	(355.3)	(5.0)

ตารางที่ 2 : ตารางสรุปฐานะการเงิน

รายการ	31-ธ.ค.-57	31-ธ.ค.-58	31-ธ.ค.-59
	(ล้านบาท)	(ล้านบาท)	(ล้านบาท)
สินทรัพย์			
สินทรัพย์หมุนเวียน			
เงินสดและรายการเทียบเท่าเงินสด	301.8	81.9	126.4
ลูกหนี้การค้าและลูกหนี้อื่น	447.5	490.0	964.1
ลูกหนี้ชาวไร่ส่งเสริมปลูกอ้อย	736.5	815.1	734.7
สินค้าคงเหลือ	1,205.0	1,157.3	1,094.9
สินทรัพย์หมุนเวียนอื่น	140.5	276.8	291.9
รวมสินทรัพย์หมุนเวียน	2,831.3	2,821.1	3,212.0
สินทรัพย์ไม่หมุนเวียน			
เงินลงทุนระยะยาวอื่น	2.0	2.0	2.0
ลูกหนี้ชาวไร่ส่งเสริมปลูกอ้อยกำหนดชำระเกินหนึ่งปี	296.4	269.3	262.7
ลูกหนี้สำนักงานกองทุนอ้อยและน้ำตาลทราย	-	169.8	-
ที่ดิน อาคารและอุปกรณ์	3,864.6	6,589.4	6,842.4
สินทรัพย์ไม่มีตัวตน	155.3	147.6	140.0
เงินจ่ายล่วงหน้าค่าสินทรัพย์	558.6	40.1	7.0
สินทรัพย์ภาษีเงินได้รอการตัดบัญชี	9.5	21.3	93.0
สินทรัพย์ไม่หมุนเวียนอื่น	9.2	8.5	49.3
รวมสินทรัพย์ไม่หมุนเวียน	4,895.6	7,248.0	7,396.4
รวมสินทรัพย์	7,726.9	10,069.1	10,608.4
หนี้สิน			
หนี้สินหมุนเวียน			
เงินกู้ยืมระยะสั้นจากสถาบันการเงิน	435.0	1,202.7	1,839.3
เงินกู้ยืมระยะสั้นจากกิจการที่เกี่ยวข้องกัน	98.5	-	311.5
เจ้าหนี้การค้าและเจ้าหนี้อื่น	1,259.1	1,140.1	1,306.8
เงินกู้ยืมระยะยาวที่ถึงกำหนดภายในหนึ่งปี	137.8	1,082.0	1,187.0
หนี้สินหมุนเวียนอื่น	120.8	67.9	147.6
รวมหนี้สินหมุนเวียน	2,051.2	3,492.7	4,792.2

รายการ	31-ธ.ค.-57	31-ธ.ค.-58	31-ธ.ค.-59
	(ล้านบาท)	(ล้านบาท)	(ล้านบาท)
หนี้สินไม่หมุนเวียน			
หนี้สินตามสัญญาเช่าทางการเงินกำหนดชำระเงินหนึ่งปี	10.9	15.0	56.9
เงินกู้ยืมระยะยาวกำหนดชำระเงินเกินหนึ่งปี	1,487.0	2,551.3	2,177.7
สำรองผลประโยชน์ระยะยาวของพนักงาน	33.0	39.2	33.7
หนี้สินภาษีเงินได้รอการตัดบัญชี	39.5	-	-
รวมหนี้สินไม่หมุนเวียน	1,570.4	2,605.5	2,268.3
รวมหนี้สิน	3,621.6	6,098.2	7,060.5
ส่วนของผู้ถือหุ้น			
ทุนจดทะเบียน			
หุ้นสามัญ 600,000,000 หุ้น มูลค่าหุ้นละ 1 บาท	600.0	600.0	600.0
ทุนออกจำหน่ายและชำระเต็มมูลค่าแล้ว			
หุ้นสามัญ 600,000,000 หุ้น มูลค่าหุ้นละ 1 บาท	600.0	600.0	600.0
ส่วนเกินมูลค่าหุ้นสามัญ	2,230.2	2,230.2	2,230.2
กำไรสะสม			
สำรองตามกฎหมาย	60.0	60.0	60.0
กำไรยังไม่ได้จัดสรร	1,242.6	1,072.5	663.2
องค์ประกอบอื่นของส่วนของผู้ถือหุ้น	(27.5)	8.2	(5.5)
รวมส่วนของผู้ถือหุ้น	4,105.3	3,970.9	3,547.9
รวมหนี้สินและส่วนของผู้ถือหุ้น	7,726.9	10,069.1	10,608.4

ตาราง 3 : ตารางสรุปงบกระแสเงินสด

งบกระแสเงินสด	สำหรับปีสิ้นสุด วันที่ 31 ธ.ค. 57	สำหรับปีสิ้นสุด วันที่ 31 ธ.ค. 58	สำหรับปีสิ้นสุด วันที่ 31 ธ.ค. 59
เงินสดสุทธิจาก (ใช้ไป) กิจกรรมดำเนินงาน	(470.0)	(217.8)	339.3
เงินสดสุทธิจาก (ใช้ไป) กิจกรรมลงทุน	(1,329.1)	(2,417.8)	(709.5)
เงินสดสุทธิจาก (ใช้ไป) กิจกรรมจัดหาเงิน	1,353.6	2,415.7	414.7
เงินสดและรายการเทียบเท่าเงินสดเพิ่มขึ้น (ลดลง) สุทธิ	(445.5)	(219.9)	44.5
เงินสดและรายการเทียบเท่าเงินสดต้นปี	747.3	301.8	81.9
เงินสดและรายการเทียบเท่าเงินสดปลายปี	301.8	81.9	126.4

1. ฐานะการเงิน

1.1 สินทรัพย์

ณ วันที่ 31 ธันวาคม 2559 กลุ่มบริษัท น้ำตาลนครบุรี จำกัด (มหาชน) มีสินทรัพย์รวมจำนวน 10,608.4 ล้านบาทเพิ่มขึ้นจากปีก่อนจำนวน 539.3 ล้านบาท หรือเพิ่มขึ้นร้อยละ 5.4 โดยมีรายละเอียดการเปลี่ยนแปลงในสินทรัพย์หมุนเวียนและสินทรัพย์ไม่หมุนเวียน ดังต่อไปนี้

- สินทรัพย์หมุนเวียนจำนวน 3,212.0 ล้านบาท เพิ่มขึ้นจากปีก่อน 390.9 ล้านบาท หรือเพิ่มขึ้นร้อยละ 13.9 โดยมีสาเหตุดังนี้
 - เงินสดและรายการเทียบเท่าเงินสดเพิ่มขึ้น 44.5 ล้านบาท
 - ลูกหนี้การค้าและลูกหนี้อื่น เพิ่มขึ้น 474.1 ล้านบาท
 - ลูกหนี้ชาวไร่ส่งเสริมปลูกอ้อย ลดลง 80.4 ล้านบาท
 - สินค้าคงเหลือ ลดลง 62.4 ล้านบาท
 - สินทรัพย์หมุนเวียนอื่น เพิ่มขึ้น 15.1 ล้านบาท
- สินทรัพย์ไม่หมุนเวียนจำนวน 7,396.1 ล้านบาท เพิ่มขึ้นจากปีก่อน 148.4 ล้านบาท หรือเพิ่มขึ้นร้อยละ 2.0 โดยมีสาเหตุดังนี้
 - ลูกหนี้สำนักงานกองทุนอ้อยและน้ำตาลทราย ลดลง 169.8 ล้านบาท โดยบริษัทได้รับคืนเงินจากการชดเชยราคาอ้อยขึ้นสุดท้ายสำหรับปีการผลิต 2557/2558 ต่ำกว่าราคาขึ้นต้น
 - ที่ดิน อาคารและอุปกรณ์ เพิ่มขึ้น 253.0 ล้านบาท ซึ่งส่วนใหญ่เป็นการเพิ่มขึ้นของเครื่องจักร อุปกรณ์ เพื่อโครงการก่อสร้างไซโลลดความชื้น และอาคารบรรจุใหม่ (Conditioning Silo & Packing Station) ในขณะที่เงินจ่ายล่วงหน้าค่าสินทรัพย์ ลดลง 33.1 ล้านบาท เนื่องจากได้อินย้ายไปเป็นอาคารและอุปกรณ์ ระหว่างปี
 - สินทรัพย์ภาษีเงินได้รอการตัดบัญชี เพิ่มขึ้น 71.7 ล้านบาท จากผลขาดทุนทางภาษีที่ยังไม่ได้ใช้เพิ่มขึ้น
 - สินทรัพย์ไม่หมุนเวียนอื่น เพิ่มขึ้น 40.8 ล้านบาท

1.2 หนี้สิน

ณ วันที่ 31 ธันวาคม 2559 กลุ่มบริษัทมีหนี้สินรวมจำนวน 7,060.5 ล้านบาท เพิ่มขึ้นจากปีก่อนจำนวน 962.3 ล้านบาท หรือเพิ่มขึ้นร้อยละ 15.8 โดยมีรายละเอียดการเปลี่ยนแปลงในหนี้สินหมุนเวียน และหนี้สินไม่หมุนเวียน ดังต่อไปนี้

- หนี้สินหมุนเวียนจำนวน 4,792.2 ล้านบาท เพิ่มขึ้นจากปีก่อนจำนวน 1,299.5 ล้านบาท หรือเพิ่มขึ้นร้อยละ 37.2 โดยมีสาเหตุดังนี้
 - เงินกู้ยืมระยะสั้นจากสถาบันการเงิน เพิ่มขึ้น 636.6 ล้านบาท
 - เงินกู้ยืมระยะสั้นจากกิจการที่เกี่ยวข้องกัน เพิ่มขึ้น 311.5 ล้านบาท
 - เจ้าหนี้การค้าและเจ้าหนี้อื่น เพิ่มขึ้น 166.7 ล้านบาท
 - หนี้สินหมุนเวียนอื่น เพิ่มขึ้น 79.7 ล้านบาท
- หนี้สินไม่หมุนเวียนจำนวน 2,268.3 ล้านบาท ลดลงจากปีก่อนจำนวน 337.2 ล้านบาท โดยในปี 2559 นี้ บริษัทเริ่มมีการจ่ายเงินกู้ยืมระยะยาว เพื่อสนับสนุนโครงการลงทุนขยายกำลังการผลิต 12,000 ตันอ้อยต่อวัน (โครงการวาง C)

1.3 ส่วนของผู้ถือหุ้น

ณ วันที่ 31 ธันวาคม 2559 กลุ่มบริษัทมีส่วนของผู้ถือหุ้นจำนวน 3,547.9 ล้านบาท ลดลงจากปีก่อนจำนวน 423.0 ล้านบาท หรือลดลงร้อยละ 10.6 การเปลี่ยนแปลงในส่วนของผู้ถือหุ้นมีสาเหตุจาก

- ขาดทุนสุทธิจากการดำเนินงาน 355.3 ล้านบาท
- การจ่ายเงินปันผล 60.0 ล้านบาท
- ขาดทุนที่ยังไม่เกิดขึ้นจากสัญญาอนุพันธ์ทางการเงิน 13.6 ล้านบาท

2. ผลการดำเนินงาน

ภาพรวมผลการดำเนินงาน

กลุ่มบริษัท น้ำตาลครบุรี จำกัด (มหาชน) มีรายได้รวมในปี 2559 เท่ากับ 7,161.0 ล้านบาท เพิ่มขึ้นจากปี 2558 ร้อยละ 7.4 มีสาเหตุหลัก จากการเพิ่มขึ้นของรายได้จากการขายน้ำตาล 783.3 ล้านบาท โดยบริษัทมีปริมาณการขายที่เพิ่มขึ้นร้อยละ 9.5 จากที่บริษัทมีปริมาณอ้อยเข้าหีบที่สูงขึ้นจากปีก่อน 0.4 ล้านตันอ้อย และมีราคาขายเฉลี่ยเพิ่มขึ้นร้อยละ 5.5 ตามภาวะราคาน้ำตาลในตลาดโลกที่มีแนวโน้มสูงขึ้นต่อเนื่องตั้งแต่ต้นปี 2559 รวมถึงส่วนต่างระหว่างราคาน้ำตาลทรายขาว และน้ำตาลทรายดิบ (Whiter Premium) ที่สูงขึ้น

สำหรับโรงไฟฟ้าของของกลุ่มบริษัท มีรายได้จากการขายไฟฟ้าให้แก่การไฟฟ้าฝ่ายผลิตแห่งประเทศไทย (“กฟผ”) ตามสัญญา Firm 22 เมกะวัตต์ ลดลง 265.6 ล้านบาท โดยระหว่างปีบริษัทยังมีการซ่อมแซมเครื่องจักรจากการเกิดอุบัติเหตุท่อเมนไอน้ำแตกเสียหายเมื่อวันที่ 23 เมษายน 2559 ซึ่งได้ซ่อมแซมเสร็จเรียบร้อยแล้ว และกลับมาดำเนินการขายไฟฟ้าให้แก่ กฟผ. ได้อีกครั้งในวันที่ 25 ตุลาคม 2559 อย่างไรก็ตาม บริษัทยังได้ทำประกันภัยคุ้มครองความเสียหายต่อทรัพย์สินที่เกิดจากเหตุการณ์ดังกล่าวไว้แล้ว และได้รับค่าสินไหมทดแทนบางส่วนเป็นจำนวนเงิน 25 ล้านบาท

กลุ่มบริษัทมีต้นทุนขายและบริการ 6,645.9 ล้านบาท เพิ่มขึ้นจากปีก่อนร้อยละ 10.1 จึงทำให้กลุ่มบริษัทมีอัตรากำไรขั้นต้นที่อ่อนตัวลงจากร้อยละ 7.8 ในปีก่อนเป็นร้อยละ 4.0 โดยอัตรากำไรขั้นต้นที่ลดลงเป็นผลโดยตรงจากโรงไฟฟ้าที่เกิดอุบัติเหตุในระหว่างปี อีกทั้ง ผลของการเกิดอุบัติเหตุทำให้บริษัทยังมีขาดทุนจากเกิดอุบัติเหตุจำนวน 135.2 ล้านบาท และค่าเสื่อมราคาที่เพิ่มขึ้น 214.6 ล้านบาท จากโครงการขยายกำลังการผลิต 12,000 ตันอ้อยต่อวัน (โครงการราง C) และโครงการไซโลลดความชื้น และอาคารบรรจุใหม่ (Conditioning Silo & Packing Station) ที่บริษัทเริ่มคิดค่าเสื่อมราคาแล้วในปี 2559

กลุ่มบริษัทมีค่าใช้จ่ายในการขายและบริหาร เพิ่มขึ้นจากปีก่อนเล็กน้อยร้อยละ 5.0 เนื่องจากค่าใช้จ่ายเกี่ยวกับการขายน้ำตาลเพิ่มขึ้นเป็นไปในทิศทางของปริมาณการขายน้ำตาลที่เพิ่มขึ้น

ในปี 2559 นี้ บริษัทมีกำไรจากเครื่องมือทางการเงินจำนวน 62.5 ล้านบาท เพิ่มขึ้นจากปีก่อนร้อยละ 212.6 จากการป้องกันความเสี่ยงของกำไรจากการขายน้ำตาลทราย โดยบริษัทรักษาสัดส่วนการขายน้ำตาลให้ใกล้เคียงกับสัดส่วนการขายของบริษัท อ้อยและน้ำตาลไทย จำกัด (“อนท.”)

ด้วยปัจจัยหลักที่กล่าวมาข้างต้นนี้ กลุ่มบริษัทจึงมีผลขาดทุนสุทธิรวมสำหรับปี 2559 เป็นจำนวน 355.3 ล้านบาท ซึ่งมีผลขาดทุนเพิ่มขึ้นจากปีก่อนจำนวน 305.1 ล้านบาท

อย่างไรก็ตาม กลุ่มบริษัทมีกำไรก่อนค่าใช้จ่ายทางการเงิน ภาษีเงินได้ ค่าเสื่อมราคา และค่าตัดจำหน่าย (EBITDA) เป็นจำนวน 292.4 ล้านบาท ลดลงจากปีก่อนเพียงร้อยละ 3.1

รายได้รวม

สำหรับปี 2559 กลุ่มบริษัทมีรายได้รวมเท่ากับ 7,161.0 ล้านบาท เพิ่มขึ้นจากปีก่อนร้อยละ 7.4 มีรายละเอียดดังนี้

	ปี 2559 (ล้านบาท)	ปี 2558 (ล้านบาท)	เปลี่ยนแปลง (ล้านบาท)	เปลี่ยนแปลง (ร้อยละ)
รายได้				
รายได้จากการขายและบริการ	6,925.1	6,542.3	382.8	5.9
รายได้อื่น	235.9	123.1	112.8	91.6
รายได้รวม	7,161.0	6,665.4	495.6	7.4

รายได้จากการขายและบริการ

รายได้จากการขายและบริการสำหรับปี 2559 จำนวน 6,925.1 ล้านบาท เพิ่มขึ้นจากปีก่อนร้อยละ 5.9 มีรายละเอียดดังนี้

	ปี 2559 (ล้านบาท)	ปี 2558 (ล้านบาท)	เปลี่ยนแปลง (ล้านบาท)	เปลี่ยนแปลง (ร้อยละ)
รายได้จากการขายน้ำตาล	5,371.1	4,587.8	783.3	17.1
รายได้จากการขายกากน้ำตาล	556.2	529.0	27.2	5.1
รายได้จากการซื้อมาขายไปกากน้ำตาล	406.7	533.0	(126.3)	(23.7)
รายได้ไฟฟ้า	320.0	549.0	(229.0)	(41.7)
รายได้จากการขายและบริการการเกษตร	271.1	343.5	(72.4)	(21.1)
รวมรายได้จากการขายและบริการ	6,925.1	6,542.3	382.8	5.9

- รายได้จากการขายน้ำตาลจำนวน 5,371.1 ล้านบาท เพิ่มขึ้นจากปีก่อน 783.3 ล้านบาท คิดเป็นการเพิ่มขึ้นร้อยละ 17.1 เนื่องจากปริมาณการขายน้ำตาลสูงขึ้นประมาณ 31,500 ตัน และมีราคาขายเฉลี่ยเพิ่มขึ้นร้อยละ 5.5
- รายได้จากการขายกากน้ำตาลจำนวน 556.2 ล้านบาท เพิ่มขึ้นจากปีก่อนร้อยละ 5.1 โดยปริมาณการขายกากน้ำตาลเพิ่มขึ้นจากปีก่อนร้อยละ 13.8 ขณะที่ราคาขายเฉลี่ยต่อหน่วยปรับลดลงร้อยละ 7.9
- รายได้จากการซื้อมาขายไปกากน้ำตาลจำนวน 406.7 ล้านบาท ลดลงจากปีก่อนร้อยละ 23.7 โดยปริมาณการซื้อมาขายไปกากน้ำตาลลดลงจากปีก่อนร้อยละ 21.0 อีกทั้งราคาขายเฉลี่ยต่อหน่วยลดลงจากปีก่อนร้อยละ 3.7
- รายได้จากการขายไฟฟ้าลดลงจากปีก่อนจำนวน 229.0 ล้านบาท คิดเป็นลดลงร้อยละ 41.7 จากการเกิดอุบัติเหตุท่อเมนไอน้ำแตกเสียหายของบริษัทย่อยเมื่อวันที่ 23 เมษายน 2559 ซึ่งได้ซ่อมแซมเสร็จเรียบร้อยแล้ว และกลับมาดำเนินการขายไฟฟ้าให้แก่ กฟผ. ได้อีกครั้งในวันที่ 25 ตุลาคม 2559
- รายได้จากการขายและบริการการเกษตรจำนวน 271.1 ล้านบาท ลดลงจากปีก่อนร้อยละ 21.1

ต้นทุนขายและอัตรากำไรขั้นต้น

ต้นทุนขายและกำไรขั้นต้นของบริษัทประจำปี 2559 เปรียบเทียบกับปี 2558 แสดงในตารางข้างล่างนี้

	ปี 2558 (ล้านบาท)	ปี 2559 (ล้านบาท)	เปลี่ยนแปลง (ล้านบาท)	เปลี่ยนแปลง (ร้อยละ)
รายได้จากการขายและบริการ	6,925.1	6,542.3	382.8	5.9
ต้นทุนขายและบริการ	6,645.9	6,035.0	610.9	10.1
กำไรขั้นต้น	279.2	507.3	(228.1)	(45.0)
อัตรากำไรขั้นต้น	4.0 %	7.8 %	-	(3.8 %)

หมายเหตุ *รวมขาดทุนจากอัตราแลกเปลี่ยน 51.6 ล้านบาท

- กำไรขั้นต้นในปี 2559 ลดลงจากปีก่อนจำนวน 228.1 ล้านบาท มีสาเหตุหลักจากการเกิดอุบัติเหตุของบริษัทย่อย ทำให้มีการขายไฟฟ้าให้แก่การไฟฟ้าฝ่ายผลิตแห่งประเทศไทย (“กฟผ.”) ลดลง และยังทำให้อัตรากำไรขั้นต้นของกลุ่มบริษัทปรับลดลงจากปีก่อนร้อยละ 3.8 ถึงแม้ว่ากลุ่มบริษัทจะมีรายได้จากการขายและบริการรวมที่เพิ่มขึ้นจำนวน 382.8 ล้านบาท ก็ตาม
- ถึงแม้ว่าปริมาณการขายน้ำตาลและกากน้ำตาลจะเพิ่มขึ้นเมื่อเทียบกับปีก่อน แต่บริษัทมีต้นทุนการผลิตที่เพิ่มสูงขึ้นจากค่าเสื่อมราคาเพิ่มขึ้นร้อยละ 68.9 จากโครงการขยายกำลังการผลิตในปีก่อน

ค่าใช้จ่ายในการขายและบริหาร

ในปี 2559 กลุ่มบริษัทมีค่าใช้จ่ายในการขายและบริหารรวมจำนวน 613.7 ล้านบาท ซึ่งเพิ่มขึ้นจากปีก่อน 29.0 ล้านบาท โดยส่วนใหญ่เป็นการเพิ่มขึ้นของค่าใช้จ่ายในการขายที่สูงขึ้น ตามปริมาณการขายน้ำตาลที่เพิ่มขึ้น

ค่าใช้จ่ายทางการเงิน

ในปี 2559 กลุ่มบริษัทมีค่าใช้จ่ายทางการเงินจำนวน 189.2 ล้านบาท เพิ่มขึ้นจากปีก่อน 91.1 ล้านบาท หรือคิดเป็นร้อยละ 92.9 โดยมีสาเหตุจากบริษัทมีเงินกู้ยืมระยะยาวในปี 2558 ที่ผ่านมามีเพิ่มขึ้น เพื่อลงทุนขยายกำลังการผลิต ทั้งโครงการลงทุนขยายกำลังการผลิต 12,000 ตันต่อวัน (โครงการราง C) และโครงการก่อสร้างไซโลลดความชื้น และอาคารบรรจุใหม่ (Conditioning Silo & Packing Station)

ภาษีเงินได้บุคคล

ในปี 2559 กลุ่มบริษัทมีรายได้ภาษีเงินได้ 67.6 ล้านบาท เพิ่มขึ้นจากปีก่อน 9.9 ล้านบาท จากขาดทุนก่อนภาษีเงินได้ที่เพิ่มขึ้น จึงมีการบันทึกรายได้ภาษีเงินได้รอการตัดบัญชีเพิ่มขึ้น

รายงานของผู้สอบบัญชีรับอนุญาต

บริษัท น้ำตาลนครบุรี จำกัด (มหาชน) และบริษัทย่อย

รายงาน และ งบการเงินรวม

31 ธันวาคม 2559

เสนอต่อผู้ถือหุ้นของบริษัท น้ำตาลนครบุรี จำกัด (มหาชน)

ความเห็น

ข้าพเจ้าได้ตรวจสอบงบการเงินรวมของบริษัท น้ำตาลนครบุรี จำกัด (มหาชน) และบริษัทย่อย (กลุ่มบริษัท) ซึ่งประกอบด้วยงบแสดงฐานะการเงินรวม ณ วันที่ 31 ธันวาคม 2559 งบกำไรขาดทุนเบ็ดเสร็จรวม งบแสดงการเปลี่ยนแปลงส่วนของผู้ถือหุ้นรวมและงบกระแสเงินสดรวม สำหรับปีสิ้นสุดวันเดียวกัน และหมายเหตุประกอบงบการเงินรวม รวมถึงหมายเหตุสรุปนโยบายการบัญชีที่สำคัญ และได้ตรวจสอบงบการเงินเฉพาะกิจการของบริษัท น้ำตาลนครบุรี จำกัด (มหาชน) ด้วยเช่นกัน

ข้าพเจ้าเห็นว่างบการเงินข้างต้นนี้แสดงฐานะการเงิน ณ วันที่ 31 ธันวาคม 2559 ผลการดำเนินงานและกระแสเงินสดสำหรับปีสิ้นสุดวันเดียวกันของบริษัท น้ำตาลนครบุรี จำกัด (มหาชน) และบริษัทย่อย และเฉพาะของบริษัท น้ำตาลนครบุรี จำกัด (มหาชน) โดยถูกต้องตามที่ควรในสาระสำคัญตามมาตรฐานการรายงานทางการเงิน

เกณฑ์ในการแสดงความเห็น

ข้าพเจ้าได้ปฏิบัติงานตรวจสอบตามมาตรฐานการสอบบัญชี ความรับผิดชอบของข้าพเจ้าได้กล่าวไว้ในส่วนของความรับผิดชอบของผู้สอบบัญชีต่อการตรวจสอบงบการเงินในรายงานของข้าพเจ้า ข้าพเจ้ามีความเป็นอิสระจากกลุ่มบริษัทตามข้อกำหนดจรรยาบรรณของผู้ประกอบวิชาชีพบัญชีที่กำหนดโดยสภาวิชาชีพบัญชี ในพระบรมราชูปถัมภ์ ในส่วนที่เกี่ยวข้องกับการตรวจสอบงบการเงิน และข้าพเจ้าได้ปฏิบัติตามข้อกำหนดด้านจรรยาบรรณอื่นๆตามที่ระบุในข้อกำหนดนั้นด้วย ข้าพเจ้าเชื่อว่าหลักฐานการสอบบัญชีที่ข้าพเจ้าได้รับเพียงพอและเหมาะสมเพื่อใช้เป็นเกณฑ์ในการแสดงความเห็นของข้าพเจ้า

เรื่องสำคัญในการตรวจสอบ

เรื่องสำคัญในการตรวจสอบคือเรื่องต่างๆ ที่มีนัยสำคัญที่สุดตามดุลยพินิจของผู้ประกอบวิชาชีพของข้าพเจ้าในการตรวจสอบงบการเงินสำหรับงวดปัจจุบัน ข้าพเจ้าได้นำเรื่องเหล่านี้มาพิจารณาในบริบทของการตรวจสอบงบการเงินโดยรวมและในการแสดงความเห็นของข้าพเจ้า ทั้งนี้ ข้าพเจ้าไม่ได้แสดงความเห็นแยกต่างหากสำหรับเรื่องเหล่านี้

ข้าพเจ้าได้ปฏิบัติงานตามความรับผิดชอบที่ได้กล่าวไว้ในส่วนของความรับผิดชอบของผู้สอบบัญชีต่อการตรวจสอบงบการเงินในรายงานของข้าพเจ้า ซึ่งได้รวมความรับผิดชอบที่เกี่ยวกับเรื่องเหล่านี้ด้วย การปฏิบัติงานของข้าพเจ้าได้รวมวิธีการตรวจสอบที่ออกแบบมาเพื่อตอบสนองต่อการประเมินความเสี่ยงจากการแสดงข้อมูลที่ขัดต่อข้อเท็จจริงอันเป็นสาระสำคัญในงบการเงิน ผลของวิธีการตรวจสอบของข้าพเจ้า ซึ่งได้รวมวิธีการตรวจสอบสำหรับเรื่องเหล่านี้ด้วย ได้ใช้เป็นเกณฑ์ในการแสดงความเห็นของข้าพเจ้าต่องบการเงินโดยรวม

เรื่องสำคัญในการตรวจสอบ พร้อมวิธีการตรวจสอบสำหรับแต่ละเรื่องมีดังต่อไปนี้

การรับรู้รายได้จากการขาย

เนื่องจากรายได้จากการขายเป็นตัวเลखที่มีสาระสำคัญที่สุดในงบกำไรขาดทุนเบ็ดเสร็จ และเป็นตัวชี้วัดหลักในแง่ผล การดำเนินงานของธุรกิจซึ่งผู้ใช้งบการเงินให้ความสนใจ ประกอบกับบริษัทฯ มีสัญญาขายน้ำตาลล่วงหน้าเป็นจำนวนมาก ดังนั้น บริษัทฯจึงมีความเสี่ยงเกี่ยวกับมูลค่าและระยะเวลาในการรับรู้รายได้ ด้วยเหตุนี้ข้าพเจ้าจึงให้ความสำคัญเป็นพิเศษ กับการรับรู้รายได้จากการขายของบริษัทฯ ทั้งนี้ เพื่อให้แน่ใจว่ารายได้จากการขายสินค้าถูกรับรู้ในบัญชีโดยถูกต้องตามที่ ควรตามมาตรฐานการบัญชีที่เกี่ยวข้อง

ข้าพเจ้าได้ตรวจสอบการรับรู้รายได้ของบริษัทฯ โดยการ

- ประเมินและทดสอบระบบสารสนเทศและระบบการควบคุมภายในของบริษัทที่เกี่ยวข้องกับวงจรรายได้โดยการ สอบถามจากผู้รับผิดชอบ ทำความเข้าใจและเลือกตัวอย่างมาสุ่มทดสอบการปฏิบัติตามการควบคุมที่บริษัท ออกแบบไว้
- สุ่มตัวอย่างเอกสารการขายเพื่อตรวจสอบการรับรู้รายได้ว่าเป็นไปตามเงื่อนไขที่ระบุไว้ในสัญญาขาย และสอดคล้อง กับนโยบายการรับรู้รายได้ของบริษัทฯ
- สุ่มตรวจสอบเอกสารประกอบรายการขายที่เกิดขึ้นในระหว่างปีและช่วงใกล้สิ้นรอบระยะเวลาบัญชี
- สอบทานใบลดหนี้ที่บริษัทฯออกภายหลังวันสิ้นรอบระยะเวลาบัญชี
- วิเคราะห์เปรียบเทียบข้อมูลบัญชีรายได้แบบแยกย่อย (Disaggregated data) เพื่อตรวจสอบความผิดปกติที่อาจ เกิดขึ้นของรายการขายตลอดรอบระยะเวลาบัญชี

ค่าเผื่อนี้สงสัยจะสูญของลูกหนี้ชาวไร่ส่งเสริมปลูกอ้อย

ตามที่กล่าวไว้ในหมายเหตุประกอบงบการเงินข้อ 10 การประมาณการค่าเผื่อนี้สงสัยจะสูญของลูกหนี้ส่งเสริมชาวไร่ปลูก อ้อยนั้นต้องอาศัยสมมติฐานหลายประการ ดังนั้น ผู้บริหารจำเป็นต้องใช้ดุลยพินิจค่อนข้างมากในการพิจารณาสมมติฐาน ดังกล่าวสำหรับการประมาณการผลขาดทุนที่คาดว่าจะเกิดขึ้นเมื่อลูกหนี้มีปัญหาในการจ่ายชำระคืนหนี้ ซึ่งอาจทำให้เกิด ความเสี่ยงเกี่ยวกับค่าเผื่อนี้สงสัยจะสูญของลูกหนี้ชาวไร่ส่งเสริมปลูกอ้อย

ข้าพเจ้าได้ประเมินและทดสอบระบบการควบคุมภายในที่เกี่ยวข้องกับลูกหนี้ชาวไร่ส่งเสริมปลูกอ้อย และระบบการควบคุม ภายในที่เกี่ยวข้องกับการคำนวณค่าเผื่อนี้สงสัยจะสูญของลูกหนี้ชาวไร่ส่งเสริมปลูกอ้อย และได้ประเมินข้อมูลหลัก สมมติฐานและ วิธีการที่บริษัทฯใช้ในการคำนวณค่าเผื่อนี้สงสัยจะสูญของลูกหนี้ชาวไร่ส่งเสริมปลูกอ้อยโดยการ

- ทำความเข้าใจเกณฑ์ในการพิจารณาค่าเผื่อนี้สงสัยจะสูญของลูกหนี้ชาวไร่ส่งเสริมปลูกอ้อย รวมถึงสอบทาน ความสม่ำเสมอของการใช้เกณฑ์ดังกล่าว และเหตุผลสำหรับการรับรู้ค่าเผื่อนี้สงสัยจะสูญของลูกหนี้ชาวไร่ส่งเสริม ปลูกอ้อย
- วิเคราะห์เปรียบเทียบสมมติฐานที่บริษัทฯใช้กับข้อมูลในอดีตและแหล่งข้อมูลภายนอก อาทิเช่น ค่าเฉลี่ยของ อุตสาหกรรม ข้อมูลทางการเงินและเศรษฐกิจ และข้อมูลที่ได้จากการประเมินในส่วนอื่นที่มีความเกี่ยวข้องกับ สมมติฐานดังกล่าว เป็นต้น
- พิจารณาความสอดคล้องของวิธีการที่บริษัทฯเลือกใช้กับประเภทของลูกหนี้
- ทดสอบการคำนวณค่าเผื่อนี้สงสัยจะสูญของลูกหนี้ชาวไร่ส่งเสริมปลูกอ้อย

ข้อมูลอื่น

ผู้บริหารเป็นผู้รับผิดชอบต่อข้อมูลอื่น ซึ่งรวมถึงข้อมูลที่อยู่ในรายงานประจำปีของกลุ่มบริษัท (แต่ไม่รวมถึงงบการเงินและรายงานของผู้สอบบัญชีที่แสดงอยู่ในรายงานนั้น) ซึ่งคาดว่าจะถูกจัดเตรียมให้กับข้าพเจ้าภายหลังวันที่ในรายงานของผู้สอบบัญชีนี้

ความเห็นของข้าพเจ้าต่อการเงินไม่ครอบคลุมถึงข้อมูลอื่นและข้าพเจ้าไม่ได้ให้ข้อสรุปในลักษณะการให้ความเชื่อมั่นในรูปแบบใดๆ ต่อข้อมูลอื่นนั้น

ความรับผิดชอบของข้าพเจ้าที่เกี่ยวข้องกับการตรวจสอบงบการเงินคือ การอ่านและพิจารณาว่าข้อมูลอื่นนั้นมีความขัดแย้งที่มีสาระสำคัญกับงบการเงินหรือกับความรู้ที่ได้รับจากการตรวจสอบของข้าพเจ้าหรือไม่ หรือปรากฏว่าข้อมูลอื่นแสดงขัดต่อข้อเท็จจริงอันเป็นสาระสำคัญหรือไม่

เมื่อข้าพเจ้าได้อ่านรายงานประจำปีของกลุ่มบริษัทตามที่กล่าวข้างต้นแล้ว และหากสรุปได้ว่ามีการแสดงข้อมูลที่ขัดต่อข้อเท็จจริงอันเป็นสาระสำคัญ ข้าพเจ้าจะสื่อสารเรื่องดังกล่าวให้ผู้มีหน้าที่ในการกำกับดูแลทราบเพื่อให้การดำเนินการแก้ไขที่เหมาะสมต่อไป

ความรับผิดชอบของผู้บริหารและผู้มีหน้าที่ในการกำกับดูแลต้องการเงิน

ผู้บริหารมีหน้าที่รับผิดชอบในการจัดทำและนำเสนองบการเงินเหล่านี้โดยถูกต้องตามที่ควรตามมาตรฐานการรายงานทางการเงิน และรับผิดชอบเกี่ยวกับการควบคุมภายในที่ผู้บริหารพิจารณาว่าจำเป็นเพื่อให้สามารถจัดทำ งบการเงินที่ปราศจากการแสดงข้อมูลที่ขัดต่อข้อเท็จจริงอันเป็นสาระสำคัญไม่ว่าจะเกิดจากการทุจริตหรือข้อผิดพลาด

ในการจัดทำงบการเงิน ผู้บริหารรับผิดชอบในการประเมินความสามารถของกลุ่มบริษัทในการดำเนินงานต่อเนื่อง การเปิดเผยเรื่องที่เกี่ยวข้องกับการดำเนินงานต่อเนื่องในกรณีที่มีเรื่องดังกล่าว และการใช้เกณฑ์การบัญชีสำหรับกิจการที่ดำเนินงานต่อเนื่องเว้นแต่ผู้บริหารมีความตั้งใจที่จะเลิกกลุ่มบริษัทหรือหยุดดำเนินงานหรือไม่สามารถดำเนินงานต่อเนื่องอีกต่อไปได้

ผู้มีหน้าที่ในการกำกับดูแลมีหน้าที่ในการสอดส่องดูแลกระบวนการในการจัดทำรายงานทางการเงินของ กลุ่มบริษัท

ความรับผิดชอบของผู้สอบบัญชีต่อการตรวจสอบงบการเงิน

การตรวจสอบของข้าพเจ้ามีวัตถุประสงค์เพื่อให้ได้ความเชื่อมั่นอย่างสมเหตุสมผลว่างบการเงินโดยรวมปราศจากการแสดงข้อมูลที่ขัดต่อข้อเท็จจริงอันเป็นสาระสำคัญหรือไม่ ไม่ว่าจะเกิดจากการทุจริตหรือข้อผิดพลาด และเสนอรายงานของผู้สอบบัญชีซึ่งรวมความเห็นของข้าพเจ้าอยู่ด้วย ความเชื่อมั่นอย่างสมเหตุสมผลคือความเชื่อมั่นในระดับสูงแต่ไม่ได้เป็นการรับประกันว่าการปฏิบัติงานตรวจสอบตามมาตรฐานการสอบบัญชีจะสามารถตรวจพบข้อมูลที่ขัดต่อข้อเท็จจริงอันเป็นสาระสำคัญที่มีอยู่ได้เสมอไป ข้อมูลที่ขัดต่อข้อเท็จจริงอาจเกิดจากการทุจริตหรือข้อผิดพลาดและถือว่ามีสาระสำคัญเมื่อคาดการณ์อย่างสมเหตุสมผลได้ว่ารายการที่ขัดต่อข้อเท็จจริงแต่ละรายการหรือทุกรายการรวมกันจะมีผลต่อการตัดสินใจทางเศรษฐกิจของผู้ใช้งบการเงินจากการใช้งบการเงินเหล่านี้

ในการตรวจสอบของข้าพเจ้าตามมาตรฐานการสอบบัญชี ข้าพเจ้าใช้ดุลยพินิจและการสังเกตและสงสัยเยี่ยง ผู้ประกอบวิชาชีพตลอดการตรวจสอบ และข้าพเจ้าได้ปฏิบัติงานดังต่อไปนี้ด้วย

- ระบุและประเมินความเสี่ยงที่อาจมีการแสดงข้อมูลที่ขัดต่อข้อเท็จจริงอันเป็นสาระสำคัญในงบการเงิน ไม่ว่าจะเกิดจากการทุจริตหรือข้อผิดพลาด ออกแบบและปฏิบัติงานตามวิธีการตรวจสอบเพื่อตอบสนองต่อความเสี่ยงเหล่านั้น และได้หลักฐานการสอบบัญชีที่เพียงพอและเหมาะสมเพื่อเป็นเกณฑ์ในการแสดงความเห็นของข้าพเจ้า ความเสี่ยงที่ไม่พบข้อมูลที่ขัดต่อข้อเท็จจริงอันเป็นสาระสำคัญซึ่งเป็นผลมาจาก การทุจริตจะสูงกว่าความเสี่ยงที่เกิดจากข้อผิดพลาด เนื่องจากการทุจริตอาจเกี่ยวกับการสมรู้ร่วมคิด การปลอมแปลงเอกสารหลักฐาน การตั้งใจละเว้นการแสดงผล การแสดงผลข้อมูลที่ไม่ตรงตามข้อเท็จจริงหรือการแทรกแซงการควบคุมภายใน
- ทำความเข้าใจเกี่ยวกับระบบการควบคุมภายในที่เกี่ยวข้องกับการตรวจสอบ เพื่อออกแบบวิธีการตรวจสอบให้เหมาะสมกับสถานการณ์ แต่ไม่ใช่เพื่อวัตถุประสงค์ในการแสดงความเห็นต่อความมีประสิทธิภาพของการควบคุมภายในของกลุ่มบริษัท

- ประเมินความเหมาะสมของนโยบายการบัญชีที่ผู้บริหารใช้และความสมเหตุสมผลของประมาณการทางบัญชีและการเปิดเผยข้อมูลที่เกี่ยวข้องที่ผู้บริหารจัดทำ
- สรุปเกี่ยวกับความเหมาะสมของการใช้เกณฑ์การบัญชีสำหรับกิจการที่ดำเนินงานต่อเนื่องของผู้บริหาร และสรุปจากหลักฐานการสอบบัญชีที่ได้รับว่ามีความไม่แน่นอนที่มีสาระสำคัญเกี่ยวกับเหตุการณ์หรือสถานการณ์ที่อาจเป็นเหตุให้เกิดข้อสงสัยอย่างมีนัยสำคัญต่อความสามารถของกลุ่มบริษัทในการดำเนินงานต่อเนื่องหรือไม่ หากข้าพเจ้าได้ข้อสรุปว่ามีความไม่แน่นอนที่มีสาระสำคัญ ข้าพเจ้าจะต้องให้ข้อสังเกตไว้ในรายงานของผู้สอบบัญชีของข้าพเจ้าถึงการเปิดเผยข้อมูลที่เกี่ยวข้องในงบการเงิน หรือหากเห็นว่าการเปิดเผยดังกล่าวไม่เพียงพอ ข้าพเจ้าจะแสดงความเห็นที่เปลี่ยนแปลงไป ข้อสรุปของข้าพเจ้าขึ้นอยู่กับหลักฐานการสอบบัญชีที่ได้รับจนถึงวันที่ในรายงานของผู้สอบบัญชีของข้าพเจ้า อย่างไรก็ตาม เหตุการณ์หรือสถานการณ์ในอนาคตอาจเป็นเหตุให้กลุ่มบริษัทต้องหยุดการดำเนินงานต่อเนื่องได้
- ประเมินการนำเสนอ โครงสร้างและเนื้อหาของงบการเงินโดยรวม รวมถึงการเปิดเผยข้อมูลที่เกี่ยวข้อง ตลอดจนประเมินว่างบการเงินแสดงรายการและเหตุการณ์ที่เกิดขึ้นโดยถูกต้องตามที่ควรหรือไม่
- รวบรวมเอกสารหลักฐานการสอบบัญชีที่เหมาะสมอย่างเพียงพอเกี่ยวกับข้อมูลทางการเงินของกิจการหรือของกิจกรรมทางธุรกิจภายในกลุ่มบริษัทเพื่อแสดงความเห็นต่องบการเงินรวม ข้าพเจ้ารับผิดชอบต่อการกำหนดแนวทาง การควบคุมดูแล และการปฏิบัติงานตรวจสอบกลุ่มบริษัท ข้าพเจ้าเป็นผู้รับผิดชอบแต่เพียงผู้เดียวต่อความเห็นของข้าพเจ้า

ข้าพเจ้าได้สื่อสารกับผู้มีส่วนที่ในการกำกับดูแลเกี่ยวกับขอบเขตและช่วงเวลาของการตรวจสอบตามที่ได้วางแผนไว้ ประเด็นที่มีนัยสำคัญที่พบจากการตรวจสอบรวมถึงข้อบกพร่องที่มีนัยสำคัญในระบบการควบคุมภายในซึ่งข้าพเจ้าได้พบในระหว่างการตรวจสอบของข้าพเจ้า

ข้าพเจ้าได้ให้คำรับรองแก่ผู้มีส่วนที่ในการกำกับดูแลแล้วว่าข้าพเจ้าได้ปฏิบัติตามข้อกำหนดจรรยาบรรณที่เกี่ยวข้องกับความเป็นอิสระและได้สื่อสารกับผู้มีส่วนที่ในการกำกับดูแลเกี่ยวกับความสัมพันธ์ทั้งหมดตลอดจนเรื่องอื่นซึ่งข้าพเจ้าเชื่อว่ามีเหตุผลที่บุคคลภายนอกอาจพิจารณาว่ากระทบต่อความเป็นอิสระของข้าพเจ้าและมาตรการที่ข้าพเจ้าใช้เพื่อป้องกันไม่ให้ข้าพเจ้าขาดความเป็นอิสระ

จากเรื่องทั้งหลายที่สื่อสารกับผู้มีส่วนที่ในการกำกับดูแล ข้าพเจ้าได้พิจารณาเรื่องต่าง ๆ ที่มีนัยสำคัญที่สุดในการตรวจสอบงบการเงินในงวดปัจจุบันและกำหนดเป็นเรื่องสำคัญในการตรวจสอบ ข้าพเจ้าได้อธิบายเรื่องเหล่านี้ไว้ในรายงานของผู้สอบบัญชีเว้นแต่กฎหมายหรือข้อบังคับห้ามไม่ให้เปิดเผยเรื่องดังกล่าวต่อสาธารณะ หรือในสถานการณ์ที่ยากที่จะเกิดขึ้น ข้าพเจ้าพิจารณาว่าไม่ควรสื่อสารเรื่องดังกล่าวในรายงานของข้าพเจ้าเพราะการกระทำดังกล่าวสามารถคาดการณ์ได้อย่างสมเหตุสมผลว่าจะมีผลกระทบในทางลบมากกว่าผลประโยชน์ที่ผู้มีส่วนได้เสียสาธารณะจะได้จากการสื่อสารดังกล่าว

ผู้สอบบัญชีที่รับผิดชอบงานสอบบัญชีและการนำเสนอรายงานฉบับนี้คือ นาย โสภณ เพิ่มศิริวัลลภ

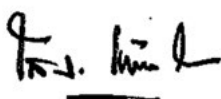

โสภณ เพิ่มศิริวัลลภ

ผู้สอบบัญชีรับอนุญาต เลขทะเบียน 3182

บริษัท สำนักงาน อีวาย จำกัด

กรุงเทพฯ: 27 กุมภาพันธ์ 2560

บริษัท น้ำตาลครบุรี จำกัด (มหาชน) และบริษัทย่อย

งบแสดงฐานะการเงิน

(หน่วย: บาท)

หมายเหตุ	งบการเงินรวม		งบการเงินเฉพาะกิจการ	
	31 ธันวาคม 2559	31 ธันวาคม 2558	31 ธันวาคม 2559	31 ธันวาคม 2558
สินทรัพย์				
สินทรัพย์หมุนเวียน				
เงินสดและรายการเทียบเท่าเงินสด	8	126,438,301	81,891,022	100,193,847
ลูกหนี้การค้าและลูกหนี้อื่น	7, 9	964,086,441	490,009,814	1,041,225,966
ลูกหนี้ชาวไร่ส่งเสริมปลูกอ้อย	10	734,751,361	815,118,210	734,751,361
เงินให้กู้ยืมระยะสั้นแก่กิจการที่เกี่ยวข้องกัน	7	-	-	482,200,000
สินค้าคงเหลือ	11	1,094,863,316	1,157,254,384	1,024,671,092
สินทรัพย์อนุพันธ์ทางการเงิน		-	19,896,919	-
สินทรัพย์หมุนเวียนอื่น	12	291,908,359	256,896,161	223,647,214
รวมสินทรัพย์หมุนเวียน		3,212,047,778	2,821,066,510	3,606,689,480
สินทรัพย์ไม่หมุนเวียน				
เงินลงทุนในบริษัทย่อย	13	-	-	665,249,610
เงินลงทุนระยะยาวอื่น	14	1,994,875	1,994,875	1,994,875
ลูกหนี้ชาวไร่ส่งเสริมปลูกอ้อย - ส่วนที่ได้รับชำระเกินหนึ่งปี	10	262,745,746	269,344,049	262,745,746
ลูกหนี้สำนักงานกองทุนอ้อยและน้ำตาลทราย	15	-	169,774,810	-
ที่ดิน อาคารและอุปกรณ์	16	6,842,379,983	6,589,376,430	5,224,938,483
สินทรัพย์ไม่มีตัวตน	17	140,016,691	147,614,820	4,614,269
เงินจ่ายล่วงหน้าค่าสินทรัพย์		6,967,593	40,132,704	291,145
สินทรัพย์ถาวรอื่นที่ได้รับการตัดบัญชี	24.1	93,040,951	21,291,221	70,150,381
สินทรัพย์ไม่หมุนเวียนอื่น		49,247,356	8,462,367	49,085,164
รวมสินทรัพย์ไม่หมุนเวียน		7,396,393,195	7,247,991,276	6,279,069,673
รวมสินทรัพย์		10,608,440,973	10,069,057,786	9,885,759,153

หมายเหตุประกอบงบการเงินเป็นส่วนหนึ่งของงบการเงินนี้

บริษัท น้ำตาลครบุรี จำกัด (มหาชน) และบริษัทย่อย
งบแสดงฐานะการเงิน (ต่อ)

หมายเหตุ	งบการเงินรวม		งบการเงินเฉพาะกิจการ	
	(หน่วย: บาท)			
	31 ธันวาคม 2559	31 ธันวาคม 2558	31 ธันวาคม 2559	31 ธันวาคม 2558
หนี้สินและส่วนของผู้ถือหุ้น				
หนี้สินหมุนเวียน				
เงินกู้ยืมระยะสั้นจากสถาบันการเงิน	18	1,839,300,000	1,202,700,000	1,799,300,000
เงินกู้ยืมระยะสั้นจากกิจการที่เกี่ยวข้องกัน	7	311,520,300	-	396,520,300
เจ้าหนี้การค้าและเจ้าหนี้อื่น	7, 19	1,306,776,612	1,140,134,072	1,200,260,460
ส่วนของหนี้สินระยะยาวที่ถึงกำหนดชำระภายในหนึ่งปี				
- หนี้สินตามสัญญาเช่าการเงิน	20	26,794,445	6,212,150	26,208,823
- เงินกู้ยืมจากสถาบันการเงิน	21	1,187,000,000	1,082,000,000	947,000,000
ภาษีเงินได้ค้างจ่าย		482,848	584,990	-
เจ้าหนี้สำนักงานกองทุนอ้อยและน้ำตาลทราย		89,824,573	47,875,123	89,824,573
หนี้สินอนุพันธ์ทางการเงิน		2,161,072	1,931,086	2,161,071
หนี้สินหมุนเวียนอื่น		28,345,378	11,294,404	15,235,473
รวมหนี้สินหมุนเวียน		4,792,205,228	4,476,510,700	3,396,006,533
หนี้สินไม่หมุนเวียน				
ส่วนของหนี้สินระยะยาวสุทธิจากส่วนที่ถึงกำหนดชำระภายในหนึ่งปี				
- หนี้สินตามสัญญาเช่าการเงิน	20	56,907,159	15,034,841	56,020,093
- เงินกู้ยืมจากสถาบันการเงิน	21	2,177,657,878	2,551,300,000	1,627,657,878
สำรองผลประโยชน์ระยะยาวของพนักงาน	22	33,719,087	39,155,770	29,415,028
รวมหนี้สินไม่หมุนเวียน		2,268,284,124	1,713,092,999	1,810,681,413
รวมหนี้สิน		7,060,489,352	6,189,603,699	5,206,687,946

หมายเหตุประกอบงบการเงินเป็นส่วนหนึ่งของงบการเงินนี้

บริษัท น้ำตาลครบุรี จำกัด (มหาชน) และบริษัทย่อย
งบแสดงฐานะการเงิน (ต่อ)

หมายเหตุ	งบการเงินรวม		งบการเงินเฉพาะกิจการ	
	31 ธันวาคม 2559	31 ธันวาคม 2558	31 ธันวาคม 2559	31 ธันวาคม 2558
ส่วนของผู้อถือหุ้น				
ทุนเรือนหุ้น				
ทุนจดทะเบียน				
หุ้นสามัญ 600,000,000 หุ้น มูลค่าหุ้นละ 1 บาท	600,000,000	600,000,000	600,000,000	600,000,000
ทุนออกจำหน่ายและชำระเต็มมูลค่าแล้ว				
หุ้นสามัญ 600,000,000 หุ้น มูลค่าหุ้นละ 1 บาท	600,000,000	600,000,000	600,000,000	600,000,000
ส่วนเกินมูลค่าหุ้นสามัญ	2,230,175,000	2,230,175,000	2,230,175,000	2,230,175,000
กำไรสะสม				
จัดสรรแล้ว - สรรองตามกฎหมาย	23 60,000,000	60,000,000	60,000,000	60,000,000
ยังไม่ได้จัดสรร	663,190,358	1,072,475,466	807,709,311	1,042,769,832
องค์ประกอบอื่นของส่วนของผู้อถือหุ้น	(5,413,737)	8,184,884	(1,728,857)	12,580,954
รวมส่วนของผู้อถือหุ้น	3,547,951,621	3,970,835,350	3,696,155,454	3,945,525,786
รวมหนี้สินและส่วนของผู้อถือหุ้น	10,608,440,973	10,069,057,786	9,885,759,153	9,152,213,732

หมายเหตุประกอบงบการเงินเป็นส่วนหนึ่งของงบการเงินนี้

บริษัท น้ำตาลนครบุรี จำกัด (มหาชน) และบริษัทย่อย

งบกำไรขาดทุนเบ็ดเสร็จ

สำหรับปีสิ้นสุดวันที่ 31 ธันวาคม 2559

(หน่วย: บาท)

		งบการเงินรวม		งบการเงินเฉพาะกิจการ	
	หมายเหตุ	2559	2558	2559	2558
กำไรขาดทุน:					
รายได้					
รายได้จากการขาย	29	6,919,421,681	6,513,410,364	6,160,060,148	5,370,225,156
รายได้จากการให้บริการ		5,708,523	28,912,773	6,176,698	29,398,242
รายได้อื่น					
ดอกเบี้ยรับ		60,996,622	54,848,493	78,729,911	71,674,385
กำไรจากอัตราแลกเปลี่ยน		10,027,950	24,734,622	7,959,162	24,709,936
กำไรจากเครื่องมือทางการเงิน		62,530,521	-	63,314,902	-
รายได้เงินปันผล		262,455	262,455	8,262,449	170,262,455
รายได้ค่ารับจากงานก่อสร้าง		31,692,669	-	31,692,669	-
เงินค่าสินไหมจากอุบัติเหตุของบริษัทย่อย	16	25,000,000	-	-	-
อื่น ๆ		45,380,403	43,269,064	83,470,313	70,961,534
รวมรายได้		7,161,020,824	6,665,437,771	6,439,666,252	5,737,231,708
ค่าใช้จ่าย					
ต้นทุนขาย		6,639,691,613	6,013,428,356	5,982,051,687	5,261,262,517
ต้นทุนการให้บริการ		6,212,944	21,625,341	6,681,119	22,110,810
ค่าใช้จ่ายในการขาย		325,515,941	306,526,825	271,393,969	285,137,712
ค่าใช้จ่ายในการบริหาร		288,188,754	278,161,610	252,185,409	236,076,622
ขาดทุนจากอุบัติเหตุของบริษัทย่อย	16	135,148,793	-	-	-
ขาดทุนจากเครื่องมือทางการเงิน		-	55,557,244	-	55,557,244
รวมค่าใช้จ่าย		7,394,758,045	6,675,299,376	6,512,312,184	5,860,144,905
ขาดทุนก่อนค่าใช้จ่ายทางการเงินและภาษีเงินได้		(233,737,221)	(9,861,605)	(72,645,932)	(122,913,197)
ค่าใช้จ่ายทางการเงิน		(189,168,825)	(98,053,956)	(156,627,715)	(57,396,608)
ขาดทุนก่อนภาษีเงินได้		(422,906,046)	(107,915,561)	(229,273,647)	(180,309,805)
รายได้ภาษีเงินได้	24.2	67,648,285	57,737,380	47,744,071	69,084,149
ขาดทุนสำหรับปี		(355,257,761)	(50,178,181)	(181,529,576)	(111,225,656)

หมายเหตุประกอบงบการเงินเป็นส่วนหนึ่งของงบการเงินนี้

บริษัท น้ำตาลนครบุรี จำกัด (มหาชน) และบริษัทย่อย

งบกำไรขาดทุนเบ็ดเสร็จ (ต่อ)

สำหรับปีสิ้นสุดวันที่ 31 ธันวาคม 2559

(หน่วย: บาท)

หมายเหตุ	งบการเงินรวม		งบการเงินเฉพาะกิจการ	
	2559	2558	2559	2558
กำไรขาดทุนเบ็ดเสร็จอื่น:				
รายการที่จะถูกบันทึกในส่วนของกำไรหรือขาดทุนในภายหลัง				
ผลกำไร (ขาดทุน) ที่ยังไม่เกิดขึ้นจากการ				
เปลี่ยนแปลงมูลค่าสัญญาอนุพันธ์ทางการเงิน				
หัก: ผลกระทบของภาษีเงินได้	24.3			
	(16,998,276)	44,664,713	(17,887,264)	45,553,701
	3,399,655	(8,932,942)	3,577,453	(9,110,740)
	(13,598,621)	35,731,771	(14,309,811)	36,442,961
รายการที่จะไม่ถูกบันทึกในส่วนของกำไรหรือขาดทุนในภายหลัง				
ผลกำไรจากการประมาณการตามหลัก				
คณิตศาสตร์ประกันภัย				
หัก: ผลกระทบของภาษีเงินได้	24.3			
	7,465,817	-	8,086,319	-
	(1,493,164)	-	(1,617,264)	-
	5,972,653	-	6,469,055	-
กำไรขาดทุนเบ็ดเสร็จอื่นสำหรับปี	(7,625,968)	35,731,771	(7,840,756)	36,442,961
กำไรขาดทุนเบ็ดเสร็จรวมสำหรับปี	(362,883,729)	(14,446,410)	(189,370,332)	(74,782,695)
ขาดทุนต่อหุ้น				
ขาดทุนต่อหุ้นขั้นพื้นฐาน				
ขาดทุนสำหรับปี	(0.59)	(0.08)	(0.30)	(0.19)

หมายเหตุประกอบงบการเงินเป็นส่วนหนึ่งของงบการเงินนี้

บริษัท น้ำตาลครบุรี จำกัด (มหาชน) และบริษัทย่อย
งบแสดงการเปลี่ยนแปลงส่วนของผู้ถือหุ้น
สำหรับปีสิ้นสุดวันที่ 31 ธันวาคม 2559

งบการเงินรวม										(หน่วย: บาท)
องค์ประกอบอื่นของส่วนของผู้ถือหุ้น										
กำไรขาดทุนเบ็ดเสร็จอื่น										
ผลกำไร (ขาดทุน)										
ที่ซึ่งไม่เกิดขึ้น										
การรวมธุรกิจภายใต้										
การควบคุมเดียวกัน										
ของส่วนของผู้ถือหุ้น										
รวม										
รวม										
รวม										
รวม										
รวม										
รวม										
รวม										
รวม										
รวม										
รวม										
รวม										
รวม										
รวม										
รวม										
รวม										
รวม										
รวม										
รวม										
รวม										
รวม										
รวม										
รวม										
รวม										
รวม										
รวม										
รวม										
รวม										
รวม										
รวม										
รวม										
รวม										
รวม										
รวม										
รวม										
รวม										
รวม										
รวม										
รวม										
รวม										
รวม										
รวม										
รวม										
รวม										
รวม										
รวม										
รวม										
รวม										
รวม										
รวม										
รวม										
รวม										
รวม										
รวม										
รวม										
รวม										
รวม										
รวม										
รวม										
รวม										
รวม										
รวม										
รวม										
รวม										
รวม										
รวม										
รวม										
รวม										
รวม										
รวม										
รวม										
รวม										
รวม										
รวม										
รวม										
รวม										
รวม										
รวม										
รวม										
รวม										
รวม										
รวม										
รวม										
รวม										
รวม										
รวม										
รวม										
รวม										
รวม										
รวม										
รวม										
รวม										
รวม										
รวม										
รวม										
รวม										
รวม										
รวม										
รวม										
รวม										
รวม										
รวม										
รวม										
รวม										
รวม										
รวม										
รวม										
รวม										
รวม										
รวม										
รวม										
รวม										
รวม										
รวม										
รวม										
รวม										
รวม										
รวม										
รวม										
รวม										
รวม										
รวม										
รวม										
รวม										
รวม										
รวม										
รวม										
รวม										
รวม										
รวม										
รวม										
รวม										
รวม										
รวม										
รวม										
รวม										
รวม										
รวม										
รวม										
รวม										
รวม										
รวม										
รวม										
รวม										
รวม										
รวม										
รวม										
รวม										
รวม										
รวม										
รวม										
รวม										
รวม										
รวม										
รวม										
รวม										
รวม										
รวม										
รวม										
รวม										
รวม										
รวม										
รวม										
รวม										
รวม										
รวม										
รวม										
รวม										
รวม										
รวม										
รวม										
รวม										
รวม										
รวม										
รวม										
รวม										
รวม										
รวม										
รวม										
รวม										
รวม										
รวม										
รวม										
รวม										
รวม										
รวม										
รวม										
รวม										
รวม										
รวม										
รวม										
รวม										
รวม										
รวม										
รวม										
รวม										
รวม										
รวม										
รวม										
รวม										
รวม										
รวม										
รวม										
รวม										
รวม										
รวม										
รวม										
รวม										
รวม										
รวม										
รวม										
รวม										
รวม										
รวม										
รวม										
รวม										
รวม										
รวม										
รวม										
รวม										
รวม										
รวม										
รวม										
รวม										
รวม										
รวม										
รวม										
รวม										
รวม										
รวม										
รวม										
รวม										
รวม										
รวม										
รวม										
รวม										
รวม										
รวม										
รวม										
รวม										
รวม										
รวม										
รวม										
รวม										
รวม										
รวม										
รวม										
รวม										
รวม										
รวม										
รวม										
รวม										
รวม										
รวม										
รวม										
รวม										
รวม										
รวม										
รวม										
รวม										
รวม										
รวม										
รวม										
รวม										
รวม										
รวม										
รวม										
รวม										
รวม										
รวม										
รวม										
รวม										
รวม										
รวม										
รวม										
รวม										
รวม										
รวม										
รวม										
รวม										
รวม										
รวม										
รวม										
รวม										
รวม										
รวม										

หมายเหตุประกอบงบการเงินเป็นส่วนหนึ่งของงบการเงินนี้

บริษัท น้ำตาลนครบุรี จำกัด (มหาชน) และบริษัทย่อย
งบแสดงการเปลี่ยนแปลงส่วนของผู้ถือหุ้น (ต่อ)
สำหรับปีสิ้นสุดวันที่ 31 ธันวาคม 2559

(หน่วย: บาท)

งบการเงินเฉพาะกิจการ

	งบการเงินเฉพาะกิจการ				องค์ประกอบอื่นของส่วนของผู้ถือหุ้น		
	ทุนเรือนหุ้นที่ ออกและชำระ เต็มมูลค่าแล้ว	ส่วนเกินมูลค่า หุ้นสามัญ	จัดสรรแล้ว - สำรองตามกฎหมาย	กำไรสะสม ซึ่งไม่ได้จัดสรร	กำไรขาดทุน เบ็ดเสร็จอื่น		รวม
					ผลกำไร (ขาดทุน) ที่ยังไม่เกิดขึ้น จากสัญญาอนุพันธ์	องค์ประกอบอื่น ของส่วนของผู้ถือหุ้น	
ยอดคงเหลือ ณ วันที่ 1 มกราคม 2558	600,000,000	2,230,175,000	60,000,000	1,273,995,488	(23,862,007)	(23,862,007)	4,140,308,481
ขาดทุนสำหรับปี	-	-	-	(111,225,656)	-	-	(111,225,656)
กำไรขาดทุนเบ็ดเสร็จอื่นสำหรับปี	-	-	-	-	36,442,961	36,442,961	36,442,961
กำไรขาดทุนเบ็ดเสร็จรวมสำหรับปี	-	-	-	(111,225,656)	36,442,961	36,442,961	(74,782,695)
เงินปันผลจ่าย (หมายเหตุ 26)	-	-	-	(120,000,000)	-	-	(120,000,000)
ยอดคงเหลือ ณ วันที่ 31 ธันวาคม 2558	600,000,000	2,230,175,000	60,000,000	1,042,769,832	12,580,954	12,580,954	3,945,525,786
ยอดคงเหลือ ณ วันที่ 1 มกราคม 2559	600,000,000	2,230,175,000	60,000,000	1,042,769,832	12,580,954	12,580,954	3,945,525,786
ขาดทุนสำหรับปี	-	-	-	(181,529,576)	-	-	(181,529,576)
กำไรขาดทุนเบ็ดเสร็จอื่นสำหรับปี	-	-	-	6,469,055	(14,309,811)	(14,309,811)	(7,840,756)
กำไรขาดทุนเบ็ดเสร็จรวมสำหรับปี	-	-	-	(175,060,521)	(14,309,811)	(14,309,811)	(189,370,332)
เงินปันผลจ่าย (หมายเหตุ 26)	-	-	-	(60,000,000)	-	-	(60,000,000)
ยอดคงเหลือ ณ วันที่ 31 ธันวาคม 2559	600,000,000	2,230,175,000	60,000,000	807,709,311	(1,728,857)	(1,728,857)	3,696,155,454

หมายเหตุประกอบงบการเงินเป็นส่วนหนึ่งของงบการเงินนี้

บริษัท น้ำตาลครบุรี จำกัด (มหาชน) และบริษัทย่อย

งบกระแสเงินสด

สำหรับปีสิ้นสุดวันที่ 31 ธันวาคม 2559

(หน่วย: บาท)

	งบการเงินรวม		งบการเงินเฉพาะกิจการ	
	2559	2558	2559	2558
กระแสเงินสดจากกิจกรรมดำเนินงาน				
ขาดทุนก่อนภาษีเงินได้	(422,906,046)	(107,915,561)	(229,273,647)	(180,309,805)
รายการปรับกระทบยอดขาดทุนก่อนภาษีเป็นเงินสดรับ (จ่าย)				
จากกิจกรรมดำเนินงาน				
ค่าเสื่อมราคาและค่าตัดจำหน่าย	526,095,272	311,462,213	460,342,672	242,302,369
ตัดจำหน่ายอุปกรณ์	85,413,623	5,795	-	5,795
กำไรจากการจำหน่ายอุปกรณ์	(4,711,085)	(9,327,884)	(4,711,085)	(9,327,884)
ตัดจำหน่ายหนี้สูญ	1,006,748	1,650,176	946,610	1,650,176
ค่าเผื่อนี้สงสัยจะสูญ	10,343,593	2,331,850	10,403,731	2,331,850
การปรับลดสินค้าคงเหลือเป็นมูลค่าสุทธิที่ได้รับ	42,760	338,610	42,760	338,610
สำรองผลประโยชน์ระยะยาวของพนักงาน	6,560,634	6,176,751	5,862,186	5,552,597
(กำไร) ขาดทุนที่ยังไม่เกิดขึ้นจากการเปลี่ยนแปลงมูลค่าของ				
สัญญาอนุพันธ์ทางการเงิน	3,128,628	(6,002,589)	3,128,628	(6,002,589)
กำไรจากอัตราแลกเปลี่ยนที่ยังไม่เกิดขึ้นจริง	(273,850)	(9,096)	(273,850)	(9,096)
โอนกลับขาดทุนจากการด้อยค่าของเงินลงทุน	-	-	-	(6,999,700)
รายได้เงินปันผล	(262,455)	(262,455)	(8,262,449)	(170,262,455)
รายได้ดอกเบี้ย	(60,996,622)	(54,848,493)	(78,729,911)	(71,674,385)
ค่าใช้จ่ายดอกเบี้ย	187,154,464	95,609,466	155,964,132	56,654,907
ตัดจ่ายภาษีถูกหัก ณ ที่จ่ายเป็นค่าใช้จ่าย	-	461,143	-	227,724
กำไร (ขาดทุน) จากการดำเนินงานก่อนการเปลี่ยนแปลงในสินทรัพย์				
และหนี้สินดำเนินงาน	330,595,664	239,669,926	315,439,777	(135,521,886)
สินทรัพย์ดำเนินงาน (เพิ่มขึ้น) ลดลง				
ลูกหนี้การค้าและลูกหนี้อื่น	(474,337,399)	(43,709,240)	(523,870,031)	(5,678,412)
ลูกหนี้ชาวไร่ส่งเสริมปลูกอ้อย	74,401,490	(40,802,591)	74,401,490	(40,802,591)
สินค้าคงเหลือ	61,611,047	47,373,460	62,946,636	53,931,164
สินทรัพย์หมุนเวียนอื่น	(35,444,441)	(104,292,022)	(45,023,882)	(144,893,225)
ลูกหนี้สำนักงานกองทุนอ้อยและน้ำตาลทราย	169,774,810	(169,774,810)	169,774,810	(169,774,810)
สินทรัพย์ไม่หมุนเวียนอื่น	(40,784,989)	762,647	(40,778,989)	900,181
หนี้สินดำเนินงานเพิ่มขึ้น (ลดลง)				
เจ้าหนี้การค้าและเจ้าหนี้อื่น	200,929,585	(107,238,266)	142,239,700	44,816,073
เจ้าหนี้สำนักงานกองทุนอ้อยและน้ำตาลทราย	41,949,450	(21,873,408)	41,949,450	(21,873,408)
หนี้สินหมุนเวียนอื่น	17,050,974	(2,265,415)	6,200,798	(2,825,215)
จ่ายเงินสำรองผลประโยชน์ระยะยาวของพนักงาน	(4,531,500)	-	(4,180,100)	-
เงินสดจากกิจกรรมดำเนินงาน	341,214,691	(202,149,719)	199,099,659	(421,722,129)
รับคืนเงินภาษี	2,296,225	-	1,806,827	-
จ่ายภาษีเงินได้	(4,161,077)	(15,722,357)	(1,387,400)	(13,537,196)
เงินสดสุทธิได้มา (ใช้ไป) ในกิจกรรมดำเนินงาน	339,349,839	(217,872,076)	199,519,086	(435,259,325)

หมายเหตุประกอบงบการเงินเป็นส่วนหนึ่งของงบการเงินนี้

บริษัท น้ำตาลนครบุรี จำกัด (มหาชน) และบริษัทย่อย

งบกระแสเงินสด (ต่อ)

สำหรับปีสิ้นสุดวันที่ 31 ธันวาคม 2559

(หน่วย: บาท)

	งบการเงินรวม		งบการเงินเฉพาะกิจการ	
	2559	2558	2559	2558
กระแสเงินสดจากกิจกรรมลงทุน				
เงินลงทุนในบริษัทย่อยเพิ่มขึ้น	-	-	(108,250,000)	-
เงินให้กู้ยืมระยะสั้นแก่กิจการที่เกี่ยวข้องกันเพิ่มขึ้น	-	-	(120,700,000)	(21,500,000)
เงินสดจ่ายซื้อที่ดิน อาคารและอุปกรณ์	(763,085,338)	(2,460,365,056)	(725,659,522)	(2,353,617,364)
เงินสดรับจากการจำหน่ายอุปกรณ์	52,251,577	13,208,528	52,251,577	13,208,529
เงินสดจ่ายซื้อสินทรัพย์ไม่มีตัวตน	(1,433,300)	(2,653,990)	(1,271,300)	(2,653,990)
เงินสดจ่ายล่วงหน้าค่าสินทรัพย์	(59,826,703)	(9,657,412)	(59,826,703)	(9,657,412)
เงินสดรับจากดอกเบี้ย	62,296,537	41,426,103	62,395,907	55,472,421
เงินสดรับจากเงินปันผล	262,455	262,455	170,262,431	262,455
เงินสดสุทธิที่ใช้ในกิจกรรมลงทุน	(709,534,772)	(2,417,779,372)	(730,797,610)	(2,318,485,361)
กระแสเงินสดจากกิจกรรมจัดหาเงิน				
เงินกู้ยืมระยะสั้นจากสถาบันการเงินเพิ่มขึ้น	636,600,000	767,700,000	626,600,000	757,700,000
เงินกู้ยืมระยะสั้นจากกิจการที่เกี่ยวข้องกันเพิ่มขึ้น (ลดลง)	311,520,300	(98,550,540)	316,520,300	(18,550,540)
เงินสดรับจากเงินกู้ยืมระยะยาว	883,357,878	2,146,300,000	883,357,878	2,146,300,000
ชำระคืนเงินกู้ยืมระยะยาว	(1,152,000,000)	(137,820,000)	(992,000,000)	(17,820,000)
ชำระคืนหนี้สินตามสัญญาเช่าการเงิน	(14,708,462)	(5,376,272)	(14,149,970)	(4,749,745)
จ่ายดอกเบี้ย	(190,037,504)	(136,554,732)	(158,827,207)	(97,645,005)
จ่ายเงินปันผล	(60,000,000)	(120,000,000)	(60,000,000)	(120,000,000)
เงินสดสุทธิจากกิจกรรมจัดหาเงิน	414,732,212	2,415,698,456	601,501,001	2,645,234,710
เงินสดและรายการเทียบเท่าเงินสดเพิ่มขึ้น (ลดลง) สุทธิ	44,547,279	(219,952,992)	70,222,477	(108,509,976)
เงินสดและรายการเทียบเท่าเงินสดต้นปี	81,891,022	301,844,014	29,971,370	138,481,346
เงินสดและรายการเทียบเท่าเงินสดปลายปี	126,438,301	81,891,022	100,193,847	29,971,370

ข้อมูลกระแสเงินสดเปิดเผยเพิ่มเติม

รายการที่มีเงินสด

รายการซื้อสินทรัพย์ที่ยังไม่ได้จ่ายชำระลดลง (เพิ่มขึ้น)	(33,434,952)	1,961,258	(98,848,089)	(71,667,595)
โอนเงินจ่ายล่วงหน้าค่าสินทรัพย์ไปเป็น				
สินทรัพย์ระหว่างก่อสร้างเพิ่มขึ้น (ลดลง)	92,991,814	(528,120,436)	92,991,814	(528,120,436)
ซื้ออุปกรณ์ตามสัญญาเช่าทางการเงิน	77,163,075	12,114,709	77,163,075	10,760,784
ปรับลดสินทรัพย์จากการยกเลิกสัญญา	-	(10,000,000)	-	-
เงินปันผลค้างรับ	-	-	8,000,000	170,000,000
ดอกเบี้ยจ่ายบันทึกเป็นสินทรัพย์ระหว่างก่อสร้าง	2,478,975	41,206,446	2,478,975	41,206,446
โอนสินทรัพย์ระหว่างก่อสร้างไปเป็นสินค้าคงเหลือ	(800,000)	-	(800,000)	-

หมายเหตุประกอบงบการเงินเป็นส่วนหนึ่งของงบการเงินนี้

บริษัท น้ำตาลครบุรี จำกัด (มหาชน) และบริษัทย่อย

หมายเหตุประกอบงบการเงินรวม

สำหรับปีสิ้นสุดวันที่ 31 ธันวาคม 2559

1. ข้อมูลทั่วไป

บริษัท น้ำตาลครบุรี จำกัด (มหาชน) (“บริษัทฯ”) เป็นบริษัทมหาชนซึ่งจัดตั้งและมีภูมิลำเนาในประเทศไทย ธุรกิจหลักของบริษัทฯ คือการผลิตและจำหน่ายน้ำตาลทั้งภายในและต่างประเทศ ที่อยู่ตามที่ตั้งทะเบียนของบริษัทฯ อยู่ที่ 5 ซอยสุขุมวิท 57 ถนนสุขุมวิท แขวงคลองตันเหนือ เขตวัฒนา กรุงเทพมหานคร โรงงานของบริษัทฯ ตั้งอยู่เลขที่ 289 หมู่ที่ 13 ตำบลกระเซ้งเขิน อำเภอกนครบุรี จังหวัดนครราชสีมา

2. เกณฑ์ในการจัดทำงบการเงิน

2.1 งบการเงินนี้จัดทำขึ้นตามมาตรฐานการรายงานทางการเงินที่กำหนดในพระราชบัญญัติวิชาชีพบัญชี พ.ศ. 2547 โดยแสดงรายการในงบการเงินตามข้อกำหนดในประกาศกรมพัฒนาธุรกิจการค้าลงวันที่ 28 กันยายน 2554 ออกตามความในพระราชบัญญัติการบัญชี พ.ศ. 2543

งบการเงินฉบับภาษาไทยเป็นงบการเงินฉบับที่บริษัทฯ ใช้เป็นทางการตามกฎหมาย งบการเงินฉบับภาษาอังกฤษแปลมาจากงบการเงินฉบับภาษาไทยนี้

งบการเงินนี้ได้จัดทำขึ้นโดยใช้เกณฑ์ราคาทุนเดิมเว้นแต่จะได้เปิดเผยเป็นอย่างอื่นในนโยบายการบัญชี

2.2 เกณฑ์ในการจัดทำงบการเงินรวม

ก) งบการเงินรวมนี้ได้จัดทำขึ้นโดยรวมงบการเงินของบริษัท น้ำตาลครบุรี จำกัด (มหาชน) (ซึ่งต่อไปนี้จะเรียกว่า “บริษัทฯ”) และบริษัทย่อย (ซึ่งต่อไปนี้จะเรียกว่า “บริษัทย่อย”) ดังต่อไปนี้

ชื่อบริษัท	ลักษณะธุรกิจ	จัดตั้งขึ้น	อัตราร้อยละ	
		ในประเทศ	ของการถือหุ้น	
			2559	2558
			(ร้อยละ)	(ร้อยละ)
ถือหุ้นโดยบริษัทฯ				
บริษัท ผลิตไฟฟ้าครบุรี จำกัด	ผลิตและจำหน่ายไฟฟ้า	ไทย	100	100
บริษัท เคบีเอส เทคดิง จำกัด	ซื้อขายน้ำตาล กากน้ำตาล และผลิตภัณฑ์พลอยได้	ไทย	100	100
บริษัท ครบุรีไบโอเอ็นเนอร์ยี จำกัด	ผลิตและจำหน่ายเอทานอล	ไทย	100	100
บริษัท เคบีเอส อินเวสเมนต์ จำกัด	ลงทุนในหุ้น	ไทย	100	100

ชื่อบริษัท	ลักษณะธุรกิจ	จัดตั้งขึ้น ในประเทศ	อัตราร้อยละ ของการถือหุ้น	
			2559 (ร้อยละ)	2558 (ร้อยละ)
<u>ถือหุ้นโดยบริษัทย่อยของบริษัทฯ</u>				
บริษัท เคบีเอส เคน แอนด์ ซูการ์ จำกัด (ถือหุ้นโดย บริษัท เคบีเอส อินเวสเมนต์ จำกัด ร้อยละ 100)	ผลิตและจำหน่ายน้ำตาล	ไทย	100	100
บริษัท เคบีเอส เพาเวอร์ จำกัด (ถือหุ้นโดย บริษัท เคบีเอส อินเวสเมนต์ จำกัด ร้อยละ 100)	ผลิตและจำหน่ายไฟฟ้า	ไทย	100	100

- ข) บริษัทฯ จะถือว่ามี การควบคุมกิจการที่เข้าไปลงทุนหรือบริษัทย่อยได้ หากบริษัทฯ มีสิทธิได้รับ หรือมีส่วนได้เสียในผลตอบแทนของกิจการที่เข้าไปลงทุน และสามารถใช้อำนาจในการสั่งการ กิจการที่ส่งผลกระทบอย่างมีนัยสำคัญต่อจำนวนเงินผลตอบแทนนั้นได้
- ค) งบการเงินของบริษัทย่อยได้จัดทำขึ้น โดยใช้นโยบายการบัญชีที่สำคัญเช่นเดียวกันกับของ บริษัทฯ
- ง) ยอดคงค้างระหว่างบริษัทฯ และบริษัทย่อย รายการค้าระหว่างกันที่มีสาระสำคัญได้ถูกตัดออก จากงบการเงินรวมนี้แล้ว

2.3 บริษัทฯ จัดทำงบการเงินเฉพาะกิจการ โดยแสดงเงินลงทุนในบริษัทย่อยตามวิธีราคาทุน

3. มาตรฐานการรายงานทางการเงินใหม่

ก. มาตรฐานการรายงานทางการเงินที่เริ่มมีผลบังคับใช้ในปีปัจจุบัน

ในระหว่างปี บริษัทฯ และบริษัทย่อยได้นำมาตรฐานการรายงานทางการเงินฉบับปรับปรุง (ปรับปรุง 2558) และฉบับใหม่รวมถึงแนวปฏิบัติทางบัญชี ที่ออกโดยสภาวิชาชีพบัญชี ซึ่งมีผลบังคับใช้สำหรับ รอบระยะเวลาบัญชีที่เริ่มในหรือหลังวันที่ 1 มกราคม 2559 มาถือปฏิบัติ มาตรฐานการรายงานทาง การเงินดังกล่าวได้รับการปรับปรุงหรือจัดให้มีขึ้นเพื่อให้มีเนื้อหาเท่าเทียมกับมาตรฐานการรายงาน ทางการเงินระหว่างประเทศ โดยส่วนใหญ่เป็นการปรับปรุงถ้อยคำและคำศัพท์ การตีความและการให้ แนวปฏิบัติทางการบัญชีกับผู้ใช้งานมาตรฐาน การนำมาตรฐานการรายงานทางการเงินดังกล่าวมาถือ ปฏิบัตินี้ไม่มีผลกระทบอย่างเป็นสาระสำคัญต่องบการเงินของบริษัทฯ และบริษัทย่อย

ข. มาตรฐานการรายงานทางการเงินที่จะมีผลบังคับใช้ในอนาคต

ในระหว่างปีปัจจุบัน สภาวิชาชีพบัญชีได้ประกาศใช้มาตรฐานการรายงานทางการเงินและการตีความมาตรฐานการรายงานทางการเงินฉบับปรับปรุง (ปรับปรุง 2559) รวมถึงแนวปฏิบัติทางบัญชีฉบับใหม่ ซึ่งมีผลบังคับใช้สำหรับงบการเงินที่มีรอบระยะเวลาบัญชีที่เริ่มในหรือหลังวันที่ 1 มกราคม 2560 มาตรฐานการรายงานทางการเงินดังกล่าวได้รับการปรับปรุงหรือจัดให้มีขึ้นเพื่อให้มีเนื้อหาเท่าเทียมกับมาตรฐานการรายงานทางการเงินระหว่างประเทศ โดยส่วนใหญ่เป็นการปรับปรุงถ้อยคำและคำศัพท์ การตีความและการให้แนวปฏิบัติทางการบัญชีกับผู้ใช้มาตรฐาน

ฝ่ายบริหารของบริษัทฯ และบริษัทย่อยเชื่อว่ามาตรฐานการรายงานทางการเงิน และการตีความมาตรฐานการรายงานทางการเงินฉบับปรับปรุง และแนวปฏิบัติทางบัญชีฉบับใหม่ จะไม่มีผลกระทบอย่างเป็นสาระสำคัญต่องบการเงินเมื่อนำมาถือปฏิบัติ อย่างไรก็ตาม มาตรฐานการรายงานทางการเงินที่มีการเปลี่ยนแปลงหลักการสำคัญ สรุปได้ดังต่อไปนี้

มาตรฐานการบัญชี ฉบับที่ 27 (ปรับปรุง 2559) เรื่อง งบการเงินเฉพาะกิจการ

มาตรฐานฉบับปรับปรุงนี้กำหนดทางเลือกเพิ่มเติมสำหรับการบันทึกบัญชีเงินลงทุนในบริษัทย่อย เงินลงทุนในการร่วมค้า และเงินลงทุนในบริษัทร่วม ในงบการเงินเฉพาะกิจการโดยเลือกบันทึกตามวิธีส่วนได้เสียได้ ตามที่อธิบายไว้ในมาตรฐานการบัญชี ฉบับที่ 28 (ปรับปรุง 2559) เรื่อง เงินลงทุนในบริษัทร่วมและการร่วมค้า ทั้งนี้ กิจการต้องใช้วิธีการบันทึกบัญชีเดียวกันสำหรับเงินลงทุนแต่ละประเภท และหากกิจการเลือกบันทึกเงินลงทุนดังกล่าวตามวิธีส่วนได้เสียในงบการเงินเฉพาะกิจการ กิจการต้องปรับปรุงรายการดังกล่าวโดยวิธีปรับย้อนหลัง

ปัจจุบันฝ่ายบริหารของบริษัทฯ และบริษัทย่อยอยู่ระหว่างการประเมินผลกระทบที่อาจมีต่องบการเงินในปีที่เริ่มนำมาตรฐานดังกล่าวมาถือปฏิบัติ

4. นโยบายการบัญชีที่สำคัญ

4.1 การรับรู้รายได้

ขายสินค้า

รายได้จากการขายสินค้ารับรู้เมื่อบริษัทฯ และบริษัทย่อยได้โอนความเสี่ยงและผลตอบแทนที่มีนัยสำคัญของความเป็นเจ้าของสินค้าให้กับผู้ซื้อแล้ว รายได้จากการขายแสดงมูลค่าตามราคาในใบกำกับสินค้าโดยไม่รวมภาษีมูลค่าเพิ่ม สำหรับสินค้าที่ได้ส่งมอบหลังจากหักส่วนลดแล้ว

รายได้จากการขายไฟฟ้าและไอน้ำตามสัญญาซื้อขายกระแสไฟฟ้าและสัญญาซื้อขายไอน้ำคำนวณจากปริมาณที่จ่ายจริง รับรู้เมื่อส่งมอบและลูกค้ายอมรับการส่งมอบนั้น รายได้จากการขายแสดงมูลค่าตามราคาในใบกำกับสินค้าโดยไม่รวมภาษีมูลค่าเพิ่ม สำหรับสินค้าที่ได้ส่งมอบหลังจากหักส่วนลดแล้ว

คอกเบี้ยรับ

คอกเบี้ยรับถือเป็นรายได้ตามเกณฑ์คงค้างโดยคำนึงถึงอัตราผลตอบแทนที่แท้จริง

เงินปันผลรับ

เงินปันผลรับถือเป็นรายได้เมื่อบริษัทฯ มีสิทธิในการรับเงินปันผล

4.2 เงินสดและรายการเทียบเท่าเงินสด

เงินสดและรายการเทียบเท่าเงินสด หมายถึง เงินสดและเงินฝากธนาคาร และเงินลงทุนระยะสั้นที่มีสภาพคล่องสูง ซึ่งถึงกำหนดจ่ายคืนภายในระยะเวลาไม่เกิน 3 เดือนนับจากวันที่ได้มาและไม่มีข้อจำกัดในการเบิกใช้

4.3 ลูกหนี้การค้าและลูกหนี้อื่น

ลูกหนี้การค้าและลูกหนี้อื่นแสดงมูลค่าตามจำนวนมูลค่าสุทธิที่จะได้รับ บริษัทฯ และบริษัทย่อยบันทึกค่าเผื่อนี้สงสัยจะสูญสำหรับผลขาดทุนโดยประมาณที่อาจเกิดขึ้นจากการเก็บเงินจากลูกหนี้ไม่ได้ ซึ่งโดยทั่วไปพิจารณาจากประสบการณ์การเก็บเงินและการวิเคราะห์อายุหนี้

4.4 สินค้าคงเหลือ

สินค้าสำเร็จรูป สินค้าระหว่างผลิต และกากน้ำตาลแสดงมูลค่าตามราคาทุนตามวิธีถัวเฉลี่ย หรือมูลค่าสุทธิที่จะได้รับแล้วแต่ราคาใดจะต่ำกว่า ราคาทุนดังกล่าววัดมูลค่าตามวิธีต้นทุนมาตรฐานซึ่งใกล้เคียงกับต้นทุนจริงและประกอบด้วยต้นทุนวัตถุดิบ แรงงาน และค่าเสียหายในการผลิต

วัตถุดิบ สารเคมี อะไหล่ วัสดุโรงงานและวัสดุสิ้นเปลืองแสดงมูลค่าตามราคาทุนตามวิธีถัวเฉลี่ยถ่วงน้ำหนัก หรือมูลค่าสุทธิที่จะได้รับแล้วแต่ราคาใดจะต่ำกว่า และจะถือเป็นส่วนหนึ่งของต้นทุนการผลิตเมื่อมีการเบิกใช้

กากอ้อยที่เกิดขึ้นจากการผลิตน้ำตาลไม่ได้มีการจัดสรรต้นทุนการผลิตร่วมที่เกิดขึ้นจากกระบวนการผลิตให้ ดังนั้น รายได้จากการขายผลพลอยได้ดังกล่าวจะแสดงเป็นรายการหักจากต้นทุนผลิตในแต่ละฤดูกาลผลิต

4.5 เงินลงทุน

ก) เงินลงทุนในตราสารทุนที่ไม่อยู่ในความต้องการของตลาดถือเป็นเงินลงทุนทั่วไป ซึ่งแสดงในราคาทุนสุทธิจากค่าเผื่อการด้อยค่า (ถ้ามี)

ข) เงินลงทุนในบริษัทย่อย ที่แสดงอยู่ในงบการเงินเฉพาะกิจการแสดงมูลค่าตามวิธีราคาทุน ซึ่งแสดงในราคาทุนสุทธิจากค่าเผื่อการด้อยค่า (ถ้ามี)

บริษัทฯ ใช้วิธีถัวเฉลี่ยถ่วงน้ำหนักในการคำนวณต้นทุนของเงินลงทุน

เมื่อมีการจำหน่ายเงินลงทุน ผลต่างระหว่างสิ่งตอบแทนสุทธิที่ได้รับกับมูลค่าตามบัญชีของเงินลงทุน จะถูกบันทึกในส่วนของกำไรหรือขาดทุน

4.6 ที่ดิน อาคารและอุปกรณ์ และค่าเสื่อมราคา

ที่ดินแสดงมูลค่าตามราคาทุน อาคารและอุปกรณ์แสดงมูลค่าตามราคาทุนหักค่าเสื่อมราคาสะสม และค่าเผื่อการด้อยค่าของสินทรัพย์ (ถ้ามี)

ค่าเสื่อมราคาของอาคารและอุปกรณ์คำนวณจากราคาทุนของสินทรัพย์โดยวิธีเส้นตรงตามอายุการให้ประโยชน์โดยประมาณดังนี้

ส่วนปรับปรุงที่ดิน	10 ปี
อาคารและสิ่งปลูกสร้าง	20 - 30 ปี
เครื่องจักรและอุปกรณ์	4 - 50 ปี
เครื่องตกแต่งและเครื่องใช้สำนักงาน	5 ปี
ยานพาหนะ	5 ปี
งานระบบสาธารณูปโภคและบำบัดน้ำเสีย	20 - 30 ปี

ค่าเสื่อมราคารวมอยู่ในการคำนวณผลการดำเนินงาน

ไม่มีการคิดค่าเสื่อมราคาสำหรับที่ดินและสินทรัพย์ระหว่างก่อสร้าง

บริษัทฯ และบริษัทย่อยตัดรายการที่ดิน อาคาร และอุปกรณ์ ออกจากบัญชี เมื่อจำหน่ายสินทรัพย์หรือคาดว่าจะไม่ได้รับประโยชน์เชิงเศรษฐกิจในอนาคตจากการใช้หรือการจำหน่ายสินทรัพย์ รายการผลกำไรหรือขาดทุนจากการจำหน่ายสินทรัพย์จะรับรู้ในส่วนของกำไรหรือขาดทุนเมื่อบริษัทฯ และบริษัทย่อยตัดรายการสินทรัพย์นั้นออกจากบัญชี

4.7 ต้นทุนการกู้ยืม

ต้นทุนการกู้ยืมของเงินกู้ที่ใช้ในการได้มา การก่อสร้าง หรือการผลิตสินทรัพย์ที่ต้องใช้ระยะเวลานานในการแปลงสภาพให้พร้อมใช้หรือขาย ได้ถูกนำไปรวมเป็นราคาทุนของสินทรัพย์จนกว่าสินทรัพย์นั้นจะอยู่ในสภาพพร้อมที่จะใช้ได้ตามที่มุ่งประสงค์ ส่วนต้นทุนการกู้ยืมอื่นถือเป็นค่าใช้จ่ายในงวดที่เกิดรายการ ต้นทุนการกู้ยืมประกอบด้วยดอกเบี้ยและต้นทุนอื่นที่เกิดขึ้นจากการกู้ยืม

4.8 สินทรัพย์ไม่มีตัวตน

สินทรัพย์ไม่มีตัวตนแสดงมูลค่าตามราคาทุนหักค่าตัดจำหน่ายสะสมและค่าเผื่อการด้อยค่าสะสม (ถ้ามี) ของสินทรัพย์นั้น

บริษัทฯ และบริษัทย่อยตัดจำหน่ายสินทรัพย์ที่ไม่มีตัวตนที่มีอายุการให้ประโยชน์จำกัดอย่างมีระบบตลอดอายุการให้ประโยชน์เชิงเศรษฐกิจของสินทรัพย์นั้น และจะประเมินการด้อยค่าของสินทรัพย์ดังกล่าวเมื่อมีข้อบ่งชี้ว่าสินทรัพย์นั้นเกิดการด้อยค่า บริษัทฯ และบริษัทย่อยจะทบทวนระยะเวลาการตัดจำหน่ายและวิธีการตัดจำหน่ายของสินทรัพย์ที่ไม่มีตัวตนดังกล่าวทุกสิ้นปีเป็นอย่างน้อย ค่าตัดจำหน่ายรับรู้เป็นค่าใช้จ่ายในส่วนของกำไรหรือขาดทุน

ระยะเวลาตัดจำหน่าย

ซอฟต์แวร์คอมพิวเตอร์	5 ปี
สิทธิการใช้สายส่งไฟฟ้า	25 ปี

4.9 รายการธุรกิจกับบุคคลหรือกิจการที่เกี่ยวข้องกัน

บุคคลหรือกิจการที่เกี่ยวข้องกันกับบริษัทฯ หมายถึง บุคคลหรือกิจการที่มีอำนาจควบคุมบริษัทฯ หรือถูกบริษัทฯ ควบคุมไม่ว่าจะเป็นโดยทางตรงหรือทางอ้อม หรืออยู่ภายใต้การควบคุมเดียวกันกับบริษัทฯ นอกจากนี้บุคคลหรือกิจการที่เกี่ยวข้องกันยังหมายรวมถึงบริษัทร่วม และบุคคลหรือกิจการที่มีสิทธิออกเสียงโดยทางตรงหรือทางอ้อมซึ่งทำให้มีอิทธิพลอย่างเป็นสาระสำคัญต่อบริษัทฯ ผู้บริหารสำคัญ กรรมการหรือพนักงานของบริษัทฯ ที่มีอำนาจในการวางแผนและควบคุมการดำเนินงานของบริษัทฯ

4.10 สัญญาเช่าระยะยาว

สัญญาเช่าอุปกรณ์ที่ความเสี่ยงและผลตอบแทนของความเป็นเจ้าของส่วนใหญ่ได้โอนไปให้กับผู้เช่าถือเป็นสัญญาเช่าการเงิน สัญญาเช่าการเงินจะบันทึกเป็นรายจ่ายฝ่ายทุนด้วยมูลค่ายุติธรรมของสินทรัพย์ที่เช่าหรือมูลค่าปัจจุบันสุทธิของจำนวนเงินที่ต้องจ่ายตามสัญญาเช่าแล้วแต่มูลค่าใดจะต่ำกว่า ภาระผูกพันตามสัญญาเช่าหักค่าใช้จ่ายทางการเงินจะบันทึกเป็นหนี้สินระยะยาว ส่วนดอกเบี้ยจ่ายจะบันทึกในส่วนของกำไรหรือขาดทุนตลอดอายุของสัญญาเช่า สินทรัพย์ที่ได้มาตามสัญญาเช่าการเงินจะคิดค่าเสื่อมราคาตลอดอายุการใช้งานของสินทรัพย์ที่เช่า หรืออายุของสัญญาเช่า แล้วแต่ระยะเวลาใดจะต่ำกว่า

สัญญาเช่าที่ดิน อาคารและอุปกรณ์ที่ความเสี่ยงและผลตอบแทนของความเป็นเจ้าของส่วนใหญ่ไม่ได้โอนไปให้กับผู้เช่าถือเป็นสัญญาเช่าดำเนินงาน จำนวนเงินที่จ่ายตามสัญญาเช่าดำเนินงานรับรู้เป็นค่าใช้จ่ายในส่วนของกำไรหรือขาดทุนตามวิธีเส้นตรงตลอดอายุของสัญญาเช่า

4.11 เงินตราต่างประเทศ

บริษัทฯ และบริษัทย่อยแสดงงบการเงินรวมและงบการเงินเฉพาะกิจการเป็นสกุลเงินบาท ซึ่งเป็นสกุลเงินที่ใช้ในการดำเนินงานของบริษัทฯ และบริษัทย่อย รายการต่าง ๆ ของแต่ละกิจการที่รวมอยู่ในงบการเงินรวมวัดมูลค่าด้วยสกุลเงินที่ใช้ในการดำเนินงานของแต่ละกิจการนั้น

รายการที่เป็นเงินตราต่างประเทศแปลงค่าเป็นเงินบาทโดยใช้อัตราแลกเปลี่ยน ณ วันที่เกิดรายการสินทรัพย์และหนี้สินที่เป็นตัวเงินซึ่งอยู่ในสกุลเงินตราต่างประเทศได้แปลงค่าเป็นเงินบาทโดยใช้อัตราแลกเปลี่ยน ณ วันสิ้นรอบระยะเวลารายงาน

กำไรและขาดทุนที่เกิดจากการเปลี่ยนแปลงในอัตราแลกเปลี่ยนได้รวมอยู่ในการคำนวณผลการดำเนินงาน

4.12 การค้ำของสินทรัพย์

ทุกวันสิ้นรอบระยะเวลารายงาน บริษัทฯ และบริษัทย่อยจะทำการประเมินการค้ำของที่ดิน อาคาร และอุปกรณ์ หรือสินทรัพย์ที่ไม่มีตัวตนของบริษัทฯ และบริษัทย่อย หากมีข้อบ่งชี้ว่าสินทรัพย์ดังกล่าวอาจค้ำ บริษัทฯ และบริษัทย่อยรับรู้ขาดทุนจากการค้ำเมื่อมูลค่าที่คาดว่าจะได้รับคืนของสินทรัพย์มีมูลค่าต่ำกว่ามูลค่าตามบัญชีของสินทรัพย์นั้น ทั้งนี้มูลค่าที่คาดว่าจะได้รับคืนหมายถึงมูลค่ายุติธรรมหักต้นทุนในการขายของสินทรัพย์หรือมูลค่าจากการใช้สินทรัพย์แล้วแต่ราคาใดจะสูงกว่า

บริษัทฯ และบริษัทย่อยจะรับรู้รายการขาดทุนจากการค้ำในส่วนของกำไรหรือขาดทุน

หากในการประเมินการค้ำของสินทรัพย์ มีข้อบ่งชี้ที่แสดงให้เห็นว่าผลขาดทุนจากการค้ำของสินทรัพย์ที่รับรู้ในงวดก่อนได้หมดไปหรือลดลง บริษัทฯ และบริษัทย่อยจะประมาณมูลค่าที่คาดว่าจะได้รับคืนของสินทรัพย์นั้น และจะกลับรายการผลขาดทุนจากการค้ำที่รับรู้ในงวดก่อนก็ต่อเมื่อมีการเปลี่ยนแปลงประมาณการที่ใช้กำหนดมูลค่าที่คาดว่าจะได้รับคืนภายหลังจากการรับรู้ผลขาดทุนจากการค้ำครั้งล่าสุด โดยมูลค่าตามบัญชีของสินทรัพย์ที่เพิ่มขึ้นจากการกลับรายการผลขาดทุนจากการค้ำต้องไม่สูงกว่ามูลค่าตามบัญชีที่ควรจะเป็นหากกิจการไม่เคยรับรู้ผลขาดทุนจากการค้ำของสินทรัพย์ในงวดก่อน ๆ บริษัทฯ และบริษัทย่อยจะบันทึกกลับรายการผลขาดทุนจากการค้ำของสินทรัพย์โดยรับรู้ไปยังส่วนของกำไรหรือขาดทุนทันที

4.13 ผลประโยชน์พนักงาน

ผลประโยชน์ระยะสั้นของพนักงาน

บริษัทฯ และบริษัทย่อยรับรู้ เงินเดือน ค่าจ้าง โบนัส และเงินสมทบกองทุนประกันสังคมเป็นค่าใช้จ่ายเมื่อเกิดรายการ

ผลประโยชน์หลังออกจากงานของพนักงาน

โครงการสมทบเงิน

บริษัทฯ บริษัทย่อย และพนักงานได้ร่วมกันจัดตั้งกองทุนสำรองเลี้ยงชีพ ซึ่งประกอบด้วยเงินที่พนักงานจ่ายสะสมและเงินที่บริษัทฯ และบริษัทย่อยจ่ายสมทบให้เป็นรายเดือน สินทรัพย์ของกองทุนสำรองเลี้ยงชีพได้แยกออกจากสินทรัพย์ของบริษัทฯ และบริษัทย่อย เงินที่บริษัทฯ และบริษัทย่อยจ่ายสมทบกองทุนสำรองเลี้ยงชีพบันทึกเป็นค่าใช้จ่ายในปีที่เกิดรายการ

โครงการผลประโยชน์หลังออกจากงาน

บริษัทฯ และบริษัทย่อยมีภาระสำหรับเงินชดเชยที่ต้องจ่ายให้แก่พนักงานเมื่อออกจากงานตามกฎหมายแรงงาน ซึ่งบริษัทฯ และบริษัทย่อยถือว่าเงินชดเชยดังกล่าวเป็น โครงการผลประโยชน์หลังออกจากงานสำหรับพนักงาน

บริษัทฯ และบริษัทย่อยคำนวณหนี้สินตามโครงการผลประโยชน์หลังออกจากงานของพนักงานโดยใช้วิธีคิดลดแต่ละหน่วยที่ประมาณการไว้ (Projected Unit Credit Method) โดยผู้เชี่ยวชาญอิสระได้ทำการประเมินภาระผูกพันดังกล่าวตามหลักคณิตศาสตร์ประกันภัย

ผลกำไรหรือขาดทุนจากการประมาณการตามหลักคณิตศาสตร์ประกันภัย สำหรับโครงการผลประโยชน์หลังออกจากงานของพนักงานจะรับรู้ทันทีในกำไรขาดทุนเบ็ดเสร็จอื่น

หนี้สินของโครงการผลประโยชน์หลังออกจากงานของพนักงาน ประกอบด้วย มูลค่าปัจจุบันของภาระผูกพันตามโครงการผลประโยชน์

4.14 ประมาณการหนี้สิน

บริษัทฯ และบริษัทย่อยจะบันทึกประมาณการหนี้สินไว้ในบัญชี เมื่อภาระผูกพันซึ่งเป็นผลมาจากเหตุการณ์ในอดีตได้เกิดขึ้นแล้ว และมีความเป็นไปได้ค่อนข้างแน่นอนว่าบริษัทฯ และบริษัทย่อยจะเสียทรัพยากรเชิงเศรษฐกิจไปเพื่อปลดปล่อยภาระผูกพันนั้น และบริษัทฯ และบริษัทย่อยสามารถประมาณมูลค่าภาระผูกพันนั้นได้อย่างน่าเชื่อถือ

4.15 ภาษีเงินได้

ภาษีเงินได้ประกอบด้วยภาษีเงินได้ปัจจุบัน และภาษีเงินได้รอการตัดบัญชี

ภาษีเงินได้ปัจจุบัน

บริษัทฯ และบริษัทย่อยบันทึกภาษีเงินได้ปัจจุบันตามจำนวนที่คาดว่าจะจ่ายให้กับหน่วยงานจัดเก็บภาษีของรัฐ โดยคำนวณจากกำไรทางภาษีตามหลักเกณฑ์ที่กำหนดในกฎหมายภาษีอากร

ภาษีเงินได้รอการตัดบัญชี

บริษัทฯ และบริษัทย่อยบันทึกภาษีเงินได้รอการตัดบัญชีของผลแตกต่างชั่วคราวระหว่างราคาตามบัญชีของสินทรัพย์และหนี้สิน ณ วันสิ้นรอบระยะเวลารายงานกับฐานภาษีของสินทรัพย์และหนี้สินที่เกี่ยวข้องนั้น โดยใช้อัตราภาษีที่มีผลบังคับใช้ ณ วันสิ้นรอบระยะเวลารายงาน

บริษัทฯ และบริษัทย่อยรับรู้หนี้สินภาษีเงินได้รอการตัดบัญชีของผลแตกต่างชั่วคราวที่ต้องเสียภาษีทุกรายการ แต่รับรู้สินทรัพย์ภาษีเงินได้รอการตัดบัญชีสำหรับผลแตกต่างชั่วคราวที่ใช้หักภาษี รวมทั้งผลขาดทุนทางภาษีที่ยังไม่ได้ใช้ในจำนวนเท่าที่มีความเป็นไปได้ค่อนข้างแน่ที่บริษัทฯ และบริษัทย่อยจะมีกำไรทางภาษีในอนาคตเพียงพอที่จะใช้ประโยชน์จากผลแตกต่างชั่วคราวที่ใช้หักภาษีและผลขาดทุนทางภาษีที่ยังไม่ได้ใช้นั้น

บริษัทฯ และบริษัทย่อยจะทบทวนมูลค่าตามบัญชีของสินทรัพย์ภายในได้รอการตัดบัญชี ทุกสิ้นรอบระยะเวลารายงาน และจะทำการปรับลดมูลค่าตามบัญชีดังกล่าว หากมีความเป็นไปได้ค่อนข้างแน่ว่าบริษัทฯ และบริษัทย่อยจะไม่มีกำไรทางภาษีเพียงพอต่อการนำสินทรัพย์ภายในได้รอการตัดบัญชีทั้งหมดหรือบางส่วนมาใช้ประโยชน์

บริษัทฯ และบริษัทย่อยจะบันทึกภาษีเงินได้รอการตัดบัญชีโดยตรง ไปยังส่วนของผู้ถือหุ้นหากภาษีที่เกิดขึ้นเกี่ยวข้องกับรายการที่ได้บันทึกโดยตรงไปยังส่วนของผู้ถือหุ้น

4.16 ตราสารอนุพันธ์ทางการเงินและการป้องกันความเสี่ยง

ก) ตราสารอนุพันธ์ทางการเงิน

บริษัทฯ มีการใช้เครื่องมือทางการเงินที่เป็นตราสารอนุพันธ์ เช่น สัญญาซื้อขายเงินตราต่างประเทศล่วงหน้า สัญญาซื้อขายน้ำตาตลาดล่วงหน้า เพื่อบริหารความเสี่ยงที่เกิดจากการเปลี่ยนแปลงในอัตราแลกเปลี่ยนเงินตราต่างประเทศ และความผันผวนในราคาของสินค้า

เครื่องมือทางการเงินที่เป็นตราสารอนุพันธ์จะถูกบันทึกในชั้นแรกด้วยราคาตามมูลค่ายุติธรรม ณ วันที่เข้าทำรายการ และต่อมาจะตีราคาในมูลค่ายุติธรรม สิทธิและภาระผูกพันทุกรายการที่เกิดจากตราสารอนุพันธ์ทางการเงินจะบันทึกเป็นสินทรัพย์ทางการเงินเมื่อมีมูลค่ายุติธรรมเป็นกำไรและบันทึกเป็นหนี้สินทางการเงินเมื่อมูลค่ายุติธรรมเป็นขาดทุน กำไรหรือขาดทุนจากการตีราคาให้เป็นมูลค่ายุติธรรมจะบันทึกในส่วนของกำไรหรือขาดทุน อย่างไรก็ตาม หากตราสารอนุพันธ์เข้าเงื่อนไขมิใช่เพื่อเป็นเครื่องมือป้องกันความเสี่ยง การบันทึกรายการกำไรหรือขาดทุนจากการตีราคาจะขึ้นอยู่กับประเภทของรายการที่ได้รับการป้องกันความเสี่ยง

มูลค่ายุติธรรมของสัญญาซื้อขายเงินตราต่างประเทศล่วงหน้าและสัญญาซื้อขายน้ำตาตลาดล่วงหน้า ได้แก่ ราคาตลาดของสัญญาล่วงหน้า ณ วันสิ้นรอบระยะเวลารายงาน

ข) การบัญชีสำหรับการป้องกันความเสี่ยง

การป้องกันความเสี่ยงของกระแสเงินสด

บริษัทฯ จะนำบัญชีป้องกันความเสี่ยงมาใช้เมื่อการป้องกันความเสี่ยงดังกล่าวต้องสามารถระบุความเสี่ยงได้อย่างชัดเจน และสามารถวัดผลของการป้องกันอย่างมีประสิทธิภาพ

กำไรหรือขาดทุนจากการเปลี่ยนแปลงของมูลค่ายุติธรรมของตราสารอนุพันธ์ทางการเงินที่ใช้สำหรับการป้องกันความเสี่ยงจากความผันผวนของกระแสเงินสดที่เกี่ยวข้องกับความเสี่ยงประเภทใดประเภทหนึ่ง ซึ่งเกิดจากสินทรัพย์และหนี้สินหรือรายการพยากรณ์ที่มีความเป็นไปได้ค่อนข้างแน่ที่จะเกิดในอนาคต (Highly probable forecast transactions) เฉพาะส่วนที่มีประสิทธิผลจะถูกบันทึกในกำไรขาดทุนเบ็ดเสร็จอื่น (สุทธิจากภาษีเงินได้รอการตัดบัญชี) และส่วนที่ไม่มีประสิทธิผลให้รับรู้ในส่วนของกำไรหรือขาดทุน จำนวนที่บันทึกในกำไรขาดทุนเบ็ดเสร็จอื่น

ดังกล่าวจะรับรู้ไปยังส่วนของกำไรหรือขาดทุนเมื่อรายการที่มีการป้องกันความเสี่ยงจากกระแสเงินสดเกิดผลกระทบในส่วนของกำไรหรือขาดทุนหรือเมื่อรายการที่พยากรณ์ไว้ได้เกิดขึ้นจริง มูลค่ายุติธรรมของตราสารอนุพันธ์ทางการเงินจะถูกรับรู้ไปยังส่วนของกำไรหรือขาดทุนทันทีถ้าเครื่องมือป้องกันความเสี่ยงดังกล่าวไม่มีประสิทธิภาพ

4.17 การวัดมูลค่ายุติธรรม

มูลค่ายุติธรรม หมายถึง ราคาที่คาดว่าจะได้รับจากการขายสินทรัพย์หรือเป็นราคาที่จะต้องจ่ายเพื่อโอนหนี้สินให้ผู้อื่น โดยรายการดังกล่าวเป็นรายการที่เกิดขึ้นในสภาพปกติระหว่างผู้ซื้อและผู้ขาย (ผู้ร่วมในตลาด) ณ วันที่วัดมูลค่า บริษัทฯ และบริษัทย่อยใช้ราคาเสนอซื้อขายในตลาดที่มีสภาพคล่องในการวัดมูลค่ายุติธรรมของสินทรัพย์และหนี้สินซึ่งมาตรฐานการรายงานทางการเงินที่เกี่ยวข้องกำหนดให้ต้องวัดมูลค่าด้วยมูลค่ายุติธรรม ยกเว้นในกรณีที่ไม่มีตลาดที่มีสภาพคล่องสำหรับสินทรัพย์หรือหนี้สินที่มีลักษณะเดียวกันหรือไม่สามารถหาราคาเสนอซื้อขายในตลาดที่มีสภาพคล่องได้ บริษัทฯ และบริษัทย่อยจะประมาณมูลค่ายุติธรรมโดยใช้เทคนิคการประเมินมูลค่าที่เหมาะสมกับแต่ละสถานการณ์ และพยายามใช้ข้อมูลที่สามารถสังเกตได้ที่เกี่ยวข้องกับสินทรัพย์หรือหนี้สินที่จะวัดมูลค่ายุติธรรมนั้นให้มากที่สุด

ลำดับชั้นของมูลค่ายุติธรรมที่ใช้วัดมูลค่าและเปิดเผยมูลค่ายุติธรรมของสินทรัพย์และหนี้สินในงบการเงินแบ่งออกเป็นสามระดับตามประเภทของข้อมูลที่ใช้ในการวัดมูลค่ายุติธรรม ดังนี้

ระดับ 1 ใช้ข้อมูลราคาเสนอซื้อขายของสินทรัพย์หรือหนี้สินอย่างเดียวกันในตลาดที่มีสภาพคล่อง

ระดับ 2 ใช้ข้อมูลอื่นที่สามารถสังเกตได้ของสินทรัพย์หรือหนี้สิน ไม่ว่าจะเป็นข้อมูลทางตรงหรือทางอ้อม

ระดับ 3 ใช้ข้อมูลที่ไม่สามารถสังเกตได้ เช่น ข้อมูลเกี่ยวกับกระแสเงินในอนาคตที่กิจการประมาณขึ้น

ทุกวันสิ้นรอบระยะเวลารายงาน บริษัทฯ และบริษัทย่อยจะประเมินความจำเป็นในการโอนรายการระหว่างลำดับชั้นของมูลค่ายุติธรรมสำหรับสินทรัพย์และหนี้สินที่ถืออยู่ ณ วันสิ้นรอบระยะเวลารายงานที่มีการวัดมูลค่ายุติธรรมแบบเกิดขึ้นประจำ

5. การใช้ดุลยพินิจและประมาณการทางบัญชีที่สำคัญ

ในการจัดทำงบการเงินตามมาตรฐานการรายงานทางการเงิน ฝ่ายบริหารจำเป็นต้องใช้ดุลยพินิจ และการประมาณการในเรื่องที่มีความไม่แน่นอนเสมอ การใช้ดุลยพินิจและการประมาณการดังกล่าวนี้ส่งผลกระทบต่อจำนวนเงินที่แสดงในงบการเงิน และต่อข้อมูลที่แสดงในหมายเหตุประกอบงบการเงิน ผลที่เกิดขึ้นจริงอาจแตกต่างไปจากจำนวนที่ประมาณการไว้ การใช้ดุลยพินิจ และการประมาณการที่สำคัญมีดังนี้

สัญญาเช่า

ในการพิจารณาประเภทของสัญญาเช่าว่าเป็นสัญญาเช่าดำเนินงาน หรือสัญญาเช่าการเงิน ฝ่ายบริหารได้ใช้ดุลยพินิจในการประเมินเงื่อนไข และรายละเอียดของสัญญาเพื่อพิจารณาว่าบริษัทฯ และบริษัทย่อยได้โอนหรือรับโอนความเสี่ยง และผลประโยชน์ในสินทรัพย์ที่เช่าดังกล่าวแล้วหรือไม่

ค่าเผื่อหนี้สงสัยจะสูญของลูกหนี้ชาวไร่ส่งเสริมปลูกอ้อย

ในการประมาณค่าเผื่อหนี้สงสัยจะสูญของลูกหนี้ชาวไร่ส่งเสริมปลูกอ้อย ฝ่ายบริหารจำเป็นต้องใช้ดุลยพินิจในการประมาณการผลขาดทุนที่คาดว่าจะเกิดขึ้นจากลูกหนี้ชาวไร่แต่ละราย โดยคำนึงถึงประสบการณ์การเก็บเงินในอดีต อายุของหนี้ที่ค้างและสถานะเศรษฐกิจที่เป็นอยู่ในขณะนั้น เป็นต้น

มูลค่ายุติธรรมของเครื่องมือทางการเงิน

ในการประเมินมูลค่ายุติธรรมของเครื่องมือทางการเงินที่บันทึกในงบแสดงฐานะการเงิน ที่ไม่มีการซื้อขายในตลาดและไม่สามารถหาราคาได้ในตลาดซื้อขายคล่อง ฝ่ายบริหารต้องใช้ดุลยพินิจในการประเมินมูลค่ายุติธรรมของเครื่องมือทางการเงินดังกล่าว โดยใช้เทคนิคและแบบจำลองการประเมินมูลค่า ซึ่งตัวแปรที่ใช้ในแบบจำลองได้มาจากการเทียบเคียงกับตัวแปรที่มีอยู่ในตลาด โดยคำนึงถึงความเสี่ยงทางด้านเครดิต (ทั้งของธนาคารฯ และคู่สัญญา) สภาพคล่อง ข้อมูลความสัมพันธ์ และการเปลี่ยนแปลงของมูลค่าของเครื่องมือทางการเงินในระยะยาว การเปลี่ยนแปลงของสมมติฐานที่เกี่ยวข้องกับตัวแปรที่ใช้ในการคำนวณ อาจมีผลกระทบต่อมูลค่ายุติธรรมที่แสดงอยู่ในงบแสดงฐานะการเงิน และการเปิดเผยลำดับชั้นของมูลค่ายุติธรรม

ค่าเผื่อการด้อยค่าของเงินลงทุน

บริษัทฯ จะตั้งค่าเผื่อการด้อยค่าของเงินลงทุนเมื่อมูลค่ายุติธรรมของเงินลงทุนดังกล่าวได้ลดลงอย่างมีสาระสำคัญและเป็นเวลานานหรือเมื่อมีข้อบ่งชี้ของการด้อยค่า การที่จะสรุปว่าเงินลงทุนดังกล่าวได้ลดลงอย่างมีสาระสำคัญ หรือเป็นเวลานานหรือไม่นั้น จำเป็นต้องใช้ดุลยพินิจของฝ่ายบริหาร

ที่ดิน อาคารและอุปกรณ์ และค่าเสื่อมราคา

ในการคำนวณค่าเสื่อมราคาของอาคารและอุปกรณ์ ฝ่ายบริหารจำเป็นต้องทำการประมาณอายุการให้ประโยชน์และมูลค่าคงเหลือ เมื่อเลิกใช้งานของอาคารและอุปกรณ์ และต้องทบทวนอายุการให้ประโยชน์ และมูลค่าคงเหลือใหม่หากมีการเปลี่ยนแปลงเกิดขึ้น

นอกจากนี้ฝ่ายบริหารจำเป็นต้องสอบทานการด้อยค่าของที่ดิน อาคารและอุปกรณ์ในแต่ละช่วงเวลา และบันทึกขาดทุนจากการด้อยค่าหากคาดว่ามูลค่าที่คาดว่าจะได้รับคืนต่ำกว่ามูลค่าตามบัญชีของสินทรัพย์นั้น ในการนี้ฝ่ายบริหารจำเป็นต้องใช้ดุลยพินิจที่เกี่ยวข้องกับการคาดการณ์รายได้และค่าใช้จ่ายในอนาคตซึ่งเกี่ยวข้องกับสินทรัพย์นั้น

สินทรัพย์ไม่มีตัวตน

ในการบันทึกและวัดมูลค่าของสินทรัพย์ไม่มีตัวตน ณ วันที่ได้มา ตลอดจนการทดสอบการด้อยค่าในภายหลัง ฝ่ายบริหารจำเป็นต้องประมาณการกระแสเงินสดที่คาดว่าจะได้รับในอนาคตจากสินทรัพย์ หรือ หน่วยของสินทรัพย์ที่ก่อให้เกิดเงินสดรวมทั้งการเลือกอัตราคิดลดที่เหมาะสมในการคำนวณหามูลค่าปัจจุบันของกระแสเงินสดนั้น ๆ

สินทรัพย์ภาษีเงินได้รอการตัดบัญชี

บริษัทฯ และบริษัทย่อย จะรับรู้สินทรัพย์ภาษีเงินได้รอการตัดบัญชี สำหรับผลแตกต่างชั่วคราวที่ใช้หักภาษีและขาดทุนทางภาษีที่ไม่ได้ใช้เมื่อมีความเป็นไปได้ค่อนข้างแน่ที่บริษัทฯ และบริษัทย่อยจะมีกำไรทางภาษีในอนาคตเพียงพอที่จะใช้ประโยชน์จากผลแตกต่างชั่วคราวและขาดทุนนั้น ในการนี้ฝ่ายบริหารจำเป็นต้องประมาณการว่าบริษัทฯ และบริษัทย่อยควรรับรู้จำนวนสินทรัพย์ภาษีเงินได้รอการตัดบัญชีเป็นจำนวนเท่าใด โดยพิจารณาถึงจำนวนกำไรทางภาษีที่คาดว่าจะเกิดในอนาคตในแต่ละช่วงเวลา ผลประโยชน์หลังออกจากงานของพนักงานตามโครงการผลประโยชน์

หนี้สินตามโครงการผลประโยชน์หลังออกจากงานของพนักงาน ประมาณขึ้นตามหลักคณิตศาสตร์ประกันภัย ซึ่งต้องอาศัยข้อสมมติฐานต่างๆ ในการประมาณการนั้น เช่น อัตราคิดลด อัตราการขึ้นเงินเดือนในอนาคต อัตราภาระ และอัตราการเปลี่ยนแปลงในจำนวนพนักงาน เป็นต้น

6. การดำเนินงานที่เป็นไปตามฤดูกาล

การดำเนินงานของบริษัทฯ มีลักษณะขึ้นอยู่กับฤดูกาล ซึ่งแบ่งเป็นฤดูกาลผลิต ระหว่างช่วงประมาณเดือนพฤศจิกายนถึงเดือนเมษายน และนอกฤดูกาลผลิต ระหว่างช่วงประมาณเดือนพฤษภาคมถึงเดือนตุลาคม

7. รายการธุรกิจกับกิจการที่เกี่ยวข้องกัน

ลักษณะความสัมพันธ์ระหว่างบริษัทฯ กับกิจการที่เกี่ยวข้องกันสรุปได้ดังนี้

รายชื่อ	ลักษณะความสัมพันธ์
บริษัท ผลิตไฟฟ้านครบุรี จำกัด	บริษัทย่อย
บริษัท เคบีเอส เทคคิง จำกัด	บริษัทย่อย
บริษัท นครบุรีไปโอเอ็นเนอร์ยี จำกัด	บริษัทย่อย
บริษัท เคบีเอส อินเวสเมนต์ จำกัด	บริษัทย่อย
บริษัท เคบีเอส เคน แอนด์ ชูการ์ จำกัด	บริษัทย่อย (ถือหุ้น โดยบริษัทย่อย)
บริษัท เคบีเอส เพาเวอร์ จำกัด	บริษัทย่อย (ถือหุ้น โดยบริษัทย่อย)
บริษัท นครบุรี แคปิตอล จำกัด	ผู้ถือหุ้น/กรรมการร่วมกัน

รายชื่อ	ลักษณะความสัมพันธ์
บริษัท คำผลผลิตน้ำตาล จำกัด	ผู้ถือหุ้น/กรรมการร่วมกัน
Mitsui and Co. Ltd,	ผู้ถือหุ้นรายใหญ่ร่วมกัน
Mitsui & Co Europe Plc.	ผู้ถือหุ้นรายใหญ่ร่วมกัน
บจก. น้ำตาลเกษตรผล	ผู้ถือหุ้นรายใหญ่ร่วมกัน
บจก. น้ำตาลกุ่มกวาปี	ผู้ถือหุ้นรายใหญ่ร่วมกัน

ในระหว่างปี บริษัทฯ และบริษัทย่อยมีรายการธุรกิจที่สำคัญกับกิจการที่เกี่ยวข้องกัน รายการธุรกิจดังกล่าวเป็นไปตามเงื่อนไขทางการค้าและเกณฑ์ตามที่ตกลงกันระหว่างบริษัทฯ และกิจการที่เกี่ยวข้องกันเหล่านั้น ซึ่งสามารถสรุปได้ดังนี้

(หน่วย: พันบาท)

	งบการเงินรวม		งบการเงินเฉพาะกิจการ		นโยบายการกำหนดราคา
	2559	2558	2559	2558	
รายการธุรกิจกับบริษัทย่อย					
(ได้ตัดออกจากงบการเงินรวมแล้ว)					
รายได้จากการขาย	-	-	648,325	229,374	ราคาตามสัญญา และราคาทุนบวกกำไรส่วนเพิ่ม
รายได้จากการให้บริการ	-	-	468	485	ราคาทุนบวกกำไรส่วนเพิ่ม
รายได้อื่น	-	-	531	1,363	ราคาทุนบวกกำไรส่วนเพิ่ม
ดอกเบี้ยรับ	-	-	17,866	17,024	2559: ร้อยละ 4.975 - 7.50 ต่อปี (2558: ร้อยละ 4.80 - 5.125 ต่อปี)
รายได้เงินปันผล	-	-	8,000	170,000	ตามที่ประกาศจ่าย
รายได้จากการขายกากอ้อย	-	-	247,246	226,749	ราคาตามสัญญา (350 - 400 บาทต่อตัน)
รายได้ค่าเช่า	-	-	37,882	28,287	ราคาตามสัญญา (3,333 บาทถึง 2,125,000 บาทต่อเดือน)
รายได้จากการบริหารจัดการ	-	-	2,950	4,200	ราคาตามสัญญา (100,000 - 350,667 บาทต่อเดือน)
ซื้อสินทรัพย์	-	-	24,474	-	ราคาทุนบวกกำไรส่วนเพิ่ม
ซื้อไฟฟ้า	-	-	218,882	209,074	ราคาตามสัญญา (ราคาตามการไฟฟ้าฝ่ายผลิต)
ซื้อไอน้ำ	-	-	190,057	206,424	ราคาตามสัญญา (70 - 140 บาทต่อตัน)
ค่าซ่อม	-	-	48,046	47,242	ราคาทุนบวกกำไรส่วนเพิ่ม
ค่าชดเชยกากอ้อย	-	-	38,939	141,642	ส่วนต่างจากราคาซื้อจากบุคคลภายนอกกับราคาตามสัญญา
ดอกเบี้ยจ่าย	-	-	902	71	2559: ร้อยละ 1.00 ต่อปี (2558: ร้อยละ 1.00 ต่อปี)
รายการธุรกิจกับกิจการที่เกี่ยวข้องกัน					
รายได้จากการขาย	500,781	678,558	500,781	678,558	ราคาทุนบวกกำไรส่วนเพิ่ม
รายได้เงินปันผล	262	262	262	262	ตามที่ประกาศจ่าย
รายได้อื่น	4,315	27	4,315	27	ราคาทุนบวกกำไรส่วนเพิ่ม
ซื้อน้ำตาลทรายดิบ	353,747	669,110	353,747	669,110	ราคาทุนบวกกำไรส่วนเพิ่ม
ซื้อน้ำตาล	-	58	-	58	ราคาทุนบวกกำไรส่วนเพิ่ม

(หน่วย: พันบาท)

	งบการเงินรวม		งบการเงินเฉพาะกิจการ		นโยบายการกำหนดราคา
	2559	2558	2559	2558	
ค่าเช่าง่าย	12,225	10,789	12,225	10,789	ราคาตามสัญญา และ ราคาเทียบกับลูกค้ารายอื่น
ค่าบริการและสาธารณูปโภค	2,170	1,945	2,170	1,945	ราคาตามสัญญา (45 - 60 บาทต่อตารางเมตร)
ค่าบริการในการส่งออก	10,535	13,123	10,535	13,123	ราคาตามสัญญา (20 บาทต่อตัน)
ดอกเบี้ยจ่าย	23,452	11,979	23,452	11,979	2559: ร้อยละ 2.15 - 2.55 ต่อปี (2558: ร้อยละ 2.55 - 3.20 ต่อปี)

ยอดคงค้างระหว่างบริษัทฯ และบริษัทที่เกี่ยวข้องกัน ณ วันที่ 31 ธันวาคม 2559 และ 2558 มีรายละเอียดดังนี้

(หน่วย: พันบาท)

	งบการเงินรวม		งบการเงินเฉพาะกิจการ	
	2559	2558	2559	2558
ลูกหนี้การค้า - กิจการที่เกี่ยวข้องกัน (หมายเหตุ 9)				
บริษัทย่อย (ตัดออกจากงบการเงินรวมแล้ว)	-	-	13,100	32,859
บริษัทที่เกี่ยวข้องกัน	54,556	15,595	54,556	15,595
รวมลูกหนี้การค้า - กิจการที่เกี่ยวข้องกัน	54,556	15,595	67,656	48,454
ดอกเบี้ยค้างรับ - กิจการที่เกี่ยวข้องกัน (หมายเหตุ 9)				
บริษัทย่อย (ตัดออกจากงบการเงินรวมแล้ว)	-	-	20,348	2,780
ลูกหนี้อื่น - กิจการที่เกี่ยวข้องกัน (หมายเหตุ 9)				
บริษัทย่อย (ตัดออกจากงบการเงินรวมแล้ว)	-	-	440,790	209,645
เงินปันผลค้างรับ - กิจการที่เกี่ยวข้องกัน (หมายเหตุ 9)				
บริษัทย่อย (ตัดออกจากงบการเงินรวมแล้ว)	-	-	8,000	170,000
เจ้าหนี้การค้า - กิจการที่เกี่ยวข้องกัน (หมายเหตุ 19)				
บริษัทย่อย (ตัดออกจากงบการเงินรวมแล้ว)	-	-	236,906	228,010
บริษัทที่เกี่ยวข้องกัน	-	945	-	945
รวมเจ้าหนี้การค้า - กิจการที่เกี่ยวข้องกัน	-	945	236,906	228,955
เงินรับล่วงหน้าค่าสินค้า - กิจการที่เกี่ยวข้องกัน (หมายเหตุ 19)				
บริษัทย่อย (ตัดออกจากงบการเงินรวมแล้ว)	-	-	-	160
ดอกเบี้ยค้างจ่าย - กิจการที่เกี่ยวข้องกัน (หมายเหตุ 19)				
บริษัทย่อย (ตัดออกจากงบการเงินรวมแล้ว)	-	-	-	9
บริษัทที่เกี่ยวข้องกัน	92	-	92	-
รวมดอกเบี้ยค้างจ่าย - กิจการที่เกี่ยวข้องกัน	92	-	92	9
ค่าใช้จ่ายค้างจ่าย - กิจการที่เกี่ยวข้องกัน (หมายเหตุ 19)				
บริษัทที่เกี่ยวข้องกัน	9,815	-	9,815	-
รายได้รับล่วงหน้า - กิจการที่เกี่ยวข้องกัน (หมายเหตุ 19)				
บริษัทย่อย (ตัดออกจากงบการเงินรวมแล้ว)	-	-	-	29,913
สินทรัพย์ไม่หมุนเวียนอื่น				
บริษัทที่เกี่ยวข้องกัน	2,791	2,396	2,791	2,396

เงินให้กู้ยืมและเงินกู้ยืมจากกิจการที่เกี่ยวข้องกัน

ยอดคงค้างของเงินให้กู้ยืมและเงินกู้ยืมระหว่างบริษัทฯ และกิจการที่เกี่ยวข้องกัน ณ วันที่ 31 ธันวาคม 2559 และ 2558 และการเคลื่อนไหวของเงินให้กู้ยืมและเงินกู้ยืมดังกล่าวมีรายละเอียดดังนี้

(หน่วย: พันบาท)

	งบการเงินเฉพาะกิจการ			
	ยอดคงเหลือ ณ วันที่	เพิ่มขึ้น	ลดลง	ยอดคงเหลือ ณ วันที่
	31 ธันวาคม 2558	ระหว่างปี	ระหว่างปี	31 ธันวาคม 2559
เงินให้กู้ยืมระยะสั้นแก่กิจการที่เกี่ยวข้องกัน				
บริษัทย่อย	361,500	137,200	(16,500)	482,200

(หน่วย: พันบาท)

	งบการเงินรวม			
	ยอดคงเหลือ ณ วันที่	เพิ่มขึ้น	ลดลง	ยอดคงเหลือ ณ วันที่
	31 ธันวาคม 2558	ระหว่างปี	ระหว่างปี	31 ธันวาคม 2559
เงินกู้ยืมระยะสั้นจากกิจการที่เกี่ยวข้องกัน				
บริษัทที่เกี่ยวข้องกัน	-	3,232,516	(2,920,996)	311,520

(หน่วย: พันบาท)

	งบการเงินเฉพาะกิจการ			
	ยอดคงเหลือ ณ วันที่	เพิ่มขึ้น	ลดลง	ยอดคงเหลือ ณ วันที่
	31 ธันวาคม 2558	ระหว่างปี	ระหว่างปี	31 ธันวาคม 2559
เงินกู้ยืมระยะสั้นจากกิจการที่เกี่ยวข้องกัน				
บริษัทย่อย	80,000	85,000	(80,000)	85,000
บริษัทที่เกี่ยวข้องกัน	-	3,232,516	(2,920,996)	311,520
รวม	80,000	3,317,516	(3,000,996)	396,520

บริษัทฯ ได้แต่งตั้งบริษัทที่เกี่ยวข้องกันแห่งหนึ่งเป็นตัวแทนในการส่งออก และได้ให้ดำเนินการเข้าทำสัญญาเงินกู้ยืมระยะสั้นกับสถาบันการเงินแห่งหนึ่ง โดยการกระทำความดังกล่าวถือเสมือนหนึ่งเป็นการกระทำของบริษัทฯ หากเกิดความเสียหายใด ๆ บริษัทฯ ยินยอมรับผิดชอบทุกประการ

ค่าตอบแทนกรรมการและผู้บริหาร

สำหรับปีสิ้นสุดวันที่ 31 ธันวาคม 2559 และ 2558 บริษัทฯ และบริษัทย่อยมีค่าใช้จ่ายผลประโยชน์พนักงานที่ให้แก่กรรมการและผู้บริหาร ดังต่อไปนี้

(หน่วย: พันบาท)

	งบการเงินรวม		งบการเงินเฉพาะกิจการ	
	2559	2558	2559	2558
ผลประโยชน์ระยะสั้น	54,795	52,629	51,953	50,740
ผลประโยชน์หลังออกจากราชการ	993	864	768	719
รวม	55,788	53,493	52,721	51,459

8. เงินสดและรายการเทียบเท่าเงินสด

(หน่วย: พันบาท)

	งบการเงินรวม		งบการเงินเฉพาะกิจการ	
	2559	2558	2559	2558
เงินสด	693	691	498	496
เงินฝากธนาคาร	125,745	81,200	99,696	29,475
รวม	126,438	81,891	100,194	29,971

ณ วันที่ 31 ธันวาคม 2559 เงินฝากออมทรัพย์ เงินฝากประจำ มีอัตราดอกเบี้ยระหว่างร้อยละ 0.05 ถึง 0.75 ต่อปี (2558: ร้อยละ 0.10 ถึง 0.95 ต่อปี)

9. ลูกหนี้การค้าและลูกหนี้อื่น

(หน่วย: พันบาท)

	งบการเงินรวม		งบการเงินเฉพาะกิจการ	
	2559	2558	2559	2558
<u>ลูกหนี้การค้า - กิจการที่เกี่ยวข้องกัน</u>				
อายุหนี้คงค้างนับจากวันที่ถึงกำหนดชำระ				
ยังไม่ถึงกำหนดชำระ	51,381	14,168	57,052	47,027
ค้างชำระ				
ไม่เกิน 3 เดือน	3,175	1,427	10,604	1,427
รวมลูกหนี้การค้า - กิจการที่เกี่ยวข้องกัน	54,556	15,595	67,656	48,454
<u>ลูกหนี้การค้า - กิจการที่ไม่เกี่ยวข้องกัน</u>				
อายุหนี้คงค้างนับจากวันที่ถึงกำหนดชำระ				
ยังไม่ถึงกำหนดชำระ	486,714	173,427	370,094	102,373
ค้างชำระ				
ไม่เกิน 3 เดือน	26,573	63,833	25,888	38,308
3 - 6 เดือน	3,709	340	-	-
รวมลูกหนี้การค้า - กิจการที่ไม่เกี่ยวข้องกัน	516,996	237,600	395,982	140,681
รวมลูกหนี้การค้า	571,552	253,195	463,638	189,135

(หน่วย: พันบาท)

	งบการเงินรวม		งบการเงินเฉพาะกิจการ	
	2559	2558	2559	2558
ลูกหนี้อื่น				
เงินทดรองจ่าย	65,752	79,493	65,613	79,163
ดอกเบี้ยค้างรับจากกิจการที่เกี่ยวข้องกัน	-	-	20,348	2,780
ลูกหนี้อื่น - กิจการที่เกี่ยวข้องกัน	-	-	440,790	209,645
ลูกหนี้อื่น - กิจการที่ไม่เกี่ยวข้องกัน	61,477	13,251	35,739	12,502
เงินปันผลค้างรับ - กิจการที่เกี่ยวข้องกัน	-	-	8,000	170,000
เงินมัดจำค่าน้ำตาล	8,361	-	8,361	-
เงินมัดจำค่ากากน้ำตาล	258,207	145,373	-	-
รวมลูกหนี้อื่น	393,797	238,117	578,851	474,090
หัก: ค่าเผ่อนหนี้สงสัยจะสูญ	(1,263)	(1,302)	(1,263)	(1,242)
รวมลูกหนี้อื่น - สุทธิ	392,534	236,815	577,588	472,848
รวมลูกหนี้การค้าและลูกหนี้อื่น - สุทธิ	964,086	490,010	1,041,226	661,983

10. ลูกหนี้ชาวไร่ส่งเสริมปลูกอ้อย

ยอดคงเหลือของลูกหนี้ชาวไร่ส่งเสริมปลูกอ้อย ณ วันที่ 31 ธันวาคม 2559 และ 2558 แยกตามอายุหนี้ ที่คงค้างนับจากวันที่ถึงกำหนดชำระได้ดังนี้

(หน่วย: พันบาท)

	งบการเงินรวม/งบการเงินเฉพาะกิจการ	
	2559	2558
ลูกหนี้ชาวไร่ส่งเสริมปลูกอ้อยแยกตามอายุหนี้		
ฤดูกาลผลิตปี 2559/2560	624,054	-
ฤดูกาลผลิตปี 2558/2559	79,741	680,878
ฤดูกาลผลิตปี 2557/2558	42,932	117,198
ฤดูกาลผลิตปี 2556/2557	11,557	20,401
ฤดูกาลผลิตปี 2555/2556	12,628	18,596
ฤดูกาลผลิตก่อนปี 2555/2556	34,816	38,640
รวมลูกหนี้ชาวไร่ส่งเสริมปลูกอ้อยที่จะได้รับชำระภายในหนึ่งปี	805,728	875,713
หัก: ค่าเผ่อนหนี้สงสัยจะสูญ	(70,977)	(60,595)
ลูกหนี้ชาวไร่ส่งเสริมปลูกอ้อยที่จะได้รับชำระภายในหนึ่งปี - สุทธิ	734,751	815,118
ลูกหนี้ชาวไร่ส่งเสริมปลูกอ้อย - ส่วนที่ได้รับชำระเกินหนึ่งปี	262,746	269,344
ลูกหนี้ชาวไร่ส่งเสริมปลูกอ้อย - สุทธิ	997,497	1,084,462

ลูกหนี้เงินส่งเสริมปลูกอ้อยเป็นการให้การสนับสนุนแก่ชาวไร่เพื่อส่งเสริมให้ชาวไร่เพาะปลูกอ้อย โดยการจัดหาพันธุ์อ้อย ระบบน้ำ เครื่องจักรกลการเกษตร และอุปกรณ์การเกษตร อายุสัญญา มีระยะเวลาตั้งแต่ 3 ถึง 5 ปี คิดดอกเบี้ยในอัตราร้อยละ 0 - 7 ต่อปี โดยชาวไร่ส่วนใหญ่นำที่ดิน และ ยานพาหนะเป็นหลักประกัน

11. สินค้ำคงเหลือ

(หน่วย: พันบาท)

	งบการเงินรวม					
	ราคาทุน		รายการปรับลดราคาทุน		สินค้าคงเหลือ - สุทธิ	
			เป็นมูลค่าสุทธิที่จะได้รับ			
	2559	2558	2559	2558	2559	2558
สินค้าสำเร็จรูป	886,411	966,767	-	-	886,411	966,767
สินค้าระหว่างผลิต	56,239	52,310	-	-	56,239	52,310
วัตถุดิบ	45,128	48,089	-	-	45,128	48,089
สารเคมี อะไหล่ และวัสดุโรงงาน	96,458	71,051	(402)	(360)	96,056	70,691
ผลิตภัณฑ์พลอยได้ (กากน้ำตาล)	11,029	19,397	-	-	11,029	19,397
รวม	1,095,265	1,157,614	(402)	(360)	1,094,863	1,157,254

(หน่วย: พันบาท)

	งบการเงินเฉพาะกิจการ					
	ราคาทุน		รายการปรับลดราคาทุน			
			เป็นมูลค่าสุทธิที่จะได้รับ		สินค้าคงเหลือ - สุทธิ	
	<u>2559</u>	<u>2558</u>	<u>2559</u>	<u>2558</u>	<u>2559</u>	<u>2558</u>
สินค้าสำเร็จรูป	884,610	962,733	-	-	884,610	962,733
สินค้าระหว่างผลิต	56,239	52,310	-	-	56,239	52,310
สารเคมี อะไหล่ และวัสดุโรงงาน	73,195	52,780	(402)	(360)	72,793	52,420
ผลิตภัณฑ์พลอยได้ (กากน้ำตาล)	11,029	19,397	-	-	11,029	19,397
รวม	1,025,073	1,087,220	(402)	(360)	1,024,671	1,086,860

ณ วันที่ 31 ธันวาคม 2559 บริษัทฯ จำนำสินค้ำสำเร็จรูปมูลค่าประมาณ 312 ล้านบาท (2558: ไม่มี) เพื่อเป็นหลักประกันเงินกู้ระยะสั้นจากสถาบันการเงินผ่านตัวแทนบริษัทที่เกี่ยวข้องกันแห่งหนึ่ง ตาม หมายเหตุ 7

12. สินทรัพย์หมุนเวียนอื่น

(หน่วย: พันบาท)

	งบการเงินรวม		งบการเงินเฉพาะกิจการ	
	2559	2558	2559	2558
ภาษีซื้อรอเรียกคืน	191,270	223,405	139,390	155,492
ภาษีเงินได้รอขอลคืน	27,875	18,450	22,976	13,537
ค่าใช้จ่ายล่วงหน้า	47,922	11,591	41,423	7,357
อื่น	24,841	3,450	19,858	2,657
รวมสินทรัพย์หมุนเวียนอื่น	291,908	256,896	223,647	179,043

13. เงินลงทุนในบริษัทย่อย

เงินลงทุนในบริษัทย่อยตามที่แสดงอยู่ในงบการเงินเฉพาะกิจการ มีรายละเอียดดังต่อไปนี้

(หน่วย: พันบาท)

บริษัท	ทุนเรียกชำระแล้ว		สัดส่วนเงินลงทุน		ราคาทุน		เงินปันผลที่ได้รับในระหว่างปี	
	2559	2558	2559	2558	2559	2558	2559	2558
			ร้อยละ	ร้อยละ				
บริษัท ผลิตภัณฑ์ไฟฟ้าครบุรี จำกัด	500,000	500,000	100.00	100.00	500,000	500,000	-	150,000
บริษัท เคบีเอส เทรคคิง จำกัด	40,000	40,000	100.00	100.00	40,000	40,000	8,000	20,000
บริษัท ครบุรีไบโอเอ็นเนอร์ยี จำกัด	440,000	7,000	100.00	100.00	115,250	7,000	-	-
บริษัท เคบีเอส อินเวสเมนต์ จำกัด	10,000	10,000	100.00	100.00	10,000	10,000	-	-
รวมเงินลงทุนในบริษัทย่อย					665,250	557,000	8,000	170,000

เมื่อวันที่ 25 มกราคม 2559 ที่ประชุมวิสามัญผู้ถือหุ้นของบริษัทย่อย (บริษัท ครบุรีไบโอเอ็นเนอร์ยี จำกัด) ครั้งที่ 1/2559 ได้มีมติเพิ่มทุนจดทะเบียนของบริษัทจากเดิม 7 ล้านบาท เป็น 440 ล้านบาท โดยออกหุ้นใหม่อีก 4,330,000 หุ้น มูลค่าหุ้นละ 100 บาท และเรียกชำระค่าหุ้นร้อยละ 25 ของมูลค่าหุ้นที่ออกใหม่เป็นจำนวนเงิน 108.25 ล้านบาท โดยบริษัท ครบุรีไบโอเอ็นเนอร์ยี จำกัด ได้จดทะเบียนเพิ่มทุนกับกระทรวงพาณิชย์แล้วเมื่อวันที่ 4 กุมภาพันธ์ 2559 บริษัทฯ ได้ชำระค่าหุ้นดังกล่าวแล้ว

14. เงินลงทุนระยะยาวอื่น

			(หน่วย: พันบาท)	
	งบการเงินรวม/ งบการเงินเฉพาะกิจการ		เงินปันผลที่ได้รับ ในระหว่างปี	
	2559	2558	2559	2558
<u>หุ้นสามัญ</u>				
บริษัท คำผลผลิตน้ำตาล จำกัด	1,750	1,750	262	262
บริษัท อ้อยและน้ำตาลไทย จำกัด	243	243	-	-
บริษัท ไทยชูการ์มิลเลอร์ จำกัด	2	2	-	-
รวมเงินลงทุนระยะยาวอื่น	1,995	1,995	262	262

15. ลูกหนี้สำนักงานกองทุนอ้อยและน้ำตาลทราย

ณ วันที่ 31 ธันวาคม 2558 ลูกหนี้สำนักงานกองทุนอ้อยและน้ำตาลทรายเป็นเงินชดเชยที่บริษัทฯ จะได้รับชดเชยจากกองทุนอ้อยและน้ำตาลทราย ตามมติคณะกรรมการอ้อยและน้ำตาลทราย ครั้งที่ 1/2559 เนื่องจากในฤดูการผลิตปี 2557/2558 ราคาอ้อยขึ้นสุดท้าย และผลตอบแทนการผลิตและจำหน่ายน้ำตาลทรายขึ้นสุดท้ายต่ำกว่าขั้นต้น ซึ่งตามพระราชบัญญัติอ้อยและน้ำตาลทราย พ.ศ. 2527 มาตรา 56 กำหนดให้กองทุนอ้อยและน้ำตาลทรายจ่ายเงินชดเชยให้แก่บริษัทฯ เท่ากับส่วนต่างดังกล่าว โดยชาวไร่อ้อยไม่ต้องส่งคืนค่าอ้อยที่ได้รับเกิน

ในระหว่างปี 2559 บริษัทฯ ได้รับเงินชดเชยดังกล่าวแล้ว

(หน่วย: ล้านบาท)

งบการเงินเฉพาะกิจการ							
ที่ดินและส่วน ปรับปรุงที่ดิน	อาคารและสิ่งปลูก สร้าง	เครื่องจักร	อุปกรณ์	เครื่องตกแต่ง และ เครื่องใช้สำนักงาน	ยานพาหนะ	งานระบบ	สินทรัพย์ระหว่าง ก่อสร้าง
						สาธารณูปโภคและ บำบัดน้ำเสีย	
รวม							
รายการ							
ณ วันที่ 31 ธันวาคม 2557	206,152	982,420	192,755	109,743	160,205	250,715	4,368,743
ซื้อเพิ่ม	6,575	150	13,024	7,551	12,115	13	2,964,166
จำหน่าย/ตัดจำหน่าย	-	-	(373)	(4,114)	(6,765)	-	(13,962)
โอนเข้า (โอนออก)	-	420,805	2,016,252	122	-	233,205	-
ดอกเบี้ยจ่ายที่ถือเป็นต้นทุน	-	-	-	-	-	-	41,206
ณ วันที่ 31 ธันวาคม 2558	212,727	1,403,375	4,490,621	113,302	165,555	483,933	7,360,153
ซื้อเพิ่ม	7,590	9,271	25,807	8,669	107,295	12,001	796,965
จำหน่าย/ตัดจำหน่าย	-	-	-	(357)	(53,706)	-	(55,121)
โอนเข้า (โอนออก)	-	11,511	304,443	383	-	12,205	(800)
ดอกเบี้ยจ่ายที่ถือเป็นต้นทุน	-	-	-	-	-	-	2,479
ณ วันที่ 31 ธันวาคม 2559	220,317	1,424,157	4,820,871	121,997	219,144	508,139	8,103,676
ค่าเสื่อมราคาสะสม							
ณ วันที่ 31 ธันวาคม 2557	16,603	481,171	1,244,518	83,534	40,890	191,638	2,200,269
ค่าเสื่อมราคาสำหรับปี	70	34,094	133,638	10,457	27,942	15,137	238,384
ค่าเสื่อมราคาสำหรับส่วนที่จำหน่าย/ตัดจำหน่าย	-	-	(315)	(4,055)	(3,542)	-	(10,076)
ณ วันที่ 31 ธันวาคม 2558	16,673	515,265	1,377,841	89,936	65,290	206,775	2,428,577
ค่าเสื่อมราคาสำหรับปี	70	53,920	304,187	10,138	33,001	37,368	457,742
ค่าเสื่อมราคาสำหรับส่วนที่จำหน่าย/ตัดจำหน่าย	-	-	-	(357)	(6,303)	-	(7,581)
ณ วันที่ 31 ธันวาคม 2559	16,743	569,185	1,682,028	99,717	91,988	244,143	2,878,738
มูลค่าสุทธิตามบัญชี							
ณ วันที่ 31 ธันวาคม 2558	196,054	888,110	3,112,780	23,366	100,265	277,158	4,931,576
ณ วันที่ 31 ธันวาคม 2559	203,574	854,972	3,138,843	22,280	127,156	263,996	5,224,938
ค่าเสื่อมราคาสำหรับปี							
สำหรับปีสิ้นสุดวันที่ 31 ธันวาคม 2558 (จำนวน 220 ล้านบาท รวมอยู่ในต้นทุนการผลิต ส่วนที่เหลือรวมอยู่ในค่าใช้จ่ายในการบริหาร)							
สำหรับปีสิ้นสุดวันที่ 31 ธันวาคม 2559 (จำนวน 424 ล้านบาท รวมอยู่ในต้นทุนการผลิต ส่วนที่เหลือรวมอยู่ในค่าใช้จ่ายในการบริหาร)							
							238,384
							457,742

เมื่อวันที่ 23 เมษายน 2559 ท่อเมนไอน้ำของบริษัท ผลิตภัณฑ์ไฟฟ้าครบุรี จำกัด (บริษัทย่อย) ได้เกิดอุบัติเหตุแตกเสียหาย มีผลทำให้หม้อไอน้ำและอุปกรณ์ส่วนประกอบเสียหายบางส่วน บริษัทย่อยได้ทำการซ่อมแซมสินทรัพย์ที่เสียหายจากอุบัติเหตุดังกล่าวเสร็จสิ้นแล้ว จึงสามารถเดินเครื่อง และดำเนินธุรกิจได้ตามปกติ ในเดือนตุลาคม 2559 จากเหตุการณ์ดังกล่าวบริษัทย่อย ตัดจำหน่ายสินทรัพย์ที่เสียหายออกบางส่วน และมีค่าใช้จ่ายในการซ่อมแซมเพื่อให้สินทรัพย์สามารถใช้งานได้เหมือนเดิม โดยมีรายละเอียดดังนี้

(หน่วย: พันบาท)

ค่าตัดจำหน่ายสินทรัพย์	85,414
ค่าซ่อมแซม	49,735
รวมมูลค่าความเสียหายที่เกิดจากอุบัติเหตุ	135,149

อย่างไรก็ตาม บริษัทย่อยได้ทำประกันภัยคุ้มครองความเสียหายต่อทรัพย์สินที่เกิดจากเหตุการณ์ดังกล่าวไว้แล้ว โดยได้ทำประกันภัยความเสี่ยงภัยสำหรับทรัพย์สินที่เสียหาย รวมถึงการประกันการหยุดชะงักของธุรกิจ วงเงินตามกรมธรรม์ประกันภัยมีดังนี้

- วงเงินสำหรับประกันภัยความเสียหายของเครื่องจักร 1,280 ล้านบาท
- วงเงินสำหรับประกันภัยการหยุดชะงักของธุรกิจ 300 ล้านบาท

บริษัทย่อยอยู่ระหว่างดำเนินการเรียกเงินค่าสินไหมทดแทนจากบริษัทประกันภัย ซึ่งขณะนี้บริษัทประกันภัยได้เข้ามาสำรวจและประเมินความเสียหายแล้ว และอยู่ระหว่างดำเนินการสรุปค่าสินไหมทดแทนที่จะจ่ายคืนให้กับบริษัทย่อย โดยในระหว่างปี 2559 นี้ บริษัทย่อยได้รับค่าสินไหมทดแทนจากอุบัติเหตุแล้วบางส่วน เป็นจำนวนเงิน 25 ล้านบาท

ณ วันที่ 31 ธันวาคม 2559 บริษัทฯ และบริษัทย่อยมียอดคงเหลือของยานพาหนะ ซึ่งได้มาภายใต้สัญญาเช่าทางการเงิน โดยมีมูลค่าสุทธิตามบัญชีเป็นจำนวน 68 ล้านบาท (2558: 20 ล้านบาท) (เฉพาะบริษัทฯ: 66 ล้านบาท 2558: 18 ล้านบาท)

ณ วันที่ 31 ธันวาคม 2559 บริษัทฯ และบริษัทย่อยมีอาคารและอุปกรณ์จำนวนหนึ่งซึ่งตัดค่าเสื่อมราคาหมดแล้วแต่ยังใช้งานอยู่ มูลค่าตามบัญชีก่อนหักค่าเสื่อมราคาสะสมของสินทรัพย์ดังกล่าวมีจำนวนเงินประมาณ 803 ล้านบาท (2558: 355 ล้านบาท) (เฉพาะบริษัทฯ: 803 ล้านบาท 2558: 355 ล้านบาท)

บริษัทฯ และบริษัทย่อยได้นำที่ดิน สิ่งปลูกสร้าง และเครื่องจักรส่วนใหญ่ไปค้ำประกันวงเงินสินเชื่อ และเงินกู้ยืม (รวมถึงหนี้สินอื่นๆทุกประเภท) ของบริษัทฯ และบริษัทย่อยที่ได้รับจากสถาบันการเงิน ตามที่กล่าวไว้ในหมายเหตุ 21 และ 31

17. สินทรัพย์ไม่มีตัวตน

มูลค่าตามบัญชีของสินทรัพย์ไม่มีตัวตน ณ วันที่ 31 ธันวาคม 2559 และ 2558 แสดงได้ดังนี้

(หน่วย: พันบาท)

	งบการเงินรวม			งบการเงินเฉพาะกิจการ	
	สิทธิการใช้สาย	ซอฟต์แวร์	รวม	ซอฟต์แวร์	รวม
	ส่งไฟฟ้า	คอมพิวเตอร์		คอมพิวเตอร์	
ณ วันที่ 31 ธันวาคม 2559:					
ราคาทุน	146,389	35,012	181,401	31,991	31,991
หัก ค่าตัดจำหน่ายสะสม	(11,992)	(29,392)	(41,384)	(27,377)	(27,377)
มูลค่าตามบัญชี - สุทธิ	134,397	5,620	140,017	4,614	4,614

(หน่วย: พันบาท)

	งบการเงินรวม			งบการเงินเฉพาะกิจการ	
	สิทธิการใช้สาย	ซอฟต์แวร์	รวม	ซอฟต์แวร์	รวม
	ส่งไฟฟ้า	คอมพิวเตอร์		คอมพิวเตอร์	
วันที่ 31 ธันวาคม 2558:					
ราคาทุน	146,389	33,578	179,967	30,720	30,720
หัก ค่าตัดจำหน่ายสะสม	(6,124)	(26,228)	(32,352)	(24,777)	(24,777)
มูลค่าตามบัญชี - สุทธิ	140,265	7,350	147,615	5,943	5,943

การกระทบยอดมูลค่าตามบัญชีของสินทรัพย์ไม่มีตัวตนสำหรับปี 2559 และ 2558 แสดงได้ดังนี้

(หน่วย: พันบาท)

	งบการเงินรวม		งบการเงินเฉพาะกิจการ	
	2559	2558	2559	2558
มูลค่าตามบัญชีต้นปี	147,615	155,284	5,943	7,207
ซื้อซอฟต์แวร์คอมพิวเตอร์	1,433	2,654	1,271	2,654
ค่าตัดจำหน่าย	(9,031)	(10,323)	(2,600)	(3,918)
มูลค่าตามบัญชีปลายปี	140,017	147,615	4,614	5,943

18. เงินกู้ยืมระยะสั้นจากสถาบันการเงิน

(หน่วย: พันบาท)

	อัตราดอกเบี้ย (ร้อยละต่อปี)	งบการเงินรวม		งบการเงินเฉพาะกิจการ	
		2559	2558	2559	2558
ตัวสัญญาใช้เงิน	2.15 - 2.33 และ 5.65 - 6.125	1,839,300	1,202,700	1,799,300	1,172,700
รวม		1,839,300	1,202,700	1,799,300	1,172,700

19. เจ้าหนี้การค้าและเจ้าหนี้อื่น

(หน่วย: พันบาท)

	งบการเงินรวม		งบการเงินเฉพาะกิจการ	
	2559	2558	2559	2558
เจ้าหนี้ค่าอ้อย	403,156	353,552	403,156	353,552
เจ้าหนี้การค้า - กิจการที่ไม่เกี่ยวข้องกัน	229,673	159,698	171,441	112,893
เจ้าหนี้การค้า - กิจการที่เกี่ยวข้องกัน	-	945	236,906	228,955
เงินรับล่วงหน้าค่าสินค้า - กิจการที่ไม่เกี่ยวข้องกัน	413,303	346,460	221,141	173,617
เงินรับล่วงหน้าค่าสินค้า - กิจการที่เกี่ยวข้องกัน	-	-	-	160
เจ้าหนี้ทรัพย์สิน	121,445	154,880	56,032	154,880
ค่าใช้จ่ายค้างจ่าย - กิจการที่ไม่เกี่ยวข้องกัน	32,872	41,644	23,823	30,722
ค่าใช้จ่ายค้างจ่าย - กิจการที่เกี่ยวข้องกัน	9,815	-	9,815	-
ดอกเบี้ยค้างจ่าย - กิจการที่ไม่เกี่ยวข้องกัน	991	1,412	841	1,308
ดอกเบี้ยค้างจ่าย - กิจการที่เกี่ยวข้องกัน	92	-	92	9
รายได้รับล่วงหน้า - กิจการที่เกี่ยวข้องกัน	-	-	-	29,913
เจ้าหนี้อื่น	95,430	81,543	77,013	71,692
รวมเจ้าหนี้การค้าและเจ้าหนี้อื่น	1,306,777	1,140,134	1,200,260	1,157,701

เจ้าหนี้ค่าอ้อย

บริษัทฯ รับซื้ออ้อยสำหรับฤดูกาลผลิตปี 2559/2560 โดยใช้มติคณะกรรมการอ้อยและน้ำตาลทราย ครั้งที่ 10/2558 เมื่อวันที่ 28 พฤศจิกายน 2559 ซึ่งเท่ากับ 1050 บาทต่อตันอ้อย ณ ระดับความหวานที่ 10 ซี.ซี.เอส. และกำหนดให้อัตราขึ้น/ลง ของราคาอ้อยต่อ 1 หน่วย ซี.ซี.เอส. เท่ากับ 63 บาทต่อตันอ้อย และจนถึงวันที่กรรมการผู้มีอำนาจของบริษัทฯ อนุมัติให้ออกงบการเงินนี้ สำนักงานคณะกรรมการอ้อยและน้ำตาลทรายยังไม่ได้ประกาศราคาค่าอ้อยขั้นสุดท้ายสำหรับฤดูกาลผลิตปี 2559/2560

อย่างไรก็ตาม ฝ่ายบริหารของบริษัทฯ คาดว่าราคาค่าอ้อยขั้นสุดท้ายจะสูงกว่าราคาค่าอ้อยขั้นต้น บริษัทฯ จึงบันทึกค่าอ้อยและเจ้าหนี้ค่าอ้อยสำหรับฤดูกาลผลิตปี 2559/2560 ด้วยราคาที่ประมาณการขึ้นโดยฝ่ายบริหาร ในราคาเท่ากับ 1,200 บาทต่อตันอ้อย ณ ระดับความหวานที่ 10 ซี.ซี.เอส. และกำหนดให้อัตราขึ้น/ลง ของราคาอ้อยต่อ 1 หน่วย ซี.ซี.เอส. เท่ากับ 72 บาทต่อตันอ้อย

บริษัทฯ รับซื้ออ้อยสำหรับฤดูกาลผลิตปี 2558/2559 โดยใช้มติคณะกรรมการอ้อยและน้ำตาลทราย ครั้งที่ 11/2559 เมื่อวันที่ 8 ธันวาคม 2559 ซึ่งเท่ากับ 884 บาทต่อตันอ้อย ณ ระดับความหวานที่ 10 ซี.ซี.เอส. และกำหนดให้อัตราขึ้น/ลง ของราคาอ้อยต่อ 1 หน่วย ซี.ซี.เอส. เท่ากับ 53 บาทต่อตันอ้อย

20. หนี้สินตามสัญญาเช่าการเงิน

(หน่วย: พันบาท)

	งบการเงินรวม		งบการเงินเฉพาะกิจการ	
	2559	2558	2559	2558
หนี้สินตามสัญญาเช่าการเงิน				
- ไม่เกิน 1 ปี	31,417	7,073	30,774	6,430
- เกิน 1 ปี แต่ไม่เกิน 4 ปี	60,387	15,893	59,469	14,332
ผลรวมของจำนวนเงินขั้นต่ำที่ต้องจ่ายทั้งสิ้น	91,804	22,966	90,243	20,762
หัก: ดอกเบี้ยรอการตัดจำหน่าย				
- ไม่เกิน 1 ปี	(4,622)	(861)	(4,565)	(776)
- เกิน 1 ปี แต่ไม่เกิน 4 ปี	(3,480)	(858)	(3,449)	(770)
ดอกเบี้ยตามสัญญาเช่าการเงินรอการตัดบัญชี	(8,102)	(1,719)	(8,014)	(1,546)
มูลค่าปัจจุบันของจำนวนเงินขั้นต่ำที่ต้องจ่ายทั้งสิ้นตามสัญญาเช่า	83,702	21,247	82,229	19,216
หัก: ส่วนที่ถึงกำหนดชำระภายในหนึ่งปี	(26,795)	(6,212)	(26,209)	(5,654)
หนี้สินตามสัญญาเช่าการเงิน - สุทธิจากส่วนที่ถึงกำหนดชำระภายในหนึ่งปี	56,907	15,035	56,020	13,562

บริษัทฯ และบริษัทย่อยได้ทำสัญญาเช่าการเงินกับบริษัทลีตซึ่งเพื่อเช่าอุปกรณ์ซึ่งใช้ในการดำเนินงานของกิจการ โดยมีกำหนดการชำระค่าเช่าเป็นรายเดือน อายุของสัญญามีระยะเวลา 4 ปี และสัญญาดังกล่าวเป็นสัญญาที่บอกเลิกไม่ได้

21. เงินกู้ยืมระยะยาวจากสถาบันการเงิน

เงินกู้	วงเงินกู้ (ล้านบาท)	อัตราดอกเบี้ย (ร้อยละ)	การชำระคืน	(หน่วย: ล้านบาท)			
				งบการเงินรวม		งบการเงินเฉพาะกิจการ	
				2559	2558	2559	2558
1	1,150.0	AMLR - 2.95	ชำระคืนเป็นราย 6 เดือนเป็นจำนวน 12 งวด งวดละ 40 ถึง 140 ล้านบาท โดยผ่อนใน อัตราที่เพิ่มขึ้นทุกปีเริ่มผ่อนชำระงวดแรก ในมิถุนายน 2559	790,000	950,000	-	-
2	2,230.0	MLR - 3.35	ชำระคืนเป็นราย 6 เดือนเป็นจำนวน 12 งวด งวดละ 186 ล้านบาท โดยผ่อนในอัตรา คงที่ทุกปี งวดสุดท้าย 184 ล้านบาท เริ่มผ่อนชำระงวดแรกในมิถุนายน 2559	1,808,535	1,907,700	1,808,535	1,907,700
3	150.0	4.8	ชำระคืนเป็นราย 6 เดือนเป็นจำนวน 15 งวด งวดละ 10 ล้านบาท โดยผ่อนในอัตราคงที่ ทุกปีเริ่มผ่อนชำระงวดแรกในธันวาคม 2558	120,000	140,000	120,000	140,000
4	600	4.5	ชำระคืนเงินต้นทั้งหมดภายในวันที่ 30 เมษายน 2559	-	530,000	-	530,000
5	282	MLR - 3.35	ชำระคืนเป็นรายเดือนเป็นจำนวน 12 งวด งวดละ 23.5 ล้านบาท โดยผ่อนในอัตรา คงที่ทุกปี เริ่มผ่อนชำระงวดแรกในเดือน มิถุนายน 2560	238,123	105,600	238,123	105,600
6	860	4.5	ชำระคืนเงินต้นทั้งหมดภายในวันที่ 30 เมษายน 2560	408,000	-	408,000	-
รวม				3,364,658	3,633,300	2,574,658	2,683,300
หัก: ส่วนที่ถึงกำหนดชำระภายในหนึ่งปี				(1,087,000)	(1,082,000)	(847,000)	(922,000)
ส่วนที่จัดเป็นหนี้สินเมื่อทางถาม				(100,000)	-	(100,000)	-
เงินกู้ยืมระยะยาว - สุทธิจากส่วนที่ถึงกำหนดชำระภายในหนึ่งปี				2,177,658	2,551,300	1,627,658	1,761,300

การเปลี่ยนแปลงของบัญชีเงินกู้ยืมระยะยาวสำหรับปีสิ้นสุดวันที่ 31 ธันวาคม 2559 มีรายละเอียดดังนี้

	(หน่วย: ล้านบาท)	
	งบการเงินรวม	เฉพาะกิจการ
ยอดคงเหลือ ณ วันที่ 1 มกราคม 2559	3,633,300	2,683,300
บวก: กู้เพิ่ม	883,358	883,358
หัก: ชำระคืนเงินกู้	(1,152,000)	(992,000)
ยอดคงเหลือ ณ วันที่ 31 ธันวาคม 2559	3,364,658	2,574,658

เมื่อวันที่ 25 กุมภาพันธ์ 2559 บริษัทฯ ได้ทำสัญญากู้ยืมเงินจำนวน 860 ล้านบาทกับธนาคารในประเทศแห่งหนึ่ง โดยมีวัตถุประสงค์เพื่อส่งเสริมการปลูกอ้อยสำหรับปีผลิต 2559/2560 เงินกู้ยืมดังกล่าวมีระยะเวลาการจ่ายคืนภายในวันที่ 30 เมษายน 2560

เงินกู้ยืมดังกล่าวค้ำประกันโดยการจำนองที่ดินพร้อมสิ่งปลูกสร้าง เครื่องจักรพร้อมอุปกรณ์ของ บริษัทฯ และบริษัทย่อย

ภายใต้สัญญาเงินกู้บริษัทฯ และบริษัทต้องปฏิบัติตามเงื่อนไขทางการเงินบางประการตามที่ระบุในสัญญา เช่น การดำรงอัตราส่วนหนี้สินระยะยาวต่อส่วนของผู้ถือหุ้น ให้เป็นไปตามอัตราที่กำหนดในสัญญา เป็นต้น

ณ วันที่ 31 ธันวาคม 2559 บริษัทฯ ไม่สามารถดำรงอัตราส่วน DSCR (Debt Service Coverage Ratio) ตามที่กำหนดไว้ในสัญญาของวงเงินกู้วงหนึ่ง ทำให้เงินกู้ยืมดังกล่าวเป็นหนี้สินที่ต้องจ่ายคืนเมื่อทวงถามทันที บริษัทฯ จึงได้จัดประเภทเงินกู้ยืมดังกล่าวรวมเป็นส่วนของเงินกู้ยืมที่ถึงกำหนดชำระภายในหนึ่งปีทั้งจำนวน อย่างไรก็ตาม ในเดือนกุมภาพันธ์ 2560 บริษัทฯ ได้รับหนังสือผ่อนปรนการไม่สามารถดำรงอัตราส่วนทางการเงินดังกล่าวจากสถาบันการเงินดังกล่าวแล้ว การจัดประเภทหนี้สินดังกล่าวเป็นหนี้สินหมุนเวียนเป็นไปตามมาตรฐานการรายงานทางการเงิน

ณ วันที่ 31 ธันวาคม 2559 บริษัทฯ และบริษัทย่อยมีวงเงินกู้ยืมระยะยาวตามสัญญาเงินกู้ที่ยังมิได้เบิกใช้เป็นจำนวนเงิน 545 ล้านบาท (2558: 569 ล้านบาท) (เฉพาะบริษัทฯ: 462 ล้านบาท 2558: 569 ล้านบาท)

22. สรรองผลประโยชน์ระยะยาวของพนักงาน

จำนวนเงินสำรองผลประโยชน์ระยะยาวของพนักงานซึ่งเป็นเงินชดเชยพนักงานเมื่อออกจากงานแสดงได้ดังนี้

	(หน่วย: พันบาท)			
	งบการเงินรวม		งบการเงินเฉพาะกิจการ	
	2559	2558	2559	2558
สำรองผลประโยชน์ระยะยาวของพนักงานต้นปี	39,156	32,979	35,819	30,267
ส่วนที่รับรู้ในกำไรหรือขาดทุน :				
ต้นทุนบริการในปัจจุบัน	5,321	5,026	4,742	4,516
ต้นทุนดอกเบี้ย	1,240	1,151	1,120	1,036
ส่วนที่รับรู้ในกำไรขาดทุนเบ็ดเสร็จอื่น :				
(กำไร) ขาดทุนจากการประมาณการตามหลักคณิตศาสตร์				
ประกันภัย				
ส่วนที่เกิดจากการเปลี่ยนแปลงข้อสมมติด้านประชากรศาสตร์	660	-	581	-
ส่วนที่เกิดจากการเปลี่ยนแปลงข้อสมมติทางการเงิน	3,401	-	3,011	-
ส่วนที่เกิดจากการปรับปรุงจากประสบการณ์	(11,527)	-	(11,678)	-
ผลประโยชน์จ่ายในระหว่างปี	(4,532)	-	(4,180)	-
สำรองผลประโยชน์ระยะยาวของพนักงานปลายปี	33,719	39,156	29,415	35,819

ค่าใช้จ่ายเกี่ยวกับผลประโยชน์ระยะยาวของพนักงานรวมอยู่ในส่วนของกำไรหรือขาดทุนแสดงได้ดังนี้

	(หน่วย: พันบาท)			
	งบการเงินรวม		งบการเงินเฉพาะกิจการ	
	2559	2558	2559	2558
ต้นทุนขาย	4,236	3,523	3,787	3,523
ค่าใช้จ่ายในการขายและการบริหาร	2,325	2,654	2,075	2,029
รวมค่าใช้จ่ายที่รับรู้ในกำไรหรือขาดทุน	6,561	6,177	5,862	5,552

บริษัทฯ และบริษัทย่อยคาดว่าจะจ่ายชำระผลประโยชน์ระยะยาวของพนักงานภายใน 1 ปีข้างหน้าเป็นจำนวนประมาณ 1 ล้านบาท (งบการเงินเฉพาะกิจการ: จำนวน 1 ล้านบาท) (2558: จำนวน 2 ล้านบาท งบการเงินเฉพาะกิจการ: จำนวน 2 ล้านบาท)

ณ วันที่ 31 ธันวาคม 2559 ระยะเวลาเฉลี่ยถ่วงน้ำหนักในการจ่ายชำระผลประโยชน์ระยะยาวของพนักงานของบริษัทฯ และบริษัทย่อยประมาณ 11 ปี (งบการเงินเฉพาะกิจการ: 11 ปี) (2558: 17 ปี งบการเงินเฉพาะกิจการ: 17 ปี)

สมมติฐานที่สำคัญในการประมาณการตามหลักคณิตศาสตร์ประกันภัย ณ วันประเมินสรุปได้ดังนี้

	งบการเงินรวม		งบการเงินเฉพาะกิจการ	
	2559	2558	2559	2558
	(ร้อยละต่อปี)	(ร้อยละต่อปี)	(ร้อยละต่อปี)	(ร้อยละต่อปี)
อัตราคิดลด	3.1359	4.4	3.1359	4.4
อัตราการขึ้นเงินเดือนในอนาคต	5.0	4.0 - 8.0	5.0	4.0 - 8.0
อัตราการเปลี่ยนแปลงใน				
จำนวนพนักงาน (ขึ้นกับช่วงอายุของพนักงาน)	6.0 - 16.0	6.0 - 16.0	6.0 - 16.0	6.0 - 16.0

ผลกระทบของการเปลี่ยนแปลงสมมติฐานที่สำคัญต่อมูลค่าปัจจุบันของภาระผูกพันผลประโยชน์ระยะยาวของพนักงาน ณ วันที่ 31 ธันวาคม 2559 สรุปได้ดังนี้

	(หน่วย: ล้านบาท)			
	งบการเงินรวม		งบการเงินเฉพาะกิจการ	
	เพิ่มขึ้น 1%	ลดลง 1%	เพิ่มขึ้น 1%	ลดลง 1%
อัตราคิดลด	(3)	4	(3)	3
อัตราการขึ้นเงินเดือน	4	(3)	3	(3)

	(หน่วย: ล้านบาท)			
	งบการเงินรวม		งบการเงินเฉพาะกิจการ	
	เพิ่มขึ้น 20%	ลดลง 20%	เพิ่มขึ้น 20%	ลดลง 20%
อัตราการเปลี่ยนแปลงในจำนวนพนักงาน	2	3	2	3

ผลกระทบของการเปลี่ยนแปลงสมมติฐานที่สำคัญต่อมูลค่าปัจจุบันของภาระผูกพันผลประโยชน์ระยะยาวของพนักงาน ณ วันที่ 31 ธันวาคม 2558 สรุปได้ดังนี้

(หน่วย: ล้านบาท)

	งบการเงินรวม		งบการเงินเฉพาะกิจการ	
	เพิ่มขึ้น 1%	ลดลง 1%	เพิ่มขึ้น 1%	ลดลง 1%
อัตราคิดลด	(2)	2	(2)	3
อัตราการขึ้นเงินเดือน	3	(3)	3	(3)

(หน่วย: ล้านบาท)

	งบการเงินรวม		งบการเงินเฉพาะกิจการ	
	เพิ่มขึ้น 20%	ลดลง 20%	เพิ่มขึ้น 20%	ลดลง 20%
อัตราการเปลี่ยนแปลงในจำนวนพนักงาน	2	(2)	2	(2)

23. ดำรงตามกฎหมาย

ภายใต้บทบัญญัติของมาตรา 116 แห่งพระราชบัญญัติบริษัทมหาชนจำกัด พ.ศ. 2535 บริษัทฯ ต้องจัดสรรกำไรสุทธิประจำปีส่วนหนึ่งไว้เป็นทุนสำรองไม่น้อยกว่าร้อยละ 5 ของกำไรสุทธิประจำปีหักด้วยยอดขาดทุนสะสมยกมา (ถ้ามี) จนกว่าทุนสำรองนี้จะมีจำนวนไม่น้อยกว่าร้อยละ 10 ของทุนจดทะเบียน ดำรงตามกฎหมายดังกล่าวไม่สามารถนำไปจ่ายเงินปันผลได้ ในปัจจุบัน บริษัทฯ ได้จัดสรรสำรองตามกฎหมายไว้ครบถ้วนแล้ว

24. ภาษีเงินได้

24.1 สินทรัพย์และหนี้สินภาษีเงินได้รอตัดบัญชี

ส่วนประกอบของสินทรัพย์ภาษีเงินได้รอการตัดบัญชีและหนี้สินภาษีเงินได้รอการตัดบัญชีประกอบด้วยรายการดังต่อไปนี้

(หน่วย: พันบาท)

	งบการเงินรวม		งบการเงินเฉพาะกิจการ	
	2559	2558	2559	2558
สินทรัพย์ภาษีเงินได้รอการตัดบัญชี				
ค่าเผื่อนี้สงสัจะสูญ	14,448	12,119	14,448	12,119
ค่าเผื่อการลดลงของมูลค่าสินค้าคงเหลือ	80	72	80	72
ส่วนปรับปรุงมูลค่าของสัญญาอนุพันธ์				
ทางการเงินรับรู้ในส่วนของผู้อ่อน	432	-	432	-
สัญญาเช่าทางการเงิน	696	260	696	260
สำรองผลประโยชน์ระยะยาวของพนักงาน	6,744	7,831	5,883	7,164
ขาดทุนทางภาษีที่ยังไม่ได้ใช้	146,535	74,449	124,505	74,449
รวม	168,935	94,731	146,044	94,064

(หน่วย: พันบาท)

	งบการเงินรวม		งบการเงินเฉพาะกิจการ	
	2559	2558	2559	2558
หนี้สินภาษีเงินได้รอการตัดบัญชี				
ส่วนปรับปรุงมูลค่าของสัญญาอนุพันธ์				
ทางการเงิน				
รับรู้ในส่วนของกำไรหรือขาดทุน	-	626	-	626
รับรู้ในส่วนของผู้ถือหุ้น	-	2,967	-	3,145
ค่าเสื่อมราคาสะสม – อาคารและอุปกรณ์	75,894	69,847	75,894	69,847
รวม	75,894	73,440	75,894	73,618
สินทรัพย์ภาษีเงินได้รอการตัดบัญชี – สุทธิ	93,041	21,291	70,150	20,446

บริษัทฯ และบริษัทย่อย มีผลขาดทุนทางภาษีที่ยังไม่ได้ใช้มีจำนวนเงิน 732 ล้านบาท (เฉพาะบริษัทฯ จำนวนเงิน 622 ล้านบาท) ซึ่งจะทยอยสิ้นสุดระยะเวลาการให้ประโยชน์ภายในปี 2564

ณ วันที่ 31 ธันวาคม 2559 บริษัทฯ และบริษัทย่อยมีรายการผลแตกต่างชั่วคราวที่ใช้หักภาษีและขาดทุนทางภาษีที่ยังไม่ได้ใช้จำนวน 69 ล้านบาท (2558: 49 ล้านบาท) ที่บริษัทฯ และบริษัทย่อยไม่ได้บันทึกสินทรัพย์ภาษีเงินได้รอการตัดบัญชี เนื่องจากบริษัทฯ และบริษัทย่อยพิจารณาแล้วเห็นว่าบริษัทฯ และบริษัทย่อยอาจไม่มีกำไรทางภาษีในอนาคตเพียงพอที่จะนำผลแตกต่างชั่วคราวและขาดทุนทางภาษีที่ยังไม่ได้ใช้ข้างต้นมาใช้ประโยชน์ได้

24.2 รายได้ภาษีเงินได้

รายได้ภาษีเงินได้สำหรับปีสิ้นสุดวันที่ 31 ธันวาคม 2559 และ 2558 สรุปได้ดังนี้

(หน่วย: พันบาท)

	งบการเงินรวม		งบการเงินเฉพาะกิจการ	
	2559	2558	2559	2558
ภาษีเงินได้ปัจจุบัน:				
ภาษีเงินได้นิติบุคคลสำหรับปี	2,195	2,482	-	-
ภาษีเงินได้รอการตัดบัญชี:				
ภาษีเงินได้รอการตัดบัญชีจากการเกิดผล				
แตกต่างชั่วคราวและการกลับรายการผล				
แตกต่างชั่วคราว	(69,843)	(60,219)	(47,744)	(69,084)
รายได้ภาษีเงินได้ที่แสดงอยู่ในงบกำไร				
 ขาดทุนเบ็ดเสร็จ	(67,648)	(57,737)	(47,744)	(69,084)

รายการกระทบยอดจำนวนเงินระหว่างรายได้ภาษีเงินได้กับผลคูณของขาดทุนทางบัญชีกับอัตราภาษีที่ใช้สำหรับปีสิ้นสุดวันที่ 31 ธันวาคม 2559 และ 2558 สามารถแสดงได้ดังนี้

(หน่วย: พันบาท)

	งบการเงินรวม		งบการเงินเฉพาะกิจการ	
	2559	2558	2559	2558
ขาดทุนทางบัญชีก่อนภาษีเงินได้นิติบุคคล	(422,906)	(107,916)	(229,274)	(180,310)
อัตราภาษีเงินได้นิติบุคคล	20%	20%	20%	20%
ขาดทุนทางบัญชีก่อนภาษีเงินได้นิติบุคคล				
คูณอัตราภาษี	(84,581)	(21,583)	(45,855)	(36,062)
ผลกระทบทางภาษีสำหรับ:				
การส่งเสริมการลงทุน (หมวด 28)	-	(13,178)	-	-
ค่าใช้จ่ายต้องห้าม	19,107	4,008	6,706	3,767
ค่าใช้จ่ายที่มีสิทธิหักได้เพิ่มขึ้น	(16,219)	(36,789)	(16,207)	(36,789)
อื่น ๆ	-	19	-	-
ผลขาดทุนทางภาษีที่คาดว่าจะไม่ได้รับประโยชน์	14,045	9,786	7,612	-
รายได้ภาษีเงินได้ที่แสดงอยู่ในงบกำไรขาดทุนเบ็ดเสร็จ	(67,648)	(57,737)	(47,744)	(69,084)

24.3 ภาษีเงินได้ส่วนที่เกี่ยวข้องกับส่วนประกอบแต่ละส่วนของกำไรขาดทุนเบ็ดเสร็จอื่น

จำนวนภาษีเงินได้ที่เกี่ยวข้องกับส่วนประกอบแต่ละส่วนของกำไรขาดทุนเบ็ดเสร็จอื่นสำหรับปีสิ้นสุดวันที่ 31 ธันวาคม 2559 และ 2558 สรุปได้ดังนี้

(หน่วย: พันบาท)

	งบการเงินรวม		งบการเงินเฉพาะกิจการ	
	2559	2558	2559	2558
ภาษีเงินได้รอการตัดบัญชีที่เกี่ยวข้องกับกำไร (ขาดทุน) จากส่วนปรับปรุงมูลค่าของสัญญาอนุพันธ์	3,400	(8,933)	3,577	(9,111)
ผลกำไรจากการประมาณการตามหลักคณิตศาสตร์ประกันภัย	(1,493)	-	(1,617)	-

25. ขาดทุนต่อหุ้น

ขาดทุนต่อหุ้นขั้นพื้นฐานคำนวณโดยหารขาดทุนสำหรับปีที่เป็นของผู้ถือหุ้นของบริษัทฯ (ไม่รวมกำไรขาดทุนเบ็ดเสร็จอื่น) ด้วยจำนวนถัวเฉลี่ยถ่วงน้ำหนักของหุ้นสามัญที่ออกอยู่ในระหว่างปี

ขาดทุนต่อหุ้นขั้นพื้นฐานแสดงการคำนวณได้ดังนี้

	งบการเงินรวม					
	ขาดทุนสำหรับปี		จำนวนหุ้นสามัญ ถัวเฉลี่ยถ่วงน้ำหนัก		ขาดทุนต่อหุ้น	
	2559	2558	2559	2558	2559	2558
	(พันบาท)	(พันบาท)	(พันหุ้น)	(พันหุ้น)	(บาท)	(บาท)
ขาดทุนต่อหุ้นขั้นพื้นฐาน						
ขาดทุนส่วนที่เป็นของผู้ถือหุ้น ของบริษัทฯ	(355,258)	(50,178)	600,000	600,000	(0.59)	(0.08)

	งบการเงินเฉพาะกิจการ					
	ขาดทุนสำหรับปี		จำนวนหุ้นสามัญ ถัวเฉลี่ยถ่วงน้ำหนัก		ขาดทุนต่อหุ้น	
	2559	2558	2559	2558	2559	2558
	(พันบาท)	(พันบาท)	(พันหุ้น)	(พันหุ้น)	(บาท)	(บาท)
ขาดทุนต่อหุ้นขั้นพื้นฐาน						
ขาดทุนส่วนที่เป็นของผู้ถือหุ้น บริษัทฯ	(181,530)	(111,226)	600,000	600,000	(0.30)	(0.19)

26. เงินปันผลจ่าย

			(หน่วย: บาท)
	อนุมัติโดย	รวมเงินปันผล	เงินปันผลต่อหุ้น
2558			
เงินปันผลจากกำไรสำหรับรอบ	ที่ประชุมสามัญผู้ถือหุ้นประจำปี		
ปีบัญชี 2557	วันที่ 22 เมษายน 2558	90,000,000	0.15
เงินปันผลระหว่างกาล	ที่ประชุมคณะกรรมการบริษัท		
ปีบัญชี 2558	เมื่อวันที่ 14 สิงหาคม 2558	30,000,000	0.05
		<u>120,000,000</u>	
2559			
เงินปันผลจากกำไรสำหรับรอบ	ที่ประชุมสามัญผู้ถือหุ้นประจำปี		
ปีบัญชี 2558	วันที่ 25 เมษายน 2559	30,000,000	0.05
เงินปันผลระหว่างกาล	ที่ประชุมคณะกรรมการบริษัท		
ปีบัญชี 2559	เมื่อวันที่ 10 สิงหาคม 2559	30,000,000	0.05
		<u>60,000,000</u>	

27. ค่าใช้จ่ายตามลักษณะ

รายการค่าใช้จ่ายแบ่งตามลักษณะประกอบด้วยรายการค่าใช้จ่ายที่สำคัญดังต่อไปนี้

(หน่วย: พันบาท)

	งบการเงินรวม		งบการเงินเฉพาะกิจการ	
	2559	2558	2559	2558
เงินเดือนและค่าแรงและผลประโยชน์อื่นของ				
พนักงาน	469,957	391,784	418,957	345,839
ค่าเสื่อมราคาและค่าตัดจำหน่าย	526,095	311,462	460,343	242,302
ค่าขนส่ง	204,536	171,584	169,254	164,817
ค่ารักษาเสถียรภาพ ค่าธรรมเนียมวิจัย และ				
เงินนำส่งกองทุนอ้อยและน้ำตาล	115,592	92,040	115,592	92,040
ค่าซ่อมแซมบำรุงรักษา	236,889	262,214	209,706	234,978
ค่าเช่าจ่ายตามสัญญาเช่าดำเนินงาน	60,279	41,968	54,976	40,573
วัตถุดิบและวัสดุสิ้นเปลืองใช้ไป	2,840,231	3,284,755	2,835,827	2,770,561
การเปลี่ยนแปลงในสินค้าสำเร็จรูปและ				
งานระหว่างทำ	(76,427)	49,825	(74,194)	45,949

28. การส่งเสริมการลงทุน

เมื่อวันที่ 19 เมษายน 2556 บริษัทย่อยแห่งหนึ่งได้รับสิทธิพิเศษทางภาษีจากคณะกรรมการส่งเสริมการลงทุนสำหรับการผลิตไฟฟ้าและไอน้ำจากเชื้อเพลิงชีวมวล ตามบัตรส่งเสริมการลงทุนเลขที่ 1557(1)/2556 ภายใต้เงื่อนไขที่กำหนดบางประการ สิทธิพิเศษดังกล่าวรวมถึงการได้รับยกเว้นภาษีเงินได้นิติบุคคลสำหรับกำไรที่ได้จากการประกอบกิจการที่ได้รับการส่งเสริมเป็นระยะเวลา 8 ปีนับแต่วันที่เริ่มมีรายได้จากการประกอบกิจการนั้น (วันที่ 18 ธันวาคม 2557) และได้รับลดหย่อนภาษีเงินได้นิติบุคคลสำหรับกิจการที่ได้รับการส่งเสริมในอัตราร้อยละ 50 ของอัตราปกติ มีกำหนด 5 ปีนับจากวันที่พ้นกำหนดได้รับยกเว้นภาษี

รายได้จากการขายของบริษัทฯ สำหรับปี 2559 และ 2558 เป็นรายได้จากกิจการที่ไม่ได้รับการส่งเสริมการลงทุนทั้งจำนวน

29. ส่วนงานดำเนินงาน

ข้อมูลส่วนงานดำเนินงานที่น่าเสนอนี้สอดคล้องกับรายงานภายในของบริษัทฯ ที่ผู้มีอำนาจตัดสินใจสูงสุดด้านการดำเนินงานได้รับและสอบทานอย่างสม่ำเสมอเพื่อใช้ในการตัดสินใจในการจัดสรรทรัพยากรให้กับส่วนงานและประเมินผลการดำเนินงานของส่วนงาน

เพื่อวัตถุประสงค์ในการบริหารงานบริษัทและบริษัทย่อยจัดโครงสร้างองค์กรเป็นหน่วยธุรกิจตามประเภทของผลิตภัณฑ์และบริการ บริษัทและบริษัทย่อยมีส่วนงานที่รายงานทั้งสิ้น 3 ส่วนงาน ดังนี้

- ส่วนงานน้ำตาลทรายเป็นส่วนงานที่ทำการผลิต จำหน่ายน้ำตาลทราย และให้บริการที่เกี่ยวข้อง เช่นงานบริการด้านเครื่องจักรกลการเกษตร การให้บริการรถตัดอ้อย การให้บริการรถไถ เป็นต้น และยานยนต์ต่างๆ ให้แก่ชาวไร่อ้อยที่ขายอ้อยให้กับบริษัท
- ส่วนงานซื้อมาขายไปน้ำตาลและกากน้ำตาลเป็นส่วนงานที่ทำการซื้อและขายน้ำตาลและกากน้ำตาล (โมลาส) และผลิตภัณฑ์พลอยได้
- ส่วนงานสาธารณูปโภค เป็นส่วนงานที่ผลิตกระแสไฟฟ้าและไอน้ำโดยใช้กากอ้อยเป็นเชื้อเพลิงหลัก

ผู้มีอำนาจตัดสินใจสูงสุดสอบทานผลการดำเนินงานของแต่ละหน่วยธุรกิจแยกจากกันเพื่อวัตถุประสงค์ในการตัดสินใจเกี่ยวกับการจัดสรรทรัพยากรและการประเมินผลการปฏิบัติงาน บริษัทฯ ประเมินผลการปฏิบัติงานของส่วนงานโดยพิจารณาจากกำไรหรือขาดทุนจากการดำเนินงานซึ่งวัดมูลค่าโดยใช้เกณฑ์เดียวกับที่ใช้ในการวัดกำไรหรือขาดทุนจากการดำเนินงานในงบการเงิน

การบันทึกบัญชีสำหรับรายการระหว่างส่วนงานที่รายงานเป็นไปในลักษณะเดียวกับการบันทึกบัญชีสำหรับรายการธุรกิจกับบุคคลภายนอก

ข้อมูลรายได้ กำไร และสินทรัพย์รวมของส่วนงานของบริษัทฯ และบริษัทย่อยสำหรับปีสิ้นสุดวันที่ 31 ธันวาคม 2559 และ 2558 มีดังต่อไปนี้

(หน่วย: ล้านบาท)

สำหรับปีสิ้นสุดวันที่ 31 ธันวาคม 2559

	ส่วนงานผลิต และจำหน่าย น้ำตาลทราย	ส่วนงานซื้อมา ขายไปน้ำตาล และกากน้ำตาล	ส่วนงาน สาธารณูปโภค	อื่นๆ	รวมส่วนงาน ที่รายงาน	รายการปรับปรุง และตัดรายการ ระหว่างกัน	งบการเงินรวม
รายได้จากลูกค้าภายนอก	5,517	1,088	320	-	6,925	-	6,925
รายได้ระหว่างส่วนงาน	649	2	409	-	1,060	(1,060)	-
รวม	6,166	1,090	729	-	7,985	(1,060)	6,925
ดอกเบี้ยรับ	79	-	-	1	80	(19)	61
ดอกเบี้ยจ่าย	156	-	49	1	206	(19)	187
ค่าเสื่อมราคาและค่าตัดจำหน่าย	460	-	63	-	523	3	526
กำไรจากการจำหน่ายอุปกรณ์	5	-	-	-	5	-	5
ขาดทุนจากเหตุการณ์อุบัติเหตุของ บริษัทย่อย	-	-	135	-	135	-	135
รายได้ (ค่าใช้จ่าย) ภาษีเงินได้	48	(2)	22	-	68	-	68
กำไร (ขาดทุน) ของส่วนงาน	(182)	7	(172)	(6)	(353)	(2)	(355)
สินทรัพย์รวมของส่วนงาน	9,886	297	2,250	126	12,559	(1,951)	10,608
การเพิ่มขึ้น (ลดลง) ของสินทรัพย์ไม่ หมุนเวียนที่ไม่รวมเครื่องมือ ทางการเงิน สินทรัพย์ภาษีเงินได้ รอตัดบัญชี	204	-	(50)	6	160	(110)	50

(หน่วย: ล้านบาท)

สำหรับปีสิ้นสุดวันที่ 31 ธันวาคม 2558

	ส่วนงานผลิต และจำหน่าย น้ำตาลทราย	ส่วนงานซื้อ ขายไปน้ำตาล และกากน้ำตาล	ส่วนงาน สาธารณูปโภค	อื่นๆ	รวมส่วนงาน ที่รายงาน	รายการปรับปรุง และตัดรายการ ระหว่างกัน	งบการเงินรวม
รายได้จากลูกค้าภายนอก	5,169	824	549	-	6,542	-	6,542
รายได้ระหว่างส่วนงาน	230	-	415	-	645	(645)	-
รวม	5,399	824	964	-	7,187	(645)	6,542
ดอกเบี้ยรับ	72	-	-	-	72	(17)	55
ดอกเบี้ยจ่าย	57	-	55	1	113	(17)	96
ค่าเสื่อมราคาและค่าตัดจำหน่าย	242	-	72	-	314	(3)	311
กำไรจากการจำหน่ายอุปกรณ์	9	-	-	-	9	-	9
รายได้ (ค่าใช้จ่าย) ภาษีเงินได้	69	(2)	(9)	-	58	-	58
กำไร (ขาดทุน) ของส่วนงาน	(111)	10	213	(9)	103	(153)	(50)
สินทรัพย์รวมของส่วนงาน	9,152	313	2,245	23	11,733	(1,664)	10,069
การเพิ่มขึ้น (ลดลง) ของสินทรัพย์ไม่ หมุนเวียนที่ไม่รวมเครื่องมือ ทางการเงิน สินทรัพย์ภาษีเงินได้ รอตัดบัญชี	2,392	-	57	-	2,449	(108)	2,341

ข้อมูลเกี่ยวกับเขตภูมิศาสตร์

บริษัทฯ และบริษัทย่อยดำเนินธุรกิจในเขตภูมิศาสตร์เดียว คือประเทศไทย ดังนั้นรายได้และสินทรัพย์ที่แสดงอยู่ในงบการเงิน จึงถือเป็นการรายงานตามเขตภูมิศาสตร์แล้ว

รายได้จากลูกค้าภายนอกกำหนดขึ้นตามสถานที่ตั้งของลูกค้า

(หน่วย: ล้านบาท)

	2559	2558
รายได้จากลูกค้าภายนอก		
ประเทศไทย	3,656	3,507
เอเชีย	2,449	2,029
ยุโรป	775	852
อื่นๆ	45	154
รวม	6,925	6,542

ข้อมูลเกี่ยวกับลูกค้ารายใหญ่

ในปี 2559 บริษัทฯและบริษัทย่อยมีรายได้จากลูกค้ารายใหญ่จำนวน 2 ราย เป็นจำนวนเงินประมาณ 1,595 ล้านบาท ซึ่งมาจากส่วนงานผลิตและจำหน่ายน้ำตาลทราย (ปี 2558 มีรายได้จากลูกค้ารายใหญ่จำนวน 1 ราย เป็นจำนวนเงินประมาณ 668 ล้านบาท ซึ่งมาจากส่วนงานผลิตและจำหน่ายน้ำตาลทราย)

30. กองทุนสำรองเลี้ยงชีพ

บริษัทฯ บริษัทย่อย และพนักงานบริษัทฯและบริษัทย่อยได้ร่วมกันจัดตั้งกองทุนสำรองเลี้ยงชีพขึ้นตามพระราชบัญญัติกองทุนสำรองเลี้ยงชีพ พ.ศ. 2530 โดยบริษัทฯ และบริษัทย่อยจะจ่ายสมทบเข้ากองทุนเป็นรายเดือนในอัตราร้อยละ 3 - 10 ของเงินเดือนและพนักงานจะจ่ายสมทบเข้ากองทุนเป็นรายเดือนในอัตราร้อยละ 3 - 10 ของเงินเดือน กองทุนสำรองเลี้ยงชีพนี้บริหารโดยบริษัทหลักทรัพย์จัดการกองทุน กสิกรไทย จำกัด และจะจ่ายให้แก่พนักงานเมื่อพนักงานนั้นออกจากการตามระเบียบว่าด้วยกองทุนของบริษัทฯและบริษัทย่อย สำหรับปีสิ้นสุดวันที่ 31 ธันวาคม 2559 บริษัทฯ และบริษัทย่อยรับรู้เงินสมทบดังกล่าวเป็นค่าใช้จ่ายจำนวน 8 ล้านบาท (2558: 6 ล้านบาท)

31. ภาระผูกพันและหนี้สินที่อาจเกิดขึ้น

31.1 ภาระผูกพันเกี่ยวกับรายจ่ายฝ่ายทุน

ณ วันที่ 31 ธันวาคม 2559 บริษัทฯและบริษัทย่อยมีภาระผูกพันเกี่ยวกับรายจ่ายฝ่ายทุนจำนวนเงิน 593 ล้านบาท (2558: 648 ล้านบาท) (เฉพาะบริษัทฯ: 26 ล้านบาท 2558: 81 ล้านบาท) ที่เกี่ยวข้องกับการก่อสร้างอาคาร โรงงานและการซื้อเครื่องจักร

31.2 ภาระผูกพันเกี่ยวกับสัญญาเช่าดำเนินงาน

บริษัทฯและบริษัทย่อยได้ทำสัญญาเช่าที่เกี่ยวข้องกับการเช่าอาคารและอุปกรณ์ และสัญญาจ้างบริการ

บริษัทฯและบริษัทย่อยมีจำนวนเงินขั้นต่ำที่ต้องจ่ายในอนาคตทั้งสิ้นภายใต้สัญญาเช่าดำเนินงานและสัญญาบริการดังนี้

(หน่วย: ล้านบาท)

	งบการเงินรวม		งบการเงินเฉพาะกิจการ	
	2559	2558	2559	2558
จ่ายชำระภายใน				
1 ปี	36	21	30	15
2 ถึง 5 ปี	32	11	31	10
มากกว่า 5 ปี	-	7	-	-

31.3 ภาระผูกพันเกี่ยวกับสัญญาซื้อขายกากน้ำตาล

ณ วันที่ 31 ธันวาคม 2559 บริษัทฯ และบริษัทย่อยมีภาระผูกพันจากสัญญาซื้อขายกากน้ำตาลที่ยังไม่ได้ทำการส่งมอบบางส่วน ซึ่งมีมูลค่าตามสัญญาซื้อเป็นจำนวน 469 ล้านบาท (2558: 305 ล้านบาท) (เฉพาะบริษัทฯ: ไม่มี) และมีมูลค่าตามสัญญาขายเป็นจำนวน 603 ล้านบาท (2558: 727 ล้านบาท) (เฉพาะบริษัทฯ: 227 ล้านบาท 2558: 282 ล้านบาท) สัญญาดังกล่าวมีระยะเวลาครบกำหนดไม่เกินหนึ่งปี

31.4 ภาระผูกพันเกี่ยวกับสัญญาขายน้ำตาล

ณ วันที่ 31 ธันวาคม 2559 บริษัทฯ มีภาระผูกพันจากสัญญาขายน้ำตาลที่ยังไม่ได้ทำการส่งมอบ ซึ่งมีมูลค่าตามสัญญาเป็นจำนวน 744 ล้านบาท (2558: 374 ล้านบาท) สัญญาดังกล่าวมีระยะเวลาครบกำหนดไม่เกินหนึ่งปี

31.5 ภาระผูกพันเกี่ยวกับสัญญาซื้อขายไฟฟ้าและข้อพิพาท

บริษัทย่อยได้ทำสัญญาขายไฟฟ้า ตามจำนวนและราคาที่กำหนดไว้ในสัญญา ซึ่งมีรายละเอียดดังต่อไปนี้

บริษัท	วันที่ทำสัญญา	อายุสัญญา (ปี)	วันเริ่มต้นการ เชิงพาณิชย์	วันสิ้นสุดสัญญา	กำลังไฟฟ้าตาม สัญญา (เมกะวัตต์)
*การไฟฟ้าส่วนภูมิภาค	20 กรกฎาคม 2552	5	16 กรกฎาคม 2556	ต่อเนื่องครั้งละ 5 ปี โดยอัตโนมัติ	8
การไฟฟ้าฝ่ายผลิตแห่งประเทศไทย	27 ตุลาคม 2557	25	18 ธันวาคม 2557	27 ตุลาคม 2582	22

* เมื่อวันที่ 26 กันยายน 2559 บริษัทย่อยได้มีการแก้ไขสัญญากับการไฟฟ้าส่วนภูมิภาค โดยได้เปลี่ยนเงื่อนไขการรับซื้อไฟฟ้าจากแบบ Adder เป็นแบบ Feed-in Tariff (FiT) และได้ขยาย อายุสัญญาจาก 5 ปี เป็น 20 ปี จากวันที่ทำสัญญา ทำให้วันสิ้นสุดสัญญาเป็นวันที่ 15 กรกฎาคม 2572

ข้อพิพาทระหว่างบริษัทย่อยและการไฟฟ้าฝ่ายผลิตแห่งประเทศไทย (กฟผ.)

ตามหมายเหตุประกอบงบการเงินข้อ 16 เมื่อวันที่ 23 เมษายน 2559 ท่อเมนไอน้ำของบริษัท ผลิตไฟฟ้า นครบุรี จำกัด (บริษัทย่อย) ได้เกิดอุบัติเหตุแตกเสียหาย มีผลทำให้หม้อไอน้ำและอุปกรณ์ส่วนประกอบเสียหายบางส่วน บริษัทย่อยได้ทำการซ่อมแซมสินทรัพย์ที่เสียหายจากอุบัติเหตุดังกล่าวเสร็จสิ้นแล้ว จึงสามารถเดินเครื่องได้ตามปกติ ตั้งแต่วันที่ 25 ตุลาคม 2559 ดังนั้น ในช่วงเวลาระหว่างการซ่อมแซมดังกล่าวนี้ บริษัทย่อยไม่สามารถผลิตและจำหน่ายกระแสไฟฟ้าให้กับ การไฟฟ้าฝ่ายผลิตแห่งประเทศไทย (กฟผ.) ตามประเภทสัญญา Firm ปริมาณพลังไฟฟ้าตามสัญญา 22 เมกะวัตต์ได้ อย่างไรก็ตาม บริษัทย่อยได้ทำหนังสือแจ้ง กฟผ. ถึงอุบัติเหตุดังกล่าวและแจ้งความ กีดหน้าในการซ่อมแซมหม้อไอน้ำนี้มาโดยตลอด

เมื่อวันที่ 22 พฤศจิกายน 2559 กฟผ. ได้มีหนังสือถึงบริษัทย่อยในการเปลี่ยนแปลงปริมาณพลังงานไฟฟ้าตามสัญญาดังกล่าว โดยเงื่อนไขสัญญาข้อ 14.1 ระบุว่า “ในกรณีที่บริษัทย่อยไม่สามารถจำหน่ายไฟฟ้าให้ กฟผ. ได้ตามปริมาณพลังงานไฟฟ้าตามสัญญา รวม 18 เดือน ในรอบ 24 เดือนที่ผ่านมา (ให้ใช้ปริมาณไฟฟ้าเสมือนจริงตามที่ระบุในสัญญา) สิ้นสุดในเดือนปัจจุบัน กฟผ. จะปรับลดปริมาณไฟฟ้าตามสัญญาใหม่ ให้เท่ากับปริมาณพลังไฟฟ้าเสมือนจริงที่บริษัทย่อยทำได้ในเดือนที่ 18 นั้น” ซึ่งในเดือนที่ 18 ที่จะปรับลดปริมาณพลังไฟฟ้าเสมือนจริงนั้น ตรงกับเดือนสิงหาคม 2559 ซึ่งบริษัทย่อยอยู่ในระหว่างการซ่อมแซมเครื่องจักรซึ่งไม่มีการจำหน่ายไฟฟ้าให้ กฟผ. ดังที่กล่าวข้างต้น ซึ่ง กฟผ. จะเริ่มปรับลดปริมาณพลังงานไฟฟ้าตั้งแต่เดือนมกราคม 2560

อย่างไรก็ตาม เมื่อวันที่ 29 พฤศจิกายน 2559 บริษัทย่อยได้ทำหนังสือไปยัง กฟผ. ในเรื่องการแก้ไขเหตุผลสัญญาซื้อขายไฟฟ้าเนื่องจากการงดจำหน่ายไฟฟ้า และการเปลี่ยนแปลงพลังงานไฟฟ้า และอีกฉบับส่งถึงสำนักงานคณะกรรมการกำกับกิจการพลังงาน (กกพ.) เพื่อขออุทธรณ์การเปลี่ยนแปลงพลังงานไฟฟ้าตามสัญญา ซึ่ง กกพ. ได้มีหนังสือมาถึงบริษัทย่อย เมื่อวันที่ 30 ธันวาคม 2559 เพื่อแจ้งผลอุทธรณ์การปฏิบัติตามสัญญาซื้อขายไฟฟ้า โดยให้ทุกฝ่ายปฏิบัติตามสัญญาข้อ 14.1 ออกไปก่อน โดยให้ กฟผ. กับบริษัทย่อยร่วมเจรจากันให้แล้วเสร็จภายในวันที่ 28 กุมภาพันธ์ 2560 และแจ้งความคืบหน้าให้ กกพ. ทราบ เพื่อพิจารณาต่อไป นั้นหมายถึงบริษัทย่อยยังสามารถขายไฟฟ้าให้แก่ กฟผ. ได้ต่อไปตามสัญญาซื้อขายไฟฟ้า จนกว่า กกพ. จะมีการพิจารณาถึงที่สุด

ในวันที่ 9 มกราคม 2560 บริษัทย่อยได้มีการประชุมร่วมกับ กฟผ. ในเรื่องดังกล่าว ซึ่ง กฟผ. ได้แจ้งว่า กฟผ. เป็นหน่วยงานผู้ปฏิบัติตามสัญญาซื้อขายไฟฟ้า และไม่มีอำนาจในการพิจารณาข้อเสนอที่ต่างจากเงื่อนไขในสัญญาซื้อขายไฟฟ้าได้ ดังนั้นจึงต้องเสนอเรื่องให้ กกพ. พิจารณาชี้ขาดต่อไป โดยปัจจุบันบริษัทย่อยได้รับแจ้งจาก กฟผ. ว่าทาง กฟผ. ได้นำส่งมติที่ประชุมดังกล่าวให้ กกพ. พิจารณาแล้วเมื่อวันที่ 10 กุมภาพันธ์ 2560

อย่างไรก็ตาม ณ วันที่ในรายงานงบการเงินนี้ ยังไม่มีการชี้ขาดจาก กกพ. แต่อย่างใด และผู้บริหารมีความมั่นใจว่าบริษัทย่อยจะไม่โดนปรับลดพลังไฟฟ้าตามสัญญาลง จนมีผลกระทบต่อการดำเนินธุรกิจของบริษัทย่อย เนื่องจากบริษัทย่อยได้ผลิตกระแสไฟฟ้าส่งให้แก่ กฟผ. ในปริมาณที่ใกล้เคียงกับปริมาณพลังไฟฟ้าที่กำหนดไว้ในสัญญาโดยตลอด ซึ่งเหตุที่ไม่สามารถขายไฟฟ้าให้แก่ กฟผ. ได้ อยู่เป็นช่วงเวลา 180 วัน ในระหว่างการซ่อมท่อเมนไอน้ำ และอุปกรณ์ส่วนประกอบเท่านั้น ทั้งนี้ หลังจากการซ่อมเครื่องจักรเสร็จสิ้น บริษัทย่อยสามารถจำหน่ายไฟฟ้าให้แก่ กฟผ. ตามสัญญาซื้อขายไฟฟ้าได้ตามปกติจนถึงปัจจุบัน

31.6 ภาระผูกพันเกี่ยวกับสัญญาที่เกี่ยวข้องกับการดำเนินธุรกิจผลิตไฟฟ้าที่ใช้เชื้อเพลิงชีวมวล

เมื่อวันที่ 1 ธันวาคม 2557 บริษัทฯ และบริษัทย่อยแห่งหนึ่งได้แก้ไขและปรับปรุงสัญญาที่เกี่ยวข้องกับการดำเนินธุรกิจผลิตไฟฟ้าที่ใช้เชื้อเพลิงชีวมวล โดยสัญญามีกำหนดระยะเวลา 3 ปี นับตั้งแต่วันที่ 5 ธันวาคม 2557 ถึงวันที่ 30 พฤศจิกายน 2560 เมื่อครบกำหนดสัญญาดังกล่าวหากไม่มีฝ่ายใดแจ้งยกเลิกเปลี่ยนแปลง ให้สัญญานี้มีผลบังคับใช้ไปอีก 3 ปี สัญญาดังกล่าวมีรายละเอียดดังต่อไปนี้

- ก) สัญญาซื้อขายไฟฟ้า บริษัทฯตกลงซื้อไฟฟ้าแรงดัน 3,300 โวลต์ สำหรับปริมาณกำลังไฟฟ้า 2 - 25 เมกะวัตต์ ขึ้นอยู่กับฤดูกาล จากบริษัทย่อยโดยตกลงราคาซื้อขายไฟฟ้าในราคาเดียวกันกับราคาที่ผู้ซื้อ ซื้อไฟฟ้าจากการไฟฟ้าฝ่ายผลิตแต่ไม่คิดในส่วนของเงินสนับสนุนจากหน่วยงานรัฐบาล (Adder)
- ข) สัญญาซื้อขายไอน้ำ บริษัทฯตกลงซื้อไอน้ำโดยมีแรงดันระหว่าง 0.5 - 23 บาร์ ปริมาณสูงสุดไม่เกิน 470 ตันต่อชั่วโมง ขึ้นอยู่กับฤดูกาล จากบริษัทย่อยตามราคาที่ระบุในสัญญา
- ค) สัญญาซื้อขายกากอ้อย บริษัทฯตกลงขายกากอ้อยในปริมาณไม่น้อยกว่า 28% ของปริมาณอ้อยไม่น้อยกว่า 2.9 ล้านตันอ้อย แก่บริษัทย่อยตามราคาที่ระบุในสัญญา

นอกจากนี้ บริษัทฯและบริษัทย่อยได้ทำสัญญาเช่าที่ดิน อาคาร และเครื่องจักร โดยมีอายุสัญญาระหว่าง 3 - 30 ปี เพื่อดำเนินธุรกิจผลิตไฟฟ้าที่ใช้เชื้อเพลิงชีวมวล ตามที่กล่าวไว้ในหมายเหตุ 7

31.7 การค้ำประกัน

- (1) ณ วันที่ 31 ธันวาคม 2559 บริษัทฯค้ำประกันวงเงินกู้และวงเงินสินเชื่อให้แก่บริษัทย่อยแห่งหนึ่งในวงเงิน 1,860 ล้านบาท (2558: 1,860 ล้านบาท)
- (2) ณ วันที่ 31 ธันวาคม 2559 บริษัทฯและบริษัทย่อยมีหนังสือค้ำประกันซึ่งออกโดยธนาคารในนามบริษัทฯและบริษัทย่อยเหลืออยู่เป็นจำนวน 4 ล้านบาทและ 6 ล้านบาท ตามลำดับ (2558: 2 ล้านบาทและ 2 ล้านบาท) ซึ่งเกี่ยวเนื่องกับภาระผูกพันทางปฏิบัติบางประการตามปกติธุรกิจของบริษัทฯ
- (3) ณ วันที่ 31 ธันวาคม 2559 บริษัทย่อยมีหนังสือค้ำประกันซึ่งออกโดยธนาคารที่เกี่ยวข้องกับการปฏิบัติตามสัญญาซื้อขายไฟฟ้า และการยื่นคำร้องและข้อเสนอขายไฟฟ้า เพื่อใช้เป็นหลักประกันต่อการไฟฟ้าส่วนภูมิภาคและการไฟฟ้าฝ่ายผลิตตามระเบียบการรับซื้อไฟฟ้าจากผู้ผลิตไฟฟ้ารายเล็กเป็นจำนวนเงินรวม 82 ล้านบาท (2558: 82 ล้านบาท)

31.8 ภาระผูกพันเกี่ยวกับเงินลงทุนที่ยังไม่เรียกชำระ

บริษัทย่อยมีส่วนของเงินลงทุนที่ยังไม่เรียกชำระดังต่อไปนี้

(หน่วย: ล้านบาท)

	ณ วันที่ 31 ธันวาคม 2559	ณ วันที่ 31 ธันวาคม 2558
บริษัท ทรบุรี ไปโอเอ็นเนอรี่ จำกัด	324.75	-
บริษัท เคบีเอส เคน แอนด์ ชูการ์ จำกัด	-	2.5
บริษัท เคบีเอส เพาเวอร์ จำกัด	-	2.5

32. ลำดับชั้นของมูลค่ายุติธรรม

ณ วันที่ 31 ธันวาคม 2559 บริษัทฯ และบริษัทย่อยมีสินทรัพย์ และหนี้สินที่วัดมูลค่าด้วยมูลค่ายุติธรรม หรือเปิดเผยมูลค่ายุติธรรมแยกแสดงตามลำดับชั้นของมูลค่ายุติธรรม ดังนี้

(หน่วย: ล้านบาท)

	งบการเงินรวม / งบการเงินเฉพาะกิจการ			
	ระดับ 1	ระดับ 2	ระดับ 3	รวม
หนี้สินที่วัดมูลค่าด้วยมูลค่ายุติธรรม				
ตราสารอนุพันธ์				
สัญญาซื้อขายเงินตราต่างประเทศล่วงหน้า	-	2	-	2

ณ วันที่ 31 ธันวาคม 2558 บริษัทฯ และบริษัทย่อยมีสินทรัพย์ และหนี้สินที่วัดมูลค่าด้วยมูลค่ายุติธรรม หรือเปิดเผยมูลค่ายุติธรรมแยกแสดงตามลำดับชั้นของมูลค่ายุติธรรม ดังนี้

(หน่วย: ล้านบาท)

	งบการเงินรวม			
	ระดับ 1	ระดับ 2	ระดับ 3	รวม
สินทรัพย์ที่วัดมูลค่าด้วยมูลค่ายุติธรรม				
ตราสารอนุพันธ์				
สัญญาแลกเปลี่ยนราคาสินค้าโภคภัณฑ์	-	20	-	20
หนี้สินที่วัดมูลค่าด้วยมูลค่ายุติธรรม				
ตราสารอนุพันธ์				
สัญญาซื้อขายเงินตราต่างประเทศล่วงหน้า	-	2	-	2

(หน่วย: ล้านบาท)

	งบการเงินเฉพาะกิจการ			
	ระดับ 1	ระดับ 2	ระดับ 3	รวม
สินทรัพย์ที่วัดมูลค่าด้วยมูลค่ายุติธรรม				
ตราสารอนุพันธ์				
สัญญาแลกเปลี่ยนราคาสินค้าโภคภัณฑ์	-	20	-	20
หนี้สินที่วัดมูลค่าด้วยมูลค่ายุติธรรม				
ตราสารอนุพันธ์				
สัญญาซื้อขายเงินตราต่างประเทศล่วงหน้า	-	1	-	1

33. เครื่องมือทางการเงิน

33.1 นโยบายการบริหารความเสี่ยง

เครื่องมือทางการเงินที่สำคัญของบริษัทฯและบริษัทย่อยตามที่นิยามอยู่ในมาตรฐานการบัญชีฉบับที่ 107 “การแสดงรายการและการเปิดเผยข้อมูลสำหรับเครื่องมือทางการเงิน” ประกอบด้วย เงินสดและรายการเทียบเท่าเงินสด ลูกหนี้การค้าและลูกหนี้อื่น ลูกหนี้ชาวไร่ส่งเสริมปลูกอ้อย เงินให้กู้ยืมระยะสั้น เงินกู้ยืมระยะสั้นจากสถาบันการเงิน เงินกู้ยืมระยะสั้นจากบริษัทที่เกี่ยวข้องกัน เจ้าหนี้การค้าและเจ้าหนี้อื่น เจ้าหนี้สำนักงานกองทุนอ้อยและน้ำตาลทราย เงินกู้ยืมระยะยาวจากสถาบันการเงิน และหนี้สินตามสัญญาเช่าการเงิน บริษัทฯมีความเสี่ยงที่เกี่ยวข้องกับเครื่องมือทางการเงินดังกล่าว และมีนโยบายการบริหารความเสี่ยงดังนี้

ความเสี่ยงด้านการให้สินเชื่อ

บริษัทฯและบริษัทย่อยมีความเสี่ยงด้านการให้สินเชื่อที่เกี่ยวข้องกับลูกหนี้การค้าและลูกหนี้อื่น ลูกหนี้ชาวไร่ส่งเสริมปลูกอ้อยและเงินให้กู้ยืม ฝ่ายบริหารควบคุมความเสี่ยงนี้โดยการกำหนดให้มีนโยบายและวิธีการในการควบคุมสินเชื่อที่เหมาะสม ดังนั้นบริษัทฯและบริษัทย่อยจึงไม่คาดว่าจะได้รับความเสียหายที่เป็นสาระสำคัญจากการให้สินเชื่อ จำนวนเงินสูงสุดที่บริษัทฯและบริษัทย่อยอาจต้องสูญเสียจากการให้สินเชื่อคือมูลค่าตามบัญชีของลูกหนี้การค้าและลูกหนี้อื่น ลูกหนี้ชาวไร่ส่งเสริมปลูกอ้อยและเงินให้กู้ยืมที่แสดงอยู่ในงบแสดงฐานะการเงิน

ความเสี่ยงจากอัตราดอกเบี้ย

บริษัทฯและบริษัทย่อยมีความเสี่ยงจากอัตราดอกเบี้ยที่สำคัญอันเกี่ยวข้องกับเงินฝากสถาบันการเงิน ลูกหนี้ชาวไร่ส่งเสริมปลูกอ้อย เงินให้กู้ยืม เงินเบิกเกินบัญชี หนี้สินตามสัญญาเช่าการเงินและเงินกู้ยืมที่มีดอกเบี้ย อย่างไรก็ตาม เนื่องจากสินทรัพย์และหนี้สินทางการเงินส่วนใหญ่มีอัตราดอกเบี้ยที่ปรับขึ้นลงตามอัตราตลาด หรือมีอัตราดอกเบี้ยคงที่ซึ่งใกล้เคียงกับอัตราตลาดในปัจจุบัน ความเสี่ยงจากอัตราดอกเบี้ยของบริษัทฯและบริษัทย่อยจึงอยู่ในระดับต่ำ

สินทรัพย์และหนี้สินทางการเงินที่สำคัญสามารถจัดตามประเภทอัตราดอกเบี้ย และสำหรับสินทรัพย์ และหนี้สินทางการเงินที่มีอัตราดอกเบี้ยคงที่สามารถแยกตามวันที่ครบกำหนด หรือ วันที่มีการ กำหนดอัตราดอกเบี้ยใหม่ (หากวันที่มีการกำหนดอัตราดอกเบี้ยใหม่ถึงก่อน) ได้ดังนี้

(หน่วย: ล้านบาท)

	งบการเงินรวม					อัตราดอกเบี้ย (ร้อยละต่อปี)
	ณ วันที่ 31 ธันวาคม 2559					
	อัตราดอกเบี้ยคงที่		อัตราดอกเบี้ย		รวม	
	ภายใน 1 ปี	มากกว่า 1 ถึง 5 ปี	ปรับขึ้นลงตาม ราคาสตลาด	ไม่มี อัตราดอกเบี้ย		
สินทรัพย์ทางการเงิน						
เงินสดและรายการเทียบเท่าเงินสด	-	-	121	5	126	หมายเหตุ 8
ลูกหนี้การค้าและลูกหนี้อื่น	-	-	-	992	992	
ลูกหนี้ชาวไร่ส่งเสริมปลูกอ้อย	735	262	-	-	997	หมายเหตุ 10
	735	262	121	997	2,115	
หนี้สินทางการเงิน						
เงินกู้ยืมระยะสั้นจากสถาบันการเงิน	1,839	-	-	-	1,839	หมายเหตุ 18
เงินกู้ยืมระยะสั้นจากกิจการที่เกี่ยวข้องกัน	312	-	-	-	312	1.00% - 2.55%
เจ้าหนี้การค้าและเจ้าหนี้อื่น	-	-	-	1,307	1,307	
เจ้าหนี้สำนักงานกองทุนอ้อยและ น้ำตาลทราย	-	-	-	90	90	
หนี้สินตามสัญญาเช่าการเงิน	27	57	-	-	84	หมายเหตุ 20
เงินกู้ยืมระยะยาวจากสถาบันการเงิน	528	-	2,837	-	3,365	หมายเหตุ 21
	2,706	57	2,837	1,397	6,997	

(หน่วย: ล้านบาท)

	งบการเงินรวม					
	ณ วันที่ 31 ธันวาคม 2558					
	อัตราดอกเบี้ยคงที่		อัตราดอกเบี้ย		รวม	อัตราดอกเบี้ย (ร้อยละต่อปี)
	ภายใน 1 ปี	มากกว่า 1 ถึง 5 ปี	ปรับขึ้นลงตาม ราคาตลาด	ไม่มี อัตราดอกเบี้ย		
สินทรัพย์ทางการเงิน						
เงินสดและรายการเทียบเท่าเงินสด	-	-	81	1	82	หมายเหตุ 8
ลูกหนี้การค้าและลูกหนี้อื่น	-	-	-	490	490	
ลูกหนี้ชาวไร่ส่งเสริมปลูกอ้อย	815	269	-	-	1,084	หมายเหตุ 10
	815	269	81	491	1,656	
หนี้สินทางการเงิน						
เงินกู้ยืมระยะสั้นจากสถาบันการเงิน	1,203	-	-	-	1,203	หมายเหตุ 18
เจ้าหนี้การค้าและเจ้าหนี้อื่น	-	-	-	1,140	1,140	
เจ้าหนี้สำนักงานกองทุนอ้อยและน้ำตาลทราย	-	-	-	48	48	
หนี้สินตามสัญญาเช่าการเงิน	6	15	-	-	21	หมายเหตุ 20
เงินกู้ยืมระยะยาวจากสถาบันการเงิน	550	120	2,963	-	3,633	หมายเหตุ 21
	1,759	135	2,963	1,188	6,045	

(หน่วย: ล้านบาท)

งบการเงินเฉพาะกิจการ						
ณ วันที่ 31 ธันวาคม 2559						
อัตราดอกเบี้ยคงที่		อัตราดอกเบี้ย		รวม	อัตราดอกเบี้ย (ร้อยละต่อปี)	
ภายใน 1 ปี	มากกว่า 1 ถึง 5 ปี	ปรับขึ้นลงตาม ราคาตลาด	ไม่มี อัตราดอกเบี้ย			
สินทรัพย์ทางการเงิน						
เงินสดและรายการเทียบเท่าเงินสด	-	-	99	100	หมายเหตุ 8	
ลูกหนี้การค้าและลูกหนี้อื่น	-	-	-	1,070	1,070	
ลูกหนี้ชาวไร่ส่งเสริมปลูกอ้อย	735	262	-	-	997 หมายเหตุ 10	
เงินให้กู้ยืมระยะสั้นแก่กิจการที่เกี่ยวข้องกัน	482	-	-	-	482 4.50 - 7.50 %	
	1,217	262	99	1,071	2,649	
หนี้สินทางการเงิน						
เงินกู้ยืมระยะสั้นจากสถาบันการเงิน	1,799	-	-	-	1,799 หมายเหตุ 18	
เงินกู้ยืมระยะสั้นจากกิจการที่เกี่ยวข้องกัน	397	-	-	-	397	
เจ้าหนี้การค้าและเจ้าหนี้อื่น	-	-	-	1,200	1,200	
เจ้าหนี้สำนักงานกองทุนอ้อยและน้ำตาลทราย	-	-	-	90	90	
หนี้สินตามสัญญาเช่าทางการเงิน	26	56	-	-	82 หมายเหตุ 20	
เงินกู้ยืมระยะยาวจากสถาบันการเงิน	528	-	2,047	-	2,575 หมายเหตุ 21	
	2,750	56	2,047	1,290	6,143	

(หน่วย: ล้านบาท)

งบการเงินเฉพาะกิจการ						
ณ วันที่ 31 ธันวาคม 2558						
อัตราดอกเบี้ยคงที่		อัตราดอกเบี้ย		รวม	อัตราดอกเบี้ย	(ร้อยละต่อปี)
ภายใน 1 ปี	มากกว่า 1 ถึง 5 ปี	ปรับขึ้นลงตาม ราคาตลาด	ไม่มี อัตราดอกเบี้ย			
สินทรัพย์ทางการเงิน						
เงินสดและรายการเทียบเท่าเงินสด	-	-	29	-	29	หมายเหตุ 8
ลูกหนี้การค้าและลูกหนี้อื่น	-	-	-	662	662	
ลูกหนี้ชาวไร่ส่งเสริมปลูกอ้อย	815	269	-	-	1,084	หมายเหตุ 10
เงินให้กู้ยืมระยะสั้นแก่กิจการที่เกี่ยวข้องกัน	362	-	-	-	362	4.98% - 5.1%
	1,177	269	29	662	2,137	
หนี้สินทางการเงิน						
เงินกู้ยืมระยะสั้นจากสถาบันการเงิน	1,173	-	-	-	1,173	หมายเหตุ 18
เจ้าหนี้การค้าและเจ้าหนี้อื่น	-	-	-	1,158	1,158	
เจ้าหนี้สำนักงานกองทุนอ้อยและน้ำตาลทราย	-	-	-	48	48	
หนี้สินตามสัญญาเช่าทางการเงิน	6	14	-	-	20	หมายเหตุ 20
เงินกู้ยืมระยะยาวจากสถาบันการเงิน	550	120	2,013	-	2,683	หมายเหตุ 21
	1,729	134	2,013	1,206	5,082	

ความเสี่ยงจากอัตราแลกเปลี่ยน

ความเสี่ยงจากอัตราแลกเปลี่ยนคือ ความเสี่ยงที่มูลค่าของเครื่องมือทางการเงินจะเปลี่ยนแปลงไป เนื่องจากการเปลี่ยนแปลงของอัตราแลกเปลี่ยนเงินตราต่างประเทศ

บริษัทฯ และบริษัทย่อยมีความเสี่ยงจากอัตราแลกเปลี่ยนที่สำคัญอันเกี่ยวเนื่องจากการขายสินค้าและซื้ออุปกรณ์เป็นเงินตราต่างประเทศ บริษัทฯ และบริษัทย่อยได้ตกลงทำสัญญาซื้อขายเงินตราต่างประเทศล่วงหน้าซึ่งมีอายุสัญญาไม่เกินหนึ่งปีเพื่อใช้เป็นเครื่องมือในการบริหารความเสี่ยง

การซื้อขายเงินตราต่างประเทศล่วงหน้าของบริษัทฯ บริษัทฯ ได้แต่งตั้งบริษัทที่เกี่ยวข้องกันแห่งหนึ่งเป็นตัวแทนในการดำเนินการเสมือนหนึ่งด้วยเป็นการกระทำของบริษัทฯ และหากมีความเสียหายใด ๆ บริษัทฯ ยินยอมรับผิดชอบทุกประการ

บริษัทฯ และบริษัทย่อยมียอดคงเหลือของสินทรัพย์ และหนี้สินทางการเงินที่เป็นสกุลเงินตราต่างประเทศดังรายละเอียดต่อไปนี้

สกุลเงิน	สินทรัพย์ทางการเงิน ณ วันที่ 31 ธันวาคม		หนี้สินทางการเงิน ณ วันที่ 31 ธันวาคม		อัตราแลกเปลี่ยนเฉลี่ย ณ วันที่ 31 ธันวาคม	
	2559	2558	2559	2558	2559	2558
	(ล้าน)	(ล้าน)	(ล้าน)	(ล้าน)	(บาทต่อหน่วยเงินตราต่างประเทศ)	
เหรียญสหรัฐอเมริกา	6.1	0.9	-	-	35.6588	35.9233

บริษัทฯ มีสัญญาซื้อและขายเงินตราต่างประเทศล่วงหน้าคงเหลือดังนี้

งบการเงินรวม / งบการเงินเฉพาะกิจการ ณ วันที่ 31 ธันวาคม 2559

สกุลเงิน	จำนวนที่ขาย (ล้าน)	อัตราแลกเปลี่ยนตามสัญญาของ	วันครบกำหนดตามสัญญา
		จำนวนที่ขาย (บาทต่อหน่วยเงินตราต่างประเทศ)	
เหรียญสหรัฐอเมริกา	22.6	35.56 - 35.98	มกราคม - พฤศจิกายน 2560

งบการเงินรวม ณ วันที่ 31 ธันวาคม 2558

สกุลเงิน	จำนวนที่ซื้อ (ล้าน)	จำนวนที่ขาย (ล้าน)	อัตราแลกเปลี่ยนตามสัญญาของ		วันครบกำหนดตามสัญญา
			จำนวนที่ซื้อ (บาทต่อหน่วยเงินตราต่างประเทศ)	จำนวนที่ขาย	
เหรียญสหรัฐอเมริกา	-	7.8	-	35.71 - 36.25	สิงหาคม - กันยายน 2559
ปอนด์สเตอร์ลิง	0.3	-	53.19 - 55.41	-	กุมภาพันธ์ - กรกฎาคม 2559
เยน	2.3	-	0.3029	-	มีนาคม 2559

งบการเงินเฉพาะกิจการ ณ วันที่ 31 ธันวาคม 2558

สกุลเงิน	จำนวนที่ซื้อ (ล้าน)	จำนวนที่ขาย (ล้าน)	อัตราแลกเปลี่ยนตามสัญญาของ		วันครบกำหนดตามสัญญา
			จำนวนที่ซื้อ (บาทต่อหน่วยเงินตราต่างประเทศ)	จำนวนที่ขาย	
เหรียญสหรัฐอเมริกา	-	5	-	35.79 - 36.25	สิงหาคม - กันยายน 2559
ปอนด์สเตอร์ลิง	0.3	-	53.19 - 55.41	-	กุมภาพันธ์ - กรกฎาคม 2559
เยน	2.3	-	0.3029	-	มีนาคม 2559

ความเสี่ยงจากความผันผวนของราคาน้ำตาลทรายและราคาอ้อย

เนื่องจากอุตสาหกรรมอ้อยและน้ำตาลในประเทศไทยเป็นอุตสาหกรรมที่ถูกควบคุมและกำกับดูแลจากภาครัฐ ผ่านคณะกรรมการอ้อยและน้ำตาลทรายภายใต้พระราชบัญญัติอ้อยและน้ำตาลทราย พ.ศ. 2527 ซึ่งได้มีข้อกำหนดเกี่ยวกับ

1. การจัดสรรช่องทางการจำหน่ายน้ำตาลออกเป็นระบบโควตา ดังนี้
 - 1.1 โควตา ก. สำหรับน้ำตาลทรายผลิตเพื่อใช้บริโภคภายในประเทศ
 - 1.2 โควตา ข. สำหรับน้ำตาลทรายดิบที่คณะกรรมการอ้อยและน้ำตาลทรายกำหนดให้โรงงานผลิตและส่งมอบให้กับบริษัท อ้อยและน้ำตาลไทย จำกัด (อนท.) จำหน่าย เพื่อนำมาใช้กำหนดราคารมาตรฐานของน้ำตาลทรายดิบที่ส่งออกในการคำนวณรายได้ของระบบ
 - 1.3 โควตา ค. สำหรับน้ำตาลที่โรงงานผลิตเพื่อส่งขายต่างประเทศหรือเพื่อเป็นวัตถุดิบในการผลิตสินค้าส่งออกต่างประเทศ
2. การจัดสรรส่วนแบ่งรายได้สุทธิของระบบระหว่างเกษตรกรชาวไร่อ้อยและโรงงานน้ำตาลภายใต้ระบบแบ่งปันผลประโยชน์ โดยเกษตรกรชาวไร่อ้อยจะได้รับส่วนแบ่งรายได้ร้อยละ 70 ซึ่งคือราคาอ้อย และโรงงานจะได้รับส่วนแบ่งรายได้ร้อยละ 30 ซึ่งคือผลตอบแทนการผลิต

รายได้สุทธิของระบบอ้อยและน้ำตาลทรายคำนวณจากรายได้จากการจำหน่ายน้ำตาลทรายภายในประเทศ (โควตา ก.) และรายได้จากการจำหน่ายน้ำตาลทรายต่างประเทศ (โควตา ข. และโควตา ค. ซึ่งจะใช้ราคาเฉลี่ยของน้ำตาลทรายโควตา ข. และอัตราแลกเปลี่ยนที่ อนท. ขายได้จริงเป็นฐานในการคำนวณรายได้จากการขายน้ำตาลต่างประเทศ) หักด้วยค่าใช้จ่ายของอุตสาหกรรมอ้อยและน้ำตาลทราย โดยในปัจจุบันสัดส่วนน้ำตาลส่งออกเทียบกับน้ำตาลขายภายในประเทศประมาณ 70:30

จากระบบดังกล่าวพบว่าราคาขายน้ำตาลโควตา ข. และอัตราแลกเปลี่ยนที่ อนท. ขายได้จริง มีผลอย่างมากต่อราคาอ้อยซึ่งเป็นต้นทุนหลักของการผลิตน้ำตาลทราย ดังนั้นเพื่อเป็นการบริหารความเสี่ยงจากความผันผวนของกำไรขั้นต้น บริษัทฯจึงมีกระบวนการป้องกันความเสี่ยงดังนี้

1. จัดทำสัญญาขายน้ำตาลทรายล่วงหน้าในตลาดล่วงหน้า (Futures market) โดยอ้างอิงราคาขายน้ำตาลทรายล่วงหน้า ปริมาณขาย และระยะเวลาสิ้นสุดตามที่อนุท. ขายได้จริง
2. เมื่อบริษัทสามารถทำสัญญาขายน้ำตาลจริงกับลูกค้า บริษัทจะทำการปิดสถานะสัญญาขายล่วงหน้าข้างต้น โดยการทำสัญญาซื้อน้ำตาลล่วงหน้าด้วยราคาและปริมาณที่เท่ากับสัญญาขายให้ลูกค้า และระยะเวลาสิ้นสุดของสัญญาซื้อจะเป็นช่วงเวลาเดียวกับสัญญาขายล่วงหน้าดังกล่าวข้างต้น

จากการป้องกันความเสี่ยงข้างต้นพบว่าบริษัทสามารถที่จะป้องกันความเสี่ยงได้อย่างมีประสิทธิภาพในทุกสถานการณ์ ด้วยการที่บริษัทสามารถกำหนดราคาขายล่วงหน้าให้ใกล้เคียงกับราคาขายของอนุท. และส่งผลให้บริษัทสามารถดำรงสัดส่วนกำไรขั้นต้นอันเกิดจากราคาขายน้ำตาลของบริษัท และต้นทุนอ้อยอันเกิดจากราคาขายของ อนุท. มิให้เกิดความผันผวน

บริษัทมีสัญญาซื้อขายน้ำตาลล่วงหน้าในนามบริษัทฯ คงเหลือดังนี้

ณ วันที่ 31 ธันวาคม 2558

ประเภทสินค้า	จำนวนที่ซื้อ	จำนวนที่ขาย	มูลค่าตามสัญญา		วันครบกำหนดตามสัญญา
			จำนวนที่ซื้อ	จำนวนที่ขาย	
น้ำตาล	14,200 ตัน	3,000 ตัน	5.30 ล้านดอลลาร์สหรัฐ	1.23 ล้านดอลลาร์สหรัฐ	กุมภาพันธ์ ถึง กันยายน 2559

ณ วันที่ 31 ธันวาคม 2559 บริษัทฯ ไม่มีสัญญาซื้อขายน้ำตาลล่วงหน้าคงเหลือ

33.2 มูลค่ายุติธรรมของเครื่องมือทางการเงิน

เนื่องจากเครื่องมือทางการเงินส่วนใหญ่ของบริษัทฯและบริษัทย่อยจัดอยู่ในประเภทระยะสั้น เงินให้กู้ยืมและเงินกู้ยืมมีอัตราดอกเบี้ยใกล้เคียงกับอัตราดอกเบี้ยในตลาด บริษัทฯและบริษัทย่อยจึงประมาณมูลค่ายุติธรรมของเครื่องมือทางการเงินใกล้เคียงกับมูลค่าตามบัญชีที่แสดงในงบแสดงฐานะการเงิน

มูลค่ายุติธรรมของตราสารอนุพันธ์ มีดังนี้

	(หน่วย : ล้านบาท)			
	งบการเงินรวม		งบการเงินเฉพาะกิจการ	
	ณ วันที่	ณ วันที่	ณ วันที่	ณ วันที่
	31 ธันวาคม 2559	31 ธันวาคม 2558	31 ธันวาคม 2559	31 ธันวาคม 2558
มูลค่ายุติธรรม	มูลค่ายุติธรรม	มูลค่ายุติธรรม	มูลค่ายุติธรรม	มูลค่ายุติธรรม
กำไร (ขาดทุน)	กำไร (ขาดทุน)	กำไร (ขาดทุน)	กำไร (ขาดทุน)	กำไร (ขาดทุน)
ตราสารอนุพันธ์				
สัญญาซื้อขายอัตราแลกเปลี่ยนล่วงหน้า	(2.2)	(1.9)	(2.2)	(1.0)
สัญญาแลกเปลี่ยนสินค้าโภคภัณฑ์	-	19.9	-	19.9

บริษัทมีการประมาณการมูลค่ายุติธรรมของเครื่องมือทางการเงินตามหลักเกณฑ์ดังนี้

- ก) สินทรัพย์และหนี้สินทางการเงินที่จะครบกำหนดในระยะเวลาอันสั้น ได้แก่ เงินสดและรายการเทียบเท่าเงินสด ลูกหนี้และเงินให้กู้ยืมระยะสั้น เจ้าหนี้และเงินกู้ยืมระยะสั้น แสดงมูลค่ายุติธรรมโดยประมาณตามมูลค่าตามบัญชีที่แสดงในงบแสดงฐานะการเงิน
- ข) เงินกู้ยืมระยะยาวที่จ่ายดอกเบี้ยในอัตราใกล้เคียงกับอัตราดอกเบี้ยในตลาด แสดงมูลค่ายุติธรรมโดยประมาณตามมูลค่าตามบัญชีที่แสดงในงบแสดงฐานะการเงิน
- ค) ตราสารอนุพันธ์ แสดงมูลค่ายุติธรรมซึ่งคำนวณโดยใช้เทคนิคการคิดลดกระแสเงินสดในอนาคตและแบบจำลองตามทฤษฎีในการประเมินมูลค่า ซึ่งข้อมูลที่น่ามาใช้ในการประเมินมูลค่าส่วนใหญ่เป็นข้อมูลที่สามารถสังเกตได้ในตลาดที่เกี่ยวข้อง เช่น อัตราแลกเปลี่ยนทันที อัตราแลกเปลี่ยนล่วงหน้าของเงินตราต่างประเทศ เส้นอัตราผลตอบแทนของอัตราดอกเบี้ย และเส้นราคาล่วงหน้าของสินค้าโภคภัณฑ์ เป็นต้น บริษัทฯและบริษัทย่อยได้คำนึงถึงผลกระทบของความเสี่ยงด้านเครดิตของกลุ่มสัญญาในการประมาณมูลค่ายุติธรรมของตราสารอนุพันธ์

ในระหว่างปีปัจจุบัน ไม่มีการโอนรายการระหว่างลำดับชั้นของมูลค่ายุติธรรม

34. การบริหารจัดการทุน

วัตถุประสงค์ในการบริหารจัดการทุนที่สำคัญของบริษัทฯคือการทำให้มีซึ่งโครงสร้างทุนที่เหมาะสมเพื่อสนับสนุนการดำเนินธุรกิจของบริษัทฯและเสริมสร้างมูลค่าการถือหุ้นให้กับผู้ถือหุ้น โดย ณ วันที่ 31 ธันวาคม 2559 กลุ่มบริษัทมีอัตราส่วนหนี้สินต่อทุนเท่ากับ 1.99:1 (2558: 1.53:1) และเฉพาะบริษัทมีอัตราส่วนหนี้สินต่อทุนเท่ากับ 1.67:1 (2558: 1.32:1)

35. เหตุการณ์ภายหลังรอบระยะเวลารายงาน

เมื่อวันที่ 27 กุมภาพันธ์ 2560 ที่ประชุมคณะกรรมการบริษัทฯได้มีมติเสนอจ่ายเงินปันผลจากกำไรสะสมให้แก่ผู้ถือหุ้นในอัตราหุ้นละ 0.05 บาท ทั้งนี้การเสนอดังกล่าวจะต้องได้รับอนุมัติจากที่ประชุมผู้ถือหุ้นของบริษัทฯ โดยในระหว่างปี 2559 บริษัทฯ ได้จ่ายเงินปันผลไปแล้วในอัตราหุ้นละ 0.05 บาทในการจ่ายเงินปันผลระหว่างกาล

36. การจัดประเภทรายการในงบการเงิน

บริษัทฯ ได้มีการจัดประเภทรายการบัญชีบางรายการในงบกำไรขาดทุนเบ็ดเสร็จ สำหรับปีสิ้นสุดวันที่ 31 ธันวาคม 2558 ใหม่เพื่อให้สอดคล้องกับการจัดประเภทรายการในงวดปัจจุบัน ซึ่งไม่มีผลกระทบต่อกำไร (ขาดทุน) หรือส่วนของผู้ถือหุ้นตามที่เคยรายงานไปแล้ว การจัดประเภทรายการใหม่นี้ดังต่อไปนี้

(หน่วย: บาท)

	งบการเงินรวม		งบการเงินเฉพาะกิจการ	
	ตามที่จัดประเภทใหม่	ตามที่เคยรายงานไว้	ตามที่จัดประเภทใหม่	ตามที่เคยรายงานไว้
รายได้จากการขาย	6,513,410,364	6,574,611,796	5,370,225,156	5,431,426,588
ค่าใช้จ่ายในการขาย	306,526,825	367,728,257	285,137,712	346,339,144

37. การอนุมัติงบการเงิน

งบการเงินนี้ได้รับอนุมัติให้ออกโดยกรรมการผู้มีอำนาจของบริษัทฯ เมื่อวันที่ 27 กุมภาพันธ์ 2560

ข้อมูลอ้างอิง

• นายทะเบียนหลักทรัพ์หุ้นสามัญ

บริษัท ศูนย์รับฝากหลักทรัพย์ (ประเทศไทย) จำกัด

ส่วนบริการผู้ลงทุน ฝ่ายนายทะเบียนหลักทรัพ์

เลขที่ 93 ถนนรัชดาภิเษก แขวงดินแดง เขตดินแดง กรุงเทพมหานคร 10400

โทรศัพท์ : (02) 009 - 9384

โทรสาร : (02) 009 - 9476

email: srg_tsd@set.or.th

คอลเซ็นเตอร์ : (02) 009 - 9999

• ผู้สอบบัญชี

นายโสภณ เพิ่มศิริวัลลภ

ผู้สอบบัญชีรับอนุญาตเลขที่ 3182

บริษัท สำนักงาน อีวาย จำกัด

เลขที่ 193/136-137 อาคารเลครัชดา ออฟฟิศ คอมเพล็กซ์ ชั้น 33 ถ.รัชดาภิเษกตัดใหม่
เขตคลองเตย กรุงเทพฯ 10110

โทรศัพท์ : (02) 264-0777, 0-2661-9190

โทรสาร : (02) 264-0789-90

www.ey.com

• ที่ปรึกษากฎหมาย

ศ. สหณ รัตนไพจิตร

คณะนิติศาสตร์ มหาวิทยาลัยธรรมศาสตร์ เลขที่ 2 ถนนพระจันทร์ กรุงเทพฯ 10200

โทรศัพท์ : 0-2613-2121

โทรสาร : 0-2997-2822



บริษัท น้ำตาลกรบุรี จำกัด (มหาชน)

เลขที่ 5 ซอยสุขุมวิท 57 แขวงคลองตันเหนือ เขตวัฒนา กรุงเทพฯ 10110

โทรศัพท์ : (66) 2725 - 4888 โทรสาร : (66) 2725 - 4877

www.kbs.co.th