

ANNUAL REPORT 2013

รายงานประจำปี | 2556

บริษัท ปณจวัฒนาพลาสติก จำกัด (มหาชน)
PANJAWATTANA PLASTIC PUBLIC
COMPANY LIMITED

MAXIMIZING YOUR VALUE
IS OUR ULTIMATE PRIDE



PJW
PANJAWATTANA PLASTIC

สารบัญ

เรื่อง	หน้า
สารจากคณะกรรมการ	1-2
รายงานคณะกรรมการตรวจสอบ	3-5
รายงานคณะกรรมการบริหารความเสี่ยง	6-7
นโยบายและภาพรวมการประกอบธุรกิจ	8-9
โครงสร้างการถือหุ้นของกลุ่มบริษัท	10-11
การเปลี่ยนแปลงและพัฒนาการที่สำคัญ	12-13
ลักษณะการประกอบธุรกิจ	14-25
ปัจจัยความเสี่ยง	26-29
ข้อมูลทั่วไปและข้อมูลสำคัญอื่น	30-32
คณะกรรมการบริษัท	33-34
ผู้ถือหุ้น	35-36
นโยบายการจ่ายปันผล	37
โครงสร้างการจัดการ	38-47
การกำกับดูแลกิจการ	48-74
รายงานการปฏิบัติตามหลักการกำกับดูแลกิจการที่ดี	75-76
ความรับผิดชอบต่อสังคม	77-86
การควบคุมภายในและการบริหารความเสี่ยง	87-88
รายการระหว่างกัน	89-90
ข้อมูลสำคัญทางการเงิน	91-97
การวิเคราะห์และคำอธิบายของฝ่ายจัดการ (MD&A)	98-102
รายงานความรับผิดชอบต่อคณะกรรมการต่อรายงานทางการเงิน	103
งบการเงิน	104-162
ประวัติกรรมการและผู้บริหาร	163-171
การดำรงตำแหน่งของผู้บริหารและผู้มีอำนาจควบคุม	172



วิสัยทัศน์องค์กร (Vision)

“บริษัท ปัญจวัฒนาพลาสติก จำกัด (มหาชน) เป็นหนึ่งในผู้ผลิตรายใหญ่ที่สุดในอุตสาหกรรมการผลิตพลาสติกที่มีฐานการผลิตในประเทศไทย เรามุ่งสู่ความสำเร็จไม่เพียงภายในประเทศเท่านั้น แต่ยังก้าวไกลสู่ระดับโลก

ด้วยความเชื่อมั่นอย่างแรงกล้าว่าสัมพันธภาพทางธุรกิจอันดีเยี่ยมระหว่างเรากับลูกค้า และคู่ค้าของเราจะเป็นเส้นทางแห่งความสำเร็จที่จะทำให้เราเป็นองค์กรที่ลูกค้ามอบความไว้วางใจ ให้ความเชื่อมั่นในศักยภาพการแข่งขันทางการผลิตของเรา เพื่อรองรับความต้องการที่หลากหลายของลูกค้า พร้อมปรับเปลี่ยนทุกรูปแบบอย่างไม่หยุดนิ่ง”



พันธกิจ (Mission)

“เราพร้อมรุดหน้าสู่การเติบโตทางธุรกิจอย่างไม่หยุดยั้ง ด้วยการแสวงหาทุกตลาดที่มีโอกาสและความเป็นไปได้ โดยใช้ประสิทธิภาพการผลิตอันแข็งแกร่งของเรา เพื่อก้าวสู่ชัยชนะบนเวทีการแข่งขัน ด้วยรูปแบบการดำเนินธุรกิจที่เป็นเลิศ

ปณิธานของเรา คือ เราจะเป็นหนึ่งในใจของลูกค้าในการสร้างคุณค่าด้วยคุณภาพการผลิต และมุ่งมั่นที่จะเป็นผู้นำในทุกตลาดที่เราก้าวไป เราจะขยายโอกาสธุรกิจและความได้เปรียบในการแข่งขัน ในกลุ่มลูกค้าที่เราสามารถประยุกต์รูปแบบการผลิตให้ตรงกับความ ต้องการให้ได้”

สารจากคณะกรรมการ



ในปี 2556 ที่ผ่านมามาเราได้เผชิญกับความท้าทายอย่างมากมาย ไม่ว่าจะเป็นในด้านของเศรษฐกิจโดยทั่วไปที่การเติบโตไม่เป็นตามที่คาดการณ์ไว้ รวมถึงผลกระทบจากการหดตัวของความต้องการในตลาดยานยนต์ ซึ่งได้ส่งผลกระทบต่อผลการดำเนินงานของบริษัทอย่างมาก แต่ด้วยความตั้งใจมุ่งมั่นในการทำงาน จึงทำให้บริษัทสามารถก้าวผ่านอุปสรรคและความท้าทายเหล่านั้นมาได้ โดยยังคงดำรงความสามารถในการทำกำไรของธุรกิจได้ถึงแม้ว่าจะมีการหดตัวลดลงจากปี 2555 บ้างก็ตาม

สำหรับผลการดำเนินงานในประเทศจีนในปี 2556 บริษัทเริ่มมีผลกำไรจากการดำเนินธุรกิจอันเนื่องมาจากการเติบโตของยอดขายที่มีขนาดที่สอดคล้องกับการลงทุนมากขึ้น อย่างไรก็ตามยอดขายในประเทศจีนยังเป็นสัดส่วนเพียงเล็กน้อยต่ำกว่าเป้าหมายที่บริษัทคาดการณ์ไว้ ดังนั้นในปี 2557 นี้ บริษัทยังคงตั้งเป้าหมายการเติบโตสำหรับธุรกิจในประเทศจีนในระดับที่สูงต่อไปคือมากกว่า 50% ส่วนหนึ่งเพื่อรักษาระดับการเติบโตของบริษัทให้เป็นไปตามเป้าหมายและอีกส่วนหนึ่งเพื่อเป็นการกระจายความเสี่ยงของบริษัทโดยการเพิ่มแหล่งรายได้จากต่างประเทศมากขึ้น

ในด้านการเติบโต บริษัทมุ่งเน้นการลงทุนในโครงการที่มีทิศทางการเติบโตของอุตสาหกรรมอย่างมีศักยภาพ ทั้งนี้ในปีที่ผ่านมาบริษัทได้ลงทุนก่อสร้างโรงงานพ่นสีเพื่อตอบสนองต่อความต้องการของตลาดชิ้นส่วนยานยนต์ที่นิคมอุตสาหกรรมปิ่นทอง จังหวัดชลบุรี โดยโรงงาน

พ่นสีใหม่ของเราเป็นโรงงานที่มีมาตรฐานสูงถือได้ว่าเป็นอันดับต้นๆของประเทศไทย นอกจากการลงทุนเพื่อขยายธุรกิจใหม่แล้ว บริษัทยังลงทุนสร้างอาคารโรงงานและสั่งซื้อเครื่องจักรเพิ่มเติมในกลุ่มลูกค้าเดิมด้วย เช่น ด้านชิ้นส่วนยานยนต์ ผลิตภัณฑ์นมและนมเปรี้ยว ฯลฯ โดยใช้งบลงทุนสำหรับการเติบโตของธุรกิจทั้งหมดในปี 2556 เท่ากับ 544 ล้านบาท

สำหรับภาพรวมด้านผลประกอบการในปี 2556 นั้น เนื่องจากสภาพเศรษฐกิจโดยรวมที่ลดลงทำให้การเติบโตของยอดขายโดยทั่วไปไม่เป็นไปตามเป้าหมายที่วางไว้ โดยเฉพาะอย่างยิ่งในตลาดอุตสาหกรรมยานยนต์ซึ่งมีความต้องการที่ปรับตัวลดลงอย่างมากในปี 2556 รวมทั้งการเลื่อนกำหนดการออกรุ่นใหม่ๆของค่ายรถต่างๆ ทำให้อายุขัยขายในส่วนของกลุ่มชิ้นส่วนยานยนต์ปรับตัวลงอย่างมาก และเมื่อรวมกับยอดขายที่เติบโตต่ำกว่าเป้าหมายของกลุ่มลูกค้าอื่นๆด้วย เป็นผลให้อัตราการใช้กำลังการผลิตของบริษัทลดลงจาก 63% ในปี 2555 เป็น 58% ในปี 2556 ทำให้ต้นทุนและค่าใช้จ่ายในการดำเนินงานมีสัดส่วนสูงขึ้นกว่าปี 2555

ด้านแผนการดำเนินงานในปี 2557 บริษัทยังคงตั้งเป้าหมายการเติบโตและรักษาระดับกำไรขั้นต้นโดยเน้นประโยชน์สูงสุดแก่ผู้ถือหุ้นและผู้ที่เกี่ยวข้องทุกส่วน โดยบริษัทจะเน้นการเติบโตโดยการเร่งใช้กำลังการผลิตส่วนเกินที่ได้ลงทุนไปแล้วในปี 2556

ให้มากขึ้นและหากต้องมีการขยายการลงทุนเพิ่มเติมใดๆ ในปี 2557 บริษัทจะเพิ่มความระมัดระวังให้มากขึ้นเพื่อป้องกันไม่ให้เกิดความเสียหายแก่บริษัทภายใต้สภาพเศรษฐกิจที่ยังคงมีความอ่อนไหว

คณะกรรมการบริษัทและคณะผู้บริหารพร้อมด้วยพนักงานของบริษัท ทุกคนยังคงมีความตั้งใจและมุ่งมั่นที่จะรักษาอัตราการเติบโตของบริษัทต่อไป โดยจะมุ่งเน้นการเติบโตอย่างยั่งยืน และยึดมั่นกรอบนโยบายตามที่คณะกรรมการบริหารความเสี่ยงได้ให้ไว้ พร้อมทั้งจัดสรรผลตอบแทนให้กับผู้มีส่วนได้เสียตามหลักจรรยาบรรณธุรกิจของบริษัท รวมถึงการช่วยเหลือสังคม ชุมชน และการอนุรักษ์สิ่งแวดล้อม โดยปีที่ผ่านมาบริษัทได้มีส่วนร่วมในการพัฒนาตอบแทนสังคมและปลูกจิตสำนึกอนุรักษ์สิ่งแวดล้อมผ่านกิจกรรมต่างๆ ไม่ว่าจะเป็นการให้ทุนการศึกษา และการปลูกป่าชายเลน เป็นต้น รวมถึงได้มีการส่งคณะทำงานเข้าไปมีส่วนร่วมในเรื่องของความรับผิดชอบต่อสังคมกับสมาคมหลักทรัพย์ MAI

ในนามของคณะกรรมการบริษัท ขอขอบคุณท่านผู้ถือหุ้น ลูกค้า คู่ค้า และพนักงานทุกฝ่ายที่เกี่ยวข้อง รวมถึงสถาบันการเงิน ที่มีส่วนสนับสนุนให้บริษัท ปัญญาพัฒนาพลาสติก จำกัด (มหาชน) เติบโตอย่างแข็งแกร่ง และพัฒนามาสู่ความเป็นบริษัทมหาชน หนึ่งในบริษัทที่อยู่ในตลาดหลักทรัพย์แห่งประเทศไทย ทางคณะกรรมการบริษัทขอสัญญาว่าจะดำเนินธุรกิจอย่างรอบคอบ รับผิดชอบ โปร่งใส และยึดหลักการกำกับดูแลกิจการที่ดี เพื่อรักษาผลประโยชน์ของผู้มีส่วนได้เสียที่เกี่ยวข้องกับองค์กร และจะพัฒนาบริษัทให้เป็นองค์กรแห่งนวัตกรรม และคุณภาพในอุตสาหกรรมขึ้นรูปพลาสติก เพื่อให้มีมาตรฐานในการผลิต และความสามารถแข่งขันได้ในระดับโลก (World Class Manufacturer) และเติบโตอย่างมั่นคงต่อไปในอนาคต



(นายสาธิต เหมมณचारพ)
ประธานเจ้าหน้าที่บริหาร



(ดร.ดารี สุโขชนัง)
ประธานกรรมการบริษัท



(นายวิวรรธน์ เหมมณचारพ)
ประธานกรรมการบริหาร

รายงานคณะกรรมการตรวจสอบ

เรียน ผู้ถือหุ้น บริษัท ปัญจวัฒนาพลาสติก จำกัด (มหาชน)

คณะกรรมการตรวจสอบ บริษัท ปัญจวัฒนาพลาสติก จำกัด (มหาชน) ประกอบด้วยกรรมการอิสระจำนวน 3 ท่าน ซึ่งเป็นผู้ทรงคุณวุฒิด้านการบัญชี ภาษีอากร การเงิน และการบริหารจัดการ โดยมีรายนามดังนี้

- | | |
|------------------------------|----------------------|
| 1. นางสาวจริญญา แสงสุชาติ | ประธานกรรมการตรวจสอบ |
| 2. ดร.เอกชัย นิตยาเกษตรวัฒน์ | กรรมการตรวจสอบ |
| 3. นายฉัฐวุฒิ เชมะโยธิน | กรรมการตรวจสอบ |

คณะกรรมการตรวจสอบทุกท่านมีคุณสมบัติครบถ้วนตามที่กำหนดไว้ในกฎบัตรคณะกรรมการตรวจสอบ ซึ่งสอดคล้องกับข้อกำหนดและแนวทางปฏิบัติที่ดีสำหรับคณะกรรมการตรวจสอบของสำนักงานคณะกรรมการกำกับหลักทรัพย์และตลาดหลักทรัพย์ และตลาดหลักทรัพย์แห่งประเทศไทย

คณะกรรมการตรวจสอบได้ปฏิบัติหน้าที่ตามขอบเขตความรับผิดชอบในการกิจที่ได้รับมอบหมายจากคณะกรรมการบริษัทอย่างเป็นอิสระ ในการช่วยคณะกรรมการบริษัทในการตรวจสอบและสอบทานให้บริษัทมีการกำกับดูแลกิจการอย่างเพียงพอ เพื่อให้การดำเนินงานของบริษัทเป็นไปเพื่อประโยชน์ของผู้ถือหุ้นโดยรวม โดยปราศจากการขัดแย้งทางผลประโยชน์ มีระบบการควบคุมภายในที่เพียงพอและผู้บริหารได้ปฏิบัติหน้าที่ด้วยความซื่อสัตย์สุจริต ความรับผิดชอบ และเป็นไปตามนโยบายของบริษัท

ในปี 2556 คณะกรรมการตรวจสอบได้จัดให้มีการประชุม รวม 5 ครั้ง กรรมการตรวจสอบทุกคนเข้าร่วมการประชุมทุกครั้ง โดยมีการหารือและแลกเปลี่ยนข้อคิดเห็นกับผู้บริหาร ผู้ตรวจสอบภายใน และผู้สอบบัญชีในเรื่องที่เกี่ยวข้อง สรุปสาระสำคัญในการปฏิบัติหน้าที่ได้ ดังนี้

1. ความถูกต้อง ครบถ้วน และเชื่อถือได้ของรายงานทางการเงิน

คณะกรรมการตรวจสอบได้สอบทานงบการเงินและงบการเงินรวมของบริษัทและบริษัทย่อยประจำรายไตรมาส และประจำปี 2556 ซึ่งผ่านการสอบทานและตรวจสอบจากผู้สอบบัญชีแล้ว และนำเสนอต่อคณะกรรมการบริษัทเพื่อพิจารณาอนุมัติ โดยได้เชิญผู้บริหารและผู้สอบบัญชีเข้าร่วมประชุมก่อนที่จะให้ความเห็นชอบงบการเงิน โดยได้สอบทานความถูกต้อง ครบถ้วน เชื่อถือได้ของรายการในงบการเงิน ความสมเหตุสมผลของรายการที่มีใช้รายการปกติ ซึ่งมีนัยสำคัญที่เกิดขึ้นในรอบปี และความถูกต้อง เพียงพอในการเปิดเผยข้อมูล

คณะกรรมการตรวจสอบมีความเห็นว่า รายงานทางการเงินแสดงฐานะทางการเงินและผลการดำเนินงานของบริษัทอย่างถูกต้องตามที่ควรในสาระสำคัญตามมาตรฐานการบัญชีที่กฎหมายกำหนด มีการเปิดเผยข้อมูลในงบการเงินอย่างเพียงพอและทันเวลา

2. ความเพียงพอของระบบควบคุมภายใน การบริหารความเสี่ยง การกำกับดูแลกิจการที่ดี และการตรวจสอบภายใน

คณะกรรมการตรวจสอบได้สอบทานรายงานผลการตรวจสอบของสำนักตรวจสอบภายในและผู้สอบบัญชีเกี่ยวกับการประเมินระบบการควบคุมภายใน การบริหารความเสี่ยง และการกำกับดูแลกิจการที่ดี รวมทั้งการปรับปรุงการปฏิบัติงานดังกล่าว

คณะกรรมการตรวจสอบมีความเห็นว่า บริษัทได้จัดให้มีและดำรงรักษาไว้ซึ่งระบบการควบคุมภายในที่มีประสิทธิภาพ มีความเหมาะสม และเพียงพอ และมีการจัดการความเสี่ยงอย่างเหมาะสม

คณะกรรมการตรวจสอบได้สอบทานแผนการตรวจสอบประจำปี การปฏิบัติงานตามแผน สอบทานผลการตรวจสอบโดยให้ข้อเสนอแนะและติดตามการดำเนินการแก้ไขตามรายงานผลการตรวจสอบในประเด็นที่มีนัยสำคัญ เพื่อก่อให้เกิดการกำกับดูแลกิจการที่ดีและมีการควบคุมภายในที่เพียงพอ รวมทั้งได้พิจารณาและอนุมัติแผนงานตรวจสอบภายในประจำปี 2557 ที่จัดทำขึ้นตามความเสี่ยงที่มีสาระสำคัญของบริษัท และมุ่งเน้นให้ตรวจประสิทธิผลของการปฏิบัติงานที่เป็นจุดควบคุมที่สำคัญ

คณะกรรมการตรวจสอบมีความเห็นว่า ระบบการตรวจสอบภายในของบริษัทเป็นไปอย่างอิสระ เพียงพอ และมีประสิทธิภาพ แผนงานตรวจสอบประจำปีได้สอดคล้องกับเป้าหมายและความเสี่ยงของบริษัท ผลการปฏิบัติงานของสำนักตรวจสอบภายในได้บรรลุตามเป้าหมายที่วางไว้ รวมทั้งมีการพัฒนาคุณภาพการตรวจสอบภายในด้านบุคลากร และการปฏิบัติงานตรวจสอบให้สอดคล้องกับมาตรฐานสากลของการปฏิบัติงานวิชาชีพการตรวจสอบภายในอย่างต่อเนื่อง

3. การปฏิบัติตามกฎหมายว่าด้วยหลักทรัพย์และตลาดหลักทรัพย์ ข้อกำหนดของตลาดหลักทรัพย์และกฎหมายที่เกี่ยวข้องกับธุรกิจของบริษัท

คณะกรรมการตรวจสอบได้สอบทานการปฏิบัติตามกฎหมายว่าด้วยหลักทรัพย์และตลาดหลักทรัพย์ ข้อกำหนดของตลาดหลักทรัพย์แห่งประเทศไทย และกฎหมายที่เกี่ยวข้องกับธุรกิจของบริษัท คณะกรรมการตรวจสอบมีความเห็นว่า จากการสอบทานการปฏิบัติตามกฎหมายต่างๆ ไม่พบว่า มีการฝ่าฝืนหรือไม่ปฏิบัติตามที่เป็นสาระสำคัญ

4. ความเหมาะสมของผู้สอบบัญชี การพิจารณา คัดเลือก และเสนอแต่งตั้งผู้สอบบัญชี

คณะกรรมการตรวจสอบได้ประชุมร่วมกับผู้สอบบัญชีโดยไม่มีฝ่ายจัดการเข้าร่วม จำนวน 1 ครั้ง เพื่อขอความเห็นจากผู้สอบบัญชีในเรื่องของการปฏิบัติงานและการประสานงานร่วมกับฝ่ายจัดการที่เกี่ยวข้อง และได้ประเมินความเป็นอิสระและผลการปฏิบัติงานสำหรับปี 2556 ซึ่งเป็นปีที่ 5 ของบริษัทสอบบัญชี แต่ได้เปลี่ยนผู้สอบบัญชีที่ลงนามรับรองงบการเงินตั้งแต่ปี 2556 ผลการปฏิบัติงานโดยรวมอยู่ในระดับที่น่าพอใจ มีความเป็นอิสระเพียงพอ

ในส่วนของการพิจารณาคัดเลือกผู้สอบบัญชีและกำหนดค่าตอบแทนที่เหมาะสมประจำปี 2557 นั้น เนื่องจากในปี 2556 ได้เปรียบเทียบราคาค่าบริการสอบบัญชีแล้ว คณะกรรมการตรวจสอบจึงได้พิจารณาผลการปฏิบัติงาน ขอบเขต และปริมาณงานเทียบกับค่าบริการสอบบัญชีสำหรับปี 2557 ที่เสนอมา เห็นสมควรให้เสนอต่อคณะกรรมการบริษัทเพื่อขออนุมัติต่อที่ประชุมผู้ถือหุ้นให้แต่งตั้ง

1. นายพจน์ อิศวสันตติชัย ผู้สอบบัญชีรับอนุญาตเลขที่ 4891 และ/หรือ
2. นายธนวุฒิ พิบูลย์สวัสดิ์ ผู้สอบบัญชีรับอนุญาตเลขที่ 6699 และ/หรือ
3. นางสาวสุลลิต อาดสว่าง ผู้สอบบัญชีรับอนุญาตเลขที่ 7517

แห่งบริษัท สอบบัญชีธรรมนิติ จำกัด เป็นผู้สอบบัญชีของบริษัทและบริษัทย่อยประจำปี 2557 และกำหนดค่าตอบแทนในการสอบบัญชีประจำปี 2557 คงเดิมเท่ากับปี 2556 สำหรับการตรวจสอบงบการเงินเฉพาะกิจการและงบการเงินรวมประจำปี การตรวจสอบงบการเงินบริษัทย่อย และการสอบทานงบการเงินดังกล่าวรายไตรมาส โดยรวมค่าตรวจสอบและรับรองการปฏิบัติตามเงื่อนไขของบัตรส่งเสริมการลงทุน (BOI) เป็นจำนวนเงินไม่เกิน 1,710,000 บาท กรณีค่าตรวจสอบและรับรองการปฏิบัติตามเงื่อนไขของบัตรส่งเสริมการลงทุน (BOI) เพิ่มเติม ค่าตรวจสอบบัตรละ 40,000 บาท ทั้งนี้ไม่รวมค่าใช้จ่ายอื่น เช่น ค่าพาหนะเดินทางปฏิบัติงานต่างจังหวัด เป็นต้น

5. รายการที่อาจมีความขัดแย้งทางผลประโยชน์

คณะกรรมการตรวจสอบได้พิจารณารายการที่เกี่ยวข้องโยงกันหรือรายการที่อาจมีความขัดแย้งทางผลประโยชน์ให้เป็นไปตามกฎหมายและกฎระเบียบตามที่คณะกรรมการกำกับตลาดทุน และหน่วยงานอื่นๆ ที่เกี่ยวข้องกำหนด และให้สำนักตรวจสอบภายในติดตามสอบทานความถูกต้องในเบื้องต้น รวมทั้งให้ผู้สอบบัญชีสอบรายการดังกล่าวเป็นประจำทุกปี

คณะกรรมการตรวจสอบมีความเห็นว่า รายการที่เกี่ยวข้องโยงกันที่ได้พิจารณานั้น เป็นรายการที่เข้าข่ายเป็นธุรกิจปกติที่มีเงื่อนไขการค้าทั่วไป มีความสมเหตุสมผล เป็นธรรมและเป็นประโยชน์สูงสุดต่อบริษัท

6. การปฏิบัติหน้าที่ตามกฎหมายบัตรคณะกรรมการตรวจสอบ

คณะกรรมการตรวจสอบได้ประเมินผลการปฏิบัติงานตนเองของคณะกรรมการตรวจสอบ โดยประเมินผลในภาพรวมเป็นรายคณะประจำปี 2556 คณะกรรมการตรวจสอบมีความเห็นโดยรวมว่า ได้ปฏิบัติหน้าที่ตามที่ได้รับมอบหมายอย่างครบถ้วนและมีความเป็นอิสระ ไม่มีข้อจำกัดในการรับทราบข้อมูล และได้ทบทวนกฎบัตรคณะกรรมการตรวจสอบ เพื่อให้มั่นใจว่ามีการกำหนดขอบเขตหน้าที่การปฏิบัติงานครบถ้วนตามที่คณะกรรมการบริษัทได้มอบหมายอย่างมีประสิทธิภาพ เป็นไปตามหลักการกำกับดูแลกิจการที่ดี

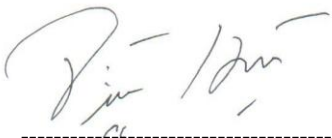

(นางสาวจัญญา แสงสุคดี)
ประธานกรรมการตรวจสอบ



(รศ.ดร.เอกชัย นิตยาเกษตรวัฒน์)
กรรมการตรวจสอบ

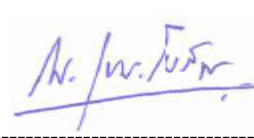

(นายธนวุฒิ เจมะโยธิน)
กรรมการตรวจสอบ

รายงานคณะกรรมการบริหารความเสี่ยง

เรียน ผู้ถือหุ้น บริษัท ปัญญาพัฒนาพลาสติก จำกัด (มหาชน)

คณะกรรมการบริหารความเสี่ยง บริษัท ปัญญาพัฒนาพลาสติก จำกัด (มหาชน) ประกอบด้วยกรรมการจำนวน 5 ท่าน ซึ่งเป็นผู้ทรงคุณวุฒิในด้านต่างๆ ซึ่งมีรายนามดังต่อไปนี้

1. ดร.เอกชัย นิตยาเกษตรวัฒน์	ประธานกรรมการบริหารความเสี่ยง
2. นางสาวจริญญา แสงสุคติ	กรรมการบริหารความเสี่ยง
3. นายณัฐวุฒิ เชมะโชชิน	กรรมการบริหารความเสี่ยง
4. นายสาธิต เหมมณฑารพ	กรรมการบริหารความเสี่ยง
5. ดร.พิรุฬห์ เหมมณฑารพ	กรรมการบริหารความเสี่ยง

บริษัท ปัญญาพัฒนาพลาสติก จำกัด (มหาชน) มีความตระหนักและเล็งเห็นความสำคัญของการบริหารความเสี่ยง โดยได้มีการกำหนดเป็นนโยบายอย่างชัดเจนและในปีที่ผ่านมา บริษัทได้มีการทำแผนการบริหารจัดการความเสี่ยงองค์กรให้อยู่ในระดับที่เหมาะสมหรือยอมรับได้ เพื่อให้องค์กรสามารถบรรลุวัตถุประสงค์ กลยุทธ์ พันธกิจ และวิสัยทัศน์ตามที่บริษัทตั้งไว้

บริษัท มุ่งเน้นการพัฒนาให้มีการบริหารความเสี่ยงให้ครอบคลุมกิจกรรมในทุกๆระดับขององค์กร โดยส่งเสริมให้การบริหารความเสี่ยงเป็นส่วนหนึ่งของวัฒนธรรมที่นำไปสู่การเพิ่มมูลค่าให้แก่องค์กร ซึ่งมีกระบวนการเริ่มต้นจากการระบุปัจจัยความเสี่ยงที่สำคัญที่ส่งผลกระทบต่อองค์กรในด้านต่างๆ จากนั้นก็ทำการประเมินความเสี่ยงและความเป็นไปได้ที่จะเกิดเหตุการณ์เหล่านั้น และวางแผนจัดการกับปัจจัยเสี่ยงดังกล่าวให้ลดลงอยู่ในระดับที่องค์กรสามารถยอมรับได้ ด้วยวิธีการหรือกลยุทธ์ที่เหมาะสม ไม่ว่าจะเป็นการยอมรับความเสี่ยงที่เกิด ในกรณีที่ความเสี่ยงนั้นไม่ส่งผลกระทบต่อเสียหายมาก หรือเป็นความเสี่ยงที่องค์กรสามารถยอมรับได้, การจัดการความเสี่ยง, การถ่ายโอนความเสี่ยง, และการหลีกเลี่ยงความเสี่ยง โดยบริษัท ก็ได้มีการมุ่งเน้นการบริหารความเสี่ยงที่สำคัญ 4 ด้าน ได้แก่ ความเสี่ยงด้านกลยุทธ์ (Strategic Risk), ความเสี่ยงด้านปฏิบัติการ (Operational Risk), ความเสี่ยงด้านกฎระเบียบ (Compliance Risk) และความเสี่ยงด้านการเงิน (Financial Risk) ซึ่งสรุปสาระสำคัญได้ ดังนี้

- **ความเสี่ยงด้านกลยุทธ์ (Strategic Risk)**

บริษัท มีการประเมินความเสี่ยงที่จะทำให้ผลการดำเนินงานไม่เป็นไปตามวัตถุประสงค์และเป้าหมายตามที่บริษัทได้ตั้งไว้ โดยผู้บริหารระดับสูงในสายงานต่างๆ ได้มีการประชุมและวางแผนร่วมกันเพื่อจัดทำแผนการบริหารความเสี่ยงในด้านกลยุทธ์ ซึ่งได้มีการกำหนดผู้รับผิดชอบในส่วนต่างๆ และได้มีการนำเสนอต่อคณะกรรมการบริหารความเสี่ยงของบริษัทเพื่อพิจารณา

- **ความเสี่ยงด้านการปฏิบัติการ (Operational Risk)**

บริษัท มุ่งเน้นให้พนักงานในระดับต่างๆ มีความเข้าใจในกระบวนการบริหารความเสี่ยงขององค์กร โดยได้จัดให้มีการอบรม และทำเวิร์คช็อป เพื่อให้ความรู้แก่พนักงาน อีกทั้งยังส่งเสริมให้หน่วยงานทุกหน่วยงานมีการจัดทำแผนบริหารความเสี่ยง โดยเป็นการวิเคราะห์และจัดทำแผนการบริหารความเสี่ยงเพื่อรองรับความเสี่ยงที่จะเกิดจากการปฏิบัติงานในทุกขั้นตอน โดยให้ครอบคลุมถึงปัจจัยที่เกี่ยวข้องกับ กระบวนการ อุปกรณ์เครื่องจักร เทคโนโลยี และบุคลากรในการปฏิบัติงาน

เป็นต้น ซึ่งเหตุแห่งความเสี่ยงด้านการปฏิบัติการ เป็นความเสี่ยงที่จะเกิดความเสียหายโดยทางตรงหรือทางอ้อม เนื่องจากการขาดระบบงาน การขาดการควบคุมที่ดี หรือการจัดการภายในที่บกพร่อง จนทำให้เกิดความสูญเสีย และความผิดพลาดในการปฏิบัติงาน ทำให้องค์กรเกิดความเสียหายได้

- **ความเสี่ยงด้านกฎระเบียบ (Compliance Risk)**

บริษัท ได้ตระหนักถึงความเสี่ยงที่เกิดจากการไม่สามารถปฏิบัติตามกฎระเบียบ หรือกฎหมายที่เกี่ยวข้องได้ รวมถึงกรณีที่ถูกกฎหมายหรือกฎระเบียบต่างๆ ที่มีอยู่ อาจเป็นอุปสรรคต่อการปฏิบัติงาน ดังนั้นบริษัท จึงได้มีการเตรียมความพร้อมโดยมีที่ปรึกษาทางด้านกฎหมายที่มีความเชี่ยวชาญ เพื่อให้คำแนะนำในด้านข้อจำกัดหรือข้อกฎหมายต่างๆ ที่อาจมีผลกระทบต่อการตัดสินใจในระดับองค์กร

- **ความเสี่ยงด้านการเงิน (Financial Risk)**

ในปีที่ผ่านมา บริษัทได้มีการลงทุนในหลายๆ โครงการเพื่อรองรับการเติบโตของยอดขายในอนาคต ซึ่งในการลงทุนเหล่านั้น บริษัทจะต้องมีการจัดหาแหล่งเงินทุนที่เหมาะสมและเพียงพอ โดยต้นทุนทางการเงินก็ต้องอยู่ในระดับที่ยอมรับได้เช่นกัน ทั้งนี้เพื่อให้บริษัทสามารถคงสภาพคล่อง และสามารถจัดการบริหารการเงินได้อย่างมีประสิทธิภาพ ในการลงทุนแต่ละโครงการ บริษัทได้มีการวางแผนและวิเคราะห์ความคุ้มค่าของการลงทุน ควบคู่ไปกับการวิเคราะห์ความเสี่ยงของโครงการลงทุนที่จะเกิดขึ้น โดยคำนึงถึงอัตราส่วนทางการเงินของบริษัท ที่จะต้องอยู่ภายใต้กำหนดเงื่อนไขของสถาบันทางการเงิน และภายใต้นโยบายการบริหารจัดการทางการเงินของบริษัท ซึ่งทุกโครงการจะต้องมีการนำเสนอต่อคณะกรรมการบริหารความเสี่ยงเพื่อพิจารณาถึงความเหมาะสมและความเป็นไปได้

เพื่อให้เกิดความมั่นใจว่าระบบการบริหารความเสี่ยงมีความเหมาะสมและมีประสิทธิภาพเพียงพอ ในที่ประชุมคณะกรรมการบริษัทครั้งที่ 4/2556 จึงได้มีการทบทวนและแก้ไขกฎบัตรของคณะกรรมการบริหารความเสี่ยง เพื่อให้มีความสอดคล้องกับสภาพธุรกิจในปัจจุบัน และเพื่อให้เกิดความเชื่อมั่นว่าการบริหารความเสี่ยงได้ถูกกำหนดเข้าเป็นส่วนหนึ่งของแผนธุรกิจอย่างชัดเจน อันจะส่งผลกระทบโดยตรงต่อองค์กรให้ประสบผลสำเร็จตามเป้าหมายที่ตั้งไว้ นอกจากนี้ คณะกรรมการบริษัทยังได้มีการกำหนดให้มีการประเมินผลการปฏิบัติงานของคณะกรรมการบริหารความเสี่ยงในแต่ละปี โดยให้รายงานผลการประเมินนั้นต่อคณะกรรมการบริษัทเพื่อรับทราบ ทั้งนี้เพื่อนำผลการประเมินดังกล่าวมาปรับปรุงการดำเนินงานให้มีประสิทธิภาพมากยิ่งขึ้น



(รศ.ดร.เอกชัย นิตยาเกษตรวัฒน์)
ประธานกรรมการบริหารความเสี่ยง

นโยบายและภาพรวมการประกอบธุรกิจ



วิสัยทัศน์องค์กร (Vision)

“บริษัท ปัญจวัฒนาพลาสติก จำกัด (มหาชน) เป็นหนึ่งในผู้ผลิตรายใหญ่ที่สุดในอุตสาหกรรมการผลิตพลาสติกที่มีฐานการผลิตในประเทศไทย เรามุ่งสู่ความสำเร็จไม่เพียงภายในประเทศเท่านั้น แต่ยังก้าวไกลสู่ระดับภูมิภาค

ด้วยความเชื่อมั่นอย่างแรงกล้าว่าสัมพันธภาพทางธุรกิจอันดีเยี่ยมระหว่างเรากับลูกค้า และคู่ค้าของเราจะเป็นเส้นทางแห่งความสำเร็จที่จะทำให้เราเป็นองค์กรที่ลูกค้ามอบความไว้วางใจ ให้ความเชื่อมั่นในศักยภาพการแข่งขันทางการผลิตของเรา เพื่อรองรับความต้องการที่หลากหลายของลูกค้า พร้อมปรับเปลี่ยนทุกรูปแบบอย่างไม่หยุดนิ่ง”



พันธกิจ (Mission)

“เราพร้อมรุดหน้าสู่การเติบโตทางธุรกิจอย่างไม่หยุดยั้ง ด้วยการแสวงหาทุกตลาดที่มีโอกาสและความเป็นไปได้ โดยใช้ประสิทธิภาพการผลิตอันแข็งแกร่งของเรา เพื่อก้าวสู่ชัยชนะบนเวทีการแข่งขัน ด้วยรูปแบบการดำเนินธุรกิจที่เป็นเลิศ

ปณิธานของเรา คือ เราจะเป็นหนึ่งในใจของลูกค้าในการสร้างคุณค่าด้วยคุณภาพการผลิต และมุ่งมั่นที่จะเป็นผู้นำในทุกตลาดที่เราก้าวไป เราจะขยายโอกาสธุรกิจและความได้เปรียบในการแข่งขัน ในกลุ่มลูกค้าที่เราสามารถประยุกต์รูปแบบการผลิตให้ตรงกับความต้องการให้ได้”



ค่านิยมขององค์กร (Core Value)

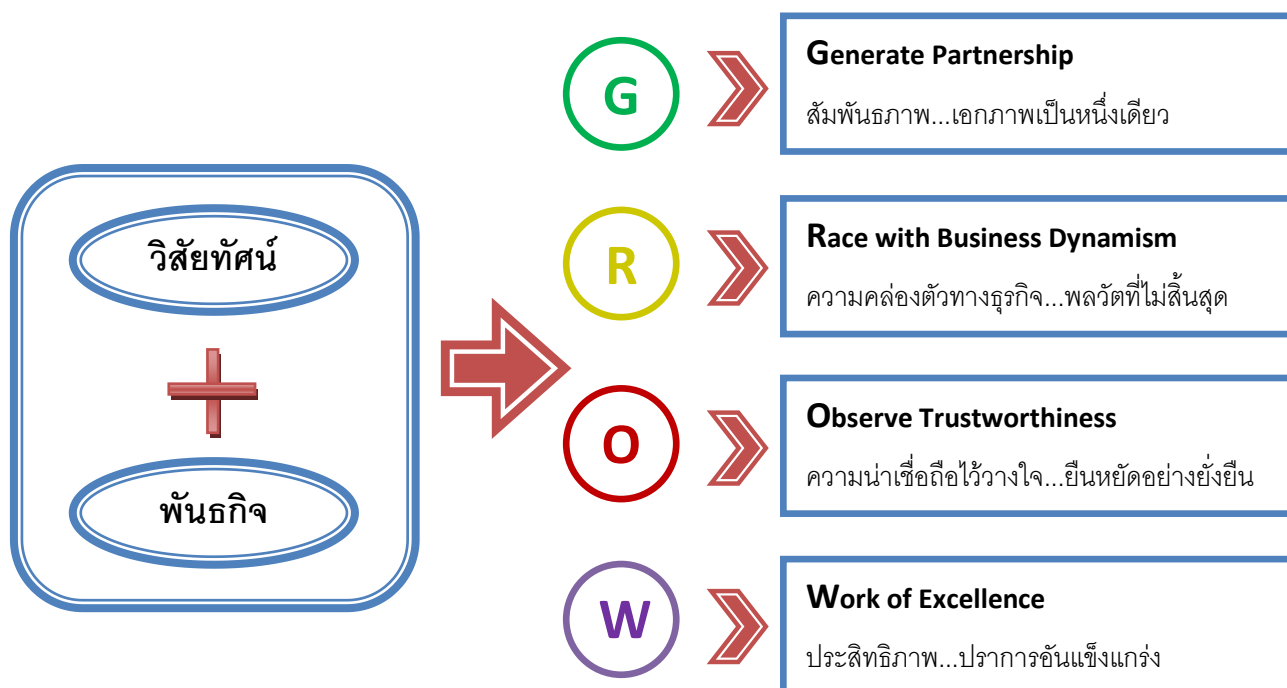

โครงสร้างการถือหุ้นของกลุ่มบริษัท

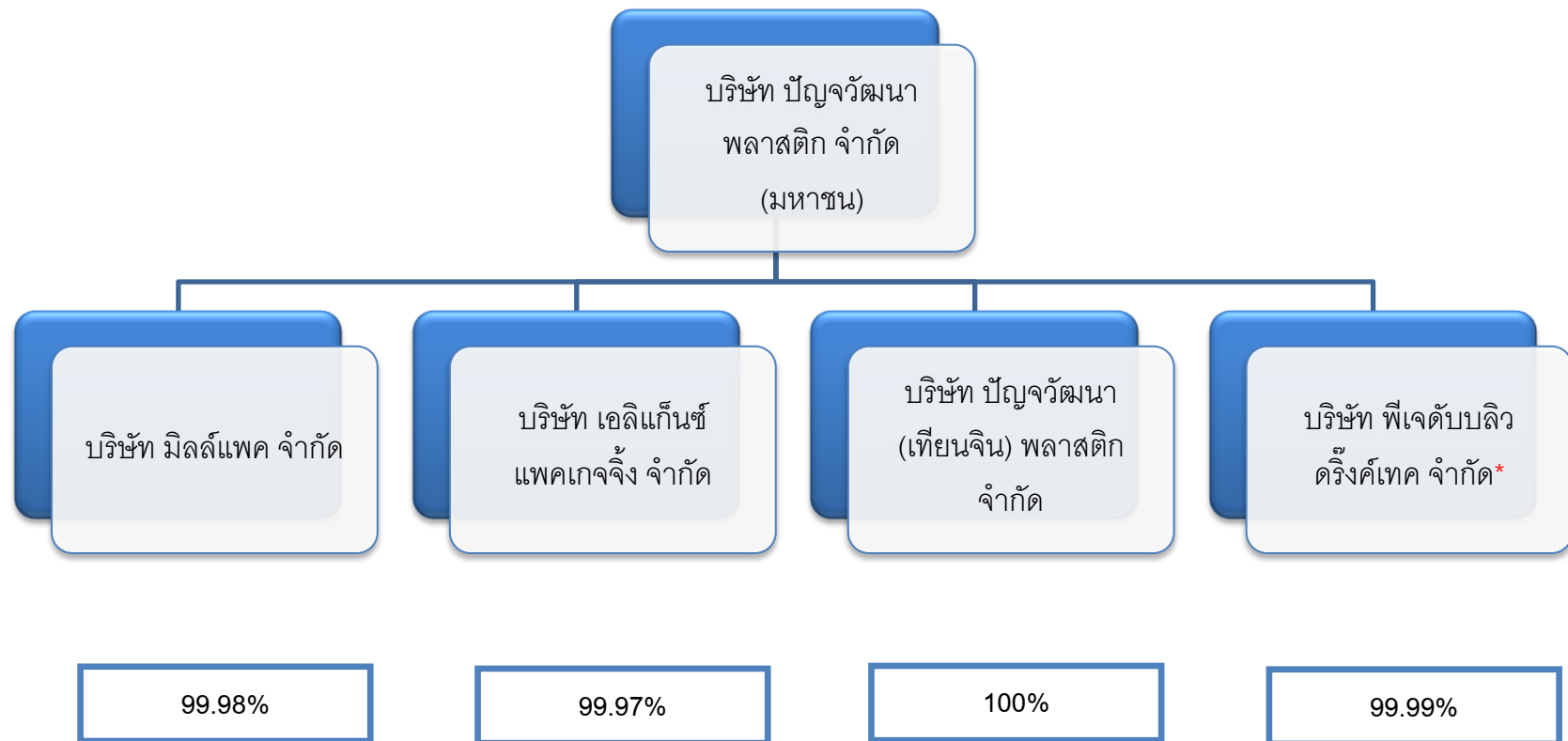

หมายเหตุ : * คณะกรรมการบริษัทมีมติอนุมัติจัดตั้งบริษัทเมื่อวันที่ 15 มกราคม 2557

ภาพรวมการประกอบธุรกิจของกลุ่มบริษัทย่อย

	บริษัท	สัดส่วน การถือหุ้น (ร้อยละ)	ผลิตภัณฑ์
1.	บริษัท มิลล์แพค จำกัด	99.98	บรรจุภัณฑ์พลาสติก โดยเน้นการผลิต บรรจุภัณฑ์พลาสติกเพื่อบรรจุ น้ำมันหล่อลื่นให้แก่ลูกค้าขนาดกลางและ ขนาดย่อม
2.	บริษัท เอลิแก็นซ์ แพคเกจจิ้ง จำกัด	99.97	ฝาขวดน้ำมันหล่อลื่น
3.	บริษัท ปัญจวัฒนา (เทียชจิน) พลาสติก จำกัด	100.00	บรรจุภัณฑ์พลาสติกสำหรับบรรจุ น้ำมันหล่อลื่นสำหรับลูกค้าในประเทศ สาธารณรัฐประชาชนจีน
4.	บริษัท พีเจดับบลิว ครีส์เทค จำกัด	99.99	เครื่องมือที่ไม่มีแอลกอฮอล์

ความสัมพันธ์กับกลุ่มธุรกิจของผู้ถือหุ้นใหญ่

ในการดำเนินธุรกิจหลักของบริษัท มิได้มีความสัมพันธ์หรือเกี่ยวข้องกับการดำเนินธุรกิจอื่นของผู้ถือหุ้นรายใหญ่ อย่างมีนัยสำคัญแต่อย่างใด มีความสัมพันธ์กันแต่เพียงครั้งคราวเฉพาะธุรกรรมในการเช่าทรัพย์สินเท่านั้น ซึ่งรายละเอียดได้กล่าวไว้ในหัวข้อการจัดการและการกำกับดูแลกิจการ เรื่องรายการระหว่างกัน

การเปลี่ยนแปลงและพัฒนาการที่สำคัญ

การเปลี่ยนแปลงและพัฒนาการที่สำคัญของบริษัทใน 3 ปีที่ผ่านมา มีรายละเอียดดังนี้

ปี	การเปลี่ยนแปลงและพัฒนาการที่สำคัญ
2554	<ul style="list-style-type: none"> บริษัทได้จัดตั้งบริษัทย่อยขึ้นในประเทศสาธารณรัฐประชาชนจีน ภายใต้ชื่อบริษัท ปญฺจวัฒน (เทียนจิน) พลาสติก จำกัด ขึ้นเมื่อวันที่ 14 กุมภาพันธ์ 2554 เพื่อประกอบธุรกิจผลิตและจำหน่ายบรรจุภัณฑ์พลาสติกสำหรับบรรจุน้ำหล่อลื่นสำหรับลูกค้ในประเทศสาธารณรัฐประชาชนจีน โดยมีทุนจดทะเบียนและเรียกชำระแล้วเริ่มแรก 900,000 ดอลลาร์สหรัฐ เพื่อปรับโครงสร้างกลุ่มบริษัท บริษัทได้ซื้อหุ้นจากบริษัทต่างๆ ทำให้บริษัทดังกล่าวมีสถานะเป็นบริษัทย่อยของบริษัทในปัจจุบัน ดังนี้ <ul style="list-style-type: none"> บริษัท มิลล์แพค จำกัด โดยซื้อหุ้นทั้งหมด 997 หุ้นจากผู้ถือหุ้นเดิมในราคาที่เราไ้หุ้นละ 2,500 บาท รวมเป็นเงิน 2,492,500 บาท เมื่อวันที่ 1 มีนาคม 2554 บริษัท เอลิแกนท์ แพคเกจจิง จำกัด โดยซื้อหุ้นทั้งหมด 9,997 หุ้นจากผู้ถือหุ้นเดิมในราคาที่เราไ้หุ้นละ 100 บาท รวมเป็นเงิน 999,700 บาท เมื่อวันที่ 1 มีนาคม 2554 บริษัท มิลล์แพค จำกัด สาขารุงเทพมหานครได้ยื่นขอรับการส่งเสริมการลงทุน (“BOI”) จากคณะกรรมการส่งเสริมการลงทุนเพื่อสิทธิประโยชน์ทางภาษีเงินได้นิติบุคคลและเพื่อสิทธิประโยชน์จากการยกเว้นอากรนำเข้าค่าเครื่องจักรที่สั่งซื้อจากต่างประเทศ ในเดือนพฤษภาคม 2554 บริษัทซื้อที่ดินในนิคมอุตสาหกรรมปิ่นทอง 2 เพิ่มอีกจำนวน 6-2-70.3 ไร่ เพื่อรองรับการเติบโตและการขยายงานในอนาคต เนื่องจากที่ดินที่ซื้อเพิ่มนี้อยู่ติดกับที่ดินเดิมที่บริษัทได้ซื้อไว้เมื่อปลายปี 2552 รวมเนื้อที่ที่ดินในนิคมอุตสาหกรรมปิ่นทอง 2 ที่บริษัทซื้อเท่ากับ 18-2-70.3 ไร่ โดยบริษัทก่อสร้างโรงงานแห่งใหม่บนที่ดินที่ซื้อในช่วงปลายปี 2552 และเปิดดำเนินการผลิตได้ในไตรมาสที่ 4 ปี 2554 ทั้งนี้ ในส่วนที่ดินที่ซื้อเพิ่มเติมเป็นส่วนต่อขยายกำลังการผลิต ซึ่งฝ่ายบริหารคาดว่าจะเริ่มก่อสร้างในปี 2556 เดือนสิงหาคม 2554 บริษัทอนุมัติให้ บริษัท ปญฺจวัฒน (เทียนจิน) พลาสติก จำกัด เพิ่มทุนจดทะเบียนและชำระแล้ว อีก 1,300,000 ดอลลาร์สหรัฐ ทำให้ บริษัท ปญฺจวัฒน (เทียนจิน) พลาสติก จำกัด มีทุนจดทะเบียนและเรียกชำระแล้ว 2,200,000 ดอลลาร์สหรัฐ ที่ประชุมสามัญผู้ถือหุ้นของบริษัทครั้งที่ 4/2554 เมื่อวันที่ 4 สิงหาคม 2554 บริษัทได้เพิ่มทุนจดทะเบียนและเรียกชำระแล้วอีก 36 ล้านบาท แบ่งออกเป็นหุ้นสามัญจำนวน 36,000 หุ้น มูลค่าที่ตราไว้หุ้นละ 1,000 บาท โดยเสนอขายให้แก่ผู้ถือหุ้นเดิม นักลงทุนและพนักงานของบริษัทในราคาหุ้นละ 1,000 บาท ทำให้บริษัทมีทุนจดทะเบียนและเรียกชำระแล้วเพิ่มขึ้นเป็น 220 ล้านบาท ที่ประชุมสามัญผู้ถือหุ้นของบริษัท ครั้งที่ 5/2554 เมื่อวันที่ 5 กันยายน 2554 มีมติให้เปลี่ยนแปลงมูลค่าที่ตราไว้ของบริษัทจาก 1,000 บาทต่อหุ้น เป็น 0.50 บาทต่อหุ้น และมีมติให้เพิ่มทุนจดทะเบียนของบริษัทจาก 220 ล้านบาท เป็น 276 ล้านบาท โดยการออกหุ้นสามัญใหม่จำนวน 112 ล้านหุ้น มูลค่าที่ตราไว้หุ้นละ 0.50 บาท เพื่อเสนอขายหุ้นสามัญเพิ่มทุนจำนวนดังกล่าวให้แก่

ปี	การเปลี่ยนแปลงและพัฒนาการที่สำคัญ
	<p>ประชาชนทั่วไปจำนวน 108 ล้านหุ้น และเสนอขายให้แก่กรรมการ ผู้บริหารและพนักงานจำนวน 4 ล้านหุ้น พร้อมทั้งมีมติให้แปรสภาพเป็นบริษัทมหาชนจำกัดและเปลี่ยนชื่อเป็น บริษัท ปัญญาพัฒนาพลาสติก จำกัด (มหาชน)</p> <ul style="list-style-type: none"> ● บริษัทได้จดทะเบียนแปรสภาพเป็นบริษัทมหาชน และเปลี่ยนชื่อเป็น บริษัท ปัญญาพัฒนาพลาสติก จำกัด (มหาชน) เมื่อวันที่ 8 กันยายน 2554 ● บริษัท มิลล์แพค จำกัดได้รับการอนุมัติส่งเสริมการลงทุนจากคณะกรรมการส่งเสริมการลงทุน ตาม บัตรส่งเสริมการลงทุนเลขที่ 1379(5)/2556 คณะกรรมการอนุมัติให้การส่งเสริมวันที่ 26 กันยายน 2554 ● เดือนธันวาคม 2554 บริษัทอนุมัติให้ บริษัท มิลล์แพค จำกัด เพิ่มทุนจดทะเบียนและชำระแล้วอีก 15,000,000 บาท ทำให้ บริษัท มิลล์แพค จำกัด มีทุนจดทะเบียนและเรียกชำระแล้ว 30,000,000 ล้านบาท ● เดือนธันวาคม 2554 บริษัทได้ยื่นขอรับสิทธิพิเศษทางด้านภาษีอากร กับสำนักงานคณะกรรมการส่งเสริมการลงทุน (“BOI”) จากคณะกรรมการส่งเสริมการลงทุนเพื่อสิทธิประโยชน์ทางภาษีเงินได้นิติบุคคลและเพื่อสิทธิประโยชน์จากการ ยกเว้นอากรนำเข้าค่าเครื่องจักรที่สั่งซื้อจากต่างประเทศ ● บริษัท มิลล์แพค จำกัด สาขาสมุทรสาครได้ยื่นขอรับการส่งเสริมการลงทุน (“BOI”) จากคณะกรรมการส่งเสริมการลงทุนเพื่อสิทธิประโยชน์ทางภาษีเงินได้นิติบุคคลและเพื่อสิทธิประโยชน์จากการยกเว้นอากรนำเข้าค่าเครื่องจักรที่สั่งซื้อจากต่างประเทศ ในเดือนธันวาคม 2554
2555	<ul style="list-style-type: none"> ● บริษัทได้รับการอนุมัติส่งเสริมการลงทุนจากคณะกรรมการส่งเสริมการลงทุน ตามบัตรส่งเสริมการลงทุนเลขที่ 1745(2)/2555 คณะกรรมการอนุมัติให้การส่งเสริมวันที่ 16 มกราคม 2555 ● บริษัทจดทะเบียนเพิ่มทุนจาก 220 ล้านบาท เป็น 276 ล้านบาท เมื่อวันที่ 23 กุมภาพันธ์ 2555 ● บริษัทเปิดทำการซื้อขายหุ้นในตลาดหลักทรัพย์แห่งประเทศไทย เมื่อวันที่ 28 กุมภาพันธ์ 2555 เป็นวันแรก ● บริษัท มิลล์แพค จำกัดได้รับการอนุมัติส่งเสริมการลงทุนจากคณะกรรมการส่งเสริมการลงทุน ตาม บัตรส่งเสริมการลงทุนเลขที่ 1882(5)/2555 คณะกรรมการอนุมัติให้การส่งเสริมวันที่ 3 เมษายน 2555
2556	<ul style="list-style-type: none"> ● บริษัทได้ลงทุนก่อสร้างโรงงานพ่นสี เพื่อตอบสนองต่อความต้องการของตลาดชิ้นส่วนยานยนต์ที่ นิคมอุตสาหกรรมปิ่นทอง จังหวัดชลบุรี โดยได้รับการอนุมัติส่งเสริมการลงทุนจากคณะกรรมการส่งเสริมการลงทุน ตามบัตรส่งเสริมการลงทุนเลขที่ 1044(2)/2557 คณะกรรมการอนุมัติให้การส่งเสริมวันที่ 16 ตุลาคม 2556
2557	<ul style="list-style-type: none"> ● บริษัทได้จัดตั้งบริษัทย่อยขึ้น ภายใต้ชื่อบริษัท พีเจดับบลิว ดริ้งค์เทค จำกัด เมื่อวันที่ 10 กุมภาพันธ์ 2557 เพื่อประกอบธุรกิจผลิตและจำหน่ายเครื่องดื่มไม่มีแอลกอฮอล์ โดยมีทุนจดทะเบียนเริ่มแรก 1,000,000 บาท ● เพิ่มทุนจดทะเบียนบริษัท ปัญญาพัฒนา (เหียนจิน) พลาสติก จำกัด จาก 2.2 เป็น 2.5 ล้านเหรียญสหรัฐ

ลักษณะการประกอบธุรกิจ

การประกอบธุรกิจ

บริษัทเป็นผู้ผลิตและจำหน่ายบรรจุภัณฑ์พลาสติกประเภทขวดและฝา และชิ้นส่วนพลาสติกสำหรับยานยนต์ที่มีคุณภาพ ตามรูปแบบความต้องการใช้งานของลูกค้าซึ่งเป็นผลิตภัณฑ์ที่มีตราสินค้า (Brand) เป็นที่รู้จักในแต่ละอุตสาหกรรมและผู้บริโภคโดยทั่วไป การผลิตสินค้าของบริษัทจะมาจากกระบวนการผลิตหลัก 2 ประเภทได้แก่ การเป่า (Blow Molding) และการฉีด (Injection Molding) ได้แก่ บรรจุภัณฑ์พลาสติกประเภทขวดและเกลลอนในรูปทรงต่างๆ ฝาขวดและชิ้นส่วนพลาสติกสำหรับรถยนต์และรถจักรยานยนต์ ทั้งนี้ผลิตภัณฑ์บรรจุภัณฑ์พลาสติกที่บริษัทผลิตมีหลากหลายประเภทเพื่อใช้บรรจุสินค้าต่างๆ ได้แก่ น้ำมันหล่อลื่น นมและนมเปรี้ยว สินค้าอุปโภคบริโภค สารเคมี สำหรับใช้ในการเกษตร และ ชิ้นส่วนพลาสติกสำหรับรถยนต์และรถจักรยานยนต์ เป็นต้น โดยวัตถุดิบส่วนใหญ่ที่ใช้ในการผลิตมาจากเม็ดพลาสติกประเภทโพลีเอทิลีน (Polyethylene) และเม็ดพลาสติกโพลีโพรพิลีน (Polypropylene)

ปัจจุบันบริษัทและบริษัทย่อยมีโรงงานผลิตสินค้า 4 แห่ง ดังนี้

1. โรงงานที่ตั้งอยู่ที่เขตบางบอน จังหวัดกรุงเทพมหานคร
2. โรงงานที่ตั้งอยู่ที่อำเภอเมืองสมุทรสาคร จังหวัดสมุทรสาคร
3. โรงงานที่ตั้งอยู่ที่นิคมอุตสาหกรรมปิ่นทอง 2 อำเภอศรีราชา จังหวัดชลบุรี
4. โรงงานที่ตั้งอยู่ที่เมืองเทียนจิน สาธารณรัฐประชาชนจีน

ทั้งนี้บรรจุภัณฑ์พลาสติกและชิ้นส่วนพลาสติกที่ผลิตให้แก่ลูกค้าแต่ละรายจะมีรายละเอียดปลีกย่อยที่แตกต่างกันขึ้นอยู่กับความต้องการของลูกค้าที่จะนำไปใช้งาน ซึ่งแบ่งได้ตามประเภทของการนำไปใช้งานของลูกค้าได้ดังนี้

1. บรรจุภัณฑ์พลาสติกสำหรับบรรจุน้ำมันหล่อลื่น
2. บรรจุภัณฑ์พลาสติกสำหรับบรรจุนมและนมเปรี้ยว
3. บรรจุภัณฑ์พลาสติกสำหรับบรรจุสินค้าอุปโภค-บริโภคและน้ำยาเคมีสำหรับการเกษตร
4. ชิ้นส่วนพลาสติกสำหรับยานยนต์

ลักษณะของผลิตภัณฑ์

บรรจุภัณฑ์พลาสติกและชิ้นส่วนพลาสติกที่บริษัทและบริษัทย่อยผลิตนั้น แบ่งได้ตามประเภทของการนำไปใช้งานของลูกค้าได้ดังนี้

- ก) บรรจุภัณฑ์พลาสติกสำหรับบรรจุน้ำมันหล่อลื่น บริษัทและบริษัทย่อยเป็นผู้ผลิตและจำหน่ายบรรจุภัณฑ์พลาสติกประเภทขวด แกลลอน และถังในขนาดและรูปทรงต่างๆ เพื่อใช้เป็นบรรจุภัณฑ์พลาสติกสำหรับบรรจุน้ำมันหล่อลื่นหลากหลาย บริษัทและบริษัทย่อยสามารถผลิตบรรจุภัณฑ์พลาสติกสำหรับบรรจุน้ำมันหล่อลื่นประเภทขวด แกลลอนและถัง ในขนาดและรูปทรงต่างๆ ได้ตามความต้องการของลูกค้า ตั้งแต่ขนาดเล็กที่มีขนาดบรรจุ 0.5, 0.8, 1, 3, 4, 5 และ 6 ลิตร และขนาดใหญ่ที่มีขนาดบรรจุ 18 ลิตร และ 20 ลิตร



- ข) บรรจุภัณฑ์พลาสติกสำหรับบรรจุนมและนมเปรี้ยว บริษัทเป็นผู้ผลิตและจำหน่ายบรรจุภัณฑ์พลาสติกสำหรับบรรจุนมและนมเปรี้ยวในขนาดและรูปทรงต่างๆ เนื่องจากบรรจุภัณฑ์พลาสติกที่ใช้บรรจุนมและนมเปรี้ยวที่ผลิตจะต้องสัมผัสกับอาหารโดยตรง ดังนั้นบริษัทจึงให้ความสำคัญกับกระบวนการผลิตบรรจุภัณฑ์พลาสติกสำหรับบรรจุนมและนมเปรี้ยว โดยบริษัทได้แยกส่วนของกระบวนการผลิตและการทำงานออกมาต่างหาก โดยจะแยกเป็นห้องระบบปิด (Clean Room) และแยกเครื่องจักรที่ใช้ในการผลิตและพนักงานต่างๆ ที่เกี่ยวข้องในการผลิตออกจากสายการผลิตอื่น เพื่อเป็นการป้องกันการปนเปื้อนของฝุ่นละอองและแบคทีเรีย และสามารถควบคุมคุณภาพให้เป็นไปตามมาตรฐานของ GMP (Good Manufacturing Practice) และระบบ HACCP (Hazard Analysis and Critical Control Point) โดยบรรจุภัณฑ์ที่บริษัทสามารถผลิตได้มีขนาดบรรจุ 80 มล. 100 มล. 190 มล. 200 มล. 450 มล. 830 มล. 2 ลิตร และ 5 ลิตร



- ค) บรรจุภัณฑ์พลาสติกสำหรับบรรจุสินค้าอุปโภค-บริโภคและน้ำยาเคมี บริษัทเป็นผู้ผลิตและจำหน่ายบรรจุภัณฑ์พลาสติกสำหรับบรรจุสินค้าอุปโภคและบริโภค เช่น บรรจุภัณฑ์สำหรับบรรจุน้ำยาทำความสะอาด และน้ำยาเคมี ได้แก่ น้ำยาล้างห้องน้ำและสุขภัณฑ์ น้ำยาทำความสะอาดพื้น น้ำยาล้างจาน ยากำจัดศัตรูพืช ยาฆ่าหญ้า บรรจุภัณฑ์สำหรับบรรจุน้ำยาปรับผ้านุ่ม บรรจุภัณฑ์สำหรับบรรจุแป้งท้าว เป็นต้น



- ง) **ชิ้นส่วนพลาสติกสำหรับยานยนต์** บริษัทเป็นผู้ผลิตและจำหน่ายชิ้นส่วนพลาสติกให้แก่ลูกค้าของบริษัทซึ่งเป็นผู้ผลิตรถยนต์และรถจักรยานยนต์ (Product Maker) และ ผู้ผลิตและจัดหาอุปกรณ์ชิ้นที่ 1 (1st Tier Supplier) โดยผู้ผลิตรถยนต์และรถจักรยานยนต์จะนำผลิตภัณฑ์ของบริษัทไปเป็นส่วนประกอบในชิ้นส่วนของรถยนต์และรถจักรยานยนต์ ได้แก่ ถังบรรจุน้ำสำหรับทำความสะอาดกระจกหน้า ถังบรรจุน้ำระบายความร้อนสำหรับหม้อน้ำ ท่อแอร์ (“Duct”) ฝาครอบท้ายรถกระบะ (“Lid”) สปอยเลอร์ ฝาพลาสติกครอบเกียร์ เป็นต้น



สิทธิประโยชน์และเงื่อนไขที่ได้รับการจากการส่งเสริมการลงทุน

บริษัทได้รับสิทธิพิเศษทางด้านภาษีอากรจากการส่งเสริมการลงทุนตามพระราชบัญญัติส่งเสริมการลงทุน พ.ศ. 2520 โดยการอนุมัติของคณะกรรมการส่งเสริมการลงทุน มีสาระสำคัญดังนี้

	บริษัท ปัญจวัฒนาพลาสติก จำกัด (มหาชน)			บริษัท มิลล์แพค จำกัด	
				สาขา กรุงเทพมหานคร	สาขา สมุทรสาคร
บัตรส่งเสริมการลงทุน	1080(10)/2553	1745(2)/2555	1044(2)/2557	1379(5)/2556	1882(5)/2555
วันที่เริ่มใช้สิทธิตามบัตรส่งเสริมการลงทุน	1 เม.ย. 2553	10 มี.ค. 2555	ยังไม่มีรายได้	5 ต.ค. 2554	31 พ.ค. 2555
วันครบอายุของบัตรส่งเสริมการลงทุน	31 มี.ค. 2560	9 มี.ค. 2562	7 ปี นับแต่วันที่เริ่มมีรายได้	4 ต.ค. 2562	30 พ.ค. 2563

		บริษัท ปัญจวัฒนาพลาสติก จำกัด (มหาชน)			บริษัท มิลล์แพค จำกัด	
					สาขา กรุงเทพมหานคร	สาขา สมุทรสาคร
สิทธิประโยชน์ที่ได้รับ						
1.	ได้รับยกเว้นภาษีเงินได้นิติบุคคลสำหรับกำไรสุทธิที่ได้รับจากการประกอบกิจการที่ได้รับการส่งเสริม	ยกเว้น 7 ปี	ยกเว้น 7 ปี	ยกเว้น 7 ปี	ยกเว้น 8 ปี	ยกเว้น 8 ปี
2.	ระยะเวลาที่สามารถนำผลขาดทุนในระยะเวลาที่ได้รับการส่งเสริมไปหักออกจากกำไรสุทธิที่เกิดขึ้นภายหลังระยะเวลาที่ได้รับการยกเว้นภาษีเงินได้	5 ปี	5 ปี	5 ปี	5 ปี	5 ปี
3.	ได้รับยกเว้น/ลดหย่อนอากรขาเข้าสำหรับเครื่องจักรตามที่คณะกรรมการพิจารณาอนุมัติ	ได้รับยกเว้น (ต้องนำเข้าภายใน 27 ก.ค.2555)	ได้รับยกเว้น (ต้องนำเข้าภายใน 18 ธ.ค.2557)	ได้รับยกเว้น (ต้องนำเข้าภายใน 7 ก.ค.2559)	ได้รับยกเว้น (ต้องนำเข้าภายใน 15 ก.ย. 2558)	ได้รับยกเว้น (ต้องนำเข้าภายใน 9 ม.ค. 2558)
4.	ได้รับยกเว้นภาษีหัก ณ ที่จ่ายสำหรับเงินปันผลที่จ่ายให้แก่ผู้ถือหุ้น	ได้รับยกเว้น	ได้รับยกเว้น	ได้รับยกเว้น	ได้รับยกเว้น	ได้รับยกเว้น

โครงสร้างรายได้ของบริษัทและบริษัทย่อยในปี 2554 – 2556

โครงสร้างรายได้ของบริษัทตามงบการเงินรวมสำหรับปีสิ้นสุดวันที่ 31 ธันวาคม 2554 2555 และ 2556 เป็นดังนี้

โครงสร้างรายได้แบ่งตามภูมิศาสตร์

	ปี 2554		ปี 2555		ปี 2556	
	ล้านบาท	ร้อยละ	ล้านบาท	ร้อยละ	ล้านบาท	ร้อยละ
รายได้จากการขายในประเทศ	1,585.72	96.47	1,899.76	94.19	1,960.52	92.64
รายได้จากการขายต่างประเทศ	54.45	3.31	110.27	5.47	148.64	7.03
รายได้จากการขายรวม	1,640.17	99.79	2,010.03	99.66	2,109.16	99.67
รายได้อื่นๆ	3.51	0.21	6.92	0.34	7.05	0.33
รวมรายได้	1,643.68	100.00	2,016.95	100.00	2,116.21	100.00

โครงสร้างรายได้แบ่งตามกลุ่มผลิตภัณฑ์

	ปี 2554		ปี 2555		ปี 2556	
	ล้านบาท	ร้อยละ	ล้านบาท	ร้อยละ	ล้านบาท	ร้อยละ
ภาชนะบรรจุภัณฑ์น้ำมันหล่อลื่น	1,057.11	64.32	1,206.70	59.83	1,280.53	60.51
ภาชนะบรรจุภัณฑ์นมและนมเปรี้ยว	221.11	13.45	270.79	13.42	288.59	13.64
ภาชนะบรรจุภัณฑ์สินค้าอุปโภคบริโภคและ น้ำยาเคมี	176.61	10.74	193.78	9.61	246.44	11.64
ชิ้นส่วนยานยนต์	185.34	11.28	338.76	16.80	293.60	13.88
รวมรายได้จากการขาย	1,640.17	99.79	2,010.03	99.66	2,109.16	99.67
รายได้อื่น	3.51	0.21	6.92	0.34	7.05	0.33
รายได้รวม	1,643.68	100.00	2,016.95	100.00	2,116.21	100.00

กลยุทธ์การแข่งขัน

บริษัทเป็นผู้ผลิตและจำหน่ายบรรจุภัณฑ์พลาสติกประเภทขวดและฝา และชิ้นส่วนพลาสติกสำหรับยานยนต์ที่มีคุณภาพ ตามรูปแบบความต้องการใช้งานของลูกค้า ที่ได้รับการยอมรับจากลูกค้าในด้านคุณภาพของชิ้นงานและคุณภาพของการให้บริการ โดยบริษัทให้ความสำคัญและใส่ใจในการผลิตตั้งแต่ การออกแบบรูปทรงของบรรจุภัณฑ์, การจัดหาวัตถุดิบ, การควบคุมการผลิต รวมไปถึงการตรวจสอบคุณภาพและความเรียบร้อยของชิ้นงานที่ผลิต และการส่งมอบให้แก่ลูกค้าได้ตรงเวลา เพื่อให้มั่นใจได้ว่าชิ้นงานที่บริษัทผลิตตรงตามความต้องการและการออกแบบของลูกค้า

ทั้งนี้กลยุทธ์ที่บริษัทใช้ในการแข่งขัน เป็นดังนี้

- (1) คุณภาพของผลิตภัณฑ์ บริษัทให้ความสำคัญต่อการควบคุมคุณภาพของผลิตภัณฑ์ที่บริษัทผลิต เพื่อให้ผลิตภัณฑ์ดังกล่าวมีคุณสมบัติตรงตามความต้องการของลูกค้า โดยบริษัทจะให้ความสำคัญตั้งแต่การออกแบบรูปทรงของผลิตภัณฑ์ การจัดหาวัตถุดิบที่มีคุณสมบัติตรงตามที่ลูกค้ากำหนด การกำกับดูแลกระบวนการผลิตในแต่ละขั้นตอน รวมไปถึงการตรวจสอบคุณภาพของผลิตภัณฑ์ที่ผลิตเสร็จแล้ว โดยบริษัทจัดให้มีการตรวจสอบคุณภาพของผลิตภัณฑ์ที่ผลิตเสร็จแล้ว 2 ระดับ คือ
 1. การตรวจสอบและควบคุมคุณภาพในกระบวนการผลิต และ
 2. การตรวจสอบขั้นสุดท้ายก่อนส่งมอบให้แก่ลูกค้า ทั้งนี้เพื่อให้มั่นใจว่าผลิตภัณฑ์ที่บริษัทผลิตและส่งมอบให้แก่ลูกค้ามีคุณสมบัติตรงตามที่ลูกค้ากำหนด
- (2) ความตรงต่อเวลาในการส่งมอบงาน บริษัทให้ความสำคัญในการควบคุมและจัดส่งผลิตภัณฑ์ให้แก่ลูกค้าได้ตรงตามเวลาและสามารถส่งมอบงานได้อย่างสม่ำเสมอและเป็นการสร้างความเชื่อมั่นในการทำงานของบริษัท
- (3) ความมั่นคงในการผลิต บริษัทสามารถผลิตและจัดหาผลิตภัณฑ์ได้ตรงตามรูปแบบความต้องการของลูกค้า และในปริมาณและเวลาที่กำหนด เพื่อสร้างความมั่นใจให้กับลูกค้าว่าจะได้รับมอบสินค้าในปริมาณและเวลาที่ทันกับความต้องการ โดยเฉพาะชิ้นส่วนยานยนต์ที่บริษัทผลิตจะต้องจัดส่งให้แก่ลูกค้าเพื่อให้สามารถนำไปใช้แบบทันเวลาพอดี (Just-in-Time)
- (4) ความสามารถในการเพิ่มหรือขยายกำลังการผลิต บริษัทสามารถเพิ่มหรือขยายกำลังการผลิตผลิตภัณฑ์เพื่อรองรับการเติบโตและการขยายตัวทางธุรกิจของลูกค้า โดยสามารถผลิตผลิตภัณฑ์ได้ในปริมาณที่เพิ่มขึ้นหากมีความต้องการจากลูกค้า
- (5) การพัฒนากระบวนการผลิตเพื่อเพิ่มประสิทธิภาพในการบริหารจัดการต้นทุน บริษัทมุ่งมั่นที่จะพัฒนากระบวนการผลิตและการบริหารจัดการต้นทุนอย่างต่อเนื่อง เพื่อเพิ่มขีดความสามารถในการแข่งขันและจูงใจลูกค้าเนื่องจากโครงสร้างการกำหนดราคาผลิตภัณฑ์ของบริษัทและในอุตสาหกรรมมีลักษณะเป็นแบบต้นทุนบวกอัตรากำไร (Cost plus Pricing) ดังนั้นการที่บริษัทสามารถบริหารจัดการให้ต้นทุนลดลงจะทำให้ต้นทุนของลูกค้าลดลงด้วยเช่นกัน ซึ่งจะช่วยเพิ่มขีดความสามารถในการแข่งขันของลูกค้า

ทั้งนี้บริษัทได้พัฒนาและนำกระบวนการรวมถึงระบบการดำเนินงานมาประยุกต์ใช้ในกระบวนการผลิตของบริษัท เพื่อเพิ่มประสิทธิภาพในการบริหารจัดการต้นทุน โดยเริ่มทยอยนำระบบ TPM (Total Productive Maintenance) เข้ามาใช้ในปี 2543 ทำให้บริษัทสามารถควบคุมต้นทุนในการผลิต อันนำมาซึ่งการรักษาความสามารถในการทำกำไรของบริษัท

(6) ความรับผิดชอบต่อสังคมและความสัมพันธ์ที่ดีต่อลูกค้า

- ความสามารถในการปรับเปลี่ยนกำลังการผลิตเพื่อตอบสนองความต้องการของลูกค้า ในบางกรณีลูกค้าอาจมีความต้องการผลิตภัณฑ์ของบริษัทเพิ่มขึ้นในช่วงระยะเวลาหนึ่งอย่างกระทันหัน บริษัทก็มีความสามารถที่จะปรับเปลี่ยนสายการผลิตเพื่อเพิ่มกำลังการผลิตให้สอดคล้องกับความต้องการของลูกค้าได้ภายในระยะเวลาอันสั้น
- การรักษาความสัมพันธ์ระยะยาวกับลูกค้า บริษัทมีนโยบายที่จะรักษาความสัมพันธ์กับลูกค้าในระยะยาว โดยการจัดเตรียมและรักษากำลังการผลิตสนับสนุนงานของลูกค้า รวมถึงขยายกำลังการผลิตและเพิ่มกระบวนการใหม่ๆ เพื่อให้บริการครบวงจร
- การรักษาความลับของลูกค้า บริษัทให้ความสำคัญกับการรักษาความลับของลูกค้า โดยบริษัทจะควบคุมดูแลไม่ให้มีการนำข้อมูลทางด้านเทคนิคที่เกี่ยวข้องกับผลิตภัณฑ์ของลูกค้าว่าจ้างบริษัทผลิต หรือข้อมูลอื่นใดที่เป็นความลับการค้าของลูกค้า รวมถึงข้อมูลอื่นใดที่จะส่งผลกระทบต่อความสามารถในการแข่งขันและการทำธุรกิจของบริษัท นำมาเปิดเผยต่อบุคคลภายนอกหรือนำข้อมูลดังกล่าวไปหาประโยชน์เพื่อการส่วนตัว

ลักษณะลูกค้าและกลุ่มลูกค้าเป้าหมาย

กลุ่มลูกค้าของบริษัทส่วนใหญ่เป็นเจ้าของผลิตภัณฑ์ที่มีตราสินค้าเป็นที่รู้จักในแต่ละอุตสาหกรรมและผู้บริโภคทั่วไป ที่ต้องการบรรจุภัณฑ์พลาสติกและชิ้นส่วนพลาสติกที่มีคุณภาพได้มาตรฐาน โดยสามารถแบ่งกลุ่มลูกค้าได้ดังนี้

1. บรรจุภัณฑ์พลาสติกสำหรับบรรจุน้ำมันหล่อลื่น
2. บรรจุภัณฑ์พลาสติกสำหรับบรรจุนมและนมเปรี้ยว
3. บรรจุภัณฑ์พลาสติกสำหรับบรรจุสินค้าอุปโภคบริโภคและสารเคมีสำหรับการเกษตร
4. ชิ้นส่วนพลาสติกสำหรับยานยนต์

ช่องทางการจัดจำหน่าย

บริษัทมีการจำหน่ายผลิตภัณฑ์ให้ลูกค้าในประเทศทั้งหมด โดยผ่านช่องทางการจัดจำหน่ายหลายช่องทางเพื่อให้เข้าถึงกลุ่มลูกค้าเป้าหมายของบริษัท ดังนี้

- การจำหน่ายผ่านทีมงานฝ่ายการตลาด บริษัทดำเนินการติดต่อลูกค้าโดยตรงผ่านทีมงานฝ่ายการตลาดของบริษัทที่มีประสบการณ์ ความรู้ และสามารถเข้าถึงความต้องการของลูกค้าได้เป็นอย่างดี โดยทีมงานฝ่ายการตลาดของบริษัทจะไปพบกับลูกค้าและนำเสนอผลิตภัณฑ์ ข้อมูลรายละเอียดเกี่ยวกับสินค้าให้ตรงกับความต้องการของลูกค้าและทำให้ทราบถึงความต้องการใหม่ๆ ของลูกค้า รวมถึงในบางครั้งอาจมีการ

ประสานงานร่วมกันกับหลายๆ ฝ่ายภายในบริษัท เช่น ฝ่ายผลิต และฝ่ายวางแผน เป็นต้น เพื่อร่วมกันจัดทำ และนำเสนอข้อมูลเพื่อให้ตรงกับความต้องการของลูกค้าในแต่ละราย

- การจำหน่ายโดยเข้าร่วมประมูลงาน เป็นอีกหนึ่งช่องทางในการจำหน่ายผลิตภัณฑ์ของบริษัท ซึ่งส่วนใหญ่จะเป็นวิธีที่ลูกค้าในกลุ่มชิ้นส่วนพลาสติกสำหรับยานยนต์ และกลุ่มบรรจุภัณฑ์น้ำมันหล่อลื่นใช้ในการคัดเลือกผู้ผลิต โดยมีทีมงานฝ่ายการตลาดของบริษัทจะติดตามข่าวสารในการเปิดประมูลงานของกลุ่มลูกค้าเป้าหมาย เพื่อขึ้นเสนอราคาแข่งขันกับผู้ผลิตรายอื่น โดยลักษณะการประมูลจะเป็นการประมูลเฉพาะผู้ผลิตที่เคยผลิตให้แก่เจ้าของสินค้าอยู่ในปัจจุบัน (การประมูลแบบปิด) เพื่อให้ได้รับคัดเลือกและคำสั่งซื้อจากลูกค้า
- การจำหน่ายโดยลูกค้าเข้ามาติดต่อบริษัทโดยตรง ลูกค้าของบริษัทบางรายมีการติดต่อสั่งซื้อผลิตภัณฑ์จากบริษัทโดยตรง เนื่องจากได้รับคำแนะนำจากลูกค้าเดิมของบริษัท

นโยบายการกำหนดราคา

บริษัทมีนโยบายกำหนดราคาจำหน่ายบรรจุภัณฑ์พลาสติกและชิ้นส่วนพลาสติกจากราคาค้นทุนของผลิตภัณฑ์บวกอัตรากำไร (Cost Plus Pricing) ทั้งนี้ในการกำหนดราคานั้นมีทั้งแบบที่กำหนดร่วมกันระหว่างบริษัทและลูกค้า โดยเจรจา กำหนดราคาจำหน่ายร่วมกันตั้งแต่ก่อนเริ่มกระบวนการผลิต และแบบที่บริษัทต้องเสนอราคาจำหน่ายเพื่อแข่งขันกับ ผู้ผลิตรายอื่น

เนื่องจากต้นทุนส่วนใหญ่ของผลิตภัณฑ์ของบริษัทมาจากราคาวัตถุดิบ คือ เม็ดพลาสติกโพลิเอทิลีนและเม็ดพลาสติกโพลิโพรพิลีน ซึ่งบริษัทจะสั่งซื้อวัตถุดิบส่วนใหญ่จากภายในประเทศ อย่างไรก็ตามเนื่องจากวัตถุดิบดังกล่าว เป็นสินค้าที่มีลักษณะเป็น Commodity ราคาของวัตถุดิบดังกล่าวจึงถูกกำหนดโดยอุปสงค์และอุปทานของวัตถุดิบแต่ละประเภทในตลาดโลก ที่มีการเปลี่ยนแปลงอยู่ตลอดเวลาซึ่งอาจจะมีราคาเปลี่ยนแปลงได้ ดังนั้นราคาจำหน่ายของ ผลิตภัณฑ์ของบริษัทจึงมีการกำหนดให้สามารถปรับราคาได้สำหรับลูกค้าที่มีเงื่อนไขกำหนดไว้ให้ปรับราคาได้ โดยจะมีการกำหนดไว้ให้สามารถปรับราคาจำหน่ายได้ทุกเดือน หรือทุกไตรมาส เป็นต้น ทั้งนี้เพื่อเป็นการรักษาอัตรากำไรขั้นต้น ของบริษัทให้อยู่ในระดับที่ยอมรับได้

แม้ว่าจะมีลูกค้าบางประเภทที่ไม่มีเงื่อนไขการปรับราคาให้ก็ตาม แต่บริษัทก็สามารถเจรจาปรับราคา จำหน่ายได้ตามราคาวัตถุดิบที่เปลี่ยนแปลงไป

สภาพการแข่งขันและแนวโน้มสถานะอุตสาหกรรม

ภาวะเศรษฐกิจไทยในปี 2556 ที่ผ่านมามีการชะลอตัวตามตัวเลขของผลิตภัณฑ์มวลรวมในประเทศ (GDP) ที่มี ตัวเลขลดลงอย่างมากในไตรมาส 4 โดยเติบโตเพียงร้อยละ 0.6 กำลังซื้อของผู้บริโภคที่ลดลงหลังจากได้รับผลกระทบจาก ความขัดแย้งทางการเมือง ประกอบกับผู้ประกอบการและภาคเอกชนบางส่วนมีแผนระงับหรือเลื่อนการลงทุนออกไปเพื่อ ประเมินสถานการณ์ทางเศรษฐกิจและการเมือง ในขณะที่เดียวกันการส่งออกสินค้าฟื้นตัวได้อย่างช้าๆ รวมถึงมีข้อจำกัด ด้านเทคโนโลยีการผลิตจึงไม่สามารถผลิตสินค้าที่ตอบสนองความต้องการของตลาดโลกที่เปลี่ยนไปได้มากนัก สำหรับ ภาครัฐมีบทบาทกระตุ้นเศรษฐกิจน้อยลงจากปีก่อนตามการเบิกจ่ายงบลงทุนที่ทำได้ต่ำกว่าปกติ โดยช่วงกลางปีเริ่มเห็น

¹ ธนาคารแห่งประเทศไทย

สัญญาณของการอ่อนตัวของเศรษฐกิจ ทำให้อัตราการขยายตัวทางเศรษฐกิจของประเทศไทยปี 2556 ทั้งปีอยู่ที่ร้อยละ 2.9 เนื่องจากผลของมาตรการกระตุ้นเศรษฐกิจทยอยหมดลง โดยเฉพาะมาตรการรถยนต์คันแรกที่ทำให้คนไทยซื้อรถมากเป็นประวัติการณ์ในปี 2555 ในขณะที่เดียวกันปัจจัยบวกที่คาดว่าจะเข้ามาช่วยชดเชยแรงกระตุ้นเดิมที่กำลังหมดไปก็ลดน้อยถอยลงกว่าที่คาดไว้ใน 3 ด้าน ได้แก่ ด้านเศรษฐกิจโลกที่ฟื้นตัวช้า, การใช้จ่ายของภาครัฐล่าช้ากว่าแผน, และความเชื่อมั่นที่ลดลงของภาคเอกชน²

สำหรับอุตสาหกรรมการผลิตรถยนต์ปี 2556 มีจำนวนรถที่ผลิตได้ทั้งสิ้น 2.45 ล้านคันเพิ่มขึ้นจากปีก่อน 0.14% แบ่งเป็นการส่งออก 1.12 ล้านคัน คิดเป็น 45.64% ของยอดการผลิตทั้งหมด และเป็นการจำหน่ายในประเทศ 1.33 ล้านคัน หรือกว่า 54.36% ของยอดการผลิตทั้งหมด ยอดการจำหน่ายในประเทศนี้ลดลงร้อยละ 5.36³ เมื่อเทียบกับปีก่อน โดยบริษัทมียอดขายที่ลดลง ร้อยละ 13 ซึ่งลดลงมากกว่าอุตสาหกรรม ทั้งนี้ เนื่องมาจากกลุ่มสินค้าของบริษัท ส่วนใหญ่อยู่ในช่วงปลายโมเดลของรุ่นรถ และอยู่ระหว่างพัฒนาโมเดลใหม่ ทำให้ยอดขายของโมเดลใหม่ เกิดขึ้นไม่ทันและรองรับกับยอดขายปลายโมเดลที่หดตัวอย่างรวดเร็ว ทั้งจากสภาพเศรษฐกิจและการแข่งขันของรถยนต์ค่ายอื่นๆ ที่ค่อนข้างรุนแรง หลังจากหมดโครงการคืนภาษีรถคันแรก ซึ่งในส่วนนี้ฝ่ายบริหารได้มีนโยบายการกระจายรุ่นและแบบโมเดลรถและลูกค้าที่มีความหลากหลาย โดยเฉพาะรถที่เป็นโมเดลส่งออก เพื่อไม่ให้เกิดการกระจุกตัวของรายได้ ซึ่งมีความเสี่ยงบนภาวะเศรษฐกิจที่ชะลอตัว

ทั้งนี้ แนวโน้มอุตสาหกรรมยานยนต์ ปี 2557 การผลิตคาดว่าจะมีการหดตัวเล็กน้อยเมื่อเปรียบเทียบกับปีที่ผ่านมา โดยคาดว่าจะมีการผลิตรถยนต์ประมาณ 2,400,000 คัน ลดลงร้อยละ 2.3 แบ่งเป็นการจำหน่ายรถยนต์ในประเทศประมาณ 1,200,000 คัน ลดลงร้อยละ 9.8 และการส่งออกรถยนต์ประมาณ 1,200,000 คัน เพิ่มขึ้นร้อยละ 7.1⁴

ภาวะอุตสาหกรรมพลาสติกปี 2556 พบว่า ดัชนีผลผลิตอุตสาหกรรมพลาสติกและดัชนีส่งสินค้า เพิ่มขึ้นเล็กน้อย ร้อยละ 3.74 และ 1.25 ตามลำดับ⁵ เมื่อเทียบกับปีก่อน ทั้งนี้ ในส่วนของบรรจุภัณฑ์สินค้าอุปโภคบริโภค และสินค้าบรรจุภัณฑ์เคมีเกษตร บริษัทสามารถเติบโตได้ดี เนื่องจากมีลูกค้ารายใหม่ และได้รับผลกระทบเชิงบวกจากนโยบายกระตุ้นเศรษฐกิจของภาครัฐในช่วงปีก่อน ได้แก่ การขึ้นค่าแรงขั้นต่ำ การกำหนดอัตราเงินเดือนขั้นต่ำ โครงการรับจำนำข้าว เป็นต้น

แนวโน้มอุตสาหกรรมพลาสติก ปี 2557 จะทรงตัวและรักษาอัตราการเติบโตได้ใกล้เคียงกับปีก่อน เนื่องจากปัจจัยความไม่แน่นอนทางการเมืองเป็นตัวกดดันทำให้ดัชนีความเชื่อมั่นและกำลังซื้อของประชาชนลดลง ซึ่งเป็นอุปสรรคในการเติบโตของอุตสาหกรรม ในขณะที่ผู้ผลิตบรรจุภัณฑ์พลาสติกในประเทศมีหลายราย

อย่างไรก็ดี เนื่องจากที่ผ่านมาลูกค้าของบริษัทซึ่งเป็นรายใหญ่ให้ความไว้วางใจและเชื่อมั่นในชื่อเสียงและคุณภาพของการผลิตสินค้าของบริษัท จนทำให้บริษัทสามารถรักษาตำแหน่งเป็นผู้นำตลาดในอุตสาหกรรมบรรจุภัณฑ์

² นายประสาร ไตรรัตน์วรกุล ผู้ว่าการธนาคารแห่งประเทศไทย กล่าวในงาน Thailand Economic Outlook 2014

³ อุตสาหกรรมยานยนต์ สภาอุตสาหกรรมแห่งประเทศไทย (ส.อ.ท)

⁴ อุตสาหกรรมยานยนต์ สภาอุตสาหกรรมแห่งประเทศไทย (ส.อ.ท)

⁵ สำนักงานเศรษฐกิจอุตสาหกรรม

น้ำมันหล่อลื่นมายาวนาน และเป็นหนึ่งในผู้ผลิตไม่กี่รายที่ผลิตสินค้าอุตสาหกรรมส่งมอบให้แก่ลูกค้ารายใหญ่ของอุตสาหกรรมบรรจุภัณฑ์นมและนมเปรี้ยว สินค้าอุปโภคและบริโภคและน้ำยาเคมี รวมถึงการเป็นบริษัทคนไทยไม่กี่รายที่ เป็นผู้ส่งมอบชิ้นส่วนยานยนต์อันดับแรก (First Tier 1st) ให้แก่ผู้ผลิตรถยนต์ที่หลากหลายทั้งค่ายยุโรป อเมริกาและญี่ปุ่น

การจัดหาผลิตภัณฑ์หรือบริการ

การจัดหาผลิตภัณฑ์

การผลิตและการใช้กำลังการผลิต

ปัจจุบันบริษัทและบริษัทย่อยมีโรงงาน 4 แห่ง โดยมีสถานที่ตั้งในประเทศไทย 3 แห่ง คือ กรุงเทพฯ จังหวัดสมุทรสาคร จังหวัดชลบุรี และ ประเทศสาธารณรัฐประชาชนจีน เมืองเทียนจิน 1 แห่ง

วัตถุดิบ

วัตถุดิบหลักที่ใช้ในการผลิตของบริษัทส่วนใหญ่ ได้แก่ เม็ดพลาสติก สีสผสมพลาสติก และสติ๊กเกอร์และซิงค์ฟิล์ม โดยลูกค้าจะเป็นผู้กำหนดลักษณะเฉพาะ ชนิด และคุณภาพของวัตถุดิบที่ต้องการให้กับบริษัท ดังนี้

1. เม็ดพลาสติก ประเภทต่างๆที่บริษัทใช้ได้แก่

ก) โพลีเอทิลีน(Polyethylene, PE)

เป็นพลาสติกที่มีความอ่อนตัวยืดหยุ่นได้ดี แบ่งเป็น LDPE(Low Density) และ HDPE(High Density) บรรจุภัณฑ์พลาสติกที่ผลิตจากเม็ดพลาสติกประเภทนี้ได้แก่ บรรจุภัณฑ์พลาสติกสำหรับบรรจุน้ำมันหล่อลื่น, บรรจุภัณฑ์พลาสติกสำหรับบรรจุนมและนมเปรี้ยว, บรรจุภัณฑ์พลาสติกสำหรับบรรจุสินค้าอุปโภคและบริโภค

ข) โพลีโพรพิลีน(Polypropylene, PP)

เป็นพลาสติกที่มีความเหนียว และยืดหยุ่นได้ดีกว่าโพลีเอทิลีน ทนทานต่อความร้อน ความชื้นได้ดี ผลิตภัณฑ์ที่ผลิตจากพลาสติกประเภทนี้ได้แก่ ฝาปิดขวด และ ชิ้นส่วนรถยนต์และรถจักรยานยนต์ เป็นต้น

2. สีผสมพลาสติก

ในการผลิตบรรจุภัณฑ์และชิ้นส่วนพลาสติกนั้น ต้องมีสีผสมพลาสติกเป็นส่วนประกอบที่สำคัญร่วมกับเม็ดพลาสติกด้วย โดยต้องนำวัตถุดิบทั้งสองมาผสมกันตามสัดส่วน เพื่อให้ได้คุณสมบัติทางกายภาพและสีที่ต้องการ

3. สติ๊กเกอร์และซิงค์ฟิล์ม

ในการผลิตบรรจุภัณฑ์พลาสติกนั้น ลูกค้าจะเป็นผู้กำหนดรูปแบบ ราคา และผู้ผลิตสติ๊กเกอร์และซิงค์ฟิล์มโดยให้บริษัทเป็นผู้ติดต่อเรียกเข้ามาเพื่อนำมาผลิต

เม็ดพลาสติก สีสผสมพลาสติกและสติ๊กเกอร์และซิงค์ฟิล์มเกือบทั้งหมดบริษัทซื้อจากผู้ผลิตในประเทศ มีเพียงเม็ดพลาสติกและสติ๊กเกอร์บางประเภทซึ่งเป็นส่วนน้อยที่ต้องสั่งซื้อจากต่างประเทศ เนื่องจากราคาของเม็ดพลาสติกจะมีการเปลี่ยนแปลงตามราคาของน้ำมัน รวมถึงความสมดุลของอุปสงค์และอุปทานในตลาดโลกอยู่ตลอดเวลา บริษัทตระหนักถึงปัจจัยดังกล่าวเป็นอย่างดี ผู้บริหารของบริษัทจึงคอยติดตามสถานการณ์ราคาและปริมาณความต้องการเม็ดพลาสติกของตลาดโลกอย่างสม่ำเสมอ เพื่อวางแผนการจัดซื้อให้สอดคล้องกับแผนการผลิตของบริษัททั้งปริมาณที่ต้องการและในระยะเวลาที่กำหนด

ผลกระทบต่อสิ่งแวดล้อม

กระบวนการผลิตชิ้นส่วนพลาสติกของบริษัทไม่มีมลภาวะที่ส่งผลกระทบต่อสิ่งแวดล้อม แต่อย่างไรก็ตามในการผลิตผลิตภัณฑ์ของบริษัทจะมีเศษพลาสติกส่วนเกินที่ตัดออกจากชิ้นงานที่ผลิตสำเร็จซึ่งโดยส่วนใหญ่ก็จะสามารถนำไปรีไซเคิลเพื่อใช้ประกอบเป็นส่วนหนึ่งของวัตถุดิบในการกระบวนการผลิตใหม่ได้ตามสัดส่วนของสูตรการผลิตที่บริษัทได้กำหนด สำหรับถุงพลาสติกและกล่องกระดาษสำหรับใช้บรรจุสินค้า ซึ่งสามารถนำมาใช้หมุนเวียนได้หลายครั้งจนกว่าจะชำรุดและไม่สามารถนำมาใช้ได้อีกนั้น บริษัทก็จะจำหน่ายถุงพลาสติกและกล่องกระดาษดังกล่าวที่ชำรุดให้แก่บุคคลภายนอกต่อไป

แม้ว่าบริษัทมีโรงงานของบริษัท 2 โรงงานที่ไม่ได้ตั้งในนิคมอุตสาหกรรม แต่ก็ต้องปฏิบัติตามข้อกำหนดของกรมโรงงานอุตสาหกรรม กระทรวงอุตสาหกรรม ส่วนโรงงานที่ต้องอยู่ในนิคมอุตสาหกรรมปิ่นทอง 2 ในจังหวัดชลบุรี ก็ต้องปฏิบัติตามข้อกำหนดของการนิคมอุตสาหกรรมแห่งประเทศไทย ซึ่งการผลิตของบริษัทก็อยู่ในเกณฑ์มาตรฐานของการนิคมอุตสาหกรรมแห่งประเทศไทย

ทั้งนี้บริษัทได้รับมาตรฐาน ISO 14001:2004 ซึ่งเป็นมาตรฐานเกี่ยวกับการจัดการและการปฏิบัติการด้านสิ่งแวดล้อม จึงเป็นเครื่องรับประกันระบบการดูแลป้องกันสิ่งแวดล้อมที่เกิดขึ้นจากการผลิตของบริษัท

ปัจจัยความเสี่ยง

ทางบริษัท ได้ตระหนักถึงความเสี่ยงต่างๆ และพิจารณาติดตามผลกระทบของเหตุการณ์ที่อาจเป็นความเสี่ยงต่อการดำเนินธุรกิจของกิจการอยู่เป็นระยะๆ ทั้งนี้ เพื่อให้การพิจารณาและบริหารความเสี่ยงเป็นไปอย่างรอบคอบและมีประสิทธิภาพ บริษัทได้จัดตั้งคณะกรรมการบริหารความเสี่ยง ที่ทำหน้าที่วิเคราะห์ปัจจัยเสี่ยงต่างๆ และประเมินความเสี่ยงที่อาจเกิดขึ้น เพื่อหาวิธีการป้องกันหรือบริหารความเสี่ยงอย่างเหมาะสม นอกจากนี้ คณะกรรมการบริหารความเสี่ยงจะรายงานต่อคณะกรรมการตรวจสอบและคณะกรรมการบริษัทเพื่อทราบและพิจารณาอย่างน้อยทุก 6 เดือน ความเสี่ยงที่มีอิทธิพลอย่างมีนัยสำคัญต่อบริษัท สรุปได้ดังนี้

1. ความผันผวนของราคาวัตถุดิบ

อุตสาหกรรมพลาสติกนับเป็นอุตสาหกรรมหนึ่งที่ได้รับผลกระทบอย่างมากจากราคาน้ำมัน เนื่องจาก อุตสาหกรรมพลาสติกมีความเชื่อมโยงโดยตรงกับอุตสาหกรรมปิโตรเลียมและอุตสาหกรรมปิโตรเคมี ซึ่งเป็นอุตสาหกรรมต้นน้ำในการผลิตพลาสติก ดังนั้นวัตถุดิบตั้งต้นในการผลิต ได้แก่เม็ดพลาสติก ที่ถือเป็นต้นทุนการผลิตของอุตสาหกรรมพลาสติกจึงแปรผันโดยตรงกับราคาน้ำมันปิโตรเลียมในตลาดโลก และเนื่องจากปัจจัยที่เป็นตัวกำหนดราคาน้ำมันนั้นก็เป็นปัจจัยภายนอกที่ไม่สามารถควบคุมได้ ดังนั้นในบางช่วงราคาเม็ดพลาสติกอาจมีการปรับตัวสูงขึ้น ซึ่งจะส่งผลกระทบโดยตรงต่อต้นทุนการผลิตและผลการดำเนินงานของบริษัท ถึงแม้ว่าราคาขายสินค้าจะสามารถปรับตัวตามราคาวัตถุดิบได้ แต่การปรับราคานั้นก็ไม่สามารถกระทำได้ทันที จะต้องใช้ระยะเวลาหนึ่งในการแจ้งขอปรับราคากับลูกค้า ทำให้ในระหว่างนั้นบริษัทต้องแบกรับต้นทุนในส่วนนี้ไปก่อน

อย่างไรก็ตามจากการคาดการณ์ภาวะเศรษฐกิจโลกในปี 2557 ที่มองว่าจะมีสัญญาณการฟื้นตัว จะส่งผลต่อความต้องการใช้น้ำมันที่มากขึ้น แต่ปริมาณการผลิตและส่งออกน้ำมันที่เพิ่มขึ้นจากอิหร่าน ประกอบกับระบบการขนส่งน้ำมันในสหรัฐอเมริกาที่ดีขึ้น รวมถึงการค้นพบแหล่งน้ำมันจากหินแร่ (Shale Oil) ที่เป็นแหล่งน้ำมันแหล่งใหม่ ทำให้แรงกดดันทางด้านอุปทานลดลง จึงคาดว่าราคาน้ำมันจะมีการปรับตัวเพิ่มขึ้นในช่วงที่ต่ำ ซึ่งส่งผลเช่นเดียวกันสำหรับราคาเม็ดพลาสติก

แต่ทั้งนี้ทั้งนั้นเพื่อเป็นการลดความเสี่ยงจากการซื้อเม็ดพลาสติกแพงในภาวะที่มีความผันผวนของราคา เนื่องจากบริษัทมีปริมาณการใช้เม็ดพลาสติกและมีการสั่งซื้อเม็ดพลาสติกกว่า 16,000 ตันต่อปี จึงต้องมีการติดตามสถานการณ์ความเคลื่อนไหวของราคาเม็ดพลาสติกอย่างใกล้ชิด มีการวิเคราะห์แนวโน้มของราคาว่าจะไปในทิศทางใด และนำมาวางแผนเพื่อประกอบการสั่งซื้อ รวมถึงการประเมินความต้องการใช้วัตถุดิบของบริษัทในแต่ละช่วงเวลา เพื่อให้บริษัทสามารถบริหารจัดการจัดซื้อวัตถุดิบให้มีประสิทธิภาพสูงสุด

2. ความเสี่ยงจากการเปลี่ยนแปลงจากกระแสและพฤติกรรมผู้บริโภคของผู้บริโภค

จากกระแสการรณรงค์ให้มีการอนุรักษ์สิ่งแวดล้อม ทำให้ผู้บริโภคและผู้ประกอบการต่างๆ เริ่มมีการตระหนักถึงสิ่งที่ส่งผลกระทบต่อสิ่งแวดล้อมมากขึ้น ซึ่งอาจทำให้พฤติกรรมผู้บริโภคของคนเปลี่ยนไป โดยหันมาบริโภคผลิตภัณฑ์ที่เป็นมิตรต่อสิ่งแวดล้อมแทน อย่างเช่น การเลือกใช้ผลิตภัณฑ์ที่มาจากพลาสติกชีวภาพแทนผลิตภัณฑ์ที่เป็นพลาสติก 100% โดยพลาสติกชีวภาพ ถือเป็นพลาสติกทางเลือกชนิดหนึ่งที่ผลิตมาจากผลผลิตทางการเกษตร เช่น ข้าวโพด มันสำปะหลัง และอ้อย เป็นต้น ซึ่งมีกรรมวิธีการผลิตที่แตกต่างจากพลาสติกทั่วไป ดังนั้นการเปลี่ยนแปลงในกระแสการบริโภคอาจนำมาซึ่งผลกระทบต่อบริษัท บริษัทจึงต้องมีการเตรียมความพร้อมเพื่อรับมือการเปลี่ยนแปลงที่อาจจะเกิดขึ้นเหล่านั้น

อย่างไรก็ตาม สัดส่วนของพลาสติกชีวภาพเมื่อเทียบกับพลาสติกทั่วไปนั้นมีเพียง 1% และราคาค้นทุนของพลาสติกชีวภาพยังสูงกว่าพลาสติกทั่วไปอยู่มาก เนื่องจากผลิตจากวัตถุดิบทางการเกษตร จึงมีต้นทุนจากการเพาะปลูก ในขณะที่พลาสติกทั่วไปที่ผลิตจากน้ำมันฟอสซิลไม่มีต้นทุนการเกิดน้ำมัน มีเพียงเรื่องการขุดเจาะและการขนส่งเพื่อนำมาแปรรูป และเรื่องของปริมาณของการผลิตที่ใหญ่มาก ทำให้เกิดการประหยัดต่อขนาด (Economy of scale) นอกจากนี้คุณสมบัติของพลาสติกชีวภาพก็ยังไม่เท่ากับพลาสติกทั่วไปถึงขั้นที่สามารถทดแทนกันได้อย่างสมบูรณ์ ยังคงต้องใช้เวลาในการพัฒนาคุณสมบัติบางประการ ซึ่งสิ่งเหล่านี้ทำให้การใช้พลาสติกชีวภาพยังเป็นเพียงทางเลือกหนึ่งของผู้บริโภค และมีการเติบโตในตลาดเฉพาะเจาะจงเท่านั้น (Niche Market)

3. ความเสี่ยงจากอัตราแลกเปลี่ยน

ภายใต้สภาวะเศรษฐกิจโลกที่มีความไม่แน่นอน และสภาวะเศรษฐกิจภายในประเทศที่มีความผันแปรไปตามสภาวะการณ์ต่างๆ ส่งผลให้เกิดการเคลื่อนย้ายของเงินทุน ผู้ประกอบการต่างๆ ไม่ว่าจะเป็นผู้นำเข้าหรือผู้ส่งออกจะต้องเผชิญกับความเสี่ยงจากอัตราแลกเปลี่ยน ซึ่งส่งผลกระทบต่อผลประกอบการและความสามารถในการดำเนินธุรกิจ ถึงแม้ว่าบริษัท จะไม่ได้รับผลกระทบจากความผันผวนของอัตราแลกเปลี่ยนในฐานะผู้ส่งออก แต่ในฐานะผู้นำเข้าเครื่องจักรหรือวัตถุดิบบางชนิดที่ต้องมีการนำเข้าจากต่างประเทศ การอ่อนค่าของเงินบาทหรือการแข็งค่าของค่าเงินประเทศคู่ค้านั้น ซึ่งได้ส่งผลกระทบต่อต้นทุนการผลิตของบริษัท ทำให้บริษัทต้องแบกรับต้นทุนที่มากขึ้น ดังนั้นบริษัทจึงได้มีการศึกษาถึงวิธีการป้องกันความเสี่ยงจากอัตราแลกเปลี่ยน โดยมีการติดตามข่าวสารความเคลื่อนไหวของอัตราแลกเปลี่ยนเงินตราต่างประเทศอย่างใกล้ชิด รวมถึงได้มีการศึกษาบทวิเคราะห์แนวโน้มความเคลื่อนไหวของเงินตราต่างประเทศ และได้มีการเลือกใช้ธุรกรรม Forward หรือการทำสัญญาซื้อขายเงินตราต่างประเทศล่วงหน้าในสถานการณ์หรือสภาวะที่เห็นว่าควรกระทำตามความเหมาะสม เพื่อป้องกันหรือลดความเสี่ยงที่จะเกิดจากการเปลี่ยนแปลงของค่าเงิน

4. ความเสี่ยงจากการเข้ามาแข่งขันของผู้ผลิตรายใหม่

เนื่องจากธุรกิจผลิตบรรจุภัณฑ์พลาสติกและชิ้นส่วนยานยนต์เป็นธุรกิจที่ใช้เงินลงทุนไม่สูงมาก โครงสร้างการดำเนินงานธุรกิจไม่มีความซับซ้อน จึงมีความเสี่ยงที่ผู้ประกอบการรายใหม่จะเข้ามาแข่งขันในอุตสาหกรรมนี้ หรือแม้กระทั่งบริษัทลูกค้า หากมีความคิดที่จะตั้งโรงงานผลิตบรรจุภัณฑ์พลาสติกเอง ก็สามารถทำได้ อีกทั้งการเปิดประชาคมเศรษฐกิจอาเซียนหรือ AEC ก็ทำให้ตลาดมีความเป็นเสรีมากขึ้น อาจมีการย้ายฐานการผลิตเข้ามาในประเทศไทย ส่งผลให้มีผู้แข่งขันในอุตสาหกรรมมากขึ้น การแข่งขันด้านราคาจะมีความรุนแรงมากกว่าเดิม

แต่อย่างไรก็ตาม ด้วยประสบการณ์ของบริษัทที่มีมาอย่างยาวนาน ควบคู่กับการพัฒนาคุณภาพสินค้าและผลิตภัณฑ์ของบริษัท ทำให้ความเสี่ยงที่คู่แข่งรายใหม่จะเข้ามาตีตลาดนั้นค่อนข้างมีความเป็นไปได้ยาก เพราะลูกค้าส่วนใหญ่คำนึงถึงคุณภาพของสินค้ามากกว่าที่จะพิจารณาถึงแค่ราคาที่ดีเพียงอย่างเดียว และบริษัทก็สามารถตอบสนองความต้องการของลูกค้าในส่วนนี้ได้ดีมาโดยตลอด ซึ่งที่ผ่านมาบริษัทได้มีการส่งเสริมการทำวิจัยและพัฒนา รวมถึงแสวงหาเทคโนโลยีใหม่ๆ เพื่อนำมาปรับปรุงในส่วนของการผลิต เพื่อให้ได้สินค้าที่มีคุณภาพที่ดียิ่งขึ้น รวมถึงช่วยลดต้นทุนการผลิต เพื่อให้ลูกค้าได้รับสินค้าที่มีคุณภาพสูงสุดในราคาที่เหมาะสม

5. ความเสี่ยงของระบบเศรษฐกิจโลกและความไม่แน่นอนในประเทศ

จากความไม่แน่นอนในการฟื้นตัวของเศรษฐกิจโลก ไม่ว่าจะเป็นทางฝั่งสหรัฐอเมริกาที่หลายฝ่ายมีการคาดการณ์ว่าจะมีการปรับตัวในทิศทางดีขึ้น แต่ก็ยังคงมีปัญหาในเรื่องของการผ่อนคลายมาตรการ QE (Quantitative Easing) ที่ทำให้มีการไหลออกของเงินทุนจากประเทศเศรษฐกิจเกิดใหม่ (Emerging Market) กลับเข้าสู่สหรัฐฯ อีกทั้งปัญหานี้สาธารณะในยุโรปก็ยังไม่คลี่คลาย และเศรษฐกิจเอเชีย โดยเฉพาะจีน ญี่ปุ่น อินเดีย ที่เริ่มส่งสัญญาณการเติบโตในอัตราที่ชะลอตัว ส่งผลต่อระบบเศรษฐกิจในภูมิภาคเอเชียตะวันออกเฉียงใต้และประเทศไทย ซึ่งเป็นปัจจัยเสี่ยงที่เป็นแรงกดดันในด้านการเติบโตของรายได้ทางธุรกิจ (Revenue Growth) ในอนาคตของบริษัท ที่มีการลงทุนเพื่อรองรับการขยายตัวของตลาดชิ้นส่วนยานยนต์และอุตสาหกรรมบรรจุภัณฑ์ ทั้งในส่วนตลาดน้ำมันเครื่อง บรรจุภัณฑ์นม สินค้าอุปโภคบริโภค และน้ำยาเคมี

นอกจากนี้ปัญหาความไม่แน่นอนทางการเมืองในประเทศที่ส่งผลต่อความเชื่อมั่นในการทำธุรกิจ การเคลื่อนไหวทางการเมืองที่แบ่งเป็นหลายฝ่าย และการนัดหยุดงานเพื่อชุมนุมอย่างต่อเนื่องก็อาจส่งผลกระทบต่อปริมาณการผลิตและการบริโภคสินค้าในประเทศด้วยเช่นกัน ซึ่งถึงแม้ว่า ณ ปัจจุบัน การถดถอยของเศรษฐกิจโลก ยังไม่ได้ส่งผลกระทบต่อการเติบโตของรายได้ของบริษัท แต่บริษัทได้ตระหนักและให้ความสำคัญกับเรื่องดังกล่าว บริษัทจึงมีการบริหารความเสี่ยงโดยการกระจายสัดส่วนของรายได้แต่ละภาคอุตสาหกรรมโดยไม่ให้มีการกระจุกตัว ทั้งในส่วนอุตสาหกรรมบรรจุภัณฑ์นมและสินค้าอุปโภคบริโภค ที่มีอัตราการเติบโตที่ดีโดยไม่ผันแปรไปตามผลกระทบของการเปลี่ยนแปลงทางเศรษฐกิจ การเพิ่มสัดส่วนยอดขายของบรรจุภัณฑ์น้ำมันหล่อลื่นและชิ้นส่วนยานยนต์รวมถึงบรรจุภัณฑ์นมที่มีการส่งออกทางอ้อมไปยังประเทศที่มีอัตราการเติบโตทางเศรษฐกิจ

สูง ได้แก่ อินโดนีเซีย กลุ่มประเทศในละตินอเมริกา และสิงคโปร์ การขยายตลาดไปยังต่างประเทศ อันได้แก่ การตั้งโรงงานบรรจุภัณฑ์น้ำมันหล่อลื่นที่ประเทศจีน รวมไปถึงการบริหารนโยบายทางการเงิน โดยควบคุมโครงสร้างเงินทุนในอัตราส่วนหนี้สินต่อทุนและพิจารณาความสามารถในการชำระหนี้ของกิจการอย่างสม่ำเสมอ เพื่อให้มั่นใจได้ว่า บริษัทมีความเข้มแข็งทางการเงินที่เพียงพอและรองรับความไม่แน่นอนและความผันผวนของระบบเศรษฐกิจในอนาคต

6. ความเสี่ยงจากการไม่มีสัญญาระยะยาว

โดยส่วนใหญ่บริษัทและลูกค้าในกลุ่มบรรจุภัณฑ์พลาสติกจะมีการทำสัญญาซื้อขายสินค้าระยะสั้นอายุประมาณ 1-2 ปี หรืออาจจะไม่มีการทำสัญญา ทั้งนี้ขึ้นอยู่กับนโยบายในการทำสัญญาของลูกค้าแต่ละราย ซึ่งถือเป็นหลักปฏิบัติโดยทั่วไปของอุตสาหกรรมนี้ นอกจากนี้ลูกค้าที่บริษัทได้รับงานจากการประมูลแข่งขันกับผู้ผลิตรายอื่นนั้น เมื่อครบอายุสัญญา ลูกค้าก็จะจัดให้มีการคัดเลือกผู้ผลิตรายใหม่ จึงอาจมีความเสี่ยงที่จะสูญเสียลูกค้าได้ อย่างไรก็ตามในอดีตที่ผ่านมาบริษัทมีความเสี่ยงจากการไม่ได้รับการต่อสัญญาจะอยู่ในระดับที่ต่ำมาก เนื่องจากลูกค้ามีความเชื่อมั่นในคุณภาพของสินค้าที่ได้มาตรฐาน การส่งมอบสินค้าได้ตรงต่อเวลา และความสามารถที่จะขยายกำลังการผลิตเพื่อตอบสนองต่อความต้องการของลูกค้าได้เป็นอย่างดี

ส่วนลูกค้าในกลุ่มชิ้นส่วนพลาสติกสำหรับยานยนต์นั้นความเสี่ยงจากการยกเลิกสัญญาในการผลิตจะอยู่ในระดับต่ำมากเช่นกัน เนื่องจากโดยปกติผู้ประกอบการมักจะไม่เปลี่ยนแปลงผู้ผลิตชิ้นส่วนรายใดจนกว่าจะหมดรุ่นของผลิตภัณฑ์นั้นๆ ซึ่งโดยเฉลี่ยอยู่ที่ประมาณ 5-7 ปี ตามแต่รูปแบบและลักษณะของผลิตภัณฑ์ในแต่ละอุตสาหกรรม ประกอบกับต้องใช้เวลานานในการทดสอบคุณภาพการผลิตชิ้นส่วนของผู้ประกอบการจนกว่าจะมีความมั่นใจที่จะส่งคำสั่งซื้อสินค้า ซึ่งหากบริษัทยังดำเนินการผลิตให้เป็นไปตามข้อกำหนดของสัญญา ผู้ผลิตรายอื่นก็จะไม่เปลี่ยนแปลงหรือยกเลิกการสั่งซื้อ อย่างไรก็ตาม บริษัทมีลูกค้าที่หลากหลายในอุตสาหกรรม และไม่มียอดลูกค้ารายใดที่มียอดขายเกินกว่าร้อยละ 30 ของยอดขายรวมเพื่อเป็นการกระจายความเสี่ยงของรายได้ที่ไม่มีสัญญาระยะยาว

ข้อมูลทั่วไปของบริษัทและข้อมูลสำคัญอื่น

ชื่อบริษัท	: บริษัท ปัญจวัฒนาพลาสติก จำกัด (มหาชน)
เลขทะเบียนนิติบุคคล	: 0107554000208
ทุนจดทะเบียน	: 276 ล้านบาท แบ่งออกเป็นหุ้นสามัญจำนวน 552,000,000 หุ้น มูลค่าที่ตราไว้หุ้นละ 0.50 บาท
ที่ตั้งสำนักงานใหญ่	: เลขที่ 19, 21 ซอยเอกชัย 63 ถนนเอกชัย แขวงบางบอน เขตบางบอน กรุงเทพมหานคร 10150 โทรศัพท์ 0-2415-1894 โทรสาร: 02-415-0951
โรงงานสมุทรสาคร	: เลขที่ 28 หมู่ 2 ตำบลชัยมงคล อำเภอเมืองสมุทรสาคร จังหวัดสมุทรสาคร 74000 โทรศัพท์ 0-3483-9130-1 โทรสาร 0-3483-9320
โรงงานชลบุรี	: นิคมอุตสาหกรรมปิ่นทอง 2 เลขที่ 150/62 หมู่ 9 ตำบลหนองขาม อำเภอสรีราชา จังหวัดชลบุรี 20110 โทรศัพท์ 0-3834-7187-8 โทรสาร 0-3834-7189
โฮมเพจ	: www.pjw.co.th
ประเภทธุรกิจ	: ผู้ผลิตและจำหน่ายบรรจุภัณฑ์พลาสติกประเภทขวดและฝา และชิ้นส่วนพลาสติกสำหรับยานยนต์ที่มีคุณภาพ ตามรูปแบบความต้องการใช้งานของลูกค้าซึ่งผลิตภัณฑ์ที่มีตราสินค้า เป็นที่รู้จักในแต่ละอุตสาหกรรมและผู้บริโภคทั่วไป
ติดต่อนักลงทุนสัมพันธ์ (สำหรับเรื่องทั่วไป)	: โทรศัพท์ 034-839-130 ต่อ 153 อีเมลล์ ir-pjw@co.th
ติดต่อเลขานุการบริษัท	: โทรศัพท์ 034-839-130 ต่อ 169
ติดต่อเลขานุการคณะกรรมการตรวจสอบ (สำหรับเรื่องร้องเรียน แจ้งเบาะแสการทุจริต และ/หรือการไม่ปฏิบัติตามจรรยาบรรณธุรกิจ และ/หรือการกำกับดูแลกิจการที่ดี)	: โทรศัพท์ 034-839-130 ต่อ 154

ข้อมูลทั่วไปของบริษัทย่อย

ชื่อบริษัท	: บริษัท มิลล์แพค จำกัด
ทุนจดทะเบียน	: 30 ล้านบาท แบ่งออกเป็นหุ้นสามัญ 12,000 หุ้น หุ้นละ 2,500 บาท
สถานที่ตั้งสำนักงานใหญ่	: เลขที่ 19,21 ซอยเอกชัย 63 ถนนเอกชัย แขวงบางบอน เขตบางบอน กรุงเทพมหานคร 10150 โทรศัพท์ 0-2898-0018 โทรสาร 0-2898-0633
ประเภทธุรกิจ	: บรรจุก๊าซพลาสติก โดยเน้นการผลิตบรรจุก๊าซพลาสติกเพื่อบรรจุน้ำมันหล่อลื่น ให้แก่ลูกค้าขนาดกลางและขนาดย่อม
ชื่อบริษัท	: บริษัท เอลิแก็นซ์ แพคเกจจิ้ง จำกัด
ทุนจดทะเบียน	: 1 ล้านบาท แบ่งออกเป็นหุ้นสามัญ 10,000 หุ้น หุ้นละ 100 บาท
สถานที่ตั้งสำนักงานใหญ่	: เลขที่ 19,21 ซอยเอกชัย 63 ถนนเอกชัย แขวงบางบอน เขตบางบอน กรุงเทพมหานคร 10150 โทรศัพท์ 0-2898-1007 โทรสาร 0-3483-9320
ประเภทธุรกิจ	: ฝาขวดน้ำมันหล่อลื่น
ชื่อบริษัท	: บริษัท ปิณิจวัฒนา (เทียนจิน) พลาสติก จำกัด
ทุนจดทะเบียน	: 2.5 ล้านดอลลาร์สหรัฐ (เพิ่มทุนจดทะเบียนจาก 2.2 เป็น 2.5 ล้านดอลลาร์สหรัฐ ในปี 2557)
สถานที่ตั้งสำนักงานใหญ่	: Building no.4, Hongtai Industrial Estate, No. 78 Taihua Road, Tianjin Economic-Technologic Development area, Tianjin, China 300400 โทรศัพท์ (+86) 22-2532-7703 โทรสาร (+86) 22-2532-7723
ประเภทธุรกิจ	: บรรจุก๊าซพลาสติกสำหรับบรรจุน้ำมันหล่อลื่นสำหรับลูกค้าในประเทศสาธารณรัฐ ประชาชนจีน

ชื่อบริษัท	: บริษัท พีเจดับบลิว คอร์ปอเรชั่น จำกัด
ทุนจดทะเบียน	: 1 ล้านบาท แบ่งออกเป็นหุ้นสามัญ 100,000 หุ้น หุ้นละ 10 บาท (จดทะเบียนจัดตั้งบริษัทเมื่อวันที่ 10 กุมภาพันธ์ 2557)
สถานที่ตั้งสำนักงานใหญ่	: เลขที่ 28 หมู่ 2 ตำบลชัยมงคล อำเภอเมืองสมุทรสาคร จังหวัดสมุทรสาคร 74000 โทรศัพท์ 0-3483-9130-1 โทรสาร 0-3483-9320
ประเภทธุรกิจ	: ผลิตและจำหน่ายเครื่องดื่มที่ไม่มีแอลกอฮอล์
บุคคลอ้างอิงอื่นๆ	
นายทะเบียนหลักทรัพย์	: บริษัท ศูนย์รับฝากหลักทรัพย์ (ประเทศไทย) จำกัด 62 อาคารตลาดหลักทรัพย์แห่งประเทศไทย ถนนรัชดาภิเษก แขวงคลองเตย เขตคลองเตย กรุงเทพมหานคร 10110 โทรศัพท์ 0-2229-2888
ผู้สอบบัญชี	: บริษัท สอบบัญชีธรรมนิติ จำกัด 267/1 ถนนประชาราษฎร์ สาย 1 แขวงบางซื่อ เขตบางซื่อ กรุงเทพมหานคร 10800 โทรศัพท์ 0-2587-8080
ที่ปรึกษากฎหมาย	: บริษัท วายู แอนด์ พาร์ตเนอร์ส จำกัด 9/8 ซอยธนาอาเขต ถนนสุขุมวิท 63 แขวงคลองตันเหนือ เขตวัฒนา กรุงเทพมหานคร โทรศัพท์ 0-2714-2799

BOARD OF DIRECTORS

คณะกรรมการบริษัท



ดร.ดัตริ สุโขธนัง
กรรมการอิสระ
ประธานกรรมการบริษัท



นายกคงศักดิ์ เหมมณฑารพ
กรรมการ
รองประธานกรรมการบริษัท



รศ.ดร.เอกชัย นิตยาเกษตรวัฒน์
กรรมการอิสระ
ประธานกรรมการบริหารความเสี่ยง
กรรมการตรวจสอบ



นายณัฐวุฒิ เชเมะโยธิน
กรรมการอิสระ
กรรมการบริหารความเสี่ยง
กรรมการตรวจสอบ



นางสาวจรัญญา แสงสุชาติ
กรรมการอิสระ
ประธานกรรมการตรวจสอบ
กรรมการบริหารความเสี่ยง



นายวิวรรธน์ เหมมณฑารพ
กรรมการ
ประธานกรรมการบริหาร



นางมาลี เหมมณฑารพ
กรรมการ
กรรมการบริหาร



นายสาธิต เหมมณฑารพ
กรรมการ
กรรมการบริหารความเสี่ยง
กรรมการบริหาร



ดร.พิรุฬห์ เหมมณฑารพ
กรรมการ
กรรมการบริหารความเสี่ยง

รายชื่อคณะกรรมการบริษัท คณะกรรมการตรวจสอบ และคณะกรรมการบริหารความเสี่ยง

| คณะกรรมการบริษัท

2013

1. ดร.ดำริ สุโขธินัง	ประธานกรรมการบริษัท
2. นายคงศักดิ์ เหมมณฑารพ	รองประธานกรรมการบริษัท
3. รศ.ดร.เอกชัย นิตยาเกษตรวัฒน์	กรรมการอิสระ
4. นายณัฐวุฒิ เขมะโยธิน	กรรมการอิสระ
5. นางสาวจรัญญา แสงสุชาติ	กรรมการอิสระ
6. นายวิวรรธน์ เหมมณฑารพ	กรรมการ
7. นางมาลี เหมมณฑารพ	กรรมการ
8. นายสาธิต เหมมณฑารพ	กรรมการ
9. ดร.พิรุฬห์ เหมมณฑารพ	กรรมการ

| คณะกรรมการตรวจสอบ

2013

1. นางสาวจรัญญา แสงสุชาติ	ประธานกรรมการตรวจสอบ
2. รศ.ดร.เอกชัย นิตยาเกษตรวัฒน์	กรรมการตรวจสอบ
3. นายณัฐวุฒิ เขมะโยธิน	กรรมการตรวจสอบ

| คณะกรรมการบริหารความเสี่ยง

2013

1. รศ.ดร.เอกชัย นิตยาเกษตรวัฒน์	ประธานกรรมการบริหารความเสี่ยง
2. นางสาวจรัญญา แสงสุชาติ	กรรมการบริหารความเสี่ยง
3. นายณัฐวุฒิ เขมะโยธิน	กรรมการบริหารความเสี่ยง
4. นายสาธิต เหมมณฑารพ	กรรมการบริหารความเสี่ยง
5. ดร.พิรุฬห์ เหมมณฑารพ	กรรมการบริหารความเสี่ยง

ผู้ถือหุ้น

โครงสร้างการถือหุ้น

ณ วันที่ 27 ธันวาคม 2556 บริษัทมีทุนที่เรียกชำระแล้วเท่ากับ 276,000,000 บาท แบ่งออกเป็นหุ้นสามัญจำนวน 552,000,000 หุ้น มูลค่าที่ตราไว้หุ้นละ 0.50 บาท

ณ วันที่ 27 ธันวาคม 2556 บริษัทมีผู้ถือหุ้นรายใหญ่ 10 รายแรก ดังนี้

รายชื่อผู้ถือหุ้น			ณ วันที่ 27 ธันวาคม 2556	
			จำนวน (หุ้น)	ร้อยละ
<u>กลุ่มกรรมการฯ^{1/}</u>				
1	นางมาลี	เหมมณธารพ	171,360,000	31.04
2	นายคงศักดิ์	เหมมณธารพ	102,086,000	18.49
3	นายวิวรรณ	เหมมณธารพ	72,154,000	13.07
4	ดร.พิรุฬห์	เหมมณธารพ	8,000,000	1.45
5	นายสาธิต	เหมมณธารพ	8,000,000	1.45
6	นายชวาล	เหมมณธารพ	5,430,000	0.98
รวม			367,030,000	66.48
<u>กองทุน</u>				
1	กองทุนเปิด บัวหลวงสิริผลบรรษัทภิบาล		17,166,600	3.11
2	กองทุนเปิด บัวหลวงสิริผลบรรษัทภิบาลเพื่อการเลี้ยงชีพ		13,621,900	2.47
3	กองทุนเปิด บัวหลวง Small-Mid Cap เพื่อการเลี้ยงชีพ		8,300,000	1.50
รวม			39,088,500	7.08
<u>ผู้ถือหุ้นอื่นที่อยู่ใน 10 อันดับ</u>				
1	นายสุนทร	ศรีปราชญอนันต์	5,430,000	0.98
<u>กลุ่มผู้ถือหุ้นรายย่อยอื่น</u>			140,451,500	25.46
รวม			552,000,000	100

1/ กลุ่มผู้ถือหุ้นรายใหญ่ที่โดยพฤตินัยมีอิทธิพลต่อการกำหนดนโยบาย การจัดการ หรือการดำเนินงานของบริษัทอย่างมีนัยสำคัญ

รายงานการถือครองหลักทรัพย์ของบริษัทโดยกรรมการและผู้บริหารระดับสูง
 ระหว่างวันที่ 1 มกราคม - 31 ธันวาคม 2556

ชื่อ-นามสกุล	ตำแหน่ง	จำนวนหุ้นที่ถือครอง คิดเป็นสัดส่วนร้อยละ (%)		
		01/01/2556	เพิ่ม (ลด) ระหว่างปี	31/12/2556
1. ดร.ดำริ สุโขชนัง	ประธานกรรมการ/กรรมการ อิสระ	ร้อยละ 0.05	-	ร้อยละ 0.05
2. นายคงศักดิ์ เหมมณฑารพ	รองประธานกรรมการ	ร้อยละ 18.49	-	ร้อยละ 18.49
3. นายวิวรรณ เหมมณฑารพ	กรรมการ/ประธาน กรรมการบริหาร	ร้อยละ 13.07	-	ร้อยละ 13.07
4. นางมาลี เหมมณฑารพ	กรรมการ/รองประธาน เจ้าหน้าที่บริหาร	ร้อยละ 31.04	-	ร้อยละ 31.04
5. นายสาธิต เหมมณฑารพ	กรรมการ/กรรมการบริหาร/ ประธานเจ้าหน้าที่บริหาร/ กรรมการบริหารความเสี่ยง	ร้อยละ 1.45	-	ร้อยละ 1.45
6. ดร.พิรุฬห์ เหมมณฑารพ	กรรมการ/ กรรมการบริหาร ความเสี่ยง	ร้อยละ 1.45	-	ร้อยละ 1.45
7. นางสาวรัญญา แสงสุคติ	กรรมการ/กรรมการอิสระ/ ประธานกรรมการตรวจสอบ/ กรรมการบริหารความเสี่ยง	ร้อยละ 0.05	-	ร้อยละ 0.05
8. รศ.ดร.เอกชัย นิตยาเกษตรวัฒน์	กรรมการ/กรรมการอิสระ/ กรรมการตรวจสอบ/ประธาน กรรมการบริหารความเสี่ยง	ร้อยละ 0.05	-	ร้อยละ 0.05
9. นายณัฐวุฒิ เขมะโยธิน	กรรมการ/กรรมการอิสระ/ กรรมการตรวจสอบ/ กรรมการบริหารความเสี่ยง	ร้อยละ 0.05	-	ร้อยละ 0.05

นโยบายการจ่ายเงินปันผล

นโยบายการจ่ายเงินปันผลของบริษัท

บริษัทมีนโยบายจ่ายเงินปันผลให้แก่ผู้ถือหุ้นในอัตราไม่น้อยกว่าร้อยละ 40 ของกำไรสุทธิหลังหักภาษีเงินได้นิติบุคคลของงบการเงินเฉพาะ และหลังหักสำรองตามกฎหมาย อย่างไรก็ตามบริษัทอาจกำหนดให้มีการจ่ายเงินปันผลในอัตราน้อยกว่าที่กำหนดข้างต้นได้ โดยขึ้นอยู่กับผลการดำเนินงาน ฐานะการเงิน สภาพคล่อง ความจำเป็นในการใช้เงินทุนหมุนเวียนในการดำเนินงาน การขยายธุรกิจ และปัจจัยอื่น ๆ ที่เกี่ยวข้องในการบริหารงานของบริษัท ตามที่คณะกรรมการบริษัท และ/หรือผู้ถือหุ้นของบริษัทเห็นสมควร

นโยบายการจ่ายเงินปันผลของบริษัทย่อย

บริษัทย่อยของบริษัทมีนโยบายจ่ายเงินปันผลให้แก่ผู้ถือหุ้นในอัตราไม่น้อยกว่าร้อยละ 50 ของกำไรสุทธิหลังหักภาษีเงินได้นิติบุคคลของงบการเงินเฉพาะของบริษัทย่อย และหลังหักสำรองตามกฎหมาย อย่างไรก็ตามบริษัทย่อยอาจกำหนดให้มีการจ่ายเงินปันผลในอัตราน้อยกว่าที่กำหนดข้างต้นได้ โดยขึ้นอยู่กับผลการดำเนินงาน ฐานะการเงิน สภาพคล่อง ความจำเป็นในการใช้เงินทุนหมุนเวียนในการดำเนินงาน การขยายธุรกิจ และปัจจัยอื่น ๆ ที่เกี่ยวข้องในการบริหารงานของบริษัทย่อย ตามที่คณะกรรมการบริษัทย่อย และ/หรือผู้ถือหุ้นของบริษัทย่อยเห็นสมควร

อัตราการจ่ายเงินปันผลในปีที่ผ่านมา

ปี	อัตรากำไรสุทธิต่อหุ้น (บาท/หุ้น)	อัตราการจ่ายปันผลต่อหุ้น (บาท/หุ้น)	อัตราการจ่ายเงินปันผลต่ออัตรากำไรสุทธิ ร้อยละ
2554	0.37	0.18	67.43
2555	0.35	0.15	44.81
*2556	0.18	0.10	54.63

หมายเหตุ : *ที่ประชุมคณะกรรมการบริษัท ครั้งที่ 2/2557 เมื่อวันที่ 26 กุมภาพันธ์ 2557 มีมติจ่ายเงินปันผลสำหรับผลประกอบการปี 2556 แก่ผู้ถือหุ้นของบริษัทในอัตราหุ้นละ 0.10 บาท โดยให้นำเสนอที่ประชุมผู้ถือหุ้นสามัญประจำปี 2557 ในวันที่ 23 เมษายน 2557 เพื่ออนุมัติต่อไป

โครงสร้างการจัดการ

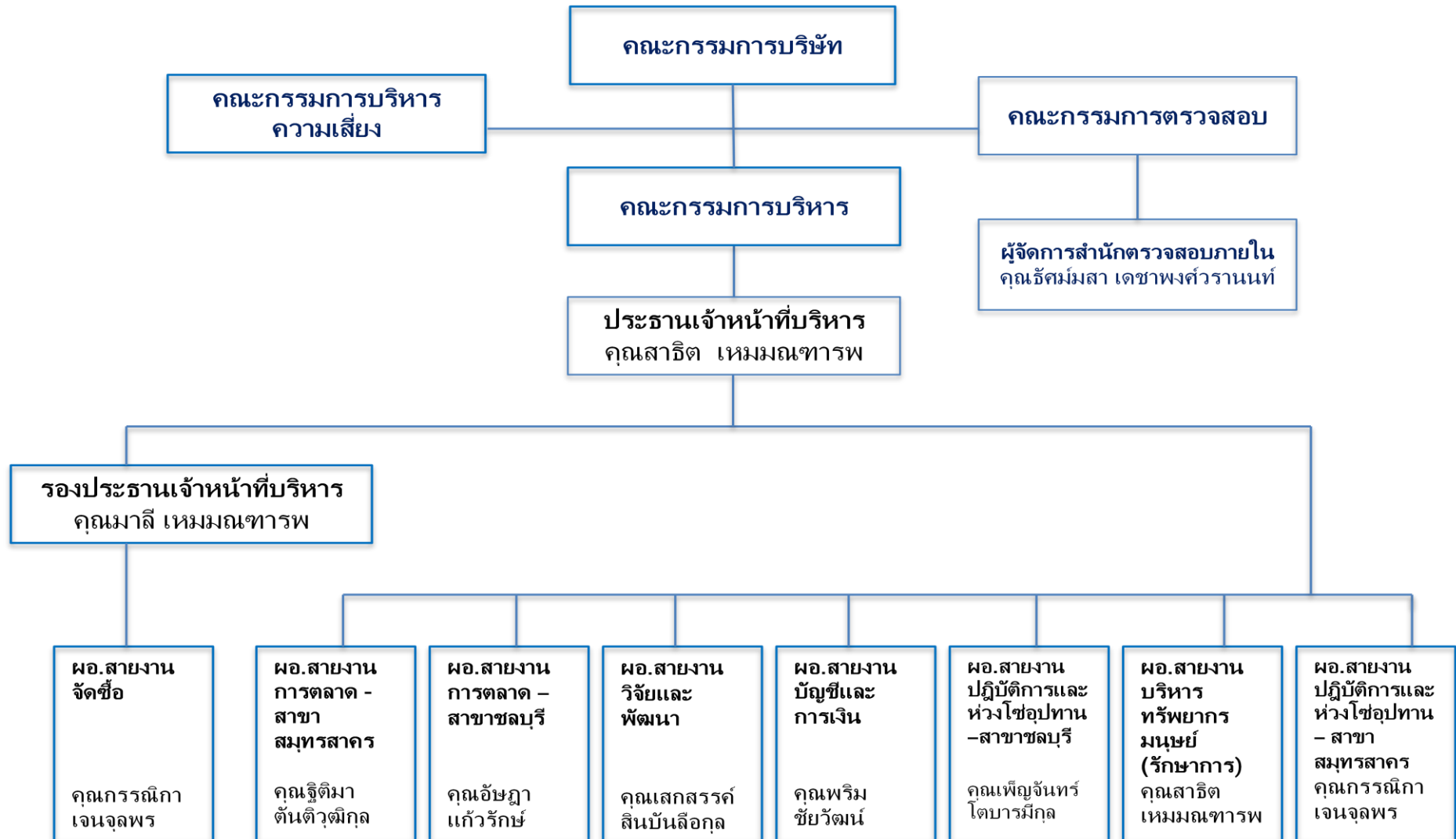

โครงสร้างการจัดการ

โครงสร้างการจัดการของบริษัท ประกอบด้วย คณะกรรมการบริษัท คณะกรรมการบริหาร คณะกรรมการตรวจสอบ และคณะกรรมการบริหารความเสี่ยง โดยคณะกรรมการบริษัทและผู้บริหารของบริษัทประกอบด้วยผู้ทรงคุณวุฒิที่มีคุณสมบัติครบตามมาตรา 68 แห่งพระราชบัญญัติบริษัทมหาชน จำกัด พ.ศ. 2535 และตามประกาศคณะกรรมการกำกับตลาดทุนที่เกี่ยวข้อง โดยโครงสร้างการบริหารงานของคณะกรรมการบริษัทต้องมีความหลากหลาย ในด้านทักษะ ประกอบด้วยทักษะทางด้านอุตสาหกรรม ด้านบัญชีการเงิน ด้านธุรกิจ ด้านการจัดการ ด้านการตลาดระหว่างประเทศ ด้านกลยุทธ์ ด้านการบริหาร วิกฤติ ด้านกฎหมาย และด้านการกำกับดูแลกิจการ ซึ่งคณะกรรมการต้องประกอบด้วยกรรมการอิสระอย่างน้อย 1 ใน 3 ของกรรมการทั้งคณะ โดยมีจำนวนไม่น้อยกว่า 3 ท่าน และจะต้องมีกรรมการที่เป็นผู้หญิงอย่างน้อย 1 ท่าน ซึ่งรายนามของคณะกรรมการบริษัท ข้อมูลการดำรงตำแหน่ง และรายละเอียดการเข้าร่วมประชุมในปี 2556 มีดังต่อไปนี้

คณะกรรมการบริษัท

ณ วันที่ 31 ธันวาคม 2556 คณะกรรมการบริษัทมีจำนวน 9 ท่าน ประกอบด้วย

รายชื่อ	ตำแหน่ง	การเข้าร่วมประชุม ปี 2556 (ครั้ง)
		ประชุม 6 ครั้ง
1.ดร.ดำริ สุโขชนัง	ประธานกรรมการ/กรรมการอิสระ	6/6
2.นายคงศักดิ์ เหมมณฑารพ	รองประธานกรรมการ	4/6
3.นายวิวรรธน์ เหมมณฑารพ	กรรมการ/ประธานกรรมการบริหาร	6/6
4.นางมาลี เหมมณฑารพ	กรรมการ/รองประธานเจ้าหน้าที่บริหาร	6/6
5.นายสาธิต เหมมณฑารพ	กรรมการ/กรรมการบริหาร/ประธานเจ้าหน้าที่บริหาร/กรรมการบริหารความเสี่ยง	6/6
6.ดร.พิรุฬห์ เหมมณฑารพ	กรรมการ/ กรรมการบริหารความเสี่ยง	6/6
7.นางสาวจริญญา แสงสุชาติ	กรรมการ/กรรมการอิสระ/ประธานกรรมการตรวจสอบ/กรรมการบริหารความเสี่ยง	4/6
8.รศ.ดร.เอกชัย นิตยาเกษตรวัฒน์	กรรมการ/กรรมการอิสระ/กรรมการตรวจสอบ/ประธานกรรมการบริหารความเสี่ยง	6/6
9.นายณัฐวุฒิ เชมะ โยธิน	กรรมการ/กรรมการอิสระ/กรรมการตรวจสอบ/กรรมการบริหารความเสี่ยง	6/6

โดยมีนางพรพิม ชัยวัฒน์ เป็นเลขานุการคณะกรรมการบริษัท

กรรมการผู้มีอำนาจลงนามผูกพันบริษัท

นายวิวรรณ เหมมณฑารพ นายสาธิต เหมมณฑารพ นายพิรุฬห์ เหมมณฑารพ และนางมาลี เหมมณฑารพ กรรมการ
สองในสี่คนนี้ลงลายมือชื่อร่วมกันและประทับตราสำคัญของบริษัท

วาระการดำรงตำแหน่งกรรมการบริษัท

ในการประชุมสามัญประจำปีทุกครั้ง กรรมการจะต้องออกจากตำแหน่งอย่างน้อยจำนวนหนึ่งในสามโดยอัตรา ถ้าจำนวน
กรรมการจะแบ่งออกให้เป็นสามส่วนไม่ได้ ก็ให้ออกโดยจำนวนใกล้เคียงที่สุดกับส่วนหนึ่งในสาม กรรมการที่จะต้องออกจาก
ตำแหน่งในปีแรก และปีที่สองภายหลังจดทะเบียนบริษัทนั้น ให้จับสลากว่าผู้ใดจะออก ส่วนปีหลังๆ ต่อไปให้กรรมการที่อยู่ใน
ตำแหน่งนานที่สุดเป็นผู้ออกจากตำแหน่ง ซึ่งกรรมการที่ออกจากตำแหน่งไปนั้นอาจจะเลือกเข้ารับตำแหน่งอีกก็ได้

คณะกรรมการอิสระมีวาระในการดำรงตำแหน่งไม่เกิน 9 ปี ทั้งนี้เพื่อให้เป็นไปตามแนวทางการกำกับดูแลกิจการที่ดีของ
ตลาดหลักทรัพย์ กรรมการอิสระเหล่านั้นอาจได้รับการแต่งตั้งกลับเข้ามาดำรงตำแหน่งต่อไปได้อีกหากคณะกรรมการบริษัท
เห็นว่ามีเหมาะสม

อำนาจหน้าที่และความรับผิดชอบของคณะกรรมการบริษัท

1. คณะกรรมการมีอำนาจและหน้าที่และความรับผิดชอบในการจัดการบริษัทให้เป็นไปตามกฎหมาย วัตถุประสงค์ และ
ข้อบังคับของบริษัท ตลอดจนมติของที่ประชุมผู้ถือหุ้น โดยยึดหลัก “ข้อพึงปฏิบัติที่ดีสำหรับกรรมการบริษัท
จดทะเบียน” ตามที่ตลาดหลักทรัพย์แห่งประเทศไทยกำหนด
2. จัดให้มีการทำงานบุคคลและงบกำไรขาดทุนของบริษัท ณ วันสิ้นสุดรอบระยะเวลาบัญชีของบริษัท ซึ่งผู้สอบบัญชี
ตรวจสอบแล้ว และนำเสนอต่อที่ประชุมผู้ถือหุ้นเพื่อพิจารณาและอนุมัติ
3. มีส่วนร่วมในการกำหนดวิสัยทัศน์และพันธกิจของบริษัท เพื่อให้ผู้บริหารและพนักงานมีจุดมุ่งหมายไปในทิศทาง
เดียวกัน
4. กำหนดเป้าหมาย แนวทาง นโยบาย แผนงานการดำเนินธุรกิจ และงบประมาณของบริษัท ควบคุมกำกับดูแล
(Monitoring and Supervision) การบริหารและการจัดการของฝ่ายบริหารให้เป็นไปตามนโยบาย แผนงาน และ
งบประมาณที่กำหนดไว้อย่างมีประสิทธิภาพและประสิทธิผล

นอกจากนี้ คณะกรรมการยังมีขอบเขตหน้าที่ในการกำกับดูแลให้บริษัทปฏิบัติตามกฎหมายว่าด้วย
หลักทรัพย์และตลาดหลักทรัพย์ ประกาศคณะกรรมการกำกับตลาดทุน ข้อกำหนดของตลาดหลักทรัพย์ฯ อาทิเช่น

การทำรายการที่เกี่ยวข้องกัน และการได้มาหรือจำหน่ายไปซึ่งทรัพย์สินที่สำคัญ หรือกฎหมายที่เกี่ยวข้องกับธุรกิจของบริษัท

5. พิจารณากำหนดโครงสร้างการบริหารงาน มีอำนาจในการแต่งตั้งคณะกรรมการบริหาร ประธานเจ้าหน้าที่บริหาร และคณะกรรมการอื่นตามความเหมาะสม รวมถึงการกำหนดขอบเขตอำนาจหน้าที่ของคณะกรรมการบริหาร ประธานเจ้าหน้าที่บริหาร และคณะกรรมการชุดต่างๆ ที่แต่งตั้ง

ทั้งนี้ การมอบอำนาจตามขอบเขตอำนาจหน้าที่ที่กำหนดนั้น ต้องไม่มีลักษณะเป็นการมอบอำนาจที่ทำให้คณะกรรมการบริหาร ประธานเจ้าหน้าที่บริหาร และคณะกรรมการชุดต่างๆ ดังกล่าวสามารถพิจารณาและอนุมัติรายการที่อาจมีความขัดแย้งมีส่วนได้เสียหรือมีความขัดแย้งทางผลประโยชน์อื่นใดทำกับบริษัทหรือบริษัทย่อย (ถ้ามี) ยกเว้นเป็นการอนุมัติรายการที่เป็นไปตามนโยบายและหลักเกณฑ์ที่คณะกรรมการพิจารณาและอนุมัติไว้แล้ว

6. จัดทำรายงานคณะกรรมการประจำปี และรับผิดชอบต่อการจัดทำและการเปิดเผยงบการเงิน เพื่อแสดงถึงฐานะการเงินและผลการดำเนินงานในรอบปีที่ผ่านมา และนำเสนอต่อที่ประชุมผู้ถือหุ้นเพื่อพิจารณาและอนุมัติ
7. จัดให้มีการทำจริยธรรมธุรกิจเป็นลายลักษณ์อักษร เพื่อให้กรรมการ ผู้บริหาร และพนักงานทุกคนเข้าใจถึงมาตรฐานด้านจริยธรรม ที่บริษัทใช้ในการดำเนินธุรกิจ พร้อมทั้งติดตามให้มีการปฏิบัติตามจริยธรรมดังกล่าวอย่างจริงจัง
8. พิจารณากำหนดนโยบายด้านการบริหารความเสี่ยง (Risk Management) ให้ครอบคลุมทั้งองค์กร และกำกับดูแลให้มีระบบหรือกระบวนการในการบริหารจัดการความเสี่ยง โดยมีมาตรการรองรับและวิธีควบคุมเพื่อลดผลกระทบต่อธุรกิจของบริษัทอย่างเหมาะสม
9. คณะกรรมการอาจมอบอำนาจให้กรรมการคนหนึ่ง หรือหลายคนหรือบุคคลอื่นใดปฏิบัติกรอย่างหนึ่งอย่างใดแทนคณะกรรมการได้โดยอยู่ภายใต้การควบคุมของคณะกรรมการหรืออาจมอบอำนาจ เพื่อให้บุคคลดังกล่าวมีอำนาจตามที่คณะกรรมการเห็นสมควรและภายในระยะเวลาที่คณะกรรมการเห็นสมควร ซึ่งคณะกรรมการอาจยกเลิกเพิกถอน เปลี่ยนแปลงหรือแก้ไขการมอบอำนาจนั้น ๆ ได้เมื่อเห็นสมควร

ทั้งนี้ การมอบอำนาจนั้นต้องไม่มีลักษณะเป็นการมอบอำนาจที่ทำให้บุคคลดังกล่าวสามารถพิจารณาและอนุมัติรายการที่ตนหรือบุคคลที่ตนมีความขัดแย้ง มีส่วนได้เสีย หรืออาจจะมีความขัดแย้งในผลประโยชน์ในลักษณะอื่นใดที่จะทำขึ้นกับบริษัท หรือบริษัทย่อย (ถ้ามี) (ตามที่นิยามไว้ในประกาศคณะกรรมการกำกับตลาดทุน และ/หรือตลาดหลักทรัพย์แห่งประเทศไทย และ/หรือ ประกาศของหน่วยงานอื่นใดที่เกี่ยวข้อง) เว้นแต่เป็นการอนุมัติรายการที่เป็นไปตามนโยบายและหลักเกณฑ์ที่คณะกรรมการพิจารณาและอนุมัติไว้แล้ว

อำนาจหน้าที่และความรับผิดชอบของประธานกรรมการ

1. รับผิดชอบในฐานะผู้นำของคณะกรรมการในการกำกับ ติดตาม ดูแลการบริหารงานของคณะกรรมการบริหาร และ คณะอนุกรรมการอื่นๆ ให้บรรลุวัตถุประสงค์ตามแผนงานที่กำหนดไว้
2. เป็นประธานการประชุมคณะกรรมการ และผู้ถือหุ้นของบริษัท
3. เป็นผู้ลงคะแนนเสียงชี้ขาดในกรณีที่ที่ประชุมคณะกรรมการบริษัทมีการลงคะแนนเสียง และคะแนนเสียง 2 ฝ่าย เท่ากัน

ผู้บริหาร

ณ วันที่ 31 ธันวาคม 2556 บริษัทมีคณะผู้บริหารจำนวน 8 ท่าน และตามมติคณะกรรมการบริษัท ครั้งที่ 5/2556 มีมติให้ ปรับโครงสร้างองค์กรใหม่ เมื่อวันที่ 14 สิงหาคม 2556 ประกอบด้วยผู้บริหารดังต่อไปนี้

ลำดับ	รายชื่อ	ตำแหน่ง
1.	นายสาธิต เหมมณฑารพ	ประธานเจ้าหน้าที่บริหาร
2.	นางมาลี เหมมณฑารพ	รองประธานเจ้าหน้าที่บริหาร
3.	นางสาวจิตติมา ดันติวุฒิกุล	ผู้อำนวยการสายงานการตลาด – สาขาสมุทรสาคร
4.	นายอัษฎา แก้วรักษ์	ผู้อำนวยการสายงานการตลาด – สาขาชลบุรี
5.	นายเสกสรรค์ สิบบันลือกุล	ผู้อำนวยการสายงานการวิจัยและพัฒนา
6.	นางพริ้ม ชัยวัฒน์	ผู้อำนวยการสายงานบัญชีและการเงิน
7.	นางสาวเพ็ญจันทร์ โตบารมีกุล	ผู้อำนวยการสายงานปฏิบัติการและห่วงโซ่อุปทาน – สาขาชลบุรี
8.	นางกรรณิกา เจริญพร	ผู้อำนวยการสายงานจัดซื้อ/ผู้อำนวยการสายงานปฏิบัติการและห่วงโซ่อุปทาน-สาขาสมุทรสาคร

อำนาจหน้าที่และความรับผิดชอบของประธานเจ้าหน้าที่บริหาร

1. ดูแล บริหาร ดำเนินงาน และปฏิบัติงานประจำตามปกติธุรกิจเพื่อประโยชน์ของบริษัท ให้เป็นไปตามวัตถุประสงค์ และข้อบังคับบริษัท ตลอดจนระเบียบ มติ นโยบาย แผนงาน และงบประมาณที่กำหนดโดยที่ประชุมคณะกรรมการ และ/หรือที่ประชุมผู้ถือหุ้น ภายใต้กรอบกฎหมายที่เกี่ยวข้อง และขอบเขตอำนาจซึ่งคณะกรรมการกำหนด
2. ควบคุมดูแลการดำเนินงานและ/หรือบริหารงานประจำวันของบริษัท
3. จัดทำและนำเสนอ นโยบายทางธุรกิจ แผนธุรกิจ เป้าหมาย แผนการดำเนินงาน กลยุทธ์ทางธุรกิจ งบประมาณประจำปี ของบริษัทที่ใช้ในการประกอบธุรกิจ งบประมาณรายงานประจำปี และกำหนดอำนาจการบริหารงาน เพื่อนำเสนอต่อ คณะกรรมการบริหาร และคณะกรรมการของบริษัท

4. รับเอานโยบายของคณะกรรมการบริษัทมากำหนดทิศทาง แนวทาง กลยุทธ์ และเป้าหมายทางธุรกิจ เพื่อกำหนดภารกิจหลัก (Mission) สำหรับฝ่ายจัดการนำไปดำเนินการ
5. ควบคุมตรวจสอบ ติดตามผลการดำเนินงานของฝ่ายบริหารและเสนอแนะแนวทางการแก้ไขปัญหาอุปสรรคต่างๆ เพื่อให้ผู้บริหาร และฝ่ายจัดการดำเนินการตามยุทธศาสตร์ และแผนธุรกิจที่วางไว้ เพื่อให้เป็นไปตามนโยบายของบริษัท
6. ติดตามและประเมินผลการดำเนินงานของฝ่ายบริหารและรายงานผลการดำเนินงาน การบริหารจัดการ ความคืบหน้าในการดำเนินงานต่อคณะกรรมการบริหาร คณะกรรมการตรวจสอบ และคณะกรรมการบริษัทอย่างสม่ำเสมอ
7. มีอำนาจอนุมัติการใช้จ่ายในการดำเนินการตามปกติธุรกิจของบริษัท เช่น การจัดซื้อทรัพย์สิน การใช้จ่ายเงินลงทุนที่สำคัญเพื่อประโยชน์บริษัท และ การทำรายการอื่นเพื่อประโยชน์ของบริษัท ซึ่งอำนาจการอนุมัติดังกล่าวจะเป็นการอนุมัติรายการปกติทั่วไปทางการค้า โดยมีวงเงินในแต่ละรายการไม่เกิน 15 ล้านบาท แต่ไม่เกินงบประมาณที่ได้รับอนุมัติจากคณะกรรมการบริษัท
8. ปฏิบัติหน้าที่อื่นๆ ตามที่ได้รับมอบหมายจากคณะกรรมการบริหาร หรือคณะกรรมการ

ทั้งนี้ ในการดำเนินการเรื่องใดที่ประธานเจ้าหน้าที่บริหารหรือผู้รับมอบอำนาจจากประธานเจ้าหน้าที่บริหาร หรือบุคคลที่อาจมีความขัดแย้ง (ตามนิยามประกาศคณะกรรมการกำกับตลาดทุน และ/หรือ ตลาดหลักทรัพย์แห่งประเทศไทย และ/หรือหน่วยงานที่เกี่ยวข้องกำหนด) มีส่วนได้ส่วนเสียหรือมีความขัดแย้งทางผลประโยชน์ กับบริษัท และ/หรือบริษัทย่อย และ/หรือบริษัทที่เกี่ยวข้อง ประธานเจ้าหน้าที่บริหาร ไม่มีอำนาจอนุมัติการดำเนินการในเรื่องดังกล่าวโดยเรื่องดังกล่าวจะต้องเสนอต่อที่ประชุมคณะกรรมการและ/หรือที่ประชุมผู้ถือหุ้น (แล้วแต่กรณี) เพื่ออนุมัติต่อไป ยกเว้นเป็นการอนุมัติรายการที่เป็นไปตามธุรกิจปกติและเงื่อนไขการค้าปกติซึ่งเป็นไปตามประกาศของคณะกรรมการกำกับตลาดทุน และ/หรือ ตลาดหลักทรัพย์แห่งประเทศไทย และ/หรือหน่วยงานที่เกี่ยวข้องกำหนด

เลขานุการบริษัท

ในการประชุมคณะกรรมการบริษัทครั้งที่ 8/2554 เมื่อวันที่ 18 สิงหาคม 2554 คณะกรรมการบริษัทได้มีมติแต่งตั้งนางพริ้ม ชัยวัฒน์ ดำรงตำแหน่งเลขานุการบริษัท โดยเลขานุการบริษัทจะต้องปฏิบัติหน้าที่ตามมาตรา 89/15 และมาตรา 89/16 ของพระราชบัญญัติหลักทรัพย์และตลาดหลักทรัพย์ (ฉบับที่ 4) พ.ศ.2551 ซึ่งมีผลบังคับใช้ในวันที่ 31 สิงหาคม 2551 ด้วยความรับผิดชอบ ความระมัดระวัง และความซื่อสัตย์สุจริต รวมทั้งต้องปฏิบัติให้เป็นไปตามกฎหมาย วัตถุประสงค์ข้อบังคับบริษัท มติคณะกรรมการ ตลอดจนมติที่ประชุมผู้ถือหุ้น ทั้งนี้ หน้าที่ตามกฎหมายของเลขานุการบริษัท มีดังนี้

1. ให้คำแนะนำเบื้องต้นแก่กรรมการเกี่ยวกับการปฏิบัติตามกฎหมาย ข้อกำหนด กฎระเบียบ และข้อบังคับของบริษัท และติดตามดูแลให้มีการปฏิบัติอย่างถูกต้องและสม่ำเสมอ

2. ดูแลให้การเปิดเผยข้อมูลและรายงานสนเทศในส่วนที่รับผิดชอบตามระเบียบและข้อกำหนดของตลาดหลักทรัพย์แห่งประเทศไทยและสำนักงานคณะกรรมการกำกับหลักทรัพย์และตลาดหลักทรัพย์
3. จัดทำและเก็บรักษาเอกสารดังต่อไปนี้
 - 3.1 ทะเบียนกรรมการ
 - 3.2 หนังสือนัดประชุมคณะกรรมการและรายงานการประชุมคณะกรรมการ
 - 3.3 หนังสือนัดประชุมผู้ถือหุ้นและรายงานการประชุมผู้ถือหุ้น
 - 3.4 รายงานประจำปีของบริษัท
 - 3.5 รายงานการมีส่วนได้เสียของกรรมการและผู้บริหาร
4. ดำเนินการอื่นๆ ตามที่คณะกรรมการกำกับตลาดทุนประกาศกำหนด

ค่าตอบแทนกรรมการและผู้บริหาร

กรรมการ

ก. ค่าตอบแทนที่เป็นตัวเงิน

บริษัทพิจารณาหนดค่าตอบแทนโดยคำนึงถึงผลประโยชน์ของบริษัท ความเหมาะสมและเปรียบเทียบอ้างอิงกับธุรกิจประเภทเดียวกัน กับบริษัทหรือใกล้เคียงกับบริษัท และนำเสนอต่อที่ประชุมสามัญผู้ถือหุ้นประจำปี 2556 เพื่อพิจารณาอนุมัติ โดยมีวงเงินและโครงสร้างอัตราค่าตอบแทนกรรมการที่ได้รับอนุมัติจากที่ประชุมผู้ถือหุ้น ดังนี้

1. ค่าตอบแทนที่เป็นเบี้ยประชุม
 - ประธานคณะกรรมการ เท่ากับ 25,000 บาท/คน/ครั้ง
 - ประธานคณะกรรมการตรวจสอบ เท่ากับ 15,000 บาท/คน/ครั้ง
 - กรรมการบริษัท กรรมการตรวจสอบ และกรรมการบริหารความเสี่ยง เท่ากับ 10,000 บาท/คน/ครั้ง
2. ค่าตอบแทนรายเดือนให้แก่กรรมการอิสระบริษัท เท่ากับ 10,000 บาท/คน/เดือน
3. โบนัสสำหรับกรรมการซึ่งไม่รวมกรรมการบริหาร จำนวนรวมทั้งสิ้นไม่เกิน 1,000,000 บาท

ค่าตอบแทนกรรมการบริษัท ปัญญาพัฒนาพลาสติก จำกัด (มหาชน) ปี 2556

รายชื่อ	ค่าตอบแทนกรรมการ (บาท)					
	ค่าเบี้ย ประชุม กรรมการ บริษัท	ค่าเบี้ย ประชุม กรรมการ ตรวจสอบ	ค่าเบี้ย ประชุม กรรมการ บริหารความ เสี่ยง	ค่าตอบแทน รายเดือน กรรมการ อิสระ	โบนัส	รวม (บาท)
1.ดร.คำริ สุโขชนัง	150,000	-	-	120,000	250,000	520,000
2.นายคงศักดิ์ เหมมณฑารพ	40,000	-	-	-		40,000
3.นายวิวรรธน์ เหมมณฑารพ	60,000	-	-	-		60,000
4.นางมาลี เหมมณฑารพ	60,000	-	-	-		60,000
5.นายสาธิต เหมมณฑารพ	60,000	-	10,000	-		70,000
6.ดร.พิรุฬห์ เหมมณฑารพ	60,000	-	10,000	-		70,000
7.นางสาวจริญญา แสงสุชาติ	40,000	75,000	10,000	120,000	200,000	445,000
8.รศ.ดร.เอกชัย นิตยาเกษตวัฒน์	60,000	50,000	15,000	120,000	200,000	445,000
9.นายณัฐวุฒิ เขมะโยธิน	60,000	50,000	10,000	120,000	200,000	440,000
รวม	590,000	175,000	55,000	480,000	850,000	2,150,000

ข. ค่าตอบแทนอื่น

- บริษัทได้ทำกรรมธรรม์ประกันภัยประเภทความรับผิดชอบของกรรมการและเจ้าหน้าที่บริหาร (D&O)

ผู้บริหาร

ก. ค่าตอบแทนที่เป็นตัวเงิน

บริษัทจ่ายค่าตอบแทนให้ผู้บริหาร มีรายละเอียด ดังนี้

	ปี 2556	
	จำนวนราย	จำนวนเงิน (บาท)
เงินเดือนและโบนัส	10 ^{1/}	39,781,158.89
เงินสมทบกองทุนสำรองเลี้ยงชีพ	10 ^{1/}	790,172.00

หมายเหตุ: 1/ ผู้บริหารจำนวน 9 ท่าน และประธานกรรมการบริหาร จำนวน 1 ท่านระหว่างวันที่ 1 มกราคม – 30 กันยายน 2556

ผู้บริหารจำนวน 8 ท่านและประธานกรรมการบริหาร จำนวน 1 ท่าน ระหว่างวันที่ 1 ตุลาคม – 31 ธันวาคม 2556 ซึ่งมีการจ่ายค่าตอบแทนเป็นไปตามโครงสร้างองค์กรเดิมก่อนการอนุมัติโครงสร้างองค์กรใหม่ตามมติที่ประชุมคณะกรรมการบริษัทครั้งที่ 5/2556 เมื่อวันที่ 14 สิงหาคม 2556

ข. ค่าตอบแทนอื่น

- บริษัทมีการทำประกันสุขภาพ และให้รถยนต์ประจำตำแหน่งแก่ผู้บริหารระดับสูงบริษัท ไม่มีนโยบายให้ค่าตอบแทน แก่กรรมการหรือพนักงาน ในลักษณะหุ้น หุ้นกู้ หรือหลักทรัพย์อื่นใด

บุคลากร

ณ วันที่ 31 ธันวาคม 2556 บริษัทและบริษัทย่อยมีพนักงาน (ไม่รวมผู้บริหารจำนวน 8 ท่าน) จำนวนทั้งสิ้น 1,261 คน โดยสามารถแบ่งตามสายงานได้ดังนี้

สายงานหลัก	จำนวนพนักงาน (คน)
สายงานบริหารและสำนักงาน	116
สายงานการตลาด การวิจัยและพัฒนา	40
สายงานบริหารการผลิตและการผลิต	1,105
รวม	1,261

• ค่าตอบแทนพนักงาน

สำหรับในปี 2555 และ 2556 บริษัทจ่ายค่าตอบแทนให้พนักงานรวมเป็นเงินจำนวน 264.34 ล้านบาทและ 284.04 ล้านบาทตามลำดับ และมีจำนวนพนักงานเท่ากับ 1,180 คน และ 1,261 คน ตามลำดับ โดยเป็นค่าตอบแทนในรูปเงินเดือน ค่าล่วงเวลา ค่าเบี้ยเลี้ยง โบนัส เงินสมทบประกันสังคม เงินสมทบกองทุนทดแทนและอื่นๆ

- **กองทุนสำรองเลี้ยงชีพ**

บริษัทได้จัดตั้งกองทุนสำรองเลี้ยงชีพตั้งแต่วันที่ 25 สิงหาคม 2554 กับบริษัทหลักทรัพย์จัดการกองทุน ไทยพาณิชย์ จำกัด โดยมีวัตถุประสงค์เพื่อสร้างขวัญและกำลังใจให้แก่พนักงาน และเพื่อจูงใจให้พนักงานทำงานกับบริษัทในระยะยาว

- **ค่าตอบแทนอื่น**

-ไม่มี-

- **นโยบายการพัฒนาบุคลากร**

บริษัทมีนโยบายพัฒนาบุคลากรทุกระดับอย่างสม่ำเสมอ เพื่อเสริมสร้างความรู้ความสามารถอันจะทำให้เกิดประโยชน์แก่บริษัทในการที่จะมีบุคลากรที่มีประสิทธิภาพ ที่จะสามารถสร้างผลงานให้กับบริษัท โดยมีแผนการฝึกอบรมประจำปีทั้งภายในและภายนอกเพื่อเสริมทักษะงานตามความรับผิดชอบของพนักงานแต่ละระดับ

การกำกับดูแลกิจการ

นโยบายการกำกับดูแลกิจการที่ดี

บริษัทได้ตระหนักและให้ความสำคัญต่อระบบการบริหารจัดการที่มีประสิทธิภาพ โปร่งใส และสามารถตรวจสอบได้ ซึ่งจะทำให้เกิดความเชื่อมั่นกับทุกฝ่ายที่เกี่ยวข้องและส่งผลให้ธุรกิจมีความเจริญเติบโตอย่างยั่งยืน ภายใต้การดำเนินงานอย่างมีจรรยาบรรณและเป็นไปตามกฎหมายที่เกี่ยวข้อง บริษัทจึงได้กำหนดนโยบายการกำกับดูแลกิจการที่ดี เพื่อยกระดับการดำเนินการที่มีอยู่แล้ว ให้มีความเป็นระบบมาตรฐานที่ชัดเจน และกระจายการปฏิบัติไปสู่พนักงานของบริษัททุกระดับชั้น อันเป็นการเสริมสร้างให้เกิดวัฒนธรรมการกำกับดูแลกิจการอย่างแท้จริง โดยบริษัทได้รับเอาแนวทางการกำกับดูแลกิจการที่ดี สำหรับบริษัทจดทะเบียน (Good Corporate Governance) ปี 2549 ตามที่กำหนดโดยตลาดหลักทรัพย์แห่งประเทศไทย มาเป็นแนวทางในการปฏิบัติ ซึ่งทางคณะกรรมการ ผู้บริหาร และพนักงานของบริษัทปัญญาวัฒนาพลาสติก ได้ปฏิบัติตาม และดำเนินการอย่างเคร่งครัดสม่ำเสมอ โดยในปีที่ผ่านมาไม่มีสถานการณ์ใดที่ไม่เป็นไปตามนโยบายดังกล่าว ซึ่งแนวทางในการปฏิบัติ มีดังนี้

หมวดที่ 1 สิทธิของผู้ถือหุ้น (The Rights of Shareholders)

หลักการ : ผู้ถือหุ้นมีสิทธิในความเป็นเจ้าของโดยควบคุมบริษัทผ่านการแต่งตั้งคณะกรรมการให้ทำหน้าที่แทนตนและมีสิทธิในการตัดสินใจเกี่ยวกับการเปลี่ยนแปลงที่สำคัญของบริษัท บริษัทจึงควรส่งเสริมให้ผู้ถือหุ้นได้ใช้สิทธิของตน

บริษัทตระหนักและให้ความสำคัญในสิทธิขั้นพื้นฐานต่างๆ ของผู้ถือหุ้น ทั้งในฐานะของนักลงทุนในหลักทรัพย์และในฐานะเจ้าของบริษัท ได้แก่ การซื้อขายหรือโอนหุ้น การมีส่วนแบ่งในกำไรของบริษัท การได้รับข่าวสาร ข้อมูลของบริษัทอย่างเพียงพอ การเข้าร่วมประชุมเพื่อใช้สิทธิออกเสียงในที่ประชุมผู้ถือหุ้น เพื่อแต่งตั้งหรือถอดถอนกรรมการแต่งตั้งผู้สอบบัญชี และเรื่องที่มีผลกระทบต่อบริษัท เช่น การจัดสรรเงินปันผล การกำหนดหรือแก้ไขข้อบังคับและหนังสือบริคณห์สนธิ การลดทุนหรือเพิ่มทุน และการอนุมัติรายการพิเศษ ตลอดจนการซักถามหรือแสดงความเห็นในเรื่องต่างๆ ที่คณะกรรมการได้รายงานให้ทราบหรือได้ขอความเห็นชอบจากที่ประชุมผู้ถือหุ้น เป็นต้น

1. การจัดการประชุมผู้ถือหุ้น

- 1.1. บริษัทดูแลและสนับสนุนให้ผู้ถือหุ้นทุกรายไม่ว่าจะเป็นผู้ถือหุ้นรายใหญ่ ผู้ถือหุ้นส่วนน้อย นักลงทุนสถาบัน หรือผู้ถือหุ้นต่างชาติเข้าร่วมประชุมผู้ถือหุ้น
- 1.2. บริษัทได้มอบหมายให้ บริษัท ศูนย์รับฝากหลักทรัพย์ (ประเทศไทย) จำกัด ซึ่งเป็นนายทะเบียนหลักทรัพย์ของบริษัท เป็นผู้ดำเนินการจัดส่งหนังสือเชิญประชุมให้แก่ผู้ถือหุ้น เพื่อให้ผู้ถือหุ้น ได้มีเวลาศึกษาข้อมูลล่วงหน้าก่อนการประชุมไม่น้อยกว่า 7 วันก่อนวันประชุม หรือเป็นไปตามที่กฎหมายกำหนดทุกครั้ง และให้โฆษณาคำบอกกล่าวนัดประชุมในหนังสือพิมพ์ไม่น้อยกว่า 3 วันก่อนวันประชุม โดยจะต้องโฆษณาเป็นระยะเวลา 3 วันติดต่อกัน

- 1.3. มีการให้ข้อมูล วัน เวลา สถานที่ และวาระการประชุมโดยมีคำชี้แจงและเหตุผลประกอบในแต่ละวาระที่เสนอ ตามที่ระบุไว้ในหนังสือเชิญประชุมสามัญและวิสามัญผู้ถือหุ้นหรือในเอกสารแนบวาระการประชุม และละเว้นการกระทำใดๆ ที่เป็นการจำกัดโอกาสของผู้ถือหุ้นในการศึกษาสารสนเทศของบริษัท
- 1.4. บริษัทจัดอำนวยความสะดวกให้ผู้ถือหุ้นได้ใช้สิทธิในการเข้าร่วมประชุมและออกเสียงอย่างเต็มที่ และละเว้นการกระทำใดๆ ที่เป็นการจำกัดโอกาสการเข้าร่วมประชุมของผู้ถือหุ้น
- 1.5. บริษัทเปิดโอกาสให้ผู้ถือหุ้นเสนอ เรื่องเพื่อบรรจุเป็นวาระการประชุมล่วงหน้า ระหว่างเดือนตุลาคม ถึงเดือนธันวาคม ของทุกปี และส่งคำถามที่เกี่ยวข้องกับวาระการประชุมสามัญผู้ถือหุ้นประจำปี ล่วงหน้า โดยแจ้งให้ผู้ถือหุ้นทราบผ่านระบบข่าวของตลาดหลักทรัพย์แห่งประเทศไทย พร้อมทั้งประกาศหลักเกณฑ์ และระบบขั้นตอนที่ชัดเจนไว้ในเว็บไซต์ของบริษัท www.pjw.co.th ในส่วนของนักลงทุนสัมพันธ์
- 1.6. ในกรณีที่ผู้ถือหุ้นไม่สามารถเข้าร่วมประชุมด้วยตนเอง บริษัทเปิดโอกาสให้ผู้ถือหุ้นสามารถมอบฉันทะให้กรรมการอิสระหรือบุคคลใดๆ เข้าร่วมประชุมแทนตนได้ โดยใช้หนังสือมอบฉันทะแบบหนึ่งแบบใดที่บริษัทได้จัดส่งไปพร้อมกับหนังสือเชิญประชุม
- 1.7. ก่อนวันประชุม เปิดโอกาสให้ผู้ถือหุ้น สามารถส่งความเห็น ข้อเสนอแนะ ข้อซักถามเกี่ยวกับวาระการประชุมได้ล่วงหน้าก่อนวันประชุม โดยแจ้งให้ผู้ถือหุ้นทราบผ่านระบบข่าวของตลาดหลักทรัพย์แห่งประเทศไทย พร้อมทั้งประกาศหลักเกณฑ์ และระบบขั้นตอนที่ชัดเจนไว้ในเว็บไซต์ของบริษัท www.pjw.co.th ในส่วนของนักลงทุนสัมพันธ์

2. การดำเนินการในวันประชุมผู้ถือหุ้น

- 2.1. บริษัทสนับสนุนให้คณะกรรมการบริษัท ผู้บริหารและหน่วยงานที่เกี่ยวข้อง รวมทั้งผู้สอบบัญชี เข้าร่วมประชุมผู้ถือหุ้นอย่างพร้อมเพรียงกัน
- 2.2. บริษัทใช้ระบบบาร์โค้ด (Barcode) ของบริษัท ศูนย์รับฝากหลักทรัพย์ (ประเทศไทย) จำกัด ในการลงทะเบียนและนับคะแนน เพื่อให้การดำเนินการประชุมสามารถกระทำได้รวดเร็ว ถูกต้อง แม่นยำ และเปิดให้ผู้ถือหุ้นลงทะเบียนล่วงหน้าก่อนการประชุม 2 ชั่วโมง และขยายระยะเวลาลงทะเบียนจนถึงเวลาก่อนการประชุมวาระสุดท้าย และมีเจ้าหน้าที่ของบริษัทคอยดูแลต้อนรับและให้ความสะดวก
- 2.3. ในการประชุมได้เปิดโอกาสให้ผู้ถือหุ้นมีสิทธิอย่างเท่าเทียมกันแสดงความคิดเห็น ข้อเสนอแนะ หรือตั้งคำถามในวาระต่างๆ อย่างอิสระ ก่อนการลงมติในวาระใดๆ ทั้งนี้ ในการประชุมผู้ถือหุ้นจะมีกรรมการและผู้บริหารที่เกี่ยวข้องเข้าร่วมประชุมเพื่อตอบคำถามในที่ประชุม รวมทั้งจะมีการบันทึกประเด็นซักถามและข้อคิดเห็นที่สำคัญไว้ในรายงานการประชุม เพื่อให้ผู้ถือหุ้นสามารถตรวจสอบได้ ประธานที่ประชุมควรจัดสรรเวลาให้เหมาะสม
- 2.4. ในการประชุมเพื่อเลือกตั้งกรรมการ ได้เปิดโอกาสให้ผู้ถือหุ้นสามารถลงคะแนนเสียงเลือกตั้งกรรมการได้ที่ละคน ซึ่งผู้ถือหุ้นมีสิทธิที่จะเลือกผู้แทนที่เห็นว่ามีความเหมาะสมเข้ามาทำหน้าที่กรรมการเพื่อดูแลรักษาผลประโยชน์ของตนเอง ซึ่งจะทำให้เกิดความหลากหลายและเป็นตัวแทนของผู้ถือหุ้นอย่างแท้จริง

- 2.5. บริษัทจัดให้มีบุคคลที่เป็นอิสระเป็นผู้ตรวจนับหรือตรวจสอบคะแนนในการประชุมสามัญและวิสามัญผู้ถือหุ้น และเปิดเผยให้ที่ประชุมทราบพร้อมบันทึกไว้ในรายงานการประชุม
3. การจัดทำรายงานการประชุมและการเปิดเผยมติการประชุมผู้ถือหุ้น
 - 3.1. บริษัทได้จัดให้มีการบันทึกรายงานการประชุมผู้ถือหุ้น โดยมีการบันทึกการชี้แจงขั้นตอนการลงคะแนน และวิธีการแสดงผลคะแนนให้ที่ประชุมทราบก่อนดำเนินการประชุม รวมทั้งการเปิดโอกาสให้ผู้ถือหุ้นตั้งประเด็น หรือซักถาม บันทึกคำถามคำตอบ และผลการลงคะแนนในแต่ละวาระว่ามีผู้ถือหุ้นเห็นด้วย คัดค้าน และงดออกเสียง รวมถึงบันทึกรายชื่อกรรมการผู้เข้าร่วมประชุมและกรรมการที่ลาประชุม
 - 3.2. บริษัทจะแจ้งรายงานสรุปผลการลงมติผ่านเว็บไซต์ของตลาดหลักทรัพย์แห่งประเทศไทยและเว็บไซต์ของบริษัทภายในวันเดียวกันกับวันประชุม หรืออย่างช้าภายใน 9.00 น. ของวันทำการถัดไป และจะจัดส่งรายงานการประชุมผู้ถือหุ้นให้แก่ตลาดหลักทรัพย์แห่งประเทศไทย ภายใน 14 วัน รวมทั้งเผยแพร่รายงานการประชุมบนเว็บไซต์ของบริษัท

หมวดที่ 2 การปฏิบัติต่อผู้ถือหุ้นอย่างเท่าเทียมกัน (The Equitable Treatment of Shareholders)

หลักการ : ผู้ถือหุ้นทุกราย ทั้งผู้ถือหุ้นที่เป็นผู้บริหารและผู้ถือหุ้นที่ไม่เป็นผู้บริหาร รวมทั้งผู้ถือหุ้นต่างชาติ ควรได้รับการปฏิบัติที่เท่าเทียมกันและเป็นธรรม ผู้ถือหุ้นส่วนน้อยที่ถูกละเมิดสิทธิควรมีโอกาสได้รับการชดเชย

1. การให้ข้อมูลก่อนการประชุมผู้ถือหุ้น

- 1.1. บริษัทแจ้งกำหนดการประชุมผู้ถือหุ้นพร้อมระเบียบวาระการประชุมและความเห็นของคณะกรรมการบริษัท ผ่านเว็บไซต์ของตลาดหลักทรัพย์แห่งประเทศไทยและเว็บไซต์ของบริษัท อย่างน้อย 28 วัน ก่อนวันนัดประชุมผู้ถือหุ้น
- 1.2. บริษัทแจ้งให้ผู้ถือหุ้นทราบกฎเกณฑ์ต่างๆ ที่ใช้ในการประชุมผู้ถือหุ้น ขั้นตอนการออกเสียงลงมติ รวมทั้งสิทธิการออกเสียงลงคะแนนตามแต่ละประเภทของหุ้น โดยระบุไว้ในหนังสือเชิญประชุมและก่อนเริ่มการประชุม
- 1.3. บริษัทจัดทำหนังสือเชิญประชุมและเอกสารประกอบการประชุมเป็นเอกสารภาษาไทย และภาษาอังกฤษ สำหรับผู้ถือหุ้นชาวต่างชาติ

2. การคุ้มครองสิทธิของผู้ถือหุ้นส่วนน้อย

- 2.1. บริษัทมีนโยบายที่จะสร้างความเท่าเทียมกันให้เกิดขึ้นกับผู้ถือหุ้นทุกรายทุกกลุ่ม โดยเฉพาะกับผู้ถือหุ้นส่วนน้อย โดยเปิดโอกาสให้ผู้ถือหุ้นส่วนน้อยเสนอระเบียบวาระการประชุมสามัญผู้ถือหุ้นและชื่อบุคคลที่มีคุณสมบัติเหมาะสมเข้าดำรงตำแหน่งกรรมการล่วงหน้าก่อนวันประชุมผู้ถือหุ้น พร้อมข้อมูลรายละเอียดเพื่อประกอบการพิจารณา และ/หรือ คุณสมบัติและการให้ความยินยอมของผู้ได้รับการเสนอชื่อ ระหว่างเดือน ตุลาคม ถึงเดือนธันวาคม ของทุกปี โดยแจ้งให้ผู้ถือหุ้นทราบผ่านระบบข่าวของตลาดหลักทรัพย์แห่ง

ประเทศไทย พร้อมทั้งประกาศหลักเกณฑ์และระเบียบขั้นตอนที่ชัดเจนไว้ในเว็บไซต์ของบริษัท ในส่วนของนักลงทุนสัมพันธ์ โดยบริษัทจะกลั่นกรองระเบียบวาระที่จะเป็นประโยชน์อย่างแท้จริง และคัดสรรบุคคลที่มีคุณสมบัติเหมาะสม ผ่านทางคณะกรรมการตรวจสอบก่อนนำเสนอให้คณะกรรมการบริษัทเพื่อพิจารณาและกำหนดในระเบียบวาระการประชุมต่อไป

- 2.2. รวมทั้งมีนโยบายที่จะไม่เพิ่มวาระการประชุมในที่ประชุมโดยไม่ได้แจ้งให้ผู้ถือหุ้นทราบล่วงหน้า เพื่อให้ผู้ถือหุ้นได้มีโอกาสศึกษาข้อมูลประกอบวาระการประชุมก่อนตัดสินใจ

3. การป้องกันการรั่วข้อมูลภายใน

- 3.1. บริษัทมีการกำกับดูแลการใช้ข้อมูลภายในอย่างเคร่งครัด เพื่อป้องกันการหาประโยชน์จากข้อมูลภายในให้แก่ตนเองหรือผู้อื่นในทางมิชอบ เพื่อให้เกิดความยุติธรรมต่อผู้มีส่วนได้เสียทุกราย โดยบริษัทได้กำหนดแนวทางในการเก็บรักษาข้อมูลภายในของบริษัท และแนวทางป้องกันการรั่วข้อมูลภายในแสวงหาประโยชน์ส่วนตัวเป็นคำสั่งที่เป็นลายลักษณ์อักษร รวมทั้งกำหนดให้กรรมการ ผู้บริหาร และพนักงานจะต้องไม่ทำการซื้อขายหลักทรัพย์ของบริษัทโดยใช้ความลับ และ/หรือข้อมูลภายใน และ/หรือเข้าทำนิติกรรมอื่นใดโดยใช้ความลับ และ/หรือข้อมูลภายในของบริษัท อันก่อให้เกิดความเสียหายต่อบริษัทไม่ว่าโดยทางตรงหรือทางอ้อม นอกจากนี้ กรรมการ ผู้บริหารและพนักงานที่อยู่ในหน่วยงานที่ได้รับข้อมูลภายในของบริษัทต้องไม่ใช้ข้อมูลดังกล่าวก่อนเปิดเผยสู่สาธารณะชน และห้ามบุคคลที่เกี่ยวข้องกับข้อมูลภายในทำการซื้อขายหลักทรัพย์ของบริษัทโดยตนเอง คู่สมรส บุตรที่ยังไม่บรรลุนิติภาวะ ไม่ว่าจะเป็นการซื้อขายโดยทางตรงหรือทางอ้อม (เช่น Nominee ผ่านกองทุนส่วนบุคคล) ภายใน 1 เดือน ก่อนมีการเปิดเผยงบการเงินรายไตรมาสและงบการเงินประจำปี และหลังการเปิดเผยข้อมูลดังกล่าวอย่างน้อย 3 วัน
- 3.2. บริษัทได้แจ้งข้อมูลแก่กรรมการ และผู้บริหารเกี่ยวกับหน้าที่ที่ต้องรายงานการถือครองหลักทรัพย์ของบริษัทและบทกำหนดโทษตาม พระราชบัญญัติหลักทรัพย์และตลาดหลักทรัพย์ พ.ศ.2535 และตามข้อกำหนดของตลาดหลักทรัพย์แห่งประเทศไทย และในกรณีที่กรรมการ หรือผู้บริหารมีการซื้อขายหลักทรัพย์ของบริษัทต้องรายงานการถือหลักทรัพย์ในบริษัท ของตนเอง คู่สมรส และบุตรที่ยังไม่บรรลุนิติภาวะตามมาตรา 59 แห่งพระราชบัญญัติหลักทรัพย์และตลาดหลักทรัพย์ พ.ศ. 2535 ภายใน 3 วันทำการให้สำนักงานคณะกรรมการกำกับหลักทรัพย์และตลาดหลักทรัพย์ทราบเพื่อเผยแพร่ต่อสาธารณะต่อไป
- 3.3. บริษัทมีนโยบายที่จะกำหนดโทษทางวินัยสำหรับผู้แสวงหาผลประโยชน์จากการนำข้อมูลภายในของบริษัทไปใช้ หรือนำไปเปิดเผยจนอาจทำให้บริษัทได้รับความเสียหาย โดยพิจารณาโทษตามควรแก่กรณี ได้แก่ การดักเตือนด้วยวาจา การดักเตือนเป็นหนังสือ การภาคทัณฑ์ตลอดจนการเลิกจ้าง การพ้นสภาพการเป็นพนักงานด้วยเหตุไล่ออก ปลดออก หรือให้ออก แล้วแต่กรณี เป็นต้น

4. การมีส่วนได้เสียของกรรมการ

- 4.1. บริษัทได้ยึดหลักการในการปฏิบัติต่อผู้ถือหุ้นอย่างเท่าเทียมกัน และได้กำหนดแนวทางการจัดการเรื่องการมีส่วนได้เสียอย่างโปร่งใสและสามารถตรวจสอบได้ โดยเฉพาะในการพิจารณาธุรกรรมระหว่างบริษัทกับผู้มีส่วนได้เสียหรือมีส่วนเกี่ยวข้อง
- 4.2. โดยเมื่อเกิดกรณีดังกล่าว ผู้มีส่วนได้เสียในเรื่องนั้นจะต้องรายงานให้บริษัททราบโดยทันที และไม่ร่วมพิจารณาหรือออกเสียงในเรื่องนั้นๆ รวมทั้งได้กำหนดแนวทางเพื่อมิให้กรรมการหรือผู้บริหารที่มีส่วนได้เสียหรือมีส่วนเกี่ยวข้อง เข้าร่วมกระบวนการตัดสินใจในการพิจารณาธุรกรรมดังกล่าว โดยในการออกเสียงในที่ประชุมคณะกรรมการบริษัท กรรมการซึ่งมีส่วนได้เสียในเรื่องใด ไม่มีสิทธิออกเสียงลงคะแนนในเรื่องนั้น

หมวดที่ 3 บทบาทของผู้มีส่วนได้เสีย (The Role of Stakeholders)

หลักการ : ผู้มีส่วนได้เสียควรได้รับการดูแลจากบริษัทตามสิทธิที่มีตามกฎหมายที่เกี่ยวข้อง มีกระบวนการส่งเสริมให้เกิดความร่วมมือระหว่างบริษัทกับผู้มีส่วนได้เสียในการสร้างความมั่งคั่ง ความมั่นคงทางการเงินและความยั่งยืนของกิจการ

1. นโยบายการปฏิบัติต่อผู้มีส่วนได้เสีย

บริษัทได้ให้ความสำคัญต่อสิทธิของผู้มีส่วนได้เสียทุกกลุ่ม ไม่ว่าจะเป็นผู้มีส่วนได้เสียภายใน ได้แก่ ผู้ถือหุ้น ผู้บริหารและพนักงานของบริษัท หรือผู้มีส่วนได้เสียภายนอก เช่น เจ้าหนี้ ลูกค้า คู่ค้า คู่แข่ง ภาครัฐ สังคม และชุมชน เป็นต้น โดยบริษัทตระหนักดีว่าการสนับสนุนและซื่อสัตย์เห็นจากผู้มีส่วนได้เสียทุกกลุ่มจะเป็นประโยชน์ในการดำเนินงานและการพัฒนาธุรกิจของบริษัท ดังนั้น บริษัทจะปฏิบัติตามกฎหมายและข้อกำหนดที่เกี่ยวข้องเพื่อให้สิทธิของผู้มีส่วนได้เสียดังกล่าวได้รับการดูแลเป็นอย่างดี

นอกจากนี้ ในการดำเนินธุรกิจของบริษัทได้คำนึงถึงสิทธิของผู้มีส่วนได้เสียทุกฝ่าย สิทธิทางการเมือง สิทธิมนุษยชนสากล การไม่ละเมิดทรัพย์สินทางปัญญา และให้ความสำคัญกับความรับผิดชอบต่อสิ่งแวดล้อมและสังคม ตามแนวทางดังต่อไปนี้

ผู้ถือหุ้น : ปฏิบัติต่อผู้ถือหุ้นอย่างเท่าเทียมกัน รักษาผลประโยชน์ของผู้ถือหุ้น และไม่กระทำการใดๆ อันเป็นการละเมิดหรือลดทอนสิทธิของผู้ถือหุ้น ตลอดจนมุ่งมั่นที่จะสร้างความพึงพอใจสูงสุดให้กับผู้ถือหุ้น โดยคำนึงถึงการเจริญเติบโตของบริษัท อย่างยั่งยืน เพื่อสร้างมูลค่าเพิ่ม และให้ผลตอบแทนที่เหมาะสมอย่างต่อเนื่อง รวมทั้งยึดมั่นการดำเนินธุรกิจตามหลักการกำกับดูแลกิจการที่ดี

<u>พนักงาน</u>	: ปฏิบัติกับพนักงานอย่างเท่าเทียมและเป็นธรรม ทั้งในด้านโอกาส ผลตอบแทน สวัสดิการ และการพัฒนาศักยภาพ โดยถือว่าพนักงานทุกคนเป็นทรัพยากรที่มีค่า และเป็นปัจจัยสำคัญในการผลักดันองค์กรให้ประสบความสำเร็จ ดังนั้นจึงมีความมุ่งมั่นที่จะพัฒนาองค์กรให้เป็นองค์กรแห่งการเรียนรู้ เสริมสร้างวัฒนธรรม และบรรยากาศการทำงาน ส่งเสริมการทำงานเป็นทีม ส่งเสริมการพัฒนาความรู้ความสามารถของพนักงาน ให้มีความก้าวหน้า มีความมั่นคงในอาชีพ และปฏิบัติงานด้วยจิตสำนึกถึงความปลอดภัย และคำนึงถึงสิ่งแวดล้อม พร้อมให้ความมั่นใจในคุณภาพชีวิต และความปลอดภัยในการทำงาน รวมทั้งรักษาภาพแวดล้อมการทำงาน รับฟังข้อคิดเห็นและข้อเสนอแนะจากพนักงานทุกระดับอย่างเท่าเทียมและเสมอภาคกัน
<u>ลูกค้า</u>	: มุ่งมั่นสร้างความพึงพอใจและความมั่นใจให้กับลูกค้า เอาใจใส่และรับผิดชอบต่ลูกค้า โดยลูกค้าจะต้องได้รับสินค้า/บริการที่ดี มีคุณภาพ ความปลอดภัย ในระดับราคาที่เหมาะสม และเป็นไปตามมาตรฐานที่ได้กำหนดไว้ รวมทั้งปฏิบัติตามเงื่อนไขและข้อตกลงที่มีต่อลูกค้าอย่างเคร่งครัด มีการพัฒนาระดับมาตรฐานสินค้าและบริการให้สูงขึ้นอย่างต่อเนื่อง รักษาสัมพันธภาพที่ดี และยั่งยืนกับลูกค้าอย่างจริงจัง และสม่ำเสมอ รวมถึงไม่นำข้อมูลของลูกค้ามาใช้เพื่อประโยชน์ของบริษัทและผู้ที่เกี่ยวข้อง
<u>คู่ค้าและเจ้าหนี้</u>	: คำนึงถึงความเสมอภาค เป็นธรรม ไม่เอารัดเอาเปรียบ และมีความซื่อสัตย์ในการดำเนินธุรกิจ รักษาผลประโยชน์ร่วมกับคู่ค้าและเจ้าหนี้ โดยการปฏิบัติตามกฎหมาย และกติกาที่กำหนดร่วมกันอย่างเคร่งครัด และมีจรรยาบรรณในการดำเนินธุรกิจ ไม่เรียก ไม่รับ หรือจ่ายผลประโยชน์ใดๆ ที่ไม่สุจริตในการค้ากับคู่ค้า ตลอดจนการปฏิบัติตามเงื่อนไขต่างๆ อย่างเคร่งครัด และมีการปฏิบัติต่อเจ้าหนี้อย่างเป็นธรรม รวมถึงการชำระคืนตามกำหนดเวลา การดูแลหลักทรัพย์ค้ำประกัน และเงื่อนไขอื่นๆ ตามข้อสัญญาอย่างถูกต้องครบถ้วน และเป็นไปตามหลักการกำกับดูแลกิจการที่ดี โดยจะมีการรายงานคู่ค้า และเจ้าหนี้ล่วงหน้า หากไม่สามารถปฏิบัติตามข้อผูกพันในสัญญา และร่วมกันหาแนวทางแก้ไขปัญหาดังกล่าว
<u>คู่แข่ง</u>	: ปฏิบัติต่อคู่แข่งทางการค้าสอดคล้องกับหลักสากลภายใต้กรอบแห่งกฎหมายเกี่ยวกับหลักปฏิบัติการแข่งขันทางการค้า และยึดถือกติกาของการแข่งขันที่ได้อย่างเสมอภาคกัน ไม่กีดกันผู้อื่นในการเข้าร่วมแข่งขันทางธุรกิจ ไม่ทำลายชื่อเสียงของคู่แข่งทางการค้า ด้วยการกล่าวหา ให้ร้ายป้ายสี และโจมตีคู่แข่งโดยปราศจากมูลความจริง หรือมีการกระทำการใด ๆ ที่ไม่เป็นธรรมต่อการแข่งขัน
<u>ภาครัฐ</u>	: ให้ความสำคัญกับความโปร่งใสและคำนึงถึงความซื่อสัตย์สุจริตในการติดต่อทำธุรกรรมกับเจ้าหน้าที่ หรือหน่วยงานภาครัฐ เพื่อหลีกเลี่ยงการดำเนินการ ที่อาจส่งผลกระทบต่อ การกระทำที่ไม่เหมาะสม และขัดแย้งต่อหลักการบริหารจัดการที่ดี รวมทั้งต่อต้านการ

ให้สินบนต่างๆ ต่อเจ้าหน้าที่ของรัฐ เพื่ออำนวยความสะดวก หรือผลประโยชน์ทางธุรกิจของบริษัท

ชุมชน สังคม และ สิ่งแวดล้อม : มีนโยบายในการดำเนินธุรกิจ ด้วยความรับผิดชอบต่อชุมชน สังคม และสิ่งแวดล้อม ทั้งในด้านความปลอดภัย คุณภาพชีวิต และการอนุรักษ์ทรัพยากรธรรมชาติ ส่งเสริมการจ้างงานอย่างมีประสิทธิภาพ ตระหนักถึงคุณภาพชีวิตของชุมชนและสังคม ตลอดจนคำนึงถึงการดำเนินธุรกิจที่จะมีผลกระทบต่อสิ่งแวดล้อม การปฏิบัติงานและการตัดสินใจ การดำเนินการใดๆ ของบริษัทจะต้องทำให้แน่ใจว่าผลิตภัณฑ์และการประกอบธุรกิจของบริษัททุกอย่างถูกต้องและสอดคล้องกับกฎระเบียบหรือมาตรฐานต่างๆ ตลอดจนส่งเสริมให้พนักงานมีจิตสำนึกและมีความรับผิดชอบต่อชุมชน สังคม และสิ่งแวดล้อม รวมทั้งให้ความร่วมมือในกิจกรรมต่างๆ กับชุมชนที่บริษัทดำเนินธุรกิจอยู่ตามสมควร

2. การป้องกันและต่อต้านการทุจริต คอร์รัปชัน

บริษัทมีมาตรการต่อต้านการทุจริตคอร์รัปชัน และได้กำหนดหลักการในจรรยาบรรณทางธุรกิจ ให้ความสำคัญกับความโปร่งใส และคำนึงถึงความซื่อสัตย์สุจริตในการติดต่อทำธุรกรรมกับเจ้าหน้าที่ หรือหน่วยงานต่างๆ เพื่อหลีกเลี่ยงการดำเนินการ ที่อาจส่งผลกระทบต่อกระทำการที่ไม่เหมาะสม และขัดแย้งต่อหลักการบริหารจัดการที่ดี รวมทั้งต่อต้านการให้สินบนต่างๆ ต่อเจ้าหน้าที่ เพื่ออำนวยความสะดวก หรือผลประโยชน์ทางธุรกิจของบริษัท และได้มีการกำหนดบทลงโทษทางวินัยสูงสุดแก่พนักงานที่กระทำความผิดดังกล่าว

มาตรการต่อต้านการทุจริตคอร์รัปชัน ประกอบด้วย

- นโยบายว่าด้วยการต่อต้านการทุจริตคอร์รัปชัน
- นโยบายว่าด้วยการสนับสนุนด้านการเมือง
- นโยบายว่าด้วยการรับ การให้ของขวัญ ทรัพย์สิน หรือผลประโยชน์อื่นใด
- นโยบายว่าด้วยการแจ้งเบาะแส หรือข้อร้องเรียน

3. การแจ้งเบาะแส หรือข้อร้องเรียน

บริษัทมีนโยบายในการคุ้มครองผู้แจ้งเบาะแสการกระทำความผิด โดยยึดหลักความเสมอภาคและความยุติธรรม ตลอดจนมุ่งเน้นความสัมพันธ์อันดีภายในองค์กรเป็นสำคัญ ดังนั้นพนักงานผู้ยื่นคำร้องทุกข์และผู้เกี่ยวข้องกับคำร้องทุกข์ที่กระทำไปโดยสุจริตโดยย่อ้มก่อให้เกิดประโยชน์อันยิ่งใหญ่แก่ทั้งบริษัท และพนักงานเป็นส่วนรวม ดังนั้น พนักงานผู้ยื่นคำร้องทุกข์ พนักงานผู้ให้ถ้อยคำ ให้ข้อมูล ให้ข้อเท็จจริงหรือให้พยานหลักฐานใดเกี่ยวกับการร้องทุกข์ และพนักงานที่เป็นผู้พิจารณาคำร้องทุกข์ เมื่อได้กระทำไปโดยสุจริตใจ แม้จะเป็นเหตุให้เกิดข้อยุ่งยากประการใดแก่บริษัทที่ย่อมได้รับการประกันจากบริษัทว่าจะไม่เป็นเหตุหรือถือเป็นเหตุที่จะเลิกจ้าง ลงโทษ หรือดำเนินการใดที่เกิดผลร้ายต่อพนักงานดังกล่าว โดยบริษัทจะให้การเอาใจใส่และพิจารณาด้วยความเป็นธรรม เพื่อดำรงไว้ซึ่งบรรยากาศการแรงงานสัมพันธ์ที่ดี

บริษัทได้จัดให้มีช่องทางให้ผู้ถือหุ้นและผู้มีส่วนได้เสียทุกกลุ่ม สามารถแจ้งเบาะแส หรือข้อร้องเรียน ดังนี้

1. ทางไปรษณีย์อิเล็กทรอนิกส์ โดยส่งมาที่ คณะกรรมการตรวจสอบและกำกับดูแลกิจการ
Email: auditcommittee@pjw.co.th หรือเลขานุการคณะกรรมการตรวจสอบและกำกับดูแลกิจการ
Email: thasmasa.d@pjw.co.th เพื่อนำเสนอคณะกรรมการตรวจสอบและกำกับดูแลกิจการ พิจารณาสอบสวน
และรายงานต่อคณะกรรมการบริษัทต่อไป
2. ทางไปรษณีย์ โดยส่งจดหมายมาที่ คณะกรรมการตรวจสอบและกำกับดูแลกิจการบริษัท ปีญจวัฒนา
พลาสติก จำกัด (มหาชน) เลขที่ 28 หมู่ 2 ถนนพระราม 2 ตำบลชัยมงคล อำเภอเมืองสมุทรสาคร จังหวัด
สมุทรสาคร 74000

ทั้งนี้ การแจ้งเบาะแสหรือข้อร้องเรียน ควรใช้ถ้อยคำสุภาพ ระบุนามจริงหรือพฤติการณ์ให้ชัดเจน ซึ่งสามารถ
ตรวจสอบได้ ผู้แจ้งเบาะแสหรือข้อร้องเรียนสามารถมั่นใจได้ว่า การพิจารณาแจ้งเบาะแสหรือข้อร้องเรียน จะเป็นไป
อย่างโปร่งใสและเป็นธรรม ทุกขั้นตอนจะอยู่ภายใต้การดูแลของคณะกรรมการตรวจสอบและกำกับดูแลกิจการ สำหรับ
ข้อมูลต่างๆ ที่ได้รับจะรักษาไว้เป็นความลับ

หมวดที่ 4 การเปิดเผยข้อมูลและความโปร่งใส (Disclosure and Transparency)

หลักการ : เปิดเผยข้อมูลสำคัญที่เกี่ยวข้องกับบริษัท ทั้งข้อมูลทางการเงินและข้อมูลที่มีใช้ข้อมูลทางการเงินอย่างถูกต้อง
ครบถ้วน ทันเวลา โปร่งใส ผ่านช่องทางที่เข้าถึงข้อมูลได้ง่าย มีความเท่าเทียมกันและน่าเชื่อถือ

คณะกรรมการบริษัทให้ความสำคัญต่อการเปิดเผยข้อมูลที่มีความถูกต้อง ครบถ้วน ทันเวลา และโปร่งใส ทั้งการ
รายงานข้อมูลทางการเงินและข้อมูลทั่วไป ตามหลักเกณฑ์ของสำนักงานคณะกรรมการกำกับหลักทรัพย์และตลาด
หลักทรัพย์ และตลาดหลักทรัพย์แห่งประเทศไทย ตลอดจนข้อมูลอื่นๆ ที่สำคัญที่มีผลกระทบต่อราคาหลักทรัพย์ของ
บริษัท ซึ่งล้วนมีผลต่อกระบวนการตัดสินใจของผู้ลงทุน และผู้มีส่วนได้เสียของบริษัท โดยบริษัทมีนโยบายที่จะเผยแพร่
ข้อมูลสารสนเทศของบริษัทต่อผู้ถือหุ้น นักลงทุน และสาธารณชนผ่านช่องทางและสื่อการเผยแพร่ข้อมูลต่างๆ ของตลาด
หลักทรัพย์แห่งประเทศไทย

บริษัทมีการจัดทำเว็บไซต์ของบริษัท เพื่อให้ผู้มีส่วนได้เสียทุกกลุ่มสามารถเข้าถึงข้อมูลของบริษัท โดยเปิดเผย
หลักเกณฑ์และแนวทางปฏิบัติด้านการกำกับดูแลที่ดีตามกฎหมาย ระเบียบ ข้อบังคับ ของตลาดหลักทรัพย์ และสำนักงาน
คณะกรรมการกำกับหลักทรัพย์และตลาดหลักทรัพย์ การเปิดเผยข้อมูลรายงานประจำปี งบการเงิน นโยบายการกำกับดูแล
และจริยธรรมธุรกิจ ลักษณะการประกอบธุรกิจ การประชุมผู้ถือหุ้น ข่าวแจ้งตลาดหลักทรัพย์แห่งประเทศไทย ข่าวจากสื่อ
สิ่งพิมพ์ การเปิดเผยข้อมูลเกี่ยวกับกรรมการ ผู้บริหาร และโครงสร้างกลุ่มธุรกิจของบริษัท

บริษัทจัดให้มีหน่วยงานนักลงทุนสัมพันธ์ เพื่อเป็นช่องทางในการติดต่อ ให้ข้อมูลข่าวสาร ได้แก่ การจัดทำประชุม
นักวิเคราะห์และแถลงข่าวผลประกอบการของบริษัท และนำเสนอข้อมูลต่อนักลงทุนในประเทศ และต่างประเทศ บริษัท
ได้เข้าร่วมโครงการบริษัทจดทะเบียนพบผู้ลงทุน (Opportunity Day) เพื่อชี้แจงข้อมูลเกี่ยวกับธุรกิจและการดำเนินงาน
ของบริษัททุกไตรมาสและประจำปี และมีการจัดทำจดหมายข่าวรายงานผลประกอบการให้แก่สื่อมวลชน นอกจากนี้ยัง
ร่วมกิจกรรมกับตลาดส่งเสริมผู้ลงทุนไทย จัดให้มีการเยี่ยมชมกิจการ (Company's Visit)

คณะกรรมการบริษัทเป็นผู้รับผิดชอบต่อการเงินของบริษัท และสารสนเทศทางการเงินที่ปรากฏในรายงานประจำปี งบการเงินดังกล่าวจัดทำขึ้นตามมาตรฐานการบัญชีที่รับรองทั่วไปในประเทศไทย โดยเลือกใช้นโยบายบัญชีที่เหมาะสมและถือปฏิบัติอย่างสม่ำเสมอ รวมทั้งมีการเปิดเผยข้อมูลอย่างครบถ้วนเพียงพอในงบการเงิน ซึ่งในการนี้ คณะกรรมการตรวจสอบจะเป็นผู้สอบทานคุณภาพของรายงานทางการเงินและระบบควบคุมภายใน รวมถึงการเปิดเผยข้อมูลสำคัญอย่างเพียงพอในหมายเหตุประกอบงบการเงิน และรายงานให้คณะกรรมการบริษัททราบ

หมวดที่ 5 ความรับผิดชอบของคณะกรรมการ (Responsibilities of the Board of Directors)

หลักการ : - คณะกรรมการมีบทบาทสำคัญในการกำกับดูแลกิจการเพื่อประโยชน์สูงสุดของบริษัท
- คณะกรรมการมีความรับผิดชอบต่อผลการปฏิบัติหน้าที่ต่อผู้ถือหุ้นและเป็นอิสระจากฝ่ายจัดการ

1. โครงสร้างคณะกรรมการ

คณะกรรมการบริษัท ประกอบด้วยบุคคลซึ่งมีความรู้ความสามารถและประสบการณ์ที่สามารถเอื้อประโยชน์ให้กับบริษัท โดยเป็นผู้มีบทบาทสำคัญในการกำหนดนโยบายและภาพรวมขององค์กร รวมทั้งมีบทบาทสำคัญในการกำกับดูแล ตรวจสอบ ประเมินผลการดำเนินงานของบริษัทให้เป็นไปตามแผนที่วางไว้ ตลอดจนดำเนินการของบริษัให้เป็นไปตามกฎหมาย ข้อบังคับ และมติที่ประชุมผู้ถือหุ้น ด้วยความซื่อสัตย์สุจริต มีจริยธรรม ภายใต้อรรถาภิธานในการดำเนินธุรกิจ รวมทั้งการกำกับดูแลให้การบริหารจัดการของฝ่ายบริหารเป็นไปตามเป้าหมายและแนวทางที่ได้กำหนดไว้ และก่อให้เกิดประโยชน์สูงสุดต่อบริษัทและผู้ถือหุ้น

โครงสร้างคณะกรรมการของบริษัทประกอบด้วยกรรมการอิสระมากกว่า 1 ใน 3 ของกรรมการทั้งคณะ ซึ่งจะทำให้เกิดการถ่วงดุลในการออกเสียงในการพิจารณาเรื่องต่างๆ และมีคณะกรรมการตรวจสอบซึ่งประกอบด้วยกรรมการอิสระ 3 คน

ปัจจุบันคณะกรรมการบริษัทมีจำนวน 9 คน ประกอบด้วย กรรมการที่เป็นตัวแทนของผู้ถือหุ้นรายใหญ่จำนวน 5 คน (โดย 3 ใน 9 คนดำรงตำแหน่งเป็นผู้บริหารและ/หรือดำรงตำแหน่งในคณะกรรมการบริหาร) และกรรมการอิสระจำนวน 4 คน (โดย 3 ใน 4 คน ดำรงตำแหน่งเป็นกรรมการตรวจสอบ) ทั้งนี้ จำนวนกรรมการอิสระของบริษัทเป็นไปตามหลักเกณฑ์ที่สำนักงานคณะกรรมการกำกับหลักทรัพย์และตลาดหลักทรัพย์กำหนดไว้ให้มีกรรมการอิสระอย่างน้อยหนึ่งในสามของจำนวนกรรมการทั้งหมด ซึ่งกำหนดระยะเวลาในการดำรงตำแหน่งของกรรมการอิสระแต่ละท่านไว้ท่านละไม่เกิน 9 ปี

ตามข้อบังคับของบริษัทกำหนดไว้ว่าในการประชุมสามัญประจำปีทุกครั้ง กรรมการจะต้องออกจากตำแหน่งอย่างน้อยจำนวนหนึ่งในสามโดยอัตโนมัติ ถ้าจำนวนกรรมการที่จะแบ่งออกให้เป็นสามส่วนไม่ได้ ก็ให้ออกโดยจำนวนใกล้เคียงที่สุดกับส่วนหนึ่งในสาม กรรมการที่จะต้องออกจากตำแหน่งในปีแรก และปีที่สองภายหลังจดทะเบียนบริษัทนั้น ให้จับสลากว่าผู้ใดจะออก ส่วนปีหลัง ๆ ต่อไปให้กรรมการที่อยู่ในตำแหน่งนานที่สุดเป็นผู้ออกจากตำแหน่ง อย่างไรก็ตาม กรรมการผู้ออกจากตำแหน่งไปนั้นอาจจะเลือกเข้ารับตำแหน่งอีกก็ได้

นอกจากนี้ คณะกรรมการบริษัทยังได้แต่งตั้งคณะกรรมการชุดย่อย ประกอบด้วย คณะกรรมการบริหาร คณะกรรมการตรวจสอบและกำกับดูแลกิจการ คณะกรรมการบริหารความเสี่ยง เพื่อปฏิบัติหน้าที่เฉพาะเรื่องและเสนอเรื่องให้คณะกรรมการบริษัทพิจารณาหรือรับทราบ ซึ่งคณะกรรมการชุดย่อยดังกล่าวมีสิทธิหน้าที่ตามที่ได้กำหนดไว้ในอำนาจหน้าที่ของคณะกรรมการชุดย่อยแต่ละคณะ

คณะกรรมการบริษัทมีนโยบายให้ประธานกรรมการและประธานเจ้าหน้าที่บริหารต้องไม่เป็นบุคคลเดียวกัน เพื่อให้เกิดความชัดเจนในด้านความรับผิดชอบระหว่างการกำหนดนโยบายการกำกับดูแลและการบริหารงานประจำ ทั้งนี้ บริษัทได้แบ่งแยกบทบาทหน้าที่ความรับผิดชอบระหว่างคณะกรรมการบริษัท กับผู้บริหารอย่างชัดเจนและมีการถ่วงดุลอำนาจการดำเนินงาน โดยคณะกรรมการบริษัททำหน้าที่ในการกำหนดนโยบายและกำกับดูแลการดำเนินงานของผู้บริหารในระดับนโยบาย ขณะที่ผู้บริหารทำหน้าที่บริหารงานของบริษัทในด้านต่างๆ ให้เป็นไปตามนโยบายที่กำหนด โดยประธานกรรมการบริษัท และ ประธานเจ้าหน้าที่บริหารเป็นบุคคลคนละคนกัน

เพื่อนำไปสู่การปฏิบัติงานด้านการกำกับดูแลกิจการอย่างมีประสิทธิภาพ คณะกรรมการบริษัท ได้กำหนดนโยบายเกี่ยวกับจำนวนบริษัทที่กรรมการแต่ละคนจะไปดำรงตำแหน่งกรรมการบริษัทจดทะเบียนได้ไม่เกิน 5 บริษัท และประธานเจ้าหน้าที่บริหารและผู้บริหารระดับสูงของบริษัท สามารถดำรงตำแหน่งกรรมการบริษัทอื่นได้ไม่เกิน 5 บริษัท โดยไม่รวมบริษัทย่อย ทั้งนี้ต้องผ่านความเห็นชอบจากคณะกรรมการบริษัทก่อน

ทั้งนี้ คณะกรรมการบริษัทได้แต่งตั้งเลขานุการบริษัท เพื่อทำหน้าที่ให้คำแนะนำด้านกฎหมายและกฎเกณฑ์ต่างๆ ที่คณะกรรมการจะต้องทราบ และปฏิบัติหน้าที่ในการดูแลกิจการของคณะกรรมการบริษัท รวมทั้งประสานงานให้มีการปฏิบัติตามมติคณะกรรมการ รวมทั้งหน้าที่และความรับผิดชอบอื่นๆ ตามหลักเกณฑ์ที่กำหนดไว้ในกฎหมายว่าด้วยหลักทรัพย์และตลาดหลักทรัพย์

2. บทบาท หน้าที่ และความรับผิดชอบของคณะกรรมการ

คณะกรรมการบริษัททำหน้าที่พิจารณาและให้ความเห็นชอบในเรื่องที่สำคัญเกี่ยวกับการดำเนินงานของบริษัท เช่น วิสัยทัศน์และภารกิจ กลยุทธ์ เป้าหมายทางการเงิน ความเสี่ยง แผนงาน และงบประมาณ รวมทั้งกำกับดูแลให้ฝ่ายจัดการดำเนินงานตามนโยบายและแผนที่กำหนดไว้อย่างมีประสิทธิภาพและประสิทธิผล

○ การแบ่งแยกหน้าที่ระหว่างการกำหนดนโยบายและการบริหารงานประจำ

คณะกรรมการบริษัทได้พิจารณาแบ่งอำนาจหน้าที่และความรับผิดชอบในการกำหนดนโยบายการกำกับดูแล และการบริหารงานประจำวันออกจากกันอย่างชัดเจน โดยประธานกรรมการและประธานเจ้าหน้าที่บริหารถูกเลือกตั้งจากคณะกรรมการบริษัท ซึ่งประธานกรรมการไม่ได้เป็นบุคคลเดียวกันกับ ประธานเจ้าหน้าที่บริหาร เป็นผู้นำและมีส่วนสำคัญในการตัดสินใจเรื่องนโยบายของบริษัท อันเป็นผลมาจากการประชุมคณะกรรมการบริษัท ที่ได้พิจารณาและกำหนดเป้าหมายทางธุรกิจร่วมกับฝ่ายจัดการ เป็นผู้นำการประชุมคณะกรรมการบริษัทให้มีประสิทธิภาพและประสิทธิผล โดยสนับสนุนให้กรรมการทุกคนมีส่วนร่วมในการประชุมและแสดงความคิดเห็นอย่างเป็นอิสระ ตลอดจนทำหน้าที่ประธานในที่ประชุมผู้ถือหุ้นของบริษัท ทั้งนี้ ประธานกรรมการไม่ได้ร่วมบริหารงานปกติประจำวัน แต่ให้การสนับสนุนและคำแนะนำในการดำเนินธุรกิจของฝ่ายจัดการผ่านทางประธานเจ้าหน้าที่บริหารอย่างสม่ำเสมอ ในขณะที่ประธาน

เจ้าหน้าที่บริหารรับผิดชอบเกี่ยวกับการบริหารจัดการบริษัทภายใต้กรอบอำนาจที่ได้รับมอบหมายจากคณะกรรมการบริษัท (รายละเอียดอำนาจหน้าที่ และความรับผิดชอบของประธานเจ้าหน้าที่บริหารได้เปิดเผยไว้ในหัวข้อ โครงสร้างการจัดการ)

○ นโยบายการกำกับดูแลกิจการ

บริษัทได้จัดให้มีนโยบายการกำกับดูแลกิจการของบริษัทเป็นลายลักษณ์อักษร ซึ่งที่ประชุมคณะกรรมการบริษัทได้ให้ความเห็นชอบนโยบายดังกล่าว ทั้งนี้ คณะกรรมการจะได้จัดให้มีการทบทวนนโยบายและการปฏิบัติตามนโยบายดังกล่าวเป็นประจำ บริษัทมีการสื่อสารให้ทุกคนในองค์กรได้เข้าใจถึงนโยบายการกำกับดูแลกิจการที่ดีให้ถูกต้องตรงกัน เพื่อส่งเสริมให้ทุกคนในองค์กรปฏิบัติตามนโยบายที่กำหนด

และจากการประชุมคณะกรรมการบริษัท ครั้งที่ 1/2556 เมื่อวันที่ 20 กุมภาพันธ์ 2556 ได้มีมติอนุมัติให้คณะกรรมการตรวจสอบ เปลี่ยนเป็นคณะกรรมการตรวจสอบและกำกับดูแลกิจการ เพื่อมีบทบาทหน้าที่ ส่งเสริม ศึกษา ปรับปรุง ประเมิน และทบทวน หลักเกณฑ์การกำกับดูแลกิจการ และจริยธรรมธุรกิจ ของบริษัทให้เป็นปัจจุบันและสอดคล้องกับหลักเกณฑ์ของตลาดหลักทรัพย์แห่งประเทศไทย และสำนักงานคณะกรรมการกำกับหลักทรัพย์และตลาดหลักทรัพย์แห่งประเทศไทย

○ จรรยาบรรณธุรกิจ

คณะกรรมการบริษัทยึดมั่นการดำเนินธุรกิจที่ถูกต้องและเป็นธรรม โดยมีนโยบายที่จะกำหนดจรรยาบรรณธุรกิจ (Code of Conduct) เป็นลายลักษณ์อักษร เพื่อนำมาใช้และเผยแพร่ให้แก่พนักงานเป็นแนวทางการปฏิบัติ เพื่อแสดงเจตนารมณ์ในการที่จะดำเนินธุรกิจอย่างโปร่งใส มีคุณธรรม มีความรับผิดชอบต่อผู้มีส่วนได้เสีย คำนึงถึงสังคม และสิ่งแวดล้อม โดยผ่านการอบรม และการสื่อสารภายในองค์กรในรูปแบบต่างๆ โดยที่จรรยาบรรณดังกล่าวจะสะท้อนให้เห็นถึงค่านิยม และแนวทางปฏิบัติงาน ที่พนักงานทุกคนพึงปฏิบัติตน และปฏิบัติงานตามกรอบจรรยาบรรณที่กำหนดไว้ในด้านต่างๆ ได้แก่ การเคารพและปฏิบัติตามกฎหมาย การมีส่วนร่วมได้เสียและความขัดแย้งทางผลประโยชน์ การใช้ข้อมูลภายในและการรักษาข้อมูลอันเป็นความลับ ระบบการควบคุมและการตรวจสอบภายใน การรับและการให้ของขวัญทรัพย์สิน หรือประโยชน์อื่นใด ทรัพย์สินทางปัญญา เทคโนโลยีสารสนเทศ และการสื่อสาร สิทธิและความเป็นกลางทางการเมือง การปฏิบัติต่อพนักงาน และความรับผิดชอบต่อผู้มีส่วนได้เสีย

ทั้งนี้ บริษัทได้มีการประกาศและแจ้งให้พนักงานทุกคนรับทราบและยึดปฏิบัติอย่างเคร่งครัด รวมถึงให้มีการปฏิบัติตามแนวทางดังกล่าว

○ ความขัดแย้งทางผลประโยชน์

คณะกรรมการบริษัทได้กำหนดนโยบายเกี่ยวกับความขัดแย้งทางผลประโยชน์บนหลักการที่ว่า การตัดสินใจใดๆ ในการดำเนินกิจกรรมทางธุรกิจจะต้องทำเพื่อผลประโยชน์สูงสุดของบริษัทเท่านั้น และควรหลีกเลี่ยงการกระทำที่ก่อให้เกิดความขัดแย้งทางผลประโยชน์ โดยกรรมการ ผู้บริหาร และพนักงาน ต้องทบทวนและเปิดเผยรายการที่เป็นผลประโยชน์ที่ขัดกันให้บริษัททราบถึงความสัมพันธ์ หรือการเกี่ยวข้องของคนในรายการดังกล่าว และในการพิจารณาการเข้าทำธุรกรรมต่างๆ กำหนดให้ผู้ที่มีส่วนเกี่ยวข้องหรือเกี่ยวข้องกับรายการที่พิจารณา ต้องไม่เข้าร่วมการพิจารณา และ

ไม่มีอำนาจอนุมัติในธุรกรรมนั้นๆ รวมถึงในการทำรายการให้พิจารณาถึงความเหมาะสม โดยใช้ราคา และเงื่อนไข เสมือนทำการรายการกับบุคคลภายนอก

คณะกรรมการตรวจสอบจะนำเสนอคณะกรรมการบริษัทเกี่ยวกับรายการที่เกี่ยวข้องกัน และรายการที่มีความขัดแย้งทางผลประโยชน์ ซึ่งได้มีการพิจารณาความเหมาะสมอย่างรอบคอบ และได้ปฏิบัติตามหลักเกณฑ์ของตลาดหลักทรัพย์แห่งประเทศไทย รวมทั้งจะได้มีการเปิดเผยไว้ในรายงานประจำปี และแบบแสดงรายการข้อมูลประจำปี (แบบ 56-1) ด้วย

คณะกรรมการและผู้บริหารของบริษัท ซึ่งหมายรวมถึงคู่สมรสและบุตรที่ยังไม่บรรลุนิติภาวะ เมื่อมีการเปลี่ยนแปลงการถือครองหลักทรัพย์ของบริษัท จะต้องแจ้งให้บริษัททราบ และรายงานการเปลี่ยนแปลงการถือครองหลักทรัพย์ต่อสำนักงานคณะกรรมการกำกับหลักทรัพย์และตลาดหลักทรัพย์ ตามมาตรา 59 แห่งพระราชบัญญัติหลักทรัพย์และตลาดหลักทรัพย์ พ.ศ. 2535 ภายใน 3 วันทำการนับจากวันที่ซื้อ ขาย โอน หรือรับโอน รวมทั้งห้ามมิให้กรรมการ ผู้บริหารหรือหน่วยงานที่ได้รับทราบข้อมูลภายในเปิดเผยข้อมูลภายในแก่บุคคลภายนอกหรือบุคคลที่ไม่มีหน้าที่เกี่ยวข้อง และซื้อขายหลักทรัพย์ของบริษัทในช่วง 1 เดือน ก่อนที่งบการเงินจะเผยแพร่ต่อสาธารณชน และหลังการเผยแพร่ข้อมูลดังกล่าวอย่างน้อย 3 วัน ทั้งนี้เพื่อเป็นการป้องกันไม่ให้นำข้อมูลภายในไปใช้ในทางมิชอบ

○ ระบบการควบคุมภายใน

คณะกรรมการบริษัทให้ความสำคัญต่อการกำกับดูแลและการควบคุมภายในทั้งในระดับบริหาร และระดับปฏิบัติงานที่มีประสิทธิภาพ ทั้งนี้ระบบการควบคุมภายในเป็นกลไกสำคัญที่จะสร้างความมั่นใจต่อฝ่ายจัดการในการช่วยลดความเสี่ยงทางธุรกิจ ช่วยให้การดำเนินธุรกิจเป็นไปอย่างมีประสิทธิภาพ โดยมีการจัดสรรทรัพยากรอย่างเหมาะสมและบรรลุเป้าหมายตามที่ตั้งไว้ ช่วยปกป้องคุ้มครองทรัพย์สินไม่ให้รั่วไหล สูญหายหรือจากการทุจริตประพฤติดมิชอบ ช่วยให้การรายงานทางการเงินมีความถูกต้องน่าเชื่อถือ ช่วยให้นักกลางปฏิบัติตามกฎหมายและระเบียบข้อบังคับที่เกี่ยวข้องและช่วยคุ้มครองเงินลงทุนของผู้ถือหุ้น ดังนั้นบริษัทจึงได้กำหนดคณะกรรมการที่อำนาจการดำเนินการของผู้ปฏิบัติงานและผู้บริหารในเรื่องต่าง ๆ ไว้เป็นลายลักษณ์อักษรอย่างชัดเจน มีการควบคุมดูแลการใช้สินทรัพย์ของบริษัทให้เกิดประโยชน์ และมีการแบ่งแยกหน้าที่ผู้ปฏิบัติงาน ผู้ติดตามควบคุม และประเมินผลออกจากกัน เพื่อให้เกิดการถ่วงดุลและตรวจสอบระหว่างกันอย่างเหมาะสม

คณะกรรมการบริษัทได้มอบหมายให้คณะกรรมการตรวจสอบรับผิดชอบการสอบทานความเหมาะสมและความมีประสิทธิภาพของระบบควบคุมภายในที่ฝ่ายบริหารจัดให้มีขึ้น รวมทั้งได้จัดทำและทบทวนระบบการควบคุม ทั้งด้านการดำเนินงาน การรายงานทางการเงิน การปฏิบัติตามกฎระเบียบ นโยบาย และการกำกับดูแลการปฏิบัติงาน ตลอดจนการจัดการความเสี่ยง และยังให้ความสำคัญกับสัญญาณเตือนภัยล่วงหน้าและรายการที่ผิดปกติ

โดยสำนักตรวจสอบภายในทำหน้าที่ตรวจสอบและประเมินข้อมูลทั้งที่เป็นข้อมูลทางการเงิน และไม่ใช่อข้อมูลทางการเงินอย่างสม่ำเสมอ ประเมินความเพียงพอของระบบควบคุมภายในอย่างน้อยปีละ 1 ครั้ง เพื่อให้ความมั่นใจว่าระบบที่วางไว้สามารถดำเนินไปได้อย่างมีประสิทธิภาพ รวมทั้งสอบทานการปฏิบัติตามกฎเกณฑ์ภายในต่างๆ ขององค์กร เพื่อให้มั่นใจว่าบริษัท ได้ปฏิบัติตามระเบียบและข้อบังคับของกฎหมายที่เกี่ยวข้องอย่างครบถ้วน และสนับสนุนการกำกับดูแลกิจการที่ดีของบริษัท โดยรายงานผลการตรวจสอบไปยังคณะกรรมการตรวจสอบโดยตรง

○ การบริหารความเสี่ยง

คณะกรรมการบริษัทให้ความสำคัญในการบริหารความเสี่ยง และเป็นผู้รับผิดชอบกำหนดนโยบายบริหารความเสี่ยงในภาพรวมทั้งองค์กร ประเมินความเสี่ยงและบริหารความเสี่ยงขององค์กร เพื่อจัดการความเสี่ยงให้อยู่ในระดับที่สามารถยอมรับได้ โดยปัจจุบันบริษัทได้มีการแต่งตั้งคณะกรรมการบริหารความเสี่ยง เพื่อให้การบริหารความเสี่ยงมีประสิทธิภาพและเป็นไปตามนโยบายที่ได้กำหนดไว้ โดยมีหลักการกำหนดว่า หากมีความเสี่ยงใดที่จะเป็นอุปสรรคต่อการดำเนินธุรกิจไม่ใหับรรลุเป้าหมายตามแผนที่กำหนดแล้ว บริษัทจะต้องมีมาตรการในการบริหารความเสี่ยงเหล่านี้พร้อมกับส่งเสริมและกระตุ้นให้ทุกคนสร้างวัฒนธรรมการทำงานที่ตระหนักถึงความสำคัญของความเสี่ยง ทำความเข้าใจสาเหตุของความเสี่ยง และดำเนินการแก้ไข อาทิ การปรับปรุงขั้นตอนในการดำเนินงาน และการใช้ทรัพยากรอย่างเหมาะสม ตลอดจนการใช้เครื่องมือเพื่อช่วยในการป้องกันหรือลดความเสี่ยงที่อาจจะเกิดขึ้น ทั้งนี้ เพื่อวัตถุประสงค์ในการป้องกันและลดความสูญเสียที่อาจจะเกิดขึ้น และในทางกลับกัน การดำเนินการอย่างเป็นระบบดังกล่าวข้างต้น จะส่งผลให้บริษัทสามารถได้รับประโยชน์จากโอกาสทางธุรกิจใหม่ ๆ ที่จะสร้างคุณค่าเพิ่มให้แก่องค์กรด้วย

○ รายงานของคณะกรรมการ

คณะกรรมการบริษัทมีหน้าที่รับผิดชอบต่อการเงินของบริษัท โดยได้มอบหมายให้คณะกรรมการตรวจสอบทำหน้าที่สอบทานรายงานทางการเงิน และดูแลให้มีการจัดทำรายงานทางการเงินอย่างมีคุณภาพและถูกต้องตามมาตรฐานทางบัญชีที่เป็นที่ยอมรับโดยทั่วไป มีการเปิดเผยข้อมูลที่สำคัญของบริษัทอย่างโปร่งใสและเพียงพอ โดยมีฝ่ายบัญชีและ/หรือผู้สอบบัญชีมาประชุมร่วมกัน และนำเสนอรายงานทางการเงินต่อคณะกรรมการบริษัททุกไตรมาส โดยคณะกรรมการบริษัทเป็นผู้รับผิดชอบต่อการเงินของบริษัท รวมทั้งสารสนเทศทางการเงิน (รายงานความรับผิดชอบของคณะกรรมการต่อรายงานทางการเงิน) ที่ปรากฏในรายงานประจำปี งบการเงินดังกล่าวจัดทำขึ้นตามมาตรฐานการบัญชีรับรองและตรวจสอบโดยผู้สอบบัญชีของบริษัท การเปิดเผยข้อมูลสารสนเทศที่สำคัญ ทั้งข้อมูลทางการเงิน และไม่ทางการเงิน ดำเนินการบนพื้นฐานของข้อเท็จจริงอย่างครบถ้วน และสม่ำเสมอ

3. การประชุมคณะกรรมการ

คณะกรรมการจะมีการกำหนดการประชุมเป็นการล่วงหน้าในแต่ละปี เพื่อให้กรรมการสามารถจัดสรรเวลาและเข้าร่วมประชุมได้ โดยปกติเป็นประจำปีทุก 3 เดือน และอาจมีการประชุมพิเศษเพิ่มเติมตามความจำเป็น โดยมีการกำหนดวาระที่ชัดเจน นำส่งเอกสารประกอบวาระการประชุมล่วงหน้าก่อนการประชุมอย่างน้อย 5 วันทำการ เพื่อให้คณะกรรมการบริษัทได้มีเวลาศึกษาข้อมูลในเรื่องต่างๆ อย่างเพียงพอก่อนการประชุม เว้นแต่กรณีมีเหตุจำเป็นเร่งด่วน และมีการบันทึกรายงานการประชุมและจัดเก็บรวบรวมเอกสารรายงานที่รับรองแล้วเพื่อใช้ในการอ้างอิงและสามารถตรวจสอบได้ นอกจากนี้บริษัทได้จัดทำรายงานผลการดำเนินงานเสนอให้คณะกรรมการทราบทุกเดือนเพื่อให้คณะกรรมการสามารถกำกับดูแลการปฏิบัติงานของฝ่ายจัดการได้อย่างต่อเนื่องและทันต่อเหตุการณ์

ในการประชุม ประธานกรรมการบริษัทและประธานเจ้าหน้าที่บริหารเป็นผู้ร่วมกันกำหนดวาระการประชุมและพิจารณาเรื่องเข้าวาระการประชุมคณะกรรมการบริษัท โดยเปิดโอกาสให้กรรมการแต่ละคนสามารถเสนอเรื่องต่างๆ เพื่อเข้ารับการพิจารณาเป็นวาระการประชุมได้

ในการพิจารณาเรื่องต่างๆ ประธานกรรมการบริษัท ซึ่งทำหน้าที่ประธานในที่ประชุมจะเปิดโอกาสให้กรรมการแสดงความคิดเห็นได้อย่างอิสระ โดยในบางวาระอาจมีผู้บริหารระดับสูงเข้าร่วมประชุมด้วยเพื่อให้สารสนเทศรายละเอียดข้อมูลที่เป็นประโยชน์เพิ่มเติมในฐานะผู้ที่เกี่ยวข้อง รวมทั้งจะได้รับทราบนโยบายโดยตรง เพื่อให้สามารถนำไปปฏิบัติอย่างมีประสิทธิภาพ ทั้งนี้ ในการลงมติในที่ประชุมคณะกรรมการบริษัทให้ถือมติของเสียงข้างมาก โดยให้กรรมการคนหนึ่งมีเสียงหนึ่งเสียง ซึ่งบริษัทได้กำหนดให้จำนวนองค์ประชุมขั้นต่ำ ณ ขณะที่กรรมการจะลงมติดังกล่าวไม่น้อยกว่า 2 ใน 3 ของจำนวนกรรมการทั้งหมด โดยกรรมการที่มีส่วนได้เสียจะไม่เข้าร่วมประชุมและ / หรือไม่ใช่สิทธิออกเสียงลงคะแนนในเรื่องนั้น ถ้าคะแนนเสียงเท่ากัน ประธานในที่ประชุมจะออกเสียงเพิ่มขึ้นอีกหนึ่งเสียงเป็นเสียงชี้ขาด

กรรมการทุกคนมีสิทธิที่จะตรวจสอบเอกสารประกอบการประชุม และเอกสารสำคัญอื่นๆ และหากกรรมการอิสระหรือกรรมการตรวจสอบมีข้อสงสัยใดๆ กรรมการอื่นๆ และฝ่ายบริหารของบริษัทต้องดำเนินการตอบข้อสงสัยดังกล่าวอย่างรวดเร็วและครบถ้วนเท่าที่จะเป็นไปได้

ในกรณีที่กรรมการไม่เห็นด้วยกับมติที่ประชุม กรรมการสามารถขอให้เลขานุการบริษัท บันทึกข้อคัดค้านไว้ในรายงานการประชุม หรือยื่นหนังสือแสดงการคัดค้านต่อประธานกรรมการบริษัทได้

ในการประชุมคณะกรรมการบริษัทแต่ละครั้งเลขานุการบริษัทได้เข้าร่วมการประชุมด้วย โดยเป็นผู้บันทึกรายงานการประชุม และจัดส่งให้ประธานกรรมการบริษัทพิจารณาถ้อยคำหรือรับรองความถูกต้อง โดยเสนอให้ที่ประชุมรับรองในการประชุมครั้งถัดไป รวมทั้งเป็นผู้จัดเก็บข้อมูลหรือเอกสารเกี่ยวกับการประชุมต่างๆ เพื่อสะดวกในการสืบค้นอ้างอิง โดยปกติคณะกรรมการบริษัทจะเข้าร่วมการประชุมทุกคนทุกครั้ง ยกเว้นแต่มีเหตุจำเป็น ซึ่งจะแจ้งเป็นการล่วงหน้าก่อนการประชุม นอกจากนี้ คณะกรรมการบริษัทถือเป็นนโยบายให้กรรมการที่ไม่เป็นผู้บริหารมีโอกาสที่จะประชุมระหว่างกันเองตามความจำเป็นเพื่ออภิปรายปัญหาต่างๆ เกี่ยวกับการจัดการที่อยู่ในความสนใจ โดยไม่มีฝ่ายบริหารร่วมด้วย และแจ้งให้ประธานเจ้าหน้าที่บริหารทราบถึงผลการประชุม

4. คำตอบแทน

บริษัทมีนโยบายจ่ายค่าตอบแทนกรรมการและผู้บริหารในระดับที่เหมาะสม โดยคำนึงถึงผลการดำเนินงานของบริษัท และความสอดคล้องกับธุรกิจ/อุตสาหกรรมเดียวกัน รวมถึงความเหมาะสมกับหน้าที่และความรับผิดชอบของกรรมการ และผู้บริหารแต่ละคน โดยอยู่ในรูปของค่าตอบแทนกรรมการ และ/หรือ เงินเดือน และ โบนัส

บริษัทใช้ความระมัดระวังในการจ่ายค่าตอบแทนผู้บริหารของบริษัทให้อยู่ในระดับที่เหมาะสม โดยเป็นอัตราที่แข่งได้ในกลุ่มธุรกิจเดียวกัน เพื่อที่จะดูแลและรักษาผู้บริหารที่มีคุณภาพไว้ ผู้บริหารที่ได้รับมอบหมายหน้าที่และความรับผิดชอบเพิ่มขึ้น จะได้รับค่าตอบแทนเพิ่มเติมที่เหมาะสมกับหน้าที่และความรับผิดชอบที่ได้รับมอบหมายเพิ่มมากขึ้น

5. การพัฒนากรรมการและผู้บริหาร

คณะกรรมการมีนโยบายส่งเสริมและอำนวยความสะดวก ให้มีการฝึกอบรมและการให้ความรู้แก่กรรมการผู้เกี่ยวข้อง ในระบบการกำกับดูแลกิจการของบริษัท เช่น กรรมการ กรรมการตรวจสอบ ผู้บริหาร เป็นต้น เพื่อให้มีการปรับปรุงการปฏิบัติงานอย่างต่อเนื่องและจัดให้มีการเยี่ยมชมกิจการโรงงานอย่างน้อยปีละ 1 ครั้ง และส่งเสริมให้มีการพบปะแลกเปลี่ยนความคิดเห็นระหว่างกรรมการและผู้บริหารระดับสูง และในกรณีที่มีการเปลี่ยนแปลงกรรมการ หรือ

กรรมการใหม่ ฝ่ายจัดการจะจัดให้มีเอกสารและข้อมูลที่เป็นประโยชน์ต่อการปฏิบัติหน้าที่ของกรรมการใหม่ รวมถึงการจัดให้มีการแนะนำลักษณะธุรกิจ และแนวทางการดำเนินธุรกิจของบริษัทให้แก่กรรมการใหม่

6. การประเมินตนเองของคณะกรรมการ

คณะกรรมการบริษัทได้จัดให้มีการประเมินผลการปฏิบัติงานของตนเองทั้งคณะ ประเมินเป็นชุดย่อย และประเมินเป็นรายบุคคล ปีละ 1 ครั้ง เพื่อทบทวนผลการปฏิบัติงานที่ผ่านมา และใช้เป็นข้อมูลในการบริหารนำไปปรับปรุงพัฒนาให้มีประสิทธิภาพมากยิ่งขึ้น โดยใช้แบบฟอร์มประเมินตนเองของคณะกรรมการของตลาดหลักทรัพย์แห่งประเทศไทย

ในการประเมินผลการปฏิบัติงานของกรรมการแบบทั้งคณะและแบบรายบุคคลต่างๆ ได้กำหนดหลักเกณฑ์การพิจารณาในหัวข้อต่างๆ ดังนี้

1. การประเมินผลการปฏิบัติงานของคณะกรรมการทั้งคณะ
 - โครงสร้างและคุณสมบัติของคณะกรรมการ
 - บทบาท หน้าที่ และความรับผิดชอบของคณะกรรมการ
 - การประชุมคณะกรรมการ
 - การทำหน้าที่ของกรรมการ
 - ความสัมพันธ์กับฝ่ายจัดการ
 - การพัฒนาตนเองของกรรมการและการพัฒนาผู้บริหาร
2. การประเมินผลการปฏิบัติงานของคณะกรรมการรายบุคคล
 - คุณสมบัติของกรรมการ
 - บทบาท หน้าที่ และความรับผิดชอบของกรรมการ
 - การทำหน้าที่ของกรรมการ
 - ความสัมพันธ์กับฝ่ายจัดการ
 - การพัฒนาตนเองของกรรมการ

โดยในแต่ละหัวข้อจะมีข้อข้อยกเว้นให้กรรมการให้คะแนน และจะนำคะแนนเหล่านั้นมาหาค่าเฉลี่ยเป็นคะแนนของกรรมการทั้งชุด และสำหรับการประเมินกรรมการรายบุคคลนั้นจะเป็นการประเมินแบบไขว้ โดยให้กรรมการแต่ละท่านประเมินผลการปฏิบัติงานของกรรมการท่านอื่น 3 ท่าน แล้วนำคะแนนที่ได้มาหาค่าเฉลี่ย จะได้ผลคะแนนของกรรมการแต่ละท่าน

7. การประเมินผลการปฏิบัติหน้าที่ของประธานเจ้าหน้าที่บริหาร

คณะกรรมการบริษัท กำหนดให้มีการประเมินผลการปฏิบัติงานของประธานเจ้าหน้าที่บริหาร เป็นประจำทุกปี เพื่อพิจารณากำหนดค่าตอบแทน และเงินรางวัลจูงใจที่เหมาะสม โดยใช้แบบฟอร์มประเมินผลงานของ CEO ของตลาดหลักทรัพย์แห่งประเทศไทย

8. การจัดทำแผนสืบทอดตำแหน่งงาน

คณะกรรมการบริษัทให้มีการจัดทำแผนสืบทอดตำแหน่งของผู้บริหารเพื่อให้ได้ผู้บริหารที่มีความรู้ความสามารถเพียงพอในการปฏิบัติหน้าที่ ดังนี้

- 1) คณะกรรมการบริษัท กำหนดให้มีแผนพัฒนาศักยภาพผู้บริหาร
- 2) คณะกรรมการบริษัท เป็นผู้พิจารณากำหนดความรู้ ความสามารถ ประสบการณ์ของแต่ละตำแหน่งงาน เพื่อคัดเลือกผู้บริหารที่มีคุณสมบัติตามที่กำหนด และสามารถสืบทอดในแต่ละตำแหน่งงานได้
- 3) ประธานเจ้าหน้าที่บริหาร ประเมินการปฏิบัติงานและความรู้ ของผู้บริหารที่มีระดับความสามารถที่ต้องการในการจัดทำแผนพัฒนารายบุคคล
- 4) ประธานเจ้าหน้าที่บริหาร ทบทวนและสรุปผลการจัดทำแผนการสืบทอดตำแหน่งงานของประธานเจ้าหน้าที่บริหาร และรองประธานเจ้าหน้าที่บริหาร เป็นประจำ และรายงานต่อคณะกรรมการบริษัทฯ ทรานปี ละ 1 ครั้ง

คณะกรรมการชุดย่อย

โครงสร้างการจัดการของบริษัท ประกอบด้วย คณะกรรมการบริษัท คณะกรรมการบริหาร คณะกรรมการตรวจสอบ และคณะกรรมการบริหารความเสี่ยง โดยคณะกรรมการบริษัทและผู้บริหารของบริษัทประกอบด้วยผู้ทรงคุณวุฒิที่มีคุณสมบัติครบตามมาตรา 68 แห่งพระราชบัญญัติบริษัทมหาชน จำกัด พ.ศ. 2535 และตามประกาศคณะกรรมการกำกับตลาดทุนที่เกี่ยวข้อง โดยโครงสร้างการบริหารงานของคณะกรรมการบริษัทต้องมีความหลากหลาย ในด้านทักษะ ประกอบด้วยทักษะทางด้านอุตสาหกรรม ด้านบัญชีการเงิน ด้านธุรกิจ ด้านการจัดการ ด้านการตลาดระหว่างประเทศ ด้านกลยุทธ์ ด้านการบริหาร วิกฤติ ด้านกฎหมาย และด้านการกำกับดูแลกิจการ ซึ่งคณะกรรมการต้องประกอบด้วยกรรมการอิสระอย่างน้อย 1 ใน 3 ของกรรมการทั้งคณะ โดยมีจำนวนไม่น้อยกว่า 3 ท่าน และจะต้องมีกรรมการที่เป็นผู้หญิงอย่างน้อย 1 ท่าน

คณะกรรมการตรวจสอบและกำกับดูแลกิจการ

ณ วันที่ 31 ธันวาคม 2556 คณะกรรมการตรวจสอบ มีจำนวน 3 ท่าน โดยรายนามของคณะกรรมการตรวจสอบ ข้อมูลการดำรงตำแหน่ง และรายละเอียดการเข้าร่วมประชุมในปี 2556 มีดังต่อไปนี้

ลำดับ	รายชื่อ	ตำแหน่ง	จำนวนครั้งที่เข้าร่วมประชุม (ประชุม 5 ครั้ง)
1.	นางสาวจริญญา แสงสุชาติ	ประธานกรรมการตรวจสอบ	5/5
2.	รศ.ดร.เอกชัย นิตยาเกษตรวัฒน์	กรรมการตรวจสอบ	5/5
3.	นายณัฐวุฒิ เขมะโยธิน	กรรมการตรวจสอบ	5/5

โดยมี นางสาวธัมมสา เดชาพงศ์วรานนท์ เป็นเลขานุการคณะกรรมการตรวจสอบและเป็นผู้จัดการสำนักตรวจสอบภายใน

โดยกรรมการตรวจสอบทั้งสามท่าน เป็นผู้มีความรู้และประสบการณ์เพียงพอที่จะทำหน้าที่ในการสอบทานความน่าเชื่อถือของงบการเงิน

วาระการดำรงตำแหน่งของกรรมการตรวจสอบ

- | | | |
|-------------------------|---|----|
| 1. ประธานกรรมการตรวจสอบ | 3 | ปี |
| 2. กรรมการตรวจสอบ | 3 | ปี |

ทั้งนี้ เมื่อครบวาระการดำรงตำแหน่งดังกล่าว ประธานกรรมการตรวจสอบและกรรมการตรวจสอบที่พ้นจากตำแหน่งตามวาระอาจได้รับการแต่งตั้งให้กลับเข้าดำรงตำแหน่งได้อีก

อำนาจหน้าที่และความรับผิดชอบของคณะกรรมการตรวจสอบและกำกับดูแลกิจการ

1. สอบทานให้บริษัทมีการรายงานทางการเงินอย่างถูกต้องและเพียงพอ
2. สอบทานให้บริษัทมีระบบการควบคุมภายใน (Internal control) และระบบการตรวจสอบภายใน (Internal audit) ที่เหมาะสมและมีประสิทธิผล และพิจารณาความเป็นอิสระของหน่วยงานตรวจสอบภายใน ตลอดจนให้ความเห็นชอบในการพิจารณาแต่งตั้ง โยกย้าย เลิกจ้างหัวหน้าหน่วยงานตรวจสอบภายใน หรือหน่วยงานอื่นใดที่รับผิดชอบเกี่ยวกับการตรวจสอบภายใน
3. สอบทานให้บริษัทปฏิบัติตามกฎหมายว่าด้วยหลักทรัพย์และตลาดหลักทรัพย์ ข้อกำหนดของตลาดหลักทรัพย์ และกฎหมายที่เกี่ยวข้องกับธุรกิจของบริษัท
4. พิจารณา คัดเลือก เสนอแต่งตั้งบุคคลซึ่งมีความเป็นอิสระเพื่อทำหน้าที่เป็นผู้สอบบัญชีของบริษัท และเสนอคำตอบแทนของบุคคลดังกล่าว รวมทั้งเข้าร่วมประชุมกับผู้สอบบัญชี โดยไม่มีฝ่ายจัดการเข้าร่วมประชุมด้วยอย่างน้อยปีละ 1 ครั้ง
5. พิจารณารายการที่เกี่ยวข้องกันหรือรายการที่อาจมีความขัดแย้งทางผลประโยชน์ ให้เป็นไปตามกฎหมายและข้อกำหนดของตลาดหลักทรัพย์ ทั้งนี้ เพื่อให้มั่นใจว่ารายการดังกล่าวสมเหตุสมผลและเป็นประโยชน์สูงสุดต่อบริษัท
6. จัดทำรายงานของคณะกรรมการตรวจสอบและกำกับดูแลกิจการ โดยเปิดเผยไว้ในรายงานประจำปีของบริษัท ซึ่งรายงานดังกล่าวต้องลงนามโดยประธานคณะกรรมการตรวจสอบและกำกับดูแลกิจการ และต้องประกอบด้วยข้อมูลอย่างน้อยดังต่อไปนี้
 - (ก) ความเห็นเกี่ยวกับความถูกต้อง ครบถ้วน เป็นที่เชื่อถือได้ของรายงานทางการเงินของบริษัท
 - (ข) ความเห็นเกี่ยวกับความเพียงพอของระบบควบคุมภายในของบริษัท
 - (ค) ความเห็นเกี่ยวกับการปฏิบัติตามกฎหมายว่าด้วยหลักทรัพย์และตลาดหลักทรัพย์ ข้อกำหนดของตลาดหลักทรัพย์ หรือกฎหมายที่เกี่ยวข้องกับธุรกิจของบริษัท
 - (ง) ความเห็นเกี่ยวกับความเหมาะสมของผู้สอบบัญชี
 - (จ) ความเห็นเกี่ยวกับรายการที่อาจมีความขัดแย้งทางผลประโยชน์
 - (ฉ) จำนวนการประชุมคณะกรรมการตรวจสอบและกำกับดูแลกิจการ และการเข้าร่วมประชุมของกรรมการตรวจสอบแต่ละท่าน

- (ข) ความเห็นหรือข้อสังเกต โดยรวมที่คณะกรรมการตรวจสอบและกำกับดูแลกิจการได้รับการปฏิบัติหน้าที่ตามกฎบัตร (Charter)
- (ข) รายการอื่นที่เห็นว่า ผู้ถือหุ้นและผู้ลงทุนทั่วไปควรทราบ ภายใต้ขอบเขตหน้าที่และความรับผิดชอบที่ได้รับมอบหมายจากคณะกรรมการบริษัท
7. ปฏิบัติการอื่นใดตามที่คณะกรรมการของบริษัทมอบหมายด้วยความเห็นชอบจากคณะกรรมการตรวจสอบและกำกับดูแลกิจการ
8. ในกรณีที่พบหรือมีข้อสงสัยว่ามีรายการหรือการกระทำดังต่อไปนี้ ซึ่งอาจมีผลกระทบอย่างมีนัยสำคัญต่อฐานะการเงินและผลการดำเนินงานของบริษัท ให้คณะกรรมการตรวจสอบและกำกับดูแลกิจการรายงานต่อคณะกรรมการของบริษัท เพื่อดำเนินการปรับปรุงแก้ไขภายในเวลาที่คณะกรรมการตรวจสอบและกำกับดูแลกิจการเห็นสมควร
- (ก) รายการที่เกิดความขัดแย้งทางผลประโยชน์
- (ข) การทุจริต หรือมีสิ่งผิดปกติหรือมีความบกพร่องที่สำคัญในระบบควบคุมภายใน
- (ค) การฝ่าฝืนกฎหมายว่าด้วยหลักทรัพย์และตลาดหลักทรัพย์ ข้อกำหนดของตลาดหลักทรัพย์ หรือกฎหมายที่เกี่ยวข้องกับธุรกิจของบริษัท
9. สอบทานและรายงานผลการตรวจสอบภายในเรื่องการรับผิดชอบของธุรกิจต่อสังคม

ในการปฏิบัติดังกล่าวข้างต้น คณะกรรมการตรวจสอบ มีความรับผิดชอบต่อคณะกรรมการบริษัทโดยตรง และคณะกรรมการบริษัทยังมีความรับผิดชอบในการดำเนินงานของบริษัทต่อบุคคลภายนอก

ในปี 2556 มีการประชุม 5 ครั้ง โดยมีการรายงานต่อคณะกรรมการบริษัท และมีการประชุมร่วมกับผู้ตรวจสอบบัญชีภายนอกและผู้บริหารสูงสุดด้านบัญชีและการเงิน ในการสอบทานงบการเงินทุกไตรมาส

คณะกรรมการบริหารความเสี่ยง

ณ วันที่ 31 ธันวาคม 2556 คณะกรรมการบริหารความเสี่ยงของบริษัท จำนวน 5 ท่าน โดยรายนามของคณะกรรมการตรวจสอบ ข้อมูลการดำรงตำแหน่ง และรายละเอียดการเข้าร่วมประชุมในปี 2556 มีดังต่อไปนี้

ลำดับ	รายชื่อ	ตำแหน่ง	จำนวนครั้งที่เข้าร่วมประชุม (ประชุม 1 ครั้ง)
1.	รศ.ดร.เอกชัย นิตยาเกษตรวัฒน์	ประธานกรรมการบริหารความเสี่ยง	1/1
2.	นางสาวจริญญา แสงสุชาติ	กรรมการบริหารความเสี่ยง	1/1
3.	นายณัฐวุฒิ เชมะ โยธิน	กรรมการบริหารความเสี่ยง	1/1
4.	นายสาธิต เหมมณฑารพ	กรรมการบริหารความเสี่ยง	1/1
5.	ดร.พิรุฬห์ เหมมณฑารพ	กรรมการบริหารความเสี่ยง	1/1

โดยมีนางพริ้ม ชัยวัฒน์ เป็นเลขานุการคณะกรรมการบริหารความเสี่ยง

วาระการดำรงตำแหน่งของกรรมการบริหารความเสี่ยง

คณะกรรมการบริหารความเสี่ยงรับผิดชอบต่อคณะกรรมการบริษัทโดยตรง และมีอำนาจ หน้าที่ และความรับผิดชอบตามที่ได้รับมอบหมายจากคณะกรรมการบริษัท

อำนาจ หน้าที่ และความรับผิดชอบของคณะกรรมการบริหารความเสี่ยง

1. กำหนดนโยบายการบริหารความเสี่ยงและวางกรอบการบริหารความเสี่ยงโดยรวมของบริษัทรวมถึงจัดทำแผนงานการบริหารความเสี่ยงและจัดทำรายงานการบริหารความเสี่ยง ซึ่งครอบคลุมความเสี่ยงด้านต่างๆที่มีผลต่อเป้าหมายและการดำเนินธุรกิจของบริษัท อันได้แก่ความเสี่ยงด้านการเงิน ความเสี่ยงด้านการลงทุนทั้งในและต่างประเทศ ความเสี่ยงจากการบริหารธุรกิจบนสภาพแวดล้อมที่มีการแข่งขันและมีการเปลี่ยนแปลงแบบพลวัต ความเสี่ยงจากการเปลี่ยนแปลงของกฎหมายหรือนโยบายภาครัฐ ความเสี่ยงที่มีผลกระทบต่อชื่อเสียงของกิจการ ความเสี่ยงการเกิดทุจริต เป็นต้น
2. ติดตามและประเมินผลการปฏิบัติให้เป็นไปตามนโยบายและแผนงานการบริหารความเสี่ยงที่กำหนดไว้อย่างต่อเนื่อง เพื่อให้ระบบการปฏิบัติงานมีประสิทธิภาพและมีประสิทธิผล
3. ทบทวนนโยบาย และแผนงานการบริหารความเสี่ยง ให้สอดคล้องกับการเปลี่ยนแปลงของผลกระทบจากปัจจัยภายในและภายนอก
4. ทบทวนและปรับปรุงกฎบัตรให้มีความเหมาะสมและสอดคล้องกับสภาพแวดล้อมทางธุรกิจและ/หรือกฎระเบียบข้อบังคับของหน่วยงานที่เกี่ยวข้อง เพื่อเสนอต่อคณะกรรมการบริษัท
5. มีอำนาจในการพิจารณาแต่งตั้งคณะทำงาน หรือบุคลากรเพิ่มเติม หรือว่าจ้างผู้เชี่ยวชาญอิสระจากภายนอกได้ตามความจำเป็น เพื่อให้งานการบริหารความเสี่ยงมีประสิทธิภาพ และสามารถป้องกันความเสี่ยงที่อาจจะเกิดขึ้นได้อย่างมีประสิทธิภาพ
6. ปฏิบัติหน้าที่อื่นใดอันเนื่องเกี่ยวกับการบริหารความเสี่ยงตามที่คณะกรรมการบริษัทมอบหมาย

คณะกรรมการบริหาร

ณ วันที่ 31 ธันวาคม 2556 คณะกรรมการบริหาร ซึ่งมีรายชื่อดังนี้

ลำดับ	รายชื่อ	ตำแหน่ง
1.	นายวิวรรณ เหมมณฑารพ	ประธานกรรมการบริหาร
2.	นายสาริต เหมมณฑารพ	กรรมการบริหาร
3.	นางมาลี เหมมณฑารพ ^{1/}	กรรมการบริหาร

1/ ที่ประชุมคณะกรรมการบริษัทครั้งที่ 5/2556 เมื่อวันที่ 14 สิงหาคม 2556 มีมติแต่งตั้งนางมาลี เหมมณฑารพ เป็นกรรมการบริหารแทน ดร.พิรุฬห์ เหมมณฑารพ ที่ลาออกจากตำแหน่งกรรมการบริหารซึ่งมีผลตั้งแต่วันที่ 1 ตุลาคม 2556

โดยมีนางพริ้ม ชัยวัฒน์ เป็นเลขานุการคณะกรรมการบริหาร

วาระการดำรงตำแหน่งของกรรมการบริหาร

กรรมการบริหารมีวาระการดำรงตำแหน่งคราวละ 3 ปี กรรมการบริหารซึ่งพ้นจากตำแหน่งตามวาระอาจได้รับเลือกเข้ามาดำรงตำแหน่งใหม่ได้อีก คณะกรรมการบริหารรับผิดชอบต่อคณะกรรมการบริษัทโดยตรง และมีอำนาจหน้าที่และความรับผิดชอบตามที่ได้รับมอบหมายจากคณะกรรมการบริษัท

อำนาจหน้าที่และความรับผิดชอบของคณะกรรมการบริหาร (Executive Committee)

คณะกรรมการบริหารมีอำนาจ หน้าที่ และความรับผิดชอบในการบริหารงานในเรื่องเกี่ยวกับการดำเนินงานตามปกติธุระและงานบริหารของบริษัท กำหนดนโยบาย แผนธุรกิจ งบประมาณ โครงสร้างการบริหารงาน และอำนาจการบริหารต่าง ๆ ของบริษัท หลักเกณฑ์ในการดำเนินธุรกิจให้สอดคล้องกับสภาพเศรษฐกิจ เพื่อเสนอให้ที่ประชุมคณะกรรมการของบริษัทพิจารณาและอนุมัติและ/หรือให้ความเห็นชอบ รวมตลอดถึงการตรวจสอบและติดตามผลการดำเนินงานของบริษัทตามนโยบายที่คณะกรรมการกำหนด โดยสรุปอำนาจหน้าที่และความรับผิดชอบที่สำคัญได้ดังนี้

1. ดำเนินกิจการและบริหารกิจการของบริษัทตามวัตถุประสงค์ ขอบบังคับ นโยบาย ระเบียบ ข้อกำหนด คำสั่ง และมติของที่ประชุมคณะกรรมการ และ/หรือมติที่ประชุมผู้ถือหุ้นของบริษัท
2. พิจารณาก่อนการเสนอขอของฝ่ายจัดการ กำหนดโครงสร้างองค์กร นโยบาย ทิศทาง และ กลยุทธ์ การดำเนินธุรกิจของบริษัท การขยายกิจการ กำหนดแผนการเงิน งบประมาณ การบริหารทรัพยากรบุคคล การลงทุนด้านเทคโนโลยีสารสนเทศ เพื่อนำเสนอต่อที่ประชุมคณะกรรมการเป็นผู้พิจารณากำหนดต่อไป
3. มีอำนาจแต่งตั้งคณะอนุกรรมการ และ/หรือคณะทำงาน เพื่อดำเนินกิจการหรือการบริหารงานของบริษัท และการกำหนดอำนาจ หน้าที่ และความรับผิดชอบของคณะอนุกรรมการ และ/หรือคณะทำงาน รวมถึงควบคุมกำกับดูแลให้การดำเนินงานของคณะอนุกรรมการ และ/หรือคณะทำงานที่แต่งตั้งบรรลุดตามนโยบายและเป้าหมายที่กำหนด
4. ติดตามผลการดำเนินงานของบริษัทให้เป็นไปตามนโยบายของคณะกรรมการและเป้าหมายที่กำหนดไว้ และกำกับดูแลให้การดำเนินงานมีคุณภาพและประสิทธิภาพ
5. พิจารณาเรื่องการจัดสรรงบประมาณประจำปีตามที่ฝ่ายบริหาร เสนอก่อนที่จะนำเสนอให้คณะกรรมการบริษัทพิจารณาและอนุมัติ
6. มีอำนาจพิจารณาอนุมัติการใช้จ่ายทางการเงินในการดำเนินการตามปกติธุระของบริษัท แต่ละรายการภายในวงเงินไม่เกิน 30 ล้านบาท แต่ไม่เกินงบประมาณที่ได้รับอนุมัติจากคณะกรรมการบริษัท
7. อนุมัติการใช้จ่ายเงินลงทุนที่สำคัญๆ ที่ได้กำหนดไว้ในงบประมาณรายจ่ายประจำปีตามที่จะได้รับมอบหมายจากคณะกรรมการบริษัท หรือตามที่คณะกรรมการบริษัทได้เคยมีมติอนุมัติในหลักการไว้แล้ว
8. มีอำนาจพิจารณาอนุมัติ การกู้ยืมเงิน การจัดหางานเงินสินเชื่อ หรือการขอสินเชื่อใด ๆ ของบริษัท สำหรับระยะเวลาไม่เกิน 5 ปี แต่ละรายการภายในวงเงินไม่เกิน 30 ล้านบาท แต่ไม่เกินงบประมาณที่ได้รับอนุมัติจากคณะกรรมการบริษัทและกรณีที่ต้องใช้ทรัพย์สินของบริษัทเป็นหลักประกัน ต้องนำเสนอขออนุมัติจากคณะกรรมการของบริษัท
9. พิจารณาการเข้าทำสัญญาเกี่ยวกับการดำเนินธุรกิจปกติของบริษัทที่ก่อให้เกิดรายได้ ซึ่งมีอายุสัญญาหรือข้อตกลงไม่เกิน 8 ปี และแต่ละรายการภายในวงเงินไม่เกิน 100 ล้านบาท แต่ไม่เกินงบประมาณที่ได้รับอนุมัติจากคณะกรรมการบริษัท

10. กำหนดโครงสร้างองค์กร อำนาจการบริหารองค์กร รวมถึงการแต่งตั้ง การว่าจ้าง การโยกย้าย การเลิกจ้าง การกำหนดเงินค่าจ้าง ค่าตอบแทน โบนัสพนักงานระดับผู้บริหารตั้งแต่ระดับผู้อำนวยการฝ่ายหรือเทียบเท่าขึ้นไป ยกเว้นตำแหน่งประธานเจ้าหน้าที่บริหาร
11. ให้มีอำนาจในการมอบอำนาจให้บุคคลอื่นใดหนึ่งคนหรือหลายคนปฏิบัติกรอย่างหนึ่งอย่างใด โดยอยู่ภายใต้การควบคุมของคณะกรรมการบริหาร หรืออาจมอบอำนาจเพื่อให้บุคคลดังกล่าว มีอำนาจตามที่คณะกรรมการบริหารเห็นสมควร และภายในระยะเวลาที่คณะกรรมการบริหารเห็นสมควร ซึ่งคณะกรรมการบริหารอาจยกเลิก เพิกถอนเปลี่ยนแปลง หรือแก้ไข บุคคลที่ได้รับมอบอำนาจ หรือการมอบอำนาจนั้น ๆ ได้ตามที่เห็นสมควร
12. ดำเนินการอื่นใด ๆ ตามที่คณะกรรมการบริษัทมอบหมายเป็นคราว ๆ ไป

ทั้งนี้การมอบหมายอำนาจหน้าที่และความรับผิดชอบของคณะกรรมการบริหารนั้น จะไม่มีลักษณะเป็นการมอบอำนาจ หรือมอบอำนาจช่วงที่ทำให้ผู้รับมอบอำนาจจากคณะกรรมการบริหารสามารถอนุมัติรายการที่ตนหรือบุคคลที่อาจมีความขัดแย้ง (ตามนิยามประกาศคณะกรรมการกำกับตลาดทุน และ/หรือ ตลาดหลักทรัพย์แห่งประเทศไทย และ/หรือหน่วยงานที่เกี่ยวข้องกำหนด) มีส่วนได้เสีย หรืออาจมีความขัดแย้งทางผลประโยชน์อื่นใดกับบริษัท หรือบริษัทย่อย และ/หรือบริษัทที่เกี่ยวข้อง คณะกรรมการบริหารไม่มีอำนาจอนุมัติการดำเนินการในเรื่องดังกล่าวโดยเรื่องดังกล่าวจะต้องเสนอต่อที่ประชุมคณะกรรมการและ/หรือที่ประชุมผู้ถือหุ้น (แล้วแต่กรณี) เพื่ออนุมัติต่อไป ยกเว้นเป็นการอนุมัติรายการที่เป็นไปตามธุรกิจปกติและเงื่อนไขการค้าปกติซึ่งเป็นไปตามประกาศของคณะกรรมการกำกับตลาดทุน และ/หรือ ตลาดหลักทรัพย์แห่งประเทศไทย และ/หรือหน่วยงานที่เกี่ยวข้องกำหนด

การสรรหาและแต่งตั้งกรรมการและผู้บริหารระดับสูงสุด

● กรรมการอิสระ

บริษัทกำหนดองค์ประกอบคณะกรรมการบริษัทให้ประกอบด้วยกรรมการอิสระอย่างน้อย 1 ใน 3 ของจำนวนกรรมการทั้งหมดของบริษัท

คณะกรรมการบริษัท หรือที่ประชุมผู้ถือหุ้น (แล้วแต่กรณี) เป็นผู้แต่งตั้งกรรมการอิสระ เข้าร่วมในคณะกรรมการบริษัท ทั้งนี้ บริษัทมีนโยบายแต่งตั้งกรรมการอิสระไม่น้อยกว่า 1 ใน 3 ของกรรมการทั้งหมด และมีกรรมการอิสระอย่างน้อย 3 คน

หลักเกณฑ์ในการคัดเลือกกรรมการอิสระอิงตามหลักเกณฑ์การคัดเลือกกรรมการบริษัท โดยคุณสมบัติของผู้ที่จะมาทำหน้าที่เป็นกรรมการอิสระ พิจารณาจากคุณสมบัติและลักษณะต้องห้ามของกรรมการตามพระราชบัญญัติบริษัทมหาชนจำกัด และกฎหมายว่าด้วยหลักทรัพย์และตลาดหลักทรัพย์ รวมถึงประกาศ ข้อบังคับ และ/หรือระเบียบที่เกี่ยวข้อง โดยกรรมการอิสระจะมีคุณวุฒิการศึกษา ความเชี่ยวชาญเฉพาะด้าน ประสบการณ์การทำงาน และความเหมาะสมอื่นๆ ประกอบกัน เพื่อนำเสนอต่อที่ประชุมผู้ถือหุ้นเพื่อพิจารณาแต่งตั้งเป็นกรรมการของบริษัทต่อไป ทั้งนี้ หากมีกรรมการอิสระคนหนึ่งคนใดพ้นจากตำแหน่งก่อนครบวาระ คณะกรรมการบริษัทอาจแต่งตั้งกรรมการอิสระที่มีคุณสมบัติตามที่กำหนดข้างต้นเข้ามาดำรงตำแหน่งแทน โดยกรรมการอิสระที่เข้าเป็นกรรมการแทนจะอยู่ในตำแหน่งได้เพียงเท่าวาระที่ยังเหลืออยู่ของกรรมการอิสระที่ตนแทน

ทั้งนี้ คณะกรรมการบริษัทได้กำหนดคุณสมบัติของกรรมการอิสระ ดังนี้

- 1) ถือหุ้นไม่เกินร้อยละ 1.0 ของจำนวนหุ้นที่มีสิทธิออกเสียงทั้งหมดของบริษัทมหาชน บริษัทย่อย บริษัทร่วม ผู้ถือหุ้นรายใหญ่ หรือผู้มีอำนาจควบคุมของบริษัท ทั้งนี้ ให้นับรวมการถือหุ้นของผู้ที่เกี่ยวข้องของกรรมการอิสระรายนั้น ๆ ด้วย
- 2) ไม่เป็นหรือเคยเป็นกรรมการที่มีส่วนร่วมบริหารงาน พนักงาน ที่ปรึกษาที่ได้เงินเดือนประจำ หรือผู้มีอำนาจควบคุมของบริษัท บริษัทใหญ่ บริษัทย่อย บริษัทร่วม บริษัทย่อยลำดับเดียวกัน ผู้ถือหุ้นรายใหญ่ หรือของผู้มีอำนาจควบคุมของบริษัท เว้นแต่จะได้พ้นจากการมีลักษณะดังกล่าวมาแล้วไม่น้อยกว่า 2 ปีก่อนวันได้รับแต่งตั้งให้เข้าดำรงตำแหน่งกรรมการอิสระ
- 3) ไม่มีความสัมพันธ์ทางสายโลหิต หรือโดยการจดทะเบียนตามกฎหมาย ในลักษณะที่เป็นบิดา มารดา คู่สมรส พี่น้อง และบุตร รวมทั้งคู่สมรสของบุตร ของผู้บริหาร ผู้ถือหุ้นรายใหญ่ ผู้มีอำนาจควบคุม หรือบุคคลที่จะได้รับการเสนอให้เป็นผู้บริหารหรือผู้มีอำนาจควบคุมของบริษัทหรือบริษัทย่อย
- 4) ไม่มีหรือเคยมีความสัมพันธ์ทางธุรกิจกับบริษัท บริษัทใหญ่ บริษัทย่อยบริษัทร่วม ผู้ถือหุ้นรายใหญ่ หรือผู้มีอำนาจควบคุมของบริษัท ในลักษณะที่อาจเป็นการขัดขวางการใช้วิจารณญาณอย่างอิสระของตน รวมทั้งไม่เป็นหรือเคยเป็นผู้ถือหุ้นที่มีนัย หรือผู้มีอำนาจควบคุมของผู้ที่มีความสัมพันธ์ทางธุรกิจกับบริษัท บริษัทใหญ่ บริษัทย่อย บริษัทร่วม ผู้ถือหุ้นรายใหญ่ หรือผู้มีอำนาจควบคุมของบริษัท เว้นแต่จะได้พ้นจากการมีลักษณะดังกล่าวมาแล้วไม่น้อยกว่า 2 ปีก่อนวันได้รับแต่งตั้งให้เข้าดำรงตำแหน่งกรรมการอิสระ
- 5) ไม่เป็นหรือเคยเป็นผู้สอบบัญชีของบริษัท บริษัทใหญ่ บริษัทย่อย บริษัทร่วม ผู้ถือหุ้นรายใหญ่ หรือผู้มีอำนาจควบคุมของบริษัท และไม่เป็นผู้ถือหุ้นที่มีนัย ผู้มีอำนาจควบคุม หรือหุ้นส่วนของสำนักงานสอบบัญชี ซึ่งมีผู้สอบบัญชีของบริษัท บริษัทใหญ่ บริษัทย่อย บริษัทร่วม ผู้ถือหุ้นรายใหญ่ หรือผู้มีอำนาจควบคุมของบริษัท สังกัดอยู่ เว้นแต่จะได้พ้นจากการมีลักษณะดังกล่าวมาแล้วไม่น้อยกว่า 2 ปีก่อนวันได้รับแต่งตั้งให้เข้าดำรงตำแหน่งกรรมการอิสระ
- 6) ไม่เป็นหรือเคยเป็นผู้ให้บริการทางวิชาชีพใด ๆ ซึ่งรวมถึงการให้บริการเป็นที่ปรึกษากฎหมายหรือที่ปรึกษาทางการเงิน ซึ่งได้รับค่าบริการเกินกว่า 2 ล้านบาทต่อปีจากบริษัท บริษัทใหญ่ บริษัทย่อย บริษัทร่วม ผู้ถือหุ้นรายใหญ่ หรือผู้มีอำนาจควบคุมของบริษัท และไม่เป็นผู้ถือหุ้นที่มีนัย ผู้มีอำนาจควบคุม หรือหุ้นส่วนของผู้ให้บริการทางวิชาชีพนั้นด้วย เว้นแต่จะได้พ้นจากการมีลักษณะดังกล่าวมาแล้วไม่น้อยกว่า 2 ปีก่อนวันได้รับแต่งตั้งให้เข้าดำรงตำแหน่งกรรมการอิสระ
- 7) ไม่เป็นกรรมการที่ได้รับการแต่งตั้งขึ้นเพื่อเป็นตัวแทนของกรรมการของบริษัท ผู้ถือหุ้นรายใหญ่ หรือผู้ถือหุ้น ซึ่งเป็นผู้ที่เกี่ยวข้องกับผู้ถือหุ้นรายใหญ่
- 8) ไม่ประกอบกิจการที่มีสภาพอย่างเดียวกันและเป็นการแข่งขันที่มีนัยกับกิจการของบริษัทหรือบริษัทย่อย หรือไม่เป็นหุ้นส่วนที่มีนัยในห้างหุ้นส่วน หรือเป็นกรรมการที่มีส่วนร่วมบริหารงาน ลูกจ้าง พนักงาน ที่ปรึกษาที่รับเงินเดือนประจำ หรือถือหุ้นเกินร้อยละ 1.0 ของจำนวนหุ้นที่มีสิทธิออกเสียงทั้งหมดของบริษัทอื่น ซึ่งประกอบกิจการที่มีสภาพอย่างเดียวกันและเป็นการแข่งขันที่มีนัยกับกิจการของบริษัทหรือบริษัทย่อย
- 9) ไม่มีลักษณะอื่นใดที่ทำให้ไม่สามารถให้ความเห็นอย่างเป็นอิสระเกี่ยวกับการดำเนินงานของบริษัท

ทั้งนี้ กรรมการอิสระจะตรวจสอบและรับรองคุณสมบัติความเป็นอิสระของตนเอง อย่างน้อยปีละ 1 ครั้ง โดยจะแจ้งพร้อมกับการรายงานข้อมูลประวัติกรรมการ ณ สิ้นปี สำหรับจัดทำแบบแสดงรายการข้อมูลประจำปี (แบบ 56-1) และรายงานประจำปีของบริษัท

● **คณะกรรมการบริษัทและประธานเจ้าหน้าที่บริหาร**

บริษัทไม่มีคณะกรรมการสรรหาและกำหนดค่าตอบแทน ในการคัดเลือกบุคคลที่เหมาะสมเข้าดำรงตำแหน่งกรรมการหรือผู้บริหารของบริษัท บริษัทมีกระบวนการสรรหากรรมการหรือผู้บริหารของบริษัท โดยให้ผู้ถือหุ้นใหญ่และ/หรือตัวแทนผู้ถือหุ้นรายใหญ่ของแต่ละกลุ่ม ผู้ทรงคุณวุฒิตามสายงานที่เกี่ยวข้อง กรรมการ กรรมการอิสระและผู้บริหารของบริษัทร่วมกันเสนอรายชื่อบุคคลที่มีคุณสมบัติ ประสบการณ์ ศักยภาพ โดยจะใช้ Board Skill Matrix มาเป็นเครื่องมือในการพิจารณาคุณสมบัติ ซึ่งจะให้ความสำคัญต่อผู้มีทักษะ และประสบการณ์ที่มีความจำเป็นต่อการประกอบธุรกิจของบริษัท และคุณสมบัติ ดังต่อไปนี้

- 1) มีคุณสมบัติสอดคล้องตามพระราชบัญญัติบริษัทมหาชนจำกัด พระราชบัญญัติหลักทรัพย์และตลาดหลักทรัพย์ กฎของคณะกรรมการกำกับหลักทรัพย์และตลาดหลักทรัพย์ กฎของตลาดหลักทรัพย์แห่งประเทศไทย และการกำกับดูแลกิจการที่ดีของบริษัท
- 2) มีความรู้ ความสามารถ และประสบการณ์ที่หลากหลายในสาขาวิชาชีพต่างๆ ที่จะเป็นประโยชน์และเพิ่มมูลค่าให้แก่บริษัท
- 3) มีคุณลักษณะที่สนับสนุนและส่งเสริมการดำเนินงานด้านการกำกับดูแลกิจการ เพื่อสร้างคุณค่าให้แก่บริษัท ปฏิบัติหน้าที่ด้วยความรับผิดชอบ ความระมัดระวัง และความซื่อสัตย์ (Accountability, Care and Loyalty) อุทิศเวลาได้อย่างเต็มที่

การเลือกและแต่งตั้งกรรมการเป็นไปตามวิธีการที่ระบุไว้ในข้อบังคับของบริษัท และกรรมการที่ได้รับการแต่งตั้งจะต้องได้รับอนุมัติจากที่ประชุมผู้ถือหุ้น มติที่ประชุมผู้ถือหุ้นให้ถือคะแนนเสียงข้างมากของผู้ถือหุ้นซึ่งมาประชุมและมีสิทธิออกเสียงลงคะแนน

1. คณะกรรมการของบริษัทมีจำนวนไม่น้อยกว่า 5 คน ซึ่งที่ประชุมผู้ถือหุ้นเป็นผู้แต่งตั้ง และกรรมการไม่น้อยกว่ากึ่งหนึ่งของจำนวนกรรมการทั้งหมดต้องมีถิ่นที่อยู่ในราชอาณาจักร
2. ที่ประชุมผู้ถือหุ้นเลือกตั้งกรรมการตามหลักเกณฑ์และวิธีการ ดังต่อไปนี้
 - (1) ผู้ถือหุ้นคนหนึ่งมีคะแนนเสียงเท่าจำนวนหุ้นที่ตนถือ
 - (2) ผู้ถือหุ้นแต่ละคนจะต้องใช้คะแนนเสียงที่มีอยู่เลือกตั้งบุคคลคนเดียวหรือหลายคนเป็นกรรมการก็ได้ ในกรณีที่เลือกตั้งบุคคลหลายคนเป็นกรรมการจะแบ่งคะแนนเสียงให้แก่ผู้ใดมากที่สุดเพียงใดไม่ได้
 - (3) บุคคลซึ่งได้รับคะแนนเสียงสูงสุดตามลำดับลงมา เป็นผู้ได้รับการเลือกตั้งเป็นกรรมการ เท่าจำนวนกรรมการที่จะพึงมีหรือจะพึงเลือกตั้งในครั้งนั้น ในกรณีที่บุคคลซึ่งได้รับการเลือกตั้งในลำดับถัดลงมา มีคะแนนเสียงเท่ากันเกินจำนวนกรรมการที่จะพึงมี หรือจะพึงเลือกตั้งในครั้งนั้น ให้ผู้เป็นประธานเป็นผู้ออกเสียงชี้ขาด

3. ในการประชุมสามัญประจำปีทุกครั้ง กรรมการจะต้องออกจากตำแหน่งอย่างน้อยจำนวนหนึ่งในสามโดยอัตรา ถ้าจำนวนกรรมการจะแบ่งออกให้เป็นสามส่วนไม่ได้ ก็ให้ออกโดยจำนวนใกล้เคียงกับส่วนหนึ่งในสาม

กรรมการที่จะต้องออกจากตำแหน่งในปีแรก และปีที่สองภายหลังจดทะเบียนบริษัทนั้น ให้จับสลากกันว่าผู้ใดจะออก ส่วนปีหลังๆ ต่อไปให้กรรมการคนที่อยู่ในตำแหน่งนานที่สุดเป็นผู้ออกจากตำแหน่ง กรรมการผู้ออกจากตำแหน่งไปนั้นอาจจะเลือกเข้ารับตำแหน่งอีกก็ได้

4. กรรมการคนใดจะลาออกจากตำแหน่งให้ยื่นใบลาออกต่อบริษัท การลาออกมีผลนับแต่วันที่ใบลาออกไปถึงบริษัท

กรรมการซึ่งลาออกตามวรรคหนึ่ง จะแจ้งการลาออกของตนให้นายทะเบียนตามกฎหมายว่าด้วยพระราชบัญญัติบริษัทมหาชนจำกัดทราบด้วยก็ได้

5. ในกรณีที่ตำแหน่งกรรมการว่างลงเพราะเหตุอื่นนอกจากถึงคราวออกตามวาระ คณะกรรมการอาจเลือกบุคคลซึ่งมีคุณสมบัติ และไม่มีลักษณะต้องห้ามตามกฎหมายว่าด้วยพระราชบัญญัติบริษัทมหาชนจำกัด และกฎหมายว่าด้วยหลักทรัพย์และตลาดหลักทรัพย์เข้าเป็นกรรมการแทนในการประชุมคณะกรรมการคราวถัดไป เว้นแต่วาระของกรรมการจะเหลือน้อยกว่า 2 เดือน บุคคลซึ่งเข้าเป็นกรรมการแทนดังกล่าวจะอยู่ในตำแหน่งได้เพียงเท่าวาระที่ยังเหลืออยู่ของกรรมการที่ตนแทน

มติของคณะกรรมการตามวรรคหนึ่งต้องประกอบด้วยคะแนนเสียงไม่น้อยกว่าสามในสี่ของจำนวนกรรมการที่ยังเหลืออยู่

6. ที่ประชุมผู้ถือหุ้นอาจลงมติให้กรรมการคนใดออกจากตำแหน่งก่อนถึงคราวออกตามวาระได้ด้วยคะแนนเสียงไม่น้อยกว่าสามในสี่ของจำนวนผู้ถือหุ้นซึ่งมาประชุมและมีสิทธิออกเสียงลงคะแนน และมีหุ้นนับรวมกันได้ไม่น้อยกว่ากึ่งหนึ่งของจำนวนหุ้นที่ถือโดยผู้ถือหุ้นที่มาประชุมและมีสิทธิออกเสียงลงคะแนน

● กรรมการตรวจสอบ

คณะกรรมการบริษัท หรือที่ประชุมผู้ถือหุ้น (แล้วแต่กรณี) เป็นผู้แต่งตั้งกรรมการตรวจสอบอย่างน้อย 3 ท่าน เพื่อทำหน้าที่ในการเป็นกรรมการตรวจสอบของบริษัท กรรมการตรวจสอบแต่ละรายต้องเป็นกรรมการอิสระ และต้องไม่เป็นกรรมการที่ได้รับมอบหมายจากคณะกรรมการบริษัท ให้ตัดสินใจในการดำเนินกิจการของบริษัท บริษัทใหญ่ บริษัทย่อย บริษัทร่วม บริษัทย่อยลำดับเดียวกัน ผู้ถือหุ้นรายใหญ่ หรือผู้มีอำนาจควบคุมของบริษัท และไม่เป็นกรรมการของบริษัท บริษัทใหญ่ บริษัทย่อย บริษัทย่อยลำดับเดียวกัน เฉพาะที่เป็นบริษัทจดทะเบียน โดยกรรมการตรวจสอบต้องมีคุณสมบัติตามกฎหมายว่าด้วยหลักทรัพย์และตลาดหลักทรัพย์ รวมถึงประกาศ ข้อบังคับ และ/หรือระเบียบของตลาดหลักทรัพย์แห่งประเทศไทยที่กำหนดว่าด้วยคุณสมบัติและขอบเขตการดำเนินงานของคณะกรรมการตรวจสอบ

ทั้งนี้ กรรมการตรวจสอบอย่างน้อย 1 ท่าน ต้องเป็นผู้มีความรู้ความเข้าใจหรือมีประสบการณ์ด้านการบัญชีหรือการเงินที่เพียงพอที่จะสามารถทำหน้าที่ในการสอบทานความน่าเชื่อถือของงบการเงิน รวมถึงการทำหน้าที่อื่นในฐานะกรรมการตรวจสอบได้

- **ผู้บริหาร**

บริษัทมีนโยบายที่จะสรรหาผู้บริหารโดยคัดเลือกบุคคลที่มีความรู้ ความสามารถ และมีประสบการณ์ที่เกี่ยวข้องกับธุรกิจ โดยดำเนินการคัดเลือกตามระเบียบเกี่ยวกับการบริหารทรัพยากรบุคคล และจะต้องได้รับการอนุมัติจากคณะกรรมการบริษัท/หรือบุคคลที่คณะกรรมการบริษัทมอบหมาย

คณะกรรมการบริษัทจะเป็นผู้พิจารณาคัดเลือกบุคคลเข้าดำรงตำแหน่งประธานเจ้าหน้าที่บริหาร โดยการแต่งตั้งประธานเจ้าหน้าที่บริหารต้องได้รับอนุมัติจากคณะกรรมการบริษัท ประธานเจ้าหน้าที่บริหารได้รับมอบหมายให้เป็นผู้บรรจุและแต่งตั้งบุคคลที่มีความรู้ ความสามารถ และประสบการณ์ในธุรกิจของบริษัท เข้าเป็นพนักงานในระดับต่างๆ ทั้งนี้ การแต่งตั้งหัวหน้าหรือผู้รับผิดชอบเกี่ยวกับงานด้านการตรวจสอบและควบคุมภายใน จะต้องได้รับความเห็นชอบจากคณะกรรมการตรวจสอบก่อน

การดำรงตำแหน่งในบริษัทอื่นของกรรมการและผู้บริหารระดับสูง

บริษัทได้มีการกำหนดนโยบายเรื่องการดำรงตำแหน่งในบริษัทอื่นของกรรมการบริษัท (รวมถึงประธานเจ้าหน้าที่บริหาร) เพื่อให้สอดคล้องกับแนวปฏิบัติที่ดีที่กำหนดหรือแนะนำโดยหน่วยงานกำกับดูแลต่าง ๆ อาทิ ตลาดหลักทรัพย์แห่งประเทศไทย ที่กำหนดให้กรรมการบริษัทจดทะเบียนควรดำรงตำแหน่งกรรมการในบริษัทจดทะเบียนไม่เกิน 5 บริษัท เนื่องจากการดำรงตำแหน่งกรรมการบริษัทในจำนวนที่มากเกินไป อาจมีผลต่อประสิทธิภาพในการปฏิบัติหน้าที่ของกรรมการ ดังนั้นคณะกรรมการบริษัทจึงมีการพิจารณากำหนดจำนวนบริษัทจดทะเบียนที่กรรมการแต่ละคนจะไปดำรงตำแหน่งไม่เกิน 5 แห่ง โดยไม่มีข้อยกเว้น

นอกจากนี้ บริษัทยังได้กำหนดแนวทางปฏิบัติภายในในการดำรงตำแหน่งใด ๆ ในบริษัทอื่นของกรรมการ โดยให้กรรมการแจ้งล่วงหน้าก่อนการรับตำแหน่งอื่นใดในบริษัทและองค์กรต่าง ๆ มายังคณะกรรมการตรวจสอบ ซึ่งจะเป็นผู้พิจารณาความเหมาะสม และความสอดคล้องกับกฎเกณฑ์ และเลขานุการบริษัททำหน้าที่แจ้งการดำรงตำแหน่งของกรรมการแต่ละคน เพื่อให้คณะกรรมการบริษัททราบ โดยจะมีการเปิดเผยข้อมูลการดำรงตำแหน่งในบริษัทอื่นของกรรมการให้ผู้ถือหุ้นทราบในรายงานประจำปี และสำหรับการดำรงตำแหน่งกรรมการในบริษัทหรือองค์กรอื่นของผู้บริหารระดับสูงของบริษัทตั้งแต่รองประธานเจ้าหน้าที่บริหารขึ้นไปนั้น (รวมถึงประธานเจ้าหน้าที่บริหาร) บริษัทได้กำหนดให้ต้องได้รับความเห็นชอบจากคณะกรรมการบริษัทด้วย

การพัฒนาส่งเสริมความรู้กรรมการและผู้บริหาร

คณะกรรมการบริษัทมีหน้าที่ส่งเสริมและอำนวยความสะดวกให้ผู้ที่เกี่ยวข้อง ในระบบการกำกับดูแลกิจการของบริษัท เช่น กรรมการ กรรมการตรวจสอบ ผู้บริหาร และเลขานุการบริษัท ได้เข้ารับการอบรมสัมมนาในหลักสูตรหรือร่วมกิจกรรมต่างๆ ที่จัดขึ้นโดยสมาคมส่งเสริมสถาบันกรรมการบริษัทไทย ตลาดหลักทรัพย์แห่งประเทศไทย สำนักงานคณะกรรมการกำกับหลักทรัพย์และตลาดหลักทรัพย์ หรือองค์กรอิสระต่างๆ อย่างสม่ำเสมอและต่อเนื่อง เพื่อเสริมสร้าง

ความรู้ อันจะเป็นประโยชน์ต่อการปฏิบัติหน้าที่ ซึ่งบริษัทได้กำหนดให้ในแต่ละปีจะต้องมีกรรมการเข้ารับการอบรมเพื่อพัฒนาความรู้ อย่างน้อย 1 ครั้ง

ในการพัฒนาความรู้ของกรรมการ จะพิจารณาจากหลักสูตรที่เกี่ยวข้องกับการเสริมความรู้และทักษะในด้านการบริหารงานยังขาดอยู่ตามการประเมินจาก Board Skill Matrix ซึ่งเลขานุการบริษัท จะเป็นผู้ประสานงานกับกรรมการ และผู้บริหาร เพื่อแจ้งประชาสัมพันธ์หลักสูตรการอบรมเหล่านั้น

การกำกับดูแลการดำเนินงานของบริษัทย่อย

คณะกรรมการบริษัทมีหน้าที่รับผิดชอบสูงสุดในการบริหารจัดการธุรกิจ และการดำเนินงานของบริษัทรวมถึงการบริหารงานบริษัทย่อยให้เป็นไปตามเป้าหมายของบริษัทอยู่เสมอ นอกจากนี้ คณะกรรมการบริษัทยังรับผิดชอบกำหนดวิสัยทัศน์และกลยุทธ์ในการดำเนินงานของบริษัทย่อยและกำกับควบคุมดูแลให้ฝ่ายจัดการดำเนินงานตามนโยบายที่กำหนดไว้ รวมถึงรายงานข้อมูลทางการเงินและข้อมูลทั่วไปอย่างถูกต้องและเพียงพอ ตลอดจนมีการกำหนดนโยบายตรวจสอบติดตามการดำเนินงานของบริษัทย่อย ให้สอดคล้องเป็นไปตามกฎหมายที่เกี่ยวข้อง โดยมีสำนักตรวจสอบภายใน ตลอดจนสำนักเลขานุการบริษัท ร่วมกันปฏิบัติหน้าที่ในส่วนนี้

การดูแลเรื่องการใช้อข้อมูลภายใน

บริษัทมีระเบียบ ข้อบังคับ ให้กรรมการ และผู้บริหาร พนักงานและลูกจ้างต้องรักษาความลับและ/หรือข้อมูลภายในของบริษัท ไม่นำความลับและ/หรือข้อมูลภายในของบริษัทไปเปิดเผยหรือแสวงหาประโยชน์แก่ตนเองหรือเพื่อประโยชน์แก่ผู้อื่น ไม่ว่าโดยทางตรงหรือโดยทางอ้อม และไม่ว่าจะได้รับผลตอบแทนหรือไม่ก็ตาม รวมทั้งต้องไม่ทำการซื้อขาย โอน หรือรับโอนหลักทรัพย์ของบริษัทโดยใช้ความลับ และ/หรือข้อมูลภายใน และ/หรือเข้าทำนิติกรรมอื่นใดโดยใช้ความลับ และ/หรือข้อมูลภายในของบริษัท อันก่อให้เกิดความเสียหายต่อบริษัทไม่ว่าโดยทางตรงหรือทางอ้อม นอกจากนี้กรรมการ ผู้บริหาร พนักงานและลูกจ้างซึ่งอยู่ในหน่วยงานที่ได้รับข้อมูลภายในของบริษัทต้องไม่ใช้ประโยชน์จากข้อมูลดังกล่าวก่อนเปิดเผยสู่สาธารณะชน และห้ามบุคคลที่เกี่ยวข้องทำการซื้อขายหลักทรัพย์ของบริษัทภายใน 1 เดือน ก่อนที่งบการเงินจะเผยแพร่ต่อสาธารณะชน และหลังการเปิดเผยข้อมูลอย่างน้อย 3 วัน ทั้งนี้ข้อบังคับดังกล่าวให้รวมถึงคู่สมรส และบุตรที่ยังไม่บรรลุนิติภาวะของกรรมการ ผู้บริหารและลูกจ้างของบริษัทด้วย

นอกจากนี้บริษัทได้แจ้งให้กรรมการและผู้บริหารเข้าใจในภาระหน้าที่ในการรายงานการถือครองหลักทรัพย์ของตนเอง คู่สมรส และบุตรที่ยังไม่บรรลุนิติภาวะในบริษัท ตลอดจนการเปลี่ยนแปลงการถือหลักทรัพย์ดังกล่าวต่อสำนักงานคณะกรรมการกำกับหลักทรัพย์และตลาดหลักทรัพย์ ตามมาตรา 59 และบทลงโทษตามมาตรา 275 แห่งพระราชบัญญัติหลักทรัพย์และตลาดหลักทรัพย์ พ.ศ. 2535

ทั้งนี้บริษัทได้กำหนดโทษทางวินัยสำหรับผู้แสวงหาผลประโยชน์จากการนำข้อมูลภายในของบริษัทไปใช้ หรือนำไปเปิดเผยจนอาจทำให้บริษัทได้รับความเสียหาย โดยพิจารณาโทษตามควรแก่กรณี ได้แก่ การตัดเงินเดือนด้วยวาจา

การตกเดือนเป็นหนังสือ การภาคทัณฑ์ตลอดจนการเลิกจ้างพนักงานด้วยเหตุได้ออก ปลดออก หรือให้ออก แล้วแต่กรณี เป็นต้น

ค่าตอบแทนผู้สอบบัญชี

ในปี 2556 บริษัทและบริษัทย่อย มีจ่ายค่าตอบแทนจากการสอบบัญชี ให้แก่ บริษัท สอบบัญชีธรรมนิติ จำกัด ซึ่ง มีรายละเอียดดังนี้

ค่าตอบแทนจากการสอบบัญชี	1,670,000
ค่าบริการอื่น	- ไม่มี -
รวม	1,670,000

ทั้งนี้ บุคคลหรือกิจการที่เกี่ยวข้องกับผู้สอบบัญชีและสำนักงานสอบบัญชีไม่เป็นบุคคลหรือกิจการที่เกี่ยวข้องกันกับบริษัท

รายงานการปฏิบัติตามหลักการกำกับดูแลกิจการที่ดี

เรียน ผู้ถือหุ้น บริษัท ปัญญาพัฒนาพลาสติก จำกัด (มหาชน)

คณะกรรมการบริษัท ปัญญาพัฒนาพลาสติก จำกัด (มหาชน) ได้ตระหนักและให้ความสำคัญต่อระบบการบริหารจัดการที่มีประสิทธิภาพ โปร่งใส และสามารถตรวจสอบได้ ซึ่งจะทำให้เกิดความเชื่อมั่นกับทุกฝ่ายที่เกี่ยวข้องและส่งผลกระทบต่อธุรกิจมีความเจริญเติบโตอย่างยั่งยืน ภายใต้การดำเนินงานอย่างมีจรรยาบรรณและเป็นไปตามกฎหมายที่เกี่ยวข้อง จึงได้กำหนดนโยบายการกำกับดูแลกิจการที่ดี และได้มีการสื่อสารให้คณะกรรมการ ผู้บริหาร และพนักงานของบริษัทได้รับทราบและถือปฏิบัติอย่างต่อเนื่อง โดยมีคณะกรรมการตรวจสอบและกำกับดูแลกิจการ เพื่อติดตามการดำเนินงานตามแผนงานการพัฒนาการกำกับดูแลกิจการที่ดี โดยสรุปสาระสำคัญได้ดังนี้

1. การปรับปรุงจรรยาบรรณและนโยบายการกำกับดูแลกิจการ

บริษัทได้ดำเนินการปรับปรุงจรรยาบรรณ นโยบายการกำกับดูแลกิจการและแนวทางปฏิบัติที่ดีต่างๆ เพื่อให้สอดคล้องกับหลักการกำกับดูแลกิจการที่ดี โดยรวบรวมเป็นคู่มือเพื่อเป็นแนวทางและหลักปฏิบัติให้กรรมการ ผู้บริหาร และพนักงานทุกคนได้รับทราบ เข้าใจและถือปฏิบัติ ทั้งนี้การปรับปรุงและเพิ่มเติมจรรยาบรรณและนโยบายที่เกี่ยวข้องเป็นลายลักษณ์อักษร มีสาระสำคัญดังนี้

เพิ่มเติมนโยบายการต่อต้านการทุจริตคอร์รัปชัน นโยบายการสนับสนุนด้านการเมือง นโยบายการรับของของขวัญ ทรัพย์สิน หรือผลประโยชน์อื่นใด นโยบายการแจ้งเบาะแสการกระทำผิดหรือข้อร้องเรียนและให้ความคุ้มครองผู้แจ้งเบาะแสหรือข้อร้องเรียน และนโยบายการไม่ละเมิดทรัพย์สินทางปัญญา เป็นต้น บริษัทกำหนดให้จรรยาบรรณและนโยบายการกำกับดูแลกิจการเป็นส่วนหนึ่งของวินัย โดยกรรมการ ผู้บริหาร และพนักงานต้องลงนามในแบบรับทราบและถือปฏิบัติ

2. การเผยแพร่และสื่อสารจรรยาบรรณและนโยบายการกำกับดูแลกิจการ

บริษัทมีการเผยแพร่และสื่อสารจรรยาบรรณและนโยบายการกำกับดูแลกิจการผ่านหลากหลายช่องทาง อาทิ การปฐมนิเทศพนักงานใหม่ อีเมล แผ่นป้ายประชาสัมพันธ์ การทำแบบทดสอบ CG และการจัดกิจกรรมสัปดาห์ CG

3. การสนับสนุนการปฏิบัติตามนโยบายการกำกับดูแลกิจการ

สนับสนุนการปฏิบัติตามนโยบายการกำกับดูแลกิจการที่สอดคล้องตามแนวทางของตลาดหลักทรัพย์แห่งประเทศไทย และหลักการกำกับดูแลกิจการ ใน 5 หมวด ดังนี้

1. สิทธิของผู้ถือหุ้น
2. การปฏิบัติต่อผู้ถือหุ้นอย่างเท่าเทียม
3. การคำนึงถึงบทบาทของผู้มีส่วนได้เสีย
4. การเปิดเผยข้อมูลและความโปร่งใส
5. ความรับผิดชอบของคณะกรรมการ

นอกจากการปฏิบัติตามแนวทางดังกล่าว บริษัทยังมุ่งมั่นพัฒนาปรับปรุงงานด้านบรรษัทภิบาลและงานด้านความรับผิดชอบต่อสังคมอย่างต่อเนื่อง เพื่อให้สอดคล้องกับแนวทางการพัฒนาอย่างยั่งยืน (Sustainable Development)

พิจารณารับทราบและติดตามความคืบหน้าการปฏิบัติตามหลักเกณฑ์ ASEAN CG Scorecard รวมทั้งดูแลให้มีการเปิดเผยข้อมูลที่เพียงพอสอดคล้องตามหลักเกณฑ์ดังกล่าว

4. การส่งเสริมกิจกรรมด้านความรับผิดชอบต่อผู้มีส่วนได้เสีย สังคมและชุมชน

มีการดำเนินนโยบายและกิจกรรมด้านความรับผิดชอบต่อผู้มีส่วนได้เสีย สังคมและชุมชนอย่างต่อเนื่องในปี 2556 ทั้งในส่วนของสำนักงานใหญ่และสาขา อาทิ

- กิจกรรม งานวันเด็กแห่งชาติ ประจำปี 2556 เพื่อให้เด็กและเยาวชนได้รับสาระความรู้ ความสนุกสนาน การฝึกฝนทักษะการเรียนรู้ที่เหมาะสม และเป็นการปลูกฝังคุณค่า ความรักและการรู้จักใช้เวลาร่วมกันกับครอบครัวในวันเด็กแห่งชาติ
- กิจกรรม “PJW ปลูกจิตสำนึกอนุรักษ์สิ่งแวดล้อม : ปลูกต้นกล้า” เพื่อสร้างจิตสำนึก ให้กับผู้ร่วมกิจกรรม และชุมชนในพื้นที่ ให้เห็นความสำคัญของการอนุรักษ์ทรัพยากรป่าไม้ โดยจัดกิจกรรมปลูกต้นไม้ เพื่อเพิ่มพื้นที่สีเขียวให้กับอุทยานแห่งชาติแก่งกระจาน จังหวัดเพชรบุรี อันเป็นแนวทางหนึ่งในการลดภาวะโลกร้อน
- กิจกรรม “PJW ปลูกจิตสำนึกอนุรักษ์สิ่งแวดล้อม : ปลูกป่าชายเลน” เพื่อให้พนักงานได้มีส่วนร่วมในการดูแลรักษาธรรมชาติและสิ่งแวดล้อม การอนุรักษ์ทรัพยากรธรรมชาติและสิ่งแวดล้อมประเภทป่าชายเลน เพื่ออนุรักษ์แหล่งเพาะพันธุ์และที่อยู่อาศัยของสัตว์น้ำ และเพื่อเป็นการป้องกันภัยจากคลื่นลมในฤดูมรสุม

จากการให้ความสำคัญในการดำเนินงานและการรายงานตามหลักการกำกับดูแลกิจการที่ดีอย่างต่อเนื่อง ตลอดจนกรรมการ ผู้บริหาร และพนักงาน ให้ความสำคัญร่วมแรงร่วมใจในการดำเนินการด้านต่างๆ เป็นอย่างดี ส่งผลให้บริษัทได้รับรางวัลด้านการกำกับดูแลกิจการที่ดี ดังนี้

- ผลประเมินจากผลสำรวจรายงานการกำกับดูแลกิจการที่ดีของบริษัทจดทะเบียน ประจำปี 2556 โดยมีคะแนนในภาพรวมอยู่ในเกณฑ์ “ระดับ 4 ดาว (ดีมาก)” ซึ่งจัดโดยสมาคมส่งเสริมสถาบันกรรมการบริษัทไทย (IOD)
- ผลประเมินคุณภาพการจัดประชุมสามัญผู้ถือหุ้นอยู่เกณฑ์ “ระดับ 4” ในโครงการประเมินคุณภาพการจัดประชุมสามัญผู้ถือหุ้น (Annual General Meeting – AGM) ประจำปี 2556 ซึ่งจัดโดยสมาคมส่งเสริมผู้ลงทุนไทย
- รางวัล “สุดยอด Opp. Day มหาชน” จากการที่บริษัทเข้าร่วมกิจกรรม “บริษัทจดทะเบียนพบผู้ลงทุน” (Opportunity Day) ที่มีวัตถุประสงค์ให้บริษัทจดทะเบียนได้ดำเนินกิจกรรมนักลงทุนสัมพันธ์ โดยชี้แจงข้อมูลเกี่ยวกับธุรกิจและการดำเนินงาน ของบริษัท แก่นักวิเคราะห์หลักทรัพย์ นักลงทุน และสื่อมวลชนที่มาร่วมงาน โดยบริษัทเข้าร่วมกิจกรรมในช่วงเวลาหลังการประกาศงบการเงินทุกๆ ไตรมาส

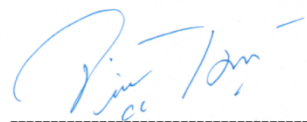

(นางสาวจัญญา แสงสุชาติ)
ประธานกรรมการกำกับดูแลกิจการที่ดี

ความรับผิดชอบต่อสังคม (Corporate Social Responsibilities :CSR)

บริษัท ปญจวัฒนาพลาสติก จำกัด (มหาชน) (“บริษัท” หรือ “PJW”) มีความมุ่งมั่นพัฒนาองค์กรตามแนวทางการพัฒนาที่ยั่งยืนโดยให้ความสำคัญและยึดมั่นในหลักกำกับดูแลกิจการที่ดี โดยในปีที่ผ่านมา บริษัทได้รับการจัดอันดับในกลุ่ม “ดีมาก” ในโครงการสำรวจการกำกับดูแลกิจการบริษัทจดทะเบียน ทั้งนี้ คณะกรรมการบริษัท ได้ตระหนักถึงความสำคัญและมุ่งมั่นที่จะพัฒนาองค์กรต่อไป เพื่อให้บริษัทมีระบบการกำกับดูแลกิจการที่ดีในระดับ “ดีเลิศ” ซึ่งเป็นรากฐานสำคัญในการดำเนินธุรกิจให้องค์กรประสบความสำเร็จอย่างมั่นคงและยั่งยืนควบคู่ไปกับความแข็งแกร่งและแข็งแกร่งทางการเงิน

คณะกรรมการบริษัทและทีมผู้บริหารพร้อมด้วยพนักงานของบริษัททุกคน มีความตั้งใจที่จะรักษาอัตราการเติบโตโดยมุ่งเน้นการเติบโตอย่างยั่งยืนและยึดมั่นกรอบนโยบายตามที่คณะกรรมการบริหารความเสี่ยงได้ให้ไว้ พร้อมทั้งจัดสรรผลตอบแทนให้กับผู้มีส่วนได้เสียตามหลักจรรยาบรรณธุรกิจของบริษัทรวมถึงการช่วยเหลือสังคม ชุมชน และการอนุรักษ์สิ่งแวดล้อม และมุ่งมั่นพัฒนาบริษัทให้เป็นองค์กรแห่งนวัตกรรมและคุณภาพในอุตสาหกรรมขึ้นรูปพลาสติก เพื่อให้มีมาตรฐานในผลิตสามารถแข่งขันได้ในระดับโลก (World Class Manufacturer) และเติบโตอย่างมั่นคงต่อไปในอนาคต

▶ นโยบายและภาพรวม

1. การประกอบกิจการด้วยความเป็นธรรม

บริษัทได้ตระหนักและให้ความสำคัญต่อระบบการบริหารจัดการที่มีประสิทธิภาพ โปร่งใส และสามารถตรวจสอบได้ ซึ่งจะทำให้เกิดความเชื่อมั่นกับทุกฝ่ายที่เกี่ยวข้องและส่งผลให้ธุรกิจมีความเจริญเติบโตอย่างยั่งยืน ภายใต้การดำเนินงานอย่างมีจรรยาบรรณและเป็นไปตามกฎหมายที่เกี่ยวข้อง บริษัทจึงได้กำหนดนโยบายการกำกับดูแลกิจการที่ดี โดยมีหลักการและแนวทางปฏิบัติที่สอดคล้องกับหลักการกำกับดูแลกิจการที่ดีของตลาดหลักทรัพย์แห่งประเทศไทย และข้อเสนอแนะของสมาคมส่งเสริมสถาบันกรรมการบริษัทไทย (IOD) เพื่อยกระดับการดำเนินการที่มีอยู่แล้ว ให้มีความเป็นระบบมาตรฐานที่ชัดเจน และได้มีการสื่อสารให้คณะกรรมการ ผู้บริหาร และพนักงานของบริษัทได้รับทราบและถือปฏิบัติอย่างต่อเนื่อง อันเป็นการเสริมสร้างให้เกิดวัฒนธรรมการกำกับดูแลกิจการอย่างแท้จริง

2. การต่อต้านการทุจริตคอร์รัปชัน

บริษัทมีนโยบายในการดำเนินการต่อต้านการทุจริตคอร์รัปชัน โดยจัดทำแนวทางการปฏิบัติเป็นลายลักษณ์อักษร และได้กำหนดหลักการในจรรยาบรรณทางธุรกิจของบริษัท ซึ่งได้ผ่านการอนุมัติจากคณะกรรมการบริษัทแล้ว

บริษัทให้ความสำคัญกับความโปร่งใสและคำนึงถึงความซื่อสัตย์สุจริตในการติดต่อทำธุรกรรมกับเจ้าหน้าที่ หรือหน่วยงานต่างๆ เพื่อหลีกเลี่ยงการดำเนินการ ที่อาจส่งผลกระทบต่อการทำงานที่ไม่เหมาะสม และขัดแย้งต่อหลักการบริหารจัดการที่ดี รวมทั้งต่อต้านการให้สินบนต่างๆ ต่อเจ้าหน้าที่ เพื่ออำนวยความสะดวก หรือผลประโยชน์ทางธุรกิจของบริษัท และได้มีการกำหนดบทลงโทษทางวินัยสูงสุดแก่พนักงานที่กระทำความผิดดังกล่าว ประกอบด้วย

- นโยบายว่าด้วยการต่อต้านทุจริตคอร์รัปชัน

- นโยบายว่าด้วยการสนับสนุนด้านการเมือง
- นโยบายว่าด้วยการรับ ของขวัญ ทริพส์สิน หรือผลประโยชน์อื่นใด
- นโยบายว่าด้วยการแจ้งเบาะแสการกระทำผิดหรือข้อร้องเรียนและให้ความคุ้มครองผู้แจ้งเบาะแสหรือข้อร้องเรียน

นอกจากนี้ บริษัทได้มีการดำเนินการเพื่อป้องกันการมีส่วนเกี่ยวข้องกับการทุจริตและคอร์รัปชัน ดังนี้

1. บริษัทได้สื่อสารไปทั้งระดับกรรมการ ผู้บริหารและพนักงาน โดยกำหนดให้การดำเนินการทุกกระบวนการ อยู่ในขอบข่ายกฎหมายอย่างเคร่งครัด หรือถ้าเกิดข้อผิดพลาดในกระบวนการดำเนินงาน เนื่องจากความประมาท รู้เท่าไม่ถึงการณ์ ก็ให้รับโทษจากภาครัฐโดยไม่มีการวิ่งเต้นให้พ้นผิด
2. บริษัทจัดให้มีช่องทางในการรายงาน หากมีการพบเห็นการฝ่าฝืนหรือพบเห็นการกระทำทุจริตคอร์รัปชัน และมีมาตรการคุ้มครองให้กับผู้รายงาน

ทั้งนี้ รายละเอียดของนโยบายและการดำเนินการที่เกี่ยวข้องกับการป้องกันการมีส่วนเกี่ยวข้องกับการทุจริตคอร์รัปชัน ได้เปิดเผยไว้ในเว็บไซต์ของบริษัท www.pjw.co.th ภายใต้หัวข้อการกำกับดูแลกิจการ

3. การเคารพสิทธิมนุษยชน

บริษัทสนับสนุนและเคารพในการปกป้องสิทธิมนุษยชน ไม่ให้ธุรกิจของบริษัทเข้าไปมีส่วนเกี่ยวข้องกับการล่วงละเมิดสิทธิมนุษยชน ส่งเสริมให้มีการเฝ้าระวังการปฏิบัติตามข้อกำหนดด้านสิทธิมนุษยชน ภายในธุรกิจของบริษัทและกระตุ้นให้มีการปฏิบัติตามหลักการสิทธิมนุษยชนตามมาตรฐานสากล โดยความรับผิดชอบของธุรกิจด้านสิทธิมนุษยชนยังครอบคลุมไปถึงบริษัทในเครือและคู่ค้า

บริษัทให้ข้อมูลสำคัญแก่พนักงานและตัวแทนพนักงาน เพื่อให้ทราบผลการดำเนินงานและสภาพที่แท้จริงขององค์กรธุรกิจ สนับสนุนการหารือ/ความร่วมมือระหว่างนายจ้างกับพนักงานและตัวแทนพนักงานเพื่อให้เกิดการพัฒนาคุณภาพชีวิตการทำงาน เคารพสิทธิในการแสดงความคิดเห็นของพนักงาน ซึ่งครอบคลุมถึงการมีอิสระในการให้ความเห็น โดยปราศจากการแทรกแซงการได้รับข้อมูลหรือความคิดเห็นผ่านสื่อต่างๆ รวมทั้งจัดให้มีช่องทางการสื่อสารเพื่อรับฟังความคิดเห็นของผู้มีส่วนได้เสียอย่างเสรี

บริษัทจัดให้มีระบบการทำงานที่มุ่งเน้นความปลอดภัยและสุขอนามัยในสถานที่ทำงานอย่างเหมาะสม เช่น การมีระบบป้องกันมลพิษที่อาจเกิดขึ้นในระหว่างการทำงาน การจัดให้มีสถานที่ทำงานที่สะอาดเพื่อความปลอดภัยจากอันตรายที่อาจเกิดขึ้นทั้งจากอุบัติเหตุและโรคภัย

4. การปฏิบัติต่อแรงงานอย่างเป็นธรรม

บริษัทมีนโยบายปฏิบัติกับพนักงานอย่างเท่าเทียมและเป็นธรรม ทั้งในด้านโอกาส ผลตอบแทน สวัสดิการ และการพัฒนาศักยภาพ โดยถือว่าพนักงานทุกคนเป็นทรัพยากรที่มีค่า และเป็นปัจจัยสำคัญในการผลักดันองค์กรให้ประสบความสำเร็จ ดังนั้นจึงมีความมุ่งมั่นที่จะพัฒนาองค์กรให้เป็นองค์กรแห่งการเรียนรู้ เสริมสร้างวัฒนธรรม และบรรยากาศการทำงาน ส่งเสริมการทำงานเป็นทีม ส่งเสริมการพัฒนาความรู้ความสามารถของพนักงานให้มีความก้าวหน้า มีความมั่นคงในอาชีพ และปฏิบัติงานด้วยจิตสำนึกถึงความปลอดภัยและคำนึงถึงสิ่งแวดล้อม พร้อมให้ความมั่นใจในคุณภาพชีวิต และความ

ปลอดภัยในการทำงาน รวมทั้งรักษาสภาพแวดล้อมการทำงาน รับฟังข้อคิดเห็นและข้อเสนอแนะจากพนักงานทุกระดับอย่างเท่าเทียมและเสมอภาคกัน โดยมีนโยบายและแนวปฏิบัติต่อพนักงาน ดังนี้

- 6.1 ปฏิบัติต่อพนักงานด้วยความสุภาพและให้ความเคารพต่อศักดิ์ศรีของความเป็นมนุษย์และสิทธิขั้นพื้นฐานของมนุษย์ชนอย่างเสมอภาคเท่าเทียมกัน
- 6.2 ให้ผลตอบแทนที่เป็นธรรมและเหมาะสมกับความรับผิดชอบ ความรู้ ความสามารถและผลการปฏิบัติงาน งานของพนักงานแต่ละคน
- 6.3 การแต่งตั้งและโยกย้าย รวมถึงการให้รางวัลและการลงโทษพนักงานต้องกระทำด้วยความสุจริตใจ และตั้งอยู่บนพื้นฐานของความรู้ ความสามารถและความเหมาะสมของพนักงานนั้นๆ
- 6.4 ดูแลรักษาสภาพแวดล้อมในการทำงานให้มีความปลอดภัยต่อชีวิตและสุขภาพของพนักงานอยู่เสมอ
- 6.5 ให้การส่งเสริม สนับสนุน ฝึกอบรมและพัฒนาความรู้ ความสามารถของพนักงานอย่างทั่วถึงและสม่ำเสมอ
- 6.6 รับฟังข้อคิดเห็นและข้อเสนอแนะซึ่งตั้งอยู่บนพื้นฐานความรู้ทางวิชาชีพของพนักงาน
- 6.7 ปฏิบัติตามกฎหมายและข้อบังคับต่างๆ ที่เกี่ยวข้องกับพนักงานอย่างเคร่งครัด
- 6.8 หลีกเลี่ยงการกระทำใดๆ ที่ไม่เป็นธรรมต่อพนักงาน และเปิดโอกาสให้พนักงานร้องทุกข์อันเนื่องมาจากได้รับความเดือดร้อนหรือความไม่เป็นธรรมเพื่อให้ได้รับการแก้ไขในวิธีทางที่ถูกต้อง

5. ความรับผิดชอบต่อผู้บริโภค

บริษัทมีความมุ่งมั่นสร้างความพึงพอใจและความมั่นใจให้กับลูกค้า เอาใจใส่และรับผิดชอบต่อลูกค้า โดยลูกค้าจะต้องได้รับสินค้า/บริการที่ดี มีคุณภาพ ความปลอดภัย ในระดับราคาที่เหมาะสม และเป็นไปตามมาตรฐานที่ได้กำหนดไว้ รวมทั้งปฏิบัติตามเงื่อนไขและข้อตกลงที่มีต่อลูกค้าอย่างเคร่งครัด มีการพัฒนายกระดับมาตรฐานสินค้าและบริการให้สูงขึ้นอย่างต่อเนื่อง รักษาสัมพันธภาพที่ดีและยั่งยืนกับลูกค้าอย่างจริงจังและสม่ำเสมอ รวมถึงไม่นำข้อมูลของลูกค้ามาใช้เพื่อประโยชน์ของบริษัทและผู้ที่เกี่ยวข้อง

6. ความรับผิดชอบต่อชุมชน สังคม และสิ่งแวดล้อม

บริษัทมีนโยบายในการดำเนินธุรกิจ ด้วยความรับผิดชอบต่อชุมชน สังคม และสิ่งแวดล้อม ทั้งในด้านความปลอดภัย คุณภาพชีวิต และการอนุรักษ์ทรัพยากรธรรมชาติ ส่งเสริมการใช้พลังงานอย่างมีประสิทธิภาพ ตระหนักถึงคุณภาพชีวิตของชุมชนและสังคม ตลอดจนคำนึงถึงการดำเนินธุรกิจที่จะมีผลกระทบต่อสิ่งแวดล้อม การปฏิบัติงานและการตัดสินใจ การดำเนินการใด ๆ ของบริษัทจะต้องทำให้แน่ใจว่าผลิตภัณฑ์และการประกอบธุรกิจของบริษัททุกอย่างถูกต้องและสอดคล้องกับกฎระเบียบหรือมาตรฐานต่างๆ ตลอดจนส่งเสริมให้พนักงานมีจิตสำนึกและมีความรับผิดชอบต่อชุมชน สังคม และสิ่งแวดล้อม รวมทั้งให้ความร่วมมือในกิจกรรมต่างๆ กับชุมชนที่บริษัทดำเนินธุรกิจอยู่ตามสมควร

บริษัทตระหนักถึงความสำคัญของสิ่งแวดล้อมจึงได้จัดตั้งระบบการจัดการสิ่งแวดล้อม เพื่อมุ่งลดผลกระทบด้านสิ่งแวดล้อมและปรับปรุงสภาพแวดล้อมให้ดีขึ้นอย่างต่อเนื่อง โดยผู้บริหารและพนักงานทุกคนมีความมุ่งมั่นที่จะปฏิบัติตามนโยบาย โดยที่ผ่านมาได้มีการดำเนินกิจกรรมภายใต้ขอบข่ายและแนวทางปฏิบัติ ดังนี้

- บริษัทได้รับมาตรฐาน ISO 14001:2004 ซึ่งเป็นมาตรฐานเกี่ยวกับการจัดการและการปฏิบัติการด้านสิ่งแวดล้อม จึงเป็นเครื่องรับประกันระบบการดูแลป้องกันสิ่งแวดล้อมที่เกิดขึ้นจากการผลิตของบริษัท ซึ่งครอบคลุมทุกพื้นที่ของบริษัท โดยได้รับการตรวจสอบจากผู้ตรวจประเมินภายนอกซึ่งมีความเป็นอิสระ
- บริษัทได้มีการดำเนินการที่สอดคล้องกับกฎหมายสิ่งแวดล้อม โดยได้จัดให้มีการตรวจวัดด้านสิ่งแวดล้อม เช่น ตรวจวัดด้านคุณภาพอากาศ เสียง ความร้อน แสงสว่าง คุณภาพน้ำทิ้งที่ปล่อยออกนอกโรงงาน ซึ่งผลการตรวจวัดผ่านตามเกณฑ์มาตรฐานที่กฎหมายกำหนด

บริษัทตระหนักถึงความสำคัญของชุมชน และเล็งเห็นว่าชุมชนจะแข็งแรงและเติบโตอย่างมีประสิทธิภาพได้ต้องมีการศึกษา จึงได้มีการสนับสนุนทุนการศึกษา และมีส่วนร่วมกับชุมชนในการส่งเสริมวัฒนธรรม ประเพณีท้องถิ่นในการจัดกิจกรรมทางศาสนา การจ้างงานของบริษัทส่งเสริมให้ประชากรในชุมชนมีงานทำ เกิดรายได้ ซึ่งพนักงานของบริษัทส่วนใหญ่อาศัยอยู่ในชุมชนใกล้เคียง โดยที่บริษัทมีนโยบายให้การส่งเสริม สนับสนุน ฝึกอบรมและพัฒนาความรู้ ความสามารถของพนักงานอย่างทั่วถึงและสม่ำเสมอ

ถึงแม้ว่าในด้านกระบวนการผลิตของบริษัทไม่มีมลภาวะที่ส่งผลกระทบต่อสิ่งแวดล้อม แต่อย่างไรก็ตามสุขภาพถือเป็นเรื่องสำคัญ บริษัทได้บริจาคเงินให้กับโรงพยาบาลของรัฐในท้องถิ่นเป็นประจำทุกปี เพื่อให้โรงพยาบาลสามารถนำไปซื้อเครื่องมือทางการแพทย์ที่ทันสมัย เป็นการเพิ่มโอกาสในการเข้าถึงเครื่องมือทางการแพทย์ให้แก่คนในชุมชนได้มากยิ่งขึ้น

7. นวัตกรรมและการเผยแพร่วัตกรรม

- บริษัทได้ดำเนินโครงการอนุรักษ์พลังงานลดปริมาณการใช้พลังงาน โดยปี พ.ศ. 2556 ด้วยมาตรการลดอากาศอัดรั่วไหล เปลี่ยนเครื่องปรับอากาศใหม่ประสิทธิภาพสูง ใช้พัดลมระบายความร้อนแทนลมเป่าอากาศอัด, พักหน้าจอกอมพิวเตอร์ โดยสามารถลดการใช้พลังงานไฟฟ้าได้ 1,292,793 kWh./ปี คิดเป็นก๊าซ CO₂ ได้ 390,351 kg.CO₂/ปี
- จากสภาพอากาศที่เปลี่ยนแปลงไปจากเดิม ภัยธรรมชาติที่รุนแรงมากขึ้น น้ำท่วม แผ่นดินไหว พายุที่รุนแรง อากาศที่ร้อนผิดปกติ จากภาวะโลกร้อนที่เกิดขึ้นในปัจจุบัน บริษัทได้ตระหนักถึงปัญหาดังกล่าวจึงได้ร่วมกับสถาบันยานยนต์ สถาบันการศึกษา และลูกค้า เพื่อวิจัยและพัฒนาการออกแบบผลิตภัณฑ์ให้มีความแข็งแรงโดยใช้ปริมาณเม็ดพลาสติกน้อยลง เพื่อเป็นการใช้สภาวะโลกร้อน
- บริษัทมีความมุ่งมั่นในการรักษาและลดปัญหาด้านสิ่งแวดล้อม โดยถือเป็นภาระหน้าที่ของพนักงานทุกคนที่ต้องมีส่วนร่วมในการรักษาสภาพแวดล้อมโดยมีกิจกรรมต่าง ๆ อาทิเช่น ให้ความรู้ที่ถูกต้องในเรื่องสิ่งแวดล้อมกับพนักงาน ประชาสัมพันธ์และกระตุ้นจิตสำนึกด้วยกิจกรรมผู้บริหารพบพนักงานสัปดาห์ละ 1 ครั้งก่อนเข้าทำงาน ติดป้ายนโยบายสิ่งแวดล้อมให้สามารถอ่านและเห็นได้ชัดเจน โครงการคัดแยกขยะตามประเภทและกำจัดอย่างถูกวิธี มีการจัดตั้งหน่วยงานรับผิดชอบด้านสิ่งแวดล้อม ดำเนินการตรวจวัด ป้องกัน แก้ไขมลภาวะ และลดการใช้พลังงาน เป็นต้น
- บริษัทดำเนินธุรกิจตามแนวทางการพัฒนาอย่างยั่งยืน มุ่งมั่นการพัฒนาและนำเสนอนวัตกรรมทางด้านการประยุกต์ใช้เทคโนโลยีในการผลิตสินค้า โดยติดตั้งระบบ Punching มาใช้ในกระบวนการผลิตเพื่อลดการตัดแต่ง

ผลิตภัณฑ์ด้วยมือ เป็นการลดโอกาสการเกิดการเจ็บป่วยจากโรคนี้ไวรัส และติดตั้งระบบมือจับขึ้นงานอัตโนมัติ (Robot) เพื่อช่วยลดการใช้แรงงานในการหยิบผลิตภัณฑ์จากเครื่องจักร และการบรรจุกล่อง เพื่อบรรเทาความเหนื่อยล้าและลดโอกาสการเกิดการเจ็บป่วยและอุบัติเหตุที่เกิดจากการทำงาน ทำให้พนักงานมีความสุขในการทำงานมากยิ่งขึ้น

► การดำเนินงานและการจัดทำรายงาน

ในการดำเนินกิจกรรมเพื่อสังคม ชุมชน และสิ่งแวดล้อม บริษัทได้มีการประสานความร่วมมือกับหน่วยงานต่างๆ ในภาครัฐ เช่น กรมป่าไม้ โรงพยาบาล มหาวิทยาลัย หน่วยงานท้องถิ่นในจังหวัดต่างๆ และภาคเอกชน รวมทั้งได้มีการเผยแพร่และรายงานกิจกรรมความรับผิดชอบต่อสังคมและสิ่งแวดล้อมตามสื่อต่างๆ อันได้แก่ เว็บไซต์ของบริษัท สื่อออนไลน์ หนังสือพิมพ์ บอร์ดประชาสัมพันธ์ และ ดิจิทัลกิจกรรมในบริษัท อย่างสม่ำเสมอ

► การดำเนินธุรกิจที่มีผลกระทบต่อความรับผิดชอบต่อสังคม

กระบวนการผลิตชิ้นส่วนพลาสติกของบริษัทไม่มีมลภาวะที่ส่งผลกระทบต่อสิ่งแวดล้อม แต่อย่างไรก็ตามในการผลิตผลิตภัณฑ์จะมีเศษพลาสติกส่วนเกินที่ตัดออกจากชิ้นงานที่ผลิตสำเร็จ ซึ่งโดยส่วนใหญ่ก็จะสามารถนำไปรีไซเคิลเพื่อใช้ประกอบเป็นส่วนหนึ่งของวัตถุดิบในการกระบวนการผลิตใหม่ได้

บริษัทได้ปฏิบัติตามข้อกำหนดและกฎหมายที่เกี่ยวข้องของกรมโรงงานอุตสาหกรรม กระทรวงอุตสาหกรรม และการนิคมอุตสาหกรรมแห่งประเทศไทย บริษัทได้รับมาตรฐาน ISO 14001:2004 ซึ่งเป็นมาตรฐานเกี่ยวกับการจัดการและการปฏิบัติการด้านสิ่งแวดล้อม จึงเป็นเครื่องรับประกันระบบการดูแลป้องกันสิ่งแวดล้อมที่เกิดขึ้นจากการผลิตของบริษัท

บริษัทได้เล็งเห็นและตระหนักถึงความสำคัญของผลกระทบด้านความปลอดภัยอาชีวอนามัย สภาพแวดล้อม และสิ่งแวดล้อมในการทำงานต่อพนักงาน ผู้เกี่ยวข้อง ระบบนิเวศ ชุมชนรอบๆ บริเวณโรงงาน โดยมีนโยบายการดำเนินการด้านอาชีวอนามัยและความปลอดภัย ดังนี้

- ผู้บริหารให้ความสำคัญและมีความมุ่งมั่นในการพัฒนาสร้างสรรค์ ระบบการจัดการความปลอดภัยอาชีวอนามัย และสภาพแวดล้อมในการทำงาน
- ความปลอดภัย อาชีวอนามัย และสภาพแวดล้อมในการทำงาน เป็นส่วนหนึ่งของการทำงาน และเป็นหน้าที่รับผิดชอบของพนักงานทุกคน
- จัดให้มีมาตรฐานในการปฏิบัติงานที่สอดคล้อง และเป็นไปตาม หรือสูงกว่าข้อกำหนดทางกฎหมาย มาตรฐานสากลและข้อกำหนดอื่น ๆ ที่เกี่ยวข้องกับความปลอดภัย อาชีวอนามัย และสภาพแวดล้อมในการทำงาน รวมถึงการปรับปรุงผลการดำเนินงานอย่างต่อเนื่อง
- จัดให้มีสภาพแวดล้อมในการทำงานที่ปลอดภัยมีการควบคุม ปรับปรุง และป้องกันอันตรายจากการดำเนินงานของบริษัท ตลอดจนส่งเสริมให้มีการปฏิบัติงานอย่างปลอดภัยและการมีส่วนร่วมจากพนักงานทุกคนในการป้องกัน รายงานอุบัติเหตุ อุบัติการณ์ สภาพการทำงาน และสภาพที่ไม่ปลอดภัย เพื่อให้เกิดการพัฒนาอย่างต่อเนื่อง และไม่ให้เกิดผลกระทบอันอาจเป็นอันตรายและไม่ปลอดภัยของพนักงานและผู้เกี่ยวข้อง

- จัดให้มีมาตรการและแผนในการเฝ้าระวัง และมาตรการควบคุมด้านสุขภาพอนามัย เพื่อป้องกันไม่ให้มีโรคจากการทำงาน และส่งเสริมให้พนักงานและผู้ที่เกี่ยวข้องมีสุขภาพอนามัยที่ดี
- มุ่งพัฒนาทรัพยากรมนุษย์โดยการส่งเสริม สนับสนุน ให้ความรู้ ความเข้าใจ สร้างทัศนคติ สร้างจิตสำนึกด้านความปลอดภัย อาชีวอนามัย และสภาพแวดล้อมในการทำงานแก่พนักงานและผู้เกี่ยวข้องอย่างเพียงพอ
- ให้การสนับสนุนด้านทรัพยากรทั้งในเรื่องบุคลากร เวลา และงบประมาณอย่างเพียงพอและเหมาะสม
- ถือเอาความร่วมมือด้านความปลอดภัยในการทำงานเป็นหลักเกณฑ์หนึ่งในการประเมินผลการปฏิบัติงาน

แนวทางการปฏิบัติ

- บริษัทมีหน่วยงานเฉพาะเพื่อควบคุม และผลักดันด้านการดำเนินงานตามแผนงานอาชีวอนามัยและความปลอดภัย และได้แต่งตั้งคณะกรรมการจัดการอาชีวอนามัยและความปลอดภัย (คปอ.) โดยมีการประชุมอย่างน้อยเดือนละหนึ่งครั้ง เพื่อเสนอแนะแนวทางการปรับปรุงแก้ไขข้อบกพร่องการตรวจวิเคราะห์ความเสี่ยงและการประเมินความเสี่ยง ติดตามความก้าวหน้าของการดำเนินงาน
- บริษัทได้มีการดำเนินการด้านอาชีวอนามัยในการประเมินความเสี่ยงต่อสุขภาพ เพื่อให้ทราบถึงระดับความเสี่ยงต่อสุขภาพของผู้ปฏิบัติงาน เพื่อให้ผู้ปฏิบัติงานมั่นใจว่าจะได้รับการดูแลจัดการด้านความเสี่ยงต่อสุขภาพโดยได้รับการตรวจสุขภาพตามปัจจัยเสี่ยง
- บริษัทจัดให้มีโครงการและกิจกรรมต่างๆ ที่ส่งเสริมการสร้างวัฒนธรรมความปลอดภัยในการทำงาน เช่น การจัดนิทรรศการสัปดาห์ความปลอดภัย การประกวดคำขวัญความปลอดภัย กิจกรรม Safety Talk ในสัปดาห์ของการทำงาน เป็นต้น

► กิจกรรมเพื่อประโยชน์ต่อสังคมและสิ่งแวดล้อม

ด้านสิ่งแวดล้อม

กิจกรรมปลูกต้นไม้เพื่อเพิ่มพื้นที่สีเขียว ในพื้นที่อุทยานแห่งชาติแก่งกระจาน อันเป็นแนวทางหนึ่งในการลดภาวะโลกร้อน



กิจกรรมปลูกป่าชายเลน ในพื้นที่ศูนย์อนุรักษ์ป่าชายเลน ณ ตำบลคลองโคน จังหวัดสมุทรสงคราม เพื่อป้องกันการสูญเสียความสมดุลทางธรรมชาติ โดยจะเป็นการฟื้นฟูแหล่งที่อยู่อาศัยของสัตว์น้ำ สัตว์ป่า และนกทะเลชนิดต่างๆ และเป็นแนวป้องกันคลื่นลมทะเลและพายุที่เกิดขึ้นตามธรรมชาติ รวมทั้ง จะเป็นแหล่งดักตะกอนและกรวด มลพิษทางน้ำและทางอากาศ

PJW รักษ์ ...ป่าชายเลน



กิจกรรมปลูกป่าชายเลนคืนสมดุลสู่ธรรมชาติ ในพื้นที่โครงการปลูกป่าชายเลนถาวรเฉลิมพระเกียรติ ต.คลองตำหรุ จ.ชลบุรี เพื่อฟื้นฟูระบบนิเวศวิทยาและบำรุงรักษาสิงแวดล้อม

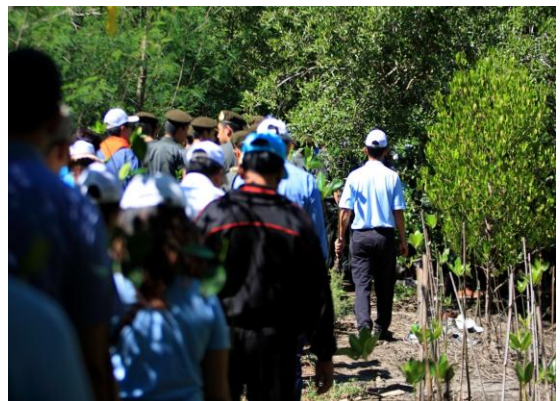

ด้านศาสนา

กิจกรรมแห่เทียนพรรษา และทอดผ้าป่า ณ วัดแก้วมงคล ต.กาหลง อ.เมือง สมุทรสาคร เพื่อเป็นการสืบสานประเพณี และกิจกรรมทางศาสนาของท้องถิ่น



ด้านชุมชนและสังคม

กิจกรรมงานวันเด็กแห่งชาติ เพื่อให้เด็กและเยาวชนได้รับสาระความรู้ ความสนุกสนาน การฝึกฝนทักษะการเรียนรู้ที่เหมาะสม และเป็นการปลูกฝังคุณค่า ความรักและการรู้จักใช้เวลาาร่วมกันกับครอบครัวในวันเด็กแห่งชาติ



การควบคุมภายในและการบริหารจัดการความเสี่ยง

การควบคุมภายใน

บริษัทได้ตระหนักถึงความสำคัญของการจัดการระบบการควบคุมภายในที่ดี เนื่องจากจะช่วยให้การดำเนินงานของบริษัทเป็นไปอย่างมีประสิทธิภาพ โดยบริษัทมีคณะกรรมการตรวจสอบทำหน้าที่สอบทานให้บริษัทมีระบบการควบคุมภายใน และการตรวจสอบภายในที่เหมาะสมและมีประสิทธิภาพ ตลอดจนสอบทานการปฏิบัติงานของบริษัทให้เป็นไปตามกฎหมายว่าด้วยหลักทรัพย์และตลาดหลักทรัพย์ ข้อกำหนดของตลาดหลักทรัพย์และกฎหมายที่เกี่ยวข้องกับธุรกิจของบริษัท

คณะกรรมการตรวจสอบจะมีการประชุมร่วมกันอย่างน้อยทุกไตรมาส เพื่อพิจารณาการเงินและการสอบทานให้บริษัทมีรายงานทางการเงินอย่างถูกต้องและเปิดเผยอย่างเพียงพอ พิจารณารายการที่เกี่ยวข้องกันหรือรายการที่อาจมีความขัดแย้งทางผลประโยชน์ให้เป็นไปตามกฎหมายและข้อกำหนดของตลาดหลักทรัพย์ และคณะกรรมการกำกับตลาดทุน ตลอดจนสอบทานว่าบริษัทมีระบบการควบคุมภายในและการตรวจสอบภายในที่เหมาะสมและมีประสิทธิผล

ในการประชุมคณะกรรมการบริษัท ครั้งที่ 2/2557 เมื่อวันที่ 26 กุมภาพันธ์ 2557 โดยมีกรรมการตรวจสอบทั้งสามท่านเข้าร่วมประชุมด้วย คณะกรรมการบริษัทได้ประเมินระบบการควบคุมภายในของบริษัทโดยการซักถามข้อมูลจากฝ่ายบริหาร และจากแบบประเมินที่ฝ่ายบริหารจัดทำและรายงานของคณะกรรมการตรวจสอบแล้วสรุปได้ว่า จากการประเมินระบบการควบคุมภายในของบริษัทในด้านต่างๆ 5 องค์ประกอบ คือ

- 1) การควบคุมภายในองค์กร (Control Environment)
- 2) การประเมินความเสี่ยง (Risk Assessment)
- 3) การควบคุมการปฏิบัติงาน (Control Activities)
- 4) ระบบสารสนเทศและการสื่อสารข้อมูล (Information & Communication)
- 5) ระบบการติดตาม (Monitoring Activities)

คณะกรรมการบริษัทเห็นว่า ระบบการควบคุมภายในที่มีประสิทธิผล มีความเพียงพอและเหมาะสม และมีการจัดการความเสี่ยงอย่างเหมาะสม โดยบริษัทได้จัดให้มีบุคลากรอย่างเพียงพอที่จะดำเนินการตามระบบได้อย่างมีประสิทธิภาพ รวมทั้งมีระบบควบคุมภายในในเรื่องการติดตามควบคุมดูแลการดำเนินงานของบริษัทเพื่อให้สามารถป้องกันทรัพย์สินของบริษัทและบริษัทขอยกจากการที่กรรมการหรือผู้บริหารนำไปใช้โดยมิชอบหรือโดยไม่มีอำนาจ รวมถึงการทำธุรกรรมกับบุคคลที่อาจมีความขัดแย้งและบุคคลที่เกี่ยวข้องกันอย่างเพียงพอแล้ว

บริษัทจัดตั้งหน่วยงานตรวจสอบภายใน เพื่อทำหน้าที่ตรวจสอบและประเมินผลการควบคุมภายในของระบบงานต่างๆ เพื่อให้มั่นใจว่าบริษัทได้ดำเนินงานตามวัตถุประสงค์และมีความมั่นใจที่จะบรรลุเป้าหมายอย่างมีประสิทธิภาพและประสิทธิผล การดำเนินงานของบริษัทมีระบบการควบคุมภายในที่ดีเพียงพอเหมาะสมกับการดำเนินธุรกิจ สนับสนุนการกำกับดูแลที่ดีของบริษัทสามารถสนับสนุนงานของคณะกรรมการตรวจสอบให้เกิดประสิทธิภาพและประสิทธิผลสูงสุด ภายใต้การปฏิบัติงานตามมาตรฐานการปฏิบัติงานตรวจสอบภายใน (The Professional Practice Standards of Internal Auditing) ที่กำหนดโดยสถาบันผู้ตรวจสอบภายในสากล (The Institute of Internal Auditors: IIA)

โดยในการประชุมคณะกรรมการตรวจสอบ ครั้งที่ 4/2555 เมื่อวันที่ 9 สิงหาคม 2555 ได้แต่งตั้ง นางสาวฉัสม์สา เชาพวงสุวรรณนท์ ให้ดำรงตำแหน่งหัวหน้างานผู้ตรวจสอบภายในของบริษัท ตั้งแต่วันที่ 9 สิงหาคม 2555 เนื่องจากมีความเข้าใจในกิจกรรมและการดำเนินงานของบริษัท จึงเห็นว่ามีความเหมาะสมที่จะปฏิบัติหน้าที่ดังกล่าวได้อย่างเหมาะสมเพียงพอ ทั้งนี้ การพิจารณาและอนุมัติ แต่งตั้ง ถอดถอน โยกย้ายผู้ดำรงตำแหน่งหัวหน้าหน่วยงานตรวจสอบภายในของบริษัทจะต้องได้รับความเห็นชอบจากคณะกรรมการตรวจสอบ โดยคุณสมบัติของผู้ดำรงตำแหน่งหัวหน้างานตรวจสอบภายใน

อย่างไรก็ตาม คณะกรรมการบริษัทตระหนักว่าระบบการควบคุมภายในใดๆ ก็ตาม ไม่อาจรับประกันต่อความเสียหาย อันเกิดจากความผิดพลาดได้ทั้งหมด แต่สามารถป้องกันหรือให้ความเชื่อมั่นในระดับที่สมเหตุสมผล

การบริหารจัดการความเสี่ยง

บริษัท ปัญญาวัฒนาพลาสติก จำกัด (มหาชน) มีความตระหนักและเล็งเห็นความสำคัญของการบริหารความเสี่ยง โดยบริษัทได้มีการวางรากฐานการบริหารความเสี่ยงระดับองค์กรตามมาตรฐานของ Committee of Sponsoring Organization of the Treadway Commission : COSO และนำมาใช้ในการบริหารจัดการความเสี่ยงให้อยู่ในระดับที่เหมาะสมหรือยอมรับได้ เพื่อให้สามารถบรรลุวัตถุประสงค์ กลยุทธ์ พันธกิจ และวิสัยทัศน์ตามที่บริษัทตั้งไว้ การบริหารความเสี่ยงถือเป็นเครื่องมือสำคัญในการบริหารงานให้บรรลุเป้าหมาย ป้องกันความเสียหาย ลดความผิดพลาดในการบริหารงาน ผู้บริหารระดับสูงของบริษัท จึงให้ความสำคัญในเรื่องการบริหารความเสี่ยงเป็นอย่างมาก โดยคณะกรรมการบริษัทได้มีการจัดตั้งคณะกรรมการบริหารความเสี่ยง จำนวน 5 ท่าน มากำกับดูแลการบริหารความเสี่ยงองค์กรอย่างใกล้ชิด รวมทั้งออกประกาศนโยบายการบริหารความเสี่ยง และจัดทำคู่มือการบริหารความเสี่ยงของบริษัท

ดังนั้น เพื่อให้บุคลากรทุกระดับขององค์กรมีความเข้าใจถึงกระบวนการบริหารความเสี่ยงและถือปฏิบัติไว้เป็นวัฒนธรรมองค์กร ฝ่ายบริหารความเสี่ยงจึงได้จัดทำคู่มือการบริหารความเสี่ยงของบริษัทขึ้น เพื่อให้บุคลากรในบริษัทใช้เป็นแนวทางในการบริหารความเสี่ยง ซึ่งจะเป็นเครื่องมือที่สำคัญที่ช่วยให้ทุกภาคส่วนขององค์กรบรรลุวัตถุประสงค์/เป้าหมาย และความสำเร็จในการดำเนินงาน อันจะนำไปสู่การสร้างมูลค่าเพิ่มและเติบโตขององค์กรอย่างยั่งยืน อีกทั้งสามารถประยุกต์ใช้กับการปฏิบัติงานได้ตั้งแต่โครงการใหญ่ๆ ไปจนถึงโครงการเล็กๆ ซึ่งการตระหนักถึงความเสี่ยงและเตรียมแผนรองรับก่อนที่จะเกิดขึ้นย่อมดีกว่าการแก้ปัญหาที่ปลายเหตุ ที่อาจทำให้เสียค่าใช้จ่ายและสูญเสียทรัพยากร โดยไม่จำเป็น

รายการระหว่างกัน

สรุปรายละเอียดรายการระหว่างกันของบริษัทและบริษัทย่อยกับบุคคลที่อาจมีความขัดแย้งทางผลประโยชน์ที่เกิดขึ้น

สำหรับงวดบัญชีรายปี สิ้นสุด ณ วันที่ 31 ธันวาคม 2556 บริษัทและบริษัทย่อยมีรายการกับบุคคลที่เกี่ยวข้องกันโดยผู้ตรวจสอบบัญชีของบริษัทได้เปิดเผยไว้ในหมายเหตุประกอบงบการเงิน และคณะกรรมการตรวจสอบทำหน้าที่สอบทานแล้ว และมีความเห็นว่ารายการระหว่างกันทุกรายการเป็นการทำรายการอย่างสมเหตุสมผลและเป็นไปในทางการค้าปกติ โดยได้คิดราคาซื้อ-ขายสินค้า และบริการกับบุคคลที่เกี่ยวข้องกันด้วยราคาที่สมเหตุสมผล มีการเปรียบเทียบกับราคากลางของตลาดในธุรกิจนั้นๆ แล้ว โดยมีเงื่อนไขต่างๆ ตามปกติ ทั้งนี้มีรายละเอียด ดังนี้

รายละเอียดรายการระหว่างกัน

หน่วย : ล้านบาท

รายชื่อบริษัท	ลักษณะความสัมพันธ์	บริษัทฯ การถือหุ้น (%)	ลักษณะรายการที่สำคัญ	มูลค่ารายการระหว่างกัน
1. บริษัท ซี.ซี.เอส. แพคเกจจิ้ง จำกัด	D	-	- ซื้อสินค้า	1.31
2. นายคงศักดิ์ เหมมณฑารพ	D	-	- ค่าเช่าที่ดิน	1.62

ลักษณะความสัมพันธ์

A = ผู้ถือหุ้นรายใหญ่ของบริษัทฯ B = ผู้ถือหุ้นและผู้บริหาร C = บริษัทย่อย D = ผู้ถือหุ้น

ความจำเป็นและความสมเหตุสมผลของรายการระหว่างกัน

ในปี 2556 บริษัทมีการทำรายการระหว่างกันกับบุคคลที่เกี่ยวข้องกัน ได้แก่ การขายสินค้า การเช่าสินทรัพย์ การให้เงินกู้ยืมแก่บริษัทที่เกี่ยวข้องกัน การให้บริการจัดทำบัญชี การซื้อกล่องลูกฟูก และการเช่าที่ดินจากกรรมการและผู้ถือหุ้น ซึ่งรายการดังกล่าวมีความจำเป็นและสมเหตุสมผล ทั้งนี้ เพื่อการบริหารจัดการสภาพคล่องและเพื่อใช้เป็นเงินทุนหมุนเวียนภายในกิจการของบริษัทและบริษัทที่เกี่ยวข้อง ในส่วนราคาซื้อกล่องลูกฟูก เป็นราคาตลาดทั่วไปและมีเงื่อนไขทางการค้าปกติ รวมทั้งค่าเช่าที่ดินจากผู้ถือหุ้นใหญ่ เป็นราคาและอัตราที่เหมาะสม

คณะกรรมการตรวจสอบได้มีการพิจารณารายการระหว่างกันดังกล่าวข้างต้นแล้ว มีความเห็นว่ามีความจำเป็นและสมเหตุสมผล ตลอดจนเป็นประโยชน์ต่อบริษัท (สามารถดูรายละเอียดของแต่ละรายการได้ในตาราง 10.1)

มาตรการหรือขั้นตอนการอนุมัติการทำรายการระหว่างกัน

ในปี 2556 ที่ผ่านมานี้ การทำรายการระหว่างกันของบริษัทได้ผ่านการพิจารณาอนุมัติจากคณะกรรมการตรวจสอบ โดยได้คำนึงถึงผลประโยชน์ของบริษัทเป็นสำคัญ

รายการระหว่างกันที่อาจเกิดขึ้นในอนาคตกับบุคคลที่อาจมีความขัดแย้งทางผลประโยชน์ มีส่วนได้เสียหรืออาจมีความขัดแย้งทางผลประโยชน์ในอนาคต บริษัทจะให้คณะกรรมการตรวจสอบเป็นผู้ให้ความเห็นเกี่ยวกับความจำเป็นและความเหมาะสมของรายการนั้น ในกรณีที่คณะกรรมการตรวจสอบไม่มีความชำนาญในการพิจารณารายการระหว่างกันที่อาจเกิดขึ้น บริษัทจะให้ผู้เชี่ยวชาญอิสระหรือผู้สอบบัญชีของบริษัทเป็นผู้ให้ความเห็นเกี่ยวกับรายการระหว่างกันดังกล่าว เพื่อนำไปใช้ประกอบการตัดสินใจของคณะกรรมการบริษัท และ/หรือคณะกรรมการตรวจสอบ และ/หรือผู้ถือหุ้นตามแต่กรณี ซึ่งผู้ที่มีความขัดแย้งทางผลประโยชน์หรือมีส่วนได้เสียในการทำรายการ จะไม่มีสิทธิออกเสียงในการอนุมัติการทำรายการระหว่างกันดังกล่าว

กรณีที่บริษัทมีการให้เงินกู้ยืมหรือกู้ยืมเงินจากกลุ่มบริษัทหรือบุคคลที่เกี่ยวข้องกันและให้รวมถึงการเข้าค้าประกันหนี้สินหรือการใช้ทรัพย์สินที่เป็นกรรมสิทธิ์บริษัทค้ำประกันเงินกู้ หรือภาระหนี้สินอื่นของกลุ่มบริษัทหรือบุคคลที่เกี่ยวข้องกัน ให้บริษัทเสนอให้คณะกรรมการตรวจสอบให้ความเห็นเกี่ยวกับความเหมาะสมผลของการทำรายการ จำนวนเงิน ภาระหนี้ระยะเวลารวมถึงอัตราดอกเบี้ยและต้นทุนทางการเงินที่เกี่ยวข้อง และเสนอให้คณะกรรมการบริษัทพิจารณาอนุมัติการเข้าทำรายการดังกล่าว ซึ่งจะพิจารณาหลักเกณฑ์เงื่อนไขและความเหมาะสมผลของการทำรายการและความเหมาะสมของระยะเวลาและต้นทุนทางการเงิน ทั้งนี้ ให้กรรมการที่มีส่วนได้เสีย回避ออกเสียงและไม่มีสิทธิเข้าร่วมการประชุมในวาระนั้น

นโยบายหรือแนวโน้มนำการทำรายการระหว่างกัน

รายการซื้อสินค้า ประเภทกล่องลูกฟูกจากบริษัทที่เกี่ยวข้องกัน จะยังคงมีอยู่ เนื่องจากมีความสะดวกในการติดต่อประสานงาน และราคาซื้อเป็นราคาตลาดทั่วไปและมีเงื่อนไขทางการค้าปกติ ส่วนรายการเช่าที่ดินจากกรรมการและผู้ถือหุ้น จะยังคงมีรายการต่อไป เนื่องจากโรงงานของ บริษัท มิลล์แพค จำกัด ตั้งอยู่บนที่ดินของกรรมการและผู้ถือหุ้น ซึ่งอาคารดังกล่าวยังอยู่ในสภาพที่ใช้งานได้อย่างต่อเนื่อง บริษัท มิลล์แพค จำกัด จึงมีความจำเป็นต้องเช่าที่ดินดังกล่าวโดยมีการทำสัญญาเช่าจากกรรมการและผู้ถือหุ้นของบริษัทในอัตราที่สมเหตุสมผล

ทั้งนี้ รายการระหว่างกันที่อาจก่อให้เกิดความขัดแย้งทางผลประโยชน์ที่อาจเกิดขึ้นในอนาคตนั้น คณะกรรมการบริษัทจะต้องปฏิบัติให้เป็นไปตามกฎหมายว่าด้วยหลักทรัพย์และตลาดหลักทรัพย์และข้อบังคับ ประกาศ คำสั่ง หรือข้อกำหนดของตลาดหลักทรัพย์แห่งประเทศไทย รวมตลอดถึงการปฏิบัติตามข้อกำหนดเกี่ยวกับการเปิดเผยข้อมูลการทำรายการเกี่ยวโยงและการได้มาหรือจำหน่ายทรัพย์สินของบริษัทและบริษัทย่อย รวมทั้งปฏิบัติตามมาตรฐานการบัญชีที่กำหนดโดยสภาวิชาชีพบัญชีในพระบรมราชูปถัมภ์

ข้อมูลสำคัญทางการเงิน

ตารางสรุปงบการเงิน

ตารางสรุปงบการเงิน ประกอบด้วยงบแสดงฐานะการเงิน งบกำไรขาดทุนเบ็ดเสร็จ และงบกระแสเงินสดสำหรับปีสิ้นสุดวันที่ 31 ธันวาคม 2554 2555 และ 2556 ซึ่งผ่านการตรวจสอบจากผู้สอบบัญชี โดยมีรายละเอียด ดังนี้

บริษัท ปัญจวัฒนาพลาสติก จำกัด (มหาชน) และบริษัทย่อย

งบแสดงฐานะการเงิน

	งบการเงินรวม					
	ณ 31 ธ.ค. 54		ณ 31 ธ.ค. 55		ณ 31 ธ.ค. 56	
	ล้านบาท	%	ล้านบาท	%	ล้านบาท	%
สินทรัพย์หมุนเวียน						
เงินสดและรายการเทียบเท่าเงินสด	52.80	4.41	63.61	4.37	50.93	2.50
ลูกหนี้การค้า	305.75	25.56	316.69	21.78	388.78	19.08
สินค้าคงเหลือ - สุทธิ	123.68	10.34	148.94	10.24	172.94	8.48
สินทรัพย์หมุนเวียนอื่น	46.78	3.91	33.29	2.29	74.78	3.67
รวมสินทรัพย์หมุนเวียน	529.01	44.23	562.53	38.68	687.43	33.73
สินทรัพย์ไม่หมุนเวียน						
ที่ดิน อาคารและอุปกรณ์ - สุทธิ	645.09	53.93	865.58	59.51	1,313.13	64.43
โปรแกรมคอมพิวเตอร์ - สุทธิ	5.25	0.44	6.46	0.44	7.53	0.37
สินทรัพย์ถาวรอื่นที่ได้รับการตัดบัญชี	5.43	0.45	6.74	0.46	7.13	0.35
สินทรัพย์ไม่หมุนเวียนอื่น	11.35	0.95	13.16	0.91	22.81	1.12
รวมสินทรัพย์ไม่หมุนเวียน	667.12	55.77	891.94	61.32	1,350.60	66.27
รวมสินทรัพย์	1,196.13	100.00	1,454.47	100.00	2,038.03	100.00

บริษัท ปัญญาพัฒนาพลาสติก จำกัด (มหาชน) และบริษัทย่อย

งบแสดงฐานะการเงิน (ต่อ)

	งบการเงินรวม					
	ณ 31 ธ.ค. 54		ณ 31 ธ.ค. 55		ณ 31 ธ.ค. 56	
	ล้านบาท	%	ล้านบาท	%	ล้านบาท	%
หนี้สินหมุนเวียน						
เงินเบิกเกินบัญชีและเงินกู้ยืมระยะสั้นจากสถาบันการเงิน	191.41	16.00	45.34	3.12	331.99	16.29
เจ้าหนี้การค้า	286.13	23.92	262.35	18.04	220.97	10.84
หนี้สินส่วนที่ถึงกำหนดชำระภายในหนึ่งปี						
- เงินกู้ยืมระยะยาว	58.12	4.86	45.28	3.11	110.76	5.44
- หนี้สินตามสัญญาเช่าการเงิน	34.92	2.92	16.04	1.10	10.95	0.54
ภาษีเงินได้นิติบุคคลค้างจ่าย	18.65	1.56	11.89	0.82	2.41	0.12
ค่าใช้จ่ายค้างจ่าย	40.01	3.34	49.66	3.41	58.74	2.88
หนี้สินหมุนเวียนอื่น	16.80	1.41	16.44	1.13	27.20	1.33
รวมหนี้สินหมุนเวียน	646.04	54.01	447.00	30.73	763.02	37.44
หนี้สินไม่หมุนเวียน						
เงินกู้ยืมระยะยาว	168.13	14.06	90.81	6.24	291.68	14.31
หนี้สินตามสัญญาเช่าการเงิน	28.14	2.35	18.94	1.30	13.46	0.66
ภาระผูกพันผลประโยชน์พนักงาน	15.04	1.26	18.09	1.25	20.75	1.02
หนี้สินภาษีเงินได้รอการตัดบัญชี	11.27	0.94	12.08	0.83	14.12	0.69
หนี้สินไม่หมุนเวียนอื่น	0.48	0.04	0.03	0.00	0.02	0.00
รวมหนี้สินไม่หมุนเวียน	223.06	18.65	139.95	9.62	340.03	16.68
รวมหนี้สิน	869.10	72.66	586.95	40.35	1,103.05	54.12

บริษัท ปัญญาพัฒนาพลาสติก จำกัด (มหาชน) และบริษัทย่อย
 งบแสดงฐานะการเงิน (ต่อ)

	งบการเงินรวม					
	ณ 31 ธ.ค. 54		ณ 31 ธ.ค. 55		ณ 31 ธ.ค. 56	
	ล้านบาท	%	ล้านบาท	%	ล้านบาท	%
ส่วนของผู้ถือหุ้น						
ทุนจดทะเบียนหุ้นสามัญ	276.00	23.07	276.00	18.98	276.00	13.54
ทุนที่ออกและเรียกชำระแล้ว	220.00	18.39	276.00	18.98	276.00	13.54
ส่วนเกินมูลค่าหุ้น	-	-	338.13	23.25	338.13	16.59
กำไรสะสม - จัดสรรแล้ว	7.92	0.66	22.18	1.52	27.23	1.34
กำไรสะสม - ยังไม่ได้จัดสรร	87.01	7.27	220.47	15.16	277.33	13.61
องค์ประกอบอื่นของส่วนของผู้ถือหุ้น						
ผลต่างการซื้อสินทรัพย์กลุ่มกิจการเดียวกัน	-	-	-	-	-	-
ส่วนต่ำกว่าทุนจากการรวมธุรกิจ ภายใต้การควบคุมเดียวกัน	3.09	0.26	3.09	0.21	3.09	0.15
ผลต่างจากการแปลงค่าหน่วยงานในต่างประเทศ	4.02	0.34	2.76	0.19	8.39	0.41
รวมส่วนของบริษัทใหญ่	322.04	26.92	862.63	59.31	930.17	45.64
ส่วนได้เสียที่ไม่มีอำนาจควบคุม	4.99	0.42	4.89	0.34	4.81	0.24
รวมส่วนของผู้ถือหุ้น	327.03	27.34	867.52	59.65	934.98	45.88
รวมหนี้สินและส่วนของผู้ถือหุ้น	1,196.13	100.00	1,454.47	100.00	2,038.03	100.00

บริษัท ปัญญาพัฒนาพลาสติก จำกัด (มหาชน) และบริษัทย่อย
งบกำไรขาดทุน

	งบการเงินรวม					
	31 ธ.ค. 54		ณ 31 ธ.ค. 55		ณ 31 ธ.ค. 56	
	ล้านบาท	%	ล้านบาท	%	ล้านบาท	%
รายได้						
รายได้จากการขาย	1,640.17	99.79	2,010.03	99.66	2,109.16	99.67
กำไรจากการจำหน่ายสินทรัพย์	0.97	0.06	-	-	-	-
รายได้อื่น	2.53	0.15	6.92	0.34	7.05	0.33
รวมรายได้	1,643.67	100.00	2,016.95	100.00	2,116.21	100.00
ค่าใช้จ่าย						
ต้นทุนขาย	1,285.97	78.24	1,588.62	78.76	1,719.46	81.25
ค่าใช้จ่ายในการขาย	43.05	2.62	60.13	2.98	75.96	3.59
ค่าใช้จ่ายในการบริหาร	108.17	6.58	120.22	5.96	143.30	6.77
ต้นทุนทางการเงิน	20.85	1.27	16.82	0.83	17.40	0.82
รวมค่าใช้จ่าย	1,458.04	88.71	1,785.79	88.53	1,956.12	92.43
กำไรก่อนภาษีเงินได้	185.63	11.29	231.16	11.47	160.09	7.57
ภาษีเงินได้	40.33	2.45	28.35	1.41	15.47	0.73
กำไรสำหรับปี	145.30	8.84	202.81	10.06	144.62	6.84
กำไรขาดทุนเบ็ดเสร็จอื่น						
ผลต่างการซื้อสินทรัพย์กลุ่มกิจการเดียวกัน	-	-	-	-	-	-
ส่วนต่ำกว่าทุนจากการรวมธุรกิจภายใต้การควบคุมเดียวกัน	3.09	0.19	-	-	-	-
ผลต่างอัตราแลกเปลี่ยนจากการแปลงค่าการดำเนินงานต่างประเทศ	5.02	0.31	(1.25)	(0.06)	5.63	0.26
กำไรเบ็ดเสร็จรวมสำหรับงวด	153.41	9.33	201.56	9.99	150.25	7.10
การแบ่งปันกำไรขาดทุน						
ส่วนที่เป็นของบริษัทใหญ่	145.24	8.84	202.91	10.06	144.71	6.84
ส่วนที่เป็นของส่วนได้เสียที่ไม่มีอำนาจควบคุม	0.06	0.00	(0.09)	(0.00)	(0.09)	(0.00)
การแบ่งปันกำไรขาดทุนเบ็ดเสร็จรวม						
ส่วนที่เป็นของบริษัทใหญ่	153.35	9.33	201.65	10.00	150.34	7.10
ส่วนที่เป็นของส่วนได้เสียที่ไม่มีอำนาจควบคุม	0.06	0.00	(0.09)	(0.00)	(0.09)	(0.00)

บริษัท ปัญญาพัฒนาพลาสติก จำกัด (มหาชน) และบริษัทย่อย

งบกระแสเงินสด

งบกระแสเงินสด (หน่วย : ล้านบาท)	งบการเงินรวม		
	ปี 2554	ปี 2555	ปี 2556
กระแสเงินสดจากกิจกรรมดำเนินงาน			
กำไรสำหรับปี	145.30	202.81	144.62
รายการปรับปรุงกระทบกำไรสำหรับปี เป็นเงินสดรับ (จ่าย) จากกิจกรรมดำเนินงาน			
ค่าเผื่อการลดมูลค่าของสินค้าคงเหลือ	1.29	0.10	1.62
ค่าเสื่อมราคาและตัดจำหน่าย	54.60	76.98	97.45
ค่าแม่พิมพ์ตัดจ่าย	1.30	3.53	6.79
(กำไร) ขาดทุนจากอัตราแลกเปลี่ยน	0.74	(0.01)	0.78
(กำไร) ขาดทุนจากการจำหน่ายสินทรัพย์	(0.97)	(0.82)	0.15
ขาดทุนจากการตัดจำหน่ายอุปกรณ์	1.54	0.01	3.11
ภาระผูกพันผลประโยชน์พนักงาน	2.66	3.05	3.06
ดอกเบี้ยจ่าย	20.85	16.82	17.40
ภาษีเงินได้	40.33	28.35	15.46
กำไรจากการดำเนินงานก่อนการเปลี่ยนแปลงใน สินทรัพย์และหนี้สินดำเนินงาน	267.64	330.82	290.44
สินทรัพย์ดำเนินงาน (เพิ่มขึ้น) ลดลง			
ลูกหนี้การค้าและลูกหนี้อื่น	(84.06)	(10.94)	(72.08)
สินค้าคงเหลือ	(51.45)	(25.36)	(25.62)
สินทรัพย์หมุนเวียนอื่น	(13.43)	0.99	(34.62)
ค่าแม่พิมพ์หรือตัดจ่าย	(1.89)	(3.67)	(9.24)
สินทรัพย์ไม่หมุนเวียนอื่น	2.04	(1.67)	(7.20)
หนี้สินดำเนินงานเพิ่มขึ้น (ลดลง)			
เจ้าหนี้การค้าและเจ้าหนี้อื่น	96.24	(29.74)	(56.14)
ค่าใช้จ่ายค้างจ่าย	10.33	9.65	9.09
หนี้สินหมุนเวียนอื่น	3.24	(0.35)	10.75
เงินสดรับ (จ่าย) จากการดำเนินงาน	228.66	269.73	105.38

บริษัท ปัญญาพัฒนาพลาสติก จำกัด (มหาชน) และบริษัทย่อย

งบกระแสเงินสด (ต่อ)

งบกระแสเงินสด (หน่วย : ล้านบาท)	งบการเงินรวม		
	ปี 2554	ปี 2555	ปี 2556
จ่ายการผูกพันผลประโยชน์พนักงาน	(0.13)	-	(0.40)
จ่ายภาษีเงินได้และภาษีเงินได้ถูกหัก ณ ที่จ่าย	(48.70)	(35.30)	(23.29)
เงินสดสุทธิได้มาจาก (ใช้ไปใน) กิจกรรมดำเนินงาน	179.83	234.43	81.69
<u>กระแสเงินสดจากกิจกรรมลงทุน</u>			
เงินจ่ายปันผลให้ส่วนได้ส่วนเสียที่ไม่มีอำนาจควบคุม	(6.05)	-	-
เงินสดรับจากการเรียกชำระค่าหุ้นในส่วนได้เสียที่ไม่มีอำนาจควบคุม	0.75	-	-
เงินสดรับคืนเงินปันผลจากส่วนได้เสียที่ไม่มีอำนาจควบคุม	0.02	-	-
เงินสดจ่ายซื้อใน ส่วนได้เสียที่ไม่มีอำนาจควบคุม	(3.49)	-	-
เงินสดรับจากการจำหน่ายอุปกรณ์	9.34	4.38	0.40
เงินสดจ่ายซื้อที่ดิน อาคารและอุปกรณ์	(228.21)	(259.97)	(517.59)
เงินสดจ่ายมัดจำค่าซื้อสินทรัพย์	(22.39)	(9.89)	(16.75)
เงินสดจ่ายซื้อ โปรแกรมคอมพิวเตอร์	(2.76)	(2.78)	(2.62)
เงินสดสุทธิได้มาจาก (ใช้ไปใน) กิจกรรมลงทุน	(252.79)	(268.26)	(536.56)
<u>กระแสเงินสดจากกิจกรรมจัดหาเงิน</u>			
เงินเบิกเกินบัญชีธนาคารและเงินกู้ยืมระยะสั้นจากสถาบันการเงิน เพิ่มขึ้น (ลดลง)	90.26	(146.07)	286.65
เงินรับจากการเพิ่มทุน	36.00	394.13	-
เงินกู้ยืมระยะสั้นจากบุคคลและกิจการที่เกี่ยวข้องกันเพิ่มขึ้น (ลดลง) สุทธิ	(0.69)	-	-
เงินสดรับจากเงินกู้ยืมระยะยาวจากสถาบันการเงิน	219.31	62.68	321.46
เงินสดจ่ายชำระคืนเงินกู้ยืมระยะยาว	(42.71)	(152.85)	(55.11)
เงินสดจ่ายปันผล	(150.42)	(55.16)	(82.80)
เงินสดจ่ายค่างวดหนี้สินตามสัญญาเช่าการเงิน	(30.67)	(38.78)	(16.24)
เงินสดจ่ายดอกเบี้ยเงินกู้ยืม	(22.77)	(16.82)	(17.40)
เงินสดสุทธิได้มาจาก (ใช้ไปใน) กิจกรรมจัดหาเงิน	98.31	47.13	436.56
ผลต่างจากการแปลงค่าหน่วยงานในต่างประเทศ	5.02	(2.48)	5.63
เงินสดและรายการเทียบเท่าเงินสดลดลงสุทธิ	30.37	10.82	(12.68)
เงินสดและรายการเทียบเท่าเงินสด ณ วันต้นงวด	22.42	52.79	63.61
เงินสดและรายการเทียบเท่าเงินสด ณ วันสิ้นงวด	52.79	63.61	50.93

ตารางอัตราส่วนทางการเงินที่สำคัญ

	งบการเงินรวม		
	ปี 2554	ปี 2555	ปี 2556
อัตราส่วนสภาพคล่อง			
อัตราส่วนสภาพคล่อง (เท่า)	0.82	1.26	0.90
อัตราส่วนสภาพคล่องหมุนเร็ว (เท่า)	0.55	0.85	0.58
อัตราส่วนหมุนเวียนลูกหนี้การค้า (เท่า)	6.24	6.48	6.00
ระยะเวลาเก็บหนี้เฉลี่ย (วัน)	58.46	55.55	60.00
อัตราส่วนหมุนเวียนสินค้าคงเหลือ (เท่า)	13.04	11.65	10.68
ระยะเวลาขายสินค้าเฉลี่ย (วัน)	27.99	30.89	33.70
อัตราส่วนหมุนเวียนเจ้าหนี้ (เท่า)	5.90	6.31	7.12
ระยะเวลารับหนี้เฉลี่ย (วัน)	61.90	57.02	50.60
วงจรเงินสด (Cash Cycle) (วัน)	24.55	29.42	43.11
อัตราส่วนแสดงความสามารถในการทำกำไร			
อัตรากำไรขั้นต้น (%)	21.60	20.97	18.75
อัตรากำไรจากการดำเนินงาน (%)	12.38	12.29	8.39
อัตรากำไรสุทธิ (%)	8.84	10.05	6.83
อัตราผลตอบแทนผู้ถือหุ้น (%)	44.63	33.61	16.05
อัตราส่วนแสดงประสิทธิภาพในการดำเนินงาน			
อัตราผลตอบแทนจากสินทรัพย์ (%)	14.81	15.36	8.28
อัตราผลตอบแทนจากสินทรัพย์ถาวร (%)	38.19	36.15	21.77
อัตราการหมุนของสินทรัพย์ (เท่า) ^{1/}	1.68	1.53	1.21
อัตราส่วนวิเคราะห์นโยบายทางการเงิน			
อัตราส่วนหนี้สินรวมต่อส่วนของผู้ถือหุ้น (เท่า)	2.58	0.66	1.18
อัตราส่วนความสามารถชำระดอกเบี้ย (เท่า)	11.56	16.63	6.66
อัตราการจ่ายเงินปันผล (%)	67.43	27.24	45.80

การวิเคราะห์ของฝ่ายจัดการ

ภาพรวมของการดำเนินธุรกิจและการเปลี่ยนแปลงที่มีนัยสำคัญ

หลังจากสิ้นสุดโครงการคืนภาษีรถคันแรกในปี 2555 กอปรกับตั้งแต่ไตรมาส 2 ปี 2556 ประเทศไทยเริ่มมีสัญญาณชะลอตัวของภาวะเศรษฐกิจ จากตัวเลขการส่งออกที่หดตัว รวมถึงปัญหาความขัดแย้งทางการเมือง จากสถานะเศรษฐกิจของประเทศในปีที่ผ่านมา ที่มีอัตราการเติบโตของ GDP อยู่ที่ร้อยละ 2.9 จากที่ปี 2555 อัตราการเติบโตของ GDP อยู่ที่ร้อยละ 6.5¹ ทั้งนี้ภาพรวมของการเติบโตของอุตสาหกรรมยานยนต์ลดลงอย่างมากจากความต้องการในประเทศที่หดตัว โดยมียอดขายจํานายรถในประเทศลดลงร้อยละ 5.36 รวมถึงการเติบโตของอุตสาหกรรมพลาสติกมีดัชนีผลผลิตอุตสาหกรรมในปี 2556 เพิ่มขึ้นเพียงร้อยละ 3.74² จากผลกระทบของระบบเศรษฐกิจมหภาคทำให้ภาพรวมของการเติบโตของยอดขายของกลุ่มบริษัท เพิ่มขึ้นเล็กน้อย โดยเติบโตเพียงร้อยละ 5 รายละเอียดโครงสร้างของรายได้ของบริษัท มีดังนี้

โครงสร้างรายได้แบ่งตามกลุ่มผลิตภัณฑ์

	ปี 2554		ปี 2555		ปี 2556	
	ล้านบาท	ร้อยละ	ล้านบาท	ร้อยละ	ล้านบาท	ร้อยละ
ภาชนะบรรจุภัณฑ์น้ำมันหล่อลื่น	1,057.11	64.32	1,206.70	59.83	1,280.53	60.51
ภาชนะบรรจุภัณฑ์นมและนมเปรี้ยว	221.11	13.45	270.79	13.42	288.59	13.64
ภาชนะบรรจุภัณฑ์สินค้าอุปโภคบริโภคและน้ำยาเคมี	176.61	10.74	193.78	9.61	246.44	11.64
ชิ้นส่วนยานยนต์	185.34	11.28	338.76	16.80	293.60	13.88
รวมรายได้จากการขาย	1,640.17	99.79	2,010.03	99.66	2,109.16	99.67
รายได้อื่น	3.51	0.21	6.92	0.34	7.05	0.33
รายได้รวม	1,643.68	100.00	2,016.95	100.00	2,116.21	100.00

โครงสร้างรายได้แบ่งตามภูมิศาสตร์

	ปี 2554		ปี 2555		ปี 2556	
	ล้านบาท	ร้อยละ	ล้านบาท	ร้อยละ	ล้านบาท	ร้อยละ
รายได้จากการขายในประเทศ	1,585.72	96.47	1,899.76	94.19	1,960.52	92.64
รายได้จากการขายต่างประเทศ	54.45	3.31	110.27	5.47	148.64	7.03
รายได้จากการขายรวม	1,640.17	99.79	2,010.03	99.66	2,109.16	99.67
รายได้อื่นๆ	3.50	0.21	6.92	0.34	7.05	0.33
รวมรายได้	1,643.68	100.00	2,016.95	100.00	2,116.21	100.00

¹ จากสำนักบัญชีประชาชาติ

² สำนักเศรษฐกิจอุตสาหกรรม

สำหรับอุตสาหกรรมชิ้นส่วนยานยนต์ บริษัทมียอดขายที่ลดลง ร้อยละ 13 ซึ่งลดลงมากกว่าอุตสาหกรรม ทั้งนี้ เนื่องจากกลุ่มสินค้าของบริษัท ส่วนใหญ่อยู่ในช่วงปลายโมเดลของรุ่นรถ และอยู่ระหว่างพัฒนาโมเดลใหม่ ทำให้ยอดขายของโมเดลใหม่ เกิดขึ้นไม่ทันและรองรับกับยอดขายปลายโมเดลที่หดตัวอย่างรวดเร็ว ทั้งจากสภาพเศรษฐกิจ และการแข่งขันของรถยนต์ค่ายอื่นๆ ที่ค่อนข้างรุนแรง หลังจากหมดโครงการคืนภาษีรถคันแรก ซึ่งในส่วนนี้ฝ่ายบริหารได้มีนโยบายการกระจายรุ่นและแบบโมเดลรถและลูกค้าที่มีความหลากหลาย โดยเฉพาะรถที่เป็นโมเดลส่งออก เพื่อไม่ให้เกิดการกระจุกตัวของรายได้ ซึ่งมีความเสี่ยงบนภาวะเศรษฐกิจที่ชะลอตัว

ในส่วนของบริษัทผู้ผลิตชิ้นส่วนประกอบรถยนต์ และน้ำมัน บริษัทสามารถเติบโตได้ดี เนื่องจากมีลูกค้ารายใหม่ และได้รับผลกระทบเชิงบวกจากนโยบายกระตุ้นเศรษฐกิจของภาครัฐในช่วงปีก่อน ได้แก่ การขึ้นค่าแรงขั้นต่ำ การกำหนดอัตราเงินเดือนขั้นต่ำ โครงการรับจำนำข้าว เป็นต้น

ผลการดำเนินงานและความสามารถในการทำกำไร

จากภาวะราคาลดลงของน้ำมันดิบที่ปรับตัวสูงขึ้นรวมถึงผลกระทบของค่าเงินบาทที่อ่อนตัว ทำให้ราคาเม็ดพลาสติกในช่วงครึ่งปีหลังของปี 2556 ปรับตัวสูงขึ้น ตามราคาเม็ดพลาสติกอ้างอิงที่ประกาศโดยสภาอุตสาหกรรมพลาสติก เปรียบเทียบระหว่างปี 2555-2556 เป็นดังนี้

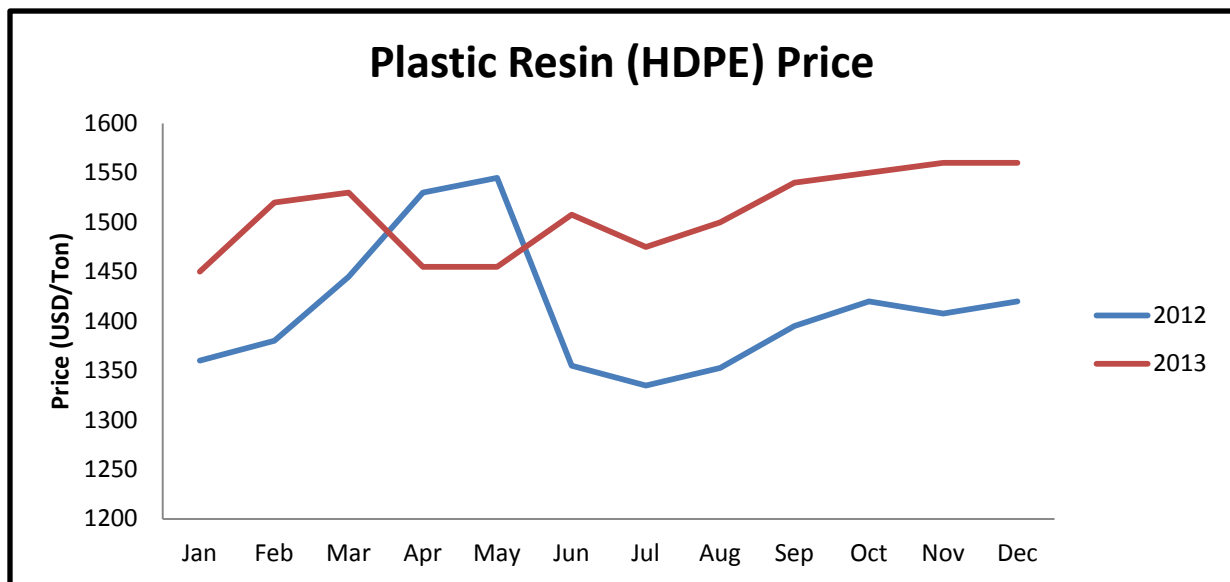

ที่มา : สภาอุตสาหกรรมแห่งประเทศไทย

จากการปรับตัวสูงขึ้นของราคาเม็ดพลาสติกและการอ่อนค่าของเงินบาท ทำให้บริษัทประสบปัญหาต้นทุนค่าวัตถุดิบที่สูงขึ้นเฉลี่ยประมาณร้อยละ 4-5 เนื่องจากต้นทุนวัตถุดิบเป็นสัดส่วนร้อยละ 50-65 ของต้นทุนทั้งหมด ทั้งนี้ สัดส่วนต้นทุนขึ้นอยู่กับประเภทของบรรจุภัณฑ์ ฝา และชิ้นส่วนยานยนต์ ถึงแม้ว่าบริษัทจะสามารถปรับราคาต้นทุนค่าวัตถุดิบให้กับลูกค้าบางส่วนได้ แต่ยังคงมีอุปสรรคในเรื่องของระยะเวลาที่ใช้ในการปรับตามข้อกำหนดของสัญญาและการเจรจากับลูกค้าบางราย โดยเฉพาะในช่วงที่ทิศทางขาขึ้นของราคาเม็ดพลาสติก ทำให้บริษัทต้องแบกรับภาระต้นทุนที่สูงขึ้นในช่วงเวลาหนึ่งก่อนที่จะสามารถปรับราคาขายได้ อีกทั้ง บริษัทมีการขยายกำลังการผลิตเพิ่มขึ้น โดยการลงทุนในเครื่องจักรและอาคารโรงงาน ซึ่งยังไม่สามารถมียอดขายที่ทำให้เกิดการใช้จ่ายการผลิตที่มีประสิทธิภาพได้ รวมถึงค่าเบี้ยประกันโรงงานที่สูงขึ้น จากการขยายทุนประกันและประเภทของการทำประกันเพื่อคุ้มครองในส่วนธุรกิจหุ้ดชะงัก ส่งผลในอัตราค่าไร้นันต้นของบริษัทลดลงจากร้อยละ 21.24 เป็น ร้อยละ 18.75

จากภาวะการชะลอตัวของเศรษฐกิจ ทำให้ยอดขายของชิ้นส่วนยานยนต์ไม่เป็นไปตามเป้า อีกทั้ง บริษัทอยู่ระหว่างการลงทุนก่อสร้างอาคารและโรงพ่นสี และสั่งซื้อเครื่องจักรเพื่อรองรับโมเดลใหม่ที่จะออกในปี 2557-2558 ทำให้บริษัทมีการของค่าใช้จ่ายดำเนินงาน ทั้งส่วนค่าเสื่อมราคา ค่าจ้างบุคลากร ช่างเทคนิคและวิศวกรผู้เชี่ยวชาญทั้งคนไทยและชาวญี่ปุ่นเพื่อรองรับโรงพ่นสีและโมเดลใหม่ รวมถึงค่าทดสอบผลิตภัณฑ์และภาระดอกเบี้ยจ่าย ทำให้ค่าใช้จ่ายขายและบริหารสูงขึ้น โดยภาพรวมของต้นทุนวัตถุดิบที่สูงขึ้นและค่าใช้จ่ายต่างๆเพื่อรองรับการขยายการลงทุนในส่วนโรงงานพ่นสีและโมเดลใหม่ทำให้อัตรากำไรสุทธิของบริษัทลดลงจากร้อยละ 10.05 เป็นร้อยละ 6.83

อย่างไรก็ดี เนื่องจากทางคณะผู้บริหารได้ทำงานและเฝ้าระวังในเรื่องความผันผวนของราคาวัตถุดิบ และมีการทยอยปรับราคาลูกค้าในบางรายเพิ่มเติม รวมถึงการพิจารณาการใช้ประสิทธิภาพเครื่องจักรให้เกิดประโยชน์สูงสุด เพื่อควบคุมต้นทุนและรักษาระดับอัตราค่าไร้นันต้นที่ดี โดยเปรียบเทียบกับค่าอุตสาหกรรมและผู้ผลิตรายอื่น

ความสามารถในการบริหารทรัพย์สิน

ในปี 2556 บริษัทมีการขยายการลงทุนในอาคารและเครื่องจักรประมาณ 531.81 ล้านบาท ซึ่งโดยส่วนใหญ่เป็นการลงทุนที่โรงงานชลบุรี เพื่อขยายสายการผลิตของชิ้นส่วนยานยนต์ในส่วนโรงพ่นสี เนื่องจากฝ่ายบริหารเล็งเห็นศักยภาพและความต้องการของผลิตภัณฑ์ในอนาคต หลังจากโครงการกินภาษีรถคันแรกสิ้นสุดลง ปริมาณความต้องการชิ้นงานภายนอกที่ตกแต่งพ่นสีมีมากขึ้น ทั้งส่วน กันชน สปอยเลอร์ กระงะข้าง ฯลฯ ในขณะที่ผู้ผลิตและส่งมอบชิ้นงานพ่นสีที่มีคุณภาพที่มีอยู่ในประเทศไทยมีเพียงไม่กี่ราย บางส่วนยังคงมีการนำเข้า แต่ทั้งนี้ การลงทุนดังกล่าวใช้ระยะเวลาก่อสร้างและติดตั้งเครื่องจักรนานเนื่องจากเป็นโรงพ่นสีที่ทันสมัยและใช้เทคโนโลยีขั้นสูงจากประเทศญี่ปุ่น ซึ่งโรงพ่นสีดังกล่าวแล้วเสร็จในช่วงสิ้นปี 2556 โดยในปี 2557 จะเป็นปีที่เริ่มมียอดขายจากลูกค้าที่ทยอยเข้าเยี่ยมชมกิจการ ดังนั้น ในส่วนความสามารถในการบริหารทรัพย์สินในปีที่ผ่านมา จึงลดลงอย่างมาก จากการลงทุนโครงการที่มีมูลค่าสูงที่ยังไม่สามารถสร้างยอดขายได้ ดังกล่าว

สภาพคล่องและความเพียงพอของเงินทุนบริษัท

ในช่วงครึ่งปีหลังของปี 2556 บริษัทมีนโยบายการสั่งซื้อวัตถุดิบเป็นเงินสด เนื่องจากต้องบริหารเรื่องราคาเม็ดพลาสติก และเมื่อเปรียบเทียบต้นทุนการเงินและส่วนลดที่ได้รับ พบว่ามีผลตอบแทนจากส่วนลดที่ได้รับดีกว่าต้นทุนการเงินที่เพิ่มขึ้น การจ่ายชำระค่าวัตถุดิบเป็นเงินสด จึงทำให้จำนวนวันของเจ้าหนี้การค้าลดลง จากปีก่อนที่ 57 วัน เป็น 50.6 วัน ทั้งนี้ ในส่วนของภาวะขาขึ้นของราคาวัตถุดิบในช่วงปลายปี รวมถึงค่าเงินบาทที่อ่อนตัวหลังจากประเทศสหรัฐเริ่มผ่อนคลายการใช้ นโยบายกระตุ้นเศรษฐกิจ (QE) ทำให้บริษัทมีภาระเงินทุนหมุนเวียนเพื่อรองรับต้นทุนค่าวัตถุดิบสูงขึ้น รวมถึงบริษัทมีการผลิต และรอส่งมอบแม่พิมพ์ในช่วงสิ้นปี จึงทำให้จำนวนวันของสินค้าคงเหลือสูงขึ้นจากปีก่อนประมาณ 3 วัน

นอกจากนี้ เนื่องจากสถานการณ์ทางการเมืองในช่วงเดือนธันวาคมมีความตึงเครียด ลูกค้านำรายมีข้อจำกัดในการมา ปฏิบัติงาน จึงมีบางส่วนมีการชำระเงินล่าช้า จึงทำให้ระยะเวลาเก็บหนี้เฉลี่ยของลูกค้ามีการค่าเพิ่มขึ้น ประมาณ 3 วัน อย่างไรก็ตาม ในช่วงต้นปี 2557 ถึงแม้ว่าลูกค้ามีการชำระคืนตามปกติแล้ว ฝ่ายบริหารก็ได้พิจารณาสำรองเงินทุนเพื่อรองรับสถานการณ์ ดังกล่าวบนความไม่แน่นอนของการเมืองและสถานะเศรษฐกิจ โดยบริษัทมีวงเงินเบิกเกินบัญชีและเงินกู้ยืมระยะสั้นสำรองที่ ยังไม่ได้เบิกใช้อยู่จำนวนหนึ่ง ซึ่งเพียงพอที่จะรองรับสถานการณ์ฉุกเฉินและป้องกันไม่ให้เกิดการขาดสภาพคล่อง

ภาระผูกพันด้านหนี้สินและการบริหารจัดการภาระนอกงบดุล

ณ วันที่ 31 ธันวาคม 2556 บริษัทมีภาระผูกพันด้านหนี้สินและการบริหารจัดการภาระนอกงบดุล ดังนี้

ภาระข้อผูกพัน	รวม	กำหนดระยะเวลาการชำระ			
		ไม่เกิน 1 ปี	มากกว่า 1-3 ปี	มากกว่า 3-5 ปี	มากกว่า 5 ปี
ภาระผูกพันด้านหนี้สินระยะยาว	380,009,739.89	104,904,000.00	205,093,325.89	70,012,414.00	-
ภาระผูกพันด้านสัญญาเช่าทางการเงิน	23,540,000.00	10,084,000.00	12,245,000.00	1,211,000.00	-
ภาระผูกพันด้านสัญญาเช่าดำเนินการ	841,984.00	841,984.00	-	-	-
ภาระผูกพันด้านการซื้อสินทรัพย์	39,380,201.00	39,380,201.00	-	-	-
ภาระผูกพันด้านหนี้สินอื่นๆ - ภาระค่าประกัน	104,680,000.00	104,680,000.00	-	-	-
รวม	548,451,924.89	259,890,185.00	217,338,325.89	71,223,414.00	-

ปัจจัยหรือเหตุการณ์ที่จะมีผลต่อฐานะการเงินหรือผลการดำเนินงานในอนาคต

ในปี 2557 ปัจจัยภายนอกที่จะส่งผลกระทบต่อผลการดำเนินงานในอนาคตของบริษัท เป็นเรื่องทิศทางเศรษฐกิจไทย ซึ่งมีทิศทางการชะลอตัวและคงขยายตัวจากปีก่อนไม่ได้มาก สืบเนื่องจาก สถานการณ์การเมือง การจัดตั้งรัฐบาลใหม่ เพื่อสานต่อนโยบายและจัดสรรงบประมาณเพื่อกระตุ้นเศรษฐกิจ ตัวเลขการส่งออก ราคาสินค้าเกษตรที่ตกต่ำ การท่องเที่ยวที่หดตัว เหล่านี้ทำให้กำลังซื้อของประชาชนยังคงอ่อนแอ ทั้งนี้ ฝ่ายบริหารร่วมกับคณะกรรมการบริหารความเสี่ยงได้เฝ้าระวังสถานการณ์ต่างๆที่อาจส่งผลกระทบต่อฐานะการเงินและผลการดำเนินงานของบริษัท รวมถึงพิจารณาการลงทุนใหม่อย่างเข้มงวดและจัดสรรการลงทุนเท่าที่จำเป็น รวมถึงการสำรองเงินทุน เพื่อให้เพียงพอในการรักษาสภาพคล่องและความสามารถชำระหนี้ได้ อย่างไรก็ตาม ในส่วนของสินค้าบรรจุภัณฑ์ ฝ่ายบริหารมองว่ายังสามารถมีการเติบโตเทียบกับการเติบโตของอุตสาหกรรมได้ จากการที่ เป็นผู้ผลิตและส่งมอบให้กับลูกค้ารายใหญ่ที่เป็นผู้นำของอุตสาหกรรมต่างๆ ทั้งส่วนของน้ำมันหล่อลื่น บรรจุภัณฑ์นม และนมเปรี้ยว บรรจุภัณฑ์สินค้าอุปโภคและบริโภค และน้ำยาเคมี โดยลูกค้าบางส่วนยังคงมีการเติบโตจากตลาดส่งออกได้เพิ่มขึ้น

ในส่วนของอุตสาหกรรมชิ้นส่วนยานยนต์ บริษัทเน้นในส่วนการกระจายฐานลูกค้าและผลิตภัณฑ์ที่หลากหลายมากขึ้น โดยเฉพาะรถที่เป็นโมเดลของการส่งออก เพื่อผ่อนคลายผลกระทบของยอดขายในประเทศที่หดตัวลง รวมถึงการทำงานอย่างใกล้ชิดระหว่างลูกค้าและทีมงานพัฒนาผลิตภัณฑ์ร่วมกับทีมงานขาย เพื่อทราบสถานการณ์และควบคุมแผนการออกของโมเดลใหม่ให้รวดเร็วและอยู่ในงบประมาณที่ตั้งไว้ ซึ่งรวมไปถึงโครงการโรงพ่นสี เพื่อให้เกิดยอดขายในปี 2557-2558 หลังการลงทุนไปแล้ว ทั้งนี้ สถานการณ์จากปัจจัยภายนอกดังกล่าว ฝ่ายบริหารได้มองว่าจะเริ่มคลี่คลายและมีทิศทางที่ดีขึ้น ในกลางปีหน้า ซึ่งทำให้ยอดขายของชิ้นส่วนยานยนต์ที่มีการออกโมเดลใหม่ดีขึ้น

รายงานความรับผิดชอบของคณะกรรมการต่อการรายงานทางการเงิน

คณะกรรมการบริษัท ปัญญาวัฒนาพลาสติก จำกัด (มหาชน) ได้จัดให้มีการจัดทำงบการเงิน เพื่อแสดงฐานะทางการเงิน และผลการดำเนินงานของบริษัทประจำปี 2556 ซึ่งได้จัดทำขึ้นตามหลักการบัญชีที่รับรองทั่วไปของประเทศไทยที่กำหนดในพระราชบัญญัติวิชาชีพบัญชี พ.ศ. 2547 โดยแสดงรายการในงบการเงินตามข้อกำหนดในพระราชบัญญัติการบัญชี พ.ศ. 2543 ซึ่งคณะกรรมการบริษัทได้ตระหนักถึงภาระหน้าที่และความรับผิดชอบในฐานะกรรมการบริษัทจดทะเบียนในการเป็นผู้รับผิดชอบต่อการเงินของบริษัท และบริษัทย่อย โดยเลือกใช้นโยบายบัญชีที่เหมาะสมและถือปฏิบัติโดยสม่ำเสมอตลอดจนใช้ดุลยพินิจอย่างรอบคอบและสมเหตุสมผลในการจัดทำงบการเงินของบริษัท รวมทั้งมีการเปิดเผยข้อมูลสำคัญอย่างเพียงพอในหมายเหตุประกอบงบการเงิน เพื่อให้เป็นประโยชน์ต่อผู้ถือหุ้นและนักลงทุน

นอกจากนี้คณะกรรมการบริษัทยังมีหน้าที่ในการควบคุมดูแลให้บริษัท มีระบบการบริหารความเสี่ยง และระบบการควบคุมภายในที่มีประสิทธิภาพและเหมาะสม เพื่อให้มั่นใจได้อย่างสมเหตุสมผลว่า การบันทึกข้อมูลทางบัญชีมีความถูกต้อง ครบถ้วนและเพียงพอสำหรับการดูแลทรัพย์สินและป้องกันไม่ให้เกิดการทุจริตหรือการดำเนินการที่ผิดปกติดังมีสาระสำคัญ

ในการนี้ คณะกรรมการตรวจสอบของบริษัท ซึ่งประกอบด้วยกรรมการอิสระ ได้ทำหน้าที่ดูแลรับผิดชอบเกี่ยวกับคุณภาพของรายงานทางการเงิน และระบบควบคุมภายใน โดยความเห็นของคณะกรรมการตรวจสอบเกี่ยวกับเรื่องดังกล่าวได้ปรากฏในรายงานของคณะกรรมการตรวจสอบ ซึ่งแสดงไว้ในรายงานประจำปีนี้แล้ว

คณะกรรมการบริษัท มีความเห็นว่า ระบบควบคุมภายในของบริษัท โดยรวมอยู่ในระดับที่น่าพอใจ มีความเหมาะสมและเพียงพอ สามารถสร้างความเชื่อมั่นอย่างสมเหตุสมผลได้ว่างบการเงินของบริษัท และบริษัทย่อย สำหรับปีสิ้นสุดวันที่ 31 ธันวาคม 2556 มีความเชื่อถือได้ตามมาตรฐานการบัญชีที่รับรองทั่วไป



(ดร.ดารี สุโขธน์)

ประธานกรรมการบริษัท



(นายวิรัตน์ เหมมณฑารพ)

ประธานกรรมการบริหาร

บริษัท ปัญญาพัฒนาพลาสติก จำกัด (มหาชน) และบริษัทย่อย

รายงานและงบการเงินรวมและงบการเงินเฉพาะกิจการ
สำหรับปีสิ้นสุดวันที่ 31 ธันวาคม 2556

รายงานผู้สอบบัญชีรับอนุญาต

เสนอ ผู้ถือหุ้นและคณะกรรมการ

บริษัท ปัญญาพัฒนาพลาสติก จำกัด (มหาชน) และบริษัทย่อย

ข้าพเจ้าได้ตรวจสอบงบการเงินรวมของบริษัท ปัญญาพัฒนาพลาสติก จำกัด (มหาชน) และบริษัทย่อย ซึ่งประกอบด้วยงบแสดงฐานะการเงินรวม ณ วันที่ 31 ธันวาคม 2556 และงบกำไรขาดทุนเบ็ดเสร็จรวม งบแสดงการเปลี่ยนแปลงส่วนของผู้ถือหุ้นรวม และงบกระแสเงินสดรวม สำหรับปีสิ้นสุดวันเดียวกัน และตรวจสอบงบการเงินเฉพาะกิจการของบริษัท ปัญญาพัฒนาพลาสติก จำกัด (มหาชน) ซึ่งประกอบด้วย งบแสดงฐานะการเงิน ณ วันที่ 31 ธันวาคม 2556 และงบกำไรขาดทุนเบ็ดเสร็จ งบแสดงการเปลี่ยนแปลงส่วนของผู้ถือหุ้น และงบกระแสเงินสดสำหรับปีสิ้นสุดวันเดียวกัน รวมถึงหมายเหตุสรุปนโยบายการบัญชีที่สำคัญและหมายเหตุเรื่องอื่นๆ

ความรับผิดชอบของผู้บริหารต่องบการเงิน

ผู้บริหารเป็นผู้รับผิดชอบในการจัดทำและการนำเสนองบการเงินเหล่านี้โดยถูกต้องตามที่ควรตามมาตรฐานการรายงานทางการเงิน และรับผิดชอบเกี่ยวกับการควบคุมภายในที่ผู้บริหารพิจารณาว่าจำเป็นเพื่อให้สามารถจัดทำงบการเงินที่ปราศจากการแสดงข้อมูลที่ขัดต่อข้อเท็จจริงอันเป็นสาระสำคัญไม่ว่าจะเกิดจากการทุจริตหรือข้อผิดพลาด

ความรับผิดชอบของผู้สอบบัญชี

ข้าพเจ้าเป็นผู้รับผิดชอบในการแสดงความเห็นต่องบการเงินดังกล่าวจากผลการตรวจสอบของข้าพเจ้า ข้าพเจ้าได้ปฏิบัติงานตรวจสอบตามมาตรฐานการสอบบัญชี ซึ่งกำหนดให้ข้าพเจ้าปฏิบัติตามข้อกำหนดด้านจรรยาบรรณ รวมถึงวางแผนและปฏิบัติงานตรวจสอบเพื่อให้ได้ความเชื่อมั่นอย่างสมเหตุสมผลว่างบการเงินปราศจากการแสดงข้อมูลที่ขัดต่อข้อเท็จจริงอันเป็นสาระสำคัญหรือไม่

การตรวจสอบรวมถึงการใช้วิธีการตรวจสอบเพื่อให้ได้มาซึ่งหลักฐานการสอบบัญชีเกี่ยวกับจำนวนเงินและการเปิดเผยข้อมูลในงบการเงิน วิธีการตรวจสอบที่เลือกใช้ขึ้นอยู่กับดุลพินิจของผู้สอบบัญชี ซึ่งรวมถึงการประเมินความเสี่ยงจากการแสดงข้อมูลที่ขัดต่อข้อเท็จจริงอันเป็นสาระสำคัญของงบการเงินไม่ว่าจะเกิดจากการทุจริตหรือข้อผิดพลาด ในการประเมินความเสี่ยงดังกล่าว ผู้สอบบัญชีพิจารณาการควบคุมภายในที่เกี่ยวข้องกับการจัดทำและการนำเสนองบการเงินโดยถูกต้องตามที่ควรของกิจการ เพื่อออกแบบวิธีการตรวจสอบที่เหมาะสมกับสถานการณ์ แต่ไม่ใช่เพื่อวัตถุประสงค์ในการแสดงความเห็นต่อประสิทธิภาพของการควบคุมภายในของกิจการ การตรวจสอบรวมถึงการประเมินความเหมาะสมของนโยบายการบัญชีที่ผู้บริหารใช้และความสมเหตุสมผลของประมาณการทางบัญชีที่จัดทำขึ้นโดยผู้บริหาร รวมทั้งการประเมินการนำเสนองบการเงินโดยรวม

ข้าพเจ้าเชื่อว่าหลักฐานการสอบบัญชีที่ข้าพเจ้าได้รับเพียงพอและเหมาะสมเพื่อใช้เป็นเกณฑ์ในการแสดงความเห็นของข้าพเจ้า

*****/2

ความเห็น

ข้าพเจ้าเห็นว่า งบการเงินข้างต้นนี้แสดงฐานะทางการเงินรวมของบริษัท ปัญญาพัฒนาพลาสติก จำกัด (มหาชน) และบริษัทย่อย ณ วันที่ 31 ธันวาคม 2556 และผลการดำเนินงานรวม และกระแสเงินสดรวม สำหรับปีสิ้นสุดวันเดียวกัน และแสดงฐานะการเงินของบริษัท ปัญญาพัฒนาพลาสติก จำกัด (มหาชน) ณ วันที่ 31 ธันวาคม 2556 และผลการดำเนินงาน และกระแสเงินสดสำหรับปีสิ้นสุดวันเดียวกัน โดยถูกต้องตามที่ควรในสาระสำคัญตามมาตรฐานการรายงานทางการเงิน

ข้อมูลและเหตุการณ์ที่เน้น

ข้าพเจ้าขอให้สังเกตหมายเหตุประกอบงบการเงินข้อ 3.2 ในการเสนองบการเงินสำหรับปีสิ้นสุดวันที่ 31 ธันวาคม 2556 บริษัทและบริษัทย่อยได้ใช้มาตรฐานการบัญชีที่ประกาศโดยสภาวิชาชีพบัญชีฯ ซึ่งกำหนดให้ถือปฏิบัติกับงบการเงินสำหรับรอบระยะเวลาบัญชีที่เริ่มในหรือหลังวันที่ 1 มกราคม 2556 เป็นต้นไป โดยมีผลกระทบจากการเปลี่ยนแปลงนโยบายการบัญชีตามที่กล่าวไว้ในหมายเหตุประกอบงบการเงินข้อ 3.3 ข้อมูลเปรียบเทียบที่นำเสนอเป็นข้อมูลที่ปรับปรุงใหม่แล้วในเรื่องดังกล่าว ทั้งนี้การแสดงความเห็นอย่างไม่มีเงื่อนไขของข้าพเจ้าต่องบการเงินมิได้เปลี่ยนแปลงไปเนื่องจากเรื่องที่ข้าพเจ้าขอให้สังเกตข้างต้นนี้

(นายพจน์ อัสวสันตชัย)

ผู้สอบบัญชีรับอนุญาต เลขทะเบียน 4891

บริษัท สอบบัญชีธรรมนิติ จำกัด

กรุงเทพมหานคร

วันที่ 26 กุมภาพันธ์ 2557

2014/112/0379

บริษัท ปัญญาพัฒนาพลาสติก จำกัด (มหาชน) และบริษัทย่อย

งบแสดงฐานะการเงิน

ณ วันที่ 31 ธันวาคม 2556

สินทรัพย์

		บาท					
		งบการเงินรวม			งบการเงินเฉพาะกิจการ		
		ณ วันที่ 31	ณ วันที่ 31	ณ วันที่ 1	ณ วันที่ 31	ณ วันที่ 31	ณ วันที่ 1
		ธันวาคม 2556	ธันวาคม 2555	มกราคม 2555	ธันวาคม 2556	ธันวาคม 2555	มกราคม 2555
หมายเหตุ		(ปรับปรุงใหม่)			(ปรับปรุงใหม่)		
สินทรัพย์หมุนเวียน							
เงินสดและรายการเทียบเท่าเงินสด	3.6, 5	50,935,438.85	63,611,471.92	52,796,555.71	25,877,226.26	29,419,781.73	16,218,691.21
ลูกหนี้การค้าและลูกหนี้อื่น	3.7, 4, 6	388,767,743.59	316,690,122.30	305,750,805.20	363,205,312.33	308,262,018.14	305,681,345.40
เงินให้กู้ยืมระยะสั้นแก่บุคคลและกิจการที่เกี่ยวข้องกัน							
ที่เกี่ยวข้องกัน	4, 7	-	-	-	-	10,331,682.00	10,693,850.00
สินค้าคงเหลือ	3.8, 8	172,945,465.51	148,941,979.97	123,681,508.90	153,654,678.90	130,526,995.37	106,852,327.77
สินทรัพย์หมุนเวียนอื่น	9	74,777,815.10	33,290,181.61	46,780,863.14	67,173,526.76	22,192,596.04	27,469,710.72
รวมสินทรัพย์หมุนเวียน		687,426,463.05	562,533,755.80	529,009,732.95	609,910,744.25	500,733,073.28	466,915,925.10
สินทรัพย์ไม่หมุนเวียน							
เงินลงทุนในบริษัทย่อย	3.10, 10	-	-	-	97,286,807.20	97,286,807.20	97,286,807.20
ที่ดิน อาคารและอุปกรณ์	3.11, 11	1,313,129,377.36	865,577,980.16	645,094,251.89	1,191,058,215.75	771,428,762.30	597,578,406.17
โปรแกรมคอมพิวเตอร์	3.13, 12	7,533,482.61	6,457,694.17	5,246,590.27	7,240,724.71	6,185,940.32	4,914,976.69
สินทรัพย์ถาวรมิเงินได้รอการตัดบัญชี	13	7,133,255.93	6,740,045.20	5,426,544.28	6,608,063.12	6,007,958.88	4,563,497.48
สินทรัพย์ไม่หมุนเวียนอื่น		22,807,354.32	13,164,549.80	11,352,039.47	14,851,259.33	7,225,153.00	5,719,756.89
รวมสินทรัพย์ไม่หมุนเวียน		1,350,603,470.22	891,940,269.33	667,119,425.91	1,317,045,070.11	888,134,621.70	710,063,444.43
รวมสินทรัพย์		2,038,029,933.27	1,454,474,025.13	1,196,129,158.86	1,926,955,814.36	1,388,867,694.98	1,176,979,369.53

หมายเหตุประกอบงบการเงินเป็นส่วนหนึ่งของงบการเงินนี้

บริษัท ปัญจวัฒนาพลาตติก จำกัด (มหาชน) และบริษัทย่อย

งบแสดงฐานะการเงิน (ต่อ)

ณ วันที่ 31 ธันวาคม 2556

หนี้สินและส่วนของผู้ถือหุ้น

		บาท					
		งบการเงินรวม			งบการเงินเฉพาะกิจการ		
		ณ วันที่ 31	ณ วันที่ 31	ณ วันที่ 1	ณ วันที่ 31	ณ วันที่ 31	ณ วันที่ 1
		ธันวาคม 2556	ธันวาคม 2555	มกราคม 2555	ธันวาคม 2556	ธันวาคม 2555	มกราคม 2555
หมายเหตุ		(ปรับปรุงใหม่)	(ปรับปรุงใหม่)		(ปรับปรุงใหม่)	(ปรับปรุงใหม่)	
หนี้สินหมุนเวียน							
เงินเบิกเกินบัญชีและเงินกู้ยืมระยะสั้น							
จากสถาบันการเงิน	14	331,987,626.88	45,342,280.40	191,411,755.91	331,987,626.88	45,342,280.40	191,411,755.91
เจ้าหนี้การค้าและเจ้าหนี้อื่น	4	220,974,689.82	262,346,247.49	286,129,216.93	225,076,246.47	246,243,343.63	285,145,403.25
หนี้สินส่วนที่ถึงกำหนดชำระภายในหนึ่งปี							
- เงินกู้ยืมระยะยาว	15	110,756,123.63	45,275,900.28	58,122,000.00	104,904,000.00	38,744,000.00	58,122,000.00
- หนี้สินตามสัญญาเช่าการเงิน	16	10,946,711.56	16,043,094.33	34,920,133.65	10,083,640.43	13,558,105.04	34,920,133.65
ภาษีเงินได้นิติบุคคลค้างจ่าย		2,414,214.12	11,887,533.61	18,649,645.56	1,604,101.17	11,664,119.47	18,535,819.71
ค่าใช้จ่ายค้างจ่าย		58,746,093.52	49,657,631.29	40,005,778.50	54,436,648.98	46,113,160.11	37,281,599.51
หนี้สินหมุนเวียนอื่น		27,199,433.47	16,443,692.73	16,797,758.50	21,822,424.13	13,871,115.10	16,220,402.82
รวมหนี้สินหมุนเวียน		763,024,893.00	446,996,380.13	646,036,289.05	749,914,688.06	415,536,123.75	641,637,114.85
หนี้สินไม่หมุนเวียน							
เงินกู้ยืมระยะยาว	15	291,684,078.43	90,810,124.48	168,133,144.00	275,105,739.89	88,349,325.89	168,133,144.00
หนี้สินตามสัญญาเช่าการเงิน	16	13,456,487.73	18,939,365.10	28,136,113.39	13,456,487.73	18,076,293.97	28,136,113.39
ภาระผูกพันผลประโยชน์พนักงาน	17	20,747,773.00	18,089,998.00	15,044,849.00	19,186,254.00	16,822,677.00	13,866,880.00
หนี้สินภาษีเงินได้รอการตัดบัญชี	13	14,118,554.41	12,080,060.35	11,272,103.01	11,730,290.96	11,098,667.84	10,267,519.73
หนี้สินไม่หมุนเวียนอื่น		21,175.41	35,279.49	480,538.84	21,175.41	35,279.49	480,538.84
รวมหนี้สินไม่หมุนเวียน		340,028,068.98	139,954,827.42	223,066,748.24	319,499,947.99	134,382,244.19	220,884,195.96
รวมหนี้สิน		1,103,052,961.98	586,951,207.55	869,103,037.29	1,069,414,636.05	549,918,367.94	862,521,310.81

หมายเหตุประกอบงบการเงินเป็นส่วนหนึ่งของงบการเงินนี้

บริษัท ปัญญาพัฒนาพลาสติก จำกัด (มหาชน) และบริษัทย่อย

งบแสดงฐานะการเงิน (ต่อ)

ณ วันที่ 31 ธันวาคม 2556

หนี้สินและส่วนของผู้ถือหุ้น (ต่อ)

		บาท					
		งบการเงินรวม			งบการเงินเฉพาะกิจการ		
		ณ วันที่ 31	ณ วันที่ 31	ณ วันที่ 1	ณ วันที่ 31	ณ วันที่ 31	ณ วันที่ 1
		ธันวาคม 2556	ธันวาคม 2555	มกราคม 2555	ธันวาคม 2556	ธันวาคม 2555	มกราคม 2555
หมายเหตุ			(ปรับปรุงใหม่)			(ปรับปรุงใหม่)	
ส่วนของผู้ถือหุ้น							
ทุนเรือนหุ้น	18						
ทุนจดทะเบียน							
หุ้นสามัญ 552,000,000 หุ้น มูลค่าหุ้นละ 0.50 บาท		276,000,000.00	276,000,000.00	276,000,000.00	276,000,000.00	276,000,000.00	276,000,000.00
ทุนที่ออกและเรียกชำระแล้ว							
หุ้นสามัญ 552,000,000 หุ้น มูลค่าหุ้นละ 0.50 บาท		276,000,000.00	276,000,000.00		276,000,000.00	276,000,000.00	
หุ้นสามัญ 440,000,000 หุ้น มูลค่าหุ้นละ 0.50 บาท				220,000,000.00			220,000,000.00
ส่วนเกินมูลค่าหุ้น	18	338,128,000.00	338,128,000.00	-	338,128,000.00	338,128,000.00	-
กำไรสะสม							
จัดสรรแล้ว							
สำรองตามกฎหมาย	19, 20	27,234,391.48	22,182,233.16	7,919,764.78	27,234,391.48	22,182,233.16	7,919,764.78
ยังไม่ได้จัดสรร		277,329,998.00	220,467,171.98	87,014,483.51	223,959,679.40	210,765,401.44	94,843,530.62
องค์ประกอบอื่นของส่วนของผู้ถือหุ้น							
ผลต่างการซื้อสินทรัพย์กลุ่มกิจการเดียวกัน	11	-	-	-	(7,780,892.57)	(8,126,307.56)	(8,305,236.68)
ส่วนต่ำกว่าทุนจากการรวมธุรกิจ							
ภายใต้การควบคุมเดียวกัน		3,086,493.16	3,086,493.16	3,086,493.16	-	-	-
ผลต่างจากการแปลงค่าหน่วยงานในต่างประเทศ		8,390,461.06	2,762,977.27	4,018,333.11	-	-	-
รวมส่วนของบริษัทใหญ่		930,169,343.70	862,626,875.57	322,039,074.56	857,541,178.31	838,949,327.04	314,458,058.72
ส่วนได้เสียที่ไม่มีอำนาจควบคุม		4,807,627.59	4,895,942.01	4,987,047.01	-	-	-
รวมส่วนของผู้ถือหุ้น		934,976,971.29	867,522,817.58	327,026,121.57	857,541,178.31	838,949,327.04	314,458,058.72
รวมหนี้สินและส่วนของผู้ถือหุ้น		2,038,029,933.27	1,454,474,025.13	1,196,129,158.86	1,926,955,814.36	1,388,867,694.98	1,176,979,369.53

หมายเหตุประกอบงบการเงินเป็นส่วนหนึ่งของงบการเงินนี้

บริษัท ปัญญาพัฒนาพลาสติก จำกัด (มหาชน) และบริษัทย่อย

งบกำไรขาดทุนเบ็ดเสร็จ

สำหรับปีสิ้นสุดวันที่ 31 ธันวาคม 2556

		บาท			
		งบการเงินรวม		งบการเงินเฉพาะกิจการ	
		2556	2555	2556	2555
หมายเหตุ		(ปรับปรุงใหม่)		(ปรับปรุงใหม่)	
รายได้	3.5				
รายได้จากการขาย	4, 29, 30	2,109,161,488.86	2,010,033,018.73	1,962,343,537.37	1,899,990,975.78
รายได้อื่น	4, 29, 30	7,048,826.46	6,916,263.27	8,506,935.18	8,171,309.15
รวมรายได้		2,116,210,315.32	2,016,949,282.00	1,970,850,472.55	1,908,162,284.93
ค่าใช้จ่าย	3.5				
ต้นทุนขาย	4	1,719,465,119.93	1,588,623,129.97	1,635,954,877.13	1,512,202,784.90
ค่าใช้จ่ายในการขาย		75,964,332.09	60,132,655.83	73,386,610.55	58,373,889.00
ค่าใช้จ่ายในการบริหาร	4	143,295,964.48	120,214,233.64	130,536,204.47	108,275,005.58
ต้นทุนทางการเงิน		17,397,463.83	16,820,042.26	16,242,817.24	16,505,877.10
รวมค่าใช้จ่าย		1,956,122,880.33	1,785,790,061.70	1,856,120,509.39	1,695,357,556.58
กำไรก่อนภาษีเงินได้		160,087,434.99	231,159,220.30	114,729,963.16	212,804,728.35
ภาษีเงินได้	3.22, 24, 29	15,464,035.07	28,345,168.45	13,686,796.88	27,430,389.15
กำไรสำหรับปี		144,623,399.92	202,814,051.85	101,043,166.28	185,374,339.20
กำไรขาดทุนเบ็ดเสร็จอื่น					
ผลต่างการซื้อสินทรัพย์กลุ่มกิจการเดียวกัน		-	-	345,414.99	178,929.12
ผลต่างอัตราแลกเปลี่ยนจากการแปลง					
ค่าหน่วยงานในต่างประเทศ - สุทธิจากภาษี		5,627,483.79	(1,255,355.84)	-	-
รวมกำไร (ขาดทุน) เบ็ดเสร็จอื่นสำหรับงวด - สุทธิจากภาษี		5,627,483.79	(1,255,355.84)	345,414.99	178,929.12
กำไรเบ็ดเสร็จรวมสำหรับปี		150,250,883.71	201,558,696.01	101,388,581.27	185,553,268.32

หมายเหตุประกอบงบการเงินเป็นส่วนหนึ่งของงบการเงินนี้

บริษัท ปัญญาพัฒนาพลาสติก จำกัด (มหาชน) และบริษัทย่อย

งบกำไรขาดทุนเบ็ดเสร็จ (ต่อ)

สำหรับปีสิ้นสุดวันที่ 31 ธันวาคม 2556

		บาท			
		งบการเงินรวม		งบการเงินเฉพาะกิจการ	
		2556	2555	2556	2555
หมายเหตุ		(ปรับปรุงใหม่)		(ปรับปรุงใหม่)	
การแบ่งปันกำไรสำหรับปี					
	ส่วนที่เป็นของบริษัทใหญ่	144,711,714.34	202,905,156.85	101,043,166.28	185,374,339.20
	ส่วนที่เป็นของส่วนได้เสียที่ไม่มีอำนาจควบคุม	(88,314.42)	(91,105.00)	-	-
		144,623,399.92	202,814,051.85	101,043,166.28	185,374,339.20
การแบ่งปันกำไรเบ็ดเสร็จรวม					
	ส่วนที่เป็นของบริษัทใหญ่	150,339,198.13	201,649,801.01	101,388,581.27	185,553,268.32
	ส่วนที่เป็นของส่วนได้เสียที่ไม่มีอำนาจควบคุม	(88,314.42)	(91,105.00)	-	-
		150,250,883.71	201,558,696.01	101,388,581.27	185,553,268.32
กำไรต่อหุ้น	3.19, 26				
	กำไรต่อหุ้นขั้นพื้นฐาน				
	กำไรสำหรับปีส่วนที่เป็นของบริษัทใหญ่	0.26	0.38	0.18	0.35

หมายเหตุประกอบงบการเงินเป็นส่วนหนึ่งของงบการเงินนี้

บริษัท ปัญจวัฒนาพลาสติก จำกัด (มหาชน) และบริษัทย่อย

งบแสดงการเปลี่ยนแปลงส่วนของผู้ถือหุ้น

สำหรับปีสิ้นสุดวันที่ 31 ธันวาคม 2556

หมายเหตุ	บาท							ส่วนที่เป็นของ ส่วนได้เสียที่ไม่มี อำนาจควบคุม	รวมส่วนของ ผู้ถือหุ้น
	ส่วนของผู้ถือหุ้นบริษัทใหญ่								
	ทุนเรือนหุ้นที่ออก และชำระแล้ว	ส่วนเกิน มูลค่าหุ้น	กำไรสะสม		องค์ประกอบอื่นของส่วนของผู้ถือหุ้น		รวมส่วนของ ผู้ถือหุ้นของ บริษัทใหญ่		
			สำรองตาม กฎหมาย	ยังไม่ได้จัดสรร	ส่วนต่ำกว่าทุนจาก การรวมธุรกิจภายใต้ การควบคุมเดียวกัน	ผลต่างอัตราแลกเปลี่ยน จากการแปลงค่า หน่วยงานในต่างประเทศ			
งบการเงินรวม									
ยอดคงเหลือ ณ วันที่ 1 มกราคม 2555									
ตามที่รายงานในงวดก่อน	220,000,000.00	-	7,919,764.78	91,855,458.96	3,086,493.16	5,022,916.39	327,884,633.29	4,987,047.01	332,871,680.30
รายการปรับปรุง									
ผลกระทบจากการแก้ไขงบการเงินจากการนำนโยบาย									
ภาษีเงินได้มีอธิปไตยปฏิบัติ	3.3	-	-	(4,840,975.45)	-	(1,004,583.28)	(5,845,558.73)	-	(5,845,558.73)
ยอดคงเหลือ ณ วันที่ 1 มกราคม 2555 (ปรับปรุงใหม่)	220,000,000.00	-	7,919,764.78	87,014,483.51	3,086,493.16	4,018,333.11	322,039,074.56	4,987,047.01	327,026,121.57
เพิ่มทุนหุ้นสามัญ	18	56,000,000.00	-	-	-	-	56,000,000.00	-	56,000,000.00
ส่วนเกินมูลค่าหุ้น	18	-	338,128,000.00	-	-	-	338,128,000.00	-	338,128,000.00
สำรองตามกฎหมาย	19	-	-	14,262,468.38	(14,262,468.38)	-	-	-	-
เงินปันผลจ่าย	20	-	-	-	(55,190,000.00)	-	(55,190,000.00)	-	(55,190,000.00)
กำไรเบ็ดเสร็จรวมสำหรับปี (ปรับปรุงใหม่)	-	-	-	202,905,156.85	-	(1,255,355.84)	201,649,801.01	(91,105.00)	201,558,696.01
ยอดคงเหลือ ณ วันที่ 31 ธันวาคม 2555	276,000,000.00	338,128,000.00	22,182,233.16	220,467,171.98	3,086,493.16	2,762,977.27	862,626,875.57	4,895,942.01	867,522,817.58

หมายเหตุประกอบงบการเงินเป็นส่วนหนึ่งของงบการเงินนี้

บริษัท ปัญจวัฒนาพลาสติก จำกัด (มหาชน) และบริษัทย่อย

งบแสดงการเปลี่ยนแปลงส่วนของผู้ถือหุ้น (ต่อ)

สำหรับปีสิ้นสุดวันที่ 31 ธันวาคม 2556

หมายเหตุ	บาท							ส่วนที่เป็นของ ส่วนได้เสียที่ไม่มี อำนาจควบคุม	รวมส่วนของ ผู้ถือหุ้น
	ส่วนของผู้ถือหุ้นบริษัทใหญ่								
	ทุนเรือนหุ้นที่ออก และชำระแล้ว	ส่วนเกิน มูลค่าหุ้น	กำไรสะสม		องค์ประกอบอื่นของส่วนของผู้ถือหุ้น		รวมส่วนของ ผู้ถือหุ้นของ บริษัทใหญ่		
			สำรองตาม กฎหมาย	ยังไม่ได้จัดสรร	ส่วนต่ำกว่าทุนจาก การรวมธุรกิจภายใต้ การควบคุมเดียวกัน	ผลต่างอัตราแลกเปลี่ยน จากการแปลงค่า หน่วยงานในต่างประเทศ			
งบการเงินรวม									
ยอดคงเหลือ ณ วันที่ 1 มกราคม 2556									
ตามที่รายงานในงวดก่อน	276,000,000.00	338,128,000.00	22,182,233.16	225,116,442.81	3,086,493.16	3,453,721.59	867,966,890.72	4,895,942.01	872,862,832.73
รายการปรับปรุง									
ผลกระทบจากการแก้ไขงบการเงินจากการนำนโยบาย									
ภาษีเงินได้มาถือปฏิบัติ 3.3	-	-	-	(4,649,270.83)	-	(690,744.32)	(5,340,015.15)	-	(5,340,015.15)
ยอดคงเหลือ ณ วันที่ 1 มกราคม 2556 (ปรับปรุงใหม่)	276,000,000.00	338,128,000.00	22,182,233.16	220,467,171.98	3,086,493.16	2,762,977.27	862,626,875.57	4,895,942.01	867,522,817.58
สำรองตามกฎหมาย 19	-	-	5,052,158.32	(5,052,158.32)	-	-	-	-	-
เงินปันผลจ่าย 20	-	-	-	(82,796,730.00)	-	-	(82,796,730.00)	-	(82,796,730.00)
กำไรเบ็ดเสร็จรวมสำหรับปี	-	-	-	144,711,714.34	-	5,627,483.79	150,339,198.13	(88,314.42)	150,250,883.71
ยอดคงเหลือ ณ วันที่ 31 ธันวาคม 2556	276,000,000.00	338,128,000.00	27,234,391.48	277,329,998.00	3,086,493.16	8,390,461.06	930,169,343.70	4,807,627.59	934,976,971.29

หมายเหตุประกอบงบการเงินเป็นส่วนหนึ่งของงบการเงินนี้

บริษัท ปัญญาพัฒนาพลาสติก จำกัด (มหาชน) และบริษัทย่อย
งบแสดงการเปลี่ยนแปลงส่วนของผู้ถือหุ้น (ต่อ)
สำหรับปีสิ้นสุดวันที่ 31 ธันวาคม 2556

หมายเหตุ	บาท					รวม
	ทุนเรือนหุ้นที่ออก และชำระแล้ว	ส่วนเกินมูลค่าหุ้น	กำไรสะสม		ผลต่างจากการ ซื้อสินทรัพย์ กลุ่มกิจการเดียวกัน	
			สำรองตามกฎหมาย	ยังไม่ได้จัดสรร		
งบการเงินเฉพาะกิจการ						
ยอดคงเหลือ ณ วันที่ 1 มกราคม 2555 ตามที่รายงานในงวดก่อน	220,000,000.00	-	7,919,764.78	100,547,552.87	(8,305,236.68)	320,162,080.97
รายการปรับปรุง						
ผลกระทบจากการแก้ไขงบการเงินจากการนำนโยบาย						
ภายในเงินได้มาถือปฏิบัติ	3.3	-	-	(5,704,022.25)	-	(5,704,022.25)
ยอดคงเหลือ ณ วันที่ 1 มกราคม 2555 (ปรับปรุงใหม่)	220,000,000.00	-	7,919,764.78	94,843,530.62	(8,305,236.68)	314,458,058.72
เพิ่มทุนหุ้นสามัญ	18	56,000,000.00	-	-	-	56,000,000.00
ส่วนเกินมูลค่าหุ้น	18	-	338,128,000.00	-	-	338,128,000.00
สำรองตามกฎหมาย	19	-	-	14,262,468.38	(14,262,468.38)	-
เงินปันผลจ่าย	20	-	-	-	(55,190,000.00)	(55,190,000.00)
กำไรเบ็ดเสร็จรวมสำหรับปี (ปรับปรุงใหม่)		-	-	185,374,339.20	178,929.12	185,553,268.32
ยอดคงเหลือ ณ วันที่ 31 ธันวาคม 2555		276,000,000.00	338,128,000.00	22,182,233.16	210,765,401.44	(8,126,307.56)
						838,949,327.04

หมายเหตุประกอบงบการเงินเป็นส่วนหนึ่งของงบการเงินนี้

บริษัท ปัญญาพัฒนาพลาสติก จำกัด (มหาชน) และบริษัทย่อย
งบแสดงการเปลี่ยนแปลงส่วนของผู้ถือหุ้น (ต่อ)
สำหรับปีสิ้นสุดวันที่ 31 ธันวาคม 2556

		บาท				รวม	
		ทุนเรือนหุ้นที่ออก และชำระแล้ว	ส่วนเกินมูลค่าหุ้น	กำไรสะสม			ผลต่างจากการ ซื้อสินทรัพย์ กลุ่มกิจการเดียวกัน
				สำรองตามกฎหมาย	ยังไม่ได้จัดสรร		
หมายเหตุ							
<u>งบการเงินเฉพาะกิจการ</u>							
ยอดคงเหลือ ณ วันที่ 1 มกราคม 2556 ตามที่รายงานในงวดก่อน		276,000,000.00	338,128,000.00	22,182,233.16	215,856,110.40	(8,126,307.56)	844,040,036.00
รายการปรับปรุง							
ผลกระทบจากการแก้ไขงบการเงินจากการนำนโยบาย							
ภาษีเงินได้มาถือปฏิบัติ	3.3	-	-	-	(5,090,708.96)	-	(5,090,708.96)
ยอดคงเหลือ ณ วันที่ 1 มกราคม 2556 (ปรับปรุงใหม่)		276,000,000.00	338,128,000.00	22,182,233.16	210,765,401.44	(8,126,307.56)	838,949,327.04
สำรองตามกฎหมาย	19	-	-	5,052,158.32	(5,052,158.32)	-	-
เงินปันผลจ่าย	20	-	-	-	(82,796,730.00)	-	(82,796,730.00)
กำไรเบ็ดเสร็จรวมสำหรับปี		-	-	-	101,043,166.28	345,414.99	101,388,581.27
ยอดคงเหลือ ณ วันที่ 31 ธันวาคม 2556		276,000,000.00	338,128,000.00	27,234,391.48	223,959,679.40	(7,780,892.57)	857,541,178.31

หมายเหตุประกอบงบการเงินเป็นส่วนหนึ่งของงบการเงินนี้

บริษัท ปิยะพัฒนาพลาสติก จำกัด (มหาชน) และบริษัทย่อย

งบกระแสเงินสด

สำหรับปีสิ้นสุดวันที่ 31 ธันวาคม 2556

	บาท			
	งบการเงินรวม		งบการเงินเฉพาะกิจการ	
	2556	2555 (ปรับปรุงใหม่)	2556	2555 (ปรับปรุงใหม่)
กระแสเงินสดจากกิจกรรมดำเนินงาน				
กำไรสำหรับปี	144,623,399.92	202,814,051.85	101,043,166.28	185,374,339.20
รายการปรับปรุงกระทบกำไรสำหรับปี				
เป็นเงินสดรับ (จ่าย) จากกิจกรรมดำเนินงาน				
ค่าเผื่อการลดมูลค่าของสินค้าคงเหลือ	1,620,173.84	99,128.19	1,378,813.58	308,660.47
ค่าเสื่อมราคาและตัดจำหน่าย	97,451,879.77	76,982,352.00	83,526,395.14	67,979,975.79
ค่าแม่พิมพ์ตัดจ่าย	6,794,482.32	3,531,351.98	6,751,340.71	3,490,440.30
(กำไร) ขาดทุนจากอัตราแลกเปลี่ยน	774,533.75	(4,885.66)	805,934.89	357,282.34
(กำไร) ขาดทุนจากการจำหน่ายอุปกรณ์	150,755.88	(818,637.40)	150,755.88	(818,637.40)
ขาดทุนจากการตัดจำหน่ายอุปกรณ์	3,105,913.02	10,292.85	3,105,913.02	10,292.85
ภาระผูกพันผลประโยชน์พนักงาน	3,054,375.00	3,045,149.00	2,760,177.00	2,955,797.00
รายได้ดอกเบี้ยรับ	-	-	-	-
ดอกเบี้ยจ่าย	17,397,463.83	16,820,042.26	16,242,817.24	16,505,877.10
ภาษีเงินได้	15,464,035.07	28,345,168.45	13,686,796.88	27,430,389.15
กำไรจากการดำเนินงานก่อนการเปลี่ยนแปลง				
ในสินทรัพย์และหนี้สินดำเนินงาน	290,437,012.40	330,824,013.52	229,452,110.62	303,594,416.80
สินทรัพย์ดำเนินงานลดลง (เพิ่มขึ้น)				
ลูกหนี้การค้าและลูกหนี้อื่น	(72,077,621.29)	(10,939,317.10)	(54,943,294.19)	2,410,057.82
เงินให้กู้ยืมระยะสั้นแก่บุคคลและกิจการที่เกี่ยวข้องกัน	-	-	10,331,682.00	-
สินค้าคงเหลือ	(25,623,659.38)	(25,359,599.26)	(24,506,497.11)	(23,983,328.07)
สินทรัพย์หมุนเวียนอื่น	(34,622,767.98)	994,962.95	(34,775,589.77)	(3,921.48)
ค่าแม่พิมพ์หรือตัดจ่าย	(9,234,566.60)	(3,669,660.00)	(9,234,566.60)	(3,669,660.00)
สินทรัพย์ไม่หมุนเวียนอื่น	(7,202,720.24)	(1,674,202.31)	(5,142,880.44)	(1,326,176.42)
หนี้สินดำเนินงานเพิ่มขึ้น (ลดลง)				
เจ้าหนี้การค้าและเจ้าหนี้อื่น	(56,140,741.27)	(29,740,587.50)	(42,049,344.19)	(46,445,767.94)
ค่าใช้จ่ายค้างจ่าย	9,088,462.23	9,651,852.79	8,323,488.87	8,831,560.60
หนี้สินหมุนเวียนอื่น	10,755,740.74	(354,065.79)	7,951,309.03	(2,349,287.72)
เงินสดรับ (จ่าย) จากการดำเนินงาน	105,379,138.61	269,733,397.30	85,406,418.22	237,057,893.59
จ่ายผลประโยชน์พนักงาน	(396,600.00)	-	(396,600.00)	-
จ่ายภาษีเงินได้และภาษีเงินได้ถูกหัก ณ ที่จ่าย	(23,292,071.23)	(35,298,985.01)	(23,715,352.30)	(34,915,402.67)
เงินได้สุทธิได้มาจากกิจกรรมดำเนินงาน	81,690,467.38	234,434,412.29	61,294,465.92	202,142,490.92

หมายเหตุประกอบงบการเงินเป็นส่วนหนึ่งของงบการเงินนี้

บริษัท ปิณิจวัฒนาพลาสติก จำกัด (มหาชน) และบริษัทย่อย

งบกระแสเงินสด (ต่อ)

สำหรับปีสิ้นสุดวันที่ 31 ธันวาคม 2556

	บาท			
	งบการเงินรวม		งบการเงินเฉพาะกิจการ	
	2556	2555	2556	2555
		(ปรับปรุงใหม่)		(ปรับปรุงใหม่)
กระแสเงินสดจากกิจกรรมลงทุน				
เงินสดรับจากการจำหน่ายอุปกรณ์	403,533.66	4,376,542.09	403,533.66	7,811,772.21
เงินสดจ่ายซื้อที่ดิน อาคารและอุปกรณ์	(517,586,950.10)	(259,972,936.42)	(475,980,578.39)	(229,821,812.66)
เงินสดจ่ายมัดจำค่าซื้อสินทรัพย์	(16,756,854.61)	(9,891,989.10)	(13,408,136.05)	(3,202,795.10)
เงินสดจ่ายซื้อ โปรแกรมคอมพิวเตอร์	(2,618,560.74)	(2,774,703.51)	(2,618,560.74)	(2,774,703.51)
เงินสดสุทธิใช้ไปในกิจกรรมลงทุน	(536,558,831.79)	(268,263,086.94)	(491,603,741.52)	(227,987,539.06)
กระแสเงินสดจากกิจกรรมจัดหาเงิน				
เงินเบิกเกินบัญชีธนาคารและเงินกู้ยืมระยะสั้น				
จากสถาบันการเงินเพิ่มขึ้น (ลดลง)	286,645,346.48	(146,069,475.51)	286,645,346.48	(146,069,475.51)
เงินสดรับจากการเพิ่มทุน	-	394,128,000.00	-	394,128,000.00
เงินสดรับจากเงินกู้ยืมระยะยาวจากสถาบันการเงิน	321,460,414.00	62,682,181.89	302,060,414.00	52,082,181.89
เงินสดจ่ายชำระคืนเงินกู้ยืมระยะยาว	(55,106,236.70)	(152,851,301.13)	(49,144,000.00)	(151,244,000.00)
เงินสดจ่ายปันผล	(82,796,730.00)	(55,157,699.00)	(82,796,730.00)	(55,157,699.00)
เงินสดจ่ายค่าทดแทนหนี้ตามสัญญาเช่าการเงิน	(16,240,482.40)	(38,784,596.16)	(13,755,493.11)	(38,186,991.62)
เงินสดจ่ายดอกเบี้ยเงินกู้ยืม	(17,397,463.83)	(16,820,042.26)	(16,242,817.24)	(16,505,877.10)
เงินสดสุทธิได้มาจากกิจกรรมจัดหาเงิน	436,564,847.55	47,127,067.83	426,766,720.13	39,046,138.66
ผลต่างจากการแปลงค่าหน่วยงานในต่างประเทศ	5,627,483.79	(2,483,476.97)	-	-
เงินสดและรายการเทียบเท่าเงินสดเพิ่มขึ้นสุทธิ	(12,676,033.07)	10,814,916.21	(3,542,555.47)	13,201,090.52
เงินสดและรายการเทียบเท่าเงินสด ณ วันต้นปี	63,611,471.92	52,796,555.71	29,419,781.73	16,218,691.21
เงินสดและรายการเทียบเท่าเงินสด ณ วันสิ้นปี	50,935,438.85	63,611,471.92	25,877,226.26	29,419,781.73
ข้อมูลกระแสเงินสดเปิดเผยเพิ่มเติม				
รายการที่มีใช้เงินสดประกอบด้วย				
เงินมัดจำการซื้อสินทรัพย์ ซึ่งจ่ายเงินในงวดก่อน	9,891,989.10	22,387,707.68	3,202,795.10	8,483,831.26
เจ้าหนี้ค่าซื้อสินทรัพย์ - กิจการอื่น ที่ยังไม่จ่ายชำระคืน	13,963,248.71	5,962,503.72	20,076,312.14	7,548,593.98
เจ้าหนี้ค่าซื้อสินทรัพย์โดยการทำสัญญาเช่าการเงิน	5,661,222.26	10,710,808.55	5,661,222.26	10,710,808.55
จำหน่ายสินทรัพย์โดยยังไม่ได้รับชำระเงิน	-	-	-	4,990,730.56

หมายเหตุประกอบงบการเงินเป็นส่วนหนึ่งของงบการเงินนี้

บริษัท ปัญญาพัฒนาพลาสติก จำกัด (มหาชน) และบริษัทย่อย
หมายเหตุประกอบงบการเงิน
วันที่ 31 ธันวาคม 2556

1. ข้อมูลทั่วไป

(ก) ภูมิสำเนาและสถานะทางกฎหมาย

บริษัทได้จดทะเบียนจัดตั้งเป็นบริษัทจำกัด เมื่อวันที่ 30 พฤศจิกายน 2530

บริษัทได้จดทะเบียนแปรสภาพเป็นบริษัทมหาชนจำกัด เมื่อวันที่ 8 กันยายน 2554 เพื่อนำบริษัทเข้าจดทะเบียนในตลาดหลักทรัพย์เอ็ม เอ ไอ (MAI)

บริษัทมีที่อยู่ตามที่ได้จดทะเบียนไว้ดังนี้

เลขที่ 19, 21 ซอยเอกชัย 63 ถนนเอกชัย แขวงบางบอน เขตบางบอน กรุงเทพมหานคร 10150 ประเทศไทย

ณ วันที่ 31 ธันวาคม 2556 และ 2555 บริษัทมีสำนักงานสาขาซึ่งเปิดดำเนินการและตั้งเป็นโรงงานผลิตสินค้า ดังต่อไปนี้

ลำดับ	สาขา	ที่ตั้งโรงงานและสถานประกอบการ
1	สมุทรสาคร	เลขที่ 28 หมู่ที่ 2 ตำบลชัยมงคล อำเภอเมือง จังหวัดสมุทรสาคร 74000
2	กรุงเทพ	เลขที่ 19,21 ซอยเอกชัย 63 ถนนเอกชัย แขวงบางบอน เขตบางบอน กรุงเทพมหานคร 10150
3	ชลบุรี	เลขที่ 150/62 หมู่ที่ 9 ตำบลหนองขาม อำเภอสัตร์ราชา จังหวัดชลบุรี 20110

(ข) ลักษณะธุรกิจ

บริษัทประกอบธุรกิจหลักเป็นผู้ผลิตและจำหน่ายบรรจุภัณฑ์สำหรับ สินค้าอุปโภคและบริโภค สารเคมีเกษตร ชิ้นส่วนยานยนต์ วัสดุอุปกรณ์ และสิ่งเทียมจากพลาสติก

(ค) เมื่อวันที่ 13 กุมภาพันธ์ 2555 บริษัทได้รับอนุญาตให้นำหุ้นสามัญของบริษัทเข้าจดทะเบียนในตลาดหลักทรัพย์แห่งประเทศไทย (เอ็ม เอ ไอ) โดยบริษัทมีกำหนดวันซื้อขายครั้งแรกในวันที่ 28 กุมภาพันธ์ 2555

2. หลักเกณฑ์การทำงานงบการเงินรวม

(ก) งบการเงินรวมนี้ได้รวมงบการเงินของบริษัท ปัญญาพัฒนาพลาสติก จำกัด (มหาชน) บริษัทย่อย และกิจการที่มีการควบคุมร่วมกันหรือมีอิทธิพลอย่างมีนัยสำคัญ ดังนี้

บริษัท	ประเภทกิจการ	ที่ตั้งสำนักงานใหญ่	อัตราส่วนของการถือหุ้น (ร้อยละของจำนวนหุ้นจดทะเบียน)	
			2556	2555
บริษัทย่อย				
บริษัท มิลล์แพค จำกัด	ผลิตบรรจุภัณฑ์พลาสติก	กรุงเทพมหานคร	99.98%	99.98%
บริษัท เอลิแกนซ์ แพคเกจจิ้ง จำกัด	จำหน่ายพลาสติก	กรุงเทพมหานคร	99.97%	99.97%
บริษัท ปัญญาพัฒนา (เทียนจิน) พลาสติก จำกัด	ผลิตบรรจุภัณฑ์พลาสติก	เทียนจิน	100.00%	100.00%
(สาธารณรัฐประชาชนจีน)				
กิจการที่มีการควบคุมร่วมกันหรือมีอิทธิพลอย่างมีนัยสำคัญ				
บริษัท ปัญญาพัฒนามาร์เก็ตติ้ง จำกัด	ผลิตบรรจุภัณฑ์พลาสติก (ปัจจุบันหยุดดำเนินงาน)	กรุงเทพมหานคร	-	-

บริษัท ปญจวัฒนาพลาสติก จำกัด (มหาชน) และบริษัทย่อย

หมายเหตุประกอบงบการเงิน (ต่อ)

วันที่ 31 ธันวาคม 2556

- (ข) บริษัทนำงบการเงินของบริษัทย่อยและกิจการที่มีการควบคุมร่วมกันหรือมีอิทธิพลอย่างมีนัยสำคัญมารวมในการจัดทำงบการเงินรวมตั้งแต่วันที่ได้มา (วันที่บริษัทมีอำนาจในการควบคุมบริษัทย่อยและกิจการที่มีการควบคุมร่วมกันหรือมีอิทธิพลอย่างมีนัยสำคัญ) จนถึงวันที่บริษัทสิ้นสุดการควบคุมบริษัทย่อยและกิจการที่มีการควบคุมร่วมกันหรือมีอิทธิพลอย่างมีนัยสำคัญนั้น
- (ค) งบการเงินของบริษัทย่อยและกิจการที่มีการควบคุมร่วมกันหรือมีอิทธิพลอย่างมีนัยสำคัญได้จัดทำขึ้นโดยใช้นโยบายการบัญชีที่สำคัญเช่นเดียวกันกับของบริษัท
- (ง) สินทรัพย์และหนี้สินตามงบการเงินของบริษัทย่อยซึ่งจัดตั้งในต่างประเทศแปลงค่าเป็นเงินบาทโดยใช้อัตราแลกเปลี่ยนแลกเปลี่ยน ณ วันที่ในงบแสดงฐานะการเงิน ส่วนรายได้และค่าใช้จ่ายแปลงค่าเป็นเงินบาทโดยใช้อัตราแลกเปลี่ยนถ่วงเฉลี่ยรายเดือน ผลต่างซึ่งเกิดขึ้นจากการแปลงค่าดังกล่าวได้แสดงไว้เป็นรายการ “ผลต่างจากการแปลงค่าหน่วยงานในต่างประเทศ” ในส่วนของผู้ถือหุ้น
- (จ) ยอดคงค้างระหว่างบริษัท และบริษัทย่อยและกิจการที่มีการควบคุมร่วมกันหรือมีอิทธิพลอย่างมีนัยสำคัญ รายการค้าระหว่างกันที่มีสาระสำคัญได้ถูกตัดออกจากงบการเงินรวมนี้แล้ว

3. นโยบายการบัญชีที่สำคัญ

3.1 หลักเกณฑ์ในการจัดทำงบการเงิน

งบการเงินนี้จัดทำขึ้นตามมาตรฐานการบัญชีที่กฎหมายกำหนดตามพระราชบัญญัติวิชาชีพบัญชี พ.ศ. 2547 โดยได้ถือปฏิบัติตามมาตรฐานการรายงานทางการเงินสำหรับกิจการที่มีส่วนได้เสียสาธารณะและการแสดงรายการได้ทำขึ้นตามแบบกำหนดรายการย่อที่ต้องมีในงบการเงินสำหรับบริษัทมหาชนจำกัด ที่กำหนดโดยประกาศกรมพัฒนาธุรกิจการค้า กระทรวงพาณิชย์ ออกตามความในพระราชบัญญัติการบัญชี พ.ศ. 2543

งบการเงินนี้ได้จัดทำขึ้นโดยใช้เกณฑ์ราคาทุนเดิมเว้นแต่จะได้เปิดเผยเป็นอย่างอื่นในนโยบายการบัญชี

งบการเงินฉบับภาษาไทยเป็นงบการเงินฉบับที่บริษัทใช้เป็นทางการตามกฎหมายงบการเงินฉบับภาษาอังกฤษแปลมาจากงบการเงินฉบับภาษาไทยดังกล่าว

บริษัท ปัญญาพัฒนาพลาสติก จำกัด (มหาชน) และบริษัทย่อย

หมายเหตุประกอบงบการเงิน (ต่อ)

วันที่ 31 ธันวาคม 2556

3.2 มาตรฐานการบัญชีที่มีผลบังคับใช้ในปัจจุบัน

สภาวิชาชีพบัญชีได้ออกมาตรฐานการบัญชีและมาตรฐานการรายงานทางการเงิน ฉบับปรับปรุงปี 2552 และฉบับที่ออกใหม่ การตีความมาตรฐานการบัญชีและแนวปฏิบัติทางบัญชี ที่มีผลบังคับใช้ตั้งแต่รอบระยะเวลาบัญชีที่เริ่มในหรือหลังวันที่ 1 มกราคม 2556 มีดังต่อไปนี้

มาตรฐานการบัญชีฉบับที่ 12	เรื่อง ภาษีเงินได้
มาตรฐานการบัญชีฉบับที่ 20 (ปรับปรุง 2552)	เรื่อง การบัญชีสำหรับเงินอุดหนุนจากรัฐบาล และการเปิดเผยข้อมูลเกี่ยวกับความช่วยเหลือจากรัฐบาล
มาตรฐานการบัญชีฉบับที่ 21 (ปรับปรุง 2552)	เรื่อง ผลกระทบจากการเปลี่ยนแปลงของอัตราแลกเปลี่ยนเงินตราต่างประเทศ
มาตรฐานการรายงานทางการเงินฉบับที่ 8	เรื่อง ส่วนงานดำเนินงาน
การตีความมาตรฐานการบัญชีฉบับที่ 10	เรื่อง ความช่วยเหลือจากรัฐบาล - กรณีที่ไม่มี ความเกี่ยวข้องอย่างเฉพาะเจาะจงกับกิจกรรมดำเนินงาน
การตีความมาตรฐานการบัญชีฉบับที่ 21	เรื่อง ภาษีเงินได้ - การได้รับประโยชน์จากสินทรัพย์ที่ไม่ได้คิดค่าเสื่อมราคาที่ดินราคาใหม่
การตีความมาตรฐานการบัญชีฉบับที่ 25	เรื่อง ภาษีเงินได้ - การเปลี่ยนแปลงสถานภาพทางภาษีของกิจการหรือของผู้ถือหุ้น
แนวปฏิบัติทางบัญชีเกี่ยวกับการโอนและการรับโอนสินทรัพย์ทางการเงิน	

ฝ่ายบริหารของบริษัทเชื่อว่ามาตรฐานการบัญชีข้างต้นไม่มีผลกระทบอย่างเป็นสาระสำคัญต่อ งบการเงินเมื่อนำมาถือปฏิบัติ ยกเว้นมาตรฐานการบัญชีฉบับที่ 12 เรื่อง ภาษีเงินได้ ที่บริษัทได้ถือ ปฏิบัติตามวันที่มีผลบังคับใช้ และมีผลทำให้เกิดการเปลี่ยนแปลงนโยบายการบัญชีของบริษัทตามที่ ระบุไว้ในหมายเหตุข้อ 3.3 ผลกระทบการเปลี่ยนแปลงนโยบายการบัญชีดังกล่าว

บริษัท ปัญญาพัฒนาพลาสติก จำกัด (มหาชน) และบริษัทย่อย

หมายเหตุประกอบงบการเงิน (ต่อ)

วันที่ 31 ธันวาคม 2556

- 3.3 ผลกระทบการเปลี่ยนแปลงนโยบายการบัญชีเนื่องจากนำมาตรฐานการบัญชีใหม่มาถือปฏิบัติ ตั้งแต่วันที่ 1 มกราคม 2556 บริษัทและบริษัทย่อยได้ถือปฏิบัติตามมาตรฐานการบัญชีฉบับที่ 12 เรื่อง ภาษีเงินได้ ซึ่งมาตรฐานการบัญชีฉบับนี้กำหนดให้กิจการระบุผลแตกต่างชั่วคราวที่เกิดจากความแตกต่างของมูลค่าสินทรัพย์และหนี้สินระหว่างเกณฑ์ทางบัญชีและภาษีอากร เพื่อรับรู้ผลกระทบทางภาษีเป็นสินทรัพย์หรือหนี้สินภาษีเงินได้รอการตัดบัญชีตามหลักเกณฑ์ที่กำหนด
- บริษัทและบริษัทย่อยได้ใช้นโยบายการบัญชีดังกล่าวในปีปัจจุบันและปรับย้อนหลังงบการเงินปีก่อนที่แสดงเปรียบเทียบเสมือนหนึ่งว่าบริษัทได้รับรู้ผลกระทบทางภาษีเป็นสินทรัพย์หรือหนี้สินภาษีเงินได้รอการตัดบัญชีมาโดยตลอด โดยผลกระทบจากการเปลี่ยนแปลงนโยบายบัญชีดังกล่าว มีดังต่อไปนี้

	พันบาท					
	งบการเงินรวม			งบการเงินเฉพาะกิจการ		
	ณ วันที่ 31 ธันวาคม 2556	ณ วันที่ 31 ธันวาคม 2555	ณ วันที่ 1 มกราคม 2555	ณ วันที่ 31 ธันวาคม 2556	ณ วันที่ 31 ธันวาคม 2555	ณ วันที่ 1 มกราคม 2555
งบแสดงฐานะการเงิน						
สินทรัพย์ภาษีเงินได้รอการตัดบัญชีเพิ่มขึ้น	7,133	6,740	5,426	6,608	6,008	4,563
หนี้สินภาษีเงินได้รอการตัดบัญชีเพิ่มขึ้น	14,118	12,080	11,272	11,730	11,099	10,267
กำไรสะสมเพิ่มขึ้น (ลดลง)	(4,887)	(4,649)	(4,841)	(5,122)	(5,091)	(5,704)
องค์ประกอบอื่นของส่วนของผู้ถือหุ้นเพิ่มขึ้น (ลดลง)	(2,098)	(691)	(1,005)	-	-	-

	พันบาท			
	งบการเงินรวม		งบการเงินเฉพาะกิจการ	
	2556	2555	2556	2555
งบกำไรขาดทุนเบ็ดเสร็จ				
กำไรหรือขาดทุน:				
ภาษีเงินได้เพิ่มขึ้น (ลดลง)		294		87
กำไรสุทธิเพิ่มขึ้น (ลดลง)		(294)		(87)
กำไรต่อหุ้นขั้นพื้นฐานเพิ่มขึ้น (ลดลง)		(0.0005)		(0.0002)

- 3.4 มาตรฐานการบัญชีที่ออกและปรับปรุงใหม่แต่ยังไม่มีผลบังคับใช้
- สภาวิชาชีพบัญชีได้ออกประกาศสภาวิชาชีพบัญชี ซึ่งลงประกาศในราชกิจจานุเบกษาแล้ว ให้ใช้มาตรฐานการบัญชี มาตรฐานการรายงานทางการเงิน การตีความมาตรฐานการบัญชีและการตีความมาตรฐานการรายงานทางการเงินที่ออกและปรับปรุงใหม่
- โดยมีผลบังคับใช้ถือปฏิบัติกับงบการเงินสำหรับรอบระยะเวลาบัญชีที่เริ่มต้นในหรือหลังวันที่ 1 มกราคม 2557 เป็นต้นไป มีดังต่อไปนี้

บริษัท ปตท.พัฒนาพลาสติก จำกัด (มหาชน) และบริษัทย่อย

หมายเหตุประกอบงบการเงิน (ต่อ)

วันที่ 31 ธันวาคม 2556

มาตรฐานการบัญชีฉบับที่ 1 (ปรับปรุง 2555)	เรื่อง การนำเสนองบการเงิน
มาตรฐานการบัญชีฉบับที่ 7 (ปรับปรุง 2555)	เรื่อง งบกระแสเงินสด
มาตรฐานการบัญชีฉบับที่ 12 (ปรับปรุง 2555)	เรื่อง ภาษีเงินได้
มาตรฐานการบัญชีฉบับที่ 17 (ปรับปรุง 2555)	เรื่อง สัญญาเช่า
มาตรฐานการบัญชีฉบับที่ 18 (ปรับปรุง 2555)	เรื่อง รายได้
มาตรฐานการบัญชีฉบับที่ 19 (ปรับปรุง 2555)	เรื่อง ผลประโยชน์พนักงาน
มาตรฐานการบัญชีฉบับที่ 21 (ปรับปรุง 2555)	เรื่อง ผลกระทบจากการเปลี่ยนแปลงของอัตราแลกเปลี่ยนเงินตราต่างประเทศ
มาตรฐานการบัญชีฉบับที่ 24 (ปรับปรุง 2555)	เรื่อง การเปิดเผยข้อมูลเกี่ยวกับบุคคลหรือกิจการที่เกี่ยวข้องกัน
มาตรฐานการบัญชีฉบับที่ 28 (ปรับปรุง 2555)	เรื่อง เงินลงทุนในบริษัทร่วม
มาตรฐานการบัญชีฉบับที่ 31 (ปรับปรุง 2555)	เรื่อง ส่วนได้เสียในการร่วมค้า
มาตรฐานการบัญชีฉบับที่ 34 (ปรับปรุง 2555)	เรื่อง งบการเงินระหว่างกาล
มาตรฐานการบัญชีฉบับที่ 36 (ปรับปรุง 2555)	เรื่อง การค้อยค่าของสินทรัพย์
มาตรฐานการบัญชีฉบับที่ 38 (ปรับปรุง 2555)	เรื่อง สินทรัพย์ไม่มีตัวตน
มาตรฐานการรายงานทางการเงินฉบับที่ 2 (ปรับปรุง 2555)	เรื่อง การจ่ายโดยใช้หุ้นเป็นเกณฑ์
มาตรฐานการรายงานทางการเงินฉบับที่ 3 (ปรับปรุง 2555)	เรื่อง การรวมธุรกิจ
มาตรฐานการรายงานทางการเงินฉบับที่ 5 (ปรับปรุง 2555)	เรื่อง สินทรัพย์ไม่หมุนเวียนที่ถือไว้เพื่อขายและการดำเนินงานที่ยกเลิก
มาตรฐานการรายงานทางการเงินฉบับที่ 8 (ปรับปรุง 2555)	เรื่อง ส่วนงานดำเนินงาน
การตีความมาตรฐานการรายงานทางการเงินฉบับที่ 1	เรื่อง การเปลี่ยนแปลงในหนี้สินที่เกิดขึ้นจากการรื้อถอน การบูรณะ และหนี้สินที่มีลักษณะคล้ายคลึงกัน
การตีความมาตรฐานการรายงานทางการเงินฉบับที่ 4	เรื่อง การประเมินว่าข้อตกลงประกอบด้วยสัญญาเช่าหรือไม่
การตีความมาตรฐานการรายงานทางการเงินฉบับที่ 5	เรื่อง สิทธิในส่วนได้เสียจากกองทุนการรื้อถอน การบูรณะและการปรับปรุงสภาพแวดล้อม
การตีความมาตรฐานการรายงานทางการเงินฉบับที่ 7	เรื่อง การรายงานทางการเงินในสภาพเศรษฐกิจที่มีเงินเฟ้อรุนแรง
การตีความมาตรฐานการรายงานทางการเงินฉบับที่ 10	เรื่อง งบการเงินระหว่างกาลและการค้อยค่า

บริษัท ปัญญาพัฒนาพลาสติก จำกัด (มหาชน) และบริษัทย่อย

หมายเหตุประกอบงบการเงิน (ต่อ)

วันที่ 31 ธันวาคม 2556

การตีความมาตรฐานการรายงานทางการเงินฉบับที่ 12	เรื่อง ข้อตกลงสัมปทานบริการ
การตีความมาตรฐานการรายงานทางการเงินฉบับที่ 13	เรื่อง โปรแกรมสิทธิพิเศษแก่ลูกค้า
การตีความมาตรฐานการรายงานทางการเงินฉบับที่ 17	เรื่อง การขายสินทรัพย์ที่ไม่ใช่เงินสด ให้เจ้าของ
การตีความมาตรฐานการรายงานทางการเงินฉบับที่ 18	เรื่อง การโอนสินทรัพย์จากลูกค้า
การตีความมาตรฐานการบัญชีฉบับที่ 15	เรื่อง สิ่งจูงใจสัญญาเช่าดำเนินงาน
การตีความมาตรฐานการบัญชีฉบับที่ 27	เรื่อง การประเมินเนื้อหาของรายการที่ เกี่ยวกับรูปแบบของกฎหมายตาม สัญญาเช่า
การตีความมาตรฐานการบัญชีฉบับที่ 29	เรื่อง การเปิดเผยข้อมูลของข้อตกลง เรื่อง สัมปทานบริการ
การตีความมาตรฐานการบัญชีฉบับที่ 32	เรื่อง สินทรัพย์ไม่มีตัวตน-ต้นทุนเว็บไซต์

โดยมีผลบังคับใช้ถือปฏิบัติกับงบการเงินสำหรับรอบระยะเวลาบัญชีที่เริ่มต้นในหรือหลังวันที่ 1 มกราคม 2559 เป็นต้นไป มีดังต่อไปนี้

มาตรฐานการรายงานทางการเงินฉบับที่ 4 เรื่อง สัญญาประกันภัย

ฝ่ายบริหารของบริษัทอยู่ระหว่างการประเมินผลกระทบที่อาจมีต่องบการเงินเมื่อนำมาตรฐานการบัญชีที่ออกและปรับปรุงใหม่มาถือปฏิบัติ

3.5 การรับรู้รายได้และค่าใช้จ่าย

รายได้จากการขายสินค้า

รายได้จากการขายสินค้า รับรู้เมื่อส่งมอบและได้โอนความเสี่ยงและผลตอบแทนที่เป็นสาระสำคัญของความเป็นเจ้าของสินค้าที่มีนัยสำคัญไปให้กับผู้ซื้อแล้ว และจะไม่รับรู้รายได้ถ้าฝ่ายบริหารยังมีการควบคุมหรือบริหารสินค้าที่ขายไปแล้วนั้นหรือมีความไม่แน่นอนที่มีนัยสำคัญในการได้รับประโยชน์จากรายการบัญชีนั้นหรือไม่อาจวัดมูลค่าของจำนวนรายได้และต้นทุนที่เกิดขึ้นได้อย่างน่าเชื่อถือรวมทั้งความเป็นไปได้ค่อนข้างแน่นอนที่จะต้องรับคืนสินค้าที่ขายไป

ดอกเบี้ยรับ

ดอกเบี้ยถือเป็นเงินได้ตามเกณฑ์คงค้างโดยคำนึงถึงอัตราผลตอบแทนที่แท้จริง

บริษัท ปัญญาพัฒนาพลาสติก จำกัด (มหาชน) และบริษัทย่อย

หมายเหตุประกอบงบการเงิน (ต่อ)

วันที่ 31 ธันวาคม 2556

รายได้อื่นและค่าใช้จ่าย

รายได้อื่นและค่าใช้จ่ายรับรู้ตามเกณฑ์คงค้าง

3.6 เงินสดและรายการเทียบเท่าเงินสด

เงินสดและรายการเทียบเท่าเงินสด หมายถึง เงินสดในมือและเงินฝากธนาคารทุกประเภท ซึ่งมีอายุครบกำหนดระยะสั้นในเวลา 3 เดือน หรือน้อยกว่า และไม่มีข้อจำกัดในการเบิกใช้

3.7 ลูกหนี้การค้า

ลูกหนี้การค้าและลูกหนี้อื่นแสดงในราคาทุนตามใบแจ้งหนี้หักค่าเผื่อนี้สงสัยจะสูญ (ถ้ามี)

ลูกหนี้การค้าแสดงตามมูลค่าสุทธิที่จะได้รับ บริษัทบันทึกค่าเผื่อนี้สงสัยจะสูญสำหรับผลขาดทุนโดยประมาณที่อาจเกิดขึ้นจากการเก็บเงินลูกหนี้ไม่ได้ ซึ่งโดยทั่วไปพิจารณาจากประสบการณ์การเก็บเงินและการวิเคราะห์อายุลูกหนี้

3.8 สินค้าคงเหลือ

สินค้าคงเหลือแสดงในราคาทุนตามวิธีเข้าก่อน - ออกก่อนหรือมูลค่าสุทธิที่จะได้รับแล้วแต่มูลค่าใดจะต่ำกว่า

ต้นทุนสินค้าประกอบด้วยต้นทุนที่ซื้อ ต้นทุนในการดัดแปลง หรือต้นทุนอื่น เพื่อให้สินค้าอยู่ในสถานที่และสภาพปัจจุบัน ในกรณีของสินค้าสำเร็จรูป ต้นทุนสินค้านั้นรวมการปันส่วนของค่าเสื่อมค่าการผลิตอย่างเหมาะสม โดยคำนึงถึงระดับกำลังการผลิตปกติ

ต้นทุนในการซื้อ ประกอบด้วย ราคาซื้อและค่าใช้จ่ายที่เกี่ยวข้องกับการซื้อสินค้านั้น เช่น อารขาเข้า ค่าขนส่ง และต้นทุนอื่นๆซึ่งเกี่ยวข้องโดยตรงกับการได้มาซึ่งสินค้า และหักด้วยส่วนลดการค้าและเงินที่ได้รับคืนจากการซื้อสินค้า

มูลค่าสุทธิที่จะได้รับเป็นการประมาณราคาที่จะขายได้จากการดำเนินการธุรกิจปกติหักด้วยค่าใช้จ่ายที่จำเป็นในการขาย

บริษัทตั้งค่าเผื่อมูลค่าสินค้าลดลงสำหรับสินค้าที่เสื่อมคุณภาพ เสียหาย ล้าสมัย และค้างนาน

ต้นทุนแม่พิมพ์ เป็นค่าจ้างผลิตแม่พิมพ์ที่บริษัทว่าจ้างบุคคลภายนอก โดยบริษัทและลูกค้านั้นผู้ร่วมกันออกแบบแม่พิมพ์ บริษัทจะโอนต้นทุนแม่พิมพ์เป็นต้นทุนขายเมื่อมีการส่งมอบแม่พิมพ์ให้แก่ลูกค้าแล้ว

3.9 ค่าแม่พิมพ์รอตัดจ่าย

เป็นค่าแม่พิมพ์เพื่อผลิตสินค้าให้แก่ลูกค้า ซึ่งบริษัทเป็นผู้จ่ายค่าแม่พิมพ์และภายหลังเรียกเก็บเงินจากลูกค้าโดยคำนวณตามจำนวนชิ้นที่ผลิตและขายให้แก่ลูกค้ารายนั้นๆ บริษัทจะทำการตัดจ่ายค่าแม่พิมพ์เป็นต้นทุนขายสินค้าตามจำนวนชิ้นที่ผลิตและขายให้แก่ลูกค้าได้ บนพื้นฐานการประมาณการจำนวนครั้งที่แม่พิมพ์จะสามารถผลิตชิ้นงานตลอดอายุการใช้งานตามที่ตกลงไว้ระหว่างกัน

บริษัท ปัญญาพัฒนาพลาสติก จำกัด (มหาชน) และบริษัทย่อย

หมายเหตุประกอบงบการเงิน (ต่อ)

วันที่ 31 ธันวาคม 2556

3.10 เงินลงทุนในบริษัทย่อย

บริษัทย่อย หมายถึงกิจการที่บริษัทมีอำนาจในการควบคุมนโยบายการเงินและการดำเนินงาน ซึ่งโดยทั่วไปแล้วบริษัทจะถือหุ้นที่มีสิทธิออกเสียงมากกว่ากึ่งหนึ่ง บริษัทได้รวมงบการเงินของบริษัทย่อยไว้ในงบการเงินรวมตั้งแต่วันที่บริษัทควบคุมบริษัทย่อยจนกระทั่งอำนาจควบคุมหมดไป

เงินลงทุนในบริษัทย่อยแสดงในงบการเงินเฉพาะกิจการ โดยแสดงด้วยวิธีราคาทุนสุทธิจากค่าเผื่อการด้อยค่า(ถ้ามี)

3.11 ที่ดิน อาคาร และอุปกรณ์

ที่ดินแสดงด้วยราคาทุนหักค่าเผื่อจากการด้อยค่า (ถ้ามี)

อาคาร และอุปกรณ์แสดงด้วยราคาทุนหักค่าเสื่อมราคาสะสมและค่าเผื่อจากการด้อยค่า (ถ้ามี)

การรับรู้มูลค่าเริ่มแรก

ราคาทุนของที่ดิน อาคาร และอุปกรณ์ประกอบด้วยราคาซื้อรวมภาษีนำเข้า ภาษีซื้อที่เรียกคืนไม่ได้ และต้นทุนทางตรงอื่นๆที่เกี่ยวข้องกับการจัดหาทรัพย์สินเพื่อให้ทรัพย์สินอยู่ในสภาพพร้อมที่จะใช้ได้ตามประสงค์ (ได้แก่ ต้นทุนการเตรียมสถานที่ ต้นทุนการขนส่งเริ่มแรกและการเก็บรักษา ต้นทุนการติดตั้ง ค่าธรรมเนียมวิชาชีพ ประมาณการรายจ่ายในการรื้อหรือขนไปทิ้ง และการบูรณะสถานที่ภายหลังการเลิกใช้สินทรัพย์) ส่วนลดการค้าต่างๆ และภาษีที่จะได้รับคืนต้องนำมาหักจากราคาซื้อ

มูลค่าคงเหลือ ณ วันเลิกใช้งาน

บริษัทและบริษัทย่อยมีการประมาณการมูลค่าคงเหลือ ณ วันเลิกใช้งานของเครื่องจักร และอุปกรณ์โรงงานบางส่วน โดยกำหนดมูลค่าคงเหลือที่อัตราร้อยละ 10 ของราคาทุนเริ่มแรกที่ได้มาซึ่งสินทรัพย์

ค่าเสื่อมราคา

ค่าเสื่อมราคาคำนวณจากราคาทุนหักมูลค่าคงเหลือ โดยวิธีเส้นตรงตามเกณฑ์อายุการให้ประโยชน์โดยประมาณของสินทรัพย์แต่ละรายการ ประมาณอายุการให้ประโยชน์และมูลค่าคงเหลือ ณ วันที่เลิกใช้งานของสินทรัพย์แสดงไว้ดังนี้

	จำนวนปี	มูลค่าคงเหลือ ณ วันที่เลิกใช้งาน
อาคาร	20, 30	-
ส่วนปรับปรุงอาคาร	5, 10	-
ระบบสนับสนุนเครื่องจักร	5, 10	10% ของราคาทุน
เครื่องจักรและอุปกรณ์โรงงาน	3, 5, 10, 15	10% ของราคาทุน
อุปกรณ์สำนักงาน	5	10% ของราคาทุน
ยานพาหนะ	5, 7, 10	ราคาตลาด

บริษัท ปัญญาพัฒนาพลาสติก จำกัด (มหาชน) และบริษัทย่อย

หมายเหตุประกอบงบการเงิน (ต่อ)

วันที่ 31 ธันวาคม 2556

บริษัทและบริษัทย่อยไม่คิดค่าเสื่อมราคาสำหรับที่ดินและสินทรัพย์ที่อยู่ระหว่างการก่อสร้างหรือติดตั้ง

ค่าซ่อมแซมและบำรุงรักษาจะรับรู้ในงบกำไรขาดทุนเบ็ดเสร็จระหว่างงวดบัญชีที่เกิดรายการขึ้น ต้นทุนของการปรับปรุงให้ดีขึ้นที่สำคัญ จะบันทึกรวมไว้ในราคาตามบัญชีของสินทรัพย์หากมีความเป็นไปได้ค่อนข้างแน่ว่าการปรับปรุงนั้นจะทำให้บริษัทได้ประโยชน์กลับคืนมามากกว่าการใช้ประโยชน์โดยไม่มีการปรับปรุงสินทรัพย์ที่ได้มา การปรับปรุงหลักจะตัดค่าเสื่อมราคาตลอดอายุการใช้ประโยชน์ที่เหลืออยู่ของสินทรัพย์ที่เกี่ยวข้อง

รายการกำไรและรายการขาดทุนจากการจำหน่ายกำหนดโดยเปรียบเทียบสิ่งตอบแทนที่ได้รับกับราคาตามบัญชีและรวมไว้ในงบกำไรขาดทุนเบ็ดเสร็จ

บริษัทและบริษัทย่อยมีนโยบายบันทึกดอกเบี้ยจากการกู้ยืม เพื่อการก่อสร้างทรัพย์สินเป็นส่วนหนึ่งของราคาทุนของทรัพย์สินถาวร

ต้นทุนประมาณการรื้อถอน การขนย้ายและการบูรณะสถานที่ตั้งของสินทรัพย์ ซึ่งเป็นภาระผูกพันของกิจการ ถือเป็นส่วนหนึ่งของต้นทุนของสินทรัพย์

การกำหนดค่าเสื่อมราคา บริษัทจะพิจารณาแต่ละส่วนแยกต่างหากจากกันเมื่อแต่ละส่วนประกอบนั้นมีสาระสำคัญ

บริษัทและบริษัทย่อยมีการทบทวนมูลค่าคงเหลือของสินทรัพย์ อายุการให้ประโยชน์ของสินทรัพย์และวิธีการคิดค่าเสื่อมราคาอย่างสม่ำเสมอ

3.12 ต้นทุนการกู้ยืม

ต้นทุนการกู้ยืมของเงินกู้ที่ใช้ในการจัดหาหรือก่อสร้างสินทรัพย์ที่ต้องใช้ระยะเวลานานในการทำให้อยู่ในสภาพพร้อมใช้หรือขาย ได้ถูกนำไปรวมเป็นราคาทุนของสินทรัพย์จนกว่าสินทรัพย์นั้นจะอยู่ในสภาพพร้อมที่จะใช้ได้ตามประสงค์ ส่วนต้นทุนการกู้ยืมอื่นถือเป็นค่าใช้จ่ายในงวดที่เกิดรายการ ต้นทุนการกู้ยืม ประกอบด้วย ดอกเบี้ยและต้นทุนอื่นที่เกิดขึ้นจากการกู้ยืม

3.13 สินทรัพย์ไม่มีตัวตน

สินทรัพย์ไม่มีตัวตนแสดงในราคาทุนหักค่าตัดจำหน่ายสะสมและหักขาดทุนจากการด้อยค่า (ถ้ามี)

ค่าตัดจำหน่าย

ค่าตัดจำหน่ายบันทึกเป็นค่าใช้จ่ายในงบกำไรขาดทุนเบ็ดเสร็จ คำนวณโดยวิธีเส้นตรงตามเกณฑ์ระยะเวลาที่คาดว่าจะได้รับประโยชน์เชิงเศรษฐกิจของสินทรัพย์ไม่มีตัวตนแต่ละประเภท ระยะเวลาที่คาดว่าจะได้รับประโยชน์เชิงเศรษฐกิจแสดงไว้ดังนี้

โปรแกรมคอมพิวเตอร์

จำนวนปี

5

บริษัท ปัญญาพัฒนาพลาสติก จำกัด (มหาชน) และบริษัทย่อย

หมายเหตุประกอบงบการเงิน (ต่อ)

วันที่ 31 ธันวาคม 2556

3.14 การด้อยค่าของสินทรัพย์

บริษัทและบริษัทย่อยตรวจสอบการด้อยค่าของสินทรัพย์ประเภทที่ดิน อาคารและอุปกรณ์ และสินทรัพย์อื่นเมื่อมีข้อบ่งชี้ว่าราคาตามบัญชีของสินทรัพย์ดังกล่าวสูงกว่ามูลค่าที่คาดว่าจะได้รับคืน (ราคาขายสุทธิของสินทรัพย์นั้นๆ หรือมูลค่าจากการใช้แล้วแต่ราคาใดจะสูงกว่า)

ในกรณีที่ราคาตามบัญชีของสินทรัพย์สูงกว่ามูลค่าที่คาดว่าจะได้รับคืน บริษัทจะรับรู้ผลขาดทุนจากการด้อยค่าในงบกำไรขาดทุนเบ็ดเสร็จ บริษัท จะบันทึกกลับรายการผลขาดทุนจากการด้อยค่า เมื่อมีข้อบ่งชี้ว่าการด้อยค่าดังกล่าวไม่มีอยู่ต่อไปหรือยังคงมีแต่เป็นไปในทางที่ลดลง โดยบันทึกในบัญชีรายได้อื่น

3.15 ผลประโยชน์พนักงาน

ผลประโยชน์ระยะสั้น

บริษัทรับรู้เงินเดือน ค่าจ้าง โบนัส เงินสมทบกองทุนประกันสังคมและกองทุนสำรองเลี้ยงชีพ เป็นค่าใช้จ่ายเมื่อเกิดรายการ

ผลประโยชน์หลังออกจากงานของพนักงาน (โครงการสมทบเงิน)

บริษัทและพนักงานได้ร่วมกันจัดตั้งกองทุนสำรองเลี้ยงชีพ ซึ่งประกอบด้วยเงินที่พนักงานจ่ายสะสมและเงินที่บริษัทจ่ายสมทบให้เป็นรายเดือน สินทรัพย์ของกองทุนสำรองเลี้ยงชีพได้แยกออกจากสินทรัพย์ของบริษัท เงินที่บริษัทจ่ายสมทบกองทุนสำรองเลี้ยงชีพบันทึกเป็นค่าใช้จ่ายในปีที่เกิดรายการ

ผลประโยชน์หลังออกจากงานของพนักงาน (โครงการผลประโยชน์)

บริษัทมีภาระสำหรับเงินชดเชยที่ต้องจ่ายให้แก่พนักงานเมื่อออกจากงานตามกฎหมายแรงงาน และตามระเบียบพนักงานของบริษัท และตามโครงการผลตอบแทนพนักงานอื่นๆ ซึ่งบริษัทถือว่าเงินชดเชยดังกล่าวเป็นโครงการผลประโยชน์หลังออกจากงานสำหรับพนักงาน

บริษัทคำนวณหนี้สินตามโครงการผลประโยชน์หลังออกจากงานของพนักงานโดยใช้วิธีคิดลดแต่ละหน่วยที่ประมาณการไว้ (Projected Unit Credit Method) โดยผู้เชี่ยวชาญอิสระได้ทำการประเมินภาระผูกพันดังกล่าวตามหลักคณิตศาสตร์ประกันภัย ซึ่งหลักการประมาณการดังกล่าวต้องใช้ข้อสมมติที่หลากหลาย รวมถึงข้อสมมติเกี่ยวกับอัตราคิดลด อัตราการขึ้นเงินเดือนในอนาคต อัตราการเปลี่ยนแปลงในจำนวนพนักงาน อัตราการมรณะและอัตราเงินเฟ้อ

ผลกำไรหรือขาดทุนจากการประมาณการตามหลักคณิตศาสตร์ประกันภัย (Actuarial gains and losses) สำหรับโครงการผลประโยชน์หลังออกจากงานของพนักงานจะรับรู้ทันทีในกำไรหรือขาดทุน

บริษัท ปัญญาพัฒนาพลาสติก จำกัด (มหาชน) และบริษัทย่อย

หมายเหตุประกอบงบการเงิน (ต่อ)

วันที่ 31 ธันวาคม 2556

3.16 รายการบัญชีในสกุลเงินตราต่างประเทศ

รายการต่างๆ ในงบการเงินของแต่ละกิจการของบริษัทและบริษัทย่อยวัดมูลค่าโดยใช้สกุลเงินบาทงบการเงินรวมนำเสนอในสกุลเงินบาท

รายการบัญชีในสกุลเงินตราต่างประเทศแปลงค่าเป็นเงินบาทตามอัตราแลกเปลี่ยน ณ วันที่เกิดรายการ กำไรขาดทุนจากอัตราแลกเปลี่ยนที่เกิดขึ้นแล้วบันทึกเป็นรายได้หรือค่าใช้จ่ายในงบกำไรขาดทุนเบ็ดเสร็จตามที่เกิดขึ้น บริษัทและบริษัทย่อยแปลงค่าสินทรัพย์และหนี้สินในสกุลเงินตราต่างประเทศซึ่งคงเหลืออยู่ ณ วันที่ในงบแสดงฐานะการเงิน เป็นเงินบาทตามอัตราแลกเปลี่ยน ณ วันนั้น บริษัทและบริษัทย่อยรับรู้กำไรขาดทุนจากอัตราแลกเปลี่ยนที่ยังไม่เกิดขึ้นเป็นรายได้หรือค่าใช้จ่ายในงบกำไรขาดทุนเบ็ดเสร็จ

รายการในงบกำไรขาดทุนเบ็ดเสร็จและงบกระแสเงินสดของหน่วยงานต่างประเทศแปลงค่าเป็นเงินบาท โดยใช้อัตราแลกเปลี่ยนถ่วงเฉลี่ยในระหว่างปี รายการในงบแสดงฐานะการเงินแปลงค่าเป็นเงินบาท โดยใช้อัตราแลกเปลี่ยน ณ วันที่ในงบแสดงฐานะการเงินส่วนของผู้ถือหุ้นแปลงค่าโดยใช้อัตราแลกเปลี่ยน ณ วันที่เกิดรายการ

3.17 สัญญาเช่าการเงิน

สัญญาเช่าที่ความเสี่ยงและผลตอบแทนของความเป็นเจ้าของส่วนใหญ่ได้โอนไปให้กับผู้เช่าถือเป็นสัญญาเช่าการเงิน สัญญาเช่าการเงินจะบันทึกเป็นรายจ่ายฝ่ายทุนด้วยมูลค่ายุติธรรมของสินทรัพย์ที่เช่าหรือมูลค่าปัจจุบันสุทธิของจำนวนเงินที่ต้องจ่ายตามสัญญาเช่าแล้วแต่มูลค่าใดจะต่ำกว่า ภาระผูกพันตามสัญญาเช่าหักค่าใช้จ่ายทางการเงินจะบันทึกเป็นหนี้สินระยะยาว ส่วนดอกเบี้ยจ่ายจะบันทึกในงบกำไรขาดทุนเบ็ดเสร็จตลอดอายุของสัญญาเช่าตามวิธีอัตราดอกเบี้ยที่แท้จริง

3.18 สัญญาเช่าดำเนินงาน

สัญญาเช่าทรัพย์สินที่ความเสี่ยงและผลตอบแทนแก่เจ้าของทรัพย์สินยังเป็นของผู้ให้เช่าจะถูกจัดเป็นสัญญาเช่าดำเนินงาน โดยบริษัทและบริษัทย่อยจะบันทึกการจ่ายชำระค่าเช่าภายใต้สัญญาเช่าดำเนินงานเป็นค่าใช้จ่ายโดยวิธีเส้นตรงตลอดระยะเวลาของการเช่า

3.19 กำไรต่อหุ้น

กำไรต่อหุ้นขั้นพื้นฐาน คำนวณโดยการหารกำไรสำหรับปีด้วยจำนวนถ่วงถ่วงน้ำหนักหุ้นสามัญที่ถือโดยบุคคลภายนอกที่ออกจำหน่ายอยู่ในระหว่างปี

บริษัท ปัญญาพัฒนาพลาสติก จำกัด (มหาชน) และบริษัทย่อย

หมายเหตุประกอบงบการเงิน (ต่อ)

วันที่ 31 ธันวาคม 2556

3.20 บุคคลหรือกิจการที่เกี่ยวข้องกัน

บุคคลหรือกิจการที่เกี่ยวข้องกันหมายถึง บุคคลหรือกิจการที่มีอำนาจควบคุมบริษัท ถูกควบคุมโดยบริษัทไม่ว่าจะเป็นทางตรงหรือทางอ้อม หรืออยู่ภายใต้การควบคุมเดียวกันกับบริษัท รวมถึงบริษัทที่ทำหน้าที่ถือหุ้น บริษัทย่อย และกิจการที่เป็นบริษัทย่อยในเครือเดียวกัน นอกจากนี้ บุคคลหรือกิจการที่เกี่ยวข้องกันยังหมายรวมถึงบริษัทร่วมและบุคคลซึ่งถือหุ้นที่มีสิทธิออกเสียงไม่ว่าทางตรงหรือทางอ้อมและมีอิทธิพลอย่างมีนัยสำคัญกับบริษัท ผู้บริหารสำคัญ กรรมการหรือพนักงานของบริษัทตลอดทั้งสมาชิกในครอบครัวที่ใกล้ชิดกับบุคคลดังกล่าว และกิจการที่เกี่ยวข้องกับบุคคลเหล่านั้น

ในการพิจารณาความสัมพันธ์ระหว่างบุคคลหรือกิจการที่เกี่ยวข้องกันกับบริษัทแต่ละรายการ บริษัทคำนึงถึงเนื้อหาของความสัมพันธ์มากกว่ารูปแบบทางกฎหมาย

3.21 การใช้ดุลยพินิจและประมาณการทางบัญชีที่สำคัญ

ในการจัดทำงบการเงินตามมาตรฐานการบัญชีที่รับรองทั่วไปในประเทศไทย ฝ่ายบริหารจำเป็นต้องใช้ดุลยพินิจและการประมาณการในเรื่องที่มีความไม่แน่นอนเสมอ การใช้ดุลยพินิจและการประมาณการดังกล่าวนี้จะส่งผลกระทบต่อจำนวนเงินที่เกี่ยวข้องรายได้ ค่าใช้จ่าย สินทรัพย์และหนี้สิน และต่อข้อมูลที่แสดงในหมายเหตุประกอบงบการเงินเกี่ยวกับสินทรัพย์และหนี้สินที่อาจเกิดขึ้น ซึ่งผลที่เกิดขึ้นจริงอาจแตกต่างไปจากจำนวนที่ประมาณการไว้ การใช้ดุลยพินิจและการประมาณการที่สำคัญมีดังนี้

3.21.1 สัญญาเช่า

ในการพิจารณาประเภทของสัญญาเช่าว่าเป็นสัญญาเช่าดำเนินงานหรือสัญญาเช่าทางการเงิน ฝ่ายบริหารได้ใช้ดุลยพินิจในการประเมินเงื่อนไขและรายละเอียดของสัญญาเพื่อพิจารณาว่าบริษัทได้โอนหรือรับโอนความเสี่ยงและผลประโยชน์ในสินทรัพย์ที่เช่าดังกล่าวแล้วหรือไม่

3.21.2 ค่าเผื่อหนี้สงสัยจะสูญของลูกหนี้

ในการประมาณค่าเผื่อหนี้สงสัยจะสูญของลูกหนี้ ฝ่ายบริหารจำเป็นต้องใช้ดุลยพินิจในการประมาณการผลขาดทุนที่คาดว่าจะเกิดขึ้นจากการไม่สามารถรับชำระหนี้คืนจากลูกหนี้แต่ละราย โดยคำนึงถึงประวัติการจ่ายชำระหนี้ อายุของหนี้ที่ค้างค้างและฐานะการเงินที่เป็นอยู่ในขณะนั้น

บริษัท ปัจจุบันพัฒนาพลาสติก จำกัด (มหาชน) และบริษัทย่อย
หมายเหตุประกอบงบการเงิน (ต่อ)
วันที่ 31 ธันวาคม 2556

3.21.3 ที่ดิน อาคารและอุปกรณ์ และค่าเสื่อมราคา

ในการคำนวณค่าเสื่อมราคาของอาคารและอุปกรณ์ ฝ่ายบริหารจำเป็นต้องทำการประมาณอายุการใช้งานและมูลค่าคงเหลือเมื่อเลิกใช้งานของอุปกรณ์ และต้องทบทวนอายุการใช้งานและมูลค่าคงเหลือใหม่หากมีการเปลี่ยนแปลงเช่นนั้นเกิดขึ้น

นอกจากนี้ ฝ่ายบริหารจำเป็นต้องสอบทานการด้อยค่าของที่ดิน อาคารและอุปกรณ์ ในแต่ละช่วงเวลาและบันทึกขาดทุนจากการด้อยค่าหากคาดว่ามูลค่าที่คาดว่าจะได้รับคืนต่ำกว่ามูลค่าตามบัญชีของสินทรัพย์นั้น ในการนี้ฝ่ายบริหารจำเป็นต้องใช้ดุลยพินิจที่เกี่ยวข้องกับการคาดการณ์รายได้และค่าใช้จ่ายในอนาคตซึ่งเกี่ยวข้องกับสินทรัพย์นั้น

3.21.4 สินทรัพย์ไม่มีตัวตน

ในการบันทึกและวัดมูลค่าของโปรแกรมคอมพิวเตอร์ ณ วันที่ได้มา ตลอดจนการทดสอบการด้อยค่าในภายหลัง ฝ่ายบริหารจำเป็นต้องประมาณการกระแสเงินสดที่คาดว่าจะได้รับในอนาคตจากสินทรัพย์หรือหน่วยของสินทรัพย์ที่ก่อให้เกิดเงินสด รวมทั้งการเลือกอัตราคิดลดที่เหมาะสมในการคำนวณหามูลค่าปัจจุบันของกระแสเงินสดนั้นๆ

3.22 ภาษีเงินได้

ภาษีเงินได้ ประกอบด้วยภาษีเงินได้ปัจจุบันและภาษีเงินได้รอการตัดบัญชี

ภาษีเงินได้ปัจจุบัน

บริษัทและบริษัทย่อยบันทึกภาษีเงินได้ (ถ้ามี) ตามจำนวนที่จะต้องจ่าย จำนวนตามหลักเกณฑ์แห่งประมวลรัษฎากรในอัตราภาษีเงินได้ (ปี 2556 : 20%, ปี 2555 : 23%) ของกำไรก่อนภาษีเงินได้ หลังจากปรับปรุงบวกกลับด้วยค่าใช้จ่ายต่างๆ ซึ่งไม่สามารถถือเป็นรายจ่ายในการคำนวณภาษีและหักออกด้วยรายการที่ได้รับยกเว้นหรือไม่ถือเป็นรายได้ในการคำนวณภาษี

ภาษีเงินได้รอการตัดบัญชี

สินทรัพย์และหนี้สินภาษีเงินได้รอการตัดบัญชีจะคำนวณขึ้นจากผลแตกต่างชั่วคราวระหว่างมูลค่าตามบัญชีกับฐานภาษีของสินทรัพย์หรือหนี้สินนั้น ณ วันสิ้นรอบระยะเวลารายงาน รายการเปลี่ยนแปลงของสินทรัพย์และหนี้สินภาษีเงินได้รอการตัดบัญชีจะถูกรับรู้เป็นรายได้ภาษีเงินได้รอการตัดบัญชีหรือค่าใช้จ่ายภาษีเงินได้รอการตัดบัญชี โดยจะรับรู้ในกำไรขาดทุน เว้นแต่ในส่วนที่เกี่ยวข้องกับรายการที่รับรู้โดยตรงในส่วนของผู้ถือหุ้นหรือกำไรขาดทุนเบ็ดเสร็จอื่น

ผลแตกต่างชั่วคราวที่ใช้หักภาษีจะถูกรับรู้เป็นสินทรัพย์ภาษีเงินได้รอการตัดบัญชีเมื่อมีความเป็นไปได้ค่อนข้างแน่นอนว่าบริษัทจะมีกำไรทางภาษีจากการดำเนินงานในอนาคตเพียงพอที่จะนำสินทรัพย์ภาษีเงินได้รอการตัดบัญชีมาใช้ประโยชน์ได้ และผลแตกต่างชั่วคราวที่ต้องเสียภาษีทุกรายการจะถูกรับรู้เป็นหนี้สินภาษีเงินได้รอการตัดบัญชี

บริษัท ปิโตรพัฒนาพลาสติก จำกัด (มหาชน) และบริษัทย่อย

หมายเหตุประกอบงบการเงิน (ต่อ)

วันที่ 31 ธันวาคม 2556

สินทรัพย์และหนี้สินภายในได้รอการตัดบัญชีมูลค่าโดยใช้อัตราภาษีเงินได้สำหรับงวดที่บริษัทคาดว่าจะได้รับประโยชน์จากสินทรัพย์ภายในได้รอการตัดบัญชีหรือจะจ่ายชำระหนี้สินภายในได้ โดยใช้อัตราภาษีและกฎหมายภาษีอากรที่มีผลบังคับใช้อยู่หรือที่คาดได้ค่อนข้างแน่นอนว่าจะมีผลบังคับใช้ภายในสิ้นรอบระยะเวลาที่รายงาน

ณ วันสิ้นรอบระยะเวลารายงาน มูลค่าตามบัญชีของสินทรัพย์ภายในได้รอการตัดบัญชีจะถูกทบทวนและปรับลดมูลค่า เมื่อมีความเป็นไปได้ค่อนข้างแน่นอนว่าบริษัทจะไม่มีกำไรทางภาษีในอนาคตเพียงพอต่อการนำสินทรัพย์ภายในได้รอการตัดบัญชีทั้งหมดหรือบางส่วนมาใช้ประโยชน์ได้

4. รายการบัญชีระหว่างบุคคลและกิจการที่เกี่ยวข้องกัน

บริษัทมีรายการบัญชีส่วนหนึ่งกับบุคคลหรือกิจการที่เกี่ยวข้องกัน รายการระหว่างกันกับบุคคลหรือกิจการที่เกี่ยวข้องกันที่มีสาระสำคัญที่รวมไว้ในงบการเงินใช้ราคาตามปกติธุรกิจ โดยถือตามราคาตลาดทั่วไป หรือในราคาที่ตกลงกันตามสัญญาหากไม่มีราคาตลาดรับรอง

ลักษณะความสัมพันธ์ของบริษัท

ชื่อบริษัท	ประเทศ	ลักษณะความสัมพันธ์
บริษัท ย่อย		
บริษัท มิลล์แพค จำกัด	ไทย	ผู้ถือหุ้นและผู้บริหาร
บริษัท เอลิกันซ์ แพคเกจจิ้ง จำกัด	ไทย	ผู้ถือหุ้นและผู้บริหาร
บริษัท ปิโตรพัฒนา (เทียนจิน) พลาสติก จำกัด	(เทียนจิน) จีน	ผู้ถือหุ้นและผู้บริหาร
กิจการอื่นที่มีการควบคุมร่วมหรือมีอิทธิพลอย่างมีนัยสำคัญ		
บริษัท ปิโตรพัฒนามาร์เก็ตติ้ง จำกัด	ไทย	ผู้ถือหุ้นและผู้บริหาร
บุคคลหรือกิจการที่เกี่ยวข้องกัน		
บริษัท ซี.ซี.เอช. แพคเกจจิ้ง จำกัด	ไทย	ผู้ถือหุ้น
นายกศักดิ์ เหมมณฑารพ	ไทย	ผู้ถือหุ้น

รายการระหว่างกันกับบุคคลและกิจการที่เกี่ยวข้องกันที่มีสาระสำคัญที่รวมไว้ในงบการเงินใช้ราคาตามปกติธุรกิจ โดยถือตามราคาตลาดทั่วไปหรือเป็นไปตามสัญญาที่ตกลงกันไว้สำหรับรายการที่ไม่มีราคาตลาดโดยสามารถสรุปได้ดังนี้

รายการในงบกำไรขาดทุนเบ็ดเสร็จ	นโยบายราคา
รายได้จากการขาย	ราคาเทียบเคียงตลาดหักส่วนลด
กำไรจากการจำหน่ายทรัพย์สิน	ราคาที่ตกลงร่วมกัน
รายได้อื่น	ราคาที่ตกลงร่วมกัน
ซื้อสินค้า	ราคาเทียบเคียงตลาดหักส่วนลด
ต้นทุนจ้างผลิตสินค้า	ราคาที่ตกลงร่วมกัน
ค่าเช่าและค่าบริการ	ราคาที่ตกลงร่วมกัน
ค่าใช้จ่ายบริหาร	ราคาที่ตกลงร่วมกัน

บริษัท ปญจวัฒนาพลาสติก จำกัด (มหาชน) และบริษัทย่อย
หมายเหตุประกอบงบการเงิน (ต่อ)
วันที่ 31 ธันวาคม 2556

รายการที่มีสาระสำคัญกับกิจการที่เกี่ยวข้อง สำหรับปีสิ้นสุดวันที่ 31 ธันวาคม 2556 และ 2555 มีดังนี้

	พันบาท			
	งบการเงินรวม		งบการเงินเฉพาะกิจการ	
	2556	2555	2556	2555
รายได้จากการขาย				
บริษัทย่อย				
บริษัท มิลล์แพค จำกัด	-	-	4,153	2,596
บริษัท เอลิแก้นซ์ แพคเกจจิ้ง จำกัด	-	-	44,218	44,409
	-	-	48,371	47,005
กำไรจากการจำหน่ายสินทรัพย์				
บริษัทย่อย				
บริษัท มิลล์แพค จำกัด	-	-	-	368
รายได้ดอกเบี้ยรับ				
บริษัทย่อย				
บริษัท ปญจวัฒนา (เทียนจิน)				
พลาสติก จำกัด	-	-	141	337
	-	-	141	337
รายได้อื่น				
บริษัทย่อย				
บริษัท มิลล์แพค จำกัด	-	-	1,930	1,450
บริษัท เอลิแก้นซ์ แพคเกจจิ้ง จำกัด	-	-	360	360
	-	-	2,290	1,810
ซื้อสินค้า				
บริษัทย่อย				
บริษัท มิลล์แพค จำกัด	-	-	147,115	139,606
กิจการที่เกี่ยวข้องกันอื่น				
บริษัท ซี.ซี.เอส. แพคเกจจิ้ง จำกัด	1,312	1,084	1,312	1,084
	1,312	1,084	148,427	140,690
ค่าเช่าและบริการ				
บริษัทย่อย				
บริษัท มิลล์แพค จำกัด	-	-	49,575	11,595
ค่าตอบแทนกรรมการและผู้บริหาร				
ผลประโยชน์ระยะสั้น	41,916	38,284	41,916	38,147
ผลประโยชน์หลังออกจากราน	790	614	790	607
ผลประโยชน์ระยะยาวอื่น	-	-	-	-
รวม	42,706	38,898	42,706	38,754

บริษัท ปัญญาพัฒนาพลาสติก จำกัด (มหาชน) และบริษัทย่อย
หมายเหตุประกอบงบการเงิน (ต่อ)
วันที่ 31 ธันวาคม 2556

ยอดคงเหลือกับบริษัทที่เกี่ยวข้องกัน ณ วันที่ 31 ธันวาคม 2556 และ 2555 มีดังนี้

	พันบาท			
	งบการเงินรวม		งบการเงินเฉพาะกิจการ	
	2556	2555	2556	2555
ลูกหนี้การค้าและลูกหนี้อื่น				
บริษัทย่อย				
บริษัท มิลล์แพค จำกัด	-	-	1,428	8,188
บริษัท เอลิแก้นซ์ แพคเกจจิ้ง จำกัด	-	-	8,626	8,111
บริษัท ปัญญาพัฒนา (เทียนจิน) พลาสติก จำกัด	-	-	-	169
	<u>-</u>	<u>-</u>	<u>10,054</u>	<u>16,468</u>
เงินให้กู้ยืมระยะสั้นแก่บุคคลและกิจการที่เกี่ยวข้องกัน				
บริษัทย่อย				
บริษัท ปัญญาพัฒนา (เทียนจิน) พลาสติก จำกัด	-	-	-	10,332
เจ้าหนี้การค้าและเจ้าหนี้อื่น				
บริษัทย่อย				
บริษัท มิลล์แพค จำกัด	-	-	36,416	14,194
บุคคลหรือกิจการที่เกี่ยวข้องกันอื่น				
บริษัท ซี. ซี. เอช. แพคเกจจิ้ง จำกัด	9	144	9	144
	<u>9</u>	<u>144</u>	<u>36,425</u>	<u>14,338</u>

5. เงินสดและรายการเทียบเท่าเงินสด

เงินสดและรายการเทียบเท่าเงินสด ประกอบด้วย

	พันบาท			
	งบการเงินรวม		งบการเงินเฉพาะกิจการ	
	2556	2555	2556	2555
เงินสด	366	358	320	315
เงินฝากธนาคารบัญชีกระแสรายวัน	49,148	58,306	24,136	24,157
เงินฝากธนาคารบัญชีออมทรัพย์	1,421	4,947	1,421	4,948
รวม	<u>50,935</u>	<u>63,611</u>	<u>25,877</u>	<u>29,420</u>

เงินฝากธนาคารบัญชีออมทรัพย์ มีอัตราดอกเบี้ยลอยตัวตามประกาศอัตราดอกเบี้ยเงินฝากธนาคาร

บริษัท ปญฺญวัฒนาพลาสติก จำกัด (มหาชน) และบริษัทย่อย
หมายเหตุประกอบงบการเงิน (ต่อ)
วันที่ 31 ธันวาคม 2556

6. ลูกหนี้การค้าและลูกหนี้อื่น

ลูกหนี้การค้าและลูกหนี้อื่น ประกอบด้วย

	พันบาท			
	งบการเงินรวม		งบการเงินเฉพาะกิจการ	
	2556	2555	2556	2555
<u>กิจการที่เกี่ยวข้องกัน</u>				
ที่ยังไม่ครบกำหนด	-	-	8,826	8,461
ที่เกินกำหนด				
น้อยกว่า 3 เดือน	-	-	-	-
3 - 6 เดือน	-	-	-	-
6 - 12 เดือน	-	-	-	-
มากกว่า 12 เดือน	-	-	-	-
	-	-	8,826	8,461
<u>กิจการอื่น</u>				
ที่ยังไม่ครบกำหนด	251,768	252,009	220,206	228,481
ที่เกินกำหนด				
น้อยกว่า 3 เดือน	131,926	64,681	127,871	63,312
3 - 6 เดือน	4,960	-	4,960	-
6 - 12 เดือน	114	-	114	-
มากกว่า 12 เดือน	-	-	-	-
	388,768	316,690	353,151	291,793
รวม	388,768	316,690	361,977	300,254
หัก ค่าเผื่อนหนี้สงสัยจะสูญ	-	-	-	-
ลูกหนี้การค้า - สุทธิ	388,768	316,690	361,977	300,254
ลูกหนี้อื่น				
กิจการที่เกี่ยวข้องกัน	-	-	1,228	8,008
ลูกหนี้การค้าและลูกหนี้อื่น - สุทธิ	388,768	316,690	363,205	308,262

7. เงินให้กู้ยืมระยะสั้นแก่บุคคลและกิจการที่เกี่ยวข้องกัน

ณ วันที่ 31 ธันวาคม 2555 บริษัทมีสัญญาให้กู้ยืมเงินแก่บริษัท ปญฺญวัฒนา (เทียนจิน) พลาสติก จำกัด (บริษัทย่อย) จำนวน 340,000 เหรียญดอลลาร์สหรัฐ (จำนวน 10,331,682.00 บาท) เป็นระยะเวลา 1 ปี คิดดอกเบี้ยในอัตราร้อยละ 3 ต่อปี

ในระหว่างปี 2556 บริษัทได้รับชำระคืนเงินให้กู้ยืมดังกล่าวทั้งจำนวนแล้ว

บริษัท ปญฺญวัฒนาพลาสติก จำกัด (มหาชน) และบริษัทย่อย

หมายเหตุประกอบงบการเงิน (ต่อ)

วันที่ 31 ธันวาคม 2556

8. สินค้ำคงเหลือ

สินค้ำคงเหลือ ประกอบด้วย

	พันบาท			
	งบการเงินรวม		งบการเงินเฉพาะกิจการ	
	2556	2555	2556	2555
สินค้าสำเร็จรูป	62,407	60,606	51,173	51,222
งานระหว่างทำ	20,251	17,626	17,652	15,250
วัตถุดิบ	54,187	48,008	50,018	41,214
วัสดุสิ้นเปลือง	6,887	3,505	5,175	3,461
แม่พิมพ์	32,063	20,533	32,063	20,533
สินค้ำระหว่างทาง	1,249	1,143	1,249	1,143
	177,044	151,421	157,330	132,823
หัก ค่าเผื่อการลดราคาสินค้ำคงเหลือ	(4,099)	(2,479)	(3,675)	(2,296)
สินค้ำคงเหลือ-สุทธิ	172,945	148,942	153,655	130,527

รายการเคลื่อนไหวบัญชีค่าเผื่อการลดราคาสินค้ำคงเหลือในระหว่างปี มีดังนี้

	พันบาท			
	งบการเงินรวม		งบการเงินเฉพาะกิจการ	
	2556	2555	2556	2555
ยอดยกมาต้นปี	2,479	2,380	2,296	1,987
บวก ตั้งเพิ่มระหว่างปี	1,735	2,013	1,379	1,978
หัก ลดลงระหว่างปี	(115)	(1,914)	-	(1,669)
หัก ตัดบัญชีระหว่างปี	-	-	-	-
ยอดยกไปปลายปี	4,099	2,479	3,675	2,296

9. สินทรัพย์หมุนเวียนอื่น

สินทรัพย์หมุนเวียนอื่น ประกอบด้วย

	พันบาท			
	งบการเงินรวม		งบการเงินเฉพาะกิจการ	
	2556	2555	2556	2555
เงินมัดจำค่าซื้อทรัพย์สิน	16,757	9,892	13,408	3,203
เงินมัดจำค่าจ้างทำแม่พิมพ์	37,233	9,056	37,233	9,057
สินทรัพย์หมุนเวียนอื่น	20,788	14,342	16,533	9,933
รวม	74,778	33,290	67,174	22,193

บริษัท ปัญญาพัฒนาพลาสติก จำกัด (มหาชน) และบริษัทย่อย
หมายเหตุประกอบงบการเงิน (ต่อ)
วันที่ 31 ธันวาคม 2556

10. เงินลงทุนในบริษัทย่อย

เงินลงทุนในบริษัทย่อย ประกอบด้วย หุ้นสามัญของบริษัท ดังต่อไปนี้

ชื่อ	ทุนชำระแล้ว (พันบาท)		สัดส่วนเงินลงทุน (%)		วิธีส่วนได้เสีย (พันบาท)		งบการเงินเฉพาะกิจการ	
							วิธีราคาทุนแสดงใน	
	2556	2555	2556	2555	2556	2555	งบแสดงฐานะการเงิน (พันบาท)	
ในประเทศไทย								
1. บริษัท มิลล์แพค จำกัด	30,000	30,000	99.98	99.98	85,644	49,378	29,993	29,993
2. บริษัท เออีแกนซ์ แพคเกจจิ้ง จำกัด	1,000	1,000	99.97	99.97	4,249	2,800	999	999
ในต่างประเทศ								
3. บริษัท ปัญญาพัฒนา (เทียนจิน) พลาสติก จำกัด	66,295	66,295	100.00	100.00	78,507	65,495	66,295	66,295
					168,400	117,673	97,287	97,287

11. ที่ดิน อาคารและอุปกรณ์

ที่ดิน อาคารและอุปกรณ์ ประกอบด้วย

	พันบาท				
	งบการเงินรวม				ยอดตามบัญชี ณ 31 ธ.ค. 56
	ยอดตามบัญชี ณ 31 ธ.ค. 55	รายการระหว่างปี			
		จำนวนที่เพิ่มขึ้น	จำนวนที่ลดลง	รับเข้า (โอนออก)	
ราคาทุน					
ที่ดิน	82,600	-	-	-	82,600
อาคาร	152,541	2,475	-	152,128	307,144
ส่วนปรับปรุงอาคาร	50,890	4,861	(802)	7,253	62,202
ระบบสนับสนุนเครื่องจักร	84,169	34,784	(2,785)	141,087	257,255
เครื่องจักรและอุปกรณ์โรงงาน	571,675	66,384	(10,235)	113,072	740,896
อุปกรณ์สำนักงาน	29,134	5,068	(2,261)	733	32,674
ยานพาหนะ	64,411	7,359	(515)	(2,820)	68,435
อุปกรณ์ระหว่างติดตั้ง	15,855	207,338	-	(170,130)	53,063
งานระหว่างก่อสร้าง	25,379	215,964	-	(241,323)	20
รวม	1,076,654	544,233	(16,598)	-	1,604,289
หัก ค่าเสื่อมราคาสะสม					
อาคาร	25,945	7,074	-	-	33,019
ส่วนปรับปรุงอาคาร	13,185	5,239	(702)	-	17,722
ระบบสนับสนุนเครื่องจักร	22,065	11,358	(2,005)	-	31,418
เครื่องจักรและอุปกรณ์โรงงาน	122,536	62,276	(7,276)	-	177,536
อุปกรณ์สำนักงาน	11,380	4,919	(1,810)	-	14,489
ยานพาหนะ	15,058	5,012	(133)	-	19,937
รวม	210,169	95,878	(11,926)	-	294,121
ส่วนต่างจากการแปลงค่า					
หน่วยงานในต่างประเทศ	(907)				2,961
ที่ดิน อาคารและอุปกรณ์ - สุทธิ	865,578				1,313,129

บริษัท ปัญญาพัฒนาพลาสติก จำกัด (มหาชน) และบริษัทย่อย
หมายเหตุประกอบงบการเงิน (ต่อ)
วันที่ 31 ธันวาคม 2556

	พันบาท				
	งบการเงินรวม				
	ยอดตามบัญชี ณ 31 ธ.ค. 54	รายการระหว่างปี		ยอดตามบัญชี ณ 31 ธ.ค. 55	
		จำนวนที่เพิ่มขึ้น	จำนวนที่ลดลง		
ราคาทุน					
ที่ดิน	80,800	1,800	-	-	82,600
อาคาร	138,782	2,847	-	10,912	152,541
ส่วนปรับปรุงอาคาร	39,118	6,213	-	5,559	50,890
ระบบสนับสนุนเครื่องจักร	70,651	9,036	-	4,482	84,169
เครื่องจักรและอุปกรณ์โรงงาน	346,778	129,415	(1,111)	96,593	571,675
อุปกรณ์สำนักงาน	21,378	7,083	(232)	905	29,134
ยานพาหนะ	51,841	18,844	(6,274)	-	64,411
อุปกรณ์ระหว่างติดตั้ง	32,615	85,368	-	(102,128)	15,855
งานระหว่างก่อสร้าง	1,658	40,173	(129)	(16,323)	25,379
รวม	783,621	300,779	(7,746)	-	1,076,654
หัก ค่าเสื่อมราคาสะสม					
อาคาร	21,077	4,868	-	-	25,945
ส่วนปรับปรุงอาคาร	8,531	4,654	-	-	13,185
ระบบสนับสนุนเครื่องจักร	13,742	8,323	-	-	22,065
เครื่องจักรและอุปกรณ์โรงงาน	75,045	48,376	(885)	-	122,536
อุปกรณ์สำนักงาน	7,210	4,366	(196)	-	11,380
ยานพาหนะ	12,922	4,838	(2,702)	-	15,058
รวม	138,527	75,425	(3,783)	-	210,169
ส่วนต่างจากการแปลงค่า					
หน่วยงานในต่างประเทศ	-				(907)
ที่ดิน อาคารและอุปกรณ์ - สุทธิ	645,094				865,578

บริษัท ปัญจวัฒนาพลาสติก จำกัด (มหาชน) และบริษัทย่อย
หมายเหตุประกอบงบการเงิน (ต่อ)
วันที่ 31 ธันวาคม 2556

	พันบาท				
	งบการเงินเฉพาะกิจการ				
	ยอดตามบัญชี ณ 31 ธ.ค. 55	รายการระหว่างปี			ยอดตามบัญชี ณ 31 ธ.ค. 56
		จำนวนที่เพิ่มขึ้น	จำนวนที่ลดลง	รับเข้า (โอนออก)	
<u>ราคาทุน</u>					
ที่ดิน	82,600	-	-	-	82,600
อาคาร	138,431	2,475	-	152,128	293,034
ส่วนปรับปรุงอาคาร	48,622	4,619	(802)	7,253	59,692
ระบบสนับสนุนเครื่องจักร	82,348	29,859	(2,732)	136,083	245,558
เครื่องจักรและอุปกรณ์โรงงาน	481,377	60,662	(9,991)	77,356	609,404
อุปกรณ์สำนักงาน	27,851	4,700	(2,240)	733	31,044
ยานพาหนะ	64,411	7,359	(515)	(2,820)	68,435
อุปกรณ์ระหว่างติดตั้ง	1,815	180,627	-	(129,411)	53,031
งานระหว่างก่อสร้าง	25,430	215,892	-	(241,322)	-
รวม	952,885	506,193	(16,280)	-	1,442,798
<u>หัก ค่าเสื่อมราคาสะสม</u>					
อาคาร	11,841	7,067	-	-	18,908
ส่วนปรับปรุงอาคาร	12,034	4,486	(702)	-	15,818
ระบบสนับสนุนเครื่องจักร	21,156	10,352	(1,954)	-	29,554
เครื่องจักรและอุปกรณ์โรงงาน	110,292	50,399	(7,091)	-	153,600
อุปกรณ์สำนักงาน	11,075	4,647	(1,799)	-	13,923
ยานพาหนะ	15,058	5,012	(133)	-	19,937
รวม	181,456	81,963	(11,679)	-	251,740
ที่ดิน อาคารและอุปกรณ์ - สุทธิ	771,429				1,191,058

บริษัท ปญจวัฒนาพลาสติก จำกัด (มหาชน) และบริษัทย่อย
หมายเหตุประกอบงบการเงิน (ต่อ)
วันที่ 31 ธันวาคม 2556

	พันบาท			
	งบการเงินเฉพาะกิจการ			
	รายการระหว่างปี			ยอดตามบัญชี ณ 31 ธ.ค. 55
	ยอดตามบัญชี ณ 31 ธ.ค. 54	จำนวนที่เพิ่มขึ้น	จำนวนที่ลดลง รับเข้า (โอนออก)	
รวม	716,341	256,533	(19,989)	952,885
หัก ค่าเสื่อมราคาสะสม				
ที่ดิน	80,800	1,800	-	82,600
อาคาร	124,671	2,847	-	138,431
ส่วนปรับปรุงอาคาร	37,141	6,143	-	48,622
ระบบสนับสนุนเครื่องจักร	69,372	8,494	-	82,348
เครื่องจักรและอุปกรณ์โรงงาน	297,577	95,699	(8,492)	481,377
อุปกรณ์สำนักงาน	20,725	6,453	(232)	27,851
ยานพาหนะ	51,841	18,844	(6,274)	64,411
อุปกรณ์ระหว่างติดตั้ง	32,556	76,378	(4,991)	1,815
งานระหว่างก่อสร้าง	1,658	39,875	-	25,430
รวม	716,341	256,533	(19,989)	952,885
หัก ค่าเสื่อมราคาสะสม				
อาคาร	6,993	4,848	-	11,841
ส่วนปรับปรุงอาคาร	8,140	3,894	-	12,034
ระบบสนับสนุนเครื่องจักร	13,117	8,039	-	21,156
เครื่องจักรและอุปกรณ์โรงงาน	70,521	40,656	(885)	110,292
อุปกรณ์สำนักงาน	7,070	4,201	(196)	11,075
ยานพาหนะ	12,922	4,838	(2,702)	15,058
รวม	118,763	66,476	(3,783)	181,456
ที่ดิน อาคารและอุปกรณ์ - สุทธิ	597,578			771,429

ค่าเสื่อมราคาสำหรับปีสิ้นสุดวันที่ 31 ธันวาคม 2556 และ 2555 มีดังนี้

	พันบาท			
	งบการเงินรวม		งบการเงินเฉพาะกิจการ	
	2556	2555	2556	2555
ต้นทุน	84,838	66,740	70,989	57,889
ค่าใช้จ่ายการบริหาร	11,040	8,686	10,974	8,587
ค่าเสื่อมราคาสำหรับปี	95,878	75,426	81,963	66,476

บริษัท ปญจวัฒนาพลาสติก จำกัด (มหาชน) และบริษัทย่อย

หมายเหตุประกอบงบการเงิน (ต่อ)

วันที่ 31 ธันวาคม 2556

บริษัทมีการบันทึกดอกเบี้ยจากการกู้ยืม เพื่อการก่อสร้างอาคารสำหรับปีสิ้นสุดวันที่ 31 ธันวาคม 2556 และ 2555 รวมเป็นจำนวนเงิน 851,114.66 บาท และ 0.00 บาท ตามลำดับ

ในระหว่างปี 2554 บริษัทได้ขายเครื่องจักรจำนวน 3 เครื่อง ราคาทุน 7,134,783.26 บาท ให้กับบริษัท ลีสซิ่งในประเทศ ในราคาทุนเดิม และทำการเช่ากลับคืนมาโดยเข้าเกณฑ์สัญญาเช่าการเงิน การทำรายการดังกล่าวส่งผลให้มียอดคงเหลือ ณ วันที่ 31 ธันวาคม 2556 และ 2555 ดังต่อไปนี้

	พันบาท	
	งบการเงินรวม/งบการเงินเฉพาะกิจการ	
	2556	2555
หนี้สินตามสัญญาเช่าการเงิน	898	2,932
รายได้รอตัดจากการขายและเช่ากลับคืน	1	15

สำหรับปีสิ้นสุดวันที่ 31 ธันวาคม 2556 และ 2555 บริษัทมีการรับรู้รายได้จากการขายและเช่ากลับคืน ตัดบัญชีจำนวน 14,104.08 บาท และ 445,259.35 บาท ตามลำดับ

ณ วันที่ 31 ธันวาคม 2556 และ 2555 บริษัทมีผลต่างจากการซื้อสินทรัพย์ในกลุ่มกิจการเดียวกัน จำนวนเงิน 7,780,892.57 บาท และ 8,126,307.56 บาท ตามลำดับ บริษัทบันทึกผลต่างราคาซื้อกับราคาตามบัญชีจากการซื้อที่ดิน อาคาร และอุปกรณ์ จากบริษัท ปญจพัฒนามาร์เก็ตติ้ง จำกัด ไว้ในบัญชี “ผลต่างจากการซื้อสินทรัพย์ในกลุ่มกิจการเดียวกัน” แสดงแยกต่างหากในส่วนของผู้ถือหุ้น

ณ วันที่ 31 ธันวาคม 2556 และ 2555 บริษัทมีสินทรัพย์ถาวรราคาทุนจำนวนรวม 67.23 ล้านบาท และ 19.81 ล้านบาท ตามลำดับที่คิดค่าเสื่อมราคาจนครบอายุการใช้งานแล้วแต่ยังใช้งานได้อยู่

ที่ดินพร้อมสิ่งปลูกสร้างที่ได้มาข้างต้น บางส่วนได้จ้างเป็นหลักประกันสินเชื่อที่ได้รับจากธนาคารในประเทศ ตามที่กล่าวในหมายเหตุข้อ 14 และ 15

ณ วันที่ 31 ธันวาคม 2556 และ 2555 บริษัทมีการทำประกันวินาศภัยเพื่อคุ้มครองให้แก่สินทรัพย์ถาวรเหล่านี้ ได้แก่ ยานพาหนะทั้งหมด อาคารและสิ่งปลูกสร้างที่ตั้งอยู่ที่กรุงเทพฯและสมุทรสาคร และเครื่องจักรและอุปกรณ์ในโรงงานที่ตั้งอยู่กรุงเทพฯ สมุทรสาคร และชลบุรี โดยผู้รับผลประโยชน์ส่วนใหญ่เป็นเจ้าหนี้เงินกู้ยืมสถาบันการเงินและบริษัทลีสซิ่ง

บริษัท ปัญญาพัฒนาพลาสติก จำกัด (มหาชน) และบริษัทย่อย
หมายเหตุประกอบงบการเงิน (ต่อ)
วันที่ 31 ธันวาคม 2556

12. โปรแกรมคอมพิวเตอร์

โปรแกรมคอมพิวเตอร์ ประกอบด้วย

	พันบาท			
	งบการเงินรวม			
	รายการระหว่างปี			ยอดตามบัญชี ณ 31 ธ.ค. 56
	ยอดตามบัญชี ณ 31 ธ.ค. 55	จำนวนที่เพิ่มขึ้น	จำนวนที่ลดลง	
			รับเข้า (โอนกลับ)	
ราคาทุน				
โปรแกรมคอมพิวเตอร์	14,414	2,380	(125)	238
โปรแกรมคอมพิวเตอร์ระหว่างติดตั้ง	-	238	-	(238)
รวม	14,414	2,618	(125)	-
หัก ตัดจำหน่ายสะสม	7,949	1,573	(125)	-
ส่วนต่างจากการแปลงค่าหน่วยงาน ในต่างประเทศ	(7)			
สินทรัพย์ไม่มีตัวตน - สุทธิ	6,458			23

	พันบาท			
	งบการเงินรวม			
	รายการระหว่างปี			ยอดตามบัญชี ณ 31 ธ.ค. 55
	ยอดตามบัญชี ณ 31 ธ.ค. 54	จำนวนที่เพิ่มขึ้น	จำนวนที่ลดลง	
			รับเข้า (โอนกลับ)	
ราคาทุน				
โปรแกรมคอมพิวเตอร์	11,334	2,280	800	-
โปรแกรมคอมพิวเตอร์ระหว่างติดตั้ง	288	512	(800)	-
รวม	11,622	2,792	-	-
หัก ตัดจำหน่ายสะสม	6,375	1,574	-	-
ส่วนต่างจากการแปลงค่าหน่วยงาน ในต่างประเทศ	-			
สินทรัพย์ไม่มีตัวตน - สุทธิ	5,247			(7)

	พันบาท			
	งบการเงินเฉพาะกิจการ			
	รายการระหว่างปี			ยอดตามบัญชี ณ 31 ธ.ค. 56
	ยอดตามบัญชี ณ 31 ธ.ค. 55	จำนวนที่เพิ่มขึ้น	จำนวนที่ลดลง	
			รับเข้า (โอนกลับ)	
ราคาทุน				
โปรแกรมคอมพิวเตอร์	14,042	2,380	(125)	238
โปรแกรมคอมพิวเตอร์ระหว่างติดตั้ง	-	238	-	(238)
รวม	14,042	2,618	(125)	-
หัก ตัดจำหน่ายสะสม	7,856	1,563	(125)	-
สินทรัพย์ไม่มีตัวตน - สุทธิ	6,186			9,294

บริษัท ปญญวัฒนาพลาสติก จำกัด (มหาชน) และบริษัทย่อย

หมายเหตุประกอบงบการเงิน (ต่อ)

วันที่ 31 ธันวาคม 2556

	พันบาท			
	งบการเงินเฉพาะกิจการ			
	ยอดตามบัญชี	รายการระหว่างปี		ยอดตามบัญชี
	ณ 31 ธ.ค. 54	จำนวนที่เพิ่มขึ้น	จำนวนที่ลดลง	ณ 31 ธ.ค. 55
			รับเข้า (โอนกลับ)	
<u>ราคาทุน</u>				
โปรแกรมคอมพิวเตอร์	10,979	2,263	800	14,042
โปรแกรมคอมพิวเตอร์ระหว่างติดตั้ง	288	512	(800)	-
รวม	11,267	2,775	-	14,042
<u>หัก ค่าจำหน่ายสะสม</u>	<u>6,352</u>	<u>1,504</u>	<u>-</u>	<u>7,856</u>
สินทรัพย์ไม่มีตัวตน - สุทธิ	4,915			6,186

	พันบาท			
	งบการเงินรวม		งบการเงินเฉพาะกิจการ	
	2556	2555	2556	2555
ค่าตัดจำหน่ายสำหรับปี	1,573	1,574	1,563	1,504

13. สินทรัพย์ภายในได้รับการตัดบัญชีและหนี้สินภายในได้รับการตัดบัญชี

การเปลี่ยนแปลงของสินทรัพย์ภายในได้รับการตัดบัญชีและหนี้สินภายในได้รับการตัดบัญชี
สำหรับปีสิ้นสุดวันที่ 31 ธันวาคม 2556 และ 2555 สรุปดังนี้

	พันบาท			
	งบการเงินรวม			
	ยอดตามบัญชี	รายได้ (ค่าใช้จ่าย) ในระหว่างปี		ยอดตามบัญชี
	ณ 31 ธ.ค. 55	ในกำไรขาดทุน	ในกำไรขาดทุน เบ็ดเสร็จอื่น	ณ 31 ธ.ค. 56
สินทรัพย์ภายในได้รับการตัดบัญชี :				
สินค้าคงเหลือ	403	211	-	614
ที่ดิน อาคารและอุปกรณ์	3,115	(304)	-	2,811
ภาระผูกพันผลประโยชน์พนักงาน	3,222	486	-	3,708
รวม	6,740	393	-	7,133
หนี้สินภายในได้รับการตัดบัญชี :				
ที่ดิน อาคารและอุปกรณ์	11,389	631	-	12,020
ผลต่างจากการแปลงค่าหน่วยงานในต่างประเทศ	691	1,407	-	2,098
รวม	12,080	2,038	-	14,118

บริษัท ปัญจวัฒนาพลาสติก จำกัด (มหาชน) และบริษัทย่อย
หมายเหตุประกอบงบการเงิน (ต่อ)
วันที่ 31 ธันวาคม 2556

พันบาท				
งบการเงินรวม				
ยอดตามบัญชี	รายได้ (ค่าใช้จ่าย) ในระหว่างปี		ยอดตามบัญชี	
ณ 31 ธ.ค. 54	ในกำไรขาดทุน	ในกำไรขาดทุน เบ็ดเสร็จอื่น	ณ 31 ธ.ค. 55	
สินทรัพย์ถาวรที่ได้รับจากการตัดบัญชี :				
สินค้าคงเหลือ	302	101	-	403
ที่ดิน อาคารและอุปกรณ์	2,593	522	-	3,115
การผูกพันผลประโยชน์พนักงาน	2,531	691	-	3,222
รวม	5,426	1,314	-	6,740
หนี้สินถาวรที่ได้รับจากการตัดบัญชี :				
ที่ดิน อาคารและอุปกรณ์	10,268	1,121	-	11,389
ผลต่างจากการแปลงค่าหน่วยงานในต่างประเทศ	1,004	-	(313)	691
รวม	11,272	1,121	(313)	12,080
พันบาท				
งบการเงินเฉพาะกิจการ				
ยอดตามบัญชี	รายได้ (ค่าใช้จ่าย) ในระหว่างปี		ยอดตามบัญชี	
ณ 31 ธ.ค. 55	ในกำไรขาดทุน	ในกำไรขาดทุน เบ็ดเสร็จอื่น	ณ 31 ธ.ค. 56	
สินทรัพย์ถาวรที่ได้รับจากการตัดบัญชี :				
สินค้าคงเหลือ	403	211	-	614
ที่ดิน อาคารและอุปกรณ์	2,383	(97)	-	2,286
การผูกพันผลประโยชน์พนักงาน	3,222	486	-	3,708
รวม	6,008	600	-	6,608
หนี้สินถาวรที่ได้รับจากการตัดบัญชี :				
ที่ดิน อาคารและอุปกรณ์	11,099	631	-	11,730
รวม	11,099	631	-	11,730
พันบาท				
งบการเงินเฉพาะกิจการ				
ยอดตามบัญชี	รายได้ (ค่าใช้จ่าย) ในระหว่างปี		ยอดตามบัญชี	
ณ 31 ธ.ค. 54	ในกำไรขาดทุน	ในกำไรขาดทุน เบ็ดเสร็จอื่น	ณ 31 ธ.ค. 55	
สินทรัพย์ถาวรที่ได้รับจากการตัดบัญชี :				
สินค้าคงเหลือ	302	101	-	403
ที่ดิน อาคารและอุปกรณ์	1,730	653	-	2,383
การผูกพันผลประโยชน์พนักงาน	2,531	691	-	3,222
รวม	4,563	1,445	-	6,008
หนี้สินถาวรที่ได้รับจากการตัดบัญชี :				
ที่ดิน อาคารและอุปกรณ์	10,268	831	-	11,099
รวม	10,268	831	-	11,099

บริษัท ปญจวัฒนาพลาสติก จำกัด (มหาชน) และบริษัทย่อย

หมายเหตุประกอบงบการเงิน (ต่อ)

วันที่ 31 ธันวาคม 2556

14. เงินเบิกเกินบัญชีและเงินกู้ยืมระยะสั้นจากสถาบันการเงิน

เงินเบิกเกินบัญชีและเงินกู้ยืมระยะสั้นจากสถาบันการเงิน ประกอบด้วย

	พันบาท	
	งบการเงินรวม/งบการเงินเฉพาะกิจการ	
	2556	2555
ตัวสัญญาใช้เงิน	305,000	38,000
เงินกู้ยืมทรีดรีชีท	26,988	7,342
รวม	331,988	45,342

ณ วันที่ 31 ธันวาคม 2556 และ 2555 บริษัทและบริษัทย่อยมีวงเงินเบิกเกินบัญชีและเงินกู้ยืมระยะสั้นกับธนาคารพาณิชย์ในประเทศ 2 แห่ง และกับธนาคารพาณิชย์ต่างประเทศ 1 แห่ง ดังนี้

ณ วันที่ 31 ธันวาคม 2556 บริษัทและบริษัทย่อยแห่งหนึ่งมีวงเงินเบิกเกินบัญชีรวมวงเงิน 70 ล้านบาท อัตราดอกเบี้ยตามที่ธนาคารกำหนด และมีวงเงินกู้ยืมระยะสั้นในรูปตัวสัญญาใช้เงินรวมวงเงิน 465 ล้านบาท อัตราดอกเบี้ยตามที่ธนาคารกำหนด และวงเงินการเปิดเลตเตอร์ออฟเครดิต และทำทรีดรีชีทสำหรับการสั่งซื้อเครื่องจักรจากต่างประเทศรวมวงเงิน 305 ล้านบาท (รวมวงเงินทั้งสิ้น 840 ล้านบาท)

ณ วันที่ 31 ธันวาคม 2555 บริษัทและบริษัทย่อยแห่งหนึ่งในประเทศมีวงเงินเบิกเกินบัญชีวงเงิน 40 ล้านบาท อัตราดอกเบี้ยตามที่ธนาคารกำหนด และมีวงเงินกู้ยืมระยะสั้นในรูปตัวสัญญาใช้เงิน วงเงิน 415 ล้านบาท และวงเงินการเปิดเลตเตอร์ออฟเครดิต และทำทรีดรีชีทสำหรับการสั่งซื้อเครื่องจักรจากต่างประเทศ วงเงิน 180 ล้านบาท (รวมวงเงินทั้งสิ้น 635 ล้านบาท)

เงินกู้ยืมกับธนาคารพาณิชย์ในประเทศสองแห่งค้ำประกันโดยการจดจำนองที่ดินพร้อมสิ่งปลูกสร้างของบริษัทและเครื่องจักรของบริษัทตลอดจนผลประโยชน์จากการทำประกันวินาศภัยทรัพย์สินดังกล่าวเพื่อใช้เป็นหลักทรัพย์ค้ำประกันวงเงินสินเชื่อ (ดูหมายเหตุ 11)

บริษัท ปิโตรพัฒนาพลาสติก จำกัด (มหาชน) และบริษัทย่อย

หมายเหตุประกอบงบการเงิน (ต่อ)

วันที่ 31 ธันวาคม 2556

15. เงินกู้ยืมระยะยาว

เงินกู้ยืมระยะยาว ประกอบด้วย

วงเงิน	พันบาท			
	งบการเงินรวม			
	ยอดคงเหลือ ณ 31 ธ.ค. 55	เพิ่มขึ้น	ลดลง	ยอดคงเหลือ ณ 31 ธ.ค. 56
1. วงเงินกู้ 20 ล้านบาท	3,500	-	(3,500)	-
2. วงเงินกู้ 85 ล้านบาท	63,958	-	(18,240)	45,718
3. วงเงินกู้ 45 ล้านบาท	23,637	-	(9,000)	14,637
4. วงเงินกู้ 40 ล้านบาท	35,998	-	(8,004)	27,994
5. วงเงินกู้ 40 ล้านบาท	-	37,180	(3,700)	33,480
6. วงเงินกู้ 80 ล้านบาท	-	80,000	(6,700)	73,300
7. วงเงินกู้ 60.80 ล้านบาท	-	60,800	-	60,800
8. วงเงินกู้ 80 ล้านบาท	-	26,550	-	26,550
9. วงเงินกู้ 147.20 ล้านบาท	-	97,531	-	97,531
10. วงเงินกู้ 30 ล้านบาท	8,992	19,400	(5,962)	22,430
รวม	136,085	321,461	(55,106)	402,440
หัก ส่วนที่ถึงกำหนดชำระภายในหนึ่งปี	(45,276)			(110,756)
สุทธิ	90,809			291,684

วงเงิน	พันบาท			
	งบการเงินเฉพาะกิจการ			
	ยอดคงเหลือ ณ 31 ธ.ค. 55	เพิ่มขึ้น	ลดลง	ยอดคงเหลือ ณ 31 ธ.ค. 56
1. วงเงินกู้ 20 ล้านบาท	3,500	-	(3,500)	-
2. วงเงินกู้ 85 ล้านบาท	63,958	-	(18,240)	45,718
3. วงเงินกู้ 45 ล้านบาท	23,637	-	(9,000)	14,637
4. วงเงินกู้ 40 ล้านบาท	35,998	-	(8,004)	27,994
5. วงเงินกู้ 40 ล้านบาท	-	37,180	(3,700)	33,480
6. วงเงินกู้ 80 ล้านบาท	-	80,000	(6,700)	73,300
7. วงเงินกู้ 60.80 ล้านบาท	-	60,800	-	60,800
8. วงเงินกู้ 80 ล้านบาท	-	26,550	-	26,550
9. วงเงินกู้ 147.20 ล้านบาท	-	97,531	-	97,531
รวม	127,093	302,061	(49,144)	380,010
หัก ส่วนที่ถึงกำหนดชำระภายในหนึ่งปี	(38,744)			(104,904)
สุทธิ	88,349			275,106

บริษัท ปญจวัฒนาพลาสติก จำกัด (มหาชน) และบริษัทย่อย
หมายเหตุประกอบงบการเงิน (ต่อ)
วันที่ 31 ธันวาคม 2556

ณ วันที่ 31 ธันวาคม 2556 เงินกู้ยืมจากธนาคารพาณิชย์ในประเทศสองแห่ง (วงเงิน 628 ล้านบาท) ประกอบด้วย

วงเงินกู้ที่ 1 (วงเงิน 20 ล้านบาท) เมื่อวันที่ 5 มีนาคม 2553 บริษัทได้ทำสัญญาเงินกู้ยืมจำนวนเงินต้น 20 ล้านบาท อัตราดอกเบี้ยร้อยละ MLR+0.25 ต่อปี มีการผ่อนชำระคืนเงินต้นไม่รวมดอกเบี้ย 36 งวดเดือน งวดละ 550,000.00 บาท งวดสุดท้าย 750,000.00 บาท โดยเริ่มชำระในงวดแรกวันที่ 31 กรกฎาคม 2553 สิ้นสุดวันที่ 30 มิถุนายน 2556

วงเงินกู้ที่ 2 (วงเงิน 85 ล้านบาท) เมื่อวันที่ 16 พฤศจิกายน 2553 บริษัทได้ทำสัญญาเงินกู้ยืมจำนวนเงินต้น 85 ล้านบาท อัตราดอกเบี้ยร้อยละ MLR ต่อปี มีการผ่อนชำระคืนเงินต้นไม่รวมดอกเบี้ย 60 งวดเดือน โดยตั้งแต่เดือนกรกฎาคม 2554 ถึงเดือนธันวาคม 2554 ชำระงวดละ 467,000.00 บาท เดือนมกราคม 2555 ถึงเดือนพฤษภาคม 2559 ชำระงวดละ 1,520,000.00 บาท และเดือนมิถุนายน 2559 ชำระส่วนที่เหลือทั้งหมด

วงเงินกู้ที่ 3 (วงเงิน 45 ล้านบาท) เมื่อวันที่ 16 พฤศจิกายน 2553 บริษัทได้ทำสัญญาเงินกู้ยืมจำนวนเงินต้น 45 ล้านบาท อัตราดอกเบี้ยร้อยละ MLR ต่อปี มีการผ่อนชำระคืนเงินต้นไม่รวมดอกเบี้ย 60 งวดเดือน โดยตั้งแต่เดือนสิงหาคม 2554 ถึงเดือนมิถุนายน 2559 ชำระงวดละ 750,000.00 บาท และเดือนกรกฎาคม 2559 ชำระส่วนที่เหลือทั้งหมด

วงเงินกู้ที่ 4 (วงเงิน 40 ล้านบาท) เมื่อวันที่ 16 พฤศจิกายน 2553 บริษัทได้ทำสัญญาเงินกู้ยืมวงเงิน 40 ล้านบาท อัตราดอกเบี้ยร้อยละ MLR ต่อปี มีการผ่อนชำระคืนเงินต้นไม่รวมดอกเบี้ย 60 งวดเดือนดังนี้
งวดที่ 1 ถึงงวดที่ 59 งวดละ 667,000.00 บาท
งวดที่ 60 ชำระส่วนที่เหลือทั้งหมด
โดยเริ่มชำระในงวดแรกวันที่ 31 กรกฎาคม 2555 สิ้นสุดวันที่ 30 มิถุนายน 2560

วงเงินกู้ที่ 5 (วงเงิน 40 ล้านบาท) เมื่อวันที่ 25 ธันวาคม 2555 บริษัทได้ทำสัญญาเงินกู้ยืมจำนวนเงินต้น 40 ล้านบาท อัตราดอกเบี้ยร้อยละ MLR ต่อปี มีการผ่อนชำระคืนเงินต้นไม่รวมดอกเบี้ย 54 งวดเดือนดังนี้
งวดที่ 1 ถึงงวดที่ 53 ชำระงวดละ 740,000.00 บาท
งวดที่ 54 ชำระส่วนที่เหลือทั้งหมด
โดยเริ่มชำระในงวดแรกวันที่ 31 สิงหาคม 2556 สิ้นสุดวันที่ 31 มกราคม 2561

บริษัท ปิณิจวัฒนาพลาสติก จำกัด (มหาชน) และบริษัทย่อย

หมายเหตุประกอบงบการเงิน (ต่อ)

วันที่ 31 ธันวาคม 2556

- วงเงินกู้ที่ 6 (วงเงิน 80 ล้านบาท) เมื่อวันที่ 4 กันยายน 2555 บริษัทได้ทำสัญญาเงินกู้ยืมจำนวนเงินต้น 80 ล้านบาท อัตราดอกเบี้ยร้อยละ MLR ต่อปี มีการผ่อนชำระคืนเงินต้นไม่รวมดอกเบี้ย 60 งวดเดือนดังนี้
งวดที่ 1 ถึงงวดที่ 59 งวดละ 1,340,000.00 บาท
งวดที่ 60 ชำระส่วนที่เหลือทั้งหมด
โดยเริ่มชำระในงวดแรกวันที่ 31 สิงหาคม 2556 สิ้นสุดวันที่ 31 กรกฎาคม 2561
- วงเงินกู้ที่ 7 (วงเงิน 60.80 ล้านบาท) เมื่อวันที่ 24 กรกฎาคม 2556 บริษัทได้ทำสัญญาเงินกู้ยืมจำนวนเงินต้น 60.80 ล้านบาท อัตราดอกเบี้ยร้อยละ MLR ต่อปี มีการผ่อนชำระคืนเงินต้นไม่รวมดอกเบี้ย 60 งวดเดือนดังนี้
งวดที่ 1 ถึงงวดที่ 59 ชำระงวดละ 1,000,000.00 บาท
งวดที่ 60 ชำระส่วนที่เหลือทั้งหมด
โดยเริ่มชำระในงวดแรกวันที่ 31 มกราคม 2557 สิ้นสุดวันที่ 31 ธันวาคม 2561
- วงเงินกู้ที่ 8 (วงเงิน 80 ล้านบาท) เมื่อวันที่ 10 กรกฎาคม 2556 บริษัทได้ทำสัญญาเงินกู้ยืมจำนวนเงินต้น 80 ล้านบาท อัตราดอกเบี้ยร้อยละ MLR ต่อปี มีการผ่อนชำระคืนเงินต้นไม่รวมดอกเบี้ย 48 งวดเดือนดังนี้
งวดที่ 1 ถึงงวดที่ 47 งวดละ 1,650,000.00 บาท
งวดที่ 48 ชำระส่วนที่เหลือทั้งหมด
โดยเริ่มชำระในงวดแรกวันที่ 30 พฤศจิกายน 2557 สิ้นสุดวันที่ 31 ตุลาคม 2561
- วงเงินกู้ที่ 9 (วงเงิน 147.20 ล้านบาท) เมื่อวันที่ 24 กรกฎาคม 2556 บริษัทได้ทำสัญญาเงินกู้ยืมจำนวนเงินต้น 147.20 ล้านบาท อัตราดอกเบี้ยร้อยละ MLR ต่อปี มีการผ่อนชำระคืนเงินต้นไม่รวมดอกเบี้ย 60 งวดเดือนดังนี้
งวดที่ 1 ถึงงวดที่ 59 งวดละ 2,450,000.00 บาท
งวดที่ 60 ชำระส่วนที่เหลือทั้งหมด
โดยเริ่มชำระในงวดแรกวันที่ 31 มกราคม 2557 สิ้นสุดวันที่ 31 ธันวาคม 2561
- วงเงินกู้ที่ 10 (วงเงิน 30 ล้านบาท) เมื่อวันที่ 4 ตุลาคม 2555 บริษัทย่อยแห่งหนึ่งในประเทศได้ทำสัญญากู้ยืมเงิน จำนวนเงินต้น 30 ล้านบาท อัตราดอกเบี้ยร้อยละ MLR หักอัตราที่กำหนดต่อปี มีการผ่อนชำระคืนเงินต้นรวมดอกเบี้ย 60 งวด เดือนงวดละ 570,000.00 บาท งวดสุดท้ายชำระส่วนที่เหลือทั้งหมด โดยเริ่มชำระงวดแรกวันที่ 31 ตุลาคม 2555

บริษัท ปัจจุบันพัฒนาพลาสติก จำกัด (มหาชน) และบริษัทย่อย

หมายเหตุประกอบงบการเงิน (ต่อ)

วันที่ 31 ธันวาคม 2556

เงินกู้ยืมจากธนาคารพาณิชย์ในประเทศแห่งหนึ่งดังกล่าวค้ำประกันโดยการจดจำนองที่ดินพร้อมสิ่งปลูกสร้างของบริษัทและเครื่องจักรของบริษัทตลอดจนผลประโยชน์จากการทำประกันภัยทรัพย์สินดังกล่าว เพื่อใช้เป็นหลักทรัพย์ค้ำประกันวงเงินสินเชื่อ (ดูหมายเหตุ 11) เงินกู้ยืมดังกล่าวมีอัตราดอกเบี้ยอยู่ระหว่าง MLR + - 2.5 ตามข้อกำหนดของธนาคารพาณิชย์

บริษัทต้องปฏิบัติตามเงื่อนไขที่กำหนดไว้ในสัญญาที่สำคัญ ได้แก่ การดำรงอัตราส่วนทางการเงินหนี้สินรวมต่อส่วนของผู้ถือหุ้น (debt to equity ratio) ไม่เกิน 2.5 เท่า ถึงสิ้นปี 2556 (หลังจากนั้นไม่เกิน 1.5 เท่า) อัตราส่วนความสามารถในการชำระหนี้ (debt service coverage ratio) ไม่น้อยกว่า 1.5 เท่า อัตราส่วนสภาพคล่อง : สินทรัพย์หมุนเวียนรวมต่อหนี้สินหมุนเวียนรวม (current ratio) หลังหัก CPLTD ไม่ต่ำกว่า 1 เท่า และอัตราส่วนมูลค่าลูกหนี้การค้า (A/R) บวกกับสินค้าคงคลังหารด้วยเจ้าหนี้การค้า (A/P) บวกกับเงินกู้ระยะสั้นที่มีอยู่กับผู้ให้กู้ต้องมากกว่า 1 เท่า จนครบระยะเวลาตามสัญญาวงเงิน

16. หนี้สินตามสัญญาเช่าการเงิน

หนี้สินตามสัญญาเช่าการเงินเป็นสัญญาเช่าทรัพย์สินซึ่งบริษัทได้บันทึกบัญชีตามวิธีสัญญาเช่าการเงินประกอบด้วย

	พันบาท							
	งบการเงินรวม							
	2556				2555			
	เงินต้น	ดอกเบี้ย รอตัด	ภาษีซื้อ รอตัด	ยอดชำระ	เงินต้น	ดอกเบี้ย รอตัด	ภาษีซื้อ รอตัด	ยอดชำระ
ถึงกำหนดชำระภายในหนึ่งปี	10,947	1,092	-	12,039	16,043	1,577	-	17,620
ถึงกำหนดการจ่ายชำระหลัง จากหนึ่งปีแต่ไม่เกินห้าปี	13,456	775	-	14,231	18,940	1,251	-	20,191
รวม	24,403	1,867	-	26,270	34,983	2,828	-	37,811

	พันบาท							
	งบการเงินเฉพาะกิจการ							
	2556				2555			
	เงินต้น	ดอกเบี้ย รอตัด	ภาษีซื้อ รอตัด	ยอดชำระ	เงินต้น	ดอกเบี้ย รอตัด	ภาษีซื้อ รอตัด	ยอดชำระ
ถึงกำหนดชำระภายในหนึ่งปี	10,084	1,081	-	11,165	13,558	1,439	-	14,997
ถึงกำหนดการจ่ายชำระหลัง จากหนึ่งปีแต่ไม่เกินห้าปี	13,456	775	-	14,231	18,076	1,240	-	19,316
รวม	23,540	1,856	-	25,396	31,634	2,679	-	34,313

ในระหว่างปี 2556 และ 2555 บริษัทได้ทำสัญญาเช่าการเงินจำนวน 3 สัญญา และ 7 สัญญา เพื่อซื้อยานพาหนะและเครื่องจักร มูลค่าตามสัญญา 5,827,392.00 บาท และ 12,065,784.48 บาท ตามลำดับ

ณ วันที่ 31 ธันวาคม 2556 บริษัทและบริษัทย่อยมีสัญญาเช่าระยะยาวยานพาหนะและเครื่องจักร ในลักษณะของสัญญาเช่าการเงินกับบริษัทอิสระซึ่งในประเทศไทยรวม 7 แห่ง จำนวน 21 สัญญา มูลค่าตามสัญญา รวมเป็นเงิน 53,347,168.62 บาท (ไม่รวมภาษีมูลค่าเพิ่ม) ระยะเวลาผ่อนชำระ 36 - 60 งวดเดือน จ่ายชำระงวดเดือนละ 1,212,949.26 บาท (ไม่รวมภาษีมูลค่าเพิ่ม)

บริษัท ปิโตรพัฒนาพลาสติก จำกัด (มหาชน) และบริษัทย่อย
หมายเหตุประกอบงบการเงิน (ต่อ)
วันที่ 31 ธันวาคม 2556

ภายใต้เงื่อนไขของสัญญาดังกล่าวข้างต้น บริษัทมีสิทธิในการเลือกที่จะซื้อทรัพย์สินตามสัญญาเช่าเมื่อสิ้นสุดตามสัญญาเช่าได้ทั้ง 21 สัญญา เป็นเงินรวม 10,418,258.20 บาท (ไม่รวมภาษีมูลค่าเพิ่ม) บริษัทและบริษัทย่อยจะต้องปฏิบัติตามเงื่อนไขและข้อจำกัดต่างๆ ที่กำหนดไว้ในสัญญาดังกล่าว

หนี้สินตามสัญญาเช่าการเงินส่วนที่ถึงกำหนดชำระภายในหนึ่งปีได้แสดงไว้ในส่วนของหนี้สินหมุนเวียนในงบแสดงฐานะการเงิน

17. การระงับผลประโยชน์พนักงาน

ณ วันที่ 31 ธันวาคม 2556 และ 2555 บริษัทและบริษัทย่อยมีการระงับผลประโยชน์ของโครงการผลประโยชน์พนักงาน ดังนี้

งบแสดงฐานะการเงิน

	พันบาท			
	งบการเงินรวม		งบการเงินเฉพาะกิจการ	
	2556	2555	2556	2555
การระงับผลประโยชน์ของโครงการผลประโยชน์ ยกมาต้นปี	18,090	15,045	16,823	13,867
ต้นทุนบริการปัจจุบัน และดอกเบี้ยเพิ่มขึ้น	3,055	3,045	2,760	2,956
ผลประโยชน์จ่ายโดยโครงการระหว่างปี	(397)	-	(397)	-
การระงับผลประโยชน์ของโครงการผลประโยชน์ ยกไปปลายปี	20,748	18,090	19,186	16,823

ค่าใช้จ่ายที่รับรู้ในงบกำไรขาดทุนเบ็ดเสร็จ

	พันบาท			
	งบการเงินรวม		งบการเงินเฉพาะกิจการ	
	2556	2555	2556	2555
ต้นทุนบริการปัจจุบัน				
ต้นทุนขาย	1,677	1,696	1,438	1,657
ค่าใช้จ่ายในการบริหาร	(5)	175	(18)	170
ค่าตอบแทนกรรมการและผู้บริหาร	790	607	790	607
	2,462	2,478	2,210	2,434
ดอกเบี้ยจากการระงับผล	593	567	550	522
รวม	3,055	3,045	2,760	2,956

บริษัท ปัญญาพัฒนาพลาสติก จำกัด (มหาชน) และบริษัทย่อย
หมายเหตุประกอบงบการเงิน (ต่อ)
วันที่ 31 ธันวาคม 2556

ข้อสมมติฐานหลักในการประมาณการตามหลักการคณิตศาสตร์ประกันภัย

	งบการเงินรวม	งบการเงิน เฉพาะกิจการ
อัตราคิดลด	3.75%	3.75%
อัตราการเพิ่มขึ้นของเงินเดือน	3%	3%
อัตราการหมุนเวียนพนักงานรายเดือน	6 - 18%	6 - 18%
อัตราการหมุนเวียนพนักงานรายวัน	15 - 85%	15 - 85%
อัตราการทบทวนสภาพ	5% ของตาราง อัตราภาระ	5% ของตาราง อัตราภาระ

18. ทุนเรือนหุ้น

เมื่อวันที่ 20 - 22 กุมภาพันธ์ 2555 บริษัทได้ดำเนินการจัดสรรหุ้นสามัญเพิ่มทุนจำนวน 112,000,000 หุ้น มูลค่าที่ตราไว้ หุ้นละ 0.50 บาท จำนวน 56,000,000.00 บาท โดยเสนอขายหุ้นต่อประชาชน จำนวน 108,000,000 หุ้น ราคาเสนอขาย 3.60 บาทต่อหุ้น รวมจำนวนเงิน 388,800,000.00 บาท และเสนอขายหุ้นต่อกรรมการ ผู้บริหารและพนักงานของบริษัท จำนวน 4,000,000 หุ้น ราคาเสนอขาย 3.60 บาทต่อหุ้น รวมจำนวนเงิน 14,400,000.00 บาท รวมมูลค่าของหุ้นสามัญใหม่ที่เสนอขายที่บริษัทได้รับชำระแล้วเป็นจำนวนเงิน 403,200,000.00 บาท มีมูลค่าส่วนเกินทุนจากการขายหุ้นสามัญเป็นจำนวนเงิน 338,128,000.00 บาท (สุทธิจากค่าใช้จ่ายในการเสนอขายหุ้น 9.07 ล้านบาท) บริษัทได้ยื่นจดทะเบียนกับกระทรวงพาณิชย์แล้ว เมื่อวันที่ 23 กุมภาพันธ์ 2555

19. สำรองตามกฎหมาย

ตามบทบัญญัติแห่งประมวลกฎหมายแพ่งและพาณิชย์ ซึ่งกำหนดให้บริษัทจัดสรรสำรองตามกฎหมายด้วยจำนวนเงินไม่น้อยกว่าร้อยละ 5 ของกำไรสุทธิทุกคราวที่มีการประกาศจ่ายเงินปันผลจนกว่าสำรองนี้จะมียอดเท่ากับร้อยละ 10 ของทุนจดทะเบียน สำรองดังกล่าวจะนำไปจ่ายเป็นเงินปันผลไม่ได้

20. การจัดสรรกำไรสะสม

ตามรายงานการประชุมสามัญผู้ถือหุ้น ครั้งที่ 1/2556 เมื่อวันที่ 5 เมษายน 2556 ที่ประชุมมีมติให้จ่ายเงินปันผลจากกำไรสุทธิสำหรับปีสิ้นสุดวันที่ 31 ธันวาคม 2555 ในอัตราหุ้นละ 0.15 บาท เป็นจำนวนเงินรวม 82,796,730.00 บาท และโดยมีการจัดสรรสำรองตามกฎหมายร้อยละ 5 ของกำไรสำหรับปีในงบการเงินสำหรับปีสิ้นสุดวันที่ 31 ธันวาคม 2555 โดยจัดสรรเพิ่มคิดเป็นจำนวนเงิน 9,238,051.29 บาท และกำหนดจ่ายเงินปันผลในวันที่ 3 พฤษภาคม 2556

ตามรายงานการประชุมสามัญผู้ถือหุ้น ครั้งที่ 1/2555 เมื่อวันที่ 30 เมษายน 2555 ที่ประชุมมีมติให้จ่ายเงินปันผลจากกำไรสุทธิสำหรับปีสิ้นสุดวันที่ 31 ธันวาคม 2554 ในอัตราหุ้นละ 0.10 บาท เป็นจำนวนเงินรวม 55,190,000.00 บาท และให้มีการจัดสรรสำรองตามกฎหมายร้อยละ 5 ของกำไรสำหรับปี โดยจัดสรรเพิ่มคิดเป็นจำนวนเงิน 5,024,417.09 บาท และกำหนดจ่ายเงินปันผลในวันที่ 21 พฤษภาคม 2555

บริษัท ปัญญาพัฒนาพลาสติก จำกัด (มหาชน) และบริษัทย่อย

หมายเหตุประกอบงบการเงิน (ต่อ)

วันที่ 31 ธันวาคม 2556

21. กองทุนสำรองเลี้ยงชีพ

ตามรายงานการประชุมคณะกรรมการบริษัท ครั้งที่ 7/2554 เมื่อวันที่ 19 กรกฎาคม 2554 ที่ประชุมมีมติอนุมัติให้จัดตั้งกองทุนสำรองเลี้ยงชีพตามกฎหมายว่าด้วยกองทุนสำรองเลี้ยงชีพ ตามข้อบังคับตลาดหลักทรัพย์แห่งประเทศไทย เรื่องการรับหลักทรัพย์จดทะเบียนใน “ตลาดหลักทรัพย์ เอ็ม เอ ไอ” พ.ศ. 2544 ฉบับลงวันที่ 24 มีนาคม 2546 โดยแต่งตั้งบริษัทหลักทรัพย์จัดการกองทุนรวม ไทยพาณิชย์ จำกัด เป็นผู้จัดการกองทุน

รายการค่าใช้จ่ายกองทุนสำรองเลี้ยงชีพสำหรับปีสิ้นสุดวันที่ 31 ธันวาคม 2556 และ 2555 มีดังนี้

	พันบาท			
	งบการเงินรวม		งบการเงินเฉพาะกิจการ	
	2556	2555	2556	2555
ค่าใช้จ่ายกองทุนสำรองเลี้ยงชีพ	3,669	2,883	3,474	2,756

22. วงเงินสินเชื่อ

ณ วันที่ 31 ธันวาคม 2556 และ 2555 บริษัทมีวงเงินสินเชื่อกับสถาบันการเงินสามแห่งหลายวงเงินรวมทั้งสิ้นเป็นวงเงิน 1,449.50 ล้านบาท และ 986.50 ล้านบาท ตามลำดับ โดยมีวัตถุประสงค์หลายประการ ได้แก่ สินเชื่อเงินทุนหมุนเวียน เงินเบิกเกินบัญชี ตัวสัญญาใช้เงิน เงินกู้ยืมระยะยาว การให้ธนาคารออกหนังสือค้ำประกันและการเปิดเลตเตอร์ออฟเครดิตและทำทรัสต์รีซีท ณ วันที่ 31 ธันวาคม 2556 บริษัทมีการเบิกใช้แล้วหลายวงเงินรวมเป็นเงินกู้ยืมทั้งสิ้น 911.55 ล้านบาท คงเหลือวงเงิน 537.95 ล้านบาท วงเงินดังกล่าวค้ำประกันโดยจดจำนองที่ดินและสิ่งปลูกสร้างบนที่ดินของบริษัท (ดูหมายเหตุข้อ 11) ตลอดจนยกผลประโยชน์จากการทำประกันภัยทรัพย์สินให้แก่สถาบันการเงินแห่งนั้น

23. ค่าตอบแทนกรรมการและผู้บริหาร

ค่าตอบแทนกรรมการและผู้บริหารนี้เป็นผลประโยชน์ที่จ่ายให้แก่ผู้บริหารและกรรมการของบริษัท ประกอบด้วยค่าตอบแทนที่เป็นตัวเงิน ได้แก่ เงินเดือน ผลประโยชน์ที่เกี่ยวข้อง และค่าตอบแทนกรรมการ รวมไปถึงผลประโยชน์ตอบแทนในรูปแบบอื่น ทั้งนี้ผู้บริหารของบริษัทหมายถึงบุคคลที่กำหนดตามกฎหมายว่าด้วยหลักทรัพย์และตลาดหลักทรัพย์

บริษัท ปัญญาพัฒนาพลาสติก จำกัด (มหาชน) และบริษัทย่อย

หมายเหตุประกอบงบการเงิน (ต่อ)

วันที่ 31 ธันวาคม 2556

24. ค่าใช้จ่าย (รายได้) ภาษีเงินได้

24.1 ส่วนประกอบหลักของค่าใช้จ่าย (รายได้) ภาษีเงินได้

สำหรับปีสิ้นสุดวันที่ 31 ธันวาคม 2556 และ 2555 ประกอบด้วย

	พันบาท			
	งบการเงินรวม		งบการเงินเฉพาะกิจการ	
	2556	2555	2556	2555
ค่าใช้จ่าย(รายได้)ภาษีเงินได้ที่แสดงอยู่ในกำไรขาดทุน :				
ค่าใช้จ่ายภาษีเงินได้ของปีปัจจุบัน :				
ค่าใช้จ่ายภาษีเงินได้นิติบุคคลสำหรับปี	15,495	28,537	13,718	28,043
ค่าใช้จ่าย (รายได้) ภาษีเงินได้รอการตัดบัญชี :				
การเปลี่ยนแปลงของผลต่างชั่วคราว				
ที่รับรู้เมื่อเริ่มแรกและที่กลับรายการ	(31)	(192)	(31)	(613)
การปรับมูลค่าภาษีเงินได้รอการตัดบัญชีจากการ				
เปลี่ยนแปลงของอัตราภาษี	-	-	-	-
รวม	15,464	28,345	13,687	27,430

24.2 การกระทบยอดระหว่างจำนวนค่าใช้จ่าย (รายได้) และผลคูณของกำไรทางภาษีกับอัตราภาษีที่ใช้

สำหรับปีสิ้นสุดวันที่ 31 ธันวาคม 2556 และ 2555 สรุปได้ดังนี้

	พันบาท			
	งบการเงินรวม		งบการเงินเฉพาะกิจการ	
	2556	2555	2556	2555
กำไร (ขาดทุน) ทางบัญชีสำหรับปี	160,087	231,159	114,730	212,805
อัตราภาษีที่ใช้ (%)	20%	23%	20%	23%
ค่าใช้จ่าย (รายได้) ภาษีเงินได้คำนวณตามอัตราภาษีที่ใช้	32,017	53,167	22,946	48,945
รายการกระทบยอด				
ผลกระทบทางภาษีของค่าใช้จ่ายที่ไม่สามารถนำมาหักใน				
การคำนวณกำไรทางภาษี				
- ค่าใช้จ่ายที่ไม่อนุญาตให้ถือเป็นรายจ่ายในการคำนวณ				
กำไรทางภาษี	2,396	1,073	2,392	1,063
ผลกระทบทางภาษีของรายได้หรือกำไรที่ไม่ต้องนำมา				
คำนวณ				
กำไรทางภาษี				
- กำไรของกิจการที่ได้รับการส่งเสริมการลงทุนที่ได้รับ				
ยกเว้น	(18,395)	(23,908)	(11,226)	(20,545)
- ค่าใช้จ่ายที่หักเป็นรายจ่ายได้เพิ่มในทางภาษี	(453)	(2,499)	(425)	(2,482)
อื่นๆ	(101)	512	-	449
รวมรายการกระทบยอด	(16,553)	(24,822)	(9,259)	(21,515)
รวมค่าใช้จ่าย (รายได้) ภาษีเงินได้	15,464	28,345	13,687	27,430

บริษัท ปัญญาพัฒนาพลาสติก จำกัด (มหาชน) และบริษัทย่อย

หมายเหตุประกอบงบการเงิน (ต่อ)

วันที่ 31 ธันวาคม 2556

24.3 การกระทบยอดระหว่างอัตราภาษีที่แท้จริงถัวเฉลี่ยและอัตราภาษีที่ใช้
สำหรับปีสิ้นสุดวันที่ 31 ธันวาคม 2556 และ 2555 สรุปได้ดังนี้

	งบการเงินรวม			
	2556		2555	
	จำนวนภาษี (พันบาท)	อัตราภาษี (%)	จำนวนภาษี (พันบาท)	อัตราภาษี (%)
กำไร (ขาดทุน) ทางบัญชีก่อนค่าใช้จ่ายภาษีเงินได้สำหรับปี	160,087		231,159	
ค่าใช้จ่าย (รายได้) ภาษีเงินได้ตามอัตราภาษีที่ใช้	32,017	20.00	53,167	23.00
รายการกระทบยอด	(16,553)	(10.34)	(24,822)	(10.74)
ค่าใช้จ่าย (รายได้) ภาษีเงินได้ตามอัตราภาษีที่แท้จริงถัวเฉลี่ย	15,464	9.66	28,345	12.26

	งบการเงินเฉพาะกิจการ			
	2556		2555	
	จำนวนภาษี (พันบาท)	อัตราภาษี (%)	จำนวนภาษี (พันบาท)	อัตราภาษี (%)
กำไร (ขาดทุน) ทางบัญชีก่อนค่าใช้จ่ายภาษีเงินได้สำหรับปี	114,730		212,805	
ค่าใช้จ่าย (รายได้) ภาษีเงินได้ตามอัตราภาษีที่ใช้	22,946	20.00	48,945	23.00
รายการกระทบยอด	(9,259)	(8.07)	(21,515)	(10.11)
ค่าใช้จ่าย (รายได้) ภาษีเงินได้ตามอัตราภาษีที่แท้จริงถัวเฉลี่ย	13,687	11.93	27,430	12.89

25. ค่าใช้จ่ายตามลักษณะ

รายการค่าใช้จ่ายแบ่งตามลักษณะสำหรับปีสิ้นสุดวันที่ 31 ธันวาคม 2556 และ 2555 ประกอบด้วย
รายการค่าใช้จ่ายที่สำคัญ ดังต่อไปนี้

	พันบาท			
	งบการเงินรวม		งบการเงินเฉพาะกิจการ	
	2556	2555	2556	2555
การเปลี่ยนแปลงในสินทรัพย์สำเร็จรูป				
และงานระหว่างทำ	(4,426)	(12,379)	(2,353)	(15,715)
ซื้อสินทรัพย์สำเร็จรูป	80,064	90,992	197,971	197,676
วัตถุดิบและวัสดุสิ้นเปลืองใช้ไป	1,057,611	843,451	901,386	708,176
ค่าใช้จ่ายเกี่ยวกับพนักงาน	284,038	264,335	256,853	238,038
ค่าเสื่อมราคาและตัดจำหน่าย	97,452	76,982	83,526	67,980

บริษัท ปัญญาพัฒนาพลาสติก จำกัด (มหาชน) และบริษัทย่อย

หมายเหตุประกอบงบการเงิน (ต่อ)

วันที่ 31 ธันวาคม 2556

26. กำไรต่อหุ้น

กำไรต่อหุ้นขั้นพื้นฐานคำนวณโดยการหารกำไรสำหรับปีด้วยจำนวนหุ้นสามัญเฉลี่ยถ่วงน้ำหนักที่ออกและเรียกชำระแล้วในระหว่างปี

	งบการเงินรวม		งบการเงินเฉพาะกิจการ	
	2556	2555	2556	2555
กำไรสำหรับปีที่เป็นของผู้ถือหุ้นสามัญ (พันบาท)	144,712	202,905	101,043	185,374
จำนวนหุ้นสามัญเฉลี่ยถ่วงน้ำหนัก (พันหุ้น)	552,000	535,781	552,000	535,781
กำไรต่อหุ้นขั้นพื้นฐาน (บาทต่อหุ้น)	0.26	0.38	0.18	0.35

27. การเสนอข้อมูลทางการเงินจำแนกตามส่วนงาน

กลุ่มบริษัทได้นำเสนอข้อมูลทางการเงินจำแนกตามส่วนงานดำเนินงานเป็นรูปแบบหลักในการรายงาน ส่วนงานดำเนินงานพิจารณาจากระบบการบริหารจัดการและโครงสร้างการรายงานทางการเงินภายในที่ได้รายงานต่อผู้มีอำนาจการตัดสินใจสูงสุดด้านการดำเนินงานของกลุ่มบริษัทเป็นเกณฑ์ในการกำหนดส่วนงาน

สินทรัพย์ รายได้และผลการดำเนินงานจากส่วนงานเป็นรายการที่เกี่ยวข้องโดยตรงกับส่วนงานหรือที่สามารถปันส่วนให้กับส่วนงานได้อย่างสมเหตุสมผล

ข้อมูลตามส่วนงาน ใช้สำหรับการประเมินผลการดำเนินงานและจัดสรรทรัพยากรสำหรับผู้บริหารกลุ่มบริษัทประเมินความสามารถในการดำเนินงานตามอัตรากำไรขั้นต้น

ส่วนงานที่รายงาน

กลุ่มบริษัทเสนอส่วนงานธุรกิจที่สำคัญดังนี้

ส่วนงานที่ 1 โรงงาน-สาขาสมุทรสาคร

ส่วนงานที่ 2 โรงงาน-สาขาชลบุรี

ส่วนงานที่ 3 โรงงาน-สาขากรุงเทพ

ส่วนงานที่ 4 โรงงาน-สาขาเทียนจิน (ประเทศจีน)

ส่วนงานที่ 5 ส่วนงานธุรกิจซื้อมา-ขายไป

บริษัท ปิญจวัฒนาพลาสติก จำกัด (มหาชน) และบริษัทย่อย
หมายเหตุประกอบงบการเงิน (ต่อ)
วันที่ 31 ธันวาคม 2556

	พันบาท															
	ข้อมูลทางการเงินรวม															
	กลุ่มโรงงานผลิตประเทศไทย								กลุ่มโรงงานผลิต		กลุ่มซื้อมาขายไป		ตัดรายการ		รวม	
	สมุทรสาคร		กรุงเทพฯ		ชลบุรี		รวม		ประเทศจีน		ประเทศไทย		ระหว่างกัน			
	2556	2555	2556	2555	2556	2555	2556	2555	2556	2555	2556	2555	2556	2555	2556	2555
สำหรับปีสิ้นสุดวันที่ 31 ธันวาคม																
รายได้จากการขายสินค้า																
- ลูกค้านอก	1,162,422	1,114,991	124,078	112,325	627,472	625,698	1,913,972	1,853,014	148,644	110,273	46,545	46,746	-	-	2,109,161	2,010,033
- ระหว่างส่วนงาน	48,371	47,005	147,114	139,606	-	-	195,485	186,611	-	-	-	-	(195,485)	(186,611)	-	-
รวม	<u>1,210,793</u>	<u>1,161,996</u>	<u>271,192</u>	<u>251,931</u>	<u>627,472</u>	<u>625,698</u>	<u>2,109,457</u>	<u>2,039,625</u>	<u>148,644</u>	<u>110,273</u>	<u>46,545</u>	<u>46,746</u>	<u>(195,485)</u>	<u>(186,611)</u>	<u>2,109,161</u>	<u>2,010,033</u>
กำไร (ขาดทุน) ขึ้นต้น ตามส่วนงาน	205,285	214,641	13,578	19,808	151,817	177,167	370,680	411,616	14,947	6,160	2,327	2,337	1,742	1,297	389,696	421,410
สินทรัพย์รวมตามส่วนงาน																
ณ วันที่ 31 ธันวาคม 2556	<u>888,456</u>		<u>73,870</u>		<u>1,113,541</u>		<u>2,075,867</u>		<u>92,847</u>		<u>15,906</u>		<u>(146,590)</u>		<u>2,038,030</u>	
ณ วันที่ 31 ธันวาคม 2555	<u>796,708</u>		<u>61,631</u>		<u>638,765</u>		<u>1,497,104</u>		<u>84,557</u>		<u>14,023</u>		<u>(141,210)</u>		<u>1,454,474</u>	

บริษัท ปัญญาพัฒนาพลาสติก จำกัด (มหาชน) และบริษัทย่อย

หมายเหตุประกอบงบการเงิน (ต่อ)

วันที่ 31 ธันวาคม 2556

28. สัญญาเช่าระยะยาว

ณ วันที่ 31 ธันวาคม 2556 และ 2555 บริษัทและบริษัทย่อยมีสัญญาเช่าระยะยาวดังนี้

- 28.1 บริษัทย่อยในต่างประเทศแห่งหนึ่งได้ทำสัญญาเช่าอาคารโรงงานกับ บริษัทแห่งหนึ่งในประเทศสาธารณรัฐประชาชนจีน (เทียนจิน) เป็นเวลา 3 ปี เริ่มตั้งแต่วันที่ 1 กุมภาพันธ์ 2554 และมีการต่อสัญญาออกไปอีก 3 ปี มีอัตราค่าเช่าเดือนละ 710,223.65 บาท ในปี 2556 และเดือนละ 637,691.49 บาท ในปี 2555 (129,707 หยวน อัตราแลกเปลี่ยน ณ วันที่ 31 ธันวาคม 2556 เท่ากับ 5.4756 บาทต่อหยวน และ ณ วันที่ 31 ธันวาคม 2555 เท่ากับ 4.9164 บาทต่อหยวน)
- 28.2 บริษัทย่อยในประเทศแห่งหนึ่งได้ทำสัญญาเช่าที่ดินที่เป็นที่ตั้งโรงงานจากบุคคลที่เกี่ยวข้องกันเป็นเวลา 3 ปี เริ่มตั้งแต่วันที่ 1 มกราคม 2554 และมีการต่อสัญญาออกไปอีก 3 ปี มีอัตราค่าเช่าเดือนละ 134,360.00 บาท

ณ วันที่ 31 ธันวาคม 2556 และ 2555 บริษัทมีภาระผูกพันในการชำระค่าเช่าทรัพย์สินและบริการตามสัญญาคงเหลือสรุปดังนี้

	พันบาท			
	งบการเงินรวม		งบการเงินเฉพาะกิจการ	
	2556	2555	2556	2555
จ่ายชำระภายใน				
1 ปี	10,135	9,265	-	-
มากกว่า 1 ปี แต่ไม่เกิน 5 ปี	20,981	638	-	-
มากกว่า 5 ปี	-	-	-	-

29. สิทธิและประโยชน์ตามพระราชบัญญัติการส่งเสริมการลงทุน

บริษัทใหญ่

ปี 2554

บริษัทได้รับสิทธิประโยชน์ตามบัตรส่งเสริมการลงทุนที่คณะกรรมการส่งเสริมการลงทุนเป็นบัตรที่ 1 ได้อนุมัติเมื่อวันที่ 28 ธันวาคม 2552 เพื่อผลิตบรรจุภัณฑ์พลาสติก และชิ้นส่วนพลาสติกสำหรับอุตสาหกรรมต่างๆ ประเภท 6.12 กิจการผลิตผลิตภัณฑ์พลาสติกหรือเคลือบด้วยพลาสติก สิทธิประโยชน์ทางด้านภาษีที่ได้รับยกเว้นได้แก่ การยกเว้นอากรขาเข้าสำหรับเครื่องจักร ได้รับยกเว้นภาษีเงินได้นิติบุคคลสำหรับกำไรสุทธิที่ได้จากการประกอบกิจการที่ได้รับการส่งเสริมมีกำหนดเวลา 7 ปี นับจากวันที่เริ่มมีรายได้จากการประกอบกิจการนั้น (ตั้งแต่วันที่ 1 เมษายน 2553 และสิ้นสุดวันที่ 31 มีนาคม 2560) ได้รับอนุญาตให้นำผลขาดทุนประจำปีที่เกิดขึ้นในระหว่างได้รับยกเว้นภาษีเงินได้นิติบุคคลไปหักออกจากกำไรสุทธิที่เกิดขึ้นในภายหลังระยะเวลาได้รับยกเว้นภาษีเงินได้นิติบุคคลมีกำหนดเวลาไม่เกิน 5 ปี (เริ่มตั้งแต่ปี 2560 ถึงปี 2565)

บริษัท ปญญวัฒนาพลาสติก จำกัด (มหาชน) และบริษัทย่อย

หมายเหตุประกอบงบการเงิน (ต่อ)

วันที่ 31 ธันวาคม 2556

ปี 2555

บริษัทได้รับสิทธิประโยชน์ตามบัตรส่งเสริมการลงทุนที่คณะกรรมการส่งเสริมการลงทุนเป็นบัตรที่ 2 ได้อนุมัติเมื่อวันที่ 18 มิถุนายน 2555 เพื่อผลิตบรรจุภัณฑ์พลาสติก และชิ้นส่วนพลาสติกสำหรับอุตสาหกรรมต่างๆ ประเภท 6.12 กิจการผลิตผลิตภัณฑ์พลาสติกหรือเคลือบด้วยพลาสติก สิทธิประโยชน์ทางด้านภาษีที่ได้รับยกเว้นได้แก่ การยกเว้นอากรขาเข้าสำหรับเครื่องจักร ได้รับยกเว้นภาษีเงินได้นิติบุคคลสำหรับกำไรสุทธิที่ได้จากการประกอบกิจการที่ได้รับการส่งเสริมมีกำหนดเวลา 7 ปี นับจากวันที่เริ่มมีรายได้จากการประกอบกิจการนั้น ได้รับอนุญาตให้นำผลขาดทุนประจำปีที่เกิดขึ้นในระหว่างได้รับยกเว้นภาษีเงินได้นิติบุคคลไปหักออกจากกำไรสุทธิที่เกิดขึ้นในภายหลังระยะเวลาได้รับยกเว้นภาษีเงินได้นิติบุคคลมีกำหนดเวลาไม่เกิน 5 ปี

บริษัทย่อย

ปี 2554

บริษัทย่อยในประเทศแห่งหนึ่ง ได้รับสิทธิประโยชน์ตามบัตรส่งเสริมการลงทุนที่คณะกรรมการส่งเสริมการลงทุนเป็นบัตรที่ 1 ได้อนุมัติเมื่อวันที่ 26 กันยายน 2554 เพื่อผลิตบรรจุภัณฑ์พลาสติกสำหรับอุตสาหกรรมต่างๆ ประเภท 6.12 กิจการผลิตผลิตภัณฑ์พลาสติกหรือเคลือบด้วยพลาสติก สิทธิประโยชน์ทางด้านภาษีที่ได้รับยกเว้นได้แก่ การยกเว้นอากรขาเข้าสำหรับเครื่องจักร ได้รับยกเว้นภาษีเงินได้นิติบุคคลสำหรับกำไรสุทธิที่ได้จากการประกอบกิจการที่ได้รับการส่งเสริมมีกำหนดเวลา 8 ปี นับจากวันที่เริ่มมีรายได้จากการประกอบกิจการนั้น (ตั้งแต่วันที่ 5 ตุลาคม 2554 และสิ้นสุดวันที่ 4 ตุลาคม 2562) ได้รับอนุญาตให้นำผลขาดทุนประจำปีที่เกิดขึ้นในระหว่างได้รับยกเว้นภาษีเงินได้นิติบุคคลไปหักออกจากกำไรสุทธิที่เกิดขึ้นในภายหลังระยะเวลาได้รับยกเว้นภาษีเงินได้นิติบุคคลมีกำหนดเวลาไม่เกิน 5 ปี (เริ่มตั้งแต่ปี 2562 ถึงปี 2567)

ปี 2555

บริษัทย่อยในประเทศแห่งหนึ่ง ได้รับสิทธิประโยชน์ตามบัตรส่งเสริมการลงทุนที่คณะกรรมการส่งเสริมการลงทุนเป็นบัตรที่ 2 ได้อนุมัติเมื่อวันที่ 9 กรกฎาคม 2555 เพื่อผลิตบรรจุภัณฑ์พลาสติกสำหรับอุตสาหกรรมต่างๆ ประเภท 6.12 กิจการผลิตผลิตภัณฑ์พลาสติกหรือเคลือบด้วยพลาสติก สิทธิประโยชน์ทางด้านภาษีที่ได้รับยกเว้นได้แก่ การยกเว้นอากรขาเข้าสำหรับเครื่องจักร ได้รับยกเว้นภาษีเงินได้นิติบุคคลสำหรับกำไรสุทธิที่ได้จากการประกอบกิจการที่ได้รับการส่งเสริมมีกำหนดเวลา 8 ปี นับจากวันที่เริ่มมีรายได้จากการประกอบกิจการนั้น (ตั้งแต่วันที่ 31 พฤษภาคม 2555 และสิ้นสุดวันที่ 31 พฤษภาคม 2563) ได้รับอนุญาตให้นำผลขาดทุนประจำปีที่เกิดขึ้นในระหว่างได้รับยกเว้นภาษีเงินได้นิติบุคคลไปหักออกจากกำไรสุทธิที่เกิดขึ้นในภายหลังระยะเวลาได้รับยกเว้นภาษีเงินได้นิติบุคคลมีกำหนดเวลาไม่เกิน 5 ปี (เริ่มตั้งแต่ปี 2563 ถึงปี 2568)

ในฐานะที่เป็นกิจการที่ได้รับการส่งเสริมการลงทุน บริษัทจะต้องปฏิบัติตามเงื่อนไขและข้อกำหนดในบัตรส่งเสริมการลงทุน

บริษัท ปตท.พัฒนาปิโตรเลียม จำกัด (มหาชน) และบริษัทย่อย

หมายเหตุประกอบงบการเงิน (ต่อ)

วันที่ 31 ธันวาคม 2556

30. การดำเนินงานของบริษัทและบริษัทย่อย

บริษัทและบริษัทย่อยมีรายได้จากการขายในประเทศ ซึ่งแยกส่วนที่ได้รับการส่งเสริมการลงทุนและที่ไม่ได้รับการส่งเสริมการลงทุนสำหรับปีสิ้นสุดวันที่ 31 ธันวาคม 2556 และ 2555 มีดังนี้

	พันบาท					
	งบการเงินรวม					
	2556			2555		
	ธุรกิจที่ได้รับ ส่งเสริมการลงทุน (หมายเหตุ 29)	ธุรกิจที่ไม่ได้รับ ส่งเสริม การลงทุน	รวม	ธุรกิจที่ได้รับ ส่งเสริมการลงทุน (หมายเหตุ 29)	ธุรกิจที่ไม่ได้รับ ส่งเสริม การลงทุน	รวม
รายได้						
รายได้จากการขาย	572,722	1,536,439	2,109,161	567,073	1,442,960	2,010,033
รายได้อื่น	3,999	3,050	7,049	3,612	3,304	6,916
รวมรายได้	576,721	1,539,489	2,116,210	570,685	1,446,264	2,016,949

	พันบาท					
	งบการเงินเฉพาะกิจการ					
	2556			2555		
	ธุรกิจที่ได้รับ ส่งเสริมการลงทุน (หมายเหตุ 29)	ธุรกิจที่ไม่ได้รับ ส่งเสริม การลงทุน	รวม	ธุรกิจที่ได้รับ ส่งเสริมการลงทุน (หมายเหตุ 29)	ธุรกิจที่ไม่ได้รับ ส่งเสริม การลงทุน	รวม
รายได้						
รายได้จากการขาย	572,722	1,389,621	1,962,343	567,073	1,332,918	1,899,991
รายได้อื่น	3,758	4,749	8,507	3,612	4,559	8,171
รวมรายได้	576,480	1,394,370	1,970,850	570,685	1,337,477	1,908,162

31. เครื่องมือทางการเงิน

เครื่องมือทางการเงิน หมายถึง สัญญาใด ๆ ที่ทำให้สินทรัพย์ทางการเงินของกิจการหนึ่งและหนี้สินทางการเงินหรือตราสารทุนอีกกิจการหนึ่งเพิ่มขึ้นในเวลาเดียวกัน

ความเสี่ยงเกี่ยวกับเครื่องมือทางการเงิน (Financial Instruments) ที่มีสาระสำคัญ และนโยบายการบริหารความเสี่ยงของบริษัทและบริษัทย่อยมีดังต่อไปนี้

ความเสี่ยงด้านการให้สินเชื่อ (Credit risk)

บริษัทและบริษัทย่อยมีความเสี่ยงด้านสินเชื่อที่เกี่ยวข้องกับลูกหนี้การค้า ทั้งนี้บริษัทและบริษัทย่อยมีนโยบายในการให้สินเชื่อที่ระมัดระวังโดยพิจารณาจากความสามารถในการชำระหนี้ดี โดยจำนวนที่อาจต้องสูญเสียสูงสุดจากการให้สินเชื่อของบริษัทและบริษัทย่อยจะเท่ากับมูลค่าตามบัญชีของลูกหนี้ในงบแสดงฐานะการเงิน

บริษัท ปญจวัฒนาพลาสติก จำกัด (มหาชน) และบริษัทย่อย

หมายเหตุประกอบงบการเงิน (ต่อ)

วันที่ 31 ธันวาคม 2556

ความเสี่ยงด้านอัตราดอกเบี้ย (Interest rate risk)

บริษัทและบริษัทย่อยมีความเสี่ยงด้านอัตราดอกเบี้ย เนื่องจากมีเงินกู้ยืมระยะสั้นและระยะยาวจากสถาบันการเงิน ความเสี่ยงจากอัตราดอกเบี้ยเกิดขึ้นจากความผันผวนของอัตราดอกเบี้ยในตลาดในอนาคต ซึ่งจะส่งผลกระทบต่อผลการดำเนินงานและกระแสเงินสดของบริษัทและบริษัทย่อย ความเสี่ยงของบริษัทและบริษัทย่อยเกี่ยวกับอัตราดอกเบี้ยโดยส่วนใหญ่เกี่ยวข้องกับเงินกู้ยืมจากธนาคารพาณิชย์ในประเทศ เนื่องจากหนี้สินทางการเงินดังกล่าวส่วนใหญ่จัดอยู่ในประเภทระยะสั้นและมีอัตราดอกเบี้ยปรับขึ้นลงตามอัตราตลาด บริษัทและบริษัทย่อยจึงมิได้ใช้ตราสารอนุพันธ์ทางการเงินเพื่อป้องกันความเสี่ยงดังกล่าว

ความเสี่ยงด้านสภาพคล่อง (Liquidity risk)

ความเสี่ยงด้านสภาพคล่องอาจเกิดจากการที่บริษัทและบริษัทย่อยไม่สามารถขายสินทรัพย์ทางการเงินได้ทันเวลาด้วยราคาที่ใกล้เคียงกับมูลค่ายุติธรรม บริษัทและบริษัทย่อยอาจมีความเสี่ยงด้านสภาพคล่องดังปรากฏในงบแสดงฐานะการเงินของบริษัทและบริษัทย่อยหากบริษัทไม่สามารถเรียกเก็บเงินชำระค่าสินค้าจากลูกหนี้การค้าของบริษัทและบริษัทย่อยได้ทันกับการจ่ายชำระหนี้ทางการค้า

สินทรัพย์ทางการเงินของบริษัทและบริษัทย่อยประกอบด้วยเงินสดและเงินฝากธนาคาร และลูกหนี้การค้าซึ่งมีสภาพคล่องและเปลี่ยนเป็นเงินได้เร็วแสดงในมูลค่ายุติธรรม

ความเสี่ยงด้านอัตราแลกเปลี่ยน (Foreign currency risk)

บริษัทและบริษัทย่อยมีความเสี่ยงจากอัตราแลกเปลี่ยนเงินตราต่างประเทศ เนื่องจากบริษัทและบริษัทย่อยมีเจ้าหนี้การค้าซื้อสินค้าและเครื่องจักรเป็นสกุลเงินต่างประเทศ

ณ วันที่ 31 ธันวาคม 2556 บริษัทและบริษัทย่อยมีหนี้สินคงเหลือที่เป็นเงินตราต่างประเทศ ดังนี้

งบการเงินรวม		
สกุลเงิน	หนี้สิน	อัตราแลกเปลี่ยนขายถัวเฉลี่ย ณ วันที่ 31 ธันวาคม 2556 (บาทต่อหน่วยเงินตราต่างประเทศ)
ดอลลาร์สหรัฐอเมริกา	547,847.73	32.9494
ยูโร	152,147.71	45.3223
หยวน	2,651,294.57	5.4756
งบการเงินเฉพาะกิจการ		
สกุลเงิน	หนี้สิน	อัตราแลกเปลี่ยนขายถัวเฉลี่ย ณ วันที่ 31 ธันวาคม 2556 (บาทต่อหน่วยเงินตราต่างประเทศ)
ดอลลาร์สหรัฐอเมริกา	546,617.73	32.9494
ยูโร	152,147.71	45.3223

บริษัท ปญจวัฒนาพลาสติก จำกัด (มหาชน) และบริษัทย่อย
หมายเหตุประกอบงบการเงิน (ต่อ)
วันที่ 31 ธันวาคม 2556

ณ วันที่ 31 ธันวาคม 2555 บริษัทและบริษัทย่อยมีหนี้สินคงเหลือที่เป็นเงินตราต่างประเทศ ดังนี้

งบการเงินรวม		
สกุลเงิน	หนี้สิน	อัตราแลกเปลี่ยนขายตัวเฉลี่ย ณ วันที่ 31 ธันวาคม 2555 (บาทต่อหน่วยเงินตราต่างประเทศ)
ดอลลาร์สหรัฐอเมริกา	383,921.01	30.7775
ยูโร	45,035.04	40.8603
หยวน	1,707,959.47	4.9164

งบการเงินเฉพาะกิจการ		
สกุลเงิน	หนี้สิน	อัตราแลกเปลี่ยนขายตัวเฉลี่ย ณ วันที่ 31 ธันวาคม 2555 (บาทต่อหน่วยเงินตราต่างประเทศ)
ดอลลาร์สหรัฐอเมริกา	383,921.01	30.7775
ยูโร	34,003.04	40.8603

มูลค่ายุติธรรมของเครื่องมือทางการเงิน

มูลค่ายุติธรรม หมายถึง จำนวนเงินที่ผู้ซื้อและผู้ขายตกลงแลกเปลี่ยนเครื่องมือทางการเงินกันในขณะที่ทั้งสองฝ่ายมีความรอบรู้และเต็มใจในการแลกเปลี่ยน และสามารถต่อรองราคากันได้อย่างเป็นอิสระในลักษณะของผู้ที่ไม่มีความเกี่ยวข้องกัน มูลค่ายุติธรรมได้มาจากราคาตลาดที่กำหนดหรือกระแสดังกล่าวในตลาดสินทรัพย์และหนี้สินทางการเงินของบริษัทและบริษัทย่อย ส่วนใหญ่มีราคาตามบัญชีใกล้เคียงกับมูลค่ายุติธรรม

32. การบริหารจัดการทุน

วัตถุประสงค์ในการบริหารจัดการทุนที่สำคัญของบริษัท คือ การจัดหาให้มีโครงสร้างทางการเงินที่เหมาะสมและการดำรงไว้ ซึ่งความสามารถในการดำเนินธุรกิจอย่างต่อเนื่อง

33. การระงับหนี้สินที่อาจจะเกิดขึ้นภายใน

ณ วันที่ 31 ธันวาคม 2556 บริษัทมีภาระผูกพันและหนี้สินที่อาจจะเกิดขึ้น ดังนี้

33.1 บริษัทได้ให้ธนาคารในประเทศแห่งหนึ่งออกหนังสือค้ำประกันการใช้ไฟฟ้าในโรงงานเป็นจำนวน 14.36 ล้านบาท

บริษัท ปญจวัฒนาพลาสติก จำกัด (มหาชน) และบริษัทย่อย

หมายเหตุประกอบงบการเงิน (ต่อ)

วันที่ 31 ธันวาคม 2556

- 33.2 บริษัทได้ให้ธนาคารผู้ให้สินเชื่อหลักกับบริษัทออกหนังสือค้ำประกันสัญญาซื้อขายของ บริษัทกับบริษัทคู่สัญญาเป็นจำนวนเงิน 90.13 ล้านบาท
- 33.3 บริษัทและบริษัทย่อยมีการผูกพันที่ตกลงไว้เพื่อให้ได้มาซึ่งเครื่องจักรและอุปกรณ์จำนวน เงิน 20.19 ล้านบาท
- 33.4 บริษัทมีการผูกพันจากการทำสัญญาซื้อที่ดินเพื่อขยายโรงงานแห่งใหม่ในนิคมปิ่นทอง 3 จังหวัดชลบุรี จากบริษัทแห่งหนึ่งในประเทศจำนวนเงิน 19.19 ล้านบาท

34. การจัดประเภทรายการบัญชีใหม่

รายการบัญชีในงบการเงินสำหรับปี 2555 ได้จัดประเภทรายการใหม่ ให้สอดคล้องกับการแสดง รายการในงบการเงินสำหรับปี 2556 ดังนี้

	พันบาท			
	ณ วันที่ 31 ธันวาคม 2555			
	งบการเงินรวม		งบการเงินเฉพาะกิจการ	
	บัญชีเดิม	จัดประเภทบัญชีใหม่	บัญชีเดิม	จัดประเภทบัญชีใหม่
งบแสดงฐานะการเงิน				
ลูกหนี้การค้า-กิจการที่เกี่ยวข้องกัน	-	-	8,460	-
ลูกหนี้การค้า-กิจการอื่น	316,690	-	291,794	-
ลูกหนี้อื่น-กิจการที่เกี่ยวข้องกัน	-	-	8,008	-
ลูกหนี้การค้าและลูกหนี้อื่น	-	316,690	-	308,262
เงินมัดจำการซื้อสินทรัพย์	9,892	-	3,203	-
เงินมัดจำค่าจ้างทำแม่พิมพ์	9,057	-	9,057	-
สินทรัพย์หมุนเวียนอื่น	14,341	33,290	9,933	22,193
เจ้าหนี้การค้า-กิจการที่เกี่ยวข้องกัน	143	-	14,337	-
เจ้าหนี้การค้า-กิจการอื่น	236,573	-	209,399	-
เจ้าหนี้ค่าซื้อสินทรัพย์	25,630	-	22,507	-
เจ้าหนี้การค้าและเจ้าหนี้อื่น	-	262,346	-	246,243
เงินมัดจำรับค่าจ้างทำแม่พิมพ์	7,282	-	7,282	-
หนี้สินหมุนเวียนอื่น	9,162	16,444	6,589	13,871

บริษัท ปญญวัฒนาพลาสติก จำกัด (มหาชน) และบริษัทย่อย
หมายเหตุประกอบงบการเงิน (ต่อ)
วันที่ 31 ธันวาคม 2556

	พันบาท			
	สำหรับปีสิ้นสุดวันที่ 31 ธันวาคม 2555			
	งบการเงินรวม		งบการเงินเฉพาะกิจการ	
	จัดประเภทบัญชี		จัดประเภทบัญชี	
	บัญชีเดิม	ใหม่	บัญชีเดิม	ใหม่
งบกำไรขาดทุนเบ็ดเสร็จ				
ค่าใช้จ่ายในการบริหาร	81,316	-	69,521	-
ค่าตอบแทนกรรมการและผู้บริหาร	38,898	120,214	38,754	108,275

	พันบาท			
	สำหรับปีสิ้นสุดวันที่ 31 ธันวาคม 2555			
	งบการเงินรวม		งบการเงินเฉพาะกิจการ	
	จัดประเภทบัญชี		จัดประเภทบัญชี	
	บัญชีเดิม	ใหม่	บัญชีเดิม	ใหม่
งบกระแสเงินสด				
กิจกรรมดำเนินงาน :-				
ลูกหนี้การค้า-กิจการที่เกี่ยวข้องกัน	-	-	(4,319)	-
ลูกหนี้การค้า-กิจการอื่น	(10,939)	-	3,399	-
ลูกหนี้อื่น-กิจการที่เกี่ยวข้องกัน	-	-	3,330	-
ลูกหนี้การค้าและลูกหนี้อื่น	-	(10,939)	-	2,410
เงินมัดจำค่าจ้างทำแม่พิมพ์	982	-	982	-
สินทรัพย์หมุนเวียนอื่น	13	995	(986)	(4)
เจ้าหนี้การค้า-กิจการที่เกี่ยวข้องกัน	(132)	-	(14,428)	-
เจ้าหนี้การค้า-กิจการอื่น	(29,609)	-	(31,713)	-
เจ้าหนี้อื่น-กิจการที่เกี่ยวข้องกัน	-	-	(305)	-
เจ้าหนี้การค้าและเจ้าหนี้อื่น	-	(29,741)	-	(46,446)
เงินมัดจำรับค่าจ้างทำแม่พิมพ์	(3,541)	-	(3,541)	-
หนี้สินหมุนเวียนอื่น	3,187	(354)	1,192	(2,349)

35. การอนุมัติงบการเงิน

งบการเงินนี้ได้รับการอนุมัติให้ออกโดยคณะกรรมการของบริษัทเมื่อวันที่ 26 กุมภาพันธ์ 2557



ประวัติกรรมการและผู้บริหาร

ประวัติกรรมการ



ดร.ศิริ สุขสง

- ตำแหน่ง : ประธานกรรมการ/ กรรมการอิสระ
- อายุ : 64 ปี
- การศึกษา :
- ปริญญาตรี สาขาเคมีเทคนิค(เกียรตินิยม) คณะวิทยาศาสตร์ จุฬาลงกรณ์มหาวิทยาลัย
 - ปริญญาโท Ceramic Engineering, University of Missouri at Rolla, U.S.A.
 - ปริญญาเอก Ceramic Engineering University of Missouri at Rolla, U.S.A.
 - ปริญญาบัตรวิทยาลัยป้องกันราชอาณาจักร รุ่นที่44
 - ประกาศนียบัตรนักบริหารระดับสูง (นบส.) รุ่น 14 สำนักงานข้าราชการพลเรือน
- การอบรม :
- หลักสูตร Director Certification Program (DCP) รุ่นที่ DCP70/2006 สมาคมส่งเสริมสถาบันกรรมการไทย
 - หลักสูตร Financial Statement for Director FSD 20/2013
- ประสบการณ์การทำงาน :
- ปี 2554 – ปัจจุบัน : ประธานกรรมการ/กรรมการอิสระ บริษัท ปัญญาพัฒนาพลาสติก จำกัด (มหาชน)
 - ปี 2552 – ปัจจุบัน : กรรมการตรวจสอบ/กรรมการอิสระ บริษัท ศูนย์บริการเหล็กสยาม จำกัด (มหาชน)
 - ปี2551 - 2552 : ปลัดกระทรวงอุตสาหกรรม กระทรวงอุตสาหกรรม
 - ปี2546 - 2551 : รองปลัดกระทรวงอุตสาหกรรม กระทรวงอุตสาหกรรม
 - ปี2543 – 2546 : ผู้อำนวยการสำนักงานเศรษฐกิจอุตสาหกรรม กระทรวงอุตสาหกรรม

- ปี2542 – 2543 : อธิบดีกรมส่งเสริมอุตสาหกรรม กระทรวงอุตสาหกรรม

การดำรงตำแหน่งในบริษัทจดทะเบียนอื่น :

- บริษัท ศูนย์บริการเหล็กสยาม จำกัด (มหาชน)

การดำรงตำแหน่งในบริษัท จำกัดอื่น : ไม่มี

วันที่ได้รับแต่งตั้งเป็นกรรมการ : 15 กรกฎาคม 2554

ความสัมพันธ์ทางครอบครัวระหว่างกรรมการและผู้บริหาร :

- ไม่มี

สัดส่วนการถือหุ้น : ร้อยละ 0.05

การซื้อขายหุ้นระหว่างปี : ไม่มี



นายคงศักดิ์ เหมมณฑารพ

ตำแหน่ง : รองประธานกรรมการ/กรรมการ

อายุ : 74 ปี

การศึกษา :

- ประถมศึกษาปีที่ 4 โรงเรียนสว่างวิทย

การอบรม

- หลักสูตร Director Accreditation Program รุ่นที่ 90/2011 สมาคมส่งเสริมสถาบันกรรมการไทย

ประสบการณ์การทำงาน

- ปี 2554 – ปัจจุบัน : รองประธานกรรมการ บริษัท ปัญญาพัฒนาพลาสติก จำกัด (มหาชน)
- ปี 2553 – ปัจจุบัน : กรรมการ บริษัท มิลล์แพค จำกัด
- ปี 2546 – ปัจจุบัน : กรรมการ บริษัท เอลิแก้นซ์ แพคเกจจิ้ง จำกัด
- ปี 2530 – 2554 : กรรมการ บริษัท ปัญญาพัฒนาพลาสติก จำกัด

การดำรงตำแหน่งในบริษัทจดทะเบียนอื่น : ไม่มี

การดำรงตำแหน่งในบริษัท จำกัดอื่น :

- บริษัท มิลล์แพค จำกัด
- บริษัท เอลิแก้นซ์ แพคเกจจิ้ง จำกัด

วันที่ได้รับแต่งตั้งเป็นกรรมการ : 1 มีนาคม 2554



ความสัมพันธ์ทางครอบครัวระหว่างกรรมการและผู้บริหาร :

- เป็นสาธิตนางมาลี เหมมณชาพร
- เป็นบิดานายวิวัฒน์ เหมมณชาพร
- เป็นบิดานายสาธิต เหมมณชาพร
- เป็นบิดานายพิรุฬห์ เหมมณชาพร

สัดส่วนการถือหุ้น : ร้อยละ 18.49

การซื้อขายหุ้นระหว่างปี : ไม่มี



นายวิวัฒน์ เหมมณชาพร

ตำแหน่ง : กรรมการ/ประธานกรรมการบริหาร

อายุ : 48 ปี

การศึกษา :

- ปริญญาตรี เศรษฐศาสตร์ มหาวิทยาลัยธรรมศาสตร์
- ปริญญาโท บริหารธุรกิจ สถาบันบัณฑิตพัฒนบริหารศาสตร์
- ปริญญาโท การตลาด ภาควิชาภาษาอังกฤษ มหาวิทยาลัยธรรมศาสตร์
- หลักสูตร Director Certification Program รุ่นที่ 32/2003 สมาคมส่งเสริมสถาบันกรรมการไทย

ประสบการณ์การทำงาน

- ปี 2554 – ปัจจุบัน : กรรมการ/กรรมการบริหาร/ประธานกรรมการบริหาร
บริษัท ปัญจวัฒนาพลาสติก จำกัด
(มหาชน)
- ปี 2554 – ปัจจุบัน : กรรมการ
บริษัท ปัญจวัฒนา(เทียนจิน) พลาสติก จำกัด
- ปี 2553 – ปัจจุบัน : กรรมการ
บริษัท มิลล์แพค จำกัด
- ปี 2551 – ปัจจุบัน : กรรมการ
บริษัท ปัญจวัฒนามาร์เก็ตติ้ง จำกัด
- ปี 2553 – ปัจจุบัน : กรรมการ
บริษัท ธรรมานามัยเฮลท์คูซีน จำกัด
- ปี 2548 – ปัจจุบัน : กรรมการ
บริษัท แพน-เอเชีย เคมีเคิล จำกัด
- ปี 2547 – 2554 : กรรมการ

บริษัท เอลิกันซ์ แพคเกจจิ้ง จำกัด

- ปี 2530 – 2554 : กรรมการ

บริษัท ปัญจวัฒนาพลาสติก จำกัด

การดำรงตำแหน่งในบริษัทจดทะเบียนอื่น : ไม่มี

การดำรงตำแหน่งในบริษัท จำกัดอื่น :

- บริษัท มิลล์แพค จำกัด
- บริษัท ปัญจวัฒนา(เทียนจิน) พลาสติก จำกัด
- บริษัท ปัญจวัฒนามาร์เก็ตติ้ง จำกัด
- บริษัท ธรรมานามัยเฮลท์คูซีน จำกัด
- บริษัท แพน-เอเชีย เคมีเคิล จำกัด

วันที่ได้รับแต่งตั้งเป็นกรรมการ : 30 พฤศจิกายน 2530

ความสัมพันธ์ทางครอบครัวระหว่างกรรมการและผู้บริหาร :

- เป็นบุตรของนายคงศักดิ์ เหมมณชาพร
- เป็นบุตรของนางมาลี เหมมณชาพร
- เป็นพี่ชายนายสาธิต เหมมณชาพร
- เป็นพี่ชายนายพิรุฬห์ เหมมณชาพร

สัดส่วนการถือหุ้น : ร้อยละ 13.07

การซื้อขายหุ้นระหว่างปี : ไม่มี



นางมาลี เหมมณชาพร

ตำแหน่ง : กรรมการ/รองประธานเจ้าหน้าที่บริหาร

อายุ : 71 ปี

การศึกษา :

- ประถมศึกษาปีที่ 4 โรงเรียนบ้านแพ้ววิทยา

การอบรม

- หลักสูตร Director Accreditation Program รุ่นที่ 90/2011
สมาคมส่งเสริมสถาบันกรรมการไทย

ประสบการณ์การทำงาน :

- ปี 2554 – ปัจจุบัน : กรรมการ/ รองประธานเจ้าหน้าที่บริหาร
บริษัท ปัญจวัฒนาพลาสติก จำกัด
(มหาชน)
- ปี 2533 – ปัจจุบัน : กรรมการ



บริษัท มิลล์แพค จำกัด

- ปี 2554 – ปัจจุบัน : กรรมการ
บริษัท เอลิแกนท์ แพคเกจจิ้ง จำกัด
- ปี 2554 – ปัจจุบัน : กรรมการ
บริษัท ปัญญาพัฒนา(เทียนจิน)พลาสติก จำกัด
- ปี 2554 – ปัจจุบัน : กรรมการ
บริษัท พี.ซี.พี.มาร์เก็ตติ้ง จำกัด

การดำรงตำแหน่งในบริษัทจดทะเบียนอื่น : ไม่มี

การดำรงตำแหน่งในบริษัท จำกัดอื่น :

- บริษัท มิลล์แพค จำกัด
- บริษัท ปัญญาพัฒนา(เทียนจิน) พลาสติกจำกัด
- บริษัท เอลิแกนท์ แพคเกจจิ้ง จำกัด
- บริษัท พี.ซี.พี.มาร์เก็ตติ้ง จำกัด

วันที่ได้รับแต่งตั้งเป็นกรรมการ : 1 มีนาคม 2554

ความสัมพันธ์ทางครอบครัวระหว่างกรรมการและผู้บริหาร :

- เป็นภรรยาของศักดิ์ เหมมณฑารพ
- เป็นมารดานายวิวรรธน์ เหมมณฑารพ
- เป็นมารดานายสาธิต เหมมณฑารพ
- เป็นมารดานายพิรุฬห์ เหมมณฑารพ

สัดส่วนการถือหุ้น : ร้อยละ 31.04

การซื้อขายหุ้นระหว่างปี : ไม่มี



นายสาธิต เหมมณฑารพ

ตำแหน่ง : กรรมการ/กรรมการบริหาร/
กรรมการบริหารความเสี่ยง/ประธาน
เจ้าหน้าที่บริหาร

อายุ : 46 ปี

การศึกษา :

- ปริญญาตรี พาณิชยศาสตร์และการบัญชี
มหาวิทยาลัยธรรมศาสตร์
- ปริญญาโท การตลาด ภาควิชาภาษาอังกฤษมหาวิทยาลัยธรรมศาสตร์
- ประกาศนียบัตรบัณฑิต สาขาการจัดการทรัพยากรมนุษย์ สถาบัน
บัณฑิตบริหารธุรกิจศศินทร์แห่งจุฬาลงกรณ์มหาวิทยาลัย

การอบรม

- หลักสูตร Role of the Compensation Committee รุ่นที่ 11/2011
สมาคมส่งเสริมสถาบันกรรมการไทย
- หลักสูตร Director Certification Program รุ่นที่ 121/2011 สมาคม
ส่งเสริมสถาบันกรรมการไทย
- หลักสูตร Risk Management Committee Program (RMP) รุ่นที่
2/2013 สมาคมส่งเสริมสถาบันกรรมการไทย
- หลักสูตร Purposefully Designing a winning culture
- หลักสูตร Laws vs Business Practice – An Insider’s view

ประสบการณ์การทำงาน

- ปี 2554- ปัจจุบัน : กรรมการ/กรรมการบริหาร/
กรรมการบริหารความเสี่ยง/ประธาน
เจ้าหน้าที่บริหาร
บริษัท ปัญญาพัฒนาพลาสติก จำกัด
(มหาชน)
- ปี 2538 – ปัจจุบัน : กรรมการ
บริษัท มิลล์แพค จำกัด
- ปี 2546 – 2554 : กรรมการ
บริษัท ปัญญาพัฒนาพลาสติก จำกัด
- ปี 2536 - 2546 : กรรมการบริหาร
บริษัท ปัญญาพัฒนาพลาสติก จำกัด
- ปี 2534 - 2536 : ผู้จัดการฝ่ายผลิต
บริษัท ปัญญาพัฒนาพลาสติก จำกัด
- ปี 2533 - 2534 : พนักงานฝ่ายขาย
บริษัท ซีพี อินเทอร์เน็ต จำกัด

การดำรงตำแหน่งในบริษัทจดทะเบียนอื่น : ไม่มี

การดำรงตำแหน่งในบริษัท จำกัดอื่น :

- บริษัท มิลล์แพค จำกัด

วันที่ได้รับแต่งตั้งเป็นกรรมการ : 9 ตุลาคม 2535

ความสัมพันธ์ทางครอบครัวระหว่างกรรมการและผู้บริหาร :

- เป็นบุตรของนายศักดิ์ เหมมณฑารพ
- เป็นบุตรของนางมาลี เหมมณฑารพ
- เป็นน้องชายนายวิวรรธน์ เหมมณฑารพ
- เป็นพี่ชายนายพิรุฬห์ เหมมณฑารพ

สัดส่วนการถือหุ้น : ร้อยละ 1.45

การซื้อขายหุ้นระหว่างปี : ไม่มี



ดร.พิรุฬห์ เหมมณฑารพ

ตำแหน่ง : กรรมการ/ กรรมการบริหารความเสี่ยง

อายุ : 40 ปี

การศึกษา :

- ปริญญาตรี วิศวกรรมศาสตรบัณฑิต สาขาเทคโนโลยีนานาชาติ สรีนธรมหาวิทยาลัยธรรมศาสตร์
- ปริญญาโท Engineering Management, University of Missouri-Rolla
- ปริญญาเอก Engineering Management, University of Missouri-Rolla
- หลักสูตร Director Accreditation Program รุ่นที่ 90/2011 สมาคมส่งเสริมสถาบันกรรมการไทย
- หลักสูตร Director Certification Program รุ่นที่ 150/2011 สมาคมส่งเสริมสถาบันกรรมการไทย
- หลักสูตร Director Breakfast Talk รุ่นที่ 2/2011 สมาคมส่งเสริมสถาบันกรรมการไทย
- หลักสูตร Financial Statements for Director รุ่นที่ 13/2011 สมาคมส่งเสริมสถาบันกรรมการไทย
- ประกาศนียบัตรชั้นสูงการบริหารเศรษฐกิจสาธารณะ สำหรับนักบริหารระดับสูง รุ่นที่ 11 สถาบันพระปกเกล้า

ประสบการณ์การทำงาน :

- ปี 2554-ปัจจุบัน : กรรมการ/ กรรมการบริหารความเสี่ยง/ บริษัท ปัญญาพัฒนาพลาสติก จำกัด (มหาชน)
- ปี 2554 – 2556 : กรรมการบริหาร/ รองประธานเจ้าหน้าที่บริหาร/ ผู้อำนวยการสายงานปฏิบัติการ และห่วงโซ่อุปทาน บริษัท ปัญญาพัฒนาพลาสติก จำกัด
- ปี 2551 - 2554 : กรรมการ/ ผู้อำนวยการสายงานการผลิต/ ผู้อำนวยการสายงานบริหารทรัพยากรมนุษย์/ บริษัท ปัญญาพัฒนาพลาสติก จำกัด
- 2554 – ปัจจุบัน : กรรมการ บริษัท เอลิแก้นซ์ แพคเกจจิ้ง จำกัด
- ปี 2554 – ปัจจุบัน : กรรมการ บริษัท พี.เจ.คอมโพลิต จำกัด

- ปี 2554 – ปัจจุบัน : กรรมการ

บริษัท ปัญญาพัฒนา(เทียนจิน)พลาสติก จำกัด

- ปี 2547- 2551 : ผู้อำนวยการหลักสูตรการจัดการ

มหบัณฑิต

วิทยาลัยการจัดการ มหาวิทยาลัยมหิดล

- ปี 2545 - 2547 : ผู้ช่วยกรรมการผู้จัดการ

บริษัท เจียแม็กรเก็ตติ้ง จำกัด

การดำรงตำแหน่งในบริษัทจดทะเบียนอื่น : ไม่มี

การดำรงตำแหน่งในบริษัท จำกัดอื่น :

- บริษัท ปัญญาพัฒนา(เทียนจิน) พลาสติก จำกัด

- บริษัท เอลิแก้นซ์ แพคเกจจิ้ง จำกัด

- บริษัท พี.เจ.คอมโพลิต จำกัด

วันที่ได้รับแต่งตั้งเป็นกรรมการ : 28 มกราคม 2554

ความสัมพันธ์ทางครอบครัวระหว่างกรรมการและผู้บริหาร :

- เป็นบุตรของนายคงศักดิ์ เหมมณฑารพ

- เป็นบุตรของนางมาลี เหมมณฑารพ

- เป็นน้องชายนายวิวัฒน์ เหมมณฑารพ

- เป็นน้องชายนายสาธิต เหมมณฑารพ

สัดส่วนการถือหุ้น : ร้อยละ 1.45

การซื้อขายหุ้นระหว่างปี : ไม่มี



นางสาวจริยา แสงสุชาติ

ตำแหน่ง : ประธานกรรมการตรวจสอบ/กรรมการอิสระ/กรรมการบริหารความเสี่ยง

อายุ : 49 ปี

การศึกษา :

- ปริญญาตรี วิทยาการจัดการมหาวิทยาลัยสุโขทัยธรรมศาสตร์

- ปริญญาโท บริหารธุรกิจมหาวิทาลัยเกษตรศาสตร์

- Mini Master of Management Program NIDA, University of California at Berkeley, USA

การอบรม

- หลักสูตร Director Certification Program รุ่นที่ 96/2007 สมาคมส่งเสริมสถาบันกรรมการไทย



- หลักสูตร Audit Committee Program รุ่นที่ 27/2009 สมาคมส่งเสริมสถาบันกรรมการไทย
- หลักสูตร Director Accreditation Program รุ่นที่ 62/2007 สมาคมส่งเสริมสถาบันกรรมการไทย
- หลักสูตร Monitor Fraud Risk Management รุ่นที่ 1/2009 สมาคมส่งเสริมสถาบันกรรมการไทย
- หลักสูตร Monitor of the Quality of Financial Reporting รุ่นที่ 9/2009 สมาคมส่งเสริมสถาบันกรรมการไทย
- หลักสูตร Monitor the Internal Audit Function รุ่นที่ 6/2009 สมาคมส่งเสริมสถาบันกรรมการไทย
- หลักสูตร Monitor the system of Internal Control and Risk รุ่นที่ 7/2009 สมาคมส่งเสริมสถาบันกรรมการไทย

ประสบการณ์การทำงาน

- ปี 2554 – ปัจจุบัน : กรรมการ/กรรมการอิสระ/ประธานกรรมการตรวจสอบ/ กรรมการบริหารความเสี่ยง บริษัท ปัญญาพัฒนาพลาสติก จำกัด (มหาชน)
- ปี 2540 – ปัจจุบัน : กรรมการผู้จัดการ บริษัท แท็กซี่สเปเชียลลิสต์ จำกัด
- ปี 2539 – ปัจจุบัน : กรรมการผู้จัดการ บริษัท บางกอกเทรนนิงเซ็นเตอร์ จำกัด
- ปี 2550 - 2554 : กรรมการอิสระและกรรมการตรวจสอบ บริษัท กรู๊ปปลิส จำกัด (มหาชน)
- ปี 2549 - 2554 : กรรมการอิสระและกรรมการตรวจสอบ บริษัท โกลเบล็ก โฮลดิ้ง แมนเนจเม้นท์ จำกัด (มหาชน)

การดำรงตำแหน่งในบริษัทจดทะเบียนอื่น : ไม่มี

การดำรงตำแหน่งในบริษัท จำกัดอื่น :

- บริษัท แท็กซี่สเปเชียลลิสต์ จำกัด
- บริษัท บางกอกเทรนนิงเซ็นเตอร์ จำกัด

วันที่ได้รับแต่งตั้งเป็นกรรมการ : 28 มกราคม 2554

ความสัมพันธ์ทางครอบครัวระหว่างกรรมการและผู้บริหาร :

- ไม่มี

สัดส่วนการถือหุ้น : ร้อยละ 0.05

การซื้อขายหุ้นระหว่างปี : ไม่มี



รศ.ดร.เอกชัย นิตยาเกษตรวัฒน์

ตำแหน่ง : กรรมการตรวจสอบ/กรรมการอิสระ/
ประธานกรรมการบริหารความเสี่ยง

อายุ : 50 ปี

การศึกษา

- ปริญญาตรี สาขาวิทยาศาสตร์(เคมีวิศวกรรม) จุฬาลงกรณ์มหาวิทยาลัย
- ปริญญาโท สาขาบริหารธุรกิจการเงิน สถาบันบัณฑิตพัฒนบริหารศาสตร์
- ปริญญาเอก สาขาการเงิน สถาบันการศึกษา University of Mississippi,
- หลักสูตร Director Accreditation Program (DAP) รุ่นที่ 35/2005 สมาคมส่งเสริมสถาบันกรรมการไทย
- หลักสูตร Role of the Compensation Committee รุ่นที่ 12/2011 สมาคมส่งเสริมสถาบันกรรมการไทย
- หลักสูตร Compensation Survey รุ่นที่ 1/2011 สมาคมส่งเสริมสถาบันกรรมการไทย
- หลักสูตร Risk Management Committee Program (RMP) รุ่นที่ 2/2013 สมาคมส่งเสริมสถาบันกรรมการไทย

ประสบการณ์การทำงาน

- ปี 2554 - ปัจจุบัน : กรรมการ/กรรมการอิสระ/กรรมการตรวจสอบ/ประธานกรรมการบริหารความเสี่ยง บริษัท ปัญญาพัฒนาพลาสติก จำกัด (มหาชน)
- 2553 – ปัจจุบัน : กรรมการอิสระ/ประธานกรรมการตรวจสอบ บริษัท ยูนิเวอร์แซล แอดซอร์บเบ้นท์ แอนด์ เคมีคัลส์ จำกัด(มหาชน)
- ปี 2554 – ปัจจุบัน : กรรมการอิสระ/กรรมการตรวจสอบ บริษัท สตาร์ส ไมโคร อิเล็กทรอนิกส์ (ประเทศไทย) จำกัด (มหาชน)
- ปี 2552 – ปัจจุบัน : กรรมการและกรรมการตรวจสอบ บริษัท จีที เวลธ์ แมนเนจเม้นท์ จำกัด
- ปี 2551 – ปัจจุบัน : กรรมการ



- ปี 2551 – ปัจจุบัน : กรรมการและกรรมการตรวจสอบ
บริษัท เจตาแบค จำกัด
- ปี 2549 – ปัจจุบัน : กรรมการอิสระและกรรมการตรวจสอบ
บริษัท ทีอาร์ซี คอนสตรัคชั่น จำกัด
(มหาชน)
- ปี 2550 – 2553 : คณะกรรมการบริหารธุรกิจ
สถาบันบัณฑิตพัฒนบริหารศาสตร์
- ปี 2547 – 2549 : รองคณบดีฝ่ายวางแผนและพัฒนา
สถาบันบัณฑิตพัฒนบริหารศาสตร์

การดำรงตำแหน่งในบริษัทจดทะเบียนอื่น :

- บริษัท ยูนิเวอร์แซล แอดซอร์บเบ้นท์ แอนด์ เคมีคอลส์ จำกัด
(มหาชน)
- บริษัท สตาร์ส ไมโคร อิเล็กทรอนิกส์ (ประเทศไทย) จำกัด
(มหาชน)
- บริษัท ทีอาร์ซี คอนสตรัคชั่น จำกัด (มหาชน)

การดำรงตำแหน่งในบริษัท จำกัดอื่น :

- บริษัท จีที เวิลด์ แมเนจเม้นท์ จำกัด
- สมาคมบริษัทหลักทรัพย์
- บริษัท เจตาแบค จำกัด

วันที่ได้รับแต่งตั้งเป็นกรรมการ : 28 มกราคม 2554

ความสัมพันธ์ทางครอบครัวระหว่างกรรมการและผู้บริหาร :

- ไม่มี

สัดส่วนการถือหุ้น : ร้อยละ 0.05

การซื้อขายหุ้นระหว่างปี : ไม่มี



นายณัฐวุฒิ เชมะโยธิน

ตำแหน่ง : กรรมการตรวจสอบ/กรรมการอิสระ/
กรรมการบริหารความเสี่ยง

อายุ : 45 ปี

การศึกษา :

- ปริญญาตรี วนิชศาสตร์และการบัญชี
มหาวิทยาลัยธรรมศาสตร์
- ปริญญาโท บริหารธุรกิจ University of Dallas, Irving, Texas

การอบรม

- หลักสูตร Director Certification Program รุ่นที่ 70/2006 สมาคม
ส่งเสริมสถาบันกรรมการไทย

- หลักสูตร Risk Management Committee Program (RMP) รุ่นที่
2/2013 สมาคมส่งเสริมสถาบันกรรมการไทย

ประสบการณ์การทำงาน

- ปี 2554 – ปัจจุบัน : กรรมการ/กรรมการอิสระ/กรรมการ
ตรวจสอบ/กรรมการบริหารความเสี่ยง
บริษัท ปัญญาพัฒนาพลาสติก จำกัด
(มหาชน)

- ปี 2547 – ปัจจุบัน : กรรมการผู้จัดการ
บริษัท นูนา จำกัด

- ปี 2548 – 2552 : กรรมการผู้จัดการ
บริษัท โกลเบตส์ โฮลดิ้ง แมเนจเม้นท์
จำกัด (มหาชน)

- ปี 2545 – 2548 : ผู้ช่วยผู้อำนวยการ สำนักคณะกรรมการ
บริษัทหลักทรัพย์ ซิมิโก้ จำกัด (มหาชน)

- ปี 2544 – 2545 : ผู้จัดการอาวุโส ฝ่ายวางแผนธุรกิจ
ธนาคาร ทหารไทย จำกัด (มหาชน)

- ปี 2543 – 2544 : เจ้าหน้าที่อาวุโส ฝ่ายลูกค้าสถาบัน
บริษัทหลักทรัพย์ เอเอฟ ธนาคาร จำกัด

การดำรงตำแหน่งในบริษัทจดทะเบียนอื่น : ไม่มี

การดำรงตำแหน่งในบริษัท จำกัดอื่น :

- บริษัท นูนา จำกัด

วันที่ได้รับแต่งตั้งเป็นกรรมการ : 28 มกราคม 2554

ความสัมพันธ์ทางครอบครัวระหว่างกรรมการและผู้บริหาร :

- ไม่มี

สัดส่วนการถือหุ้น : ร้อยละ 0.05

การซื้อขายหุ้นระหว่างปี : ไม่มี



ประวัติผู้บริหาร



นางสาวจิตติมา ตันติวุฒิกุล

ตำแหน่ง : ผู้อำนวยการสายงานการตลาด-สาขา
สมุทรสาคร

อายุ : 40 ปี

การศึกษา :

- ปริญญาตรี ศิลปศาสตร มหาวิทาลัยกรุงเทพ
- ปริญญาโท บริหารธุรกิจ มหาวิทาลัย เชียงใหม่

ประสบการณ์ทำงาน

- ปี 2554 – ปัจจุบัน : ผู้อำนวยการสายงานการตลาด-สาขา
สมุทรสาคร
บริษัท ปัญจวัฒนาพลาสติก จำกัด
(มหาชน)
- ปี 2539 – 2554 : ผู้จัดการฝ่ายขายและการตลาด
บริษัท ปัญจวัฒนาพลาสติก จำกัด

ความสัมพันธ์ทางครอบครัวระหว่างกรรมการและผู้บริหาร :

- ไม่มี

สัดส่วนการถือหุ้น : ร้อยละ 0.06

การซื้อขายหุ้นระหว่างปี : ไม่มี



นายเสกสรรค์ สืบบันลือกุล

ตำแหน่ง : ผู้อำนวยการสายงานวิจัยและพัฒนา

อายุ : 40 ปี

การศึกษา :

- ปริญญาตรี เทคโนโลยีพลาสติก สถาบันเทคโนโลยีราชมงคล

ประสบการณ์ทำงาน

- ปี 2554 – ปัจจุบัน : ผู้อำนวยการสายงานวิจัยและพัฒนา
บริษัท ปัญจวัฒนาพลาสติก จำกัด
(มหาชน)
- ปี 2539 – 2554 : ผู้อำนวยการสายงานวิจัย และพัฒนา
บริษัท ปัญจวัฒนาพลาสติก จำกัด

ความสัมพันธ์ทางครอบครัวระหว่างกรรมการและผู้บริหาร :

- ไม่มี

สัดส่วนการถือหุ้น : ร้อยละ 0.06

การซื้อขายหุ้นระหว่างปี : ไม่มี



นางพริ้ม ชัยวัฒน์

ตำแหน่ง : ผู้อำนวยการสายงานบัญชีและการเงิน /
เลขานุการบริษัท

อายุ : 38 ปี

การศึกษา :

- ปริญญาตรี คณะพาณิชยศาสตร์และการบัญชี
มหาวิทยาลัยธรรมศาสตร์
- ปริญญาโท บริหารธุรกิจ มหาวิทยาลัยเกษตรศาสตร์

การอบรม

- หลักสูตร Company Secretary Program รุ่นที่ 37/2010 สมาคม
ส่งเสริมสถาบันกรรมการไทย
- หลักสูตร Effective Minute Taking รุ่นที่ 19/2011 สมาคม
ส่งเสริมสถาบันกรรมการไทย
- หลักสูตร Audit Committee Program รุ่นที่ 37/2011 สมาคม
ส่งเสริมสถาบันกรรมการไทย
- หลักสูตร Monitoring Fraud Risk Management รุ่นที่ 6/2011
สมาคมส่งเสริมสถาบันกรรมการไทย
- หลักสูตร การวิเคราะห์หลักทรัพย์ที่มีการซื้อขายควบรวมกิจการ
ศูนย์ส่งเสริมพัฒนาความรู้ตลาดทุน (13-14 กรกฎาคม 2556)
- หลักสูตร การเตรียมความพร้อมในการออกหุ้นกู้ สมาคมตลาด
ตราสารหนี้ไทย (13-14 มิถุนายน 2556)
- การป้องกันการทุจริตในองค์กร รุ่นที่ 5 โดยสภาวิชาชีพบัญชีใน
พระบรมราชูปถัมภ์

ประสบการณ์ทำงาน

- ปี 2554 – ปัจจุบัน : ผู้อำนวยการสายงานบัญชีและการเงิน/
เลขานุการบริษัท
บริษัท ปัญจวัฒนาพลาสติก จำกัด
(มหาชน)
- ปี 2551 – 2554 : ผู้อำนวยการสายงานบัญชีและการเงิน
บริษัท ปัญจวัฒนาพลาสติก จำกัด
- ปี 2549 – 2550 : ผู้จัดการฝ่ายบัญชี
บริษัท ปัญจวัฒนาพลาสติก จำกัด

- ปี 2546 – 2549 : หัวหน้าส่วนงานงบประมาณและการเงิน
บริษัท ปัญญาพัฒนาพลาสติก จำกัด
- ปี 2544 – 2545 : Senior Tax Auditor
Ernst & Young Corporate
- ปี 2540 – 2544 : Senior Auditor
Ernst & Young Office Limited

ความสัมพันธ์ทางครอบครัวระหว่างกรรมการและผู้บริหาร :

- ไม่มี

สัดส่วนการถือหุ้น : ร้อยละ 0.06

การซื้อขายหุ้นระหว่างปี : ไม่มี



นางสาวเพ็ญจันทร์ โตปรมณีกุล

ตำแหน่ง : ผู้อำนวยการสายงานปฏิบัติการและห่วงโซ่อุปทาน-สาขาชลบุรี

อายุ : 47 ปี

การศึกษา :

- ปริญญาตรี บริหารธุรกิจ มหาวิทยาลัยสยาม

ประสบการณ์ทำงาน

- ปี 2554 – ปัจจุบัน : ผู้อำนวยการสายงานปฏิบัติการและห่วงโซ่อุปทาน-สาขาชลบุรี
บริษัท ปัญญาพัฒนาพลาสติก จำกัด
(มหาชน)
- ปี 2553 – 2554 : ผู้อำนวยการสายงานห่วงโซ่อุปทาน
บริษัท ปัญญาพัฒนาพลาสติก จำกัด
- ปี 2546 – 2552 : ผู้จัดการฝ่ายวางแผนและโลจิสติกส์
บริษัท ปัญญาพัฒนาพลาสติก จำกัด
- ปี 2544 – 2546 : ผู้จัดการฝ่ายขนส่งและบริการ
บริษัท วัชรบรรจุกภัณฑ์ จำกัด
- ปี 2539 – 2543 : ผู้จัดการฝ่ายวางแผน
บริษัท ปัญญาพัฒนาพลาสติก จำกัด
- ปี 2538 – 2539 : ผู้ช่วยผู้จัดการฝ่ายวิเคราะห์ต้นทุนและบรรจุภัณฑ์
บริษัท ศรีอรชรบูรณ์ อุตสาหกรรม จำกัด
- ปี 2531 – 2537 : ผู้ช่วยผู้จัดการฝ่ายวางแผนการผลิต
บริษัท ศรีอรชรบูรณ์ อุตสาหกรรม จำกัด

ความสัมพันธ์ทางครอบครัวระหว่างกรรมการและผู้บริหาร :

- ไม่มี

สัดส่วนการถือหุ้น : ร้อยละ 0.06

การซื้อขายหุ้นระหว่างปี : ไม่มี



นางกรรณิกา เจนจุลพร

ตำแหน่ง : ผู้อำนวยการสายงานจัดซื้อ/ ผู้อำนวยการสายงานปฏิบัติการและห่วงโซ่อุปทาน-สาขาสมุทรสาคร

อายุ : 49 ปี

การศึกษา :

- ปริญญาตรี รัฐศาสตร์ มหาวิทยาลัยรามคำแหง

ประสบการณ์ทำงาน :

- ปี 2554 – ปัจจุบัน : ผู้อำนวยการสายงานจัดซื้อ/ ผู้อำนวยการสายงานปฏิบัติการและห่วงโซ่อุปทาน-สาขาสมุทรสาคร
บริษัท ปัญญาพัฒนาพลาสติก จำกัด
(มหาชน)
- ปี 2553 – 2554 : ผู้อำนวยการสายงานจัดซื้อ
บริษัท ปัญญาพัฒนาพลาสติก จำกัด
- ปี 2539 – 2552 : ผู้จัดการฝ่ายจัดซื้อ
บริษัท ปัญญาพัฒนาพลาสติก จำกัด
- ปี 2540 – 2545 : ผู้จัดการฝ่ายวางแผน
บริษัท ปัญญาพัฒนาพลาสติก จำกัด
- ปี 2538 – 2540 : ผู้จัดการห้องไม่ผสม
บริษัท ปัญญาพัฒนาพลาสติก จำกัด
- ปี 2536 – 2538 : ผู้จัดการฝ่ายวางแผน
บริษัท ปัญญาพัฒนาพลาสติก จำกัด

ความสัมพันธ์ทางครอบครัวระหว่างกรรมการและผู้บริหาร :

- ไม่มี

สัดส่วนการถือหุ้น : ร้อยละ 0.06

การซื้อขายหุ้นระหว่างปี : ไม่มี



นายอัฐา แก้วรักษ์

ตำแหน่ง : ผู้อำนวยการสายงานการตลาด-สาขา
ชลบุรี

อายุ : 49 ปี

การศึกษา :

- ปริญญาตรี การตลาด มหาวิทยาลัยรามคำแหง
- ปริญญาโท การตลาด ภาควิชาภาษาอังกฤษมหาวิทยาลัยธรรมศาสตร์

ประสบการณ์ทำงาน

- ปี 2555 – ปัจจุบัน : ผู้อำนวยการสายงานการตลาด-สาขา
ชลบุรี
บริษัท ปัญญาพัฒนาพลาสติก จำกัด
(มหาชน)
- ปี 2549 – 2554 : ผู้จัดการฝ่ายการตลาด-สาขาชลบุรี
บริษัท ปัญญาพัฒนาพลาสติก จำกัด
- ปี 2548 : ผู้จัดการฝ่ายการตลาด
บริษัท โซลาตรอน จำกัด (มหาชน)
- ปี 2547 : ผู้จัดการฝ่ายการตลาด
บริษัท อมรินทร์พริ้นติ้ง แอนด์ พับลิชชิ่ง
จำกัด (มหาชน)
- ปี 2540 – 2546 : ผู้อำนวยการฝ่ายการตลาด
บริษัท ไคโดมอน กรุ๊ป จำกัด (มหาชน)

ความสัมพันธ์ทางครอบครัวระหว่างกรรมการและผู้บริหาร :

- ไม่มี

สัดส่วนการถือหุ้น : ร้อยละ 0.02

การซื้อขายหุ้นระหว่างปี : ไม่มี

ประวัติผู้จัดการสำนักตรวจสอบภายใน



นางสาวธัศม์สา เดชาพงศ์วรานนท์

อายุ : 36 ปี

การศึกษา :

- ปริญญาตรี สาขาการบัญชี สถาบันเทคโนโลยีราชมงคล
- ปริญญาโท สาขาการบัญชี (M.S. Accounting)
มหาวิทยาลัยธรรมศาสตร์

การอบรม

- Anti-Corruption: The Practical Guide (ACPG 5) สมาคม
ส่งเสริมสถาบันกรรมการบริษัทไทย (IOD)
- การป้องกันการทุจริตในองค์กร รุ่นที่ 3 โดยสภาวิชาชีพบัญชีใน
พระบรมราชูปถัมภ์
- โครงการอบรมเพื่อรับวุฒิบัตรด้านการตรวจสอบภายใน (Internal
Audit Certificate Program: IACP) รุ่นที่ 9 โดยสภาวิชาชีพบัญชี
ในพระบรมราชูปถัมภ์
- ประกาศนียบัตร Business Management for Internal Audit รุ่นที่ 1
โดยสภาวิชาชีพบัญชีในพระบรมราชูปถัมภ์

ประสบการณ์ทำงาน

- ปี 2555 – ปัจจุบัน : ผู้จัดการสำนักตรวจสอบภายใน
บริษัท ปัญญาพัฒนาพลาสติก จำกัด
(มหาชน)
- ปี 2553 – 2555 : ผู้จัดการฝ่ายบัญชี
บริษัท ปัญญาพัฒนาพลาสติก จำกัด
(มหาชน)
- ปี 2551 – 2553 : ผู้จัดการฝ่ายบัญชีและการเงิน / ผู้จัดการ
ทั่วไป
บริษัท สยามโซเคอ จำกัด
- ปี 2548 – 2550 : ผู้ช่วยผู้จัดการฝ่ายบัญชี
บริษัท เนชั่น มัลติมีเดีย กรุ๊ป จำกัด
(มหาชน)

ความสัมพันธ์ทางครอบครัวระหว่างกรรมการและผู้บริหาร :

- ไม่มี

สัดส่วนการถือหุ้น : ร้อยละ 0.00001

การซื้อขายหุ้นระหว่างปี : ไม่มี

การดำรงตำแหน่งของผู้บริหารและผู้มีอำนาจควบคุม

	รายชื่อ	บมจ. ปัญญาพัฒนาพลาสติก	บริษัทย่อย			
			บจ. มิลล์แพค	บจ. เอลิแก็นซ์แพคเกจจิ้ง	บจ.ปัญญาพัฒนา (เทียนจิน) พลาสติก	บจ.พีเจดับบลิว ดรีมส์เทค
1	ดร.คำริ สุโขชนัง	ปรก, กอส	-	-	-	-
2	นายกศักดิ์ เหมมณฑารพ	รปรก,กก	กก	กก	-	-
3	นายวิวรรณ เหมมณฑารพ	ปรกห,กก	กก	-	กก	กก
4	นางมาลี เหมมณฑารพ	กก	กก	กก	กก	กก
5	นายสาธิต เหมมณฑารพ	กก/กบห/กบหส	กก	-	-	กก
6	ดร.พิรุฬห์ เหมมณฑารพ	กก/กบหส	-	กก	กก	-
7	นางสาวจัญญา แสงสุชาติ	ปรกตส/กอส/กบหส	-	-	-	-
8	รศ.ดร.เอกชัย นิตยาเกษตรวัฒน์	กตส/กอส/ปรกบหส	-	-	-	-
9	นายณัฐวุฒิ เชมะโยธิน	กตส/กอส/กบหส	-	-	-	-
10	นางสาวฐิติมา ดันติวุฒิกุล	สบห	-	-	-	-
11	นายเสกสรรค์ สิ้นบันลือกุล	สบห	-	-	-	-
12	นางพริ้ม ชัยวัฒน์	สบห/ลข	-	-	-	-
13	นางสาวเพ็ญจันทร์ ไตบารมีกุล	สบห	-	-	-	-
14	นางกรรณิการ์ เจนจุลพร	สบห	-	-	-	-
15	นายอัยญา แก้วรักษ์	สบห	-	-	-	-

หมายเหตุ :

ปรก = ประธานกรรมการ

รปรก = รองประธานกรรมการ

กก = กรรมการ

ปรกตส = ประธานกรรมการตรวจสอบ

กตส = กรรมการตรวจสอบ

กอส = กรรมการอิสระ

ปรกห = ประธานกรรมการบริหาร

กบห = กรรมการบริหาร

กบหส = กรรมการบริหารความเสี่ยง

สบห = ผู้บริหาร

ลข = เลขานุการบริษัท



บริษัท ปณจวัฒนาพลาสติก จำกัด (มหาชน)
PANJAWATTANAN PLASTIC PUBLIC COMPANY LIMITED
www.pjw.co.th

สาขา กรุงเทพมหานคร

19,21 ซอยเอกชัย 63 ถนนเอกชัย
แขวงบางบอน กรุงเทพมหานคร 10150
โทร (02) 4150951, (081) 7001250 แฟกซ์ (02) 4150951

สาขา สมุทรสาคร

ที่อยู่: 28 หมู่ 2 ตำบลชัยมงคล อำเภอมืองสมุทรสาคร จังหวัดสมุทรสาคร 74000
โทร: (034) 839130-1, (02) 8981006-7
แฟกซ์: (034) 83932

สาขา ชลบุรี

150/62 หมู่ที่ 9 ตำบลหนองจาม อำเภอสรรีราช จังหวัดชลบุรี 20110
โทร: (038) 347187-8 , (038) 347204-5
แฟกซ์: (038) 347189

PANJAWATTANA (TIANJIN) COMPANY LIMITED

Building No.4, Hongtai Industrial Estate, No 78 Taihua Road, Tianjin
Economic-Technologic Development area, Tianjin, China 300400