

รายงานประจำปี 2558
ANNUAL REPORT
2015

“ดูแลชีวิต...ด้วยจิตใจ”



บริษัท ศรีวิชัยเวชวิวัฒน์ จำกัด (มหาชน)

Srivichai Vejvivat Public Company Limited

www.vichaivej.com





โรงพยาบาลวิชัยเวช อินเตอร์เนชั่นแนล ออมน้อย

74/5 หมู่ 4 ถนนเพชรเกษม ตำบลออมน้อย อำเภอกะรุบแบน
จังหวัดสมุทรสาคร 74130 โทร. 02 431 0070
แฟกซ์ 02 431 0940, 02 431 0943 **สายด่วน 1792**

Vichaivej International Hospital Omnoi

74/5 Phetkasem Road, Omnoi, Krathumbaen,
Samutsakhon 74130 Tel. (+662) 431 0070
Fax: (+662) 431 0940, (+662) 431 0943 **HOTLINE 1792**



โรงพยาบาลวิชัยเวช อินเตอร์เนชั่นแนล นongแขม

456-456/8 ถนนเพชรเกษม แขวงหนองค้ำพลู
เขตหนองแขม กรุงเทพฯ 10160
โทร. 02 441 6999 แฟกซ์ 02 421 1784

Vichaivej International Hospital Nongkhaem

456-456/8 Phetkasem Road, Nongkhangplu,
Nongkhaem Bangkok 10160
Tel. (+662) 441 6999 Fax: (+662) 421 1784



โรงพยาบาลวิชัยเวช อินเตอร์เนชั่นแนล สมุทรสาคร

93/256 หมู่ 7 ถนนเศรษฐกิจ 1 ตำบลท่าทราย
อำเภอเมือง จังหวัดสมุทรสาคร 74000
โทร. 034 826 708-29 แฟกซ์ 034 826 706

Vichaivej International Hospital Samutsakhon

93/256 Sethakit1 Road, Tambon Tasai,
Amphur Muang, Samutsakhon 74000
Tel. (+6634) 826 708-29 Fax: (+6634) 826 706

โรงเรียนศรีวิชัยอาชีวศึกษา 74/5 หมู่ 4 ถนนเพชรเกษม ตำบลออมน้อย อำเภอกะรุบแบน จังหวัดสมุทรสาคร 74130 โทร. 1792 ต่อ 1703,1704
Srivichai Vocational School 74/5 Phetkasem Road, Omnoi, Krathumbaen, Samutsakhon 74130 Tel. (+662) 431 0070 Ext. 1703, 1704

เปิดรับสมัครนักศึกษา

- หลักสูตรการดูแลเด็กเล็กและผู้สูงอายุ
เพื่อเป็นพนักงานผู้ช่วยพยาบาล (NA)
วุฒิการศึกษาขั้นต่ำ ม. 3 หลักสูตร 6 เดือน
ค่าใช้จ่ายตลอดหลักสูตร 31,600 บาท
- หลักสูตรประกาศนียบัตรผู้ช่วยพยาบาล(PN)
หลักสูตร 1 ปี ค่าใช้จ่ายตลอดหลักสูตร 65,000 บาท
(เฉพาะผู้จบหลักสูตรการดูแลเด็กเล็กและผู้สูงอายุ และจบ ม.6)



ดูแลชีวิต...ด้วยจิตใจ
V care V cure V can

2	วิสัยทัศน์ พันธกิจ	Vision and Mission	116
2	เป้าหมายในการดำเนินธุรกิจ	Business Objective	116
3	สาส์นจากประธานกรรมการ	Message from the chairman	117
4	คณะกรรมการบริษัท	Board of Director	118
11	คณะผู้บริหาร	Executive Committee	125
12	ข้อมูลดำรงตำแหน่งของผู้บริหารในบริษัทย่อย	The Information of Executives and Persons with Managing Authority in Subsidiaries	126
13	โครงสร้างองค์กร	Organization Chart	127
14	รายงานคณะกรรมการตรวจสอบ	Report of the Audit Committee	128
15	รายงานคณะกรรมการบริหารความเสี่ยง	Report of the Risk Management Committee	129
16	รายงานคณะกรรมการสรรหาและพิจารณาค่าตอบแทน	Report of the Nomination and Remuneration Committee	130
17	รายงานคณะทำงานวางแผนการเงินและการลงทุน	Report of the Working Group for Financial and Investment Planning	131
18	รายงานคณะกรรมการบริหาร	Report of the Executive Committee	132
20	ข้อมูลการเปลี่ยนแปลงการถือครองหลักทรัพย์บริษัทฯ ของกรรมการและผู้บริหาร	Statement of change in Shareholdings of directors and management executives	134
21	นโยบายภาพรวมและการประกอบธุรกิจ	Policy and Business Overview	135
25	ลักษณะการประกอบธุรกิจ	Nature of Business Operation	139
29	แนวโน้มการตลาดและการแข่งขัน	Marketing and competition	143
32	ปัจจัยความเสี่ยง	Risk Factors	146
34	ข้อมูลทั่วไปและข้อมูลที่สำคัญ	General information and other important information	148
36	ผู้ถือหุ้น	Shareholder	150
37	นโยบายการจ่ายเงินปันผล	Dividend Policy	151
38	โครงสร้างการถือหุ้นและการจัดการ	Shareholding and Management Structure	152
49	การกำกับดูแลกิจการ	Corporate Governance	163
61	รายงานความรับผิดชอบต่อสังคมขององค์กร	Report of Corporate Social Responsibility	177
70	การควบคุมภายในและการบริหารจัดการความเสี่ยง	Internal Control and Risk Management	186
71	รายการระหว่างกัน	Related Transactions	187
72	ข้อมูลทางการเงินโดยสรุปของบริษัท	Financial Highlights	188
73	คำอธิบายและวิเคราะห์ของฝ่ายบริหาร	Management Discussion and Analysis	189
75	รายงานความรับผิดชอบต่อคณะกรรมการต่อรายงานทางการเงิน	Report of the Board of Directors on the Financial Statements	191
76	รายงานของผู้สอบบัญชีรับอนุญาต	Independent Auditor's Report	192
77	งบการเงินรวม	Financial Statment	193

วิสัยทัศน์

กลุ่มโรงพยาบาลวิชัยเวช อินเตอร์เนชั่นแนล มีความมุ่งมั่นที่จะเป็นโรงพยาบาลชั้นนำ ในระดับมาตรฐานสากลด้วยเทคโนโลยี และอุปกรณ์การแพทย์ที่ทันสมัย พร้อมแพทย์ผู้เชี่ยวชาญเฉพาะทางทุกสาขา เพื่อให้บริการที่ดี โดยยึดหลักคุณธรรมและจริยธรรม

พันธกิจ

“เรามีความมุ่งมั่นให้บริการด้านการรักษาพยาบาล ตามมาตรฐานวิชาชีพแบบองค์รวม ด้วยเครื่องมือและบุคลากรที่มีคุณภาพโดยเน้นผู้รับบริการเป็นศูนย์กลางเพื่อให้ผู้รับบริการได้รับความพึงพอใจสูงสุด”

เป้าหมายในการดำเนินธุรกิจ

การดำเนินธุรกิจของกลุ่มโรงพยาบาลจะให้ความสำคัญกับคุณภาพการให้บริการแก่ผู้ป่วยและผู้ให้บริการเป็นอันดับหนึ่ง และเน้นการรักษาเฉพาะทางควบคู่กับการป้องกันโรค ภายใต้สโลแกน “ดูแลชีวิต...ด้วยจิตใจ” (V care V cure V can) โดยมีเป้าหมายการดำเนินธุรกิจ ดังนี้

1. พัฒนากลุ่มโรงพยาบาล ให้เป็นหนึ่งใน กลุ่มโรงพยาบาลเอกชนชั้นนำที่มีความพร้อมด้านการรักษาพยาบาลทุกสาขา โดยเน้นด้านอุบัติเหตุและโรคกระดูกและข้อ เป็นศูนย์รักษาพยาบาลเฉพาะโรค และพัฒนาสู่ความเป็นตติยภูมิทางการแพทย์ (Tertiary Medical Care) ซึ่งหมายรวมถึงการพัฒนาด้านบุคลากร และเครื่องมือทางการแพทย์ให้มีความพร้อมในการรักษาโรคที่มีความซับซ้อนยิ่งขึ้น

2. สร้างมาตรฐานการให้บริการที่มีคุณภาพและมุ่งเน้นลูกค้าเป็นศูนย์กลาง ด้วยค่านิยมว่า “ลูกค้าคือบุคคลสำคัญที่พนักงานทุกคนจะต้องดูแลเอาใจใส่ เพื่อให้ได้รับการรักษาพยาบาล การส่งเสริมสุขภาพ การบริการด้านต่างๆ จากโรงพยาบาลอย่างมีคุณภาพ ตามมาตรฐานแห่งวิชาชีพ และทำให้ลูกค้าเกิดความพึงพอใจสูงสุด”

3. พัฒนาระบบการบริหารจัดการองค์กร และบริหารทรัพยากรบุคคลอย่างเหมาะสม โดยให้ความสำคัญกับพนักงานของบริษัทฯ ด้วยการยกระดับคุณภาพของบุคลากรและปรับปรุงองค์ความรู้อย่างสม่ำเสมอ ตลอดจนจัดช่องทางในการแลกเปลี่ยนความคิดเห็นเพื่อให้พนักงานมีความรู้สึกเป็นเจ้าของและมีความผูกพันกับโรงพยาบาล

4. การพัฒนาการบริหารงานคุณภาพอย่างเป็นระบบและต่อเนื่อง โดยให้มีการเชื่อมโยงและทำงานร่วมกันระหว่างทีมฝ่ายบริหารและทีมพัฒนาคุณภาพ เพื่อวางเป้าหมายในการพัฒนาคุณภาพในการรักษาพยาบาล โดยมุ่งเน้นการประเมินและลดความเสี่ยงในด้านต่างๆ เช่น การบริหาร ยาและเวชระเบียน การแก้ไขข้อร้องเรียน การพยาบาล เป็นต้น เพื่อสร้าง Patient Safety Goal และ สร้างความพึงพอใจแก่ผู้มาใช้บริการ

5. แสวงหาโอกาสในการขยายธุรกิจหรือสายผลิตภัณฑ์เพิ่มเติม โดยเพิ่มจำนวนคลินิกเฉพาะทาง และพัฒนาคลินิกเหล่านั้นให้เป็นศูนย์เฉพาะทางแบบครบวงจร เพื่อขยายฐานลูกค้าในประเทศและต่างประเทศ

6. ให้ความสำคัญและใส่ใจดูแลสังคมและชุมชนที่โรงพยาบาลตั้งอยู่ โดยสร้างความปลอดภัยและสุขอนามัยที่ดี รวมไปถึงการรักษาสิ่งแวดล้อมในทุกๆด้านอย่างต่อเนื่อง

V care

V cure

V can



"ดูแลชีวิต...ด้วยจิตใจ"

ดูแลชีวิต...ด้วยจิตใจ

V care V cure V can



สาส์นจากประธานกรรมการ

ในปี 2558 เป็นปีที่เศรษฐกิจโลกรวมถึงเศรษฐกิจประเทศไทย อยู่ในภาวะผันผวนและชะลอตัว ซึ่งมีผลกระทบกับธุรกิจทั่วไป รวมถึงธุรกิจโรงพยาบาล สำหรับกลุ่มโรงพยาบาลวิชัยเวช อินเตอร์เนชั่นแนล ก็ยังสามารถดำเนินการให้เติบโตมากขึ้นกว่าปีที่ผ่านมา และมีแนวโน้มเติบโตสูงขึ้นอย่างต่อเนื่องจากการขยายบริการศูนย์รักษาโรคเฉพาะทาง อาทิ ศูนย์หัวใจวิชัยเวช ศูนย์ส่องกล้องและผ่าตัดระบบทางเดินอาหาร ศูนย์โรคผิวหนังและต่อมลูกหมาก เป็นต้น

นอกจากนั้นโรงพยาบาลวิชัยเวช อินเตอร์เนชั่นแนล อ้อมน้อย ยังขยายพื้นที่ให้บริการและขยายเวลาบริการแผนกผู้ป่วยนอกโดยแพทย์เฉพาะทางไปหลังเที่ยงคืน (หลัง 24.00 น) เพื่อรองรับกับการขยายตัวของชุมชน และการจราจรที่หนาแน่นขึ้น ทำให้ผลประกอบการในปี 2558 ของกลุ่มโรงพยาบาลวิชัยเวช อินเตอร์เนชั่นแนล จึงยังเติบโตตามแผนที่กำหนดไว้ ผู้รับบริการกลุ่มคนไข้ทั่วไป (Non Capitation) มีจำนวนเพิ่มขึ้น โดยจำนวนผู้ป่วยนอกเติบโตร้อยละ 6.01 จำนวนผู้ป่วยในเติบโตขึ้นร้อยละ 17.83 เมื่อเทียบกับปี 2557 กลุ่มลูกค้าทั่วไปสัดส่วนร้อยละ 74 กลุ่มลูกค้าเหมาจ่ายรายหัว (Capitation) สัดส่วนร้อยละ 26 ซึ่งสอดคล้องกับนโยบายที่กำหนดให้สัดส่วนคนไข้ทั่วไปต่อคนไข้เหมาจ่ายรายหัวไม่น้อยกว่า 65:35 ในปี 2559 โรงพยาบาลจะขยายบริการแผนกผู้ป่วยวิกฤต (ICU) เพิ่มขึ้นกว่า 30 เตียง และเพิ่มการบริการการแพทย์แบบบูรณาการ ซึ่งทิศทางการดูแลสุขภาพของคนยุคใหม่จะเน้นการดูแลส่งเสริมสุขภาพมากกว่าเจ็บป่วยแล้วจึงมาพบแพทย์ บริษัทฯ จึงได้เปิดศูนย์เวชศาสตร์การกีฬา & ฟิตเนส ศูนย์ชะลอวัยไทยฟิลาอส รวมถึงการบริการดีที่ออกซ์ล่าส์ คีเลชั่น การแพทย์แผนจีน – แผนไทย สปาและความงาม

ผมต้องขอขอบคุณ คณะผู้บริหาร คณะแพทย์ พยาบาล เจ้าหน้าที่ของกลุ่มโรงพยาบาลวิชัยเวช อินเตอร์เนชั่นแนล ทุกคน ที่มุ่งมั่นดูแลผู้ป่วยของโรงพยาบาล ด้วยจิตใจที่เมตตา และพัฒนาการดูแลรักษา ตลอดจนการบริการอย่างต่อเนื่อง ทำให้ผู้รับบริการพึงพอใจและผลประกอบการของบริษัทบรรลุเป้าหมาย

ในนามของคณะกรรมการบริษัท ศรีวิชัยเวชวิวัฒน์ จำกัด (มหาชน) ผมขอขอบคุณผู้ถือหุ้น และผู้มีส่วนได้เสียทุกภาคส่วน ที่มอบความไว้วางใจ และสนับสนุนบริษัท ศรีวิชัยเวชวิวัฒน์ จำกัด (มหาชน) มาตลอด ทำให้เจริญก้าวหน้ามาตามลำดับ และจะเติบโตอย่างมั่นคง และยั่งยืนสืบไป

รศ.ดร.นพ.วิชัย วนดุรงค์วรรณ
ประธานกรรมการ



คณะกรรมการบริษัท

ณ 31 ธันวาคม 2558



1.



2.



3.



4.



5.



6.



7.



8.



9.



10.

1. รศ.ดร.บพ.วิชัย วนดุรงค์วรรณ
ประธานกรรมการ

2. พศ.พณ.สายสุณี วนดุรงค์วรรณ
รองประธานกรรมการ

3. นายแพทย์พงษ์ศักดิ์ วัฒนภา
กรรมการ

4. นายวิระ มาวิจักขณ์
ประธานกรรมการตรวจสอบและกรรมการอิสระ

5. นายวิสุทธิ์ มนต์ริวัต
กรรมการตรวจสอบและกรรมการอิสระ

6. นายสุรินทร์ เปรมอมรกิจ
กรรมการตรวจสอบและกรรมการอิสระ

7. นางสาววิสาวรรณ วนดุรงค์วรรณ
กรรมการ

8. นางสาวนพพร ตีรวัฒนกุล
กรรมการ

9. นายทินวรัตน์ มหรรณ
กรรมการ

10. นายแพทย์มงคล วณิชกัณฑ์เดชา
กรรมการ

11. นายแพทย์ปราชนม์ บุญยวงศ์วิโรจน์
กรรมการตรวจสอบและกรรมการอิสระ
(ถึงแก่อนิจกรรม 13 พฤศจิกายน 2558)



รศ.ดร.นพ.วิชัย วนดรงค์วรรณ ประธานกรรมการ

อายุ
76 ปี

ตำแหน่ง

- ประธานกรรมการบริษัท

วุฒิการศึกษาและประวัติการฝึกอบรม

- ปริญญาวิทยาศาสตรดุษฎีบัณฑิตกิตติมศักดิ์ (วิทยาศาสตร์การกีฬา) มหาวิทยาลัยมหิดล
- วุฒิปริญญาโท F.I.M.S สถาบันกีฬาเวชศาสตร์นานาชาติ
- วุฒิปริญญาตรี สาขาศึกษาศาสตร์อโรโอบิกส์ แพทยสภา
- แพทยศาสตรบัณฑิต คณะแพทยศาสตร์ มหาวิทยาลัยมหิดล
- ประกาศนียบัตรบัณฑิต (ศึกษาศาสตร์) คณะแพทยศาสตร์ศิริราชพยาบาล มหาวิทยาลัยมหิดล
- อนุปริญญาวิทยาศาสตรบัณฑิต (เคมี – ฟิสิกส์) จุฬาลงกรณ์มหาวิทยาลัย

ประสบการณ์

- ที่ปรึกษารัฐมนตรีว่าการ กระทรวงสาธารณสุข
- ที่ปรึกษารัฐมนตรีว่าการ กระทรวงแรงงาน
- ที่ปรึกษารัฐมนตรีว่าการ กระทรวงท่องเที่ยวและกีฬา
- รองศาสตราจารย์ ระดับ 9 ศัลยแพทย์ (ผู้เชี่ยวชาญทางกระดูกและข้อ) คณะแพทยศาสตร์ศิริราชพยาบาล
- ผู้อำนวยการวิทยาลัยวิทยาศาสตร์และเทคโนโลยีการกีฬา มหาวิทยาลัยมหิดล
- กรรมการกีฬาแห่งประเทศไทย สำนักงานกีฬารัฐมนตรี
- อุปนายกสมาคมนักบริหารโรงพยาบาลแห่งประเทศไทย
- กรรมการสภามหาวิทยาลัยมหิดล
- President of the Gymnastics Association of Thailand.
- Vice President Asian Federation of Sport Medicine (A.F.S.M)

ตำแหน่งงานอื่นในปัจจุบัน

บริษัทจดทะเบียน

ไม่มี

บริษัททั่วไปหรือหน่วยงานต่างๆ

- ผู้อำนวยการอาวุโส กลุ่มโรงพยาบาลวิชัยเวช อินเตอร์เนชั่นแนล
- ประธานกรรมการ มูลนิธิศรีวิชัย
- ประธานกรรมการ สหกรณ์ออมทรัพย์ศรีวิชัย
- นายกสมาคม สมาคมกีฬาเวชศาสตร์แห่งประเทศไทย
- ที่ปรึกษากิตติมศักดิ์ สำนักพัฒนาการกีฬาและสันติภาพ (กรมพลศึกษา) กระทรวงการท่องเที่ยวและกีฬา
- ที่ปรึกษา คณะแพทยศาสตร์ศิริราชพยาบาล
- อุปนายกสมาคมนักบริหารโรงพยาบาลแห่งประเทศไทย

เข้ารับตำแหน่งกรรมการเมื่อ

พ.ศ. 2554

สัดส่วนการถือหุ้นในบริษัท ฯ

4,792,320 หุ้น คิดเป็นร้อยละ 0.84

ความสัมพันธ์ระหว่างกรรมการ

เป็นคู่สมรสของ ผศ.พญ. สายสุณี วนดรงค์วรรณ และเป็นบิดาของคู่สมรสของ นพ.มงคล วณิชภักดีเดชา

การกระทำความผิดกฎหมายในระยะ 5 ปี ย้อนหลัง

ไม่มี



พฟ.พญ.สายสุณี วนดรงค์วรรณ รองประธานกรรมการ

อายุ
70 ปี

ตำแหน่ง

- รองประธานกรรมการบริษัท / ประธานเจ้าหน้าที่บริหาร

วุฒิการศึกษาและประวัติการฝึกอบรม

- แพทยศาสตรบัณฑิต คณะแพทยศาสตร์ ศิริราชพยาบาล มหาวิทยาลัยมหิดล
- ประกาศนียบัตรชั้นสูง วิทยาศาสตร์การแพทย์คลินิก สาขาพยาธิวิทยา คณะแพทยศาสตร์ศิริราชพยาบาล
- ประกาศนียบัตร โครงการผู้บริหาร รุ่นที่ 31 คณะพาณิชยศาสตร์ และการบัญชีมหาวิทยาลัยธรรมศาสตร์
- ประกาศนียบัตร The high Flyer รุ่นที่ 4 สถาบันการบริหาร และจิตวิทยา
- ประกาศนียบัตร แพทย์เวชศาสตร์สิ่งแวดล้อม รุ่นที่ 3 กรมการแพทย์กระทรวงสาธารณสุข
- ประกาศนียบัตร แพทย์กีฬาเวชศาสตร์ สมาคมกีฬาเวชศาสตร์แห่งประเทศไทย
- Directors Certification Program, รุ่นที่ 52, Thai Institute of Directors Association
- ประกาศนียบัตร ศิลบำบัดบำบัด (Chelation Therapy) รุ่นที่ 2 สมาคมการแพทย์ศิลปะไทย และกองการแพทย์ทางเลือก กรมพัฒนาการแพทย์แผนไทยและการแพทย์ทางเลือก กระทรวงสาธารณสุข
- ประกาศนียบัตร “การสร้างระบบต้นแบบเพื่อการบริหารงานสำหรับโรงพยาบาลสมัยใหม่” รุ่นที่ 3 คณะสาธารณสุข มหาวิทยาลัยมหิดล

ประสบการณ์

- กรรมการผู้ทรงคุณวุฒิด้านการแพทย์ คณะกรรมการกองทุนเงินทดแทน กระทรวงแรงงาน
- อนุกรรมการป้องกันและแก้ไขปัญหาดังกล่าว จังหวัดสมุทรสาคร
- กรรมการผู้ทรงคุณวุฒิ คณะกรรมการคุ้มครองเด็ก จังหวัดสมุทรสาคร
- อนุกรรมการสร้างเสริมสุขภาพคนทำงานระดับจังหวัด จังหวัดสมุทรสาคร
- กรรมการพัฒนายุทธศาสตร์ผสมผสานการดำเนินงานวันโรค และโรคเอดส์ กระทรวงสาธารณสุข

ตำแหน่งงานอื่นในปัจจุบัน

บริษัทจดทะเบียน

ไม่มี

บริษัททั่วไปหรือหน่วยงานต่างๆ

- รองประธานกรรมการมูลนิธิโรงพยาบาลศรีวิชัย
- กรรมการที่ปรึกษาของผู้อำนวยการรักษาความมั่นคงภายในจังหวัดสมุทรสาคร
- กรรมการฝ่ายสาธารณสุข สภาสตรีแห่งชาติในพระบรมราชินูปถัมภ์
- คณะทำงานดำเนินงานประกันสุขภาพตรวจสุขภาพและรักษาพยาบาลแรงงานต่างด้าว กระทรวงสาธารณสุข
- กรรมการที่ปรึกษาฝ่ายสาธารณสุข สภาอุตสาหกรรม จังหวัดสมุทรสาคร

เข้ารับตำแหน่งกรรมการเมื่อ

พ.ศ. 2554

สัดส่วนการถือหุ้นในบริษัท ฯ

3,841,624 หุ้น คิดเป็นร้อยละ 0.67

ความสัมพันธ์ระหว่างกรรมการ

เป็นคู่สมรสของ รศ.ดร.นพ. วิชัย วนดรงค์วรรณและเป็นมารดาของคู่สมรสของ นพ.มงคล วณิชภักดีเดชา

การกระทำความผิดกฎหมายในระยะ 5 ปี ย้อนหลัง

ไม่มี



นายแพทย์พงษ์ศักดิ์ วัฒนากรรณการ

อายุ

76 ปี

ตำแหน่ง

- กรรมการบริษัท / รองประธานเจ้าหน้าที่บริหาร / ผู้อำนวยการโรงพยาบาลวิชัยเวช อินเตอร์เนชั่นแนล ออมน้อย

วุฒิการศึกษาและประวัติการฝึกอบรม

- หนังสืออนุมัติผู้เชี่ยวชาญศัลยกรรมออร์โธปิดิกส์ แพทย์สภา
- Diplomate of American Board of Orthopedic Surgery ประเทศสหรัฐอเมริกา
- แพทยศาสตรบัณฑิต คณะแพทยศาสตร์ศิริราชพยาบาล มหาวิทยาลัยมหิดล
- Directors Certification Program, รุ่นที่ 30, Thai Institute of Directors Association

ประสบการณ์

- ประธานมูลนิธิโรคข้อ ในพระราชูปถัมภ์ สมเด็จพระเทพรัตนราชสุดาฯ
- สยามบรมราชกุมารี
- นายกชมรมศัลยแพทย์ทางมือแห่งประเทศไทย
- นายกสมาคมออร์โธปิดิกส์แห่งประเทศไทย
- ประธานราชวิทยาลัยแพทย์ออร์โธปิดิกส์แห่งประเทศไทย
- ผู้อำนวยการสถาบันออร์โธปิดิกส์ โรงพยาบาลเลิดสิน
- ผู้อำนวยการ โรงพยาบาลเลิดสิน
- นายแพทย์ 10 สาขา ศัลยศาสตร์ออร์โธปิดิกส์
- กรรมการแพทย์สภา (จากการเลือกตั้ง)
- อุปนายกแพทย์สภาคนที่หนึ่ง แพทย์สภา (จากการเลือกตั้ง)
- บรรณาธิการ Journal of ASEAN Orthopedic Association

ตำแหน่งงานอื่นในปัจจุบัน

บริษัทจดทะเบียน

ไม่มี

บริษัททั่วไปหรือหน่วยงานต่างๆ

ที่ปรึกษา โรงพยาบาลเลิดสินและกรรมการแพทย์กระทรวงสาธารณสุข

เข้ารับตำแหน่งกรรมการเมื่อ

พ.ศ. 2554

สัดส่วนการถือหุ้นในบริษัท ฯ

1,828,571 หุ้น คิดเป็นร้อยละ 0.32

ความสัมพันธ์ระหว่างกรรมการ

ไม่มี

การกระทำความผิดกฎหมายในระยะ 5 ปี ย้อนหลัง

ไม่มี



นายวิระ มาวิชักขณ์

ประธานกรรมการตรวจสอบและกรรมการอิสระ

อายุ

72 ปี

ตำแหน่ง

- กรรมการอิสระ / ประธานกรรมการตรวจสอบ ประธานคณะกรรมการสรรหาและพิจารณาค่าตอบแทน

วุฒิการศึกษาและประวัติการฝึกอบรม

- ปริญญาวิทยาศาสตรดุษฎีบัณฑิต กิตติมศักดิ์ (สาขาวิศวกรรมศาสตร์) มหาวิทยาลัยบูรพา
- ปริญญาโท วิศวกรรมเคมี The University of Texas at Austin, USA
- วิศวกรรมศาสตรบัณฑิต จุฬาลงกรณ์มหาวิทยาลัย
- Directors Certification Program, รุ่นที่ 26, Thai Institute Directors Association.
- Audit Committee Program (ACP), รุ่นที่ 26, Thai Institute Directors Association.
- Role of the Chairman Program (RCP), รุ่นที่ 17, Thai Institute Directors Association
- FND - Finance for Non-Finance Directors, รุ่นที่ 23, Thai Institute Directors Association

ประสบการณ์

- ศาสตราจารย์ ภาควิชาวิศวกรรมเคมี คณะวิศวกรรมศาสตร์ จุฬาลงกรณ์มหาวิทยาลัย
- อดีตนายกสภาวิศวกร แห่งประเทศไทย
- อดีตสมาชิกวุฒิสภา สมาชิกแทนราษฎร
- อธิบดี กรมโรงงานอุตสาหกรรม
- กรรมการตรวจสอบและกรรมการอิสระ บริษัท ทีทีบีโทรคมนาคม จำกัด (มหาชน)
- ประธานกรรมการและกรรมการอิสระ บริษัท ทีทีบีโทรคมนาคม จำกัด (มหาชน)

ตำแหน่งงานอื่นในปัจจุบัน

บริษัทจดทะเบียน

- ประธานกรรมการบริษัทฯ บมจ.โกลบอลคอนเนคชั่น

บริษัททั่วไปหรือหน่วยงานต่างๆ

- กรรมการ บริษัท รีฟายน์เทค จำกัด
- กรรมการอิสระ บริษัท บี.เอส.เมทัล จำกัด

เข้ารับตำแหน่งกรรมการเมื่อ

พ.ศ. 2554

สัดส่วนการถือหุ้นในบริษัท ฯ

ไม่มี

ความสัมพันธ์ระหว่างกรรมการ

ไม่มี

การกระทำความผิดกฎหมายในระยะ 5 ปี ย้อนหลัง

ไม่มี



นายวิสุทน์ มนต์ริวัต

กรรมการตรวจสอบและกรรมการอิสระ

อายุ

69 ปี

ตำแหน่ง

- กรรมการอิสระ / กรรมการตรวจสอบ

วุฒิการศึกษาและประวัติการฝึกอบรม

- ปริญญาโท บริหารธุรกิจ Northern Illinois University ประเทศสหรัฐอเมริกา
- ปริญญาตรี วิทยาศาสตร์บัณฑิต จุฬาลงกรณ์มหาวิทยาลัย
- ปริญญาบัตร วิทยาลัยป้องกันราชอาณาจักร รุ่นที่ 38
- Director Certification Program (DCP) , Thai Institute of Directors Association
- Audit Committee Program (ACP) ,Thai Institute of Directors Association
- Role of the Compensation Committee, Thai Institute of Directors Association
- Financial Statements for Directors (FSD) , Thai Institute of Directors Association
- Monitoring the System of Internal Control and Risk Management (MIR) , Thai Institute of Directors Association
- Corporate Fraud , Thai Institute of Directors Association
- Monitoring the Quality of Financial Reporting (MFR) , Thai Institute of Directors Association

ประสบการณ์

- ผู้อำนวยการกองธนาธิการ กรมบัญชีกลาง กระทรวงการคลัง
- ผู้อำนวยการกองรัฐวิสาหกิจ กรมบัญชีกลาง กระทรวงการคลัง
- ผู้เชี่ยวชาญพิเศษด้านหนี้สาธารณะและเงินของรัฐ กรมบัญชีกลาง กระทรวงการคลัง
- รองอธิบดีกรมบัญชีกลาง กระทรวงการคลัง
- รองอธิบดีกรมธนารักษ์ กระทรวงการคลัง
- รองอธิบดีกรมสรรพสามิต กระทรวงการคลัง
- ผู้ตรวจราชการกระทรวงการคลัง
- รองปลัดกระทรวงการคลัง
- อธิบดีกรมธนารักษ์ กระทรวงการคลัง
- อธิบดีกรมบัญชีกลาง กระทรวงการคลัง

ตำแหน่งงานอื่นในปัจจุบัน

บริษัทจดทะเบียน

- กรรมการอิสระ กรรมการตรวจสอบ และประธานกรรมการกำหนดคำตอบแทนบริษัท บริการเชื้อเพลิงการบินกรุงเทพ จำกัด (มหาชน)

บริษัททั่วไปหรือหน่วยงานต่างๆ

- กรรมการ บริษัท ไทยเชื้อเพลิงการบิน จำกัด
- กรรมการ บริษัท เครดิตฟองซิเอร์ ลินน์ ฟิลลิปส์ มอร์ทเกจ จำกัด

เข้ารับตำแหน่งกรรมการเมื่อ

พ.ศ. 2554

สัดส่วนการถือหุ้นในบริษัท ฯ

ไม่มี

ความสัมพันธ์ระหว่างกรรมการ

ไม่มี

การกระทำความผิดกฎหมายในระยะ 5 ปี ย้อนหลัง

ไม่มี



นายสุรินทร์ เปรมอมรกิจ

กรรมการตรวจสอบและกรรมการอิสระ

อายุ

68 ปี

ตำแหน่ง

- กรรมการอิสระ / กรรมการตรวจสอบ / กรรมการสรรหาและพิจารณาคำตอบแทน

วุฒิการศึกษาและประวัติการฝึกอบรม

- เศรษฐศาสตร์บัณฑิตการเงินการคลัง มหาวิทยาลัยธรรมศาสตร์
- Directors Accreditation Program (DAP) รุ่นที่ 59, Thai Institute of Directors Association.
- Directors Certification Program (DCP) รุ่นที่ 147, Thai Institute of Directors Association.
- Audit Committee รุ่นที่ 39, Thai Institute of Directors Association.Risk Management (RMT) รุ่นที่ 5 Thai Institute of Directors Association.
- Role of the Compensation Committee (RCC) รุ่นที่ 14, Thai Institute of Directors Association.
- โครงการสัมมนาผู้บริหารธนาคารและสถาบันการเงิน FINEX รุ่นที่ 8 สมาคมธนาคารไทย
- Syndicated Loans, The Euro money Institute, Hong Kong.
- Bourse Game Asia, Singapore.

ประสบการณ์

- รองกรรมการผู้จัดการใหญ่ ธนาคาร ไทยธนาคาร จำกัด (มหาชน)
- กรรมการ บริษัท บีที ทีปรีชาธุรกิจ จำกัด
- กรรมการ บริษัท หลักทรัพย์ บีที จำกัด
- กรรมการ บริษัท หลักทรัพย์จัดการกองทุน บีที จำกัด
- กรรมการ บริษัท บีทีประกันภัย จำกัด
- กรรมการ บริษัท เค.ที.ที ลีสซิ่ง จำกัด

ตำแหน่งงานอื่นในปัจจุบัน

บริษัทจดทะเบียน

- กรรมการอิสระ และกรรมการตรวจสอบ บริษัท ซูโก จำกัด (มหาชน)

บริษัททั่วไปหรือหน่วยงานต่างๆ

- กรรมการ บริษัท ไทย-นิชิ เวนเจอร์ จำกัด

เข้ารับตำแหน่งกรรมการเมื่อ

พ.ศ. 2554

สัดส่วนการถือหุ้นในบริษัท ฯ

ไม่มี

ความสัมพันธ์ระหว่างกรรมการ

ไม่มี

การกระทำความผิดกฎหมายในระยะ 5 ปี ย้อนหลัง

ไม่มี



นางสาววิลาวรรณ วนดุรงค์วรรณ
กรรมการ

อายุ
68 ปี

ตำแหน่ง

- กรรมการบริษัท / รองประธานเจ้าหน้าที่บริหาร / ประธานคณะกรรมการบริหารความเสี่ยง / ประธานคณะทำงานวางแผนการเงินและการลงทุน / กรรมการสรรหาและพิจารณาค่าตอบแทน

วุฒิการศึกษาและประวัติการฝึกอบรม

- คณะพาณิชยศาสตร์และการบัญชี จุฬาลงกรณ์มหาวิทยาลัย
- Director Accreditation Program (DAP) สมาคมส่งเสริมสถาบันกรรมการบริษัทไทย (IOD)
- Risk Management Committee Program รุ่นที่ 6/2558 สมาคมส่งเสริมสถาบันกรรมการบริษัทไทย (IOD)

ประสบการณ์

- เทคโนโลยีสารสนเทศ ภาครัฐการเงิน, ภาคเอกชน
- เทคโนโลยีสารสนเทศ ด้าน DIGITAL MEDIA, E-BUSINESS
- ปรับปรุงขั้นตอนการทำงาน Process Improvement

ตำแหน่งงานอื่นในปัจจุบัน

บริษัทจดทะเบียน
ไม่มี

บริษัททั่วไปหรือหน่วยงานต่างๆ

- กรรมการ มูลนิธิวิจัยเทคโนโลยีสารสนเทศ (Foundation for Research in Information Technology) (รางวัล เจ้าฟ้าไอทีรัตนราชสุดาฯ สวรรค์)
- กรรมการ คณะกรรมการพัฒนานโยบายเทคโนโลยีสารสนเทศ ศูนย์เทคโนโลยีสารสนเทศ สภาอากาศไทย
- กรรมการผู้ทรงคุณวุฒิ คณะกรรมการบริหาร คณะแพทยศาสตร์ จุฬาลงกรณ์มหาวิทยาลัย

เข้ารับตำแหน่งกรรมการเมื่อ

พ.ศ. 2555

สัดส่วนการถือหุ้นในบริษัท ฯ

ไม่มี

ความสัมพันธ์ระหว่างกรรมการ

เป็นน้องสาวของรศ.ดร.นพ. วิชัย วนดุรงค์วรรณ

การกระทำความผิดกฎหมายในระยะ 5 ปี ย้อนหลัง

ไม่มี



นางสาวพพร ตีรวัฒนกุล
กรรมการ

อายุ
61 ปี

ตำแหน่ง

- กรรมการบริษัท / คณะทำงานวางแผนการเงินและการลงทุน

วุฒิการศึกษาและประวัติการฝึกอบรม

- ปริญญาโท พาณิชยศาสตร์และการบัญชี (สาขาบัญชี) มหาวิทยาลัยธรรมศาสตร์
- ปริญญาตรี บัญชีบัณฑิต (สาขาการบัญชี) มหาวิทยาลัยธรรมศาสตร์
- Director Accreditation Program (DAP) ปี 2546
- Role of the Compensation Committee (RCC) ปี 2552
- Audit Committee Program (ACP) ปี 2553
- Director Certification Program (DCP) ปี 2553
- Financial Institutions Governance Program (FGP) ปี 2554
- Anti-Corruption for Executive Program (ACEP) ปี 2556
- Risk Management Program for Corporate Leaders (RCL) ปี 2558

ประสบการณ์

- กรรมการ บมจ. ธนาคารกรุงศรีอยุธยา
- กรรมการเจ้าหน้าที่บริหาร บริษัท ธนาคารกรุงศรีอยุธยา จำกัด (มหาชน)
- ประธานคณะเจ้าหน้าที่ด้านทรัพยากรบุคคล บริษัท ธนาคารกรุงศรีอยุธยา จำกัด (มหาชน)
- ผู้ช่วยกรรมการผู้จัดการใหญ่อาวุโส บริษัท ธนาคารกรุงศรีอยุธยา จำกัด (มหาชน)
- เลขานุการคณะกรรมการเจ้าหน้าที่บริหาร บริษัท ธนาคารกรุงศรีอยุธยา จำกัด (มหาชน)

ตำแหน่งงานอื่นในปัจจุบัน

บริษัทจดทะเบียน

- กรรมการ (ผู้มีอำนาจลงนาม) กรรมการสรรหาและพิจารณาค่าตอบแทน และกรรมการกำกับนโยบายความเสี่ยงและธรรมาภิบาล บริษัท ธนาคารกรุงศรีอยุธยา จำกัด (มหาชน)
- กรรมการ กรรมการสรรหาและค่าตอบแทน และกรรมการธรรมาภิบาล ความเสี่ยงและการกำกับดูแลกิจการ บริษัท ปูนซีเมนต์นครหลวง จำกัด (มหาชน)
- กรรมการ และ กรรมการสรรหาและกำหนดค่าตอบแทน บริษัท ศรีอยุธยาแคปปิตอล จำกัด (มหาชน)
- กรรมการ (ผู้มีอำนาจลงนาม) บริษัท แกรนด์ คาแนล แลนด์ จำกัด (มหาชน)

บริษัททั่วไปหรือหน่วยงานต่างๆ

- กรรมการ (ผู้มีอำนาจลงนาม) บริษัท ซีเคเอส โฮลดิ้ง จำกัด
- กรรมการ (ผู้มีอำนาจลงนาม) บริษัท ซุปเปอร์ แอสเซทส์ จำกัด
- กรรมการ (ผู้มีอำนาจลงนาม) บริษัท ซี.เค.อาร์ จำกัด
- กรรมการ (ผู้มีอำนาจลงนาม) บริษัท ไทยล้าเสียง จำกัด
- กรรมการ (ผู้มีอำนาจลงนาม) บริษัท ไทยแปงมันผลิตภัณฑ์ จำกัด
- กรรมการ (ผู้มีอำนาจลงนาม) บริษัท ไฮเบอร์ เวเนเจอร์ จำกัด
- กรรมการ (ผู้มีอำนาจลงนาม) บริษัท เขาเขียวคันทรีคลับ จำกัด
- กรรมการ (ผู้มีอำนาจลงนาม) บริษัท สยามกรุ๊ปเอ็นจิเนียริง จำกัด
- กรรมการ (ผู้มีอำนาจลงนาม) บริษัท สยามกรุ๊ปมิ่งคล จำกัด
- กรรมการ บริษัท เบิ้ล ดีเวลลอปเม้นท์ จำกัด
- กรรมการ (ผู้มีอำนาจลงนาม) บริษัท แกรนด์ ฟอรั่ม จำกัด
- กรรมการ บริษัท กรุงเทพโทรทัศน์และวิทยุ จำกัด
- กรรมการ (ผู้มีอำนาจลงนาม) บริษัท บีบีทีวี แซทเทลไลท์ จำกัด
- กรรมการ (ผู้มีอำนาจลงนาม) บริษัท จี แอสเซทส์ จำกัด
- กรรมการ (ผู้มีอำนาจลงนาม) บริษัท มหากิจ โฮลดิ้ง จำกัด
- กรรมการ (ผู้มีอำนาจลงนาม) บริษัท บีบีทีวี โปรดัคชั่นส์ จำกัด
- กรรมการ (ผู้มีอำนาจลงนาม) BBTV Alliance Ltd.
- กรรมการ (ผู้มีอำนาจลงนาม) BBTV Bond Street Building Ltd.
- กรรมการ (ผู้มีอำนาจลงนาม) บริษัท โอทีบีซีบีเอสคอนซัลแทนต์กรุ๊ป จำกัด
- กรรมการ (ผู้มีอำนาจลงนาม) บริษัท เอ็กซ์คลูซีฟ ซีเนียร์ แคร่ อินเตอร์เนชั่นแนล จำกัด
- กรรมการ (ผู้มีอำนาจลงนาม) BBTV International Holding Company
- กรรมการ (ผู้มีอำนาจลงนาม) บริษัท ชันไรส์ อีคิวตี้ จำกัด
- กรรมการ (ผู้มีอำนาจลงนาม) บริษัท บีบีทีวี เอ็ดคิวตี้ จำกัด

เข้ารับตำแหน่งกรรมการเมื่อ

พ.ศ. 2557

สัดส่วนการถือหุ้นในบริษัท ฯ

ไม่มี

ความสัมพันธ์ระหว่างกรรมการ

ไม่มี

การกระทำความผิดกฎหมายในระยะ 5 ปี ย้อนหลัง

ไม่มี



นายทินวรณ์ มหรรณ

กรรมการ

อายุ

57 ปี

ตำแหน่ง

- กรรมการบริษัท / คณะทำงานวางแผนการเงินและการลงทุน

วุฒิการศึกษาและประวัติการฝึกอบรม

- ปริญญาโท บริหารธุรกิจ Ball State University, U.S.A.
- ปริญญาตรี นิติศาสตร์ มหาวิทยาลัยธรรมศาสตร์
- Directors Certification Program, รุ่นที่ 205, Thai Institute Directors Association.
- Risk Management Program, รุ่นที่ 6/2015, Thai Institute Directors Association.

ประสบการณ์

- ที่ปรึกษาสายงานธุรกิจสินเชื่อขนาดใหญ่ บริษัท ธนาคารธนาชาติ จำกัด (มหาชน)
- กรรมการบริษัท อูยูยา แคปปิตอล ลีส จำกัด (มหาชน)
- กรรมการเจ้าหน้าที่บริหาร บริษัท ธนาคารกรุงศรีอยุธยา จำกัด (มหาชน)
- ประธานคณะเจ้าหน้าที่ด้านบริหารการเงิน บริษัท ธนาคารกรุงศรีอยุธยา จำกัด (มหาชน)
- กรรมการบริหารความเสี่ยงสินทรัพย์และหนี้สิน บริษัท ธนาคารกรุงศรีอยุธยา จำกัด (มหาชน)
- กรรมการ บริษัท บัตรกรุงศรีอยุธยา จำกัด (มหาชน)

ตำแหน่งงานอื่นในปัจจุบัน

บริษัทจดทะเบียน

- กรรมการบริหาร บริษัท อีสเทอร์น สตาร์ รีเลย์ เอสเตท จำกัด (มหาชน)

บริษัททั่วไปหรือหน่วยงานต่างๆ

- กรรมการผู้จัดการ บริษัท มหรรณ จำกัด
- กรรมการ บริษัท ชันไรส์ อีคิวตี้ จำกัด
- กรรมการ บริษัท บีบีทีวี เอ็ดคิวตี้ จำกัด

เข้ารับตำแหน่งกรรมการเมื่อ

พ.ศ. 2557

สัดส่วนการถือหุ้นในบริษัท ฯ

ไม่มี

ความสัมพันธ์ระหว่างกรรมการ

ไม่มี

การกระทำความผิดกฎหมายในระยะ 5 ปี ย้อนหลัง

ไม่มี



นายแพทย์มงคล วณิชกัฏฐิเดช กรรมการ

อายุ

44 ปี

ตำแหน่ง

- กรรมการบริษัท /รองประธานเจ้าหน้าที่บริหาร/ กรรมการสรรหาและพิจารณาค่าตอบแทน / คณะทำงานวางแผนการเงินและการลงทุน / ผู้อำนวยการโรงพยาบาลวิชัยเวชฯ สมุทรสาคร

วุฒิการศึกษาและประวัติการฝึกอบรม

- แพทยศาสตรบัณฑิต จุฬาลงกรณ์มหาวิทยาลัย
- วุฒิปดฺร สาขาศัลยศาสตร์ทั่วไป แพทยสภา
- วิทยาศาสตร์ มหามบัณฑิต สาขาการบริหารเทคโนโลยี มหาวิทยาลัยธรรมศาสตร์
- อนุมติบัตร สาขาเวชศาสตร์ครอบครัว แพทยสภา
- ประกาศนียบัตร Fellowship หลักสูตรแพทย์ชะลอวัย สถาบันฝึกอบรมแพทย์ชะลอวัยประเทศสหรัฐอเมริกา
- ประกาศนียบัตรหลักสูตรแพทย์อาชีวเวชศาสตร์ รุ่นที่ 19 กรมการแพทย์ กระทรวงสาธารณสุข
- Directors Certification Program, รุ่นที่ 52, Thai Institute of Directors Association
- Role of the Compensation Committee (RCC), รุ่นที่ 14, Thai Institute of Directors Association
- ประกาศนียบัตรธรรมบาลีทางการแพทย์ สำหรับผู้บริหารระดับสูง รุ่นที่ 3 สถาบันพระปกเกล้า ร่วมกับแพทยสภา

ประสบการณ์

- ศัลยแพทย์ระดับ 5 รพ.กลาง สำนักการแพทย์ กรุงเทพมหานคร
- แพทย์ประจำบ้าน ศัลยกรรมทั่วไป คณะแพทยศาสตร์ จุฬาลงกรณ์มหาวิทยาลัย

ตำแหน่งงานอื่นในปัจจุบัน

บริษัทจดทะเบียน

ไม่มี

บริษัททั่วไปหรือหน่วยงานต่างๆ

- กรรมการ บริษัท ศรีสาครเวชวิวัฒน์ จำกัด (บริษัทย่อย)

เข้ารับตำแหน่งกรรมการเมื่อ

พ.ศ. 2554

สัดส่วนการถือหุ้นในบริษัท ฯ

3,940,107 หุ้น คิดเป็นร้อยละ 0.69

ความสัมพันธ์ระหว่างกรรมการ

เป็นบุตรเขยของรศ.ดร.นพ. วิชัย วนดุรงค์วรรณ และผศ.พญ. สายสุณี วนดุรงค์วรรณ

การกระทำความผิดกฎหมายในระยะ 5 ปี ย้อนหลัง

ไม่มี

ดูแลชีวิต...ด้วยจิตใจ

V care V cure V can



นายแพทย์ปราณ บุญวงศ์วิโรจน์ กรรมการตรวจสอบและกรรมการอิสระ

(ถึงแก่อนิจกรรม 13 พฤศจิกายน 58)

อายุ

66 ปี

ตำแหน่ง

- กรรมการอิสระ / กรรมการตรวจสอบ

วุฒิการศึกษาและประวัติการฝึกอบรม

- แพทยศาสตรบัณฑิต คณะแพทยศาสตร์ศิริราชพยาบาล มหาวิทยาลัยมหิดล
- วิทยาศาสตร์บัณฑิต มหาวิทยาลัยมหิดล
- สาธารณสุขศาสตรมหาบัณฑิต มหาวิทยาลัยมหิดล
- วุฒิปดฺรผู้เชี่ยวชาญสาขาเวชปฏิบัติทั่วไป แพทยสภา
- ปริญญาวิทยาลัยป้องกันราชอาณาจักร (วปอ.) รุ่นที่ 44
- ประกาศนียบัตร สถาบันพระปกเกล้า ปปร. รุ่นที่ 11
- Directors Certification Program, รุ่นที่ 127, Thai Institute Directors Association.
- ประกาศนียบัตร หลักสูตรบริหารระดับสูงรัฐวิสาหกิจและองค์กรมหาชน วิทยาลัยตลาดทุน (วตท) รุ่น 8
- หลักสูตรนักรับราชการยุติธรรมทางปกครองระดับสูง (บยป.) รุ่นที่ 2
- วิทยาลัยป้องกันราชอาณาจักร วปรอ 4414

ประสบการณ์

- ปลัดกระทรวงสาธารณสุข
- อธิบดีกรมสุขภาพจิตและรองปลัดกระทรวง
- คณะกรรมการคัดเลือกผู้พิพากษาสมทบ ศาลคดีเด็กและเยาวชนกลาง
- คณะกรรมการข้าราชการพลเรือน (ก.พ.)
- คณะกรรมการพิจารณาโครงสร้างส่วนราชการด้านสังคม (อกพร.)
- นายกสมาคมผู้บริหารโรงพยาบาลแห่งประเทศไทย
- นายสมาคมเวชศาสตร์ป้องกันแห่งประเทศไทย
- รองประธานมูลนิธิ To be No.1 ในการทูลกระหม่อมหญิงอุบลรัตนราชกัญญาสิริวัฒนาพรรณวดี
- ผู้อำนวยการโครงการสุขอนามัย ศูนย์การแพทย์และอนามัยในพระองค์ 904
- ที่ปรึกษาและผู้ถวายงานโครงการสายใยรักแห่งครอบครัวในพระบรมราชูปถัมภ์ฯ
- กรรมการมูลนิธิ พอสว. และกรรมการมูลนิธิฯเทียมในพระราชูปถัมภ์ สมเด็จพระศรีนครินทราบรมราชชนนี

ตำแหน่งงานอื่นในปัจจุบัน

บริษัทจดทะเบียน

ไม่มี

บริษัททั่วไปหรือหน่วยงานต่างๆ

- ประธานมูลนิธิการแพทย์ฉุกเฉินแห่งชาติ
- นายกสมาคมผู้บริหารโรงพยาบาลแห่งประเทศไทย
- กรรมการผู้ทรงคุณวุฒิสภามหาวิทยาลัยศรีนครินทรวิโรฒ มหาวิทยาลัยเทคโนโลยีสุรนารี ราชภัฏนครราชสีมา มหาวิทยาลัยเกษมบัณฑิต

เข้ารับตำแหน่งกรรมการเมื่อ

พ.ศ. 2554

สัดส่วนการถือหุ้นในบริษัท ฯ

ไม่มี

ความสัมพันธ์ระหว่างกรรมการ

ไม่มี

การกระทำความผิดกฎหมายในระยะ 5 ปี ย้อนหลัง

ไม่มี

คณะกรรมการบริหาร (Executive Committee)

ณ วันที่ 31 ธันวาคม 2558



ข้อมูลดำรงตำแหน่งของกรรมการและผู้บริหารในบริษัทฯ

ณ วันที่ 31 ธันวาคม 2558

ลำดับ	รายชื่อกรรมการ	บริษัท ศรีชัยเวริ์วัฒน์ จำกัด (มหาชน)	บริษัท สายวิทย์พัฒนา จำกัด	บริษัท ศรีศาคพรเวริ์วัฒน์ จำกัด	บริษัท โรงเรียนศรีชัยอาชีวศึกษา จำกัด
1.	รศ.ดร.พ.วิชัย วนดุรงค์วรรณ	ประธานกรรมการบริษัท	ประธานกรรมการบริษัท	ประธานกรรมการบริษัท	-
2.	พณ.สายสุณี วนดุรงค์วรรณ	รองประธานกรรมการบริษัท ประธานเจ้าหน้าที่บริหาร กรรมการบริษัท	รองประธานกรรมการบริษัท กรรมการบริษัท	รองประธานกรรมการบริษัท กรรมการบริษัท	-
3.	นพ.พงษ์ศักดิ์ วัฒนา	กรรมการบริษัท รองประธานเจ้าหน้าที่บริหาร ผู้อำนวยการ	-	-	ประธานกรรมการบริษัท
4.	นางสาววิลาวรรณ วนดุรงค์วรรณ	กรรมการบริษัท รองประธานเจ้าหน้าที่บริหาร ประธานคณะกรรมการบริหารความเสี่ยง ประธานคณะกรรมการบริหารการเงินและการลงทุน กรรมการคนทำงานวางแผนการดำเนินงานและพิจารณาช่วยเหลือ กรรมการคนบริหารทรัพยากรและพิจารณาช่วยเหลือ	กรรมการบริษัท	-	-
5.	นางสาวพนพพร ดีริ์วัฒนกุล	กรรมการบริษัท กรรมการคนทำงานวางแผนการดำเนินงานและการลงทุน	-	-	-
6.	นายทิววรรณ มหรรณ	กรรมการบริษัท กรรมการคนทำงานวางแผนการดำเนินงานและการลงทุน	-	-	-
7.	นพ.มงคล วัฒนศักดิ์เดช	กรรมการบริษัท รองประธานเจ้าหน้าที่บริหาร กรรมการคนบริหารทรัพยากรและพิจารณาช่วยเหลือ คนทำงานวางแผนการดำเนินงานและการลงทุน	-	กรรมการบริษัท ผู้อำนวยการ	-
8.	นายธีระ มาวิจิ์นัน	กรรมการบริษัท กรรมการอิสระ / กรรมการตรวจสอบ ประธานคณะกรรมการทรัพยากรและพิจารณาช่วยเหลือ	-	-	-
9.	นายสุริ์นาร์ เปรมอรรถกิจ	กรรมการบริษัท กรรมการอิสระ / กรรมการตรวจสอบ กรรมการทรัพยากรและพิจารณาช่วยเหลือ	-	-	-
10.	นายวิสุ์ทธิ์ มนตรีวั้ฒ	กรรมการบริษัท กรรมการอิสระ / กรรมการตรวจสอบ	-	-	-

โครงสร้างการบริหารจัดการของบริษัทฯ ณ วันที่ 31 ธันวาคม 2558

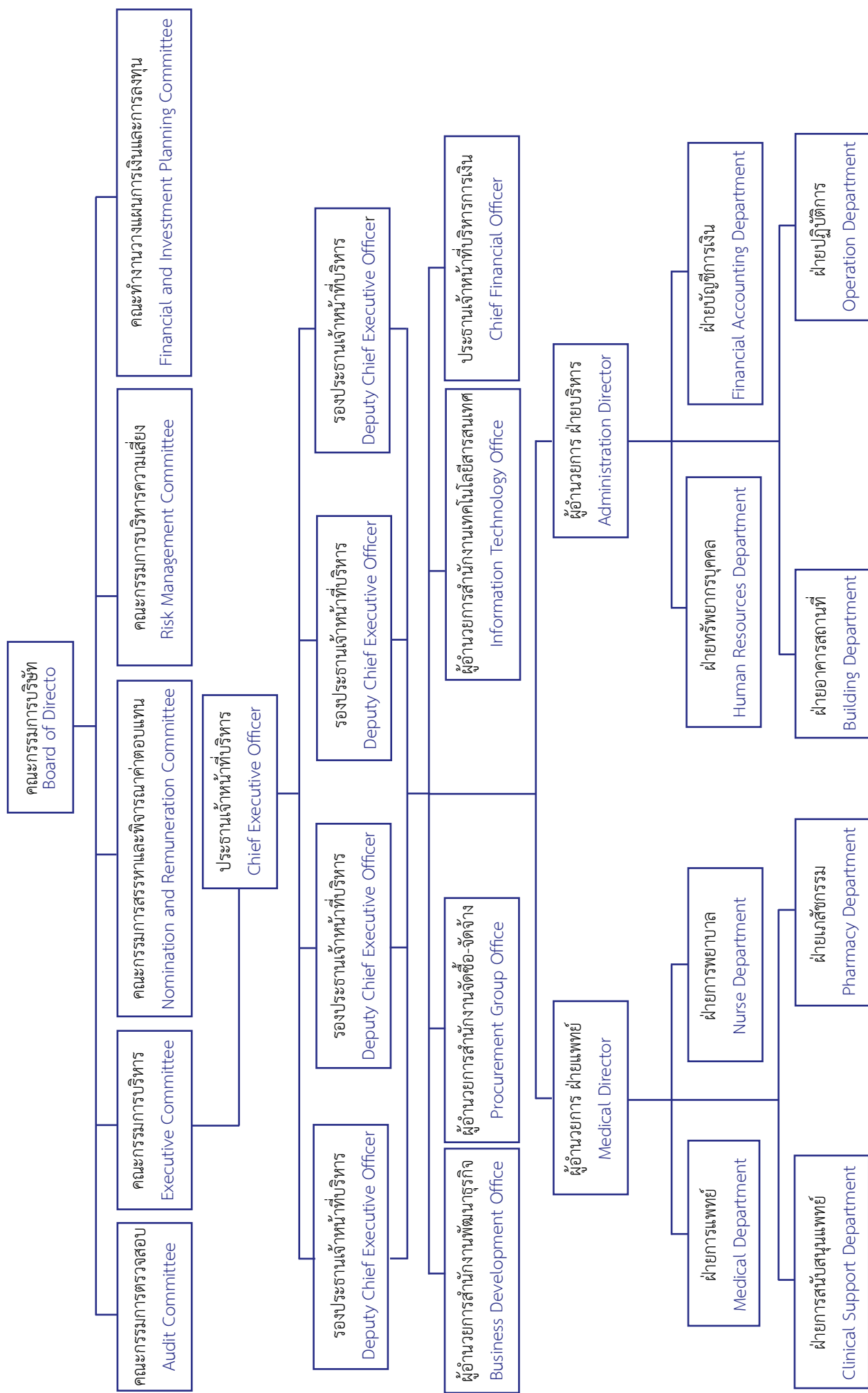

รายงานของคณะกรรมการตรวจสอบ

เรียน ท่านผู้ถือหุ้น บริษัท ศรีวิชัยเวชวิวัฒน์ จำกัด (มหาชน)

คณะกรรมการตรวจสอบบริษัท ศรีวิชัยเวชวิวัฒน์ จำกัด (มหาชน) ประกอบด้วยคณะกรรมการอิสระ 4 ท่าน ได้แก่

- | | | |
|---------------------------------|------------|----------------------|
| 1. นายวิระ | มาวิจักขณ์ | ประธานกรรมการตรวจสอบ |
| 2. นายสุรินทร์ | เปรมอมรกิจ | กรรมการตรวจสอบ |
| 3. นายวิสุทธิ | มนตริวัต | กรรมการตรวจสอบ |
| 4. นายแพทย์ปราชญ์ บุญยวงศ์โรจน์ | | กรรมการตรวจสอบ |

ในรอบปี 2558 คณะกรรมการตรวจสอบ ได้ปฏิบัติหน้าที่ที่กำหนดไว้ตามกฎบัตรคณะกรรมการตรวจสอบและตามที่ได้รับมอบหมายจากคณะกรรมการบริษัทฯ โดยสรุปประเด็นที่สำคัญ คือ

1. ตรวจสอบงบการเงินรายไตรมาสและงบการเงินประจำปี 2558 ของบริษัทฯ และบริษัทย่อยร่วมกับผู้สอบบัญชี ก่อนนำเสนอต่อคณะกรรมการบริษัทฯ โดยคณะกรรมการตรวจสอบมีความเห็นว่า งบการเงินดังกล่าวได้จัดทำอย่างถูกต้อง ครบถ้วน และเป็นที่น่าเชื่อถือได้

2. พิจารณาและอนุมัติแผนงานและสอบทานความเพียงพอของระบบควบคุมภายใน ทั้งนี้ คณะกรรมการตรวจสอบมีความเห็นว่า แผนงานและระบบควบคุมภายในมีความเหมาะสม มีประสิทธิภาพเพียงพอที่จะช่วยลดความเสี่ยงของบริษัทตามที่คณะกรรมการประเมินความเสี่ยงของบริษัทฯ ได้ประเมินไว้

3. พิจารณาตรวจสอบการปฏิบัติตามกฎหมายและข้อกำหนดที่เกี่ยวข้องกับการประกอบธุรกิจของบริษัทฯ ทั้งนี้ คณะกรรมการตรวจสอบมีความเห็นว่า บริษัทฯ ได้ปฏิบัติตามกฎหมายว่าด้วยหลักทรัพย์และตลาดหลักทรัพย์และกฎหมายอื่นที่เกี่ยวข้อง โดยไม่มีข้อบกพร่องที่จะกระทบต่อชื่อเสียงและฐานะทางการเงินของบริษัทฯ

4. พิจารณารายการที่เกี่ยวข้องกันหรือรายการที่อาจมีความขัดแย้งทางผลประโยชน์ ทั้งนี้ คณะกรรมการตรวจสอบมีความเห็นว่า รายงานดังกล่าวเป็นที่เปิดเผยและเป็นการดำเนินธุรกิจตามปกติของบริษัทฯ

5. พิจารณาคัดเลือกและเสนอแต่งตั้งผู้สอบบัญชีรับอนุญาตและพิจารณาคำตอบแทนผู้สอบบัญชีที่เป็นอิสระ อันได้แก่ คุณเต็มพงษ์ โอปนพันธ์ ผู้สอบบัญชีรับอนุญาตทะเบียนเลขที่ 4501 และ/หรือ คุณกฤษดา เลิศวนา ผู้สอบบัญชีรับอนุญาตทะเบียนเลขที่ 4958 และ/หรือ คุณมณี รัตนบรรณกิจ ผู้สอบบัญชีรับอนุญาตทะเบียนเลขที่ 5313 คนใดคนหนึ่งจากบริษัทสำนักงาน อีวาย จำกัด เป็นผู้สอบบัญชีของบริษัทสำหรับงวดบัญชี สิ้นสุดปี 2558

6. พิจารณานุมัติงบประมาณค่าใช้จ่ายประจำปี และอัตรากำลังคนของฝ่ายตรวจสอบภายในองค์กร

คณะกรรมการตรวจสอบ ได้ปฏิบัติหน้าที่ตามความรับผิดชอบที่ได้รับมอบหมายจากคณะกรรมการบริษัทฯ ด้วยความระมัดระวังอย่างเต็มความสามารถ และได้รับความร่วมมือจากหน่วยงานที่เกี่ยวข้องเป็นอย่างดีที่จะพัฒนาระบบควบคุมภายในของบริษัทฯ ให้มีความเพียงพอและมีประสิทธิภาพ ทั้งนี้ เพื่อทำให้ผู้ถือหุ้นและผู้มีส่วนได้เสียได้รับประโยชน์สูงสุด



(นายวิระ มาวิจักขณ์)

ประธานกรรมการตรวจสอบ
บริษัท ศรีวิชัยเวชวิวัฒน์ จำกัด (มหาชน)

รายงานของคณะกรรมการบริหารความเสี่ยง

เรียน ท่านผู้ถือหุ้น บริษัท ศรีวิชัยเวชวิวัฒน์ จำกัด (มหาชน)

คณะกรรมการบริษัท ศรีวิชัยเวชวิวัฒน์ จำกัด (มหาชน) ได้แต่งตั้งคณะกรรมการบริหารความเสี่ยง เพื่อให้การบริหารงานและการดำเนินธุรกิจของบริษัท ศรีวิชัยเวชวิวัฒน์ จำกัด (มหาชน) และบริษัทย่อย เป็นไปในทิศทางที่ดีและสอดคล้องต่อสภาพเศรษฐกิจในปัจจุบัน

คณะกรรมการบริหารความเสี่ยง ณ วันที่ 31 ธันวาคม 2558 ประกอบด้วย

1. ดร.วิโรจน์	มาวิจักขณ์	ที่ปรึกษาคณะกรรมการ
2. นางสาววิลาวรรณ	วนดุรงค์วรรณ	ประธานคณะกรรมการ
3. ดร.ศักดิ์	ตั้งจิตวัฒนากร	กรรมการ
4. นางชนิษฐา	โพรณานนท์	กรรมการ
5. นางหทัยวัลย์	สุวรรณทวีรักษ์	กรรมการ
6. นางสาวปวิณห์	โอภาเจริญสุข	กรรมการ
7. นางกัลยาณี	กัฬหะสูตร	กรรมการ
8. เกสัชกรหญิงประภาพรณ	เดชธนะ	กรรมการและเลขานุการ
9. นางสาวธนวรรณ	ศรีรัตนพิทักษ์	กรรมการและผู้ช่วยเลขานุการ

ในรอบปี 2558 คณะกรรมการบริหารความเสี่ยง ได้ปฏิบัติงานตามอำนาจหน้าที่ และความรับผิดชอบตามกรอบการบริหารงานความเสี่ยงที่ได้กำหนดไว้อย่างครบถ้วน โดยจัดให้มีการประชุมทั้งสิ้น 25 ครั้ง สรุปสาระสำคัญของการประชุม ได้ดังนี้

1. กำหนดนโยบาย และแนวทางการบริหารความเสี่ยงโดยรวมของบริษัทฯ และบริษัทย่อย ซึ่งครอบคลุมถึงความเสี่ยงด้านการเงิน ความเสี่ยงด้านธุรกิจและการตลาด ความเสี่ยงด้านการลงทุน รวมถึงความเสี่ยงอื่นๆ ที่จะมีผลกระทบต่อการดำเนินงานและชื่อเสียงของบริษัทฯ และบริษัทย่อย เป็นต้น เพื่อนำเสนอต่อคณะกรรมการบริษัทฯ เพื่อพิจารณาให้ความเห็นชอบ

2. กำหนดเกณฑ์การวัดความเสี่ยงและเพดานความเสี่ยงที่บริษัทฯ และบริษัทย่อย ยอมรับได้

3. พิจารณารiskที่สำคัญของบริษัทฯ และบริษัทย่อย และเสนอแนะวิธีการป้องกันหรือลดระดับความเสี่ยงให้อยู่ในระดับที่ยอมรับได้

4. ดูแล ติดตาม ประเมินผล รวมทั้งปรับปรุงแผนการดำเนินงาน เพื่อลดความเสี่ยงอย่างต่อเนื่อง และเหมาะสมกับภาวะการดำเนินงานของบริษัทฯ และบริษัทย่อย

5. ทบทวนความเพียงพอของนโยบายและระบบบริหารความเสี่ยง โดยรวมถึงความมีประสิทธิภาพของการปฏิบัติตามนโยบายที่กำหนด

6. รายงานการดำเนินงานเพื่อลดความเสี่ยง ต่อคณะกรรมการบริษัทฯ เป็นประจำ และในกรณีที่มีเรื่องสำคัญซึ่งกระทบต่อบริษัทฯ และบริษัทย่อยอย่างมีนัยสำคัญ ซึ่งต้องรายงานต่อคณะกรรมการบริษัทฯ เพื่อพิจารณาอย่างเร็ว

7. ปฏิบัติการอื่นใดตามที่คณะกรรมการบริษัทฯ มอบหมายตามที่เห็นสมควร



(นางสาววิลาวรรณ วนดุรงค์วรรณ)

ประธานคณะกรรมการบริหารความเสี่ยง

บริษัท ศรีวิชัยเวชวิวัฒน์ จำกัด (มหาชน)

www.vichaivej.com

บริษัท ศรีวิชัยเวชวิวัฒน์ จำกัด (มหาชน)

รายงานของคณะกรรมการสรรหาและพิจารณาคำตอบแทน

เรียน ท่านผู้ถือหุ้น บริษัท ศรีวิชัยเวชวิวัฒน์ จำกัด (มหาชน)

คณะกรรมการบริษัท ศรีวิชัยเวชวิวัฒน์ จำกัด (มหาชน) ได้แต่งตั้งคณะกรรมการสรรหาและพิจารณาคำตอบแทน (“คณะกรรมการสรรหา”) ตามแนวทางการกำกับดูแลกิจการที่ดีของบริษัทจดทะเบียน และเป็นผู้ที่มีความรู้ความสามารถ ประสบการณ์ มีความรู้ความเข้าใจถึงคุณสมบัติ หน้าที่ ความรับผิดชอบ รวมถึงมีความรู้ด้านบรรษัทภิบาลและสามารถอุทิศเวลาอย่างเพียงพอในการปฏิบัติหน้าที่เพื่อให้การดำเนินงานของคณะกรรมการสรรหาฯ สำเร็จตามวัตถุประสงค์

คณะกรรมการสรรหาฯ ได้ปฏิบัติหน้าที่ตามความรับผิดชอบ ในการพิจารณาหลักเกณฑ์แนวทาง และกระบวนการสรรหา รวมถึงพิจารณากำหนดคำตอบแทนที่เหมาะสมสำหรับกรรมการบริษัทฯ และกรรมการชุดย่อยคณะต่างๆ เพื่อนำเสนอต่อที่ประชุมคณะกรรมการบริษัทฯ พิจารณาให้ความเห็นชอบก่อนที่จะนำเสนอให้ที่ประชุมผู้ถือหุ้นพิจารณาอนุมัติเป็นประจำปี รวมถึงพิจารณาคำตอบแทนของผู้บริหารระดับสูงของบริษัทฯ เพื่อนำเสนอต่อที่ประชุมคณะกรรมการบริษัทฯ พิจารณาอนุมัติ

คณะกรรมการสรรหาและพิจารณาคำตอบแทนชุดปัจจุบัน ณ วันที่ 31 ธันวาคม 2558 ประกอบด้วย

- | | | |
|-------------------|---------------|--|
| 1. นายวิระ | มาวิจักขณ์ | ประธานคณะกรรมการสรรหาและพิจารณาคำตอบแทน (กรรมการอิสระ) |
| 2. นายสุรินทร์ | เปรมอมรกิจ | กรรมการสรรหาและพิจารณาคำตอบแทน (กรรมการอิสระ) |
| 3. นพ.มงคล | วณิชภักดีเดชา | กรรมการสรรหาและพิจารณาคำตอบแทน |
| 4. นางสาววิลาวรรณ | วันตรงค์วรรณ | กรรมการสรรหาและพิจารณาคำตอบแทน |

การประชุมในปี 2558 และผลการปฏิบัติงาน

ในรอบปี 2558 คณะกรรมการสรรหาและพิจารณาคำตอบแทน ได้ดำเนินการตามกรอบการปฏิบัติงานที่กำหนดไว้อย่างครบถ้วน โดยมีการประชุมทั้งสิ้น 2 ครั้ง และกรรมการเข้าร่วมประชุมคิดเป็นร้อยละ 100 ของทั้งปี

สาระสำคัญของการประชุม มีดังนี้

1. ประเมินผลการปฏิบัติงานของผู้บริหารและที่ปรึกษา ตามเกณฑ์และข้อกำหนดสัญญาจ้างของแต่ละบุคคลในปีที่ผ่านมา
2. พิจารณากรอบอำนาจหน้าที่ของผู้บริหารและที่ปรึกษา เพื่อนำเสนอขอความเห็นชอบต่อคณะกรรมการบริษัทฯ
3. พิจารณาต่ออายุการว่าจ้างผู้บริหารและที่ปรึกษาของคณะกรรมการบริษัทฯ
4. พิจารณากำหนดหลักเกณฑ์การจ่ายค่าตอบแทนและค่าเบี้ยประชุม สำหรับกรรมการคณะต่างๆ และเสนอขอความเห็นชอบต่อคณะกรรมการบริษัทฯ



(คุณวิระ มาวิจักขณ์)

ประธานคณะกรรมการสรรหาและพิจารณาคำตอบแทน
บริษัท ศรีวิชัยเวชวิวัฒน์ จำกัด (มหาชน)

รายงานของคณะกรรมการวางแผนการเงินและการลงทุน

เรียน ท่านผู้ถือหุ้น บริษัท ศรีวิชัยเวชวิวัฒน์ จำกัด (มหาชน)

คณะกรรมการบริษัท ศรีวิชัยเวชวิวัฒน์ จำกัด (มหาชน) ได้แต่งตั้งคณะกรรมการวางแผนการเงินและการลงทุนเพื่อเป็นการสร้างความเจริญเติบโตอย่างต่อเนื่อง ซึ่งประกอบด้วยกรรมการผู้มีความรู้ความสามารถและประสบการณ์

คณะกรรมการวางแผนการเงินและการลงทุน ณ วันที่ 31 ธันวาคม 2558 ประกอบด้วย

- | | | |
|-------------------|----------------|------------------------|
| 1. นางสาววิลาวรรณ | วนดุรงค์วรรณ | ประธานคณะกรรมการ |
| 2. นางสาวนพพร | ศิริวัฒนกุล | กรรมการ (กรรมการอิสระ) |
| 3. นายทินวรรณ | มหาราดล | กรรมการ (กรรมการอิสระ) |
| 4. นายแพทย์มงคล | วณิชรักดีเดชา | กรรมการ |
| 5. นายพทธี | โรจน์มามงคล | กรรมการ |
| 6. นายศักดิ์ | ตั้งจิตวัฒนากร | กรรมการและเลขานุการ |

ในรอบปี 2558 คณะกรรมการวางแผนการเงินและการลงทุน ได้ปฏิบัติงานตามที่กำหนดไว้อย่างครบถ้วน โดยมีการประชุมทั้งสิ้น 16 ครั้ง และกรรมการเข้าร่วมประชุมคิดเป็นร้อยละ 100 ของทั้งปี

สรุปสาระสำคัญของการประชุม ดังนี้

1. กำหนดนโยบาย เป้าหมายและกลยุทธ์ทางการเงินและการลงทุน
2. วางแผนทิศทางการลงทุน
3. จัดหาเงินทุนสำหรับการลงทุนที่เหมาะสม
4. วิเคราะห์และจัดการความเสี่ยงด้านการเงินและการลงทุน
5. กำกับ ดูแล ควบคุม และบริหารงบกระแสเงินสดให้เป็นไปตามเป้าหมายของบริษัท
6. ปฏิบัติงานอื่นๆ ตามที่คณะกรรมการบริษัทและประธานบริษัทมอบหมาย



(นางสาววิลาวรรณ วนดุรงค์วรรณ)

ประธานคณะกรรมการวางแผนการเงินและการลงทุน

บริษัท ศรีวิชัยเวชวิวัฒน์ จำกัด (มหาชน)

www.vichaivej.com

บริษัท ศรีวิชัยเวชวิวัฒน์ จำกัด (มหาชน)

รายงานของคณะกรรมการบริหาร

เรียน ท่านผู้ถือหุ้น บริษัท ศรีวิชัยเวชวิวัฒน์ จำกัด (มหาชน)

คณะกรรมการบริษัท ศรีวิชัยเวชวิวัฒน์ จำกัด (มหาชน) ได้แต่งตั้งคณะกรรมการบริหาร เพื่อให้การบริหารงานและการดำเนินธุรกิจของบริษัท ศรีวิชัยเวชวิวัฒน์ จำกัด (มหาชน) และบริษัทย่อย เป็นไปในทิศทางที่ดีและสอดคล้องต่อสภาพเศรษฐกิจในปัจจุบัน

คณะกรรมการบริหาร ณ วันที่ 31 ธันวาคม 2558 ประกอบด้วย

1. ผศ.พญ.สายสุณี	วนดุรงค์วรรณ	ประธานเจ้าหน้าที่บริหาร
2. นายแพทย์พงษ์ศักดิ์	วัฒนา	รองประธานเจ้าหน้าที่บริหาร
3. นางสาววิลาวรรณ	วนดุรงค์วรรณ	รองประธานเจ้าหน้าที่บริหาร
4. นายแพทย์มงคล	วณิชภักดีเดชา	รองประธานเจ้าหน้าที่บริหาร
5. ดร.ศักดา	ตั้งจิตวัฒนากร	รักษาการรองประธานเจ้าหน้าที่บริหาร และ ประธานเจ้าหน้าที่บริหารการเงิน
6. แพทย์หญิงสุนีย์	ธีระการณวงศ์	กรรมการบริหาร
7. นายแพทย์วัชร	เชื้อปากน้ำ	กรรมการบริหาร
8. นางสุนีย์	จ้อยจำรัส	กรรมการบริหาร
9. นางสาวขวัญยืน	สุขสมโภชน์	กรรมการบริหาร
10. นายพลฤทธิ์	โรจน์มหามงคล	กรรมการบริหาร
11. ดร.รัชฎา	พองธนกิจ	กรรมการบริหาร และเลขานุการ คณะกรรมการบริหาร

ในรอบปี 2558 คณะกรรมการบริหาร ได้ปฏิบัติงานตามอำนาจหน้าที่ และความรับผิดชอบ ตามกรอบการบริหารงานที่ได้กำหนดไว้อย่างครบถ้วน โดยจัดให้มีการประชุมทั้งสิ้น 19 ครั้ง สรุปสาระสำคัญของการประชุม ได้ดังนี้

1. วางแผนและกำหนดนโยบาย ทิศทาง กลยุทธ์ แผนงาน โครงสร้างองค์กร รวมถึงโครงสร้างการบริหารงานหลักในการดำเนินธุรกิจของบริษัทฯ และบริษัทย่อยประจำปี 2558 โดยให้สอดคล้องกับสภาพเศรษฐกิจและสภาวะการแข่งขันของตลาดในปัจจุบันเพื่อให้องค์กรมีประสิทธิภาพและประสิทธิผลมากยิ่งขึ้น และนำเสนอต่อคณะกรรมการบริษัทฯ เพื่อพิจารณาอนุมัติ

2. วางแผนและกำหนดแผนธุรกิจ งบประมาณประจำปี 2558 และอำนาจการบริหารในสายงานต่างๆ ของบริษัทฯ และบริษัทย่อยประจำปี 2558 เพื่อเสนอให้คณะกรรมการบริษัทฯ พิจารณออนุมัติ รวมทั้งพิจารณาอนุมัติการจัดสรรงบประมาณประจำปี การแก้ไข เปลี่ยนแปลงเพิ่มเติมงบประมาณรายจ่ายประจำปี ในกรณีที่มีความจำเป็นเร่งด่วน และนำเสนอต่อที่ประชุมคณะกรรมการบริษัทฯ

3. ตรวจสอบและติดตามการดำเนินการตามนโยบายและแนวทางบริหารงานด้านต่างๆ ของบริษัทฯ และบริษัทย่อยที่กำหนดไว้ให้เป็นไปอย่างมีประสิทธิภาพและเอื้อต่อสภาพการดำเนินธุรกิจ และบริหารกิจการของบริษัทตามวัตถุประสงค์ ข้อบังคับ นโยบาย ระเบียบ และมติของที่ประชุมคณะกรรมการบริษัทฯ และ/หรือมติที่ประชุมผู้ถือหุ้น

4. ตรวจสอบติดตามผลการดำเนินงานของบริษัทฯ และบริษัทย่อย ที่กำหนดไว้ให้เป็นไปตามแผนธุรกิจที่ได้รับอนุมัติ

5. พิจารณาโครงการลงทุนขนาดใหญ่ และการใช้จ่ายเงินลงทุนที่สำคัญๆ ซึ่งได้กำหนดไว้ในงบประมาณรายจ่ายประจำปี 2558 ของบริษัทฯ หรือบริษัทย่อย ตามที่จะได้รับมอบหมายจากคณะกรรมการบริษัทฯ หรือตามที่คณะกรรมการบริษัทฯ ได้เคยมีมติอนุมัติ และนำเสนอต่อที่ประชุมคณะกรรมการบริษัทฯ ให้รับทราบ

6. กำหนดรายละเอียดในด้านการคัดเลือก การฝึกอบรม การว่าจ้าง และการเลิกจ้างพนักงานของบริษัทฯ และบริษัทย่อย กำหนดสวัสดิการพนักงานให้มีความเหมาะสมกับสภาพการณ์ ประเพณีปฏิบัติ และสอดคล้องกับกฎหมายแรงงานที่ใช้อยู่ในปัจจุบัน

7. ปฏิบัติหน้าที่อื่นๆ ตามที่ได้รับมอบหมายจากคณะกรรมการบริษัทฯ



(ผศ.พญ.สายสุณี วนดุรงค์วรรณ)

ประธานเจ้าหน้าที่บริหาร

บริษัท ศรีวิชัยเวชวิวัฒน์ จำกัด (มหาชน)

การเปลี่ยนแปลงการถือครองหลักทรัพย์บริษัทฯ ของกรรมการและผู้บริหาร (ตามคำนิยามของสำนักงานคณะกรรมการ ก.ล.ต.)

รายชื่อ	การถือครอง	31 ธ.ค. 2557	ซื้อระหว่างปี	ขายระหว่างปี	31 ธ.ค. 2558
1. รศ.ดร.นพ.วิชัย วนดุรงค์วรรณ (เป็นสามีของผศ.พญ.สายสุณี)	ทางตรง	4,792,320	-	-	4,792,320
2. ผศ.พญ.สายสุณี วนดุรงค์วรรณ (เป็นภรรยาของรศ.ดร.นพ.วิชัย)	ทางตรง	86,841,624	7,000,000	90,000,000 *(โอนให้บุตร)	3,841,624
3. นายวิระ มาวิจักขณ์ คู่สมรสและบุตรที่ยังไม่บรรลุนิติภาวะ	ทางตรง ทางอ้อม	- -	- -	- -	- -
4. นายสุรินทร์ เปรมอมรกิจ คู่สมรสและบุตรที่ยังไม่บรรลุนิติภาวะ	ทางตรง ทางอ้อม	- -	- -	- -	- -
5. นายวิสุทธิ์ มนตรีวัต คู่สมรสและบุตรที่ยังไม่บรรลุนิติภาวะ	ทางตรง ทางอ้อม	- -	- -	- -	- -
6. น.พ.พงษ์ศักดิ์ วัฒนา คู่สมรสและบุตรที่ยังไม่บรรลุนิติภาวะ	ทางตรง ทางอ้อม	1,828,571 -	- -	- -	1,828,571 -
7. นางสาวนพพร ตีรวัฒนกุล คู่สมรสและบุตรที่ยังไม่บรรลุนิติภาวะ	ทางตรง ทางอ้อม	- -	- -	- -	- -
8. นายทินวรรธน์ มหรรดล คู่สมรสและบุตรที่ยังไม่บรรลุนิติภาวะ	ทางตรง ทางอ้อม	- -	- -	- -	- -
9. นางสาววิลาวรรณ วนดุรงค์วรรณ คู่สมรสและบุตรที่ยังไม่บรรลุนิติภาวะ	ทางตรง ทางอ้อม	- -	- -	- -	- -
10. น.พ.มงคล วนิชภักดีเดชา คู่สมรสและบุตรที่ยังไม่บรรลุนิติภาวะ	ทางตรง ทางอ้อม	- 28,000,000	3,940,107 30,000,000 *(รับโอนจากมารดา)	- -	3,940,107 58,000,000
11. นายศักดิ์ ตังจิตวัฒนากร คู่สมรสและบุตรที่ยังไม่บรรลุนิติภาวะ	ทางตรง ทางอ้อม	1,720,416 -	- 13,500	- -	1,720,416 13,500
12. นางสาวนิชาภา เรือนทองดี คู่สมรสและบุตรที่ยังไม่บรรลุนิติภาวะ	ทางตรง ทางอ้อม	- -	- -	- -	- -
รวม		123,182,931	40,953,607	90,000,000	74,136,538

ทั้งนี้ในปี 2558 คณะกรรมการของบริษัทฯ มีการถือหุ้นรวมกันจำนวน 74,136,538 หุ้น คิดเป็นร้อยละ 12.99 ของหุ้นที่ชำระแล้วของบริษัทฯ ทั้งนี้คณะกรรมการของบริษัทฯ ไม่มีการถือหุ้นรวมกันเกินกว่าร้อยละ 25 ของหุ้นที่ออกแล้วของบริษัทฯ

หมายเหตุ : * รายละเอียดตามหนังสือแจ้งตลาดหลักทรัพย์แห่งประเทศไทย เลขที่ ศว.105/2558 เมื่อวันที่ 9 ธ.ค. 2558 เรื่อง แจ้งการเปลี่ยนแปลงโครงสร้างการถือหุ้นของบริษัท

นโยบายและภาพรวมการประกอบธุรกิจ



บริษัท ศรีวิชัยเวชวิวัฒน์ จำกัด (มหาชน) (“บริษัทฯ” หรือ VIH) จัดตั้งขึ้นเมื่อปี 2536 เพื่อดำเนินธุรกิจโรงพยาบาลเอกชน ภายใต้ชื่อ โรงพยาบาลวิชัยเวช อินเตอร์เนชั่นแนล อ้อมน้อย ซึ่งเป็นโรงพยาบาลในกลุ่มโรงพยาบาลวิชัยเวช อินเตอร์เนชั่นแนล บริษัทฯ มีทุนจดทะเบียนในตอนจัดตั้งบริษัทฯ ในปี 2536 จำนวน 200 ล้านบาท โดยมีผู้ถือหุ้นใหญ่และกรรมการที่มีอำนาจควบคุม คือ รศ.ดร.นพ. วิชัย วนดรุงศ์วรรณ และ ผศ.พญ. สายสุณี วนดรุงศ์วรรณ ซึ่งเป็นผู้ก่อตั้งกลุ่มโรงพยาบาล

ในปี 2551 บริษัทฯ มีการปรับโครงสร้าง โดยได้เข้าไปซื้อหุ้นสามัญของบริษัท สายวิชัยพัฒนา จำกัด และบริษัท ศรีสาครเวชวิวัฒน์ จำกัด จากกรรมการซึ่งเป็นผู้ถือหุ้นเดิม เพื่อจัดโครงสร้างการลงทุนของกลุ่มบริษัทใหม่ ให้เหมาะสมกับแนวทางการดำเนินธุรกิจในรูปแบบกลุ่มโรงพยาบาล ซึ่งมีบริษัท สายวิชัยพัฒนา จำกัด และ บริษัท ศรีสาครเวชวิวัฒน์ จำกัด เป็นบริษัทย่อย

ปัจจุบัน กลุ่มโรงพยาบาลวิชัยเวชฯ ประกอบธุรกิจโรงพยาบาลทั่วไป (General Hospital) ระดับทุติยภูมิ (Secondary) และมีโรงพยาบาลในกลุ่ม 3 โรงพยาบาล ได้แก่ 1) โรงพยาบาลวิชัยเวช อินเตอร์เนชั่นแนล อ้อมน้อย 2) โรงพยาบาลวิชัยเวช อินเตอร์เนชั่นแนล หนองแขม และ

3) โรงพยาบาลวิชัยเวช อินเตอร์เนชั่นแนล สมุทรสาคร ซึ่งดำเนินงานโดยบริษัทฯ และบริษัทย่อย คือ บริษัท ศรีวิชัยเวชวิวัฒน์ จำกัด (มหาชน) บริษัท สายวิชัยพัฒนา จำกัด (บริษัทย่อย) และ บริษัท ศรีสาครเวชวิวัฒน์ จำกัด (บริษัทย่อย) ตามลำดับ นอกจากนี้ บริษัทฯ ยังมีบริษัทย่อยอีกแห่งหนึ่งคือ บริษัท โรงเรียนศรีวิชัยอาชีวศึกษา จำกัด ซึ่งดำเนินธุรกิจภายใต้ชื่อโรงเรียนศรีวิชัยอาชีวศึกษาเพื่อเป็นสถานฝึกอบรมพนักงานผู้ช่วยพยาบาลของกลุ่มโรงพยาบาลวิชัยเวชฯ ทั้งนี้ บริษัทฯ และบริษัทย่อยดำเนินกิจการภายใต้การบริหารงานโดย ผศ. พญ. สายสุณี วนดรุงศ์วรรณ ซึ่งดำรงตำแหน่งประธานเจ้าหน้าที่บริหารและรองประธานกรรมการตั้งแต่ก่อตั้งจนถึงปัจจุบัน

ต้นปี 2554 กลุ่มโรงพยาบาลวิชัยเวชฯ ได้มีการปรับภาพลักษณ์องค์กร (Corporate Re-branding) เพื่อให้มีความทันสมัย และสะท้อนถึงศักยภาพความสามารถในการให้บริการและพัฒนาการที่ต่อเนื่องของกลุ่มโรงพยาบาล ตลอดจนเพื่อให้สอดคล้องกับวิสัยทัศน์ของบริษัทฯ ที่ต้องการขยายการให้บริการไปยังกลุ่มลูกค้าต่างประเทศอย่างกว้างขวาง โดยกลุ่มโรงพยาบาลได้เปลี่ยนชื่อจากกลุ่มโรงพยาบาลศรีวิชัย เป็นกลุ่มโรงพยาบาลวิชัยเวช อินเตอร์เนชั่นแนล และได้มีการเปลี่ยนโลโก้ใหม่ด้วยเช่นกัน



ปี 2555 บริษัทฯ ได้จดทะเบียนเป็นหลักทรัพย์จดทะเบียนในตลาดหลักทรัพย์แห่งประเทศไทย (SET) โดยมีทุนจดทะเบียนทั้งสิ้น 535 ล้านบาท แบ่งออกเป็นหุ้นสามัญจำนวน 535 ล้านหุ้น มูลค่าที่ตราไว้หุ้นละ 1 บาท เป็นทุนที่ชำระแล้วจำนวน 535 ล้านบาท

ปี 2557 บริษัทฯ ได้เพิ่มทุนจดทะเบียนของบริษัทฯ จำนวน 35,666,666 บาท จากทุนจดทะเบียนเดิมจำนวน 535,000,000 บาท เป็นทุนจดทะเบียนใหม่จำนวน 570,666,666 บาท โดยการออกหุ้นสามัญเพิ่มทุนจำนวน 35,666,666 หุ้น ซึ่งมีมูลค่าที่ตราไว้หุ้นละ 1.00 บาท เป็นทุนที่ชำระแล้ว 570,665,433 บาท

ปี 2557 บริษัทฯ ปีที่ 7 เอ็คคิวิตี้ จำกัด ทำการซื้อหุ้นบริษัทฯ ในสัดส่วนร้อยละ 20 ของหุ้นทั้งหมดในบริษัทฯ เป็นผลให้กลุ่มผู้ถือหุ้นใหญ่ของบริษัทฯ มีการเปลี่ยนแปลง เพื่อสนับสนุนการขยายธุรกิจภาคโรงพยาบาลและบริการทางการแพทย์ที่หลากหลายให้มีความสมบูรณ์ยิ่งขึ้นในอนาคต และบริษัทฯ ได้เข้าซื้อหุ้นใน สัดส่วนร้อยละ 15 ของหุ้นทั้งหมดในบริษัท มหานครแม่สอดเวชการ จำกัด ซึ่งประกอบกิจการโรงพยาบาลนครแม่สอด อินเตอร์เนชั่นแนล เพื่อเป็นการลงทุนในพื้นที่ที่มีศักยภาพในอนาคตและสร้างพันธมิตรในการทำธุรกิจร่วมกัน

ณ วันที่ 31 ธันวาคม 2558 บริษัทฯ มีทุนจดทะเบียนทั้งสิ้น 570,666,666 บาท แบ่งออกเป็นหุ้นสามัญจำนวน 570,666,666 หุ้น มูลค่าที่ตราไว้หุ้นละ 1 บาท โดยเป็นทุนจดทะเบียนชำระแล้วจำนวน 570,665,433 ล้านบาท

กลุ่มลูกค้าหลักของกลุ่มโรงพยาบาลวิชัยเวชฯ ประกอบด้วย 2 กลุ่มหลัก คือ (1) กลุ่มลูกค้าทั่วไป (Non-Capitation) ได้แก่ ลูกค้าบุคคลทั่วไป ลูกค้าประเภทคู่สัญญา ลูกค้าประเภทสมาชิก ลูกค้าโครงการกองทุนเงินทดแทน และลูกค้าต่างประเทศ (2) กลุ่มลูกค้าโครงการภาครัฐ (Capitation) ได้แก่ ลูกค้าโครงการกองทุนประกันสังคม ลูกค้าโครงการประกันสุขภาพถ้วนหน้า และลูกค้าโครงการประกันสุขภาพแรงงานต่างด้าว นอกจากนี้ บริษัทฯ และบริษัทย่อยยังมีแผนในการดึงดูดกลุ่มลูกค้าเป้าหมายให้มาใช้บริการกับกลุ่มโรงพยาบาลเพิ่มขึ้น เช่น (1) กลุ่มบริษัทเอกชน โรงงาน สถาบันการศึกษา (2) กลุ่มบริษัทประกันชีวิต (3) กลุ่มลูกค้าข้าราชการและครอบครัวข้าราชการ ตามโครงการเบิกจ่ายตรงค่ารักษาพยาบาลประเภทผู้ป่วยตามเกณฑ์กลุ่มวินิจฉัยโรครวม (DRGs) และ (4) กลุ่มลูกค้าต่างประเทศ ที่พำนักอยู่ในประเทศไทย และที่เดินทางเข้ามาท่องเที่ยวหรือทำงาน

รายได้หลักของกลุ่มโรงพยาบาลวิชัยเวชฯ แบ่งออกเป็น 2 ประเภทหลักตามลักษณะของลูกค้า คือ (1) รายได้จากลูกค้าทั่วไป (Non-Capitation) และ (2) รายได้จากลูกค้าเหมาจ่ายตามโครงการภาครัฐ (Capitation) สำหรับรายได้ Non-Capitation ประกอบด้วยรายได้จากผู้ป่วยนอก (Non-Capitation OPD) และรายได้จากผู้ป่วยใน (Non-Capitation IPD) ในส่วนของรายได้ Capitation ประกอบด้วยรายได้จากการให้บริการ

ผู้ป่วยประกันสังคม รายได้จากผู้ป่วยโครงการประกันสุขภาพถ้วนหน้า และรายได้จากผู้ป่วยโครงการประกันสุขภาพแรงงานต่างด้าว โดยที่ผ่านมาสัดส่วนรายได้ Non-Capitation ต่อรายได้ Capitation เท่ากับ 72:28, 72:28 และ 74:26 ในปี 2556 – 2558 ตามลำดับ ทั้งนี้รายได้จากการให้บริการของกลุ่มโรงพยาบาลมีการแปรผันตามฤดูกาลดังที่แสดงในงบการเงินรายได้ไตรมาสปี 2556 – 2558

ในด้านผลการดำเนินงานนั้น บริษัทฯ และบริษัทย่อยมีรายได้รวมของกลุ่มโรงพยาบาลในปี 2556 – 2558 เท่ากับ 1,106.68 ล้านบาท 1,247.10 ล้านบาท และ 1,344.34 ล้านบาท ตามลำดับ ประเภทรายได้ที่มี สัดส่วนสูงที่สุดคือรายได้จากผู้ป่วยใน Non-Capitation รองลงมาคือ รายได้จากผู้ป่วยนอก Non-Capitation และรายได้จากโครงการประกันสังคมตามลำดับ นอกจากนี้ ในช่วงเวลาเดียวกัน โรงพยาบาลที่มีสัดส่วนรายได้สูงที่สุดของกลุ่มโรงพยาบาลคือโรงพยาบาลวิชัยเวชฯ อ้อมน้อย รองลงมาคือโรงพยาบาลวิชัยเวชฯ หนองแขม และโรงพยาบาลวิชัยเวชฯ สมุทรสาครตามลำดับ

ในปี 2556 – 2558 กลุ่มโรงพยาบาลมีกำไรสุทธิจำนวน 61.64 ล้านบาท 95.40 ล้านบาท และ 101.64 ล้านบาท ตามลำดับ ทั้งนี้กลุ่มโรงพยาบาลมีอัตราส่วนกำไรจากการดำเนินงานเท่ากับร้อยละ 6.03 ร้อยละ 7.80 และร้อยละ 8.14 ในช่วงปี 2556, 2557 และ 2558 ตามลำดับ ณ วันที่ 31 ธันวาคม 2558 บริษัทฯ และบริษัทย่อยมีสินทรัพย์รวมจำนวน 1,445.56 ล้านบาท ซึ่งมีองค์ประกอบหลักของสินทรัพย์ คือ ที่ดิน อาคาร และอุปกรณ์ จำนวน 874.86 ล้านบาท กลุ่มโรงพยาบาลมีหนี้สินรวม ณ วันที่ 31 ธันวาคม 2558 ทั้งสิ้น 535.68 ล้านบาท และมีส่วนของผู้ถือหุ้นจำนวน 909.88 ล้านบาท ซึ่งประกอบด้วยกำไรสะสมจำนวน 281.43 ล้านบาท

อย่างไรก็ตาม การดำเนินธุรกิจโรงพยาบาลของบริษัทฯ และบริษัทย่อยนั้นอาจมีโอกาที่จะได้รับผลกระทบจากปัจจัยความเสี่ยงบางประการ ซึ่งกลุ่มโรงพยาบาลได้ตระหนักถึงความสำคัญของปัจจัยความเสี่ยงดังกล่าว และได้กำหนดแนวทางในการป้องกันและแก้ไขปัญหาที่เหมาะสมสำหรับความเสี่ยงแต่ละประเภทแล้ว ทั้งนี้บริษัทฯ ได้ให้ความสำคัญในการบริหารความเสี่ยงด้านต่างๆ อย่างใกล้ชิด ดังรายละเอียดที่ได้กล่าวไว้ในเรื่องปัจจัยความเสี่ยง





โรงพยาบาลแต่ละแห่งมีจุดเด่นในการให้บริการที่แตกต่างกันไป

โรงพยาบาลวิชัยเวชฯ อ้อมน้อย ให้บริการรักษาพยาบาลตลอด 24 ชั่วโมง โดยให้บริการในแผนกผู้ป่วยนอก (OPD) ด้วยแพทย์เฉพาะทางถึงเวลาเที่ยงคืน คลินิกเฉพาะทางที่เปิดให้บริการ เช่น ศัลยกรรมผ่านกล้องกระบังลม ศัลยกรรมกระดูก ศัลยกรรมระบบทางเดินปัสสาวะ ศัลยกรรมโรคหลอดเลือด อายุรกรรมโรคหัวใจ อายุรกรรมโรคไตและศูนย์ไตเทียม อายุรกรรมต่อมไทรอยด์ อายุรกรรมระบบประสาท อายุรกรรมระบบทางเดินอาหาร คลินิกกุมารเวช คลินิกสูติ-นรีเวช ศูนย์อุบัติเหตุฉุกเฉิน ศูนย์ทันตกรรม ศูนย์ตรวจสุขภาพ ศูนย์สุขภาพและความงาม ไทย-ฟิลอส โดยมีห้องผ่าตัดระบบ Positive Pressure ปราศจากเชื้อโรค ฝุ่นละออง และความชื้น 100% ตามมาตรฐานระดับสากล เป็นโรงพยาบาลแรกของจังหวัดสมุทรสาคร และจังหวัดข้างเคียง

โรงพยาบาลวิชัยเวชฯ หนองแขม มีคลินิกบริการครบถ้วนเช่นเดียวกับโรงพยาบาลวิชัยเวชฯ อ้อมน้อย และมีศูนย์โรคหัวใจ ห้องผ่าตัดแบบ Positive Pressure ปราศจากเชื้อโรค ฝุ่นละออง และความชื้น 100% ตามมาตรฐานระดับสากล และมีความทันสมัยที่สุดแห่งหนึ่งในย่านฝั่งธนบุรี นอกจากนี้ ยังให้บริการ ศูนย์พัฒนาการเด็ก ศูนย์ตรวจวิเคราะห์ ศูนย์ผิวหนังและศัลยกรรมเลเซอร์ iSKY ที่มีชื่อเสียงที่สุดแห่งหนึ่งของระดับประเทศ ศูนย์ตรวจสุขภาพครบวงจร ศูนย์อณูพันธุศาสตร์ ศูนย์การแพทย์ชะลอวัย I-SHA และการให้บริการลูกค้าต่างชาติโดยมีการทำการตลาดในประเทศต่างๆ ทั้งในภูมิภาคเอเชียและตะวันออกกลาง

โรงพยาบาลวิชัยเวชฯ สมุทรสาคร เป็นโรงพยาบาลเอกชนแห่งแรกของประเทศและแห่งเดียวในจังหวัดสมุทรสาครที่ได้รับเลือกให้เข้าร่วมโครงการประกันสุขภาพแรงงานต่างด้าว และโรงพยาบาลมีรายได้ส่วนใหญ่จากกลุ่มลูกค้าดังกล่าว เนื่องจากตั้งอยู่ในย่านโรงงานที่มีลูกจ้างต่างด้าวอาศัยอยู่อย่างหนาแน่น โดยมีศักยภาพบริการทุกสาขาโรคเช่นเดียวกับโรงพยาบาลวิชัยเวชฯ อ้อมน้อย นอกจากนี้ โรงพยาบาลวิชัยเวชฯ สมุทรสาคร ยังมีคลินิกที่อำเภอ แม่สอด จังหวัดตาก เพื่อให้บริการแก่ลูกค้าคนไทยและพม่า และได้ร่วมกับพันธมิตรในสาธารณรัฐแห่งสหภาพเมียนมาร์ ตรวจสุขภาพแรงงานต่างด้าว ณ เมืองย่างกุ้ง สาธารณรัฐแห่งสหภาพพม่า

ผลงานและพัฒนาการที่สำคัญ

ผลงานที่สำคัญของบริษัทฯ และบริษัทย่อยในช่วง 3 ปีที่ผ่านมาสรุปได้ดังนี้

กลุ่มโรงพยาบาลวิชัยเวชฯ เป็นประธานฝ่ายการแพทย์และการปฐมพยาบาลในงานพระราชพิธีเฉลิมพระชนมพรรษา 5 ธันวาคมหาราช และพิธีเฉลิมพระเกียรติ 12 สิงหาคมราชินี ในมูลนิธิ 5 ธันวาคมหาราชทุกปี ตั้งแต่ปี 2543 จนถึงปัจจุบัน

กลุ่มโรงพยาบาลวิชัยเวชฯ ทำบันทึกความเข้าใจ (MOU) ในปี 2550 จนถึงปัจจุบัน กับมหาวิทยาลัยราชภัฏสวนสุนันทา เพื่อแลกเปลี่ยนความรู้วิชาการร่วมกัน และเป็นสถานที่ในการฝึกภาคปฏิบัติของนักศึกษาพยาบาลของมหาวิทยาลัย และในปี 2553 กลุ่มโรงพยาบาลได้จัดทำบันทึกความเข้าใจกับมหาวิทยาลัยกรุงเทพธนบุรีอีกแห่งหนึ่ง เพื่อแลกเปลี่ยนความรู้วิชาการร่วมกัน รวมถึงเป็นสถานที่ฝึกภาคปฏิบัติของ นักศึกษาพยาบาลเพื่อผลิตพยาบาลวิชาชีพ รวมถึงการผลิตผู้ช่วยพยาบาล (Practical Nurse, PN)

กลุ่มโรงพยาบาลวิชัยเวชฯ เข้าร่วมกับสถาบันการแพทย์ฉุกเฉินแห่งชาติ ในปี 2552 จนถึงปัจจุบัน

กลุ่มโรงพยาบาลวิชัยเวชฯ ผ่านการรับรองจากกรมการประกันภัยให้เป็นสถานพยาบาลในระบบ E-Claim (ระบบสินไหมอัตโนมัติ) ของบริษัทกลางเพื่อบริการผู้ประสบภัยจากรถ (โรงพยาบาลวิชัยเวชฯ อ้อมน้อย และโรงพยาบาลวิชัยเวชฯ หนองแขม ปี 2550, โรงพยาบาลวิชัยเวชฯ สมุทรสาคร ปี 2552)จนถึงปัจจุบัน

กลุ่มโรงพยาบาลวิชัยเวชฯ ร่วมลงนามบันทึกข้อตกลงกับกรมบัญชีกลาง “โครงการเบิกจ่ายตรงประเภทผู้ป่วยในตามเกณฑ์กลุ่มวินิจฉัยโรครวม (DRGs) ในสถานพยาบาลเอกชน” ในปี 2554 จนถึงปัจจุบัน

ปี 2555 กลุ่มโรงพยาบาลวิชัยเวชฯ ได้จดทะเบียนเป็นหลักทรัพย์จดทะเบียนในตลาดหลักทรัพย์แห่งประเทศไทย (SET)

ในวันที่ 22 ธันวาคม 2555 บริษัท โรงเรียนศรีวิชัยอาชีวศึกษา จำกัด ได้รับเกียรติบัตรโรงเรียนนอกระบบที่มีระบบการประกันคุณภาพภายในอยู่ในระดับดีมาก ประจำปี 2555 โดยสำนักงานคณะกรรมการส่งเสริมการศึกษาเอกชนกระทรวงศึกษาธิการ





ปี 2556 ถึงปัจจุบัน กลุ่มโรงพยาบาลวิชัยเวชฯ ได้ทำ MOU ร่วมกับ โรงเรียนอัสสัมชัญธนบุรี ซึ่งสนับสนุนโครงการ “พัฒนานักกีฬาโรงเรียนอัสสัมชัญธนบุรี เพื่อมุ่งสู่ความเป็นเลิศ” ระดับเยาวชนในการแข่งขันระดับโลก และทำMOU ร่วมกับโรงเรียนเบตมินตันบ้านทองหยอด เพื่อสนับสนุนนักกีฬาเบตมินตัน

ปี 2557 โรงพยาบาลวิชัยเวชฯ อ้อมน้อย ผ่านการรับรองระบบคุณภาพ Hospital Accreditation (HA) ขั้นที่ 3 จากสถาบันรับรองคุณภาพสถานพยาบาล (องค์การมหาชน) และในวันที่ 8 – 9 ตุลาคม

ปี 2558 โรงพยาบาลวิชัยเวชฯ อ้อมน้อย ได้ผ่านการตรวจประเมินคุณภาพโรงพยาบาลครั้งที่ 2 Re Accreditation

ปี 2557 โรงพยาบาลวิชัยเวชฯ หนองแขม ทำ MOU ร่วมกับ บริษัท การแพทย์บูรณาการ จำกัด เปิดศูนย์อณูพันธุศาสตร์ ในการตรวจสุขภาพ ด้วยนวัตกรรมใหม่ถึงระดับเซลล์

ปี 2557 กลุ่มโรงพยาบาลวิชัยเวชฯ ได้ลงนามความร่วมมือในการผลิต การพัฒนาบุคลากรทางการแพทย์ การพยาบาล และการให้บริการทางสังคม ร่วมกับวิทยาลัยพยาบาลและสุขภาพ มหาวิทยาลัยราชภัฏสวนสุนันทา

ปี 2557 บริษัท บีบีทีวี เอชคิวตี้ จำกัด ทำการซื้อขายหุ้นบริษัทฯ ในสัดส่วนร้อยละ 20 ของหุ้นทั้งหมดในบริษัทฯ เป็นผลให้กลุ่มผู้ถือหุ้นใหญ่ของบริษัทฯ มีการเปลี่ยนแปลง เพื่อสนับสนุนการขยายธุรกิจภาคโรงพยาบาลและบริการทางการแพทย์ที่หลากหลายให้มีความสมบูรณ์ยิ่งขึ้นในอนาคต

ปี 2557 บริษัทฯ ได้เข้าซื้อหุ้นใน สัดส่วนร้อยละ 15 ของหุ้นทั้งหมดในบริษัท มหานครแม่สอดเวชการ จำกัด ซึ่งประกอบกิจการโรงพยาบาลนครแม่สอด อินเตอร์เนชั่นแนล เพื่อเป็นการลงทุนในพื้นที่ที่มีศักยภาพในอนาคตและสร้างพันธมิตรในการทำธุรกิจร่วมกัน

ปี 2558 กลุ่มโรงพยาบาลวิชัยเวชฯ ร่วมกับ โรงเรียน ภ.ป.ร.ราชวิทยาลัย ในพระบรมราชูปถัมภ์จัดงาน ภ.ป.ร.สามพราน มินิ-ฮาล์ฟมาราธอน ครั้งที่ 15 ซึ่งถ้วยพระราชทานสมเด็จพระเทพรัตนราชสุดาฯ สยามบรมราชกุมารี

ปี 2558 กลุ่มโรงพยาบาลวิชัยเวชฯ สนับสนุนสโมสรฟุตบอลอัสสัมชัญ ยูไนเต็ด

ปี 2558 โรงพยาบาลวิชัยเวชฯ อ้อมน้อย เปิดอาคาร 3 และย้ายคลินิกกุมารเวช คลินิกสูตินรีเวช คลินิกศัลยกรรม และศูนย์โรคกระดูกและข้อจากอาคาร 1 มาอาคาร 3 ชั้น 1 แผนกผู้ป่วยนอกอาคาร 1 เป็นคลินิกอายุรกรรม คลินิก ตา หู คอ จมูก สำหรับอาคาร 3 ชั้น 2 เป็นศูนย์เวชศาสตร์การกีฬา ศูนย์ชะลอวัยไทยฟิสิกส์ ศูนย์ตรวจสุขภาพ ศูนย์กายภาพบำบัด อาคาร 3 ชั้น 3 และ 4 เป็นอาคารรับผู้ป่วยใน มีห้องพิเศษ VIP และห้องเดี่ยวรวม 46 เตียง

ปี 2558 กลุ่มโรงพยาบาลวิชัยเวชฯ เปิดศูนย์หัวใจวิชัยเวช บริการตรวจวินิจฉัยและรักษา พร้อมให้การดูแลผู้ป่วยโรคหัวใจโดยเฉพาะตลอด 24 ชั่วโมง โดยทีมแพทย์ผู้เชี่ยวชาญเฉพาะทางโรคหัวใจ

ปี 2558 บริษัท โรงเรียนศรีวิชัยอาชีวศึกษา จำกัด ได้รับเกียรติบัตรโรงเรียนนอกระบบที่ได้มาตรฐาน มีระบบการประกันคุณภาพภายในอยู่ในระดับดีมาก ประจำปี 2558 โดยสำนักงานคณะกรรมการส่งเสริมการศึกษาเอกชน กระทรวงศึกษาธิการ

ปี 2558 โรงพยาบาลวิชัยเวชฯ อ้อมน้อย ร่วมกับบริษัทคุ้มครองกลางผู้ประสมภัยจากรถ และบริษัท ธนาพลาสแพค จำกัด ได้จัดให้มีพิธีลงนามความร่วมมือเพื่อเสริมสร้างองค์กรเพื่อความปลอดภัยทางถนน

ปี 2558 โรงพยาบาลวิชัยเวชฯ อ้อมน้อย เปิดขยายการบริการแผนกผู้ป่วยนอก โดยแพทย์เฉพาะทางไปถึงเที่ยงคืน เปิดศูนย์ส่องกล้องและผ่าตัดระบบทางเดินอาหาร ศูนย์โรคหัวใจและต่อมลูกหมาก รวมไปถึงการเปิดคลินิก ตา หู คอ จมูก

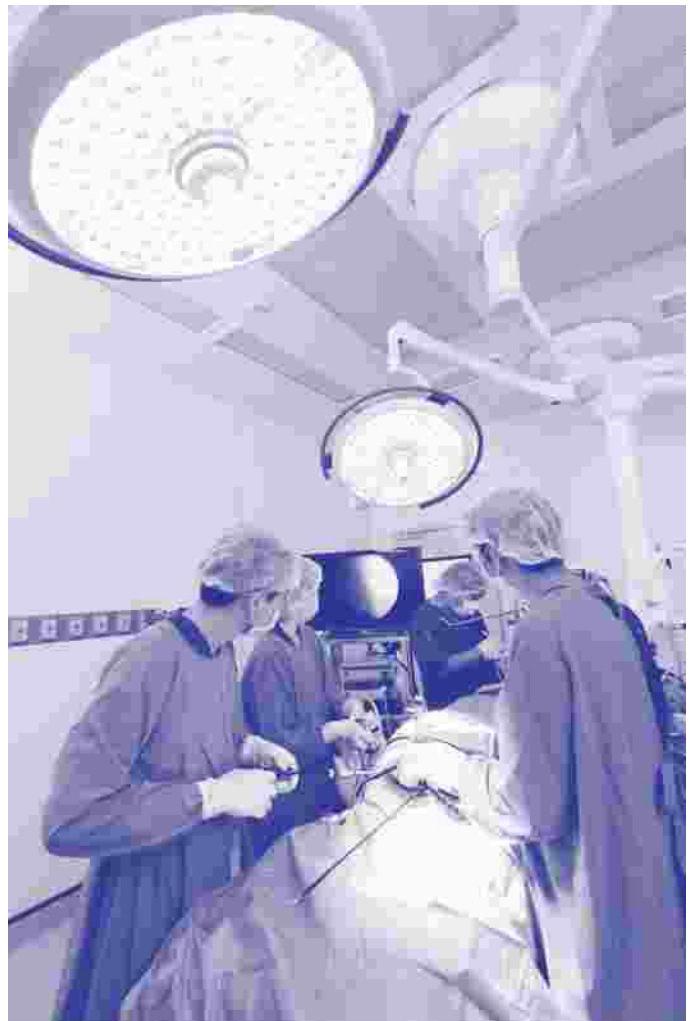

ลักษณะการประกอบธุรกิจ

กลุ่มโรงพยาบาลวิชัยเวชฯ ให้บริการรักษาผู้ป่วยตลอด 24 ชั่วโมง โดยมีการให้บริการผู้ป่วยทุกสาขาโรค เพื่อตอบสนองความต้องการของผู้มาใช้บริการ เช่น แผนกศัลยกรรมกระดูกและข้อ แผนกอายุรกรรม แผนกสูตินรีเวช แผนกกุมารเวช แผนกศัลยกรรม แผนกจักษุ แผนกหู คอ จมูก แผนกโรคหัวใจและหลอดเลือด แผนกโรคผิวหนัง แผนกไต แผนกทันตกรรม แผนกกายภาพ แผนกระบบประสาท และศูนย์ความงาม เป็นต้น สำหรับการรักษายาบาลผู้ป่วยใน กลุ่มโรงพยาบาลมีเตียงรองรับผู้ป่วยในจำนวน 520 เตียง โดยมีห้องพักผู้ป่วยหลายประเภท เช่น 1) ห้องพักรักษาผู้ป่วยประเภทพิเศษเดี่ยว ประกอบด้วย ห้อง GRAND VIP ห้อง VIP ห้อง Deluxe และห้อง Standard 2) ห้องพักรักษาผู้ป่วยประเภทพิเศษคู่ 3) ห้องพักรักษาผู้ป่วยประเภทพิเศษ 4 เตียง 4) ห้องพักรักษาผู้ป่วยประเภทรวม 8 เตียง 5) ห้องพักรักษาผู้ป่วยหนัก (ICU) และ 6) ห้องเด็กก่อน

โครงสร้างรายได้

รายได้และกำไรของบริษัทฯและบริษัทย่อย สำหรับปี 2556 –2558 (ตามโรงพยาบาล)

โรงพยาบาล	2556		2557		2558	
	พันบาท	%	พันบาท	%	พันบาท	%
โรงพยาบาลวิชัยเวชฯ อ้อมน้อย						
: รายได้จากการขายและบริการ	522,577.22	47%	622,942.14	50%	678,533.37	50%
: กำไรสุทธิ	58,828.74	83%	86,584.94	81%	84,339.43	76%
โรงพยาบาลวิชัยเวชฯ หนองแขม						
: รายได้จากการขายและบริการ	300,790.84	27%	329,279.83	26%	386,231.48	28%
: กำไร (ขาดทุน) สุทธิ	(10,140.68)	(-14%)	(85.79)	0%	19,503.96	17%
โรงพยาบาลวิชัยเวชฯ สมุทรสาคร						
: รายได้จากการขายและบริการ	299,054.51	26%	302,741.18	24%	299,065.80	22%
: กำไรสุทธิ	21,298.01	30%	18,027.36	17%	7,831.76	7%
รวมรายได้ก่อนตัดรายการระหว่างกัน	1,122,422.57	100%	1,254,963.15	100%	1,363,830.65	100%
มูลค่ารายการระหว่างกัน	15,739.19	-	7,861.17	-	19,492.63	-
รวมรายได้หลังตัดรายการระหว่างกัน	1,106,683.38	-	1,247,101.98	-	1,344,338.02	-
รวมกำไรก่อนตัดรายการระหว่างกัน	71,055.73	100%	106,277.00	100%	111,675.15	100%
มูลค่ารายการระหว่างกัน	9,418.09	-	10,879.79	-	10,037.13	-
รวมกำไรหลังตัดรายการระหว่างกัน	61,637.64	-	95,397.21	-	101,638.02	-

หมายเหตุ : บริษัท โรงเรียนศรีวิชัยอาชีวศึกษา จำกัด (บริษัทย่อย) มีรายได้ในปี 2558, ปี 2557 และปี 2556 มีจำนวน 3.35 ล้านบาท ,4.09 ล้านบาท และ 3.02 ล้านบาท ตามลำดับ ปี 2558 ปี 2557 และปี 2556 กำไรสุทธิ 1.23 ล้านบาท , 1.75 ล้านบาท และ 1.07 ล้านบาท ตามลำดับ ซึ่งรายได้ของบริษัท โรงเรียนศรีวิชัยอาชีวศึกษา จำกัด (บริษัทย่อย) อยู่ในรายการรายได้อื่นๆ ในงบการเงินรวม

รายได้ของบริษัทฯและบริษัทย่อย เปรียบเทียบระหว่างปี 2556 – 2558 (ตามประเภทของลูกค้า)

โรงพยาบาล	2556		2557		2558	
	พันบาท	%	พันบาท	%	พันบาท	%
โรงพยาบาลวิชัยเวช อ้อมน้อย						
รายได้ Capitation	208,567.18	19%	242,989.71	19%	240,478.85	18%
รายได้ Non-Capitation	314,010.04	28%	379,952.43	30%	438,054.52	32%
รวมรายได้จากการให้บริการ	522,577.22	47%	622,942.14	50%	678,533.37	50%
โรงพยาบาลวิชัยเวช หนองแขม						
รายได้ Capitation	1,188.95	0%	757.81	0%	2,329.44	0%
รายได้ Non-Capitation	299,601.89	27%	328,522.02	26%	383,902.04	28%
รวมรายได้จากการให้บริการ	300,790.84	27%	329,279.83	26%	386,231.48	28%
โรงพยาบาลวิชัยเวช สมุทรสาคร						
รายได้ Capitation	98,584.40	9%	111,839.65	9%	106,400.73	8%
รายได้ Non-Capitation	200,470.11	18%	190,901.53	15%	192,665.06	14%
รวมรายได้จากการให้บริการ	299,054.51	27%	302,741.18	24%	299,065.79	22%
รวมรายได้จากการให้บริการก่อนหักรายการระหว่างกัน	1,122,422.57	100%	1,254,963.15	100%	1,363,830.65	100%
หักรายการระหว่างกัน	15,739.19		7,861.17		19,492.63	
รายได้จากการให้บริการของกลุ่มโรงพยาบาลวิชัยเวชฯ	1,106,683.38		1,247,101.98		1,344,338.02	

หมายเหตุ : โรงพยาบาลวิชัยเวช อินเตอร์เนชั่นแนล หนองแขม ออกจากระบบประกันสังคม ตั้งแต่ 1 มกราคม พ.ศ. 2555 เป็นต้นมา



การประกอบธุรกิจในแต่ละสายผลิตภัณฑ์

ลักษณะการให้บริการ

ณ 31 ธันวาคม 2558 บริษัทฯ ดำเนินธุรกิจในรูปแบบของกลุ่มโรงพยาบาล โดยมีโรงพยาบาลในกลุ่ม 3 โรงพยาบาล และมีสัญญาการให้บริการกับโรงพยาบาลในระดับที่สูงกว่า (Supra Contractor) 10 โรงพยาบาล เพื่อการส่งต่อผู้ป่วยตามความเหมาะสมในแต่ละกรณี และมีคลินิกเครือข่ายประกันสังคม 19 แห่ง สำหรับการให้บริการเบื้องต้นแก่ผู้ป่วยประกันสังคม ทำให้บริษัทฯ สามารถบริหารต้นทุนได้อย่างมีประสิทธิภาพ และสามารถขยายขอบเขตการให้บริการแก่ประชาชนได้อย่างครอบคลุมมากขึ้น

กลุ่มโรงพยาบาลให้บริการลูกค้า 2 กลุ่มหลักคือ 1) กลุ่มลูกค้าทั่วไป ซึ่งจ่ายค่ารักษาพยาบาลตามการรักษจริง ได้แก่ กลุ่มลูกค้าเงินสด กลุ่มลูกค้าประกันชีวิต กลุ่มลูกค้ากองทุนเงินทดแทน กลุ่มลูกค้าบริษัทคู่สัญญา กลุ่มลูกค้าสิทธิพรบ. และอื่นๆ 2) กลุ่มลูกค้าเหมาจ่ายตามโครงการภาครัฐ ได้แก่ กลุ่มลูกค้ากองทุนประกันสังคม กลุ่มลูกค้าโครงการประกันสุขภาพถ้วนหน้า และกลุ่มลูกค้าโครงการประกันสุขภาพต่างด้าว

บริการทางการแพทย์

บริษัทฯ และบริษัทย่อยในกลุ่มโรงพยาบาลวิชัยเวช อินเตอร์เนชั่นแนล มีความมุ่งมั่นที่จะให้บริการรักษาพยาบาลทุกสาขาโรค ด้วยแพทย์ผู้เชี่ยวชาญเฉพาะสาขาโรคทุกสาขา ดังนี้

- ศูนย์ศัลยกรรมกระดูกและข้อ
- ศูนย์โรคเต้านม
- ศูนย์ศัลยกรรมผ่านกล้องครบวงจร
- ศูนย์โรคหัวใจ
- ศูนย์สุขภาพแม่และเด็กครบวงจร
- ศูนย์ทันตกรรม
- ศูนย์โรคเฉพาะสตรีและศัลยกรรมผ่านกล้องทางนรีเวช
- ศูนย์โรคระบบทางเดินอาหารและตับ
- ศูนย์ผิวหนังและศัลยกรรมเลเซอร์ iSKY
- ศูนย์ชะลอวัยไทย-ฟิลอส
- ศูนย์ส่องกล้องและผ่าตัดระบบทางเดินอาหาร
- ศูนย์อุบัติเหตุฉุกเฉิน
- ศูนย์โรคระบบทางเดินอาหารและตับ
- ศูนย์ตรวจสุขภาพ
- ศูนย์โรคผิวหนังและต่อมลูกหมาก
- ศูนย์หัวใจ
- ศูนย์ไตเทียมและคลินิกอายุรกรรมโรคไต
- ศูนย์เวชศาสตร์การกีฬา
- คลินิกอายุรกรรมทั่วไป
- คลินิกการแพทย์ชะลอวัย
- คลินิกโรคหลอดเลือดและเส้นเลือดอุดตัน
- คลินิกอายุรกรรมระบบประสาท
- คลินิกอายุรกรรมโรคเบาหวานและต่อมไร้ท่อ
- คลินิก ตา หู คอ จมูก



ศูนย์ฝึกอบรมพนักงานผู้ช่วยพยาบาล โดยโรงเรียนศรีวิชัยอาชีวศึกษา

บริษัท ศรีวิชัยเวชวิวัฒน์ จำกัด (มหาชน) ได้เข้าลงทุนเป็นผู้ถือหุ้นใหญ่ในบริษัท โรงเรียนศรีวิชัยอาชีวศึกษา จำกัด เพื่อใช้เป็นสถานที่ผลิต ฝึกสอนและพัฒนาบุคลากรสำหรับกลุ่มโรงพยาบาลวิชัยเวชฯ เป็นหลัก โดยมุ่งเน้นการผลิตพนักงานผู้ช่วยพยาบาล (Nurse Aid) ซึ่งมีหน้าที่ดูแลความสะดวกสบายคนไข้ เช่น การดูแลสุขอนามัยเบื้องต้น โรงเรียนศรีวิชัยอาชีวศึกษา มีส่วนสำคัญในการผลิตบุคลากรพนักงานผู้ช่วยพยาบาลแก่กลุ่มโรงพยาบาลวิชัยเวช อินเตอร์เนชั่นแนล ซึ่งมีส่วนช่วยในการลดปัญหาขาดแคลนบุคลากรและบุคลากรด้อยคุณภาพ โดยใช้ระยะเวลาเรียน 6 เดือน และได้รับการรับรองจากกระทรวงศึกษาธิการ นอกจากนี้ได้ทำความตกลงร่วมกับ มหาวิทยาลัยกรุงเทพธนบุรีในการจัดการเรียนการสอนหลักสูตรผู้ช่วยพยาบาล (Practical Nurses) โดยได้รับการรับรองจากสภาการพยาบาล ในปี 2558 โรงเรียนผลิตบุคลากรเป็นพนักงานผู้ช่วยพยาบาลเพื่อไปทำงานในกลุ่มโรงพยาบาลวิชัยเวช อินเตอร์เนชั่นแนล รวม 41 คน ทำให้โรงพยาบาลมีบุคลากรทางการแพทย์ที่มีคุณภาพสูงขึ้น สร้างความมั่นใจให้กับผู้ป่วยและลูกค้าที่มารับบริการที่โรงพยาบาล และยังเป็นช่องทางในการพัฒนาบุคลากรของโรงพยาบาลที่จะก้าวหน้าในอาชีพ (Career Path)

งานบริการสนับสนุนทางการแพทย์

- แผนกเวชระเบียน
- แผนกรังสีวินิจฉัย
- แผนกกายภาพบำบัด
- แผนกตรวจวิเคราะห์
- แผนกโภชนาการ
- แผนกยานพาหนะ
- ฝ่ายอาคารสถานที่



แนวโน้มการตลาดและการแข่งขัน

ภาวะอุตสาหกรรมธุรกิจการแพทย์

ในภาวะเศรษฐกิจที่ผันผวนของประเทศไทยที่เกิดจากปัจจัยต่างๆ ทั้งจากการเปลี่ยนแปลงใน ค่านิยม ความคิด พฤติกรรมการบริโภค การเติบโตของเทคโนโลยี โดยเฉพาะระบบการสื่อสารรวมถึงผลกระทบจากการเมืองทำให้ภาวะอุตสาหกรรมของธุรกิจโรงพยาบาลในประเทศไทยมีการผันผวนอย่างต่อเนื่องส่วนหนึ่งมาจากนโยบายภาครัฐได้มีการขยายความคุ้มครองในโครงการประกันสังคม โครงการหลักประกันสุขภาพถ้วนหน้า โครงการประกันสุขภาพแรงงานต่างด้าวและโครงการการรักษาพยาบาลข้าราชการและพนักงานรัฐวิสาหกิจในขณะเดียวกันกลุ่มผู้ให้บริการภาคเอกชนได้พยายามปรับกลยุทธ์ให้สอดคล้องกับภาวะตลาดและภาวะการแข่งขันเพื่อให้ทันกับการเปลี่ยนแปลงของเศรษฐกิจ สังคม การเมือง ที่มีผลต่อพฤติกรรมการใช้บริการสุขภาพรวมถึงการปรับตัวเพื่อรองรับการขยายตัวของกลุ่มลูกค้าชาวต่างชาติตามการผลักดันโดยภาครัฐให้เป็น Medical Hub of Asia หรือศูนย์กลางทางการแพทย์ของเอเชีย

เพื่อให้ทันต่อการเปลี่ยนแปลงดังกล่าว กลุ่มโรงพยาบาลวิชัยเวช ได้ปรับกลยุทธ์โดยผสมผสานจุดขายเฉพาะด้านให้โดดเด่นขึ้นมา เพื่อปรับภาพลักษณ์ของโรงพยาบาลให้มีความชัดเจนยิ่งขึ้น และสร้างความเชี่ยวชาญเฉพาะด้านขึ้นมาเป็นกลยุทธ์การแข่งขันใหม่ การสร้างกลุ่มพันธมิตรธุรกิจและการประกอบธุรกิจในรูปแบบกลุ่มเครือข่ายโรงพยาบาล (Chain Hospital) ที่สามารถดำเนินการบริหารได้อย่างมีประสิทธิภาพ เพื่อการบริหารต้นทุนและทรัพยากรอย่างคุ้มค่า รวมถึงการขยายฐานลูกค้าให้มีขนาดใหญ่ขึ้น และการเพิ่มมาตรฐานการให้บริการ เครื่องมืออุปกรณ์ทางการแพทย์ ด้วยเทคโนโลยีที่ก้าวหน้าและความสามารถของบุคลากร รวมทั้งการประชาสัมพันธ์ให้กลุ่มโรงพยาบาลเป็นที่รู้จักกว้างขวางขึ้น และการจัดกิจกรรมเพื่อสังคม เช่น การออกหน่วยแพทย์เคลื่อนที่เพื่อดูแลชุมชนในโอกาสต่างๆ โครงการจิตอาสาสมอเดอริซ์ กู้ชีพ โครงการเด็กอ้วน โครงการ Clean Food Good Taste โครงการบรรยายให้ความรู้สุขภาพในโรงเรียน เป็นต้น

สภาวะการแข่งขัน

ธุรกิจโรงพยาบาลและบริการสุขภาพเป็นธุรกิจที่ได้รับความสนใจอย่างมากจากประชาชนในปัจจุบัน มีความตื่นตัวในสุขภาพมากขึ้น จึงทำให้ภาวะการแข่งขันมีความเข้มข้นและรุนแรงขึ้นตามลำดับ ทั้งจากการแข่งขันกับโรงพยาบาลเอกชนด้วยตนเอง และการแข่งขันกับโรงพยาบาลรัฐที่มีการปรับตัวเข้าสู่ตลาดผู้บริโภคมากยิ่งขึ้น ในขณะเดียวกัน ผู้ใช้บริการก็มีความรู้มากขึ้น และมีการเปรียบเทียบคุณภาพและราคามากขึ้น จึงทำให้ราคาในการให้บริการถูกกำหนดภายใต้ปัจจัยสภาวะการแข่งขันทางธุรกิจ สินค้าทดแทน

อำนาจของผู้ซื้อ และอำนาจการต่อรองของบริษัทคู่ค้า ซึ่งที่ผ่านมา กลุ่มโรงพยาบาลวิชัยเวชฯ ได้มีการสร้างจุดเด่นทางการแข่งขัน อันรวมถึงการบริหารการจัดซื้อร่วมกันในกลุ่มและร่วมกับโรงพยาบาลพันธมิตรอื่นๆ เพื่อให้มีอำนาจต่อรองกับบริษัทคู่ค้า เช่น บริษัทตัวแทนจำหน่ายยาและเวชภัณฑ์ เพื่อลดราคาต้นทุนสินค้าให้ต่ำลง เป็นต้น

การแข่งขันทางธุรกิจโรงพยาบาลของกลุ่มโรงพยาบาลวิชัยเวชฯ ไม่ได้มีเฉพาะโรงพยาบาลในเขตกรุงเทพมหานครตอนใต้ จังหวัดสมุทรสาคร และจังหวัดนครปฐม เท่านั้น โรงพยาบาลเอกชนที่อยู่ในจังหวัดใกล้เคียง การรักษาด้วยแพทย์ทางเลือก รวมถึงร้านขายยาและคลินิก ต่างพยายามเข้ามามีบทบาทในการแข่งขันเพื่อแย่งชิงส่วนแบ่งการตลาดจากกลุ่มโรงพยาบาลวิชัยเวชฯ เนื่องจากพื้นที่ที่ตั้งของโรงพยาบาลทั้ง 3 แห่ง เป็นเขตอุตสาหกรรมที่มีโรงงานไม่ต่ำกว่า 5,400 แห่ง และเป็นแหล่งชุมชนที่มีผู้คนอาศัยอยู่เป็นจำนวนมาก

นโยบายด้านการตลาด

ลักษณะลูกค้า : ลูกค้าปัจจุบันของกลุ่มโรงพยาบาลวิชัยเวชฯ แบ่งออกเป็น 2 ประเภทหลัก คือ กลุ่มลูกค้าทั่วไป และกลุ่มลูกค้าโครงการภาครัฐ

1) กลุ่มลูกค้าทั่วไป (Non-Capitation): ซึ่งมีทั้งที่อาศัยอยู่หรือมีสถานที่ทำงานบริเวณใกล้เคียงโรงพยาบาลและที่อยู่นอกพื้นที่โรงพยาบาล แต่มีความเชื่อถือและศรัทธาแพทย์ของกลุ่มโรงพยาบาล โดยเฉพาะด้านโรคกระดูกและข้อ รวมถึง ลูกค้าประเภทคู่สัญญาที่เป็นพนักงานบริษัท โรงงาน หน่วยงานราชการ หรือลูกค้าของของบริษัทประกัน ที่หน่วยงานต้นสังกัดทำสัญญาไว้กับโรงพยาบาล นอกจากนี้ยังมีกลุ่มลูกค้าต่างประเทศจากแถบตะวันออกกลาง และอาเซียน ที่เดินทางมาใช้บริการส่งเสริมสุขภาพและรักษาพยาบาล รวมทั้งความงาม

2) กลุ่มลูกค้าโครงการภาครัฐ (Capitation): ผู้ป่วยที่เข้ารับการรักษาพยาบาลในโรงพยาบาลโดยใช้สิทธิเหมาจ่ายรายหัวต่อปี ได้แก่ กลุ่มลูกค้าโครงการกองทุนประกันสังคม กลุ่มลูกค้าโครงการประกันสุขภาพถ้วนหน้า กลุ่มลูกค้าโครงการประกันสุขภาพแรงงานต่างด้าว

ลักษณะลูกค้าเป้าหมาย

กลุ่มลูกค้าเป้าหมายแบ่งออกเป็น 4 ประเภท

1. กลุ่มผู้อยู่อาศัยในบริเวณรัศมี 10 – 20 กิโลเมตรของโรงพยาบาลแต่ละแห่ง โดยโรงพยาบาลได้ประชาสัมพันธ์ให้กลุ่มลูกค้าเป้าหมายได้รับทราบและเข้าใจถึงความเชี่ยวชาญเป็นพิเศษในการรักษาโรคกระดูกและข้อของกลุ่มโรงพยาบาล รวมถึงมาตรฐานและความพร้อมในการรักษาโรคอื่นๆ ตลอดจนได้มีการขยายการให้บริการใหม่ๆ ที่เป็นการ



ส่งเสริมสุขภาพ หรือการป้องกันโรค นอกเหนือจากการรักษาพยาบาลทั่วไป เพื่อดึงดูดลูกค้าประเภทที่ไม่ใช่ผู้ป่วยมากขึ้น

2. กลุ่มบริษัทเอกชน โรงงาน สถาบันการศึกษา ธนาคาร โรงเรียน หน่วยงานราชการ กลุ่มธุรกิจอุตสาหกรรม ที่ยังไม่มีสัญญาใช้บริการกับกลุ่มโรงพยาบาล รวมถึงพนักงานระดับผู้บริหารให้มาใช้บริการรักษาพยาบาลให้มากขึ้น โดยกลุ่มโรงพยาบาลได้มีฝ่ายการตลาดและฝ่ายขายเพื่อรับผิดชอบการประชาสัมพันธ์และการติดต่อกับบริษัทต่างๆ

3. กลุ่มบริษัทประกันชีวิต กลุ่มโรงพยาบาลให้ความสำคัญในการทำการตลาดกับบริษัทประกันชีวิตมากขึ้นเนื่องจากเล็งเห็นว่าเป็นกลุ่มลูกค้าที่มีอัตราการเติบโตสูง อันสืบเนื่องจากการเปลี่ยนไปของทัศนคติที่ให้ความสำคัญกับการดูแลสุขภาพมากขึ้น ของประชาชน ซึ่งสอดคล้องกับนโยบายของรัฐบาลที่ส่งเสริมให้ประชาชนหันมาให้ความสำคัญต่อสุขภาพมากขึ้น รวมถึงนโยบายการอนุญาตให้นำเบี้ยประกันมาใช้ประโยชน์ในการหักลดหย่อนภาษีเพิ่มขึ้น โดยโรงพยาบาลแต่ละแห่งในกลุ่มจะจัดเจ้าหน้าที่การตลาดเพื่อติดต่อและทำสัญญากับบริษัทประกัน เพื่อเป็นโรงพยาบาลคู่สัญญาในการรับผู้ป่วยของบริษัทประกันดังกล่าว เพื่อเป็นการอำนวยความสะดวกให้แก่ผู้ป่วยในการเข้ามารับการรักษาพยาบาลกับโรงพยาบาล

4. กลุ่มลูกค้าต่างประเทศ ที่พำนักอยู่ในประเทศไทยและที่เดินทางเข้ามาทำธุรกิจหรือทำงาน หรือกลุ่มที่เป็นนักท่องเที่ยว เนื่องจากโรงพยาบาลได้ตระหนักถึงศักยภาพในการเติบโตของลูกค้ากลุ่มดังกล่าว โดยทางกลุ่มโรงพยาบาลได้เริ่มมีการติดต่อกับตัวแทนและพันธมิตรในต่างประเทศเพื่อส่งผู้ป่วยต่างชาติในแถบเอเชียและตะวันออกกลางเข้ามารักษาพยาบาล

การบริการที่มีคุณภาพในราคาที่แข่งขันได้

กลุ่มโรงพยาบาลวิชัยเวชฯ มุ่งเน้นในเรื่องงานบริการ โดยการวางระบบงานด้านลูกค้าสัมพันธ์ที่จะสร้างความพึงพอใจสูงสุดให้แก่ลูกค้า ระบบสมาชิกสัมพันธ์เพื่อให้เกิดการเข้ารับบริการอย่างต่อเนื่อง และการสร้างสรรค์บริการเพื่อสร้างประสบการณ์ที่ประทับใจให้ลูกค้า ในราคาที่เหมาะสมและแข่งขันได้

สำหรับกลุ่มลูกค้าโครงการภาครัฐ ซึ่งเป็นกลุ่มรายได้เหมาะสม และราคาถูกกำหนดโดยนโยบายของภาครัฐ จึงใช้การบริหารต้นทุน และทำโครงการส่งเสริมสุขภาพผู้ประกันตน เพื่อให้ผู้ประกันตนดูแลสุขภาพตนเอง และทำให้ต้นทุนการรักษาพยาบาลลดลง

ด้านการแพทย์

กลุ่มโรงพยาบาลวิชัยเวชฯ ให้ความสำคัญในการสรรหาคณะแพทย์ผู้เชี่ยวชาญ ที่มีความรู้ ประสบการณ์ และความเชี่ยวชาญเฉพาะทางในแต่ละสาขา เพื่อพร้อมให้บริการแก่ผู้ป่วยตลอด 24 ชั่วโมง รวมทั้งยังมีคณะพยาบาลและเจ้าหน้าที่ที่มีความรู้ความชำนาญในแต่ละสายงาน เพื่อ

ประโยชน์สูงสุดในการช่วยเหลือดูแลผู้มารับบริการ รวมถึงเครื่องมือและอุปกรณ์ทางการแพทย์ที่ทันสมัยและครบวงจร เพื่อเพิ่มความสามารถในตรวจวินิจฉัยโรคให้มีความแม่นยำ

การสัมมนาและประชาสัมพันธ์

งานประชาสัมพันธ์เป็นวิธีหนึ่งในการสร้างการรับรู้และความเข้าใจแก่สาธารณชนในความสามารถและมาตรฐานการให้บริการที่มีคุณภาพของกลุ่มโรงพยาบาลวิชัยเวชฯ โดยมีการจัดโครงการสร้างความผูกพันกับชุมชน เช่น ให้ความรู้เรื่องสุขภาพในโรงเรียนและสถานประกอบการเป็นประจำทุกปี เป็นต้น เพื่อทำให้ชื่อเสียงและความเชี่ยวชาญของโรงพยาบาลได้เป็นที่รู้จักและคุ้นเคยต่อสาธารณชนในวงกว้าง โดยวิธีการต่างๆ เช่น

- การใช้สื่อกระแสหลักและกระแสรอง เพื่อประชาสัมพันธ์ภาพลักษณ์และกิจกรรมต่างๆ ของทางโรงพยาบาลสม่ำเสมอ เช่น หนังสือพิมพ์ไทยรัฐ หนังสือพิมพ์เดลินิวส์ หนังสือพิมพ์คมชัดลึก หนังสือพิมพ์มติชน ฯลฯ รวมถึงหนังสือพิมพ์ท้องถิ่น และสื่อโทรทัศน์

- การให้ความรู้แก่ชุมชนในหลายๆโครงการ จัดรายการวิทยุกระจายเสียงท้องถิ่น 1 คลื่น FM 96.25 MHz รายการ “Happy Hour By Vichaivej” ออกอากาศทุกวันจันทร์ถึงวันศุกร์ เวลา 14.00 – 15.00 น.

- การจัดทำวารสารเพื่อสุขภาพ V care รายไตรมาส เพื่อจัดส่งให้กับลูกค้าของกลุ่มโรงพยาบาล ห้องสมุดโรงเรียน สถานประกอบการ

การจำหน่ายและช่องทางการจัดจำหน่าย

กลุ่มโรงพยาบาลมีช่องทางการจัดจำหน่ายหลายประเภท ทั้งการขายตรงโดยเน้นกลุ่มลูกค้าเงินสด ประกันชีวิต บริษัทคู่สัญญา และการขายเหมาจ่ายผ่านส่วนราชการ เช่น กรณีของผู้ป่วยประกันสังคม

การจัดทำโครงการเพื่อสังคม

กลุ่มโรงพยาบาลได้ตระหนักถึงความรับผิดชอบต่อตอบแทนผู้สังคม ในฐานะที่เป็นองค์กรหนึ่งที่ทำให้การดูแลสุขภาพประชาชนด้านการรักษาพยาบาลและดำเนินกิจกรรมสาธารณสุขต่างๆ เป็นปัจจัยช่วยให้โรงพยาบาลมีความได้เปรียบในการแข่งขัน

การกำหนดราคาค่ารักษาพยาบาล

สำหรับกลุ่มลูกค้าเงินสด กลุ่มโรงพยาบาลวิชัยเวชฯ มีนโยบายการกำหนดราคาโดยคำนึงถึงปัจจัยต้นทุนต่างๆในการดำเนินธุรกิจและราคาที่แข่งขันได้กับราคาตลาด เช่น ค่าแพทย์ ค่ายาและเวชภัณฑ์ และค่าเครื่องมือทางการแพทย์ ในส่วนของห้องพัก การกำหนดราคาจะอ้างอิง

สำหรับกลุ่มลูกค้าโครงการภาครัฐ ซึ่งเป็นกลุ่มรายได้เหมาะสม และราคาถูกกำหนดโดยนโยบายของภาครัฐ จึงใช้การบริหารต้นทุน และทำโครงการส่งเสริมสุขภาพผู้ประกันตน เพื่อให้ผู้ประกันตนดูแลสุขภาพตนเอง และทำให้ต้นทุนการรักษาพยาบาลลดลง

กับราคาตลาดของโรงพยาบาลที่อยู่ใกล้เคียงกันรวมไปถึงเครื่องใช้และสิ่งอำนวยความสะดวกภายในห้องพัก ซึ่งทั้งหมดนี้จำเป็นต้องตั้งอยู่บนพื้นฐานของมาตรฐานทางด้านการราคากับผู้บริโภคเป็นสำคัญ โดยโรงพยาบาลแต่ละแห่งในกลุ่มมีการพิจารณาระดับรายได้ของประชาชนในกลุ่มลูกค้าเป้าหมาย แล้วจึงกำหนดมาตรฐานราคาให้สอดคล้องและเหมาะสม ทั้งนี้ กลุ่มโรงพยาบาลได้ทำการศึกษาความเป็นไปได้ในการปรับราคาค่าบริการรักษาพยาบาลให้เทียบเท่ากับโรงพยาบาลอื่นๆในระดับเดียวกัน เนื่องมาจากปัจจุบันโรงพยาบาลในกลุ่มวิชัยเวชฯ ได้มีการพัฒนาก้าวหน้าขึ้นมาก และมีความเทียบพร้อมในด้านเครื่องมือและอุปกรณ์ต่างๆ แต่ยังมีระดับราคาที่ค่อนข้างต่ำเมื่อเทียบกับโรงพยาบาลอื่นการจัดหาผลิตภัณฑ์และบริการ

1. การจัดหาบุคลากรทางการแพทย์ : คณะแพทย์ พยาบาล บุคลากร เป็นทรัพยากรหลักในการดำเนินธุรกิจ การสรรหาคณะแพทย์ จะผ่านความสัมพันธ์ที่ดีกับสถาบันผลิตบุคลากรทางการแพทย์ และผ่านการให้ทุนนักศึกษาพยาบาล นอกจากนี้ กลุ่มโรงพยาบาลวิชัยเวชฯ ยังได้มีการทำบันทึกความเข้าใจ (MOU) กับคณะพยาบาลศาสตร์ของมหาวิทยาลัยต่างๆ เพื่อเป็นสถาบันผลิตพยาบาล และเพื่อการแลกเปลี่ยน

ทางวิชาการร่วมกันในส่วนของพนักงานผู้ช่วยพยาบาล กลุ่มโรงพยาบาลได้คัดเลือกจากผู้จบหลักสูตรจากโรงเรียนศรีวิชัยอาชีวศึกษา (บริษัทย่อย) เข้าทำงานกับโรงพยาบาลภายในกลุ่มต่อไป

2. การจัดหายาและเวชภัณฑ์ : การจัดหายาและเวชภัณฑ์ถือเป็นวัตถุดิบและต้นทุนหลักของโรงพยาบาล คณะกรรมการเภสัชกรรมและการบำบัด ซึ่งประกอบด้วย แพทย์ พยาบาล เภสัชกร ฝ่ายจัดซื้อและผู้มีส่วนเกี่ยวข้องกับการใช้ยา คณะกรรมการจัดซื้อกลางจะทำการพิจารณาเปรียบเทียบทั้งในด้านคุณภาพ ราคา ปริมาณ และความน่าเชื่อถือของผู้แทนจำหน่ายแต่ละราย ก่อนดำเนินการสั่งซื้อ

3. การจัดหาเครื่องมือทางการแพทย์ : คณะกรรมการเครื่องมือแพทย์จะเป็นผู้พิจารณาความเหมาะสมของเครื่องมือ คณะกรรมการจัดซื้อจะพิจารณาเปรียบเทียบทั้งในด้านคุณภาพ ราคา การบริการจัดส่ง การบริการหลังการขาย และความน่าเชื่อถือของผู้แทนจำหน่ายแต่ละราย ก่อนดำเนินการสั่งซื้อ โดยที่ผ่านมา จะพิจารณาจัดซื้อจากในประเทศและต่างประเทศโดยผ่านตัวแทนจำหน่ายในประเทศทั้งหมด





ปัจจัยความเสี่ยง

บริษัทฯ มีการบริหารความเสี่ยงทางธุรกิจภายใต้การกำกับดูแลของคณะกรรมการบริหารความเสี่ยง (Risk management Committee) เพื่อกำหนดนโยบายและแนวทางการบริหารจัดการความเสี่ยงและติดตามประเมินผลรวมทั้งปรับปรุงแผนการดำเนินงาน เพื่อลดความเสี่ยง ซึ่งอาจเกิดขึ้นจากทั้งปัจจัยภายในและภายนอก มีการบริหารจัดการอย่างมีประสิทธิภาพ และควบคุมให้อยู่ในระดับที่ยอมรับได้ ตามนโยบายบริษัทฯ ที่ให้ความสำคัญต่อการบริหารจัดการความเสี่ยงให้ทันต่อสถานการณ์ และแนวโน้มการเปลี่ยนแปลงต่างๆ ทั้งภายในและภายนอกองค์กรที่เปลี่ยนแปลงไปอย่างรวดเร็ว

ความเสี่ยงจากการแข่งขันในธุรกิจโรงพยาบาลที่เพิ่มสูงขึ้น

ธุรกิจโรงพยาบาลเอกชนเป็นธุรกิจที่มีการแข่งขันสูงและมีแนวโน้มเพิ่มสูงขึ้นตลอดมา นอกจากการแข่งขันกับโรงพยาบาลเอกชนอื่นๆ และโรงพยาบาลภาครัฐที่เริ่มขยายการบริการนอกเวลา ในรูปคลินิกพิเศษนอกเวลา บริษัทฯ มีการปรับปรุงและขยายพื้นที่ให้บริการ โดยมีการลงทุนเพิ่มศูนย์หัวใจวิจัยเวช การบริการของหน่วยแพทย์เคลื่อนที่ ศูนย์ตรวจสุขภาพอาชีวเวชศาสตร์ ศูนย์เวชศาสตร์การกีฬา และคลินิกเที่ยงคืน ให้สอดคล้องกับสภาพแวดล้อมของชุมชนและที่อยู่อาศัยของลูกค้า

ความเสี่ยงจากการขาดแคลนที่ไม่สามารถรักษาบุคลากรทางการแพทย์หรือผู้บริหารสำคัญไว้ได้

ปัจจุบันธุรกิจในประเทศประสบปัญหาการขาดแคลนบุคลากรทางการแพทย์โดยการผลิตบุคลากรทางการแพทย์ต้องพึ่งพาภาครัฐเป็นหลัก และที่ผ่านมาจำนวนบุคลากรทางการแพทย์ก็ไม่เพียงพอต่อความต้องการทำให้บริษัทฯ ต้องแข่งขันกับผู้ประกอบการรายอื่นเพื่อรักษาและดึงดูดบุคลากรทางการแพทย์ที่มีความชำนาญซึ่งอาจส่งผลต่อต้นทุนในการดำเนินงานของบริษัทฯ

กลุ่มโรงพยาบาลวิชัยเวช อินเตอร์เนชั่นแนล มีมาตรฐานกำหนดค่าตอบแทน สวัสดิการ ให้ใกล้เคียงกับคู่แข่งกัน อีกทั้ง โรงพยาบาลสร้างระบบการประเมินที่ชัดเจน ยุติธรรม สร้างบรรยากาศในโรงพยาบาล ให้ความสำคัญต่อระหว่างเพื่อนร่วมงาน รวมทั้งมีการให้ทุนการศึกษาแก่บุคลากร เพื่อเป็นการส่งเสริมและสนับสนุนให้เกิดการเรียนรู้เพื่อนำมาพัฒนาองค์กรต่อไป

ความเสี่ยงจากการถูกเรียกค่าเสียหายหรือถูกฟ้องร้อง

เนื่องจากการประกอบธุรกิจโรงพยาบาลเป็นการให้บริการด้านการแพทย์ซึ่งเกี่ยวเนื่องถึงชีวิตและสุขภาพของผู้รับบริการ บริษัทฯ และโรงพยาบาลในเครือของบริษัทฯ จึงมีความเสี่ยงในการถูกเรียกร้องค่าเสียหาย หรือถูกฟ้องร้องโดยผู้รับบริการทางการแพทย์ซึ่งอาจส่งผลกระทบต่อชื่อเสียงและความเชื่อมั่นของผู้รับบริการที่มีต่อบริษัทฯ และ

โรงพยาบาลในเครือฯ นอกจากนี้พระราชบัญญัติวิธีพิจารณาคดีผู้บริโภค พ.ศ. 2551 ซึ่งกำหนดระบบวิธีพิจารณาคดีที่เอื้อต่อการใช้สิทธิเรียกร้องของผู้บริโภค กล่าวคือ ผู้บริโภคได้รับความเสียหายจะได้รับ การแก้ไขเยียวยาด้วยความรวดเร็วโดยคุ้มครองสิทธิของผู้บริโภคที่จะใช้สิทธิทางศาลซึ่งทำให้มีแนวโน้มว่าผู้ประกอบการในธุรกิจนี้อาจถูกฟ้องร้องหรือเรียกค่าเสียหายจากการบริการทางการแพทย์โดยผู้รับบริการเพิ่มมากขึ้น

บริษัทฯ ได้กำหนดให้แพทย์มีการทำประกันในเรื่องการถูกฟ้องร้อง และเรียกค่าเสียหาย ในส่วนของผู้ปฏิบัติงานที่หน้างานกำหนดให้มีแผนในการวิเคราะห์กระบวนการทำงานของหน่วยงาน เพื่อค้นหาความเสี่ยงและนำมาจัดระบบงานเพื่อป้องกันความเสี่ยงที่อาจเกิดขึ้น

ความเสี่ยงจากการเปลี่ยนแปลงมาตรฐานหรือกฎระเบียบต่าง ๆ ที่ใช้กับบริษัทฯ ในอนาคต

การประกาศใช้กฎหมายหรือกฎระเบียบใหม่รวมถึงการพิจารณาร่างพระราชบัญญัติคุ้มครองผู้เสียหายจากการรับบริการสาธารณสุขซึ่งเป็นกฎหมายที่มุ่งคุ้มครองผู้เสียหายจากการรับบริการสาธารณสุขและมีเป้าหมายเพื่อลดความเสียหายที่เกิดขึ้นให้แก่ผู้เสียหายในเวลาอันรวดเร็วโดยไม่ต้องพิสูจน์ความรับผิด รวมทั้งการกำหนดให้มีการจัดตั้งกองทุนคุ้มครองผู้เสียหายจากการรับบริการสาธารณสุขเพื่อใช้จ่ายเป็นเงินชดเชยให้แก่ผู้เสียหาย ซึ่งสถานพยาบาลมีหน้าที่ต้องจ่ายเงินสมทบเข้ากองทุนดังกล่าวตามหลักเกณฑ์วิธีการและอัตราตามที่คณะกรรมการคุ้มครองผู้เสียหายจากการรับบริการสาธารณสุขกำหนด ดังนั้นบริษัทฯ ไม่อาจรับรองได้ว่าการเปลี่ยนแปลงกฎระเบียบต่างๆ หรือการประกาศใช้กฎหมาย หรือกฎระเบียบใหม่ หรือการกำหนดนโยบายใหม่ที่เกี่ยวข้องกับการดำเนินธุรกิจของบริษัทฯ ในอนาคตจะไม่ส่งผลกระทบต่อผลการดำเนินงานและโอกาสทางธุรกิจของบริษัทฯ มีการกำหนดผู้รับผิดชอบอย่างชัดเจน และมีระบบตรวจสอบกฎหมายต่างๆ ที่เกี่ยวข้องให้เป็นปัจจุบันอยู่เสมอและกำหนดช่องทางในการเข้าถึงกฎหมาย มาตรฐานต่างๆ ที่เกี่ยวข้องให้กับบุคลากรภายในผ่านทางระบบ Intranet ของบริษัทฯ

ความเสี่ยงจากการพึ่งพาผู้จัดจำหน่ายผลิตภัณฑ์ยาและเวชภัณฑ์

ปัจจัยที่มีความสำคัญมากประการหนึ่งสำหรับการให้บริการรักษาพยาบาลคือการจัดหาและมีไว้ซึ่งผลิตภัณฑ์ยาและเวชภัณฑ์ที่มีคุณภาพและเพียงพอสำหรับการให้บริการ ซึ่งบริษัทฯ จัดจำหน่ายผลิตภัณฑ์ยาและเวชภัณฑ์รายใหญ่ในประเทศไทยมีจำนวนไม่มาก บริษัทฯ ได้สั่งซื้อผลิตภัณฑ์ยาและเวชภัณฑ์จากผู้จัดจำหน่ายรายใหญ่ จำนวน 5 ราย บริษัทฯ จึงมีความเสี่ยงจากการพึ่งพาผู้จัดจำหน่ายผลิตภัณฑ์ยาและเวชภัณฑ์ซึ่งอาจส่งผลกระทบต่ออำนาจต่อรองหรือต้นทุนการดำเนินงาน

ของบริษัทฯ และอาจส่งผลกระทบต่อโอกาสทางธุรกิจของบริษัทฯ

บริษัทจัดจำหน่ายส่วนใหญ่เป็นเพียงตัวแทนจำหน่ายเท่านั้นไม่ได้เป็นผู้ผลิต ซึ่งบริษัทฯ สามารถที่จะสั่งซื้อยาจากผู้ผลิตโดยตรงได้ หรือ จากบริษัทจัดจำหน่ายรายอื่นๆ แทน โดยกำหนดแนวทางปฏิบัติการปฏิบัติกรณียา และเวชภัณฑ์มีแนวโน้มขาดตลาด ทำการติดต่อผู้ขายหรือสำรองยา และติดต่อ โรงพยาบาลเครือข่ายเพื่อหาทางต่อรองกับผู้ป่วย หรือใช้ระบบ การยืมยาระหว่างกันในกลุ่มโรงพยาบาล เพิ่มความสามารถ ความรู้ทาง ด้านยา เวชภัณฑ์ ของจัดซื้อกลุ่มให้มากขึ้น เพื่อเป็นการลดความเสี่ยง ป้องกันแนวโน้มขาดตลาดของยาและเวชภัณฑ์

ความเสี่ยงเกี่ยวกับการเรียกเก็บค่ารักษาพยาบาล

เนื่องจากการให้บริการการรักษาพยาบาลของบริษัทฯ เป็นการให้บริการก่อนการเรียกเก็บค่ารักษาพยาบาลบริษัทฯ จึงมีความเสี่ยงในการ ที่อาจไม่สามารถเรียกเก็บเงินค่ารักษาพยาบาลจากผู้ป่วยได้ครบตาม จำนวน บริษัทฯ จึงได้จัดทำกระบวนการเพื่อลดความเสี่ยงจากการไม่ สามารถเรียกเก็บเงินค่ารักษาพยาบาล เช่น การตรวจสอบสิทธิ์ และ สถานะการเงินของผู้รับบริการ แต่ยังคงพบว่ามีบางรายที่ไม่สามารถเรียก เก็บค่ารักษาพยาบาลจากผู้ป่วยได้ เนื่องจากผู้ป่วยอยู่ในภาวะวิกฤต จำเป็นต้องให้การรักษาทันที มิฉะนั้นอาจถึงแก่ชีวิต ซึ่งบริษัทฯ จำเป็น ต้องให้การรักษาดำเนินการตามจรรยาบรรณแห่งวิชาชีพ

แผนการทำงานของ คณะกรรมการบริหารความเสี่ยง (Risk management Committee) ปี 2558 – 2560 จะทำการวิเคราะห์ความเสี่ยง และหามาตรการที่ทำให้มั่นใจว่ากลยุทธ์จะบรรลุเป้าหมายที่ตั้งไว้ โดย มีการแบ่งความเสี่ยงออกเป็น 4 ด้าน ดังต่อไปนี้

1. ความเสี่ยงด้านกลยุทธ์ (Strategic Risk) มีการบริหารความเสี่ยง เพื่อขยายกิจการและบริหารรายได้ให้เป็นไปตามเป้าหมาย
2. ความเสี่ยงด้านการเงิน (Financial Risk) ให้มีความมั่นใจในเรื่อง ของเงินลงทุน, เงินสดหมุนเวียน และรายได้ - รายจ่าย เป็นไปตาม เป้าหมาย
3. ความเสี่ยงด้านปฏิบัติงานของหน่วยงาน (Operation Risk) ซึ่ง ได้มีการกำหนดขั้นตอนการปฏิบัติงานดังนี้ วิเคราะห์กระบวนการ การ ทำงานของกลุ่มโรงพยาบาลวิชัยเวช อินเตอร์เนชั่นแนล ค้นหาปัญหา/ ความเสี่ยง/รวบรวมข้อมูล วิเคราะห์โอกาสเกิดและผลกระทบความเสี่ยง และหาแนวทางป้องกันความเสี่ยงที่สำคัญ
4. ความเสี่ยงด้าน IT (IT Risk) ซึ่งได้มีการกำหนดขั้นตอนการปฏิบัติ งานดังนี้ วิเคราะห์กระบวนการ การทำงานของกลุ่มโรงพยาบาลวิชัยเวช อินเตอร์เนชั่นแนล ค้นหาปัญหา/ความเสี่ยง/รวบรวมข้อมูล วิเคราะห์โอกาส เกิดและผลกระทบความเสี่ยง และหาแนวทางป้องกันความเสี่ยง ที่สำคัญ

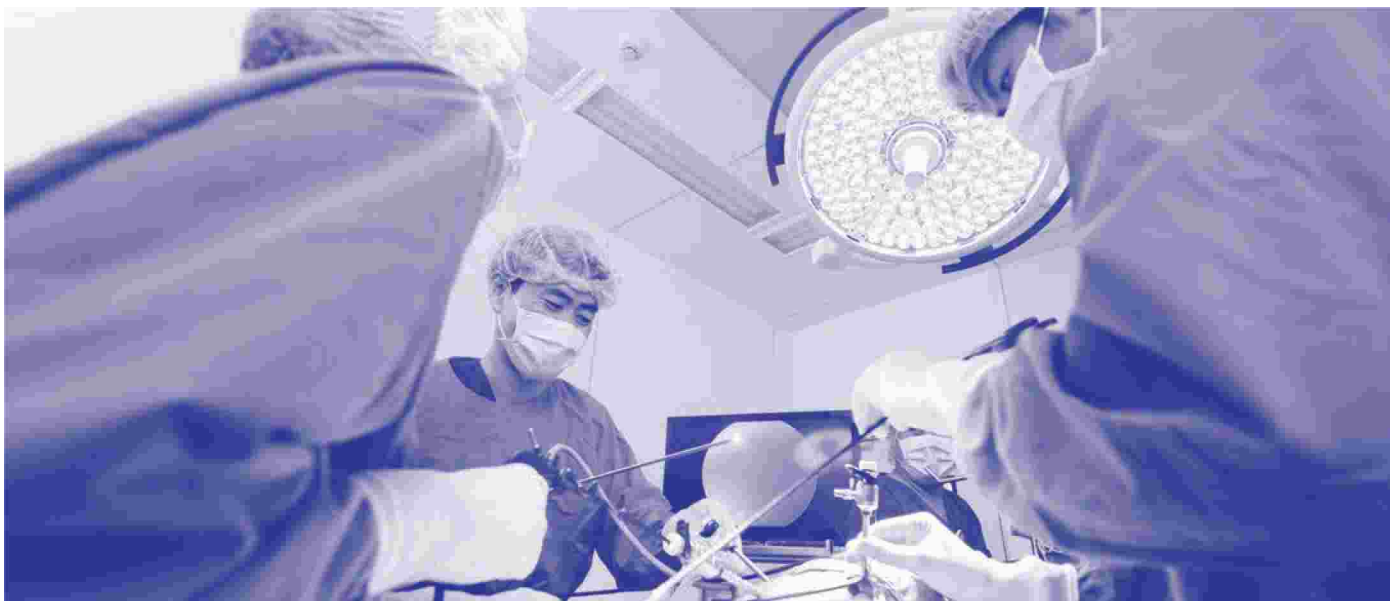



ข้อมูลทั่วไป

บริษัท ศรีวิชัยเวชวิวัฒน์ จำกัด (มหาชน)

ประเภทธุรกิจ	ดำเนินการกิจการโรงพยาบาลเอกชน ภายใต้ชื่อ โรงพยาบาลวิชัยเวช อินเตอร์เนชั่นแนล อ้อมน้อย		
สถานที่ตั้ง	74/5 หมู่ 4 ถนนเพชรเกษม ตำบลอ้อมน้อย อำเภอกะห้ญ่แบน จังหวัดสมุทรสาคร 74130		
โทรศัพท์	(+662) 431-0070 และสายด่วน 1792	วันจดทะเบียนบริษัทมหาชนจำกัด	1 มีนาคม 2554
โทรสาร	(+662) 431-1404	วันที่เริ่มซื้อขายในตลาดหลักทรัพย์	9 พฤษภาคม 2555
Website	www.vichaivej.com	ทุนจดทะเบียน	570,666,666 บาท
Email	bod@vichaivej.com	ทุนชำระแล้ว	570,665,433 บาท
จำนวนเตียง	200 เตียง	แบ่งเป็นหุ้นสามัญ	จำนวน 570,665,433 หุ้น
เลขทะเบียนบริษัท	0107554000062	มูลค่าที่ตราไว้	หุ้นละ 1 บาท

ข้อมูลทั่วไปของบริษัทย่อย

บริษัท สายวิชัยพัฒนา จำกัด (บริษัทย่อย)

ประเภทธุรกิจ	ดำเนินการกิจการโรงพยาบาลเอกชน ภายใต้ชื่อ โรงพยาบาลวิชัยเวช อินเตอร์เนชั่นแนล หนองแขม		
สถานที่ตั้ง	456-456/8 ถนนเพชรเกษม แขวงหนองค้างพลู เขตหนองแขม กรุงเทพฯ 10160		
โทรศัพท์	(+662) 441-6999	ทุนจดทะเบียน	150,000,000 บาท
โทรสาร	(+662) 421-1784	ทุนชำระแล้ว	150,000,000 บาท
Website	www.vichaivej.com	แบ่งเป็นหุ้นสามัญ	จำนวน 30,000,000 หุ้น
Email	nongkhaem@vichaivej.com	มูลค่าที่ตราไว้	หุ้นละ 5 บาท
จำนวนเตียง	200 เตียง	บมจ.ศรีวิชัยเวชวิวัฒน์ ถือหุ้น	99.43%
เลขทะเบียนบริษัท	0105530047130		

ข้อมูลทั่วไปของบริษัทย่อย

บริษัท ศรีสาครเวชวิวัฒน์ จำกัด (บริษัทย่อย)

ประเภทธุรกิจ	ดำเนินการกิจการโรงพยาบาลเอกชน ภายใต้ชื่อ โรงพยาบาลวิชัยเวชอินเตอร์เนชั่นแนล สมุทรสาคร		
สถานที่ตั้ง	93/256 สีแยกมหาชัย ถนนเศรษฐกิจ1 ตำบลท่าทราย อำเภอเมืองสมุทรสาคร จังหวัดสมุทรสาคร 74000		
โทรศัพท์	(+6634) 826-708-29	ทุนจดทะเบียน	99,200,000 บาท
โทรสาร	(+6634) 826-706	ทุนชำระแล้ว	99,200,000 บาท
Website	www.vichaivej.com	แบ่งเป็นหุ้นสามัญ	จำนวน 19,840,000 หุ้น
Email	samutsakhon@vichaivej.com	มูลค่าที่ตราไว้	หุ้นละ 5 บาท
จำนวนเตียง	120 เตียง	บมจ.ศรีวิชัยเวชวิวัฒน์ ถือหุ้น	99.56 %
เลขทะเบียนบริษัท	0105537019778		



ข้อมูลทั่วไปของบริษัทย่อย

บริษัท โรงเรียนศรีวิชัยอาชีวศึกษา จำกัด (บริษัทย่อย)

ประเภทธุรกิจ	ดำเนินการกิจการโรงพยาบาลเอกชน ภายใต้ชื่อ โรงพยาบาลวิชัยเวช อินเตอร์เนชั่นแนล ออมน้อย		
สถานที่ตั้ง	74/5 หมู่ 4 ถนนเพชรเกษม ตำบลออมน้อย อำเภอกะหุ้มแบน จังหวัดสมุทรสาคร 74130		
โทรศัพท์	(+662) 431-0070 ต่อ 1703	ทุนจดทะเบียน	100,000 บาท
โทรสาร	(+662) 431-1404	ทุนชำระแล้ว	100,000 บาท
Website	www.srivichai.ac.th	แบ่งเป็นหุ้นสามัญ	จำนวน 20,000 หุ้น
Email	teacher@srivichai.ac.th	มูลค่าที่ตราไว้	หุ้นละ 5 บาท
เลขทะเบียนบริษัท	0745553005535	บมจ.ศรีวิชัยเวชวิวัฒน์ กือหุ้น	99.98 %

ข้อมูลทั่วไปของบริษัทย่อยที่เกี่ยวข้อง

บริษัท มหานครแม่สอดเวชการ จำกัด

ประเภทธุรกิจ	ดำเนินการกิจการโรงพยาบาลเอกชน ภายใต้ชื่อ โรงพยาบาลนครแม่สอด อินเตอร์เนชั่นแนล		
สถานที่ตั้ง	222 หมู่ที่ 9 ตำบลแม่ปะ อำเภอแม่สอด จังหวัดตาก		
โทรศัพท์	(+6655) 518-200	ทุนจดทะเบียน	270,000,000 บาท
โทรสาร	(+6655) 518-205	ทุนชำระแล้ว	270,000,000 บาท
Website	www.nakornmaesot.com	แบ่งเป็นหุ้นสามัญ	จำนวน 54,000,000 บาท หุ้น
Email	teacher@srivichai.ac.th	มูลค่าที่ตราไว้	หุ้นละ 5 บาท
จำนวนเตียง	59 เตียง	บมจ.ศรีวิชัยเวชวิวัฒน์ กือหุ้น	15 %
เลขทะเบียนบริษัท	0105556060761		

ข้อมูลอ้างอิงอื่น

นายทะเบียนหลักทรัพย์

บริษัท ศูนย์รับฝากหลักทรัพย์ (ประเทศไทย) จำกัด
อาคารตลาดหลักทรัพย์แห่งประเทศไทย
ถนนรัชดาภิเษก แขวงดินแดง เขตดินแดง กรุงเทพฯ 10110
โทรศัพท์ 02-009-9000
โทรสาร 0-2-009-9991

ผู้สอบบัญชี

บริษัท สำนักงาน อ้อย จำกัด
(ชื่อเดิม คือ บริษัท สำนักงาน เอ็นสีก แอนด์ ยัง จำกัด)
ชั้น 33 อาคารเสถียรต 193/136-137 ถนนรัชดาภิเษก
คลองเตย กรุงเทพฯ 10110
โทรศัพท์ 02-264-0777
โทรสาร 02-264-0789-90



ผู้ถือหุ้น

บริษัท ศรีวิชัยเวชวิวัฒน์ จำกัด (มหาชน) เคารพในสิทธิของผู้ถือหุ้นที่จะได้รับข้อมูลที่จำเป็น เพื่อประเมินบริษัทโดย เท่าเทียมกันว่าจะสร้างความเจริญเติบโตยิ่งขึ้นให้ผู้ถือหุ้นอย่างไร เพื่อให้ได้รับผลตอบแทนเพิ่มขึ้น และจะเปิดเผยผลประกอบการ ฐานะการเงิน พร้อมข้อมูลสนับสนุนที่ถูกต้องตามความจริง ตามที่ตลาดหลักทรัพย์แห่งประเทศไทย (ตลท.) และสำนักงานคณะกรรมการกำกับหลักทรัพย์และตลาดหลักทรัพย์ (ก.ล.ต.) กำหนด

ความสัมพันธ์กับผู้ถือหุ้นและนักลงทุน

บริษัท ศรีวิชัยเวชวิวัฒน์ จำกัด (มหาชน) รับผิดชอบในการให้ข้อมูลที่ถูกต้อง ครบถ้วนและรับฟังความเห็นของผู้ถือหุ้นและนักลงทุนอย่างสม่ำเสมอ โดยผู้ถือหุ้นและนักลงทุนสามารถติดต่อสอบถามข้อมูล และเสนอความเห็นได้โดยตรงที่ สำนักงานเลขานุการบริษัท โทร.0-2431-0070 ต่อ 1707,1708 โทรสาร.0-2431-1404 หรือทางอีเมล shares@vichaivej.com นอกจากนี้ ได้มีแผนงานประจำปีให้มีช่องทางในการสื่อสารและกิจกรรมต่างๆระหว่างผู้ถือหุ้นและนักลงทุน และผู้บริหารระดับสูงของบริษัท ดังนี้

ก.การประชุมผู้ถือหุ้น

การประชุมผู้ถือหุ้นถือเป็นสิ่งสำคัญสำหรับบริษัท โดยกรรมการ และผู้บริหารจะเข้าร่วมการประชุมเพื่อรับฟังและตอบคำถามผู้ถือหุ้น

ข.รายงานประจำปีและแบบแสดงข้อมูล

บริษัท ศรีวิชัยเวชวิวัฒน์ จำกัด (มหาชน) ได้จัดทำรายงานประจำปี Annual Report และแบบแสดงข้อมูลเพื่อให้ผู้ถือหุ้นและนักลงทุนได้รับทราบข้อมูลที่สำคัญของบริษัท โดยบริษัทได้จัดทำรายงานประจำปีในรูปแบบ CD

ค.เว็บไซต์

บริษัทฯ นำเสนอผลประกอบการ บทบรรยาย รายงานประจำปี รายงานการประชุมผู้ถือหุ้น ข่าวสารเกี่ยวกับบริษัท และกิจกรรมต่างๆในเว็บไซต์ของ บริษัท ศรีวิชัยเวชวิวัฒน์ จำกัด (มหาชน) www.vichaivej.com เพื่อความสะดวกเท่าเทียมกันในการค้นหาข้อมูลของทุกท่าน นอกจากนี้ ผู้ถือหุ้น นักลงทุน และผู้มีส่วนได้เสียของบริษัท สามารถแสดงความคิดเห็นต่างๆ ตลอดจนเสนอแนะการปรับปรุง และเสนอผู้ที่มีคุณสมบัติที่จะดำรงตำแหน่งกรรมการ ก่อนที่ บริษัท ศรีวิชัยเวชวิวัฒน์ จำกัด (มหาชน) จะส่งหนังสือเชิญประชุมผ่านทางเว็บไซต์ได้

ง.การติดต่อคณะกรรมการบริษัทและเลขานุการบริษัท

ผู้ถือหุ้นสามารถติดต่อกับคณะกรรมการ คณะกรรมการชุดย่อย หรือกรรมการบริษัท ได้ตามที่อยู่ ดังนี้

บริษัท ศรีวิชัยเวชวิวัฒน์ จำกัด (มหาชน) 74/5

หมู่ที่ 4 ถนนเพชรเกษม ตำบลอ้อมน้อย อำเภอกะรุบแบบ

จังหวัดสมุทรสาคร 74130 โทร.0-2431-0070 ต่อ 1707,1708

โทรสาร.0-2431-1404 หรือทางอีเมล shares@vichaivej.com

เลขานุการบริษัทเป็นผู้รับผิดชอบในการรับเอกสาร ที่ส่งถึงคณะกรรมการ และดำเนินการส่งให้คณะกรรมการชุดย่อยหรือกรรมการที่เกี่ยวข้อง และจะสรุปข้อเสนอแนะและประเด็นต่างๆทั้งหมด เพื่อจะเสนอคณะกรรมการทราบทุกเดือน ยกเว้นเป็นจดหมายที่ส่งถึงคณะกรรมการตรวจสอบ ซึ่งจะถูกจัดส่งไปยังคณะกรรมการตรวจสอบโดยตรง

จ.จดหมายข่าว (สื่อสัมพันธ์)

บริษัทฯ ได้มีการเผยแพร่ข้อมูล ข่าวสาร เพื่อรายงานความคืบหน้าของการดำเนินธุรกิจ และประชาสัมพันธ์กิจกรรมของบริษัท ผ่านการดำเนินงานสื่อสารมวลชนสัมพันธ์ในหลากหลายรูปแบบ ทั้งวิทยุกระจายเสียง หนังสือพิมพ์ ตลอดจน Website สาธารณะ และ Website ของบริษัท ในกิจกรรมต่าง ๆ ของบริษัท เช่น กิจกรรมความรับผิดชอบต่อสังคม (CSR) การให้ความรู้ทางการแพทย์ กิจกรรมร่วมกับชุมชน รวมถึงกิจกรรมภายในโรงพยาบาลวิชัยเวช และการซื้อเวลาจัดรายการวิทยุกระจายเสียงท้องถิ่น 1 คลื่น FM 96.25 MHz รายการ “Happy Hour by Vichaivej” ออกอากาศทุกวันจันทร์ถึงวันศุกร์ เวลา 14.00 – 15.00 น. นอกจากนั้น บริษัทยังมีนิตยสารทางการแพทย์ ชื่อ “V care” ออกทุกไตรมาส เพื่อเผยแพร่ความรู้ทางการแพทย์และรายงานความก้าวหน้าของโรงพยาบาลในกลุ่มโรงพยาบาลวิชัยเวช อินเตอร์เนชั่นแนล

ฉ.การประเมินผลการเปิดเผยข้อมูล

บริษัท ศรีวิชัยเวชวิวัฒน์ จำกัด (มหาชน) ได้จัดให้มีแบบสอบถามเพื่อประเมินประสิทธิภาพในการเปิดเผยข้อมูลทุกครั้งที่มีการประชุมกับผู้ถือหุ้น นักลงทุนและนักวิเคราะห์ เพื่อเป็นแนวทางในการพิจารณาปรับปรุงประสิทธิภาพในการเปิดเผยข้อมูล

บริษัท ศรีวิชัยเวชวิวัฒน์ จำกัด (มหาชน) ขอขอบคุณผู้ถือหุ้นและนักลงทุนทุกท่านที่ได้ให้ข้อมูลแก่บริษัทผ่านช่องทางต่างๆ เพื่อปรับปรุงการดำเนินการให้มีประสิทธิภาพยิ่งขึ้นเพื่อสร้างมูลค่าเพิ่มแก่บริษัทและผู้ถือหุ้นต่อไป

นโยบายจ่ายเงินปันผล

นโยบายการจ่ายเงินปันผลของบริษัทฯ

บริษัทฯ มีนโยบายจ่ายเงินปันผลให้แก่ผู้ถือหุ้นในอัตราไม่น้อยกว่าร้อยละ 50 ของกำไรสุทธิหลังหักภาษีเงินได้และหักสำรองต่างๆทุกประเภทตามที่กฎหมายกำหนด โดยพิจารณาจากงบการเงินเฉพาะกิจการ อย่างไรก็ตาม การจ่ายเงินปันผลดังกล่าวจะขึ้นอยู่กับกระแสเงินสด แผนการลงทุน เงินไขและข้อกำหนดในสัญญาต่างๆที่บริษัทฯ ผู้ถือหุ้นอยู่ รวมทั้งข้อจำกัดทางกฎหมาย ความจำเป็นและความเหมาะสมอื่นๆในอนาคตด้วย ทั้งนี้มติของคณะกรรมการบริษัทฯ ที่อนุมัติให้จ่ายเงินปันผลจะต้องถูกนำเสนอเพื่อขออนุมัติจากที่ประชุมผู้ถือหุ้น เว้นแต่การจ่ายเงินปันผลระหว่างกาล ซึ่งคณะกรรมการบริษัทฯ มีอำนาจอนุมัติให้จ่ายเงินปันผลระหว่างกาลได้ โดยจะรายงานให้ที่ประชุมผู้ถือหุ้นทราบในการประชุมคราวถัดไป

สถิติการจ่ายเงินปันผลของบริษัทฯ ที่ผ่านมา

ปี	2555	2556	2557	2558
อัตรากำไรสุทธิต่อหุ้น (บาท/หุ้น)	0.02	0.11	0.17	0.18
อัตราเงินปันผลต่อหุ้น (บาท/หุ้น)	4.49	3.00	12.57	2.00
อัตราการจ่ายเงินปันผลต่อกำไรสุทธิ (ร้อยละ)	179.97	26.27	75.98	11.25

* หมายเหตุ : อัตราการจ่ายเงินปันผลปี 2557 มีการจ่ายเงินปันผลระหว่างกาล





โครงสร้างการถือหุ้นและการจัดการ

โครงสร้างรวมการถือหุ้นของกลุ่มบริษัท ศรีวิชัยเวชวิวัฒน์ จำกัด (มหาชน) ณ 31 ธันวาคม 2558



บริษัท ศรีวิชัยเวชวิวัฒน์ จำกัด (มหาชน)
ทุนจดทะเบียน 570,666,666 บาท
ทุนที่ชำระแล้ว 570,665,433 บาท



บริษัท สายวิชัยพัฒนา จำกัด
ทุนจดทะเบียน 150 ล้านบาท

99.43%

99.98%



บริษัท โรงเรียนศรีวิชัยอาชีวศึกษา จำกัด
ทุนจดทะเบียน 0.1 ล้านบาท



บริษัท ศรีสาครเวชวิวัฒน์ จำกัด
ทุนจดทะเบียน 99.2 ล้านบาท

99.56%

15%



บริษัท มหานครแม่สอดเวชการ จำกัด
ทุนจดทะเบียน 270 ล้านบาท



รายละเอียดของบริษัทฯ บริษัทย่อย และบริษัทอื่นๆที่ถือหุ้น ณ 31 ธันวาคม 2558

บริษัท	ทุนจดทะเบียน (บาท)	ทุนจดทะเบียน ที่ชำระแล้ว	จำนวน เต็ม	พื้นที่	สัดส่วนการถือหุ้นของ บมจ.ศรีวิชัยเวชวิวัฒน์
บริษัท ศรีวิชัยเวชวิวัฒน์ จำกัด (มหาชน) : โรงพยาบาลวิชัยเวชฯ อ้อมน้อย บริษัทย่อย บริษัท สายวิชัยพัฒนา จำกัด : โรงพยาบาลวิชัยเวชฯ หนองแขม บริษัท ศรีสาครเวชวิวัฒน์ จำกัด : โรงพยาบาลวิชัยเวชฯ สมุทรสาคร บริษัท โรงเรียนศรีวิชัยอาชีวศึกษา จำกัด : โรงเรียนศรีวิชัยอาชีวศึกษา บริษัทอื่นๆ บริษัท มหานครแม่สอดเวชการ จำกัด : โรงพยาบาลนครแม่สอด อินเตอร์เนชั่นแนล	570,666,666 150,000,000 99,200,000 100,000 270,000,000	570,665,433 150,000,000 99,200,000 100,000 270,000,000	200 200 120 - 59	สมุทรสาคร กรุงเทพฯ สมุทรสาคร สมุทรสาคร ตาก	- 99.43% 99.56% 99.98% 15%

โครงสร้างผู้ถือหุ้น

รายชื่อและสัดส่วนการถือหุ้น 10 อันดับแรก ณ วันปิดสมุดทะเบียนผู้ถือหุ้น ณ วันที่ 31 ธันวาคม 2558

รายชื่อผู้ถือหุ้น	ณ วันที่ 31 ธันวาคม 2557		ณ วันที่ 31 ธันวาคม 2558		เปลี่ยนแปลง	
	จำนวนหุ้น	ร้อยละ ทุนชำระแล้ว	จำนวนหุ้น	ร้อยละ ทุนชำระแล้ว	เพิ่มขึ้น (ลดลง)	ร้อยละ
1.บริษัท บีบีที เอ็คควิตี้ จำกัด	114,240,000	20.02	114,240,000	20.02	-	-
2.นพ.บวรรัฐ วนดุรงค์วรรณ	85,008,106	14.90	93,608,106	16.40	8,600,000	10.12
3.พญ.พัฏฐ์ โรจน์มามงคล	28,000,000	4.91	88,000,000	15.42	60,000,000	214.29
4.พญ.รังสิมา วณิชภักดีเดชา	28,000,000	4.91	58,000,000	10.16	30,000,000	107.14
5.น.ส.พัชรพรรณ วนดุรงค์วรรณ	28,000,000	4.91	28,000,000	4.91	-	-
6.นายสมชาย วิจิตรแสงรัตน์	10,670,000	1.87	10,670,000	1.87	-	-
7.นายคณิศร อุ๋นแสงจันทร์	4,606,640	0.81	4,991,940	0.87	385,300	8.36
8.รศ.ดร.นพ.วิชัย วนดุรงค์วรรณ	4,792,320	0.84	4,792,320	0.84	-	-
9.นางสุณีย์ จ้อยจำรัส	4,081,706	0.72	4,081,706	0.72	-	-
10.นพ.มงคล วณิชภักดีเดชา	-	-	3,940,107	0.69	3,940,107	100.00

หมายเหตุ ที่มา บริษัท ศูนย์รับฝากหลักทรัพย์ (ประเทศไทย) จำกัด



รายชื่อและสัดส่วนการถือหุ้น 10 อันดับแรกในปี 2558 ตามมาตรา 258 การออกเสียงในทางเดียวกัน ณ วันปิดสมุดทะเบียนผู้ถือหุ้น ณ วันที่ 31 ธันวาคม 2558

รายชื่อผู้ถือหุ้น	จำนวนหุ้น	ร้อยละของทุนชำระแล้ว
1.กลุ่มวन्दงศ์วรรณ	284,248,083	49.80
นพ.บวรรัฐ วन्दงศ์วรรณ	93,608,106	16.40
พญ.พัฏฐา โรจน์มัทมมงคล	88,000,000	15.42
พญ.รังสิมา วณิชภักดีเดชา	58,000,000	10.16
น.ส.พัชรพรรณ วन्दงศ์วรรณ	28,000,000	4.91
รศ.ดร.นพ.วิชัย วन्दงศ์วรรณ	4,792,320	0.84
นพ.มงคล วณิชภักดีเดชา	3,940,107	0.69
นายพฤทธิ์ โรจน์มัทมมงคล	3,940,106	0.69
ผศ.พญ.สายสุณี วन्दงศ์วรรณ	3,841,624	0.67
น.ส.วิไลดา วन्दงศ์วรรณ	68,266	0.012
นายวิชา วन्दงศ์วรรณ	57,482	0.010
นายสมศักดิ์ โอภาเจริญสุข	72	0.00001
2.บริษัท บีบีทีวี เอ็ดควิดี จำกัด	114,240,000	20.02
3.กลุ่มวิจิตรแสงรัตน์	11,030,166	1.93
นายสมชาย วิจิตรแสงรัตน์	10,670,000	1.87
นายชัยภัทร วิจิตรแสงรัตน์	296,500	0.05
น.ส.วรรณลักษณ์ วิจิตรแสงรัตน์	63,666	0.01
4.นายคณิศร อุ่นแสงจันทร์	4,991,940	0.87
5.นางสุนีย์ จ้อยจำรัส	4,081,706	0.72
6.กลุ่มอนันต์โรจน์วงศ์	3,747,033	0.66
นายวัลลภ อนันต์โรจน์วงศ์	3,317,033	0.58
นายวันชัย อนันต์โรจน์วงศ์	150,000	0.03
นางสุริรัตน์ อนันต์โรจน์วงศ์	140,000	0.02
นางสุกัลยา อนันต์โรจน์วงศ์	100,000	0.02
นายวัชร อนันต์โรจน์วงศ์	20,000	0.003
นางจิรภา อนันต์โรจน์วงศ์	20,000	0.003
7.นายเจน มโนกุล	3,578,506	0.63
8.นายสุชาติ จตุรพิพร	2,838,837	0.50
9.น.ส.สิริอักษร กฤษดาธานนท์	2,474,666	0.43
10.น.ส.สวคนธ์ เมฆาสวัสดิ์	2,419,053	0.42
รวม	433,649,990	75.98
11.ผู้ถือหุ้นรายอื่นๆ	137,015,443	24.02
รวมทั้งสิ้น	570,665,433	100.00

หมายเหตุ: ที่มา บริษัท ศูนย์รับฝากหลักทรัพย์ (ประเทศไทย) จำกัด

โครงสร้างการจัดการ

คณะกรรมการบริษัท

วันที่ 31 ธันวาคม 2558 คณะกรรมการบริษัทฯ มีจำนวน 10 ท่าน ประกอบด้วย กรรมการที่ไม่เป็นผู้บริหารจำนวน 6 ท่าน โดยในจำนวนนี้ ประกอบด้วยกรรมการอิสระ จำนวน 3 ท่าน และกรรมการที่เป็นผู้บริหารจำนวน 4 ท่าน คือ

รายชื่อ	ตำแหน่ง	วันที่ได้รับการแต่งตั้ง
กรรมการที่ไม่เป็นผู้บริหาร		
1. รศ.ดร.นพ.วิชัย วนดุรงค์วรรณ	ประธานกรรมการ	24 เมษายน 2558 (ต่อวาระ)
2. นายวิระ มาวิจักขณ์	กรรมการอิสระ	24 เมษายน 2558 (ต่อวาระ)
	ประธานคณะกรรมการตรวจสอบ	26 มีนาคม 2557 (ต่อวาระ)
	ประธานคณะกรรมการสรรหาและพิจารณาค่าตอบแทน	17 มกราคม 2557
3. นายสุรินทร์ เปรมอมรกิจ	กรรมการอิสระ	5 เมษายน 2556
	กรรมการตรวจสอบ	26 มีนาคม 2557 (ต่อวาระ)
	กรรมการสรรหาและพิจารณาค่าตอบแทน	17 มกราคม 2557
4. นายวิสุทธิ์ มนต์วิวัฒน์	กรรมการอิสระ	5 เมษายน 2556
	กรรมการตรวจสอบ	26 มีนาคม 2557 (ต่อวาระ)
5.นายแพทย์ปราชญ์ บุญยวงศ์วิโรจน์*	กรรมการอิสระ	24 เมษายน 2558 (ต่อวาระ)
	กรรมการตรวจสอบ	26 มีนาคม 2557 (ต่อวาระ)
6. นางสาวนพพร ตีรวัฒนกุล	กรรมการ	17 ตุลาคม 2557
	คณะทำงานวางแผนการเงินและการลงทุน	11 พฤศจิกายน 2557
7. นายทินวรรณ มหิธาตล	กรรมการ	17 ตุลาคม 2557
	คณะทำงานวางแผนการเงินและการลงทุน	11 พฤศจิกายน 2557
กรรมการที่เป็นผู้บริหาร		
8. ผศ.พญ.สายสุณี วนดุรงค์วรรณ	รองประธานกรรมการ ประธานเจ้าหน้าที่บริหาร	25 เมษายน 2557 (ต่อวาระ) 4 ธันวาคม 2556
9. น.พ.พงษ์ศักดิ์ วัฒนา	กรรมการ รองประธานเจ้าหน้าที่บริหาร	24 เมษายน 2558 (ต่อวาระ) 4 ธันวาคม 2556
10. นางสาววิลาวรรณ วนดุรงค์วรรณ	กรรมการ	25 เมษายน 2557 (ต่อวาระ)
	รองประธานเจ้าหน้าที่บริหาร	4 ธันวาคม 2556
	ประธานคณะกรรมการบริหารความเสี่ยง	19 เมษายน 2558
	คณะกรรมการสรรหาและพิจารณาค่าตอบแทน	17 มกราคม 2557
11. น.พ.มงคล วณิชกัฏฐิเดชา	ประธานคณะกรรมการสรรหาและพิจารณาค่าตอบแทน	11 พฤศจิกายน 2557
	ประธานคณะกรรมการบริหารความเสี่ยง	19 เมษายน 2558
	รองประธานเจ้าหน้าที่บริหาร	25 เมษายน 2557 (ต่อวาระ)
	ประธานเจ้าหน้าที่บริหาร	4 ธันวาคม 2556
12. น.พ.มงคล วณิชกัฏฐิเดชา	กรรมการ	25 เมษายน 2557 (ต่อวาระ)
	รองประธานเจ้าหน้าที่บริหาร	4 ธันวาคม 2556
	คณะกรรมการสรรหาและพิจารณาค่าตอบแทน	17 มกราคม 2557
13. น.พ.มงคล วณิชกัฏฐิเดชา	ประธานคณะกรรมการสรรหาและพิจารณาค่าตอบแทน	11 พฤศจิกายน 2557
	ประธานเจ้าหน้าที่บริหาร	4 ธันวาคม 2556

หมายเหตุ : *น.พ.ปราชญ์ บุญยวงศ์วิโรจน์ กรรมการอิสระและกรรมการตรวจสอบ เสียชีวิตเมื่อวันที่ 13 พฤศจิกายน 2558 และพ้นจากตำแหน่งกรรมการบริษัทฯ เมื่อวันที่ 23 พฤศจิกายน 2558



องค์ประกอบของคณะกรรมการบริษัท

ข้อบังคับบริษัทฯ ข้อที่ 14 กำหนดให้บริษัทมีกรรมการคณะหนึ่ง เพื่อดำเนินกิจการของบริษัท ประกอบด้วยกรรมการอย่างน้อยห้า(5) คน สุดแต่ที่ประชุมใหญ่ของบริษัทจะกำหนดเป็นครั้งคราวทั้งนี้กรรมการไม่น้อยกว่ากึ่งหนึ่งของจำนวนกรรมการทั้งหมดต้องมีถิ่นที่อยู่ในราชอาณาจักร

การแต่งตั้งกรรมการบริษัท

กรรมการนั้นให้ที่ประชุมผู้ถือหุ้นเลือกตั้งตามหลักเกณฑ์ และวิธีการดังต่อไปนี้

1. ผู้ถือหุ้นคนหนึ่งมีคะแนนเสียงเท่ากับจำนวนหุ้นที่ตนถือด้วยจำนวนกรรมการที่จะเลือกตั้ง
2. ผู้ถือหุ้นแต่ละคนจะต้องใช้คะแนนเสียงที่มีอยู่ทั้งหมดตาม (1) เลือกตั้งบุคคลคนเดียวหรือหลายคนเป็นกรรมการก็ได้ ในกรณีที่เลือกตั้งบุคคลหลายคนเป็นกรรมการจะแบ่งคะแนนเสียงให้แก่ผู้ใดมากน้อยเพียงใดก็ได้
3. บุคคลซึ่งได้รับคะแนนเสียงสูงสุดตามลำดับลงมาเป็นผู้ได้รับการเลือกตั้งเป็นกรรมการเท่าจำนวนกรรมการที่จะพึงมี ในกรณีที่บุคคลซึ่งได้รับการเลือกตั้งในลำดับถัดลงมา มีคะแนนเสียงเท่ากัน เกินจำนวนกรรมการที่จะพึงมี ให้เลือกโดยวิธีจับสลาก เพื่อให้ได้จำนวนกรรมการที่จะพึงมี
4. ถ้าตำแหน่งกรรมการว่างลงเพราะเหตุอื่น นอกจากถึงคราวออกตามวาระ ให้คณะกรรมการเลือกบุคคลซึ่งมีคุณสมบัติ และไม่มีลักษณะต้องห้ามตามกฎหมาย เข้าเป็นกรรมการแทนในการประชุมคณะกรรมการคราวถัดไป เว้นแต่วาระของกรรมการจะเหลือน้อยกว่าสองเดือนบุคคลซึ่งเข้าเป็นกรรมการแทนให้นั้นอยู่ในตำแหน่งได้เพียงวาระที่ยังเหลืออยู่ของกรรมการซึ่งตนแทน

การถอดถอน และการพ้นจากตำแหน่งของกรรมการบริษัท

1. ในการประชุมสามัญประจำปีทุกครั้ง กรรมการจะต้องออกจากตำแหน่ง จำนวนหนึ่งในสาม (1/3) โดยอัตรา ถ้าจำนวนกรรมการจะแบ่งออกเป็นสามส่วนไม่ได้ก็ให้ออกโดยจำนวนใกล้เคียงที่สุดกับส่วนหนึ่งในสาม (1/3) กรรมการผู้ออกจากตำแหน่งไปนั้นอาจจะเลือกเข้ารับตำแหน่งอีกก็ได้
2. นอกจากพ้นจากตำแหน่งตามวาระ กรรมการพ้นจากตำแหน่ง เมื่อ
 - (1) ตาย
 - (2) ลาออก
 - (3) ขาดคุณสมบัติ หรือมีลักษณะต้องห้ามตามกฎหมาย
 - (4) ที่ประชุมผู้ถือหุ้นลงมติให้ออกด้วยคะแนนเสียงไม่น้อยกว่าสามในสี่ของจำนวนผู้ถือหุ้นที่เข้าประชุมและมีสิทธิออกเสียง และมีหุ้นนับรวมกันได้ไม่น้อยกว่ากึ่งหนึ่งของจำนวนหุ้นที่ถือโดยผู้ถือหุ้นที่เข้าประชุมและมีสิทธิออกเสียง
 - (5) ศาลมีคำสั่งให้ออก

3. กรรมการคนใดจะลาออกจากตำแหน่ง ให้ยื่นใบลาออกต่อบริษัท การลาออกมีผลนับแต่วันที่ใบลาออกไปถึงบริษัท

วาระการดำรงตำแหน่งกรรมการบริษัท

ในการประชุมสามัญประจำปีทุกครั้ง กรรมการจะต้องออกจากตำแหน่งอย่างน้อยจำนวนหนึ่งในสามเป็นอัตรา ถ้าจำนวนกรรมการจะแบ่งออกเป็นสามส่วนไม่ได้ ก็ให้ออกโดยจำนวนใกล้เคียงที่สุดกับส่วนหนึ่งในสาม กรรมการที่จะต้องออกจากตำแหน่งในปีแรกและปีที่สองภายหลังจดทะเบียนบริษัทฯ นั้น ให้จับสลากว่าผู้ใดจะออก ส่วนปีหลังๆ ต่อไปให้กรรมการที่อยู่ในตำแหน่งนานที่สุดเป็นผู้ออกจากตำแหน่ง ซึ่งกรรมการที่ออกจากตำแหน่งไปนั้นอาจจะเลือกเข้ารับตำแหน่งอีกก็ได้

อำนาจหน้าที่และความรับผิดชอบของคณะกรรมการบริษัท

คณะกรรมการบริษัทฯ มีอำนาจหน้าที่และความรับผิดชอบในการจัดการบริษัทฯ และบริษัทย่อย ให้เป็นไปตามกฎหมาย วัตถุประสงค์ และข้อบังคับของบริษัทฯ และบริษัทย่อย ตลอดจนมติของที่ประชุมผู้ถือหุ้นที่ชอบด้วยกฎหมาย ด้วยความซื่อสัตย์ สุจริต และระมัดระวังรักษาผลประโยชน์ของบริษัทฯ และบริษัทย่อย โดยสรุปอำนาจหน้าที่ และความรับผิดชอบที่สำคัญของคณะกรรมการบริษัทฯ ได้ดังนี้

1. ดูแลและจัดการบริษัทฯ และบริษัทย่อยเพื่อให้เป็นไปตามกฎหมาย วัตถุประสงค์ และข้อบังคับของบริษัทฯ และบริษัทย่อย ตลอดจนมติที่ประชุมผู้ถือหุ้น เว้นแต่ในเรื่องที่ต้องได้รับอนุมัติจากที่ประชุมผู้ถือหุ้นก่อนการดำเนินการ เช่น เรื่องที่กฎหมายกำหนดให้ต้องได้มติจากที่ประชุมผู้ถือหุ้น การทำรายการที่เกี่ยวข้องกันและการซื้อหรือขายสินทรัพย์ที่สำคัญตามกฎหมายของคณะกรรมการกำกับตลาดทุน ตลาดหลักทรัพย์แห่งประเทศไทยและสำนักงานคณะกรรมการกำกับหลักทรัพย์และตลาดหลักทรัพย์ หรือตามที่หน่วยงานราชการอื่นๆ กำหนด เป็นต้น
2. ทบทวนและให้ความเห็นชอบเรื่องที่มีสาระสำคัญ ได้แก่ นโยบายแผนงานและงบประมาณการลงทุนในโครงการที่ไม่มีในงบประมาณประจำปี โครงสร้างการบริหาร อำนาจการบริหาร นโยบายเกี่ยวกับการกำกับดูแลกิจการ การทำธุรกรรมหรือการกระทำใดๆ อันอาจมีผลกระทบต่อฐานะการเงิน หนี้สิน สถานภาพ การประกอบธุรกิจและชื่อเสียงของบริษัทฯ และบริษัทย่อย การจ่ายเงินปันผลระหว่างกาล รวมถึงรายการอื่นใดที่ตลาดหลักทรัพย์แห่งประเทศไทยหรือที่กฎหมายกำหนด
3. กำกับดูแลให้ฝ่ายจัดการดำเนินการให้เป็นไปตามนโยบาย แผนงานและงบประมาณที่ได้รับอนุมัติ
4. พิจารณาอนุมัติแต่งตั้งบุคคลที่มีคุณสมบัติและไม่มีลักษณะต้องห้ามตามที่กำหนดในพระราชบัญญัติบริษัทมหาชนจำกัด 2535 (รวมทั้งที่มีการแก้ไขเพิ่มเติม) และกฎหมายว่าด้วยหลักทรัพย์และตลาดหลักทรัพย์รวมถึงประกาศ ข้อบังคับ และ/หรือระเบียบที่เกี่ยวข้อง ในกรณีที่ตำแหน่งกรรมการ

ว่างลงเพราะเหตุอื่นนอกจากการออกตามวาระ รวมทั้งพิจารณาอนุมัติแต่งตั้งประธานเจ้าหน้าที่บริหารของบริษัทฯและบริษัทย่อย

5. พิจารณาแต่งตั้งและกำหนดบทบาทหน้าที่ของคณะกรรมการชุดย่อยดังต่อไปนี้

- จัดตั้งคณะกรรมการชุดย่อยต่างๆตามความเหมาะสมและความจำเป็น เพื่อช่วยปฏิบัติงานตามความรับผิดชอบของคณะกรรมการบริษัทฯ ได้แก่ คณะกรรมการตรวจสอบ คณะกรรมการบริหาร คณะกรรมการสรรหาและพิจารณาค่าตอบแทนกรรมการและผู้บริหารระดับสูง และคณะกรรมการบริหารความเสี่ยง เป็นต้น

- พิจารณานุมัติบทบาทหน้าที่ของคณะกรรมการชุดย่อยต่างๆตลอดจนการเปลี่ยนแปลงในองค์ประกอบของคณะกรรมการชุดย่อยที่ได้รับการแต่งตั้งขึ้น

6. ดูแลผลประโยชน์ของผู้ถือหุ้นทั้งรายใหญ่และรายย่อยตามสิทธิอย่างเป็นธรรม รวมถึงปฏิบัติต่อผู้ถือหุ้นและผู้มีส่วนได้เสีย อย่างเป็นธรรม

7. จัดให้มีการถ่วงดุลอำนาจของฝ่ายจัดการ และ/หรือผู้ถือหุ้นรายใหญ่ให้อยู่ในระดับที่เหมาะสม โดยให้ความสำคัญต่อสัดส่วนหรือจำนวนของกรรมการอิสระในคณะกรรมการของบริษัทฯ ด้วย

8. ดูแลให้มีกระบวนการในการจัดส่งข้อมูลเพื่อให้คณะกรรมการได้รับข้อมูลจากฝ่ายจัดการเพียงพอที่จะทำให้สามารถปฏิบัติตามอำนาจหน้าที่และความรับผิดชอบได้อย่างสมบูรณ์

9. ดูแลให้มีกระบวนการและการจัดการที่ชัดเจนและโปร่งใส เกี่ยวกับการทำรายการระหว่างกันระหว่างบริษัทฯและบริษัทย่อยกับบุคคลที่เกี่ยวข้องกัน เพื่อป้องกันไม่ให้เกิดความขัดแย้งทางผลประโยชน์ โดยต้องจัดให้มีการเปิดเผยข้อมูลอย่างถูกต้องและเพียงพอ รวมทั้งมีการรายงานต่อคณะกรรมการบริษัทฯ อย่างสม่ำเสมอ

10. พิจารณากำหนดและแก้ไขเปลี่ยนแปลงชื่อกรรมการที่มีอำนาจเซ็นผูกพันบริษัทฯและบริษัทย่อยได้

11. จัดให้มีระบบบัญชี การรายงานทางการเงินและการสอบบัญชีที่เชื่อถือได้ รวมทั้งดูแลให้มีระบบการควบคุมภายในและการตรวจสอบภายในที่มีประสิทธิภาพและประสิทธิผล รวมทั้งให้ความเห็นชอบต่อการเปลี่ยนแปลงนโยบายและวิธีการปฏิบัติที่มีนัยสำคัญเกี่ยวกับการบัญชีและการควบคุมภายในของบริษัทฯและบริษัทย่อย

12. อำนาจในการดำเนินการดังต่อไปนี้จะกระทำได้ก็ต่อเมื่อได้รับอนุมัติจากที่ประชุมผู้ถือหุ้นก่อน ทั้งนี้กำหนดให้รายการที่กรรมการหรือบุคคลที่อาจมีความขัดแย้ง มีส่วนได้เสีย หรืออาจมีความขัดแย้งทางผลประโยชน์อื่นใดของบริษัทฯ หรือบริษัทย่อย ให้กรรมการที่มีส่วนได้เสียในเรื่องนั้นไม่มีสิทธิออกเสียงลงคะแนนในเรื่องนั้น

12.1 เรื่องที่กฎหมายกำหนดให้ต้องได้มติที่ประชุมผู้ถือหุ้น

12.2 การทำรายการที่กรรมการมีส่วนได้เสีย และอยู่ในข่ายที่กฎหมายระบุต้องได้รับอนุมัติที่ประชุมผู้ถือหุ้น

13. คณะกรรมการอาจมอบหมายให้กรรมการคนหนึ่งหรือหลายคนหรือบุคคลอื่นใดปฏิบัติกรอย่างใดอย่างหนึ่งแทนคณะกรรมการก็ได้ ทั้งนี้ การมอบอำนาจดังกล่าวข้างต้นจะไม่รวมถึงการมอบอำนาจหรือการมอบอำนาจช่วงที่ทำให้กรรมการหรือผู้รับมอบอำนาจจากกรรมการสามารถอนุมัติรายการที่ตนเองหรือบุคคลที่อาจมีความขัดแย้ง มีส่วนได้เสีย หรือมีผลประโยชน์อื่นใด ขัดแย้งกับผลประโยชน์ของบริษัทฯ หรือบริษัทย่อย รวมทั้งกำหนดให้ต้องขอความเห็นชอบจากที่ประชุมผู้ถือหุ้นในการทำรายการที่เกี่ยวข้องกัน และการได้มาหรือจำหน่ายไปซึ่งสินทรัพย์ที่สำคัญของบริษัทฯ และบริษัทย่อย ตามข้อกำหนดของคณะกรรมการกำกับตลาดทุน ตลาดหลักทรัพย์แห่งประเทศไทยและสำนักงานคณะกรรมการกำกับหลักทรัพย์และตลาดหลักทรัพย์ และ/หรือหน่วยงานที่เกี่ยวข้องในเรื่องดังกล่าว

ผู้บริหาร (ตามคำนิยามของสำนักงานคณะกรรมการ ก.ล.ต.)

ณ วันที่ 31 ธันวาคม 2558 บริษัทฯ มีผู้บริหาร (ตามคำนิยามของสำนักงานคณะกรรมการ ก.ล.ต.) จำนวน 6 ท่าน ดังนี้

- | | |
|--------------------------------|---|
| 1. ผศ.พญ.สายสุณี วนดุรงค์วรรณ | ประธานเจ้าหน้าที่บริหาร |
| 2. นพ.พงษ์ศักดิ์ วัฒนา | รองประธานเจ้าหน้าที่บริหาร |
| 3. นพ.มงคล วณิชกัทดีเดชา | รองประธานเจ้าหน้าที่บริหาร |
| 4. นางสาววิลาวรรณ วนดุรงค์วรรณ | รองประธานเจ้าหน้าที่บริหาร |
| 5. นายศักดา ตั้งจิตพัฒนกร | รักษาการรองประธานเจ้าหน้าที่บริหาร และ ประธานเจ้าหน้าที่บริหารการเงิน |
| 6. น.ส.นิชาภา เรือนทองดี | ผู้จัดการฝ่ายการบัญชีและการเงิน |

เลขานุการบริษัท

คณะกรรมการบริษัทฯ ได้แต่งตั้ง ดร.รัชฎา พองธนกิจ ดำรงตำแหน่งเลขานุการบริษัทฯ ตามมาตรา 89/15 ของพระราชบัญญัติหลักทรัพย์และตลาดหลักทรัพย์ 2535 แก้ไขโดยพระราชบัญญัติหลักทรัพย์และตลาดหลักทรัพย์ ฉบับที่ 4 2551 เพื่อทำหน้าที่ดูแลและให้คำแนะนำแก่คณะกรรมการและผู้บริหารเกี่ยวกับหลักเกณฑ์ และกฎหมายต่างๆ ที่คณะกรรมการและผู้บริหารต้องทราบ ปฏิบัติหน้าที่ในการดูแลกิจกรรมของคณะกรรมการ รับผิดชอบในการจัดประชุมคณะกรรมการและการประชุมผู้ถือหุ้นของบริษัทฯ บันทึกถายงานการประชุมคณะกรรมการและการประชุมผู้ถือหุ้นของบริษัทฯ ดูแลและประสานงานให้มีการปฏิบัติตามมติของที่ประชุมดังกล่าว รวมทั้งการทำหน้าที่จัดทำและเก็บรักษาเอกสารที่สำคัญของบริษัทฯ ได้แก่ ทะเบียนกรรมการ หนังสือนัดประชุมผู้ถือหุ้น หนังสือนัดประชุมคณะกรรมการ รายงานการประชุมผู้ถือหุ้น รายงานการประชุมคณะกรรมการ แบบแสดงรายการข้อมูลประจำปี รายงานประจำปีของคณะกรรมการ และการเก็บรักษารายงานการมีส่วนได้เสียของกรรมการและผู้บริหาร ตลอดจนมีหน้าที่และความรับผิดชอบอื่นๆตามหลักเกณฑ์ที่กำหนดไว้ในกฎหมายว่าด้วยหลักทรัพย์และตลาดหลักทรัพย์



ผู้บริหาร (ตามคำนิยามของสำนักงานคณะกรรมการ ก.ล.ต.)

ณ วันที่ 31 ธันวาคม 2558 บริษัทฯ มีผู้บริหาร (ตามคำนิยามของสำนักงานคณะกรรมการ ก.ล.ต.) จำนวน 6 ท่าน ดังนี้

1. ผศ.พญ.สายสุณี วนดุรงค์วรรณ ประธานเจ้าหน้าที่บริหาร
2. นพ.พงษ์ศักดิ์ วัฒนา รองประธานเจ้าหน้าที่บริหาร
3. นพ.มงคล วณิชกิตติเดชา รองประธานเจ้าหน้าที่บริหาร
4. นางสาววิลาวรรณ วนดุรงค์วรรณ รองประธานเจ้าหน้าที่บริหาร
5. นายศักดิ์ ตั้งจิตวัฒนากร รักษาการรองประธานเจ้าหน้าที่บริหาร และ ประธานเจ้าหน้าที่บริหารการเงิน
6. น.ส.นิชาภา เรือนทองดี ผู้จัดการฝ่ายการบัญชีและการเงิน

เลขานุการบริษัทฯ

คณะกรรมการบริษัทฯ ได้แต่งตั้ง ดร.รัชฎา พองธนกิจ ดำรงตำแหน่งเลขานุการบริษัทฯ ตามมาตรา 89/15 ของพระราชบัญญัติหลักทรัพย์และ

ตลาดหลักทรัพย์ 2535 แก้ไขโดยพระราชบัญญัติหลักทรัพย์และตลาดหลักทรัพย์ ฉบับที่ 4 2551 เพื่อทำหน้าที่ดูแลและให้คำแนะนำแก่คณะกรรมการและผู้บริหารเกี่ยวกับหลักเกณฑ์ และกฎหมายต่างๆ ที่คณะกรรมการและผู้บริหารต้องทราบ ปฏิบัติหน้าที่ในการดูแลกิจกรรมของคณะกรรมการ รับผิดชอบในการจัดประชุมคณะกรรมการและการประชุมผู้ถือหุ้นของบริษัทฯ บันทึกการรายงานการประชุมคณะกรรมการและการประชุมผู้ถือหุ้นของบริษัทฯ ดูแลและประสานงานให้มีการปฏิบัติตามมติของที่ประชุมดังกล่าว รวมทั้งการทำหน้าที่จัดทำและเก็บรักษาเอกสารที่สำคัญของบริษัทฯ ได้แก่ ทะเบียนกรรมการ หนังสือนัดประชุมผู้ถือหุ้น หนังสือนัดประชุมคณะกรรมการ รายงานการประชุมผู้ถือหุ้น รายงานการประชุมคณะกรรมการ แบบแสดงรายการข้อมูลประจำปี รายงานประจำปีของคณะกรรมการ และการเก็บรักษาการมีมติได้เสียของกรรมการและผู้บริหาร ตลอดจนมีหน้าที่และความรับผิดชอบอื่นๆตามหลักเกณฑ์ที่กำหนดไว้ในกฎหมายว่าด้วยหลักทรัพย์และตลาดหลักทรัพย์

คำตอบแทนกรรมการและผู้บริหาร

คำตอบแทนที่เป็นตัวเงิน

ก) คำตอบแทนกรรมการบริษัทฯ

ปี 2558 บริษัทฯและบริษัทย่อยมีการจ่ายคำตอบแทนในรูปเบี้ยประชุมให้แก่กรรมการแต่ละท่าน ดังนี้

กรรมการ	คำตอบแทน ปี 2558 (บาท)				
	กรรมการบริษัท	กรรมการสรรหาและพิจารณาคำตอบแทน	กรรมการตรวจสอบ	คณะทำงานวางแผนการเงินและการลงทุน	รวม
คณะกรรมการที่ไม่เป็นผู้บริหาร					
1. รศ.ดร.นพ.วิชัย วนดุรงค์วรรณ	156,000				156,000
2. นายวิระ มาวิจักขณ์	117,000	12,000	144,000		273,000
3. นายสุรินทร์ เปรมอมรกิจ	108,000	9,000	99,000		216,000
4. นพ.ปราษฎ์ บุญยวงศ์วิโรจน์*	99,000		90,000		189,000
5. นายวิสุทธิ์ มนตรีวัต	117,000		108,000		225,000
6. นางสาวนพพร ตีรวัฒนกุล	117,000			144,000	261,000
7. นายทินวรรธน์ มหรรดา	117,000			144,000	261,000
คณะกรรมการที่ไม่เป็นผู้บริหาร					
8. ผศ.พญ.สายสุณี วนดุรงค์วรรณ	120,000				120,000
9. นพ.พงษ์ศักดิ์ วัฒนา	91,000				91,000
10. นางสาววิลาวรรณ วนดุรงค์วรรณ	91,000	7,000		192,000	290,000
11. นพ.มงคล วณิชกิตติเดชา	84,000	7,000		14,000	105,000
รวม	1,217,000	35,000	441,000	494,000	2,187,000

*นพ.ปราษฎ์ บุญยวงศ์วิโรจน์ กรรมการอิสระและกรรมการตรวจสอบ เสียชีวิตเมื่อวันที่ 13 พฤศจิกายน 2558 และพ้นจากตำแหน่งกรรมการบริษัทฯ เมื่อวันที่ 23 พฤศจิกายน 2558



นอกจากค่าเบี้ยประชุมตามจำนวนครั้งที่เข้าประชุมที่แสดงในตารางดังกล่าวข้างต้นแล้ว ยังมีการจ่ายการตอบแทนรายเดือนให้คณะกรรมการที่ไม่เป็นผู้บริหาร เป็นจำนวนเงินรวม 700,000 บาท และจ่ายค่าตอบแทนให้กรรมการในฐานะที่ปรึกษาเป็นจำนวนเงินรวม 95,000 บาทต่อปี และกรรมการบริษัทฯ ได้จัดสรรโบนัสให้กรรมการ 11 ท่าน เป็นจำนวนเงินรวม 2,500,000 บาท ซึ่งค่าตอบแทนดังกล่าวอยู่ในวงเงินค่าตอบแทนกรรมการโดยรวมที่ที่ประชุมผู้ถือหุ้นประจำปี 2558 ได้มีมติอนุมัติไว้แล้วในจำนวนไม่เกิน 7,000,000 บาทต่อปี

ข) ค่าตอบแทนผู้บริหาร (ระบุเฉพาะค่าตอบแทนในฐานะผู้บริหารเท่านั้น)

ในปี 2557 บริษัทฯ และบริษัทย่อยได้จ่ายค่าตอบแทนในรูปของเงินเดือน โบนัส เงินกองทุนสำรองเลี้ยงชีพ และค่าตอบแทนอื่นให้แก่บุคคลที่เป็นผู้บริหาร (ตามคำนิยามของสำนักงานคณะกรรมการ ก.ล.ต.) ของบริษัทฯ จำนวนทั้งสิ้น 6 ท่าน เป็นเงินจำนวนรวมกันทั้งสิ้น 29,716,875 บาท (โดยค่าตอบแทนในรูปของเงินเดือน โบนัส เงินกองทุนสำรองเลี้ยงชีพ และค่าตอบแทนอื่นถือเป็นค่าใช้จ่ายในการบริหาร)

ในปี 2558 บริษัทฯ และบริษัทย่อยได้จ่ายค่าตอบแทนในรูปของเงินเดือน โบนัส เงินกองทุนสำรองเลี้ยงชีพ และค่าตอบแทนอื่นให้แก่บุคคลที่เป็นผู้บริหาร (ตามคำนิยามของสำนักงานคณะกรรมการ ก.ล.ต.) ของบริษัทฯ จำนวนทั้งสิ้น 6 ท่าน เป็นเงินจำนวนรวมกันทั้งสิ้น 30,942,841 บาท (โดยค่าตอบแทนในรูปของเงินเดือน โบนัส เงินกองทุนสำรองเลี้ยงชีพ และค่าตอบแทนอื่นถือเป็นค่าใช้จ่ายในการบริหาร)

การกำหนดค่าตอบแทนของกรรมการและผู้บริหาร

ปัจจุบันบริษัทฯ ได้กำหนดให้คณะกรรมการสรรหาและพิจารณาค่าตอบแทนเป็นผู้พิจารณาค่าตอบแทนของกรรมการอย่างเป็นธรรม และเหมาะสมกับภาระหน้าที่ตลอดจนความรับผิดชอบของกรรมการ โดยเปรียบเทียบกับกิจการที่มีขนาดใกล้เคียงในธุรกิจเดียวกันสำหรับการพิจารณาค่าตอบแทนของผู้บริหารระดับสูงนั้น บริษัทฯ ได้จัดให้มีการพิจารณาค่าตอบแทนที่เหมาะสม ผ่านกระบวนการประเมินผลงานตามหลักเกณฑ์ที่คณะกรรมการบริษัทฯ กำหนดไว้สำหรับผู้บริหารในแต่ละระดับ โดยเชื่อมโยงกับผลการประกอบการของบริษัทฯ และผลงานของผู้บริหารแต่ละท่าน

การประชุมคณะกรรมการ

บริษัทฯ ได้มีกำหนดการประชุมคณะกรรมการบริษัทฯ ล่วงหน้าตลอดปี โดยจัดให้มีการประชุมทุกเดือน เพื่อให้กรรมการบริษัทฯ ทุกท่านทราบกำหนดการประชุมล่วงหน้า และสามารถจัดสรรเวลาเข้าร่วมประชุมได้ทุกครั้ง โดยในการประชุมจะมีการกำหนดวาระการประชุมต่าง ๆ ไว้ล่วงหน้า และมีวาระสืบเนื่อง เพื่อติดตามงานที่ได้รับมอบหมายไว้ ซึ่งเลขานุการบริษัทฯ ได้จัดส่งหนังสือเชิญประชุมและวาระการประชุมล่วงหน้าอย่างน้อย 7 วันทำการ เพื่อให้กรรมการได้มีเวลาศึกษาข้อมูลอย่างเพียงพอก่อนการเข้าร่วมประชุม



ทั้งนี้ การเข้าร่วมประชุมของคณะกรรมการแต่ละท่านสามารถสรุปได้ดังนี้

กรรมการ	การเข้าร่วมประชุม/การประชุมทั้งหมด (ครั้ง)									
	ประชุมคณะกรรมการบริษัท		ประชุมคณะกรรมการสรรหาและพิจารณา คำตอบแทน		ประชุมคณะกรรมการตรวจสอบ		ประชุมคณะทำงานวางแผนและการลงทุน		ประชุมคณะกรรมการบริหารความเสี่ยง	
	2557	2558	2557	2558	2557	2558	2557	2558	2557	2558
รศ.ดร.นพ.วิชัย วนดุรงค์วรรณ	15/15	12/12	-	-	-	-	-	-	-	-
ผศ.พญ.สายสุณี วนดุรงค์วรรณ	14/15	11/12	-	-	-	-	-	-	-	-
นพ.พงษ์ศักดิ์ วัฒนา	15/15	12/12	-	-	-	-	-	-	-	-
นางสาววิลาวรรณ วนดุรงค์วรรณ	15/15	12/12	2/2	2/2	-	-	1/1	16/16	23/23	25/25
นพ.มงคล วณิชกัฏฐิเดชา**	15/15	12/12	2/2	2/2	-	-	-	2/2	-	-
นายวิระ มาวิจักขณ์	15/15	12/12	2/2	2/2	14/14	12/12	-	-	-	-
นายสุรินทร์ เปรมอมรกิจ	14/15	11/12	2/2	2/2	14/14	11/12	-	-	-	-
นายวิสุทธิ์ มนตรีวัต	15/15	12/12	-	-	14/14	12/12	-	-	-	-
นางสาวนพพร ตีรวัฒนกุล*	2/15	12/12	-	-	-	-	1/1	16/16	-	-
นายทินวรธรณ์ มหรรดาคล*	2/15	12/12	-	-	-	-	1/1	16/16	-	-
น.พ. ปราชญ์ บุญยวงศ์วิโรจน์***	14/15	10/12	-	-	14/14	10/12	-	-	-	-

*นางสาวนพพร ตีรวัฒนกุล และ นายทินวรธรณ์ มหรรดาคล ได้รับการแต่งตั้งเป็นกรรมการบริษัทฯ โดยมติที่ประชุมวิสามัญผู้ถือหุ้น ครั้งที่ 1/2557 เมื่อวันที่ 17 ตุลาคม 2557 เข้าร่วมประชุมครั้งแรก เดือนพฤศจิกายน 2557

**นพ.มงคล วณิชกัฏฐิเดชา ได้รับการแต่งตั้งเป็นคณะทำงานวางแผนการเงินและการลงทุน โดยมติที่ประชุมคณะกรรมการบริษัทฯ ศรีวิชัยเวชวิวัฒน์ จำกัด (มหาชน) ครั้งที่ 10/2558 เมื่อวันที่ 13 พฤศจิกายน 2558 เข้าร่วมประชุมครั้งแรก เดือนพฤศจิกายน

***น.พ.ปราชญ์ บุญยวงศ์วิโรจน์ กรรมการอิสระและกรรมการตรวจสอบ เสียชีวิตเมื่อวันที่ 13 พฤศจิกายน 2558 และพ้นจากตำแหน่งกรรมการบริษัทฯ เมื่อวันที่ 23 พฤศจิกายน 2558



บุคลากร

ณ วันที่ 31 ธันวาคม 2558 บริษัทฯ และบริษัทย่อยมีพนักงาน (ไม่รวมกรรมการและผู้บริหารของบริษัทฯ และบริษัทย่อย) จำนวน 1,621 คน โดยมีรายละเอียดดังนี้ คือ

กรรมการ	รพ. วิชัยเวชฯ อ้อมน้อย	รพ. วิชัยเวชฯ หนองแขม	รพ. วิชัยเวชฯ สมุทรสาคร	รวม
แพทย์ประจำ	33	15	17	65
แพทย์ที่ปรึกษา/แพทย์นอกเวลา	80	103	55	238
ทันตแพทย์	9	15	1	25
พยาบาลประจำ	89	81	43	213
พยาบาลนอกเวลา	27	11	12	50
ผู้ช่วยพยาบาล (PN)	62	40	43	145
พนักงานผู้ช่วยพยาบาล (NA)	56	32	30	118
เภสัชกร	8	8	4	20
นักรังสีเทคนิค	2	9	2	13
นักกายภาพ	4	4	3	11
เจ้าหน้าที่เทคนิคการแพทย์	7	6	6	19
พนักงานทั่วไป	295	187	228	710
รวม	672	505	444	1,621

ค่าตอบแทนพนักงาน

คณะกรรมการมีการกำหนดนโยบายและแนวปฏิบัติเกี่ยวกับค่าตอบแทนและสวัสดิการแก่พนักงาน บริษัทที่ชัดเจนและเป็นรูปธรรม สอดคล้องกับผลการดำเนินงานของบริษัททั้งในระยะสั้น และ ระยะยาว พนักงานของบริษัทฯ จะได้รับผลประโยชน์ตอบแทนได้แก่ เงินเดือนและเบี้ยเลี้ยง ค่าล่วงเวลา สวัสดิการ เงินประจำปี และเงินช่วยเหลือต่างๆ รวมถึงเงินสมทบเข้ากองทุนสำรองเลี้ยงชีพ โดยพนักงานของบริษัทฯและบริษัทย่อย ยังได้รับเงินช่วยเหลือสำหรับการรักษาพยาบาล และสวัสดิการอื่นๆ เช่น การหยุดพักผ่อนประจำปี การลาคลอดบุตร หรือเงินช่วยเหลืองานบวช เป็นต้น ในรอบปีบัญชีสิ้นสุด ณ 31 ธันวาคม 2558 ค่าตอบแทนรวมของพนักงานบริษัทฯและบริษัทย่อย เท่ากับ 355,289,506.30 ล้านบาท โดยแบ่งตามประเภทค่าตอบแทนได้ดังนี้

(หน่วย: ล้านบาท)

ค่าตอบแทนพนักงาน	โรงพยาบาลวิชัยเวช อินเตอร์เนชั่นแนล อ้อมน้อย		โรงพยาบาลวิชัยเวช อินเตอร์เนชั่นแนล หนองแขม		โรงพยาบาลวิชัยเวช อินเตอร์เนชั่นแนล สมุทรสาคร	
	2557	2558	2557	2558	2557	2558
เงินเดือนและเบี้ยเลี้ยง	95,898.25	100,091.21	76,448.46	75,397.65	82,523.86	85,651.90
เงินรางวัลพิเศษ	5,084.10	5,265.96	293.11	364.05	4,609.41	5,027.98
เงินสมทบกองทุนสำรองเลี้ยงชีพ	1,355.75	1,428.78	4,041.00	4,019.00	1,103.90	1,114.54
เงินบำเหน็จเมื่อออกจากงาน	0.00	98.76	951.35	979.74	964.10	100.10
ค่าล่วงเวลา	29,625.36	35,538.88	0.00	0.00	18,315.95	18,620.74
อื่นๆ	5,050.64	3,528.84	16,577.13	21,061.40	0.00	0.00
รวม	137,014.08	142,952.43	98,311.04	101,821.83	107,517.21	110,515.24



กองทุนสำรองเลี้ยงชีพ

บริษัทฯ บริษัทย่อยและพนักงาน ได้ร่วมกันจัดตั้งกองทุนสำรองเลี้ยงชีพตั้งแต่วันที่ 1 กุมภาพันธ์ 2550 กับบริษัทหลักทรัพย์จัดการกองทุนทหารไทย จำกัด โดยมีวัตถุประสงค์เพื่อสร้างขวัญและกำลังใจให้แก่พนักงาน และเพื่อจูงใจให้พนักงานทำงานกับบริษัทฯ และบริษัทย่อยในระยะยาว อนึ่ง บริษัทฯ และบริษัทย่อยได้มีการเปลี่ยนผู้จัดการกองทุนสำรองเลี้ยงชีพจากบริษัทหลักทรัพย์จัดการกองทุนทหารไทย จำกัด เป็นบริษัทอเมริกันอินเตอร์แนชชั่นแนลแอสซูรันส์ จำกัด โดยบริษัทฯ ได้ลงนาม แต่งตั้ง บริษัท อเมริกันอินเตอร์แนชชั่นแนลแอสซูรันส์ จำกัด ให้บริหารกองทุนสำรองเลี้ยงชีพของบริษัทฯ และบริษัทย่อย เมื่อวันที่ 1 ตุลาคม 2554 จนถึงปัจจุบัน

นโยบายการพัฒนาบุคลากร

บริษัทฯ มีนโยบายการพัฒนาบุคลากรให้สอดคล้องกับวิสัยทัศน์ พันธกิจ และเป้าหมายในการดำเนินธุรกิจของบริษัทฯ โดยพัฒนาศักยภาพบุคลากรให้มีความรู้ความสามารถในการปฏิบัติงานและรักษาบุคลากรที่มีความรู้ความสามารถให้ทำงานกับบริษัทฯ ในระยะยาว และมีความก้าวหน้าในอาชีพ บริษัทฯ ได้จัดให้มีการฝึกอบรมอย่างสม่ำเสมอ นอกจากนั้นในการจัดฝึกอบรมยังให้ความสำคัญกับความต้องการในการฝึกอบรมของบุคลากรทุกระดับในแต่ละฝ่าย และจะคำนึงถึงการจัดการฝึกอบรมให้มีความเหมาะสมกับมาตรฐานวิชาชีพของงานในแต่ละสายวิชาชีพ โดยบริษัทฯ ได้กำหนดให้พนักงานทุกคนต้องผ่านการฝึกอบรมไม่ต่ำกว่า 20 ชั่วโมง / คน / ปี โดยเฉพาะบุคลากรทางการแพทย์ทั้งนี้คำนวณชั่วโมงการฝึกอบรมโดยเฉลี่ยต่อพนักงานของบริษัทในปี 2558 เท่ากับ 22.17 ชั่วโมง/คน/ปี ซึ่งเป็นไปตามนโยบายที่บริษัทฯ กำหนดไว้

การดูแลความปลอดภัย สุขอนามัย และสิ่งแวดล้อม ในการทำงาน

บริษัทฯ ใส่ใจและมุ่งมั่นที่จะให้พนักงานและชุมชนแวดล้อม มีความปลอดภัยในด้านต่าง ๆ ทั้งสุขอนามัย และมีสภาพแวดล้อมที่ดี จึงกำหนดแนวทางเพื่อให้เกิดความปลอดภัยในการทำงานตามที่กฎหมายกำหนดทั้งนี้ สถิติการเกิดอุบัติเหตุจากการทำงาน หรืออัตราการเจ็บป่วยจากการทำงานของพนักงานบริษัทฯ ในปี 2558 เท่ากับร้อยละ 2.95 ของจำนวนพนักงานในบริษัทฯ ข้อพิพาทด้านแรงงานที่สำคัญในช่วง 5 ปีที่ผ่านมา บริษัทฯ ไม่มีข้อพิพาทด้านแรงงานที่สำคัญในช่วง 3 ปีที่ผ่านมา ณ วันที่ 31 ธันวาคม 2558 บริษัทฯ มีพนักงานจำนวน 1,621 คน และที่ผ่านมาพนักงานบริษัทฯ ไม่มีการประท้วงหรือนัดหยุดงาน แต่ประการใด

การกำกับดูแลกิจการที่ดี

นโยบายการกำกับดูแลกิจการที่ดี

เพื่อให้องค์กรมีโครงสร้าง ระบบงาน และกระบวนการบริหารและดำเนินงานที่มีประสิทธิภาพ การเคารพในสิทธิความเท่าเทียมกันของผู้ถือหุ้นและมีความรับผิดชอบต่อผู้มีส่วนได้ส่วนเสีย การมีคณะกรรมการและผู้บริหารที่มีวิสัยทัศน์และมีความรับผิดชอบต่อหน้าที่ รวมทั้งมีการจัดระบบควบคุมภายในและระบบตรวจสอบให้เพียงพอ เพื่อให้บริษัทมีความโปร่งใส มีจริยธรรม ตรวจสอบได้

บริษัทฯ ได้จัดทำนโยบายกำกับดูแลกิจการที่ดีเป็นลายลักษณ์อักษรอย่างชัดเจน ซึ่งบริษัทฯ กำหนดให้เป็นหน้าที่และความรับผิดชอบของกรรมการ ผู้บริหาร และพนักงานทุกคนของบริษัทฯ ที่จะต้องรับทราบและปฏิบัติตามนโยบาย บริษัทฯ จะดำเนินการทบทวนนโยบาย หลักการ และแนวปฏิบัติด้านกำกับดูแลกิจการอย่างสม่ำเสมอ เพื่อให้สอดคล้องกับกลยุทธ์ของบริษัทฯ และแนวทางการกำกับดูแลกิจการที่ดีสำหรับบริษัทจดทะเบียนของตลาดหลักทรัพย์แห่งประเทศไทย นโยบายกำกับดูแลกิจการของบริษัทฯ มีการปรับปรุงครั้งล่าสุดในปี 2557 บริษัทฯ ได้มีการทบทวนปรับปรุงแก้ไขหลักการกำกับดูแลกิจการและแนวปฏิบัติที่เกี่ยวข้อง โดยแบ่งหมวดหมู่เนื้อหาให้ชัดเจน ครอบคลุมหลักการกำกับดูแลกิจการที่สำคัญ และบริษัทฯ ได้ทำการเผยแพร่แนวทางการกำกับดูแลกิจการและแนวปฏิบัติผ่านทางเว็บไซต์ของบริษัทฯ ที่ www.vichaivej.com ในหัวข้อนักลงทุนสัมพันธ์ เพื่อเปิดโอกาสให้ผู้สนใจสามารถศึกษา และดาวน์โหลดได้ โดยนโยบายการกำกับดูแลกิจการที่ดีของบริษัทฯ ประกอบด้วย 5 หมวดหลัก ดังนี้

1. สิทธิของผู้ถือหุ้น
2. การปฏิบัติต่อผู้ถือหุ้นอย่างเท่าเทียมกัน
3. บทบาทของผู้มีส่วนได้เสีย
4. การเปิดเผยข้อมูลและความโปร่งใส
5. ความรับผิดชอบต่อคณะกรรมการ

ในปี 2558 บริษัทฯ ได้รับความประเมินในโครงการที่เกี่ยวข้องกับการกำกับดูแลกิจการที่ดี ดังนี้

ผลการประเมินรายงานการกำกับดูแลกิจการของบริษัทฯ จดทะเบียนไทย ประจำปี 2558 ตามโครงการสำรวจการกำกับดูแลกิจการบริษัทจดทะเบียน (Corporate Governance Report of Thai Listed Companies 2015 – CGR) สำนักงานคณะกรรมการกำกับหลักทรัพย์และตลาดหลักทรัพย์ ร่วมกับตลาดหลักทรัพย์แห่งประเทศไทย และสมาคมส่งเสริมสถาบันกรรมการบริษัทไทย เป็นผู้จัด โดยบริษัทฯ ได้รับผลสำรวจการกำกับดูแลกิจการที่ดี ประจำปี 2558 อยู่ในระดับ “ดี”

ผลการประเมินตามโครงการประเมินคุณภาพการประชุมผู้ถือหุ้นสามัญประจำปี 2558 (Annual General Meeting –AGM) ที่สำนักงาน

คณะกรรมการกำกับหลักทรัพย์และตลาดหลักทรัพย์ ร่วมกับสมาคมส่งเสริมผู้ลงทุนไทย และสมาคมบริษัทจดทะเบียนไทยเป็นผู้จัด โดยบริษัทฯ ยังคงได้รับผลการประเมินคุณภาพการจัดประชุมผู้ถือหุ้นของบริษัทประจำปี 2558 ในระดับ “ดีมาก”

คณะกรรมการชุดย่อย

คณะกรรมการบริษัทฯ ได้แต่งตั้งคณะกรรมการชุดย่อยต่างๆ ได้แก่ คณะกรรมการตรวจสอบ คณะกรรมการบริหาร คณะกรรมการสรรหา และพิจารณาค่าตอบแทน คณะกรรมการบริหารความเสี่ยง และคณะกรรมการวางแผนการเงินและการลงทุน เพื่อถ่วงถ่วงและ กำกับดูแลการดำเนินงานของบริษัทฯ เฉพาะเรื่องและให้เป็นไปตามกฎระเบียบและข้อบังคับของ ก.ล.ต. และ ตลท. ทั้งนี้ เพื่อให้การปฏิบัติหน้าที่ของคณะกรรมการบริษัทฯ มีประสิทธิภาพและเกิดประสิทธิผลสูงสุด

คณะกรรมการตรวจสอบ

คณะกรรมการบริษัทฯ ได้แต่งตั้งคณะกรรมการตรวจสอบประกอบด้วยกรรมการที่มีคุณสมบัติครบถ้วนตามที่ ก.ล.ต. และ ตลท. กำหนด และเป็นกรรมการอิสระไม่น้อยกว่า 3 คน โดยอย่างน้อย 1 คน ที่มีความรู้และประสบการณ์เพียงพอในการสอบทานความน่าเชื่อถือของงบการเงินเพื่อทำหน้าที่สอบทานการดำเนินงานของบริษัทฯ รายการทางการเงิน ระบบการควบคุมภายใน พิจารณารายการระหว่างกัน และรายงานความเหมาะสมของผู้สอบบัญชี รวมทั้ง การพิจารณาคัดเลือก และเสนอแต่งตั้ง คณะกรรมการตรวจสอบ ณ วันที่ 31 ธันวาคม 2558 ประกอบด้วย กรรมการอิสระที่ไม่เป็นผู้บริหารของบริษัทฯ จำนวน 3 คน ดังนี้

- | | |
|----------------------------|----------------------|
| 1. นายวิระ มาวิจักขณ์ | ประธานกรรมการตรวจสอบ |
| 2. นายสุรินทร์ เปรมอมรกิจ | กรรมการตรวจสอบ |
| 3. นายวิสุทธิ์ มนต์วิวัฒน์ | กรรมการตรวจสอบ |

หมายเหตุ : น.พ.ปราษฎ์ บุญยวงศ์วิโรจน์ กรรมการอิสระและกรรมการตรวจสอบ เสียชีวิตเมื่อวันที่ 13 พฤศจิกายน 2558 และพ้นจากตำแหน่งกรรมการบริษัทฯ เมื่อวันที่ 23 พฤศจิกายน 2558





โดยมี นายสุรินทร์ เปรมอมรกิจ และ นายวิสุทธิ์ มนตรีวัต เป็นผู้ที่มีความรู้และประสบการณ์เพียงพอที่จะทำหน้าที่ในการสอบทานความน่าเชื่อถือของงบการเงิน และมี นางสาววรรณ มาหาพงษ์ เป็นผู้จัดการฝ่ายตรวจสอบภายในและเลขานุการคณะกรรมการตรวจสอบ

อำนาจหน้าที่และความรับผิดชอบของคณะกรรมการตรวจสอบ

คณะกรรมการตรวจสอบมีขอบเขต หน้าที่และความรับผิดชอบตามที่ได้รับมอบหมายจากคณะกรรมการบริษัทฯ รวมทั้งรายงานต่อคณะกรรมการบริษัทฯ ดังนี้

1. สอบทานให้บริษัทฯ และบริษัทย่อยมีการรายงานทางการเงินอย่างถูกต้องและเปิดเผยอย่างเพียงพอ โดยประสานงานกับผู้สอบบัญชีภายนอกและผู้บริหารที่รับผิดชอบจัดทำรายงานทางการเงินทั้งรายไตรมาสและประจำปี

2. สอบทานให้บริษัทฯ และบริษัทย่อยมีระบบการควบคุมภายใน (Internal Control) และการตรวจสอบภายใน (Internal Audit) ที่เหมาะสมและมีประสิทธิผล และพิจารณาความเป็นอิสระของหน่วยงานตรวจสอบภายใน ตลอดจนให้ความเห็นชอบในการพิจารณาแต่งตั้งโยกย้าย เลิกจ้างหัวหน้าหน่วยงานตรวจสอบภายใน หรือหน่วยงานอื่นใดที่รับผิดชอบเกี่ยวกับการตรวจสอบภายใน

3. สอบทานการปฏิบัติงานของบริษัทฯ และบริษัทย่อยให้เป็นไปตามกฎหมายว่าด้วยหลักทรัพย์และตลาดหลักทรัพย์ ข้อกำหนดของตลาดหลักทรัพย์ หรือกฎหมายที่เกี่ยวข้องกับธุรกิจของบริษัทฯ และบริษัทย่อย

4. พิจารณา คัดเลือก และเสนอแต่งตั้งบุคคลที่มีความเป็นอิสระเพื่อทำหน้าที่เป็นผู้สอบบัญชีของบริษัทฯ และบริษัทย่อย รวมถึงพิจารณาเสนอคำตอบแทนของผู้สอบบัญชี เพื่อเสนอต่อคณะกรรมการบริษัทฯ เพื่อขอรับการแต่งตั้งจากที่ประชุมใหญ่ผู้ถือหุ้น รวมทั้งเข้าร่วมประชุมกับผู้สอบบัญชี โดยไม่มีฝ่ายจัดการเข้าร่วมประชุมด้วยอย่างน้อยปีละครั้ง

5. มีอำนาจในการว่าจ้างที่ปรึกษาอิสระหากมีความจำเป็น และเห็นว่าจำเป็นด้วยค่าใช้จ่ายของบริษัทฯ

6. พิจารณารายการที่เกี่ยวข้องกันหรือรายการที่อาจมีความขัดแย้งทางผลประโยชน์ ให้เป็นไปตามกฎหมายและข้อกำหนดของตลาดหลักทรัพย์ และคณะกรรมการกำกับตลาดทุน เพื่อให้มั่นใจว่ารายการดังกล่าวมีความสมเหตุสมผลและเป็นประโยชน์สูงสุดต่อบริษัทฯ หรือบริษัทย่อย

7. ระหว่างการปฏิบัติงาน หากคณะกรรมการตรวจสอบพบหรือสงสัยในรายการหรือกิจกรรมใดต่อไป นี้ซึ่งอาจมีผลกระทบอย่างมีนัยสำคัญต่อสถานะการเงินหรือผลประกอบการของบริษัทฯ หรือบริษัทย่อย คณะกรรมการตรวจสอบต้องรายงานต่อคณะกรรมการบริษัทฯ เพื่อให้มีการแก้ไขรายการหรือกิจกรรมดังกล่าวได้ทันทีทั้งที่

- รายการที่เกิดความขัดแย้งทางผลประโยชน์

• การทุจริต หรือรายการที่ไม่ปกติ หรือการบกพร่องอย่างมีนัยสำคัญของระบบการควบคุมภายในของบริษัทฯ หรือบริษัทย่อย

• การฝ่าฝืนหรือละเมิดกฎหมายว่าด้วยหลักทรัพย์และตลาดหลักทรัพย์ ประกาศและข้อกำหนดของตลาดหลักทรัพย์แห่งประเทศไทย สำนักงานคณะกรรมการกำกับหลักทรัพย์และตลาดหลักทรัพย์ และคณะกรรมการกำกับตลาดทุน รวมทั้งกฎหมายที่เกี่ยวข้องกับธุรกิจของบริษัทฯ และบริษัทย่อย

หากคณะกรรมการบริษัทหรือผู้บริหารไม่สามารถแก้ไขรายการหรือกิจกรรมดังกล่าวได้อย่างทันทั่วทั้งที่ สมาชิกของคณะกรรมการตรวจสอบอาจรายงานรายการหรือกิจกรรมดังกล่าวต่อสำนักงานคณะกรรมการกำกับหลักทรัพย์และ ตลาดหลักทรัพย์ หรือตลาดหลักทรัพย์แห่งประเทศไทย

8. หากผู้สอบบัญชีของบริษัทฯ พบเหตุการณ์ที่น่าสงสัยเกี่ยวกับกรรมการ ผู้บริหาร หรือบุคคลใด ๆ ซึ่งมีความรับผิดชอบต่อการปฏิบัติงานของบริษัทฯ และบริษัทย่อย ละเมิดกฎหมาย และผู้สอบบัญชีได้รายงานเหตุการณ์ดังกล่าวต่อคณะกรรมการตรวจสอบ คณะกรรมการตรวจสอบต้องดำเนินการโดยไม่ชักช้าในการตรวจสอบเพิ่มเติมและรายงานผลการตรวจสอบเบื้องต้นต่อสำนักงานคณะกรรมการกำกับหลักทรัพย์และตลาดหลักทรัพย์ และผู้สอบบัญชีภายใน 30 วันนับจากวันที่ได้รับรายงานจากผู้สอบบัญชี

9. จัดทำรายงานของคณะกรรมการตรวจสอบ โดยเปิดเผยไว้ในรายงานประจำปีของบริษัทฯ ซึ่งรายงานดังกล่าวต้องลงนามโดยประธานคณะกรรมการตรวจสอบ และต้องประกอบด้วยข้อมูลอย่างน้อยดังต่อไปนี้

- ความเห็นเกี่ยวกับความถูกต้อง ครบถ้วน เป็นที่เชื่อถือได้ของรายงานทางการเงินของบริษัทฯ และบริษัทย่อย
- ความเห็นเกี่ยวกับความเพียงพอของระบบควบคุมภายในของบริษัทฯ และบริษัทย่อย
- ความเห็นเกี่ยวกับการปฏิบัติตามกฎหมายว่าด้วยหลักทรัพย์และตลาดหลักทรัพย์ ข้อกำหนดของตลาดหลักทรัพย์ หรือกฎหมายที่เกี่ยวข้องกับธุรกิจของบริษัทฯ และบริษัทย่อย
- ความเห็นเกี่ยวกับความเหมาะสมของผู้สอบบัญชี
- ความเห็นเกี่ยวกับรายการที่อาจมีความขัดแย้งทางผลประโยชน์
- จำนวนการประชุมของคณะกรรมการตรวจสอบ และการเข้าร่วมประชุมของกรรมการตรวจสอบแต่ละท่าน
- ความเห็นหรือข้อสังเกตโดยรวมที่คณะกรรมการตรวจสอบได้รับจากการปฏิบัติหน้าที่ตามกฎบัตร (Charter)
- รายการอื่นใดที่เห็นว่าผู้ถือหุ้นและผู้ลงทุนทั่วไปควรทราบ ภายใต้ขอบเขตหน้าที่และความรับผิดชอบที่ได้รับมอบหมายจากคณะกรรมการบริษัทฯ

10. ปฏิบัติการอื่นใดตามที่คณะกรรมการของบริษัทฯ มอบหมายตามที่เห็นสมควร

ในการปฏิบัติงานตามขอบเขต หน้าที่และความรับผิดชอบ ให้คณะกรรมการตรวจสอบมีอำนาจให้ฝ่ายจัดการ ผู้บริหาร หรือพนักงานของบริษัทฯ หรือบริษัทย่อยที่เกี่ยวข้องมารายงาน ให้ความเห็น ร่วมประชุม หรือส่งเอกสารที่เห็นว่าเกี่ยวข้องและจำเป็น

คณะกรรมการบริหาร (Executive Committee)

ณ วันที่ 31 ธันวาคม 2558 คณะกรรมการบริหารประกอบด้วย กรรมการจำนวน 11 ท่าน ดังนี้

1. ผศ.พญ.สายสุณี วนดุรงค์วรรณ	ประธานกรรมการบริหาร/ ประธานเจ้าหน้าที่บริหาร
2. นพ.พงษ์ศักดิ์ วัฒนา	กรรมการบริหาร/ รองประธานเจ้าหน้าที่บริหาร
3. นพ.มงคล วณิชกัณฑ์เดชา	กรรมการบริหาร/ รองประธานเจ้าหน้าที่บริหาร
4. นางสาววิลาวรรณ วนดุรงค์วรรณ	กรรมการบริหาร/ รองประธานเจ้าหน้าที่บริหาร
5. นายศักดา ตั้งจิตวัฒนากร	กรรมการบริหาร / รักษาการ รองประธานกรรมการบริหาร
6. นายพฤทธิ์ ไรจน์มัทมงคล	กรรมการบริหาร
7. พญ.สุณีย์ อีรการณวงศ์	กรรมการบริหาร
8. นพ.วัชร เชื้อปากน้ำ	กรรมการบริหาร
9. นางสุณีย์ จ้อยจำรัส	กรรมการบริหาร
10. นางสาวขวัญยืน สุขสมโภชน์	กรรมการบริหาร
11. ดร.รัชฎา พองธนกิจ	กรรมการบริหารและเลขานุการ

อำนาจหน้าที่และความรับผิดชอบของคณะกรรมการบริหาร (Executive Committee)

1. วางแผนและกำหนดนโยบาย ทิศทาง กลยุทธ์ แผนงาน และโครงสร้างองค์กรและโครงสร้างการบริหารงานหลักในการดำเนินธุรกิจของบริษัทฯและบริษัทย่อย ให้สอดคล้องกับสภาพทางเศรษฐกิจและสถานะการแข่งขันในตลาด เพื่อเสนอให้คณะกรรมการบริษัทฯ พิจารณา

2. วางแผนและกำหนดแผนธุรกิจ งบประมาณประจำปี และอำนาจการบริหารในสายงานต่างๆของบริษัทฯและบริษัทย่อย เพื่อเสนอให้คณะกรรมการบริษัทฯ พิจารณานุมัติ รวมทั้งพิจารณาอนุมัติการจัดสรรงบประมาณประจำปี การแก้ไข เปลี่ยนแปลง เพิ่มเติมงบประมาณรายจ่ายประจำปี ในกรณีที่มีความจำเป็นเร่งด่วน และให้นำเสนอต่อที่ประชุมคณะกรรมการบริษัทฯ เพื่อทราบต่อไป

3. ตรวจสอบและติดตามการดำเนินการตามนโยบายและแนวทางการบริหารงานด้านต่างๆของบริษัทฯและบริษัทย่อยที่กำหนดไว้ ให้เป็นไปอย่างมีประสิทธิภาพและเอื้อต่อสภาพการดำเนินธุรกิจ

4. ตรวจสอบติดตามผลการดำเนินงานของบริษัทฯและบริษัทย่อย ที่กำหนดไว้ให้เป็นไปตามแผน

5. พิจารณาโครงการลงทุนขนาดใหญ่ของบริษัทฯหรือบริษัทย่อย เพื่อเสนอให้คณะกรรมการบริษัทฯ

6. กำหนดนโยบายด้านการบริหารบุคคล

7. ปฏิบัติหน้าที่อื่นๆตามที่ได้รับมอบหมายจากคณะกรรมการบริษัทฯ

คณะกรรมการสรรหาและพิจารณาคำตอบแทน

คณะกรรมการบริษัทฯ ได้แต่งตั้งคณะกรรมการสรรหาและพิจารณาคำตอบแทน ซึ่งต้องประกอบด้วยกรรมการอิสระไม่น้อยกว่าร้อยละ 50 ตามนโยบายการกำกับดูแลกิจการที่ดีที่กำหนดไว้

คณะกรรมการสรรหาและพิจารณาคำตอบแทน ณ วันที่ 31 ธันวาคม 2558 ประกอบด้วยกรรมการอิสระ จำนวน 4 คน ดังนี้

1. นายวิระ มาวิจักขณ์	ประธานคณะกรรมการสรรหา และพิจารณาคำตอบแทน (อิสระ)
2. นายสุรินทร์ เปรมอมรกิจ	กรรมการสรรหาและพิจารณา คำตอบแทน (อิสระ)
3. นางสาววิลาวรรณ วนดุรงค์วรรณ	กรรมการสรรหาและพิจารณา คำตอบแทน
4. นพ.มงคล วณิชกัณฑ์เดชา	กรรมการสรรหาและพิจารณา คำตอบแทน

โดยมี น.ส. สิริรัตน์ ชุมแวงวาปี เป็นเลขานุการคณะกรรมการสรรหาและพิจารณาคำตอบแทน

อำนาจหน้าที่และความรับผิดชอบของคณะกรรมการสรรหาและพิจารณาคำตอบแทน

1. กำหนดนโยบาย หลักเกณฑ์ วิธีการ และกระบวนการที่ชัดเจน โปร่งใส เหมาะสม และเป็นประโยชน์ต่อบริษัทฯ และบริษัทย่อย ในการสรรหา ถอดถอน หรือเลิกจ้าง กรรมการบริษัทฯ ประธานเจ้าหน้าที่บริหาร และที่ปรึกษา ของบริษัทฯ และบริษัทย่อย โดยพิจารณาความเหมาะสมของจำนวน โครงสร้าง และองค์ประกอบ ของคณะกรรมการ นำเสนอต่อคณะกรรมการของบริษัทฯ และ/หรือเสนอต่อที่ประชุมผู้ถือหุ้นเพื่อพิจารณาอนุมัติแล้วแต่กรณี

2. พิจารณา สรรหา คัดเลือก และเสนอรายชื่อบุคคลที่มีคุณสมบัติเหมาะสมให้ดำรงตำแหน่ง กรรมการบริษัทฯ กรรมการชุดย่อยของบริษัทฯ ประธานเจ้าหน้าที่บริหาร และที่ปรึกษาบริษัทฯ ในกรณีที่มีการเพิ่ม หรือ ตำแหน่งดังกล่าวว่างลง หรือสิ้นสุดวาระการดำรงตำแหน่ง เพื่อเสนอต่อคณะกรรมการบริษัทฯ และ/หรือเสนอต่อที่ประชุมผู้ถือหุ้นเพื่อพิจารณาอนุมัติแล้วแต่กรณี



3. กำหนดนโยบาย หลักเกณฑ์ และวิธีการจ่ายค่าตอบแทนสำหรับกรรมการบริษัทฯ และบริษัทย่อย ประธานเจ้าหน้าที่บริหาร และนำเสนอต่อคณะกรรมการบริษัทฯ และ/หรือเสนอต่อที่ประชุมผู้ถือหุ้นเพื่อพิจารณาอนุมัติแล้วแต่กรณี

4. พิจารณาเสนอค่าตอบแทนที่จำเป็นและเหมาะสมทั้งที่เป็นตัวเงินและมีใช้ตัวเงิน รวมถึง เบี้ยประชุม เงินเดือน โบนัส หัก และผลประโยชน์ที่เกี่ยวข้องอื่นๆ ให้แก่คณะกรรมการบริษัทฯ ประธานเจ้าหน้าที่บริหาร และคณะกรรมการชุดย่อยของบริษัทฯ โดยพิจารณาภาระหน้าที่ ความรับผิดชอบ ผลงาน และเปรียบเทียบในธุรกิจที่ใกล้เคียงกัน เพื่อนำเสนอต่อคณะกรรมการบริษัทฯ เพื่อพิจารณาตามความเหมาะสมและอนุมัติแล้วแต่กรณี

5. จัดให้มีแผนสืบทอดตำแหน่งประธานเจ้าหน้าที่บริหาร และให้มีการทบทวนอย่างสม่ำเสมอโดยประเมินความสำคัญของตำแหน่ง การสรรหาและพัฒนา เพื่อให้มีผู้สืบทอดตำแหน่งที่มีความรู้ ความสามารถ ประสบการณ์ และคุณสมบัติอื่นที่ตรงตามความต้องการและเป็นประโยชน์ต่อบริษัทฯ และบริษัทย่อย

6. ปฏิบัติการอื่นใดตามที่คณะกรรมการบริษัทฯ มอบหมายตามที่เห็นสมควร

คณะกรรมการบริหารความเสี่ยง

ณ วันที่ 31 ธันวาคม 2558 คณะกรรมการบริหารความเสี่ยงประกอบด้วยกรรมการจำนวน 10 คน ดังนี้

1. นางสาววิลาวรรณ วนตรงค์วรรณ	ประธานคณะกรรมการบริหารความเสี่ยง
2. นายวิโรจน์ มาวิจักขณ์	ที่ปรึกษาคณะกรรมการบริหารความเสี่ยง
3. นายศักดิ์ ตั้งจิตวัฒนากร	กรรมการบริหารความเสี่ยง
4. นางสาวชนิษฐา โปราณานนท์	กรรมการบริหารความเสี่ยง
5. นางสาวหทัยวัลย์ สุวรรณทวีรักษ์	กรรมการบริหารความเสี่ยง
6. นางสาวสายรุ้ง จุ่นสำราญ	กรรมการบริหารความเสี่ยง
7. นางสาวปวิวันท โอภาเจริญสุข	กรรมการบริหารความเสี่ยง
8. นางสาวกัลยาณี กัฬะสุตร	กรรมการบริหารความเสี่ยง
9. นางสาวประภาพรพรณ เตชธนัง	กรรมการบริหารความเสี่ยงและเลขานุการ
10. นางสาวธนวรรณ ศรีรัตนพิทักษ์	กรรมการบริหารความเสี่ยงและผู้ช่วยเลขานุการ

อำนาจหน้าที่และความรับผิดชอบของคณะกรรมการบริหารความเสี่ยง

กำหนดนโยบาย และแนวทางการบริหารความเสี่ยงโดยรวมของบริษัทฯ และบริษัทย่อย ซึ่งครอบคลุมถึงความเสี่ยงด้านการเงิน ความเสี่ยงด้าน

ธุรกิจและการตลาด ความเสี่ยงด้านการลงทุน รวมถึงความเสี่ยงอื่นๆ ที่จะมีผลกระทบต่อการดำเนินงานและชื่อเสียงของบริษัทฯ และบริษัทย่อย เป็นต้น เพื่อนำเสนอต่อคณะกรรมการบริษัทฯ เพื่อพิจารณาให้ความเห็นชอบ

1. กำหนดเกณฑ์การวัดความเสี่ยงและเพดานความเสี่ยงที่บริษัทฯ และบริษัทย่อยยอมรับได้

2. พิจารณาความเสี่ยงที่สำคัญของบริษัทฯ และบริษัทย่อย และเสนอแนะวิธีป้องกัน หรือลดระดับความเสี่ยงให้อยู่ในระดับที่ยอมรับได้

3. ดูแล ติดตาม ประเมินผล รวมทั้งปรับปรุงแผนการดำเนินงานเพื่อลดความเสี่ยงอย่างต่อเนื่อง และเหมาะสมกับภาวะการดำเนินงานของบริษัทฯ และบริษัทย่อย

4. ทบทวนความเพียงพอของนโยบายและระบบบริหารความเสี่ยง โดยรวมถึงความมีประสิทธิภาพของระบบและการปฏิบัติตามนโยบายที่กำหนด

5. รายงานการดำเนินงานเพื่อลดความเสี่ยงต่อคณะกรรมการบริษัทฯ เป็นประจำ และในกรณีที่มีเรื่องสำคัญซึ่งกระทบต่อบริษัทฯ และบริษัทย่อยอย่างมีนัยสำคัญ ซึ่งต้องรายงานต่อคณะกรรมการบริษัทฯ เพื่อพิจารณาโดยเร็ว

6. ปฏิบัติการอื่นใดตามที่คณะกรรมการบริษัทฯ มอบหมายตามที่เห็นสมควร

คณะทำงานวางแผนการเงินและการลงทุน

ณ วันที่ 31 ธันวาคม 2558 คณะทำงานวางแผนการเงินและการลงทุนประกอบด้วยกรรมการ 4 คน ดังนี้

1. นางสาววิลาวรรณ วนตรงค์วรรณ	ประธานคณะกรรมการ
2. นางสาวนพพร ดิเรวัฒน์กุล	กรรมการ
3. นายทินวรรณ มหรรดา	กรรมการ
4. นายแพทย์มงคล วัฒนศักดิ์เดชา	กรรมการ
5. นายพทุธิ์ โรจน์มามงคล	กรรมการ
6. นายศักดิ์ ตั้งจิตวัฒนากร	กรรมการและเลขานุการ

ความรับผิดชอบของคณะทำงานวางแผนการเงินและการลงทุน

1. กำหนดนโยบาย เป้าหมายและกลยุทธ์ทางการเงินและการลงทุน
2. วางแผนทิศทางในการลงทุน
3. จัดหาเงินทุนสำหรับการลงทุนที่เหมาะสม
4. วิเคราะห์และจัดการความเสี่ยงด้านการเงินและการลงทุน
5. กำกับ ดูแล ควบคุม และบริหารกระแสเงินสดให้เป็นไปตามเป้าหมายของบริษัท

6. ปฏิบัติงานอื่นๆตามที่คณะกรรมการบริษัทและประธานบริษัทมอบหมาย

การดูแลเรื่องการใช้ข้อมูลภายใน

เนื่องจากการป้องกันข้อมูลภายในมีความสำคัญอย่างยิ่งต่อความสำเร็จของบริษัทฯ เพื่อให้การให้ข้อมูลข่าวสารต่อบุคคลภายนอกเป็นไปในแนวทางที่จะไม่เกิดผลเสียต่อธุรกิจและชื่อเสียงของบริษัทฯ บริษัทฯ จึงเห็นความสำคัญในการดูแลการใช้ข้อมูลภายในมาโดยตลอด โดยได้มีการกำหนดให้มีจรรยาบรรณในการดำเนินธุรกิจ เรื่อง การรักษาความลับ การเก็บข้อมูล การใช้ข้อมูลภายใน เพื่อเป็นแนวทางในการดำเนินธุรกิจสำหรับคณะกรรมการ ผู้บริหาร และพนักงานยึดถือปฏิบัติ

สำหรับกรรมการและผู้บริหารนั้น จะมีการทำรายงานการถือครองหลักทรัพย์ทุกครั้งที่มีการซื้อ ขาย หรือโอนหลักทรัพย์ ต่อ ก.ล.ต. ตามประกาศสำนักงานคณะกรรมการกำกับหลักทรัพย์และตลาดหลักทรัพย์ และกำหนดให้กรรมการและผู้บริหารระดับสูงแจ้งต่อคณะกรรมการเกี่ยวกับการซื้อขายหุ้นอย่างน้อย 1 วัน และแจ้งให้ที่ประชุมคณะกรรมการทราบทุกครั้ง และต้องรายงานให้ที่ประชุมคณะกรรมการทราบถึงข้อมูลและสถานการณ์การถือครองหุ้นของตนรวมถึงคู่สมรส และบุตรที่ยังไม่บรรลุนิติภาวะทุกครั้งเมื่อมีการเปลี่ยนแปลงทุกครั้งที่มีการประชุม โดยมีการเปิดเผยข้อมูลการเปลี่ยนแปลงการถือหลักทรัพย์ของกรรมการและผู้บริหารระดับสูง ในแบบแสดงรายการข้อมูลประจำปี (แบบ 56-1) และรายงานประจำปีในหัวข้อ รายงานการถือหลักทรัพย์ของกรรมการบริษัทฯ และผู้บริหาร

นอกจากนี้ บริษัทฯ ยังมีแนวปฏิบัติที่ส่งเสริมการกำกับดูแลด้านการใช้ข้อมูลภายใน โดยบริษัทฯ จะแจ้งให้กรรมการระงับการซื้อขายหลักทรัพย์ของบริษัทฯ ในช่วง 1 เดือนก่อนการเปิดเผยงบการเงินต่อสาธารณะ และมีการกำหนดมาตรการลงโทษหากบริษัทฯ พบการนำข้อมูลภายในไปใช้เพื่อประโยชน์ส่วนตน

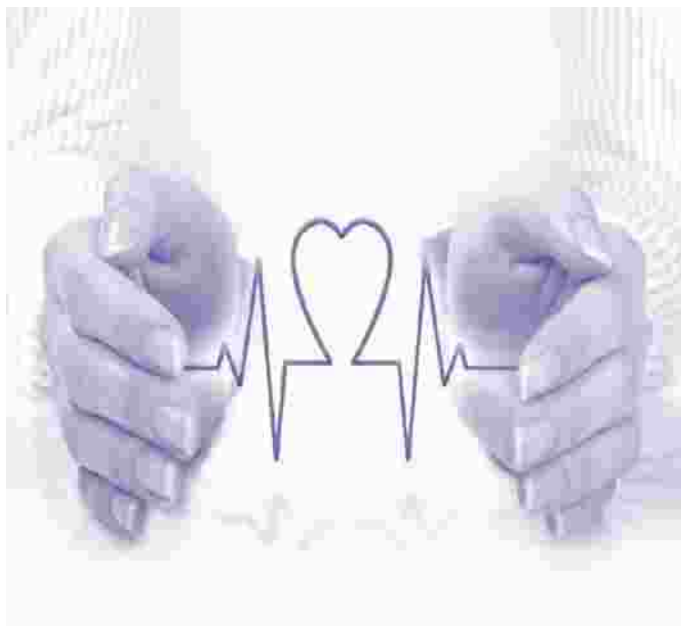

ค่าตอบแทนของผู้สอบบัญชี

มติที่ประชุมสามัญผู้ถือหุ้นประจำปี 2558 มีมติให้แต่งตั้ง นายเดิมนพงษ์ โปนพันธ์ ผู้สอบบัญชีรับอนุญาตเลขที่ 4501, นายกฤษดา เลิศวนา ผู้สอบบัญชีรับอนุญาตเลขที่ 4958 และนางสาวมณีนี รัตนบรรณกิจ ผู้สอบบัญชีรับอนุญาตเลขที่ 5313 จากบริษัท สำนักงานอวิวาย จำกัด เป็นผู้สอบบัญชีของบริษัท ประจำปี 2558 เนื่องจากเป็นบริษัทที่มีความเป็นอิสระ มีความน่าเชื่อถือ มีผลงานดี มีบุคลากรที่มีความรู้ความสามารถ มีคุณสมบัติที่ได้รับการยอมรับเป็นผู้สอบบัญชี และเป็นผู้สอบบัญชีที่ได้รับการเห็นชอบจากสำนักงาน ก.ล.ต. โดยอนุมัติค่าตอบแทนผู้สอบบัญชีของบริษัทฯ และบริษัทย่อย ประจำปี 2558 เป็นจำนวนเงิน 2,370,000 บาท

1. ค่าตอบแทนจากการสอบบัญชี (Audit fee)

บริษัทฯ และบริษัทย่อยจ่ายค่าตอบแทนการสอบบัญชี ให้แก่

- ผู้สอบบัญชีของบริษัทฯ ในรอบปีบัญชีที่ผ่านมามีจำนวนเงินรวม 2,370,000 บาท
- ไม่มีการจ่ายค่าตอบแทนสำนักงานสอบบัญชีที่ผู้สอบบัญชีสังกัด บุคคลหรือกิจการที่เกี่ยวข้องกับผู้สอบบัญชีและสำนักงานสอบบัญชีที่ผู้สอบบัญชีสังกัด ในรอบปีบัญชีที่ผ่านมา

2. ค่าบริการอื่น (Non – audit fee)

บริษัทฯ และบริษัทย่อยจ่ายค่าตอบแทนของงานบริการอื่น ซึ่งได้แก่ ค่าเดินทาง และค่าแบบพิมพ์ ให้แก่

- ผู้สอบบัญชีของบริษัทฯ ในรอบปีบัญชีที่ผ่านมา มีจำนวนเงินรวม 165,201 บาท โดยไม่มีค่าใช้จ่ายที่ต้องจ่ายในอนาคตอันเกิดจากการตกลงที่ให้บริการไม่แล้วเสร็จในรอบปีบัญชีที่ผ่านมา
- ไม่มีการจ่ายค่าตอบแทนสำนักงานสอบบัญชีที่ผู้สอบบัญชีสังกัด บุคคลหรือกิจการที่เกี่ยวข้องกับผู้สอบบัญชีและสำนักงานสอบบัญชีดังกล่าว ในรอบปีบัญชีที่ผ่านมา และไม่มีค่าใช้จ่ายที่ต้องจ่ายในอนาคตอันเกิดจากการตกลงที่ให้บริการไม่แล้วเสร็จในรอบปีบัญชีที่ผ่านมา

การปฏิบัติตามหลักการกำกับดูแลกิจการของบริษัทฯ

บริษัทฯ ตระหนักถึงความสำคัญของการปฏิบัติตามหลักการกำกับดูแลกิจการ จึงได้มีการกำหนดนโยบาย และหลักการกำกับดูแลกิจการที่ผ่านมาบริษัทฯ ได้ดำเนินการตามหลักการกำกับดูแลกิจการอย่างเคร่งครัด สรุปลได้ 5 หมวด ดังนี้

หมวดที่ 1 สิทธิของผู้ถือหุ้น

การคุ้มครองสิทธิของผู้ถือหุ้นและการอำนวยความสะดวกแก่ผู้ถือหุ้นในการใช้สิทธิในเรื่องต่างๆ ดังต่อไปนี้

1.1 การคุ้มครองสิทธิของผู้ถือหุ้น

คณะกรรมการให้ความสำคัญต่อการคุ้มครองสิทธิของผู้ถือหุ้น และส่งเสริมให้ผู้ถือหุ้นใช้สิทธิของตน โดยครอบคลุมสิทธิขั้นพื้นฐานของผู้ถือหุ้นตามกฎหมาย อันได้แก่ สิทธิในการซื้อขายหรือโอนหลักทรัพย์ที่ตนถืออยู่



สิทธิในการรับส่วนแบ่งเงินปันผล สิทธิในการได้รับข่าวสารข้อมูลของกิจการ อย่างเพียงพอ สิทธิในการเข้าร่วมประชุมผู้ถือหุ้น สิทธิในการเสนอวาระ การประชุมผู้ถือหุ้นล่วงหน้า สิทธิในการออกเสียงลงคะแนนในที่ประชุม ผู้ถือหุ้น เพื่อเลือกตั้งหรือถอดถอนกรรมการบริษัทฯ การกำหนดค่า ตอบแทนกรรมการบริษัทฯ การแต่งตั้งผู้สอบบัญชี กำหนดจำนวนเงินค่า สอบบัญชี และเรื่องที่มีผลกระทบต่อเปลี่ยนแปลงในปัจจัยพื้นฐาน ของบริษัทฯ อันได้แก่ การแก้ไขข้อบังคับบริษัทฯ และหนังสือบริคณห์สนธิ การลดทุนหรือเพิ่มทุน และการอนุมัติรายการพิเศษ เป็นต้น

คณะกรรมการกำหนดให้มีแนวปฏิบัติที่ดีในการดูแลผู้ถือหุ้นมากกว่า สิทธิขั้นพื้นฐานตามกฎหมาย โดยการให้สิทธิในการได้รับทราบข้อมูล ข่าวสารที่มีนัยสำคัญของบริษัทฯ อย่างสม่ำเสมอ ทันกาล และเพียงพอ เช่น ผลประกอบการคำวิเคราะห์ผลการดำเนินงาน ผลการจัดอันดับความ น่าเชื่อถือ จดหมายข่าวถึงผู้ถือหุ้น เป็นต้น ผ่านเว็บไซต์ของบริษัทฯ และ เว็บไซต์ของตลาดหลักทรัพย์ฯ ซึ่งเป็นช่องทางที่สามารถเข้าถึงได้โดยง่าย และสะดวก

1.2 การประชุมผู้ถือหุ้น

บริษัทฯ ได้กำหนดให้มีการจัดประชุมสามัญผู้ถือหุ้นปีละ 1 ครั้ง ภายใน เวลาไม่เกิน 4 เดือนนับแต่วันสิ้นสุดรอบปีบัญชีของบริษัทฯ และหากมี ความจำเป็นเร่งด่วนต้องเสนอวาระเป็นกรณีพิเศษซึ่งเป็นเรื่องที่เกี่ยวข้อง กับเงื่อนไข กฎเกณฑ์ หรือกฎหมายที่ใช้บังคับจะต้องได้รับอนุมัติจากผู้ถือหุ้น บริษัทฯ จะเรียกประชุมวิสามัญผู้ถือหุ้นเป็นกรณีไป

คณะกรรมการมีนโยบายสนับสนุนและส่งเสริมให้ผู้ถือหุ้นทุกกลุ่ม รวมถึงผู้ถือหุ้นประเภทสถาบัน เข้าร่วมประชุมผู้ถือหุ้น โดยกำหนดให้ ภายในหนังสือเชิญประชุมผู้ถือหุ้นมีการชี้แจงรายละเอียดขั้นตอนการ ลงทะเบียนและเอกสารที่ใช้ในการลงทะเบียนสำหรับผู้ถือหุ้นในแต่ละ ประเภท รวมถึงกำหนดให้ใช้หนังสือมอบฉันทะได้ ทั้ง 3 แบบ คือ แบบ ก, แบบ ข และแบบ ค พร้อมจัดให้มีช่องทางการดาวน์โหลดเอกสาร ประกอบการประชุมฯ ภายในเว็บไซต์ของบริษัทฯ ได้ล่วงหน้า 21 วัน ก่อนวันประชุมฯ โดยในปี 2558 บริษัทฯ ได้จัดการประชุมสามัญผู้ถือหุ้น ประจำปีเมื่อวันที่ 24 เมษายน 2558 และได้เผยแพร่หนังสือเชิญประชุม ผู้ถือหุ้นฉบับสมบูรณ์ทั้งภาษาไทยและภาษาอังกฤษบนเว็บไซต์ของบริษัทฯ ในวันที่ 2 เมษายน 2558

1.2.1 การดำเนินการก่อนการประชุมผู้ถือหุ้น

- บริษัทฯ ได้เปิดโอกาสให้ผู้ถือหุ้นเสนอเรื่องเพื่อบรรจุเป็นวาระ การประชุม และเสนอชื่อบุคคลผู้มีความสมัครใจเพื่อรับการพิจารณาแต่งตั้ง เป็นกรรมการ รวมถึงการส่งคำถามที่เกี่ยวข้องกับระเบียบวาระการประชุม เป็นการล่วงหน้าก่อนวันประชุมสามัญผู้ถือหุ้น ประจำปี 2558 ตาม หลักเกณฑ์ที่คณะกรรมการบริษัทกำหนด และได้เปิดเผยให้ผู้ถือหุ้นทราบ อย่างทั่วถึง ผ่านระบบข่าวของตลาดหลักทรัพย์ฯ และเผยแพร่บนเว็บไซต์ ของบริษัทฯ ตั้งแต่วันที่ 12 พฤศจิกายน 2557

- บริษัทฯ ได้เผยแพร่มติคณะกรรมการ ถึงกำหนดวันประชุม สามัญผู้ถือหุ้น วันกำหนดสิทธิ (Record Date) ในการเข้าประชุม และ รับเงินปันผล วันปิดสมุดทะเบียนพักการโอนหุ้น และการจ่ายเงินปันผล ให้ผู้ถือหุ้นรับทราบทันทีภายในวันที่มีการประชุมคณะกรรมการผ่านระบบ ข่าวของตลาดหลักทรัพย์ฯ

- บริษัทฯ ได้จัดทำหนังสือเชิญประชุมสามัญผู้ถือหุ้นและเอกสาร ประกอบการประชุมทั้งในรูปแบบภาษาไทยและภาษาอังกฤษ เพื่อเป็น การอำนวยความสะดวกแก่ผู้ถือหุ้นต่างชาติ โดยมีรายละเอียดครบถ้วน รวมถึงข้อมูลเกี่ยวกับ วัน / เวลา / สถานที่ประชุม ระเบียบวาระการ ประชุมแยกเป็นแต่ละวาระพร้อมระบุถึง เหตุผลประกอบ ความเห็น คณะกรรมการ และประเด็นที่ใช้ในการพิจารณา พร้อมหนังสือมอบ ฉันทะทุกแบบตามที่กระทรวงพาณิชย์กำหนด กฎเกณฑ์และวิธีการ ในการเข้าร่วมประชุม รวมถึงขั้นตอนการออกเสียงลงมติในแต่ละวาระ การประชุม

- เพื่อเปิดโอกาสให้ผู้ถือหุ้นมีเวลาศึกษาข้อมูลที่เกี่ยวข้องกับการ ประชุมอย่างเพียงพอ บริษัทฯ ได้เผยแพร่หนังสือเชิญประชุมสามัญผู้ถือหุ้น และเอกสารประกอบการประชุมต่างๆ ผ่านระบบข่าวของตลาดหลักทรัพย์ฯ และเว็บไซต์ของบริษัทฯ ล่วงหน้าอย่างน้อย 21 วันก่อนวันประชุม และ ได้จัดส่งหนังสือเชิญประชุมและเอกสารประกอบ ซึ่งเป็นชุดเดียวกับที่ได้ เผยแพร่บนเว็บไซต์ ให้แก่ผู้ถือหุ้นทางไปรษณีย์ลงทะเบียนล่วงหน้าเป็น เวลา 21 วันก่อนวันประชุม ซึ่งมากกว่าระยะเวลาที่กฎหมายกำหนด อีกทั้งให้มีการลงโฆษณาบอกกล่าวนัดประชุมในหนังสือพิมพ์รายวัน ฉบับ ภาษาไทยและฉบับภาษาอังกฤษติดต่อกัน 3 วัน ล่วงหน้าอย่างน้อย 3 วัน ก่อนการประชุม

1.2.2 การดำเนินการในวันประชุมผู้ถือหุ้น

- บริษัทฯ กำหนด วัน เวลา และสถานที่ในการจัดประชุมผู้ถือหุ้น โดยคำนึงถึงความสะดวกของผู้ถือหุ้นที่จะเข้าร่วมประชุม โดยจัดเตรียม สถานที่ที่มีขนาดเพียงพอ และสามารถเดินทางไปได้สะดวก (มีรถโดยสาร ประจำทางผ่าน) และเปิดโอกาสให้ผู้ถือหุ้นลงทะเบียนเข้าประชุมล่วงหน้า ก่อนการประชุมเป็นเวลา 2 ชั่วโมง จัดระบบการตรวจสอบเอกสารที่ ไม่ยุ่งยากซับซ้อน

- บริษัทฯ เปิดโอกาสให้ผู้ถือหุ้นที่ไม่สามารถเข้าประชุมด้วยตนเอง สามารถใช้สิทธิออกเสียงด้วยการมอบฉันทะให้บุคคลอื่น หรือ กรรมการ อิสระ เพื่อเข้าร่วมประชุมและออกเสียงลงมติแทน โดยผู้ถือหุ้นสามารถ เลือกใช้หนังสือมอบฉันทะ แบบ ก., ข. หรือ ค. (สำหรับ Custodian) ตามรูปแบบที่กรมพัฒนาธุรกิจการค้ากำหนดไว้ หรือตามที่เว็บไซต์บริษัทฯ เผยแพร่ไว้ รูปแบบใดก็ได้ รวมทั้งได้ระบุเกี่ยวกับเอกสาร / หลักฐาน คำแนะนำขั้นตอนการมอบฉันทะให้ผู้ถือหุ้นทราบไว้อย่างชัดเจน ไม่มี เงื่อนไขซึ่งทำให้ยากต่อการมอบฉันทะของผู้ถือหุ้น และผู้ถือหุ้นยังสามารถ ดาวน์โหลดหนังสือมอบฉันทะผ่านทางเว็บไซต์ของบริษัทฯ

- บริษัทฯ จัดให้ใช้ระบบเทคโนโลยีสารสนเทศ (ระบบคอมพิวเตอร์ และบาร์โค้ด) และบัตรลงคะแนน (ทุกวาระ) ในการประชุมผู้ถือหุ้น ทั้งการลงทะเบียนผู้ถือหุ้น การนับคะแนนเสียง และการแสดงผล เพื่อความสะดวกรวดเร็ว และความถูกต้อง เชื่อถือได้ของข้อมูล

- บริษัทฯ กำหนดให้ ประธานกรรมการบริษัท กรรมการบริษัท ประธานเจ้าหน้าที่บริหาร ประธานคณะกรรมการชุดต่างๆ ผู้บริหารระดับสูงสุดฝ่ายการเงิน และผู้สอบบัญชี เข้าร่วมประชุมผู้ถือหุ้น เพื่อตอบคำถามในเรื่องที่เกี่ยวข้อง

- บริษัทฯ กำหนดให้มีผู้ตรวจสอบการนับคะแนนเสียง ซึ่งเป็นอาสาสมัครจากที่ประชุมผู้ถือหุ้น (บุคคลที่เป็นอิสระ) ทำหน้าที่ผู้แทนของที่ประชุมเพื่อเป็นสักขีพยาน ในการตรวจนับหรือตรวจสอบคะแนนเสียง ในการประชุมสามัญหรือวิสามัญผู้ถือหุ้น

- บริษัทฯ จัดให้มีการลงมติเป็นแต่ละรายการ เช่น ในวาระของการแต่งตั้งกรรมการ ผู้ถือหุ้นสามารถลงมติเลือกตั้งกรรมการเป็นรายบุคคล

- บริษัทฯ แจ้งหลักเกณฑ์ที่ใช้ในการดำเนินการประชุมผู้ถือหุ้น ขั้นตอนการออกเสียงลงมติ รวมทั้งสิทธิการออกเสียงลงคะแนน โดยให้สิทธิแก่ผู้ถือหุ้นในการออกเสียงลงคะแนนแบบ 1 หุ้น ต่อ 1 เสียง ให้ผู้ถือหุ้นทราบอย่างชัดเจนตั้งแต่เริ่มประชุม

- บริษัทฯ จัดให้มีการตรวจนับคะแนนเสียงและเปิดเผยผลการลงคะแนนในแต่ละวาระให้ที่ประชุมผู้ถือหุ้นอย่างชัดเจนและโปร่งใส

- บริษัทฯ จะไม่เพิ่มวาระอื่นนอกเหนือจากที่ระบุไว้ในหนังสือนัดประชุม และไม่มีการเปลี่ยนแปลงข้อมูลสำคัญในที่ประชุมอย่างกะทันหัน

1.2.3 การดำเนินการภายหลังวันประชุมผู้ถือหุ้น

- บริษัทฯ เผยแพร่มติที่ประชุมผู้ถือหุ้นและผลการลงคะแนนของแต่ละวาระ ผ่านระบบข่าวของตลาดหลักทรัพย์แห่งประเทศไทย และเว็บไซต์ของบริษัทฯ ในวันถัดไปจากวันประชุมผู้ถือหุ้น

- บริษัทฯ จัดทำรายงานการประชุมผู้ถือหุ้นที่มีสาระสำคัญถูกต้องและครบถ้วน เพื่อนำส่งตลาดหลักทรัพย์แห่งประเทศไทย และเผยแพร่บนเว็บไซต์ของบริษัทฯ ภายใน 14 วัน นับจากวันประชุม

ในการประชุมสามัญผู้ถือหุ้นประจำปี 2558 บริษัทฯ ได้เปิดโอกาสให้ผู้ถือหุ้นเสนอระเบียบวาระและชื่อบุคคลล่วงหน้า เพื่อแต่งตั้งเป็นกรรมการและเสนอคำถาม ระหว่างวันที่ 12 พฤศจิกายน – 31 ธันวาคม 2557 และเมื่อครบกำหนดเวลาดังกล่าว พบว่า ไม่มี ผู้ถือหุ้นรายใดเสนอระเบียบวาระหรือเสนอชื่อบุคคล หรือส่งคำถามล่วงหน้าก่อนการประชุม

ในวันที่ 2 มีนาคม 2558 บริษัทฯ ได้เผยแพร่มติคณะกรรมการบริษัทฯ ผ่านระบบข่าวของตลาดหลักทรัพย์แห่งประเทศไทย และเว็บไซต์ของบริษัทฯ พร้อมกำหนดวันประชุมสามัญผู้ถือหุ้น ประจำปี 2558 ในวันที่ 24 เมษายน 2558 เวลา 9.30 น. โดยกำหนดรายชื่อผู้ถือหุ้นที่มีสิทธิเข้าร่วมประชุมผู้ถือหุ้นและออกเสียงลงคะแนน ในวันที่ 19 มีนาคม 2558 (Record Date) และให้รวบรวมรายชื่อตามมาตรา 225 ของพระราช-

บัญญัติหลักทรัพย์และตลาดหลักทรัพย์ พ.ศ. 2535 (แก้ไขเพิ่มเติม พ.ศ. 2551) โดยวิธีปิดสมุดทะเบียนในวันที่ 20 มีนาคม 2558

บริษัทฯ ได้เผยแพร่หนังสือเชิญประชุมสามัญผู้ถือหุ้น ประจำปี 2558 และเอกสารประกอบการประชุมต่างๆ ทั้งภาษาไทย และภาษาอังกฤษ ผ่านระบบข่าวของตลาดหลักทรัพย์ฯ และเว็บไซต์ของบริษัทฯ ตั้งแต่วันที่ 2 เมษายน 2558 นับเป็น 22 วันก่อนวันประชุม และบริษัทฯ มอบหมายให้บริษัท ศูนย์รับฝากหลักทรัพย์ (ประเทศไทย) จำกัด ซึ่งเป็นนายทะเบียนหลักทรัพย์ เป็นผู้จัดส่งหนังสือเชิญประชุมให้แก่ผู้ถือหุ้นทางไปรษณีย์ ลงทะเบียนตั้งแต่วันที่ 3 เมษายน 2558 นับเป็น 21 วันก่อนวันประชุม

การประชุมสามัญผู้ถือหุ้น ประจำปี 2558 จัดขึ้นในวันศุกร์ที่ 24 เมษายน 2558 เวลา 9.30 น. ณ ห้องประชุมขวัญเมือง (อาคาร 1 ชั้น 7) โรงพยาบาลวิชัยเวช อินเตอร์เนชั่นแนล ออมน้อย เลขที่ 74/5 หมู่ 4 ตำบลออมน้อย อำเภอกะทู้มูแบน จังหวัดสมุทรสาคร โดยมีผู้ถือหุ้นมาประชุมด้วยตนเอง และผู้รับมอบฉันทะ รวมจำนวน 58 ราย นับเป็นจำนวนหุ้นทั้งสิ้น 417,395,709 หุ้น คิดเป็น 73.14% ของจำนวนหุ้นที่จำหน่ายได้แล้วทั้งหมด โดยคณะกรรมการบริษัท ประธานเจ้าหน้าที่บริหาร ประธานคณะกรรมการต่างๆ ประธานเจ้าหน้าที่การเงิน ผู้สอบบัญชี และนิติกร เข้าร่วมประชุมครบดังรายชื่อที่ปรากฏในรายงานการประชุมสามัญผู้ถือหุ้นประจำปี 2558 ซึ่งภายหลังการประชุมเสร็จสิ้น บริษัทฯ ได้มีการเผยแพร่มติที่ประชุมและผลการลงคะแนนของแต่ละวาระในวันถัดไปจากวันประชุมผู้ถือหุ้น อีกทั้ง บริษัทฯ มีการเผยแพร่รายงานการประชุมสามัญผู้ถือหุ้น ประจำปี 2558 ผ่านระบบข่าวของตลาดหลักทรัพย์แห่งประเทศไทย และเว็บไซต์ของบริษัทฯ ในวันที่ 8 พฤษภาคม 2558

หมวดที่ 2 การปฏิบัติต่อผู้ถือหุ้นอย่างเท่าเทียมกัน

บริษัทฯ ให้ความสำคัญกับการปฏิบัติที่เท่าเทียมกันต่อผู้ถือหุ้นทุกราย ซึ่งรวมถึงผู้ถือหุ้นส่วนน้อยโดยผู้ถือหุ้นส่วนน้อยและผู้ถือหุ้นต่างชาติจะได้รับการคุ้มครอง บริษัทฯ จึงมุ่งเน้นแนวปฏิบัติในการคุ้มครองป้องกันการละเมิดสิทธิของผู้ถือหุ้น ดังนี้

2.1 มาตรการป้องกันการใช้ข้อมูลภายใน

บริษัทฯ เห็นความสำคัญในการ ดูแลการใช้ข้อมูลภายในมาโดยตลอด โดยได้มีการกำหนดให้มีจรรยาบรรณในการดำเนินธุรกิจ เรื่อง การรักษาความลับ การเก็บข้อมูล การใช้ข้อมูลภายใน เพื่อเป็นแนวทางในการดำเนินธุรกิจ สำหรับคณะกรรมการ ผู้บริหาร และพนักงานยึดถือปฏิบัติ

บริษัทฯ ยังมีแนวปฏิบัติที่ส่งเสริมการกำกับดูแลด้านการใช้ข้อมูลภายใน โดยบริษัทฯ จะแจ้งให้กรรมการระงับการซื้อขายหลักทรัพย์ของบริษัทฯ ในช่วง 1 เดือนก่อนการเปิดเผยงบการเงินต่อสาธารณะ และมีการกำหนดมาตรการลงโทษหากบริษัทฯ พบการนำข้อมูลภายในไปใช้เพื่อประโยชน์ส่วนตน



บริษัทฯ ได้กำหนดให้กรรมการและผู้บริหาร (ตามคำนิยามของสำนักงาน ก.ล.ต. และตลาดหลักทรัพย์ฯ) ซึ่งรวมถึงจำนวนหลักทรัพย์ที่ถือครองของบุคคลที่มีความเกี่ยวข้อง (คู่สมรสและบุตรที่ยังไม่บรรลุนิติภาวะ) มีหน้าที่รายงานการถือครองหลักทรัพย์ของบริษัทฯ ต่อสำนักงานคณะกรรมการ ก.ล.ต. ตามมาตรา 59 แห่งพระราชบัญญัติหลักทรัพย์และตลาดหลักทรัพย์ พ.ศ. 2535 ภายใน 3 วัน นับจากวันที่มีการเปลี่ยนแปลงการถือครองหลักทรัพย์ และให้แจ้งให้เลขานุการบริษัทฯ รับทราบเพื่อจัดทำบันทึกการเปลี่ยนแปลงและสรุปจำนวนหลักทรัพย์ของกรรมการและผู้บริหารเป็นรายบุคคล เพื่อนำเสนอให้แก่คณะกรรมการบริษัทฯ ทราบในการประชุมครั้งถัดไป และให้มีการเปิดเผยข้อมูลการถือครองหลักทรัพย์ในรายงานประจำปี และแบบแสดงรายการข้อมูลประจำปี (แบบ 56-1)

ในปี 2558 ที่ผ่านมา บริษัทฯ ไม่มีเหตุการณ์ที่กรรมการ ผู้บริหาร พนักงาน และบุคคลที่เกี่ยวข้อง ประพฤติฝ่าฝืนมาตรการป้องกันการรั่วไหลข้อมูลภายใน หรือมีการซื้อขายหลักทรัพย์โดยใช้ข้อมูลภายในแต่อย่างใด อีกทั้ง กรรมการและผู้บริหารได้มีการปฏิบัติตามข้อพึงปฏิบัติเกี่ยวกับการจะซื้อขายหลักทรัพย์ของบริษัทฯ ล่วงหน้าก่อนทำการซื้อขายอย่างน้อย 1 วัน และภายหลังการซื้อขาย หรือดำเนินการเปลี่ยนแปลงการถือครองหลักทรัพย์ ได้มีการปฏิบัติตามมาตรา 59 แห่งพระราชบัญญัติหลักทรัพย์และตลาดหลักทรัพย์ พ.ศ. 2535 อย่างเคร่งครัด

2.2 การกำกับดูแลด้านความขัดแย้งทางผลประโยชน์

บริษัทฯ ดำเนินธุรกิจซึ่งอาจเกิดสถานการณ์ที่มีผลประโยชน์ส่วนตนของกรรมการ ผู้บริหาร และพนักงานทุกระดับขัดแย้งกับผลประโยชน์ของบริษัทฯ ความขัดแย้งทางผลประโยชน์นั้น อาจเกิดขึ้นได้หลายรูปแบบ ดังนั้น เพื่อผลประโยชน์สูงสุดของบริษัทฯ โดยปราศจากผลประโยชน์ส่วนตนเข้ามาเกี่ยวข้อง บริษัทฯ จึงได้กำหนดแนวทางที่ ทุกคนพึงถือปฏิบัติ ดังนี้

- กรรมการ ผู้บริหาร และพนักงาน ต้องไม่รับเงินหรือประโยชน์ตอบแทนใดๆ เป็นการส่วนตัวจากลูกค้า คู่ค้า ของบริษัทฯ หรือจากบุคคลใด อันเนื่องมาจากการทำงานในนามบริษัทฯ
- การมีส่วนได้เสีย และผลประโยชน์ขัดกัน บุคลากรของบริษัทฯ ไม่พึงปฏิบัติตนในลักษณะที่อาจก่อให้เกิดความขัดแย้งทางผลประโยชน์ รวมถึงต้องตระหนักอยู่เสมอว่าตนเองมีส่วนได้เสีย หรือผลประโยชน์ในการปฏิบัติงานหรือไม่ หากมีจะต้องปฏิบัติตามกฎเกณฑ์ที่เกี่ยวข้องอย่างเคร่งครัด
- บริษัทฯ ๓ ต่อต้านและไม่สนับสนุนการทุจริตคอร์รัปชัน การเรียกรับของขวัญ หรือประโยชน์ใด ๆ การให้ของขวัญ ทรัพย์สิน หรือประโยชน์อื่นใดที่ไม่เหมาะสม อันอาจมีผลกระทบต่อการปฏิบัติหน้าที่ หากพบการกระทำดังกล่าว หรือพบการทุจริต แสวงหาประโยชน์ที่มีชอบจะต้องถูกลงโทษตามระเบียบข้อบังคับของบริษัท
- บริษัทฯ ๓ จัดให้มีการให้มีการฝึกอบรมแก่พนักงานทุกคน โดยจัดอบรมปีละ 1 ครั้ง และการปฐมนิเทศน์พนักงานใหม่ เพื่อให้มีความรู้เกี่ยวกับนโยบายและแนวปฏิบัติ ในการต่อต้านการทุจริตคอร์รัปชันของบริษัท

2.3 การทำธุรกิจใดๆ กับบริษัทฯ และบริษัทย่อย

การทำธุรกิจใดๆ กับบริษัทฯ และบริษัทย่อย ทั้งในนามส่วนตัว ครอบครัว หรือในนามนิติบุคคลใดๆ ที่กรรมการ ผู้บริหาร และพนักงาน นั้นมีส่วนได้ส่วนเสีย จะต้องเปิดเผยส่วนได้ส่วนเสียต่อบริษัทฯ ก่อนเข้าทำรายการ อีกทั้งห้ามกรรมการ ผู้บริหาร และพนักงาน ที่มีส่วนได้เสีย เป็นผู้อนุมัติในการตกลงเข้าทำรายการหรือกระทำการใดๆ ในนามบริษัทฯ ผู้ทำรายการในนามบริษัทฯ มีหน้าที่ตรวจสอบความสัมพันธ์ของคู่ค้าว่าเกี่ยวข้องกับกรรมการ ผู้บริหาร และพนักงานหรือไม่ ก่อนทำรายการเพื่อป้องกันความขัดแย้งทางผลประโยชน์ใดๆ ที่อาจเกิดขึ้น ทั้งนี้ นิยามของความสัมพันธ์ให้เป็นไปตามหลักเกณฑ์เรื่อง “การเปิดเผยข้อมูลและการปฏิบัติของบริษัทจดทะเบียนในรายการที่เกี่ยวข้องกัน” ภายใต้ประกาศของตลาดหลักทรัพย์แห่งประเทศไทย และสำนักงานคณะกรรมการกำกับหลักทรัพย์และตลาดหลักทรัพย์

2.4 การทำรายการระหว่างกัน

ในกรณีที่มีการทำรายการระหว่างกัน บริษัทฯ จะดูแลให้การเข้าทำรายการระหว่างกันทุกรายการจะต้องผ่านการพิจารณา และอนุมัติโดยคณะกรรมการตรวจสอบและบริหารความเสี่ยงและคณะกรรมการบริษัท ตามลำดับ โดยการพิจารณารายการที่เกี่ยวข้องกัน เป็นไปตามหลักเกณฑ์เงื่อนไขและวิธีการ ตามประกาศตลาดหลักทรัพย์แห่งประเทศไทย และสำนักงานคณะกรรมการกำกับหลักทรัพย์ และตลาดหลักทรัพย์ (ก.ล.ต.) และคำนึงถึงประโยชน์สูงสุดของบริษัทฯ โดยผู้ที่มีส่วนได้เสียจะต้องไม่มีส่วนในการพิจารณารายการที่ตนมีความขัดแย้งทางผลประโยชน์ และให้มีการเปิดเผยข้อมูลรายการระหว่างกันไว้ในรายงานประจำปี และแบบแสดงรายการข้อมูลประจำปี (แบบ 56-1)

2.5 การมีส่วนได้เสียของกรรมการ

บริษัทฯ กำหนดให้กรรมการและผู้บริหาร รวมถึงคู่สมรสและบุตรที่ยังไม่บรรลุนิติภาวะ มีหน้าที่รายงานการมีส่วนได้เสียของตนเองและของบุคคลที่มีความเกี่ยวข้องที่เข้าข่ายการมีส่วนได้เสีย รายการที่เกี่ยวข้องกัน หรือรายการที่เกี่ยวกับการได้มาและจำหน่ายไปซึ่งสินทรัพย์ของตนเอง และผู้ที่เกี่ยวข้อง โดยให้ยึดแนวปฏิบัติตามกฎระเบียบของคณะกรรมการกำกับตลาดทุนและตลาดหลักทรัพย์แห่งประเทศไทย ก่อนนำเสนอให้คณะกรรมการบริษัทฯ หรือ ที่ประชุมผู้ถือหุ้นพิจารณาอนุมัติทุกครั้งก่อนทำรายการ โดยกรรมการผู้มีส่วนได้เสียจะไม่เข้าร่วมพิจารณา หรือไม่มีสิทธิออกเสียงในการลงมติในวาระที่เกี่ยวกับการมีส่วนได้เสียของตน

หมวดที่ 3 บทบาทของผู้มีส่วนได้เสีย

บริษัทฯ ให้ความสำคัญกับสิทธิของผู้มีส่วนได้ส่วนเสียของบริษัทฯ ไม่ว่าจะเป็นสิทธิที่กำหนดโดยกฎหมาย หรือ โดยข้อตกลงที่ทำร่วมกัน โดยตระหนักว่าความสัมพันธ์ และความร่วมมือที่ดีระหว่างบริษัทฯ กับผู้มีส่วนได้เสียเป็นปัจจัยที่ช่วยส่งเสริมให้บริษัทฯ สามารถเจริญเติบโตได้อย่างยั่งยืน

3.1 การปฏิบัติต่อผู้มีส่วนได้เสีย

บริษัทให้ความสำคัญกับสิทธิของผู้มีส่วนได้เสียของบริษัท ไม่ว่าจะเป็นสิทธิที่กำหนดโดยกฎหมาย หรือ โดยข้อตกลงที่ทำร่วมกัน โดยตระหนักว่าความสัมพันธ์ และความร่วมมือที่ดีระหว่างบริษัทกับผู้มีส่วนได้เสียเป็นปัจจัยที่ช่วยส่งเสริมให้บริษัทสามารถเจริญเติบโตได้อย่างยั่งยืน

3.1.1. ผู้ถือหุ้น

สิทธิและการปฏิบัติอย่างเท่าเทียมกันต่อผู้ถือหุ้น ปกป้องผลประโยชน์และสิทธิของผู้ถือหุ้น ซึ่งรวมถึงสิทธิในการได้รับเงินปันผลและรับทราบข้อมูลที่เกี่ยวข้องและเพียงพอจากบริษัทฯ ในเวลาอันสมควรอย่างสม่ำเสมอ นอกจากนี้บริษัทฯ ยังมีหน้าที่เผยแพร่ข้อมูลอย่างโปร่งใส และแสดงความรับผิดชอบของฝ่ายบริหารผ่านการจัดประชุมของผู้ถือหุ้น รวมทั้ง รับผิดชอบต่อในการให้ความสำคัญกับสิทธิที่ปราศจากอคติและปฏิบัติต่อผู้ถือหุ้นทุกคนอย่างเท่าเทียมกัน

3.1.2. พนักงาน

พนักงานถือเป็นปัจจัยสำคัญในการดำเนินธุรกิจ ไม่ว่าจะเป็นในส่วนงานใด ฝ่ายใดก็ตาม บริษัทฯ ต้องมีส่วนในการส่งเสริมและสนับสนุน และจูงใจให้พนักงานดำเนินงานเพื่อประโยชน์สูงสุดของบริษัทฯ ปฏิบัติงานอย่างเต็มความสามารถ โดยได้กำหนดเป็นแนวทางในการปฏิบัติที่ดี และมุ่งมั่นที่จะพัฒนาและสร้างความเชื่อมั่นให้กับพนักงานทุกระดับชั้น

3.1.3. ลูกค้าและผู้บริโภค

ลูกค้าและผู้บริโภค ซึ่งเป็นผู้ซื้อสินค้าหรือบริการต่าง ๆ ของธุรกิจ ทำให้ธุรกิจมีรายได้ ตลอดจนมีกำไร สามารถทำให้ธุรกิจดำรงอยู่ได้อย่างยั่งยืนนั้น บริษัทฯ จึงต้องมีแนวทางและหลักปฏิบัติในการสร้างความพึงพอใจในทุกด้านให้แก่ลูกค้าและผู้บริโภค

3.1.4. คู่ค้าและเจ้าหนี้

บริษัทฯ ให้ความสำคัญในการจัดซื้อ จัดหา ซึ่งเป็นกระบวนการในการกำหนดค่าใช้จ่ายและคุณภาพสินค้าและบริการที่จะนำมาใช้ในการดำเนินงานต่าง ๆ โดยคำนึงถึงความซื่อสัตย์ โปร่งใส และผลประโยชน์ร่วมกันกับคู่ค้า และ/หรือเจ้าหนี้ ตามกฎหมายหรือข้อกำหนดอย่างเคร่งครัด

3.1.5. คู่แข่ง

ในการดำเนินธุรกิจ คู่แข่งทางการค้าคือปัจจัยหนึ่งที่ทำให้ธุรกิจเกิดการแข่งขันระหว่างกันตามภาวะการเติบโตของตลาด หรือบางกรณีอาจจะต้องมีความร่วมมือระหว่างกันในการทำกิจกรรมอย่างหนึ่งอย่างใด ดังนั้น เพื่อให้ธุรกิจดำเนินต่อไปด้วยดีในภาวะการแข่งขันนั้น จะต้องคำนึงถึงความชอบธรรมเป็นหลัก ไม่บิดเบือนข้อมูล ใส่ร้าย หรือใช้วิธีอื่นใดที่ไม่ถูกต้องตามกฎหมายกติกา

3.1.6. ชุมชน สังคม และสิ่งแวดล้อม

บริษัทฯ ตระหนักถึงความรับผิดชอบต่อสังคมและชุมชน เสมือนเป็นภารกิจหลักที่จะสร้างสรรค์โครงการและกิจกรรมที่เป็น

ประโยชน์ โดยมุ่งเน้นให้เกิดการพัฒนาสังคม ชุมชน สิ่งแวดล้อม รวมทั้งสนับสนุนด้านการศึกษา สนับสนุนกิจกรรมที่เป็นสาธารณะ

3.2 ช่องทางการแจ้งเบาะแสการกระทำผิด หรือ ข้อร้องเรียน (Whistle-Blowing Service)

บริษัทฯ สนับสนุนให้พนักงานและผู้มีส่วนได้เสีย ช่วยกันสอดส่องดูแล หากพบการกระทำใดๆ ที่ผิดหลักธรรมาภิบาล ผิดจรรยาบรรณ ผิดกฎระเบียบและข้อบังคับของบริษัทฯ ผิดกฎหมาย การกระทำที่เป็นการละเมิดสิทธิของผู้มีส่วนได้เสีย หรืออาจก่อให้เกิดความเสียหายแก่บริษัทฯ ให้พนักงานหรือผู้มีส่วนได้เสียแจ้งเบาะแสการกระทำผิดโดยส่งเรื่องพร้อมเอกสารหรือหลักฐาน ระบุชื่อ-นามสกุลของผู้แจ้ง (หากมิได้ระบุชื่อนามสกุล เรื่องดังกล่าวอาจไม่ได้รับการพิจารณา) เพื่อความสะดวกในการติดต่อและสอบถามข้อมูลเพิ่มเติม ให้กับประธานกรรมการตรวจสอบ โดยส่งด้วยตนเอง อี-เมล หรือส่งไปรษณีย์ มาที่กล่องรับแจ้งเรื่องร้องเรียน ระบุ

เรียน ประธานกรรมการตรวจสอบ หรือ กรรมการอิสระ
ฝ่ายตรวจสอบภายใน
บริษัท ศรีวิชัยเวชวิวัฒน์ จำกัด (มหาชน)
เลขที่ 74/5 หมู่ที่ 4 ถนนเพชรเกษม ตำบลอ้อมน้อย
อำเภอกระทุ่มแบน จังหวัดสมุทรสาคร 74130
โทรศัพท์ 02 431 0070 ต่อ 2426
E-mail : virah@vichaivej.com
หรือ
สำนักงานเลขานุการบริษัท
บริษัท ศรีวิชัยเวชวิวัฒน์ จำกัด (มหาชน)
เลขที่ 74/5 หมู่ที่ 4 ตำบลอ้อมน้อย
อำเภอกระทุ่มแบน จังหวัดสมุทรสาคร 74130
โทรศัพท์ 02 431 0070 ต่อ 2426
E-Mail : shares@vichaivej.com / bod@vichaivej.com

ขั้นตอนการพิจารณา เมื่อประธานกรรมการตรวจสอบ หรือ กรรมการอิสระได้รับข้อร้องเรียน ให้พิจารณาเบื้องต้นว่ามีมูลกระทำผิดหรือไม่ หากพบว่ามีมูลให้เสนอเรื่องต่อคณะกรรมการตรวจสอบเพื่อพิจารณาและแจ้งผลการพิจารณาขั้นต้นให้ผู้แจ้งทราบภายใน 14 วันนับแต่วันรับเรื่อง และรายงานต่อคณะกรรมการบริษัทเพื่อทราบและพิจารณาดำเนินการต่อไป ทั้งนี้ ให้คุ้มครองปกป้องพนักงานหรือผู้แจ้งเบาะแสด้านการกระทำผิดโดยไม่มีการเปิดเผยชื่อผู้แจ้งแก่ผู้ใดทั้งสิ้น เว้นแต่ผู้ที่มีส่วนเกี่ยวข้องในการพิจารณารับเรื่องร้องเรียน และห้ามมิให้บริษัทพิจารณาลงโทษพนักงานผู้แจ้งเพราะเหตุเนื่องจากการแจ้งเบาะแสดังกล่าว

ในปี 2558 ที่ผ่านมา บริษัทฯ ไม่ได้รับเรื่องร้องเรียนการกระทำผิดทุจริต (Fraud) หรือการกระทำผิดจริยธรรม หรือเกิดกรณีเกี่ยวกับชื่อเสียงในทาง



ลบของบริษัทฯ อันเนื่องมาจากการบริหารงานของคณะกรรมการ รวมถึงไม่มีกรณีที่มีการกระทำที่ไม่เป็นผู้นับถือหรือลาออก อันเนื่องมาจากการกำกับดูแลกิจการที่ผิดพลาดของบริษัทฯ ตลอดจนไม่มีกรณีพิพาททางกฎหมายทั้งในเรื่องแรงงาน สิทธิของผู้บริโภค และการดำเนินธุรกิจแต่ประการใด

3.3 การไม่ล่วงละเมิดทรัพย์สินทางปัญญาหรือลิขสิทธิ์

คณะกรรมการบริษัท เคารพสิทธิในทรัพย์สินทางปัญญาของผู้อื่น โดยไม่ละเมิดหรือไม่สนับสนุนการดำเนินการที่มีลักษณะเป็นการละเมิดทรัพย์สินทางปัญญาและงานอันมีลิขสิทธิ์ของผู้อื่น ซึ่งแสดงถึงเจตนาของของบริษัทฯ ในการดำเนินธุรกิจด้วยความเป็นธรรม เคารพและปฏิบัติตามกฎหมายที่เกี่ยวข้องกับทรัพย์สินทางปัญญา โดยมีนโยบายและแนวทางในการปฏิบัติ ดังนี้

1. พนักงานต้องปฏิบัติตามให้สอดคล้องกับกฎหมาย ข้อบังคับที่เกี่ยวข้องกับสิทธิในทรัพย์สินทางปัญญาที่ถูกต้อง โดยจะไม่ละเมิดนำสิทธิในทรัพย์สินทางปัญญาที่ถูกต้องและมีผลบังคับใช้ของบุคคลอื่นไปใช้ในทางที่ผิด
2. พนักงานที่นำผลงานหรือข้อมูลอันเป็นสิทธิของบุคคลภายนอกที่ได้รับมา หรือ ที่จะนำมาใช้ภายในบริษัทฯ จะต้องตรวจสอบเพื่อให้มั่นใจว่าจะไม่ละเมิดทรัพย์สินทางปัญญาของบุคคลอื่น
3. พนักงานที่ใช้งานเครื่องคอมพิวเตอร์ของบริษัทฯ จะต้องใช้ซอฟต์แวร์ตามใบอนุญาตของเจ้าของลิขสิทธิ์ และเฉพาะที่ได้รับอนุญาตให้ใช้งานภายในบริษัทฯ เท่านั้น เพื่อป้องกันปัญหาการละเมิดทรัพย์สินทางปัญญา

3.4 การไม่เกี่ยวข้องกับการละเมิดสิทธิมนุษยชน

คณะกรรมการบริษัทฯ ให้ความสำคัญในหลักสิทธิมนุษยชน โดยการยึดมั่นในการดำเนินธุรกิจของบริษัทฯ ให้เป็นไปตามกฎหมาย รวมทั้งหลักสิทธิมนุษยชน ซึ่งเป็นสิทธิขั้นพื้นฐานที่มนุษย์เกิดมาพร้อมกับความเสมอภาค ความเท่าเทียมกันในแง่ของศักดิ์และสิทธิ โดยไม่คำนึงถึงความแตกต่างในเรื่องถิ่นกำเนิด เชื้อชาติ สัญชาติ ศิวิไลซ์ เพศ ศาสนา อายุ ภาษา สถานภาพทางกายภาพและสุขภาพ และสถานะของบุคคลฐานะทางเศรษฐกิจหรือสังคม และความเชื่อทางสังคม การศึกษาอบรมหรือความคิดเห็น การเมืองโดยไม่กีดกัน ไม่เลือกปฏิบัติแก่ผู้หนึ่งผู้ใด รวมทั้งส่งเสริมให้มีการตระหนักและสำนึกในสิทธิหน้าที่และความรับผิดชอบของคนที่ต่อสังคมและบุคคลอื่นโดยมีนโยบายและแนวทางในการปฏิบัติ ดังนี้

1. ส่งเสริมการปฏิบัติตามข้อกำหนดด้านสิทธิมนุษยชนและปฏิบัติตามหลักการสิทธิมนุษยชนอันเป็นมาตรฐานสากล ให้ครอบคลุมทุกแผนกทั่วทั้งกิจการ ไม่ว่าจะเป็น พนักงาน ชุมชนและสังคมรอบข้าง กำหนดให้มีช่องทางร้องเรียน วิจัยพิจารณา การเยียวยา อย่างเหมาะสม
2. สิทธิผู้ป่วย โรงพยาบาลได้ปฏิบัติตามประกาศรับรองสิทธิของผู้ป่วย ซึ่งถือว่าเป็นบุคคลที่จะต้องได้รับความช่วยเหลือทั้งในด้านร่างกายจิตใจ ตลอดจนการได้รับรู้ข้อมูลต่าง ๆ ฉะนั้นผู้ป่วยจึงเป็นบุคคลสำคัญที่จะต้องได้รับการพิทักษ์สิทธิ เพื่อให้ความสัมพันธ์ระหว่างโรงพยาบาลกับผู้ป่วย ตั้งอยู่บนพื้นฐานเข้าใจอันดีและเป็นที่ยอมรับไว้วางใจซึ่งกันและกัน

หมวดที่ 4 การเปิดเผยข้อมูลและความโปร่งใส

บริษัทฯ ให้ความสำคัญกับการเปิดเผยข้อมูลที่สำคัญเกี่ยวกับบริษัทฯ อย่างถูกต้อง ครบถ้วน และทันเวลา ซึ่งรวมถึงข้อมูลที่สำคัญ เช่น ฐานะทางการเงิน ผลการดำเนินงาน โครงสร้างการถือหุ้น และแนวทางการกำกับดูแลกิจการของบริษัทฯ ดังนี้

4.1 นโยบายการเปิดเผยข้อมูล

คณะกรรมการดูแลให้มีการเปิดเผยข้อมูลสำคัญของบริษัทฯ ทั้งข้อมูลทางการเงินและข้อมูลที่ไม่ใช่ทางการเงิน อย่างถูกต้อง ครบถ้วน ทันเวลา และโปร่งใส ตามข้อกำหนดของสำนักงานคณะกรรมการกำกับหลักทรัพย์และตลาดหลักทรัพย์ (ก.ล.ต.) และข้อบังคับตลาดหลักทรัพย์แห่งประเทศไทย เรื่อง หลักเกณฑ์ เงื่อนไข และวิธีการเกี่ยวกับการเปิดเผยสารสนเทศ และการปฏิบัติการใดๆ ของบริษัทจดทะเบียน รวมถึงแนวทางปฏิบัติเกี่ยวกับการเปิดเผยสารสนเทศของบริษัทจดทะเบียนของประกาศตลาดหลักทรัพย์แห่งประเทศไทย และหน่วยงานอื่นของรัฐ

โดยในปี 2558 ที่ผ่านมา บริษัทฯ ได้ปฏิบัติตามหลักการกำกับดูแลกิจการที่ดี ไม่มีประวัติการส่งรายงานตามมาตรา 56 ทั้ง แบบ 56-1 และแบบ 56-2 และรายงานทางการเงินทั้งรายไตรมาสและรายปีล่าสุด

4.2 ช่องทางการเปิดเผยข้อมูล

บริษัทฯ จัดให้มีช่องทางในการเผยแพร่ข้อมูลอย่างหลากหลาย เพื่อให้ผู้ใช้สามารถเข้าถึงข้อมูลได้อย่างเท่าเทียมกัน โดยเผยแพร่ข้อมูลทั้งในรูปแบบภาษาไทยและภาษาอังกฤษ ผ่านช่องทางต่างๆ ดังนี้

- ระบบข่าวของตลาดหลักทรัพย์ฯ
- รายงานประจำปี (Annual Report) และแบบแสดงรายการข้อมูลประจำปี (แบบ 56-1)
- เว็บไซต์ของบริษัทฯ (www.vichaivej.com)

4.3 นโยบายการให้ข้อมูลข่าวสาร หรือให้สัมภาษณ์ต่อสื่อมวลชนหรือต่อสาธารณชน

บริษัทฯ มีนโยบายให้ข้อมูลข่าวสาร สื่อโฆษณา หรือสื่อประชาสัมพันธ์อย่างถูกต้อง ชัดเจน เป็นธรรม ไม่บิดเบือนความจริง โดยมุ่งเน้นการสื่อสารและสร้างความเข้าใจที่ถูกต้องเกี่ยวกับบริษัทฯ ให้แก่ผู้มีส่วนได้เสียทุกฝ่ายอย่างครบถ้วน ทันเวลา และเท่าเทียมกัน

4.4 หน่วยงานนักลงทุนสัมพันธ์

บริษัทฯ มอบหมายให้เลขาธิการบริษัท และประธานเจ้าหน้าที่บริหารการเงินเป็นตัวแทนของบริษัทฯ ทำหน้าที่เป็นนักลงทุนสัมพันธ์ และให้สำนักงานเลขาธิการบริษัทฯ รับผิดชอบในการเปิดเผยข้อมูลและข่าวสารกิจกรรมต่างๆ ของบริษัทฯ กับ ผู้ถือหุ้น นักลงทุน นักวิเคราะห์ และประชาชนทั่วไป ผ่านช่องทางต่างๆ เช่น เว็บไซต์ของบริษัทฯ อีกทั้งบริษัทฯ ได้จัดทำคำอธิบายและวิเคราะห์ของฝ่ายจัดการ (Management Discussion and Analysis: MD&A) เพื่อให้บุคคลทั่วไปได้รับทราบข้อมูลและเข้าใจผลประกอบการได้ดียิ่งขึ้น ซึ่งการให้ข้อมูลใดๆ เกี่ยวกับบริษัทฯ

ต้องอยู่บนพื้นฐานข้อมูลที่เป็นจริง ถูกต้อง และปฏิบัติด้วยความระมัดระวัง ผู้ที่ไม่มีหน้าที่เกี่ยวข้องหรือได้รับมอบหมาย ไม่สามารถให้ข้อมูลข่าวสาร หรือให้สัมภาษณ์ต่อสื่อมวลชนหรือต่อสาธารณชนใดๆ เกี่ยวกับหรือพาดพิง บริษัทฯ ไม่ว่าในด้านใด อันอาจส่งผลกระทบต่อชื่อเสียง และการดำเนิน ธุรกิจของบริษัทฯ

ทั้งนี้ ผู้ลงทุนสามารถติดต่อสำนักงานเลขานุการบริษัทเพื่อติดต่อนักลงทุนสัมพันธ์ได้ที่ โทรศัพท์ 0 2431 0070 ต่อ 1707, 1708 หรือที่ อีเมลล์ shares@vichaivej.com / bod@vichaivej.com

หมวดที่ 5 ความรับผิดชอบของคณะกรรมการ

บริษัทให้ความสำคัญกับบทบาทและหน้าที่ของคณะกรรมการในการชี้แนะทิศทางการดำเนินงานของบริษัท การติดตามดูแลการทำงานของฝ่ายจัดการ และการแสดงความรับผิดชอบต่อหน้าที่ของคณะกรรมการที่มีต่อบริษัทและผู้ถือหุ้น ดังนี้

5.1 การจัดประชุมคณะกรรมการ

5.1.1 การเข้าร่วมประชุม

คณะกรรมการบริษัทฯ กำหนดให้มีการประชุมเป็นประจำทุกเดือน โดยมีการกำหนดตารางการประชุมไว้ล่วงหน้าทุกปี และกำหนดให้เป็นวันศุกร์ที่ 3 ของทุกเดือน (แต่ต้องไม่น้อยกว่า 6 ครั้งต่อปี) โดยหน่วยงานเลขานุการบริษัทฯ ได้จัดส่งกำหนดการและวาระการประชุมคณะกรรมการเป็นการล่วงหน้า อย่างไรก็ตาม การกำหนดวัน เวลาประชุมอาจมีการเปลี่ยนแปลงตามความเหมาะสม ขึ้นอยู่กับความสำคัญของการประชุมที่จะต้องนำเข้าพิจารณา

5.1.2 การพิจารณากำหนดวาระการประชุม

ประธานกรรมการ ประธานกรรมการบริหาร และกรรมการผู้จัดการ ร่วมกันพิจารณาเลือกเรื่องเข้าวาระการประชุมคณะกรรมการ โดยดูให้แน่ใจว่าเรื่องที่สำคัญได้นำเข้าร่วมไว้แล้ว โดยเปิดโอกาสให้กรรมการแต่ละคนมีอิสระที่จะเสนอเรื่องที่เป็นประโยชน์ต่อบริษัทฯ เข้าสู่วาระการประชุม

5.1.3 เอกสารการประชุม

คณะกรรมการบริษัทฯ ได้มอบหมายให้สำนักงานเลขานุการบริษัทฯ เป็นผู้จัดเตรียมเอกสารประกอบการประชุม และข้อมูลที่จำเป็นต่อการตัดสินใจในแต่ละวาระ และจัดส่งให้กรรมการเป็นการล่วงหน้าอย่างน้อย 7 วันทำการก่อนการประชุม เพื่อให้กรรมการพิจารณาเป็นการล่วงหน้า และมีเวลาเพียงพอในการศึกษาข้อมูล

5.1.4 การดำเนินการประชุม

ประธานกรรมการเป็นผู้จัดสรรเวลาอย่างเพียงพอในการพิจารณาในแต่ละวาระของการดำเนินการประชุม

5.1.5 การเชิญฝ่ายจัดการเข้าร่วมประชุม

คณะกรรมการบริษัทฯ ส่งเสริมให้มีการเชิญฝ่ายจัดการระดับสูง เข้าร่วมประชุมคณะกรรมการ เพื่อให้รายละเอียดเพิ่มเติมในฐานะที่เกี่ยวข้องกับปัญหาโดยตรง

5.1.6 การประชุมของกรรมการที่ไม่เป็นผู้บริหาร

คณะกรรมการบริษัทฯ สนับสนุนให้กรรมการที่ไม่ได้เป็นผู้บริหาร ได้มีโอกาสประชุมระหว่างกันเองตามความจำเป็น เพื่ออภิปรายปัญหาต่างๆ เกี่ยวกับการจัดการที่อยู่ในความสนใจ โดยไม่มีฝ่ายจัดการร่วมด้วย และควรแจ้งให้กรรมการผู้จัดการทราบถึงผลการประชุมด้วย

5.2 การประเมินผลการปฏิบัติงานคณะกรรมการ คณะกรรมการชุดย่อย และประธานกรรมการบริหาร

บริษัทฯ ได้จัดให้มีการประเมินคณะกรรมการบริษัท คณะกรรมการชุดย่อย และประธานเจ้าหน้าที่บริหาร อย่างน้อยปีละ 1 ครั้ง และให้เปิดเผยหลักเกณฑ์ ขั้นตอน และผลการประเมินในภาพรวมไว้ในรายงานประจำปี

5.2.1 การประเมินผลการปฏิบัติงานคณะกรรมการ

หลักเกณฑ์

บริษัทฯ จัดให้มีการประเมินผลการปฏิบัติงานคณะกรรมการบริษัท เป็นประจำทุกปี อย่างน้อยปีละ 1 ครั้ง โดยใช้แนวทางการประเมินตนเองของคณะกรรมการ จากตลาดหลักทรัพย์แห่งประเทศไทย มาปรับใช้ให้เหมาะสมกับลักษณะและโครงสร้างของคณะกรรมการ เพื่อใช้เป็นกรอบในการตรวจสอบการปฏิบัติงานในหน้าที่ของคณะกรรมการบริษัท และส่งเสริมให้มีการร่วมกันพิจารณาผลงานและปัญหา ในประเด็นต่างๆ ที่เกี่ยวข้องกับการดำเนินงานของบริษัทฯ และการกำกับดูแลกิจการที่ดี และให้เปิดเผยหลักเกณฑ์ ขั้นตอน และผลการประเมินในภาพรวมไว้ในรายงานประจำปี

หัวข้อในการประเมินผลการปฏิบัติหน้าที่ของคณะกรรมการรายคณะ มีดังนี้

1. โครงสร้างและคุณสมบัติของคณะกรรมการ
2. บทบาท หน้าที่ และความรับผิดชอบต่อคณะกรรมการ
3. การประชุมคณะกรรมการ
4. การทำหน้าที่ของกรรมการ
5. ความสัมพันธ์กับฝ่ายจัดการ
6. การพัฒนาตนเองของกรรมการและการพัฒนาผู้บริหาร

หัวข้อในการประเมินผลการปฏิบัติหน้าที่ของคณะกรรมการรายบุคคล มีดังนี้

1. โครงสร้างและคุณสมบัติของคณะกรรมการ
2. การประชุมของคณะกรรมการ
3. บทบาท หน้าที่ และความรับผิดชอบต่อคณะกรรมการ

ขั้นตอน

บริษัทฯ จัดให้มีการประเมินผลการปฏิบัติงานของคณะกรรมการเป็นประจำทุกปี เพื่อประเมินถึงการดำเนินงานในปีที่ผ่านมา โดยเลขานุการบริษัทจะจัดส่งแบบการประเมินดังกล่าวให้กรรมการแต่ละท่าน เพื่อทำการประเมินผลการปฏิบัติงาน และนำผลการประเมินไปหารือ



ในที่ประชุมคณะกรรมการบริษัทฯ ทั้งนี้สำหรับข้อเสนอแนะต่างๆ ที่ได้รับการประเมินผลการปฏิบัติงานของคณะกรรมการ บริษัทฯ จะนำมาใช้ในการปรับปรุงประสิทธิภาพการทำงานของคณะกรรมการ เพื่อให้เกิดประโยชน์สูงสุดในการกำกับดูแลกิจการ

ผลการประเมิน ประจำปี 2558

ผลการประเมินผลการปฏิบัติงานของคณะกรรมการ รายงานประจำปี 2558 แบ่งออกเป็น 6 หัวข้อหลัก จำนวน 60 เรื่อง ดังนี้

- อยู่ในระดับ 4 คือ เห็นด้วยอย่างมาก หรือมีการดำเนินการในเรื่องนั้นอย่างดีเยี่ยม 54 เรื่อง
- อยู่ในระดับ 3 คือ เห็นด้วยค่อนข้างมาก หรือมีการดำเนินการในเรื่องนั้นดี 6 เรื่อง
- อยู่ในระดับ 4 คือ เห็นด้วยอย่างมาก หรือมีการดำเนินการในเรื่องนั้นอย่างดีเยี่ยม ทั้ง 11 เรื่อง

5.2.2 การประเมินผลการปฏิบัติงานคณะกรรมการชุดย่อย หลักเกณฑ์

คณะกรรมการบริษัท จัดให้มีการประเมินผลการปฏิบัติงานของคณะกรรมการชุดย่อยแต่ละคณะ เป็นประจำทุกปี อย่างน้อยปีละ 1 ครั้ง ในหัวข้อเกี่ยวกับ ความเป็นผู้นำ บทบาทหน้าที่ และความรับผิดชอบ การกำหนดนโยบายและการปฏิบัติ การประชุมคณะกรรมการ การบริหารงาน และความสัมพันธ์กับผู้ที่เกี่ยวข้อง

ขั้นตอน

บริษัทฯ จัดให้มีการประเมินผลการปฏิบัติงานของคณะกรรมการชุดย่อยแต่ละคณะ เพื่อประเมินถึงการดำเนินงานในปีที่ผ่านมา โดยเลขานุการบริษัทจะจัดส่งแบบการประเมินดังกล่าวให้กรรมการแต่ละท่านเพื่อทำการประเมินผลการปฏิบัติงานของคณะกรรมการชุดย่อยแต่ละคณะ และนำผลการประเมินไปหารือในที่ประชุมคณะกรรมการบริษัทฯ

ผลการประเมิน ประจำปี 2558

ผลการประเมินตนเองของคณะกรรมการชุดย่อยแบบรายคณะ ประจำปี 2558 แบ่งออกเป็น 3 หัวข้อหลัก 36 เรื่อง

- อยู่ในระดับ 4 คือ เห็นด้วยอย่างมาก หรือมีการดำเนินการในเรื่องนั้นอย่างดีเยี่ยม 34 เรื่อง
- อยู่ในระดับ 3 คือ เห็นด้วยค่อนข้างมาก หรือมีการดำเนินการในเรื่องนั้นดี 2 เรื่อง

5.2.3 การประเมินผลการปฏิบัติงานประธานกรรมการบริหาร หลักเกณฑ์

คณะกรรมการบริษัท จัดให้มีการประเมินผลการปฏิบัติงานของประธานเจ้าหน้าที่บริหาร เป็นประจำทุกปี อย่างน้อยปีละ 1 ครั้ง ในหัวข้อเกี่ยวกับ ความเป็นผู้นำ การกำหนดและปฏิบัติตามแผนกลยุทธ์ การวางแผนและผลปฏิบัติงานทางการเงิน ความสัมพันธ์กับคณะกรรมการ ความสัมพันธ์กับภายนอก การบริหารงานและความสัมพันธ์กับบุคลากร

การสืบทอดตำแหน่ง ความรู้ด้านผลิตภัณฑ์และบริการ การบริหารความเสี่ยงและการควบคุมภายใน การกำกับดูแลกิจการ และคุณลักษณะส่วนตัว โดยใช้แนวทางการประเมินจากตลาดหลักทรัพย์แห่งประเทศไทย

ขั้นตอน

บริษัทฯ ได้มีการจัดตั้งคณะกรรมการประเมินผลงานประธานเจ้าหน้าที่บริหารขึ้น เพื่อประเมินการดำเนินงานของประธานเจ้าหน้าที่บริหารในปีที่ผ่านมา และนำผลการประเมินไปหารือในที่ประชุมคณะกรรมการบริษัท และกำหนดความเหมาะสมของค่าตอบแทนต่อไป

ผลการประเมิน ประจำปี 2558

ผลการประเมินผลงานของประธานเจ้าหน้าที่บริหาร (CEO) ประจำปี 2558 ได้คะแนนเฉลี่ย คิดเป็นร้อยละ 90 เป็นผลการประเมินในระดับ “ดีเยี่ยม”

5.3 การพัฒนากรรมการและผู้บริหาร

5.3.1 การอบรมสำหรับกรรมการและผู้บริหาร

บริษัทส่งเสริมให้กรรมการพัฒนาความรู้อย่างต่อเนื่อง โดยสนับสนุนให้กรรมการเข้าร่วมอบรมหลักสูตรหรือเข้าร่วมกิจกรรมสัมมนาที่เป็นการเพิ่มพูนความรู้ในการปฏิบัติงาน

5.3.2 แผนการสืบทอดตำแหน่ง

คณะกรรมการบริษัทได้กำหนดให้คณะกรรมการสรรหาและพิจารณา ค่าตอบแทน เป็นผู้รับผิดชอบในการวางแผนการพัฒนาและสืบทอดตำแหน่งเพื่อเตรียมความพร้อม เพื่อให้การดำเนินธุรกิจเป็นไปอย่างต่อเนื่อง ในกรณีที่ผู้บริหารระดับสูงไม่สามารถปฏิบัติหน้าที่ได้ ซึ่งคณะกรรมการสรรหาและพิจารณาค่าตอบแทน ได้จัดให้มีแผนสืบทอดตำแหน่งประธานเจ้าหน้าที่บริหาร และให้มีการทบทวนอย่างสม่ำเสมอโดยประเมินความสำคัญของตำแหน่ง การสรรหาและพัฒนา เพื่อให้มีผู้สืบทอดตำแหน่งที่มีความรู้ ความสามารถ ประสบการณ์ และคุณสมบัติอื่นที่ตรงตามความต้องการและเป็นประโยชน์ต่อบริษัทฯ และบริษัทย่อย

5.3.3 การปฐมนิเทศกรรมการใหม่และการเสริมความรู้ให้กับกรรมการ

บริษัทฯ กำหนดให้มีการปฐมนิเทศกรรมการใหม่ทุกครั้งที่มีการแต่งตั้งกรรมการใหม่ โดยจัดให้มีคู่มือกรรมการ เอกสารและข้อมูลที่เป็นประโยชน์ต่อการปฏิบัติหน้าที่ของกรรมการใหม่ รวมถึงการจัดแนะนำลักษณะธุรกิจ และแนวทางการดำเนินธุรกิจของบริษัทฯ และได้มอบหมายให้เลขานุการบริษัทเป็นผู้แนะนำกรรมการใหม่ให้ทราบถึงภาระหน้าที่และความรับผิดชอบของกรรมการ

รายงานความรับผิดชอบต่อสังคม

บริษัทฯ ได้ตระหนักถึงบทบาทหน้าที่ และความรับผิดชอบต่อสังคม กำนับดูแลกิจการที่ดีโดยมีนโยบายการดำเนินธุรกิจเชิงคุณค่าหลักความรับผิดชอบต่อ บุคลากร ผู้ที่เกี่ยวข้องทุกฝ่าย ชุมชน และสังคม รวมถึงผลกระทบต่อสิ่งแวดล้อม ที่เกิดจากกระบวนการ การให้บริการ การรักษาพยาบาล ความปลอดภัยต่อผู้ใช้บริการ และสุขภาพอนามัยของบุคลากรทุกระดับ โดยมีการกำหนดนโยบายความรับผิดชอบต่อสังคม การกำกับการดูแลกิจการที่ดี และจรรยาบรรณในการดำเนินธุรกิจ ซึ่งนำไปปฏิบัติอย่างจริงจังและต่อเนื่อง ถือเป็นพันธกิจด้านหนึ่งของบริษัทฯ

นอกจากนี้ บริษัทฯ ยังให้ความสำคัญต่อการแสดงความรับผิดชอบต่อสังคม และการตอบแทนคืนสู่สังคม ในฐานะที่เป็นองค์กรหนึ่งให้บริการ ด้านการรักษาพยาบาลและการสาธารณสุขแก่ประชาชนอย่างมีคุณภาพตามมาตรฐานสากลเคียงคู่ไปกับการดำเนินธุรกิจอย่างยั่งยืน

นโยบายความรับผิดชอบต่อสังคม (Corporate Social Responsibility)

บริษัทฯ มีนโยบายให้การดำเนินธุรกิจของบริษัทเป็นไปด้วยความรับผิดชอบต่อสังคม สิ่งแวดล้อม และกลุ่มผู้มีส่วนได้เสีย ตามแนวทางความรับผิดชอบต่อสังคมของกิจการ 8 ข้อ โดยตลาดหลักทรัพย์แห่งประเทศไทย เพื่อยึดถือเป็นแนวทางปฏิบัติ อย่างเคร่งครัด เพื่อนำไปสู่ความยั่งยืนของบริษัทฯ

นโยบายและแนวปฏิบัติเกี่ยวกับสังคม

1. การประกอบกิจการด้วยความเป็นธรรม

1.1 การส่งเสริมความรับผิดชอบต่อสังคมในคู่ค้า การจัดซื้อ จัดหา และการปฏิบัติต่อคู่ค้า ต้องคำนึงถึงความซื่อสัตย์ โปร่งใส และผลประโยชน์ร่วมกันกับคู่ค้าตามกฎหมายหรือข้อกำหนดอย่างเคร่งครัด

1.2 การแข่งขันที่เป็นธรรม การปฏิบัติต่อคู่แข่งทางการค้า ต้องคำนึงถึงความชอบธรรมเป็นหลัก ไม่บิดเบือนข้อมูล ใส่ร้าย หรือใช้วิธีอื่นใดที่ไม่ถูกต้องตามกฎหมายกติกา

1.3 สิทธิและการปฏิบัติอย่างเท่าเทียมกันต่อผู้ถือหุ้น ปกป้องผลประโยชน์และสิทธิของผู้ถือหุ้น ซึ่งรวมถึงสิทธิในการได้รับเงินปันผลและรับทราบข้อมูลที่เกี่ยวข้องและเพียงพอจากบริษัทในเวลาอันสมควรอย่างสม่ำเสมอ นอกจากนี้บริษัทยังมีหน้าที่เผยแพร่ข้อมูลอย่างโปร่งใสและแสดงความรับผิดชอบต่อฝ่ายบริหารผ่านการจัดประชุมของผู้ถือหุ้น รวมทั้ง รับผิดชอบต่อในการให้ความสำคัญกับสิทธิที่ปราศจากอคติและปฏิบัติต่อผู้ถือหุ้นทุกคนอย่างเท่าเทียมกัน

1.4 ความเท่าเทียมและสิทธิของผู้มีส่วนได้เสีย ตระหนักถึงความสำคัญของกลุ่มผู้มีส่วนได้เสียทุกกลุ่ม ไม่ว่าจะเป็นบุคลากรภายในหรือผู้มีส่วนได้เสียภายนอกองค์กร เช่น ผู้ถือหุ้น ผู้รับบริการ เจ้าหน้าที่ คู่ค้า

ชุมชน หน่วยงานราชการและองค์กรอื่น ๆ ที่เกี่ยวข้อง บริษัทตระหนักเป็นอย่างยิ่งว่าการสนับสนุนจากผู้มีส่วนได้เสีย จะสร้างความยั่งยืนและความคงอยู่ขององค์กรในระยะยาว

2. การต่อต้านการทุจริตคอร์รัปชัน

2.1 การมีส่วนร่วมได้เสีย และผลประโยชน์ขัดกัน บุคลากรของบริษัทฯ ไม่พึงปฏิบัติตนในลักษณะที่อาจก่อให้เกิดความขัดแย้งทางผลประโยชน์ รวมถึงต้องตระหนักอยู่เสมอว่าตนเองมีส่วนได้เสีย หรือผลประโยชน์ในการปฏิบัติงานหรือไม่ หากมีจะต้องปฏิบัติตามกฎเกณฑ์ที่เกี่ยวข้องอย่างเคร่งครัด

2.2 บริษัทฯ ต่อด้านและไม่สนับสนุนการทุจริตคอร์รัปชัน การเรียกรับของขวัญ หรือประโยชน์ใด ๆ การให้ของขวัญ ทรัพย์สิน หรือประโยชน์อื่นใดที่ไม่เหมาะสม อันอาจมีผลกระทบต่อการปฏิบัติหน้าที่ หากพบการกระทำดังกล่าว หรือพบการทุจริต แสวงหาประโยชน์ที่มีขอบจะต้องถูกลงโทษตามระเบียบข้อบังคับของบริษัท

3. การเคารพสิทธิมนุษยชน

3.1 ส่งเสริมการปฏิบัติตามข้อกำหนดด้านสิทธิมนุษยชนและปฏิบัติตามหลักการสิทธิมนุษยชนอันเป็นมาตรฐานสากล ให้ครอบคลุมทุกแผนกทั่วทั้งกิจการ ไม่ว่าจะเป็น พนักงาน ชุมชนและสังคมรอบข้าง กำหนดให้มีช่องทางร้องเรียน วิธีพิจารณา การเยียวยา อย่างเหมาะสม

3.2 สิทธิผู้ป่วย โรงพยาบาลได้ปฏิบัติตามประกาศรับรองสิทธิของผู้ป่วย ซึ่งถือว่าเป็นบุคคลที่จะต้องได้รับความช่วยเหลือทั้งในด้านร่างกายจิตใจ ตลอดจนการได้รับรู้ข้อมูลต่างๆ ฉะนั้นผู้ป่วยจึงเป็นบุคคลสำคัญที่จะต้องได้รับการพิทักษ์สิทธิ เพื่อให้ความสัมพันธ์ระหว่างโรงพยาบาลกับผู้ป่วย ตั้งอยู่บนพื้นฐานเข้าใจอันดีและเป็นที่ยอมรับซึ่งกันและกัน

4. การปฏิบัติต่อแรงงานอย่างเป็นธรรม

4.1 เคารพสิทธิในการทำงาน การไม่เลือกปฏิบัติ การไม่ใช้วิธีบังคับ ขู่เข็ญลงโทษ การไม่ใช้แรงงานเด็ก การเคารพในสิทธิและเสรีภาพในการรวมกลุ่มสมาคมเจรจาต่อรองตามกฎหมาย

4.2 การให้ความคุ้มครองทางสังคม การคุ้มครองสภาพการทำงาน ของลูกจ้าง การจ่ายค่าจ้างและค่าตอบแทน วันเวลาทำงาน การหยุดพักผ่อน วันหยุด การลงโทษ การจัดสวัสดิการ การรักษาพยาบาล การให้หลักประกันต่างๆ

4.3 ให้ความคุ้มครองสุขภาพและความปลอดภัยในการทำงาน ส่งเสริมและรักษามาตรฐานความเป็นอยู่ที่ดีทั้งร่างกายและจิตใจ

5. ความรับผิดชอบต่อผู้บริโภค

5.1 ผู้รับบริการได้รับการดูแลสิทธิขั้นพื้นฐาน เรื่อง การดูแลสุขภาพ และสุขภาพอนามัย การกำหนดราคาสินค้าและบริการอย่างสมเหตุสมผล ไม่ทำให้เกิดความคลุมเครือ หรือบิดเบือนข้อมูลเกี่ยวกับสินค้าและบริการ



ไม่โฆษณาเกินจริง หรือละไว้ไม่กล่าวถึงข้อมูลอันสำคัญ ฉลากสินค้ามีข้อมูลถูกต้องครบถ้วน วิธีใช้ คำเตือน ความเสี่ยงหรืออันตรายที่อาจเกิดจากการใช้ผิดวิธี รวมถึงการกำจัดซากผลิตภัณฑ์หลังใช้งาน

5.2 การผลิตสินค้าและบริการที่ปลอดภัยและไม่เป็นอันตรายต่อสุขภาพของผู้บริโภค

5.3 ข้อมูลของผู้รับบริการทุกท่านเป็นความลับและจะไม่นำมาถูกเปิดเผย เว้นแต่กฎหมายกำหนด หรือได้รับความยินยอมจากผู้รับบริการโดยตรง

5.4 การบริหารจัดการความสัมพันธ์กับลูกค้าทั้งก่อนและหลังการขาย การคืนสินค้าในระยะเวลาที่กำหนด การรับประกันสินค้า การเรียกคืนสินค้าหรือหยุดให้บริการสินค้าที่ไม่ปลอดภัยหรือมีปัญหา รวมทั้งการชดเชยความเสียหาย มีการทบทวนและปรับปรุงการรับซื้อร้องเรียนอย่างสม่ำเสมอ การรับฟังความคิดเห็นผู้บริโภค การให้ความช่วยเหลือและบริการหลังการขาย

5.5 การพัฒนาสินค้าและบริการของกิจการให้เกิดประโยชน์ต่อสังคมและสิ่งแวดล้อม สินค้าและบริการก่อให้เกิดผลดีต่อสุขภาพ สังคม และสิ่งแวดล้อม การออกแบบผลิตภัณฑ์ใช้งานง่าย มีคุณภาพ ราคาสมเหตุสมผล

5.6 การให้ความรู้และข้อมูลที่จำเป็นต่อการตัดสินใจเลือกซื้อสินค้าและบริการ

6. การดูแลรักษาสิ่งแวดล้อม

6.1 การวางแผน จัดการและควบคุมไม่ให้เกิดมลภาวะในโรงพยาบาลและชุมชน

6.2 การใช้ทรัพยากรและการควบคุมการใช้ทรัพยากรอย่างเหมาะสม

7. การร่วมพัฒนาชุมชนและสังคม

7.1 สร้างการมีส่วนร่วมของชุมชน โดยจัดกิจกรรมร่วมกับชุมชนในการพัฒนาคุณภาพชีวิตด้านสุขภาพ โดยเปิดโอกาสให้ผู้มีส่วนได้เสียมีส่วนร่วมในการแลกเปลี่ยนความคิดเห็นซึ่งกันและกัน

7.2 สนับสนุนให้เกิดการมีส่วนร่วมระหว่างโรงพยาบาลและชุมชนในด้านการศึกษา

7.3 การดูแลรักษาสุขภาพ สนับสนุนการป้องกันโรคภัย และการส่งเสริมสุขภาพในชุมชน

7.4 การสร้างความร่วมมือซึ่งกันและกันระหว่างองค์กรในชุมชนและโรงพยาบาล

8. การมีนวัตกรรมและการเผยแพร่วัตกรรม

การสนับสนุนกิจกรรมที่มีการสร้างสรรค์เชิงบวก เพื่อสร้างประสิทธิภาพและประสิทธิผล เน้นการใช้ประโยชน์จากความคิดใหม่ๆ ด้วยความรับผิดชอบต่อสังคม พัฒนาความคิด ความรู้ใหม่ ที่ต่างไปจากเดิม อาจครอบคลุมด้านใดด้านหนึ่งของธุรกิจ เศรษฐกิจ สังคม หรือสิ่งแวดล้อม โดยนวัตกรรมมีเป้าหมายเพื่อสร้างประโยชน์ให้แก่กิจการ หรือก่อให้เกิด

ประโยชน์แก่สังคมในวงกว้าง และส่งผลกระทบต่อผู้มีส่วนได้เสีย การดำเนินธุรกิจที่มีผลกระทบต่อความรับผิดชอบต่อสังคม

ณ วันที่ 31 ธันวาคม พ.ศ.2558 บริษัทฯไม่มีข้อพิพาททางกฎหมายที่เกี่ยวข้องกับความรับผิดชอบต่อสังคม หรือมีผลกระทบด้านลบต่อสิ่งแวดล้อม หรือไม่เป็นไปตามหลักการ 8 ข้อ ซึ่งอาจก่อให้เกิดผลเสียหยาต่อบริษัทฯและบริษัทย่อยอย่างมีนัยสำคัญ

กิจกรรมเพื่อประโยชน์ต่อสังคมและสิ่งแวดล้อม

โรงพยาบาลวิชัยเวช อินเตอร์เนชั่นแนล อ้อมน้อย

1. โครงการ Happy Workplace หรือองค์กรแห่งความสุข 8 ประการ บริษัทฯสนับสนุนการจัดกิจกรรมเพื่อเพิ่มพูนความสุขในด้านต่างๆให้แก่พนักงาน 8 ด้าน คือ

- ชมรมสุขภาพดีปราศจากโรคอ้วน Happy Body ทางชมรมที่มุ่งเน้นกิจกรรมเพื่อสุขภาพ ภายใต้โครงการ “วิชัยเวชสุขภาพดี ห่างไกลโรคอ้วน” โดยร้อยละ 95 ของผู้เข้าร่วมกิจกรรมจะได้รับการอบรม ให้มีความรู้ความเข้าใจเกี่ยวกับดูแลสุขภาพของตนเอง และร้อยละ 80 ของผู้เข้าร่วมกิจกรรมที่ได้รับการอบรมแล้ว มีพฤติกรรมดูแลสุขภาพของตนเองเพิ่มขึ้น โดยมีการวัดผลจากการประเมินความรู้และผลการตรวจสุขภาพของผู้เข้าร่วมโครงการ

- ชมรมรู้จักคิด รู้จักใช้ Happy Money ทางชมรมจะเน้นการบริหารเงินให้เกิดความสุข โดยจะมีการจัดกิจกรรมให้ความรู้เกี่ยวกับการบริหารเงิน มีการอบรมผู้เข้าร่วมกิจกรรมปีละ 2 ครั้ง

- ชมรมถักร้อยด้วยใจให้ผ่อนคลาย Happy Relax ชมรมที่เน้นความสุขกับการรู้จักผ่อนคลายต่อสิ่งต่างๆ อาทิเช่นสอนการประดิษฐ์กำไลข้อมือ แหวน และพวงกุญแจต่างๆ โดยมีการสอนงานประดิษฐ์ 3 เดือนต่อ 1 ครั้ง จัดสอนทุกวันศุกร์สุดท้ายในเดือนที่ครบกำหนดสอน

- ชมรมเปิดโลกความรู้กับ Happy brain ชมรมเพิ่มพูนการศึกษาหาความรู้จากแหล่งต่างๆ เพื่อพัฒนาตนเอง โดยมีการจัด blogs ให้ความรู้และมีการแลกเปลี่ยนความรู้ต่างๆของพนักงานผ่าน blogs ความรู้

- ชมรมร่วมกันทำบุญ จิตใจเบิกบาน Happy Soul ชมรมธรรมะมีคุณธรรมในการดำเนินชีวิต มีสิ่งยึดเหนี่ยวในจิตใจ โดยจะมีการตักบาตรเดือนละ 1 ครั้งในทุกวันศุกร์แรกของเดือน และมีการแจกหนังสือสวดมนต์ 6 เดือนต่อ 1 ครั้ง

- ชมรมเพื่อสังคม และชุมชนของเรา Happy Society ชมรมที่เน้นใส่ใจสังคม ชุมชน เอื้อเฟื้อและมีการสร้างสาธารณะประโยชน์ โครงการกิจกรรมจิตอาสา อาทิเช่น การเดินทางไปทำบุญ 9 วัด โดยการเชิญครอบครัวพนักงานร่วมทำบุญ อย่างน้อยปีละ 1 ครั้ง เดินทางไปช่วยบริจาคสิ่งของในถิ่นทุรกันดาร และทำบุญวันเกิดไปเยี่ยมให้กำลังใจผู้สูงอายุที่ศูนย์ดูแลผู้สูงอายุ และปลูกต้นไม้ลดโลกร้อน

• ชมรมครอบครัวเฮฮา Happy Family กิจกรรมเพิ่มความสุขในครอบครัว จัดกิจกรรมครอบครัวสุขภาพจิตแจ่มใส โดยเชิญครอบครัวพนักงานมาร่วมทำกิจกรรมออกหน่วยช่วยเหลือเด็กกำพร้า ผู้ด้อยโอกาส คนชรา เช่นบริจาคเงินช่วยเหลือ เสื้อผ้า เลี้ยงอาหาร และมีการจัดประกวดภาพถ่ายครอบครัว ปีละ 2 ครั้ง

โดยพนักงานเลือกเข้าร่วมกิจกรรมตามความสมัครใจ หรือสมัครเข้าทุกชมรม ตัวอย่างผลงานที่น่าภาคภูมิใจสำหรับชมรม Happy Body พนักงานสามารถลดน้ำหนักได้ถึง 18 ราย โดยค่าดัชนีมวลกาย (BMI) จากเกินมาตรฐานมากมาเป็นที่มามาตรฐาน โดยมีการประกวดและมอบรางวัลแก่ผู้ชนะ



5. จัดทำโครงการ “อาหารสะอาด รสชาติอร่อย” (Clean Food Good Taste) ในสถานประกอบการ มีบริษัทเข้าร่วมโครงการ 3 บริษัท และสามารถผ่านการประเมินมาตรฐานคุณภาพ Clean Food Good Taste ทั้ง 3 บริษัท

6. จัดโครงการ วางแผนครอบครัวผู้ประกันตนหญิง ในสถานประกอบการ 21 บริษัท จำนวน 2,000 คน

7. จัดชมรม VICHAIVEJ AEROBIC CLUB เปิดดำเนินการตั้งแต่ พ.ศ. 2549 ปัจจุบันมีสมาชิก 172 คน เพื่อส่งเสริมการออกกำลังกายแก่ประชาชนในชุมชนอ้อมน้อย อ้อมใหญ่ สามพราน ให้มีสุขภาพที่ดี ทุกวันจันทร์ - ศุกร์ เวลา 17.30 – 18.30 น.

8. จัดโครงการอบรมให้ความรู้เรื่องสุขภาพในโรงเรียนและสถานประกอบการเป็นประจำทุกปี ตั้งแต่ปี พ.ศ. 2549 โดยในปี พ.ศ. 2558 จัดอบรม 7 โรงเรียน ผู้เข้าอบรม 3,650 คน ในสถานประกอบการ 38 แห่ง ผู้เข้าอบรม 26,900 คน

9. กิจกรรมสัปดาห์ความปลอดภัยในการทำงานในสถานประกอบการ โดยจัดนิทรรศการ ให้คำปรึกษาปัญหาสุขภาพ พร้อมเกมส์สุขภาพ จำนวนทั้งสิ้น 19 บริษัท ในปี 2558



2. โรงพยาบาลวิชัยเวช อินเตอร์เนชั่นแนลร่วมกับมูลนิธิโรคตับ จัดงานเราร์กัتب เพื่อให้บริการคำเอนไซม์ตับฟรีให้กับประชาชนทั่วไป พร้อมให้ความรู้ในการดูแลสุขภาพเพื่อห่างไกลโรคตับ ผู้มารับบริการปี 2558 จำนวน 270 ราย



3. จัดกิจกรรมเนื่องในวันไตโลก ภายใต้ชื่อโครงการ “รักไต...ใส่ใจแต่เนิ่นๆ” เพื่อให้บริการตรวจคัดกรองโรคไต เพื่อเป็นการรณรงค์การดูแลสุขภาพให้ห่างไกลจากโรคไต โดยมีผู้มารับบริการ จำนวน 192 ราย

4. จัดกิจกรรมตรวจคัดกรองกรองเบาหวานให้ประชาชนทั่วไปและ กิจกรรมให้ความรู้และให้คำปรึกษาภายใต้ชื่อโครงการ “เบาหวาน เบาใจ” เพื่อให้ประชาชนได้ตระหนักในการดูแลสุขภาพและป้องกันโรคเบาหวานผู้มารับบริการปี 2558 จำนวน 165 ราย





10. จัดให้มีการส่งเสริมสุขภาพในเด็กนักเรียนที่มีภาวะโภชนาการเกิน และภาวะทุพโภชนาการ ในโครงการ “ภาวะโภชนาการสมวัย เด็กไทย แข็งแรง” จำนวน 2 โรงเรียน มีนักเรียนเข้าอบรมจำนวน 75 คน

11. ร่วมส่งเสริมสุขภาพฟันในเด็กวัยเรียน โดยการตรวจสุขภาพช่องปากและเคลือบฟลูออไรด์โดยมีโรงเรียนตอบรับเข้าร่วมจำนวน 4 โรงเรียน และมีนักเรียนเข้าร่วมกิจกรรมจำนวน 2,700 คน



12. เปิดโครงการ "GPS บอกพิสด...มัดใจผู้ใช้บริการ" เพื่อการช่วยเหลือผู้ป่วยฉุกเฉินที่บ้าน ได้รวดเร็วที่สุด และได้รับการดูแลจากทีมรักษาได้ทันการ และอำนวยความสะดวกให้ผู้เจ็บป่วย ด้วยรถบริการฉุกเฉินที่พร้อมช่วยเหลือทุกชีวิตตลอด 24 ชั่วโมง

13. จัดกิจกรรมและตรวจสุขภาพให้ผู้สูงอายุ ในโครงการผู้สูงวัยใส่ใจคุณภาพร่วมกับเทศบาลตำบลอ้อมใหญ่ โดยให้คำปรึกษาด้านสุขภาพ และตรวจสุขภาพเบื้องต้น จำนวน 2,000 คน

14. ร่วมจัดหน่วยสุขภาพเวชศาสตร์การกีฬา ตรวจสมรรถภาพร่างกายในงาน ก.ป.ร.สามพราน มินิ-ฮาล์ฟมาราธอน ครั้งที่ 15 ชิงถ้วยพระราชทานสมเด็จพระเทพรัตนราชสุดาฯ สยามบรมราชกุมารี

15. จัดกิจกรรมการ Roadshow สุขภาพดี ให้กับหน่วยงานต่างๆ อาทิเช่น สถานีโทรทัศน์ช่อง 7

16. จัดกิจกรรมการ Quality Safety Healthy โดยจัดกิจกรรมสนทนากัน ให้ความรู้เรื่องโภชนาการ และให้ความรู้เรื่องการตรวจคลำเต้านมเพื่อค้นหามะเร็งเต้านมด้วยตัวเอง ให้กับหน่วยงานต่างๆ อาทิเช่น บริษัท บีทาเก้น จำกัด



โรงพยาบาลวิชัยเวช อินเตอร์เนชั่นแนล หนองแขม



1. โรงพยาบาลวิชัยเวช อินเตอร์เนชั่นแนล หนองแขม เปิดบริการศูนย์หัวใจ เมื่อวันที่ 8 ตุลาคม 2558 โดยได้รับอนุญาต จากกรมสนับสนุนบริการสุขภาพ กระทรวงสาธารณสุข

2. โรงพยาบาลวิชัยเวช อินเตอร์เนชั่นแนล หนองแขม ได้รับประกาศนียบัตรผ่านการรับรอง “ความปลอดภัยด้านอาหาร” (FOOD SAFETY) โดยสำนักคุณภาพและความปลอดภัยอาหาร กระทรวงสาธารณสุข

3. โรงพยาบาลวิชัยเวช อินเตอร์เนชั่นแนล หนองแขม ได้รับประกาศนียบัตรสามสะอาด ได้มาตรฐาน ประจำปี 2558 จากสำนักงานมาตรฐานกรุงเทพมหานคร ในโครงการ “ประกวดสุดยอดสามแห่งปี”

4. โรงพยาบาลวิชัยเวช อินเตอร์เนชั่นแนล หนองแขม ร่วมกับสถานีตำรวจนครบาลหนองค้างพลูและสถานีดับเพลิงหนองแขม ร่วมกันฝึกซ้อม “การดับเพลิงขั้นต้นและการอพยพหนีไฟ ปี 2558” กรณีเกิดเหตุการณ์ยามวิกาลผ่านการฝึกซ้อม

5. โรงพยาบาลวิชัยเวช อินเตอร์เนชั่นแนล หนองแขม ได้รับเกียรติบัตรว่าเป็นองค์กรที่มีมาตรฐานองค์กรด้านความปลอดภัยทางถนน ประเมินโดยบริษัท กลางคุ้มครองผู้ประสบภัยจากรถ จำกัด

6. โรงพยาบาลวิชัยเวช อินเตอร์เนชั่นแนล หนองแขม ร่วมกับสถานีตำรวจนครบาลหนองแขม จัดโครงการ “จราจรกู้ชีพ” โดยจัดอบรมปฐมพยาบาลเบื้องต้นให้กับตำรวจจราจร สถานีตำรวจนครบาลหนองแขม

7. ให้ความรู้กับนักศึกษาพร้อมหน่วยแพทย์เคลื่อนที่ให้บริการตรวจสุขภาพ และฝังเข็ม เนื่องในวันปัจฉิมนิเทศ มหาวิทยาลัยเอเชียอาคเนย์

8. ตั้งบูธให้บริการตรวจสุขภาพ คัดกรองเบาหวาน ตรวจหาเชื้อไวรัสตับอักเสบบี ให้กับคู่รักที่มาจดทะเบียนสมรสที่เขตบางรัก

9. จัดกิจกรรมรณรงค์ให้ความรู้เรื่องไข้หวัดใหญ่ ให้ความรู้เรื่องการป้องกันไข้หวัดใหญ่กับผู้ประกอบการร้านค้าห้างเซ็นทรัลพลาซ่า ศาลายา

10. ร่วมงานแถลงข่าวคอนเสิร์ตเสปียงบุญ อ็อต คีรีบุญ และประชาสัมพันธ์เชิญชวนตรวจสุขภาพในราคาพิเศษ นำรายได้โดยไม่หักค่าใช้จ่ายร่วมทำบุญ

โรงพยาบาลวิชัยเวช อินเตอร์เนชั่นแนล สมุทรสาคร

1. โรงพยาบาลวิชัยเวช อินเตอร์เนชั่นแนล สมุทรสาคร จัดกิจกรรม CSR ร่วมกับ บริษัทไทยยูเนียน กรุ๊ป จำกัด (มหาชน) และบริษัท ไทยรวมสินพัฒนาอุตสาหกรรม จำกัด ภายใต้โครงการส่งเสริมสุขภาพอนามัยแม่และเด็กในสถานประกอบการและชุมชน ในช่วงเดือน มีนาคม - ธันวาคม 2558

2. โรงพยาบาลวิชัยเวช อินเตอร์เนชั่นแนล สมุทรสาครจัดกิจกรรม ลงนามบันทึกข้อตกลง (MOU) ร่วมกับองค์การบริหารส่วนตำบลท่าทราย ในการป้องกันโรคไข้เลือดออกในชุมชนตำบลท่าทราย ในวันศุกร์ที่ 4 ธันวาคม 2558 เวลา 15.00 น. ณ บริเวณชุมชนมหาชัยวิลล่า หมู่ที่ 7 ตำบลท่าทราย อำเภอเมือง จังหวัดสมุทรสาคร

3. แผนกส่งเสริมสุขภาพฯ โรงพยาบาลวิชัยเวชฯ สมุทรสาคร ร่วมกับแผนกกายภาพบำบัด จัดกิจกรรมเยี่ยมบ้านผู้พิการจำนวน 81 คน และมอบรถเข็นให้กับผู้พิการด้านการเคลื่อนไหว จำนวน 14 คัน

4. แผนกส่งเสริมสุขภาพฯ โรงพยาบาลวิชัยเวชฯ สมุทรสาคร ร่วมกับฝ่ายการพยาบาล เยี่ยมบ้านผู้ป่วยโรคเรื้อรัง (เบาหวาน/ ความดันโลหิตสูง) เพื่อติดตามผู้ป่วยและบุคคลในครอบครัว ชุมชน และสิ่งแวดล้อมว่ามีผลหรืออิทธิพลต่อการดำรงชีวิตของผู้ป่วย ทั้งด้าน อาหาร มองเรื่องกายภาพของบ้านเรือนการประเมินเรื่องการใช้จ่าย ทั้งจากรพ./อนามัย/ท้องที่ ว่าเหมาะสม ถูกต้องหรือไม่มีภาวะแทรกซ้อน หรือผลข้างเคียงของยาหรือไม่ การใช้ยาสม่ำเสมอหรือไม่ ยามีเพียงพอ จนถึงวันนัดหรือเปล่า



5. โรงพยาบาลวิชัยเวช อินเตอร์เนชั่นแนล สมุทรสาคร จัดกิจกรรม “สัปดาห์วันหัวใจโลก” ประจำปี 2558 โดยในงานมีกิจกรรมเต้นแอโรบิก เพื่อให้หัวใจแข็งแรง

6. โรงพยาบาลวิชัยเวช อินเตอร์เนชั่นแนล สมุทรสาคร ได้ออกหน่วย ให้บริการอนามัยโรงเรียนในเขตพื้นที่รับผิดชอบ แบ่งเป็นโรงเรียนจำนวน 3 แห่ง (ได้แก่ โรงเรียนวัดคลองครุ, โรงเรียนบ้านท่าทราย และโรงเรียน อนุสรณ์ศุภมาศ) ศูนย์พัฒนาเด็กเล็กจำนวน 3 แห่ง (ได้แก่ ศูนย์พัฒนา เด็กเล็กบ้านคลองครุ ศูนย์พัฒนาเด็กเล็กบ้านท่าทราย และโรงเรียน อนุบาลตันกล้า)



7. โรงพยาบาลวิชัยเวช อินเตอร์เนชั่นแนล สมุทรสาคร ร่วมกับ ชุมชนตำบลท่าทรายจัดพิธีรดน้ำขอพรผู้สูงอายุ ประจำปี 2558 โดยมี วัตถุประสงค์ของการจัดงานคือเพื่อส่งเสริมสุขภาพผู้สูงอายุให้มีสุขภาพ ที่สมบูรณ์ทั้งร่างกายและจิตใจ อีกทั้งยังสืบสานประเพณีอันดีงามของไทยให้สืบทอด

8. โรงพยาบาลวิชัยเวช อินเตอร์เนชั่นแนล สมุทรสาครจัด จัด กิจกรรมอบรมแกนนำนักเรียนในโรงเรียนส่งเสริมสุขภาพ ประจำปี 2558 โดยในงานมีกิจกรรมกลุ่มสัมพันธ์ โดย ทีมส่งเสริมสุขภาพ รพ.วิชัยเวชฯ สมุทรสาคร และการอบรมให้ความรู้ การตรวจสุขภาพร่างกายเบื้องต้น/ โรคติดต่อที่มักพบบ่อยในเด็กวัยเรียน/ทันตสาธารณสุข/สุขบัญญัติในการ ดูแลตนเองธรรมาภิบาลและการรู้เรื่องโรคเอดส์

9. แผนกส่งเสริมสุขภาพฯ โรงพยาบาลวิชัยเวชฯ สมุทรสาคร ร่วมกิจกรรมตรวจคัดกรองสุขภาพเบื้องต้นเช่น ตรวจคัดกรองเบาหวาน /ความดันโลหิตสูง/ตรวจคัดกรองสายตา/ตรวจคัดกรองโรคซึมเศร้า/ ตรวจคัดกรองโรคข้อเข่าเสื่อมและการช่วยเหลือตนเอง รวมทั้งให้คำ ความรู้คำแนะนำและคำปรึกษาในผู้สูงอายุชมรมผู้สูงอายุท่าทรายทอง

10. แผนกส่งเสริมสุขภาพฯ โรงพยาบาลวิชัยเวชฯ สมุทรสาคร ร่วมกับ อสม. ตำบลท่าทรายได้จัดกิจกรรมตรวจคัดกรองสุขภาพเบื้องต้น โรคเบาหวาน/ความดันโลหิตสูง ให้กับคนในชุมชนตำบลท่าทราย รวมทั้ง ให้คำความรู้คำแนะนำและคำปรึกษา

11. แผนกส่งเสริมสุขภาพฯ โรงพยาบาลวิชัยเวชฯ สมุทรสาครร่วมกับ อสม. ตำบลท่าทรายจัดบริการ ตรวจคัดกรองมะเร็งปากมดลูกในหญิง อายุ 30 - 60 ปี และมะเร็งเต้านม หญิงอายุ 35-70 ปี รวมทั้งให้คำ ความรู้คำแนะนำและคำปรึกษาในชุมชนและสถานประกอบการทั้งคนไทย และต่างด้าวประจำปี 2558

12. แผนกส่งเสริมสุขภาพฯ โรงพยาบาลวิชัยเวชฯ สมุทรสาครจัด กิจกรรมร่วมกับบริษัทไทยรวมสินพัฒนาอุตสาหกรรม จำกัด ตรวจจ ะโคลิฟอร์มในน้ำและอาหารในสถานประกอบการและชุมชนร้านอาหาร และแผงลอยรวมทั้งให้คำความรู้คำแนะนำและคำปรึกษาในการประกอบ อาหารให้สะอาดถูกสุขลักษณะ ปี 2558

13. โรงพยาบาลวิชัยเวช อินเตอร์เนชั่นแนล สมุทรสาคร จัดกิจกรรม สืบหาความปลอดภัยร่วมกับสถานประกอบการ อาทิเช่น บริษัท อาซิฟา จำกัด/ บริษัท ไทยรวมสินพัฒนาอุตสาหกรรม จำกัด/บริษัท พัทธยาฟู้ด จำกัด ฯลฯ ภายในงาน มีกิจกรรมตอบคำถามด้านสุขภาพเพื่อชิงของรางวัลและการตรวจคัดกรอง โรคเบาหวานและความดันโลหิตสูงและเกมส์ให้ผู้เข้าร่วมงานเล่นมากมาย กิจกรรมจัดขึ้นในเดือนตุลาคม พ.ศ. 2558

14. แผนกส่งเสริมสุขภาพฯ ร่วมกับแผนกทันตกรรมโรงพยาบาล วิชัยเวช ฯ สมุทรสาครจัดกิจกรรมป้องกันโรคฟันผุในเด็กอายุ 9 -18 - 40 – 42 เดือน ด้วยการทาฟลูออไรด์วานิชโดยเจ้าหน้าที่สาธารณสุขและ เจ้าหน้าที่ทันตสาธารณสุขให้กับเด็กปฐมวัยในศูนย์พัฒนาเด็กเล็ก 3 แห่ง และให้ความรู้กับครูผู้ดูแลเด็กให้ตระหนักถึงโรคฟันผุและรณรงค์เรื่อง การแปรงฟันให้กับศูนย์พัฒนาเด็กเล็ก 3 แห่ง



จรรยาบรรณในการดำเนินธุรกิจ

เพื่อให้บริษัทฯ ประสบความสำเร็จในการดำเนินงานอย่างต่อเนื่อง บริษัทฯ ได้มุ่งมั่น และให้ความสำคัญต่อการดำเนินธุรกิจโดยชอบธรรม ด้วยกฎหมาย รวมถึงหลักจริยธรรมและจรรยาบรรณที่พึงปฏิบัติแก่ กรรมการ ผู้บริหารและพนักงานทุกระดับได้ยึดถือเป็นแนวทางที่ดีในการ ปฏิบัติงานตามหน้าที่ที่ได้รับมอบหมาย เพื่อให้เกิดการมีส่วนร่วมในการ พัฒนาธุรกิจอย่างยั่งยืนและมีประสิทธิภาพ

แนวทางปฏิบัติเพิ่มเติมเกี่ยวกับการป้องกันการมีส่วนเกี่ยวข้องกับการคอร์รัปชัน

การคอร์รัปชัน

บริษัทฯ ให้ความสำคัญในการต่อต้านการทุจริตคอร์รัปชัน โดยบริษัทฯ ได้สอดแทรกเรื่องการต่อต้านการทุจริตคอร์รัปชันไว้ในนโยบายต่างๆ เช่น นโยบายการกำกับดูแลกิจการ นโยบายความรับผิดชอบของสังคม และจรรยาบรรณในการดำเนินธุรกิจ ซึ่งได้ผ่านการอนุมัติจากคณะกรรมการบริษัท และลงสู่การปฏิบัติ โดยการอบรมและทดสอบเพื่อสร้าง การรับรู้ให้กับพนักงานและกรรมการ ทุกระดับและสำหรับพนักงานและผู้บริหารที่เข้าใหม่ ผ่านทางการประชุมพิเศษ นอกจากนี้เพื่อให้นโยบาย ต่อต้านการคอร์รัปชันคงอยู่อย่างต่อเนื่อง บริษัทฯ กำหนดให้อยู่ในแผน การฝึกอบรมประจำปีของพนักงานและผู้บริหาร รวมถึงการจัดทำเป็น สื่อการสอนไว้ในองค์ความรู้รวมของบริษัทฯ เพื่อให้พนักงานสามารถเข้าไปศึกษาและเรียนรู้ได้ด้วยตนเอง

บริษัทฯ ยังไม่ได้เข้าร่วมโครงการแนวร่วมปฏิบัติของภาคเอกชนไทย ในการต่อต้านการทุจริต โดยบริษัทฯ คาดว่า จะเข้าร่วมแสดงเจตนารมณ์ เข้าร่วมกับโครงการแนวร่วมปฏิบัติของภาคเอกชนไทยในการต่อต้านการ ทุจริต ในปี 2559 เพื่อร่วมให้สัตยาบรรณเพื่อรับทราบข้อตกลงตาม คำประกาศเจตนารมณ์ของแนวร่วมดังกล่าวในการต่อต้านการทุจริต คอร์รัปชันทุกรูปแบบ

ดังนั้น เพื่อให้เกิดแนวทางในการปฏิบัติที่เหมาะสมและถูกต้อง บริษัทฯ ได้กำหนดเรื่องจริยธรรม และจรรยาบรรณในการดำเนินธุรกิจ ดังนี้

การมีส่วนได้เสีย และผลประโยชน์ขัดกัน

บุคลากรของบริษัทฯ ไม่พึงปฏิบัติตนในลักษณะที่อาจจะก่อให้เกิด ความขัดแย้งทางผลประโยชน์ รวมถึงต้องตระหนักอยู่เสมอว่าตนเองมี ส่วนได้เสีย หรือผลประโยชน์ในการปฏิบัติงานหรือไม่

แนวทางปฏิบัติ

- บุคลากรของบริษัทฯ จะต้องไม่ดำเนินการหรือกิจกรรมใดๆ ที่ ก่อให้เกิดความขัดแย้งกับบริษัทฯ ไม่ว่าโดยทางตรงหรือทางอ้อม
- บุคลากรของบริษัทฯ ต้องไม่รับงานภายนอกที่เป็นการแข่งขันกับ การดำเนินธุรกิจของบริษัทฯ หรือก่อให้เกิดผลประโยชน์ขัดแย้งกับบริษัทฯ เว้นแต่จะได้รับอนุญาตจากผู้บริหารของบริษัทฯ
- บุคลากรของบริษัทฯ ต้องไม่ใช้อำนาจหน้าที่ หรือกระทำการใดๆ เพื่อประโยชน์ของตนเองหรือบุคคลที่เกี่ยวข้อง
- คณะกรรมการ หรือผู้บริหารของบริษัทฯ ต้องพิจารณาความขัดแย้ง ต่างๆ ที่ส่งผลเสียต่อบริษัทฯ ด้วยความซื่อสัตย์ โปร่งใส มีเหตุผล และ เป็นอิสระ โดยคำนึงผลประโยชน์ของบริษัทฯ เป็นสำคัญ
- หากสงสัยหรือพบว่ามีการดำเนินการของบุคคลใกล้ชิด มีผลประโยชน์ ขัดกันกับผลประโยชน์ของบริษัทฯ ผู้เกี่ยวข้องต้องเปิดเผยรายการต้อง สงสัยดังกล่าวทุกครั้ง

การรักษาความลับ การเก็บข้อมูล การใช้ข้อมูลภายใน

ข้อมูลใดที่เป็นความลับของบริษัทฯ บุคลากรผู้เกี่ยวข้องจะต้องดูแล รักษาความปลอดภัยอย่างเคร่งครัด เพราะ หากถูกเผยแพร่สู่สาธารณะ หรือบริษัทคู่แข่ง จะเกิดผลกระทบต่อบริษัทฯ อย่างร้ายแรง

แนวทางปฏิบัติ

- ผู้บริหาร หรือบุคลากรของบริษัทฯ ที่มีหน้าที่นำข้อมูลซึ่งเป็น ความลับของบริษัทฯ ไปใช้ ดำเนินงานต่าง ๆ ต้องระมัดระวัง และ เก็บรักษาเป็นอย่างดี
- บุคลากรของบริษัทฯ ต้องรักษาและปกปิดข้อมูลของบริษัทฯ หรือข้อมูลของลูกค้าซึ่งเป็นความลับ แก่ผู้ที่ไม่มีความเกี่ยวข้อง เว้นแต่ เป็นข้อบังคับทางกฎหมาย เพื่อวัตถุประสงค์ทางคดีความ หรือได้รับความ เห็นชอบจากผู้มีอำนาจ และลงนามอนุมัติเป็นลายลักษณ์อักษร

- ห้ามบุคลากรของบริษัทฯ นำข้อมูลของบริษัทฯ ไปใช้แสวงหาผลประโยชน์โดยทางมิชอบ เพื่อประโยชน์ของตนเอง ทำให้ส่งผลเสียต่อบริษัทฯ

- บุคลากรของบริษัทฯ ควรเก็บรักษาข้อมูลทั้งที่เป็นเอกสารและข้อมูลอิเล็กทรอนิกส์ ไว้ตามที่บริษัทฯ กำหนด หรือตามที่กฎหมายกำหนด เนื่องจากเอกสารบางประเภทต้องมีการเก็บรักษาตามที่กฎหมายกำหนด

การจัดซื้อ จัดหา และการปฏิบัติต่อคู่ค้า และ/หรือเจ้าหนี้

บริษัทฯ ให้ความสำคัญในการจัดซื้อ จัดหา ซึ่งเป็นกระบวนการในการกำหนดค่าใช้จ่ายและคุณภาพสินค้าและบริการที่จะนำมาใช้ในการดำเนินงานต่าง ๆ โดยคำนึงถึงความซื่อสัตย์ โปร่งใส และผลประโยชน์ร่วมกันกับคู่ค้า และ/หรือเจ้าหนี้ ตามกฎหมายหรือข้อกำหนดอย่างเคร่งครัด

แนวทางปฏิบัติ

- ไม่เรียก ไม่รับ หรือจ่ายผลประโยชน์ใด ๆ ที่ไม่สุจริตต่อคู่ค้า และ/หรือเจ้าหนี้
- ปฏิบัติตามเงื่อนไขข้อตกลงของสัญญาต่าง ๆ ที่มีต่อเจ้าหนี้ อย่างเคร่งครัด โปร่งใส โดยเฉพาะเรื่อง เงื่อนไขการค้าประกัน การบริหารเงินทุน และกรณีผิดนัดชำระหนี้ ไม่ใช้วิธีการทุจริต หรือปกปิดข้อมูลข้อเท็จจริงที่อาจทำให้เจ้าหนี้ได้รับความเสียหาย
- บุคลากรของบริษัทฯ ที่ต้องการจัดซื้อ จัดหา สินค้าและบริการ ต้องคำนึงถึงความคุ้มค่า ราคาและคุณภาพเป็นหลัก และปฏิบัติตามระเบียบและแนวทางปฏิบัติงาน เรื่อง การจัดซื้อ – จัดจ้าง และปฏิบัติต่อคู่ค้า และ/หรือเจ้าหนี้ ที่ให้การสนับสนุนอย่างเสมอภาค โดยไม่ก่อให้เกิดผลเสียแก่บริษัทฯ
- ผู้มีหน้าที่เกี่ยวข้องกับคู่ค้า และ/หรือเจ้าหนี้ ควรเก็บเอกสาร สัญญาหรือข้อตกลงต่าง ๆ ไว้เป็นหลักฐาน เพื่อเกิดกรณีขัดแย้งกับคู่ค้า และ/หรือเจ้าหนี้ ภายหลัง
- หากพบว่าบริษัทฯ หรือคู่ค้า และ/หรือเจ้าหนี้ ไม่ปฏิบัติตามสัญญาหรือข้อตกลงที่กำหนด ที่อาจก่อให้เกิดความเสียหายแก่บริษัทฯ ให้ยุติการดำเนินงาน และรายงานต่อผู้บังคับบัญชา เพื่อหาแนวทางแก้ไขต่อไป



การปฏิบัติต่อคู่แข่งทางการค้า

ในการดำเนินธุรกิจ คู่แข่งทางการค้าคือปัจจัยหนึ่งที่ทำให้ธุรกิจเกิดการแข่งขันระหว่างกันตามภาวะการเติบโตของตลาด หรือบางกรณีอาจจะต้องมีความร่วมมือระหว่างกันในการทำกิจกรรมอย่างหนึ่งอย่างใด ดังนั้น เพื่อให้ธุรกิจดำเนินต่อไปด้วยดีในภาวะการแข่งขันนั้น จะต้องคำนึงถึงความชอบธรรมเป็นหลัก ไม่บิดเบือนข้อมูล ใส่ร้าย หรือใช้วิธีอื่นใดที่ไม่ถูกต้องตามกฎหมายกติกา

แนวทางปฏิบัติ

- บริษัทฯ ต้องดำเนินธุรกิจภายใต้กรอบกติกาของการแข่งขันที่ดี ขอบธรรม สุจริต และโปร่งใส
- ไม่ใส่ร้าย ทำลายชื่อเสียง ของบริษัทคู่แข่งด้วยข้อมูลที่บิดเบือนความจริง
- ให้การสนับสนุนร่วมมือกับบริษัทคู่แข่งทางการค้า เพื่อประโยชน์ต่อผู้บริโภค หรือสังคมส่วนรวม

การควบคุมภายในและตรวจสอบภายใน

บริษัทฯ ให้ความสำคัญต่อการควบคุมภายในที่ดี เพื่อเป็นหลักในการดำเนินธุรกิจและหลักปฏิบัติ แก่บุคลากร และเพื่อให้การควบคุมภายในเป็นไปอย่างมีประสิทธิภาพ ได้มีการกำหนดให้มีการสอบทานของระบบควบคุมภายในโดยผู้ทำหน้าที่ตรวจสอบภายใน เพื่อรับผิดชอบแผนปฏิบัติงานให้บรรลุเป้าหมายที่วางไว้ได้อย่างมีประสิทธิภาพ เป็นระบบ และเป็นระเบียบเรียบร้อย โดยผู้ตรวจสอบสามารถสร้างความเชื่อมั่นและให้คำปรึกษาอย่างเที่ยงธรรม และเป็นอิสระ

แนวทางปฏิบัติ

- ผู้ตรวจสอบภายใน ต้องมีความซื่อสัตย์ โปร่งใส เที่ยงธรรม รักษาข้อมูลที่เป็นความลับได้ดี
- ผู้ตรวจสอบภายใน ต้องไม่มีส่วนร่วมในกิจกรรมที่ขัดต่อผลประโยชน์ของบริษัทฯ
- ผู้ตรวจสอบภายใน ต้องไม่ใช้ข้อมูลที่ได้มาเพื่อผลประโยชน์ส่วนตน หรือเพื่อกิจการใดที่ขัดต่อกฎหมายกำหนด
- การปฏิบัติงานตรวจสอบภายใน ต้องยึดหลักมาตรฐานสากลการปฏิบัติงานวิชาชีพการตรวจสอบภายใน

การปฏิบัติต่อพนักงาน

พนักงานถือเป็นปัจจัยสำคัญในการดำเนินธุรกิจ ไม่ว่าจะเป็นในส่วนงานใด ฝ่ายใดก็ตาม บริษัทฯ ต้องมีส่วนร่วมในการส่งเสริมและสนับสนุน และจูงใจให้พนักงานดำเนินงานเพื่อประโยชน์สูงสุดของบริษัทฯ ปฏิบัติงานอย่างเต็มความสามารถ โดยได้กำหนดเป็นแนวทางในการปฏิบัติที่ดี และมุ่งมั่นที่จะพัฒนาและสร้างความเชื่อมั่นให้กับพนักงานทุกระดับชั้น



แนวทางปฏิบัติ

- จัดให้มีการให้ผลตอบแทนที่เป็นธรรมแก่พนักงาน
- การแต่งตั้งโยกย้าย การให้รางวัลและการลงโทษพนักงานจะกระทำด้วยความสุจริตใจ เสมอภาคและตั้งอยู่บนพื้นฐานของความรู้ ความสามารถและความเหมาะสมของพนักงาน
- ให้ความสำคัญต่อการพัฒนาความรู้ ความสามารถของพนักงาน โดยให้โอกาสพนักงานอย่างทั่วถึงและสม่ำเสมอ
- รับฟังข้อคิดเห็น และข้อเสนอแนะจากพนักงานทุกระดับอย่างเท่าเทียมกัน
- ปฏิบัติต่อพนักงานด้วยความสุภาพ และให้ความเคารพต่อความเป็นปัจเจกชน และศักดิ์ศรีของความเป็นมนุษย์
- จัดให้มีการดูแลรักษาสภาพแวดล้อมการทำงาน ให้มีความปลอดภัยต่อชีวิต และทรัพย์สินของพนักงานอยู่เสมอ
- บริหารงานโดยหลีกเลี่ยงการกระทำใดๆ ที่ไม่เป็นธรรม ซึ่งอาจมีผลกระทบต่อความมั่นคงในหน้าที่การงานของพนักงานหรืออาจคุกคามและสร้างความกดดันต่อสภาพจิตใจของพนักงาน
- ปฏิบัติตามกฎหมาย และข้อบังคับต่างๆ ที่เกี่ยวข้องกับพนักงานอย่างเคร่งครัด
- สร้างความเข้าใจให้พนักงานในเรื่องจรรยาบรรณ และบทบาท ซึ่งพนักงานสามารถปฏิบัติได้เพื่อส่งเสริมให้เกิดพฤติกรรมที่อยู่ในกรอบของจรรยาบรรณอย่างทั่วถึง
- เปิดโอกาสให้พนักงานสามารถแจ้งเบาะแสการทุจริตหรือการทำผิดกฎหมายของ ฝ่ายบริหารหรือบริษัทต่อคณะกรรมการตรวจสอบ

การปฏิบัติของพนักงาน

พนักงานของบริษัท ศรีวิชัยเวชวิวัฒน์ จำกัด (มหาชน) และบริษัทย่อย ทุกคนมีความมุ่งมั่นในการปฏิบัติหน้าที่โดยคำนึงถึงจริยธรรมและจรรยาบรรณ ในการให้บริการตามมาตรฐานวิชาชีพ เพื่อสร้างความเชื่อมั่นให้แก่ผู้รับบริการ ผู้ถือหุ้น นักลงทุน ตลอดจนเพื่อนร่วมงาน

แนวทางปฏิบัติ

- ปฏิบัติงานด้วยความซื่อสัตย์สุจริต ทั้งในส่วนที่เกี่ยวกับบริษัทฯ ลูกค้า และเพื่อนร่วมงาน รวมถึงการช่วยส่งเสริมชื่อเสียงอันดีของบริษัทฯ
- ช่วยกันดูแลรักษาทรัพย์สินของบริษัทฯ มิให้สูญหาย เสียหาย และใช้ด้วยความระมัดระวัง ไม่นำไปใช้เพื่อ ประโยชน์ส่วนตน
- ทำการแจ้งข่าว หรือเหตุอันใดที่อาจเป็นผลเสีย หรือผลร้ายต่อบริษัทฯ ให้ผู้บังคับบัญชาทราบทันที
- ห้ามมิให้เปิดเผยข้อมูลความรู้ ข่าวสารทางการค้า ให้แก่บุคคลอื่น เว้นแต่ได้รับอนุญาตจากบริษัทฯ
- ห้ามมิให้ทำลาย ทำให้เสียหาย ทำให้เสื่อมค่า ซึ่งเครื่องมือ เครื่องใช้ และอุปกรณ์ทรัพย์สินของบริษัทฯ

- ห้ามมิให้นำอุปกรณ์ หรือทรัพย์สินอื่นใดของบริษัทฯ ไปใช้นอกบริเวณบริษัทฯ
- ห้ามมิวิพากษ์วิจารณ์ นโยบาย คำสั่ง การบริหารของบริษัทฯ ในลักษณะที่อาจเกิดความเสียหาย แต่ต้อง ส่งเสริม นโยบายของบริษัทฯ
- ห้ามกระทำการใดๆ อันเป็นเท็จ ปลอมแปลง แก้อัด หรือให้หลักฐานเท็จต่อบริษัทฯ เพื่อประโยชน์แก่ตนเอง
- ห้ามกระทำการใดๆ อันก่อให้เกิดความแตกแยกความสามัคคีระหว่างพนักงาน
- ห้ามมิให้ชักชวน ชักจูงเพื่อนร่วมงาน ให้กระทำการเสียหาย หยาดโสมลามก อนาจาร หรือส่อไปในทางการค้าประเพณี
- ห้ามกระทำการให้ร้าย พนักงานบริษัทฯ ผลิตภัณฑ์ ลูกค้า และผู้บริหารระดับสูง
- ไม่เสนอ โน้มน้าว ชักชวน ให้ลูกค้าใช้บริการ ที่บริษัทฯ ไม่มีส่วนเกี่ยวข้องกับธุรกิจ
- ห้ามทำให้ลูกค้ารู้สึกอับอาย
- ห้ามมิให้กระทำการดูหมิ่น แสดงกิริยาก้าวร้าว ล่วงเกินผู้อื่น
- ห้ามทำผิดกฎหมาย ซึ่งมีโทษอาญา ต่อบริษัทฯ ลูกค้า และบุคคลอื่น
- ห้ามมิให้ใช้ทรัพย์สิน หรือสถานที่ ที่บริษัทฯ จัดไว้สำหรับลูกค้า
- ห้ามมิให้เก็บรักษาทรัพย์สินใดๆ ที่มีผู้หลงลืมไว้ในบริเวณบริษัทฯ
- ห้ามมิให้เรียกรับเงิน ทรัพย์สิน จากบุคคลอื่น เพื่อประโยชน์ของตนเอง
- ห้ามมิให้กระทำการใดๆ ที่ทำให้เข้าใจได้ว่าการจะขอเงินรางวัล(ทิป) จากลูกค้า

ความรับผิดชอบต่อชุมชนและสังคมโดยรวม

บริษัทฯ ตระหนักถึงความรับผิดชอบต่อสังคมที่มีต่อสังคมและชุมชนเสมือนเป็นภารกิจหลักที่จะสร้างสรรค์โครงการและกิจกรรมที่เป็นประโยชน์ โดยมุ่งเน้นให้เกิดการพัฒนาสังคม ชุมชน สิ่งแวดล้อม รวมทั้งสนับสนุนด้านการศึกษา สนับสนุนกิจกรรมที่เป็นสาธารณะ

แนวทางปฏิบัติ

- บริษัทฯ พึ่งมีส่วนสร้างสรรค์หรือจัดกิจกรรมที่เหมาะสม เพื่อสาธารณประโยชน์ในการพัฒนาและบริการสังคม รวมถึงส่งเสริมกิจกรรมทางสังคมในการรักษาสิ่งแวดล้อมและพัฒนาคุณภาพชีวิตของคนในชุมชนตามหลักการพัฒนายั่งยืน
- บริษัทฯ ต้องมีส่วนในการรับผิดชอบต่อเรื่องคุณภาพ ความปลอดภัย อาชีวอนามัย และให้ความสำคัญต่อสิ่งแวดล้อมอย่างต่อเนื่อง เพื่อให้การใช้ทรัพยากรธรรมชาติเกิดประโยชน์สูงสุด และส่งผลกระทบต่อคนน้อยที่สุด
- บริษัทฯ มีส่งเสริมและสนับสนุนการอนุรักษ์พลังงาน ลดการใช้พลังงาน และทรัพยากรอย่างมีประสิทธิภาพเพื่อประโยชน์ต่อชนรุ่นหลัง
- ปลุกฝังจิตสำนึกในเรื่องความรับผิดชอบต่อสังคมและสิ่งแวดล้อมให้แก่บุคลากรทุกระดับอย่างและต่อเนื่อง

การรับ การให้ของขวัญ หรือประโยชน์ใด ๆ

การให้และรับของขวัญ ทรัพย์สิน หรือประโยชน์อื่นใดที่ไม่เหมาะสม อาจมีผลกระทบต่อการปฏิบัติหน้าที่ และอาจทำให้บริษัทฯ เสียผลประโยชน์ บริษัทฯ จึงไม่สนับสนุนกับการกระทำดังกล่าว

แนวทางปฏิบัติ

- พนักงานควรหลีกเลี่ยงการให้ การยอมรับหรือประโยชน์อื่นใดจาก ผู้ที่เกี่ยวข้องทางธุรกิจกับบริษัทฯ
- พนักงานอาจรับหรือให้ของขวัญได้ตามจารีตประเพณี โดยการรับ ของขวัญนั้นจะต้องไม่ส่งผลต่อการตัดสินใจเชิงธุรกิจใดๆ หรือมีเจตนา แอบแฝง และของขวัญนั้นให้เป็นของส่วนกลาง
- หากได้รับของขวัญในเทศกาล หรือโอกาสต่าง ๆ ที่มีมูลค่าพอสมควร จากผู้ที่เกี่ยวข้องทางธุรกิจกับบริษัทฯ ให้รายงานผู้บังคับบัญชา ตามลำดับชั้น

การดูแลความปลอดภัย สุขอนามัย และสิ่งแวดล้อม ในการทำงาน บริษัทฯ ใส่ใจและมุ่งมั่นที่จะให้พนักงานและชุมชนแวดล้อม มีความปลอดภัยในด้านต่างๆ ทั้งสุขอนามัย และมีสภาพแวดล้อมที่ดี จึงกำหนด แนวทางเพื่อให้เกิดความปลอดภัยในการทำงานตามที่กฎหมายกำหนด

แนวทางการปฏิบัติ

- บริษัทฯ กำหนดแนวทางป้องกันอุบัติเหตุ และเจ็บป่วยจากการทำงานอย่างจริงจังให้แก่พนักงานทุกคน รวมถึงจัดการความเสี่ยงต่างๆ ที่ส่งผลต่อการทำงานอย่างมีประสิทธิภาพ
- บริษัทฯ ปฏิบัติตามกฎหมายและข้อบังคับในเรื่องความปลอดภัย อย่างเคร่งครัด
- บริษัทฯ จัดให้มีการฝึกอบรมพนักงาน เพื่อความรู้ความเข้าใจเรื่อง ความปลอดภัยในการทำงาน เพื่อป้องกันอันตรายต่างๆ ที่อาจเกิดขึ้น รวมถึงการซ้อมแผนการรักษาความปลอดภัยเป็นประจำ

การปฏิบัติต่อลูกค้าและผู้บริโภค

ลูกค้าและผู้บริโภค ซึ่งเป็นผู้ซื้อสินค้าหรือบริการต่าง ๆ ของธุรกิจ ทำให้ธุรกิจมีรายได้ ตลอดจนมีกำไร สามารถทำให้ธุรกิจดำรงอยู่ได้อย่าง ยั่งยืนนั้น บริษัทฯ จึงต้องมีแนวทางและหลักปฏิบัติในการสร้างความ พึงพอใจในทุกด้านให้แก่ลูกค้าและผู้บริโภค

แนวทางการปฏิบัติ

- บริษัทฯ ต้องปฏิบัติต่อลูกค้าและผู้บริโภคด้วยความซื่อสัตย์สุจริต เป็นธรรม และปฏิบัติต่อลูกค้าและผู้บริโภคอย่างเท่าเทียมกัน
- บริษัทฯ มุ่งพัฒนาสินค้าและบริการต่าง ๆ ให้มีคุณภาพ เพื่อสนองความต้องการ และสร้างความพึงพอใจให้แก่ลูกค้าและผู้บริโภค อย่างต่อเนื่อง
- บริษัทฯ ต้องเปิดเผยและให้ข้อมูลข่าวสารเกี่ยวกับคุณภาพของสินค้า และบริการอย่างถูกต้องครบถ้วน ไม่บิดเบือน โดยคำนึงถึงผลประโยชน์ ของลูกค้าเป็นสำคัญ

• บริษัทฯ ต้องให้ความสำคัญในเรื่องความปลอดภัยในการใช้สินค้า และบริการต่อลูกค้าและผู้บริโภค อย่างเคร่งครัด และยินดียอมรับผิดชอบ กรณีสินค้าหรือบริการมีปัญหาจากบริษัทฯ เอง

• บริษัทฯ ต้องจัดให้มีการอบรมพนักงาน เพื่อให้มีความรู้ความเข้าใจ ในเรื่องการปฏิบัติที่ดี รวมทั้งความปลอดภัยต่อกลุ่มลูกค้า และผู้บริโภค อย่างต่อเนื่อง

• บริษัทฯ ต้องจัดให้มีระบบรับเรื่องร้องเรียนจากลูกค้าและผู้บริโภค อย่างมีประสิทธิภาพ เพื่อให้เรื่องร้องเรียน ได้รับการตอบสนองผลอย่างรวดเร็ว

แนวปฏิบัติเกี่ยวกับการติดตามความเสี่ยงจากการทุจริตคอร์รัปชัน

บริษัทฯ จัดให้มีแผนตรวจสอบภายใน ทำหน้าที่ตรวจสอบระบบ การควบคุมภายใน การบริหารความเสี่ยง การกำกับดูแลกิจการและ ให้ข้อเสนอแนะอย่างต่อเนื่อง โดยดำเนินการตรวจสอบตามแผนการ ตรวจสอบประจำปีที่ได้รับความเห็นชอบจากคณะกรรมการตรวจสอบ และรายงานผลการตรวจสอบที่มีนัยสำคัญและข้อเสนอแนะต่อคณะกรรมการตรวจสอบ

แผนตรวจสอบภายในร่วมกับคณะกรรมการบริหารรับผิดชอบ ในการทดสอบและประเมินความเสี่ยงจากการทุจริตและคอร์รัปชัน อย่างต่อเนื่อง เพื่อให้การนำมาตรการต่อต้านการทุจริตและคอร์รัปชัน ไปปฏิบัติอย่างมีประสิทธิภาพ ตลอดจน ติดตาม ทบทวนและปรับปรุง อย่างสม่ำเสมอ

ในกรณีที่พบเหตุการณ์สืบสวนข้อเท็จจริงแล้วพบว่าข้อมูลจากการ ตรวจสอบ หรือข้อร้องเรียนมีหลักฐานที่มีเหตุอันควรให้เชื่อว่ามีรายการ หรือการกระทำซึ่งอาจมีผลกระทบอย่างมีนัยสำคัญต่อฐานะการเงิน และผลการดำเนินงานของบริษัทฯ รวมถึงการฝ่าฝืน การกระทำผิด กฎหมายหรือจริยธรรมธุรกิจของบริษัทฯ คณะกรรมการตรวจสอบจะ รายงานต่อคณะกรรมการบริษัทฯ เพื่อดำเนินการปรับปรุงแก้ไขภายใน ระยะเวลาที่คณะกรรมการตรวจสอบเห็นสมควร





การควบคุมภายใน และการบริหารจัดการความเสี่ยง

สรุปความเห็นของคณะกรรมการบริษัท เกี่ยวกับระบบการควบคุมภายในของบริษัท

คณะกรรมการบริษัทและผู้บริหารตระหนักว่า ระบบการควบคุมภายในเป็นกลไกสำคัญที่จะสร้างความมั่นใจต่อฝ่ายบริหารในการช่วยลดความเสี่ยงทางธุรกิจ ช่วยให้ดำเนินธุรกิจอย่างมีประสิทธิภาพ โดยมีการจัดสรรทรัพยากรอย่างเหมาะสม และบรรลุเป้าหมายตามที่ตั้งไว้

คณะกรรมการบริษัทได้มอบหมายให้คณะกรรมการตรวจสอบมีหน้าที่และความรับผิดชอบในการสอบทานความเหมาะสมและประสิทธิผลของระบบการควบคุมภายในที่ฝ่ายบริหารของบริษัทจัดให้มีขึ้น เพื่อให้มั่นใจว่าบริษัทมีระบบการควบคุมภายในที่เพียงพอเพื่อบริหารความเสี่ยงในการทำธุรกิจ สามารถช่วยป้องกันทรัพย์สินของบริษัทจากการสูญหายหรือนำไปใช้โดยบุคคลที่ไม่มีอำนาจหน้าที่ ช่วยให้บุคลากรของบริษัทปฏิบัติตามกฎหมายและข้อบังคับที่เกี่ยวข้อง และช่วยให้รายงานทางการเงินมีความถูกต้องน่าเชื่อถือ นอกจากนี้ คณะกรรมการตรวจสอบได้พิจารณาความเป็นอิสระของหน่วยงานตรวจสอบภายใน ความเห็นชอบในการพิจารณาคุณสมบัติ ความเหมาะสม และความเพียงพอของบุคลากรในหน่วยงานรวมทั้งให้ ความเห็นชอบในการพิจารณาแต่งตั้ง โยกย้าย เลิกจ้างหัวหน้าหน่วยงานตรวจสอบภายใน

คณะกรรมการตรวจสอบได้สอบทานความเหมาะสมและประสิทธิผลของระบบการควบคุมภายในและการตรวจสอบภายใน โดยการพิจารณา ร่วมกับผู้ตรวจสอบภายใน และมีการรายงานต่อคณะกรรมการบริษัทเพื่อทราบในเรื่องที่สำคัญ ซึ่งในปีที่ผ่านมา คณะกรรมการตรวจสอบได้แสดงความเห็นและให้คำแนะนำต่อฝ่ายบริหารในเรื่องที่สำคัญ นอกจากนี้ จากการประชุมร่วมกับผู้สอบบัญชีภายนอกคือ บริษัท สำนักงาน อีวาย จำกัด ซึ่งเป็นผู้ตรวจสอบงบการเงินประจำปี 2558 ได้ให้ความเห็นว่าในภาพรวมของระบบการควบคุมภายในของบริษัทอยู่ในระดับที่น่าพอใจ ไม่พบข้อบกพร่องที่จะมีผลกระทบอย่างเป็นสาระสำคัญต่อการแสดงความเห็นของผู้สอบบัญชีในงบการเงิน

ในการประชุมคณะกรรมการบริษัท ครั้งที่ 11/2558 เมื่อวันที่ 13 พฤศจิกายน 2558 คณะกรรมการบริษัทฯ ได้มีการประเมินความเพียงพอของระบบการควบคุมภายในเป็นประจำทุกปี ตามแนวทางของสำนักงานคณะกรรมการกำกับหลักทรัพย์และตลาดหลักทรัพย์ (ก.ล.ต.) โดยแบบประเมินนี้ได้จัดทำตามแนวคิดของ COSO (The Committee of Sponsoring Organizations of Treadway Commission) ซึ่งมีองค์ประกอบหลักของระบบการควบคุมภายใน 5 ส่วน ได้แก่ สภาพแวดล้อมการควบคุม การบริหารความเสี่ยง การควบคุมการปฏิบัติงานของฝ่ายบริหาร ระบบสารสนเทศและการสื่อสารข้อมูล และระบบติดตามและประเมินผล

คณะกรรมการบริษัทฯ เห็นว่า บริษัทฯ มีระบบการควบคุมภายใน ที่เพียงพอและ เหมาะสมทั้ง 5 ส่วน

การระบุความเห็นของคณะกรรมการตรวจสอบในกรณีที่แตกต่างไปจากความเห็นของคณะกรรมการบริษัท

- ไม่มี -

ข้อมูลหัวหน้างานตรวจสอบภายในและหัวหน้างานกำกับดูแลการปฏิบัติงาน

บริษัทได้แต่งตั้งให้นางสาววรรณมา มหาพงษ์ ให้ดำรงตำแหน่งหัวหน้าหน่วยงานผู้ตรวจสอบภายในของบริษัทตั้งแต่วันที่ 1 มีนาคม 2558 โดยได้รับความเห็นชอบจากคณะกรรมการตรวจสอบ เนื่องจากคุณสมบัติ ความรู้ความสามารถ รวมถึงเป็นผู้มีประสบการณ์และความเข้าใจในด้านการตรวจสอบภายใน จึงเห็นว่า มีความเหมาะสมที่จะปฏิบัติหน้าที่ดังกล่าวได้อย่างเหมาะสมเพียงพอ

ทั้งนี้ การพิจารณาและอนุมัติแต่งตั้ง ถอดถอนโยกย้ายผู้ดำรงตำแหน่งหัวหน้าหน่วยงานตรวจสอบภายในของบริษัทจะต้องผ่านการพิจารณาการอนุมัติจากคณะกรรมการตรวจสอบ

รายการระหว่างกัน

รายการระหว่างกันของบริษัท ศรีวิชัยเวชวิวัฒน์ จำกัด (มหาชน) กับบริษัทย่อยหรือบุคคลที่อาจมีความเกี่ยวข้องกันได้เปิดเผยไว้ในหมายเหตุประกอบงบการเงิน ข้อที่ 6 เรื่อง รายการธุรกิจกับกิจการที่เกี่ยวข้องกัน ซึ่งรายการที่เกี่ยวข้องกัน ดังกล่าวเป็นไปตามเงื่อนไขทางการค้าและเกณฑ์ตามที่ตกลงกันระหว่างบริษัทฯ และบุคคลหรือกิจการที่เกี่ยวข้องกันเหล่านั้น ซึ่งเป็นไปตามปกติธุรกิจ โดยสรุปได้ดังนี้

1. ลักษณะความสัมพันธ์

บริษัทย่อย	ลักษณะความสัมพันธ์
บริษัท ศรีสาครเวชวิวัฒน์ จำกัด	ผู้ถือหุ้นและกรรมการร่วมกัน
บริษัท สายวิชัยพัฒนา จำกัด	ผู้ถือหุ้นและกรรมการร่วมกัน
บริษัท โรงเรียน ศรีวิชัยอาชีวศึกษา จำกัด	ผู้บริหารร่วมกัน

2. นโยบายการกำหนดราคา

- 2.1 รายได้ค่ารักษาพยาบาล และค่ารักษาพยาบาลจ่าย กำหนดราคาตามการให้บริการลูกค้าทั่วไปหักส่วนลด
- 2.2 รายได้ค่าบริการ และค่าบริการจ่าย กำหนดราคาตามการให้บริการลูกค้าทั่วไป
- 2.3 ค่าเช่ารับ และค่าเช่าจ่าย ราคาตามที่ระบุในสัญญาเช่า
- 2.4 ค่าที่ปรึกษา ราคาตามที่ระบุในสัญญา

3. บุคคลที่เกี่ยวข้องโดยเป็นกรรมการและผู้บริหารร่วม ได้แก่

1. รศ.ดร.นพ. วิชัย วนดุรงค์วรรณ
2. ผศ.พญ. สายสุณี วนดุรงค์วรรณ
3. นพ. พงษ์ศักดิ์ วัฒนา
4. นพ. มงคล วณิชภักดีเดชา
5. นางสาววิลาวรรณ วนดุรงค์วรรณ
6. นาย พลฤทธิ์ โรจน์มหามงคล





ข้อมูลทางการเงินโดยสรุปของบริษัท

งบการเงินรวม	2558	2557
งบแสดงฐานะทางการเงิน (หน่วย : ล้านบาท)		
สินทรัพย์รวม	1,445.56	1,296.15
หนี้สินรวม	535.68	476.45
ส่วนของผู้ถือหุ้นรวม	909.88	819.70
งบกำไรขาดทุน (หน่วย : ล้านบาท)		
รายได้จากการบริการ	1,344.34	1,247.10
รายได้รวม	1,368.71	1,276.41
กำไรสุทธิ	101.64	95.40
ข้อมูลเกี่ยวกับหุ้นสามัญ		
จำนวนหุ้นสามัญที่ออก (ล้านหุ้น)	570.67	570.67
มูลค่าทางบัญชีต่อหุ้น (บาท)	1.59	1.43
กำไรต่อหุ้นขั้นพื้นฐาน (บาท)	0.18	0.17
อัตราส่วนทางการเงินที่สำคัญ		
อัตรากำไรสุทธิ (ร้อยละ)		
อัตรากำไรสุทธิของรายได้จากการบริการ	7.80	12.69
อัตรากำไรสุทธิของกำไรสุทธิ	6.54	54.77
ความสามารถในการทำกำไร (ร้อยละ)		
อัตรากำไรขั้นต้น	24.73	24.74
อัตรา EBITDA	15.30	16.13
อัตรากำไรสุทธิ	7.43	7.47
อัตราผลตอบแทน (ร้อยละ)		
อัตราผลตอบแทนจากสินทรัพย์	9.76	10.46
อัตราผลตอบแทนผู้ถือหุ้น	11.75	11.84
การบริหารสินทรัพย์และหนี้สิน		
อัตราส่วนสภาพคล่อง (เท่า)	1.10	1.18
ระยะเวลาเก็บหนี้เฉลี่ย (วัน)	51.27	45.30
ระยะเวลาขายสินค้าเฉลี่ย (วัน)	9.82	9.44
ภาระหนี้และความสามารถในการชำระดอกเบี้ย (เท่า)		
อัตราส่วนหนี้สินต่อส่วนของผู้ถือหุ้น	0.59	0.58
อัตราความสามารถในการชำระดอกเบี้ย	19.30	16.63

คำอธิบายและวิเคราะห์ของฝ่ายบริหาร

สรุปผลประกอบการของบริษัทและบริษัทย่อย

รายการ	2558	2557	เปลี่ยนแปลง	ร้อยละ
รายได้จากกิจการโรงพยาบาล	1,344.34	1,247.10	97.24	7.80
รายได้อื่น	24.37	29.31	(4.94)	(16.85)
รวมรายได้	1,368.71	1,276.41	92.30	7.23
ต้นทุนกิจการโรงพยาบาล	1,011.88	938.59	73.29	7.81
ค่าใช้จ่ายในการขาย	39.25	37.90	1.35	3.56
ค่าใช้จ่ายในการบริหาร	183.82	173.38	10.44	6.02
รวมค่าใช้จ่าย	1,234.95	1,149.87	85.08	7.40
กำไรก่อนค่าใช้จ่ายทางการเงิน และค่าใช้จ่ายภาษีเงินได้	133.76	126.54	7.22	5.71
ค่าใช้จ่ายทางการเงิน	6.93	7.61	(0.68)	8.94
กำไรก่อนค่าใช้จ่ายภาษีเงินได้	126.83	118.93	7.90	6.64
ค่าใช้จ่ายภาษีเงินได้	25.19	23.53	1.66	7.05
กำไรสุทธิ	101.64	95.40	6.24	6.54
การแบ่งปันกำไร				
ส่วนที่เป็นของผู้ถือหุ้นของบริษัทฯ	101.49	94.40	7.09	
ส่วนที่เป็นของผู้มีส่วนได้เสียที่ไม่มี อำนาจควบคุมของบริษัทย่อย	0.15	1.00	(0.85)	7.51 (85.43)

วิเคราะห์ความสามารถในการทำกำไร

รายการ	2558	2557	เปลี่ยนแปลง	ร้อยละ
กำไรขั้นต้น	332.45	308.51	23.94	7.76
อัตรากำไรขั้นต้น	24.73%	24.74%		
EBITDA	209.40	205.92	3.48	1.69
อัตรากำไร EBITDA	15.30%	16.13%		
อัตรากำไรสุทธิ	7.43%	7.47%		

สำหรับผลการดำเนินงานสำหรับปีสิ้นสุดวันที่ 31 ธันวาคม 2558 บริษัทฯและบริษัทย่อยมีกำไรสุทธิ 101.64 ล้านบาท เพิ่มขึ้นจากปี 2557 จำนวน 6.24 ล้านบาท คิดเป็นร้อยละ 6.54

รายได้จากกิจการโรงพยาบาลรวม สำหรับปีสิ้นสุดวันที่ 31 ธันวาคม 2558 มีจำนวน 1,344.34 ล้านบาท เพิ่มขึ้นจากปี 2557 จำนวน 97.24 ล้านบาท คิดเป็นร้อยละ 7.80 เป็นผลจากการปรับกลยุทธ์มุ่งเน้นการขยายตลาดกลุ่มลูกค้าทั่วไปด้วยเทคโนโลยีทางการแพทย์ การเพิ่มบุคลากรทางการแพทย์ และการมุ่งพัฒนาการให้บริการที่เป็นเลิศ รวมถึงการขยายอาคารโรงพยาบาลเพื่อรองรับลูกค้าทั่วไป รายได้ผู้ป่วยทั่วไป เพิ่มขึ้น 103.61 ล้านบาทหรือ ร้อยละ 11.62 และรายได้ผู้ป่วยเหมาจ่าย ลดลง 6.38 ล้านบาทหรือร้อยละ 1.79 ส่งผลให้รายได้รวมของบริษัทฯและบริษัทย่อย เพิ่มขึ้น 92.30 ล้านบาท

ต้นทุนกิจการโรงพยาบาลในปี 2558 ของบริษัทฯและบริษัทย่อยรวม 1,011.88 ล้านบาท เพิ่มขึ้นจาก ปี 2557 จำนวน 73.29 ล้านบาท คิดเป็นร้อยละ 7.81 เป็นผลจากรายได้กลุ่มลูกค้าทั่วไปที่เพิ่มขึ้น ส่งผลให้ต้นทุน ค่าแพทย์, ค่าตอบแทนพยาบาลและเจ้าหน้าที่ ค่าใช้จ่ายในการบริการ รวมทั้งค่ายาเวชภัณฑ์และวัสดุทางการแพทย์เพิ่มขึ้น



ค่าใช้จ่ายในการขายรวม สำหรับปีสิ้นสุดวันที่ 31 ธันวาคม 2558 มีจำนวน 39.25 ล้านบาท เพิ่มขึ้นจาก ปี 2557 จำนวน 1.35 ล้านบาท คิดเป็นร้อยละ 3.56 เป็นผลจากการขยายตลาด เพื่อพัฒนาความเป็นเลิศ และการเพิ่มบุคลากรเพื่อรองรับการเติบโตของรายได้กลุ่มลูกค้าทั่วไป ส่งผลให้ค่าตอบแทนพนักงานที่เกี่ยวข้อง กับฝ่ายขาย และค่าใช้จ่ายในการโฆษณาและประชาสัมพันธ์เพิ่มขึ้น

ค่าใช้จ่ายในการบริหารรวม สำหรับปีสิ้นสุดวันที่ 31 ธันวาคม 2558 มีจำนวน 183.82 ล้านบาท เพิ่มขึ้นจาก ปี 2557 จำนวน 10.44 ล้านบาท คิดเป็นร้อยละ 6.02 เป็นผลจากค่าธรรมเนียมตลาดหลักทรัพย์ ค่าที่ปรึกษาทางการเงิน ค่าที่ปรึกษากฎหมาย เพื่อรองรับการขยายกิจการในอนาคต รวมถึงการเพิ่มบุคลากรเพื่อรองรับ การขยายตลาดในกลุ่มลูกค้าทั่วไป

ค่าใช้จ่ายทางการเงินรวม สำหรับปีสิ้นสุดวันที่ 31 ธันวาคม 2558 จำนวน 6.93 ล้านบาท ลดลงจากปี 2557 จำนวน 0.68 ล้านบาท คิดเป็นร้อยละ 8.94 เป็นผลจากเงินกู้ยืมสถาบันการเงินลดลงจากการชำระคืนเงินกู้

ค่าใช้จ่ายภาษีเงินได้รวม สำหรับปีสิ้นสุดวันที่ 31 ธันวาคม 2558 จำนวน 25.19 ล้านบาท เพิ่มขึ้น จากปี 2557 จำนวน 1.66 ล้านบาท คิดเป็นร้อยละ 7.05 เป็นผลจากกำไรที่เพิ่มขึ้น

ฐานะการเงินรวม

รายการ	2558	2557	เปลี่ยนแปลง	ร้อยละ
สินทรัพย์รวม	1,445.56	1,296.15	149.41	11.53
หนี้สินรวม	535.68	476.45	59.23	12.43
ส่วนของผู้ถือหุ้นของบริษัทฯ	908.70	818.63	90.07	11.00
ส่วนของผู้ถือหุ้นรวม	909.88	819.70	90.18	11.00

งบการเงินรวมของบริษัทฯ และบริษัทย่อย ณ วันที่ 31 ธันวาคม 2558 มีสินทรัพย์รวม 1,445.56 ล้านบาท เพิ่มขึ้นจากปี 2557 จำนวน 149.41 ล้านบาท คิดเป็นร้อยละ 11.53 อันเนื่องมาจากเงินสดและรายการเทียบเท่าเงินสด เพิ่มขึ้น 36.49 ล้านบาท บริษัทฯ มีที่ดิน อาคารและอุปกรณ์ เพิ่มขึ้น 123.81 ล้านบาท และยาเวชภัณฑ์และวัสดุคงเหลือ เพิ่มขึ้น 4.93 ล้านบาท

หนี้สินรวมของบริษัทฯ และบริษัทย่อย ณ วันที่ 31 ธันวาคม 2558 มีจำนวน 535.68 ล้านบาท เพิ่มขึ้นจาก ปี 2557 จำนวน 59.23 ล้านบาท คิดเป็นร้อยละ 12.43อันเนื่องมาจากเงินกู้ยืมระยะยาว เพิ่มขึ้น 6.42 ล้านบาท และเจ้าหนี้การค้าและเจ้าหนี้อื่น เพิ่มขึ้น 53.66 ล้านบาท

ส่วนของผู้ถือหุ้นของบริษัทฯ รวม มีจำนวน 908.70 ล้านบาท เพิ่มขึ้นจากปี 2557 จำนวน 90.07 ล้านบาท คิดเป็นร้อยละ 11.0

สภาพคล่อง

รายการ	2558	2557	เปลี่ยนแปลง	ร้อยละ
เงินสดสุทธิจากกิจกรรมดำเนินงาน	224.51	127.94	96.57	75.48
เงินสดสุทธิใช้ไปในกิจกรรมลงทุน	(168.06)	(228.66)	60.60	(26.50)
เงินสดสุทธิจาก (ใช้ไปใน) กิจกรรมจัดหาเงิน	(19.95)	53.53	(73.48)	(137.27)
เงินสดและรายการเทียบเท่าเงินสดต้นปี	96.69	143.88	(47.19)	(32.80)
เงินสดและรายการเทียบเท่าเงินสดต้นปลายปี	133.19	96.69	36.50	37.75

งบกระแสเงินสด สำหรับปีสิ้นสุดวันที่ 31 ธันวาคม 2558 บริษัทฯ และบริษัทย่อย มีกระแสเงินสดจากกิจกรรมดำเนินงาน จำนวน 224.51 ล้านบาท เพิ่มขึ้นจากปี 2557 จำนวน 96.57 ล้านบาท คิดเป็นร้อยละ 75.48 เนื่องจากเจ้าหนี้การค้าและเจ้าหนี้อื่นเพิ่มขึ้น กระแสเงินสดใช้ไปในกิจกรรมลงทุน มีจำนวน 168.06 ล้านบาทเพิ่มขึ้นจาก ปี 2557 จำนวน 60.60 ล้านบาท คิดเป็นร้อยละ 26.50 เนื่องจากการลงทุนในส่วนปรับปรุงอาคารและอุปกรณ์ และเงินลงทุนระยะยาวเพิ่มขึ้น ปี 2557 มี 40.50 ล้านบาท ขณะที่ปี 2558 ไม่มี ส่วนกระแสเงินสดใช้ไปในกิจกรรมจัดหาเงินมีจำนวน 19.95 ล้านบาท ลดลงจากปี 2557 จำนวน 73.48 ล้านบาท คิดเป็นร้อยละ 137.27 เนื่องจากปี 2557 มีเงินสดรับจากเงินกู้ยืมระยะยาวจากสถาบันการเงิน

ซึ่ง ณ วันที่ 31 ธันวาคม 2558 บริษัทฯ และบริษัทย่อย มีเงินสดและรายการเทียบเท่าเงินสดคงเหลือจำนวน 133.19 ล้านบาท เพิ่มขึ้นจากปี 2557 จำนวน 36.50 ล้านบาท คิดเป็นร้อยละ 37.75



รายงานความรับผิดชอบของคณะกรรมการต่อรายงานทางการเงิน ปี 2558

คณะกรรมการบริษัท ศรีวิชัยเวชวิวัฒน์ จำกัด (มหาชน) ได้เห็นถึงความสำคัญต่อหน้าที่และความรับผิดชอบในการดูแลกิจการให้มีการจัดการที่ดี รับผิดชอบต่องบการเงินรวม และงบการเงินเฉพาะบริษัทรวมถึงสารสนเทศทางการเงินที่ปรากฏในรายงานประจำปี เพื่อให้มีข้อมูลที่ถูกต้อง ครบถ้วน สะท้อนถึงผลการดำเนินงานที่แท้จริงของบริษัทฯ ซึ่งได้จัดทำขึ้นตามมาตรฐานการบัญชีที่รับรองทั่วไป รวมทั้งมีการเปิดเผยข้อมูลที่สำคัญอย่างเพียงพอเป็นประโยชน์ต่อนักลงทุนและผู้ถือหุ้นไว้ในหมายเหตุประกอบงบการเงิน

คณะกรรมการบริษัทฯ ได้ให้ความสำคัญและจัดให้มีโครงสร้างการบริหาร และการควบคุมภายในที่มีความเหมาะสมและมีประสิทธิภาพ เพื่อให้พนักงานและผู้ถือหุ้นเชื่อมั่นว่างบการเงินของบริษัทเชื่อถือได้ และมีระบบที่ดีในการดูแลรักษาทรัพย์สิน ตลอดจนจนป้องกันไม่ให้เกิดการทุจริต และการดำเนินการที่ผิดปกติดังมีสาระสำคัญ

คณะกรรมการบริษัทฯ ได้แต่งตั้งคณะกรรมการตรวจสอบซึ่งเป็นกรรมการอิสระ และมีคุณสมบัติครบถ้วนตามข้อกำหนดของตลาดหลักทรัพย์แห่งประเทศไทย ให้เข้ามาทำหน้าที่ในการดูแลรับผิดชอบเกี่ยวกับคุณภาพการรายงานทางการเงินและระบบการควบคุมภายใน รวมทั้งการเปิดเผยรายการที่เกี่ยวข้องกัน ซึ่งความเห็นของคณะกรรมการตรวจสอบได้ปรากฏในรายงานของคณะกรรมการตรวจสอบซึ่งแสดงไว้ในรายงานประจำปีและแบบแสดงข้อมูลประจำปีแล้ว

คณะกรรมการบริษัทฯ มีความเห็นว่าระบบการควบคุมภายในของบริษัทมีความเพียงพอและเหมาะสม และมั่นใจได้ว่างบการเงินรวมและงบการเงินเฉพาะบริษัทประจำปี สิ้นสุดวันที่ 31 ธันวาคม 2558 มีความเชื่อถือได้ตามหลักการบัญชีที่รับรองทั่วไป

(รศ.ดร.นพ.วิชัย วนดุรงค์วรรณ)
ประธานกรรมการ

(ผศ.พญ.สายสุณี วนดุรงค์วรรณ)
ประธานเจ้าหน้าที่บริหาร



รายงานของผู้สอบบัญชีรับอนุญาต

เสนอต่อผู้ถือหุ้นของบริษัท ศรีวิชัยเวชวิวัฒน์ จำกัด (มหาชน)

ข้าพเจ้าได้ตรวจสอบงบการเงินรวมของบริษัท ศรีวิชัยเวชวิวัฒน์ จำกัด (มหาชน) และบริษัทย่อย ซึ่งประกอบด้วยงบแสดงฐานะการเงินรวม ณ วันที่ 31 ธันวาคม 2558 งบกำไรขาดทุนเบ็ดเสร็จรวม งบแสดงการเปลี่ยนแปลงส่วนของผู้ถือหุ้นรวมและงบกระแสเงินสดรวม สำหรับปีสิ้นสุดวันเดียวกัน รวมถึง หมายเหตุสรุปนโยบายการบัญชีที่สำคัญและหมายเหตุเรื่องอื่น ๆ และได้ตรวจสอบงบการเงินเฉพาะกิจการของบริษัท ศรีวิชัยเวชวิวัฒน์ จำกัด (มหาชน) ด้วยเช่นกัน

ความรับผิดชอบของผู้บริหารต่อการเงิน

ผู้บริหารเป็นผู้รับผิดชอบในการจัดทำและการนำเสนอการเงินเหล่านี้โดยถูกต้องตามที่ควรตามมาตรฐานการรายงานทางการเงินและรับผิดชอบเกี่ยวกับการควบคุมภายในที่ผู้บริหารพิจารณาว่าจำเป็นเพื่อให้สามารถจัดทำงบการเงินที่ปราศจากการแสดงข้อมูลที่ขัดต่อข้อเท็จจริงอันเป็นสาระสำคัญไม่ว่าจะเกิดจากการทุจริตหรือข้อผิดพลาด

ความรับผิดชอบของผู้สอบบัญชี

ข้าพเจ้าเป็นผู้รับผิดชอบในการแสดงความเห็นต่องบการเงินดังกล่าวจากผลการตรวจสอบของข้าพเจ้า ข้าพเจ้าได้ปฏิบัติตามตรวจสอบตามมาตรฐานการสอบบัญชี ซึ่งกำหนดให้ข้าพเจ้าปฏิบัติตามข้อกำหนดด้านจรรยาบรรณ รวมถึงวางแผนและปฏิบัติตามตรวจสอบเพื่อให้ได้ความเชื่อมั่นอย่างสมเหตุสมผลว่า งบการเงินปราศจากการแสดงข้อมูลที่ขัดต่อข้อเท็จจริงอันเป็นสาระสำคัญหรือไม่การตรวจสอบรวมถึงการใช้วิธีการตรวจสอบเพื่อให้ได้มาซึ่งหลักฐานการสอบบัญชีเกี่ยวกับจำนวนเงินและการเปิดเผยข้อมูลในงบการเงิน วิธีการตรวจสอบที่เลือกใช้ขึ้นอยู่กับดุลยพินิจของผู้สอบบัญชี ซึ่งรวมถึงการประเมินความเสี่ยงจากการแสดงข้อมูลที่ขัดต่อข้อเท็จจริงอันเป็นสาระสำคัญของงบการเงินไม่ว่าจะเกิดจากการทุจริตหรือข้อผิดพลาด ในการประเมินความเสี่ยงดังกล่าว ผู้สอบบัญชีพิจารณาการควบคุมภายในที่เกี่ยวข้องกับการจัดทำและการนำเสนอการเงินโดยถูกต้องตามที่ควรของกิจการ เพื่อออกแบบวิธีการตรวจสอบที่เหมาะสมกับสถานการณ์ แต่ไม่ใช่เพื่อวัตถุประสงค์ในการแสดงความเห็นต่อประสิทธิภาพของการควบคุมภายในของกิจการ การตรวจสอบรวมถึงการประเมินความเหมาะสมของนโยบายการบัญชีที่ผู้บริหารใช้และความสมเหตุสมผลของประมาณการทางบัญชีที่จัดทำขึ้นโดยผู้บริหาร รวมทั้งการประเมินการนำเสนอการเงินโดยรวม ข้าพเจ้าเชื่อว่าหลักฐานการสอบบัญชีที่ข้าพเจ้าได้รับเพียงพอและเหมาะสมเพื่อใช้เป็นเกณฑ์ในการแสดงความเห็นของข้าพเจ้า

ความเห็น

ข้าพเจ้าเห็นว่า งบการเงินข้างต้นนี้แสดงฐานะการเงิน ณ วันที่ 31 ธันวาคม 2558 ผลการดำเนินงานและ กระแสเงินสด สำหรับปีสิ้นสุดวันเดียวกันของบริษัท ศรีวิชัยเวชวิวัฒน์ จำกัด (มหาชน) และบริษัทย่อย และเฉพาะของบริษัท ศรีวิชัยเวชวิวัฒน์ จำกัด (มหาชน) โดยถูกต้องตามที่ควรในสาระสำคัญตามมาตรฐานการรายงานทางการเงิน

เดิมพงษ์ โอปนพันธุ์

ผู้สอบบัญชีรับอนุญาต เลขทะเบียน 4501

บริษัท สำนักงาน อีวาย จำกัด

กรุงเทพฯ: 19 กุมภาพันธ์ 2559



บริษัท ศรีวิชัยเวชวิวัฒน์ จำกัด (มหาชน) และบริษัทย่อย

งบแสดงฐานะการเงิน

ณ วันที่ 31 ธันวาคม 2558

(หน่วย: บาท)

		งบการเงินรวม		งบการเงินเฉพาะกิจการ	
		ณ วันที่	ณ วันที่	ณ วันที่	ณ วันที่
หมายเหตุ		31 ธันวาคม 2558	31 ธันวาคม 2557	31 ธันวาคม 2558	31 ธันวาคม 2557
สินทรัพย์					
สินทรัพย์หมุนเวียน					
เงินสดและรายการเทียบเท่าเงินสด	7	133,186,588	96,686,226	70,117,286	39,632,527
ลูกหนี้การค้าและลูกหนี้อื่น	8	185,550,338	192,114,808	105,053,661	120,982,924
ยา เวชภัณฑ์และวัสดุคงเหลือ	9	29,697,442	24,771,539	12,152,459	8,995,975
สินทรัพย์หมุนเวียนอื่น		5,476,812	4,156,027	517,359	474,793
รวมสินทรัพย์หมุนเวียน		353,911,180	317,728,600	187,840,765	170,086,219
สินทรัพย์ไม่หมุนเวียน					
เงินลงทุนในบริษัทย่อย	10	-	-	268,131,802	268,131,802
เงินลงทุนระยะยาวอื่น	11	40,500,000	40,500,000	40,500,000	40,500,000
อสังหาริมทรัพย์เพื่อการลงทุน	12	23,516,643	23,109,827	-	-
ที่ดิน อาคารและอุปกรณ์	13	874,865,311	751,047,108	699,894,913	574,878,603
สิทธิการเช่า	14	127,291,572	133,657,797	-	-
สินทรัพย์ภาษีเงินได้รอการตัดบัญชี	22	4,191,013	8,368,512	-	-
สินทรัพย์ไม่หมุนเวียนอื่น		21,287,974	21,737,609	10,796,168	3,924,710
รวมสินทรัพย์ไม่หมุนเวียน		1,091,652,513	978,420,853	1,019,322,883	887,435,115
รวมสินทรัพย์		1,445,563,693	1,296,149,453	1,207,163,648	1,057,521,334

หมายเหตุประกอบงบการเงินเป็นส่วนหนึ่งของงบการเงินนี้



บริษัท ศรีวิชัยเวชวิวัฒน์ จำกัด (มหาชน) และบริษัทย่อย

งบแสดงฐานะการเงิน (ต่อ)

ณ วันที่ 31 ธันวาคม 2558

(หน่วย: บาท)

	หมายเหตุ	งบการเงินรวม		งบการเงินเฉพาะกิจการ	
		ณ วันที่ 31 ธันวาคม 2558	ณ วันที่ 31 ธันวาคม 2557	ณ วันที่ 31 ธันวาคม 2558	ณ วันที่ 31 ธันวาคม 2557
หนี้สินและส่วนของผู้ถือหุ้น					
หนี้สินหมุนเวียน					
เจ้าหนี้การค้าและเจ้าหนี้อื่น	15	236,908,824	183,253,634	127,460,430	88,382,404
เงินกู้ยืมระยะสั้นจากกิจการที่เกี่ยวข้องกัน	6	-	-	-	2,000,000
ส่วนของเงินกู้ยืมระยะยาวที่กำหนดชำระ ภายในหนึ่งปี	16	70,088,000	73,506,000	51,720,000	25,550,000
ส่วนของหนี้สินตามสัญญาเช่าการเงินที่ ถึงกำหนดชำระภายในหนึ่งปี	17	5,054,614	3,266,824	1,691,530	1,606,426
ภาษีเงินได้ค้างจ่าย		7,267,974	5,436,230	7,231,131	5,144,119
หนี้สินหมุนเวียนอื่น		2,185,382	4,898,385	739,686	2,637,687
รวมหนี้สินหมุนเวียน		321,504,794	270,361,073	188,842,777	125,320,636
หนี้สินไม่หมุนเวียน					
เงินกู้ยืมระยะยาว - สุทธิจากส่วนที่ ถึงกำหนดชำระภายในหนึ่งปี	16	186,380,000	179,968,000	174,230,000	160,450,000
หนี้สินตามสัญญาเช่าการเงิน - สุทธิจากส่วนที่ ถึงกำหนดชำระภายในหนึ่งปี	17	9,215,225	9,077,261	1,389,857	2,536,259
สำรองผลประโยชน์ระยะยาวของพนักงาน	18	12,827,116	11,369,233	5,457,605	4,814,951
หนี้สินภาษีเงินได้รอการตัดบัญชี	22	5,757,835	5,674,454	4,081,875	4,164,277
รวมหนี้สินไม่หมุนเวียน		214,180,176	206,088,948	185,159,337	171,965,487
รวมหนี้สิน		535,684,970	476,450,021	374,002,114	297,286,123

หมายเหตุประกอบงบการเงินเป็นส่วนหนึ่งของงบการเงินนี้



บริษัท ศรีวิชัยเวชวิวัฒน์ จำกัด (มหาชน) และบริษัทย่อย

งบแสดงฐานะการเงิน (ต่อ)

ณ วันที่ 31 ธันวาคม 2558

(หน่วย: บาท)

	หมายเหตุ	งบการเงินรวม		งบการเงินเฉพาะกิจการ	
		ณ วันที่	ณ วันที่	ณ วันที่	ณ วันที่
		31 ธันวาคม 2558	31 ธันวาคม 2557	31 ธันวาคม 2558	31 ธันวาคม 2557
ส่วนของผู้ถือหุ้น					
ทุนเรือนหุ้น	19				
ทุนจดทะเบียน					
หุ้นสามัญ 570,666,666 หุ้น มูลค่าหุ้นละ 1 บาท		570,666,666	570,666,666	570,666,666	570,666,666
ทุนออกจำหน่ายและชำระเต็มมูลค่าแล้ว					
หุ้นสามัญ 570,665,433 หุ้น มูลค่าหุ้นละ 1 บาท		570,665,433	570,665,433	570,665,433	570,665,433
ส่วนเกินมูลค่าหุ้นสามัญ		37,938,115	37,938,115	37,938,115	37,938,115
กำไรสะสม					
จัดสรรแล้ว - สำรองตามกฎหมาย	20	21,059,640	16,842,669	21,059,640	16,842,669
ยังไม่ได้จัดสรร		260,371,986	174,509,593	203,498,346	134,788,994
องค์ประกอบอื่นของส่วนของผู้ถือหุ้น		18,669,496	18,669,496	-	-
ส่วนของผู้ถือหุ้นของบริษัทฯ		908,704,670	818,625,306	833,161,534	760,235,211
ส่วนของผู้มีส่วนได้เสียที่ไม่มีอำนาจควบคุม					
ของบริษัทย่อย		1,174,053	1,074,126	-	-
รวมส่วนของผู้ถือหุ้น		909,878,723	819,699,432	833,161,534	760,235,211
รวมหนี้สินและส่วนของผู้ถือหุ้น		1,445,563,693	1,296,149,453	1,207,163,648	1,057,521,334

หมายเหตุประกอบงบการเงินเป็นส่วนหนึ่งของงบการเงินนี้

บริษัท ศรีวิชัยเวชวิวัฒน์ จำกัด (มหาชน) และบริษัทย่อย

งบกำไรขาดทุนเบ็ดเสร็จ

สำหรับปีสิ้นสุดวันที่ 31 ธันวาคม 2558

(หน่วย: บาท)

หมายเหตุ	งบการเงินรวม		งบการเงินเฉพาะกิจการ	
	2558	2557	2558	2557
กำไรขาดทุน:				
รายได้				
รายได้จากกิจการโรงพยาบาล	1,344,338,016	1,247,101,980	678,533,370	622,942,143
เงินปันผลรับ 10	-	-	11,269,181	10,879,792
รายได้อื่น	24,373,508	29,308,935	3,654,700	4,380,332
รวมรายได้	1,368,711,524	1,276,410,915	693,457,251	638,202,267
ค่าใช้จ่าย				
ต้นทุนกิจการโรงพยาบาล	1,011,883,075	938,594,174	477,967,151	430,304,660
ค่าใช้จ่ายในการขาย	39,244,486	37,897,444	13,395,942	10,425,515
ค่าใช้จ่ายในการบริหาร	183,824,079	173,383,242	95,466,775	89,450,592
รวมค่าใช้จ่าย	1,234,951,640	1,149,874,860	586,829,868	530,180,767
กำไรก่อนค่าใช้จ่ายทางการเงินและค่าใช้จ่ายภาษีเงินได้	133,759,884	126,536,055	106,627,383	108,021,500
ค่าใช้จ่ายทางการเงิน	(6,932,258)	(7,609,876)	(3,615,671)	(2,504,364)
กำไรก่อนค่าใช้จ่ายภาษีเงินได้	126,827,626	118,926,179	103,011,712	105,517,136
ค่าใช้จ่ายภาษีเงินได้ 22	(25,189,611)	(23,528,973)	(18,672,285)	(18,932,200)
กำไรสำหรับปี	101,638,015	95,397,206	84,339,427	86,584,936
กำไรขาดทุนเบ็ดเสร็จอื่น:				
รายการที่จะไม่ถูกบันทึกในส่วนของกำไรหรือขาดทุนในภายหลัง				
ผลขาดทุนจากการประมาณการตามหลักคณิตศาสตร์ประกันภัย				
18	-	(235,899)	-	(2,125,195)
หัก: ผลกระทบของภาษีเงินได้ 22	-	47,260	-	425,039
รายการที่จะไม่ถูกบันทึกในส่วนของกำไรหรือขาดทุนในภายหลัง - สุทธิจากภาษีเงินได้	-	(188,639)	-	(1,700,156)
กำไรขาดทุนเบ็ดเสร็จอื่นสำหรับปี	-	(188,639)	-	(1,700,156)
กำไรขาดทุนเบ็ดเสร็จรวมสำหรับปี	101,638,015	95,208,567	84,339,427	84,884,780

หมายเหตุประกอบงบการเงินเป็นส่วนหนึ่งของงบการเงินนี้



บริษัท ศรีวิชัยเวชวิวัฒน์ จำกัด (มหาชน) และบริษัทย่อย
งบกำไรขาดทุนเบ็ดเสร็จ (ต่อ)
สำหรับปีสิ้นสุดวันที่ 31 ธันวาคม 2558

(หน่วย: บาท)

หมายเหตุ	งบการเงินรวม		งบการเงินเฉพาะกิจการ	
	2558	2557	2558	2557
การแบ่งปันกำไร				
ส่วนที่เป็นของผู้ถือหุ้นของบริษัทฯ	101,492,468	94,398,131	84,339,427	86,584,936
ส่วนที่เป็นของผู้มีส่วนได้เสียที่ไม่มีอำนาจควบคุม				
ของบริษัทย่อย	145,547	999,075		
	<u>101,638,015</u>	<u>95,397,206</u>		
การแบ่งปันกำไรขาดทุนเบ็ดเสร็จรวม				
ส่วนที่เป็นของผู้ถือหุ้นของบริษัทฯ	101,492,468	94,128,378	84,339,427	84,884,780
ส่วนที่เป็นของผู้มีส่วนได้เสียที่ไม่มีอำนาจควบคุม				
ของบริษัทย่อย	145,547	1,080,189		
	<u>101,638,015</u>	<u>95,208,567</u>		
กำไรต่อหุ้น	23			
กำไรต่อหุ้นขั้นพื้นฐาน				
กำไรส่วนที่เป็นของผู้ถือหุ้นของบริษัทฯ	<u>0.18</u>	<u>0.17</u>	<u>0.15</u>	<u>0.15</u>

หมายเหตุประกอบงบการเงินเป็นส่วนหนึ่งของงบการเงินนี้



บริษัท ศรีวิชัยเจริญ จำกัด (มหาชน) และบริษัทย่อย
งบแสดงการเปลี่ยนแปลงส่วนของผู้ถือหุ้น
สำหรับปีสิ้นสุดวันที่ 31 ธันวาคม 2558

(หน่วย: บาท)

		งบการเงินรวม									
หมายเหตุ	ส่วนของผู้ถือหุ้นของบริษัทฯ	ส่วนของผู้ถือหุ้นของบริษัทฯ									
		องค์ประกอบอื่นของส่วนของผู้ถือหุ้น					การเปลี่ยนแปลงใน				
		ส่วนเกินมูลค่าหุ้นสามัญ	จัดสรรแล้ว - สำรองตามกฎหมาย	กำไรสะสม	ส่วนได้เสียในบริษัทย่อย	ส่วนได้เสียในบริษัทย่อย	ส่วนได้เสียในบริษัทย่อย	ส่วนได้เสียในบริษัทย่อย	ส่วนได้เสียในบริษัทย่อย	ส่วนได้เสียในบริษัทย่อย	ส่วนได้เสียในบริษัทย่อย
		ทุนเรือนหุ้นที่ออกและชำระแล้ว	ส่วนเกินมูลค่าหุ้นสามัญ	จัดสรรแล้ว - สำรองตามกฎหมาย	กำไรสะสม	ส่วนเกินมูลค่าหุ้นสามัญ	ส่วนได้เสียในบริษัทย่อย	ส่วนได้เสียในบริษัทย่อย	ส่วนได้เสียในบริษัทย่อย	ส่วนได้เสียในบริษัทย่อย	ส่วนได้เสียในบริษัทย่อย
		535,000,000	37,938,115	12,513,422	156,437,392	37,530,739	(2,916,130)	34,614,609	776,503,538	16,317,234	792,820,772
		-	-	-	94,398,131	-	-	-	94,398,131	999,075	95,397,206
		-	-	-	(269,753)	-	-	-	(269,753)	81,114	(188,639)
		-	-	-	94,128,378	-	-	-	94,128,378	1,080,189	95,208,567
19	ออกหุ้นสามัญเพิ่มเติม	35,665,433	-	-	-	-	-	-	35,665,433	-	35,665,433
10	ผลกระทบจากการเปลี่ยนแปลงสัดส่วนการถือหุ้นในบริษัทย่อย	-	-	-	-	-	(15,945,113)	(15,945,113)	(15,945,113)	15,945,113	-
10	ซื้อหุ้นสามัญในบริษัทย่อยจากผู้มีส่วนได้เสียที่ไม่อ่านจากของบริษัทย่อย	-	-	-	-	-	-	-	-	(31,716,201)	(31,716,201)
26	เงินปันผลจ่าย	-	-	-	(71,726,930)	-	-	-	(71,726,930)	(552,209)	(72,279,139)
20	โอนไปเป็นสำรองตามกฎหมาย	-	-	4,329,247	(4,329,247)	-	-	-	-	-	-
	ยอดคงเหลือ ณ วันที่ 31 ธันวาคม 2557	570,665,433	37,938,115	16,842,669	174,509,593	37,530,739	(18,861,243)	18,669,496	818,625,306	1,074,126	819,699,432
		570,665,433	37,938,115	16,842,669	174,509,593	37,530,739	(18,861,243)	18,669,496	818,625,306	1,074,126	819,699,432
		-	-	-	101,492,468	-	-	-	101,492,468	145,547	101,638,015
		-	-	-	-	-	-	-	-	-	-
		-	-	-	101,492,468	-	-	-	101,492,468	145,547	101,638,015
26	เงินปันผลจ่าย	-	-	-	(11,413,104)	-	-	-	(11,413,104)	(45,620)	(11,458,724)
20	โอนไปเป็นสำรองตามกฎหมาย	-	-	4,216,971	(4,216,971)	-	-	-	-	-	-
	ยอดคงเหลือ ณ วันที่ 31 ธันวาคม 2558	570,665,433	37,938,115	21,059,640	260,371,986	37,530,739	(18,861,243)	18,669,496	908,704,670	1,174,053	909,878,723

หมายเหตุประกอบงบการเงินเป็นส่วนหนึ่งของงบการเงินนี้

บริษัท ศรีวิชัยเวชวิวัฒน์ จำกัด (มหาชน) และบริษัทย่อย
งบแสดงการเปลี่ยนแปลงส่วนของผู้ถือหุ้น (ต่อ)
สำหรับปีสิ้นสุดวันที่ 31 ธันวาคม 2558

(หน่วย: บาท)

หมายเหตุ	งบการเงินเฉพาะกิจการ				
	ทุนเรือนหุ้นที่ออก และชำระแล้ว	ส่วนเกินมูลค่า หุ้นสามัญ	จัดสรรแล้ว - สำรองตามกฎหมาย	กำไรสะสม ยังไม่ได้จัดสรร	รวม ส่วนของผู้ถือหุ้น
ยอดคงเหลือ ณ วันที่ 1 มกราคม 2557	535,000,000	37,938,115	12,513,422	125,960,391	711,411,928
กำไรสำหรับปี	-	-	-	86,584,936	86,584,936
กำไรขาดทุนเบ็ดเสร็จอื่นสำหรับปี	-	-	-	(1,700,156)	(1,700,156)
กำไรขาดทุนเบ็ดเสร็จรวมสำหรับปี	-	-	-	84,884,780	84,884,780
ออกหุ้นสามัญเพิ่มทุน	35,665,433	-	-	-	35,665,433
เงินปันผลจ่าย	-	-	-	(71,726,930)	(71,726,930)
โอนไปเป็นสำรองตามกฎหมาย	-	-	4,329,247	(4,329,247)	-
ยอดคงเหลือ ณ วันที่ 31 ธันวาคม 2557	570,665,433	37,938,115	16,842,669	134,788,994	760,235,211
ยอดคงเหลือ ณ วันที่ 1 มกราคม 2558	570,665,433	37,938,115	16,842,669	134,788,994	760,235,211
กำไรสำหรับปี	-	-	-	84,339,427	84,339,427
กำไรขาดทุนเบ็ดเสร็จอื่นสำหรับปี	-	-	-	-	-
กำไรขาดทุนเบ็ดเสร็จรวมสำหรับปี	-	-	-	84,339,427	84,339,427
เงินปันผลจ่าย	-	-	-	(11,413,104)	(11,413,104)
โอนไปเป็นสำรองตามกฎหมาย	-	-	4,216,971	(4,216,971)	-
ยอดคงเหลือ ณ วันที่ 31 ธันวาคม 2558	570,665,433	37,938,115	21,059,640	203,498,346	833,161,534

หมายเหตุประกอบงบการเงินเป็นส่วนหนึ่งของงบการเงินนี้

บริษัท ศรีวิชัยเวชวิวัฒน์ จำกัด (มหาชน) และบริษัทย่อย

งบกระแสเงินสด

สำหรับปีสิ้นสุดวันที่ 31 ธันวาคม 2558

(หน่วย: บาท)

	งบการเงินรวม		งบการเงินเฉพาะกิจการ	
	2558	2557	2558	2557
กระแสเงินสดจากกิจกรรมดำเนินงาน				
กำไรก่อนภาษี	126,827,626	118,926,179	103,011,712	105,517,136
รายการปรับกระทบยอดกำไรก่อนภาษีเป็นเงินสดรับ (จ่าย)				
จากกิจกรรมดำเนินงาน				
ค่าเสื่อมราคาและค่าตัดจำหน่าย	75,643,578	79,381,778	27,416,527	24,596,755
หนี้สูญและค่าเผื่อหนี้สงสัยจะสูญ	504,397	867,784	518,565	1,178,932
การปรับลดยา เวชภัณฑ์และวัสดุคงเหลือเป็นมูลค่าสุทธิที่จะได้รับ	123,659	152,355	118,889	155,247
กำไรจากการจำหน่ายอุปกรณ์	(562,519)	(4,120,290)	(471,130)	(1,194,248)
ขาดทุนจากการตัดจำหน่ายอุปกรณ์และสินทรัพย์ไม่มีตัวตน	120,250	227,538	32,860	178,857
ค่าใช้จ่ายในการตัดจำหน่ายภาษีเงินได้	11,913,946	-	762	-
สำรองผลประโยชน์ระยะยาวของพนักงาน	1,656,743	1,599,499	741,414	665,371
รายได้เงินปันผลจากบริษัทย่อย	-	-	(11,269,181)	(10,879,792)
ดอกเบี้ยรับ	(592,248)	(1,074,656)	(193,122)	(497,120)
ค่าใช้จ่ายดอกเบี้ย	6,932,259	7,609,876	3,615,671	2,504,365
กำไรจากการดำเนินงานก่อนการเปลี่ยนแปลงในสินทรัพย์				
และหนี้สินดำเนินงาน	222,567,691	203,570,063	123,522,967	122,225,503
สินทรัพย์ดำเนินงาน (เพิ่มขึ้น) ลดลง				
ลูกหนี้การค้าและลูกหนี้อื่น	6,026,423	(75,680,448)	15,410,698	(56,898,258)
ยา เวชภัณฑ์และวัสดุคงเหลือ	(5,049,562)	(1,166,172)	(3,275,373)	114,422
สินทรัพย์หมุนเวียนอื่น	(1,320,785)	301,171	(42,566)	(723,231)
สินทรัพย์ไม่หมุนเวียนอื่น	(632,747)	(305,456)	(872,291)	675,962
หนี้สินดำเนินงานเพิ่มขึ้น (ลดลง)				
เจ้าหนี้การค้าและเจ้าหนี้อื่น	28,492,161	24,062,437	20,988,926	21,624,018
หนี้สินหมุนเวียนอื่น	(2,713,003)	315,971	(1,898,001)	179,112
จ่ายผลประโยชน์ระยะยาวของพนักงาน	(198,860)	-	(98,760)	-
เงินสดจากกิจกรรมดำเนินงาน	247,171,318	151,097,566	153,735,600	87,197,528
จ่ายภาษีเงินได้	(22,657,958)	(23,156,942)	(16,667,675)	(15,513,785)
เงินสดสุทธิจากกิจกรรมดำเนินงาน	224,513,360	127,940,624	137,067,925	71,683,743

หมายเหตุประกอบงบการเงินเป็นส่วนหนึ่งของงบการเงินนี้



บริษัท ศรีวิชัยเวชวิวัฒน์ จำกัด (มหาชน) และบริษัทย่อย

งบกระแสเงินสด (ต่อ)

สำหรับปีสิ้นสุดวันที่ 31 ธันวาคม 2558

(หน่วย: บาท)

	งบการเงินรวม		งบการเงินเฉพาะกิจการ	
	2558	2557	2558	2557
กระแสเงินสดจากกิจกรรมลงทุน				
ดอกเบี้ยรับ	625,898	1,219,355	193,122	670,216
เงินลงทุนระยะยาวอื่นเพิ่มขึ้น	-	-40,500,000	-	(40,500,000)
ซื้อสังหาริมทรัพย์เพื่อการลงทุน	(556,834)	-	-	-
ซื้อส่วนปรับปรุงอาคารและอุปกรณ์	(160,731,187)	(163,305,838)	(133,195,924)	(152,655,723)
สิทธิการเช่าเพิ่มขึ้น	(234,190)	(542,073)	-	-
ซื้อสินทรัพย์ไม่มีตัวตน	(7,728,940)	(95,317)	(6,145,662)	(86,222)
เงินสดรับจากเงินปันผลจากบริษัทย่อย	-	-	11,269,181	10,879,792
เงินสดรับจากการขายอุปกรณ์	564,456	6,268,799	473,056	2,584,499
เงินสดจ่ายซื้อหุ้นสามัญจากผู้มีส่วนได้เสียที่ไม่มีอำนาจควบคุม ของบริษัทย่อย	-	(31,706,902)	-	(31,706,902)
เงินสดสุทธิใช้ไปในกิจกรรมลงทุน	(168,060,797)	(228,661,976)	(127,406,227)	(210,814,340)
กระแสเงินสดจากกิจกรรมจัดหาเงิน				
เงินสดรับจากเงินกู้ยืมระยะสั้นจากกิจการที่เกี่ยวข้องกัน	-	-	20,000,000	2,000,000
จ่ายเงินกู้ยืมระยะสั้นจากกิจการที่เกี่ยวข้องกัน	-	-	(22,000,000)	-
เงินสดรับจากเงินกู้ยืมระยะยาวจากสถาบันการเงิน	76,500,000	172,000,000	65,500,000	172,000,000
จ่ายเงินกู้ยืมระยะยาวจากสถาบันการเงิน	(73,506,000)	(69,096,000)	(25,550,000)	(36,600,000)
จ่ายเงินหนี้สินตามสัญญาเช่าการเงิน	(5,427,794)	(5,542,762)	(2,520,980)	(2,713,258)
ดอกเบี้ยจ่าย	(6,089,597)	(6,893,219)	(3,220,313)	(1,986,679)
จ่ายเงินปันผล	(11,383,190)	(36,390,793)	(11,385,646)	(36,392,921)
จ่ายเงินปันผลแก่ผู้มีส่วนได้เสียที่ไม่มีอำนาจควบคุม ของบริษัทย่อย	(45,620)	(552,209)	-	-
เงินสดสุทธิจาก (ใช้ไปใน) กิจกรรมจัดหาเงิน	(19,952,201)	53,525,017	20,823,061	96,307,142
เงินสดและรายการเทียบเท่าเงินสดเพิ่มขึ้น (ลดลง) สุทธิ	36,500,362	(47,196,335)	30,484,759	(42,823,455)
เงินสดและรายการเทียบเท่าเงินสดต้นปี	96,686,226	143,882,561	39,632,527	82,455,982
เงินสดและรายการเทียบเท่าเงินสดปลายปี	133,186,588	96,686,226	70,117,286	39,632,527

ข้อมูลกระแสเงินสดเปิดเผยเพิ่มเติม

รายการที่ไม่ใช่เงินสด

ซื้อส่วนปรับปรุงอาคารและอุปกรณ์ที่ยังไม่ได้จ่ายชำระ	25,074,001	8,319,689	17,967,966	5,435,975
ซื้อยานพาหนะโดยการทำสัญญาเช่าการเงิน	6,570,000	12,346,900	1,158,000	5,047,900
การจ่ายหุ้นปันผล	-	35,665,433	-	35,665,433

หมายเหตุประกอบงบการเงินเป็นส่วนหนึ่งของงบการเงินนี้



หมายเหตุประกอบงบการเงิน

บริษัท ศรีวิชัยเวชวิวัฒน์ จำกัด (มหาชน) และบริษัทย่อย

หมายเหตุประกอบงบการเงินรวม

สำหรับปีสิ้นสุดวันที่ 31 ธันวาคม 2558

1. ข้อมูลทั่วไป

บริษัท ศรีวิชัยเวชวิวัฒน์ จำกัด (มหาชน) (“บริษัทฯ”) เป็นบริษัทมหาชนซึ่งจัดตั้งและมีภูมิลำเนาในประเทศไทย ธุรกิจหลักของบริษัทฯคือการประกอบกิจการโรงพยาบาล ที่อยู่ตามที่ตั้งทะเบียนของบริษัทฯอยู่ที่ 74/5 หมู่ 4 ถนนเพชรเกษม ตำบลอ้อมน้อย อำเภอกะทู้ม้วน จังหวัดสมุทรสาคร

2. เกณฑ์ในการจัดทำงบการเงิน

2.1 งบการเงินนี้จัดทำขึ้นตามมาตรฐานการรายงานทางการเงินที่กำหนดในพระราชบัญญัติวิชาชีพบัญชี พ.ศ. 2547 โดยแสดงรายการในงบการเงินตามข้อกำหนดในประกาศกรมพัฒนาธุรกิจการค้าลงวันที่ 28 กันยายน 2554 ออกตามความในพระราชบัญญัติการบัญชี พ.ศ. 2543

งบการเงินฉบับภาษาไทยเป็นงบการเงินฉบับที่บริษัทฯใช้เป็นทางการตามกฎหมาย งบการเงินฉบับภาษาอังกฤษแปลจากงบการเงินฉบับภาษาไทยนี้

งบการเงินนี้ได้จัดทำขึ้นโดยใช้เกณฑ์ราคาทุนเดิมเว้นแต่จะได้เปิดเผยเป็นอย่างอื่นในนโยบายการบัญชี

2.2 เกณฑ์ในการจัดทำงบการเงิน

ก) งบการเงินรวมนี้ได้จัดทำขึ้นโดยรวมงบการเงินของบริษัท ศรีวิชัยเวชวิวัฒน์ จำกัด (มหาชน) (ซึ่งต่อไปนี้จะเรียกว่า “บริษัทฯ”) และบริษัทย่อย (ซึ่งต่อไปนี้จะเรียกว่า “บริษัทย่อย”) ดังต่อไปนี้

ชื่อบริษัท	ลักษณะธุรกิจ	จัดตั้งขึ้นในประเทศ	อัตราร้อยละของการถือหุ้น	
			2558	2557
			ร้อยละ	ร้อยละ
บริษัท สายวิชัยพัฒนา จำกัด	ประกอบกิจการโรงพยาบาล	ไทย	99.43	99.43
บริษัท ศรีสาครเวชวิวัฒน์ จำกัด	ประกอบกิจการโรงพยาบาล	ไทย	99.56	99.56
บริษัท โรงเรียน ศรีวิชัยอาชีวศึกษา จำกัด	ประกอบกิจการโรงเรียนอาชีวศึกษา	ไทย	99.98	99.98

ข) บริษัทฯจะถือว่ามีการควบคุมกิจการที่เข้าไพลงทุนหรือบริษัทย่อยได้ หากบริษัทฯมีสิทธิได้รับหรือมีส่วนได้เสียในผลตอบแทนของกิจการที่เข้าไพลงทุน และสามารถใช้อำนาจในการสั่งการกิจกรรมที่ส่งผลกระทบอย่างมีนัยสำคัญต่อจำนวนเงินผลตอบแทนนั้นได้

ค) บริษัทฯนำงบการเงินของบริษัทย่อยมารวมในการจัดทำงบการเงินรวมตั้งแต่วันที่บริษัทฯมีอำนาจในการควบคุมบริษัทย่อยจนถึงวันที่บริษัทฯสิ้นสุดการควบคุมบริษัทย่อยนั้น

ง) งบการเงินของบริษัทย่อยได้จัดทำขึ้นโดยใช้นโยบายการบัญชีที่สำคัญเช่นเดียวกันกับของบริษัทฯ

จ) ยอดคงค้างระหว่างบริษัทฯและบริษัทย่อย รายการค้าระหว่างกันที่มีสาระสำคัญได้ถูกตัดออกจากงบการเงินรวมนี้แล้ว

ฉ) ส่วนของผู้มีส่วนได้เสียที่ไม่มีอำนาจควบคุม คือ จำนวนกำไรหรือขาดทุนและสินทรัพย์สุทธิของบริษัทย่อยส่วนที่ไม่ได้เป็นของบริษัทฯ และแสดงเป็นรายการแยกต่างหากในส่วนของกำไรหรือขาดทุนรวมและส่วนของผู้ถือหุ้นในงบแสดงฐานะการเงินรวม

2.3 บริษัทฯจัดทำงบการเงินเฉพาะกิจการ โดยแสดงเงินลงทุนในบริษัทย่อยตามวิธีราคาทุน

3. มาตรฐานการรายงานทางการเงินใหม่

มาตรฐานการรายงานทางการเงินที่เริ่มมีผลบังคับในปีบัญชีปัจจุบันและที่จะมีผลบังคับในอนาคต มีรายละเอียดดังนี้

ก. มาตรฐานการรายงานทางการเงินที่เริ่มมีผลบังคับใช้ในปีปัจจุบัน

บริษัทฯ และบริษัทย่อยได้นำมาตรฐานการรายงานทางการเงินฉบับปรับปรุง (ปรับปรุง 2557) และฉบับใหม่ที่ออกโดยสภาวิชาชีพบัญชี ซึ่งมีผลบังคับใช้สำหรับรอบระยะเวลาบัญชีที่เริ่มในหรือหลังวันที่ 1 มกราคม 2558 มาถือปฏิบัติ มาตรฐานการรายงานทางการเงินดังกล่าวได้รับการปรับปรุงหรือจัดให้มีขึ้นเพื่อให้มีเนื้อหาเท่าเทียมกับมาตรฐานการรายงานทางการเงินระหว่างประเทศ โดยส่วนใหญ่เป็นการปรับปรุงถ้อยคำและคำศัพท์ การตีความและการให้แนวปฏิบัติทางการบัญชีกับผู้ใช้มาตรฐาน การนำมาตรฐานการรายงานทางการเงินดังกล่าวมาถือปฏิบัติไม่มีผลกระทบ อย่างเป็นสาระสำคัญต่อการเงินของบริษัทฯ และบริษัทย่อย อย่างไรก็ตาม มาตรฐานการรายงานทางการเงินตามที่กล่าวข้างต้นบางฉบับมีการเปลี่ยนแปลงหลักการสำคัญซึ่งสามารถสรุปได้ดังนี้

มาตรฐานการบัญชี ฉบับที่ 19 (ปรับปรุง 2557) เรื่อง ผลประโยชน์ของพนักงาน

มาตรฐานฉบับปรับปรุงนี้กำหนดให้กิจการต้องรับรู้รายการกำไรขาดทุนจากการประมาณการตามหลักคณิตศาสตร์ประกันภัยทันทีในกำไรขาดทุนเบ็ดเสร็จอื่นในขณะที่มีมาตรฐานฉบับเดิมอนุญาตให้กิจการเลือกรับรู้รายการดังกล่าวทันทีในกำไรขาดทุน หรือในกำไรขาดทุนเบ็ดเสร็จอื่นหรือทยอยรับรู้ในกำไรขาดทุนก็ได้

มาตรฐานฉบับปรับปรุงดังกล่าวไม่มีผลกระทบต่อการเงินนี้เนื่องจากบริษัทฯ และบริษัทย่อยรับรู้รายการกำไรขาดทุนจากการประมาณการตามหลักคณิตศาสตร์ประกันภัยทันทีในกำไรขาดทุนเบ็ดเสร็จอื่นอยู่แต่เดิมแล้ว

มาตรฐานการรายงานทางการเงิน ฉบับที่ 10 เรื่อง งบการเงินรวม

มาตรฐานการรายงานทางการเงินฉบับที่ 10 กำหนดหลักเกณฑ์เกี่ยวกับการจัดทำงบการเงินรวม โดยใช้แทนเนื้อหาเกี่ยวกับการบัญชีสำหรับการเงินรวมที่เดิมกำหนดอยู่ในมาตรฐานการบัญชี ฉบับที่ 27 เรื่อง งบการเงินรวมและงบการเงินเฉพาะกิจการ มาตรฐานฉบับนี้เปลี่ยนแปลงหลักเกณฑ์เกี่ยวกับการพิจารณาว่าผู้ลงทุนมีอำนาจการควบคุมหรือไม่ กล่าวคือ ภายใต้มาตรฐานฉบับนี้ผู้ลงทุนจะถือว่าตนควบคุมกิจการที่เข้าไปลงทุนได้ หากตนมีสิทธิได้รับหรือมีส่วนได้เสียในผลตอบแทนของกิจการที่เข้าไปลงทุน และตนสามารถใช้อำนาจในการสั่งการกิจกรรมที่ส่งผลกระทบต่อจำนวนเงินผลตอบแทนนั้นได้ ถึงแม้ว่าตนจะมีสัดส่วนการถือหุ้นหรือสิทธิในการออกเสียงโดยรวมน้อยกว่ากึ่งหนึ่งก็ตาม การเปลี่ยนแปลงที่สำคัญนี้ส่งผลให้ฝ่ายบริหารต้องใช้ดุลยพินิจอย่างมากในการทบทวนว่าบริษัทฯ และบริษัทย่อยมีอำนาจควบคุมในกิจการที่เข้าไปลงทุนหรือไม่และจะต้องนำบริษัทใดในกลุ่มกิจการมาจัดทำงบการเงินรวมบ้าง

การเปลี่ยนแปลงหลักเกณฑ์นี้ไม่มีผลกระทบต่อการเงินของบริษัทฯ และบริษัทย่อย



มาตรฐานการรายงานทางการเงิน ฉบับที่ 11 เรื่อง การร่วมกิจการ

มาตรฐานการรายงานทางการเงินฉบับที่ 11 ใช้แทนมาตรฐานการบัญชี ฉบับที่ 31 เรื่อง ส่วนได้เสีย ในการร่วมค้า ซึ่งได้ถูกยกเลิกไป มาตรฐานฉบับนี้กำหนดให้กิจการที่ลงทุนในกิจการใด ๆ ต้องพิจารณาว่าตนมีการควบคุมร่วม (Joint control) กับผู้ลงทุนรายอื่นในกิจการนั้นหรือไม่ หากกิจการมีการควบคุมร่วมกับผู้ลงทุนรายอื่นในกิจการที่ถูกลงทุนนั้นแล้วให้ถือว่ากิจการนั้นเป็นการร่วมกิจการ (Joint arrangement) หลังจากนั้นกิจการต้องใช้ดุลยพินิจในการกำหนดประเภทของการร่วมกิจการนั้นว่าเป็นการดำเนินงานร่วมกัน (Joint operation) หรือการร่วมค้า (Joint venture) และบันทึกส่วนได้เสียจากการลงทุนให้เหมาะสมกับประเภทของการร่วมกิจการ กล่าวคือ หากเป็นการดำเนินงานร่วมกัน ให้กิจการรับรู้ส่วนแบ่งในสินทรัพย์ หนี้สิน รายได้ และค่าใช้จ่ายแต่ละรายการของการดำเนินงานร่วมกันตามส่วนที่ตนมีสิทธิตามสัญญาในงบการเงินเฉพาะกิจการของตน แต่หากเป็นการร่วมค้า ให้กิจการรับรู้เงินลงทุนในการร่วมค้าตามวิธีส่วนได้เสียในงบการเงินที่แสดงเงินลงทุนตามวิธีส่วนได้เสียหรืองบการเงินรวม (หากมี) และรับรู้เงินลงทุน ในการร่วมค้าตามวิธีราคาทุนในงบการเงินเฉพาะกิจการ

การเปลี่ยนแปลงหลักการนี้ไม่มีผลกระทบต่องบการเงินของบริษัทฯและบริษัทย่อย

มาตรฐานการรายงานทางการเงิน ฉบับที่ 12 เรื่อง การเปิดเผยข้อมูลเกี่ยวกับส่วนได้เสียในกิจการอื่น

มาตรฐานฉบับนี้กำหนดเรื่องการเปิดเผยข้อมูลที่เกี่ยวข้องกับส่วนได้เสียของกิจการในบริษัทย่อย การร่วมกิจการ บริษัทร่วม รวมถึงกิจการที่มีโครงสร้างเฉพาะตัว มาตรฐานฉบับนี้จึงไม่มีผลกระทบต่องบการเงินของบริษัทฯและบริษัทย่อย

มาตรฐานการรายงานทางการเงิน ฉบับที่ 13 เรื่อง การวัดมูลค่ายุติธรรม

มาตรฐานฉบับนี้กำหนดแนวทางเกี่ยวกับการวัดมูลค่ายุติธรรมและการเปิดเผยข้อมูลที่เกี่ยวข้องกับ การวัดมูลค่ายุติธรรม กล่าวคือ หากกิจการต้องวัดมูลค่ายุติธรรมของสินทรัพย์หรือหนี้สินใด ตามข้อกำหนดของมาตรฐานที่เกี่ยวข้องอื่น กิจการจะต้องวัดมูลค่ายุติธรรมนั้นตามหลักการของมาตรฐานฉบับนี้และใช้วิธีเปลี่ยนทันทีเป็นต้นไปในการรับรู้ผลกระทบจากการเริ่มใช้มาตรฐานนี้

มาตรฐานฉบับนี้ไม่มีผลกระทบอย่างเป็นสาระสำคัญต่องบการเงินของบริษัทฯและบริษัทย่อย

ข. มาตรฐานการรายงานทางการเงินที่จะมีผลบังคับในอนาคต

ในระหว่างปีปัจจุบัน สภาวิชาชีพบัญชีได้ประกาศใช้มาตรฐานการรายงานทางการเงินฉบับปรับปรุง (ปรับปรุง 2558) และฉบับใหม่ รวมถึงแนวปฏิบัติทางบัญชี จำนวนหลายฉบับ ซึ่งมีผลบังคับใช้สำหรับงบการเงินที่มีรอบระยะเวลาบัญชีที่เริ่มในหรือหลังวันที่ 1 มกราคม 2559 มาตรฐานการรายงานทางการเงินดังกล่าวได้รับการปรับปรุงหรือจัดให้มีขึ้นเพื่อให้มีเนื้อหาเท่าเทียมกับมาตรฐานการรายงานทางการเงินระหว่างประเทศ ฝ่ายบริหารของบริษัทฯและบริษัทย่อยเชื่อว่ามาตรฐานการรายงานทางการเงินฉบับปรับปรุงและฉบับใหม่ รวมถึงแนวปฏิบัติทางบัญชีดังกล่าวจะไม่มีผลกระทบอย่างเป็นสาระสำคัญต่องบการเงินเมื่อนำมาถือปฏิบัติ

4. นโยบายการบัญชีที่สำคัญ

4.1 การรับรู้รายได้

รายได้จากการประกอบกิจการโรงพยาบาล

รายได้จากการประกอบกิจการโรงพยาบาลโดยส่วนใหญ่ประกอบด้วยรายได้ค่ารักษาพยาบาล ค่ายาและค่าห้องพัก และจะบันทึกเป็นรายได้เมื่อได้ขายยาหรือเมื่อได้ให้บริการแล้ว ยกเว้นรายได้จากการประกอบกิจการที่ได้จากสำนักงานประกันสังคมที่จะรับรู้รายได้ตามอัตราเหมาจ่ายและอัตราความรุนแรงของโรคต่อจำนวนผู้ประกันตนที่ขึ้นทะเบียนกับทางบริษัทฯและบริษัทย่อย

รายได้จากการประกอบกิจการโรงพยาบาล

รายได้จากการประกอบกิจการโรงพยาบาลโดยส่วนใหญ่ประกอบด้วยรายได้ค่าบริการพยาบาล ค่ายาและค่าห้องพัก และจะบันทึกเป็นรายได้เมื่อได้ขายยาหรือเมื่อได้ให้บริการแล้ว ยกเว้นรายได้จากการประกอบกิจการที่ได้จากสำนักงานประกันสังคมที่จะรับรู้รายได้ตามอัตราเหมาจ่ายและอัตราความรุนแรงของโรคต่อจำนวนผู้ประกันตนที่ขึ้นทะเบียนกับทางบริษัทและบริษัทย่อย

รายได้ค่าบริการ

รายได้ค่าบริการรับรู้เมื่อได้ให้บริการแล้วโดยพิจารณาถึงขั้นความสำเร็จของงาน

รายได้ค่าเล่าเรียนและรายได้ค่าเอกสารประกอบการเรียน

รายได้ค่าเล่าเรียนและรายได้ค่าเอกสารประกอบการเรียนรับรู้เป็นรายได้ตามระยะเวลาของหลักสูตร

รายได้ค่าเช่า

รายได้ค่าเช่ารับรู้เป็นรายได้ตามระยะเวลาของการให้เช่าและตามอัตราที่กำหนดในสัญญา

ดอกเบี้ยยรับ

ดอกเบี้ยยรับถือเป็นรายได้ตามเกณฑ์คงค้างโดยคำนึงถึงอัตราผลตอบแทนที่แท้จริง

เงินปันผลรับ

เงินปันผลรับถือเป็นรายได้เมื่อบริษัทมีสิทธิในการรับเงินปันผล

4.2 เงินสดและรายการเทียบเท่าเงินสด

เงินสดและรายการเทียบเท่าเงินสด หมายถึง เงินสดและเงินฝากธนาคาร และเงินลงทุนระยะสั้นที่มีสภาพคล่องสูง ซึ่งถึงกำหนดจ่ายคืนภายในระยะเวลาไม่เกิน 3 เดือนนับจากวันที่ได้มาและไม่มีข้อจำกัดในการเบิกใช้

4.3 ลูกหนี้การค้า

ลูกหนี้การค้าแสดงมูลค่าตามจำนวนมูลค่าสุทธิที่จะได้รับ บริษัทฯบันทึกค่าเผื่อนี้สงสัยจะสูญสำหรับผลขาดทุนโดยประมาณที่อาจเกิดขึ้นจากการเก็บเงินจากลูกหนี้ไม่ได้ ซึ่งโดยทั่วไปพิจารณาจากประสบการณ์การเก็บเงินและการวิเคราะห์อายุหนี้

4.4 ยา เวชภัณฑ์และวัสดุคงเหลือ

ยา เวชภัณฑ์และวัสดุคงเหลือแสดงมูลค่าราคาตามราคาทุน (วิธีถัวเฉลี่ย) หรือมูลค่าสุทธิที่จะได้รับแล้วแต่ราคาใดจะต่ำกว่า

4.5 เงินลงทุน

- ก) เงินลงทุนในตราสารทุนที่ไม่อยู่ในความต้องการของตลาดถือเป็นเงินลงทุนทั่วไป ซึ่งแสดงในราคาทุนสุทธิจากค่าเผื่อการด้อยค่า (ถ้ามี)
- ข) เงินลงทุนในบริษัทย่อยที่แสดงอยู่ในงบการเงินเฉพาะกิจการแสดงมูลค่าตามวิธีราคาทุน



4.6 อสังหาริมทรัพย์เพื่อการลงทุน

บริษัทย่อยบันทึกมูลค่าเริ่มแรกของอสังหาริมทรัพย์เพื่อการลงทุนในราคาทุนซึ่งรวมต้นทุนการทำรายการ หลังจากนั้น บริษัทย่อยจะบันทึกอสังหาริมทรัพย์เพื่อการลงทุนด้วยราคาทุนหัก ค่าเสื่อมราคาสะสมและค่าเผื่อการด้อยค่า (ถ้ามี)

ค่าเสื่อมราคาของอสังหาริมทรัพย์เพื่อการลงทุนคำนวณจากราคาทุนโดยวิธีเส้นตรงตามอายุการให้ประโยชน์โดยประมาณ 5 - 20 ปี ค่าเสื่อมราคาของอสังหาริมทรัพย์เพื่อการลงทุนรวมอยู่ในการคำนวณผลการดำเนินงานบริษัทย่อยจะรับรู้ผลต่างระหว่างจำนวนเงินที่ได้รับสุทธิจากการจำหน่ายกับมูลค่าตามบัญชีของสินทรัพย์ในส่วนของการกำไรหรือขาดทุนในงวดที่ตัดรายการอสังหาริมทรัพย์เพื่อการลงทุนออกจากบัญชี

4.7 ที่ดิน อาคารและอุปกรณ์ และค่าเสื่อมราคา

ที่ดินแสดงมูลค่าตามราคาทุน อาคารและอุปกรณ์แสดงมูลค่าตามราคาทุนหักค่าเสื่อมราคาสะสม และค่าเผื่อการด้อยค่าของสินทรัพย์ (ถ้ามี) ค่าเสื่อมราคาของอาคารและอุปกรณ์คำนวณจากราคาทุนของสินทรัพย์โดยวิธีเส้นตรงตามอายุการให้ประโยชน์โดยประมาณดังนี้

อาคาร	40, 50	ปี
ส่วนปรับปรุงอาคาร	5, 20	ปี
เครื่องมือและอุปกรณ์การแพทย์	2, 10	ปี
เครื่องตกแต่ง ติดตั้ง และเครื่องใช้สำนักงาน	3, 5	ปี
ยานพาหนะ	5, 10	ปี

ค่าเสื่อมราคารวมอยู่ในการคำนวณผลการดำเนินงาน

ไม่มีการคิดค่าเสื่อมราคาสำหรับที่ดิน และสินทรัพย์ระหว่างติดตั้งและระหว่างก่อสร้าง

บริษัทฯ และบริษัทย่อยตัดรายการที่ดิน อาคารและอุปกรณ์ออกจากบัญชี เมื่อจำหน่ายสินทรัพย์หรือคาดว่าจะไม่ได้รับประโยชน์เชิงเศรษฐกิจในอนาคตจากการใช้หรือการจำหน่ายสินทรัพย์ รายการผลกำไรหรือขาดทุนจากการจำหน่ายสินทรัพย์จะรับรู้ในส่วนของการกำไรหรือขาดทุนเมื่อบริษัทฯ และบริษัทย่อยตัดรายการสินทรัพย์นั้นออกจากบัญชี

4.8 ต้นทุนการกู้ยืม

ต้นทุนการกู้ยืมของเงินกู้ที่ใช้ในการได้มา การก่อสร้าง หรือการผลิตสินทรัพย์ที่ต้องใช้ระยะเวลานานในการแปลงสภาพให้พร้อมใช้หรือขาย ได้ถูกนำไปรวมเป็นราคาทุนของสินทรัพย์จนกว่าสินทรัพย์นั้นจะอยู่ในสภาพพร้อมที่จะใช้ได้ตามที่มุ่งประสงค์ ส่วนต้นทุนการกู้ยืมอื่นถือเป็นค่าใช้จ่ายในงวดที่เกิดรายการ ต้นทุนการกู้ยืมประกอบด้วยดอกเบี้ยและต้นทุนอื่นที่เกิดขึ้นจากการกู้ยืมนั้น

4.9 สิทธิการเช่า

บริษัทย่อยบันทึกมูลค่าเริ่มแรกของสิทธิการเช่าด้วยค่าธรรมเนียมการโอนสิทธิในการเช่าที่จ่ายเพื่อให้ได้มาซึ่งสิทธิในการเช่าที่ดินและค่าใช้จ่ายในการก่อสร้างอาคารบนที่ดินเช่าตามสัญญาเช่าที่ดิน ที่ทำขึ้นตั้งแต่ปี 2542 เป็นต้นไป

สิทธิการเช่าแสดงมูลค่าตามราคาทุนหักค่าตัดจำหน่ายสะสม และค่าเผื่อการด้อยค่าของสินทรัพย์ (ถ้ามี) ค่าตัดจำหน่ายคำนวณจากราคาทุนของสิทธิการเช่าโดยวิธีเส้นตรงตามระยะเวลาที่ระบุในสัญญาเช่าที่ดิน ค่าตัดจำหน่ายรวมอยู่ในการคำนวณผลการดำเนินงาน

ไม่มีการคิดค่าตัดจำหน่ายสำหรับค่าก่อสร้างอาคารระหว่างก่อสร้างบนที่ดินเช่า

4.10 รายการธุรกิจกับบุคคลหรือกิจการที่เกี่ยวข้องกัน

บุคคลหรือกิจการที่เกี่ยวข้องกันกับบริษัทฯ และบริษัทย่อย หมายถึง บุคคลหรือกิจการที่มีอำนาจควบคุมบริษัทฯ และบริษัทย่อย หรือถูกบริษัทฯ และบริษัทย่อยควบคุมไม่ว่าจะเป็นโดยทางตรงหรือทางอ้อม หรืออยู่ภายใต้การควบคุมเดียวกันกับบริษัทฯ และบริษัทย่อย

นอกจากนี้บุคคลหรือกิจการที่เกี่ยวข้องกันยังหมายรวมถึงบุคคลที่มีสิทธิออกเสียงโดยทางตรงหรือทางอ้อมซึ่งทำให้มีอิทธิพลอย่างเป็นสาระสำคัญต่อบริษัทฯ และบริษัทย่อย ผู้บริหารสำคัญ กรรมการหรือพนักงานของบริษัทฯ และบริษัทย่อยที่มีอำนาจในการวางแผนและควบคุมการดำเนินงานของบริษัทฯ และบริษัทย่อย

4.11 สัญญาเช่าระยะยาว

สัญญาเช่าที่ดิน อาคารและอุปกรณ์ที่มีความเสี่ยงและผลตอบแทนของความเป็นเจ้าของส่วนใหญ่ ได้โอนไปให้กับผู้เช่าถือเป็นสัญญาเช่าการเงิน สัญญาเช่าการเงินจะบันทึกเป็นรายจ่ายฝ่ายทุน ด้วยมูลค่ายุติธรรมของสินทรัพย์ที่เช่าหรือมูลค่าปัจจุบันสุทธิของจำนวนเงินที่ต้องจ่ายตามสัญญาเช่าแล้วแต่มูลค่าใดจะต่ำกว่า ภาระผูกพันตามสัญญาเช่าหักค่าใช้จ่ายทางการเงินจะบันทึกเป็นหนี้สินระยะยาว ส่วนดอกเบี้ยจ่ายจะบันทึกในส่วนของการกำไรหรือขาดทุนตลอดอายุของสัญญาเช่า สินทรัพย์ที่ได้มาตามสัญญาเช่าการเงินจะคิดค่าเสื่อมราคาตลอดอายุการใช้งานของสินทรัพย์ที่เช่า สัญญาเช่าที่ดิน อาคาร และอุปกรณ์ที่มีความเสี่ยงและผลตอบแทนของความเป็นเจ้าของส่วนใหญ่ไม่ได้โอนไปให้กับผู้เช่าถือเป็นสัญญาเช่าดำเนินงาน จำนวนเงินที่จ่ายตามสัญญาเช่าดำเนินงานรับรู้เป็นค่าใช้จ่ายในส่วนของการกำไรหรือขาดทุนตามวิธีเส้นตรงตลอดอายุของสัญญาเช่า

4.12 การด้อยค่าของสินทรัพย์

ทุกวันสิ้นรอบระยะเวลารายงาน บริษัทฯ และบริษัทย่อยจะทำการประเมินการด้อยค่าของที่ดิน อาคารและอุปกรณ์หรือสินทรัพย์ไม่มีตัวตนอื่นของบริษัทฯ และบริษัทย่อยหากมีข้อบ่งชี้ว่าสินทรัพย์ดังกล่าวอาจด้อยค่า บริษัทฯ และบริษัทย่อยรับรู้ขาดทุนจากการด้อยค่าเมื่อมูลค่าที่คาดว่าจะได้รับคืนของสินทรัพย์มีมูลค่าต่ำกว่ามูลค่าตามบัญชีของสินทรัพย์นั้น ทั้งนี้มูลค่าที่คาดว่าจะได้รับคืนหมายถึงมูลค่ายุติธรรมหักต้นทุนในการขายของสินทรัพย์หรือมูลค่าจากการใช้สินทรัพย์แล้วแต่ราคาใดจะสูงกว่า

บริษัทฯ และบริษัทย่อยจะรับรู้รายการขาดทุนจากการด้อยค่าในส่วนของการกำไรหรือขาดทุน

4.13 ผลประโยชน์ของพนักงาน

ผลประโยชน์ระยะสั้นของพนักงาน

บริษัทฯ และบริษัทย่อยรับรู้ เงินเดือน ค่าจ้าง โบนัส และเงินสมทบกองทุนประกันสังคมเป็นค่าใช้จ่ายเมื่อเกิดรายการ

ผลประโยชน์หลังออกจากงานของพนักงาน

โครงการสมทบเงิน

บริษัทฯ บริษัทย่อยและพนักงานได้ร่วมกันจัดตั้งกองทุนสำรองเลี้ยงชีพ ซึ่งประกอบด้วย เงินที่พนักงานจ่ายสะสมและเงินที่บริษัทฯ และบริษัทย่อยจ่ายสมทบให้เป็นรายเดือน สินทรัพย์ของกองทุนสำรองเลี้ยงชีพได้แยกออกจากสินทรัพย์ของบริษัทฯ และบริษัทย่อย เงินที่บริษัทฯ และบริษัทย่อยจ่ายสมทบกองทุนสำรองเลี้ยงชีพบันทึกเป็นค่าใช้จ่ายในปีที่เกิดรายการ

โครงการผลประโยชน์หลังออกจากงาน

บริษัทฯ และบริษัทย่อยมีภาระสำหรับเงินชดเชยที่ต้องจ่ายให้แก่พนักงานเมื่อออกจากงาน ตามกฎหมายแรงงาน ซึ่งบริษัทฯ และบริษัทย่อยถือว่าเงินชดเชยดังกล่าวเป็นโครงการผลประโยชน์หลังออกจากงานสำหรับพนักงานบริษัทฯ และบริษัทย่อยคำนวณหนี้สินตามโครงการผลประโยชน์หลังออกจากงานของพนักงาน โดยใช้วิธีคิดลดแต่ละหน่วยที่ประมาณการไว้ (Projected Unit Credit Method) โดยผู้เชี่ยวชาญอิสระได้ทำการประเมินภาระผูกพันดังกล่าวตามหลักคณิตศาสตร์ประกันภัยผลกำไรหรือขาดทุนจากการประมาณการตามหลักคณิตศาสตร์ประกันภัยสำหรับโครงการผลประโยชน์หลังออกจากงานของพนักงานจะรับรู้ทันทีในกำไรหรือขาดทุนเบ็ดเสร็จอื่น



4.14 ประเมินการทอนสิน

บริษัทฯ และบริษัทย่อยจะบันทึกประมาณการหนี้สินไว้ในบัญชีเมื่อภาระผูกพันซึ่งเป็นผลมาจากเหตุการณ์ในอดีตได้เกิดขึ้นแล้ว และมีความเป็นไปได้ค่อนข้างแน่นอนว่าบริษัทฯ และบริษัทย่อย จะเสียทรัพยากรเชิงเศรษฐกิจไปเพื่อปลดปล่อยภาระผูกพันนั้น และบริษัทฯ และบริษัทย่อยสามารถประมาณมูลค่าภาระผูกพันนั้นได้อย่างน่าเชื่อถือ

4.15 ภาษีเงินได้

ภาษีเงินได้ประกอบด้วยภาษีเงินได้ปัจจุบันและภาษีเงินได้รอการตัดบัญชี

ภาษีเงินได้ปัจจุบัน

บริษัทฯ และบริษัทย่อยบันทึกภาษีเงินได้ปัจจุบันตามจำนวนที่คาดว่าจะจ่ายให้กับหน่วยงานจัดเก็บภาษีของรัฐ โดยคำนวณจากกำไรทางภาษีตามหลักเกณฑ์ที่กำหนดในกฎหมายภาษีอากร

ภาษีเงินได้รอการตัดบัญชี

บริษัทฯ และบริษัทย่อยบันทึกภาษีเงินได้รอการตัดบัญชีของผลแตกต่างชั่วคราวระหว่างราคาตามบัญชีของสินทรัพย์และหนี้สิน ณ วันสิ้นรอบระยะเวลารายงานกับฐานภาษีของสินทรัพย์และหนี้สินที่เกี่ยวข้องนั้น โดยใช้อัตราภาษีที่มีผลบังคับใช้ ณ วันสิ้นรอบระยะเวลารายงาน

บริษัทฯ และบริษัทย่อยรับรู้หนี้สินภาษีเงินได้รอการตัดบัญชีของผลแตกต่างชั่วคราวที่ต้องเสียภาษีทุกรายการ แต่รับรู้สินทรัพย์ภาษีเงินได้รอการตัดบัญชีสำหรับผลแตกต่างชั่วคราวที่ใช้หักภาษี รวมทั้ง ผลขาดทุนทางภาษีที่ยังไม่ได้ใช้ในจำนวนเท่าที่มีความเป็นไปได้ค่อนข้างแน่ที่บริษัทฯ และบริษัทย่อยจะมีกำไรทางภาษีในอนาคตเพียงพอที่จะใช้ประโยชน์จากผลแตกต่างชั่วคราวที่ใช้หักภาษี และผลขาดทุนทางภาษีที่ยังไม่ได้ใช้นั้น

บริษัทฯ และบริษัทย่อยจะทบทวนมูลค่าตามบัญชีของสินทรัพย์ภาษีเงินได้รอการตัดบัญชีทุกสิ้นรอบระยะเวลารายงานและจะทำการปรับลดมูลค่าตามบัญชีดังกล่าว หากมีความเป็นไปได้ค่อนข้างแน่ที่บริษัทฯ และบริษัทย่อยจะไม่มีกำไรทางภาษีเพียงพอต่อการนำสินทรัพย์ภาษีเงินได้รอการตัดบัญชีทั้งหมดหรือบางส่วนมาใช้ประโยชน์

บริษัทฯ และบริษัทย่อยจะบันทึกภาษีเงินได้รอการตัดบัญชีโดยตรงไปยังส่วนของผู้ถือหุ้นหากภาษีที่เกิดขึ้นเกี่ยวข้องกับรายการที่ได้บันทึกโดยตรงไปยังส่วนของผู้ถือหุ้น

4.16 การวัดมูลค่ายุติธรรม

มูลค่ายุติธรรม หมายถึง ราคาที่คาดว่าจะได้รับจากการขายสินทรัพย์หรือเป็นราคาที่จะต้องจ่ายเพื่อโอนหนี้สินให้ผู้อื่นโดยรายการดังกล่าวเป็นรายการที่เกิดขึ้นในสภาพปกติระหว่างผู้ซื้อและผู้ขาย (ผู้ร่วมในตลาด) ณ วันที่วัดมูลค่า บริษัทย่อยใช้ราคาเสนอซื้อขายในตลาดที่มีสภาพคล่องในการวัดมูลค่ายุติธรรมของสินทรัพย์และหนี้สินซึ่งมาตรฐานการรายงานทางการเงินที่เกี่ยวข้องกำหนดให้ต้องวัดมูลค่าด้วยมูลค่ายุติธรรม ยกเว้นในกรณีที่ไม่มีตลาดที่มีสภาพคล่องสำหรับสินทรัพย์หรือหนี้สินที่มีลักษณะเดียวกันหรือไม่สามารถหาราคาเสนอซื้อขายในตลาดที่มีสภาพคล่องได้ บริษัทย่อยจะประมาณมูลค่ายุติธรรมโดยใช้เทคนิคการประเมินมูลค่าที่เหมาะสมกับแต่ละสถานการณ์ และพยายามใช้ข้อมูลที่สามารถสังเกตได้ที่เกี่ยวข้องกับสินทรัพย์หรือหนี้สินที่จะวัดมูลค่ายุติธรรมนั้นให้มากที่สุด

ลำดับขั้นของมูลค่ายุติธรรมที่ใช้วัดมูลค่าและเปิดเผยมูลค่ายุติธรรมของสินทรัพย์และหนี้สินในงบการเงินแบ่งออกเป็นสามระดับตามประเภทของข้อมูลที่ใช้ในการวัดมูลค่ายุติธรรม ดังนี้

- ระดับ 1 ใช้ข้อมูลราคาเสนอซื้อขายของสินทรัพย์หรือหนี้สินอย่างเดียวกันในตลาดที่มีสภาพคล่อง
- ระดับ 2 ใช้ข้อมูลอื่นที่สามารถสังเกตได้ของสินทรัพย์หรือหนี้สิน ไม่ว่าจะเป็นข้อมูลทางตรงหรือทางอ้อม
- ระดับ 3 ใช้ข้อมูลที่ไม่สามารถสังเกตได้ เช่น ข้อมูลเกี่ยวกับกระแสเงินในอนาคตที่กิจการประมาณขึ้น

ทุกวันสิ้นรอบระยะเวลารายงาน บริษัทย่อยจะประเมินความจำเป็นในการโอนรายการระหว่างลำดับขั้นของมูลค่ายุติธรรมสำหรับสินทรัพย์และหนี้สินที่ถืออยู่ ณ วันสิ้นรอบระยะเวลารายงานที่มีการวัดมูลค่ายุติธรรมแบบเกิดขึ้นประจำ

5. การใช้ดุลยพินิจและประมาณการทางบัญชีที่สำคัญ

ในการจัดทำงบการเงินตามมาตรฐานการรายงานทางการเงิน ฝ่ายบริหารจำเป็นต้องใช้ดุลยพินิจและการประมาณการในเรื่องที่มีความไม่แน่นอนเสมอ การใช้ดุลยพินิจและการประมาณการดังกล่าวนี้ส่งผลกระทบต่อจำนวนเงินที่แสดงในงบการเงินและต่อข้อมูลที่แสดงในหมายเหตุประกอบงบการเงิน ผลที่เกิดขึ้นจริงอาจแตกต่างไปจากจำนวนที่ประมาณการไว้ การใช้ดุลยพินิจ และการประมาณการที่สำคัญมีดังนี้

สัญญาเช่า

ในการพิจารณาประเภทของสัญญาเช่าว่าเป็นสัญญาเช่าดำเนินงานหรือสัญญาเช่าทางการเงิน ฝ่ายบริหารได้ใช้ดุลยพินิจในการประเมินเงื่อนไขและรายละเอียดของสัญญาเพื่อพิจารณาว่าบริษัทและบริษัทย่อยได้โอนหรือรับโอนความเสี่ยงและผลประโยชน์ในสินทรัพย์ที่เช่าดังกล่าวแล้วหรือไม่

ค่าเผื่อหนี้สงสัยจะสูญของลูกหนี้

ในการประมาณค่าเผื่อหนี้สงสัยจะสูญของลูกหนี้ ฝ่ายบริหารจำเป็นต้องใช้ดุลยพินิจในการประมาณการผลขาดทุนที่คาดว่าจะเกิดขึ้นจากลูกหนี้แต่ละราย โดยคำนึงถึงประสบการณ์การเก็บเงินในอดีต อายุของหนี้ที่ค้างและสถานะเศรษฐกิจที่เป็นอยู่ในขณะนั้น เป็นต้น

รายได้ประกันสังคมค้างรับ

รายได้ประกันสังคมค้างรับเป็นรายได้ค่าบริการทางการแพทย์ที่ยังไม่ได้รับจากสำนักงานประกันสังคม ซึ่งบริษัทและบริษัทย่อยไม่สามารถทราบจำนวนเงินที่จะได้รับแน่นอน ฝ่ายบริหารจึงได้ประมาณรายได้ค้างรับดังกล่าวตามหลักเกณฑ์ วิธีการและเงื่อนไขตามที่กำหนดโดยหน่วยงานดังกล่าวและจากจำนวนเงินที่ได้รับจริงครั้งล่าสุดควบคู่ไปกับภาวะการณ์ในปัจจุบัน

ค่าเผื่อการด้อยค่าของเงินลงทุนทั่วไป

บริษัทจะตั้งค่าเผื่อการด้อยค่าของเงินลงทุนทั่วไปเมื่อมูลค่ายุติธรรมของเงินลงทุนดังกล่าวได้ลดลงอย่างมีสาระสำคัญและเป็นระยะเวลานานหรือเมื่อมีข้อบ่งชี้ของการด้อยค่า การที่จะสรุปว่าเงินลงทุนดังกล่าวได้ลดลงอย่างมีสาระสำคัญหรือเป็นระยะเวลานานหรือไม่นั้น จำเป็นต้องใช้ดุลยพินิจของฝ่ายบริหาร

ที่ดิน อาคารและอุปกรณ์และค่าเสื่อมราคา

ในการคำนวณค่าเสื่อมราคาของอาคารและอุปกรณ์ ฝ่ายบริหารจำเป็นต้องทำการประมาณอายุการให้ประโยชน์และมูลค่าคงเหลือเมื่อเลิกใช้งานของอาคารและอุปกรณ์ และต้องทบทวนอายุการให้ประโยชน์และมูลค่าคงเหลือใหม่หากมีการเปลี่ยนแปลงเกิดขึ้น

นอกจากนี้ ฝ่ายบริหารจำเป็นต้องสอบทานการด้อยค่าของที่ดิน อาคารและอุปกรณ์ในแต่ละช่วงเวลาและบันทึกขาดทุนจากการด้อยค่าหากคาดว่าจะมูลค่าที่คาดว่าจะได้รับคืนต่ำกว่ามูลค่าตามบัญชีของสินทรัพย์นั้น ในการนี้ฝ่ายบริหารจำเป็นต้องใช้ดุลยพินิจที่เกี่ยวข้องกับการคาดการณ์รายได้และค่าใช้จ่ายในอนาคตซึ่งเกี่ยวข้องกับสินทรัพย์นั้น

สินทรัพย์ภาษีเงินได้รอการตัดบัญชี

บริษัทและบริษัทย่อยจะรับรู้สินทรัพย์ภาษีเงินได้รอการตัดบัญชีสำหรับผลแตกต่างชั่วคราวที่ใช้หักภาษีและขาดทุนทางภาษีที่ไม่ได้ใช้เมื่อมีความเป็นไปได้ค่อนข้างแน่ที่บริษัทและบริษัทย่อยจะมีกำไรทางภาษีในอนาคตเพียงพอที่จะใช้ประโยชน์จากผลแตกต่างชั่วคราวและขาดทุนนั้น ในการนี้ฝ่ายบริหารจำเป็นต้องประมาณการว่าบริษัทและบริษัทย่อยควรรับรู้จำนวนสินทรัพย์ ภาษีเงินได้รอการตัดบัญชีเป็นจำนวนเท่าใด โดยพิจารณาถึงจำนวนกำไรทางภาษีที่คาดว่าจะเกิด ในอนาคตในแต่ละช่วงเวลา

ผลประโยชน์หลังออกจากราชการของพนักงานตามโครงการผลประโยชน์

หนี้สินตามโครงการผลประโยชน์หลังออกจากราชการของพนักงาน ประมาณขึ้นตามหลักคณิตศาสตร์ประกันภัย ซึ่งต้องอาศัยข้อสมมติฐานต่าง ๆ ในการประมาณการนั้น เช่น อัตราคิดลด อัตราการขึ้นเงินเดือนในอนาคต อัตราการเกษียณ และอัตราการเปลี่ยนแปลงในจำนวนพนักงาน เป็นต้น

คดีฟ้องร้อง

บริษัทมีหนี้สินที่อาจเกิดขึ้นจากการถูกฟ้องร้องเรียกค่าเสียหาย ซึ่งฝ่ายบริหารได้ใช้ดุลยพินิจ ในการประเมินผลของคดีที่ถูกฟ้องร้องแล้ว และเชื่อมั่นว่าจะไม่มีความเสียหายเกิดขึ้นจึงไม่ได้บันทึกประมาณการหนี้สินดังกล่าว ณ วันสิ้นรอบระยะเวลารายงาน



6.รายการธุรกิจกับกิจการที่เกี่ยวข้องกัน

ในระหว่างปี บริษัทฯและบริษัทย่อยมีรายการธุรกิจที่สำคัญกับบุคคลหรือกิจการที่เกี่ยวข้องกัน รายการธุรกิจดังกล่าวเป็นไปตามเงื่อนไขทางการค้าและเกณฑ์ตามที่ตกลงกันระหว่างบริษัทฯและบุคคลหรือกิจการที่เกี่ยวข้องกันเหล่านั้น ซึ่งเป็นไปตามปกติธุรกิจโดยสามารถสรุปได้ดังนี้

	(หน่วย: ล้านบาท)				
	งบการเงินรวม		งบการเงินเฉพาะกิจการ		นโยบายการกำหนดราคา
	2558	2557	2558	2557	
<u>รายการธุรกิจกับบริษัทย่อย</u>					
(ตัดออกจากงบการเงินรวมแล้ว)					
รายได้ค่าบริการพยาบาล	-	-	4	2	ราคาตามการให้บริการ ลูกค้าทั่วไปหักส่วนลด
ค่าบริการพยาบาลจ่าย	-	-	11	3	ราคาตามการให้บริการ ลูกค้าทั่วไปหักส่วนลด
<u>รายการธุรกิจกับบุคคลที่เกี่ยวข้องกัน</u>					
รายได้ค่าบริการพยาบาล	1	3	-	-	ราคาตามการให้บริการ ลูกค้าทั่วไปหักส่วนลด

ยอดคงค้างระหว่างบริษัทฯ บริษัทย่อยและบุคคลหรือกิจการที่เกี่ยวข้องกัน ณ วันที่ 31 ธันวาคม 2558 และ 2557 มีรายละเอียดดังนี้

	(หน่วย: พันบาท)			
	งบการเงินรวม		งบการเงินเฉพาะกิจการ	
	2558	2557	2558	2557
<u>ลูกหนี้การค้าและลูกหนี้อื่น - กิจการที่เกี่ยวข้องกัน</u>				
(หมายเหตุ 8)				
บริษัทย่อย	-	-	2,932	104
บุคคลที่เกี่ยวข้องกัน	181	-	-	-
รวมลูกหนี้การค้าและลูกหนี้อื่น - กิจการที่เกี่ยวข้องกัน	181	-	2,932	104
<u>เจ้าหนี้การค้าและเจ้าหนี้อื่น - กิจการที่เกี่ยวข้องกัน</u>				
(หมายเหตุ 15)				
บริษัทย่อย	-	-	5,500	226
บุคคลที่เกี่ยวข้องกัน	8	-	-	-
รวมเจ้าหนี้การค้าและเจ้าหนี้อื่น - กิจการที่เกี่ยวข้องกัน	8	-	5,500	226

เงินกู้ยืมจากกิจการที่เกี่ยวข้องกัน

ยอดคงค้างของเงินกู้ยืมระหว่างบริษัทฯ และกิจการที่เกี่ยวข้องกัน ณ วันที่ 31 ธันวาคม 2558 และ 2557 และการเคลื่อนไหวของเงินกู้ยืมดังกล่าว มีรายละเอียดดังนี้

(หน่วย: พันบาท)					
เงินกู้ยืม	ลักษณะความสัมพันธ์	งบการเงินเฉพาะกิจการ			
		ยอดคงเหลือ ณ วันที่ 31 ธันวาคม 2557	เพิ่มขึ้นระหว่างปี	ลดลงระหว่างปี	ยอดคงเหลือ ณ วันที่ 31 ธันวาคม 2558
บริษัท ศรีสาครเวชวิวัฒน์ จำกัด	บริษัทย่อย	-	20,000	(20,000)	-
บริษัท โรงเรียน ศรีวิชัย อาชีวศึกษา จำกัด	บริษัทย่อย	2,000	-	(2,000)	-
รวม		2,000	20,000	(22,000)	-

ค่าตอบแทนกรรมการและผู้บริหาร

ในระหว่างปีสิ้นสุดวันที่ 31 ธันวาคม 2558 และ 2557 บริษัทฯ และบริษัทย่อยมีค่าใช้จ่ายผลประโยชน์พนักงานที่ให้แก่กรรมการและผู้บริหารดังต่อไปนี้

(หน่วย: พันบาท)				
	งบการเงินรวม		งบการเงินเฉพาะกิจการ	
	2558	2557	2558	2557
ผลประโยชน์ระยะสั้น	36,445	36,601	26,227	25,840
ผลประโยชน์หลังออกจากงาน	224	210	195	183
รวม	36,669	36,811	26,422	26,023

7. เงินสดและรายการเทียบเท่าเงินสด

(หน่วย: พันบาท)				
	งบการเงินรวม		งบการเงินเฉพาะกิจการ	
	2558	2557	2558	2557
เงินสด	1,413	1,485	525	530
เงินฝากธนาคาร	131,774	95,201	69,592	39,103
รวม	133,187	96,686	70,117	39,633

ณ วันที่ 31 ธันวาคม 2558 เงินฝากออมทรัพย์และเงินฝากประจำของบริษัทฯ และบริษัทย่อยมีอัตราดอกเบี้ยระหว่างร้อยละ 0.10 ถึง 1.80 ต่อปี (2557: ร้อยละ 0.125 ถึง 2.50 ต่อปี)



8. ลูกหนี้การค้าและลูกหนี้อื่น

	(หน่วย: พันบาท)			
	งบการเงินรวม		งบการเงินเฉพาะกิจการ	
	2558	2557	2558	2557
<u>ลูกหนี้การค้า - กิจการที่เกี่ยวข้องกัน</u>				
อายุหนี้คงค้างนับจากวันที่ถึงกำหนดชำระ				
ยังไม่ถึงกำหนดชำระ	-	-	2,927	99
รวมลูกหนี้การค้า - กิจการที่เกี่ยวข้องกัน	-	-	2,927	99
<u>ลูกหนี้การค้า - กิจการที่ไม่เกี่ยวข้องกัน</u>				
อายุหนี้คงค้างนับจากวันที่ถึงกำหนดชำระ				
ยังไม่ถึงกำหนดชำระ	90,955	66,750	42,382	31,392
ค้างชำระ				
ไม่เกิน 3 เดือน	15,028	14,986	3,985	5,758
3 - 6 เดือน	4,341	1,895	2,826	516
6 - 12 เดือน	3,155	1,764	2,450	1,385
มากกว่า 12 เดือน	2,402	3,330	2,320	1,802
รวม	115,881	88,725	53,963	40,853
หัก: ค่าเผื่อหนี้สงสัยจะสูญ	(2,320)	(1,816)	(2,320)	(1,802)
รวมลูกหนี้การค้า - กิจการที่ไม่เกี่ยวข้องกัน, สุทธิ	113,561	86,909	51,463	39,051
รวมลูกหนี้การค้า - สุทธิ	113,561	86,909	54,570	39,150
<u>ลูกหนี้อื่น - กิจการที่เกี่ยวข้องกัน</u>				
ลูกหนี้อื่น - กิจการที่เกี่ยวข้องกัน	-	-	5	5
รายได้ค้างรับ - บุคคลที่เกี่ยวข้องกัน	181	-	-	-
รวมลูกหนี้อื่น - กิจการที่เกี่ยวข้องกัน	181	-	5	5
<u>ลูกหนี้อื่น - กิจการที่ไม่เกี่ยวข้องกัน</u>				
ลูกหนี้อื่น	3,104	4,271	1,748	3,255
รายได้ค้างรับ				
รายได้ประกันสังคมค้างรับ	55,336	94,344	44,477	76,063
รายได้ค้างรับอื่น	13,368	6,591	4,254	2,510
รวมลูกหนี้อื่น - กิจการที่ไม่เกี่ยวข้องกัน	71,808	105,206	50,479	81,828
รวมลูกหนี้อื่น	71,989	105,206	50,484	81,833
รวมลูกหนี้การค้าและลูกหนี้อื่น - สุทธิ	185,550	192,115	105,054	120,983

9. ยา เวชภัณฑ์และวัสดุคงเหลือ

(หน่วย: พันบาท)

	งบการเงินรวม					
	ราคาทุน		รายการปรับลดราคาทุน ให้เป็นมูลค่าสุทธิที่จะได้รับ		ยา เวชภัณฑ์และ วัสดุคงเหลือ - สุทธิ	
	2558	2557	2558	2557	2558	2557
ยาและเวชภัณฑ์	18,581	14,428	(365)	(241)	18,216	14,187
วัสดุสิ้นเปลืองทางการแพทย์	9,629	8,739	(27)	(27)	9,602	8,712
วัสดุสิ้นเปลืองทั่วไป	1,879	1,873	-	-	1,879	1,873
รวม	30,089	25,040	(392)	(268)	29,697	24,772

(หน่วย: พันบาท)

	งบการเงินเฉพาะกิจการ					
	ราคาทุน		รายการปรับลดราคาทุน ให้เป็นมูลค่าสุทธิที่จะได้รับ		ยา เวชภัณฑ์และ วัสดุคงเหลือ - สุทธิ	
	2558	2557	2558	2557	2558	2557
ยาและเวชภัณฑ์	8,571	5,613	(347)	(231)	8,224	5,382
วัสดุสิ้นเปลืองทางการแพทย์	3,370	3,003	(14)	(11)	3,356	2,992
วัสดุสิ้นเปลืองทั่วไป	572	622	-	-	572	622
รวม	12,513	9,238	(361)	(242)	12,152	8,996

ในระหว่างปีปัจจุบัน บริษัทฯและบริษัทย่อยบันทึกการปรับลดราคาทุนของยา เวชภัณฑ์และวัสดุคงเหลือให้เป็นมูลค่าสุทธิที่จะได้รับเป็นจำนวน 0.4 ล้านบาท (2557: 0.5 ล้านบาท) (เฉพาะบริษัทฯ: 0.3 ล้านบาท 2557: 0.3 ล้านบาท) โดยแสดงเป็นส่วนหนึ่งของต้นทุนกิจการโรงพยาบาล และมีการกลับรายการปรับลดมูลค่ายา เวชภัณฑ์และวัสดุคงเหลือเป็นจำนวน 0.3 ล้านบาท (2557: 0.3 ล้านบาท) (เฉพาะบริษัทฯ 0.2 ล้านบาท 2557: 0.1 ล้านบาท) โดยนำไปหักจากมูลค่าของยา เวชภัณฑ์และวัสดุคงเหลือที่รับรู้เป็นค่าใช้จ่ายในระหว่างปี



10. เงินลงทุนในบริษัทย่อย

เงินลงทุนในบริษัทย่อยตามที่แสดงอยู่ในงบการเงินเฉพาะกิจการ มีรายละเอียดดังต่อไปนี้

ชื่อบริษัท	ทุนเรียกชำระแล้ว		สัดส่วนเงินลงทุน		ราคาทุน		(หน่วย: พันบาท)	
							เงินปันผล	
	2558	2557	2558	2557	2558	2557	ที่บริษัทฯรับระหว่างปี	
			(ร้อยละ)	(ร้อยละ)			2558	2557
บริษัท สายวิชัยพัฒนา จำกัด	150,000	150,000	99.43	99.43	159,526	159,526	-	-
บริษัท ศรีสาครเวชวิวัฒน์ จำกัด	99,200	99,200	99.56	99.56	108,506	108,506	10,271	10,360
บริษัท โรงเรียน ศรีวิชัย								
อาชีวศึกษา จำกัด	100	100	99.98	99.98	100	100	998	520
รวม					268,132	268,132	11,269	10,880

เมื่อวันที่ 30 กันยายน 2557 บริษัทฯเข้าซื้อหุ้นสามัญของบริษัท สายวิชัยพัฒนา จำกัด จากผู้ถือหุ้นรายย่อยจำนวน 1,402,550 หุ้น เป็นจำนวนเงิน 17.39 ล้านบาท ทำให้สัดส่วนเงินลงทุนในบริษัทดังกล่าวเพิ่มขึ้นเป็นร้อยละ 99.43 และเข้าซื้อหุ้นสามัญของบริษัท ศรีสาครเวชวิวัฒน์ จำกัด จากผู้ถือหุ้นรายย่อยจำนวน 916,480 หุ้น เป็นจำนวนเงิน 14.33 ล้านบาท ทำให้สัดส่วนเงินลงทุน ในบริษัทดังกล่าวเพิ่มขึ้นเป็นร้อยละ 99.56 ตามมติที่ประชุมคณะกรรมการของบริษัทฯครั้งที่ 10/2557 เมื่อวันที่ 11 สิงหาคม 2557 บริษัทฯได้แสดงผลกระทบจากการเปลี่ยนแปลงจากการเพิ่มสัดส่วนการถือหุ้นในบริษัทย่อยจำนวน 15.95 ล้านบาท ไว้ภายใต้รายการ “การเปลี่ยนแปลงในส่วนได้เสีย ในบริษัทย่อยที่ไม่ส่งผลให้สูญเสียการควบคุม” ในองค์ประกอบอื่นของส่วนของผู้ถือหุ้น ในงบแสดงการเปลี่ยนแปลงในส่วนของผู้ถือหุ้นรวม

11. เงินลงทุนระยะยาวอื่น

บริษัทฯมีเงินลงทุนในหุ้นสามัญ จำนวน 8,100,000 หุ้น มูลค่าหุ้นละ 5 บาท ของบริษัท มหานครแม่สอดเวชการ จำกัด ซึ่งคิดเป็นอัตรา ร้อยละ 15 ของทุนของบริษัทดังกล่าว

12. อสังหาริมทรัพย์เพื่อการลงทุน

มูลค่าตามบัญชีของอสังหาริมทรัพย์เพื่อการลงทุน ณ วันที่ 31 ธันวาคม 2558 และ 2557 แสดงได้ดังนี้

	(หน่วย: พันบาท)		
	งบการเงินรวม		
	อาคารและ		
	ที่ดิน	ส่วนปรับปรุงอาคาร	รวม
ณ วันที่ 31 ธันวาคม 2558:			
ราคาทุน	22,845	9,234	32,079
หัก ค่าเสื่อมราคาสะสม	-	(8,562)	(8,562)
มูลค่าตามบัญชี - สุทธิ	22,845	672	23,517



(หน่วย: พันบาท)

	งบการเงินรวม		
	อาคารและ		รวม
	ที่ดิน	ส่วนปรับปรุงอาคาร	
ณ วันที่ 31 ธันวาคม 2557:			
ราคาทุน	22,845	8,677	31,522
หัก ค่าเสื่อมราคาสะสม	-	(8,412)	(8,412)
มูลค่าตามบัญชี - สุทธิ	22,845	265	23,110

(หน่วย: พันบาท)

การกระทบยอดมูลค่าตามบัญชีของอสังหาริมทรัพย์เพื่อการลงทุนสำหรับปี 2558 และ 2557 แสดงได้ดังนี้

	งบการเงินรวม	
	2558	2557
มูลค่าตามบัญชีต้นปี	23,110	23,449
ซื้อส่วนปรับปรุงอาคาร	557	-
ค่าเสื่อมราคา	(150)	(339)
มูลค่าตามบัญชีปลายปี	23,517	23,110

ณ วันที่ 31 ธันวาคม 2558 มูลค่ายุติธรรมของอสังหาริมทรัพย์เพื่อการลงทุนเป็นจำนวน 43 ล้านบาท มูลค่ายุติธรรมของอสังหาริมทรัพย์เพื่อการลงทุนประเมินโดยผู้ประเมินราคาอิสระ โดยใช้เกณฑ์วิธีพิจารณาจากรายได้ (Income Approach) ข้อสมมติฐานหลักที่ใช้ในการประเมินราคาอสังหาริมทรัพย์เพื่อการลงทุนดังกล่าวประกอบด้วย อัตราผลตอบแทน อัตราเงินเฟ้อ อัตราพื้นที่ว่างระยะยาว และอัตราการเติบโตระยะยาวของค่าเช่า (2557: 43 ล้านบาท)

บริษัทย่อยได้นำอสังหาริมทรัพย์เพื่อการลงทุนข้างต้นไปค้ำประกันวงเงินสินเชื่อจากธนาคารพาณิชย์และค้ำประกันวงเงินสินเชื่อของบริษัทย่อยอีกแห่งหนึ่ง

13. ที่ดิน อาคารและอุปกรณ์

	งบการเงินรวม						(หน่วย: พันบาท)
	ที่ดิน	อาคารและ ส่วนปรับปรุง อาคาร	เครื่องมือและ อุปกรณ์ การแพทย์	เครื่องตกแต่ง ติดตั้งและ เครื่องใช้สำนักงาน	ยานพาหนะ	สินทรัพย์ระยะทาง ติดตั้งและ ระหว่างก่อสร้าง	รวม
ราคาทุน							
ณ วันที่ 1 มกราคม 2557	339,820	524,373	245,169	201,768	56,028	38,815	1,405,973
ซื้อเพิ่ม	-	433	17,961	9,192	14,964	140,234	182,784
จำหน่าย/ตัดจำหน่าย	-	(1,415)	(9,725)	(5,716)	(20,381)	-	(37,237)
โอนเข้า (ออก)	-	1,725	-	318	-	(2,043)	-
ดอกเบี้ยจ่ายที่ถือเป็นต้นทุน	-	-	-	-	-	1,188	1,188
ณ วันที่ 31 ธันวาคม 2557	339,820	525,116	253,405	205,562	50,611	178,194	1,552,708
ซื้อเพิ่ม	-	3,413	50,736	15,424	16,495	98,528	184,596
จำหน่าย/ตัดจำหน่าย	-	-	(5,290)	(3,542)	(1,497)	-	(10,329)
โอนเข้า (ออก)	-	250,528	4,492	248	-	(255,268)	-
ดอกเบี้ยจ่ายที่ถือเป็นต้นทุน	-	-	-	-	-	7,779	7,779
ณ วันที่ 31 ธันวาคม 2558	339,820	779,057	303,343	217,692	65,609	29,233	1,734,754
ค่าเสื่อมราคาสะสม							
ณ วันที่ 1 มกราคม 2557	-	385,057	181,384	154,003	44,017	-	764,461
ค่าเสื่อมราคาสำหรับปี	-	19,723	24,119	22,861	5,408	-	72,111
ค่าเสื่อมราคาสำหรับส่วนที่จำหน่าย/ตัดจำหน่าย	-	(1,415)	(9,604)	(5,595)	(18,297)	-	(34,911)
ณ วันที่ 31 ธันวาคม 2557	-	403,365	195,899	171,269	31,128	-	801,661
ค่าเสื่อมราคาสำหรับปี	-	19,076	25,265	17,255	6,839	-	68,435
ค่าเสื่อมราคาสำหรับส่วนที่จำหน่าย/ตัดจำหน่าย	-	-	(5,248)	(3,463)	(1,496)	-	(10,207)
ณ วันที่ 31 ธันวาคม 2558	-	422,441	215,916	185,061	36,471	-	859,889
มูลค่าสุทธิตามบัญชี							
ณ วันที่ 31 ธันวาคม 2557	339,820	121,751	57,506	34,293	19,483	178,194	751,047
ณ วันที่ 31 ธันวาคม 2558	339,820	356,616	87,427	32,631	29,138	29,233	874,865
ค่าเสื่อมราคาลำหรับปี							
2557 (56 ล้านบาท รวมอยู่ในต้นทุนในการประกอบกิจการโรงพยาบาล ส่วนที่เหลือรวมอยู่ในค่าใช้จ่ายในการขายและการบริหาร)							72,111
2558 (53 ล้านบาท รวมอยู่ในต้นทุนในการประกอบกิจการโรงพยาบาล ส่วนที่เหลือรวมอยู่ในค่าใช้จ่ายในการขายและการบริหาร)							68,435



(หน่วย: ล้านบาท)

งบการเงินเฉพาะกิจการ

	ที่ดิน	อาคารและ ส่วนปรับปรุง อาคาร	เครื่องมือและ อุปกรณ์ การแพทย์	เครื่องตกแต่ง ติดตั้งและ เครื่องใช้สำนักงาน	ยานพาหนะ	สินทรัพย์ระหว่าง ติดตั้งและ ระหว่างก่อสร้าง	รวม
ราคาทุน							
ณ วันที่ 1 มกราคม 2557	286,127	269,008	79,089	47,248	20,539	38,321	740,332
ซื้อเพิ่ม	-	355	9,383	5,020	7,067	140,127	161,952
จำหน่าย/ตัดจำหน่าย	-	(1,415)	(3,386)	(2,358)	(5,980)	-	(13,139)
โอนเข้า (ออก)	-	1,630	-	1	-	(1,631)	-
ดอกเบี้ยจ่ายที่ถือเป็นต้นทุน	-	-	-	-	-	1,188	1,188
ณ วันที่ 31 ธันวาคม 2557	286,127	269,578	85,086	49,911	21,626	178,005	890,333
ซื้อเพิ่ม	-	514	40,923	8,702	1,518	92,886	144,543
จำหน่าย/ตัดจำหน่าย	-	-	(2,390)	(700)	(496)	-	(3,586)
โอนเข้า (ออก)	-	250,528	1,800	57	-	(252,385)	-
ดอกเบี้ยจ่ายที่ถือเป็นต้นทุน	-	-	-	-	-	7,779	7,779
ณ วันที่ 31 ธันวาคม 2558	286,127	520,620	125,419	57,970	22,648	26,285	1,039,069
ค่าเสื่อมราคาสะสม							
ณ วันที่ 1 มกราคม 2557	-	198,537	54,931	33,411	15,725	-	302,604
ค่าเสื่อมราคาสำหรับปี	-	6,972	8,964	5,898	2,629	-	24,463
ค่าเสื่อมราคาลำรับส่วนที่จำหน่าย/ตัดจำหน่าย	-	(1,415)	(3,313)	(2,271)	(4,614)	-	(11,613)
ณ วันที่ 31 ธันวาคม 2557	-	204,094	60,582	37,038	13,740	-	315,454
ค่าเสื่อมราคาลำรับปี	-	7,518	10,804	6,190	2,759	-	27,271
ค่าเสื่อมราคาลำรับส่วนที่จำหน่าย/ตัดจำหน่าย	-	-	(2,372)	(684)	(495)	-	(3,551)
ณ วันที่ 31 ธันวาคม 2558	-	211,612	69,014	42,544	16,004	-	339,174
มูลค่าสุทธิตามบัญชี							
ณ วันที่ 31 ธันวาคม 2557	286,127	65,484	24,504	12,873	7,886	178,005	574,879
ณ วันที่ 31 ธันวาคม 2558	286,127	309,008	56,405	15,426	6,644	26,285	699,895
ค่าเสื่อมราคาลำรับปี							
2557 (19 ล้านบาท รวมอยู่ในต้นทุนในการประกอบกิจการโรงพยาบาล ส่วนที่เหลือรวมอยู่ในค่าใช้จ่ายในการขายและการบริหาร)							24,463
2558 (19 ล้านบาท รวมอยู่ในต้นทุนในการประกอบกิจการโรงพยาบาล ส่วนที่เหลือรวมอยู่ในค่าใช้จ่ายในการขายและการบริหาร)							27,271



ณ วันที่ 31 ธันวาคม 2558 บริษัทฯมียอดคงเหลือของงานระหว่างก่อสร้างอาคารแห่งใหม่จำนวนประมาณ 25 ล้านบาท (2557: 174 ล้านบาท) ซึ่งบริษัทฯได้ใช้เงินกู้ยืมจากธนาคารพาณิชย์แห่งหนึ่งเพื่อใช้ในการก่อสร้างอาคารดังกล่าว ในระหว่างปีสิ้นสุดวันที่ 31 ธันวาคม 2558 บริษัทฯได้รวมต้นทุนการกู้ยืมเข้าเป็นราคาทุนของอาคาร จำนวน 8 ล้านบาท (2557: 1 ล้านบาท) โดยคำนวณจากอัตราดอกเบี้ยตั้งขึ้นเป็นทุนในอัตราร้อยละ 4

ณ วันที่ 31 ธันวาคม 2558 บริษัทฯและบริษัทย่อยมียอดคงเหลือของยานพาหนะซึ่งได้มาภายใต้สัญญาเช่าทางการเงิน โดยมีมูลค่าสุทธิตามบัญชีเป็นจำนวนเงินรวม 17 ล้านบาท (2557: 15 ล้านบาท) (เฉพาะของบริษัทฯ: 5 ล้านบาท 2557: 6 ล้านบาท)

ณ วันที่ 31 ธันวาคม 2558 บริษัทฯและบริษัทย่อยมีส่วนปรับปรุงอาคารและอุปกรณ์จำนวนหนึ่ง ซึ่งตัดค่าเสื่อมราคาหมดแล้วแต่ยังใช้งานอยู่ มูลค่าตามบัญชีก่อนหักค่าเสื่อมราคาสะสมของสินทรัพย์ดังกล่าวมีจำนวนเงินประมาณ 375 ล้านบาท (2557: 320 ล้านบาท) (เฉพาะของบริษัทฯ: 104 ล้านบาท 2557: 80 ล้านบาท)

บริษัทฯและบริษัทย่อยได้นำที่ดินพร้อมสิ่งปลูกสร้างมูลค่าสุทธิตามบัญชี จำนวนประมาณ 724 ล้านบาท (2557: 640 ล้านบาท) ไปค้ำประกันวงเงินสินเชื่อจากธนาคารพาณิชย์และค้ำประกันวงเงินสินเชื่อของบริษัทย่อยอีกแห่งหนึ่ง (เฉพาะของบริษัทฯ: 620 ล้านบาท 2557: 530 ล้านบาท)

14. สิทธิการเช่า

	(หน่วย: พันบาท)			
	งบการเงินรวม			
	ค่าก่อสร้างอาคาร		ระหว่างก่อสร้าง	
	ค่าเช่าที่ดิน	บนที่ดินเช่า	บนที่ดินเช่า	รวม
ราคาทุน				
ณ วันที่ 1 มกราคม 2557	2,073	165,973	-	168,046
เพิ่มขึ้น	-	-	542	542
โอนเข้า (ออก)	-	518	(518)	-
ณ วันที่ 31 ธันวาคม 2557	2,073	166,491	24	168,588
เพิ่มขึ้น	-	32	203	235
โอนเข้า (ออก)	-	207	(207)	-
ณ วันที่ 31 ธันวาคม 2558	2,073	166,730	20	168,823

(หน่วย: พันบาท)

	งบการเงินรวม			
	ค่าเช่าที่ดิน	ค่าก่อสร้างอาคาร		รวม
		บนที่ดินเช่า	ระหว่างก่อสร้างบนที่ดินเช่า	
ค่าตัดจำหน่ายสะสม				
ณ วันที่ 1 มกราคม 2557	1,599	26,751	-	28,350
ค่าตัดจำหน่ายสำหรับปี	70	6,510	-	6,580
ณ วันที่ 31 ธันวาคม 2557	1,669	33,261	-	34,930
ค่าตัดจำหน่ายสำหรับปี	71	6,530	-	6,601
ณ วันที่ 31 ธันวาคม 2558	1,740	39,791	-	41,531
มูลค่าสุทธิตามบัญชี				
ณ วันที่ 31 ธันวาคม 2557	404	133,230	24	133,658
ณ วันที่ 31 ธันวาคม 2558	333	126,939	20	127,292
ค่าตัดจำหน่ายสำหรับปี				
2557 (6 ล้านบาท รวมอยู่ในต้นทุนในการประกอบกิจการโรงพยาบาล ส่วนที่เหลือรวมอยู่ในค่าใช้จ่ายในการขายและการบริหาร)				6,580
2558 (6 ล้านบาท รวมอยู่ในต้นทุนในการประกอบกิจการโรงพยาบาล ส่วนที่เหลือรวมอยู่ในค่าใช้จ่ายในการขายและการบริหาร)				6,601

สิทธิการเช่ารวมถึงค่าธรรมเนียมการโอนสิทธิการเช่าที่จ่ายเพื่อให้ได้มาซึ่งสิทธิการเช่าที่ดิน และค่าใช้จ่ายในการก่อสร้างอาคารบนที่ดินเช่า ซึ่งบริษัทย่อยได้ทำสัญญาเช่าที่ดินตั้งแต่ปี 2533 และจะครบกำหนดในปี 2563 อย่างไรก็ตาม ในระหว่างปี 2548 บริษัทย่อยได้ทำการต่อสัญญาจากเดิมอีก 15 ปี โดยจะครบกำหนดในปี 2578

บริษัทย่อยได้นำสิทธิการเช่าไปค้ำประกันวงเงินสินเชื่อจากธนาคารพาณิชย์

15. เจ้าหนี้การค้าและเจ้าหนี้อื่น

(หน่วย: พันบาท)

	งบการเงินรวม		งบการเงินเฉพาะกิจการ	
	2558	2557	2558	2557
เจ้าหนี้การค้า - กิจการที่เกี่ยวข้องกัน	-	-	5,500	226
เจ้าหนี้การค้า - กิจการที่ไม่เกี่ยวข้องกัน	108,194	85,228	69,406	54,268
เจ้าหนี้อื่น - บุคคลที่เกี่ยวข้องกัน	8	-	-	-
เจ้าหนี้อื่น - กิจการที่ไม่เกี่ยวข้องกัน	51,467	27,609	23,139	7,245
ค่าธรรมเนียมแพทย์ค้างจ่าย	27,818	24,019	13,177	11,220
ค่าใช้จ่ายค้างจ่าย	49,422	46,398	16,238	15,423
รวมเจ้าหนี้การค้าและเจ้าหนี้อื่น	236,909	183,254	127,460	88,382



16. เงินกู้ยืมระยะยาว

			(หน่วย: พันบาท)			
เงินกู้	อัตราดอกเบี้ย (ร้อยละ)	การชำระคืน	งบการเงินรวม		งบการเงินเฉพาะกิจการ	
			2558	2557	2558	2557
บริษัท ศรีวิชัยเวชวิวัฒน์ จำกัด (มหาชน)						
1	MLR-1.5 ถึง MLR	ชำระคืนเป็นงวดทุกเดือน เริ่มตั้งแต่เดือนธันวาคม 2552	-	14,600	-	14,600
2	MLR-1.25 ถึง MLR-1	ชำระคืนเป็นงวดทุกเดือน เริ่มตั้งแต่เดือนธันวาคม 2557	27,200	34,400	27,200	34,400
3	MLR-1.25 ถึง MLR-1	ชำระคืนเป็นงวดทุกเดือน เริ่มตั้งแต่เดือนตุลาคม 2558	71,250	75,000	71,250	75,000
4	MLR-1.25 ถึง MLR-1	ชำระคืนเป็นงวดทุกเดือน เริ่มตั้งแต่เดือนมกราคม 2559	75,000	62,000	75,000	62,000
5	MLR-1	ชำระคืนเป็นงวดทุกเดือน เริ่มตั้งแต่เดือนมกราคม 2559	33,500	-	33,500	-
6	MLR-1	ชำระคืนเป็นงวดทุกเดือน เริ่มตั้งแต่เดือนเมษายน 2559	19,000	-	19,000	-
บริษัท สายวิชัยพัฒนา จำกัด						
7	MLR	ชำระคืนเป็นงวดทุกเดือน เริ่มตั้งแต่เดือนมกราคม 2553	2,630	34,200	-	-
8	MLR-1 ถึง MLR	ชำระคืนเป็นงวดทุกเดือน เริ่มตั้งแต่เดือนมิถุนายน 2555	25,950	28,000	-	-
บริษัท ศรีสาครเวชวิวัฒน์ จำกัด						
9	MLR-1 ถึง MLR	ชำระคืนเป็นงวดทุกเดือน เริ่มตั้งแต่เดือนสิงหาคม 2556	1,938	5,274	-	-
รวม			256,468	253,474	225,950	186,000
หัก: ส่วนที่ถึงกำหนดชำระภายในหนึ่งปี			(70,088)	(73,506)	(51,720)	(25,550)
เงินกู้ยืมระยะยาว - สุทธิจากส่วนที่ถึงกำหนดชำระภายในหนึ่งปี			186,380	179,968	174,230	160,450

เงินกู้ยืมดังกล่าวค้ำประกันโดยการจดจำนองที่ดินพร้อมสิ่งปลูกสร้างของบริษัทฯและบริษัทย่อย รวมถึงอสังหาริมทรัพย์เพื่อการลงทุนของบริษัทฯ การจดจำนองสิทธิการเช่าของบริษัทฯ และค้ำประกันโดยบริษัทย่อยและกรรมการของบริษัทฯ

ณ วันที่ 31 ธันวาคม 2558 บริษัทฯมีวงเงินกู้ยืมระยะยาวตามสัญญาเงินกู้ที่ยังมิได้เบิกใช้เป็นจำนวนเงินรวม 28 ล้านบาท (2557: บริษัทฯ และบริษัทย่อยจำนวน 2 แห่งเป็นจำนวนเงินรวม 29 ล้านบาท) (เฉพาะของบริษัทฯ: 28 ล้านบาท 2557: 13 ล้านบาท)

17. หนี้สินตามสัญญาเช่าการเงิน

	(หน่วย: พันบาท)			
	งบการเงินรวม		งบการเงินเฉพาะกิจการ	
	2558	2557	2558	2557
หนี้สินตามสัญญาเช่าการเงิน	15,519	13,799	3,308	4,574
หัก: ดอกเบี้ยรอการตัดจำหน่าย	(1,249)	(1,455)	(227)	(431)
รวม	14,270	12,344	3,081	4,143
หัก: ส่วนที่ถึงกำหนดชำระภายในหนึ่งปี	(5,055)	(3,267)	(1,691)	(1,607)
หนี้สินตามสัญญาเช่าการเงิน - สุทธิ				
จากส่วนที่ถึงกำหนดชำระภายในหนึ่งปี	9,215	9,077	1,390	2,536

บริษัทฯ และบริษัทย่อยได้ทำสัญญาเช่าการเงินกับบริษัทลีสซิ่งเพื่อเช่ายานพาหนะใช้ในการดำเนินงานของกิจการโดยมีกำหนดการชำระค่าเช่าเป็นรายเดือน อายุของสัญญามีระยะเวลา 3 ถึง 5 ปี

บริษัทฯ และบริษัทย่อยมีภาระผูกพันที่จะต้องจ่ายค่าเช่าขั้นต่ำตามสัญญาเช่าการเงินดังนี้

	(หน่วย: พันบาท)					
	ณ วันที่ 31 ธันวาคม 2558					
	งบการเงินรวม			งบการเงินเฉพาะกิจการ		
	ไม่เกิน 1 ปี	1 - 4 ปี	รวม	ไม่เกิน 1 ปี	1 - 4 ปี	รวม
ผลรวมของจำนวนเงินขั้นต่ำที่ต้องจ่าย						
ทั้งสิ้นตามสัญญาเช่า	5,712	9,807	15,519	1,851	1,457	3,308
ดอกเบี้ยตามสัญญาเช่าซื้อ/เช่าการเงิน						
รอการตัดบัญชี	(657)	(592)	(1,249)	(160)	(67)	(227)
มูลค่าปัจจุบันของจำนวนเงินขั้นต่ำ						
ที่ต้องจ่ายทั้งสิ้นตามสัญญาเช่า	5,055	9,215	14,270	1,691	1,390	3,081

	(หน่วย: พันบาท)					
	ณ วันที่ 31 ธันวาคม 2557					
	งบการเงินรวม			งบการเงินเฉพาะกิจการ		
	ไม่เกิน 1 ปี	1 - 5 ปี	รวม	ไม่เกิน 1 ปี	1 - 3 ปี	รวม
ผลรวมของจำนวนเงินขั้นต่ำที่ต้องจ่าย						
ทั้งสิ้นตามสัญญาเช่า	3,908	9,891	13,799	1,878	2,696	4,574
ดอกเบี้ยตามสัญญาเช่าซื้อ/เช่าการเงิน						
รอการตัดบัญชี	(641)	(814)	(1,455)	(271)	(160)	(431)
มูลค่าปัจจุบันของจำนวนเงินขั้นต่ำ						
ที่ต้องจ่ายทั้งสิ้นตามสัญญาเช่า	3,267	9,077	12,344	1,607	2,536	4,143



18. สรรองผลประโยชน์ระยะยาวของพนักงาน

จำนวนเงินสำรองผลประโยชน์ระยะยาวของพนักงานซึ่งเป็นเงินชดเชยพนักงานเมื่อออกจากงาน แสดงได้ดังนี้

	(หน่วย: พันบาท)			
	งบการเงินรวม		งบการเงินเฉพาะกิจการ	
	2558	2557	2558	2557
สำรองผลประโยชน์ระยะยาวของพนักงานต้นปี	11,369	12,498	4,815	4,024
ส่วนที่รับรู้ในกำไรหรือขาดทุน:				
ต้นทุนบริการในปัจจุบัน	1,175	1,138	538	487
ต้นทุนดอกเบี้ย	482	461	203	179
ส่วนที่รับรู้ในกำไรขาดทุนเบ็ดเสร็จอื่น:				
(กำไร) ขาดทุนจากการประมาณการตาม				
หลักคณิตศาสตร์ประกันภัย				
ส่วนที่เกิดจากการเปลี่ยนแปลงข้อสมมติ				
ด้านประชากรศาสตร์	-	3,321	-	1,148
ส่วนที่เกิดจากการเปลี่ยนแปลงข้อสมมติ				
ทางการเงิน	-	(72)	-	(26)
ส่วนที่เกิดจากการปรับปรุงจากประสบการณ์	-	(3,013)	-	1,003
ผลประโยชน์ที่จ่ายในระหว่างปี	(199)	(2,964)	(98)	(2,000)
สำรองผลประโยชน์ระยะยาวของพนักงานปลายปี	12,827	11,369	5,458	4,815

ค่าใช้จ่ายเกี่ยวกับผลประโยชน์ระยะยาวของพนักงานรับรู้ในรายการต่อไปนี้ในส่วนของกำไรหรือขาดทุน

	(หน่วย: พันบาท)			
	งบการเงินรวม		งบการเงินเฉพาะกิจการ	
	2558	2557	2558	2557
ต้นทุนกิจการโรงพยาบาล	926	831	321	282
ค่าใช้จ่ายในการขายและการบริหาร	731	768	420	384
รวมค่าใช้จ่ายที่รับรู้ในกำไรหรือขาดทุน	1,657	1,599	741	666

บริษัทฯ และบริษัทย่อยคาดว่าจะจ่ายชำระผลประโยชน์ระยะยาวของพนักงานภายใน 1 ปีข้างหน้า เป็นจำนวนประมาณ 3.2 ล้านบาท (งบการเงินเฉพาะกิจการ: จำนวน 3.0 ล้านบาท) (2557: จำนวน 0.2 ล้านบาท งบการเงินเฉพาะกิจการ: จำนวน 0.1 ล้านบาท)

ณ วันที่ 31 ธันวาคม 2558 ระยะเวลาเฉลี่ยถ่วงน้ำหนักในการจ่ายชำระผลประโยชน์ระยะยาวของพนักงานของบริษัทฯและบริษัทย่อย ประมาณ 17 ปี (งบการเงินเฉพาะกิจการ: 17 ปี) (31 ธันวาคม 2557: 17 ปี งบการเงินเฉพาะกิจการ: 17 ปี)

สมมติฐานที่สำคัญในการประมาณการตามหลักคณิตศาสตร์ประกันภัย สรุปได้ดังนี้

	งบการเงินรวม		งบการเงินเฉพาะกิจการ	
	2558	2557	2558	2557
	(ร้อยละต่อปี)	(ร้อยละต่อปี)	(ร้อยละต่อปี)	(ร้อยละต่อปี)
อัตราคิดลด	4.30	4.30	4.30	4.30
อัตราการขึ้นเงินเดือนในอนาคต	5.00	5.00	5.00	5.00
อัตราการเปลี่ยนแปลงในจำนวนพนักงาน (ขึ้นกับช่วงอายุ)	0.00 - 25.00	0.00 - 25.00	0.00 - 25.00	0.00 - 25.00

ผลกระทบของการเปลี่ยนแปลงสมมติฐานที่สำคัญต่อมูลค่าปัจจุบันของภาระผูกพันผลประโยชน์ระยะยาวของพนักงาน ณ วันที่ 31 ธันวาคม 2558 สรุปได้ดังนี้

(หน่วย: พันบาท)					
	(ร้อยละต่อปี)	ผลกระทบของการเปลี่ยนแปลงสมมติฐาน			
		งบการเงินรวม		งบการเงินเฉพาะกิจการ	
		เพิ่มขึ้น	ลดลง	เพิ่มขึ้น	ลดลง
อัตราคิดลด	1.00	(1,063)	1,248	(398)	473
อัตราการขึ้นเงินเดือนในอนาคต	1.00	1,494	(1,288)	577	(495)
อัตราการเปลี่ยนแปลง ในจำนวนพนักงาน	20.00	(1,774)	2,484	(697)	992

19. ทุนเรือนหุ้น

เมื่อวันที่ 17 ตุลาคม 2557 ที่ประชุมวิสามัญผู้ถือหุ้นของบริษัทฯครั้งที่ 1/2557 ได้มีมติอนุมัติให้เพิ่มทุนจดทะเบียนของบริษัทฯจากเดิม 535.00 ล้านบาท (หุ้นสามัญ 535,000,000 หุ้น มูลค่าหุ้นละ 1 บาท) เป็น 570.67 ล้านบาท (หุ้นสามัญ 570,666,666 หุ้น มูลค่าหุ้นละ 1 บาท) โดยการออกหุ้นสามัญใหม่จำนวน 35,666,666 หุ้น มูลค่าที่ตราไว้หุ้นละ 1 บาท เพื่อรองรับการประกาศจ่ายหุ้นปันผลตามที่กล่าวไว้ในหมายเหตุประกอบงบการเงินข้อ 26 บริษัทฯได้จดทะเบียนการเพิ่มทุนดังกล่าวกับกระทรวงพาณิชย์เมื่อวันที่ 30 ตุลาคม 2557

20. สำรองตามกฎหมาย

ภายใต้บทบัญญัติของมาตรา 116 แห่งพระราชบัญญัติบริษัทมหาชนจำกัด พ.ศ. 2535 บริษัทฯ ต้องจัดสรรกำไรสุทธิประจำปีส่วนหนึ่งไว้เป็นทุนสำรองไม่น้อยกว่าร้อยละ 5 ของกำไรสุทธิประจำปีหักด้วยยอดขาดทุนสะสมยกมา (ถ้ามี) จนกว่าทุนสำรองนี้จะมีจำนวนไม่น้อยกว่าร้อยละ 10 ของทุนจดทะเบียน สำรองตามกฎหมายดังกล่าวไม่สามารถนำไปจ่ายเงินปันผลได้



21. ค่าใช้จ่ายตามลักษณะ

รายการค่าใช้จ่ายแบ่งตามลักษณะประกอบด้วยรายการค่าใช้จ่ายที่สำคัญดังต่อไปนี้

	(หน่วย: พันบาท)			
	งบการเงินรวม		งบการเงินเฉพาะกิจการ	
	2558	2557	2558	2557
เงินเดือนและค่าแรงและ				
ผลประโยชน์อื่นของพนักงาน	424,409	404,459	199,303	187,266
ค่าธรรมเนียมแพทย์	275,356	253,043	124,993	115,089
ค่าเสื่อมราคาและค่าตัดจำหน่าย	75,644	79,382	27,417	24,597
ค่ารักษาพยาบาลส่งต่อ	97,266	95,099	72,874	63,389
ยา เวชภัณฑ์และวัสดุอื่นใช้ไป	165,331	141,869	82,521	70,109

22. ภาษีเงินได้

ค่าใช้จ่ายภาษีเงินได้สำหรับปีสิ้นสุดวันที่ 31 ธันวาคม 2558 และ 2557 สรุปได้ดังนี้

	(หน่วย: พันบาท)			
	งบการเงินรวม		งบการเงินเฉพาะกิจการ	
	2558	2557	2558	2557
ภาษีเงินได้ปัจจุบัน:				
ภาษีเงินได้นิติบุคคลสำหรับปี	20,929	22,727	18,754	18,733
ภาษีเงินได้รอการตัดบัญชี:				
ภาษีเงินได้รอการตัดบัญชีจากการเกิดผลแตกต่าง				
ชั่วคราวและการกลักรายการผลแตกต่างชั่วคราว	4,261	802	(82)	199
ค่าใช้จ่ายภาษีเงินได้ที่แสดงอยู่ในงบกำไรขาดทุน				
เบ็ดเสร็จ	25,190	23,529	18,672	18,932

จำนวนภาษีเงินได้ที่เกี่ยวข้องกับส่วนประกอบแต่ละส่วนของกำไรขาดทุนเบ็ดเสร็จอื่นสำหรับ ปีสิ้นสุดวันที่ 31 ธันวาคม 2558 และ 2557 สรุปได้ดังนี้

	(หน่วย: พันบาท)			
	งบการเงินรวม		งบการเงินเฉพาะกิจการ	
	2558	2557	2558	2557
ภาษีเงินได้รอการตัดบัญชีที่เกี่ยวข้องกับ				
ผลขาดทุนจากการประมาณการ				
ตามหลักคณิตศาสตร์ประกันภัยสะสม	-	47	-	425



รายการกระหนบยอระหว่างกำไรทางบัญชีกับค่าใช้จ่ายภาษีเงินได้มีดังนี้

	งบการเงินรวม		งบการเงินเฉพาะกิจการ	
	2558	2557	2558	2557
กำไรทางบัญชีก่อนภาษีเงินได้นิติบุคคล	126,828	118,926	103,012	105,517
อัตราภาษีเงินได้นิติบุคคล	ร้อยละ 20 และ ร้อยละ 0 ถึง 15	ร้อยละ 20 และ ร้อยละ 0 ถึง 20	ร้อยละ 20	ร้อยละ 20
กำไรทางบัญชีก่อนภาษีเงินได้นิติบุคคล				
คุณอัตราภาษี	25,251	23,690	20,602	21,103
รายการปรับปรุงค่าใช้จ่ายภาษีเงินได้				
นิติบุคคลของปีก่อน	1,719	-	-	-
การกลับรายการผลแตกต่างค่าเสื่อมราคา				
สะสม - อาคาร	(4,831)	-	-	-
ผลกระทบทางภาษีสำหรับ:				
ค่าใช้จ่ายต้องห้าม	3,859	942	793	303
รายได้เงินปันผลที่ได้รับยกเว้นภาษี	-	-	(2,254)	(2,176)
ค่าใช้จ่ายที่มีสิทธิหักได้เพิ่มขึ้น	(808)	(1,103)	(469)	(298)
รวม	3,051	(161)	(1,930)	(2,171)
ค่าใช้จ่ายภาษีเงินได้ที่แสดงอยู่ใน				
งบกำไรขาดทุนเบ็ดเสร็จ	25,190	23,529	18,672	18,932

ส่วนประกอบของสินทรัพย์ภาษีเงินได้รอการตัดบัญชีและหนี้สินภาษีเงินได้รอการตัดบัญชี ประกอบด้วยรายการดังต่อไปนี้

(หน่วย: พันบาท)

	งบแสดงฐานะการเงิน			
	งบการเงินรวม		งบการเงินเฉพาะกิจการ	
	ณ วันที่	ณ วันที่	ณ วันที่	ณ วันที่
	31 ธันวาคม	31 ธันวาคม	31 ธันวาคม	31 ธันวาคม
	2558	2557	2558	2557
สินทรัพย์ภาษีเงินได้รอการตัดบัญชี				
ค่าเผื่อนั้นสงสัยจะสูญ	464	360	464	360
ค่าเผื่อยา เวชภัณฑ์และวัสดุคงเหลือเสื่อมคุณภาพ	79	54	72	48
การรับรู้ค่าเช่า	1,875	-	-	-
สำรองผลประโยชน์ของพนักงาน	3,002	3,061	1,240	1,491
ขาดทุนทางภาษีที่ยังไม่ได้ใช้	1,366	12,363	-	-
รวม	6,786	15,838	1,776	1,899
หนี้สินภาษีเงินได้รอการตัดบัญชี				
ค่าเสื่อมราคาสะสม - อาคาร	8,353	13,144	5,858	6,063
รวม	8,353	13,144	5,858	6,063



23. กำไรต่อหุ้น

กำไรต่อหุ้นขั้นพื้นฐานคำนวณโดยหารกำไรสำหรับปีที่เป็นของผู้ถือหุ้นของบริษัทฯ (ไม่รวมกำไรขาดทุนเบ็ดเสร็จอื่น) ด้วยจำนวนถัวเฉลี่ยถ่วงน้ำหนักของหุ้นสามัญที่ออกอยู่ในระหว่างปี

	งบการเงินรวม		งบการเงินเฉพาะกิจการ	
	2558	2557	2558	2557
กำไรสำหรับปี (พันบาท)	101,492	94,398	84,339	86,585
จำนวนหุ้นสามัญถัวเฉลี่ยถ่วงน้ำหนัก (พันหุ้น)	570,665	570,665	570,665	570,665
กำไรต่อหุ้น (บาท/หุ้น)	0.18	0.17	0.15	0.15

24. ข้อมูลทางการเงินจำแนกตามส่วนงาน

บริษัทฯ และบริษัทย่อยดำเนินกิจการในส่วนงานทางธุรกิจหลัก คือ การประกอบกิจการโรงพยาบาล นอกจากนี้ บริษัทย่อยแห่งหนึ่งประกอบกิจการโรงเรียนอาชีวศึกษา ซึ่งมีรายได้ในจำนวนที่ไม่มีนัยสำคัญ ดังนั้น รายได้ กำไรจากการดำเนินงานและสินทรัพย์ส่วนใหญ่ที่แสดงในงบการเงินจึงเกี่ยวข้องกับส่วนงานทางธุรกิจหลักตามที่กล่าวไว้ข้างต้น

ข้อมูลเกี่ยวกับเขตภูมิศาสตร์

บริษัทฯ และบริษัทย่อยดำเนินธุรกิจในประเทศเดียวคือประเทศไทย ดังนั้น รายได้และสินทรัพย์ที่แสดงอยู่ในงบการเงิน จึงถือเป็น การรายงานตามเขตภูมิศาสตร์แล้ว

ข้อมูลเกี่ยวกับลูกค้ารายใหญ่

ในปี 2558 บริษัทฯ และบริษัทย่อยแห่งหนึ่งมีรายได้จากลูกค้ารายใหญ่รายหนึ่งเป็นจำนวนเงินประมาณ 320 ล้านบาท ซึ่งมาจากส่วนงานการประกอบกิจการโรงพยาบาล (ปี 2557 มีรายได้จากลูกค้ารายใหญ่รายหนึ่งเป็นจำนวนเงิน 325 ล้านบาท ซึ่งมาจากส่วนงานการประกอบกิจการโรงพยาบาล)

25. กองทุนสำรองเลี้ยงชีพ

บริษัทฯ บริษัทย่อยและพนักงานได้ร่วมกันจัดตั้งกองทุนสำรองเลี้ยงชีพขึ้นตามพระราชบัญญัติกองทุนสำรองเลี้ยงชีพ พ.ศ. 2530 โดยบริษัทฯ บริษัทย่อยและพนักงานจะจ่ายสมทบเข้ากองทุน เป็นรายเดือนในอัตราร้อยละ 2 ของเงินเดือน กองทุนสำรองเลี้ยงชีพนี้บริหารโดยบริษัท อเมริกัน อินเตอร์เนชั่นแนล แอสซิวรันส์ จำกัด และจะจ่ายให้แก่พนักงานเมื่อพนักงานนั้น ออกจากงานตามระเบียบว่าด้วยกองทุนของบริษัทฯ และบริษัทย่อย ในระหว่างปี 2558 บริษัทฯ และบริษัทย่อยรับรู้เงินสมทบดังกล่าวเป็นค่าใช้จ่ายจำนวน 3 ล้านบาท (2557: 3 ล้านบาท) (เฉพาะของบริษัทฯ: 1 ล้านบาท 2557: 1 ล้านบาท)



26. เงินปันผล/หุ้นปันผล

เงินปันผล	อนุมัติโดย	เงินปันผลจ่าย	เงินปันผล จ่ายต่อหุ้น	หุ้นปันผล	ปันผลจ่าย ต่อหุ้น
		(พันบาท)	(บาท)	(พันบาท)	(บาท)
เงินปันผลประจำปี 2556	ที่ประชุมใหญ่สามัญผู้ถือหุ้น เมื่อวันที่ 25 เมษายน 2557	32,097	0.06	-	-
เงินปันผลระหว่างกาล จากกำไรสำหรับงวดหกเดือน สิ้นสุดวันที่ 30 มิถุนายน 2557	ที่ประชุมใหญ่สามัญผู้ถือหุ้น ครั้งที่ 1/2557 เมื่อวันที่ 17 ตุลาคม 2557	3,965	0.00741	35,665	0.06667
รวมเงินปันผลสำหรับปี 2557		36,062	0.06741	35,665	0.06667
เงินปันผลประจำปี 2557	ที่ประชุมใหญ่สามัญผู้ถือหุ้น เมื่อวันที่ 24 เมษายน 2558	11,413	0.02	-	-
รวมเงินปันผลสำหรับปี 2558		11,413	0.02	-	-

27. ภาระผูกพันและหนี้สินที่อาจเกิดขึ้น

27.1 ภาระผูกพันเกี่ยวกับรายจ่ายฝ่ายทุน

ณ วันที่ 31 ธันวาคม 2558 บริษัทฯและบริษัทย่อยแห่งหนึ่งมีรายจ่ายฝ่ายทุนที่เกี่ยวข้องกับการก่อสร้างและปรับปรุงอาคารเป็นจำนวนเงิน 13 ล้านบาท (2557: 42 ล้านบาท) (เฉพาะของบริษัทฯ: 12 ล้านบาท 2557: 42 ล้านบาท) และเกี่ยวกับการพัฒนาระบบบริการทางการแพทย์ การซื้อเครื่องมือแพทย์และอุปกรณ์โรงพยาบาลเป็นจำนวนเงิน 11 ล้านบาท (2557: 12 ล้านบาท) (เฉพาะของบริษัทฯ: 9 ล้านบาท 2557: 12 ล้านบาท)

27.2 ภาระผูกพันเกี่ยวกับสัญญาเช่าดำเนินงาน

บริษัทฯและบริษัทย่อยได้เข้าทำสัญญาเช่าดำเนินงานที่เกี่ยวข้องกับการเช่าที่ดิน อาคาร พื้นที่สำนักงานและอุปกรณ์ อายุของสัญญามีระยะเวลาตั้งแต่ 1 ถึง 5 ปี และ 45 ปี

บริษัทฯและบริษัทย่อยมีจำนวนเงินขั้นต่ำที่ต้องจ่ายในอนาคตทั้งสิ้นภายใต้สัญญาเช่าดำเนินงานข้างต้นดังนี้

(หน่วย: ล้านบาท)				
	ณ วันที่ 31 ธันวาคม			
	งบการเงินรวม		งบการเงินเฉพาะกิจการ	
	2558	2557	2558	2557
จ่ายชำระ				
ภายใน 1 ปี	5.6	5.5	0.4	0.3
มากกว่า 1 แต่ไม่เกิน 5 ปี	13.1	15.6	0.1	0.1
มากกว่า 5 ปี	33.7	36.0	-	-



27.3 ภาระผูกพันเกี่ยวกับสัญญาบริการ

บริษัทฯ และบริษัทย่อยได้ทำสัญญาที่เกี่ยวข้องกับการรับบริการด้านคำปรึกษา การรักษาความสะอาด การรักษาความปลอดภัย การบำรุงรักษาเครื่องมือแพทย์ และบริการด้านอื่น ๆ กับบุคคลที่เกี่ยวข้องกันและบริษัทอื่น

ณ วันที่ 31 ธันวาคม 2558 บริษัทฯ และบริษัทย่อยมีจำนวนเงินขั้นต่ำที่ต้องจ่ายในอนาคตภายใต้ สัญญาดังกล่าวข้างต้นเป็นจำนวนเงินรวม 16 ล้านบาท (2557: 14 ล้านบาท) (เฉพาะของบริษัทฯ: 9 ล้านบาท 2557: 5 ล้านบาท)

27.4 การค้ำประกัน

บริษัทฯ และบริษัทย่อยมีหนังสือค้ำประกันที่ออกโดยธนาคารในนามบริษัทฯ และบริษัทย่อย ซึ่งเกี่ยวเนื่องกับการผูกพันทางปฏิบัติบางประการตามปกติธุรกิจของบริษัทฯ และบริษัทย่อย ซึ่งประกอบด้วย

(หน่วย: ล้านบาท)

	งบการเงินรวม		งบการเงินเฉพาะกิจการ	
	2558	2557	2558	2557
หนังสือค้ำประกันเพื่อค้ำประกันสัญญาจ้างให้บริการ				
ทางการแพทย์กับสำนักงานประกันสังคม	17	14	10	10
หนังสือค้ำประกันเพื่อค้ำประกันการใช้ไฟฟ้า	3	3	1	1

27.5 คดีฟ้องร้อง

27.5.1 ในปี 2554 บริษัทฯ ถูกฟ้องร้องเป็นจำเลยร่วมกับแพทย์ผู้ทำการรักษาพยาบาล (รวมจำเลยทั้งหมด 3 ราย) ให้ร่วมกันชดเชยค่าเสียหายเป็นจำนวนเงินประมาณ 11 ล้านบาท โดยโจทก์กล่าวอ้างว่าแพทย์ ผู้ทำการรักษาพยาบาลร่วมกันทำละเมิดอันเนื่องมาจากการรักษาพยาบาล โดยบริษัทฯ ในฐานะเป็นผู้ประกอบธุรกิจสถานพยาบาลและเป็นนายจ้างต้องร่วมรับผิดชอบกับแพทย์ผู้ทำการรักษาพยาบาล ทั้งนี้บริษัทฯ และแพทย์ผู้ทำการรักษาของบริษัทฯ เห็นว่าได้กระทำผิดตามที่ถูกฟ้อง จึงได้มีการพิจารณายื่นคำให้การต่อสู้คดี ซึ่งศาลชั้นต้นได้พิพากษายกฟ้องคดีดังกล่าวแล้วเมื่อวันที่ 8 กรกฎาคม 2556

ต่อมาโจทก์ได้ขอยื่นอุทธรณ์คัดค้านคำพิพากษาศาลชั้นต้น และเมื่อวันที่ 11 เมษายน 2557 ศาลอุทธรณ์ได้มีคำพิพากษาให้บริษัทฯ ชำระเงินจำนวน 0.2 ล้านบาท ให้แก่โจทก์พร้อมดอกเบี้ยอัตราร้อยละ 7.5 ต่อปี นับตั้งแต่วันที่ 30 กันยายน 2554 เป็นต้นไปจนกว่าจะชำระเสร็จ

ต่อมาโจทก์มีความประสงค์ที่จะยื่นฎีกาคัดค้านคำพิพากษาศาลอุทธรณ์ ปัจจุบันคดีดังกล่าวอยู่ระหว่างโจทก์ขออนุญาตศาลฎีกาเพื่อยื่นฎีกา อย่างไรก็ตาม ฝ่ายบริหารและที่ปรึกษากฎหมายของบริษัทฯ เชื่อว่าจะไม่มีผลเสียหายอย่างเป็นสาระสำคัญจากคดีความดังกล่าว จึงไม่ได้บันทึกประมาณการหนี้สินที่อาจเกิดขึ้นไว้ในบัญชี

27.5.2 ในปี 2558 บริษัทฯ ถูกฟ้องร้องเป็นจำเลยร่วมกับแพทย์ผู้ทำการรักษาพยาบาล (รวมจำเลยทั้งหมด 2 ราย) ให้ร่วมกันชดเชยค่าเสียหายเป็นจำนวนเงินประมาณ 7 ล้านบาท โดยโจทก์กล่าวอ้างว่าแพทย์ผู้ทำการรักษาพยาบาลร่วมกันทำละเมิดอันเนื่องมาจากการรักษาพยาบาล โดยบริษัทฯ ในฐานะเป็นผู้ประกอบธุรกิจสถานพยาบาลและเป็นนายจ้างต้องร่วมรับผิดชอบกับแพทย์ผู้ทำการรักษาพยาบาล ทั้งนี้บริษัทฯ และแพทย์ผู้ทำการรักษาของบริษัทฯ เห็นว่าได้กระทำผิดตามที่ถูกฟ้อง จึงได้มีการพิจารณายื่นคำให้การต่อสู้คดี ปัจจุบันศาลได้นัดพร้อมเพื่อทำการสืบพยาน ซึ่งฝ่ายบริหารและที่ปรึกษากฎหมายของบริษัทฯ เชื่อว่าจะไม่มีผลเสียหายอย่างเป็นสาระสำคัญจากคดีความดังกล่าว จึงไม่ได้บันทึกประมาณการหนี้สินที่อาจเกิดขึ้นไว้ในบัญชี

28. ลำดับชั้นของมูลค่ายุติธรรม

ณ วันที่ 31 ธันวาคม 2558 บริษัทย่อยแห่งหนึ่งมีสินทรัพย์ที่เปิดเผยมูลค่ายุติธรรมซึ่งมีลำดับชั้นอยู่ในระดับ 3 ดังนี้

(หน่วย: ล้านบาท)

งบการเงินรวม

สินทรัพย์ที่เปิดเผยมูลค่ายุติธรรม

อสังหาริมทรัพย์เพื่อการลงทุน

43

29. เครื่องมือทางการเงิน

29.1 นโยบายการบริหารความเสี่ยง

เครื่องมือทางการเงินที่สำคัญของบริษัทฯและบริษัทย่อยตามที่นิยามอยู่ในมาตรฐานการบัญชี ฉบับที่ 107 “การแสดงรายการและการเปิดเผยข้อมูลสำหรับเครื่องมือทางการเงิน” ประกอบด้วย เงินสดและรายการเทียบเท่าเงินสด ลูกหนี้การค้าและลูกหนี้อื่น เงินกู้ยืมระยะสั้น เงินกู้ยืมระยะยาว และหนี้สินตามสัญญาเช่าการเงิน บริษัทฯและบริษัทย่อยมีความเสี่ยงที่เกี่ยวข้องกับเครื่องมือทางการเงินดังกล่าว และมีนโยบายการบริหารความเสี่ยงดังนี้

ความเสี่ยงด้านการให้สินเชื่อ

บริษัทฯและบริษัทย่อยมีความเสี่ยงด้านการให้สินเชื่อที่เกี่ยวข้องกับลูกหนี้การค้าและลูกหนี้อื่น และ ฝ่ายบริหารควบคุมความเสี่ยงนี้โดยการกำหนดให้มีนโยบายและวิธีการในการควบคุมสินเชื่อที่เหมาะสม ดังนั้น บริษัทฯและบริษัทย่อยจึงไม่คาดว่าจะได้รับความเสียหายที่เป็นสาระสำคัญจากการให้สินเชื่อ นอกจากนี้ การให้สินเชื่อของบริษัทฯและบริษัทย่อยไม่มีการกระจุกตัวเนื่องจาก บริษัทฯและบริษัทย่อยมีฐานของลูกค้าที่หลากหลายและมีอยู่จำนวนมาก ราย จำนวนสูงสุดที่บริษัทฯและบริษัทย่อยอาจต้องสูญเสียจากการให้สินเชื่อคือมูลค่าตามบัญชีของลูกหนี้การค้าและลูกหนี้อื่นที่แสดงอยู่ในงบแสดงฐานะการเงิน

ความเสี่ยงจากอัตราดอกเบี้ย

บริษัทฯและบริษัทย่อยมีความเสี่ยงจากอัตราดอกเบี้ยที่สำคัญอันเกี่ยวเนื่องกับเงินฝากสถาบันการเงิน เงินกู้ยืมระยะสั้น เงินกู้ยืมระยะยาว และหนี้สินตามสัญญาเช่าการเงินที่มีดอกเบี้ย อย่างไรก็ตาม เนื่องจากสินทรัพย์และหนี้สินทางการเงินส่วนใหญ่มีอัตราดอกเบี้ยที่ปรับขึ้นลงตามอัตราตลาดหรือ มีอัตราดอกเบี้ยคงที่ ซึ่งใกล้เคียงกับอัตราตลาดในปัจจุบัน ความเสี่ยงจากอัตราดอกเบี้ยของบริษัทฯและบริษัทย่อยจึงอยู่ในระดับต่ำ

ความเสี่ยงจากอัตราแลกเปลี่ยน

บริษัทฯและบริษัทย่อยไม่มีความเสี่ยงจากอัตราแลกเปลี่ยนที่สำคัญ เนื่องจากบริษัทฯและบริษัทย่อยไม่มีสินทรัพย์และหนี้สินที่เป็นสกุลเงินตราต่างประเทศ

29.2 มูลค่ายุติธรรมของเครื่องมือทางการเงิน

เนื่องจากเครื่องมือทางการเงินส่วนใหญ่ของบริษัทฯและบริษัทย่อยจัดอยู่ในประเภทระยะสั้น เงินกู้ยืมมีอัตราดอกเบี้ยใกล้เคียงกับอัตราดอกเบี้ยในตลาด บริษัทฯและบริษัทย่อยจึงประมาณมูลค่ายุติธรรมของเครื่องมือทางการเงินใกล้เคียงกับมูลค่าตามบัญชีที่แสดงในงบแสดงฐานะการเงิน

30. การบริหารจัดการทุน

วัตถุประสงค์ในการบริหารจัดการทุนที่สำคัญของบริษัทฯ คือการจัดให้มีซึ่งโครงสร้างทุนที่เหมาะสมเพื่อสนับสนุนการดำเนินธุรกิจของบริษัทฯ และเสริมสร้างมูลค่าการถือหุ้นให้กับผู้ถือหุ้น โดย ณ วันที่ 31 ธันวาคม 2558 กลุ่มบริษัทมีอัตราส่วนหนี้สินต่อทุนเท่ากับ 0.59:1 (2557: 0.58:1) และเฉพาะบริษัทมีอัตราส่วนหนี้สินต่อทุนเท่ากับ 0.45:1 (2557: 0.39:1)

31. การอนุมัติงบการเงิน

งบการเงินนี้ได้รับอนุมัติให้ออกโดยคณะกรรมการบริษัทฯเมื่อวันที่ 19 กุมภาพันธ์ 2559



เปิดบริการ

ฟิตเนส สปา และความงาม ศูนย์เวชศาสตร์การกีฬา & ฟิตเนส ศูนย์ชะลอวัย ไทย-ฟิลอส มาตรฐานการแพทย์

Philos  φιλος

“พิเศษ! สมาชิกกิตติมศักดิ์
จ่ายเพียง 50,000 บาท
รับสิทธิใช้ได้ถึง 100,000 บาท”



 โรงพยาบาลวิชัยเวช อินเตอร์เนชั่นแนล ออมน้อย
Vichaivej International Hospital Omnoi

 1792

74/5 หมู่ 4 ถนนเพชรเกษม ตำบลออมน้อย อำเภอกะทู้แบบ จังหวัดสมุทรสาคร 74130 โทร. 02 431 0070 แฟกซ์ 02 431 0940, 02 431 0943
74/5 Phetkasem Road, Omnoi, Krathumbaen, Samutsakhon 74130 Tel. (+662) 431 0070 Fax : (+662) 431 0940, (+662) 431 0943 E-mail: omnoi@vichaivej.com



ดูแลชีวิต...ด้วยจิตใจ
V care V cure V can

บริษัท ศรีวิชัยเวชวิวัฒน์ จำกัด (มหาชน)
Srivichai Vejvivat Public Company Limited

74/5 หมู่ 4 ถนนเพชรเกษม ตำบลอ้อมน้อย อำเภอกะห้มแบน จังหวัดสมุทรสาคร 74130 โทร. 02 431 0070 แฟกซ์ 02 431 0940, 02 431 0943
74/5 Phetkasem Road, Omnoi, Krathumbaen, Samutsakhon 74130 Tel. (+662) 431 0070 Fax : (+662) 431 0940, (+662) 431 0943 E-mail: omnoi@vichaivej.com

www.vichaivej.com
www.facebook.com/vichaivej

