

ศูนย์หัวใจวิชัยเวช

MEDICAL

Health Care
Doctor
Hospital
Pharmacist
Nurse
Dentist
First Aid
Surgeon
Emergency

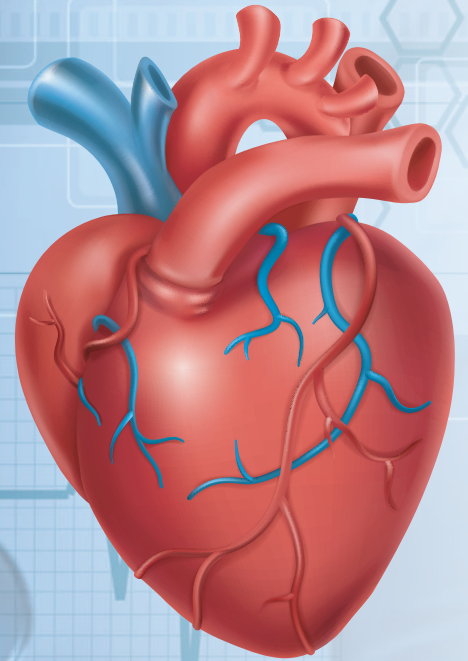

รายงาน ประจำปี 2562

ANNUAL REPORT 2019

บริษัท ศรีวิชัยเวชวิวัฒน์ จำกัด (มหาชน)
Srivichai Vejvivat Public Company Limited
www.vichaivej.com



ศูนย์หัวใจวิชัยเวช
Vichaivej Heart Center



Akarabul
Fertility Center
ศูนย์รักษาผู้มีบุตรยากอัครบุตร

ศูนย์
MRI
วิชัยเวช



ศูนย์หัวใจวิชัยเวช

MEDICAL
Health Care
Doctor
Hospital
Pharmacist
Nurse
Dentist
First Aid
Surgeon
Emergency

ถูกเจ็บโรคหัวใจ

เจ็บแน่นหน้าอก • เหนื่อยหอบ • หอบ • หายใจเหนื่อย • หัวใจเต้นผิดปกติ ฯลฯ

ศูนย์หัวใจวิชัยเวช 24 ชั่วโมง



 02 441 6999 ต่อ 5555

โรงพยาบาลวิชัยเวช อินเตอร์เนชั่นแนล หนองแขม

สารบัญ

วิสัยทัศน์ พันธกิจ และเป้าหมายในการดำเนินธุรกิจ	2
สารจากประธานกรรมการ	3
คณะกรรมการบริษัท	4
คณะกรรมการบริหาร	13
โครงสร้างการบริหารจัดการของบริษัท	14
รายงานของคณะกรรมการบริหาร	15
รายงานของคณะกรรมการตรวจสอบ	16
รายงานของคณะกรรมการสรรหา และพิจารณาค่าตอบแทน	17
รายงานของคณะกรรมการกำกับดูแลกิจการ	18
รายงานของคณะกรรมการบริหารความเสี่ยง	19
รายงานของคณะทำงานวางแผนการเงินและการลงทุน	20
นโยบายภาพรวมและการประกอบธุรกิจ	21
ลักษณะการประกอบธุรกิจ	24
แนวโน้มการตลาดและการแข่งขัน	32
ข้อมูลทั่วไป	37
ปัจจัยความเสี่ยง	39
ผู้ถือหุ้น	41
นโยบายการจ่ายเงินปันผล	42
โครงสร้างการถือหุ้นและการจัดการ	43
การกำกับดูแลกิจการที่ดี	55
ความรับผิดชอบต่อสังคม	73
การควบคุมภายในและการบริหาร จัดการความเสี่ยง	87
รายการระหว่างกัน	88
ข้อมูลทางการเงินโดยสรุปของบริษัท	89
คำอธิบายและวิเคราะห์ฐานะการเงิน และผลการดำเนินงาน	90
รายงานความรับผิดชอบต่อคณะกรรมการ	94
ต่อรายงานทางการเงิน	
รายงานของผู้สอบบัญชีรับอนุญาต	95
งบการเงินรวม	99

วิสัยทัศน์

“กลุ่มโรงพยาบาลวิชัยเวช อินเตอร์เนชั่นแนล มีความมุ่งมั่นที่จะเป็นโรงพยาบาลชั้นนำ ในระดับมาตรฐานสากล ด้วยเทคโนโลยีและอุปกรณ์การแพทย์ที่ทันสมัย พร้อมแพทย์ผู้เชี่ยวชาญเฉพาะทางทุกสาขา เพื่อให้บริการที่ดี โดยยึดหลักคุณธรรมและจริยธรรม”



พันธกิจ

“เรามีความมุ่งมั่นให้บริการด้านการรักษาพยาบาล ตามมาตรฐานวิชาชีพแบบองค์รวม ด้วยเครื่องมือและบุคลากรที่มีคุณภาพ โดยเน้นผู้รับบริการเป็นศูนย์กลางเพื่อให้ผู้รับบริการได้รับความพึงพอใจสูงสุด”

ค่านิยม

1. การทำงานอย่างมีระบบ: โดยยึดหลักธรรมาภิบาล
2. มุ่งเน้นลูกค้าเป็นศูนย์กลาง
3. การมอบอำนาจ การตัดสินใจให้พนักงาน: ทำให้เกิดการเรียนรู้
4. การพัฒนาการทำงานอย่างต่อเนื่อง
5. การทำงานเป็นทีม: ภายใต้มาตรฐานวิชาชีพ



เป้าหมายในการดำเนินธุรกิจ

การดำเนินธุรกิจของกลุ่มโรงพยาบาลจะให้ความสำคัญกับคุณภาพการให้บริการแก่ผู้ป่วยและผู้ให้บริการเป็นอันดับหนึ่ง และเน้นการรักษาเฉพาะทางควบคู่กับการป้องกันโรค ภายใต้สโลแกน “ดูแลชีวิต...ด้วยจิตใจ” (V care V cure V can) โดยมีเป้าหมายการดำเนินธุรกิจ ดังนี้

ข้อ 1. พัฒนากลุ่มโรงพยาบาล ให้เป็นหนึ่งใน กลุ่มโรงพยาบาลเอกชนชั้นนำที่มีความพร้อมด้านการรักษาพยาบาลทุกสาขา โดยเน้นด้านอุบัติเหตุและโรคกระดูกและข้อ เป็นศูนย์รักษาพยาบาลเฉพาะโรค และพัฒนาสู่ความเป็นตติยภูมิทางการแพทย์ (Tertiary Medical Care) ซึ่งหมายรวมถึงการพัฒนาด้านบุคลากร และเครื่องมือทางการแพทย์ให้มีความพร้อมในการรักษาโรคที่มีความซับซ้อนยิ่งขึ้น

ข้อ 2. สร้างมาตรฐานการให้บริการที่มีคุณภาพและมุ่งเน้นลูกค้าเป็นศูนย์กลาง ด้วยค่านิยมว่า “ลูกค้าคือบุคคลสำคัญที่พนักงานทุกคนจะต้องดูแลเอาใจใส่ เพื่อให้ได้รับการรักษาพยาบาล การส่งเสริมสุขภาพ การบริการด้านต่างๆ จากโรงพยาบาลอย่างมีคุณภาพ ตามมาตรฐานแห่งวิชาชีพ และทำให้ลูกค้าเกิดความพึงพอใจสูงสุด”

ข้อ 3. พัฒนาระบบการบริหารจัดการองค์กร และบริหารทรัพยากรบุคคลอย่างเหมาะสม โดยให้ความสำคัญกับพนักงานของบริษัทฯ ด้วยการยกระดับคุณภาพของบุคลากรและปรับปรุงองค์ความรู้อย่างสม่ำเสมอ ตลอดจนจัดช่องทางในการแลกเปลี่ยนความคิดเห็นเพื่อให้พนักงานมีความรู้สึกเป็นเจ้าของและมีความผูกพันกับโรงพยาบาล

ข้อ 4. การพัฒนาการบริหารงานคุณภาพอย่างเป็นระบบและต่อเนื่อง โดยให้มีการเชื่อมโยงและทำงานร่วมกันระหว่างทีมฝ่ายบริหารและทีมพัฒนาคุณภาพ เพื่อวางเป้าหมายในการพัฒนาคุณภาพในการรักษาพยาบาล โดยมุ่งเน้นการประเมินและลดความเสี่ยงในด้านต่างๆ เช่น การบริหาร ยาและเวชระเบียน การแก้ไขข้อร้องเรียน การพยาบาล เป็นต้น เพื่อสร้าง Patient Safety Goal และสร้างความพึงพอใจแก่ผู้มาใช้บริการ

ข้อ 5. แสวงหาโอกาสในการขยายธุรกิจหรือสายผลิตภัณฑ์เพิ่มเติม โดยเพิ่มจำนวนคลินิกเฉพาะทาง และพัฒนาคลินิกเหล่านั้นให้เป็นศูนย์เฉพาะทางแบบครบวงจร เพื่อขยายฐานลูกค้าในประเทศและต่างประเทศ

ข้อ 6. ให้ความสำคัญและใส่ใจดูแลสังคมและชุมชนที่โรงพยาบาลตั้งอยู่ โดยสร้างความปลอดภัยและสุขอนามัยที่ดี รวมไปถึงการรักษาสิ่งแวดล้อมในทุกๆด้านอย่างต่อเนื่อง

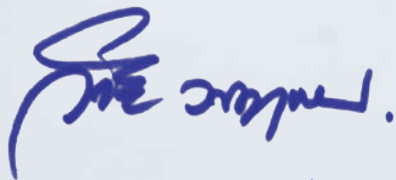

รศ.ดร.นพ.วิชัย วนวงศ์วรรณ
ประธานกรรมการบริษัท



ปี 2562 บริษัท ศรีวิชัยเวชวิวัฒน์ จำกัด (มหาชน) ยังคงได้รับการประเมินจากสมาคมส่งเสริมสถาบันกรรมการบริษัทไทย (IOD) และตลาดหลักทรัพย์แห่งประเทศไทย ให้เป็นบริษัทจดทะเบียนที่มีการกำกับดูแลกิจการในระดับ Excellent มี CG Scoring เป็น 1 ใน 37 บริษัทของกลุ่ม Top Quartile ที่มีมูลค่าทางการตลาดสูงกว่า 1,000 – 2,999 ล้านบาท และบริษัทได้รับการรับรองให้เป็นบริษัทในโครงการแนวร่วมปฏิบัติของภาคเอกชนไทยในการต่อต้านการทุจริต ผู้ถือหุ้นจึงมั่นใจได้ว่าคณะกรรมการบริษัท ศรีวิชัยเวชวิวัฒน์ จำกัด (มหาชน) จะดูแลรักษาผลประโยชน์ของท่านผู้ถือหุ้นด้วยหลักธรรมาภิบาล ควบคู่กับการบริหารธุรกิจโรงพยาบาลให้เจริญเติบโตอย่างต่อเนื่อง มั่นคง พร้อมกับการพัฒนาขยายธุรกิจโรงพยาบาลเพื่อสร้างความยั่งยืนให้กับบริษัท ศรีวิชัยเวชวิวัฒน์ จำกัด (มหาชน) ตลอดไป

ในปี 2562 โรงพยาบาลวิชัยเวช อินเตอร์เนชั่นแนล สมุทรสาคร ได้สร้างอาคารศูนย์อาชีวเวชศาสตร์ขนาด 5 ชั้น เพื่อบริการตรวจสุขภาพด้านอาชีวเวชศาสตร์ที่มีความพร้อมในการตรวจสุขภาพก่อนเข้าทำงาน การตรวจสุขภาพกลับเข้าทำงาน การตรวจตามปัจจัยเสี่ยงในการทำงาน ตรวจสุขภาพหลังสัมผัสสารเคมี หรือสิ่งคุกคามสุขภาพอนามัย พร้อมบริการ Walk Through Survey โดยแพทย์อาชีวเวชศาสตร์ ด้วยมาตรฐานศูนย์ปฏิบัติการทางการแพทย์ที่มีคุณภาพและประสิทธิภาพสูง โดยได้รับการรับรองมาตรฐาน ห้องปฏิบัติการทางการแพทย์ ISO 15189:2012 และความปลอดภัยของห้องปฏิบัติการทางการแพทย์ ISO15190:2003

นอกจากนั้น ในปี 2562 โรงพยาบาลวิชัยเวช อินเตอร์เนชั่นแนล ออมน้อย ได้เปิดศูนย์ระบบประสาทและสมองที่มีความพร้อมในการรองรับผู้ป่วยที่มีปัญหาด้านสมอง โดยเฉพาะ Stroke ที่มีผู้ป่วยเพิ่มสูงขึ้นมากตามความซับซ้อนของสังคม เศรษฐกิจที่รุนแรง รุนแรง มากขึ้น

การประกอบธุรกิจบริการรักษาพยาบาลของกลุ่มโรงพยาบาลวิชัยเวชฯ ตามความเชี่ยวชาญเฉพาะสาขา อาทิ ศูนย์โรคหัวใจ ศูนย์โรคกระดูกและข้อ ศูนย์เวชศาสตร์การกีฬา ศูนย์รักษาผู้มีบุตรยากอัครบุตร ยังคงเป็นธุรกิจโดดเด่นของกลุ่มโรงพยาบาลวิชัยเวช อินเตอร์เนชั่นแนล อย่างต่อเนื่อง ทำให้ผลประกอบการของกลุ่มโรงพยาบาลวิชัยเวชฯ บรรลุตามเป้าหมาย แม้ว่าภาวะเศรษฐกิจจะตกต่ำมากขึ้น ประกอบกับการปรับกฎหมายเพิ่มสิทธิการเกษียณของพนักงานที่มีผลให้ค่าใช้จ่ายในการดำเนินการสูงขึ้นก็ตาม

ผมขอขอบคุณคณะกรรมการบริษัท คณะกรรมการบริหารกลุ่มโรงพยาบาลวิชัยเวช อินเตอร์เนชั่นแนล รวมถึงทีมผู้บริหารแพทย์ พยาบาล พนักงานทุกท่าน ที่ร่วมแรงร่วมใจทุ่มเทดูแลให้บริการรักษาพยาบาลผู้มารับบริการอย่างใส่ใจเสมือนบุคคลในครอบครัว ทำให้ได้รับความไว้วางใจจากผู้มีส่วนได้เสียทุกภาคส่วน คือ ลูกค้า ชุมชน ส่วนราชการ พันธมิตรธุรกิจ ผู้ถือหุ้น และซัพพลายเออร์ ตลอดมา

คณะกรรมการบริษัท

ณ วันที่ 31 ธันวาคม 2562



01

รศ.ดร.นพ.วิชัย วนดุรงค์วรรณ
ประธานกรรมการ



02

พศ.พณ.สายสุณี วนดุรงค์วรรณ
รองประธานกรรมการ

03

นายวิระ มาวิจักขณ์
กรรมการอิสระ



04

นายวิสุทธิ์ มนต์ริวัต
กรรมการอิสระ



05

นายสุรินทร์ เปรมอมรกิจ
กรรมการอิสระ:



06

ศ.(วุฒิชัยคุณ)
ดร.นพ.พรสินพ ศิริวันารังสรรค์
กรรมการอิสระ

07

นายแพทย์พงษ์ศักดิ์ วัฒนา
กรรมการ



08

นางสาววิลาวรรณ วนดุรงค์วรรณ
กรรมการ



09

นางสาวนพพร ติรวัฒนกุล
กรรมการ



10

นายกัณวรัตน์ มหรรดา
กรรมการ

11

ប.វ.ម.ក. វណ្ណៈភក្តីពិសេស
ក.ស.ក.



12

นายพทธี โธจน์มหามงคล
กรรมการ





รศ.ดร.นพ. วิชัย วนดุรงค์วรรณ

01

อายุ : 80 ปี

ตำแหน่ง : ประธานกรรมการบริษัท (ผู้มีอำนาจลงนาม) /
รักษาการผู้อำนวยการโรงพยาบาลวิชัยเวชฯ อ้อมน้อย

วุฒิการศึกษาและประวัติการฝึกอบรม

- ปริญญาวิทยาศาสตรดุษฎีบัณฑิตกิตติมศักดิ์ (วิทยาศาสตร์การกีฬา) มหาวิทยาลัยมหิดล
- วุฒิปัทรแพทย์กีฬา F.I.M.S สถาบันกีฬาเวชศาสตร์นานาชาติ
- วุฒิปัทรผู้เชี่ยวชาญ สาขาศัลยศาสตร์ออร์โธปิดิกส์ แพทย์สภา
- ประกาศนียบัตรบัณฑิต (สาขาศัลยศาสตร์) คณะแพทยศาสตร์ศิริราชพยาบาล มหาวิทยาลัยมหิดล
- แพทยศาสตรบัณฑิต มหาวิทยาลัยแพทยศาสตร์
- อนุปริญญาวิทยาศาสตรบัณฑิต (เคมี – ฟิสิกส์) จุฬาลงกรณ์มหาวิทยาลัย
- Director Certification Program, รุ่นที่ 30/2003, IOD
- Directors Accreditation Program, รุ่นที่ 89/2011, IOD
- หลักสูตร “วิทยาการการจัดการสำหรับนักบริหารระดับสูง” (วบส.) รุ่นที่ 2 (Advanced Master of Management Program, AMM) คณะรัฐประศาสนศาสตร์ สถาบันบัณฑิตพัฒนบริหารศาสตร์

ประสบการณ์

- ผู้ช่วยรัฐมนตรีประจำกระทรวงศึกษาธิการ
- ที่ปรึกษารัฐมนตรีว่าการกระทรวงสาธารณสุข
- ที่ปรึกษารัฐมนตรีว่าการกระทรวงแรงงาน
- ที่ปรึกษารัฐมนตรีว่าการกระทรวงท่องเที่ยวและกีฬา
- รองศาสตราจารย์ ระดับ 9 ศัลยแพทย์ (ผู้เชี่ยวชาญทางกระดูกและข้อ) คณะแพทยศาสตร์ศิริราชพยาบาล
- ผู้อำนวยการวิทยาลัยวิทยาศาสตร์และเทคโนโลยีการกีฬา มหาวิทยาลัยมหิดล
- กรรมการกีฬาแห่งประเทศไทย สำนักนายกรัฐมนตรี
- อุปนายกสมาคมกักบริหารโรงพยาบาลแห่งประเทศไทย
- กรรมการสภา มหาวิทยาลัยมหิดล
- นายกสมาคมยิมนาสติกแห่งประเทศไทย
- Vice President Asian Federation of Sport Medicine (A.F.S.M)

ตำแหน่งงานอื่นในปัจจุบัน

บริษัทย่อย

- ประธานกรรมการ (ผู้มีอำนาจลงนาม) บริษัท สายวิชัยพัฒนา จำกัด
- ประธานกรรมการ (ผู้มีอำนาจลงนาม) บริษัท ศรีสารเวชวิวัฒน์ จำกัด

บริษัทจดทะเบียน

ไม่มี

บริษัททั่วไปหรือหน่วยงานต่างๆ

- กรรมการบริษัท มหานครแม่สอดเวชการ จำกัด
- ประธานกรรมการ มูลนิธิศรีวิชัย
- ประธานกรรมการ สหกรณ์อมทรัพย์ศรีวิชัย
- นายกสมาคม สมาคมกีฬาเวชศาสตร์แห่งประเทศไทย
- ที่ปรึกษากิตติมศักดิ์ สำนักพัฒนาการกีฬาและสันตินาการ (กรมพลศึกษา) กระทรวงการท่องเที่ยวและกีฬา
- ที่ปรึกษา คณะแพทยศาสตร์ศิริราชพยาบาล
- อุปนายกสมาคมกักบริหารโรงพยาบาลแห่งประเทศไทย

ระยะเวลาในการดำรงตำแหน่ง

8 ปี

สัดส่วนการถือหุ้นในบริษัทนับรวมหุ้นของคู่สมรสและบุตรที่ยังไม่บรรลุนิติภาวะ 1.51

ความสัมพันธ์ระหว่างกรรมการ

เป็นคู่สมรสของ ผศ.พญ. สายสุณี วนดุรงค์วรรณ และเป็นบิดาของภรรยาของ นพ.มงคล วณิชกัณฑ์เดชา และ นายพลฤทธิ์ ไรจน์มงามคล

การกระทำความผิดกฎหมายในระยะ 5 ปี ย้อนหลัง

ไม่มี

มีคุณสมบัติกรรมการตามกฎหมาย และไม่มีลักษณะต้องห้ามตามประกาศของคณะกรรมการกำกับตลาดทุน

ใช่



พศ.พญ. สายสุณี วนดุรงค์วรรณ

02

อายุ : 74 ปี

ตำแหน่ง : รองประธานกรรมการบริษัท (ผู้มีอำนาจลงนาม) /
ประธานเจ้าหน้าที่บริหาร / กรรมการสรรหาและพิจารณาค่าตอบแทน

วุฒิการศึกษาและประวัติการฝึกอบรม

- แพทยศาสตรบัณฑิต คณะแพทยศาสตร์ ศิริราชพยาบาล มหาวิทยาลัยมหิดล
- ประกาศนียบัตรชั้นสูง วิทยาศาสตร์การแพทย์คลินิก สาขาพยาธิวิทยา คณะแพทยศาสตร์ศิริราชพยาบาล
- ประกาศนียบัตร โครงการผู้บริหาร รุ่นที่ 31 คณะพาณิชยศาสตร์และการบัญชี มหาวิทยาลัยธรรมศาสตร์
- ประกาศนียบัตร The high Flyer รุ่นที่ 4 สถาบันการบริหารและจิตวิทยา
- ประกาศนียบัตร แพทย์เวชศาสตร์สิ่งแวดล้อม รุ่นที่ 3 กรมการแพทย์กระทรวงสาธารณสุข
- ประกาศนียบัตร แพทย์กีฬาวินาศาสตร์ สมาคมกีฬาวินาศาสตร์แห่งประเทศไทย
- Directors Certification Program, รุ่นที่ 110/2008, Thai Institute of Directors Association
- ประกาศนียบัตร คีเลชั่นบำบัด (Chelation Therapy) รุ่นที่ 2 สมาคมการแพทย์คีเลชั่นไทย และกองการแพทย์ทางเลือก กรมพัฒนาการแพทย์แผนไทยและการแพทย์ทางเลือก กระทรวงสาธารณสุข
- ประกาศนียบัตร “การสร้างระบบต้นทุนเพื่อการบริหารงานสำหรับโรงพยาบาลสมัยใหม่” รุ่นที่ 3 คณะสาธารณสุข มหาวิทยาลัยมหิดล
- CEO CLUB 2016 : CEO Branding & CEO as a Brand Champion for Sustainability

ประสบการณ์

- กรรมการผู้ทรงคุณวุฒิด้านการแพทย์ คณะกรรมการกองทุนเงินทดแทน กระทรวงสาธารณสุข
- อนุกรรมการป้องกันและแก้ไขปัญหาดังกล่าว จังหวัดสมุทรสาคร
- กรรมการผู้ทรงคุณวุฒิ คณะกรรมการคุ้มครองเด็ก จังหวัดสมุทรสาคร
- อนุกรรมการส่งเสริมสุขภาพคนทำงานระดับจังหวัด จังหวัดสมุทรสาคร
- กรรมการพัฒนาศาสตร์ผสมผสานการดำเนินงานวันโรค และโรคเอดส์ กระทรวงสาธารณสุข

ตำแหน่งงานอื่นในปัจจุบัน

บริษัทย่อย

- รองประธานกรรมการ (ผู้มีอำนาจลงนาม) บริษัท สายวิชัยพัฒนา จำกัด
- รองประธานกรรมการ (ผู้มีอำนาจลงนาม) บริษัท ศรีสครเวชวิวัฒน์ จำกัด
- กรรมการ (ผู้มีอำนาจลงนาม) บริษัท สามแยกไฟฉายโพลีคลินิก จำกัด

บริษัทจดทะเบียน

ไม่มี

บริษัททั่วไปหรือหน่วยงานต่างๆ

- รองประธานกรรมการมูลนิธิโรงพยาบาลศรีวิชัย
- กรรมการที่ปรึกษาของอำนวยการรักษาความมั่นคงภายในจังหวัดสมุทรสาคร
- กรรมการฝ่ายสาธารณสุข สภาสตรีแห่งชาติในพระบรมราชินูปถัมภ์
- คณะทำงานดำเนินงานประกันสุขภาพตรวจสอบสุขภาพและรักษาพยาบาลแรงงานต่างด้าว กระทรวงสาธารณสุข
- กรรมการที่ปรึกษาฝ่ายสาธารณสุข สภาอุตสาหกรรม จังหวัดสมุทรสาคร

ระยะเวลาในการดำรงตำแหน่ง

8 ปี

สัดส่วนการถือหุ้นในบริษัทนับรวมหุ้นของคู่สมรสและบุตรที่ยังไม่บรรลุนิติภาวะ 1.51

ความสัมพันธ์ระหว่างกรรมการ

เป็นคู่สมรสของ รศ.ดร.นพ. วิชัย วนดุรงค์วรรณและเป็นมารดาของภรรยาของ นพ.มงคล วณิชภักดีเดชา และนายพทุทธิ์ โรจน์มัทนังค

การกระทำความผิดกฎหมายในระยะ 5 ปี ย้อนหลัง

ไม่มี

มีคุณสมบัติกรรมการตามกฎหมาย และไม่มีลักษณะต้องห้ามตามประกาศของคณะกรรมการกำกับตลาดทุน

ใช่

อายุ : 76 ปี

ตำแหน่ง : กรรมการอิสระ / ประธานคณะกรรมการสรรหาและพิจารณาค่าตอบแทน

วุฒิการศึกษาและประวัติการฝึกอบรม

- ปริญญาวิทยาศาสตรดุษฎีบัณฑิต กิตติมศักดิ์ (สาขาวิศวกรรมศาสตร์) มหาวิทยาลัยธุรกิจบัณฑิต
- ปริญญาโท วิศวกรรมเคมี The University of Texas at Austin, USA
- วิศวกรรมศาสตรบัณฑิต จุฬาลงกรณ์มหาวิทยาลัย
- Directors Certification Program, รุ่นที่ 26/2003
- Audit Committee Program (ACP), รุ่นที่ 7/2005
- Role of the Chairman Program (RCP), รุ่นที่ 17/2007
- FND - Finance for Non-Finance Directors, รุ่นที่ 23/2005

ประสบการณ์

- ศาสตราจารย์ ภาควิชาวิศวกรรมเคมี คณะวิศวกรรมศาสตร์ จุฬาลงกรณ์มหาวิทยาลัย
- อดีตนายกสภาวิศวกร แห่งประเทศไทย
- อดีตสมาชิกวุฒิสภา
- อธิบดี กรมโรงงานอุตสาหกรรม
- กรรมการตรวจสอบและกรรมการอิสระ บมจ. ทีพีบีไอเคมิคอลส์
- ประธานกรรมการและกรรมการอิสระ บมจ. ทีพีบีไอเคมิคอลส์
- กรรมการ บจ. รีฟายน์เทค
- กรรมการอิสระ บจ. บี.เอส.เมทัล

ตำแหน่งงานอื่นในปัจจุบัน

บริษัทย่อย

ไม่มี

บริษัทจดทะเบียน

- ประธานกรรมการ (กรรมการอิสระ) บมจ. โกลบอลคอนเนคชั่น
- บริษัททั่วไปหรือหน่วยงานต่างๆ

ไม่มี

ระยะเวลาในการดำรงตำแหน่ง

8 ปี

สัดส่วนการถือหุ้นในบริษัทนับรวมหุ้นของคู่สมรสและบุตรที่ยังไม่บรรลุนิติภาวะ

ไม่มี

ความสัมพันธ์ระหว่างกรรมการ

ไม่มี

การกระทำความผิดกฎหมายในระยะ 5 ปี ย้อนหลัง

ไม่มี

มีคุณสมบัติกรรมการตามกฎหมาย และไม่มีลักษณะต้องห้ามตามประกาศของคณะกรรมการกำกับตลาดทุน

ใช่

นายวิสุทธิ์ มนต์ริวัต

04

อายุ : 74 ปี

ตำแหน่ง : กรรมการอิสระ / ประธานกรรมการตรวจสอบ / กรรมการสรรหาและพิจารณาค่าตอบแทน / ประธานกรรมการกำกับดูแลกิจการ

วุฒิการศึกษาและประวัติการฝึกอบรม

- ปริญญาโท บริหารธุรกิจ Northern Illinois University ประเทศสหรัฐอเมริกา
- ปริญญาตรี พาณิชยศาสตร์บัณฑิต จุฬาลงกรณ์มหาวิทยาลัย
- ปริญญาบัตร วิทยาลัยป้องกันราชอาณาจักร รุ่นที่ 38
- Director Certification Program (DCP) 77/2006 , Thai Institute of Directors Association
- Audit Committee Program (ACP) 15/2006 , Thai Institute of Directors Association
- Role of the Compensation Committee (RCC) 2/2007, Thai Institute of Directors Association
- Financial Statements for Directors (FSD) , Thai Institute of Directors Association
- Monitoring the System of Internal Control and Risk Management (MIR) 1/2007, Thai Institute of Directors Association
- Monitoring the Quality of Financial Reporting (MFR) 7/2009, Thai Institute of Directors Association

ประสบการณ์

- ผู้อำนวยการกองธนาธิการ กรมบัญชีกลาง กระทรวงการคลัง
- ผู้อำนวยการกองรัฐวิสาหกิจ กรมบัญชีกลาง กระทรวงการคลัง
- ผู้เชี่ยวชาญพิเศษด้านหนี้สาธารณะและเงินของรัฐ กรมบัญชีกลาง กระทรวงการคลัง
- รองอธิบดีกรมบัญชีกลาง กระทรวงการคลัง
- รองอธิบดีกรมธนารักษ์ กระทรวงการคลัง
- รองอธิบดีกรมสรรพสามิต กระทรวงการคลัง
- ผู้ตรวจราชการกระทรวงการคลัง

- รองปลัดกระทรวงการคลัง
- อธิบดีกรมธนารักษ์ กระทรวงการคลัง
- อธิบดีกรมบัญชีกลาง กระทรวงการคลัง

ตำแหน่งงานอื่นในปัจจุบัน

บริษัทย่อย

ไม่มี

บริษัทจดทะเบียน

- กรรมการอิสระ กรรมการตรวจสอบ และประธานกรรมการกำหนดค่าตอบแทนบริษัท บริการเชื้อเพลิงการบินกรุงเทพ จำกัด (มหาชน)
- บริษัททั่วไปหรือหน่วยงานต่างๆ

- กรรมการ บริษัท ไทยเชื้อเพลิงการบิน จำกัด

ระยะเวลาในการดำรงตำแหน่ง

8 ปี

สัดส่วนการถือหุ้นในบริษัทนับรวมหุ้นของคู่สมรสและบุตรที่ยังไม่บรรลุนิติภาวะ

ไม่มี

ความสัมพันธ์ระหว่างกรรมการ

ไม่มี

การกระทำความผิดกฎหมายในระยะ 5 ปี ย้อนหลัง

ไม่มี

มีคุณสมบัติกรรมการตามกฎหมาย และไม่มีลักษณะต้องห้ามตามประกาศของคณะกรรมการกำกับตลาดทุน

ใช่

อายุ : 71 ปี

ตำแหน่ง : กรรมการอิสระ /กรรมการตรวจสอบ /กรรมการสรรหาและพิจารณาค่าตอบแทน

วุฒิการศึกษาและประวัติการฝึกอบรม

- เศรษฐศาสตรบัณฑิตการเงินการคลัง มหาวิทยาลัยธรรมศาสตร์
- Directors Accreditation Program (DAP) รุ่นที่ 59/2006, Thai Institute of Directors Association.
- Directors Certification Program (DCP) รุ่นที่ 147/2011, Thai Institute of Directors Association.
- Audit Committee Program (ACP) รุ่นที่ 39/2012, Thai Institute of Directors Association.
- Risk Management Committee Program (RMP) รุ่นที่ 5/2014 Thai Institute of Directors Association.
- Role of the Compensation Committee (RCC) รุ่นที่ 14/2012, Thai Institute of Directors Association.
- Advance Audit Committee (AACP) รุ่นที่ 31/2018, Thai Institute of Directors Association.
- โครงการสัมมนาผู้บริหารธนาคารและสถาบันการเงิน FINEX รุ่นที่ 8 สมาคมธนาคารไทย
- Syndicated Loans, The Euro money Institute, Hong Kong.
- Bourse Game Asia, Singapore.

ประสบการณ์

- รองกรรมการผู้จัดการใหญ่ ธนาคาร ไทยพาณิชย์ จำกัด (มหาชน)
- กรรมการ บริษัท พีที ที่ปรึกษาธุรกิจ จำกัด
- กรรมการ บริษัท หลักทรัพย์ พีที จำกัด

- กรรมการ บริษัท หลักทรัพย์จัดการกองทุน พีที จำกัด
- กรรมการ บริษัท พีทีประกันภัย จำกัด
- กรรมการ บริษัท เค.ที.ที ลีสซิ่ง จำกัด

ตำแหน่งงานอื่นในปัจจุบัน

บริษัทย่อย

ไม่มี

บริษัทจดทะเบียน

- กรรมการอิสระ และกรรมการตรวจสอบ บริษัท ซูโก จำกัด (มหาชน)

บริษัททั่วไปหรือหน่วยงานต่างๆ

- กรรมการ บริษัท ไทย-นิชิ เวนเจอร์ จำกัด

ระยะเวลาในการดำรงตำแหน่ง

8 ปี

สัดส่วนการถือหุ้นในบริษัทนับรวมหุ้นของคู่สมรสและบุตรที่ยังไม่บรรลุนิติภาวะ

ไม่มี

ความสัมพันธ์ระหว่างกรรมการ

ไม่มี

การกระทำความผิดกฎหมายในระยะ 5 ปี ย้อนหลัง

ไม่มี

มีคุณสมบัติกรรมการตามกฎหมาย และไม่มีลักษณะต้องห้ามตามประกาศของคณะกรรมการกำกับตลาดทุน

ใช่

ศ.(วุฒิปุณ)ดร.พ.ว. พชรพ ศิริวนารังสรรค์ 06

อายุ : 64 ปี

ตำแหน่ง : กรรมการอิสระ / กรรมการตรวจสอบ

วุฒิการศึกษาและประวัติการฝึกอบรม

- แพทยศาสตรบัณฑิต มหาวิทยาลัยเชียงใหม่
- สาธารณสุขศาสตรมหาบัณฑิต มหาวิทยาลัยมหิดล
- วุฒิปริญญาโทเฉพาะทางสาขาระบาดวิทยา จากแพทยสภา
- ศษ.ภ.บัณฑิต สาขา Planning and Financing จากมหาวิทยาลัยลอนดอน
- อนุมัติบัตร สาขาสุขภาพจิตชุมชน จากแพทยสภา
- อนุมัติบัตร สาขาเวชศาสตร์การเดินทางและท่องเที่ยว จากแพทยสภา
- อนุมัติบัตร สาขาเวชศาสตร์ทางทะเล จากแพทยสภา
- ปริญญาบัตรป้องกันราชอาณาจักร
- Directors Certification Program, รุ่นที่ 212/2015
- Financial Statement for Directors รุ่นที่ 28/2015
- Risk Management Program for Corporate Leaders รุ่น 16/2019

ประสบการณ์

- ผู้อำนวยการโรงพยาบาลวังทอง จังหวัดพิษณุโลก
- หัวหน้าสำนักงานเลขาธิการกิจปัดกระทรวงสาธารณสุข
- นายแพทย์สาธารณสุขจังหวัดสตูล
- ผู้อำนวยการสำนักนโยบายและแผนสาธารณสุข
- รองอธิบดีกรมสุขภาพจิต
- ที่ปรึกษาระดับกระทรวงด้านสาธารณสุข (นายแพทย์ ๑๐)
- ผู้ตรวจราชการ (นักบริหาร ๑๐)
- รองปลัดกระทรวงสาธารณสุข
- อธิบดีกรมควบคุมโรค
- อธิบดีกรมอนามัย
- กรรมการตรวจสอบ การประปาส่วนภูมิภาค

ตำแหน่งงานอื่นในปัจจุบัน

บริษัทย่อย

ไม่มี

บริษัทจดทะเบียน

ไม่มี

บริษัททั่วไปหรือหน่วยงานต่างๆ

- ที่ปรึกษาผู้อำนวยการหน่วยพันตกรรมพระราชทานในพระบาทสมเด็จพระเจ้าอยู่หัวฯ
- สมาชิกสภากรุงเทพมหานคร/ประธานคณะกรรมการการสาธารณสุข
- กรรมการการประปาส่วนภูมิภาค
- กรรมการบริหารสถาบันเทคโนโลยีนิวเคลียร์แห่งชาติ
- คณะกรรมการบริหารแผนคณะที่ ๒ ของสำนักงานกองทุนสนับสนุนการสร้างเสริมสุขภาพ
- กรรมการในคณะกรรมการการแพทย์ กองทุนประกันสังคม สำนักงานประกันสังคม
- คณะอนุกรรมการบริหารความเสี่ยงและการกำกับดูแลกิจการที่ดี การไฟฟ้านครหลวง

ระยะเวลาในการดำรงตำแหน่ง

4 ปี

สัดส่วนการถือหุ้นในบริษัทนับรวมหุ้นของคู่สมรสและบุตรที่ยังไม่บรรลุนิติภาวะ

ไม่มี

ความสัมพันธ์ระหว่างกรรมการ

ไม่มี

การกระทำความผิดกฎหมายในระยะ 5 ปี ย้อนหลัง

ไม่มี

มีคุณสมบัติกรรมการตามกฎหมาย และไม่มีลักษณะต้องห้ามตามประกาศของคณะกรรมการกำกับตลาดทุน

ใช่

อายุ : 80 ปี

ตำแหน่ง : กรรมการบริษัท (ผู้มีอำนาจลงนาม) / รองประธานเจ้าหน้าที่บริหาร

วุฒิการศึกษาและประวัติการฝึกอบรม

- หนังสืออนุมัติผู้เชี่ยวชาญศัลยกรรมออร์โธปิดิกส์ แพทยสภา
- Diplomat of American Board of Orthopedic Surgery ประเทศสหรัฐอเมริกา
- แพทยศาสตรบัณฑิต คณะแพทยศาสตร์ศิริราชพยาบาล มหาวิทยาลัยมหิดล
- Directors Certification Program, DCP รุ่นที่ 30/2003, Thai Institute of Directors Association
- How to develop a Risk Management Plan (HRP) 4/2013

ประสบการณ์

- ประธานมูลนิธิโรคข้อ ในพระราชูปถัมภ์ สมเด็จพระเทพรัตนราชสุดาฯ สยามบรมราชกุมารี
- นายกชมรมศัลยแพทย์ทางมือแห่งประเทศไทย
- นายกสมาคมออร์โธปิดิกส์แห่งประเทศไทย
- ประธานราชวิทยาลัยแพทย์ออร์โธปิดิกส์แห่งประเทศไทย
- ผู้อำนวยการสถาบันออร์โธปิดิกส์ โรงพยาบาลเลิดสิน
- ผู้อำนวยการ โรงพยาบาลเลิดสิน
- นายแพทย์ 10 สาขาศัลยศาสตร์ออร์โธปิดิกส์
- กรรมการแพทยสภา (จากการเลือกตั้ง)
- อุปนายกแพทยสภาคนที่หนึ่ง แพทยสภา (จากการเลือกตั้ง)
- บรรณาธิการ Journal of ASEAN Orthopedic Association

ตำแหน่งงานอื่นในปัจจุบัน

บริษัทย่อย

- ประธานกรรมการ (ผู้มีอำนาจลงนาม) บริษัท โรงเรียนศรีวิชัยอาชีวศึกษา จำกัด

บริษัทจดทะเบียน

ไม่มี

บริษัททั่วไปหรือหน่วยงานต่างๆ

- ที่ปรึกษา โรงพยาบาลเลิดสินและกรมการแพทย์กระทรวงสาธารณสุข

ระยะเวลาในการดำรงตำแหน่ง

8 ปี

สัดส่วนการถือหุ้นในบริษัทนับรวมหุ้นของคู่สมรสและบุตรที่ยังไม่บรรลุนิติภาวะ 0.32

ความสัมพันธ์ระหว่างกรรมการ

ไม่มี

การกระทำความผิดกฎหมายในระยะ 5 ปี ย้อนหลัง

ไม่มี

มีคุณสมบัติกรรมการตามกฎหมาย และไม่มีลักษณะต้องห้ามตามประกาศของคณะกรรมการกำกับตลาดทุน

ใช่

นางสาววิลาวรรณ วนดุรงค์วรรณ

08

อายุ : 72 ปี

ตำแหน่ง : กรรมการบริษัท / รองประธานเจ้าหน้าที่บริหาร / ประธานคณะกรรมการบริหารความเสี่ยง/ ประธานคณะกรรมการวางแผนการเงินและการลงทุน / กรรมการสรรหาและพิจารณาค่าตอบแทน

วุฒิการศึกษาและประวัติการฝึกอบรม

- คณะพาณิชยศาสตร์และการบัญชี จุฬาลงกรณ์มหาวิทยาลัย
- Director Accreditation Program (DAP) สมาคมส่งเสริมสถาบันกรรมการบริษัทไทย (IOD)
- Risk Management Committee Program รุ่นที่ 6/2015 สมาคมส่งเสริมสถาบันกรรมการบริษัทไทย (IOD)

ประสบการณ์

- เทคโนโลยีสารสนเทศ ภาครัฐการเงิน, ภาคเอกชน
- เทคโนโลยีสารสนเทศ ด้าน DIGITAL MEDIA, E-BUSINESS
- ปรับปรุงขั้นตอนการทำงาน Process Improvement

ตำแหน่งงานอื่นในปัจจุบัน

บริษัทย่อย

- กรรมการบริษัท สายวิชัยพัฒนา จำกัด

บริษัทจดทะเบียน

ไม่มี

บริษัททั่วไปหรือหน่วยงานต่างๆ

- รองประธานมูลนิธิ รางวัลรัตนราชสุดาสารสนเทศ (Ratanarajasuda Information Technology Award Foundation)
- กรรมการ คณะกรรมการพัฒนานโยบายเทคโนโลยีสารสนเทศ ศูนย์เทคโนโลยีสารสนเทศ สภาวิชาชีพ
- กรรมการผู้ทรงคุณวุฒิ คณะกรรมการบริหาร คณะแพทยศาสตร์ จุฬาลงกรณ์มหาวิทยาลัย

ระยะเวลาในการดำรงตำแหน่ง

7 ปี

สัดส่วนการถือหุ้นในบริษัทนับรวมหุ้นของคู่สมรสและบุตรที่ยังไม่บรรลุนิติภาวะ

ไม่มี

ความสัมพันธ์ระหว่างกรรมการ

เป็นน้องสาวของรศ.ดร.นพ. วิชัย วนดุรงค์วรรณ

การกระทำความผิดกฎหมายในระยะ 5 ปี ย้อนหลัง

ไม่มี

มีคุณสมบัติกรรมการตามกฎหมาย และไม่มีลักษณะต้องห้ามตามประกาศของคณะกรรมการกำกับตลาดทุน

ใช่

อายุ : 65 ปี

ตำแหน่ง : กรรมการบริษัท / คณะทำงานวางแผนการเงินและการลงทุน

วุฒิการศึกษาและประวัติการฝึกอบรม

- ปริญญาโท พานิชศาสตร์และการบัญชี (สาขาบัญชี) มหาวิทยาลัยธรรมศาสตร์
- ปริญญาตรี บัญชีบัณฑิต (สาขาการบัญชี) มหาวิทยาลัยธรรมศาสตร์
- Director Accreditation Program (DAP) 5/2003, IOD
- Role of the Compensation Committee (RCC) 8/2009, IOD
- Audit Committee Program (ACP) 31/2010, IOD
- Director Certification Program (DCP) 135/2010, IOD
- Financial Institutions Governance Program (FGP) 2/2011, IOD
- Anti-Corruption for Executive Program (ACEP) 7/2013, IOD
- Risk Management Program for Corporate Leaders (RCL) 1/2015, IOD
- National Director Conference 2017 “Steering Governance in a Changing World” ปี 2560, IOD
- National Director Conference 2018 “Rising above Disruption: A Call for Action” ปี 2561, IOD
- Training on International Financial Reporting Standard 9 (IFRS 9), PwC Thailand ปี 2559
- CG Forum 2/2559 “สุจริต ระมัดระวัง เกราะคุ้มกันกรรมการ” ปี 2559
- Seminar on “Cyber Security Awareness Training for Senior Executive” ปี 2559
- Strategic IT Governance (for non-IT) ปี 2560
- Future customer experience in financial and banking service ปี 2561
- IT Security Trend Update ปี 2561
- สัมมนาเชิงปฏิบัติการด้าน Cyber Resilience ปี 2562
- Bangkok Sustainable Banking Forum 2019 “An Industry Wake-up Call” ปี 2562
- Agile Leadership for Board Director ปี 2562

ประสบการณ์

- กรรมการ บมจ. ธนาคารกรุงศรีอยุธยา
- กรรมการเจ้าหน้าที่บริหาร บริษัท ธนาคารกรุงศรีอยุธยา จำกัด (มหาชน)
- ประธานคณะกรรมการด้านทรัพยากรบุคคล บริษัท ธนาคารกรุงศรีอยุธยา จำกัด (มหาชน)
- ผู้ช่วยกรรมการผู้จัดการใหญ่อาวุโส บริษัท ธนาคารกรุงศรีอยุธยา จำกัด (มหาชน)
- เลขาธิการคณะกรรมการเจ้าหน้าที่บริหาร บริษัท ธนาคารกรุงศรีอยุธยา จำกัด (มหาชน)

ตำแหน่งงานอื่นในปัจจุบัน

บริษัทย่อย

ไม่มี

บริษัทจดทะเบียน

- กรรมการ (ผู้มีอำนาจลงนาม), กรรมการสรรหาและพิจารณาค่าตอบแทน, กรรมการกำกับนโยบายความเสี่ยงและธรรมาภิบาล บริษัท ธนาคารกรุงศรีอยุธยา จำกัด (มหาชน)

- กรรมการ, กรรมการสรรหาและพิจารณาค่าตอบแทน, กรรมการธรรมาภิบาลและความเสี่ยง บริษัท ปูนซีเมนต์นครหลวง จำกัด (มหาชน)
- กรรมการ และ กรรมการสรรหาและกำหนดค่าตอบแทน บริษัท อลิอันซ์ อยุธยา แคปปิตอล จำกัด (มหาชน)
- กรรมการ บริษัท แกรนด์ คาแนล แลนด์ จำกัด (มหาชน)

บริษัททั่วไปหรือหน่วยงานต่างๆ

- กรรมการ (ผู้มีอำนาจลงนาม) บริษัท บีบีทีวี แอสเซต แมเนจเม้นท์ จำกัด
- กรรมการ (ผู้มีอำนาจลงนาม) บริษัท ซีเคเอส โฮลดิ้ง จำกัด
- กรรมการ (ผู้มีอำนาจลงนาม) บริษัท ซุปเปอร์ แอสเซตส์ จำกัด
- กรรมการ (ผู้มีอำนาจลงนาม) บริษัท ซี.เค.อาร์ จำกัด
- กรรมการ (ผู้มีอำนาจลงนาม) บริษัท ไทยล้าเลียง จำกัด
- กรรมการ (ผู้มีอำนาจลงนาม) บริษัท ไทยแบ่งปันผลิตรกรรม จำกัด
- กรรมการ (ผู้มีอำนาจลงนาม) บริษัท ไชเบอร์ เวเนเจอร์ จำกัด
- กรรมการ (ผู้มีอำนาจลงนาม) บริษัท เขาเขียวคันทรีคลับ จำกัด
- กรรมการ (ผู้มีอำนาจลงนาม) บริษัท สยามภูมิรณรงค์ จำกัด
- กรรมการ (ผู้มีอำนาจลงนาม) บริษัท แกรนด์ ฟอรั่ม จำกัด
- กรรมการ บริษัท กรุงเทพโทรทัศน์และวิทยุ จำกัด
- กรรมการ (ผู้มีอำนาจลงนาม) บริษัท บีบีทีวี แซทเทลไลท์ จำกัด
- กรรมการ (ผู้มีอำนาจลงนาม) บริษัท จี แอล แอสเซตส์ จำกัด
- กรรมการ (ผู้มีอำนาจลงนาม) บริษัท มหากิจ โฮลดิ้ง จำกัด
- กรรมการ (ผู้มีอำนาจลงนาม) บริษัท บีบีทีวี โปรดัคชั่นส์ จำกัด
- กรรมการ (ผู้มีอำนาจลงนาม) BBTV Alliance Ltd.
- กรรมการ (ผู้มีอำนาจลงนาม) BBTV Bond Street Building Ltd.
- กรรมการ (ผู้มีอำนาจลงนาม) บริษัท โอทีบีซีบีซีเนชั่นส์คอนสตรัคชั่นกรุ๊ป จำกัด
- กรรมการ (ผู้มีอำนาจลงนาม) บริษัท เอ็กซ์คลูซีฟ ซีเนียร์ แคร์ อินเตอร์เนชั่นแนล จำกัด
- กรรมการ (ผู้มีอำนาจลงนาม) BBTV International Holding Company
- กรรมการ (ผู้มีอำนาจลงนาม) บริษัท ชันไรส์ อีคิวตี้ จำกัด
- กรรมการ (ผู้มีอำนาจลงนาม) บริษัท บีบีทีวี เอ็ดดูเคชั่น จำกัด

ระยะเวลาในการดำรงตำแหน่ง

5 ปี

สัดส่วนการถือหุ้นในบริษัทนับรวมหุ้นของคู่สมรสและบุตรที่ยังไม่บรรลุนิติภาวะ

ไม่มี

ความสัมพันธ์ระหว่างกรรมการ

ไม่มี

การกระทำความผิดกฎหมายในระยะ 5 ปี ย้อนหลัง

ไม่มี

มีคุณสมบัติกรรมการตามกฎหมาย และไม่มีลักษณะต้องห้ามตามประกาศของคณะกรรมการกำกับตลาดทุน

ใช่

อายุ : 61 ปี

ตำแหน่ง : กรรมการบริษัท / คณะทำงานวางแผนการเงินและการลงทุน

วุฒิการศึกษาและประวัติการฝึกอบรม

- ปริญญาโท บริหารธุรกิจ Ball State University, U.S.A.
- ปริญญาตรี นิติศาสตร์ มหาวิทยาลัยธรรมศาสตร์
- Directors Certification Program, รุ่นที่ 205/2015, Thai Institute Directors Association.
- Risk Management Committee Program (RMP), รุ่นที่ 6/2015, Thai Institute Directors Association.

ประสบการณ์

- กรรมการ บริษัท ออยุธยา แคปปิตอล ลีส จำกัด (มหาชน)
- กรรมการเจ้าหน้าที่บริหาร บริษัท ธนาคารกรุงศรีอยุธยา จำกัด (มหาชน)
- ประธานคณะกรรมการด้านบริหารการเงิน บริษัท ธนาคารกรุงศรีอยุธยา จำกัด (มหาชน)
- กรรมการบริหารความเสี่ยงสินทรัพย์และหนี้สิน บริษัท ธนาคารกรุงศรีอยุธยา จำกัด (มหาชน)
- กรรมการ บริษัท บัตรกรุงศรีอยุธยา จำกัด (มหาชน)

ตำแหน่งงานอื่นในปัจจุบัน

บริษัทย่อย

ไม่มี

บริษัทจดทะเบียน

- กรรมการบริหาร บริษัท อีสเทอร์น สตาร์ เรียว เอสเตท จำกัด (มหาชน)

บริษัททั่วไปหรือหน่วยงานต่างๆ

- กรรมการผู้จัดการ บริษัท มหรรณ จำกัด
- กรรมการ บริษัท ชันโรส อีคิว จำกัด
- กรรมการ บริษัท บีบีวี เอ็ดคิว จำกัด
- กรรมการ บริษัท รัตนรักษ์ จำกัด
- กรรมการ บริษัท ปูนซีเมนต์นครหลวง (เวียดนาม) จำกัด
- กรรมการ บริษัท วิลล่าเทวา รีสอร์ทแอนด์โฮเทล จำกัด
- กรรมการ บริษัท นรา 12 จำกัด

ระยะเวลาในการดำรงตำแหน่ง

5 ปี

สัดส่วนการถือหุ้นในบริษัทนั้นรวมหุ้นของคู่สมรสและบุตรที่ยังไม่บรรลุนิติภาวะ

ไม่มี

ความสัมพันธ์ระหว่างกรรมการ

ไม่มี

การทำความผิดกฎหมายในระยะ 5 ปี ย้อนหลัง

ไม่มี

มีคุณสมบัติกรรมการตามกฎหมาย และไม่มีลักษณะต้องห้ามตามประกาศของคณะกรรมการกำกับตลาดทุน

ใช่

นายแพทย์มงคล วณิชกัฏติเตชา

11

อายุ : 48 ปี

ตำแหน่ง : กรรมการบริษัท (ผู้มีอำนาจลงนาม) /รองประธานเจ้าหน้าที่บริหาร / กรรมการสรรหาและพิจารณาค่าตอบแทน / คณะทำงานวางแผนการเงินและการลงทุน / ผู้อำนวยการโรงพยาบาลวิชัยเวชฯ สมุทรสาคร / ผู้อำนวยการฝ่ายบริหาร โรงพยาบาลวิชัยเวชฯ อ้อมน้อย

วุฒิการศึกษาและประวัติการฝึกอบรม

- แพทยศาสตรบัณฑิต จุฬาลงกรณ์มหาวิทยาลัย
- วุฒิปริญญา สาขาวิทยาศาสตร์ทั่วไป แพทยสภา
- วิทยาศาสตรมหาบัณฑิต สาขาการบริหารเทคโนโลยี มหาวิทยาลัยธรรมศาสตร์
- อนุมัติบัตร สาขาเวชศาสตร์ครอบครัว แพทยสภา
- ประกาศนียบัตร Fellowship หลักสูตรแพทย์ชะลอวัย สถาบันฝึกอบรมแพทย์ชะลอวัยประเทศสหรัฐอเมริกา
- ประกาศนียบัตรหลักสูตรแพทย์อาชีวเวชศาสตร์ รุ่นที่ 19 กรมการแพทย์ กระทรวงสาธารณสุข
- Directors Certification Program, รุ่นที่ 110/2008, Thai Institute of Directors Association
- Role of the Compensation Committee (RCC), รุ่นที่ 14/2012, Thai Institute of Directors Association
- ประกาศนียบัตรธรรมาภิบาลทางการแพทย์ สำหรับผู้บริหารระดับสูง รุ่นที่ 3 สถาบันพระปกเกล้า ร่วมกับแพทยสภา
- หลักสูตร ผู้บริหารระดับสูงด้านการบริหารงานพัฒนาเมือง (มหานคร) รุ่นที่ 6/2018 วิทยาลัยพัฒนามหานคร มหาวิทยาลัยนวมินทราธิราช

ประสบการณ์

- คัลยแพทย์ระดับ 5 รพ.กลาง สำนักการแพทย์ กรุงเทพมหานคร
- แพทย์ประจำบ้าน ศัลยกรรมทั่วไป คณะแพทยศาสตร์ จุฬาลงกรณ์มหาวิทยาลัย

ตำแหน่งงานอื่นในปัจจุบัน

บริษัทย่อย

- กรรมการ (ผู้มีอำนาจลงนาม) บริษัท ศรีสาครเวชวิวัฒน์ จำกัด
- กรรมการ (ผู้มีอำนาจลงนาม) บริษัท สามแยกไฟฉายโพลีคลินิก จำกัด

บริษัทจดทะเบียน

ไม่มี

บริษัททั่วไปหรือหน่วยงานต่างๆ

ไม่มี

ระยะเวลาในการดำรงตำแหน่ง

8 ปี

สัดส่วนการถือหุ้นในบริษัทนั้นรวมหุ้นของคู่สมรสและบุตรที่ยังไม่บรรลุนิติภาวะ

14.46

ความสัมพันธ์ระหว่างกรรมการ

เป็นบุตรเขยของรศ.ดร.นพ. วิชัย วนดุรงค์วรรณ และผศ.พญ. สายสุณี วนดุรงค์วรรณ

การทำความผิดกฎหมายในระยะ 5 ปี ย้อนหลัง

ไม่มี

มีคุณสมบัติกรรมการตามกฎหมาย และไม่มีลักษณะต้องห้ามตามประกาศของคณะกรรมการกำกับตลาดทุน

ใช่

อายุ : 49 ปี

ตำแหน่ง : กรรมการบริษัท / คณะทำงานวางแผนการเงินและการลงทุน / กรรมการบริหาร/
ผู้อำนวยการสำนักเทคโนโลยีสารสนเทศ กลุ่มโรงพยาบาลวิชัยเวช /
รองผู้อำนวยการฝ่ายบัญชีและการเงิน โรงพยาบาลวิชัยเวชฯ สมุทรสาคร

วุฒิการศึกษาและประวัติการฝึกอบรม

- สถาปัตยกรรมศาสตรบัณฑิต สาขาสถาปัตยกรรมหลัก จุฬาลงกรณ์มหาวิทยาลัย
- Master Certificate Strategic Organizational Leadership and Management Michigan State University, USA
- วิทยาศาสตรมหาบัณฑิต คณะวิทยาการสารสนเทศและการสื่อสาร สาขาเทคโนโลยีสารสนเทศ มหาวิทยาลัยอีสต์สมิธ
- ประกาศนียบัตรหลักสูตร Director Certification Program รุ่น 135/2010 สมาคมส่งเสริมสถาบันกรรมการบริษัทไทย
- ประกาศนียบัตรหลักสูตร Financial Statement for Director รุ่น 7/2010 สมาคมส่งเสริมสถาบันกรรมการบริษัทไทย
- หลักสูตร “ผู้บริหารระดับสูงด้านการบริหารเมือง” รุ่นที่ 3/2018 มหาวิทยาลัย นวมินทราชินา

ประสบการณ์

- ผู้อำนวยการสำนักเทคโนโลยีสารสนเทศ กลุ่มโรงพยาบาลวิชัยเวช อินเตอร์เนชั่นแนล
- ประธานคณะกรรมการบริหารงานก่อสร้าง กลุ่มโรงพยาบาลวิชัยเวช อินเตอร์เนชั่นแนล
- รองผู้อำนวยการสำนักงานจัดซื้อ จัดจ้าง กลุ่มโรงพยาบาลวิชัยเวช อินเตอร์เนชั่นแนล
- รองผู้อำนวยการฝ่ายอาคารสถานที่ โรงพยาบาลวิชัยเวชฯ สมุทรสาคร
- รักษาการรองผู้อำนวยการฝ่ายบัญชีและการเงิน โรงพยาบาลวิชัยเวชฯ สมุทรสาคร
- รองผู้อำนวยการฝ่ายคุณภาพและสารสนเทศ โรงพยาบาลวิชัยเวชฯ สมุทรสาคร
- กรรมการบริษัท สายวิชัยพัฒนา จำกัด (บริษัทย่อย)
- ผู้ช่วยรองผู้อำนวยการสายปฏิบัติการโครงการ บริษัท โนเบิล ดีเวลลอปเม้นท์ จำกัด (มหาชน)
- สถาปนิก บริษัท แพลน คอนซัลแตนท์ จำกัด

ตำแหน่งงานอื่นในปัจจุบัน

บริษัทย่อย

- กรรมการ (ผู้มีอำนาจลงนาม) บริษัท ศรีสาครเวชวิวัฒน์ จำกัด
- กรรมการ (ผู้มีอำนาจลงนาม) บริษัท สามแยกไฟฉายโพลีคลินิก จำกัด
- กรรมการ (ผู้มีอำนาจลงนาม) บริษัท โรงเรียน ศรีวิชัยอาชีวศึกษา จำกัด

บริษัทจดทะเบียน

ไม่มี

บริษัททั่วไปหรือหน่วยงานต่างๆ

ไม่มี

ระยะเวลาในการดำรงตำแหน่ง

4 ปี

สัดส่วนการถือหุ้นในบริษัทนับรวมหุ้นของคู่สมรสและบุตรที่ยังไม่บรรลุนิติภาวะ 14.46

ความสัมพันธ์ระหว่างกรรมการ

เป็นบุตรเขยของรศ.ดร.นพ. วิชัย วนดุรงค์วรรณ และผศ.พญ. สายสุณี วนดุรงค์วรรณ
การกระทำความผิดกฎหมายในระยะ 5 ปี ย้อนหลัง

ไม่มี

มีคุณสมบัติกรรมการตามกฎหมาย และไม่มีลักษณะต้องห้ามตามประกาศของ
คณะกรรมการกำกับตลาดทุน

ใช่

คณะกรรมการบริหาร (Executive Committee)

ณ วันที่ 31 ธันวาคม 2562

1



ผศ.พญ.สายสุณี วนดุรงค์วรรณ
ประธานกรรมการบริหาร/ ประธานเจ้าหน้าที่บริหาร

2



นพ.พงษ์ศักดิ์ วัฒนา
กรรมการบริหาร/
รองประธานเจ้าหน้าที่บริหาร

10



คุณพัชรพรรณ วนดุรงค์วรรณ
กรรมการบริหาร

3



นพ.มงคล วณิชกัทธิเตชา
กรรมการบริหาร/
รองประธานเจ้าหน้าที่บริหาร

11



คุณคมฤทธิ กวินอัครฐิติ
กรรมการบริหาร

4



คุณวิลาวรรณ วนดุรงค์วรรณ
กรรมการบริหาร/
รองประธานเจ้าหน้าที่บริหาร

12



ภญ.ดร.ทีรวรรณ รัตนกัทธิ
กรรมการบริหาร

5



ดร.ศักดา ตั้งจิตวัฒนากร
กรรมการบริหาร/
รักษาการรองประธานเจ้าหน้าที่บริหาร

13



คุณพรณี กันณีย์
กรรมการบริหาร

6



ศ.(เกียรติคุณ)นพ. สารเนตร์ ไวคกุล
กรรมการบริหาร

14



คุณสุนีย์ จ้อยจำรัส
กรรมการบริหาร

7



พญ.สุนีย์ อีรการณวงศ์
กรรมการบริหาร

15



คุณขวัญยืน สุขสมโภชน์
กรรมการบริหาร

8



นพ.วัชร เชื้อปากน้ำ
กรรมการบริหาร

16



คุณกชพร เกิดรักษ์
กรรมการบริหาร

9



คุณพทธี โรจน์มхамงคล
กรรมการบริหาร

17



ดร.รัชฎา ฟองธนกิจ
กรรมการบริหารและเลขานุการ

โครงสร้างการบริหารจัดการของบริษัทฯ ณ วันที่ 31 ธันวาคม 2562

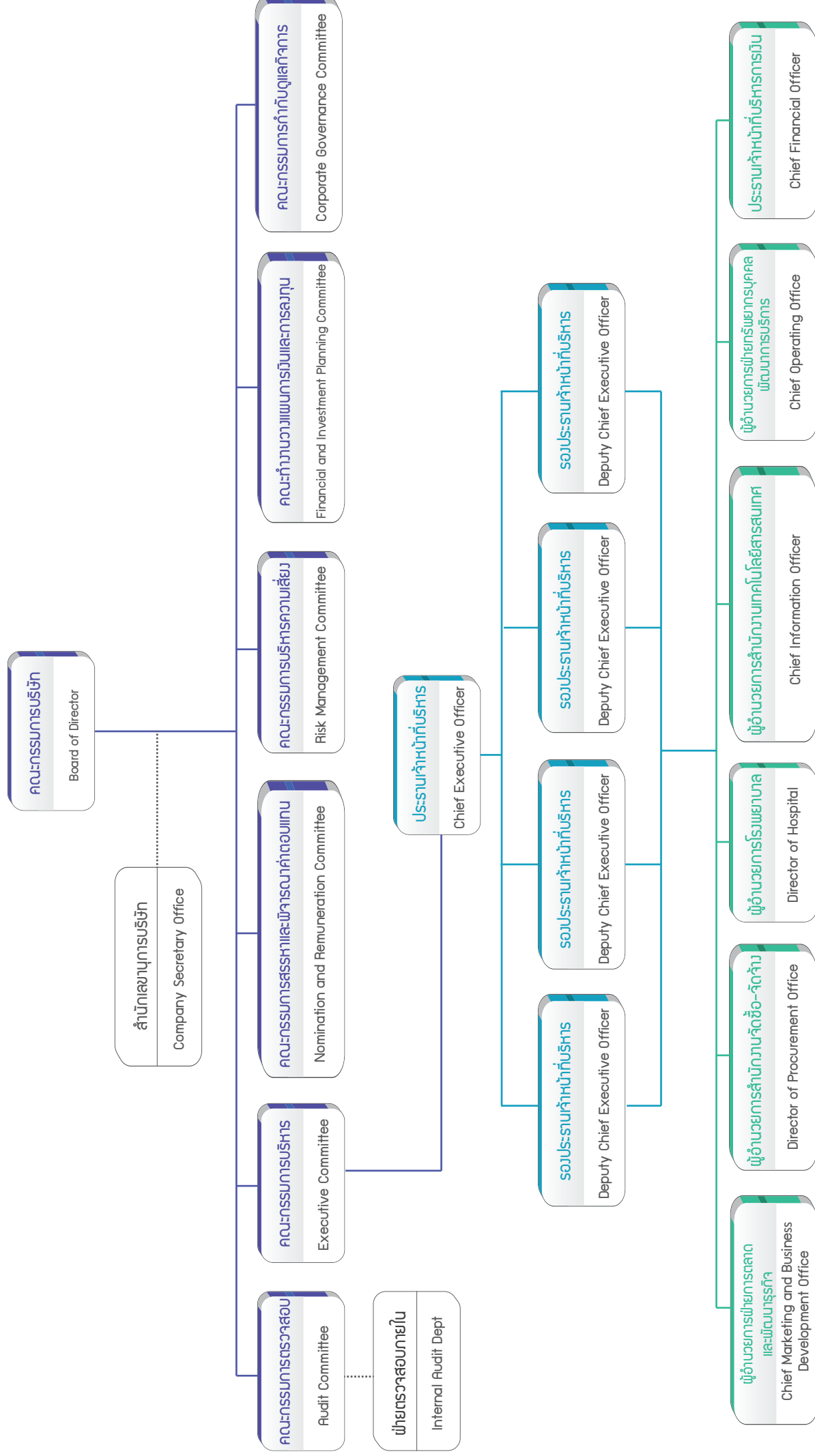

รายงานของคณะกรรมการบริหาร ปี 2562

เรียน ท่านผู้ถือหุ้น บริษัท ศรีวิชัยเวชวิวัฒน์ จำกัด (มหาชน)

คณะกรรมการบริษัท ศรีวิชัยเวชวิวัฒน์ จำกัด (มหาชน) ได้แต่งตั้งคณะกรรมการบริหาร เพื่อบริหารงานและการดำเนินธุรกิจของบริษัท ศรีวิชัยเวชวิวัฒน์ จำกัด (มหาชน) และบริษัทย่อย ให้เป็นไปในทิศทางที่ดีและสอดคล้องต่อสถานะเศรษฐกิจ

คณะกรรมการบริหาร ณ วันที่ 31 ธันวาคม 2562 ประกอบด้วย

1. ผศ.พญ.สายสุณี วนดุรงค์วรรณ
ประธานกรรมการบริหาร/ประธานเจ้าหน้าที่บริหาร
2. นพ.พงษ์ศักดิ์ วัฒนา
กรรมการบริหาร/ รองประธานเจ้าหน้าที่บริหาร
3. นพ.มงคล วณิชกัทธิเดช
กรรมการบริหาร/รองประธานเจ้าหน้าที่บริหาร
4. คุณวิลาวัณย์ วนดุรงค์วรรณ
กรรมการบริหาร/รองประธานเจ้าหน้าที่บริหาร
5. ดร.ศักดา ตั้งจิตพัฒนาการ
กรรมการบริหาร /รักษาการรองประธานเจ้าหน้าที่บริหาร
6. ศ.(เกียรติคุณ)นพ. สารเนตร์ ไวกุล
กรรมการบริหาร
7. พญ.สุนีย์ อีกรากุลวงศ์
กรรมการบริหาร
8. นพ.วัชร เชื้อปากน้ำ
กรรมการบริหาร
9. คุณพฤทธิ์ โรจน์มัทมงคล
กรรมการบริหาร
10. คุณพัชรพรรณ วนดุรงค์วรรณ
กรรมการบริหาร
11. คุณคมฤทธิ์ กวินอัครฐิติ
กรรมการบริหาร
12. ญ.ดร.ศิริวรรณ รัตนภักดิ์
กรรมการบริหาร
13. คุณพรณี กันณีย์
กรรมการบริหาร
14. คุณสุนีย์ จ้อยจำรัส
กรรมการบริหาร
15. คุณขวัญยืน สุขสมโภชน์
กรรมการบริหาร
16. คุณกษพร เกิดรักษ์
กรรมการบริหาร
17. ดร.รัชฎา พองธนกิจ
กรรมการบริหารและเลขานุการ

ในรอบปี 2562 คณะกรรมการบริหาร ได้ปฏิบัติงานตามอำนาจหน้าที่ และความรับผิดชอบตามกรอบการบริหารงานที่ได้กำหนดไว้ อย่างครบถ้วน โดยจัดให้มีการประชุมทั้งสิ้น 19 ครั้ง สรุปสาระสำคัญของการประชุม ได้ดังนี้

1. วางแผนและกำหนดนโยบาย ทิศทาง กลยุทธ์ แผนงาน โครงสร้างองค์กร รวมถึงโครงสร้างการบริหารงานหลักในการดำเนินธุรกิจของบริษัทฯ และบริษัทย่อยประจำปี 2562 โดยให้สอดคล้องกับสถานะเศรษฐกิจและสถานะการแข่งขันของตลาดในปัจจุบันเพื่อให้บริษัทมีการประกอบกิจการที่มีประสิทธิภาพและประสิทธิผลมากยิ่งขึ้น และนำเสนอต่อคณะกรรมการบริษัทฯ เพื่อพิจารณาอนุมัติ

2. วางแผนและกำหนดแผนธุรกิจ งบประมาณประจำปี 2562 และอำนาจการบริหารในสายงานต่างๆ ของบริษัทฯ และบริษัทย่อยประจำปี 2562 เพื่อเสนอให้คณะกรรมการบริษัทฯ พิจารณาอนุมัติ รวมทั้งพิจารณาอนุมัติการจัดสรรงบประมาณประจำปี การแก้ไขเปลี่ยนแปลง เพิ่มเติมงบประมาณรายจ่ายประจำปี ในกรณีที่มีความจำเป็นเร่งด่วน และนำเสนอต่อที่ประชุมคณะกรรมการบริษัทฯ

3. ตรวจสอบและติดตามการดำเนินการตามนโยบายและแนวทางบริหารงานด้านต่างๆ ของบริษัทฯ และบริษัทย่อยที่กำหนดไว้ให้เป็นไปอย่างมีประสิทธิภาพและเอื้อต่อสภาพการดำเนินธุรกิจ และบริหารกิจการของบริษัทตามวัตถุประสงค์ ข้อบังคับ นโยบาย ระเบียบ และมติของที่ประชุมคณะกรรมการบริษัทฯ และ/หรือมติที่ประชุมผู้ถือหุ้น

4. ตรวจสอบติดตามผลการดำเนินงานของบริษัทฯ และบริษัทย่อย ที่กำหนดไว้ให้เป็นไปตามแผนธุรกิจที่ได้รับอนุมัติ

5. พิจารณาโครงการลงทุนขนาดใหญ่ และการใช้จ่ายเงินลงทุนที่สำคัญๆ ซึ่งได้กำหนดไว้ในงบประมาณรายจ่ายประจำปี 2562 ของบริษัทฯ หรือบริษัทย่อย ตามที่จะได้รับมอบหมายจากคณะกรรมการบริษัทฯ หรือตามที่คณะกรรมการบริษัทฯ ได้เคยมีมติอนุมัติ และนำเสนอต่อที่ประชุมคณะกรรมการบริษัทฯ ให้รับทราบ

คณะกรรมการบริหารได้ปฏิบัติหน้าที่ตามที่ได้รับมอบหมายจากคณะกรรมการบริษัทฯ โดยใช้ความรู้ความสามารถ ในการปฏิบัติหน้าที่อย่างรอบคอบ ระมัดระวังสมเหตุผลผลเพื่อที่จะพัฒนาธุรกิจอย่างเต็มความสามารถและบรรลุผล ตามเป้าหมายโดยคำนึงถึงประโยชน์สูงสุดของบริษัทฯ ผู้ถือหุ้นและผู้มีส่วนได้เสียทุกฝ่ายและกำกับดูแลการบริหารกิจการขององค์กรให้มีประสิทธิภาพและยั่งยืนต่อไป



(ผศ.พญ.สายสุณี วนดุรงค์วรรณ)

ประธานเจ้าหน้าที่บริหาร

บริษัท ศรีวิชัยเวชวิวัฒน์ จำกัด (มหาชน)

รายงานของคณะกรรมการตรวจสอบ ปี 2562

เรียน ท่านผู้ถือหุ้น บริษัท ศรีวิชัยเวชวิวัฒน์ จำกัด (มหาชน)

คณะกรรมการตรวจสอบ ซึ่งได้รับแต่งตั้งจากคณะกรรมการบริษัท ประกอบด้วยกรรมการอิสระที่มีคุณสมบัติครบถ้วนตามข้อกำหนดของ ตลาดหลักทรัพย์แห่งประเทศไทย และเป็นผู้ทรงคุณวุฒิด้านการเงิน การบัญชี และการบริหารธุรกิจ จำนวน 3 ท่าน

โดยในปี 2562 คณะกรรมการตรวจสอบ บริษัท ศรีวิชัยเวชวิวัฒน์ จำกัด (มหาชน) ประกอบด้วยคณะกรรมการอิสระ 3 ท่าน ได้แก่

1. นายวิสุทธิ มนตรีวัต
ประธานกรรมการตรวจสอบ
2. นายสุรินทร์ เปรมอมรกิจ
กรรมการตรวจสอบ
3. ศ.(วศิม) ดร.นพ.พรเทพ ศิริวนารังสรรค์
กรรมการตรวจสอบ

ในการปฏิบัติหน้าที่สำหรับปี 2562 คณะกรรมการตรวจสอบได้ ปฏิบัติหน้าที่ที่กำหนดไว้อย่างรอบคอบและเป็นอิสระ และไม่มีข้อ จำกัดในการได้รับทราบข้อมูลด้านต่างๆ ของบริษัท ซึ่งคณะกรรมการ ตรวจสอบมีการประชุมรวม 12 ครั้ง โดยได้มีการหารือร่วมกับผู้ตรวจสอบ ภายในและผู้สอบบัญชีในเรื่องที่เกี่ยวข้อง สรุปสาระสำคัญได้ดังนี้

1. สอบทานงบการเงินรายไตรมาสและงบการเงินประจำปี 2562 ของบริษัทฯ และบริษัทย่อยร่วมกับ ผู้สอบบัญชี โดยเห็นว่า งบการเงิน ดังกล่าวได้จัดทำอย่างครบถ้วน ถูกต้อง เชื่อถือได้ ทันเวลา และเปิดเผยข้อมูลอย่างเพียงพอ และนำเสนอต่อคณะกรรมการบริษัทฯ

2. สอบทานระบบการควบคุมภายในเพื่อให้มั่นใจว่า บริษัทฯ มี ระบบการควบคุมภายในอย่างเพียงพอ และการบริหารความเสี่ยง เหมาะสม รวมถึงการกำกับดูแลกิจการที่ดี เพื่อก่อให้เกิดการกำกับ ดูแล และมีการควบคุมภายในที่เพียงพอ

3. สอบทานการตรวจสอบภายใน เพื่อให้มั่นใจว่าการดำเนิน กิจกรรมตรวจสอบภายในเป็นไปอย่างเหมาะสมและมีประสิทธิผล โดย สอบทานให้บริษัทฯ มีหน่วยงานตรวจสอบภายในที่มีความเป็นอิสระ ให้ความเห็นชอบกฎบัตร แผนการตรวจสอบประจำปี งบประมาณ สอบทานและพิจารณาเสนอแนะผลการตรวจสอบร่วมกับผู้ตรวจสอบ ภายใน อัตรากำลังของหน่วยงานตรวจสอบภายในและพิจารณาเสนอ แต่งตั้ง โยกย้าย เลิกจ้าง และประเมินผลการปฏิบัติงานผู้จัดการฝ่าย ตรวจสอบภายใน

4. สอบทานและติดตามให้บริษัทฯ ปฏิบัติตามกฎหมายว่าด้วย หลักทรัพย์และตลาดหลักทรัพย์ ข้อกำหนดของตลาดหลักทรัพย์ แห่งประเทศไทย และหรือกฎหมายที่เกี่ยวข้องกับธุรกิจของบริษัทฯ เพื่อป้องกันความเสียหาย ทั้งที่เป็นเบี้ยปรับ การดักเตือน ตลอดจน ชื่อเสียงของบริษัทฯ และกฎหมายที่เกี่ยวข้องอื่นๆ พบว่าไม่มีประเด็น หรือข้อบกพร่องที่จะกระทบต่อชื่อเสียงและฐานะการเงินของบริษัทฯ

5. พิจารณารายการที่เกี่ยวข้องกัน หรือรายการที่อาจมีความขัดแย้งทางผลประโยชน์ เพื่อให้มั่นใจว่ารายการดังกล่าวสมเหตุสมผล และกำกับดูแลนโยบายการต่อต้านทุจริตคอร์รัปชัน เพื่อให้มั่นใจว่า บริษัทได้ปฏิบัติตามนโยบาย ที่กำหนดไว้

6. รายงานผลการปฏิบัติงานของคณะกรรมการตรวจสอบในแต่ละปี ให้คณะกรรมการบริษัทฯ รับทราบ ซึ่งกรรมการตรวจสอบ มีการปฏิบัติหน้าที่ครบถ้วนตามที่ได้รับไว้ในกฎบัตรคณะกรรมการ ตรวจสอบ

7. พิจารณา คัดเลือก เสนอแต่งตั้ง และเสนอค่าตอบแทนผู้สอบ บัญชีของบริษัทฯ ทั้งนี้ คณะกรรมการตรวจสอบได้พิจารณาและมีมติ ให้บริษัทฯ สำนักงาน อีวาย จำกัด เป็นผู้สอบบัญชีของบริษัท ประจำปี 2562

คณะกรรมการตรวจสอบ ได้ปฏิบัติหน้าที่ตามความรับผิดชอบที่ได้รับมอบหมายจากคณะกรรมการบริษัทฯ และตามกฎบัตรของคณะกรรมการตรวจสอบด้วยความรอบคอบและเป็นอิสระอย่างสมบูรณ์ ทำให้บริษัทฯ มีระบบควบคุมภายในที่เพียงพอและมีประสิทธิภาพ เพื่อ ประโยชน์ของผู้ถือหุ้นและผู้มีส่วนได้เสียทุกคน



(นายวิสุทธิ มนตรีวัต)

ประธานกรรมการตรวจสอบ
บริษัท ศรีวิชัยเวชวิวัฒน์ จำกัด (มหาชน)

รายงานของคณะกรรมการสรรหาและพิจารณาคำตอบแทน ปี 2562

เรียน ท่านผู้ถือหุ้น บริษัท ศรีวิชัยเวชวิวัฒน์ จำกัด (มหาชน)

คณะกรรมการบริษัท ศรีวิชัยเวชวิวัฒน์ จำกัด (มหาชน) ได้แต่งตั้งคณะกรรมการสรรหาและพิจารณาคำตอบแทน ตามแนวทางการกำกับดูแลกิจการที่ดีของบริษัทจดทะเบียน และเป็นผู้ที่มีความรู้ความสามารถ ประสบการณ์ มีความรู้ความเข้าใจถึงคุณสมบัติ หน้าที่ความรับผิดชอบ รวมถึงมีความรู้ด้านบริษัทภิบาล และสามารถอุทิศเวลาอย่างเพียงพอในการปฏิบัติหน้าที่เพื่อให้การดำเนินงานของคณะกรรมการสรรหาฯ สำเร็จตามวัตถุประสงค์

โดยในปี 2562 คณะกรรมการสรรหาและพิจารณาคำตอบแทน บริษัท ศรีวิชัยเวชวิวัฒน์ จำกัด (มหาชน) ประกอบด้วยคณะกรรมการ 6 ท่าน ได้แก่

1. นายวิระ มาวิจักขณ์
ประธานคณะกรรมการสรรหาและพิจารณาคำตอบแทน
(กรรมการอิสระ)
2. นายสุรินทร์ เปรมอมรกิจ
กรรมการสรรหาและพิจารณาคำตอบแทน
(กรรมการอิสระ)
3. นายวิสุทธิ์ มนตรีวัต
กรรมการสรรหาและพิจารณาคำตอบแทน
(กรรมการอิสระ)
4. ผศ.พญ.สายสุณี วนดุรงค์วรรณ
กรรมการสรรหาและพิจารณาคำตอบแทน
5. นพ.มงคล วณิชกัฏฐิเดชา
กรรมการสรรหาและพิจารณาคำตอบแทน
6. นางสาววิลาวรรณ วนดุรงค์วรรณ
กรรมการสรรหาและพิจารณาคำตอบแทน

คณะกรรมการสรรหาฯ ได้ปฏิบัติหน้าที่ตามความรับผิดชอบ ในการพิจารณาหลักเกณฑ์ แนวทาง และกระบวนการสรรหา รวมถึงพิจารณากำหนดคำตอบแทนที่เหมาะสมสำหรับกรรมการบริษัทฯ และกรรมการชุดย่อยคณะต่างๆ เพื่อนำเสนอต่อที่ประชุมคณะกรรมการบริษัทฯ พิจารณาให้ความเห็นชอบก่อนที่จะนำเสนอให้ที่ประชุมผู้ถือหุ้นพิจารณาอนุมัติเป็นประจำทุกปี รวมถึงพิจารณาคำตอบแทนของผู้บริหารระดับสูงของบริษัทฯ เพื่อนำเสนอต่อที่ประชุมคณะกรรมการบริษัทฯ พิจารณาอนุมัติ

ในการปฏิบัติหน้าที่สำหรับปี 2562 คณะกรรมการสรรหาและพิจารณาคำตอบแทน ได้ดำเนินการตามกรอบการปฏิบัติงานที่กำหนดไว้อย่างครบถ้วนสรุปสาระสำคัญได้ดังนี้

1. พิจารณาสรรหาบุคคลที่มีคุณสมบัติเหมาะสมที่จะเข้าดำรงตำแหน่งกรรมการบริษัทฯ แทนกรรมการที่พ้นจากตำแหน่งตามวาระ เพื่อเสนอต่อคณะกรรมการบริษัทฯ ก่อนเสนอให้ที่ประชุมสามัญผู้ถือหุ้นประจำปี 2562 พิจารณาแต่งตั้งเป็นกรรมการแทนกรรมการที่ออกตามวาระ
2. พิจารณาสรรหาบุคคลที่มีคุณสมบัติเหมาะสมที่จะเข้าดำรงตำแหน่งกรรมการบริษัทย่อย และพิจารณาเสนอชื่อกรรมการที่มีคุณสมบัติเหมาะสมเป็นกรรมการชุดย่อยเพื่อเสนอต่อคณะกรรมการบริษัทฯ พิจารณาแต่งตั้งตามความเหมาะสม
3. กำหนดนโยบาย หลักเกณฑ์ และวิธีการจ่ายค่าตอบแทนสำหรับกรรมการบริษัทฯ และบริษัทย่อย และนำเสนอต่อคณะกรรมการบริษัทฯ
4. พิจารณาเสนอคำตอบแทนที่จำเป็นและเหมาะสมทั้งที่เป็นตัวเงินและมีใช้ตัวเงิน รวมถึง เบี้ยประชุม เงินเดือน โบนัส หุ้น และผลประโยชน์ที่เกี่ยวข้องอื่นๆ ให้แก่คณะกรรมการบริษัทฯ และคณะกรรมการชุดย่อยของบริษัทฯ โดยพิจารณาภาระหน้าที่ ความรับผิดชอบ ผลงาน และเปรียบเทียบในธุรกิจที่ใกล้เคียงกัน เพื่อนำเสนอต่อคณะกรรมการบริษัทฯ เพื่อพิจารณาตามความเหมาะสมและอนุมัติ แล้วแต่กรณี
5. ปฏิบัติการอื่นใดตามที่คณะกรรมการบริษัทฯ มอบหมายตามความเห็นสมควร

คณะกรรมการสรรหาและพิจารณาคำตอบแทนได้ปฏิบัติงานตามหน้าที่ที่ได้รับมอบหมายด้วยความระมัดระวังรอบคอบโปร่งใส และให้ความเห็นอย่างตรงไปตรงมาตามหลักการกำกับดูแลกิจการที่ดีเพื่อประโยชน์สูงสุดต่อผู้ถือหุ้นนักลงทุน และผู้มีส่วนได้เสียทุกฝ่ายเป็นสำคัญ



(นายวิระ มาวิจักขณ์)

ประธานคณะกรรมการสรรหาและพิจารณาคำตอบแทน
บริษัท ศรีวิชัยเวชวิวัฒน์ จำกัด (มหาชน)

รายงานของคณะกรรมการกำกับดูแลกิจการ ปี 2562

เรียน ท่านผู้ถือหุ้น บริษัท ศรีวิชัยเวชวิวัฒน์ จำกัด (มหาชน)

คณะกรรมการบริษัทฯ ตระหนักและเล็งเห็นความสำคัญของการกำกับดูแลกิจการที่ดี และมุ่งมั่นที่จะกำกับดูแลให้องค์กรมีการดำเนินงานและปฏิบัติตามหลักการกำกับดูแลกิจการที่ดี บริษัทฯ ได้ให้ความสำคัญต่อการดูแลให้ผู้ถือหุ้นมีการใช้สิทธิและมีหน้าที่ดูแลรักษาผลประโยชน์ของผู้ถือหุ้นทุกรายอย่างเท่าเทียมกัน ทั้งผู้ลงทุนสถาบันหรือผู้ถือหุ้นรายใหญ่หรือผู้ถือหุ้นรายย่อย ในฐานะผู้ลงทุนในตลาดหลักทรัพย์ฯ และในฐานะของผู้ถือหุ้นซึ่งเป็นเจ้าของบริษัทตามแนวปฏิบัติตามหลักการกำกับดูแลกิจการที่ดีของตลาดหลักทรัพย์แห่งประเทศไทย และสอดคล้องกับกฎหมายที่เกี่ยวข้อง และเพื่อการกำกับดูแลและส่งเสริมให้บริษัทฯ ดำเนินกิจการตามหลักการกำกับดูแลกิจการที่ดี และพัฒนาระบบการกำกับดูแลกิจการของบริษัทฯ ให้มีธรรมาภิบาลและมีประสิทธิภาพมากยิ่งขึ้น

คณะกรรมการกำกับดูแลกิจการ ประกอบด้วยกรรมการ จำนวน 4 ท่าน ดังนี้

1. นายวิสุทธิ มนตรีวัต	ประธานกรรมการ
2. ดร.รัชฎา พองธนกิจ	กรรมการ
3. นางสาวสายพิน ไพโรสิงห์	กรรมการ
4. นายชินพัฒน์ อุ้ไพจิตร	กรรมการ

ในการปฏิบัติหน้าที่สำหรับปี 2562 คณะกรรมการกำกับดูแลกิจการได้มีการประชุม เพื่อติดตามการดำเนินงาน และปฏิบัติหน้าที่ที่กำหนดไว้ และรายงานผลการประชุมต่อคณะกรรมการบริษัทฯ ซึ่งมีสาระสำคัญที่อาจสรุปได้ดังนี้

1. คณะกรรมการฯ ได้ติดตามการปฏิบัติตามนโยบายการต่อต้านทุจริตคอร์รัปชันของบริษัท ซึ่งได้รับความเห็นชอบและอนุมัติจากที่ประชุมคณะกรรมการบริษัทฯ และได้มีการประกาศให้ทุกหน่วยงานทราบและถือปฏิบัติ นอกจากนี้ได้ทำการเผยแพร่นโยบายการต่อต้านทุจริตคอร์รัปชันไว้ในเว็บไซต์ของบริษัทฯ

2. คณะกรรมการฯ ได้ร่วมกันสอบทานระบบควบคุมภายในของบริษัทตามแนวทางที่กำหนดในแบบประเมินตนเองเกี่ยวกับมาตรการต่อต้านการคอร์รัปชันและทำการตรวจสอบหน่วยงานต่างๆ ว่าได้มีการดำเนินการโดยวิธีที่เหมาะสม ถูกต้อง และครบถ้วน ตามแนวทางที่กำหนดในแบบประเมินตนเองเกี่ยวกับมาตรการต่อต้านการคอร์รัปชัน

3. คณะกรรมการฯ ได้ทบทวนแนวทางปฏิบัติในการดำเนินการเกี่ยวกับการให้และรับของขวัญในช่วงเทศกาลสำคัญ เพื่อให้กรรมการผู้บริหาร และพนักงานของบริษัทฯ ยึดถือปฏิบัติให้เป็นไปในแนวทางเดียวกัน รวมทั้งให้สื่อสารไปยังคู่ค้า ลูกค้า และผู้มีส่วนเกี่ยวข้องทางธุรกิจของกลุ่มบริษัทฯ และประกาศในเว็บไซต์ของบริษัทฯ

คณะกรรมการกำกับดูแลกิจการมุ่งมั่นที่จะพัฒนาการดำเนินงานขององค์กรให้สอดคล้องกับนโยบายการกำกับดูแลกิจการที่ดี และจรรยาบรรณในการดำเนินธุรกิจอย่างเคร่งครัด รวมถึงให้ความสำคัญเรื่องการต่อต้านทุจริตคอร์รัปชัน เพื่อสร้างความเชื่อมั่นแก่ผู้ถือหุ้น และผู้มีส่วนได้เสียทุกฝ่าย ที่มีส่วนสนับสนุนให้องค์กรเติบโตอย่างยั่งยืน



(นายวิสุทธิ มนตรีวัต)

ประธานกรรมการกำกับดูแลกิจการ
บริษัท ศรีวิชัยเวชวิวัฒน์ จำกัด (มหาชน)

รายงานของคณะกรรมการบริหารความเสี่ยง ปี 2562

เรียน ท่านผู้ถือหุ้น บริษัท ศรีวิชัยเวชวิวัฒน์ จำกัด (มหาชน)

คณะกรรมการบริษัท ศรีวิชัยเวชวิวัฒน์ จำกัด (มหาชน) ได้แต่งตั้งคณะกรรมการบริหารความเสี่ยง เพื่อให้การบริหารงานและการดำเนินธุรกิจของบริษัท ศรีวิชัยเวชวิวัฒน์ จำกัด (มหาชน) และบริษัทย่อย เป็นไปในทิศทางที่ดีและสอดคล้องต่อสภาพเศรษฐกิจในปัจจุบัน

คณะกรรมการบริหาร ณ วันที่ 31 ธันวาคม 2562 ประกอบด้วย

1. ดร.วิโรจน์ มาวิจักขณ์
ที่ปรึกษาคณะกรรมการ
2. นางสาววิลาวรรณ วนดุรงค์วรรณ
ประธานคณะกรรมการ
3. ดร.ศักดา ตั้งจิตวัฒนากร
กรรมการ
4. นางหทัยวัลย์ สุวรรณทวีรักษ์
กรรมการ
5. นางสาวกิจพร ป้อมสนาม
กรรมการ
6. นางอัญชลี สุโภภาค
กรรมการ
7. ญ.ประภาพรรณ เตชธนัง
กรรมการและเลขานุการ
8. นางสาวภัศรา สาระพล
กรรมการและผู้ช่วยเลขานุการ

ในรอบปี 2562 คณะกรรมการบริหารความเสี่ยง ได้ปฏิบัติงานตามอำนาจหน้าที่ และความรับผิดชอบตามกรอบการบริหารงานความเสี่ยงที่ได้กำหนดไว้อย่างครบถ้วน โดยจัดให้มีการประชุมทั้งสิ้น 20 ครั้ง สรุปสาระสำคัญของการประชุม ได้ดังนี้

1. กำหนดนโยบาย และแนวทางการบริหารความเสี่ยงโดยรวมของบริษัทฯ และบริษัทย่อย ซึ่งครอบคลุมถึงความเสี่ยงด้านการเงิน ความเสี่ยงด้านธุรกิจและการตลาด ความเสี่ยงด้านการลงทุน ความเสี่ยงจากการทุจริตคอร์รัปชัน รวมถึงความเสี่ยงที่จะมีผลกระทบต่อ การดำเนินงานและชื่อเสียงของบริษัทฯ และบริษัทย่อย เป็นต้น เพื่อนำเสนอต่อคณะกรรมการบริษัทฯ เพื่อพิจารณาให้ความเห็นชอบ
2. กำหนดเกณฑ์การวัดความเสี่ยงและเพดานความเสี่ยงที่บริษัทฯ และบริษัทย่อย ยอมรับได้
3. พิจารณาความเสี่ยงที่สำคัญของบริษัทฯ และบริษัทย่อย และเสนอแนะวิธีการป้องกัน หรือลดระดับความเสี่ยงให้อยู่ในระดับที่ยอมรับได้

4. ดูแล ติดตาม ประเมินผล รวมทั้งปรับปรุงแผนการดำเนินงาน เพื่อลดความเสี่ยงอย่างต่อเนื่อง และเหมาะสมกับภาวะการดำเนินงาน ธุรกิจของบริษัทฯ และบริษัทย่อย

5. ทบทวนความเพียงพอของนโยบายและระบบบริหารความเสี่ยง โดยรวมถึงความมีประสิทธิภาพของระบบและการปฏิบัติตามนโยบายที่กำหนด

6. รายงานการดำเนินงานเพื่อลดความเสี่ยง ต่อคณะกรรมการบริษัทฯ เป็นประจำ และในกรณีที่มีเรื่องสำคัญซึ่งกระทบต่อบริษัทฯ และบริษัทย่อยอย่างมีนัยสำคัญ ซึ่งต้องรายงานต่อคณะกรรมการบริษัทฯ เพื่อพิจารณาอย่างเร็ว

7. พิจารณาความเสี่ยงของกระบวนการทำงานด้าน Magnetic Resonance Imaging (MRI) ตามที่คณะกรรมการบริษัทมอบหมาย

จากการดำเนินงานดังกล่าวข้างต้น คณะกรรมการบริหารความเสี่ยงมีความมั่นใจว่า การบริหารความเสี่ยงของบริษัทฯ มีความต่อเนื่อง และดำเนินไปอย่างมีประสิทธิภาพ สอดคล้องกับหลักและแนวทางปฏิบัติในการกำกับดูแลกิจการที่ดี รวมถึงมีระบบการควบคุมภายในที่เพียงพอ และเหมาะสมกับธุรกิจการปฏิบัติตามกฎหมาย และระเบียบข้อบังคับที่เกี่ยวข้องกับการดำเนินธุรกิจอย่างถูกต้องและครบถ้วน



(นางสาววิลาวรรณ วนดุรงค์วรรณ)
ประธานคณะกรรมการบริหารความเสี่ยง
บริษัท ศรีวิชัยเวชวิวัฒน์ จำกัด (มหาชน)

รายงานของคณะกรรมการวางแผนการเงินและการลงทุน ปี 2562

เรียน ท่านผู้ถือหุ้น บริษัท ศรีวิชัยเวชวิวัฒน์ จำกัด (มหาชน)

คณะกรรมการบริษัท ศรีวิชัยเวชวิวัฒน์ จำกัด (มหาชน) ได้แต่งตั้งคณะกรรมการวางแผนการเงินและการลงทุนเพื่อเป็นการสร้างความเจริญเติบโตอย่างต่อเนื่อง ซึ่งประกอบด้วยกรรมการผู้มีความรู้ความสามารถและประสบการณ์

คณะกรรมการวางแผนการเงินและการลงทุน ณ วันที่ 31 ธันวาคม 2562 ประกอบด้วย

1. นางสาววิลาวรรณ วนดุรงค์วรรณ
ประธานคณะกรรมการ
2. นางสาวนพพร ตีรวัฒนกุล
กรรมการ
3. นายทินวรรณ มหรรดล
กรรมการ
4. นายแพทย์มงคล วณิชกิติเดชา
กรรมการ
5. นายพฤษดิ์ โรจน์มัทมงคล
กรรมการ
6. ดร.ศักดา ตั้งจิตวัฒนากร
กรรมการและเลขานุการ

ในรอบปี 2562 คณะทำงานวางแผนการเงินและการลงทุน ได้ปฏิบัติงานตามที่กำหนดไว้อย่างครบถ้วน โดยมีการประชุมทั้งสิ้น 7 ครั้ง สรุปสาระสำคัญของการประชุม ดังนี้

1. พิจารณากลับกรองโครงการลงทุน แผนการลงทุน งบประมาณการลงทุน ซึ่งรวมถึงการพิจารณาความเป็นไปได้ของโครงการ ผลตอบแทนทางการเงินที่เหมาะสมและปัจจัยเสี่ยงต่างๆที่เกี่ยวข้อง เพื่อให้สอดคล้องกับเป้าหมายและแผนการดำเนินงานของบริษัท
2. พิจารณาให้ความเห็นชอบในการทำธุรกรรมทางการเงินที่สำคัญ การจัดหาแหล่งเงินทุนที่เหมาะสมของบริษัทและนำเสนอคณะกรรมการบริษัทฯ อนุมัติ
3. ตรวจสอบ ติดตาม กำกับดูแลการลงทุนของบริษัทเพื่อให้ได้ผลตอบแทนตามเป้าหมายประเมินผลโครงการที่ได้รับอนุมัติให้ลงทุน และสรุปสาระสำคัญเพื่อรายงานผลการลงทุนต่อคณะกรรมการบริษัทฯ

4. ให้คำแนะนำและคำปรึกษาแก่ฝ่ายบริหารในการหาช่องทางการดำเนินธุรกิจ

5. พิจารณาเรื่องอื่นใดตามที่ได้รับมอบหมายจากคณะกรรมการบริษัท

คณะทำงานวางแผนการเงินและการลงทุนได้ปฏิบัติหน้าที่ตามที่ได้รับมอบหมายจากคณะกรรมการบริษัทฯ ด้วยความระมัดระวังรอบคอบ และให้ความเห็นเป็นไปโดยอิสระ และยึดถือผลประโยชน์โดยรวมของบริษัทเป็นสำคัญ มีการตรวจสอบติดตามและประเมินผลโครงการที่บริษัทเข้าลงทุน เพื่อให้ได้รับผลตอบแทนเป็นไปตามเป้าหมายที่วางไว้ รวมถึงร่วมป้องกันและแก้ไขความเสี่ยงต่างๆ ของการดำเนินโครงการ ทั้งนี้การตัดสินใจลงทุนของบริษัทมีการศึกษาและวิเคราะห์ทั้งในเชิงกว้าง และเชิงลึก โดยผู้เชี่ยวชาญทั้งภายในและภายนอกองค์กรอย่างรอบคอบและระมัดระวัง ภายใต้หลักธรรมาภิบาล เพื่อความก้าวหน้าเติบโตอย่างมั่นคงและยั่งยืนของบริษัทสืบต่อไป



(นางสาววิลาวรรณ วนดุรงค์วรรณ)
ประธานคณะกรรมการวางแผนการเงินและการลงทุน
บริษัท ศรีวิชัยเวชวิวัฒน์ จำกัด (มหาชน)

นโยบายและภาพรวมการประกอบธุรกิจ



กลุ่มโรงพยาบาลวิชัยเวช อินเตอร์เนชั่นแนล ได้รับเกียรติบัตร โรงพยาบาลคุณธรรม
โรงพยาบาลที่มี “ราคาค่ายา” เป็นธรรมตามมาตรฐาน
จากกรมการค้าภายใน กระทรวงพาณิชย์



โรงพยาบาลวิชัยเวชฯ อ่อนน้อย (ใบประกาศเลขที่ 133/62)

โรงพยาบาลวิชัยเวชฯ ทบองแทม (ใบประกาศเลขที่ 132/62)

โรงพยาบาลวิชัยเวชฯ สมุทรสาคร (ใบประกาศเลขที่ 131/62)

โรงพยาบาลวิชัยเวชฯ แยกไฟฉาย (ใบประกาศเลขที่ 130/62)

บริษัท ศรีวิชัยเวชวิวัฒน์ จำกัด (มหาชน) (“บริษัทฯ” หรือ VIH) จัดตั้งขึ้นเมื่อปี 2536 เพื่อดำเนินธุรกิจโรงพยาบาลเอกชน ภายใต้ชื่อโรงพยาบาลวิชัยเวช อินเตอร์เนชั่นแนล อ่อนน้อย ซึ่งเป็นโรงพยาบาลในกลุ่มโรงพยาบาลวิชัยเวช อินเตอร์เนชั่นแนล บริษัทฯ มีทุนจดทะเบียนในตอนจัดตั้งบริษัทฯ ในปี 2536 จำนวน 200 ล้านบาท โดยมีผู้ถือหุ้นใหญ่และกรรมการที่มีอำนาจควบคุม คือ รศ.ดร.นพ.วิชัย วนดรงค์วรรณ และ ผศ.พญ.สายสุณี วนดรงค์วรรณ ซึ่งเป็นผู้ก่อตั้งกลุ่มโรงพยาบาล

ในปี 2551 บริษัทฯ มีการปรับโครงสร้าง โดยได้เข้าไปซื้อหุ้นสามัญของบริษัท สายวิชัยพัฒนา จำกัด และบริษัท ศรีสาครเวช-วิวัฒน์ จำกัด จากกรรมการซึ่งเป็นผู้ถือหุ้นเดิม เพื่อจัดโครงสร้างการลงทุนของกลุ่มบริษัทใหม่ให้เหมาะสมกับแนวทางการดำเนินธุรกิจในรูปแบบกลุ่มโรงพยาบาล ซึ่งมีบริษัท สายวิชัยพัฒนา จำกัด และ บริษัท ศรีสาครเวชวิวัฒน์ จำกัด เป็นบริษัทย่อย

ต้นปี 2554 กลุ่มโรงพยาบาลวิชัยเวชฯ ได้มีการปรับภาพลักษณ์องค์กร (Corporate Re-branding) เพื่อให้มีความ

ทันสมัย และสะท้อนถึงการยกระดับความสามารถในการให้บริการและพัฒนาการที่ต่อเนื่องของกลุ่มโรงพยาบาล ตลอดจนเพื่อให้สอดคล้องกับวิสัยทัศน์ของบริษัทฯ ที่ต้องการขยายการให้บริการไปยังกลุ่มลูกค้าต่างประเทศอย่างกว้างขวาง โดยกลุ่มโรงพยาบาลได้เปลี่ยนชื่อจากกลุ่มโรงพยาบาลศรีวิชัย เป็นกลุ่มโรงพยาบาลวิชัยเวช อินเตอร์เนชั่นแนล และได้มีการเปลี่ยนโลโก้ใหม่ด้วยเช่นกัน

ปี 2555 บริษัทฯ ได้จดทะเบียนเป็นหลักทรัพย์จดทะเบียนในตลาดหลักทรัพย์แห่งประเทศไทย (SET) โดยมีทุนจดทะเบียนทั้งสิ้น 535 ล้านบาท แบ่งออกเป็นหุ้นสามัญจำนวน 535 ล้านหุ้น มูลค่าที่ตราไว้หุ้นละ 1 บาท เป็นทุนที่ชำระแล้วจำนวน 535 ล้านบาท

ปี 2557 บริษัทฯ ได้เพิ่มทุนจดทะเบียนของบริษัทฯ จำนวน 35,666,666 บาท จากทุนจดทะเบียนเดิมจำนวน 535,000,000 บาท เป็นทุนจดทะเบียนใหม่จำนวน 570,666,666 บาท โดยการออกหุ้นสามัญเพิ่มทุนจำนวน 35,666,666 หุ้น ซึ่งมีมูลค่าที่ตราไว้หุ้นละ 1.00 บาท เป็นทุนที่ชำระแล้ว 570,665,433 บาท

ปี 2557 บริษัท บีบีทีวี เอ็ดคิตี จำกัด ทำการซื้อหุ้นบริษัทฯ ในสัดส่วนร้อยละ 20 ของหุ้นทั้งหมดในบริษัทฯ เป็นผลให้กลุ่มผู้ถือหุ้นใหญ่ของบริษัทฯ มีการเปลี่ยนแปลง เพื่อสนับสนุนการขยายธุรกิจภาคโรงพยาบาลและบริการทางการแพทย์ที่หลากหลายให้มีความสมบูรณ์ยิ่งขึ้นในอนาคต

ปี 2559 บริษัทฯ ได้เข้าซื้อหุ้นสามัญของบริษัท สามแยกไฟฉายโพลีคลินิก จำกัด จำนวน 89,998 หุ้น คิดเป็นสัดส่วนร้อยละ 99.99 ของทุนจดทะเบียนจากผู้ถือหุ้นเดิมของบริษัท สามแยกไฟฉายโพลีคลินิก จำกัด รวมเป็นมูลค่า 155,000,000 บาท ตามมติอนุมัติจากที่ประชุมสามัญผู้ถือหุ้น ประจำปี 2559 เมื่อวันที่ 28 มิถุนายน 2559

ณ วันที่ 31 ธันวาคม 2562 บริษัทฯ มีทุนจดทะเบียนทั้งสิ้น 570,666,666 บาท แบ่งออกเป็นหุ้นสามัญจำนวน 570,666,666 หุ้น มูลค่าที่ตราไว้หุ้นละ 1 บาท โดยเป็นทุนจดทะเบียนชำระแล้วจำนวน 570,665,433 ล้านบาท

กลุ่มโรงพยาบาลวิชัยเวชฯ ประกอบธุรกิจโรงพยาบาลทั่วไป (General Hospital) ระดับทุติยภูมิ (Secondary) และมีโรงพยาบาลในกลุ่ม 4 โรงพยาบาล ได้แก่ 1) โรงพยาบาลวิชัยเวช อินเตอร์เนชั่นแนล ออมน้อย 2) โรงพยาบาลวิชัยเวช อินเตอร์เนชั่นแนล หนองแขม 3) โรงพยาบาลวิชัยเวช อินเตอร์เนชั่นแนล สมุทรสาคร และ 4) โรงพยาบาลวิชัยเวช แยกไฟฉาย ซึ่งดำเนินงานโดยบริษัทฯ และบริษัทย่อย คือ บริษัท ศรีวิชัยเวชวิวัฒน์จำกัด (มหาชน) บริษัท สายวิชัยพัฒนาจำกัด (บริษัทย่อย) บริษัท ศรีสาครเวชวิวัฒน์ จำกัด (บริษัทย่อย) และบริษัท สามแยกไฟฉายโพลีคลินิก จำกัด (บริษัทย่อย) ตามลำดับ นอกจากนี้ บริษัทฯ ยังมีบริษัทย่อยอีกแห่งหนึ่งคือ บริษัท โรงเรียนศรีวิชัยอาชีวศึกษา จำกัด ซึ่งดำเนินธุรกิจภายใต้ชื่อ โรงเรียนศรีวิชัยอาชีวศึกษา เพื่อผลิตผู้ดูแลผู้สูงอายุและเด็กเล็ก โดยบริษัทฯ และบริษัทย่อยดำเนินการภายใต้การบริหารงานโดย ผศ.พญ.สายสุณี วนตรงศิริวรรณ ซึ่งดำรงตำแหน่งประธานเจ้าหน้าที่บริหารและรองประธานกรรมการตั้งแต่ก่อตั้งจนถึงปัจจุบัน

กลุ่มลูกค้าหลักของกลุ่มโรงพยาบาลวิชัยเวชฯ ประกอบด้วย 2 กลุ่มหลัก คือ (1) กลุ่มลูกค้าทั่วไป (Non-Capitation) ได้แก่ ลูกค้าบุคคลทั่วไป ลูกค้าประเภทคู่สัญญา ลูกค้าประเภทสมาชิก ลูกค้าโครงการกองทุนเงินทดแทน และลูกค้าต่างประเทศ (2) กลุ่มลูกค้าโครงการภาครัฐ (Capitation) ได้แก่ ลูกค้าโครงการกองทุนประกันสังคม ลูกค้าโครงการประกันสุขภาพถ้วนหน้า และลูกค้าโครงการประกันสุขภาพแรงงานต่างด้าว นอกจากนี้ บริษัทฯ และบริษัทย่อยยังมีแผนในการดึงดูดกลุ่มลูกค้าเป้าหมายให้มา

ใช้บริการกับกลุ่มโรงพยาบาลเพิ่มขึ้น เช่น (1) กลุ่มบริษัทเอกชน โรงงาน สถาบันการศึกษา (2) กลุ่มบริษัทประกันชีวิต (3) กลุ่มลูกค้าข้าราชการและครอบครัวข้าราชการ ตามโครงการเบิกจ่ายตรงค่ารักษาพยาบาลประเภทผู้ป่วยตามเกณฑ์กลุ่มวินิจฉัยโรครวม (DRGs) และ (4) กลุ่มลูกค้าต่างประเทศที่ต้องการเดินทางมารักษาในประเทศไทย รวมถึงที่พำนักอยู่ในประเทศไทย และที่เดินทางเข้ามาท่องเที่ยวหรือทำงานในประเทศไทย

รายได้หลักของกลุ่มโรงพยาบาลวิชัยเวชฯ แบ่งออกเป็น 2 ประเภทหลัก ตามลักษณะของลูกค้า คือ (1) รายได้จากลูกค้าทั่วไป (Non-Capitation) และ (2) รายได้จากลูกค้าเหมาจ่ายตามโครงการภาครัฐ (Capitation) สำหรับรายได้ Non-Capitation ประกอบด้วยรายได้จากผู้ป่วยนอก (Non-Capitation OPD) และรายได้จากผู้ป่วยใน (Non-Capitation IPD) ในส่วนของรายได้ Capitation ประกอบด้วยรายได้จากการให้บริการผู้ป่วยประกันสังคม รายได้จากผู้ป่วยโครงการประกันสุขภาพถ้วนหน้า และรายได้จากผู้ป่วยโครงการประกันสุขภาพแรงงานต่างด้าว โดยที่ผ่านมามีสัดส่วนรายได้ Non-Capitation ต่อรายได้ Capitation เท่ากับ 77 : 23 78.22 และ 77.23 ในปี 2560 – 2562 ตามลำดับ

ในด้านผลการดำเนินงานนั้น บริษัทฯ และบริษัทย่อยมีรายได้จากการบริการของกลุ่มโรงพยาบาล ในปี 2560 – 2562 1,962.08 ล้านบาท 2,246.69 ล้านบาท และ 2,480.84 ล้านบาท ตามลำดับ ประเภทรายได้ที่มีสัดส่วนสูงที่สุดคือรายได้จากผู้ป่วยใน Non-Capitation รองลงมาคือ รายได้จากผู้ป่วยนอก Non-Capitation และรายได้จากโครงการภาครัฐ (Capitation) ตามลำดับ นอกจากนี้ในช่วงเวลาเดียวกัน โรงพยาบาลที่มีสัดส่วนรายได้สูงที่สุดของกลุ่มโรงพยาบาลคือโรงพยาบาลวิชัยเวชฯ ออมน้อย รองลงมาคือ โรงพยาบาลวิชัยเวชฯ หนองแขม โรงพยาบาลวิชัยเวชฯ สมุทรสาคร และโรงพยาบาลวิชัยเวช แยกไฟฉาย ตามลำดับ

ในปี 2560 – 2562 กลุ่มโรงพยาบาลมีกำไรสุทธิจำนวน 125.68 ล้านบาท 177.12 ล้านบาท และ 200.42 ล้านบาท ตามลำดับทั้งนี้ กลุ่มโรงพยาบาลมีอัตราส่วนกำไรจากการดำเนินงานเท่ากับร้อยละ 7.97 ร้อยละ 9.59 และ ร้อยละ 9.84 ในช่วงปี 2560 ปี 2561 และปี 2562 ตามลำดับซึ่ง ณ วันที่ 31 ธันวาคม 2562 บริษัทฯ และบริษัทย่อยมีสินทรัพย์รวมจำนวน 2,209.28 ล้านบาท ซึ่งมีองค์ประกอบหลักของสินทรัพย์คือ ที่ดิน อาคาร และอุปกรณ์ จำนวน 1,249.59 ล้านบาท กลุ่มโรงพยาบาลมีหนี้สินรวม ณ วันที่ 31 ธันวาคม 2562 ทั้งสิ้น 912.79 ล้านบาท และมีส่วนของผู้ถือหุ้น จำนวน 1,296.49 ล้านบาท ซึ่งประกอบด้วยกำไรสะสม จำนวน 622.93 ล้านบาท

อย่างไรก็ตาม การดำเนินธุรกิจโรงพยาบาลของบริษัทฯ และบริษัทย่อยนั้นอาจมีโอกาที่จะได้รับผลกระทบจากปัจจัยความเสี่ยงบางประการ ซึ่งกลุ่มโรงพยาบาลได้ตระหนักถึงความสำคัญของปัจจัยความเสี่ยงดังกล่าว และได้กำหนดแนวทางในการป้องกันและแก้ไขปัญหาที่เหมาะสมสำหรับความเสี่ยงแต่ละประเภทแล้ว ดังรายละเอียดที่ได้กล่าวไว้ในเรื่องปัจจัยความเสี่ยง

โรงพยาบาลแต่ละแห่งมีจุดเด่นในการให้บริการที่ต่างกันไป ดังนี้

โรงพยาบาลวิชัยเวชฯ อ้อมน้อย

ให้บริการรักษาพยาบาลตลอด 24 ชั่วโมง โดยให้บริการในแผนกผู้ป่วยนอก ด้วยแพทย์เฉพาะทางถึงเวลาเที่ยงคืน คลินิกเฉพาะทางที่เปิดให้บริการ เช่น ศัลยกรรมผ่านกล้องศัลยกรรมกระดูก ศัลยกรรมระบบทางเดินปัสสาวะ ศัลยกรรมโรคหลอดเลือด อายุรกรรมโรคหัวใจ อายุรกรรมโรคไตและศูนย์ไตเทียม อายุรกรรมต่อมไทรอยด์ อายุรกรรมระบบประสาท อายุรกรรมระบบทางเดินอาหาร คลินิกกุมารเวช คลินิกสูติ-นารีเวช ศูนย์อุบัติเหตุฉุกเฉิน ศูนย์ทันตกรรม ศูนย์ตรวจสุขภาพ ศูนย์ชะลอวัย ไทยฟิลอส โดยมีห้องผ่าตัดระบบ Positive Pressure ปราศจากเชื้อโรค ฝุ่นละออง และความชื้น 100% ตามมาตรฐานระดับสากล เป็นโรงพยาบาลแรกของจังหวัดสมุทรสาคร และจังหวัดข้างเคียง นอกจากนี้ยังเปิดให้บริการ ศูนย์ MRI แม่เหล็กไฟฟ้า เพื่อเพิ่มศักยภาพในการให้บริการทางการแพทย์และเป็นการตรวจวินิจฉัยด้วยเครื่องมือและเทคโนโลยีที่ทันสมัย สามารถมองเห็นในส่วนของร่างกายที่ผิดปกติได้อย่างชัดเจน มีผลข้างเคียงต่อผู้ป่วยน้อยมาก เป็นผลดีที่จะทำให้แพทย์สามารถวินิจฉัยโรคได้อย่างแม่นยำ และรักษาได้อย่างตรงจุด และยังเป็นโรงพยาบาลที่ผ่านการรับรองคุณภาพด้านการจัดตั้งหอผู้ป่วยโรคหลอดเลือดสมอง (Stroke unit) ภายใต้โครงการพัฒนาบริการโรคหลอดเลือดสมองเพื่อลดอัตราการเสียชีวิตของผู้สูงอายุ

โรงพยาบาลวิชัยเวชฯ หนองแขม

โรงพยาบาลวิชัยเวชฯ หนองแขม เป็นโรงพยาบาลที่ให้บริการดูแลรักษา และให้คำปรึกษาอย่างครบวงจร มีแพทย์ผู้เชี่ยวชาญเฉพาะทางที่พร้อมให้บริการในหลากหลายสาขา โดยเฉพาะศูนย์โรคหัวใจวิชัยเวช ซึ่งถือเป็นศูนย์หัวใจที่มีความพร้อมและมีประสิทธิภาพสูง ให้บริการทุกด้านเกี่ยวกับโรคหัวใจ ตั้งแต่การป้องกัน การวินิจฉัยในระยะเริ่มต้น การรักษา ตลอดจนถึง

การฟื้นฟูสมรรถภาพหัวใจ รวมถึงการดูแลรักษาผู้ป่วยโรคหัวใจในสภาวะวิกฤติตลอด 24 ชั่วโมง โดยทีมแพทย์ผู้เชี่ยวชาญโรคหัวใจ ทั้งอายุรแพทย์หัวใจ ศัลยแพทย์หัวใจและทรวงอก พร้อมทีมพยาบาลและบุคลากรที่ผ่านการฝึกอบรมเฉพาะทางในการดูแลผู้ป่วยโรคหัวใจ นำทีมโดยนายแพทย์วัฒนา บุญสม แพทย์ผู้เชี่ยวชาญด้านโรคหัวใจและหลอดเลือด ผู้อำนวยการศูนย์หัวใจ กลุ่มโรงพยาบาลวิชัยเวช อินเตอร์เนชั่นแนล นอกจากนี้โรงพยาบาลวิชัยเวชฯ หนองแขม ยังมีศูนย์กระดูกและข้อ ศูนย์พัฒนาการเด็ก ศูนย์กุมารเวช ศูนย์ศัลยกรรมผ่านกล้อง ศูนย์สูตินารีเวช ศูนย์ผิวหนังและศัลยกรรมเลเซอร์ iSKY ที่มีชื่อเสียงและได้รับการยอมรับในระดับประเทศ เป็นศูนย์ศัลยกรรมเลเซอร์เพื่อความงามครบวงจรตามมาตรฐานสากล ศูนย์ตรวจสุขภาพครบวงจร ศูนย์การแพทย์ชะลอวัย I-SHA นอกจากนี้ยังมีศูนย์บริการผู้ป่วยต่างชาติ ที่พร้อมให้บริการและอำนวยความสะดวกในด้านการรักษาเพื่อให้ผู้ใช้บริการทุกคนได้รับความสะดวกและบริการที่ดีที่สุด

โรงพยาบาลวิชัยเวชฯ สมุทรสาคร

มีศักยภาพบริการทุกสาขาโรคเช่นเดียวกับ โรงพยาบาลวิชัยเวชฯ อ้อมน้อย และมีความเชี่ยวชาญในการให้บริการตรวจสุขภาพนอกสถานที่ เช่น ในสถานประกอบการของภาคเอกชน ภาครัฐ และภาควิสาหกิจ ทั่วประเทศ และเปิดให้บริการศูนย์ตรวจสุขภาพและอาชีวเวชศาสตร์เพื่อให้บริการตรวจสุขภาพ โดยเฉพาะเมื่อเดือนตุลาคม 2562 นอกจากนี้ โรงพยาบาลวิชัยเวชฯ สมุทรสาคร ยังมีคลินิกที่อำเภอแม่สอด จังหวัดตาก และที่อำเภออรัญประเทศ จังหวัดสระแก้ว เพื่อให้บริการแก่ลูกค้าต่างชาติในเขตชายแดนประเทศพม่าและประเทศกัมพูชา และได้ร่วมกับพันธมิตรในสาธารณรัฐแห่งสหภาพเมียนมาร์ ตรวจสุขภาพแรงงานต่างด้าว ณ เมืองย่างกุ้ง สาธารณรัฐแห่งสหภาพพม่า

โรงพยาบาลวิชัยเวช แยกไฟฉาย

เป็นโรงพยาบาลที่มุ่งเน้นพัฒนาให้เป็นโรงพยาบาลรักษาผู้ป่วยเฉพาะทาง เนื่องจากอยู่ใกล้กับโรงพยาบาลและโรงเรียนแพทย์ อาทิ ศูนย์ความงาม iSKY ศูนย์ทันตกรรม SMILE by iSKY ศูนย์รักษาผู้มีบุตรยากอัครบุตร ศูนย์กระดูกและข้อ ศูนย์ตรวจสุขภาพ ศูนย์อุบัติเหตุและฉุกเฉิน เป็นต้น และในขณะนี้ได้ทยอยปรับปรุงอาคารสถานที่ให้ทันสมัยเหมาะสมกับศูนย์เฉพาะโรคแต่ละสาขา ในการเป็นศูนย์ผู้ป่วยนอกโดยแพทย์เฉพาะทางสาขาต่างๆ

ลักษณะการประกอบธุรกิจ

กลุ่มโรงพยาบาลวิชัยเวชฯ ให้บริการรักษาผู้ป่วยตลอด 24 ชั่วโมง โดยมีการให้บริการผู้ป่วยทุกสาขาโรค เพื่อตอบสนองความต้องการของผู้มาใช้บริการ เช่น แผนกศัลยกรรมกระดูกและข้อ แผนกอายุรกรรม แผนกสูติรีเวช แผนกกุมารเวช แผนกศัลยกรรมแผนกจักษุ แผนกหู คอ จมูก แผนกโรคหัวใจและหลอดเลือด แผนกโรคผิวหนัง แผนกไตเทียม แผนกทันตกรรม แผนกกายภาพ แผนกระบบประสาท และศูนย์ความงาม เป็นต้น สำหรับการรักษาพยาบาลผู้ป่วยในกลุ่มโรงพยาบาลมีจำนวนเตียงจดทะเบียนจำนวน 483 เตียง และให้บริการจริงจำนวน 435 เตียง โดยมีห้องพักผู้ป่วยหลายประเภท เช่น 1) ห้องพักรักษาผู้ป่วยประเภทพิเศษเดี่ยว ประกอบด้วยห้อง GRAND VIP ห้อง VIP ห้อง Deluxe และห้อง Standard 2) ห้องพักรักษาผู้ป่วยประเภทพิเศษคู่ 3) ห้องพักรักษาผู้ป่วยประเภทพิเศษ 4 เตียง 4) ห้องพักรักษาผู้ป่วยประเภทรวม 8 เตียง 5) ห้องพักรักษาผู้ป่วยหนัก (ICU) และ 6) ห้องเด็กอ่อน

โครงสร้างรายได้

รายได้และกำไรของบริษัทฯและบริษัทย่อย สำหรับปี 2560 – 2562 (ตามโรงพยาบาล)

รายการ	2562		2561		2560	
	พันบาท	%	พันบาท	%	พันบาท	%
โรงพยาบาลวิชัยเวชฯ อ้อมน้อย						
: รายได้จากการขายและบริการ	1,034,669.82	40	895,086.09	39	799,475.60	40
: กำไรสุทธิ	158,475.02	57	105,329.37	47	105,111.86	58
โรงพยาบาลวิชัยเวชฯ หนองแขม						
: รายได้จากการขายและบริการ	791,933.67	31	732,116.44	32	623,840.28	31
: กำไรสุทธิ	86,626.19	31	84,381.92	37	56,621.80	31
โรงพยาบาลวิชัยเวชฯ สมุทรสาคร						
: รายได้จากการขายและบริการ	502,531.96	20	484,929.86	21	398,615.79	20
: กำไรสุทธิ	24,654.97	9	35,079.11	15	19,382.14	11
โรงพยาบาลวิชัยเวชฯ แยกไฟฉาย						
: รายได้จากการขายและบริการ	227,928.34	9	201,318.90	8	188,337.39	9
: กำไรสุทธิ	9,237.03	3	1,255.16	1	653.72	0
โรงเรียนศรีวิชัยอาชีวศึกษา						
: กำไรสุทธิ	536.01	0	589.29	0	903.64	0
รวมรายได้ก่อนตัดรายการระหว่างกัน	2,557,063.79	100	2,313,451.29	100	2,010,269.06	100
มูลค่ารายการระหว่างกัน	76,216.22	-	66,765.14	-	48,187.72	-
รวมรายได้หลังตัดรายการระหว่างกัน	2,480,847.57	-	2,246,686.15	-	1,962,081.34	-
รวมกำไรก่อนตัดรายการระหว่างกัน	279,529.22	100	226,634.85	100	182,673.16	100
มูลค่ารายการระหว่างกัน	79,105.91	-	49,517.07	-	56,990.13	-
รวมกำไรหลังตัดรายการระหว่างกัน	200,423.31	-	177,117.78	-	125,683.03	-

(หมายเหตุท้ายตารางอยู่ในหน้าถัดไป)

หมายเหตุ : บริษัท โรงเรียนศรีวิชัยอาชีวศึกษา จำกัด (บริษัทย่อย) มีรายได้ในปี 2562, ปี 2561 และ ปี 2560 มีจำนวน 7.78 ล้านบาท, 3.02 ล้านบาท และ 3.35 ล้านบาท ตามลำดับ ขณะที่ ปี 2562, ปี 2561 และปี 2560 กำไรสุทธิ 0.54 ล้านบาท, 0.59 ล้านบาท และ 0.90 ล้านบาท ตามลำดับ ซึ่งรายได้ของบริษัท โรงเรียนศรีวิชัยอาชีวศึกษา จำกัด (บริษัทย่อย) อยู่ในรายการรายได้อื่นๆ ในงบการเงินรวม

รายได้ของบริษัทฯ และบริษัทย่อย เปรียบเทียบระหว่างปี 2560 – 2562 (ตามประเภทของลูกค้า)

โรงพยาบาล	2562		2561		2560	
	พันบาท	%	พันบาท	%	พันบาท	%
โรงพยาบาลวิชัยเวช อ้อมน้อย						
รายได้ Capitation	357,103.33	13.96	295,769.80	12.78	253,753.69	12.62
รายได้ Non-Capitation	677,566.49	26.50	599,316.29	25.90	545,721.91	27.15
รวมรายได้จากการให้บริการ	1,034,669.82	40.46	895,086.09	38.69	799,475.60	39.77
โรงพยาบาลวิชัยเวช หนองแขม						
รายได้ Capitation	7,804.62	0.30	3,110.46	0.13	2,470.55	0.12
รายได้ Non-Capitation	784,129.05	30.67	729,005.98	31.51	621,369.73	30.91
รวมรายได้จากการให้บริการ	791,933.67	30.97	732,116.44	31.64	623,840.28	31.03
โรงพยาบาลวิชัยเวช สมุทรสาคร						
รายได้ Capitation	142,565.74	5.57	147,557.26	6.37	141,766.56	7.05
รายได้ Non-Capitation	359,966.22	14.08	337,372.60	14.58	256,849.23	12.78
รวมรายได้จากการให้บริการ	502,531.96	19.65	484,929.86	20.96	398,615.79	19.83
โรงพยาบาลวิชัยเวช แยกไฟฉาย						
รายได้ Capitation	69,436.93	2.72	65,691.26	2.83	63,416.64	3.15
รายได้ Non-Capitation	158,491.41	6.20	135,627.64	5.86	124,920.75	6.21
รวมรายได้จากการให้บริการ	227,928.34	8.92	201,318.90	8.70	188,337.39	9.37
รวมรายได้จากการให้บริการก่อนหักรายการระหว่างกัน	2,557,063.79	100	2,313,451.29	100	2,010,269.06	100
หักรายการระหว่างกัน	76,216.22	-	66,765.14	-	48,187.72	-
รายได้จากการให้บริการของกลุ่มโรงพยาบาลวิชัยเวชฯ	2,480,847.57	-	2,246,686.15	-	1,962,081.34	-

ลักษณะการให้บริการในกลุ่มธุรกิจ

ลักษณะการให้บริการ

ณ 31 ธันวาคม 2562 บริษัทฯ ดำเนินธุรกิจในรูปแบบของกลุ่มโรงพยาบาล โดยมีโรงพยาบาลในกลุ่ม 4 โรงพยาบาล และโรงพยาบาลวิชัยเวช ออมน้อย มีสัญญาการให้บริการกับโรงพยาบาลในระดับที่สูงกว่า (Supra Contractor) 11 โรงพยาบาล เพื่อการส่งต่อผู้ป่วยตามความเหมาะสมในแต่ละกรณี และมีคลินิกเครือข่ายประกันสังคม 16 แห่ง ส่วนโรงพยาบาลวิชัยเวช สมุทรสาคร มีสัญญาการให้บริการกับโรงพยาบาลในระดับที่สูงกว่า (Supra Contractor) 5 โรงพยาบาล และมีคลินิกเครือข่ายประกันสังคม 8 แห่ง สำหรับการให้บริการเบื้องต้นแก่ผู้ป่วยประกันสังคม ทำให้บริษัทฯ สามารถบริหารต้นทุนได้อย่างมีประสิทธิภาพ และสามารถขยายขอบเขตการให้บริการแก่ประชาชนได้อย่างครอบคลุมมากขึ้น

กลุ่มโรงพยาบาลให้บริการลูกค้า 2 กลุ่มหลักคือ 1) กลุ่มลูกค้าทั่วไป ซึ่งจ่ายค่ารักษาพยาบาลตามการรักษจริง ได้แก่ กลุ่มลูกค้าเงินสด กลุ่มลูกค้าประกันชีวิต กลุ่มลูกค้ากองทุนเงินทดแทน กลุ่มลูกค้าบริษัทคู่สัญญา กลุ่มลูกค้าสิทธิพรบ. และอื่นๆ 2) กลุ่มลูกค้าเหมาจ่ายตามโครงการภาครัฐ ได้แก่ กลุ่มลูกค้ากองทุนประกันสังคม กลุ่มลูกค้าโครงการประกันสุขภาพถ้วนหน้า และกลุ่มลูกค้าโครงการประกันสุขภาพต่างด้าว

บริการทางการแพทย์

บริษัทฯ และบริษัทย่อยในกลุ่มโรงพยาบาลวิชัยเวช มีความมุ่งมั่นที่จะให้บริการรักษาพยาบาลทุกสาขาโรค ด้วยแพทย์ผู้เชี่ยวชาญเฉพาะสาขาโรคทุกสาขา ดังนี้

ศูนย์โรคหัวใจวิชัยเวช

ศูนย์หัวใจวิชัยเวช ให้บริการดูแลรักษาโรคหัวใจ ตั้งแต่การป้องกัน การวินิจฉัยในระยะเริ่มต้น การรักษาตลอดถึงการฟื้นฟูสมรรถภาพหัวใจ โดยทีมแพทย์ผู้เชี่ยวชาญเฉพาะทางโรคหัวใจ (อายุรแพทย์หัวใจ, ศัลยแพทย์หัวใจและทรวงอก) พร้อมทีมพยาบาลและบุคลากรที่ฝึกอบรมเฉพาะทางในการดูแลผู้ป่วยโรคหัวใจ ด้วยเครื่องมือและเทคโนโลยีอันทันสมัยอย่างมีประสิทธิภาพ และมีหออภิบาลผู้ป่วยวิกฤตโรคหัวใจ (CCU) ซึ่งพร้อมดูแลท่านตลอด 24 ชม. นำทีมโดยนายแพทย์วัฒนา บุญสม ผู้อำนวยการศูนย์หัวใจวิชัยเวช พร้อมทีมแพทย์ผู้เชี่ยวชาญ ศัลยกรรมหัวใจและทรวงอกจากโรงเรียนแพทย์ที่มีชื่อเสียงของประเทศไทย

การวินิจฉัยโรคหัวใจ (Noninvasive Procedure)

- การตรวจคลื่นไฟฟ้าหัวใจ (Electrocardiography (EKG)) เป็นการตรวจกระแสไฟฟ้าที่กล้ามเนื้อหัวใจผลิตออกมาขณะที่หัวใจบีบตัว เป็นวิธีการตรวจหาโรคหัวใจที่ง่าย ได้ผลดี ไม่เจ็บใช้เวลาไม่ถึง 5 นาที การตรวจนี้อาจให้ผลปกติ ในภาวะที่หัวใจขาดเลือดเฉียบพลันในระยะเริ่มต้น ถ้าสงสัยควรตรวจซ้ำ

- การบันทึกคลื่นหัวใจแบบพกพา 24 ชม. (Holter Monitor) เป็นการติดเครื่องมือที่บันทึกคลื่นไฟฟ้าหัวใจ 24 ชม. ไว้กับตัวผู้ป่วยตลอดเวลาขณะมีกิจกรรมในชีวิตประจำวัน โดยที่ผู้ป่วยสามารถกลับไปพักที่บ้าน หรือทำงานได้ตามปกติ เครื่องจะทำการบันทึกคลื่นไฟฟ้าหัวใจ เมื่อครบกำหนด 24 ชม. ผู้ป่วยจึงกลับมาถอดเครื่องเพื่อให้แพทย์อ่านผลและวินิจฉัยว่ามีหัวใจเต้นผิดปกติหรือไม่

- การตรวจหัวใจด้วยคลื่นเสียงความถี่สูง (Echocardiography) การตรวจด้วยคลื่นสะท้อนความถี่สูงระบบดิจิตอลผ่านผนังทรวงอกไปถึงหัวใจ ด้วยหัวตรวจชนิดพิเศษทำให้เห็นภาพของห้องหัวใจและการบีบตัว ช่วยให้แพทย์วินิจฉัยโรค พยากรณ์โรค ตรวจหาความรุนแรงของโรค และช่วยติดตามผลการรักษาในโรคหัวใจและหลอดเลือดได้อย่างมีประสิทธิภาพ

- การตรวจสมรรถภาพหัวใจขณะออกกำลังกาย (Exercise Stress Test) เป็นการตรวจหาภาวะหลอดเลือดหัวใจตีบหรือหัวใจขาดเลือดหรือหัวใจเต้นผิดจังหวะที่เกิดในขณะออก



กำลังด้วยการเดินบนสายพานที่เคลื่อนที่เร็วขึ้นเรื่อยๆ การออกกำลังกายนี้มีผลให้หัวใจจะมีเลือดไปเลี้ยงไม่พอ ทำให้เกิดภาวะหัวใจขาดเลือดจะพบอาการแสดงและการเปลี่ยนแปลงของคลื่นไฟฟ้าหัวใจช่วยให้แพทย์สามารถวินิจฉัยโรคได้

การตรวจวินิจฉัยและให้การรักษาท้องปฏิบัติการสวนหัวใจ (Cardiac Catheterization Laboratory)

- การสวนหัวใจและฉีดสีตรวจหลอดเลือดหัวใจ (Cardiac Catheterization & Angiography)
- การขยายหลอดเลือดหัวใจด้วยบอลลูนและการตามด้วยขดลวด (Percutaneous Transluminal Coronary Intervention)
- การฝังเครื่องกระตุ้นหัวใจชนิดถาวร (Permanent Pacemaker)
- การฝังเครื่องกระตุ้นและกระตุกไฟฟ้าหัวใจแบบอัตโนมัติ (Automated Implantable Cardioverter Defibrillators : AICD)
- การใส่เครื่องช่วยพุงการทำงานของหัวใจ (Intra-aortic Balloon Pump ; IABP)
- การจี้ไฟฟ้าหัวใจ (Radiofrequency Ablation)
- การรักษาด้วยการผ่าตัด
- การผ่าตัดบายพาสหัวใจ (Coronary Artery Bypass Grafting ; CABG)
- ผ่าตัดซ่อม/เปลี่ยนลิ้นหัวใจ (Valvular repair/replacement)
- ผ่าตัดโรคหัวใจแต่กำเนิด (Congenital heart disease correction)

สถิติการตรวจวินิจฉัยและให้การรักษาท้องปฏิบัติการสวนหัวใจ

หัตถการ	ปี 2558 (หัตถการ)	ปี 2559 (หัตถการ)	ปี 2560 (หัตถการ)	ปี 2561 (หัตถการ)	ปี 2562 (หัตถการ)
การตรวจวินิจฉัยและให้การรักษาท้องปฏิบัติการสวนหัวใจ	58	837	1,596	1,569	2,262
การรักษาด้วยการผ่าตัดหัวใจ	ยังไม่เปิดให้บริการ	63	165	217	216

ศูนย์โรคกระดูกและข้อ

โรงพยาบาลวิชัยเวชฯ ได้จัดตั้งศูนย์โรคกระดูกและข้อ โดยทีมแพทย์ผู้เชี่ยวชาญเฉพาะด้านและมีชื่อเสียงเป็นที่ยอมรับทั้งในประเทศและต่างประเทศ อาทิ การผ่าตัดกระดูกสันหลัง การผ่าตัดเปลี่ยนข้อเข่า-ข้อตะโพกเทียมด้วยระบบคอมพิวเตอร์นำวิถี การผ่าตัดจาก การบาดเจ็บจากการออกกำลังกาย การรักษาด้วยวิธีส่องกล้องโดยไม่ต้องผ่าตัด ซึ่งเป็นนวัตกรรมใหม่ในการรักษา การผ่าตัดผ่านกล้องทำให้แผลเล็ก เจ็บน้อย หายไว ปลอดภัย และไม่เจ็บปวดมาก การผ่าตัดต่อนิ้ว มือ แขนและขาจากอุบัติเหตุด้วยวิธีจุลศัลยกรรมศาสตร์ รวมถึง คลินิกโรคกระดูกและข้อทั่วไป คลินิกโรคกระดูกและข้อในเด็ก คลินิกโรคเท้า และคลินิกเวชศาสตร์การกีฬา

ศูนย์อุบัติเหตุ-ฉุกเฉิน

โรงพยาบาลวิชัยเวชฯ มีศูนย์อุบัติเหตุ-ฉุกเฉิน และศูนย์กู้ชีพ เพื่อให้การช่วยเหลือผู้ประสบอุบัติเหตุ และเจ็บป่วยฉุกเฉินได้อย่างถูกต้องและทันที่ ด้วยทีมแพทย์ผู้เชี่ยวชาญด้านอุบัติเหตุศัลยกรรมแพทย์ทั่วไป ศัลยกรรมกระดูกและข้อพร้อมอายุรแพทย์ พยาบาล และเจ้าหน้าที่ที่มีความชำนาญ อุปกรณ์และเทคโนโลยีที่ทันสมัยและรถพยาบาลที่มีเครื่องมือช่วยชีวิตอย่างครบถ้วนทั้ง Advance Life Support (ALS) และ Basic Life Support (BLS) ฉุกเฉินที่มีความพร้อมตลอด 24 ชั่วโมง

ศูนย์รักษาผู้มีบุตรยากอัครบุตร

โรงพยาบาลวิชัยเวช แยกไฟฉาย ให้บริการรักษาภาวะมีบุตรยากด้วยเทคโนโลยีช่วยการเจริญพันธุ์ในระดับสากล โดย รศ.นพ. เรืองศิลป์ เชาวรัตน์ และทีมแพทย์ผู้เชี่ยวชาญเฉพาะทาง นักวิทยาศาสตร์ตัวอ่อน พยาบาลวิชาวชิพ โดยการให้บริการทางเทคโนโลยีเพื่อช่วยการเจริญพันธุ์ อาทิ เช่นการทำเด็กหลอดแก้ว (IVF) การฉีดตัวอสุจิเข้าผสมกับไข่โดยตรง (ICSI) การฉีดเชื้ออสุจิเข้าสู่โพรงมดลูก (IUI) ธนาการฝากแช่แข็งเซลล์สืบพันธุ์(อสุจิ,ไข่,ตัวอ่อน) การเจาะเก็บอสุจิโดยตรงจากอวัยวะ (TESE) ตรวจคัดกรองความผิดปกติของโครโมโซม (PGD) เป็นต้น นอกจากนี้ยังให้บริการเพื่อให้คำปรึกษาภาวะมีบุตรยาก

ศูนย์ศัลยกรรมและศัลยกรรมผ่านกล้อง

โรงพยาบาลวิชัยเวชฯ ให้บริการรักษาและผ่าตัดศัลยกรรมทุกชนิด เช่น ระบบทางเดินอาหาร ระบบทางเดินปัสสาวะ ระบบประสาทและสมอง การแก้ไขความพิการบกพร่องต่างๆ ด้วยเทคโนโลยีการผ่าตัดผ่านกล้องซึ่งวิธีนี้ช่วยให้แผลหายเร็วขึ้น อาการเจ็บปวดแผลลดลง มีบาดแผลจากการผ่าตัดเล็ก ซึ่งแตกต่างจากการผ่าตัดแบบเดิมที่ทำให้มีรอยแผลเป็นมีขนาดยาวและใหญ่ และอาจกลายเป็นรอยนูนดูแล้วไม่สวยงาม พร้อมกับทีมแพทย์ผู้เชี่ยวชาญด้านการศัลยกรรมโดยเฉพาะเช่น ศัลยกรรมทั่วไป ศัลยกรรมกระดูกและข้อ ศัลยกรรมเด็ก ศัลยกรรมทางนรีเวช ศัลยกรรมทางเดินปัสสาวะ ศัลยกรรมลำไส้และทวารหนัก เป็นต้น นอกจากนี้การดูแลจากพยาบาลชำนาญการที่คอยดูแลและอำนวยความสะดวกในแต่ละขั้นตอนของการรักษา

ศูนย์โรคเฉพาะสตรีและศัลยกรรมผ่านกล้อง

โรงพยาบาลวิชัยเวชฯ ให้บริการดูแลตรวจรักษาและผ่าตัดรวมทั้งให้คำแนะนำปรึกษาทางสูติและนรีเวชโรคเฉพาะสตรี เช่น การตรวจมะเร็งเต้านม ตรวจพัฒนาการของทารกในครรภ์ คลินิกวัยทอง คลินิกผู้มีบุตรยาก การตรวจภายใน โดยวิธีส่องกล้องทำให้การตรวจรักษาถูกต้อง แม่นยำ มากขึ้น เพื่อวินิจฉัยโรคและวิธีรักษาให้หายขาดจากโรคหรือจากการบาดเจ็บของสตรีจากทีมแพทย์ผู้เชี่ยวชาญและมีประสบการณ์สูง พร้อมเครื่องมือทางการแพทย์ที่มีเทคโนโลยีที่ทันสมัย ทำให้ลดความเจ็บปวด มีความปลอดภัย และลดระยะเวลาในการฟื้นตัว รวมถึงให้บริการบริการรักษาด้านอนามัยสตรี ปรึกษาและแนะนำการวางแผนครอบครัว การฝากครรภ์และการคลอด การตรวจความผิดปกติของทารกในครรภ์ การตรวจภายใน



ศูนย์ Magnetic resonance imaging (MRI)

โรงพยาบาลวิชัยเวชอินเตอร์เนชั่นแนล ออมน้อย ได้เพิ่มประสิทธิภาพในการตรวจวินิจฉัยอวัยวะด้วยคลื่นแม่เหล็กไฟฟ้า (MRI) โดยสามารถตรวจได้ทุกส่วนของร่างกาย การตรวจด้วย MRI สามารถให้ภาพที่แยกความแตกต่างระหว่างเนื้อเยื่อต่าง ๆ ได้ อย่างชัดเจน ทำให้มีความถูกต้องแม่นยำในการวินิจฉัยโรคมกขึ้น เป็นการเสริมศักยภาพทางด้านเทคโนโลยีทางการแพทย์ให้กับกลุ่มโรงพยาบาล



ศูนย์โรคหัวใจและระบบทางเดินปัสสาวะ

โรงพยาบาลวิชัยเวชฯ ให้บริการตรวจรักษาเกี่ยวกับโรคหัวใจและระบบทางเดินปัสสาวะ เช่น โรคหัวใจในระบบทางเดินปัสสาวะ นิ่วในไตและท่อไต นิ่วในถุงน้ำดี โรคมะเร็งในไต มะเร็งกระเพาะปัสสาวะ การติดเชื้อบริเวณทางเดินปัสสาวะ มีเลือดในปัสสาวะ เป็นต้น ภายใต้การดูแลจากแพทย์ผู้เชี่ยวชาญที่มีประสบการณ์สูง เป็นที่ยอมรับและทีมพยาบาลที่จะคอยเอาใจใส่ผู้ป่วยตลอดขั้นตอนการรักษาจนหายเป็นปกติ

ศูนย์สุขภาพแม่และเด็ก

โรงพยาบาลวิชัยเวชฯ ให้บริการตรวจรักษามารดาและทารก ตั้งแต่ การฝากท้อง การดูแลบำรุงครรภ์ การคลอดจนถึงอายุ 15 ปี หรือเข้าสู่ช่วงวัยรุ่น โดยกุมารแพทย์ตลอด 24 ชั่วโมง เช่น กุมารแพทย์เฉพาะโรคภูมิแพ้ โรคระบบประสาท และโรคต่อมไทรอยด์ พร้อมศัลยแพทย์เด็กในกรณีที่ต้องผ่าตัดรักษา



คลินิกเบาหวานและต่อมไทรอยด์

โรงพยาบาลวิชัยเวชฯ ให้การดูแลรักษาผู้ป่วยโรคเบาหวาน และโรคที่เกี่ยวข้องกับต่อมไทรอยด์ เช่น โรคไทรอยด์ โรคของต่อมหมวกไต โรคต่อมใต้สมอง โรคไขมันในเลือดผิดปกติ โรคอ้วน โรคเกี่ยวกับ ความสูง ความผิดปกติของแคลเซียมและโรคกระดูกพรุน โดยทีม แพทย์ผู้เชี่ยวชาญ พยาบาลที่ผ่านการฝึกอบรมมีประสิทธิภาพ สูง เครื่องมือที่มีเทคโนโลยีที่ทันสมัย ช่วยให้ผู้ป่วยมั่นใจในทุก กระบวนการรักษา และส่งเสริมให้ผู้ป่วยหรือบุคคลทั่วไปได้ รับทราบข้อเท็จจริงเกี่ยวกับโรคเบาหวานและต่อมไทรอยด์ เพื่อ ทำความเข้าใจกับโรคและสามารถดูแลตัวเองได้อย่างเหมาะสม

ศูนย์โรคระบบทางเดินอาหารและตับ

โรงพยาบาลวิชัยเวชฯ มีแพทย์ผู้เชี่ยวชาญโรคระบบทางเดิน อาหารและตับ พร้อมอุปกรณ์ที่ทันสมัย เช่น กล้องส่องตรวจ หลอดอาหาร กระเพาะอาหาร ลำไส้ส่วนต้น ลำไส้ใหญ่ ทำให้ การวินิจฉัยโรคถูกต้อง แม่นยำ ชัดเจนและยังสามารถส่องกล้อง เพื่อทำการรักษาได้อีกด้วย ทำให้ปัญหาที่เกิดจากความผิดปกติ ของระบบทางเดินอาหารและตับได้รับการรักษาอย่างรวดเร็ว และครบวงจร รวมถึงการให้คำแนะนำในการดูแลสุขภาพระบบ ทางเดินอาหารและฉีดวัคซีนป้องกันโรคในระบบทางเดินอาหาร

คลินิกอายุรกรรมทั่วไป

โรงพยาบาลวิชัยเวชฯ ให้บริการตรวจรักษาโรคอายุรกรรม ด้วยทีมแพทย์ผู้เชี่ยวชาญ ทีมพยาบาลที่มีประสบการณ์สูง ทุกวัน ตลอด 24 ชั่วโมง เช่น โรคระบบหัวใจและหลอดเลือด โรคระบบประสาทสมอง โรคเลือด โรคไต โรคผิวหนัง ระบบ ประสาทและสมอง พร้อมทั้งให้คำแนะนำคำปรึกษาและวิธีดูแล ตัวเองให้ปราศจากโรคเหล่านี้ อีกทั้งยังส่งเสริมให้ผู้ป่วยเข้ารับการ ตรวจสุขภาพเพื่อให้ผู้ป่วยมีร่างกายที่แข็งแรงอีกด้วย

คลินิกจักษุ

โรงพยาบาลวิชัยเวชฯ ให้บริการตรวจรักษาเกี่ยวกับโรคตาทุก ชนิดทั้งเด็กและผู้ใหญ่โดยทีมจักษุแพทย์ที่มีประสบการณ์พร้อม ทีมพยาบาลที่ผ่านการอบรมและมีประสบการณ์ตามมาตรฐานสากล ปรึกษา ให้คำแนะนำและตรวจรักษาสำหรับผู้ป่วยที่มีปัญหา ทางสายตา เช่น การตรวจวัดสายตา การรักษาต้อกระจก ต้อหิน ต้อลม ผ่าตัดจอประสาทตา สายตาสั้น สายตายาว สายตาเอียง เบาหวานขึ้นตาหรือการติดเชื้อในตา เป็นต้น

คลินิก หู คอ จมูก

โรงพยาบาลวิชัยเวชฯ ให้บริการการตรวจรักษาโรคที่เกี่ยวข้อง กับ หู คอ จมูก ทุกชนิด ทั้งที่เกิดจากอาการผิดปกติต่างๆ รวมถึงเกิด จากภาวะการหายใจไม่สม่ำเสมอ อาการนอนกรน รวมทั้งโรคที่ เกี่ยวข้องกับกล่องเสียงหรือโรคที่เกี่ยวข้องกับลำคอทุกประเภท โดยทีม แพทย์ผู้เชี่ยวชาญด้าน โสต สอน นาสิก พยาบาล และเจ้าหน้าที่ ที่มีประสบการณ์สูง ด้วยเครื่องมือทางการแพทย์ที่ได้มาตรฐาน และทันสมัย ปลอดภัยตลอดการรักษา ไม่เกิดผลข้างเคียงใดๆ การผ่าตัดโดยแพทย์ผู้เชี่ยวชาญทางด้านโรค หู คอ จมูก



ศูนย์ไตเทียม

โรงพยาบาลวิชัยเวชฯ ให้บริการสำหรับผู้ป่วยโรคไต เช่น ฟอกเลือดด้วยเครื่องไตเทียมให้กับผู้ป่วยไตวายเรื้อรังระยะสุดท้าย และผู้ป่วยไตวายเฉียบพลัน รองรับผู้ป่วยที่มีสิทธิการรักษาทุกประเภททั้งของภาครัฐและเอกชน จากทีมแพทย์เฉพาะทางด้านโรคไต อีกทั้งยังมีเครื่องมือและเทคโนโลยีที่ทันสมัยผ่านมาตรฐานสากล ทำให้การรักษาผู้ป่วยโรคไตเป็นไปอย่างปลอดภัย

ศูนย์ทันตกรรม

โรงพยาบาลวิชัยเวชฯ ให้บริการงานด้านทันตกรรม โดยทันตแพทย์ประจำและนอกเวลาทุกวันที่มีประสบการณ์สูงได้มาตรฐานสากล ครอบคลุมทุกสาขา ได้แก่ ทันตกรรมสำหรับเด็ก และทันตกรรมสำหรับผู้ใหญ่ โดยมีงานทันตกรรมสาขาต่างๆ เช่น ทันตกรรมบูรณะ ทันตกรรมรักษารากฟัน ทันตกรรมประดิษฐ์หรือการใส่ฟัน ทันตกรรมจัดฟัน ทันตกรรมฝังรากฟันเทียม ทันตกรรมความงาม พร้อมเครื่องเอกซเรย์ฟันแบบ 180 องศา (Panoramic) ด้วยระบบดิจิทัล พร้อมการดูแลจากทันตแพทย์และพยาบาลมืออาชีพ ทำให้คุณมีสุขภาพฟันที่แข็งแรงและรอยยิ้มที่สดใส

ศูนย์ตรวจสุขภาพ

โรงพยาบาลวิชัยเวชฯ ให้บริการตรวจสุขภาพเฉพาะบุคคลและหมู่คณะของสถาบันหรือในสถานประกอบการ ประกอบด้วย การตรวจสุขภาพก่อนเข้าทำงาน ตรวจสุขภาพประจำปี ตรวจสุขภาพไปทำงานต่างประเทศ โปรแกรมตรวจสุขภาพสำหรับผู้สูงอายุ โปรแกรมตรวจสุขภาพเฉพาะโรค โปรแกรมตรวจสุขภาพก่อนแต่งงาน โปรแกรมตรวจสุขภาพชายและหญิงวัยทอง โปรแกรมตรวจค้นหาโรคมะเร็ง รวมถึงการให้บริการตรวจสุขภาพเคลื่อนที่เพื่อให้บริการนอกโรงพยาบาลเป็นรายบุคคลหรือหมู่คณะ ฯลฯ ด้วยทีมตรวจสุขภาพเคลื่อนที่ซึ่งประกอบด้วย แพทย์พยาบาล นักเทคนิคการแพทย์ และเจ้าหน้าที่ ที่มีประสบการณ์สูงพร้อมรถเอกซเรย์เคลื่อนที่และอุปกรณ์เครื่องมือครบวงจร



คลินิกเวชศาสตร์ฟื้นฟู

โรงพยาบาลวิชัยเวชฯ มีการให้บริการฟื้นฟูผู้ป่วยหรือการบำบัดกายภาพบำบัด โดยมีแพทย์เวชศาสตร์ฟื้นฟูและนักกายภาพบำบัดที่มีประสบการณ์สูง พร้อมทั้งยังให้คำปรึกษาแนะนำหากผู้ป่วยต้องการกลับไปทำกายภาพบำบัดที่บ้าน อีกทั้งยังมีเครื่องมือทางกายภาพบำบัดที่ได้มาตรฐานสากลและปลอดภัยต่อผู้ป่วย เช่น เครื่องดึงหลัง-คอด้วยไฟฟ้า เครื่องอัลตราซาวด์ เครื่องกระตุ้นไฟฟ้า เครื่องอบความร้อน เครื่องกำเนิดความร้อนลึกลงด้วยคลื่นสั้น เครื่องผลิตกระแสกระตุ้นประสาทผ่านผิวหนัง เตียงฝึกยืน ฯลฯ เพื่อให้ผู้ป่วยสามารถกลับสู่สภาวะปกติหรือใกล้เคียงสภาวะปกติมากที่สุด

คลินิกโรคผิวหนัง

โรงพยาบาลวิชัยเวชฯ ให้บริการตรวจรักษาเกี่ยวกับโรคผิวหนังทุกชนิด เช่น โรคผิวหนังอักเสบ โรคสะเก็ดเงิน โรคภูมิแพ้โรคต่างชาวย ผื่น ภาวะ โรคต่อมเหงื่อผิดปกติ ผื่นแพ้ โรคผิวหนังในเด็กและผู้สูงอายุ รวมถึงความสวยความงาม อาทิ การฉีด Botox และ Filler เพื่อแก้ไขริ้วรอย ร่องแก้มลึก เต็มริมฝีปากอวบอิ่ม และปรับแต่งรูปหน้าให้ดูเรียวงาม การฉีดยารักษาเส้นเลือดขยาย การผ่าตัดแก้มย่นบนแก้มหรือแผลเป็น การรักษาสิว ผื่น ภาวะ โรคที่เกี่ยวข้องกับเส้นผมและเล็บ เป็นต้น

ศูนย์ชะลอวัย ไทย-ฟิลอส

ศูนย์ชะลอวัย ไทย-ฟิลอส โรงพยาบาลวิชัยเวชฯ อ่อนน้อมให้บริการปรึกษา และดูแลด้านความสวยความงามครบวงจร ด้วยทีมแพทย์ผู้เชี่ยวชาญด้านโรคผิวหนังและศัลยกรรมความงาม พร้อมเทคโนโลยีความงาม ประยุกต์เข้ากับแพทย์แผนไทยศาสตร์ แพทย์จีนและสปา ศูนย์สุขภาพและความงาม ไทย-ฟิลอส เน้นการดูแลจากสุขภาพภายในสู่ความงามภายนอก ด้วยการให้บริการ กระชับใบหน้า บำบัด ฟื้นฟู รวมถึงดูแลผิวพรรณ กระชับสัดส่วนเพื่อความงามและการลดน้ำหนักเพื่อสุขภาพ การยก



กระชับใบหน้าให้ผิวหนังเรียบตึง รีวรอยทำให้หน้าขาวใสเปล่งประกาย ลดรอยดำ รอยแดง ฝ้า กระ กระชับรูขุมขน นอกจากนี้ การบริการนวดแผนไทย นวดผ่อนคลาย นวดรักษาอาการปวดหัวไมเกรน เคล็ดขัดยอกกล้ามเนื้อ ปวดหลัง ปวดไหล่ บริการโดยแพทย์แผนไทยประยุกต์และเทอราปีสมืออาชีพ พร้อมกับการนวดแบบตะวันตก สวีดิชและโรมาเพื่อให้ลูกค้าได้รับความสุขกับความงามที่เราบรรจงรังสรรค์ให้ท่าน

ศูนย์เอกซเรย์

โรงพยาบาลวิชัยเวชฯ ให้บริการตรวจรักษาผู้ป่วยด้วยความห่วงใย ใส่ใจทุกระบวนการรักษาจากบุคลากรทางการแพทย์ที่เชี่ยวชาญเฉพาะด้าน ทีมพยาบาลที่มีประสบการณ์สูงผ่านการฝึกอบรมมาเป็นอย่างดี พร้อมด้วยเครื่องมือทางการแพทย์ที่มีเทคโนโลยีสมัยใหม่ที่จะช่วยให้การรักษามีคุณภาพ รวดเร็ว แม่นยำ และมีประสิทธิภาพสูง ทำให้ผู้ป่วยวางใจในการรักษาและมั่นใจได้ว่าจะได้รับการบริการที่ดีและพึงพอใจมากที่สุด

ศูนย์ตรวจสุขภาพเคลื่อนที่ กลุ่มโรงพยาบาลวิชัยเวช อินเตอร์เนชั่นแนล

ศูนย์ตรวจสุขภาพเคลื่อนที่ กลุ่มโรงพยาบาลวิชัยเวช อินเตอร์เนชั่นแนล ให้บริการตรวจสุขภาพภายนอกสถานที่ด้วยคุณภาพและมาตรฐาน โดยทีมแพทย์อาชีวเวชศาสตร์ เจ้าหน้าที่เทคนิคการแพทย์ พยาบาลวิชาชีพ เจ้าหน้าที่สาธารณสุข และเจ้าหน้าที่ที่มีความชำนาญ โดยมีศักยภาพการให้บริการตรวจสุขภาพก่อนเข้าทำงานใน – นอกสถานที่ทั่วประเทศ ตรวจสุขภาพประจำปี และกลุ่มเสี่ยงด้านอาชีวอนามัย ใน – นอกสถานที่ บริการ Walk through Survey โดยทีมแพทย์อาชีวเวชศาสตร์ บริการฉีดวัคซีน ตรวจสุขภาพแรงงานต่างด้าว ต่อใบอนุญาตทำงาน และตรวจสุขภาพกลุ่ม MOU

นอกจากนี้หน่วยตรวจสุขภาพเคลื่อนที่กลุ่มโรงพยาบาลวิชัยเวช อินเตอร์เนชั่นแนล ยังมีเครื่องมือที่พร้อมและทันสมัย เช่น รถเอกซเรย์เคลื่อนที่ระบบ Digital พร้อมด้วยอุปกรณ์และเครื่องมือที่ทันสมัยได้รับการรับรองจากกรมวิทยาศาสตร์การแพทย์ และอ่านผลโดยรังสีแพทย์ Full Time ของโรงพยาบาลโดยได้รับความไว้วางใจจากสถานศึกษา หน่วยงานรัฐวิสาหกิจ องค์กรมหาชน สถานประกอบการและสถาบันการเงินชั้นนำของประเทศ

ศูนย์ฝึกอบรมพนักงานผู้ช่วยพยาบาลโดยโรงเรียนศรีวิชัยอาชีวศึกษา

บริษัท ศรีวิชัยเวชวิวัฒน์ จำกัด (มหาชน) ได้เข้าลงทุนเป็นผู้ถือหุ้นใหญ่ในบริษัท โรงเรียนศรีวิชัยอาชีวศึกษา จำกัด เพื่อใช้เป็นสถานที่ผลิต ฝึกสอนและพัฒนาบุคลากรสำหรับกลุ่มโรงพยาบาลวิชัยเวชฯ เป็นหลัก โดยมุ่งเน้นการผลิตพนักงานผู้ช่วยพยาบาล (Nurse Aid) ซึ่งมีหน้าที่ดูแลความสะดวกสบายคนไข้ เช่น การดูแลสุขอนามัยเบื้องต้น โรงเรียนศรีวิชัยอาชีวศึกษา มีส่วนสำคัญในการผลิตบุคลากรพนักงานผู้ช่วยพยาบาลแก่กลุ่มโรงพยาบาลวิชัยเวชฯ ซึ่งมีส่วนช่วยในการลดปัญหาขาดแคลนบุคลากรและบุคลากรด้อยคุณภาพ โดยใช้ระยะเวลาเรียน 6 เดือน และได้รับการรับรองจากกระทรวงศึกษาธิการ ที่ผ่านมาโรงเรียนได้ผลิตบุคลากรเป็นพนักงานผู้ช่วยพยาบาลทั้งหมด 936 คน เพื่อไปทำงานในกลุ่มโรงพยาบาลวิชัยเวชฯ รวม 793 คน

นอกจากนั้นโรงเรียนได้ทำความตกลงร่วมมือกับ คณะพยาบาลศาสตร์ทั้งมหาวิทยาลัยของภาครัฐและภาคเอกชน เพื่อจัดการเรียนการสอนหลักสูตรผู้ช่วยพยาบาล (Practical Nurses) โดยได้รับการรับรองจากสภาการพยาบาล ทำให้โรงพยาบาลมีบุคลากรทางการแพทย์ที่มีคุณภาพสูงขึ้น สร้างความมั่นใจให้กับผู้ป่วยและลูกค้าที่มาใช้บริการที่โรงพยาบาล และยังเป็นช่องทางการพัฒนาบุคลากรของโรงพยาบาลให้มีความก้าวหน้าในอาชีพ (Career Path) อีกด้วย



งานบริการสนับสนุนทางการแพทย์

- แผนกเวชระเบียน
- แผนกกายภาพบำบัด
- แผนกโภชนาการ
- ฝ่ายอาคารสถานที่
- แผนกรังสีวินิจฉัย
- แผนกตรวจวิเคราะห์
- แผนกยานพาหนะ
- ฝ่ายปฏิบัติการ

แนวโน้มการตลาดและการแข่งขัน



ภาวะอุตสาหกรรมธุรกิจการแพทย์

ภาวะอุตสาหกรรมของธุรกิจโรงพยาบาลในประเทศไทยมีการเปลี่ยนแปลงอย่างต่อเนื่อง ส่วนหนึ่งมาจากผู้ให้บริการทั้งภาครัฐและเอกชนที่มีการปรับโครงสร้างการให้บริการสุขภาพประชาชน โดยทางภาครัฐได้มีการขยายความคุ้มครองหลายรูปแบบในโครงการประกันสุขภาพของรัฐ เช่น โครงการประกันสังคม โครงการหลักประกันสุขภาพถ้วนหน้า โครงการประกันสุขภาพแรงงานต่างด้าว และโครงการการรักษาพยาบาลข้าราชการและพนักงานรัฐวิสาหกิจ เป็นต้น ทำให้เงื่อนไขการคุ้มครองและการให้บริการมีความครอบคลุมและซับซ้อนยิ่งขึ้นในขณะเดียวกัน กลุ่มผู้ให้บริการภาคเอกชนก็มีการปรับกลยุทธ์ให้สอดคล้องกับภาวะการแข่งขันและสภาพเศรษฐกิจอยู่เสมอ

ทั้งนี้ เพื่อรองรับนโยบายดังกล่าว การมีทีมแพทย์ผู้เชี่ยวชาญเครื่องมือการักษาที่ทันสมัย หรือการบริการที่ครบวงจร (One-Stop Service) เพียงอย่างเดียวหนึ่งจึงไม่เพียงพอที่จะนำไปสู่ความสำเร็จ โรงพยาบาลจึงต้องผสมผสานจุดขายเฉพาะด้านขึ้นมา เพื่อปรับภาพลักษณ์ของโรงพยาบาลให้มีความชัดเจนยิ่งขึ้น และสร้างความเชี่ยวชาญเฉพาะด้านขึ้นมาเป็นกลยุทธ์

การแข่งขันใหม่ ซึ่งแตกต่างจากเดิมที่เน้นการบริการครบวงจรในทุกๆด้าน ด้วยสาเหตุดังกล่าว ทำให้มีการเพิ่มขึ้นของโรงพยาบาลที่ประชาชนสัมพันธ์ตัวเองในรูปแบบของ Specialist Hospital นอกจากนี้ เพื่อรับมือกับการแข่งขันทั้งในประเทศและต่างประเทศ โรงพยาบาลจึงต้องมีการปรับเปลี่ยนกลยุทธ์หลายอย่าง เพื่อรับมือกับการแข่งขันระหว่างโรงพยาบาลเอกชนด้วยกันเอง และการแข่งขันกับโรงพยาบาลรัฐบาลที่มีการพัฒนาตนเองเพื่อแข่งขันกับโรงพยาบาลเอกชนมากขึ้น กลยุทธ์หนึ่งซึ่งปรากฏให้เห็นอย่างเด่นชัดมากขึ้น และส่งผลให้เกิดความเปลี่ยนแปลงทางโครงสร้างของอุตสาหกรรมอย่างมีนัยสำคัญ คือ การสร้างเครือข่ายพันธมิตรธุรกิจและการประกอบธุรกิจในรูปแบบเครือข่ายโรงพยาบาล (Chain Hospital) ที่สามารถดำเนินการบริหารได้อย่างมีประสิทธิภาพ ทั้งในด้านการบริหารต้นทุนและทรัพยากรอย่างคุ้มค่า และด้านการขยายฐานลูกค้าให้มีขนาดใหญ่และครอบคลุมหลายพื้นที่ นอกจากนี้ ยังทำให้เกิดการส่งต่อผู้ป่วยในกลุ่มโรงพยาบาลมากขึ้น และทำให้ชื่อของโรงพยาบาลเป็นที่รู้จักในวงกว้าง

สภาวะการแข่งขัน

ธุรกิจโรงพยาบาลและบริการเกี่ยวกับสุขภาพถือเป็นธุรกิจหนึ่งที่อยู่ในความสนใจของประชาชน เนื่องจากผู้บริโภคในปัจจุบันได้ให้ความสนใจเรื่องสุขภาพและอนามัยเพิ่มขึ้น ด้วยสาเหตุดังกล่าวทำให้ภาวะการแข่งขันมีความเข้มข้นขึ้น ทั้งจากการแข่งขันกับโรงพยาบาลเอกชนด้วยตนเอง และการแข่งขันกับโรงพยาบาลรัฐที่มีการปรับตัวเข้าสู่ตลาดผู้บริโภคมากยิ่งขึ้น ในขณะเดียวกัน ผู้ใช้บริการก็มีความรู้มากขึ้น และมีการเปรียบเทียบคุณภาพและราคามากขึ้น จึงทำให้โดยทั่วไปราคาในการให้บริการนั้นจะถูกกำหนดภายใต้ปัจจัยสภาวะการแข่งขันทางธุรกิจสินค้าทดแทน อำนาจของผู้ซื้อ และอำนาจการต่อรองของบริษัทคู่ค้า ซึ่งที่ผ่านมากลุ่มโรงพยาบาลวิชัยเวชฯ ได้มีการสร้างจุดเด่นทางการแข่งขัน อันรวมถึงการบริหารการจัดซื้อร่วมกันในกลุ่ม และร่วมกับโรงพยาบาลพันธมิตรอื่นๆ เพื่อให้มีอำนาจต่อรองกับบริษัทคู่ค้า เช่น บริษัทตัวแทนจำหน่ายยาและเวชภัณฑ์ เพื่อลดราคาต้นทุนสินค้าให้ต่ำลง เป็นต้น

การแข่งขันทางธุรกิจโรงพยาบาลของกลุ่มโรงพยาบาลวิชัยเวชฯ ไม่ได้มีเฉพาะโรงพยาบาลในเขตกรุงเทพมหานครตอนใต้ จังหวัดสมุทรสาคร และจังหวัดนครปฐม เท่านั้น โรงพยาบาลเอกชนที่อยู่ในจังหวัดใกล้เคียง การรักษาด้วยแพทย์ทางเลือกรวมถึงร้านขายยาและคลินิก ต่างพยายามเข้ามามีบทบาทในการแข่งขันเพื่อแย่งชิงส่วนแบ่งการตลาดจากกลุ่มโรงพยาบาลวิชัยเวชฯ เนื่องจากพื้นที่ตั้งของโรงพยาบาลทั้ง 4 แห่ง เป็นเขตอุตสาหกรรมที่มีโรงงานไม่ต่ำกว่า 5,400 แห่ง และเป็นแหล่งชุมชนที่มีผู้คนอาศัยอยู่เป็นจำนวนมาก ทั้งนี้ โรงพยาบาลเอกชนที่อยู่ใกล้เคียงในระยะ 10 - 20 กิโลเมตร มีดังนี้

โรงพยาบาล วิชัยเวชฯ อ้อมน้อย	- โรงพยาบาลเกษมราษฎร์ บางแค - โรงพยาบาลกรุงเทพสนามจันทร์ - โรงพยาบาลธนบุรี 2 - โรงพยาบาลมหาชัย 2
โรงพยาบาล วิชัยเวชฯ หนองแขม	- โรงพยาบาลพญาไท 3 - โรงพยาบาลเกษมราษฎร์ บางแค - โรงพยาบาลเพชรเกษม - โรงพยาบาลบางไผ่ - โรงพยาบาลธนบุรี 2
โรงพยาบาล วิชัยเวชฯ สมุทรสาคร	- โรงพยาบาลมหาชัย 1 - โรงพยาบาลมหาชัย 3 - โรงพยาบาลเอกชัย - โรงพยาบาลวิการาม-สมุทรสาคร
โรงพยาบาล วิชัยเวชฯ แยกไฟฉาย	- โรงพยาบาลพญาไท 3 - โรงพยาบาลธนบุรี - โรงพยาบาลบางไผ่ - โรงพยาบาลยี่นฮี - โรงพยาบาลเจ้าพระยา

นโยบายด้านการตลาด

ลักษณะลูกค้า : ลูกค้าปัจจุบันของกลุ่มโรงพยาบาลวิชัยเวชฯ แบ่งออกเป็น 2 ประเภทหลัก คือ กลุ่มลูกค้าทั่วไป และกลุ่มลูกค้าโครงการภาครัฐ

1) กลุ่มลูกค้าทั่วไป (Non-Capitation): ซึ่งมีทั้งที่อาศัยอยู่หรือมีสถานที่ทำงานบริเวณใกล้เคียงโรงพยาบาลและที่อยู่นอกพื้นที่โรงพยาบาลแต่มีความเชื่อถือและศรัทธาแพทย์ของกลุ่มโรงพยาบาล โดยเฉพาะด้านโรคกระดูกและข้อ รวมถึง ลูกค้าประเภทคู่สัญญาที่เป็นพนักงานบริษัท โรงงาน หน่วยงานราชการหรือลูกค้าของของบริษัทประกัน ที่หน่วยงานต้นสังกัดทำสัญญาไว้กับโรงพยาบาล นอกจากนี้ยังมีกลุ่มลูกค้าต่างประเทศ จากแถบตะวันออกกลาง และอาเซียน ที่เดินทางมาใช้บริการส่งเสริมสุขภาพและรักษาพยาบาล รวมทั้งความงาม

2) กลุ่มลูกค้าโครงการภาครัฐ (Capitation): ผู้ป่วยที่เข้ารับการรักษายาบาลในโรงพยาบาลโดยใช้สิทธิเหมาจ่ายรายหัวต่อปี ได้แก่ กลุ่มลูกค้าโครงการกองทุนประกันสังคม กลุ่มลูกค้าโครงการประกันสุขภาพถ้วนหน้า กลุ่มลูกค้าโครงการประกันสุขภาพแรงงานต่างด้าว



ลักษณะลูกค้าเป้าหมาย

กลุ่มลูกค้าเป้าหมายแบ่งออกเป็น 4 ประเภท

1. กลุ่มผู้อยู่อาศัยในบริเวณรัศมี 10 – 20 กิโลเมตรของโรงพยาบาลแต่ละแห่ง โดยโรงพยาบาลได้ประชาสัมพันธ์ให้กลุ่มลูกค้าเป้าหมายได้รับทราบและเข้าใจถึงความเชี่ยวชาญเป็นพิเศษในการรักษาโรคกระดูกและข้อของกลุ่มโรงพยาบาล รวมถึงมาตรฐานและความพร้อมในการรักษาโรคอื่นๆ ตลอดจนได้มีการขยายการให้บริการใหม่ๆ ที่เป็นการส่งเสริมสุขภาพ หรือการป้องกันโรค นอกเหนือจากการรักษาพยาบาลทั่วไป เพื่อดึงดูดลูกค้าประเภทที่ไม่ใช่ผู้ป่วยมากขึ้น

2. กลุ่มบริษัทเอกชน โรงงาน สถาบันการศึกษา ธนาคาร โรงเรียน หน่วยงานราชการ กลุ่มธุรกิจใ้ในอุตสาหกรรม ที่ยังไม่มีสัญญาใช้บริการกับกลุ่มโรงพยาบาล รวมถึงพนักงานระดับผู้บริหารให้มาใช้บริการรักษาพยาบาลให้มากขึ้น โดยกลุ่มโรงพยาบาลได้มีฝ่ายการตลาดและฝ่ายขายเพื่อรับผิดชอบการประชาสัมพันธ์และการติดต่อกับบริษัทต่างๆ

3. กลุ่มบริษัทประกันชีวิต กลุ่มโรงพยาบาลให้ความสำคัญในการทำการตลาดกับบริษัทประกันชีวิตมากขึ้นเนื่องจากเล็งเห็นว่าเป็นกลุ่มลูกค้าที่มีอัตราการเติบโตสูง อันสืบเนื่องจากการเปลี่ยนไปของทัศนคติที่ให้ความสำคัญกับการดูแลสุขภาพมากขึ้น ของประชาชน ซึ่งสอดคล้องกับนโยบายของรัฐบาลที่ส่งเสริมให้ประชาชนหันมาให้ความสำคัญต่อสุขภาพมากขึ้น รวมถึงนโยบายการอนุญาตให้นำเบี้ยประกันมาใช้ประโยชน์ในการหักค่าลดหย่อนภาษีเพิ่มขึ้น โดยโรงพยาบาลแต่ละแห่งในกลุ่มจะจัดเจ้าหน้าที่การตลาดเพื่อติดต่อและทำสัญญากับบริษัทประกันเพื่อเป็นโรงพยาบาลคู่สัญญาในการรับผู้ป่วยของบริษัทประกันดังกล่าว เพื่อเป็นการอำนวยความสะดวกให้แก่ผู้ป่วยในการเข้ามารับการรักษาพยาบาลกับโรงพยาบาล

4. กลุ่มลูกค้าต่างประเทศ ที่พำนักอยู่ในประเทศไทยและที่เดินทางเข้ามาทำธุรกิจหรือทำงาน หรือกลุ่มที่เป็นนักท่องเที่ยว เนื่องจากโรงพยาบาลได้ตระหนักถึงศักยภาพในการเติบโตของลูกค้ากลุ่มดังกล่าว โดยทางกลุ่มโรงพยาบาลได้เริ่มมีการติดต่อกับตัวแทนและพันธมิตรในต่างประเทศเพื่อส่งผู้ป่วยต่างชาติในแถบอาเซียนและตะวันออกกลางเข้ามารับรักษาพยาบาล

การบริการที่มีคุณภาพในราคาที่แข่งขันได้

กลุ่มโรงพยาบาลวิชัยเวชฯ มุ่งเน้นในเรื่องงานบริการ โดยการวางระบบงานด้านลูกค้าสัมพันธ์ที่จะสร้างความพึงพอใจสูงสุดให้แก่ลูกค้า ระบบสมาชิกสัมพันธ์เพื่อให้เกิดการเข้ารับบริการอย่างต่อเนื่อง และการสร้างสรรค์บริการเพื่อสร้างประสบการณ์ที่ประทับใจให้ลูกค้า ในราคาที่เหมาะสมและแข่งขันได้

สำหรับกลุ่มลูกค้าโครงการภาครัฐ ซึ่งเป็นกลุ่มรายได้เหมาจ่าย และราคาถูกกำหนดโดยนโยบายของภาครัฐ จึงใช้การบริหารต้นทุน และทำโครงการส่งเสริมสุขภาพผู้ประกันตน เพื่อให้ผู้ประกันตนดูแลสุขภาพตนเอง และทำให้ต้นทุนการรักษาพยาบาลลดลง

ด้านการแพทย์

กลุ่มโรงพยาบาลวิชัยเวชฯ ให้ความสำคัญในการสรรหาคณะแพทย์ผู้เชี่ยวชาญทั้งในส่วนของแพทย์ประจำ และแพทย์ที่ปรึกษาที่มีความรู้ ประสบการณ์ และความเชี่ยวชาญเฉพาะทางในแต่ละสาขา เพื่อพร้อมให้บริการแก่ผู้ป่วยตลอด 24 ชั่วโมง รวมทั้งยังมีคณะพยาบาลและเจ้าหน้าที่ที่มีความรู้ความชำนาญในแต่ละสายงาน เพื่อประโยชน์สูงสุดในการช่วยเหลือดูแลผู้มารับบริการ นอกจากนี้ กลุ่มโรงพยาบาลได้มีการปรับปรุงเครื่องมือและอุปกรณ์ทางการแพทย์โดยนำเอาอุปกรณ์ที่ทันสมัยและครบวงจรมาใช้ในการให้บริการ เพื่อเพิ่มความสามารถในตรวจและวินิจฉัยโรคให้มีความแม่นยำยิ่งขึ้น



การโฆษณาและประชาสัมพันธ์

งานประชาสัมพันธ์เป็นวิธีหนึ่งในการสร้างการรับรู้และความเข้าใจแก่สาธารณชนในความสามารถและมาตรฐานการให้บริการที่มีคุณภาพของกลุ่มโรงพยาบาลวิชัยเวชฯ โดยมีการจัดโครงการสร้างความผูกพันกับชุมชน เช่น ให้ความรู้เรื่องสุขภาพในโรงเรียน และสถานประกอบการเป็นประจำทุกปี เป็นต้น

นอกจากนี้ ยังได้ทำการประชาสัมพันธ์ในระดับชาติ เพื่อให้ชื่อเสียงและความเชี่ยวชาญของโรงพยาบาลได้เป็นที่รู้จัก และคุ้นเคยต่อสาธารณชนในวงกว้าง โดยวิธีเน้นการทำ Digital Marketing เพื่อเพิ่มประสิทธิภาพในการสื่อสาร อาทิเช่น

- การใช้สื่อกระแสหลักและกระแสรอง เพื่อประชาสัมพันธ์ภาพลักษณ์และกิจกรรมต่างๆ ของทางโรงพยาบาลสม่ำเสมอ เช่น หนังสือพิมพ์ไทยรัฐ หนังสือพิมพ์เดลินิวส์ หนังสือพิมพ์คมชัดลึก หนังสือพิมพ์มติชน ฯลฯ
- เว็บไซต์กลุ่มโรงพยาบาลวิชัยเวชฯ <http://www.vichaivej.com/> รวมถึงโซเชียลมีเดียต่างๆ ไม่ว่าจะเป็น YouTube และ Line โดยการสร้าง infographic และ VDO Content เกี่ยวกับความรู้ทางการแพทย์ และโปรโมชั่นต่าง ๆ ของทางโรงพยาบาล เพื่อสร้างการรับรู้เกี่ยวกับศักยภาพของกลุ่มโรงพยาบาลพร้อมกับให้ความรู้ที่เป็นประโยชน์ต่อสังคมผ่านสื่อ Social Media

การจำหน่ายและช่องทางการจัดจำหน่าย

กลุ่มโรงพยาบาลมีช่องทางการจัดจำหน่ายหลายประเภท ทั้งการขายตรงโดยเน้นกลุ่มลูกค้าเงินสด ประกันชีวิต บริษัทคู่สัญญา และการขายเหมาจ่ายผ่านส่วนราชการ เช่น กรณีของผู้ป่วยประกันสังคม

การจัดทำโครงการเพื่อสังคม

กลุ่มโรงพยาบาลได้ตระหนักถึงความรับผิดชอบต่อและตอบแทนผู้สังคม ในฐานะที่เป็นองค์กรหนึ่งที่ทำให้การดูแลสุขภาพด้านการรักษาพยาบาลและดำเนินกิจกรรมสาธารณสุขต่างๆ เป็นปัจจัยช่วยให้โรงพยาบาลมีความได้เปรียบในการแข่งขัน

การกำหนดราคาค่ารักษาพยาบาล

สำหรับกลุ่มลูกค้าเงินสด กลุ่มโรงพยาบาลวิชัยเวชฯ มีนโยบายการกำหนดราคาโดยคำนึงถึงปัจจัยต้นทุนต่างๆ ในการดำเนินธุรกิจและราคาที่แข่งขันได้กับราคาตลาด เช่น ค่าแพทย์ ค่ายาและเวชภัณฑ์ และค่าเครื่องมือทางการแพทย์ ในส่วนของห้องพัก การกำหนดราคาจะอ้างอิงกับราคาตลาดของโรงพยาบาลที่อยู่ใกล้เคียงกัน รวมไปถึงเครื่องใช้และสิ่งอำนวยความสะดวกภายในห้องพัก ซึ่งทั้งหมดนี้ จำเป็นต้องตั้งอยู่บนพื้นฐานของความยุติธรรมทางด้านราคากับผู้บริโภคเป็นสำคัญ โดยโรงพยาบาล

แต่ละแห่งในกลุ่มมีการพิจารณาระดับรายได้ของประชาชนในกลุ่มลูกค้าเป้าหมาย แล้วจึงกำหนดมาตรฐานราคาให้สอดคล้องและเหมาะสม ทั้งนี้ กลุ่มโรงพยาบาลได้ทำการศึกษาความเป็นไปได้ในการปรับราคาค่าบริการรักษาพยาบาลให้เทียบเท่ากับโรงพยาบาลอื่นๆ ในระดับเดียวกัน เนื่องมาจากปัจจุบันโรงพยาบาลในกลุ่มวิชัยเวชฯ ได้มีการพัฒนาก้าวหน้าขึ้นมาก และมีความเพียงพอพร้อมในด้านเครื่องมือและอุปกรณ์ต่างๆ แต่ยังมีระดับราคาที่ค่อนข้างต่ำเมื่อเทียบกับโรงพยาบาลอื่น

เมื่อวันที่ 19 ธันวาคม 2562 ทางกลุ่มโรงพยาบาลวิชัยเวช อินเตอร์เนชั่นแนล ได้รับเกียรติจากกรมการค้าภายในกระทรวงพาณิชย์ ได้รับมอบเกียรติบัตร “โรงพยาบาลคุณธรรม” จากท่านรองนายกรัฐมนตรี และรัฐมนตรีว่าการกระทรวงพาณิชย์ ซึ่งเป็นการรับรองว่าทุกสาขาของกลุ่มโรงพยาบาลวิชัยเวช อินเตอร์เนชั่นแนล ไม่ว่าจะเป็น โรงพยาบาลวิชัยเวช อินเตอร์เนชั่นแนล อ้อมน้อย โรงพยาบาลวิชัยเวช อินเตอร์เนชั่นแนล หนองแขม โรงพยาบาลวิชัยเวช อินเตอร์เนชั่นแนล สมุทรสาคร และโรงพยาบาลวิชัยเวช แยกไฟฉาย นั้นเป็นโรงพยาบาลที่มีคุณธรรม ธรรมภิบาลสูง ราคาและค่าบริการโปร่งใส เป็นธรรม (Good Governance Hospital) ซึ่งเป็นเกียรติบัตรที่ยืนยันนโยบายด้านราคาของกลุ่มโรงพยาบาลวิชัยเวช อินเตอร์เนชั่นแนล ที่ยึดมั่นในความเป็นธรรมต่อผู้บริโภคเป็นสำคัญ



การจัดหาผลิตภัณฑ์และบริการ

การจัดหาบุคลากรทางการแพทย์

ในการดำเนินงานของกลุ่มโรงพยาบาลวิชัยเวชฯ ถือว่า คณะแพทย์ พยาบาล บุคลากร เป็นทรัพยากรหลักในการดำเนินธุรกิจ โดยโรงพยาบาลมีนโยบายในการสรรหาคณะแพทย์ พยาบาล บุคลากร ที่มีความรู้ ความเชี่ยวชาญในแต่ละสาขาในการให้บริการแก่ผู้ใช้บริการ ในส่วนของการสรรหาคณะแพทย์ จะผ่านความสัมพันธ์ของคณะแพทย์ผู้บริหารของโรงพยาบาลซึ่งบางท่านเป็นอดีตอาจารย์แพทย์ของคณะแพทยศาสตร์ศิริราชพยาบาล และเป็นผู้บริหารระดับสูงของโรงพยาบาลรัฐบาลมาก่อน จึงทำให้มีเครือข่ายแพทย์ที่มีความสามารถสูงอย่างกว้างขวาง และสามารถเชิญชวนบุคลากรดังกล่าวเข้ามาร่วมงานกับโรงพยาบาลอย่างต่อเนื่อง ในส่วนของพยาบาลจะสรรหาผ่านทางวิทยาลัยพยาบาลต่างๆ ผ่านความสัมพันธ์ของคณะแพทย์ผู้บริหาร และผ่านการให้ทุนนักศึกษาพยาบาล นอกจากนี้ กลุ่มโรงพยาบาลวิชัยเวชฯ ยังได้มีการทำบันทึกความเข้าใจ (MOU) กับคณะพยาบาลศาสตร์ของมหาวิทยาลัยต่างๆ เพื่อเป็นสถาบันฝึกนักศึกษาพยาบาล และเพื่อการแลกเปลี่ยนทางวิชาการร่วมกันด้วย ในส่วนของพนักงานผู้ช่วยพยาบาลกลุ่มโรงพยาบาลได้คัดเลือกผู้จบหลักสูตรจากโรงเรียนศรีวิชัยอาชีวศึกษา (บริษัท ย่อย) เข้าทำงานกับโรงพยาบาลภายในกลุ่มต่อไป

การจัดหายาและเวชภัณฑ์

การจัดหายาและเวชภัณฑ์ถือเป็นวัตถุดิบและต้นทุนหลักของโรงพยาบาล ผู้ใช้สินค้าจะเป็นผู้กำหนดความต้องการสินค้าในใบขอซื้อสินค้า โดยระบุรายการ ประเภท ปริมาณ และเงื่อนไขอื่นๆ เช่น ระยะเวลาที่ต้องการสินค้า โดยในการพิจารณาอนุมัติการนำยาแต่ละชนิดเข้ามาใช้ในโรงพยาบาลนั้น จะมีการประชุมร่วมกันของคณะกรรมการเภสัชกรรมและการบำบัด ซึ่งประกอบด้วย แพทย์ พยาบาล เภสัชกร ฝ่ายจัดซื้อและผู้มีส่วนเกี่ยวข้องกับการใช้ยา โดยหลังจากได้รับความเห็นชอบจากคณะกรรมการเภสัชกรรมและการบำบัด คณะกรรมการจัดซื้อกลางจะทำการพิจารณาเปรียบเทียบทั้ง ในด้านคุณภาพ ราคา (ซึ่งบริษัท ได้จัดทำราคากลางยาและเวชภัณฑ์) ปริมาณ และความน่าเชื่อถือของผู้แทนจำหน่ายแต่ละราย ก่อนดำเนินการสั่งซื้อ

การจัดหาเครื่องมือทางการแพทย์

การจัดหาเครื่องมือทางการแพทย์แต่ละชนิดนั้น คณะกรรมการเครื่องมือแพทย์จะเป็นผู้พิจารณาความเหมาะสมของเครื่องมือ จากนั้นเมื่อได้รับความเห็นชอบจากคณะกรรมการเครื่องมือแพทย์ให้ใช้เครื่องมือดังกล่าวในโรงพยาบาล คณะกรรมการจัดซื้อจะพิจารณาเปรียบเทียบทั้งในด้านคุณภาพ ราคา การบริการจัดส่ง การบริการหลังการขาย และความน่าเชื่อถือของผู้แทนจำหน่ายแต่ละรายก่อนดำเนินการสั่งซื้อ โดยที่ผ่านมาจะพิจารณาจัดซื้อจากในประเทศและต่างประเทศโดยผ่านตัวแทนจำหน่ายในประเทศทั้งหมด



ข้อมูลทั่วไป

บริษัท ศรีวิชัยเวชวิวัฒน์ จำกัด (มหาชน)

ประเภทธุรกิจ	ดำเนินการกิจการโรงพยาบาลเอกชน ภายใต้ชื่อ โรงพยาบาลวิชัยเวช อินเตอร์เนชั่นแนล ออมน้อย		
สถานที่ตั้ง	74/5 หมู่ 4 ถนนเพชรเกษม ตำบลออมน้อย อำเภอกะทู้มูแบน จังหวัดสมุทรสาคร 74130		
โทรศัพท์	(+662) 441-7899 และสายด่วน 1792		
โทรสาร	(+662) 431-1404		
Website	www.vichaivej.com	วันที่เริ่มซื้อขายในตลาดหลักทรัพย์	9 พฤษภาคม 2555
Email	bod@vichaivej.com	ทุนจดทะเบียน	570,666,666 บาท
จำนวนเตียง	196 เตียง	ทุนชำระแล้ว	570,665,433 บาท
เลขทะเบียนบริษัท	0107554000062	แบ่งเป็นหุ้นสามัญ	จำนวน 570,665,433 หุ้น
วันจดทะเบียนบริษัทมหาชนจำกัด	1 มีนาคม 2554	มูลค่าที่ตราไว้	หุ้นละ 1 บาท

ข้อมูลทั่วไปของบริษัทย่อย

บริษัท สายวิชัยพัฒนา จำกัด

ประเภทธุรกิจ	ดำเนินการกิจการโรงพยาบาลเอกชน ภายใต้ชื่อ โรงพยาบาลวิชัยเวช อินเตอร์เนชั่นแนล หนองแขม		
สถานที่ตั้ง	456-456/8 ถนนเพชรเกษม แขวงหนองค้างพลู เขตหนองแขม กรุงเทพฯ 10160		
โทรศัพท์	(+662) 441-6999		
โทรสาร	(+662) 421-1784	ทุนจดทะเบียน	150,000,000 บาท
Website	www.vichaivej.com	ทุนชำระแล้ว	150,000,000 บาท
Email	nongkhaem@vichaivej.com	แบ่งเป็นหุ้นสามัญ	จำนวน 30,000,000 หุ้น
จำนวนเตียง	118 เตียง	มูลค่าที่ตราไว้	หุ้นละ 5 บาท
เลขทะเบียนบริษัท	0105530047130	บมจ.ศรีวิชัยเวชวิวัฒน์ ถือหุ้น	99.43%

บริษัท ศรีสาครเวชวิวัฒน์ จำกัด

ประเภทธุรกิจ	ดำเนินการกิจการโรงพยาบาลเอกชน ภายใต้ชื่อ โรงพยาบาลวิชัยเวช อินเตอร์เนชั่นแนล สมุทรสาคร		
สถานที่ตั้ง	93/256 สีแยกมหาชัย ถนนเศรษฐกิจ 1 ตำบลท่าทราย อำเภอเมืองสมุทรสาคร จังหวัดสมุทรสาคร 74000		
โทรศัพท์	(+6634) 410-700-6		
โทรสาร	(+6634) 410-710	ทุนจดทะเบียน	99,200,000 บาท
Website	www.vichaivej.com	ทุนชำระแล้ว	99,200,000 บาท
Email	samutsakhon@vichaivej.com	แบ่งเป็นหุ้นสามัญ	จำนวน 19,840,000 หุ้น
จำนวนเตียง	120 เตียง	มูลค่าที่ตราไว้	หุ้นละ 5 บาท
เลขทะเบียนบริษัท	0105537019778	บมจ.ศรีวิชัยเวชวิวัฒน์ ถือหุ้น	99.56%

บริษัท สามแยกไฟฉายโพลีคลินิก จำกัด

ประเภทธุรกิจ	ดำเนินการกิจการโรงพยาบาลเอกชน ภายใต้ชื่อ โรงพยาบาลวิชัยเวช แยกไฟฉาย		
สถานที่ตั้ง	240/2-4 ถนนจรัญสนิทวงศ์ แขวงบางขุนศรี เขตบางกอกน้อย กรุงเทพมหานคร 10700		
โทรศัพท์	(662) 412-0055-60		
โทรสาร	(662) 412-7581-2	ทุนจดทะเบียน	9,000,000 บาท
Website	www.vichaivej.com	ทุนชำระแล้ว	9,000,000 บาท
Email	yeakfaichai@vichaivej.com	แบ่งเป็นหุ้นสามัญ	จำนวน 90,000 หุ้น
จำนวนเตียง	49 เตียง	มูลค่าที่ตราไว้	หุ้นละ 100 บาท
เลขทะเบียนบริษัท	0105525008687	บมจ.ศรีวิชัยเวชวิวัฒน์ ถือหุ้น	99.99%

บริษัท โรงเรียน ศรีวิชัยอาชีวศึกษา จำกัด

ประเภทธุรกิจ	ดำเนินการกิจการโรงเรียนเพื่อผลิตบุคลากรดูแลเด็กและผู้สูงอายุ		
สถานที่ตั้ง	74/5 หมู่ 4 ถนนเพชรเกษม ตำบลอ้อมน้อย อำเภอกะทู้ม้าน จังหวัดสมุทรสาคร 74130		
โทรศัพท์	(662) 441-7899 ต่อ 1703	ทุนจดทะเบียน	100,000 บาท
โทรสาร	(662) 431-1404	ทุนชำระแล้ว	100,000 บาท
Website	www.srivichai.ac.th	แบ่งเป็นหุ้นสามัญ	จำนวน 20,000 หุ้น
Email	teacher@srivichai.ac.th	มูลค่าที่ตราไว้	หุ้นละ 5 บาท
เลขทะเบียนบริษัท	0745553005535	บมจ.ศรีวิชัยเวชวิวัฒน์ ถือหุ้น	99.98%

ข้อมูลอ้างอิงอื่น

นายทะเบียนหลักทรัพย์

บริษัท ศูนย์รับฝากหลักทรัพย์ (ประเทศไทย) จำกัด

อาคารตลาดหลักทรัพย์แห่งประเทศไทย

93 ถนนรัชดาภิเษก แขวงดินแดง เขตดินแดง กรุงเทพฯ 10400

โทรศัพท์ 0 2009-9000 โทรสาร 0 2009-9991

ผู้สอบบัญชี

บริษัท สำนักงาน อีวาย จำกัด

ชั้น 33 อาคารเลคซัส 193/136-137 ถนนรัชดาภิเษก คลองเตย กรุงเทพฯ 10110

โทรศัพท์ 02-264-9090 โทรสาร 02-264-0789-90

ข้อมูลสำคัญอื่น

-ไม่มี-

ปัจจัยความเสี่ยง

บริษัทฯ มีการบริหารความเสี่ยงทางธุรกิจภายใต้การกำกับดูแลของคณะกรรมการบริหารความเสี่ยง (Risk management Committee) เพื่อกำหนดนโยบายและแนวทางการบริหารจัดการความเสี่ยงและติดตามประเมินผลรวมทั้งปรับปรุงแผนการดำเนินงาน เพื่อลดความเสี่ยง ซึ่งอาจเกิดขึ้นจากทั้งปัจจัยภายในและภายนอก มีการบริหารจัดการอย่างมีประสิทธิภาพ และควบคุมให้อยู่ในระดับที่ยอมรับได้ ตามนโยบายบริษัทฯ ที่ให้ความสำคัญต่อการบริหารจัดการความเสี่ยงให้ทันต่อสถานการณ์ และแนวโน้มการเปลี่ยนแปลงต่างๆ ทั้งภายในและภายนอกองค์กรที่เปลี่ยนแปลงไปอย่างรวดเร็ว

ความเสี่ยงด้านกลยุทธ์ (Strategic Risk)

มีการบริหารความเสี่ยง เพื่อขยายกิจการและบริหารรายได้ให้เป็นไปตามเป้าหมาย

ความเสี่ยงจากการแข่งขันในธุรกิจโรงพยาบาลที่เพิ่มสูงขึ้น

ธุรกิจโรงพยาบาลเอกชนเป็นธุรกิจที่มีการแข่งขันสูงและมีแนวโน้มเพิ่มสูงขึ้นตลอดมา นอกจากการแข่งขันกับโรงพยาบาลเอกชนอื่นๆ และโรงพยาบาลภาครัฐที่เริ่มขยายการบริการนอกเวลาในรูปคลินิกพิเศษนอกเวลา บริษัทฯ มีการปรับปรุงและขยายพื้นที่ให้บริการ โดยมีการลงทุนเพิ่มศูนย์หัวใจชัชเวช การบริการของหน่วยแพทย์เคลื่อนที่ ศูนย์ตรวจสุขภาพ อาชีวเวชศาสตร์ ศูนย์เวชศาสตร์การกีฬา และคลินิกเที่ยงคืน ให้สอดคล้องกับสภาพแวดล้อมของชุมชนและที่อยู่อาศัยของลูกค้า

ความเสี่ยงด้านการเงิน (Financial Risk)

ให้มีความมั่นใจในเรื่องของเงินลงทุน, เงินสดหมุนเวียน และรายได้ - รายจ่าย เป็นไปตามเป้าหมาย

ความไม่แน่นอนของการจ่ายเงินจากสำนักงานประกันสังคม

เนื่องจากบางรพ.ในกลุ่มรพ.วิชัยเวชฯ มีการรับผู้ป่วยโครงการประกันสังคม โดยรายได้มาจากค่าใช้จ่ายเหมาจ่ายและนอกเหนือเหมาจ่าย เช่น ค่าบริการทางการแพทย์ผู้ป่วยใน ด้วยโรคที่มีค่าใช้จ่ายสูง (DRG) ซึ่งเป็นงบประมาณคงที่ทั้งประเทศ ทำให้ในไตรมาสที่ 4 รพ.ที่รับผู้ป่วยประกันสังคมทุกแห่งประสบปัญหาในการรับอัตราค่า DRG น้อยกว่าที่ควรจะเป็น ทำให้รพ.สูญเสียรายได้ในส่วนนี้ โดยทางรพ.เอกชนได้รวมกลุ่มหารือกับสมาคมรพ.เอกชน เพื่อส่งเรื่องขอให้ทางสำนักงานประกันสังคมพิจารณาจัดสรรงบประมาณเพิ่มเติม

ความเสี่ยงจากการพึ่งพาผู้จัดจำหน่ายผลิตภัณฑ์ยาและเวชภัณฑ์

ปัจจัยที่มีความสำคัญมากประการหนึ่งสำหรับการให้บริการรักษาพยาบาลคือการจัดหาและมีไว้ซึ่งผลิตภัณฑ์ยาและเวชภัณฑ์ที่มีคุณภาพและเพียงพอสำหรับการให้บริการ ซึ่งบริษัทฯ จัดจำหน่ายผลิตภัณฑ์ยาและเวชภัณฑ์รายใหญ่ในประเทศไทยมีจำนวนไม่มาก บริษัทฯ ได้สั่งซื้อผลิตภัณฑ์ยาและเวชภัณฑ์จากผู้จัดจำหน่ายรายใหญ่ บริษัทฯ จึงมีความเสี่ยงจากการพึ่งพาผู้จัดจำหน่ายผลิตภัณฑ์ยาและเวชภัณฑ์ซึ่งอาจส่งผลกระทบต่ออำนาจต่อรองหรือต้นทุนการดำเนินงานของบริษัทฯ และอาจส่งผลกระทบในทางลบอย่างมีนัยสำคัญต่อธุรกิจฐานการเงิน ผลการดำเนินงานและโอกาสทางธุรกิจของบริษัทฯ โดยบริษัทจัดจำหน่ายส่วนใหญ่เป็นเพียงตัวแทนจำหน่ายเท่านั้นไม่ได้เป็นผู้ผลิต ซึ่งบริษัทฯ สามารถที่จะสั่งซื้อยาจากผู้ผลิตโดยตรงได้ หรือจากบริษัทจัดจำหน่ายรายอื่นๆ แทน โดยกำหนดแนวทางปฏิบัติ ธรรมเนียมและเวชภัณฑ์มีแนวโน้มขาดตลาด ทำการติดต่อผู้ขายหรือสำรองยาฯ และติดต่อโรงพยาบาลเครือข่ายเพื่อหาทางต่อยอดกับผู้ขาย หรือใช้ระบบการยืมยาระหว่างกันในกลุ่มโรงพยาบาล เพิ่มความสามารถ ความรู้ทางด้านยา เวชภัณฑ์ ของจัดซื้อกลุ่มให้มากขึ้น เพื่อเป็นการลดความเสี่ยงป้องกันแนวโน้มขาดตลาดของยาและเวชภัณฑ์



ความเสี่ยงด้านปฏิบัติงานของหน่วยงาน (Operation Risk)

ได้มีการกำหนดขั้นตอนการปฏิบัติงานดังนี้ วิเคราะห์กระบวนการการทำงานของกลุ่มโรงพยาบาลวิชัยเวช อินเตอร์เนชั่นแนล ค้นหาปัญหา/ความเสี่ยง/รวบรวมข้อมูล วิเคราะห์โอกาสเกิดและผลกระทบความเสี่ยง และหาแนวทางป้องกันความเสี่ยงที่สำคัญตามมาตรฐานของการดำเนินงานในโรงพยาบาล เช่น ระบบ Hospital Accreditation (HA) หรือ International Organization for Standardization (ISO)

ความเสี่ยงทางด้านเครื่องมือแพทย์

ปัจจุบันเครื่องมือแพทย์ในกลุ่ม รพ.วิชัยเวชฯ มีความหลากหลาย และมีความทันสมัยมากขึ้น ทำให้ค่าบำรุงรักษาและค่าสอบเทียบ มีค่าใช้จ่ายสูงขึ้นและไม่สอดคล้องกับงบประมาณที่ตั้งไว้ จึงได้มีการจัดตั้งคณะทำงานเครื่องมือแพทย์ของกลุ่ม รพ.วิชัยเวชฯ ทำงานเพื่อตอบสนองกับผู้บริหาร โดยมีการรวบรวมข้อมูลเครื่องมือแพทย์ของทั้งกลุ่ม รพ.วิชัยเวชฯ มีการนำโปรแกรมเครื่องมือแพทย์มาใช้ในการบริหารจัดการและ มีการเพิ่มอัตรากำลังบุคลากรด้านเครื่องมือแพทย์ BME หรือเทียบเท่า รวมถึงการพัฒนาศักยภาพด้านบริหารจัดการ ของหัวหน้ากลุ่มในแต่ละโรงพยาบาลเพื่อให้เกิดการใช้งานที่มีประสิทธิภาพ

ความเสี่ยงด้าน IT (IT Risk)

กลุ่มโรงพยาบาลวิชัยเวชฯ จัดทำแผนปรับปรุงโครงสร้างพื้นฐาน (IT Infrastructure) โดยนำเทคโนโลยี Virtualization มาใช้เพื่อประหยัดต้นทุนการบริหารจัดการ ต้นทุนการบำรุงรักษา และเพิ่มประสิทธิภาพการประมวลผลข้อมูล ด้านความปลอดภัยของระบบสารสนเทศได้มีการเพิ่มอุปกรณ์ป้องกัน การโจมตีจากเครือข่ายภายนอก(Firewall) เพื่อให้ระบบสารสนเทศมีความมั่นคงปลอดภัย

ด้านการละเมิดลิขสิทธิ์กลุ่มรพ.วิชัยเวชฯ มีนโยบายประกาศใช้โปรแกรมที่ถูกต้องตามลิขสิทธิ์เท่านั้น นอกจากนี้โรงพยาบาลมีแผนในการพัฒนาระบบ HIS อย่างต่อเนื่องซึ่งเป็นปัจจัยสำคัญในการดำเนินธุรกิจเพื่อปรับตัวให้ก้าวทันต่อการเปลี่ยนแปลง

ความเสี่ยงทางด้านกฎหมาย

ความเสี่ยงจากการถูกเรียกค่าเสียหายหรือถูกฟ้องร้อง

เนื่องจากการประกอบธุรกิจโรงพยาบาลเป็นการให้บริการด้านการแพทย์ซึ่งเกี่ยวเนื่องถึงชีวิตและสุขภาพของผู้รับบริการ บริษัทฯ และโรงพยาบาลในเครือข่ายของบริษัทฯ จึงมีความเสี่ยง

ในการถูกเรียกร้องค่าเสียหาย หรือถูกฟ้องร้องโดยผู้รับบริการทางการแพทย์ซึ่งอาจส่งผลกระทบต่อชื่อเสียงและความเชื่อมั่นของผู้รับบริการที่มีต่อบริษัทฯ และโรงพยาบาลในเครือช่าย นอกจากนี้พระราชบัญญัติวิธีพิจารณาคดีผู้บริโภค พ.ศ. 2551 ซึ่งกำหนดระบบวิธีพิจารณาคดีที่เอื้อต่อการใช้สิทธิเรียกร้องของผู้บริโภค กล่าวคือ ผู้บริโภคที่ได้รับความเสียหายจะได้รับบริการแก้ไขเยียวยาด้วยความรวดเร็วโดยคุ้มครองสิทธิของผู้บริโภคที่จะใช้สิทธิทางศาลซึ่งทำให้มีแนวโน้มว่าผู้ประกอบการในธุรกิจนี้อาจถูกฟ้องร้องหรือเรียกค่าเสียหายจากการบริการทางการแพทย์โดยผู้รับบริการเพิ่มมากขึ้น บริษัทฯ ได้กำหนดให้แพทย์มีการทำประกันในเรื่องการถูกฟ้องร้องและเรียกค่าเสียหายในส่วนของผู้ปฏิบัติงานที่หน่วยงานกำหนดให้มีแผนในการวิเคราะห์กระบวนการทำงานของหน่วยงาน เพื่อค้นหาความเสี่ยงและนำมาจัดระบบงานเพื่อป้องกันความเสี่ยงที่อาจเกิดขึ้น

ความเสี่ยงจากการเปลี่ยนแปลงมาตรฐานหรือกฎระเบียบต่างๆ ที่ใช้กับบริษัทฯ ในอนาคต

การประกาศใช้กฎหมายหรือกฎระเบียบใหม่รวมถึงการพิจารณาร่างพระราชบัญญัติคุ้มครองผู้เสียหายจากการรับบริการสาธารณสุขซึ่งเป็นกฎหมายที่มุ่งคุ้มครองผู้เสียหายจากการรับบริการสาธารณสุขและมีเป้าหมายเพื่อชดเชยความเสียหายที่เกิดขึ้นให้แก่ผู้เสียหายในเวลาอันรวดเร็วโดยไม่ต้องพิสูจน์ความรับผิด รวมทั้งการกำหนดให้มีการจัดตั้งกองทุนคุ้มครองผู้เสียหายจากการรับบริการสาธารณสุขเพื่อใช้จ่ายเป็นเงินชดเชยให้แก่ผู้เสียหาย ซึ่งสถานพยาบาลมีหน้าที่ต้องจ่ายเงินสมทบเข้ากองทุนดังกล่าวตามหลักเกณฑ์วิธีการและอัตราตามที่คณะกรรมการคุ้มครองผู้เสียหายจากการรับบริการสาธารณสุขกำหนด ดังนั้น บริษัทฯ ไม่อาจรับรองได้ว่าการเปลี่ยนแปลงกฎระเบียบต่างๆ หรือการประกาศใช้กฎหมาย หรือกฎระเบียบใหม่ หรือการกำหนดนโยบายใหม่ที่เกี่ยวข้องกับการดำเนินธุรกิจของบริษัทฯ ในอนาคตจะไม่ส่งผลกระทบต่อผลการดำเนินงานและโอกาสทางธุรกิจของบริษัทฯ มีการกำหนดผู้รับผิดชอบอย่างชัดเจน และมีระบบตรวจสอบกฎหมายต่างๆ ที่เกี่ยวข้องให้เป็นปัจจุบันอยู่เสมอและกำหนดช่องทางในการเข้าถึงกฎหมาย มาตรฐานต่างๆ ที่เกี่ยวข้องให้กับบุคลากรภายในผ่านทางระบบ Intranet ของบริษัทฯ

ผู้ถือหุ้น

บริษัท ศรีวิชัยเวชวิวัฒน์ จำกัด (มหาชน) เคารพในสิทธิของผู้ถือหุ้นที่จะได้รับข้อมูลที่จำเป็น เพื่อประเมินบริษัทโดยเท่าเทียมกันว่าจะสร้างความเจริญเติบโตยิ่งขึ้นให้ผู้ถือหุ้นอย่างไร เพื่อให้ได้รับผลตอบแทนเพิ่มขึ้น และจะเปิดเผยผลประกอบการ ฐานะการเงิน พร้อมข้อมูลสนับสนุนที่ถูกต้องตามความจริงตามที่ตลาดหลักทรัพย์แห่งประเทศไทย (ตลท.) และสำนักงานคณะกรรมการกำกับหลักทรัพย์และตลาดหลักทรัพย์ (ก.ล.ต.) กำหนด

ความสัมพันธ์กับผู้ถือหุ้นและนักลงทุน

บริษัท ศรีวิชัยเวชวิวัฒน์ จำกัด (มหาชน) รับผิดชอบในการให้ข้อมูลที่ถูกต้อง ครบถ้วนและรับฟังความเห็นของผู้ถือหุ้นและนักลงทุนอย่างสม่ำเสมอ โดยผู้ถือหุ้นและนักลงทุนสามารถติดต่อสอบถามข้อมูลและเสนอความเห็นได้โดยตรงที่สำนักงานเลขานุการบริษัทฯ โทร.0-2441-7899 ต่อ 1707,1708 โทรสาร.0-2431-1404 หรือทางอีเมล shares@vichaivej.com นอกจากนี้ ได้มีแผนงานประจำปีให้ช่องทางในการสื่อสารและกิจกรรมต่างๆ ระหว่างผู้ถือหุ้นและนักลงทุน และผู้บริหารระดับสูงของบริษัท ดังนี้

ก.การประชุมผู้ถือหุ้น

การประชุมผู้ถือหุ้นถือเป็นสิ่งที่สำคัญสำหรับบริษัท โดยกรรมการและผู้บริหารจะเข้าร่วมการประชุมเพื่อรับฟังและตอบคำถามผู้ถือหุ้น

ข.รายงานประจำปีและแบบแสดงข้อมูล

บริษัท ศรีวิชัยเวชวิวัฒน์ จำกัด (มหาชน) ได้จัดทำรายงานประจำปี Annual Report และแบบแสดงข้อมูลเพื่อให้ผู้ถือหุ้นและนักลงทุนได้รับทราบข้อมูลที่สำคัญของบริษัท โดยบริษัทได้เผยแพร่รายงานประจำปีในเว็บไซต์ของบริษัท

ค.เว็บไซต์

บริษัทฯ นำเสนอผลประกอบการ บทบรรยาย รายงานประจำปี รายงานการประชุมผู้ถือหุ้น ข่าวสารเกี่ยวกับบริษัท และกิจกรรมต่างๆ ในเว็บไซต์ของ บริษัท ศรีวิชัยเวชวิวัฒน์ จำกัด (มหาชน) www.vichaivej.com เพื่อความสะดวกเท่าเทียมกันในการค้นหาข้อมูลของทุกท่าน นอกจากนี้ ผู้ถือหุ้น นักลงทุนและผู้มีส่วนได้เสียของบริษัท สามารถแสดงความคิดเห็นต่างๆ ตลอดจนเสนอแนะการประชุม และเสนอผู้ที่มีคุณสมบัติที่จะดำรงตำแหน่งกรรมการ ก่อนที่ บริษัท ศรีวิชัยเวชวิวัฒน์ จำกัด (มหาชน) จะส่งหนังสือเชิญประชุมผ่านทางเว็บไซต์ได้

ง.การติดต่อคณะกรรมการบริษัทและเลขานุการบริษัท

ผู้ถือหุ้นสามารถติดต่อกับคณะกรรมการ คณะกรรมการชุดย่อยหรือกรรมการบริษัท ได้ตามที่อยู่ ดังนี้

บริษัท ศรีวิชัยเวชวิวัฒน์ จำกัด (มหาชน) 74/5 หมู่ที่ 4 ถนนเพชรเกษม
ตำบลอ้อมน้อย อำเภอกะทู้ม้วน จังหวัดสมุทรสาคร 74130
โทร.0-2441-7899 ต่อ 1707,1708 โทรสาร.0-2431-1404
หรือทางอีเมล shares@vichaivej.com

เลขานุการบริษัทเป็นผู้รับผิดชอบในการรับเอกสาร ที่ส่งถึงคณะกรรมการ และดำเนินการส่งให้คณะกรรมการชุดย่อยหรือกรรมการที่เกี่ยวข้อง และจะสรุปข้อเสนอแนะและประเด็นต่างๆ ทั้งหมด เพื่อจะเสนอคณะกรรมการทราบทุกเดือน ยกเว้นเป็นจดหมายที่ส่งถึงคณะกรรมการตรวจสอบ ซึ่งจะถูกจัดส่งไปยังคณะกรรมการตรวจสอบโดยตรง

จ.จดหมายข่าว (สื่อสัมพันธ์)

บริษัทฯ ได้มีการเผยแพร่ข้อมูล ข่าวสาร เพื่อรายงานความคืบหน้าของการดำเนินธุรกิจ และประชาสัมพันธ์กิจกรรมของบริษัท ผ่านการดำเนินงานสื่อสารมวลชนสัมพันธ์ในหลากหลายรูปแบบ ทั้งวิทยุกระจายเสียง หนังสือพิมพ์ ตลอดจน Website สาธารณะ และ เว็บไซต์กลุ่มโรงพยาบาลวิชัยเวชฯ <http://www.vichaivej.com/> รวมถึงโซเชียลมีเดียต่างๆ ไม่ว่าจะเป็น Facebook, YouTube และ Line ของบริษัท ในกิจกรรมต่าง ๆ ของบริษัท เช่น กิจกรรมความรับผิดชอบต่อสังคม (CSR) การให้ความรู้ทางการแพทย์ กิจกรรมร่วมกับชุมชน รวมถึงกิจกรรมภายในโรงพยาบาลวิชัยเวชฯ เพื่อเผยแพร่ความรู้ทางการแพทย์และรายงานความก้าวหน้าของโรงพยาบาลในกลุ่มโรงพยาบาลวิชัยเวช อินเตอร์เนชั่นแนล

ฉ.การประเมินผลการเปิดเผยข้อมูล

บริษัท ศรีวิชัยเวชวิวัฒน์ จำกัด (มหาชน) ได้จัดให้มีแบบสอบถามเพื่อประเมินประสิทธิภาพในการเปิดเผยข้อมูลทุกครั้งที่มีการประชุมกับผู้ถือหุ้น นักลงทุนและนักวิเคราะห์ เพื่อเป็นแนวทางในการพิจารณาปรับปรุงประสิทธิภาพในการเปิดเผยข้อมูล บริษัท ศรีวิชัยเวชวิวัฒน์ จำกัด (มหาชน) ขอขอบคุณผู้ถือหุ้นและนักลงทุนทุกท่านที่ได้ให้ข้อมูลแก่บริษัทผ่านช่องทางต่างๆ เพื่อปรับปรุงการดำเนินการให้มีประสิทธิภาพยิ่งขึ้นเพื่อสร้างมูลค่าเพิ่มแก่บริษัทและผู้ถือหุ้นต่อไป

นโยบายการจ่ายเงินปันผล



นโยบายการจ่ายเงินปันผลของบริษัทฯ

บริษัทฯ มีนโยบายจ่ายเงินปันผลให้แก่ผู้ถือหุ้นในอัตราไม่น้อยกว่าร้อยละ 50 ของกำไรสุทธิหลังหักภาษีเงินได้และหักสำรองต่างๆ ทุกประเภทตามที่กฎหมายกำหนด โดยพิจารณาจากงบการเงินเฉพาะกิจการ อย่างไรก็ตาม การจ่ายเงินปันผลดังกล่าวจะขึ้นอยู่กับกระแสเงินสด แผนการลงทุน เงื่อนไขและข้อกำหนดในสัญญาต่างๆ ที่บริษัทฯ ผูกพันอยู่ รวมทั้งข้อจำกัดทางกฎหมาย ความจำเป็นและความเหมาะสมอื่นๆ ในอนาคตด้วย ทั้งนี้มติของคณะกรรมการบริษัทฯ ที่อนุมัติให้จ่ายเงินปันผลจะต้องถูกนำเสนอเพื่อขออนุมัติจากที่ประชุมผู้ถือหุ้น เว้นแต่การจ่ายเงินปันผลระหว่างกาลซึ่งคณะกรรมการบริษัทฯ มีอำนาจอนุมัติให้จ่ายเงินปันผลระหว่างกาลได้ โดยจะรายงานให้ที่ประชุมผู้ถือหุ้นทราบในการประชุมคราวถัดไป

สถิติการจ่ายเงินปันผลของบริษัทฯ ที่ผ่านมา

งบการเงินเฉพาะกิจการ	หน่วย	ปี 2561	ปี 2560	ปี 2559	ปี 2558
1.กำไรสุทธิ	ล้านบาท	105.33	105.11	92.35	84.34
2.จำนวนหุ้น	ล้านหุ้น	570.67	570.67	570.67	570.67
3.เงินปันผล	บาท/หุ้น	0.12	0.12	0.11	0.10
4.รวมเป็นเงินปันผลจ่ายทั้งสิ้น	ล้านบาท	68.48	68.48	62.77	57.07
5.อัตราการจ่ายเงินปันผลต่อกำไรสุทธิ (payout ratio)	%	65.01	65.15	67.97	67.66

หมายเหตุ : 1) ใช้กำไรสุทธิของงบเฉพาะกิจการในการคำนวณ

2) การจ่ายเงินปันผลปี 2562 ที่ประชุมคณะกรรมการบริษัทมีมติให้จ่ายเงินปันผลหุ้นละ 0.14 บาท (สิบสี่สตางค์) และนำเสนอต่อที่ประชุมสามัญผู้ถือหุ้น ประจำปี 2563 ซึ่งกำหนดให้มีขึ้นในวันที่ 24 เมษายน 2563

โครงสร้างการถือหุ้นและการจัดการ

โครงสร้างการถือหุ้นของกลุ่มบริษัทฯ

โครงสร้างรวมการถือหุ้นของกลุ่มบริษัท ศรีวิชัยเวชวิวัฒน์ จำกัด (มหาชน) ณ 31 ธันวาคม 2562

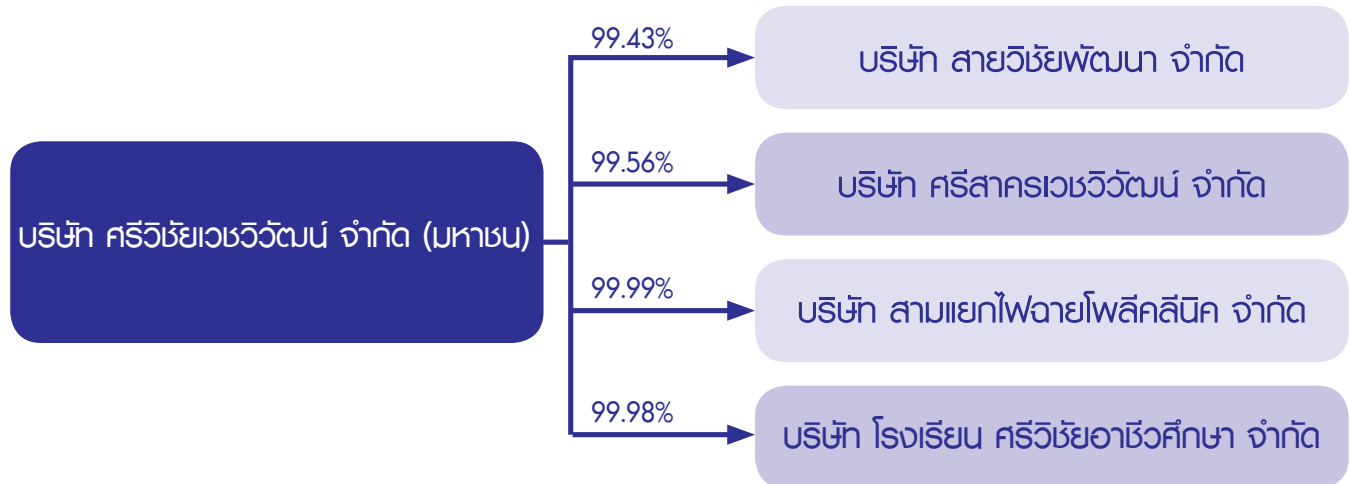

รายละเอียดของบริษัทฯ บริษัทย่อย และบริษัทอื่นๆที่ถือหุ้น ณ 31 ธันวาคม 2562

บริษัท	ทุนจดทะเบียน (บาท)	ทุนจดทะเบียน ที่ชำระแล้ว (บาท)	จำนวน เสียง	จำนวนหุ้น ที่ออกจำหน่าย (หุ้น)	การถือครองหุ้นโดย บริษัท	
					จำนวนหุ้น	%
บริษัท ศรีวิชัยเวชวิวัฒน์ จำกัด (มหาชน) : โรงพยาบาลวิชัยเวช ออมน้อย	570,666,666	570,665,433	196	570,666,666	-	-
บริษัทย่อย						
บริษัท สายวิชัยพัฒนา จำกัด : โรงพยาบาลวิชัยเวช หนองแขม	150,000,000	150,000,000	118	30,000,000	29,829,500	99.43
บริษัท ศรีสาครเวชวิวัฒน์ จำกัด : โรงพยาบาลวิชัยเวช สมุทรสาคร	99,200,000	99,200,000	120	19,840,000	19,752,654	99.56
บริษัท สามแยกไฟฉายโพลีคลินิก จำกัด : โรงพยาบาลวิชัยเวช แยกไฟฉาย	9,000,000	9,000,000	49	90,000	89,998	99.99
บริษัท โรงเรียน ศรีวิชัยอาชีวศึกษา จำกัด : โรงเรียนศรีวิชัยอาชีวศึกษา	100,000	100,000	-	20,000	19,996	99.98

โครงสร้างผู้ถือหุ้น

รายชื่อและสัดส่วนการถือหุ้น 10 อันดับแรก ณ วันปิดสมุดทะเบียนผู้ถือหุ้น ณ วันที่ 30 ธันวาคม 2562

รายชื่อผู้ถือหุ้น	ณ วันที่ 30 ธันวาคม 2562		ณ วันที่ 28 ธันวาคม 2561		เปลี่ยนแปลง	
	จำนวนหุ้น	ร้อยละของทุนชำระแล้ว	จำนวนหุ้น	ร้อยละของทุนชำระแล้ว	เพิ่มขึ้น (ลดลง)	คิดเป็นร้อยละ
1.บริษัท บีบีทีวี เอ็คควิตี้ จำกัด	114,240,000	20.02	114,240,000	20.02	-	-
2.นพ.บวรรัฐ วन्दุรงค์วรณ	82,496,107	14.46	82,496,107	14.46	-	-
3.พญ.พัฏฐ โรจน์งามมงคล	78,556,000	13.77	78,556,000	13.77	-	-
4.พญ.รังสิมา วณิชภักดีเดชา	78,555,999	13.77	78,555,999	13.77	-	-
5.คุณพัชรพรรณ วन्दุรงค์วรณ	28,000,000	4.91	28,000,000	4.91	-	-
6.คุณวิจิต ชินวงศ์วรกุล	8,859,300	1.55	11,160,900	1.96	(2,301,600)	(20.62)
7.คุณสวคนธ์ เมฆาสวัสดิ์	6,709,153	1.18	5,909,153	1.04	800,000	13.54
8.คุณธงชัย วชิโรจน์ไพศาล	6,080,000	1.07	-	-	6,080,000	-
9.คุณชาญเดช ปัสโชติพงษ์	5,200,000	0.91	1,650,000	0.29	3,550,000	215.15
10.รศ.ดร.นพ.วิชัย วन्दุรงค์วรณ	4,792,320	0.84	4,792,320	0.84	-	-

ที่มา: บริษัท ศูนย์รับฝากหลักทรัพย์ (ประเทศไทย) จำกัด



การกระจายการถือครองหุ้นจำแนกตามประเภทของบุคคลที่ถือ ณ วันที่ 30 ธันวาคม 2562

ประเภทผู้ถือหุ้น	จำนวนราย	จำนวนหุ้น	ร้อยละ
นิติบุคคล			
สัญชาติไทย	5	114,800,938	20.11
สัญชาติต่างด้าว	6	2,580,500	0.45
รวมนิติบุคคล	11	117,381,438	20.56
บุคคลธรรมดา			
สัญชาติไทย	3,668	453,205,729	79.42
สัญชาติต่างด้าว	2	78,266	0.02
รวมบุคคลธรรมดา	3,670	453,283,995	79.44
รวมทั้งสิ้น	3,681	570,665,433	100.00

การกระจายการถือครองหุ้นจำแนกตามอัตราส่วนของผู้ที่ถือหุ้น ณ วันที่ 30 ธันวาคม 2562

ประเภทผู้ถือหุ้น	จำนวนราย	จำนวนหุ้น	ร้อยละ
นิติบุคคล			
ถือหุ้นเกินกว่า 0.5%	1	114,240,000	20.02
ถือหุ้นไม่เกิน 0.5% แต่ไม่ต่ำกว่า 1 หน่วยการซื้อขาย	10	3,141,438	0.55
ถือหุ้นต่ำกว่า 1 หน่วยการซื้อขาย	0	0	0.00
รวมนิติบุคคล	11	117,381,438	20.57
บุคคลธรรมดา			
ถือหุ้นเกินกว่า 0.5%	17	327,503,492	57.39
ถือหุ้นไม่เกิน 0.5% แต่ไม่ต่ำกว่า 1 หน่วยการซื้อขาย	3,171	125,765,283	22.04
ถือหุ้นต่ำกว่า 1 หน่วยการซื้อขาย	482	15,220	0.00
รวมบุคคลธรรมดา	3,670	453,283,995	79.43
รวมทั้งสิ้น	3,681	570,665,433	100.00

ที่มา: บริษัท ศูนย์รับฝากหลักทรัพย์ (ประเทศไทย) จำกัด

บริษัทฯ ไม่มีข้อตกลงระหว่างผู้ถือหุ้นรายใหญ่ (Shareholder's agreement) ในเรื่องที่มีผลกระทบต่อการออกและเสนอขายหลักทรัพย์ หรือการบริหารงานของบริษัทฯ โดยข้อตกลงดังกล่าวมีบริษัทฯ ร่วมลงนามด้วย

การถือหุ้นของกรรมการและผู้บริหาร (ตามคำนิยามของ ก.ล.ต.)

รายชื่อ	การถือครอง	30 ธ.ค. 2562	ซื้อระหว่างปี	ขายระหว่างปี	28 ธ.ค.2561
รศ.ดร.นพ.วิชัย วนดรงค์วรรณ (เป็นสามีของผศ.พญ.สายสุณี)	ทางตรง	4,792,320	-	-	4,792,320
ผศ.พญ.สายสุณี วนดรงค์วรรณ (เป็นภรรยาของรศ.ดร.นพ.วิชัย)	ทางตรง	3,841,624	-	-	3,841,624
คุณวิระ มาวิจักขณ์ คู่สมรสและบุตรที่ยังไม่บรรลุนิติภาวะ	ทางตรง	-	-	-	-
	ทางอ้อม	-	-	-	-
คุณสุรินทร์ เปรมอมรกิจ คู่สมรสและบุตรที่ยังไม่บรรลุนิติภาวะ	ทางตรง	-	-	-	-
	ทางอ้อม	-	-	-	-
คุณวิสุทธิ์ มนตรีวัต คู่สมรสและบุตรที่ยังไม่บรรลุนิติภาวะ	ทางตรง	-	-	-	-
	ทางอ้อม	-	-	-	-
ศ.(วุฒิคุณ)ดร.นพ.พรเทพ ศิริวนารังสรรค์ คู่สมรสและบุตรที่ยังไม่บรรลุนิติภาวะ	ทางตรง	-	-	-	-
	ทางอ้อม	-	-	-	-
นพ.พงษ์ศักดิ์ วัฒนา คู่สมรสและบุตรที่ยังไม่บรรลุนิติภาวะ	ทางตรง	1,828,571	-	-	1,828,571
	ทางอ้อม	-	-	-	-
คุณนพพร ตีรวัฒนกุล คู่สมรสและบุตรที่ยังไม่บรรลุนิติภาวะ	ทางตรง	-	-	-	-
	ทางอ้อม	-	-	-	-
คุณทินวรรณ มหรรดา คู่สมรสและบุตรที่ยังไม่บรรลุนิติภาวะ	ทางตรง	-	-	-	-
	ทางอ้อม	-	-	-	-
คุณวิลาวรรณ วนดรงค์วรรณ คู่สมรสและบุตรที่ยังไม่บรรลุนิติภาวะ	ทางตรง	-	-	-	-
	ทางอ้อม	-	-	-	-
นพ.มงคล วณิชภักดีเดชา คู่สมรสและบุตรที่ยังไม่บรรลุนิติภาวะ	ทางตรง	3,940,107	-	-	3,940,107
	ทางอ้อม	78,555,999	-	-	78,555,999
คุณพฤทธิ์ โจนันท์หมามงคล คู่สมรสและบุตรที่ยังไม่บรรลุนิติภาวะ	ทางตรง	3,940,106	-	-	3,940,106
	ทางอ้อม	78,556,000	-	-	78,556,000
ดร.ศักดิ์ ตั้งจิตวัฒนาก คู่สมรสและบุตรที่ยังไม่บรรลุนิติภาวะ	ทางตรง	1,720,416	-	-	1,720,416
	ทางอ้อม	13,500	-	-	13,500
คุณนิชาภา เรือนทองดี คู่สมรสและบุตรที่ยังไม่บรรลุนิติภาวะ	ทางตรง	-	-	-	-
	ทางอ้อม	-	-	-	-
รวม		177,188,643	-	-	177,188,643

ทั้งนี้ คณะกรรมการของบริษัทฯ มีการถือหุ้นรวมกันจำนวน 177,188,643 หุ้น คิดเป็นร้อยละ 31.05 ของหุ้นที่ชำระแล้วของบริษัทฯ

หมายเหตุ: ผู้บริหาร หมายถึง ผู้บริหารบริษัท 4 รายแรก และผู้ดำรงตำแหน่งเทียบเท่าผู้บริหาร รายที่ 4 ทุกฝ่าย ต่อจากกรรมการผู้ดำรงตำแหน่งใหญ่ของบริษัท โดยรวมผู้บริหารบริษัทในสายงานบัญชีหรือการเงิน ซึ่งเป็นไปตามกฎหมายว่าด้วยหลักทรัพย์และตลาดหลักทรัพย์

โครงสร้างการจัดการ

คณะกรรมการบริษัท

ณ วันที่ 31 ธันวาคม 2562 คณะกรรมการบริษัท มีจำนวนทั้งสิ้น 12 ท่าน ประกอบด้วย กรรมการที่ไม่เป็นผู้บริหารจำนวน 6 ท่าน โดยในจำนวนนี้ ประกอบด้วยกรรมการอิสระ จำนวน 4 ท่าน และกรรมการที่เป็นผู้บริหารจำนวน 6 ท่าน มีรายนามดังต่อไปนี้

รายชื่อ	ตำแหน่งในคณะกรรมการบริษัท และกรรมการชุดย่อย ณ 31 ธันวาคม 2562	วันที่ได้รับตำแหน่งเป็นกรรมการ
กรรมการที่ไม่เป็นผู้บริหาร		
1.คุณวิระ มาวิจักขณ์	กรรมการอิสระ ประธานคณะกรรมการสรรหาและพิจารณาค่าตอบแทน	ครั้งที่ 1 : 22 กุมภาพันธ์ 2554 – 30 มีนาคม 2555 ครั้งที่ 2 : 30 มีนาคม 2555 – 24 เมษายน 2558 ครั้งที่ 3 : 24 เมษายน 2558 – 21 เมษายน 2561 ครั้งที่ 4 : 21 เมษายน 2561 – ปัจจุบัน
2.คุณสุรินทร์ เปรมอมรกิจ	กรรมการอิสระ กรรมการตรวจสอบ กรรมการสรรหาและพิจารณาค่าตอบแทน	ครั้งที่ 1 : 22 กุมภาพันธ์ 2554 – 5 เมษายน 2556 ครั้งที่ 2 : 5 เมษายน 2556 – 22 เมษายน 2559 ครั้งที่ 3 : 22 เมษายน 2559 – 22 เมษายน 2562 ครั้งที่ 4 : 22 เมษายน 2562 – ปัจจุบัน
3.คุณวิสุทธิ มนตรีวัต	กรรมการอิสระ ประธานคณะกรรมการตรวจสอบ กรรมการสรรหาและพิจารณาค่าตอบแทน ประธานคณะกรรมการกำกับดูแลกิจการ	ครั้งที่ 1 : 22 กุมภาพันธ์ 2554 – 5 เมษายน 2556 ครั้งที่ 2 : 5 เมษายน 2556 – 22 เมษายน 2559 ครั้งที่ 3 : 22 เมษายน 2559 – 21 เมษายน 2561 ครั้งที่ 4 : 21 เมษายน 2561 – ปัจจุบัน
4.ศ.(วุฒิคุณ)ดร.นพ.พรเทพ ศิริวนารังสรรค์	กรรมการอิสระ กรรมการตรวจสอบ	ครั้งที่ 1 : 19 กุมภาพันธ์ 2559 – 29 เมษายน 2560 ครั้งที่ 2 : 29 เมษายน 2560 – ปัจจุบัน
5.คุณนพพร ตีรวัฒนกุล	กรรมการ คณะทำงานวางแผนการเงินและการลงทุน	ครั้งที่ 1 : 17 ตุลาคม 2557 – 29 เมษายน 2560 ครั้งที่ 2 : 29 เมษายน 2560 – ปัจจุบัน
6.คุณทินวรรณ มหิราดล	กรรมการ คณะทำงานวางแผนการเงินและการลงทุน	ครั้งที่ 1 : 17 ตุลาคม 2557 – 29 เมษายน 2560 ครั้งที่ 2 : 29 เมษายน 2560 – ปัจจุบัน
กรรมการที่เป็นผู้บริหาร		
7.รศ.ดร.นพ.วิชัย วนดุรงค์วรรณ	ประธานกรรมการ	ครั้งที่ 1 : 22 กุมภาพันธ์ 2554 – 30 มีนาคม 2555 ครั้งที่ 2 : 30 มีนาคม 2555 – 24 เมษายน 2558 ครั้งที่ 3 : 24 เมษายน 2558 – 21 เมษายน 2561 ครั้งที่ 4 : 21 เมษายน 2561 – ปัจจุบัน
8.ผศ.พญ.สายสุณี วนดุรงค์วรรณ	รองประธานกรรมการ ประธานเจ้าหน้าที่บริหาร กรรมการสรรหาและพิจารณาค่าตอบแทน	ครั้งที่ 1 : 22 กุมภาพันธ์ 2554 – 25 เมษายน 2557 ครั้งที่ 2 : 25 เมษายน 2557 – 29 เมษายน 2560 ครั้งที่ 3 : 29 เมษายน 2560 – ปัจจุบัน
9.นพ.พงษ์ศักดิ์ วัฒนา	กรรมการ รองประธานเจ้าหน้าที่บริหาร	ครั้งที่ 1 : 22 กุมภาพันธ์ 2554 – 30 มีนาคม 2555 ครั้งที่ 2 : 30 มีนาคม 2555 – 24 เมษายน 2558 ครั้งที่ 3 : 24 เมษายน 2558 – 21 เมษายน 2561 ครั้งที่ 4 : 21 เมษายน 2561 – ปัจจุบัน
10.คุณวิลาวรรณ วนดุรงค์วรรณ	กรรมการ รองประธานเจ้าหน้าที่บริหาร ประธานคณะกรรมการบริหารความเสี่ยง คณะกรรมการสรรหาและพิจารณาค่าตอบแทน ประธานคณะทำงานวางแผนการเงินและการลงทุน	ครั้งที่ 1 : 25 เมษายน 2557 – 22 เมษายน 2559 ครั้งที่ 2 : 22 เมษายน 2559 – 22 เมษายน 2562 ครั้งที่ 3 : 22 เมษายน 2562 – ปัจจุบัน
11.นพ.มงคล วณิชภักดีเดชา	กรรมการ รองประธานเจ้าหน้าที่บริหาร คณะกรรมการสรรหาและพิจารณาค่าตอบแทน คณะทำงานวางแผนการเงินและการลงทุน	ครั้งที่ 1 : 22 กุมภาพันธ์ 2554 – 25 เมษายน 2557 ครั้งที่ 2 : 25 เมษายน 2557 – 22 เมษายน 2559 ครั้งที่ 3 : 22 เมษายน 2559 – 22 เมษายน 2562 ครั้งที่ 4 : 22 เมษายน 2562 – ปัจจุบัน
12.คุณพฤทธิ ไรจน์มหามงคล	กรรมการ คณะทำงานวางแผนการเงินและการลงทุน	ครั้งที่ 1 : 22 เมษายน 2559 – 22 เมษายน 2562 ครั้งที่ 2 : 22 เมษายน 2562 – ปัจจุบัน

องค์ประกอบของคณะกรรมการบริษัทฯ

ข้อบังคับบริษัทฯ ข้อที่ 14 กำหนดให้บริษัทมีกรรมการคณะหนึ่งเพื่อดำเนินกิจการของบริษัท ประกอบด้วยกรรมการอย่างน้อยห้า (5) คน สุดแต่ที่ประชุมใหญ่ของบริษัทจะกำหนดเป็นครั้งคราวทั้งนี้กรรมการไม่น้อยกว่ากึ่งหนึ่งของจำนวนกรรมการทั้งหมดต้องมีถิ่นที่อยู่ในราชอาณาจักร

การแต่งตั้งกรรมการ

กรรมการนั้นให้ที่ประชุมผู้ถือหุ้นเลือกตั้งตามหลักเกณฑ์ และวิธีการดังต่อไปนี้

1. ผู้ถือหุ้นคนหนึ่งมีคะแนนเสียงเท่ากับจำนวนหุ้นที่ตนถือด้วยจำนวนกรรมการที่จะเลือกตั้ง
2. ผู้ถือหุ้นแต่ละคนจะต้องใช้คะแนนเสียงที่มีอยู่ทั้งหมดตาม (1) เลือกตั้งบุคคลคนเดียวหรือหลายคนเป็นกรรมการก็ได้ ในกรณีที่เลือกตั้งบุคคลหลายคนเป็นกรรมการจะแบ่งคะแนนเสียงให้แก่ผู้ใดมากน้อยเพียงใดก็ได้
3. บุคคลซึ่งได้รับคะแนนเสียงสูงสุดตามลำดับลงมาเป็นผู้ได้รับการเลือกตั้งเป็นกรรมการเท่าจำนวนกรรมการที่จะพึงมี ในกรณีที่บุคคลซึ่งได้รับการเลือกตั้งในลำดับถัดลงมา มีคะแนนเสียงเท่ากัน เกินจำนวนกรรมการที่จะพึงมี ให้เลือกโดยวิธีจับสลากเพื่อให้ได้จำนวนกรรมการที่จะพึงมี
4. ถ้าตำแหน่งกรรมการว่างลงเพราะเหตุอื่น นอกจากถึงคราวออกตามวาระ ให้คณะกรรมการเลือกบุคคลซึ่งมีคุณสมบัติ และไม่มีลักษณะต้องห้ามตามกฎหมาย เข้าเป็นกรรมการแทนในการประชุมคณะกรรมการคราวถัดไป เว้นแต่วาระของกรรมการจะเหลือน้อยกว่าสองเดือนบุคคลซึ่งเข้าเป็นกรรมการแทนให้นั้นอยู่ในตำแหน่งได้เพียงวาระที่ยังเหลืออยู่ของกรรมการซึ่งตนแทน

การถอดถอน และการพ้นจากตำแหน่งของกรรมการบริษัทฯ

1. ในการประชุมสามัญประจำปีทุกครั้ง กรรมการจะต้องออกจากตำแหน่ง จำนวนหนึ่งในสาม (1/3) โดยอัตรา ถ้าจำนวนกรรมการจะแบ่งออกให้เป็นสามส่วนไม่ได้ก็ให้ออกโดยจำนวนใกล้เคียงที่สุดกับส่วนหนึ่งในสาม (1/3) กรรมการผู้ออกจากตำแหน่งไปนั้นอาจจะเลือกเข้ารับตำแหน่งอีกก็ได้
2. นอกจากพ้นจากตำแหน่งตามวาระ กรรมการพ้นจากตำแหน่ง เมื่อ
 - (1) ตาย
 - (2) ลาออก
 - (3) ขาดคุณสมบัติ หรือมีลักษณะต้องห้ามตามกฎหมาย

(4) ที่ประชุมผู้ถือหุ้นลงมติให้ออกด้วยคะแนนเสียงไม่น้อยกว่าสามในสี่ของจำนวนผู้ถือหุ้นที่เข้าประชุมและมีสิทธิออกเสียง และมีหุ้นนับรวมกันได้ไม่น้อยกว่ากึ่งหนึ่งของจำนวนหุ้นที่ถือโดยผู้ถือหุ้นที่เข้าประชุมและมีสิทธิออกเสียง

(5) ศาลมีคำสั่งให้ออก

3. กรรมการคนใดจะลาออกจากตำแหน่ง ให้ยื่นใบลาออกต่อบริษัท การลาออกมีผลนับแต่วันที่ใบลาออกไปถึงบริษัท

วาระการดำรงตำแหน่งกรรมการบริษัทฯ

ในการประชุมสามัญประจำปีทุกครั้ง กรรมการจะต้องออกจากตำแหน่งอย่างน้อยจำนวนหนึ่งในสามเป็นอัตรา ถ้าจำนวนกรรมการจะแบ่งออกให้เป็นสามส่วนไม่ได้ ก็ให้ออกโดยจำนวนใกล้เคียงที่สุดกับส่วนหนึ่งในสาม กรรมการที่จะต้องออกจากตำแหน่งในปีแรกและปีที่สองภายหลังจดทะเบียนบริษัทฯ นั้น ให้จับสลากว่าผู้ใดจะออก ส่วนปีหลังๆ ต่อไปให้กรรมการที่อยู่ในตำแหน่งนานที่สุดเป็นผู้ออกจากตำแหน่ง ซึ่งกรรมการที่ออกจากตำแหน่งไปนั้นอาจจะเลือกเข้ารับตำแหน่งอีกก็ได้

บทบาทหน้าที่ของประธานกรรมการบริษัทฯ

ประธานกรรมการและประธานเจ้าหน้าที่บริหาร ไม่ได้เป็นบุคคลเดียวกัน เพื่อเป็นการแบ่งแยกหน้าที่ด้านนโยบาย และการบริหารงานออกจากกันอย่างชัดเจน

ประธานกรรมการบริษัทมีบทบาทหน้าที่ ดังนี้

1. เรียกประชุมคณะกรรมการบริษัทฯ เป็นประธานการประชุมคณะกรรมการบริษัทฯ และการประชุมผู้ถือหุ้นตลอดจนมีบทบาทในการกำหนดระเบียบวาระการประชุม
2. มีบทบาทในการควบคุมการประชุมให้มีประสิทธิภาพ เป็นไปตามกฎหมาย ระเบียบข้อบังคับบริษัทฯ สนับสนุนและเปิดโอกาสให้กรรมการแสดงความคิดเห็นอย่างเป็นอิสระ
3. สนับสนุนและส่งเสริมให้คณะกรรมการบริษัทฯ ปฏิบัติหน้าที่อย่างเต็มความสามารถ ตามขอบเขตอำนาจหน้าที่ความรับผิดชอบและตามหลักการกำกับดูแลกิจการที่ดี
4. ดูแล ติดตาม การบริหารงานของคณะกรรมการบริษัทฯ และคณะกรรมการชุดย่อยอื่นๆ ให้บรรลุตามวัตถุประสงค์ที่กำหนดไว้
5. เป็นผู้ลงคะแนนชี้ขาดในกรณีที่ที่ประชุมคณะกรรมการบริษัทฯ มีการลงคะแนนเสียง และคะแนนเสียงทั้งสองฝ่ายเท่ากัน

อำนาจหน้าที่และความรับผิดชอบของคณะกรรมการบริษัทฯ

คณะกรรมการบริษัทฯ มีอำนาจหน้าที่และความรับผิดชอบในการจัดการบริษัทฯ และบริษัทย่อย ให้เป็นไปตามกฎหมาย วัตถุประสงค์ และข้อบังคับของบริษัทฯ และบริษัทย่อย ตลอดจนมติของที่ประชุมผู้ถือหุ้นที่ชอบด้วยกฎหมาย ด้วยความซื่อสัตย์สุจริต และระมัดระวังรักษาผลประโยชน์ของบริษัทฯ และบริษัทย่อย โดยสรุปอำนาจหน้าที่และความรับผิดชอบที่สำคัญของคณะกรรมการบริษัทฯ ได้ดังนี้

1. ดูแลและจัดการบริษัทฯ และบริษัทย่อยเพื่อให้เป็นไปตามกฎหมาย วัตถุประสงค์ และข้อบังคับของบริษัทฯ และบริษัทย่อย ตลอดจนมติของที่ประชุมผู้ถือหุ้น เว้นแต่ในเรื่องที่ต้องได้รับอนุมัติจากที่ประชุมผู้ถือหุ้นก่อนการดำเนินการ เช่น เรื่องที่กฎหมายกำหนดให้ต้องได้มติจากที่ประชุมผู้ถือหุ้น การทำรายการที่เกี่ยวข้องกัน และการซื้อหรือขายสินทรัพย์ที่สำคัญตามกฎหมายเกณฑ์ของคณะกรรมการกำกับตลาดทุน ตลาดหลักทรัพย์แห่งประเทศไทยและสำนักงานคณะกรรมการกำกับหลักทรัพย์และตลาดหลักทรัพย์หรือตามที่หน่วยงานราชการอื่นๆ กำหนด เป็นต้น

2. ทบทวนและให้ความเห็นชอบเรื่องที่มีสาระสำคัญ ได้แก่ นโยบาย กลยุทธ์ แผนงาน และงบประมาณการลงทุนในโครงการที่ไม่มีในงบประมาณประจำปี โครงสร้างการบริหาร อำนาจการบริหาร นโยบายเกี่ยวกับการกำกับดูแลกิจการ การทำธุรกรรมหรือการกระทำใดๆ อันอาจมีผลกระทบต่อฐานะการเงิน หนี้สิน สถานภาพ การประกอบธุรกิจและชื่อเสียงของบริษัทฯ และบริษัทย่อย การจ่ายเงินปันผลระหว่างกาล รวมถึงรายการอื่นใดที่ตลาดหลักทรัพย์แห่งประเทศไทยหรือที่กฎหมายกำหนด

3. กำกับดูแลให้ฝ่ายจัดการดำเนินการให้เป็นไปตามนโยบาย กลยุทธ์ แผนงาน และงบประมาณที่ได้รับอนุมัติ

4. พิจารณาอนุมัติแต่งตั้งบุคคลที่มีคุณสมบัติและไม่มีลักษณะต้องห้ามตามที่กำหนดในพระราชบัญญัติบริษัทมหาชน จำกัด 2535 (รวมทั้งที่มีการแก้ไขเพิ่มเติม) และกฎหมายว่าด้วยหลักทรัพย์และตลาดหลักทรัพย์รวมถึงประกาศ ข้อบังคับ และ/หรือระเบียบที่เกี่ยวข้อง ในกรณีที่ตำแหน่งกรรมการว่างลงเพราะเหตุอื่นนอกจากการออกตามวาระ รวมทั้งพิจารณาอนุมัติแต่งตั้งประธานเจ้าหน้าที่บริหารของบริษัทฯ และบริษัทย่อย

5. พิจารณาแต่งตั้งและกำหนดบทบาทหน้าที่ของคณะกรรมการชุดย่อย ดังต่อไปนี้

- จัดตั้งคณะกรรมการชุดย่อยต่างๆ ตามความเหมาะสมและความจำเป็น เพื่อช่วยปฏิบัติงานตามความรับผิดชอบของคณะกรรมการบริษัทฯ ได้แก่ คณะกรรมการตรวจสอบ

คณะกรรมการบริหาร คณะกรรมการสรรหาและพิจารณา
ค่าตอบแทน และคณะกรรมการบริหารความเสี่ยง เป็นต้น

- พิจารณานุมัติบทบาทหน้าที่ของคณะกรรมการชุดย่อยต่างๆ ตลอดจนการเปลี่ยนแปลงในองค์ประกอบของคณะกรรมการชุดย่อยที่ได้มีการแต่งตั้งขึ้น

6. ดูแลผลประโยชน์ของผู้ถือหุ้นทั้งรายใหญ่และรายย่อยตามสิทธิอย่างเป็นธรรม รวมถึงปฏิบัติต่อผู้ถือหุ้นและผู้มีส่วนได้เสียอย่างเป็นธรรม

7. จัดให้มีการถ่วงดุลอำนาจของฝ่ายจัดการ และ/หรือผู้ถือหุ้นรายใหญ่ให้อยู่ในระดับที่เหมาะสม โดยให้ความสำคัญต่อสัดส่วนหรือจำนวนของกรรมการอิสระในคณะกรรมการของบริษัทฯ ด้วย

8. ดูแลให้มีกระบวนการในการจัดส่งข้อมูลเพื่อให้คณะกรรมการได้รับข้อมูลจากฝ่ายจัดการเพียงพอที่จะทำให้สามารถปฏิบัติตามอำนาจ หน้าที่และความรับผิดชอบได้อย่างสมบูรณ์

9. ดูแลให้มีกระบวนการและการจัดการที่ชัดเจนและโปร่งใสเกี่ยวกับการทำรายการระหว่างกันระหว่างบริษัทฯ และบริษัทย่อยกับบุคคลที่เกี่ยวข้องกัน เพื่อป้องกันไม่ให้เกิดความขัดแย้งทางผลประโยชน์ โดยต้องจัดให้มีการเปิดเผยข้อมูลอย่างถูกต้องและเพียงพอ รวมทั้งมีการรายงานต่อคณะกรรมการบริษัทฯ อย่างสม่ำเสมอ

10. พิจารณากำหนดและแก้ไขเปลี่ยนแปลงชื่อกรรมการที่มีอำนาจเซ็นผูกพันบริษัทฯ และบริษัทย่อยได้

11. จัดให้มีระบบบัญชี การรายงานทางการเงินและการสอบบัญชีที่เชื่อถือได้ รวมทั้งดูแลให้มีระบบการควบคุมภายในและการตรวจสอบภายในที่มีประสิทธิภาพและประสิทธิผล รวมทั้งให้ความเห็นชอบต่อการเปลี่ยนแปลงนโยบายและวิธีการปฏิบัติที่มีนัยสำคัญเกี่ยวกับการบัญชีและการควบคุมภายในของบริษัทฯ และบริษัทย่อย

12. อำนาจในการดำเนินการดังต่อไปนี้จะกระทำได้อีกต่อเมื่อได้รับอนุมัติจากที่ประชุมผู้ถือหุ้นก่อน ทั้งนี้กำหนดให้รายการที่กรรมการหรือบุคคลที่อาจมีความขัดแย้ง มีส่วนได้เสีย หรืออาจมีความขัดแย้งทางผลประโยชน์อื่นใดของบริษัทฯ หรือบริษัทย่อย ให้กรรมการที่มีส่วนได้เสียในเรื่องนั้น ไม่มีสิทธิออกเสียงลงคะแนนในเรื่องนั้น

12.1 เรื่องที่กฎหมายกำหนดให้ต้องได้มติที่ประชุมผู้ถือหุ้น

12.2 การทำรายการที่กรรมการมีส่วนได้เสีย และอยู่ในข่ายที่กฎหมายระบุต้องได้รับอนุมัติที่ประชุมผู้ถือหุ้น

13. คณะกรรมการอาจมอบหมายให้กรรมการคนหนึ่งหรือหลายคนหรือบุคคลอื่นใดปฏิบัติกรอย่างใดอย่างหนึ่งแทน คณะกรรมการก็ได้ ทั้งนี้ การมอบอำนาจดังกล่าวข้างต้นจะไม่รวมถึงการมอบอำนาจหรือการมอบอำนาจช่วงที่ทำให้กรรมการหรือผู้รับมอบอำนาจจากกรรมการสามารถอนุมัติรายการที่ตนเองหรือบุคคลที่อาจมีความขัดแย้ง มีส่วนได้เสีย หรือมีผลประโยชน์ใดขัดแย้งกับผลประโยชน์ของบริษัทฯ หรือบริษัทย่อย รวมทั้งกำหนดให้ต้องขอความเห็นชอบจากที่ประชุมผู้ถือหุ้นในการทำรายการที่เกี่ยวข้องกัน และการได้มาหรือจำหน่ายไปซึ่งสินทรัพย์ที่สำคัญของบริษัทฯและบริษัทย่อย ตามข้อกำหนดของคณะกรรมการกำกับตลาดทุน ตลาดหลักทรัพย์แห่งประเทศไทยและสำนักงานคณะกรรมการกำกับหลักทรัพย์และตลาดหลักทรัพย์ และ/หรือหน่วยงานที่เกี่ยวข้องในเรื่องดังกล่าว

เลขานุการบริษัทฯ

คณะกรรมการบริษัทฯ ได้แต่งตั้ง ดร.รัชฎา พงษ์ธนกิจ ดำรงตำแหน่งเลขานุการบริษัทฯ ตามมาตรา 89/15 ของพระราชบัญญัติหลักทรัพย์และตลาดหลักทรัพย์ 2535 แก้ไขโดยพระราชบัญญัติหลักทรัพย์และตลาดหลักทรัพย์ ฉบับที่ 4 พ.ศ. 2551 เพื่อทำหน้าที่ดูแลและให้คำแนะนำแก่คณะกรรมการและผู้บริหารเกี่ยวกับหลักเกณฑ์ และกฎหมายต่างๆ ที่คณะกรรมการและผู้บริหารต้องทราบ ปฏิบัติหน้าที่ในการดูแลกิจกรรมของคณะกรรมการ รับผิดชอบในการจัดประชุมคณะกรรมการและการประชุมผู้ถือหุ้นของบริษัทฯ บันทึกการรายงานการประชุมคณะกรรมการและการประชุมผู้ถือหุ้นของบริษัทฯ ดูแลและประสานงานให้มีการปฏิบัติตามมติของที่ประชุมดังกล่าว รวมทั้งการดำเนินงานที่จัดทำและเก็บรักษาเอกสารที่สำคัญของบริษัทฯ ได้แก่ ทะเบียนกรรมการ หนังสือนัดประชุมผู้ถือหุ้น หนังสือนัดประชุมคณะกรรมการ รายงานการประชุมผู้ถือหุ้น รายงานการประชุมคณะกรรมการ แบบแสดงรายการข้อมูลประจำปี (แบบ 56-1) รายงานประจำปีของคณะกรรมการ (แบบ 56-2) และการเก็บรักษารายงานการมีส่วนได้เสียของกรรมการและผู้บริหาร ตลอดจนมีหน้าที่และความรับผิดชอบอื่นๆตามหลักเกณฑ์ที่กำหนดไว้ในกฎหมายว่าด้วยหลักทรัพย์และตลาดหลักทรัพย์

ผู้บริหาร (ตามคำนิยามของสำนักงานคณะกรรมการ ก.ล.ต.)

ณ วันที่ 31 ธันวาคม 2562 บริษัทฯ มีผู้บริหาร (ตามคำนิยามของสำนักงานคณะกรรมการ ก.ล.ต.) จำนวน 6 ท่าน ดังนี้

1. ผศ.พญ.สายสุณี	วนดุรงค์วรรณ	ประธานเจ้าหน้าที่บริหาร
2. นพ.พงษ์ศักดิ์	วัฒนา	รองประธานเจ้าหน้าที่บริหาร
3. นพ.มงคล	วณิชภักดีเดชา	รองประธานเจ้าหน้าที่บริหาร
4. คุณวิลาวรรณ	วนดุรงค์วรรณ	รองประธานเจ้าหน้าที่บริหาร
5. ดร.ศักดิ์ดา	ตั้งจิตวัฒนากร	รักษาการรองประธานเจ้าหน้าที่บริหารและประธานเจ้าหน้าที่บริหารการเงิน
6. คุณนิชาภา	เรือนทองดี	ผู้จัดการฝ่ายการบัญชีและการเงิน

ค่าตอบแทนกรรมการและผู้บริหาร

ค่าตอบแทนที่เป็นตัวเงิน

ก) ค่าตอบแทนกรรมการบริษัทฯ

ปี 2562 บริษัทฯและบริษัทย่อยมีการจ่ายค่าตอบแทนในรูปเบี้ยประชุมและเงินเดือนให้แก่กรรมการแต่ละท่าน ดังนี้

ชื่อ	ค่าตอบแทน ปี 2562 (บาท)							
	คณะกรรมการ บริษัท	คณะกรรมการ ตรวจสอบ	คณะกรรมการ วางแผนการเงิน และการลงทุน	คณะกรรมการ สรรหา และพิจารณา ค่าตอบแทน	คณะกรรมการ ประเมิน CEO	คณะกรรมการ กำกับดูแล กิจการ	ค่า ตอบแทน รายเดือน (ต่อปี)	รวม
คณะกรรมการที่ไม่เป็นผู้บริหาร								
1.คุณวิระ มาวิจักขณ์	126,000	-	-	12,000	12,000	-	120,000	270,000
2.คุณสุรินทร์ เปรมอมรกิจ	117,000	108,000	-	9,000	-	-	120,000	354,000
3.คุณวิสุทธิ์ มนตรีวัต	108,000	132,000	-	9,000	9,000	12,000	120,000	390,000
4.ศ.(วุฒิคุณ)ดร.นพ.พรเทพ ศิริวนารังสรรค์	126,000	108,000	-	-	-	-	120,000	354,000
5.คุณนพพร ตีรวัฒนกุล	126,000	-	63,000	-	-	-	120,000	309,000
6.คุณทินวรรณ มหรรดา	126,000	-	63,000	-	-	-	120,000	309,000
คณะกรรมการที่เป็นผู้บริหาร								
7.รศ.ดร.นพ.วิชัย วนดุรงค์วรรณ	210,000	-	-	-	-	-	-	210,000
8.ผศ.พญ.สายสุณี วนดุรงค์วรรณ	168,000	-	-	7,000	-	-	-	175,000
9.นพ.พงษ์ศักดิ์ วัฒนา	98,000	-	-	-	-	-	-	98,000
10.คุณวิลาวรรณ วนดุรงค์วรรณ	91,000	-	84,000	7,000	7,000	-	-	189,000
11.นพ.มงคล วณิชกัฏติเตชา	91,000	-	49,000	7,000	-	-	-	147,000
12.คุณพฤทธิ์ โรจน์หมามงคล	84,000	-	42,000	-	-	-	-	126,000
รวม	1,471,000	348,000	301,000	51,000	28,000	12,000	720,000	2,931,000

ค่าตอบแทนรายเดือนให้แก่เฉพาะคณะกรรมการที่ไม่เป็นผู้บริหาร เดือนละ 10,000 บาท เป็นจำนวนเงินรวม 720,000 บาท ซึ่งค่าตอบแทนดังกล่าวอยู่ในวงเงินค่าตอบแทนกรรมการโดยรวมที่ผู้ถือหุ้นประจำปี 2562 ได้มีมติอนุมัติไว้แล้ว

ข) ค่าตอบแทนผู้บริหาร (ระบุเฉพาะค่าตอบแทนในฐานะผู้บริหารเท่านั้น)

บริษัทฯ ได้จ่ายค่าตอบแทนในรูปของเงินเดือน โบนัส เงินกองทุนสำรองเลี้ยงชีพ และค่าตอบแทนอื่นให้แก่บุคคลที่เป็นผู้บริหาร (ตามคำนิยามของสำนักงานคณะกรรมการ ก.ล.ต.) ของบริษัทฯ จำนวนทั้งสิ้น 6 ท่านในปี 2561 เป็นเงินจำนวนรวมกันทั้งสิ้น 31,100,605 บาท และในปี 2562 เป็นเงินจำนวนรวมกันทั้งสิ้น 31,507,765 บาท (ค่าตอบแทนในรูปของเงินเดือน โบนัส เงินกองทุนสำรองเลี้ยงชีพ และค่าตอบแทนอื่นถือเป็นค่าใช้จ่ายในการบริหาร)

การกำหนดค่าตอบแทนของกรรมการและผู้บริหาร

ปัจจุบันบริษัทฯ ได้กำหนดให้คณะกรรมการสรรหาและพิจารณาค่าตอบแทนเป็นผู้พิจารณาค่าตอบแทนของกรรมการอย่างเป็นธรรม และเหมาะสมกับภาระหน้าที่ตลอดจนความรับผิดชอบของกรรมการ โดยเปรียบเทียบกับกิจการที่มีขนาดใกล้เคียงในธุรกิจเดียวกัน สำหรับการพิจารณาค่าตอบแทนของผู้บริหารระดับสูงนั้น บริษัทฯ ได้จัดให้มีการพิจารณาค่าตอบแทนที่เหมาะสม ผ่านกระบวนการประเมินผลงานตามหลักเกณฑ์ที่คณะกรรมการบริษัทฯ และฝ่ายทรัพยากรบุคคลกำหนดไว้สำหรับผู้บริหารในแต่ละระดับ โดยเชื่อมโยงกับผลการประกอบการของบริษัทฯ และผลงานของผู้บริหารแต่ละท่าน

การประชุมคณะกรรมการ

บริษัทฯ ได้มีการกำหนดการประชุมคณะกรรมการบริษัทฯ ล่วงหน้าตลอดปี โดยจัดให้มีการประชุมทุกเดือน เพื่อให้กรรมการบริษัทฯ ทุกท่านทราบกำหนดการประชุมล่วงหน้า และสามารถจัดสรรเวลาเข้าร่วมประชุมได้ทุกครั้ง โดยในการประชุมจะมีการกำหนดวาระการประชุมต่าง ๆ ไว้ล่วงหน้า และมีวาระสืบเนื่องเพื่อติดตามงานที่ได้รับมอบหมายไว้ ซึ่งเลขานุการบริษัทฯ ได้จัดส่งหนังสือเชิญประชุมและวาระการประชุมล่วงหน้าอย่างน้อย 7 วันทำการ เพื่อให้กรรมการได้มีเวลาศึกษาข้อมูลอย่างเพียงพอก่อนการเข้าร่วมประชุม ทั้งนี้ การเข้าร่วมประชุมของคณะกรรมการแต่ละท่านสามารถสรุปได้ดังนี้

กรรมการ	การเข้าร่วมประชุม/การประชุมทั้งหมด (ครั้ง)													
	คณะกรรมการบริษัท		คณะกรรมการสรรหาและพิจารณาค่าตอบแทน		คณะกรรมการตรวจสอบ		คณะทำงานวางแผนการเงินและการลงทุน		คณะกรรมการบริหารความเสี่ยง		คณะกรรมการกำกับดูแลกิจการ		ประเมิน CEO	
	2562	2561	2562	2561	2562	2561	2562	2561	2562	2561	2562	2561	2562	2561
รศ.ดร.นพ.วิชัย วนดุรงค์วรรณ	14/14	13/13	-	-	-	-	-	-	-	-	-	-	-	-
ผศ.พญ.สายสุณี วนดุรงค์วรรณ	14/14	13/13	1/1	2/2	-	-	-	-	-	-	-	-	-	-
คุณวิระ มาวิจักขณ์	14/14	12/13	1/1	2/2	-	3/3*	-	-	-	-	-	-	1/1	1/1
คุณสุรินทร์ เปรมอมรกิจ	13/14	13/13	1/1	2/2	12/12	12/12	-	-	-	-	-	-	-	-
คุณวิสุทธิ์ มนตรีวัต	12/14	12/13	1/1	2/2	11/12	12/12	-	-	-	-	1/1	1/1	1/1	1/1
ศ.(วุฒิคุณ)ดร.นพ.พรเทพ ศิริวนารังสรรค์	14/14	13/13	-	-	12/12	12/12	-	-	-	-	-	-	-	-
นพ.พงษ์ศักดิ์ วัฒนา	14/14	10/13	-	-	-	-	-	-	-	-	-	-	-	-
คุณวิลาวรรณ วนดุรงค์วรรณ	13/14	12/13	1/1	2/2	-	-	7/7	7/8	20/20	22/23	-	-	1/1	1/1
คุณนพพร ตีรวัดมนกุล	14/14	13/13	-	-	-	-	7/7	8/8	-	-	-	-	-	-
คุณทินวรรณ มหะราดล	14/14	12/13	-	-	-	-	7/7	8/8	-	-	-	-	-	-
คุณมงคล วณิชภักดีเดชา	13/14	11/13	1/1	1/2	-	-	7/7	8/8	-	-	-	-	-	-
คุณพทุทธิ์ โรจน์มัทมงคล	12/14	13/13	-	-	-	-	6/7	7/8	-	-	-	-	-	-

หมายเหตุ : 1. ในปี 2562 บริษัทได้จัดให้มีการประชุมคณะกรรมการบริษัทฯ จำนวน 12 ครั้ง การประชุมวาระพิเศษ 1 ครั้ง และประชุมสามัญผู้ถือหุ้น ประจำปี 2562 รวมเป็นการประชุมทั้งสิ้น 14 ครั้ง

2. นายวิระ มาวิจักขณ์ ลาออกจากตำแหน่งประธานคณะกรรมการตรวจสอบและกรรมการตรวจสอบเนื่องจากปัญหาสุขภาพ แต่ยังคงดำรงตำแหน่งกรรมการอิสระของบริษัทต่อไป โดยมีผลตั้งแต่วันที่ 1 เมษายน 2561 และตามมติคณะกรรมการตรวจสอบ ได้แต่งตั้งนายวิสุทธิ์ มนตรีวัต ขึ้นดำรงตำแหน่งประธานกรรมการตรวจสอบ โดยมีผลตั้งแต่วันที่ 7 เมษายน 2561

บุคลากร

ณ วันที่ 31 ธันวาคม 2562 บริษัทฯและบริษัทย่อยมีพนักงาน (ไม่รวมกรรมการและผู้บริหารของบริษัทฯและบริษัทย่อย) จำนวน 2,682 คน โดยมีรายละเอียดดังนี้ คือ

ประเภท	จำนวนพนักงาน
แพทย์	786
พยาบาลและผู้ช่วยพยาบาล	716
พนักงานปฏิบัติการและสนับสนุนทางการแพทย์	270
พนักงานทั่วไป	910
รวม	2,682

ค่าตอบแทนพนักงาน

คณะกรรมการมีการกำหนดนโยบายและแนวปฏิบัติเกี่ยวกับค่าตอบแทนและสวัสดิการแก่พนักงานบริษัทที่ชัดเจนและเป็นรูปธรรม สอดคล้องกับผลประกอบการขององค์กรและเชื่อมโยงผลการปฏิบัติงานของพนักงาน ดังนี้

- ผลตอบแทนระยะสั้น บริษัทได้กำหนดการจ่ายผลตอบแทนที่สามารถเทียบเคียงได้อย่างเหมาะสมกับอัตราการจ่ายทั่วไปขององค์กรอื่นที่อยู่ในธุรกิจเดียวกันเพื่อรักษาและเสริมสร้างความสามารถในการแข่งขันด้านทรัพยากรบุคคลให้กับองค์กร นอกจากนี้ บริษัทได้กำหนดการจ่ายโบนัสจากผลประกอบการในแต่ละรอบปีโดยเชื่อมโยงกับผลการปฏิบัติงานของพนักงาน เพื่อจูงใจให้พนักงานปฏิบัติงานให้ได้ตามเป้าหมายขององค์กรในปีนั้นๆ

- ผลตอบแทนระยะยาว บริษัทได้กำหนดนโยบายค่าตอบแทนเพื่อรักษาและสร้างแรงจูงใจพนักงานในการปฏิบัติงานให้องค์กรดำเนินงานไปสู่เป้าหมายในอนาคตที่วางแผนไว้ในระยะยาว เช่น แนวทางการขึ้นค่าจ้างประจำปี เงินค่าครองชีพ เงินสมทบเข้ากองทุนสำรองเลี้ยงชีพ และสวัสดิการอื่นๆ เป็นต้น

บริษัทฯได้กำหนดให้มีการทบทวนปรับปรุงการจ่ายค่าตอบแทนให้สอดคล้องกับปัจจัยต่างๆ ทั้งทางด้าน เศรษฐกิจ ค่าครองชีพ และผลตอบแทนมาตรฐานของกลุ่มธุรกิจประเภทเดียวกันตลอดจนผลประกอบการของบริษัทฯ ทุกๆ ปีและการจ่ายโบนัสจะพิจารณาจ่ายจากผลประกอบการของบริษัทในแต่ละปี รวมทั้งผลงานระดับบุคคล พนักงานของบริษัทฯ จะได้รับผลประโยชน์ตอบแทนได้แก่ เงินเดือนและเบี้ยเลี้ยง ค่าล่วงเวลา สวัสดิการ เงินประจำปี และเงินช่วยเหลือต่างๆ รวมถึงเงินสมทบเข้ากองทุนสำรองเลี้ยงชีพ โดยพนักงานของบริษัทฯและบริษัทย่อย ยังได้รับเงินช่วยเหลือสำหรับการรักษาพยาบาล และสวัสดิการอื่นๆ เช่น การหยุดพักผ่อนประจำปี การลาคลอดบุตร หรือเงินช่วยเหลืองานบวช เป็นต้น ในรอบปีบัญชี สิ้นสุด ณ 31 ธันวาคม 2562 ค่าตอบแทนรวมของพนักงานบริษัทฯและบริษัทย่อย เท่ากับ 756.80 ล้านบาท

กองทุนสำรองเลี้ยงชีพ

บริษัทฯ บริษัทย่อยและพนักงาน ได้ร่วมกันจัดตั้งกองทุนสำรองเลี้ยงชีพตั้งแต่วันที่ 1 กุมภาพันธ์ 2550 กับบริษัทหลักทรัพย์จัดการกองทุนทหารไทย จำกัด โดยมีวัตถุประสงค์เพื่อสร้างขวัญและกำลังใจให้แก่พนักงาน และเพื่อจูงใจให้พนักงานทำงานกับบริษัทฯ และบริษัทย่อยในระยะยาว อนึ่ง บริษัทฯและบริษัทย่อยได้มีการเปลี่ยนผู้จัดการกองทุนสำรองเลี้ยงชีพจากบริษัทหลักทรัพย์จัดการกองทุนทหารไทย จำกัด เป็นบริษัท อเมริกันอินเตอร์เนชั่นแนลแอสซัวร์นส์ จำกัด โดยบริษัทฯ ได้ลงนาม แต่งตั้ง บริษัท อเมริกันอินเตอร์เนชั่นแนลแอสซัวร์นส์ จำกัด ให้บริหารกองทุนสำรองเลี้ยงชีพของบริษัทฯและบริษัทย่อย เมื่อวันที่ 1 ตุลาคม 2554 จนถึงปัจจุบัน

ค่าตอบแทนอื่น

บริษัทฯและบริษัทย่อยได้ให้ค่าตอบแทนอื่นในรูปของสวัสดิการรักษายาบาลและตัดเครื่องแบบและชุดสูทให้แก่พนักงาน

นโยบายการพัฒนาบุคลากร

บริษัทฯ มีนโยบายการพัฒนาบุคลากรให้สอดคล้องกับวิสัยทัศน์ พันธกิจ และเป้าหมายในการดำเนินธุรกิจของบริษัทฯ โดยพัฒนาศักยภาพบุคลากร ให้มีความรู้ความสามารถในการปฏิบัติงานและรักษาบุคลากรที่มีความรู้ความสามารถให้ทำงานกับบริษัทฯ ในระยะยาว และมีความก้าวหน้าในอาชีพ บริษัทฯ ได้จัดให้มีการฝึกอบรมอย่างสม่ำเสมอ นอกจากนั้นในการจัดฝึกอบรมยังให้ความสำคัญกับความต้องการในการฝึกอบรมของบุคลากรทุกระดับในแต่ละฝ่าย และจะคำนึงถึงการจัดการฝึกอบรมให้มีความเหมาะสมกับมาตรฐานวิชาชีพของงานในแต่ละสายวิชาชีพ โดยบริษัทฯ ได้กำหนดให้พนักงานทุกคนต้องผ่านการฝึกอบรมไม่ต่ำกว่า 20 ชั่วโมง / คน / ปี โดยเฉพาะบุคลากรทางการแพทย์

ทั้งนี้ จำนวนชั่วโมงการฝึกอบรมโดยเฉลี่ยต่อพนักงานของบริษัทฯและบริษัทย่อย ปี 2562 เท่ากับ 23.13 ชั่วโมง / คน / ปี ซึ่งเป็นไปตามนโยบายที่บริษัทฯ กำหนดไว้

การดูแลความปลอดภัย สุขอนามัย และสิ่งแวดล้อม ในการทำงาน

ในปี 2562 พนักงานได้เข้าร่วมอบรมหลักสูตรด้านสิ่งแวดล้อมในหัวข้อที่สำคัญ เช่น การป้องกันและควบคุมการติดเชื้อในโรงพยาบาลและชุมชน เพื่อป้องกันและควบคุมการติดเชื้อแก่ผู้ป่วย บุคลากรผู้ให้บริการและสิ่งแวดล้อมให้ปลอดภัย เป็นต้น และกำหนดแนวทางเพื่อให้เกิดความปลอดภัยในการทำงานตามที่กฎหมายกำหนด บริษัทฯ มุ่งมั่นในการเป็นองค์กรที่ให้ความใส่ใจและเป็นมิตรต่อสิ่งแวดล้อม โดยนโยบายในภาพรวมของบริษัทฯ คือ ลดการใช้พลังงาน การบำบัดน้ำเสียให้มีคุณภาพมาตรฐานก่อนปล่อยลงสู่แหล่งน้ำสาธารณะ

ทั้งนี้ สถิติการเกิดอุบัติเหตุจากการทำงาน หรืออัตราการเจ็บป่วยจากการทำงานของพนักงานบริษัทฯและบริษัทย่อย ในปี 2562 เท่ากับร้อยละ 1.06

ข้อพิพาทด้านแรงงานที่สำคัญในช่วง 5 ปีที่ผ่านมา

บริษัทฯ ไม่มีข้อพิพาทด้านแรงงานที่สำคัญในช่วง 5 ปีที่ผ่านมา และ ณ วันที่ 31 ธันวาคม 2562 บริษัทฯ มีพนักงานจำนวน 2,682 คน และที่ผ่านมามีพนักงานบริษัทฯ ไม่มีการประท้วงหรือนัดหยุดงานแต่ประการใด

การกำกับดูแลกิจการที่ดี



นโยบายการกำกับดูแลกิจการที่ดี

บริษัทฯ ได้จัดทำนโยบายการกำกับดูแลกิจการที่ดีเป็นลายลักษณ์อักษรอย่างชัดเจน และมีการทบทวนเป็นระยะ โดยมีคณะกรรมการกำกับดูแลกิจการ ที่ช่วยกำกับดูแลและส่งเสริมให้บริษัทฯ ดำเนินกิจการตามหลักการกำกับดูแลกิจการที่ดี และพัฒนาระบบการกำกับดูแลกิจการของบริษัทฯ ให้มีธรรมาภิบาลและมีประสิทธิภาพมากยิ่งขึ้น รวมถึงดูแลเรื่องนโยบายการต่อต้านการคอร์รัปชัน จรรยาบรรณในการดำเนินธุรกิจ และนโยบายความรับผิดชอบต่อสังคม เพื่อให้สอดคล้องกับกลยุทธ์ของบริษัทฯ และแนวทางการกำกับดูแลกิจการที่ดีสำหรับบริษัทจดทะเบียนของตลาดหลักทรัพย์แห่งประเทศไทย บริษัทฯ ได้มีการทบทวนปรับปรุงแก้ไขหลักการกำกับดูแลกิจการและแนวปฏิบัติที่เกี่ยวข้องโดยแบ่งหมวดหมู่เนื้อหาให้ชัดเจน ครอบคลุมหลักการกำกับดูแลกิจการที่สำคัญ และบริษัทฯ ได้ทำการเผยแพร่ นโยบายการกำกับดูแลกิจการ และแนวปฏิบัติผ่านทางเว็บไซต์ของบริษัทฯ ที่ www.vichaivej.com ในหัวข้อนักลงทุนสัมพันธ์ เพื่อเปิดโอกาสให้ผู้สนใจสามารถศึกษาและดาวน์โหลดได้ โดยนโยบายการกำกับดูแลกิจการที่ดีของบริษัทฯ ประกอบด้วย 5 หมวดหลัก ดังนี้

1. สิทธิของผู้ถือหุ้น
2. การปฏิบัติต่อผู้ถือหุ้นอย่างเท่าเทียมกัน
3. บทบาทของผู้มีส่วนได้เสีย
4. การเปิดเผยข้อมูลและความโปร่งใส
5. ความรับผิดชอบต่อคณะกรรมการ

บริษัทฯ ตระหนักถึงความสำคัญของการปฏิบัติตามหลักการกำกับดูแลกิจการ จึงได้มีการกำหนดนโยบาย และหลักการกำกับดูแลกิจการ ที่ผ่านมาบริษัทฯ ได้ดำเนินการตามหลักการกำกับดูแลกิจการอย่างเคร่งครัดสรุปได้ 5 หมวด ดังนี้

หมวดที่ 1 สิทธิของผู้ถือหุ้น

การคุ้มครองสิทธิของผู้ถือหุ้นและการอำนวยความสะดวกแก่ผู้ถือหุ้นในการใช้สิทธิในเรื่องต่างๆ ดังต่อไปนี้

1.1 การคุ้มครองสิทธิของผู้ถือหุ้น

คณะกรรมการให้ความสำคัญต่อการคุ้มครองสิทธิของผู้ถือหุ้น และส่งเสริมให้ผู้ถือหุ้นใช้สิทธิของตน โดยครอบคลุมสิทธิขั้นพื้นฐานของผู้ถือหุ้นตามกฎหมาย อันได้แก่ สิทธิในการซื้อขายหรือโอนหลักทรัพย์ที่ตนถืออยู่ สิทธิในการรับส่วนแบ่งเงินปันผล สิทธิ

ในการได้รับข่าวสารข้อมูลของกิจการอย่างเพียงพอ สิทธิในการเข้าร่วมประชุมผู้ถือหุ้น สิทธิในการเสนอวาระการประชุมผู้ถือหุ้นล่วงหน้า สิทธิในการออกเสียงลงคะแนนในที่ประชุมผู้ถือหุ้น เพื่อเลือกตั้งหรือถอดถอนกรรมการบริหารฯ การกำหนดค่าตอบแทนกรรมการบริหารฯ การแต่งตั้งผู้สอบบัญชี กำหนดจำนวนเงินค่าสอบบัญชี และเรื่องที่มีผลกระทบต่อการเปลี่ยนแปลงในปัจจัยพื้นฐาน ของบริษัทฯ อันได้แก่ การแก้ไขข้อบังคับบริษัทฯ และหนังสือบริคณห์สนธิ การลดทุนหรือเพิ่มทุน และการอนุมัติรายการพิเศษ เป็นต้น

1.2 การประชุมผู้ถือหุ้น

บริษัทฯ ได้กำหนดให้มีการจัดประชุมสามัญผู้ถือหุ้นปีละ 1 ครั้ง ภายในเวลาไม่เกิน 4 เดือนนับแต่วันสิ้นสุดรอบปีบัญชีของ บริษัทฯ และหากมีความจำเป็นเร่งด่วนต้องเสนอวาระเป็นกรณี พิเศษซึ่งเป็นเรื่องที่เกี่ยวข้องกับเงื่อนไข กฎเกณฑ์ หรือกฎหมาย ที่ใช้บังคับจะต้องได้รับอนุมัติจากผู้ถือหุ้น บริษัทฯ จะเรียกประชุม วิสามัญผู้ถือหุ้นเป็นกรณีไป

คณะกรรมการมีนโยบายสนับสนุนและส่งเสริมให้ผู้ถือหุ้น ทุกกลุ่ม รวมถึงผู้ถือหุ้นประเภทสถาบัน เข้าร่วมประชุมผู้ถือหุ้น โดยกำหนดให้ภายในหนังสือเชิญประชุมผู้ถือหุ้นมีการชี้แจงรายละเอียดขั้นตอนการลงทะเบียนและเอกสารที่ใช้ในการลงทะเบียน สำหรับผู้ถือหุ้นในแต่ละประเภท รวมถึงกำหนดให้ใช้หนังสือมอบ ฉันทะได้ ทั้ง 3 แบบ คือ แบบ ก แบบ ข และแบบ ค พร้อมจัด ให้มีช่องทางการดาวน์โหลดเอกสารประกอบการประชุมฯ ภายใน เว็บไซต์ของบริษัทฯ ได้ล่วงหน้า 30 วัน ก่อนวันประชุมฯ โดย ในปี 2562 บริษัทฯ ได้จัดการประชุมสามัญผู้ถือหุ้นประจำปีเมื่อ วันที่ 22 เมษายน 2562 และได้เผยแพร่หนังสือเชิญประชุมผู้ถือ หุ้นฉบับสมบูรณ์ทั้งภาษาไทยและภาษาอังกฤษบนเว็บไซต์ของ บริษัทฯ ในวันที่ 20 มีนาคม 2562

1.2.1 การดำเนินการก่อนการประชุมผู้ถือหุ้น

- บริษัทฯ ได้เปิดโอกาสให้ผู้ถือหุ้นเสนอเรื่องเพื่อบรรจุ เป็นวาระการประชุม และเสนอชื่อบุคคลผู้มีคุณสมบัติเพื่อรับการ พิจารณาแต่งตั้งเป็นกรรมการ รวมถึงการส่งคำถามที่เกี่ยวข้องกับ ระเบียบวาระการประชุม เป็นการล่วงหน้าก่อนวันประชุมสามัญ ผู้ถือหุ้น ประจำปี 2562 ตามหลักเกณฑ์ที่คณะกรรมการบริษัท กำหนด และได้เปิดเผยให้ผู้ถือหุ้นทราบอย่างทั่วถึง ผ่านระบบ ข่าวของตลาดหลักทรัพย์ฯ และเผยแพร่บนเว็บไซต์ของบริษัทฯ ตั้งแต่วันที่ 22 ตุลาคม 2561

- บริษัทฯ ได้เผยแพร่มติคณะกรรมการ ถึงกำหนดวัน ประชุมสามัญผู้ถือหุ้น วันกำหนดสิทธิ (Record Date) ในการ เข้าประชุม และรับเงินปันผล วันปิดสมุดทะเบียนพักการโอนหุ้น และการจ่ายเงินปันผลให้ผู้ถือหุ้นรับทราบทันทีภายในวันที่มีการ ประชุมคณะกรรมการผ่านระบบข่าวของตลาดหลักทรัพย์ฯ

- บริษัทฯ ได้จัดทำหนังสือเชิญประชุมสามัญผู้ถือหุ้นและ เอกสารประกอบการประชุมทั้งในรูปแบบภาษาไทยและภาษา อังกฤษ เพื่อเป็นการอำนวยความสะดวกแก่ผู้ถือหุ้นต่างชาติ โดยมี รายละเอียดครบถ้วน รวมถึงข้อมูลที่เกี่ยวกับ วัน / เวลา / สถานที่ ประชุม ระเบียบวาระการประชุมแยกเป็นแต่ละวาระพร้อมระบุ ถึง เหตุผลประกอบ ความเห็นคณะกรรมการ และประเด็นที่ใช้ใน การพิจารณา พร้อมหนังสือมอบฉันทะทุกแบบตามที่กระทรวง พาณิชย์กำหนด กฎเกณฑ์และวิธีการในการเข้าร่วมประชุม รวมถึง ขั้นตอนการออกเสียงลงมติในแต่ละวาระการประชุม

- เพื่อเปิดโอกาสให้ผู้ถือหุ้นมีเวลาศึกษาข้อมูลที่เกี่ยวข้อง กับการประชุมอย่างเพียงพอ บริษัทฯ ได้เผยแพร่หนังสือเชิญ ประชุมสามัญผู้ถือหุ้น และเอกสารประกอบการประชุมต่างๆ ผ่าน ระบบข่าวของตลาดหลักทรัพย์ฯ และเว็บไซต์ของบริษัทฯ ล่วงหน้า อย่างน้อย 30 วันก่อนวันประชุม และได้จัดส่งหนังสือเชิญประชุม และเอกสารประกอบ ซึ่งเป็นชุดเดียวกับที่ได้เผยแพร่บนเว็บไซต์ ให้แก่ผู้ถือหุ้นทางไปรษณีย์ลงทะเบียนล่วงหน้าเป็นเวลา 21 วัน ก่อนวันประชุม ซึ่งมากกว่าระยะเวลาที่กฎหมายกำหนด อีกทั้ง ให้มีการลงโฆษณาบอกกล่าวนัดประชุมในหนังสือพิมพ์รายวัน ติดต่อกัน 3 วัน ล่วงหน้าอย่างน้อย 3 วันก่อนการประชุม

1.2.2 การดำเนินการในวันประชุมผู้ถือหุ้น

- บริษัทฯ กำหนด วัน เวลา และสถานที่ในการจัด ประชุมผู้ถือหุ้น โดยคำนึงถึงความสะดวกของผู้ถือหุ้นที่จะเข้าร่วม ประชุม โดยจัดเตรียมสถานที่ที่มีขนาดเพียงพอ และสามารถเดิน ทางไปได้สะดวก (มีรถโดยสารประจำทางผ่าน) และเปิดโอกาสให้ ผู้ถือหุ้นลงทะเบียนเข้าประชุมล่วงหน้าก่อนการประชุมเป็นเวลา 2 ชั่วโมง จัดระบบการตรวจสอบเอกสารที่ไม่ยุ่งยากซับซ้อน

- บริษัทฯ เปิดโอกาสให้ผู้ถือหุ้นที่ไม่สามารถเข้าประชุม ด้วยตนเอง สามารถใช้สิทธิออกเสียงด้วยการมอบฉันทะให้บุคคล อื่น หรือ กรรมการอิสระ เพื่อเข้าร่วมประชุมและออกเสียงลงมติ แทน โดยผู้ถือหุ้นสามารถเลือกใช้หนังสือมอบฉันทะ แบบ ก., ข. หรือ ค. (สำหรับ Custodian) ตามรูปแบบที่กรมพัฒนาธุรกิจ การค้ากำหนดไว้ หรือตามที่เว็บไซต์บริษัทฯ เผยแพร่ไว้ รูปแบบ ใดก็ได้ รวมทั้งได้ระบุเกี่ยวกับเอกสาร / หลักฐาน คำแนะนำขึ้น ตอนการมอบฉันทะให้ผู้ถือหุ้นทราบไว้อย่างชัดเจน ไม่มีเงื่อนไขซึ่ง

ทำให้ยากต่อการมอบฉันทะของผู้ถือหุ้น และผู้ถือหุ้นยังสามารถดาวน์โหลดหนังสือมอบฉันทะผ่านทางเว็บไซต์ของบริษัทฯ

- บริษัทฯ จัดให้ใช้ระบบเทคโนโลยีสารสนเทศ (ระบบคอมพิวเตอร์ และบาร์โค้ด) และบัตรลงคะแนน (ทุกวาระ) ในการประชุมผู้ถือหุ้น ทั้งการลงทะเบียนผู้ถือหุ้น การนับคะแนนเสียง และการแสดงผล เพื่อความสะดวกรวดเร็ว และความถูกต้อง เชื่อถือได้ของข้อมูล
- บริษัทฯ กำหนดให้ ประธานกรรมการบริษัท กรรมการบริษัท ประธานเจ้าหน้าที่บริหาร ประธานคณะกรรมการชุดต่างๆ ผู้บริหารระดับสูงสุดฝ่ายการเงิน และผู้สอบบัญชี เข้าร่วมประชุมผู้ถือหุ้น เพื่อตอบคำถามในเรื่องที่เกี่ยวข้อง
- บริษัทฯ กำหนดให้มีผู้ตรวจสอบการนับคะแนนเสียง ซึ่งเป็นอาสาสมัครจากที่ประชุมผู้ถือหุ้น (บุคคลที่เป็นอิสระ) ทำหน้าที่ผู้แทนของที่ประชุมเพื่อเป็นสักขีพยานในการตรวจนับหรือตรวจสอบคะแนนเสียงในการประชุมสามัญหรือวิสามัญผู้ถือหุ้น
- บริษัทฯ จัดให้มีการลงมติเป็นแต่ละรายการ เช่น ในวาระของการแต่งตั้งกรรมการ ผู้ถือหุ้นสามารถลงมติเลือกตั้งกรรมการเป็นรายบุคคล
- บริษัทฯ แจ้งหลักเกณฑ์ที่ใช้ในการดำเนินการประชุมผู้ถือหุ้น ขั้นตอนการออกเสียงลงมติ รวมทั้งสิทธิการออกเสียงลงคะแนน โดยให้สิทธิแก่ผู้ถือหุ้นในการออกเสียงลงคะแนนแบบ 1 หุ้น ต่อ 1 เสียง ให้ผู้ถือหุ้นทราบอย่างชัดเจนตั้งแต่เริ่มประชุม
- บริษัทฯ จัดให้มีการตรวจนับคะแนนเสียงและเปิดเผยผลการลงคะแนนในแต่ละวาระให้ที่ประชุมผู้ถือหุ้นอย่างชัดเจนและโปร่งใส
- บริษัทฯ จะไม่เพิ่มวาระอื่นนอกเหนือจากที่ระบุไว้ในหนังสือนัดประชุม และไม่มีการเปลี่ยนแปลงข้อมูลสำคัญในที่ประชุมอย่างกะทันหัน



1.2.3 การดำเนินการภายหลังวันประชุมผู้ถือหุ้น

- บริษัทฯ เผยแพร่มติที่ประชุมผู้ถือหุ้นและผลการลงคะแนนของแต่ละวาระ ผ่านระบบข่าวของตลาดหลักทรัพย์แห่งประเทศไทย และเว็บไซต์ของบริษัทฯ ในวันถัดไปจากวันประชุมผู้ถือหุ้น

- บริษัทฯ จัดทำรายงานการประชุมผู้ถือหุ้นที่มีสาระสำคัญถูกต้องและครบถ้วน เพื่อนำส่งตลาดหลักทรัพย์แห่งประเทศไทย และเผยแพร่บนเว็บไซต์ของบริษัทฯ ภายใน 14 วันนับจากวันประชุม

ในการประชุมสามัญผู้ถือหุ้นประจำปี 2562 บริษัทฯ ได้เปิดโอกาสให้ผู้ถือหุ้นเสนอระเบียบวาระและชื่อบุคคลล่วงหน้า เพื่อแต่งตั้งเป็นกรรมการและเสนอคำถาม ระหว่างวันที่ 22 ตุลาคม ถึง 31 ธันวาคม 2561 และเมื่อครบกำหนดเวลาดังกล่าว พบว่าไม่มี ผู้ถือหุ้นรายใดเสนอระเบียบวาระ หรือเสนอชื่อบุคคล หรือส่งคำถามล่วงหน้าก่อนการประชุม

ในวันที่ 25 กุมภาพันธ์ 2562 บริษัทฯ ได้เผยแพร่มติคณะกรรมการบริษัทฯ ผ่านระบบข่าวของตลาดหลักทรัพย์แห่งประเทศไทย และเว็บไซต์ของบริษัทฯ พร้อมกำหนดวันประชุมสามัญผู้ถือหุ้น ประจำปี 2562 ในวันที่ 22 เมษายน 2562 เวลา 9.00 น. โดยกำหนดรายชื่อผู้ถือหุ้นที่มีสิทธิในการเข้าร่วมประชุมสามัญผู้ถือหุ้น ประจำปี 2562 และสิทธิรับเงินปันผล ในวันที่ 15 มีนาคม 2562

บริษัทฯ ได้เผยแพร่หนังสือเชิญประชุมสามัญผู้ถือหุ้น ประจำปี 2562 และเอกสารประกอบการประชุมต่างๆ ทั้งภาษาไทย และภาษาอังกฤษ ผ่านระบบข่าวของตลาดหลักทรัพย์ฯ และเว็บไซต์ของบริษัทฯ ตั้งแต่วันที่ 20 มีนาคม 2562 นับเป็น 32 วันก่อนวันประชุม และบริษัทฯ มอบหมายให้บริษัท ศูนย์รับฝากหลักทรัพย์ (ประเทศไทย) จำกัด ซึ่งเป็นนายทะเบียนหลักทรัพย์ เป็นผู้จัดส่งหนังสือเชิญประชุมให้แก่ผู้ถือหุ้นทางไปรษณีย์ลงทะเบียนตั้งแต่วันที่ 29 มีนาคม 2562 นับเป็น 23 วันก่อนวันประชุม



การประชุมสามัญผู้ถือหุ้น ประจำปี 2562 จัดขึ้นในจันทร์ที่ 22 เมษายน 2562 เวลา 9.00 น. ณ ห้องประชุมขวัญเมือง (อาคาร 1 ชั้น 7) โรงพยาบาลวิชัยเวช อินเตอร์เนชั่นแนล ออมน้อย เลขที่ 74/5 หมู่ 4 ตำบลออมน้อย อำเภอกะทู้มแบน จังหวัดสมุทรสาคร โดยมีผู้ถือหุ้นมาประชุมด้วยตนเอง และผู้รับมอบฉันทะ รวมจำนวน 50 ราย นับเป็นจำนวนหุ้นทั้งสิ้น 422,969,085 หุ้น คิดเป็นร้อยละ 74.12 ของจำนวนหุ้นที่จำหน่ายได้แล้วทั้งหมด โดยคณะกรรมการบริษัท ประธานเจ้าหน้าที่บริหาร ประธานคณะกรรมการต่างๆ ประธานเจ้าหน้าที่การเงิน ผู้สอบบัญชีที่ปรึกษาทางการเงิน และที่ปรึกษาทางกฎหมาย เข้าร่วมประชุมครบดังรายชื่อที่ปรากฏในรายงานการประชุมสามัญผู้ถือหุ้น ประจำปี 2562 ซึ่งภายหลังการประชุมเสร็จสิ้น บริษัทฯ ได้มีการเผยแพร่มติที่ประชุมและผลการลงคะแนนของแต่ละวาระในวันจันทร์ที่ 22 เมษายน 2562 อีกทั้ง บริษัทฯ มีการเผยแพร่รายงานการประชุมสามัญผู้ถือหุ้น ประจำปี 2562 ผ่านระบบข่าวของตลาดหลักทรัพย์แห่งประเทศไทย และเว็บไซต์ของบริษัทฯ ในวันที่ 30 เมษายน 2562

หมวดที่ 2 การปฏิบัติต่อผู้ถือหุ้นอย่างเท่าเทียมกัน

บริษัทฯ ให้ความสำคัญกับการปฏิบัติที่เท่าเทียมกันต่อผู้ถือหุ้นทุกราย ซึ่งรวมถึงผู้ถือหุ้นส่วนน้อยโดยผู้ถือหุ้นส่วนน้อยและผู้ถือหุ้นต่างชาติจะได้รับการคุ้มครอง บริษัทฯ จึงมุ่งเน้นแนวปฏิบัติในการคุ้มครองป้องกันการละเมิดสิทธิของผู้ถือหุ้น ดังนี้

2.1 มาตรการป้องกันการใช้อ้างอิงภายใน

เพื่อป้องกันการซื้อขายหลักทรัพย์โดยใช้อ้างอิงภายใน (Insider Trading) อันเป็นสาระสำคัญต่อการเปลี่ยนแปลงราคาของหลักทรัพย์ และเข้ามาทำการซื้อขายหลักทรัพย์โดยอาศัยข้อเท็จจริงดังกล่าว ก่อนที่ข้อเท็จจริงดังกล่าวจะถูกเปิดเผยต่อประชาชนอย่างเท่าเทียมกัน โดยบริษัทฯ มีการประกาศ เรื่อง นโยบายการป้องกันการซื้อขายหลักทรัพย์โดยใช้อ้างอิงภายใน เพื่อป้องกันการซื้อขายหลักทรัพย์โดยใช้อ้างอิงภายใน

โดยกรรมการ ที่ปรึกษา พนักงาน บุคคลอื่นใดที่ปฏิบัติงานให้กับบริษัทฯ และบุคคลที่เกี่ยวข้อง (คู่สมรส บุตรที่ยังไม่บรรลุนิติภาวะ และบุคคลอื่นใดที่พนักงานมีอำนาจควบคุมหรืออิทธิพลต่อการตัดสินใจลงทุน) ประสงค์จะลงทุนในหุ้นของบริษัทฯ พนักงานต้องไม่ทำการซื้อขายหุ้นของบริษัทฯ ในช่วงเวลาที่บริษัทฯ ประกาศกำหนดให้เป็น “Black Out Period” คือ ช่วงเวลา 3 วัน ก่อนมีการเปิดเผยงบการเงินรายไตรมาสและงบการเงิน

เงินประจำปี และภายใน 24 ชั่วโมง หลังการเปิดเผยงบการเงินดังกล่าวต่อสาธารณะ และถึงแม้ว่าบริษัทฯ จะไม่ได้กำหนดว่าเป็น “Black Out Period” ก่อนการประกาศผลประกอบการประจำปี ไตรมาสหรือประจำปี พนักงานที่ล่วงรู้ถึงผลการประกอบการของบริษัทฯ ไม่ว่าโดยตรงหรือโดยอ้อม ต้องตระหนักว่าตนได้ครอบครองข้อมูลภายในของบริษัทฯ อยู่ และห้ามซื้อหรือขายหุ้นของบริษัทฯ จนกว่าบริษัทฯ จะได้เปิดเผยผลประกอบการแก่สาธารณชนแล้ว

ทั้งนี้ในปี 2562 ที่ผ่านมา บริษัทฯ ไม่มีเหตุการณ์ที่กรรมการ ผู้บริหาร พนักงาน และบุคคลที่เกี่ยวข้อง ประพฤติฝ่าฝืนมาตรการป้องกันการใช้อ้างอิงภายใน หรือมีการซื้อขายหลักทรัพย์โดยใช้ข้อมูลภายในแต่อย่างใด

2.2 การกำกับดูแลด้านความขัดแย้งทางผลประโยชน์

บริษัทฯ ดำเนินธุรกิจซึ่งอาจเกิดสถานการณ์ที่มีผลประโยชน์ส่วนตนของกรรมการ ผู้บริหาร และพนักงานทุกระดับขัดแย้งกับผลประโยชน์ของบริษัทฯ ความขัดแย้งทางผลประโยชน์นั้น อาจเกิดขึ้นได้หลายรูปแบบ ดังนั้น เพื่อผลประโยชน์สูงสุดของบริษัทฯ โดยปราศจากผลประโยชน์ส่วนตนเข้ามาเกี่ยวข้อง บริษัทฯ จึงได้กำหนดแนวทางที่ ทุกคนพึงถือปฏิบัติ ดังนี้

- กรรมการ ผู้บริหาร และพนักงาน ต้องไม่รับเงินหรือประโยชน์ตอบแทนใดๆ เป็นการส่วนตัวจากลูกค้า คู่ค้า ของบริษัทฯ หรือจากบุคคลใด อันเนื่องมาจากการทำงานในนามบริษัทฯ
- การมีส่วนได้เสีย และผลประโยชน์ขัดกัน บุคลากรของบริษัทฯ ไม่พึงปฏิบัติตนในลักษณะที่อาจจะก่อให้เกิดความขัดแย้งทางผลประโยชน์ รวมถึงต้องตระหนักอยู่เสมอว่าตนเองมีส่วนได้เสีย หรือผลประโยชน์ในการปฏิบัติงานหรือไม่ หากมีจะต้องปฏิบัติตามกฎเกณฑ์ที่เกี่ยวข้องอย่างเคร่งครัด
- บริษัทฯ ต่อด้านและไม่สนับสนุนการทุจริตคอร์รัปชัน การเรียกรับของขวัญ หรือประโยชน์ใดๆ การให้ของขวัญสิน หรือประโยชน์อื่นใดที่ไม่เหมาะสม อันอาจมีผลกระทบต่อภาพลักษณ์ที่ หากพบการกระทำดังกล่าว หรือพบการทุจริต แสวงหาประโยชน์ที่มีขอบ จะต้องถูกลงโทษตามระเบียบข้อบังคับของบริษัทฯ
- บริษัทฯ จัดให้มีการให้มีการฝึกอบรมแก่พนักงานทุกคน โดยจัดอบรมปีละ 1 ครั้ง และการปฐมนิเทศพนักงานใหม่ เพื่อให้ความรู้เกี่ยวกับนโยบายและแนวปฏิบัติ ในการต่อต้านการทุจริตคอร์รัปชันของบริษัทฯ

2.3 การทำธุรกิจใดๆ กับบริษัท และบริษัทย่อย

การทำธุรกิจใดๆ กับบริษัท และบริษัทย่อย ทั้งในนามส่วนตัว ครอบครัว หรือในนามนิติบุคคลใดๆ ที่กรรมการ ผู้บริหาร และพนักงาน นั้นมีส่วนได้ส่วนเสีย จะต้องเปิดเผยส่วนได้ส่วนเสียต่อบริษัท ก่อนเข้าทำรายการ อีกทั้งห้ามกรรมการ ผู้บริหาร และพนักงาน ที่มีส่วนได้เสียเป็นผู้อนุมัติในการตกลงเข้าทำรายการหรือกระทำการใดๆ ในนามบริษัท ผู้ทำรายการในนามบริษัท มีหน้าที่ตรวจสอบความสัมพันธ์ของคู่ค้าว่าเกี่ยวข้องกับกรรมการ ผู้บริหาร และพนักงานหรือไม่ ก่อนทำรายการ เพื่อป้องกันความขัดแย้งทางผลประโยชน์ใดๆ ที่อาจเกิดขึ้น ทั้งนี้ นโยบายของความสัมพันธ์ให้เป็นไปตามหลักเกณฑ์เรื่อง “การเปิดเผยข้อมูลและการปฏิบัติของบริษัทจดทะเบียนในรายการที่เกี่ยวข้องกัน” ภายใต้ประกาศของตลาดหลักทรัพย์แห่งประเทศไทย และสำนักงานคณะกรรมการกำกับหลักทรัพย์และตลาดหลักทรัพย์

2.4 การทำรายการระหว่างกัน

ในกรณีที่มีการทำรายการระหว่างกัน บริษัทฯ จะดูแลให้การเข้าทำรายการระหว่างกันทุกรายการจะต้องผ่านการพิจารณาและอนุมัติโดยคณะกรรมการตรวจสอบและบริหารความเสี่ยงและคณะกรรมการบริษัท ตามลำดับ โดยการพิจารณารายการที่เกี่ยวข้องกัน เป็นไปตามหลักเกณฑ์ เงื่อนไขและวิธีการ ตามประกาศตลาดหลักทรัพย์แห่งประเทศไทย และสำนักงานคณะกรรมการกำกับหลักทรัพย์ และตลาดหลักทรัพย์ (ก.ล.ต.) และคำนึงถึงประโยชน์สูงสุดของบริษัทฯ โดยผู้ที่มีส่วนได้เสียจะต้องไม่มีส่วนในการพิจารณารายการที่ตนมีความขัดแย้งทางผลประโยชน์ และให้มีการเปิดเผยข้อมูลรายการระหว่างกันไว้ในรายงานประจำปี และแบบแสดงรายการข้อมูลประจำปี (แบบ 56-1)

2.5 การมีส่วนได้เสียของกรรมการ

บริษัทฯ กำหนดให้กรรมการและผู้บริหาร รวมถึงคู่สมรสและบุตรที่ยังไม่บรรลุนิติภาวะ มีหน้าที่รายงานการมีส่วนได้เสียของตนเองและของบุคคลที่มีความเกี่ยวข้องที่เข้าข่ายการมีส่วนได้เสีย รายการที่เกี่ยวข้องกัน หรือรายการที่เกี่ยวกับการได้มาและจำหน่ายไปซึ่งสินทรัพย์ของตนเองและผู้ที่เกี่ยวข้อง โดยให้ยึดแนวปฏิบัติตามกฎระเบียบของคณะกรรมการกำกับตลาดทุนและตลาดหลักทรัพย์แห่งประเทศไทย ก่อนนำเสนอให้คณะกรรมการบริษัท หรือที่ประชุมผู้ถือหุ้นพิจารณาอนุมัติทุกครั้งก่อนทำรายการ โดยกรรมการผู้มีส่วนได้เสียจะไม่เข้าร่วมพิจารณา หรือไม่มีสิทธิออกเสียงในการลงมติในวาระที่เกี่ยวกับการมีส่วนได้เสียของตน

หมวดที่ 3 บทบาทของผู้มีส่วนได้เสีย

บริษัทฯ ให้ความสำคัญกับสิทธิของผู้มีส่วนได้ส่วนเสียของบริษัทฯ ไม่ว่าจะเป็นสิทธิที่กำหนดโดยกฎหมาย หรือ โดยข้อตกลงที่ทำร่วมกัน โดยตระหนักว่าความสัมพันธ์ และความร่วมมือที่ดีระหว่างบริษัทฯ กับผู้มีส่วนได้เสียเป็นปัจจัยที่ช่วยส่งเสริมให้บริษัทฯ สามารถเจริญเติบโตได้อย่างยั่งยืน

3.1 การปฏิบัติต่อผู้มีส่วนได้เสีย

บริษัทฯ ให้ความสำคัญกับสิทธิของผู้มีส่วนได้ส่วนเสียของบริษัทฯ ไม่ว่าจะเป็นสิทธิที่กำหนดโดยกฎหมาย หรือ โดยข้อตกลงที่ทำร่วมกัน โดยตระหนักว่าความสัมพันธ์ และความร่วมมือที่ดีระหว่างบริษัทฯ กับผู้มีส่วนได้เสียเป็นปัจจัยที่ช่วยส่งเสริมให้บริษัทฯ สามารถเจริญเติบโตได้อย่างยั่งยืน

3.1.1. ผู้ถือหุ้น

สิทธิและการปฏิบัติอย่างเท่าเทียมกันต่อผู้ถือหุ้น ปกป้องผลประโยชน์และสิทธิของผู้ถือหุ้น ซึ่งรวมถึงสิทธิในการได้รับเงินปันผลและรับทราบข้อมูลที่เกี่ยวข้องและเพียงพอจากบริษัทฯ ในเวลาอันสมควรอย่างสม่ำเสมอ นอกจากนี้บริษัทฯ ยังมีหน้าที่เผยแพร่ข้อมูลอย่างโปร่งใสและแสดงความรับผิดชอบของฝ่ายบริหารผ่านการจัดประชุมของผู้ถือหุ้น รวมทั้ง รับผิดชอบต่อการใช้ความสำคัญกับสิทธิที่ปราศจากอคติและปฏิบัติต่อผู้ถือหุ้นทุกคนอย่างเท่าเทียมกัน

3.1.2. พนักงาน

พนักงานถือเป็นปัจจัยสำคัญในการดำเนินธุรกิจ ไม่ว่าจะเป็นในส่วนงานใด ฝ่ายใดก็ตาม บริษัทฯ ต้องมีส่วนในการส่งเสริมและสนับสนุน และจูงใจให้พนักงานดำเนินงานเพื่อประโยชน์สูงสุดของบริษัทฯ ปฏิบัติงานอย่างเต็มความสามารถ โดยได้กำหนดเป็นแนวทางในการปฏิบัติที่ดี และมุ่งมั่นที่จะพัฒนาและสร้างความเชื่อมั่นให้กับพนักงานทุกระดับชั้น

บริษัทฯ ดูแลสวัสดิภาพและความปลอดภัยของพนักงาน ให้ผลตอบแทนที่เป็นธรรม และเหมาะสมตามความรู้ ความสามารถ ความรับผิดชอบและผลการปฏิบัติงานของพนักงานแต่ละคน ด้วยการนำระบบค่าตอบแทนที่สะท้อนผลการปฏิบัติงานมาเป็นเกณฑ์ประเมินผลการปฏิบัติงาน การปรับเงินเดือน และการจ่ายโบนัสประจำปี อาทิ ประเมินจากสถิติการปฏิบัติงาน และการรักษาระเบียบวินัยของบริษัท ประเมินการปฏิบัติงานโดยหัวหน้าตามสายงาน การบรรลุเป้าหมายของแผนกโดยดูจากการบรรลุเป้าหมายตัวชี้วัด (KPI) และ การประเมิน Competency รวมถึงการให้สวัสดิการ เช่น สวัสดิการด้านการรักษาพยาบาลให้แก่พนักงานและครอบครัว จัดตั้งกองทุนสำรองเลี้ยงชีพ

บริษัทฯ ใส่ใจและมุ่งมั่นที่จะให้พนักงาน มีความปลอดภัย ในด้านต่าง ๆ ทั้งสุขอนามัย และมีสภาพแวดล้อมที่ดี จึงกำหนด แนวทางเพื่อให้เกิดความปลอดภัยในการทำงานตามที่กฎหมาย กำหนด และได้กำหนดเป็นหลักการเกี่ยวกับสิ่งแวดล้อม สุขอนามัย โดยมีคณะกรรมการความปลอดภัย อาชีวอนามัย และสภาพแวดล้อมในการทำงาน เพื่อดูแลความปลอดภัย อาชีวอนามัย และสภาพแวดล้อมในที่ทำงาน ซึ่งในปีที่ผ่านมา บริษัทฯ ได้มีการจัดอบรม โดย บริษัท ปิ่นทองกรุ๊ป จำกัด เพื่อ อบรมพนักงาน ด้านความปลอดภัยในการทำงาน และบริษัทฯ ได้มีการดูแลสุขภาพอนามัยของพนักงาน เช่น การจัดการดูแล ตรวจสุขภาพประจำปี การฉีดวัคซีนป้องกันไข้หวัดใหญ่ การจัด สถานีที่ออกกำลังกายในร่มเพื่อให้พนักงานได้ผ่อนคลายจากการทำงาน และกิจกรรมอื่นๆ

3.1.3. ลูกค้าและผู้บริโภค

ลูกค้าและผู้บริโภค ซึ่งเป็นผู้ซื้อสินค้าหรือบริการต่างๆ ของธุรกิจ ทำให้ธุรกิจมีรายได้ ตลอดจนมีกำไร สามารถทำให้ ธุรกิจดำรงอยู่ได้อย่างยั่งยืนนั้น บริษัทฯ จึงต้องมีแนวทางและ หลักปฏิบัติในการสร้างความพึงพอใจในทุกด้านให้แก่ลูกค้าและ ผู้บริโภค

3.1.4. คู่ค้าและเจ้าหนี้

บริษัทฯ ให้ความสำคัญในการจัดซื้อ จัดหา ซึ่งเป็น กระบวนการในการกำหนดค่าใช้จ่ายและคุณภาพสินค้าและ บริการที่จะนำมาใช้ในการดำเนินงานต่างๆ โดยคำนึงถึงความ เชื่อสัตย์ โปร่งใส และผลประโยชน์ร่วมกันกับคู่ค้า และ/หรือเจ้าหนี้ ตามกฎหมายหรือข้อกำหนดอย่างเคร่งครัด

3.1.5. คู่แข่ง

ในการดำเนินธุรกิจ คู่แข่งทางการค้าคือปัจจัยหนึ่งที่ทำให้ธุรกิจเกิดการแข่งขันระหว่างกันตามภาวะการเติบโตของ ตลาด หรือบางกรณีอาจจะต้องมีความร่วมมือระหว่างกันในการ ทำกิจกรรมอย่างหนึ่งอย่างใด ดังนั้น เพื่อให้ธุรกิจดำเนินต่อไป ด้วยดีในภาวะการแข่งขันนั้น จะต้องคำนึงถึงความชอบธรรมเป็น หลัก ไม่บิดเบือนข้อมูล ใส่ร้าย หรือใช้วิธีอื่นใดที่ไม่ถูกต้องตามกฎหมาย

3.1.6. ชุมชน สังคม และสิ่งแวดล้อม

บริษัทฯ ตระหนักถึงความรับผิดชอบต่อสิ่งที่ต้องสังคม และชุมชน เสมือนเป็นภารกิจหลักที่จะสร้างสรรค์โครงการและ กิจกรรมที่เป็นประโยชน์โดยมุ่งเน้นให้เกิดการพัฒนาสังคม ชุมชน สิ่งแวดล้อม รวมทั้งสนับสนุนด้านการศึกษา สนับสนุนกิจกรรม ที่เป็นสาธารณะ บริษัทฯ ใส่ใจและมุ่งมั่นที่จะให้พนักงานและ

ชุมชนแวดล้อม มีความปลอดภัยในด้านต่าง ๆ ทั้งสุขอนามัย และ มีสภาพแวดล้อมที่ดี จึงกำหนดแนวทางเพื่อให้เกิดความปลอดภัย ในการทำงานตามที่กฎหมายกำหนด บริษัทฯ มุ่งมั่นในการเป็น องค์กรที่ให้ความใส่ใจและเป็นมิตรต่อสิ่งแวดล้อม โดยนโยบาย ในภาพรวมของบริษัทฯ คือ ลดการใช้พลังงาน การบำบัดน้ำเสีย ให้มีคุณภาพมาตรฐานก่อนปล่อยลงสู่แหล่งน้ำสาธารณะ

3.2 การต่อต้านทุจริตคอร์รัปชัน

บริษัท ศรีวิชัยเวชวิวัฒน์ จำกัด (มหาชน) “บริษัทฯ” มุ่งมั่น ในการดำเนินธุรกิจอย่างมีคุณธรรม และตระหนักถึงความสำคัญ ของการดำเนินกิจการอย่างโปร่งใส ยึดหลักการกำกับดูแลกิจการ ที่ดี เพื่อให้มีการดำเนินกิจการอย่างมีประสิทธิภาพ มีความรับ ผิดชอบต่อสังคมและผู้มีส่วนได้เสีย และสามารถตรวจสอบได้ บริษัทฯ ได้เข้าร่วมเป็น “แนวร่วมปฏิบัติภาคเอกชนไทยในการ ต่อต้านการทุจริต” เพื่อ แสดงเจตนารมณ์และความมุ่งมั่นใน การต่อต้านคอร์รัปชันทุกรูปแบบ บริษัทฯ จึงได้กำหนดนโยบาย การต่อต้านทุจริตคอร์รัปชัน และแนวทางสำหรับคณะกรรมการ ผู้บริหาร และพนักงานปฏิบัติตามอย่างเคร่งครัด

บริษัท ศรีวิชัยเวชวิวัฒน์ จำกัด (มหาชน) ได้ประกาศต่อ กรรมการ ผู้บริหาร พนักงานทุกคนของบริษัทฯ และบริษัทย่อย ไม่ให้กระทำการอันใดที่เป็นการเกี่ยวข้องกับการทุจริตคอร์รัปชัน ทุกรูปแบบทั้งทางตรง หรือทางอ้อม เพื่อให้เกิดประโยชน์ กับองค์กรและการดำเนินธุรกิจขององค์กร รวมถึงต่อตนเอง ครอบครัว เพื่อนและคนรู้จัก ไม่ว่าตนจะอยู่ในฐานะเป็นผู้รับ ผู้ให้ หรือผู้เสนอให้สินบน ทั้งที่เป็นตัวเงิน หรือไม่เป็นตัวเงิน แก่หน่วย งานของรัฐ หรือหน่วยงานเอกชน ที่บริษัทได้ดำเนินธุรกิจ หรือ ติดต่อด้วย โดยจะปฏิบัติตามนโยบายการต่อต้านทุจริตคอร์รัปชัน อย่างเคร่งครัด และกำหนดให้มีการสอบทานการปฏิบัติตาม นโยบายการต่อต้านทุจริตคอร์รัปชันอย่างสม่ำเสมอ รวมถึงการ ทบทวนแนวทางการปฏิบัติ ข้อกำหนดในการดำเนินการเพื่อให้ สอดคล้องกับการเปลี่ยนแปลงของธุรกิจ ระเบียบ ข้อบังคับ และกฎหมาย ทั้งนี้หากมีการฝ่าฝืนกระทำการใดๆ อันเป็นการ สนับสนุนการทุจริตคอร์รัปชัน จะได้รับการพิจารณาโทษตาม ระเบียบของบริษัทฯ

ในปี 2562 ประธานคณะกรรมการกำกับดูแลกิจการ ได้มีการ ประกาศแนวทางปฏิบัติเกี่ยวกับค่าของขวัญ โดยมีแนวทางปฏิบัติ ในการดำเนินการเกี่ยวกับของขวัญที่กรรมการ ผู้บริหาร และ พนักงานของบริษัทฯ ในช่วงเทศกาลสำคัญ และแจ้งเตือนไปยัง ท่านคู่ค้า ลูกค้า และผู้มีส่วนเกี่ยวข้องทางธุรกิจของกลุ่มบริษัทฯ



3.3 ช่องทางการแจ้งเบาะแสการกระทำผิด หรือ ข้อร้องเรียน (Whistle-Blowing Service)

บริษัทฯ สนับสนุนให้พนักงานและผู้มีส่วนได้เสีย ช่วยกันสอดส่องดูแล หากพบการกระทำใดๆ ที่ผิดหลักธรรมาภิบาล ผิดจรรยาบรรณ ผิดกฎระเบียบและข้อบังคับของบริษัทฯ ผิดกฎหมาย การกระทำที่เป็นการละเมิดสิทธิของผู้มีส่วนได้เสีย หรืออาจก่อให้เกิดความเสียหายแก่บริษัทฯ ให้พนักงานหรือผู้มีส่วนได้เสียแจ้งเบาะแสการกระทำผิดโดยส่งเรื่องพร้อมเอกสารหรือหลักฐาน ระบุชื่อ-นามสกุลของผู้แจ้ง (หากมิได้ระบุชื่อนามสกุล เรื่องดังกล่าวอาจไม่ได้รับการพิจารณา) เพื่อความสะดวกในการติดต่อและสอบถามข้อมูลเพิ่มเติม ให้กับประธานกรรมการตรวจสอบ โดยส่งด้วยตนเอง อี-เมล หรือส่งไปรษณีย์ มาที่กล่องรับแจ้งเรื่องร้องเรียน โดยให้ระบุ

เรียน ประธานคณะกรรมการตรวจสอบ หรือ กรรมการอิสระฝ่ายตรวจสอบภายใน

บริษัท ศรีวิชัยเวชวิวัฒน์ จำกัด (มหาชน)

เลขที่ 74/5 หมู่ที่ 4 ถนนเพชรเกษม ตำบลอ้อมน้อย

อำเภอกระทุ่มแบน จังหวัดสมุทรสาคร 74130

โทรศัพท์ 02 441 7899 ต่อ 4526

E-mail : audit@vichaivej.com

หรือ สำนักงานเลขานุการบริษัท

บริษัท ศรีวิชัยเวชวิวัฒน์ จำกัด (มหาชน)

เลขที่ 74/5 หมู่ที่ 4 ตำบลอ้อมน้อย

อำเภอกระทุ่มแบน จังหวัดสมุทรสาคร 74130

โทรศัพท์ 02 441 7899 ต่อ 1707 , 1708

E-Mail: shares@vichaivej.com / bod@vichaivej.com

ขั้นตอนการพิจารณา เมื่อประธานกรรมการตรวจสอบ หรือ กรรมการอิสระได้รับข้อร้องเรียน ให้พิจารณาเบื้องต้นว่ามีมูลกระทำความผิดหรือไม่ หากพบว่ามีมูลให้เสนอเรื่องต่อคณะกรรมการตรวจสอบเพื่อพิจารณาและแจ้งผลการพิจารณาขั้นต้นให้ผู้แจ้งทราบภายใน 14 วันนับแต่วันรับเรื่อง และรายงานต่อคณะกรรมการบริษัทเพื่อทราบและพิจารณาดำเนินการต่อไป

ทั้งนี้ ให้คุ้มครองปกป้องพนักงานหรือผู้แจ้งเบาะแสในการกระทำความผิดโดยไม่มีการเปิดเผยชื่อผู้แจ้งแก่ผู้ใดทั้งสิ้น เว้นแต่ผู้ที่มีส่วนเกี่ยวข้องในการพิจารณารับเรื่องร้องเรียน และห้ามมิให้บริษัทพิจารณาลงโทษพนักงานผู้แจ้งเพราะเหตุเนื่องจากการแจ้งเบาะแสดังกล่าว

ในปี 2562 ที่ผ่านมา บริษัทฯ ไม่ได้รับเรื่องร้องเรียนการกระทำผิดทุจริต (Fraud) หรือการกระทำความผิดจริยธรรม หรือเกิดกรณีเกี่ยวกับชื่อเสียงในทางลบของบริษัทฯ อันเนื่องมาจากการบริหารงานของคณะกรรมการ รวมถึงไม่มีกรณีที่เกิดจากการที่ไม่เป็นผู้บริหารลาออก อันเนื่องมาจากการกำกับดูแลกิจการที่ผิดพลาดของบริษัทฯ ตลอดจนไม่มีกรณีพิพาททางกฎหมายทั้งในเรื่องแรงงาน สิทธิของผู้บริโภค และการดำเนินธุรกิจแต่ประการใด

3.4 การไม่ล่วงละเมิดทรัพย์สินทางปัญญาหรือลิขสิทธิ์

คณะกรรมการบริษัท เคารพสิทธิในทรัพย์สินทางปัญญาของผู้อื่น โดยไม่ละเมิดหรือไม่สนับสนุนการดำเนินการที่มีลักษณะเป็นการละเมิดทรัพย์สินทางปัญญาและงานอันมีลิขสิทธิ์ของผู้อื่น ซึ่งแสดงถึงเจตนารมณ์ของบริษัทฯ ในการดำเนินธุรกิจด้วยความเป็นธรรม เคารพและปฏิบัติตามกฎหมายที่เกี่ยวกับทรัพย์สินทางปัญญา

3.5 การไม่เกี่ยวข้องกับการละเมิดสิทธิมนุษยชน

คณะกรรมการบริษัทฯ ให้ความสำคัญในหลักสิทธิมนุษยชน โดยการยึดมั่นในการดำเนินธุรกิจของบริษัทฯ ให้เป็นไปตามกฎหมาย รวมทั้งหลักสิทธิมนุษยชน ซึ่งเป็นสิทธิขั้นพื้นฐานที่มนุษย์เกิดมาพร้อมกับความเสมอภาค ความเท่าเทียมกันในแง่ของศักดิ์และสิทธิ์ โดยไม่คำนึงถึงความแตกต่างในเรื่องถิ่นกำเนิด เชื้อชาติ สัญชาติ สีผิว เพศ ศาสนา อายุ ภาษา สถานภาพทางกายภาพและสุขภาพ และสถานะของบุคคล ฐานะทางเศรษฐกิจหรือสังคม และความเชื่อทางสังคม การศึกษาอบรมหรือความคิดเห็น การเมืองโดยไม่กีดกัน ไม่เลือกปฏิบัติแก่ผู้หนึ่งผู้ใด รวมทั้งส่งเสริมให้มีการตระหนักและสำนึกในสิทธิหน้าที่และความรับผิดชอบของตนที่มีต่อสังคมและบุคคลอื่น

หมวดที่ 4 การเปิดเผยข้อมูลและความโปร่งใส

บริษัทให้ความสำคัญกับการเปิดเผยข้อมูลที่สำคัญเกี่ยวกับบริษัทฯ อย่างถูกต้อง ครบถ้วน และทันเวลา ซึ่งรวมถึงข้อมูลที่สำคัญ เช่น ฐานะทางการเงิน ผลการดำเนินงาน โครงสร้างการถือหุ้น และแนวทางการกำกับดูแลกิจการของบริษัท ดังนี้

4.1 นโยบายการเปิดเผยข้อมูล

คณะกรรมการดูแลให้มีการเปิดเผยข้อมูลสำคัญของบริษัทฯ ทั้งข้อมูลทางการเงินและข้อมูลที่ไม่ใช่ทางการเงิน อย่างถูกต้อง ครบถ้วน ทันเวลา และโปร่งใส ตามข้อกำหนดของสำนักงานคณะกรรมการกำกับหลักทรัพย์และตลาดหลักทรัพย์ (ก.ล.ต.) และข้อบังคับตลาดหลักทรัพย์แห่งประเทศไทย เรื่อง หลักเกณฑ์เงื่อนไข และวิธีการเกี่ยวกับการเปิดเผยสารสนเทศ และการปฏิบัติการใดๆ ของบริษัทจดทะเบียน รวมถึงแนวทางปฏิบัติเกี่ยวกับการเปิดเผยสารสนเทศของบริษัทจดทะเบียน ของประกาศตลาดหลักทรัพย์แห่งประเทศไทย และหน่วยงานอื่นของรัฐ

โดยในปี 2562 ที่ผ่านมา บริษัทฯ ได้ปฏิบัติตามหลักการกำกับดูแลกิจการที่ดี ไม่มีประวัติการส่งรายงานตามมาตรา 56 ทั้ง แบบ 56-1 และแบบ 56-2 และรายงานทางการเงินทั้งรายไตรมาสและรายปีล่าช้า

4.2 ช่องทางการเปิดเผยข้อมูล

บริษัทฯ จัดให้มีช่องทางในการเผยแพร่ข้อมูลอย่างหลากหลาย เพื่อให้ผู้ใช้สามารถเข้าถึงข้อมูลได้อย่างเท่าเทียมกัน โดยเผยแพร่ข้อมูลทั้งในรูปแบบภาษาไทยและภาษาอังกฤษ ผ่านช่องทางต่างๆ ดังนี้

- ระบบข่าวของตลาดหลักทรัพย์ฯ
- รายงานประจำปี (Annual Report) และแบบแสดงรายการข้อมูลประจำปี (แบบ 56-1)
- เว็บไซต์ของบริษัทฯ (www.vichaivej.com)

4.3 นโยบายการให้ข้อมูลข่าวสาร หรือให้สัมภาษณ์ต่อสื่อมวลชน หรือต่อสาธารณชน

บริษัทฯ มีนโยบายให้ข้อมูลข่าวสาร สื่อโฆษณา หรือสื่อประชาสัมพันธ์ อย่างถูกต้อง ชัดเจน เป็นธรรม ไม่บิดเบือนความจริง โดยมุ่งเน้นการสื่อสารและสร้างความเข้าใจที่ถูกต้องเกี่ยวกับบริษัทฯ ให้แก่ผู้มีส่วนได้เสียทุกฝ่ายอย่างครบถ้วน ทันเวลา และเท่าเทียมกัน

4.4 หน่วยงานนักลงทุนสัมพันธ์

บริษัทฯ มอบหมายให้เลขานุการบริษัท และประธานเจ้าหน้าที่บริหารการเงินเป็นตัวแทนของบริษัทฯ ทำหน้าที่เป็นนักลงทุนสัมพันธ์ และให้สำนักงานเลขานุการบริษัท รับผิดชอบในการเปิดเผยข้อมูลและข่าวสารกิจกรรมต่างๆ ของบริษัทฯ กับผู้ถือหุ้น นักลงทุน นักวิเคราะห์ และประชาชนทั่วไป ผ่านช่องทางต่างๆ เช่น เว็บไซต์ของบริษัทฯ อีกทั้ง บริษัทฯ ได้จัดทำคำอธิบายและวิเคราะห์ของฝ่ายจัดการ (Management Discussion and Analysis: MD&A) เพื่อให้บุคคลทั่วไปได้รับทราบข้อมูลและเข้าใจผลประกอบการได้ดียิ่งขึ้น ซึ่งการให้ข้อมูลใดๆ เกี่ยวกับบริษัทฯ ต้องอยู่บนพื้นฐานข้อมูลที่เป็นจริง ถูกต้อง และปฏิบัติด้วยความระมัดระวัง ผู้ที่ไม่มีหน้าที่เกี่ยวข้องหรือได้รับมอบหมายไม่สามารถให้ข้อมูลข่าวสารหรือให้สัมภาษณ์ต่อสื่อมวลชนหรือต่อสาธารณชนใดๆ เกี่ยวกับหรือพาดพิงบริษัทฯ ไม่ว่าในด้านใด อันอาจส่งผลกระทบต่อชื่อเสียง และการดำเนินธุรกิจของบริษัทฯ

ทั้งนี้ ผู้ลงทุนสามารถติดต่อสำนักงานเลขานุการบริษัท เพื่อติดต่อนักลงทุนสัมพันธ์ได้ที่ โทรศัพท์ 0 2441 7899 ต่อ 1707,1708 หรือที่อีเมล shares@vichaivej.com

หมวดที่ 5 ความรับผิดชอบของคณะกรรมการ

บริษัทให้ความสำคัญกับบทบาทและหน้าที่ของคณะกรรมการในการชี้แนะทิศทางการดำเนินงานของบริษัท การติดตามดูแลการทำงานของฝ่ายจัดการ และการแสดงความรับผิดชอบตามหน้าที่ของคณะกรรมการที่มีต่อบริษัทและผู้ถือหุ้น ดังนี้

5.1 การจัดประชุมคณะกรรมการ

5.1.1 การเข้าร่วมประชุม

คณะกรรมการบริษัทฯ กำหนดให้มีการประชุมเป็นประจำทุกเดือน โดยมีการกำหนดตารางการประชุมไว้ล่วงหน้าทุกปี และกำหนดให้เป็นวันเสาร์ที่ 3 ของทุกเดือน (แต่ต้องไม่น้อยกว่า 6 ครั้งต่อปี) โดยหน่วยงานเลขานุการบริษัทฯ ได้จัดส่งกำหนดการและวาระการประชุมคณะกรรมการเป็นการล่วงหน้า อย่างไรก็ตาม การกำหนดวัน เวลาประชุมอาจมีการเปลี่ยนแปลงตามความเหมาะสม ขึ้นอยู่กับความสำคัญของวาระการประชุมที่จะต้องนำเข้าพิจารณา

5.1.2 การพิจารณากำหนดวาระการประชุม

ประธานกรรมการ ประธานกรรมการบริหาร และกรรมการผู้จัดการ ร่วมกันพิจารณาเลือกเรื่องเข้าวาระการประชุม คณะกรรมการ โดยดูให้แน่ใจว่าเรื่องที่สำคัญได้นำเข้าร่วมไว้แล้ว โดยเปิดโอกาสให้กรรมการแต่ละคนมีอิสระที่จะเสนอเรื่องที่เป็นประโยชน์ต่อบริษัทฯ เข้าสู่วาระการประชุม

5.1.3 เอกสารการประชุม

คณะกรรมการบริษัทฯ ได้มอบหมายให้สำนักงานเลขานุการบริษัทฯ เป็นผู้จัดเตรียมเอกสารประกอบการประชุม และข้อมูลที่จำเป็นต่อการตัดสินใจในแต่ละวาระ และจัดส่งให้กรรมการเป็นการล่วงหน้าอย่างน้อย 7 วันทำการก่อนการประชุม เพื่อให้กรรมการพิจารณาเป็นการล่วงหน้าและมีเวลาเพียงพอในการศึกษาข้อมูล

5.1.4 การดำเนินการประชุม

ประธานกรรมการเป็นผู้จัดสรรเวลาอย่างเพียงพอในการพิจารณาในแต่ละวาระของการดำเนินการประชุม

5.1.5 การเชิญฝ่ายจัดการเข้าร่วมประชุม

คณะกรรมการบริษัทฯ ส่งเสริมให้มีการเชิญฝ่ายจัดการระดับสูงเข้าร่วมประชุมคณะกรรมการ เพื่อให้รายละเอียดเพิ่มเติมในฐานะที่เกี่ยวข้องกับปัญหาโดยตรง

5.1.6 การประชุมของกรรมการที่ไม่เป็นผู้บริหาร

คณะกรรมการบริษัทฯ สนับสนุนให้กรรมการที่ไม่ได้เป็นผู้บริหารได้มีโอกาสประชุมระหว่างกันเองตามความจำเป็น เพื่ออภิปรายปัญหาต่างๆ เกี่ยวกับการจัดการที่อยู่ในความสนใจ โดยไม่มีฝ่ายจัดการร่วมด้วย และควรแจ้งให้กรรมการผู้จัดการทราบถึงผลการประชุมด้วย

5.2 การประเมินผลการปฏิบัติงานคณะกรรมการ คณะกรรมการชุดย่อย และประธานกรรมการบริหาร

บริษัทฯ ได้จัดให้มีการประเมินคณะกรรมการบริษัท คณะกรรมการชุดย่อย และประธานเจ้าหน้าที่บริหาร อย่างน้อยปีละ 1 ครั้ง และให้เปิดเผยหลักเกณฑ์ ขั้นตอน และผลการประเมินในภาพรวมไว้ในรายงานประจำปี

5.2.1 การประเมินผลการปฏิบัติงานคณะกรรมการหลักเกณฑ์

บริษัทฯ จัดให้มีการประเมินผลการปฏิบัติงานคณะกรรมการบริษัท เป็นประจำทุกปี อย่างน้อยปีละ 1 ครั้ง โดยใช้แนวทางการประเมินตนเองของคณะกรรมการ จากตลาดหลักทรัพย์แห่งประเทศไทย มาปรับใช้ให้เหมาะสมกับลักษณะและโครงสร้าง

ของคณะกรรมการ เพื่อใช้เป็นกรอบในการตรวจสอบการปฏิบัติงานในหน้าที่ของคณะกรรมการบริษัท และส่งเสริมให้มีการร่วมกันพิจารณาผลงานและปัญหา ในประเด็นต่างๆ ที่เกี่ยวข้องกับการดำเนินงานของบริษัทฯ และการกำกับดูแลกิจการที่ดี และให้เปิดเผยหลักเกณฑ์ ขั้นตอน และผลการประเมินในภาพรวมไว้ในรายงานประจำปี

หัวข้อในการประเมินผลการปฏิบัติงานหน้าที่ของคณะกรรมการรายคณะ มีดังนี้

1. โครงสร้างและคุณสมบัติของคณะกรรมการ
2. บทบาท หน้าที่ และความรับผิดชอบของคณะกรรมการ
3. การประชุมคณะกรรมการ
4. การทำหน้าที่ของกรรมการ
5. ความสัมพันธ์กับฝ่ายจัดการ
6. การพัฒนาตนเองของกรรมการและการพัฒนาผู้บริหาร

หัวข้อในการประเมินผลการปฏิบัติงานหน้าที่ของคณะกรรมการรายบุคคล มีดังนี้

1. โครงสร้างและคุณสมบัติของคณะกรรมการ
 2. การประชุมของคณะกรรมการ
 3. บทบาท หน้าที่ และความรับผิดชอบของคณะกรรมการ
- ขั้นตอน

บริษัทฯ จัดให้มีการประเมินผลการปฏิบัติงานของคณะกรรมการเป็นประจำทุกปี เพื่อประเมินถึงการดำเนินงานในปีที่ผ่านมา โดยเลขานุการบริษัทจะจัดส่งแบบการประเมินดังกล่าวให้กรรมการแต่ละท่าน เพื่อทำการประเมินผลการปฏิบัติงาน และนำผลการประเมินไปหารือในที่ประชุมคณะกรรมการบริษัทฯ ทั้งนี้สำหรับข้อเสนอแนะต่างๆ ที่ได้รับการประเมินผลการปฏิบัติงานของคณะกรรมการ บริษัทฯ จะนำมาใช้ในการปรับปรุงประสิทธิภาพผลของการทำงานของคณะกรรมการ เพื่อให้เกิดประโยชน์สูงสุดในการกำกับดูแลกิจการ

ผลการประเมิน ประจำปี 2562

ผลการประเมินผลการปฏิบัติงานคณะกรรมการ รายคณะ ประจำปี 2562 แบ่งออกเป็น 6 หัวข้อหลัก จำนวน 60 เรื่อง โดยผลประเมินอยู่ในระดับ 4 คือ เห็นด้วยอย่างมาก หรือมีการดำเนินการในเรื่องนั้นอย่างเต็ม 60 เรื่อง รวมถึงผลการประเมินตนเองของคณะกรรมการ รายบุคคล ประจำปี 2562 แบ่งออกเป็น 3 หัวข้อหลัก 11 เรื่อง ซึ่งอยู่ในระดับ 4 คือ เห็นด้วยอย่างมาก หรือมีการดำเนินการในเรื่องนั้นอย่างเต็ม 11 เรื่อง

5.2.2 การประเมินผลการปฏิบัติงานคณะกรรมการชุดย่อย หลักเกณฑ์

คณะกรรมการบริษัท จัดให้มีการประเมินผลการปฏิบัติงานของคณะกรรมการชุดย่อยแต่ละคณะ เป็นประจำทุกปี อย่างน้อยปีละ 1 ครั้ง ในหัวข้อเกี่ยวกับ ความเป็นผู้นำ บทบาทหน้าที่ และความรับผิดชอบ การกำหนดนโยบายและการปฏิบัติ การประชุมคณะกรรมการ การบริหารงาน และความสัมพันธ์กับผู้ที่เกี่ยวข้อง

ขั้นตอน

บริษัทฯ จัดให้มีการประเมินผลการปฏิบัติงานของคณะกรรมการชุดย่อยแต่ละคณะ เพื่อประเมินถึงการดำเนินงานในปีที่ผ่านมา โดยเลขาธิการบริษัทจะจัดส่งแบบการประเมินดังกล่าวให้กรรมการแต่ละท่านเพื่อทำการประเมินผลการปฏิบัติงานของคณะกรรมการชุดย่อยแต่ละคณะ และนำผลการประเมินไปหารือในที่ประชุมคณะกรรมการบริษัทฯ

ผลการประเมิน ประจำปี 2562

ผลการประเมินตนเองของคณะกรรมการชุดย่อยแบบรายคณะ ประจำปี 2562 แบ่งออกเป็น 3 หัวข้อหลัก 36 เรื่อง ซึ่งผลที่ได้คือ

- อยู่ในระดับ 4 คือ เห็นด้วยอย่างมาก หรือมีการดำเนินการในเรื่องนั้นอย่างดียิ่ง 35 เรื่อง
- อยู่ในระดับ 3 คือ เห็นด้วยค่อนข้างมาก หรือมีการดำเนินการในเรื่องนั้นดี 1 เรื่อง ดังนี้

ข้อ 3.2.3 จัดให้มีโครงการสำหรับพัฒนาและสืบทอดงานของกรรมการและผู้บริหาร (Succession plan)

5.2.3 การประเมินผลการปฏิบัติงานประธานกรรมการบริหาร หลักเกณฑ์

คณะกรรมการบริษัท จัดให้มีการประเมินผลการปฏิบัติงานของประธานเจ้าหน้าที่บริหาร เป็นประจำทุกปี อย่างน้อยปีละ 1 ครั้ง ในหัวข้อเกี่ยวกับ ความเป็นผู้นำ การกำหนดและปฏิบัติตามแผนกลยุทธ์ การวางแผนและผลปฏิบัติทางการเงิน ความสัมพันธ์กับคณะกรรมการ ความสัมพันธ์กับภายนอก การบริหารงานและความสัมพันธ์กับบุคลากร การสืบทอดตำแหน่งความรู้ด้านผลิตภัณฑ์และบริการ การบริหารความเสี่ยงและการควบคุมภายใน การกำกับดูแลกิจการ และคุณลักษณะส่วนตัว โดยใช้แนวทางประเมินจากตลาดหลักทรัพย์แห่งประเทศไทย

ขั้นตอน

บริษัทฯ ได้มีการจัดตั้งคณะกรรมการประเมินผลงานประธานเจ้าหน้าที่บริหารขึ้น เพื่อประเมินการดำเนินงานของประธานเจ้าหน้าที่บริหารในปีที่ผ่านมา และนำผลการประเมินไปหารือในที่ประชุมคณะกรรมการบริษัท และกำหนดความเหมาะสม

ของค่าตอบแทนต่อไป

ผลการประเมิน ประจำปี 2562

ส่วนที่ 1 ประเมินผลงานด้านการเงิน (คะแนนประเมินคิดเป็นร้อยละ 50) แบ่งเป็น 2 ข้อ ย่อย

- การบริหารรายได้ ปี 2562 ได้คะแนนประเมินคิดเป็นร้อยละ 25
- ความสามารถในการทำกำไรสุทธิ ได้คะแนนประเมินคิดเป็นร้อยละ 25

ส่วนที่ 2 ประเมินผลงานด้านการขยายกิจการและการลงทุน (คะแนนประเมิน คิดเป็นร้อยละ 30)

- การขยายกิจการ และการลงทุน ได้คะแนนประเมินคิดเป็นร้อยละ 27.50

ส่วนที่ 3 ประเมินผลงานด้านการพัฒนาอื่นๆ (คะแนนประเมิน คิดเป็นร้อยละ 20)

- การพัฒนาบุคลากร ได้คะแนนประเมินคิดเป็นร้อยละ 5
- ภาวะผู้นำ ได้คะแนนประเมินคิดเป็นร้อยละ 5
- การกำหนดกลยุทธ์ และ แผนนโยบาย ได้คะแนนประเมินคิดเป็นร้อยละ 5
- การสืบทอดตำแหน่ง ได้คะแนนประเมินคิดเป็นร้อยละ 3.75

ซึ่งผลการประเมินผลงานของประธานเจ้าหน้าที่บริหาร (CEO) ประจำปี 2562 ได้คะแนนเฉลี่ย คิดเป็นร้อยละ 96.25 เป็นผลการประเมินในระดับ “ดีเยี่ยม”

5.3 การพัฒนากรรมการและผู้บริหาร

5.3.1 การอบรมสำหรับกรรมการและผู้บริหาร

บริษัทส่งเสริมให้กรรมการพัฒนาความรู้อย่างต่อเนื่อง โดยสนับสนุนให้กรรมการเข้าร่วมอบรมหลักสูตรหรือเข้าร่วมกิจกรรมสัมมนาที่เป็นการเพิ่มพูนความรู้ในการปฏิบัติงาน

คณะกรรมการบริษัท มีการพัฒนาตนเองอยู่เสมอ โดยได้เข้าร่วมการสัมมนา/อบรม/ประชุมกับสมาคมส่งเสริมสถาบันกรรมการบริษัทไทย ตลาดหลักทรัพย์แห่งประเทศไทย สำนักงานคณะกรรมการกำกับหลักทรัพย์และตลาดหลักทรัพย์ สมาคมบริษัทจดทะเบียนไทย และสถาบันอื่นๆ เพื่อให้มีการปรับปรุงการปฏิบัติงานอย่างต่อเนื่องและนำความรู้ที่ได้มาใช้อย่างมีประสิทธิภาพต่อไป และเมื่อมีการเปลี่ยนแปลงกรรมการใหม่ บริษัทมีการจัดปฐมนิเทศและจัดทำคู่มือกรรมการมอบให้แก่กรรมการใหม่ ซึ่งประกอบด้วยข้อมูลเอกสารที่เป็นประโยชน์ต่อการปฏิบัติหน้าที่ของกรรมการ และการบรรยายเกี่ยวกับการดำเนินธุรกิจของบริษัท

การอบรม สัมมนา สำหรับกรรมการและผู้บริหารประจำปี 2562

ชื่อกรรมการ	หลักสูตร	สถาบันที่จัดอบรม
คุณนพพร ตีรวัฒนกุล	<ul style="list-style-type: none"> Bangkok Sustainable Banking Forum 2019 “An Industry Wake-up Call” Agile Leadership for Board Directors สัมมนาเชิงปฏิบัติการด้าน Cyber Resilience 	จ.แห่งประเทศไทย จ.กรุงศรีอยุธยา
คุณพทธี ไรจน์มงามค	<ul style="list-style-type: none"> หลักสูตรประกาศนียบัตรธรรมาภิบาลทางการแพทย์สำหรับผู้บริหาร ระดับสูง รุ่นที่ 8 “ปธพ.8” 	สถาบันพระปกเกล้า

5.3.2 แผนการสืบทอดตำแหน่ง

คณะกรรมการบริษัทได้กำหนดให้คณะกรรมการสรรหาและพิจารณาคำตอบแทน เป็นผู้รับผิดชอบในการวางแผนการพัฒนาและสืบทอดตำแหน่งเพื่อเตรียมความพร้อม เพื่อให้การดำเนินธุรกิจเป็นไปอย่างต่อเนื่อง ในกรณีที่ผู้บริหารระดับสูงไม่สามารถปฏิบัติหน้าที่ได้ ซึ่งคณะกรรมการสรรหาและพิจารณาคำตอบแทน ได้จัดให้มีแผนสืบทอดตำแหน่งประธานเจ้าหน้าที่บริหาร และให้มีการทบทวนอย่างสม่ำเสมอโดยประเมินความสำคัญของตำแหน่ง การสรรหาและพัฒนา เพื่อให้มีผู้สืบทอดตำแหน่งที่มีความรู้ ความสามารถ ประสบการณ์ และคุณสมบัติอื่นที่ตรงตามความต้องการและเป็นประโยชน์ต่อบริษัทฯ และบริษัทย่อย

5.3.3 การปฐมนิเทศกรรมการใหม่และการเสริมความรู้ให้กับกรรมการ

บริษัทฯ กำหนดให้มีการปฐมนิเทศกรรมการใหม่ทุกครั้งที่มีการแต่งตั้งกรรมการใหม่ โดยจัดให้มีคู่มือกรรมการ เอกสารและข้อมูลที่เป็นประโยชน์ต่อการปฏิบัติหน้าที่ของกรรมการใหม่ อาทิเช่น โครงสร้างองค์กร กฎหมาย ข้อบังคับ และระเบียบต่างๆที่เกี่ยวข้อง รวมถึงการแนะนำลักษณะธุรกิจ และแนวทางการดำเนินธุรกิจของบริษัทฯ และได้มอบหมายให้เลขานุการบริษัทเป็นผู้แนะนำกรรมการใหม่ให้ทราบถึงภาระหน้าที่และความรับผิดชอบของกรรมการ

การนำหลักการกำกับดูแลกิจการที่ดีสำหรับบริษัทจดทะเบียน ปี 2560 ไปปรับใช้

สำหรับปี 2562 นี้ คณะกรรมการบริษัทฯ ได้มีการทบทวนหลักการกำกับดูแลกิจการที่ดีสำหรับบริษัทจดทะเบียน ปี 2560 (Corporate Governance Code : “CG Code ปี 2560”) ซึ่งได้วางหลักปฏิบัติสำหรับคณะกรรมการ 8 ข้อหลัก คือ

1. ตระหนักถึงบทบาทและความรับผิดชอบของคณะกรรมการในฐานะผู้บังคับการที่สร้างคุณค่าให้แก่กิจการอย่างยั่งยืน
2. กำหนดวัตถุประสงค์และเป้าหมายหลักของกิจการที่เป็นไปเพื่อความยั่งยืน
3. เสริมสร้างคณะกรรมการที่มีประสิทธิภาพ
4. สรรหาและพัฒนาผู้บริหารระดับสูงและการบริหารบุคลากร
5. ส่งเสริมนวัตกรรมและการประกอบธุรกิจอย่างมีความรับผิดชอบ
6. ดูแลให้มีระบบการบริหารความเสี่ยงและการควบคุมภายในที่เหมาะสม
7. รักษาความน่าเชื่อถือทางการเงินและการเปิดเผยข้อมูล
8. สนับสนุนการมีส่วนร่วมและการสื่อสารกับผู้ถือหุ้น

โดยนำหลักปฏิบัติของหลักการกำกับดูแลกิจการที่ดีสำหรับบริษัทจดทะเบียน (Corporate Governance Code:CG Code) ซึ่งกำหนดโดยสำนักงานคณะกรรมการกำกับหลักทรัพย์และตลาดหลักทรัพย์ รวมถึงแนวปฏิบัติจากนโยบายกำกับดูแลกิจการที่ดีของบริษัทฯ มาปรับใช้เพิ่มเติม โดยให้นำหลักปฏิบัติตามหลักการกำกับดูแลกิจการที่ดีสำหรับบริษัทจดทะเบียน ปี 2560 ไปปรับใช้ตามที่เหมาะสมกับบริบทธุรกิจของบริษัทให้ได้มากที่สุด และกำหนดแนวปฏิบัติเพิ่มเติมที่บริษัทควรจะต้องดำเนินการแก้ไขปรับปรุงให้เหมาะสมกับสภาพการณ์ของบริษัท

โดยสาระสำคัญที่ปรับปรุง ได้แก่ การเพิ่มเติมบทบาทหน้าที่และความรับผิดชอบของคณะกรรมการความเสี่ยงเรื่องคอร์รัปชัน การเปิดเผยข้อมูลและความโปร่งใส รวมถึงการคำนึงถึงบทบาทของผู้มีส่วนได้เสียให้ชัดเจนมากยิ่งขึ้น ทั้งนี้ ในการทบทวนหลัก การกำกับดูแลกิจการที่ดีสำหรับบริษัทจดทะเบียนนั้น บริษัทฯ พบว่ายังมีแนวปฏิบัติบางข้อที่คณะกรรมการบริษัทพิจารณา แล้วเห็นควรยังไม่ให้นำมาปรับใช้เนื่องจากยังเห็นว่าไม่เหมาะสม กับบริบทของบริษัท และเห็นว่าเป็นเรื่องที่มีความละเอียด ซับซ้อน เห็นควรชะลอการปฏิบัติไว้ก่อน โดยได้บันทึกเหตุผล ไว้เป็นส่วนหนึ่งของมติคณะกรรมการ ประกอบกับบริษัทได้มี กำหนดมาตรการและแนวทางในการกำกับดูแลด้วยวิธีการอื่นๆ เพื่อให้เกิดการกำกับดูแลกิจการที่ดีในเรื่องอื่นๆ ไว้แล้ว

การปฏิบัติตามหลักการกำกับดูแลกิจการที่ดีในเรื่องอื่นๆ

ในปี 2562 บริษัทฯ ได้รับผลการประเมินในโครงการที่เกี่ยวข้อง กับการกำกับดูแลกิจการที่ดี ดังนี้

➤ ผลการประเมินรายงานการกำกับดูแลกิจการของ บริษัทฯ จดทะเบียนไทย ประจำปี 2562 ตามโครงการสำรวจ การกำกับดูแลกิจการบริษัทจดทะเบียน (Corporate Governance Report of Thai Listed Companies 2019 – CGR) โดยบริษัทฯ ได้รับคะแนน 91 คะแนน ซึ่งอยู่ในระดับ Excellent (5 ดาว) มากกว่าคะแนนเฉลี่ยโดยรวมของบริษัทจดทะเบียน ที่ทำการสำรวจทั้งหมดในปี 2562 จำนวน 677 บริษัท โดยบริษัท ได้คะแนนในหมวดสิทธิของผู้ถือหุ้น การปฏิบัติต่อผู้ถือหุ้นอย่าง เท่าเทียมกัน การคำนึงถึงบทบาทของผู้มีส่วนได้เสีย การเปิดเผย ข้อมูลและความโปร่งใส และความรับผิดชอบต่อคณะกรรมการ อยู่ในเกณฑ์ “ดีเลิศ” นอกจากนั้นบริษัทฯ ยังเป็น 1 ใน 37 ในกลุ่ม Top Quartile ของบริษัทจดทะเบียนที่มีมูลค่าทางการตลาดสูง กว่า 1,000 – 2,999 ล้านบาท จากผลสำรวจการกำกับดูแลกิจการ บริษัทจดทะเบียนประจำปี 2562

➤ ผลการประเมินตามโครงการประเมินคุณภาพการ ประชุมผู้ถือหุ้นสามัญประจำปี 2562 (Annual General Meeting –AGM) ที่สำนักงานคณะกรรมการกำกับหลักทรัพย์และตลาด หลักทรัพย์ ร่วมกับสมาคมส่งเสริมผู้ลงทุนไทย และสมาคมบริษัท จดทะเบียนไทยเป็นผู้จัด บริษัทฯ ได้รับผลการประเมินคุณภาพ การจัดประชุมผู้ถือหุ้นของบริษัทประจำปี 2562 ด้วยคะแนน 97 คะแนน

คณะกรรมการชุดย่อย

คณะกรรมการบริษัทฯ ได้แต่งตั้งคณะกรรมการชุดย่อยต่างๆ ได้แก่ คณะกรรมการตรวจสอบ คณะกรรมการสรรหาและพิจารณา ค่าตอบแทน คณะกรรมการบริหารความเสี่ยง คณะทำงานวางแผน การเงินและการลงทุน คณะกรรมการกำกับดูแลกิจการ และ คณะกรรมการบริหารเพื่อกู้เงินรองและ กำกับดูแลการดำเนินงานของบริษัทฯ เฉพาะเรื่องและให้เป็นไปตามกฎระเบียบและ ข้อบังคับของ สำนักงานคณะกรรมการกำกับหลักทรัพย์และ ตลาดหลักทรัพย์ และ ตลาดหลักทรัพย์แห่งประเทศไทย ทั้งนี้ เพื่อ ให้การปฏิบัติหน้าที่ของคณะกรรมการบริษัทฯ มีประสิทธิภาพ และเกิดประสิทธิผลสูงสุด

คณะกรรมการตรวจสอบ

คณะกรรมการบริษัทฯ ได้แต่งตั้งคณะกรรมการตรวจสอบ ประกอบด้วยกรรมการที่มีคุณสมบัติครบถ้วนตามที่สำนักงาน คณะกรรมการกำกับหลักทรัพย์และตลาดหลักทรัพย์ และ ตลาดหลักทรัพย์แห่งประเทศไทยกำหนด และเป็นกรรมการ อิสระทั้งคณะ โดยอย่างน้อย 1 คน ที่มีความรู้และประสบการณ์ เพียงพอในการสอบทานความน่าเชื่อถือของงบการเงิน เพื่อทำ หน้าที่สอบทานการดำเนินงานของบริษัทฯ รายการทางการเงิน ระบบการควบคุมภายใน พิจารณารายการระหว่างกัน และ รายงานความเหมาะสมของผู้สอบบัญชี รวมทั้ง การพิจารณา คัดเลือก และเสนอแต่งตั้ง

คณะกรรมการตรวจสอบ ณ วันที่ 31 ธันวาคม 2562 ประกอบ ด้วยกรรมการอิสระที่ไม่เป็นผู้บริหารของบริษัทฯ จำนวน 3 คน ดังนี้

1. คุณวิสุทธิ์ มนตรีวัต
ประธานกรรมการตรวจสอบ
2. คุณสุรินทร์ เปรมอมรกิจ
กรรมการตรวจสอบ
3. ศ.(วุฒิคุณ) ดร.นพ.พรเทพ ศิริวนารังสรรค์
กรรมการตรวจสอบ

คณะกรรมการตรวจสอบทั้ง 3 ท่าน เป็นผู้ที่มีความรู้และ ประสบการณ์เพียงพอที่จะทำหน้าที่ในการสอบทานความน่าเชื่อถือ ของงบการเงิน และ 1 ท่านมีความรู้ความเชี่ยวชาญด้านการแพทย์ ระบบการบริหารสาธารณสุข โดยคุณนรี เพชรดำ เป็นเลขานุการ คณะกรรมการตรวจสอบ

วาระการดำรงตำแหน่งของกรรมการตรวจสอบ

กรรมการตรวจสอบมีวาระการดำรงตำแหน่งคราวละ 3 ปี เว้นแต่เป็นกรณีที่ออกตามวาระ ตามข้อบังคับของบริษัทฯ ซึ่งอาจจะได้รับเลือกเข้ามาดำรงตำแหน่งใหม่ได้ คณะกรรมการตรวจสอบรับผิดชอบต่อคณะกรรมการบริษัทฯ โดยตรง และมีอำนาจหน้าที่และความรับผิดชอบตามที่ได้รับมอบหมายจากคณะกรรมการบริษัทฯ

อำนาจหน้าที่และความรับผิดชอบของคณะกรรมการตรวจสอบ

คณะกรรมการตรวจสอบมีขอบเขต หน้าที่และความรับผิดชอบตามที่ได้รับมอบหมายจากคณะกรรมการบริษัทฯ รวมทั้งรายงานต่อคณะกรรมการบริษัทฯ ดังนี้

1. สอบทานให้บริษัทฯ และบริษัทย่อยมีการรายงานทางการเงินอย่างถูกต้องและเปิดเผยอย่างเพียงพอ โดยประสานงานกับผู้สอบบัญชีภายนอกและผู้บริหารที่รับผิดชอบจัดทำรายงานทางการเงินทั้งรายไตรมาสและประจำปี
2. สอบทานให้บริษัทฯ และบริษัทย่อยมีระบบการควบคุมภายใน (Internal Control) และการตรวจสอบภายใน (Internal Audit) ที่เหมาะสมและมีประสิทธิผล และพิจารณาความเป็นอิสระของหน่วยงานตรวจสอบภายใน ตลอดจนให้ความเห็นชอบในการพิจารณาแต่งตั้ง โยกย้าย เลิกจ้างหัวหน้าหน่วยงานตรวจสอบภายใน หรือหน่วยงานอื่นใดที่รับผิดชอบเกี่ยวกับการตรวจสอบภายใน
3. สอบทานการปฏิบัติงานของบริษัทฯ และบริษัทย่อยให้เป็นไปตามกฎหมายว่าด้วยหลักทรัพย์และตลาดหลักทรัพย์ ข้อกำหนดของตลาดหลักทรัพย์ หรือกฎหมายที่เกี่ยวข้องกับธุรกิจของบริษัทฯ และบริษัทย่อย
4. พิจารณา คัดเลือก และเสนอแต่งตั้งบุคคลที่มีความเป็นอิสระเพื่อทำหน้าที่เป็นผู้สอบบัญชีของบริษัทฯ และบริษัทย่อย รวมถึงพิจารณาเสนอคำตอบแทนของผู้สอบบัญชี เพื่อเสนอต่อคณะกรรมการบริษัทฯ เพื่อขอรับการแต่งตั้งจากที่ประชุมใหญ่ผู้ถือหุ้น รวมทั้งเข้าร่วมประชุมกับผู้สอบบัญชี โดยไม่มีฝ่ายจัดการเข้าร่วมประชุมด้วยอย่างน้อยปีละครั้ง
5. มีอำนาจในการว่าจ้างที่ปรึกษาอิสระหากมีความจำเป็น และเห็นว่าจำเป็นด้วยค่าใช้จ่ายของบริษัทฯ
6. พิจารณารายการที่เกี่ยวข้องกันหรือรายการที่อาจมีความขัดแย้งทางผลประโยชน์ ให้เป็นไปตามกฎหมายและข้อกำหนดของตลาดหลักทรัพย์และคณะกรรมการกำกับตลาดทุน เพื่อให้

มั่นใจว่ารายการดังกล่าวมีความสมเหตุสมผลและเป็นประโยชน์สูงสุดต่อบริษัทฯ หรือบริษัทย่อย

7. ระหว่างการปฏิบัติงาน หากคณะกรรมการตรวจสอบพบหรือสงสัยในรายการหรือกิจกรรมใดต่อไปนี้ ซึ่งอาจมีผลกระทบอย่างมีนัยสำคัญต่อสถานะการเงินหรือผลประกอบการของบริษัทฯ หรือบริษัทย่อย คณะกรรมการตรวจสอบต้องรายงานต่อคณะกรรมการบริษัทฯ เพื่อให้มีการแก้ไขรายการหรือกิจกรรมดังกล่าวได้ทันที่

- รายการที่เกิดความขัดแย้งทางผลประโยชน์
- การทุจริต หรือรายการที่ไม่ปกติ หรือการบกพร่องอย่างมีนัยสำคัญของระบบการควบคุมภายในของบริษัทฯ หรือบริษัทย่อย
- การฝ่าฝืนหรือละเมิดกฎหมายว่าด้วยหลักทรัพย์และตลาดหลักทรัพย์ ประกาศและข้อกำหนดของตลาดหลักทรัพย์แห่งประเทศไทย สำนักงานคณะกรรมการกำกับหลักทรัพย์และตลาดหลักทรัพย์ และคณะกรรมการกำกับตลาดทุน รวมทั้งกฎหมายที่เกี่ยวข้องกับธุรกิจของบริษัทฯ และบริษัทย่อย

หากคณะกรรมการบริษัทหรือผู้บริหารไม่สามารถแก้ไขรายการหรือกิจกรรมดังกล่าวได้อย่างทันที่ สมาชิกของคณะกรรมการตรวจสอบอาจรายงานรายการหรือกิจกรรมดังกล่าวต่อสำนักงานคณะกรรมการกำกับหลักทรัพย์และตลาดหลักทรัพย์ หรือตลาดหลักทรัพย์แห่งประเทศไทย

8. หากผู้สอบบัญชีของบริษัทฯ พบเหตุการณ์ที่น่าสงสัยเกี่ยวกับกรรมการ ผู้บริหาร หรือบุคคลใดที่มีความรับผิดชอบต่อการปฏิบัติงานของบริษัทฯ และบริษัทย่อย ละเมิดกฎหมาย และผู้สอบบัญชีได้รายงานเหตุการณ์ดังกล่าวต่อคณะกรรมการตรวจสอบ คณะกรรมการตรวจสอบต้องดำเนินการโดยไม่ชักช้าในการตรวจสอบเพิ่มเติมและรายงานผลการตรวจสอบเบื้องต้นต่อสำนักงานคณะกรรมการกำกับหลักทรัพย์และตลาดหลักทรัพย์ และผู้สอบบัญชีภายใน 30 วันนับจากวันที่ได้รับรายงานจากผู้สอบบัญชี

9. จัดทำรายงานของคณะกรรมการตรวจสอบ โดยเปิดเผยไว้ในรายงานประจำปีของบริษัทฯ ซึ่งรายงานดังกล่าวต้องลงนามโดยประธานคณะกรรมการตรวจสอบ และต้องประกอบด้วยข้อมูลอย่างน้อยดังต่อไปนี้

- ความเห็นเกี่ยวกับความถูกต้อง ครบถ้วน เป็นที่เชื่อถือได้ของรายงานทางการเงินของบริษัทฯ และบริษัทย่อย
- ความเห็นเกี่ยวกับความเพียงพอของระบบควบคุมภายในของบริษัทฯ และบริษัทย่อย

- ความเห็นเกี่ยวกับการปฏิบัติตามกฎหมายว่าด้วยหลักทรัพย์และตลาดหลักทรัพย์ ข้อกำหนดของตลาดหลักทรัพย์ หรือกฎหมายที่เกี่ยวข้องกับธุรกิจของบริษัทฯ และบริษัทย่อย

- ความเห็นเกี่ยวกับความเหมาะสมของผู้สอบบัญชี
- ความเห็นเกี่ยวกับรายการที่อาจมีความขัดแย้งทางผลประโยชน์

- จำนวนการประชุมของคณะกรรมการตรวจสอบ และการเข้าร่วมประชุมของกรรมการตรวจสอบแต่ละท่าน

- ความเห็นหรือข้อสังเกตโดยรวมที่คณะกรรมการตรวจสอบได้รับจากการปฏิบัติหน้าที่ตามกฎหมาย (Charter)

- รายการอื่นใดที่เห็นว่าผู้ถือหุ้นและผู้ลงทุนทั่วไปควรทราบภายใต้ขอบเขตหน้าที่และความรับผิดชอบที่ได้รับมอบหมายจากคณะกรรมการบริษัท

10. ปฏิบัติการอื่นใดตามที่คณะกรรมการของบริษัทฯ มอบหมายตามที่เห็นสมควร

ในการปฏิบัติงานตามขอบเขต หน้าที่และความรับผิดชอบ ให้คณะกรรมการตรวจสอบมีอำนาจให้ฝ่ายจัดการ ผู้บริหาร หรือพนักงานของบริษัทฯ หรือบริษัทย่อยที่เกี่ยวข้องมารายงานให้เห็น ร่วมประชุม หรือส่งเอกสารที่เห็นว่าเกี่ยวข้องและจำเป็น

คณะกรรมการสรรหาและพิจารณาคำตอบแทน

คณะกรรมการบริษัทฯ ได้แต่งตั้งคณะกรรมการสรรหาและพิจารณาคำตอบแทน ซึ่งต้องประกอบด้วยกรรมการอิสระไม่น้อยกว่าร้อยละ 50 คณะกรรมการสรรหาและพิจารณาคำตอบแทน ณ วันที่ 31 ธันวาคม 2562 ประกอบด้วยกรรมการ จำนวน 6 คน เป็นกรรมการอิสระ 3 คน ดังนี้

1. คุณวิระ มาวิจักขณ์
ประธานคณะกรรมการสรรหาและพิจารณาคำตอบแทน (อิสระ)
2. ผศ.พญ.สายสุณี วนตรงค์วรรณ
กรรมการสรรหาและพิจารณาคำตอบแทน
3. คุณสุรินทร์ เปรมอมรกิจ
กรรมการสรรหาและพิจารณาคำตอบแทน
4. คุณวิสุทธิ์ มนตรีวัต
กรรมการสรรหาและพิจารณาคำตอบแทน
5. คุณวิลาวรรณ วนตรงค์วรรณ
กรรมการสรรหาและพิจารณาคำตอบแทน
6. นพ.มงคล วณิชภักดีเดชา
กรรมการสรรหาและพิจารณาคำตอบแทน

วาระการดำรงตำแหน่งของคณะกรรมการสรรหาและพิจารณาคำตอบแทน

กรรมการสรรหาและพิจารณาคำตอบแทนมีวาระการดำรงตำแหน่งคราวละ 3 ปี กรรมการสรรหาและพิจารณาคำตอบแทนซึ่งพ้นจากตำแหน่งตามวาระอาจได้รับเลือกเข้ามาดำรงตำแหน่งใหม่ได้อีก คณะกรรมการสรรหาและพิจารณาคำตอบแทนรับผิดชอบต่อคณะกรรมการบริษัทฯ โดยตรง และมีอำนาจ หน้าที่และความรับผิดชอบตามที่ได้รับมอบหมายจากคณะกรรมการบริษัทฯ

อำนาจหน้าที่และความรับผิดชอบของคณะกรรมการสรรหาและพิจารณาคำตอบแทน

1. กำหนดนโยบาย หลักเกณฑ์ วิธีการ และกระบวนการที่ชัดเจน โปร่งใส เหมาะสม และเป็นประโยชน์ต่อบริษัทฯ และบริษัทย่อย ในการสรรหา ถอดถอน หรือเลิกจ้าง กรรมการบริษัทฯ ประธานเจ้าหน้าที่บริหาร และที่ปรึกษา ของบริษัทฯ และบริษัทย่อย โดยพิจารณาความเหมาะสมของ จำนวน โครงสร้าง และองค์ประกอบ ของคณะกรรมการ นำเสนอต่อคณะกรรมการของบริษัทฯ และ/หรือเสนอต่อที่ประชุมผู้ถือหุ้นเพื่อพิจารณาอนุมัติแล้วแต่กรณี

2. พิจารณา สรรหา คัดเลือก และเสนอรายชื่อบุคคลที่มีคุณสมบัติเหมาะสมให้ดำรงตำแหน่ง กรรมการบริษัทฯ กรรมการชุดย่อยของบริษัทฯ ประธานเจ้าหน้าที่บริหาร และที่ปรึกษาบริษัทฯ ในกรณีที่มีการเพิ่ม หรือตำแหน่งดังกล่าวว่างลง หรือสิ้นสุดวาระการดำรงตำแหน่ง เพื่อเสนอต่อคณะกรรมการบริษัทฯ และ/หรือเสนอต่อที่ประชุมผู้ถือหุ้นเพื่อพิจารณาอนุมัติแล้วแต่กรณี

3. กำหนดนโยบาย หลักเกณฑ์ และวิธีการจ่ายค่าตอบแทน สำหรับกรรมการบริษัทฯ และบริษัทย่อย ประธานเจ้าหน้าที่บริหาร และนำเสนอต่อคณะกรรมการบริษัทฯ และ/หรือเสนอต่อที่ประชุมผู้ถือหุ้นเพื่อพิจารณาอนุมัติแล้วแต่กรณี

4. พิจารณาเสนอค่าตอบแทนที่จำเป็นและเหมาะสมทั้งที่เป็นตัวเงินและมีใช้ตัวเงิน รวมถึง เบี้ยประชุม เงินเดือน โบนัส หุ้น และผลประโยชน์ที่เกี่ยวข้องอื่นๆ ให้แก่คณะกรรมการบริษัทฯ ประธานเจ้าหน้าที่บริหาร และคณะกรรมการชุดย่อยของบริษัทฯ โดยพิจารณาภาระหน้าที่ ความรับผิดชอบ ผลงาน และเปรียบเทียบในธุรกิจที่ใกล้เคียงกัน เพื่อนำเสนอต่อคณะกรรมการบริษัทฯ เพื่อพิจารณาตามความเหมาะสมและอนุมัติ แล้วแต่กรณี

5. จัดให้มีแผนสืบทอดตำแหน่งบริหารที่สำคัญ และให้มีการทบทวนอย่างสม่ำเสมอโดยประเมินความสำคัญของตำแหน่ง การสรรหาและพัฒนา เพื่อให้มีผู้สืบทอดตำแหน่งที่มีความรู้ ความ

สามารถ ประสพการณ์ และคุณสมบัติอื่นที่ตรงตามความต้องการ และเป็นประโยชน์ต่อบริษัทฯ และบริษัทย่อย

6. ปฏิบัติการอื่นใดตามที่คณะกรรมการบริษัทฯ มอบหมาย ตามที่เห็นสมควร

คณะกรรมการบริหารความเสี่ยง

ณ วันที่ 31 ธันวาคม 2562 คณะกรรมการบริหารความเสี่ยง ประกอบด้วยกรรมการจำนวน 8 คน ดังนี้

1. ดร.วิโรจน์	มาวิจักขณ์	ที่ปรึกษา
2. คุณวิลาวรรณ	วนดุรงค์วรรณ	ประธาน
3. ดร.ศักดิ์	ตั้งจิตวัฒนากร	กรรมการ
4. คุณหทัยวัลย์	สุวรรณทวีรักษ์	กรรมการ
5. คุณกิจพร	ป้อมสนาม	กรรมการ
6. คุณอัญชลี	สุโสภา	กรรมการ
7. ภญ.ประภาพรรณ	เดชธนี	กรรมการ/เลขานุการ
8. คุณภัทรา	สาระพล	กรรมการ/ ผู้ช่วยเลขานุการ

วาระการดำรงตำแหน่งของคณะกรรมการบริหารความเสี่ยง

กรรมการบริหารความเสี่ยงมีวาระการดำรงตำแหน่งคราวละ 3 ปี กรรมการบริหารความเสี่ยงซึ่งพ้นจากตำแหน่งตามวาระอาจ ได้รับเลือกเข้ามาดำรงตำแหน่งใหม่ได้อีก คณะกรรมการบริหาร ความเสี่ยงรับผิดชอบต่อคณะกรรมการบริษัทฯ โดยตรง และมี อำนาจ หน้าที่และความรับผิดชอบตามที่ได้รับมอบหมายจาก คณะกรรมการบริษัทฯ

อำนาจหน้าที่และความรับผิดชอบของคณะกรรมการบริหาร ความเสี่ยง

กำหนดนโยบาย และแนวทางการบริหารความเสี่ยงโดยรวม ของบริษัทฯ และบริษัทย่อย ซึ่งครอบคลุมถึงความเสี่ยงด้านการ เงิน ความเสี่ยงด้านธุรกิจและการตลาด ความเสี่ยงด้านการลงทุน รวมถึงความเสี่ยงอื่นๆ ที่จะมีผลกระทบต่อการดำเนินงานและชื่อเสียงของ บริษัทฯ และบริษัทย่อย เป็นต้น เพื่อนำเสนอต่อคณะกรรมการ บริษัทฯ เพื่อพิจารณาให้ความเห็นชอบ

1. กำหนดนโยบาย และแนวทางการบริหารความเสี่ยงโดยรวมของ บริษัทฯ และบริษัทย่อย ซึ่งครอบคลุมถึงความเสี่ยงด้านการ เงิน ความเสี่ยงด้านธุรกิจและการตลาด ความเสี่ยงด้านการ ลงทุน ความเสี่ยงจากการทุจริตคอร์รัปชัน รวมถึงความเสี่ยงอื่นๆ ที่จะมีผลกระทบต่อการดำเนินงานและชื่อเสียงของ บริษัทฯ และ

บริษัทย่อย เป็นต้น เพื่อนำเสนอต่อคณะกรรมการบริษัทฯ เพื่อ พิจารณาให้ความเห็นชอบ

2. กำหนดเกณฑ์การวัดความเสี่ยงและเพดานความเสี่ยงที่ บริษัทฯ และบริษัทย่อย ยอมรับได้

3. พิจารณาความเสี่ยงที่สำคัญของ บริษัทฯ และบริษัทย่อย และเสนอแนะวิธีการป้องกัน หรือลดระดับความเสี่ยงให้อยู่ใน ระดับที่ยอมรับได้

4. ดูแล ติดตาม ประเมินผล รวมทั้งปรับปรุงแผนการดำเนินงาน เพื่อลดความเสี่ยงอย่างต่อเนื่อง และเหมาะสมกับภาวะการณ์ ดำเนินธุรกิจของ บริษัทฯ และบริษัทย่อย

5. ทบทวนความเพียงพอของนโยบายและระบบบริหาร ความเสี่ยง โดยรวมถึงความมีประสิทธิภาพของระบบและการปฏิบัติตาม นโยบายที่กำหนด

6. รายงานการดำเนินงานเพื่อลดความเสี่ยง ต่อคณะกรรมการ บริษัทฯ เป็นประจำ และในกรณีที่มีเรื่องสำคัญซึ่งกระทบต่อ บริษัทฯ และบริษัทย่อยอย่างมีนัยสำคัญ ซึ่งต้องรายงานต่อคณะกรรมการ บริษัทฯ เพื่อพิจารณาอย่างเร็ว

7. ปฏิบัติการอื่นใดตามที่คณะกรรมการบริษัทฯ มอบหมาย ตามที่เห็นสมควร

คณะทำงานวางแผนการเงินและการลงทุน

ณ วันที่ 31 ธันวาคม 2562 คณะทำงานวางแผนการเงินและ การลงทุนประกอบด้วยกรรมการ 6 คน ดังนี้

1. คุณวิลาวรรณ	วนดุรงค์วรรณ	ประธาน
2. คุณนพพร	ศิริวัฒนกุล	กรรมการ
3. คุณทินวรรณ	มหาราดล	กรรมการ
4. นพ.มงคล	วนิชภักดีเดชา	กรรมการ
5. คุณพฤทธิ	โรจน์มัทมงคล	กรรมการ
6. ดร.ศักดิ์	ตั้งจิตวัฒนากร	กรรมการ/ เลขานุการ

ความรับผิดชอบของคณะทำงานวางแผนการเงินและการลงทุน

- กำหนดนโยบาย เป้าหมายและกลยุทธ์ทางการเงินและการลงทุน
- วางแผนทิศทางในการลงทุน
- จัดหาเงินทุนสำหรับการลงทุนที่เหมาะสม
- วิเคราะห์และจัดการความเสี่ยงด้านการเงินและการลงทุน
- กำกับ ดูแล ควบคุม และบริหารกระแสเงินสดให้เป็นไป ตามเป้าหมายของบริษัท
- ปฏิบัติงานอื่นๆตามที่คณะกรรมการบริษัทและประธาน บริษัทมอบหมาย

คณะกรรมการกำกับดูแลกิจการ

ณ วันที่ 31 ธันวาคม 2562 คณะกรรมการกำกับดูแลกิจการประกอบด้วยกรรมการ 4 คน ดังนี้

1. คุณวิสุทธิ์	มนตรีวัต	ประธาน(กรรมการอิสระ)
2. ดร.รัชฎา	พองธนกิจ	กรรมการ
3. คุณสายพิน	ไพโรสิงห์	กรรมการ
4. คุณชินพัฒน์	อุไรจิตร์	กรรมการ

อำนาจหน้าที่ และความรับผิดชอบของคณะกรรมการกำกับดูแลกิจการ

1. กำหนดนโยบายการกำกับดูแลกิจการ (Corporate Governance Policy) นโยบายการต่อต้านการคอร์รัปชัน (Anti-Corruption Policy) และจรรยาบรรณในการดำเนินธุรกิจ (Business Ethics and Code of conduct) รวมถึงนโยบายความรับผิดชอบต่อสังคม (Corporate Social Responsibilities) ภายใต้กรอบของกฎหมาย หลักเกณฑ์ ระเบียบและข้อบังคับที่เป็นปัจจุบันขององค์กรที่ทำหน้าที่กำกับดูแล เช่น ตลาดหลักทรัพย์แห่งประเทศไทย สำนักงานคณะกรรมการกำกับหลักทรัพย์และตลาดหลักทรัพย์ และหน่วยงานที่เกี่ยวข้อง ตลอดจนแนวทางในการกำกับดูแลกิจการที่ดีตามมาตรฐานสากล และนำเสนอคณะกรรมการบริษัทพิจารณาอนุมัติและประกาศใช้เป็นแนวทางในการปฏิบัติที่ดี (Best Practices) ของกรรมการ ฝ่ายบริหาร และพนักงานในทุกระดับ

2. กำกับ ดูแล เสนอแนะนโยบาย และแนวทางการส่งเสริมให้กรรมการผู้บริหาร และพนักงานของบริษัทปฏิบัติตามที่ดี และมีความรับผิดชอบต่อสังคม ให้สอดคล้องและเป็นไปตามกรอบหลักเกณฑ์ของนโยบายการกำกับดูแลกิจการ (Corporate Governance Policy) และนโยบายการต่อต้านการคอร์รัปชัน (Anti-Corruption Policy) รวมทั้งให้เกิดการปฏิบัติที่ดีตามจรรยาบรรณในการดำเนินธุรกิจ (Business Ethics and Code of conduct) และนโยบายความรับผิดชอบต่อสังคม (Corporate Social Responsibilities)

3. พิจารณา ทบทวน และปรับปรุงนโยบายการกำกับดูแลกิจการ (Corporate Governance Policy) นโยบายการต่อต้านการคอร์รัปชัน (Anti-Corruption Policy) จรรยาบรรณในการดำเนินธุรกิจ (Business Ethics and Code of conduct) และนโยบายความรับผิดชอบต่อสังคม (Corporate Social Responsibilities) อย่างสม่ำเสมออย่างน้อยปีละหนึ่ง (1) ครั้ง เพื่อให้ทัน

สมัยและสอดคล้องกับแนวทางปฏิบัติตามมาตรฐานสากล ตลอดจนกฎหมาย หลักเกณฑ์ ระเบียบ ข้อบังคับต่างๆ และข้อเสนอแนะขององค์กรภายใน ที่ทำหน้าที่ในการกำกับดูแลกิจการ

4. ปฏิบัติการอื่นใดตามที่คณะกรรมการบริษัทฯ มอบหมายตามที่เห็นสมควร

คณะกรรมการบริหาร (Executive Committee)

ณ วันที่ 31 ธันวาคม 2562 คณะกรรมการบริหารประกอบด้วยกรรมการจำนวน 17 ท่าน ดังนี้

1. ผศ.พญ.สายสุณี	วนดุรงค์วรรณ	ประธานกรรมการบริหาร/ ประธานเจ้าหน้าที่บริหาร
2. นพ.พงษ์ศักดิ์	วัฒนา	กรรมการบริหาร/ รองประธานเจ้าหน้าที่บริหาร
3. นพ.มงคล	วณิชภักดีเดชา	กรรมการบริหาร/ รองประธานเจ้าหน้าที่บริหาร
4. คุณวิลาวัณย์	วนดุรงค์วรรณ	กรรมการบริหาร/ รองประธานเจ้าหน้าที่บริหาร
5. ดร.ศักดา	ตั้งจิตวัฒนากร	กรรมการบริหาร/วิชาการ รองประธานเจ้าหน้าที่บริหาร
6. พญ.สุนีย์	ธีรการุณวงศ์	กรรมการบริหาร
7. นพ.วัชร	เชื้อปากน้ำ	กรรมการบริหาร
8. คุณพทุธิ์	โรจน์มามงคล	กรรมการบริหาร
9. คุณพัชรพรรณ	วนดุรงค์วรรณ	กรรมการบริหาร
10. คุณคมพทุธิ์	กวินอัครฐิติ	กรรมการบริหาร
11. ญ.ดร.ศิริวรรณ	รัตนภักดี	กรรมการบริหาร
12. คุณพรณี	กันณีย์	กรรมการบริหาร
13. คุณสุนีย์	จ้อยจำรัส	กรรมการบริหาร
14. คุณขวัญยืน	สุขสมโภชน์	กรรมการบริหาร
15. คุณคมพทุธิ์	กวินอัครฐิติ	กรรมการบริหาร
16. คุณกษพร	เกตุรักษ์	กรรมการบริหาร
17. ดร.รัชฎา	พองธนกิจ	กรรมการบริหารและ เลขานุการ

วาระการดำรงตำแหน่งของกรรมการบริหาร

กรรมการบริหารมีวาระการดำรงตำแหน่งคราวละ 3 ปี กรรมการบริหารซึ่งพ้นจากตำแหน่งตามวาระอาจได้รับเลือกเข้ามาดำรงตำแหน่งใหม่ได้อีก คณะกรรมการบริหารรับผิดชอบต่อคณะกรรมการบริษัทฯ โดยตรง และมีอำนาจ หน้าที่และความรับผิดชอบต่อหน้าที่ที่ได้รับมอบหมายจากคณะกรรมการบริษัทฯ

อำนาจหน้าที่และความรับผิดชอบของคณะกรรมการบริหาร

1. วางแผนและกำหนดนโยบาย ทิศทาง กลยุทธ์ แผนงาน และโครงสร้างองค์กรและโครงสร้างการบริหารงานหลักในการดำเนินธุรกิจของบริษัทฯและบริษัทย่อย ให้สอดคล้องกับสภาพทางเศรษฐกิจและสภาวะการแข่งขันในตลาด เพื่อเสนอให้คณะกรรมการบริษัทฯ พิจารณา
2. วางแผนและกำหนดแผนธุรกิจ งบประมาณประจำปี และอำนาจการบริหารในสายงานต่างๆของบริษัทฯและบริษัทย่อย เพื่อเสนอให้คณะกรรมการบริษัทฯ พิจารณออนุมัติ รวมทั้งพิจารณาอนุมัติการจัดสรรงบประมาณประจำปี การแก้ไขเปลี่ยนแปลง เพิ่มเติมงบประมาณรายจ่ายประจำปี ในกรณีที่มีความจำเป็นเร่งด่วน และให้นำเสนอต่อที่ประชุมคณะกรรมการบริษัทฯ เพื่อทราบต่อไป
3. ตรวจสอบและติดตามการดำเนินการตามนโยบายและแนวทางบริหารงานด้านต่างๆของบริษัทฯและบริษัทย่อยที่กำหนดไว้ ให้เป็นไปอย่างมีประสิทธิภาพและเอื้อต่อสภาพการดำเนินธุรกิจ
4. ตรวจสอบติดตามผลการดำเนินงานของบริษัทฯและบริษัทย่อยที่กำหนดไว้ให้เป็นไปตามแผน
5. พิจารณาโครงการลงทุนขนาดใหญ่ของบริษัทฯหรือบริษัทย่อย เพื่อเสนอให้คณะกรรมการบริษัทฯ
6. กำหนดนโยบายด้านการบริหารบุคคล
7. ปฏิบัติหน้าที่อื่นๆตามที่ได้รับมอบหมายจากคณะกรรมการบริษัทฯ

ค่าตอบแทนของผู้สอบบัญชี

มติที่ประชุมสามัญผู้ถือหุ้นประจำปี 2562 มีมติให้แต่งตั้ง คุณวิสูตรา จรรย์นากร ผู้สอบบัญชีรับอนุญาตเลขที่ 3853 หรือ คุณกฤษดา เลิศวนา ผู้สอบบัญชีรับอนุญาตเลขที่ 4958 หรือ คุณมณี รัตนบรรณกิจ ผู้สอบบัญชีรับอนุญาตเลขที่ 5313 จาก บริษัท สำนักงานอวิวาย จำกัด เป็นผู้สอบบัญชีของบริษัท ประจำปี 2562 เนื่องจากเป็นบริษัทที่มีความเป็นอิสระ มีความน่าเชื่อถือ มีผลงานดี มีบุคลากรที่มีความรู้ความสามารถ มีคุณสมบัติที่ได้รับการยอมรับเป็นผู้สอบบัญชี และเป็นผู้สอบบัญชีที่ได้รับความเห็นชอบจากสำนักงาน ก.ล.ต. โดยอนุมัติค่าตอบแทนผู้สอบบัญชีของบริษัทฯ ประจำปี 2562 เป็นจำนวนเงิน 1,600,000 บาท

ทั้งนี้ผู้สอบบัญชีของบริษัทฯ เป็นผู้สอบบัญชีเดียวกันกับผู้สอบบัญชีของบริษัทย่อย ซึ่งมีความเป็นอิสระ ไม่มีความสัมพันธ์ หรือ

ส่วนได้เสียกับบริษัทฯ บริษัทย่อย ผู้บริหาร ผู้ถือหุ้นรายใหญ่ หรือ ผู้ที่เกี่ยวข้องกับบุคคล ดังกล่าวแต่อย่างใด

1. ค่าตอบแทนจากการสอบบัญชี (Audit fee)

บริษัทฯ และบริษัทย่อยจ่ายค่าตอบแทนการสอบบัญชี รวมเป็นเงินทั้งสิ้น 3,546,500 บาท

- ผู้สอบบัญชีของบริษัทฯ ในรอบปีบัญชีที่ผ่านมา มีจำนวนเงิน 1,600,000 บาท
- ผู้สอบบัญชีของบริษัทย่อย ในรอบปีบัญชีที่ผ่านมา มีจำนวนเงินรวม 1,946,500 บาท
- ไม่มีการจ่ายค่าตอบแทนสำนักงานสอบบัญชีที่ผู้สอบบัญชีสังกัด บุคคลหรือกิจการที่เกี่ยวข้องกับผู้สอบบัญชีและสำนักงานสอบบัญชีที่ผู้สอบบัญชีสังกัด ในรอบปีบัญชีที่ผ่านมา



2. ค่าบริการอื่น (Non – audit fee)

บริษัทฯ และบริษัทย่อยจ่ายค่าตอบแทนของงานบริการอื่น รวมเป็นเงินทั้งสิ้น 278,227 บาท ซึ่งได้แก่ ค่าเดินทาง และค่าแบบพิมพ์

➤ ผู้สอบบัญชีของบริษัทฯ ในรอบปีบัญชีที่ผ่านมา มีจำนวนเงินรวม 167,883 บาท โดยไม่มีค่าใช้จ่ายที่ต้องจ่ายในอนาคตอันเกิดจากการตกลงที่ให้บริการไม่แล้วเสร็จในรอบปีบัญชีที่ผ่านมา

➤ ผู้สอบบัญชีของบริษัทย่อย ในรอบปีบัญชีที่ผ่านมา มีจำนวนเงินรวม 110,344 บาท โดยไม่มีค่าใช้จ่ายที่ต้องจ่ายในอนาคตอันเกิดจากการตกลงที่ให้บริการไม่แล้วเสร็จในรอบปีบัญชีที่ผ่านมา



ความรับผิดชอบต่อสังคม

บริษัทฯ ได้ตระหนักถึงบทบาทหน้าที่ และความรับผิดชอบต่อสังคมในการกำกับดูแลกิจการที่ดีโดยมีนโยบายการดำเนินธุรกิจที่คำนึงถึงหลักความรับผิดชอบต่อ บุคลากร ผู้ที่เกี่ยวข้องทุกฝ่าย ชุมชน และสังคม รวมถึงผลกระทบต่อสิ่งแวดล้อม ที่เกิดจากกระบวนการ การให้บริการ การรักษาพยาบาล ความปลอดภัยต่อผู้ใช้บริการ และสุขภาพอนามัยของบุคลากรทุกระดับ โดยมีการกำหนดนโยบายความรับผิดชอบต่อสังคม การกำกับดูแลกิจการที่ดี และจรรยาบรรณในการดำเนินธุรกิจ ซึ่งนำไปปฏิบัติอย่างจริงจังและต่อเนื่อง ถือเป็นพันธกิจด้านหนึ่งของบริษัทฯ

นอกจากนี้ บริษัทฯ ยังให้ความสำคัญต่อการแสดงความรับผิดชอบต่อและการตอบแทนคืนสู่สังคม ในฐานะที่เป็นองค์กรหนึ่งที่ใช้บริการ ด้านการรักษาพยาบาลและการสาธารณสุขแก่ประชาชนอย่างมีคุณภาพตามมาตรฐานสากลเคียงคู่ไปกับการดำเนินธุรกิจอย่างยั่งยืน

นโยบายความรับผิดชอบต่อสังคม (Corporate Social Responsibility)

บริษัทฯ มีนโยบายให้การดำเนินธุรกิจของบริษัทเป็นไปด้วยความรับผิดชอบต่อสังคม สิ่งแวดล้อม และกลุ่มผู้มีส่วนได้เสียตามแนวทางความรับผิดชอบต่อสังคมของกิจการ 8 ข้อ โดยตลาดหลักทรัพย์แห่งประเทศไทย เพื่อยึดถือเป็นแนวทางปฏิบัติอย่างเคร่งครัด เพื่อนำไปสู่ความยั่งยืนของบริษัทฯ

นโยบายและแนวปฏิบัติเกี่ยวกับสังคม

1. การประกอบกิจการด้วยความเป็นธรรม

1.1 การส่งเสริมความรับผิดชอบต่อสังคมในคู่ค้า การจัดซื้อ จัดหา และการปฏิบัติต่อคู่ค้า ต้องคำนึงถึงความซื่อสัตย์ โปร่งใส และผลประโยชน์ร่วมกันกับคู่ค้าตามกฎหมายหรือข้อกำหนดอย่างเคร่งครัด

1.2 การแข่งขันที่เป็นธรรม การปฏิบัติต่อคู่แข่งทางการค้า ต้องคำนึงถึงความชอบธรรมเป็นหลัก ไม่บิดเบือนข้อมูลใส่ร้าย หรือใช้วิธีอื่นใดที่ไม่ถูกต้องตามกฎหมายกติกา

1.3 สิทธิและการปฏิบัติอย่างเท่าเทียมกันต่อผู้ถือหุ้น ปกป้องผลประโยชน์และสิทธิของผู้ถือหุ้น ซึ่งรวมถึงสิทธิในการได้รับเงินปันผลและรับทราบข้อมูลที่เกี่ยวข้องและเพียงพอจากบริษัทในเวลาอันสมควรอย่างสม่ำเสมอ นอกจากนี้บริษัทยังมีหน้าที่เผยแพร่ข้อมูลอย่างโปร่งใสและแสดงความรับผิดชอบต่อ

ฝ่ายบริหารผ่านการจัดประชุมของผู้ถือหุ้น รวมทั้ง รับผิดชอบต่อในการให้ความสำคัญกับสิทธิที่ปราศจากอคติและปฏิบัติต่อผู้ถือหุ้นทุกคนอย่างเท่าเทียมกัน

1.4 ความเท่าเทียมและสิทธิของผู้มีส่วนได้เสีย ตระหนักถึงความสำคัญของกลุ่มผู้มีส่วนได้เสียทุกกลุ่ม ไม่ว่าจะเป็นบุคลากรภายในหรือผู้มีส่วนได้เสียภายนอกองค์กร เช่น ผู้ถือหุ้น ผู้รับบริการ เจ้าหน้าที่ คู่ค้า ชุมชน หน่วยงานราชการและองค์กรอื่น ๆ ที่เกี่ยวข้อง บริษัทตระหนักเป็นอย่างยิ่งว่าการสนับสนุนจากผู้มีส่วนได้เสีย จะสร้างความยั่งยืนและความคงอยู่ขององค์กรในระยะยาว

2. การต่อต้านการทุจริตคอร์รัปชัน

2.1 การมีส่วนได้เสีย และผลประโยชน์ขัดกัน บุคลากรของบริษัทฯ ไม่พึงปฏิบัติในลักษณะที่อาจจะก่อให้เกิดความขัดแย้งทางผลประโยชน์ รวมถึงต้องตระหนักอยู่เสมอว่าตนเองมีส่วนได้เสีย หรือผลประโยชน์ในการปฏิบัติงานหรือไม่ หากมีจะต้องปฏิบัติตามกฎเกณฑ์ที่เกี่ยวข้องอย่างเคร่งครัด

2.2 บริษัทฯ ต่อด้านและไม่สนับสนุนการทุจริตคอร์รัปชัน การเรียกรับของขวัญ หรือประโยชน์ใดๆ การให้ของขวัญทรัพย์สิน หรือประโยชน์อื่นใดที่ไม่เหมาะสม อันอาจมีผลกระทบต่อการปฏิบัติหน้าที่ หากพบการกระทำความผิดกล่าว หรือพบการทุจริต แสวงหาประโยชน์ที่มิชอบ จะต้องถูกลงโทษตามระเบียบข้อบังคับของบริษัท

3. การเคารพสิทธิมนุษยชน

3.1 ส่งเสริมการปฏิบัติตามข้อกำหนดด้านสิทธิมนุษยชน และปฏิบัติตามหลักการสิทธิมนุษยชนอันเป็นมาตรฐานสากล ให้ครอบคลุมทุกแผนกทั่วทั้งกิจการ ไม่ว่าจะเป็น พนักงาน ชุมชน และสังคมรอบข้าง กำหนดให้มีช่องทางร้องเรียน วิจัยพิจารณาการเยียวยา อย่างเหมาะสม

3.2 สิทธิผู้ป่วย โรงพยาบาลได้ปฏิบัติตามประกาศรับรองสิทธิของผู้ป่วย ซึ่งถือว่าเป็นบุคคลที่จะต้องได้รับความช่วยเหลือทั้งในด้านร่างกาย จิตใจ ตลอดจนการได้รับรู้ข้อมูลต่าง ๆ ฉะนั้นผู้ป่วยจึงเป็นบุคคลสำคัญที่จะต้องได้รับการพิทักษ์สิทธิ เพื่อให้ความสัมพันธ์ระหว่างโรงพยาบาลกับผู้ป่วย ตั้งอยู่บนพื้นฐานเข้าใจอันดีและเป็นที่ยอมรับไว้วางใจซึ่งกันและกัน

4. การปฏิบัติต่อแรงงานอย่างเป็นธรรม

4.1 เคารพสิทธิในการทำงาน การไม่เลือกปฏิบัติ การไม่ใช้วิธีบังคับขู่เข็ญลงโทษ การไม่ใช้แรงงานเด็ก การเคารพในสิทธิและเสรีภาพในการรวมกลุ่มสมาคมเจรจาต่อรองตามกฎหมาย

4.2 การให้ความคุ้มครองทางสังคม การคุ้มครองสภาพการทำงานของลูกจ้าง การจ่ายค่าจ้างและค่าตอบแทน วันเวลาทำงาน การหยุดพักผ่อน วันหยุด การลงโทษ การจัดสวัสดิการ การรักษาพยาบาล การให้หลักประกันต่างๆ

4.3 ให้ความคุ้มครองสุขภาพและความปลอดภัยในการทำงาน ส่งเสริมและรักษามาตรฐานความเป็นอยู่ที่ดีทั้งร่างกายและจิตใจ

5. ความรับผิดชอบต่อผู้บริโภค

5.1 ผู้รับบริการได้รับการดูแลสิทธิขั้นพื้นฐาน เรื่อง การดูแลสุขภาพและสุขอนามัย การกำหนดราคาสินค้าและบริการอย่างสมเหตุสมผล ไม่ทำให้เกิดความคลุมเครือ หรือบิดเบือนข้อมูลเกี่ยวกับสินค้าและบริการ ไม่โฆษณาเกินจริง หรือละเมิดไม่กล่าวถึงข้อมูลอันสำคัญ ฉลากสินค้ามีข้อมูลถูกต้องครบถ้วน วิธีใช้ คำเตือน ความเสี่ยงหรืออันตรายที่อาจเกิดจากการใช้ผิดวิธี รวมถึงการกำจัดซากผลิตภัณฑ์หลังใช้งาน

5.2 การผลิตสินค้าและบริการที่ปลอดภัยและไม่เป็นอันตรายต่อสุขภาพของผู้บริโภค

5.3 ข้อมูลของผู้รับบริการทุกท่านเป็นความลับและจะไม่นำมาถูกเปิดเผย เว้นแต่กฎหมายกำหนด หรือได้รับความยินยอมจากผู้รับบริการโดยตรง

5.4 การบริหารจัดการความสัมพันธ์กับลูกค้าทั้งก่อนและหลังการขาย การคืนสินค้าในระยะเวลาที่กำหนด การรับประกันสินค้า การเรียกคืนสินค้าหรือหยุดให้บริการสินค้าที่ไม่ปลอดภัย หรือมีปัญหา รวมทั้งการชดเชยความเสียหาย มีการทบทวนและปรับปรุงการรับข้อร้องเรียนอย่างสม่ำเสมอ การรับฟังความคิดเห็นผู้บริโภค การให้ความช่วยเหลือและบริการหลังการขาย

5.5 การพัฒนาสินค้าและบริการของกิจการให้เกิดประโยชน์ต่อสังคมและสิ่งแวดล้อม สินค้าและบริการก่อให้เกิดผลดีต่อสุขภาพ สังคมและสิ่งแวดล้อม การออกแบบผลิตภัณฑ์ใช้งานง่าย มีคุณภาพ ราคาสมเหตุสมผล

5.6 การให้ความรู้และข้อมูลที่จำเป็นต่อการตัดสินใจเลือกซื้อสินค้าและบริการ

6. การดูแลรักษาสิ่งแวดล้อม

6.1 การวางแผน จัดการและควบคุมไม่ให้เกิดมลภาวะในโรงพยาบาลและชุมชน

6.2 การใช้ทรัพยากรและ การควบคุมการใช้ทรัพยากรอย่างเหมาะสม

7. การร่วมพัฒนาชุมชนและสังคม

7.1 สร้างการมีส่วนร่วมของชุมชน โดยจัดกิจกรรมร่วมกับชุมชนในการพัฒนาคุณภาพชีวิตด้านสุขภาพ โดยเปิดโอกาสให้ผู้มีส่วนได้เสียมีส่วนร่วมในการแลกเปลี่ยนความคิดเห็นซึ่งกันและกัน

7.2 สนับสนุนให้เกิดการมีส่วนร่วมระหว่างโรงพยาบาลและชุมชนในด้านการศึกษา

7.3 การดูแลรักษาสุขภาพ สนับสนุนการป้องกันโรคภัย และการส่งเสริมสุขภาพในชุมชน

7.4 การสร้างความร่วมมือซึ่งกันและกันระหว่างคนในชุมชนและโรงพยาบาล

8. การมีนวัตกรรมและการเผยแพร่วัตกรรม

การสนับสนุนกิจกรรมที่มีการสร้างสรรค์เชิงบวก เพื่อสร้างประสิทธิภาพและประสิทธิผล เน้นการใช้ประโยชน์จากความคิดใหม่ๆ ด้วยความรับผิดชอบต่อสังคม พัฒนาความคิด ความรู้ใหม่ ที่ต่างไปจากเดิม อาจครอบคลุมด้านใดด้านหนึ่งของธุรกิจ เศรษฐกิจ สังคม หรือสิ่งแวดล้อม โดยนวัตกรรมมีเป้าหมายเพื่อสร้างประโยชน์ให้แก่กิจการ หรือก่อให้เกิดประโยชน์แก่สังคมในวงกว้าง และส่งผลกระทบต่อผู้มีส่วนได้เสีย

การดำเนินธุรกิจที่มีผลกระทบต่อความรับผิดชอบต่อสังคม

ณ วันที่ 31 ธันวาคม 2562 บริษัทฯ ไม่มีข้อพิพาททางกฎหมายที่เกี่ยวข้องกับความรับผิดชอบต่อสังคม หรือมีผลกระทบด้านลบต่อสิ่งแวดล้อม หรือไม่เป็นไปตามหลักการ 8 ข้อ ซึ่งอาจก่อให้เกิดผลเสียหายต่อบริษัทฯ และบริษัทย่อยอย่างมีนัยสำคัญ

กิจกรรมเพื่อประโยชน์ต่อสังคมและสิ่งแวดล้อม

โรงพยาบาลวิชัยเวช อินเตอร์เนชั่นแนล อ้อมน้อย

1. ร่วมกับมูลนิธิศรีวิชัยสนับสนุนทุนการศึกษาจำนวน 100,000 บาท เนื่องในโอกาสวันเด็กแห่งชาติประจำปี 2562 ให้แก่เด็กนักเรียนในเขตเทศบาลนครอ้อมน้อย จ.สมุทรสาคร



2. จัดกิจกรรมวันเด็กแห่งชาติ รวมพลังเด็กช่างคิด กับ กิจกรรม “KID DEE KID DAY” จัดกิจกรรมงานวันเด็ก เล่น เกมส์ จับไข่ ลุ้นของรางวัลพิเศษและ กิจกรรมสร้างสรรค์งานศิลป์ ระบายสีพร้อมคำแนะนำจากพยาบาลเรื่องวัคซีนที่คุณหนูควรได้รับ

3. ร่วมกับ สภาอากาศไทย สาขาราชบุรี รับบริจาคโลหิต แพทย์ พยาบาล พนักงาน และผู้รับบริการที่สุขภาพร่างกาย แข็งแรง เพื่อหน่วยงานสภาอากาศไทย



4. จัดอบรม หลักสูตร “การปฐมพยาบาลเบื้องต้นและ CPR” โดย นักปฏิบัติการฉุกเฉินการแพทย์ (Paramedic) ทีมจันทบุรี และทีมส่งเสริมสุขภาพ ให้แก่นักเรียน ชั้น ม.5 โรงเรียน ภ.ป.ร. ราชวิทยาลัยฯ จำนวน 130 คน

5. จัดกิจกรรมการโรดโชว์ Be strong be healthy Road-show 2019 ร่วมกับนิตยสารสุขภาพดี จัดเสวนาดังต่อไปนี้

- “Smart Focus ส่องกล้องตรวจลำไส้ใหญ่โพกัสตรง จุด รู้ก่อน รักษาได้” โดย น.พ.ไพโรจน์ อภัยบัณฑิตกุล แพทย์ผู้เชี่ยวชาญด้านศัลยกรรมผ่านกล้อง โดยไม่มีค่าใช้จ่าย (18 มกราคม 2562)

- ใช้หัวใจใหญ่ อันตราย แต่ป้องกันได้ไม่ยาก โดย นพ.ปรัชญา นิกรพงษ์สิน โดยไม่มีค่าใช้จ่าย (28 เมษายน 2562)

- ภูมิแพ้ที่พบบ่อยในเด็ก โดย พญ.ฉันทธร พิสิฐบัณฑิตกุล แพทย์ผู้เชี่ยวชาญด้านกุมารเวชศาสตร์โรคภูมิแพ้และระบบภูมิคุ้มกัน โดยไม่มีค่าใช้จ่าย (28 มิถุนายน 2562)

- มะเร็งลำไส้ใหญ่ รู้เร็วรักษาได้ โดย นพ.จตุชัย เมธาบดี โดยไม่มีค่าใช้จ่าย (30 สิงหาคม 2562)

- ภูมิแพ้ในเด็ก รู้ไว้ไม่แพ้ โดย พญ.ฉันทธร พิสิฐบัณฑิตกุล แพทย์ผู้เชี่ยวชาญด้านกุมารเวชศาสตร์โรคภูมิแพ้และระบบภูมิคุ้มกัน โดยไม่มีค่าใช้จ่าย (20 ตุลาคม 2562)

6. จัดอบรม ครอบครัณภาพ ภายใต้คอนเซ็ปต์ “ก้าวผ่าน 9 เดือน แบบ Happy MOM ” ให้ความรู้เรื่องการดูแลตนเอง และ ลูกน้อยในครรภ์ โดย พญ. รัชฎาวัลย์ ธรรมคุณานนท์ สูตินรีแพทย์ พร้อมทีมนักโภชนาการ นักกายภาพ แพทย์แผนไทย พยาบาลประจำคลินิกสูติรีเวชและกุมารเวช สหสาขาวิชาชีพ ร่วมให้ความรู้เพื่อเสริมสร้างพัฒนาการที่ดีของลูกน้อย การคลอดที่เหมาะสมกับคุณแม่ และการวางแผนการให้วัคซีนครบถ้วน



7. จัดอบรมให้ความรู้เรื่องอันตรายจากไข้หวัดใหญ่ และวิธี ป้องกัน โดยแพทย์หญิงฉัตรนลิน หงษ์ดำเนิน ผู้ช่วยผู้อำนวยการ ฝ่ายการแพทย์ ให้กับผู้ปกครองและนักเรียน โรงเรียน ภ.ป.ร. ราชวิทยาลัย อ.สามพราน จ.นครปฐม

8. นำทีมออกปฐมพยาบาลร่วมกิจกรรมงานเดิน-วิ่ง King's College Marathon 2019 ให้บริการตรวจอายุหลอดเลือด ภาวะ ความเครียด และทดสอบสมรรถภาพทางร่างกาย (Fitness Test) โดยนักวิทยาศาสตร์การกีฬา ณ. โรงเรียน ภ.ป.ร.ราชวิทยาลัย ใน พระบรมราชูปถัมภ์ อ.สามพราน จ.นครปฐม

9. มอบโต๊ะและเก้าอี้ให้เจ้าหน้าที่ฝ่ายงานสอบสวน สำนักงานตำรวจระเทศบ้าน เพื่ออำนวยความสะดวกแก่ประชาชน

10. จัดกิจกรรมวันเบาหวานโลก" มีกิจกรรมการให้บริการตรวจคัดกรองเบาหวาน (ไม่มีค่าใช้จ่าย) แนะนำการช้ยาโดยเภสัชกรปรึกษาปัญหาสุขภาพ โดยทีมแพทย์ บุคลากรและสินค้าเพื่อสุขภาพ และร่วมเล่นเกมและรับของรางวัลภายในกิจกรรมวันเบาหวานโลก



11. จัดกิจกรรมและให้ความรู้เรื่อง มะเร็งเต้านม พร้อมทั้งเชิญชวนผู้หญิงที่มีอายุ 35 ปีขึ้นไป ตรวจค้นหาความผิดปกติของเต้านมด้วยเครื่องดิจิตอลแมมโมแกรม ค้นหาความผิดปกติได้คมชัดขึ้น แม่นยำขึ้น ไม่เจ็บ เพื่อป้องกันโรคมะเร็งเต้านม ตรวจก่อนรู้ก่อน ป้องกันได้

12. จัดโครงการอบรมให้ความรู้เรื่องสุขภาพในโรงเรียนและสถานประกอบการเป็นประจำทุกปี โดยในปี 2562 จัดอบรม 9 โรงเรียน ในสถานประกอบการ 34 แห่ง

13. กิจกรรมสัปดาห์ความปลอดภัยในการทำงานในสถานประกอบการ โดยจัดนิทรรศการให้คำปรึกษาปัญหาสุขภาพ พร้อมเกมส์สุขภาพ จำนวนทั้งสิ้น 32 บริษัท

14. จัดให้มีการส่งเสริมสุขภาพในเด็กนักเรียนที่มีภาวะโภชนาการเกินและภาวะทุพโภชนาการ ในโครงการ "ภาวะโภชนาการสมวัย เด็กไทยแข็งแรง" จำนวน 2 โรงเรียน

15. ร่วมส่งเสริมสุขภาพฟันในเด็กวัยเรียน โดยการตรวจสุขภาพช่องปากและเคลือบฟลูออไรด์โดยมีโรงเรียนตอบรับเข้าร่วมจำนวน 2 โรงเรียน

16. จัดกิจกรรม "Gift your mind" เนื่องในวันเด็กแห่งชาติ ณ มูลนิธิบ้านนกขมิ้น เมื่อวันที่ 25 มกราคม 2562 โดยได้เชิญชวนพนักงานร่วมบริจาคของ อาทิ เสื้อผ้า ตุ๊กตา อุปกรณ์เครื่องเขียน และอาหารแห้ง และหนังสือ เพื่อมอบให้มูลนิธิบ้านนกขมิ้น



17. จัดกิจกรรม "เติมฝัน ปันสุข" ณ มูลนิธิเด็ก บ้านทานตะวัน เมื่อวันที่ 28 กันยายน 2562 โดยได้เชิญชวนพนักงานร่วมบริจาคของ อาทิ เสื้อผ้า ตุ๊กตา อุปกรณ์เครื่องเขียน และอาหารแห้ง และหนังสือ เพื่อมอบให้มูลนิธิเด็ก บ้านทานตะวัน



18. จัดตรวจสุขภาพให้กับผู้สูงอายุ เทศบาลอ้อมน้อย และเทศบาลอ้อมใหญ่

19. จัดกิจกรรมวันเด็กร่วมกับห้างสรรพสินค้า Central Salaya โดยมอบของขวัญให้กับหนูน้อยที่เข้าร่วมกิจกรรม

20. จัดกิจกรรมสืบสานวัฒนธรรมวันลอยกระทงร่วมกับชุมชนบริเวณรอบโรงพยาบาล



โรงพยาบาลวิชัยเวช อินเตอร์เนชั่นแนล หนองแขม

1. สนับสนุนการปรับปรุงห้องพยาบาลของโรงเรียนโดยการติดตั้งเกอร์ห้องพยาบาล ณ โรงเรียนผดุงกิจวิทยา
2. สนับสนุนการจัดกิจกรรมงานวันเด็ก โดยทางโรงพยาบาลได้มอบตุ๊กตา จำนวน 20 ตัว ให้กับโรงเรียนอนุบาลเด่นหล้า เพชรเกษม และ โรงเรียนกสิณธร อคาเดมี



3. มอบสิ่งของสนับสนุนให้กับทางโรงเรียน ได้แก่ โต๊ะเก้าอี้ ถังน้ำ ตู้เย็น กระดานไวท์บอร์ด ปกหมอน ผ้าปูที่นอน หมอนและผ้าห่ม จำนวน 4 โรงเรียน
4. มอบกระเป๋าปฐมพยาบาล จำนวนรวม 6 ใบ ให้แก่สถานีดารวจหนองค้างพูล และโรงเรียนอัสสัมชัญ ธนบุรี
5. ร่วมทำบุญมอบเงินจำนวน 10,000 บาท เนื่องในกิจกรรมงานพึ่งพิงมหาชาติ ณ โรงเรียนมัธยมวัดหนองแขม
6. ร่วมกับองค์การบริหารส่วนจังหวัดกาญจนบุรีจัดโครงการปันสุข ให้ใจ ให้รัก ณ สถานสงเคราะห์คนชรา หลวงพ่อลำไยอุปถัมภ์ จังหวัดกาญจนบุรี
7. จัดกิจกรรม CPR 16-11-62 Heart Charity “ช่วยชีวิต... วิกฤตฉุกเฉิน”



8. จัดกิจกรรมรับบริจาคโลหิต



9. มอบเครื่อง Infusion Pump จำนวน 3 เครื่อง ให้กับโรงพยาบาลพหลพลพยุหเสนา
10. มอบเงินสนับสนุนจำนวน 50,000 บาท เนื่องในงานประชุมวิชาการแพทย์เขต 5 รวม 8 จังหวัด ซึ่งจัดประชุมเมื่อวันที่ 8-10 พฤษภาคม 2562 ณ โรงแรมเชรตันหัวหินรีสอร์ท แอนด์ สปา
11. ร่วมเป็นวิทยากรในหัวข้อ Soft touch and best skill service nurse ให้กับโรงพยาบาลเพชรเกษม 2 ณ ห้องประชุมโรงพยาบาลเพชรเกษม 2
12. เป็นวิทยากรบรรยายในหัวข้อ EKG interpretation and management for nurse ให้กับโรงพยาบาลพหลพลพยุหเสนา และโรงพยาบาลเครือข่ายจังหวัดกาญจนบุรี ณ ห้องประชุมโรงพยาบาลพหลพลพยุหเสนา
13. จัดกิจกรรม Smart Kid
14. จัดกิจกรรมเด็ก ศูนย์กุมารเวช 24 ชม.



15. จัดกิจกรรมตรวจสอบสุขภาพโรคกระดูกพรุน
16. จัดกิจกรรมร่วมกับตัวแทนประกันชีวิต หัวข้อ “ดูแลสุขภาพอย่างไร ให้ห่างไกลโรคร้ายแรง”

โรงพยาบาลวิชัยเวช อินเตอร์เนชั่นแนล สมุทรสาคร

1. ร่วมกับองค์การบริหารส่วนตำบลท่าทราย และสถานศึกษาในพื้นที่ จัดกิจกรรมโครงการป้องกันภัยเด็กจมน้ำ หลักสูตรว่ายน้ำเพื่อเอาชีวิตรอด โดยให้ความรู้และสอนวิธีการช่วยเหลือตนเองสำหรับเด็กเพื่อป้องกันการจมน้ำ



2. จัดกิจกรรมการรณรงค์เฝ้าระวัง ป้องกันและควบคุมโรคมือเท้าปาก ให้กับนักเรียนระดับชั้นอนุบาล และศูนย์เด็กเล็กในพื้นที่รับผิดชอบ

3. จัดทำโครงการส่งเสริมสุขภาพในช่องปากสำหรับเด็กปฐมวัยและระดับประถมศึกษา โดยมีกิจกรรมการตรวจสุขภาพช่องปาก/ทาฟลูออไรด์ /เคลือบหลุมร่องฟัน (SEALANT) ให้กับเด็กปฐมวัยและเด็กวัยเรียนภายใต้โครงการจัดบริการทันตสาธารณสุขสำหรับเด็กปฐมวัยและเด็กวัยเรียน

4. ร่วมกับ ชมรมอาสาสมัครสาธารณสุขประจำหมู่บ้าน(อสม.) จัดทำโครงการเฝ้าระวังป้องกันและควบคุมโรคไข้เลือดออกในชุมชน

5. จัดกิจกรรมรณรงค์เฝ้าระวังป้องกันและควบคุมโรคพิษสุนัขบ้า โดยออกให้บริการฉีดวัคซีนป้องกันโรคพิษสุนัขบ้าให้กับสุนัข และแมวของประชาชนในพื้นที่รับผิดชอบ

6. จัดกิจกรรมการติดตามเยี่ยมผู้ป่วยโรคเรื้อรัง/ ผู้สูงอายุ/ ผู้พิการในชุมชน และและอุปกรณ์ฟื้นฟูสมรรถภาพผู้พิการ/ ผู้สูงอายุในตำบลท่าทราย ภายใต้โครงการพัฒนาศักยภาพเครือข่ายการฟื้นฟูสมรรถภาพคนพิการโดยชุมชน ประจำปี 2562

7. จัดกิจกรรมตรวจคัดกรองมะเร็งปากมดลูกเชิงรุกในชุมชน ประจำปี 2562

8. จัดกิจกรรมการอบรมให้ความรู้เรื่องการส่งเสริมสุขภาพและป้องกันโรค และโรคติดต่อให้กับพนักงานแรงงานต่างชาติในสถานประกอบการ

9. จัดกิจกรรมการอบรมให้ความรู้เรื่องมะเร็งปากมดลูกและมะเร็งเต้านม ให้กับพนักงานในสถานประกอบการ



10. จัดกิจกรรมโรงเรียนพ่อแม่ เพื่อให้ความรู้กับแม่ตั้งครรภ์ในการดูแลลูกตั้งแต่ตั้งครรภ์จนถึงหลังคลอด



11. จัดกิจกรรมเพื่อนอาสาгүйซ์พ โดยเชิญเจ้าหน้าที่อาสาสมัครมูลนิธิกู้ภัยในพื้นที่ มาอบรมให้ความรู้และฝึกฝนทักษะในการให้ความช่วยเหลือแก่ประสบภัยประเภทต่างๆ



12. จัดสัมมนาวิชาการความปลอดภัยในการทำงาน โดยทีมงาน
อุบัติเหตุจากการทำงานและอาชีวเวชศาสตร์



13. เข้าอบรมพนักงานบริษัทต่างๆ ในหลักสูตร การช่วยฟื้น
คืนชีพและการปฐมพยาบาลเบื้องต้น ภาคประชาชนทั้งในและ
นอกจังหวัดสมุทรสาคร

14. จัดทีมแพทย์และพยาบาลออกให้ความรู้เรื่อง การป้องกัน
อันตรายจากสารเคมี และการปฐมพยาบาลเบื้องต้นแก่กลุ่มนักเรียน
พระภิกษุ หน่วยงานราชการ และพนักงานในสถานประกอบการ
ต่างๆ เพื่อให้สามารถช่วยเหลือในเบื้องต้นแก่ผู้ป่วยได้



15. ทีมวิทยากรร่วมให้ความรู้ หลักสูตรการช่วยฟื้นคืนชีพ
และการปฐมพยาบาลเบื้องต้น ภาคประชาชน ในโครงการ
“รณรงค์สร้างการรับรู้มาตรการ เชิงป้องกันด้านความปลอดภัย
อาชีวอนามัย และสภาพแวดล้อมในการทำงานเพื่อลดการประสบ
อันตรายของลูกจ้าง” ซึ่งจัดโดยกองความปลอดภัยแรงงาน
กรมสวัสดิการและคุ้มครองแรงงาน

16. จัดทีมออกหน่วยแพทย์เคลื่อนที่เพื่อสนับสนุนกิจกรรม
ความปลอดภัยในสถานศึกษา สถานประกอบการ และห้างร้าน
ต่างๆ อาทิ หน่วยปฐมพยาบาลเบื้องต้น หน่วยแพทย์เคลื่อนที่
เร็วในการซ่อมแผนอุบัติเหตุหมู่ ในเหตุเพลิงไหม้ และสารเคมีรั่ว
ไหล เป็นต้น



17. จัดทีมหน่วยแพทย์เคลื่อนที่ พระราชพิธีบรมราชาภิเษก
พระบาทสมเด็จพระเจ้าอยู่หัวรัชกาลที่ 10



18. ร่วมจัดบูทให้ความรู้ หลักสูตรการช่วยฟื้นคืนชีพและ
การปฐมพยาบาลเบื้องต้นในงานแสดงนวัตกรรมล้ำยุค ณ บริษัท
อาซิฟา จำกัด

โรงพยาบาลวิชัยเวช แยกไฟฉาย

1. เข้าร่วมโครงการ “เครือข่ายคลินิกฟ้าใส” และเปิดคลินิกฟ้าใสเพื่อให้บริการ ให้คำแนะนำการบำบัดและเลิกบุหรี่
2. จัดสัมมนาเพื่อการมีบุตร “สิ่งที่คุณต้องรู้ก่อนที่จะเริ่มรักษาภาวะมีบุตรยาก” โดย รศ.นพ.เรืองศิลป์ เขวาร์ตัน แพทย์ผู้เชี่ยวชาญด้านผู้มีบุตรยาก ศูนย์รักษาผู้มีบุตรยากอัครบุตร
3. จัดประชุม “เปิดบ้าน ต้อนรับอาสาสมัครสาธารณสุขในเขตบางกอกน้อย เพื่อประชาสัมพันธ์การให้บริการของโรงพยาบาล การส่งเสริมสุขภาพและการป้องกันโรคให้กับประชาชน



4. จัดกิจกรรมร่วมกับเครือข่ายวิชาชีพสุขภาพเพื่อสังคมไทยปลอดบุหรี่โดยจัดกิจกรรม “พระนำโยมเลิกบุหรี่ 100%” ณ วัดนาคกลางวรวิหาร วัดอุปสมงค์เพื่อสร้างความรู้ความเข้าใจที่ดีและถูกต้องเกี่ยวกับประโยชน์ที่ส่งผลต่อสุขภาพจากการ ลด ละ เลิกบุหรี่ พร้อมจัดให้มี “ชมรมเยาวชนรุ่นใหม่มัไม่ใส่ใจบุหรี่”



5. จัดกิจกรรมตรวจสุขภาพผู้สูงอายุ ในโครงการ “VY Happy Life วัยเกษียณ” ณ บริษัท Cat Telecom ภายในงานมีกิจกรรมสำหรับผู้สูงอายุหลายรายการ อาทิ เช่น การตรวจประเมินความเสี่ยงสุขภาพ 8 ด้าน การตรวจเลือด การตรวจสุขภาพตามศาสตร์การรักษาโดย แพทย์แผนจีน ตรวจการได้ยิน การบรรยายให้ความรู้สุขภาพ และการตรวจวัดปริมาณคาร์บอนในปอด ในโครงการคลินิกฟ้าใส ช่วยคนไทยเลิกบุหรี่

6. ร่วมกับชมรมผู้สูงอายุการประปานครหลวง จัดกิจกรรมตรวจสุขภาพและประเมินสุขภาพ 8 ด้าน ตรวจวัดปริมาณคาร์บอนในปอด ในโครงการคลินิกฟ้าใส ช่วยคนไทยเลิกบุหรี่ พร้อมบรรยายให้ความรู้เรื่องโรคกระดูกพรุนในผู้สูงอายุ การบรรยายเรื่องการตรวจร่างกายวัยเก่า การเฝ้าตรวจสุขภาพภายในร่างกายตามศาสตร์ของแพทย์แผนจีน และการสอนกายบริหาร

7. ร่วมกับสถานีโทรทัศน์ thai PBS จัดกิจกรรม “วัยเก่าสดใส...ใส่ใจตรวจสุขภาพ” ณ อาคาร D ชั้น 2 สถานีโทรทัศน์ไทย พีบีเอส โดยจัดให้มีการประเมินสุขภาพ 8 ด้าน การตรวจสุขภาพโปรแกรม Longevity 7 รายการ แนะนำและเป่าเครื่องวัดปริมาณคาร์บอนในปอดจากโครงการคลินิกฟ้าใส ช่วยคนไทยเลิกบุหรี่ แก่ผู้เข้าร่วมกิจกรรม และการบรรยายให้ความรู้ในเรื่อง “การออกกำลังกายในผู้สูงอายุ กายบริหารโดยใช้เก้าอี้”

8. จัดกิจกรรม “VY Happy Elderly Day ครั้งที่ 2” เพื่อมอบความสุขแก่ผู้สูงอายุ อาทิเช่น การตรวจร่างกายโดยแพทย์ การตรวจเลือด 7 รายการ การทดสอบสมรรถภาพ 8 ด้าน การบรรยายพิเศษจาก ท่าน ศ.เกียรติคุณ นพ.สารเนตร์ ไวคกุล แพทย์ผู้เชี่ยวชาญด้านศัลยกรรมกระดูกและข้อ และการให้คำแนะนำในการออกกำลังกายในผู้สูงอายุ โดยนักกายภาพบำบัด

9. จัดกิจกรรมให้ในหัวข้อ “อาสาสมัครสาธารณสุขพื้นที่เขตบางกอกน้อย” โดยมีผู้นำชุมชน และ อาสาสมัครจากเขตบางกอกน้อยเข้าร่วมโครงการ พร้อมทั้งจัดกิจกรรมให้ความรู้จาก ศูนย์ตรวจสุขภาพคลินิกฟ้าใส และจากแผนกกายภาพบำบัดของโรงพยาบาลฯ เพื่อให้ความรู้กับผู้เข้าร่วมโครงการในครั้งนี้

10. มอบของขวัญเนื่องในโอกาสวันเด็กให้กับ สน.ตลิ่งชัน และ ชุมชน 4 แห่ง ดังนี้ 1.ชุมชนสุดสาคร 2.ชุมชนวัดอมรทนายการาม 3.ชุมชนวัดยางสุทธาราม 4.ชุมชนพรพิพัฒน์

11. จัดกิจกรรม “VY Happy Elderly Day” วันมอบความสุขสำหรับผู้สูงอายุครั้งที่ 1 ณ ศูนย์ตรวจสุขภาพของโรงพยาบาลฯ กิจกรรมภายในงานจัดให้มีการบรรยายพิเศษเรื่อง “ภาวะกระดูกพรุนในผู้สูงอายุ” จาก ศ.เกียรติคุณ นพ.สารเนตร์ ไวคกุล แพทย์ผู้เชี่ยวชาญด้านศัลยกรรมกระดูกและข้อ และการสอนวิธีการออกกำลังกายในผู้สูงอายุโดยนักกายภาพบำบัด

แนวทางปฏิบัติเพิ่มเติมเกี่ยวกับการป้องกันการมีส่วนเกี่ยวข้องกับการคอร์รัปชัน

บริษัทฯ ให้ความสำคัญในการต่อต้านการทุจริตคอร์รัปชัน โดยบริษัทฯ ได้สอดแทรกเรื่องการต่อต้านการทุจริตคอร์รัปชันไว้ในนโยบายต่างๆ เช่นนโยบายการกำกับดูแลกิจการ นโยบายความรับผิดชอบต่อสังคม และจรรยาบรรณในการดำเนินธุรกิจ ซึ่งได้ผ่านการอนุมัติจากคณะกรรมการบริษัท และลงสู่การปฏิบัติ และเพื่อการกำกับดูแลและส่งเสริมให้บริษัทฯ ดำเนินกิจการตามหลักการกำกับดูแลกิจการที่ดี และพัฒนาระบบการกำกับดูแลกิจการของบริษัทฯ ให้มีธรรมาภิบาลและมีประสิทธิภาพมากยิ่งขึ้น คณะกรรมการบริษัทฯ ได้มีการแต่งตั้งคณะกรรมการกำกับดูแลกิจการขึ้น เมื่อวันที่ 19 ธันวาคม 2559 และมอบหมายให้คณะกรรมการชุดนี้กำกับดูแลเรื่องนโยบายการต่อต้านการคอร์รัปชัน จรรยาบรรณในการดำเนินธุรกิจ และนโยบายความรับผิดชอบต่อสังคม โดยจะจัดให้มีการอบรมและทดสอบเพื่อสร้างการรับรู้ให้กับพนักงานและกรรมการ ทุกระดับและสำหรับพนักงานและผู้บริหารที่เข้าใหม่ ผ่านทางการประชุมพิเศษ นอกจากนี้เพื่อให้นโยบายต่อต้านการคอร์รัปชันคงอยู่อย่างต่อเนื่อง บริษัทฯ กำหนดให้อยู่ในแผนการฝึกอบรมประจำปีของพนักงานและผู้บริหาร รวมถึงการจัดทำเป็นสื่อการสอนไว้ในองค์ความรู้รวมของบริษัทฯ เพื่อให้พนักงานสามารถเข้าไปศึกษาและเรียนรู้ได้ด้วยตนเอง และ กำหนดให้มีแนวปฏิบัติเกี่ยวกับการกำกับดูแลและควบคุมดูแลเพื่อป้องกันและติดตามความเสี่ยงจากการทุจริตคอร์รัปชัน และการประเมินความเสี่ยงจากการทุจริตคอร์รัปชัน รวมถึงการติดตามประเมินผลการปฏิบัติตามนโยบายการต่อต้านการทุจริตคอร์รัปชัน นำเสนอคณะกรรมการบริษัท

บริษัทฯ ได้เข้าร่วมโครงการแนวร่วมปฏิบัติของภาคเอกชนไทยในการต่อต้านการทุจริต โดยบริษัทฯ ได้ลงนามในประกาศแสดงเจตนารมณ์เข้าร่วมกับโครงการแนวร่วมปฏิบัติของภาคเอกชนไทยในการต่อต้านการทุจริต เมื่อวันที่ 23 ธันวาคม 2559 เพื่อร่วมให้สัตยาบรรณ และรับทราบข้อตกลงตามคำประกาศเจตนารมณ์ของแนวร่วมดังกล่าวในการต่อต้านการทุจริตคอร์รัปชันทุกรูปแบบ และบริษัทฯ ได้รับการตอบรับเข้าร่วมโครงการจากคณะกรรมการแนวร่วมปฏิบัติของภาคเอกชนไทยในการต่อต้านการทุจริต (CAC) ร่วมกับสมาคมส่งเสริมสถาบันกรรมการบริษัทไทย (IOD) โดยประกาศให้ บริษัท ศรีวิชัยเวชพัฒน์ จำกัด (มหาชน) ได้ผ่านการรับรองเป็นสมาชิกแนวร่วมปฏิบัติของภาคเอกชนไทยในการต่อต้านการทุจริตอย่างสมบูรณ์แล้ว เมื่อวันที่ 26 กุมภาพันธ์ 2562

คณะกรรมการกำกับดูแลกิจการได้ติดตามการปฏิบัติตามนโยบายการต่อต้านการทุจริตของกรรมการ ผู้บริหาร และพนักงานของบริษัทฯ อย่างสม่ำเสมอ รวมถึงมีการหนังสือเพื่อย้ำเตือนในการรับของขวัญในเทศกาลต่างๆ

จรรยาบรรณในการดำเนินธุรกิจ

เพื่อให้บริษัทฯ ประสบความสำเร็จในการดำเนินงานอย่างต่อเนื่อง บริษัทฯ ได้มุ่งมั่น และให้ความสำคัญต่อการดำเนินธุรกิจโดยชอบธรรมด้วยกฎหมายรวมถึงหลักจริยธรรมและจรรยาบรรณที่พึงปฏิบัติแก่กรรมการ ผู้บริหารและพนักงานทุกระดับ ได้ยึดถือเป็นแนวทางที่ดีในการปฏิบัติงานตามหน้าที่ที่ได้รับมอบหมาย เพื่อให้เกิดการมีส่วนร่วมในการพัฒนาธุรกิจอย่างยั่งยืนและมีประสิทธิภาพ

ดังนั้น เพื่อให้เกิดแนวทางในการปฏิบัติที่เหมาะสมและถูกต้อง บริษัทฯ ได้กำหนดเรื่องจริยธรรม และจรรยาบรรณในการดำเนินธุรกิจ ดังนี้

การมีส่วนได้เสีย และผลประโยชน์ขัดกัน

บุคลากรของบริษัทฯ ไม่พึงปฏิบัติตนในลักษณะที่อาจจะก่อให้เกิดความขัดแย้งทางผลประโยชน์ รวมถึงต้องตระหนักอยู่เสมอว่าตนเองมีส่วนได้เสีย หรือผลประโยชน์ในการปฏิบัติงานหรือไม่

แนวทางปฏิบัติ

- บุคลากรของบริษัทฯ จะต้องไม่ดำเนินการหรือกิจกรรมใดๆ ที่ก่อให้เกิดความขัดแย้งกับบริษัทฯ ไม่ว่าโดยทางตรงหรือทางอ้อม
- บุคลากรของบริษัทฯ ต้องไม่รับงานภายนอกที่เป็นการแข่งขันกับการดำเนินธุรกิจของบริษัทฯ หรือก่อให้เกิดผลประโยชน์ขัดแย้งกับบริษัทฯ เว้นแต่จะได้รับอนุญาตจากผู้บริหารของบริษัทฯ
- บุคลากรของบริษัทฯ ต้องไม่ใช้อำนาจหน้าที่ หรือกระทำการใด ๆ เพื่อประโยชน์ของตนเองหรือบุคคลที่เกี่ยวข้อง
- คณะกรรมการ หรือผู้บริหารของบริษัทฯ ต้องพิจารณาความขัดแย้งต่าง ๆ ที่ส่งผลเสียต่อบริษัทฯ ด้วยความซื่อสัตย์ โปร่งใส มีเหตุผล และเป็นอิสระ โดยคำนึงผลประโยชน์ของบริษัทฯ เป็นสำคัญ
- หากสงสัยหรือพบว่า การดำเนินการของบุคคลใกล้ชิดมีผลประโยชน์ขัดกันกับผลประโยชน์ของบริษัทฯ ผู้เกี่ยวข้องต้องเปิดเผยรายการต้องสงสัยดังกล่าวทุกครั้ง

การรักษาความลับ การเก็บข้อมูล การใช้ข้อมูลภายใน

ข้อมูลใดที่เป็นความลับของบริษัทฯ บุคลากรผู้เกี่ยวข้องจะต้องดูแลรักษาความปลอดภัยอย่างเคร่งครัด เพราะ หากถูกเผยแพร่สู่สาธารณชนหรือบริษัทคู่แข่ง จะเกิดผลกระทบต่อบริษัทฯ อย่างร้ายแรง

แนวทางปฏิบัติ

- ผู้บริหาร หรือบุคลากรของบริษัทฯ ที่มีหน้าที่นำข้อมูลซึ่งเป็นความลับของบริษัทฯ ไปใช้ดำเนินงานต่าง ๆ ต้องระมัดระวัง และเก็บรักษาเป็นอย่างดี
- บุคลากรของบริษัทฯ ต้องรักษาและปกปิดข้อมูลของบริษัทฯ หรือข้อมูลของลูกค้าซึ่งเป็นความลับ แก่ผู้ที่ไม่มีความเกี่ยวข้อง เว้นแต่เป็นข้อบังคับทางกฎหมาย เพื่อวัตถุประสงค์ทางคดีความ หรือได้รับความเห็นชอบจากผู้มีอำนาจ และลงนามอนุมัติเป็นลายลักษณ์อักษร
- ห้ามบุคลากรของบริษัทฯ นำข้อมูลของบริษัทฯ ไปใช้แสวงหาผลประโยชน์โดยทางมิชอบ เพื่อประโยชน์ของตนเอง ทำให้ส่งผลเสียต่อบริษัทฯ
- บุคลากรของบริษัทฯ ควรเก็บรักษาข้อมูลทั้งที่เป็นเอกสารและข้อมูลอิเล็กทรอนิกส์ ไว้ตามที่บริษัทฯ กำหนด หรือตามที่กฎหมายกำหนด เนื่องจากเอกสารบางประเภทต้องมีการเก็บรักษาตามที่กฎหมายกำหนด

การจัดซื้อ จัดหา และการปฏิบัติต่อคู่ค้า และ/หรือเจ้าหน้าที่

บริษัทฯ ให้ความสำคัญในการจัดซื้อ จัดหา ซึ่งเป็นกระบวนการในการกำหนดค่าใช้จ่ายและคุณภาพสินค้าและบริการที่จะนำมาใช้ในการดำเนินงานต่าง ๆ โดยคำนึงถึงความซื่อสัตย์ โปร่งใส และผลประโยชน์ร่วมกันกับคู่ค้า และ/หรือเจ้าหน้าที่ ตามกฎหมายหรือข้อกำหนดอย่างเคร่งครัด

แนวทางปฏิบัติ

- ไม่เรียก ไม่รับ หรือจ่ายผลประโยชน์ใด ๆ ที่ไม่สุจริตต่อคู่ค้า และ/หรือเจ้าหน้าที่
- ปฏิบัติตามเงื่อนไขข้อตกลงของสัญญาต่าง ๆ ที่มีต่อเจ้าหน้าที่อย่างเคร่งครัด โปร่งใส โดยเฉพาะเรื่อง เงื่อนไขการค้า ประกัน การบริหารเงินทุน และกรณีผิดนัดชำระหนี้ ไม่ใช้วิธีการทุจริต หรือปกปิดข้อมูลข้อเท็จจริงที่อาจทำให้เจ้าหน้าที่ได้รับความเสียหาย
- บุคลากรของบริษัทฯ ที่ต้องการจัดซื้อ จัดหา สินค้าและบริการ ต้องคำนึงถึงความคุ้มค่า ราคาและคุณภาพเป็นหลัก และปฏิบัติตามระเบียบและแนวทางปฏิบัติงาน เรื่อง

การจัดซื้อ – จัดจ้าง และปฏิบัติต่อคู่ค้า และ/หรือเจ้าหน้าที่ให้การสนับสนุนอย่างเสมอภาค โดยไม่ก่อให้เกิดผลเสียหายแก่บริษัทฯ

- ผู้มีหน้าที่เกี่ยวข้องกับคู่ค้า และ/หรือเจ้าหน้าที่ ควรเก็บเอกสาร สัญญา หรือข้อตกลงต่าง ๆ ไว้เป็นหลักฐาน เพื่อเกิดกรณีขัดแย้งกับคู่ค้า และ/หรือเจ้าหน้าที่ ภายหลัง
- หากพบว่าบริษัทฯ หรือคู่ค้า และ/หรือเจ้าหน้าที่ ไม่ปฏิบัติตามสัญญาหรือข้อตกลงที่กำหนด ที่อาจก่อให้เกิดความเสียหายแก่บริษัทฯ ให้ยุติการดำเนินงาน และรายงานต่อผู้บังคับบัญชา เพื่อหาแนวทางแก้ไขต่อไป

การปฏิบัติต่อคู่แข่งทางการค้า

ในการดำเนินธุรกิจ คู่แข่งทางการค้าคือปัจจัยหนึ่งที่ทำให้ธุรกิจเกิดการแข่งขันระหว่างกันตามภาวะการเติบโตของตลาดหรือบางกรณีอาจจะต้องมีความร่วมมือระหว่างกันในการทำกิจกรรมอย่างหนึ่งอย่างใด ดังนั้น เพื่อให้ธุรกิจดำเนินต่อไปด้วยดีในภาวะการแข่งขันนั้น จะต้องคำนึงถึงความชอบธรรมเป็นหลัก ไม่บิดเบือนข้อมูล ใส่ร้าย หรือใช้วิธีอื่นใดที่ไม่ถูกต้องตามกฎหมาย

แนวทางปฏิบัติ

- บริษัทฯ ต้องดำเนินธุรกิจภายใต้กรอบกติกาของการแข่งขันที่ดี ชอบธรรม สุจริต และโปร่งใส
- ไม่ใส่ร้าย ทำลายชื่อเสียง ของบริษัทคู่แข่งด้วยข้อมูลที่บิดเบือนความจริง
- ให้การสนับสนุนร่วมมือกับบริษัทคู่แข่งทางการค้า เพื่อประโยชน์ต่อผู้บริโภค หรือสังคมส่วนรวม

การควบคุมภายในและตรวจสอบภายใน

บริษัทฯ ให้ความสำคัญต่อการควบคุมภายในที่ดี เพื่อเป็นหลักในการดำเนินธุรกิจและหลักปฏิบัติ แก่บุคลากร และเพื่อให้การควบคุมภายในเป็นไปอย่างมีประสิทธิภาพ ได้มีการกำหนดให้มีการสอบทานของระบบควบคุมภายในโดยผู้ทำหน้าที่ตรวจสอบภายใน เพื่อรับผิดชอบแผนปฏิบัติงานให้บรรลุเป้าหมายที่วางไว้ได้อย่างมีประสิทธิภาพ เป็นระบบ และเป็นระเบียบเรียบร้อย โดยผู้ตรวจสอบสามารถสร้างความเชื่อมั่นและให้คำปรึกษาอย่างเที่ยงธรรม และเป็นอิสระ

แนวทางปฏิบัติ

- ผู้ตรวจสอบภายใน ต้องมีความซื่อสัตย์ โปร่งใส เที่ยงธรรม รักษาข้อมูลที่เป็นความลับได้ดี
- ผู้ตรวจสอบภายใน ต้องไม่มีส่วนร่วมในกิจกรรมที่ขัดต่อผลประโยชน์ของบริษัทฯ
- ผู้ตรวจสอบภายใน ต้องไม่ใช้ข้อมูลที่ได้มาเพื่อผลประโยชน์ส่วนตน หรือเพื่อกิจการใดที่ขัดต่อกฎหมายกำหนด
- การปฏิบัติงานตรวจสอบภายใน ต้องยึดหลักมาตรฐานสากลการปฏิบัติงานวิชาชีพการตรวจสอบภายใน



การปฏิบัติต่อพนักงาน

พนักงานถือเป็นปัจจัยสำคัญในการดำเนินธุรกิจ ไม่ว่าจะเป็นในส่วนงานใด ฝ่ายใดก็ตาม บริษัทฯ ต้องมีส่วนในการส่งเสริมและสนับสนุน และจงใจให้พนักงานดำเนินงานเพื่อประโยชน์สูงสุดของบริษัทฯ ปฏิบัติงานอย่างเต็มความสามารถ โดยได้กำหนดเป็นแนวทางในการปฏิบัติที่ดี และมุ่งมั่นที่จะพัฒนาและสร้างความเชื่อมั่นให้กับพนักงานทุกระดับชั้น

แนวทางปฏิบัติ

- จัดให้มีการให้ผลตอบแทนที่เป็นธรรมแก่พนักงาน
- การแต่งตั้งโยกย้าย การให้รางวัลและการลงโทษพนักงาน จะกระทำด้วยความสุจริตใจ เสมอภาคและตั้งอยู่บนพื้นฐานของความรู้ ความสามารถและความเหมาะสมของพนักงาน
- ให้ความสำคัญต่อการพัฒนาความรู้ ความสามารถของพนักงาน โดยให้โอกาสพนักงานอย่างทั่วถึงและสม่ำเสมอ
- รับฟังข้อคิดเห็น และข้อเสนอแนะจากพนักงานทุกระดับอย่างเท่าเทียมกัน
- ปฏิบัติต่อพนักงานด้วยความสุภาพ และให้ความเคารพต่อความเป็นปัจเจกชน และศักดิ์ศรีของความเป็นมนุษย์
- จัดให้มีการดูแลรักษาสภาพแวดล้อมการทำงาน ให้มีความ

ปลอดภัยต่อชีวิต และทรัพย์สินของพนักงานอยู่เสมอ

- บริหารงานโดยหลีกเลี่ยงการกระทำใดๆ ที่ไม่เป็นธรรม ซึ่งอาจมีผลกระทบต่อความมั่นคงในหน้าที่การงานของพนักงานหรืออาจคุกคาม และสร้างความกดดันต่อสภาพจิตใจของพนักงาน
- ปฏิบัติตามกฎหมาย และข้อบังคับต่างๆ ที่เกี่ยวข้องกัพนักงานอย่างเคร่งครัด
- สร้างความเข้าใจให้พนักงานในเรื่องจรรยาบรรณ และบทบาท ซึ่งพนักงานสามารถปฏิบัติได้เพื่อส่งเสริมให้เกิดพฤติกรรมที่อยู่ในกรอบของ จรรยาบรรณอย่างทั่วถึง
- เปิดโอกาสให้พนักงานสามารถแจ้งเบาะแสการทุจริตหรือการทำผิดกฎหมายของฝ่ายบริหารหรือบริษัทต่อคณะกรรมการตรวจสอบ



การปฏิบัติของพนักงาน

พนักงานของบริษัท ศรีวิชัยเวชวิวัฒน์ จำกัด (มหาชน) และบริษัทย่อย ทุกคนมีความมุ่งมั่นในการปฏิบัติหน้าที่โดยคำนึงถึงจริยธรรมและจรรยาบรรณ ในการให้บริการตามมาตรฐานวิชาชีพ เพื่อสร้างความเชื่อมั่นให้แก่ผู้รับบริการ ผู้ถือหุ้น นักลงทุน ตลอดจนเพื่อนร่วมงาน

แนวทางปฏิบัติ

- ปฏิบัติงานด้วยความซื่อสัตย์สุจริต ทั้งในส่วนที่เกี่ยวข้องกับบริษัทฯ ลูกค้า และเพื่อนร่วมงาน รวมถึงการช่วยส่งเสริมชื่อเสียงอันดีของบริษัทฯ

- ช่วยกันดูแลรักษาทรัพย์สินของบริษัทฯ มิให้สูญหายเสียหาย และใช้ด้วยความระมัดระวัง ไม่นำไปใช้เพื่อประโยชน์ส่วนตน
- ทำการแจ้งข่าว หรือเหตุอื่นใดที่อาจเป็นผลเสีย หรือผลร้ายต่อบริษัทฯ ให้ผู้บังคับบัญชาทราบทันที
- ห้ามมิให้เปิดเผยข้อมูลความรู้ ข่าวสารทางการค้า ให้แก่บุคคลอื่น เว้นแต่ได้รับอนุญาตจากบริษัทฯ
- ห้ามมิให้ทำลาย ทำให้เสียหาย ทำให้เสื่อมค่า ซึ่งเครื่องมือเครื่องใช้ และอุปกรณ์ทรัพย์สินของบริษัทฯ
- ห้ามมิให้นำอุปกรณ์ หรือทรัพย์สินอื่นใดของบริษัทฯ ไปใช้นอกบริเวณบริษัทฯ
- ห้ามมิวิพากษ์วิจารณ์นโยบาย คำสั่ง การบริหารของบริษัทฯ ในลักษณะที่อาจเกิดความเสียหาย แต่ต้องส่งเสริมนโยบายของบริษัทฯ
- ห้ามกระทำการใดๆ อันเป็นเท็จ ปลอมแปลง แก้ไข หรือให้หลักฐานเท็จต่อบริษัทฯ เพื่อประโยชน์แก่ตนเอง
- ห้ามกระทำการใดๆ อันก่อให้เกิดความแตกแยกความสามัคคีระหว่างพนักงาน
- ห้ามมิให้ชักชวน ชักจูงเพื่อนร่วมงาน ให้กระทำการเสียหาย หยาบโยน ลามก อนาจาร หรือส่อไปในทางการค้า ประเวณี
- ห้ามกระทำการให้ร้าย พนักงานบริษัทฯ ผลิตภัณฑ์ ลูกค้า และผู้บริหารระดับสูง
- ไม่เสนอ โน้มน้าว ชักชวน ให้ลูกค้าใช้บริการ ที่บริษัทฯ ไม่มีส่วนเกี่ยวข้องทางธุรกิจ
- ห้ามทำให้ลูกค้ารู้สึกอับอาย
- ห้ามมิให้กระทำการดูหมิ่น แสดงกิริยาก้าวร้าว ล่วงเกินผู้อื่น
- ห้ามทำผิดกฎหมาย ซึ่งมีโทษอาญา ต่อบริษัทฯ ลูกค้า และบุคคลอื่น
- ห้ามมิให้ใช้ทรัพย์สิน หรือสถานที่ ที่บริษัทฯ จัดไว้สำหรับลูกค้า
- ห้ามมิให้เก็บรักษาทรัพย์สินใดๆ ที่มีผู้หลงลืมไว้ในบริเวณบริษัทฯ
- ห้ามมิให้เรียกรับเงิน ทรัพย์สิน จากบุคคลอื่น เพื่อประโยชน์ของตนเอง
- ห้ามมิให้กระทำการใดๆ ที่ทำให้เข้าใจว่าต้องการจะขอเงินรางวัล(ทิป) จากลูกค้า

ความรับผิดชอบต่อชุมชนและสังคมโดยรวม

บริษัทฯ ตระหนักถึงความรับผิดชอบต่อสิ่งที่ต้องสังคมและชุมชน เสมือนเป็นภารกิจหลักที่จะสร้างสรรค์โครงการและกิจกรรมที่เป็นประโยชน์ โดยมุ่งเน้นให้เกิดการพัฒนาสังคม ชุมชน สิ่งแวดล้อม รวมทั้งสนับสนุนด้านการศึกษา สนับสนุนกิจกรรมที่เป็นสาธารณะ

แนวทางปฏิบัติ

- บริษัทฯ พึ่งมีส่วนสร้างสรรค์หรือจัดกิจกรรมที่เหมาะสมเพื่อสาธารณประโยชน์ในการพัฒนาและบริการสังคม รวมถึงส่งเสริมกิจกรรมทางสังคมในการรักษาสิ่งแวดล้อมและพัฒนาคุณภาพชีวิตของคนในชุมชนตามหลักการพัฒนาอย่างยั่งยืน
- บริษัทฯ ต้องมีส่วนในการรับผิดชอบต่อเรื่องคุณภาพ ความปลอดภัย อาชีวอนามัย และให้ความสำคัญต่อสิ่งแวดล้อมอย่างต่อเนื่องเพื่อให้การใช้ทรัพยากรธรรมชาติเกิดประโยชน์สูงสุด และส่งผลกระทบต่อคนน้อยที่สุด
- บริษัทฯ มีส่งเสริมและสนับสนุนการอนุรักษ์พลังงาน ลดการใช้พลังงาน และทรัพยากรอย่างมีประสิทธิภาพเพื่อประโยชน์ต่อชนรุ่นหลัง
- ปลุกฝังจิตสำนึกในเรื่องความรับผิดชอบต่อสังคมและสิ่งแวดล้อม ให้แก่บุคลากรทุกระดับอย่างต่อเนื่อง



การรับ การให้ของขวัญ หรือประโยชน์ใด ๆ

การให้และรับของขวัญ ทรัพย์สิน หรือประโยชน์อื่นใดที่ไม่เหมาะสม อาจมีผลกระทบต่อการปฏิบัติหน้าที่ และอาจทำให้บริษัทฯ เสียผลประโยชน์ บริษัทฯ จึงไม่สนับสนุนกับการกระทำดังกล่าว

แนวทางปฏิบัติ

- พนักงานควรหลีกเลี่ยงการให้ การยอมรับหรือประโยชน์อื่นใดจากผู้ที่เกี่ยวข้องทางธุรกิจกับบริษัทฯ
- พนักงานอาจรับหรือให้ของขวัญได้ตามจารีตประเพณี โดยการรับของขวัญนั้นจะต้องไม่ส่งผลต่อการตัดสินใจเชิงธุรกิจใดๆ หรือมีเจตนาแอบแฝง และของขวัญนั้นให้เป็นของส่วนกลาง
- หากได้รับของขวัญในเทศกาล หรือโอกาสต่าง ๆ ที่มีมูลค่าพอสมควร จากผู้ที่เกี่ยวข้องทางธุรกิจกับบริษัทฯ ให้รายงานผู้บังคับบัญชาตามลำดับชั้น

การดูแลความปลอดภัย สุขอนามัย และสิ่งแวดล้อม ในการทำงาน
บริษัทฯ ใส่ใจและมุ่งมั่นที่จะให้พนักงานและชุมชนแวดล้อม มีความปลอดภัยในด้านต่าง ๆ ทั้งสุขอนามัย และมีสภาพแวดล้อมที่ดีจึงกำหนดแนวทางเพื่อให้เกิดความปลอดภัยในการทำงานตามที่กฎหมายกำหนด

แนวทางการปฏิบัติ

- บริษัทฯ กำหนดแนวทางป้องกันอุบัติเหตุ และเจ็บป่วยจากการทำงานอย่างจริงจังให้แก่พนักงานทุกคน รวมถึงจัดการความเสี่ยงต่าง ๆ ที่ส่งผลต่อการทำงานอย่างมีประสิทธิภาพ
- บริษัทฯ ปฏิบัติตามกฎหมายและข้อบังคับในเรื่องความปลอดภัยอย่างเคร่งครัด
- บริษัทฯ จัดให้มีการฝึกอบรมพนักงาน เพื่อความรู้ความเข้าใจเรื่องความปลอดภัยในการทำงาน เพื่อป้องกันอันตรายต่างๆ ที่อาจเกิดขึ้น รวมถึงการซ่อมแผนการรักษาความปลอดภัยเป็นประจำ



การปฏิบัติต่อลูกค้าและผู้บริโภค

ลูกค้าและผู้บริโภค ซึ่งเป็นผู้ซื้อสินค้าหรือบริการต่าง ๆ ของธุรกิจ ทำให้ธุรกิจมีรายได้ ตลอดจนมีกำไร สามารถทำให้ธุรกิจดำรงอยู่ได้อย่างยั่งยืนนั้น บริษัทฯ จึงต้องมีแนวทางและหลักปฏิบัติในการสร้างความพึงพอใจในทุกด้านให้แก่ลูกค้าและผู้บริโภค

แนวทางการปฏิบัติ

- บริษัทฯ ต้องปฏิบัติต่อลูกค้าและผู้บริโภคด้วยความซื่อสัตย์สุจริต เป็นธรรม และปฏิบัติต่อลูกค้าและผู้บริโภคอย่างเท่าเทียมกัน
- บริษัทฯ มุ่งพัฒนาสินค้าและบริการต่าง ๆ ให้มีคุณภาพเพื่อสนองความต้องการ และสร้างความพึงพอใจให้แก่ลูกค้าและผู้บริโภคอย่างต่อเนื่อง
- บริษัทฯ ต้องเปิดเผยและให้ข้อมูลข่าวสารเกี่ยวกับคุณภาพของสินค้าและบริการอย่างถูกต้องครบถ้วน ไม่บิดเบือนโดยคำนึงถึงผลประโยชน์ของลูกค้าเป็นสำคัญ
- บริษัทฯ ต้องให้ความสำคัญในเรื่องความปลอดภัยในการใช้สินค้าและบริการต่อลูกค้าและผู้บริโภค อย่างเคร่งครัดและยินดีรับผิดชอบกรณีสินค้าหรือบริการมีปัญหาจากบริษัทฯ เอง
- บริษัทฯ ต้องจัดให้มีการอบรมพนักงาน เพื่อให้มีความรู้ความเข้าใจในเรื่องการปฏิบัติที่ดี รวมทั้งความปลอดภัยต่อกลุ่มลูกค้า และผู้บริโภค อย่างต่อเนื่อง
- บริษัทฯ ต้องจัดให้มีระบบรับเรื่องร้องเรียนจากลูกค้าและผู้บริโภคอย่างมีประสิทธิภาพ เพื่อให้เรื่องร้องเรียนได้รับการตอบสนองผลอย่างรวดเร็ว



แนวปฏิบัติเกี่ยวกับการติดตามความเสี่ยงจากการทุจริตคอร์รัปชัน

บริษัทฯ จัดให้มีแผนตรวจสอบภายใน ทำหน้าที่ตรวจสอบระบบการควบคุมภายใน การบริหารความเสี่ยง การกำกับดูแลกิจการ และให้ข้อเสนอแนะอย่างต่อเนื่อง โดยดำเนินการตรวจสอบตามแผนการตรวจสอบประจำปีที่ได้รับความเห็นชอบจากคณะกรรมการตรวจสอบ และรายงานผลการตรวจสอบที่มีนัยสำคัญและข้อเสนอแนะต่อคณะกรรมการตรวจสอบ

ฝ่ายตรวจสอบภายใน ร่วมกับคณะกรรมการกำกับดูแลกิจการ รับผิดชอบในการทดสอบและประเมินความเสี่ยงจากการทุจริต และคอร์รัปชัน เพื่อให้การนำมาตรการต่อต้านการทุจริตและคอร์รัปชันไปปฏิบัติอย่างมีประสิทธิภาพ ตลอดจน ติดตาม ทบทวนและปรับปรุงอย่างสม่ำเสมอ

คณะกรรมการบริหารความเสี่ยง มีหน้าที่และรับผิดชอบในการประเมินความเสี่ยงที่สำคัญซึ่งอาจจะเกี่ยวข้องกับการทุจริตคอร์รัปชันขององค์กร รวมถึงให้ข้อเสนอแนะวิธีการควบคุมหรือแนวทางป้องกันความเสี่ยงนั้นๆ พร้อมทั้งให้มีการติดตามประเมินผลเพื่อให้เกิดการปรับปรุงแผนการดำเนินการอย่างต่อเนื่อง เพื่อลดระดับความเสี่ยงลงให้อยู่ในเกณฑ์ที่ยอมรับได้ และรายงานผลต่อคณะกรรมการบริษัทอย่างสม่ำเสมอ

ในกรณีที่มีเหตุการณ์สืบสวนข้อเท็จจริงแล้วพบว่าข้อมูลจากการตรวจสอบ หรือข้อร้องเรียนมีหลักฐานที่มีเหตุอันควรให้เชื่อว่ามีรายการ หรือการกระทำซึ่งอาจมีผลกระทบอย่างมีนัยสำคัญต่อฐานะการเงิน และผลการดำเนินงานของบริษัทฯ รวมถึงการฝ่าฝืนการกระทำผิดกฎหมายหรือจริยธรรมธุรกิจของบริษัทฯ คณะกรรมการตรวจสอบจะรายงานต่อคณะกรรมการบริษัท เพื่อดำเนินการปรับปรุงแก้ไขภายในระยะเวลาที่คณะกรรมการตรวจสอบเห็นสมควร



การควบคุมภายใน และการบริหารจัดการความเสี่ยง

สรุปความเห็นของคณะกรรมการบริษัท เกี่ยวกับระบบการควบคุมภายในของบริษัท

คณะกรรมการบริษัทและผู้บริหารได้ให้ความสำคัญเกี่ยวกับการควบคุมภายใน และการบริหารจัดการความเสี่ยง เพื่อเป็นกลไกสำคัญที่จะสร้างความมั่นใจต่อฝ่ายบริหารในการประเมินระบบการควบคุมภายใน และช่วยลดความเสี่ยงทางธุรกิจให้ดำเนินงานอย่างมีประสิทธิภาพ โดยมีการจัดสรรทรัพยากรอย่างเหมาะสม และบรรลุเป้าหมายตามที่ตั้งไว้

คณะกรรมการบริษัทได้มอบหมายให้คณะกรรมการตรวจสอบ ซึ่งเป็นกรรมการอิสระมีหน้าที่และความรับผิดชอบในการสอบทานรายงานทางการเงินว่ามีความครบถ้วน ถูกต้อง เชื่อถือได้ ทันเวลา และเปิดเผยข้อมูลอย่างเพียงพอ รวมทั้งประเมินระบบควบคุมภายใน สอบทานความเหมาะสมและประสิทธิผลของระบบการควบคุมภายในที่ฝ่ายบริหารของบริษัทจัดให้มีขึ้น เพื่อให้มั่นใจว่าบริษัทมีระบบการควบคุมภายในที่เพียงพอเพื่อบริหารความเสี่ยงในการทำธุรกิจ สามารถช่วยป้องกันทรัพย์สินของบริษัทจากการสูญหาย หรือนำไปใช้โดยบุคคลที่ไม่มีอำนาจหน้าที่ และช่วยให้บุคลากรของบริษัทปฏิบัติตามกฎหมายและข้อบังคับที่เกี่ยวข้อง นอกจากนี้ คณะกรรมการตรวจสอบได้พิจารณาความเป็นอิสระของหน่วยงานตรวจสอบภายใน ความเห็นชอบในการพิจารณาคุณสมบัติ ความเหมาะสม และความเพียงพอของบุคลากรในหน่วยงานรวมทั้งให้ความเห็นชอบในการพิจารณาแต่งตั้ง โยกย้าย เลิกจ้างหัวหน้าหน่วยงานตรวจสอบภายใน

คณะกรรมการตรวจสอบได้สอบทานความเหมาะสมและประสิทธิผลของระบบการควบคุมภายในและการตรวจสอบภายใน โดยการพิจารณาร่วมกับผู้ตรวจสอบภายใน และรายงานต่อคณะกรรมการบริษัทเพื่อทราบในเรื่องที่สำคัญ ซึ่งในปีที่ผ่านมา คณะกรรมการตรวจสอบได้แสดงความเห็นและให้ข้อเสนอแนะต่อฝ่ายบริหารในเรื่องที่สำคัญ นอกจากนี้ มีการประชุมร่วมกับผู้สอบบัญชีภายนอก คือ บริษัท สำนักงาน อีวาย จำกัด ซึ่งเป็นผู้ตรวจสอบงบการเงินประจำปี 2562 ได้ให้ความเห็นว่าในภาพรวมของระบบการควบคุมภายในของบริษัทอยู่ในระดับที่น่าพอใจ ไม่พบข้อบกพร่องที่จะมีผลกระทบอย่างเป็นสาระสำคัญต่อการแสดงความคิดเห็นของผู้สอบบัญชีในงบการเงิน

ในการประชุมคณะกรรมการบริษัท ครั้งที่ 12/2562 เมื่อวันที่ 19 ธันวาคม 2562 คณะกรรมการบริษัทฯ ได้มีการประเมินความเพียงพอของระบบการควบคุมภายใน ซึ่งได้มีการประเมินเป็นประจำทุกปี ตามแนวทางของสำนักงานคณะกรรมการกำกับหลักทรัพย์และตลาดหลักทรัพย์ (ก.ล.ต.) โดยแบบประเมินนี้ได้จัดทำตามแนวคิดของ The Committee of Sponsoring Organizations of the Treadway Commission (COSO) ซึ่งมีองค์ประกอบหลักของระบบการควบคุมภายใน 5 ส่วน ได้แก่ (1) การควบคุมภายในองค์กร (Control Environment) (2) การประเมินความเสี่ยง (Risk Assessment) (3) การควบคุมการปฏิบัติงาน (Control Activities) (4) ระบบสารสนเทศและการสื่อสารข้อมูล (Information & Communication) และ (5) ระบบการติดตาม (Monitoring Activities)

คณะกรรมการบริษัทฯ เห็นว่า บริษัทฯ มีระบบการควบคุมภายในที่เพียงพอและเหมาะสมทั้ง 5 ส่วน

การระบุความเห็นของคณะกรรมการตรวจสอบในกรณีที่แตกต่างไปจากความเห็นของคณะกรรมการบริษัท

-ไม่มี-

ข้อมูลหัวหน้างานตรวจสอบภายในและหัวหน้างานกำกับดูแลการปฏิบัติงาน

บริษัทฯ ได้แต่งตั้งให้นายชินพัฒน์ อุฬิจิตร ให้ดำรงตำแหน่งหัวหน้าหน่วยงานผู้ตรวจสอบภายในของบริษัทตั้งแต่วันที่ 1 สิงหาคม 2559 โดยได้รับความเห็นชอบจากคณะกรรมการตรวจสอบ เนื่องจากคุณสมบัติ ความรู้ความสามารถ รวมถึงเป็นผู้มีประสบการณ์และความเข้าใจในด้านการตรวจสอบภายใน จึงเห็นว่า มีความเหมาะสมที่จะปฏิบัติหน้าที่ดังกล่าวได้อย่างเหมาะสมเพียงพอ

ทั้งนี้ การพิจารณาและอนุมัติแต่งตั้ง ถอดถอนโยกย้ายผู้ดำรงตำแหน่งหัวหน้าหน่วยงานตรวจสอบภายในของบริษัทฯ จะต้องผ่านการพิจารณาการอนุมัติจากคณะกรรมการตรวจสอบ

รายการระหว่างกัน

รายการระหว่างกันของบริษัท ศรีวิชัยเวชวิวัฒน์ จำกัด (มหาชน) กับบริษัทย่อยหรือบุคคลที่อาจมีความเกี่ยวข้องกันได้เปิดเผยไว้ในหมายเหตุประกอบงบการเงิน ข้อที่ 6 เรื่อง รายการธุรกิจกับกิจการที่เกี่ยวข้องกัน ซึ่งปรากฏในหมายเหตุประกอบงบการเงินรวมและงบการเงินเฉพาะกิจการของบริษัท ศรีวิชัยเวชวิวัฒน์ จำกัด (มหาชน) สำหรับปีสิ้นสุดวันที่ 31 ธันวาคม 2562 และ 2561 ซึ่งรายการที่เกี่ยวข้องกัน ดังกล่าวเป็นไปตามเงื่อนไขทางการค้าและเกณฑ์ตามที่ตกลงกันระหว่างบริษัทฯ และบุคคลหรือกิจการที่เกี่ยวข้องกันเหล่านั้น ซึ่งเป็นไปตามปกติธุรกิจ โดยสรุปได้ดังนี้

1. ลักษณะความสัมพันธ์

บริษัทย่อย

บริษัท ศรีสาครเวชวิวัฒน์ จำกัด
บริษัท สายวิชัยพัฒนา จำกัด
บริษัท สามแยกไฟฉายโพลีคลินิก จำกัด
บริษัท โรงเรียน ศรีวิชัยอาชีวศึกษา จำกัด

ลักษณะความสัมพันธ์

ผู้ถือหุ้นและกรรมการร่วมกัน
ผู้ถือหุ้นและกรรมการร่วมกัน
กรรมการร่วมกัน
ผู้บริหารร่วมกัน

2. นโยบายการกำหนดราคา

- 2.1 รายได้ค่ารักษาพยาบาล ค่ารักษาพยาบาลจ่าย การซื้อ-ขายอุปกรณ์ระหว่างกัน กำหนดราคาตามการให้บริการลูกค้าทั่วไป หักส่วนลด
- 2.2 รายได้ค่าบริการ และค่าบริการจ่าย กำหนดราคาตามการให้บริการลูกค้าทั่วไป หักส่วนลด
- 2.3 ค่าเช่ารับ และค่าเช่าจ่าย ราคาตามที่ระบุในสัญญาเช่า
- 2.4 ค่าที่ปรึกษา ราคาตามที่ระบุในสัญญา

3. บุคคลที่เกี่ยวข้องโดยเป็นกรรมการและผู้บริหารร่วม ได้แก่

1. รศ.ดร.นพ. วิชัย วนดุรงค์วรรณ
2. ผศ.พญ. สายสุณี วนดุรงค์วรรณ
3. นพ. พงษ์ศักดิ์ วัฒนา
4. นพ. มงคล วณิชภักดีเดชา
5. คุณวิลาวรรณ วนดุรงค์วรรณ
6. คุณพฤทธิ ไรจน์มามงคล
7. ดร. ศักดา ตั้งจิตพัฒนกร

ข้อมูลทางการเงินโดยสรุปของบริษัท

งบการเงินรวม	2562	2561	2560
งบแสดงฐานะทางการเงิน (หน่วย : ล้านบาท)			
สินทรัพย์รวม	2,209.28	1,988.70	1,814.94
หนี้สินรวม	912.79	817.07	751.70
ส่วนของผู้ถือหุ้นรวม	1,296.49	1,171.63	1,063.24
งบกำไรขาดทุน (หน่วย : ล้านบาท)			
รายได้จากการบริการ	2,480.84	2,246.69	1,962.08
รายได้รวม	2,503.05	2,259.25	1,974.48
กำไรสุทธิ	200.42	177.12	125.68
ข้อมูลเกี่ยวกับหุ้นสามัญ			
จำนวนหุ้นสามัญที่ออก (ล้านหุ้น)	570.67	570.67	570.67
มูลค่าทางบัญชีต่อหุ้น (บาท)	2.27	2.05	1.86
กำไรต่อหุ้นขั้นพื้นฐาน (บาท)	0.35	0.31	0.22
อัตราส่วนทางการเงินที่สำคัญ			
อัตรการเติบโต (ร้อยละ)			
อัตรการเติบโตของรายได้จากการบริการ	10.42	14.51	14.17
อัตรการเติบโตของกำไรสุทธิ	13.15	40.92	(18.10)
ความสามารถในการทำกำไร (ร้อยละ)			
อัตรากำไรขั้นต้น	24.20	23.88	21.92
อัตร EBITDA	16.58	16.35	14.25
อัตรากำไรสุทธิ	7.98	7.81	6.34
อัตราผลตอบแทน (ร้อยละ)			
อัตราผลตอบแทนจากสินทรัพย์	12.69	12.48	9.45
อัตราผลตอบแทนผู้ถือหุ้น	16.22	15.82	12.13
การบริหารสินทรัพย์และหนี้สิน			
อัตราส่วนสภาพคล่อง (เท่า)	0.97	0.89	0.88
ระยะเวลาเก็บหนี้เฉลี่ย (วัน)	50.08	46.46	45.84
ระยะเวลาขายสินค้าเฉลี่ย (วัน)	9.58	10.64	10.69
ภาระหนี้และความสามารถในการชำระดอกเบี้ย (เท่า)			
อัตราส่วนหนี้สินต่อส่วนของผู้ถือหุ้น	0.70	0.70	0.71
อัตราความสามารถในการชำระดอกเบี้ย	13.03	11.48	8.90

คำอธิบายและวิเคราะห์ฐานการเงินและผลการดำเนินงาน

สำหรับปีสิ้นสุดวันที่ 31 ธันวาคม 2562

บทวิเคราะห์สำหรับผู้บริหารผลการดำเนินงานปี 2562

	ปี 2562	ปี 2561	เปลี่ยนแปลง	ร้อยละ
รายได้จากกิจการโรงพยาบาล	2,480.84	2,246.69	234.15	10.42
รายได้อื่น	22.21	12.56	9.65	76.83
รวมรายได้	2,503.05	2,259.25	243.80	10.79
ต้นทุนกิจการโรงพยาบาล	1,880.51	1,710.13	170.38	9.96
ค่าใช้จ่ายในการขาย	77.37	67.07	10.30	15.37
ค่าใช้จ่ายในการบริหาร	278.84	244.77	34.07	13.92
รวมค่าใช้จ่าย	2,236.72	2,021.97	214.75	10.62
กำไรก่อนค่าใช้จ่ายทางการเงินและค่าใช้จ่ายภาษีเงินได้	266.33	237.28	29.05	12.24
ค่าใช้จ่ายทางการเงิน	20.44	20.68	-0.24	-1.16
กำไรก่อนค่าใช้จ่ายภาษีเงินได้	245.89	216.61	29.28	13.52
ค่าใช้จ่ายภาษีเงินได้	45.47	39.49	5.98	15.14
กำไรสุทธิ	200.42	177.12	23.30	13.15

สำหรับผลการดำเนินงานสำหรับปีสิ้นสุดวันที่ 31 ธันวาคม 2562 บริษัทฯ และบริษัทย่อยมีกำไรสุทธิ 200.42 ล้านบาท เพิ่มขึ้นจากปี 2561 จำนวน 23.30 ล้านบาท หรือคิดเป็นร้อยละ 13.15

รายได้จากกิจการโรงพยาบาลรวม สำหรับปีสิ้นสุดวันที่ 31 ธันวาคม 2562 มีจำนวน 2,480.84 ล้านบาท เพิ่มขึ้นจากปี 2561 จำนวน 234.15 ล้านบาท หรือคิดเป็นร้อยละ 10.42 จากรายได้ทั่วไป รายได้ตรวจสุขภาพภายนอก และรายได้ศูนย์หัวใจ โดยรายได้ผู้ป่วยทั่วไป เพิ่มขึ้น 178.05 ล้านบาท หรือคิดเป็นร้อยละ 9.88 และรายได้ผู้ป่วยเหมาจ่าย เพิ่มขึ้น 65.55 ล้านบาท หรือคิดเป็นร้อยละ 12.80 ส่งผลให้รายได้รวมของบริษัทฯและบริษัทย่อย เพิ่มขึ้น 243.80 ล้านบาท หรือคิดเป็นร้อยละ 10.79 จาก 2,259.25 ล้านบาท เป็น 2,503.05 ล้านบาท สุทธิหลังจากหักรายการระหว่างกัน

ต้นทุนกิจการโรงพยาบาลในปี 2562 ของบริษัทฯและบริษัทย่อยรวม 1,880.51 ล้านบาท เพิ่มขึ้นจากปี 2561 จำนวน 170.38 ล้านบาท หรือคิดเป็นร้อยละ 9.96 สาเหตุหลักจากการเพิ่มขึ้นของค่าแพทย์และค่าใช้จ่ายเกี่ยวกับบุคลากรทางการแพทย์ เพื่อรองรับการเพิ่มขึ้นของผู้รับบริการ รวมถึงรองรับการขยายศูนย์อาชีวอนามัยและหน่วยแพทย์เคลื่อนที่ของบริษัทฯ และบริษัทย่อย

ค่าใช้จ่ายในการขายรวม สำหรับปีสิ้นสุดวันที่ 31 ธันวาคม 2562 มีจำนวน 77.37 ล้านบาท เพิ่มขึ้นจากปี 2561 จำนวน 10.30 ล้านบาท หรือคิดเป็นร้อยละ 15.37 เป็นผลจากการขยายตลาดทั้งภายในประเทศและต่างประเทศ เพื่อพัฒนาความเป็นเลิศ และการเพิ่มบุคลากรเพื่อรองรับการเติบโตของรายได้กลุ่มลูกค้าทั่วไป ส่งผลให้ค่าตอบแทนพนักงานที่เกี่ยวข้องกับฝ่ายขาย และค่าใช้จ่ายในการโฆษณาและประชาสัมพันธ์เพิ่มขึ้น

ค่าใช้จ่ายในการบริหารรวม สำหรับปีสิ้นสุดวันที่ 31 ธันวาคม 2562 มีจำนวน 278.84 ล้านบาท เพิ่มขึ้นจากปี 2561 จำนวน 34.07 ล้านบาท หรือคิดเป็นร้อยละ 13.92 สาเหตุหลักจากค่าใช้จ่ายเกี่ยวกับบุคลากรสนับสนุน และค่าใช้จ่ายในการบริหารอื่นๆ

ค่าใช้จ่ายทางการเงินรวม สำหรับปีสิ้นสุดวันที่ 31 ธันวาคม 2562 จำนวน 20.44 ล้านบาท ลดลงจากปี 2561 จำนวน 0.24 ล้านบาท หรือคิดเป็นร้อยละ 1.16 เป็นผลจากชำระเงินกู้ยืมสถาบันการเงินในการลงทุนขยายกิจการ รวมถึงการขยายอาคารเพื่อรองรับกลุ่มลูกค้าทั่วไปที่เพิ่มขึ้น

ค่าใช้จ่ายภาษีเงินได้รวม สำหรับปีสิ้นสุดวันที่ 31 ธันวาคม 2562 จำนวน 45.47 ล้านบาท เพิ่มขึ้นจากปี 2561 จำนวน 5.98 ล้านบาท หรือคิดเป็นร้อยละ 15.14 สาเหตุจากการมีกำไรสุทธิที่เพิ่มขึ้น

วิเคราะห์ความสามารถในการทำกำไร

หน่วย : ล้านบาท

รายการ	ปี 2562	ปี 2561	เปลี่ยนแปลง	ร้อยละ
กำไรขั้นต้น	600.34	536.56	63.78	11.89
อัตรากำไรขั้นต้น (%)	24.20	23.88	0.32	1.34
EBITDA	414.90	369.44	45.46	12.31
อัตรากำไร EBITDA (%)	16.58	16.35	0.23	1.41
อัตรากำไรสุทธิ (%)	7.98	7.81	0.17	2.18

จากตารางข้างต้น EBITDA เพิ่มขึ้นจาก 369.44 ล้านบาทในปี 2561 เป็น 414.90 ล้านบาทในปี 2562 หรือเพิ่มขึ้นร้อยละ 12.31 ส่งผลให้อัตรากำไร EBITDA เพิ่มขึ้นจากร้อยละ 16.35 ในปี 2561 เป็นร้อยละ 16.58 ในปี 2562 และอัตรากำไรสุทธิเพิ่มขึ้นจากร้อยละ 7.81 ในปี 2561 เป็นร้อยละ 7.98 ในปี 2562

ฐานะการเงินรวม

หน่วย : ล้านบาท

รายการ	ปี 2562	ปี 2561	เปลี่ยนแปลง	ร้อยละ
สินทรัพย์รวม	2,209.28	1,988.70	220.58	11.10
หนี้สินรวม	912.79	817.07	95.72	11.72
ส่วนของผู้ถือหุ้นของบริษัทฯ	1,294.32	1,169.63	124.69	10.66
ส่วนของผู้ถือหุ้นรวม	1,296.49	1,171.63	124.86	10.66

งบการเงินรวมของบริษัทฯ และบริษัทย่อย ณ วันที่ 31 ธันวาคม 2562 มีสินทรัพย์รวม 2,209.28 ล้านบาท เพิ่มขึ้นจากปี 2561 จำนวน 220.58 ล้านบาท หรือคิดเป็นร้อยละ 11.10 อันเนื่องมาจากเงินสดและรายการเทียบเท่าเงินสด เพิ่มขึ้น 79.60 ล้านบาท ลูกหนี้การค้าและลูกหนี้อื่น เพิ่มขึ้น 45.96 ล้านบาท และบริษัทฯ มีที่ดิน อาคารและอุปกรณ์ เพิ่มขึ้น 105.02 ล้านบาท

หนี้สินรวมของบริษัทฯ และบริษัทย่อย ณ วันที่ 31 ธันวาคม 2562 มีจำนวน 912.79 ล้านบาท เพิ่มขึ้นจาก ปี 2561 จำนวน 95.72 ล้านบาท หรือคิดเป็นร้อยละ 11.72 อันเนื่องมาจากเจ้าหนี้การค้าและเจ้าหนี้อื่น เพิ่มขึ้น 44.69 ล้านบาท และสำรองผลประโยชน์ระยะยาวของพนักงาน เพิ่มขึ้น 19.61 ล้านบาท

ส่วนของผู้ถือหุ้นของบริษัทฯ ณ วันที่ 31 ธันวาคม 2562 รวม มีจำนวน 1,294.32 ล้านบาท เพิ่มขึ้นจากปี 2561 จำนวน 124.69 ล้านบาท หรือคิดเป็นร้อยละ 10.66

การบริหารสภาพคล่องและเงินทุน

กระแสเงินสด

หน่วย : ล้านบาท

รายการ	ปี 2562	ปี 2561
เงินสดสุทธิจากกิจกรรมดำเนินงาน	384.42	277.79
เงินสดสุทธิใช้ไปในกิจกรรมลงทุน	(235.88)	(245.46)
เงินสดสุทธิใช้ไปในกิจกรรมจัดหาเงิน	(68.94)	(4.43)
เงินสดและรายการเทียบเท่าเงินสดเพิ่มขึ้นสุทธิ	79.60	27.90
เงินสดและรายการเทียบเท่าเงินสดต้นปี	111.56	83.66
เงินสดและรายการเทียบเท่าเงินสดปลายปี	191.16	111.56

สำหรับปี สิ้นสุดวันที่ 31 ธันวาคม 2562 บริษัทฯและบริษัทย่อย มีเงินสดและรายการเทียบเท่าเงินสดเพิ่มขึ้นสุทธิ จำนวน 79.60 ล้านบาท โดยบริษัทฯและบริษัทย่อยมีเงินสดสุทธิยกมา ณ วันต้นงวดจำนวน 111.56 ล้านบาท เป็นผลให้เงินสดสุทธิปลายงวดคงเหลือเท่ากับ 191.16 ล้านบาท รายละเอียดกระแสเงินสดแต่ละกิจกรรม มีดังนี้

กระแสเงินสดสุทธิจากกิจกรรมดำเนินงาน จำนวน 384.42 ล้านบาทส่วนใหญ่เกิดจากกำไรของปี 2562 และสาเหตุหลักมาจากกำไรสุทธิที่เพิ่มขึ้น ถึงแม้ว่าการเรียกเก็บเงินจากลูกหนี้การค้าและลูกหนี้อื่นจะช้าลงก็ตาม ส่วนกระแสเงินสดสุทธิใช้ไปในกิจการลงทุนจำนวน 235.88 ล้านบาท และกระแสเงินสดสุทธิใช้ไปในกิจกรรมจัดหาเงิน จำนวน 68.94 ล้านบาท ส่วนใหญ่เกิดจากการซื้ออุปกรณ์ทางการแพทย์ ปรับปรุงอาคาร และจ่ายเงินกู้ยืมจากสถาบันการเงิน

อัตราส่วนทางการเงินที่สำคัญ

รายการ	ปี 2562	ปี 2561	ปี 2560
อัตราผลตอบแทน (ร้อยละ)			
อัตราผลตอบแทนจากสินทรัพย์	12.69	12.48	9.45
อัตราผลตอบแทนผู้ถือหุ้น	16.22	15.82	12.13
อัตราส่วนสภาพคล่อง (เท่า)			
อัตราส่วนสภาพคล่อง	0.97	0.89	0.88
อัตราส่วนสภาพคล่องหมุนเร็ว	0.88	0.78	0.75
การบริหารสินทรัพย์และหนี้สิน (วัน)			
ระยะเวลาเก็บหนี้เฉลี่ย	50.08	46.46	45.84
ระยะเวลาขายสินค้าเฉลี่ย	9.58	10.64	10.69
ระยะเวลาชำระหนี้เฉลี่ย	66.05	70.80	76.75
อัตราส่วนวิเคราะห์นโยบายทางการเงิน (เท่า)			
อัตราความสามารถในการชำระดอกเบี้ย	13.03	11.48	8.90
อัตราส่วนหนี้สินต่อส่วนของผู้ถือหุ้น	0.70	0.70	0.71

อัตราส่วนผลตอบแทนจากสินทรัพย์และอัตราส่วนผลตอบแทนผู้ถือหุ้นในปี 2562 เพิ่มขึ้นจากปี 2561 จากผลประกอบการโรงพยาบาลที่เพิ่มขึ้น ซึ่งเกิดจากที่บริษัทฯ มีแผนรองรับการเติบโตในอนาคต โดยการเพิ่มแพทย์เฉพาะทาง รวมถึงการปรับโครงสร้างค่าตอบแทนและการเพิ่มจำนวนบุคลากรทางการแพทย์ รวมถึงอัตราส่วนสภาพคล่องและอัตราส่วนสภาพคล่องหมุนเร็ว ในปี 2562 เพิ่มขึ้นจากปี 2561

ระยะเวลาเก็บหนี้เฉลี่ย เพิ่มขึ้นจาก 46.46 วัน เป็น 50.08 วัน, ระยะเวลาขายสินค้าเฉลี่ย และระยะเวลาชำระหนี้เฉลี่ย ลดลงจาก 10.64 วัน และ 70.80 วัน ในปี 2561 เป็น 9.58 วัน และ 66.05 วัน ในปี 2562 ตามลำดับ

อัตราความสามารถในการชำระดอกเบี้ย เพิ่มขึ้นจาก 11.48 เท่าในปี 2561 เป็น 13.03 เท่าในปี 2562 เนื่องจากบริษัทมีกำไรก่อนค่าใช้จ่ายทางการเงินและภาษีเพิ่มขึ้นจากปี 2561 และอัตราส่วนหนี้สินต่อส่วนของผู้ถือหุ้นไม่เปลี่ยนแปลงคือ 0.70 เท่า ในปี 2561 และ 0.70 เท่าในปี 2562 ซึ่งบริษัทฯ และบริษัทย่อยดำเนินการจัดการควบคุม โครงสร้างทางการเงินอย่างรัดกุม โดยรักษาอัตราส่วนทางการเงินและสภาพคล่องในระดับที่เหมาะสม

รายงานความรับผิดชอบต่อคณะกรรมการต่อรายงานทางการเงิน ปี 2562

คณะกรรมการบริษัท ศรีวิชัยเวชวิวัฒน์ จำกัด (มหาชน) ได้เห็นถึงความสำคัญต่อหน้าที่และความรับผิดชอบในการดูแลกิจการให้มีการจัดการที่ดี รับผิดชอบต่อการเงินรวม และงบการเงินเฉพาะบริษัทรวมถึงสารสนเทศทางการเงินที่ปรากฏในรายงานประจำปี เพื่อให้มีข้อมูลที่ถูกต้อง ครบถ้วน สะท้อนถึงผลการดำเนินงานที่แท้จริงของบริษัทฯ ซึ่งได้จัดทำขึ้นตามมาตรฐานการบัญชีที่รับรองทั่วไป รวมทั้งมีการเปิดเผยข้อมูลที่สำคัญอย่างเพียงพอเป็นประโยชน์ต่อนักลงทุนและผู้ถือหุ้นไว้ในหมายเหตุประกอบงบการเงิน

คณะกรรมการบริษัทฯ ได้ให้ความสำคัญและจัดให้มีโครงสร้างการบริหาร และการควบคุมภายในที่มีความเหมาะสมและมีประสิทธิภาพ เพื่อให้พนักงานและผู้ถือหุ้นเชื่อมั่นว่างบการเงินของบริษัทเชื่อถือได้ และมีระบบที่ดีในการดูแลรักษาทรัพย์สิน ตลอดจนป้องกันไม่ให้เกิดการทุจริต และการดำเนินการที่ผิดปกติดังมีสาระสำคัญ

คณะกรรมการบริษัทฯ ได้แต่งตั้งคณะกรรมการตรวจสอบซึ่งเป็นกรรมการอิสระ และมีคุณสมบัติครบถ้วนตามข้อกำหนดของตลาดหลักทรัพย์แห่งประเทศไทย ให้เข้ามาทำหน้าที่ในการดูแลรับผิดชอบเกี่ยวกับคุณภาพการรายงานทางการเงินและระบบการควบคุมภายใน รวมทั้งการเปิดเผยรายการที่เกี่ยวข้องกัน ซึ่งความเห็นของคณะกรรมการตรวจสอบได้ปรากฏในรายงานของคณะกรรมการตรวจสอบซึ่งแสดงไว้ในรายงานประจำปีและแบบแสดงข้อมูลประจำปีแล้ว

คณะกรรมการบริษัทฯ มีความเห็นว่าระบบการควบคุมภายในของบริษัทมีความเพียงพอและเหมาะสม และมั่นใจได้ว่างบการเงินรวม และงบการเงินเฉพาะบริษัทประจำปี สิ้นสุดวันที่ 31 ธันวาคม 2562 มีความเชื่อถือได้ตามหลักการบัญชีที่รับรองทั่วไป



(รศ.ดร.นพ.วิชัย วนดุรงค์วรรณ)
ประธานกรรมการบริษัท



(ผศ.พญ.สายสุณี วนดุรงค์วรรณ)
ประธานเจ้าหน้าที่บริหาร

รายงานของผู้สอบบัญชีรับอนุญาต

เสนอต่อผู้ถือหุ้นของบริษัท ศรีวิชัยเวชวิวัฒน์ จำกัด (มหาชน)

ความเห็น

ข้าพเจ้าได้ตรวจสอบงบการเงินรวมของบริษัท ศรีวิชัยเวชวิวัฒน์ จำกัด (มหาชน) และบริษัทย่อย ซึ่งประกอบด้วยงบแสดงฐานะการเงินรวม ณ วันที่ 31 ธันวาคม 2562 งบกำไรขาดทุนเบ็ดเสร็จรวม งบแสดงการเปลี่ยนแปลงส่วนของผู้ถือหุ้นรวมและงบกระแสเงินสดรวม สำหรับปีสิ้นสุดวันเดียวกัน และหมายเหตุประกอบงบการเงินรวม รวมถึงหมายเหตุสรุปนโยบายการบัญชีที่สำคัญ และได้ตรวจสอบงบการเงินเฉพาะกิจการของบริษัท ศรีวิชัยเวชวิวัฒน์ จำกัด (มหาชน) ด้วยเช่นกัน

ข้าพเจ้าเห็นว่างบการเงินข้างต้นนี้แสดงฐานะการเงิน ณ วันที่ 31 ธันวาคม 2562 ผลการดำเนินงานและกระแสเงินสด สำหรับปีสิ้นสุดวันเดียวกันของบริษัท ศรีวิชัยเวชวิวัฒน์ จำกัด (มหาชน) และบริษัทย่อย และเฉพาะของบริษัท ศรีวิชัยเวชวิวัฒน์ จำกัด (มหาชน) โดยถูกต้องตามที่ควรในสาระสำคัญตามมาตรฐานการรายงานทางการเงิน

เกณฑ์ในการแสดงความเห็น

ข้าพเจ้าได้ปฏิบัติงานตรวจสอบตามมาตรฐานการสอบบัญชี ความรับผิดชอบของข้าพเจ้าได้กล่าวไว้ในวรรคความรับผิดชอบของผู้สอบบัญชีต่อการตรวจสอบงบการเงินในรายงานของข้าพเจ้า ข้าพเจ้ามีความเป็นอิสระจากบริษัทฯ และบริษัทย่อยตามข้อกำหนดจรรยาบรรณของผู้ประกอบวิชาชีพบัญชีที่กำหนดโดยสภาวิชาชีพบัญชีในส่วนที่เกี่ยวข้องกับการตรวจสอบงบการเงิน และข้าพเจ้าได้ปฏิบัติตามข้อกำหนดด้านจรรยาบรรณอื่น ๆ ตามที่ระบุในข้อกำหนดนั้นด้วย ข้าพเจ้าเชื่อว่าหลักฐานการสอบบัญชีที่ข้าพเจ้าได้รับเพียงพอและเหมาะสมเพื่อใช้เป็นเกณฑ์ในการแสดงความเห็นของข้าพเจ้า

เรื่องสำคัญในการตรวจสอบ

เรื่องสำคัญในการตรวจสอบคือเรื่องต่าง ๆ ที่มีนัยสำคัญที่สุดตามดุลยพินิจของผู้ประกอบวิชาชีพของข้าพเจ้าในการตรวจสอบงบการเงินสำหรับงวดปัจจุบัน ข้าพเจ้าได้นำเรื่องเหล่านี้มาพิจารณาในบริบทของการตรวจสอบงบการเงินโดยรวมและในการแสดงความเห็นของข้าพเจ้า ทั้งนี้ ข้าพเจ้าไม่ได้แสดงความเห็นแยกต่างหากสำหรับเรื่องเหล่านี้

ข้าพเจ้าได้ปฏิบัติงานตามความรับผิดชอบที่ได้กล่าวไว้ในวรรคความรับผิดชอบของผู้สอบบัญชีต่อการตรวจสอบงบการเงินในรายงานของข้าพเจ้า ซึ่งได้รวมความรับผิดชอบที่เกี่ยวกับเรื่องเหล่านี้ด้วย การปฏิบัติงานของข้าพเจ้าได้รวมวิธีการตรวจสอบที่ออกแบบมาเพื่อตอบสนองต่อการประเมินความเสี่ยงจากการแสดงข้อมูลที่ขัดต่อข้อเท็จจริงอันเป็นสาระสำคัญในงบการเงิน ผลของวิธีการตรวจสอบของข้าพเจ้า ซึ่งได้รวมวิธีการตรวจสอบสำหรับเรื่องเหล่านี้ด้วย ได้ใช้เป็นเกณฑ์ในการแสดงความเห็นของข้าพเจ้าต่องบการเงินโดยรวมเรื่องสำคัญในการตรวจสอบ พร้อมวิธีการตรวจสอบสำหรับแต่ละเรื่องมีดังต่อไปนี้

การประมาณการรายได้ค่าบริการทางการแพทย์ค้างรับ

เนื่องจากบริษัทฯ และบริษัทย่อยมีรายได้ค่าบริการจากการให้บริการแก่ผู้ป่วยตามโครงการสวัสดิการภาครัฐ ได้แก่ สำนักงานประกันสังคมและสำนักงานหลักประกันสุขภาพแห่งชาติ รายได้ดังกล่าวได้ถูกกำหนดโดยนโยบายภาครัฐ และขึ้นอยู่กับจำนวนผู้ประกันตนที่ขึ้นทะเบียนกับโรงพยาบาลและข้อมูลทางสถิติเกี่ยวกับการให้บริการของโรงพยาบาล ทั้งนี้ ตามที่กล่าวไว้ในหมายเหตุประกอบงบการเงินข้อ 8 ณ วันที่ 31 ธันวาคม 2562 บริษัทฯ และบริษัทย่อยมีรายได้ค่าบริการทางการแพทย์ค้างรับจากหน่วยงานภาครัฐดังกล่าวจำนวน 107 ล้านบาท โดยการประมาณการรายได้ค่าบริการทางการแพทย์ค้างรับต้องอาศัยดุลยพินิจของฝ่ายบริหารอย่างสูง ซึ่งทำให้เกิดความเสี่ยงเกี่ยวกับมูลค่าในการรับรู้รายได้ค้างรับดังกล่าว

ข้าพเจ้าได้ตรวจสอบการรับรู้รายได้ค่าบริการทางการแพทย์และรายได้ค่าบริการทางการแพทย์ค้างรับโดยการ

- ประเมินและทดสอบระบบการควบคุมภายในของบริษัทฯและบริษัทย่อยที่เกี่ยวข้องกับการประมาณการรายได้ค่าบริการทางการแพทย์ค้างรับ โดยการสอบถามผู้รับผิดชอบ ทำความเข้าใจและเลือกตัวอย่างมาสุ่มทดสอบการปฏิบัติตามการควบคุมที่บริษัทฯและบริษัทย่อยออกแบบไว้
- ประเมินความเหมาะสมของหลักเกณฑ์ วิธีการ และเงื่อนไขที่บริษัทฯและบริษัทย่อยใช้ในการประมาณการรายได้ค่าบริการทางการแพทย์ค้างรับว่าเป็นไปตามนโยบายภาครัฐ
- วิเคราะห์ความสมเหตุสมผลของการประมาณการในอดีต โดยเปรียบเทียบประมาณการรายได้ค่าบริการทางการแพทย์ค้างรับกับจำนวนเงินที่ได้รับจริง
- ตรวจสอบรายการรับเงินของรายได้ค่าบริการทางการแพทย์ค้างรับภายหลังวันสิ้นรอบระยะเวลาบัญชี

ค่าความนิยม

ข้าพเจ้าให้ความสำคัญเรื่องการพิจารณาการด้อยค่าของค่าความนิยมที่มีอายุการให้ประโยชน์ไม่ทราบแน่นอน ตามที่กล่าวไว้ในหมายเหตุประกอบงบการเงินข้อ 14 เนื่องจากการประเมินการด้อยค่าของค่าความนิยมถือเป็นประมาณการทางบัญชีที่สำคัญที่ฝ่ายบริหารต้องใช้ดุลยพินิจอย่างสูงในการระบุหน่วยสินทรัพย์ที่ก่อให้เกิดเงินสดและการประมาณการกระแสเงินสดในอนาคตที่กิจการคาดว่าจะได้รับจากกลุ่มสินทรัพย์นั้น รวมถึงการกำหนดอัตราคิดลดและอัตราการเติบโตในระยะยาวที่เหมาะสม ซึ่งทำให้เกิดความเสี่ยงเกี่ยวกับมูลค่าค่าความนิยม

ข้าพเจ้าได้ประเมินการกำหนดหน่วยสินทรัพย์ที่ก่อให้เกิดเงินสดและแบบจำลองทางการเงินที่ฝ่ายบริหารของบริษัทฯเลือกใช้โดย การทำความเข้าใจกระบวนการพิจารณาของฝ่ายบริหารว่าสอดคล้องตามลักษณะการให้ประโยชน์ของสินทรัพย์หรือไม่ นอกจากนี้ ข้าพเจ้าได้ทำการทดสอบข้อสมมติที่สำคัญที่ใช้ในการประมาณการกระแสเงินสดที่คาดว่าจะได้รับในอนาคตจากสินทรัพย์ที่จัดทำโดยฝ่ายบริหารของบริษัทฯโดยการเปรียบเทียบข้อสมมติดังกล่าวกับแหล่งข้อมูลภายในและภายนอกของบริษัทฯ รวมถึงเปรียบเทียบประมาณการกระแสเงินสดในอดีตกับผลการดำเนินงานที่เกิดขึ้นจริงเพื่อประเมินการใช้ดุลยพินิจของฝ่ายบริหารในการประมาณการกระแสเงินสดที่คาดว่าจะได้รับในอนาคตดังกล่าว และพิจารณาอัตราคิดลดที่ฝ่ายบริหารของบริษัทฯเลือกใช้โดยการวิเคราะห์ต้นทุนทางการเงินถ่วงเฉลี่ยถ่วงน้ำหนักของบริษัทฯและของอุตสาหกรรม ตลอดจนทดสอบการคำนวณมูลค่าที่คาดว่าจะได้รับคืนของสินทรัพย์ดังกล่าวตามแบบจำลองทางการเงิน และพิจารณาผลกระทบของการเปลี่ยนแปลงข้อสมมติที่สำคัญต่อมูลค่าที่คาดว่าจะได้รับคืนโดยเฉพาะอัตราคิดลดและอัตราการเติบโตของรายได้ในระยะยาว

ข้อมูลอื่น

ฝ่ายบริหารเป็นผู้รับผิดชอบต่อข้อมูลอื่น ข้อมูลอื่นประกอบด้วยข้อมูลซึ่งรวมอยู่ในรายงานประจำปี แต่ไม่รวมถึงงบการเงินและรายงานของผู้สอบบัญชีที่อยู่ในรายงานนั้น ซึ่งคาดว่าจะรายงานประจำปีจะถูกจัดเตรียมให้ข้าพเจ้าภายหลังวันที่ในรายงานของผู้สอบบัญชีนี้

ความเห็นของข้าพเจ้าต่อการเงินดังกล่าวไม่ครอบคลุมถึงข้อมูลอื่นและข้าพเจ้าไม่ได้ให้ความเชื่อมั่นต่อข้อมูลอื่น

ความรับผิดชอบของข้าพเจ้าที่เกี่ยวข้องกับการตรวจสอบงบการเงินคือ การอ่านและพิจารณาว่าข้อมูลอื่นมีความขัดแย้งที่มีสาระสำคัญกับงบการเงินหรือกับความรู้ที่ได้รับจากการตรวจสอบของข้าพเจ้า หรือปรากฏว่าข้อมูลอื่นมีการแสดงข้อมูลที่ขัดต่อข้อเท็จจริงอันเป็นสาระสำคัญหรือไม่

เมื่อข้าพเจ้าได้อ่านรายงานประจำปี หากข้าพเจ้าสรุปได้ว่าการแสดงข้อมูลที่ขัดต่อข้อเท็จจริงอันเป็นสาระสำคัญ ข้าพเจ้าต้องสื่อสารเรื่องดังกล่าวกับผู้มีส่วนได้ส่วนเสียในการกำกับดูแลเพื่อให้ผู้มีส่วนได้ส่วนเสียในการกำกับดูแลดำเนินการแก้ไขข้อมูลที่แสดงขัดต่อข้อเท็จจริง

ความรับผิดชอบของฝ่ายบริหารและผู้มีหน้าที่ในการกำกับดูแลทางการเงิน

ฝ่ายบริหารมีหน้าที่รับผิดชอบในการจัดทำและนำเสนองบการเงินเหล่านี้โดยถูกต้องตามที่ควรตามมาตรฐานการรายงานทางการเงิน และรับผิดชอบเกี่ยวกับการควบคุมภายในที่ฝ่ายบริหารพิจารณาว่าจำเป็นเพื่อให้สามารถจัดทำงบการเงินที่ปราศจากการแสดงข้อมูลที่ขัดต่อข้อเท็จจริงอันเป็นสาระสำคัญไม่ว่าจะเกิดจากการทุจริตหรือข้อผิดพลาด

ในการจัดทำงบการเงิน ฝ่ายบริหารรับผิดชอบในการประเมินความสามารถของบริษัทฯและบริษัทย่อยในการดำเนินงานต่อเนื่องเปิดเผยเรื่องที่เกี่ยวข้องกับการดำเนินงานต่อเนื่องในกรณีที่มีเรื่องดังกล่าว และการใช้เกณฑ์การบัญชีสำหรับการดำเนินการต่อเนื่องเว้นแต่ฝ่ายบริหารมีความตั้งใจที่จะเลิกบริษัทฯและบริษัทย่อยหรือหยุดดำเนินงานหรือไม่สามารถดำเนินงานต่อเนื่องต่อไปได้

ผู้มีหน้าที่ในการกำกับดูแลมีหน้าที่ในการสอดส่องดูแลกระบวนการในการจัดทำรายงานทางการเงินของบริษัทฯและบริษัทย่อย

ความรับผิดชอบของผู้สอบบัญชีต่อการตรวจสอบงบการเงิน

การตรวจสอบของข้าพเจ้ามีวัตถุประสงค์เพื่อให้ได้ความเชื่อมั่นอย่างสมเหตุสมผลว่างบการเงินโดยรวมปราศจากการแสดงข้อมูลที่ขัดต่อข้อเท็จจริงอันเป็นสาระสำคัญหรือไม่ไม่ว่าจะเกิดจากการทุจริตหรือข้อผิดพลาด และเสนอรายงานของผู้สอบบัญชีซึ่งรวมความเห็นของข้าพเจ้าอยู่ด้วย ความเชื่อมั่นอย่างสมเหตุสมผลคือความเชื่อมั่นในระดับสูงแต่ไม่ได้เป็นการรับประกันว่าการปฏิบัติงานตรวจสอบตามมาตรฐานการสอบบัญชีจะสามารถตรวจพบข้อมูลที่ขัดต่อข้อเท็จจริงอันเป็นสาระสำคัญที่มีอยู่ได้เสมอไป ข้อมูลที่ขัดต่อข้อเท็จจริงอาจเกิดจากการทุจริตหรือข้อผิดพลาดและถือว่ามีสาระสำคัญเมื่อคาดการณ์อย่างสมเหตุสมผลได้ว่ารายการที่ขัดต่อข้อเท็จจริงแต่ละรายการหรือทุกรายการรวมกันจะมีผลต่อการตัดสินใจทางเศรษฐกิจของผู้ใช้งบการเงินจากการใช้งบการเงินเหล่านี้

ในการตรวจสอบของข้าพเจ้าตามมาตรฐานการสอบบัญชี ข้าพเจ้าใช้ดุลยพินิจและการสังเกตและสงสัยเยี่ยงผู้ประกอบวิชาชีพตลอดการตรวจสอบ การปฏิบัติงานของข้าพเจ้ารวมถึง

- ระบุและประเมินความเสี่ยงจากการแสดงข้อมูลที่ขัดต่อข้อเท็จจริงอันเป็นสาระสำคัญในงบการเงินไม่ว่าจะเกิดจากการทุจริตหรือข้อผิดพลาด ออกแบบและปฏิบัติงานตามวิธีการตรวจสอบเพื่อตอบสนองต่อความเสี่ยงเหล่านั้น และได้หลักฐานการสอบบัญชีที่เพียงพอและเหมาะสมเพื่อเป็นเกณฑ์ในการแสดงความเห็นของข้าพเจ้า ความเสี่ยงที่ไม่พบข้อมูลที่ขัดต่อข้อเท็จจริงอันเป็นสาระสำคัญซึ่งเป็นผลมาจากการทุจริตจะสูงกว่าความเสี่ยงที่เกิดจากข้อผิดพลาด เนื่องจากการทุจริตอาจเกี่ยวกับการสมรู้ร่วมคิด การปลอมแปลงเอกสารหลักฐาน การตั้งใจละเว้นการแสดงผล การแสดงผลที่ไม่ตรงตามข้อเท็จจริงหรือการแทรกแซงการควบคุมภายใน

- ทำความเข้าใจในระบบการควบคุมภายในที่เกี่ยวข้องกับการตรวจสอบ เพื่อออกแบบวิธีการตรวจสอบที่เหมาะสมกับสถานการณ์แต่ไม่ใช่เพื่อวัตถุประสงค์ในการแสดงความเห็นต่อความมีประสิทธิภาพของการควบคุมภายในของบริษัทฯและบริษัทย่อย

- ประเมินความเหมาะสมของนโยบายการบัญชีที่ฝ่ายบริหารใช้และความสมเหตุสมผลของประมาณการทางบัญชีและการเปิดเผยข้อมูลที่เกี่ยวข้องซึ่งจัดทำขึ้นโดยฝ่ายบริหาร

- สรุปเกี่ยวกับความเหมาะสมของการใช้เกณฑ์การบัญชีสำหรับการดำเนินงานต่อเนื่องของฝ่ายบริหารและจากหลักฐานการสอบบัญชีที่ได้รับ สรุปว่ามีความไม่แน่นอนที่มีสาระสำคัญเกี่ยวกับเหตุการณ์หรือสถานการณ์ที่อาจเป็นเหตุให้เกิดข้อสงสัยอย่างมีนัยสำคัญต่อความสามารถของบริษัทฯและบริษัทย่อยในการดำเนินงานต่อเนื่องหรือไม่ ถ้าข้าพเจ้าได้ข้อสรุปว่ามีความไม่แน่นอนที่มีสาระสำคัญ ข้าพเจ้าต้องกล่าวไว้ในรายงานของผู้สอบบัญชีของข้าพเจ้าถึงการเปิดเผยข้อมูลที่เกี่ยวข้องในงบการเงิน หรือถ้าการเปิดเผยดังกล่าวไม่เพียงพอ ความเห็นของข้าพเจ้าจะเปลี่ยนแปลงไป ข้อสรุปของข้าพเจ้าขึ้นอยู่กับหลักฐานการสอบบัญชีที่ได้รับจนถึงวันที่ในรายงานของผู้สอบบัญชีของข้าพเจ้า อย่างไรก็ตาม เหตุการณ์หรือสถานการณ์ในอนาคตอาจเป็นเหตุให้บริษัทฯและบริษัทย่อยต้องหยุดการดำเนินงานต่อเนื่อง

- ประเมินการนำเสนอ โครงสร้างและเนื้อหาของงบการเงินโดยรวม รวมถึงการเปิดเผยว่างบการเงินแสดงรายการและเหตุการณ์ในรูปแบบที่ทำให้มีการนำเสนอข้อมูลโดยถูกต้องตามที่ควร

- ได้รับหลักฐานการสอบบัญชีที่เหมาะสมอย่างเพียงพอเกี่ยวกับข้อมูลทางการเงินของกิจการภายในกลุ่มหรือกิจกรรมทางธุรกิจภายในบริษัทฯและบริษัทย่อยเพื่อแสดงความเห็นต่องบการเงิน ข้าพเจ้ารับผิดชอบต่อการกำหนดแนวทาง การควบคุมดูแล และการปฏิบัติงานตรวจสอบบริษัทฯและบริษัทย่อย ข้าพเจ้าเป็นผู้รับผิดชอบแต่เพียงผู้เดียวต่อความเห็นของข้าพเจ้า

ข้าพเจ้าได้สื่อสารกับผู้มีส่วนที่ในการกำกับดูแลในเรื่องต่าง ๆ ซึ่งรวมถึงขอบเขตและช่วงเวลาของการตรวจสอบตามที่ได้วางแผนไว้ ประเด็นที่มีนัยสำคัญที่พบจากการตรวจสอบรวมถึงข้อบกพร่องที่มีนัยสำคัญในระบบการควบคุมภายในหากข้าพเจ้าได้พบในระหว่างการตรวจสอบของข้าพเจ้า

ข้าพเจ้าได้ให้คำรับรองแก่ผู้มีส่วนที่ในการกำกับดูแลว่าข้าพเจ้าได้ปฏิบัติตามข้อกำหนดจรรยาบรรณที่เกี่ยวข้องกับความเป็นอิสระ และได้สื่อสารกับผู้มีส่วนที่ในการกำกับดูแลเกี่ยวกับความสัมพันธ์ทั้งหมดตลอดจนเรื่องอื่นซึ่งข้าพเจ้าเชื่อว่ามีเหตุผลที่บุคคลภายนอกอาจพิจารณาว่ากระทบต่อความเป็นอิสระของข้าพเจ้าและมาตรการที่ข้าพเจ้าใช้เพื่อป้องกันไม่ให้ข้าพเจ้าขาดความเป็นอิสระ

จากเรื่องที่ได้สื่อสารกับผู้มีส่วนที่ในการกำกับดูแล ข้าพเจ้าได้พิจารณาเรื่องต่าง ๆ ที่มีนัยสำคัญมากที่สุดในการตรวจสอบงบการเงินในงวดปัจจุบันและกำหนดเป็นเรื่องสำคัญในการตรวจสอบ ข้าพเจ้าได้อธิบายเรื่องเหล่านี้ในรายงานของผู้สอบบัญชีไว้แล้วแต่กฎหมายหรือข้อบังคับไม่ให้เปิดเผยต่อสาธารณะเกี่ยวกับเรื่องดังกล่าวหรือในสถานการณ์ที่ยากที่จะเกิดขึ้น ข้าพเจ้าพิจารณาว่าไม่ควรสื่อสารเรื่องดังกล่าวในรายงานของข้าพเจ้าเพราะการกระทำดังกล่าวสามารถคาดการณ์ได้อย่างสมเหตุสมผลว่าจะมีผลกระทบในทางลบมากกว่าผลประโยชน์ต่อส่วนได้เสียสาธารณะจากการสื่อสารดังกล่าว

ข้าพเจ้าเป็นผู้รับผิดชอบงานสอบบัญชีและการนำเสนอรายงานฉบับนี้

กช. / วิมล .

กฤษดา เลิศวนา

ผู้สอบบัญชีรับอนุญาต เลขทะเบียน 4958

บริษัท สำนักงาน อีวาย จำกัด

กรุงเทพฯ: 27 กุมภาพันธ์ 2563

งบการเงินรวม

บริษัท ศรีวิชัยเวชวิวัฒน์ จำกัด (มหาชน) และบริษัทย่อย

งบแสดงฐานะการเงิน

ณ วันที่ 31 ธันวาคม 2562

(หน่วย: บาท)

หมายเหตุ	งบการเงินรวม		งบการเงินเฉพาะกิจการ	
	2562	2561	2562	2561
สินทรัพย์				
สินทรัพย์หมุนเวียน				
เงินสดและรายการเทียบเท่าเงินสด	7	191,157,895	111,555,317	43,974,701
ลูกหนี้การค้าและลูกหนี้อื่น	8	363,361,471	317,396,415	186,576,393
ยา เวชภัณฑ์และวัสดุคงเหลือ	9	49,006,676	49,750,874	14,510,514
สินทรัพย์หมุนเวียนอื่น		8,492,917	13,368,414	1,433,600
รวมสินทรัพย์หมุนเวียน		612,018,959	492,071,020	246,495,208
สินทรัพย์ไม่หมุนเวียน				
เงินฝากธนาคารที่มีภาระค้ำประกัน	10	489,400	3,889,400	-
เงินลงทุนในบริษัทย่อย	11	-	-	410,999,916
เงินลงทุนระยะยาวอื่น		40,500,000	40,500,000	40,500,000
ที่ดิน อาคารและอุปกรณ์	12	1,249,591,927	1,144,567,357	762,573,595
สิทธิการเช่า	13	182,367,257	187,605,418	-
ค่าความนิยม	14	64,863,745	64,863,745	-
สินทรัพย์ภาษีเงินได้รอการตัดบัญชี	22	15,304,481	11,085,903	2,573,703
สินทรัพย์ไม่หมุนเวียนอื่น		44,144,673	44,115,727	30,865,448
รวมสินทรัพย์ไม่หมุนเวียน		1,597,261,483	1,496,627,550	1,247,512,662
รวมสินทรัพย์		2,209,280,442	1,988,698,570	1,494,007,870

หมายเหตุประกอบงบการเงินเป็นส่วนหนึ่งของงบการเงินนี้

บริษัท ศรีวิชัยเวชวิวัฒน์ จำกัด (มหาชน) และบริษัทย่อย

งบแสดงฐานะการเงิน (ต่อ)

ณ วันที่ 31 ธันวาคม 2562

(หน่วย: บาท)

หมายเหตุ	งบการเงินรวม		งบการเงินเฉพาะกิจการ	
	2562	2561	2562	2561
หนี้สินและส่วนของผู้ถือหุ้น				
หนี้สินหมุนเวียน				
เงินกู้ยืมระยะสั้นจากสถาบันการเงิน	15	118,000,000	108,000,000	110,000,000
เจ้าหนี้การค้าและเจ้าหนี้อื่น	16	362,658,746	317,974,572	158,525,433
ส่วนของเจ้าหนี้ค่าหุ้นที่ถึงกำหนดชำระ				
ภายในหนึ่งปี	11	4,714,098	4,468,339	4,714,098
ส่วนของเงินกู้ยืมระยะยาวที่ถึงกำหนดชำระ				
ภายในหนึ่งปี	17	115,457,474	97,104,952	68,650,367
ส่วนของหนี้สินตามสัญญาเช่าการเงินที่				
ถึงกำหนดชำระภายในหนึ่งปี	18	7,343,272	7,363,969	1,283,259
ภาษีเงินได้ค้างจ่าย		19,395,286	12,640,295	8,836,091
หนี้สินหมุนเวียนอื่น		3,635,129	3,590,170	1,244,393
รวมหนี้สินหมุนเวียน		631,204,005	551,142,297	353,253,641
หนี้สินไม่หมุนเวียน				
เจ้าหนี้ค่าหุ้น - สุทธิจากส่วนที่				
ถึงกำหนดชำระภายในหนึ่งปี	11	27,756,848	32,470,946	27,756,848
เงินกู้ยืมระยะยาว - สุทธิจากส่วนที่				
ถึงกำหนดชำระภายในหนึ่งปี	17	187,912,810	189,524,808	61,039,848
หนี้สินตามสัญญาเช่าการเงิน - สุทธิจากส่วนที่				
ถึงกำหนดชำระภายในหนึ่งปี	18	9,151,533	2,695,356	1,909,942
สำรองผลประโยชน์ระยะยาวของพนักงาน	19	48,380,956	28,766,375	11,381,588
หนี้สินภาษีเงินได้รอการตัดบัญชี	22	8,386,889	9,141,862	5,033,056
หนี้สินไม่หมุนเวียนอื่น		-	-	-
รวมหนี้สินไม่หมุนเวียน		281,589,036	265,925,634	107,121,282
รวมหนี้สิน		912,793,041	817,067,931	460,374,923

หมายเหตุประกอบงบการเงินเป็นส่วนหนึ่งของงบการเงินนี้

บริษัท ศรีวิชัยเวชวิวัฒน์ จำกัด (มหาชน) และบริษัทย่อย
งบแสดงฐานะการเงิน (ต่อ)
ณ วันที่ 31 ธันวาคม 2562

(หน่วย: บาท)

หมายเหตุ	งบการเงินรวม		งบการเงินเฉพาะกิจการ	
	2562	2561	2562	2561
ส่วนของผู้ถือหุ้น				
ทุนเรือนหุ้น				
ทุนจดทะเบียน				
หุ้นสามัญ 570,666,666 หุ้น มูลค่าหุ้นละ 1 บาท	570,666,666	570,666,666	570,666,666	570,666,666
ทุนออกจำหน่ายและชำระเต็มมูลค่าแล้ว				
หุ้นสามัญ 570,665,433 หุ้น มูลค่าหุ้นละ 1 บาท	570,665,433	570,665,433	570,665,433	570,665,433
ส่วนเกินมูลค่าหุ้นสามัญ	37,938,115	37,938,115	37,938,115	37,938,115
กำไรสะสม				
จัดสรรแล้ว - สรรองตามกฎหมาย	20 44,123,192	36,199,441	44,123,192	36,199,441
ยังไม่ได้จัดสรร	622,926,682	506,159,574	380,906,207	300,011,535
องค์ประกอบอื่นของผู้ถือหุ้น	18,669,496	18,669,496	-	-
ส่วนของผู้ถือหุ้นของบริษัทฯ	1,294,322,918	1,169,632,059	1,033,632,947	944,814,524
ส่วนของผู้มีส่วนได้เสียที่ไม่มีอำนาจควบคุม				
ของบริษัทย่อย	2,164,483	1,998,580	-	-
รวมส่วนของผู้ถือหุ้น	1,296,487,401	1,171,630,639	1,033,632,947	944,814,524
รวมหนี้สินและส่วนของผู้ถือหุ้น	2,209,280,442	1,988,698,570	1,494,007,870	1,427,174,617
	-	-	-	-

หมายเหตุประกอบงบการเงินเป็นส่วนหนึ่งของงบการเงินนี้

บริษัท ศรีวิชัยเวชวิวัฒน์ จำกัด (มหาชน) และบริษัทย่อย
งบกำไรขาดทุนเบ็ดเสร็จ
สำหรับปีสิ้นสุดวันที่ 31 ธันวาคม 2562

(หน่วย: บาท)

หมายเหตุ	งบการเงินรวม		งบการเงินเฉพาะกิจการ	
	2562	2561	2562	2561
กำไรขาดทุน:				
รายได้				
รายได้จากกิจการโรงพยาบาล	2,480,847,573	2,246,686,151	1,034,669,818	895,086,088
เงินปันผลรับ	11	-	77,505,511	48,074,918
รายได้อื่น	22,211,982	12,559,498	4,349,574	5,507,569
รวมรายได้	2,503,059,555	2,259,245,649	1,116,524,903	948,668,575
ค่าใช้จ่าย				
ต้นทุนกิจการโรงพยาบาล	1,880,509,753	1,710,129,501	781,336,536	680,679,781
ค่าใช้จ่ายในการขาย	77,373,008	67,068,719	26,002,744	23,918,460
ค่าใช้จ่ายในการบริหาร	278,841,973	244,766,125	116,991,760	108,685,647
รวมค่าใช้จ่าย	2,236,724,734	2,021,964,345	924,331,040	813,283,888
กำไรก่อนค่าใช้จ่ายทางการเงินและค่าใช้จ่ายภาษีเงินได้	266,334,821	237,281,304	192,193,863	135,384,687
ค่าใช้จ่ายทางการเงิน	(20,441,489)	(20,675,445)	(14,712,881)	(17,087,032)
กำไรก่อนค่าใช้จ่ายภาษีเงินได้	245,893,332	216,605,859	177,480,982	118,297,655
ค่าใช้จ่ายภาษีเงินได้	22	(45,470,025)	(39,488,078)	(19,005,959)
กำไรสำหรับปี	200,423,307	177,117,781	158,475,023	105,329,366
กำไรขาดทุนเบ็ดเสร็จอื่น:				
<i>รายการที่จะไม่ถูกบันทึกในส่วนของกำไรหรือขาดทุนในภายหลัง</i>				
ผลขาดทุนจากการประมาณการตาม				
หลักคณิตศาสตร์ประกันภัย	19	(8,338,125)	-	(1,470,937)
หัก: ผลกระทบของภาษีเงินได้	22	1,659,619	-	294,187
รายการที่จะไม่ถูกบันทึกในส่วนของกำไรหรือขาดทุนในภายหลัง - สุทธิจากภาษีเงินได้		(6,678,506)	-	(1,176,750)
กำไรขาดทุนเบ็ดเสร็จอื่นสำหรับปี		(6,678,506)	(1,176,750)	-
กำไรขาดทุนเบ็ดเสร็จรวมสำหรับปี		193,744,801	157,298,273	105,329,366
การแบ่งปันกำไร				
ส่วนที่เป็นของผู้ถือหุ้นของบริษัทฯ		199,822,421	176,483,773	158,475,023
ส่วนที่เป็นของผู้มีส่วนได้เสียที่ไม่มีอำนาจควบคุม				
ของบริษัทย่อย		600,886	634,008	
		200,423,307	177,117,781	
การแบ่งปันกำไรขาดทุนเบ็ดเสร็จรวม				
ส่วนที่เป็นของผู้ถือหุ้นของบริษัทฯ		193,170,709	176,483,773	157,298,273
ส่วนที่เป็นของผู้มีส่วนได้เสียที่ไม่มีอำนาจควบคุม				
ของบริษัทย่อย		574,092	634,008	
		193,744,801	177,117,781	
กำไรต่อหุ้น				
23				
กำไรต่อหุ้นขั้นพื้นฐาน				
กำไรส่วนที่เป็นของผู้ถือหุ้นของบริษัทฯ		0.35	0.31	0.28
				0.18

หมายเหตุประกอบงบการเงินเป็นส่วนหนึ่งของงบการเงินนี้

บริษัท ศรีวิชัยเวรวิวัฒน์ จำกัด (มหาชน) และบริษัทย่อย
งบแสดงการเปลี่ยนแปลงส่วนของผู้ถือหุ้น
สำหรับปีสิ้นสุดวันที่ 31 ธันวาคม 2562

งบการเงินรวม													(หน่วย: บาท)
ส่วนของผู้ถือหุ้นของบริษัทฯ													
องค์ประกอบอื่นของส่วนของผู้ถือหุ้น													
การเปลี่ยนแปลงใน													
หมายเหตุ	ทุนเรือนหุ้นออก และชำระแล้ว	ส่วนเกินมูลค่า หุ้นสามัญ	กำไรสะสม		ผลต่างจากการ รวมกิจการภายใต้ การควบคุมเดียวกัน			การเปลี่ยนแปลงใน		รวม	ส่วนของผู้ถือหุ้น ของบริษัทย่อย ที่ไม่มีอำนาจควบคุม	รวม	
			จัดสรรแล้ว	จัดสรรแล้ว - สำรองตามกฎหมาย	ยังไม่ได้จัดสรร	ส่วนได้เสียในบริษัทย่อย ที่ไม่ส่งผลให้ สูญเสียการควบคุม	องค์ประกอบอื่น ของส่วนของผู้ถือหุ้น	ส่วนของผู้ถือหุ้น ของบริษัทย่อย					
	570,665,433	37,938,115	30,932,973	403,422,119	37,530,739	(18,861,243)	18,669,496	1,061,628,136	1,063,244,790	1,616,654	1,063,244,790	ส่วนของผู้ถือหุ้น	
	-	-	-	176,483,773	-	-	-	176,483,773	177,117,781	634,008	177,117,781	รวม	
	-	-	-	-	-	-	-	-	-	-	-	-	
	-	-	-	176,483,773	-	-	-	176,483,773	177,117,781	634,008	177,117,781	รวม	
26	-	-	-	(68,479,850)	-	-	-	(68,479,850)	(68,731,932)	(252,082)	(68,731,932)	รวม	
20	-	-	5,266,468	(5,266,468)	-	-	-	-	-	-	-	-	
	570,665,433	37,938,115	36,199,441	506,159,574	37,530,739	(18,861,243)	18,669,496	1,169,632,059	1,171,630,639	1,998,580	1,171,630,639	รวม	
	570,665,433	37,938,115	36,199,441	506,159,574	37,530,739	(18,861,243)	18,669,496	1,169,632,059	1,171,630,639	1,998,580	1,171,630,639	รวม	
	-	-	-	199,822,421	-	-	-	199,822,421	200,423,307	600,886	200,423,307	รวม	
	-	-	-	(6,651,712)	-	-	-	(6,651,712)	(6,678,506)	(26,794)	(6,678,506)	รวม	
	-	-	-	193,170,709	-	-	-	193,170,709	193,744,801	574,092	193,744,801	รวม	
26	-	-	-	(68,479,850)	-	-	-	(68,479,850)	(68,888,039)	(408,189)	(68,888,039)	รวม	
20	-	-	7,923,751	(7,923,751)	-	-	-	-	-	-	-	-	
	570,665,433	37,938,115	44,123,192	622,926,682	37,530,739	(18,861,243)	18,669,496	1,294,322,918	1,296,487,401	2,164,483	1,296,487,401	รวม	

หมายเหตุประกอบงบการเงินเป็นส่วนหนึ่งของงบการเงินนี้

บริษัท ศรีวิชัยเวชวิวัฒน์ จำกัด (มหาชน) และบริษัทย่อย
งบแสดงการเปลี่ยนแปลงส่วนของผู้ถือหุ้น (ต่อ)
สำหรับปีสิ้นสุดวันที่ 31 ธันวาคม 2562

(หน่วย: บาท)

หมายเหตุ	งบการเงินเฉพาะกิจการ				
	ทุนเรือนหุ้นที่ออก และชำระแล้ว	ส่วนเกินมูลค่า หุ้นสามัญ	จัดสรรแล้ว - สำรองตามกฎหมาย	กำไรสะสม ยังไม่ได้จัดสรร	รวม ส่วนของผู้ถือหุ้น
ยอดคงเหลือ ณ วันที่ 1 มกราคม 2561	570,665,433	37,938,115	30,932,973	268,428,487	907,965,008
กำไรสำหรับปี	-	-	-	105,329,366	105,329,366
กำไรขาดทุนเบ็ดเสร็จอื่นสำหรับปี	-	-	-	-	-
กำไรขาดทุนเบ็ดเสร็จรวมสำหรับปี	-	-	-	105,329,366	105,329,366
เงินปันผลจ่าย	-	-	-	(68,479,850)	(68,479,850)
โอนไปเป็นสำรองตามกฎหมาย	-	-	5,266,468	(5,266,468)	-
ยอดคงเหลือ ณ วันที่ 31 ธันวาคม 2561	570,665,433	37,938,115	36,199,441	300,011,535	944,814,524
ยอดคงเหลือ ณ วันที่ 1 มกราคม 2562	570,665,433	37,938,115	36,199,441	300,011,535	944,814,524
กำไรสำหรับปี	-	-	-	158,475,023	158,475,023
กำไรขาดทุนเบ็ดเสร็จอื่นสำหรับปี	-	-	-	(1,176,750)	(1,176,750)
กำไรขาดทุนเบ็ดเสร็จรวมสำหรับปี	-	-	-	157,298,273	157,298,273
เงินปันผลจ่าย	-	-	-	(68,479,850)	(68,479,850)
โอนไปเป็นสำรองตามกฎหมาย	-	-	7,923,751	(7,923,751)	-
ยอดคงเหลือ ณ วันที่ 31 ธันวาคม 2562	570,665,433	37,938,115	44,123,192	380,906,207	1,033,632,947

หมายเหตุประกอบงบการเงินเป็นส่วนหนึ่งของงบการเงินนี้

บริษัท ศรีวิชัยเวชวิวัฒน์ จำกัด (มหาชน) และบริษัทย่อย
งบกระแสเงินสด
สำหรับปีสิ้นสุดวันที่ 31 ธันวาคม 2562

(หน่วย: บาท)

	งบการเงินรวม		งบการเงินเฉพาะกิจการ	
	2562	2561	2562	2561
กระแสเงินสดจากกิจกรรมดำเนินงาน				
กำไรก่อนภาษี	245,893,332	216,605,859	177,480,982	118,297,655
รายการปรับกระทบยอดกำไรก่อนภาษีเป็นเงินสดรับ (จ่าย)				
จากกิจกรรมดำเนินงาน				
ค่าเสื่อมราคาและค่าตัดจำหน่าย	148,567,949	132,158,241	54,092,631	53,604,141
หนี้สูญและค่าเผื่อหนี้สงสัยจะสูญ (โอนกลับ)	2,543,363	(177,219)	73,945	(177,219)
การปรับลดค่า เวชภัณฑ์และวัสดุคงเหลือเป็นมูลค่าสุทธิที่ได้รับ	81,750	46,060	33,806	59,714
กำไรจากการจำหน่ายอุปกรณ์	(570,457)	(609,101)	(403,414)	(1,717,500)
ขาดทุนจากการตัดจำหน่ายอุปกรณ์	1,249,571	457,879	827,809	116,271
ค่าใช้จ่ายในการตัดจำหน่ายภาษีเงินได้หัก ณ ที่จ่าย	-	2,664,159	-	-
สำรองผลประโยชน์ระยะยาวของพนักงาน	13,586,269	3,375,247	2,492,738	1,105,322
รายได้เงินปันผลจากบริษัทย่อย	-	-	(77,505,511)	(48,074,918)
ดอกเบี้ยรับ	(538,240)	(429,879)	(438,879)	(379,340)
ค่าใช้จ่ายดอกเบี้ย	20,441,489	20,675,445	14,712,881	17,087,032
กำไรจากการดำเนินงานก่อนการเปลี่ยนแปลงในสินทรัพย์และหนี้สินดำเนินงาน	431,255,026	374,766,691	171,366,988	139,921,158
สินทรัพย์ดำเนินงาน (เพิ่มขึ้น) ลดลง				
ลูกหนี้การค้าและลูกหนี้อื่น	(48,508,419)	(62,711,895)	(38,341,787)	(46,054,977)
ยา เวชภัณฑ์และวัสดุคงเหลือ	662,448	156,756	921,629	(1,353,195)
สินทรัพย์หมุนเวียนอื่น	4,875,497	(2,842,369)	901,705	(361,972)
สินทรัพย์ไม่หมุนเวียนอื่น	(1,224,551)	230,753	112,999	(260,960)
หนี้สินดำเนินงานเพิ่มขึ้น (ลดลง)				
เจ้าหนี้การค้าและเจ้าหนี้อื่น	44,441,685	2,283,076	31,438,478	1,282,493
หนี้สินหมุนเวียนอื่น	44,959	283,930	111,732	20,361
หนี้สินไม่หมุนเวียนอื่น	(3,326,287)	31,777	-	-
จ่ายผลประโยชน์ระยะยาวของพนักงาน	(2,309,813)	(346,500)	(395,893)	(157,400)
เงินสดจากกิจกรรมดำเนินงาน	425,910,545	311,852,219	166,115,851	93,035,508
จ่ายภาษีเงินได้	(42,028,966)	(34,496,702)	(15,202,162)	(11,338,468)
ดอกเบี้ยรับ	536,764	429,879	173,282	149,203
เงินสดสุทธิจากกิจกรรมดำเนินงาน	384,418,343	277,785,396	151,086,971	81,846,243

หมายเหตุประกอบงบการเงินเป็นส่วนหนึ่งของงบการเงินนี้

บริษัท ศรีวิชัยเวชวิวัฒน์ จำกัด (มหาชน) และบริษัทย่อย
งบกระแสเงินสด (ต่อ)
สำหรับปีสิ้นสุดวันที่ 31 ธันวาคม 2562

(หน่วย: บาท)

	งบการเงินรวม		งบการเงินเฉพาะกิจการ	
	2562	2561	2562	2561
กระแสเงินสดจากกิจกรรมลงทุน				
เงินฝากธนาคารที่มีภาระค้ำประกันลดลง (เพิ่มขึ้น)	3,400,000	-39,100	-	-
ดอกเบี้ยรับ	1,476	-	265,597	230,137
ซื้อส่วนปรับปรุงอาคารและอุปกรณ์	(183,427,920)	(140,681,284)	(47,198,130)	(59,483,263)
จ่ายชำระเจ้าหนี้ค่าซื้อส่วนปรับปรุงอาคารและอุปกรณ์	(21,972,325)	(52,834,783)	(4,968,707)	(15,855,744)
สิทธิการเช่าเพิ่มขึ้น	(12,719,701)	(28,529,746)	-	-
จ่ายชำระเจ้าหนี้สิทธิการเช่า	(1,795,762)	(1,077,475)	-	-
ซื้อสินทรัพย์ไม่มีตัวตน	(1,029,734)	(9,446,067)	(996,478)	(8,655,551)
เงินสดรับจากเงินปันผลจากบริษัทย่อย	-	-	77,505,511	48,074,918
เงินสดรับจากการขายอุปกรณ์	619,665	609,150	413,404	15,601,186
เงินสดจ่ายล่วงหน้าค่าซื้ออุปกรณ์และสินทรัพย์ไม่มีตัวตน	(9,628,618)	(6,956,454)	(4,314,333)	(2,862,220)
จ่ายชำระเจ้าหนี้ค่าหุ้น	(4,468,339)	(4,235,393)	(4,468,339)	(4,235,393)
จ่ายดอกเบี้ย	(4,853,867)	(2,264,607)	(2,031,661)	(2,264,607)
เงินสดสุทธิจาก (ใช้ไปใน) กิจกรรมลงทุน	(235,875,125)	(245,455,759)	14,206,864	(29,450,537)
กระแสเงินสดจากกิจกรรมจัดหาเงิน				
เงินเบิกเกินบัญชีและเงินกู้ยืมระยะสั้นจากสถาบันการเงินเพิ่มขึ้น	10,000,000	98,824,533	10,000,000	100,000,000
เงินสดรับจากเงินกู้ยืมระยะยาวจากสถาบันการเงิน	117,570,000	73,330,000	-	30,000,000
จ่ายคืนเงินกู้ยืมระยะยาวจากสถาบันการเงิน	(100,829,476)	(80,662,240)	(81,755,545)	(76,704,240)
จ่ายคืนหนี้สินตามสัญญาเข้าการเงิน	(9,106,200)	(9,876,427)	(1,977,605)	(2,716,801)
จ่ายเงินปันผล	(68,335,114)	(68,023,220)	(68,335,793)	(68,022,158)
จ่ายเงินปันผลแก่ผู้มีส่วนได้เสียที่ไม่มีอำนาจควบคุม ของบริษัทย่อย	(408,189)	(252,082)	-	-
จ่ายดอกเบี้ย	(17,831,661)	(17,771,393)	(12,763,618)	(14,773,755)
เงินสดสุทธิที่ใช้ไปในกิจกรรมจัดหาเงิน	(68,940,640)	(4,430,829)	(154,832,561)	(32,216,954)
เงินสดและรายการเทียบเท่าเงินสดเพิ่มขึ้นสุทธิ	79,602,578	27,898,808	10,461,274	20,178,752
เงินสดและรายการเทียบเท่าเงินสดต้นปี	111,555,317	83,656,509	33,513,427	13,334,675
เงินสดและรายการเทียบเท่าเงินสดปลายปี	191,157,895	111,555,317	43,974,701	33,513,427
	-	-	-	-
ข้อมูลกระแสเงินสดเปิดเผยเพิ่มเติม				
รายการที่ไม่ใช่เงินสด				
ซื้อส่วนปรับปรุงอาคารและอุปกรณ์ที่ยังไม่ได้จ่ายชำระ	23,949,353	21,972,325	18,378,787	4,968,707
ซื้อยานพาหนะโดยการทำสัญญาเข้าการเงิน	14,880,000	4,407,500	3,365,000	1,401,000
ดอกเบี้ยจ่ายถือเป็นต้นทุนของสินทรัพย์	2,822,206	-	-	-
สิทธิการเช่าที่ยังไม่ได้จ่ายชำระ	-	1,795,762	-	-
จัดประเภทที่ดิน อาคารและอุปกรณ์เป็นสิทธิการเช่า	619,228	26,027,770	-	-
โอนเงินจ่ายล่วงหน้าค่าซื้ออุปกรณ์เป็นอุปกรณ์	7,866,320	6,509,225	2,376,083	3,016,211

หมายเหตุประกอบงบการเงินเป็นส่วนหนึ่งของงบการเงินนี้

บริษัท ศรีวิชัยเวชวิวัฒน์ จำกัด (มหาชน) และบริษัทย่อย

หมายเหตุประกอบงบการเงินรวม

สำหรับปีสิ้นสุดวันที่ 31 ธันวาคม 2562

1. ข้อมูลทั่วไป

1.1 ข้อมูลทั่วไปของบริษัทฯ

บริษัท ศรีวิชัยเวชวิวัฒน์ จำกัด (มหาชน) (“บริษัทฯ”) เป็นบริษัทมหาชนซึ่งจัดตั้งและมีภูมิลำเนาในประเทศไทย ธุรกิจหลักของบริษัทคือการประกอบกิจการโรงพยาบาล ที่อยู่ตามที่ดินทะเบียนของบริษัทฯอยู่ที่ 74/5 หมู่ 4 ถนนเพชรเกษม ตำบลอ้อมน้อย อำเภอกะทู้ม้วน จังหวัดสมุทรสาคร

2. เกณฑ์ในการจัดทำงบการเงิน

2.1 งบการเงินนี้จัดทำขึ้นตามมาตรฐานการรายงานทางการเงินที่กำหนดในพระราชบัญญัติวิชาชีพบัญชี พ.ศ. 2547 โดยแสดงรายการในงบการเงินตามข้อกำหนดในประกาศกรมพัฒนาธุรกิจการค้าลงวันที่ 11 ตุลาคม 2559 ออกตามความในพระราชบัญญัติการบัญชี พ.ศ. 2543

งบการเงินฉบับภาษาไทยเป็นงบการเงินฉบับที่บริษัทฯใช้เป็นทางการตามกฎหมาย งบการเงินฉบับภาษาอังกฤษแปลจากงบการเงินฉบับภาษาไทยนี้

งบการเงินนี้ได้จัดทำขึ้นโดยใช้เกณฑ์ราคาทุนเดิมเว้นแต่จะได้เปิดเผยเป็นอย่างอื่นในนโยบายการบัญชี

2.2 เกณฑ์ในการจัดทำงบการเงินรวม

ก) งบการเงินรวมนี้ได้จัดทำขึ้นโดยรวมงบการเงินของบริษัท ศรีวิชัยเวชวิวัฒน์ จำกัด (มหาชน) (ซึ่งต่อไปนี้จะเรียกว่า “บริษัทฯ”) และบริษัทย่อย (ซึ่งต่อไปนี้จะเรียกว่า “บริษัทย่อย”) ดังต่อไปนี้

ชื่อบริษัท	ลักษณะธุรกิจ	จัดตั้งขึ้น ในประเทศไทย	อัตราร้อยละของการถือหุ้น	
			2562	2561
			ร้อยละ	ร้อยละ
บริษัท สายวิชัยพัฒนา จำกัด	ประกอบกิจการโรงพยาบาล	ไทย	99.43	99.43
บริษัท ศรีสาครเวชวิวัฒน์ จำกัด	ประกอบกิจการโรงพยาบาล	ไทย	99.56	99.56
บริษัท โรงเรียน ศรีวิชัยอาชีวศึกษา จำกัด	ประกอบกิจการโรงเรียนอาชีวศึกษา	ไทย	99.98	99.98
บริษัท สามแยกไฟฉายโพลีคลินิก จำกัด	ประกอบกิจการโรงพยาบาล	ไทย	100.00	100.00

ข) บริษัทฯจะถือว่ามีการควบคุมกิจการที่เข้าไปลงทุนหรือบริษัทย่อยได้ หากบริษัทฯมีสิทธิได้รับหรือมีส่วนได้เสียในผลตอบแทนของกิจการที่เข้าไปลงทุน และสามารถใช้อำนาจในการสั่งการกิจกรรมที่ส่งผลกระทบต่อจำนวนเงินผลตอบแทนนั้นได้

ค) บริษัทฯนำงบการเงินของบริษัทย่อยมารวมในการจัดทำงบการเงินรวมตั้งแต่วันที่บริษัทฯ มีอำนาจในการควบคุมบริษัทย่อยจนถึงวันที่บริษัทฯ สิ้นสุดการควบคุมบริษัทย่อยนั้น

ง) งบการเงินของบริษัทย่อยได้จัดทำขึ้นโดยใช้นโยบายการบัญชีที่สำคัญเช่นเดียวกันกับของบริษัทฯ

จ) ยอดคงค้างระหว่างบริษัทฯและบริษัทย่อย รายการค้าระหว่างกันที่มีสาระสำคัญได้ถูกตัดออกจากงบการเงินรวมนี้แล้ว

ฉ) ส่วนของผู้มีส่วนได้เสียที่ไม่มีอำนาจควบคุม คือ จำนวนกำไรหรือขาดทุนและสินทรัพย์สุทธิของบริษัทย่อยส่วนที่ไม่ได้เป็นของบริษัทฯ และแสดงเป็นรายการแยกต่างหากในส่วนของกำไรหรือขาดทุนรวมและส่วนของผู้ถือหุ้นในงบแสดงฐานะการเงินรวม

2.3 บริษัทฯจัดทำงบการเงินเฉพาะกิจการ โดยแสดงเงินลงทุนในบริษัทย่อยตามวิธีราคาทุน

3. มาตรฐานการรายงานทางการเงินใหม่

ก. มาตรฐานการรายงานทางการเงินที่เริ่มมีผลบังคับใช้ในปีปัจจุบัน

ในระหว่างปี บริษัทฯและบริษัทย่อยได้นำมาตรฐานการรายงานทางการเงินและการตีความมาตรฐานการรายงานทางการเงินฉบับปรับปรุง (ปรับปรุง 2561) และฉบับใหม่ จำนวนหลายฉบับ ซึ่งมีผลบังคับใช้สำหรับงบการเงินที่มีรอบระยะเวลาบัญชีที่เริ่มในหรือหลังวันที่ 1 มกราคม 2562 มาถือปฏิบัติ มาตรฐานการรายงานทางการเงินดังกล่าวได้รับการปรับปรุงหรือจัดให้มีขึ้นเพื่อให้มีเนื้อหาเท่าเทียมกับมาตรฐานการรายงานทางการเงินระหว่างประเทศ โดยส่วนใหญ่เป็นการอธิบายให้ชัดเจนเกี่ยวกับวิธีปฏิบัติทางการบัญชีและการให้แนวปฏิบัติทางการบัญชีกับผู้ใช้งานมาตรฐาน การนำมาตรฐานการรายงานทางการเงินดังกล่าวมาถือปฏิบัตินี้ไม่มีผลกระทบอย่างเป็นทางการสำคัญต่อการเงินของบริษัทฯและบริษัทย่อย อย่างไรก็ตาม มาตรฐานการรายงานทางการเงินฉบับใหม่ซึ่งได้มีการเปลี่ยนแปลงหลักการสำคัญ สามารถสรุปได้ดังนี้

มาตรฐานการรายงานทางการเงิน ฉบับที่ 15 เรื่อง รายได้จากสัญญาที่ทำกับลูกค้า

มาตรฐานการรายงานทางการเงิน ฉบับที่ 15 ใช้แทนมาตรฐานการบัญชีและการตีความมาตรฐานการบัญชีที่เกี่ยวข้องต่อไปนี้

มาตรฐานการบัญชี ฉบับที่ 11 (ปรับปรุง 2560)	เรื่อง สัญญาก่อสร้าง
มาตรฐานการบัญชี ฉบับที่ 18 (ปรับปรุง 2560)	เรื่อง รายได้
การตีความมาตรฐานการบัญชี ฉบับที่ 31 (ปรับปรุง 2560)	เรื่อง รายได้ - รายการแลกเปลี่ยนเกี่ยวกับบริการโฆษณา
การตีความมาตรฐานการรายงานทางการเงิน ฉบับที่ 13 (ปรับปรุง 2560)	เรื่อง โปรแกรมสิทธิพิเศษแก่ลูกค้า
การตีความมาตรฐานการรายงานทางการเงิน ฉบับที่ 15 (ปรับปรุง 2560)	เรื่อง สัญญาสำหรับการก่อสร้างอสังหาริมทรัพย์
การตีความมาตรฐานการรายงานทางการเงิน ฉบับที่ 18 (ปรับปรุง 2560)	เรื่อง การโอนสินทรัพย์จากลูกค้า

กิจการต้องใช้มาตรฐานการรายงานทางการเงิน ฉบับที่ 15 กับสัญญาที่ทำกับลูกค้าทุกสัญญา ยกเว้นสัญญาที่อยู่ในขอบเขตของมาตรฐานการบัญชีฉบับอื่น มาตรฐานฉบับนี้ได้กำหนดหลักการ 5 ขั้นตอนสำหรับการรับรู้รายได้ที่เกิดขึ้นจากสัญญาที่ทำกับลูกค้า โดยกิจการจะรับรู้รายได้ในจำนวนเงินที่สะท้อนถึงสิ่งตอบแทนที่กิจการคาดว่าจะมีสิทธิได้รับจากการแลกเปลี่ยนสินค้าหรือบริการที่ได้ส่งมอบให้แก่ลูกค้า และกำหนดให้กิจการต้องใช้ดุลยพินิจและพิจารณาข้อเท็จจริงและเหตุการณ์ที่เกี่ยวข้องทั้งหมดในการพิจารณาตามหลักการในแต่ละขั้นตอน

มาตรฐานฉบับนี้ไม่มีผลกระทบอย่างมีสาระสำคัญต่อการเงินของบริษัทฯและบริษัทย่อย

ข. มาตรฐานการรายงานทางการเงินที่จะมีผลบังคับใช้สำหรับงบการเงินที่มีรอบระยะเวลาบัญชีที่เริ่มในหรือหลังวันที่ 1 มกราคม 2563

สภาวิชาชีพบัญชีได้ประกาศใช้มาตรฐานการรายงานทางการเงินและการตีความมาตรฐานการรายงานทางการเงินฉบับใหม่และฉบับปรับปรุง ซึ่งจะมีผลบังคับใช้สำหรับงบการเงินที่มีรอบระยะเวลาบัญชีที่เริ่มในหรือหลังวันที่ 1 มกราคม 2563 มาตรฐานการรายงานทางการเงินดังกล่าวได้รับการปรับปรุงหรือจัดให้มีขึ้นเพื่อให้มีเนื้อหาเท่าเทียมกับมาตรฐานการรายงานทางการเงินระหว่างประเทศ โดยส่วนใหญ่เป็นการอธิบายให้ชัดเจนเกี่ยวกับวิธีปฏิบัติทางการบัญชีและการให้แนวปฏิบัติทางบัญชีกับผู้ใช้งานมาตรฐาน ยกเว้นมาตรฐานการรายงานทางการเงินฉบับใหม่ดังต่อไปนี้ที่มีการเปลี่ยนแปลงหลักการสำคัญซึ่งสามารถสรุปได้ดังนี้

มาตรฐานการรายงานทางการเงิน กลุ่มเครื่องมือทางการเงิน

มาตรฐานการรายงานทางการเงิน กลุ่มเครื่องมือทางการเงิน ประกอบด้วยมาตรฐานและการตีความมาตรฐาน จำนวน 5 ฉบับ ได้แก่

มาตรฐานการรายงานทางการเงิน

- ฉบับที่ 7 การเปิดเผยข้อมูลเครื่องมือทางการเงิน
- ฉบับที่ 9 เครื่องมือทางการเงิน

มาตรฐานการบัญชี

- ฉบับที่ 32 การแสดงรายการเครื่องมือทางการเงิน

การตีความมาตรฐานการรายงานทางการเงิน

- ฉบับที่ 16 การป้องกันความเสี่ยงของเงินลงทุนสุทธิในหน่วยงานต่างประเทศ
- ฉบับที่ 19 การชำระหนี้สินทางการเงินด้วยตราสารทุน

มาตรฐานการรายงานทางการเงินกลุ่มดังกล่าวข้างต้น กำหนดหลักการเกี่ยวกับการจัดประเภทและการวัดมูลค่าเครื่องมือทางการเงินด้วยมูลค่ายุติธรรมหรือราคาทุนตัดจำหน่ายโดยพิจารณาจากประเภทของตราสารทางการเงิน ลักษณะของกระแสเงินสดตามสัญญา และแผนธุรกิจของกิจการ (Business Model) หลักการเกี่ยวกับวิธีการคำนวณการด้อยค่าของเครื่องมือทางการเงินโดยใช้แนวคิดของผลขาดทุนด้านเครดิตที่คาดว่าจะเกิดขึ้น และหลักการเกี่ยวกับการบัญชีป้องกันความเสี่ยง รวมถึงการแสดงรายการและการเปิดเผยข้อมูลเครื่องมือทางการเงิน และเมื่อมาตรฐานการรายงานทางการเงินกลุ่มนี้มีผลบังคับใช้ จะทำให้มาตรฐานการบัญชี การตีความมาตรฐานการบัญชี และแนวปฏิบัติทางการบัญชีบางฉบับที่มีผลบังคับใช้อยู่ในปัจจุบันถูกยกเลิกไป

ฝ่ายบริหารของบริษัทฯและบริษัทย่อยคาดว่าจะการนำมาตราฐานฉบับนี้มาใช้ จะมีผลกระทบจากรายการดังต่อไปนี้

- การจัดประเภทและวัดมูลค่ายุติธรรมของเงินลงทุนในตราสารทุนของบริษัทที่ไม่ใช่บริษัทจดทะเบียน
บริษัทและบริษัทย่อยต้องวัดมูลค่ายุติธรรมของเงินลงทุนในตราสารทุนของบริษัทที่ไม่ใช่บริษัทจดทะเบียน และจัดประเภทเงินลงทุนดังกล่าวเป็นสินทรัพย์ทางการเงินที่วัดมูลค่ายุติธรรมผ่านกำไรหรือขาดทุน หรือผ่านกำไรขาดทุนเบ็ดเสร็จอื่น ทั้งนี้หากเลือกแสดงการเปลี่ยนแปลงมูลค่ายุติธรรมในภายหลังของเงินลงทุนใดผ่านกำไรขาดทุนเบ็ดเสร็จอื่นแล้วจะไม่สามารถยกเลิกได้
- การรับรู้รายการผลขาดทุนด้านเครดิต
บริษัทและบริษัทย่อยต้องรับรู้ผลขาดทุนด้านเครดิตที่คาดว่าจะเกิดขึ้นต่อสินทรัพย์ทางการเงินโดยไม่จำเป็นต้องรอให้เหตุการณ์ที่มีการด้อยค่าด้านเครดิตเกิดขึ้นก่อน บริษัทและบริษัทย่อยจะใช้วิธีการอย่างง่าย (Simplified approach) ในการพิจารณาค่าเพื่อผลขาดทุนที่คาดว่าจะเกิดขึ้นตลอดอายุสำหรับลูกหนี้การค้า

ปัจจุบันฝ่ายบริหารของบริษัทฯและบริษัทย่อยอยู่ระหว่างการประเมินผลกระทบที่อาจมีต่อการเงินในปีที่เริ่มนำมาตราฐานกลุ่มดังกล่าวมาถือปฏิบัติ

มาตรฐานการรายงานทางการเงิน ฉบับที่ 16 เรื่อง สัญญาเช่า

มาตรฐานการรายงานทางการเงิน ฉบับที่ 16 ใช้แทนมาตรฐานการบัญชี ฉบับที่ 17 เรื่อง สัญญาเช่า และการตีความมาตรฐานบัญชีที่เกี่ยวข้อง มาตรฐานฉบับนี้ได้กำหนดหลักการของการรับรู้รายการ การวัดมูลค่า การแสดงรายการและการเปิดเผยข้อมูลของสัญญาเช่า และกำหนดให้ผู้เช่ารับรู้สินทรัพย์และหนี้สินสำหรับสัญญาเช่าทุกรายการที่มีระยะเวลาในการเช่ามากกว่า 12 เดือน เว้นแต่สินทรัพย์อ้างอิงนั้นมีมูลค่าต่ำ

การบัญชีสำหรับผู้ให้เช่าไม่มีการเปลี่ยนแปลงอย่างมีสาระสำคัญจากมาตรฐานการบัญชี ฉบับที่ 17 ผู้ให้เช่ายังคงต้องจัดประเภทสัญญาเช่าเป็นสัญญาเช่าดำเนินงานหรือสัญญาเช่าเงินทุนโดยใช้หลักการเช่นเดียวกันกับมาตรฐานการบัญชีฉบับที่ 17

บริษัทฯและบริษัทย่อยคาดว่าจะนำมาตราฐานทางการเงินฉบับนี้มาถือปฏิบัติโดยรับรู้ผลกระทบสะสมของการนำมาตราฐานรายงานทางการเงินฉบับนี้มาถือปฏิบัติใช้ครั้งแรกโดยการปรับปรุงกับกำไรสะสม ณ วันที่ 1 มกราคม 2563 และไม่ปรับย้อนหลังการเงินปีก่อนที่แสดงเปรียบเทียบ

ฝ่ายบริหารของบริษัทฯและบริษัทย่อยคาดว่าจะการนำมาตราฐานการบัญชีดังกล่าวมาใช้ จะมีผลกระทบต่องบแสดงฐานะการเงิน ณ วันที่ 1 มกราคม 2563 คือ สินทรัพย์ของบริษัทฯและบริษัทย่อยมีจำนวนเพิ่มขึ้นรวมทั้งสิ้นประมาณ 45 ล้านบาท (เฉพาะของบริษัทฯ: ไม่มี) และหนี้สินของบริษัทฯและบริษัทย่อยมีจำนวนเพิ่มขึ้นรวมทั้งสิ้นประมาณ 45 ล้านบาท (เฉพาะของบริษัทฯ: ไม่มี)

4. นโยบายการบัญชีที่สำคัญ

4.1 การรับรู้รายได้

รายได้จากการประกอบกิจการโรงพยาบาล

รายได้จากการประกอบกิจการโรงพยาบาลโดยส่วนใหญ่ประกอบด้วยรายได้ค่ารักษาพยาบาล ค่าห้องพัก ค่ายา โดยรับรู้เป็นรายได้เมื่อกิจการได้ให้บริการหรือเมื่อได้ส่งมอบยาแล้ว และแสดงตามมูลค่าที่ได้รับหรือคาดว่าจะได้รับสำหรับบริการและยาที่ได้ส่งมอบหลังจากหักส่วนลด ยกเว้นรายได้จากการประกอบกิจการที่ได้จากสำนักงานประกันสังคมและสำนักงานหลักประกันสุขภาพแห่งชาติที่จะรับรู้รายได้ตามอัตราเหมาจ่ายและอัตราความรุนแรงของโรคต่อจำนวนผู้ประกันตนที่ขึ้นทะเบียนกับทางบริษัทฯและบริษัทย่อย

รายได้ค่าบริการ

รายได้ค่าบริการรับรู้เมื่อได้ให้บริการแล้วโดยพิจารณาถึงขั้นความสำเร็จของงาน

รายได้ค่าเล่าเรียนและรายได้ค่าเอกสารประกอบการเรียน

รายได้ค่าเล่าเรียนและรายได้ค่าเอกสารประกอบการเรียนรับรู้เป็นรายได้ตามระยะเวลาของหลักสูตร

รายได้ค่าเช่า

รายได้ค่าเช่ารับรู้เป็นรายได้ตามระยะเวลาของการให้เช่าและตามอัตราที่กำหนดในสัญญา

ดอกเบี้ยยืม

ดอกเบี้ยรับถือเป็นรายได้ตามเกณฑ์คงค้างโดยคำนึงถึงอัตราผลตอบแทนที่แท้จริง

เงินปันผลรับ

เงินปันผลรับถือเป็นรายได้เมื่อบริษัทามีสิทธิในการรับเงินปันผล

4.2 เงินสดและรายการเทียบเท่าเงินสด

เงินสดและรายการเทียบเท่าเงินสด หมายถึง เงินสดและเงินฝากธนาคาร และเงินลงทุนระยะสั้นที่มีสภาพคล่องสูง ซึ่งถึงกำหนดจ่ายคืนภายในระยะเวลาไม่เกิน 3 เดือนนับจากวันที่ได้มาและไม่มีข้อจำกัดในการเบิกใช้

4.3 ลูกหนี้การค้า

ลูกหนี้การค้าแสดงมูลค่าตามจำนวนมูลค่าสุทธิที่จะได้รับ บริษัทฯบันทึกค่าเผื่อหนี้สงสัยจะสูญสำหรับผลขาดทุนโดยประมาณที่อาจเกิดขึ้นจากการเก็บเงินจากลูกหนี้ไม่ได้ ซึ่งโดยทั่วไปพิจารณาจากประสบการณ์การเก็บเงินและการวิเคราะห์อายุหนี้

4.4 ยา เวชภัณฑ์และวัสดุคงเหลือ

ยา เวชภัณฑ์และวัสดุคงเหลือแสดงมูลค่าราคาตามราคาทุน (วิธีถัวเฉลี่ย) หรือมูลค่าสุทธิที่จะได้รับแล้วแต่ราคาใดจะต่ำกว่า

4.5 เงินลงทุน

ก) เงินลงทุนในตราสารทุนที่ไม่อยู่ในความต้องการของตลาดถือเป็นเงินลงทุนทั่วไป ซึ่งแสดง ในราคาทุนสุทธิจากค่าเผื่อการด้อยค่า (ถ้ามี)

ข) เงินลงทุนในบริษัทย่อยที่แสดงอยู่ในงบการเงินเฉพาะกิจการแสดงมูลค่าตามวิธีราคาทุน

4.6 ที่ดิน อาคารและอุปกรณ์ และค่าเสื่อมราคา

ที่ดินแสดงมูลค่าตามราคาทุน อาคารและอุปกรณ์แสดงมูลค่าตามราคาทุนหักค่าเสื่อมราคาสะสม และค่าเผื่อการด้อยค่าของสินทรัพย์ (ถ้ามี)

ค่าเสื่อมราคาของอาคารและอุปกรณ์คำนวณจากราคาทุนของสินทรัพย์โดยวิธีเส้นตรงตามอายุการให้ประโยชน์โดยประมาณดังนี้

อาคาร	20, 40 และ 50	ปี
ส่วนปรับปรุงอาคาร	5, 20	ปี
เครื่องมือและอุปกรณ์การแพทย์	2-10	ปี
เครื่องตกแต่ง ติดตั้ง และเครื่องใช้สำนักงาน	3, 5	ปี
ยานพาหนะ	5, 10	ปี

ค่าเสื่อมราคารวมอยู่ในการคำนวณผลการดำเนินงาน

ไม่มีการคิดค่าเสื่อมราคาสำหรับที่ดิน และสินทรัพย์ระหว่างติดตั้งและระหว่างก่อสร้าง

บริษัทฯ และบริษัทย่อยตัดรายการที่ดิน อาคารและอุปกรณ์ออกจากบัญชี เมื่อจำหน่ายสินทรัพย์หรือคาดว่าจะไม่ได้รับประโยชน์เชิงเศรษฐกิจในอนาคตจากการใช้หรือการจำหน่ายสินทรัพย์ รายการผลกำไรหรือขาดทุนจากการจำหน่ายสินทรัพย์จะรับรู้ในส่วนของกำไรหรือขาดทุนเมื่อบริษัทฯ และบริษัทย่อยตัดรายการสินทรัพย์นั้นออกจากบัญชี

4.7 สิทธิการเช่า

บริษัทย่อยบันทึกมูลค่าเริ่มแรกของสิทธิการเช่าด้วยค่าธรรมเนียมการโอนสิทธิในการเช่าที่จ่ายเพื่อให้ได้มาซึ่งสิทธิในการเช่าที่ดิน และค่าใช้จ่ายในการก่อสร้างอาคารบนที่ดินเช่าตามสัญญาเช่าที่ดิน และสิทธิในการเช่าอาคาร

สิทธิการเช่าแสดงมูลค่าตามราคาทุนหักค่าตัดจำหน่ายสะสม และค่าเผื่อการด้อยค่าของสินทรัพย์(ถ้ามี) ค่าตัดจำหน่ายคำนวณจากราคาทุนของสิทธิการเช่าโดยวิธีเส้นตรงตามระยะเวลาที่ระบุในสัญญาเช่าที่ดิน ค่าตัดจำหน่ายรวมอยู่ในการคำนวณผลการดำเนินงาน

ไม่มีการคิดค่าตัดจำหน่ายสำหรับค่าก่อสร้างอาคารระหว่างก่อสร้างบนที่ดินเช่า

4.8 ค่าความนิยม

บริษัทฯ บันทึกมูลค่าเริ่มแรกของค่าความนิยมในราคาทุน ซึ่งเท่ากับต้นทุนการรวมธุรกิจส่วนที่สูงกว่ามูลค่ายุติธรรมของสินทรัพย์สุทธิที่ได้มา หากมูลค่ายุติธรรมของสินทรัพย์สุทธิที่ได้มาสูงกว่าต้นทุนการรวมธุรกิจ บริษัทฯ จะรับรู้ส่วนที่สูงกว่านี้เป็นกำไรในส่วนของกำไรหรือขาดทุนทันที

บริษัทฯ แสดงค่าความนิยมตามราคาทุนหักค่าเผื่อการด้อยค่าสะสม (ถ้ามี) และจะทดสอบการด้อยค่าของค่าความนิยมทุกปี หรือเมื่อใดก็ตามที่มีข้อบ่งชี้ของการด้อยค่าเกิดขึ้น

เพื่อวัตถุประสงค์ในการทดสอบการด้อยค่า บริษัทฯ จะปันส่วนค่าความนิยมที่เกิดขึ้นจากการรวมกิจการให้กับหน่วยสินทรัพย์ที่ก่อให้เกิดเงินสด ที่คาดว่าจะได้รับประโยชน์เพิ่มขึ้นจากการรวมกิจการ และบริษัทฯ จะทำการประเมินมูลค่าที่คาดว่าจะได้รับคืนของหน่วยของสินทรัพย์ที่ก่อให้เกิดเงินสดแต่ละรายการ หากมูลค่าที่คาดว่าจะได้รับคืนของหน่วยของสินทรัพย์ที่ก่อให้เกิดเงินสดต่ำกว่ามูลค่าตามบัญชี บริษัทฯ จะรับรู้ขาดทุนจากการด้อยค่าในส่วนของกำไรหรือขาดทุนและบริษัทฯ ไม่สามารถกลับบัญชีขาดทุนจากการด้อยค่าได้ในอนาคต

4.9 รายการธุรกิจกับบุคคลหรือกิจการที่เกี่ยวข้องกัน

บุคคลหรือกิจการที่เกี่ยวข้องกันกับบริษัทและบริษัทย่อย หมายถึง บุคคลหรือกิจการที่มีอำนาจควบคุมบริษัทและบริษัทย่อย หรือถูกบริษัทและบริษัทย่อยควบคุมไม่ว่าจะเป็นโดยทางตรงหรือทางอ้อม หรืออยู่ภายใต้การควบคุมเดียวกันกับบริษัทและบริษัทย่อย

นอกจากนี้บุคคลหรือกิจการที่เกี่ยวข้องกันยังหมายรวมถึงบุคคลหรือกิจการที่มีสิทธิออกเสียงโดยทางตรงหรือทางอ้อมซึ่งทำให้มีอิทธิพลอย่างเป็นสาระสำคัญต่อบริษัทและบริษัทย่อย ผู้บริหารสำคัญ กรรมการหรือพนักงานของบริษัทและบริษัทย่อยที่มีอำนาจในการวางแผนและควบคุมการดำเนินงานของบริษัทและบริษัทย่อย

4.10 สัญญาเช่าระยะยาว

สัญญาเช่าที่ดิน อาคารและอุปกรณ์ที่ความเสี่ยงและผลตอบแทนของความเป็นเจ้าของส่วนใหญ่ได้โอนไปให้กับผู้เช่าถือเป็นสัญญาเช่าการเงิน สัญญาเช่าการเงินจะบันทึกเป็นรายจ่ายฝ่ายทุนด้วยมูลค่ายุติธรรมของสินทรัพย์ที่เช่าหรือมูลค่าปัจจุบันสุทธิของจำนวนเงินที่ต้องจ่ายตามสัญญาเช่าแล้วแต่มูลค่าจะต่ำกว่า ภาระผูกพันตามสัญญาเช่าหักค่าใช้จ่ายทางการเงินจะบันทึกเป็นหนี้สินระยะยาว ส่วนดอกเบี้ยจ่ายจะบันทึกในส่วนของกำไรหรือขาดทุนตลอดอายุของสัญญาเช่า สินทรัพย์ที่ได้มาตามสัญญาเช่าการเงินจะคิดค่าเสื่อมราคาตลอดอายุการใช้งานของสินทรัพย์ที่เช่า

สัญญาเช่าที่ดิน อาคาร และอุปกรณ์ที่ความเสี่ยงและผลตอบแทนของความเป็นเจ้าของส่วนใหญ่ไม่ได้โอนไปให้กับผู้เช่าถือเป็นสัญญาเช่าดำเนินงาน จำนวนเงินที่จ่ายตามสัญญาเช่าดำเนินงานรับรู้เป็นค่าใช้จ่ายในส่วนกำไรหรือขาดทุนตามวิธีเส้นตรงตลอดอายุของสัญญาเช่า

4.11 การด้อยค่าของสินทรัพย์

ทุกวันสิ้นรอบระยะเวลารายงาน บริษัทและบริษัทย่อยจะทำการประเมินการด้อยค่าของที่ดิน อาคารและอุปกรณ์หรือสินทรัพย์ไม่มีตัวตนอื่นของบริษัทและบริษัทย่อยหากมีข้อบ่งชี้ว่าสินทรัพย์ดังกล่าวอาจด้อยค่า บริษัทและบริษัทย่อยรับรู้ขาดทุนจากการด้อยค่าเมื่อมูลค่าที่คาดว่าจะได้รับคืนของสินทรัพย์มีมูลค่าต่ำกว่ามูลค่าตามบัญชีของสินทรัพย์นั้น ทั้งนี้มูลค่าที่คาดว่าจะได้รับคืนหมายถึงมูลค่ายุติธรรมหักต้นทุนในการขายของสินทรัพย์หรือมูลค่าจากการใช้สินทรัพย์แล้วแต่ราคาใดจะสูงกว่า

บริษัทและบริษัทย่อยจะรับรู้รายการขาดทุนจากการด้อยค่าในส่วนกำไรหรือขาดทุน

4.12 ผลประโยชน์ของพนักงาน

ผลประโยชน์ระยะสั้นของพนักงาน

บริษัทและบริษัทย่อยรับรู้ เงินเดือน ค่าจ้าง โบนัส และเงินสมทบกองทุนประกันสังคมเป็นค่าใช้จ่ายเมื่อเกิดรายการ

ผลประโยชน์หลังออกจากงานของพนักงาน

โครงการสมทบเงิน

บริษัท บริษัทย่อยและพนักงานได้ร่วมกันจัดตั้งกองทุนสำรองเลี้ยงชีพ ซึ่งประกอบด้วยเงินที่พนักงานจ่ายสะสมและเงินที่บริษัทและบริษัทย่อยจ่ายสมทบให้เป็นรายเดือน สินทรัพย์ของกองทุนสำรองเลี้ยงชีพได้แยกออกจากสินทรัพย์ของบริษัทและบริษัทย่อย เงินที่บริษัทและบริษัทย่อยจ่ายสมทบกองทุนสำรองเลี้ยงชีพบันทึกเป็นค่าใช้จ่ายในปีที่เกิดรายการ

โครงการผลประโยชน์หลังออกจากงาน

บริษัทและบริษัทย่อยมีภาระสำหรับเงินชดเชยที่ต้องจ่ายให้แก่พนักงานเมื่อออกจากงานตามกฎหมายแรงงาน ซึ่งบริษัทและบริษัทย่อยถือว่าเงินชดเชยดังกล่าวเป็นโครงการผลประโยชน์หลังออกจากงานสำหรับพนักงาน

บริษัทและบริษัทย่อยคำนวณหนี้สินตามโครงการผลประโยชน์หลังออกจากงานของพนักงานโดยใช้วิธีคิดลดแต่ละหน่วยที่ประมาณการไว้ (Projected Unit Credit Method) โดยผู้เชี่ยวชาญอิสระได้ทำการประเมินภาระผูกพันดังกล่าวตามหลักคณิตศาสตร์ประกันภัย

ผลกำไรหรือขาดทุนจากการประมาณการตามหลักคณิตศาสตร์ประกันภัย สำหรับโครงการผลประโยชน์หลังออกจากงานของพนักงานจะรับรู้ทันทีในกำไรขาดทุนเบ็ดเสร็จอื่น

ต้นทุนบริการในอดีตจะถูกรับรู้ทั้งจำนวนในกำไรหรือขาดทุนทันทีที่มีการแก้ไขโครงการหรือลดขนาดโครงการ หรือเมื่อบริษัทฯ และบริษัทย่อยรับรู้ต้นทุนการปรับโครงสร้างที่เกี่ยวข้อง

4.13 ประมาณการหนี้สิน

บริษัทฯ และบริษัทย่อยจะบันทึกประมาณการหนี้สินไว้ในบัญชีเมื่อภาระผูกพันซึ่งเป็นผลมาจากเหตุการณ์ในอดีตได้เกิดขึ้นแล้ว และมีความเป็นไปได้ค่อนข้างแน่นอนว่าบริษัทฯ และบริษัทย่อยจะเสียทรัพยากรเชิงเศรษฐกิจไปเพื่อปลดเปลื้องภาระผูกพันนั้น และบริษัทฯ และบริษัทย่อยสามารถประมาณมูลค่าภาระผูกพันนั้นได้อย่างน่าเชื่อถือ

4.14 ภาษีเงินได้

ภาษีเงินได้ประกอบด้วยภาษีเงินได้ปัจจุบันและภาษีเงินได้รอการตัดบัญชี

ภาษีเงินได้ปัจจุบัน

บริษัทฯ และบริษัทย่อยบันทึกภาษีเงินได้ปัจจุบันตามจำนวนที่คาดว่าจะจ่ายให้กับหน่วยงานจัดเก็บภาษีของรัฐ โดยคำนวณจากกำไรทางภาษีตามหลักเกณฑ์ที่กำหนดในกฎหมายภาษีอากร

ภาษีเงินได้รอการตัดบัญชี

บริษัทฯ และบริษัทย่อยบันทึกภาษีเงินได้รอการตัดบัญชีของผลแตกต่างชั่วคราวระหว่างราคาตามบัญชีของสินทรัพย์และหนี้สิน ณ วันสิ้นรอบระยะเวลารายงานกับฐานภาษีของสินทรัพย์และหนี้สินที่เกี่ยวข้องนั้น โดยใช้อัตราภาษีที่มีผลบังคับใช้ ณ วันสิ้นรอบระยะเวลารายงาน

บริษัทฯ และบริษัทย่อยรับรู้หนี้สินภาษีเงินได้รอการตัดบัญชีของผลแตกต่างชั่วคราวที่ต้องเสียภาษีทุกรายการ แต่รับรู้สินทรัพย์ภาษีเงินได้รอการตัดบัญชีสำหรับผลแตกต่างชั่วคราวที่ใช้หักภาษี รวมทั้งผลขาดทุนทางภาษีที่ยังไม่ได้ใช้ในจำนวนเท่าที่มีความเป็นไปได้ค่อนข้างแน่ที่บริษัทฯ และบริษัทย่อยจะมีกำไรทางภาษีในอนาคตเพียงพอที่จะใช้ประโยชน์จากผลแตกต่างชั่วคราวที่ใช้หักภาษีและผลขาดทุนทางภาษีที่ยังไม่ได้ใช้นั้น

บริษัทฯ และบริษัทย่อยจะทบทวนมูลค่าตามบัญชีของสินทรัพย์ภาษีเงินได้รอการตัดบัญชีทุกสิ้นรอบระยะเวลารายงานและจะทำการปรับลดมูลค่าตามบัญชีดังกล่าว หากมีความเป็นไปได้ค่อนข้างแน่ที่บริษัทฯ และบริษัทย่อยจะไม่มีกำไรทางภาษีเพียงพอต่อการนำสินทรัพย์ภาษีเงินได้รอการตัดบัญชีทั้งหมดหรือบางส่วนมาใช้ประโยชน์

บริษัทฯ และบริษัทย่อยจะบันทึกภาษีเงินได้รอการตัดบัญชีโดยตรงไปยังส่วนของผู้ถือหุ้นหากภาษีที่เกิดขึ้นเกี่ยวข้องกับรายการที่ได้บันทึกโดยตรงไปยังส่วนของผู้ถือหุ้น

5. การใช้ดุลยพินิจและประมาณการทางบัญชีที่สำคัญ

ในการจัดทำงบการเงินตามมาตรฐานการรายงานทางการเงิน ฝ่ายบริหารจำเป็นต้องใช้ดุลยพินิจและการประมาณการในเรื่องที่มีความไม่แน่นอนเสมอ การใช้ดุลยพินิจและการประมาณการดังกล่าวนี้ส่งผลกระทบต่อจำนวนเงินที่แสดงในงบการเงินและต่อข้อมูลที่แสดงในหมายเหตุประกอบงบการเงิน ผลที่เกิดขึ้นจริงอาจแตกต่างไปจากจำนวนที่ประมาณการไว้ การใช้ดุลยพินิจและการประมาณการที่สำคัญมีดังนี้

รายได้ค่าบริการทางการแพทย์ค้างรับ

รายได้ค่าบริการทางการแพทย์ค้างรับเป็นรายได้ค่าบริการทางการแพทย์ที่ยังไม่ได้รับจากสำนักงานประกันสังคมและสำนักงานหลักประกันสุขภาพแห่งชาติ ซึ่งบริษัทฯ และบริษัทย่อยไม่สามารถทราบจำนวนเงินที่จะได้รับแน่นอน ผู้บริหารของบริษัทฯ และบริษัทย่อยจึงได้ประมาณการรายได้ค้างรับดังกล่าวตามหลักเกณฑ์ วิธีการและเงื่อนไขตามที่กำหนดโดยหน่วยงานดังกล่าว และจากจำนวนเงินที่ได้รับจริงครั้งล่าสุดควบคู่ไปกับภาวะการณ์ในปัจจุบัน

ที่ดิน อาคารและอุปกรณ์และค่าเสื่อมราคา

ในการคำนวณค่าเสื่อมราคาของอาคารและอุปกรณ์ ฝ่ายบริหารจำเป็นต้องทำการประมาณอายุการให้ประโยชน์และมูลค่าคงเหลือเมื่อเลิกใช้งานของอาคารและอุปกรณ์ และต้องทบทวนอายุการให้ประโยชน์และมูลค่าคงเหลือใหม่หากมีการเปลี่ยนแปลงเกิดขึ้น

นอกจากนี้ ฝ่ายบริหารจำเป็นต้องสอบทานการด้อยค่าของที่ดิน อาคารและอุปกรณ์ในแต่ละช่วงเวลาและบันทึกขาดทุนจากการด้อยค่าหากคาดว่ามูลค่าที่คาดว่าจะได้รับคืนต่ำกว่ามูลค่าตามบัญชีของสินทรัพย์นั้น ในการนี้ฝ่ายบริหารจำเป็นต้องใช้ดุลยพินิจที่เกี่ยวข้องกับการคาดการณ์รายได้และค่าใช้จ่ายในอนาคตซึ่งเกี่ยวเนื่องกับสินทรัพย์นั้น

ค่าความนิยม

ในการบันทึกและวัดมูลค่าของค่าความนิยม ณ วันที่ได้มา ตลอดจนการทดสอบการด้อยค่าในภายหลัง ฝ่ายบริหารจำเป็นต้องประมาณการกระแสเงินสดที่คาดว่าจะได้รับในอนาคตจากสินทรัพย์ หรือ หน่วยของสินทรัพย์ที่ก่อให้เกิดเงินสด รวมทั้งการเลือกอัตราคิดลดที่เหมาะสมในการคำนวณมูลค่าปัจจุบันของกระแสเงินสดนั้น ๆ

6. รายการธุรกิจกับกิจการที่เกี่ยวข้องกัน

ในระหว่างปี บริษัทฯและบริษัทย่อยมีรายการธุรกิจที่สำคัญกับบุคคลหรือกิจการที่เกี่ยวข้องกัน รายการธุรกิจดังกล่าวเป็นไปตามเงื่อนไขทางการค้าและเกณฑ์ตามที่ตกลงกันระหว่างบริษัทฯและบุคคลหรือกิจการที่เกี่ยวข้องกันเหล่านั้น ซึ่งเป็นไปตามปกติธุรกิจที่สามารถสรุปได้ดังนี้

	(หน่วย: ล้านบาท)				
	งบการเงินรวม		งบการเงินเฉพาะกิจการ		นโยบายการกำหนดราคา
	2562	2561	2562	2561	
<u>รายการธุรกิจกับบริษัทย่อย</u>					
(ตัดออกจากงบการเงินรวมแล้ว)					
รายได้ค่าบริการพยาบาล	-	-	7	11	ราคาตามการให้บริการ ลูกค้าทั่วไปหักส่วนลด
ขายอุปกรณ์	-	-	-	15	ราคาตลาด
เงินปันผลรับ	-	-	78	48	ตามมติที่ประชุมใหญ่ สามัญผู้ถือหุ้นของ บริษัทย่อย
ค่าบริการพยาบาลจ่าย	-	-	47	33	ราคาตามการให้บริการ ลูกค้าทั่วไปหักส่วนลด
<u>รายการธุรกิจกับบุคคลที่เกี่ยวข้องกัน</u>					
รายได้ค่าบริการพยาบาล	1	1	-	-	ราคาตามการให้บริการ ลูกค้าทั่วไปหักส่วนลด

ยอดคงค้างระหว่างบริษัทฯ บริษัทย่อยและบุคคลหรือกิจการที่เกี่ยวข้องกัน ณ วันที่ 31 ธันวาคม 2562 และ 2561 มีรายละเอียดดังนี้

(หน่วย: พันบาท)

	งบการเงินรวม		งบการเงินเฉพาะกิจการ	
	2562	2561	2562	2561
<u>ลูกหนี้การค้าและลูกหนี้อื่น - กิจการที่เกี่ยวข้องกัน</u>				
(หมายเหตุ 8)				
บริษัทย่อย	-	-	862	3,301
รวมลูกหนี้การค้าและลูกหนี้อื่น - กิจการที่เกี่ยวข้องกัน	-	-	862	3,301
<u>เจ้าหนี้การค้าและเจ้าหนี้อื่น - กิจการที่เกี่ยวข้องกัน</u>				
(หมายเหตุ 16)				
บริษัทย่อย	-	-	16,465	4,590
บริษัทและบุคคลที่เกี่ยวข้องกัน	1,204	699	12	29
รวมเจ้าหนี้การค้าและเจ้าหนี้อื่น - กิจการที่เกี่ยวข้องกัน	1,204	699	16,477	4,619
<u>หนี้สินไม่หมุนเวียนอื่น - กิจการที่เกี่ยวข้องกัน</u>				
บุคคลที่เกี่ยวข้องกัน	-	3,295	-	-
รวมหนี้สินไม่หมุนเวียนอื่น - กิจการที่เกี่ยวข้องกัน	-	3,295	-	-

เงินให้กู้ยืมระยะสั้นแก่กิจการที่เกี่ยวข้องกัน

ยอดคงค้างของเงินให้กู้ยืมระหว่างบริษัทฯ และกิจการที่เกี่ยวข้องกัน ณ วันที่ 31 ธันวาคม 2562 และ 2561 และการเคลื่อนไหวของเงินให้กู้ยืมดังกล่าวมีรายละเอียดดังนี้

		(หน่วย: พันบาท)			
		งบการเงินเฉพาะกิจการ			
เงินให้กู้ยืม	ลักษณะ	ยอดคงเหลือ			ยอดคงเหลือ
		ณ วันที่	เพิ่มขึ้น	ลดลง	ณ วันที่
	ความสัมพันธ์	31 ธันวาคม	ระหว่างปี	ระหว่างปี	31 ธันวาคม
		2561	ระหว่างปี	ระหว่างปี	2562
บริษัท สายวิชัยพัฒนา จำกัด	บริษัทย่อย	-	20,000	(20,000)	-
บริษัท สามแยกไฟฉายโพลีคลินิก จำกัด	บริษัทย่อย	-	10,000	(10,000)	-
รวม		-	30,000	(30,000)	-

เงินให้กู้ยืมระยะสั้นแก่กิจการที่เกี่ยวข้องกันข้างต้นคิดดอกเบี้ยในอัตราร้อยละ 5.25 - 5.50 ต่อปี มีกำหนดชำระคืนเมื่อทวงถามและไม่มีหลักประกัน

ค่าตอบแทนกรรมการและผู้บริหาร

ในระหว่างปีสิ้นสุดวันที่ 31 ธันวาคม 2562 และ 2561 บริษัทฯและบริษัทย่อยมีค่าใช้จ่ายผลประโยชน์พนักงานที่ให้แก่กรรมการและผู้บริหาร ดังต่อไปนี้

	(หน่วย: พันบาท)			
	งบการเงินรวม		งบการเงินเฉพาะกิจการ	
	2562	2561	2562	2561
ผลประโยชน์ระยะสั้น	36,173	36,281	25,947	25,905
ผลประโยชน์หลังออกจากงาน	9	7	9	7
รวม	36,182	36,288	25,956	25,912

7. เงินสดและรายการเทียบเท่าเงินสด

	(หน่วย: พันบาท)			
	งบการเงินรวม		งบการเงินเฉพาะกิจการ	
	2562	2561	2562	2561
เงินสด	2,134	4,946	677	1,541
เงินฝากธนาคาร	189,024	106,609	43,298	31,972
รวม	191,158	111,555	43,975	33,513

ณ วันที่ 31 ธันวาคม 2562 เงินฝากออมทรัพย์และเงินฝากประจำของบริษัทฯและบริษัทย่อยมีอัตราดอกเบี้ยระหว่างร้อยละ 0.10 ถึง 0.75 ต่อปี (2561: ร้อยละ 0.10 ถึง 1.00 ต่อปี)

8. ลูกหนี้การค้าและลูกหนี้อื่น

	(หน่วย: พันบาท)			
	งบการเงินรวม		งบการเงินเฉพาะกิจการ	
	2562	2561	2562	2561
<u>ลูกหนี้การค้า - กิจการที่เกี่ยวข้องกัน</u>				
อายุหนี้คงค้างนับจากวันที่ถึงกำหนดชำระ				
ยังไม่ถึงกำหนดชำระ	-	-	841	1,273
ค้างชำระ				
ไม่เกิน 3 เดือน	-	-	21	1,252
3 - 6 เดือน	-	-	-	503
6 - 12 เดือน	-	-	-	268
รวมลูกหนี้การค้า - กิจการที่เกี่ยวข้องกัน	-	-	862	3,296
<u>ลูกหนี้การค้า - กิจการที่ไม่เกี่ยวข้องกัน</u>				
อายุหนี้คงค้างนับจากวันที่ถึงกำหนดชำระ				
ยังไม่ถึงกำหนดชำระ	162,212	143,432	62,616	59,156
ค้างชำระ				
ไม่เกิน 3 เดือน	48,742	56,674	26,449	20,250
3 - 6 เดือน	9,138	4,831	6,382	1,840
6 - 12 เดือน	2,783	1,686	922	466
มากกว่า 12 เดือน	824	394	428	204
รวม	223,699	207,017	96,797	81,916
หัก: ค่าเผื่อหนี้สงสัยจะสูญ	(200)	(17)	(64)	(17)
รวมลูกหนี้การค้า - กิจการที่ไม่เกี่ยวข้องกัน, สุทธิ	223,499	207,000	96,733	81,899
รวมลูกหนี้การค้า - สุทธิ	223,499	207,000	97,595	85,195
<u>ลูกหนี้อื่น - กิจการที่เกี่ยวข้องกัน</u>				
ลูกหนี้อื่น - กิจการที่เกี่ยวข้องกัน	-	-	-	5
รวมลูกหนี้อื่น - กิจการที่เกี่ยวข้องกัน	-	-	-	5
<u>ลูกหนี้อื่น - กิจการที่ไม่เกี่ยวข้องกัน</u>				
ลูกหนี้อื่น	5,259	7,411	1,721	1,551
รายได้ค้างรับ				
รายได้ประกันสังคมค้างรับ	96,258	80,654	73,797	58,944
รายได้ประกันสุขภาพแห่งชาติค้างรับ	10,943	13,680	-	-
รายได้ค้างรับอื่น	27,402	8,651	13,463	2,614
รวมลูกหนี้อื่น - กิจการที่ไม่เกี่ยวข้องกัน	139,862	110,396	88,981	63,109
รวมลูกหนี้อื่น	139,862	110,396	88,981	63,114
รวมลูกหนี้การค้าและลูกหนี้อื่น - สุทธิ	363,361	317,396	186,576	148,309

9. ยา เวชภัณฑ์และวัสดุคงเหลือ

(หน่วย: พันบาท)

งบการเงินรวม

	ราคาทุน		รายการปรับลดราคาทุน ให้เป็นมูลค่าสุทธิที่จะได้รับ		ยา เวชภัณฑ์และ วัสดุคงเหลือ - สุทธิ	
	2562	2561	2562	2561	2562	2561
ยาและเวชภัณฑ์	22,779	25,423	(313)	(227)	22,466	25,196
วัสดุสิ้นเปลืองทางการแพทย์	23,034	22,095	(93)	(97)	22,941	21,998
วัสดุสิ้นเปลืองทั่วไป	3,609	2,566	(9)	(9)	3,600	2,557
รวม	49,422	50,084	(415)	(333)	49,007	49,751

(หน่วย: พันบาท)

งบการเงินเฉพาะกิจการ

	ราคาทุน		รายการปรับลดราคาทุน ให้เป็นมูลค่าสุทธิที่จะได้รับ		ยา เวชภัณฑ์และ วัสดุคงเหลือ - สุทธิ	
	2562	2561	2562	2561	2562	2561
ยาและเวชภัณฑ์	9,129	11,112	(162)	(114)	8,967	10,998
วัสดุสิ้นเปลืองทางการแพทย์	4,929	3,956	(17)	(31)	4,912	3,925
วัสดุสิ้นเปลืองทั่วไป	632	543	-	-	632	543
รวม	14,690	15,611	(179)	(145)	14,511	15,466

ในระหว่างปีปัจจุบัน บริษัทฯและบริษัทย่อยบันทึกการปรับลดราคาทุนของยา เวชภัณฑ์และวัสดุคงเหลือให้เป็นมูลค่าสุทธิที่จะได้รับ เป็นจำนวน 1 ล้านบาท (2561: 0.7 ล้านบาท) (เฉพาะบริษัทฯ: 0.7 ล้านบาท 2561: 0.4 ล้านบาท) โดยแสดงเป็นส่วนหนึ่งของ ต้นทุนกิจการโรงพยาบาล และมีการกลับรายการปรับลดมูลค่ายา เวชภัณฑ์และวัสดุคงเหลือเป็นจำนวน 0.9 ล้านบาท (2561: 0.7 ล้านบาท) (เฉพาะบริษัทฯ: 0.7 ล้านบาท 2561: 0.3 ล้านบาท) โดยนำไปหักจากมูลค่าของยา เวชภัณฑ์และวัสดุคงเหลือที่รับรู้เป็นค่าใช้จ่ายในระหว่างปี

10.เงินฝากธนาคารที่มีภาระค้ำประกัน

ยอดคงเหลือนี้ คือ เงินฝากธนาคารซึ่งบริษัทย่อยแห่งหนึ่งได้นำไปค้ำประกันหนังสือค้ำประกันที่ธนาคารออกให้ในนามของบริษัทย่อย

11.เงินลงทุนในบริษัทย่อย

เงินลงทุนในบริษัทย่อยตามที่แสดงอยู่ในงบการเงินเฉพาะกิจการ มีรายละเอียดดังต่อไปนี้

ชื่อบริษัท	ทุนเรียกชำระแล้ว		สัดส่วนเงินลงทุน		ราคาทุน		เงินปันผล ที่บริษัทฯรับระหว่างปี	
	2562	2561	2562	2561	2562	2561	2562	2561
			(ร้อยละ)	(ร้อยละ)				
บริษัท สายวิชัยพัฒนา จำกัด	150,000	150,000	99.43	99.43	159,526	159,526	54,588	34,900
บริษัท ศรีสาครเวชวิวัฒน์ จำกัด	99,200	99,200	99.56	99.56	108,506	108,506	21,728	11,852
บริษัท โรงเรียน ศรีวิชัย อาชีวศึกษา จำกัด	100	100	99.98	99.98	100	100	377	900
บริษัท สามแยกไฟฉายโพลีคลินิก จำกัด	9,000	9,000	100.00	100.00	142,868	142,868	813	423
รวม					411,000	411,000	77,506	48,075

บริษัทฯทำสัญญาที่จะชำระราคาค่าซื้อ บริษัท สามแยกไฟฉาย โพลีคลินิก จำกัด ซึ่งค้างชำระจำนวน 58.5 ล้านบาท เป็นงวดรายปีจำนวน 9 งวด งวดละ 6.5 ล้านบาท เริ่มตั้งแต่ปี 2559

12. ที่ดิน อาคารและอุปกรณ์

	งบการเงินรวม					(หน่วย: พันบาท)	
	ที่ดิน	อาคารและ ส่วนปรับปรุง อาคาร	เครื่องมือและ อุปกรณ์ การแพทย์	เครื่องตกแต่ง ติดตั้งและ เครื่องใช้สำนักงาน	ยานพาหนะ	สินทรัพย์ระหว่าง ติดตั้งและ ระหว่างก่อสร้าง	รวม
ราคาทุน							
ณ วันที่ 1 มกราคม 2561	371,064	890,113	531,332	268,799	98,517	28,605	2,188,430
ซื้อเพิ่ม/โอนจากเงินจ่ายล่วงหน้า	-	5,022	58,223	22,241	5,340	82,744	173,570
จัดประเภท	-	(19,528)	-	-	-	(7,200)	(26,728)
จำหน่าย/ตัดจำหน่าย	-	(1,013)	(12,533)	(6,083)	(2,507)	-	(22,136)
โอนเข้า (ออก)	-	16,557	4,090	336	6,223	(27,206)	-
ณ วันที่ 31 ธันวาคม 2561	371,064	891,151	581,112	285,293	107,573	76,943	2,313,136
ซื้อเพิ่ม/โอนจากเงินจ่ายล่วงหน้า	-	3,215	54,444	29,691	10,810	131,964	230,124
จัดประเภท	-	-	-	-	-	(619)	(619)
จำหน่าย/ตัดจำหน่าย	-	(870)	(17,957)	(11,201)	(5,547)	-	(35,575)
โอนเข้า (ออก)	-	9,390	1,125	2,866	-	(13,381)	-
ดอกเบี้ยจ่ายที่ถือเป็นต้นทุน	-	-	-	-	-	2,822	2,822
ณ วันที่ 31 ธันวาคม 2562	371,064	902,886	618,724	306,649	112,836	197,729	2,509,888
ค่าเสื่อมราคาสะสม							
ณ วันที่ 1 มกราคม 2561	-	481,704	314,545	218,632	61,122	-	1,076,003
จัดประเภท	-	(700)	-	-	-	-	(700)
ค่าเสื่อมราคาสำหรับปี	-	23,315	59,511	21,001	11,117	-	114,944
ค่าเสื่อมราคาสำหรับส่วนที่จำหน่าย/ตัดจำหน่าย	-	(1,006)	(12,340)	(5,831)	(2,501)	-	(21,678)
ณ วันที่ 31 ธันวาคม 2561	-	503,313	361,716	233,802	69,738	-	1,168,569
ค่าเสื่อมราคาสำหรับปี	-	24,776	66,959	23,859	10,409	-	126,003
ค่าเสื่อมราคาสำหรับส่วนที่จำหน่าย/ตัดจำหน่าย	-	(859)	(17,010)	(10,877)	(5,530)	-	(34,276)
ณ วันที่ 31 ธันวาคม 2562	-	527,230	411,665	246,784	74,617	-	1,260,296

(หน่วย: พันบาท)

	งบการเงินรวม				
	อาคารและ ส่วนปรับปรุง ที่ดิน	เครื่องมือและ อุปกรณ์ การแพทย์	เครื่องตกแต่ง ติดตั้งและ เครื่องใช้สำนักงาน	ยานพาหนะ	สินทรัพย์ระหว่าง ติดตั้งและ ระหว่างก่อสร้าง รวม
มูลค่าสุทธิตามบัญชี					
ณ วันที่ 31 ธันวาคม 2561	371,064	219,396	51,491	37,835	1,144,567
ณ วันที่ 31 ธันวาคม 2562	371,064	207,059	59,865	38,219	1,249,592
ค่าเสื่อมราคาสำหรับ					
2561 (94 ล้านบาท รวมอยู่ในต้นทุนในการประกอบกิจการโรงพยาบาล ส่วนที่เหลือรวมอยู่ในค่าใช้จ่ายในการขายและการบริหาร)					114,944
2562 (105 ล้านบาท รวมอยู่ในต้นทุนในการประกอบกิจการโรงพยาบาล ส่วนที่เหลือรวมอยู่ในค่าใช้จ่ายในการขายและการบริหาร)					126,003

(หน่วย: พันบาท)

งบการเงินเฉพาะกิจการ

ที่ดิน	อาคารและ ส่วนปรับปรุง อาคาร	เครื่องมือและ อุปกรณ์ การแพทย์	เครื่องตกแต่ง ติดตั้งและ เครื่องใช้สำนักงาน	ยานพาหนะ	สินทรัพย์ระหว่าง ติดตั้งและ ระหว่างก่อสร้าง	รวม
ราคาทุน						
ณ วันที่ 1 มกราคม 2561	286,127	582,984	169,935	30,676	15,136	1,157,518
ซื้อเพิ่ม/โอนจากเงินจ่ายล่วงหน้า	-	3,458	17,232	1,406	40,939	68,869
ตัดจำหน่าย	-	(1,012)	(24,067)	(2,893)	-	(30,098)
โอนเข้า (ออก)	-	13,463	-	-	(13,463)	-
ณ วันที่ 31 ธันวาคม 2561	286,127	598,893	163,100	29,189	42,612	1,196,289
ซื้อเพิ่ม/โอนจากเงินจ่ายล่วงหน้า	-	2,663	17,820	3,779	40,376	71,318
จำหน่าย/ตัดจำหน่าย	-	(60)	(3,411)	(4,215)	-	(9,770)
โอนเข้า (ออก)	-	3,591	-	-	(3,591)	-
ณ วันที่ 31 ธันวาคม 2562	286,127	605,087	177,509	28,753	79,397	1,257,837
ค่าเสื่อมราคาสะสม						
ณ วันที่ 1 มกราคม 2561	-	243,621	102,273	20,682	-	418,577
ค่าเสื่อมราคาสําหรับปี	-	17,603	21,323	3,496	-	51,134
ค่าเสื่อมราคาสำหรับส่วนที่จำหน่าย/ตัดจำหน่าย	-	(1,005)	(10,144)	(2,888)	-	(16,098)
ณ วันที่ 31 ธันวาคม 2561	-	260,219	113,452	21,290	-	453,613
ค่าเสื่อมราคาสําหรับปี	-	18,946	19,404	3,141	-	50,582
ค่าเสื่อมราคาสำหรับส่วนที่จำหน่าย/ตัดจำหน่าย	-	(48)	(2,649)	(4,214)	-	(8,932)
ณ วันที่ 31 ธันวาคม 2562	-	279,117	130,207	20,217	-	495,263
มูลค่าสุทธิตามบัญชี						
ณ วันที่ 31 ธันวาคม 2561	286,127	338,674	49,648	7,899	42,612	742,676
ณ วันที่ 31 ธันวาคม 2562	286,127	325,970	47,302	8,536	79,397	762,574
ค่าเสื่อมราคาสําหรับปี						
2561 (40 ล้านบาท รวมอยู่ในต้นทุนในการประกอบกิจการโรงพยาบาล ส่วนที่เหลือรวมอยู่ในค่าใช้จ่ายในการขายและการบริหาร)						51,134
2562 (41 ล้านบาท รวมอยู่ในต้นทุนในการประกอบกิจการโรงพยาบาล ส่วนที่เหลือรวมอยู่ในค่าใช้จ่ายในการขายและการบริหาร)						50,582

ณ วันที่ 31 ธันวาคม 2562 บริษัทฯและบริษัทย่อยมียอดคงเหลือของยานพาหนะและอุปกรณ์การแพทย์ซึ่งได้มาภายใต้สัญญาเช่าทางการเงิน โดยมีมูลค่าสุทธิตามบัญชีเป็นจำนวนเงินรวม 19 ล้านบาท (2561: 15 ล้านบาท) (เฉพาะของบริษัทฯ: 4 ล้านบาท 2561: 3 ล้านบาท)

ณ วันที่ 31 ธันวาคม 2562 บริษัทฯและบริษัทย่อยมีส่วนปรับปรุงอาคารและอุปกรณ์จำนวนหนึ่งซึ่งตัดค่าเสื่อมราคาหมดแล้วแต่ยังใช้งานอยู่ มูลค่าตามบัญชีก่อนหักค่าเสื่อมราคาสะสมของสินทรัพย์ดังกล่าวมีจำนวนเงินประมาณ 602 ล้านบาท (2561: 586 ล้านบาท) (เฉพาะของบริษัทฯ: 165 ล้านบาท 2561: 150 ล้านบาท)

บริษัทฯและบริษัทย่อยได้นำที่ดินพร้อมสิ่งปลูกสร้างมูลค่าสุทธิตามบัญชี จำนวนประมาณ 921 ล้านบาท (2561: 815 ล้านบาท) ไปค้ำประกันวงเงินสินเชื่อที่ได้รับจากธนาคารพาณิชย์และค้ำประกันวงเงินสินเชื่อของบริษัทย่อย (เฉพาะของบริษัทฯ: 688 ล้านบาท 2561: 667 ล้านบาท)

13. สิทธิการเช่า

(หน่วย: พันบาท)

	งบการเงินรวม			
	ค่าเช่าที่ดิน	ค่าก่อสร้างอาคาร		รวม
		ค่าก่อสร้างอาคาร บนที่ดินเช่า	ระหว่างก่อสร้าง บนที่ดินเช่า	
ราคาทุน				
ณ วันที่ 1 มกราคม 2561	2,073	194,011	5,303	201,387
เพิ่มขึ้น	-	4,701	25,625	30,326
จัดประเภท	-	26,728	-	26,728
โอนเข้า (ออก)	-	3,655	(3,655)	-
ณ วันที่ 31 ธันวาคม 2561	2,073	229,095	27,273	258,441
เพิ่มขึ้น	1,200	3,101	8,419	12,720
จัดประเภท	-	619	-	619
โอนเข้า (ออก)	-	28,586	(28,586)	-
ณ วันที่ 31 ธันวาคม 2562	3,273	261,401	7,106	271,780
ค่าตัดจำหน่ายสะสม				
ณ วันที่ 1 มกราคม 2561	1,881	54,009	-	55,890
จัดประเภท	-	700	-	700
ค่าตัดจำหน่ายสำหรับปี	70	14,176	-	14,246
ณ วันที่ 31 ธันวาคม 2561	1,951	68,885	-	70,836
ค่าตัดจำหน่ายสำหรับปี	470	18,107	-	18,577
ณ วันที่ 31 ธันวาคม 2562	2,421	86,992	-	89,413

(หน่วย: พันบาท)

	งบการเงินรวม			
	ค่าก่อสร้างอาคาร		ค่าก่อสร้างอาคาร	
	ค่าเช่าที่ดิน	บนที่ดินเช่า	ระหว่างก่อสร้าง	บนที่ดินเช่า
มูลค่าสุทธิตามบัญชี				รวม
ณ วันที่ 31 ธันวาคม 2561	122	160,210	27,273	187,605
ณ วันที่ 31 ธันวาคม 2562	852	174,409	7,106	182,367
ค่าตัดจำหน่ายสำหรับปี				
2561 (12 ล้านบาท รวมอยู่ในต้นทุนในการประกอบกิจการโรงพยาบาล ส่วนที่เหลือรวมอยู่ในค่าใช้จ่ายในการขายและการบริหาร)				14,246
2562 (14 ล้านบาท รวมอยู่ในต้นทุนในการประกอบกิจการโรงพยาบาล ส่วนที่เหลือรวมอยู่ในค่าใช้จ่ายในการขายและการบริหาร)				18,577

สิทธิการเช่ารวมถึงค่าธรรมเนียมการโอนสิทธิการเช่าที่จ่ายเพื่อให้ได้มาซึ่งสิทธิการเช่าที่ดินและค่าใช้จ่ายในการก่อสร้างอาคารบนที่ดินเช่า ซึ่งบริษัทย่อยแห่งหนึ่งได้ทำสัญญาเช่าที่ดินตั้งแต่ปี 2533 และจะครบกำหนดในปี 2563 อย่างไรก็ตาม ในระหว่างปี 2548 บริษัทย่อยได้ทำการต่อสัญญาจากเดิมอีก 15 ปี โดยจะครบกำหนดในปี 2578

บริษัทย่อยอีกแห่งหนึ่งได้ทำสัญญาเช่าอาคารกับบุคคลอื่นตั้งแต่ปี 2547 และจะครบกำหนดในปี 2569 และทำสัญญาเช่าอาคารกับบุคคลที่เกี่ยวข้องกันตั้งแต่ปี 2559 และจะครบกำหนดในปี 2570 โดยบริษัทย่อยได้นำสิทธิการเช่าตามสัญญาเช่าที่ดินพร้อมสิ่งปลูกสร้าง ซึ่งมีมูลค่าสุทธิตามบัญชี ณ วันที่ 31 ธันวาคม 2562 เป็นจำนวนเงินรวม 27 ล้านบาท (2561: 31 ล้านบาท) ไปค้ำประกันวงเงินสินเชื่อที่ได้รับจากธนาคารพาณิชย์ของบริษัทย่อย

14. ค่าความนิยม

ค่าความนิยมจากการซื้อธุรกิจจำนวน 65 ล้านบาทในบริษัท สามแยกไฟฉายโพลีคลินิก จำกัด (บริษัทย่อย) นั้นประกอบไปด้วยโอกาสทางธุรกิจจากการได้มาซึ่งโรงพยาบาลที่พร้อมดำเนินธุรกิจได้ทันทีตั้งแต่วันที่ซื้อธุรกิจและโอกาสการขยายธุรกิจในอนาคต

บริษัทพิจารณามูลค่าที่คาดว่าจะได้รับคืนของหน่วยสินทรัพย์ก่อให้เกิดเงินสดจากมูลค่าจากการใช้สินทรัพย์ โดยประมาณการกระแสเงินสดในอนาคตที่กิจการคาดว่าจะได้รับอ้างอิงจากประมาณการทางการเงินซึ่งได้รับอนุมัติจากฝ่ายบริหาร ประมาณการกระแสเงินสดดังกล่าวครอบคลุมระยะเวลา 5 ปี

ข้อสมมติที่สำคัญในการคำนวณมูลค่าจากการใช้สินทรัพย์ สรุปได้ดังนี้

(หน่วย: ร้อยละต่อปี)

บริษัท สามแยกไฟฉาย
โพลีคลินิก จำกัด

อัตราการใช้เติบโต

3.83 - 13.15

อัตราการใช้ลดลง

10.45

ฝ่ายบริหารของบริษัทฯพิจารณาอัตราการเติบโตจากผลประกอบการในอดีตและการคาดการณ์การเติบโตของตลาด และอัตราคิดลดเป็นอัตราที่สะท้อนถึงความเสี่ยงซึ่งเป็นลักษณะเฉพาะที่เกี่ยวข้องกับธุรกิจโรงพยาบาล

ฝ่ายบริหารพิจารณาแล้วเชื่อว่าค่าความนิยมที่เกิดจากการซื้อธุรกิจไม่เกิดการด้อยค่า

15. เงินกู้ยืมระยะสั้นจากสถาบันการเงิน

	อัตราดอกเบี้ย (ร้อยละต่อปี)	(หน่วย: พันบาท)			
		งบการเงินรวม		งบการเงินเฉพาะกิจการ	
		2562	2561	2562	2561
เงินกู้ยืมระยะสั้นจากสถาบันการเงิน	2.75% - 5.70%	118,000	108,000	110,000	100,000
รวม		118,000	108,000	110,000	100,000

เงินกู้ยืมระยะสั้นจากธนาคารพาณิชย์ค้ำประกันโดยการจดจำนองส่วนหนึ่งของที่ดินพร้อมสิ่งปลูกสร้างและสิทธิการเช่าของบริษัทย่อยแห่งหนึ่ง และค้ำประกันโดยบริษัทฯและกรรมการของบริษัทฯ

16. เจ้าหนี้การค้าและเจ้าหนี้อื่น

	(หน่วย: พันบาท)			
	งบการเงินรวม		งบการเงินเฉพาะกิจการ	
	2562	2561	2562	2561
เจ้าหนี้การค้า - กิจการที่เกี่ยวข้องกัน	1,040	401	16,465	4,590
เจ้าหนี้การค้า - กิจการที่ไม่เกี่ยวข้องกัน	154,385	135,763	62,717	56,030
เจ้าหนี้อื่น - บุคคลที่เกี่ยวข้องกัน	164	298	12	29
เจ้าหนี้อื่น - กิจการที่ไม่เกี่ยวข้องกัน	48,365	63,458	15,777	13,483
ค่าธรรมเนียมแพทย์ค้างจ่าย	47,536	42,589	19,244	18,430
ค่าใช้จ่ายค้างจ่าย	111,169	75,466	44,310	21,152
รวมเจ้าหนี้การค้าและเจ้าหนี้อื่น	362,659	317,975	158,525	113,714

17. เงินกู้ยืมระยะยาว

			(หน่วย: พันบาท)			
เงินกู้	อัตราดอกเบี้ย (ร้อยละ)	การชำระคืน	งบการเงินรวม		งบการเงินเฉพาะกิจการ	
			2562	2561	2562	2561
บริษัท ศรีวิชัยเวชวิวัฒน์ จำกัด (มหาชน)						
1	MLR-1.25 ถึง MLR-1	ชำระคืนเป็นงวดทุกเดือน เริ่มตั้งแต่เดือนธันวาคม 2557	-	5,600	-	5,600
2	MLR-1.25 ถึง MLR-1	ชำระคืนเป็นงวดทุกเดือน เริ่มตั้งแต่เดือนตุลาคม 2558	11,250	26,250	11,250	26,250
3	MLR-1.25 ถึง MLR-1	ชำระคืนเป็นงวดทุกเดือน เริ่มตั้งแต่เดือนมกราคม 2559	15,000	30,000	15,000	30,000
4	MLR-1	ชำระคืนเป็นงวดทุกเดือน เริ่มตั้งแต่เดือนมกราคม 2559	13,520	22,640	13,520	22,640
5	MLR-1	ชำระคืนเป็นงวดทุกเดือน เริ่มตั้งแต่เดือนเมษายน 2559	3,000	10,200	3,000	10,200
6	MLR-0.75	ชำระคืนเป็นงวดทุกเดือน เริ่มตั้งแต่เดือนกรกฎาคม 2559	69,860	89,900	69,860	89,900
7	4.50%	ชำระคืนเป็นงวดทุกเดือน เริ่มตั้งแต่เดือนกันยายน 2561	17,060	26,856	17,060	26,856
บริษัท สายวิชัยพัฒนา จำกัด						
8	MLR-1	ชำระคืนเป็นงวดทุกเดือน เริ่มตั้งแต่เดือนพฤศจิกายน 2560	10,346	12,494	-	-
9	MLR-1	ชำระคืนเป็นงวดทุกเดือน เริ่มตั้งแต่เดือนพฤศจิกายน 2561	25,730	36,590	-	-
10	MLR-1	ชำระคืนเป็นงวดทุกเดือน เริ่มตั้งแต่เดือนสิงหาคม 2562	15,500	-	-	-
บริษัท ศรีสาครเวชวิวัฒน์ จำกัด						
11	MLR-1.25 ถึง MLR-1	ชำระคืนเป็นงวดทุกเดือน เริ่มตั้งแต่เดือนกันยายน 2562	6,775	-	-	-
12	MLR-1.25 ถึง MLR-1	ชำระคืนเป็นงวดทุกเดือน เริ่มตั้งแต่เดือนกุมภาพันธ์ 2563	81,670	-	-	-

บริษัท สามแยกไฟฉายโพลีคลินิก จำกัด

13	MLR-2.65 ถึง MLR-1.50	ชำระคืนเป็นงวดทุกเดือน เริ่มตั้งแต่เดือนกันยายน 2562	24,291	26,100	-	-
14	MLR-1.50	ชำระคืนเป็นงวดทุกเดือน เริ่มตั้งแต่เดือนกันยายน 2562	9,368	-	-	-
รวม			303,370	286,630	129,690	211,446
หัก: ส่วนที่ถึงกำหนดชำระภายในหนึ่งปี			(115,457)	(97,105)	(68,650)	(81,755)
เงินกู้ยืมระยะยาว - สุทธิจากส่วนที่ถึงกำหนดชำระภายในหนึ่งปี			187,913	189,525	61,040	129,691

เงินกู้ยืมดังกล่าวค้ำประกันโดยการจดจำนองส่วนหนึ่งของที่ดินพร้อมสิ่งปลูกสร้างของบริษัทฯและบริษัทย่อยสองแห่ง และสิทธิการเช่าของบริษัทย่อยแห่งหนึ่ง และค้ำประกันโดยบริษัทฯ

ภายใต้สัญญาเงินกู้ของบริษัทย่อยสองแห่ง บริษัทฯ (ในฐานะผู้ค้ำประกัน) และบริษัทย่อยต้องปฏิบัติตามเงื่อนไขทางการเงินบางประการตามที่ระบุในสัญญา เช่น การดำรงอัตราส่วนหนี้สินต่อส่วนของผู้ถือหุ้น และการดำรงสัดส่วนในการถือหุ้นบริษัทย่อยโดยบริษัทฯ เป็นต้น

ณ วันที่ 31 ธันวาคม 2562 บริษัทฯและบริษัทย่อยสองแห่งมีวงเงินกู้ยืมระยะยาวตามสัญญาเงินกู้ที่ยังมีได้เบิกใช้เป็นจำนวน 345 ล้านบาท (2561: 41 ล้านบาท)

18. หนี้สินตามสัญญาเช่าการเงิน

	(หน่วย: พันบาท)			
	งบการเงินรวม		งบการเงินเฉพาะกิจการ	
	2562	2561	2562	2561
หนี้สินตามสัญญาเช่าการเงิน	17,597	10,458	3,403	1,785
หัก: ดอกเบี้ยรอการตัดจำหน่าย	(1,102)	(399)	(210)	(77)
รวม	16,495	10,059	3,193	1,708
หัก: ส่วนที่ถึงกำหนดชำระภายในหนึ่งปี	(7,343)	(7,364)	(1,283)	(1,099)
หนี้สินตามสัญญาเช่าการเงิน - สุทธิ				
จากส่วนที่ถึงกำหนดชำระภายในหนึ่งปี	9,152	2,695	1,910	609

บริษัทฯและบริษัทย่อยได้ทำสัญญาเช่าการเงินกับบริษัทลีสซิ่งเพื่อเช่ายานพาหนะและอุปกรณ์การแพทย์เพื่อใช้ในการดำเนินงานของกิจการโดยมีกำหนดการชำระค่าเช่าเป็นรายเดือน อายุของสัญญามีระยะเวลา 2 ถึง 5 ปี และสัญญาเช่าซื้อและสัญญาเช่าการเงินมีอัตราดอกเบี้ยที่แท้จริงระหว่างร้อยละ 2.64 ถึง 5.62 ต่อปี (2561: ร้อยละ 2.64 ถึง 5.76 ต่อปี) (เฉพาะของบริษัทฯ: ร้อยละ 3.79 ถึง 5.40 ต่อปี 2561: ร้อยละ 5.15 ถึง 5.40)

บริษัทฯและบริษัทย่อยมีภาระผูกพันที่จะต้องจ่ายค่าเช่าขั้นต่ำตามสัญญาเช่าการเงินดังนี้

(หน่วย: พันบาท)

ณ วันที่ 31 ธันวาคม 2562

	งบการเงินรวม			งบการเงินเฉพาะกิจการ		
	ไม่เกิน 1 ปี	2 - 5 ปี	รวม	ไม่เกิน 1 ปี	2 - 5 ปี	รวม
ผลรวมของจำนวนเงินขั้นต่ำที่ต้องจ่ายทั้งสิ้นตามสัญญาเช่า	8,021	9,576	17,597	1,398	2,005	3,403
ดอกเบี้ยตามสัญญาเช่าซื้อ/เช่า						
การเงินรอกการตัดบัญชี	(678)	(424)	(1,102)	(115)	(95)	(210)
มูลค่าปัจจุบันของจำนวนเงินขั้นต่ำที่ต้องจ่ายทั้งสิ้นตามสัญญาเช่า	7,343	9,152	16,495	1,283	1,910	3,193

(หน่วย: พันบาท)

ณ วันที่ 31 ธันวาคม 2561

	งบการเงินรวม			งบการเงินเฉพาะกิจการ		
	ไม่เกิน 1 ปี	2 - 5 ปี	รวม	ไม่เกิน 1 ปี	2 - 5 ปี	รวม
ผลรวมของจำนวนเงินขั้นต่ำที่ต้องจ่ายทั้งสิ้นตามสัญญาเช่า	7,680	2,778	10,458	1,154	631	1,785
ดอกเบี้ยตามสัญญาเช่าซื้อ/เช่า						
การเงินรอกการตัดบัญชี	(316)	(83)	(399)	(55)	(22)	(77)
มูลค่าปัจจุบันของจำนวนเงินขั้นต่ำที่ต้องจ่ายทั้งสิ้นตามสัญญาเช่า	7,364	2,695	10,059	1,099	609	1,708

19. สำรองผลประโยชน์ระยะยาวของพนักงาน

จำนวนเงินสำรองผลประโยชน์ระยะยาวของพนักงานซึ่งเป็นเงินชดเชยพนักงานเมื่อออกจากงานแสดงได้ดังนี้

	(หน่วย: พันบาท)			
	งบการเงินรวม		งบการเงินเฉพาะกิจการ	
	2562	2561	2562	2561
สำรองผลประโยชน์ระยะยาวของพนักงานต้นปี	28,766	26,043	7,814	6,866
ส่วนที่รับรู้ในกำไรหรือขาดทุน:				
ต้นทุนบริการในปัจจุบัน	3,537	2,580	963	881
ต้นทุนดอกเบี้ย	999	786	246	215
ต้นทุนพนักงานโอนย้าย	-	-	(675)	-
ต้นทุนบริการในอดีต	9,141	-	1,946	-
ผลกำไรหรือขาดทุนที่เกิดขึ้น				
จากการจ่ายชำระผลประโยชน์	(90)	9	13	9
ส่วนที่รับรู้ในกำไรขาดทุนเบ็ดเสร็จอื่น:				
(กำไร) ขาดทุนจากการประมาณการตามหลัก				
คณิตศาสตร์ประกันภัย				
ส่วนที่เกิดจากการเปลี่ยนแปลงข้อสมมติด้าน				
ประชากรศาสตร์	374	-	90	-
ส่วนที่เกิดจากการเปลี่ยนแปลงข้อสมมติ				
ทางการเงิน	6,439	-	1,800	-
ส่วนที่เกิดจากการปรับปรุงจากประสบการณ์	1,525	-	(419)	-
จัดประเภทเป็นสำรองผลประโยชน์ระยะสั้น	-	(305)	-	-
ผลประโยชน์ที่จ่ายในระหว่างปี	(2,310)	(347)	(396)	(157)
สำรองผลประโยชน์ระยะยาวของพนักงานปลายปี	48,381	28,766	11,382	7,814

เมื่อวันที่ 5 เมษายน 2562 พระราชบัญญัติคุ้มครองแรงงาน (ฉบับที่ 7) พ.ศ. 2562 ได้ประกาศลงในราชกิจจานุเบกษา ซึ่งได้กำหนดอัตราค่าชดเชยเพิ่มเติมกรณีนายจ้างเลิกจ้าง สำหรับลูกจ้างซึ่งทำงานติดต่อกันครบ 20 ปีขึ้นไปให้มีสิทธิได้รับค่าชดเชยไม่น้อยกว่าค่าจ้างอัตราสุดท้าย 400 วัน กฎหมายดังกล่าวมีผลบังคับใช้ตั้งแต่วันที่ 5 พฤษภาคม 2562 เป็นต้นไป การเปลี่ยนแปลงดังกล่าวถือเป็นการแก้ไขโครงการสำหรับโครงการผลประโยชน์หลังออกจากงาน และมีผลกระทบให้บริษัทฯ และบริษัทย่อยมีหนี้สินสำรองผลประโยชน์ของพนักงานเพิ่มขึ้นจำนวน 9 ล้านบาท (เฉพาะของบริษัทฯ: 2 ล้านบาท) บริษัทฯ และบริษัทย่อยบันทึกผลกระทบจากการเปลี่ยนแปลงดังกล่าวโดยรับรู้ต้นทุนบริการในอดีตเป็นค่าใช้จ่ายในงบกำไรขาดทุนของงวดที่กฎหมายมีผลบังคับใช้ คือไตรมาสที่สองของปีปัจจุบัน

บริษัทฯ และบริษัทย่อยคาดว่าจะจ่ายชำระผลประโยชน์ระยะยาวของพนักงานภายใน 1 ปีข้างหน้าเป็นจำนวนประมาณ 3 ล้านบาท (เฉพาะของบริษัทฯ: ไม่มี) (2561: จำนวน 2 ล้านบาท เฉพาะของบริษัทฯ: จำนวน 0.4 ล้านบาท)

ณ วันที่ 31 ธันวาคม 2562 ระยะเวลาเฉลี่ยถ่วงน้ำหนักในการจ่ายชำระผลประโยชน์ระยะยาวของพนักงานของบริษัทฯ และบริษัทย่อยประมาณ 8 ถึง 18 ปี (เฉพาะของบริษัทฯ: 18 ปี) (2561: 11 ถึง 17 ปี เฉพาะของบริษัทฯ: 12 ปี)

สมมติฐานที่สำคัญในการประมาณการตามหลักคณิตศาสตร์ประกันภัย สรุปได้ดังนี้

	(หน่วย: ร้อยละต่อปี)			
	งบการเงินรวม		งบการเงินเฉพาะกิจการ	
	2562	2561	2562	2561
อัตราคิดลด	1.79 - 4.33	4.20 - 4.30	1.79 - 4.33	4.30
อัตราการขึ้นเงินเดือนในอนาคต	5.00	5.00	5.00	5.00
อัตราการเปลี่ยนแปลงในจำนวนพนักงาน (ขึ้นกับช่วงอายุ)	0.00 - 30.00	0.00 - 30.00	0.00 - 25.00	0.00 - 25.00

ผลกระทบของการเปลี่ยนแปลงสมมติฐานที่สำคัญต่อมูลค่าปัจจุบันของภาระผูกพันผลประโยชน์ระยะยาวของพนักงาน ณ วันที่ 31 ธันวาคม 2562 และ 2561 สรุปได้ดังนี้

	ร้อยละของการ เปลี่ยนแปลงต่อปี	(หน่วย: พันบาท)			
		ณ วันที่ 31 ธันวาคม 2562			
		งบการเงินรวม		งบการเงินเฉพาะกิจการ	
		เพิ่มขึ้น	ลดลง	เพิ่มขึ้น	ลดลง
อัตราคิดลด	1.00	(4,186)	4,901	(1,166)	1,383
อัตราการขึ้นเงินเดือนในอนาคต	1.00	4,749	(4,145)	1,341	(1,155)
อัตราการเปลี่ยนแปลง ในจำนวนพนักงาน	20.00	(5,440)	7,217	(1,846)	2,580

	ร้อยละของการ เปลี่ยนแปลงต่อปี	(หน่วย: พันบาท)			
		ณ วันที่ 31 ธันวาคม 2561			
		งบการเงินรวม		งบการเงินเฉพาะกิจการ	
		เพิ่มขึ้น	ลดลง	เพิ่มขึ้น	ลดลง
อัตราคิดลด	1.00	(2,727)	3,204	(810)	956
อัตราการขึ้นเงินเดือนในอนาคต	1.00	3,713	(3,195)	1,093	(935)
อัตราการเปลี่ยนแปลง ในจำนวนพนักงาน	20.00	(3,876)	5,273	(1,349)	1,912

20. สำรองตามกฎหมาย

ภายใต้บทบัญญัติของมาตรา 116 แห่งพระราชบัญญัติบริษัทมหาชนจำกัด พ.ศ. 2535 บริษัทฯต้องจัดสรรกำไรสุทธิประจำปีส่วนหนึ่งไว้เป็นทุนสำรองไม่น้อยกว่าร้อยละ 5 ของกำไรสุทธิประจำปีหักด้วยยอดขาดทุนสะสมยกมา (ถ้ามี) จนกว่าทุนสำรองนี้จะมีจำนวนไม่น้อยกว่าร้อยละ 10 ของทุนจดทะเบียน สำรองตามกฎหมายดังกล่าวไม่สามารถนำไปจ่ายเงินปันผลได้

21. ค่าใช้จ่ายตามลักษณะ

รายการค่าใช้จ่ายแบ่งตามลักษณะประกอบด้วยรายการค่าใช้จ่ายที่สำคัญดังต่อไปนี้

	(หน่วย: พันบาท)			
	งบการเงินรวม		งบการเงินเฉพาะกิจการ	
	2562	2561	2562	2561
เงินเดือนและค่าแรงและ				
ผลประโยชน์อื่นของพนักงาน	756,800	685,100	311,813	288,584
ค่าเสื่อมราคาและค่าตัดจำหน่าย	148,568	132,158	54,093	53,604
ค่าธรรมเนียมแพทย์	488,541	456,447	185,675	172,753
ค่ารักษาพยาบาลส่งต่อ	172,318	144,906	127,599	88,429
ยา เวชภัณฑ์และวัสดุอื่นที่ใช้ไป	371,917	341,033	130,964	118,024

22. ภาษีเงินได้

ค่าใช้จ่ายภาษีเงินได้สำหรับปีสิ้นสุดวันที่ 31 ธันวาคม 2562 และ 2561 สรุปได้ดังนี้

	(หน่วย: พันบาท)			
	งบการเงินรวม		งบการเงินเฉพาะกิจการ	
	2562	2561	2562	2561
ภาษีเงินได้ปัจจุบัน:				
ภาษีเงินได้นิติบุคคลสำหรับปี	48,784	41,272	19,670	13,344
ภาษีเงินได้รอการตัดบัญชี:				
ภาษีเงินได้รอการตัดบัญชีจากการเกิดผลแตกต่าง				
ชั่วคราวและการกลักรายการผลแตกต่างชั่วคราว	(3,314)	(1,784)	(664)	(376)
ค่าใช้จ่ายภาษีเงินได้ที่แสดงอยู่ในกำไรขาดทุน	45,470	39,488	19,006	12,968

จำนวนภาษีเงินได้ที่เกี่ยวข้องกับส่วนประกอบแต่ละส่วนของกำไรขาดทุนเบ็ดเสร็จอื่นสำหรับปีสิ้นสุดวันที่ 31 ธันวาคม 2562 และ 2561 สรุปได้ดังนี้

	(หน่วย: พันบาท)			
	งบการเงินรวม		งบการเงินเฉพาะกิจการ	
	2562	2561	2562	2561
ภาษีเงินได้รอการตัดบัญชีที่เกี่ยวข้องกับผลขาดทุนจาก				
การประมาณการตามหลักคณิตศาสตร์ประกันภัย	1,660	-	294	-

รายการกระหนบยอระหว่างกำไรทางบัญชีกับค่าใช้จ่ายภาษีเงินได้มีดังนี้

	(หน่วย: พันบาท)			
	งบการเงินรวม		งบการเงินเฉพาะกิจการ	
	2562	2561	2562	2561
กำไรทางบัญชีก่อนภาษีเงินได้นิติบุคคล	245,893	216,606	177,481	118,298
อัตราภาษีเงินได้นิติบุคคล	ร้อยละ 20 และ ร้อยละ 0 ถึง 15	ร้อยละ 20 และ ร้อยละ 0 ถึง 15	ร้อยละ 20	ร้อยละ 20
กำไรทางบัญชีก่อนภาษีเงินได้นิติบุคคล				
คุณอัตราภาษี	49,100	43,244	35,496	23,660
ผลกระทบทางภาษีสำหรับ:				
ค่าใช้จ่ายต้องห้าม	1,757	1,525	767	619
รายได้เงินปันผลที่ได้รับยกเว้นภาษี	-	-	(15,501)	(9,615)
ค่าใช้จ่ายที่มีสิทธิหักได้เพิ่มขึ้น	(5,387)	(5,281)	(1,756)	(1,696)
รวม	(3,630)	(3,756)	(16,490)	(10,692)
ค่าใช้จ่ายภาษีเงินได้ที่แสดงอยู่ในกำไร				
ขาดทุน	45,470	39,488	19,006	12,968

ส่วนประกอบของสินทรัพย์ภาษีเงินได้รอการตัดบัญชีและหนี้สินภาษีเงินได้รอการตัดบัญชี ประกอบด้วยรายการดังต่อไปนี้

(หน่วย: พันบาท)

	งบแสดงฐานะการเงิน			
	งบการเงินรวม		งบการเงินเฉพาะกิจการ	
	ณ วันที่	ณ วันที่	ณ วันที่	ณ วันที่
	31 ธันวาคม 2562	31 ธันวาคม 2561	31 ธันวาคม 2562	31 ธันวาคม 2561
สินทรัพย์ภาษีเงินได้รอการตัดบัญชี				
ค่าเผื่อนี้สงสัยจะสูญ	40	4	13	4
ค่าเผื่อยา เวชภัณฑ์และวัสดุคงเหลือเสื่อมคุณภาพ	83	66	36	29
การรับรู้ค่าเช่า	4,463	4,052	-	-
สำรองผลประโยชน์ของพนักงาน	10,279	6,470	2,525	1,789
ขาดทุนจากการตีมูลค่ายุติธรรมสิทธิการเข้าของ บริษัทย่อยจากการซื้อธุรกิจ	439	494	-	-
รวม	15,304	11,086	2,574	1,822
หนี้สินภาษีเงินได้รอการตัดบัญชี				
ค่าเสื่อมราคาสะสม - อาคาร	7,464	7,764	5,033	5,239
กำไรจากการตีมูลค่ายุติธรรมสินทรัพย์ถาวรของ บริษัทย่อยจากการซื้อธุรกิจ	923	1,378	-	-
รวม	8,387	9,142	5,033	5,239

23. กำไรต่อหุ้น

กำไรต่อหุ้นขั้นพื้นฐานคำนวณโดยหารกำไรสำหรับปีที่เป็นของผู้ถือหุ้นของบริษัทฯ (ไม่รวมกำไรขาดทุนเบ็ดเสร็จอื่น) ด้วยจำนวน
ถัวเฉลี่ยถ่วงน้ำหนักของหุ้นสามัญที่ออกอยู่ในระหว่างปี

	งบการเงินรวม		งบการเงินเฉพาะกิจการ	
	2562	2561	2562	2561
กำไรสำหรับปี (พันบาท)	199,822	176,484	158,475	105,329
จำนวนหุ้นสามัญถัวเฉลี่ยถ่วงน้ำหนัก (พันหุ้น)	570,665	570,665	570,665	570,665
กำไรต่อหุ้น (บาท/หุ้น)	0.35	0.31	0.28	0.18

24. ข้อมูลทางการเงินจำแนกตามส่วนงาน

บริษัทฯ และบริษัทย่อยดำเนินกิจการในส่วนงานทางธุรกิจหลัก คือ การประกอบกิจการโรงพยาบาล นอกจากนี้ บริษัทย่อยแห่งหนึ่งประกอบกิจการโรงเรียนอาชีวศึกษา ซึ่งมีรายได้ในจำนวนที่ไม่มีนัยสำคัญ ดังนั้น รายได้ กำไรจากการดำเนินงานและสินทรัพย์ส่วนใหญ่ที่แสดงในงบการเงินจึงเกี่ยวข้องกับส่วนงานทางธุรกิจหลักตามที่กล่าวไว้ข้างต้น

ข้อมูลเกี่ยวกับเขตภูมิศาสตร์

บริษัทฯ และบริษัทย่อยดำเนินธุรกิจในประเทศเดียวคือประเทศไทย ดังนั้น รายได้และสินทรัพย์ที่แสดงอยู่ในงบการเงินจึงถือเป็นการรายงานตามเขตภูมิศาสตร์แล้ว

ข้อมูลเกี่ยวกับลูกค้ารายใหญ่

ในปี 2562 บริษัทฯ และบริษัทย่อยมีรายได้จากลูกค้ารายใหญ่รายหนึ่งเป็นจำนวนเงินประมาณ 461 ล้านบาท ซึ่งมาจากการประกอบกิจการโรงพยาบาล (ปี 2561 มีรายได้จากลูกค้ารายใหญ่=รายหนึ่งเป็นจำนวนเงิน 400 ล้านบาท ซึ่งมาจากการประกอบกิจการโรงพยาบาล)

25. กองทุนสำรองเลี้ยงชีพ

บริษัทฯ บริษัทย่อยและพนักงานได้ร่วมกันจัดตั้งกองทุนสำรองเลี้ยงชีพขึ้นตามพระราชบัญญัติกองทุนสำรองเลี้ยงชีพ พ.ศ. 2530 โดยบริษัทฯ บริษัทย่อยและพนักงานจะจ่ายสมทบเข้ากองทุนเป็นรายเดือนในอัตราร้อยละ 2 ของเงินเดือน กองทุนสำรองเลี้ยงชีพนี้บริหารโดยบริษัทอเมริกันอินเตอร์เนชั่นแนล แอสเซิวน์ส์ จำกัด และจะจ่ายให้แก่พนักงานเมื่อพนักงานนั้นออกจากการงานตามระเบียบว่าด้วยกองทุนของบริษัทฯ และบริษัทย่อย ในระหว่างปี 2562 บริษัทฯ และบริษัทย่อยรับรู้เงินสมทบดังกล่าวเป็นค่าใช้จ่ายจำนวน 5 ล้านบาท (2561: 4 ล้านบาท) (เฉพาะของบริษัทฯ: 2 ล้านบาท 2561: 2 ล้านบาท)

26. เงินปันผล

เงินปันผล	อนุมัติโดย	เงินปันผลจ่าย (พันบาท)	เงินปันผลจ่ายต่อหุ้น (บาท)
เงินปันผลประจำปี 2560	ที่ประชุมใหญ่สามัญผู้ถือหุ้น เมื่อวันที่ 21 เมษายน 2561	68,480	0.12
รวมเงินปันผลสำหรับปี 2561		68,480	0.12
เงินปันผลประจำปี 2561	ที่ประชุมใหญ่สามัญผู้ถือหุ้น เมื่อวันที่ 22 เมษายน 2562	68,480	0.12
รวมเงินปันผลสำหรับปี 2562		68,480	0.12

27. ภาระผูกพันและหนี้สินที่อาจเกิดขึ้น

27.1 ภาระผูกพันเกี่ยวกับรายจ่ายฝ่ายทุน

ณ วันที่ 31 ธันวาคม 2562 บริษัทฯ และบริษัทย่อยมีรายจ่ายฝ่ายทุนที่เกี่ยวข้องกับการก่อสร้างและปรับปรุงอาคารเป็นจำนวนเงิน 88.2 ล้านบาท (2561: 110.0 ล้านบาท) (เฉพาะของบริษัทฯ: 72.2 ล้านบาท 2561: 11.5 ล้านบาท) และเกี่ยวกับการพัฒนาระบบบริการทางการแพทย์ การซื้อเครื่องมือแพทย์และอุปกรณ์โรงพยาบาลเป็นจำนวนเงิน 42.4 ล้านบาท (2561: 51.5 ล้านบาท) (เฉพาะของบริษัทฯ: 5.0 ล้านบาท 2561: 4.1 ล้านบาท)

27.2 ภาระผูกพันเกี่ยวกับสัญญาเช่าดำเนินงาน

บริษัทฯ และบริษัทย่อยได้เข้าทำสัญญาเช่าดำเนินงานที่เกี่ยวข้องกับการเช่าที่ดิน อาคารและอุปกรณ์ อายุของสัญญามีระยะเวลาตั้งแต่ 1 ถึง 45 ปี

บริษัทฯ และบริษัทย่อยมีจำนวนเงินขั้นต่ำที่ต้องจ่ายในอนาคตทั้งสิ้นภายใต้สัญญาเช่าดำเนินงานข้างต้นดังนี้

	(หน่วย: ล้านบาท)			
	ณ วันที่ 31 ธันวาคม			
	งบการเงินรวม		งบการเงินเฉพาะกิจการ	
	2562	2561	2562	2561
จ่ายชำระ				
ภายใน 1 ปี	9.5	9.8	0.6	0.5
มากกว่า 1 แต่ไม่เกิน 5 ปี	29.9	30.0	0.1	-
มากกว่า 5 ปี	59.8	67.4	-	-

27.3 ภาระผูกพันเกี่ยวกับสัญญาบริการ

บริษัทฯ และบริษัทย่อยได้ทำสัญญาที่เกี่ยวข้องกับการรับบริการด้านคำปรึกษา การรักษาความสะอาด การรักษาความปลอดภัย การบำรุงรักษาเครื่องมือแพทย์ และบริการอื่น ๆ กับบริษัทอื่น

ณ วันที่ 31 ธันวาคม 2562 บริษัทฯ และบริษัทย่อยมีจำนวนเงินขั้นต่ำที่ต้องจ่ายในอนาคตภายใต้สัญญาดังกล่าวข้างต้นเป็นจำนวนเงินรวม 25 ล้านบาท (2561: 22 ล้านบาท) (เฉพาะของบริษัทฯ: 9 ล้านบาท 2561: 9 ล้านบาท)

27.4 การค้ำประกัน

(1) บริษัทฯ ค้ำประกันวงเงินกู้และวงเงินสินเชื่อให้แก่บริษัทย่อยแห่งหนึ่งในวงเงิน 88 ล้านบาท (2561: 63 ล้านบาท)

(2) บริษัทฯ และบริษัทย่อยมีหนังสือค้ำประกันที่ออกโดยธนาคารในนามบริษัทฯ และบริษัทย่อยซึ่งเกี่ยวเนื่องกับการผูกพันทางปฏิบัติบางประการตามปกติธุรกิจของบริษัทฯ และบริษัทย่อยซึ่งประกอบด้วย

	(หน่วย: ล้านบาท)			
	งบการเงินรวม		งบการเงินเฉพาะกิจการ	
	2562	2561	2562	2561
หนังสือค้ำประกันเพื่อค้ำประกันสัญญาจ้างให้บริการ				
ทางการแพทย์กับสำนักงานประกันสังคม	20	14	10	10
หนังสือค้ำประกันเพื่อค้ำประกันสัญญาจ้างให้บริการทางการแพทย์กับสำนักงาน				
หลักประกันสุขภาพแห่งชาติ	4	4	-	-
หนังสือค้ำประกันเพื่อค้ำประกันการใช้ไฟฟ้า	4	4	1	1
หนังสือค้ำประกันอื่น ๆ	4	-	3	-

27.5 คดีฟ้องร้อง

เมื่อวันที่ 25 กรกฎาคม 2561 บริษัทฯถูกฟ้องร้องเป็นจำเลยร่วมกับแพทย์ผู้ทำการรักษาพยาบาล(รวมจำเลยทั้งหมด 3 ราย) ให้ร่วมกันชดเชยค่าเสียหายเป็นจำนวนเงินประมาณ 20 ล้านบาท โดยโจทก์กล่าวอ้างว่าแพทย์ผู้ทำการรักษาพยาบาลร่วมกันทำละเมิดอันเนื่องมาจากการรักษาพยาบาลโดยบริษัทฯในฐานะเป็นผู้ประกอบธุรกิจสถานพยาบาลและเป็นนายจ้างต้องร่วมรับผิดชอบกับแพทย์ผู้ทำการรักษาพยาบาล ทั้งนี้บริษัทฯและแพทย์ผู้ทำการรักษาของบริษัทฯเห็นว่ามีได้กระทำผิดตามที่ถูกฟ้อง จึงได้มีการพิจารณายื่นคำให้การต่อสู้คดี

เมื่อวันที่ 11 มิถุนายน 2562 ศาลไกล่เกลี่ยคู่ความทั้งสองฝ่ายแล้ว คดีสามารถตกลงกันได้ บริษัทฯได้จัดทำสัญญาประนีประนอมยอมความกับโจทก์และตกลงจะจ่ายชดเชยค่าเสียหายเป็นจำนวน 1.5 ล้านบาท ทั้งนี้ ณ วันที่ 30 มิถุนายน 2562 บริษัทฯได้บันทึกประมาณการหนี้สินจากคดีความทั้งจำนวน และจ่ายชำระในเดือนกรกฎาคม 2562 จึงถือว่าคดีเป็นที่สิ้นสุดแล้ว

28.เครื่องมือทางการเงิน

28.1 นโยบายการบริหารความเสี่ยง

เครื่องมือทางการเงินที่สำคัญของบริษัทฯและบริษัทย่อยตามที่นิยามอยู่ในมาตรฐานการบัญชีฉบับที่ 107 “การแสดงรายการและการเปิดเผยข้อมูลสำหรับเครื่องมือทางการเงิน” ประกอบด้วยเงินสดและรายการเทียบเท่าเงินสด ลูกหนี้การค้า เงินกู้ยืมระยะสั้น เงินกู้ยืมระยะยาว และหนี้สินตามสัญญาเช่าการเงิน บริษัทฯและบริษัทย่อยมีความเสี่ยงที่เกี่ยวข้องกับเครื่องมือทางการเงินดังกล่าว และมีนโยบายการบริหารความเสี่ยงดังนี้

ความเสี่ยงด้านการให้สินเชื่อ

บริษัทฯและบริษัทย่อยมีความเสี่ยงด้านการให้สินเชื่อที่เกี่ยวข้องกับลูกหนี้การค้าและลูกหนี้อื่นฝ่ายบริหารควบคุมความเสี่ยงนี้โดยการกำหนดให้มีนโยบายและวิธีการในการควบคุมสินเชื่อที่เหมาะสม ดังนั้น บริษัทฯและบริษัทย่อยจึงไม่คาดว่าจะได้รับความเสียหายที่เป็นสาระสำคัญจากการให้สินเชื่อ นอกจากนี้ การให้สินเชื่อของบริษัทฯและบริษัทย่อยไม่มีการกระจุกตัวเนื่องจากบริษัทฯและบริษัทย่อยมีฐานของลูกค้าที่หลากหลายและมีอยู่จำนวนมาก ราย จำนวนสูงสุดที่บริษัทฯและบริษัทย่อยอาจต้องสูญเสียจากการให้สินเชื่อคือมูลค่าตามบัญชีของลูกหนี้การค้าและลูกหนี้อื่นที่แสดงอยู่ในงบแสดงฐานะการเงิน

ความเสี่ยงจากอัตราดอกเบี้ย

บริษัทฯและบริษัทย่อยมีความเสี่ยงจากอัตราดอกเบี้ยที่สำคัญอันเกี่ยวเนื่องกับเงินฝากสถาบันการเงิน เงินเบิกเกินบัญชี เงินกู้ยืมระยะสั้น เงินกู้ยืมระยะยาว และหนี้สินตามสัญญาเช่าการเงินที่มีดอกเบี้ย อย่างไรก็ตาม เนื่องจากสินทรัพย์และหนี้สินทางการเงินส่วนใหญ่มีอัตราดอกเบี้ยที่ปรับขึ้นลงตามอัตราตลาดหรือมีอัตราดอกเบี้ยคงที่ ซึ่งใกล้เคียงกับอัตราตลาดในปัจจุบัน ความเสี่ยงจากอัตราดอกเบี้ยของบริษัทฯและบริษัทย่อยจึงอยู่ในระดับต่ำ

ความเสี่ยงจากอัตราแลกเปลี่ยน

บริษัทฯและบริษัทย่อยไม่มีความเสี่ยงจากอัตราแลกเปลี่ยนที่สำคัญ เนื่องจากบริษัทฯและบริษัทย่อยไม่มีสินทรัพย์และหนี้สินที่เป็นสกุลเงินตราต่างประเทศ

28.2 มูลค่ายุติธรรมของเครื่องมือทางการเงิน

เนื่องจากเครื่องมือทางการเงินส่วนใหญ่ของบริษัทฯและบริษัทย่อยจัดอยู่ในประเภทระยะสั้นหรือมีอัตราดอกเบี้ยใกล้เคียงกับอัตราดอกเบี้ยในตลาด บริษัทฯและบริษัทย่อยจึงประมาณมูลค่ายุติธรรมของเครื่องมือทางการเงินใกล้เคียงกับมูลค่าตามบัญชีที่แสดงในงบแสดงฐานะการเงิน

มูลค่ายุติธรรม หมายถึง จำนวนเงินที่ผู้ซื้อและผู้ขายตกลงแลกเปลี่ยนสินทรัพย์กันหรือจ่ายชำระหนี้สินในกรณีที่ทั้งสองฝ่ายมีความรอบรู้ และเต็มใจในการแลกเปลี่ยนและสามารถต่อรองราคากันได้อย่างเป็นอิสระในลักษณะที่ไม่มีความเกี่ยวข้องกัน วิธีการกำหนดมูลค่ายุติธรรมขึ้นอยู่กับลักษณะของเครื่องมือทางการเงิน มูลค่ายุติธรรมจะกำหนดจากราคาตลาดล่าสุด หรือกำหนดขึ้นโดยใช้เกณฑ์การวัดมูลค่าที่เหมาะสม

29.การบริหารจัดการทุน

วัตถุประสงค์ในการบริหารจัดการทุนที่สำคัญของบริษัทฯและบริษัทย่อย คือการจัดให้มีซึ่งโครงสร้างทุนที่เหมาะสมเพื่อสนับสนุนการดำเนินธุรกิจของบริษัทฯและบริษัทย่อย และเสริมสร้างมูลค่าการถือหุ้นให้กับผู้ถือหุ้น โดย ณ วันที่ 31 ธันวาคม 2562 บริษัทฯและบริษัทย่อยมีอัตราส่วนหนี้สินต่อทุนเท่ากับ 0.70:1 (2561: 0.70:1) และเฉพาะบริษัทมีอัตราส่วนหนี้สินต่อทุนเท่ากับ 0.45:1 (2561: 0.51:1)

30.การอนุมัติงบการเงิน

งบการเงินนี้ได้รับอนุมัติให้ออกโดยคณะกรรมการบริษัทฯเมื่อวันที่ 27 กุมภาพันธ์ 2563

ศูนย์รักษาผู้มีบุตรยาก อัครบุตร









Line @Akarabut



 02 409 5191

 097-008-2949

-  บริการฉีดเชื้อสุมิเข้าสู่โพรงมดลูก **IUI**
-  บริการทำเด็กหลอดแก้ว **IVF**
-  บริการทำอิกซี่ โดยฉีดตัวอสุจิเข้าผสมกับไข่โดยตรง **ICSI**
-  บริการธนาคารฟากแช่แข็งเซลล์สืบพันธุ์ (อสุจิ, ไข่และตัวอ่อน)
-  บริการเจาะเก็บอสุจิโดยตรงจากอวัยวะ **TEST**
-  บริการตรวจคัดกรองความผิดปกติของโครโมโซม **PGD**

โรงพยาบาลวิชัยเวช อินเตอร์เนชั่นแนล อ้อมน้อย

74/5 หมู่ 4 ถนนเพชรเกษม ตำบลอ้อมน้อย อำเภอกะทู้มแบน
จังหวัดสมุทรสาคร 74130 โทร. 02 441 7899

แฟกซ์ 02 431 0940 , 02 431 0943 สายด่วน 1792

Vichaivej International Hospital Omnoi

74/5 Phetkasem Road, Omnoi, Krathumbaen,

Samutsakhon 74130 Tel. (+662) 441 7899

Fax: (+662) 431 0940 , (+662) 431 0943 HOTLINE 1792



โรงพยาบาลวิชัยเวช อินเตอร์เนชั่นแนล หนองแขม

456-456/8 ถนนเพชรเกษม แขวงหนองค้างพลู

เขตหนองแขม กรุงเทพฯ 10160

โทร. 02 441 6999 แฟกซ์ 02 421 1784

Vichaivej International Hospital Nongkhaem

456-456/8 Phetkasem Road, Nongkhangplu

NongKheam Bangkok 10160

Tel. (+662) 441 6999 Fax: (+662) 421 1784



โรงพยาบาลวิชัยเวช อินเตอร์เนชั่นแนล สมุทรสาคร

93/256 หมู่ 7 ถนนเศรษฐกิจ 1 ตำบลท่าทราย

อำเภอเมือง จังหวัดสมุทรสาคร 74000

โทร. 034 410 700-6 แฟกซ์ 034 410 710

Vichaivej International Hospital Samutsakhon

93/256 Sethakit1 Road, Tambon Tasai,

Amphur Muang , Samutsakhon 74000

Tel. (+6634) 410 700-6 Fax: (+6634) 410 710



โรงพยาบาลวิชัยเวช แยกไฟฉาย

240/2-4 ถนนจรัญสนิทวงศ์ แขวงบ้านช่างหล่อ เขตบางกอกน้อย

กรุงเทพมหานคร 10700

โทร. 02 412 0055-60 แฟกซ์ 02 412 7581-2

Vichaivej Hospital Yaekfaichai

240/2-4 Charunsanitwong Road, Banchanghlor, Bangkoknoi,

Bangkok 10700 Tel: (+662) 412 0055-60

Fax: (+662) 412 7581-2



โรงเรียนศรีวิชัยอาชีวศึกษา

74/5 หมู่ 4 ถนนเพชรเกษม ตำบลอ้อมน้อย อำเภอกะทู้มแบน

จังหวัดสมุทรสาคร 74130 โทร. 1792 ต่อ 1703 , 1704

Srivichai Vocational School

74/5 Phetkasem Road, Omnoi, Krathumbaen,

Samutsakhon 74130 Tel. 1792 Ext. 1703 , 1704





ศูนย์หัวใจวิชัยเวช

☎ 02 441 6999 ต่อ 5555

MEDICAL

Health Care
Doctor
Hospital
Pharmacist
Nurse
Dentist
First Aid
Surgeon
Emergency

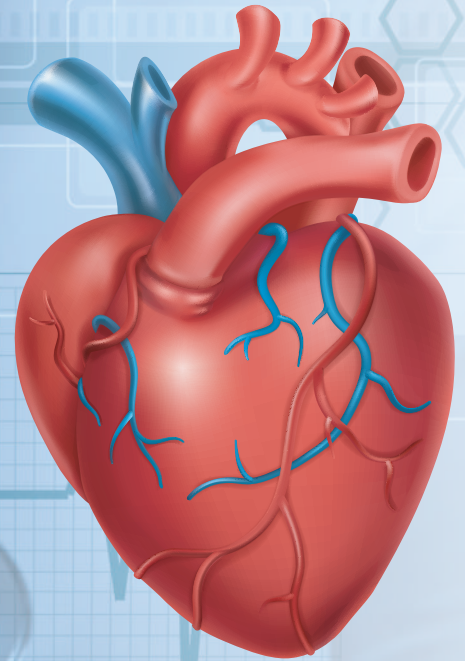

แพทย์หัตถการสวนหัวใจ
และคัลยแพทย์ผ่าตัดหัวใจ
พร้อม 24 ชั่วโมง



Vichaivej
International
Hospital Group

บริษัท ศรีวิชัยเวชวิวัฒน์ จำกัด (มหาชน)
Srivichai Vejvivat Public Company Limited

74/5 หมู่ 4 ถนนเพชรเกษม ตำบลอ้อมน้อย อำเภอกะกุ่มแบน จังหวัดสมุทรสาคร 74130
โทรศัพท์. 02 441 7899 โทรสาร. 02 431 0940, 02 431 0943

74/5 Moo 4 Phetkasem Road. Omnoi, Krathumbaen, Samutsakhon 74130
Tel. (+662) 441 7899 Fax. (+662) 431 0940, (+662) 431 0943 Email : omnoi@vichaivej.com



www.vichaivej.com
www.facebook.com/vichaivej



ศูนย์หัวใจวิชัยเวช
Vichaivej Heart Center



Akarabul
Fertility Center
ศูนย์รักษาผู้มีบุตรยากอัครบุตร

ศูนย์
MRI
วิชัยเวช