

สารบัญ

CONTENT

2	จุดเด่นในรอบปี	101	Highlights of year
4	รายงานจากคณะกรรมการบริษัท	103	Report from the Board of Directors
5	รายงานคณะกรรมการตรวจสอบ	104	Report from Audit Committee
9	การกำกับดูแลกิจการ	108	Corporate Governance
17	การควบคุมภายใน	119	Internal Control
18	โครงสร้างการถือหุ้นและการจัดการ	121	Shareholding Structure and Management
28	โครงสร้างองค์กร	134	Organization Chart
29	คณะกรรมการบริษัท	135	Board of Directors
33	ข้อมูลส่วนบุคคลของคณะกรรมการบริษัท	139	Personal Information of the Company's Board of Directors
40	ลักษณะการประกอบธุรกิจ	148	Natures of Business
47	ปัจจัยความเสี่ยง	158	Risk Factors
49	รายการระหว่างกัน	161	Related Transaction
50	รายงานความรับผิดชอบของคณะกรรมการบริษัทต่อรายงานทางการเงิน	162	Report of Responsibilities of the Board of Directors on Financial Reporting
51	รายงานของผู้สอบบัญชีรับอนุญาต	163	Audit Report of Certified Public Accountant
53	งบการเงิน	165	Financial Statement
60	หมายเหตุประกอบงบการเงิน	172	Notes to Financial Statements
92	คำอธิบายและการวิเคราะห์ฐานะการเงินและผลการดำเนินงาน	200	Explanation and Examination of Financial Status and Business Operation
99	ค่าตอบแทนผู้สอบบัญชี	209	Auditor's Remuneration
100	ข้อมูลทั่วไป	210	General Information

จุดเด่นในรอบปี

ผลการดำเนินงาน (ล้านบาท)	สำหรับปีสิ้นสุด 31 ธันวาคม		
	2555	2554	2553
รายได้			
รายได้จากการรับจ้างและงานโครงการ	510	458	379
รายได้จากการขายสินค้าอุตสาหกรรม	15	19	15
รายได้อื่น	49	60	51
รวมรายได้	574	537	445
กำไร			
กำไรก่อนค่าใช้จ่ายทางการเงิน ภาษีเงินได้ ค่าเสื่อมราคา และค่าตัดจำหน่าย	42	46	47
กำไรก่อนภาษีเงินได้	28	36	41
กำไรสุทธิ	21	31	41
ฐานะทางการเงิน (ล้านบาท)	2555	2554	2553
สินทรัพย์			
สินทรัพย์หมุนเวียน	791	528	413
สินทรัพย์ถาวร	247	191	189
สินทรัพย์ไม่หมุนเวียน	21	38	32
สินทรัพย์รวม	1059	757	634
หนี้สิน			
หนี้สินหมุนเวียน	343	273	165
หนี้สินไม่หมุนเวียน	29	29	-
หนี้สินรวม	372	302	165
ทุน			
ทุนจดทะเบียน	525	350	350
ทุนที่เรียกชำระแล้ว	350	251	251
ส่วนของผู้ถือหุ้น	687	455	469
ข้อมูลต่อหุ้น (บาท)	2555	2554	2553
มูลค่าที่ตราไว้	1.00	1.00	1.00
กำไรสุทธิ	0.08	0.12	0.16
มูลค่าหุ้นตามบัญชี	1.96	1.81	1.87
ราคาตลาด	4.50	N/A	N/A

อัตราส่วนทางการเงิน	2555	2554	2553
ความสามารถในการทำกำไร			
ผลตอบแทนต่อส่วนของผู้ถือหุ้น (%)	3.20	6.79	8.82
อัตรากำไรสุทธิ (%)	3.83	4.85	9.29
ผลตอบแทนต่อสินทรัพย์รวม (เท่า)	2.07	4.08	6.52
โครงสร้างเงินทุน			
อัตราส่วนหนี้สินต่อส่วนของผู้ถือหุ้น (เท่า)	0.54	0.66	0.35
อัตรากำไรสุทธิ (%)			
สินทรัพย์รวม	39.80	19.60	9.77
หนี้สินรวม	23.45	83.07	24.66
ส่วนของผู้ถือหุ้น	50.64	(2.77)	5.35
รายได้รวม	(9.94)	43.32	(39.33)
กำไรสุทธิ	(28.93)	(25.12)	208.59

รายงานจากคณะกรรมการบริษัท

เรียน ท่านผู้ถือหุ้น

ในปี 2555 ที่ผ่านมา บริษัทได้เข้าจดทะเบียนในตลาดหลักทรัพย์ เอ็ม เอ ไอ (mai : Market for Alternative Investment) แห่งประเทศไทย และเริ่มซื้อขายหุ้นของบริษัทในตลาดหลักทรัพย์ เอ็ม เอ ไอ (mai) แห่งประเทศไทย เมื่อวันที่ 12 กรกฎาคม 2555 ซึ่งได้รับการตอบรับจากประชาชนทั่วไปและนักลงทุนด้วยดี ส่งผลให้บริษัทสามารถระดมทุนเพื่อรองรับการเติบโตและการขยายตัวของธุรกิจตามแผนงานที่กำหนดไว้ ทั้งนี้ บริษัทมีกระบวนการของความสัมพันธ์ระหว่างคณะกรรมการฝ่ายจัดการ และผู้ถือหุ้นที่ดี มีระบบการกำกับดูแลกิจการที่มีประสิทธิภาพ ซึ่งสามารถสร้างความเชื่อมั่นต่อผู้ถือหุ้นได้เป็นอย่างดี

ด้านผลการดำเนินงานในปีที่ผ่านมา บริษัทสามารถส่งมอบงานเสาสายส่งไฟฟ้าแรงสูง สถานีไฟฟ้าย่อย เสาโทรคมนาคม และงานก่อสร้างอาคาร โรงงานต่างๆ ได้ตามเป้าหมายที่วางไว้และผลประกอบการมีกำไรในระดับที่น่าพอใจ

สำหรับในปี 2556 บริษัทมีความมุ่งมั่นที่จะเพิ่มประสิทธิภาพการดำเนินงานให้ดียิ่งขึ้นเพื่อสร้างผลงานที่มีคุณภาพและมาตรฐานเป็นที่ยอมรับ รวมทั้งคาดว่าจะสามารถสร้างรายได้เพิ่มขึ้น เนื่องจากบริษัทได้รับงานผลิตเสาสายส่งไฟฟ้าแรงสูง โครงการใหญ่ 2 โครงการ ซึ่งตามแผนงานจะดำเนินการผลิต และส่งมอบงานเสาสายส่งไฟฟ้าแรงสูงแล้วเสร็จประมาณปลายปี 2556 และได้รับงานเสาโทรคมนาคมระบบ 3G อีกจำนวนหนึ่ง นอกจากนี้ยังมีเป้าหมายที่จะรับงานโครงการใหม่ ๆ สำหรับเสาสายส่งไฟฟ้าแรงสูงเพื่อส่งมอบไปยังต่างประเทศ และสถานีไฟฟ้าย่อย ตลอดจนเสาโทรคมนาคม ที่จะมีจำนวนเพิ่มมากขึ้นจากโครงการระบบ 3G และงานด้านก่อสร้างอาคาร โรงงานต่าง ๆ

โอกาสนี้ในนามคณะกรรมการบริษัท ผู้บริหาร และพนักงานของบริษัท ขอขอบพระคุณท่านผู้ถือหุ้น ลูกค้า พันธมิตรทางการค้า ผู้มีส่วนเกี่ยวข้อง หน่วยงานต่างๆ ทั้งภาครัฐและเอกชน ตลอดจนสถาบันการเงินที่ให้โอกาส ให้ความเชื่อมั่น และให้การสนับสนุนการดำเนินงานของบริษัทด้วยดีเสมอมา พร้อมกันนี้คณะกรรมการบริษัท ผู้บริหาร และพนักงานทุกคน จะมุ่งมั่นและร่วมมือร่วมใจกันปฏิบัติหน้าที่อย่างเต็มกำลังความสามารถภายใต้หลักบรรษัทภิบาล เพื่อขับเคลื่อนองค์กรให้ประสบความสำเร็จยิ่งขึ้นในอนาคต



หม่อมราชวงศ์จิราคม กิตติยากร

ประธานกรรมการบริษัท

รายงานคณะกรรมการตรวจสอบ

เรียน ท่านผู้ถือหุ้น

คณะกรรมการตรวจสอบของบริษัท เออีวิทยา จำกัด (มหาชน) ได้รับการแต่งตั้งจากที่ประชุมวิสามัญผู้ถือหุ้นครั้งที่ 2/2552 เมื่อวันที่ 5 ตุลาคม 2552 ประกอบด้วยกรรมการอิสระของบริษัทฯ จำนวน 3 ท่าน ซึ่งเป็นผู้ทรงคุณวุฒิที่มีประสบการณ์และคุณสมบัติครบถ้วน และไม่ได้เป็นผู้บริหาร พนักงาน หรือที่ปรึกษาใด ๆ รวมทั้ง ไม่ได้มีผลประโยชน์หรือส่วนได้เสียไม่ว่าทางตรงหรือทางอ้อมทั้งในด้านการเงินและการบริหารงานของบริษัทฯ โดยในปี 2555 ได้มีการประชุมคณะกรรมการตรวจสอบรวมทั้งสิ้น 11 ครั้ง รายงานของกรรมการตรวจสอบและจำนวนครั้งที่กรรมการแต่ละท่านเข้าร่วมประชุม มีดังนี้

ชื่อ – นามสกุล	ตำแหน่ง	จำนวนครั้งที่เข้าร่วมประชุม
นายศิวัตรักษ์ พินิจารมณ	ประธานกรรมการตรวจสอบ	11
นายสุวิทย์ วรรณะศิริสุข	กรรมการตรวจสอบ	9
นางวิณา สุขสวัสดิ์ ณ อยุธยา	กรรมการตรวจสอบ	9

คณะกรรมการตรวจสอบได้ปฏิบัติภารกิจภายใต้ขอบเขต หน้าที่ และความรับผิดชอบตามกฎหมายที่ได้รับอนุมัติจากคณะกรรมการบริษัท ซึ่งได้อ้างอิงตาม “คู่มือคณะกรรมการตรวจสอบ” และ “แนวทางปฏิบัติที่ดีสำหรับคณะกรรมการตรวจสอบ” ของตลาดหลักทรัพย์แห่งประเทศไทย เพื่อให้บริษัทมีการกำกับดูแลกิจการที่ดี โดยคณะกรรมการตรวจสอบได้ประชุมเพื่อพิจารณาและให้ข้อคิดเห็นในเรื่องสำคัญ ๆ ร่วมกับฝ่ายบริหารระดับสูง หัวหน้าหน่วยงานตรวจสอบภายใน ผู้สอบบัญชี ในวาระที่เกี่ยวข้อง และได้รายงานผลการปฏิบัติงานรวมถึงข้อเสนอแนะต่าง ๆ ต่อคณะกรรมการบริษัท เพื่อให้มีการดำเนินการในเรื่องที่เห็นสมควรเป็นประจำทุกไตรมาส สรุปสาระสำคัญพร้อมความเห็นได้ดังนี้

การสอบทานข้อมูลทางการเงิน

คณะกรรมการตรวจสอบได้สอบทานข้อมูลทางการเงินรายไตรมาสและข้อมูลทางการเงินประจำปี 2555 ซึ่งผ่าน การสอบทาน และตรวจสอบจากผู้สอบบัญชีแล้ว โดยได้เชิญผู้บริหารและผู้สอบบัญชีเข้าร่วมประชุมก่อนที่จะให้ความเห็นชอบต่อข้อมูลทางการเงิน เพื่อสอบทานความถูกต้องครบถ้วน รายการปรับปรุงบัญชีที่มีผลกระทบต่อข้อมูลทางการเงินอย่างมีนัยสำคัญ และความเพียงพอในการเปิดเผยข้อมูล คณะกรรมการตรวจสอบ มีความเห็นชอบกับการรายงานของผู้บริหารรายงานบัญชีและการเงินของบริษัท ว่ารายงานทางการเงินดังกล่าวได้จัดทำขึ้นตามมาตรฐานการบัญชีที่รับรองโดยทั่วไป รวมทั้ง มีการเปิดเผยข้อมูลที่มีนัยสำคัญในหมายเหตุประกอบข้อมูลทางการเงินอย่างเพียงพอ ถูกต้อง ครบถ้วน และเชื่อถือได้ การเลือกใช้นโยบายบัญชีที่มีความสมเหตุสมผล

ความเพียงพอของระบบควบคุมภายในและการตรวจสอบภายใน การบริหารความเสี่ยงและการกำกับดูแลกิจการที่ดี

คณะกรรมการตรวจสอบได้สอบถามให้บริษัทมีระบบการควบคุมภายในที่มีประสิทธิภาพและประสิทธิผลโดยพิจารณาจากรายงานสรุปผลการตรวจสอบภายในและการติดตามผลจากผู้ตรวจสอบภายใน เป็นประจำทุกไตรมาส รวมทั้งได้ให้ข้อเสนอแนะที่เป็นประโยชน์ต่อระบบการควบคุมภายในเพื่อให้มีประสิทธิภาพยิ่งขึ้น นอกจากนี้ ยังได้พิจารณาข้อเสนอแนะต่อระบบการควบคุมภายในของผู้สอบบัญชี รวมถึงการพิจารณาบทวนระบบการควบคุมภายในของบริษัทตามแบบประเมินที่กำหนดโดยสำนักงานคณะกรรมการกำกับหลักทรัพย์และตลาดหลักทรัพย์ ทั้งนี้ ไม่พบจุดอ่อนหรือข้อบกพร่องที่เป็นสาระสำคัญ ทำให้มีความมั่นใจต่อประสิทธิภาพของระบบการควบคุมภายในมากขึ้น คณะกรรมการตรวจสอบจึงมีความเห็นว่าบริษัทมีระบบการควบคุมภายในที่มีประสิทธิภาพและประสิทธิผล

คณะกรรมการตรวจสอบได้กำกับดูแลงานตรวจสอบภายใน โดยได้สอบถามขอบเขตการปฏิบัติงานและการะหน้าที่ความรับผิดชอบตามที่กำหนดไว้ในกฎบัตรของหน่วยงานตรวจสอบภายใน รวมถึงงบประมาณประจำปีและความเพียงพอของบุคลากร เพื่อให้มั่นใจว่าการดำเนินงานการตรวจสอบภายในเป็นไปอย่างเหมาะสมและมีประสิทธิผล นอกจากนี้ ได้พิจารณาและอนุมัติแผนการตรวจสอบประจำปีของผู้ตรวจสอบภายในที่จัดทำขึ้นตามระดับและแนวความเสี่ยง และมีการปรับแผนการตรวจสอบให้สอดคล้องกับความเสี่ยงที่เปลี่ยนแปลงไป ตลอดจนสอบถามผลการปฏิบัติงานภาพรวมของหน่วยงานตรวจสอบภายใน ประเมินผลการปฏิบัติงานเพื่อพิจารณาความดีความชอบของหัวหน้าหน่วยงานตรวจสอบภายใน และติดตามความคืบหน้าการปฏิบัติงานตามแผนการตรวจสอบ คณะกรรมการตรวจสอบมีความเห็นว่าระบบการตรวจสอบภายในของบริษัทเป็นไปอย่างมีประสิทธิภาพ เพียงพอ เหมาะสมและมีประสิทธิผล การปฏิบัติงานของหน่วยงานตรวจสอบภายในเป็นไปตามเป้าหมายที่วางไว้

คณะกรรมการตรวจสอบได้สอบถามให้บริษัทมีระบบการบริหารความเสี่ยง (Risk Management) ที่เหมาะสมและมีประสิทธิผล โดยได้ทบทวนปัจจัยเสี่ยงที่สำคัญในแบบประเมินความเพียงพอของระบบการควบคุมภายในของบริษัท ทั้งนี้ ปัจจัยความเสี่ยงที่สำคัญของบริษัทได้แสดงไว้ในรายงานประจำปีแล้ว

คณะกรรมการตรวจสอบได้พิจารณาบทวนกฎบัตรของคณะกรรมการตรวจสอบ ซึ่งมีความสมบูรณ์และสอดคล้องกับภาระหน้าที่ที่ได้รับมอบหมายจากคณะกรรมการบริษัท และมีความเห็นว่าได้ปฏิบัติตามภารกิจโดยครบถ้วนภายใต้กฎบัตรของคณะกรรมการตรวจสอบดังกล่าว

คณะกรรมการตรวจสอบได้สอบถามและประเมินผลการปฏิบัติงาน โดยการประเมินตนเองตามกฎบัตรของคณะกรรมการตรวจสอบและตามแนวทางการกำกับดูแลกิจการที่ดี และจากผลการประเมิน คณะกรรมการตรวจสอบได้ปฏิบัติหน้าที่อย่างมีประสิทธิภาพด้วยความเป็นอิสระโดยสอดคล้องตามแนวทางการปฏิบัติที่ดีและกฎบัตรคณะกรรมการตรวจสอบ อันมีส่วนช่วยเสริมสร้างระบบการกำกับดูแลกิจการที่ดีได้อย่างมีประสิทธิภาพ

การปฏิบัติตามกฎหมายว่าด้วยหลักทรัพย์และตลาดหลักทรัพย์ ข้อกำหนดของตลาดหลักทรัพย์ฯ และกฎหมายอื่นใดที่เกี่ยวข้องกับการดำเนินธุรกิจของบริษัท

คณะกรรมการตรวจสอบได้สอบทานบริษัทเกี่ยวกับการปฏิบัติตามกฎหมายว่าด้วยหลักทรัพย์และตลาดหลักทรัพย์ กฎระเบียบของสำนักงานคณะกรรมการกำกับหลักทรัพย์และตลาดหลักทรัพย์ ข้อกำหนดของตลาดหลักทรัพย์ฯ คณะกรรมการกำกับตลาดทุน และกฎหมายอื่นใดที่เกี่ยวข้องกับการดำเนินธุรกิจของบริษัท คณะกรรมการตรวจสอบมีความเห็นชอบกับรายงานของผู้ตรวจสอบภายในและผู้ที่เกี่ยวข้องว่า การปฏิบัติตามกฎหมายและข้อกำหนดต่าง ๆ ที่เกี่ยวข้องเป็นไปอย่างเหมาะสมตามที่ควรในสาระสำคัญ

รายการที่เกี่ยวข้องกันหรือรายการที่อาจมีความขัดแย้งทางผลประโยชน์

คณะกรรมการตรวจสอบได้พิจารณาการทำรายการระหว่างบริษัทกับบุคคลหรือนิติบุคคลที่เกี่ยวข้องกัน หรือรายการที่อาจมีความขัดแย้งทางผลประโยชน์กับบริษัทตามหลักเกณฑ์และแนวทางของสำนักงานคณะกรรมการกำกับหลักทรัพย์และตลาดหลักทรัพย์ และหน่วยงานอื่น ๆ ที่เกี่ยวข้องกำหนด เพื่อให้มั่นใจว่ารายการดังกล่าวสมเหตุสมผลและเป็นประโยชน์สูงสุดต่อบริษัท คณะกรรมการตรวจสอบมีความเห็นชอบกับรายงานของผู้บริหารสายงานบัญชีและการเงินว่ารายการที่เกี่ยวข้องกันที่ได้พิจารณานั้น บริษัทดำเนินการตามเงื่อนไขทางธุรกิจปกติที่มีเงื่อนไขการค้าทั่วไปซึ่งมีความสมเหตุสมผล เป็นธรรมและเป็นประโยชน์สูงสุดต่อบริษัท รวมทั้ง รายการที่มีสาระสำคัญได้รับการเปิดเผยและแสดงรายการในข้อมูลทางการเงินและหมายเหตุประกอบข้อมูลทางการเงินแล้วอย่างถูกต้อง ครบถ้วน

ความเหมาะสมของผู้สอบบัญชี การเสนอแต่งตั้งผู้สอบบัญชี

คณะกรรมการตรวจสอบได้ประเมินความเป็นอิสระและผลการปฏิบัติงานของผู้สอบบัญชี สำหรับปี 2555 และเห็นว่าผลการปฏิบัติงานโดยรวมอยู่ในระดับที่น่าพอใจ มีความเป็นอิสระเพียงพอ

ในการพิจารณาคัดเลือกและเสนอแต่งตั้งผู้สอบบัญชีสำหรับปี 2556 นั้น เนื่องจากในปีที่ผ่านมาได้มีการเปรียบเทียบราคาค่าบริการสอบบัญชีแล้ว คณะกรรมการตรวจสอบจึงได้พิจารณาผลการปฏิบัติงาน ขอบเขต และปริมาณงานเทียบกับค่าบริการสอบบัญชีสำหรับปี 2556 ที่เสนอมา โดยมีความเห็นชอบเสนอต่อคณะกรรมการบริษัทให้แต่งตั้งบริษัท ไพร์ซวอเตอร์เฮาส์คูเปอร์ส เอบีเอส จำกัด เป็นผู้สอบบัญชีของบริษัทประจำปี 2556 โดยมีค่าตอบแทนเป็นจำนวนเงิน 1.38 ล้านบาท เพื่อนำเสนอต่อคณะกรรมการบริษัทเพื่อขออนุมัติจากที่ประชุมผู้ถือหุ้นต่อไป

ความเห็นและข้อสังเกตโดยรวมจากการปฏิบัติหน้าที่ตามกฤษฎีกา

ในการปฏิบัติงาน คณะกรรมการตรวจสอบได้ใช้ความรู้ ความสามารถ ประกอบกับความระมัดระวังรอบคอบและมีความเป็นอิสระอย่างเพียงพอ และไม่มีข้อจำกัดในการได้รับข้อมูลทั้งจากผู้บริหาร พนักงาน และผู้ที่เกี่ยวข้อง ตลอดจนได้ให้ความเห็น และข้อเสนอแนะต่าง ๆ เพื่อประโยชน์ต่อผู้มีส่วนได้เสียทุกฝ่ายอย่างเท่าเทียมกัน

ในนามคณะกรรมการตรวจสอบ
บริษัท เอื้อวิทยา จำกัด (มหาชน)



(นายศิริรักษ์ พินิจารณ)

ประธานกรรมการตรวจสอบ

26 กุมภาพันธ์ 2556

การกำกับดูแลกิจการ

คณะกรรมการบริษัท เอื้อวิทยา จำกัด (มหาชน) ได้ให้ความสำคัญต่อการสร้างระบบการกำกับดูแลกิจการที่ดี ดำเนินธุรกิจด้วยความโปร่งใส ซื่อสัตย์ รับผิดชอบต่อผลการปฏิบัติงานตามหน้าที่ มีความสามารถในการแข่งขันและเป็นธรรมต่อผู้มีส่วนเกี่ยวข้องทุกฝ่าย เพื่อสร้างความเจริญ เพิ่มมูลค่าทางเศรษฐกิจและความมั่นคงแก่ผู้ถือหุ้น โดยยึดหลักการบริหารงานตามหลักการกำกับดูแลกิจการที่ดีของตลาดหลักทรัพย์แห่งประเทศไทย และบนพื้นฐานของเศรษฐกิจพอเพียง คือ ความพอประมาณ ความมีเหตุผลและการมีภูมิคุ้มกันที่ดี โดยอาศัยความรู้ ความรอบคอบ และความระมัดระวัง มาใช้ในการวางแผนและการดำเนินงาน ขณะเดียวกันได้เสริมสร้างให้ผู้บริหารและพนักงานทุกคน มีคุณธรรม ซื่อสัตย์สุจริต ขยัน อดทน มีการแบ่งปันและใช้สติปัญญาในการดำเนินงาน พร้อมต่อการรองรับการเปลี่ยนแปลงทางเศรษฐกิจ การเมือง วัฒนธรรมและสังคม เพื่อประโยชน์สุขอย่างสมดุล และยั่งยืน โดยคณะกรรมการบริษัทได้กำหนดหลักการกำกับดูแลกิจการ และได้มีการทบทวนความเหมาะสมเป็นประจำทุกปี ซึ่งบริษัทเห็นว่าหลักการกำกับดูแลกิจการที่ดีของบริษัทยังเหมาะสมกับสถานการณ์ปัจจุบัน

และเพื่อให้สอดคล้องกับหลักการกำกับดูแลกิจการที่ดีของตลาดหลักทรัพย์แห่งประเทศไทย บริษัทได้จัดแบ่งเป็น 5 หมวด ดังนี้

หมวดที่ 1 สิทธิของผู้ถือหุ้น (Rights of Shareholders)

หมวดที่ 2 การปฏิบัติต่อผู้ถือหุ้นอย่างเท่าเทียมกัน (Equitable Treatment of Shareholders)

หมวดที่ 3 การคำนึงถึงบทบาทของผู้มีส่วนได้เสีย (Roles of Stakeholders)

หมวดที่ 4 การเปิดเผยข้อมูลและความโปร่งใส (Disclosure and Transparency)

หมวดที่ 5 ความรับผิดชอบของคณะกรรมการ (Board Responsibilities)

หมวดที่ 1 สิทธิของผู้ถือหุ้น

คณะกรรมการบริษัทตระหนักและให้ความสำคัญถึงสิทธิของผู้ถือหุ้น ซึ่งสิทธิพื้นฐานที่ผู้ถือหุ้นได้รับโดยเท่าเทียมตามที่กำหนดไว้ในข้อบังคับของบริษัทและกฎหมายที่เกี่ยวข้อง ได้แก่ การซื้อขายหุ้น สิทธิในการเข้าร่วมประชุมผู้ถือหุ้น สิทธิในการมอบฉันทะให้บุคคลอื่นเข้าประชุมและออกเสียงลงคะแนนแทน สิทธิในการออกเสียงลงคะแนนเพื่อแต่งตั้งหรือถอดถอนกรรมการเป็นรายบุคคล สิทธิในการออกเสียงลงคะแนนแต่งตั้งและกำหนดจำนวนเงินค่าสอบบัญชี สิทธิในการรับเงินปันผล สิทธิในการแสดงความคิดเห็นและซักถามในการประชุมผู้ถือหุ้น และสิทธิในการรับสารสนเทศอย่างเพียงพอและทันเวลา เป็นต้น

นอกจากสิทธิขั้นพื้นฐาน บริษัทยังให้ความสำคัญในการเปิดเผยข้อมูลข่าวสารที่ถูกต้อง ครบถ้วน ทันเวลา และโปร่งใสแก่ผู้ถือหุ้น โดยมีการเปิดเผยข้อมูลข่าวสารที่สำคัญบนเว็บไซต์ของบริษัท ทั้งภาษาไทยและภาษาอังกฤษ เพื่อให้ผู้ถือหุ้นได้รับข้อมูลข่าวสารอย่างทั่วถึง ในปี 2555 บริษัทได้ดำเนินการในเรื่องต่างๆ เพื่ออำนวยความสะดวกและส่งเสริมสิทธิของผู้ถือหุ้น ดังนี้

- 1.1 สิทธิในการรับทราบข้อมูล คณะกรรมการจัดให้มีการเปิดเผยการทำรายการที่เกี่ยวข้องกัน โดยให้ปฏิบัติตามกฎเกณฑ์ของตลาดหลักทรัพย์แห่งประเทศไทย และเปิดเผยการทำรายการทั้งภาษาไทยและภาษาอังกฤษต่อตลาดหลักทรัพย์แห่งประเทศไทย และเผยแพร่ผ่านทางเว็บไซต์ของบริษัท พร้อมทั้งจัดรายการสรุปไว้ในแบบ 56-1 และในรายงานประจำปี ในปี 2555 ซึ่งได้ปฏิบัติตามกฎเกณฑ์ที่กำหนดไว้แล้ว

- 1.2 สิทธิในการเข้าร่วมประชุมผู้ถือหุ้น บริษัทจัดให้มีการประชุมผู้ถือหุ้นเป็นประจำทุกปี ภายใน 4 เดือน นับจากวันที่สิ้นสุดรอบปีบัญชีของบริษัท ในการประชุมบริษัทจะคำนึงถึงสิทธิของผู้ถือหุ้นตามกฎหมาย ตลอดจนส่งเสริมการใช้สิทธิและไม่ละเมิดหรือลดทอนสิทธิของผู้ถือหุ้น

สำหรับวาระการประชุมผู้ถือหุ้นที่สำคัญ ได้แก่

- 1) การแต่งตั้งกรรมการบริษัท : บริษัทเปิดโอกาสให้ผู้ถือหุ้นใช้สิทธิเลือกตั้งคณะกรรมการเป็นรายคน โดยมีข้อมูลเบื้องต้นของบุคคลที่เสนอให้เลือกตั้งเป็นกรรมการ พร้อมทั้งระบุการดำรงตำแหน่งในกิจการอื่น โดยระบุไว้ชัดเจนหากเป็นบริษัทที่ประกอบกิจการอันมีสภาพอย่างเดียวกันและเป็นการแข่งขันกับกิจการของบริษัท และจำนวนครั้งการเข้าร่วมประชุมคณะกรรมการบริษัท โดยได้ผ่านการพิจารณาจากคณะกรรมการบริษัท เนื่องจากบริษัทยังมิได้แต่งตั้งคณะกรรมการสรรหา
- 2) คำตอบแทนกรรมการบริษัท : บริษัทได้ให้รายละเอียดเกี่ยวกับจำนวนเงินค่าตอบแทนที่เสนอ ซึ่งเป็นไปตามนโยบายและเงื่อนไขของคำตอบแทนกรรมการ ทั้งนี้บริษัทได้เสนอวงเงินค่าตอบแทนกรรมการบริษัท เพื่อให้ที่ประชุมผู้ถือหุ้นอนุมัติ และเปิดเผยคำตอบแทนกรรมการเป็นรายบุคคลในรายงานประจำปี และในแบบ 56-1
- 3) การแต่งตั้งผู้สอบบัญชีและกำหนดจำนวนเงินค่าสอบบัญชี : บริษัทได้ให้รายละเอียดเกี่ยวกับ ชื่อผู้สอบบัญชีสำนักงานสอบบัญชี ความเป็นอิสระ ความสัมพันธ์กับบริษัท จำนวนปีที่ทำหน้าที่ เหตุผลในการเปลี่ยนผู้สอบบัญชี (ถ้ามี) และข้อมูลเปรียบเทียบค่าตอบแทนของผู้สอบบัญชีระหว่างปีปัจจุบัน กับปีที่ผ่านมา โดยได้ผ่านการพิจารณาจากคณะกรรมการตรวจสอบรวมทั้งเปิดเผยค่าบริการอื่นที่มีการรับบริการจากสำนักงานสอบบัญชีที่ผู้สอบบัญชีสังกัด
- 4) การจ่ายเงินปันผล : บริษัทได้ให้รายละเอียดเกี่ยวกับการจัดสรรกำไร การจ่ายเงินปันผล นโยบายการจ่ายเงินปันผลของบริษัท และเหตุผลการเสนอจ่ายเงินปันผล

หมวดที่ 2 การปฏิบัติต่อผู้ถือหุ้นอย่างเท่าเทียมกัน

บริษัทให้ความสำคัญและดูแลให้มีการปฏิบัติต่อผู้ถือหุ้นทุกรายอย่างเท่าเทียมกันและเป็นธรรม โดยไม่เอื้อประโยชน์ต่อผู้มีส่วนได้เสียกลุ่มใดกลุ่มหนึ่ง ผู้ถือหุ้นมั่นใจได้ว่าสิทธิของตนจะได้รับการคุ้มครองและปฏิบัติด้วยดีเสมอ และสามารถใช้อิทธิพลออกเสียงในฐานะที่มีส่วนร่วมในการเป็นเจ้าของกิจการได้อย่างเต็มที่ ดังนี้

2.1 การประชุมผู้ถือหุ้น

- 1) เพื่อให้ผู้ถือหุ้นทุกคนมีส่วนร่วมในการพิจารณาและออกเสียงลงคะแนนในกิจการต่างๆ ของบริษัทตามระเบียบวาระการประชุม หากผู้ถือหุ้นไม่สามารถเข้าร่วมประชุมด้วยตนเอง บริษัทเปิดโอกาสให้ผู้ถือหุ้นสามารถมอบฉันทะให้บุคคลใดบุคคลหนึ่ง หรือมอบฉันทะให้แก่กรรมการอิสระหรือกรรมการตรวจสอบของบริษัทคนใดคนหนึ่งเข้าร่วมประชุมแทน เพื่อเป็นตัวแทนรักษาสิทธิของตนเองได้
- 2) การกำหนดสิทธิออกเสียงในที่ประชุม เป็นไปตามจำนวนหุ้นที่ผู้ถือหุ้นถืออยู่โดยหนึ่งหุ้นมีสิทธิเท่ากับหนึ่งเสียง
- 3) บริษัทดำเนินการประชุมตามลำดับระเบียบวาระประชุมที่กำหนดไว้ในหนังสือบอกกล่าวนัดประชุมผู้ถือหุ้นโดยไม่มีการสลับวาระ และไม่มีการเพิ่มวาระการประชุมหรือเปลี่ยนแปลงข้อมูลสำคัญโดยไม่ได้แจ้งให้ผู้ถือหุ้นทราบเป็นการล่วงหน้าในที่ประชุม
- 4) การลงคะแนนเสียงในแต่ละวาระจะกระทำโดยเปิดเผย มีบัตรลงคะแนนเสียงทุกวาระแจกให้ผู้ถือหุ้นเพื่อให้กระบวนการนับคะแนนดำเนินการอย่างมีประสิทธิภาพและรวดเร็ว บริษัทจะนับคะแนนเฉพาะผู้ที่ไม่เห็นด้วยและ/หรืองดออกเสียงเท่านั้น แล้วนำมาหักออกจากจำนวนเสียงทั้งหมดที่เข้าร่วมประชุม ส่วนที่เหลือจะถือว่าเป็นคะแนนที่เห็นด้วย ดังนั้นหาก

วาระใดวาระหนึ่งมีผู้ถือหุ้นที่ไม่เห็นด้วย หรือออกเสียง ผู้ถือหุ้นดังกล่าวจะลงนามในบัตรลงคะแนน แล้วชูปบัตรคะแนนที่ได้รับเมื่อขณะลงทะเบียนขึ้น เจ้าหน้าที่จะบันทึกคะแนนพร้อมทั้งเก็บบัตรลงคะแนนเสียงไว้เป็นหลักฐานเพื่อความโปร่งใสและตรวจสอบ

5) บริษัทจัดให้มีอาการแสดงมปีโดยไม่คิดค่าใช้จ่าย เพื่ออำนวยความสะดวกแก่ผู้ถือหุ้นที่มอบ/ ได้รับมอบฉันทะที่ไม่ได้ติดอาการแสดงมปีในหนังสือมอบฉันทะ

2.2 การดูแลการใช้ข้อมูลภายใน

บริษัทมีมาตรการดูแลการใช้ข้อมูลภายในของบริษัท เพื่อเป็นการป้องกันไม่ให้นำข้อมูลภายในไปใช้ในทางมิชอบ เพื่อให้กรรมการบริษัท ผู้บริหาร และพนักงาน ปฏิบัติหน้าที่ด้วยความซื่อสัตย์ มีความรับผิดชอบ มีวินัย และมีจิตสำนึกที่ดีต่อส่วนรวมและต่อตนเอง ไม่ใช้ตำแหน่งหน้าที่แสวงหาประโยชน์เพื่อตนเองและ/ หรือผู้อื่นโดยมิชอบ รักษาผลประโยชน์และทรัพย์สินของบริษัท โดยไม่นำข้อมูลและทรัพย์สินของบริษัทไปใช้เพื่อประโยชน์ของตนเองและ/ หรือผู้อื่น และห้ามกระทำการอันเป็นการสนับสนุนบุคคลอื่นใดให้ทำธุรกิจแข่งขันกับบริษัทและบริษัทย่อย ทั้งนี้ บริษัทยังได้กำหนดโทษสำหรับกรณีที่มีการฝ่าฝืนในการนำข้อมูลภายในของบริษัทไปใช้เพื่อประโยชน์ส่วนตัวไว้ในระเบียบของบริษัท โดยมีโทษตั้งแต่การตักเตือนด้วยวาจาถึงขั้นเลิกจ้าง

ในปีที่ผ่านมา กรรมการ ผู้บริหารและพนักงานของบริษัท ได้ปฏิบัติตามกฎระเบียบอย่างเคร่งครัด ไม่ปรากฏว่ามีการใช้ข้อมูลภายในของบริษัทไปในทางมิชอบ

2.3 การกำหนดเรื่องการซื้อขายหลักทรัพย์ของบริษัท

บริษัทมีการกำหนดเรื่องการซื้อขายหลักทรัพย์ของบริษัท โดยกรรมการ ผู้บริหาร และพนักงานที่อยู่ในหน่วยงานที่ทราบข้อมูลภายในจะต้องระงับการซื้อขายหลักทรัพย์ของบริษัทในช่วง 1 เดือนก่อนเผยแพร่ทางการเงินแก่สาธารณชน นอกจากนั้นยังกำหนดให้กรรมการบริษัทและผู้บริหาร (รวมทั้งคู่สมรสและบุตรที่ยังไม่บรรลุนิติภาวะ) มีหน้าที่รายงานการถือครองหลักทรัพย์ หากมีการซื้อ ขาย โอน หรือ รับโอนหลักทรัพย์จะต้องแจ้งต่อสำนักงานคณะกรรมการกำกับหลักทรัพย์และตลาดหลักทรัพย์ ทราบทุกครั้งภายใน 3 วันทำการนับจากวันที่มีการเปลี่ยนแปลงและส่งสำเนาให้เลขาธิการบริษัท

ในปีที่ผ่านมา กรรมการ ผู้บริหารและพนักงานของบริษัท ได้ปฏิบัติตามกฎระเบียบอย่างเคร่งครัด ไม่ปรากฏว่ามีการซื้อขายหุ้นในช่วงเวลาที่ห้ามมีการซื้อขาย

2.4 การดูแลเรื่องการทำการรายการที่เกี่ยวข้องกัน

บริษัทดำเนินการกับความขัดแย้งทางผลประโยชน์ ด้วยความรอบคอบ มีเหตุมีผล คำนึงถึงประโยชน์สูงสุดของบริษัท และการกำหนดราคาเป็นไปตามเงื่อนไขการค้าที่เป็นธรรมเสมือนการทำรายการกับบุคคลภายนอก ด้วยการจัดวางระบบการปฏิบัติในเรื่องดังกล่าวด้วยความโปร่งใสและปฏิบัติตามหลักเกณฑ์ของตลาดหลักทรัพย์ เอ็ม เอ ไอ (MAI) แห่งประเทศไทย โดยกำหนดเป็นนโยบายหนึ่งในการกำกับดูแลกิจการที่ดี มีการเปิดเผยข้อมูลเพื่อให้เกิดความเท่าเทียมกันในการรับทราบข้อมูล

การทำการรายการที่อาจมีความขัดแย้งทางผลประโยชน์ บริษัทดำเนินการตามขั้นตอนการทำการรายการที่เกี่ยวข้องกันตามประกาศคณะกรรมการตลาดหลักทรัพย์ เอ็ม เอ ไอ (MAI) แห่งประเทศไทย เรื่อง การเปิดเผยข้อมูลและการปฏิบัติการของบริษัทจดทะเบียน ในรายการที่เกี่ยวข้องกัน และกำหนดให้กรรมการบริษัทที่มีส่วนได้เสียต้องออกจากห้องประชุมและไม่ออกเสียงในวาระนั้น เพื่อให้กรรมการบริษัทที่ไม่มีส่วนได้เสียสามารถแสดงความคิดเห็นได้อย่างเต็มที่และมีอิสระในการลงมติ โดยเลขาธิการคณะกรรมการบริษัทจะแจ้งให้ที่ประชุมทราบว่าในวาระดังกล่าวกรรมการบริษัทท่านใดที่มีส่วนได้เสียที่ต้องออกจาก

ห้องประชุมบ้างเมื่อเสร็จสิ้นการประชุมแล้วได้เปิดเผย ชื่อ ความสัมพันธ์ของบุคคลที่เกี่ยวข้อง การกำหนดราคา มูลค่าของรายการ และกรรมการบริษัทที่มีความเห็นต่างจากความเห็นของคณะกรรมการบริษัท (หากมี) ต่อตลาดหลักทรัพย์ เอ็ม เอ ไอ (MAI) แห่งประเทศไทย ตามเวลาที่กำหนดและได้เผยแพร่บนเว็บไซต์ของบริษัทอีกทางหนึ่งเพื่อให้เกิดความโปร่งใส รวมทั้งมีการบันทึกไว้ในรายงานการประชุมสามารถตรวจสอบได้

บริษัทมีมาตรการควบคุมดูแลการทำรายการที่เกี่ยวข้องกัน และได้เปิดเผยรายการที่เกี่ยวข้องกันของปี 2555 ไว้ในรายงานประจำปี และแบบ 56-1

หมวดที่ 3 บทบาทของผู้มีส่วนได้เสีย

บริษัทให้ความสำคัญต่อสิทธิของผู้มีส่วนได้เสียกลุ่มต่างๆ โดยดำเนินธุรกิจด้วยความรับผิดชอบและเป็นธรรมต่อผู้มีส่วนได้เสียทุกฝ่าย มุ่งมั่นให้การพัฒนากิจการของบริษัทได้ความเจริญก้าวหน้า มั่นคงอย่างยั่งยืน โดยสามารถสร้างผลตอบแทนแก่ผู้ถือหุ้นอย่างเหมาะสม ปกป้องผลประโยชน์และดูแลทรัพย์สินของบริษัทเสมือนวิญญูชนพึงรักษาทรัพย์สินของตน จึงมั่นใจว่าผู้มีส่วนได้เสียกลุ่มต่างๆ จะได้รับการดูแลอย่างเป็นธรรมทุกฝ่าย

ผู้ถือหุ้น : บริษัทเคารพในสิทธิของผู้ถือหุ้นทั้งรายใหญ่และรายย่อยตามที่กำหนดไว้ในกฎหมาย และกฎระเบียบต่างๆ โดยบริษัทปฏิบัติต่อผู้ถือหุ้นทุกรายอย่างเท่าเทียมกัน เป็นตัวแทนที่ดีของผู้ถือหุ้นในการดำเนินธุรกิจให้เจริญก้าวหน้า รวมถึงให้ผลตอบแทนอย่างเป็นธรรมตามนโยบายการจ่ายเงินปันผลของบริษัท นอกจากนี้บริษัทมีกลไกทำให้ผู้ถือหุ้นมีความเชื่อมั่นว่าจะได้รับข้อมูลที่ถูกต้อง มีการควบคุมการทำรายการระหว่างกัน มีมาตรการป้องกันการขัดแย้งทางผลประโยชน์ และป้องกันการใช้อำนาจภายในของบริษัทไปใช้เพื่อประโยชน์ส่วนตน รวมทั้งเพื่อการซื้อขายหลักทรัพย์ของบริษัท โดยเฉพาะในช่วง 1 เดือนก่อนเผยแพร่งบการเงินแก่สาธารณชน

พนักงาน : บริษัทให้ความสำคัญในการพัฒนาบุคลากร ด้วยตระหนักดีว่าพนักงานเป็นทรัพยากรที่มีค่าและเป็นหัวใจสำคัญที่จะนำพาองค์กรมุ่งไปสู่ความสำเร็จ บริษัทจึงสนับสนุน ส่งเสริม ฝึกฝนอบรม และพัฒนาความรู้ความสามารถของพนักงานอย่างทั่วถึง เพื่อเป็นรากฐานในการสนับสนุนต่อกลยุทธ์สำคัญทางธุรกิจของบริษัทอย่างต่อเนื่อง พร้อมกับสร้าง ความมั่นคงในอาชีพ และให้โอกาสในการเจริญก้าวหน้าตามศักยภาพของแต่ละบุคคล ตลอดจนส่งเสริมให้พนักงานมีส่วนร่วมในการกำหนดทิศทางการดำเนินงานและการพัฒนาบริษัท ปฏิบัติต่อพนักงานโดยเคารพศักดิ์ศรีความเป็นมนุษย์ และสิทธิพื้นฐานของมนุษยชน ให้ผลตอบแทนด้วยความเป็นธรรม เหมาะสมกับความรู้ความสามารถ ความรับผิดชอบ และผลการปฏิบัติงานของพนักงานแต่ละคน พร้อมกันนี้ยังจัดให้มีสวัสดิการต่างๆ แก่พนักงาน เพื่อที่จะส่งเสริมให้พนักงานมีคุณภาพชีวิตและความเป็นอยู่ที่ดีขึ้น เช่น

- กองทุนสำรองเลี้ยงชีพเพื่อการออมเงินในอนาคต ซึ่งทางสมาชิกจะต้องส่งเงินเข้ากองทุนในอัตรา ร้อยละ 3 ของค่าจ้าง และจะได้รับเงินสมทบกองทุนจากบริษัททุกเดือนในอัตราเดียวกัน
- จัดให้มีการตรวจสอบสุขภาพประจำปี
- แบบฟอร์มพนักงาน
- จัดส่งพนักงานไปร่วมอบรม สัมมนาภายนอกซึ่งจัดโดยหน่วยงานต่างๆ เพื่อเป็นการพัฒนาและเพิ่มความรู้ความสามารถและทักษะในการทำงานให้แก่พนักงานอย่างต่อเนื่อง
- เงินช่วยเหลือกรณีบิดา มารดา คู่สมรส พนักงาน เสียชีวิต
- เงินช่วยเหลือกรณีพนักงานประสบอุบัติเหตุ และภัยธรรมชาติอื่น เช่น อุทกภัย วาตภัย

ลูกค้า : บริษัทดำเนินธุรกิจโดยยึดถือความซื่อสัตย์ ยุติธรรมให้ข้อมูลที่ถูกต้องแก่ลูกค้า คำร้องเรียนของลูกค้าได้รับการเอาใจใส่และดำเนินการอย่างเป็นธรรม เพื่อสนองตอบความต้องการของลูกค้าอย่างรวดเร็ว พัฒนาสินค้าและบริการให้ตรงตามความต้องการของลูกค้า เพื่อเพิ่มมูลค่าให้แก่สินค้าและบริการอย่างต่อเนื่อง รวมถึงรักษาความลับทางการค้าของลูกค้า

คู่ค้า : บริษัทปฏิบัติตามข้อตกลงและเงื่อนไขการค้าตามกรอบกติกาการแข่งขันที่สุจริตและเป็นธรรม รักษาความลับที่ไว้กับคู่ค้า โดยคู่ค้าจะได้รับการชำระเงิน/ รับสินค้าตามข้อตกลงตรงตามกำหนดเวลาและได้รับการปฏิบัติอย่างเท่าเทียมกันทุกราย รวมทั้งการเสริมสร้างสัมพันธภาพและความเข้าใจที่ดีต่อกัน รวมถึงแลกเปลี่ยนความรู้ ร่วมกันพัฒนาสินค้าและบริการเพื่อเพิ่มคุณค่าให้แก่สินค้าและบริการ และไม่เรียกรับ หรือยินยอมที่จะรับทรัพย์สิน หรือประโยชน์อื่นใดที่อยู่นอกเหนือข้อตกลงทางการค้า

เจ้าหนี้ : บริษัทปฏิบัติตามเจ้าหนี้อย่างเป็นธรรม มีความรับผิดชอบและโปร่งใส โดยปฏิบัติตามเงื่อนไขข้อกำหนดของสัญญา ในปีที่ผ่านมา บริษัทจ่ายเงินให้กับเจ้าหนี้การค้าตรงตาม Credit term ที่ได้ตกลงกันไว้ล่วงหน้า โดยไม่มีการผัดผ่อนชำระแต่อย่างใด บริษัทดำเนินธุรกิจโดยปฏิบัติตามกรอบกติกาการแข่งขันทางการค้าโดนสุจริตและเป็นธรรมภายใต้กรอบของกฎหมายอย่างเคร่งครัด

คู่แข่งทางการค้า : บริษัทดำเนินธุรกิจโดยปฏิบัติตามกรอบกติกาของการแข่งขันทางการค้าโดยสุจริตและเป็นธรรม ภายใต้กรอบของกฎหมายอย่างเคร่งครัดไม่ละเมิดความลับหรือล่วงรู้ความลับทางการค้าของคู่แข่งด้วยวิธีอันชอบ ซึ่งตลอดระยะเวลาที่ผ่านมา บริษัทไม่เคยมีข้อพิพาทใดๆ ในเรื่องที่เกี่ยวข้องกับคู่แข่งทางการค้า

สังคมและสิ่งแวดล้อม : บริษัทดำเนินธุรกิจโดยคำนึงถึงผลกระทบต่อทรัพยากรธรรมชาติและสิ่งแวดล้อมให้ความสำคัญต่อการอนุรักษ์พลังงานกิจกรรมที่มีส่วนสนับสนุนให้มีคุณภาพชีวิตที่ดีขึ้น พร้อมทั้งมีการปลูกฝังจิตสำนึกให้รักษาและอนุรักษ์สิ่งแวดล้อมให้คงอยู่อย่างยั่งยืน รวมถึงการสนับสนุนกิจกรรมอันเป็นประโยชน์ต่อชุมชนและสังคมโดยส่วนรวม

ช่องทางการมีส่วนร่วมของผู้มีส่วนได้เสีย : ในกรณีที่มีผู้ถือหุ้นและผู้มีส่วนได้เสียมีประเด็นที่เป็นห่วงเกี่ยวข้องกับความต้องการของรายงานทางการเงิน ระบบการควบคุมภายในที่บกพร่อง หรือการกระทำผิดกฎหมายและผิดจรรยาบรรณ ผู้ถือหุ้นและผู้มีส่วนได้เสียสามารถติดต่อสื่อสารผ่านทางเลขานุการบริษัท โทร. (02) 543-9020-8 ต่อ 166 โทรสาร (02) 543-9029 E-mail: monthon@uwc.co.th และผลการสอบสวนจะรายงานต่อคณะกรรมการบริษัท ทั้งนี้ ผู้แจ้งเบาะแส และข้อร้องเรียนดังกล่าวจะถูกรักษาไว้เป็นความลับของบริษัท ซึ่งในปี 2555 บริษัทไม่ได้รับข้อร้องเรียนจากผู้ถือหุ้นและผู้มีส่วนได้เสีย

หมวดที่4 การเปิดเผยข้อมูลและความโปร่งใส

คณะกรรมการบริษัทตระหนักถึงความสำคัญในคุณภาพข้อมูล และการเปิดเผยข้อมูลอย่างเท่าเทียมกัน โปร่งใสและเป็นธรรม ผ่านช่องทางที่เข้าถึงได้ง่าย โดยกำกับดูแลการเปิดเผยข้อมูลเพื่อให้ผู้มีส่วนได้เสียทุกฝ่ายเกิดความมั่นใจ ดังนี้

- **การกำกับดูแลกิจการ :** บริษัทได้มีการกำกับดูแลตามหลักการกำกับดูแลกิจการที่ดีของตลาดหลักทรัพย์แห่งประเทศไทย ใน 5 หมวด คือ สิทธิของผู้ถือหุ้น การปฏิบัติต่อผู้ถือหุ้นอย่างเท่าเทียมกัน บทบาทของผู้มีส่วนได้เสีย การเปิดเผยข้อมูลและความโปร่งใส และความรับผิดชอบต่อคณะกรรมการ
- **ข้อมูลสำคัญทั้งข้อมูลทางการเงินและไม่ใช้ข้อมูลทางการเงิน :** บริษัทได้ดำเนินการเปิดเผยข้อมูลสำคัญของบริษัทรวมถึงข้อมูลทางการเงินและข้อมูลที่ไม่ใช่ข้อมูลทางการเงินตามข้อกำหนดของตลาดหลักทรัพย์แห่งประเทศไทย และสำนักงาน ก.ล.ต. อย่างถูกต้อง ครบถ้วน ทันเวลา โปร่งใส ซึ่งผ่านการพิจารณาตรวจสอบตามขั้นตอนที่กำหนดไว้โดยเผยแพร่ทั้งภาษาไทยและภาษาอังกฤษ ผ่านช่องทางตลาดหลักทรัพย์แห่งประเทศไทย และเว็บไซต์ของบริษัท www.uwc.co.th สำหรับด้านงบการเงินประจำปีและงบการเงินประจำไตรมาสได้จัดทำและผ่านกระบวนการพิจารณาตรวจสอบและนำเสนอตลาดหลักทรัพย์แห่งประเทศไทย และสำนักงาน ก.ล.ต. อีกทั้งได้เปิดเผยต่อผู้ถือหุ้นหรือนักลงทุน

ก่อนครบระยะเวลาที่กำหนด ส่วนการเปิดเผยข้อมูลที่สำคัญเพิ่มเติมตามหลักการกำกับดูแลกิจการที่ดีที่กำหนดไว้ทุกหมวดในรายงานประจำปี และ แบบ 56-1 และเผยแพร่ไว้ใน Website ของบริษัท โดยได้มีการดูแลปรับปรุงข้อมูลให้เป็นปัจจุบันอยู่เสมอ ทั้งยังสามารถดาวน์โหลดข้อมูลต่างๆ ของบริษัทได้

- **โครงสร้างการถือหุ้นของบริษัท :** บริษัทเปิดเผยรายชื่อผู้ถือหุ้น 10 อันดับแรกของบริษัท ณ วันปิดสมุดทะเบียนผู้ถือหุ้นเพื่อประชุมสามัญประจำปีปัจจุบันก่อนวันประชุม
- **การควบคุมภายใน และการตรวจสอบภายใน :** บริษัทเปิดเผยทั้งรายงานจากคณะกรรมการตรวจสอบและเปิดเผยให้ทราบถึงผลการประเมินของคณะกรรมการบริษัท เกี่ยวกับระบบการควบคุมภายในของบริษัทในด้านต่างๆ 5 ส่วน ได้แก่
 - 1) การมีสภาพแวดล้อมของการควบคุมที่ดี
 - 2) การมีขบวนการประเมินความเสี่ยงที่เหมาะสม
 - 3) การมีกิจกรรมควบคุมภายในที่ดี
 - 4) การมีระบบสารสนเทศและการสื่อสารข้อมูลที่ดี
 - 5) การมีระบบติดตามและประเมินผลที่ดี
- **รายงานความรับผิดชอบของคณะกรรมการบริษัทต่อรายงานทางการเงิน :** คณะกรรมการบริษัทตระหนักถึงความสำคัญของการจัดทำรายงานทางการเงินที่ต้อง ครบถ้วน และเป็นไปตามมาตรฐานการรายงานทางการเงิน ซึ่งการเปิดเผยข้อมูลดังกล่าวได้ผ่านการตรวจสอบจากผู้สอบบัญชีเป็นอิสระ และผ่านความเห็นชอบจากคณะกรรมการตรวจสอบและคณะกรรมการบริษัทก่อนเผยแพร่ต่อผู้ถือหุ้น และเพื่อให้เกิดความมั่นใจคณะกรรมการบริษัทได้จัดทำรายงานความรับผิดชอบของคณะกรรมการบริษัทต่อรายงานทางการเงินที่ลงนามโดยประธานกรรมการบริษัทและประธานกรรมการบริหาร เผยไว้ในรายงานประจำปี และแบบ 56 -1 ควบคู่กับรายงานของผู้สอบบัญชี โดยรายงานดังกล่าวได้แสดงถึงการปฏิบัติตามหลักการบัญชีที่รับรองโดยทั่วไปและใช้นโยบายบัญชีที่เหมาะสม ถือปฏิบัติสม่ำเสมอ ซึ่งนักลงทุนสามารถใช้เป็นข้อมูลประกอบการพิจารณาตัดสินใจ
- **โครงสร้างการจัดการ :** บริษัทเปิดเผยบทบาทและหน้าที่ของคณะกรรมการบริษัท และคณะกรรมการชุดย่อย จำนวนครั้งของการประชุม จำนวนครั้งที่กรรมการบริษัทแต่ละคนเข้าร่วมประชุมในปีที่ผ่านมา และการถือครองหลักทรัพย์ รวมทั้งประวัติการอบรมของกรรมการบริษัท โดยรายละเอียด
- **คำตอบแทนกรรมการบริษัทและผู้บริหาร :** คณะกรรมการบริษัทได้รับคำตอบแทนตามมติที่ได้รับการอนุมัติจากที่ประชุมผู้ถือหุ้น ทั้งนี้ บริษัทเปิดเผยนโยบายการจ่ายคำตอบแทนแก่คณะกรรมการบริษัท และผู้บริหาร รวมทั้งรูปแบบ ลักษณะและจำนวนคำตอบแทนจากการทำหน้าที่ ไว้ในรายงานประจำปี และแบบ 56-1
- **รายการที่เกี่ยวข้องกัน และ / หรือ การได้มาหรือจำหน่ายไปซึ่งสินทรัพย์ :** คณะกรรมการบริษัทมีแนวทางปฏิบัติที่ชัดเจนในการดูแล เพื่อขจัดปัญหาความขัดแย้งทางผลประโยชน์อย่างรอบคอบด้วยความมีเหตุผล และเพื่อประโยชน์สูงสุดของบริษัทและผู้ถือหุ้น การทำรายการที่อาจมีความขัดแย้งทางผลประโยชน์ บริษัทได้แจ้งและเปิดเผยมติที่ประชุมเกี่ยวกับรายการดังกล่าวซึ่งมีรายละเอียดครบถ้วนเพียงพอทันทีเพื่อความโปร่งใสตามหลักเกณฑ์ของกรรมการกำกับตลาดทุน โดยกรรมการผู้มีส่วนได้เสียออกจากห้องประชุมและงดออกเสียงในวาระนั้นๆ เพื่อความเป็นอิสระในการตัดสินใจ
- **การพบปะและสื่อสารข้อมูลระหว่างคณะกรรมการบริหารกับผู้บริหารระดับสูง และผู้บังคับบัญชาสูงสุดของทุกหน่วยงาน :** บริษัทจัดให้มีการประชุมร่วมกันระหว่างคณะกรรมการบริหารกับผู้บริหารระดับสูงและ

ผู้บังคับบัญชาสูงสุดของทุกหน่วยเป็นประจำทุกเดือน เพื่อรับทราบถึงเป้าหมายธุรกิจขององค์กรและกลยุทธ์การดำเนินธุรกิจ โดยมีการสื่อสารให้พนักงานทั่วทั้งองค์กรเข้าใจและปฏิบัติไปในทิศทางเดียวกัน พร้อมทั้งเป็นแนวทางในการปฏิบัติหน้าที่ตามความรับผิดชอบที่ได้รับมอบหมายเพื่อให้บรรลุเป้าหมายธุรกิจ

- **งานด้านนักลงทุนสัมพันธ์** : บริษัทได้กำหนดบุคคลที่ทำหน้าที่เป็นศูนย์กลางในการเปิดเผยข้อมูลสำคัญและข่าวสารต่อนักลงทุนและผู้ที่เกี่ยวข้อง โดยสามารถติดต่อได้ที่

คุณมณฑล เชตุวัณกุล

เลขานุการบริษัท

โทรศัพท์ (02) 543-9020-8 ต่อ 166

โทรสาร (02) 543-9029

E-mail monthon@uwc.co.th

คุณธัญพร เจตร์จำลอง

นักลงทุนสัมพันธ์

โทรศัพท์ (02) 543-9020-8 ต่อ 137

โทรสาร (02) 543-9029

E-mail thanyaporn@uwc.co.th

หมวดที่ 5 ความรับผิดชอบต่อของคณะกรรมการ

คณะกรรมการบริษัทเป็นผู้กำกับดูแลกิจการของบริษัท ให้เป็นไปตามวัตถุประสงค์และเป้าหมายที่กำหนดไว้ให้เกิดประโยชน์สูงสุดต่อบริษัทตามหลักบรรษัทภิบาล มีหน้าที่ในการกำหนดนโยบาย วางเป้าหมายแผนงานงบประมาณ และกลยุทธ์ทางธุรกิจ ตลอดจนควบคุมการดำเนินงานของบริษัทให้เป็นไปตามแผนธุรกิจ และงบประมาณที่วางไว้ อย่างมีประสิทธิภาพและประสิทธิผล มีการกำหนดอำนาจหน้าที่และความรับผิดชอบของคณะกรรมการแต่ละชุดอย่างชัดเจน จึงมีบทบาทหน้าที่และความรับผิดชอบที่สำคัญ ดังนี้

1. ภาวะผู้นำ และวิสัยทัศน์

คณะกรรมการบริษัทเป็นผู้มีความรู้ ความสามารถ ทักษะและประสบการณ์ที่มีความหลากหลายสาขาและมีความเข้าใจในบทบาทหน้าที่ ความรับผิดชอบ ทำให้การปฏิบัติงานเป็นไปอย่างมีประสิทธิภาพ รวมถึงเป็นผู้กำหนดนโยบาย เป้าหมายและกลยุทธ์ทางธุรกิจ ตลอดจนติดตามและกำกับดูแลการปฏิบัติงานของฝ่ายบริหาร โดยนำหลักบรรษัทภิบาลมาเป็นเครื่องมือในการบริหารจัดการเพื่อเพิ่มมูลค่า และให้ผลการดำเนินงานของบริษัทเป็นไปตามวัตถุประสงค์และเป้าหมายที่กำหนดไว้ให้เกิดประโยชน์สูงสุดต่อบริษัทและผู้ถือหุ้น มีความเป็นอิสระในการแสดงความคิดเห็นและตัดสินใจ มีการกำหนดและแยกบทบาทหน้าที่ความรับผิดชอบระหว่างคณะกรรมการบริษัท ผู้บริหารและพนักงาน

นอกจากนี้ยังกำหนดให้คณะกรรมการตรวจสอบเป็นผู้ดูแลการปฏิบัติงานของหน่วยงานตรวจสอบภายในโดยตรง ซึ่งรวมทั้งระบบการควบคุมภายในให้มีความเพียงพอต่อการกิจการและดูแลให้มีการบริหารความเสี่ยงที่เหมาะสม เพื่อรักษาผลประโยชน์อย่างเต็มที่ โดยนำหลักบรรษัทภิบาลมาเป็นเครื่องมือในการบริหารจัดการเพื่อเพิ่มมูลค่าให้แก่กิจการและผู้ถือหุ้น

2. การกำกับดูแลกิจการที่ดี

คณะกรรมการบริษัทตระหนักถึงความสำคัญของการดูแลกิจการที่ดี โดยได้ดำเนินการอย่างต่อเนื่อง เพื่อเสริมสร้างให้องค์กรมีระบบที่มีประสิทธิภาพ ประสิทธิผล โปร่งใสในการดำเนินธุรกิจ ก่อให้เกิดความเชื่อมั่น ยอมรับจากผู้ถือหุ้น นักลงทุน

บุคคลโดยทั่วไป อันนำมาซึ่งความเจริญก้าวหน้า ความมั่นคงแก่กิจการ และเป็นประโยชน์ต่อผู้ถือหุ้น ผู้มีส่วนได้เสียและสังคมโดยรวม ตลอดจนเป็นการเสริมสร้างความก้าวหน้าแก่พนักงาน

3. การจัดการความขัดแย้งทางผลประโยชน์

คณะกรรมการบริษัทมีแนวทางปฏิบัติที่ชัดเจนในการดูแล เพื่อขจัดปัญหาความขัดแย้งทางผลประโยชน์อย่างรอบคอบ ด้วยความมีเหตุมีผล และเพื่อประโยชน์สูงสุดของบริษัทและผู้ถือหุ้น การทำรายการที่อาจมีความขัดแย้งทางผลประโยชน์ บริษัทได้แจ้งและเปิดเผยมติที่ประชุมเกี่ยวกับรายการดังกล่าวซึ่งมีรายละเอียดครบถ้วนทันทีเพื่อความโปร่งใสตามหลักเกณฑ์ของคณะกรรมการกำกับตลาดทุน โดยกรรมการผู้มีส่วนได้เสียออกจากห้องประชุมและงดออกเสียงในวาระนั้นๆ เพื่อความเป็นอิสระในการตัดสินใจ และได้จัดทำรายการสรุปไว้ในรายงานประจำปี และแบบ 56-1

ทั้งนี้ บริษัทได้กำหนดให้กรรมการและผู้บริหารต้องรายงานให้บริษัททราบถึงการมีส่วนได้เสียของตน หรือของบุคคลที่มีความเกี่ยวข้อง ซึ่งมีส่วนได้เสียที่เกี่ยวข้องกับกิจการของบริษัท โดยแบบรายงานการมีส่วนได้เสียนี้บริษัทไม่ต้องยื่นหรือเปิดเผยให้แก่หน่วยงานใด

4. ระบบควบคุมภายในและตรวจสอบภายใน

คณะกรรมการบริษัทให้ความสำคัญและจัดให้มีระบบการควบคุมด้านการดำเนินงาน ด้านรายงานทางการเงิน และด้านการปฏิบัติตามกฎ ระเบียบและนโยบาย โดยกำหนดให้หน่วยงานตรวจสอบภายในมีหน้าที่รับผิดชอบในการตรวจสอบการปฏิบัติตามระบบควบคุมภายในที่วางไว้ เพื่อยืนยันความเหมาะสมและประสิทธิภาพของระบบการตรวจสอบและคณะกรรมการบริษัท โดยหน่วยงานตรวจสอบดังกล่าวมีความเป็นอิสระในการปฏิบัติหน้าที่ คณะกรรมการบริษัทพิจารณาทบทวนความเหมาะสมและความเพียงพอของระบบควบคุมภายในทั้ง 5 ด้าน คือ องค์กรและสภาพแวดล้อม การบริหารความเสี่ยง การควบคุมการปฏิบัติงานของฝ่ายบริหาร ระบบสารสนเทศและการสื่อสารข้อมูล และระบบการติดตาม เป็นประจำทุกปีอย่างน้อยปีละ 1 ครั้ง

คณะกรรมการบริษัทและคณะกรรมการตรวจสอบ มีความเห็นพ้องต้องกันว่าบริษัทมีระบบการควบคุมภายในที่เหมาะสมและเพียงพอ ตามรายงานของคณะกรรมการตรวจสอบในรายงานประจำปี และแบบ 56-1

5. การประชุมคณะกรรมการ

คณะกรรมการบริษัท ให้ความสำคัญกับการเข้าร่วมประชุมคณะกรรมการบริษัทและถือเป็นหน้าที่สำคัญ เพื่อรับทราบและร่วมตัดสินใจในการดำเนินธุรกิจของบริษัท ซึ่งบริษัทกำหนดให้มีการประชุมคณะกรรมการบริษัทไว้เป็นทางการล่วงหน้าตลอดปี โดยกำหนดให้มีการประชุมไม่น้อยกว่าไตรมาสละ 1 ครั้ง โดยได้จัดทำกำหนดการประชุมคณะกรรมการล่วงหน้าเป็นรายปี มีวาระที่ชัดเจน ซึ่งเลขานุการบริษัทจะส่งจดหมายเชิญประชุมที่มีการกำหนดระเบียบวาระการประชุมที่ชัดเจนทั้งวาระเพื่อทราบและวาระเพื่อพิจารณา พร้อมทั้งเอกสารประกอบการประชุม ให้คณะกรรมการบริษัททราบเรื่องที่จะพิจารณาล่วงหน้าไม่น้อยกว่า 7 วัน เพื่อให้คณะกรรมการได้พิจารณาและศึกษาข้อมูลอย่างเพียงพอก่อนเข้าร่วมประชุม เว้นแต่เป็นกรณีเร่งด่วนเพื่อรักษาผลประโยชน์ของบริษัท อาจมีการแจ้งล่วงหน้าไม่น้อยกว่า 7 วัน และในการประชุมกรรมการมีการเสนอความคิดเห็นอย่างเปิดเผยและมีความเป็นอิสระ โดยประธานกรรมการบริษัทเป็นผู้ประมวลความเห็นและข้อสรุปที่ได้จากที่ประชุม และกรรมการผู้มีส่วนได้เสียในแต่ละวาระการประชุม ต้องงดออกเสียง หรืองดให้ความเห็น หรือไม่เข้าร่วมประชุมในวาระนั้นๆ ตามแต่กรณี

การควบคุมภายใน

คณะกรรมการบริษัทได้มีการพิจารณาและสอบทานการบริหารจัดการระบบควบคุมภายในองค์กรอย่างสม่ำเสมอ ในด้านต่างๆ ได้แก่ การควบคุมภายในด้านองค์กรและสภาพแวดล้อม ด้านบริหารความเสี่ยง ด้านการควบคุมปฏิบัติงานของฝ่ายบริหาร ด้านระบบสารสนเทศ และด้านระบบการติดตาม ปรากฏว่ามีการบริหารงานอย่างเป็นระบบ โดยมีเป้าหมายในการกำหนดทิศทางการดำเนินงานเพื่อให้มีประสิทธิภาพ บริษัทได้เฝ้าติดตามเหตุการณ์ภายในและภายนอกองค์กรที่อาจมีผลกระทบอย่างต่อเนื่องจึงเห็นว่าบริษัทมีระบบการควบคุมภายในที่เพียงพอเหมาะสม มีการดำเนินการปรับปรุงแก้ไขระบบงานตามที่ได้ตรวจสอบระบบได้แนะนำและมีการประสานงานกันอย่างเหมาะสม จำแนกระบบการควบคุมภายในด้านต่างๆ ดังนี้

- **ด้านองค์กรและสภาพแวดล้อม** บริษัทมีการกำหนดโครงสร้างองค์กร และสภาพแวดล้อมที่ส่งเสริมให้การปฏิบัติงานเป็นไปอย่างมีประสิทธิภาพ และมีการควบคุมภายในที่เพียงพอ มีการแบ่งแยกหน้าที่ความรับผิดชอบของแต่ละฝ่ายอย่างแน่ชัด เพื่อประโยชน์ในการติดตามตรวจสอบการดำเนินงาน และมีการปรับปรุงระบบงานย่อยเพื่อให้มีประสิทธิภาพที่รัดกุม และลดการทำงานที่ซ้ำซ้อน เพื่อให้ทุกฝ่ายปฏิบัติงานภายใต้มาตรฐานเดียวกัน นอกจากนี้ยังได้กำหนดเป้าหมายการดำเนินธุรกิจที่ชัดเจนในแต่ละปีโดยคำนึงถึงปัจจัยต่างๆ เช่น ภาวะเศรษฐกิจ สภาพตลาดและสภาพการแข่งขัน

- **ด้านการบริหารความเสี่ยง** บริษัทมีการบริหารจัดการความเสี่ยงตามลักษณะของกิจการและประเภทของความเสี่ยง โดยประเมินจากปัจจัยภายในและภายนอก เพื่อหามาตรการป้องกัน และบริหารความเสี่ยงให้อยู่ในระดับที่ปลอดภัยต่อกิจการและพนักงาน โดยไม่ส่งผลกระทบต่อการดำเนินงานสำคัญของบริษัท

- **ด้านการควบคุมการปฏิบัติงานของฝ่ายบริหาร** บริษัทกำหนดขอบเขตหน้าที่ของคณะกรรมการและฝ่ายบริหารตามลำดับชั้นอย่างชัดเจน รวมถึงกำหนดอำนาจการบริหารงานและอนุมัติรายการของแต่ละระดับตามความเห็นชอบของคณะกรรมการบริหารและคณะกรรมการบริษัท เพื่อให้มีความโปร่งใส ดูแลผลประโยชน์ให้แก่ผู้ถือหุ้นและผู้มีส่วนได้เสีย และไม่ก่อให้เกิดความขัดแย้งทางผลประโยชน์และผลประโยชน์ทับซ้อน

- **ด้านระบบสารสนเทศและการสื่อสารข้อมูล** บริษัทมีการบริหารงานโดยนำสารสนเทศที่ทันสมัยและมีระบบการสื่อสารภายใน ภายนอกองค์กรที่รวดเร็วและทันสมัย และมีประสิทธิภาพ สามารถสื่อสารได้อย่างรวดเร็ว และมีการพัฒนาสารสนเทศอย่างต่อเนื่อง เพื่อสนับสนุนองค์กรให้มีความคล่องตัวและเพิ่มศักยภาพในระบบงาน ตอบสนองต่อการขยายตัวของบริษัท

- **ด้านระบบการติดตาม** บริษัทมีระบบประเมินและติดตามผลการดำเนินงานที่ดี เพื่อให้มั่นใจได้ว่า มาตรการและระบบการควบคุมภายในนั้นมีประสิทธิผลอยู่เสมอสามารถตอบสนองต่อการเปลี่ยนแปลงได้อย่างเหมาะสมทันเวลา และบริษัทได้จัดให้พนักงานระดับหัวหน้างานมีการติดตามผลการปฏิบัติงานของผู้ใต้บังคับบัญชา และยังจัดให้มีการตรวจสอบประเมินผลการปฏิบัติงาน ทั้งนี้ฝ่ายบริหารใส่ใจต่อการบริหารจัดการที่รวดเร็วและสัมฤทธิ์ผลตรงตามเป้าหมาย สามารถรายงานผลต่อคณะกรรมการบริษัทอย่างชัดเจนสม่ำเสมอ

คณะกรรมการบริษัทมีความเห็นว่า บริษัทมีระบบการควบคุมภายในที่ดีเพียงพอในระดับที่เชื่อมั่นได้ มีการจัดระบบการควบคุมภายในได้อย่างเพียงพอ โดยกำหนดหลักการบริหารที่ชัดเจน รายงานผลการดำเนินงานอย่างสม่ำเสมอ และการติดตามผลอย่างต่อเนื่อง การวิเคราะห์ข้อมูล เพื่อประเมินความเสี่ยงในด้านต่างๆ ได้อย่างเพียงพอ สามารถควบคุมและดูแลความเสี่ยงให้อยู่ในระดับที่ยอมรับ อีกทั้งฝ่ายตรวจสอบภายในและผู้สอบบัญชีของบริษัทมีศักยภาพ ความสามารถตรวจสอบระบบงานได้อย่างมีประสิทธิภาพ คณะกรรมการบริษัทตระหนักดีว่าหากมีข้อผิดพลาดอันอาจเกิดขึ้นได้ก็จะสามารถระงับ แก้ไขได้ทัน่วงทีจากการมีระบบควบคุมภายในและการตรวจสอบภายในที่ดี

โครงสร้างการถือหุ้นและการจัดการ

1. โครงสร้างผู้ถือหุ้น

รายชื่อผู้ถือหุ้น 10 รายแรก ณ วันปิดสมุดทะเบียนผู้ถือหุ้น ณ วันที่ 2 พฤศจิกายน 2555 มีดังนี้

รายชื่อผู้ถือหุ้น		สัดส่วนการถือหุ้น	
		จำนวนหุ้น	%
1.	บริษัท แคปปิตอล เอ็นจิเนียริง เน็ตเวิร์ค จำกัด (มหาชน)	217,614,030	62.18
2.	นายชนะชัย ลีนะบรรจง	21,149,302	6.04
3.	นายสุวรรณ เลิศปัญญาโรจน์	16,920,600	4.83
4.	นายวุฒิชัย ลีนะบรรจง	11,203,800	3.20
5.	นายคณวัศ ปรีตรสานติก	8,845,483	2.53
6.	นายวสันต์ ลลิตนรเศรษฐ์	6,195,900	1.77
7.	นายสุรศักดิ์ เทวอักษร	3,500,016	1.00
8.	นายสุชาติ เลิศปัญญาโรจน์	3,114,500	0.89
9.	นายธรรค ทรัพย์ทวีพร	2,744,000	0.78
10.	นางสาวนฤมล สิทธิบุรณะ	2,478,000	0.71

นโยบายการจ่ายเงินปันผล

บริษัทมีนโยบายการจ่ายเงินปันผลในอัตราไม่น้อยกว่าร้อยละ 40 ของกำไรสุทธิของงบการเงินหลังหักภาษีเงินได้นิติบุคคล หากการจ่ายเงินปันผลนั้นไม่มีผลกระทบต่อการทำงานตามปกติของบริษัทอย่างมีนัยสำคัญ อย่างไรก็ตาม บริษัทอาจกำหนดให้จ่ายเงินปันผลน้อยกว่าอัตราที่กำหนดข้างต้นได้หากมีความจำเป็นต้องนำเงินกำไรสุทธิไปใช้เพื่อขยายการดำเนินงานของบริษัท

2. การจัดการ

ณ วันที่ 31 ธันวาคม 2555 คณะกรรมการบริษัทมีจำนวน 10 ท่าน ประกอบด้วยกรรมการทั้งหมด 3 ชุด คือ คณะกรรมการบริษัท คณะกรรมการบริหาร และคณะกรรมการตรวจสอบ

ขอบเขตอำนาจหน้าที่และความรับผิดชอบของคณะกรรมการชุดต่างๆ

คณะกรรมการบริษัท

1. ปฏิบัติหน้าที่ให้เป็นไปตามกฎหมาย วัตถุประสงค์และข้อบังคับของบริษัท ตลอดจนมติของที่ประชุมผู้ถือหุ้น ด้วยความซื่อสัตย์สุจริต และระมัดระวังรักษาผลประโยชน์ของบริษัท
2. กำกับดูแลกิจการ ทบทวนและให้ความเห็นชอบกับนโยบาย กลยุทธ์ที่สำคัญ แผนงานและอนุมัติงบประมาณประจำปี
3. พิจารณา กำหนด แก้ไข เปลี่ยนแปลงข้อบังคับคณะกรรมการบริษัท
4. พิจารณาแต่งตั้ง ถอดถอน และมอบอำนาจหน้าที่ให้แก่คณะกรรมการบริหาร กรรมการผู้จัดการ คณะกรรมการพิจารณาผลตอบแทน คณะกรรมการตรวจสอบและคณะกรรมการชุดย่อยไปปฏิบัติ
5. พิจารณาแต่งตั้ง และเปลี่ยนแปลง ประธานกรรมการบริษัท รองประธานกรรมการบริษัท คณะกรรมการบริหาร ประธานกรรมการบริหาร กรรมการผู้จัดการ คณะกรรมการพิจารณาผลตอบแทน คณะกรรมการตรวจสอบ กรรมการอิสระ และ คณะกรรมการชุดย่อย
6. กำกับดูแล และจัดการแก้ไขปัญหาความขัดแย้งทางผลประโยชน์ของกรรมการบริษัท ผู้บริหารรวมทั้งการใช้ทรัพย์สินของบริษัทไปในทางที่มีชอบ
7. รับทราบรายงานการบริหารกิจการจากคณะกรรมการบริหาร
8. สอบทานการปฏิบัติตามกฎหมายและการเปิดเผยข้อมูลต่อสาธารณะให้ได้อย่างเพียงพอ
9. ดำเนินการให้บริษัทมีระบบการควบคุมภายใน และการตรวจสอบภายในที่มีประสิทธิภาพ
10. สอบทานและให้ความเห็นชอบในงบการเงิน รายงานทางการเงินที่ผู้สอบบัญชีได้ตรวจสอบ และ/หรือ สอบทาน และได้รับความเห็นชอบจากคณะกรรมการตรวจสอบแล้ว
11. จัดทำรายงานประจำปีของคณะกรรมการ และรับผิดชอบต่อการจัดทำและเปิดเผยงบการเงินเพื่อแสดงถึงฐานะการเงินและผลการดำเนินงานในรอบปีที่ผ่านมาเพื่อเสนอต่อที่ประชุมผู้ถือหุ้น
12. จัดให้มีการประชุมผู้ถือหุ้นสามัญประจำปีภายใน 4 เดือน นับแต่วันสิ้นสุดของรอบปีบัญชีของบริษัท
13. กำหนดกรอบอำนาจในการอนุมัติการส่งจ่าย การสั่งซื้อ การเช่า และการเข้าซื้อทรัพย์สินให้คณะกรรมการบริหาร กรรมการผู้จัดการ
14. พิจารณาและจัดสรรค่าตอบแทนกรรมการตามที่ได้รับการอนุมัติจากที่ประชุมผู้ถือหุ้น
15. พิจารณาและอนุมัติการปรับเงินเดือนของประธานกรรมการบริหาร กรรมการผู้จัดการ
16. พิจารณาและอนุมัติธุรกรรมในกิจกรรมจัดหาเงิน บริหารเงิน และการบริหารงาน อาทิ การจัดหาแหล่งเงินกู้ระยะยาว และ/หรือ เงินทุนระยะสั้น ในส่วนที่เกินอำนาจของคณะกรรมการบริหาร
17. พิจารณาและอนุมัติการจัดซื้อทรัพย์สินในส่วนที่เกินอำนาจคณะกรรมการบริหารและกรรมการผู้จัดการ
18. พิจารณาและอนุมัติการจัดซื้อวัตถุดิบในการผลิตในส่วนที่เกินอำนาจคณะกรรมการบริหารและกรรมการผู้จัดการ
19. พิจารณาและอนุมัติการจัดจ้างในลักษณะของการจ้างทำของ ในส่วนที่เกินอำนาจ คณะกรรมการบริหาร และ กรรมการผู้จัดการ
20. พิจารณาและอนุมัติการปรับสภาพ ขาย ทำลาย ตัดบัญชี ซึ่งทรัพย์สินถาวรเสื่อมสภาพไม่สามารถใช้งานได้ ในส่วนที่เกินอำนาจคณะกรรมการบริหาร และกรรมการผู้จัดการ

21. พิจารณาและอนุมัติการปรับสภาพราคา และ/หรือ จำนวน และ/หรือ การทำลายซึ่งสินค้าคงเหลือ วัสดุดิบคงเหลือที่เสื่อมสภาพ และ/หรือ ล้าสมัย ในส่วนที่เกินอำนาจ คณะกรรมการบริหาร และกรรมการผู้จัดการ
22. พิจารณาและอนุมัติก่อตั้งบริษัทย่อย และ/หรือ ลงทุนในบริษัทย่อย
23. พิจารณาและอนุมัติก่อตั้งบริษัทร่วม และ/หรือ ลงทุนในบริษัทร่วม
24. กำหนดวัน เวลา สถานที่จัดประชุมผู้ถือหุ้น รวมทั้งกำหนดระเบียบวาระการประชุมผู้ถือหุ้น วันปิดสมุดทะเบียนพักการโอนหุ้น และเสนออัตราการจัดสรรกำไร เงินสำรองตามกฎหมาย เงินสำรองทั่วไป และ/หรือ เงินปันผล ตลอดจนทำความเข้าใจเกี่ยวกับเรื่องที่เสนอต่อผู้ถือหุ้น
25. พิจารณาแต่งตั้งที่ปรึกษาคณะกรรมการ และ/หรือ คณะอนุกรรมการ เพื่อพิจารณาให้ความเห็นเฉพาะเรื่อง
26. พิจารณาเรื่องอื่นๆ ที่เกินอำนาจของคณะกรรมการบริหาร กรรมการผู้จัดการ หรือตามที่คณะกรรมการบริษัท เห็นสมควร

ทั้งนี้ เรื่องใดที่กรรมการและ/หรือบุคคลที่เกี่ยวข้องกับกรรมกรมีส่วนได้เสียหรือมีความขัดแย้งทางผลประโยชน์กับบริษัทแม่และ/หรือบริษัทและ/หรือบริษัทย่อยและ/หรือบริษัทร่วม โดยกรรมกรซึ่งมีส่วนได้เสียหรือมีความขัดแย้งทางผลประโยชน์ดังกล่าวไม่มีสิทธิออกเสียงลงคะแนนในเรื่องนั้น

นอกจากนี้ คณะกรรมการยังมีขอบเขตหน้าที่ในการกำกับดูแลให้บริษัทปฏิบัติตามกฎเกณฑ์ของตลาดหลักทรัพย์แห่งประเทศไทย หรือตามประกาศของคณะกรรมการกำกับหลักทรัพย์และตลาดหลักทรัพย์ คณะกรรมการกำกับตลาดทุน หรือกฎหมายที่เกี่ยวข้องกับธุรกิจของบริษัท อาทิ การทำรายการที่เกี่ยวข้องกัน การได้มาหรือจำหน่ายไปซึ่งทรัพย์สิน เป็นต้น

คณะกรรมการบริหาร

1. ในการเรียกประชุมคณะกรรมการบริหาร ให้ประธานกรรมการบริหาร จัดทำหนังสือนัดประชุมคณะกรรมการบริหารในกรณีที่เป็นเร่งด่วนประธานกรรมการบริหารไม่สามารถออกหนังสือนัดประชุมได้ ให้รองประธานกรรมการบริษัท ออกหนังสือนัดประชุมคณะกรรมการบริหารแทนได้
2. ดำเนินกิจการและบริหารกิจการของบริษัท ตามวัตถุประสงค์ ข้อบังคับ นโยบาย ระเบียบ ข้อกำหนด คำสั่ง และมติของที่ประชุมคณะกรรมการ และ/หรือมติที่ประชุมผู้ถือหุ้นของบริษัททุกประการ
3. พิจารณากำหนดนโยบาย ทิศทาง และกลยุทธ์ การดำเนินธุรกิจของบริษัทและบริษัทย่อย บริษัทร่วม กำหนดแผนการเงิน งบประมาณ การบริหารทรัพยากรบุคคล การลงทุนด้านเทคโนโลยีสารสนเทศ การขยายงาน การประชาสัมพันธ์ และควบคุมกำกับดูแลให้การดำเนินงานของคณะทำงานที่แต่งตั้งบรรลุตามเป้าหมาย
4. กำหนดโครงสร้างองค์กร อำนาจการบริหารองค์กร รวมถึงการแต่งตั้ง การว่าจ้าง การโยกย้าย การถอดถอน การกำหนดเงินค่าจ้าง ค่าตอบแทน พิจารณาความดีความชอบ โบนัสพนักงาน สวัสดิการ และการเลิกจ้าง พนักงานในตำแหน่งผู้บริหารในระดับต่างๆ ของบริษัท
5. พิจารณาเรื่องการจัดสรรงบประมาณประจำปีตามที่ฝ่ายจัดการเสนอก่อนที่จะนำเสนอให้คณะกรรมการบริษัท พิจารณาและอนุมัติ ทั้งนี้ ให้รวมถึงการพิจารณาและอนุมัติการเปลี่ยนแปลงและเพิ่มเติมงบประมาณรายจ่ายประจำปี ในระหว่างที่ไม่มีการประชุมคณะกรรมการบริษัทและให้นำเสนอคณะกรรมการบริษัทเพื่อทราบในที่ประชุมคราวต่อไป
6. อนุมัติการใช้จ่ายเงินลงทุนที่สำคัญ ที่ได้กำหนดไว้ในงบประมาณรายจ่ายประจำปี ตามที่ได้รับมอบหมายจากคณะกรรมการบริษัท หรือตามที่คณะกรรมการบริษัทได้เคยมีมติอนุมัติในหลักการไว้แล้ว

7. มีอำนาจพิจารณาอนุมัติการใช้จ่ายทางการเงินด้านสินทรัพย์ฝ่ายทุน ไม่ว่าจะเป็นการซื้อทรัพย์สินถาวร เครื่องใช้สำนักงาน การซ่อมแซมและบำรุงรักษา การตัดจำหน่าย/ขายทรัพย์สินถาวร การเช่า/เช่าซื้อทรัพย์สินเกินกว่างบประมาณ ในวงเงินแต่ละรายการไม่เกินตามที่คณะกรรมการบริษัทให้อำนาจไว้
8. นำเสนอแผนขยายธุรกิจ และการร่วมทุนกับบุคคลอื่น ให้กับคณะกรรมการบริษัท
9. มีอำนาจพิจารณาอนุมัติการกู้ยืมเงิน การจัดหาวงเงินสินเชื่อใดๆ ที่เกี่ยวข้องกับการทำธุรกิจปกติของบริษัท ในวงเงินสำหรับแต่ละรายการไม่เกินตามที่คณะกรรมการบริษัทให้อำนาจไว้
10. พิจารณาและอนุมัติการจัดจ้างในลักษณะของการจ้างทำของที่เกี่ยวข้องกับธุรกิจการค้าปกติ ในวงเงินไม่เกินตามที่คณะกรรมการบริษัทให้อำนาจไว้
11. พิจารณาและอนุมัติการจัดซื้อวัตถุดิบในการผลิต ในวงเงินไม่เกินตามที่คณะกรรมการบริษัทให้อำนาจไว้
12. พิจารณาและอนุมัติการปรับสภาพ ขาย ทำลาย ตัดบัญชี ซึ่งทรัพย์สินถาวรเสื่อมสภาพไม่สามารถใช้งานได้ ในวงเงินไม่เกินตามที่คณะกรรมการบริษัทให้อำนาจไว้
13. พิจารณาและอนุมัติการปรับสภาพราคา และ/หรือ จำนวน และ/หรือ การทำลายซึ่งสินค้าคงเหลือ วัตถุดิบคงเหลือที่เสื่อมสภาพ และ/หรือ ล้าสมัย ในวงเงินไม่เกินตามที่คณะกรรมการบริษัทให้อำนาจไว้
14. เป็นคณะที่ปรึกษาฝ่ายจัดการในเรื่องเกี่ยวกับนโยบายด้านการเงิน การตลาด การบริหารงานบุคคล และด้านการปฏิบัติการอื่นๆ
15. พิจารณาผลกำไรและขาดทุนของบริษัท การเสนอจ่ายเงินปันผลระหว่างกาล หรือ เงินปันผลประจำปี เพื่อเสนอคณะกรรมการบริษัทอนุมัติ
16. ให้มีอำนาจในการมอบอำนาจให้กรรมการบริหารคนหนึ่งหรือหลายคนหรือบุคคลอื่นใดปฏิบัติกรอย่างหนึ่งอย่างใด โดยอยู่ภายใต้การควบคุมของคณะกรรมการบริหาร หรืออาจมอบอำนาจเพื่อให้บุคคลดังกล่าวมีอำนาจตามที่คณะกรรมการบริหารเห็นสมควรและภายในระยะเวลาที่คณะกรรมการบริหารเห็นสมควร ซึ่งคณะกรรมการบริหารอาจยกเลิก เพิกถอน เปลี่ยนแปลง หรือแก้ไขบุคคลที่ได้รับมอบอำนาจ หรือการมอบอำนาจนั้นๆ ได้ตามที่เห็นสมควร
17. ให้มีอำนาจดำเนินธุรกรรมทางการเงินของบริษัท เช่น การเปิดและปิดบัญชีธนาคาร/สถาบันการเงิน โดยให้มีอำนาจกำหนดชื่อผู้มีอำนาจลงนามในการลงนามส่งจ่ายบัญชีธนาคาร รวมไปถึงกำหนดเงื่อนไขในการส่งจ่ายบัญชีของธนาคารต่างๆ ที่บริษัทได้มีบัญชีอยู่
18. พิจารณาทหาช่องทางทางธุรกิจ หรือบริษัทใหม่ เพื่อเพิ่มช่องทางในการลงทุน
19. พิจารณาเพิ่มหรือลดสัดส่วนการลงทุนในบริษัทร่วมและบริษัทย่อยเพื่อนำเสนอให้คณะกรรมการบริษัทพิจารณาอนุมัติ
20. ดำเนินการอื่นใด ตามที่คณะกรรมการบริษัทมอบหมายเป็นคราวๆ ไป

ทั้งนี้ อำนาจของคณะกรรมการบริหารจะไม่รวมถึงการอนุมัติรายการใดที่อาจมีความขัดแย้ง หรือรายการใดที่คณะกรรมการบริหารหรือบุคคลที่อาจมีความขัดแย้งกับคณะกรรมการบริหารมีส่วนได้ส่วนเสีย หรือผลประโยชน์ในลักษณะอื่นใดขัดแย้งกับบริษัทแม่และ/หรือบริษัทและ/หรือบริษัทย่อยและ/หรือบริษัทร่วม ตามกฎเกณฑ์ของตลาดหลักทรัพย์แห่งประเทศไทย และ/หรือพระราชบัญญัติหลักทรัพย์ และตลาดหลักทรัพย์ พ.ศ.2535 ประกาศคณะกรรมการกำกับหลักทรัพย์และตลาดหลักทรัพย์ ซึ่งการอนุมัติรายการในลักษณะดังกล่าวจะต้องเสนอต่อที่ประชุมคณะกรรมการบริษัท และ/หรือที่ประชุมผู้ถือหุ้นเพื่อพิจารณาและอนุมัติรายการดังกล่าวตามที่ข้อบังคับของบริษัทหรือกฎหมายเกี่ยวข้องกำหนด ยกเว้นเป็นการอนุมัติรายการที่มีเงื่อนไขธุรกิจปกติหรือรายการสนับสนุนธุรกิจปกติที่มีเงื่อนไขทั่วไป

คณะกรรมการตรวจสอบ

1. สอบทานให้บริษัทมีการรายงานทางการเงินอย่างถูกต้องและเพียงพอ
2. สอบทานให้บริษัทมีระบบการควบคุมภายใน (internal control) และระบบการตรวจสอบภายใน (internal audit) ที่เหมาะสมและมีประสิทธิผล รวมทั้งพิจารณาความเพียงพอของงบประมาณบุคลากร และความ เป็นอิสระของหน่วยงานตรวจสอบภายใน ตลอดจนให้ความเห็นชอบในการพิจารณาแต่งตั้ง โยกย้าย ความดี ความชอบ และการเลิกจ้างหัวหน้าหน่วยงานตรวจสอบภายใน หรือหน่วยงานอื่นใดที่รับผิดชอบ เกี่ยวกับการตรวจสอบภายใน
3. สอบทานให้บริษัทปฏิบัติตามกฎหมายว่าด้วยหลักทรัพย์และตลาดหลักทรัพย์ ข้อกำหนดของตลาด หลักทรัพย์ และกฎหมายที่เกี่ยวข้องกับธุรกิจของบริษัท
4. พิจารณา คัดเลือก เสนอแต่งตั้งบุคคลซึ่งมีความเป็นอิสระเพื่อทำหน้าที่เป็นผู้สอบบัญชีของบริษัท และ เสนอค่าตอบแทนของบุคคลดังกล่าว รวมทั้งเข้าร่วมประชุมกับผู้สอบบัญชี โดยไม่มีฝ่ายจัดการเข้าร่วม ประชุมด้วยอย่างน้อยปีละ 1 ครั้ง
5. พิจารณารายการที่เกี่ยวข้องกันหรือรายการที่อาจมีความขัดแย้งทางผลประโยชน์ และรายการได้มาและ จำหน่ายไปซึ่งทรัพย์สินกรณีที่มีนัยสำคัญ ให้เป็นไปตามกฎหมายและข้อกำหนดของพระราชบัญญัติ หลักทรัพย์และตลาดหลักทรัพย์ฯ ทั้งนี้ เพื่อให้มั่นใจว่ารายการดังกล่าวสมเหตุสมผลและเป็นประโยชน์ สูงสุดต่อบริษัท
6. พิจารณาการเปิดเผยข้อมูลของบริษัท ในกรณีที่เกิดรายการที่เกี่ยวข้องกันหรือรายการที่ อาจมีความขัดแย้ง ทางผลประโยชน์ และรายการได้มาและจำหน่ายไปซึ่งทรัพย์สิน กรณีที่มีนัยสำคัญ ให้มีความถูกต้อง ครบถ้วน
7. สอบทานให้บริษัทมีระบบการบริหารความเสี่ยง (Risk Management) ที่เหมาะสมและมีประสิทธิผล
8. กำหนดบทบาทเกี่ยวกับหลักจริยธรรมธุรกิจและจรรยาบรรณ โดยดำเนินการให้ฝ่ายบริหารจัดการ กระบวนการในการรับเรื่องร้องเรียน และกำกับดูแลกระบวนการในการรับเรื่องร้องเรียน ซึ่งครอบคลุม กระบวนการในการรับแจ้งเบาะแสจากพนักงานเกี่ยวกับรายการในงบการเงินที่ไม่เหมาะสมหรือประเด็น อื่นๆ ด้วย
9. สอบทานความถูกต้องและประสิทธิผลของเทคโนโลยีสารสนเทศที่เกี่ยวข้องกับรายงานทางการเงินและการ ควบคุมภายใน
10. ส่งเสริมให้มีการพัฒนาระบบรายงานทางการเงินให้ทัดเทียมกับมาตรฐานบัญชีสากล
11. สอบทานและให้ความเห็นต่อแผนการตรวจสอบภายใน การปฏิบัติงานของหน่วยงานตรวจสอบภายในหรือ หน่วยงานอื่นใดที่รับผิดชอบเกี่ยวกับการตรวจสอบภายใน
12. จัดทำรายงานของคณะกรรมการตรวจสอบโดยเปิดเผยไว้ในรายงานประจำปีของบริษัท ซึ่งรายงานดังกล่าว ต้องลงนามโดยประธานกรรมการตรวจสอบและต้องประกอบด้วยข้อมูลอย่างน้อย ดังต่อไปนี้
 - (ก) ความเห็นเกี่ยวกับความถูกต้อง ครบถ้วน เป็นที่เชื่อถือได้ของรายงานทางการเงินของบริษัท
 - (ข) ความเห็นเกี่ยวกับความเพียงพอของระบบควบคุมภายในของบริษัท และระบบการบริหารความเสี่ยง รวมถึงการป้องกันการเกิดโอกาสทุจริต
 - (ค) ความเห็นเกี่ยวกับการปฏิบัติตามกฎหมายว่าด้วยหลักทรัพย์และตลาดหลักทรัพย์แห่งประเทศไทย ข้อกำหนดของตลาดหลักทรัพย์ หรือกฎหมายที่เกี่ยวข้องกับธุรกิจของบริษัท

- (ง) ความเห็นเกี่ยวกับความเหมาะสมของผู้สอบบัญชี
 - (จ) ความเห็นเกี่ยวกับรายการที่อาจมีความขัดแย้งทางผลประโยชน์
 - (ฉ) จำนวนการประชุมคณะกรรมการตรวจสอบ และการเข้าร่วมประชุมของกรรมการตรวจสอบแต่ละท่าน
 - (ช) ความเห็นหรือข้อสังเกตโดยรวมที่คณะกรรมการตรวจสอบได้รับจากการปฏิบัติหน้าที่ตามกฎหมายบัตร (charter)
 - (ซ) รายการอื่นที่เห็นว่าผู้ถือหุ้นและผู้ลงทุนทั่วไปควรทราบ ภายใต้ขอบเขตหน้าที่และความรับผิดชอบที่ได้รับมอบหมายจากคณะกรรมการบริษัท
13. ให้มีอำนาจว่าจ้างที่ปรึกษา หรือบุคคลภายนอกตามระเบียบของบริษัทมาให้ความเห็นหรือคำปรึกษาในกรณีจำเป็น
 14. ทบทวนกฎบัตรของคณะกรรมการตรวจสอบอย่างน้อยปีละหนึ่งครั้ง
 15. ปฏิบัติการอื่นใดตามที่คณะกรรมการของบริษัทได้มอบหมายด้วยความเห็นชอบจากคณะกรรมการตรวจสอบ
 16. คณะกรรมการตรวจสอบต้องประเมินผลการปฏิบัติงานโดยการประเมินตนเองและรายงานผลการประเมินพร้อมทั้งปัญหาและอุปสรรคที่เป็นเหตุให้การปฏิบัติงานไม่บรรลุวัตถุประสงค์ในการจัดตั้งคณะกรรมการตรวจสอบ ให้คณะกรรมการบริษัททราบทุกปี
 17. คณะกรรมการตรวจสอบควรได้รับการอบรมและเสริมสร้างความรู้อย่างต่อเนื่อง และสม่ำเสมอในเรื่องที่เกี่ยวข้องกับการปฏิบัติงานของคณะกรรมการตรวจสอบ

ในการปฏิบัติหน้าที่ตามที่ได้รับมอบหมายดังกล่าว คณะกรรมการตรวจสอบมีความรับผิดชอบต่อคณะกรรมการบริษัทโดยตรง และคณะกรรมการของบริษัทยังคงมีความรับผิดชอบในการดำเนินงานของบริษัทต่อบุคคลภายนอก

รายชื่อคณะกรรมการชุดต่างๆ ณวันที่ 31 ธันวาคม 2555

รายชื่อ	คณะกรรมการบริษัท	คณะกรรมการบริหาร	คณะกรรมการตรวจสอบ
1. หม่อมราชวงศ์จิราคม กิตติยากร	ประธาน	-	-
2. พันตำรวจเอกโกวิท ภิรมย์วงศ์	กรรมการอิสระและ รองประธาน คนที่ 1	-	-
3. นายวุฒิชัย ลีนะบรรจง	กรรมการและรอง ประธาน คนที่ 2 และ รักษาการกรรมการ ผู้จัดการ	ประธาน	-
4. นายศิวัชร ภิณจารมณี	กรรมการอิสระ	-	ประธาน
5. นายสุวิทย์ วรรณะศิริสุข	กรรมการอิสระ	-	กรรมการ
6. นางวีณา สุขสวัสดิ์ ณ อยุธยา	กรรมการอิสระ	-	กรรมการ
7. นายมณฑล เขตวัลลภกุล	กรรมการและรอง กรรมการผู้จัดการ	กรรมการ	-
8. นายสมชัย ทองศิริกุล	กรรมการ	-	-
9. นายพิพิธ เชาววิเศษฐ	กรรมการ	-	-
10. นายอุกฤษณ์ อภิรติมัย	กรรมการ	-	-
11. นายทวีพันธุ์ จงวิไลวรรณ	-	กรรมการ	-

กรรมการผู้มีอำนาจลงนาม ณวันที่ 31 ธันวาคม 2555

กรรมการผู้มีอำนาจลงนามผูกพันบริษัท ประกอบด้วย นายวุฒิชัย ลีนะบรรจง ลงลายมือชื่อร่วมกับ นายมณฑล เขตวัลลภกุล และประทับตราสำคัญของบริษัท

การประชุมคณะกรรมการชุดต่างๆ

คณะกรรมการบริษัทได้กำหนดให้มีการประชุมตามปกติไตรมาสละ 1 ครั้ง โดยคณะกรรมการแต่ละชุดได้กำหนดตารางการประชุมตามปกติไว้ล่วงหน้า 1 ปี และอาจนัดหมายเพิ่มเติมเป็นการประชุมพิเศษตามความจำเป็น ในปี 2555 มีการประชุมคณะกรรมการแต่ละชุด ดังนี้

- การประชุมผู้ถือหุ้น	รวมทั้งสิ้น	2 ครั้ง
- การประชุมคณะกรรมการบริษัท	รวมทั้งสิ้น	6 ครั้ง
- การประชุมคณะกรรมการบริหาร	รวมทั้งสิ้น	7 ครั้ง
- การประชุมคณะกรรมการตรวจสอบ	รวมทั้งสิ้น	11 ครั้ง

รายชื่อ	ประชุม ผู้ถือหุ้น	ประชุม คณะกรรมการ บริษัท	ประชุม คณะกรรมการ ตรวจสอบ	ประชุม คณะกรรมการ บริหาร
1. หม่อมราชวงศ์จิราคม กิตติยากร	2/2	3/6	-	-
2. พันตำรวจเอกโกวิท ภิรมย์วงศ์	2/2	6/6	-	-
3. นายวุฒิชัย ลีนะบรรจง	2/2	6/6	-	7/7
4. นายศิวะรักษ์ พินิจารมณ	1/2	6/6	11/11	-
5. นายสุวิทย์ วรรณะศิริสุข	1/2	5/6	9/11	-
6. นางวีณา สุขสวัสดิ์ ณ อยุธยา	0/2	5/6	9/11	-
7. นายมณฑล เซตุวัลลภกุล	2/2	6/6	-	7/7
8. นายสมชัย ทองศิริกุล	1/2	6/6	-	-
9. นายพิพิธ เชาววิศิษฐ์ ^{1/}	1/2	6/6	-	2/2
10. นายอุกฤษณ์ อภิรติมัย ^{1/}	2/2	6/6	-	2/2
11. นายทวีพัฒน์ จงวิสัยวรรณ ^{2/}	-	-	-	3/3
12. ดร.โอฬาร รัตนปราการ ^{3/}	1/2	3/3	-	4/4

หมายเหตุ

1/ ลาออกจากการเป็นกรรมการบริหารตั้งแต่วันที่ 14 พฤษภาคม 2555

2/ ได้รับการแต่งตั้งเป็นกรรมการบริหาร ตั้งแต่วันที่ 1 กันยายน 2555

3/ ลาออกจากการเป็นกรรมการบริษัทและกรรมการบริหารตั้งแต่วันที่ 1 กันยายน 2555

ประวัติการกระทำผิดกฎหมาย

คณะกรรมการและเจ้าหน้าที่บริหารของบริษัทไม่มีผู้ใดมีประวัติเคยถูกไล่ออก ปลดออก ให้ออก หรือต้องคดี เนื่องจากการกระทำทุจริต หรือเคยถูกฟ้องล้มละลาย หรือกระทำความผิดเกี่ยวกับทรัพย์โดยทุจริต หรือกระทำความผิดกฎหมายว่าด้วยหลักทรัพย์และตลาดหลักทรัพย์ หรือต้องโทษทางอาญา หรือมีข้อพิพาท หรือการถูกฟ้องร้องและอยู่ในระหว่างการตัดสินในช่วง 10 ปีที่ผ่านมา

การสรรหากรรมการและผู้บริหาร

วิธีการสรรหาคัดเลือกบุคคลที่จะแต่งตั้งเป็นกรรมการ

บริษัทยังมิได้จัดตั้งคณะกรรมการสรรหา ดังนั้นในการคัดเลือกบุคคลที่จะได้รับการแต่งตั้งเป็นกรรมการ คณะกรรมการบริษัทจะพิจารณาจากความรู้ ความสามารถ ประสบการณ์ที่เกี่ยวข้องกับธุรกิจ และต้องมีคุณสมบัติตามเกณฑ์ของพระราชบัญญัติบริษัทมหาชน จำกัด พ.ศ. 2535 และตามประกาศของสำนักงานคณะกรรมการกำกับหลักทรัพย์และตลาดหลักทรัพย์ พร้อมทั้งเสนอรายชื่อผู้ที่จะแต่งตั้งเป็นกรรมการให้ที่ประชุมผู้ถือหุ้นของบริษัทพิจารณานุมัติตามข้อบังคับของบริษัทในกรณีที่มีใช่เป็นการออกตามวาระคณะกรรมการบริษัทอาจพิจารณา สรรหาบุคคลที่เหมาะสมเข้าเป็นกรรมการในตำแหน่งว่างลงได้ตามข้อบังคับของบริษัท

วิธีการเลือกตั้งคณะกรรมการผ่านที่ประชุมผู้ถือหุ้นและสิทธิของผู้ลงทุนรายย่อย สิทธิของผู้ลงทุนรายย่อย

ผู้ถือหุ้นสามารถเสนอรายชื่อบุคคลที่เห็นว่ามีเหมาะสมให้ที่ประชุมผู้ถือหุ้นพิจารณาได้

วิธีการเลือกตั้ง

ตามข้อบังคับของบริษัทให้ที่ประชุมผู้ถือหุ้นเลือกตั้งตามหลักเกณฑ์และวิธีการดังต่อไปนี้

1. ผู้ถือหุ้นคนหนึ่งมีคะแนนเสียงเท่ากับหนึ่งหุ้นต่อเสียงหนึ่ง
2. ผู้ถือหุ้นแต่ละคนจะใช้คะแนนเสียงที่มีอยู่ทั้งหมด ตามข้อ 1 เลือกตั้งบุคคลคนเดียวหรือหลายคนเป็นกรรมการก็ได้ แต่จะแบ่งคะแนนเสียงให้แก่ผู้ใดมากน้อยเพียงใดไม่ได้
3. บุคคลซึ่งได้รับคะแนนเสียงสูงสุดตามลำดับลงมา เป็นผู้ได้รับการเลือกตั้งเป็นกรรมการเท่าจำนวนกรรมการที่จะพึงมีหรือจะพึงเลือกตั้งในครั้งนั้น ในกรณีที่บุคคลซึ่งได้รับเลือกตั้งในลำดับถัดลงมา มีคะแนนเสียงเท่ากันเกินจำนวนกรรมการที่จะพึงมีหรือพึงเลือกตั้งในครั้งนั้น ให้ประธานเป็นผู้ออกเสียงชี้ขาด

ในการประชุมสามัญประจำปีทุกครั้ง ให้กรรมการออกจากตำแหน่ง 1 ใน 3 ถ้าจำนวนกรรมการที่จะแบ่งออกให้ตรงเป็นสามส่วนไม่ได้ ก็ให้ออกโดยจำนวนใกล้เคียงที่สุดกับส่วน 1 ใน 3

กรรมการที่จะต้องออกจากตำแหน่งในปีแรกและปีที่สองภายหลังจดทะเบียนบริษัทนั้น หากกรรมการมิได้ตกลงกันเอง เป็นวิธีอื่นให้ใช้วิธีจับสลากกันว่าผู้ใดจะออก ส่วนปีต่อไปให้กรรมการคนที่อยู่ในตำแหน่งนานที่สุดนั้นเป็นผู้ออกจากตำแหน่ง กรรมการที่ออกตามวาระนั้นอาจถูกเลือกเข้ามาดำรงตำแหน่งใหม่ก็ได้

คำตอบแทนกรรมการและผู้บริหาร

คำตอบแทนกรรมการ

บริษัทได้จ่ายคำตอบแทนกรรมการโดยผ่านการพิจารณาจากการประชุมคณะกรรมการบริษัท ครั้งที่ 1/2555 เมื่อวันที่ 29 กุมภาพันธ์ 2555 และอนุมัติโดยที่ประชุมสามัญผู้ถือหุ้น ประจำปี 2555 เมื่อวันที่ 4 เมษายน 2555 โดยมีรายละเอียด การจ่ายคำตอบแทนดังนี้

(1) ประธานกรรมการบริษัท

คำตอบแทนรายเดือน เดือนละ 25,000 บาท ทั้งนี้กรณีที่มีการเข้าร่วมประชุมคณะกรรมการบริษัทจะไม่ได้รับค่าเบี้ยประชุม

(2) คณะกรรมการบริษัท

ค่าเบี้ยประชุมครั้งละ 12,500 บาท (ทุกคราวที่เข้าร่วมประชุม) ทั้งนี้สำหรับกรรมการบริษัทท่านใดที่ได้รับเงินเดือนประจำ จะได้รับค่าเบี้ยประชุมในการเข้าร่วมประชุมครั้งละ 5,000 บาท แทน

(3) คณะกรรมการตรวจสอบ

- ค่าเบี้ยประชุมประธานกรรมการตรวจสอบ ครั้งละ 20,000 บาท (ทุกคราวที่เข้าร่วมประชุม)
- ค่าเบี้ยประชุมกรรมการตรวจสอบครั้งละ 12,500 บาท (ทุกคราวที่เข้าร่วมประชุม)

ทั้งนี้ในปี 2555 บริษัทได้จ่ายค่าตอบแทนแก่กรรมการตามความเป็นจริง เป็นจำนวนเงินทั้งสิ้น 1,365,000.00 บาท โดยมีรายละเอียดดังนี้

รายชื่อ	ค่าตอบแทน (บาท)
1. หม่อมราชวงศ์จิราคม กิตติยากร	300,000.-
2. พันตำรวจเอกโกวิท ภิรมย์วงศ์	75,000.-
3. นายวุฒิชัย สีนะบรรจง	75,000.-
4. นายศิวะรักษ์ พินิจารมณ	295,000.-
5. นายสุวิทย์ วรรณะศิริสุข	175,000.-
6. นางวีณา สุขสวัสดิ์ ณ อยุธยา	175,000.-
7. นายมณฑล เชตุวัชรกุล	30,000.-
8. นายสมชัย ทองศิริกุล	75,000.-
9. นายพิพิธ เชาววิศิษฐ์	75,000.-
10. นายอุกฤษณ์ อภิรติมัย	75,000.-
11. ดร.โอฬาร รัตนปราการ ^{1/}	15,000.-
รวมทั้งสิ้น	1,365,000.-

หมายเหตุ

1/ ลาออกจากการเป็นกรรมการบริษัทและกรรมการบริหารตั้งแต่วันที่ 1 กันยายน 2555

ค่าตอบแทนผู้บริหาร

ในปี 2555 บริษัทได้จ่ายค่าตอบแทนให้แก่ผู้บริหาร จำนวน 7 คน ในรูปเงินเดือน ค่าวิชาชีพ เงินประกันสังคม และ เงินกองทุนสำรองเลี้ยงชีพ คิดเป็นจำนวนเงินรวมทั้งสิ้น 7,097,712.00 บาท

โครงสร้างองค์กร

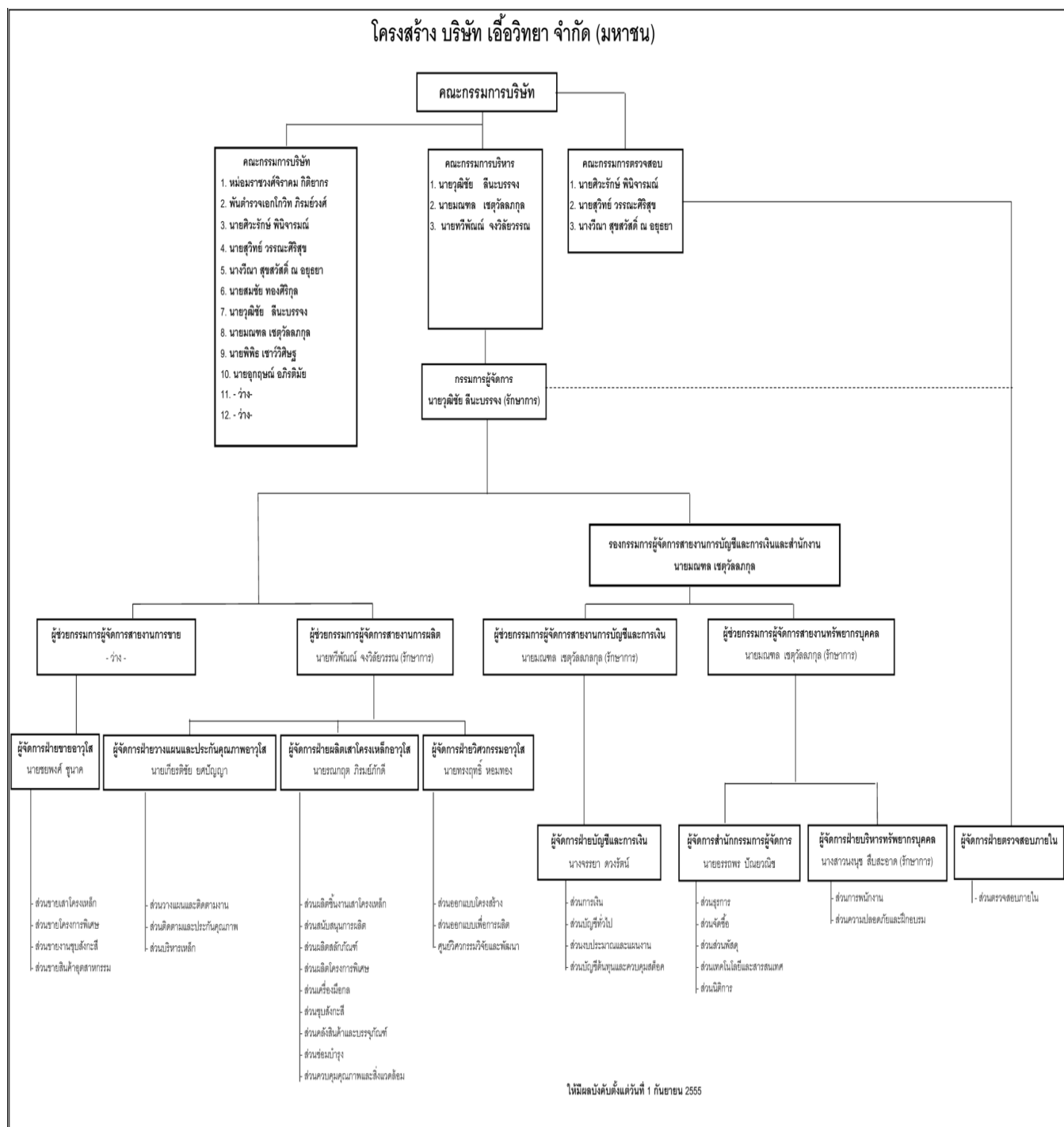

คณะกรรมการบริษัท

1. หม่อมราชวงศ์จิราคม กิตติยากร

M.R. Chirakom Kitiyakara



ประธานกรรมการบริษัท และ กรรมการบริษัท

Chairman of the Board & Director

2. พันตำรวจเอกโกวิท ภิรมย์วงศ์

Police Colonel Kovit Piromwongse



รองประธานกรรมการบริษัท กรรมการอิสระ และกรรมการบริษัท

Vice Chairman & Independent Director & Director

3. นายวุฒิชัย ลีนะบรรจง

Mr. Wutichai Leenabanchong



รองประธานกรรมการบริษัท ประธานกรรมการบริหาร
กรรมการบริษัท และ รักษาการกรรมการผู้จัดการ

Vice Chairman & Executive Chairman & Director &
Managing Director (Act)

4. นายศิวะรักษ์ พินิจารมณั กรรมการอิสระ ประธานกรรมการตรวจสอบ และกรรมการบริษัท
Mr. Sivaraks Phinicharomna Independent Director & Chairman of Audit Committee & Director



5. นายสุวิทย์ วรณะศิริสุข กรรมการอิสระ กรรมการตรวจสอบ และ กรรมการบริษัท
Mr. Suwit Wannasirisook Independent Director & Audit Committee & Director



6. นางวีณา สุขสวัสดิ์ ณ อยุธยา กรรมการอิสระ กรรมการตรวจสอบ และ กรรมการบริษัท
Mrs. Weena Suksawasdi Na Ayuthaya Independent Director & Audit Committee & Director



7. นายมนทล เชตุวัลลภกุล
Mr. Monthon Chatuwallopkul

รองกรรมการผู้จัดการ กรรมการบริหาร และกรรมการบริษัท
Deputy Managing Director & Executive Director & Director



8. นายสมชัย ทองศิริกุล
Mr. Somchai Tongsirikool

กรรมการบริษัท
Director



9. นายพิพิธ เชาว์วิศิษฐ
Mr. Pipit Jaovisidha

กรรมการบริษัท
Director



10. นายอุกฤษณ์ อภิรติมัย
Mr. Ukrt Aphiratimai

กรรมการบริษัท
Director



ข้อมูลส่วนบุคคลของคณะกรรมการบริษัท บริษัท เอื้อวิทยา จำกัด (มหาชน)

1. หม่อมราชวงศ์จิราคม กิตติยากร

- กรรมการบริษัท
- ประธานกรรมการบริษัท

อายุ : 65 ปี
 จำนวนหุ้น : - หุ้น
 สัดส่วนการถือหุ้น : -%
 ความสัมพันธ์ทางครอบครัวระหว่างผู้บริหาร : ไม่มี

คุณวุฒิทางการศึกษาสูงสุด

- ปริญญาโท คณะรัฐศาสตร์ Utah State University
- ปริญญาตรี คณะนิติศาสตร์ มหาวิทยาลัยธรรมศาสตร์

การอบรมบทบาทหน้าที่การเป็นกรรมการ

- Directors Accreditation Program (DAP) รุ่น 82/2010 จากสมาคมส่งเสริมสถาบันกรรมการบริษัทไทย (IOD)

ประสบการณ์

- อัครราชทูตที่ปรึกษา (ฝ่ายการพาณิชย์) ณ กรุงเดहरาน กรมส่งเสริมการค้าส่งออก กระทรวงพาณิชย์
- อัครราชทูตที่ปรึกษา (ฝ่ายการพาณิชย์) ณ กรุงมะนิลา กรมส่งเสริมการค้าส่งออก กระทรวงพาณิชย์
- อัครราชทูต (ฝ่ายการพาณิชย์) ณ กรุงโตเกียว กรมส่งเสริมการค้าส่งออก กระทรวงพาณิชย์

2. พันตำรวจเอกโกวิท ภิรมย์วงศ์

- กรรมการบริษัท
- รองประธานกรรมการบริษัท
- กรรมการอิสระ

อายุ : 66 ปี
 จำนวนหุ้น : - หุ้น
 สัดส่วนการถือหุ้น : -%
 ความสัมพันธ์ทางครอบครัวระหว่างผู้บริหาร : ไม่มี

คุณวุฒิทางการศึกษาสูงสุด

- ปริญญาโท คณะสังคมสงเคราะห์ศาสตร์ มหาวิทยาลัยธรรมศาสตร์
- ปริญญาตรี คณะนิติศาสตร์ เกียรตินิยม มหาวิทยาลัยธรรมศาสตร์

การอบรมบทบาทหน้าที่การเป็นกรรมการ

- Directors Accreditation Program (DAP) รุ่น 79/2009 จากสมาคมส่งเสริมสถาบันกรรมการบริษัทไทย (IOD)

ประสบการณ์

- ผู้กำกับ 4 กองบังคับการสอบสวน กองบัญชาการตำรวจปราบปรามยาเสพติด
- ผู้อำนวยการกองนโยบาย สำนักงานป้องกันและปราบปรามการฟอกเงิน
- รองเลขาธิการ สำนักงานป้องกันและปราบปรามการฟอกเงิน

3. นายวุฒิชัย ลีนะบรรจง

- กรรมการบริษัท
- รองประธานกรรมการบริษัท
- ประธานกรรมการบริหาร
- รักษาการกรรมการผู้จัดการ

อายุ : 48 ปี

จำนวนหุ้น : - หุ้น

สัดส่วนการถือหุ้น : -%

ความสัมพันธ์ทางครอบครัวระหว่างผู้บริหาร : ไม่มี

คุณวุฒิทางการศึกษาสูงสุด

- ปริญญาโท สาขากฎหมายธุรกิจ คณะนิติศาสตร์ จุฬาลงกรณ์มหาวิทยาลัย
- ปริญญาโท สาขาบริหารธุรกิจ คณะพาณิชยศาสตร์และการบัญชี จุฬาลงกรณ์มหาวิทยาลัย
- ปริญญาตรี สาขาวิศวกรรมเครื่องกล คณะวิศวกรรมศาสตร์ มหาวิทยาลัยเชียงใหม่

การอบรมบทบาทหน้าที่การเป็นกรรมการ

- Directors Accreditation Program (DAP) รุ่น 78/2009 จากสมาคมส่งเสริมสถาบันกรรมการบริษัทไทย (IOD)
- Financial Statements for Directors (FSD) รุ่น 4/2009 จากสมาคมส่งเสริมสถาบันกรรมการบริษัทไทย (IOD)

ตำแหน่งที่สำคัญในปัจจุบัน

- ประธานกรรมการบริษัทและประธานกรรมการบริหาร และประธานเจ้าหน้าที่บริหาร บริษัท แคปปิตอล เอ็นจิเนียริง เน็ตเวิร์ค จำกัด (มหาชน)
- ประธานกรรมการบริษัทและกรรมการผู้จัดการ บริษัท ระยองไวร์ อินดัสตรี้ส์ จำกัด (มหาชน)
- ประธานกรรมการบริษัทและกรรมการผู้จัดการ บริษัท เอ็นเนซอด จำกัด
- ประธานกรรมการบริษัทและกรรมการผู้จัดการ บริษัท ไปป์ไลน์ เอ็นจิเนียริง จำกัด
- กรรมการ บริษัท เอชทีพี แอนด์ เซ็น คอร์ปอเรชั่น จำกัด

ประสบการณ์

- Project Manager Diethelm (Engineering) & Co., Ltd.
- Assistant Section Chief Sharp Appliances (THL) Limited

4. นายติวระรักษ์ พิณจรรย์

- กรรมการบริษัท
- กรรมการอิสระ
- ประธานกรรมการตรวจสอบ

อายุ : 62 ปี

จำนวนหุ้น : - หุ้น

สัดส่วนการถือหุ้น : -%

ความสัมพันธ์ทางครอบครัวระหว่างผู้บริหาร : ไม่มี

คุณวุฒิทางการศึกษาสูงสุด

- Master of Arts in Public Administration, Minnesota State University, U.S.A.
- ปริญญาตรี รัฐศาสตร์ มหาวิทยาลัยเชียงใหม่
- ประกาศนียบัตรทางบัญชี UCLA, California, U.S.A.
- ประกาศนียบัตรด้านภาษี H&R BLOCK TAX SCHOOL, California, U.S.A.

การอบรมบทบาทหน้าที่การเป็นกรรมการ

- Directors Accreditation Program (DAP) รุ่น 14/2004 จากสมาคมส่งเสริมสถาบันกรรมการบริษัทไทย (IOD)
- Directors Certification Program (DCP) รุ่น 44/2004 จากสมาคมส่งเสริมสถาบันกรรมการบริษัทไทย (IOD)
- Audit Committee Program (ACP) รุ่น 16/2007 จากสมาคมส่งเสริมสถาบันกรรมการบริษัทไทย (IOD)
- Role of the Chairman Program (RCP) รุ่น 24/2009 จากสมาคมส่งเสริมสถาบันกรรมการบริษัทไทย (IOD)

ตำแหน่งที่สำคัญในปัจจุบัน

- ประธานกรรมการตรวจสอบ บริษัท โตโย-ไทย คอร์ปอเรชั่น จำกัด (มหาชน)
- กรรมการตรวจสอบ บริษัท Ini3 Digital จำกัด
- ที่ปรึกษาด้านการตรวจสอบและพัฒนาระบบ บริษัท น้ำตาลขอนแก่น จำกัด (มหาชน)
- ที่ปรึกษาด้านพัฒนาระบบบริษัท ธนบุรีประกอบยนต์ จำกัด
- อาจารย์พิเศษหลักสูตรตรวจสอบภายในมหาบัณฑิต มหาวิทยาลัยหอการค้าไทย
- อาจารย์พิเศษหลักสูตรตรวจสอบภายในบัณฑิต จุฬาลงกรณ์ มหาวิทยาลัย

ประสบการณ์

- กรรมการสมาคมผู้ตรวจสอบภายในแห่งประเทศไทย
- กรรมการตรวจสอบ บริษัท ปริญญาสิริ จำกัด (มหาชน)
- กรรมการคณะกรรมการกำกับดูแล สมาคมนักบัญชีและผู้สอบบัญชีรับอนุญาตแห่งประเทศไทย
- กรรมการคณะกรรมการบัญชีบริหาร สภาวิชาชีพบัญชีในพระบรมราชูปถัมภ์
- รองหัวหน้าคณะผู้บริหารด้านการเงิน บริษัท Digital Phone จำกัด
- ผู้อำนวยการสำนักตรวจสอบภายใน บริษัท ชิน แซทเทลไลท์ จำกัด (มหาชน)
- ผู้จัดการสำนักบัญชีและการเงิน บริษัท ชินวัตร อินเตอร์เนชั่นแนล จำกัด (มหาชน)
- ผู้อำนวยการสำนักตรวจสอบภายในและพัฒนาระบบ บริษัท STA กรุ๊ป จำกัด (มหาชน)
- Financial Controller เขต Los Angeles บริษัท Borg-Werner จำกัด (มหาชน), USA

5. นายสุวิทย์ วรรณศิริสุข

- กรรมการบริษัท
- กรรมการอิสระ
- กรรมการตรวจสอบ

อายุ : 45 ปี
 จำนวนหุ้น : - หุ้น
 สัดส่วนการถือหุ้น : -%
 ความสัมพันธ์ทางครอบครัวระหว่างผู้บริหาร : ไม่มี

คุณวุฒิทางการศึกษาสูงสุด

- ปริญญาโท คณะพาณิชยศาสตร์และการบัญชี มหาวิทยาลัยธรรมศาสตร์

การอบรมบทบาทหน้าที่การเป็นกรรมการ

- Directors Accreditation Program (DAP) รุ่น 61/2007 จากสมาคมส่งเสริมสถาบันกรรมการบริษัทไทย (IOD)
- Director Certification Program (DCP) รุ่น 152/2011 จากสมาคมส่งเสริมสถาบันกรรมการบริษัทไทย (IOD)

ตำแหน่งที่สำคัญในปัจจุบัน

- ผู้สอบบัญชีรับอนุญาต

ประสบการณ์

- ผู้จัดการอาวุโส บริษัท เอเอสที มาสเตอร์ จำกัด
- รองประธานเจ้าหน้าที่บริหาร สายการเงิน บริษัท ทราฟฟิคคอร์ปอเรชั่น โฮลดิ้งส์ จำกัด (มหาชน)
- ผู้ช่วยผู้อำนวยการฝ่ายบัญชี บริษัท ยานภัณฑ์ จำกัด (มหาชน)
- ผู้จัดการอาวุโส บริษัท ที่ปรึกษากฎหมายและภาษีอากร ไพรัชวอเตอร์เฮาส์กรุ๊ป จำกัด

6. นางวีณา สุขสวัสดิ์ ณ อยุธยา

- กรรมการบริษัท
- กรรมการอิสระ
- กรรมการตรวจสอบ

อายุ : 43 ปี
 จำนวนหุ้น : - หุ้น
 สัดส่วนการถือหุ้น : -%
 ความสัมพันธ์ทางครอบครัวระหว่างผู้บริหาร : ไม่มี

คุณวุฒิทางการศึกษาสูงสุด

- ปริญญาโท บริหารธุรกิจ (การเงิน) University of Missouri-Kansas City, (UMKC), Missouri, USA
- ปริญญาโท ด้านธุรกิจ (บริหารธุรกิจ) มหาวิทยาลัยอัสสัมชัญ
- ปริญญาตรี คณะพาณิชยศาสตร์การบัญชี จุฬาลงกรณ์มหาวิทยาลัย

การอบรมบทบาทหน้าที่การเป็นกรรมการ

- Directors Accreditation Program (DAP) รุ่น 82/2010 จากสมาคมส่งเสริมสถาบันกรรมการบริษัทไทย (IOD)
- Director s Certification Program (DCP) รุ่น 154/2011 จากสมาคมส่งเสริมสถาบันกรรมการบริษัทไทย (IOD)

ตำแหน่งที่สำคัญในปัจจุบัน

- ผู้ช่วยกรรมการผู้อำนวยการ-หัวหน้าสายงานบัญชีการเงินและธุรการ – บริษัทหลักทรัพย์ โอเอสเค (ประเทศไทย) จำกัด (มหาชน)

ประสบการณ์

- First Vice President ด้านการเงิน ฝ่ายบัญชีการเงิน ธนาคาร ซีไอเอ็มบี ไทย จำกัด (มหาชน)
- ผู้อำนวยการฝ่ายบัญชีการเงินและสารสนเทศ บริษัทหลักทรัพย์ ซีไอเอ็มบี (ประเทศไทย) จำกัด
- นักวิเคราะห์ในส่วนการลงทุน สำนักงานพัฒนาวิทยาศาสตร์และเทคโนโลยีแห่งชาติ
- รองผู้อำนวยการฝ่าย บริหารการเงิน บริษัทหลักทรัพย์ เจ.เอฟ. ธนาคาร จำกัด

7. นายมณฑล เขตวัลลภกุล

- กรรมการบริษัท
- กรรมการบริหาร
- รองกรรมการผู้จัดการ

อายุ : 44 ปี

จำนวนหุ้น : - หุ้น

สัดส่วนการถือหุ้น : -%

ความสัมพันธ์ทางครอบครัวระหว่างผู้บริหาร : ไม่มี

คุณวุฒิทางการศึกษาสูงสุด

- ปริญญาโท สาขาบัญชี มหาวิทยาลัยธรรมศาสตร์
- ปริญญาตรี สาขาการบัญชี มหาวิทยาลัยรามคำแหง

การอบรมบทบาทหน้าที่การเป็นกรรมการ

- Directors Accreditation Program (DAP) รุ่น 82/2010 จากสมาคมส่งเสริมสถาบันกรรมการบริษัทไทย (IOD)

ตำแหน่งที่สำคัญในปัจจุบัน

- กรรมการบริษัทและกรรมการบริหาร บริษัท แคปปิตอล เอ็นจิเนียริง เน็ตเวิร์ค จำกัด (มหาชน)
- กรรมการบริษัทและกรรมการบริหาร บริษัท ระยองไวร์ อินดัสตรีส์ จำกัด (มหาชน)
- กรรมการ บริษัท เอ็นเนซอล จำกัด
- กรรมการ บริษัท ไปป์ไลน์ เอ็นจิเนียริง จำกัด
- กรรมการ บริษัท เอชทีพี แอนด์ เซ็น คอร์ปอเรชั่น จำกัด
- อาจารย์พิเศษ มหาวิทยาลัยเอเชียอาคเนย์

ประสบการณ์

- ผู้อำนวยการฝ่ายบัญชี การเงิน และบริหารทั่วไป บริษัท กระดาษศรีสยาม จำกัด (มหาชน)
- ผู้จัดการสายงานตรวจสอบในบริษัท จีรัส ซีพีเอ จำกัด

8. นายสมชัย ทองศิริกุล

- กรรมการบริษัท

อายุ : 53 ปี
 จำนวนหุ้น : - หุ้น
 ส่วนการถือหุ้น : -%
 ความสัมพันธ์ทางครอบครัวระหว่างผู้บริหาร : ไม่มี

คุณวุฒิทางการศึกษาสูงสุด

- ปริญญาตรี สาขาวิศวกรรมศาสตร์ จุฬาลงกรณ์มหาวิทยาลัย

การอบรมบทบาทหน้าที่การเป็นกรรมการ

- Directors Accreditation Program (DAP) รุ่น 79/2009 จากสมาคมส่งเสริมสถาบันกรรมการบริษัทไทย (IOD)

ตำแหน่งที่สำคัญในปัจจุบัน

- กรรมการ บริษัท แคปปิตอล เอ็นจิเนียริง เน็ตเวิร์ค จำกัด (มหาชน)
- Manager Secco HV. Co., Ltd.

ประสบการณ์

- Advisor Bewtech Co., Ltd.
- Manager ABB Limited
- Managing Director T&V Switchboard Co., Ltd.
- Design Engineer Utah Industry Co., Ltd.
- QC Supervisor NMB (Thailand) Co., Ltd.

9. นายพิพิธ เชาว์วิศิษฐ

- กรรมการบริษัท

อายุ : 39 ปี
 จำนวนหุ้น : - หุ้น
 ส่วนการถือหุ้น : -%
 ความสัมพันธ์ทางครอบครัวระหว่างผู้บริหาร : ไม่มี

คุณวุฒิทางการศึกษาสูงสุด

- Master of Business Administration American Intercontinental University, Georgia USA
- Bachelor of Science David Lipscomb University, Tennessee USA

การอบรมบทบาทหน้าที่การเป็นกรรมการ

- Directors Accreditation Program (DAP) รุ่น 79/2009 จากสมาคมส่งเสริมสถาบันกรรมการบริษัทไทย (IOD)

ตำแหน่งที่สำคัญในปัจจุบัน

- กรรมการบริษัทและกรรมการบริหาร บริษัท แคปปิตอล เอ็นจิเนียริง เน็ตเวิร์ค จำกัด (มหาชน)
- กรรมการบริษัทและกรรมการบริหาร บริษัท ระยองไวร์ อินดัสตรีส์ จำกัด (มหาชน)
- ที่ปรึกษาสมาชิกวุฒิสภา
- บรรณาธิการ AP Research Publishing Co., Ltd.
- กรรมการผู้จัดการ Agriculture Prospect Co., Ltd.

ประสบการณ์

- กรรมการผู้จัดการฝ่ายขายและการตลาด บริษัท แคปปิตอล เอ็นจิเนียริง เน็ตเวิร์ค จำกัด (มหาชน)
- ฝ่ายการตลาด บริษัทหลักทรัพย์ ซิมิโก้ จำกัด (มหาชน)

10. นายอุกฤษณ์ อภิรติมัย

- กรรมการบริษัท

อายุ : 46 ปี
 จำนวนหุ้น : - หุ้น
 สัดส่วนการถือหุ้น : - %
 ความสัมพันธ์ทางครอบครัวระหว่างผู้บริหาร : ไม่มี

คุณวุฒิทางการศึกษาสูงสุด

- Master of Business Administration in Financial Management City University, Seattle, USA
- Bachelor Degree in Economics (Money and Banking) Krirk University

การอบรมบทบาทหน้าที่การเป็นกรรมการ

- Directors Accreditation Program (DAP) รุ่น 87/2010 จากสมาคมส่งเสริมสถาบันกรรมการบริษัทไทย (IOD)

ตำแหน่งที่สำคัญในปัจจุบัน

- กรรมการบริษัทและกรรมการบริหาร บริษัท แคปปิตอล เอ็นจิเนียริง เน็ตเวิร์ค จำกัด (มหาชน)
- กรรมการบริษัท บริษัท เอ็นเนซอล จำกัด

ประสบการณ์

- Advanced Info Service (Billing Department, International Roaming Department) Bangkok
- Siam Commercial Bank (Pakkret Branch) Nonthaburi

ลักษณะการประกอบธุรกิจ

บริษัทดำเนินธุรกิจด้านผลิตและจำหน่ายโครงเหล็กขลุ่ยสังกะสีสำหรับเสาสายส่งไฟฟ้าแรงสูง เสาโทรคมนาคม และโครงเหล็กสถานีไฟฟ้าย่อย และมีการให้บริการขลุ่ยสังกะสีให้แก่ลูกค้าทั่วไป และจำหน่ายสินค้าอุปกรณ์ส่งกำลัง ผลิตภัณฑ์ของบริษัทเป็นประเภทที่ผลิตและจำหน่ายตามความต้องการของลูกค้า ผลิตภัณฑ์ของบริษัทมีดังนี้

1. **โครงเหล็กเสาสายส่งไฟฟ้าแรงสูง** (Transmission Line Tower –TL) เป็นเสาโครงเหล็กขลุ่ยสังกะสีซึ่งผลิตตามความต้องการของลูกค้าที่รับเหมาก่อสร้างโครงการระบบสายส่งไฟฟ้าแรงสูงให้กับการไฟฟ้าฝ่ายผลิตแห่งประเทศไทย การไฟฟ้าส่วนหลวง และการไฟฟ้าส่วนภูมิภาค โดยเสาโครงเหล็กขลุ่ยสังกะสีจะใช้ในการจัดส่งกระแสไฟฟ้าผ่านสายส่งไฟฟ้าแรงสูงที่มีขนาดแรงดันตั้งแต่ 115 – 500 กิโลโวลต์ จากโรงผลิตไฟฟ้าไปยังสถานีไฟฟ้าย่อยเพื่อปรับลดแรงดันไฟฟ้าก่อนที่จะส่งกระแสไฟฟ้าต่อไปถึงสถานที่ผู้ใช้งานในเขตชุมชนผ่านเสาไฟฟ้าคอนกรีตต่อไป

2. **โครงเหล็กเสาโทรคมนาคม** (Telecommunication Tower - TC) เป็นเสาโครงเหล็กขลุ่ยสังกะสีซึ่งผลิตตามความต้องการของลูกค้าเพื่อใช้รองรับการติดตั้งอุปกรณ์สื่อสารในระบบโทรคมนาคม โดยปกติเสาโครงเหล็กโทรคมนาคมมักจะมี ความสูงตั้งแต่ 20 เมตร ถึง 100 เมตร

3. **เสาโครงเหล็กสถานีไฟฟ้าย่อย** (Substation Steel Supporting - ST) เป็นเสาโครงเหล็กขลุ่ยสังกะสีที่รองรับอุปกรณ์ไฟฟ้าในสถานีไฟฟ้าย่อย เช่น Disconnecting Switches, Lighting Arrestors, Capacitors และอื่นๆ โดยสถานีไฟฟ้าย่อยจะทำหน้าที่รับกระแสไฟฟ้าและแปลงแรงดันไฟฟ้าตั้งแต่ 69 กิโลโวลต์ 115 กิโลโวลต์ 230 กิโลโวลต์ และ 500 กิโลโวลต์ เพื่อส่งต่อเป็นทอดๆ ผ่านสายส่งไฟฟ้าแรงสูงและระบบจำหน่ายไฟฟ้าก่อนที่จะจำหน่ายไฟฟ้าไปยังผู้บริโภคเป็นเสาโครงเหล็กที่รองรับอุปกรณ์ไฟฟ้าในสถานีไฟฟ้าย่อย เพื่อรองรับอุปกรณ์ไฟฟ้า เช่น Disconnecting switches, Lighting arrestors, Capacitors ฯลฯ และเป็นเสาขนาดเล็กไม่สูงมากนัก

4. **โครงสร้างเหล็กทั่วไป** (Building and Frame – BF, General Fabrication - GF) เป็นโครงเหล็กที่ใช้ในกิจการต่างๆ ทั้งที่มีการขลุ่ยสังกะสีและไม่ขลุ่ยสังกะสี เช่น โครงหลังคา ทางเดิน รั้ว โครงสร้างอาคารและโรงงาน เป็นต้น เป็นงานโครงเหล็กที่ใช้ในกิจการก่อสร้างทั่วไปต่างๆ เช่น หลังคาโครงเหล็ก โครงสร้างโครงเหล็กของอาคารและโรงงาน โครงเหล็กป้ายโฆษณา ทางเดิน รั้ว นักร้าน ฯลฯ

5. **การบริการขลุ่ยสังกะสี** เป็นบริการให้กับลูกค้าทั่วไปที่ต้องการนำผลิตภัณฑ์โครงเหล็กของตนเอง เช่น ตะแกรง ท่อเหล็ก รางรับสายไฟ เป็นต้น มาขลุ่ยสังกะสีกับบริษัท เพื่อให้ผลิตภัณฑ์เหล็กคงทนต่อการเกิดสนิม ทั้งนี้บริษัทสามารถขลุ่ยเคลือบสังกะสีแบบจุ่มร้อนตามมาตรฐานที่สำคัญ ได้แก่ มาตรฐาน ISO 1461 มาตรฐานอเมริกัน ASTM A123, ASTM A153 มาตรฐานอังกฤษ BS 729 มาตรฐานญี่ปุ่น JIS H 8641 และ JIS H 9124 มาตรฐานออสเตรเลีย AS 1214: AS/NZS 4680 และมาตรฐานเยอรมัน DIN 50976 เป็นต้น

6. **การจัดจำหน่ายสินค้าอุตสาหกรรม** เป็นธุรกิจเริ่มแรกของบริษัท โดยมีสินค้าหลักที่จำหน่ายได้แก่ อุปกรณ์ส่งกำลังประเภทโซ่ เฟือง มอเตอร์ และเกียร์ต่างๆ เป็นต้น ทั้งนี้ บริษัทได้นำเข้าสินค้าอุตสาหกรรมจากผู้ผลิตหลายยี่ห้อจาก

ต่างประเทศ ส่วนใหญ่จะนำเข้าผลิตภัณฑ์ยี่ห้อ Renold จากประเทศอังกฤษ ซึ่งเป็นสินค้าที่ผลิตโดยผู้ผลิตชั้นนำของโลก และยี่ห้อ Arnold จากประเทศเยอรมัน

กลยุทธ์การแข่งขัน

จากประสบการณ์ในการดำเนินธุรกิจมากกว่า 40 ปี บริษัทได้กำหนดกลยุทธ์การแข่งขันเพื่อรักษาความสามารถในการแข่งขัน และความเป็นผู้นำในอุตสาหกรรม ซึ่งเป็นปัจจัยในการประสบความสำเร็จของบริษัท ดังต่อไปนี้

1) กลยุทธ์ด้านผลิตภัณฑ์และบริการ

1.1 ผลิตภัณฑ์ที่มีคุณภาพและเป็นไปตามมาตรฐาน

ในช่วงระยะเวลากว่า 40 ปีในการดำเนินธุรกิจที่ผ่านมา บริษัทมุ่งมั่นที่จะเป็นผู้นำในคุณภาพผลิตภัณฑ์ และรักษาคุณภาพการให้บริการก่อนและหลังการขายโดยให้ความสำคัญกับการอบรมและพัฒนาบุคลากรของบริษัทให้ตระหนักถึงความสำคัญของความพึงพอใจของลูกค้าเป็นสำคัญ ทำให้บริษัทมีทีมงานที่มีความเชี่ยวชาญ และมีประสิทธิภาพในการดำเนินธุรกิจมาโดยตลอด อีกทั้งบริษัทมีความสัมพันธ์ที่ดี และใกล้ชิดกับลูกค้าเป็นอย่างมาก จนทำให้บริษัทได้รับงานอย่างต่อเนื่องมาโดยตลอด บริษัทจึงมุ่งเน้นการผลิตสินค้าที่มีคุณภาพและเป็นไปตามมาตรฐานที่เป็นที่ยอมรับกันโดยทั่วไป โดยการออกแบบผลิตภัณฑ์ด้วยระบบคอมพิวเตอร์ที่ทันสมัย การคัดเลือกวัตถุดิบที่มีคุณภาพจากผู้ผลิตที่น่าเชื่อถือ ผ่านกระบวนการผลิตด้วยเครื่องจักรที่มีเทคโนโลยีทันสมัย และมีการตรวจสอบรวมทั้งควบคุมคุณภาพทุกขั้นตอนตามมาตรฐานอุตสาหกรรมและมาตรฐาน ISO9001:2008 ซึ่งเป็นการสร้างความเชื่อมั่นให้กับลูกค้าในการสั่งซื้อสินค้าของบริษัท

1.2 การส่งมอบสินค้าที่ตรงต่อเวลาและเชื่อถือได้

บริษัทเป็นผู้ผลิตและจำหน่ายเสาโครงเหล็กชุบสังกะสีต่างๆ โดยทีมงานวิศวกรของบริษัทจะศึกษาความต้องการและเสนอโครงสร้างเหล็กที่เหมาะสมให้แก่ลูกค้าแต่ละราย ตลอดจนการให้บริการคำปรึกษา ออกแบบ คัดเลือก จัดหา และทดสอบสินค้าให้กับลูกค้าทั้งที่เป็นหน่วยงานรัฐวิสาหกิจ และเอกชน งานส่วนใหญ่จะมีลักษณะเป็นงานโครงการซึ่งทำเป็นสัญญาซื้อขายโดยมีโครงการขนาดเล็กตั้งแต่สิบล้านบาทจนถึงโครงการขนาดใหญ่ที่มีมูลค่าร้อยล้านบาทขึ้นไป โดยมีระยะเวลาการดำเนินโครงการตั้งแต่ 6 เดือน ถึง 2 ปี ทั้งนี้ การส่งมอบผลิตภัณฑ์ให้ตรงตามกำหนดเวลาเป็นสิ่งที่สำคัญในการประกอบธุรกิจของบริษัท เนื่องจากลูกค้าของบริษัทจะมีกำหนดระยะเวลาที่ต้องส่งมอบงานอย่างชัดเจน ซึ่งตลอดระยะเวลาที่ผ่านมา บริษัทสามารถส่งมอบผลิตภัณฑ์ได้ตรงตามกำหนดเวลา โดยเป็นผลมาจากนโยบายการสำรองสินค้า และกระบวนการผลิตที่รวดเร็วของบริษัท

2) กลยุทธ์ด้านราคา

บริษัทมีนโยบายกำหนดราคาที่สามารถแข่งขันได้ในธุรกิจ โดยมุ่งเน้นการบริหารต้นทุนที่มีประสิทธิภาพ เพื่อลดอัตราการสูญเสียจากการผลิตให้น้อยที่สุด ทำให้บริษัทสามารถกำหนดราคาขายที่สามารถแข่งขันได้ในธุรกิจ ปัจจุบัน บริษัทมีนโยบายการกำหนดราคาสินค้าโดยบวกเพิ่มกำไรส่วนต่างจากต้นทุน ซึ่งมีปัจจัยที่นำมาพิจารณากำหนดราคาประกอบด้วย

ราคาวัตถุดิบ อุปกรณ์ ส่วนประกอบต่างๆ ที่ใช้ในการผลิต ความยากง่ายของผลิตภัณฑ์ ช่วงเวลาที่เสนอราคา จำนวนและปริมาณงาน กำลังการผลิต พร้อมทั้งพิจารณาประวัติลูกค้าแต่ละรายที่เคยมีธุรกรรมร่วมกัน

3) กลยุทธ์ด้านการจำหน่ายและช่องทางการจำหน่าย

บริษัทสามารถแบ่งช่องทางการจัดจำหน่ายให้แต่ละกลุ่มและแต่ละชนิดงานได้จำนวน 2 ช่องทาง เพื่อให้สามารถเข้าถึงความต้องการของลูกค้าได้อย่างมีประสิทธิภาพ ซึ่งได้แก่

1) การรับงานโดยการเป็นผู้รับเหมาย่อย จากผู้รับเหมาหลักที่ชนะการประมูลงาน โดยส่วนใหญ่เป็นงานเสาโครงเหล็ก สายส่งไฟฟ้าแรงสูงและเสาโครงเหล็กโทรคมนาคม ซึ่งที่ผ่านมา บริษัทได้รับงานเสาโครงเหล็กสายส่งไฟฟ้าแรงสูงที่มีมูลค่างานสูงจากบริษัท J-POWER SYSTEMS CORPORATION บริษัท ไทยซัมมิทเอ็นอีเนียริงแอนด์คอนสตรัคชั่น จำกัด และ บมจ. ล็อกซ์เลย์ และรับงานเสาโครงเหล็กโทรคมนาคมจากบริษัท บีบี เทคโนโลยี จำกัด (รับทำงานให้กับ บมจ. โทเทิล แอ็คเซ็ส คอมมูนิเคชั่น) บริษัท ไวร์เอช แอนด์ ไวร์เลส จำกัด (รับทำงานให้กับ บมจ. ทู คอร์ปอเรชั่น) และบริษัท อิตาเลียนไทย ดีเวลล็อปเมนต์ จำกัด (มหาชน) (รับทำงานให้กับ บมจ. ทีโอที)

2) การเข้าร่วมประมูลโครงการโดยตรงเพื่อเป็นผู้รับจ้างเหมาหลักของโครงการโดยส่วนใหญ่เป็นงานเสาโครงเหล็กสถานีไฟฟ้าย่อย ซึ่งบางครั้งกฟผ. กฟภ. และกฟน. บางครั้งจะเปิดโอกาสให้ผู้ผลิตสินค้าสามารถเข้าไปประมูลงานได้โดยตรง ทั้งนี้ ปัจจุบันบริษัทมีนโยบายมุ่งเน้นที่จะเข้าประมูลงานด้วยบริษัทเองเพื่อความคล่องในการดำเนินงานและการประสานงาน อีกทั้งยังเป็นการเพิ่มประวัติในการประมูลงานของบริษัท

4) กลยุทธ์การส่งเสริมการขาย

บริษัทเน้นกลยุทธ์การส่งเสริมการขายสำหรับการเปิดการขายให้กับลูกค้ารายใหม่หรือสินค้าที่ผลิตและออกแบบใหม่ในลักษณะทำหน้าที่เป็นผู้ให้คำปรึกษา ให้ความรู้และความเข้าใจในตัวผลิตภัณฑ์เพื่อการใช้งานที่ถูกต้องเหมาะสม โดยมีพนักงานขายที่มีประสบการณ์และมีวิศวกรรมคอยให้คำแนะนำทางเทคนิคเพื่อให้บรรลุวัตถุประสงค์ของลูกค้า สำหรับกลยุทธ์การส่งเสริมการขายภายหลังจากเมื่อส่งมอบงานเสร็จแล้ว บริษัทได้มีการติดตามความพึงพอใจในสินค้าเพื่อสอบถามถึงความสำเร็จของงานและงานโครงการอื่นๆ ในอนาคต

ลักษณะลูกค้า

บริษัทได้ผลิตและจำหน่ายงานเสาโครงเหล็กสายส่งไฟฟ้าแรงสูงที่ใช้ในธุรกิจของกฟผ. กฟภ. และกฟน. ซึ่งส่วนใหญ่บริษัทจะเป็นผู้รับเหมาช่วงโดยการรับงานต่อจากผู้รับเหมาหลักที่ได้รับสัญญากับหน่วยงานราชการโดยตรง เนื่องจากโครงการก่อสร้างระบบส่งไฟฟ้าขนาดใหญ่และครบวงจรต่างๆ (Turnkey Project) จะมีผู้รับเหมาหลักที่ได้รับงานประมูลมาจากเจ้าของโครงการ ขณะที่งานโครงสร้างเหล็กที่เกี่ยวข้องกับสายส่งไฟฟ้าแรงสูงมักเป็นเพียงงานส่วนหนึ่งของโครงการก่อสร้างดังกล่าว ดังนั้นผู้รับเหมาหลักจึงเปิดให้มีการทำการประมูลหรือว่าจ้างรับเหมาช่วงในงานที่จะต้องอาศัยผู้ประกอบการที่มีความรู้และความสามารถโดยเฉพาะ ซึ่งเป็นโอกาสให้บริษัทสามารถเข้าไปประมูลงานหรือรับงานต่อจากผู้รับเหมาหลักที่เป็นบริษัทขนาดใหญ่ได้ อย่างไรก็ตาม บริษัทได้มีการจำหน่ายสินค้าจากการประมูลโดยตรงกับหน่วยงานภาครัฐหรือรัฐวิสาหกิจ เช่น กฟผ. กฟภ. และบริษัทที่ให้บริการโทรศัพท์เคลื่อนที่ ซึ่งสินค้าส่วนใหญ่จะเป็น เสาโครงเหล็กโทรคมนาคม งานเสาโครงเหล็กสถานีไฟฟ้าย่อย และบริการงานซัพซันกะสี เป็นต้น

ทั้งนี้ ส่วนใหญ่ผู้รับเหมาหลักจะชำระค่าสินค้าล่วงหน้าประมาณร้อยละ 10 -15 ของมูลค่างานที่วางจ้าง เพื่อให้บริษัทใช้เป็นเงินทุนหมุนเวียนในการดำเนินการผลิตสินค้า และภายหลังจากที่บริษัทได้ส่งมอบสินค้าให้ผู้รับเหมาหลักแล้ว บริษัทจะมีการออกหนังสือรับรองคุณภาพสินค้า (Guarantee Letter for Performance) เพื่อแทนเอกสารค้ำประกันต่างๆที่ออกโดยธนาคารของบริษัท (Bank Guarantee) ให้กับลูกค้า หากบริษัทจะรับงานกับหน่วยงานภาครัฐ บริษัทจะต้องยื่นหนังสือค้ำประกันการเสนอราคาโครงการ (Bid Bond) ประมาณร้อยละ 5 ของราคากลาง ณ วันยื่นซองประกวดราคา อีกทั้งบริษัทยังต้องยื่นหนังสือค้ำประกันสัญญา (Performance Bond) เพิ่มขึ้นเป็นประมาณร้อยละ 10 ของมูลค่าโครงการที่เสนอ ณ วันที่ได้รับคัดเลือกให้ดำเนินโครงการ

การจำหน่ายและช่องทางการจำหน่าย

บริษัทมีช่องทางการจัดจำหน่ายหลักแบ่งออกตามลักษณะผลิตภัณฑ์และบริการ ดังนี้

1. งานเสาโครงเหล็กชุบสังกะสี

บริษัทได้ผลิตและจำหน่ายงานเสาโครงสร้างเหล็กชุบสังกะสีซึ่งส่วนใหญ่มาจากการขายเสาโครงเหล็กสายไฟฟ้าแรงสูง ทั้งนี้ ที่ผ่านมา กฟผ. กฟภ. และกฟน. จะเปิดให้มีการประมูลและจัดจ้างงานโครงการระบบส่งไฟฟ้าขนาดใหญ่แบบครบวงจร (Turnkey Project) ซึ่งได้รวมงานผลิตเสาโครงเหล็กชุบสังกะสีของบริษัทด้วย แต่งานโครงการดังกล่าวจำเป็นต้องมีผู้รับเหมาหลักทำหน้าที่ดูแลโครงการทั้งหมด จึงเป็นเหตุให้บริษัทได้รับเหมาช่วงงานที่บริษัทมีความเชี่ยวชาญเฉพาะงานเสาโครงเหล็กชุบสังกะสีต่อจากผู้รับเหมาหลัก อย่างไรก็ตาม ปัจจุบัน บริษัทมีนโยบายมุ่งเน้นที่จะจำหน่ายงานโครงเหล็กทั่วไปเพื่อเป็นการกระจายแหล่งของรายได้ให้มีความหลากหลายเพิ่มขึ้น

2. สินค้าอุตสาหกรรม

บริษัทนำเข้าสินค้าอุตสาหกรรมประเภทอุปกรณ์ส่งกำลังประเภทโซ่ เฟือง มอเตอร์ และเกียร์ต่างๆ เป็นต้น โดยส่วนใหญ่ นำเข้าสินค้ายี่ห้อ Renold จากประเทศอังกฤษซึ่งเป็นสินค้าที่ผลิตโดยผู้ผลิตชั้นนำของโลก และยี่ห้อ Arnold จากประเทศเยอรมัน (บริษัทในเครือของ Renold) เพื่อจำหน่ายโดยตรงให้แก่ลูกค้าที่ประกอบกิจการโรงงานอุตสาหกรรม ปัจจุบันบริษัทมีพื้นที่การขายครอบคลุมในเขตกรุงเทพฯ และปริมณฑลเป็นหลัก

ภาวะอุตสาหกรรมและการแข่งขัน

(1) อุตสาหกรรมเสาโครงเหล็กไฟฟ้าแรงสูง

อุตสาหกรรมเสาโครงเหล็กไฟฟ้าแรงสูงเป็นไปตามโครงการขยายระบบสายส่งไฟฟ้าของการไฟฟ้าฝ่ายผลิตและการไฟฟ้าส่วนภูมิภาค ซึ่งยังคงมีความต้องการสูง เนื่องจากความต้องการใช้ไฟฟ้าของประเทศยังมีการขยายตัวอย่างต่อเนื่อง ปัจจุบันมีผู้ผลิตเสาโครงเหล็กสายส่งไฟฟ้าขนาดใหญ่ในประเทศจำนวน 5 ราย

ปัจจัยที่จะส่งผลกระทบต่อผลการดำเนินธุรกิจ

- ความผันผวนของราคาวัตถุดิบที่ผ่านมามีการปรับตัวเพิ่มขึ้นบ้าง วัตถุดิบที่สำคัญคือเหล็ก และสังกะสี จะผันผวนสูงตามภาวะตลาดโลก โดยในปี 2555 ราคาสังกะสีมีความผันผวนไม่มากนัก ทำให้ไม่มีผลกระทบต่อต้นทุนการผลิต

ซึ่งบริษัทจะต้องมีการวางแผนการเสนอราคาสำหรับโครงการผูกพันระยะยาวให้รอบคอบ เพื่อให้สามารถปรับราคาได้ตามต้นทุนวัตถุดิบที่สูงขึ้น

- คู่แข่งรายใหม่ เนื่องจากอุตสาหกรรมโครงสร้างเสาสายส่งไฟฟ้าแรงสูง ยังมีความต้องการสูงอยู่ จึงคาดว่าจะมีคู่แข่งรายใหม่ในอนาคตอันใกล้ ซึ่งจะเป็นผลให้เกิดการแข่งขันเพิ่มขึ้น แต่ในขณะเดียวกัน ผู้ผลิตเดิมก็ได้ให้ความสำคัญในการหาตลาดต่างประเทศ ดังนั้นจึงคาดว่าผลกระทบของผู้ผลิตรายใหม่ยังไม่รุนแรง

ความต้องการโครงเหล็กสายส่งไฟฟ้าแรงสูง

ความต้องการโครงเหล็กสายส่งไฟฟ้าแรงสูงในประเทศยังคงสูงอยู่ประมาณเฉลี่ยปีละ 30,000 ตัน และคาดว่าจะอยู่ในระดับใกล้เคียงกันหรือลดลงไปบ้างเพียงเล็กน้อยต่อไปอีก 5 – 10 ปี

(2) อุตสาหกรรมเสาโทรคมนาคม

อุตสาหกรรมเสาโครงเหล็กโทรคมนาคมยังคงมีความต้องการสูงอยู่อีกพอสมควร เนื่องจากภายในประเทศยังคงต้องลงทุนติดตั้งเครือข่ายระบบโทรคมนาคม เพื่อรองรับระบบ 3G แม้ว่าปัจจุบันได้มีการติดตั้งจำนวนพอสมควรแล้วก็ตามรวมทั้งประเทศเพื่อนบ้านกำลังมีการขยายตัวเพื่อรองรับการพัฒนาในด้านนี้อย่างมาก ดังนั้นจึงคาดว่าในระยะใกล้ตลาดด้านเสาโทรคมนาคม จะยังมีปริมาณที่สูงอยู่ ในส่วนของบริษัทย่อจะมีผลิตภัณฑ์สำหรับเสาโครงเหล็กโทรคมนาคมทุกชนิด

ปัจจัยที่จะส่งผลกระทบต่อต้นทุนธุรกิจ

ความผันผวนของราคาวัตถุดิบที่ผ่านมาได้มีการปรับตัวราคาเพิ่มขึ้นบ้าง วัตถุดิบที่สำคัญคือเหล็ก และสังกะสี จะผันผวนสูงตามภาวะตลาดโลก โดยในปี 2555 ราคาสังกะสีมีความผันผวนไม่มากนัก ทำให้ไม่มีผลกระทบต่อต้นทุนการผลิต ซึ่งบริษัทจะต้องมีการวางแผนการเสนอราคาสำหรับโครงการผูกพันระยะยาวให้รอบคอบ เพื่อให้สามารถปรับราคาได้ตามต้นทุนวัตถุดิบที่สูงขึ้น

ความต้องการเสาโทรคมนาคม

ความต้องการเสาโทรคมนาคมในประเทศยังคงมีความต้องการต่อเนื่องจาก ในปี 2555 เพื่อรองรับระบบ 3G รวมทั้งจะมีตลาดจากต่างประเทศเพิ่มขึ้น

(3) อุตสาหกรรมเสาโครงเหล็กสถานีไฟฟ้าย่อย

ในการก่อสร้างสถานีไฟฟ้าย่อยจำเป็นต้องออกแบบโครงเหล็กสำหรับรองรับอุปกรณ์ไฟฟ้าต่างๆ เช่น circuit breakers, disconnecting switches, lighting arresters ที่จำเป็นต้องใช้ในสถานีไฟฟ้าย่อย

ความต้องการโครงเหล็กสถานีไฟฟ้าย่อย

ความต้องการโครงเหล็กสถานีไฟฟ้าย่อยจะขึ้นอยู่กับการขยายระบบส่งของการไฟฟ้าฝ่ายผลิต และการไฟฟ้าส่วนภูมิภาค และหากมีโรงงานอุตสาหกรรมขนาดใหญ่เกิดขึ้นและมีความต้องการไฟฟ้าสูงก็มีความจำเป็นที่จะต้องมียุทธศาสตร์ไฟฟ้าย่อยควบคู่กันไปด้วย ในส่วนของบริษัทคาดว่าจะยังเป็นผู้ดำเนินการผลิตและจำหน่าย และคาดว่าความต้องการในระยะต่อไปอยู่ประมาณ 3,000-5,000 ตัน/ปี

(4) อุตสาหกรรมเสาโครงเหล็กทั่วไป

ในการดำเนินงานโครงเหล็กทั่วไป บริษัทอาศัยเน้นการออกแบบหรือใช้แบบงานที่ตรงตามความต้องการของลูกค้า โดยเน้นคุณสมบัติ ขนาด และรูปแบบที่เหมาะสมกับโครงการก่อสร้างแต่ละแห่ง

ความต้องการโครงเหล็กทั่วไป

โดยความต้องการโครงเหล็กทั่วไปจะมีเพิ่มขึ้นในระยะต่อไปอย่างต่อเนื่องตามทิศทางของอุตสาหกรรมเหล็ก โดยเฉพาะในส่วนของการก่อสร้าง ซึ่งใช้แทนผลิตภัณฑ์คอนกรีตหรืออื่นๆ

(5) การบริการชุบสังกะสี

แนวโน้มของผลิตภัณฑ์เหล็กที่มีข้อกำหนดให้มีการชุบสังกะสีเพื่อป้องกันการผุกร่อนที่มีเพิ่มขึ้น ตลอดเวลา และ คาดว่ายังคงเพิ่มขึ้นต่อไปอีกนานในอนาคต จากแนวโน้มที่เห็นได้จากประเทศที่พัฒนาแล้ว เนื่องจากบริษัทให้บริการชุบสังกะสีแก่ลูกค้ารายย่อยทั่วไปเป็นการเสริมเท่านั้น

(6) อุปกรณ์สินค้าอุตสาหกรรม

บริษัทจัดจำหน่ายสินค้าอุตสาหกรรมในกลุ่มประเภทอุปกรณ์ส่งกำลัง เช่น โซ่ เฟือง เกียร์ และมอเตอร์ โดยเน้นสินค้ายี่ห้อ RENOLD ซึ่งเป็นสินค้าที่มีคุณภาพสูง แต่ในด้านการแข่งขันในตลาดจะเป็นการแข่งขันในด้านการส่งมอบสินค้าให้ได้ในระยะเวลาอันรวดเร็วซึ่งจะเป็นตัวแปรสำคัญในการแข่งขัน

การจัดหาผลิตภัณฑ์

1. งานเสาโครงเหล็กชุบสังกะสี

การบริหารสินค้าคงคลังอย่างมีประสิทธิภาพถือเป็นปัจจัยสำคัญในการประกอบธุรกิจผลิตเสาโครงเหล็กชุบสังกะสี และถือเป็นปัจจัยสำคัญในการแข่งขัน ซึ่งการที่บริษัทสามารถรักษาความสามารถในการแข่งขันไว้ได้เนื่องจากบริษัทมีสินค้าคงคลังมากเพียงพอและเป็นที่ต้องการของตลาด ซึ่งส่งผลให้บริษัทสามารถจัดส่งสินค้าให้กับลูกค้าได้ตรงตามเวลาที่ต้องการ บริษัทมีนโยบายควบคุมระดับสินค้าคงคลังให้เหมาะสมและเพียงพอสามารถรองรับความต้องการของลูกค้าได้อย่างทันทั่วทั้งนี้บริษัทสั่งซื้อวัตถุดิบหลัก ได้แก่ เหล็ก สังกะสี และวัตถุดิบอื่นๆ จากผู้ผลิตในประเทศทั้งจำนวน

ปัจจุบัน บริษัทได้มีการสั่งซื้อวัตถุดิบประเภทเหล็กจากผู้จัดจำหน่ายจำนวนหลายราย อย่างไรก็ตาม ในปีที่ผ่านมา บริษัทได้จัดซื้อวัตถุดิบเหล็กจากบริษัท อุดมโลหะกิจ (1975) จำกัด เนื่องจากที่ผ่านมานั้น สามารถจัดหาปริมาณเหล็กและประเภทของเหล็กได้ตามบริษัทต้องการและราคาซื้อที่เหมาะสมมาโดยตลอด นอกจากนั้น ในแต่ละปีบริษัทได้จัดซื้อสังกะสีทั้งหมดมาจากบริษัท ผาแดงอินดัสทรี จำกัด (มหาชน) ซึ่งเป็นผู้ผลิตสังกะสีเพียงรายเดียวของประเทศ อย่างไรก็ตาม ในกรณีที่ปริมาณสังกะสีภายในประเทศขาดแคลน บริษัทสามารถสั่งซื้อสังกะสีมาจากต่างประเทศได้

บริษัทมีการสั่งซื้อวัตถุดิบจากผู้จัดจำหน่ายภายในประเทศ โดยมีนโยบายการสั่งซื้อวัตถุดิบล่วงหน้าบางส่วนเพื่อให้ได้วัตถุดิบในปริมาณที่เพียงพอและมีคุณภาพตรงตามความต้องการและประโยชน์ใช้สอยของลูกค้า นอกจากนั้นบริษัทมีระบบการบริหารและการจัดการสินค้าคงคลังอย่างมีประสิทธิภาพ ซึ่งครอบคลุมถึงการพิจารณาคัดเลือกผู้จัดจำหน่ายวัตถุดิบที่มีความน่าเชื่อถือทั้งในด้านคุณภาพของวัตถุดิบ และการส่งมอบงานที่ตรงต่อเวลา เป็นผลให้บริษัทไม่มีอุปสรรคปัญหาในการส่งมอบสินค้าล่าช้า

2. สินค้าอุตสาหกรรม

บริษัทได้นำเข้าสินค้าอุตสาหกรรมเกือบทั้งหมดมาจากประเทศอังกฤษ และประเทศเยอรมัน ซึ่งบริษัทมีการบริหารสินค้าคงคลังโดยติดตามความเคลื่อนไหวของข้อมูลสถิติการสั่งซื้อย้อนหลังเพื่อที่จะสามารถประมาณความต้องการของตลาดได้และจัดหาระดับสินค้าคงคลังที่เหมาะสมในแต่ละช่วงเวลา ทั้งนี้ บริษัทได้แบ่งประเภทการบริหารสินค้าคงคลังได้ออกเป็น 2 กลุ่มหลักดังนี้

(1) สินค้าหมุนเวียนเร็วหรือกลุ่มที่ถูกสั่งซื้อเป็นประจำ เป็นกลุ่มที่ตลาดมีความต้องการสูง และผู้ซื้อต้องใช้สินค้าทันที หลังจากบริษัทได้ทำการสั่งซื้อสินค้า ทำให้บริษัทต้องมีสินค้าคงคลังสำรองมากเพียงพอและพร้อมส่งตลอดเวลา ซึ่งประกอบด้วยผลิตภัณฑ์โซ่ ข้อต่อโซ่ เป็นต้น

(2) สินค้าปกติหรือกลุ่มที่ถูกสั่งซื้อไม่บ่อยครั้ง เป็นสินค้าที่มีมูลค่าสูง และผู้ซื้อสามารถรอสินค้าได้ ทำให้บริษัทไม่จำเป็นต้องสำรองสินค้าคงคลังเป็นจำนวนมาก ซึ่งประกอบด้วยเฟือง และกากบาท เป็นต้น

กำลังการผลิต

โรงงานและสำนักงาน

ปัจจุบันบริษัทมีโรงงาน 1 แห่ง ซึ่งประกอบด้วยอาคารสำนักงาน โรงงานผลิตเสาโครงเหล็ก โรงงานตัดเจาะ และโรงงานชุบสังกะสี โดยตั้งอยู่ที่เลขที่ 247 ถนนร่มเกล้า แขวงแสนแสบ เขตมีนบุรี จังหวัดกรุงเทพมหานคร บนพื้นที่ 28-3-24 ไร่

กำลังการผลิต

บริษัทมีกำลังการผลิตเต็มที่ และปริมาณการผลิตจริง ดังนี้

ผลิตภัณฑ์	กำลังการผลิต เต็มที่ (ตัน/ปี)	ปริมาณการผลิตจริง (ตัน/ปี)					
		ปี 2553		ปี 2554		ปี 2555	
		ตัน	ร้อยละ	ตัน	ร้อยละ	ตัน	ร้อยละ
งานเสาโครงเหล็ก	24,000	7,477	31.15	12,098	51.41	9,322	38.84
งานชุบสังกะสี	24,000	9,832	40.97	11,426	47.61	10,407	43.36
งานจ้างชุบภายนอก	-	-	-	-	-	-	-

ปัจจัยความเสี่ยง

ปัจจัยความเสี่ยงที่สำคัญที่อาจมีผลกระทบต่อการทำงานของธุรกิจและแนวทางในการป้องกันความเสี่ยงดังกล่าว สามารถสรุปได้ดังนี้

1) ความเสี่ยงจากการเปลี่ยนแปลงของราคาวัตถุดิบที่สำคัญ

บริษัทประกอบธุรกิจหลักกับผลิตเสาโครงเหล็ก ประเภท เสาโครงเหล็กสายส่งไฟฟ้าแรงสูง เสาโครงเหล็กโทรคมนาคม เสาโครงเหล็กสถานีไฟฟ้าย่อย เสาโครงเหล็กทั่วไปโดยมีวัตถุดิบที่สำคัญ ได้แก่ เหล็ก และสังกะสี เป็นวัตถุดิบสำคัญ ซึ่งการเคลื่อนไหวของราคาเหล็กและสังกะสีจะมีการเปลี่ยนแปลงตามอุปสงค์และอุปทานของผู้ผลิตเหล็กและสังกะสี และผู้ใช้เหล็กและสังกะสีทั่วโลก ดังนั้น การเปลี่ยนแปลงของราคาเหล็กและสังกะสีจะส่งผลกระทบต่อต้นทุนของบริษัท

อย่างไรก็ตาม บริษัทมีนโยบายการบริหารความเสี่ยงในเรื่องดังกล่าวดังนี้

(1) การกำหนดราคาขายและกำหนดราคาประมาณงานในโครงการต่างๆ โดยรักษาสวนต่างกำไรในระดับที่สามารถจะแข่งขันกับผู้ประกอบการรายอื่นๆ ได้

(2) บริษัทมีนโยบายติดตามการเปลี่ยนแปลงราคาวัตถุดิบอย่างใกล้ชิดเพื่อประเมินสถานการณ์และแนวโน้มราคาวัตถุดิบเพื่อนำมาประกอบการพิจารณาตัดสินใจกำหนดราคารับจ้างผลิตเสาโครงเหล็ก และวางแผนสั่งซื้อและบริหารจัดการวัตถุดิบคงคลังให้มีความเหมาะสม

(3) บริษัทได้พัฒนาปรับปรุงการบริหารการผลิตอย่างต่อเนื่องเพื่อควบคุมต้นทุนการผลิตให้อยู่ในระดับที่เหมาะสม

(4) บริษัทมีนโยบายรักษาความสัมพันธ์อันดีกับลูกค้าของบริษัท ทำให้บริษัทสามารถเจรจาต่อรองกับลูกค้าบางรายเพื่อขอปรับราคาจำหน่ายให้สอดคล้องกับการเปลี่ยนแปลงของราคาวัตถุดิบ ในกรณีที่เกิดการเปลี่ยนแปลงราคาวัตถุดิบ

(5) บริษัทมีการติดตามดูแลผลิตภัณฑ์ที่ได้จำหน่ายไปแล้วรวมทั้งการติดตามปัญหาที่เกิดขึ้นเพื่อนำมาปรับปรุงการทำงานให้ดีขึ้นอยู่ตลอดเวลา ส่งผลให้ลูกค้ามีความพึงพอใจในด้านคุณภาพและการบริการหลังการขายเพิ่มมากขึ้นทำให้บริษัทสามารถกำหนดราคาขายในระดับที่เหมาะสมได้

2) ความเสี่ยงจากการจัดหาวัตถุดิบและพึ่งพิงผู้จัดจำหน่ายวัตถุดิบที่สำคัญ

วัตถุดิบหลักของบริษัท เกือบทั้งหมดได้สั่งซื้อจากผู้จำหน่ายภายในประเทศ บริษัทจึงมีความเสี่ยงจากการอาจขาดแคลนวัตถุดิบในกรณีที่ผู้จัดจำหน่าย ไม่สามารถจัดส่งวัตถุดิบให้แก่บริษัทได้ตามกำหนด และบริษัทไม่สามารถจัดหาวัตถุดิบจากแหล่งอื่นเข้ามาทดแทนได้ทันแผนการผลิตสินค้าตามที่ได้รับคำสั่งจากลูกค้า

อย่างไรก็ตาม บริษัทได้มีการติดตามประเมินสถานการณ์โดยใกล้ชิด และมีการวางแผนการสั่งซื้อวัตถุดิบล่วงหน้า ประกอบกับบริษัทสั่งซื้อวัตถุดิบจากผู้จัดจำหน่ายดังกล่าวเป็นเวลานานและไม่เคยมีการค้างชำระค่าสินค้า ส่งผลให้บริษัทมีความสัมพันธ์ที่ดีกับผู้จัดจำหน่ายวัตถุดิบที่สำคัญ และจากการดำเนินงานของบริษัทในอดีตที่ผ่านมา บริษัทยังไม่เคยประสบปัญหาขาดแคลนวัตถุดิบ ทำให้บริษัทเชื่อมั่นว่าจะไม่ได้รับผลกระทบหรือความเสียหายใดๆ ในการสั่งซื้อวัตถุดิบจากผู้จัดจำหน่ายวัตถุดิบดังกล่าว นอกจากนี้ บริษัทมีทางเลือกในการซื้อวัตถุดิบที่สำคัญดังกล่าวจากผู้จัดจำหน่ายวัตถุดิบรายอื่น

3) ความเสี่ยงจากการพึ่งพิงลูกค้า

บริษัทประกอบธุรกิจรับผลิตเสาโครงเหล็กประเภทเสาโครงเหล็กสายส่งไฟฟ้าแรงสูง เสาโครงเหล็กโทรคมนาคม เสาโครงเหล็กสถานีไฟฟ้าย่อย งานโครงเหล็กทั่วไป และจำหน่ายสินค้าอุตสาหกรรมตามความต้องการของลูกค้า ลูกค้ารายใหญ่

ของบริษัทเป็นผู้รับเหมาหลักหรือผู้รับเหมาช่วงจากการไฟฟ้าฝ่ายผลิตแห่งประเทศไทย การไฟฟ้าส่วนภูมิภาค บมจ. กสท. โทรคมนาคม บริษัทจึงมีความเสี่ยงจากการพึ่งพิงรายได้หลักจากลูกค้ารายดังกล่าว

อย่างไรก็ตาม บริษัทได้รับคำสั่งซื้อจากลูกค้าอย่างต่อเนื่อง สืบเนื่องจากการที่บริษัทผลิตสินค้า ได้ตรงกับความ ต้องการของลูกค้าทั้งในด้านคุณภาพ การส่งมอบที่ตรงเวลา ราคาขายที่สามารถแข่งขันได้ และบริษัทมีการติดตามดูแล ผลิตภัณฑ์ที่ได้จำหน่ายไปแล้วรวมทั้งการติดตามปัญหาที่เกิดขึ้นเพื่อนำมาปรับปรุงการทำงานให้ดีขึ้นอยู่ตลอดเวลา ส่งผลให้ ลูกค้ามีความพึงพอใจในด้านคุณภาพและการบริการหลังการขาย รวมทั้งบริษัทมีนโยบายในการสร้างความสัมพันธ์ที่ดีกับ ลูกค้า นอกจากนี้ สินค้าของบริษัทต้องอาศัยความเชี่ยวชาญในการผลิต ซึ่งบริษัทมีบุคลากรที่มีประสบการณ์ดังกล่าว

4) ความเสี่ยงจากการให้สินเชื่อลูกค้า

บริษัทมีการให้เครดิตแก่ลูกค้า 30-90 วัน ดังนั้นบริษัทจึงมีความเสี่ยงในการเรียกเก็บหนี้ ซึ่งหากเรียกเก็บหนี้ดังกล่าว ไม่ได้หรือไม่ครบตามจำนวนทั้งหมดอาจส่งผลกระทบต่อสภาพคล่องและฐานะทางการเงินของบริษัท

อย่างไรก็ตาม บริษัทมีการจัดทำระเบียบปฏิบัติการกำหนดวงเงินสินเชื่อสำหรับลูกค้า และกำหนดนโยบายการตั้งค่า เพื่อหนี้สงสัยจะสูญโดยประมาณจากผลขาดทุนที่อาจเกิดขึ้นจากการเก็บเงินจากลูกหนี้ไม่ได้ โดยจำนวนค่าเพื่อหนี้สงสัยจะสูญ นี้ประมาณขึ้นจากประสบการณ์ในการเก็บเงินในอดีต และตามสถานะปัจจุบันของลูกหนี้คงค้าง ทั้งนี้ประเมินค่าเพื่อหนี้สงสัย จะสูญโดยการวิเคราะห์ประวัติการชำระหนี้ และคาดการณ์ศักยภาพและความเสี่ยงในการชำระหนี้ในอนาคต และสำหรับ ลูกหนี้ที่ค้างชำระเกิน 1 ปี ให้ตั้งสำรองไว้ร้อยละ 100 และดำเนินการติดตามคุณภาพลูกหนี้อย่างสม่ำเสมอ

5) ความเสี่ยงด้านเงินทุนหมุนเวียน

ในการประกอบธุรกิจของบริษัทต้องมีการสำรองวัตถุดิบล่วงหน้าเพื่อใช้ในการผลิตเสาโครงเหล็กและส่งมอบให้แก่ ลูกค้าตามสัญญา ดังนั้น หากบริษัทไม่สามารถบริหารจัดการสินค้าคงเหลือให้หมุนเวียนในระดับที่เหมาะสม อาจส่งผลกระทบต่อ การขาดแคลนเงินทุนหมุนเวียน และส่งผลให้สภาพคล่องของบริษัทลดลง

อย่างไรก็ตาม บริษัทมีนโยบายวางแผนสำรองวัตถุดิบและสำรองสินค้าคงเหลือโดยพิจารณาให้เหมาะสมกับการ เปลี่ยนแปลงของราคาวัตถุดิบ และปริมาณงานที่จะต้องส่งมอบให้แก่ลูกค้า ซึ่งในระยะเวลาที่ผ่านมาบริษัทไม่ได้ประสบปัญหา เกี่ยวกับสภาพคล่อง

รายการระหว่างกัน

1. การเปิดเผยข้อมูลรายการระหว่างกัน มีดังนี้

บริษัทที่เกี่ยวข้องกัน	ลักษณะความสัมพันธ์	ประเภทรายการ	มูลค่ารายการ (ล้านบาท)	ความจำเป็นและความสมเหตุสมผล
บริษัท อีเอ็มซี จำกัด (มหาชน)	มีผู้ถือหุ้นรายใหญ่เป็นบุคคลเดียวกับบริษัทใหญ่	รับจ้างทำของ	128.82	ธุรกิจปกติและซื้อขายในราคาตลาด
บริษัท แคปปิตอล เอ็นจิเนียริง เน็ตเวิร์ค จำกัด (มหาชน)	เป็นบริษัทใหญ่โดยถือหุ้น 62.18 %	ทำสัญญา กู้ยืมระยะสั้น	57.50	เสริมสภาพคล่อง

2. ความจำเป็นและความสมเหตุสมผลของรายการระหว่างกัน

รายการระหว่างกันในปีที่ผ่านมาทั้งหมดเป็นการดำเนินธุรกิจตามปกติของบริษัท โดยทำการซื้อและขายในราคาตลาดทั่วไป

3. นโยบายและแนวโน้มในการทำรายการระหว่างกันในอนาคต

ไม่มี

รายงานความรับผิดชอบของคณะกรรมการบริษัทต่อรายงานทางการเงิน

งบการเงินของบริษัท เอื้อวิทยา จำกัด (มหาชน) ได้จัดทำขึ้นภายใต้นโยบายของคณะกรรมการบริษัท ซึ่งกำหนดให้ปฏิบัติตามมาตรฐานการรายงานทางการเงิน และบันทึกบัญชีด้วยความระมัดระวัง ประกอบกับการใช้ดุลยพินิจในการประมาณการจัดทำงบการเงิน ที่ต้องสะท้อนผลการดำเนินงานที่เป็นจริงของบริษัท

คณะกรรมการบริษัทตระหนักถึงความสำคัญในด้านคุณภาพของงบการเงิน โดยให้มีการสอบทาน ข้อมูลทางการเงิน และจัดให้มีการเปิดเผยข้อมูลที่สำคัญเพิ่มเติมอย่างเพียงพอในหมายเหตุประกอบงบการเงิน มีคำอธิบายและการวิเคราะห์ เพื่อประโยชน์ของผู้ถือหุ้นและผู้ลงทุนทั่วไปในการใช้งบการเงิน

คณะกรรมการบริษัทได้แต่งตั้งคณะกรรมการตรวจสอบ ซึ่งประกอบด้วยกรรมการที่เป็นอิสระ กำกับดูแลคุณภาพของรายงานทางการเงิน ประเมินระบบการควบคุมภายใน และตรวจสอบภายในให้มีประสิทธิภาพ เพื่อให้มั่นใจได้ว่าการบันทึกข้อมูลทางบัญชีถูกต้อง ครบถ้วนอย่างเพียงพอ ที่รักษาไว้ซึ่งทรัพย์สิน รวมทั้งป้องกันไม่ให้เกิดเหตุการณ์หรือ การดำเนินการที่ผิดปกติ โดยความเห็นของคณะกรรมการตรวจสอบปรากฏในรายงานของคณะกรรมการตรวจสอบซึ่งได้แสดงไว้ในรายงานประจำปีแล้ว

จากโครงสร้างการบริหารและระบบการควบคุมภายในดังกล่าว ตลอดจนผลการตรวจสอบของผู้สอบบัญชีรับอนุญาต งบการเงินของบริษัท เอื้อวิทยา จำกัด (มหาชน) ณ วันที่ 31 ธันวาคม 2555 ได้แสดงฐานะการเงิน ผลการดำเนินงาน และกระแสเงินสด โดยถูกต้องตามที่ควรในสาระสำคัญตามมาตรฐานการรายงานทางการเงิน

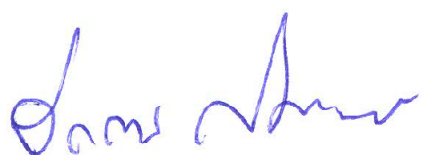

(หม่อมราชวงศ์จิราคม กิตติยากร)
ประธานกรรมการบริษัท



(นายวุฒิชัย ลิ่นะบรรจง)
ประธานกรรมการบริหาร

รายงานของผู้สอบบัญชีรับอนุญาต



รายงานของผู้สอบบัญชีรับอนุญาต

เสนอ ผู้ถือหุ้นและคณะกรรมการบริษัท เอื้อวิทยา จำกัด (มหาชน)

ข้าพเจ้าได้ตรวจสอบงบการเงินของ บริษัท เอื้อวิทยา จำกัด (มหาชน) ซึ่งประกอบด้วยงบแสดงฐานะการเงิน ณ วันที่ 31 ธันวาคม พ.ศ. 2555 และงบกำไรขาดทุนเบ็ดเสร็จ งบแสดงการเปลี่ยนแปลงส่วนของผู้ถือหุ้นและงบกระแสเงินสด สำหรับปีสิ้นสุดวันเดียวกัน รวมถึงหมายเหตุสรุปนโยบายการบัญชีที่สำคัญและหมายเหตุเรื่องอื่น ๆ

ความรับผิดชอบของผู้บริหารต่องบการเงิน

ผู้บริหารเป็นผู้รับผิดชอบในการจัดทำและการนำเสนองบการเงินเหล่านี้ โดยถูกต้องตามที่ควรตามมาตรฐานการรายงานทางการเงิน และรับผิดชอบเกี่ยวกับการควบคุมภายในที่ผู้บริหารพิจารณาว่าจำเป็นเพื่อให้สามารถจัดทำงบการเงินที่ปราศจากการแสดงข้อมูลที่ขัดต่อข้อเท็จจริงอันเป็นสาระสำคัญไม่ว่าจะเกิดจากการทุจริตหรือข้อผิดพลาด

ความรับผิดชอบของผู้สอบบัญชี

ข้าพเจ้าเป็นผู้รับผิดชอบในการแสดงความเห็นต่องบการเงินดังกล่าวจากผลการตรวจสอบของข้าพเจ้า ข้าพเจ้าได้ปฏิบัติตามตรวจสอบตามมาตรฐานการสอบบัญชี ซึ่งกำหนดให้ข้าพเจ้าปฏิบัติตามข้อกำหนดด้านจรรยาบรรณ รวมถึงวางแผนและปฏิบัติตามตรวจสอบเพื่อให้ได้ความเชื่อมั่นอย่างสมเหตุสมผลว่างบการเงินปราศจากการแสดงข้อมูลที่ขัดต่อข้อเท็จจริงอันเป็นสาระสำคัญหรือไม่

การตรวจสอบรวมถึงการใช้วิธีการตรวจสอบเพื่อให้ได้มาซึ่งหลักฐานการสอบบัญชีเกี่ยวกับจำนวนเงินและการเปิดเผยข้อมูลในงบการเงิน วิธีการตรวจสอบที่เลือกใช้นั้นขึ้นอยู่กับดุลยพินิจของผู้สอบบัญชี ซึ่งรวมถึงการประเมินความเสี่ยงจากการแสดงข้อมูลที่ขัดต่อข้อเท็จจริงอันเป็นสาระสำคัญของงบการเงินไม่ว่าจะเกิดจากการทุจริตหรือข้อผิดพลาด ในการประเมินความเสี่ยงดังกล่าวผู้สอบบัญชีพิจารณาการควบคุมภายในที่เกี่ยวข้องกับการจัดทำและการนำเสนองบการเงิน โดยถูกต้องตามที่ควรของกิจการ เพื่อออกแบบวิธีการตรวจสอบที่เหมาะสมกับสถานการณ์ แต่ไม่ใช่เพื่อวัตถุประสงค์ในการแสดงความเห็นต่อประสิทธิภาพของการควบคุมภายในของกิจการ การตรวจสอบรวมถึงการประเมินความเหมาะสมของนโยบายการบัญชีที่ผู้บริหารใช้และความสมเหตุสมผลของประมาณการทางบัญชีที่จัดทำขึ้นโดยผู้บริหาร รวมทั้งการประเมินการนำเสนองบการเงินโดยรวม

ข้าพเจ้าเชื่อว่าหลักฐานการสอบบัญชีที่ข้าพเจ้าได้รับเพียงพอและเหมาะสมเพื่อใช้เป็นเกณฑ์ในการแสดงความเห็นของข้าพเจ้า



ความเห็น

ข้าพเจ้าเห็นว่างบการเงินข้างต้นนี้แสดงฐานะการเงินของบริษัท เออีวิथा จำกัด (มหาชน) ณ วันที่ 31 ธันวาคม พ.ศ. 2555 และผลการดำเนินงาน และกระแสเงินสดสำหรับปีสิ้นสุดวันเดียวกัน โดยถูกต้องตามที่ควรในสาระสำคัญตามมาตรฐานการรายงานทางการเงิน

อุณากร เพตนิธิตา

ผู้สอบบัญชีรับอนุญาตเลขที่ 3257

บริษัท ไพร่ซวอเตอร์ไฮสตรูเจอร์ส เอบีเอส จำกัด

กรุงเทพมหานคร

26 กุมภาพันธ์ พ.ศ. 2556

งบการเงิน

บริษัท เออีวิทยา จำกัด (มหาชน)

งบการเงิน

วันที่ 31 ธันวาคม พ.ศ. 2555

บริษัท เอื้อวิทยา จำกัด (มหาชน)

งบแสดงฐานะการเงิน

ณ วันที่ 31 ธันวาคม พ.ศ. 2555 และ พ.ศ. 2554 และวันที่ 1 มกราคม พ.ศ. 2554

		31 ธันวาคม พ.ศ. 2555	31 ธันวาคม พ.ศ. 2554	1 มกราคม พ.ศ. 2554
			จัดประเภทใหม่	จัดประเภทใหม่
	หมายเหตุ	บาท	บาท	บาท
สินทรัพย์				
สินทรัพย์หมุนเวียน				
เงินสดและรายการเทียบเท่าเงินสด	7	57,714,251	2,705,732	3,735,922
เงินลงทุนชั่วคราว - สุทธิ	8	792,453	769,535	760,128
ลูกหนี้การค้าและลูกหนี้อื่น - สุทธิ	9	242,396,633	254,778,660	115,690,778
สินค้าคงเหลือ - สุทธิ	10	389,758,466	267,778,802	290,214,671
เงินมัดจำเพื่อซื้อกิจการ	11	90,000,000	-	-
สินทรัพย์หมุนเวียนอื่น	12	10,262,743	2,254,901	2,104,140
รวมสินทรัพย์หมุนเวียน		790,924,546	528,287,630	412,505,639
สินทรัพย์ไม่หมุนเวียน				
ที่ดิน อาคารและอุปกรณ์ - สุทธิ	13	246,759,213	190,536,445	188,580,860
สินทรัพย์ไม่มีตัวตนอื่น - สุทธิ	14	2,540,640	2,884,762	3,253,752
เงินฝากธนาคารที่คิดภาระค่าประกัน		-	3,568,378	3,568,378
สินทรัพย์ไม่หมุนเวียนอื่น	15	18,643,264	32,116,736	25,556,996
รวมสินทรัพย์ไม่หมุนเวียน		267,943,117	229,106,321	220,959,986
รวมสินทรัพย์		1,058,867,663	757,393,951	633,465,625

หมายเหตุประกอบงบการเงินในหน้า 9 ถึง 40 เป็นส่วนหนึ่งของงบการเงินนี้

บริษัท เอื้อวิทยา จำกัด (มหาชน)

งบแสดงฐานะการเงิน (ต่อ)

ณ วันที่ 31 ธันวาคม พ.ศ. 2555 และ พ.ศ. 2554 และวันที่ 1 มกราคม พ.ศ. 2554

		31 ธันวาคม พ.ศ. 2555	31 ธันวาคม พ.ศ. 2554	1 มกราคม พ.ศ. 2554
			จัดประเภทใหม่	จัดประเภทใหม่
	หมายเหตุ	บาท	บาท	บาท
หนี้สินและส่วนของผู้ถือหุ้น				
หนี้สินหมุนเวียน				
เงินเบิกเกินบัญชีธนาคารและเงินกู้ยืมระยะสั้นจากสถาบันการเงิน	16	86,072,454	112,854,516	59,621,749
เจ้าหนี้การค้าและเจ้าหนี้อื่น	17	184,160,165	114,489,442	85,705,704
เงินกู้ยืมระยะสั้นจากกิจการที่เกี่ยวข้องกัน	16,29.5	57,500,000	30,000,000	-
เงินรับชำระหนี้ค่าน้ำควดคองโอนสิทธิ์ค่าหุ้นจากกิจการที่เกี่ยวข้องกัน	20	-	-	12,760,322
หนี้สินหมุนเวียนอื่น	18	15,466,229	15,376,911	6,745,767
รวมหนี้สินหมุนเวียน		343,198,848	272,720,869	164,833,542
หนี้สินไม่หมุนเวียน				
ภาระผูกพันผลประโยชน์พนักงาน	19	29,317,172	29,046,108	-
รวมหนี้สินไม่หมุนเวียน		29,317,172	29,046,108	-
รวมหนี้สิน		372,516,020	301,766,977	164,833,542
ส่วนของผู้ถือหุ้น				
ทุนเรือนหุ้น				
ทุนจดทะเบียน				
หุ้นสามัญ จำนวน 350,000,000 หุ้น				
มูลค่าที่ตราไว้หุ้นละ 1 บาท	21		350,000,000	350,000,000
หุ้นสามัญ จำนวน 525,000,000 หุ้น				
มูลค่าที่ตราไว้หุ้นละ 1 บาท		525,000,000		
ทุนที่ออกและชำระแล้ว				
หุ้นสามัญ จำนวน 250,504,000 หุ้น				
มูลค่าที่ตราไว้หุ้นละ 1 บาท	21		250,504,000	250,504,000
หุ้นสามัญ จำนวน 350,000,000 หุ้น				
มูลค่าที่ตราไว้หุ้นละ 1 บาท		350,000,000		
ส่วนเกินมูลค่าหุ้นสามัญ		73,918,598	-	-
กำไรสะสม				
จัดสรรแล้ว				
ทุนสำรองตามกฎหมาย	22	9,657,277	8,557,969	7,011,168
ยังไม่ได้จัดสรร		50,045,573	34,168,810	48,720,720
องค์ประกอบอื่นของส่วนของผู้ถือหุ้น	23	202,730,195	162,396,195	162,396,195
รวมส่วนของผู้ถือหุ้น		686,351,643	455,626,974	468,632,083
รวมหนี้สินและส่วนของผู้ถือหุ้น		1,058,867,663	757,393,951	633,465,625

หมายเหตุประกอบงบการเงินในหน้า 9 ถึง 40 เป็นส่วนหนึ่งของการงบการเงินนี้

บริษัท เอื้อวิทยา จำกัด (มหาชน)

งบกำไรขาดทุนเบ็ดเสร็จ

สำหรับปีสิ้นสุดวันที่ 31 ธันวาคม พ.ศ. 2555 และ พ.ศ. 2554

		พ.ศ. 2555	พ.ศ. 2554
		จัดประเภทใหม่	
	หมายเหตุ	บาท	บาท
รายได้			
รายได้จากงานโครงการ		535,446,338	582,155,793
รายได้จากการขายสินค้าอุตสาหกรรม		15,008,421	18,576,943
รายได้อื่น	24	23,614,212	36,662,707
รวมรายได้		574,068,971	637,395,443
ค่าใช้จ่าย			
ต้นทุนจากงานโครงการ		490,766,424	542,477,184
ต้นทุนขาย		9,995,359	12,379,246
ค่าใช้จ่ายในการขาย		4,413,522	4,201,964
ค่าใช้จ่ายในการบริหาร		31,260,504	36,431,089
ค่าใช้จ่ายอื่น		-	45,277
ต้นทุนทางการเงิน	25	9,213,284	5,654,241
รวมค่าใช้จ่าย		545,649,093	601,189,001
กำไรก่อนภาษีเงินได้สำหรับปี		28,419,878	36,206,442
ภาษีเงินได้		6,433,727	5,270,413
กำไรสำหรับปี		21,986,151	30,936,029
กำไรขาดทุนเบ็ดเสร็จอื่น:			
กำไรจากการตีมูลค่าที่ดิน	13	40,334,000	-
กำไรเบ็ดเสร็จอื่นสำหรับปี-สุทธิจากภาษี		62,320,151	30,936,029
กำไรต่อหุ้น			
กำไรต่อหุ้นขั้นพื้นฐาน	27	0.08	0.12
กำไรต่อหุ้นปรับลด	27	0.07	0.12

หมายเหตุประกอบงบการเงินในหน้า 9 ถึง 40 เป็นส่วนหนึ่งของงบการเงินนี้

บริษัท เออีวิทยา จำกัด (มหาชน)
 งบแสดงการเปลี่ยนแปลงส่วนของผู้ถือหุ้น
 สำหรับปีสิ้นสุดวันที่ 31 ธันวาคม พ.ศ. 2555 และ พ.ศ. 2554

หมายเหตุ	งบการเงินและ ชำระแล้ว	กำไรสะสม				องค์ประกอบอื่นของส่วนของผู้ถือหุ้น			
		ส่วนเกิน		กำไรสะสม		กำไรขาดทุน เบ็ดเสร็จอื่น		รวมองค์ประกอบอื่น ของส่วนของผู้ถือหุ้น	
		บาท	บาท	บาท	บาท	ส่วนเกิน ที่ยังไม่ได้ จัดสรร	ส่วนเกินทุน จากการตีราคาที่ดิน	บาท	บาท
ยอดคงเหลือ ณ วันที่ 1 มกราคม พ.ศ. 2554 เงินปีปกติ จัดสรรเป็นสำรองตามกฎหมาย กำไรเบ็ดเสร็จสำหรับปี	250,504,000	-	7,011,168	22,314,862	162,396,195	-	-	162,396,195	442,226,225
	-	-	-	(17,535,280)	-	-	-	-	(17,535,280)
	-	-	1,546,801	(1,546,801)	-	-	-	-	-
	-	-	-	30,936,029	-	-	-	-	30,936,029
ยอดคงเหลือ ณ วันที่ 31 ธันวาคม พ.ศ. 2554	250,504,000	-	8,557,969	34,168,810	162,396,195	-	-	162,396,195	455,626,974
ยอดคงเหลือ ณ วันที่ 1 มกราคม พ.ศ. 2555 เพิ่มทุน ค่าใช้จ่ายสำหรับการขายหุ้นสามัญเพิ่มทุน-สุทธิจากภาษี เงินปีปกติ จัดสรรเป็นสำรองตามกฎหมาย กำไรเบ็ดเสร็จสำหรับปี	250,504,000	-	8,557,969	34,168,810	162,396,195	-	-	162,396,195	455,626,974
	99,496,000	79,596,800	-	-	-	-	-	-	179,092,800
	-	(5,678,202)	-	-	-	-	-	-	(5,678,202)
	-	-	-	(5,010,080)	-	-	-	-	(5,010,080)
ยอดคงเหลือ ณ วันที่ 31 ธันวาคม พ.ศ. 2555	-	-	1,099,308	(1,099,308)	-	-	-	-	-
	-	-	-	21,986,151	40,334,000	-	-	40,334,000	62,320,151
	350,000,000	73,918,598	9,657,277	50,045,573	202,730,195	-	-	202,730,195	686,351,643
	-	-	-	-	-	-	-	-	-

หมายเหตุประกอบงบการเงินในหน้า 9 ถึง 40 เป็นส่วนหนึ่งของงบการเงินนี้

บริษัท เออีวิทยา จำกัด (มหาชน)

งบกระแสเงินสด

สำหรับปีสิ้นสุดวันที่ 31 ธันวาคม พ.ศ. 2555 และ พ.ศ. 2554

	หมายเหตุ	พ.ศ. 2555	พ.ศ. 2554
		บาท	จัดประเภทใหม่ บาท
กระแสเงินสดจากกิจกรรมดำเนินงาน			
กำไรสำหรับปีก่อนภาษีเงินได้		28,419,878	36,205,442
รายการปรับปรุง:			
ค่าเสื่อมราคาและค่าตัดจำหน่าย	13,14	4,683,660	3,894,736
ดอกเบี้ยรับ		(4,121,026)	(774,597)
ต้นทุนทางการเงิน		8,947,653	5,476,847
ค่าซื้อหนี้สงสัยจะสูญ(โอนกลับ)		15,000	(11,585,533)
โอนกลับค่าเผื่อมูลค่าสินค้าลดลง	10	(177,670)	(453,008)
กำไรจากการขายเงินลงทุนชั่วคราว		(61,798)	-
กำไรจากการจำหน่ายอุปกรณ์		(75,473)	(29,246)
ตัดจำหน่ายรายได้รับล่วงหน้า - บุคคลหรือกิจการที่เกี่ยวข้องกัน		(264,240)	-
(กำไร)ขาดทุนจากการประมาณการตาม			
หลักคณิตศาสตร์ประกันภัย	19	(1,142,276)	1,278,822
ค่าใช้จ่ายผลประโยชน์ของพนักงาน	19	2,553,957	2,683,970
กระแสเงินสดจากกิจกรรมดำเนินงาน (ยกไป)		38,777,665	36,698,433
การเปลี่ยนแปลงในสินทรัพย์และหนี้สินดำเนินงาน			
ลูกหนี้การค้าและลูกหนี้อื่น		13,206,990	(139,881,046)
สินค้าคงเหลือ		(121,801,994)	22,888,878
สินทรัพย์หมุนเวียนอื่น		2,169,534	(150,760)
สินทรัพย์ไม่หมุนเวียนอื่น		(200,140)	106,435
เจ้าหนี้การค้าและเจ้าหนี้อื่น		69,508,262	28,601,161
หนี้สินหมุนเวียนอื่น		(64,863)	8,643,243
เงินสดสุทธิใช้ไปในกิจกรรมดำเนินงาน		1,595,454	(43,093,656)
เงินสดจ่ายผลประโยชน์พนักงาน		(1,140,617)	(1,322,542)
เงินสดจ่ายดอกเบี้ย		(8,521,257)	(5,295,359)
เงินสดรับคืนภาษีเงินได้ลูกหัก ณ ที่จ่าย		15,309,378	-
การจ่ายภาษีเงินได้		(16,565,783)	(11,861,153)
เงินสดสุทธิใช้ไปในกิจกรรมดำเนินงาน		(9,322,825)	(61,572,710)

หมายเหตุประกอบงบการเงินในหน้า 9 ถึง 40 เป็นส่วนหนึ่งของงบการเงินนี้

บริษัท เออีวิทยา จำกัด (มหาชน)

งบกระแสเงินสด (ต่อ)

สำหรับปีสิ้นสุดวันที่ 31 ธันวาคม พ.ศ. 2555 และ พ.ศ. 2554

		พ.ศ. 2555	พ.ศ. 2554
			จัดประเภทใหม่
	หมายเหตุ	บาท	บาท
กระแสเงินสดจากกิจกรรมลงทุน			
เงินสดรับดอกเบี้ย		3,296,063	305,437
เงินสดจ่ายเพื่อซื้อเงินลงทุนชั่วคราว		(20,022,918)	(9,407)
เงินสดรับจากการขายเงินลงทุนชั่วคราว		20,061,798	-
เงินสดจ่ายเพื่อเงินฝากธนาคารที่คิดภาระค่าประกัน		3,568,378	-
เงินสดจ่ายเพื่อซื้ออุปกรณ์ และเครื่องจักร	13	(20,133,683)	(5,427,722)
เงินสดจ่ายเพื่อซื้อสินทรัพย์ไม่มีตัวตน	14	(94,650)	(59,800)
เงินสดรับจากการขายอุปกรณ์		75,500	35,437
เงินมัดจำจ่ายเพื่อซื้อกิจการ	11	(90,000,000)	-
เงินสดสุทธิใช้ไปในกิจกรรมลงทุน		(103,249,512)	(5,156,055)
กระแสเงินสดจากกิจกรรมจัดหาเงิน			
เงินสดรับจากเงินกู้ยืมระยะสั้นจากสถาบันการเงิน		37,686,171	270,663,256
เงินสดจ่ายชำระคืนเงินกู้ยืมระยะสั้นจากสถาบันการเงิน		(65,088,971)	(224,292,000)
เงินสดจ่ายชำระคืนเงินกู้ยืมระยะสั้นจากบุคคลและกิจการที่เกี่ยวข้องกัน	29.5	(40,000,000)	-
เงินสดรับจากเงินกู้ยืมระยะสั้นจากบุคคลและกิจการที่เกี่ยวข้องกัน	29.5	67,500,000	30,000,000
เงินสดรับจากเงินมัดจำในการใช้สิทธิ์ตามใบสำคัญแสดงสิทธิที่จะซื้อหุ้น		154,181	-
เงินสดรับจากการขายหุ้นสามัญเพิ่มทุน	21	179,092,800	-
เงินสดจ่ายสำหรับการขายหุ้นสามัญเพิ่มทุน	21	(7,374,288)	-
เงินปันผลจ่าย	28	(5,009,775)	(17,534,192)
เงินสดสุทธิได้มาจากการจัดหาเงิน		166,960,118	58,837,064
เงินสดและรายการเทียบเท่าเงินสดเพิ่มขึ้น(ลดลง)สุทธิ		54,387,781	(7,891,701)
เงินสดและรายการเทียบเท่าเงินสด ณ วันต้นปี		(13,777,528)	(5,885,827)
เงินสดและรายการเทียบเท่าเงินสด ณ วันสิ้นปี	7	40,610,253	(13,777,528)
รายการที่ไม่ใช่เงินสด			
ลูกหนี้การค้าและลูกหนี้อื่น		-	11,510,098
เงินรับชำระตามข้อตกลง โอนสิทธิ		-	(12,760,322)

หมายเหตุประกอบงบการเงินในหน้า 9 ถึง 40 เป็นส่วนหนึ่งของงบการเงินนี้

หมายเหตุประกอบงบการเงิน

บริษัท เออีวิทยา จำกัด (มหาชน)

หมายเหตุประกอบงบการเงิน

สำหรับปีสิ้นสุดวันที่ 31 ธันวาคม พ.ศ. 2555 และ พ.ศ. 2554

1 ข้อมูลทั่วไป

บริษัท เออีวิทยา จำกัด (มหาชน) ("บริษัท") เป็นบริษัทมหาชนจำกัด ซึ่งจัดตั้งขึ้นในประเทศไทย และเป็นบริษัทจดทะเบียนในตลาดหลักทรัพย์ เอ็มเอไอ (Market for Alternative Investment: MAI) แห่งประเทศไทย และมีที่อยู่มากที่สุดตามที่ได้จดทะเบียนดังนี้

247 ถนนร่วมเกล้า แขวงแสนแสบ เขตมีนบุรี กรุงเทพมหานคร

บริษัทดำเนินธุรกิจหลักเกี่ยวกับผลิตและจำหน่าย โครงเหล็กเสาสายส่งไฟฟ้าแรงสูง เสาโทรคมนาคม โครงเหล็กสถานีไฟฟ้าย่อยและจำหน่ายสินค้าอุตสาหกรรม

ตลาดหลักทรัพย์เอ็มเอไอแห่งประเทศไทย ได้รับหุ้นสามัญของบริษัทเป็นหลักทรัพย์จดทะเบียน และให้เริ่มซื้อขายได้ตั้งแต่วันที่ 12 กรกฎาคม พ.ศ. 2555

งบการเงินนี้ได้รับการอนุมัติให้ออกเผยแพร่จากคณะกรรมการบริษัทที่มีอำนาจ เมื่อวันที่ 26 กุมภาพันธ์ พ.ศ. 2556

2 นโยบายการบัญชี

นโยบายการบัญชีซึ่งใช้ในการจัดทำงบการเงิน มีดังต่อไปนี้

2.1 เกณฑ์การวัดมูลค่าของเงิน

งบการเงินได้จัดทำขึ้นตามหลักการบัญชีที่รับรองทั่วไปในประเทศไทย ภายใต้พระราชบัญญัติการบัญชี พ.ศ. 2543 ซึ่งหมายความว่ามาตรฐานการบัญชีที่ออกภายใต้พระราชบัญญัติวิชาชีพบัญชี พ.ศ. 2547 และข้อกำหนดของคณะกรรมการกำกับหลักทรัพย์และตลาดหลักทรัพย์ว่าด้วยการจัดทำและนำเสนอรายงานทางการเงินภายใต้พระราชบัญญัติหลักทรัพย์และตลาดหลักทรัพย์

งบการเงินได้จัดทำขึ้นโดยใช้เกณฑ์ราคาทุนเดิมในการวัดมูลค่าองค์ประกอบของงบการเงิน ยกเว้นที่กล่าวไว้บนนโยบายการบัญชีซึ่งแสดงตามมูลค่าที่ขจร

การจัดทำงบการเงินให้สอดคล้องกับหลักการบัญชีที่รับรองทั่วไปในประเทศไทย กำหนดให้ใช้ประมาณการทางบัญชีที่สำคัญและการใช้ดุลยพินิจของผู้บริหารซึ่งจัดทำขึ้นตามกระบวนการในการนำนโยบายการบัญชีของบริษัทไปถือปฏิบัติ และต้องเปิดเผยเรื่องการใช้ดุลยพินิจของผู้บริหารหรือความซับซ้อน หรือเกี่ยวกับข้อสมมติฐานและประมาณการที่มีนัยสำคัญต่องบการเงินในหมายเหตุ 5

งบการเงินฉบับภาษาอังกฤษจัดทำขึ้นจากงบการเงินตามกฎหมายที่เป็นภาษาไทย ในกรณีที่เมื่อมีความขัดแย้งกันหรือมีการตีความในสองภาษาแตกต่างกัน ให้ใช้งบการเงินตามกฎหมายฉบับภาษาไทยเป็นหลัก

บริษัท เอื้อวิทยา จำกัด (มหาชน)
 หมายเหตุประกอบงบการเงิน
 สำหรับปีสิ้นสุดวันที่ 31 ธันวาคม พ.ศ. 2555 และ พ.ศ. 2554

2 นโยบายการบัญชี (ต่อ)

นโยบายการบัญชีซึ่งใช้ในการจัดทำงบการเงิน มีดังต่อไปนี้

2.1 เกณฑ์การจัดทำงบการเงิน (ต่อ)

ตัวเลขเปรียบเทียบสำหรับงบแสดงฐานะการเงิน ณ วันที่ 31 ธันวาคม และวันที่ 1 มกราคม พ.ศ. 2554 และงบกำไรขาดทุนเบ็ดเสร็จ และงบกระแสเงินสด สำหรับปีสิ้นสุดวันที่ 31 ธันวาคม พ.ศ. 2554 ได้มีการจัดประเภทรายการใหม่ เพื่อให้สอดคล้องกับการจัดประเภทรายการในงบการเงินปีปัจจุบันซึ่งสอดคล้องกับลักษณะที่แท้จริงของรายการดังต่อไปนี้

	ก่อนจัดประเภทใหม่ บาท	จัดประเภทใหม่ บาท	หลังจัดประเภทใหม่ บาท
งบแสดงฐานะทางการเงิน			
ณ วันที่ 31 ธันวาคม พ.ศ. 2554			
ลูกหนี้การค้าและลูกหนี้อื่น - สุทธิ	256,440,760	(1,662,100)	254,778,660
สินทรัพย์หมุนเวียนอื่น	592,801	1,662,100	2,254,901
เงินลงทุนในบริษัทที่เกี่ยวข้องกัน	1,000	(1,000)	-
ภาษีเงินได้ถูกหัก ณ ที่จ่าย	32,081,056	(32,081,056)	-
สินทรัพย์ไม่หมุนเวียนอื่น	34,680	32,082,056	32,116,736
เจ้าหนี้การค้าและเจ้าหนี้อื่น	114,943,696	(454,254)	114,489,442
หนี้สินหมุนเวียนอื่น	14,922,657	454,254	15,376,911
	419,016,650	-	419,016,650
ณ วันที่ 1 มกราคม พ.ศ. 2554			
ลูกหนี้การค้าและลูกหนี้อื่น - สุทธิ	117,680,522	(1,989,744)	115,690,778
สินทรัพย์หมุนเวียนอื่น	114,396	1,989,744	2,104,140
เงินลงทุนในบริษัทที่เกี่ยวข้องกัน	1,000	(1,000)	-
ภาษีเงินได้ถูกหัก ณ ที่จ่าย	25,490,316	(25,490,316)	-
สินทรัพย์ไม่หมุนเวียนอื่น	65,680	25,491,316	25,556,996
เจ้าหนี้การค้าและเจ้าหนี้อื่น	85,991,627	(285,923)	85,705,704
หนี้สินหมุนเวียนอื่น	6,459,844	285,923	6,745,767
	235,803,385	-	235,803,385
งบกำไรขาดทุนเบ็ดเสร็จ			
สำหรับปีสิ้นสุดวันที่ 31 ธันวาคม พ.ศ. 2554			
โอนกลับค่าเผื่อนี้สงสัยจะสูญ	11,585,533	(11,585,533)	-
ดอกเบี้ยรับ	774,597	(774,597)	-
รายได้อื่น	24,302,577	12,360,130	36,662,707
ค่าใช้จ่ายในการขาย	427,201	3,774,763	4,201,964
ค่าใช้จ่ายในการบริหาร	40,205,852	(3,774,763)	36,431,089
ขาดทุนจากอัตราแลกเปลี่ยนสุทธิ	45,277	(45,277)	-
ค่าใช้จ่ายอื่น	-	45,277	45,277
	77,341,037	-	77,341,037

บริษัท เอื้อวิทยา จำกัด (มหาชน)

หมายเหตุประกอบงบการเงิน

สำหรับปีสิ้นสุดวันที่ 31 ธันวาคม พ.ศ. 2555 และ พ.ศ. 2554

2 นโยบายการบัญชี (ต่อ)

2.1 แผนการจัดการทางการเงิน (ต่อ)

ตัวเลขเปรียบเทียบสำหรับงบแสดงฐานะการเงิน ณ วันที่ 31 ธันวาคม และวันที่ 1 มกราคม พ.ศ. 2554 และงบกำไรขาดทุนเบ็ดเสร็จ และงบกระแสเงินสด สำหรับปีสิ้นสุดวันที่ 31 ธันวาคม พ.ศ. 2554 ได้มีการจัดประเภทรายการใหม่ เพื่อให้สอดคล้องกับการจัดประเภทรายการในงบการเงินปัจจุบันซึ่งสอดคล้องกับลักษณะที่แท้จริงของรายการดังต่อไปนี้ (ต่อ)

	ก่อนจัดประเภทใหม่	จัดประเภทใหม่	หลังจัดประเภทใหม่
	บาท	บาท	บาท
งบกระแสเงินสด			
สำหรับปีสิ้นสุดวันที่ 31 ธันวาคม พ.ศ. 2554			
ค่าใช้จ่ายผลประโยชน์พนักงาน	3,962,792	(1,278,822)	2,683,970
ขาดทุนจากการประมาณการตามหลักคณิตศาสตร์			
ประกันภัย	-	1,278,822	1,278,822
ขาดทุนจากอัตราแลกเปลี่ยนที่ยังไม่เกิดขึ้น	1,384	(1,384)	-
ลูกหนี้การค้าและลูกหนี้อื่น	(139,553,401)	(327,645)	(139,881,046)
สินทรัพย์หมุนเวียนอื่น	(478,405)	327,645	(150,760)
เจ้าหนี้การค้าและเจ้าหนี้อื่น	28,768,108	(166,947)	28,601,161
หนี้สินหมุนเวียนอื่น	8,474,912	168,331	8,643,243
เงินสดรับจากเงินเบิกเกินบัญชีธนาคาร	6,861,511	(6,861,511)	-
เงินสดและรายการเทียบเท่าเงินสด ณ วันต้นปี	-	6,861,511	6,861,511
	(91,963,099)	-	(91,963,099)

บริษัท เอื้อวิทยา จำกัด (มหาชน)

หมายเหตุประกอบงบการเงิน

สำหรับปีสิ้นสุดวันที่ 31 ธันวาคม พ.ศ. 2555 และ พ.ศ. 2554

2 นโยบายการบัญชี (ต่อ)

2.2 มาตรฐานการบัญชีใหม่ มาตรฐานการรายงานทางการเงินใหม่ การตีความมาตรฐานการรายงานทางการเงินใหม่ และการปรับปรุงมาตรฐานการบัญชี

มาตรฐานการบัญชีใหม่ มาตรฐานการรายงานทางการเงินใหม่ การตีความมาตรฐานการบัญชีใหม่ และการปรับปรุงมาตรฐานการบัญชี ซึ่งยังไม่มีผลบังคับใช้ และบริษัทยังไม่ได้นำมาถือปฏิบัติ

มีผลบังคับใช้สำหรับรอบระยะเวลาบัญชีที่เริ่มต้นในหรือหลังวันที่ 1 มกราคม พ.ศ. 2556

มาตรฐานการบัญชีฉบับที่ 12	เรื่อง ภาษีเงินได้
มาตรฐานการบัญชีฉบับที่ 20	เรื่อง การบัญชีสำหรับเงินอุดหนุนจากรัฐบาล และการเปิดเผยข้อมูลเกี่ยวกับความช่วยเหลือจากรัฐบาล
มาตรฐานการบัญชีฉบับที่ 21 (ปรับปรุง 2552)	เรื่อง ผลกระทบจากการเปลี่ยนแปลงของอัตราแลกเปลี่ยนเงินตราต่างประเทศ
มาตรฐานการรายงานทางการเงินฉบับที่ 8	เรื่อง ส่วนงานดำเนินงาน
การตีความมาตรฐานการบัญชีฉบับที่ 10	เรื่อง ความช่วยเหลือจากรัฐบาล - กรณีที่ไม่มีความเกี่ยวข้องอย่างเฉพาะเจาะจงกับกิจกรรมดำเนินงาน
การตีความมาตรฐานการบัญชีฉบับที่ 21	เรื่อง ภาษีเงินได้ - การได้รับประโยชน์จากถิ่นที่อยู่ที่ไม่ได้คิดค่าเสื่อมราคาใหม่ที่ราคาใหม่
การตีความมาตรฐานการบัญชีฉบับที่ 25	เรื่อง ภาษีเงินได้ - การเปลี่ยนแปลงสถานภาพทางภาษีของกิจการหรือของผู้ถือหุ้น

ผู้บริหารของบริษัทอยู่ในระหว่างการประเมินผลกระทบที่เป็นสาระสำคัญต่อการเงินที่นำเสนอจากการปฏิบัติตาม มาตรฐานการบัญชีใหม่ มาตรฐานการรายงานทางการเงินใหม่ การตีความมาตรฐานการบัญชีใหม่และมาตรฐานการบัญชีที่มีการปรับปรุงดังกล่าว โดยมีมาตรฐานการบัญชีที่มีสาระสำคัญต่อบริษัทที่นำมาพิจารณา ดังนี้

มาตรฐานการรายงานทางการเงินฉบับที่ 8 กำหนดให้เปิดเผยข้อมูลส่วนงานตามเกณฑ์การเสนอรายงานภายในเพื่อให้ผู้มีอำนาจตัดสินใจสูงสุดด้านการดำเนินงาน มาตรฐานการรายงานทางการเงินใหม่นี้มีผลกระทบต่อการเปิดเผยข้อมูล

มาตรฐานการบัญชีฉบับที่ 12 เกี่ยวข้องกับภาษีเงินได้ ซึ่งรวมถึงภาษีเงินได้ของงวดปัจจุบัน และภาษีเงินได้รอการตัดบัญชี ค่าใช้จ่ายภาษีเงินได้ของงวดคำนวณจากจำนวนที่ต้องเสียภาษีและจำนวนที่สามารถหักภาษีได้ซึ่งแสดงอยู่ในแบบการคำนวณภาษีเงินได้ในงวดปัจจุบัน สิ้นทรัพย์หรือหนี้สินภาษีเงินได้ของงวดปัจจุบันคำนวณจากจำนวนที่คาดว่าจะต้องจ่ายแก่ หรือได้รับคืนจากหน่วยงานจัดเก็บภาษี โดยใช้อัตราภาษีและกฎหมายภาษีอากรที่บังคับใช้อยู่หรือที่คาดว่าจะมีผลบังคับใช้ภายในวันที่ในงบแสดงฐานะการเงิน การบัญชีสำหรับภาษีเงินได้รอการตัดบัญชีคำนวณจากผลแตกต่างชั่วคราวของฐานภาษีของสินทรัพย์หรือหนี้สิน และมูลค่าตามบัญชีของสินทรัพย์หรือหนี้สินในงบการเงิน ผู้บริหารของบริษัทอยู่ในระหว่างการประเมินผลกระทบจากภาษีเงินได้รอการตัดบัญชี

บริษัท เออีวิทยา จำกัด (มหาชน)

หมายเหตุประกอบงบการเงิน

สำหรับปีสิ้นสุดวันที่ 31 ธันวาคม พ.ศ. 2555 และ พ.ศ. 2554

2 นโยบายการบัญชี (ต่อ)

2.2 มาตรฐานการบัญชีใหม่ มาตรฐานการรายงานทางการเงินใหม่ การตีความมาตรฐานการรายงานทางการเงินใหม่ และการปรับปรุงมาตรฐานการบัญชี (ต่อ)

มีผลบังคับใช้สำหรับรอบระยะเวลาบัญชีที่เริ่มต้นในหรือหลังวันที่ 1 มกราคม พ.ศ. 2557

การตีความมาตรฐานการรายงานทางการเงินฉบับที่ 4 เรื่อง การประเมินมูลค่าของประกอบด้วยสัญญาเช่าหรือไม่

การตีความมาตรฐานการรายงานทางการเงินฉบับที่ 12 เรื่อง ข้อตกลงสัมปทานบริการ

การตีความมาตรฐานการรายงานทางการเงินฉบับที่ 13 เรื่อง โปรแกรมสิทธิพิเศษแก่ลูกค้า

การตีความมาตรฐานการบัญชีฉบับที่ 29 เรื่อง การเปิดเผยข้อมูลของข้อตกลงสัมปทานบริการ

การตีความมาตรฐานการรายงานทางการเงินฉบับที่ 13 ให้คำอธิบายเกี่ยวกับกรณีที่ขายสินค้าหรือให้บริการพร้อมกับให้สิทธิพิเศษแก่ลูกค้า (เช่น คะแนนหรือได้รับสินค้าโดยไม่ต้องจ่ายค่าตอบแทน) ว่าเป็นรายการที่มีหลายองค์ประกอบ และสิ่งตอบแทนที่ได้รับหรืออ้างรับจากลูกค้าต้องเป็นส่วนให้แต่ละองค์ประกอบของรายการ โดยใช้มูลค่ายุติธรรม ผู้บริหารของกิจการอยู่ในระหว่างการประเมินผลกระทบจากการปฏิบัติตามการตีความมาตรฐานการรายงานทางการเงินฉบับนี้

2.3 การแปลงค่าเงินตราต่างประเทศ

รายการต่าง ๆ ในงบการเงินวัดมูลค่าโดยใช้สกุลเงินบาท งบการเงินนำเสนอในสกุลเงินบาท

บริษัทแปลงค่ารายการที่เป็นเงินตราต่างประเทศให้เป็นเงินบาทโดยใช้อัตราแลกเปลี่ยน ณ วันที่ที่เกิดรายการ และแปลงค่าสินทรัพย์และหนี้สินที่เป็นตัวเงินซึ่งเป็นเงินตราต่างประเทศให้เป็นเงินบาทโดยใช้อัตราแลกเปลี่ยน ณ วันที่ในงบแสดงฐานะการเงิน รายการกำไรและรายการขาดทุนที่เกิดจากการรับหรือจ่ายชำระที่เป็นเงินตราต่างประเทศ และที่เกิดจากการแปลงค่าสินทรัพย์และหนี้สินที่เป็นตัวเงินซึ่งเป็นเงินตราต่างประเทศ ได้บันทึกไว้ในงบกำไรขาดทุนเบ็ดเสร็จ

2.4 เงินสดและรายการเทียบเท่าเงินสด

เงินสดและรายการเทียบเท่าเงินสดประกอบด้วย เงินสดในมือ เงินฝากสถาบันการเงิน เงินลงทุนระยะสั้นอื่นที่มีสภาพคล่องสูง ซึ่งมีอายุไม่เกินสามเดือนนับจากวันที่ได้มา และเงินเบิกเกินบัญชี เงินเบิกเกินบัญชีจะแสดงไว้ในส่วนของหนี้สินหมุนเวียนในงบแสดงฐานะการเงิน

2.5 ลูกหนี้การค้าและลูกหนี้อื่น

ลูกหนี้การค้ารับรู้เริ่มแรกด้วยมูลค่าตามใบแจ้งหนี้ และจะวัดมูลค่าต่อมาด้วยจำนวนเงินที่คงเหลืออยู่หักด้วยค่าเผ่อนี้สงสัยจะสูญซึ่งประมาณจากการสอบทานยอดคงเหลือ ณ วันสิ้นงวด ค่าเผ่อนี้สงสัยจะสูญหมายถึงผลต่างระหว่างราคาตามบัญชีของลูกหนี้การค้าเปรียบเทียบกับมูลค่าที่คาดว่าจะได้รับจากลูกหนี้การค้า หนี้สูญที่เกิดขึ้นจะรับรู้ไว้ในงบกำไรขาดทุนเบ็ดเสร็จ โดยถือเป็นส่วนหนึ่งของค่าใช้จ่ายในการบริหาร

บริษัท เอื้อวิทยา จำกัด (มหาชน)

หมายเหตุประกอบงบการเงิน

สำหรับปีสิ้นสุดวันที่ 31 ธันวาคม พ.ศ. 2555 และ พ.ศ. 2554

2 นโยบายการบัญชี (ต่อ)

2.6 สินค้าคงเหลือ

สินค้าคงเหลือแสดงด้วยราคาทุนหรือมูลค่าสุทธิที่จะได้รับแล้วแต่ราคาใดจะต่ำกว่า

ราคาทุนของวัตถุดิบ (เหล็ก) วัสดุโรงงาน และสินค้าระหว่างผลิตคำนวณโดยวิธีถ่วงเฉลี่ยถ่วงน้ำหนัก สินค้าอุตสาหกรรมคำนวณโดยวิธีเข้าก่อนออกก่อน

ต้นทุนสินค้าประกอบด้วย ต้นทุนที่ซื้อ ต้นทุนในการคิดแปลง หรือต้นทุนอื่นเพื่อให้สินค้าอยู่ในสถานที่และสภาพปัจจุบัน ในกรณีของสินค้าสำเร็จรูปและสินค้าระหว่างผลิตที่ผลิตเอง ต้นทุนสินค้าคำนวณโดยการนำต้นทุนถ่วงเฉลี่ยซึ่งได้พิจารณาการปันส่วนของค่าใช่จ่ายการผลิตอย่างเหมาะสม โดยคำนึงถึงระดับการผลิตตามปกติ

มูลค่าสุทธิที่จะได้รับประมาณจากราคาปกติที่คาดว่าจะขายได้ของธุรกิจหักด้วยค่าใช้จ่ายที่จำเป็นเพื่อให้สินค้านั้นสำเร็จรูปรวมถึงค่าใช้จ่ายในการขาย บริษัทบันทึกบัญชีสำหรับการลดมูลค่าของสินค้าเก่า สลัมป์ หรือเสื่อมคุณภาพเท่าที่จำเป็น

2.7 เงินลงทุน

บริษัทจัดประเภทเงินลงทุนที่นอกเหนือจากเงินลงทุนในบริษัทย่อย เป็น 4 ประเภท คือ 1. เงินลงทุนเพื่อค้า 2. เงินลงทุนที่ถือไว้จนครบกำหนด 3. เงินลงทุนเพื่อขาย และ 4. เงินลงทุนทั่วไป

การจัดประเภทขึ้นอยู่กับจุดมุ่งหมายของเงินลงทุน ฝ่ายบริหารจะเป็นผู้กำหนดการจัดประเภทที่เหมาะสมสำหรับเงินลงทุน ณ เวลาลงทุน และทบทวนการจัดประเภทเป็นระยะ

- (1) เงินลงทุนเพื่อค้า คือ เงินลงทุนเพื่อจุดมุ่งหมายหลักในการหากำไรจากการเปลี่ยนแปลงราคาในช่วงเวลาสั้นไม่เกิน 3 เดือนนับแต่เวลาที่ลงทุน และแสดงรวมไว้ในสินทรัพย์หมุนเวียน
- (2) เงินลงทุนที่ถือไว้จนครบกำหนด คือ เงินลงทุนที่มีกำหนดเวลาและผู้บริหารตั้งใจแน่วแน่และมีความสามารถถือไว้จนครบกำหนดได้แสดงรวมไว้ในสินทรัพย์ไม่หมุนเวียน เว้นแต่กรณีที่ฝ่ายบริหารแสดงเจตจำนงที่จะถือไว้ในช่วงเวลาน้อยกว่า 12 เดือนนับแต่วันสิ้นรอบระยะเวลารายงาน ก็จะแสดงรวมไว้ในสินทรัพย์หมุนเวียน หรือเว้นแต่กรณีที่ฝ่ายบริหารมีความจำเป็นต้องขายเพื่อเพิ่มเงินทุนดำเนินงาน ก็จะแสดงรวมไว้ในสินทรัพย์หมุนเวียน
- (3) เงินลงทุนเพื่อขาย คือ เงินลงทุนที่จะถือไว้โดยไม่ระบุช่วงเวลาและอาจขายเพื่อเสริมสภาพคล่องหรือเมื่ออัตราดอกเบี้ยเปลี่ยนแปลง ได้แสดงรวมไว้ในสินทรัพย์ไม่หมุนเวียน เว้นแต่กรณีที่ฝ่ายบริหารแสดงเจตจำนงที่จะถือไว้ในช่วงเวลาน้อยกว่า 12 เดือนนับแต่วันสิ้นรอบระยะเวลารายงาน ก็จะแสดงรวมไว้ในสินทรัพย์หมุนเวียน หรือเว้นแต่กรณีที่ฝ่ายบริหารมีความจำเป็นต้องขายเพื่อเพิ่มเงินทุนดำเนินงาน ก็จะแสดงรวมไว้ในสินทรัพย์หมุนเวียน
- (4) เงินลงทุนทั่วไป คือ เงินลงทุนในตราสารทุนที่ไม่มีตลาดซื้อขายคล่องรองรับ

เงินลงทุนทั้ง 4 ประเภทรับมูลค่าเริ่มแรกด้วยราคาทุน ซึ่งหมายถึงมูลค่ายุติธรรมของสิ่งตอบแทนที่นำไปเพื่อให้ได้มาซึ่งเงินลงทุนนั้น รวมทั้งค่าใช้จ่ายในการทำรายการ

บริษัท เอื้อวิทยา จำกัด (มหาชน)

หมายเหตุประกอบงบการเงิน

สำหรับปีสิ้นสุดวันที่ 31 ธันวาคม พ.ศ. 2555 และ พ.ศ. 2554

2 นโยบายการบัญชี (ต่อ)

2.7 เงินลงทุน (ต่อ)

เงินลงทุนเพื่อขายวัดมูลค่าในเวลาที่ต่อมาด้วยมูลค่ายุติธรรม มูลค่ายุติธรรมของเงินลงทุนวัดตามราคาเสนอซื้อที่ยั่งยืนจากตลาดหลักทรัพย์แห่งประเทศไทย ณ วันที่ทำการสุดท้ายของวันสิ้นรอบระยะเวลารายงาน โดยอ้างอิงราคาเสนอซื้อล่าสุดจากตลาดหลักทรัพย์แห่งประเทศไทย และศูนย์ซื้อขายตราสารหนี้ไทย รายการกำไรและขาดทุนที่ยังไม่เกิดขึ้นจริงของเงินลงทุนเพื่อขายรับรู้ในส่วนของผู้ถือหุ้น

เงินลงทุนที่จะถือไว้จนครบกำหนดวัดมูลค่าภายหลังการได้มาด้วยวิธีราคาทุนคิดจำหน่ายตามอัตราดอกเบี้ยที่แท้จริง หักด้วยค่าเผื่อการลดลงของมูลค่า

เงินลงทุนทั่วไป แสดงด้วยราคาทุนหักค่าเผื่อการลดลงของมูลค่า

บริษัทจะทดสอบค่าเผื่อการลดลงของมูลค่าของเงินลงทุนเมื่อมีข้อบ่งชี้ว่าเงินลงทุนนั้นอาจมีค่าเผื่อการลดลงของมูลค่าเกิดขึ้น หากราคาตามบัญชีของเงินลงทุนสูงกว่ามูลค่าที่คาดว่าจะได้รับคืน บริษัทจะบันทึกการขาดทุนจากค่าเผื่อการลดลงของมูลค่ารวมไว้ในงบกำไรขาดทุนเบ็ดเสร็จ

ในการจำหน่ายเงินลงทุน ผลต่างระหว่างมูลค่ายุติธรรมของผลตอบแทนสุทธิที่ได้รับจากการจำหน่ายเมื่อเปรียบเทียบกับราคาตามบัญชีของเงินลงทุนนั้นจะบันทึกไว้ในงบกำไรขาดทุนเบ็ดเสร็จ กรณีที่จำหน่ายเงินลงทุนที่ถือไว้ในตราสารหนี้หรือตราสารทุนชนิดเดียวกันออกไปบางส่วน ราคาตามบัญชีของเงินลงทุนที่จำหน่ายจะกำหนดโดยใช้วิธีถ่วงเฉลี่ยถ่วงน้ำหนักด้วยราคาตามบัญชี

2.8 ที่ดิน อาคาร และอุปกรณ์

ที่ดิน แสดงด้วยมูลค่ายุติธรรมตามราคาประเมินซึ่งผู้ประเมินราคาอิสระภายนอกได้ประมาณการไว้และจะทบทวนการประเมินทุก ๆ 3 ปี ผลขาดทุนจากการด้อยค่าสะสม เพื่อให้มูลค่าสุทธิที่ปรับใหม่แสดงในราคาที่ตีใหม่ของสินทรัพย์ ส่วนอาคารและอุปกรณ์อื่นทั้งหมดวัดมูลค่าด้วยราคาทุนหักด้วยค่าเสื่อมราคาสะสม ต้นทุนเริ่มแรกจะรวมต้นทุนทางตรงอื่นๆ ที่เกี่ยวข้องกับการซื้อสินทรัพย์นั้น

ต้นทุนที่เกิดขึ้นภายหลังจะรวมอยู่ในมูลค่าตามบัญชีของสินทรัพย์หรือรับรู้แยกเป็นอีกสินทรัพย์หนึ่งตามความเหมาะสม เมื่อต้นทุนนั้นเกิดขึ้นและคาดว่าจะให้ประโยชน์เชิงเศรษฐกิจในอนาคตแก่บริษัทและต้นทุนดังกล่าวสามารถวัดมูลค่าได้อย่างน่าเชื่อถือ และจะตัดมูลค่าตามบัญชีของชิ้นส่วนที่ถูกเปลี่ยนแทนออก สำหรับค่าซ่อมแซมและบำรุงรักษาอื่น ๆ บริษัทจะรับรู้ต้นทุนดังกล่าวเป็นค่าใช้จ่ายในงบกำไรขาดทุนเบ็ดเสร็จเมื่อเกิดขึ้น

การตีราคาที่ดินทำให้มูลค่าตามบัญชีที่เพิ่มขึ้นจะรับรู้ในกำไรขาดทุนเบ็ดเสร็จอื่นและจะแสดงอยู่ในส่วนเกินทุนจากการตีราคาสินทรัพย์ในส่วนของผู้ถือหุ้น และหากมูลค่าของส่วนที่เคยมมีการตีราคาเพิ่มขึ้นลดลงกิจการต้องนำส่วนที่ลดลงจากการตีราคาใหม่ไปรับรู้ในกำไรขาดทุนเบ็ดเสร็จอื่น และลดส่วนเกินทุนจากการตีราคาสินทรัพย์ข้างต้นที่อยู่ในส่วนของผู้ถือหุ้นลดลงตามไปด้วย ส่วนที่ลดลงที่เหลือจะบันทึกไปยังงบกำไรขาดทุนเบ็ดเสร็จ

บริษัท เออีวิทยา จำกัด (มหาชน)

หมายเหตุประกอบงบการเงิน

สำหรับปีสิ้นสุดวันที่ 31 ธันวาคม พ.ศ. 2555 และ พ.ศ. 2554

2 นโยบายการบัญชี (ต่อ)

2.8 ที่ดิน อาคาร และอุปกรณ์ (ต่อ)

ที่ดินไม่มีการคิดค่าเสื่อมราคา ค่าเสื่อมราคาของสินทรัพย์อื่นคำนวณโดยใช้วิธีเส้นตรง เพื่อลดราคาทุน (หรือราคาที่ดินใหม่) แต่จะขณิค
ตลอดอายุการให้ประโยชน์ที่ประมาณการไว้ของสินทรัพย์ดังต่อไปนี้

อาคาร	10-20 ปี
เครื่องจักรและอุปกรณ์	5-10 ปี
เครื่องใช้สำนักงาน	5 ปี
ยานพาหนะ	5 ปี

ทุกสิ้นรอบรอบระยะเวลารายงาน ผู้บริหารของบริษัทให้มีการทบทวนและปรับปรุงมูลค่าคงเหลือและอายุการให้ประโยชน์ของ
สินทรัพย์ให้เหมาะสม

ในกรณีที่มูลค่าตามบัญชีสูงกว่ามูลค่าที่คาดว่าจะได้รับคืน มูลค่าตามบัญชีจะถูกปรับลดให้เท่ากับมูลค่าที่คาดว่าจะได้รับคืนทันที
(หมายเหตุ 2.10)

ผลกำไรหรือขาดทุนที่เกิดจากการจำหน่ายที่ดิน อาคารและอุปกรณ์ จำนวน โดยเปรียบเทียบจากสิ่งตอบแทนสุทธิที่ได้รับจาก
การจำหน่ายสินทรัพย์กับมูลค่าตามบัญชีของสินทรัพย์ และจะรับรู้บัญชีผลกำไรหรือขาดทุนอื่นสุทธิในงบกำไรขาดทุนเบ็ดเสร็จ

ในการจำหน่ายสินทรัพย์ที่มีการตีราคาใหม่ ส่วนเกินทุนจากการตีราคาสินทรัพย์จะโอนไปยังกำไรสะสม

2.9 สินทรัพย์ไม่มีตัวตน

สินทรัพย์ไม่มีตัวตนที่บริษัทซื้อและมิใช่รายการใช้งานจำกัด ได้แก่ ค่าลิขสิทธิ์ซอฟต์แวร์ แสดงในราคาทุนหักค่าตัดจำหน่ายสะสม
และขาดทุนจากการด้อยค่า สินทรัพย์ไม่มีตัวตนถูกตัดจำหน่ายและบันทึกในงบกำไรขาดทุนเบ็ดเสร็จ โดยวิธีเส้นตรงตามเกณฑ์
ระยะเวลาที่คาดว่าจะได้รับประโยชน์เชิงเศรษฐกิจนับจากวันที่อยู่ในสภาพพร้อมใช้งาน ระยะเวลาที่คาดว่าจะได้รับประโยชน์เชิง
เศรษฐกิจดังต่อไปนี้

ค่าลิขสิทธิ์ซอฟต์แวร์	5-10 ปี
-----------------------	---------

ผู้บริหารเป็นผู้ประมาณการอายุการให้ประโยชน์ของสินทรัพย์ไม่มีตัวตนของบริษัท โดยผู้บริหารจะมีการทบทวนค่าตัดจำหน่าย
เมื่ออายุการให้ประโยชน์มีความแตกต่างไปจากการประมาณการในงวดก่อน หรือมีการตัดจำหน่ายสินทรัพย์ที่เสื่อมสภาพหรือไม่ได้
ใช้งาน โดยการขายหรือเลิกใช้

ต้นทุนที่ใช้ในการพัฒนาและบำรุงรักษาโปรแกรมคอมพิวเตอร์ จะบันทึกเป็นค่าใช้จ่ายในงบกำไรขาดทุนเบ็ดเสร็จเมื่อเกิดขึ้น ต้นทุน
โดยตรงในการพัฒนาโปรแกรมคอมพิวเตอร์ ซึ่งสามารถระบุได้และเป็นโปรแกรมคอมพิวเตอร์ที่อยู่ภายใต้การควบคุมของกิจการ
และคาดว่าจะได้รับประโยชน์เชิงเศรษฐกิจในอนาคตมากกว่า 1 ปี จะบันทึกเป็นสินทรัพย์ไม่มีตัวตน ต้นทุนโดยตรงรวมถึงราคาซื้อ
และรายจ่ายอื่นที่เกี่ยวข้องโดยตรงกับการจัดเตรียมสินทรัพย์ให้พร้อมที่จะใช้ประโยชน์ได้ตามวัตถุประสงค์ ค่าใช้จ่ายซึ่งทำให้เพิ่ม
หรือขยายประสิทธิภาพของโปรแกรมคอมพิวเตอร์เกินกว่าขีดความสามารถเดิมจะบันทึกเป็นสินทรัพย์ไม่มีตัวตน

บริษัท เอื้อวิทยา จำกัด (มหาชน)

หมายเหตุประกอบงบการเงิน

สำหรับปีสิ้นสุดวันที่ 31 ธันวาคม พ.ศ. 2555 และ พ.ศ. 2554

2 นโยบายการบัญชี (ต่อ)

2.10 การค้ำของสินทรัพย์

สินทรัพย์ที่มีอายุการให้ประโยชน์ไม่ทราบแน่ชัด ซึ่งไม่มีการตัดจำหน่ายจะถูกทดสอบการค้ำเป็นประจำทุกปี สินทรัพย์อื่นที่มีการตัดจำหน่ายจะมีการทบทวนการค้ำ เมื่อมีเหตุการณ์หรือสถานการณ์บ่งชี้ว่าราคาตามบัญชีอาจสูงกว่ามูลค่าที่คาดว่าจะได้รับคืน รายการขาดทุนจากการค้ำจะรับรู้เมื่อราคาตามบัญชีของสินทรัพย์สูงกว่ามูลค่าสุทธิที่คาดว่าจะได้รับคืน ซึ่งหมายถึงจำนวนที่สูงกว่าระหว่างมูลค่ายุติธรรมหักต้นทุนในการขายเทียบกับมูลค่าจากการใช้สินทรัพย์จะถูกจัดเป็นหน่วยที่เล็กที่สุดที่สามารถแยกออกมาได้ เพื่อวัตถุประสงค์ของการประเมินการค้ำสินทรัพย์ที่ไม่ใช่สินทรัพย์ทางการเงินนอกเหนือจากค่าความนิยมซึ่งรับรู้รายการขาดทุนจากการค้ำไปแล้ว จะถูกประเมินความเป็นไปได้ที่จะกลับรายการขาดทุนจากการค้ำ ณ วันสิ้นรอบระยะเวลารายงาน

2.11 สัญญาเช่าระยะยาว - กรณีที่บริษัทเป็นผู้เช่า

สัญญาเช่าระยะยาวเพื่อเช่าสินทรัพย์ซึ่งผู้ให้เช่าเป็นผู้รับความเสี่ยงและผลตอบแทนของความเป็นเจ้าของเป็นส่วนใหญ่ สัญญาเช่านั้นถือเป็นสัญญาเช่าดำเนินงาน เงินที่ต้องจ่ายภายใต้สัญญาเช่าดังกล่าว (สุทธิจากสิ่งตอบแทนเชิงจิตใจที่ได้รับจากผู้ให้เช่า) จะบันทึกในงบกำไรขาดทุนเบ็ดเสร็จ โดยใช้วิธีเส้นตรงตลอดอายุของสัญญาเช่านั้น

สัญญาเช่าที่ดิน อาคาร และอุปกรณ์ซึ่งผู้เช่าเป็นผู้รับความเสี่ยงและผลตอบแทนของความเป็นเจ้าของเกือบทั้งหมดถือเป็นสัญญาเช่าการเงิน ซึ่งจะบันทึกเป็นรายจ่ายฝ่ายทุนด้วยมูลค่ายุติธรรมของสินทรัพย์ที่เช่า หรือมูลค่าปัจจุบันสุทธิของจำนวนเงินที่ต้องจ่ายตามสัญญาเช่า แล้วแต่มูลค่าใดจะต่ำกว่า

จำนวนเงินที่ต้องจ่ายดังกล่าวจะเป็นส่วนระหว่างหนี้สินและค่าใช้จ่ายทางการเงินเพื่อให้ได้อัตราคอเบิ้ลที่ต่อหนี้สินคงค้างอยู่ โดยพิจารณาแยกแต่ละสัญญา ภาระผูกพันตามสัญญาเช่าหักค่าใช้จ่ายทางการเงินจะบันทึกเป็นหนี้สินระยะยาว ส่วนดอกเบี้ยจ่ายจะบันทึกในกำไรหรือขาดทุนตลอดอายุของสัญญาเช่าเพื่อให้อัตราคอเบิ้ลแต่ละงวดเป็นอัตราคงที่สำหรับยอดคงเหลือของหนี้สินทรัพย์ที่เหลืออยู่ สินทรัพย์ที่ได้มาตามสัญญาเช่าการเงินจะคิดค่าเสื่อมราคาตลอดอายุการใช้งานของสินทรัพย์ที่เช่าหรืออายุของสัญญาเช่าแล้วแต่ระยะเวลาใดจะน้อยกว่า

2.12 ผลประโยชน์พนักงาน

ผลประโยชน์ระยะสั้นของพนักงาน

บริษัทรับรู้เงินเดือน ค่าจ้าง โบนัส และเงินสมทบกองทุนประกันสังคมเป็นค่าใช้จ่ายเมื่อเกิดรายการ

โครงการสมทบเงิน

บริษัทจัดให้มีกองทุนสำรองเลี้ยงชีพ ซึ่งเป็นลักษณะของแผนการจ่ายสมทบที่ได้กำหนดการจ่ายสมทบไว้แล้ว สินทรัพย์ของกองทุนสำรองเลี้ยงชีพได้แยกออกไปจากสินทรัพย์ของบริษัท และบริหารโดยผู้จัดการกองทุน กองทุนสำรองเลี้ยงชีพดังกล่าวได้รับเงินสะสมเข้ากองทุนจากพนักงานและเงินสมทบจากบริษัท เงินจ่ายสมทบเข้ากองทุนสำรองเลี้ยงชีพ บันทึกเป็นค่าใช้จ่ายในงบกำไรขาดทุนเบ็ดเสร็จสำหรับรอบระยะเวลาบัญชีที่เกิดรายการนั้น

บริษัท เอื้อวิทยา จำกัด (มหาชน)

หมายเหตุประกอบงบการเงิน

สำหรับปีสิ้นสุดวันที่ 31 ธันวาคม พ.ศ. 2555 และ พ.ศ. 2554

2 นโยบายการบัญชี (ต่อ)

โครงการผลประโยชน์หลังออกจากงาน

บริษัทจัดให้มีผลประโยชน์พนักงานระยะยาวเพื่อจ่ายให้แก่พนักงาน ซึ่งประกอบด้วยผลประโยชน์ภายใต้กฎหมายแรงงานไทย และผลประโยชน์ที่กำหนดเพิ่มเติมอื่น ทั้งนี้สำหรับโครงการผลประโยชน์จะรับรู้ในงบแสดงฐานะการเงินด้วยมูลค่าปัจจุบันของภาระผูกพัน ณ วันที่สิ้นรอบระยะเวลารายงานหักด้วยมูลค่ายุติธรรมของสินทรัพย์โครงการ และปรับปรุงด้วยต้นทุนบริการในอดีตที่ยังไม่รับรู้ภาระผูกพันนี้คำนวณโดยนักคณิตศาสตร์ประกันภัยอิสระ โดยใช้วิธีคิดลดแต่ละหน่วยที่ประมาณการไว้ (Projected Unit Credit Method) ตามหลักคณิตศาสตร์ประกันภัย ซึ่งหลักการประมาณการดังกล่าวต้องใช้ข้อสมมติฐานที่หลากหลายรวมถึงข้อสมมติฐานเกี่ยวกับอัตราคิดลด อัตราการเพิ่มขึ้นของเงินเดือน อัตราการหมุนเวียนพนักงาน อัตราการเกษียณ และอัตราสุขภาพ

ในกรณีที่มีการเปลี่ยนแปลงข้อสมมติฐานตามหลักคณิตศาสตร์ประกันภัย ค่าไรหรือขาดทุนตามหลักคณิตศาสตร์ประกันภัยที่เกิดขึ้นจะรับรู้ทันทีในกำไรขาดทุนเบ็ดเสร็จอื่น

2.13 ประมาณการหนี้สิน

ประมาณการหนี้สินจะรับรู้ก็ต่อเมื่อ บริษัทมีภาระผูกพันในปัจจุบันตามกฎหมายหรือตามข้อตกลงที่จัดทำไว้ อันเป็นผลสืบเนื่องมาจากเหตุการณ์ในอดีตซึ่งการชำระภาระผูกพันนั้นมีความเป็นไปได้ค่อนข้างแน่ว่าจะส่งผลให้บริษัทต้องสูญเสียทรัพยากรออกไป และตามประมาณการจำนวนที่ต้องจ่ายได้อย่างน่าเชื่อถือ ประมาณการหนี้สินจะไม่รับรู้สำหรับขาดทุนจากการดำเนินงานในชนบท

บริษัทจะวัดมูลค่าของจำนวนประมาณการหนี้สิน โดยใช้มูลค่าปัจจุบันของรายจ่ายที่คาดว่าจะต้องนำมาจ่ายชำระภาระผูกพัน โดยใช้อัตราดอกเบี้ยซึ่งสะท้อนถึงการประเมินสถานการณ์ตลาดในปัจจุบันของมูลค่าของเงินตามเวลาและความเสี่ยงเฉพาะของหนี้สินที่กำลังพิจารณาอยู่ การเพิ่มขึ้นของประมาณการหนี้สินเนื่องจากมูลค่าของเงินตามเวลาจะรับรู้เป็นดอกเบี้ยจ่าย

2.14 ทุนเรือนหุ้น

หุ้นสามัญจัดประเภทไว้เป็นส่วนของผู้ถือหุ้น

ต้นทุนที่เพิ่มขึ้นเกี่ยวกับการออกหุ้นใหม่หรือสิทธิในการซื้อขายหุ้นที่จ่ายออกไปโดยแสดงรายการดังกล่าวด้วยจำนวนเงินสุทธิจากภาษีไว้เป็นรายการหักในส่วนของผู้ถือหุ้น โดยนำไปหักจากสิ่งตอบแทนที่ได้รับจากการออกหุ้น

สิ่งตอบแทนที่จ่ายออกไปและเกี่ยวข้องโดยตรงกับการที่บริษัทใดก็ตามที่บริษัทซื้อคืนหุ้นสามัญของบริษัทซึ่งรวมถึงต้นทุนเพิ่มเติมที่จ่ายออกไปภายนอกสุทธิจากภาษีเงินได้แล้ว จะรับรู้เป็นหุ้นซื้อคืนและแสดงเป็นรายการหักจากยอดรวมของส่วนของผู้ถือหุ้นของบริษัทจนกว่าหุ้นซื้อคืนดังกล่าวจะถูกยกเลิกไปหรือจำหน่ายใหม่ ถึงตอบแทนใดๆ ที่ได้รับจากการขายหรือนำหุ้นซื้อคืนออกจำหน่ายใหม่สุทธิจากต้นทุนเพิ่มเติมที่จ่ายออกไปภายนอกสุทธิจากผลกระทบของภาษีเงินได้ที่เกี่ยวข้อง จะแสดงรวมไว้ในส่วนของผู้ถือหุ้น

บริษัท เออีวิทยา จำกัด (มหาชน)

หมายเหตุประกอบงบการเงิน

สำหรับปีสิ้นสุดวันที่ 31 ธันวาคม พ.ศ. 2555 และ พ.ศ. 2554

2 นโยบายการบัญชี (ต่อ)

2.15 ใบสำคัญแสดงสิทธิซื้อหุ้นสามัญ

บริษัท ได้เสนอขายใบสำคัญแสดงสิทธิซื้อหุ้นสามัญให้แก่ผู้ถือหุ้นเดิม เงินสดรับจากการขายใบสำคัญแสดงสิทธิ(ถ้ามี)หลังจากหักค่าใช้จ่ายที่เกี่ยวข้องแล้ว แสดงไว้ภายใต้หัวข้อ “ใบสำคัญแสดงสิทธิซื้อหุ้นสามัญ” ในส่วนของผู้ถือหุ้นสามัญ

2.16 การรับรู้รายได้

รายได้จากการขาย

รายได้จากงานโครงการ

รายได้จากงานโครงการรับรู้ในงบกำไรหรือขาดทุนเบ็จเสร็จ เมื่องานผลิตเสร็จซึ่งตรวจสอบงานและส่งมอบงานให้แก่ผู้ซื้อ ณ หน้าโรงงานของบริษัท (Inspection) เรียบร้อยแล้ว เนื่องจากบริษัท ได้โอนความเสี่ยงและผลตอบแทนของความเป็นเจ้าของสินค้าหรืองานโครงการที่มีนัยสำคัญไปให้กับผู้ซื้อแล้ว

ถ้ารับงานโครงการที่บริษัทต้องการขนส่งผลงานให้กับลูกค้า จะรับรู้รายได้ในงบกำไรหรือขาดทุนเบ็จเสร็จ เมื่อลูกค้าได้รับมอบผลงานและลงนามตรวจสอบงาน พร้อมออกใบแจ้งหนี้และส่งของ(ถ้ามี) การรับมอบผลงานอาจแบ่งเป็นสัดส่วนตามผลงานที่บริษัทได้ส่งมอบแก่ลูกค้า

รายได้จากการขายสินค้าอุตสาหกรรม

รายได้จากการขายสินค้าอุตสาหกรรม รับรู้ในกำไรหรือขาดทุน เมื่อส่งมอบสินค้า และออกใบกำกับสินค้าให้กับลูกค้าแล้ว

รายได้อื่น

รายได้ดอกเบี้ยต้องรับรู้ตามเกณฑ์สัดส่วนของเวลาโดยพิจารณาจากอัตราดอกเบี้ยที่แท้จริงของช่วงเวลาจนถึงวันครบอายุและพิจารณาจากจำนวนเงินต้นที่เป็นยอดคงเหลือในบัญชีสำหรับการบันทึกค้างรับของบริษัท

รายได้จากการขายเศษวัสดุคืบ (เหล็ก) บันทึก เมื่อมีการประมวลขายแล้ว

2.17 การจ่ายเงินปันผล

เงินปันผลที่จ่ายไปยังผู้ถือหุ้นของบริษัทจะรับรู้ในด้านหนี้สินในงบการเงินของบริษัทในรอบระยะเวลาบัญชีซึ่งที่ประชุมผู้ถือหุ้นของบริษัทได้อนุมัติการจ่ายเงินปันผล

บริษัท เออีวิทยา จำกัด (มหาชน)

หมายเหตุประกอบงบการเงิน

สำหรับปีสิ้นสุดวันที่ 31 ธันวาคม พ.ศ. 2555 และ พ.ศ. 2554

2 นโยบายการบัญชี (ต่อ)

2.18 ข้อมูลจำแนกตามส่วนงาน

ส่วนงานธุรกิจที่ทำหน้าที่จัดหาผลิตภัณฑ์หรือให้บริการ โดยมีความเสี่ยงและผลตอบแทนที่แตกต่างไปจากความเสี่ยงและผลตอบแทนของผลิตภัณฑ์หรือบริการของส่วนธุรกิจอื่น ส่วนงานภูมิศาสตร์ทำหน้าที่จัดหาผลิตภัณฑ์หรือให้บริการ ในสภาพแวดล้อมทางเศรษฐกิจที่เฉพาะเจาะจงซึ่งมีความเสี่ยงและผลตอบแทนที่แตกต่างไปจากความเสี่ยงและผลตอบแทนของการดำเนินงานในสภาพแวดล้อมทางเศรษฐกิจอื่น

ข้อมูลจำแนกตามส่วนงานแสดงโดยแบ่งตามส่วนงานธุรกิจของการดำเนินงานต่าง ๆ ของบริษัท

3 การจัดการความเสี่ยงทางการเงิน

3.1 นโยบายการจัดการความเสี่ยงทางการเงิน

บริษัทมีความเสี่ยงจากการดำเนินธุรกิจตามปกติซึ่งได้แก่ การเปลี่ยนแปลงอัตราดอกเบี้ย อัตราแลกเปลี่ยนเงินตราต่างประเทศ ความเสี่ยงด้านการให้สินเชื่อ ความเสี่ยงด้านสภาพคล่อง และการไม่ปฏิบัติตามข้อกำหนดตามสัญญาของผู้สัญญาบริษัท ไม่มีการถือหรือออกเครื่องมือทางการเงินที่เป็นตราสารอนุพันธ์ เพื่อการเก็งกำไรหรือการค้า

การจัดการความเสี่ยง เป็นส่วนที่สำคัญของธุรกิจของบริษัท บริษัทมีระบบในการควบคุมให้มีความสมดุลของระดับความเสี่ยงที่ยอมรับได้ โดยพิจารณาระหว่างต้นทุนที่เกิดจากความเสี่ยง และต้นทุนของการจัดการความเสี่ยง ฝ่ายบริหารได้มีการควบคุมกระบวนการจัดการความเสี่ยงของบริษัทอย่างต่อเนื่อง เพื่อให้มั่นใจว่ามีความสมดุลระหว่างความเสี่ยงและการควบคุมความเสี่ยง

3.1.1 ความเสี่ยงด้านอัตราดอกเบี้ย

ความเสี่ยงด้านอัตราดอกเบี้ย หมายถึง ความเสี่ยงที่เกิดจากการเปลี่ยนแปลงที่จะเกิดในอนาคตของอัตราดอกเบี้ยในตลาด ซึ่งส่งผลกระทบต่อผลการดำเนินงานและกระแสเงินสดของบริษัท เนื่องจากดอกเบี้ยของเงินกู้ยืมส่วนใหญ่มีอัตราดอกเบี้ยที่บริษัทมีความเสี่ยงด้านอัตราดอกเบี้ยที่เกิดจากเงินกู้ยืม บริษัทได้ลดความเสี่ยงดังกล่าวโดยทำให้แน่ใจว่าดอกเบี้ยที่เกิดจากเงินกู้ยืมระยะสั้นส่วนใหญ่มีอัตราคงที่

3.1.2 ความเสี่ยงจากอัตราแลกเปลี่ยน

บริษัทมีความเสี่ยงจากอัตราแลกเปลี่ยนเงินตราต่างประเทศ ซึ่งเกิดจากการซื้อสินค้าที่เป็นเงินตราต่างประเทศที่ไม่เป็นสาระสำคัญ บริษัทจึงไม่ได้ทำสัญญาซื้อขายเงินตราต่างประเทศล่วงหน้าเพื่อป้องกันความเสี่ยงของหนี้สินทางการเงินที่เป็นเงินตราต่างประเทศ

บริษัท เอื้อวิทยา จำกัด (มหาชน)

หมายเหตุประกอบงบการเงิน

สำหรับปีสิ้นสุดวันที่ 31 ธันวาคม พ.ศ. 2555 และ พ.ศ. 2554

3 การจัดการความเสี่ยงทางการเงิน (ต่อ)

3.1 นโยบายการจัดการความเสี่ยงทางการเงิน (ต่อ)

3.1.3 ความเสี่ยงด้านการให้สินเชื่อ

ความเสี่ยงทางด้านสินเชื่อ คือ ความเสี่ยงที่ลูกค้าหรือผู้สัญญาไม่สามารถชำระหนี้แก่บริษัทตามเงื่อนไขที่ตกลงไว้เมื่อครบกำหนด

ฝ่ายบริหารได้กำหนดนโยบายทางด้านสินเชื่อเพื่อควบคุมความเสี่ยงทางด้านสินเชื่อดังกล่าว โดยสม่ำเสมอโดยการวิเคราะห์ฐานะทางการเงินของลูกค้าทุกรายที่ขอวงเงินสินเชื่อในระดับหนึ่งๆ รวมทั้งได้ติดตามหนี้อย่างใกล้ชิดและรับค่าสินค้านำเป็นหลักประกันที่ล่วงหน้าและเรียกเก็บเงินล่วงหน้าก่อนเริ่มดำเนินงาน

3.1.4 ความเสี่ยงด้านสภาพคล่อง

บริษัทมีการควบคุมความเสี่ยงจากการขาดสภาพคล่องโดยการรักษาระดับของเงินสดและรายการเทียบเท่าเงินสดไว้เพียงพอต่อการดำเนินงานของบริษัทและเพื่อให้ไม่เกิดผลกระทบจากความผันผวนของกระแสเงินสดลดลง

3.2 การประมาณมูลค่ายุติธรรม

นโยบายการบัญชีและการเปิดเผยของบริษัทกำหนดให้มีการกำหนดมูลค่ายุติธรรมทั้งสินทรัพย์และหนี้สินทางการเงินและไม่ใช่ทางการเงิน มูลค่ายุติธรรม หมายถึง จำนวนเงินที่ผู้ซื้อและผู้ขายตกลงแลกเปลี่ยนสินทรัพย์หรือชำระหนี้สินกัน ในขณะที่ทั้งสองฝ่ายมีความรอบรู้ และเต็มใจในการแลกเปลี่ยนกัน และสามารถต่อรองราคากันได้อย่างเป็นอิสระในลักษณะของผู้ที่ไม่มีความเกี่ยวข้องกัน วัตถุประสงค์ของการวัดมูลค่า และ/หรือ การเปิดเผยมูลค่ายุติธรรมถูกกำหนดโดยวิธีต่อไปนี้ ข้อมูลเพิ่มเติมเกี่ยวกับสมมติฐานในการกำหนดมูลค่ายุติธรรมถูกเปิดเผยในหมายเหตุที่เกี่ยวข้องกับสินทรัพย์และหนี้สินนั้นๆ

มูลค่ายุติธรรมของลูกหนี้การค้า และลูกหนี้ระยะสั้นอื่น ๆ และสินทรัพย์ทางการเงินอื่น ๆ เป็นมูลค่าใกล้เคียงกับราคาที่ยกในบัญชี

มูลค่ายุติธรรมของหนี้สินทางการเงินที่ไม่ใช่ตราสารอนุพันธ์ ซึ่งพิจารณาเพื่อความมุ่งหมายในการเปิดเผยในงบการเงิน มีมูลค่าที่ใกล้เคียงกับราคาที่ยกในบัญชี ในกรณีหนี้สินตามสัญญาเช่าการเงิน อัตราดอกเบี้ยในข้อตกลงพิจารณาจากสัญญาเช่าที่คล้ายคลึงกัน

4 การจัดการความเสี่ยงในส่วนลงทุน

นโยบายของคณะกรรมการบริษัท คือ การรักษาระดับเงินทุนให้มั่นคงเพื่อรักษามูลลงทุน เจ้าหนี้ และความเชื่อมั่นของตลาดและก่อให้เกิดการพัฒนาของธุรกิจในอนาคต คณะกรรมการได้มีการกำกับดูแลผลตอบแทนจากการลงทุน ซึ่งบริษัทพิจารณาจากสัดส่วนของผลตอบแทนจากกิจกรรมดำเนินงานต่อส่วนของผู้ถือหุ้น ซึ่งไม่รวมส่วนได้เสียที่ไม่มีอำนาจควบคุม อีกทั้งยังกำกับดูแลระดับการจ่ายเงินปันผลให้แก่ผู้ถือหุ้นสามัญ

บริษัท เอื้อวิทย์ จำกัด (มหาชน)
 หมายเหตุประกอบงบการเงิน
 สำหรับปีสิ้นสุดวันที่ 31 ธันวาคม พ.ศ. 2555 และ พ.ศ. 2554

5 ประเมินการทางบัญชีที่สำคัญ ข้อสมมติฐาน และการใช้ดุลยพินิจ

การประมาณการทางบัญชี ข้อสมมติฐานและการใช้ดุลยพินิจได้มีการประเมินทบทวนอย่างต่อเนื่องและอยู่บนพื้นฐานของประสบการณ์ในอดีตและปัจจัยอื่นๆ ซึ่งรวมถึงการคาดการณ์ถึงเหตุการณ์ในอนาคตที่เชื่อว่ามีเหตุผลในสถานการณ์ขณะนั้น ในระหว่างปี พ.ศ. 2555 บริษัทไม่มีการประมาณการทางบัญชีและใช้ข้อสมมติฐานที่เกี่ยวข้องกับเหตุการณ์ในอนาคตที่มีความเสี่ยงอย่างเป็นสาระสำคัญที่อาจเป็นเหตุให้เกิดการปรับปรุงยอดคงเหลือของสินทรัพย์หรือหนี้สินในรอบระยะเวลาบัญชีหน้า

6 ข้อมูลการเงินจำแนกตามส่วนงาน

บริษัทได้นำเสนองบการเงินจำแนกตามส่วนงานโดยแสดงส่วนงานธุรกิจ และส่วนงานภูมิศาสตร์เป็นรูปแบบหลักในการรายงาน โดยพิจารณาจากระบบการบริหารจัดการและโครงสร้างการรายงานทางการเงินภายในของบริษัทเป็นเกณฑ์ในการกำหนดส่วนงาน

ส่วนงานธุรกิจ

บริษัทดำเนินกิจการในส่วนงานธุรกิจเดียว คือ ธุรกิจผลิตและจำหน่ายเสาโครงสร้างหลัก ดังนั้นฝ่ายบริหารจึงพิจารณาว่า บริษัทมีส่วนงานธุรกิจเพียงส่วนงานเดียว

ส่วนงานภูมิศาสตร์

บริษัทดำเนินธุรกิจเฉพาะในประเทศไทยเท่านั้น ดังนั้นฝ่ายบริหารจึงพิจารณาว่า บริษัทมีส่วนงานทางภูมิศาสตร์เพียงส่วนงานเดียว

7 เงินสดและรายการเทียบเท่าเงินสด

	พ.ศ. 2555	พ.ศ. 2554
	บาท	บาท
เงินสดในมือ	389,402	370,956
เงินฝากธนาคารประเภทกระแสรายวันและออมทรัพย์	52,275,460	944,588
เงินฝากธนาคารระยะสั้น	5,049,389	1,390,188
	<u>57,714,251</u>	<u>2,705,732</u>

เงินฝากธนาคารระยะสั้นมีอัตราดอกเบี้ยแท้จริงอยู่ระหว่างร้อยละ 1.75 - 3.00 ต่อปี ในปี พ.ศ. 2555 (พ.ศ. 2554 : ร้อยละ 0.50 - 3.00 ต่อปี) และเงินฝากดังกล่าว มีระยะเวลาครบกำหนดน้อยกว่า 3 เดือน

สำหรับข้อมูลในงบกระแสเงินสด เงินสดและรายการเทียบเท่าเงินสด และเงินเบิกเกินบัญชีประกอบด้วยรายการดังนี้

	พ.ศ. 2555	พ.ศ. 2554
	บาท	บาท
เงินสดและเงินฝากธนาคาร	57,714,251	2,705,732
เงินเบิกเกินบัญชี (หมายเหตุ 16)	(17,103,998)	(16,483,260)
	<u>40,610,253</u>	<u>(13,777,528)</u>

บริษัท เออีวิทยา จำกัด (มหาชน)
 หมายเหตุประกอบงบการเงิน
 สำหรับปีสิ้นสุดวันที่ 31 ธันวาคม พ.ศ. 2555 และ พ.ศ. 2554

8 เงินลงทุนชั่วคราว - สุทธิ

	หลักทรัพย์ ที่ถือไว้จน ครบกำหนด ภายใน 1 ปี	หลักทรัพย์ เผื่อขาย	รวม
	บาท	บาท	บาท
ณ วันที่ 1 มกราคม พ.ศ. 2554	760,128	-	760,128
เพิ่มขึ้นระหว่างปี	9,407	-	9,407
ณ วันที่ 31 ธันวาคม พ.ศ. 2554	769,535	-	769,535
เพิ่มขึ้นระหว่างปี	22,918	20,000,000	20,022,918
จำหน่ายระหว่างปี	-	(20,000,000)	(20,000,000)
ณ วันที่ 31 ธันวาคม พ.ศ. 2555	792,453	-	792,453

9 ลูกหนี้การค้าและลูกหนี้อื่น - สุทธิ

	พ.ศ. 2555	พ.ศ. 2554
	บาท	บาท
ลูกหนี้การค้าจากการที่เกี่ยวข้องกัน (หมายเหตุ 29.3)	86,934,913	97,117,201
ลูกหนี้การค้าจากการอื่น ๆ	142,948,312	141,769,445
หัก ค่าเผ่อนี้สงสัยจะสูญ	-	-
ลูกหนี้การค้า - สุทธิ	229,883,225	238,886,646
ค่าใช้จ่ายล่าช้า	182,604	112,352
รายได้ค้างรับ	3,827,332	12,613,024
ลูกหนี้ - กิจกรรมที่เกี่ยวข้องกัน (หมายเหตุ 29.3)	2,974,539	844,780
ลูกหนี้อื่น	5,528,933	2,321,858
	242,396,633	254,778,660

ลูกหนี้การค้า ณ วันที่ 31 ธันวาคม พ.ศ. 2555 และ พ.ศ. 2554 สามารถวิเคราะห์ตามอายุหนี้ได้ดังนี้

	พ.ศ. 2555	พ.ศ. 2554
	บาท	บาท
กิจกรรมที่เกี่ยวข้องกัน		
ยังไม่ครบกำหนดชำระ	9,967,563	96,060,041
เกินกำหนดชำระ		
น้อยกว่า 3 เดือน	23,506,711	1,057,160
3 - 6 เดือน	29,629,478	-
6 - 12 เดือน	23,831,161	-
	86,934,913	97,117,201

บริษัท เออีวิทยา จำกัด (มหาชน)

หมายเหตุประกอบงบการเงิน

สำหรับปีสิ้นสุดวันที่ 31 ธันวาคม พ.ศ. 2555 และ พ.ศ. 2554

9 ลูกหนี้การค้าและลูกหนี้อื่น - สุทธิ (ต่อ)

ลูกหนี้การค้า ณ วันที่ 31 ธันวาคม พ.ศ. 2555 และ พ.ศ. 2554 สามารถวิเคราะห์ตามอายุหนี้ได้ดังนี้ (ต่อ)

	พ.ศ. 2555	พ.ศ. 2554
	บาท	บาท
กิจการอื่น ๆ		
ยังไม่ครบกำหนดชำระ	81,404,626	74,473,253
เกินกำหนดชำระ		
น้อยกว่า 3 เดือน	25,174,456	66,562,179
3 - 6 เดือน	5,736,376	172,263
6 - 12 เดือน	30,108,449	561,750
เกิน 12 เดือน	524,405	-
	142,948,312	141,769,445
	229,883,225	238,886,646

ณ วันที่ 31 ธันวาคม พ.ศ. 2555 บริษัทมีลูกหนี้การค้าโครงการรายหนึ่ง ที่มียอดค้างชำระเกินกำหนดจำนวน 48.90 ล้านบาท ซึ่งฝ่ายบริหารอยู่ระหว่างการเร่งรัดติดตามหนี้ เมื่อวันที่ 19 กันยายน พ.ศ. 2555 บริษัทได้ทำบันทึกข้อตกลงการปรับโครงสร้างหนี้กับลูกหนี้รายดังกล่าว โดยกำหนดให้ลูกหนี้สามารถทยอยชำระหนี้และทยอยขนย้ายสินค้าที่ได้ตรวจสอบเรียบร้อยแล้วเพื่อนำไปติดตั้งและซ่อมบอกรถให้แก่ลูกค้า ลูกหนี้รายดังกล่าวได้ออกเช็คลงวันที่ล่วงหน้าให้แก่บริษัทตามเงื่อนไขการจ่ายชำระที่กำหนดในบันทึกข้างต้น

เมื่อวันที่ 29 มกราคม พ.ศ. 2556 ลูกหนี้รายดังกล่าวได้นำส่งแผนการชำระหนี้ให้บริษัทสำหรับยอดหนี้ค้างชำระในส่วนที่เหลือเป็นจำนวนเงินทั้งสิ้น 34.56 ล้านบาท โดยลูกหนี้รายดังกล่าวจะทยอยออกเช็คลงวันที่ล่วงหน้าให้แก่บริษัท จนถึง ณ วันที่ผู้บริหารอนุมัติงบการเงินให้เผยแพร่ บริษัทสามารถเก็บเงินจากเช็คลงวันที่ล่วงหน้าดังกล่าวได้ตามกำหนดเวลา ดังนั้นค่าเผื่อนี้ลงสัยะสูญสำหรับลูกหนี้รายนี้จึงยังไม่ได้บันทึกในงบการเงิน

บริษัท เออีวิทยา จำกัด (มหาชน)
 หมายเหตุประกอบงบการเงิน
 สำหรับปีสิ้นสุดวันที่ 31 ธันวาคม พ.ศ. 2555 และ พ.ศ. 2554

10 สินค้ำคงเหลือ - สุทธิ

	พ.ศ. 2555	พ.ศ. 2554
	บาท	บาท
วัตถุดิบ เหล็ก	158,892,568	139,464,409
วัสดุโรงงาน	21,383,803	24,478,293
	180,276,371	163,942,702
หัก ค่าเสื่อมสินค้ำคงเหลือ-วัตถุดิบ	(18,116)	(18,116)
วัตถุดิบ - สุทธิ	180,258,255	163,924,586
งานระหว่างทำ	206,772,777	100,948,452
สินค้ำสำเร็จรูป	16,788,884	17,144,884
	403,819,916	282,017,922
หัก ค่าเสื่อมสินค้ำคงเหลือ-สินค้ำสำเร็จรูป	(14,061,450)	(14,239,120)
สินค้ำคงเหลือ - สุทธิ	389,758,466	267,778,802

ต้นทุนของสินค้ำคงเหลือที่รับรู้เป็นค่าใช้จ่าย และรวมอยู่ในต้นทุนขายเป็นจำนวน 500.76 ล้านบาท (พ.ศ. 2554: 554.86 ล้านบาท) บริษัท
 กลับรายการค่าเสื่อมสินค้ำคงเหลือที่เคยรับรู้จำนวน 0.18 ล้านบาท (พ.ศ. 2554: 0.45 ล้านบาท) เนื่องจากการจำหน่ายในราคาทุนเดิม จำนวนที่
 กลับรายการได้รวมอยู่ในต้นทุนขายในงบกำไรขาดทุนเบ็ดเสร็จ สินค้ำคงเหลือมูลค่า 389.76 ล้านบาท (พ.ศ. 2554: 267.78 ล้านบาท) แสดง
 ด้ยมูลค่าสุทธิที่จะได้รับซึ่งต่ำกว่าราคาทุน

11 เงินมัดจำเพื่อซื้อกิจการ

ณ วันที่ 31 ธันวาคม พ.ศ. 2555 บริษัทได้จ่ายเงินมัดจำจำนวน 90 ล้านบาท เพื่อซื้อ บริษัท อิมพีเรียลแลนด์ จำกัด และ บริษัท ฟารอส (ประเทศไทย)
 จำกัด ซึ่งเป็นธุรกิจประเภท พัฒนาอสังหาริมทรัพย์ โดยมีเงื่อนไขการชำระเงินที่เหลือเป็นเงินสด โดยจะชำระเงินครบทั้งจำนวนตามสัญญาใน
 วันที่บริษัทได้ตรวจสอบมูลค่าของโครงการเสร็จสิ้น อย่างไรก็ตาม ณ วันที่ในรายงาน บริษัทยังอยู่ในระหว่างการประเมินราคาของกิจการ

12 สินทรัพย์หมุนเวียนอื่น

	พ.ศ. 2555	พ.ศ. 2554
	บาท	บาท
ภาษีเงินได้ถูกหัก ณ ที่จ่าย	10,180,938	3,562
อื่นๆ	81,805	2,251,339
	10,262,743	2,254,901

บริษัท เออีวิทา จำกัด (มหาชน)
หมายเหตุประกอบงบการเงิน
สำหรับปีสิ้นสุดวันที่ 31 ธันวาคม พ.ศ. 2555 และ พ.ศ. 2554

13 ที่ดิน อาคาร และอุปกรณ์ - สุทธิ (ต่อ)

	ราคาที่ดินใหม่		ราคาทุน					รวม บาท
	ที่ดิน บาท	อาคาร บาท	เครื่องจักรและ อุปกรณ์		ยานพาหนะ บาท	งานระหว่างก่อสร้าง บาท		
			บาท	บาท				
สำหรับปีสิ้นสุดวันที่ 31 ธันวาคม พ.ศ. 2555								
ราคาตามบัญชีต้นปี - สุทธิ	167,098,000	11,447,199	10,438,746	1,552,428	72	-	-	190,536,445
ส่วนเกินทุนจากการตีราคาใหม่ (หมายเหตุ 23)	40,334,000	-	-	-	-	-	-	40,334,000
ข้อระหว่างปี	-	-	4,823,414	495,395	-	14,814,874	-	20,133,683
จำนวนระหว่างปี	-	-	(27)	-	-	-	-	(27)
ค่าเสื่อมราคา	-	(942,988)	(2,756,969)	(544,931)	-	-	-	(4,244,888)
ราคาตามบัญชีปลายปี - สุทธิ	207,432,000	10,504,211	12,505,164	1,502,892	72	14,814,874	-	246,759,213
ณ วันที่ 31 ธันวาคม พ.ศ. 2555								
ราคาทุนหรือราคาที่ดินใหม่	207,432,000	126,882,425	108,953,003	9,349,477	7,377,965	14,814,874	-	474,809,744
หัก ค่าเสื่อมราคาสถณ	-	(116,378,214)	(96,447,839)	(7,846,585)	(7,377,893)	-	-	(228,050,531)
ราคาตามบัญชี - สุทธิ	207,432,000	10,504,211	12,505,164	1,502,892	72	14,814,874	-	246,759,213

บริษัท ได้ทบทวนการตีราคาที่ดินใหม่ เมื่อวันที่ 18 ตุลาคม พ.ศ. 2555 โดยผู้ประเมินราคาอิสระภายนอกซึ่งใช้การกำหนดมูลค่าเป็นมูลค่าตามบัญชีราคาซื้อขายได้ของราคาซื้อขาย ส่วนเกินจากการตีราคาสุทธิ
ถูกบันทึกอยู่ในองค์ประกอบของส่วนของผู้ถือหุ้น (หมายเหตุ 23) ที่ดินมีราคาทุนเดิม 4.70 ล้านบาท

ค่าเสื่อมราคาจำนวนเงิน 4.24 ล้านบาท (พ.ศ. 2554: 3.47 ล้านบาท) จะถูกบันทึกอยู่ในต้นทุนขาย จำนวนเงิน 3.37 ล้านบาท (พ.ศ. 2554: 2.60 ล้านบาท) และค่าใช้จ่ายในการบริหาร จำนวนเงิน 0.87 ล้านบาท (พ.ศ. 2554: 0.87 ล้านบาท)

บริษัท เออีวิทยา จำกัด (มหาชน)

หมายเหตุประกอบงบการเงิน

สำหรับปีสิ้นสุดวันที่ 31 ธันวาคม พ.ศ. 2555 และ พ.ศ. 2554

14 สินทรัพย์ไม่มีตัวตน - สุทธิ

	ค่าลิขสิทธิ์ ซอฟต์แวร์ บาท
ณ วันที่ 1 มกราคม พ.ศ. 2554	
ราคาทุน	4,288,909
หัก ค่าตัดจำหน่ายสะสม	(1,404,147)
ราคาตามบัญชี - สุทธิ	2,884,762
สำหรับปีสิ้นสุดวันที่ 31 ธันวาคม พ.ศ. 2554	
ราคาตามบัญชีต้นปี - สุทธิ	3,253,752
ซื้อระหว่างปี	59,800
ค่าตัดจำหน่าย	(428,790)
ราคาตามบัญชีปลายปี - สุทธิ	2,884,762
ณ วันที่ 31 ธันวาคม พ.ศ. 2554	
ราคาทุน	4,288,909
หัก ค่าตัดจำหน่ายสะสม	(1,404,147)
ราคาตามบัญชี - สุทธิ	2,884,762
สำหรับปีสิ้นสุดวันที่ 31 ธันวาคม พ.ศ. 2555	
ราคาตามบัญชีต้นปี - สุทธิ	2,884,762
ซื้อระหว่างปี	94,650
ค่าตัดจำหน่าย	(438,772)
ราคาตามบัญชีปลายปี - สุทธิ	2,540,640
ณ วันที่ 31 ธันวาคม พ.ศ. 2555	
ราคาทุน	4,383,559
หัก ค่าตัดจำหน่ายสะสม	(1,842,919)
ราคาตามบัญชี - สุทธิ	2,540,640

การตัดจำหน่ายจำนวน 0.44 ล้านบาท (พ.ศ. 2554 : 0.43 ล้านบาท) ได้รวมอยู่ในค่าใช้จ่ายในการบริหาร

บริษัท เออีวิทยา จำกัด (มหาชน)

หมายเหตุประกอบงบการเงิน

สำหรับปีสิ้นสุดวันที่ 31 ธันวาคม พ.ศ. 2555 และ พ.ศ. 2554

15 สินทรัพย์ไม่หมุนเวียนอื่น

	พ.ศ. 2555	พ.ศ. 2554
	บาท	บาท
เงินมัดจำและเงินประกัน	219,820	1,286,866
ภาษีเงินได้ถูกหัก ณ ที่จ่าย	18,422,444	32,081,056
เงินลงทุนในกิจการที่เกี่ยวข้องกัน (หมายเหตุ 29.5)	1,000	1,000
อื่น ๆ	-	91,456
	18,643,264	33,460,378
หัก ค่าเผื่อการด้อยค่าของสินทรัพย์	-	(1,343,642)
	18,643,264	32,116,736

16 เงินกู้ยืม

	พ.ศ. 2555	พ.ศ. 2554
	บาท	บาท
ส่วนของหมุนเวียน		
เงินเบิกเกินบัญชีธนาคาร	17,103,998	16,483,260
เงินกู้ยืมระยะสั้นจากธนาคาร	68,968,456	96,371,256
รวม	86,072,454	112,854,516
เงินกู้ยืมจากกิจการที่เกี่ยวข้องกัน (หมายเหตุ 29.5)	57,500,000	30,000,000
เงินกู้ยืมหมุนเวียนรวม	143,572,454	142,854,516

เงินเบิกเกินบัญชีและเงินกู้ยืมระยะสั้นจากธนาคารจำนวนทั้งสิ้น 86.07 ล้านบาท (พ.ศ. 2554: 112.85 ล้านบาท) ค้ำประกันโดยที่ดิน อาคาร และเงินฝากธนาคารของบริษัท (หมายเหตุ 31)

ความเสี่ยงจากอัตราดอกเบี้ยของเงินกู้ยืมของบริษัท มีดังต่อไปนี้

	พ.ศ. 2555	พ.ศ. 2554
	บาท	บาท
เงินกู้ยืม		
อัตราดอกเบี้ยลอยตัว	143,572,454	142,854,516

อัตราดอกเบี้ยที่แท้จริง ณ วันที่ในงบแสดงฐานะการเงิน มีดังนี้

	พ.ศ. 2555	พ.ศ. 2554
เงินเบิกเกินบัญชี	7.78%	7.90%
เงินกู้ยืมจากธนาคาร	7.78%	7.90%
เงินกู้ยืมจากกิจการที่เกี่ยวข้องกัน	5.25%	5.50%

บริษัท เออีวิทยา จำกัด (มหาชน)

หมายเหตุประกอบงบการเงิน

สำหรับปีสิ้นสุดวันที่ 31 ธันวาคม พ.ศ. 2555 และ พ.ศ. 2554

17 เจ้าหนี้การค้าและเจ้าหนี้อื่น

	พ.ศ. 2555	พ.ศ. 2554
	บาท	บาท
เจ้าหนี้การค้า	100,501,857	91,440,292
ค่าใช้จ่ายค้างจ่าย	8,919,991	9,210,210
รายได้รับล่วงหน้า	68,787,969	8,080,831
เจ้าหนี้ - บุคคลหรือกิจการที่เกี่ยวข้องกัน (หมายเหตุ 29.6)	666,893	469,277
เจ้าหนี้อื่น	5,283,455	5,288,832
	<u>184,160,165</u>	<u>114,489,442</u>

18 หนี้สินหมุนเวียนอื่น

	พ.ศ. 2555	พ.ศ. 2554
	บาท	บาท
ภาษีขายที่ยังไม่ถึงกำหนด	14,572,328	14,922,657
อื่น ๆ	893,901	454,254
	<u>15,466,229</u>	<u>15,376,911</u>

19 ภาระผูกพันผลประโยชน์พนักงาน

	พ.ศ. 2555	พ.ศ. 2554
	บาท	บาท
หนี้สินในงบแสดงฐานะการเงิน		
ผลประโยชน์หลังออกจากงาน	<u>29,317,172</u>	<u>29,046,108</u>
ค่าใช้จ่ายในงบกำไรขาดทุนเบ็ดเสร็จ		
ผลประโยชน์หลังออกจากงาน	<u>1,411,681</u>	<u>3,962,792</u>
หนี้สินที่บันทึกในงบแสดงฐานะการเงินประกอบด้วย		
	พ.ศ. 2555	พ.ศ. 2554
	บาท	บาท
มูลค่าปัจจุบันของภาระผูกพัน		
ผลประโยชน์เกษียณอายุ	<u>29,317,172</u>	<u>29,046,108</u>
หนี้สินที่บันทึกในงบแสดงฐานะการเงิน	<u>29,317,172</u>	<u>29,046,108</u>

บริษัท เออีวิทยา จำกัด (มหาชน)

หมายเหตุประกอบงบการเงิน

สำหรับปีสิ้นสุดวันที่ 31 ธันวาคม พ.ศ. 2555 และ พ.ศ. 2554

19 การผูกพันผลประโยชน์พนักงาน (ต่อ)

การเคลื่อนไหวของสำรองผลประโยชน์พนักงานมีดังนี้

	พ.ศ. 2555	พ.ศ. 2554
	บาท	บาท
ณ วันที่ 1 มกราคม	29,046,108	26,405,858
ต้นทุนบริการปัจจุบัน	1,443,416	1,560,585
ต้นทุนดอกเบี้ย	1,110,541	1,123,385
ผล(กำไร)ขาดทุนจากการประมาณการตามหลักคณิตศาสตร์ประกันภัย	(1,142,276)	1,278,822
	30,457,789	30,368,650
จ่ายผลประโยชน์	(1,140,617)	(1,322,542)
ณ วันที่ 31 ธันวาคม	29,317,172	29,046,108
ครบกำหนดชำระภายในไม่เกิน 1 ปี	1,164,465	1,576,601
ครบกำหนดชำระเกิน 1 ปี	28,152,707	27,469,507
	29,317,172	29,046,108

ค่าใช้จ่ายทั้งหมดที่รับรู้ในงบกำไรหรือขาดทุนได้เตรียมสำหรับแต่ละรายการดังนี้

	พ.ศ. 2555	พ.ศ. 2554
	บาท	บาท
ต้นทุนการให้บริการ	1,006,814	1,111,735
ค่าใช้จ่ายในการบริหาร	404,867	2,846,057
	1,411,681	3,962,792

ข้อสมมติฐานในการประมาณการตามหลักคณิตศาสตร์ประกันภัยที่ใช้เป็นดังนี้

	พ.ศ. 2555	พ.ศ. 2554
อัตราคิดลด	ร้อยละ 3.85	ร้อยละ 4.50
อัตราการเพิ่มขึ้นของเงินเดอนที่คาดไว้	ร้อยละ 4.74	ร้อยละ 5.00
อัตราบรรณะ	ร้อยละ 75 ของ TMO2008	ร้อยละ 100 ของ TMO1997
อัตราพหุพสภาพ	ร้อยละ 12.5 ของ อัตราบรรณะ	ร้อยละ 15 ของ อัตราบรรณะ
เกษียณอายุ	60 ปี	60 ปี

บริษัท เอื้อวิทยา จำกัด (มหาชน)

หมายเหตุประกอบงบการเงิน

สำหรับปีสิ้นสุดวันที่ 31 ธันวาคม พ.ศ. 2555 และ พ.ศ. 2554

20 เงินรับชำระหนี้ตามข้อตกลงโอนสิทธิคำหุ้นจากกิจการที่เกี่ยวข้องกัน

เมื่อวันที่ 23 สิงหาคม พ.ศ. 2550 บริษัท ได้ทำสัญญาปรับโครงสร้างหนี้กับบริษัท ปิคนิค คอร์ปอเรชั่น จำกัด (มหาชน) (“ปิคนิค”) ซึ่งเป็นลูกหนี้การค้าของบริษัท โดยปิคนิคตกลงโอนสิทธิการรับเงินจากการจำหน่ายหุ้นของบริษัท เอ็นเนซอล จำกัด ที่ได้รับจากบริษัท แคปปิตอล เอ็นจิเนียริง เน็ตเวิร์ค จำกัด (มหาชน) (“บริษัทใหญ่”) เมื่อวันที่ 30 สิงหาคม พ.ศ. 2550 ให้กับบริษัทเป็นจำนวน 12.76 ล้านบาท เพื่อเป็นการรับชำระหนี้จากปิคนิค

ต่อมาเมื่อวันที่ 30 มิถุนายน พ.ศ. 2554 ที่ปรึกษากฎหมายของบริษัทใหญ่ได้ให้ความเห็นเกี่ยวกับการรับโอนสิทธิการรับเงินจากการขายหุ้นเพื่อเป็นการรับชำระหนี้จากปิคนิคว่า การโอนสิทธิเรียกร้องดังกล่าวได้ทำขึ้นเป็นหนังสือและลูกหนี้ได้ยินยอมด้วยในการโอนที่ได้ดำเนินการตามวิธีการที่กำหนดไว้ในประมวลกฎหมายแพ่งและพาณิชย์โดยครบถ้วนแล้ว จึงถือได้ว่าบริษัทมีสิทธิโดยชอบตามกฎหมายที่จะได้รับเงินค่าหุ้นจำนวน 12.76 ล้านบาท นอกจากนี้เจ้าหนี้ที่ขอรับชำระหนี้ในการฟื้นฟูกิจการของปิคนิค ไม่สามารถฟ้องร้องให้เพิกถอนการโอนสิทธิดังกล่าวเนื่องจากการโอนสิทธิเรียกร้องนั้นได้ดำเนินการก่อนกำหนดระยะเวลาตามที่กฎหมายกำหนด

บริษัท เอื้อวิทยา จำกัด (มหาชน)

หมายเหตุประกอบงบการเงิน

สำหรับปีสิ้นสุดวันที่ 31 ธันวาคม พ.ศ. 2555 และ พ.ศ. 2554

21 หุนเรือนหุ้น และใบสำคัญแสดงสิทธิที่จะซื้อหุ้นสามัญ

	จำนวนหุ้น บาท	หุ้นสามัญ บาท	ส่วนเกินมูลค่าหุ้น บาท	รวม บาท
ทุนจดทะเบียน				
ณ วันที่ 31 ธันวาคม พ.ศ. 2554	350,000,000	350,000,000	-	350,000,000
ณ วันที่ 31 ธันวาคม พ.ศ. 2555	525,000,000	525,000,000	-	525,000,000
ทุนที่ออกและเรียกชำระแล้ว				
ณ วันที่ 31 ธันวาคม พ.ศ. 2554	250,504,000	250,504,000	-	250,504,000
ออกหุ้นเพิ่มทุน	99,496,000	99,496,000	79,596,800	179,092,800
ค่าใช้จ่ายในการจำหน่ายหุ้นสามัญ	-	-	(5,678,202)	(5,678,202)
ณ วันที่ 31 ธันวาคม พ.ศ. 2555	350,000,000	350,000,000	73,918,598	423,918,598

หุ้นสามัญจดทะเบียนทั้งหมดซึ่งมีราคามูลค่าหุ้นละ 1.00 บาท (พ.ศ. 2554: 1.00 บาท) มีจำนวน 525,000,000 บาท (พ.ศ. 2554: 350,000,000 บาท)

ในเดือนมิถุนายน พ.ศ. 2555 บริษัทเสนอขายหุ้นสามัญจำนวน 99,496,000 หุ้นแก่ประชาชนทั่วไปเป็นครั้งแรก หุ้นสามัญดังกล่าวมีมูลค่าที่ตราไว้หุ้นละ 1.00 บาท โดยเสนอขายในราคาหุ้นละ 1.80 บาท รวมเป็นเงินทั้งสิ้น 179.09 ล้านบาท บริษัทบันทึกค่าใช้จ่ายเกี่ยวกับการจัดจำหน่ายหุ้นจำนวน 5.68 ล้านบาท (สุทธิจากภาษีที่เกี่ยวข้องจำนวน 1.70 ล้านบาท) ซึ่งแสดงเป็นรายการหักในบัญชีส่วนเกินมูลค่าหุ้นสามัญ และจดทะเบียนเพิ่มทุนชำระแล้วของบริษัทจากจำนวน 250 ล้านบาท เป็น 350 ล้านบาท คิดเป็นหุ้นสามัญจำนวน 350 ล้านหุ้น ในมูลค่าหุ้นที่ตราไว้หุ้นละ 1.00 บาท กับกระทรวงพาณิชย์เมื่อวันที่ 28 มิถุนายน พ.ศ. 2555 และตลาดหลักทรัพย์ เอ็มเอไอ แห่งประเทศไทย ได้รับหุ้นสามัญของบริษัทเป็นหลักทรัพย์จดทะเบียน และเริ่มให้ซื้อขายได้ตั้งแต่วันที่ 12 กรกฎาคม พ.ศ. 2555

ใบสำคัญแสดงสิทธิที่จะซื้อหุ้นสามัญครั้งที่ 1 (UWC-W1)

เมื่อวันที่ 30 ตุลาคม พ.ศ. 2555 ที่ประชุมวิสามัญผู้ถือหุ้นของบริษัท ครั้งที่ 1/2555 ได้มีมติที่สำคัญ ดังนี้

- มติอนุมัติการออกใบสำคัญแสดงสิทธิที่จะซื้อหุ้นสามัญครั้งที่ 1 (UWC-W1) เพื่อเสนอขายให้แก่ผู้ถือหุ้นเดิมในอัตราส่วน 2 หุ้นสามัญเดิม ต่อ 1 หน่วยใบสำคัญแสดงสิทธิโดยมีรายละเอียดดังนี้

ประเภทใบสำคัญแสดงสิทธิ	: ชนิดระบุชื่อผู้ถือ และโอนเปลี่ยนมือได้
อายุของใบสำคัญแสดงสิทธิ	: 3 ปี นับตั้งแต่วันที่ออกขายใบสำคัญแสดงสิทธิ
จำนวน	: 175,000,000 หน่วย
อัตราส่วน	: หุ้นสามัญเดิมต่อ 1 ใบสำคัญแสดงสิทธิที่จะซื้อหุ้นสามัญ
ราคาเสนอขาย	: หน่วยละ 0 บาท
อัตราการใช้สิทธิซื้อหุ้นสามัญ	: ใบสำคัญแสดงสิทธิ 1 หน่วยมีสิทธิซื้อหุ้นสามัญได้ 1 หุ้น (อาจเปลี่ยนแปลงได้ภายหลัง)
ราคาใช้สิทธิ	: 1.00 บาท ต่อหุ้น (อาจเปลี่ยนแปลงได้ภายหลัง)
วันกำหนดการใช้สิทธิ	: ทุกวันทำการสุดท้ยของเดือนมีนาคม มิถุนายน กันยายน และธันวาคมของแต่ละปีตลอดอายุของใบสำคัญแสดงสิทธิ

บริษัท เอื้อวิทยา จำกัด (มหาชน)

หมายเหตุประกอบงบการเงิน

สำหรับปีสิ้นสุดวันที่ 31 ธันวาคม พ.ศ. 2555 และ พ.ศ. 2554

21 ทุนเรือนหุ้น และใบสำคัญแสดงสิทธิที่จะซื้อหุ้นสามัญ (ต่อ)

เมื่อวันที่ 30 ตุลาคม พ.ศ. 2555 ที่ประชุมวิสามัญผู้ถือหุ้นของบริษัท ครั้งที่ 1/2555 ได้มีมติที่สำคัญ ดังนี้ (ต่อ)

- 2) มติอนุมัติการเพิ่มทุนจดทะเบียนของบริษัท 350 ล้านบาท เป็น 525 ล้านบาท โดยออกหุ้นสามัญใหม่จำนวน 175 ล้านหุ้น มูลค่าที่ตราไว้หุ้นละ 1.00 บาท เพื่อรองรับการใช้สิทธิซื้อหุ้นสามัญจากการออกใบสำคัญแสดงสิทธิ การเพิ่มทุนดังกล่าวได้ทำการจดทะเบียนกับกรมพัฒนาธุรกิจการค้ากระทรวงพาณิชย์เมื่อวันที่ 12 ธันวาคม พ.ศ. 2555

รายการเคลื่อนไหวของใบสำคัญแสดงสิทธิที่จะซื้อหุ้นสำหรับปีสิ้นสุดวันที่ 31 ธันวาคม พ.ศ. 2555 มีดังต่อไปนี้

	พ.ศ. 2555	
	สิทธิ	หุ้น
ยอดต้นปี	-	-
บวก ออกใบสำคัญแสดงสิทธิ	175,000,000	175,000,000
หัก ใช้สิทธิระหว่างปี	-	-
หัก สิ้นสุดการใช้สิทธิ	-	-
ยอดปลายปี	175,000,000	175,000,000

ณ วันที่ 31 ธันวาคม พ.ศ. 2555 มีผู้ถือหุ้นแสดงความจำนงใช้สิทธิตามใบสำคัญแสดงสิทธิ จำนวน 154,181 หน่วย บริษัทออกหุ้นแล้วเสร็จในเดือนมกราคม พ.ศ. 2556 ดังนั้น ณ วันที่ 31 ธันวาคม พ.ศ. 2555 ไม่มีการใช้สิทธิตามใบสำคัญแสดงสิทธิ

22 ดำรงตามกฎหมาย

ตามพระราชบัญญัติบริษัทมหาชนจำกัด พ.ศ. 2535 มาตรา 116 บริษัทต้องดำรงตามกฎหมายอย่างน้อยร้อยละ 5 ของกำไรสุทธิหลังจากหักส่วนของขาดทุนสะสมยกมา (ถ้ามี) จนกว่าสำรองนี้จะมีมูลค่าไม่น้อยกว่าร้อยละ 10 ของทุนจดทะเบียนและสำรองนี้จะนำไปจ่ายเป็นเงินปันผลไม่ได้

	พ.ศ. 2555	พ.ศ. 2554
	บาท	บาท
ณ วันที่ 1 มกราคม	8,557,969	7,011,168
จัดสรรระหว่างปี	1,099,307	1,546,801
ณ วันที่ 31 ธันวาคม	9,657,277	8,557,969

บริษัท เอื้อวิทยา จำกัด (มหาชน)
 หมายเหตุประกอบงบการเงิน
 สำหรับปีสิ้นสุดวันที่ 31 ธันวาคม พ.ศ. 2555 และ พ.ศ. 2554

23	องค์ประกอบอื่นของส่วนของผู้ถือหุ้น	การตีราคาที่ดิน	
		บาท	
	ณ วันที่ 1 มกราคม พ.ศ. 2554	162,396,195	
	บวก การตีราคาที่ดิน	-	
	ณ วันที่ 31 ธันวาคม พ.ศ. 2554	162,396,195	
	บวก การตีราคาที่ดิน	40,334,000	
	ณ วันที่ 31 ธันวาคม พ.ศ. 2555	202,730,195	
24	รายได้อื่น	พ.ศ. 2555	พ.ศ. 2554
		บาท	บาท
	รายได้จากการขายเศษวัสดุคืบ	18,970,814	24,134,863
	โอนกลับค่าเผื่อนี้สงฆ์จะสูญ	-	11,585,533
	ดอกเบี้ยรับ	4,121,026	774,597
	อื่น ๆ	522,372	167,714
		23,614,212	36,662,707
25	ต้นทุนทางการเงิน	พ.ศ. 2555	พ.ศ. 2554
		บาท	บาท
	เงินกู้ยืมจากธนาคาร-ดอกเบี้ยจ่าย	7,262,117	5,133,286
	เงินกู้ยืมจากกิจการที่เกี่ยวข้องกัน-ดอกเบี้ยจ่าย (หมายเหตุ 29.2)	1,685,536	343,561
	ค่าธรรมเนียมธนาคารจากการกู้ยืม	265,631	177,394
		9,213,284	5,654,241
26	ค่าใช้จ่ายตามลักษณะ	พ.ศ. 2555	พ.ศ. 2554
		บาท	บาท
	การเปลี่ยนแปลงในสินค้าสำเร็จรูปและงานระหว่างทำ	(105,468,325)	(4,917,190)
	วัสดุคืบและวัสดุสิ้นเปลืองใช้ไป	438,644,588	423,317,194
	ค่าตอบแทนผู้บริหาร	7,097,712	9,069,515
	ค่าใช้จ่ายผลประโยชน์พนักงาน	101,234,323	105,679,011
	ค่าเสื่อมราคาและค่าตัดจำหน่าย	4,683,660	3,894,736
	ผลขาดทุนจากสำรองสินค้าหมุนเวียนซ้ำ	(177,669)	(453,008)
	ค่าใช้จ่ายอื่น	90,421,522	58,944,502
	ต้นทุนทางการเงิน	9,213,284	5,654,241
		545,649,093	601,189,001

บริษัท เออีวิทยา จำกัด (มหาชน)

หมายเหตุประกอบงบการเงิน

สำหรับปีสิ้นสุดวันที่ 31 ธันวาคม พ.ศ. 2555 และ พ.ศ. 2554

27 กำไรต่อหุ้น

กำไรต่อหุ้นขั้นพื้นฐานส่วนที่เป็นของผู้ถือหุ้นของบริษัทคำนวณโดยการหารกำไร(ขาดทุน)สุทธิที่เป็นของผู้ถือหุ้นของบริษัทด้วยจำนวนหุ้นสามัญถัวเฉลี่ยถ่วงน้ำหนักที่ออกจำหน่ายในระหว่างปี

กำไรต่อหุ้นปรับลดคำนวณโดยการหารกำไร(ขาดทุน)สุทธิสำหรับปีด้วยผลรวมของจำนวนหุ้นสามัญถัวเฉลี่ยถ่วงน้ำหนักที่ออกอยู่ในระหว่างปีกับจำนวนถัวเฉลี่ยถ่วงน้ำหนักของหุ้นสามัญที่บริษัทอาจต้องออกเพื่อแปลงใบสำคัญแสดงสิทธิทั้งสิ้นให้เป็นหุ้นสามัญเทียบเท่าปรับลด

	พ.ศ. 2555	พ.ศ. 2554
กำไรสุทธิสำหรับปี (บาท)	21,986,151	30,936,029
จำนวนหุ้นสามัญถัวเฉลี่ยถ่วงน้ำหนัก (หุ้น)	284,756,721	250,504,000
จำนวนหุ้นสามัญถัวเฉลี่ยถ่วงน้ำหนักที่บริษัทต้องออกให้ตามสิทธิ - UWC-W1 (หุ้น)	22,950,820	-
จำนวนหุ้นสามัญถัวเฉลี่ยถ่วงน้ำหนักรวมหุ้นสามัญเทียบเท่าปรับลด (หุ้น)	307,707,541	250,504,000
กำไรต่อหุ้นขั้นพื้นฐาน (บาท)	0.08	0.12
กำไรต่อหุ้นปรับลด (บาท)	0.07	0.12

28 เงินปันผล

วันที่ 4 เมษายน พ.ศ. 2555 ที่ประชุมสามัญผู้ถือหุ้นของบริษัท มีมติอนุมัติให้จ่ายเงินปันผลจากผลการดำเนินงานปี พ.ศ. 2554 ในอัตราหุ้นละ 0.02 บาท รวมเป็นจำนวนเงิน 5.01 ล้านบาท โดยบริษัทจ่ายให้แก่ผู้ถือหุ้นในวันที่ 2 พฤษภาคม พ.ศ. 2555

วันที่ 20 เมษายน พ.ศ. 2554 ที่ประชุมสามัญผู้ถือหุ้นของบริษัท มีมติอนุมัติให้จ่ายเงินปันผลจากผลการดำเนินงานปี พ.ศ. 2553 ในอัตราหุ้นละ 0.07 บาท รวมเป็นจำนวนเงิน 17.54 ล้านบาท โดยบริษัทจ่ายให้แก่ผู้ถือหุ้นในวันที่ 19 พฤษภาคม พ.ศ. 2554

29 รายการกับบุคคลหรือกิจการที่เกี่ยวข้องกัน

กิจการและบุคคลที่มีความสัมพันธ์กับบริษัท ไม่ว่าจะทางตรงหรือทางอ้อม โดยผ่านกิจการอื่นแห่งหนึ่งหรือมากกว่าหนึ่งแห่ง โดยที่บุคคลหรือกิจการนั้นมีอำนาจควบคุมบริษัท หรือถูกควบคุมโดยบริษัท หรืออยู่ภายใต้การควบคุมเดียวกันกับบริษัท รวมถึงบริษัทที่ดำเนินธุรกิจการลงทุนบริษัทย่อย และบริษัทย่อยในเครือเดียวกัน ถือเป็นกิจการที่เกี่ยวข้องกับบริษัท บริษัทรวมและบุคคลที่เป็นเจ้าของส่วนได้เสียในสิทธิหรืออสังหาริมทรัพย์ซึ่งมีอิทธิพลอย่าง เป็นสาระสำคัญเหนือกิจการ ผู้บริหารสำคัญรวมทั้งกรรมการและพนักงานของบริษัท ตลอดจนสมาชิกในครอบครัวที่ใกล้ชิดกับบุคคลเหล่านั้น กิจการและบุคคลทั้งหมดถือเป็นบุคคลหรือกิจการที่เกี่ยวข้องกับบริษัท

ในการพิจารณาความสัมพันธ์ระหว่างบุคคลหรือกิจการที่เกี่ยวข้องกันซึ่งอาจมีขึ้น ได้คำนึงถึงรายละเอียดของความสัมพันธ์มากกว่ารูปแบบความสัมพันธ์ตามกฎหมาย

บริษัทถูกควบคุมโดย บริษัท แคมป์ทอล เอ็นจิเนียริ่ง เน็ตเวิร์ค จำกัด (มหาชน) ("บริษัทใหญ่") ซึ่งตั้งอยู่ในประเทศไทยและเป็นบริษัทที่จดทะเบียนในตลาดหลักทรัพย์แห่งประเทศไทย บริษัทใหญ่ดังกล่าวถือหุ้นในบริษัทคิดเป็นจำนวนร้อยละ 61.25 ของทุนที่ออกและเรียกชำระแล้ว จำนวนหุ้นที่เหลือร้อยละ 38.75 ถือโดยบุคคลทั่วไป

บริษัท เออีวิทยา จำกัด (มหาชน)
หมายเหตุประกอบงบการเงิน
สำหรับปีสิ้นสุดวันที่ 31 ธันวาคม พ.ศ. 2555 และ พ.ศ. 2554

29 รายการกับบุคคลหรือกิจการที่เกี่ยวข้องกัน (ต่อ)

ความสัมพันธ์ที่บริษัทมีกับบุคคลหรือกิจการที่เกี่ยวข้องกันซึ่งมีการควบคุม หรือควบคุมร่วมกันในบริษัท หรือเป็นกิจการที่บริษัทควบคุม หรือควบคุมร่วมกัน หรือเป็นบุคคลหรือกิจการที่มีรายการบัญชีกับบริษัทมีดังนี้

ชื่อกิจการ	ประเทศที่จัดตั้ง	ลักษณะความสัมพันธ์
1. บริษัท แคปปิตอล เอ็นจิเนียริ่ง เดีเวลอปเมนต์ จำกัด (มหาชน)	ไทย	บริษัทใหญ่และมีกรรมกรร่วมกัน
2. บริษัท ปิคนิค คอร์ปอเรชั่น จำกัด (มหาชน)	ไทย	เป็นกิจการที่เกี่ยวข้องกัน
3. บริษัท เอ็นเนซอล จำกัด	ไทย	เป็นกิจการที่เกี่ยวข้องกัน โดยมีผู้ถือหุ้นร่วมกัน
4. บริษัท ระยองไวร์ อินดัสตรียส์ จำกัด (มหาชน)	ไทย	เป็นกิจการที่เกี่ยวข้องกัน โดยมีผู้ถือหุ้นร่วมกัน
5. บริษัท ไปป์ไลน์ เอ็นจิเนียริ่ง จำกัด	ไทย	เป็นกิจการที่เกี่ยวข้องกัน โดยมีผู้ถือหุ้นร่วมกัน
6. บริษัท เอชทีพี แอนด์ เซ็น คอร์ปอเรชั่น จำกัด	ไทย	เป็นกิจการที่เกี่ยวข้องกัน โดยมีผู้ถือหุ้นร่วมกัน
7. บริษัท อีเอ็มซี จำกัด (มหาชน)	ไทย	เป็นกิจการที่เกี่ยวข้องกัน โดยมีผู้ถือหุ้นร่วมกัน
8. ผู้บริหารสำคัญ	ไทย	บุคคลที่มีอำนาจและมีความรับผิดชอบในการวางแผน สั่งการและควบคุมกิจการต่าง ๆ ของกิจการไม่ว่า ทางตรงหรือทางอ้อม ทั้งนี้รวมถึงกรรมการของ บริษัท (ไม่ว่าจะทำหน้าที่ในระดับบริหารหรือไม่)

นโยบายการกำหนดราคาสำหรับรายการแต่ละประเภทอธิบายได้ดังต่อไปนี้

รายการ	นโยบายการกำหนดราคา
รายได้จากงานโครงการ	ราคากลาง หรือ ต้นทุนบวกกำไรส่วนเพิ่มขายหักต้นทุน ในอัตราเฉลี่ยร้อยละ 25
เงินปันผลจ่าย	ตามมติที่ได้รับอนุมัติจากที่ประชุมผู้ถือหุ้นของบริษัท
ค่าตอบแทนกรรมการและผู้บริหาร ได้แก่ เงินเดือน เบี้ยประชุม เบี้ยเลี้ยง และโบนัส	ตามมติที่ได้รับอนุมัติจากที่ประชุมกรรมการและที่ประชุมผู้ถือหุ้น ของบริษัท
ดอกเบี้ยจ่าย	อัตราดอกเบี้ย MLR เฉลี่ย 3 ธนาคารลบร้อยละ 1.75 ต่อปี

รายการต่อไปนี้เป็นการกับบุคคลหรือกิจการที่เกี่ยวข้องกัน

29.1 รายได้

	พ.ศ. 2555	พ.ศ. 2554
	บาท	บาท
สำหรับปีสิ้นสุด วันที่ 31 ธันวาคม		
บริษัทที่เกี่ยวข้องกัน		
รายได้จากงานโครงการ	120,851,747	99,004,779

บริษัท เอื้อวิทยา จำกัด (มหาชน)

หมายเหตุประกอบงบการเงิน

สำหรับปีสิ้นสุดวันที่ 31 ธันวาคม พ.ศ. 2555 และ พ.ศ. 2554

29 รายการกับบุคคลหรือกิจการที่เกี่ยวข้องกัน (ต่อ)

29.2 ค่าใช้จ่าย

สำหรับปีสิ้นสุด วันที่ 31 ธันวาคม

บริษัทใหญ่

ดอกเบี้ยจ่าย

ผู้บริหารสำคัญ

ค่าตอบแทนผู้บริหารคนสำคัญ

(บางรายการได้รวมอยู่ในต้นทุนขาย)

ผลประโยชน์ระยะสั้น

ผลประโยชน์หลังออกจากงาน

พ.ศ. 2555

พ.ศ. 2554

บาท

บาท

1,685,536

343,562

7,000,377

8,992,135

97,335

77,380

8,783,248

9,413,077

29.3 ลูกหนี้การค้าและลูกหนี้อื่น

พ.ศ. 2555

พ.ศ. 2554

บาท

บาท

บริษัทเกี่ยวข้องกัน

ลูกหนี้การค้า (หมายเหตุ 9)

รายได้ค้างรับ

ลูกหนี้อื่น

86,934,913

97,117,201

22,080

102,718

2,202,826

680,265

กรรมการ

ลูกหนี้อื่น

749,633

61,797

89,909,452

97,961,981

29.4 เงินลงทุนในกิจการที่เกี่ยวข้องกัน

พ.ศ. 2555

พ.ศ. 2554

บาท

บาท

บริษัทเกี่ยวข้องกัน

เงินลงทุน

1,000

1,000

เงินลงทุนในกิจการที่เกี่ยวข้องกันแสดงเป็นส่วนหนึ่งของสินทรัพย์ไม่หมุนเวียนอื่น (หมายเหตุ 14)

บริษัท เออีวิทยา จำกัด (มหาชน)

หมายเหตุประกอบงบการเงิน

สำหรับปีสิ้นสุดวันที่ 31 ธันวาคม พ.ศ. 2555 และ พ.ศ. 2554

29 รายการกับบุคคลหรือกิจการที่เกี่ยวข้องกัน (ต่อ)

29.5 เงินกู้ยืมจากกิจการที่เกี่ยวข้องกัน

	พ.ศ. 2555	พ.ศ. 2554
	บาท	บาท
บริษัทใหญ่		
เงินกู้ยืมระยะสั้น (หมายเหตุ 16)	57,500,000	30,000,000

รายการเคลื่อนไหวของเงินให้กู้ยืมจากกิจการที่เกี่ยวข้องกัน มีดังนี้

	พ.ศ. 2555	พ.ศ. 2554
	บาท	บาท
บริษัทใหญ่		
ณ วันที่ 1 มกราคม	30,000,000	-
เงินกู้เพิ่มระหว่างปี	67,500,000	30,000,000
เงินกู้ชำระคืนระหว่างปี	(40,000,000)	-
ณ วันที่ 31 ธันวาคม	57,500,000	30,000,000

ใน พ.ศ. 2555 เงินกู้ยืมจากบริษัทใหญ่ เป็นเงินกู้ยืมระยะสั้น มีอัตราดอกเบี้ยร้อยละ 5.25 ต่อปี (พ.ศ. 2554 : ร้อยละ 5.50)

29.6 เจ้าหนี้อื่น - กิจการที่เกี่ยวข้องกัน

	พ.ศ. 2555	พ.ศ. 2554
	บาท	บาท
บริษัทใหญ่		
คอกเบี้ยค้างจ่าย	548,733	140,137
บริษัทที่เกี่ยวข้องกัน		
รายได้รับล่วงหน้า	91,318	264,240
ผู้บริหารสำคัญ		
ค่าใช้จ่ายค้างจ่าย	26,842	64,900
รวม เจ้าหนี้อื่น - กิจการที่เกี่ยวข้องกัน (หมายเหตุ 17)	666,893	469,277

บริษัท เอื้อวิทยา จำกัด (มหาชน)
 หมายเหตุประกอบงบการเงิน
 สำหรับปีสิ้นสุดวันที่ 31 ธันวาคม พ.ศ. 2555 และ พ.ศ. 2554

29 รายการกับบุคคลหรือกิจการที่เกี่ยวข้องกัน (ต่อ)

29.7 เงินปันผลจ่ายแก่กิจการที่เกี่ยวข้องกัน

	พ.ศ. 2555	พ.ศ. 2554
	บาท	บาท
บริษัทใหญ่		
เงินปันผลจ่าย	4,558,323	15,954,129

30 ภาระผูกพันและหนี้สินที่อาจเกิดขึ้นในภายหลัง

ยอดรวมของจำนวนเงินขั้นต่ำที่ต้องจ่ายในอนาคตตามสัญญาเช่าดำเนินงานที่ไม่สามารถยกเลิกได้ มีดังนี้

	พ.ศ. 2555	พ.ศ. 2554
	ล้านบาท	ล้านบาท
ภายใน 1 ปี	1	-
เกินกว่า 1 ปีแต่ไม่เกิน 5 ปี	1	1
	2	1

ยอดรวมของภาระผูกพันอื่นที่ต้องจ่ายในอนาคต มีดังต่อไปนี้

	พ.ศ. 2555	พ.ศ. 2554
	ล้านบาท	ล้านบาท
ภาระผูกพันอื่น ๆ		
เลตเตอร์ออฟเครดิตสำหรับซื้อสินค้าและวัตถุดิบที่ยังไม่ได้ใช้	-	1
หนังสือค้ำประกันจากธนาคาร	3	2
ตามสัญญาจ้างที่ปรึกษาทางการเงิน	-	6
	3	9

31 สินทรัพย์ที่ใช้เป็นหลักประกัน

31.1 ณ วันที่ 31 ธันวาคม พ.ศ. 2555 บริษัท ได้โอนสิทธิการรับชำระเงินจากลูกหนี้การค้าจำนวน 26.66 ล้านบาท (พ.ศ. 2554: 34.53 ล้านบาท) ให้แก่สถาบันการเงินในประเทศหนึ่ง เพื่อใช้เป็นหลักประกันตามสัญญาเงินกู้ยืมระยะสั้น

31.2 ณ วันที่ 31 ธันวาคม พ.ศ. 2555 ที่ดิน และสิ่งปลูกสร้างของบริษัท ราคาตามบัญชีในปัจจุบันจำนวน 217.94 ล้านบาท (พ.ศ. 2554 : 178.55 ล้านบาท) ตลอดจนสิทธิตามกรรมวิธีได้จดทะเบียนจำนองไว้เป็นหลักประกันเงินกู้ยืมระยะสั้นจากสถาบันการเงินในประเทศหนึ่ง ตามสัญญาจำนองฉบับเพิ่มเติมลงวันที่ 19 ตุลาคม พ.ศ. 2553 โดยมีวงเงินจำนองรวม 170.00 ล้านบาท

คำอธิบายและการวิเคราะห์ฐานะการเงินและผลการดำเนินงาน

การวิเคราะห์ผลการดำเนินงาน

(1) รายได้

บริษัทมีรายได้รวมในปี 2555 จำนวน 574.07 ล้านบาท ลดลงเป็นจำนวน 63.33 ล้านบาทเมื่อเปรียบเทียบกับช่วงเดียวกันของปี 2554 ซึ่งมีมูลค่า 637.40 ล้านบาทหรือ ลดลงร้อยละ 9.94 ซึ่งมีรายละเอียดดังนี้

บริษัทมีรายได้จากการให้บริการจำนวน 535.45 ล้านบาท ลดลงจำนวน 46.70 ล้านบาทหรือ ลดลงประมาณร้อยละ 8.02 เมื่อเปรียบเทียบกับระยะเวลาเดียวกันของปี 2554 ซึ่งมีจำนวน 582.15 ล้านบาท เนื่องจากการส่งมอบงานตามปริมาณที่รับมาก่อนหน้าให้ลูกค้าลดลง

บริษัทมีรายได้จากการขายจำนวน 15.01 ล้านบาท ลดลงจำนวน 3.57 ล้านบาทหรือลดลงประมาณร้อยละ 19.21 เมื่อเปรียบเทียบกับช่วงเดียวกันของปี 2554 ซึ่งมีจำนวน 18.58 ล้านบาท เนื่องจากความต้องการของลูกค้าลดลง

สำหรับรายได้อื่นๆ ในปี 2555 มีประมาณ 23.61 ล้านบาท คิดเป็นประมาณร้อยละ 4.11 ของรายได้รวมโดยมีรายละเอียดดังนี้

- บริษัทมีดอกเบี้ยรับจำนวน 4.12 ล้านบาท เป็นดอกเบี้ยรับจากเงินฝากออมทรัพย์ และ ประจำ และดอกเบี้ยรับจากการผิดนัดชำระหนี้จากลูกค้าการค้า
- บริษัทมีรายได้จากการขายเศษเหล็ก และเศษสังกะสี เป็นจำนวน 18.97 ล้านบาท

(2) กำไรขั้นต้น

สำหรับในปี 2555 บริษัทมีอัตรากำไรขั้นต้นเป็นร้อยละ 12.77 ลดลงเล็กน้อยเมื่อเปรียบเทียบกับช่วงเดียวกันของปีก่อน ซึ่งมีอัตรากำไรขั้นต้น ร้อยละ 12.95 เนื่องจากงานที่ส่งมอบในปี 2555 มีผลกระทบจากการปรับค่าแรงขั้นต่ำเป็น 300 บาท

(3) ค่าใช้จ่าย

ในปี 2555 บริษัท มีค่าใช้จ่ายรวมทั้งสิ้น 545.65 ล้านบาท ลดลงจากปี 2554 ซึ่งมีค่าใช้จ่ายรวม 601.19 ล้านบาท โดยลดลงจำนวน 55.54 ล้านบาท หรือลดลงในอัตราร้อยละ 9.24 โดยมีสาเหตุดังนี้

- ต้นทุนจากการขายสินค้าของบริษัท จำนวน 9.99 ล้านบาท ลดลงจำนวน 2.39 ล้านบาทหรือลดลงประมาณร้อยละ 19.31 เมื่อเปรียบเทียบกับระยะเวลาเดียวกันของปี 2554 ซึ่งมี จำนวน 12.38 ล้านบาท โดยผันแปรไปตามปริมาณการขาย
- ต้นทุนจากการให้บริการของบริษัท จำนวน 490.77 ล้านบาท ลดลง จำนวน 51.71 ล้านบาท หรือลดลงประมาณร้อยละ 9.53 เมื่อเปรียบเทียบกับระยะเวลาเดียวกันของปี 2554 ซึ่งมีจำนวน 542.48 ล้านบาท โดยผันแปรไปตามปริมาณงานโครงการที่บริษัทได้ส่งมอบให้แก่ลูกค้า
- ค่าใช้จ่ายในการขาย , ค่าใช้จ่ายในการบริหาร และต้นทุนทางการเงิน จำนวนเงินรวม 44.89 ล้านบาท ลดลงจำนวน 1.44 ล้านบาท หรือลดลงประมาณร้อยละ 3.11 เมื่อเปรียบเทียบกับระยะเวลาเดียวกันของปี 2554 ซึ่งมีจำนวนเงินรวม 46.33 ล้านบาท เนื่องจากบริษัทมีค่าใช้จ่ายในการบริหารลดลงประมาณ 5.03 ล้านบาท และมีต้นทุนทางการเงินเพิ่มขึ้นประมาณ 3.56 ล้านบาท

(4) กำไรสุทธิ

ในปี 2555 บริษัทมีกำไรสุทธิจำนวน 21.99 ล้านบาท ลดลงจำนวน 8.95 ล้านบาทหรือลดลงประมาณร้อยละ 28.93 เมื่อเทียบกับช่วงเดียวกันของปี 2554 ซึ่งมีกำไรสุทธิ จำนวน 30.94 ล้านบาท โดยมีสาเหตุหลักจากการส่งมอบงานให้ลูกค้า น้อยลงกว่าปี 2554 และในการดำเนินธุรกิจปกติของบริษัทมีอัตรากำไรขั้นต้นน้อยลงจากปีก่อน จากผลกระทบการปรับค่าแรง ขึ้นต่ำเป็น 300 บาท

ฐานะการเงิน

ณ วันที่ 31 ธันวาคม 2555 บริษัทมีสินทรัพย์รวมจำนวน 1,058.87 ล้านบาท เพิ่มขึ้นจาก ปี 2554 ซึ่งมีสินทรัพย์รวม จำนวน 757.39 ล้านบาท โดยเพิ่มขึ้นเป็นจำนวน 301.48 ล้านบาท ซึ่งเป็นผลมาจาก

- เงินสดและรายการเทียบเท่าเงินสด จำนวน 57.71 ล้านบาท เพิ่มขึ้น จำนวน 55.00 ล้านบาท เมื่อเทียบกับช่วง เดียวกันของปี 2554 ซึ่งมีจำนวน 2.71 ล้านบาท เนื่องจากเงินฝากธนาคารเพิ่มขึ้น
- ลูกหนี้การค้าและลูกหนี้อื่น- สุทธิ จำนวน 242.40 ล้านบาท ลดลง จำนวน 12.38 ล้านบาท เมื่อเทียบกับช่วง เดียวกันของ ปี 2554 ซึ่งมีจำนวน 254.78 ล้านบาท โดยมีลูกหนี้การค้าลดลง จำนวน 9.00 ล้านบาท และมีรายได้ค้างรับลดลง จำนวน 8.78 ล้านบาท เนื่องจากบริษัทมียอดขายลดลงและสามารถส่งมอบงานโครงการได้น้อยลง และมีลูกหนี้อื่นของบริษัท จำนวน 8.50 ล้านบาทเพิ่มขึ้นจำนวน 5.34 ล้านบาท เมื่อเทียบกับช่วงเดียวกันของปี 2554 ซึ่งมีจำนวน 3.16 ล้านบาท
- สินค้าคงเหลือสุทธิ จำนวน 389.76 ล้านบาท เพิ่มขึ้นจำนวน 121.98 ล้านบาท หรือเพิ่มขึ้นในอัตราร้อยละ 45.55 จากสิ้นปี 2554 ซึ่งมีจำนวน 267.78 ล้านบาท เป็นผลมาจากการเพิ่มขึ้นของวัตถุดิบจำนวน 19.43 ล้านบาท งานระหว่าง ทำ เพิ่มขึ้นจำนวน 105.82 ล้านบาท เพื่อรองรับงานที่ต้องส่งมอบมากขึ้นในปี 2556 แต่สินค้าสำเร็จรูปลดลงจำนวน 0.35 ล้าน บาท วัสดุโรงงานลดลง 3.10 ล้านบาท และมีค่าเผื่อมูลค่าสินค้าลดลงจำนวน 0.18 ล้านบาท
- เงินมัดจำเงินลงทุน จำนวน 90.00 ล้านบาท เพิ่มขึ้นจำนวน 90.00 ล้านบาท หรือเพิ่มขึ้นในอัตราร้อยละ 100.00 จากสิ้นปี 2554 ซึ่งมีจำนวน 0.00 ล้านบาท เป็นผลมาจากกาจ่ายเงินมัดจำ เพื่อซื้อกิจการ บริษัทย่อย 2 แห่ง
- สินทรัพย์หมุนเวียนอื่น จำนวน 10.26 ล้านบาท เพิ่มขึ้น จำนวน 8.01 ล้านบาท หรือเพิ่มขึ้น ในอัตราร้อยละ 356.00 จากสิ้นปี 2554 ซึ่งมีจำนวน 2.25 ล้านบาท เป็นผลมาจาก บริษัทมี ภาษีเงินได้ถูกหัก ณ ที่จ่ายประจำปี 2555 เพิ่มขึ้น จำนวน 10.18 ล้านบาท และมีสินทรัพย์หมุนเวียนอื่น ลดลง 2.25 ล้านบาท
- ที่ดิน อาคารและอุปกรณ์-สุทธิ จำนวน 246.76 ล้านบาท เพิ่มขึ้นจำนวน 56.22 ล้านบาท หรือ เพิ่มขึ้นในอัตรา ร้อยละ 29.51 จากสิ้นปี 2554 ซึ่งมีจำนวน 190.54 ล้านบาท โดยมีการตีราคาที่ดินเพิ่มขึ้นจำนวน 40.33 ล้านบาท และมีงาน ระหว่างติดตั้งเครื่องจักรเพิ่มขึ้นจำนวน 14.81 ล้านบาท
- เงินฝากธนาคารที่ติดภาระค้ำประกันจำนวน 0.00 ล้านบาท ลดลง จำนวน 3.57 ล้านบาท หรือลดลงในอัตราร้อย ละ 100.00 จากสิ้นปี 2554 ซึ่งมีจำนวน 3.57 ล้านบาท โดยลดลง เนื่องจากเงินฝากธนาคารประเภทประจำของบริษัท จำนวน 3.57 ล้านบาท นำฝากไว้เป็นหลักประกันสำหรับเงินกู้ยืมระยะสั้น ที่มีต่อสถาบันการเงินแห่งหนึ่ง และได้ถูกปลดภาระหลักประกัน เนื่องจากบริษัท ได้ชำระเงินกู้ยืมระยะสั้นทั้งจำนวนเรียบร้อยแล้ว
- สินทรัพย์ไม่หมุนเวียนอื่น จำนวน 18.64 ล้านบาท ลดลง จำนวน 13.48 ล้านบาท หรือลดลงในอัตราร้อยละ 41.97 จากสิ้นปี 2554 ซึ่งมีจำนวน 32.12 ล้านบาท โดยลดลงเนื่องจาก บริษัท ได้รับคืนภาษีเงินได้ถูกหัก ณ ที่จ่าย ประจำปี 2553 จากกรมสรรพากร จำนวน 13.66 ล้านบาท และจัดประเภทบัญชีเป็นสินทรัพย์หมุนเวียนด้วย

คุณภาพของสินทรัพย์

● ลูกหนี้การค้าและลูกหนี้อื่นสุทธิ

บริษัทมีลูกหนี้และลูกหนี้อื่นสุทธิในปี 2555 จำนวน 242.40 ล้านบาท โดยเป็นลูกหนี้ของบริษัททั้งจำนวน เนื่องจากลูกหนี้ในส่วนของบริษัทได้มีการบันทึกค่าเผื่อนี้สงสัยจะสูญทั้งจำนวนแล้ว โดยสามารถแบ่งแยกลูกหนี้ได้ตามอายุหนี้ได้ดังนี้

อายุหนี้ค้างชำระ	2555		2554		2553	
	ล้านบาท	%	ล้านบาท	%	ล้านบาท	%
ลูกหนี้ยังไม่ถึงกำหนดชำระ	91.37	39.75	170.53	71.39	27.45	22.89
ลูกหนี้เกินกำหนดชำระ						
0 - 3 เดือน	48.68	21.18	67.62	28.31	76.05	63.41
3 - 6 เดือน	35.37	15.39	0.17	0.07	1.41	1.18
6 - 12 เดือน	53.94	23.46	0.56	0.23	3.51	2.93
มากกว่า 12 เดือนขึ้นไป	0.52	0.22	-	-	11.51	9.60
รวม	229.88	100.00	238.88	100.00	119.93	100.00
หัก ค่าเผื่อนี้สงสัยจะสูญ	-	-	-	-	(11.51)	(9.60)
ลูกหนี้การค้า-สุทธิ	229.88	100.00	238.88	100.00	108.42	90.40
ลูกหนี้อื่น	12.52		15.90		9.26	
รวมลูกหนี้การค้าและลูกหนี้อื่น	242.40		254.78		117.68	

ณ วันที่ 31 ธันวาคม 2555 บริษัทมีลูกหนี้การค้าก่อนหักค่าเผื่อนี้สงสัยจะสูญประมาณ 229.88 ล้านบาท และไม่มีการตั้งสำรองค่าเผื่อนี้สงสัยจะสูญ โดยเป็นลูกหนี้ที่ยังไม่ถึงกำหนดชำระ ลูกหนี้ที่ค้างชำระไม่เกิน 12 เดือน และลูกหนี้การค้าที่ค้างชำระเกิน 12 เดือน จำนวน 91.37 ล้านบาท 137.99 ล้านบาท และ 0.52 ล้านบาท ตามลำดับ ซึ่งคิดเป็นร้อยละ 39.75 ร้อยละ 60.03 และร้อยละ 0.22 ตามลำดับ โดยผู้บริหารของบริษัทกำหนดให้ตั้งค่าเผื่อนี้สงสัยจะสูญสำหรับลูกหนี้การค้าที่ค้างชำระเกิน 12 เดือน ซึ่งผู้บริหารของบริษัทพิจารณาแล้วเห็นว่า ไม่มีสาระสำคัญที่ต้องตั้งสำรองค่าเผื่อนี้สงสัยจะสูญสำหรับลูกหนี้การค้าจำนวน 0.52 ล้านบาทในปี 2555 ซึ่งบริษัทได้รับชำระในต้นปี 2556 เรียบร้อยแล้ว

บริษัทมีลูกหนี้การค้าโครงการรายหนึ่ง ที่มียอดค้างชำระเกินกำหนดจำนวน 48.90 ล้านบาท บริษัทได้ทำบันทึกข้อตกลงการปรับโครงสร้างหนี้กับลูกหนี้รายดังกล่าว โดยกำหนดให้ลูกหนี้สามารถทยอยชำระหนี้และทยอยขนสินค้าที่ได้ตรวจสอบรับงานแล้วเพื่อนำไปติดตั้งและส่งมอบงานให้แก่ลูกค้า และสำหรับหนี้ค้างชำระที่เกินกำหนดในส่วนที่เหลือเป็นจำนวนเงิน 34.56 ล้านบาท ลูกหนี้ได้นำส่งแผนการชำระหนี้ให้บริษัท และลูกหนี้ได้ออกเช็คลงวันที่ล่วงหน้าให้แก่บริษัทตามเงื่อนไขที่กำหนดในบันทึกข้อตกลงการปรับโครงสร้างหนี้และแผนการชำระหนี้ของลูกหนี้ โดยบริษัทสามารถเก็บเงินจากเช็คลงวันที่ล่วงหน้านดังกล่าวได้ตามกำหนดเวลา ดังนั้นค่าเผื่อนี้สงสัยจะสูญสำหรับลูกหนี้รายนี้จึงยังไม่ได้บันทึกในงบการเงิน

สำหรับนโยบายการให้เครดิตทางการค้านั้น โดยปกติบริษัทจะให้เครดิตทางการค้าประมาณ 30 – 90 วัน โดยปัจจุบันบริษัทพยายามปรับปรุงประสิทธิภาพในการเรียกเก็บหนี้ โดยติดตามทวงถามหนี้ที่ครบกำหนดกับลูกค้า และให้เครดิตทางการค้าระยะสั้นสำหรับลูกค้ารายใหม่ โดยปี 2555 มีระยะเวลาเก็บหนี้เฉลี่ยประมาณ 161 วัน เพิ่มขึ้นเมื่อเทียบกับปี 2554 มีระยะเวลาเก็บหนี้เฉลี่ยประมาณ 156 วัน

สินค้าคงเหลือ

สินค้าคงเหลือสุทธิมีมูลค่า 389.75 ล้านบาท ในปี 2555 และเพิ่มขึ้นจากปี 2554 ซึ่งมีมูลค่า 267.77 ล้านบาท ในปี 2554 โดยเพิ่มขึ้นจำนวน 121.98 ล้านบาท หรือเพิ่มขึ้นประมาณร้อยละ 45.55 โดยมีรายละเอียดของสินค้าคงเหลือ แสดงได้ดังนี้

ลักษณะของสินค้าคงคลัง	2555		2554		2553	
	ล้านบาท	%	ล้านบาท	%	ล้านบาท	%
สินค้าสำเร็จรูป	16.79	4.16	17.14	6.08	17.32	5.68
งานระหว่างทำ	206.77	51.20	100.95	35.79	95.85	31.43
วัตถุดิบ	158.89	39.35	139.46	49.45	164.64	53.99
วัตถุดิบระหว่างทาง	-	-	-	-	-	-
วัสดุโรงงาน	21.38	5.29	24.48	8.68	27.11	8.90
รวม	403.83	100.00	282.03	100.00	304.92	100.00
หัก ค่าเผื่อมูลค่าสินค้าลดลง	(14.08)	(3.49)	(14.26)	(5.06)	(14.70)	(4.82)
สินค้าคงเหลือ สุทธิ	389.75	96.51	267.77	94.94	290.21	95.18

ณ วันที่ 31 ธันวาคม 2555 บริษัทมีสินค้าคงเหลือสุทธิประมาณ 389.75 ล้านบาท โดยมี สัดส่วนของสินค้าสำเร็จรูป, งานระหว่างทำ, วัตถุดิบ และวัสดุโรงงาน คิดเป็นจำนวนเงิน 16.79 ล้านบาท , 206.77 ล้านบาท , 158.89 ล้านบาท และ 21.38 ล้านบาท ตามลำดับ และคิดเป็นร้อยละ 4.16 , ร้อยละ 51.20 , ร้อยละ 39.35 และ ร้อยละ 5.29 ตามลำดับ

หากพิจารณาอัตราการหมุนเวียนของสินค้าคงคลังจะเห็นว่า บริษัทมีอัตราการหมุนเวียนสินค้าคงเหลือ จาก 1.41 เท่า ในปี 2555 ลดลงจาก 2.24 เท่า ในปี 2554 ทั้งนี้ เป็นไปตามปริมาณความต้องการสินค้าของลูกค้า ที่เป็นผลมาจากภาวะเศรษฐกิจโดยรวมของประเทศ

สภาพคล่อง

• กระแสเงินสด

บริษัท มีเงินสดและเงินฝากธนาคาร ณ สิ้นปี 2555 จำนวน 57.71 ล้านบาท เพิ่มขึ้น จากปี 2554 ที่มีจำนวนเงิน 2.71 ล้านบาท โดยเพิ่มขึ้น จำนวน 55.00 ล้านบาท ซึ่งมีเปลี่ยนแปลงจากกิจกรรมดังต่อไปนี้

กระแสเงินสดได้จาก (ใช้ไป) ในกิจกรรมการดำเนินงาน	(9.32) ล้านบาท
กระแสเงินสดได้จาก (ใช้ไป) ในกิจกรรมการลงทุน	(103.25) ล้านบาท
กระแสเงินสดได้จาก (ใช้ไป) ในกิจกรรมการจัดหาเงิน	<u>166.96</u> ล้านบาท
เงินสด ณ สิ้นปี เพิ่มขึ้น(ลดลง)	<u>54.39</u> ล้านบาท

ในปี 2555 บริษัทมีกระแสเงินสดจากกิจกรรมดำเนินงานมีค่าเป็นลบจำนวน 9.32 ล้านบาท เนื่องจากบริษัทมีลูกหนี้การค้าและลูกหนี้อื่นลดลงจำนวน 13.21 ล้านบาท สินค้าคงเหลือเพิ่มขึ้นจำนวน 121.80 ล้านบาท สินทรัพย์หมุนเวียนอื่นเพิ่มขึ้นจำนวน 2.17 ล้านบาท สินทรัพย์ไม่หมุนเวียนอื่นลดลงจำนวน 0.20 ล้านบาท เจ้าหนี้การค้าและเจ้าหนี้อื่นเพิ่มขึ้นจำนวน 69.51 ล้านบาท หนี้สินหมุนเวียนลดลงจำนวน 0.06 ล้านบาท จ่ายชำระผลประโยชน์พนักงานจำนวน 1.14 ล้านบาท จ่ายดอกเบี้ย 8.52 ล้านบาท

รับคืนภาษีเงินได้จำนวน 15.31 ล้านบาท และจ่ายภาษีเงินได้จำนวน 16.57 ล้านบาท สำหรับกระแสเงินสดจากกิจกรรมลงทุน มีค่าเป็นลบจำนวน 103.25 ล้านบาท เป็นผลมาจากการที่บริษัทมีรายรับจากดอกเบี้ยจำนวน 3.30 ล้านบาท จากการขายเงินลงทุนชั่วคราวจำนวน 20.06 ล้านบาท มีรายจ่ายจากการซื้อเงินลงทุนชั่วคราวจำนวน 20.02 ล้านบาท เงินสดจ่ายเพื่อซื้ออุปกรณ์และเครื่องจักร จำนวน 20.13 ล้านบาท และเงินสดจ่ายเพื่อมัดจำเพื่อซื้อกิจการ จำนวน 90.00 ล้านบาท แต่เงินฝากธนาคารที่ติดภาระค้ำประกันลดลง 3.56 ล้านบาท ในส่วนกระแสเงินสดจากกิจกรรมจัดหาเงินมีค่าเป็นบวกจำนวน 166.96 ล้านบาท เป็นผลมาจากบริษัท มีการชำระคืนเงินกู้ยืมระยะสั้นจากสถาบันการเงิน จำนวน 65.09 ล้านบาท มีการชำระคืนเงินกู้ยืมระยะสั้นจากบุคคลและกิจการที่เกี่ยวข้องกัน จำนวน 40.00 ล้านบาท มีจ่ายค่าใช้จ่ายในการจำหน่ายหุ้นสามัญจำนวน 7.37 ล้านบาท และมีการจ่ายเงินปันผลจำนวน 5.01 ล้านบาท บริษัทมีเงินสดรับจากเงินเบิกเกินบัญชีธนาคารและเงินกู้ยืมระยะสั้นจากสถาบันการเงิน จำนวน 37.69 ล้านบาท เงินสดรับจากเงินกู้ยืมระยะสั้นจากบุคคลและกิจการที่เกี่ยวข้องกัน จำนวน 67.50 ล้านบาท มีเงินสดรับจากการขายหุ้นสามัญเพิ่มทุน จำนวน 179.09 ล้านบาท จากเหตุผลดังกล่าวข้างต้นทำให้เงินสดและรายการเทียบเท่าเงินสดเพิ่มขึ้นสุทธิ 54.39 ล้านบาท ทำให้ ณ วันที่ 31 ธันวาคม 2555 มีเงินสดคงเหลือ 40.61 ล้านบาท

เงินสดคงเหลือ ณ วันที่ 31 ธันวาคม 2555 ประกอบด้วย

เงินสดในมือ	0.39	ล้านบาท
เงินฝากธนาคาร ประเภทออมทรัพย์	52.28	ล้านบาท
เงินฝากธนาคาร ประเภทประจำ – ระยะสั้น	5.05	ล้านบาท
รวมเงินสดและรายการเทียบเท่าเงินสด ณ วันที่ 31 ธันวาคม 2555	57.71	ล้านบาท
หัก เงินเบิกเกินบัญชีธนาคาร	(17.10)	ล้านบาท
เงินสดคงเหลือ ณ วันที่ 31 ธันวาคม 2555	40.61	ล้านบาท

แหล่งที่มาของเงินทุน

● หนี้สิน

ณ สิ้นปี 2555 บริษัท มีหนี้สินรวมจำนวน 372.52 ล้านบาท เพิ่มขึ้นจำนวน 70.75 ล้านบาทจาก สิ้นปี 2554 ซึ่งมีจำนวน 301.77 ล้านบาท หรือเพิ่มขึ้นประมาณร้อยละ 23.45 ซึ่งมีสาเหตุมาจากการเพิ่มขึ้นของ เจ้าหนี้การค้าและ เจ้าหนี้อื่น เงินกู้ยืมระยะสั้นจากกิจการที่เกี่ยวข้องกัน เป็นจำนวนเงิน 69.67 ล้านบาท และ 27.50 ล้านบาท ตามลำดับ แต่เงินเบิกเกินบัญชีธนาคารและเงินกู้ยืมระยะสั้นจากสถาบันการเงินลดลง เป็นจำนวนเงิน 26.78 ล้านบาท

หนี้สินหมุนเวียน ในปี 2555 มีจำนวน 343.20 ล้านบาท เพิ่มขึ้นจำนวน 70.48 ล้านบาท จากสิ้นปี 2554 ซึ่งมีจำนวน 272.72 ล้านบาท หรือเพิ่มขึ้นประมาณร้อยละ 25.84 มีสาเหตุหลักมาจากเงินเบิกเกินบัญชีและเงินกู้ยืมระยะสั้นจากสถาบันการเงินลดลง จำนวน 26.78 ล้านบาท เจ้าหนี้การค้าและเจ้าหนี้อื่นเพิ่มขึ้นจำนวน 69.67 ล้านบาท เงินกู้ยืมระยะสั้นจากกิจการที่เกี่ยวข้องกัน เพิ่มขึ้น 27.50 ล้านบาท

หนี้สินไม่หมุนเวียน ในปี 2555 มีจำนวน 29.32 ล้านบาท เพิ่มขึ้นจำนวน 0.27 ล้านบาท จากปี 2554 ซึ่งมีจำนวน 29.05 ล้านบาท หรือเพิ่มขึ้นประมาณร้อยละ 0.93 เนื่องจากบริษัทมีการผูกพันผลประโยชน์พนักงานเพิ่มขึ้น จำนวน 0.27 ล้านบาท

- ส่วนของผู้ถือหุ้น

ในปี 2554 บริษัทมีส่วนของผู้ถือหุ้นของบริษัทจำนวน 455.63 ล้านบาท และในปี 2555 บริษัทมีผลกำไรสุทธิจากการดำเนินงานจำนวน 21.99 ล้านบาท มีส่วนเกินทุนจากการตีราคาที่ดิน เพิ่มขึ้น จำนวน 40.33 ล้านบาท มีการเพิ่มทุนและรับชำระค่าหุ้นสามัญจดทะเบียนเพิ่มทุน เป็นจำนวน 99.50 ล้านบาท และมีส่วนเกินทุนจากการจำหน่ายหุ้นสามัญ จำนวน 73.92 ล้านบาท และมีการจ่ายเงินปันผล จำนวน 5.01 ล้านบาท ตลอดจนจัดสรรเป็นสำรองตามกฎหมาย จำนวน 1.10 ล้านบาท ส่งผลให้ส่วนของผู้ถือหุ้นของบริษัท ณ สิ้นปี 2555 มีจำนวน 686.35 ล้านบาท

อัตราส่วนทางการเงินปี 2553– 2555

อัตราส่วนทางการเงิน			สำหรับปีสิ้นสุด 31 ธันวาคม		
			2554>55	2553>54	2552>53
อัตราส่วนสภาพคล่อง (Liquidity Ratio)					
อัตราส่วนสภาพคล่อง (Current Ratio)	(เท่า)		2.30	1.94	2.50
อัตราส่วนสภาพคล่องหมุนเร็ว (Quick Ratio)	(เท่า)		1.17	0.96	0.72
อัตราส่วนวิเคราะห์นโยบายทางการเงิน (Leverage Ratio)					
อัตราส่วนหนี้สินต่อส่วนของผู้ถือหุ้น (D/E Ratio)	(เท่า)		0.54	0.66	0.35
อัตราส่วนความสามารถชำระดอกเบี้ย (Interest Coverage)	(เท่า)		4.08	7.40	21.16
อัตราส่วนแสดงประสิทธิภาพในการทำกำไร (Profitability Ratio)					
อัตรากำไรขั้นต้นต่อรายได้ (Gross Profit Margin)	(%)		12.77	12.95	18.87
อัตรากำไรสุทธิต่อรายได้ (Net Profit Margin)	(%)		3.83	4.85	9.29
อัตรากำไรก่อนดอกเบี้ยจ่ายต่อสินทรัพย์รวม (Return on Assets)	(%)		4.14	6.02	6.85
อัตราผลตอบแทนต่อส่วนของผู้ถือหุ้น (Return to Equity)	(%)		3.85	6.70	9.05
อัตราส่วนแสดงประสิทธิภาพในการดำเนินงาน (Activity Ratio)					
อัตราส่วนหมุนเวียนของลูกหนี้การค้า (Accounts Receivable Turnover)	(เท่า)		2.27	2.36	3.52
ระยะเวลาในการเก็บหนี้ (Average Collection Period)	(วัน)		161	156	104
อัตราส่วนหมุนเวียนสินค้าคงเหลือ (Inventory Turnover)	(เท่า)		1.41	2.24	1.42
ระยะเวลาในการขายสินค้าเฉลี่ย (Average Sales Period)	(วัน)		259	163	258
อัตราผลตอบแทนจากสินทรัพย์ถาวร (Fixed Asset Turnover)	(เท่า)		8.91	16.24	21.91
อัตราผลตอบแทนจากสินทรัพย์รวม (Total Asset Turnover)	(เท่า)		2.07	4.08	6.52
ข้อมูลต่อหุ้น					
กำไรสุทธิต่อหุ้น (Earnings per Share)	บาท		0.08	0.12	0.16

ค่าตอบแทนของผู้สอบบัญชี

ค่าตอบแทนจากการสอบบัญชี (Audit fee)

บริษัท จ่ายค่าตอบแทนการสอบบัญชี ให้แก่สำนักงานสอบบัญชีที่ผู้สอบบัญชีสังกัด ในรอบปีบัญชีที่ผ่านมา มีจำนวนเงินรวม 1,647,860.30 บาท

ค่าบริการอื่น (Non-audit fee)

บริษัท ไม่มีการรับบริการอื่นจากสำนักงานสอบบัญชีที่ผู้สอบบัญชีสังกัด บุคคลหรือกิจการที่เกี่ยวข้องกับผู้สอบบัญชี และสำนักงานสอบบัญชีสังกัด ในรอบปีที่ผ่านมา และในอนาคต ไม่มีการจ่ายค่าตอบแทนของงานบริการอื่น อันเกิดจากการตกลงที่ยังให้บริการไม่แล้วเสร็จ

ข้อมูลทั่วไป

ชื่อบริษัท	: บริษัท เอื้อวิทยา จำกัด (มหาชน)
ทะเบียนเลขที่	: 0107548000129 (เดิมเลขที่ 0107574800129)
ที่ตั้งสำนักงานใหญ่	: 247 ถนนร่มเกล้า แขวงแสนแสบ เขตมีนบุรี กรุงเทพฯ 10510
โทรศัพท์	: (662) 543-9020-8
โทรสาร	: (662) 543-9029, (662) 9152114
Website	: www.uwc.co.th
ลักษณะการประกอบธุรกิจ	: ผลิตโครงเหล็กเสาสายส่งไฟฟ้าแรงสูง โครงเหล็กเสาโทรคมนาคม โครงเหล็กสถานีไฟฟ้าย่อย โครงสร้างเหล็กทั่วไป บริการชุบสังกะสี และจำหน่ายสินค้าอุตสาหกรรม
จำนวนหุ้นที่จำหน่าย	: หุ้นสามัญจดทะเบียนจำนวน 525,000,000 หุ้น มูลค่าหุ้นละ 1 บาท เป็นจำนวนเงิน 525,000,000 บาท โดยเป็นทุนที่ชำระแล้วจำนวน 350,000,000 หุ้นมูลค่าหุ้นละ 1 บาท เป็นจำนวนเงินรวมทั้งสิ้น 350,000,000 บาท