

สารบัญ	CONTENT
2 จุดเด่นในรอบปี	123 Highlights of year
4 รายงานจากคณะกรรมการบริษัท	125 Report from the Board of Directors
5 รายงานคณะกรรมการตรวจสอบ	126 Report from Audit Committee
9 การกำกับดูแลกิจการ	130 Corporate Governance
17 การควบคุมภายใน	141 Internal Control
18 โครงสร้างการถือหุ้นและการจัดการ	143 Shareholding Structure and Management
28 โครงสร้างองค์กร	156 Organization Chart
29 คณะกรรมการบริษัท	157 Board of Directors
33 ข้อมูลส่วนบุคคลของคณะกรรมการบริษัท	161 Personal Information of the Company's Board of Directors
41 ลักษณะการประกอบธุรกิจ	172 Natures of Business
48 ปัจจัยความเสี่ยง	182 Risk Factors
50 รายการระหว่างกัน	185 Related Transaction
52 รายงานความรับผิดชอบของคณะกรรมการบริษัทต่อรายงานทางการเงิน	187 Report of Responsibilities of the Board of Directors on Financial Reporting
53 รายงานของผู้สอบบัญชีรับอนุญาต	188 Report of Independent Auditor
55 งบการเงิน	190 Financial Reporting
64 หมายเหตุประกอบงบการเงิน	198 Notes to Financial Statements
101 คำอธิบายและการวิเคราะห์ฐานะการเงินและผลการดำเนินงาน	228 Explanation and Analysis of Financial Status and Operating Results
117 ความรับผิดชอบต่อสังคม	246 Corporate Social Responsibility
120 ค่าตอบแทนผู้สอบบัญชี	249 Auditor's Remuneration
121 ข้อมูลทั่วไป	250 General Information

## จุดเด่นในรอบปี

ผลการดำเนินงาน (ล้านบาท)	สำหรับปีสิ้นสุด 31 ธันวาคม		
	2556 (งบการเงินรวม)	2555 (เฉพาะบริษัท)	2554 (เฉพาะบริษัท)
รายได้			
รายได้จากการผลิตโครงสร้างหลัก	669	510	458
รายได้จากการขายสินค้าอุตสาหกรรม	24	15	19
รายได้อื่น	23	49	60
รวมรายได้	717	574	537
กำไร (ขาดทุน)			
กำไร(ขาดทุน)ก่อนค่าใช้จ่ายทางการเงิน ภาษีเงินได้ ค่าเสื่อมราคา และ ค่าตัดจำหน่าย	(35)	42	46
กำไร(ขาดทุน) ก่อนภาษีเงินได้	(57)	28	36
กำไร(ขาดทุน) สุทธิ	(60)	21	31
ฐานะทางการเงิน (ล้านบาท)	2556	2555	2554
สินทรัพย์			
สินทรัพย์หมุนเวียน	795	791	528
สินทรัพย์ถาวร	267	247	191
สินทรัพย์ไม่หมุนเวียน	31	21	38
สินทรัพย์รวม	1,093	1,059	757
หนี้สิน			
หนี้สินหมุนเวียน	402	343	273
หนี้สินไม่หมุนเวียน	63	61	53
หนี้สินรวม	465	404	326
ทุน			
ทุนจดทะเบียน	560	525	350
ทุนที่เรียกชำระแล้ว	384	350	251
ส่วนของผู้ถือหุ้น	628	654	432
ข้อมูลต่อหุ้น (บาท)	2556	2555	2554
มูลค่าที่ตราไว้	1.00	1.00	1.00
กำไร (ขาดทุน) สุทธิ	(0.17)	0.08	0.12
มูลค่าหุ้นตามบัญชี	1.64	1.87	1.81
ราคาตลาด	2.26	4.50	N/A

อัตราส่วนทางการเงิน	2556 (งบการเงินรวม)	2555 (เฉพาะบริษัท)	2554 (เฉพาะบริษัท)
<b>ความสามารถในการทำกำไร</b>			
ผลตอบแทนต่อส่วนของผู้ถือหุ้น (%)	(9.33)	3.36	7.17
อัตรากำไรสุทธิ (%)	(8.47)	3.99	4.85
ผลตอบแทนต่อสินทรัพย์รวม (เท่า)	0.66	0.63	0.70
<b>โครงสร้างเงินทุน</b>			
อัตราส่วนหนี้สินต่อส่วนของผู้ถือหุ้น (เท่า)	0.43	0.38	0.66
<b>อัตราการเติบโต (%)</b>			
สินทรัพย์รวม	3.21	39.89	19.60
หนี้สินรวม	15.10	23.93	83.07
ส่วนของผู้ถือหุ้น	(3.97)	51.39	(2.77)
รายได้รวม	31.18	(6.89)	43.32
กำไรสุทธิ	(385.71)	(32.26)	(25.12)

## รายงานจากคณะกรรมการบริษัท

### เรียน ท่านผู้ถือหุ้น

ในปี 2556 ที่ผ่านมา ท่ามกลางสภาวะไม่ปกติทางการเมือง ทำให้โครงการต่างๆ ของภาครัฐจำเป็นต้องเลื่อนออกไปและเกิดภาวะเศรษฐกิจของประเทศชะลอตัวในช่วงปลายปีส่งผลกระทบต่ออุตสาหกรรมของประเทศ คณะกรรมการบริษัทและผู้บริหารยังคงมุ่งมั่นทำงาน ให้ความสำคัญกับระบบการบริหารคุณภาพ การกำกับดูแลกิจการและการบริหารต้นทุนอย่างมีประสิทธิภาพทำให้บริษัทสามารถส่งงานเสาสายส่งไฟฟ้าแรงสูง สถานีไฟฟ้าย่อย เสาโทรคมนาคมและงานโครงเหล็กทั่วไปได้ตามเป้าหมายที่วางไว้และเพื่อเป็นการเพิ่มช่องทางธุรกิจจึงได้ลงทุนในธุรกิจพัฒนาอสังหาริมทรัพย์ในนาม บริษัท อิมพีเรียลแลนด์ จำกัด

สำหรับในปี 2557 บริษัทมีความมุ่งมั่นที่จะเพิ่มประสิทธิภาพการดำเนินงานให้ดียิ่งขึ้น เพื่อสร้างผลงานที่มีคุณภาพ มาตรฐานเป็นที่ยอมรับรวมทั้งคาดว่าจะมีรายได้ต่อเนื่องจากงานโครงการเสาสายส่งไฟฟ้าแรงสูงที่มีอยู่ในมือ และที่กำลังอยู่ระหว่างประมูลโครงการซึ่งทยอยออกมา ภายหลังจากที่โครงการได้ชะลอในปีก่อน รวมทั้งโอกาสในการรับงานเสาโทรคมนาคมที่จะมีจำนวนเพิ่มมากขึ้นตามโครงการระบบ 3G จากผู้ให้บริการระบบโทรศัพท์เคลื่อนที่รายต่างๆ ที่ต้องเร่งดำเนินการติดตั้งเสาสัญญาณให้แล้วเสร็จตามสัญญา

ในโอกาสนี้ในนามคณะกรรมการบริษัท ผู้บริหาร และพนักงานของบริษัท ขอขอบพระคุณท่านผู้ถือหุ้น ลูกค้า พันธมิตรทางการค้า ผู้มีส่วนเกี่ยวข้อง หน่วยงานต่างๆ ทั้งภาครัฐและเอกชน ตลอดจนสถาบันการเงินที่ให้โอกาส ให้ความเชื่อมั่น และให้การสนับสนุนการดำเนินงานของบริษัทด้วยดีเสมอมาและหวังว่าจะยังคงได้รับการสนับสนุนจากท่านด้วยดีตลอดไป พร้อมกันนี้คณะกรรมการบริษัท ผู้บริหาร และพนักงานทุกคน จะร่วมมือร่วมใจกันขับเคลื่อนองค์กร ให้พัฒนาไปสู่ความเจริญเติบโตอย่างยั่งยืนในอนาคต ภายใต้อิทธิพลของบรรษัทภิบาล



พันตำรวจเอกโกวิท ภิรมย์วงศ์

ประธานกรรมการบริษัท



## รายงานคณะกรรมการตรวจสอบ

### เรียน ท่านผู้ถือหุ้น

คณะกรรมการตรวจสอบของบริษัท เอื้อวิทยา จำกัด (มหาชน) ได้รับการแต่งตั้งขึ้นตามมติที่ประชุมผู้ถือหุ้น ประกอบด้วย กรรมการอิสระของบริษัทฯ 3 ท่าน ซึ่งเป็นผู้ทรงคุณวุฒิที่มีประสบการณ์และมีคุณสมบัติครบถ้วน และไม่ได้เป็นผู้บริหาร พนักงาน หรือที่ปรึกษาใด รวมทั้ง ไม่ได้มีผลประโยชน์หรือส่วนได้เสียไม่ว่าทางตรงหรือทางอ้อมทั้งในด้านการเงินและการบริหารงานของบริษัทฯ โดยในปี 2556 คณะกรรมการตรวจสอบได้ประชุมรวม 12 ครั้ง รายงานของกรรมการตรวจสอบและจำนวนครั้งที่กรรมการแต่ละท่านเข้าร่วมประชุม มีดังนี้

ชื่อ – นามสกุล	ตำแหน่ง	จำนวนครั้งที่เข้าร่วมประชุม
นายศิวัชร พิณจรรย์	ประธานกรรมการตรวจสอบ	12
นายสุวิทย์ วรรณศิริสุข	กรรมการตรวจสอบ	8
นางวิณา สุขสวัสดิ์ ณ อยุธยา	กรรมการตรวจสอบ	12

คณะกรรมการตรวจสอบ ได้ปฏิบัติภาระกิจภายใต้ขอบเขต หน้าที่ และความรับผิดชอบตามกฎหมายที่ได้รับอนุมัติจาก คณะกรรมการบริษัท ซึ่งได้อ้างอิงตาม “คู่มือคณะกรรมการตรวจสอบ” และ “แนวทางปฏิบัติที่ดีสำหรับคณะกรรมการ ตรวจสอบ” ของตลาดหลักทรัพย์แห่งประเทศไทย เพื่อให้บริษัทมีการกำกับดูแลกิจการที่ดี โดยคณะกรรมการตรวจสอบได้ ประชุมเพื่อพิจารณา และให้ข้อคิดเห็นในเรื่องสำคัญ ๆ ร่วมกับฝ่ายบริหารระดับสูง ผู้สอบบัญชี หัวหน้าหน่วยงานตรวจสอบ ภายใน ในวาระที่เกี่ยวข้อง และได้รายงานผลการปฏิบัติงานรวมถึงข้อเสนอแนะต่าง ๆ ต่อคณะกรรมการบริษัท เพื่อให้มี การดำเนินการในเรื่องที่เห็นสมควรเป็นประจำทุกไตรมาส สรุปสาระสำคัญพร้อมความเห็นได้ดังนี้

### การสอบทานรายงานทางการเงิน

คณะกรรมการตรวจสอบได้สอบทานข้อมูลทางการเงินรายไตรมาสและงบการเงินประจำปี 2556 ซึ่งผ่านการสอบทานและ ตรวจสอบจากผู้สอบบัญชีแล้ว โดยได้เชิญผู้บริหารและผู้สอบบัญชีเข้าร่วมหารือในการสอบทานความถูกต้อง ครบถ้วน ก่อนที่จะให้ความเห็นชอบต่อรายงานทางการเงิน รายการปรับปรุงบัญชีที่มีผลกระทบต่อรายงานทางการเงินอย่างมีนัยสำคัญ และความเพียงพอในการเปิดเผยข้อมูล นอกจากนี้ได้มีการประชุมกับผู้สอบบัญชีโดยไม่มีผู้บริหารเข้าร่วมประชุม 1 ครั้ง เพื่อ พิจารณาเกี่ยวกับระบบ ควบคุมภายในและความถูกต้องเชื่อถือได้ของงบการเงิน รวมทั้ง เพื่อให้มั่นใจว่าผู้สอบบัญชีของบริษัท ได้ปฏิบัติงานอย่างเป็นอิสระ

คณะกรรมการตรวจสอบ มีความเห็นชอบกับการรายงานของผู้บริหารสายงานบัญชีและการเงินของบริษัท ว่ารายงานทางการเงินดังกล่าวได้จัดทำขึ้นโดยถูกต้องในสาระสำคัญตามมาตรฐานการรายงานทางการเงิน รวมทั้ง มีการเปิดเผยข้อมูลที่มีนัยสำคัญ ในหมายเหตุประกอบงบการเงินอย่างเพียงพอ ครบถ้วน และเชื่อถือได้ การเลือกใช้นโยบายบัญชีที่มีความสมเหตุสมผล

### **ความเพียงพอของระบบควบคุมภายในและการตรวจสอบภายใน การบริหารความเสี่ยงและการกำกับดูแลกิจการที่ดี**

คณะกรรมการตรวจสอบได้สอบถามให้บริษัทมีระบบการควบคุมภายในที่มีประสิทธิภาพและประสิทธิผลโดยพิจารณาจากรายงานสรุปผลการตรวจสอบภายในและการติดตามผลจากผู้ตรวจสอบภายในเป็นประจำทุกไตรมาส ตามแผนงานที่ได้อนุมัติซึ่งครอบคลุม ระบบงานที่สำคัญของบริษัท และได้ให้ข้อเสนอแนะที่เป็นประโยชน์ต่อระบบการควบคุมภายในเพื่อให้มีประสิทธิภาพยิ่งขึ้น นอกจากนี้ ยังได้พิจารณาบทวนระบบการควบคุมภายในของบริษัทฯ ตามแบบประเมินที่ปรับปรุงใหม่ตาม COSO ปี 2013 ของสำนักงานคณะกรรมการกำกับหลักทรัพย์และตลาดหลักทรัพย์ ทั้งนี้ ไม่พบจุดอ่อนหรือข้อบกพร่องที่เป็นสาระสำคัญ ทำให้มีความมั่นใจต่อประสิทธิผลของระบบการควบคุมภายในมากขึ้น คณะกรรมการตรวจสอบจึงมีความเห็นว่าบริษัทมีระบบควบคุมภายในที่เพียงพอ มีประสิทธิภาพ และประสิทธิผล

คณะกรรมการตรวจสอบได้กำกับดูแลงานตรวจสอบภายในโดยได้สอบถามขอบเขตการปฏิบัติงานและภาระหน้าที่ความรับผิดชอบตามที่กำหนดไว้ในกฎบัตรของหน่วยงานตรวจสอบภายใน ความเป็นอิสระ รวมถึงงบประมาณและความเพียงพอของบุคลากร เพื่อให้มั่นใจว่าการดำเนินกิจกรรมการตรวจสอบภายในเป็นไปอย่างเหมาะสมและมีประสิทธิผล นอกจากนี้ ได้พิจารณาและอนุมัติแผนการตรวจสอบประจำปีของผู้ตรวจสอบภายในที่จัดทำขึ้นตามระดับและแนวความเสี่ยงซึ่งครอบคลุมถึงบริษัทย่อยด้วย และมีการปรับแผนการตรวจสอบให้สอดคล้องกับความเสี่ยงที่เปลี่ยนแปลงไป ตลอดจนสอบถามผลการปฏิบัติงานภาพรวมของหน่วยงาน ตรวจสอบภายใน ประเมินผลการปฏิบัติงานเพื่อพิจารณาความดีความชอบของหัวหน้าหน่วยงานตรวจสอบภายใน และติดตามความคืบหน้าการปฏิบัติงานตามแผนการตรวจสอบ คณะกรรมการตรวจสอบมีความเห็นว่าระบบการตรวจสอบภายในของบริษัทเป็นไปอย่างมีประสิทธิภาพเพียงพอ เหมาะสมและมีประสิทธิผล การปฏิบัติงานของหน่วยงานตรวจสอบภายในเป็นไปตามเป้าหมายที่วางไว้

คณะกรรมการตรวจสอบได้สอบถามให้บริษัทมีระบบการบริหารความเสี่ยง ( Risk Management ) ที่เหมาะสมและมีประสิทธิผล โดยได้บทวนปัจจัยความเสี่ยงที่สำคัญของบริษัทซึ่งได้แสดงไว้ในรายงานประจำปีแล้ว

คณะกรรมการตรวจสอบได้พิจารณาบทวนกฎบัตรของคณะกรรมการตรวจสอบ ซึ่งมีความสมบูรณ์และสอดคล้องกับภาระหน้าที่ที่ได้รับมอบหมายจากคณะกรรมการบริษัท และมีความเห็นว่าได้ปฏิบัติภารกิจโดยครบถ้วนภายใต้กฎบัตรของคณะกรรมการ ตรวจสอบดังกล่าว

คณะกรรมการตรวจสอบได้สอบทานและประเมินผลการปฏิบัติงาน โดยการประเมินตนเองตามกฎบัตรของคณะกรรมการตรวจสอบและตามแนวทางการกำกับดูแลกิจการที่ดี และจากผลการประเมิน คณะกรรมการตรวจสอบได้ปฏิบัติหน้าที่อย่างมีประสิทธิภาพด้วยความเป็นอิสระ สอดคล้องตามแนวทางการปฏิบัติที่ดีและกฎบัตรคณะกรรมการตรวจสอบ อันมีส่วนช่วยเสริมสร้างระบบการกำกับดูแลกิจการที่ดีได้อย่างมีประสิทธิภาพ

### **การปฏิบัติตามกฎหมายว่าด้วยหลักทรัพย์และตลาดหลักทรัพย์ ข้อกำหนดของตลาดหลักทรัพย์ฯ และกฎหมายอื่นใดที่เกี่ยวข้องกับการดำเนินธุรกิจของบริษัท**

คณะกรรมการตรวจสอบได้สอบทานบริษัทเกี่ยวกับการปฏิบัติตามกฎหมายว่าด้วยหลักทรัพย์และตลาดหลักทรัพย์ กฎระเบียบของสำนักงานคณะกรรมการกำกับหลักทรัพย์และตลาดหลักทรัพย์ฯ ข้อกำหนดของตลาดหลักทรัพย์ฯ คณะกรรมการกำกับตลาดทุนและกฎหมายอื่นใดที่เกี่ยวข้องกับการดำเนินธุรกิจของบริษัท รวมถึงข้อผูกพันที่บริษัทมีไว้กับบุคคลภายนอก ทั้งนี้ ในรอบปี 2556 คณะกรรมการตรวจสอบไม่พบประเด็นที่เป็นสาระสำคัญในเรื่องการปฏิบัติที่ขัดต่อกฎหมายและข้อกำหนดดังกล่าว

### **รายการที่เกี่ยวข้องกันหรือรายการที่อาจมีความขัดแย้งทางผลประโยชน์**

คณะกรรมการตรวจสอบได้พิจารณาการทำรายการระหว่างบริษัทกับบุคคลหรือนิติบุคคลที่เกี่ยวข้องกัน หรือรายการที่อาจมีความขัดแย้งทางผลประโยชน์กับบริษัท ตามหลักเกณฑ์และแนวทางของสำนักงานคณะกรรมการกำกับหลักทรัพย์และตลาดหลักทรัพย์ และหน่วยงานอื่น ๆ ที่เกี่ยวข้องกำหนด เพื่อให้มั่นใจว่ารายการดังกล่าวสมเหตุสมผลและเป็นประโยชน์สูงสุดต่อบริษัท คณะกรรมการตรวจสอบมีความเห็นชอบกับรายงานของผู้บริหารรายงานบัญชีและการเงินว่ารายการที่เกี่ยวข้องกันที่ได้พิจารณา นั้น บริษัทดำเนินการตามเงื่อนไขทางธุรกิจปกติที่มีเงื่อนไขการค้าทั่วไปซึ่งมีความสมเหตุสมผล เป็นธรรมและเป็นประโยชน์สูงสุดต่อบริษัท รวมทั้ง รายการที่มีสาระสำคัญได้รับการเปิดเผยและแสดงรายการในงบการเงินและหมายเหตุประกอบงบการเงินแล้ว อย่างถูกต้อง ครบถ้วน

### **ความเหมาะสมของผู้สอบบัญชี การเสนอแต่งตั้งผู้สอบบัญชี**

คณะกรรมการตรวจสอบได้พิจารณาประเมินความเป็นอิสระและผลการปฏิบัติงานของผู้สอบบัญชี สำหรับปี 2556 และเห็นว่าผลการปฏิบัติงานโดยรวมอยู่ในระดับที่น่าพอใจ มีความเป็นอิสระเพียงพอ และได้เปรียบเทียบค่าสอบบัญชีสำหรับปี 2557 ที่เสนอมา ซึ่งเพิ่มขึ้นตามสถานะเศรษฐกิจในปัจจุบัน เพื่อพิจารณาความเหมาะสมของค่าตอบแทนดังกล่าว คณะกรรมการตรวจสอบมีความเห็นชอบเสนอต่อคณะกรรมการบริษัทให้ขออนุมัติจากที่ประชุมผู้ถือหุ้น แต่งตั้งผู้สอบบัญชีจากบริษัท ไพร่ชวอเตอร์เฮาส์คูเปอร์ส เอพีเอส จำกัด เป็นผู้สอบบัญชีของบริษัทฯ สำหรับปี 2557 โดยมีค่าสอบบัญชีจำนวน 1,449,000 บาท

## ความเห็นและข้อสังเกตโดยรวมจากการปฏิบัติหน้าที่ตามกฎหมาย

ในการปฏิบัติงาน คณะกรรมการตรวจสอบได้ใช้ความรู้ ความสามารถ ประกอบกับความระมัดระวังรอบคอบและมีความเป็นอิสระอย่างเพียงพอ และไม่มีข้อจำกัดในการได้รับข้อมูล ทรัพยากร และความร่วมมือทั้งจากผู้บริหาร พนักงานและผู้ที่เกี่ยวข้อง ตลอดจนได้ให้ความเห็นและข้อเสนอแนะต่าง ๆ อย่างตรงไปตรงมา เพื่อประโยชน์ต่อผู้มีส่วนได้เสียทุกฝ่ายอย่างเท่าเทียมกัน

ในนามคณะกรรมการตรวจสอบ



( นายศิริรักษ์ พินิจารมณ )

ประธานกรรมการตรวจสอบ

25 กุมภาพันธ์ 2557

## การกำกับดูแลกิจการ

คณะกรรมการบริษัท เอื้อวิทยา จำกัด (มหาชน) ได้ให้ความสำคัญต่อการสร้างระบบการกำกับดูแลกิจการที่ดี ดำเนินธุรกิจด้วยความโปร่งใส ซื่อสัตย์ รับผิดชอบต่อผลการปฏิบัติงานตามหน้าที่ มีความสามารถในการแข่งขันและเป็นธรรมต่อผู้มีส่วนเกี่ยวข้องทุกฝ่าย เพื่อสร้างความเจริญ เพิ่มมูลค่าทางเศรษฐกิจและความมั่นคงแก่ผู้ถือหุ้น โดยยึดหลักการบริหารงานตามหลักการกำกับดูแลกิจการที่ดีของตลาดหลักทรัพย์แห่งประเทศไทย และบนพื้นฐานของเศรษฐกิจพอเพียง คือ ความพอประมาณ ความมีเหตุผลและการมีภูมิคุ้มกันที่ดี โดยอาศัยความรู้ ความรอบคอบ และความระมัดระวัง มาใช้ในการวางแผนและการดำเนินงาน ขณะเดียวกันได้เสริมสร้างให้ผู้บริหารและพนักงานทุกคน มีคุณธรรม ซื่อสัตย์สุจริต ขยัน อดทน มีการแบ่งปันและใช้สติปัญญาในการดำเนินงาน พร้อมต่อการรองรับการเปลี่ยนแปลงทางเศรษฐกิจ การเมือง วัฒนธรรมและสังคม เพื่อประโยชน์สุขอย่างสมดุล และยั่งยืน โดยคณะกรรมการบริษัทได้กำหนดหลักการกำกับดูแลกิจการ และได้มีการทบทวนความเหมาะสมเป็นประจำทุกปี ซึ่งบริษัทเห็นว่าหลักการกำกับดูแลกิจการที่ดีของบริษัทยังเหมาะสมกับสถานการณ์ปัจจุบัน

และเพื่อให้สอดคล้องกับหลักการกำกับดูแลกิจการที่ดีของตลาดหลักทรัพย์แห่งประเทศไทย บริษัทได้จัดแบ่งเป็น 5 หมวด ดังนี้

หมวดที่ 1 สิทธิของผู้ถือหุ้น (Rights of Shareholders)

หมวดที่ 2 การปฏิบัติต่อผู้ถือหุ้นอย่างเท่าเทียมกัน (Equitable Treatment of Shareholders)

หมวดที่ 3 การคำนึงถึงบทบาทของผู้มีส่วนได้เสีย (Roles of Stakeholders)

หมวดที่ 4 การเปิดเผยข้อมูลและความโปร่งใส (Disclosure and Transparency)

หมวดที่ 5 ความรับผิดชอบของคณะกรรมการ (Board Responsibilities)

### หมวดที่ 1 สิทธิของผู้ถือหุ้น

คณะกรรมการบริษัทตระหนักและให้ความสำคัญถึงสิทธิของผู้ถือหุ้น ซึ่งสิทธิพื้นฐานที่ผู้ถือหุ้นได้รับโดยเท่าเทียมตามที่กำหนดไว้ในข้อบังคับของบริษัทและกฎหมายที่เกี่ยวข้อง ได้แก่ การซื้อขายหุ้น สิทธิในการเข้าร่วมประชุมผู้ถือหุ้น สิทธิในการมอบฉันทะให้บุคคลอื่นเข้าประชุมและออกเสียงลงคะแนนแทน สิทธิในการออกเสียงลงคะแนนเพื่อแต่งตั้งหรือถอดถอนกรรมการเป็นรายบุคคล สิทธิในการออกเสียงลงคะแนนแต่งตั้งและกำหนดจำนวนเงินค่าสอบบัญชี สิทธิในการรับเงินปันผล สิทธิในการแสดงความคิดเห็นและซักถามในการประชุมผู้ถือหุ้น และสิทธิในการรับสารสนเทศอย่างเพียงพอและทันเวลา เป็นต้น

นอกจากสิทธิขั้นพื้นฐาน บริษัทยังให้ความสำคัญในการเปิดเผยข้อมูลข่าวสารที่ถูกต้อง ครบถ้วน ทันเวลา และโปร่งใสแก่ผู้ถือหุ้น โดยมีการเปิดเผยข้อมูลข่าวสารที่สำคัญบนเว็บไซต์ของบริษัท ทั้งภาษาไทยและภาษาอังกฤษ เพื่อให้ผู้ถือหุ้นได้รับข้อมูลข่าวสารอย่างทั่วถึง ในปี 2556 บริษัทได้ดำเนินการในเรื่องต่างๆ เพื่ออำนวยความสะดวกและส่งเสริมสิทธิของผู้ถือหุ้น ดังนี้

- 1.1 สิทธิในการรับทราบข้อมูล คณะกรรมการจัดให้มีการเปิดเผยการทำรายการที่เกี่ยวข้องกัน โดยให้ปฏิบัติตามกฎเกณฑ์ของตลาดหลักทรัพย์แห่งประเทศไทย และเปิดเผยการทำรายการทั้งภาษาไทยและภาษาอังกฤษต่อตลาดหลักทรัพย์แห่งประเทศไทย และเผยแพร่ผ่านทางเว็บไซต์ของบริษัท พร้อมทั้งจัดรายการสรุปไว้ในแบบ 56-1 และในรายงานประจำปี ในปี 2556 ซึ่งได้ปฏิบัติตามกฎเกณฑ์ที่กำหนดไว้แล้ว

- 1.2 สิทธิในการเข้าร่วมประชุมผู้ถือหุ้น บริษัทจัดให้มีการประชุมผู้ถือหุ้นเป็นประจำทุกปี ภายใน 4 เดือน นับจากวันที่สิ้นสุดรอบบัญชีของบริษัท ในการประชุมบริษัทจะคำนึงถึงสิทธิของผู้ถือหุ้นตามกฎหมาย ตลอดจนส่งเสริมการใช้สิทธิและไม่ละเมิดหรือลดทอนสิทธิของผู้ถือหุ้น

#### **สำหรับวาระการประชุมผู้ถือหุ้นที่สำคัญ ได้แก่**

- 1) **การแต่งตั้งกรรมการบริษัท** : บริษัทเปิดโอกาสให้ผู้ถือหุ้นใช้สิทธิเลือกตั้งคณะกรรมการเป็นรายคน โดยมีข้อมูลเบื้องต้นของบุคคลที่เสนอให้เลือกตั้งเป็นกรรมการ พร้อมทั้งระบุการดำรงตำแหน่งในกิจการอื่น โดยระบุไว้ชัดเจนหากเป็นบริษัทที่ประกอบกิจการอันมีสภาพอย่างเดียวกันและเป็นการแข่งขันกับกิจการของบริษัท และจำนวนครั้งการเข้าร่วมประชุมคณะกรรมการบริษัท โดยได้ผ่านการพิจารณาลั่นกรองจากคณะกรรมการบริษัท เนื่องจากบริษัทยังมิได้แต่งตั้งคณะกรรมการสรรหา
- 2) **คำตอบแทนกรรมการบริษัท** : บริษัทได้ให้รายละเอียดเกี่ยวกับจำนวนเงินค่าตอบแทนที่เสนอ ซึ่งเป็นไปตามนโยบายและเงื่อนไขของคำตอบแทนกรรมการ ทั้งนี้บริษัทได้เสนอวงเงินค่าตอบแทนกรรมการบริษัท เพื่อให้ที่ประชุมผู้ถือหุ้นอนุมัติ และเปิดเผยคำตอบแทนกรรมการเป็นรายบุคคลในรายงานประจำปี และในแบบ 56-1
- 3) **การแต่งตั้งผู้สอบบัญชีและกำหนดจำนวนเงินค่าสอบบัญชี** : บริษัทได้ให้รายละเอียดเกี่ยวกับ ชื่อผู้สอบบัญชีสำนักงานสอบบัญชี ความเป็นอิสระ ความสัมพันธ์กับบริษัท จำนวนปีที่ทำหน้าที่ เหตุผลในการเปลี่ยนผู้สอบบัญชี (ถ้ามี) และข้อมูลเปรียบเทียบค่าตอบแทนของผู้สอบบัญชีระหว่างปีปัจจุบัน กับปีที่ผ่านมา โดยได้ผ่านการพิจารณาจากคณะกรรมการตรวจสอบรวมทั้งเปิดเผยค่าบริการอื่นที่มีการรับบริการจากสำนักงานสอบบัญชีที่ผู้สอบบัญชีสังกัด
- 4) **การจ่ายเงินปันผล** : บริษัทได้ให้รายละเอียดเกี่ยวกับการจัดสรรกำไร การจ่ายเงินปันผล นโยบายการจ่ายเงินปันผลของบริษัท และเหตุผลการเสนอจ่ายเงินปันผล

## **หมวดที่ 2 การปฏิบัติต่อผู้ถือหุ้นอย่างเท่าเทียมกัน**

บริษัทให้ความสำคัญและดูแลให้มีการปฏิบัติต่อผู้ถือหุ้นทุกรายอย่างเท่าเทียมกันและเป็นธรรม โดยไม่เอื้อประโยชน์ต่อผู้มีส่วนได้เสียกลุ่มใดกลุ่มหนึ่ง ผู้ถือหุ้นมั่นใจได้ว่าสิทธิของตนจะได้รับการคุ้มครองและปฏิบัติด้วยดีเสมอ และสามารถใช้อิทธิพลออกเสียงในฐานะที่มีส่วนร่วมในการเป็นเจ้าของกิจการได้อย่างเต็มที่ ดังนี้

### **2.1 การประชุมผู้ถือหุ้น**

1) เพื่อให้ผู้ถือหุ้นทุกคนมีส่วนร่วมในการพิจารณาและออกเสียงลงคะแนนในกิจการต่างๆ ของบริษัทตามระเบียบวาระการประชุม หากผู้ถือหุ้นไม่สามารถเข้าร่วมประชุมด้วยตนเอง บริษัทเปิดโอกาสให้ผู้ถือหุ้นสามารถมอบฉันทะให้บุคคลใดบุคคลหนึ่ง หรือมอบฉันทะให้แก่กรรมการอิสระหรือกรรมการตรวจสอบของบริษัทคนใดคนหนึ่งเข้าร่วมประชุมแทน เพื่อเป็นตัวแทนรักษาสหสิทธิของตนเองได้

2) การกำหนดสิทธิออกเสียงในที่ประชุม เป็นไปตามจำนวนหุ้นที่ผู้ถือหุ้นถืออยู่โดยหนึ่งหุ้นมีสิทธิเท่ากับหนึ่งเสียง

3) บริษัทดำเนินการประชุมตามลำดับระเบียบวาระประชุมที่กำหนดไว้ในหนังสือบอกกล่าวนัดประชุมผู้ถือหุ้นโดยไม่มีการสลับวาระ และไม่มีการเพิ่มวาระการประชุมหรือเปลี่ยนแปลงข้อมูลสำคัญโดยไม่ได้แจ้งให้ผู้ถือหุ้นทราบเป็นการล่วงหน้าในที่ประชุม

4) การลงคะแนนเสียงในแต่ละวาระจะกระทำโดยเปิดเผย มีบัตรลงคะแนนเสียงทุกวาระแจกให้ผู้ถือหุ้นเพื่อให้กระบวนการนับคะแนนดำเนินการอย่างมีประสิทธิภาพและรวดเร็ว บริษัทจะนับคะแนนเฉพาะผู้ที่ไม่เห็นด้วยและ/หรืองดออกเสียงเท่านั้น แล้วนำมาหักออกจากจำนวนเสียงทั้งหมดที่เข้าร่วมประชุม ส่วนที่เหลือจะถือว่าเป็นคะแนนที่เห็นด้วย ดังนั้นหาก

วาระใดวาระหนึ่งมีผู้ถือหุ้นที่ไม่เห็นด้วย หรือคัดค้านเสียง ผู้ถือหุ้นดังกล่าวจะลงนามในบัตรลงคะแนน แล้วชูปบัตรคะแนนที่ได้รับ เมื่อขณะลงคะแนนขึ้น เจ้าหน้าที่จะบันทึกคะแนนพร้อมทั้งเก็บบัตรลงคะแนนเสียงไว้เป็นหลักฐานเพื่อความโปร่งใสและตรวจสอบ

5) บริษัทจัดให้มีอาการแสดงสมบัติโดยไม่คิดค่าใช้จ่าย เพื่ออำนวยความสะดวกแก่ผู้ถือหุ้นที่มอบ/ ได้รับมอบหน้าที่ที่ไม่ได้ติดอาการแสดงสมบัติในหนังสือมอบฉันทะ

## 2.2 การดูแลการใช้ข้อมูลภายใน

บริษัทมีมาตรการดูแลการใช้ข้อมูลภายในของบริษัท เพื่อเป็นการป้องกันไม่ให้นำข้อมูลภายในไปใช้ในทางมิชอบ เพื่อให้กรรมการบริษัท ผู้บริหาร และพนักงาน ปฏิบัติหน้าที่ด้วยความซื่อสัตย์ มีความรับผิดชอบ มีวินัย และมีจิตสำนึกที่ดีต่อส่วนรวมและต่อตนเอง ไม่ใช้ตำแหน่งหน้าที่แสวงหาประโยชน์เพื่อตนเองและ/ หรือผู้อื่นโดยมิชอบ รักษาผลประโยชน์และทรัพย์สินของบริษัท โดยไม่นำข้อมูลและทรัพย์สินของบริษัทไปใช้เพื่อประโยชน์ของตนเองและ/ หรือผู้อื่น และห้ามกระทำการอันเป็นการสนับสนุนบุคคลอื่นใดให้ทำธุรกิจแข่งขันกับบริษัทและบริษัทย่อย ทั้งนี้ บริษัทยังได้กำหนดโทษสำหรับกรณีที่มีการฝ่าฝืนในการนำข้อมูลภายในของบริษัทไปใช้เพื่อประโยชน์ส่วนตัวไว้ในระเบียบของบริษัท โดยมีโทษตั้งแต่การตักเตือนด้วยวาจาถึงขั้นเลิกจ้าง

ในปีที่ผ่านมา กรรมการ ผู้บริหารและพนักงานของบริษัท ได้ปฏิบัติตามกฎระเบียบอย่างเคร่งครัด ไม่ปรากฏว่ามีการใช้ข้อมูลภายในของบริษัทไปใช้ในทางมิชอบ

## 2.3 การกำหนดเรื่องการซื้อขายหลักทรัพย์ของบริษัท

บริษัทมีการกำหนดเรื่องการซื้อขายหลักทรัพย์ของบริษัท โดยกรรมการ ผู้บริหาร และพนักงานที่อยู่ในหน่วยงานที่ทราบข้อมูลภายในจะต้องระงับการซื้อขายหลักทรัพย์ของบริษัทในช่วง 1 เดือนก่อนเผยแพร่ทางการเงินแก่สาธารณชน นอกจากนั้นยังกำหนดให้กรรมการบริษัทและผู้บริหาร (รวมทั้งคู่สมรสและบุตรที่ยังไม่บรรลุนิติภาวะ) มีหน้าที่รายงานการถือครองหลักทรัพย์ หากมีการซื้อ ขาย โอน หรือ รับโอนหลักทรัพย์จะต้องแจ้งต่อสำนักงานคณะกรรมการกำกับหลักทรัพย์และตลาดหลักทรัพย์ ทราบทุกครั้งภายใน 3 วันทำการนับจากวันที่มีการเปลี่ยนแปลงและส่งสำเนาให้เลขานุการบริษัท

ในปีที่ผ่านมา กรรมการ ผู้บริหารและพนักงานของบริษัท ได้ปฏิบัติตามกฎระเบียบอย่างเคร่งครัด ไม่ปรากฏว่ามีการซื้อขายหุ้นในช่วงเวลาที่ห้ามมีการซื้อขาย

## 2.4 การดูแลเรื่องการทำรายการที่เกี่ยวข้องกัน

บริษัทดำเนินการกับความขัดแย้งทางผลประโยชน์ ด้วยความรอบคอบ มีเหตุมีผล คำนึงถึงประโยชน์สูงสุดของบริษัท และการกำหนดราคาเป็นไปตามเงื่อนไขการค้าที่เป็นธรรมเสมือนการทำรายการกับบุคคลภายนอก ด้วยการจัดวางระบบการปฏิบัติในเรื่องดังกล่าวด้วยความโปร่งใสและปฏิบัติตามหลักเกณฑ์ของตลาดหลักทรัพย์ เอ็ม เอ ไอ (MAI) แห่งประเทศไทย โดยกำหนดเป็นนโยบายหนึ่งในการกำกับดูแลกิจการที่ดี มีการเปิดเผยข้อมูลเพื่อให้เกิดความเท่าเทียมกันในการรับทราบข้อมูล

การทำรายการที่อาจมีความขัดแย้งทางผลประโยชน์ บริษัทดำเนินการตามขั้นตอนการทำรายการที่เกี่ยวข้องกันตามประกาศคณะกรรมการตลาดหลักทรัพย์ เอ็ม เอ ไอ (MAI) แห่งประเทศไทย เรื่อง การเปิดเผยข้อมูลและการปฏิบัติการของบริษัทจดทะเบียน ในรายการที่เกี่ยวข้องกัน และกำหนดให้กรรมการบริษัทที่มีส่วนได้เสียต้องออกจากห้องประชุมและไม่ออกเสียงในวาระนั้น เพื่อให้กรรมการบริษัทที่ไม่มีส่วนได้เสียสามารถแสดงความคิดเห็นได้อย่างเต็มที่และมีอิสระในการลงมติ โดยเลขานุการคณะกรรมการบริษัทจะแจ้งให้ที่ประชุมทราบว่าในวาระดังกล่าวกรรมการบริษัทท่านใดที่มีส่วนได้เสียที่ต้องออกจาก

ห้องประชุมบ้างเมื่อเสร็จสิ้นการประชุมแล้วได้เปิดเผย ชื่อ ความสัมพันธ์ของบุคคลที่เกี่ยวข้อง การกำหนดราคา มูลค่าของรายการ และกรรมการบริษัทที่มีความเห็นต่างจากความเห็นของคณะกรรมการบริษัท (หากมี) ต่อตลาดหลักทรัพย์ เอ็ม เอ ไอ (MAI) แห่งประเทศไทย ตามเวลาที่กำหนดและได้เผยแพร่บนเว็บไซต์ของบริษัทอีกทางหนึ่งเพื่อให้เกิดความโปร่งใส รวมทั้งมีการบันทึกไว้ในรายงานการประชุมสามารถตรวจสอบได้

บริษัทมีมาตรการควบคุมดูแลการทำรายการที่เกี่ยวข้องกัน และได้เปิดเผยรายการที่เกี่ยวข้องกันของปี 2556 ไว้ในรายงานประจำปี และแบบ 56-1

### หมวดที่ 3 บทบาทของผู้มีส่วนได้เสีย

บริษัทให้ความสำคัญต่อสิทธิของผู้มีส่วนได้เสียกลุ่มต่างๆ โดยดำเนินธุรกิจด้วยความรับผิดชอบและเป็นธรรมต่อผู้มีส่วนได้เสียทุกฝ่าย มุ่งมั่นให้การพัฒนากิจการของบริษัทได้ความเจริญก้าวหน้า มั่นคงอย่างยั่งยืน โดยสามารถสร้างผลตอบแทนแก่ผู้ถือหุ้นอย่างเหมาะสม ปกป้องผลประโยชน์และดูแลทรัพย์สินของบริษัทเสมือนวิญญูชนพึงรักษาทรัพย์สินของตน จึงมั่นใจว่าผู้มีส่วนได้เสียกลุ่มต่างๆ จะได้รับการดูแลอย่างเป็นธรรมทุกฝ่าย

**ผู้ถือหุ้น :** บริษัทเคารพในสิทธิของผู้ถือหุ้นทั้งรายใหญ่และรายย่อยตามที่กำหนดไว้โดยกฎหมาย และกฎระเบียบต่างๆ โดยบริษัทปฏิบัติต่อผู้ถือหุ้นทุกรายอย่างเท่าเทียมกัน เป็นตัวแทนที่ดีของผู้ถือหุ้นในการดำเนินธุรกิจให้เจริญก้าวหน้า รวมถึงให้ผลตอบแทนอย่างเป็นธรรมตามนโยบายการจ่ายเงินปันผลของบริษัท นอกจากนี้บริษัทมีกลไกทำให้ผู้ถือหุ้นมีความเชื่อมั่นว่าจะได้รับข้อมูลที่ถูกต้อง มีการควบคุมการทำรายการระหว่างกัน มีมาตรการป้องกันการขัดแย้งทางผลประโยชน์ และป้องกันการใช้อำนาจภายในของบริษัทไปใช้เพื่อประโยชน์ส่วนตน รวมทั้งเพื่อการซื้อขายหลักทรัพย์ของบริษัท โดยเฉพาะในช่วง 1 เดือนก่อนเผยแพร่ทางการเงินแก่สาธารณชน

**พนักงาน :** บริษัทให้ความสำคัญในการพัฒนาบุคลากร ด้วยตระหนักดีว่าพนักงานเป็นทรัพยากรที่มีค่าและเป็นหัวใจสำคัญที่จะนำพาองค์กรมุ่งไปสู่ความสำเร็จ บริษัทจึงสนับสนุน ส่งเสริม ฝึกฝนอบรม และพัฒนาความรู้ความสามารถของพนักงานอย่างทั่วถึง เพื่อเป็นรากฐานในการสนับสนุนต่อกลยุทธ์สำคัญทางธุรกิจของบริษัทอย่างต่อเนื่อง พร้อมกับสร้างวัฒนธรรมในอาชีพ และให้โอกาสในการเจริญก้าวหน้าตามศักยภาพของแต่ละบุคคล ตลอดจนส่งเสริมให้พนักงานมีส่วนร่วมในการกำหนดทิศทางการดำเนินงานและการพัฒนาบริษัท ปฏิบัติต่อพนักงานโดยเคารพศักดิ์ศรีความเป็นมนุษย์ และสิทธิพื้นฐานของมนุษยชน ให้ผลตอบแทนด้วยความเป็นธรรม เหมาะสมกับความรู้ความสามารถ ความรับผิดชอบ และผลการปฏิบัติงานของพนักงานแต่ละคน พร้อมกันนี้ยังจัดให้มีสวัสดิการต่างๆ แก่พนักงาน เพื่อที่จะส่งเสริมให้พนักงานมีคุณภาพชีวิตและความเป็นอยู่ที่ดีขึ้น เช่น

- กองทุนสำรองเลี้ยงชีพเพื่อการออมเงินในอนาคต ซึ่งทางสมาชิกจะต้องส่งเงินเข้ากองทุนในอัตรา ร้อยละ 3 ของค่าจ้าง และจะได้รับเงินสมทบกองทุนจากบริษัททุกเดือนในอัตราเดียวกัน
- จัดให้มีการตรวจสอบสุขภาพประจำปี
- แบบฟอร์มพนักงาน
- จัดส่งพนักงานไปร่วมอบรม สัมมนากับภายนอกซึ่งจัดโดยหน่วยงานต่างๆ เพื่อเป็นการพัฒนาและเพิ่มความรู้ความสามารถและทักษะในการทำงานให้แก่พนักงานอย่างต่อเนื่อง
- เงินช่วยเหลือกรณีบิดา มารดา คู่สมรส พนักงาน เสียชีวิต
- เงินช่วยเหลือกรณีพนักงานประสบอัคคีภัย และภัยธรรมชาติอื่น เช่น อุทกภัย วาตภัย



**ลูกค้า :** บริษัทดำเนินธุรกิจโดยยึดถือความซื่อสัตย์ ยุติธรรมให้ข้อมูลที่ถูกต้องแก่ลูกค้า คำร้องเรียนของลูกค้าได้รับการเอาใจใส่และดำเนินการอย่างเป็นธรรม เพื่อสนองตอบความต้องการของลูกค้าอย่างรวดเร็ว พัฒนาสินค้าและบริการให้ตรงตามความต้องการของลูกค้า เพื่อเพิ่มมูลค่าให้แก่สินค้าและบริการอย่างต่อเนื่อง รวมถึงรักษาความลับทางการค้าของลูกค้า

**คู่ค้า :** บริษัทปฏิบัติตามข้อตกลงและเงื่อนไขการค้าตามกรอบกติกาการแข่งขันที่สุจริตและเป็นธรรม รักษาความลับที่ไว้กับคู่ค้า โดยคู่ค้าจะได้รับการชำระเงิน/ รับสินค้าตามข้อตกลงตรงตามกำหนดเวลาและได้รับการปฏิบัติอย่างเท่าเทียมกันทุกราย รวมทั้งการเสริมสร้างสัมพันธภาพและความเข้าใจที่ดีต่อกัน รวมถึงแลกเปลี่ยนความรู้ ร่วมกันพัฒนาสินค้าและบริการเพื่อเพิ่มคุณค่าให้แก่สินค้าและบริการ และไม่เรียกรับ หรือยินยอมที่จะรับทรัพย์สิน หรือประโยชน์อื่นใดที่อยู่นอกเหนือข้อตกลงทางการค้า

**เจ้าหนี้ :** บริษัทปฏิบัติตามต่อเจ้าหนี้อย่างเป็นธรรม มีความรับผิดชอบและโปร่งใส โดยปฏิบัติตามเงื่อนไขข้อกำหนดของสัญญา ในปีที่ผ่านมา บริษัทจ่ายเงินให้กับเจ้าหนี้การค้าตรงตาม Credit term ที่ได้ตกลงกันไว้ล่วงหน้า โดยไม่มีการผัดผ่อนชำระแต่อย่างใด บริษัทดำเนินธุรกิจโดยปฏิบัติตามกรอบกติกาการแข่งขันทางการค้าโดนสุจริตและเป็นธรรมภายใต้กรอบของกฎหมายอย่างเคร่งครัด

**คู่แข่งทางการค้า :** บริษัทดำเนินธุรกิจโดยปฏิบัติตามกรอบกติกาของการแข่งขันทางการค้าโดยสุจริตและเป็นธรรม ภายใต้กรอบของกฎหมายอย่างเคร่งครัดไม่ละเมิดความลับหรือลวงรู้ความลับทางการค้าของคู่แข่งด้วยวิธีฉ้อฉล ซึ่งตลอดระยะเวลาที่ผ่านมา บริษัทไม่เคยมีข้อพิพาทใดๆ ในเรื่องที่เกี่ยวข้องกับคู่แข่งทางการค้า

**สังคมและสิ่งแวดล้อม :** บริษัทดำเนินธุรกิจโดยคำนึงถึงผลกระทบต่อทรัพยากรธรรมชาติและสิ่งแวดล้อมให้ความสำคัญต่อการอนุรักษ์พลังงานกิจกรรมที่มีส่วนสนับสนุนให้มีคุณภาพชีวิตที่ดีขึ้น พร้อมทั้งมีการปลูกฝังจิตสำนึกให้รักษาและอนุรักษ์สิ่งแวดล้อมให้คงอยู่อย่างยั่งยืน รวมถึงการสนับสนุนกิจกรรมอันเป็นประโยชน์ต่อชุมชนและสังคมโดยรวม

**ช่องทางการมีส่วนร่วมของผู้มีส่วนได้เสีย :** ในกรณีที่ผู้ถือหุ้นและผู้มีส่วนได้เสียมีประเด็นที่เป็นห่วงเกี่ยวข้องกับความต้องการของรายงานทางการเงิน ระบบการควบคุมภายในที่บกพร่อง หรือการกระทำผิดกฎหมายและผิดจรรยาบรรณ ผู้ถือหุ้นและผู้มีส่วนได้เสียสามารถติดต่อสื่อสารผ่านทางเลขานุการบริษัท โทร. (02) 543-9020-8 ต่อ 166 โทรสาร (02) 543-9029 E-mail: monthon@uwc.co.th และผลการสอบสวนจะรายงานต่อคณะกรรมการบริษัท ทั้งนี้ ผู้แจ้งเบาะแส และข้อร้องเรียนดังกล่าวจะถูกรักษาไว้เป็นความลับของบริษัท ซึ่งในปี 2556 บริษัทไม่ได้รับข้อร้องเรียนจากผู้ถือหุ้นและผู้มีส่วนได้เสีย

#### หมวดที่4 การเปิดเผยข้อมูลและความโปร่งใส

คณะกรรมการบริษัทตระหนักถึงความสำคัญในคุณภาพข้อมูล และการเปิดเผยข้อมูลอย่างเท่าเทียมกัน โปร่งใสและเป็นธรรม ผ่านช่องทางที่เข้าถึงได้ง่าย โดยกำกับดูแลการเปิดเผยข้อมูลเพื่อให้ผู้มีส่วนได้เสียทุกฝ่ายเกิดความมั่นใจ ดังนี้

- **การกำกับดูแลกิจการ :** บริษัทได้มีการกำกับดูแลตามหลักการกำกับดูแลกิจการที่ดีของตลาดหลักทรัพย์แห่งประเทศไทย ใน 5 หมวด คือ สิทธิของผู้ถือหุ้น การปฏิบัติต่อผู้ถือหุ้นอย่างเท่าเทียมกัน บทบาทของผู้มีส่วนได้เสีย การเปิดเผยข้อมูลและความโปร่งใส และความรับผิดชอบของคณะกรรมการ
- **ข้อมูลสำคัญทั้งข้อมูลทางการเงินและไม่ใช่ข้อมูลทางการเงิน :** บริษัทได้ดำเนินการเปิดเผยข้อมูลสำคัญของบริษัทรวมถึงข้อมูลทางการเงินและข้อมูลที่ไม่ใช่ข้อมูลทางการเงินตามข้อกำหนดของตลาดหลักทรัพย์แห่งประเทศไทย และสำนักงาน ก.ล.ต. อย่างถูกต้อง ครบถ้วน ทันเวลา โปร่งใส ซึ่งผ่านการพิจารณาตรวจสอบตามขั้นตอนที่กำหนดไว้ โดยเผยแพร่ทั้งภาษาไทยและภาษาอังกฤษ ผ่านช่องทางตลาดหลักทรัพย์แห่งประเทศไทย และเว็บไซต์ของบริษัท [www.uwc.co.th](http://www.uwc.co.th) สำหรับด้านงบการเงินประจำปีและงบการเงินประจำไตรมาสได้จัดทำและผ่านกระบวนการพิจารณาตรวจสอบและนำเสนอตลาดหลักทรัพย์แห่งประเทศไทย และสำนักงาน ก.ล.ต. อีกทั้งได้เปิดเผยต่อผู้ถือหุ้นหรือนักลงทุน

ก่อนครบระยะเวลาที่กำหนด ส่วนการเปิดเผยข้อมูลที่สำคัญเพิ่มเติมตามหลักการกำกับดูแลกิจการที่ดีที่กำหนดไว้ทุกหมวดในรายงานประจำปี และ แบบ 56-1 และเผยแพร่ไว้ใน Website ของบริษัท โดยได้มีการดูแลปรับปรุงข้อมูลให้เป็นปัจจุบันอยู่เสมอ ทั้งยังสามารถดาวน์โหลดข้อมูลต่างๆ ของบริษัทได้

- **โครงสร้างการถือหุ้นของบริษัท** : บริษัทเปิดเผยรายชื่อผู้ถือหุ้น 10 อันดับแรกของบริษัท ณ วันปิดสมุดทะเบียนผู้ถือหุ้นเพื่อประชุมสามัญประจำปีปัจจุบันก่อนวันประชุม
- **การควบคุมภายใน และการตรวจสอบภายใน** : บริษัทเปิดเผยทั้งรายงานจากคณะกรรมการตรวจสอบและเปิดเผยให้ทราบถึงผลการประเมินของคณะกรรมการบริษัท เกี่ยวกับระบบการควบคุมภายในของบริษัทในด้านต่างๆ 5 ส่วน ได้แก่
  - 1) การมีสภาพแวดล้อมของการควบคุมที่ดี
  - 2) การมีขบวนการประเมินความเสี่ยงที่เหมาะสม
  - 3) การมีกิจกรรมควบคุมภายในที่ดี
  - 4) การมีระบบสารสนเทศและการสื่อสารข้อมูลที่ดี
  - 5) การมีระบบติดตามและประเมินผลที่ดี
- **รายงานความรับผิดชอบของคณะกรรมการบริษัทต่อรายงานทางการเงิน** : คณะกรรมการบริษัทตระหนักถึงความสำคัญของการจัดทำรายงานทางการเงินที่ถูกต้อง ครบถ้วน และเป็นไปตามมาตรฐานการรายงานทางการเงิน ซึ่งการเปิดเผยข้อมูลดังกล่าวได้ผ่านการตรวจสอบจากผู้สอบบัญชีเป็นอิสระ และผ่านความเห็นชอบจากคณะกรรมการตรวจสอบและคณะกรรมการบริษัทก่อนเผยแพร่ต่อผู้ถือหุ้น และเพื่อให้เกิดความมั่นใจคณะกรรมการบริษัทได้จัดทำรายงานความรับผิดชอบของคณะกรรมการบริษัทต่อรายงานทางการเงินที่ลงนามโดยประธานกรรมการบริษัทและประธานกรรมการบริหาร เผยไว้ในรายงานประจำปี และแบบ 56 -1 ควบคู่กับรายงานของผู้สอบบัญชี โดยรายงานดังกล่าวได้แสดงถึงการปฏิบัติตามหลักการบัญชีที่รับรองโดยทั่วไปและใช้นโยบายบัญชีที่เหมาะสม ถือปฏิบัติสม่ำเสมอ ซึ่งนักลงทุนสามารถใช้เป็นข้อมูลประกอบการพิจารณาตัดสินใจ
- **โครงสร้างการจัดการ** : บริษัทเปิดเผยบทบาทและหน้าที่ของคณะกรรมการบริษัท และคณะกรรมการชุดย่อย จำนวนครั้งของการประชุม จำนวนครั้งที่กรรมการบริษัทแต่ละคนเข้าร่วมประชุมในปีที่ผ่านมา และการถือครองหลักทรัพย์ รวมทั้งประวัติการอบรมของกรรมการบริษัท โดยรายละเอียด
- **คำตอบแทนกรรมการบริษัทและผู้บริหาร** : คณะกรรมการบริษัทได้รับคำตอบแทนตามมติที่ได้รับการอนุมัติจากที่ประชุมผู้ถือหุ้น ทั้งนี้ บริษัทเปิดเผยนโยบายการจ่ายค่าตอบแทนแก่คณะกรรมการบริษัท และผู้บริหาร รวมทั้งรูปแบบ ลักษณะและจำนวนค่าตอบแทนจากการทำหน้าที่ ไว้ในรายงานประจำปี และแบบ 56-1
- **รายการที่เกี่ยวข้องกัน และ / หรือ การได้มาหรือจำหน่ายไปซึ่งสินทรัพย์** : คณะกรรมการบริษัทมีแนวทางปฏิบัติที่ชัดเจนในการดูแล เพื่อขจัดปัญหาความขัดแย้งทางผลประโยชน์อย่างรอบคอบด้วยความมีเหตุผล และเพื่อประโยชน์สูงสุดของบริษัทและผู้ถือหุ้น การทำรายการที่อาจมีความขัดแย้งทางผลประโยชน์ บริษัทได้แจ้งและเปิดเผยมติที่ประชุมเกี่ยวกับรายการดังกล่าวซึ่งมีรายละเอียดครบถ้วนเพียงพอทันทีเพื่อความโปร่งใสตามหลักเกณฑ์ของคณะกรรมการกำกับตลาดทุน โดยกรรมการผู้มีส่วนได้เสียออกจากห้องประชุมและงดออกเสียงในวาระนั้นๆ เพื่อความเป็นอิสระในการตัดสินใจ
- **การพบปะและสื่อสารข้อมูลระหว่างคณะกรรมการบริหารกับผู้บริหารระดับสูง และผู้บังคับบัญชาสูงสุดของทุกหน่วยงาน** : บริษัทจัดให้มีการประชุมร่วมกันระหว่างคณะกรรมการบริหารกับผู้บริหารระดับสูงและ

ผู้บังคับบัญชาสูงสุดของทุกหน่วยเป็นประจำทุกเดือน เพื่อรับทราบถึงเป้าหมายธุรกิจขององค์กรและกลยุทธ์การดำเนินธุรกิจ โดยมีการสื่อสารให้พนักงานทั่วทั้งองค์กรเข้าใจและปฏิบัติไปในทิศทางเดียวกัน พร้อมทั้งเป็นแนวทางในการปฏิบัติหน้าที่ตามความรับผิดชอบที่ได้รับมอบหมายเพื่อให้บรรลุเป้าหมายธุรกิจ

- **งานด้านนักลงทุนสัมพันธ์** : บริษัทได้กำหนดบุคคลที่ทำหน้าที่เป็นศูนย์กลางในการเปิดเผยข้อมูลสำคัญและข่าวสารต่อนักลงทุนและผู้ที่เกี่ยวข้อง โดยสามารถติดต่อได้ที่

คุณมณฑล เชตุวัณกุล เลขานุการบริษัท

โทรศัพท์ (02) 543-9020-8 ต่อ 166

โทรสาร (02) 543-9029

E-mail [monthon@uwc.co.th](mailto:monthon@uwc.co.th)

คุณธัญพร เจตรัจาลอง นักลงทุนสัมพันธ์

โทรศัพท์ (02) 543-9020-8 ต่อ 137

โทรสาร (02) 543-9029

E-mail [thanyaporn@uwc.co.th](mailto:thanyaporn@uwc.co.th)

## หมวดที่ 5 ความรับผิดชอบต่อคณะกรรมการ

คณะกรรมการบริษัทเป็นผู้กำกับดูแลกิจการของบริษัท ให้เป็นไปตามวัตถุประสงค์และเป้าหมายที่กำหนดไว้ให้เกิดประโยชน์สูงสุดต่อบริษัทตามหลักบรรษัทภิบาล มีหน้าที่ในการกำหนดนโยบาย วางเป้าหมายแผนงานงบประมาณ และกลยุทธ์ทางธุรกิจ ตลอดจนควบคุมการดำเนินงานของบริษัทให้เป็นไปตามแผนธุรกิจ และงบประมาณที่วางไว้อย่างมีประสิทธิภาพและประสิทธิผล มีการกำหนดอำนาจหน้าที่และความรับผิดชอบของคณะกรรมการแต่ละชุดอย่างชัดเจน จึงมีบทบาทหน้าที่และความรับผิดชอบที่สำคัญ ดังนี้

### 1. ภาวะผู้นำ และวิสัยทัศน์

คณะกรรมการบริษัทเป็นผู้มีความรู้ ความสามารถ ทักษะและประสบการณ์ที่มีความหลากหลายสาขาและมีความเข้าใจในบทบาทหน้าที่ ความรับผิดชอบ ทำให้การปฏิบัติงานเป็นไปอย่างมีประสิทธิภาพ รวมถึงเป็นผู้กำหนดนโยบายเป้าหมายและกลยุทธ์ทางธุรกิจ ตลอดจนติดตามและกำกับดูแลการปฏิบัติงานของฝ่ายบริหาร โดยนำหลักบรรษัทภิบาลมาเป็นเครื่องมือในการบริหารจัดการเพื่อเพิ่มมูลค่า และให้ผลการดำเนินงานของบริษัทเป็นไปตามวัตถุประสงค์และเป้าหมายที่กำหนดไว้ให้เกิดประโยชน์สูงสุดต่อบริษัทและผู้ถือหุ้น มีความเป็นอิสระในการแสดงความคิดเห็นและตัดสินใจ มีการกำหนดและแยกบทบาทหน้าที่ความรับผิดชอบระหว่างคณะกรรมการบริษัท ผู้บริหารและพนักงาน

นอกจากนี้ยังกำหนดให้คณะกรรมการตรวจสอบเป็นผู้ดูแลการปฏิบัติงานของหน่วยงานตรวจสอบภายในโดยตรง ซึ่งรวมทั้งระบบการควบคุมภายในให้มีความเพียงพอต่อการกิจการและดูแลให้มีการบริหารความเสี่ยงที่เหมาะสม เพื่อรักษาผลประโยชน์อย่างเต็มที่ โดยนำหลักบรรษัทภิบาลมาเป็นเครื่องมือในการบริหารจัดการเพื่อเพิ่มมูลค่าให้แก่กิจการและผู้ถือหุ้น

### 2. การกำกับดูแลกิจการที่ดี

คณะกรรมการบริษัทตระหนักถึงความสำคัญของการดูแลกิจการที่ดี โดยได้ดำเนินการอย่างต่อเนื่อง เพื่อเสริมสร้างให้องค์กรมีระบบที่มีประสิทธิภาพ ประสิทธิผล โปร่งใสในการดำเนินธุรกิจ ก่อให้เกิดความเชื่อมั่น ยอมรับจากผู้ถือหุ้น นักลงทุน

บุคคลโดยทั่วไป อันนำมาซึ่งความเจริญก้าวหน้า ความมั่นคงแก่กิจการ และเป็นประโยชน์ต่อผู้ถือหุ้น ผู้มีส่วนได้เสียและสังคม โดยส่วนรวม ตลอดจนเป็นการเสริมสร้างความก้าวหน้าแก่พนักงาน

### 3. การจัดการความขัดแย้งทางผลประโยชน์

คณะกรรมการบริษัทมีแนวทางปฏิบัติที่ชัดเจนในการดูแล เพื่อจัดการปัญหาความขัดแย้งทางผลประโยชน์อย่างรอบคอบ ด้วยความมีเหตุมีผล และเพื่อประโยชน์สูงสุดของบริษัทและผู้ถือหุ้น การทำรายการที่อาจมีความขัดแย้งทางผลประโยชน์ บริษัทได้แจ้งและเปิดเผยมติที่ประชุมเกี่ยวกับรายการดังกล่าวซึ่งมีรายละเอียดครบถ้วนทันทีเพื่อความโปร่งใสตามหลักเกณฑ์ของคณะกรรมการกำกับตลาดทุน โดยกรรมการผู้มีส่วนได้เสียออกจากห้องประชุมและงดออกเสียงในวาระนั้นๆ เพื่อความเป็นอิสระในการตัดสินใจ และได้จัดทำรายการสรุปไว้ในรายงานประจำปี และแบบ 56 -1

ทั้งนี้ บริษัทได้กำหนดให้กรรมการและผู้บริหารต้องรายงานให้บริษัททราบถึงการมีส่วนได้เสียของตน หรือของบุคคลที่มีความเกี่ยวข้อง ซึ่งมีส่วนได้เสียที่เกี่ยวข้องกับกิจการของบริษัท โดยแบบรายงานการมีส่วนได้เสียนี้บริษัทไม่ต้องยื่นหรือเปิดเผยให้แก่หน่วยงานใด

### 4. ระบบควบคุมภายในและตรวจสอบภายใน

คณะกรรมการบริษัทให้ความสำคัญและจัดให้มีระบบการควบคุมด้านการดำเนินงาน ด้านรายงานทางการเงิน และด้านการปฏิบัติตามกฎ ระเบียบและนโยบาย โดยกำหนดให้หน่วยงานตรวจสอบภายในมีหน้าที่รับผิดชอบในการตรวจสอบการปฏิบัติตามระบบควบคุมภายในที่วางไว้ เพื่อรายงานคณะกรรมการตรวจสอบและคณะกรรมการบริษัท โดยหน่วยงานตรวจสอบดังกล่าวมีความเป็นอิสระในการปฏิบัติหน้าที่ คณะกรรมการบริษัทพิจารณาทบทวนความเหมาะสมและความเพียงพอของระบบควบคุมภายในทั้ง 5 ด้าน คือ องค์กรและสภาพแวดล้อม การบริหารความเสี่ยง การควบคุมการปฏิบัติงานของฝ่ายบริหาร ระบบสารสนเทศและการสื่อสารข้อมูล และระบบการติดตาม เป็นประจำทุกปีอย่างน้อยปีละ 1 ครั้ง

คณะกรรมการบริษัทและคณะกรรมการตรวจสอบ มีความเห็นพ้องต้องกันว่าบริษัทมีระบบการควบคุมภายในที่เหมาะสมและเพียงพอ ตามรายงานของคณะกรรมการตรวจสอบในรายงานประจำปี และแบบ 56-1

### 5. การประชุมคณะกรรมการ

คณะกรรมการบริษัทให้ความสำคัญกับการเข้าร่วมประชุมคณะกรรมการบริษัทและถือเป็นหน้าที่สำคัญ เพื่อรับทราบและร่วมตัดสินใจในการดำเนินธุรกิจของบริษัท ซึ่งบริษัทกำหนดให้มีการประชุมคณะกรรมการบริษัทไว้เป็นทางการล่วงหน้าตลอดปี โดยกำหนดให้มีการประชุมไม่น้อยกว่าไตรมาสละ 1 ครั้ง โดยได้จัดทำกำหนดการประชุมคณะกรรมการล่วงหน้าเป็นรายปี มีวาระที่ชัดเจน ซึ่งเลขานุการบริษัทจะส่งจดหมายเชิญประชุมที่มีการกำหนดระเบียบวาระการประชุมที่ชัดเจนทั้งวาระเพื่อทราบและวาระเพื่อพิจารณา พร้อมทั้งเอกสารประกอบการประชุม ให้คณะกรรมการบริษัททราบเรื่องที่จะพิจารณาล่วงหน้าไม่น้อยกว่า 7 วัน เพื่อให้คณะกรรมการได้พิจารณาและศึกษาข้อมูลอย่างเพียงพอก่อนเข้าร่วมประชุม เว้นแต่เป็นกรณีเร่งด่วนเพื่อรักษาผลประโยชน์ของบริษัท อาจมีการแจ้งล่วงหน้าน้อยกว่า 7 วัน และในการประชุมกรรมการมีการเสนอความคิดเห็นอย่างเปิดเผยและมีความเป็นอิสระ โดยประธานกรรมการบริษัทเป็นผู้ประมวลความเห็นและข้อสรุปที่ได้จากที่ประชุมและกรรมการผู้มีส่วนได้เสียในแต่ละวาระการประชุม ต้องงดออกเสียง หรืองดให้ความเห็น หรือไม่เข้าร่วมประชุมในวาระนั้นๆ ตามแต่กรณี

## การควบคุมภายใน

คณะกรรมการบริษัทได้มีการพิจารณาและสอบทานการบริหารจัดการระบบควบคุมภายในองค์กรอย่างสม่ำเสมอในด้านต่างๆ ได้แก่ การควบคุมภายในด้านองค์กรและสภาพแวดล้อม ด้านบริหารความเสี่ยง ด้านการควบคุมปฏิบัติงานของฝ่ายบริหาร ด้านระบบสารสนเทศ และด้านระบบการติดตาม ปรากฏว่ามีการบริหารงานอย่างเป็นระบบ โดยมีเป้าหมายในการกำหนดทิศทางการดำเนินงานเพื่อให้มีประสิทธิภาพ บริษัทได้เฝ้าติดตามเหตุการณ์ภายในและภายนอกองค์กรที่อาจมีผลกระทบอย่างต่อเนื่องจึงเห็นว่าบริษัทมีระบบการควบคุมภายในที่เพียงพอเหมาะสม มีการดำเนินการปรับปรุงแก้ไขระบบงานตามที่คุณตรวจสอบระบบได้แนะนำและมีการประสานงานกันอย่างเหมาะสม จำแนกระบบการควบคุมภายในด้านต่างๆ ดังนี้

- **ด้านองค์กรและสภาพแวดล้อม** บริษัทมีการกำหนดโครงสร้างองค์กร และสภาพแวดล้อมที่ส่งเสริมให้การปฏิบัติงานเป็นไปอย่างมีประสิทธิภาพ และมีการควบคุมภายในที่พอเพียง มีการแบ่งแยกหน้าที่ความรับผิดชอบของแต่ละฝ่ายอย่างแน่ชัด เพื่อประโยชน์ในการติดตามตรวจสอบการดำเนินงาน และมีการปรับปรุงระบบงานย่อยเพื่อให้มีประสิทธิภาพที่รัดกุม และลดการทำงานที่ซ้ำซ้อน เพื่อให้ทุกฝ่ายปฏิบัติงานภายใต้มาตรฐานเดียวกัน นอกจากนี้ยังได้กำหนดเป้าหมายการดำเนินธุรกิจที่ชัดเจนในแต่ละปีโดยคำนึงถึงปัจจัยต่างๆ เช่น ภาวะเศรษฐกิจ สภาพตลาดและสภาพการแข่งขัน

- **ด้านการบริหารความเสี่ยง** บริษัทมีการบริหารจัดการความเสี่ยงตามลักษณะของกิจการและประเภทของความเสี่ยง โดยประเมินจากปัจจัยภายในและภายนอก เพื่อกำหนดการป้องกัน และบริหารความเสี่ยงให้อยู่ในระดับที่ปลอดภัยต่อกิจการและพนักงาน โดยไม่ส่งผลกระทบต่อการดำเนินงานสำคัญของบริษัท

- **ด้านการควบคุมการปฏิบัติงานของฝ่ายบริหาร** บริษัทกำหนดขอบเขตหน้าที่ของคณะกรรมการและฝ่ายบริหารตามลำดับชั้นอย่างชัดเจน รวมถึงกำหนดอำนาจการบริหารงานและอนุมัติรายการของแต่ละระดับตามความเห็นชอบของคณะกรรมการบริหารและคณะกรรมการบริษัท เพื่อให้มีความโปร่งใส ดูแลผลประโยชน์ให้แก่ผู้ถือหุ้นและผู้มีส่วนได้เสีย และไม่ก่อให้เกิดความขัดแย้งทางผลประโยชน์และผลประโยชน์ทับซ้อน

- **ด้านระบบสารสนเทศและการสื่อสารข้อมูล** บริษัทมีการบริหารงานโดยนำสารสนเทศที่ทันสมัยและมีระบบการสื่อสารภายใน ภายนอกองค์กรที่รวดเร็วและทันสมัย และมีประสิทธิภาพ สามารถสื่อสารได้อย่างรวดเร็ว และมีการพัฒนาสารสนเทศอย่างต่อเนื่อง เพื่อสนับสนุนองค์กรให้มีความคล่องตัวและเพิ่มศักยภาพในระบบงาน ตอบสนองต่อการขยายตัวของบริษัท

- **ด้านระบบการติดตาม** บริษัทมีระบบประเมินและติดตามผลการดำเนินงานที่ดี เพื่อให้มั่นใจได้ว่า มาตรการและระบบการควบคุมภายในนั้นมีประสิทธิผลอยู่เสมอสามารถตอบสนองต่อการเปลี่ยนแปลงได้อย่างเหมาะสมทันเวลา และบริษัทได้จัดให้พนักงานระดับหัวหน้างานมีการติดตามผลการปฏิบัติงานของผู้ใต้บังคับบัญชา และยังจัดให้มีการตรวจสอบประเมินผลกรปฏิบัติงาน ทั้งนี้ฝ่ายบริหารใส่ใจต่อการบริหารจัดการที่รวดเร็วและสัมฤทธิ์ผลตรงตามเป้าหมาย สามารถรายงานผลต่อคณะกรรมการบริษัทอย่างชัดเจนสม่ำเสมอ

คณะกรรมการบริษัทมีความเห็นว่า บริษัทมีระบบการควบคุมภายในที่ดีเพียงพอในระดับที่เชื่อมั่นได้ มีการจัดระบบการควบคุมภายในได้อย่างเพียงพอ โดยการกำหนดหลักการบริหารที่ชัดเจน รายงานผลการดำเนินงานอย่างสม่ำเสมอ และการติดตามผลอย่างต่อเนื่อง การวิเคราะห์ข้อมูล เพื่อประเมินความเสี่ยงในด้านต่างๆ ได้อย่างเพียงพอ สามารถควบคุมและดูแลความเสี่ยงให้อยู่ในระดับที่ยอมรับ อีกทั้งฝ่ายตรวจสอบภายในและผู้สอบบัญชีของบริษัทมีศักยภาพ ความสามารถตรวจทานระบบงานได้อย่างมีประสิทธิภาพ คณะกรรมการบริษัทตระหนักดีว่าหากมีข้อผิดพลาดอันอาจเกิดขึ้นได้ก็จะสามารถระงับ แก้ไขได้ทัน่วงทีจากการมีระบบควบคุมภายในและการตรวจสอบภายในที่ดี

## โครงสร้างการถือหุ้นและการจัดการ

### 1. โครงสร้างผู้ถือหุ้น

รายชื่อผู้ถือหุ้น 10 รายแรก ณ วันปิดสมุดทะเบียนผู้ถือหุ้น ณ วันที่ 27 ธันวาคม 2556 มีดังนี้

รายชื่อผู้ถือหุ้น		สัดส่วนการถือหุ้น	
		จำนวนหุ้น	%
1.	บริษัท แคปปิตอล เอ็นจิเนียริง เน็ตเวิร์ค จำกัด (มหาชน)	221,697,130	57.783
2.	นายสุวรรณ เลิศปัญญาโรจน์	23,995,700	6.254
3.	นายคุณวัศ ปรีตรศานติก	12,085,283	3.150
4.	นายวสันต์ สลิตนรเศรษฐ์	9,325,100	2.430
5.	บริษัท นิปปอน แพ็ค (ประเทศไทย) จำกัด (มหาชน)	8,778,500	2.288
6.	นายธรรมศ ทรัพย์ทวีพร	8,314,100	2.167
7.	นายวิฑูรย์ ทรัพย์ทวีพร	7,246,500	1.889
8.	นายวิชัย พิสิทธิวิทย์นันท์	6,690,700	1.744
9.	นายอดิสร หาญวงศ์	5,384,400	1.403
10.	นางสาวนฤมล สิทธิบุรณะ	4,173,100	1.088
รวม		307,690,513	80.196

### นโยบายการจ่ายเงินปันผล

บริษัทมีนโยบายการจ่ายเงินปันผลในอัตราไม่น้อยกว่าร้อยละ 40 ของกำไรสุทธิของงบการเงินหลังหักภาษีเงินได้นิติบุคคล หากการจ่ายเงินปันผลนั้นไม่มีผลกระทบต่อภาระดำเนินงานตามปกติของบริษัทอย่างมีนัยสำคัญ อย่างไรก็ตาม บริษัทอาจกำหนดให้จ่ายเงินปันผลน้อยกว่าอัตราที่กำหนดข้างต้นได้หากมีความจำเป็นต้องนำเงินกำไรสุทธิไปใช้เพื่อขยายการดำเนินงานของบริษัท

### 2. การจัดการ

ณ วันที่ 31 ธันวาคม 2556 คณะกรรมการบริษัทมีจำนวน 10 ท่าน ประกอบด้วยกรรมการทั้งหมด 3 ชุด คือ คณะกรรมการบริษัท คณะกรรมการบริหาร และคณะกรรมการตรวจสอบ

## ขอบเขตอำนาจหน้าที่และความรับผิดชอบของคณะกรรมการชุดต่างๆ

### คณะกรรมการบริษัท

1. ปฏิบัติหน้าที่ให้เป็นไปตามกฎหมาย วัตถุประสงค์และข้อบังคับของบริษัท ตลอดจนมติของที่ประชุมผู้ถือหุ้น ด้วยความซื่อสัตย์สุจริต และระมัดระวังรักษาผลประโยชน์ของบริษัท
2. กำกับดูแลกิจการ ทบทวนและให้ความเห็นชอบกับนโยบาย กลยุทธ์ที่สำคัญ แผนงานและอนุมัติงบประมาณประจำปี
3. พิจารณา กำหนด แก้ไข เปลี่ยนแปลงข้อบังคับคณะกรรมการบริษัท
4. พิจารณาแต่งตั้ง ถอดถอน และมอบอำนาจหน้าที่ให้แก่คณะกรรมการบริหาร กรรมการผู้จัดการ คณะกรรมการพิจารณาผลตอบแทน คณะกรรมการตรวจสอบและคณะกรรมการชุดย่อยไปปฏิบัติ
5. พิจารณาแต่งตั้ง และเปลี่ยนแปลง ประธานกรรมการบริษัท รองประธานกรรมการบริษัท คณะกรรมการบริหาร ประธานกรรมการบริหาร กรรมการผู้จัดการ คณะกรรมการพิจารณาผลตอบแทน คณะกรรมการตรวจสอบ กรรมการอิสระ และ คณะกรรมการชุดย่อย
6. กำกับดูแล และจัดการแก้ไขปัญหาคัดแย้งทางผลประโยชน์ของกรรมการบริษัท ผู้บริหารรวมทั้งการใช้ทรัพย์สินของบริษัทไปในทางที่มีชอบ
7. รับทราบรายงานการบริหารกิจการจากคณะกรรมการบริหาร
8. สอบทานการปฏิบัติตามกฎหมายและการเปิดเผยข้อมูลต่อสาธารณะให้ได้อย่างเพียงพอ
9. ดำเนินการให้บริษัทมีระบบการควบคุมภายใน และการตรวจสอบภายในที่มีประสิทธิภาพ
10. สอบทานและให้ความเห็นชอบในงบการเงิน รายงานทางการเงินที่ผู้สอบบัญชีได้ตรวจสอบ และ/หรือ สอบทาน และได้รับความเห็นชอบจากคณะกรรมการตรวจสอบแล้ว
11. จัดทำรายงานประจำปีของคณะกรรมการ และรับผิดชอบต่อการจัดทำและเปิดเผยงบการเงินเพื่อแสดงถึงฐานะการเงินและผลการดำเนินงานในรอบปีที่ผ่านมาเพื่อเสนอต่อที่ประชุมผู้ถือหุ้น
12. จัดให้มีการประชุมผู้ถือหุ้นสามัญประจำปีภายใน 4 เดือน นับแต่วันสิ้นสุดของรอบปีบัญชีของบริษัท
13. กำหนดกรอบอำนาจในการอนุมัติการส่งจ่าย การสั่งซื้อ การเช่า และการเข้าซื้อทรัพย์สินให้คณะกรรมการบริหาร กรรมการผู้จัดการ
14. พิจารณาและจัดสรรค่าตอบแทนกรรมการตามที่ได้รับการอนุมัติจากที่ประชุมผู้ถือหุ้น
15. พิจารณาและอนุมัติการปรับเงินเดือนของประธานกรรมการบริหาร กรรมการผู้จัดการ
16. พิจารณาและอนุมัติธุรกรรมในกิจกรรมจัดหาเงิน บริหารเงิน และการบริหารงาน อาทิ การจัดหาแหล่งเงินทุนระยะยาว และ/หรือ เงินทุนระยะสั้น ในส่วนที่เกินอำนาจของคณะกรรมการบริหาร
17. พิจารณาและอนุมัติการจัดซื้อทรัพย์สินในส่วนที่เกินอำนาจคณะกรรมการบริหารและกรรมการผู้จัดการ
18. พิจารณาและอนุมัติการจัดซื้อวัตถุดิบในการผลิตในส่วนที่เกินอำนาจคณะกรรมการบริหารและกรรมการผู้จัดการ
19. พิจารณาและอนุมัติการจัดจ้างในลักษณะของการจ้างทำของ ในส่วนที่เกินอำนาจ คณะกรรมการบริหาร และ กรรมการผู้จัดการ
20. พิจารณาและอนุมัติการปรับสภาพ ขาย ทำลาย ตัดบัญชี ซึ่งทรัพย์สินถาวรเสื่อมสภาพไม่สามารถใช้งานได้ ในส่วนที่เกินอำนาจคณะกรรมการบริหาร และกรรมการผู้จัดการ

21. พิจารณาและอนุมัติการปรับสภาพราคา และ/หรือ จำนวน และ/หรือ การทำลายซึ่งสินค้าคงเหลือ วัตถุดิบคงเหลือที่เสื่อมสภาพ และ/หรือ ล้าสมัย ในส่วนที่เกินอำนาจ คณะกรรมการบริหาร และกรรมการผู้จัดการ
22. พิจารณาและอนุมัติก่อตั้งบริษัทย่อย และ/หรือ ลงทุนในบริษัทย่อย
23. พิจารณาและอนุมัติก่อตั้งบริษัทร่วม และ/หรือ ลงทุนในบริษัทร่วม
24. กำหนดวัน เวลา สถานที่จัดประชุมผู้ถือหุ้น รวมทั้งกำหนดระเบียบวาระการประชุมผู้ถือหุ้น วันปิดสมุดทะเบียนพักการโอนหุ้น และเสนออัตราการจัดสรรกำไร เงินสำรองตามกฎหมาย เงินสำรองทั่วไป และ/หรือ เงินปันผล ตลอดจนทำความเข้าใจเกี่ยวกับเรื่องที่เสนอต่อผู้ถือหุ้น
25. พิจารณาแต่งตั้งที่ปรึกษาคณะกรรมการ และ/หรือ คณะอนุกรรมการ เพื่อพิจารณาให้ความเห็นเฉพาะเรื่อง
26. พิจารณาเรื่องอื่นๆ ที่เกินอำนาจของคณะกรรมการบริหาร กรรมการผู้จัดการ หรือตามที่คณะกรรมการบริษัท เห็นสมควร

ทั้งนี้ เรื่องใดที่กรรมการและ/หรือบุคคลที่เกี่ยวข้องกับกรรมกรมีส่วนได้เสียหรือมีความขัดแย้งทางผลประโยชน์กับบริษัทแม่และ/หรือบริษัทและ/หรือบริษัทย่อย/และหรือบริษัทร่วม โดยกรรมกรซึ่งมีส่วนได้เสียหรือมีความขัดแย้งทางผลประโยชน์ดังกล่าวไม่มีสิทธิออกเสียงลงคะแนนในเรื่องนั้น

นอกจากนี้ คณะกรรมการยังมีขอบเขตหน้าที่ในการกำกับดูแลให้บริษัทปฏิบัติตามกฎเกณฑ์ของตลาดหลักทรัพย์แห่งประเทศไทย หรือตามประกาศของคณะกรรมการกำกับหลักทรัพย์และตลาดหลักทรัพย์ คณะกรรมการกำกับตลาดทุน หรือกฎหมายที่เกี่ยวข้องกับธุรกิจของบริษัท อาทิ การทำรายการที่เกี่ยวข้องกัน การได้มาหรือจำหน่ายไปซึ่งทรัพย์สิน เป็นต้น

#### คณะกรรมการบริหาร

1. ในการเรียกประชุมคณะกรรมการบริหาร ให้ประธานกรรมการบริหาร จัดทำหนังสือนัดประชุมคณะกรรมการบริหารในกรณีที่เป็นเร่งด่วนประธานกรรมการบริหารไม่สามารถออกหนังสือนัดประชุมได้ ให้รองประธานกรรมการบริษัท ออกหนังสือนัดประชุมคณะกรรมการบริหารแทนได้
2. ดำเนินกิจการและบริหารกิจการของบริษัท ตามวัตถุประสงค์ ข้อบังคับ นโยบาย ระเบียบ ข้อกำหนด คำสั่ง และมติของที่ประชุมคณะกรรมการ และ/หรือมติที่ประชุมผู้ถือหุ้นของบริษัททุกประการ
3. พิจารณากำหนดนโยบาย ทิศทาง และกลยุทธ์ การดำเนินธุรกิจของบริษัทและบริษัทย่อย บริษัทร่วม กำหนดแผนการเงิน งบประมาณ การบริหารทรัพยากรบุคคล การลงทุนด้านเทคโนโลยีสารสนเทศ การขยายงาน การประชาสัมพันธ์ และควบคุมกำกับดูแลให้การดำเนินงานของคณะทำงานที่แต่งตั้งบรรลุตามเป้าหมาย
4. กำหนดโครงสร้างองค์กร อำนาจการบริหารองค์กร รวมถึงการแต่งตั้ง การว่าจ้าง การโยกย้าย การถอดถอน การกำหนดเงินค่าจ้าง ค่าตอบแทน พิจารณาความดีความชอบ โบนัสพนักงาน สวัสดิการ และการเลิกจ้างพนักงานในตำแหน่งผู้บริหารในระดับต่างๆ ของบริษัท
5. พิจารณาเรื่องการจัดสรรงบประมาณประจำปีตามที่ฝ่ายจัดการเสนอก่อนที่จะนำเสนอให้คณะกรรมการบริษัท พิจารณาและอนุมัติ ทั้งนี้ ให้รวมถึงการพิจารณาและอนุมัติการเปลี่ยนแปลงและเพิ่มเติมงบประมาณรายจ่ายประจำปี ในระหว่างที่ไม่มีการประชุมคณะกรรมการบริษัทและให้นำเสนอคณะกรรมการบริษัทเพื่อทราบในที่ประชุมคราวต่อไป
6. อนุมัติการใช้จ่ายเงินลงทุนที่สำคัญๆ ที่ได้กำหนดไว้ในงบประมาณรายจ่ายประจำปี ตามที่ได้รับมอบหมายจากคณะกรรมการบริษัท หรือตามที่คณะกรรมการบริษัทได้เคยมีมติอนุมัติในหลักการไว้แล้ว



7. มีอำนาจพิจารณาอนุมัติการใช้จ่ายทางการเงินด้านสินทรัพย์ฝ่ายทุน ไม่ว่าจะเป็นการซื้อทรัพย์สินถาวร เครื่องใช้สำนักงาน การซ่อมแซมและบำรุงรักษา การตัดจำหน่าย/ขายทรัพย์สินถาวร การเช่า/เช่าซื้อทรัพย์สินเกินกว่างบประมาณ ในวงเงินแต่ละรายการไม่เกินตามที่คณะกรรมการบริษัทให้อำนาจไว้
8. นำเสนอแผนขยายธุรกิจ และการร่วมทุนกับบุคคลอื่น ให้กับคณะกรรมการบริษัท
9. มีอำนาจพิจารณาอนุมัติการกู้ยืมเงิน การจัดหาวงเงินสินเชื่อใดๆ ที่เกี่ยวข้องกับการทำธุรกิจปกติของบริษัท ในวงเงินสำหรับแต่ละรายการไม่เกินตามที่คณะกรรมการบริษัทให้อำนาจไว้
10. พิจารณาและอนุมัติการจัดจ้างในลักษณะของการจ้างทำของที่เกี่ยวข้องกับธุรกิจการค้าปกติ ในวงเงินไม่เกินตามที่คณะกรรมการบริษัทให้อำนาจไว้
11. พิจารณาและอนุมัติการจัดซื้อวัตถุดิบในการผลิต ในวงเงินไม่เกินตามที่คณะกรรมการบริษัทให้อำนาจไว้
12. พิจารณาและอนุมัติการปรับสภาพ ขาย ทำลาย ตัดบัญชี ซึ่งทรัพย์สินถาวรเสื่อมสภาพไม่สามารถใช้งานได้ ในวงเงินไม่เกินตามที่คณะกรรมการบริษัทให้อำนาจไว้
13. พิจารณาและอนุมัติการปรับสภาพราคา และ/หรือ จำนวน และ/หรือ การทำลายซึ่งสินค้าคงเหลือ วัตถุดิบคงเหลือที่เสื่อมสภาพ และ/หรือ ล้าสมัย ในวงเงินไม่เกินตามที่คณะกรรมการบริษัทให้อำนาจไว้
14. เป็นคณะที่ปรึกษาฝ่ายจัดการในเรื่องเกี่ยวกับนโยบายด้านการเงิน การตลาด การบริหารงานบุคคล และด้านการปฏิบัติการอื่นๆ
15. พิจารณาผลกำไรและขาดทุนของบริษัท การเสนอจ่ายเงินปันผลระหว่างกาล หรือ เงินปันผลประจำปี เพื่อเสนอคณะกรรมการบริษัทอนุมัติ
16. ให้มีอำนาจในการมอบอำนาจให้กรรมการบริหารคนหนึ่งหรือหลายคนหรือบุคคลอื่นใดปฏิบัติกรอย่างหนึ่งอย่างใด โดยอยู่ภายใต้การควบคุมของคณะกรรมการบริหาร หรืออาจมอบอำนาจเพื่อให้บุคคลดังกล่าวมีอำนาจตามที่คณะกรรมการบริหารเห็นสมควรและภายในระยะเวลาที่คณะกรรมการบริหารเห็นสมควร ซึ่งคณะกรรมการบริหารอาจยกเลิก เพิกถอน เปลี่ยนแปลง หรือแก้ไขบุคคลที่ได้รับมอบอำนาจ หรือการมอบอำนาจนั้นๆ ได้ตามที่เห็นสมควร
17. ให้มีอำนาจดำเนินธุรกรรมทางการเงินของบริษัท เช่น การเปิดและปิดบัญชีธนาคาร/สถาบันการเงิน โดยให้มีอำนาจกำหนดชื่อผู้มีอำนาจลงนามในการลงนามส่งจ่ายบัญชีธนาคาร รวมไปถึงกำหนดเงื่อนไขในการส่งจ่ายบัญชีของธนาคารต่างๆ ที่บริษัทได้มีบัญชีอยู่
18. พิจารณาทหาช่องทางทางธุรกิจ หรือบริษัทใหม่ เพื่อเพิ่มช่องทางในการลงทุน
19. พิจารณาเพิ่มหรือลดสัดส่วนการลงทุนในบริษัทร่วมและบริษัทย่อยเพื่อนำเสนอให้คณะกรรมการบริษัทพิจารณาอนุมัติ
20. ดำเนินการอื่นใด ตามที่คณะกรรมการบริษัทมอบหมายเป็นคราวๆ ไป

ทั้งนี้ อำนาจของคณะกรรมการบริหารจะไม่รวมถึงการอนุมัติรายการใดที่อาจมีความขัดแย้ง หรือรายการใดที่คณะกรรมการบริหารหรือบุคคลที่อาจมีความขัดแย้งกับคณะกรรมการบริหารมีส่วนได้ส่วนเสีย หรือผลประโยชน์ในลักษณะอื่นใดขัดแย้งกับบริษัทแม่และ/หรือบริษัทและ/หรือบริษัทย่อยและ/หรือบริษัทร่วม ตามกฎเกณฑ์ของตลาดหลักทรัพย์แห่งประเทศไทย และ/หรือพระราชบัญญัติหลักทรัพย์ และตลาดหลักทรัพย์ พ.ศ.2535 ประกาศคณะกรรมการกำกับหลักทรัพย์และตลาดหลักทรัพย์ ซึ่งการอนุมัติรายการในลักษณะดังกล่าวจะต้องเสนอต่อที่ประชุมคณะกรรมการบริษัท และ/หรือที่ประชุมผู้ถือหุ้นเพื่อพิจารณาและอนุมัติรายการดังกล่าวตามที่ข้อบังคับของบริษัทหรือกฎหมายเกี่ยวข้องกำหนด ยกเว้นเป็นการอนุมัติรายการที่มีเงื่อนไขธุรกิจปกติหรือรายการสนับสนุนธุรกิจปกติที่มีเงื่อนไขทั่วไป

### คณะกรรมการตรวจสอบ

1. สอบทานให้บริษัทมีการรายงานทางการเงินอย่างถูกต้องและเพียงพอ
2. สอบทานให้บริษัทมีระบบการควบคุมภายใน (internal control) และระบบการตรวจสอบภายใน (internal audit) ที่เหมาะสมและมีประสิทธิผล รวมทั้งพิจารณาความเพียงพอของงบประมาณบุคลากร และความ เป็นอิสระของหน่วยงานตรวจสอบภายใน ตลอดจนให้ความเห็นชอบในการพิจารณาแต่งตั้ง โยกย้าย ความดี ความชอบ และการเลิกจ้างหัวหน้าหน่วยงานตรวจสอบภายใน หรือหน่วยงานอื่นใดที่รับผิดชอบ เกี่ยวกับการตรวจสอบภายใน
3. สอบทานให้บริษัทปฏิบัติตามกฎหมายว่าด้วยหลักทรัพย์และตลาดหลักทรัพย์ ข้อกำหนดของตลาด หลักทรัพย์ และกฎหมายที่เกี่ยวข้องกับธุรกิจของบริษัท
4. พิจารณา คัดเลือก เสนอแต่งตั้งบุคคลซึ่งมีความเป็นอิสระเพื่อทำหน้าที่เป็นผู้สอบบัญชีของบริษัท และ เสนอคำตอบแทนของบุคคลดังกล่าว รวมทั้งเข้าร่วมประชุมกับผู้สอบบัญชี โดยไม่มีฝ่ายจัดการเข้าร่วม ประชุมด้วยอย่างน้อยปีละ 1 ครั้ง
5. พิจารณารายการที่เกี่ยวข้องกันหรือรายการที่อาจมีความขัดแย้งทางผลประโยชน์ และรายการได้มาและ จำหน่ายไปซึ่งทรัพย์สินกรณีที่มีนัยสำคัญ ให้เป็นไปตามกฎหมายและข้อกำหนดของพระราชบัญญัติ หลักทรัพย์และตลาดหลักทรัพย์ฯ ทั้งนี้ เพื่อให้มั่นใจว่ารายการดังกล่าวสมเหตุสมผลและเป็นประโยชน์ สูงสุดต่อบริษัท
6. พิจารณาการเปิดเผยข้อมูลของบริษัท ในกรณีที่เกิดรายการที่เกี่ยวข้องกันหรือรายการที่ อาจมีความขัดแย้ง ทางผลประโยชน์ และรายการได้มาและจำหน่ายไปซึ่งทรัพย์สิน กรณีที่มีนัยสำคัญ ให้มีความถูกต้อง ครบถ้วน
7. สอบทานให้บริษัทมีระบบการบริหารความเสี่ยง (Risk Management) ที่เหมาะสมและมีประสิทธิผล
8. กำหนดบทบาทเกี่ยวกับหลักจริยธรรมธุรกิจและจรรยาบรรณ โดยดำเนินการให้ฝ่ายบริหารจัดการ กระบวนการในการรับเรื่องร้องเรียน และกำกับดูแลกระบวนการในการรับเรื่องร้องเรียน ซึ่งครอบคลุม กระบวนการในการรับแจ้งเบาะแสจากพนักงานเกี่ยวกับรายการในงบการเงินที่ไม่เหมาะสมหรือประเด็น อื่นๆ ด้วย
9. สอบทานความถูกต้องและประสิทธิผลของเทคโนโลยีสารสนเทศที่เกี่ยวข้องกับรายงานทางการเงินและการ ควบคุมภายใน
10. ส่งเสริมให้มีการพัฒนาระบบรายงานทางการเงินให้ทัดเทียมกับมาตรฐานบัญชีสากล
11. สอบทานและให้ความเห็นต่อแผนการตรวจสอบภายใน การปฏิบัติงานของหน่วยงานตรวจสอบภายในหรือ หน่วยงานอื่นใดที่รับผิดชอบเกี่ยวกับการตรวจสอบภายใน
12. จัดทำรายงานของคณะกรรมการตรวจสอบโดยเปิดเผยไว้ในรายงานประจำปีของบริษัท ซึ่งรายงานดังกล่าว ต้องลงนามโดยประธานกรรมการตรวจสอบและต้องประกอบด้วยข้อมูลอย่างน้อย ดังต่อไปนี้
  - (ก) ความเห็นเกี่ยวกับความถูกต้อง ครบถ้วน เป็นที่เชื่อถือได้ของรายงานทางการเงินของบริษัท
  - (ข) ความเห็นเกี่ยวกับความเพียงพอของระบบควบคุมภายในของบริษัท และระบบการบริหารความเสี่ยง รวมถึงการป้องกันการเกิดโอกาสทุจริต
  - (ค) ความเห็นเกี่ยวกับการปฏิบัติตามกฎหมายว่าด้วยหลักทรัพย์และตลาดหลักทรัพย์แห่งประเทศไทย ข้อกำหนดของตลาดหลักทรัพย์ หรือกฎหมายที่เกี่ยวข้องกับธุรกิจของบริษัท

- (ง) ความเห็นเกี่ยวกับความเหมาะสมของผู้สอบบัญชี
  - (จ) ความเห็นเกี่ยวกับรายการที่อาจมีความขัดแย้งทางผลประโยชน์
  - (ฉ) จำนวนการประชุมคณะกรรมการตรวจสอบ และการเข้าร่วมประชุมของกรรมการตรวจสอบแต่ละท่าน
  - (ช) ความเห็นหรือข้อสังเกตโดยรวมที่คณะกรรมการตรวจสอบได้รับจากการปฏิบัติหน้าที่ตามกฎหมายบัตร (charter)
  - (ซ) รายการอื่นที่เห็นว่าผู้ถือหุ้นและผู้ลงทุนทั่วไปควรทราบ ภายใต้ขอบเขตหน้าที่และความรับผิดชอบที่ได้รับมอบหมายจากคณะกรรมการบริษัท
13. ให้มีอำนาจว่าจ้างที่ปรึกษา หรือบุคคลภายนอกตามระเบียบของบริษัทมาให้ความเห็นหรือคำปรึกษาในกรณีจำเป็น
  14. ทบทวนกฎบัตรของคณะกรรมการตรวจสอบอย่างน้อยปีละหนึ่งครั้ง
  15. ปฏิบัติการอื่นใดตามที่คณะกรรมการของบริษัทได้มอบหมายด้วยความเห็นชอบจากคณะกรรมการตรวจสอบ
  16. คณะกรรมการตรวจสอบต้องประเมินผลการปฏิบัติงานโดยการประเมินตนเองและรายงานผลการประเมิน พร้อมทั้งปัญหาและอุปสรรคที่เป็นเหตุให้การปฏิบัติงานไม่บรรลุวัตถุประสงค์ในการจัดตั้งคณะกรรมการตรวจสอบ ให้คณะกรรมการบริษัททราบทุกปี
  17. คณะกรรมการตรวจสอบควรได้รับการอบรมและเสริมสร้างความรู้อย่างต่อเนื่อง และสม่ำเสมอในเรื่องที่เกี่ยวข้องกับการปฏิบัติงานของคณะกรรมการตรวจสอบ

ในการปฏิบัติหน้าที่ตามที่ได้รับมอบหมายดังกล่าว คณะกรรมการตรวจสอบมีความรับผิดชอบต่อคณะกรรมการบริษัทโดยตรง และคณะกรรมการของบริษัทยังคงมีความรับผิดชอบในการดำเนินงานของบริษัทต่อบุคคลภายนอก

### รายชื่อคณะกรรมการชุดต่างๆ ณวันที่ 31 ธันวาคม 2556

รายชื่อ	คณะกรรมการบริษัท	คณะกรรมการบริหาร	คณะกรรมการตรวจสอบ
1. พันตำรวจเอกโกวิท ภิรมย์วงศ์	ประธานและกรรมการ อิสระ	-	-
2. นายวุฒิชัย ลีนะบรรจง	กรรมการและรอง ประธาน และรักษาการ กรรมการผู้จัดการ	ประธาน	-
3. นายศิริวัชร ภิณจารมณ	กรรมการอิสระ	-	ประธาน
4. นายสุวิทย์ วรรณะศิริสุข	กรรมการอิสระ	-	กรรมการ
5. นางวีณา สุขสวัสดิ์ ณ อยุธยา	กรรมการอิสระ	-	กรรมการ
6. นายมณฑล เขตวัลลภกุล	กรรมการและรอง กรรมการผู้จัดการ	กรรมการ	-
7. นายธีรชัย ลีนะบรรจง	กรรมการ	-	-
8. นายพิพิธ เขาวีวิชญ์	กรรมการ	-	-
9. ดร.เชนินทร์ เซน	กรรมการ	-	-
10. นายทวีพัฒน์ จงวิไลวรรณ	กรรมการ	กรรมการ	-

#### กรรมการผู้มีอำนาจลงนาม ณวันที่ 31 ธันวาคม 2556

กรรมการผู้มีอำนาจลงนามผูกพันบริษัท ประกอบด้วย นายวุฒิชัย ลีนะบรรจง ลงลายมือชื่อร่วมกับ นายมณฑล เขตวัลลภกุล และประทับตราสำคัญของบริษัท

#### การประชุมคณะกรรมการชุดต่างๆ

คณะกรรมการบริษัทได้กำหนดให้มีการประชุมตามปกติไตรมาสละ 1 ครั้ง โดยคณะกรรมการแต่ละชุดได้กำหนดตารางการประชุมตามปกติไว้ล่วงหน้า 1 ปี และอาจนัดหมายเพิ่มเติมเป็นการประชุมพิเศษตามความจำเป็น ในปี 2556 มีการประชุมคณะกรรมการแต่ละชุด ดังนี้

การประชุมของคณะกรรมการแต่ละชุด	ปี 2556 รวมจำนวนครั้งทั้งสิ้น
ผู้ถือหุ้นประจำปี 2556	2
คณะกรรมการบริษัท	7
คณะกรรมการตรวจสอบ	12
คณะกรรมการบริหาร	8

รายชื่อ	ประชุม ผู้ถือหุ้น	ประชุม คณะกรรมการ บริษัท	ประชุม คณะกรรมการ ตรวจสอบ	ประชุม คณะกรรมการ บริหาร
1. หม่อมราชวงศ์จิราคม กิตติยากร <sup>1/</sup>	2/2	4/7	-	-
2. พันตำรวจเอกโกวิท ภิรมย์วงศ์ <sup>2/</sup>	2/2	7/7	-	-
3. นายวุฒิชัย ลีนะบรรจง	2/2	7/7	-	8/8
4. นายศิวะรักษ์ พินิจารมณ	1/2	7/7	12/12	-
5. นายสุวิทย์ วรรณะศิริสุข	2/2	5/7	8/12	-
6. นางวีณา สุขสวัสดิ์ ณ อยุธยา	2/2	7/7	12/12	-
7. นายมณฑล เชตุวัณกุล	2/2	7/7	-	8/8
8. นายพิพิธ เชาววิศิษฐ์	1/2	6/7	-	-
9. นายธีรชัย ลีนะบรรจง <sup>3/</sup>	2/2	5/5	-	-
10. ดร.เชรินทร์ เชน <sup>4/</sup>	1/1	4/5	-	-
11. นายทวีพัฒน์ จงวิไลวรรณ <sup>4/</sup>	1/1	5/5	-	8/8
12. นายสมชัย ทองศิริกุล <sup>5/</sup>	0/1	2/2	-	-
13. นายอุกฤษณ์ อภิรติมัย <sup>5/</sup>	0/1	2/2	-	-

#### หมายเหตุ

1/ ลาออกจากการเป็นกรรมการบริษัท และประธานกรรมการบริษัท ตั้งแต่วันที่ 28 ตุลาคม 2556

2/ ได้รับการแต่งตั้งเป็นประธานกรรมการบริษัท ตั้งแต่ 8 พฤศจิกายน 2556

3/ ได้รับการแต่งตั้งเป็นกรรมการบริษัท ตั้งแต่วันที่ 27 มีนาคม 2556

4/ ได้รับการแต่งตั้งเป็นกรรมการบริษัท ตั้งแต่วันที่ 30 เมษายน 2556

5/ ลาออกจากการเป็นกรรมการบริษัท ตั้งแต่วันที่ 30 เมษายน 2556

## ประวัติการกระทำผิดกฎหมาย

คณะกรรมการและเจ้าหน้าที่บริหารของบริษัทไม่มีผู้ใดมีประวัติเคยถูกไล่ออก ปลดออก ให้ออก หรือต้องคดี เนื่องจากการกระทำทุจริต หรือเคยถูกฟ้องล้มละลาย หรือกระทำความผิดเกี่ยวกับทรัพย์โดยทุจริต หรือกระทำความผิดกฎหมายว่าด้วยหลักทรัพย์ และตลาดหลักทรัพย์ฯ หรือต้องโทษทางอาญา หรือมีข้อพิพาท หรือการถูกฟ้องร้องและอยู่ในระหว่างการตัดสินในช่วง 10 ปีที่ผ่านมา

## การสรรหากรรมการและผู้บริหาร

### วิธีการสรรหาคัดเลือกบุคคลที่จะแต่งตั้งเป็นกรรมการ

บริษัทยังมีได้จัดตั้งคณะกรรมการสรรหา ดังนั้นในการคัดเลือกบุคคลที่จะได้รับการแต่งตั้งเป็นกรรมการ คณะกรรมการบริษัทจะพิจารณาจากความรู้ ความสามารถ ประสบการณ์ที่เกี่ยวข้องกับธุรกิจ และต้องมีคุณสมบัติตามเกณฑ์ของพระราชบัญญัติบริษัทมหาชน จำกัด พ.ศ. 2535 และตามประกาศของสำนักงานคณะกรรมการกำกับหลักทรัพย์และตลาดหลักทรัพย์ พร้อมทั้งเสนอรายชื่อผู้ที่จะแต่งตั้งเป็นกรรมการให้ที่ประชุมผู้ถือหุ้นของบริษัทพิจารณาอนุมัติตามข้อบังคับของบริษัทในกรณีที่มิใช่เป็นการออกตามวาระคณะกรรมการบริษัทอาจพิจารณา สรรหาบุคคลที่เหมาะสมเข้าเป็นกรรมการในตำแหน่งว่างลงได้ตามข้อบังคับของบริษัท

## วิธีการเลือกตั้งคณะกรรมการผ่านที่ประชุมผู้ถือหุ้นและสิทธิของผู้ลงทุนรายย่อย

### สิทธิของผู้ลงทุนรายย่อย

ผู้ถือหุ้นสามารถเสนอรายชื่อบุคคลที่เห็นว่ามีคุณสมบัติเหมาะสมให้ที่ประชุมผู้ถือหุ้นพิจารณาได้

### วิธีการเลือกตั้ง

ตามข้อบังคับของบริษัทให้ที่ประชุมผู้ถือหุ้นเลือกตั้งตามหลักเกณฑ์และวิธีการดังต่อไปนี้

1. ผู้ถือหุ้นคนหนึ่งมีคะแนนเสียงเท่ากับหนึ่งหุ้นต่อเสียงหนึ่ง
2. ผู้ถือหุ้นแต่ละคนจะใช้คะแนนเสียงที่มีอยู่ทั้งหมด ตามข้อ 1 เลือกตั้งบุคคลคนเดียวหรือหลายคนเป็นกรรมการก็ได้ แต่จะแบ่งคะแนนเสียงให้แก่ผู้ใดมากน้อยเพียงใดไม่ได้
3. บุคคลซึ่งได้รับคะแนนเสียงสูงสุดตามลำดับลงมา เป็นผู้ได้รับการเลือกตั้งเป็นกรรมการเท่าจำนวนกรรมการที่จะพึงมีหรือจะพึงเลือกตั้งในครั้งนั้น ในกรณีที่บุคคลซึ่งได้รับเลือกตั้งในลำดับถัดลงมา มีคะแนนเสียงเท่ากันเกินจำนวนกรรมการที่จะพึงมีหรือพึงเลือกตั้งในครั้งนั้น ให้ประธานเป็นผู้ออกเสียงชี้ขาด

ในการประชุมสามัญประจำปีทุกครั้ง ให้กรรมการออกจากตำแหน่ง 1 ใน 3 ถ้าจำนวนกรรมการที่จะแบ่งออกให้ตรงเป็นสามส่วนไม่ได้ ก็ให้ออกโดยจำนวนใกล้เคียงที่สุดกับส่วน 1 ใน 3

กรรมการที่จะต้องออกจากตำแหน่งในปีแรกและปีที่สองภายหลังจดทะเบียนบริษัทนั้น หากกรรมการมิได้ตกลงกันเอง เป็นวิธีอื่นให้ใช้วิธีจับสลากกันว่าผู้ใดจะออก ส่วนปีต่อไปให้กรรมการคนที่อยู่ในตำแหน่งนานที่สุดนั้นเป็นผู้ออกจากตำแหน่ง กรรมการที่ออกตามวาระนั้นอาจถูกเลือกเข้ามาดำรงตำแหน่งใหม่ก็ได้

## คำตอบแทนกรรมการและผู้บริหาร

### คำตอบแทนกรรมการ

บริษัทได้จ่ายคำตอบแทนกรรมการ โดยผ่านการพิจารณาจากคณะกรรมการบริษัท ครั้งที่ 2/2556 เมื่อวันที่ 27 มีนาคม 2556 และอนุมัติโดยที่ประชุมสามัญผู้ถือหุ้น ประจำปี 2556 เมื่อวันที่ 30 เมษายน 2556 โดยได้กำหนดวงเงินจำนวน 2,300,000 บาท และกำหนดการจ่ายคำตอบแทนเป็นรายครั้งเท่ากับปี 2555 ดังนี้

#### (1) ประธานกรรมการบริษัท

คำตอบแทนรายเดือน เดือนละ 25,000 บาท ทั้งนี้กรณีที่มีการเข้าร่วมประชุมคณะกรรมการบริษัทจะไม่ได้รับค่าเบี้ยประชุม

#### (2) คณะกรรมการบริษัท

ค่าเบี้ยประชุมครั้งละ 12,500 บาท (ทุกคราวที่เข้าร่วมประชุม) ทั้งนี้สำหรับกรรมการบริษัทท่านใดที่ได้รับเงินเดือนประจำ จะได้รับค่าเบี้ยประชุมในการเข้าร่วมประชุมครั้งละ 5,000 บาท แทน

#### (3) คณะกรรมการตรวจสอบ

- ค่าเบี้ยประชุมประธานกรรมการตรวจสอบ ครั้งละ 20,000 บาท (ทุกคราวที่เข้าร่วมประชุม)
- ค่าเบี้ยประชุมกรรมการตรวจสอบครั้งละ 12,500 บาท (ทุกคราวที่เข้าร่วมประชุม)

## (4) คณะกรรมการสรรหาและพิจารณาค่าตอบแทน

- ค่าเบี้ยประชุมประธานกรรมการสรรหาและพิจารณาค่าตอบแทน ครั้งละ 20,000 บาท (ทุกคราวที่เข้าร่วมประชุม)
- ค่าเบี้ยประชุมกรรมการสรรหาและพิจารณาค่าตอบแทน ครั้งละ 12,500 บาท (ทุกคราวที่เข้าร่วมประชุม)

ทั้งนี้ในปี 2556 บริษัท เจริญวิทย์ จำกัด (มหาชน) ได้จ่ายค่าตอบแทนแก่กรรมการตามความเป็นจริง เป็นจำนวนเงินทั้งสิ้น 1,487,500.- บาท โดยมีรายละเอียดดังนี้

รายชื่อ	ค่าตอบแทน (บาท)
1. หม่อมราชวงศ์จิราคม กิตติยากร	250,000.-
2. พันตำรวจเอกโกวิท ภิรมย์วงศ์	125,000.-
3. นายวุฒิชัย ลินะบรรจง	87,500.-
4. นายศิวะรักษ์ พิณจารมณ	327,500.-
5. นายสุวิทย์ วรรณะศิริสุข	162,500.-
6. นางวิณา สุขสวัสดิ์ ณ อยุธยา	237,500.-
7. นายสมชัย ทองศิริกุล	25,000.-
8. นายอุกฤษณ์ อภิรติมัย	25,000.-
9. นายมณฑล เชตุวัลลภกุล	35,000.-
10. นายธีรชัย ลินะบรรจง	62,500.-
11. นายพิพิธ เชาว์วิศิษฐ	75,000.-
12. ดร. เซนินทร์ เซน	50,000.-
13. นายทวีวัฒน์ จงวิไลวรรณ	25,000.-
<b>รวมทั้งสิ้น</b>	<b>1,487,500.-</b>

## ค่าตอบแทนผู้บริหาร

ในปี 2556 บริษัท ได้จ่ายค่าตอบแทนแก่ผู้บริหาร จำนวน 6 คน ในรูป เงินเดือน ค่าวิชาชีพ เงินประกันสังคม เงินกองทุนสำรองเลี้ยงชีพ และค่าใช้จ่ายผลประโยชน์พนักงาน คิดเป็นมูลค่ารวมทั้งสิ้น 8,554,600.- บาท

รายการ	ค่าตอบแทน (บาท)
1. เงินเดือน , ค่าวิชาชีพ และโบนัส	8,153,670.-
2. ค่าตอบแทนอื่น เช่น กองทุนสำรองเลี้ยงชีพ , ค่าใช้จ่ายผลประโยชน์พนักงาน	400,931.-
<b>รวมทั้งสิ้น</b>	<b>8,554,601.-</b>

**โครงสร้างบริษัท เออีวิทยา จำกัด (มหาชน)**

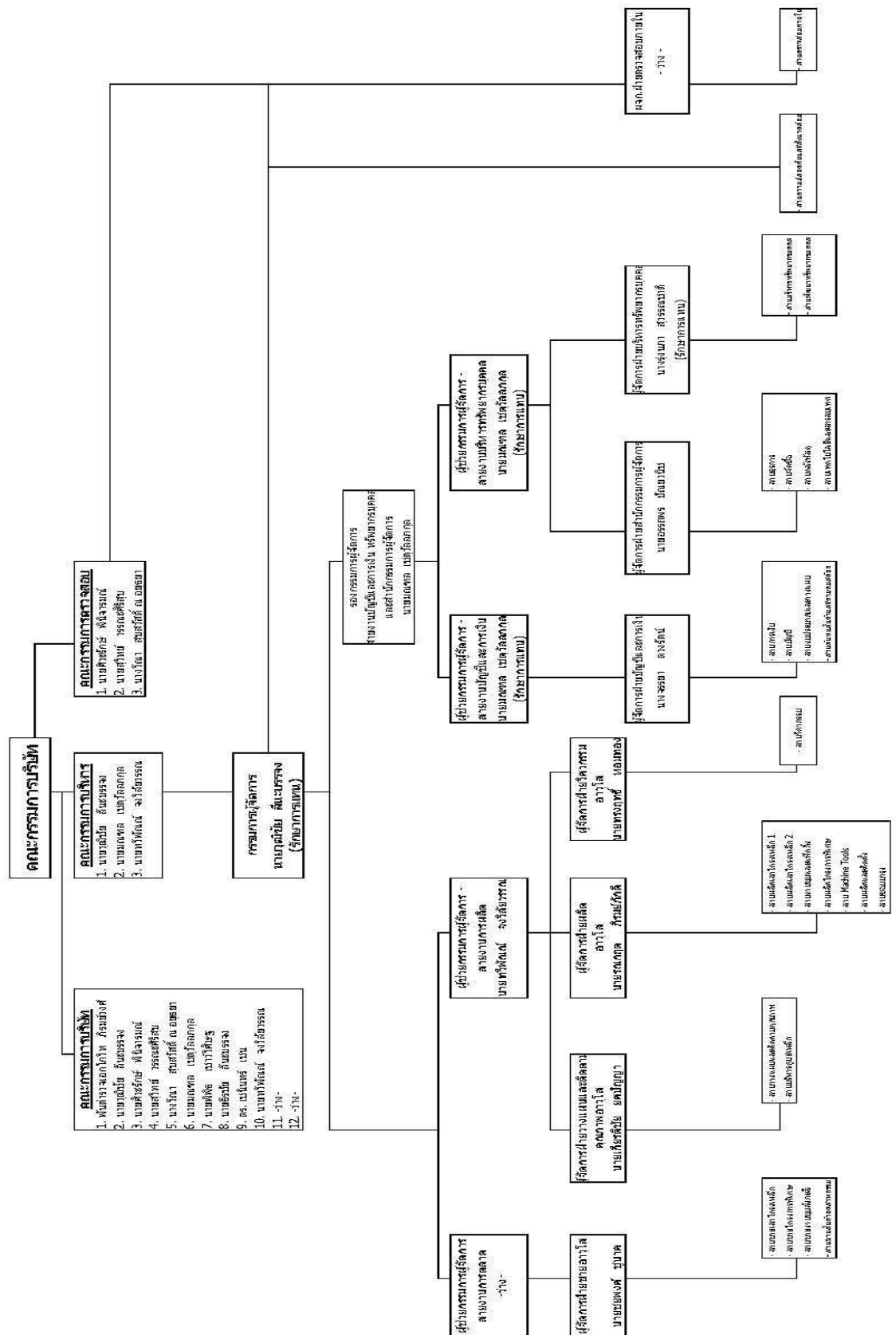



## คณะกรรมการบริษัท

### 1. พันตำรวจเอกโกวิท ภิรมย์วงศ์

Pol. Col. Kowit Piromwong

ประธานกรรมการบริษัท กรรมการอิสระ และ กรรมการบริษัท

Chairman of the Board & Independent Director & Director



### 2. นายวุฒิชัย

ลีนะบรรจง

Mr. Wutichai Leenabanchong

รองประธานกรรมการบริษัท ประธานกรรมการบริหาร  
กรรมการบริษัท และ รักษาการกรรมการผู้จัดการ

Vice Chairman & Executive Chairman & Director &

Managing Director (Act)



### 3. นายศิวะรักษ์ พินิจารมณ

Mr. Sivaraks Phinicharomna

กรรมการอิสระ ประธานกรรมการตรวจสอบ และกรรมการบริษัท

Independent Director & Chairman of Audit Committee & Director



4. นายสุวิทย์

Mr. Suwit

วรรณะศิริสุข

Wannasirisook

กรรมการอิสระ กรรมการตรวจสอบ และ กรรมการบริษัท

Independent Director & Audit Committee & Director



5. นางวีณา สุขสวัสดิ์ ณ อยุธยา

Mrs. Weena Suksawasdi Na Ayuthaya

กรรมการอิสระ กรรมการตรวจสอบ และ กรรมการบริษัท

Independent Director & Audit Committee & Director



6. นายมณฑล เชตุวัลลภกุล

Mr. Monthon Chatuwatlopkul

รองกรรมการผู้จัดการ กรรมการบริหาร และกรรมการบริษัท

Deputy Managing Director & Executive Director & Director



## 7. นายธีรชัย ลีนะบรรจง

กรรมการบริษัท

Mr. Teerachai Leenabanchong

Director



## 8. นายพิพิธ เชาว์วิศิษฐ์

กรรมการบริษัท

Mr. Pipit Jaovisidha

Director



## 9. ดร.เฉินนทร์ เชน

กรรมการบริษัท

Dr. Chenin Chain

Director



10. นายทวีพัฒน์ จงวิไลวรรณ

กรรมการบริษัท

Mr. Taweephun Chongvilaiwan

Director



**ข้อมูลส่วนบุคคลของคณะกรรมการบริษัท**  
**บริษัท เอื้อวิทยา จำกัด (มหาชน)**

รายชื่อกรรมการบริษัท	ตำแหน่ง	ปีที่ได้รับการแต่งตั้ง
1. พ.ต.อ.โกวิท ภิรมย์วงศ์	ประธานกรรมการบริษัท กรรมการบริษัท กรรมการอิสระ	2556
2. นายวุฒิชัย ลีนะบรรจง	รองประธานกรรมการ รักษาการกรรมการผู้จัดการ ประธานกรรมการบริหาร	2556
3. นายพิพิธ เชาว์วิศิษฐ์	กรรมการบริษัท	2551
4. นายศิวะรักษ์ พินิจารมณ	กรรมการอิสระ	2552
5. นายสุวิทย์ วรรณะศิริสุข	กรรมการอิสระ	2552
6. นางวีณา สุขสวัสดิ์ ณ อยุธยา	กรรมการอิสระ	2552
7. นายมณฑล เชตุวัลลภกุล	กรรมการบริษัท รองกรรมการผู้จัดการ กรรมการบริหาร เลขานุการบริษัท	2556
8. นายธีรชัย ลีนะบรรจง	กรรมการบริษัท	2556
9. ดร.เชนินทร์ เซน	กรรมการบริษัท	2556
10. นายทวีวัฒน์ จงวิสัยวรรณ	กรรมการบริษัท	2556

**ประวัติกรรมการบริษัท ผู้บริหาร และเลขานุการบริษัท**

**1. พันตำรวจเอกโกวิท ภิรมย์วงศ์**

- กรรมการบริษัท
- ประธานกรรมการบริษัท
- กรรมการอิสระ

อายุ : 67 ปี

จำนวนหุ้น : - หุ้น

สัดส่วนการถือหุ้น : - %

ความสัมพันธ์ทางครอบครัวระหว่างผู้บริหาร : ไม่มี

**คุณวุฒิทางการศึกษาสูงสุด**

- ปริญญาโท คณะสังคมสงเคราะห์ศาสตร์ มหาวิทยาลัยธรรมศาสตร์
- ปริญญาตรี คณะนิติศาสตร์ เกียรตินิยม มหาวิทยาลัยธรรมศาสตร์

### การอบรมบทบาทหน้าที่การเป็นกรรมการ

- Directors Accreditation Program (DAP) รุ่น 79/2009 จากสมาคมส่งเสริมสถาบันกรรมการบริษัทไทย (IOD)

### ประสบการณ์ทำงาน

- ผู้กำกับ 4 กองบังคับการสอบสวน กองบัญชาการตำรวจปราบปรามยาเสพติด
- ผู้อำนวยการกองนโยบาย สำนักงานป้องกันและปราบปรามการฟอกเงิน
- รองเลขาธิการ สำนักงานป้องกันและปราบปรามการฟอกเงิน

## 2. นายวุฒิชัย ลีนะบรรจง

- กรรมการบริษัท
- รองประธานกรรมการบริษัท
- ประธานกรรมการบริหาร

อายุ : 49 ปี

จำนวนหุ้น : - หุ้น

สัดส่วนการถือหุ้น : - %

ความสัมพันธ์ทางครอบครัวระหว่างผู้บริหาร : ไม่มี

### คุณวุฒิทางการศึกษาสูงสุด

- ปริญญาโท สาขากฎหมายธุรกิจ คณะนิติศาสตร์ จุฬาลงกรณ์มหาวิทยาลัย
- ปริญญาโท สาขาบริหารธุรกิจ คณะพาณิชยศาสตร์และการบัญชี จุฬาลงกรณ์มหาวิทยาลัย
- ปริญญาตรี สาขาวิศวกรรมเครื่องกล คณะวิศวกรรมศาสตร์ มหาวิทยาลัยเชียงใหม่

### การอบรมบทบาทหน้าที่การเป็นกรรมการ

- Directors Accreditation Program (DAP) รุ่น 78/2009 จากสมาคมส่งเสริมสถาบันกรรมการบริษัทไทย (IOD)
- Financial Statements for Directors (FSD) รุ่น 4/2009 จากสมาคมส่งเสริมสถาบันกรรมการบริษัทไทย (IOD)

### ตำแหน่งที่สำคัญในปัจจุบัน

- ประธานกรรมการบริษัทและประธานกรรมการบริหาร และประธานเจ้าหน้าที่บริหาร บริษัท แคปปิตอล เอ็นจิเนียริง เน็ตเวิร์ค จำกัด (มหาชน)
- ประธานกรรมการบริษัทและกรรมการผู้จัดการ บริษัท ระยองไวร์ อินดัสตรี้ส์ จำกัด (มหาชน)
- ประธานกรรมการบริษัทและกรรมการผู้จัดการ บริษัท เอ็นเนซอล จำกัด
- ประธานกรรมการบริษัทและกรรมการผู้จัดการ บริษัท ไปป์ ไลน์ เอ็นจิเนียริง จำกัด
- กรรมการ บริษัท เอชทีพี แอนด์ เซ็น คอร์ปอเรชั่น จำกัด
- กรรมการ บริษัท อิมพีเรียลแลนด์ จำกัด
- กรรมการ บริษัท ดับเบิลยูเจซี เอ็นเตอร์ไพรส์ จำกัด
- กรรมการ บริษัท พีพีเอส เอนเนอจี แอนด์ มาร์เก็ต จำกัด

### ประสบการณ์ทำงาน

- Project Manager Diethelm (Engineering) & Co., Ltd.
- Assistant Section Chief Sharp Appliances (THL) Limited

### 3. นายศิวัชร ภิณิจารมณ

- กรรมการบริษัท
- กรรมการอิสระ
- ประธานกรรมการตรวจสอบ

อายุ : 63 ปี

จำนวนหุ้น : - หุ้น

สัดส่วนการถือหุ้น : - %

ความสัมพันธ์ทางครอบครัวระหว่างผู้บริหาร : ไม่มี

#### คุณวุฒิทางการศึกษาสูงสุด

- Master of Arts in Public Administration, Minnesota State University, U.S.A.
- ปริญญาตรี รัฐศาสตร์ มหาวิทยาลัยเชียงใหม่
- ประกาศนียบัตรทางบัญชี UCLA, California, U.S.A.
- ประกาศนียบัตรด้านภาษี H&R BLOCK TAX SCHOOL, California, U.S.A.
- ผู้สอบบัญชีรับอนุญาตมลรัฐ California, U.S.A
- ผู้ตรวจสอบภายในรับอนุญาตจากสมาคมผู้ตรวจสอบภายในสากล (The IIA)
- ผู้ตรวจสอบด้านการทุจริตรับอนุญาตจากสมาคมตรวจสอบด้านการทุจริตสากล (The ACFE)

#### การอบรมบทบาทหน้าที่การเป็นกรรมการ

- Directors Accreditation Program (DAP) รุ่น 14/2004 จากสมาคมส่งเสริมสถาบันกรรมการบริษัทไทย (IOD)
- Directors Certification Program (DCP) รุ่น 44/2004 จากสมาคมส่งเสริมสถาบันกรรมการบริษัทไทย (IOD)
- Audit Committee Program (ACP) รุ่น 16/2007 จากสมาคมส่งเสริมสถาบันกรรมการบริษัทไทย (IOD)
- Role of the Chairman Program (RCP) รุ่น 24/2009 จากสมาคมส่งเสริมสถาบันกรรมการบริษัทไทย (IOD)

#### ตำแหน่งที่สำคัญในปัจจุบัน

- ประธานกรรมการตรวจสอบ บริษัท โตโย-ไทย คอร์ปอเรชั่น จำกัด (มหาชน)
- กรรมการตรวจสอบ บริษัท Ini3 Digital จำกัด (มหาชน)
- ผู้ช่วยกรรมการผู้อำนวยการส่วนงานตรวจสอบภายใน บริษัท ไทยคม จำกัด (มหาชน)
- ที่ปรึกษากิตติมศักดิ์ประจำคณะกรรมาธิการพลังงาน วุฒิสภา
- อาจารย์พิเศษหลักสูตรตรวจสอบภายในมหาบัณฑิต มหาวิทยาลัยหอการค้าไทย
- อาจารย์พิเศษหลักสูตร Forensic Accounting บัณฑิตมหาบัณฑิต มหาวิทยาลัยธรรมศาสตร์
- อาจารย์พิเศษหลักสูตรตรวจสอบภายในบัณฑิต จุฬาลงกรณ์มหาวิทยาลัย

#### ประสบการณ์ทำงาน

- กรรมการสมาคมผู้ตรวจสอบภายในแห่งประเทศไทย
- กรรมการตรวจสอบ บริษัท ปริณสิริ จำกัด (มหาชน)
- กรรมการคณะกรรมการกำกับดูแล สมาคมนักบัญชีและผู้สอบบัญชีรับอนุญาตแห่งประเทศไทย
- กรรมการคณะกรรมการบัญชีบริหาร สภาวิชาชีพบัญชีในพระบรมราชูปถัมภ์
- รองหัวหน้าคณะผู้บริหารด้านการเงิน บริษัท Digital Phone จำกัด
- ผู้อำนวยการสำนักตรวจสอบภายใน บริษัท ชิน แชนแนลไลฟ์ จำกัด (มหาชน)

- ผู้จัดการสำนักบัญชีและการเงิน บริษัท ชินวัตร อินเตอร์เนชั่นแนล จำกัด (มหาชน)
- ผู้อำนวยการสำนักตรวจสอบภายในและพัฒนาระบบ บริษัท STA กรุ๊ป จำกัด (มหาชน)
- Financial Controller เขต Los Angeles บริษัท Borg-Werner จำกัด (มหาชน), USA

#### 4. นายสุวิทย์ วรรณะศิริสุข

- กรรมการบริษัท
- กรรมการอิสระ
- กรรมการตรวจสอบ

อายุ : 46 ปี

จำนวนหุ้น : - หุ้น

สัดส่วนการถือหุ้น : - %

ความสัมพันธ์ทางครอบครัวระหว่างผู้บริหาร : ไม่มี

##### คุณวุฒิทางการศึกษาสูงสุด

- ปริญญาโท คณะพาณิชยศาสตร์และการบัญชี มหาวิทยาลัยธรรมศาสตร์

##### การอบรมบทบาทหน้าที่การเป็นกรรมการ

- Directors Accreditation Program (DAP) รุ่น 61/2007 จากสมาคมส่งเสริมสถาบันกรรมการบริษัทไทย (IOD)
- Director Certification Program (DCP) รุ่น 152/2011 จากสมาคมส่งเสริมสถาบันกรรมการบริษัทไทย (IOD)

##### ตำแหน่งที่สำคัญในปัจจุบัน

- ผู้สอบบัญชีรับอนุญาต

##### ประสบการณ์ทำงาน

- ผู้จัดการอาวุโส บริษัท เอเอสที มาสเตอร์ จำกัด
- รองประธานเจ้าหน้าที่บริหาร สายการเงิน บริษัท ทราฟฟิคคอร์ปอเรชั่น โฮลดิ้งส์ จำกัด (มหาชน)
- ผู้ช่วยผู้อำนวยการฝ่ายบัญชี บริษัท ยานภักดิ์ จำกัด (มหาชน)
- ผู้จัดการอาวุโส บริษัท ที่ปรึกษากฎหมายและภาษีอากร ไพร์วอเดอส์เฮาส์คูเปอร์ส จำกัด

#### 5. นางวิณา สุขสวัสดิ์ ณ อยุธยา

- กรรมการบริษัท
- กรรมการอิสระ
- กรรมการตรวจสอบ

อายุ : 44 ปี

จำนวนหุ้น : - หุ้น

สัดส่วนการถือหุ้น : - %

ความสัมพันธ์ทางครอบครัวระหว่างผู้บริหาร : ไม่มี

##### คุณวุฒิทางการศึกษาสูงสุด

- ปริญญาโท บริหารธุรกิจ (การเงิน) University of Missouri-Kansas City, (UMKC), Missouri, USA
- ปริญญาโท ด้านธุรกิจ (บริหารธุรกิจ) มหาวิทยาลัยอัสสัมชัญ



- ปริญญาตรี คณะพาณิชยศาสตร์การบัญชี จุฬาลงกรณ์มหาวิทยาลัย

#### การอบรมบทบาทหน้าที่การเป็นกรรมการ

- Directors Accreditation Program (DAP) รุ่น 82/2010 จากสมาคมส่งเสริมสถาบันกรรมการบริษัทไทย (IOD)
- Director s Certification Program (DCP) รุ่น 154/2011 จากสมาคมส่งเสริมสถาบันกรรมการบริษัทไทย (IOD)

#### ตำแหน่งที่สำคัญในปัจจุบัน

- ผู้ช่วยกรรมการผู้อำนวยการ-หัวหน้าสายงานบัญชีการเงินและธุรการ – บริษัทหลักทรัพย์ โอเอสเค (ประเทศไทย) จำกัด (มหาชน)

#### ประสบการณ์ทำงาน

- First Vice President ด้านการเงิน ฝ่ายบัญชีการเงิน ธนาคาร ซีไอเอ็มบี ไทย จำกัด (มหาชน)
- ผู้อำนวยการฝ่ายบัญชีการเงินและสารสนเทศ บริษัทหลักทรัพย์ ซีไอเอ็มบี (ประเทศไทย) จำกัด
- นักวิเคราะห์ในส่วนการลงทุน สำนักงานพัฒนาวิทยาศาสตร์และเทคโนโลยีแห่งชาติ
- รองผู้อำนวยการฝ่าย บริหารการเงิน บริษัทหลักทรัพย์ เจ.เอฟ. ธนาคาร จำกัด

### 6. นายมณฑล เขตวัลลภกุล

- กรรมการบริษัท
- กรรมการบริหาร
- รองกรรมการผู้จัดการ
- เลขานุการบริษัท

อายุ : 45 ปี

จำนวนหุ้น : - หุ้น

สัดส่วนการถือหุ้น : - %

ความสัมพันธ์ทางครอบครัวระหว่างผู้บริหาร : ไม่มี

#### คุณวุฒิทางการศึกษาสูงสุด

- ปริญญาโท สาขาบัญชี มหาวิทยาลัยธรรมศาสตร์
- ปริญญาตรี สาขาการบัญชี มหาวิทยาลัยรามคำแหง

#### การอบรมบทบาทหน้าที่การเป็นกรรมการ

- Directors Accreditation Program (DAP) รุ่น 82/2010 จากสมาคมส่งเสริมสถาบันกรรมการบริษัทไทย (IOD)

#### ตำแหน่งที่สำคัญในปัจจุบัน

- กรรมการบริษัทและกรรมการบริหาร บริษัท แคปปิตอล เอ็นจิเนียริง เน็ตเวิร์ค จำกัด (มหาชน)
- กรรมการบริษัทและกรรมการบริหาร บริษัท ระยองไวร์ อินดัสตรีส์ จำกัด (มหาชน)
- กรรมการ บริษัท เอ็นเนซอล จำกัด
- กรรมการ บริษัท ไปป์ไลน์ เอ็นจิเนียริง จำกัด
- กรรมการ บริษัท เอชทีพี แอนด์ เซ็น คอร์ปอเรชั่น จำกัด
- กรรมการ บริษัท อิมพีเรียลแลนด์ จำกัด
- กรรมการ บริษัท ดับเบิลยูเจซี เอ็นเตอร์ไพรซ์ จำกัด

- กรรมการ บริษัท พีพีเอส เอนเนอจี แอนด์ มาร์ติน จำกัด
- อาจารย์พิเศษ มหาวิทยาลัยเอเชียอาคเนย์

#### ประสบการณ์ทำงาน

- ผู้อำนวยการฝ่ายบัญชี การเงิน และบริหารทั่วไป บริษัท กระดาษศรีสยาม จำกัด (มหาชน)
- ผู้จัดการสายงานตรวจสอบในบริษัท จำรัส ซีพีเอ จำกัด

### 7. นายพิพิธ เชาววิศิษฐ์

- กรรมการบริษัท

อายุ : 40 ปี

จำนวนหุ้น : - หุ้น

สัดส่วนการถือหุ้น : - %

ความสัมพันธ์ทางครอบครัวระหว่างผู้บริหาร : ไม่มี

#### คุณวุฒิทางการศึกษาสูงสุด

- Master of Business Administration American Intercontinental University, Georgia USA
- Bachelor of Science David Lipscomb University, Tennessee USA

#### การอบรมบทบาทหน้าที่การเป็นกรรมการ

- Directors Accreditation Program (DAP) รุ่น 79/2009 จากสมาคมส่งเสริมสถาบันกรรมการบริษัทไทย (IOD)

#### ตำแหน่งที่สำคัญในปัจจุบัน

- กรรมการบริษัทและกรรมการบริหาร บริษัท แคปปิตอล เอ็นจิเนียริง เน็ตเวิร์ค จำกัด (มหาชน)
- กรรมการบริษัทและกรรมการบริหาร บริษัท ระยองไวร์ อินดัสตรี้ส์ จำกัด (มหาชน)
- บรรณาธิการ AP Research Publishing Co., Ltd.
- กรรมการผู้จัดการ Agriculture Prospect Co., Ltd.

#### ประสบการณ์ทำงาน

- กรรมการผู้จัดการฝ่ายขายและการตลาด บริษัท แคปปิตอล เอ็นจิเนียริง เน็ตเวิร์ค จำกัด (มหาชน)
- ฝ่ายการตลาด บริษัทหลักทรัพย์ ซีมิโก้ จำกัด (มหาชน)

### 8. นายธีรชัย ลีนะบรรจง

- กรรมการบริษัท

อายุ : 42 ปี

จำนวนหุ้น : - หุ้น

สัดส่วนการถือหุ้น : - %

ความสัมพันธ์ทางครอบครัวระหว่างผู้บริหาร : ลูกพี่ลูกน้องกับนายวุฒิชัย ลีนะบรรจง

#### คุณวุฒิทางการศึกษาสูงสุด

- ปริญญาโท คณะบริหารธุรกิจ มหาวิทยาลัยอัสสัมชัญ
- ปริญญาตรี บริหารธุรกิจการตลาด มหาวิทยาลัยอัสสัมชัญ

#### การอบรมบทบาทหน้าที่การเป็นกรรมการ

- Directors Accreditation Program (DAP) รุ่น 104/2013 จากสมาคมส่งเสริมสถาบันกรรมการบริษัทไทย (IOD)

#### ตำแหน่งที่สำคัญในปัจจุบัน

- กรรมการ บริษัท แคปปิตอล เอ็นจิเนียริง เน็ตเวิร์ค จำกัด (มหาชน)
- ผู้อำนวยการฝ่ายการตลาด (Marketing Director) บริษัท เวิลด์แก๊ส (ประเทศไทย) จำกัด

#### ประสบการณ์ทำงาน

- กรรมการ บริษัท เวิลด์แก๊ส (ประเทศไทย) จำกัด
- ผู้ช่วยกรรมการผู้จัดการ บริษัท ไทย-เยอรมัน โปรดักส์ จำกัด (มหาชน)

### 9. ดร.เชนินทร์ เซน

- กรรมการบริษัท

อายุ : 54 ปี

จำนวนหุ้น : - หุ้น

สัดส่วนการถือหุ้น : - %

ความสัมพันธ์ทางครอบครัวระหว่างผู้บริหาร : ไม่มี

#### คุณวุฒิทางการศึกษาสูงสุด

- ปริญญาเอก สาขาการเงิน United States International University, USA
- ปริญญาโท สาขาการจัดการ Georgia State University, USA
- ปริญญาตรี สาขาพาณิชยศาสตร์ Feng Chia University, Taiwan

#### การอบรมบทบาทหน้าที่การเป็นกรรมการ

- Directors Accreditation Program (DAP) รุ่น 29/2004 จากสมาคมส่งเสริมสถาบันกรรมการบริษัทไทย (IOD)
- Directors Certification Program (DCP) รุ่น 58/2005 จากสมาคมส่งเสริมสถาบันกรรมการบริษัทไทย (IOD)

#### ตำแหน่งที่สำคัญในปัจจุบัน

- กรรมการ บริษัท แคปปิตอล เอ็นจิเนียริง เน็ตเวิร์ค จำกัด (มหาชน)
- กรรมการบริษัท กรรมการบริหาร และกรรมการผู้จัดการ บริษัท ระยองไวร์ อินดัสตรี้ส์ จำกัด (มหาชน)
- กรรมการบริหาร บริษัท กระดาษศรีสยาม จำกัด (มหาชน)
- อาจารย์พิเศษ คณะเศรษฐศาสตร์ จุฬาลงกรณ์มหาวิทยาลัย

#### ประสบการณ์ทำงาน

- ประธานกรรมการตรวจสอบ บริษัท ระยองไวร์ อินดัสตรี้ส์ จำกัด (มหาชน)

### 10. นายทวีวัฒน์ จงวิสัยวรรณ

- กรรมการบริษัท
- กรรมการบริหาร
- ผู้ช่วยกรรมการผู้จัดการ

อายุ : 56 ปี  
 จำนวนหุ้น : - หุ้น  
 สัดส่วนการถือหุ้น : - %  
 ความสัมพันธ์ทางครอบครัวระหว่างผู้บริหาร : ไม่มี

#### คุณวุฒิทางการศึกษาสูงสุด

- ปริญญาตรี วิศวกรรมศาสตร์ สาขาเครื่องกล จุฬาลงกรณ์มหาวิทยาลัย

#### การอบรมบทบาทหน้าที่การเป็นกรรมการ

- Directors Accreditation Program (DAP) รุ่น 104/2013 จากสมาคมส่งเสริมสถาบันกรรมการบริษัทไทย (IOD)

#### ตำแหน่งที่สำคัญในปัจจุบัน

- กรรมการบริษัท กรรมการบริหาร และผู้ช่วยกรรมการผู้จัดการ บริษัท เอื้อวิทยา จำกัด (มหาชน)

#### ประสบการณ์ทำงาน

- ผู้จัดการอาวุโสฝ่ายบริหารทั่วไป บริษัท เอจีซีอิเล็กทรอนิกส์ (ประเทศไทย) จำกัด
- รองกรรมการผู้จัดการฝ่ายบริหาร บริษัท สยามอสาฮีเทคโนโลยี จำกัด
- รองผู้จัดการแผนก การไฟฟ้าฝ่ายผลิตแห่งประเทศไทย

### รายละเอียด กรรมการ ของบริษัทย่อย

บริษัทย่อย : บริษัท อิมพีเรียลแลนด์ จำกัด

สัดส่วนการถือหุ้น : บริษัท ถือหุ้น 99.99 % ในบริษัท อิมพีเรียลแลนด์ จำกัด

รายชื่อ	ตำแหน่งในบริษัทใหญ่	ตำแหน่งในบริษัทย่อย	สัดส่วนการถือหุ้น ในบริษัทย่อย
1. นายวุฒิชัย ลีนะ บรรจง	- กรรมการบริษัท - รองประธานกรรมการ บริษัท - ประธานกรรมการบริหาร - รักษาการกรรมการผู้จัดการ	- กรรมการผู้มีอำนาจลง นาม	1 หุ้น
2. นายมณฑล เขต วัลลภกุล	- กรรมการบริษัท - กรรมการบริหาร - รองกรรมการผู้จัดการ - เลขานุการบริษัท	- กรรมการผู้มีอำนาจลง นาม	1 หุ้น

## ลักษณะการประกอบธุรกิจ

บริษัทดำเนินธุรกิจด้านผลิตและจำหน่ายโครงเหล็กขุบสังกะสีสำหรับเสาสายส่งไฟฟ้าแรงสูง เสาโทรคมนาคม และโครงเหล็กสถานีไฟฟ้าย่อย และมีการให้บริการขุบสังกะสีให้แก่ลูกค้าทั่วไป และจำหน่ายสินค้าอุปกรณ์ส่งกำลัง ผลิตภัณฑ์ของบริษัทเป็นประเภทที่ผลิตและจำหน่ายตามความต้องการของลูกค้า ผลิตภัณฑ์ของบริษัทมีดังนี้

1. **โครงเหล็กเสาสายส่งไฟฟ้าแรงสูง** (Transmission Line Tower –TL) เป็นเสาโครงเหล็กขุบสังกะสีซึ่งผลิตตามความต้องการของลูกค้าที่รับเหมาก่อสร้างโครงการระบบสายส่งไฟฟ้าแรงสูงให้กับการไฟฟ้าฝ่ายผลิตแห่งประเทศไทย การไฟฟ้านครหลวง และการไฟฟ้าส่วนภูมิภาค โดยเสาโครงเหล็กขุบสังกะสีจะใช้ในการจัดส่งกระแสไฟฟ้าผ่านสายส่งไฟฟ้าแรงสูงที่มีขนาดแรงดันตั้งแต่ 115 – 500 กิโลโวลต์ จากโรงผลิตไฟฟ้าไปยังสถานีไฟฟ้าย่อยเพื่อปรับลดแรงดันไฟฟ้าก่อนที่จะส่งกระแสไฟฟ้าต่อไปถึงสถานที่ผู้ใช้งานในเขตชุมชนผ่านเสาไฟฟ้าคอนกรีตต่อไป

2. **โครงเหล็กเสาโทรคมนาคม** (Telecommunication Tower - TC) เป็นเสาโครงเหล็กขุบสังกะสีซึ่งผลิตตามความต้องการของลูกค้าเพื่อใช้รองรับการติดตั้งอุปกรณ์สื่อสารในระบบโทรคมนาคม โดยปกติเสาโครงเหล็กโทรคมนาคมมักจะมี ความสูงตั้งแต่ 20 เมตร ถึง 100 เมตร

3. **เสาโครงเหล็กสถานีไฟฟ้าย่อย** (Substation Steel Supporting - ST) เป็นเสาโครงเหล็กขุบสังกะสีที่รองรับอุปกรณ์ไฟฟ้าในสถานีไฟฟ้าย่อย เช่น Disconnecting Switches, Lighting Arrestors, Capacitors และอื่นๆ โดยสถานีไฟฟ้าย่อยจะทำหน้าที่รับกระแสไฟฟ้าและแปลงแรงดันไฟฟ้าตั้งแต่ 69 กิโลโวลต์ 115 กิโลโวลต์ 230 กิโลโวลต์ และ 500 กิโลโวลต์ เพื่อส่งต่อเป็นทอดๆ ผ่านสายส่งไฟฟ้าแรงสูงและระบบจำหน่ายไฟฟ้าก่อนที่จะจำหน่ายไฟฟ้าไปยังผู้บริโภคเป็นเสาโครงเหล็กที่รองรับอุปกรณ์ไฟฟ้าในสถานีไฟฟ้าย่อย เพื่อรองรับอุปกรณ์ไฟฟ้า เช่น Disconnecting switches, Lighting arrestors, Capacitors ฯลฯ และเป็นเสาขนาดเล็กไม่สูงมากนัก

4. **โครงสร้างเหล็กทั่วไป** (Building and Frame – BF, General Fabrication - GF) เป็นโครงเหล็กที่ใช้ในกิจการต่างๆ ทั้งที่มีการขุบสังกะสีและไม่ขุบสังกะสี เช่น โครงหลังคา ทางเดิน รั้ว โครงสร้างอาคารและโรงงาน เป็นต้น เป็นงานโครงเหล็กที่ใช้ในกิจการก่อสร้างทั่วไปต่างๆ เช่น หลังคาโครงเหล็ก โครงสร้างโครงเหล็กของอาคารและโรงงาน โครงเหล็กป้ายโฆษณา ทางเดิน รั้ว นักร้าน ฯลฯ

5. **การบริการขุบสังกะสี** เป็นบริการให้กับลูกค้าทั่วไปที่ต้องการนำผลิตภัณฑ์โครงเหล็กของตนเอง เช่น ตะแกรง ท่อเหล็ก รางรับสายไฟ เป็นต้น มาขุบสังกะสีกับบริษัท เพื่อให้ผลิตภัณฑ์เหล็กคงทนต่อการเกิดสนิม ทั้งนี้บริษัทสามารถขุบเคลือบสังกะสีแบบจุ่มร้อนตามมาตรฐานที่สำคัญ ได้แก่ มาตรฐาน ISO 1461 มาตรฐานอเมริกัน ASTM A123, ASTM A153 มาตรฐานอังกฤษ BS 729 มาตรฐานญี่ปุ่น JIS H 8641 และ JIS H 9124 มาตรฐานออสเตรเลีย AS 1214: AS/NZS 4680 และมาตรฐานเยอรมัน DIN 50976 เป็นต้น

6. **การจัดจำหน่ายสินค้าอุตสาหกรรม** เป็นธุรกิจเริ่มแรกของบริษัท โดยมีสินค้าหลักที่จำหน่ายได้แก่ อุปกรณ์ส่งกำลังประเภทโซ่ เฟือง มอเตอร์ และเกียร์ต่างๆ เป็นต้น ทั้งนี้ บริษัทได้นำเข้าสินค้าอุตสาหกรรมจากผู้ผลิตหลายยี่ห้อจากต่างประเทศ ส่วนใหญ่จะนำเข้าผลิตภัณฑ์ยี่ห้อ Renold จากประเทศอังกฤษ ซึ่งเป็นสินค้าที่ผลิตโดยผู้ผลิตชั้นนำของโลก และยี่ห้อ Arnold จากประเทศเยอรมัน

## กลยุทธ์การแข่งขัน

จากประสบการณ์ในการดำเนินธุรกิจมากกว่า 40 ปี บริษัทได้กำหนดกลยุทธ์การแข่งขันเพื่อรักษาความสามารถในการแข่งขัน และความเป็นผู้นำในอุตสาหกรรม ซึ่งเป็นปัจจัยในการประสบความสำเร็จของบริษัท ดังต่อไปนี้

### 1) กลยุทธ์ด้านผลิตภัณฑ์และบริการ

#### 1.1 ผลิตภัณฑ์ที่มีคุณภาพและเป็นไปตามมาตรฐาน

ในช่วงระยะเวลากว่า 40 ปีในการดำเนินธุรกิจที่ผ่านมา บริษัทมุ่งมั่นที่จะเป็นผู้นำในคุณภาพผลิตภัณฑ์ และรักษาคุณภาพการให้บริการก่อนและหลังการขายโดยให้ความสำคัญกับการอบรมและพัฒนาบุคลากรของบริษัทให้ตระหนักถึงความสำคัญของความพึงพอใจของลูกค้าเป็นสำคัญ ทำให้บริษัทมีทีมงานที่มีความเชี่ยวชาญ และมีประสิทธิภาพในการดำเนินธุรกิจมาโดยตลอด อีกทั้งบริษัทมีความสัมพันธ์ที่ดี และใกล้ชิดกับลูกค้าเป็นอย่างมาก จนทำให้บริษัทได้รับงานอย่างต่อเนื่องมาโดยตลอด บริษัทจึงมุ่งเน้นการผลิตสินค้าที่มีคุณภาพและเป็นไปตามมาตรฐานที่เป็นที่ยอมรับกันโดยทั่วไป โดยการออกแบบผลิตภัณฑ์ด้วยระบบคอมพิวเตอร์ที่ทันสมัย การคัดเลือกวัตถุดิบที่มีคุณภาพจากผู้ผลิตที่น่าเชื่อถือ ผ่านกระบวนการผลิตด้วยเครื่องจักรที่มีเทคโนโลยีทันสมัย และมีการตรวจสอบรวมทั้งควบคุมคุณภาพทุกขั้นตอนตามมาตรฐานอุตสาหกรรมและมาตรฐาน ISO9001:2008 ซึ่งเป็นการสร้างความเชื่อมั่นให้กับลูกค้าในการสั่งซื้อสินค้าของบริษัท

#### 1.2 การส่งมอบสินค้าที่ตรงต่อเวลาและเชื่อถือได้

บริษัทเป็นผู้ผลิตและจำหน่ายเสาโครงเหล็กชุบสังกะสีต่างๆ โดยที่ทีมงานวิศวกรของบริษัทจะศึกษาความต้องการและเสนอโครงสร้างเหล็กที่เหมาะสมให้แก่ลูกค้าแต่ละราย ตลอดจนการให้บริการคำปรึกษา ออกแบบ คัดเลือก จัดหา และทดสอบสินค้าให้กับลูกค้าทั้งที่เป็นหน่วยงานรัฐวิสาหกิจ และเอกชน งานส่วนใหญ่จะมีลักษณะเป็นงานโครงการซึ่งทำเป็นสัญญาซื้อขายโดยมีโครงการขนาดเล็กตั้งแต่สิบล้านบาทจนถึงโครงการขนาดใหญ่ที่มีมูลค่าร้อยล้านบาทขึ้นไป โดยมีระยะเวลาการดำเนินโครงการตั้งแต่ 6 เดือน ถึง 2 ปี ทั้งนี้ การส่งมอบผลิตภัณฑ์ให้ตรงตามกำหนดเวลาเป็นสิ่งที่สำคัญในการประกอบธุรกิจของบริษัท เนื่องจากลูกค้าของบริษัทจะมีกำหนดระยะเวลาที่ต้องส่งมอบงานอย่างชัดเจน ซึ่งตลอดระยะเวลาที่ผ่านมา บริษัทสามารถส่งมอบผลิตภัณฑ์ได้ตรงตามกำหนดเวลา โดยเป็นผลมาจากนโยบายการสำรองสินค้า และกระบวนการผลิตที่รวดเร็วของบริษัท

### 2) กลยุทธ์ด้านราคา

บริษัทมีนโยบายกำหนดราคาที่สามารถแข่งขันได้ในธุรกิจ โดยมุ่งเน้นการบริหารต้นทุนที่มีประสิทธิภาพ เพื่อลดอัตราการสูญเสียจากการผลิตให้น้อยที่สุด ทำให้บริษัทสามารถกำหนดราคาขายที่สามารถแข่งขันได้ในธุรกิจ ปัจจุบัน บริษัทมี

นโยบายการกำหนดราคาค่าผลิตภัณฑ์โดยบวกเพิ่มกำไรส่วนต่างจากต้นทุน ซึ่งมีปัจจัยที่นำมาพิจารณากำหนดราคาประกอบด้วย ราคาวัตถุดิบ อุปกรณ์ ส่วนประกอบต่างๆ ที่ใช้ในการผลิต ความยากง่ายของผลิตภัณฑ์ ช่วงเวลาที่เสนอราคา จำนวนและปริมาณงาน กำลังการผลิต พร้อมทั้งพิจารณาประวัติลูกค้าแต่ละรายที่เคยมีธุรกรรมร่วมกัน

### 3) กลยุทธ์ด้านการจำหน่ายและช่องทางการจำหน่าย

บริษัทสามารถแบ่งช่องทางการจัดจำหน่ายให้แก่ลูกค้าแต่ละกลุ่มและแต่ละชนิดงานได้จำนวน 2 ช่องทาง เพื่อให้สามารถเข้าถึงความต้องการของลูกค้าได้อย่างมีประสิทธิภาพ ซึ่งได้แก่

1) การรับงานโดยการเป็นผู้รับเหมาย่อย จากผู้รับเหมาหลักที่ชนะการประมูลงาน โดยส่วนใหญ่เป็นงานเสาโครงเหล็ก สายส่งไฟฟ้าแรงสูงและเสาโครงเหล็กโทรคมนาคม ซึ่งที่ผ่านมา บริษัทได้รับงานเสาโครงเหล็กสายส่งไฟฟ้าแรงสูงที่มีมูลค่างานสูงจากบริษัท J-POWER SYSTEMS CORPORATION บริษัท ไทยซูมิเด็นเอ็นยีเนียริงแอนด์คอนสตรัคชั่น จำกัด และ บมจ. ล็อกซเล่ย์ และรับงานเสาโครงเหล็กโทรคมนาคมจากบริษัท บีบี เทคโนโลยี จำกัด (รับทำงานให้กับ บมจ. โทเทิล แอ็คเซ็ส คอมมูนิเคชั่น) บริษัท ไวร์เอช แอนด์ ไวร์เลส จำกัด (รับทำงานให้กับ บมจ. ทู คอร์ปอเรชั่น) และบริษัท อิตาเลียนไทย ดีเวล๊อปเมนต์ จำกัด (มหาชน) (รับทำงานให้กับ บมจ. ทีโอที)

2) การเข้าร่วมประมูลโครงการโดยตรงเพื่อเป็นผู้รับจ้างเหมาหลักของโครงการโดยส่วนใหญ่เป็นงานเสาโครงเหล็กสถานีไฟฟ้าย่อย ซึ่งบางครั้ง กฟผ. กฟภ. และ กฟน. บางครั้งจะเปิดโอกาสให้ผู้ผลิตสินค้าสามารถเข้าไปประมูลงานได้โดยตรง ทั้งนี้ ปัจจุบันบริษัทมีนโยบายมุ่งเน้นที่จะเข้าประมูลงานด้วยบริษัทเองเพื่อความคล่องในการดำเนินงานและการประสานงาน อีกทั้งยังเป็นการเพิ่มประวัติในการประมูลงานของบริษัท

### 4) กลยุทธ์การส่งเสริมการขาย

บริษัทเน้นกลยุทธ์การส่งเสริมการขายสำหรับการเปิดการขายให้กับลูกค้ารายใหม่หรือสินค้าที่ผลิตและออกแบบใหม่ในลักษณะทำหน้าที่เป็นผู้ให้คำปรึกษา ให้ความรู้และความเข้าใจในตัวผลิตภัณฑ์เพื่อการใช้งานที่ถูกต้องเหมาะสม โดยมีพนักงานขายที่มีประสบการณ์และมีวิศวกรรมให้คำแนะนำทางเทคนิคเพื่อให้บรรลุวัตถุประสงค์ของลูกค้า สำหรับกลยุทธ์การส่งเสริมการขายภายหลังจากเมื่อส่งมอบงานเสร็จแล้ว บริษัทได้มีการติดตามความพึงพอใจในสินค้าเพื่อสอบถามถึงความสำเร็จของงานและงานโครงการอื่นๆ ในอนาคต

### ลักษณะลูกค้า

บริษัทได้ผลิตและจำหน่ายงานเสาโครงเหล็กสายส่งไฟฟ้าแรงสูงที่ใช้ในธุรกิจของ กฟผ. กฟภ. และ กฟน. ซึ่งส่วนใหญ่บริษัทจะเป็นผู้รับเหมาช่วงโดยการรับงานต่อจากผู้รับเหมาหลักที่ได้รับสัญญากับหน่วยงานราชการโดยตรง เนื่องจากโครงการก่อสร้างระบบส่งไฟฟ้าขนาดใหญ่และครบวงจรต่างๆ (Turnkey Project) จะมีผู้รับเหมาหลักที่ได้รับงานประมูลมาจากเจ้าของโครงการ ขณะที่งานโครงสร้างเหล็กที่เกี่ยวข้องกับสายส่งไฟฟ้าแรงสูงมักเป็นเพียงงานส่วนหนึ่งของโครงการก่อสร้างดังกล่าว ดังนั้นผู้รับเหมาหลักจึงเปิดให้มีการทำการประมูลหรือว่าจ้างรับเหมาช่วงในงานที่จะต้องอาศัยผู้ประกอบการที่มีความรู้และความสามารถโดยเฉพาะ ซึ่งเป็นโอกาสให้บริษัทสามารถเข้าไปประมูลงานหรือรับงานต่อจากผู้รับเหมาหลักที่เป็นบริษัทขนาดใหญ่ได้ อย่างไรก็ตาม บริษัทได้มีการจำหน่ายสินค้าจากการประมูลโดยตรงกับหน่วยงานภาครัฐหรือรัฐวิสาหกิจ เช่น กฟผ.

กฟภ. และบริษัทที่ให้บริการโทรศัพท์เคลื่อนที่ ซึ่งสินค้าส่วนใหญ่จะเป็น เสาโครงเหล็กโทรคมนาคม งานเสาโครงเหล็กสถานีไฟฟ้าย่อย และบริการงานซัพซังกะสี เป็นต้น

ทั้งนี้ ส่วนใหญ่ผู้รับเหมาหลักจะชำระค่าสินค้าล่วงหน้าประมาณร้อยละ 10 -15 ของมูลค่างานที่วางจ้าง เพื่อให้บริษัทใช้เป็นเงินทุนหมุนเวียนในการดำเนินการผลิตสินค้า และภายหลังจากที่บริษัทได้ส่งมอบสินค้าให้ผู้รับเหมาหลักแล้ว บริษัทจะมีการออกหนังสือรับรองคุณภาพสินค้า (Guarantee Letter for Performance) เพื่อแทนเอกสารค้ำประกันต่างๆที่ออกโดยธนาคารของบริษัท (Bank Guarantee) ให้กับลูกค้า หากบริษัทจะรับงานกับหน่วยงานภาครัฐ บริษัทจะต้องยื่นหนังสือค้ำประกันการเสนอราคาโครงการ (Bid Bond) ประมาณร้อยละ 5 ของราคากลาง ณ วันยื่นซองประกวดราคา อีกทั้งบริษัทยังต้องยื่นหนังสือค้ำประกันสัญญา (Performance Bond) เพิ่มขึ้นเป็นประมาณร้อยละ 10 ของมูลค่าโครงการที่เสนอ ณ วันที่ได้รับคัดเลือกให้ดำเนินโครงการ

## การจำหน่ายและช่องทางการจำหน่าย

บริษัทมีช่องทางการจัดจำหน่ายหลักแบ่งออกตามลักษณะผลิตภัณฑ์และบริการ ดังนี้

### 1. งานเสาโครงเหล็กซัพซังกะสี

บริษัทได้ผลิตและจำหน่ายงานเสาโครงสร้างเหล็กซัพซังกะสีซึ่งส่วนใหญ่มาจากการขายเสาโครงเหล็กสายส่งไฟฟ้าแรงสูง ทั้งนี้ ที่ผ่านมา กฟผ. กฟภ. และกฟน. จะเปิดให้มีการประมูลและจัดจ้างงานโครงการระบบส่งไฟฟ้าขนาดใหญ่แบบครบวงจร (Turnkey Project) ซึ่งได้รวมงานผลิตเสาโครงเหล็กซัพซังกะสีของบริษัทด้วย แต่งานโครงการดังกล่าวจำเป็นต้องมีผู้รับเหมาหลักทำหน้าที่ดูแลโครงการทั้งหมด จึงเป็นเหตุให้บริษัทได้รับเหมาช่วงงานที่บริษัทมีความเชี่ยวชาญเฉพาะงานเสาโครงเหล็กซัพซังกะสีต่อจากผู้รับเหมาหลัก อย่างไรก็ตาม ปัจจุบัน บริษัทมีนโยบายมุ่งเน้นที่จะจำหน่ายงานโครงเหล็กทั่วไปเพื่อเป็นการกระจายแหล่งของรายได้ให้มีความหลากหลายเพิ่มขึ้น

### 2. สินค้าอุตสาหกรรม

บริษัทนำเข้าสินค้าอุตสาหกรรมประเภทอุปกรณ์ส่งกำลังประเภทโซ่ เฟือง มอเตอร์ และเกียร์ต่างๆ เป็นต้น โดยส่วนใหญ่ นำเข้าสินค้ายี่ห้อ Renold จากประเทศอังกฤษซึ่งเป็นสินค้าที่ผลิตโดยผู้ผลิตชั้นนำของโลก และยี่ห้อ Arnold จากประเทศเยอรมัน (บริษัทในเครือของ Renold) เพื่อจำหน่ายโดยตรงให้แก่ลูกค้าที่ประกอบกิจการโรงงานอุตสาหกรรม ปัจจุบันบริษัทมีพื้นที่การขายครอบคลุมในเขตกรุงเทพฯ และปริมณฑลเป็นหลัก

## ภาวะอุตสาหกรรมและการแข่งขัน

### (1) อุตสาหกรรมเสาโครงเหล็กไฟฟ้าแรงสูง

อุตสาหกรรมเสาโครงเหล็กไฟฟ้าแรงสูงเป็นไปตามโครงการขยายระบบสายส่งไฟฟ้าของการไฟฟ้าฝ่ายผลิตและการไฟฟ้าส่วนภูมิภาค ซึ่งยังคงมีความต้องการสูง เนื่องจากความต้องการใช้ไฟฟ้าของประเทศยังมีการขยายตัวอย่างต่อเนื่อง ปัจจุบันมีผู้ผลิตเสาโครงเหล็กสายส่งไฟฟ้าขนาดใหญ่ในประเทศจำนวน 5 ราย



### ปัจจัยที่จะส่งผลกระทบต่อต้นทุนการดำเนินงาน

- ความผันผวนของราคาวัตถุดิบที่ผ่านมามีการปรับตัวเพิ่มขึ้นบ้าง วัตถุดิบที่สำคัญคือเหล็ก และสังกะสี จะผันผวนสูงตามภาวะตลาดโลก โดยในปี 2556 ราคาสังกะสีมีความผันผวนไม่มากนัก ทำให้ไม่มีผลกระทบต่อต้นทุนการผลิต ซึ่งบริษัทจะต้องมีการวางแผนการเสนอราคาสำหรับโครงการผูกพันระยะยาวให้รอบคอบ เพื่อให้สามารถปรับราคาได้ตามต้นทุนวัตถุดิบที่สูงขึ้น
- คู่แข่งรายใหม่ เนื่องจากอุตสาหกรรมโครงสร้างเสาสายส่งไฟฟ้าแรงสูง ยังมีความต้องการสูงอยู่ จึงคาดว่าจะมีคู่แข่งรายใหม่ในอนาคตอันใกล้ ซึ่งจะเป็นผลให้เกิดการแข่งขันเพิ่มขึ้น แต่ในขณะเดียวกัน ผู้ผลิตเดิมก็ได้ให้ความสำคัญในการหาตลาดต่างประเทศ ดังนั้นจึงคาดว่าผลกระทบของผู้ผลิตรายใหม่ยังไม่รุนแรง

### ความต้องการโครงเหล็กสายส่งไฟฟ้าแรงสูง

ความต้องการโครงเหล็กสายส่งไฟฟ้าแรงสูงในประเทศยังคงสูงอยู่ประมาณเฉลี่ยปีละ 30,000 ตัน และคาดว่าจะอยู่ในระดับใกล้เคียงกันหรือลดลงไปบ้างเพียงเล็กน้อยต่อไปอีก 5 – 10 ปี

### (2) อุตสาหกรรมเสาโทรคมนาคม

อุตสาหกรรมเสาโครงเหล็กโทรคมนาคมยังคงมีความต้องการสูงอยู่อีกพอสมควร เนื่องจากภายในประเทศยังคงต้องลงทุนติดตั้งเครือข่ายระบบโทรคมนาคม เพื่อรองรับระบบ 3G แม้ว่าปัจจุบันได้มีการติดตั้งจำนวนพอสมควรแล้วก็ตาม รวมทั้งประเทศเพื่อนบ้านกำลังมีการขยายตัวเพื่อรองรับการพัฒนาในด้านนี้อย่างมาก ดังนั้นจึงคาดว่าในระยะใกล้ตลาดด้านเสาโทรคมนาคม จะยังมีปริมาณที่สูงอยู่ในส่วนของบริษัทย่อยจะมีผลิตภัณฑ์สำหรับเสาโครงเหล็กโทรคมนาคมทุกชนิด

### ปัจจัยที่จะส่งผลกระทบต่อต้นทุนการดำเนินงาน

ความผันผวนของราคาวัตถุดิบที่ผ่านมามีการปรับตัวราคาเพิ่มขึ้นบ้าง วัตถุดิบที่สำคัญคือเหล็ก และสังกะสี จะผันผวนสูงตามภาวะตลาดโลก โดยในปี 2556 ราคาสังกะสีมีความผันผวนไม่มากนัก ทำให้ไม่มีผลกระทบต่อต้นทุนการผลิต ซึ่งบริษัทจะต้องมีการวางแผนการเสนอราคาสำหรับโครงการผูกพันระยะยาวให้รอบคอบ เพื่อให้สามารถปรับราคาได้ตามต้นทุนวัตถุดิบที่สูงขึ้น

### ความต้องการเสาโทรคมนาคม

ความต้องการเสาโทรคมนาคมในประเทศยังคงมีความต้องการต่อเนื่องจาก ในปี 2556 เพื่อรองรับระบบ 3G รวมทั้งจะมีตลาดจากต่างประเทศเพิ่มขึ้น

### (3) อุตสาหกรรมเสาโครงเหล็กสถานีไฟฟ้าย่อย

ในการก่อสร้างสถานีไฟฟ้าย่อยจำเป็นต้องออกแบบโครงเหล็กสำหรับรองรับอุปกรณ์ไฟฟ้าต่างๆ เช่น circuit breakers, disconnecting switches, lighting arresters ที่จำเป็นต้องใช้ในสถานีไฟฟ้าย่อย

### ความต้องการโครงเหล็กสถานีไฟฟ้าย่อย

ความต้องการโครงเหล็กสถานีไฟฟ้าย่อยจะขึ้นอยู่กับภาระของระบบส่งของการไฟฟ้าฝ่ายผลิต และการไฟฟ้าส่วนภูมิภาค และหากมีโรงงานอุตสาหกรรมขนาดใหญ่เกิดขึ้นและมีความต้องการไฟฟ้าสูงก็มีความจำเป็นที่จะต้องมีการสร้างสถานีไฟฟ้าย่อยควบคู่กันไปด้วย ในส่วนของบริษัทคาดว่าจะยังเป็นผู้ดำเนินการผลิตและจำหน่าย และคาดว่าจะมีความต้องการในระยะต่อไปอยู่ประมาณ 3,000-5,000 ตัน/ปี

#### (4) อุตสาหกรรมเสาโครงเหล็กทั่วไป

ในการดำเนินงานโครงเหล็กทั่วไป บริษัทอาศัยเน้นการออกแบบหรือใช้แบบงานที่ตรงตามความต้องการของลูกค้า โดยเน้นคุณสมบัติ ขนาด และรูปแบบที่เหมาะสมกับโครงการก่อสร้างแต่ละแห่ง

##### ความต้องการโครงเหล็กทั่วไป

โดยความต้องการโครงเหล็กทั่วไปจะมีเพิ่มขึ้นในระยะต่อไปอย่างต่อเนื่องตามทิศทางของอุตสาหกรรมเหล็ก โดยเฉพาะในส่วนของการก่อสร้าง ซึ่งใช้แทนผลิตภัณฑ์คอนกรีตหรืออื่นๆ

#### (5) การบริการชุบสังกะสี

แนวโน้มของผลิตภัณฑ์เหล็กที่มีข้อกำหนดให้มีการชุบสังกะสีเพื่อป้องกันการผุกร่อนที่มีเพิ่มขึ้น ตลอดเวลา และ คาดว่ายังคงเพิ่มขึ้นต่อไปอีกนานในอนาคต จากแนวโน้มที่เห็นได้จากประเทศที่พัฒนาแล้ว เนื่องจากบริษัทให้บริการชุบสังกะสีแก่ลูกค้ารายย่อยทั่วไปเป็นการเสริมเท่านั้น

#### (6) อุปกรณ์สินค้าอุตสาหกรรม

บริษัทจัดจำหน่ายสินค้าอุตสาหกรรมในกลุ่มประเภทอุปกรณ์ส่งกำลัง เช่น โซ่ เฟือง เกียร์ และมอเตอร์ โดยเน้นสินค้ายี่ห้อ RENOLD ซึ่งเป็นสินค้าที่มีคุณภาพสูง แต่ในด้านการแข่งขันในตลาดจะเป็นการแข่งขันในด้านการส่งมอบสินค้า ให้ได้ในระยะเวลาอันรวดเร็วซึ่งจะเป็นตัวแปรสำคัญในการแข่งขัน

### การจัดหาผลิตภัณฑ์

#### 1. งานเสาโครงเหล็กชุบสังกะสี

การบริหารสินค้าคงคลังอย่างมีประสิทธิภาพถือเป็นปัจจัยสำคัญในการประกอบธุรกิจผลิตเสาโครงเหล็กชุบสังกะสีและถือเป็นปัจจัยสำคัญในการแข่งขัน ซึ่งการที่บริษัทสามารถรักษาความสามารถในการแข่งขันไว้ได้เนื่องจากบริษัทมีสินค้าคงคลังมากเพียงพอและเป็นที่ต้องการของตลาด ซึ่งส่งผลให้บริษัทสามารถจัดส่งสินค้าให้กับลูกค้าได้ตรงตามเวลาที่ต้องการ บริษัทมีนโยบายควบคุมระดับสินค้าคงคลังให้เหมาะสมและเพียงพอสามารถรองรับความต้องการของลูกค้าได้อย่างทันทั่วทั้งนี้บริษัทสั่งซื้อวัตถุดิบหลัก ได้แก่ เหล็ก สังกะสี และวัตถุดิบอื่นๆ จากผู้ผลิตในประเทศทั้งจำนวน

ปัจจุบัน บริษัทได้มีการสั่งซื้อวัตถุดิบประเภทเหล็กจากผู้จำหน่ายจำนวนไม่น้อยกว่า 5 ราย อย่างไรก็ตาม โดยบริษัทสามารถจัดหาปริมาณเหล็กและประเภทของเหล็กได้ตามบริษัทต้องการและราคาซื้อที่เหมาะสมโดยใช้การเปรียบเทียบราคา มาโดยตลอด นอกจากนั้น ในแต่ละปีบริษัทได้จัดซื้อสังกะสีทั้งหมดมาจากบริษัท ผาแดงอินดัสทรี จำกัด (มหาชน) ซึ่งเป็นผู้ผลิตสังกะสีเพียงรายเดียวของประเทศ อย่างไรก็ตาม ในกรณีที่ปริมาณสังกะสีภายในประเทศขาดแคลน บริษัทสามารถสั่งซื้อสังกะสีมาจากต่างประเทศได้

บริษัทมีการสั่งซื้อวัตถุดิบจากผู้จำหน่ายภายในประเทศ โดยมีนโยบายการสั่งซื้อวัตถุดิบล่วงหน้าบางส่วนเพื่อให้ได้วัตถุดิบในปริมาณที่เพียงพอและมีคุณภาพตรงตามความต้องการและประโยชน์ใช้สอยของลูกค้า นอกจากนั้นบริษัทมีระบบการบริหารและการจัดการสินค้าคงคลังอย่างมีประสิทธิภาพ ซึ่งครอบคลุมถึงการพิจารณาคัดเลือกผู้จำหน่ายวัตถุดิบที่มีความน่าเชื่อถือทั้งในด้านคุณภาพของวัตถุดิบ และการส่งมอบงานที่ตรงต่อเวลา เป็นผลให้บริษัทไม่มีอุปสรรคปัญหาในการส่งมอบสินค้าล่าช้า

## 2. สินค้าอุตสาหกรรม

บริษัทได้นำเข้าสินค้าอุตสาหกรรมเกือบทั้งหมดมาจากประเทศอังกฤษ และประเทศเยอรมัน ซึ่งบริษัทมีการบริหารสินค้าคงคลังโดยติดตามความเคลื่อนไหวของข้อมูลสถิติการสั่งซื้อย้อนหลังเพื่อที่จะสามารถประมาณความต้องการของตลาดได้และจัดหาระดับสินค้าคงคลังที่เหมาะสมในแต่ละช่วงเวลา ทั้งนี้ บริษัทได้แบ่งประเภทการบริหารสินค้าคงคลังได้ออกเป็น 2 กลุ่มหลักดังนี้

(1) สินค้าหมุนเวียนเร็วหรือกลุ่มที่ถูกสั่งซื้อเป็นประจำ เป็นกลุ่มที่ตลาดมีความต้องการสูง และผู้ซื้อต้องใช้สินค้าทันที หลังจากบริษัทได้ทำการสั่งซื้อสินค้า ทำให้บริษัทต้องมีสินค้าคงคลังสำรองมากเพียงพอและพร้อมส่งตลอดเวลา ซึ่งประกอบด้วยผลิตภัณฑ์โซ่ ข้อต่อโซ่ เป็นต้น

(2) สินค้าปกติหรือกลุ่มที่ถูกสั่งซื้อไม่บ่อยครั้ง เป็นสินค้าที่มีมูลค่าสูง และผู้ซื้อสามารถรอสินค้าได้ ทำให้บริษัทไม่จำเป็นต้องสำรองสินค้าคงคลังเป็นจำนวนมาก ซึ่งประกอบด้วยเฟือง และกากบาท เป็นต้น

## กำลังการผลิต

### โรงงานและสำนักงาน

ปัจจุบันบริษัทมีโรงงาน 1 แห่ง ซึ่งประกอบด้วยอาคารสำนักงาน โรงงานผลิตเสาโครงเหล็ก โรงงานตัดเจาะ และโรงงานชุบสังกะสี โดยตั้งอยู่ที่เลขที่ 247 ถนนร่มเกล้า แขวงแสนแสบ เขตมีนบุรี จังหวัดกรุงเทพมหานคร บนพื้นที่ 28-3-24 ไร่

### กำลังการผลิต

บริษัทมีกำลังการผลิตเต็มที่ และปริมาณการผลิตจริง ดังนี้

ผลิตภัณฑ์	กำลังการผลิตเต็มที่ (ตัน/ปี)	ปริมาณการผลิตจริง (ตัน/ปี)					
		ปี 2554		ปี 2555		ปี 2556	
		ตัน	ร้อยละ	ตัน	ร้อยละ	ตัน	ร้อยละ
งานเสาโครงเหล็ก	24,000	10,982	45.76	13,036	54.32	16,718	69.66
งานชุบสังกะสี	24,000	9,293	38.72	8,152	33.97	13,442	56.01
งานจ้างชุบภายนอก		2,104	8.77	2,384	9.93	2,035	8.48

## ปัจจัยความเสี่ยง

ปัจจัยความเสี่ยงที่สำคัญที่อาจมีผลกระทบต่อการดำเนินงานของบริษัทและแนวทางในการป้องกันความเสี่ยงดังกล่าว สามารถสรุปได้ดังนี้

### 1) ความเสี่ยงจากการเปลี่ยนแปลงของราคาวัตถุดิบที่สำคัญ

บริษัทประกอบธุรกิจหลักกับผลิตเสาโครงเหล็ก ประเภท เสาโครงเหล็กสายส่งไฟฟ้าแรงสูง เสาโครงเหล็กโทรคมนาคม เสาโครงเหล็กสถานีไฟฟ้าย่อย เสาโครงเหล็กทั่วไปโดยมีวัตถุดิบที่สำคัญ ได้แก่ เหล็ก และสังกะสี เป็นวัตถุดิบสำคัญ ซึ่งการเคลื่อนไหวของราคาเหล็กและสังกะสีจะมีการเปลี่ยนแปลงตามอุปสงค์และอุปทานของผู้ผลิตเหล็กและสังกะสี และผู้ใช้เหล็กและสังกะสีทั่วโลก ดังนั้น การเปลี่ยนแปลงของราคาเหล็กและสังกะสีจะส่งผลกระทบต่อต้นทุนของบริษัท

อย่างไรก็ตาม บริษัทมีนโยบายการบริหารความเสี่ยงในเรื่องดังกล่าวดังนี้

(1) การกำหนดราคาขายและกำหนดราคาประมาณงานในโครงการต่างๆ โดยรักษาสวนต่างกำไรในระดับที่สามารถจะแข่งขันกับผู้ประกอบการรายอื่นๆ ได้

(2) บริษัทมีนโยบายติดตามการเปลี่ยนแปลงราคาวัตถุดิบอย่างใกล้ชิดเพื่อประเมินสถานการณ์และแนวโน้มราคาวัตถุดิบเพื่อนำมาประกอบการพิจารณาตัดสินใจกำหนดราคารับจ้างผลิตเสาโครงเหล็ก และวางแผนสั่งซื้อและบริหารจัดการวัตถุดิบคงคลังให้มีความเหมาะสม

(3) บริษัทได้พัฒนาปรับปรุงการบริหารการผลิตอย่างต่อเนื่องเพื่อควบคุมต้นทุนการผลิตให้อยู่ในระดับที่เหมาะสม

(4) บริษัทมีนโยบายรักษาความสัมพันธ์อันดีกับลูกค้าของบริษัท ทำให้บริษัทสามารถเจรจาต่อรองกับลูกค้าบางรายเพื่อขอปรับราคาจำหน่ายให้สอดคล้องกับการเปลี่ยนแปลงของราคาวัตถุดิบ ในกรณีที่เกิดการเปลี่ยนแปลงราคาวัตถุดิบ

(5) บริษัทมีการติดตามดูแลผลิตภัณฑ์ที่ได้จำหน่ายไปแล้วรวมทั้งการติดตามปัญหาที่เกิดขึ้นเพื่อนำมาปรับปรุงการทำงานให้ดีขึ้นอยู่ตลอดเวลา ส่งผลให้ลูกค้ามีความพึงพอใจในด้านคุณภาพและการบริการหลังการขายเพิ่มมากขึ้นทำให้บริษัทสามารถกำหนดราคาขายในระดับที่เหมาะสมได้

### 2) ความเสี่ยงจากการจัดหาวัตถุดิบและพึ่งพิงผู้จัดจำหน่ายวัตถุดิบที่สำคัญ

วัตถุดิบหลักของบริษัท เกือบทั้งหมดได้สั่งซื้อจากผู้จำหน่ายภายในประเทศ บริษัทจึงมีความเสี่ยงจากการอาจขาดแคลนวัตถุดิบในกรณีที่ผู้จัดจำหน่าย ไม่สามารถจัดส่งวัตถุดิบให้แก่บริษัทได้ตามกำหนด และบริษัทไม่สามารถจัดหาวัตถุดิบจากแหล่งอื่นเข้ามาทดแทนได้ทันแผนการผลิตสินค้าตามที่ได้รับคำสั่งจากลูกค้า

อย่างไรก็ตาม บริษัทได้มีการติดตามประเมินสถานการณ์โดยใกล้ชิด และมีการวางแผนการสั่งซื้อวัตถุดิบล่วงหน้า ประกอบกับบริษัทสั่งซื้อวัตถุดิบจากผู้จัดจำหน่ายดังกล่าวเป็นเวลานานและไม่เคยมีการค้างชำระค่าสินค้า ส่งผลให้บริษัทมีความสัมพันธ์ที่ดีกับผู้จัดจำหน่ายวัตถุดิบที่สำคัญ และจากการดำเนินงานของบริษัทในอดีตที่ผ่านมา บริษัทยังไม่เคยประสบปัญหาขาดแคลนวัตถุดิบ ทำให้บริษัทเชื่อมั่นว่าจะไม่ได้รับผลกระทบหรือความเสียหายใดๆ ในการสั่งซื้อวัตถุดิบจากผู้จัดจำหน่ายวัตถุดิบดังกล่าว นอกจากนี้ บริษัทมีทางเลือกในการซื้อวัตถุดิบที่สำคัญดังกล่าวจากผู้จัดจำหน่ายวัตถุดิบรายอื่น

### 3) ความเสี่ยงจากการพึ่งพิงลูกค้า

บริษัทประกอบธุรกิจรับผลิตเสาโครงเหล็กประเภทเสาโครงเหล็กสายส่งไฟฟ้าแรงสูง เสาโครงเหล็กโทรคมนาคม เสาโครงเหล็กสถานีไฟฟ้าย่อย งานโครงเหล็กทั่วไป และจำหน่ายสินค้าอุตสาหกรรมตามความต้องการของลูกค้า ลูกค้ารายใหญ่ของบริษัทเป็นผู้รับเหมาหลักหรือผู้รับเหมาช่วงจากการไฟฟ้าฝ่ายผลิตแห่งประเทศไทย การไฟฟ้าส่วนภูมิภาค บมจ. กสท. โทรคมนาคม บริษัทจึงมีความเสี่ยงจากการพึ่งพิงรายได้หลักจากลูกค้ารายดังกล่าว

อย่างไรก็ตาม บริษัทได้รับคำสั่งซื้อจากลูกค้าอย่างต่อเนื่อง สืบเนื่องจากการที่บริษัทผลิตสินค้า ได้ตรงกับความต้องการของลูกค้าทั้งในด้านคุณภาพ การส่งมอบที่ตรงเวลา ราคาขายที่สามารถแข่งขันได้ และบริษัทมีการติดตามดูแลผลิตภัณฑ์ที่ได้จำหน่ายไปแล้วรวมทั้งการติดตามปัญหาที่เกิดขึ้นเพื่อนำมาปรับปรุงการทำงานให้ดีขึ้นอยู่ตลอดเวลา ส่งผลให้ลูกค้ามีความพึงพอใจในด้านคุณภาพและการบริการหลังการขาย รวมทั้งบริษัทมีนโยบายในการสร้างความสัมพันธ์ที่ดีกับลูกค้า นอกจากนี้ สินค้าของบริษัทต้องอาศัยความเชี่ยวชาญในการผลิต ซึ่งบริษัทมีบุคลากรที่มีประสบการณ์ดังกล่าว

### 4) ความเสี่ยงจากการให้สินเชื่อลูกค้า

บริษัทมีการให้เครดิตแก่ลูกค้า 30-90 วัน ดังนั้นบริษัทจึงมีความเสี่ยงในการเรียกเก็บหนี้ ซึ่งหากเรียกเก็บหนี้ดังกล่าวไม่ได้หรือไม่ครบตามจำนวนทั้งหมดอาจส่งผลกระทบต่อสภาพคล่องและฐานะทางการเงินของบริษัท

อย่างไรก็ตาม บริษัทมีการจัดทำระเบียบปฏิบัติการกำหนดวงเงินสินเชื่อสำหรับลูกค้า และกำหนดนโยบายการตั้งค่าเผื่อหนี้สงสัยจะสูญโดยประมาณจากผลขาดทุนที่อาจเกิดขึ้นจากการเก็บเงินจากลูกหนี้ไม่ได้ โดยจำนวนค่าเผื่อหนี้สงสัยจะสูญนี้ประมาณขึ้นจากประสบการณ์ในการเก็บเงินในอดีต และตามสถานะปัจจุบันของลูกหนี้คงค้าง ทั้งนี้ประเมินค่าเผื่อหนี้สงสัยจะสูญโดยการวิเคราะห์ประวัติการชำระหนี้ และคาดการณ์ศักยภาพและความเสี่ยงในการชำระหนี้ในอนาคต และสำหรับลูกหนี้ที่ค้างชำระเกิน 1 ปี ให้ตั้งสำรองไว้ร้อยละ 100 และดำเนินการติดตามคุณภาพลูกหนี้อย่างสม่ำเสมอ

### 5) ความเสี่ยงด้านเงินทุนหมุนเวียน

ในการประกอบธุรกิจของบริษัทต้องมีการสำรองวัตถุดิบล่วงหน้าเพื่อใช้ในการผลิตเสาโครงเหล็กและส่งมอบให้แก่ลูกค้าตามสัญญา ดังนั้น หากบริษัทไม่สามารถบริหารจัดการสินค้าคงเหลือให้หมุนเวียนในระดับที่เหมาะสม อาจส่งผลกระทบต่อขาดแคลนเงินทุนหมุนเวียน และส่งผลให้สภาพคล่องของบริษัทลดลง

อย่างไรก็ตาม บริษัทมีนโยบายวางแผนสำรองวัตถุดิบและสำรองสินค้าคงเหลือโดยพิจารณาให้เหมาะสมกับการเปลี่ยนแปลงของราคาวัตถุดิบ และปริมาณงานที่จะต้องส่งมอบให้แก่ลูกค้า ซึ่งในระยะเวลาที่ผ่านมาบริษัทไม่ได้ประสบปัญหาเกี่ยวกับสภาพคล่อง

## รายการระหว่างกัน

### 1. การเปิดเผยข้อมูลรายการระหว่างกัน มีดังนี้

บริษัทที่เกี่ยวข้องกัน	ลักษณะความสัมพันธ์	ประเภทรายการ	มูลค่ารายการ (ล้านบาท)	ความจำเป็นและความ สมเหตุสมผล
บริษัท อิมพีเรียลแลนด์ จำกัด	เป็นบริษัทย่อย	ให้กู้ยืมระยะสั้น	40.00	จ่ายผู้รับเหมาในสัญญา ปรับปรุงสินทรัพย์
บริษัท แคปิตอล เอ็นจิเนียริง เน็ตเวิร์ค จำกัด (มหาชน)	เป็นบริษัทใหญ่	ขอกู้ยืมเงิน ระยะสั้น	130.00	เสริมสภาพคล่องและลงทุนใน บริษัทย่อย
บริษัท อีเอ็มซี จำกัด (มหาชน)	เป็นกิจการที่เกี่ยวข้องกัน โดยมีผู้ถือหุ้นร่วมกัน	รับจ้างทำ ของ	14.83	ธุรกิจปกติและซื้อขายในราคา ตลาด
บริษัท ดับเบิลยูเจซี เอ็นเตอร์ ไพรซ์ จำกัด	เป็นกิจการที่เกี่ยวข้องกัน โดยมีผู้ถือหุ้นร่วมกัน	ขายสินค้า	8.30	ธุรกิจปกติและซื้อขายในราคา ตลาด
บริษัท เอชทีพี แอนด์ เซ็น คอร์ เปอเรชั่น จำกัด	เป็นกิจการที่เกี่ยวข้องกัน โดยมีผู้ถือหุ้นร่วมกัน	รับจ้างทำของ	1.80	ธุรกิจปกติและซื้อขายในราคา ตลาด
บริษัท พีพีเอส เอนเนอจี แอนด์ มาวีน จำกัด	เป็นกิจการที่เกี่ยวข้องกัน โดยมีผู้ถือหุ้นร่วมกัน	- ไม่มีรายการ -	-	-
บริษัท ระยองไวร์ อินดัสตรีส์ จำกัด (มหาชน)	เป็นกิจการที่เกี่ยวข้องกัน โดยมีผู้ถือหุ้นร่วมกัน	- ไม่มีรายการ -	-	-
บริษัท เอ็นเนซอล จำกัด	เป็นกิจการที่เกี่ยวข้องกัน โดยมีผู้ถือหุ้นร่วมกัน	- ไม่มีรายการ -	-	-
บริษัท ไปป์ लाईน เอ็นจิเนียริง จำกัด	เป็นกิจการที่เกี่ยวข้องกัน โดยมีผู้ถือหุ้นร่วมกัน	- ไม่มีรายการ -	-	-
บริษัท ปิคนิก คอร์ปอเรชั่น จำกัด (มหาชน)	เป็นกิจการที่เกี่ยวข้องกัน	- ไม่มีรายการ -	-	-

บริษัทที่เกี่ยวข้องกัน	ลักษณะความสัมพันธ์	ประเภทรายการ	มูลค่ารายการ (ล้านบาท)	ความจำเป็นและความสมเหตุสมผล
ผู้บริหาร	ผู้บริหารของบริษัท	- ไม่มีรายการ -	-	-

## 2. ความจำเป็นและความสมเหตุสมผลของรายการระหว่างกัน

บริษัทให้บริษัทย่อย ทำสัญญากู้ยืมเงินระยะสั้น เพื่อจ่ายผู้รับเหมาในสัญญาปรับปรุงสินทรัพย์ โดยคิดดอกเบี้ยร้อยละ 5.35 บาทต่อปี และบริษัท ทำสัญญาขอกู้ยืมเงินระยะสั้นจาก บริษัทใหญ่ เพื่อใช้หมุนเวียนในกิจการและเพื่อลงทุนในบริษัทย่อย โดยคิดดอกเบี้ยในอัตราร้อยละ 5.25 บาทต่อปี และการรับจ้างทำของ และขายสินค้าให้บริษัทที่เกี่ยวข้องกันในปีที่ผ่านมาทั้งหมดเป็นการดำเนินธุรกิจตามปกติของบริษัท โดยทำการซื้อและขายในราคาตลาด

## 3. นโยบายและแนวโน้มในการทำรายการระหว่างกันในอนาคต

ไม่มี

## รายงานความรับผิดชอบของคณะกรรมการบริษัทต่อรายงานทางการเงิน

งบการเงินรวมและงบการเงินเฉพาะบริษัทของบริษัท เอื้อวิทยา จำกัด (มหาชน) และบริษัทย่อย ได้จัดทำขึ้นภายใต้ นโยบายของคณะกรรมการบริษัท ซึ่งกำหนดให้ปฏิบัติตามมาตรฐานการรายงานทางการเงิน และบันทึกบัญชีด้วยความ ระมัดระวัง ประกอบกับการใช้ดุลยพินิจในการประมาณการจัดทำงบการเงินรวมและงบการเงินเฉพาะบริษัท ที่ต้องสะท้อนผล การดำเนินงานที่เป็นจริงของบริษัทและบริษัทย่อย

คณะกรรมการบริษัทตระหนักถึงความสำคัญในด้านคุณภาพของงบการเงินรวมและงบการเงินเฉพาะบริษัท โดยให้ มีการสอบทาน ข้อมูลทางการเงิน และจัดให้มีการเปิดเผยข้อมูลที่สำคัญเพิ่มเติมอย่างเพียงพอในหมายเหตุประกอบงบการเงิน มีคำอธิบายและการวิเคราะห์ เพื่อประโยชน์ของผู้ถือหุ้นและผู้ลงทุนทั่วไปในการใช้งบการเงิน

คณะกรรมการบริษัทได้แต่งตั้งคณะกรรมการตรวจสอบ ซึ่งประกอบด้วยกรรมการที่เป็นอิสระ กำกับดูแลคุณภาพของ รายงานทางการเงิน ประเมินระบบการควบคุมภายใน และตรวจสอบภายในให้มีประสิทธิภาพ เพื่อให้มั่นใจได้ว่าการบันทึก ข้อมูลทางบัญชีถูกต้อง ครบถ้วนอย่างเพียงพอ ที่รักษาไว้ซึ่งทรัพย์สิน รวมทั้งป้องกันไม่ให้เกิดเหตุการณ์หรือ การดำเนินการที่ ผิดปกติ โดยความเห็นของคณะกรรมการตรวจสอบปรากฏในรายงานของคณะกรรมการตรวจสอบซึ่งได้แสดงไว้ในรายงาน ประจำปีแล้ว

จากโครงสร้างการบริหารและระบบการควบคุมภายในดังกล่าว ตลอดจนผลการตรวจสอบของผู้สอบบัญชีรับอนุญาต งบการเงินรวมและงบการเงินเฉพาะบริษัท ของบริษัท เอื้อวิทยา จำกัด (มหาชน) และบริษัทย่อย ณ วันที่ 31 ธันวาคม 2556 ได้ แสดงฐานะการเงินรวมและฐานะการเงินเฉพาะบริษัท ผลการดำเนินงานรวมและผลการดำเนินงานเฉพาะบริษัท และกระแส เงินสดรวมและกระแสเงินสดเฉพาะบริษัท โดยถูกต้องตามที่ควรในสาระสำคัญตามมาตรฐานการรายงานทางการเงิน



(พันตำรวจเอกโกวิท ภิรมย์วงศ์)  
ประธานกรรมการบริษัท



(นายวุฒิชัย ลีเนะบรรจง)  
ประธานกรรมการบริหาร



## รายงานของผู้สอบบัญชีรับอนุญาต



### รายงานของผู้สอบบัญชี

เสนอ ผู้ถือหุ้นและคณะกรรมการของบริษัท เชื้อวัฒนา จำกัด (มหาชน)

ข้าพเจ้าได้ตรวจสอบงบการเงินรวมและงบการเงินเฉพาะบริษัทของบริษัท เชื้อวัฒนา จำกัด (มหาชน) และบริษัทย่อย และของเฉพาะบริษัท เชื้อวัฒนา จำกัด (มหาชน) ซึ่งประกอบด้วยงบแสดงฐานะการเงินรวมและงบแสดงฐานะการเงินเฉพาะบริษัท ณ วันที่ 31 ธันวาคม พ.ศ. 2556 และงบกำไรขาดทุน เบ็ดเสร็จรวมและงบกำไรขาดทุนเบ็ดเสร็จเฉพาะบริษัท งบแสดงการเปลี่ยนแปลงส่วนของผู้ถือหุ้นรวมและงบแสดงการเปลี่ยนแปลง ส่วนของผู้ถือหุ้นเฉพาะบริษัท และงบกระแสเงินสดรวมและงบกระแสเงินสดเฉพาะบริษัท สำหรับปีสิ้นสุดวันเดียวกัน รวมถึงหมายเหตุสรุป นโยบายการบัญชีที่สำคัญและหมายเหตุเรื่องอื่น ๆ

### ความรับผิดชอบของผู้บริหารต่องบการเงิน

ผู้บริหารเป็นผู้รับผิดชอบในการจัดทำและการนำเสนองบการเงินเหล่านี้โดยถูกต้องตามที่ควรตามมาตรฐานการรายงานทางการเงิน และรับผิดชอบ เกี่ยวกับการควบคุมภายในที่ผู้บริหารพิจารณาว่าเป็นเพื่อให้สามารถจัดทำงบการเงินที่ปราศจากการแสดงข้อมูลที่ขัดต่อข้อเท็จจริงอันเป็น สาระสำคัญ ไม่ว่าจะเกิดจากการทุจริตหรือข้อผิดพลาด

### ความรับผิดชอบของผู้สอบบัญชี

ข้าพเจ้าเป็นผู้รับผิดชอบในการแสดงความเห็นต่องบการเงินดังกล่าวจากผลการตรวจสอบของข้าพเจ้า ข้าพเจ้าได้ปฏิบัติตามตรวจสอบตาม มาตรฐานการสอบบัญชี ซึ่งกำหนดให้ข้าพเจ้าปฏิบัติตามข้อกำหนดด้านจรรยาบรรณ รวมถึงวางแผนและปฏิบัติตามตรวจสอบเพื่อให้ได้ความ เชื่อมั่นอย่างสมเหตุสมผลว่างบการเงินปราศจากการแสดงข้อมูลที่ขัดต่อข้อเท็จจริงอันเป็นสาระสำคัญหรือไม่

การตรวจสอบรวมถึงการใช้วิธีการตรวจสอบเพื่อให้ได้มาซึ่งหลักฐานการสอบบัญชีเกี่ยวกับจำนวนเงินและการเปิดเผยข้อมูลในงบการเงิน วิธีการ ตรวจสอบที่เลือกใช้นั้นขึ้นอยู่กับดุลยพินิจของผู้สอบบัญชี ซึ่งรวมถึงการประเมินความเสี่ยงจากการแสดงข้อมูลที่ขัดต่อข้อเท็จจริงอันเป็นสาระสำคัญ ของงบการเงินไม่ว่าจะเกิดจากการทุจริตหรือข้อผิดพลาด ในการประเมินความเสี่ยงดังกล่าว ผู้สอบบัญชีพิจารณาการควบคุมภายในที่เกี่ยวข้องกับ การจัดทำและการนำเสนองบการเงินโดยลูกค้าซึ่งตนที่ควรของกิจการ เพื่อออกแบบวิธีการตรวจสอบที่เหมาะสมกับสถานการณ์ แต่ไม่ใช่เพื่อ วัตถุประสงค์ในการแสดงความเห็นต่อประสิทธิภาพของกลไกการควบคุมภายในของกิจการ การตรวจสอบรวมถึงการประเมินความเหมาะสมของ นโยบายการบัญชีที่ผู้บริหารใช้และความสมเหตุสมผลของประมาณการทางบัญชีที่จัดทำขึ้นโดยผู้บริหาร รวมทั้งการประเมินการนำเสนอ งบการเงินโดยรวม

ข้าพเจ้าเชื่อว่าหลักฐานการสอบบัญชีที่ข้าพเจ้าได้รับเพียงพอและเหมาะสมเพื่อใช้เป็นเกณฑ์ในการแสดงความเห็นของข้าพเจ้า



ความเห็น

ข้าพเจ้าเห็นว่างบการเงินรวมและงบการเงินเฉพาะบริษัทข้างต้นนี้แสดงฐานะการเงินรวมและฐานะการเงินเฉพาะบริษัทของบริษัท เอื้อวิทย์ฯ จำกัด (มหาชน) และบริษัทย่อย และของเฉพาะบริษัท เอื้อวิทย์ฯ จำกัด (มหาชน) ณ วันที่ 31 ธันวาคม พ.ศ. 2556 และผลการดำเนินงานรวมและผลการดำเนินงานเฉพาะบริษัท และกระแสเงินสดรวมและกระแสเงินสดเฉพาะบริษัทสำหรับปีสิ้นสุดวันเดียวกัน โดยถูกต้องตามที่ควร ในสาระสำคัญตามมาตรฐานการรายงานทางการเงิน

Dr. Ambhoni

พิสิฐ ทางชนกุล

ผู้สอบบัญชีรับอนุญาตเลขที่ 4095

บริษัท ไพร่จวอเคอร์ไฮสซูเปอร์ส เอบีเอเอส จำกัด

กรุงเทพมหานคร

25 กุมภาพันธ์ พ.ศ. 2557

## งบการเงิน

บริษัท เอื้อวิทยา จำกัด (มหาชน)

งบการเงินรวมและงบการเงินเฉพาะบริษัท  
วันที่ 31 ธันวาคม พ.ศ. 2556

## บริษัท เออีวิทยา จำกัด (มหาชน) และบริษัทย่อย

## งบแสดงฐานะการเงิน

ณ วันที่ 31 ธันวาคม พ.ศ. 2556

หมายเหตุ	งบการเงินรวม		งบการเงินเฉพาะบริษัท	
	31 ธันวาคม	31 ธันวาคม	31 ธันวาคม	1 มกราคม
	พ.ศ. 2556	พ.ศ. 2556	พ.ศ. 2555	พ.ศ. 2555
			ปรับปรุงใหม่	ปรับปรุงใหม่
	บาท	บาท	บาท	บาท
<b>สินทรัพย์</b>				
<b>สินทรัพย์หมุนเวียน</b>				
เงินสดและรายการเทียบเท่าเงินสด	8	59,488,347	56,891,538	57,714,251
เงินลงทุนชั่วคราว	9	100,953,460	100,953,460	792,453
ลูกหนี้การค้าและลูกหนี้อื่น - สุทธิ	10	99,957,102	99,957,102	242,396,633
สินค้าคงเหลือ - สุทธิ	11	357,471,365	357,471,365	389,758,466
เงินมัดจำเพื่อซื้อกิจการ	12	9,000,000	9,000,000	90,000,000
โครงการก่อสร้างสินทรัพย์ระหว่างการพัฒนา		167,185,096	-	-
เงินให้กู้ยืมระยะสั้นแก่บริษัทย่อย	26	-	40,000,000	-
สินทรัพย์หมุนเวียนอื่น		650,704	650,704	10,262,743
<b>รวมสินทรัพย์หมุนเวียน</b>		<b>794,706,074</b>	<b>664,924,169</b>	<b>790,924,546</b>
<b>สินทรัพย์ไม่หมุนเวียน</b>				
เงินฝากธนาคารที่คิดค่าประกัน		-	-	3,568,378
เงินลงทุนในบริษัทย่อย	13	-	138,600,000	-
ที่ดิน อาคารและอุปกรณ์ - สุทธิ	14	266,906,495	266,906,495	246,759,213
สินทรัพย์ไม่มีตัวตน - สุทธิ	15	3,534,062	3,534,062	2,540,640
สินทรัพย์ไม่หมุนเวียนอื่น		27,771,944	27,771,944	18,643,264
<b>รวมสินทรัพย์ไม่หมุนเวียน</b>		<b>298,212,501</b>	<b>436,812,501</b>	<b>267,943,117</b>
<b>รวมสินทรัพย์</b>		<b>1,092,918,575</b>	<b>1,101,736,670</b>	<b>1,058,867,663</b>

หมายเหตุประกอบงบการเงินในหน้า 11 ถึง 47 เป็นส่วนหนึ่งของงบการเงินระหว่างกาลนี้

บริษัท เออีวิทยา จำกัด (มหาชน) และบริษัทย่อย  
งบแสดงฐานะการเงิน (ต่อ)  
ณ วันที่ 31 ธันวาคม พ.ศ. 2556

		งบการเงินรวม		งบการเงินเฉพาะบริษัท	
		31 ธันวาคม	31 ธันวาคม	31 ธันวาคม	1 มกราคม
		พ.ศ. 2556	พ.ศ. 2556	พ.ศ. 2555	พ.ศ. 2555
				ปรับปรุงใหม่	ปรับปรุงใหม่
	หมายเหตุ	บาท	บาท	บาท	บาท
หนี้สินและส่วนของผู้ถือหุ้น					
หนี้สินหมุนเวียน					
เงินเบิกเกินบัญชีธนาคารและ					
เงินกู้ยืมระยะสั้นจากสถาบันการเงิน	16	289,925,876	289,925,876	86,072,454	112,854,516
เจ้าหนี้การค้าและเจ้าหนี้อื่น	17	102,060,575	109,829,561	184,160,165	114,489,442
เงินกู้ยืมระยะสั้นจากบริษัทใหญ่	26	-	-	57,500,000	30,000,000
เงินมัดจำการแสดงสิทธิที่จะซื้อหุ้นสามัญ		-	-	154,181	-
หนี้สินหมุนเวียนอื่น		10,169,240	9,933,398	15,312,048	15,376,911
รวมหนี้สินหมุนเวียน		402,155,691	409,688,835	343,198,848	272,720,869
หนี้สินไม่หมุนเวียน					
ภาระผูกพันผลประโยชน์พนักงาน	18	32,069,585	32,069,585	29,317,172	29,046,108
หนี้สินภาษีเงินได้รอการตัดบัญชี	19	30,573,537	30,573,537	31,866,691	23,818,570
รวมหนี้สินไม่หมุนเวียน		62,643,122	62,643,122	61,183,863	52,864,678
รวมหนี้สิน		464,798,813	472,331,957	404,382,711	325,585,547

หมายเหตุประกอบงบการเงินในหน้า 11 ถึง 47 เป็นส่วนหนึ่งของการเงินระหว่างกาลนี้

บริษัท เออีวิทยา จำกัด (มหาชน) และบริษัทย่อย

งบแสดงฐานะการเงิน (ต่อ)

ณ วันที่ 31 ธันวาคม พ.ศ. 2556

	หมายเหตุ	งบการเงินรวม		งบการเงินเฉพาะบริษัท	
		31 ธันวาคม	31 ธันวาคม	31 ธันวาคม	1 มกราคม
		พ.ศ. 2556	พ.ศ. 2556	พ.ศ. 2555	พ.ศ. 2555
				ปรับปรุงใหม่	ปรับปรุงใหม่
		บาท	บาท	บาท	บาท
<b>หนี้สินและส่วนของผู้ถือหุ้น (ต่อ)</b>					
<b>ส่วนของผู้ถือหุ้น</b>					
<b>ทุนเรือนหุ้น</b>					
<b>ทุนจดทะเบียน</b>					
หุ้นสามัญ จำนวน 560,015,418 หุ้น					
มูลค่าที่ตราไว้หุ้นละ 1 บาท					
(พ.ศ. 2555 หุ้นสามัญ จำนวน 525,000,000 หุ้น					
มูลค่าที่ตราไว้หุ้นละ 1 บาท					
พ.ศ. 2554 หุ้นสามัญ จำนวน 350,000,000 หุ้น					
มูลค่าที่ตราไว้หุ้นละ 1 บาท)					
20	560,015,418	560,015,418	525,000,000	350,000,000	
<b>ทุนที่ออกและชำระเต็มมูลค่าแล้ว</b>					
หุ้นสามัญ จำนวน 383,673,599 หุ้น					
ชำระเต็มมูลค่าแล้วหุ้นละ 1 บาท					
(พ.ศ. 2555 หุ้นสามัญ จำนวน 350,000,000 หุ้น					
ชำระเต็มมูลค่าแล้วหุ้นละ 1 บาท					
พ.ศ. 2554 หุ้นสามัญ จำนวน 250,504,000 หุ้น					
ชำระเต็มมูลค่าแล้วหุ้นละ 1 บาท)					
20	383,673,599	383,673,599	350,000,000	250,504,000	
ส่วนเกินมูลค่าหุ้นสามัญ	20	73,918,598	73,918,598	73,918,598	-
<b>กำไรสะสม</b>					
จัดสรรแล้ว - ทุนสำรองตามกฎหมาย					
21	10,648,982	10,648,982	9,657,277	8,557,969	
ยังไม่ได้จัดสรร					
	(2,445,006)	(1,160,055)	58,724,921	42,829,479	
<b>องค์ประกอบอื่นของส่วนของผู้ถือหุ้น</b>					
ผลกำไรที่ส่งไม่เกิดขึ้นจริงจากการปรับมูลค่า					
หลักทรัพย์เผื่อขาย					
	139,433	139,433	-	-	
ผลกำไรจากการตีมูลค่าที่ดิน					
	162,184,156	162,184,156	162,184,156	129,916,956	
<b>รวมส่วนของผู้ถือหุ้น</b>		<b>628,119,762</b>	<b>629,404,713</b>	<b>654,484,952</b>	<b>431,808,404</b>
<b>รวมหนี้สินและส่วนของผู้ถือหุ้น</b>		<b>1,092,918,575</b>	<b>1,101,736,670</b>	<b>1,058,867,663</b>	<b>757,393,951</b>

หมายเหตุประกอบงบการเงินในหน้า 11 ถึง 47 เป็นส่วนหนึ่งของงบการเงินระหว่างกาลนี้

บริษัท เอ็มวีทียา จำกัด (มหาชน) และบริษัทย่อย  
งบกำไรขาดทุนเบ็ดเสร็จ  
สำหรับปีสิ้นสุดวันที่ 31 ธันวาคม พ.ศ. 2556

	หมายเหตุ	งบการเงินรวม	งบการเงินเฉพาะบริษัท	
		พ.ศ. 2556	พ.ศ. 2556	พ.ศ. 2555
				ปรับปรุงใหม่
		บาท	บาท	บาท
<b>รายได้</b>				
รายได้จากการผลิตโครงสร้างเหล็ก		669,177,637	669,177,637	535,446,338
รายได้จากการขายสินค้าอุตสาหกรรม		24,338,553	24,338,553	15,008,421
รายได้อื่น	22	23,310,479	23,686,547	23,614,212
<b>รวมรายได้</b>		<b>716,826,669</b>	<b>717,202,737</b>	<b>574,068,971</b>
<b>ค่าใช้จ่าย</b>	23			
ต้นทุนการผลิตโครงสร้างเหล็ก		623,871,132	623,871,132	490,766,424
ต้นทุนขายสินค้าอุตสาหกรรม		18,313,743	18,313,743	9,995,359
ค่าใช้จ่ายในการขาย		5,682,296	5,682,296	5,468,580
ค่าใช้จ่ายในการบริหาร		111,292,703	110,383,820	30,205,446
ต้นทุนทางการเงิน		15,020,635	15,020,635	9,213,284
<b>รวมค่าใช้จ่าย</b>		<b>774,180,509</b>	<b>773,271,626</b>	<b>545,649,093</b>
(ขาดทุน)กำไรก่อนภาษีเงินได้		(57,353,840)	(56,068,889)	28,419,878
ภาษีเงินได้	19	(2,824,382)	(2,824,382)	(6,415,048)
(ขาดทุน)กำไรสุทธิประจำปี		<b>(60,178,222)</b>	<b>(58,893,271)</b>	<b>22,004,830</b>
<b>กำไรเบ็ดเสร็จอื่น</b>				
ผลกำไรจากการพิชิตค่าที่ดิน	14	-	-	40,334,000
กำไรที่ยังไม่เกิดขึ้นจริงจากการปรับมูลค่าหลักทรัพย์ที่ซื้อขาย	9	139,433	139,433	-
ภาษีเงินได้เกี่ยวกับองค์ประกอบของกำไรเบ็ดเสร็จอื่น		-	-	(8,066,800)
กำไรเบ็ดเสร็จอื่นสำหรับปี - สุทธิจากภาษี		<b>139,433</b>	<b>139,433</b>	<b>32,267,200</b>
(ขาดทุน)กำไรเบ็ดเสร็จรวมสำหรับปี		<b>(60,038,789)</b>	<b>(58,753,838)</b>	<b>54,272,030</b>
<b>(ขาดทุน)กำไรต่อหุ้น</b>	24			
(ขาดทุน)กำไรต่อหุ้นขั้นพื้นฐาน		(0.17)	(0.16)	0.08
(ขาดทุน)กำไรต่อหุ้นปรับลด		(0.13)	(0.12)	0.07

หมายเหตุประกอบงบการเงินในหน้า 11 ถึง 47 เป็นส่วนหนึ่งของงบการเงินระหว่างกาลนี้

บริษัท เอ็มวิทา จำกัด (มหาชน) และบริษัทช่วย  
งบแสดงการเปลี่ยนแปลงส่วนของผู้ถือหุ้น  
สำหรับปีสิ้นสุดวันที่ 31 ธันวาคม พ.ศ. 2556

หมายเหตุ	งบการเงินรวม					
	ทุนที่ออก		กำไรสะสม		องค์ประกอบอื่นของส่วนของผู้ถือหุ้น	
	ส่วนเกิน		กำไรสะสม		ผลกำไรที่ยังไม่คิดขึ้นจริง	
	มูลค่าหุ้นสามัญ	ส่วนเกิน	กำไรสะสม	ส่วนเกิน	กำไรที่ยังไม่คิดขึ้นจริง	ส่วนเกิน
	บาท	บาท	บาท	บาท	บาท	บาท
3	330,000,000	73,918,598	9,657,277	50,045,573	-	202,730,195
ยอดคงเหลือต้นปี วันที่ 1 มกราคม พ.ศ. 2556	-	-	-	8,679,348	-	(31,866,691)
ผลกระทบจากการเปลี่ยนแปลงนโยบายบัญชี						
20	330,000,000	73,918,598	9,657,277	58,724,921	-	162,184,156
ยอดคงเหลือที่มีหลังปรับปรุง						
การเปลี่ยนแปลงในส่วนของผู้ถือหุ้นสำหรับปี						
ออกหุ้นสามัญ	33,673,599	-	-	-	-	-
จัดสรรเงินทุนสำรองตามกฎหมาย	-	-	991,705	(991,705)	-	-
ขาดทุนเบ็ดเสร็จรวมสำหรับปี	-	-	-	(60,178,222)	139,433	-
ยอดคงเหลือปลายปี วันที่ 31 ธันวาคม พ.ศ. 2556	383,673,599	73,918,598	10,648,982	(2,445,006)	139,433	162,184,156
						628,119,762

หมายเหตุประกอบงบการเงิน: หมายเหตุ 11 ถึง 47 เป็นส่วนหนึ่งของงบการเงินระหว่างกาลนี้



บริษัท สือวิทยา จำกัด (มหาชน) และบริษัทย่อย  
งบแสดงการเปลี่ยนแปลงส่วนของผู้ถือหุ้น (ต่อ)  
สำหรับปีสิ้นสุดวันที่ 31 ธันวาคม พ.ศ. 2556

หมายเลข	งบการเงินเฉพาะบริษัท	องค์ประกอบส่วนของผู้ถือหุ้น									
		ทุนที่ออก และชำระ เต็มมูลค่าแล้ว	ส่วนเกิน มูลค่าหุ้นสามัญ	กำไรสะสม		ค่าที่จ่ายไม่เกิดขึ้นจริง		ส่วนเกินทุนจากการ หักกำไรสุทธิแล้ว		รวม	บาท
		บาท	บาท	จัดสรรแล้ว - ทุนสำรองตามกฎหมาย	ยังไม่ได้จัดสรร	บาท	บาท	บาท	บาท		
3	ยอดคงเหลือต้นปี วันที่ 1 มกราคม พ.ศ. 2555 ผลกระทบจากการเปลี่ยนแปลงนโยบายการบัญชี	250,504,000	-	8,557,969	34,163,810	-	-	162,396,195	-	455,626,974	
	ยอดคงเหลือต้นปีหลังปรับปรุง	250,504,000	-	-	8,660,669	-	-	(32,479,239)	-	(23,818,570)	
20	การเปลี่ยนแปลงในส่วนของผู้ถือหุ้นสำหรับปี ออกหุ้นสามัญ	-	79,596,800	-	-	-	-	-	-	179,092,800	
20	ค่าใช้จ่ายในการจัดทำใบหุ้นสามัญ	-	(5,678,202)	-	-	-	-	-	-	(5,678,202)	
25	เงินปันผลจ่าย	-	-	-	(5,010,080)	-	-	-	-	(5,010,080)	
21	จัดสรรเป็นทุนสำรองตามกฎหมาย	-	-	1,099,308	(1,099,308)	-	-	-	-	-	
	กำไรต่อส่วนผู้ถือหุ้น	-	-	-	22,004,830	-	-	32,267,200	-	54,272,030	
	ยอดคงเหลือปลายปี วันที่ 31 ธันวาคม พ.ศ. 2555	350,000,000	73,918,598	9,657,277	58,724,921	-	-	162,184,156	-	654,484,952	
3	ยอดคงเหลือต้นปี วันที่ 1 มกราคม พ.ศ. 2556 ผลกระทบจากการเปลี่ยนแปลงนโยบายการบัญชี	350,000,000	73,918,598	9,657,277	50,045,573	-	-	202,730,195	-	686,351,643	
	ยอดคงเหลือต้นปีหลังปรับปรุง	-	-	-	8,679,348	-	-	(40,546,039)	-	(31,866,691)	
20	ออกหุ้นสามัญ	33,673,599	-	-	-	-	-	-	-	33,673,599	
21	จัดสรรเป็นทุนสำรองตามกฎหมาย	-	-	991,705	(991,705)	-	-	-	-	-	
	ขาดทุนปีสำหรับปี	-	-	-	(58,893,271)	-	-	139,433	-	(58,753,838)	
	ยอดคงเหลือปลายปี วันที่ 31 ธันวาคม พ.ศ. 2556	383,673,599	73,918,598	10,648,982	(1,160,055)	-	-	162,184,156	-	629,404,713	

หมายเหตุประกอบงบการเงินในหน้า 11 ถึง 47 เป็นส่วนหนึ่งของงบการเงินระหว่างกลางนี้

บริษัท เอื้อวิทยา จำกัด (มหาชน) และบริษัทย่อย

งบกระแสเงินสด

สำหรับปีสิ้นสุดวันที่ 31 ธันวาคม พ.ศ. 2556

หมายเหตุ	งบการเงินรวม		งบการเงินเฉพาะบริษัท	
	พ.ศ. 2556		พ.ศ. 2556	พ.ศ. 2555
	บาท	บาท	บาท	บาท
<b>กระแสเงินสดจากกิจกรรมดำเนินงาน</b>				
ทำไว้ก่อนภาษีเงินได้		(57,353,839)	(56,068,888)	28,419,878
<b>รายการปรับปรุง :</b>				
ดอกเบี้ยรับ		(1,223,651)	(1,223,651)	(4,121,026)
ดอกเบี้ยจ่าย		14,841,877	14,841,877	8,947,653
ค่าเสื่อมราคาและค่าตัดจำหน่าย	14, 15	7,378,305	7,378,305	4,683,660
หนี้สงสัยจะสูญ - ถูกหนี้การค้า	23	72,292,423	74,495,249	15,000
หนี้สงสัยจะสูญ - ถูกหนี้เงินประกันผลงาน		2,202,826	-	-
กำไรจากการจำหน่ายเงินลงทุนชั่วคราว		(799,412)	(799,412)	(61,798)
กลับรายการค่าเผื่อการลดลงของมูลค่าสินค้าคงเหลือ		(229,039)	(229,039)	(177,670)
กำไรจากการจำหน่ายอุปกรณ์		(124,074)	(124,074)	(75,473)
ตัดจำหน่ายรอได้รับล่วงหน้า - บริษัทที่เกี่ยวข้องกัน		-	-	(264,240)
ขาดทุนจากอัตราแลกเปลี่ยนที่ยังไม่เกิดขึ้นจริง		100,321	100,321	-
ค่าใช้จ่ายผลประโยชน์พนักงาน	18	4,071,546	4,071,546	1,411,681
<b>การเปลี่ยนแปลงในสินทรัพย์และหนี้สินดำเนินงาน</b>				
ถูกหนี้การค้าและถูกหนี้อื่น		67,492,568	67,492,568	13,206,990
สินค้าคงเหลือ		32,516,140	32,516,140	(121,801,994)
โครงการก่อสร้างทรัพย์สินระหว่างการพัฒนา		(79,318,240)	-	-
สินทรัพย์หมุนเวียนอื่น		(567,901)	(567,901)	2,169,534
สินทรัพย์ไม่หมุนเวียนอื่น		71,231	71,231	(200,140)
เจ้าหนี้การค้าและเจ้าหนี้อื่น		(88,296,110)	(88,296,110)	69,508,262
การระดมทุนผลประโยชน์พนักงาน - จ่ายผลประโยชน์พนักงาน	18	(1,319,133)	(1,319,133)	(1,140,617)
หนี้สินหมุนเวียนอื่น		(5,378,651)	(5,378,651)	(64,863)
<b>เงินสดจากกิจกรรมดำเนินงาน</b>				
<b>รวม</b> ดอกเบี้ยรับ		1,675,365	1,675,365	3,296,063
เงินสดรับจากภาษีเงินได้รอขอคืน		16,771,679	16,771,679	15,309,378
<b>หัก</b> ดอกเบี้ยจ่าย		(17,042,818)	(17,042,818)	(8,521,257)
จ่ายภาษีเงินได้		(19,909,186)	(19,909,186)	(16,565,783)
<b>เงินสดสุทธิ(ใช้ไป)ได้นำจากกิจกรรมดำเนินงาน</b>				
		(52,147,773)	28,455,418	(6,026,762)

หมายเหตุประกอบงบการเงินในหน้า 11 ถึง 47 เป็นส่วนหนึ่งของงบการเงินระหว่างกลางนี้

บริษัท เอื้อวิทย์ จำกัด (มหาชน) และบริษัทย่อย

งบกระแสเงินสด (ต่อ)

สำหรับปีสิ้นสุดวันที่ 31 ธันวาคม พ.ศ. 2556

หมายเหตุ	งบการเงินรวม		งบการเงินเฉพาะบริษัท	
	พ.ศ. 2556	พ.ศ. 2556	พ.ศ. 2555	พ.ศ. 2555
	บาท	บาท	บาท	บาท
<b>กระแสเงินสดจากกิจกรรมลงทุน</b>				
เงินสดจ่ายเพื่อเงินลงทุนชั่วคราว - เงินฝากประจำ	(21,574)	(21,574)	(22,918)	
เงินสดจ่ายเพื่อเงินลงทุนชั่วคราว - หลักทรัพย์เพื่อขาย	9 (210,000,000)	(210,000,000)	(20,000,000)	
เงินสดจ่ายเพื่อซื้ออุปกรณ์	14 (27,026,090)	(27,026,090)	(20,133,683)	
เงินสดจ่ายเพื่อซื้อสินทรัพย์ไม่มีตัวตน	14 (1,538,237)	(1,538,237)	(94,650)	
เงินสดจ่ายเพื่อซื้อเงินลงทุนในบริษัทย่อย	-	(43,200,000)	(90,000,000)	
เงินสดจ่ายเพื่อเงินให้กู้ยืมระยะสั้นแก่บริษัทย่อย	26 -	(40,000,000)	-	
เงินสดรับจากการจำหน่ายเงินลงทุนชั่วคราว - หลักทรัพย์เพื่อขาย	110,799,412	110,799,412	20,061,798	
เงินสดรับจากการจำหน่ายอุปกรณ์	169,392	169,392	75,500	
เงินฝากธนาคารที่ติดภาระผูกพันถดถอย	-	-	3,568,378	
เงินสดสุทธิใช้ไปในกิจกรรมลงทุน	(127,617,097)	(210,817,097)	(106,545,575)	
<b>กระแสเงินสดจากกิจกรรมจัดหาเงิน</b>				
เงินสดรับจากเงินกู้ยืมระยะสั้นจากสถาบันการเงิน	240,000,000	240,000,000	37,686,171	
เงินสดรับจากเงินกู้ยืมระยะสั้นจากบริษัทใหญ่	26 130,000,000	130,000,000	67,500,000	
เงินสดรับจากเงินมัดจำการแสดงสิทธิที่จะซื้อหุ้นสามัญ	-	-	154,181	
เงินสดรับจากการใช้ใบสำคัญแสดงสิทธิที่จะซื้อหุ้นสามัญ	33,519,418	33,519,418	-	
เงินสดรับจากการจำหน่ายหุ้นสามัญ	20 -	-	179,092,800	
เงินสดจ่ายชำระคืนเงินกู้ยืมระยะสั้นจากสถาบันการเงิน	(35,363,788)	(35,363,788)	(65,088,971)	
เงินสดจ่ายชำระคืนเงินกู้ยืมระยะสั้นจากบริษัทที่เกี่ยวข้องกัน	26 (187,500,000)	(187,500,000)	(40,000,000)	
เงินสดจ่ายในการจัดจำหน่ายหลักทรัพย์	-	-	(7,374,288)	
จ่ายเงินปันผล	12 -	-	(5,009,775)	
เงินสดสุทธิได้มาจากกิจกรรมจัดหาเงิน	180,655,630	180,655,630	166,960,118	
เงินสดและรายการเทียบเท่าเงินสดเพิ่มขึ้น(ลดลง)สุทธิ	890,760	(1,706,049)	54,387,781	
เงินสดและรายการเทียบเท่าเงินสดต้นปี	40,610,253	40,610,253	(13,777,528)	
เงินสดและรายการเทียบเท่าเงินสดปลายปี	41,501,013	38,904,204	40,610,253	
<b>สำหรับข้อมูลในงบกระแสเงินสด เงินสดและรายการเทียบเท่าเงินสดประกอบด้วยรายการดังนี้</b>				
เงินสดและรายการเทียบเท่าเงินสด	8 59,488,347	56,891,538	57,714,251	
เงินเบิกเกินบัญชีธนาคาร	16 (17,987,334)	(17,987,334)	(17,103,998)	
	41,501,013	38,904,204	40,610,253	

หมายเหตุประกอบงบการเงินในหน้า 11 ถึง 47 เป็นส่วนหนึ่งของการเงินระหว่างกาลนี้

## หมายเหตุประกอบงบการเงิน

บริษัท เออีวิทยา จำกัด (มหาชน) และบริษัทย่อย

หมายเหตุประกอบงบการเงิน

สำหรับปีสิ้นสุดวันที่ 31 ธันวาคม พ.ศ. 2556

### 1 ข้อมูลทั่วไป

บริษัท เออีวิทยา จำกัด (มหาชน) ("บริษัท") เป็นบริษัทมหาชนจำกัด ซึ่งจัดตั้งขึ้นในประเทศไทย และเป็นบริษัทจดทะเบียนในตลาดหลักทรัพย์ เอ็มเอ ไอ (Market for Alternative Investment: MAI) แห่งประเทศไทย และมีที่อยู่ตามที่ได้จดทะเบียนดังนี้

247 ถนนร่วมเกล้า แขวงแสนแสบ เขตมีนบุรี กรุงเทพมหานคร

บริษัทดำเนินธุรกิจผลิตและจำหน่ายโครงเหล็กชุบสังกะสีสำหรับสายส่งไฟฟ้าแรงสูง เสาโทรคมนาคม และโครงเหล็กสถานีไฟฟ้าย่อย ให้บริการชุบสังกะสีและจำหน่ายสินค้าอุปกรณ์ส่งกำลัง

ตลาดหลักทรัพย์เอ็มเอไอแห่งประเทศไทย ได้รับหุ้นสามัญของบริษัทเป็นหลักทรัพย์จดทะเบียน และให้เริ่มซื้อขายได้ตั้งแต่วันที่ 12 กรกฎาคม พ.ศ. 2555

งบการเงินนี้ได้รับการอนุมัติให้ออกเผยแพร่จากคณะกรรมการบริษัทที่มีอำนาจ เมื่อวันที่ 25 กุมภาพันธ์ พ.ศ. 2557

### 2 นโยบายการบัญชี

นโยบายการบัญชีที่สำคัญซึ่งใช้ในการจัดทำงบการเงินรวมและงบการเงินเฉพาะบริษัทมีดังต่อไปนี้

#### 2.1 เกณฑ์การจัดทำงบการเงิน

งบการเงินได้จัดทำขึ้นตามหลักการบัญชีที่รับรองทั่วไปภายใต้พระราชบัญญัติการบัญชี พ.ศ. 2543 ซึ่งหมายถึงมาตรฐานการรายงานทางการเงินที่ออกภายใต้พระราชบัญญัติวิชาชีพบัญชี พ.ศ. 2547 และข้อกำหนดของคณะกรรมการกำกับหลักทรัพย์และตลาดหลักทรัพย์ว่าด้วยการจัดทำและนำเสนอรายงานทางการเงินภายใต้พระราชบัญญัติหลักทรัพย์และตลาดหลักทรัพย์

งบการเงินได้จัดทำขึ้นโดยใช้เกณฑ์ราคาทุนเดิมในการวัดมูลค่าขององค์ประกอบของงบการเงิน ยกเว้นเงินลงทุนชั่วคราว (หมายเหตุ 2.6) และที่ดิน (หมายเหตุ 2.9) ที่อธิบายในนโยบายการบัญชีในลำดับต่อไป

การจัดทำงบการเงินให้สอดคล้องกับหลักการบัญชีที่รับรองทั่วไปในประเทศไทย กำหนดให้ใช้ประมาณการทางบัญชีที่สำคัญและการใช้ดุลยพินิจของผู้บริหารซึ่งจัดเข้าในตามกระบวนการในการนำนโยบายการบัญชีของการไปซื้อปฏิบัติ และต้องเปิดเผยเรื่องการใช้ดุลยพินิจของผู้บริหาร หรือ ความซับซ้อน หรือ เกี่ยวข้องข้อสมมติฐานและประมาณการที่มีนัยสำคัญต่องบการเงินในหมายเหตุประกอบงบการเงินข้อที่ 4

บริษัท เออีวิทยา จำกัด (มหาชน) และบริษัทย่อย  
หมายเหตุประกอบงบการเงิน  
สำหรับปีสิ้นสุดวันที่ 31 ธันวาคม พ.ศ. 2556

## 2 นโยบายการบัญชี (ต่อ)

### 2.1 เทคนิคการจัดทำงบการเงิน (ต่อ)

ตัวเลขที่นำมาแสดงเปรียบเทียบได้มีการจัดประเภทรายการใหม่ เพื่อให้เปรียบเทียบได้ถึงการแสดงรายการที่เปลี่ยนไปในปัจจุบัน และให้สอดคล้องกับลักษณะที่แท้จริงของรายการ มีดังต่อไปนี้

	งบการเงินรวมและงบการเงินเฉพาะบริษัท		
	ตามที่รายงานไว้เดิม	จัดประเภทรายการใหม่	ปรับปรุงใหม่
	บาท	บาท	บาท
งบกำไรขาดทุนเบ็ดเสร็จสำหรับปีสิ้นสุด			
วันที่ 31 ธันวาคม พ.ศ. 2555			
กำไรขายในการขาย	4,413,522	1,055,058	5,468,580
กำไรขายในการบริหาร	31,260,504	(1,055,058)	30,205,446

ตัวเลขที่นำมาแสดงเปรียบเทียบในงบกระแสเงินสดได้มีการจัดประเภทรายการใหม่ เพื่อนำเสนอกระแสเงินสดจากเงินกู้ยืมระยะสั้น จากสถาบันการเงินที่มีกำหนดชำระภายใน 3 เดือน เป็นกระแสเงินสดสุทธิ รายละเอียดดังต่อไปนี้

	งบการเงินรวมและงบการเงินเฉพาะบริษัท		
	ตามที่รายงานไว้เดิม	จัดประเภทรายการใหม่	ปรับปรุงใหม่
	บาท	บาท	บาท
งบกระแสเงินสดสำหรับปีสิ้นสุด			
วันที่ 31 ธันวาคม พ.ศ. 2555			
เงินสดและรายการเทียบเท่าเงินสดขั้นงวด	2,705,732	(16,483,260)	(13,777,528)
เงินสดและรายการเทียบเท่าเงินสดปลายงวด	57,714,251	(17,103,998)	40,610,253

งบการเงินฉบับภาษาอังกฤษจัดทำขึ้นจากงบการเงินตามกฎหมายที่เงินบาทไทย ในกรณีที่มีเนื้อความขัดแย้งกันหรือมีการตีความในสองภาษาแตกต่างกัน ให้ใช้งบการเงินตามกฎหมายฉบับภาษาไทยเป็นหลัก

### 2.2 มาตรฐานการบัญชีใหม่ มาตรฐานการรายงานทางการเงินใหม่ การปรับปรุง และการตีความมาตรฐานการรายงานทางการเงินและมาตรฐานการบัญชีใหม่

นโยบายการบัญชีที่ใช้ในการจัดทำงบการเงินเป็นนโยบายเดียวกันกับนโยบายการบัญชีที่ใช้ในการจัดทำงบการเงินสำหรับปีสิ้นสุดวันที่ 31 ธันวาคม พ.ศ. 2555 ยกเว้นเรื่องที่เกี่ยวข้องต่อไปนี้

ก) มาตรฐานการบัญชีใหม่ มาตรฐานการรายงานทางการเงินใหม่ และการปรับปรุงมาตรฐานการบัญชี ซึ่งมีผลบังคับใช้สำหรับรอบระยะเวลาบัญชีที่เริ่มต้นในหรือหลังวันที่ 1 มกราคม พ.ศ. 2556 และเกี่ยวข้องกับกลุ่มบริษัท มีดังนี้

มาตรฐานการบัญชีฉบับที่ 12	เรื่อง ภาษีเงินได้
มาตรฐานการบัญชีฉบับที่ 21 (ปรับปรุง 2552)	เรื่อง ผลกระทบจากการเปลี่ยนแปลงอัตราแลกเปลี่ยนเงินตราต่างประเทศ
มาตรฐานการรายงานทางการเงินฉบับที่ 8	เรื่อง ส่วนงานดำเนินงาน

บริษัท เออีวิทยา จำกัด (มหาชน) และบริษัทย่อย

หมายเหตุประกอบงบการเงิน

สำหรับปีสิ้นสุดวันที่ 31 ธันวาคม พ.ศ. 2556

2 นโยบายการบัญชี (ต่อ)

2.2 มาตรฐานการบัญชีใหม่ มาตรฐานการรายงานทางการเงินใหม่ การปรับปรุง และการตีความมาตรฐานการรายงานทางการเงินและมาตรฐานการบัญชีใหม่ (ต่อ)

- ก) มาตรฐานการบัญชีใหม่ มาตรฐานการรายงานทางการเงินใหม่ และการปรับปรุงมาตรฐานการบัญชี ซึ่งมีผลบังคับใช้สำหรับรอบระยะเวลาบัญชีที่เริ่มต้นในหรือหลังวันที่ 1 มกราคม พ.ศ. 2556 และเกี่ยวข้องกับกลุ่มบริษัท มีดังนี้ (ต่อ)

มาตรฐานการบัญชีฉบับที่ 12 กำหนดให้กิจการต้องรับรู้ค่าใช้ซ้ำภายใต้เงินได้สำหรับงวด ซึ่งประกอบไปด้วยภาษีเงินได้งวดปัจจุบันและภาษีเงินได้รอการตัดบัญชี นโยบายการบัญชีใหม่ และผลกระทบที่เป็นสาระสำคัญต่อบริษัทได้เปิดเผยไว้ในหมายเหตุประกอบข้อมูลทางการเงินข้อ 3

มาตรฐานการบัญชีฉบับที่ 21 (ปรับปรุง 2552) การเปลี่ยนแปลงของมาตรฐานฉบับนี้ที่มีผลกระทบต่อกลุ่มบริษัทคือ เรื่องการพิจารณาสกุลเงินหลักที่ใช้ในการดำเนินงานในสภาพแวดล้อมทางเศรษฐกิจหลักซึ่งกิจการดำเนินงานอยู่ บริษัทได้พิจารณาและได้ข้อสรุปว่าสกุลเงินที่ใช้ในการดำเนินงานของกลุ่มบริษัทเป็นสกุลเงินบาท ดังนั้นการถือปฏิบัติตามมาตรฐานการบัญชีฉบับที่ 21 จึงไม่มีผลกระทบต่อสินทรัพย์ หนี้สินและกำไรสะสมของกลุ่มบริษัท นโยบายการบัญชีใหม่ได้เปิดเผยไว้ในหมายเหตุประกอบข้อมูลทางการเงินข้อ 2.4

มาตรฐานการรายงานทางการเงินฉบับที่ 8 กำหนดการนำเสนอส่วนงานดำเนินงานในลักษณะเดียวกับรายงานนำเสนอให้แก่ผู้มีอำนาจตัดสินใจสูงสุดด้านการดำเนินงาน นโยบายการบัญชีใหม่ได้เปิดเผยไว้ในหมายเหตุประกอบข้อมูลทางการเงินข้อ 2.20 ทั้งนี้การเปลี่ยนแปลงดังกล่าวมีผลกระทบเพียงการเปิดเผยข้อมูลเท่านั้น

- ข) การปรับปรุงมาตรฐานการบัญชี และมาตรฐานการรายงานทางการเงิน และการตีความมาตรฐานการรายงานทางการเงินและมาตรฐานการบัญชีที่เกี่ยวข้องกับกลุ่มบริษัท ซึ่งยังไม่มีผลบังคับใช้ และกลุ่มบริษัทยังไม่ได้นำมาถือปฏิบัติ

การปรับปรุงมาตรฐานการบัญชี และการปรับปรุงมาตรฐานการรายงานทางการเงินที่มีผลบังคับใช้สำหรับรอบระยะเวลาบัญชีที่เริ่มต้นในหรือหลังวันที่ 1 มกราคม พ.ศ. 2557

มาตรฐานการบัญชีฉบับที่ 1 (ปรับปรุง 2555)	เรื่อง การนำเสนองบการเงิน
มาตรฐานการบัญชีฉบับที่ 7 (ปรับปรุง 2555)	เรื่อง งบกระแสเงินสด
มาตรฐานการบัญชีฉบับที่ 12 (ปรับปรุง 2555)	เรื่อง ภาษีเงินได้
มาตรฐานการบัญชีฉบับที่ 17 (ปรับปรุง 2555)	เรื่อง สัญญาเช่า
มาตรฐานการบัญชีฉบับที่ 18 (ปรับปรุง 2555)	เรื่อง รายได้
มาตรฐานการบัญชีฉบับที่ 19 (ปรับปรุง 2555)	เรื่อง ผลประโยชน์ของพนักงาน
มาตรฐานการบัญชีฉบับที่ 21 (ปรับปรุง 2555)	เรื่อง ผลกระทบจากการเปลี่ยนแปลงของอัตราแลกเปลี่ยนเงินตราต่างประเทศ
มาตรฐานการบัญชีฉบับที่ 24 (ปรับปรุง 2555)	เรื่อง การเปิดเผยข้อมูลเกี่ยวกับมูลค่าหรือกิจการที่เกี่ยวข้องกัน
มาตรฐานการบัญชีฉบับที่ 28 (ปรับปรุง 2555)	เรื่อง เงินลงทุนในบริษัทร่วม
มาตรฐานการบัญชีฉบับที่ 31 (ปรับปรุง 2555)	เรื่อง ส่วนได้เสียในการร่วมค้า
มาตรฐานการบัญชีฉบับที่ 34 (ปรับปรุง 2555)	เรื่อง งบการเงินระหว่างกาล
มาตรฐานการบัญชีฉบับที่ 36 (ปรับปรุง 2555)	เรื่อง การตัดค่าของสินทรัพย์
มาตรฐานการบัญชีฉบับที่ 38 (ปรับปรุง 2555)	เรื่อง สินทรัพย์ไม่มีตัวตน
มาตรฐานการรายงานทางการเงิน ฉบับที่ 2 (ปรับปรุง 2555)	เรื่อง การจ่ายโดยใช้หุ้นเป็นเกณฑ์
มาตรฐานการรายงานทางการเงิน ฉบับที่ 3 (ปรับปรุง 2555)	เรื่อง การรวมธุรกิจ
มาตรฐานการรายงานทางการเงิน ฉบับที่ 5 (ปรับปรุง 2555)	เรื่อง สินทรัพย์ไม่หมุนเวียนที่ถือไว้เพื่อขายและการดำเนินงานที่ยกเลิก
มาตรฐานการรายงานทางการเงิน ฉบับที่ 8 (ปรับปรุง 2555)	เรื่อง ส่วนงานดำเนินงาน

บริษัท เออีวิทยา จำกัด (มหาชน) และบริษัทย่อย  
 หมายเหตุประกอบงบการเงิน  
 สำหรับปีสิ้นสุดวันที่ 31 ธันวาคม พ.ศ. 2556

2 นโยบายการบัญชี (ต่อ)

2.2 มาตรฐานการบัญชีใหม่ มาตรฐานการรายงานทางการเงินใหม่ การปรับปรุง และการตีความมาตรฐานการรายงานทางการเงินและ มาตรฐานการบัญชีใหม่ (ต่อ)

- ข) การปรับปรุงมาตรฐานการบัญชี และมาตรฐานการรายงานทางการเงิน และการตีความมาตรฐานการรายงานทางการเงินและ มาตรฐานการบัญชีที่เกี่ยวข้องกับกลุ่มบริษัท ซึ่งยังไม่ผลบังคับใช้ และกลุ่มบริษัทยังไม่ได้นำมาถือปฏิบัติ (ต่อ)

การปรับปรุงมาตรฐานการบัญชี และการปรับปรุงมาตรฐานการรายงานทางการเงินที่มีผลบังคับใช้สำหรับรอบระยะเวลาบัญชี ที่เริ่มต้นในหรือหลังวันที่ 1 มกราคม พ.ศ. 2557 (ต่อ)

มาตรฐานการบัญชี ฉบับที่ 1 (ปรับปรุง 2555) มีการอธิบายให้ชัดเจนขึ้นสำหรับลักษณะการแปลงสภาพที่การตัดสินใจเป็นของผู้บริหาร ไม่มีผลกระทบกับการจัดประเภทของหนี้สินสำหรับเครื่องมือทางการเงินที่แปลงสภาพได้ นอกจากนั้นมาตรฐานการบัญชีฉบับที่ 1 ยังได้อธิบายส่วนประกอบของส่วนของเจ้าของว่ากิจการอาจแสดงรายละเอียดการวิเคราะห์กำไรขาดทุนเบ็ดเสร็จ และรายการในงบแสดงการเปลี่ยนแปลงส่วนของเจ้าของหรือ ในหมายเหตุประกอบงบการเงินอย่างใดอย่างหนึ่งได้ ผู้บริหารอยู่ระหว่างการประเมินผลกระทบจากการปฏิบัติตามมาตรฐานฉบับนี้

มาตรฐานการบัญชี ฉบับที่ 7 (ปรับปรุง 2555) ได้มีการอธิบายให้ชัดเจนขึ้นเกี่ยวกับกระแสเงินสดในกิจกรรมลงทุน จะต้องส่งผลให้เกิดการรับรู้สินทรัพย์ในงบแสดงฐานะการเงินเท่าที่แท้จริงสามารถจัดประเภทเป็นกิจกรรมลงทุน ผู้บริหารอยู่ระหว่างการประเมินผลกระทบจากการปฏิบัติตามมาตรฐานฉบับนี้

มาตรฐานการบัญชีฉบับที่ 34 (ปรับปรุง 2555) ได้มีการเน้นหลักการของการเปิดเผยที่มีอยู่ในปัจจุบันสำหรับ เหตุการณ์และรายการที่มีสาระสำคัญ มีการเพิ่มข้อกำหนดเกี่ยวกับการเปิดเผยข้อมูลให้ครอบคลุมการเปิดเผยเกี่ยวกับการเปลี่ยนแปลงมูลค่าสุทธิรวม (ถ้าหากมีสาระสำคัญ) และต้องมีการปรับข้อมูลที่เกี่ยวข้องให้เป็นปัจจุบันจากข้อมูลล่าสุดของรายงานประจำปี ผู้บริหารอยู่ระหว่างการประเมินผลกระทบจากการปฏิบัติตามมาตรฐานฉบับนี้

มาตรฐานการรายงานทางการเงินฉบับที่ 8 (ปรับปรุง 2555) มีการอธิบายให้ชัดเจนขึ้นว่ากิจการจะเปิดเผยการวัดมูลค่าของสินทรัพย์ของแต่ละส่วนงานเมื่อมีการรายงานการวัดมูลค่านั้นให้ผู้มีอำนาจตัดสินใจสูงสุดด้านการดำเนินงาน ผู้บริหารอยู่ระหว่างการประเมินผลกระทบจากการปฏิบัติตามมาตรฐานฉบับนี้

นอกจากนั้นการปรับปรุงมาตรฐานการบัญชี และการปรับปรุงมาตรฐานการรายงานทางการเงินฉบับอื่นดังกล่าวข้างต้น ไม่มีผลกระทบต่อกลุ่มบริษัท

บริษัท เออีวิทยา จำกัด (มหาชน) และบริษัทย่อย  
หมายเหตุประกอบงบการเงิน  
สำหรับปีสิ้นสุดวันที่ 31 ธันวาคม พ.ศ. 2556

## 2 นโยบายการบัญชี (ต่อ)

### 2.2 มาตรฐานการบัญชีใหม่ มาตรฐานการรายงานทางการเงินใหม่ การปรับปรุง และการตีความมาตรฐานการรายงานทางการเงินและมาตรฐานการบัญชีใหม่ (ต่อ)

- ข) การปรับปรุงมาตรฐานการบัญชี และมาตรฐานการรายงานทางการเงิน และการตีความมาตรฐานการรายงานทางการเงินและมาตรฐานการบัญชีที่เกี่ยวข้องกับกลุ่มบริษัท ซึ่งยังไม่ผลบังคับใช้ และกลุ่มบริษัทยังไม่ได้นำมาถือปฏิบัติ (ต่อ)

การตีความมาตรฐานการรายงานทางการเงินและมาตรฐานการบัญชีที่มีผลบังคับใช้สำหรับรอบระยะเวลาบัญชีที่เริ่มต้นในหรือหลังวันที่ 1 มกราคม พ.ศ. 2557 (ต่อ)

การตีความมาตรฐานการรายงานทางการเงินฉบับที่ 1	เรื่อง การเปลี่ยนแปลงในหนี้สินที่เกิดขึ้นจากการซื้อและการบูรณะ และหนี้สินที่มีลักษณะคล้ายคลึงกัน
การตีความมาตรฐานการรายงานทางการเงินฉบับที่ 4	เรื่อง การประเมินว่าข้อตกลงประกอบด้วยสัญญาเช่าหรือไม่
การตีความมาตรฐานการรายงานทางการเงินฉบับที่ 5	เรื่อง สิทธิในส่วนได้เสียจากกองทุนการซื้อ การบูรณะและการปรับปรุงสภาพแวดล้อม
การตีความมาตรฐานการรายงานทางการเงินฉบับที่ 7	เรื่อง การปรับปรุงย้อนหลังภายใต้มาตรฐานการบัญชีฉบับที่ 29
การตีความมาตรฐานการรายงานทางการเงินฉบับที่ 10	เรื่อง การรายงานทางการเงินในสภาพเศรษฐกิจที่มีเงินเฟ้อรุนแรง
การตีความมาตรฐานการรายงานทางการเงินฉบับที่ 12	เรื่อง ขอบการเงินระหว่างกาลและการด้อยค่า
การตีความมาตรฐานการรายงานทางการเงินฉบับที่ 13	เรื่อง ข้อตกลงสัมปทานบริการ
การตีความมาตรฐานการรายงานทางการเงินฉบับที่ 17	เรื่อง โปรแกรมสิทธิพิเศษแก่ลูกค้า
การตีความมาตรฐานการรายงานทางการเงินฉบับที่ 18	เรื่อง การจ่ายสินทรัพย์ที่ไม่ใช่เงินสดให้เจ้าของ
การตีความมาตรฐานการบัญชีฉบับที่ 15	เรื่อง การโอนสินทรัพย์จากลูกค้า
การตีความมาตรฐานการบัญชีฉบับที่ 27	เรื่อง สิ่งจูงใจสัญญาเช่าดำเนินงาน
การตีความมาตรฐานการบัญชีฉบับที่ 29	เรื่อง การประเมินเนื้อหาของรายการที่เกี่ยวกับรูปแบบของกฎหมายตามสัญญาเช่า
การตีความมาตรฐานการบัญชีฉบับที่ 32	เรื่อง การเปิดเผยข้อมูลของข้อตกลงสัมปทานบริการ
	เรื่อง สินทรัพย์ไม่มีตัวตน - ต้นทุนเว็บไซต์

การตีความมาตรฐานการรายงานทางการเงินและการตีความมาตรฐานการบัญชีดังกล่าวข้างต้น ไม่มีผลกระทบต่อกลุ่มบริษัท

มาตรฐานการรายงานทางการเงินใหม่ ซึ่งมีผลบังคับใช้สำหรับรอบระยะเวลาบัญชีที่เริ่มต้นในหรือหลังวันที่ 1 มกราคม พ.ศ. 2559

มาตรฐานการรายงานทางการเงินฉบับที่ 4 เรื่อง สัญญาประกันภัย

มาตรฐานการรายงานทางการเงินดังกล่าวข้างต้น ไม่มีผลกระทบต่อกลุ่มบริษัท



บริษัท เอื้อวิทยา จำกัด (มหาชน) และบริษัทย่อย  
หมายเหตุประกอบงบการเงิน  
สำหรับปีสิ้นสุดวันที่ 31 ธันวาคม พ.ศ. 2556

2 นโยบายการบัญชี (ต่อ)

2.3 บัญชีกลุ่มบริษัท - เงินลงทุนในบริษัทย่อย

(1) บริษัทย่อย

บริษัทย่อยหมายถึงกิจการ(ซึ่งรวมถึงกิจการเฉพาะกิจ) ที่กลุ่มบริษัทมีอำนาจในการควบคุมนโยบายการเงินและการดำเนินงาน และโดยทั่วไปแล้วกลุ่มบริษัทจะถือหุ้นที่มีสิทธิออกเสียงมากกว่ากึ่งหนึ่ง ในการประเมินว่ากลุ่มบริษัทมีการควบคุมบริษัทอื่นหรือไม่ กิจการต้องพิจารณาถึงการมีอยู่และผลกระทบจากสิทธิในการออกเสียงที่เป็นไปได้ที่กิจการสามารถใช้อิทธิพลหรือแปลงสภาพตราสารนั้นในปัจจุบันรวมถึงสิทธิในการออกเสียงที่เป็นไปได้ซึ่งกิจการอื่นถืออยู่ด้วย กลุ่มบริษัทรวมงบการเงินของบริษัทย่อยไว้ในงบการเงินรวมตั้งแต่วันที่กลุ่มบริษัทมีอำนาจในการควบคุมบริษัทย่อย กลุ่มบริษัทจะไม่นำงบการเงินของบริษัทย่อยมารวมไว้ในงบการเงินรวมนับจากวันที่กลุ่มบริษัทสูญเสียอำนาจควบคุม

กลุ่มบริษัทบันทึกบัญชีการรวมธุรกิจโดยใช้วิธีการซื้อ สิ่งตอบแทนที่โอนให้สำหรับการซื้อบริษัทย่อย ต้องวัดด้วยมูลค่ายุติธรรมของสินทรัพย์ที่ผู้ซื้อโอนให้และหนี้สินที่ก่อขึ้น และส่วนได้เสียในส่วนของผู้ถือหุ้นที่ออกโดยกลุ่มบริษัท รวมถึงมูลค่ายุติธรรมของสินทรัพย์ หรือหนี้สินที่คาดว่าจะต้องจ่ายชำระ ต้นทุนที่เกี่ยวข้องกับการซื้อจะรับรู้เป็นค่าใช้จ่ายเมื่อเกิดขึ้น และมูลค่าเริ่มต้นแรกของสินทรัพย์ที่ได้มาที่ระบุไว้ได้และหนี้สิน และหนี้สินที่อาจเกิดขึ้นในการรวมธุรกิจด้วยมูลค่ายุติธรรม ณ วันที่ซื้อในการรวมธุรกิจแต่ละครั้ง กลุ่มบริษัทวัดมูลค่าของส่วนได้เสียที่ไม่มีอำนาจควบคุมในผู้ถูกซื้อด้วยมูลค่ายุติธรรม หรือมูลค่าของสินทรัพย์สุทธิที่ระบุไว้ของผู้ถูกซื้อตามสัดส่วนของหุ้นที่ถือ

เงินลงทุนในบริษัทย่อยจะบันทึกบัญชีด้วยราคาทุนหักค่าเผื่อการด้อยค่า ต้นทุนจะมีการปรับเพื่อสะท้อนการเปลี่ยนแปลงสิ่งตอบแทนที่เกิดขึ้นจากสิ่งตอบแทนที่คาดว่าจะได้รับ ต้นทุนนั้นจะรวมส่วนแบ่งต้นทุนทางตรง

กรณีที่มูลค่าสิ่งตอบแทนที่โอนให้ และมูลค่าส่วนได้เสียที่ไม่มีอำนาจควบคุมในผู้ถูกซื้อ และมูลค่ายุติธรรม ณ วันที่ซื้อธุรกิจของส่วนได้เสียในส่วนของผู้ถือหุ้นของผู้ซื้อที่ผู้ซื้อถืออยู่ก่อนการรวมธุรกิจ มากกว่ามูลค่าสุทธิ ณ วันที่ซื้อของสินทรัพย์ที่ได้มาที่ระบุไว้ได้และหนี้สินที่รับมา ผู้ซื้อต้องรับรู้ค่าความนิยม หากมูลค่าของสิ่งตอบแทนที่โอนให้ และมูลค่าส่วนได้เสียที่ไม่มีอำนาจควบคุมในผู้ถูกซื้อ และมูลค่ายุติธรรม ณ วันที่ซื้อธุรกิจของส่วนได้เสียในส่วนของผู้ถือหุ้นของผู้ซื้อที่ผู้ซื้อถืออยู่ก่อนการรวมธุรกิจน้อยกว่ามูลค่าราคายุติธรรมของสินทรัพย์สุทธิของบริษัทย่อย เนื่องจากมีการชำระราคาซื้อ จะรับรู้ส่วนต่างโดยคงไปยังงบกำไรขาดทุน

กิจการจะจัดรายการบัญชีระหว่างการ ยดคงเหลือ และรายการกำไรหรือขาดทุนที่ยังไม่ได้เกิดขึ้นจริงระหว่างกลุ่มบริษัท นโยบายการบัญชีของบริษัทย่อยได้ถูกเปลี่ยนเพื่อให้สอดคล้องกับนโยบายการบัญชีของกลุ่มบริษัท

(2) รายการและส่วนได้เสียที่ไม่มีอำนาจควบคุม

กลุ่มบริษัทปฏิบัติตามรายการกับส่วนได้เสียที่ไม่มีอำนาจควบคุมเช่นเดียวกันกับส่วนที่เป็นของผู้ถือหุ้นกลุ่มบริษัท สำหรับการซื้อส่วนได้เสียที่ไม่มีอำนาจควบคุม ผลต่างระหว่างสิ่งตอบแทนที่จ่ายให้และหุ้นที่ได้มาของมูลค่าตามบัญชีของสินทรัพย์สุทธิของหุ้นที่ซื้อไว้ในบริษัทย่อยจะถูกบันทึกในส่วนของผู้ถือหุ้น และกำไรหรือขาดทุนจากการขายในส่วนได้เสียที่ไม่มีอำนาจควบคุมจะถูกบันทึกในส่วนของผู้ถือหุ้น

เมื่อกลุ่มบริษัทสูญเสียการควบคุมหรือมีอิทธิพลมีนัยสำคัญ ส่วนได้เสียในหุ้นที่ถืออยู่จะวัดมูลค่าใหม่โดยใช้ราคายุติธรรม การเปลี่ยนแปลงในมูลค่าจะรับรู้ในกำไรหรือขาดทุน มูลค่ายุติธรรมนั้นจะถือเป็นมูลค่าตามบัญชีเริ่มแรกของมูลค่าของเงินลงทุนที่เหลือของบริษัทร่วม กิจการร่วมค้า หรือสินทรัพย์ทางการเงิน สำหรับทุกจำนวนที่ควรรับรู้ในกำไรขาดทุนเมื่อเกิดเสร็จอื่นจะถูกจัดประเภทใหม่เป็นกำไรหรือขาดทุนเสมือนมีการขายสินทรัพย์หรือหนี้สินที่เกี่ยวข้อง

ถ้าส่วนได้เสียของเจ้าของในบริษัทร่วมนั้นลดลงแต่ยังคงมีอิทธิพลอย่างมีนัยสำคัญ กิจการต้องจัดประเภทรายการที่เคยรับรู้ในกำไรขาดทุนเมื่อเกิดเสร็จอื่นกำไรหรือขาดทุนเฉพาะสัดส่วนในส่วนได้เสียของเจ้าของที่ลดลง

บริษัท เอื้อวิทย์ จำกัด (มหาชน) และบริษัทย่อย  
 หมายเหตุประกอบงบการเงิน  
 สำหรับปีสิ้นสุดวันที่ 31 ธันวาคม พ.ศ. 2556

## 2 นโยบายการบัญชี (ต่อ)

### 2.4 การแปลงค่าเงินตราต่างประเทศ

#### (ก) สกุลเงินที่ใช้ในการดำเนินงานและสกุลเงินที่ใช้นำเสนองบการเงิน

รายการที่รวมในงบการเงินของแต่ละบริษัทในกลุ่มบริษัทอู๋วิทย์มูลค่าใช้สกุลเงินของสภาพแวดล้อมทางเศรษฐกิจหลักที่บริษัทดำเนินงานอยู่ (สกุลเงินที่ใช้ในการดำเนินงาน) งบการเงินรวมแสดงในสกุลเงินบาท ซึ่งเป็นสกุลเงินที่ใช้ในการดำเนินงานและสกุลเงินที่ใช้นำเสนองบการเงินของกลุ่มบริษัท

#### (ข) รายการและข้อคดงเหลือ

รายการที่เป็นสกุลเงินตราต่างประเทศแปลงค่าเป็นสกุลเงินที่ใช้ในการดำเนินงานโดยใช้อัตราแลกเปลี่ยน ณ วันที่เกิดรายการหรือวันที่ที่ราคาหารรายการนั้นถูกวัดมูลค่าใหม่ รายการกำไรและรายการขาดทุนที่เกิดจากการรับหรือจ่ายชำระที่เป็นเงินตราต่างประเทศ และที่เกิดจากการแปลงค่าสินทรัพย์และหนี้สินที่เป็นตัวเงินซึ่งเป็นเงินตราต่างประเทศ ได้บันทึกไว้ในกำไรหรือขาดทุน

เมื่อมีการรับรู้รายการกำไรหรือขาดทุนของรายการที่ไม่เป็นตัวเงินไว้ในกำไรขาดทุนเบ็ดเสร็จอื่น องค์ประกอบของอัตราแลกเปลี่ยนทั้งหมดของกำไรหรือขาดทุนนั้นจะรับรู้ไว้ในกำไรขาดทุนเบ็ดเสร็จอื่นด้วย ในทางตรงข้ามการรับรู้กำไรหรือขาดทุนของรายการที่ไม่เป็นตัวเงินไว้ในกำไรหรือขาดทุน องค์ประกอบของอัตราแลกเปลี่ยนทั้งหมดของกำไรหรือขาดทุนนั้นจะรับรู้ไว้ในกำไรหรือขาดทุนด้วย

### 2.5 เงินสดและรายการเทียบเท่าเงินสด

ในงบกระแสเงินสด เงินสดและรายการเทียบเท่าเงินสดประกอบด้วย เงินสดในมือ เงินฝากธนาคารประเภทฝากเงินเมื่อทางคืน เงินลงทุนระยะสั้นที่มีสภาพคล่องสูง ซึ่งมิอาจไม่เกินสามเดือนนับจากวันที่ได้มา และเงินเบิกเกินบัญชี เงินเบิกเกินบัญชีจะแสดง ในส่วนของหนี้สินหมุนเวียนในงบแสดงฐานะการเงิน

### 2.6 เงินลงทุนชั่วคราว

เงินลงทุนที่ถือไว้จนครบกำหนด คือ เงินลงทุนที่มีกำหนดเวลาและผู้บริหารตั้งใจแน่วแน่และมีความสามารถถือไว้จนครบกำหนดได้ แสดงรวมไว้ในสินทรัพย์หมุนเวียน เว้นแต่จะครบกำหนดภายใน 12 เดือนนับแต่วันสิ้นรอบระยะเวลารายงานก็จะแสดงไว้ในสินทรัพย์หมุนเวียน

เงินลงทุนต่อขาย คือ เงินลงทุนที่จะถือไว้โดยไม่ระบุช่วงเวลาและอาจขายเพื่อเสริมสภาพคล่องหรือเมื่ออัตราดอกเบี้ยเปลี่ยนแปลงได้ แสดงรวมไว้ในสินทรัพย์หมุนเวียน เนื่องจากฝ่ายบริหารแสดงเจตจำนงที่จะถือไว้ในช่วงเวลาน้อยกว่า 12 เดือนนับแต่วันสิ้นรอบระยะเวลารายงาน หรือฝ่ายบริหารอาจมีความจำเป็นที่ต้องขายเพื่อเพิ่มเงินทุนดำเนินงาน

เงินลงทุนทั้งสองประเภทรับรู้มูลค่าเริ่มแรกด้วยราคาทุน ซึ่งหมายถึงมูลค่าสุทธิรวมของสิ่งตอบแทนที่นำไปเพื่อให้ได้มาซึ่งเงินลงทุนนั้นรวมทั้งค่าใช้จ่ายในการทำรายการ

เงินลงทุนที่จะถือไว้จนครบกำหนดมูลค่าภายหลังการได้มาด้วยวิธีราคาทุนคัดจำหน่วงตามอัตราดอกเบี้ยที่แท้จริง หักด้วยค่าเผื่อการค้ำค่า

บริษัท เออีวิทยา จำกัด (มหาชน) และบริษัทย่อย  
 หมายเหตุประกอบงบการเงิน  
 สำหรับปีสิ้นสุดวันที่ 31 ธันวาคม พ.ศ. 2556

## 2 นโยบายการบัญชี (ต่อ)

### 2.6 เงินลงทุนชั่วคราว (ต่อ)

บริษัทจะทดสอบค่าเผื่อการด้อยค่าของเงินลงทุนเมื่อมีข้อบ่งชี้ว่าเงินลงทุนนั้นอาจมีค่าเผื่อการด้อยค่าเกิดขึ้น หากราคาตามบัญชีของเงินลงทุนสูงกว่ามูลค่าที่คาดว่าจะได้รับคืน บริษัทจะบันทึกรายการขาดทุนจากค่าเผื่อการด้อยค่ารวมไว้ในงบกำไรขาดทุน

เงินลงทุนเพื่อขายวัดมูลค่าในเวลาต่อมาด้วยมูลค่ายุติธรรม มูลค่ายุติธรรมของเงินลงทุนวัดตามราคาเสนอซื้อที่ยังอิงจากตลาดหลักทรัพย์แห่งประเทศไทย ณ วันทำการสุดท้ายของวันสิ้นรอบระยะเวลารายงาน โดยอ้างอิงราคาเสนอซื้อล่าสุดจากตลาดหลักทรัพย์แห่งประเทศไทยและศูนย์ซื้อขายตราสารหนี้ไทย รายการกำไรและขาดทุนที่ยังไม่เกิดขึ้นจริงของเงินลงทุนเพื่อขายรับรู้ในองค์ประกอบอื่นของส่วนของผู้ถือหุ้น

ในการจำหน่ายเงินลงทุน ผลต่างระหว่างมูลค่ายุติธรรมของผลตอบแทนสุทธิที่ได้รับจากการจำหน่ายเมื่อเปรียบเทียบกับราคาตามบัญชีของเงินลงทุนนั้นจะบันทึกรวมอยู่ในกำไรหรือขาดทุน กรณีที่จำหน่ายเงินลงทุนชนิดเดียวกันออกไปบางส่วน ราคาตามบัญชีของเงินลงทุนที่จำหน่ายจะกำหนดโดยใช้วิธีถัวเฉลี่ยถ่วงน้ำหนักด้วยราคาตามบัญชีจากจำนวนทั้งหมดที่ถือไว้

### 2.7 ลูกหนี้การค้าและลูกหนี้อื่น

ลูกหนี้การค้ารับรู้เริ่มแรกด้วยมูลค่าตามใบแจ้งหนี้ และจะวัดมูลค่าต่อมาด้วยจำนวนเงินที่คงเหลืออยู่หักด้วยค่าเผื่อนี้สงสัยจะสูญ ซึ่งประมาณจากการสอบทานขอคงเหลือ ณ วันสิ้นงวด ค่าเผื่อนี้สงสัยจะสูญหมายถึงผลต่างระหว่างราคาตามบัญชีของลูกหนี้การค้าเปรียบเทียบกับมูลค่าที่คาดว่าจะได้รับจากลูกหนี้การค้านี้สงสัยจะสูญที่เกิดขึ้นจะรับรู้ไว้ในกำไรหรือขาดทุนโดยถือเป็นส่วนหนึ่งของค่าใช้จ่ายในการขายและบริหาร

### 2.8 สินค้าคงเหลือ

สินค้าคงเหลือแสดงด้วยราคาทุนหรือมูลค่าสุทธิที่จะได้รับแล้วแต่ราคาใดจะต่ำกว่า

ราคาทุนของวัตถุดิบ (เกฮึก) วัสดุโรงงาน และสินค้าระหว่างผลิตคำนวณโดยวิธีถัวเฉลี่ยถ่วงน้ำหนัก สินค้าอุตสาหกรรมคำนวณโดยวิธีเข้าก่อนออกก่อน

ต้นทุนสินค้าประกอบด้วย ต้นทุนที่ซื้อ ต้นทุนในการคิดแปลง หรือต้นทุนอื่นเพื่อให้สินค้าอยู่ในสถานที่และสภาพปัจจุบัน ในกรณีของสินค้าสำเร็จรูปและสินค้าระหว่างผลิตที่ผลิตเอง ต้นทุนสินค้าคำนวณโดยการใช้ต้นทุนถัวเฉลี่ยซึ่งได้พิจารณาการปันส่วนของค่าใช้จ่ายการผลิตอย่างเหมาะสม โดยคำนึงถึงระดับการผลิตตามปกติ

มูลค่าสุทธิที่จะได้รับประมาณจากราคาปกติที่คาดว่าจะขายได้ของธุรกิจหักด้วยค่าใช้จ่ายที่จำเป็นเพื่อให้สินค้านั้นสำเร็จรูปรวมถึงค่าใช้จ่ายในการขาย บริษัทบันทึกบัญชีค่าเผื่อการลดมูลค่าของสินค้า ถ้าสมวัย หรือเสื่อมคุณภาพเท่าที่จำเป็น

บริษัท เออีวิทยา จำกัด (มหาชน) และบริษัทย่อย  
 หมายเหตุประกอบงบการเงิน  
 สำหรับปีสิ้นสุดวันที่ 31 ธันวาคม พ.ศ. 2556

## 2 นโยบายการบัญชี (ต่อ)

### 2.9 ที่ดิน อาคารและอุปกรณ์

ที่ดิน แสดงด้วยมูลค่าที่ประเมินจากผู้ประเมินราคาอิสระภายนอกได้ประมาณการไว้และจะทบทวนการประเมินทุก ๆ 3 ปี ส่วนอาคารและอุปกรณ์อื่นทั้งหมดวัดมูลค่าด้วยราคาทุนหักด้วยค่าเสื่อมราคาสะสม ต้นทุนเริ่มแรกจะรวมต้นทุนทางตรงอื่นๆที่เกี่ยวข้องกับการซื้อสินทรัพย์นั้น

ต้นทุนที่เกิดขึ้นภายหลังจะรวมอยู่ในมูลค่าตามบัญชีของสินทรัพย์หรือรับรู้แยกเป็นอีกสินทรัพย์หนึ่งตามความเหมาะสม เมื่อต้นทุนนั้นเกิดขึ้นและคาดว่าจะให้ประโยชน์เชิงเศรษฐกิจในอนาคตแก่บริษัทและต้นทุนดังกล่าวสามารถวัดมูลค่าได้อย่างน่าเชื่อถือ และจะตัดมูลค่าตามบัญชีของส่วนที่ถูกเปลี่ยนแทนออก สำหรับค่าซ่อมแซมและบำรุงรักษาอื่น ๆ บริษัทจะรับรู้ต้นทุนดังกล่าวเป็นค่าใช้จ่ายในงบกำไรขาดทุนเมื่อเสร็จเมื่อเกิดขึ้น

การตีราคาที่ดินทำให้มูลค่าตามบัญชีที่เพิ่มขึ้นจะรับรู้ในกำไรขาดทุนเบ็ดเสร็จอื่นและจะแสดงอยู่ในส่วนเกินทุนจากการตีราคาสินทรัพย์ในส่วนของผู้ถือหุ้น และหากมูลค่าของส่วนที่เคยมีการตีราคาเพิ่มนั้นลดลงกิจการต้องนำส่วนที่ลดลงจากการตีราคาใหม่ไปรับรู้ในกำไรขาดทุนเบ็ดเสร็จอื่น และลดส่วนเกินทุนจากการตีราคาสินทรัพย์ข้างต้นที่อยู่ในส่วนของผู้ถือหุ้นลดลงตามไปด้วย ส่วนที่ลดลงที่เหลือจะบันทึกไปยังงบกำไรขาดทุนเบ็ดเสร็จ

ที่ดินไม่มีการคิดค่าเสื่อมราคา ค่าเสื่อมราคาของสินทรัพย์อื่นคำนวณโดยวิธีเส้นตรง เพื่อลดราคาทุน (หรือราคาที่ดีใหม่) แต่ละชนิดตลอดอายุการให้ประโยชน์ที่ประมาณการไว้ของสินทรัพย์ดังต่อไปนี้

อาคาร	10-20 ปี
เครื่องจักรและอุปกรณ์	5-10 ปี
เครื่องใช้สำนักงาน	5 ปี
ยานพาหนะ	5 ปี

ทุกสิ้นรอบระยะเวลารายงาน ผู้บริหารของบริษัทจัดให้มีการทบทวนและปรับปรุงมูลค่าคงเหลือและอายุการให้ประโยชน์ของสินทรัพย์ให้เหมาะสม

ในกรณีที่มูลค่าตามบัญชีสูงกว่ามูลค่าที่คาดว่าจะได้รับคืน มูลค่าตามบัญชีจะถูกปรับลดให้เท่ากับมูลค่าที่คาดว่าจะได้รับคืนทันที (หมายเหตุ 2.11)

ผลกำไรหรือขาดทุนที่เกิดจากการจำหน่ายที่ดิน อาคารและอุปกรณ์ คำนวณโดยเปรียบเทียบได้จากสิ่งตอบแทนสุทธิที่ได้รับจากการจำหน่ายสินทรัพย์กับมูลค่าตามบัญชีของสินทรัพย์และจะรับรู้บัญชีผลกำไรหรือขาดทุนอื่นสุทธิในงบกำไรขาดทุนเบ็ดเสร็จ

ในการจำหน่ายสินทรัพย์ที่มีการตีราคาใหม่ ส่วนเกินทุนจากการตีราคาสินทรัพย์จะโอนไปยังกำไรสะสม

### 2.10 สินทรัพย์ไม่มีตัวตน

สิทธิการใช้โปรแกรมคอมพิวเตอร์ที่การซื้อมามีลักษณะเฉพาะบันทึกเป็นสินทรัพย์โดยคำนวณจากต้นทุนในการได้มาและการดำเนินการให้โปรแกรมคอมพิวเตอร์นั้นสามารถที่นำมาใช้งานได้ตามประสงค์ โดยจะตัดจำหน่ายตลอดอายุประมาณการให้ประโยชน์โดยในระยะเวลาไม่เกิน 10 ปี

บริษัท เออีวิทยา จำกัด (มหาชน) และบริษัทย่อย  
 หมายเหตุประกอบงบการเงิน  
 สำหรับปีสิ้นสุดวันที่ 31 ธันวาคม พ.ศ. 2556

2 นโยบายการบัญชี (ต่อ)

2.11 การค้ำของสินทรัพย์

สินทรัพย์ที่มีอายุการให้ประโยชน์ไม่ทราบแน่ชัด ซึ่งไม่มีการตัดจำหน่ายจะถูกทดสอบการค้ำค่าเป็นประจำทุกปี สินทรัพย์อื่นที่มีการตัดจำหน่ายจะมีการทบทวนการค้ำค่า เมื่อมีเหตุการณ์หรือสถานการณ์บ่งชี้ว่าราคาตามบัญชีอาจสูงกว่ามูลค่าที่คาดว่าจะได้รับคืน รายการขาดทุนจากการค้ำค่าจะรับรู้เมื่อราคาตามบัญชีของสินทรัพย์สูงกว่ามูลค่าสุทธิที่คาดว่าจะได้รับคืน ซึ่งหมายถึงจำนวนที่สูงกว่าระหว่างมูลค่ายุติธรรมหักต้นทุนในการขายเทียบกับมูลค่าจากการใช้ สินทรัพย์จะถูกจัดเป็นหน่วยที่เล็กที่สุดที่สามารถแยกออกมาได้ เพื่อวัตถุประสงค์ของการประเมินการค้ำค่า สินทรัพย์ที่ไม่ใช่สินทรัพย์ทางการเงินรับรู้รายการขาดทุนจากการค้ำค่าไปแล้ว จะถูกประเมินความเป็นไปได้ที่จะกลับรายการขาดทุนจากการค้ำค่า ณ วันสิ้นรอบระยะเวลารายงาน

2.12 สัญญาเช่าระยะยาว - กรณีที่กลุ่มบริษัทเป็นผู้เช่า

สัญญาเช่าระยะยาวเพื่อเช่าสินทรัพย์ซึ่งผู้ให้เช่าเป็นผู้รับความเสี่ยงและผลตอบแทนของความเป็นเจ้าของเป็นส่วนใหญ่ สัญญาเช่านั้นถือเป็นสัญญาเช่าค่านิยมงาน เงินที่ต้องจ่ายภายใต้สัญญาเช่าดังกล่าว (สุทธิจากสิ่งตอบแทนสูงใจที่ได้รับจากผู้ให้เช่า) จะบันทึกในกำไรหรือขาดทุนโดยใช้วิธีเส้นตรงตลอดอายุของสัญญาเช่า

2.13 เงินกู้ยืม

เงินกู้ยืมรับรู้เริ่มแรกด้วยมูลค่ายุติธรรมของสิ่งตอบแทนที่ได้รับหักด้วยต้นทุนการจัดทำรายการที่เกิดขึ้น

เงินกู้ยืมจัดประเภทเป็นหนี้สินหมุนเวียนเมื่อบริษัทไม่มีสิทธิอันปราศจากเงื่อนไขให้เลื่อนชำระหนี้หรือออกไปอีกเป็นเวลานานน้อยกว่า 12 เดือน นับจากวันสิ้นรอบระยะเวลารายงาน

2.14 ภาษีเงินได้งวดปัจจุบันและภาษีเงินได้รอการตัดบัญชี

ค่าใช้จ่ายภาษีเงินได้สำหรับงวดประกอบด้วย ภาษีเงินได้ของงวดปัจจุบันและภาษีเงินได้รอการตัดบัญชี ภาษีเงินได้จะรับรู้ในกำไรหรือขาดทุน ยกเว้นส่วนที่รับรู้ในกำไรขาดทุนเบ็ดเสร็จอื่น หรือรับรู้โดยตรงไปยังส่วนของผู้ถือหุ้น ในกรณีนี้ ภาษีเงินได้ต้องรับรู้ในกำไรขาดทุนเบ็ดเสร็จอื่น หรือโดยตรงไปยังส่วนของผู้ถือหุ้นตามลำดับ

ภาษีเงินได้ของงวดปัจจุบันคำนวณจากอัตราภาษีตามกฎหมายภาษีอากรที่มีผลบังคับใช้อยู่ หรือที่คาดไว้ล่วงหน้าว่าจะมีผลบังคับใช้ภายในสิ้นรอบระยะเวลาที่รายงานในประเทศที่บริษัทได้ดำเนินงานและเกิดรายได้ทางภาษี ผู้บริหารจะประเมินสถานะของการขึ้นแบบแสดงรายการภาษีเป็นงวด ๆ โดยคำนึงถึงสถานการณ์ที่สามารถอนุมานจากกฎหมายภาษีอากรไปปฏิบัติซึ่งขึ้นอยู่กับความ และจะตั้งประมาณการค่าใช้จ่ายภาษีอากร หากคาดว่าจะต้องจ่ายชำระเจ้าหนี้ที่ภาษีอากร

ภาษีเงินได้รอการตัดบัญชีตั้งเต็มจำนวนตามวิธีนี้สิน เมื่อเกิดผลต่างชั่วคราวระหว่างฐานภาษีของสินทรัพย์และหนี้สิน และราคาตามบัญชีที่แสดงอยู่ในงบการเงิน อย่างไรก็ตามบริษัทจะไม่รับรู้ภาษีเงินได้รอการตัดบัญชีที่เกิดจากการรับรู้เริ่มแรกของรายการสินทรัพย์หรือรายการหนี้สินที่เกิดจากรายการที่ไม่ใช่การรวมธุรกิจ และ ณ วันที่เกิดรายการ รายการนั้นไม่มีผลกระทบต่อกำไรทางบัญชีและกำไร (ขาดทุน)ทางภาษี ภาษีเงินได้รอการตัดบัญชีคำนวณจากอัตราภาษี (และกฎหมายภาษีอากร) ที่มีผลบังคับใช้อยู่ หรือ ที่คาดไว้ล่วงหน้าว่าจะมีผลบังคับใช้ภายในสิ้นรอบระยะเวลาที่รายงาน และคาดว่าอัตราภาษีดังกล่าวจะนำไปใช้เมื่อสินทรัพย์ภาษีเงินได้รอการตัดบัญชีที่เกี่ยวข้องได้รับประโยชน์ หรือหนี้สินภาษีเงินได้รอการตัดบัญชีได้มีการชำระ

สินทรัพย์ภาษีเงินได้รอการตัดบัญชีจะรับรู้หากมีความเป็นไปได้ค่อนข้างแน่นอนว่าบริษัทจะมีกำไรทางภาษีเพียงพอที่จะนำจำนวนผลต่างชั่วคราวนั้นมาใช้ประโยชน์

บริษัท เออีวิทยา จำกัด (มหาชน) และบริษัทย่อย  
 หมายเหตุประกอบงบการเงิน  
 สำหรับปีสิ้นสุดวันที่ 31 ธันวาคม พ.ศ. 2556

2 นโยบายการบัญชี (ต่อ)

2.14 ภาษีเงินได้งวดปัจจุบันและภาษีเงินได้รอการตัดบัญชี (ต่อ)

สินทรัพย์ภาษีเงินได้รอการตัดบัญชีและหนี้สินภาษีเงินได้รอการตัดบัญชีจะแสดงหักลบกันก็ต่อเมื่อกิจการมีสิทธิตามกฎหมายที่จะนำสินทรัพย์ภาษีเงินได้ของงวดปัจจุบันมาหักลบกับหนี้สินภาษีเงินได้ของงวดปัจจุบัน และทั้งสินทรัพย์ภาษีเงินได้รอการตัดบัญชีและหนี้สินภาษีเงินได้รอการตัดบัญชีเกี่ยวข้องกับภาษีเงินได้ที่ประเมินโดยหน่วยงานจัดเก็บภาษีหน่วยงานเดียวกัน โดยการเรียกเก็บเป็นหนี้ภาษีเดียวกันหรือหน่วยภาษีต่างกันซึ่งตั้งใจจะจ่ายหนี้สินและสินทรัพย์ภาษีเงินได้ของงวดปัจจุบันด้วยยอดสุทธิ

บริษัทไม่รับรู้ภาษีเงินได้ค้างจ่ายและภาษีเงินได้ค้างรับที่จะเกิดขึ้นในอนาคตในส่วนของผู้มีส่วนได้ส่วนเสียระหว่างฐานภาษีของสินทรัพย์และหนี้สินกับราคาคำนวณบัญชีที่แสดงอยู่ในงบการเงิน ผลต่างชั่วคราวหลักเกิดจากการบันทึกหนี้สินภาระผูกพันผลประโยชน์พนักงาน ค่าเผื่อการลดลงของมูลค่าของสินค้าคงเหลือ และส่วนเกินทุนจากการประเมินราคาที่ดิน

2.15 ผลประโยชน์พนักงาน

ผลประโยชน์ระยะสั้นของพนักงาน

บริษัทรับรู้เงินเดือน ค่าจ้าง โบนัส และเงินสมทบกองทุนประกันสังคมเป็นค่าใช้จ่ายเมื่อเกิดรายการ

โครงการสมทบเงิน

บริษัทจัดให้มีกองทุนสำรองเลี้ยงชีพ ซึ่งเป็นลักษณะของแผนการจ่ายสมทบที่ได้กำหนดการจ่ายสมทบไว้แล้ว สินทรัพย์ของกองทุนสำรองเลี้ยงชีพได้แยกออกไปจากสินทรัพย์ของบริษัทและบริหารโดยผู้จัดการกองทุน กองทุนสำรองเลี้ยงชีพดังกล่าวได้รับเงินสะสมเข้ากองทุนจากพนักงานและเงินสมทบจากบริษัท เงินจ่ายสมทบเข้ากองทุนสำรองเลี้ยงชีพบันทึกเป็นค่าใช้จ่ายในงบกำไรขาดทุนเบ็ดเสร็จสำหรับรอบระยะเวลาบัญชีที่เกิดรายการนั้น

โครงการผลประโยชน์เกษียณอายุ

บริษัทจัดให้มีผลประโยชน์พนักงานเพื่อจ่ายให้แก่พนักงาน เมื่อเกษียณอายุภายใต้กฎหมายแรงงานไทย หนี้สินสำหรับโครงการผลประโยชน์จะรับรู้ในงบแสดงฐานะการเงินด้วยมูลค่าปัจจุบันของภาระผูกพัน ณ วันที่สิ้นรอบระยะเวลารายงาน และปรับปรุงด้วยต้นทุนบริการในอัตราที่คงไม่รับรู้ ภาระผูกพันนี้คำนวณโดยนักคณิตศาสตร์ประกันภัยอิสระทุกๆ สามปี โดยใช้วิธีคิดลดแต่ละหน่วยที่ประมาณการไว้ (Projected Unit Credit Method) ความหลักคณิตศาสตร์ประกันภัย ซึ่งหลักการประมาณการดังกล่าวต้องใช้ข้อสมมติฐานที่หากหลายรวมถึงข้อสมมติฐานเกี่ยวกับอัตราคิดลด อัตราการเพิ่มขึ้นของเงินเดือน อัตราการหมุนเวียนพนักงาน อัตราการเกษียณ และอัตราพหุคูณ

ในกรณีที่มีการเปลี่ยนแปลงข้อสมมติฐานตามหลักคณิตศาสตร์ประกันภัย ค่าไรหรือขาดทุนตามหลักคณิตศาสตร์ประกันภัยที่เกิดขึ้นจะรับรู้ทันทีในส่วนกำไรหรือขาดทุน

2.16 ประมาณการหนี้สิน

ประมาณการหนี้สินจะรับรู้ก็ต่อเมื่อ บริษัทมีภาระผูกพันในปัจจุบันตามกฎหมายหรือตามข้อตกลงที่จัดทำไว้ อันเป็นผลสืบเนื่องมาจากเหตุการณ์ในอดีต ซึ่งการชำระภาระผูกพันนั้นมีความเป็นไปได้ค่อนข้างแน่ที่จะส่งผลให้บริษัทต้องสูญเสียดูแลทรัพยากรออกไป และตามประมาณการจำนวนที่ต้องจ่ายได้อย่างน่าเชื่อถือ ประมาณการหนี้สินจะไม่รับรู้สำหรับขาดทุนจากการดำเนินงานในอนาคต

บริษัทจะวัดมูลค่าของจำนวนประมาณการหนี้สิน โดยใช้มูลค่าปัจจุบันของรายจ่ายที่คาดว่าจะต้องนำมาจ่ายชำระภาระผูกพัน โดยใช้อัตราดอกเบี้ยซึ่งสะท้อนถึงการประเมินสถานการณ์ตลาดในปัจจุบันของมูลค่าของเงินตามเวลาและความเสี่ยงเฉพาะของหนี้สินที่กำลังพิจารณาอยู่ การเพิ่มขึ้นของประมาณการหนี้สินเนื่องจากมูลค่าของเงินตามเวลาจะรับรู้เป็นดอกเบี้ยจ่าย

บริษัท เออีวิทยา จำกัด (มหาชน) และบริษัทย่อย

หมายเหตุประกอบงบการเงิน

สำหรับปีสิ้นสุดวันที่ 31 ธันวาคม พ.ศ. 2556

2 นโยบายการบัญชี (ต่อ)

2.17 ทุนเรือนหุ้น

ต้นทุนที่เพิ่มขึ้นเกี่ยวกับการออกหุ้นใหม่หรือสิทธิในการซื้อหุ้นที่จ่ายออกไปโดยแสดงรายการดังกล่าวด้วยจำนวนเงินสุทธิจากภาษีไว้เป็นรายการหักในส่วนของผู้ถือหุ้น โดยนำไปหักจากสิ่งตอบแทนที่ได้รับจากการออกหุ้น

2.18 ใบสำคัญแสดงสิทธิซื้อหุ้นสามัญ

บริษัทได้เสนอขายใบสำคัญแสดงสิทธิซื้อหุ้นสามัญให้แก่ผู้ถือหุ้นเดิม เงินสดรับจากการขายใบสำคัญแสดงสิทธิ(สามัญ)หลังจากหักค่าใช้จ่ายที่เกี่ยวข้องแล้ว แสดงไว้ภายใต้หัวข้อ “ใบสำคัญแสดงสิทธิซื้อหุ้นสามัญ” ในส่วนของผู้ถือหุ้นสามัญ

2.19 การรับรู้รายได้

รายได้จากการขาย

รายได้จากงานโครงการ

รายได้จากงานโครงการรับรู้ในงบกำไรหรือขาดทุนเบ็ดเสร็จ เมื่องานผลิตสำเร็จซึ่งตรวจสอบงานและส่งมอบงานให้แก่ผู้ซื้อ ณ หน้าโรงงานของบริษัท (Inspection) เรียบร้อยแล้ว เนื่องจากบริษัทได้โอนความเสี่ยงและผลตอบแทนของความเป็นเจ้าของสินค้าหรืองานโครงการที่มีนัยสำคัญไปให้กับผู้ซื้อแล้ว

สำหรับงานโครงการที่บริษัทต้องมีการขนส่งผลงานให้กับลูกค้า จะรับรู้รายได้ในงบกำไรหรือขาดทุนเบ็ดเสร็จ เมื่อลูกค้าได้รับมอบผลงานและลงนามตรวจสอบรับงาน พร้อมออกใบเสร็จรับเงินและใบส่งของ(สามัญ) การรับมอบผลงานอาจแบ่งเป็นสัดส่วนตามผลงานที่บริษัทได้ส่งมอบแก่ลูกค้า

รายได้จากการขายสินค้าอุตสาหกรรม

รายได้จากการขายสินค้าอุตสาหกรรม รับรู้ในกำไรหรือขาดทุน เมื่อส่งมอบสินค้า และออกใบกำกับสินค้าให้กับลูกค้าแล้ว

รายได้อื่น

รายได้ดอกเบี้ยต้องรับรู้ตามเกณฑ์สัดส่วนของเวลาโดยพิจารณาจากอัตราดอกเบี้ยที่แท้จริงของช่วงเวลาจนถึงวันครบอายุและพิจารณาจากจำนวนเงินต้นที่เป็นยอดคงเหลือในบัญชีสำหรับการบันทึกค่ารับของบริษัท

รายได้จากการขายเพชรพลัดดิบ (เพชร) บันทึก เมื่อมีการประมูลขายแล้ว

2.20 การจ่ายเงินปันผล

เงินปันผลที่จ่ายไปยังผู้ถือหุ้นของบริษัทจะรับรู้ในด้านหนี้สินในงบการเงินของบริษัทในรอบระยะเวลาบัญชีซึ่งที่ประชุมผู้ถือหุ้นหรือคณะกรรมการของบริษัทได้อนุมัติการจ่ายเงินปันผล

2.21 ส่วนงานดำเนินงาน

ส่วนงานดำเนินงานได้ถูกรายงานในลักษณะเดียวกับรายงานภายในที่นำเสนอให้ผู้มีอำนาจตัดสินใจสูงสุดด้านการดำเนินงาน ผู้มีอำนาจตัดสินใจสูงสุดด้านการดำเนินงานหมายถึงบุคคลที่มีหน้าที่ในการจัดสรรทรัพยากรและประเมินผลการปฏิบัติงานของส่วนงานดำเนินงาน ซึ่งพิจารณาว่าคือ “คณะกรรมการบริษัท” ที่ทำการตัดสินใจเชิงกลยุทธ์

บริษัท เออีวิทยา จำกัด (มหาชน) และบริษัทย่อย  
หมายเหตุประกอบงบการเงิน  
สำหรับปีสิ้นสุดวันที่ 31 ธันวาคม พ.ศ. 2556

### 3 นโยบายการบัญชีใหม่

ภาษีเงินได้งวดปัจจุบันและภาษีเงินได้รอการตัดบัญชี

ผลกระทบจากการนำนโยบายการบัญชีใหม่มาถือปฏิบัติตามที่กล่าวข้างต้นต้องบแสดงฐานะการเงิน ณ วันที่ 1 มกราคม พ.ศ. 2555 และวันที่ 31 ธันวาคม พ.ศ. 2555 มีดังนี้

	งบการเงินรวมและงบการเงินเฉพาะบริษัท					
	1 มกราคม พ.ศ. 2555			31 ธันวาคม พ.ศ. 2555		
	ตามที่			ตามที่		
	รายงาน ไว้เดิม	รายการ ปรับปรุง	ปรับปรุงใหม่	รายงาน ไว้เดิม	รายการ ปรับปรุง	ปรับปรุงใหม่
	บาท	บาท	บาท	บาท	บาท	บาท
หนี้สินภาษีเงินได้รอการตัดบัญชี	-	32,479,239	32,479,239	-	40,546,039	40,546,039
หัก สินทรัพย์ภาษีเงินได้รอการตัดบัญชี	-	(8,660,669)	(8,660,669)	-	(8,679,348)	(8,679,348)
หนี้สินภาษีเงินได้รอการตัดบัญชี	-	23,818,570	23,818,570	-	31,866,691	31,866,691
กำไรสะสม	34,168,810	8,660,669	42,829,479	50,045,573	8,679,348	58,724,921
องค์ประกอบอื่นของส่วนของผู้ถือหุ้น						
- ส่วนเกินทุนจากการตีราคาที่ดิน	162,396,195	(32,479,239)	129,916,956	202,730,195	(40,546,039)	162,184,156

ผลกระทบต่อกำไรขาดทุนเบ็ดเสร็จสำหรับปีสิ้นสุดวันที่ 31 ธันวาคม พ.ศ. 2555 มีดังนี้

	งบการเงินรวมและงบการเงินเฉพาะบริษัท		
	ตามที่รายงานไว้เดิม	รายการปรับปรุง	ปรับปรุงใหม่
	บาท	บาท	บาท
ภาษีเงินได้	6,433,727	(18,679)	6,415,048
กำไรเบ็ดเสร็จรวมสำหรับปี	21,986,151	18,679	22,004,830
กำไรต่อหุ้นขั้นพื้นฐาน	0.08	0.00	0.08
กำไรต่อหุ้นปรับลด	0.07	0.00	0.07



บริษัท เออีวิทยา จำกัด (มหาชน) และบริษัทย่อย  
 หมายเหตุประกอบงบการเงิน  
 สำหรับปีสิ้นสุดวันที่ 31 ธันวาคม พ.ศ. 2556

#### 4 การจัดการความเสี่ยงทางการเงิน

##### ปัจจัยความเสี่ยงทางการเงิน

กลุ่มบริษัทมีความเสี่ยงจากการดำเนินธุรกิจตามปกติซึ่งได้แก่ การเปลี่ยนแปลงอัตราดอกเบี้ยและอัตราแลกเปลี่ยนเงินตราต่างประเทศ ความเสี่ยงจากการให้สินเชื่อ ความเสี่ยงด้านสภาพคล่องและการไม่ปฏิบัติตามข้อกำหนดตามสัญญาของคู่สัญญา บริษัทไม่ได้ถือหรือออกเครื่องมือทางการเงินที่เป็นตราสารอนุพันธ์ เพื่อการเก็งกำไรหรือการค้า

การจัดการความเสี่ยง เป็นส่วนที่สำคัญของธุรกิจของกลุ่มบริษัท กลุ่มบริษัทมีระบบในการควบคุมให้มีความสมดุลของระดับความเสี่ยงที่ยอมรับได้ โดยพิจารณาระหว่างต้นทุนที่เกิดจากความเสี่ยง และต้นทุนของการจัดการความเสี่ยง ฝ่ายบริหารได้มีการควบคุมกระบวนการจัดการความเสี่ยงของกลุ่มบริษัทอย่างต่อเนื่อง เพื่อให้มั่นใจว่ามีความสมดุลระหว่างความเสี่ยงและการควบคุมความเสี่ยง

##### 4.1 ความเสี่ยงด้านอัตราดอกเบี้ย

ความเสี่ยงด้านอัตราดอกเบี้ยหมายถึง ความเสี่ยงที่เกิดจากการเปลี่ยนแปลงที่จะเกิดในอนาคตของอัตราดอกเบี้ยในตลาดซึ่งส่งผลกระทบต่อการค้าดำเนินงานและกระแสเงินสดของกลุ่มบริษัท เนื่องจากดอกเบี้ยของเงินกู้ยืมบางส่วนเป็นอัตราดอกเบี้ยที่ใกล้เคียงกับอัตราดอกเบี้ยในตลาดและบางส่วนมีอัตราดอกเบี้ยต่ำกว่าในตลาด กลุ่มบริษัทมิได้ใช้เครื่องมือทางการเงินที่เป็นตราสารอนุพันธ์ในการจัดการความเสี่ยงที่เกิดจากการผันผวนของอัตราดอกเบี้ยที่เกิดจากเงินกู้ยืม

##### 4.2 ความเสี่ยงจากอัตราแลกเปลี่ยน

กลุ่มบริษัทมีความเสี่ยงจากอัตราแลกเปลี่ยนเงินตราต่างประเทศ ซึ่งเกิดจากการซื้อสินค้าที่เป็นเงินตราต่างประเทศที่ไม่เป็นสาระสำคัญ กลุ่มบริษัทจึงไม่ได้ทำสัญญาซื้อขายเงินตราต่างประเทศล่วงหน้าเพื่อป้องกันความเสี่ยงของหนี้สินทางการเงินที่เป็นเงินตราต่างประเทศ

##### 4.3 ความเสี่ยงด้านการให้สินเชื่อ

ความเสี่ยงทางการเงินการให้สินเชื่อ คือ ความเสี่ยงที่ลูกค้าหรือคู่สัญญาไม่สามารถชำระหนี้แก่กลุ่มบริษัทตามเงื่อนไขที่ตกลงไว้เมื่อครบกำหนด

ฝ่ายบริหารได้กำหนดนโยบายทางด้านกรให้สินเชื่อเพื่อควบคุมความเสี่ยงทางการเงินการให้สินเชื่อดังกล่าวโดยสม่ำเสมอโดยการวิเคราะห์ฐานะทางการเงินของลูกค้าทุกรายที่ขอวงเงินสินเชื่อในระดับหนึ่ง ๆ รวมทั้งได้ติดตามหนี้อย่างใกล้ชิดและรับชำระเงินเป็นเช็คลงวันที่ล่วงหน้าและเรียกเก็บเงินล่วงหน้าก่อนเริ่มดำเนินงาน

##### 4.4 ความเสี่ยงด้านสภาพคล่อง

กลุ่มบริษัทมีการควบคุมความเสี่ยงจากการขาดสภาพคล่องโดยการรักษาระดับของเงินสดและรายการเทียบเท่าเงินสดไว้เพียงพอต่อการดำเนินงานของบริษัทและเพื่อให้ผลกระทบจากความผันผวนของกระแสเงินสดลดลง

บริษัท เอื้อวิทยา จำกัด (มหาชน) และบริษัทย่อย

หมายเหตุประกอบงบการเงิน

สำหรับปีสิ้นสุดวันที่ 31 ธันวาคม พ.ศ. 2556

**5 ประมวลการทางบัญชีที่สำคัญ ข้อสมมติฐาน และการใช้ดุลยพินิจ**

การประมวลการทางบัญชี ข้อสมมติฐานและการใช้ดุลยพินิจได้มีการประเมินทบทวนอย่างค้ำเนื่องและอยู่บนพื้นฐานของประสบการณ์ในอดีตและปัจจัยอื่น ๆ ซึ่งรวมถึงการคาดการณ์ถึงเหตุการณ์ในอนาคตที่สมเหตุสมผลในสถานการณ์ขณะนั้น ในระหว่างปีบริษัทไม่มีการประมวลการทางบัญชีและใช้ข้อสมมติฐานที่เกี่ยวข้องกับเหตุการณ์ในอนาคตที่มีความเสี่ยงอย่างเป็นสาระสำคัญที่อาจเป็นเหตุให้เกิดการปรับปรุงยอดคงเหลือของสินทรัพย์หรือหนี้สินในรอบระยะเวลาบัญชีหน้า

**6 การจัดการความเสี่ยงในส่วนลงทุน**

นโยบายของคณะกรรมการบริษัท คือ การรักษาระดับเงินทุนให้มั่นคงเพื่อให้ความเชื่อมั่นแก่นักลงทุน เจ้าหนี้ และตลาดและก่อให้เกิดการพัฒนาของธุรกิจในอนาคต คณะกรรมการได้มีการกำกับดูแลผลตอบแทนจากการลงทุน ซึ่งกลุ่มบริษัทพิจารณาจากสัดส่วนของผลตอบแทนจากกิจกรรมดำเนินงานต่อส่วนของผู้ถือหุ้น ซึ่งไม่รวมส่วนได้เสียที่ไม่มีอำนาจควบคุม อีกทั้งยังกำกับดูแลระดับการจ่ายเงินปันผลให้แก่ผู้ถือหุ้นสามัญ

**7 ข้อมูลการเงินอันเกตุคามส่วนงาน**

บริษัทได้เข้าลงทุนในบริษัทย่อยแห่งหนึ่ง (หมายเหตุ 13) และจัดทำงบการเงินรวมขึ้นเป็นครั้งแรกสำหรับปีสิ้นสุดวันที่ 31 ธันวาคม พ.ศ. 2556 กลุ่มบริษัทแสดงข้อมูลจำแนกตามส่วนงานโดยรวมบริษัทย่อยสำหรับงวดปัจจุบัน ดังนี้

**ส่วนงานภูมิศาสตร์**

กลุ่มบริษัทดำเนินธุรกิจเฉพาะในประเทศเป็นส่วนใหญ่ดังนั้นฝ่ายบริหารจึงพิจารณาว่ากลุ่มบริษัทมีตัวงานทางภูมิศาสตร์เพียงส่วนงานเดียว

**ส่วนงานธุรกิจ**

กลุ่มบริษัทเสนอข้อมูลจำแนกตามส่วนงานโดยแบ่งตามส่วนงานธุรกิจที่สำคัญ ดังนี้

ส่วนงานที่ 1 คือ ธุรกิจผลิตและจำหน่ายโครงเหล็กชุบสังกะสีสำหรับเสาเสาสูงไฟฟ้าแรงสูง เสาโทรคมนาคม และโครงเหล็กสถานีไฟฟ้าย่อยให้บริการชุบสังกะสีและจำหน่ายสินค้าอุปกรณ์ส่งกำลัง

บริษัท เอื้อวิทยา จำกัด (มหาชน) และบริษัทย่อย  
หมายเหตุประกอบงบการเงิน  
สำหรับปีสิ้นสุดวันที่ 31 ธันวาคม พ.ศ. 2556

7 ข้อมูลการเงินจำแนกตามส่วนงาน (ต่อ)

ส่วนงานที่ 2 คือ ธุรกิจพัฒนาอสังหาริมทรัพย์ ซึ่งได้มาจากการลงทุนเพิ่มในปี พ.ศ.2556 (หมายเหตุ 13)

	งบการเงินรวม		
	ส่วนงานที่ 1	ส่วนงานที่ 2	รวม
	ล้านบาท	ล้านบาท	ล้านบาท
สำหรับปีสิ้นสุดวันที่ 31 ธันวาคม พ.ศ. 2556			
รายได้รวม	717.20	-	717.20
หัก รายการระหว่างกัน	(0.37)	-	(0.37)
รายได้สุทธิ			
ผลการดำเนินงานตามส่วนงาน	(56.44)	(0.91)	(57.35)
รายการที่ไม่สามารถปันส่วนได้			-
ขาดทุนสุทธิ			(57.35)
สินทรัพย์ถาวรของส่วนงาน	266,906,495	-	266,906,495
สินทรัพย์อื่น			826,012,080
สินทรัพย์รวมทั้งสิ้นในงบการเงินรวม			1,092,918,575

8 เงินสดและรายการเทียบเท่าเงินสด

	งบการเงินรวม	งบการเงินเฉพาะบริษัท	
	พ.ศ. 2556	พ.ศ. 2556	พ.ศ. 2555
	บาท	บาท	บาท
เงินสดในมือ	350,405	350,405	389,402
เงินฝากธนาคารประเภทกระแสรายวันและออมทรัพย์	54,005,904	51,409,095	52,275,460
เงินฝากธนาคารระยะสั้น	5,132,038	5,132,038	5,049,389
	59,488,347	56,891,538	57,714,251

ในปี พ.ศ. 2556 เงินฝากธนาคารประเภทออมทรัพย์มีดอกเบี้ยในอัตราระหว่างร้อยละ 1.45 ถึงร้อยละ 1.88 ต่อปี (พ.ศ. 2555 : ระหว่างร้อยละ 1.75 ถึงร้อยละ 2.00 ต่อปี)

ในปี พ.ศ. 2556 เงินฝากธนาคารระยะสั้นมีอัตราดอกเบี้ยในอัตราระหว่างร้อยละ 1.49 ถึงร้อยละ 2.38 ต่อปี (พ.ศ. 2555 : ระหว่างร้อยละ 1.75 ถึงร้อยละ 3.00 ต่อปี) และเงินฝากดังกล่าว มีระยะเวลาครบกำหนดไม่เกิน 3 เดือน

บริษัท เออีวิทยา จำกัด (มหาชน) และบริษัทย่อย  
 หมายเหตุประกอบงบการเงิน  
 สำหรับปีสิ้นสุดวันที่ 31 ธันวาคม พ.ศ. 2556

9 เงินลงทุนชั่วคราว

	งบการเงินรวมและ งบการเงินเฉพาะบริษัท	
	พ.ศ. 2556	พ.ศ. 2555
	บาท	บาท
ตราสารหนี้ที่ถือจนครบกำหนด		
- เงินฝากประจำ	814,027	792,453
หลักทรัพย์เพื่อขาย	100,139,433	-
	<u>100,953,460</u>	<u>792,453</u>

เงินฝากประจำกับธนาคารมีกำหนดระยะไถ่ถอนภายใน 6 ถึง 12 เดือน มีอัตราดอกเบี้ยระหว่างร้อยละ 2.38 ถึงร้อยละ 2.75 ต่อปี (พ.ศ. 2555 : ระหว่างร้อยละ 2.75 ถึงร้อยละ 3.00 ต่อปี)

หลักทรัพย์เพื่อขายเป็นเงินลงทุนในกองทุนเปิดกองทุนหนึ่งกับธนาคารแห่งหนึ่ง โดยไม่มีกำหนดไถ่ถอน ซึ่งมีราคาตลาดรวม ณ วันที่ 31 ธันวาคม พ.ศ. 2556 จำนวน 100.14 ล้านบาท

รายการเคลื่อนไหวของเงินลงทุนชั่วคราวในหลักทรัพย์เพื่อขาย มีดังนี้

	งบการเงินรวมและ งบการเงินเฉพาะบริษัท
	บาท
ยอดคงเหลือ วันที่ 1 มกราคม พ.ศ. 2556	-
ลงทุนเพิ่ม	210,000,000
ขาย	(110,000,000)
บวก ค่าไรจากการปรับมูลค่า	139,433
มูลค่ายุติธรรม วันที่ 31 ธันวาคม พ.ศ. 2556	<u>100,139,433</u>

บริษัท เออีวิทยา จำกัด (มหาชน) และบริษัทย่อย  
หมายเหตุประกอบงบการเงิน  
สำหรับปีสิ้นสุดวันที่ 31 ธันวาคม พ.ศ. 2556

10 ลูกหนี้การค้าและลูกหนี้อื่น - สุทธิ

	งบการเงินรวมและ งบการเงินเฉพาะบริษัท	
	พ.ศ. 2556	พ.ศ. 2555
	บาท	บาท
ลูกหนี้การค้า - บุคคลภายนอก	101,096,539	142,948,312
หัก ค่าเผื่อนี้สงสัยจะสูญ	(10,001,994)	-
ลูกหนี้การค้า - บุคคลภายนอก - สุทธิ	91,094,545	142,948,312
ลูกหนี้การค้า - บริษัทที่เกี่ยวข้องกัน	67,705,449	86,934,913
หัก ค่าเผื่อนี้สงสัยจะสูญ	(64,493,255)	-
ลูกหนี้การค้า - บริษัทที่เกี่ยวข้องกัน - สุทธิ (หมายเหตุ 26)	3,212,194	86,934,913
ค่าใช้จ่ายล่วงหน้า	233,514	182,604
รายได้ค้างรับ	1,868,054	3,827,332
รายได้ค้างรับ-บริษัทที่เกี่ยวข้องกัน	376,068	-
ลูกหนี้อื่น	2,171,769	5,528,933
ลูกหนี้อื่น - บริษัทที่เกี่ยวข้องกัน (หมายเหตุ 26)	1,000,958	2,974,539
	99,957,102	242,396,633

ลูกหนี้การค้าสามารถวิเคราะห์ตามอายุหนี้ได้ดังนี้

	งบการเงินรวมและ งบการเงินเฉพาะบริษัท	
	พ.ศ. 2556	พ.ศ. 2555
	บาท	บาท
บุคคลภายนอก		
ยังไม่ครบกำหนดชำระ	55,667,681	81,404,626
เกินกำหนดชำระ		
น้อยกว่า 3 เดือน	12,618,098	25,174,456
3 - 6 เดือน	5,138,157	5,736,376
6 - 12 เดือน	13,474,419	30,108,449
เกินกว่า 12 เดือน	14,198,184	524,405
	101,096,539	142,948,312
หัก ค่าเผื่อนี้สงสัยจะสูญ	(10,001,994)	-
	91,094,545	142,948,312
บริษัทที่เกี่ยวข้องกัน (หมายเหตุ 26)		
ยังไม่ครบกำหนดชำระ	116,095	9,967,563
เกินกำหนดชำระ		
น้อยกว่า 3 เดือน	3,255,810	23,506,711
3 - 6 เดือน	7,052,265	29,629,478
6 - 12 เดือน	16,047,465	23,831,161
เกินกว่า 12 เดือน	41,233,814	-
	67,705,449	86,934,913
หัก ค่าเผื่อนี้สงสัยจะสูญ	(64,493,255)	-
	3,212,194	86,934,913

บริษัท เอื้อวิทยา จำกัด (มหาชน) และบริษัทย่อย  
 หมายเหตุประกอบงบการเงิน  
 สำหรับปีสิ้นสุดวันที่ 31 ธันวาคม พ.ศ. 2556

11 สินค้ำคงเหลือ - สุทธิ

	งบการเงินรวมและ งบการเงินเฉพาะบริษัท	
	พ.ศ. 2556	พ.ศ. 2555
	บาท	บาท
วัตถุดิบ - สุทธิ	190,294,668	158,892,568
วัสดุโรงงาน - สุทธิ	25,683,712	21,365,687
งานระหว่างทำ	138,279,630	206,772,777
สินค้าสำเร็จรูป - สุทธิ	3,213,355	2,727,434
	357,471,365	389,758,466

ต้นทุนของสินค้ำคงเหลือที่รวมอยู่ในต้นทุนขายเป็นจำนวน 515.15 ล้านบาท (พ.ศ. 2555 : 333.18 ล้านบาท)

วันที่ 31 ธันวาคม พ.ศ. 2556 บริษัทบันทึกค่าเผื่อการลดลงของมูลค่าสินค้ำคงเหลือจำนวน 13.85 ล้านบาท (31 ธันวาคม พ.ศ. 2555 : 14.08 ล้านบาท)

12 เงินมัดจำเพื่อซื้อกิจการ

ในระหว่างปี พ.ศ. 2555 บริษัทได้จ่ายเงินมัดจำจำนวน 9.00 ล้านบาท เพื่อซื้อกิจการของบริษัท ฟรอส (ประเทศไทย) จำกัด ซึ่งมีแผนธุรกิจ  
 ในโครงการพัฒนาอสังหาริมทรัพย์ ตามข้อตกลงในสัญญาจะซื้อขายหุ้น ผู้ซื้อและผู้ขายมีหน้าที่ต้องปฏิบัติตามเงื่อนไขบางประการให้  
 ดุล่วง ก่อนที่จะมีการชำระราคาหุ้นส่วนที่เหลือและการซื้อขายหุ้นมีผลบังคับตามสัญญา ปัจจุบันการปฏิบัติตามเงื่อนไขดังกล่าวยังไม่แล้วเสร็จ

ในระหว่างปี พ.ศ. 2556 บริษัทได้จัดประเภทรายการเงินมัดจำเพื่อซื้อกิจการจำนวน 81.00 ล้านบาท ซึ่งเกี่ยวข้องกับการซื้อกิจการบริษัท  
 อิมพีเรียลแลนด์ จำกัด เป็นเงินลงทุนในบริษัทย่อย หลังจากการซื้อขายหุ้นมีผลบังคับตามสัญญาแล้ว (หมายเหตุ 13)

13 เงินลงทุนในบริษัทย่อย

รายละเอียดเกี่ยวกับบริษัทย่อยมีดังต่อไปนี้

ชื่อบริษัท	ลักษณะธุรกิจ	ประเทศ ที่ตั้งทะเบียน	ทุนที่ออกแล้วชำระแล้ว		สัดส่วนการลงทุน	
			พ.ศ. 2556 ล้านบาท	พ.ศ. 2555 ล้านบาท	พ.ศ. 2556 ร้อยละ	พ.ศ. 2555 ร้อยละ
บริษัท อิมพีเรียล แอนด์ จำกัด	ธุรกิจพัฒนา อสังหาริมทรัพย์	ไทย	138.60	-	99.99	-

บริษัท เออีวิทยา จำกัด (มหาชน) และบริษัทย่อย

หมายเหตุประกอบงบการเงิน

สำหรับปีสิ้นสุดวันที่ 31 ธันวาคม พ.ศ. 2556

13 เงินลงทุนในบริษัทย่อย (ต่อ)

การเปลี่ยนแปลงของเงินลงทุนในบริษัทย่อย สำหรับปีสิ้นสุดวันที่ 31 ธันวาคม พ.ศ. 2556 มีดังนี้

	งบการเงินเฉพาะบริษัท	
	บาท	
ยอดคงเหลือต้นงวด		-
ลงทุนเพิ่ม		138,600,000
ยอดคงเหลือปลายงวด		138,600,000

การเปลี่ยนแปลงของเงินลงทุนในบริษัทย่อย

ในปี พ.ศ. 2555 บริษัท ได้ทำสัญญาจะซื้อจะขายหุ้นของ บริษัท อิมพีเรียลแลนด์ จำกัด ซึ่งมีแผนธุรกิจในการพัฒนาอสังหาริมทรัพย์ เพื่อซื้อกิจการของอิมพีเรียลแลนด์ในสัดส่วนร้อยละ 99.99 เป็นมูลค่าทั้งสิ้น 138.60 ล้านบาท บริษัท ได้ชำระค่าหุ้นจำนวน 81.00 ล้านบาท และ บันทึกการขายดังกล่าวเป็นเงินมัดจำเพื่อซื้อกิจการในปี พ.ศ. 2555 ค่าหุ้นส่วนที่เหลือมีการชำระระหว่างปี พ.ศ. 2556

ตามข้อตกลงในสัญญาจะซื้อจะขายหุ้น ผู้ซื้อและผู้ขายมีหน้าที่ต้องปฏิบัติตามเงื่อนไขบางประการให้ดูล่วงหน้า ก่อนที่การซื้อจะขายหุ้น จะนิผลบังคับตามสัญญา ซึ่งขณะนี้ทั้งสองฝ่ายได้ปฏิบัติตามข้อตกลงในสัญญาจะซื้อจะขายหุ้นดังกล่าวครบทุกประการแล้ว ตามที่ได้รับอนุมัติ การลงทุนอย่างเป็นทางการในที่ประชุมคณะกรรมการบริษัทของบริษัทใหญ่ ซึ่งเป็นผู้สนับสนุนเงินทุนในการซื้ออิมพีเรียลแลนด์ เมื่อวันที่ 13 สิงหาคม พ.ศ. 2556 บริษัทจึงได้จัดประเภทการขายดังกล่าวจากเงินมัดจำเพื่อซื้อกิจการเป็นเงินลงทุนในบริษัทย่อยในงบการเงินเฉพาะบริษัท

บริษัท สือวิภา จำกัด (มหาชน) และบริษัทย่อย  
หมายเหตุประกอบงบการเงิน  
สำหรับปีสิ้นสุดวันที่ 31 ธันวาคม พ.ศ. 2556

14 ที่ดิน อาคาร และอุปกรณ์ - สุทธิ

	งบการเงินรวมและงบการเงินเฉพาะบริษัท									
	รายการ									
	ราคาที่ดิน	ที่ดิน		เครื่องจักรและ อุปกรณ์		เครื่องใช้สำนักงาน		ยานพาหนะ		รวม
	บาท	บาท	บาท	บาท	บาท	บาท	บาท	บาท	บาท	บาท
วันที่ 1 มกราคม พ.ศ. 2555										
ราคาทุน/ราคาที่ดินใหม่	167,098,000	126,882,425	104,464,189	8,854,082	7,377,964	-	-	-	-	414,676,660
หัก ค่าเสื่อมราคาสะสม	-	(115,435,226)	(94,025,443)	(7,301,654)	(7,377,892)	-	-	-	-	(224,140,215)
ราคาตามบัญชี - สุทธิ	167,098,000	11,447,199	10,438,746	1,552,428	72	-	-	-	-	190,536,445
สำหรับปีสิ้นสุดวันที่ 31 ธันวาคม พ.ศ. 2555										
ราคาตามบัญชีต้นปี - สุทธิ	167,098,000	11,447,199	10,438,746	1,552,428	72	-	-	-	-	190,536,445
ส่วนเกินทุนจากการตีราคาใหม่	40,334,000	-	-	-	-	-	-	-	-	40,334,000
ข้อระหว่างปี	-	-	4,823,414	495,395	-	-	-	-	-	20,133,683
จำนวนระหว่างปี - สุทธิ	-	-	(27)	-	-	-	-	-	-	(27)
ค่าเสื่อมราคา	-	(942,988)	(2,756,969)	(544,931)	-	-	-	-	-	(4,244,888)
ราคาตามบัญชีปลายปี - สุทธิ	207,432,000	10,504,211	12,505,164	1,502,892	72	-	-	-	-	246,759,213
วันที่ 31 ธันวาคม พ.ศ. 2555										
ราคาทุน/ราคาที่ดินใหม่	207,432,000	126,882,425	108,953,003	9,349,477	7,377,965	14,814,874	-	-	-	474,809,744
หัก ค่าเสื่อมราคาสะสม	-	(116,378,214)	(96,447,839)	(7,846,585)	(7,377,893)	-	-	-	-	(228,050,531)
ราคาตามบัญชี - สุทธิ	207,432,000	10,504,211	12,505,164	1,502,892	72	-	-	-	-	246,759,213



บริษัท เอ็มวิทา จำกัด (มหาชน) และบริษัทย่อย  
หมายเหตุประกอบงบการเงิน  
สำหรับปีสิ้นสุดวันที่ 31 ธันวาคม พ.ศ. 2556

14 ที่ดิน อาคาร และอุปกรณ์ - สุทธิ (ต่อ)

	งบการเงินรวมและงบการเงินเฉพาะบริษัท									
	ราคาที่ดินใหม่		ราคาทุน							
	ที่ดิน	อาคาร	เครื่องจักรและอุปกรณ์		เครื่องใช้สำนักงาน		ยานพาหนะ		งานระหว่างก่อสร้าง	รวม
	บาท	บาท	บาท	บาท	บาท	บาท	บาท	บาท	บาท	บาท
สำหรับปีสิ้นสุดวันที่ 31 ธันวาคม พ.ศ. 2556										
ราคาตามบัญชีต้นปี - สุทธิ	207,432,000	10,504,211	12,505,164		1,502,892		72		14,814,874	246,759,213
ซื้อระหว่างปี	-	20,210,000	5,219,369		626,253		-		970,468	27,026,090
ขายโอน	-	-	15,785,342		-		-		(15,785,342)	-
จำหน่ายระหว่างปี - สุทธิ	-	-	(43,287)		(2,029)		(2)		-	(45,318)
ค่าเสื่อมราคา	-	(1,373,822)	(4,878,633)		(581,035)		-		-	(6,833,490)
ราคาตามบัญชีปลายปี - สุทธิ	207,432,000	29,340,389	28,587,955		1,546,081		70		-	266,906,495
วันที่ 31 ธันวาคม พ.ศ. 2556										
ราคาทุน/ราคาที่ดินใหม่	207,432,000	147,092,425	127,459,444		8,845,351		7,375,257		-	498,204,478
หัก ค่าเสื่อมราคาสะสม	-	(117,752,036)	(98,871,489)		(7,299,270)		(7,375,187)		-	(231,297,982)
ราคาตามบัญชี - สุทธิ	207,432,000	29,340,389	28,587,955		1,546,081		70		-	266,906,495

บริษัท ได้ทบทวนการตีราคาที่ดินใหม่ เมื่อวันที่ 18 ตุลาคม พ.ศ. 2555 โดยผู้ประเมินราคาอิสระภายนอกซึ่งใช้การกำหนดมูลค่าเป็นผลกำไรสุทธิของราคาซื้อขายในตลาดหลักทรัพย์ซึ่งอาจได้อย่างอิสระ ส่วนเกินจากการตีราคาตามวิธีคิดบัญชีในองค์ประกอบของส่วนของผู้ถือหุ้น ที่ดินมีราคาทุนเดิม 4.70 ล้านบาท

ที่ดินและอาคารจำนวนทั้งสิ้น 236.77 ล้านบาท ได้เป็นสินทรัพย์ที่ประกอบส่วนของผู้ถือหุ้นและเงินกู้ยืมระยะสั้นจากสถาบันการเงิน (หมายเหตุ 16)

บริษัท เออีวิทยา จำกัด (มหาชน) และบริษัทย่อย  
 หมายเหตุประกอบงบการเงิน  
 สำหรับปีสิ้นสุดวันที่ 31 ธันวาคม พ.ศ. 2556

15 สินทรัพย์ไม่มีตัวตน - สุทธิ

	งบการเงินรวมและ งบการเงินเฉพาะบริษัท	
	ค่าสิทธิ	
	ซอฟต์แวร์	
	บาท	
วันที่ 1 มกราคม พ.ศ. 2555		
ราคาทุน		4,288,909
หัก ค่าตัดจำหน่ายสะสม		(1,404,147)
ราคาคงบัญชี - สุทธิ		2,884,762
สำหรับปีสิ้นสุดวันที่ 31 ธันวาคม พ.ศ. 2555		
ราคาคงบัญชีต้นปี - สุทธิ		2,884,762
ซื้อระหว่างปี		94,650
ค่าตัดจำหน่าย		(438,772)
ราคาคงบัญชีปลายปี - สุทธิ		2,540,640
วันที่ 31 ธันวาคม พ.ศ. 2555		
ราคาทุน		4,383,559
หัก ค่าตัดจำหน่ายสะสม		(1,842,919)
ราคาคงบัญชี - สุทธิ		2,540,640
สำหรับปีสิ้นสุดวันที่ 31 ธันวาคม พ.ศ. 2556		
ราคาคงบัญชีต้นปี - สุทธิ		2,540,640
ซื้อระหว่างปี		1,538,237
ค่าตัดจำหน่าย		(544,815)
ราคาคงบัญชีปลายปี - สุทธิ		3,534,062
วันที่ 31 ธันวาคม พ.ศ. 2556		
ราคาทุน		5,921,796
หัก ค่าตัดจำหน่ายสะสม		(2,387,734)
ราคาคงบัญชี - สุทธิ		3,534,062

บริษัท เออีวิทยา จำกัด (มหาชน) และบริษัทย่อย  
หมายเหตุประกอบงบการเงิน  
สำหรับปีสิ้นสุดวันที่ 31 ธันวาคม พ.ศ. 2556

16 เงินกู้ยืม

	งบการเงินรวมและ งบการเงินเฉพาะบริษัท	
	พ.ศ. 2556	พ.ศ. 2555
	บาท	บาท
หมุนเวียน		
เงินเบิกเกินบัญชีธนาคาร	17,987,334	17,103,998
ตั๋วแลกเงินจ่าย	203,333,873	-
เงินกู้ยืมระยะสั้นจากสถาบันการเงิน	68,604,669	68,968,456
รวมเงินเบิกเกินบัญชีธนาคารและเงินกู้ยืมระยะสั้น จากสถาบันการเงิน	289,925,876	86,072,454
เงินกู้ยืมระยะสั้นจากบริษัทใหญ่ (หมายเหตุ 26)	-	57,500,000
	289,925,876	143,572,454

วันที่ 31 ธันวาคม พ.ศ. 2556 เงินเบิกเกินบัญชีธนาคารและเงินกู้ยืมระยะสั้นจากสถาบันการเงินจำนวนทั้งสิ้น 86.59 ล้านบาท (31 ธันวาคม พ.ศ. 2555 : 86.07 ล้านบาท) ค่าประกันโดยที่ดินและอาคาร ของบริษัทจำนวนทั้งสิ้น 236.77 ล้านบาท (หมายเหตุ 14)

ในเดือนพฤษภาคมและเดือนมิถุนายน พ.ศ. 2556 บริษัทได้ออกตั๋วแลกเงินจ่ายแก่สถาบันการเงินแห่งหนึ่ง เพื่อกู้ยืมเงินสนับสนุนแผนการลงทุนของบริษัท บริษัท ได้รับเงินจากการออกตั๋วเป็นจำนวน 203.33 ล้านบาท โดยตั๋วแลกเงินดังกล่าวมีมูลค่าชำระคืนหน้าตั๋วจำนวน 205.00 ล้านบาทตั๋วแลกเงินมีอัตราดอกเบี้ยที่แท้จริงระหว่างร้อยละ 4.75 ถึงร้อยละ 5.00 ต่อปี และมีกำหนดชำระคืนภายในเดือนมีนาคม พ.ศ. 2557

ความเสี่ยงจากอัตราดอกเบี้ยของเงินกู้ยืม มีดังต่อไปนี้

	งบการเงินรวมและ งบการเงินเฉพาะบริษัท	
	พ.ศ. 2556	พ.ศ. 2555
	บาท	บาท
เงินกู้ยืม		
อัตราดอกเบี้ยคงที่	271,938,542	126,468,456
- อัตราดอกเบี้ยลอยตัว	17,987,334	17,103,998
- รวมเงินกู้ยืม	289,925,876	143,572,454

อัตราดอกเบี้ยที่แท้จริง ณ วันที่ในงบแสดงฐานะการเงิน มีดังนี้

	งบการเงินรวมและ งบการเงินเฉพาะบริษัท	
	พ.ศ. 2556	พ.ศ. 2555
	ร้อยละ	ร้อยละ
- เงินเบิกเกินบัญชี	MOR	MOR
- ตั๋วแลกเงินจ่าย	4.75 - 5.00	-
- เงินกู้ยืมระยะสั้นจากสถาบันการเงิน	7.78	7.78
- เงินกู้ยืมระยะสั้นจากบริษัทใหญ่	5.25	-

บริษัท เอื้อวิทยา จำกัด (มหาชน) และบริษัทย่อย  
หมายเหตุประกอบงบการเงิน  
สำหรับปีสิ้นสุดวันที่ 31 ธันวาคม พ.ศ. 2556

17 เจ้าหนี้การค้าและเจ้าหนี้อื่น

	งบการเงินรวม		งบการเงินเฉพาะบริษัท	
	พ.ศ. 2556		พ.ศ. 2556	
	บาท		บาท	
เจ้าหนี้การค้า - บุคคลภายนอก	36,525,555	36,525,555	100,501,857	
รายได้รอการรับรู้	38,478,546	38,478,546	68,787,969	
เจ้าหนี้งานโครงการระหว่างทำ	2,000,831	-	-	
เจ้าหนี้ค่าหุ้นเงินลงทุนในบริษัทย่อย	-	14,400,000	-	
ค่าใช้จ่ายค้างจ่าย	9,862,338	8,795,133	8,919,991	
เจ้าหนี้ - บริษัทที่เกี่ยวข้องกัน (หมายเหตุ 26)	5,600	5,600	666,893	
เจ้าหนี้อื่น	15,187,705	11,624,727	5,283,455	
	102,060,575	109,829,561	184,160,165	

18 ภาระผูกพันผลประโยชน์พนักงาน

	งบการเงินรวมและ งบการเงินเฉพาะบริษัท	
	พ.ศ. 2556	
	บาท	
หนี้สินที่บันทึกในงบแสดงฐานะการเงิน		
ผลประโยชน์พนักงานเกษียณอายุ	32,069,585	29,317,172
ค่าใช้จ่ายในงบกำไรขาดทุนเบ็ดเสร็จ		
ผลประโยชน์หลังออกจากงาน	2,686,906	1,411,681
ขาดทุนจากการประมาณการตามหลักคณิตศาสตร์ประกันภัย	1,384,640	-
	4,071,546	1,411,681

การเคลื่อนไหวของภาระผูกพันผลประโยชน์พนักงาน มีดังนี้

	งบการเงินรวมและ งบการเงินเฉพาะบริษัท	
	บาท	
วันที่ 1 มกราคม พ.ศ. 2556		29,317,172
ต้นทุนบริการปัจจุบัน		1,446,799
ต้นทุนดอกเบี้ย		1,240,107
ผลขาดทุนจากการประมาณการตามหลักคณิตศาสตร์ประกันภัย		1,384,640
จ่ายผลประโยชน์		(1,319,133)
วันที่ 31 ธันวาคม พ.ศ. 2556		32,069,585

บริษัท เออีวิทยา จำกัด (มหาชน) และบริษัทย่อย  
 หมายเหตุประกอบงบการเงิน  
 สำหรับปีสิ้นสุดวันที่ 31 ธันวาคม พ.ศ. 2556

18 การผูกพันผลประโยชน์พนักงาน (ต่อ)

ค่าใช้จ่ายทั้งหมดที่รับรู้ในงบกำไรขาดทุนเบ็ดเสร็จสำหรับแต่ละรายการดังนี้

	งบการเงินรวมและ งบการเงินเฉพาะบริษัท	
	พ.ศ. 2556	พ.ศ. 2555
	บาท	บาท
ต้นทุนขาย	2,076,882	1,006,814
ค่าใช้จ่ายในการขาย	276,184	143,577
ค่าใช้จ่ายในการบริหาร	1,718,480	261,290
	<u>4,071,546</u>	<u>1,411,681</u>

ข้อสมมติฐานในการประมาณการตามหลักคณิตศาสตร์ประกันภัยที่ใช้เป็นดังนี้

	งบการเงินรวมและงบการเงินเฉพาะบริษัท	
	พ.ศ. 2556	พ.ศ. 2555
อัตราคิดลด	ร้อยละ 4.18	ร้อยละ 3.85
อัตราการเพิ่มขึ้นของเงินเดือนที่คาดไว้	ร้อยละ 4.74	ร้อยละ 4.74
อัตราความระงะ	ร้อยละ 75 ของ TMO08	ร้อยละ 75 ของ TMO08
อัตราทุพพลภาพ	ร้อยละ 12.5 ของ อัตราความระงะ	ร้อยละ 12.5 ของ อัตราความระงะ
เกษียณอายุ	60 ปี	60 ปี

19 ภาษีเงินได้

	งบการเงินรวมและ งบการเงินเฉพาะบริษัท	
	พ.ศ. 2556	พ.ศ. 2555
	บาท	บาท
ภาษีเงินได้จ่ายปัจจุบัน	4,117,536	6,433,727
ภาษีเงินได้รอการตัดบัญชี	(1,293,154)	(18,679)
	<u>2,824,382</u>	<u>6,415,048</u>

บริษัท เออีวิทยา จำกัด (มหาชน) และบริษัทย่อย  
 หมายเหตุประกอบงบการเงิน  
 สำหรับปีสิ้นสุดวันที่ 31 ธันวาคม พ.ศ. 2556

19 ภาษีเงินได้ (ต่อ)

ภาษีเงินได้สำหรับกำไรก่อนหักภาษีของบริษัทมีผลจำนวนเงินที่แตกต่างจากการคำนวณกำไรทางบัญชีซึ่งตรงกับภาษีของประเทศที่กลุ่มบริษัทตั้งอยู่ โดยมีรายละเอียดดังนี้

	งบการเงินรวม	งบการเงินเฉพาะบริษัท	
	พ.ศ. 2556	พ.ศ. 2556	พ.ศ. 2555
	บาท	บาท	บาท
(ขาดทุน) กำไรก่อนภาษี	(57,353,839)	(56,068,888)	28,419,878
ภาษีคำนวณจากอัตราภาษี ร้อยละ 20 (พ.ศ. 2555 ร้อยละ 23)	(11,470,768)	(11,213,778)	6,536,572
ผลกระทบ			
ค่าใช้จ่ายที่ไม่สามารถหักภาษี	14,295,150	14,038,160	(121,524)
ภาษีเงินได้	2,824,382	2,824,382	6,415,048

บริษัทมีผลขาดทุนสุทธิทางบัญชีในปีปัจจุบัน อย่างไรก็ตามบริษัทมีค่าใช้จ่ายภาษีเงินได้เนื่องจากบริษัทมีกำไรสุทธิทางภาษี ซึ่งคิดจากอัตราภาษีร้อยละ 20.00 (พ.ศ. 2555 : อัตราภาษีเงินได้ถัวเฉลี่ยถ่วงน้ำหนักเป็น ร้อยละ 22.63)

สินทรัพย์และหนี้สินภาษีเงินได้รอการตัดบัญชีสามารถวิเคราะห์ได้ดังนี้

	งบการเงินรวมและ งบการเงินเฉพาะบริษัท	
	พ.ศ. 2556	พ.ศ. 2555
	บาท	บาท
สินทรัพย์ภาษีเงินได้รอการตัดบัญชี		
สินทรัพย์ภาษีเงินได้รอการตัดบัญชีที่จะใช้ประโยชน์ภายใน 12 เดือน	3,558,584	2,815,913
สินทรัพย์ภาษีเงินได้รอการตัดบัญชีที่จะใช้ประโยชน์เกินกว่า 12 เดือน	6,413,918	5,863,435
	9,972,502	8,679,348
หนี้สินภาษีเงินได้รอการตัดบัญชี		
หนี้สินภาษีเงินได้รอการตัดบัญชีที่จะชำระเกินกว่า 12 เดือน	40,546,039	40,546,039
หนี้สินภาษีเงินได้รอการตัดบัญชี - สุทธิ	30,573,537	31,866,691

บริษัท เอื้อวิทย์ จำกัด (มหาชน) และบริษัทย่อย  
หมายเหตุประกอบงบการเงิน  
สำหรับปีสิ้นสุดวันที่ 31 ธันวาคม พ.ศ. 2556

19 ภาษีเงินได้ (ต่อ)

รายการเคลื่อนไหวของภาษีเงินได้รอการตัดบัญชีมีดังนี้

	งบการเงินรวมและ งบการเงินเฉพาะบริษัท	
	พ.ศ. 2556	พ.ศ. 2555
	บาท	บาท
วันที่ 1 มกราคม	31,866,691	23,818,570
บันทึกลดในกำไรหรือขาดทุน	(1,293,154)	(18,679)
บันทึกเพิ่มโดยตรงในส่วนของผู้ถือหุ้น	-	8,066,800
วันที่ 31 ธันวาคม	30,573,537	31,866,691

รายการเคลื่อนไหวของสินทรัพย์และหนี้สินภาษีเงินได้รอการตัดบัญชีมีดังนี้

	งบการเงินรวมและงบการเงินเฉพาะบริษัท			
	ภาระผูกพัน ผลประโยชน์ พนักงาน	ค่าเผื่อ หนี้สงสัยจะสูญ	ค่าเผื่อการ เสื่อมสภาพ สินค้าล้าสมัย	รวม
	บาท	บาท	บาท	บาท
สินทรัพย์ภาษีเงินได้รอการตัดบัญชี				
วันที่ 1 มกราคม พ.ศ. 2555	5,809,222	-	2,851,447	8,660,669
เพิ่ม / (ลด) ในกำไรหรือขาดทุน	54,213	-	(35,534)	18,679
วันที่ 31 ธันวาคม พ.ศ. 2555	5,863,435	-	2,815,913	8,679,348
เพิ่ม / (ลด) ในกำไรหรือขาดทุน	550,483	788,479	(45,808)	1,293,154
วันที่ 31 ธันวาคม พ.ศ. 2556	6,413,918	788,479	2,770,105	9,972,502

	งบการเงินรวมและ งบการเงินเฉพาะบริษัท	
	ส่วนเกินทุน จากการตีราคาเพิ่ม	
	บาท	
หนี้สินภาษีเงินได้รอการตัดบัญชี		
วันที่ 1 มกราคม พ.ศ. 2555		32,479,239
บันทึกเพิ่มโดยตรงในองค์ประกอบอื่นของส่วนของผู้ถือหุ้น		8,066,800
วันที่ 31 ธันวาคม พ.ศ. 2555		40,546,039
บันทึกเพิ่มโดยตรงในองค์ประกอบอื่นของส่วนของผู้ถือหุ้น		-
วันที่ 31 ธันวาคม พ.ศ. 2556		40,546,039

บริษัท เอื้อวิทยา จำกัด (มหาชน) และบริษัทย่อย  
หมายเหตุประกอบงบการเงิน  
สำหรับปีสิ้นสุดวันที่ 31 ธันวาคม พ.ศ. 2556

20 ทุนเรือนหุ้น ส่วนเกินมูลค่าหุ้น และใบสำคัญแสดงสิทธิที่จะซื้อหุ้นสามัญ

	งบการเงินรวมและงบการเงินเฉพาะบริษัท			
	จำนวนหุ้น หุ้น	หุ้นสามัญ บาท	ส่วนเกินมูลค่าหุ้น บาท	รวม บาท
<b>ทุนจดทะเบียน</b>				
วันที่ 1 มกราคม พ.ศ. 2555	350,000,000	350,000,000	-	350,000,000
จดทะเบียนเพิ่มทุน	175,000,000	175,000,000	-	175,000,000
วันที่ 31 ธันวาคม พ.ศ. 2555	525,000,000	525,000,000	-	525,000,000
จดทะเบียนเพิ่มทุน	35,015,418	35,015,418	-	35,015,418
วันที่ 31 ธันวาคม พ.ศ. 2556	560,015,418	560,015,418	-	560,015,418
<b>ทุนที่ออกและชำระแล้ว</b>				
วันที่ 1 มกราคม พ.ศ. 2555	250,504,000	250,504,000	-	250,504,000
ออกหุ้นสามัญ	99,496,000	99,496,000	79,596,800	179,092,800
ค่าใช้จ่ายในการจำหน่ายหุ้นสามัญ	-	-	(5,678,202)	(5,678,202)
วันที่ 31 ธันวาคม พ.ศ. 2555	350,000,000	350,000,000	73,918,598	423,918,598
ออกหุ้นสามัญจากการใช้ใบสำคัญแสดงสิทธิ	33,673,599	33,673,599	-	33,673,599
วันที่ 31 ธันวาคม พ.ศ. 2556	383,673,599	383,673,599	73,918,598	457,592,197

เมื่อวันที่ 30 เมษายน พ.ศ. 2556 ที่ประชุมสามัญผู้ถือหุ้นของบริษัท ครั้งที่ 1/2556 ได้มีมติอนุมัติการเพิ่มทุนจดทะเบียนของบริษัทจาก 525,000,000 บาท เป็น 560,015,418 บาท โดยออกหุ้นสามัญใหม่จำนวน 35,015,418 หุ้น มูลค่าที่ตราไว้หุ้นละ 1.00 บาท เพื่อรองรับการใช้สิทธิซื้อหุ้นสามัญจากการออกใบสำคัญแสดงสิทธิ การเพิ่มทุนดังกล่าวได้ทำการจดทะเบียนกับกรมพัฒนาธุรกิจการค้ากระทรวงพาณิชย์เมื่อวันที่ 14 พฤษภาคม พ.ศ. 2556

เมื่อวันที่ 30 ตุลาคม พ.ศ. 2555 ที่ประชุมสามัญผู้ถือหุ้นของบริษัท ครั้งที่ 1/2555 ได้มีมติอนุมัติการเพิ่มทุนจดทะเบียนของบริษัทจาก 350,000,000 ล้านบาท เป็น 525,000,000 ล้านบาท โดยออกหุ้นสามัญใหม่จำนวน 175,000,000 หุ้น มูลค่าที่ตราไว้หุ้นละ 1.00 บาท เพื่อรองรับการใช้สิทธิซื้อหุ้นสามัญจากการออกใบสำคัญแสดงสิทธิ การเพิ่มทุนดังกล่าวได้ทำการจดทะเบียนกับกรมพัฒนาธุรกิจการค้ากระทรวงพาณิชย์เมื่อวันที่ 12 ธันวาคม พ.ศ. 2555

ในเดือนมิถุนายน พ.ศ. 2555 บริษัทเสนอขายหุ้นสามัญจำนวน 99,496,000 หุ้นแก่ประชาชนทั่วไปเป็นครั้งแรก หุ้นสามัญดังกล่าวมีมูลค่าที่ตราไว้หุ้นละ 1.00 บาท โดยเสนอขายในราคาหุ้นละ 1.80 บาท รวมเป็นเงินทั้งสิ้น 179.09 ล้านบาท บริษัทบันทึกค่าใช้จ่ายเกี่ยวกับการจัดจำหน่ายหุ้นจำนวน 5.68 ล้านบาท (สุทธิจากภาษีที่เกี่ยวข้องจำนวน 1.70 ล้านบาท) ซึ่งแสดงเป็นรายการหักในบัญชีส่วนเกินมูลค่าหุ้นสามัญ และจดทะเบียนเพิ่มทุนชำระแล้วของบริษัทจากจำนวน 250.50 ล้านบาท เป็น 350.00 ล้านบาท คิดเป็นหุ้นสามัญจำนวน 350.00 ล้านหุ้น ในมูลค่าหุ้นที่ตราไว้หุ้นละ 1.00 บาท กับกระทรวงพาณิชย์เมื่อวันที่ 28 มิถุนายน พ.ศ. 2555 และตลาดหลักทรัพย์เอ็มเอไอ แห่งประเทศไทย ได้รับหุ้นสามัญของบริษัทเป็นหลักทรัพย์จดทะเบียน และเริ่มให้ซื้อขายได้ตั้งแต่วันที่ 12 กรกฎาคม พ.ศ. 2555



บริษัท เออีวีทรา จำกัด (มหาชน) และบริษัทย่อย

หมายเหตุประกอบงบการเงิน

สำหรับปีสิ้นสุดวันที่ 31 ธันวาคม พ.ศ. 2556

20 ทุนเรือนหุ้น ส่วนเกินมูลค่าหุ้น และใบสำคัญแสดงสิทธิที่จะซื้อหุ้นสามัญ (ต่อ)

ใบสำคัญแสดงสิทธิที่จะซื้อหุ้นสามัญของบริษัทย่อยครั้งที่ 1 (UWC - W1)

เมื่อวันที่ 30 ตุลาคม พ.ศ. 2555 บริษัทย่อยได้ออกใบสำคัญแสดงสิทธิที่จะซื้อหุ้นสามัญ เพื่อเสนอขายให้แก่ผู้ถือหุ้นสามัญเดิมของบริษัท โดยมีรายละเอียดดังนี้

ประเภทใบสำคัญแสดงสิทธิ	: ชนิดระบุชื่อผู้ถือ และโอนเปลี่ยนมือได้
อายุของใบสำคัญแสดงสิทธิ	: 3 ปี นับตั้งแต่วันที่ออก
จำนวน	: 175,000,000 หน่วย
สัดส่วนเสนอขาย	: หุ้นสามัญเดิม 1 หุ้น ต่อใบสำคัญแสดงสิทธิ 1 หน่วย
ราคาเสนอขาย	: หน่วยละ 0 บาท
อัตราการใช้สิทธิซื้อหุ้นสามัญ	: ใบสำคัญแสดงสิทธิ 1 หน่วยมีสิทธิซื้อหุ้นสามัญได้ 1 หุ้น (อาจเปลี่ยนแปลงได้ภายหลัง)
ราคาใช้สิทธิ	: 1.00 บาท ต่อหุ้น (อาจเปลี่ยนแปลงได้ภายหลัง)
วันกำหนดการใช้สิทธิ	: ทุกวันทำการสุดท้าของเดือนมีนาคม มีจำนวน กันยายน และธันวาคมของแต่ละปีตลอดอายุของใบสำคัญแสดงสิทธิ
วันสุดท้ายของการใช้สิทธิ	: วันที่ 13 พฤศจิกายน พ.ศ. 2558

รายการเคลื่อนไหวของใบสำคัญแสดงสิทธิที่จะซื้อหุ้นสำหรับปีสิ้นสุดวันที่ 31 ธันวาคม พ.ศ. 2556 มีดังต่อไปนี้

	งบการเงินรวมและ งบการเงินเฉพาะบริษัท สิทธิ
ยอดคงเหลือต้นปี	174,999,923
หัก ใช้สิทธิระหว่างปี	(33,673,599)
ยอดคงเหลือปลายปี	141,326,324

สำหรับปีสิ้นสุดวันที่ 31 ธันวาคม พ.ศ. 2556 มีผู้ถือหุ้นใช้สิทธิตามใบสำคัญแสดงสิทธิแล้ว จำนวน 33,673,599 หน่วย โดยบริษัทได้ออกหุ้นสามัญใหม่จำนวน 33,673,599 หุ้น มูลค่าที่ตราไว้หุ้นละ 1.00 บาท แล้วเสร็จในเดือนตุลาคม พ.ศ. 2556

21 ทุนสำรองตามกฎหมาย

ตามพระราชบัญญัติบริษัทมหาชนจำกัด พ.ศ. 2535 บริษัทต้องสำรองตามกฎหมายอย่างน้อยร้อยละ 5 ของกำไรสุทธิประจำปีหลังหักขาดทุนสะสมยกมา (ถ้ามี) จนกว่าสำรองนี้จะมีมูลค่าไม่น้อยกว่าร้อยละ 10 ของทุนจดทะเบียน เงินสำรองนี้จะนำไปจ่ายเป็นเงินปันผลไม่ได้

22 รายได้อื่น

	งบการเงินรวม	งบการเงินเฉพาะบริษัท	
	พ.ศ. 2556	พ.ศ. 2556	พ.ศ. 2555
	บาท	บาท	บาท
รายได้จากการขายสมบัติ	21,152,568	21,152,568	18,970,814
กำไรจากการจำหน่ายเงินลงทุนชั่วคราว	799,412	799,412	-
ดอกเบี้ยรับ	1,223,651	1,223,651	4,121,026
อื่น ๆ	134,848	510,916	522,372
	23,310,479	23,686,547	23,614,212

บริษัท เอื้อวิทย์ จำกัด (มหาชน) และบริษัทย่อย  
หมายเหตุประกอบงบการเงิน  
สำหรับปีสิ้นสุดวันที่ 31 ธันวาคม พ.ศ. 2556

23 ค่าใช้จ่ายตามลักษณะ

	งบการเงินรวม		งบการเงินเฉพาะบริษัท	
	พ.ศ. 2556		พ.ศ. 2556	
	บาท	บาท	บาท	บาท
วัตถุดิบและวัสดุสิ้นเปลืองใช้ไป	515,151,373	515,151,373	333,176,263	
หนี้สงสัยจะสูญ	74,495,249	74,495,249	15,000	
ค่าตอบแทนผู้บริหาร	10,042,100	10,042,100	7,097,712	
ค่าใช้จ่ายเกี่ยวกับพนักงาน	93,535,317	93,535,317	101,234,323	
ค่าเสื่อมราคาและค่าตัดจำหน่าย (หมายเหตุ 14, 15)	7,381,713	7,378,305	4,683,660	
กลียธการค่าเผื่อการลดลงของมูลค่าสินค้คงเหลือ	(229,039)	(229,039)	(177,669)	
ขาดทุนจากอัตราแลกเปลี่ยน	119,288	119,288	-	
ค่าใช้จ่ายอื่น	58,663,873	57,758,398	90,406,520	
ต้นทุนทางการเงิน	15,020,635	15,020,635	9,213,284	
	774,180,509	773,271,626	545,649,093	

24 (ขาดทุน)กำไรถือหุ้น

(ขาดทุน)กำไรถือหุ้นขั้นพื้นฐานสำหรับปีคำนวณ โดยการหาร (ขาดทุน)กำไรที่เป็นส่วนของผู้ถือหุ้นสามัญด้วยจำนวนหุ้นสามัญเฉลี่ยถ่วงน้ำหนักที่ชำระแล้ว และออกจำหน่ายอยู่ในระหว่างปี

(ขาดทุน)กำไรถือหุ้นปรับลดคำนวณ โดยการปรับจำนวนหุ้นสามัญเฉลี่ยถ่วงน้ำหนักที่ออกอยู่ในระหว่างงวดกับจำนวนหุ้นสามัญเฉลี่ยถ่วงน้ำหนักของหุ้นสามัญที่บริษัทอาจต้องออกเพื่อแปลงใบสำคัญแสดงสิทธิจึงได้ให้เป็นหุ้นสามัญเทียบเท่าปรับลด

	งบการเงินรวม		งบการเงินเฉพาะบริษัท	
	พ.ศ. 2556		พ.ศ. 2556	
	บาท	บาท	บาท	บาท
สำหรับปีสิ้นสุดวันที่ 31 ธันวาคม				
(ขาดทุน)กำไรที่เป็นของผู้ถือหุ้นสามัญ (บาท)	(60,178,222)	(58,893,271)	22,004,830	
จำนวนหุ้นสามัญเฉลี่ยถ่วงน้ำหนัก (หุ้น)	358,754,895	358,754,895	284,756,721	
จำนวนหุ้นสามัญเฉลี่ยถ่วงน้ำหนักที่บริษัทต้องออกให้				
ตามสิทธิ - UWC-W1 (หุ้น)	113,261,432	113,261,432	22,950,820	
จำนวนหุ้นสามัญเฉลี่ยถ่วงน้ำหนักรวมหุ้นสามัญเทียบเท่าปรับลด (หุ้น)	472,016,327	472,016,327	307,707,541	
(ขาดทุน)กำไรถือหุ้นขั้นพื้นฐาน (บาท)	(0.17)	(0.16)	0.08	
(ขาดทุน)กำไรถือหุ้นปรับลด (บาท)	(0.13)	(0.12)	0.07	

บริษัท เออีวิทยา จำกัด (มหาชน) และบริษัทย่อย

หมายเหตุประกอบงบการเงิน

สำหรับปีสิ้นสุดวันที่ 31 ธันวาคม พ.ศ. 2556

25 เงินปันผล

เมื่อวันที่ 4 เมษายน พ.ศ. 2555 ที่ประชุมสามัญผู้ถือหุ้นของบริษัท มีมติอนุมัติให้จ่ายเงินปันผลจากผลการดำเนินงานปี พ.ศ. 2554 ในอัตราหุ้นละ 0.02 บาท รวมเป็นจำนวนเงิน 5.01 ล้านบาท โดยบริษัทจ่ายให้แก่ผู้ถือหุ้น ในวันที่ 2 พฤษภาคม พ.ศ. 2555

26 รายการกับบุคคลหรือกิจการที่เกี่ยวข้องกัน

กิจการและบุคคลที่มีความสัมพันธ์กับบริษัท ไม่ว่าจะทางตรงหรือทางอ้อม โดยผ่านกิจการอื่นแห่งหนึ่งหรือมากกว่าหนึ่งแห่ง โดยที่บุคคลหรือกิจการนั้นมีอำนาจควบคุมบริษัท หรือถูกควบคุมโดยบริษัท หรืออยู่ภายใต้การควบคุมเดียวกันกับบริษัท รวมถึงบริษัทที่ดำเนินธุรกิจการลงทุน บริษัทย่อย และบริษัทย่อยในเครือเดียวกัน ถือเป็นกิจการที่เกี่ยวข้องกับบริษัท บริษัทร่วมและบุคคลที่เป็นเจ้าของส่วนได้เสียในสิทธิออกเสียงของบริษัทซึ่งมีอิทธิพลอย่างเป็นสาระสำคัญเหนือกิจการ ผู้บริหารสำคัญรวมทั้งกรรมการและพนักงานของบริษัทตลอดจนสมาชิกในครอบครัวที่ใกล้ชิดกับบุคคลเหล่านั้น กิจการและบุคคลทั้งหมดถือเป็นบุคคลหรือกิจการที่เกี่ยวข้องกับบริษัท

ในการพิจารณาความสัมพันธ์ระหว่างบุคคลหรือกิจการที่เกี่ยวข้องกันซึ่งอาจมีขึ้น ได้คือค่าจ้างถึงรายละเอียดของความสัมพันธ์มากกว่ารูปแบบความสัมพันธ์ตามกฎหมาย

บริษัทถูกควบคุมโดยบริษัท แคปปิตอล เอ็นจิเนียริง แอนด์วิสิค จำกัด (มหาชน) ("บริษัทใหญ่") ซึ่งตั้งอยู่ในประเทศไทยและเป็นบริษัทที่จดทะเบียนในตลาดหลักทรัพย์แห่งประเทศไทย บริษัทใหญ่ดังกล่าวถือหุ้นในบริษัทคิดเป็นจำนวนร้อยละ 57.80 (พ.ศ. 2555 : ร้อยละ 61.25) ของทุนที่ออกและเรียกชำระแล้ว จำนวนหุ้นที่เหลือร้อยละ 42.20 (พ.ศ. 2555 : ร้อยละ 38.75) ถือโดยบุคคลทั่วไป

ความสัมพันธ์ที่บริษัทมีกับบุคคลหรือกิจการที่เกี่ยวข้องกันซึ่งมีการควบคุม หรือควบคุมร่วมกันในบริษัท หรือเป็นกิจการที่บริษัทควบคุม หรือควบคุมร่วมกัน หรือเป็นบุคคลหรือกิจการที่มีรายการบัญชีกับบริษัทมีดังนี้

ชื่อกิจการ	ประเทศที่จัดตั้ง	ลักษณะความสัมพันธ์
1. บริษัท แคปปิตอล เอ็นจิเนียริง แอนด์วิสิค จำกัด (มหาชน)	ไทย	บริษัทใหญ่และมีกรรมการร่วมกัน
2. บริษัท อิมพีเรียล แลนด์ จำกัด	ไทย	บริษัทย่อย
3. บริษัท ปิคนิค คอร์ปอเรชั่น จำกัด (มหาชน)	ไทย	เป็นกิจการที่เกี่ยวข้องกัน
4. บริษัท เอ็นเนซอด จำกัด	ไทย	เป็นกิจการที่เกี่ยวข้องกัน โดยมีผู้ถือหุ้นร่วมกัน
5. บริษัท ระยองไวร์ อินเตอร์เนชั่นแนล จำกัด (มหาชน)	ไทย	เป็นกิจการที่เกี่ยวข้องกัน โดยมีผู้ถือหุ้นร่วมกัน
6. บริษัท ไปป์ไลน์ เอ็นจิเนียริง จำกัด	ไทย	เป็นกิจการที่เกี่ยวข้องกัน โดยมีผู้ถือหุ้นร่วมกัน
7. บริษัท เอชทีพี แอนด์ เซ็น คอร์ปอเรชั่น จำกัด	ไทย	เป็นกิจการที่เกี่ยวข้องกัน โดยมีผู้ถือหุ้นร่วมกัน
8. บริษัท อีเอ็มซี จำกัด (มหาชน)	ไทย	เป็นกิจการที่เกี่ยวข้องกัน โดยมีผู้ถือหุ้นร่วมกัน
9. บริษัท ดับเบิลยูเจซี เอ็นเตอร์ไพรส์ จำกัด	ไทย	เป็นกิจการที่เกี่ยวข้องกัน โดยมีผู้ถือหุ้นร่วมกัน
10. บริษัท พีทีเอส เอนเนอจี แอนด์ มารีจ จำกัด	ไทย	เป็นกิจการที่เกี่ยวข้องกัน โดยมีผู้ถือหุ้นร่วมกัน
11. ผู้บริหาร	ไทย	บุคคลที่มีอำนาจและมีความรับผิดชอบในการวางแผน สังการ และควบคุมกิจการต่าง ๆ ของกิจการไม่ว่าทางตรงหรือทางอ้อม ทั้งนี้รวมถึงกรรมการของบริษัท (ไม่ว่าจะทำหน้าที่ในระดับบริหารหรือไม่)

บริษัท เออีวิทยา จำกัด (มหาชน) และบริษัทย่อย  
หมายเหตุประกอบงบการเงิน  
สำหรับปีสิ้นสุดวันที่ 31 ธันวาคม พ.ศ. 2556

26 รายการกับบุคคลหรือกิจการที่เกี่ยวข้องกัน (ต่อ)

นโยบายการกำหนดราคาสำหรับรายการแต่ละประเภทที่ขายได้ดังต่อไปนี้

รายการ	นโยบายการกำหนดราคา
รายได้จากงานโครงการ	ต้นทุนบวกกำไรส่วนเพิ่มหักต้นทุนขายในอัตราเฉลี่ยประมาณร้อยละ 10
เงินปันผลจ่าย	ตามมติที่ได้รับอนุมัติจากที่ประชุมผู้ถือหุ้นของบริษัท
ค่าตอบแทนกรรมการและผู้บริหาร ได้แก่ เงินเดือน เบี้ยประชุม เบี้ยเลี้ยง และ โบนัส	ตามมติที่ได้รับอนุมัติจากที่ประชุมกรรมการและที่ประชุมผู้ถือหุ้นของบริษัท
ดอกเบี้ยจ่าย	ตามมติที่ได้รับอนุมัติจากที่ประชุมกรรมการอ้างอิงจากต้นทุนเงินกู้ยืมของบริษัท

รายการต่อไปนี้ เป็นรายการกับบุคคลหรือกิจการที่เกี่ยวข้องกัน

26.1 รายได้

	งบการเงินรวมและ งบการเงินเฉพาะบริษัท	
	พ.ศ. 2556	พ.ศ. 2555
	บาท	บาท
สำหรับปีสิ้นสุดวันที่ 31 ธันวาคม		
รายได้จากการรับจ้างและงานโครงการ บริษัทที่เกี่ยวข้องกัน	15,548,240	120,851,747
รายได้จากการขาย บริษัทที่เกี่ยวข้องกัน	7,759,932	-

26.2 ค่าใช้จ่าย

	งบการเงินรวมและ งบการเงินเฉพาะบริษัท	
	พ.ศ. 2556	พ.ศ. 2555
	บาท	บาท
สำหรับปีสิ้นสุดวันที่ 31 ธันวาคม		
ดอกเบี้ยจ่าย บริษัทที่เกี่ยวข้องกัน	3,084,134	1,685,536
ค่าตอบแทนผู้บริหาร (รวมอยู่ใน "ค่าใช้จ่ายในการขาย" และ "ค่าใช้จ่ายในการบริหาร")		
กรรมการ	10,042,100	7,097,712

บริษัท เอื้อวิทยา จำกัด (มหาชน) และบริษัทย่อย  
หมายเหตุประกอบงบการเงิน  
สำหรับปีสิ้นสุดวันที่ 31 ธันวาคม พ.ศ. 2556

26 รายการกับบุคคลหรือกิจการที่เกี่ยวข้องกัน (ต่อ)

รายการต่อไปนี้เป็นรายการกับบุคคลหรือกิจการที่เกี่ยวข้องกัน (ต่อ)

26.3 ลูกหนี้การค้าและลูกหนี้อื่น

	งบการเงินรวมและ งบการเงินเฉพาะบริษัท	
	พ.ศ. 2556	พ.ศ. 2555
	บาท	บาท
ลูกหนี้การค้า - สุทธิ (หมายเหตุ 10)		
บริษัทที่เกี่ยวข้องกัน	3,212,194	86,934,913
ลูกหนี้อื่น (หมายเหตุ 10)		
บริษัทที่เกี่ยวข้องกัน	-	2,224,906
รวมรวม	1,000,958	749,633
	1,000,958	2,974,539

26.4 เงินให้กู้ยืมระยะสั้นแก่บริษัทย่อย

	งบการเงินเฉพาะบริษัท	
	พ.ศ. 2556	พ.ศ. 2555
	บาท	บาท
บริษัทย่อย	40,000,000	-

รายการเคลื่อนไหวของเงินให้กู้ยืมระยะสั้นแก่บริษัทย่อยสำหรับปีสิ้นสุดวันที่ 31 ธันวาคม พ.ศ. 2556 มีดังนี้

	งบการเงินเฉพาะบริษัท	
	พ.ศ. 2556	พ.ศ. 2555
	บาท	บาท
ยอดคงเหลือต้นปี	-	-
ให้กู้ยืมเพิ่ม	40,000,000	-
ยอดคงเหลือปลายปี	40,000,000	-

ณ วันที่ 31 ธันวาคม พ.ศ. 2556 เงินให้กู้ยืมระยะสั้นแก่บริษัทย่อยเป็นเงินกู้ยืมที่ไม่มีหลักทรัพย์ค้ำประกันในสกุลเงินบาท เงินกู้ยืมดังกล่าวมีกำหนดชำระคืนเมื่อทวงถามและมีดอกเบี้ยในอัตราร้อยละ 5.35 ต่อปี

บริษัท เออีวิทยา จำกัด (มหาชน) และบริษัทย่อย  
 หมายเหตุประกอบงบการเงิน  
 สำหรับปีสิ้นสุดวันที่ 31 ธันวาคม พ.ศ. 2556

26 รายการกับบุคคลหรือกิจการที่เกี่ยวข้องกัน (ต่อ)

รายการต่อไปนี้เป็นการกับบุคคลหรือกิจการที่เกี่ยวข้องกัน (ต่อ)

26.5 เงินลงทุนในกิจการที่เกี่ยวข้องกัน  
 (รวมอยู่ใน "สินทรัพย์ไม่หมุนเวียนอื่น")

บริษัทที่เกี่ยวข้องกัน

งบการเงินรวมและ  
งบการเงินเฉพาะบริษัท

พ.ศ. 2556	พ.ศ. 2555
บาท	บาท
1,125	1,000

26.6 เจ้าหนี้ (หมายเหตุ 17)

งบการเงินรวมและ  
งบการเงินเฉพาะบริษัท

พ.ศ. 2556	พ.ศ. 2555
บาท	บาท
ดอกเบี้ยค้างจ่าย บริษัทใหญ่	- 548,733
รายได้รับล่วงหน้า บริษัทที่เกี่ยวข้องกัน	- 91,318
ค่าใช้จ่ายค้างจ่าย กรรมการ	5,600 26,842
5,600	666,893

26.7 เงินกู้ยืมระยะสั้นจากบริษัทใหญ่

งบการเงินรวมและ  
งบการเงินเฉพาะบริษัท

พ.ศ. 2556	พ.ศ. 2555
เงินกู้ยืมระยะสั้น (หมายเหตุ 16) บริษัทใหญ่	- 57,500,000

บริษัท เออีวิทยา จำกัด (มหาชน) และบริษัทย่อย

หมายเหตุประกอบงบการเงิน

สำหรับปีสิ้นสุดวันที่ 31 ธันวาคม พ.ศ. 2556

26 รายการกับบุคคลหรือกิจการที่เกี่ยวข้องกัน (ต่อ)

รายการต่อไปนี้เป็นรายการกับบุคคลหรือกิจการที่เกี่ยวข้องกัน (ต่อ)

26.7 เงินกู้ยืมระยะสั้นจากบริษัทใหญ่ (ต่อ)

รายการเคลื่อนไหวของเงินกู้ยืมระยะสั้นจากบริษัทใหญ่สำหรับปีสิ้นสุดวันที่ 31 ธันวาคม พ.ศ. 2556 มีดังนี้

	งบการเงินรวมและ งบการเงินเฉพาะบริษัท
	บาท
ยอดคงเหลือต้นปี	57,500,000
กู้ยืมเพิ่ม	130,000,000
จ่ายคืนเงินกู้ยืม	(187,500,000)
ยอดคงเหลือปลายปี	-

เงินกู้ยืมระยะสั้นจากบริษัทใหญ่เป็นเงินกู้ยืมที่ไม่มีหลักประกันในสกุลเงินบาท เงินกู้ยืมดังกล่าวมีอัตราดอกเบี้ยคงที่ร้อยละ 5.25 ต่อปี และมีระยะเวลาครบกำหนดชำระภายใน 6 เดือน

26.8 เงินเป็นผลจ่ายแก่กิจการที่เกี่ยวข้องกัน

	งบการเงินรวมและ งบการเงินเฉพาะบริษัท	
	พ.ศ. 2556	พ.ศ. 2555
	บาท	บาท
บริษัทใหญ่		
เงินเป็นผลจ่าย	-	4,558,323

27 ภาระผูกพันและหนี้สินที่อาจเกิดขึ้นในภายหลัง

ยอดรวมของจำนวนเงินขั้นต่ำที่ต้องจ่ายในอนาคตตามสัญญาเช่าค่านินจาที่ไม่สามารถยกเลิกได้ มีดังนี้

	งบการเงินรวม	งบการเงินเฉพาะบริษัท	
	พ.ศ. 2556	พ.ศ. 2556	พ.ศ. 2555
	บาท	บาท	บาท
ภายใน 1 ปี	664,471	559,207	853,200
เกินกว่า 1 ปีแต่ไม่เกิน 5 ปี	125,048	125,048	684,255
	789,519	684,255	1,537,455

บริษัท เออีวิทยา จำกัด (มหาชน) และบริษัทย่อย

หมายเหตุประกอบงบการเงิน

สำหรับปีสิ้นสุดวันที่ 31 ธันวาคม พ.ศ. 2556

27 ภาระผูกพันและหนี้สินที่อาจเกิดขึ้นในภายหลัง (ต่อ)

ขอรวมของภาระผูกพันอื่นที่คงจ่ายในอนาคต มีดังต่อไปนี้

	งบการเงินรวมและ งบการเงินเฉพาะบริษัท	
	พ.ศ. 2556	พ.ศ. 2555
	บาท	บาท
ภาระผูกพันอื่น ๆ		
หนังสือค้ำประกันจากธนาคาร	4,383,423	3,067,953

หนี้สินที่อาจเกิดขึ้นในภายหลัง

ตามคำตัดสินของศาลอุทธรณ์เมื่อวันที่ 31 ตุลาคม พ.ศ. 2556 ในคดีซึ่งบริษัทเคยเป็นจำเลยกรณีรุกที่ดินส่วนบุคคลที่อยู่บริเวณใกล้เคียงกับที่ตั้งโรงงานของบริษัท ศาลอุทธรณ์มีคำตัดสินให้บริษัทจ่ายค่าปรับเป็นจำนวน 420,000 บาท อย่างไรก็ตาม ในเดือนมกราคม พ.ศ. 2557 บริษัทได้ยื่นคำร้องขอศาลฎีกาเพื่อพิจารณาตัดสินกล่าวให้ถึงที่สุด ปัจจุบันคดียังอยู่ระหว่างการพิจารณาของศาลฎีกา



## คำอธิบายและการวิเคราะห์ฐานะการเงินและผลการดำเนินงาน

### โครงสร้างรายได้

(หน่วย : ล้านบาท)

สายผลิตภัณฑ์	ปี 2556	%	ปี 2555	%	ปี 2554	%
ผลิตโครงเหล็กเสาสายส่งไฟฟ้าแรงสูง	511.93	71.35	219.90	38.31	305.38	47.91
ผลิตเสาโทรคมนาคม	35.48	4.95	58.76	10.24	47.42	7.44
ผลิตโครงเหล็กสถานีไฟฟ้าย่อย	51.78	7.22	58.79	10.24	77.40	12.14
ผลิตโครงเหล็กทั่วไป	47.82	6.66	172.13	29.98	128.80	20.21
บริการงานชุบสังกะสี	22.24	3.10	25.87	4.51	23.16	3.63
จัดจำหน่ายสินค้าอุตสาหกรรม	24.33	3.39	15.01	2.61	18.58	2.91
รายได้อื่น	23.90	3.33	23.61	4.11	36.66	5.75
<b>รวม</b>	<b>717.48</b>	<b>100.00</b>	<b>574.06</b>	<b>100.00</b>	<b>637.40</b>	<b>100.00</b>

หมายเหตุ: รายได้อื่น ประกอบด้วย รายได้จากการขายซิงค์เม็ด , ซิงค์ฝุ่น , ซิงค์โครส และเศษเหล็ก (ซึ่งเป็นผลพลอยจากการบริการชุบสังกะสีและผลิตเสาโครงเหล็ก) , โอนกลับค่าเผื่อนี้สงสัยจะสูญ , ดอกเบี้ยรับ การจำหน่ายทรัพย์สิน เป็นต้น

### งานที่ยังไม่ส่งมอบ

ณ วันที่ 31 ธันวาคม 2556 และ 2555 บริษัท มีงานโครงการที่อยู่ระหว่างดำเนินการและคาดว่าจะส่งมอบงานทั้งหมดในปี 2557 และ 2556 มีดังนี้

ชื่อโครงการ	ณ 31/12/2556 ปริมาณงาน (ตัน)	ณ 31/12/2556 มูลค่างานที่ยัง ไม่ส่งมอบ (ล้านบาท)	ณ 31/12/2555 ปริมาณงาน (ตัน)	ณ 31/12/2555 มูลค่างานที่ยัง ไม่ส่งมอบ (ล้านบาท)
เสาโครงเหล็กไฟฟ้าแรงสูง	7,684	369.39	14,819	664.30
เสาโทรคมนาคม	219	10.96	228	12.20
งาน Substation	260	13.87	701	32.90
งานโครงเหล็กทั่วไป	251	5.84	445	13.50
<b>รวม</b>	<b>8,414</b>	<b>400.06</b>	<b>16,193</b>	<b>722.90</b>

## การวิเคราะห์ผลการดำเนินงาน

### (1) รายได้

สำหรับปี 2556 บริษัทและบริษัทย่อยมีรายได้รวมทั้งสิ้น 716.83 ล้านบาท เพิ่มขึ้นจำนวน 142.76 ล้านบาท หรือร้อยละ 24.87 ในขณะที่มีขาดทุนสุทธิรวมทั้งสิ้น 60.17 ล้านบาท ลดลงร้อยละ 373.50 เมื่อเปรียบเทียบกับช่วงเดียวกันของปี 2555 ซึ่งมีรายได้รวมทั้งสิ้น 574.07 ล้านบาท และกำไรสุทธิรวมทั้งสิ้น 22.00 ล้านบาท ทั้งนี้ ภาพรวมของผลการดำเนินงานสำหรับปี 2556 เทียบกับช่วงเวลาเดียวกันของปี 2555 แสดงในตารางข้อมูลที่ 1 ดังนี้

**ตาราง 1 : แสดงภาพรวมผลการดำเนินงาน**

หน่วย : ล้านบาท

	รายการ	สำหรับปีสิ้นสุดวันที่ 31 ธันวาคม			
		2556	2555	เพิ่ม(ลด)	
		(รวมบริษัทย่อย)	(เฉพาะบริษัท)	จำนวน	ร้อยละ
1	รายได้จากการผลิตเสาโครงเหล็ก	669.18	535.45	133.73	24.98
2	รายได้จากการขายสินค้าอุตสาหกรรม	24.34	15.01	9.33	62.16
3	รายได้อื่น	23.31	23.61	(0.30)	(1.27)
4	รวมรายได้	716.83	574.07	142.76	24.87
5	รวมต้นทุนขายและค่าใช้จ่าย	774.18	545.65	228.53	41.88
6	กำไร(ขาดทุน)ก่อนภาษีเงินได้	(57.35)	28.42	(85.77)	(301.79)
7	กำไร(ขาดทุน)สุทธิ	(60.17)	22.00	(82.17)	(373.50)

บริษัทและบริษัทย่อยมีรายได้รวมในปี 2556 จำนวน 716.83 ล้านบาท เพิ่มขึ้นจำนวน 142.76 ล้านบาท เมื่อเปรียบเทียบกับช่วงเดียวกันของปี 2555 ซึ่งมีจำนวน 574.07 ล้านบาท หรือเพิ่มขึ้นร้อยละ 24.87 ซึ่งมีรายละเอียดดังนี้

- บริษัทมีรายได้จากการรับจ้างและงานโครงการ จำนวน 669.18 ล้านบาท เพิ่มขึ้นจำนวน 133.73 ล้านบาท หรือเพิ่มขึ้นประมาณร้อยละ 24.98 เมื่อเปรียบเทียบกับช่วงเดียวกันของปี 2555 ซึ่งมีจำนวน 535.45 ล้านบาท เนื่องจากได้ส่งมอบงานเสาสายส่งไฟฟ้าแรงสูงที่เพิ่มขึ้น จากโครงการที่บริษัทรับไว้ในปี 2555
- บริษัทมีรายได้จากการขายสินค้าอุตสาหกรรม จำนวน 24.34 ล้านบาท เพิ่มขึ้นจำนวน 9.33 ล้านบาท หรือเพิ่มขึ้นประมาณร้อยละ 62.16 เมื่อเปรียบเทียบกับช่วงเดียวกันของปี 2555 ซึ่งมีจำนวน 15.01 ล้านบาท

บาท เนื่องจากในปี 2556 ได้มีการขายเหล็กที่ใช้ในงานอุตสาหกรรมให้กับบริษัทที่เกี่ยวข้องกัน เป็นจำนวนเงิน 8.30 ล้านบาท

- สำหรับรายได้อื่นๆ ในปี 2556 จำนวน 23.31 ล้านบาท คิดเป็นร้อยละ 3.25 ของรายได้รวม โดยมีรายละเอียดดังนี้
  - บริษัทมีรายได้จากการขายเศษเหล็ก เศษชิงค์ และอื่นๆ จำนวน 21.25 ล้านบาท
  - บริษัทมีดอกเบี้ยรับ จำนวน 1.22 ล้านบาท ซึ่งเป็นดอกเบี้ยจากสถาบันการเงิน จำนวน 0.71 ล้านบาท จากบริษัทที่เกี่ยวข้องกัน จำนวน 0.37 ล้านบาท และจากลูกค้าที่ชำระหนี้ล่าช้า จำนวน 0.14 ล้านบาท

## 2) ต้นทุนขายและค่าใช้จ่าย

ในปี 2556 บริษัทและบริษัทย่อย มีอัตราส่วนกำไรขั้นต้นอยู่ที่ร้อยละ 10.41 และขาดทุนสุทธิอยู่ที่ร้อยละ 8.39 ของรายได้รวมซึ่งลดลงเมื่อเปรียบเทียบกับช่วงเดียวกันของปี 2555 ซึ่งมีอัตราส่วนกำไรขั้นต้นอยู่ที่ร้อยละ 12.77 และกำไรสุทธิอยู่ที่ 3.83 ของรายได้รวม เนื่องจากงานโครงการเสาสายส่งไฟฟ้าแรงสูงที่บริษัทรับงานไว้มีอัตรากำไรขั้นต้นต่ำกว่างานโครงการอื่น ๆ และมีการตั้งสำรองหนี้สงสัยจะสูญจากลูกหนี้การค้า จำนวน 74.49 ล้านบาท

### ตาราง 2 : แสดงภาพรวมต้นทุนและค่าใช้จ่ายและอัตราส่วนกำไรต่อรายได้

#### รวม

	รายการ	จำนวนเงิน (ล้านบาท) , %				จำนวนเงินเพิ่ม (ลด)	
		2556 (งบการเงินรวม)	ร้อยละ	2555 (เฉพาะบริษัท)	ร้อยละ	ล้านบาท	ร้อยละ
1	รายได้รวม	716.83	100.00	574.07	100.00	142.76	24.87
2	ต้นทุนการผลิตโครงสร้างเหล็กและต้นทุนขาย	642.19	89.59	500.77	87.23	141.42	28.24
3	กำไรขั้นต้น	74.64	10.41	73.30	12.77	1.34	1.83
4	ค่าใช้จ่ายขายและบริหาร	116.97	16.32	35.67	6.21	81.30	227.92
5	กำไร(ขาดทุน)ก่อนต้นทุนทางการเงินและภาษีเงินได้	(42.33)	(5.91)	37.63	6.55	(79.96)	(212.49)
6	ต้นทุนทางการเงิน	15.02	2.10	9.21	1.60	5.81	63.08
7	กำไร(ขาดทุน) ก่อนภาษีเงินได้	(57.35)	(8.00)	28.42	4.95	(85.77)	(301.79)
8	ภาษีเงินได้	2.82	0.39	6.42	1.12	(3.60)	(56.07)
9	กำไร(ขาดทุน)สุทธิ	(60.17)	(8.39)	22.00	3.83	(82.17)	(373.50)

### (3) กำไรขั้นต้น

สำหรับในปี 2556 บริษัทและบริษัทย่อยมีอัตรากำไรขั้นต้นเป็นร้อยละ 10.41 ซึ่งลดลงเมื่อเปรียบเทียบกับช่วงเดียวกันของปี 2555 ซึ่งมีกำไรขั้นต้นร้อยละ 12.77 เนื่องจากงานโครงการเสาสายส่งไฟฟ้าแรงสูงที่บริษัทรับงานไว้ตั้งแต่ปี 2555 และทยอยส่งมอบในปี 2556 มีอัตรากำไรขั้นต้นต่ำกว่างานโครงการอื่น ๆ

### (4) ค่าใช้จ่าย

ในปี 2556 บริษัทมีค่าใช้จ่ายทั้งสิ้น จำนวน 774.18 ล้านบาท เพิ่มขึ้นจากปี 2555 ซึ่งมีค่าใช้จ่ายรวมจำนวน 545.65 ล้านบาท โดยเพิ่มขึ้นจำนวน 228.53 ล้านบาท หรือเพิ่มขึ้นในอัตราร้อยละ 41.88 โดยมีสาเหตุดังนี้

- ต้นทุนจากการผลิตโครงสร้างเหล็ก จำนวน 623.87 ล้านบาท เพิ่มขึ้นจำนวน 133.10 ล้านบาท หรือเพิ่มขึ้นประมาณร้อยละ 27.12 เมื่อเปรียบเทียบกับระยะเวลาเดียวกันของปี 2555 ซึ่งมีจำนวน 490.77 ล้านบาท โดยผันแปรไปตามปริมาณงานโครงการที่บริษัทได้ส่งมอบให้ลูกค้าสูงขึ้น
- ต้นทุนจากการขายสินค้าอุตสาหกรรม จำนวน 18.32 ล้านบาท เพิ่มขึ้นจำนวน 8.32 ล้านบาท หรือเพิ่มขึ้นประมาณร้อยละ 83.20 เมื่อเปรียบเทียบกับระยะเวลาเดียวกันของปี 2555 ซึ่งมีจำนวน 10.00 ล้านบาท โดยผันแปรไปตามปริมาณการขายที่สูงขึ้น
- ค่าใช้จ่ายในการขาย จำนวน 5.68 ล้านบาท เพิ่มขึ้นจำนวน 0.21 ล้านบาท หรือเพิ่มขึ้นประมาณร้อยละ 3.84 เมื่อเปรียบเทียบกับระยะเวลาเดียวกันของปี 2555 ซึ่งมีจำนวน 5.47 ล้านบาท โดยผันแปรไปตามการรับชำระเงินจากลูกค้าสินค้าอุตสาหกรรมและลูกค้างานรับจ้างซัปพลายเกสส์
- ค่าใช้จ่ายในการบริหาร จำนวน 111.29 ล้านบาท เพิ่มขึ้นจำนวน 81.09 ล้านบาท หรือเพิ่มขึ้นประมาณร้อยละ 268.51 เมื่อเปรียบเทียบกับระยะเวลาเดียวกันของปี 2555 ซึ่งมีจำนวน 30.20 ล้านบาท เนื่องจากในปี 2556 ได้มีการตั้งค่าเผื่อหนี้สงสัยจะสูญของลูกหนี้การค้าที่มีปัญหาสภาพคล่องทางการเงิน จำนวน 74.49 ล้านบาท
- ต้นทุนทางการเงิน ประกอบด้วย ดอกเบี้ยจ่ายและค่าธรรมเนียมธนาคาร จำนวน 15.02 ล้านบาท เพิ่มขึ้นจำนวน 5.81 ล้านบาท หรือเพิ่มขึ้นประมาณร้อยละ 63.08 เมื่อเปรียบเทียบกับระยะเวลาเดียวกันของปี 2555 ซึ่งมีจำนวน 9.21 ล้านบาท เนื่องจากบริษัทได้ออกตั๋วแลกเงิน จำนวน 205 ล้านบาทให้กับสถาบันการเงินแห่งหนึ่ง เพื่อนำเงินมาใช้หมุนเวียนในกิจการ และเพื่อลงทุนในบริษัทย่อย

### (5) กำไร (ขาดทุน) สุทธิ

ในปี 2556 บริษัทมีขาดทุนสุทธิ จำนวน 60.17 ล้านบาท ลดลงจำนวน 82.17 ล้านบาท หรือลดลงประมาณร้อยละ 373.50 เมื่อเทียบกับช่วงเดียวกันของปี 2555 ซึ่งมีกำไรสุทธิ จำนวน 22.00 ล้านบาท โดยมีสาเหตุหลักจากในปี 2556 ได้มีการตั้งค่าเผื่อหนี้สงสัยจะสูญ จากยอดลูกหนี้การค้าที่ขาดสภาพคล่อง จำนวน 74.49 ล้านบาท

## การวิเคราะห์ฐานะการเงิน

ตาราง 3 : แสดงภาพรวมงบแสดงฐานะการเงิน

	รายการ	จำนวนเงิน (ล้านบาท)		เพิ่ม(ลด)	
		ณ 31 ธันวาคม 2556 (งบการเงินรวม)	ณ 31 ธันวาคม 2555 (เฉพาะบริษัท)	ล้านบาท	ร้อยละ
1	รวมสินทรัพย์	1,092.92	1,058.87	34.05	3.22
2	รวมหนี้สิน	464.80	404.38	60.42	14.94
3	รวมส่วนของผู้ถือหุ้น	628.12	654.49	(26.37)	(4.03)

### (1) สินทรัพย์

ณ วันที่ 31 ธันวาคม 2556 บริษัทและบริษัทย่อยมีสินทรัพย์รวม จำนวน 1,092.92 ล้านบาท เพิ่มขึ้นจากปี 2555 ซึ่งมีสินทรัพย์รวมจำนวน 1,058.87 ล้านบาท โดยเพิ่มขึ้นเป็นจำนวน 34.05 ล้านบาท ซึ่งเป็นผลมาจาก

- เงินสดและรายการเทียบเท่าเงินสด จำนวน 56.89 ล้านบาท ลดลงสุทธิ จำนวน 2.96 ล้านบาท เมื่อเทียบกับช่วงเดียวกันของปี 2555 ซึ่งมีจำนวน 57.71 ล้านบาท เนื่องจากเงินฝากธนาคารมียอดคงเหลือลดลง
- เงินลงทุนชั่วคราว จำนวน 100.95 ล้านบาท เพิ่มขึ้นสุทธิ 100.16 ล้านบาท เมื่อเทียบกับช่วงเดียวกันของปี 2555 ซึ่งมีจำนวน 0.79 ล้านบาท เนื่องจากการลงทุนในกองทุนเปิดกับธนาคารแห่งหนึ่ง จำนวน 100.14 ล้านบาท
- ลูกหนี้การค้าและลูกหนี้อื่นสุทธิ จำนวน 99.96 ล้านบาท ลดลงสุทธิ จำนวน 142.82 ล้านบาท เมื่อเทียบกับช่วงเดียวกันของปี 2555 ซึ่งมีจำนวน 242.39 ล้านบาท เนื่องจากการตั้งค่าเผื่อนี้สงสัยจะสูญของลูกหนี้การค้าและประกันผลงานที่มีปัญหาสภาพคล่องทางการเงิน จำนวน 74.49 ล้านบาท เป็นของลูกหนี้ราย บมจ.อีเอ็มซี ซึ่งเป็นบริษัทที่เกี่ยวข้องกัน จำนวน 64.49 ล้านบาท ซึ่งหนี้ส่วนใหญ่ค้างชำระนานเกิน 1 ปี และเป็นของลูกหนี้ราย บจ.เอสทีเอ็น คอนสตรัคชั่น ซึ่งเป็นลูกหนี้บุคคลภายนอกจำนวน 10.00 ล้านบาท ที่ค้างชำระนานเกิน 1 ปี โดยลูกหนี้การค้าทั้งสองรายทางบริษัทได้มีการติดตามทวงถามอย่างต่อเนื่องแต่ยังไม่ได้รับแนวทางการชำระเงินที่ชัดเจน
- เงินมัดจำเพื่อซื้อกิจการ จำนวน 9.00 ล้านบาท ทางผู้จะขายอยู่ระหว่างการปฏิบัติตามเงื่อนไขในข้อตกลงในสัญญาจะซื้อจะขายหุ้นยังไม่แล้วเสร็จ บริษัทได้มีการเร่งรัดให้ผู้จะขายดำเนินการ โดยบริษัทยังมิได้ยกเลิกสัญญาและขอเรียกเงินมัดจำคืน เนื่องจากเห็นว่าโครงการดังกล่าวยังไม่ลงทุนอยู่

- สิ้นค้าคงเหลือสุทธิ จำนวน 357.47 ล้านบาท ลดลงสุทธิ จำนวน 32.28 ล้านบาท เมื่อเทียบกับช่วงเดียวกันของปี 2555 ซึ่งมีจำนวน 389.75 ล้านบาท เนื่องจากงานระหว่างทำลดลงจำนวน 68.50 ล้านบาท จากการส่งมอบงานได้มากขึ้น และวัตถุดิบเพิ่มขึ้น จำนวน 35.70 ล้านบาท
- สินทรัพย์หมุนเวียนอื่น จำนวน 0.65 ล้านบาท ลดลงสุทธิ จำนวน 9.61 ล้านบาท เมื่อเทียบกับช่วงเดียวกันของปี 2555 ซึ่งมีจำนวน 10.26 ล้านบาท เนื่องจากได้รับคืนภาษีเงินได้นิติบุคคลรอขอคืนจากกรมสรรพากร จำนวน 16.77 ล้านบาท
- ที่ดิน อาคาร และอุปกรณ์สุทธิ จำนวน 266.90 ล้านบาท เพิ่มขึ้นสุทธิ จำนวน 20.14 ล้านบาท เมื่อเทียบกับช่วงเดียวกันของปี 2555 ซึ่งมีจำนวน 246.76 ล้านบาท โดยมีการซื้อสินทรัพย์ถาวรเพิ่มขึ้นจำนวน 27.02 ล้านบาท และลดลงเนื่องจากการตัดค่าเสื่อมราคา จำนวน 6.83 ล้านบาท
- สินทรัพย์ไม่มีตัวตนอื่นสุทธิ จำนวน 3.53 ล้านบาท เพิ่มขึ้นสุทธิ จำนวน 0.99 ล้านบาท เมื่อเทียบกับช่วงเดียวกันของปี 2555 ซึ่งมีจำนวน 2.54 ล้านบาท โดยมีการซื้อโปรแกรมซอฟต์แวร์เพิ่มขึ้น จำนวน 1.53 ล้านบาท และลดลงจากการตัดจำหน่าย จำนวน 0.54 ล้านบาท
- สินทรัพย์ไม่หมุนเวียนอื่น จำนวน 27.77 ล้านบาท เพิ่มขึ้นสุทธิ จำนวน 9.12 ล้านบาท เมื่อเทียบกับช่วงเดียวกันของปี 2555 ซึ่งมีจำนวน 18.64 ล้านบาท เนื่องจากมีภาษีเงินได้นิติบุคคลหัก ณ ที่จ่ายในปี 2556 และ 2555 จำนวน 15.79 ล้านบาท และ 11.83 ล้านบาท ตามลำดับ

## (2) หนี้สิน

ณ สิ้นปี 2556 บริษัทและบริษัทย่อยมีหนี้สินรวม จำนวน 464.80 ล้านบาท เพิ่มขึ้นจำนวน 60.42 ล้านบาท จากสิ้นปี 2555 ซึ่งมีจำนวน 404.38 ล้านบาท มีสาเหตุมาจากการเพิ่มขึ้นของเงินเบิกเกินบัญชีธนาคารและเงินกู้ยืมระยะสั้นจากสถาบันการเงิน และการระดมทุนผลประโยชน์ของพนักงาน จากการลดลงของเจ้าหนี้การค้าและเจ้าหนี้อื่น เงินกู้ยืมระยะสั้น หนี้สินหมุนเวียนอื่น และหนี้สินภาษีเงินได้รอตัดบัญชี

หนี้สินหมุนเวียนในปี 2556 มีจำนวน 402.15 ล้านบาท เพิ่มขึ้นจำนวน 58.95 ล้านบาท จากสิ้นปี 2555 ซึ่งมีจำนวน 343.20 ล้านบาท มีสาเหตุมาจากเงินเบิกเกินบัญชีเพิ่มขึ้น จำนวน 0.88 ล้านบาท เงินกู้ยืมระยะสั้นจากสถาบันการเงินเพิ่มขึ้น จำนวน 202.97 ล้านบาท เจ้าหนี้การค้าและเจ้าหนี้อื่นลดลง จำนวน 88.80 ล้านบาท เงินกู้ยืมระยะสั้นจากกิจการที่เกี่ยวข้องกันลดลง จำนวน 57.50 ล้านบาท หนี้สินหมุนเวียนอื่นลดลง จำนวน 5.53 ล้านบาท

หนี้สินไม่หมุนเวียนในปี 2556 มีจำนวน 62.64 ล้านบาท เพิ่มขึ้นจำนวน 1.46 ล้านบาท จากสิ้นปี 2555 ซึ่งมีจำนวน 61.18 ล้านบาท

## (3) ส่วนของผู้ถือหุ้น

ในปี 2556 บริษัทและบริษัทย่อย มีผลขาดทุนสุทธิจากการดำเนินงาน จำนวน 60.04 ล้านบาทและมีการเพิ่มทุนชำระแล้ว จำนวน 33.67 ล้านบาท ส่งผลให้ส่วนของผู้ถือหุ้นลดลงเหลือ 628.12 ล้านบาท จากปีก่อนจำนวน 654.49 ล้านบาท หรือลดลงจำนวน 26.37 ล้านบาท หรือลดลงร้อยละ 4.03

## คุณภาพของสินทรัพย์

### • ลูกหนี้การค้าและลูกหนี้อื่นสุทธิ

บริษัทมีลูกหนี้และลูกหนี้อื่นสุทธิในปี 2556 จำนวน 99.96 ล้านบาท โดยเป็นลูกหนี้ของบริษัททั้งจำนวน เนื่องจากลูกหนี้ในส่วนของบริษัทได้มีการบันทึกค่าเผื่อนี้สงสัยจะสูญทั้งจำนวนแล้ว โดยสามารถแบ่งแยกลูกหนี้ได้ตามอายุหนี้ได้ดังนี้

อายุหนี้ค้างชำระ	2556		2555		2554	
	ล้านบาท	%	ล้านบาท	%	ล้านบาท	%
ลูกหนี้ยังไม่ถึงกำหนดชำระ	55.79	33.05	91.37	39.75	170.53	71.39
ลูกหนี้เกินกำหนดชำระ						
0 - 3 เดือน	15.88	9.41	48.68	21.18	67.62	28.31
3 - 6 เดือน	12.19	7.22	35.37	15.39	0.17	0.07
6 - 12 เดือน	29.52	17.49	53.94	23.46	0.56	0.23
มากกว่า 12 เดือนขึ้นไป	55.43	32.84	0.52	0.22	-	-
<b>รวม</b>	<b>168.81</b>	<b>100.00</b>	<b>229.88</b>	<b>100.00</b>	<b>238.88</b>	<b>100.00</b>
หัก ค่าเผื่อนี้สงสัยจะสูญ	(74.49)	(44.13)	-	-	-	-
<b>ลูกหนี้การค้า-สุทธิ</b>	<b>94.32</b>	<b>55.87</b>	<b>229.88</b>	<b>100.00</b>	<b>238.88</b>	<b>100.00</b>
<b>ลูกหนี้อื่น</b>	<b>5.62</b>		<b>12.52</b>		<b>15.90</b>	
<b>รวมลูกหนี้การค้าและลูกหนี้อื่น</b>	<b>99.96</b>		<b>242.40</b>		<b>254.78</b>	

ณ วันที่ 31 ธันวาคม 2556 บริษัทมีลูกหนี้การค้าก่อนหักค่าเผื่อนี้สงสัยจะสูญประมาณ 94.32 ล้านบาท และตั้งสำรองหนี้สงสัยจะสูญจากลูกหนี้ที่ขาดสภาพคล่องไว้เป็นจำนวน 74.49 ล้านบาท โดยเป็นลูกหนี้ที่ยังไม่ถึงกำหนดชำระ ลูกหนี้ที่ค้างชำระไม่เกิน 12 เดือน และลูกหนี้การค้าที่ค้างชำระเกิน 12 เดือน จำนวน 55.79 ล้านบาท 57.59 ล้านบาท และ 55.43 ล้านบาท ตามลำดับ ซึ่งคิดเป็นร้อยละ 33.05 ร้อยละ 34.12 และร้อยละ 32.84 ตามลำดับ โดยผู้บริหารของบริษัทกำหนดให้ตั้งค่าเผื่อนี้สงสัยจะสูญสำหรับลูกหนี้การค้าที่ค้างชำระเกิน 12 เดือน ซึ่งผู้บริหารของบริษัทพิจารณาแล้วเห็นว่า ลูกหนี้การค้าเหล่านั้นขาดสภาพคล่อง จำเป็นต้องตั้งสำรองค่าเผื่อนี้สงสัยจะสูญสำหรับลูกหนี้การค้าจำนวน 74.49 ล้านบาทในปี 2556 ซึ่งฝ่ายบริหารได้เพิ่มมาตรการในการให้สินเชื่อแก่ลูกหนี้เข้มงวดมากขึ้นและเร่งรัดติดตามทวงถามหนี้ที่ค้างชำระอย่างต่อเนื่อง อย่างไรก็ตามสำหรับลูกหนี้ที่ได้ตั้งค่าเผื่อนี้สงสัยจะสูญแล้ว บริษัทและบริษัทย่อยให้ดำเนินการขั้นตอนการติดตามหนี้ทางกฎหมายเพื่อให้มีโอกาสได้รับชำระหนี้คืน เมื่อเปรียบเทียบกับยอดลูกหนี้การค้าและลูกหนี้อื่น - สุทธิ ปี 2555 ลูกหนี้การค้าและลูกหนี้อื่นสุทธิ ลดลงจำนวน 142.44 ล้านบาท จากยอด 242.40 ล้านบาทในปี 2555

สำหรับนโยบายการให้เครดิตทางการค้านั้น โดยปกติบริษัทจะให้เครดิตทางการค้าประมาณ 30 – 90 วัน โดยปัจจุบัน บริษัทพยายามปรับปรุงประสิทธิภาพในการเรียกเก็บหนี้ โดยติดตามทวงถามหนี้ที่ครบกำหนดกับลูกค้า และ

ให้เครดิตทางการค้าระยะสั้นสำหรับลูกค้ารายใหม่ โดยปี 2556 มีระยะเวลาเก็บหนี้เฉลี่ยประมาณ 106 วัน เพิ่มขึ้นเมื่อเทียบกับปี 2555 มีระยะเวลาเก็บหนี้เฉลี่ยประมาณ 161 วัน สาเหตุเนื่องจากลูกค้านี้การดำเนินงานโครงการรายหนึ่งที่บริษัทรับงานไว้ในปี 2555 บริษัทให้เครดิต 30 วันนับจากวันที่บริษัทและบริษัทย่อยได้แจ้งหนี้ไป

### สินค้ำคงเหลือ

สินค้ำคงเหลือสุทธิมีมูลค่า 357.47 ล้านบาท ในปี 2556 และลดลงจากปี 2555 ซึ่งมีมูลค่า 389.76 ล้านบาท ในปี 2555 โดยลดลงจำนวน 32.29 ล้านบาท หรือประมาณร้อยละ 8.28 ซึ่งมีสาเหตุมาจากการส่งมอบสินค้างานโครงการเพิ่มขึ้น มีผลให้งานระหว่างทำลดลง จำนวน 68.50 ล้านบาท และบริษัทได้ซื้อวัตถุดิบหลักเพิ่มขึ้นจำนวน 35.70 ล้านบาท เพื่อรองรับงานโครงการใหม่ที่บริษัทและบริษัทย่อยได้รับงานมาในปี 2557 โดยมีรายละเอียดของสินค้ำคงเหลือ แสดงได้ดังนี้

ลักษณะของสินค้ำคงคลัง	2556		2555		2554	
	ล้านบาท	%	ล้านบาท	%	ล้านบาท	%
สินค้าสำเร็จรูป	17.06	4.59	16.81	4.16	17.14	6.08
งานระหว่างทำ	138.28	37.24	206.77	51.20	100.95	35.79
วัตถุดิบ	190.29	51.25	158.89	39.35	139.46	49.45
วัตถุดิบระหว่างทาง	-	-	-	-	-	-
วัสดุโรงงาน	25.68	6.92	21.38	5.29	24.48	8.68
<b>รวม</b>	<b>371.31</b>	<b>100.00</b>	<b>403.85</b>	<b>100.00</b>	<b>282.03</b>	<b>100.00</b>
หัก ค่าเผื่อมูลค่าสินค้ำลดลง	(13.85)	(3.73)	(14.08)	(3.49)	(14.26)	(5.06)
<b>สินค้ำคงเหลือ สุทธิ</b>	<b>357.47</b>	<b>96.27</b>	<b>389.76</b>	<b>96.51</b>	<b>267.77</b>	<b>94.94</b>

ณ วันที่ 31 ธันวาคม 2556 บริษัทมีสินค้ำคงเหลือสุทธิประมาณ 357.47 ล้านบาท โดยมี สัดส่วนของสินค้ำสำเร็จรูป, งานระหว่างทำ, วัตถุดิบ และวัสดุโรงงาน คิดเป็นจำนวนเงิน 17.06 ล้านบาท, 138.28 ล้านบาท, 190.29 ล้านบาท และ 25.68 ล้านบาท ตามลำดับ และคิดเป็นร้อยละ 4.59, ร้อยละ 37.24, ร้อยละ 51.25 และ ร้อยละ 6.92 ตามลำดับ

หากพิจารณาอัตราการหมุนเวียนของสินค้ำคงคลังจะเห็นว่า บริษัทมีอัตราการหมุนเวียนสินค้ำคงเหลือจาก 1.72 เท่า ในปี 2556 เพิ่มขึ้นจาก 1.52 เท่า ในปี 2555 ทั้งนี้ เป็นไปตามปริมาณความต้องการสินค้าของลูกค้าโครงการที่บริษัทรับงานไว้ ที่ต้องส่งมอบสินค้าภายใน 1-2 ปี นับจากปี 2555



## อัตราส่วนทางการเงิน

บริษัท เอื้อวิทยา จำกัด (มหาชน)

อัตราส่วนทางการเงินที่สำคัญ ตามงบการเงินรวม ณ 31 ธันวาคม

อัตราส่วนทางการเงิน			สำหรับปีสิ้นสุด 31 ธันวาคม		
			2555>56	2554>55	2553>54
<u>อัตราส่วนสภาพคล่อง (Liquidity Ratio)</u>					
	อัตราส่วนสภาพคล่อง (Current Ratio)	(เท่า)	1.62	2.30	1.94
	อัตราส่วนสภาพคล่องหมุนเร็ว (Quick Ratio)	(เท่า)	0.75	1.17	0.96
<u>อัตราส่วนวิเคราะห์นโยบายทางการเงิน (Leverage Ratio)</u>					
	อัตราส่วนหนี้สินต่อส่วนของผู้ถือหุ้น (D/E Ratio)	(เท่า)	0.43	0.38	0.66
	อัตราส่วนความสามารถชำระดอกเบี้ย (Interest Coverage)	(เท่า)	(2.72)	4.88	7.40
<u>อัตราส่วนแสดงประสิทธิภาพในการทำกำไร (Profitability Ratio)</u>					
	อัตรากำไรขั้นต้นต่อรายได้ (Gross Profit Margin)	(%)	7.40	9.03	7.64
	อัตรากำไรสุทธิต่อรายได้ (Net Profit Margin)	(%)	(8.47)	3.99	4.85
	อัตราผลตอบแทนต่อสินทรัพย์รวม (Return on Assets)	(%)	(5.33)	3.36	4.09
	อัตราผลตอบแทนต่อส่วนของผู้ถือหุ้น (Return to Equity)	(%)	(9.33)	3.36	7.17
<u>อัตราส่วนแสดงประสิทธิภาพในการดำเนินงาน (Activity Ratio)</u>					
	อัตราส่วนหมุนเวียนของลูกหนี้การค้า (Accounts Receivable Turnover)	(เท่า)	3.46	2.27	2.42
	ระยะเวลาในการเก็บหนี้ (Average Collection Period)	(วัน)	106	161	151
	อัตราส่วนหมุนเวียนสินค้าคงเหลือ (Inventory Turnover )	(เท่า)	1.72	1.52	1.99
	ระยะเวลาในการขายสินค้าเฉลี่ย (Average Sales Period)	(วัน)	212	272	183
	อัตราผลตอบแทนจากสินทรัพย์ถาวร (Fixed Asset Turnover)	(เท่า)	2.79	2.80	2.92
	อัตราผลตอบแทนจากสินทรัพย์รวม (Total Asset Turnover)	(เท่า)	0.66	0.63	0.70
<u>ข้อมูลต่อหุ้น</u>					
	กำไร(ขาดทุน) สุทธิต่อหุ้น (Earnings(Loss) per Share)	บาท	(0.17)	0.06	0.12

## วิเคราะห์กระแสเงินสดรวม

ตาราง 4 : แสดงภาพรวมงบกระแสเงินสด

	รายการ	จำนวนเงิน (ล้านบาท)		เพิ่ม(ลด)
		ปี 2556	ปี 2555	ล้านบาท
1	กระแสเงินสดจากกิจกรรมดำเนินงาน	(52.15)	(6.03)	(46.12)
2	กระแสเงินสดจากกิจกรรมลงทุน	(127.62)	(106.55)	(21.07)
3	กระแสเงินสดจากกิจกรรมจัดหาเงิน	180.66	166.96	13.70
4	เงินสดและรายการเทียบเท่าเงินสด เพิ่มขึ้น (ลดลง) สุทธิ	0.89	54.38	(53.49)
5	เงินสดและรายการเทียบเท่าเงินสด ต้นงวด	40.61	(13.78)	54.39
6	เงินสดและรายการเทียบเท่าเงินสด ปลายงวด	41.50	40.60	0.90

ในปี 2556 บริษัทมีกระแสเงินสดจากกิจกรรมการดำเนินงานมีค่าเป็นลบจำนวน 52.15 ล้านบาท เนื่องจากบริษัทมีลูกหนี้การค้าและลูกหนี้อื่นลดลง จำนวน 67.49 ล้านบาท สินค้าคงเหลือลดลง จำนวน 32.51 ล้านบาท โครงการก่อสร้างหิมทรัพย์เพิ่มขึ้น 79.31 ล้านบาท สินทรัพย์หมุนเวียนอื่นลดลง จำนวน 0.56 ล้านบาท สินทรัพย์ไม่หมุนเวียนอื่นลดลง จำนวน 0.07 ล้านบาท เจ้าหนี้การค้าและเจ้าหนี้อื่นลดลง จำนวน 88.29 ล้านบาท หนี้สินหมุนเวียนอื่นลดลง จำนวน 5.37 ล้านบาท จ่ายผลประโยชน์ของพนักงาน จำนวน 1.32 ล้านบาท รับดอกเบี้ยจำนวน 1.67 ล้านบาท รับภาษีเงินได้รอขอคืน จำนวน 16.77 ล้านบาท จ่ายดอกเบี้ยจำนวน 17.04 ล้านบาท จ่ายภาษีเงินได้จำนวน 19.91 ล้านบาท สำหรับกระแสเงินสดจากกิจกรรมการลงทุนมีค่าเป็นลบ จำนวน 127.62 ล้านบาท เป็นผลมาจากการที่บริษัทมีดอกเบี้ยรับจากเงินฝากประจำ จำนวน 0.21 ล้านบาท จ่ายเพื่อเงินลงทุนชั่วคราว หลักทรัพย์เพื่อขาย จำนวน 210.00 ล้านบาท รับเงินจากการจำหน่ายเงินลงทุนชั่วคราว หลักทรัพย์เพื่อขาย จำนวน 110.79 ล้านบาท ซื้อสินทรัพย์ถาวรเพิ่มเติม จำนวน 27.03 ล้านบาท รับเงินจากการจำหน่ายทรัพย์สิน จำนวน 0.17 ล้านบาท และซื้อสินทรัพย์ไม่มีตัวตนเพิ่มเติม จำนวน 1.53 ล้านบาท ส่วนกระแสเงินสดจากกิจกรรมการจัดหาเงิน มีค่าเป็นบวก จำนวน 180.66 ล้านบาท เป็นผลมาจากบริษัทมีเงินกู้ยืมระยะสั้นจากสถาบันการเงินเพิ่มขึ้น จำนวน 240.00 ล้านบาท เงินกู้ยืมระยะสั้นจากกิจการที่เกี่ยวข้องกันเพิ่มขึ้น จำนวน 130.00 ล้านบาท รับเงินจากการใช้ใบสำคัญแสดงสิทธิที่จะซื้อหุ้นสามัญจำนวน 33.52 ล้านบาท จ่ายชำระคืนเงินกู้ยืมระยะสั้นแก่สถาบันการเงิน จำนวน 35.36 ล้านบาท และจ่ายชำระคืนเงินกู้ยืมระยะสั้นจากบริษัทที่เกี่ยวข้องกัน จำนวน 187.50 ล้านบาท จากเหตุผลดังกล่าวข้างต้น ทำให้เงินสดและรายการเทียบเท่าเงินสดเพิ่มขึ้นสุทธิ จำนวน 0.89 ล้านบาท ทำให้ ณ วันที่ 31 ธันวาคม 2556 บริษัทมีเงินสดและรายการเทียบเท่าเงินสดคงเหลือ จำนวน 41.50 ล้านบาท

## การลงทุนในบริษัทย่อย

ในปี 2556 บริษัท ได้ลงทุนซื้อหุ้นจาก บริษัท อิมพีเรียลแลนด์ จำกัด เป็นจำนวน 99.99 % หรือจำนวน 1,099,998 หุ้น มูลค่าหุ้นละ 100 บาท เป็นมูลค่าเงินลงทุนในบริษัทย่อย จำนวน 138.60 ล้านบาท ซึ่งในงบการเงินรวม บริษัทและบริษัทย่อยได้แสดงไว้ในบัญชีโครงการอสังหาริมทรัพย์ระหว่างการพัฒนา เพื่อขายและให้เช่า เป็นจำนวนเงิน 167.19 ล้านบาท

## แหล่งที่มาของเงินทุน

### • หนี้สิน

ณ สิ้นปี 2556 บริษัทและบริษัทย่อย มีหนี้สินรวมจำนวน 464.80 ล้านบาท เพิ่มขึ้นจำนวน 60.42 ล้านบาท จาก สิ้นปี 2555 ซึ่งมีจำนวน 404.38 ล้านบาท หรือเพิ่มขึ้นประมาณร้อยละ 14.94 โดยแบ่งเป็นหนี้สินหมุนเวียน 402.16 ล้านบาทหรือคิดเป็นร้อยละ 87 ของหนี้สินรวม และหนี้สินไม่หมุนเวียน จำนวน 62.64 ล้านบาทหรือคิดเป็นร้อยละ 13 ของหนี้สินรวม การเพิ่มขึ้นของหนี้สินรวมมีสาเหตุมาจากการเพิ่มขึ้นของ เงินกู้ยืมระยะสั้นจากสถาบันการเงิน เป็นจำนวนเงิน 203.86 ล้านบาท , เจ้าหนี้การค้าและเจ้าหนี้อื่นลดลง 74.33 ล้านบาท , เงินกู้ยืมระยะสั้นจากบริษัทใหญ่ ลดลง จำนวน 57.50 ล้านบาท เนื่องจากบริษัทและบริษัทย่อย ได้ออกตัวแลกเงินให้กับสถาบันการเงินแห่งหนึ่งจำนวน 205 ล้านบาท เนื่องจากมีอัตราดอกเบี้ยระหว่างร้อยละ 4.75 - 5.00 เพื่อนำมาชำระคืนเงินกู้ยืมระยะสั้นจากบริษัทใหญ่เนื่องจากมีอัตราดอกเบี้ยสูงกว่า คือร้อยละ 5.25 และเพื่อลงทุนในบริษัทย่อย บริษัท อิมพีเรียลแลนด์ จำกัด

หนี้สินหมุนเวียน ในปี 2556 มีจำนวน 402.16 ล้านบาท เพิ่มขึ้นจำนวน 58.96 ล้านบาท จากสิ้นปี 2555 ซึ่งมีจำนวน 343.20 ล้านบาท หรือเพิ่มขึ้นประมาณร้อยละ 17.18 มีสาเหตุหลักมาจากเงินเบิกเกินบัญชีและเงินกู้ยืมระยะสั้นจากสถาบันการเงินเพิ่มขึ้น จำนวน 203.86 ล้านบาท เจ้าหนี้การค้าและเจ้าหนี้อื่นลดลงจำนวน 74.33 ล้านบาท เงินกู้ยืมระยะสั้นจากบริษัทใหญ่ ลดลง 57.50 ล้านบาท หนี้สินหมุนเวียนอื่นลดลงจำนวน 5.14 ล้านบาท

หนี้สินไม่หมุนเวียน ในปี 2556 มีจำนวน 62.64 ล้านบาท เพิ่มขึ้นจำนวน 1.46 ล้านบาท จากปี 2555 ซึ่งมีจำนวน 61.18 ล้านบาท หรือเพิ่มขึ้นประมาณร้อยละ 2.39 เนื่องจากบริษัทมีภาระผูกพันผลประโยชน์พนักงานเพิ่มขึ้นจำนวน 2.75 ล้านบาท และหนี้สินภาษีเงินได้รอการตัดบัญชี ลดลงจำนวน 1.30 ล้านบาท

### • ส่วนของผู้ถือหุ้น

ณ วันที่ 31 ธันวาคม 2556 บริษัทและบริษัทย่อย มีส่วนของผู้ถือหุ้น เท่ากับ 628.12 ล้านบาท ลดลงจากสิ้นปี 2555 ซึ่งมีจำนวน 654.48 ล้านบาท ลดลงเป็น จำนวน 26.36 ล้านบาท หรือลดลงร้อยละ 4.03 โดยมีสาเหตุมาจากการเพิ่มขึ้นของทุนเรือนหุ้นจำนวน 33.67 ล้านบาท จากการใช้สิทธิซื้อหุ้นสามัญจากการออกไปสำคัญแสดงสิทธิซึ่งไปจดทะเบียนเพิ่มทุนต่อกระทรวงพาณิชย์ในไตรมาสที่ 4 ในส่วนของกำไรสะสม แบ่งเป็น กำไรสะสมที่จัดสรร เป็นทุนสำรองตามกฎหมาย เพิ่มขึ้น จำนวน 0.99 ล้านบาท และขาดทุนสุทธิประจำปี จำนวน 60.18 ล้านบาท ส่งผลให้ส่วนของผู้ถือหุ้น ณ วันที่ 31 ธันวาคม 2556 ลดลงเหลือเท่ากับ 628.12 ล้านบาท

## งบการเงินรวมและงบการเงินเฉพาะบริษัท

	จำนวนหุ้น หุ้น	หุ้นสามัญ บาท	ส่วนเกิน มูลค่าหุ้น บาท	รวม บาท
<b>ทุนจดทะเบียน</b>				
วันที่ 1 มกราคม พ.ศ. 2555	350,000,000	350,000,000	-	350,000,000
จดทะเบียนเพิ่มทุน	175,000,000	175,000,000	-	175,000,000
วันที่ 31 ธันวาคม พ.ศ. 2555	525,000,000	525,000,000	-	525,000,000
จดทะเบียนเพิ่มทุน	35,015,418	35,015,418	-	35,015,418
วันที่ 31 ธันวาคม พ.ศ. 2556	560,015,418	560,015,418	-	560,015,418

## ทุนที่ออกและชำระแล้ว

วันที่ 1 มกราคม พ.ศ. 2555	250,504,000	250,504,000	-	250,504,000
ออกหุ้นสามัญ	99,496,000	99,496,000	79,596,800	179,092,800
ค่าใช้จ่ายในการจำหน่ายหุ้นสามัญ	-	-	(5,678,202)	(5,678,202)
วันที่ 31 ธันวาคม พ.ศ. 2555	350,000,000	350,000,000	73,918,598	423,918,598
ออกหุ้นสามัญจากการใช้ใบสำคัญแสดงสิทธิ	33,673,599	33,673,599	-	33,673,599
วันที่ 31 ธันวาคม พ.ศ. 2556	383,169,599	383,673,599	73,918,598	457,592,197

เมื่อวันที่ 30 เมษายน 2556 ที่ประชุมสามัญผู้ถือหุ้นของบริษัท ครั้งที่ 1/2556 ได้มีมติอนุมัติการเพิ่มทุนจดทะเบียนของบริษัทจาก 525,000,000 บาท เป็น 560,015,418 บาท โดยออกหุ้นสามัญใหม่จำนวน 35,015,418 หุ้น มูลค่าที่ตราไว้หุ้นละ 1.00 บาท เพื่อบริการใช้สิทธิซื้อหุ้นสามัญจากการออกใบสำคัญแสดงสิทธิ การเพิ่มทุนดังกล่าวได้ทำการจดทะเบียนกับกรมพัฒนาธุรกิจการค้ากระทรวงพาณิชย์เมื่อวันที่ 14 พฤษภาคม พ.ศ. 2556

เมื่อวันที่ 30 ตุลาคม พ.ศ. 2555 ที่ประชุมวิสามัญผู้ถือหุ้นของบริษัท ครั้งที่ 1/2555 ได้มีมติอนุมัติการเพิ่มทุนจดทะเบียนของบริษัทจาก 350,000,000 ล้านบาท เป็น 525,000,000 ล้านบาท โดยออกหุ้นสามัญใหม่จำนวน 175,000,000 หุ้น มูลค่าที่ตราไว้หุ้นละ 1.00 บาท เพื่อบริการใช้สิทธิซื้อหุ้นสามัญจากการออกใบสำคัญแสดงสิทธิ การเพิ่มทุนดังกล่าวได้ทำการจดทะเบียนกับกรมพัฒนาธุรกิจการค้ากระทรวงพาณิชย์เมื่อวันที่ 12 ธันวาคม พ.ศ. 2555

ในเดือนมิถุนายน พ.ศ. 2555 บริษัทเสนอขายหุ้นสามัญจำนวน 99,496,000 หุ้นแก่ประชาชนทั่วไปเป็นครั้งแรกหุ้นสามัญดังกล่าวมีมูลค่าที่ตราไว้หุ้นละ 1.00 บาท โดยเสนอขายในราคาหุ้นละ 1.80 บาท รวมเป็นเงินทั้งสิ้น 179.09 ล้านบาท บริษัทบันทึกค่าใช้จ่ายเกี่ยวกับการจัดจำหน่ายหุ้นจำนวน 5.68 ล้านบาท (สุทธิจากภาษีที่เกี่ยวข้องจำนวน 1.70 ล้านบาท) ซึ่งแสดงเป็นรายการหักในบัญชีส่วนเกินมูลค่าหุ้นสามัญ และจดทะเบียนเพิ่มทุนชำระแล้วของบริษัทจากจำนวน 250.50 ล้านบาท เป็น 350.00 ล้านบาทคิดเป็นหุ้นสามัญจำนวน 350.00 ล้านหุ้น ในมูลค่าหุ้นที่ตราไว้หุ้นละ 1.00 บาท กับกระทรวงพาณิชย์เมื่อวันที่ 28 มิถุนายน พ.ศ. 2555 และตลาดหลักทรัพย์ เอ็มเอไอ แห่งประเทศไทย ได้รับหุ้นสามัญของบริษัทเป็นหลักทรัพย์จดทะเบียน และเริ่มให้ซื้อขายได้ตั้งแต่วันที่ 12 กรกฎาคม พ.ศ. 2555

### ใบสำคัญแสดงสิทธิที่จะซื้อหุ้นสามัญของบริษัทย่อยครั้งที่ 1 (UWC - W1)

เมื่อวันที่ 30 ตุลาคม พ.ศ. 2555 บริษัทย่อยได้ออกใบสำคัญแสดงสิทธิที่จะซื้อหุ้นสามัญ เพื่อเสนอขายให้แก่ผู้ถือหุ้นสามัญเดิมของบริษัท โดยมีรายละเอียดดังนี้

ประเภทใบสำคัญแสดงสิทธิ	:	ชนิดระบุชื่อผู้ถือ และโอนเปลี่ยนมือได้
อายุของใบสำคัญแสดงสิทธิ	:	3 ปี นับตั้งแต่วันที่ออก
จำนวน	:	175,000,000 หน่วย
สัดส่วนเสนอขาย	:	หุ้นสามัญเดิม 1 หุ้น ต่อใบสำคัญแสดงสิทธิ 1 หน่วย
ราคาเสนอขาย	:	หน่วยละ 0 บาท
อัตราการใช้สิทธิซื้อหุ้นสามัญ	:	ใบสำคัญแสดงสิทธิ 1 หน่วยมีสิทธิซื้อหุ้นสามัญได้ 1 หุ้น (อาจเปลี่ยนแปลงได้ภายหลัง)
ราคาใช้สิทธิ	:	1.00 บาท ต่อหุ้น (อาจเปลี่ยนแปลงได้ภายหลัง)
วันกำหนดการใช้สิทธิ	:	ทุกวันทำการสุดท้ายของเดือนมีนาคม มิถุนายน กันยายน และธันวาคมของแต่ละปีตลอดอายุ ของใบสำคัญแสดงสิทธิ
วันสุดท้ายของการใช้สิทธิ	:	วันที่ 13 พฤศจิกายน พ.ศ. 2558

รายการเคลื่อนไหวของใบสำคัญแสดงสิทธิที่จะซื้อหุ้นสำหรับปีสิ้นสุดวันที่ 31 ธันวาคม พ.ศ. 2556 มีดังต่อไปนี้

ยอดคงเหลือต้นปี	174,999,923
หัก ใช้สิทธิระหว่างปี	(33,673,599)
ยอดคงเหลือปลายปี	<u>141,326,324</u>

สำหรับปีสิ้นสุดวันที่ 31 ธันวาคม พ.ศ. 2556 มีผู้ถือหุ้นใช้สิทธิตามใบสำคัญแสดงสิทธิแล้ว จำนวน 33,673,599 หน่วย โดยบริษัทได้ออกหุ้นสามัญใหม่จำนวน 33,673,599 หุ้น มูลค่าที่ตราไว้หุ้นละ 1.00 บาท แล้วเสร็จในเดือนตุลาคม พ.ศ. 2556

### ความเพียงพอของเงินทุน

จากการวิเคราะห์ในหัวข้อ แหล่งที่มาของเงินทุน จะเห็นได้ว่า บริษัทและบริษัทย่อยมีแหล่งที่มีของเงินทุนจาก เงินเบิกเกินบัญชีธนาคารและเงินกู้ยืมระยะสั้นจากสถาบันการเงิน , เงินกู้ยืมระยะสั้นจากบริษัทใหญ่ และจากส่วนของผู้ถือหุ้น ฝ่ายบริหารของบริษัทและบริษัทย่อย คาดว่าบริษัทและบริษัทย่อยมีความเพียงพอของเงินทุน อยู่พอสมควร โดยถ้าบริษัทและบริษัทย่อยประสบปัญหาการขาดแคลนเงินทุน ก็อาจขอความช่วยเหลือเป็นเงินสนับสนุนหรือเงินกู้จากบริษัทใหญ่ได้อยู่พอสมควร

ปัจจุบันบริษัทได้มีการจัดหาแหล่งเงินทุนหมุนเวียนโดยการเลือกใช้สินเชื่อเชื่อกับธนาคารหรือสถาบันการเงินต่างๆ ซึ่ง ณ สิ้นปี 2556 บริษัทมีวงเงินสินเชื่อเชื่อกับธนาคาร โดยมีรายละเอียดดังนี้

รายละเอียด	วงเงินสินเชื่อ ที่ได้รับ  (ล้านบาท)	วงเงินสินเชื่อ ที่ใช้ไป  (ล้านบาท)	คงเหลือ วงเงินสินเชื่อ ณ 31 ธ.ค. 56 (ล้านบาท)
ธนาคารแห่งหนึ่ง	170	91	79
ตัวแลกเงิน (สถาบันการเงินแห่งหนึ่ง)	300	205	95
รวม	470	296	174

### ความเหมาะสมของโครงสร้างเงินทุนหรือแหล่งเงินทุน

ณ วันที่ 31 ธันวาคม 2556 บริษัทและบริษัทย่อย มีอัตราส่วนหนี้สินรวมต่อส่วนของผู้ถือหุ้น เท่ากับ 0.43 เท่า เพิ่มขึ้นจากปี 2555 เนื่องจากการเพิ่มขึ้นของหนี้สินรวมในอัตราร้อยละ 15 จากการเพิ่มขึ้นของเงินกู้ยืมระยะสั้นจากสถาบันการเงิน จำนวน 203 ล้านบาท และส่วนของผู้ถือหุ้นลดลงในอัตราร้อยละ 4 เนื่องจากผลขาดทุนสุทธิประจำปี 2556 จำนวน 60.18 ล้านบาท และการจดทะเบียนเพิ่มทุนจากการแปลงสิทธิซื้อหุ้นสามัญจากใบสำคัญแสดงสิทธิ จำนวน 33.67 ล้านบาท ในขณะที่ อัตราส่วนหนี้สินรวมต่อส่วนของผู้ถือหุ้น ณ วันที่ 31 ธันวาคม 2555 เท่ากับ 0.38 เท่า เนื่องจากการเพิ่มขึ้นของหนี้สินรวมในอัตราร้อยละ 24 จากการเพิ่มขึ้นของเจ้าหนี้การค้าและเจ้าหนี้อื่น จำนวน 70 ล้านบาท เงินกู้ยืมระยะสั้นจากบริษัทใหญ่ เพิ่มขึ้น จำนวน 27.50 ล้านบาท และเงินกู้ยืมระยะสั้นจากสถาบันการเงินลดลง จำนวน 27 ล้านบาท และส่วนของผู้ถือหุ้นเพิ่มขึ้นในอัตราร้อยละ 52 เนื่องจากการเพิ่มทุนเรือนหุ้นที่ชำระแล้ว จำนวน 99.50 ล้านบาท ส่วนเกินมูลค่าหุ้นสามัญจากการเพิ่มทุนจดทะเบียนและชำระ

แล้ว จำนวน 74 ล้านบาท และการเพิ่มขึ้นของกำไรสุทธิ ประจำปี 2555 เท่ากับ 22 ล้านบาท และกำไรจากการตีมูลค่าที่ดิน จำนวน 32 ล้านบาท (หลังการปรับปรุงผลกระทบจากการเปลี่ยนแปลงนโยบายการบัญชี)

### **ความเสี่ยงของสภาพคล่อง ความสามารถในการชำระหนี้ และความสามารถในการปฏิบัติตามเงื่อนไขการกู้ยืมที่สำคัญ**

ณ วันที่ 31 ธันวาคม 2556 บริษัทและบริษัทย่อย มีอัตราส่วนสภาพคล่อง เท่ากับ 1.62 เท่า เปรียบเทียบกับ ณ วันที่ 31 ธันวาคม 2555 เท่ากับ 2.30 เท่า ซึ่งแสดงให้เห็นว่า บริษัทและบริษัทย่อยมีสภาพคล่องลดลงจากปี 2555 แสดงให้เห็นว่าบริษัทและบริษัทย่อย มีสินทรัพย์หมุนเวียนมากกว่าหนี้สินหมุนเวียน 1.62 เท่า และจากอัตราส่วนสภาพคล่องหมุนเร็ว เท่ากับ 0.75 เท่าในปี 2556 ซึ่งแสดงให้เห็นว่า บริษัทและบริษัทย่อยมีสินทรัพย์หมุนเวียนที่สามารถเปลี่ยนเป็นเงินสด น้อยกว่าหนี้สินหมุนเวียน ซึ่งเป็นความเสี่ยงในการชำระหนี้ของบริษัทและบริษัทย่อยอาจมีน้อยกว่าที่ควรจะเป็น

และจากอัตราส่วนความสามารถในการชำระดอกเบี้ย ประจำปี 2556 เท่ากับ (2.72) เท่า จากการที่บริษัทและบริษัทย่อยมีผลประกอบการเป็นขาดทุนสุทธิ เท่ากับ 60.18 ล้านบาท จากการตั้งสำรองค่าเผื่อหนี้สงสัยจะสูญจากลูกหนี้การค้า จำนวน 74.49 ล้านบาท ซึ่งบริษัทและบริษัทย่อยมีกำไรสุทธิก่อนตั้งสำรองค่าเผื่อหนี้สงสัยจะสูญ จำนวน 14.31 ล้านบาท ซึ่งแสดงให้เห็นว่าบริษัทมีกำไรก่อนดอกเบี้ยจ่ายและภาษีเงินได้ เท่ากับ 32.15 ล้านบาท (ต้นทุนทางการเงิน เท่ากับ 15.02 ล้านบาท ภาษีเงินได้ เท่ากับ 2.82 ล้านบาท) ซึ่งเมื่อคำนวณอัตราส่วนความสามารถในการชำระดอกเบี้ยประจำปี 2556 ใหม่ จะเท่ากับ 2.14 เท่า เปรียบเทียบกับปี 2555 เท่ากับ 4.88 เท่า แสดงให้เห็นประสิทธิภาพในการชำระดอกเบี้ย ลดลง แต่บริษัทและบริษัทย่อยก็ยังสามารถในการชำระดอกเบี้ยได้ตามเงื่อนไขการกู้ยืมได้

### **ปัจจัยที่อาจมีผลต่อการดำเนินงานหรือฐานะการเงินในอนาคต**

ลักษณะของการดำเนินกิจการของบริษัท มีแหล่งที่มาของรายได้หลัก ได้แก่ รายได้จากการยื่นของประกวดราคาประมูลงานและได้รับงานจากการประกวดราคาประมูลดังกล่าว จึงทำให้รายได้ในส่วนนี้ของบริษัทมีความผันแปรตามปริมาณงานที่บริษัทประมูลงานได้ ในอนาคตหากบริษัทไม่สามารถประกวดราคาประมูลงานหรือไม่ได้รับงานจากการประกวดราคาประมูลแต่ละครั้ง ซึ่งรายได้ของบริษัทก็จะได้รับผลกระทบตามไปด้วย อย่างไรก็ตาม จากปัจจัยความเสี่ยงด้านความผันผวนของรายได้ที่อาจเกิดขึ้นดังกล่าว ทำให้บริษัทมุ่งมั่นพัฒนานวัตกรรมและการใช้เทคโนโลยีที่ทันสมัย เพื่อให้การผลิตงานส่งมอบให้ลูกค้าให้มีคุณภาพที่ดีเยี่ยม ได้มาตรฐานสากล และส่งมอบงานตรงต่อเวลาในราคาที่เหมาะสมเป็นที่พึงพอใจแก่ลูกค้า เพื่อรักษารฐานลูกค้าให้เติบโตไปด้วยกันอย่างยั่งยืน ตามวิสัยทัศน์ของบริษัท ที่ได้รับความไว้วางใจสูงสุดจากลูกค้า

## ผลกระทบจากวิกฤตการณ์ทางการเงินของโลกและในประเทศไทย

ในปี 2557 ความผันผวนของสภาวะเศรษฐกิจโลก จากวิกฤตการณ์ทางการเงินและสภาวะเศรษฐกิจของประเทศสหรัฐอเมริกา และสหภาพยุโรป ส่งผลกระทบโดยตรงต่อความต้องการของผู้บริโภค ทำให้การลงทุนของภาคเอกชนเกิดการชะงักงัน แม้ว่าสภาวะเศรษฐกิจโลกจะเริ่มฟื้นตัวดีขึ้นกว่าที่ผ่านมา และรัฐบาลมีนโยบายที่จะเร่งการลงทุนภาครัฐในโครงการขนาดใหญ่ แต่อาจมีผลกระทบจากการชุมนุมทางการเมืองของกลุ่มที่ต่อต้านรัฐบาล ซึ่งส่งผลให้การดำเนินการต่อยังไม่สามารถเกิดขึ้นในปี 2557 จึงมีผลกระทบต่อความเชื่อมั่นของนักลงทุน ตลอดจนการปรับค่าแรงขั้นต่ำเป็นวันละ 300 บาท ยังคงส่งผลให้ต้นทุนการผลิตเพิ่มขึ้น เหล่านี้มีผลกระทบต่อการขายตัวทางธุรกิจ และย่อมส่งผลกระทบต่อธุรกิจในประเทศไทยอย่างหลีกเลี่ยงไม่ได้ ตลอดจนความผันผวนของค่าเงินบาท ที่แข็งตัวหรืออ่อนตัวอยู่ตลอดปี 2556 ซึ่งอาจส่งผลกระทบต่อราคาวัตถุดิบที่สำคัญของบริษัทและบริษัทย่อย

### การลงทุนในบริษัท อิมพีเรียลแลนด์ จำกัด

บริษัทได้ลงทุนในบริษัท อิมพีเรียลแลนด์ จำกัด ในสัดส่วนร้อยละ 99.99 ของทุนจดทะเบียนและชำระแล้ว ภายหลังการลงทุน บริษัท มุ่งเน้นการดำเนินธุรกิจพัฒนาอสังหาริมทรัพย์ เพื่อขายหรือให้เช่า ซึ่งบริษัท ได้ลงทุนในโครงการอสังหาริมทรัพย์ระหว่างการพัฒนา เป็นจำนวน 167.19 ล้านบาท ในปี 2556 โครงการพัฒนาอสังหาริมทรัพย์นี้คาดว่าจะแล้วเสร็จในไตรมาสที่ 3 ของปี 2557 และคาดว่าจะเริ่มรับรู้รายได้ ได้ในไตรมาสที่ 4 ของปี 2557 โดยวัตถุประสงค์ของการลงทุนในธุรกิจพัฒนาอสังหาริมทรัพย์นี้ ฝ่ายบริหารต้องการกระจายความเสี่ยงของบริษัทจากการดำเนินธุรกิจ ไปยังธุรกิจอื่น ๆ และเพื่อให้ได้รับกระแสเงินสดที่สม่ำเสมอในระยะยาวจากการให้เช่าโครงการ ของบริษัทย่อย อย่างไรก็ตาม ธุรกิจพัฒนาอสังหาริมทรัพย์ อาจถูกกระทบจากภาวะการเก็งกำไรและอาจได้รับการกระทบเหมือนในอดีตของประเทศไทย ดังที่เคยประสบมาจากสภาวะฟองสบู่ในปี 2540 ได้ ซึ่งฝ่ายบริหารก็ตระหนักในความเสี่ยงเหล่านี้ และพยายามที่จะดำเนินธุรกิจไปด้วยความระมัดระวังรอบคอบต่อไป



## ความรับผิดชอบต่อสังคม

### แนวทางความรับผิดชอบต่อสังคมของบริษัทและบริษัทย่อย

1. การประกอบกิจการด้วยความเป็นธรรม
2. การต่อต้านการทุจริตคอร์รัปชัน
3. การเคารพสิทธิมนุษยชน
4. การปฏิบัติต่อแรงงานอย่างเป็นธรรม
5. ความรับผิดชอบต่อผู้บริโภค
6. การดูแลรักษาสิ่งแวดล้อม
7. การร่วมพัฒนาชุมชนหรือสังคม
8. การมีนวัตกรรมและเผยแพร่นวัตกรรมซึ่งได้จากการดำเนินงานที่มีความรับผิดชอบต่อสังคม สิ่งแวดล้อม และผู้มีส่วนได้เสีย

### นโยบายภาพรวม :

#### นโยบายด้านความรับผิดชอบต่อสังคมของบริษัท เอื้อวิทยา จำกัด (มหาชน) และบริษัท ย่อย

1. บริษัทและบริษัทย่อยมุ่งมั่นที่จะป้องกันความสูญเสียที่อาจเกิดขึ้นจากอุบัติเหตุ การเจ็บป่วย การบาดเจ็บเนื่องจากการทำงาน ให้ความสำคัญในการปกป้องชีวิต ทรัพย์สินของพนักงานและองค์กร ตลอดจนส่งเสริมสุขภาพและชีวนามัยของพนักงาน ชุมชน และผู้มีส่วนได้เสียอื่น ๆ
2. บริษัทและบริษัทย่อยมุ่งมั่นที่จะปกป้องระบบนิเวศน์ โดยการควบคุม ป้องกัน และลดความเสี่ยงตลอดจนปรับปรุงประสิทธิภาพในทุก ๆ กิจกรรมหรือกระบวนการหรือขั้นตอนการผลิตสินค้าหรือบริการของบริษัท เพื่อให้ความเสี่ยงด้านความปลอดภัย อาชีวอนามัย กระทบต่อชุมชนหรือสิ่งแวดล้อมให้น้อยที่สุดหรือไม่มีผลกระทบเลย
3. บริษัทและบริษัทย่อยมุ่งมั่นที่จะปฏิบัติงานภายใต้กฎหมายหรือมาตรฐานอุตสาหกรรมที่เกี่ยวข้อง เพื่อให้เกิดความปลอดภัย อาชีวอนามัย และสิ่งแวดล้อมที่เกี่ยวข้อง
4. บริษัทและบริษัทย่อยมุ่งเน้นการบริหารคุณภาพ ด้วยเครื่องมือบริหารคุณภาพ ตลอดจนมีกระบวนการผลิตสินค้าหรือบริการที่มีประสิทธิภาพ เพื่อส่งมอบสินค้าหรือบริการทันตามกำหนดเพื่อให้ลูกค้าพึงพอใจสูงสุด
5. บริษัทและบริษัทย่อยมุ่งมั่นที่จะดำเนินกิจการด้วยความซื่อสัตย์ และปลูกจิตสำนึกให้กับพนักงานทุกท่าน เพื่อต่อต้านการทุจริตคอร์รัปชัน ตลอดจนมุ่งมั่นในการให้ความร่วมมือกับภาครัฐ ภาคเอกชน ภาคประชาชน และภาคสังคม เพื่อสร้างแนวร่วมในการแสดงความรับผิดชอบต่อสังคมส่วนรวม

## แนวปฏิบัติในการเปิดเผยข้อมูลและการจัดทำรายงานความรับผิดชอบต่อสังคม :

บริษัทได้เข้าร่วมโครงการเสริมสร้างศักยภาพโรงงานอุตสาหกรรมมุ่งสู่การพัฒนาด้านสิ่งแวดล้อมและรับผิดชอบต่อสังคมอย่างยั่งยืน (CSR-DIW for Beginner 2556) โดยได้อธิบายถึงนโยบายการดำเนินธุรกิจของบริษัทด้วยความรับผิดชอบต่อสังคม สิ่งแวดล้อม และกลุ่มผู้มีส่วนได้เสีย ตลอดจน การดำเนินงานและการจัดทำรายงาน ตลอดจน ผลกระทบต่อความรับผิดชอบต่อสังคมในการดำเนินธุรกิจของบริษัท

### สรุปโครงการเสริมสร้างศักยภาพโรงงานอุตสาหกรรมมุ่งสู่การพัฒนาด้านสิ่งแวดล้อมและรับผิดชอบต่อสังคมอย่างยั่งยืน (CSR-DIW for Beginner 2556)

ประกอบด้วย :

1. ข้อมูลสถานประกอบการ ซึ่งอธิบายถึงข้อมูลทั่วไป , ที่ตั้ง , ผังโครงสร้างองค์กร, แผนผังการผลิต ผลิตภัณฑ์และบริการ - เครื่องมือกล , การผลิต , กระบวนการซัพซันเกสซี่ , ขนาดขององค์กร , ระบบการจัดการ และชื่อผู้ประสานงานหลัก
2. การประเมินสถานะขององค์กรด้านสิ่งแวดล้อมเบื้องต้น ซึ่งอธิบายถึงโครงสร้างการปฏิบัติงานด้านสิ่งแวดล้อม , การกำหนดบทบาทหน้าที่และความรับผิดชอบต่อสังคม , นโยบายด้านสิ่งแวดล้อม/ ความรับผิดชอบต่อสังคม และการทบทวนระบบการจัดการสิ่งแวดล้อมเบื้องต้น ซึ่งบริษัทได้ดำเนินการศึกษารวบรวมกฎหมาย และข้อกำหนดต่าง ๆ ด้านสิ่งแวดล้อม เช่น การจัดการมลพิษทางน้ำ , มลพิษทางอากาศ , มลพิษทางเสียง , มลพิษทางด้านกลิ่น,คว้นและความร้อน , การจัดการปัญหาสิ่งปฏิกูล ฯลฯ เพื่อสรุปประเด็นปัญหาสิ่งแวดล้อมที่มีนัยสำคัญที่มีผลกระทบต่อสิ่งแวดล้อม ต่อกฎหมาย และข้อบังคับที่เกี่ยวข้องกับบริษัท เช่นกฎกระทรวงอุตสาหกรรม , กฎกระทรวงทรัพยากรและสิ่งแวดล้อม, กฎกระทรวงวิทยาศาสตร์ , กฎกระทรวงแรงงานและสวัสดิการ และกฎหมายด้านมลพิษทางเสียงและความสั่นสะเทือน
3. แผนการจัดการสิ่งแวดล้อมและการปฏิบัติ ซึ่งอธิบายถึงแนวทางการจัดการ ปรับปรุง และแก้ไข ปัญหาสิ่งแวดล้อมเบื้องต้น , วัตถุประสงค์และเป้าหมายของการจัดการสิ่งแวดล้อม , แผนงานการจัดการสิ่งแวดล้อม , วิธีปฏิบัติงาน , การฝึกอบรม การสร้างจิตสำนึก และความสามารถ ซึ่งบริษัทได้ดำเนินการทบทวนปัญหาสิ่งแวดล้อมในการทำงาน , ความปลอดภัยจากการปฏิบัติงาน โดยกำหนดแผนงานการจัดการสิ่งแวดล้อมเพื่อลดปัญหาอุบัติเหตุจากการทำงาน ตลอดจนจัดทำเอกสารวิธีปฏิบัติงาน และการฝึกอบรมพนักงาน เพื่อสร้างจิตสำนึกและให้ความรู้พื้นฐานเกี่ยวกับระบบการจัดการสิ่งแวดล้อมและความปลอดภัยในสถานประกอบการ การสื่อสารให้พนักงานรับทราบนโยบายสิ่งแวดล้อมของบริษัท ,การแบบแปลนก่อนสร้างระบบบำบัดน้ำเสีย ซึ่งบริษัทได้จัดดำเนินการและรายงานผลต่อกรมโรงงานอุตสาหกรรม กระทรวงอุตสาหกรรม เป็นที่เรียบร้อย ตลอดจนบริษัทยังได้รับรางวัลเกียรติยศ CSR-DIW FOR BEGINNER AWARD 2013 มาตรฐานความรับผิดชอบต่อสังคมของผู้ประกอบการอุตสาหกรรมต่อสังคม ซึ่งให้ไว้ ณ วันที่ 11 กันยายน 2556 จากกรมโรงงานอุตสาหกรรม กระทรวงอุตสาหกรรม

## การดำเนินธุรกิจที่มีผลกระทบต่อความรับผิดชอบต่อสังคม :

บริษัทไม่มีข้อพิพาทใด ๆ เกี่ยวกับสิ่งแวดล้อมและไม่มีประวัติการกระทำความผิดตามกฎหมายระเบียบเรื่องสิ่งแวดล้อมกับหน่วยงานภาครัฐ นอกจากนี้บริษัทได้ปฏิบัติตามกฎระเบียบของกรมโรงงานอุตสาหกรรม อุตสาหกรรมจังหวัด และข้อกำหนดของหน่วยงานภาครัฐที่เกี่ยวข้องอื่น ๆ ซึ่งบริษัทได้ผ่านการตรวจสอบและได้รับการตอบใบอนุญาตต่าง ๆ ที่เกี่ยวข้องของหน่วยงานภาครัฐเป็นประจำทุก ๆ ปี อย่างสม่ำเสมอ

## กิจกรรมเพื่อประโยชน์ต่อสังคมและสิ่งแวดล้อม :

สืบเนื่องจากปัจจุบันภาคเอกชนให้ความสำคัญและร่วมกันป้องกันและต่อต้านการทุจริต โดยร่วมกันสร้างมาตรฐานด้านจริยธรรมธุรกิจที่สูงขึ้น เพื่อให้บรรลุเป้าหมาย ดังนั้น สมาคมส่งเสริมสถาบันกรรมการบริษัทไทย (IOD) ร่วมกับสำนักงาน ก.ล.ต. ขอความร่วมมือและเชิญชวนให้บริษัทจดทะเบียนเข้าร่วมโครงการแนวร่วมการปฏิบัติของภาคเอกชนไทยในการต่อต้านการทุจริต โดยมี IOD เป็นเลขานุการของโครงการ

ในการนี้บริษัทตระหนักถึงความสำคัญในการมีส่วนร่วมพัฒนาการกำกับดูแลกิจการให้สอดคล้องกับสภาพการณ์ปัจจุบัน ดังนั้น จึงเห็นควรเข้าร่วมโครงการดังกล่าวโดยจะต้องประกาศเจตนารมณ์แนวร่วมปฏิบัติของภาคเอกชนไทยในการต่อต้านการทุจริต และจะต้องกรอกแบบประเมินตนเกี่ยวกับมาตรการต่อต้านการคอร์รัปชัน โดยแนวร่วมนี้มุ่งที่จะสนับสนุนและมีส่วนในยุทธศาสตร์ว่าด้วยการป้องกันและปราบปรามการทุจริต เพื่อแสดงเจตจำนงในการประกาศเจตนารมณ์เป็นแนวร่วมปฏิบัติของภาคเอกชนไทยในการต่อต้านการทุจริต

## ค่าตอบแทนของผู้สอบบัญชี

### ค่าตอบแทนจากการสอบบัญชี (Audit fee)

บริษัท และบริษัทย่อย ได้จ่ายค่าตอบแทนการสอบบัญชี ให้แก่สำนักงานสอบบัญชีที่ผู้สอบบัญชีสังกัด ในรอบปีบัญชีที่ผ่านมา มีจำนวนเงินดังนี้

รายการที่	ชื่อบริษัทผู้จ่ายค่าสอบบัญชี	ชื่อผู้สอบบัญชี	ค่าสอบบัญชี
บริษัทใหญ่	บริษัท เอื้อวิทยา จำกัด (มหาชน)	บริษัท ไพธวอเตอร์เฮ้าส์ คูเปอร์ส เอพีแอส จำกัด	1,434,780.00
บริษัทย่อย	บริษัท อิมพีเรียลแลนด์ จำกัด	บริษัท ไพธวอเตอร์เฮ้าส์ คูเปอร์ส เอพีแอส จำกัด	358,000.00

### ค่าบริการอื่น (Non-audit fee)

บริษัท และบริษัทย่อย ไม่มีการรับบริการอื่นจากสำนักงานสอบบัญชีที่ผู้สอบบัญชีสังกัด บุคคลหรือกิจการที่เกี่ยวข้องกับผู้สอบบัญชีและสำนักงานสอบบัญชีสังกัด ในรอบปีที่ผ่านมา และในอนาคตไม่มีการจ่ายค่าตอบแทนของงานบริการอื่น อันเกิดจากการตกลงที่ยังให้บริการไม่แล้วเสร็จ

## ข้อมูลทั่วไป

### บริษัทใหญ่ :

ชื่อบริษัท	:	บริษัท เอื้อวิทยา จำกัด (มหาชน)
ลักษณะการประกอบธุรกิจ	:	- ผลิตงาน (1) โครงเหล็กเสาสายส่งไฟฟ้าแรงสูง (2) เสาโทรคมนาคม (3) โครงเหล็กสถานีไฟฟ้าย่อย (4) โครงเหล็กทั่วไป (5) บริการงานชุบสังกะสี - จัดจำหน่ายสินค้าอุตสาหกรรม
ที่ตั้งสำนักงานใหญ่	:	เลขที่ 247 ถนนร่มเกล้า แขวงแสนแสบ เขตมีนบุรี กรุงเทพมหานคร 10510
ทุนจดทะเบียน	:	560,015,418.00 บาท
ทุนเรียกชำระแล้ว	:	383,673,599.00 บาท
มูลค่าที่ตราไว้	:	1 บาท ต่อหุ้น
เลขทะเบียนบริษัทมหาชน	:	0107548000129
โทรศัพท์	:	0-2543-9020-8
โทรสาร	:	0-2543-9029 , 0-2915-2114
website	:	www.uwc.co.th

### บริษัทย่อย :

ชื่อบริษัท	:	บริษัท อิมพีเรียลแลนด์ จำกัด
ลักษณะการประกอบธุรกิจ	:	- พัฒนาอสังหาริมทรัพย์
ที่ตั้งสำนักงานใหญ่	:	เลขที่ 1/12 ซอยหมู่บ้านชีวา แขวงท่าข้าม เขตบางขุนเทียน กรุงเทพมหานคร

ทุนจดทะเบียน	:	110,000,000.00 บาท
ทุนเรียกชำระแล้ว	:	110,000,000.00 บาท
มูลค่าที่ตราไว้	:	100 บาท ต่อหุ้น
จำนวนหุ้นที่บริษัทถือ	:	จำนวน 1,099,998 หุ้น คิดเป็นร้อยละ 99.99
เลขทะเบียนบริษัท	:	0105534048751
โทรศัพท์	:	0-26826345 ต่อ 131
โทรสาร	:	0-26826342
website	:	-

#### บุคคลที่อ้างอิงอื่น ๆ :

นายทะเบียนหลักทรัพย์	:	บริษัท ศูนย์รับฝากหลักทรัพย์ (ประเทศไทย) จำกัด ชั้น 7 อาคารตลาดหลักทรัพย์แห่งประเทศไทย เลขที่ 62 ถนนรัชดาภิเษก แขวงคลองเตย เขตคลองเตย กรุงเทพมหานคร 10110 โทรศัพท์ 0-2229-2872 โทรสาร 0-2654-5645
ผู้สอบบัญชีรับอนุญาต	:	นายพิสิฐ ทางธนกุล ผู้สอบบัญชีรับอนุญาตเลขที่ 4095 บริษัท ไพร์ชวอเตอร์แฮร์สคูเปอร์ส เอพีเอส จำกัด 179/74-80 อาคารบางกอกซิตีทาวเวอร์ ชั้น 15 ถนนสาทรใต้ แขวงทุ่งมหาเมฆ เขตสาทร จังหวัดกรุงเทพฯ 10120 โทรศัพท์ 02-344-1000 โทรสาร 02-286-5050