



UWC



รายงานประจำปี | 2562
ANNUAL REPORT | 2019

บริษัท เอิ้อวิทยา จำกัด (มหาชน)
UA WITHYA PUBLIC COMPANY LIMITED



วิสัยทัศน์

เป็นผู้นำในธุรกิจผลิตและส่งไฟฟ้าแรงสูงในภูมิภาคอาเซียน
ควบคู่ไปกับการดำเนินธุรกิจด้านพลังงาน

พันธกิจ

1. วางแผนด้านการเงินและแหล่งเงินทุนให้มีประสิทธิภาพเพื่อการขยายธุรกิจได้อย่างมั่นคง
2. สร้างผลตอบแทนจากการลงทุนที่ดีและมากกว่าต้นทุนทางการเงินขององค์กร เพื่อประโยชน์สูงสุดของผู้ถือหุ้น
3. พัฒนาขีดความสามารถของทรัพยากรในองค์กรทั้งด้านบุคลากรและเทคโนโลยี
4. เปิดกว้างสำหรับโอกาสในการลงทุนโครงการที่มีศักยภาพทั้งในประเทศและต่างประเทศ

การประกอบธุรกิจ

| | |
|---|----|
| ข้อมูลสำคัญทางการเงิน | 6 |
| รายงานจากคณะกรรมการบริษัท | 8 |
| โครงสร้างการถือหุ้นของกลุ่มบริษัท | 9 |
| ลักษณะการประกอบธุรกิจ | 11 |
| ปัจจัยความเสี่ยง | 19 |

การจัดการ

| | |
|--|----|
| โครงสร้างบริหารจัดการ | 24 |
| โครงสร้างการถือหุ้นและการจัดการ | 25 |
| รายการระหว่างกัน | 47 |
| การควบคุมภายในและบริหารความเสี่ยง | 48 |
| ข้อมูลส่วนบุคคลของคณะกรรมการบริษัท | 52 |
| และลขานุการบริษัท | |
| คณะกรรมการบริษัท | 64 |
| ข้อมูลทั่วไปและข้อมูลสำคัญอื่น | 69 |

การกำกับดูแลกิจการ

| | |
|-----------------------------|----|
| การกำกับดูแลกิจการ | 74 |
| ความรับผิดชอบต่อสังคม | 90 |

ฐานะการเงินและผลการดำเนินงาน

| | |
|--|-----|
| คำอธิบายและการวิเคราะห์ฐานะการเงิน | 104 |
| และผลการดำเนินงาน | |
| รายงานของคณะกรรมการตรวจสอบ | 110 |
| รายงานความรับผิดชอบของคณะกรรมการ | 114 |
| บริษัทต่อรายงานทางการเงิน | |
| รายงานของผู้สอบบัญชีรับอนุญาต | 115 |
| งบการเงิน | 122 |
| หมายเหตุประกอบงบการเงิน | 131 |
| คำตอบแทนของผู้สอบบัญชี | 204 |

การประกอบธุรกิจ

ข้อมูลสำคัญทางการเงิน

| ผลการดำเนินงาน (ล้านบาท) | สำหรับปีสิ้นสุด 31 ธันวาคม | | |
|---|----------------------------|------------------------|------------------------|
| | 2562 (งบการเงินรวม) | 2561 (งบการเงินรวม) | 2560 (งบการเงินรวม) |
| รายได้ | | | |
| รายได้จากการผลิตโครงสร้างเหล็ก | 645 | 1,027 | 924 |
| รายได้จากการขายสินค้า | 467 | 441 | 397 |
| รายได้อื่น | 11 | 44 | 44 |
| รวมรายได้ | 1,123 | 1,512 | 1,371 |
| กำไร (ขาดทุน) | | | |
| กำไร(ขาดทุน)ก่อนค่าใช้จ่ายทางการเงิน ภาษีเงินได้ ค่าเสื่อมราคาและค่าตัดจำหน่าย | (635) | (386) | (186) |
| กำไร(ขาดทุน)ก่อนภาษีเงินได้ | (773) | (609) | (297) |
| กำไร(ขาดทุน) สุทธิ | (822) | (598) | (274) |
| กำไร(ขาดทุน) สุทธิส่วนของบริษัทใหญ่ | (801) | (565) | (390) |
| ฐานะทางการเงิน (ล้านบาท) | 2562 | 2561 | 2560 |
| สินทรัพย์ | | | |
| สินทรัพย์หมุนเวียน | 1,879 | 1,197 | 1,391 |
| สินทรัพย์ถาวร | 334 | 1,471 | 1,543 |
| สินทรัพย์ไม่หมุนเวียน | 87 | 274 | 627 |
| สินทรัพย์รวม | 2,300 | 2,942 | 3,561 |
| หนี้สิน | | | |
| หนี้สินหมุนเวียน | 1,449 | 926 | 1,571 |
| หนี้สินไม่หมุนเวียน | 376 | 715 | 91 |
| หนี้สินรวม | 1,825 | 1,641 | 1,662 |
| ทุน | | | |
| ทุนจดทะเบียน | 1,907 | 1,907 | 1,907 |
| ทุนที่เรียกชำระแล้ว | 1,316 | 1,316 | 1,316 |
| ส่วนของผู้ถือหุ้น | 475 | 1,301 | 1,899 |
| ส่วนของผู้ถือหุ้นของบริษัทใหญ่ | 2,300 | 2,942 | 1,464 |

| ข้อมูลต่อหุ้น (บาท) | 2562 (งบการเงินรวม) | 2561 (งบการเงินรวม) | 2560 (งบการเงินรวม) |
|---|------------------------|------------------------|------------------------|
| มูลค่าที่ตราไว้ | 0.10 | 0.10 | 0.10 |
| กำไร (ขาดทุน) สุทธิ | (0.0609) | (0.0429) | (0.0191) |
| มูลค่าหุ้นตามบัญชี | | - | - |
| ราคาตลาด | | - | - |
| อัตราส่วนทางการเงิน | | | |
| ความสามารถในการทำกำไร | | | |
| ผลตอบแทนต่อส่วนของผู้ถือหุ้น(%) | (162.96) | (46.84) | (15.65) |
| อัตรากำไรสุทธิ(%) | (73.21) | (39.55) | (19.95) |
| ผลตอบแทนต่อสินทรัพย์รวม(เท่า) | (33.63) | (20.71) | (8.34) |
| โครงสร้างเงินทุน | | | |
| อัตราส่วนหนี้สินต่อส่วนของผู้ถือหุ้น(เท่า) | 3.85 | 1.26 | 0.88 |
| อัตราส่วนหนี้สินต่อส่วนของผู้ถือหุ้นของบริษัทใหญ่(เท่า) | 3.78 | 1.27 | 0.90 |
| อัตราการเติบโต(%) | | | |
| สินทรัพย์รวม | (22) | (17) | (1) |
| หนี้สินรวม | 11 | (1) | 14 |
| ส่วนของผู้ถือหุ้น | (64) | (31) | (11) |
| ส่วนของผู้ถือหุ้นของบริษัทใหญ่ | (63) | (30) | (10) |
| รายได้รวม | (26) | 10 | 20 |
| ขาดทุนสุทธิ | 38 | 117 | 388 |
| ขาดทุนสุทธิส่วนของบริษัทใหญ่ | 42 | 125 | 608 |

รายงานจากคณะกรรมการบริษัท

เรียน ท่านผู้ถือหุ้น

บริษัท เออีวิทยา จำกัด (มหาชน) ในปี 2562 ได้มีการปรับเปลี่ยนโครงสร้างธุรกิจ ที่สำคัญในรอบหลายปีที่ผ่านมา โดยได้หยุดการดำเนินงานในบริษัทย่อยที่ไม่ใช่ธุรกิจหลัก (None core Business) ซึ่งไม่สร้างผลกำไรจากการลงทุนในระยะ 3-4 ปีที่ผ่านมา และเป็นปัจจัยหลักที่ทำให้ผลการดำเนินงานโดยรวมของบริษัทประสบภาวะขาดทุนมาโดยตลอด

โดยเป้าหมายจากนี้ บริษัทจะเดินหน้าต่อยอดธุรกิจที่มีความชำนาญ โดยการปรับปรุงโครงสร้างกลุ่มบริษัท ฝ่ายบริหารขององค์กร เพื่อเพิ่มศักยภาพและสร้างความเติบโตให้กับบริษัท โดยมุ่งเน้นไปที่ธุรกิจเสาสูงไฟฟ้าแรงสูงและเสาโทรคมนาคมที่เป็นโครงสร้างพื้นฐานด้านไฟฟ้าและโทรคมนาคม ที่บริษัทมีความรู้ความชำนาญมากกว่า 52 ปี การดำเนินการตามกลยุทธ์ดังกล่าว จะทำให้บริษัทสามารถกลับมาสร้างความแข็งแกร่งและผลกำไรจากการดำเนินธุรกิจในตลาดที่เหมาะสม

ด้วยความมุ่งมั่นที่จะให้บริษัทสามารถกลับมามีผลการดำเนินงานที่ดี คณะกรรมการบริษัทให้ความสำคัญกับการพัฒนาขีดความสามารถของพนักงานทุกระดับ รวมถึงการลงทุนเพื่อพัฒนาเทคโนโลยีการผลิตให้มีประสิทธิภาพสูงสุด และจะยังคงดำเนินกิจการด้วยความโปร่งใสตามหลักธรรมาภิบาล ดังที่บริษัทได้รับประกาศบัตรรับรองการเป็นสมาชิกแนวร่วมปฏิบัติของภาคเอกชนไทยในการต่อต้านทุจริต (Collective Action Coalition Against Corruption- CAC) ในปี 2562

ในนามของบริษัท ผมขอขอบคุณ ผู้ถือหุ้น พันธมิตรทางธุรกิจ รวมถึงผู้มีส่วนได้เสียทุกท่าน ที่ให้การสนับสนุนและความไว้วางใจบริษัทด้วยดีตลอดมา และขอให้คำมั่นสัญญาว่าจะมุ่งมั่นดำเนินงานอย่างเต็มความสามารถ เพื่อนำพาบริษัทให้เจริญก้าวหน้าอย่างยั่งยืน



นายวุฒิชัย ลีนะบรรจง

ประธานกรรมการ

โครงสร้างการถือหุ้นของกลุ่มบริษัท

ณ 31 ธันวาคม 2562

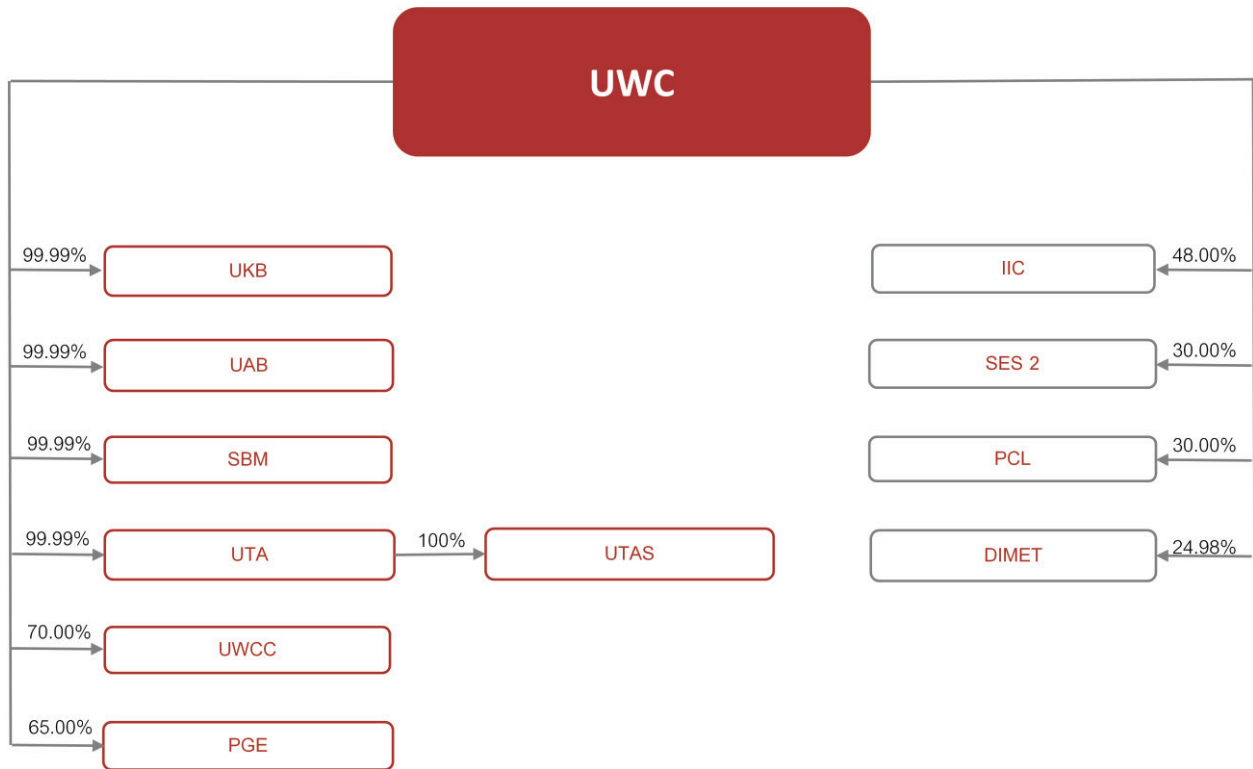

| | | |
|-------|---|-------------------------------------|
| UWC | = | บมจ.เออีวิทยา |
| UKB | = | บจก.ยูดับบลิวซี โกลเมน ไบโอแมส |
| UAB | = | บจก.ยูดับบลิวซี อัมพัน ไบโอแมส |
| SBM | = | บจก.สตีก ไบโอแมส |
| ULA | = | บจก.อัลตรา เอเซีย |
| UTAS | = | Ultra Asia Singapore Pte. |
| UWCC | = | บจก.ยูดับบลิวซีซี (กัมพูชา) |
| PGE | = | บจก.พาราไดซ์ กรีน เอนเนอจี |
| IIC | = | บจก.อินเตอร์โกลบ อินเวสเมนต์ |
| SES2 | = | บจก.สระบุรี เอ็นเนอร์จี ซิสเต็มส์ 2 |
| PCL | = | บริษัท พาโนว่า จำกัด |
| DIMET | = | บมจ.ไดเมท (สยาม) |



รายละเอียดเงินลงทุนและสัดส่วนเงินทุนของบริษัท ในบริษัทย่อยหรือบริษัทร่วม

ณ วันที่ 31 ธันวาคม 2562

| ลำดับ | ชื่อบริษัท | ประเภทกิจการและลักษณะ ธุรกิจ | ทุนที่ออกและ เรียกชำระแล้ว (บาท) | % ถือหุ้นทั้ง ทางตรงและ ทางอ้อม |
|-------------------|---|--|--|---------------------------------------|
| บริษัทย่อย | | | | |
| 1. | บริษัท ยูดับบลิวซีโกเมน จำกัด | โรงไฟฟ้าชีวมวล | 240,000,000.- | 99.99 |
| 2. | บริษัท ยูดับบลิวซี อ่าพัน ไบโอมแอส จำกัด | โรงไฟฟ้าชีวมวล | 159,375,000.- | 99.99 |
| 3. | บริษัท สตีท ไบโอมแอส จำกัด | โรงไฟฟ้าชีวมวล | 166,250,000.- | 99.99 |
| 4. | บริษัท อัลตรา เอเซีย จำกัด | ธุรกิจโทรคมนาคม | 18,250,000.- | 99.99 |
| 5. | Ultra Asia Singapore PTE.LTD. | ธุรกิจบริหารจัดการ การดำเนิน ธุรกิจในต่างประเทศ | 1,000USD | 99.99 |
| 6. | บริษัท ยูดับบลิวซีซี (กัมพูชา) จำกัด | ธุรกิจโรงงานไม้สับ | 25,000 USD | 70.00 |
| 7. | บริษัท พาราไดซ์ กรีน เอนเนอจี้ จำกัด | พืชพลังงาน | 250,000,000.- | 65.00 |
| บริษัทร่วม | | | | |
| 1. | บริษัท อินเตอร์โกลบ อินเวสเมนต์ จำกัด | ธุรกิจขายและให้เช่า อสังหาริมทรัพย์ | 25,000 USD | 48.00 |
| 2. | บริษัท สระบุรี เอ็นเนอร์จี้ ซิสเต็มส์ 2 จำกัด | ธุรกิจโรงไฟฟ้าพลังงานขยะ | 21,750,000.- | 30.00 |
| 3. | บริษัท พาโนว่า จำกัด | ผลิตและจำหน่ายเชื้อเพลิงจากขยะ | 22,216,075.- | 30.00 |
| 4. | บริษัท ไดมัท (สยาม) จำกัด (มหาชน) | ผลิตและจำหน่ายสีป้องกันสนิมและ สีอุตสาหกรรม | 268,953,447.- | 24.98 |

ลักษณะการประกอบธุรกิจ

นโยบายและภาพรวมการประกอบธุรกิจ

บริษัท ก่อตั้งเมื่อปี 2510 ประกอบกิจการจำหน่ายสินค้า อุปกรณ์ส่งกำลังต่างๆ และขยายกิจการสร้างโรงงานเพื่อธุรกิจผลิตและจำหน่ายเสาโครงสร้างพื้นฐานด้านไฟฟ้าและโทรคมนาคมบริการซัพพลายเคส และได้เพิ่มความแข็งแกร่งของธุรกิจโดยเริ่มลงทุนในธุรกิจพลังงาน ด้วยการลงทุนในโรงไฟฟ้าพลังงานทดแทนในปี 2558

การดำเนินงานของบริษัท ได้ผ่านการรับรองระบบคุณภาพมาตรฐาน ISO9001:2015 จากบริษัท เอสจีเอส (ประเทศไทย) จำกัด และการผลิตเสาส่งไฟฟ้าแรงสูง เสาโทรคมนาคม และโครงสร้างสถานีไฟฟ้าย่อย ได้รับการขึ้นบัญชีผลิตภัณฑ์ที่ได้รับการจดทะเบียนจากสำนักงานมาตรฐานผลิตภัณฑ์อุตสาหกรรม ทำให้ลูกค้ามีความมั่นใจในด้านคุณภาพเป็นอย่างดี

เป้าหมายในการดำเนินธุรกิจ

1. ในฐานะที่บริษัทเป็นผู้ผลิตเสาส่งไฟฟ้าแรงสูงรายแรกของประเทศไทยและเป็นผู้นำของธุรกิจเสาส่งไฟฟ้าแรงสูงและโครงสร้างสถานีไฟฟ้าย่อยในประเทศ บริษัทมุ่งมั่นที่จะพัฒนาองค์กรให้มีประสิทธิภาพเพื่อสร้างความแข็งแกร่ง ความมั่นคง และการเจริญเติบโตที่ยั่งยืน
2. พัฒนาและปรับปรุงประสิทธิภาพในการผลิต รวมทั้งขยายกำลังการผลิต เพื่อรองรับการเติบโตของธุรกิจ ทั้งในประเทศและต่างประเทศ
3. เเสาะหาโอกาสการลงทุนทั้งในประเทศและต่างประเทศที่สามารถสร้างความมั่นคงทางด้านรายได้ในระยะยาวบริหารความเสี่ยงได้มีอัตราผลตอบแทนที่ไม่น้อยกว่าต้นทุนทางการเงินของเงินลงทุน

โครงสร้างรายได้

โครงสร้างรายได้ของบริษัทและบริษัทย่อย ตามงบการเงินรวมสำหรับปี 2562 ปี 2561 และ ปี 2560 สรุปดังนี้

| โครงสร้างรายได้ | ปี 2562 (ล้านบาท) | % | ปี 2561 (ล้านบาท) | % | ปี 2560 (ล้านบาท) | % |
|---|----------------------|---------------|----------------------|---------------|----------------------|---------------|
| เสาส่งไฟฟ้าแรงสูง | 530.96 | 47.27 | 878.54 | 58.09 | 716.44 | 52.25 |
| เสาโทรคมนาคม | 16.43 | 1.46 | 41.84 | 2.77 | 134.07 | 9.78 |
| โครงสร้างสถานีไฟฟ้าย่อย | 53.02 | 4.72 | 74.37 | 4.92 | 70.04 | 5.11 |
| โครงเหล็กทั่วไป | 38.73 | 3.45 | 31.57 | 2.09 | 2.62 | 0.19 |
| บริการงานซัพพลายเคส | 5.48 | 0.49 | 0.27 | 0.02 | 0.71 | 0.05 |
| จำหน่ายสินค้าอุตสาหกรรม | 8.30 | 0.74 | 10.42 | 0.69 | 11.31 | 0.82 |
| จำหน่ายสินค้าอื่น(ผลิตภัณฑ์ทางการเกษตร) | - | | 7.96 | 0.53 | 30.72 | 2.24 |
| จำหน่ายกระแสไฟฟ้า | 459.62 | 40.92 | 422.87 | 27.96 | 355.39 | 25.92 |
| รายได้อื่น | 10.77 | 0.95 | 44.43 | 2.94 | 49.92 | 3.64 |
| รวม | 1,123.31 | 100.00 | 1,512.27 | 100.00 | 1,371.22 | 100.00 |

หมายเหตุ: รายได้อื่น ประกอบด้วย รายได้จากการขายเศษวัสดุดิบ ดอกเบี้ยรับ และกำไรจากการจำหน่ายทรัพย์สินเป็นต้น

ลักษณะผลิตภัณฑ์หรือบริการ

การประกอบธุรกิจของบริษัท สามารถแบ่งออกได้เป็น 4 กลุ่ม ดังต่อไปนี้

1. ธุรกิจการผลิต

บริษัททำธุรกิจออกแบบและผลิตเสาโครงเสาร้างพื้นฐานด้านไฟฟ้าและโทรคมนาคม ประกอบด้วย

1.1 เสาโครงเหล็ก

1.1.1 เสาส่งไฟฟ้าแรงสูง(High Voltage Transmission Tower – TL) ขนาด 115 kV / 230 kV / 500 kV ด้วยความเชี่ยวชาญของบุคคลากรด้านวิศวกรรมการออกแบบและผลิต มีการควบคุมคุณภาพตามมาตรฐานขั้นสูง บริษัทจึงได้รับการรับรองจากการไฟฟ้าฝ่ายผลิตแห่งประเทศไทย (กฟผ.)

1.1.2 โครงสร้างสถานีไฟฟ้าย่อย (Substation Steel Structure - ST) เป็นเสาโครงเหล็กชุบสังกะสี ที่รองรับอุปกรณ์ไฟฟ้าในสถานีไฟฟ้าย่อย เช่น Disconnecting Switches, Lighting Arrestors, Capacitors และอื่นๆ โดยสถานีไฟฟ้าย่อยจะทำหน้าที่รับกระแสไฟฟ้าและแปลงแรงดันไฟฟ้า ตั้งแต่ 69 กิโลโวลต์ 115 กิโลโวลต์ 230 กิโลโวลต์และ 500 กิโลโวลต์เพื่อส่งต่อเป็นทอดๆ ผ่านสายส่งไฟฟ้าแรงสูงและระบบจำหน่ายไฟฟ้าก่อนที่จะจำหน่ายไฟฟ้าไปยังผู้บริโภค

1.1.3 เสาโทรคมนาคม (Telecommunication Tower - TC) ที่มีความสูงตั้งแต่ 20 เมตร ถึง 100 เมตร เพื่อติดตั้งในโครงข่ายโทรคมนาคมของบริษัทชั้นนำในประเทศไทย อาทิ AIS, DTAC, TruemoveH, CAT, TOT

1.2 โครงสร้างเหล็กทั่วไป (Building and Frame – BF, General Fabrication - GF) เป็นโครงเหล็กที่ใช้ในกิจการต่างๆ และโครงเหล็กที่ใช้ในกิจการก่อสร้างทั่วไปทั้งที่มีการชุบสังกะสีและไม่ชุบสังกะสี เช่น โครงหลังคา ทางเดิน รั้ว โครงสร้างอาคารและโรงงาน รวมทั้งโครงเหล็กป้ายโฆษณา เป็นต้น

บริษัทมีโรงงานตั้งอยู่เลขที่ 247 ถนนร่มเกล้า แขวงแสนแสบ เขตมีนบุรี กรุงเทพมหานคร มีกำลังการผลิตรวมประมาณ 24,000 ตันต่อปี

2. ธุรกิจการบริการ

บริษัทให้บริการชุบสังกะสีกับลูกค้าทั่วไปที่ต้องการนำผลิตภัณฑ์โครงเหล็กเช่นตะแกรงท่อเหล็กวางรับสายไฟ เป็นต้นมาชุบสังกะสีเพื่อให้ผลิตภัณฑ์เหล็กคงทนต่อการเกิดสนิมทั้งนี้บริษัทสามารถชุบเคลือบสังกะสีแบบจุ่มร้อนตามมาตรฐานที่สำคัญได้แก่มาตรฐาน ISO 1461 มาตรฐานอเมริกัน ASTM A123, ASTM A153 มาตรฐานอังกฤษ BS 729 มาตรฐานญี่ปุ่นJIS H 8641 และJIS H 9124 มาตรฐานออสเตรเลีย AS 1214: AS/NZS 4680 และมาตรฐานเยอรมัน DIN 50976 เป็นต้น

3. ธุรกิจการขาย

บริษัทดำเนินธุรกิจจัดจำหน่ายสินค้าอุตสาหกรรมจากผู้ผลิตชั้นนำของโลกอันได้แก่ RENOLD จากประเทศอังกฤษและ ARNOLD จากประเทศเยอรมันนีโดยมีสินค้าหลักได้แก่อุปกรณ์ส่งกำลังประเภทโซ่เฟืองมอเตอร์และเกียร์ต่างๆ เป็นต้น

4. ธุรกิจพลังงาน

บริษัทได้ขยายธุรกิจไปยังธุรกิจพลังงานทดแทน โดยการลงทุนในโรงไฟฟ้าชีวมวล จำหน่ายไฟฟ้าให้กับกรไฟฟ้าส่วนภูมิภาค ปัจจุบันโรงไฟฟ้าของบริษัทย่อยมีกำลังการผลิตติดตั้งรวม 26.9 เมกะวัตต์

บริษัทมีบริษัทย่อยที่ทำด้านพลังงานทดแทนได้แก่

1. บริษัท ยูดับบลิวซี โกลเมน ไบโอมแอส จำกัด
ตั้งอยู่จังหวัดนครราชสีมา เป็นโรงไฟฟ้าชีวมวล มีกำลังการผลิตติดตั้ง 9.9 เมกะวัตต์ และมีสัญญาขายไฟฟ้ากับการไฟฟ้าส่วนภูมิภาค 8 เมกะวัตต์
2. บริษัท ยูดับบลิวซี อัมพัน ไบโอมแอส จำกัด
ตั้งอยู่อำเภอเสตึก จังหวัดบุรีรัมย์ เป็นโรงไฟฟ้าชีวมวล มีกำลังการผลิตติดตั้ง 9.5 เมกะวัตต์ และมีสัญญาขายไฟฟ้ากับการไฟฟ้าส่วนภูมิภาค 8 เมกะวัตต์
3. บริษัท สตี๊กไบโอมแอส จำกัด
ตั้งอยู่อำเภอเสตึก จังหวัดบุรีรัมย์ เป็นโรงไฟฟ้าชีวมวล มีกำลังการผลิตติดตั้ง 7.5 เมกะวัตต์ และมีสัญญาขายไฟฟ้ากับการไฟฟ้าส่วนภูมิภาค 6.5 เมกะวัตต์
4. บริษัท พาราไดซ์กรีน เอนเนอจี จำกัด (PGE)
ตั้งอยู่อำเภอชุมแพ จังหวัดขอนแก่น เป็นธุรกิจแปรรูปพืชพลังงานผลิตและจำหน่ายผลิตภัณฑ์จากพืชพลังงาน เช่น แก๊สชีวภาพ ปุ๋ย อาหารสัตว์สำเร็จรูปบรรจุภัณฑ์ที่ย่อยสลายได้ตามธรรมชาติปัจจุบันหยุดดำเนินการแล้ว
5. บริษัท อัลตรา เอเซีย จำกัด (ชื่อเดิม บริษัท ยูดับบลิวซี โซลาร์ จำกัด) ประกอบธุรกิจอื่น ๆ ที่เกี่ยวข้องกับการลงทุนในธุรกิจพลังงาน และโทรคมนาคม

การตลาดและการแข่งขัน

● กลยุทธ์การตลาด

บริษัทตระหนักในเรื่องความเหมาะสมในคุณภาพและราคาของผลิตภัณฑ์และบริการ รวมถึงการส่งมอบผลิตภัณฑ์และบริการที่ตรงต่อเวลาและการรักษาความสัมพันธ์ที่ยอดเยียมกับลูกค้า โดยมีกลยุทธ์ทางการตลาดที่สำคัญดังนี้

1. ด้านผลิตภัณฑ์และบริการ

ผลิตและจำหน่ายสินค้าและบริการที่มีคุณภาพและเป็นไปตามมาตรฐาน

ธุรกิจการผลิตและธุรกิจการขาย

บริษัทมุ่งมั่นที่จะเป็นผู้นำในด้านคุณภาพผลิตภัณฑ์ และการให้บริการก่อนและหลังการขาย โดยให้ความสำคัญกับการอบรมและพัฒนาบุคลากรอย่างต่อเนื่อง มีทีมงานที่มีความเชี่ยวชาญ และมีประสิทธิภาพในการดำเนินธุรกิจมาโดยตลอด บริษัทมุ่งเน้นการผลิตสินค้าที่มีคุณภาพและเป็นไปตามมาตรฐาน โดยการออกแบบผลิตภัณฑ์ด้วยระบบคอมพิวเตอร์ที่ทันสมัย การคัดเลือกวัตถุดิบที่มีคุณภาพจากผู้ผลิตที่น่าเชื่อถือ ผ่านกระบวนการผลิตด้วยเครื่องจักรที่มีเทคโนโลยีทันสมัย และมีการตรวจสอบรวมทั้งควบคุมคุณภาพทุกขั้นตอนตามมาตรฐานอุตสาหกรรม และมาตรฐาน ISO9001:2015 ซึ่งเป็นการสร้างความเชื่อมั่นให้กับลูกค้า

ธุรกิจพลังงาน

บริษัทย่อยของ UWC ดำเนินธุรกิจผลิตและจำหน่ายไฟฟ้าจากพลังงานทดแทน โดยบุคลากรที่มีความเชี่ยวชาญและมีประสบการณ์ในด้านวิศวกรรมพลังงาน เพื่อควบคุมและจัดการให้โรงไฟฟ้าดำเนินการผลิตได้อย่างมีประสิทธิภาพสูงสุด

2. การส่งมอบสินค้าที่ตรงต่อเวลาและเชื่อถือได้

ธุรกิจการผลิตและธุรกิจการขาย

ธุรกิจการผลิตของบริษัทมีลักษณะเป็นงานโครงการและมีการทำสัญญาซื้อขายก่อนเริ่มดำเนินงาน ระยะเวลาการดำเนินงานของแต่ละโครงการเริ่มตั้งแต่ 6 เดือน จนถึง 2 ปี และจะมีกำหนดระยะเวลาที่ต้องส่งมอบงานอย่างชัดเจน ดังนั้น การส่งมอบผลิตภัณฑ์ให้ตรงตามกำหนดเวลาจึงเป็นสิ่งที่สำคัญในการประกอบธุรกิจของบริษัทและบริษัทสามารถส่งมอบผลิตภัณฑ์ที่มีคุณภาพได้ตรงกำหนดตามแผนงานลูกค้าเสมอมาอันเป็นผลมาจากการวางแผนการทำงานและการผลิตที่มีระบบ รวมถึงการวางแผนสำรองวัตถุดิบที่มีประสิทธิภาพ

3. ประเภทลูกค้าและกลุ่มลูกค้าเป้าหมาย

ธุรกิจการผลิต

- เสาโครงเหล็ก กลุ่มลูกค้าเป้าหมายจะเป็นกลุ่มผู้รับเหมาก่อสร้างจากต่างประเทศและในประเทศซึ่งรับงานจากหน่วยงานภาครัฐและรัฐวิสาหกิจเช่นการไฟฟ้าฝ่ายผลิตแห่งประเทศไทย (กฟผ.) และการไฟฟ้าส่วนภูมิภาค (กฟภ.)

- โครงสร้างเหล็กทั่วไป กลุ่มลูกค้าเป้าหมายจะเป็นกลุ่มผู้รับเหมาก่อสร้างทั่วไปและลูกค้ารายที่ต้องการรับบริการประกอบและติดตั้งโครงเหล็กทั่วไป

ธุรกิจการบริการ

การให้บริการรับซบสังกะสีเป็นการบริการให้แก่ลูกค้าทั่วไปที่ต้องการนำผลิตภัณฑ์มาซบสังกะสีเพื่อให้ผลิตภัณฑ์คงทนต่อการเกิดสนิม

ธุรกิจการขาย

การขายสินค้าอุตสาหกรรมจะเน้นไปที่กลุ่มลูกค้าโรงงานอุตสาหกรรม

ธุรกิจพลังงานไฟฟ้า

บริษัทย่อยของUWC จำหน่ายไฟฟ้าให้กับการไฟฟ้าส่วนภูมิภาค

4. นโยบายราคา

ธุรกิจการผลิต ธุรกิจการบริการ และธุรกิจการขาย

บริษัทมีนโยบายกำหนดราคาที่สามารถแข่งขันได้ในธุรกิจ โดยมุ่งเน้นการบริหารต้นทุนที่มีประสิทธิภาพ เพื่อลดอัตราการสูญเสียจากการผลิตให้น้อยที่สุด ทำให้บริษัทสามารถกำหนดราคาขายที่สามารถแข่งขันได้ในธุรกิจ ปัจจุบันบริษัท มีนโยบายการกำหนดราคาผลิตภัณฑ์โดยบวกเพิ่มกำไรส่วนต่างจากต้นทุน ซึ่งปัจจัยที่นำมาพิจารณาในการ

กำหนดราคาประกอบด้วย ราคาวัตถุดิบ อุปกรณ์ ส่วนประกอบต่างๆ ที่ใช้ในการผลิต ความยากง่ายในการผลิต ช่วงเวลาที่เสนอราคา จำนวนและปริมาณงาน กำลังการผลิต พร้อมทั้งพิจารณาประวัติลูกค้าแต่ละรายที่เคยมีธุรกรรมร่วมกัน

ธุรกิจพลังงาน

ราคาขายไฟฟ้าเป็นไปตามข้อกำหนดที่มีการลงนามในสัญญาซื้อขายไฟฟ้ากับหน่วยงานรัฐ

5. การจัดจำหน่ายและช่องทางการจัดจำหน่าย

ธุรกิจการผลิต

บริษัทสามารถแบ่งช่องทางการจัดจำหน่ายได้ 2 ช่องทาง เพื่อให้สามารถเข้าถึงความต้องการของลูกค้าได้อย่างมีประสิทธิภาพ ได้แก่

1. การรับงานโดยการเป็นผู้รับเหมาย่อย จากผู้รับเหมาหลักที่ชนะการประมูลงาน โดยส่วนใหญ่เป็นงานเสาส่งไฟฟ้าแรงสูง, เสาโทรคมนาคมและงานโครงสร้างเหล็กทั่วไปในปีที่ผ่านมา บริษัทได้รับงานโดยการเป็นผู้รับเหมาย่อยดังนี้

- a. เสาส่งไฟฟ้าแรงสูงจากกิจการร่วมค้า เอ็กซีดี-ฮายเพค-เอสซีแอล-ทีเอ็นพี, TATA Projects Limited, บริษัท เด็มโก้ จำกัด (มหาชน) และKEC International Ltd.
- b. งานเสาสื่อโทรคมนาคมจาก บริษัท บีบี เทคโนโลยี จำกัด

2. การเข้าร่วมประมูลโครงการโดยตรงเพื่อเป็นผู้รับจ้างเหมาหลักของโครงการโดยส่วนใหญ่เป็นงานเสาโครงเหล็กสถานีไฟฟ้าย่อย

ธุรกิจการบริการ

บริษัทให้บริการซัพพลายกับลูกค้าทั่วไป โดยมีลูกค้าใช้บริการสม่ำเสมอ ลูกค้าส่วนใหญ่ของบริษัท อยู่ในอุตสาหกรรม ประเภทรับเหมาก่อสร้างทั่วไปและโยธา อุตสาหกรรมผลิตเครื่องจักรกล อุตสาหกรรมเครื่องทำความเย็น และวิศวกรรมสร้างเครื่องจักร เป็นต้น

ธุรกิจการขาย

บริษัท นำเข้าสินค้าอุตสาหกรรม ประเภทอุปกรณ์ส่งกำลัง ไซ้ เฟือง เกียร์ คัปปีง และอื่นๆ จากต่างประเทศ ภายใต้แบรนด์ Renold เพื่อจำหน่ายให้กับลูกค้ากลุ่มโรงงานอุตสาหกรรมต่างๆ ได้แก่ อุตสาหกรรมปูนซีเมนต์ บีโตรเคมี วัสดุก่อสร้าง และผลิตภัณฑ์อาหารแปรรูป เป็นต้น

ธุรกิจพลังงาน

บริษัทย่อยของ UWC ที่ดำเนินธุรกิจผลิตไฟฟ้าจำหน่ายไฟฟ้าให้กับการไฟฟ้าส่วนภูมิภาค (กฟภ.)

ภาวะอุตสาหกรรม

อุตสาหกรรมเสาส่งไฟฟ้าแรงสูงและโครงสร้างสถานีไฟฟ้าย่อย

อุตสาหกรรมเสาส่งไฟฟ้าแรงสูงและโครงสร้างสถานีไฟฟ้าย่อยเป็นไปตามโครงการและแผนงานพัฒนาระบบส่งไฟฟ้าของการไฟฟ้าฝ่ายผลิตแห่งประเทศไทย (กฟผ.) และการไฟฟ้าส่วนภูมิภาค ซึ่งมีแผนที่อยู่ระหว่างการดำเนินการและแผนที่จะดำเนินการในช่วงเวลาตามแผนพัฒนากำลังการผลิตไฟฟ้าของประเทศไทย พ.ศ. 2561-2580 (PDP 2018) ซึ่งประกอบด้วยโครงการต่างๆ ดังนี้ (ข้อมูลจากสำนักนโยบายและแผนพลังงาน กระทรวงพลังงาน)

- โครงการพัฒนาระบบส่งไฟฟ้าเพื่อสนองความต้องการใช้ไฟฟ้าที่เพิ่มขึ้น
- โครงการพัฒนาระบบส่งไฟฟ้าเพื่อเสริมความมั่นคงระบบไฟฟ้า
- โครงการปรับปรุงและขยายระบบส่งไฟฟ้าที่เสื่อมสภาพตามอายุการใช้งาน
- โครงการระบบส่งไฟฟ้าเพื่อรองรับการเชื่อมต่อโรงไฟฟ้า
- โครงการเชื่อมโยงระบบส่งไฟฟ้าระหว่างประเทศแบบระบบต่อระบบ (Grid to Grid)
- โครงการพัฒนาระบบไฟฟ้าตามแผนแม่บทการพัฒนาระบบโครงข่ายไฟฟ้าสมาร์ตกริด ของประเทศไทย

ความต้องการเสาส่งไฟฟ้าแรงสูงในประเทศยังคงมีอัตราการขยายตัวอย่างต่อเนื่องตามแผนพัฒนากำลังผลิตไฟฟ้าของประเทศไทย พ.ศ. 2558- 2579 (PDP 2015) พ.ศ. 2561- 2580 (PDP 2018)

ปัจจุบันในประเทศไทยมีผู้ผลิตเสาส่งไฟฟ้าขนาดใหญ่ (ขนาด 500 กิโลโวลต์) อยู่เพียง 5 ราย การรับงานเสาส่งไฟฟ้าแรงสูงจะมีส่วนแบ่งการตลาดไม่น้อยสลับกันในจำนวนผู้ผลิตทั้ง 5 รายนี้ โดยบริษัทที่มีส่วนแบ่งการตลาดในปี 2562 อยู่ที่ประมาณ 35 เปอร์เซ็นต์ สำหรับการเข้ามาของคู่แข่งรายใหม่ในธุรกิจนี้ มีข้อจำกัดในเรื่องประสบการณ์และการรับรองจากหน่วยงานรัฐ ดังนั้นผลกระทบจากการเข้ามาของคู่แข่งรายใหม่ในธุรกิจนี้จะไม่รุนแรง

อุตสาหกรรมเสาโทรคมนาคม

อุตสาหกรรมเสาโทรคมนาคมขึ้นอยู่กับแผนการพัฒนาเทคโนโลยีและการให้บริการสื่อสารโทรคมนาคมของประเทศ ในปี 2562 อุตสาหกรรมเสาโทรคมนาคมในประเทศมีการชะลอตัวลง แต่ยังคงมีการขยายโครงข่ายอย่างสม่ำเสมอเพื่อให้บริการกับลูกค้าได้ครอบคลุมยิ่งขึ้น และเพื่อรองรับเทคโนโลยี 5G ที่กำลังจะเกิดขึ้นในอนาคตอย่างไรก็ตามแผนการลงทุนเพื่อขยายโครงข่ายโทรคมนาคมในระดับภูมิภาคอาเซียนมีการขยายตัวอย่างต่อเนื่อง จึงไม่เป็นอุปสรรคในการขยายตลาดสำหรับอุตสาหกรรมนี้ของบริษัทถึงแม้ว่าความต้องการภายในประเทศจะชะลอตัวลงก็ตาม

อุตสาหกรรมโครงสร้างเหล็กทั่วไป

ความต้องการโครงสร้างเหล็กทั่วไปขึ้นอยู่กับอุตสาหกรรมการก่อสร้าง ซึ่งในปี 2562 อุตสาหกรรมการก่อสร้างมีการเติบโตอย่างค่อยเป็นค่อยไป ทั้งในภาครัฐและภาคเอกชนโดยกิจกรรมการก่อสร้างที่เกิดขึ้นส่วนใหญ่จะเป็นโครงการต่อเนื่องมาจากปีก่อนถึงแม้ว่าการก่อสร้างโดยทั่วไปจะเติบโตอย่างค่อยเป็นค่อยไป แต่ตลาดซ่อมแซมที่อยู่อาศัยเป็นตลาดขนาดใหญ่และมีศักยภาพด้วยจำนวนที่อยู่อาศัยทั่วประเทศมีจำนวนกว่า 26.7 ล้านหลังและจากข้อมูลของสำนักงานสภาพัฒนาการเศรษฐกิจและสังคมพบว่าในแต่ละปีผู้บริโภคจะมีการใช้จ่ายในตลาดซ่อมแซมและปรับปรุงที่อยู่อาศัยประมาณ 3 แสนล้านบาท

ในการดำเนินงานโครงเหล็กทั่วไป บริษัทสามารถให้บริการด้านการออกแบบ ปรับเปลี่ยนสัดส่วน รูปแบบ ขนาด ความสูง คุณสมบัติ ขนาด และรูปแบบที่เหมาะสมกับโครงการก่อสร้างแต่ละแห่ง เพื่อให้สอดคล้องตามความต้องการของลูกค้า

การบริการซัพซิงกะสี

แนวโน้มของผลิตภัณฑ์เหล็กที่มีข้อกำหนดให้ต้องมีการซัพซิงกะสีเพื่อป้องกันการผุกร่อนมีเพิ่มขึ้นตลอดเวลาเนื่องจากสภาวะแวดล้อมปัจจุบันมีสภาพอากาศเป็นมลพิษและฝนกรดที่มีฤทธิ์กัดกร่อนสูงดังนั้นเหล็กโครงสร้างที่ต้องใช้ในงานภายนอกอาคารจำเป็นต้องมีวิธีการในการป้องกันสนิมเพื่อความแข็งแรงของโครงสร้างเหล็กดังกล่าวซึ่ง

วิธีการที่ประหยัดและได้ผลคุ้มค่าในการป้องกันสนิมคือการชุบ Hot-Dip Galvanized จึงส่งผลให้มีผู้นิยมใช้สูงขึ้นอย่างต่อเนื่อง และคาดว่าจะยังคงเพิ่มขึ้นต่อไปอีกนานในอนาคต

การจำหน่ายสินค้าอุตสาหกรรม

สินค้าอุตสาหกรรม ประเภทอุปกรณ์ส่งกำลัง เช่น โซ่ เฟือง เกียร์ คัปปลิง และมอเตอร์ เป็นอุปกรณ์ที่ใช้ในโรงงานอุตสาหกรรมทั่วไป ทุกกลุ่มอุตสาหกรรม ความต้องการใช้สินค้าเพื่อการซ่อมแซมหรือปรับเปลี่ยนอุปกรณ์เครื่องจักรมีเป็นประจำและต่อเนื่อง นอกจากนั้นความไว้วางใจในคุณภาพของสินค้าภายใต้แบรนด์Renoldตลอดระยะเวลากว่า เกือบ 100 ปี รวมถึงการให้บริการก่อนและหลังการขายที่มีประสิทธิภาพ จึงเป็นสิ่งสำคัญที่ทำให้สินค้าของบริษัทยังคงได้รับความไว้วางใจจากลูกค้าเสมอมา ถึงแม้จะมีคู่แข่งหลากหลาย แต่สินค้าของบริษัทภายใต้แบรนด์ RENOLD และ ARNOLD ยังอยู่ในความต้องการของลูกค้าเสมอมา

ธุรกิจพลังงาน

ภาวะและแนวโน้มของธุรกิจพลังงาน จะเป็นไปตามแผนพัฒนากำลังผลิตไฟฟ้าของประเทศไทย พ.ศ. 2561-2580 (PDP2018) และแผนพัฒนาพลังงานทดแทนและพลังงานทางเลือก (AEDP) ซึ่งสรุปได้ดังนี้

| กำลังการผลิตไฟฟ้าใหม่ ช่วงปี 2561- 2580 | หน่วย เมกะวัตต์ |
|---|-----------------|
| โรงไฟฟ้าพลังงานหมุนเวียน | 20,766 |
| โรงไฟฟ้าพลังน้ำแบบสูบกลับของ กฟผ. | 500 |
| โรงไฟฟ้าโคเจนเนอเรชัน | 2,112 |
| โรงไฟฟ้าพลังความร้อนร่วม (กฟผ./IPP) | 13,156 |
| โรงไฟฟ้าถ่านหิน/ลิกไนต์ (กฟผ./IPP) | 1,740 |
| ซื้อไฟต่างประเทศ | 5,857 |
| โรงไฟฟ้าใหม่/ทดแทน | 8,300 |
| แผนอนุรักษ์พลังงาน | 4,000 |
| รวม | 56,431 |

โรงไฟฟ้าพลังงานหมุนเวียน

| | |
|-------------------------------|---------------|
| ตามแผน AEDP | 18,176 |
| ตามนโยบายการส่งเสริมของภาครัฐ | 520 |
| VSPF ที่มีภาวะผูกพัน | 528 |
| SPP ที่มีภาวะผูกพัน | 1,150 |
| SPP Hybrid Firm | 300 |
| โครงการ กฟผ. ที่ ครม. อนุมัติ | 92 |
| รวม | 20,766 |

| โรงไฟฟ้าตามแผน AEDP | กำลังการผลิตตามสัญญา | |
|---|----------------------|---------------|
| | PDP 2015 | PDP 2018 |
| พลังงานแสงอาทิตย์ (On-grid) | 6,000 | 10,000 |
| ชีวมวล | 5,570 | 3,376 |
| ก๊าซชีวภาพ (น้ำเสีย/ของเสีย) | 600 | 546 |
| แสงอาทิตย์แบบฟูลลอย | - | 2,725 |
| พลังงานลม | 3,002 | 1,485 |
| ขยะอุตสาหกรรม | 50 | 44 |
| อื่น ๆ (ขยะชุมชน, พลังน้ำขนาดเล็ก/ขนาดใหญ่) | 4,462 | - |
| รวม | 19,684 | 18,176 |

| โรงไฟฟ้าตามนโยบาย | กำลังผลิตตามสัญญา |
|------------------------------------|-------------------|
| ขยะชุมชน | 400 |
| ชีวมวลประจํารัฐ 3 จังหวัดชายแดนใต้ | 120 |
| รวม | 520 |

ธุรกิจพลังงานของบริษัทคือ โรงไฟฟ้าชีวมวล ซึ่งตามแผน PDP 2018 โรงไฟฟ้าชีวมวลตามแผน AEDP นั้น กำลังการผลิตตามสัญญา ลดลงจาก 5,570 เมกะวัตต์ ในแผน PDP 2015 เหลือ 3,376 เมกะวัตต์ ในแผน PDP 2018 บริษัทในฐานะผู้ประกอบการโรงไฟฟ้าเอกชนขนาดเล็กมาก จึงต้องศึกษาและหาแนวทางเพื่อปรับปรุงและพัฒนาธุรกิจให้สอดคล้องกับแผนพัฒนาพลังงานที่เปลี่ยนไป

ปัจจัยความเสี่ยง

ปัจจัยความเสี่ยงที่สำคัญที่อาจมีผลกระทบต่อการดำเนินงานของบริษัทและบริษัทย่อย และแนวทางในการป้องกันความเสี่ยงดังกล่าว สรุปได้ดังนี้

1. ความเสี่ยงจากความผันผวนของราคาวัตถุดิบ

ธุรกิจการผลิต

เหล็กและสังกะสีซึ่งเป็นวัตถุดิบสำคัญในการผลิตเสาส่งไฟฟ้าแรงสูง โครงสร้าง สถานีไฟฟ้าย่อย เสาโทรคมนาคม และโครงสร้างเหล็กทั่วไปจะมีการเปลี่ยนแปลงตามอุปสงค์และอุปทานของผู้ผลิตและผู้ใช้ทั่วโลก ดังนั้นการเปลี่ยนแปลงของราคาเหล็กและสังกะสีจะส่งผลกระทบต่อต้นทุนการผลิตโดยตรง อย่างไรก็ตาม บริษัทมีนโยบายการบริหารความเสี่ยงในเรื่องดังกล่าวดังนี้

(1) การกำหนดราคาขายและกำหนดราคาประมาณงานในโครงการต่างๆ ในลักษณะต้นทุนบวกกำไร โดยรักษาส่วนต่างกำไรในระดับที่สามารถจะแข่งขันกับผู้ประกอบการรายอื่นๆ ได้

(2) มีนโยบายติดตามการเปลี่ยนแปลงราคาวัตถุดิบอย่างใกล้ชิดเพื่อประเมินสถานการณ์และแนวโน้มราคาวัตถุดิบเพื่อนำมาประกอบการพิจารณาตัดสินใจกำหนดราคาขาย และวางแผนการสั่งซื้อและบริหารจัดการวัตถุดิบคงคลังให้มีความเหมาะสม

(3) พัฒนาปรับปรุงการบริหารการผลิตอย่างต่อเนื่องเพื่อควบคุมต้นทุนการผลิตให้อยู่ในระดับที่เหมาะสม

(4) มีนโยบายรักษาความสัมพันธ์อันดีกับลูกค้าทำให้สามารถเจรจาต่อรองกับลูกค้าบางรายเพื่อขอปรับราคาจำหน่ายให้สอดคล้องกับการเปลี่ยนแปลงของราคาวัตถุดิบ ในกรณีที่เกิดการเปลี่ยนแปลงราคาวัตถุดิบอย่างมีนัยสำคัญ

(5) มีการติดตามดูแลผลิตภัณฑ์ที่ได้จำหน่ายไปแล้วรวมทั้งการติดตามปัญหาที่เกิดขึ้นเพื่อนำมาปรับปรุงการทำงานให้ดีขึ้นอยู่ตลอดเวลาส่งผลให้ลูกค้ามีความพึงพอใจในด้านคุณภาพและการบริการหลังการขายเพิ่มมากขึ้นทำให้สามารถกำหนดราคาขายในระดับที่เหมาะสมได้

ธุรกิจพลังงาน

เชื้อเพลิงเป็นหนึ่งในปัจจัยที่สำคัญที่สุดสำหรับการดำเนินธุรกิจโรงไฟฟ้า บริษัทย่อยของ UWC จึงเล็งเห็นความสำคัญในการบริหารจัดการเชื้อเพลิงของโรงไฟฟ้า โดยมุ่งเน้นการจัดการและใช้เชื้อเพลิงชีวมวลประเภทไม้สับ เพื่อทดแทนการใช้เชื้อเพลิงแกลบที่มีราคาสูง ทั้งนี้ UWC ได้จัดตั้งบริษัทย่อยที่ประเทศกัมพูชา เพื่อจัดหาวัตถุดิบประเภทไม้สับมาเป็นเชื้อเพลิงให้กับโรงไฟฟ้าในกลุ่มบริษัทได้อย่างพอเพียง

2. ความเสี่ยงจากการจัดหาวัตถุดิบและฟัซซิงผู้จัดจำหน่ายวัตถุดิบที่สำคัญ

ธุรกิจการผลิต

บริษัทซื้อวัตถุดิบหลักทั้งหมดจากผู้จำหน่ายภายในประเทศ จึงอาจมีความเสี่ยงจากการขาดแคลนวัตถุดิบในกรณีที่ผู้จัดจำหน่ายไม่สามารถจัดส่งวัตถุดิบให้ได้ตามกำหนด

อย่างไรก็ตามบริษัทได้มีการติดตามประเมินสถานการณ์โดยใกล้ชิด และมีการวางแผนการสั่งซื้อวัตถุดิบล่วงหน้า และจากการดำเนินงานในอดีตที่ผ่านมา ยังไม่เคยประสบปัญหาขาดแคลนวัตถุดิบ ทำให้เชื่อมั่นว่าจะไม่ได้รับผลกระทบหรือความเสียหายใดๆ ในการสั่งซื้อวัตถุดิบจากผู้จัดจำหน่ายวัตถุดิบดังกล่าว

ธุรกิจพลังงาน

บริษัทย่อยของ UWC ได้มีการวางแผนการจัดการเชื้อเพลิงในรัศมีที่สามารถขนส่งได้รอบโรงไฟฟ้า และโรงไฟฟ้าแต่ละโครงการมีโกดังเก็บเชื้อเพลิง เพื่อให้โรงไฟฟ้าสามารถสำรองเชื้อเพลิงในช่วงที่อาจมีอุปสรรคในการเก็บเกี่ยวและขนส่ง เช่น ฤดูฝน ให้ได้อย่างน้อย 20 - 30 วัน นอกจากนี้ ยังมีบริษัทย่อยที่ประเทศกัมพูชา ซึ่งทำการผลิตและจัดหาวัตถุดิบประเภทไม้สับเพื่อป้อนให้กับโรงไฟฟ้าในกลุ่มบริษัท

3. ความเสี่ยงจากการพึ่งพิงลูกค้า

ธุรกิจการผลิตนั้น ลูกค้ารายใหญ่คือผู้รับเหมาหลักหรือผู้รับเหมาช่วงจากการไฟฟ้าฝ่ายผลิตแห่งประเทศไทย การไฟฟ้าส่วนภูมิภาค และ บริษัท กสท โทรคมนาคม จำกัด (มหาชน) จึงมีความเสี่ยงจากการพึ่งพิงรายได้หลักจากลูกค้ารายดังกล่าว

อย่างไรก็ตามบริษัทได้รับคำสั่งซื้อจากลูกค้าอย่างต่อเนื่อง สืบเนื่องจากการที่ผลิตสินค้าได้ตรงกับความต้องการของลูกค้าทั้งในด้านคุณภาพ การส่งมอบที่ตรงเวลา ราคาขายที่สามารถแข่งขันได้ และมีการติดตามดูแลผลิตภัณฑ์ที่ได้จำหน่ายไปแล้วรวมทั้งการติดตามปัญหาที่เกิดขึ้นเพื่อนำมาปรับปรุงการทำงานให้ดีขึ้นอยู่ตลอดเวลา ส่งผลให้ลูกค้ามีความพึงพอใจในด้านคุณภาพและการบริการหลังการขาย

4. ความเสี่ยงด้านบุคลากร

ธุรกิจการผลิต

การผลิตเสาโครงสร้างเหล็กนั้นต้องอาศัยความเชี่ยวชาญเฉพาะด้านจากวิศวกรที่มีประสบการณ์ในการออกแบบและการผลิตโดย ณ วันที่ 31 ธันวาคม 2562 มีพนักงานในฝ่ายวิศวกรรมจำนวน 13 คน จึงมีความเสี่ยงจากการพึ่งพิงวิศวกรและผู้ชำนาญการหากบุคลากรดังกล่าวลาออกอาจเกิดการขาดแคลนบุคลากรที่สำคัญและอาจส่งผลกระทบต่อกรดำเนินธุรกิจได้

อย่างไรก็ตามบริษัทมีนโยบายให้ความสำคัญกับการรักษาบุคลากรให้ปฏิบัติงานต่อเนื่องในระยะยาว โดยมีนโยบายจ่ายค่าตอบแทนให้อยู่ในระดับที่สามารถแข่งขันได้กับบริษัทอื่นๆ ที่ประกอบธุรกิจใกล้เคียงกัน ซึ่งที่ผ่านมาไม่เคยประสบปัญหาการขาดแคลนวิศวกรและผู้ชำนาญการ

ธุรกิจพลังงาน

บริษัทย่อย ของ UWC ได้มีนโยบายในการบริหารทรัพยากรบุคคลที่มีอยู่ และคัดสรรบุคลากรที่มีความรู้และประสบการณ์มาเสริมศักยภาพ พร้อมทั้งมีการส่งเสริมและพัฒนาบุคลากรโดยจัดให้มีการอบรมทั้งภายในและภายนอกอย่างสม่ำเสมอ

5. ความเสี่ยงจากการให้สินเชื่อลูกค้า

ธุรกิจการผลิต

บริษัท มีระยะเวลาการให้เครดิตแก่ลูกค้าอยู่ที่ 30-120 วัน ดังนั้นจึงมีความเสี่ยงในการเรียกเก็บหนี้ ซึ่งหากเรียกเก็บหนี้ดังกล่าวไม่ได้หรือไม่ครบตามจำนวนทั้งหมดอาจจะส่งผลกระทบต่อสภาพคล่องและฐานะทางการเงิน

บริษัทมีการจัดทำระเบียบปฏิบัติการกำหนดวงเงินสินเชื่อสำหรับลูกค้า ที่ทำธุรกิจกันมานาน สำหรับลูกค้ารายใหม่ที่ทำ การซื้อขายจะมีการประเมินความเสี่ยงโดยอาจต้องซื้อขายเป็นเงินสดก่อนในเบื้องต้น นอกจากนี้ยังมีการกำหนด นโยบายการตั้งค่าเผื่อนี้สงสัยจะสูญเสียโดยประมาณจากผลขาดทุนที่อาจเกิดขึ้นจากการเก็บเงินจากลูกค้าไม่ได้ การประเมิน ค่าเผื่อนี้สงสัยจะสูญเสียจะสูญเสียโดยการวิเคราะห์ประวัติการชำระหนี้ สถานะปัจจุบันของลูกค้าหนี้ค้าง และคาดการณ์ศักยภาพ และความเสียหายในการชำระหนี้ในอนาคตสำหรับลูกค้าหนี้ที่ค้างชำระเกิน 1 ปี ให้ตั้งสำรองไว้ร้อยละ 100 และดำเนินการติดตาม คุณภาพลูกหนี้อย่างสม่ำเสมอ

ธุรกิจพลังงาน

ในการทำสัญญาซื้อขายไฟฟ้ากับการไฟฟ้าส่วนภูมิภาคและลูกค้าภายนอก จะมีเครดิตให้กับผู้ซื้อไฟฟ้าประมาณ 30 วัน โดยไม่มีความเสี่ยงในการเรียกเก็บหนี้จากผู้ซื้อที่เป็นหน่วยงานรัฐ

6. ความเสี่ยงด้านเงินทุนหมุนเวียน

ธุรกิจการผลิต

ในการประกอบธุรกิจของบริษัทต้องมีการสำรองวัตถุดิบล่วงหน้าเพื่อใช้ในการผลิตเสาโครงเหล็กและส่งมอบให้แก่ ลูกค้าตามสัญญา ดังนั้น หากไม่สามารถบริหารจัดการสินค้าคงเหลือให้หมุนเวียนในระดับที่เหมาะสม อาจส่งผลกระทบต่อการขาด คลอดเงินทุนหมุนเวียน และส่งผลให้สภาพคล่องลดลง

อย่างไรก็ตามบริษัทมีนโยบายวางแผนสำรองวัตถุดิบและสำรองสินค้าคงเหลือโดยพิจารณาให้เหมาะสมกับการ เปลี่ยนแปลงของราคาวัตถุดิบ และปริมาณงานที่จะต้องส่งมอบให้แก่ลูกค้า

ธุรกิจพลังงาน

ธุรกิจพลังงานไฟฟ้าจำเป็นจะต้องมีการสำรองวัตถุดิบล่วงหน้าเพื่อใช้เป็นเชื้อเพลิงในการขายไฟฟ้าให้การไฟฟ้า ส่วนภูมิภาค โดยจะมีระยะเวลาเรียกชำระหนี้ประมาณ 30 วันซึ่งมีผลต่อเงินทุนหมุนเวียน และส่งผลกระทบต่อสภาพ คล่องและฐานะทางการเงินของบริษัทย่อยของ UWC ดังนั้นจำเป็นจะต้องมีนโยบายการสำรองวัตถุดิบและสำรองเงิน หมุนเวียนให้เหมาะสมและสอดคล้องกับรายรับรายจ่ายเพื่อป้องกันปัญหาเกี่ยวกับสภาพคล่อง

7. ความเสี่ยงด้านแหล่งเงินทุนและอัตราดอกเบี้ย

ธุรกิจการผลิต

ในการประกอบธุรกิจของบริษัทจำเป็นต้องมีแหล่งเงินทุนเพื่อรองรับการขยายธุรกิจเพื่อให้บรรลุเป้าหมายสำคัญตาม แผนที่ได้วางไว้ บริษัทจึงมีวงเงินสินเชื่อจากธนาคารพาณิชย์หลายแห่งที่ให้การสนับสนุนทางการเงินในอัตราดอกเบี้ยที่ เหมาะสม

ธุรกิจพลังงาน

ธุรกิจพลังงาน เป็นธุรกิจที่ต้องใช้เงินทุนหมุนเวียนสูง แต่มีความมั่นคงในการรับรู้รายได้ในระยะยาว ดังนั้นเพื่อ ป้องกันปัญหาสภาพคล่อง จึงได้เตรียมแผนการขออนุมัติวงเงินสินเชื่อจากธนาคารพาณิชย์ต่างๆ ให้สอดคล้องกับแผนการ ดำเนินงานของบริษัทย่อยของ UWC

8. ความเสี่ยงจากนโยบายและการสนับสนุนจากภาครัฐ

ธุรกิจพลังงาน

ในแผนพัฒนากำลังการผลิตไฟฟ้าของประเทศไทย พ.ศ. 2561 – 2580 (แผน PDP 2018) มีแนวทางการจัดทำแผนประกอบด้วย 4 ส่วนหลัก ได้แก่

1. โรงไฟฟ้าตามนโยบายการส่งเสริมของภาครัฐ เป็นการส่งเสริมการผลิตไฟฟ้าจากพลังงานหมุนเวียน ได้แก่ ชยะชุมชนและโรงไฟฟ้าชีวมวลภาครัฐในพื้นที่ 3 จังหวัดชายแดนภาคใต้
2. โรงไฟฟ้าหลักประเภทเชื้อเพลิงฟอสซิล ประกอบด้วย โรงไฟฟ้า กฟผ. ผู้ผลิตไฟฟ้าเอกชนรายใหญ่ (IPP) และรับซื้อไฟฟ้าจากต่างประเทศ
3. โรงไฟฟ้าพลังงานหมุนเวียน ประกอบด้วย ชีวมวล ก๊าซชีวภาพ พลังงานแสงอาทิตย์ พลังงานแสงอาทิตย์ทุ่นลอยน้ำร่วมกับโรงไฟฟ้าพลังน้ำ และพลังงานหมุนเวียนอื่น ๆ
4. นโยบายอนุรักษ์พลังงานที่สามารถพิสูจน์ความเชื่อมั่นด้วยคุณภาพและสามารถแข่งขันด้วยราคาไม่เกินกว่า

Grid Parity

โดยมีโรงไฟฟ้าตามแผน AEDP (Alternative Energy Development Plan) เป็นดังนี้

| โรงไฟฟ้าพลังงานหมุนเวียนตามแผน AEDP | หน่วย: เมกะวัตต์ | |
|-------------------------------------|------------------|----------|
| | PDP 2015 | PDP 2018 |
| ชีวมวล | 5,570 | 3,376 |
| ก๊าซชีวภาพ | 600 | 546 |
| พลังงานแสงอาทิตย์ | 6,000 | 10,000 |
| ลม | 3,002 | 1,485 |
| ชยะอุตสาหกรรม | 50 | 44 |
| แสงอาทิตย์แบบทุ่นลอยน้ำ | - | 2,725 |

จะเห็นได้ว่าภาครัฐมีการเปลี่ยนแปลงแผนการผลิตไฟฟ้า จาก PDP 2015 เป็น PDP 2018 มีการเปลี่ยนแปลงกำลังการผลิตตามสัญญาของโรงไฟฟ้าแต่ละประเภท ดังนั้นบริษัทย่อยของ UWC จึงต้องศึกษาและติดตามสถานการณ์อย่างใกล้ชิด เพื่อเตรียมแผนธุรกิจให้สอดคล้องกับสถานการณ์ปัจจุบัน

9. ความเสี่ยงที่เกิดจากปัจจัยสิ่งแวดล้อม

ธุรกิจการผลิต

ในกระบวนการผลิตเสาโครงเหล็ก ที่อาจทำให้เกิดปัญหาภาวะมลพิษทางอากาศ มลพิษทางเสียง ซึ่งอาจทำให้เกิดการร้องเรียนของประชาชนในละแวกใกล้เคียงได้

ในกรณีนี้ บริษัทได้จัดให้มีการป้องกันผลกระทบต่อสิ่งแวดล้อมในด้านต่างๆ รวมทั้งจัดให้มีการตรวจวัดคุณภาพของสิ่งแวดล้อม ทั้งมลภาวะทางเสียง ทางอากาศ น้ำเสียและของเสียจากกระบวนการผลิต โดยจัดให้มีการตรวจวัดเป็นประจำทุกปี เพื่อนำผลการวิเคราะห์เปรียบเทียบกับมาตรฐานที่กฎหมายกำหนดไว้ ซึ่งที่ผ่านมามีผลการตรวจวัดคุณภาพสิ่งแวดล้อมยังอยู่ในเกณฑ์ที่ไม่เกินเกณฑ์มาตรฐาน

การจัดการ

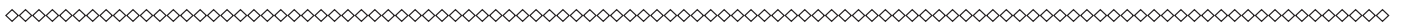

โครงสร้างการถือหุ้นและการจัดการ

1. โครงสร้างผู้ถือหุ้น

รายชื่อผู้ถือหุ้นที่ถือหุ้นสูงสุด 10 รายแรก ณ วันที่ 30 ธันวาคม 2562

| รายชื่อผู้ถือหุ้น | จำนวนหุ้น | % |
|--|----------------------|---------------|
| 1 บริษัท แคปปิตอล เอ็นจิเนียริง เน็ตเวิร์ค จำกัด (มหาชน) | 4,950,839,150 | 37.61% |
| 2 นายน้ำ ชลสายพันธ์ | 239,585,791 | 1.82% |
| 3 นายจิรวุฒิ ความันท์ | 203,068,000 | 1.54% |
| 4 LGT BANK (SINGAPORE) LTD | 187,526,700 | 1.42% |
| 5 นายชัยวัฒน์ วิชชาวุธ | 144,350,000 | 1.10% |
| 6 นายประกิจ เลหาวิศิษฎ์ | 130,000,000 | 0.99% |
| 7 นายประพนธ์ ลิ้มธรรมมหิศร | 130,000,000 | 0.99% |
| 8 นายวรารุช ยันต์เจริญ | 122,379,743 | 0.93% |
| 9 นางสาวอารีรัตน์ โชคล้ำบุญ | 108,520,000 | 0.82% |
| 10 นางกนกวัลย์ ยอดวานิช | 100,000,000 | 0.76% |
| รวมผู้ถือหุ้น 10 รายแรก | 6,316,269,384 | 47.99% |

นโยบายการจ่ายเงินปันผล

บริษัท มีนโยบายการจ่ายเงินปันผลในอัตราไม่น้อยกว่าร้อยละ 40 ของกำไรสุทธิของงบการเงินเฉพาะกิจการ หลังหักภาษีเงินได้นิติบุคคล หากการจ่ายเงินปันผลนั้นไม่มีผลกระทบต่อภาระดำเนินงานตามปกติของบริษัทอย่างมีนัยสำคัญ

อย่างไรก็ตาม บริษัทอาจกำหนดให้มีการจ่ายเงินปันผลในอัตราน้อยกว่าอัตราที่กำหนดข้างต้นได้ หากบริษัทมีความจำเป็นที่จะต้องนำเงินกำไรสุทธิจำนวนดังกล่าวไปใช้เพื่อขยายการดำเนินงานของบริษัท

ในปี 2562 ที่ประชุมสามัญผู้ถือหุ้นประจำปี 2562 ซึ่งประชุมเมื่อวันที่ 29 เมษายน 2562 มีมติอนุมัติให้งดจ่ายเงินปันผล สำหรับผลการดำเนินงานประจำปี 2561 ตั้งแต่ 1 มกราคม 2561-31 ธันวาคม 2561 เนื่องจากบริษัทมีผลขาดทุนสุทธิจำนวน 55.57 ล้านบาท และในปี 2562 ผู้สอบบัญชี ได้ปรับปรุงงบการเงินของบริษัทประจำปี 2561 ซึ่งมีผลกระทบต่อผลขาดทุนสุทธิ ทำให้ในปีดังกล่าวบริษัทมีผลขาดทุนสุทธิจำนวน 230.36 ล้านบาท

ข้อมูลการจ่ายเงินปันผลในปีที่ผ่านมา

| | 2557 | 2558 | 2559 | 2560 | 2561 |
|---------------------------------------|--------|--------|--------|----------|----------|
| กำไร(ขาดทุน) สุทธิต่อหุ้น | 0.0124 | 0.0046 | 0.0012 | (0.0126) | (0.0175) |
| เงินปันผลต่อหุ้น | 0.00 | 0.002 | 0.00 | 0.00 | 0.00 |
| อัตราการจ่ายเงินปันผลต่อกำไรสุทธิ (%) | 0.00 | 50.40 | 0.00 | 0.00 | 0.00 |



2. โครงสร้างการจัดการ

โครงสร้างการจัดการของบริษัทประกอบด้วย คณะกรรมการบริษัทและคณะกรรมการชุดย่อยจำนวน 4 คณะ ได้แก่ คณะกรรมการตรวจสอบ คณะกรรมการสรรหาและพิจารณาค่าตอบแทน คณะกรรมการบริหารความเสี่ยง และ คณะกรรมการบริหาร สำหรับปี 2562 ที่ประชุมคณะกรรมการบริษัท ครั้งที่ 3/2562 ประชุมเมื่อวันที่ 14 พฤษภาคม 2562 มีมติอนุมัติโครงสร้างกรรมการและจัดสรรตำแหน่งหน้าที่กรรมการดังนี้

2.1 คณะกรรมการ

2.1.1 คณะกรรมการบริษัท

หมายถึง บุคคลที่ได้รับการแต่งตั้งให้ดำรงตำแหน่งกรรมการบริษัท มีหน้าที่จัดการกิจการให้เป็นไปตามวัตถุประสงค์ ข้อบังคับของบริษัท มติของที่ประชุมผู้ถือหุ้น และรับผิดชอบต่อผู้ถือหุ้น

ตามข้อบังคับบริษัท หมวดที่ 4 คณะกรรมการ ข้อ 21 กำหนดให้บริษัทมีคณะกรรมการของบริษัทประกอบด้วย กรรมการอย่างน้อย 5 คน และกรรมการไม่น้อยกว่ากึ่งหนึ่งของจำนวนกรรมการทั้งหมดต้องมีถิ่นที่อยู่ในราชอาณาจักร และกรรมการของบริษัทจะต้องเป็นผู้มีคุณสมบัติตามที่กฎหมายกำหนด

ณ วันที่ 31 ธันวาคม 2562 คณะกรรมการบริษัท ประกอบด้วยกรรมการจำนวน 9 ท่าน ดังนี้

| รายชื่อกรรมการบริษัท | ตำแหน่ง | ปีที่ได้รับการแต่งตั้ง | จำนวนปีที่ดำรงตำแหน่ง |
|------------------------------|---------------|------------------------|-----------------------|
| 1 นายวุฒิชัย ลีนะบรรจง | ประธานกรรมการ | 10 กันยายน 2551 | 11 ปี |
| 2 นายธีรชัย ลีนะบรรจง | กรรมการ | 27 มีนาคม 2556 | 6 ปี |
| 3 นางสาวอรชุลี หล่อสมิทธิกุล | กรรมการ | 14 สิงหาคม 2562 | 4 เดือน |
| 4 นายมณฑล เซตุวัลลภกุล | กรรมการ | 16 กุมภาพันธ์ 2553 | 9 ปี |
| 5 นายสุรพงษ์ แซ่ย่อง | กรรมการ | 14 สิงหาคม 2562 | 4 เดือน |
| 6 นายศราวุฒิ ทรัพย์มากมี | กรรมการ | 14 สิงหาคม 2562 | 4 เดือน |
| 7 ร้อยตำรวจโทศิวัชร ทัศนารมณ | กรรมการอิสระ | 5 ตุลาคม 2552 | 10 ปี |
| 8 นายเพียรชัย ถาวรรัตน์ | กรรมการอิสระ | 17 ธันวาคม 2558 | 4 ปี |
| 9 ดร.นที นาคธนสุกาญจน์ | กรรมการอิสระ | 25 ตุลาคม 2559 | 3 ปี |

กรรมการผู้มีอำนาจลงนามผูกพันบริษัท ณ 31 ธันวาคม 2562

กรรมการผู้มีอำนาจลงนามผูกพันบริษัท ได้แก่ นายวุฒิชัย ลีนะบรรจง หรือ นายธีรชัย ลีนะบรรจง ลงลายมือชื่อร่วมกับ นางสาวอรชุลี หล่อสมิทธิกุล หรือ นายมณฑล เซตุวัลลภกุล หรือ นายสุรพงษ์ แซ่ย่อง หรือ นายศราวุฒิ ทรัพย์มากมี และประทับตราสำคัญของบริษัท

วาระการดำรงตำแหน่ง

คณะกรรมการบริษัทได้รับการแต่งตั้งจากที่ประชุมผู้ถือหุ้น โดยมีวาระการดำรงตำแหน่งตามข้อบังคับของบริษัท (คราวละ 3 ปี ตาม พ.ร.บ. บริษัทมหาชนจำกัด) และเมื่อครบวาระแล้วอาจได้รับการเลือกตั้งกลับเข้าดำรงตำแหน่งต่อไปได้อีก

อำนาจหน้าที่และความรับผิดชอบของคณะกรรมการบริษัท

1. ปฏิบัติหน้าที่ให้เป็นไปตามกฎหมาย วัตถุประสงค์และข้อบังคับของบริษัท ตลอดจนมติของที่ประชุมผู้ถือหุ้นด้วยความซื่อสัตย์สุจริต และระมัดระวังรักษาผลประโยชน์ของบริษัท
2. กำกับดูแลกิจการ ทบทวนและให้ความเห็นชอบกับนโยบาย กลยุทธ์ที่สำคัญ แผนงานและอนุมัติงบประมาณประจำปี
3. พิจารณา กำหนด แก้ไข เปลี่ยนแปลงข้อบังคับคณะกรรมการบริษัท
4. พิจารณาแต่งตั้ง ถอดถอน และมอบอำนาจหน้าที่ให้แก่คณะกรรมการบริหาร กรรมการผู้จัดการ คณะกรรมการพิจารณาผลตอบแทน คณะกรรมการตรวจสอบและคณะกรรมการชุดย่อยไปปฏิบัติ
5. พิจารณาแต่งตั้ง และเปลี่ยนแปลง ประธานกรรมการบริษัท รองประธานกรรมการบริษัท คณะกรรมการบริหาร ประธานกรรมการบริหาร กรรมการผู้จัดการ คณะกรรมการพิจารณาผลตอบแทน คณะกรรมการตรวจสอบ กรรมการอิสระ และ คณะกรรมการชุดย่อย
6. กำกับดูแล และจัดการแก้ไขปัญหาความขัดแย้งทางผลประโยชน์ของกรรมการบริษัท ผู้บริหารรวมทั้งการใช้ทรัพย์สินของบริษัทไปในทางที่มีชอบ
7. รับทราบรายงานการบริหารกิจการจากคณะกรรมการบริหาร
8. สอบทานการปฏิบัติตามกฎหมายและการเปิดเผยข้อมูลต่อสาธารณะให้มีอย่างเพียงพอ
9. ดำเนินการให้บริษัทมีระบบการควบคุมภายใน และการตรวจสอบภายในที่มีประสิทธิภาพ
10. สอบทานและให้ความเห็นชอบในงบการเงิน รายงานทางการเงินที่ผู้สอบบัญชีได้ตรวจสอบ และ/หรือสอบทาน และได้รับความเห็นชอบจากคณะกรรมการตรวจสอบแล้ว
11. จัดทำรายงานประจำปีของคณะกรรมการ และรับผิดชอบต่อการจัดทำและเปิดเผยงบการเงินเพื่อแสดงถึงฐานะการเงินและผลการดำเนินงานในรอบปีที่ผ่านมาเพื่อเสนอต่อที่ประชุมผู้ถือหุ้น
12. จัดให้มีการประชุมผู้ถือหุ้นสามัญประจำปีภายใน 4 เดือน นับแต่วันสิ้นสุดของรอบปีบัญชีของบริษัท
13. กำหนดกรอบอำนาจในการอนุมัติการสั่งจ่าย การสั่งซื้อ การเช่า และการเช่าซื้อทรัพย์สินให้คณะกรรมการบริหาร กรรมการผู้จัดการ
14. พิจารณาและจัดสรรค่าตอบแทนกรรมการตามที่ได้รับการอนุมัติจากที่ประชุมผู้ถือหุ้น
15. พิจารณาและอนุมัติธุรกรรมในกิจกรรมจัดหาเงิน บริหารเงิน และการบริหารงาน อาทิ การจัดหาแหล่งเงินทุนระยะยาว และ/หรือ เงินทุนระยะสั้น ในส่วนที่เกินอำนาจของคณะกรรมการบริหาร
16. พิจารณาและอนุมัติการจัดซื้อทรัพย์สินในส่วนที่เกินอำนาจคณะกรรมการบริหารและกรรมการผู้จัดการ
17. พิจารณาและอนุมัติการจัดซื้อวัตถุดิบในการผลิตในส่วนที่เกินอำนาจคณะกรรมการบริหารและกรรมการผู้จัดการ
18. พิจารณาและอนุมัติการจัดจ้างในลักษณะของการจ้างทำของ ในส่วนที่เกินอำนาจ คณะกรรมการบริหาร และกรรมการผู้จัดการ
19. พิจารณาและอนุมัติการปรับสภาพ ขาย ทำลาย ตัดบัญชีซึ่งทรัพย์สินถาวรเสื่อมสภาพไม่สามารถใช้งานได้ ในส่วนที่เกินอำนาจคณะกรรมการบริหาร และกรรมการผู้จัดการ

20. พิจารณาและอนุมัติการปรับสภาพราคา และ/หรือ จำนวน และ/หรือ การทำลายซึ่งสินค้าคงเหลือ วัสดุดิบคงเหลือ ที่เสื่อมสภาพ และ/หรือ ล้าสมัย ในส่วนที่เกินอำนาจ คณะกรรมการบริหาร และกรรมการผู้จัดการ
21. พิจารณาและอนุมัติก่อตั้งบริษัทย่อย และ/หรือ ลงทุนในบริษัทย่อย
22. พิจารณาและอนุมัติก่อตั้งบริษัทร่วม และ/หรือ ลงทุนในบริษัทร่วม
23. กำหนดวัน เวลา สถานที่จัดประชุมผู้ถือหุ้น รวมทั้งกำหนดระเบียบวาระการประชุมผู้ถือหุ้น วันปิดสมุดทะเบียนพักการโอนหุ้น และเสนออัตราการจัดสรรกำไร เงินสำรองตามกฎหมาย เงินสำรองทั่วไป และ/หรือ เงินปันผล ตลอดจนทำความเข้าใจเกี่ยวกับเรื่องที่เกี่ยวข้องกับผู้ถือหุ้น
24. พิจารณาแต่งตั้งที่ปรึกษาคณะกรรมการ และ/หรือ คณะอนุกรรมการเพื่อพิจารณาให้ความเห็นเฉพาะเรื่อง
25. พิจารณาเรื่องอื่นๆ ที่เกินอำนาจของคณะกรรมการบริหาร กรรมการผู้จัดการ หรือตามที่คณะกรรมการบริษัทเห็นสมควร

ทั้งนี้ เรื่องใดที่กรรมการ และ/หรือ บุคคลที่เกี่ยวข้องกับกรรมกรมีส่วนได้เสียหรือมีความขัดแย้งทางผลประโยชน์กับบริษัทแม่ และ/หรือ บริษัท และ/หรือ บริษัทย่อย และ/หรือ บริษัทร่วม โดยกรรมกรซึ่งมีส่วนได้เสียหรือมีความขัดแย้งทางผลประโยชน์ดังกล่าวไม่มีสิทธิออกเสียงลงคะแนนในเรื่องนั้น

นอกจากนี้ คณะกรรมการยังมีขอบเขตหน้าที่ในการกำกับดูแลให้บริษัทปฏิบัติตามกฎเกณฑ์ของตลาดหลักทรัพย์แห่งประเทศไทย หรือตามประกาศของคณะกรรมการกำกับหลักทรัพย์และตลาดหลักทรัพย์ คณะกรรมการกำกับตลาดทุน หรือกฎหมายที่เกี่ยวข้องกับธุรกิจของบริษัท อาทิ การทำรายการที่เกี่ยวข้องกัน การได้มาหรือจำหน่ายไปซึ่งทรัพย์สิน เป็นต้น

2.1.2 คณะกรรมการตรวจสอบ

หมายถึง กรรมการบริษัทที่ได้รับมอบหมายจากคณะกรรมการบริษัทหรือที่ประชุมผู้ถือหุ้น ให้ทำหน้าที่ในการตรวจสอบการปฏิบัติงานตามที่ได้รับมอบหมาย เพื่อให้เป็นไปตามกฎหมาย ระเบียบ ข้อบังคับต่างๆ ตามหลักการกำกับดูแลกิจการที่ดี (Good Corporate Governance)

โครงสร้างคณะกรรมการตรวจสอบประกอบด้วยกรรมการอิสระทั้งหมดที่มีคุณสมบัติเป็นอิสระตามประกาศของตลาดหลักทรัพย์แห่งประเทศไทยและนิยามของบริษัท จำนวน 3 ท่าน และมีกรรมการตรวจสอบอย่างน้อย 1 ท่าน เป็นผู้มีความรู้ความเข้าใจหรือมีประสบการณ์ทางด้านบัญชีหรือการเงินเพียงพอที่จะทำหน้าที่ในการสอบทานความน่าเชื่อถือของงบการเงิน

คณะกรรมการตรวจสอบมีอำนาจหน้าที่บทบาทและการปฏิบัติงานตามกฎหมายบัตรคณะกรรมการตรวจสอบ เป็นองค์อิสระที่ให้การสนับสนุนและปฏิบัติการในนามของคณะกรรมการบริษัทตามแนวทางปฏิบัติที่ชัดเจนในการดูแลจัดปัญหาความขัดแย้งทางผลประโยชน์ให้เป็นไปอย่างสัมฤทธิ์ผล สอบทานข้อมูลทางการเงินที่เสนอแก่ผู้ถือหุ้นและผู้ที่เกี่ยวข้องอื่น สอบทานระบบการควบคุมภายในที่ฝ่ายจัดการและคณะกรรมการบริษัทกำหนดให้มีขึ้น กระบวนการตรวจสอบภายในและการสื่อสารกับผู้สอบบัญชีของบริษัท

ณ วันที่ 31 ธันวาคม 2562 คณะกรรมการตรวจสอบของบริษัท ประกอบด้วย

| ลำดับ | รายชื่อ | ตำแหน่ง |
|-------|--------------------------------|----------------------|
| 1 | ร้อยตำรวจโทศิวัชรักษ์ พิณจารมณ | ประธานกรรมการตรวจสอบ |
| 2 | นายเพียรชัย ถาวรรัตน์ | กรรมการตรวจสอบ |
| 3 | ดร.นที นาคธนสุกาญจน์ | กรรมการตรวจสอบ |

โดยมี นายคมวุฒิ พรนราดล เป็นเลขานุการคณะกรรมการตรวจสอบ และร้อยตำรวจโทศิวัชรักษ์ พิณจารมณ เป็นผู้มีความรู้ความเข้าใจและมีประสบการณ์ทางด้านบัญชีหรือการเงินเพียงพอที่จะทำหน้าที่ในการสอบทานความน่าเชื่อถือของงบการเงิน

วาระการดำรงตำแหน่ง

คณะกรรมการตรวจสอบ มีวาระการดำรงตำแหน่งคราวละ 3 ปี และเมื่อครบวาระแล้วอาจได้รับการเลือกตั้งกลับเข้าดำรงตำแหน่งต่อไปได้อีก

อำนาจ-หน้าที่ และความรับผิดชอบของคณะกรรมการตรวจสอบ

1. สอบทานให้บริษัทมีการรายงานทางการเงินอย่างถูกต้องและเพียงพอ
2. สอบทานให้บริษัทมีระบบการควบคุมภายใน (Internal Control) และการตรวจสอบภายใน (Internal Audit) ที่เหมาะสมและมีประสิทธิผล รวมทั้งพิจารณาความเพียงพอของงบประมาณบุคลากร และความเป็นอิสระของหน่วยงานตรวจสอบภายใน ตลอดจนให้ความเห็นชอบในการพิจารณาแต่งตั้ง โยกย้าย ความดีความชอบ และการเลิกจ้างหัวหน้าหน่วยงานตรวจสอบภายใน หรือหน่วยงานอื่นใดที่รับผิดชอบเกี่ยวกับการตรวจสอบภายใน
3. สอบทานให้บริษัทและบริษัทย่อยปฏิบัติตามกฎหมายว่าด้วยหลักทรัพย์และตลาดหลักทรัพย์ ข้อกำหนดของตลาดหลักทรัพย์ และกฎหมายที่เกี่ยวข้องกับธุรกิจของบริษัท
4. สอบทานหลักนโยบายต่อต้านการทุจริตและคอร์รัปชั่น และจรรยาบรรณทางธุรกิจ ดำเนินการให้ฝ่ายบริหารจัดทำกระบวนการในการรับเรื่องร้องเรียนและควบคุมดูแลกระบวนการในการรับเรื่องร้องเรียนซึ่งครอบคลุมกระบวนการในการรับแจ้งเบาะแสจากพนักงานเกี่ยวกับรายการในงบการเงินที่ไม่เหมาะสมหรือในประเด็นอื่นๆ ด้วย
5. สอบทานโอกาสที่จะเกิดการทุจริตในธุรกิจ เพื่อให้สอดคล้องกับนโยบายต่อต้านการทุจริตและคอร์รัปชั่นของบริษัท และจรรยาบรรณทางธุรกิจของบริษัท
6. พิจารณา คัดเลือก เสนอแต่งตั้งบุคคลซึ่งมีความเป็นอิสระเพื่อทำหน้าที่เป็นผู้สอบบัญชีของบริษัท และเสนอค่าตอบแทนของบุคคลดังกล่าว รวมทั้งเข้าร่วมประชุมกับผู้สอบบัญชี โดยไม่มีฝ่ายจัดการเข้าร่วมประชุมด้วยอย่างน้อยปีละหนึ่งครั้ง



7. พิจารณารายการที่เกี่ยวข้องกันหรือรายการที่อาจมีความขัดแย้งทางผลประโยชน์ และรายการได้มาและจำหน่ายไปซึ่งทรัพย์สินกรณีที่มีนัยสำคัญ ให้เป็นไปตามกฎหมายและข้อกำหนดของพระราชบัญญัติหลักทรัพย์และตลาดหลักทรัพย์ฯ ทั้งนี้ เพื่อให้มั่นใจว่ารายการดังกล่าวสมเหตุสมผลและเป็นประโยชน์สูงสุดต่อบริษัท
8. พิจารณาการเปิดเผยข้อมูลของบริษัท ในกรณีที่เกิดรายการที่เกี่ยวข้องกันหรือรายการที่อาจมีความขัดแย้งทางผลประโยชน์ และรายการได้มาและจำหน่ายไปซึ่งทรัพย์สิน กรณีที่มีนัยสำคัญ ให้มีความถูกต้องครบถ้วน
9. สอบทานให้บริษัทมีระบบการบริหารความเสี่ยง (Risk Management) ที่เหมาะสมและมีประสิทธิผล
10. สอบทานความถูกต้องและประสิทธิผลของเทคโนโลยีสารสนเทศที่เกี่ยวข้องกับรายงานทางการเงินและการควบคุมภายใน
11. ส่งเสริมให้มีการพัฒนาระบบรายงานทางการเงินให้ทัดเทียมกับมาตรฐานบัญชีสากล
12. สอบทานและให้ความเห็นต่อแผนการตรวจสอบภายใน การปฏิบัติงานของหน่วยงานตรวจสอบภายในหรือหน่วยงานอื่นใดที่รับผิดชอบเกี่ยวกับการตรวจสอบภายใน
13. จัดทำรายงานของคณะกรรมการตรวจสอบโดยเปิดเผยไว้ในรายงานประจำปีของบริษัท ซึ่งรายงานดังกล่าวต้องลงนามโดยประธานกรรมการตรวจสอบและต้องประกอบด้วยข้อมูลอย่างน้อย ดังต่อไปนี้
 - (ก) ความเห็นเกี่ยวกับความถูกต้อง ครบถ้วน เป็นที่เชื่อถือได้ของรายงานทางการเงินของบริษัท
 - (ข) ความเห็นเกี่ยวกับความเพียงพอของระบบควบคุมภายในของบริษัท และระบบการบริหารความเสี่ยง รวมถึงการป้องกันการเกิดโอกาสทุจริต
 - (ค) ความเห็นเกี่ยวกับการปฏิบัติตามกฎหมายว่าด้วยหลักทรัพย์และตลาดหลักทรัพย์แห่งประเทศไทย ข้อกำหนดของตลาดหลักทรัพย์ หรือกฎหมายที่เกี่ยวข้องกับธุรกิจของบริษัท
 - (ง) ความเห็นเกี่ยวกับความเหมาะสมของผู้สอบบัญชี
 - (จ) ความเห็นเกี่ยวกับรายการที่อาจมีความขัดแย้งทางผลประโยชน์
 - (ฉ) จำนวนการประชุมคณะกรรมการตรวจสอบ และการเข้าร่วมประชุมของกรรมการตรวจสอบแต่ละท่าน
 - (ช) ความเห็นหรือข้อสังเกตโดยรวมที่คณะกรรมการตรวจสอบได้รับจากการปฏิบัติหน้าที่ตามกฎหมายบัตร (Charter)
 - (ซ) รายการอื่นที่เห็นว่าผู้ถือหุ้นและผู้ลงทุนทั่วไปควรทราบ ภายใต้ขอบเขตหน้าที่และความรับผิดชอบที่ได้รับมอบหมายจากคณะกรรมการบริษัท
14. ให้มีอำนาจว่าจ้างที่ปรึกษา หรือบุคคลภายนอกตามระเบียบของบริษัทมาให้ความเห็นหรือคำปรึกษาในกรณีจำเป็น
15. ทบทวนกฎบัตรของคณะกรรมการตรวจสอบอย่างน้อยปีละหนึ่งครั้ง
16. ปฏิบัติการอื่นใดตามที่คณะกรรมการของบริษัทได้มอบหมายด้วยความเห็นชอบจากคณะกรรมการตรวจสอบ
17. คณะกรรมการตรวจสอบต้องประเมินผลการปฏิบัติงานโดยการประเมินตนเองและรายงานผลการประเมินพร้อมทั้งปัญหาและอุปสรรคที่เป็นเหตุให้การปฏิบัติงานไม่บรรลุวัตถุประสงค์ในการจัดตั้งคณะกรรมการตรวจสอบให้คณะกรรมการบริษัททราบทุกปี

18. คณะกรรมการตรวจสอบควรได้รับการอบรมและเสริมสร้างความรู้อย่างต่อเนื่อง และสม่ำเสมอในเรื่องที่เกี่ยวข้องกับการปฏิบัติงานของคณะกรรมการตรวจสอบ

ในการปฏิบัติหน้าที่ตามที่ได้รับมอบหมายดังกล่าว คณะกรรมการตรวจสอบมีความรับผิดชอบต่อคณะกรรมการบริษัทโดยตรง และคณะกรรมการของบริษัทยังควรมีความรับผิดชอบในการดำเนินงานของบริษัทต่อบุคคลภายนอก

2.1.3 คณะกรรมการสรรหาและพิจารณาค่าตอบแทน

หมายถึง กรรมการบริษัท และ/หรือผู้บริหาร ที่ได้รับการแต่งตั้งจากคณะกรรมการบริษัท โดยทำหน้าที่รับผิดชอบในการพิจารณาสรรหาและเสนอชื่อบุคคลที่มีคุณสมบัติเหมาะสมเพื่อดำรงตำแหน่งกรรมการบริษัทและพิจารณารูปแบบและหลักเกณฑ์การจ่ายค่าตอบแทนของกรรมการและผู้บริหารระดับสูง

คณะกรรมการสรรหาและพิจารณาค่าตอบแทน มีหน้าที่รับผิดชอบในการพิจารณาสรรหาและเสนอชื่อบุคคลที่มีคุณสมบัติเหมาะสมเพื่อดำรงตำแหน่งกรรมการบริษัทและพิจารณารูปแบบและหลักเกณฑ์การจ่ายค่าตอบแทนของกรรมการและผู้บริหารระดับสูง ในรูปแบบคณะกรรมการโดยมีกรรมการบริษัทและ/หรือผู้บริหารซึ่งได้รับการแต่งตั้งโดยคณะกรรมการบริษัทให้ดำรงตำแหน่งกรรมการสรรหาและพิจารณาค่าตอบแทน ภายใต้ระเบียบอำนาจหน้าที่ที่คณะกรรมการบริษัทได้กำหนดไว้

ณ วันที่ 31 ธันวาคม 2562 คณะกรรมการสรรหาและพิจารณาค่าตอบแทนของบริษัท ประกอบด้วย

| ลำดับ | รายชื่อ | ตำแหน่ง |
|-------|-----------------------|---------------------------------------|
| 1 | นายวุฒิชัย ลีณะบรรจง | ประธานกรรมการสรรหาและพิจารณาค่าตอบแทน |
| 2 | นายเพียรชัย ถาวรรัตน์ | กรรมการสรรหาและพิจารณาค่าตอบแทน |
| 3 | นายมณฑล เชตุวัลดภกุล | กรรมการสรรหาและพิจารณาค่าตอบแทน |

อำนาจ-หน้าที่และความรับผิดชอบของคณะกรรมการสรรหาและพิจารณาค่าตอบแทน

1. พิจารณาสรรหาและเสนอชื่อบุคคลที่มีคุณสมบัติเหมาะสมเพื่อดำรงตำแหน่งกรรมการบริษัทกรรมการในคณะกรรมการชุดย่อยต่างๆ ที่ได้รับการแต่งตั้งจากคณะกรรมการบริษัทเพื่อทดแทนในกรณีที่ครบวาระลาออก หรือกรณีอื่นๆและนำเสนอให้ที่ประชุมผู้ถือหุ้นหรือคณะกรรมการบริษัทพิจารณานุมัติแต่งตั้งแล้วแต่กรณีตามข้อบังคับบริษัท
2. ทบทวนความเหมาะสมของหลักเกณฑ์การจ่ายค่าตอบแทนที่มีใช้อยู่ในปัจจุบัน
3. ทบทวนรูปแบบการจ่ายค่าตอบแทนแก่กรรมการทุกประเภท โดยพิจารณาจำนวนเงินและสัดส่วนการจ่ายค่าตอบแทนของแต่ละรูปแบบให้มีความเหมาะสม
4. พิจารณาข้อมูลการจ่ายค่าตอบแทนของบริษัทที่อยู่ในอุตสาหกรรมเดียวกับบริษัท
5. กำหนดหลักเกณฑ์การจ่ายค่าตอบแทนให้มีความเหมาะสมเพื่อให้เกิดผลงานตามที่คาดหวัง ให้มีความเป็นธรรมและเป็นการตอบแทนบุคคลที่ช่วยให้งานของบริษัทประสบผลสำเร็จ
6. พิจารณาให้การจ่ายค่าตอบแทนเป็นไปตามเกณฑ์ที่หน่วยงานทางการกำหนดหรือข้อแนะนำที่เกี่ยวข้อง
7. พิจารณากำหนดเกณฑ์ในการประเมินผลกรรมการผู้จัดการและค่าตอบแทน และให้คณะกรรมการสรรหาและพิจารณาค่าตอบแทนพิจารณานุมัติการประเมินผลและค่าตอบแทนแก่กรรมการผู้จัดการ

8. กำหนดค่าตอบแทนประจำปีของกรรมการ และนำเสนอค่าตอบแทนต่อคณะกรรมการบริษัท เพื่อให้คณะกรรมการบริษัทนำเสนอให้ที่ประชุมผู้ถือหุ้นอนุมัติ
9. พิจารณาการจ่ายค่าตอบแทนใดๆ ตามที่คณะกรรมการของบริษัทมอบหมาย
10. ปฏิบัติงานอื่นใดตามที่คณะกรรมการบริษัทมอบหมายอันเกี่ยวข้องเนื่องกับการสรรหาและพิจารณาค่าตอบแทนของกรรมการและผู้บริหารระดับสูง

2.1.4 คณะกรรมการบริหารความเสี่ยง

ณ วันที่ 31 ธันวาคม 2562 คณะกรรมการบริหารความเสี่ยง ประกอบไปด้วย **

| ลำดับ | รายชื่อ | ตำแหน่ง |
|-------|-----------------------|----------------------------------|
| 1 | ดร.นที นาคธนสุกาญจน์ | ประธานกรรมการบริหารความเสี่ยง |
| 2 | นายมณฑล เชตุวัลลภกุล | รองประธานกรรมการบริหารความเสี่ยง |
| 3 | นายศราวดี ทรัพย์มากมี | รองประธานกรรมการบริหารความเสี่ยง |
| 4 | นายโชคชัย เนียมรัตน์ | กรรมการ |
| 5 | นายรณกฤต ภิรมย์ภักดี | กรรมการ |

** โดยมี ร้อยตำรวจโทศิวัชร ภิณจารมณัฏ์ ประธานกรรมการตรวจสอบ เป็นที่ปรึกษา คณะกรรมการบริหารความเสี่ยง

อำนาจหน้าที่และความรับผิดชอบของคณะกรรมการบริหารความเสี่ยง

1. จัดทำ ปรับปรุง แนะนำ และอนุมัติ กรอบนโยบายและแนวทางการบริหารความเสี่ยงของบริษัท ซึ่งประกอบไปด้วยนโยบายการบริหารความเสี่ยง โครงการบริหารความเสี่ยง ความเสี่ยงที่ยอมรับได้และกระบวนการบริหารความเสี่ยง
2. สนับสนุน ส่งเสริม พัฒนาและสื่อสารการบริหารความเสี่ยงและการควบคุมภายในให้เป็นกระบวนการที่ต่อเนื่อง เป็นไปตามวัตถุประสงค์และเป้าหมายของบริษัท และเป็นวัฒนธรรมในองค์กร
3. ติดตาม ให้ข้อสังเกต กำกับดูแล การบริหารความเสี่ยงให้เป็นไปตามนโยบายหรือคู่มือการบริหารความเสี่ยง
4. นำเสนอความคืบหน้าและรายงานผลการดำเนินงานกับคณะกรรมการตรวจสอบไตรมาสละ 1 ครั้ง
5. ประธานคณะกรรมการบริหารความเสี่ยงสามารถเปลี่ยนแปลงเพิ่มเติมรายชื่อคณะกรรมการบริหารความเสี่ยงได้

2.1.5 คณะกรรมการบริหาร

หมายถึง กรรมการบริษัทหรือผู้บริหารหรือบุคคลที่ได้รับการแต่งตั้งจากคณะกรรมการบริษัท หรือ กรรมการบริษัท หรือผู้บริหารของบริษัทในกลุ่ม บริษัท แคปปิตอล เอ็นจิเนียริง เน็ตเวิร์ค จำกัด (มหาชน) โดยทำหน้าที่ในการดำเนินกิจการ และบริหารกิจการของบริษัทตามอำนาจหน้าที่ ที่มีและได้รับมอบหมายจากคณะกรรมการบริษัท ให้เป็นไปตามเป้าหมาย วัตถุประสงค์ และข้อบังคับของบริษัท

ณ วันที่ 31 ธันวาคม 2562 คณะกรรมการบริหารของบริษัทประกอบด้วยกรรมการที่เป็นผู้บริหาร จำนวน 7 ท่าน และกรรมการที่ไม่ได้เป็นผู้บริหาร จำนวน 1 ท่าน ดังนี้

| ลำดับ | รายชื่อ | ตำแหน่ง |
|-------|------------------------------------|---------------------|
| 1 | นายธีรชัย ลีนะบรรจง | ประธานกรรมการบริหาร |
| 2 | นางสาวอรชุลี หล่อสมิทธิกุล | กรรมการบริหาร |
| 3 | นายมณฑล เชตุวัลลภกุล | กรรมการบริหาร |
| 4 | นายสุรพงศ์ แซ่ย่อ | กรรมการบริหาร |
| 5 | นายศราววุฒิ ทรัพย์มากมี | กรรมการบริหาร |
| 6 | นายโชคชัย เนียมรัตน์ | กรรมการบริหาร |
| 7 | นายรณกฤต ภิรมย์ภักดี | กรรมการบริหาร |
| 8 | นางสาวลภัสสรินทร์ ไกรวงษ์วัฒนชรุ่ง | กรรมการบริหาร |

วาระการดำรงตำแหน่ง

คณะกรรมการบริหาร มีหน้าที่รับผิดชอบในการดำเนินธุรกิจของบริษัทในรูปแบบคณะกรรมการ โดยมีกรรมการบริษัท และ/หรือผู้บริหารซึ่งได้รับการแต่งตั้งและอนุมัติโดยคณะกรรมการบริษัทให้ดำรงตำแหน่งกรรมการบริหาร ภายใต้ระเบียบที่คณะกรรมการบริษัทได้กำหนดไว้มีวาระการดำรงตำแหน่งคราวละ 1 ปี ซึ่งได้รับการแต่งตั้งจากที่ประชุมคณะกรรมการทุกปี ภายหลังจากการประชุมสามัญผู้ถือหุ้นประจำปี

อำนาจหน้าที่และความรับผิดชอบของคณะกรรมการบริหาร

1. ในการเรียกประชุมคณะกรรมการบริหาร ให้ประธานกรรมการบริหาร จัดทำหนังสือนัดประชุมคณะกรรมการบริหารในกรณีที่เป็นเรื่องด่วนประธานกรรมการบริหารไม่สามารถออกหนังสือนัดประชุมได้ ให้รองประธานกรรมการบริหาร ออกหนังสือนัดประชุมคณะกรรมการบริหารแทนได้
2. ดำเนินกิจการและบริหารกิจการของบริษัท ตามวัตถุประสงค์ ข้อบังคับ นโยบาย ระเบียบ ข้อกำหนด คำสั่ง และมติของที่ประชุมคณะกรรมการ และ/หรือมติที่ประชุมผู้ถือหุ้นของบริษัททุกประการ
3. พิจารณากำหนดนโยบาย ทิศทาง และกลยุทธ์ การดำเนินธุรกิจของบริษัทและบริษัทย่อยบริษัทร่วมกำหนดแผนการเงิน งบประมาณ การบริหารทรัพยากรบุคคล การลงทุนด้านเทคโนโลยีสารสนเทศ การขยายงาน การประชาสัมพันธ์ และควบคุมกำกับดูแลให้การดำเนินงานของคณะทำงานที่แต่งตั้งบรรลุดตามเป้าหมาย
4. กำหนดโครงสร้างองค์กร อำนาจการบริหารองค์กร รวมถึงการแต่งตั้ง การว่าจ้าง การโยกย้าย การถอดถอน การกำหนดเงินค่าจ้าง ค่าตอบแทน พิจารณาความดีความชอบ โบนัสพนักงาน สวัสดิการ และการเลิกจ้างพนักงานในตำแหน่งผู้บริหารในระดับต่างๆ ของบริษัท
5. พิจารณาเรื่องการจัดสรรงบประมาณประจำปีตามที่ฝ่ายจัดการเสนอก่อนที่จะนำเสนอให้คณะกรรมการบริษัทพิจารณาและอนุมัติ ทั้งนี้ ให้รวมถึงการพิจารณาและอนุมัติการเปลี่ยนแปลงและเพิ่มเติมงบประมาณรายจ่ายประจำปี ในระหว่างที่ไม่มีการประชุมคณะกรรมการบริษัทและให้นำเสนอคณะกรรมการบริษัทเพื่อทราบในที่ประชุมคราวต่อไป

6. อนุมัติการใช้จ่ายเงินลงทุนที่สำคัญ ที่ได้กำหนดไว้ในงบประมาณรายจ่ายประจำปี ตามที่ได้รับมอบหมายจากคณะกรรมการบริษัท หรือตามที่คณะกรรมการบริษัทได้เคยมีมติอนุมัติในหลักการไว้แล้ว
7. มีอำนาจพิจารณาอนุมัติการใช้จ่ายทางการเงินด้านสินทรัพย์ฝ่ายทุน ไม่ว่าจะเป็นการซื้อทรัพย์สินถาวร เครื่องใช้สำนักงาน การซ่อมแซมและบำรุงรักษา การตัดจำหน่าย/ขายทรัพย์สินถาวร การเช่า/เช่าซื้อทรัพย์สินเกินกว่างบประมาณในวงเงินแต่ละรายการไม่เกินตามที่คณะกรรมการบริษัทให้อำนาจไว้
8. นำเสนอแผนขยายธุรกิจ และการร่วมทุนกับบุคคลอื่น ให้กับคณะกรรมการบริษัท
9. มีอำนาจพิจารณาอนุมัติการกู้ยืมเงิน การจัดหางเงินสินเชื่อใดๆ ที่เกี่ยวข้องกับการทำธุรกิจปกติของบริษัท ในวงเงินสำหรับแต่ละรายการไม่เกินตามที่คณะกรรมการบริษัทให้อำนาจไว้
10. พิจารณาและอนุมัติการจัดจ้างในลักษณะของการจ้างทำของที่เกี่ยวข้องกับธุรกิจการค้าปกติ ในวงเงินไม่เกินตามที่คณะกรรมการบริษัทให้อำนาจไว้
11. พิจารณาและอนุมัติการจัดซื้อวัตถุดิบในการผลิต ในวงเงินไม่เกินตามที่คณะกรรมการบริษัทให้อำนาจไว้
12. พิจารณาและอนุมัติการปรับสภาพ ขาย ทำลาย ตัดบัญชี ซึ่งทรัพย์สินถาวรเสื่อมสภาพไม่สามารถใช้งานได้ ในวงเงินไม่เกินตามที่คณะกรรมการบริษัทให้อำนาจไว้
13. พิจารณาและอนุมัติการปรับสภาพราคา และ/หรือ จำนวน และ/หรือ การทำลายซึ่งสินค้าคงเหลือ วัตถุดิบคงเหลือที่เสื่อมสภาพ และ/หรือ ล้าสมัย ในวงเงินไม่เกินตามที่คณะกรรมการบริษัทให้อำนาจไว้
14. เป็นคณะที่ปรึกษาฝ่ายจัดการในเรื่องเกี่ยวกับนโยบายด้านการเงินการตลาดการบริหารงานบุคคลและด้านการปฏิบัติการอื่นๆ
15. พิจารณาผลกำไรและขาดทุนของบริษัท การเสนอจ่ายเงินปันผลระหว่างกาล หรือ เงินปันผลประจำปี เพื่อเสนอคณะกรรมการบริษัทอนุมัติ
16. ให้มีอำนาจในการมอบอำนาจให้กรรมการบริหารคนหนึ่งหรือหลายคนหรือบุคคลอื่นใดปฏิบัติกรอย่างหนึ่งอย่างใด โดยอยู่ภายใต้การควบคุมของคณะกรรมการบริหาร หรืออาจมอบอำนาจเพื่อให้บุคคลดังกล่าวมีอำนาจตามที่คณะกรรมการบริหารเห็นสมควรและภายในระยะเวลาที่คณะกรรมการบริหารเห็นสมควร ซึ่งคณะกรรมการบริหารอาจยกเลิก เพิกถอน เปลี่ยนแปลง หรือแก้ไขบุคคลที่ได้รับมอบอำนาจ หรือการมอบอำนาจนั้นๆ ได้ตามที่เห็นสมควร
17. ให้มีอำนาจดำเนินธุรกรรมทางการเงินของบริษัท เช่น การเปิดและปิดบัญชีธนาคาร/สถาบันการเงิน โดยให้มีอำนาจกำหนดชื่อผู้มีอำนาจลงนามในการลงนามสั่งจ่ายบัญชีธนาคาร รวมไปถึงกำหนดเงื่อนไขในการสั่งจ่ายบัญชีของธนาคารต่างๆ ที่บริษัทได้มีบัญชีอยู่
18. พิจารณาหาช่องทางทางธุรกิจ หรือบริษัทใหม่ เพื่อเพิ่มช่องทางในการลงทุน
19. พิจารณาเพิ่มหรือลดสัดส่วนการลงทุนในบริษัทร่วมและบริษัทย่อยเพื่อนำเสนอให้คณะกรรมการบริษัทพิจารณาอนุมัติ
20. ดำเนินการอื่นๆ ตามที่คณะกรรมการบริษัทมอบหมายเป็นคราวๆ ไป

ทั้งนี้ อำนาจของคณะกรรมการบริหารจะไม่รวมถึงการอนุมัติรายการใดที่อาจมีความขัดแย้ง หรือรายการใดที่คณะกรรมการบริหารหรือบุคคลที่อาจมีความขัดแย้งกับคณะกรรมการบริหารมีส่วนได้ส่วนเสีย หรือผลประโยชน์ในลักษณะอื่นใดขัดแย้งกับบริษัทแม่และ/หรือบริษัทและ/หรือบริษัทย่อยและ/หรือบริษัทร่วม ตามกฎเกณฑ์ของตลาดหลักทรัพย์แห่งประเทศไทย และ/หรือพระราชบัญญัติหลักทรัพย์ และตลาดหลักทรัพย์ พ.ศ. 2535 ประกาศคณะกรรมการ

กำกับหลักทรัพย์และตลาดหลักทรัพย์ ซึ่งการอนุมัติรายการในลักษณะดังกล่าวจะต้องเสนอต่อที่ประชุมคณะกรรมการบริษัท และ/หรือที่ประชุมผู้ถือหุ้น เพื่อพิจารณาและอนุมัติรายการดังกล่าวตามที่ข้อบังคับของบริษัทหรือกฎหมายเกี่ยวข้องกำหนด ยกเว้นเป็นการอนุมัติรายการที่มีเงื่อนไขธุรกิจปกติหรือรายการสนับสนุนธุรกิจปกติที่มีเงื่อนไขทั่วไป

วิธีการสรรหาคัดเลือกบุคคลที่จะแต่งตั้งเป็นกรรมการ

คณะกรรมการสรรหาและพิจารณาค่าตอบแทนจะพิจารณาสรรหาและเสนอชื่อบุคคลที่มีคุณสมบัติเหมาะสมเพื่อดำรงตำแหน่งกรรมการบริษัท กรรมการในคณะกรรมการชุดย่อยต่างๆ ที่ได้รับการแต่งตั้งจากคณะกรรมการบริษัทเพื่อทดแทนในกรณีที่ครบวาระ ลาออก หรือกรณีอื่นๆ และนำเสนอให้ที่ประชุมผู้ถือหุ้นหรือคณะกรรมการบริษัทพิจารณาอนุมัติแต่งตั้งแล้วแต่กรณีตามข้อบังคับบริษัท

จำนวนกรรมการของบริษัทที่มาจากผู้ถือหุ้นรายใหญ่แต่ละกลุ่ม

-ไม่มี-



สรุปการดำรงตำแหน่งของกรรมการในคณะกรรมการชุดต่างๆ

| รายชื่อ | คณะกรรมการ บริษัท | คณะกรรมการ ตรวจสอบ | คณะกรรมการ บริหารความ เสี่ยง | คณะกรรมการ บริหาร ความเสี่ยง | คณะกรรมการ บริหาร |
|--------------------------------------|----------------------|-----------------------|------------------------------------|------------------------------------|----------------------|
| 1 นายวุฒิชัย ดินะบรรจง | ประธาน | - | ประธาน | - | - |
| 2 นายธีรชัย ดินะบรรจง | รองประธาน | - | - | - | ประธาน |
| 3 นางสาวอรุณี หล่อสมิทธิกุล | กรรมการ | - | - | - | กรรมการ |
| 4 นายมงคล เชตุวัลดภาค | กรรมการ | - | กรรมการ | รองประธาน | กรรมการ |
| 5 นายสุรพงศ์ แซ่ย่อง | กรรมการ | - | - | - | กรรมการ |
| 6 นายศราวุฒิ ทรัพย์มากมี | กรรมการ | - | - | รองประธาน | กรรมการ |
| 7 ร้อยตำรวจโทศิวัชรภัทร์ พิณจรรย์ | กรรมการอิสระ | ประธาน | - | - | - |
| 8 นายเพ็ญชัย ธารรัตน์ | กรรมการอิสระ | กรรมการ | กรรมการ | - | - |
| 9 ดร.นที นาคนนสุกาญจน์ | กรรมการอิสระ | กรรมการ | - | ประธาน | - |
| 10 นายไชศชัย เนียมรัตน์ | - | - | - | กรรมการ | กรรมการ |
| 11 นายรณกฤต ภิรมย์ภักดี | - | - | - | กรรมการ | กรรมการ |
| 12 นางสาวลภัสรินทร์ ไกรวงษ์วิชิตรุ่ง | - | - | - | - | กรรมการ |

รายงานการเปลี่ยนแปลงการถือหลักทรัพย์ของกรรมการบริษัท ณ 31 ธันวาคม 2562

หน่วย : หุ้น

| รายชื่อกรรมการและผู้บริหาร | ปี 2561 | | ปี 2562 | | เพิ่ม/ลด |
|-----------------------------------|------------|---------|------------|---------|----------|
| | กรรมการ | คู่สมรส | กรรมการ | คู่สมรส | |
| 1 นายวุฒิชัย สีนะบรรจง | ไม่มี | ไม่มี | ไม่มี | ไม่มี | ไม่มี |
| 2 นายธีรชัย สีนะบรรจง | ไม่มี | ไม่มี | ไม่มี | ไม่มี | ไม่มี |
| 3 นางสาวอรชูลี หล่อสมิทธิกุล | ไม่มี | ไม่มี | ไม่มี | ไม่มี | ไม่มี |
| 4 นายมณฑล เขตวัลลภกุล | ไม่มี | ไม่มี | ไม่มี | ไม่มี | ไม่มี |
| 5 นายสุรพงศ์ แซ่ย่อง | ไม่มี | ไม่มี | ไม่มี | ไม่มี | ไม่มี |
| 6 นายศราววุฒิ ทรัพย์มากมี | ไม่มี | ไม่มี | ไม่มี | ไม่มี | ไม่มี |
| 7 ร้อยตำรวจโทศิวะรักษ์ พิณีจรมณีน | ไม่มี | ไม่มี | ไม่มี | ไม่มี | ไม่มี |
| 8 นายเพียรชัย ถาวรรัตน์ | ไม่มี | ไม่มี | ไม่มี | ไม่มี | ไม่มี |
| 9 ดร.นที นาคนนสุกาญจน์ | 14,000,000 | ไม่มี | 14,000,000 | ไม่มี | ไม่มี |

สรุปจำนวนครั้งที่เข้าร่วมประชุมในปี 2562

คณะกรรมการบริษัทได้กำหนดให้มีการประชุมตามปกติไตรมาสละ 1 ครั้ง โดยคณะกรรมการแต่ละชุดได้กำหนดตารางการประชุมตามปกติไว้ล่วงหน้า 1 ปี และอาจนัดหมายเพิ่มเติมเป็นการประชุมพิเศษตามความจำเป็น ในปี 2562 มีการประชุมคณะกรรมการแต่ละชุด ดังนี้

| การประชุมของคณะกรรมการแต่ละชุด | ปี 2562 รวมจำนวนครั้งทั้งสิ้น |
|------------------------------------|----------------------------------|
| สามัญผู้ถือหุ้นประจำปี | 1 |
| คณะกรรมการบริษัท | 7 |
| คณะกรรมการบริหาร | 11 |
| คณะกรรมการตรวจสอบ | 12 |
| คณะกรรมการสรรหาและพิจารณาค่าตอบแทน | 3 |
| คณะกรรมการบริหารความเสี่ยง | 9 |



| รายชื่อ | การเข้าประชุม /การประชุมทั้งหมด (ครั้ง) | | | | | |
|---|---|---------------|----------------|---------------|------------------------------------|-------------------------|
| | สามัญผู้ถือหุ้น | กรรมการบริษัท | กรรมการตรวจสอบ | กรรมการบริหาร | กรรมการสรรหาและพิจารณา คำตอบแทน | กรรมการบริหารความเสี่ยง |
| 1 นายวุฒิชัย ลีนะบรรจง | 1/1 | 7/7 | - | 6/6 | 3/3 | - |
| 2 นายธีรชัย ลีนะบรรจง | 1/1 | 7/7 | - | 10/11 | - | - |
| 3 นางสาวอรชุลี หล่อสมิทธิกุล ^{1/} | - | 2/2 | - | 7/7 | - | - |
| 4 นายมณฑล เขตวัลลภกุล | 1/1 | 7/7 | - | 10/11 | 3/3 | 6/9 |
| 5 นายสุรพงษ์ แซ่ย่อง ^{1/} | - | 2/2 | - | 6/7 | - | - |
| 6 นายศราวดี ทรัพย์มากมี ^{1/} | - | 2/2 | - | 6/7 | - | 4/4 |
| 7 ร้อยตำรวจโทศิวัชรักษ์ พิณจรรย์ | 1/1 | 7/7 | 12/12 | - | - | - |
| 8 นายเพียรชัย ดาวรัตน์ | 1/1 | 7/7 | 8/12 | - | 3/3 | - |
| 9 ดร.นที นาคธนสุกาญจน์ | 1/1 | 7/7 | 12/12 | - | - | 8/9 |
| 10 นายสุรพัฒน์ ชมรัตน์ ^{2/} | 1/1 | 4/5 | - | 5/6 | - | - |
| 11 นายสุธิตศักดิ์ ธนโชติปรมิตี ^{3/} | 1/1 | 5/5 | - | 5/5 | - | - |
| 12 นายโชคชัย เนียมรัตน์ | - | - | - | 10/11 | - | 3/9 |
| 13 นางสาวลภัสรินทร์ ไกรวงษ์วณิชรุ่ง ^{4/} | 1/1 | 3/4 | - | 7/10 | - | - |
| 14 นายธนกฤต ภิมย์ภักดี ^{5/} | - | - | - | 5/6 | - | 8/9 |
| 15 นางสาวธีรดา โลสิงห์ ^{6/} | - | - | - | 3/4 | - | - |

- หมายเหตุ 1/ ได้รับการแต่งตั้งเป็นกรรมการบริษัท ตั้งแต่วันที่ 14 สิงหาคม 2562
- 2/ ลาออกจากการเป็นกรรมการบริษัทและกรรมการบริหาร ตั้งแต่วันที่ 13 สิงหาคม 2562
- 3/ ลาออกจากการเป็นกรรมการบริหารตั้งแต่วันที่ 1 กรกฎาคม 2562 และลาออกจากการเป็นกรรมการบริษัทตั้งแต่วันที่ 13 สิงหาคม 2562
- 4/ ได้รับการแต่งตั้งเป็นกรรมการบริษัทและกรรมการบริหาร ตั้งแต่วันที่ 26 กุมภาพันธ์ 2562 และลาออกจากการเป็นกรรมการบริษัท ตั้งแต่วันที่ 13 สิงหาคม 2562
- 5/ ได้รับการแต่งตั้งเป็นกรรมการบริหาร ตั้งแต่วันที่ 13 สิงหาคม 2562
- 6/ ได้รับการแต่งตั้งเป็นกรรมการบริหาร ตั้งแต่วันที่ 13 สิงหาคม 2562 และลาออกตั้งแต่วันที่ 31 ตุลาคม 2562

การพัฒนากรรมการ

คณะกรรมการบริษัทและผู้บริหารได้ตระหนักถึงบทบาทหน้าที่และความรับผิดชอบต่อบริษัท ซึ่งบริษัทได้ให้ความสำคัญกับการพัฒนาบุคลากรทั่วทั้งองค์กร เพื่อให้สอดคล้องกับภาวะผู้นำและวิสัยทัศน์ของกรรมการและผู้บริหาร ให้มีความรู้ ความสามารถ และมีศักยภาพ โดยสนับสนุนให้คณะกรรมการและผู้บริหารเข้าสัมมนาและอบรมในหลักสูตรที่เป็นประโยชน์ต่อการปฏิบัติหน้าที่ทั้งภายในและภายนอกสถานที่ รวมถึงการเดินทางไปดูงานต่างประเทศ เพื่อเสริมสร้างศักยภาพความเป็นผู้นำที่เป็นมืออาชีพ มีความรู้ความเข้าใจในบทบาทหน้าที่อย่างแท้จริง และเป็นต้นแบบในการขับเคลื่อนองค์กรสู่การกำกับดูแลกิจการที่ดี

บริษัทให้การสนับสนุนและส่งเสริมให้มีกรรมการและผู้บริหารของบริษัททุกท่านเข้ารับการอบรมหลักสูตรประกาศนียบัตรสถาบันกรรมการบริษัทไทย DIRECTOR ACCREDITATION PROGRAM (DAP) ของ IOD รวมถึงหลักสูตรอื่นๆ ด้วย ซึ่งล้วนเป็นประโยชน์ต่อองค์กรและผู้เข้ารับการอบรมเป็นอย่างยิ่ง ซึ่งกรรมการบริษัททั้ง 9 คน ได้ผ่านการอบรม DAP จากสถาบัน IOD แล้วทุกคน

รวมถึงผู้เกี่ยวข้องในการกำกับดูแลกิจการ ให้เข้ารับการอบรมหลักสูตรต่างๆ ที่จัดโดย สำนักงาน ก.ล.ต. ตลาดหลักทรัพย์แห่งประเทศไทย สมาคมบริษัทจดทะเบียนไทย และสถาบันต่างๆ ที่เกี่ยวข้องอย่างต่อเนื่อง

การอบรมของกรรมการบริษัท ในปี 2562 มีดังนี้

| รายชื่อกรรมการ | ตำแหน่ง | หลักสูตรอบรม สัมมนา /สถาบันที่จัดอบรม |
|-----------------------|--|---|
| นายธีรชัย ลีนะบรรจง | ประธานเจ้าหน้าที่บริหาร | - Chief Transformation officer (CTO Course) รุ่นที่ 1/2019 ของ ตลาดหลักทรัพย์แห่งประเทศไทย - Role of the Chairman Program (RCP) รุ่นที่ 45/2019 ของสมาคมส่งเสริมสถาบันกรรมการบริษัทไทย (IOD) |
| นายสุรพงศ์ แซ่ย่อง | รองกรรมการผู้จัดการ สายพัฒนาธุรกิจและปฏิบัติการ | - Directors Accreditation Program (DAP) รุ่น 165/2019 ของสมาคมส่งเสริมสถาบันกรรมการบริษัทไทย (IOD) |
| นายศราวดี ทรัพย์มากมี | ผู้ช่วยกรรมการผู้จัดการ สายธุรกิจเสาส่ง | - Financial Statements For Directors (FSD) รุ่น 40/2019 - Directors Accreditation Program (DAP) รุ่น 165/2019 ของสมาคมส่งเสริมสถาบันกรรมการบริษัทไทย (IOD) |



การปฏิรูประบบนิเทศกรรมการใหม่

บริษัทจัดให้มีการปฏิรูประบบนิเทศสำหรับกรรมการใหม่ เพื่อรับทราบนโยบายธุรกิจของบริษัทฯ รวมทั้งข้อมูลที่เกี่ยวข้อง เช่น ข้อบังคับ ระเบียบ กฎเกณฑ์ต่าง ๆ ผลการดำเนินงานของบริษัท นอกจากนี้ได้จัดให้กรรมการใหม่เข้าเยี่ยมชมโรงงาน พร้อมทั้งแจก “คู่มือกรรมการบริษัทจดทะเบียน” ของสำนักงานคณะกรรมการกำกับหลักทรัพย์และตลาดหลักทรัพย์ (ก.ล.ต.) ให้แก่กรรมการ เพื่อเป็นคู่มือให้แก่กรรมการใหม่ รวมทั้งแจกรายงานประจำปี พร้อมกับจัดทำ Presentation เพื่อแนะนำลักษณะธุรกิจของบริษัทให้แก่กรรมการใหม่ด้วย

ประวัติการกระทำผิดกฎหมาย

คณะกรรมการและเจ้าหน้าที่บริหารของบริษัทไม่มีผู้ใดมีประวัติเคยถูกไล่ออก ปลดออก ให้ออก หรือต้องคดีเนื่องจากกระทำทุจริต หรือเคยถูกฟ้องล้มละลาย หรือกระทำผิดเกี่ยวกับทรัพย์สินโดยทุจริต หรือกระทำผิดตามกฎหมายว่าด้วยหลักทรัพย์และตลาดหลักทรัพย์ หรือต้องโทษอาญา หรือมีข้อพิพาท หรือการถูกฟ้องร้องและอยู่ในระหว่างการตัดสินในช่วง 10 ปี ที่ผ่านมา

3. ผู้บริหาร

ผู้บริหาร หมายถึง พนักงานของบริษัทผู้ดำรงตำแหน่งทางบริหาร และ/หรือ ที่มีอำนาจหน้าที่ในทางการบริหารของบริษัท ณ วันที่ 31 ธันวาคม 2562 บริษัทมีผู้บริหาร จำนวน 6 คน ดังนี้

| | รายชื่อ | ตำแหน่ง |
|---|----------------------------|---|
| 1 | นายธีรชัย ลีนะบรรจง | ประธานเจ้าหน้าที่บริหาร |
| 2 | นางสาวอรชูลี หล่อสมิทธิกุล | รองกรรมการผู้จัดการอาวุโส สายการเงินและบัญชี |
| 3 | นายมณฑล เขตวัลลภกุล | รองกรรมการผู้จัดการ สายบัญชี |
| 4 | นายสุรพงศ์ แซ่ย่อง | รองกรรมการผู้จัดการ สายพัฒนาธุรกิจและปฏิบัติการ |
| 5 | นายโชคชัย เนียมรัตน์ | รองกรรมการผู้จัดการ สายบริการองค์กร |
| 6 | นายศราวุฒิ ทรัพย์มากมี | ผู้ช่วยกรรมการผู้จัดการ สายธุรกิจเสาส่ง |

หมายเหตุ ผู้บริหาร ลำดับที่ 2-5 เป็นผู้บริหารสี่รายแรก

ผู้มีอำนาจควบคุม

- ไม่มี -

การประเมินผลงานกรรมการผู้จัดการ

คณะกรรมการ กำหนดอำนาจหน้าที่ให้คณะกรรมการสรรหาและพิจารณาค่าตอบแทน เป็นผู้พิจารณากำหนดเกณฑ์ในการประเมินผลกรรมการผู้จัดการและค่าตอบแทน และพิจารณาอนุมัติการประเมินผลและค่าตอบแทนแก่กรรมการผู้จัดการ

4. เลขานุการบริษัท

เลขานุการบริษัททำหน้าที่ประสานงานระหว่างกรรมการบริษัทและฝ่ายจัดการทำหน้าที่ดูแลและประสานงานด้านกฎหมาย กฎเกณฑ์ต่างๆ ที่เกี่ยวข้อง สนับสนุนให้ดำเนินการตามหลักการกำกับดูแลกิจการที่ดี พร้อมปฏิบัติตามข้อบังคับและประกาศของตลาดหลักทรัพย์ เอ็ม เอ ไอ (mai) และสำนักงานคณะกรรมการกำกับหลักทรัพย์และตลาดหลักทรัพย์ ทั้งนี้ ที่ประชุมคณะกรรมการบริษัท ครั้งที่ 6/2553 เมื่อวันที่ 10 พฤศจิกายน 2553 มีมติแต่งตั้ง นายมณฑล เศรษฐวัลลกกุล เป็นเลขานุการบริษัท โดยเลขานุการบริษัทมีหน้าที่และความรับผิดชอบตามที่กฎหมายและบริษัทกำหนด ดังนี้

1. ให้คำแนะนำเบื้องต้นแก่กรรมการเกี่ยวกับข้อกฎหมาย ระเบียบและข้อบังคับต่างๆ ของบริษัท และติดตามให้มีการปฏิบัติตามอย่างถูกต้องและสม่ำเสมอ รวมถึงรายงานการเปลี่ยนแปลงที่มีนัยสำคัญแก่กรรมการ
2. ประสานงานระหว่างกรรมการบริษัทและฝ่ายจัดการ ดูแล และประสานงานด้านกฎหมาย กฎเกณฑ์ต่างๆ ที่เกี่ยวข้อง รวมทั้งดำเนินการให้มีการปฏิบัติตามมติคณะกรรมการบริษัท
3. จัดการประชุมผู้ถือหุ้นและประชุมคณะกรรมการบริษัทให้เป็นไปตามกฎหมาย ข้อบังคับของบริษัท และข้อพึงปฏิบัติต่างๆ
4. บันทึกรายงานการประชุมผู้ถือหุ้น และรายงานการประชุมคณะกรรมการบริษัท รวมทั้งติดตามให้มีการปฏิบัติตามมติที่ประชุมผู้ถือหุ้น และที่ประชุมคณะกรรมการบริษัท
5. ดูแลให้มีการเปิดเผยข้อมูลและรายงานสารสนเทศในส่วนที่เกี่ยวข้องตามระเบียบและข้อกำหนดของ ก.ล.ด. และตลาดหลักทรัพย์ เอ็ม เอ ไอ (mai)
6. จัดทำและเก็บรักษาเอกสารดังต่อไปนี้
 - (ก) ทะเบียนกรรมการ
 - (ข) หนังสือนัดประชุมคณะกรรมการ รายงานการประชุมคณะกรรมการและ รายงาน ประจำปีของบริษัท
 - (ค) หนังสือนัดประชุมผู้ถือหุ้น และรายงานการประชุมผู้ถือหุ้น
7. เก็บรักษารายงานการมีส่วนได้เสียที่รายงานโดยกรรมการหรือผู้บริหาร
8. ดำเนินการอื่นๆ ตามที่คณะกรรมการกำกับตลาดทุนประกาศกำหนด

ทั้งนี้ ยังรวมถึงการจัดประชุมพิเศษกรรมการใหม่ และการส่งเสริมความรู้ความเข้าใจในเรื่องการกำกับดูแลกิจการที่ดีให้กับกรรมการ ผู้บริหาร และพนักงาน

5. ค่าตอบแทนของกรรมการ และผู้บริหาร

1. ค่าตอบแทนที่เป็นตัวเงินในปี 2562

ก) ค่าตอบแทนกรรมการ

บริษัทจ่ายค่าตอบแทนกรรมการ โดยผ่านการพิจารณาจากคณะกรรมการสรรหาและพิจารณา ค่าตอบแทนครั้งที่ 1/2562 เมื่อวันที่ 26 กุมภาพันธ์ 2562 และคณะกรรมการบริษัท ครั้งที่ 2/2562 เมื่อวันที่ 21 มีนาคม 2562 และอนุมัติโดยที่ประชุมสามัญผู้ถือหุ้น ประจำปี 2562 เมื่อวันที่ 29 เมษายน 2562 โดยได้กำหนดวงเงินจำนวน 2,300,000 บาท ซึ่งเท่ากับปี 2561 และกำหนดการจ่ายค่าตอบแทนดังนี้

(1) คณะกรรมการบริษัท (ทุกคราวที่เข้าร่วมประชุม)

- ค่าเบี้ยประชุมประธานกรรมการบริษัท ครั้งละ 30,000.-บาท ทั้งนี้สำหรับประธานกรรมการบริษัทที่ได้รับเงินเดือนประจำของบริษัท หรือเป็นผู้ที่ได้รับเงินเดือนบริษัทในเครือ จะได้รับค่าเบี้ยประชุมในการเข้าร่วมประชุมครั้งละ 20,000.-บาทแทน
- ค่าเบี้ยประชุมกรรมการบริษัท ครั้งละ 15,000.-บาท ทั้งนี้สำหรับกรรมการบริษัทท่านใดที่ได้รับเงินเดือนประจำของบริษัท หรือเป็นผู้ที่ได้รับเงินเดือนบริษัทในเครือจะได้รับค่าเบี้ยประชุมในการเข้าร่วมประชุมครั้งละ 5,000.-บาทแทน

(2) คณะกรรมการตรวจสอบ (ทุกคราวที่เข้าร่วมประชุม)

- ค่าเบี้ยประชุมประธานกรรมการตรวจสอบ ครั้งละ 25,000.-บาท
- ค่าเบี้ยประชุมกรรมการตรวจสอบครั้งละ 15,000.-บาท

(3) คณะกรรมการสรรหาและพิจารณาค่าตอบแทน (ทุกคราวที่เข้าร่วมประชุม)

- ค่าเบี้ยประชุมประธานกรรมการสรรหาและพิจารณาค่าตอบแทน ครั้งละ 25,000.-บาท ทั้งนี้สำหรับประธานกรรมการสรรหาและพิจารณาค่าตอบแทนที่ได้รับเงินเดือนประจำของบริษัท หรือเป็นผู้ที่ได้รับเงินเดือนบริษัทในเครือ จะได้รับค่าเบี้ยประชุมในการเข้าร่วมประชุมครั้งละ 20,000.-บาทแทน
- ค่าเบี้ยประชุมกรรมการสรรหาและพิจารณาค่าตอบแทน ครั้งละ 15,000.-บาท ทั้งนี้สำหรับกรรมการสรรหาและพิจารณาค่าตอบแทนท่านใดที่ได้รับเงินเดือนประจำของบริษัท หรือเป็นผู้ที่ได้รับเงินเดือนบริษัทในเครือ จะได้รับค่าเบี้ยประชุมในการเข้าร่วมประชุมครั้งละ 5,000.-บาทแทน

(4) คณะกรรมการบริหาร (ทุกคราวที่เข้าร่วมประชุม)

- ค่าเบี้ยประชุมประธานกรรมการบริหาร ครั้งละ 15,000.-บาท ทั้งนี้สำหรับประธานกรรมการบริหารที่ได้รับเงินเดือนประจำของบริษัท หรือเป็นผู้ที่ได้รับเงินเดือนบริษัทในเครือ จะไม่ได้รับค่าเบี้ยประชุม
- ค่าเบี้ยประชุมกรรมการบริหาร ครั้งละ 10,000.-บาท ทั้งนี้สำหรับกรรมการบริหารท่านใดที่ได้รับเงินเดือนประจำของบริษัท หรือเป็นผู้ที่ได้รับเงินเดือนบริษัทในเครือ จะไม่ได้รับค่าเบี้ยประชุม

ทั้งนี้ในปี 2562 บริษัท เอื้อวิทยา จำกัด (มหาชน) ได้จ่ายค่าตอบแทนแก่กรรมการตามความเป็นจริง เป็นจำนวนเงินทั้งสิ้น 1,530,000.-บาท โดยมีรายละเอียดดังนี้

| รายชื่อกรรมการ | ตำแหน่ง | ค่าตอบแทน (บาท) | | | | รวม |
|--|---|------------------|-------------------|--|------------------|------------------|
| | | คณะกรรมการบริษัท | คณะกรรมการตรวจสอบ | คณะกรรมการสรรหาและพิจารณา ค่าตอบแทน | คณะกรรมการบริหาร | |
| 1 นายวุฒิชัย ลินะบรรจง | ประธานกรรมการบริษัท ประธานกรรมการสรรหาและพิจารณา ค่าตอบแทน | 140,000 | | 60,000 | | 200,000 |
| 2 นายธีรชัย ลินะบรรจง | รองประธานกรรมการบริษัท ประธานกรรมการบริหาร ประธานเจ้าหน้าที่บริหาร | 35,000 | | | | 35,000 |
| 3 นางสาวอรุณี หล่อสมทิติกุล ได้รับการแต่งตั้งเมื่อ 14 ส.ค. 2562 | กรรมการบริษัท กรรมการบริหาร รองกรรมการผู้จัดการอาวุโส สายบัญชีและการเงิน | 10,000 | | | 10,000 | 20,000 |
| 4 นายมณฑล เซตุวิมลกุล | กรรมการบริษัท กรรมการสรรหาและพิจารณา ค่าตอบแทน กรรมการบริหาร รองกรรมการผู้จัดการ สายบัญชี | 35,000 | | 15,000 | | 50,000 |
| 5 นายสุรพงศ์ แซ่ย่อง ได้รับการแต่งตั้งเมื่อ 14 ส.ค. 2562 | กรรมการบริษัท กรรมการบริหาร รองกรรมการผู้จัดการ สายพัฒนาธุรกิจและปฏิบัติการ | 10,000 | | | 10,000 | 20,000 |
| 6 นายศราวุฒิ ทรัพย์มากมี ได้รับการแต่งตั้งเมื่อ 14 ส.ค. 2562 | กรรมการบริษัท กรรมการบริหาร ผู้ช่วยกรรมการผู้จัดการ สายธุรกิจเสาส่ง | 10,000 | | | | 10,000 |
| 7 ร้อยตำรวจโทศิวัชร์ พิธิจารมณี | กรรมการอิสระ กรรมการบริษัท ประธานกรรมการตรวจสอบ | 105,000 | 300,000 | | | 405,000 |
| 8 นายเพียรชัย ถาวรรัตน์ | กรรมการอิสระ กรรมการบริษัท กรรมการตรวจสอบ กรรมการสรรหาและพิจารณา ค่าตอบแทน | 90,000 | 120,000 | 45,000 | | 255,000 |
| 9 ดร.นที นาคธนสุกาญจน์ | กรรมการอิสระ กรรมการบริษัท กรรมการตรวจสอบ ประธานกรรมการบริหารความเสี่ยง | 105,000 | 180,000 | | | 285,000 |
| 10 นายสุรพัฒน์ ชมรัตน์ ลาออกเมื่อ 13 ส.ค. 2562 | กรรมการบริษัท กรรมการบริหาร | 60,000 | | | 50,000 | 110,000 |
| 11 นายสุจิตต์ศักดิ์ ธนโชติปรมิติ | กรรมการบริษัท ลาออกเมื่อ 13 ส.ค. 2562 กรรมการบริหาร ลาออกเมื่อ 1 ก.ค. 2562 | 75,000 | | | 50,000 | 125,000 |
| 12 นางสาวลภัสรินทร์ ไกรวงษ์ฉวีรุ่ง | กรรมการบริษัท ลาออกเมื่อ 13 ส.ค. 2562 กรรมการบริหาร | 15,000 | | | | 15,000 |
| รวมทั้งสิ้น | | 690,000 | 600,000 | 120,000 | 120,000 | 1,530,000 |

ข) ค่าตอบแทนผู้บริหาร

ค่าตอบแทนของกรรมการผู้จัดการและผู้บริหารสี่รายแรก รองจากกรรมการผู้จัดการและผู้บริหารในระดับเทียบเท่ารายชื่อที่สี่ทุกราย มีดังนี้

| คำตอบแทนรวม | ปี 2562 | | ปี 2561 | |
|---|-------------|------------------------|-------------|------------------------|
| | จำนวน คน | จำนวนเงิน (ล้านบาท) | จำนวน คน | จำนวนเงิน (ล้านบาท) |
| เงินเดือน ค่าวิชาชีพ โบนัส และ คำตอบแทนอื่น เช่น กองทุนสำรองเลี้ยงชีพ ค่าใช้จ่ายผลประโยชน์พนักงาน | 5 | 11.74 | 10 | 20.08 |

2. คำตอบแทนอื่นหรือสิทธิประโยชน์อื่น

บริษัทไม่มีนโยบายให้คำตอบแทนอื่นนอกเหนือไปจากคำตอบแทนในฐานะกรรมการหรือพนักงานซึ่งได้รับจากบริษัทปกติ ไม่มีการให้หุ้น หุ้นกู้ หรือหลักทรัพย์อื่นใดแก่กรรมการและผู้บริหารของบริษัท

คำตอบแทนของบริษัทย่อย

สำหรับคำตอบแทนกรรมการของบริษัทย่อยคือ บริษัท ยูดับบลิวซี โกเมน ไบโอแมส จำกัด บริษัท ยูดับบลิวซี อัมพัน ไบโอแมส จำกัด บริษัท สตีล ไบโอแมส จำกัด บริษัท พาราไดซ์ กรีน เอ็นเนอร์ยี จำกัด และ บริษัท ยูดับบลิวซี โซ ลาร์ จำกัด จะใช้อัตราคำตอบแทนอัตราเดียวกันทุกบริษัท โดยกำหนดไว้ดังนี้

1. ประธานกรรมการบริษัท (ทุกคราวที่เข้าร่วมประชุม)

- ค่าเบี้ยประชุมครั้งละ 10,000 บาท ทั้งนี้สำหรับประธานกรรมการบริษัทที่ได้รับเงินเดือนประจำแล้วหรือเป็นประธานกรรมการบริษัทในเครือจะได้รับค่าเบี้ยประชุมในการเข้าร่วมประชุมครั้งละ 5,000 บาท แทน

2. กรรมการบริษัท (ทุกคราวที่เข้าประชุม)

- ค่าเบี้ยประชุมครั้งละ 5,000 บาท ทั้งนี้สำหรับกรรมการบริษัทท่านใดที่ได้รับเงินเดือนประจำแล้วหรือเป็นพนักงานในเครือ จะได้รับค่าเบี้ยประชุมในการเข้าร่วมประชุมครั้งละ 3,000 บาท แทน

คำตอบแทนกรรมการบริษัทย่อยปี 2562

| รายชื่อกรรมการ | ตำแหน่ง | คำตอบแทน (บาท) | | | | | |
|-------------------------------|---------------|----------------|--------|--------|--------|--------|---------|
| | | UKB | UAB | SBM | PGE | UTA | รวม |
| 1 นายวุฒิชัย ลีนะบรรจง | ประธานกรรมการ | 20,000 | 20,000 | 20,000 | - | 20,000 | 80,000 |
| 2 นายธีรชัย ลีนะบรรจง | กรรมการ | 12,000 | 12,000 | 12,000 | - | 12,000 | 48,000 |
| 3 นางสาวอรชุลี หล่อสมิทธิกุล | กรรมการ | 3,000 | 3,000 | 3,000 | - | 3,000 | 12,000 |
| 4 นายมณฑล เชตุวิมลภกุล | กรรมการ | 6,000 | 9,000 | 9,000 | - | 12,000 | 36,000 |
| 5 นายคำริ สันตติวงศ์ไชย | กรรมการ | 3,000 | - | - | - | - | 3,000 |
| 6 นายสิริชัย เจริญทรัพย์พัฒนา | กรรมการ | - | - | - | 20,000 | - | 20,000 |
| รวมคำตอบแทนกรรมการ | | 44,000 | 44,000 | 44,000 | 20,000 | 47,000 | 199,000 |

6. บุคลากร

จำนวนพนักงานทั้งหมด

ณ วันที่ 31 ธันวาคม 2562 บริษัทและบริษัทย่อย มีพนักงานทั้งสิ้น 427 คน แยกเป็นดังนี้

| สังกัด | จำนวนพนักงาน (คน) | | | | | | |
|----------|-------------------|-----|-----|-----|-----|-----|-----|
| | UWC | UKB | UAB | SBM | PGE | UTA | รวม |
| ฝ่ายผลิต | 294 | 35 | 20 | 6 | - | - | 355 |
| สำนักงาน | 56 | 10 | 5 | | - | 1 | 72 |
| รวม | 350 | 45 | 25 | 6 | - | 1 | 427 |

การเปลี่ยนแปลงจำนวนพนักงานอย่างมีนัยสำคัญในระยะ 3 ปีที่ผ่านมา

- ไม่มี -

ข้อพิพาทด้านแรงงานที่สำคัญในระยะ 3 ปีที่ผ่านมา

- ไม่มี -

นโยบายในการพัฒนาพนักงาน

บริษัทและบริษัทย่อย ให้ความสำคัญกับการพัฒนาศักยภาพของพนักงาน มาอย่างต่อเนื่อง โดยการเพิ่มทักษะและความรู้ในการปฏิบัติงานให้กับพนักงานในฝ่ายงานต่างๆ โดยบริษัทได้กำหนดแผนงานในการจัดส่งพนักงานเพื่อเข้าอบรมในหลักสูตรต่างๆ

บริษัทและบริษัทย่อย มีแผนการอบรมประจำปี สำหรับพนักงาน โดยฝ่ายบริหารทรัพยากรบุคคล จะจัดหลักสูตรการอบรมให้กับพนักงานตามความเหมาะสมกับตำแหน่งหน้าที่ความรับผิดชอบ รวมทั้งมีแบบสำรวจให้พนักงานระบุถึงความต้องการหรือความสนใจที่จะอบรม เรื่องใดในแผนที่จัดให้ การฝึกอบรมนั้นมีการจัดฝึกอบรมทั้งภายในบริษัทและนอกสถานที่ รวมทั้งมีการฝึกอบรมเพิ่มความรู้และทักษะการทำงานในการปฏิบัติงานจริงโดยมีหัวหน้างานคอยให้คำแนะนำถ่ายทอดความรู้และประสบการณ์ให้กับทีมงาน ในแต่ละปีบริษัทจะตั้งงบประมาณสำหรับดำเนินการในด้านนี้ไว้ โดยจัดฝึกอบรมให้กับพนักงานอย่างน้อย 6 ชั่วโมง/คน/ปี และจำนวนคนที่ได้รับการอบรมต้องไม่น้อยกว่า 50% ของจำนวนพนักงาน ณ วันสิ้นปี



ในปี 2562 บริษัทได้จัดอบรมภายในบริษัท ให้กับพนักงานทุกระดับ ในหัวข้อต่าง ๆ สรุปที่สำคัญดังนี้

| หัวข้อ/หลักสูตร | ผู้รับการอบรม | จำนวนชั่วโมง |
|--|----------------------------------|--------------|
| 1. การให้ความรู้ด้านการผลิตเหล็ก | พนักงานทุกระดับ | 6 |
| 2. การให้ความรู้ด้านโครงสร้างเหล็ก | พนักงานทุกระดับ | 6 |
| 3. การจัดทำใบพรรณนางาน Job Description (รุ่นที่ 1) | พนักงานทุกระดับ | 6 |
| 4. การจัดทำใบพรรณนางาน Job Description (รุ่นที่ 2) | พนักงานทุกระดับ | 6 |
| 5. การประเมินผลการปฏิบัติงานด้วยตัวชี้วัด (KPI) | พนักงานทุกระดับ | 6 |
| 6. การเพิ่มผลผลิตและลดต้นทุนด้วย KAIKEN (รุ่นที่ 1) | พนักงานทุกระดับ | 6 |
| 7. การเพิ่มผลผลิตและลดต้นทุนด้วย KAIKEN (รุ่นที่ 2) | พนักงานทุกระดับ | 6 |
| 8. การทำงานเป็นทีม (Team Building) | พนักงานทุกระดับ | 6 |
| 9. ขั้นตอนการปฏิบัติงานแต่ละหน่วยงาน | พนักงานทุกระดับ | 6 |
| 10. จริยธรรมทางธุรกิจและนโยบายต่อต้านการทุจริต คอร์รัปชัน | กรรมการบริษัท พนักงานทุกระดับ | 6 |
| 11. การอนุรักษ์พลังงาน | พนักงานทุกระดับ | 6 |
| 12. ฝึกซ้อมดับเพลิง -หนีไฟ | พนักงานทุกระดับ | 6 |

| การฝึกอบรม | จำนวนพนักงาน (คน) | อัตราการฝึกอบรม |
|----------------------------|-------------------|-----------------|
| อบรมครบ 6 ชั่วโมง | 225 | 64% |
| อบรมไม่ครบ 6 ชั่วโมง | 125 | 36% |
| จำนวนพนักงาน ณ สิ้นปี 2562 | 350 | 100% |

รายการระหว่างกัน

การเปิดเผยข้อมูลรายการระหว่างกัน มีดังนี้

| บริษัทที่เกี่ยวข้องกัน | ลักษณะความสัมพันธ์ | ประเภทรายการ | มูลค่ารายการ (ล้านบาท) | ความจำเป็นและความสมเหตุสมผล |
|--|--|-------------------------------------|------------------------|--|
| บริษัท แคปปิตอล เอ็นจิเนียริง เน็ตเวิร์ค จำกัด (มหาชน) | เป็นบริษัทใหญ่ | ค่าบริการ ดอกเบียจ่าย | 7.73 4.73 | ค่าบริการตรวจสอบภายในอื่นๆ เงินกู้ยืมระยะสั้น |
| บริษัท อีเอ็มซี จำกัด (มหาชน) | เป็นกิจการที่เกี่ยวข้องกัน โดยมีผู้ถือหุ้นร่วมกัน | รับจ้างทำของ | 35.20 | ธุรกิจปกติ และซื้อขายในราคาตลาด |
| บริษัท ดับเบิลยูเจซี เอ็นเตอร์ไพรส์ จำกัด | เป็นกิจการที่เกี่ยวข้องกัน โดยมีผู้ถือหุ้นร่วมกัน | ขายสินค้า ค่าเช่า ค่าจ้างเหมา | - 1.4 20.38 | ธุรกิจปกติ และซื้อขายในราคาตลาด |
| บริษัท ระยองไวร์ อินดัสตรีส์ จำกัด (มหาชน) | เป็นกิจการที่เกี่ยวข้องกัน โดยมีผู้ถือหุ้นร่วมกัน | ดอกเบียจ่าย | 1.49 | เงินกู้ยืมระยะสั้น |
| บริษัท เอ็นเนซอล จำกัด | เป็นกิจการที่เกี่ยวข้องกัน โดยมีผู้ถือหุ้นร่วมกัน | ดอกเบียจ่าย | 4.22 | เงินกู้ยืมระยะสั้น |

2. ความจำเป็นและความสมเหตุสมผลของรายการระหว่างกัน

การรับจ้างทำของและขายสินค้าให้บริษัทที่เกี่ยวข้องกันในปีที่ผ่านมาทั้งหมดเป็นการดำเนินธุรกิจตามปกติของบริษัทโดยทำการซื้อและขายในราคาตลาด

3. นโยบายและแนวโน้มในการทำรายการระหว่างกันในอนาคต

ยังไม่มีนโยบาย

การควบคุมภายในและการบริหารจัดการความเสี่ยง

บริษัทได้ให้ความสำคัญต่อระบบการควบคุมภายใน ซึ่งพนักงานทุกคนของบริษัทมีบทบาทและความรับผิดชอบร่วมกัน โดยมีกำหนดภาระหน้าที่ความรับผิดชอบ อำนาจการดำเนินการในระดับบริหารและระดับปฏิบัติการไว้เป็นลายลักษณ์อักษรอย่างชัดเจน ครอบคลุมถึงการควบคุมทางการเงิน การดำเนินงาน การบริหาร การกำกับดูแลการปฏิบัติงาน ให้เป็นไปตามกฎหมายและระเบียบที่เกี่ยวข้อง เพื่อก่อให้เกิดความมั่นใจอย่างสมเหตุสมผลว่า ผลสำเร็จของงานจะสามารถบรรลุวัตถุประสงค์ของบริษัท ดังนี้

1. กลยุทธ์และเป้าหมาย ได้กำหนดไว้อย่างชัดเจน สอดคล้องและสนับสนุนพันธกิจ (Mission) ของบริษัท
2. ผลการปฏิบัติงานบรรลุตามวัตถุประสงค์ที่กำหนดไว้ โดยมีการบริหารทรัพยากรอย่างมีประสิทธิภาพและคุ้มค่า
3. รายงานข้อมูลที่มีสาระสำคัญ ทั้งด้านการเงิน การบริหาร และการดำเนินงาน มีความถูกต้องเชื่อถือได้
4. การดำเนินงานและการปฏิบัติงาน เป็นไปตามนโยบาย กฎ ระเบียบและข้อกำหนดที่สอดคล้องกับกฎหมายและข้อบังคับอื่นที่เกี่ยวข้องกับการดำเนินธุรกิจ
5. มีความปลอดภัยของทรัพย์สิน บุคลากร รวมทั้งข้อมูลในระบบสารสนเทศ
6. มีการกำกับดูแลและการบริหารจัดการที่เหมาะสมมีประสิทธิภาพ
7. มีการปรับปรุงคุณภาพการปฏิบัติงานอย่างต่อเนื่อง

ความเห็นของคณะกรรมการบริษัทเกี่ยวกับระบบการควบคุมภายในของบริษัท

ในการประชุมคณะกรรมการบริษัท ครั้งที่ 1/2563 เมื่อวันที่ 2 มีนาคม 2563 โดยมีคณะกรรมการตรวจสอบทั้งคณะเข้าร่วมประชุมด้วย คณะกรรมการบริษัทได้ร่วมกันพิจารณาแบบประเมินความเพียงพอของระบบการควบคุมภายใน ที่จัดทำขึ้นโดยสำนักงานคณะกรรมการกำกับหลักทรัพย์และตลาดหลักทรัพย์ ซึ่งได้ปรับปรุง Framework ใหม่ตามแบบของ COSO (The Committee of Sponsoring Organizations of the Treadway Commission) โดยแบบประเมินนี้ได้ผ่านความเห็นชอบจากคณะกรรมการตรวจสอบแล้ว

สรุปผลแบบประเมินความเพียงพอของระบบควบคุมภายใน ได้ว่าบริษัทมีมาตรฐานการปฏิบัติงานที่เพียงพอและเหมาะสมตามแบบประเมินความเพียงพอ ครอบคลุม 5 หัวข้อหลัก ตามหลักการของ COSO โดยมีรายละเอียดดังนี้

1. การควบคุมภายในองค์กร (Control Environment)

บริษัทมีโครงสร้างองค์กร และสภาพแวดล้อมที่ส่งเสริมให้การปฏิบัติงานเป็นไปอย่างมีประสิทธิภาพ และมีการควบคุมภายในที่เพียงพอ มีการแบ่งแยกหน้าที่ความรับผิดชอบของแต่ละฝ่ายอย่างชัดเจน เพื่อประโยชน์ในการติดตามตรวจสอบในการดำเนินงาน และมีการปรับปรุงระบบงานย่อยเพื่อให้มีประสิทธิภาพที่รัดกุม และลดการทำงานที่ซ้ำซ้อน เพื่อให้ทุกฝ่ายปฏิบัติงานภายใต้มาตรฐานเดียวกัน นอกจากนี้ยังได้กำหนดเป้าหมายการดำเนินธุรกิจที่ชัดเจนในแต่ละปีโดยคำนึงถึงปัจจัยต่างๆ เช่น ภาวะเศรษฐกิจ สภาพตลาดและสภาพการแข่งขัน

2. การประเมินความเสี่ยง (Risk Assessment)

บริษัทมีการบริหารจัดการความเสี่ยงตามลักษณะของกิจการความเหมาะสมและประเภทของความเสี่ยงโดยประเมินจากปัจจัยภายใน ภายนอก เพื่อหามาตรการป้องกัน และบริหารความเสี่ยงให้อยู่ในระดับที่ปลอดภัยต่อกิจการและพนักงานที่องค์กรยอมรับได้ และไม่ส่งผลกระทบต่อการทำงานของบริษัทเป็นสำคัญ

3. การควบคุมการปฏิบัติงาน (Control Activities)

บริษัทกำหนดขอบเขตหน้าที่ของคณะกรรมการและฝ่ายบริหารตามลำดับชั้นอย่างชัดเจน รวมถึงกำหนดอำนาจในการบริหารงานและอนุมัติรายการของแต่ละระดับตามความเห็นชอบของคณะกรรมการบริหารและคณะกรรมการบริษัท เพื่อให้มีความโปร่งใส ดูแลผลประโยชน์ให้แก่ผู้ถือหุ้นและผู้มีส่วนได้เสีย และไม่ก่อให้เกิดความขัดแย้งทางผลประโยชน์และผลประโยชน์ทับซ้อน

4. ระบบสารสนเทศและการสื่อสารข้อมูล (Information & Communication)

บริษัทมีการบริหารงานโดยนำสารสนเทศที่ทันสมัยและมีระบบการสื่อสารภายใน ภายนอกองค์กร ที่รวดเร็ว ทันสมัย และมีประสิทธิภาพ สามารถสื่อสารได้อย่างรวดเร็ว และได้มีการพัฒนาสารสนเทศอย่างต่อเนื่อง เพื่อสนับสนุนองค์กรให้มีความคล่องตัวและเพิ่มศักยภาพในระบบงานและตอบสนองต่อการเติบโตของบริษัทที่เห็นได้อย่างชัดเจน

5. ระบบการติดตามการปฏิบัติงาน (Monitoring Activities)

บริษัทมีระบบการประเมินและติดตามผลการดำเนินงานที่ดี เพื่อให้มั่นใจได้ว่า มาตรการและระบบการควบคุมภายในนั้นมีประสิทธิภาพลุล่วงอยู่เสมอสามารถตอบสนองต่อการเปลี่ยนแปลงได้อย่างเหมาะสม ทันเวลา และบริษัทได้จัดให้พนักงานระดับหัวหน้างานมีการติดตามผลการปฏิบัติงานของผู้ใต้บังคับบัญชา และยังคงให้มีการตรวจประเมินผลการปฏิบัติงาน ทั้งนี้ ฝ่ายบริหารใส่ใจต่อการบริหารจัดการที่รวดเร็วและสัมฤทธิ์ผลตรงตามเป้าหมาย สามารถรายงานผลต่อคณะกรรมการบริษัทอย่างชัดเจนและสม่ำเสมอ

ความเห็นของคณะกรรมการตรวจสอบเกี่ยวกับระบบการควบคุมภายในของบริษัท

คณะกรรมการบริษัทได้ให้ความสำคัญในการจัดให้มีระบบการควบคุมภายในและการตรวจสอบภายใน โดยมอบหมายให้คณะกรรมการตรวจสอบซึ่งประกอบด้วยกรรมการอิสระ จำนวน 3 ท่าน ให้ดูแลและสอบทานระบบการควบคุมภายในของบริษัทอย่างต่อเนื่อง ให้มีประสิทธิภาพเพียงพอและถูกต้องตามหลักการกำกับดูแลกิจการที่ดี มีความโปร่งใส และถูกต้องเชื่อถือได้ โดยมีฝ่ายตรวจสอบภายในทำหน้าที่ตรวจสอบและสอบทานระบบการปฏิบัติงานในฝ่ายต่าง ๆ รายงานตรงต่อคณะกรรมการตรวจสอบ เพื่อให้เกิดความมั่นใจว่า การปฏิบัติงานมีประสิทธิภาพและประสิทธิผล มีการใช้ทรัพยากรต่าง ๆ ของบริษัทอย่างคุ้มค่าสมประโยชน์ รวมถึงมีการควบคุมด้านการดำเนินงาน ด้านรายงานทางการเงินที่มีความถูกต้อง เชื่อถือได้และทันเวลา รวมทั้งการปฏิบัติตามนโยบาย และให้เป็นไปตามข้อกำหนดกฎหมายและข้อบังคับของทางราชการ มีการทบทวนความมีประสิทธิภาพของระบบควบคุมอย่างสม่ำเสมอ เพื่อให้สามารถดำเนินธุรกิจให้เกิดประโยชน์สูงสุดต่อผู้ถือหุ้น บนพื้นฐานความเป็นธรรมของผลประโยชน์ของผู้มีส่วนได้เสียทุกฝ่าย นอกจากนี้คณะกรรมการตรวจสอบยังมีหน้าที่ในการพิจารณาคัดเลือกและเสนอแต่งตั้งผู้สอบบัญชี รวมทั้งคำตอบแทนของผู้สอบบัญชี พิจารณาการเปิดเผยข้อมูลของบริษัทในกรณีที่เกิดรายการเกี่ยวโยงหรือรายการที่อาจมีความขัดแย้งทางผลประโยชน์ให้มีความถูกต้องครบถ้วน

ในการประชุมคณะกรรมการบริษัท ครั้งที่ 1/2563 เมื่อวันที่ 2 มีนาคม 2563 คณะกรรมการตรวจสอบได้รายงานผลการดำเนินงานของคณะกรรมการตรวจสอบ ต่อคณะกรรมการบริษัท เกี่ยวกับระบบควบคุมภายในของบริษัทสำหรับปี 2562 โดยทำการทบทวนในแบบประเมินความเพียงพอของระบบควบคุมภายในสำหรับบริษัทจดทะเบียนที่สำนักงาน ก.ล.ต. กำหนด ซึ่งจัดทำขึ้นตามแนวคิดของ COSO จากผลการประเมินระบบควบคุมภายในของบริษัทเห็นว่า บริษัทมีมาตรฐานการปฏิบัติงานโดยส่วนใหญ่สอดคล้องตามแบบประเมินความเพียงพอของระบบการควบคุมภายใน

คณะกรรมการตรวจสอบพิจารณารายงานสรุปผลการตรวจสอบภายในและการติดตามผลจากผู้ตรวจสอบภายใน รวมทั้งพิจารณาทบทวนระบบการควบคุมภายในของบริษัทตามแบบประเมินของ COSO ปี 2013 แล้ว ไม่พบประเด็นหรือข้อบกพร่องที่อาจส่งผลกระทบต่อบริษัทฯ อย่างมีนัยสำคัญ แสดงให้เห็นว่าบริษัท ให้ความสำคัญต่อการควบคุมภายใน สามารถสร้างความมั่นใจอย่างสมเหตุสมผล ได้ว่าบริษัท มีระบบควบคุมภายในที่เพียงพอ มีประสิทธิภาพและมีประสิทธิผล

คณะกรรมการตรวจสอบ มีความเห็นว่าระบบการตรวจสอบภายในของบริษัทเป็นไปอย่างมีอิสระ เพียงพอ เหมาะสม และมีประสิทธิผล การปฏิบัติงานของหน่วยงานตรวจสอบภายในเป็นไปตามเป้าหมายที่วางไว้ มีการประสานงานที่ดีกับฝ่ายจัดการและผู้สอบบัญชี และให้การสนับสนุนการปฏิบัติงานของคณะกรรมการตรวจสอบเป็นอย่างดี

การบริหารความเสี่ยง

บริษัทและบริษัทย่อยได้ให้ความสำคัญเป็นอย่างยิ่ง สำหรับการบริหารความเสี่ยง โดยตระหนักถึงความสำคัญของการบริหารจัดการองค์กรที่ดีเพื่อขับเคลื่อนองค์กรให้มีการเติบโตและขยายธุรกิจอย่างมีเสถียรภาพ มีฐานะการเงินที่มั่นคง และสามารถสร้างผลตอบแทนให้แก่ผู้ถือหุ้นในระดับที่เหมาะสม ดังนั้น บริษัทและบริษัทย่อยจึงให้มีการนำระบบการบริหารความเสี่ยงมาปฏิบัติโดยมีกรอบการดำเนินงานและขั้นตอนการบริหารความเสี่ยงสอดคล้องกับหลักเกณฑ์ของ The Committee of Sponsoring Organizations of the Tread way Commission (COSO) ซึ่งเป็นมาตรฐานสากล เพื่อให้ผู้เกี่ยวข้องมีความเข้าใจหลักการบริหารความเสี่ยงและนำไปประยุกต์ ใช้ได้อย่างเหมาะสมโดยมีกรอบนโยบายการบริหารความเสี่ยงและแผนดำเนินการที่ได้รับอนุมัติจากการประชุมคณะกรรมการบริษัท ครั้งที่ 1/2559 เมื่อวันที่ 25 กุมภาพันธ์ 2559 ดังนี้

นโยบายการบริหารความเสี่ยงองค์กร

1. กำหนดให้การบริหารความเสี่ยงเป็นความรับผิดชอบของพนักงานในทุกระดับชั้นที่ต้องตระหนักถึงความเสี่ยง ที่มีใน การปฏิบัติงานในหน่วยงานของตนและองค์กร และต้องให้ความสำคัญในการบริหารความเสี่ยงด้านต่าง ๆ ให้อยู่ ในระดับที่เพียงพอและเหมาะสม
2. กำหนดให้ทุกหน่วยงานมีหน้าที่รับผิดชอบในการประเมินความเสี่ยง กำหนดตัวชี้วัดความเสี่ยง แนวทางการ ป้องกันและบรรเทาความเสี่ยงหรือความสูญเสียที่อาจเกิดขึ้น รวมถึงติดตามและประเมินผลการบริหารความ เสี่ยงอย่างสม่ำเสมอ พร้อมทั้งจัดทำรายงานที่เกี่ยวกับความเสี่ยงตามกรอบการดำเนินงานและขั้นตอนการ บริหารความเสี่ยง
3. กำหนดให้กระบวนการบริหารความเสี่ยงเป็นส่วนหนึ่งในการตัดสินใจ การวางแผนกลยุทธ์ แผนงาน และการ ดำเนินงานของบริษัท

4. เมื่อพนักงานพบเห็นหรือรับทราบความเสี่ยงที่อาจจะมีผลกระทบต่อบริษัทและบริษัทย่อย จะต้องรายงานความเสี่ยงนั้นให้ผู้ที่เกี่ยวข้องรับทราบโดยทันทีเพื่อดำเนินการจัดการกับความเสี่ยงนั้นต่อไป
5. มุ่งส่งเสริม สนับสนุน และให้ความรู้ความเข้าใจในกระบวนการและแนวทางการบริหารความเสี่ยงแก่ผู้บริหารและพนักงานอย่างต่อเนื่อง เพื่อเป็นการปลูกฝังสร้างนิสัยให้บุคลากรทุกระดับขององค์กรได้ตระหนักถึงความสำคัญและมีส่วนร่วมรับผิดชอบในการดำเนินการด้านบริหารความเสี่ยงขององค์กร ให้เป็นส่วนหนึ่งของวัฒนธรรมที่นำไปสู่การสร้างมูลค่าเพิ่ม (Value Creation)

ในปี 2562 คณะกรรมการบริหารความเสี่ยงได้จัดประชุมทั้งหมด 9 ครั้ง โดยมีกรรมการบริหารความเสี่ยงที่เป็นตัวแทนของแต่ละฝ่ายงานเข้าประชุม และประธานกรรมการบริหารความเสี่ยง ได้สรุปผลการประชุมรายงานต่อคณะกรรมการตรวจสอบ โดยมีข้อสรุปจากผลการประชุมคือมีการระบุและประเมินความเสี่ยงของแต่ละฝ่ายที่อาจมีผลกระทบต่อประกอบการของบริษัท รวมทั้งได้แนะนำให้หน่วยงานต่างๆ กำหนดตัววัด (KPI) และวัตถุประสงค์ที่เหมาะสม



รายละเอียดเกี่ยวกับกรรมการ ผู้บริหาร และ เลขานุการบริษัท

| ชื่อ-สกุล/ตำแหน่ง | อายุ (ปี) | คุณวุฒิทางการศึกษา / การอบรม | สัดส่วนการถือหุ้นในบริษัท | ความสัมพันธ์ระหว่างผู้บริหาร | ประสบการณ์ | |
|--|--|---|---------------------------|--|---|--|
| | | | | | ช่วงเวลา | ตำแหน่ง |
| 1. นายวุฒิชัย สันระบรลง ตำแหน่ง : • ประธานกรรมการบริษัท • ประธานกรรมการสรรหาและพิจารณาผู้สมัครงาน • กรรมการผู้มีอำนาจลงนามผูกพัน | 55 | <ul style="list-style-type: none"> ปริญญาโท สาขากฎหมายธุรกิจ คณะนิติศาสตร์ จุฬาลงกรณ์มหาวิทยาลัย ปริญญาโท สาขาบริหารธุรกิจ คณะพาณิชยศาสตร์และการบัญชี จุฬาลงกรณ์มหาวิทยาลัย ปริญญาตรี สาขาวิศวกรรมเครื่องกล คณะวิศวกรรมศาสตร์ มหาวิทยาลัยเชียงใหม่ | -ไม่มี- | <p>ความสัมพันธ์ทางครอบครัวระหว่างผู้บริหาร</p> <p>เป็นลูกพี่ลูกน้องกับ นายธีรชัย สันระบรลง</p> | <p>ประสบการณ์</p> <p>ดำรงตำแหน่งบริษัทจดทะเบียนในกลุ่ม จำนวน 2 แห่ง</p> | |
| | | | | | ปี 2551 - ปัจจุบัน | ประธานกรรมการบริษัท บมจ. แคปิตอล เ็นดิเนียร์ง เน็ดเวิร์ค |
| | | | | | ปี 2561 - ปัจจุบัน | ประธานกรรมการบริหาร รักษาการประธานเจ้าหน้าที่บริหาร กรรมการผู้จัดการ |
| | | | | | ปี 2551 - ปัจจุบัน | ประธานกรรมการบริษัท บมจ. ระยองไวร์ อินดัสตรีส์ |
| | | | | | ปี 2557 - ก.ย. 2562 | กรรมการพิจารณาผู้สมัครงาน |
| วันที่ได้รับการแต่งตั้ง วันที่ 10 กันยายน 2551 | <p>ดำรงตำแหน่งบริษัทที่เกี่ยวข้องกัน จำนวน 11 แห่ง</p> | | | | <p>ประสบการณ์</p> | |
| | ปี 2551-ปัจจุบัน | ประธานกรรมการบริษัท บจก. เ็นเนชอล | | | | |
| | ปี 2560-ปัจจุบัน | กรรมการผู้จัดการ บจก. ไปป์ โคน์ เ็นดิเนียร์ง | | | | |
| | ปี 2553-ปัจจุบัน | ประธานกรรมการบริษัท กรรมการผู้จัดการ | | | | |
| | ปี 2555-ปัจจุบัน | ประธานกรรมการบริษัท บจก. เอลเวอร์กิ้น ไปโอแมส | | | | |
| | ปี 2556-ปัจจุบัน | ประธานกรรมการบริษัท บจก. ดับเบิลยู.เจ. ซี เ็นเตอร์ไพรส์ | | | | |
| | ปี 2558-ปัจจุบัน | ประธานกรรมการบริษัท บจก. พาราไดซ์ กรีน เ็นเนอจี | | | | |
| | ปี 2558-ปัจจุบัน | ประธานกรรมการบริษัท บจก. ยูดับเบิลยูที โกลเมน ไปโอแมส | | | | |
| | ปี 2558-ปัจจุบัน | ประธานกรรมการบริษัท บจก. อัลตรา เ็นเตีย | | | | |
| | ปี 2559-ปัจจุบัน | ประธานกรรมการบริษัท บจก. ยูดับเบิลยูที อีพิน ไปโอแมส | | | | |
| | ปี 2559-ปัจจุบัน | ประธานกรรมการบริษัท บจก. สตีท ไปโอแมส | | | | |
| ปี 2560-ปัจจุบัน | กรรมการบริษัท UWC (Cambodia) Co., Ltd. | | | | | |
| ปี 2560-ปัจจุบัน | กรรมการบริษัท Interglob Investment Co., Ltd. | | | | | |

| ชื่อ-สกุลตำแหน่ง | อายุ (ปี) | คุณวุฒิทางการศึกษา / การอบรม | สัดส่วนการถือหุ้นในบริษัท | ความสัมพันธ์ทางครอบครัวระหว่างผู้บริหาร | ประสบการณ์ | |
|--|-----------|---|---|---|---|--------|
| | | | | | ตำแหน่ง | บริษัท |
| 2. นายธีรชัย สีนะบรวง | 48 | <ul style="list-style-type: none"> ปริญญาโท คณะบริหารธุรกิจ มหาวิทยาลัยอัสสัมชัญ ปริญญาตรี คณะบริหารธุรกิจ (เอกการตลาด) มหาวิทยาลัยอัสสัมชัญ | -ไม่มี- | เป็นลูกพี่ลูกน้อง กับ นายวุฒิชัย สีนะบรวง | ดำรงตำแหน่งบริษัทจดทะเบียนในกลุ่ม จำนวน 2 แห่ง 2562-ปัจจุบัน รองประธานกรรมการบริษัท บมจ. แคปปิตอล เอ็นจิเนียริ่ง เน็ตเวิร์ค 2556-ปัจจุบัน กรรมการบริษัท กรรมการบริหาร ปี 2559-ปัจจุบัน กรรมการบริหาร บมจ. ระยองไวร์ อินดัสตรีส์ | |
| วันที่ได้รับการแต่งตั้ง วันที่ 27 มีนาคม 2556 | | การอบรมบทบาทหน้าที่การเป็นกรรมการจากสมาคมส่งเสริมสถาบันกรรมการบริษัทไทย (IOD) <ul style="list-style-type: none"> Directors Accreditation Program (DAP) รุ่น 104/2013 Role of the Chairman Program (RCP) รุ่น 45/2019 | ดำรงตำแหน่งบริษัทที่เกี่ยวข้องกัน จำนวน 9 แห่ง | | | |
| | | | ปี 2558-ปัจจุบัน กรรมการบริษัท บจก. เอเวอร์กรีน ภูเก็ต ปี 2558-ปัจจุบัน กรรมการบริษัท บจก. พาราไดซ์ กรีน เอนเนอจี ปี 2558-ปัจจุบัน กรรมการบริษัท บจก. ยูดับเบิ้ลวีที โกลเมน ภูเก็ต ปี 2558-ปัจจุบัน กรรมการบริษัท บจก. อัสตรา เด็ย ปี 2559-ปัจจุบัน กรรมการบริษัท บจก. ดับเบิลยู เจซี เอ็นเตอร์ไพรส์ ปี 2559-ปัจจุบัน กรรมการบริษัท บจก. ยูดับเบิ้ลวีที อ่าพัน ภูเก็ต ปี 2559-ปัจจุบัน กรรมการบริษัท บจก. สติก ภูเก็ต ปี 2560-ปัจจุบัน กรรมการบริษัท UWC (Cambodia) Co., Ltd. ปี 2560-ปัจจุบัน กรรมการบริษัท Interglob Investment Co., Ltd. | | | |

| ชื่อ-สกุลตำแหน่ง | อายุ (ปี) | คุณวุฒิทางการศึกษา / การอบรม | สัดส่วนการถือหุ้นในบริษัท | ความสัมพันธ์ทางครอบครัวระหว่างผู้บริหาร | ประสบการณ์ | | |
|--|-----------|---|---------------------------|---|--|--|--|
| | | | | | ช่วงเวลา | ตำแหน่ง | บริษัท |
| <p>3. ร้อยตำรวจโท ศิวะรักษ์ พิณีจรรย์</p> <p>ตำแหน่ง :</p> <ul style="list-style-type: none"> กรรมการบริษัท กรรมการอิสระ ประธานกรรมการตรวจสอบ | 69 | <ul style="list-style-type: none"> Master of Arts in Public Administration, Minnesota State University, U.S.A. ปริญญาตรี สังคมศาสตร์ (รัฐศาสตร์) มหาวิทยาลัยเชียงใหม่ ประกาศนียบัตรทางบัญชี UCLA, California, U.S.A. ประกาศนียบัตรด้านภาษี H&R BLOCK TAX SCHOOL, California, U.S.A. ผู้สอบบัญชีรับอนุญาตมลรัฐ California, U.S.A ผู้ตรวจสอบภายในรับอนุญาตจากสมาคมผู้ตรวจสอบภายในสากล (The IIA) ผู้ตรวจสอบด้านการทุจริตรับอนุญาตจากสมาคมตรวจสอบด้านการทุจริตสากล (The ACFE) <p>การอบรมบทบาทหน้าที่การเป็นกรรมการ จากสมาคมส่งเสริมสถาบันกรรมการบริษัทไทย (IOD)</p> <ul style="list-style-type: none"> Directors Accreditation Program (DAP) รุ่น 14/2004 Directors Certification Program (DCP) รุ่น 44/2004 Audit Committee Program (ACP) รุ่น 16/2007 Role of the Chairman Program (RCP) รุ่น 24/2009 How to Measure the Success of Corporation Strategy รุ่น 4/2014 Successful Formulation & Execution of Strategy รุ่น 20/2014 Chartered Director Class (CDC) รุ่น 9/2015 | -ไม่มี- | -ไม่มี- | <p>ดำรงตำแหน่งบริษัทจดทะเบียน จำนวน 2 แห่ง</p> <p>ปี 2551-ปัจจุบัน</p> <p>ประธานกรรมการตรวจสอบ</p> <p>บมจ. ทีทีเอส</p> <p>ปี 2553-ปัจจุบัน</p> <p>กรรมการตรวจสอบ</p> <p>บมจ. In3 Digital</p> | <p>ประสบการณ์ที่มีบริษัทจดทะเบียนจำนวน 2 แห่ง</p> <p>ปี 2555-ปัจจุบัน</p> <p>กรรมการบริษัท</p> <p>บจก. Lee and Phincharomma</p> <p>ปี 2562-ปัจจุบัน</p> <p>กรรมการตรวจสอบ</p> <p>บจก. FINX</p> | |
| <p>วันที่ได้รับการแต่งตั้ง</p> <p>วันที่ 5 ตุลาคม 2552</p> | | | | | | | <p>ดำรงตำแหน่งบริษัทที่เกี่ยวข้องกัน -ไม่มี-</p> |

| ชื่อ-สกุล/ตำแหน่ง | อายุ (ปี) | คุณวุฒิทางการศึกษา / การอบรม | สัดส่วนการถือหุ้นในบริษัท | ความสัมพันธ์ระหว่างผู้บริหาร | ประสบการณ์ | | |
|---|-----------|--|---------------------------|------------------------------|------------|---------|--------|
| | | | | | ช่วงเวลา | ตำแหน่ง | บริษัท |
| 4. นายเพียรชัย ถาวรรัตน์ | 61 | <ul style="list-style-type: none"> ปริญญาเอก รัฐประศาสนศาสตร์บัณฑิต มหาวิทยาลัยกรุงเทพธนบุรี (Doctor Candidate) ปริญญาโท รัฐประศาสนศาสตร์มหาบัณฑิต มหาวิทยาลัยเทคโนโลยีพระจอมเกล้าธนบุรี ปริญญาตรี คณะวิทยาศาสตร์บัณฑิต มหาวิทยาลัยศรีนครินทรวิโรฒ ประสานมิตร | -ไม่มี- | -ไม่มี- | | | |
| ตำแหน่ง : <ul style="list-style-type: none"> กรรมการบริษัท กรรมการอิสระ กรรมการตรวจสอบ กรรมการสรรหาและพิจารณา ค่าตอบแทน | | <p>การอบรมบทบาทหน้าที่การเป็นกรรมการ จากสมาคมส่งเสริมสถาบันกรรมการบริษัทไทย (IOD)</p> <ul style="list-style-type: none"> Director Certification Program (DCP 198) Role of the Chairman Program (RCP 36/2015) Ethical Leadership Program (ELP 8/2560) | | | | | |
| วันที่ได้รับการแต่งตั้ง 17 ธันวาคม 2558 | | | | | | | |



| ชื่อ-สกุล/ตำแหน่ง | อายุ (ปี) | คุณวุฒิทางการศึกษา / การอบรม | สัดส่วนการถือหุ้นในบริษัท | ความสัมพันธ์ทางครอบครัวระหว่างผู้บริหาร | ประสบการณ์ | | |
|---|-----------|---|--------------------------------|---|---|---------|--------|
| | | | | | ช่วงเวลา | ตำแหน่ง | บริษัท |
| 5. ดร. นที นาคธนสุภาภรณ์ ตำแหน่ง : <ul style="list-style-type: none"> ● กรรมการบริษัท ● กรรมการอิสระ ● กรรมการตรวจสอบ ● ประธานกรรมการบริหารความเสี่ยง | 54 | <ul style="list-style-type: none"> ● ปริญญาเอก บริหารธุรกิจดุษฎีบัณฑิต (การเงิน) โครงการปริญญาเอกรวม มหาวิทยาลัยธรรมศาสตร์, จุฬาลงกรณ์มหาวิทยาลัย และสถาบันบัณฑิตพัฒนบริหารศาสตร์ ● ปริญญาโท บริหารธุรกิจ (การเงิน) มหาวิทยาลัยรามคำแหง ● ปริญญาตรี นิติศาสตร์ มหาวิทยาลัยสุโขทัยธรรมาธิราช ● ปริญญาตรี วิศวกรรมศาสตร์ (ไฟฟ้า) มหาวิทยาลัยเชียงใหม่ <p>การอบรมบทบาทหน้าที่การเป็นกรรมการ จากสมาคมส่งเสริมสถาบันกรรมการบริษัทไทย (IOD)</p> <ul style="list-style-type: none"> ● Directors Accreditation Program (DAP) รุ่น 134/2017 | 14,000,000 หุ้น คิดเป็น 0.11 % | -ไม่มี- | ดำรงตำแหน่งบริษัทจดทะเบียนอื่น -ไม่มี- ดำรงตำแหน่งบริษัทที่เกี่ยวข้องกัน -ไม่มี- ดำรงตำแหน่งบริษัทอื่นที่ไม่มีใช้บริษัทจดทะเบียนจำนวน 1 แห่ง ปัจจุบัน อาจารย์วิทยาลัย นานาชาติ สาขา วิศวกรรมดิจิทัล มหาวิทยาลัยเชียงใหม่ | | |
| วันที่ได้รับการแต่งตั้ง 25 ตุลาคม 2559 | | | | | | | |

| ชื่อ-สกุล/ตำแหน่ง | อายุ (ปี) | คุณวุฒิทางการศึกษา / การอบรม | สัดส่วนการถือหุ้นในบริษัท | ความสัมพันธ์ทางครอบครัวระหว่างผู้บริหาร | ประสบการณ์ | | |
|--|-----------|--|---------------------------|---|---|--|--------|
| | | | | | ช่วงเวลา | ตำแหน่ง | บริษัท |
| <p>6. นางสาวอรชูลี หล่อสมิทธิกุล</p> <p>ตำแหน่ง :</p> <ul style="list-style-type: none"> กรรมการบริษัท กรรมการบริหาร รองกรรมการผู้จัดการอาวุโส สายการเงินและบัญชี กรรมการผู้ชำนาญการลงนามผู้กั้น <p>วันที่ได้รับการแต่งตั้ง วันที่ 14 สิงหาคม 2562</p> | 51 | <ul style="list-style-type: none"> ปริญญาโท การเงิน มหาวิทยาลัย เซนต์หลุยส์ สหรัฐอเมริกา ปริญญาตรี คณะพาณิชยศาสตร์และการบัญชี จุฬาลงกรณ์มหาวิทยาลัย <p>การอบรมบทบาทหน้าที่การเป็นกรรมการ จากสมาคมส่งเสริมสถาบันกรรมการบริษัทไทย (IOD)</p> <ul style="list-style-type: none"> Directors Accreditation Program (DAP) รุ่น 12/3/2016 | -ไม่มี- | -ไม่มี- | <p>ดำรงตำแหน่งบริษัทจดทะเบียน จำนวน 1 แห่ง</p> <p>พ.ศ. 2557-ปัจจุบัน</p> <p>กรรมการบริษัท กรรมการตรวจสอบ</p> <p>บมจ. พีเจอี</p> | <p>ดำรงตำแหน่งบริษัทที่เกี่ยวข้องกัน -ไม่มี-</p> <p>ดำรงตำแหน่งบริษัทอื่นที่ใช้บริษัทจดทะเบียน จำนวน 1 แห่ง</p> <p>เม.ย. 2558-ปัจจุบัน</p> <p>กรรมการบริษัท กรรมการตรวจสอบ</p> <p>บจก. แมสเทคลิงค์</p> | |

| ชื่อ-สกุล/ตำแหน่ง | อายุ (ปี) | คุณวุฒิทางการศึกษา / การอบรม | สัดส่วนการถือหุ้นในบริษัท | ความสัมพันธ์ระหว่างผู้บริหาร | ประสบการณ์ | |
|--|-----------|---|---------------------------|------------------------------|---|--------|
| | | | | | ตำแหน่ง | บริษัท |
| 7. นายมงคล เขตวัลลภกุล | 51 | <ul style="list-style-type: none"> ปริญญาโท สาขาบัญชี มหาวิทยาลัยธรรมศาสตร์ ปริญญาตรี สาขาบัญชี มหาวิทยาลัยรามคำแหง <p>การอบรมบทบาทหน้าที่การเป็นกรรมการจากสมาคมส่งเสริมสถาบันกรรมการบริษัทไทย (IOD)</p> <ul style="list-style-type: none"> Directors Accreditation Program (DAP) รุ่น 82/2010 | -ไม่มี- | -ไม่มี- | <p>ดำรงตำแหน่งบริษัทจดทะเบียนในกลุ่ม จำนวน 1 แห่ง</p> <p>ปี 2553-ปัจจุบัน</p> <p>กรรมการบริษัท กรรมการบริหาร</p> <p>บริษัท แคปปิตอล เอ็นจิเนียริ่ง เน็ทเวิร์ค</p> <p>ดำรงตำแหน่งบริษัทที่เกี่ยวข้องกัน จำนวน 8 แห่ง</p> <p>ปี 2553 -ปัจจุบัน</p> <p>กรรมการบริษัท</p> <p>ปี 2555 -ปัจจุบัน</p> <p>กรรมการบริษัท</p> <p>ปี 2556 -ปัจจุบัน</p> <p>กรรมการบริษัท</p> <p>ปี 2558 -ปัจจุบัน</p> <p>กรรมการบริษัท</p> <p>ปี 2558 -ปัจจุบัน</p> <p>กรรมการบริษัท</p> <p>ปี 2558 -ปัจจุบัน</p> <p>กรรมการบริษัท</p> <p>ปี 2559 -ปัจจุบัน</p> <p>กรรมการบริษัท</p> <p>ปี 2559 -ปัจจุบัน</p> <p>กรรมการบริษัท</p> | บริษัท |
| <p>ชื่อ-สกุล/ตำแหน่ง</p> <p>ตำแหน่ง :</p> <ul style="list-style-type: none"> กรรมการบริษัท กรรมการสรรหาและพิจารณาค่าตอบแทน กรรมการบริหาร กรรมการบริหารความเสี่ยง รองกรรมการผู้จัดการ สายบัญชี เลขานุการบริษัท กรรมการผู้มีอำนาจลงนามผูกพัน ผู้รับผิดชอบสูงสุดในสายงานบัญชีและการเงิน <p>วันที่ได้รับการแต่งตั้ง</p> <p>วันที่ 16 กุมภาพันธ์ 2553</p> | | | | | | |

| ชื่อ-สกุล/ตำแหน่ง | อายุ (ปี) | คุณวุฒิทางการศึกษา / การอบรม | สัดส่วนการถือหุ้นในบริษัท | ความสัมพันธ์ทางครอบครัวระหว่างผู้บริหาร | ประเภทการลงคะแนน | | |
|---|-----------|---|---------------------------|---|--|---------|--------|
| | | | | | ช่วงเวลา | ตำแหน่ง | บริษัท |
| <p>8. นายสุรพงษ์ แซ่อย่าง</p> <p>ตำแหน่ง :</p> <ul style="list-style-type: none"> • กรรมการบริษัท • กรรมการบริหาร • รองกรรมการผู้จัดการสายพัฒนาธุรกิจและปฏิบัติการ • กรรมการผู้มีอำนาจลงนามผูกพัน <p>วันที่ได้รับการแต่งตั้ง วันที่ 14 สิงหาคม 2562</p> | 57 | <ul style="list-style-type: none"> • ปริญญาตรี คณะเศรษฐศาสตร์ Simon Fraser University, Canada <p>การอบรมบทบาทหน้าที่การเป็นกรรมการจากสมาคมส่งเสริมสถาบันกรรมการบริษัทไทย (IOD)</p> <ul style="list-style-type: none"> • Directors Accreditation Program (DAP) รุ่น 165/2019 | -ไม่มี- | -ไม่มี- | ไม่มี | ไม่มี | |
| | | | | | ดำรงตำแหน่งบริษัทจดทะเบียนอื่น | ไม่มี | |
| | | | | | ดำรงตำแหน่งบริษัทที่เกี่ยวข้องกัน | ไม่มี | |
| | | | | | ดำรงตำแหน่งบริษัทอื่นที่มิใช่บริษัทจดทะเบียน จำนวน | ไม่มี | |

| ชื่อ-สกุล/ตำแหน่ง | อายุ (ปี) | คุณวุฒิทางการศึกษา / การอบรม | สัดส่วนการถือหุ้นในบริษัท | ความสัมพันธ์ระหว่างผู้บริหาร | ประสบการณ์ | | |
|--|-----------|--|---------------------------|------------------------------|--|---------|--------|
| | | | | | ช่วงเวลา | ตำแหน่ง | บริษัท |
| <p>9. นายศราวุฒิ ทรัพย์ภักมี</p> <p>ตำแหน่ง :</p> <ul style="list-style-type: none"> กรรมการบริษัท กรรมการบริหาร กรรมการบริหารความเสี่ยง ผู้ช่วยกรรมการผู้จัดการ สายธุรกิจเสาส่ง กรรมการผู้มีอำนาจลงนามผู้ถือหุ้น <p>วันที่ได้รับการแต่งตั้ง วันที่ 14 สิงหาคม 2562</p> | 51 | <ul style="list-style-type: none"> ปริญญาโท วิศวกรรมก่อสร้าง มหาวิทยาลัยเทคโนโลยีราชมงคลตะวันออก วิทยาเขตอุเทนถวาย ปริญญาตรี วิศวกรรมศาสตร์และสถาปัตยกรรมศาสตร์ มหาวิทยาลัยเทคโนโลยีราชมงคลตะวันออก วิทยาเขตอุเทนถวาย <p>การอบรมบทบาทหน้าที่การเป็นกรรมการ จากสมาคมส่งเสริมสถาบันกรรมการบริษัทไทย (IOD)</p> <ul style="list-style-type: none"> Directors Accreditation Program (DAP) รุ่น 165/2019 Financial Statements for Directors (FSD) รุ่น 40/2019 | -ไม่มี- | -ไม่มี- | <p>ดำรงตำแหน่งบริษัทจดทะเบียนอื่น จำนวน -ไม่มี-</p> <p>ดำรงตำแหน่งบริษัทที่เกี่ยวข้องกัน -ไม่มี-</p> <p>ดำรงตำแหน่งบริษัทอื่นที่มีใช้บริษัทจดทะเบียน -ไม่มี-</p> | | |

| ชื่อ-สกุล/ตำแหน่ง | อายุ (ปี) | คุณวุฒิทางการศึกษา / การอบรม | สัดส่วนการถือหุ้นในบริษัท | ความสัมพันธ์ระหว่างผู้บริหาร | ประสบการณ์ | | |
|--|-----------|--|---------------------------|------------------------------|--|---------|--------|
| | | | | | ช่วงเวลา | ตำแหน่ง | บริษัท |
| 10. นายโตศชัย เนียมรัตน์ ตำแหน่ง : • กรรมการบริหาร • กรรมการบริหารความเสี่ยง • รองกรรมการผู้จัดการ สายบริการองค์กร | 55 | <ul style="list-style-type: none"> ปริญญาตรี วิศวกรรมศาสตร์ สาขาอุตสาหกรรม มหาวิทยาลัยเชียงใหม่ <p>การอบรมบทบาทหน้าที่การเป็นกรรมการ จากสมาคมส่งเสริมสถาบันกรรมการบริษัทไทย (IOD)</p> <ul style="list-style-type: none"> Director Certification Program (DCP) รุ่น 84/2007 Financial Statements for Directors รุ่น 9/2010 | -ไม่มี- | -ไม่มี- | <p>ดำรงตำแหน่งบริษัทจดทะเบียน จำนวน 1 แห่ง</p> <p>ปี 2550-ปี 2557 กรรมการบริษัท บมจ. ไดมัท (สยาม)</p> <p>ปี 2560 – ปัจจุบัน กรรมการบริษัท กรรมการบริหาร</p> <p>ดำรงตำแหน่งบริษัทที่เกี่ยวข้องกัน -ไม่มี -</p> <p>ดำรงตำแหน่งบริษัทอื่นที่ไม่ใช่บริษัทจดทะเบียน -ไม่มี -</p> <p>ปี 2561-ปัจจุบัน กรรมการบริษัท บจก. เด็เรียน คอร์ปอเรชั่น คอนโทรล เทคโนโลยี</p> | | |



| ชื่อ-สกุลตำแหน่ง | อายุ (ปี) | คุณวุฒิทางการศึกษา / การอบรม | สัดส่วนการถือหุ้นในบริษัท | ความสัมพันธ์ระหว่างผู้บริหาร | ประสบการณ์ | | | |
|--|------------------------|--|---------------------------|------------------------------|------------|---------|--------|--|
| | | | | | ช่วงเวลา | ตำแหน่ง | บริษัท | |
| 11. นายธมลฤดี ภิรมย์ภักดี | 56 | <ul style="list-style-type: none"> ปริญญาโท คณะศึกษาศาสตร์ สาขาอุตสาหกรรมศึกษา มหาวิทยาลัยศรีนครินทรวิโรฒ ปริญญาตรี คณะวิศวกรรมศาสตร์ สาขาเทคโนโลยี การผลิต มหาวิทยาลัยเทคโนโลยีพระจอมเกล้า ภูเก็ต | -ไม่มี- | -ไม่มี- | ไม่มี | ไม่มี | ไม่มี | |
| <ul style="list-style-type: none"> กรรมการบริหาร กรรมการบริหารความยั่งยืน ผู้อำนวยการฝ่ายผลิต | | | | | | | | |
| วันที่ได้รับการแต่งตั้ง | วันที่ 13 สิงหาคม 2562 | | | | | | | |

| ชื่อ-สกุล/ตำแหน่ง | อายุ (ปี) | คุณวุฒิต่างการศึกษา / การอบรม | สัดส่วนการถือหุ้นในบริษัท | ความสัมพันธ์ทางครอบครัวระหว่างผู้บริหาร | ประสบการณ์ | | |
|--|-----------|--|---------------------------|---|---|----------------|-----------------------------------|
| | | | | | ช่วงเวลา | ตำแหน่ง | บริษัท |
| <p>12. นางสาวลภัสรินทร์ ไกรวงษ์วิชิตรุ่ง</p> <p>ตำแหน่ง : ● กรรมการบริหาร</p> <p>วันที่ได้รับการแต่งตั้ง วันที่ 26 กุมภาพันธ์ 2562</p> | 35 | <p>คุณวุฒิต่างการศึกษา / การอบรม</p> <ul style="list-style-type: none"> ปริญญาโท คณะบริหารธุรกิจ มหาวิทยาลัยรามคำแหง ปริญญาตรี คณะบริหารธุรกิจ มหาวิทยาลัยเทคโนโลยีราชมงคลกรุงเทพ <p>การอบรมบทบาทหน้าที่ที่การเป็นกรรมการ จากสมาคมส่งเสริมสถาบันกรรมการบริษัทไทย (IOD)</p> <ul style="list-style-type: none"> Directors Accreditation Program (DAP) รุ่น 150/2018 | -ไม่มี- | -ไม่มี- | ดำรงตำแหน่งบริษัทจดทะเบียนในกลุ่ม จำนวน 2 แห่ง | | |
| | | | | | ปี 2561-ปัจจุบัน | กรรมการบริษัท | บมจ. แคปิตอล เ็นดิเนียริง |
| | | | | | ปี 2562-ปัจจุบัน | กรรมการบริหาร | เน็ตเวิร์ค |
| | | | | | ปี 2562-ปัจจุบัน | กรรมการบริษัท | บมจ. ระยองไวโรอินดัสตรีส์ |
| | | | | | ปี 2562-ปัจจุบัน | กรรมการบริหาร | |
| | | | | | ปี 2562-ปัจจุบัน | กรรมการพิจารณา | |
| | | | | | ปี 2562-ปัจจุบัน | คำตอบแทน | |
| | | | | | ดำรงตำแหน่งบริษัทที่เกี่ยวข้องกัน จำนวน 2 แห่ง | | |
| | | | | | ปี 2558-ปัจจุบัน | กรรมการบริษัท | บจก. ไปป์ไลน์ เ็นดิเนียริง |
| | | | | | ปี 2561-ปัจจุบัน | กรรมการบริษัท | บจก. เ็นเนซดอล |
| | | | | | ดำรงตำแหน่งบริษัทอื่นที่มีสัดส่วนจดทะเบียน จำนวน 1 แห่ง | | |
| | | | | | ปี 2561-ปัจจุบัน | กรรมการบริษัท | บจก. ลภัสรินทร์โรตีเนส แอนด์ ลอว์ |

คณะกรรมการบริษัท Board of Director
บริษัท เอื้อวิथा จำกัด (มหาชน)
Ua Withya Public Company Limited
ณ 31 ธันวาคม 2562



1. นายวุฒิชัย ลีนะบรรจง

Mr. Wutichai Leenabanchong
ประธานกรรมการบริษัท Chairman
ประธานกรรมการสรรหาและพิจารณาค่าตอบแทน
Chairman of Nomination and Remuneration

2. นายธีรชัย ลีนะบรรจง

Mr. Theerachai Leenabanchong
รองประธานกรรมการบริษัท Vice Chairman
ประธานกรรมการบริหาร Executive Chairman
ประธานเจ้าหน้าที่บริหาร Chief Executive Officer

3. ร้อยตำรวจโทศิวัช พินิจารมณ

Police Lieutenant Sivaraks Pinicharomna
กรรมการอิสระ Independent Director
ประธานกรรมการตรวจสอบ
Chairman of Audit Committee

4. นายเพียรชัย ถาวรรัตน์

Mr. Pianchai Thawornrat
กรรมการอิสระ Independent Director
กรรมการตรวจสอบ Audit Committee
Nomination and Remuneration

5. ดร.นที นาคณนสุกาญจน์

Dr. Nathee Naknasukanjn
กรรมการอิสระ Independent Director
กรรมการตรวจสอบ Audit Committee
ประธานกรรมการบริหารความเสี่ยง
Chairman of Risk Management Committee

6. นางสาวอรชูลี หล่อสมิทธิกุล

Miss Onchulee Lawsmithikul
กรรมการบริษัท Director
กรรมการบริหาร Executive
รองกรรมการผู้จัดการอาวุโส Senior Deputy
Managing Director

7. นายมณฑล เชตุวัลลภกุล

Mr. Monthon Chatuwallopkul
กรรมการบริษัท Director
กรรมการบริหาร Executive
กรรมการสรรหาและพิจารณาค่าตอบแทน
Nomination and Remuneration
รองกรรมการผู้จัดการ Deputy Managing Director
เลขานุการบริษัท Corporate Secretary

8. นายสุรพงษ์ แซ่ย่อง

Mr. Surapong Sae Yong
กรรมการบริษัท Director
กรรมการบริหาร Executive
รองกรรมการผู้จัดการ Deputy Managing Director

9. นายศราวดี ทรัพย์มากมี

Mr. Sarawut Sappakmee
กรรมการบริษัท Director
กรรมการบริหาร Executive
ผู้ช่วยกรรมการผู้จัดการ Assistant Managing
Director

คณะกรรมการบริษัทย่อย Subsidiary Board of Directors

บริษัท ยูดับบลิวซี โกเมน ไบโอบีโอส จำกัด

UWC Komen Company Limited



1. นายวุฒิชัย ลีนะบรรจง
Mr. Wutichai Leenabanchong
ประธานกรรมการบริษัท Chairman
กรรมการบริษัท Director
3. นางสาวอรชูลี หล่อสมิทธิกุล
Miss Onchulee Lawsmithikul
กรรมการบริษัท Director

2. นายธีรชัย ลีนะบรรจง
Mr. Theerachai Leenabanchong
กรรมการบริษัท Director
4. นายมณฑล เชตุวัลลภกุล
Mr. Monthon Chatuwallopkul
กรรมการบริษัท Director

บริษัท ยูดับบลิวซี อำพัน ไบโอบีโอส จำกัด

UWC Amphan Biomass Company Limited



1. นายวุฒิชัย ลีนะบรรจง
Mr. Wutichai Leenabanchong
ประธานกรรมการบริษัท Chairman
กรรมการบริษัท Director
3. นางสาวอรชูลี หล่อสมิทธิกุล
Miss Onchulee Lawsmithikul
กรรมการบริษัท Director

2. นายธีรชัย ลีนะบรรจง
Mr. Theerachai Leenabanchong
กรรมการบริษัท Director
4. นายมณฑล เชตุวัลลภกุล
Mr. Monthon Chatuwallopkul
กรรมการบริษัท Director



บริษัท สตีก ไบโอบีโอส จำกัด
Satuek Biomass Company Limited



1. นายวุฒิชัย ลีนะบรรจง
Mr. Wutichai Leenabanchong
ประธานกรรมการบริษัท Chairman
กรรมการบริษัท Director
3. นางสาวอรชุลี หล่อสมิทธิกุล
Miss Onchulee Lawsmithikul
กรรมการบริษัท Director

2. นายธีรชัย ลีนะบรรจง
Mr. Theerachai Leenabanchong
กรรมการบริษัท Director
4. นายมณฑล เชตุวัลลภกุล
Mr. Monthon Chatuwallopkul
กรรมการบริษัท Director

บริษัท อัลตรา เอเชีย จำกัด
Ultra Asia Company Limited



1. นายวุฒิชัย ลีนะบรรจง
Mr. Wutichai Leenabanchong
ประธานกรรมการบริษัท Chairman
กรรมการบริษัท Director
3. นางสาวอรชุลี หล่อสมิทธิกุล
Miss Onchulee Lawsmithikul
กรรมการบริษัท Director

2. นายธีรชัย ลีนะบรรจง
Mr. Theerachai Leenabanchong
กรรมการบริษัท Director
4. นายมณฑล เชตุวัลลภกุล
Mr. Monthon Chatuwallopkul
กรรมการบริษัท Director

บริษัท พาราไดซ์ กรีน เอ็นเนอจี จำกัด
Paradise Green Energy Company Limited



1. นายวุฒิชัย ลีนะบรรจง
Mr. Wutichai Leenabanchong
ประธานกรรมการบริษัท Chairman

2. นายธีรชัย ลีนะบรรจง
Mr. Theerachai Leenabanchong
กรรมการบริษัท Director

3. นางสาวอรชูลี หล่อสมิทธิกุล
Miss Onchulee Lawsmithikul
กรรมการบริษัท Director

4. นายมณฑล เชตุวัลลภกุล
Mr. Monthon Chatuwallopkul
กรรมการบริษัท Director

บริษัท ยูดับบลิวซีซี (กัมพูชา) จำกัด
UWCC (Cambodia) Company Limited



1. นายวุฒิชัย ลีนะบรรจง
Mr. Wutichai Leenabanchong
ประธานกรรมการบริษัท Chairman

2. นายธีรชัย ลีนะบรรจง
Mr. Theerachai Leenabanchong
กรรมการ Director

3. Mr. Sitat Vila Ung
กรรมการ Director

Ultra Asia Singapore PTE. LTD.



1. นายธีรชัย ลีนะบรรจง
Mr. Theerachai Leenabanchong
ประธานกรรมการบริษัท Chairman

4. นายโชคชัย เนียมรัตน์
Mr. Chokchai Niamratana
กรรมการบริษัท Director

7. Mr. Tan Aaron Hongseong
กรรมการบริษัท Director

2. นางสาวอรชูลี หล่อสมิทิกุล
Miss Onchulee Lawsmithikul
กรรมการบริษัท Director

5. นายก่อพงศ์ เดชทวีประเสริฐ
Mr. Korpong Dettaveeprasoet
กรรมการบริษัท Director

3. นายสุรพงศ์ แซ่ย่อง
Mr. Surapong Sae Yong
กรรมการบริษัท Director

6. Mr. Rico Padilla Abarentos
กรรมการบริษัท Director

ข้อมูลทั่วไปและข้อมูลสำคัญอื่น

ข้อมูลบริษัท

| | | |
|-----------------------|---|--|
| ชื่อบริษัท | : | บริษัท เอื้อวิทยา จำกัด (มหาชน) |
| ลักษณะการประกอบธุรกิจ | : | 1. ผลิตเสาส่งไฟฟ้าแรงสูง 2. ผลิตเสาโทรคมนาคม 3. ผลิตโครงสร้างสถานีไฟฟ้าย่อย 4. ผลิตโครงสร้างเหล็กทั่วไป 5. การบริการซูปส์กะสี 6. การจัดจำหน่ายสินค้าอุตสาหกรรม 7. ผลิตและจำหน่ายไฟฟ้าจากพลังงานทดแทน |
| ที่ตั้งสำนักงานใหญ่ | : | เลขที่ 247 ถนนร่มเกล้า แขวงแสนแสบ เขตมีนบุรี กรุงเทพมหานคร 10510 |
| ทุนจดทะเบียน | : | 1,907,119,713.00 บาท |
| ทุนเรียกชำระแล้ว | : | 1,316,252,588.00 บาท |
| มูลค่าที่ตราไว้ | : | 0.10 บาท ต่อหุ้น |
| เลขทะเบียนบริษัทมหาชน | : | 0107548000129 |
| โทรศัพท์ | : | 0-2543-9020 |
| โทรสาร | : | 0-2543-9029 , 0-2915-2114 |
| website | : | www.uwcplc.com |





ข้อมูลการถือหุ้นของบริษัทในบริษัทย่อยและบริษัทร่วม

| บริษัท | เลขทะเบียนบริษัท | ประเภทธุรกิจ | สกุลเงิน | ทุนจดทะเบียนและทุนเรียกชำระ | | | สัดส่วนที่ถือครอง | | |
|--|------------------|---|----------|-----------------------------|-------------|-------------|-------------------|--------------|----------------|
| | | | | จำนวนหุ้น | ราคาต่อหุ้น | จำนวนเงิน | จำนวนหุ้น | % การถือครอง | จำนวนเงิน |
| 1 บริษัท ยูดับบลิวซี โกลเมน จำกัด 386 หมู่ที่ 8 ถ.มิตรภาพ ต.บ้านโพธิ์ อ.เมืองนครราชสีมา จังหวัดนครราชสีมา | 0105550041633 | โรงไฟฟ้าชีวมวล | บาท | 24,000,000 | 10.00 | 240,000,000 | 23,999,998 | 99.99% | 239,999,980.00 |
| 2 บริษัท ยูดับบลิวซี อ่าพัน ไบโอมอส จำกัด 100 หมู่ที่ 6 ต.ดอนมนต์ อ.สตึก จังหวัดบุรีรัมย์ | 0315546000209 | โรงไฟฟ้าชีวมวล | บาท | 1,593,750 | 100.00 | 159,375,000 | 1,593,748 | 99.99% | 159,374,800.00 |
| 3 บริษัท สตีล ไปโอมอส จำกัด 111 หมู่ที่ 6 ต.ดอนมนต์ อ.สตึก จังหวัดบุรีรัมย์ | 0315545000205 | โรงไฟฟ้าชีวมวล | บาท | 1,662,500 | 100.00 | 166,250,000 | 1,662,498 | 99.99% | 166,249,800.00 |
| 4 บริษัท อัลตรา เอเชีย จำกัด 247 ถ.ร่มเกล้า แขวงแสงสาม เขตมีนบุรี กรุงเทพมหานคร | 0105558084463 | ดำเนินการเกี่ยวกับ ธุรกิจโทรคมนาคม | บาท | 100,000 | 10.00 | 1,000,000 | 99,996 | 99.99% | 999,960.00 |
| 5 บริษัท ยูดับบลิวซีซี (ัมพูชา) จำกัด 82E1 Phum Tuolkouk, Tuolsangkae, RuesseiKaev, Phnom Penh, Cambodia | 00023288 | โรงไม้สับ | USD | 1,000 | 25.00 | 25,000 | 700 | 70.00% | 17,500.00 |
| 6 บริษัท พาราไดซ์ กรีน เอนเนอจี จำกัด 302/9 หมู่ที่ 5 ถ.มะลิวัลย์ ต.บ้านเม็ด อ.เมืองขอนแก่น จังหวัดขอนแก่น | 0405557002801 | โรงไฟฟ้าก๊าซชีวภาพ และจำหน่ายผลิตภัณฑ์ แปรรูปจากที่ขพลังงาน | บาท | 2,500,000 | 100.00 | 250,000,000 | 1,625,000 | 65.00% | 162,500,000.00 |
| 7 บริษัท อินเตอร์โกลบ อิมเวสเมนท์ จำกัด 82E2 Phum Tuolkouk, Tuolsangkae, RuesseiKaev, Phnom Penh, Cambodia | 00023525 | จัดหาที่ดิน | USD | 1,000 | 25.00 | 25,000 | 480 | 48.00% | 12,000.00 |
| 8 บริษัท สระบุรี เอ็นเนอจี ซิสเต็มส์ 2 จำกัด 62 อาคารเดอะมิลเลนเนีย ทาวเวอร์ ชั้น 20 ห้องเลขที่ 2002-3 ถ.หลังสวน แขวงลุมพินี เขตปทุมวัน กรุงเทพฯ | 0105558112556 | โรงไฟฟ้าขยะ | บาท | 870,000 | 25.00 | 21,750,000 | 261,000 | 30.00% | 6,525,000.00 |
| 9 บริษัท พาโนวา จำกัด 89/97 หมู่บ้านเศรษฐสิริ ซอยพฤษ-แจ้งวัฒนะ หมู่ที่ 5 ต.บางพลับ อ.ปากเกร็ด จังหวัดนนทบุรี | 0125558003498 | โรงไฟฟ้าพลังงาน ทดแทนและหมุนเวียน | บาท | 888,643 | 25.00 | 22,216,075 | 278,144 | 30.00% | 6,953,600.00 |
| 10 บริษัท ไดเมท (สยาม) จำกัด (มหาชน) 602 หมู่ที่ 2 นิคมอุตสาหกรรมบางปู ซอย 1 ถ.สุขุมวิท ต.บางใหม่ อ.เมืองสมุทรปราการ จังหวัดสมุทรปราการ | 0107550000165 | ผลิตและจำหน่าย สีป้องกันสนิมและ สีอุตสาหกรรม | บาท | 537,906,894 | 0.50 | 268,953,447 | 134,357,683 | 24.98% | 67,178,841.50 |
| 11 Ultra Asia Singapore 50 Raffles Place #15-05/06 Singapore Land Tower Singapore | 201934186W | ให้บริการบริหารจัดการ ธุรกิจ ถือหุ้นผ่าน บลจ.อัลตรา เอเชีย | USD | 100 | 10.00 | 1,000 | 100 | 100.00% | 1,000.00 |

บุคคลที่อ้างอิงอื่น ๆ :

นายทะเบียนหลักทรัพย์ : บริษัท ศูนย์รับฝากหลักทรัพย์ (ประเทศไทย) จำกัด
93 ถนนรัชดาภิเษก แขวงดินแดง เขตดินแดงกรุงเทพฯ 10400
โทรศัพท์ 0-2009-9000 โทรสาร 0-2009-9991

ผู้สอบบัญชีรับอนุญาต : ดร.เกียรตินิยม คุณติสุข
ผู้สอบบัญชีรับอนุญาตเลขทะเบียน 4800
บริษัท ดีลอยท์ ทูช โธมัทส โซยยศ สอบบัญชี จำกัด
เอไอเอ สาทรร ทาวเวอร์ ชั้น 23-27
11/1 ถนนสาทรใต้ แขวงยานนาวา เขตสาทร จังหวัดกรุงเทพฯ 10120
โทรศัพท์ 02-034-0000 โทรสาร 02-034-0100

สถาบันการเงินที่ติดต่อเป็นประจำ : ธนาคารกรุงเทพ จำกัด (มหาชน)
ธนาคารธนชาติ จำกัด (มหาชน)

การกำกับดูแลกิจการ

การกำกับดูแลกิจการ

นโยบายการกำกับดูแลกิจการ

คณะกรรมการบริษัท ได้ให้ความสำคัญต่อการสร้างระบบการกำกับดูแลกิจการที่ดี ดำเนินธุรกิจด้วยความโปร่งใส ซื่อสัตย์ รับผิดชอบต่อผลการปฏิบัติงานตามหน้าที่ มีความสามารถในการแข่งขันและเป็นธรรมต่อผู้มีส่วนเกี่ยวข้องทุกฝ่าย เพื่อสร้างความเจริญ เพิ่มมูลค่าทางเศรษฐกิจและความมั่นคงแก่ผู้ถือหุ้น โดยยึดหลักการบริหารงานตามหลักการกำกับดูแลกิจการที่ดีสำหรับบริษัทจดทะเบียน ตามแนวทางของตลาดหลักทรัพย์แห่งประเทศไทย ปัจจุบันสำนักงานคณะกรรมการกำกับหลักทรัพย์และตลาดหลักทรัพย์ (ก.ล.ต.) ได้ออก “หลักการกำกับดูแลกิจการที่ดี สำหรับบริษัทจดทะเบียน ปี 2560” หรือ “Corporate Governance Code for Listed Companies 2017” (CG Code) เพื่อเป็นหลักปฏิบัติที่จะสนับสนุนให้คณะกรรมการบริษัทนำไปปรับใช้ ซึ่งในการประชุมคณะกรรมการบริษัท ครั้งที่ 1/2562 เมื่อวันที่ 26 กุมภาพันธ์ 2562 คณะกรรมการบริษัทได้มีการพิจารณาทบทวนการปฏิบัติตามหลักการกำกับดูแลกิจการที่ดี (CG Code) ของบริษัท จำนวน 14 ข้อ ที่บริษัทเลือกใช้แตกต่างไปจากแนวปฏิบัติ โดยได้อธิบายเหตุผลคำชี้แจงถึงการปฏิบัติที่เลือกใช้แตกต่างไปไว้ในรายงานการประชุมแล้วและแนวปฏิบัติของบริษัทมีดังนี้

1. สิทธิของผู้ถือหุ้น

คณะกรรมการบริษัทตระหนักและให้ความสำคัญถึงสิทธิของผู้ถือหุ้นทุกราย ส่งเสริมและอำนวยความสะดวกให้ผู้ถือหุ้นใช้สิทธิในเรื่องต่างๆ ทั้งสิทธิขั้นพื้นฐาน และสิทธิที่สมควรได้รับ และไม่กระทำการใดๆ ที่จะเป็นการละเมิดหรือลดทอนสิทธิของผู้ถือหุ้น โดยแต่ละหุ้นจะมีสิทธิออกเสียงหนึ่งเสียง ไม่มีหุ้นใดมีสิทธิพิเศษ ในการปฏิบัติเกี่ยวกับสิทธิของผู้ถือหุ้นที่สำคัญมีดังนี้

1.1. **สิทธิขั้นพื้นฐาน** เป็นสิทธิที่ผู้ถือหุ้นได้รับโดยเท่าเทียมตามที่กำหนดไว้ในข้อบังคับของบริษัทและกฎหมายที่เกี่ยวข้อง ได้แก่ สิทธิในการซื้อขายหรือโอนหุ้น สิทธิในการเข้าร่วมประชุมผู้ถือหุ้นและออกเสียงลงคะแนนเพื่ออนุมัติเรื่องที่สำคัญ สิทธิในการมอบฉันทะให้กรรมการอิสระหรือบุคคลอื่นเข้าร่วมประชุมและออกเสียงลงคะแนนแทน สิทธิในการออกเสียงลงคะแนนเพื่อแต่งตั้งหรือถอดถอนกรรมการและกำหนดค่าตอบแทนกรรมการ สิทธิในการออกเสียงลงคะแนนแต่งตั้งผู้สอบบัญชีและกำหนดจำนวนเงินค่าสอบบัญชี สิทธิในการรับเงินปันผล สิทธิในการแสดงความคิดเห็นและซักถามในการประชุมผู้ถือหุ้น สิทธิในการรับข้อมูลข่าวสารของบริษัทอย่างเพียงพอ และทันต่อเหตุการณ์

1.2. **สิทธิในการรับทราบข้อมูลข่าวสารที่สำคัญ** นอกจากสิทธิขั้นพื้นฐาน บริษัทยังให้ความสำคัญในการเปิดเผยข้อมูลข่าวสารที่ถูกต้อง ครบถ้วน ทันเวลา และโปร่งใสแก่ผู้ถือหุ้น โดยการเปิดเผยข้อมูลข่าวสารทั้งภาษาไทยและภาษาอังกฤษ บนเว็บไซต์ของบริษัท www.uwc.co.th และผ่านทางเว็บไซต์ของตลาดหลักทรัพย์ www.set.or.th เพื่อให้ผู้ถือหุ้นได้รับข้อมูลข่าวสารอย่างทั่วถึง

1.3. **สิทธิในการเข้าร่วมประชุมผู้ถือหุ้น** คณะกรรมการบริษัทจัดให้มีการประชุมผู้ถือหุ้น โดยคำนึงถึงสิทธิและความเท่าเทียมกันในการเข้าร่วมประชุมของผู้ถือหุ้นทุกราย บริษัทจัดให้มีการประชุมผู้ถือหุ้นเป็นประจำทุกปี ภายใน 4 เดือนนับจากวันที่สิ้นสุรอบปีบัญชีของบริษัท โดยในปี 2562 จัดประชุมเมื่อวันที่ 29 เมษายน 2562 เวลา 14.00 น. ณ โรงแรมมณเฑียรวิเวกรีสอร์ท ถนนพระราม 3 เขตบางคอแหลม ซึ่งการเดินทางสะดวกโดยจัดให้มีการเลี้ยงรับรองที่เหมาะสมแก่ผู้ถือหุ้นที่

มาร่วมประชุมด้วยในการประชุมทุกปีบริษัทจะคำนึงถึงสิทธิของผู้ถือหุ้นตามกฎหมายตลอดจนส่งเสริมการใช้สิทธิและไม่ละเมิดหรือลดทอนสิทธิของผู้ถือหุ้น ดังนี้

ก่อนวันประชุมผู้ถือหุ้น

- บริษัทมีการแจ้งมติกำหนดวาระการประชุมผู้ถือหุ้นให้ทราบล่วงหน้ามากกว่า 14 วัน โดยในปี 2562 บริษัทได้แจ้งมติคณะกรรมการบริษัทที่กำหนดการประชุมสามัญผู้ถือหุ้นประจำปี 2562 ล่วงหน้า 39 วันก่อนประชุมผู้ถือหุ้นโดยแจ้งวันที่ 21 มีนาคม 2562 บนเว็บไซต์ของบริษัท และผ่านระบบของตลาดหลักทรัพย์แห่งประเทศไทย เพื่อให้ผู้ถือหุ้นรับทราบและสามารถจัดเวลาในการเข้าร่วมประชุม และได้เผยแพร่หนังสือบอกกล่าวนัดประชุมพร้อมเอกสารประกอบการประชุมทั้งหมดที่มีข้อมูลเหมือนกับข้อมูลที่บริษัทจัดส่งให้ผู้ถือหุ้นบนเว็บไซต์ของบริษัท www.uwc.co.th หัวข้อแผนกนักลงทุนสัมพันธ์ ข้อมูลนำเสนอต่อนักลงทุน ตั้งแต่วันที่ 29 มีนาคม 2562 เพื่อให้ผู้ถือหุ้นมีเวลาเพียงพอที่จะศึกษาและทำความเข้าใจข้อมูลก่อนเข้าประชุม อีกทั้งบริษัทมีการจัดส่งหนังสือเชิญประชุมให้แก่ผู้ถือหุ้นล่วงหน้าเป็นเวลา 14 วันก่อนวันประชุม รวมถึงได้ทำการประกาศคำบอกกล่าวนัดประชุมผู้ถือหุ้นลงในหนังสือพิมพ์ข่าวหุ้นติดต่อกัน 3 วัน

- สำหรับเอกสารที่จัดส่งให้ผู้ถือหุ้น ประกอบด้วย หนังสือบอกกล่าวนัดประชุมและเอกสารประกอบการประชุมผู้ถือหุ้นที่มีรายละเอียดเพียงพอ โดยในแต่ละวาระมีความเป็นมา วัตถุประสงค์และเหตุผล รวมทั้งความเห็นของคณะกรรมการบริษัท พร้อมรายละเอียดประกอบวาระการประชุม ได้แก่ รายงานประจำปีในรูปแบบ รหัส คิวอาร์ (QR Code) ประวัติของบุคคลที่ถูกเสนอชื่อให้เลือกตั้งเป็นกรรมการบริษัท นิยามกรรมการอิสระ ข้อมูลเกี่ยวกับกรรมการอิสระที่บริษัทเสนอชื่อให้เป็นผู้รับมอบฉันทะจากผู้ถือหุ้น ข้อบังคับบริษัทในส่วนที่เกี่ยวข้องกับการประชุมสามัญผู้ถือหุ้น เอกสารหลักฐานที่ผู้ถือหุ้นต้องนำมาแสดงในการเข้าร่วมประชุม แผนที่สถานที่การจัดประชุม แบบฟอร์มขอรับรายงานประจำปีแบบรูปเล่ม หนังสือมอบฉันทะแบบ ก. ซึ่งเป็นแบบที่ง่ายไม่ซับซ้อน และแบบ ข. ซึ่งเป็นแบบที่ผู้ถือหุ้นกำหนดทิศทางลงคะแนนได้ หรือสามารถดาวน์โหลดแบบฟอร์มหนังสือมอบฉันทะแบบ ค. หรือแบบใดแบบหนึ่งผ่านทางเว็บไซต์ของบริษัท www.uwc.co.th

- บริษัทเปิดโอกาสให้ผู้ถือหุ้นที่มอบฉันทะให้บุคคลอื่นเข้าร่วมประชุมแทนสามารถส่งใบมอบฉันทะเป็นการล่วงหน้าได้ไม่น้อยกว่า 1 วันทำการ ก่อนวันประชุมผู้ถือหุ้นเพื่อความสะดวกรวดเร็วในการตรวจสอบหลักฐานและการเข้าร่วมประชุมเป็นการล่วงหน้า

วันประชุมผู้ถือหุ้น

- บริษัทได้จัดเตรียมเจ้าหน้าที่ต้อนรับและรับลงทะเบียนในจำนวนที่เหมาะสม สำหรับผู้ถือหุ้นที่ไม่สามารถเข้าร่วมประชุมด้วยตนเองสามารถมอบฉันทะให้บุคคลใดบุคคลหนึ่งหรือกรรมการตรวจสอบซึ่งเป็นกรรมการอิสระของบริษัทคนใดคนหนึ่งเข้าประชุมแทน เพื่อเป็นตัวแทนรักษาสิทธิของตนได้

- บริษัทเปิดให้ผู้ถือหุ้นที่เข้าร่วมประชุมลงทะเบียนล่วงหน้า 1 ชั่วโมงก่อนเริ่มประชุม และต่อเนื่องจนถึงวาระการประชุมสุดท้าย เพื่อให้สิทธิแก่ผู้ถือหุ้นที่มาเข้าร่วมประชุมภายหลังจากที่ได้เริ่มประชุมแล้วมีสิทธิออกเสียงในวาระที่อยู่ระหว่างการพิจารณาและที่ยังไม่ได้ลงมติ โดยบริษัทจะแจกบัตรลงคะแนนเสียงสำหรับผู้ถือหุ้นทุกรายเพื่อใช้ในการลงคะแนนเสียง นอกจากนี้ยังอำนวยความสะดวกให้แก่ผู้ถือหุ้น โดยจัดให้มีอาหารเสตมปีเพื่อติดในหนังสือมอบฉันทะโดยไม่คิดค่าใช้จ่ายรวมทั้งจัดอาหารว่างไว้บริการแก่ผู้ถือหุ้นหรือผู้รับมอบฉันทะ

- การเข้าร่วมประชุมของคณะกรรมการบริษัทคณะกรรมการให้ความสำคัญต่อการประชุมผู้ถือหุ้น โดยถือเป็นหน้าที่ที่จะต้องเข้าร่วมประชุมทุกครั้งยกเว้นเจ็บป่วยหรือติดภารกิจสำคัญ ในการประชุมสามัญผู้ถือหุ้นประจำปี 2562 เมื่อวันจันทร์ที่ 29 เมษายน 2562 กรรมการบริษัทมีทั้งหมด 9 คน เข้าร่วมประชุมครบทั้ง 9 คน คิดเป็นร้อยละ 100 โดยมีประธาน



กรรมการบริษัท ประธานกรรมการตรวจสอบ และประธานกรรมการสรรหาและพิจารณาค่าตอบแทน เข้าร่วมประชุมเพื่อชี้แจงและตอบข้อซักถามในเรื่องที่เกี่ยวข้องกับวาระการประชุมและการดำเนินงานของบริษัทนอกจากนี้ยังมีผู้สอบบัญชีรับอนุญาตของบริษัท จำนวน 1 คน คือ นางสาวกมลทิพย์รัตนันทวาที แห่งสำนักงานบริษัท ดีลรอยท์ทูลูโธมัทสு ไชยยศ สอบบัญชี จำกัด และที่ปรึกษากฎหมาย นายณัฐวัฒน์ ทุมาวงศ์ จากสำนักงานกฎหมายบรรจง แอนด์ วิทยา จำกัด เข้าร่วมประชุมและเป็นผู้ตรวจสอบการนับคะแนนเสียงในการประชุมผู้ถือหุ้นด้วย

- ก่อนเริ่มการประชุมสามัญผู้ถือหุ้น ผู้ดำเนินการประชุม ทำหน้าที่แจ้งจำนวนและสัดส่วนผู้ถือหุ้นที่เข้าร่วมประชุมด้วยตนเองและที่มอบฉันทะ พร้อมชี้แจงวิธีการลงคะแนน และวิธีการนับคะแนนของผู้ถือหุ้นที่ลงมติ ซึ่งการลงคะแนนและนับคะแนนเป็นไปอย่างเปิดเผย โดยการออกเสียงลงคะแนนบริษัทจะนับ 1 หุ้น เป็น 1 เสียงและถือเสียงข้างมากเป็นมติ ยกเว้นกรณีการลงมติที่กำหนดให้ถือคะแนนเสียงไม่น้อยกว่าสองในสามของจำนวนเสียงทั้งหมดของผู้ถือหุ้นซึ่งมาประชุมและมีสิทธิออกเสียงลงคะแนน หรือการลงมติที่กำหนดให้ถือคะแนนเสียงไม่น้อยกว่าสามในสี่ของจำนวนเสียงทั้งหมดของผู้ถือหุ้นซึ่งมาประชุมและมีสิทธิออกเสียงลงคะแนน ซึ่งเป็นไปตามที่ระบุไว้ในข้อบังคับของบริษัทและตามกฎหมาย

- การดำเนินการประชุมจะดำเนินการตามลำดับวาระที่ได้แจ้งไว้ในหนังสือเชิญประชุม โดยไม่มีการเพิ่มวาระการประชุมหรือเปลี่ยนแปลงข้อมูลสำคัญโดยไม่แจ้งให้ผู้ถือหุ้นทราบล่วงหน้า อีกทั้งเปิดโอกาสให้ผู้ถือหุ้นทุกรายมีสิทธิอย่างเท่าเทียมกันในการแสดงความคิดเห็นและซักถามได้ทุกวาระ โดยได้จัดสรรเวลาให้เพียงพอก่อนลงคะแนนเสียง ในการสรุปผลการลงมติแต่ละวาระ ทั้งเห็นด้วย ไม่เห็นด้วย และงดออกเสียง นอกจากนี้บริษัทได้เปิดโอกาสให้ผู้ถือหุ้นที่มาร่วมประชุมภายหลังจากการเริ่มประชุมแล้ว มีสิทธิออกเสียงลงคะแนนในวาระที่เหลืออยู่และนับเป็นองค์ประชุมตั้งแต่วาระที่ใช้สิทธิในการออกเสียงเป็นต้นไป

- การลงคะแนนเสียงในแต่ละวาระจะกระทำโดยเปิดเผย มีบัตรลงคะแนนเสียงทุกวาระแจกให้ผู้ถือหุ้น เมื่อมาลงทะเบียนเข้าร่วมประชุมและเพื่อให้กระบวนการนับคะแนนดำเนินการอย่างมีประสิทธิภาพและรวดเร็ว บริษัทจะนับคะแนนเฉพาะผู้ที่ไม่เห็นด้วย และ/หรืองดออกเสียงเท่านั้น แล้วจะนำมาหักออกจากจำนวนเสียงทั้งหมดที่เข้าร่วมประชุม ส่วนที่เหลือจะถือว่าเป็นคะแนนที่เห็นด้วย ดังนั้นหากวาระใดวาระหนึ่งมีผู้ถือหุ้นที่ไม่เห็นด้วย หรืองดออกเสียง ผู้ถือหุ้นดังกล่าวจะลงนามในบัตรลงคะแนน แล้วชูปบัตรลงคะแนนขึ้นเพื่อเจ้าหน้าที่ที่จะเก็บบัตรนำมาบันทึกคะแนน พร้อมทั้งเก็บบัตรลงคะแนนเสียงไว้เป็นหลักฐาน เพื่อความโปร่งใสและสามารถตรวจสอบได้

วาระการประชุมผู้ถือหุ้นที่สำคัญ

ได้เปิดเผยข้อมูลประกอบไว้ใน “หนังสือนัดประชุม” ได้แก่

- การแต่งตั้งกรรมการบริษัทบุคคลที่จะถูกเสนอให้เลือกเป็นกรรมการนั้น จะผ่านการพิจารณากลั่นกรองจากคณะกรรมการสรรหาและพิจารณาค่าตอบแทนโดยบริษัทเปิดโอกาสให้ผู้ถือหุ้นใช้สิทธิเลือกตั้งกรรมการเป็นรายบุคคล โดยมีข้อมูลเบื้องต้นของบุคคลนั้น พร้อมทั้งระบุการดำรงตำแหน่งในกิจการอื่น หากเป็นบริษัทที่ประกอบกิจการอันมีสภาพอย่างเดียวกันและเป็นการแข่งขันกับกิจการของบริษัท จะถูกระบุไว้อย่างชัดเจน รวมทั้งจำนวนครั้งในการเข้าร่วมประชุมคณะกรรมการบริษัท

- ค่าตอบแทนกรรมการบริษัทได้ให้รายละเอียดเกี่ยวกับจำนวนเงินค่าตอบแทนที่เสนอ ซึ่งเป็นไปตามนโยบายและเงื่อนไขของค่าตอบแทนกรรมการ ที่ได้ผ่านการพิจารณากลั่นกรองโดยคณะกรรมการสรรหาและพิจารณาค่าตอบแทน และถูกนำเสนอต่อคณะกรรมการบริษัท เพื่อเสนอวงเงินค่าตอบแทนให้ที่ประชุมผู้ถือหุ้นพิจารณาอนุมัติเป็นประจำทุกปี และเปิดเผยค่าตอบแทนกรรมการเป็นรายบุคคลในรายงานประจำปี ซึ่งแสดงอยู่ในหัวข้อโครงสร้างการถือหุ้นและ

การจัดการ ข้อ 2. การจัดการ หัวข้อย่อยค่าตอบแทนของกรรมการและผู้บริหาร และใน แบบ 56-1 หัวข้อโครงสร้างการจัดการ ข้อ 8.4 ค่าตอบแทนกรรมการและผู้บริหาร

- **การแต่งตั้งผู้สอบบัญชีและกำหนดจำนวนเงินค่าสอบบัญชี** บริษัทได้ให้รายละเอียดเกี่ยวกับ ชื่อผู้สอบบัญชี สำนักงานสอบบัญชี ความเป็นอิสระ ค่าตอบแทน ความสัมพันธ์กับบริษัท จำนวนปีที่ทำหน้าที่ เหตุผลในการเปลี่ยนผู้สอบบัญชี (ถ้ามี) และข้อมูลเปรียบเทียบค่าตอบแทนของผู้สอบบัญชีระหว่างปีปัจจุบัน กับปีที่ผ่านมา โดยได้ผ่านการพิจารณาจากคณะกรรมการตรวจสอบ รวมทั้งเปิดเผยค่าบริการอื่นที่มีการรับบริการจากสำนักงานสอบบัญชีที่ผู้สอบบัญชีสังกัด ทั้งของบริษัทและบริษัทย่อย (ถ้ามี)
- **การจ่ายเงินปันผล** บริษัทได้ให้รายละเอียดเกี่ยวกับการจัดสรรกำไร การจ่ายเงินปันผล ซึ่งเป็นไปตามนโยบายการจ่ายเงินปันผลของบริษัทและเหตุผลการเสนอจ่ายเงินปันผล

หลังวันประชุมผู้ถือหุ้น

- บริษัทเปิดเผยมติที่ประชุมผู้ถือหุ้น พร้อมผลการลงคะแนนเสียงในแต่ละวาระของการประชุม ทั้งภาษาไทยและภาษาอังกฤษ ผ่านระบบข่าวของตลาดหลักทรัพย์แห่งประเทศไทย ภายในวันที่ประชุมเสร็จหรือวันถัดไป โดยในการประชุมสามัญประจำปี 2562 บริษัทแจ้งมติที่ประชุมภายหลังการประชุมเสร็จสิ้น คือภายในวันที่ 29 เมษายน 2562
- เลขานุการบริษัท บันทึกข้อมูลและจัดทำรายงานการประชุมสามัญผู้ถือหุ้นอย่างถูกต้อง ครบถ้วน มีรายชื่อกรรมการบริษัทที่เข้าร่วมประชุม / ไม่เข้าร่วมประชุม รวมทั้งสาเหตุการลา คำถามหรือคำตอบหรือข้อคิดเห็นโดยสรุป รายละเอียดในแต่ละวาระไปตามข้อเท็จจริงในที่ประชุม มีการสรุปผลการลงคะแนนเสียงในแต่ละวาระ โดยแยกเป็นเห็นด้วย ไม่เห็นด้วย งดออกเสียง และบัตรเสีย รายงานการประชุมดังกล่าวลงนามโดยประธานที่ประชุม และจัดส่งรายงานต่อตลาดหลักทรัพย์ เอ็ม เอ ไอ (mai) และหน่วยงานที่เกี่ยวข้องภายใน 14 วัน นับจากวันประชุมผู้ถือหุ้นและได้เผยแพร่ผ่านเว็บไซต์ของบริษัท

2. การปฏิบัติต่อผู้ถือหุ้นอย่างเท่าเทียมกัน

บริษัทให้ความสำคัญและดูแลให้มีการปฏิบัติต่อผู้ถือหุ้นทุกรายอย่างเท่าเทียมกันและเป็นธรรม โดยไม่เลือกปฏิบัติต่อผู้มีส่วนได้เสียกลุ่มใดกลุ่มหนึ่ง ผู้ถือหุ้นมั่นใจได้ว่าสิทธิของตนจะได้รับการคุ้มครองและปฏิบัติด้วยดีเสมอ และสามารถใช้อิทธิพลออกเสียงในวาระที่มีส่วนร่วมในการเป็นเจ้าของกิจการได้อย่างเต็มที่ ดังนี้

การประชุมผู้ถือหุ้น

- เพื่อให้ผู้ถือหุ้นทุกคนมีส่วนร่วมในการพิจารณาและออกเสียงลงคะแนนในกิจการต่างๆ ของบริษัทตามระเบียบวาระการประชุม หากผู้ถือหุ้นไม่สามารถเข้าร่วมประชุมด้วยตนเอง บริษัทเปิดโอกาสให้ผู้ถือหุ้นสามารถมอบฉันทะให้บุคคลใดบุคคลหนึ่ง หรือมอบฉันทะให้แก่กรรมการอิสระหรือกรรมการตรวจสอบของบริษัทคนใดคนหนึ่งเข้าร่วมประชุมแทน เพื่อเป็นตัวแทนรักษาสิทธิแทนตนเองได้ ซึ่งบริษัทได้ให้ข้อมูลเกี่ยวกับกรรมการอิสระทั้ง 3 ท่าน โดยแจ้งชื่อ ที่อยู่ อายุ และการมีส่วนได้เสียในวาระการประชุมของกรรมการอิสระ ไว้ในหนังสือบอกกล่าวนัดประชุม รวมทั้งได้ระบุเอกสารหลักฐาน และคำแนะนำขั้นตอนในการมอบฉันทะให้ผู้ถือหุ้นทราบ เพื่อให้ผู้ถือหุ้นสามารถจัดเตรียมได้อย่างถูกต้องและไม่เกิดปัญหาในการเข้าร่วมประชุมของผู้รับมอบฉันทะ ทั้งนี้ เพื่อให้ผู้ถือหุ้นได้ใช้ข้อมูลดังกล่าว บริษัทได้เลือกใช้หนังสือมอบฉันทะแบบ ก. ซึ่งเป็นแบบที่ง่ายและไม่ซับซ้อน และแบบ ข. ซึ่งเป็นแบบกำหนดรายการต่างๆ ที่จะมอบฉันทะที่ละเอียดชัดเจนตายตัว โดย



สามารถเลือกหนังสือมอบฉันทะแบบใดแบบหนึ่ง ทั้งนี้ได้แนบไปพร้อมกับหนังสือบอกกล่าวนัดประชุม เพื่อสนับสนุนให้ผู้ถือหุ้นใช้หนังสือมอบฉันทะที่สามารถกำหนดทิศทางการลงคะแนนเสียงได้ นอกจากนี้ผู้ถือหุ้นยังสามารถ Download หนังสือมอบฉันทะที่ได้จัดทำ และปฏิบัติตามประกาศของกระทรวงพาณิชย์จากเว็บไซต์ของบริษัท ซึ่งมี 3 แบบ คือ แบบ ก. แบบ ข. และแบบ ค. (แบบ ค. ใช้เฉพาะกรณีที่ผู้ถือหุ้นเป็นผู้ลงทุนจากต่างประเทศและแต่งตั้งให้คิสโตเดียนในประเทศไทยเป็นผู้รับฝากและดูแลหุ้น)

ในการประชุมสามัญผู้ถือหุ้น ประจำปี 2562 ในวันจันทร์ที่ 29 เมษายน 2562 มีผู้มอบฉันทะให้กรรมการอิสระและกรรมการตรวจสอบ และมอบฉันทะให้บุคคลอื่น เป็นผู้ออกเสียงแทน โดยมีผู้มอบฉันทะทั้งหมด 37 ราย (โดยมีจำนวนหุ้นที่เข้าร่วมประชุมทั้งหมด 5,708,727,587 หุ้น คิดเป็นร้อยละ 43.37 ของจำนวนหุ้นทั้งหมดจำนวน 13,162,517,864 หุ้น) ดังนี้

| ผู้รับมอบฉันทะ | จำนวน (ราย) | จำนวนหุ้น | สัดส่วนร้อยละ |
|-------------------------------|-------------|---------------|---------------|
| กรรมการอิสระและกรรมการตรวจสอบ | 17 | 38,138,229 | 0.67 |
| บุคคลอื่น | 20 | 4,987,271,078 | 87.36 |

- การกำหนดสิทธิออกเสียงในที่ประชุม เป็นไปตามจำนวนหุ้นที่ผู้ถือหุ้นถืออยู่โดยหนึ่งหุ้นมีสิทธิเท่ากับหนึ่งเสียง

การดูแลการใช้ข้อมูลภายใน

- บริษัทมีมาตรการดูแลการใช้ข้อมูลภายในของบริษัทเพื่อเป็นการป้องกันไม่ให้นำข้อมูลภายในไปใช้ในทางมิชอบ โดยมีข้อพึงปฏิบัติเกี่ยวกับการใช้ข้อมูลภายในของบริษัท กำหนดเป็นลายลักษณ์อักษร ในจรรยาบรรณทางธุรกิจของบริษัท เพื่อให้กรรมการบริษัท ผู้บริหาร และพนักงานปฏิบัติหน้าที่ด้วยความซื่อสัตย์ มีความรับผิดชอบ มีวินัย และมีจิตสำนึกที่ดีต่อส่วนรวมและต่อตนเอง ไม่ใช้ตำแหน่งหน้าที่แสวงหาประโยชน์เพื่อตนเองและ/หรือผู้อื่นโดยมิชอบ รักษาผลประโยชน์และทรัพย์สินของบริษัท โดยไม่นำข้อมูลและทรัพย์สินของบริษัทไปใช้เพื่อประโยชน์ของตนเองและ/หรือผู้อื่น และห้ามกระทำการอันเป็นการสนับสนุนบุคคลอื่นใดให้ทำธุรกิจแข่งขันกับบริษัทและบริษัทย่อย ทั้งนี้ บริษัทยังได้กำหนดโทษสำหรับกรณีที่มีการฝ่าฝืนในการนำข้อมูลภายในของบริษัทไปใช้เพื่อประโยชน์ส่วนตัวไว้ในระเบียบของบริษัท โดยมีโทษตั้งแต่การตักเตือนด้วยวาจาถึงขั้นเลิกจ้าง

- ในปีที่ผ่านมากรรมการผู้บริหารและพนักงานของบริษัทได้ปฏิบัติตามกฎระเบียบอย่างเคร่งครัด ไม่ปรากฏว่ามีการใช้ข้อมูลภายในของบริษัทไปใช้ในทางมิชอบ

การกำหนดเรื่องการซื้อขายหลักทรัพย์ของบริษัท

ในจรรยาบรรณทางธุรกิจของบริษัท กำหนดว่า กรรมการ ผู้บริหาร และพนักงานของบริษัท พึงหลีกเลี่ยงการใช้ข้อมูลภายในเพื่อประโยชน์ของตนเองในการซื้อหรือขายหุ้นของบริษัท หรือการให้ข้อมูลต่อบุคคลอื่นเพื่อประโยชน์ในการซื้อหรือขายหุ้นของบริษัท และควรละเว้นการซื้อหรือขายหุ้นบริษัทในช่วงเวลาก่อนที่จะเผยแพร่ทางการเงิน หรือเผยแพร่สถานะของบริษัท รวมถึงข้อมูลสำคัญ

ความขัดแย้งทางผลประโยชน์

บริษัทมีนโยบายในการดำเนินธุรกิจด้วยความซื่อสัตย์ มีเหตุมีผลและเป็นอิสระ และทุกคนในองค์กรพึงตัดสินใจในการกระทำใดๆ เพื่อประโยชน์ส่วนรวมของบริษัทเป็นสำคัญ ไม่ใช่โอกาสจากการเป็น กรรมการ ผู้บริหาร พนักงานของบริษัทฯ และ/หรือการใช้ข้อมูลและทรัพย์สิน เพื่อแสวงหาประโยชน์ส่วนตัว หรือเอื้อประโยชน์ต่อครอบครัว พวกพ้องหรือบุคคลใกล้ชิดแนวทางปฏิบัติสำหรับกรรมการ ผู้บริหาร และพนักงาน เพื่อขจัดความขัดแย้งทางผลประโยชน์ที่อาจเกิดขึ้น ดังนี้

- (1) หลีกเลี่ยงการทำรายการที่เกี่ยวข้องกับตนเอง ที่อาจก่อให้เกิดความขัดแย้งทางผลประโยชน์
- (2) ในกรณีที่มีรายการเช่นนั้นจำเป็นเพื่อประโยชน์ของบริษัท ให้กระทำรายการนั้นเสมือนการทำรายการกับบุคคลภายนอก ทั้งนี้ กรรมการหรือพนักงานที่มีส่วนได้ส่วนเสียในรายการนั้น จะต้องไม่มีส่วนในการพิจารณาอนุมัติ
- (3) ในกรณีที่มีรายการที่เกี่ยวข้องเกิดขึ้นจะต้องดำเนินการตามระเบียบของบริษัท และหลักเกณฑ์ของตลาดหลักทรัพย์แห่งประเทศไทย และเปิดเผยข้อมูลในเรื่องดังกล่าวอย่างครบถ้วนเพียงพอ
- (4) ไม่มีการใช้โอกาสหรือข้อมูลที่ได้จากการเป็นกรรมการหรือพนักงานในการหาประโยชน์ส่วนตัวและในเรื่องการทำธุรกิจที่แข่งขันกับบริษัท หรือทำธุรกิจที่เกี่ยวข้องเนื่อง
- (5) ไม่ใช่ข้อมูลภายในเพื่อประโยชน์ของตนในการซื้อขายหุ้นของบริษัท หรือให้ข้อมูลภายในแก่บุคคลอื่นเพื่อประโยชน์ในการซื้อขายหุ้นของบริษัท

3. บทบาทของผู้มีส่วนได้เสีย

บริษัทให้ความสำคัญในการดูแลและปฏิบัติอย่างเท่าเทียมกันต่อผู้มีส่วนได้เสียกลุ่มต่างๆ ทั้งภายในและภายนอกบริษัท โดยดำเนินธุรกิจด้วยความรับผิดชอบและเป็นธรรมต่อผู้มีส่วนได้เสียทุกฝ่าย มุ่งมั่นให้การพัฒนากิจการของบริษัทได้ความเจริญก้าวหน้า มั่นคงยั่งยืน ปกป้องผลประโยชน์และดูแลทรัพย์สินของบริษัท และจะไม่ดำเนินการใดๆ ที่จะเป็นการลดทอนสิทธิหรือส่งผลกระทบต่อในด้านลบกับผู้มีส่วนได้เสีย จึงมั่นใจว่าผู้มีส่วนได้เสียกลุ่มต่างๆ จะได้รับการดูแลอย่างเป็นธรรมทุกฝ่าย โดยบริษัทมี จรรยาบรรณทางธุรกิจ ซึ่งคณะกรรมการบริษัทตระหนักถึงความสำคัญของการเสริมสร้างค่านิยมเกี่ยวกับจริยธรรมเพื่อให้เป็นวัฒนธรรมองค์กร จึงได้จัดทำจรรยาบรรณทางธุรกิจเป็นลายลักษณ์อักษร เพื่อให้กรรมการ ผู้บริหาร และพนักงาน ได้เข้าใจและตระหนักถึงมาตรฐานด้านจริยธรรมที่บริษัท ใช้ในการดำเนินธุรกิจ และต้องการให้ทุกคนในองค์กรใช้เป็นกรอบในการปฏิบัติตนอย่างเคร่งครัด เพื่อส่งเสริมพฤติกรรมที่แสดงออกถึงความรับผิดชอบต่อหน้าที่การงาน ผู้ถือหุ้น เพื่อนร่วมงาน ผู้มีส่วนได้เสีย และสังคม รวมถึงการหลีกเลี่ยงพฤติกรรมใดๆ ที่อาจเสี่ยงต่อการขัดจริยธรรม และอาจเป็นเหตุให้เป็นการขัดต่อกฎหมาย โดยกำหนดไว้ดังนี้

ผู้ถือหุ้น

บริษัทตระหนักดีว่า ผู้ถือหุ้นคือเจ้าของกิจการ และบริษัทมีหน้าที่สร้างมูลค่าเพิ่มให้แก่ผู้ถือหุ้นในระยะยาว จึงกำหนดให้กรรมการ ผู้บริหาร และพนักงาน ต้องปฏิบัติตามแนวทางต่อไปนี้

- (1) ปฏิบัติหน้าที่ด้วยความซื่อสัตย์สุจริต ตลอดจนตัดสินใจดำเนินการใดๆ ด้วยความระมัดระวัง รอบคอบ และเป็นธรรมต่อผู้ถือหุ้นรายใหญ่และรายย่อยเพื่อประโยชน์สูงสุดของผู้ถือหุ้นโดยรวม

- (2) นำเสนอรายงานสถานภาพของบริษัทผลประกอบการ ฐานะทางการเงิน การบัญชี และรายงานอื่นๆ โดยสม่ำเสมอ และครบถ้วนตามความเป็นจริง
- (3) แจ้งให้ผู้ถือหุ้นทุกรายทราบอย่างเท่าเทียมกันถึงแนวโน้มในอนาคตขององค์กรทั้งในด้านบวกและด้านลบ ซึ่งตั้งอยู่บนพื้นฐานของความเป็นไปได้ มีข้อมูลสนับสนุนและมีเหตุมีผลอย่างเพียงพอ
- (4) ห้ามไม่ให้แสวงหาผลประโยชน์ให้ตนเองและผู้อื่นโดยใช้ข้อมูลใดๆ ของบริษัท ซึ่งยังไม่ได้เปิดเผยต่อสาธารณะ หรือดำเนินการใดๆ ในลักษณะที่อาจก่อให้เกิดความขัดแย้งทางผลประโยชน์กับองค์กร

ทั้งนี้ ผู้ถือหุ้นทุกรายของบริษัทได้รับเชิญเข้าร่วมประชุมสามัญผู้ถือหุ้นประจำปี 2562 และมีสิทธิออกเสียงลงคะแนนในวาระสำคัญต่างๆ โดยได้รับข้อมูลข่าวสารที่สำคัญหลากหลายรูปแบบ อาทิ หนังสือเอกสารและข้อมูลอิเล็กทรอนิกส์

พนักงาน

บริษัทมีนโยบายที่จะปฏิบัติต่อพนักงานของบริษัทด้วยความเป็นธรรม เนื่องจากบริษัทตระหนักดีว่าพนักงานเป็นทรัพยากรที่สำคัญและมีคุณค่ายิ่งสำหรับบริษัทและเป็นปัจจัยที่สำคัญในการส่งเสริมภาพลักษณ์ที่ดีของบริษัท ต่อลูกค้า คู่ค้า ผู้ถือหุ้น และผู้มีส่วนเกี่ยวข้องอื่น บริษัทมีนโยบายในการส่งเสริมให้เกิดวัฒนธรรมองค์กรที่แข็งแกร่ง โดยการสร้างคุณค่าเพิ่มของงานที่ปฏิบัติรวมถึงเพิ่มพูนความรู้ ความสามารถ ส่งเสริมให้มีการพัฒนาในศักยภาพของพนักงานอย่างต่อเนื่องเพื่อให้เป็นไปตามนโยบายดังกล่าว บริษัทฯ จึงยึดถือหลักการปฏิบัติต่อพนักงานดังนี้

- (1) ปฏิบัติต่อพนักงานด้วยความสุภาพ และให้ความเคารพต่อความเป็นปัจเจกชนและศักดิ์ศรีของความเป็นมนุษย์
- (2) ให้ผลตอบแทนที่เป็นธรรมต่อพนักงาน
- (3) ดูแลรักษาสุขภาพแวดล้อมในการทำงานให้มีความปลอดภัยต่อชีวิตและทรัพย์สินของพนักงานอยู่เสมอ
- (4) การแต่งตั้งและโยกย้าย รวมถึงการให้รางวัลและการลงโทษพนักงาน กระทำด้วยความสุจริตใจ และตั้งอยู่บนพื้นฐานของความรู้ ความสามารถ และความเหมาะสมของพนักงานนั้น
- (5) ให้ความสำคัญต่อการพัฒนาความรู้ ความสามารถของพนักงาน โดยให้โอกาสอย่างทั่วถึงและสม่ำเสมอ
- (6) รับฟังข้อคิดเห็นและข้อเสนอแนะซึ่งตั้งอยู่บนพื้นฐานความรู้ทางวิชาชีพของพนักงาน
- (7) ปฏิบัติตามกฎหมายและข้อบังคับต่างๆ ที่เกี่ยวข้องกับพนักงานอย่างเคร่งครัด
- (8) หลีกเลี่ยงการกระทำใดๆ ที่ไม่เป็นธรรมซึ่งอาจมีผลกระทบต่อความมั่นคงในหน้าที่การงานของพนักงาน หรือคุกคามและสร้างความกดดันต่อสภาพจิตใจของพนักงาน
- (9) ให้อำนาจพนักงานร้องเรียนในกรณีที่ไม่ได้รับความเป็นธรรมตามระบบและกระบวนการที่กำหนด

พร้อมกันนี้บริษัทจัดให้มีสวัสดิการต่างๆ แก่พนักงาน เพื่อที่จะส่งเสริมให้พนักงานมีคุณภาพชีวิตและความเป็นอยู่ที่ดีขึ้นดังนี้

- จัดให้มีกองทุนสำรองเลี้ยงชีพเพื่อการออมเงินในอนาคต ซึ่งทางสมาชิกจะส่งเงินเข้ากองทุนในอัตราที่เลือก โดยมีตั้งแต่ร้อยละ 3-15 ของค่าจ้าง และจะได้รับเงินสมทบกองทุนจากบริษัททุกเดือนในอัตราร้อยละ 3
- จัดให้มีการตรวจสุขภาพประจำปี

- จัดให้มีชุดฟอร์มพนักงาน
- จัดให้มีรถรับ-ส่งพนักงาน
- จัดให้มีโรงอาหารที่ถูกต้องสุขอนามัย และร้านอาหารสวัสดิการราคาประหยัด
- เงินช่วยเหลือกรณีบิดา มารดา พนักงาน เสียชีวิต
- จัดส่งพนักงานไปร่วมอบรม สัมมนาเกี่ยวกับภายนอกซึ่งจัดโดยหน่วยงานต่างๆ เพื่อเป็นการพัฒนาและเพิ่มความรู้ ความสามารถและทักษะในการทำงานให้แก่พนักงานอย่างต่อเนื่อง
- จัดให้มีห้องพยาบาลของบริษัท โดยมีพยาบาลวิชาชีพ เวชภัณฑ์และยา

ความปลอดภัยและสุขอนามัยในการทำงานและสภาพแวดล้อมในการทำงานบริษัทและบริษัทย่อยให้ความสำคัญกับการดูแลเรื่องความปลอดภัยและสุขอนามัยในการทำงานด้วยการกำหนดนโยบายความปลอดภัยอย่างชัดเจน มีการจัดตั้งคณะกรรมการความปลอดภัย อาชีวอนามัยและสภาพแวดล้อมในการทำงาน (คปอ.) เพื่อดำเนินงานเกี่ยวกับความปลอดภัยและสุขอนามัยที่ดีแก่พนักงาน โดยจัดให้มีการตรวจสอบความปลอดภัยของสถานที่ทำงานอย่างสม่ำเสมอ มีเจ้าหน้าที่รักษาความปลอดภัยตลอด 24 ชั่วโมง ติดตั้งระบบสัญญาณเตือนภัยภายในอาคาร ถึงดับเพลิง กล้องวงจรปิด (CCTV) จัดให้มีอุปกรณ์ป้องกันภัยส่วนบุคคล สำหรับการทำงาน เช่น รองเท้า safety หน้ากากป้องกันความร้อนและสารเคมี เป็นต้น นอกจากนี้บริษัทยังจัดให้มีการฝึกซ้อมดับเพลิง การอพยพหนีไฟ และการปฐมพยาบาลเบื้องต้นให้แก่พนักงานเป็นประจำทุกปี

คณะทำงานเกี่ยวกับความปลอดภัยตามที่กฎหมายกำหนด ของบริษัทและบริษัทย่อย มีดังนี้

| คณะกรรมการความปลอดภัย อาชีวอนามัย และสภาพแวดล้อมในการทำงาน | | | | | | |
|--|-------------------|-------------------|-------------------|-------------------|------|-----|
| บริษัท/บริษัทย่อย | กฎหมายกำหนด | | จำนวนพนักงาน (คน) | จำนวนกรรมการ (คน) | | |
| | จำนวนลูกจ้าง (คน) | จำนวนกรรมการ (คน) | | ชาย | หญิง | รวม |
| UWC | 100 - 499 คน | 7 | 350 | 15 | 2 | 17 |
| UKB | 50 - 99 คน | 5 | 45 | 4 | 3 | 7 |

เจ้าหน้าที่ความปลอดภัยในการทำงานของบริษัทและบริษัทย่อย มีดังนี้

| เจ้าหน้าที่ความปลอดภัย | UWC | | | UKB | | | SBM | | | UAB | | |
|------------------------|-----------|-----------|-----------|----------|----------|-----------|----------|----------|----------|----------|----------|----------|
| | ชาย | หญิง | รวม | ชาย | หญิง | รวม | ชาย | หญิง | รวม | ชาย | หญิง | รวม |
| 1. จป. ระดับบริหาร | 11 | 3 | 14 | 1 | - | 1 | 1 | - | 1 | 1 | - | 1 |
| 2. จป. ระดับหัวหน้างาน | 18 | 7 | 25 | 6 | 2 | 8 | 4 | - | 4 | 1 | - | 1 |
| 3. จป. ระดับวิชาชีพ | 1 | 1 | 2 | - | 1 | 1 | - | - | - | 1 | - | 1 |
| รวม | 30 | 11 | 41 | 7 | 3 | 10 | 5 | - | 5 | 3 | - | 3 |



สถิติการเกิดอุบัติเหตุ

| | |
|---|-------|
| สถิติการเกิดอุบัติเหตุ | 20 คน |
| สถิติการหยุดงานเนื่องจากการเจ็บป่วยในการทำงาน | |
| น้อยกว่า 3 วัน | 11 คน |
| มากกว่า 3 วัน | 9 คน |

ช่องทางการสื่อสารสำหรับพนักงาน : ในข้อบังคับการทำงานของบริษัทที่มีหมวดเรื่องการร้องทุกข์โดยเปิดโอกาสให้พนักงานที่ได้รับความเดือดร้อน ความเสียหาย การปฏิบัติที่ไม่เป็นธรรม หรือได้รับผลกระทบในเรื่องใดก็ตามที่เกี่ยวข้องกับการทำงาน ให้มีสิทธิทำคำร้องทุกข์เป็นหนังสือยื่นต่อผู้บังคับบัญชาตามลำดับชั้น หรือ ยื่นต่อฝ่ายทรัพยากรบุคคลเพื่อสอบสวนและพิจารณาข้อร้องทุกข์ ตามกระบวนการต่อไป

สิทธิมนุษยชน : บริษัทสนับสนุนและเคารพในสิทธิมนุษยชน และจะดำเนินธุรกิจตามหลักการและเจตนารมณ์ที่ประกาศในปฏิญญาสากลว่าด้วยสิทธิมนุษยชนของสหประชาชาติ(Universal Declaration of Human Rights) ภายใต้ขอบเขตอำนาจของบริษัท และจะไม่มีส่วนร่วมกับการกระทำใดๆที่ขัดต่อหลักสิทธิมนุษยชน

ลูกค้า

บริษัทตระหนักถึงความสำคัญของความพึงพอใจที่มีต่อความสำเร็จของธุรกิจของบริษัท จึงมีเจตจำนงที่จะแสวงหาวิธีการที่จะสนองความต้องการของลูกค้าให้มีประสิทธิภาพและประสิทธิผลยิ่งขึ้นตลอดเวลาและได้กำหนดเป็นนโยบายและข้อปฏิบัติไว้ดังนี้

- (1) ส่งมอบสินค้าและให้บริการที่มีคุณภาพ ตรงตามหรือสูงกว่าความคาดหวังของลูกค้าในราคาที่เป็นธรรม
- (2) ให้ข้อมูลข่าวสารที่ถูกต้องและเพียงพอและทันต่อเหตุการณ์แก่ลูกค้า เพื่อให้ทราบเกี่ยวกับสินค้าและบริการ โดยไม่มีการกล่าวเกินความเป็นจริงที่เป็นเหตุให้ลูกค้าเข้าใจผิดเกี่ยวกับคุณภาพ ปริมาณ หรือเงื่อนไขใดๆ ของสินค้าหรือบริการนั้นๆ
- (3) ปฏิบัติตามเงื่อนไขต่างๆ ที่มีต่อลูกค้าอย่างเคร่งครัด กรณีที่ไม่สามารถปฏิบัติตามเงื่อนไขข้อใดได้ ต้องรีบแจ้งให้ลูกค้าทราบเพื่อร่วมกันพิจารณาหาแนวทางแก้ไขปัญหา
- (4) ติดต่อกับลูกค้าด้วยความสุภาพ มีประสิทธิภาพ และเป็นที่น่าพอใจของลูกค้า
- (5) จัดให้มีระบบและกระบวนการที่ลูกค้าร้องเรียนเกี่ยวกับคุณภาพ ปริมาณ ความปลอดภัยของสินค้าและบริการรวมทั้งความรวดเร็วในการตอบสนองหรือส่งมอบ และการดำเนินการอย่างถึงที่สุดเพื่อให้ลูกค้าได้รับการตอบสนองอย่างรวดเร็ว
- (6) รักษาความลับของลูกค้าและไม่นำไปใช้เพื่อประโยชน์ของตนเองหรือผู้ที่เกี่ยวข้องโดยมิชอบ
- (7) ให้คำแนะนำเกี่ยวกับวิธีการใช้สินค้าและบริการของบริษัทให้มีประสิทธิภาพ เป็นประโยชน์กับลูกค้าสูงสุด

คู่ค้าและ/หรือเจ้าหนี้

บริษัทมีนโยบายที่จะให้การปฏิบัติต่อคู่ค้า และ/หรือเจ้าหนี้อย่างเสมอภาคและเป็นธรรม โดยคำนึงถึงประโยชน์สูงสุดของบริษัท และตั้งอยู่บนพื้นฐานของการได้รับผลตอบแทนที่เป็นธรรมต่อทั้งสองฝ่าย หลีกเลี่ยงสถานการณ์ที่ทำให้เกิดความขัดแย้งทางผลประโยชน์ รวมทั้งปฏิบัติตามพันธสัญญา ให้ข้อมูลที่แท้จริง รายงานที่ถูกต้อง การเจรจาแก้ปัญหาและหาทางออกตั้งอยู่บนพื้นฐานของความสัมพันธ์ทางธุรกิจ โดยมีแนวปฏิบัติดังต่อไปนี้

- (1) ไม่ใช้โอกาสในการเป็นผู้บริหารหรือพนักงานที่รับผิดชอบในการจัดซื้อ จัดหาบริการต่างๆ หรือเพื่อหาประโยชน์ส่วนตัว
- (2) ไม่เรียก หรือไม่รับ หรือจ่ายผลประโยชน์ใดๆ ที่ไม่สุจริตในการค้ากับคู่ค้าอย่างเด็ดขาด
- (3) ปฏิบัติตามเงื่อนไข และพันธะสัญญาที่มีระหว่างกันกับคู่ค้าอย่างเคร่งครัด ไม่บังคับซื้อ-ขาย สินค้าหรือจ่ายค่าบริการต่อคู่ค้าแบบไม่เป็นธรรม

คู่แข่งทางการค้า

บริษัทมีนโยบายสนับสนุนและส่งเสริมการแข่งขันทางการค้าอย่างเสรีและเป็นธรรม และไม่มียุทธศาสตร์ในการแข่งขันทางการค้าโดยใช้วิธีการใดๆ ให้ได้มาซึ่งข้อมูลของคู่แข่งอย่างผิดกฎหมาย และขัดต่อจริยธรรม โดยมีแนวปฏิบัติดังนี้

- (1) ประพฤติปฏิบัติภายใต้กรอบกติกาของการแข่งขันที่ดี
- (2) ไม่แสวงหาข้อมูลที่เป็นความลับของคู่แข่งทางการค้าด้วยวิธีการที่ไม่สุจริตหรือไม่เหมาะสม
- (3) ไม่ทำลายชื่อเสียงของคู่แข่งทางการค้าด้วยการกล่าวหาในทางร้าย

สังคมและสิ่งแวดล้อม

บริษัทมุ่งมั่นที่จะพัฒนาปรับปรุงและผลิตสินค้าที่มีคุณภาพตามมาตรฐานที่เป็นมิตรต่อสิ่งแวดล้อม โดยมุ่งเน้นการคัดสรรวัตถุดิบที่มีคุณภาพและเหมาะสมกับมาตรฐานของสินค้า และตระหนักถึงความปลอดภัยของพนักงาน ลูกค้าคู่ค้า สิ่งแวดล้อม และชุมชนที่ได้รับผลกระทบจากบริษัท โดยปฏิบัติตามข้อกำหนดกฎหมาย และข้อกำหนดอื่นๆ ตามแนวปฏิบัติสากล ทั้งนี้บริษัทยังมุ่งเน้นในการสร้างทัศนคติและวัฒนธรรมองค์กรเพื่อให้พนักงานมีความรับผิดชอบต่อสังคมที่อยู่ร่วมกัน

ช่องทางความร่วมมือของผู้มีส่วนได้เสีย

ผู้มีส่วนได้เสียที่เกี่ยวข้องกับกิจการ ทั้งภายในและภายนอก ทั้งที่เป็นตัวบุคคล กลุ่มบุคคล หน่วยงานองค์กร กรณีที่ผู้มีส่วนได้เสียมีข้อร้องเรียน ข้อเสนอแนะ หรือข้อสงสัยใด ๆ ระบบการควบคุมภายในที่บกพร่องหรือการกระทำผิดกฎหมาย และผิดจรรยาบรรณ สามารถติดต่อสื่อสารแจ้งกับบริษัท โดยผ่านทาง

คุณมณฑล เซตุวัลลภกุล เลขานุการบริษัท

โทรศัพท์ (02) 0491041

โทรสาร (02) 543-9029

E-mail : monthon@uwc.co.th

ผลการสอบสวนจะรายงานต่อคณะกรรมการบริษัท ทั้งนี้ ผู้แจ้งเบาะแส และข้อร้องเรียนดังกล่าวจะถูกรักษาไว้เป็นความลับของบริษัท

4. การเปิดเผยข้อมูลและความโปร่งใส

คณะกรรมการบริษัทตระหนักถึงความสำคัญของการเปิดเผยข้อมูลที่มีความถูกต้อง ครบถ้วน มีคุณภาพน่าเชื่อถือ เปิดเผยข้อมูลอย่างเท่าเทียมกัน โปร่งใสและเป็นธรรม ทั้งข้อมูลทางการเงินและข้อมูลที่ใช้ข้อมูลทางการเงิน ตลอดจนข้อมูลอื่นที่สำคัญและมีผลกระทบต่อราคาหลักทรัพย์ของบริษัท อันจะมีผลต่อการตัดสินใจของผู้ลงทุนและผู้มีส่วนได้เสียของบริษัท

โดยบริษัทได้เผยแพร่ข้อมูลทั้งภาษาไทยและภาษาอังกฤษ ผ่านช่องทางของตลาดหลักทรัพย์แห่งประเทศไทยและผ่านเว็บไซต์ของบริษัท www.uwc.co.th แบบแสดงรายการข้อมูลประจำปี (แบบ 56-1) และรายงานประจำปีโดยเปิดเผยข้อมูลเพื่อให้ผู้มีส่วนได้เสียทุกฝ่ายเกิดความมั่นใจ ดังนี้

- **ข้อมูลสำคัญทั้งข้อมูลทางการเงินและไม่ใช่ข้อมูลทางการเงิน**

บริษัทได้ดำเนินการเปิดเผยข้อมูลสำคัญของบริษัท รวมถึงข้อมูลทางการเงินและข้อมูลที่มีไม่ใช่ข้อมูลทางการเงินตามข้อกำหนดของตลาดหลักทรัพย์แห่งประเทศไทย และสำนักงาน ก.ล.ต. อย่างถูกต้อง ครบถ้วน ทันเวลา โปร่งใส โดยเผยแพร่ทั้งภาษาไทยและภาษาอังกฤษ ผ่านช่องทางตลาดหลักทรัพย์แห่งประเทศไทย และเว็บไซต์ของบริษัท (www.uwc.co.th) สำหรับงบการเงินประจำปีและงบการเงินประจำไตรมาสได้จัดทำและผ่านกระบวนการพิจารณาตรวจสอบจากผู้สอบบัญชีผ่านความเห็นชอบจากคณะกรรมการตรวจสอบและได้รับการอนุมัติจากคณะกรรมการบริษัทก่อนจะเผยแพร่และนำส่งตลาดหลักทรัพย์แห่งประเทศไทย และสำนักงาน ก.ล.ต. อีกทั้งได้เปิดเผยต่อผู้ถือหุ้นหรือนักลงทุนก่อนครบระยะเวลาที่กำหนด ส่วนการเปิดเผยข้อมูลที่สำคัญเพิ่มเติมตามหลักการกำกับดูแลกิจการที่ดีที่กำหนดไว้ทั้งหมดในรายงานประจำปี และ แบบ 56-1 และเผยแพร่ไว้ใน Website ของบริษัท โดยได้มีการดูแลปรับปรุงข้อมูลให้เป็นปัจจุบันอยู่เสมอ ทั้งยังสามารถดาวน์โหลดข้อมูลต่างๆ ของบริษัทได้

- **รายงานความรับผิดชอบของคณะกรรมการบริษัทต่อรายงานทางการเงิน**

คณะกรรมการบริษัทตระหนักถึงความสำคัญของการจัดทำรายงานทางการเงินที่ถูกต้อง ครบถ้วน และเป็นไปตามมาตรฐานการบัญชี ซึ่งการเปิดเผยข้อมูลดังกล่าวได้ผ่านการตรวจสอบจากผู้สอบบัญชีที่เป็นอิสระ และผ่านความเห็นชอบจากคณะกรรมการตรวจสอบและคณะกรรมการบริษัทก่อนเผยแพร่ต่อผู้ถือหุ้น และเพื่อให้เกิดความมั่นใจ คณะกรรมการบริษัทได้จัดทำรายงานความรับผิดชอบของคณะกรรมการบริษัทต่อรายงานทางการเงินที่ลงนามโดยประธานกรรมการบริษัทและประธานกรรมการบริหารเปิดเผยไว้ในรายงานประจำปี และแบบ 56-1 ควบคู่กับรายงานของผู้สอบบัญชี โดยรายงานดังกล่าวได้แสดงถึงการปฏิบัติตามหลักการบัญชีที่รับรองโดยทั่วไป และใช้นโยบายบัญชีที่เหมาะสม ถือปฏิบัติสม่ำเสมอ ซึ่งนักลงทุนสามารถใช้เป็นข้อมูลประกอบการพิจารณาตัดสินใจ

- **ค่าตอบแทนกรรมการบริษัทและผู้บริหาร**

บริษัทเปิดเผยนโยบายการจ่ายค่าตอบแทนแก่กรรมการบริษัท และผู้บริหารของบริษัทรวมทั้งรูปแบบ ลักษณะและจำนวนค่าตอบแทนจากการทำหน้าที่เป็นรายบุคคลในรายงานประจำปี และในแบบ 56-1 หัวข้อโครงสร้างการจัดการ หัวข้อย่อย ค่าตอบแทนของกรรมการและผู้บริหาร

- **รายการที่เกี่ยวข้องกัน และ / หรือ การได้มาหรือจำหน่ายไปซึ่งสินทรัพย์**

คณะกรรมการบริษัทมีแนวทางปฏิบัติที่ชัดเจนในการดูแล เพื่อขจัดปัญหาความขัดแย้งทางผลประโยชน์อย่างรอบคอบด้วยความมีเหตุมีผล และเพื่อประโยชน์สูงสุดของบริษัทและผู้ถือหุ้น การทำรายการที่อาจมีความขัดแย้งทางผลประโยชน์ บริษัทได้แจ้งและเปิดเผยมติที่ประชุมเกี่ยวกับรายการดังกล่าวซึ่งมีรายละเอียดครบถ้วนเพียงพอทันทีเพื่อความโปร่งใส ตามหลักเกณฑ์ของคณะกรรมการกำกับตลาดทุน โดยกรรมการผู้มีส่วนได้เสียออกจากห้องประชุมและงดออกเสียงในวาระนั้น ๆ เพื่อความเป็นอิสระในการตัดสินใจ

- งานด้านนักลงทุนสัมพันธ์
บริษัทได้กำหนดบุคคลที่ทำหน้าที่เป็นศูนย์กลางในการเปิดเผยข้อมูลสำคัญและข่าวสารต่อนักลงทุนและผู้ที่เกี่ยวข้อง โดยสามารถติดต่อได้ที่

คุณมณฑล เขตวัลลภกุล เลขานุการบริษัท

โทรศัพท์ (02) 049-1041

โทรสาร (02) 543-9029

E-mail monthon@uwc.co.th

หรือ ติดต่อสอบถามได้ที่ ฝ่ายสื่อสารองค์กร ของบริษัท

5. ความรับผิดชอบของคณะกรรมการ

คณะกรรมการบริษัทประกอบด้วยบุคคลที่มีความรู้ความสามารถ มีทักษะและความเชี่ยวชาญที่หลากหลาย เป็นผู้ มีบทบาทสำคัญในการกำหนดนโยบาย ดูแลการทำงานของฝ่ายจัดการ กำกับดูแล ตรวจสอบและประเมินผลการดำเนินงานของบริษัทให้เป็นไปตามแผนงานและเป้าหมายที่วางไว้ บริษัทได้แบ่งแยกหน้าที่ความรับผิดชอบของคณะกรรมการชุดต่าง ๆ เพื่อติดตามและดูแลการดำเนินงานของบริษัท

การถ่วงดุลของกรรมการ

ณ วันที่ 31 ธันวาคม 2562 คณะกรรมการบริษัทมีจำนวน 9 คน ประกอบด้วยกรรมการอิสระจำนวน 3 คน คิดเป็น ร้อยละ 33.33 ของกรรมการทั้งหมด ซึ่งเป็นสัดส่วนตามมาตรฐาน 1 ใน 3 ของคณะกรรมการ ตามหลักเกณฑ์ของสำนักงาน คณะกรรมการกำกับหลักทรัพย์และตลาดหลักทรัพย์และตลาดหลักทรัพย์แห่งประเทศไทย และมีการถ่วงดุลของกรรมการที่ไม่ เป็นผู้บริหารดังนี้

| | ชาย | หญิง | รวม | ร้อยละ |
|----------------------------|----------|----------|----------|--------------|
| กรรมการที่เป็นผู้บริหาร | 4 | 1 | 5 | 55.56 |
| กรรมการที่ไม่เป็นผู้บริหาร | 1 | - | 1 | 11.11 |
| กรรมการอิสระ | 3 | - | 3 | 33.33 |
| รวม | 8 | 1 | 9 | 100.0 |

อำนาจอนุมัติของกรรมการบริษัท

ในการประชุมคณะกรรมการบริษัทครั้งที่ 4/2562 เมื่อวันที่ 9 กรกฎาคม 2562 ได้มีมติอนุมัติระเบียบอำนาจอนุมัติ และดำเนินการของคณะกรรมการบริษัท คณะกรรมการบริหาร และประธานเจ้าหน้าที่บริหาร โดยกำหนดอำนาจในการอนุมัติ เรื่องต่างๆ ทั้งการบริหารกิจการ การบริหารบุคลากร การลงทุน การเงิน และเรื่องทรัพย์สิน โดยกำหนดกรอบความ รับผิดชอบของคณะกรรมการแต่ละชุดไว้เพื่อเป็นแนวทางในการปฏิบัติ

จำนวนบริษัทที่กรรมการไปดำรงตำแหน่ง

บริษัทไม่ได้จำกัดจำนวนบริษัทที่กรรมการแต่ละคนดำรงตำแหน่งไว้ เนื่องจากคณะกรรมการบริษัทจะร่วมกัน พิจารณาแต่งตั้งบุคคลเข้าดำรงตำแหน่งกรรมการบริษัท โดยพิจารณาถึงความรู้ ความสามารถ และมีเวลาอย่างเพียงพอที่จะ

ปฏิบัติหน้าที่ให้แก่บริษัท และบริษัทได้เปิดเผยรายละเอียดข้อมูลการดำรงตำแหน่งของกรรมการแต่ละท่านในบริษัทอื่นไว้ในรายงานประจำปีและแบบ 56-1 ในข้อมูลส่วนบุคคลของคณะกรรมการ ปัจจุบันกรรมการบริษัทมีจำนวน 9 คน และกรรมการบริษัททุกท่านเป็นผู้มีความสามารถ และมีความเชี่ยวชาญทางธุรกิจ อีกทั้งได้อุทิศเวลาในการปฏิบัติหน้าที่ให้กับบริษัทอย่างเต็มที่ โดยได้เข้าร่วมประชุมอย่างสม่ำเสมอทุกครั้ง และทำคุณประโยชน์แก่บริษัทมาโดยตลอด

การพบปะและสื่อสารข้อมูลระหว่างคณะกรรมการบริหารกับผู้บริหารระดับสูง และผู้บังคับบัญชาสูงสุดของทุกหน่วยงาน

บริษัทจัดให้มีการประชุมร่วมกันระหว่างคณะกรรมการบริหารกับผู้บริหารระดับสูงและผู้บังคับบัญชาสูงสุดของทุกหน่วย เป็นประจำทุกเดือน เพื่อรายงานผลการดำเนินงานของธุรกิจในแต่ละเดือน และเพื่อรับทราบถึงเป้าหมายธุรกิจขององค์กร กลยุทธ์การดำเนินธุรกิจ โดยมีการสื่อสารให้พนักงานทั่วทั้งองค์กรเข้าใจและปฏิบัติไปในทิศทางเดียวกัน พร้อมทั้งเป็นแนวทางในการปฏิบัติหน้าที่ตามความรับผิดชอบของตนที่ได้รับมอบหมายเพื่อให้บรรลุเป้าหมาย

แผนการสืบถอดงาน

บริษัทได้ตระหนักถึงความสำคัญในการเตรียมความพร้อมสำหรับบุคลากร ที่จะเป็นผู้รับมอบหมายงาน เพื่อทดแทนตำแหน่งผู้บริหารระดับสูงและผู้บังคับบัญชาสูงสุดของทุกหน่วยงานที่จะเกษียณอายุ จึงจัดให้มีการพัฒนาผู้บริหารระดับรองที่มีศักยภาพทางด้านวิสัยทัศน์ ความรู้และความสามารถ เพื่อส่งเสริมให้เป็นผู้บริหารระดับสูงตามลำดับขั้นต่อเนื่อง การพัฒนาจะทำทั้งด้านเพิ่มพูนความรู้วิชาการ และเรียนรู้ในการปฏิบัติจริงในสถานการณ์ต่างๆ

ทั้งนี้ คณะกรรมการบริษัท และคณะกรรมการบริหาร ได้มีการติดตามและประเมินผลการปฏิบัติงานของบุคคลที่จะถูกส่งเสริมให้เป็นผู้บริหารในลำดับต่อไปอย่างต่อเนื่อง

การประเมินผลการปฏิบัติงานของคณะกรรมการตรวจสอบแบบรายคณะ

เพื่อเป็นการพัฒนาประสิทธิภาพในการปฏิบัติงาน คณะกรรมการตรวจสอบได้ทำการประเมินผลการปฏิบัติงาน โดยการประเมินตนเองแบบรายคณะ เพื่อให้เป็นกรอบในการตรวจสอบการปฏิบัติงานในหน้าที่ของคณะกรรมการตรวจสอบว่าได้ดำเนินการตามนโยบายการกำกับดูแลกิจการที่ได้อนุมัติไว้ และ/หรือตามแนวปฏิบัติที่ดี เพื่อปรับปรุงการปฏิบัติงานของคณะกรรมการตรวจสอบให้สอดคล้องกับแนวนโยบายที่กำหนดไว้ และเพื่อทบทวนปัญหาอุปสรรคที่เกิดขึ้นในรอบปีที่ผ่านมา โดยทำการประเมินเปรียบเทียบจากการปฏิบัติงานกับแนวปฏิบัติที่ดี ใน 3 ด้าน ได้แก่

1. โครงสร้างและคุณสมบัติของคณะกรรมการตรวจสอบ
2. การประชุมของคณะกรรมการตรวจสอบ
3. บทบาท หน้าที่ และความรับผิดชอบของคณะกรรมการตรวจสอบ

สำหรับผลการประเมินทั้งในส่วนองคะแนนเฉลี่ยรวมทุกหัวข้อและคะแนนเฉลี่ยตามหัวข้อประเมินอยู่ในระดับ “ดีมาก” (คะแนนเกิน 80%) คณะกรรมการตรวจสอบเห็นว่าได้ปฏิบัติหน้าที่ครบถ้วนตามที่กำหนดไว้ในกฎบัตรของคณะกรรมการตรวจสอบด้วยความเป็นอิสระ

การสรรหาและแต่งตั้งกรรมการและผู้บริหารระดับสูงสุด

วิธีการสรรหาคัดเลือกบุคคลที่จะแต่งตั้งเป็นกรรมการ

บริษัทได้จัดตั้งคณะกรรมการสรรหาและพิจารณาค่าตอบแทน เพื่อทำหน้าที่ในการคัดเลือกบุคคลที่จะได้รับการแต่งตั้งเป็นกรรมการและผู้บริหาร คณะกรรมการสรรหาและพิจารณาค่าตอบแทนจะพิจารณาจากความรู้ ความสามารถ ประสบการณ์ที่เกี่ยวข้องกับธุรกิจ และต้องมีคุณสมบัติตามเกณฑ์ของพระราชบัญญัติบริษัทมหาชน จำกัด พ.ศ. 2535 และตามประกาศของสำนักงานคณะกรรมการกำกับหลักทรัพย์และตลาดหลักทรัพย์ เพื่อเสนอรายชื่อผู้ที่จะแต่งตั้งต่อ คณะกรรมการบริษัทพิจารณานำเสนอให้ที่ประชุมผู้ถือหุ้นของบริษัทพิจารณานุมัติตามข้อบังคับของบริษัท สำหรับกรณีที่มิใช่เป็นการออกตามวาระ คณะกรรมการสรรหาและพิจารณาค่าตอบแทน อาจพิจารณาสรรหาบุคคลที่เหมาะสมเข้าเป็นกรรมการในตำแหน่งที่ว่างลงได้ตามข้อบังคับของบริษัท

การแต่งตั้งและถอดถอนกรรมการบริษัท

● วิธีการแต่งตั้ง

- ผ่านที่ประชุมผู้ถือหุ้น

ตามข้อบังคับบริษัท หมวดที่ 4 คณะกรรมการ ข้อ 23 กำหนดให้ที่ประชุมผู้ถือหุ้น เลือกตั้งกรรมการตามหลักเกณฑ์และวิธีการ ดังนี้

1. ผู้ถือหุ้นคนหนึ่งมีเสียงเท่ากับหนึ่งหุ้นต่อหนึ่งเสียง
2. ผู้ถือหุ้นแต่ละคนจะต้องใช้คะแนนเสียงที่มีอยู่ทั้งหมดตาม ข้อ 1 เลือกตั้งบุคคลคนเดียวหรือหลายคนเป็นกรรมการก็ได้ แต่จะแบ่งคะแนนเสียงให้แก่ผู้ใดมากน้อยเพียงใดไม่ได้
3. บุคคลซึ่งได้รับคะแนนเสียงสูงสุดตามลำดับลงมาเป็นผู้ได้รับการเลือกตั้งเป็นกรรมการเท่าจำนวนกรรมการที่จะพึงมี หรือจะพึงเลือกตั้งในครั้งนั้น ในกรณีที่บุคคลซึ่งได้รับการเลือกตั้งในลำดับถัดลงมา มีคะแนนเท่ากันเกินจำนวนกรรมการที่จะพึงหรือจะพึงเลือกตั้งในครั้งนั้น ให้ผู้เป็นประธานเป็นผู้ออกเสียงชี้ขาด

- ผ่านที่ประชุมคณะกรรมการบริษัท

ตามข้อบังคับบริษัท หมวดที่ 4 คณะกรรมการ ข้อ 27 กำหนดว่า ในกรณีที่ตำแหน่งกรรมการว่างลงเพราะเหตุอื่นนอกจากถึงคราวออกตามวาระ ให้คณะกรรมการเลือกบุคคลใดบุคคลหนึ่ง ซึ่งมีคุณสมบัติตามที่กฎหมายกำหนดเข้าเป็นกรรมการแทนในการประชุมคณะกรรมการคราวถัดไป เว้นแต่วาระของกรรมการจะเหลือน้อยกว่าสองเดือน บุคคลซึ่งเป็นเข้าเป็นกรรมการแทนดังกล่าวจะอยู่ในตำแหน่งกรรมการได้เพียงเท่าวาระที่ยังเหลืออยู่ของกรรมการที่ตนแทน โดยมติของคณะกรรมการต้องประกอบด้วยคะแนนเสียงไม่น้อยกว่า 3 ใน 4 ของจำนวนกรรมการที่ยังเหลืออยู่

● วิธีการถอดถอน

- การออกตามวาระ

ตามข้อบังคับบริษัท หมวดที่ 4 คณะกรรมการ ข้อ 24 กำหนดให้ในการประชุมสามัญประจำปีทุกครั้งให้กรรมการออกจากตำแหน่ง 1 ใน 3 ถ้าจำนวนกรรมการที่จะแบ่งออกให้ตรงเป็นสามส่วนไม่ได้ ก็ให้ออกโดยจำนวนใกล้เคียงกับส่วน 1 ใน 3



กรรมการที่จะต้องออกจากตำแหน่งในปีแรก และปีที่สองภายหลังจดทะเบียนบริษัทนั้น หากกรรมการมิได้ตกลงกันเองเป็นวิธีอื่น ให้ใช้วิธีจับฉลากกันว่าผู้ใดจะออก ส่วนปีหลังๆ ต่อไปให้กรรมการคนที่อยู่ในตำแหน่งนานที่สุดนั้นเป็นผู้ออกจากตำแหน่ง กรรมการที่จะออกตามวาระนั้นอาจถูกเลือกเข้ามาดำรงตำแหน่งใหม่ก็ได้

- การออกนอกวาระ

ตามข้อบังคับบริษัท หมวดที่ 4 คณะกรรมการ ข้อ 25 นอกจากกำหนดให้กรรมการพ้นจากตำแหน่งตามวาระในข้อ 24 แล้ว กรรมการจะพ้นจากตำแหน่งเมื่อ

1. ตาย
2. ลาออกโดยทำเป็นหนังสือยื่นต่อบริษัทหรือคณะ กรรมการ
3. ขาดคุณสมบัติ หรือมีลักษณะต้องห้ามตามกฎหมาย
4. ที่ประชุมผู้ถือหุ้นลงมติให้ออกด้วยคะแนนเสียงไม่น้อยกว่า 3 ใน 4 ของจำนวนผู้ถือหุ้นซึ่งมาประชุมและมีสิทธิออกเสียงและมีหุ้นนับรวมกันได้ไม่น้อยกว่ากึ่งหนึ่งของจำนวนหุ้นที่ถือโดยผู้ถือหุ้นที่มาประชุมและมีสิทธิออกเสียงในการประชุมนั้น
5. ศาลมีคำสั่งให้ออก

ระบบควบคุมภายในและตรวจสอบภายใน

คณะกรรมการบริษัทให้ความสำคัญและจัดให้มีระบบการควบคุมด้านการดำเนินงาน ด้านรายงานทางการเงิน และด้านการปฏิบัติตามกฎ ระเบียบและนโยบาย โดยกำหนดให้หน่วยงานตรวจสอบภายในมีหน้าที่รับผิดชอบในการตรวจสอบการปฏิบัติตามระบบควบคุมภายในที่วางไว้ เพื่อรายงานคณะกรรมการตรวจสอบและคณะกรรมการบริษัท โดยหน่วยงานตรวจสอบดังกล่าวมีความเป็นอิสระในการปฏิบัติหน้าที่ คณะกรรมการบริษัทพิจารณาทบทวนความเหมาะสมและความเพียงพอของระบบควบคุมภายในทั้ง 5 ด้าน คือ การควบคุมภายในองค์กร การประเมินความเสี่ยง การควบคุมการปฏิบัติงาน ระบบสารสนเทศและการสื่อสารข้อมูล และระบบการติดตาม เป็นประจำทุกปีอย่างน้อยปีละ 1 ครั้ง

คณะกรรมการบริษัทและคณะกรรมการตรวจสอบ มีความเห็นพ้องต้องกันว่าบริษัทมีระบบการควบคุมภายในที่เหมาะสมและเพียงพอ ตามรายงานของคณะกรรมการตรวจสอบในรายงานประจำปี และแบบ 56-1

การดูแลเรื่องการใช้ข้อมูลภายใน

บริษัทมีนโยบายและวิธีการในการดูแลกรรมการและผู้บริหารในเรื่องการนำข้อมูลภายในของบริษัท ไปใช้เพื่อประโยชน์ส่วนตนหรือผู้อื่น ดังนี้

- บริษัทมีนโยบายให้กรรมการเข้าอบรมหลักสูตรสำหรับกรรมการ เพื่อให้ทราบภาวะ บทบาท หน้าที่ของการเป็นกรรมการบริษัทจดทะเบียน ซึ่งจัดโดยสมาคมส่งเสริมกรรมการบริษัทไทย (IOD) รวมทั้งให้ความรู้แก่ผู้บริหารในฝ่ายต่างๆ เกี่ยวกับหน้าที่ผู้บริหารที่ต้องรายงานการถือหลักทรัพย์ของบริษัท และบทกำหนดโทษตามพระราชบัญญัติหลักทรัพย์และตลาดหลักทรัพย์ พ.ศ. 2535 และตามกฎหมายเกณฑ์ข้อกำหนดของตลาดหลักทรัพย์ เอ็ม เอ ไอ (mai)
- บริษัทดำเนินการแจ้งให้กรรมการ ผู้บริหาร และผู้สอบบัญชีของบริษัท ทราบและเข้าใจถึงภาระหน้าที่ในการรายงานการถือครองหลักทรัพย์ และการเปลี่ยนแปลงการถือครองหลักทรัพย์ในบริษัทของตนเอง คู่สมรส และบุตรที่ยังไม่บรรลุนิติภาวะต่อสำนักงานคณะกรรมการกำกับหลักทรัพย์และตลาดหลักทรัพย์ ตามมาตรา 59 แห่ง

พระราชบัญญัติหลักทรัพย์และตลาดหลักทรัพย์ พ.ศ. 2535 และบทกำหนดโทษตามมาตรา 275 แห่งพระราชบัญญัติหลักทรัพย์และตลาดหลักทรัพย์ พ.ศ. 2535

- หลีกเลี่ยงการให้ข้อมูลภายในเพื่อประโยชน์ของตนในการซื้อหรือขายหุ้นของบริษัท หรือการให้ข้อมูลต่อบุคคลอื่นเพื่อประโยชน์ในการซื้อหรือขายหุ้นของบริษัท และควรละเว้นการซื้อหรือขายหุ้นบริษัทในช่วงเวลา ก่อนที่จะเผยแพร่ทางการเงิน หรือเผยแพร่สถานะของบริษัท รวมถึงข้อมูลสำคัญ
- ไม่ใช่โอกาสหรือข้อมูลที่ได้จากการเป็นกรรมการหรือพนักงานในการหาประโยชน์ส่วนตนและในเรื่องการทำธุรกิจที่แข่งขันกับบริษัท หรือทำธุรกิจที่เกี่ยวข้อง

การนำหลักการกำกับดูแลกิจการที่ดีสำหรับบริษัทจดทะเบียน ปี 2560 ไปปรับใช้

ในการประชุมคณะกรรมการบริษัทครั้งที่ 1/2563 เมื่อวันที่ 2 มีนาคม 2563 ได้มีวาระพิจารณาทบทวนการปฏิบัติตามหลักการกำกับดูแลกิจการที่ดีเพื่อนำไปปรับใช้ให้เหมาะสม ทั้งนี้ ในปี 2562 บริษัทได้มีการดำเนินการตามข้อเสนอแนะในเรื่องหลักปฏิบัติของ CG Code โดยพิจารณาถึงความเหมาะสมของบริษัท ยกเว้นในหลักการซึ่งบริษัทได้เลือกใช้แตกต่างในเรื่องต่อไปนี้ พร้อมคำชี้แจง

| ลำดับ | หัวข้อ | เหตุผลคำชี้แจง |
|-------|---|---|
| 1. | บริษัทควรจัดทำรายงานความรับผิดชอบต่อทางสังคม โดยอาจรายงานไว้เป็นส่วนหนึ่งในรายงานประจำปี หรือ จัดทำเป็นรายงานการพัฒนาที่ยั่งยืนแยกต่างหากตามกรอบของ Global Reporting Initiative (GRI) ก็จะเป็นการดียิ่งขึ้น | บริษัทได้จัดทำรายงานความรับผิดชอบต่อทางสังคม โดยอยู่ในส่วนของการกำกับดูแลกิจการ |
| 2. | บริษัทควรสื่อสารข้อมูลผ่านการจัดให้มีการพบปะกับนักวิเคราะห์หลักทรัพย์หรือเข้าร่วมกิจกรรม OpportunityDayของตลาดหลักทรัพย์ | บริษัทได้ร่วมกับตลาดหลักทรัพย์ เอ็ม เอ ไอ ออกงาน MAI Forum เพื่อสื่อสารข้อมูลและพบปะนักวิเคราะห์ นักลงทุนเป็นประจำทุกปีอย่างสม่ำเสมอแล้ว |
| 3. | คณะกรรมการควรระบุวาระการดำรงตำแหน่งของกรรมการอิสระไว้อย่างชัดเจนในนโยบายการกำกับดูแลกิจการ โดยควรกำหนดไว้ไม่เกิน 9 ปี โดยไม่มีข้อยกเว้น | กรรมการอิสระของบริษัทมีคุณสมบัติครบถ้วนตามข้อกำหนดของบริษัทและเกณฑ์ของสำนักงาน ก.ล.ต. และมีความเห็น การแสดงออกอย่างเป็นอิสระ มีการบริหารงานถ่วงดุล มีความโปร่งใส ตรวจสอบได้ ยึดมั่นในการบริหารงานภายใต้การกำกับดูแลกิจการที่ดีและที่ประชุมผู้ถือหุ้นเป็นผู้อนุมัติเลือกตั้งกรรมการบริษัทและกรรมการอิสระเท่านั้น |

ความรับผิดชอบต่อสังคม

นโยบายภาพรวม

บริษัทและบริษัทย่อย ตระหนักและให้ความสำคัญของการมีส่วนร่วมในความรับผิดชอบต่อสังคม ในทุกๆด้าน เพราะการดำเนินธุรกิจของกลุ่มบริษัท ย่อมมีผลกระทบต่อสังคมไม่ว่าด้านใดด้านหนึ่ง บริษัทจึงได้กำหนดระเบียบการปฏิบัติงานในทุกกระบวนการผลิตและการบริการ โดยให้มีผลกระทบต่อสังคม สภาพแวดล้อม ผู้มีส่วนได้เสียทุกฝ่ายน้อยที่สุด หรือไม่มีผลกระทบเลย และไม่ได้จำกัดเฉพาะส่วนที่เป็นผลกระทบโดยตรงจากการดำเนินธุรกิจของกลุ่มบริษัทเท่านั้น แต่ยังคงคำนึงถึงการสร้างความมั่นคงให้กับสังคมและสิ่งแวดล้อมอย่างยั่งยืนด้วย โดยมีหลักการดังนี้

- มุ่งมั่นที่จะป้องกันความสูญเสียที่อาจเกิดขึ้นจากอุบัติเหตุการเจ็บป่วย การบาดเจ็บเนื่องจากการทำงานให้ ความสำคัญในการปกป้องชีวิต ทรัพย์สินของพนักงานและองค์กร ตลอดจนส่งเสริมสุขภาพและชีวนามัยของ พนักงาน และผู้มีส่วนได้เสียอื่น ๆ
- มุ่งมั่นที่จะปกป้องระบบนิเวศน์ โดยการควบคุม ป้องกัน และลดความเสี่ยงตลอดจนปรับปรุงประสิทธิภาพในทุก ๆ กิจกรรมหรือกระบวนการหรือขั้นตอนการผลิตสินค้าหรือบริการของบริษัท เพื่อให้ความเสี่ยงด้านความ ปลอดภัย อาชีวอนามัย กระทั่งต่อชุมชนหรือสิ่งแวดล้อมให้น้อยที่สุดหรือไม่มีผลกระทบเลย
- มุ่งมั่นที่จะปฏิบัติงานภายใต้กฎหมายหรือมาตรฐานอุตสาหกรรมที่เกี่ยวข้อง เพื่อให้เกิดความปลอดภัยอาชีวอนามัย และสิ่งแวดล้อมที่เกี่ยวข้อง
- มุ่งเน้นการบริหารคุณภาพ ด้วยเครื่องมือบริหารคุณภาพ ตลอดจนมีกระบวนการผลิตสินค้าหรือบริการที่มี ประสิทธิภาพ เพื่อส่งมอบสินค้าหรือบริการทันตามกำหนดเพื่อให้ลูกค้าพึงพอใจสูงสุด
- มุ่งมั่นที่จะดำเนินกิจการด้วยความซื่อสัตย์ และปลูกจิตสำนึกให้กับพนักงานทุกท่าน เพื่อต่อต้านการทุจริต คอรัปชั่น ตลอดจนมุ่งมั่นในการให้ความร่วมมือกับภาครัฐ ภาคเอกชน ภาคประชาชน และภาคสังคม เพื่อสร้าง แนวร่วมในการแสดงความรับผิดชอบต่อสังคมส่วนรวม

เพื่อให้บรรลุตามหลักการดังกล่าว บริษัทจึงได้กำหนดแนวความรับผิดชอบต่อสังคมตามแนวทางที่ตลาดหลักทรัพย์ แห่งประเทศไทย จัดทำไว้ 8 หลักการดังนี้

1. การประกอบกิจการด้วยความเป็นธรรม
2. การต่อต้านการทุจริตคอรัปชั่น
3. การเคารพสิทธิมนุษยชน
4. การปฏิบัติต่อแรงงานอย่างเป็นธรรม
5. ความรับผิดชอบต่อผู้บริโภค
6. การดูแลรักษาสิ่งแวดล้อม
7. การร่วมพัฒนาชุมชนหรือสังคม

8. การมีนวัตกรรมและเผยแพร่นวัตกรรมซึ่งได้จากการดำเนินงานที่มีความรับผิดชอบต่อสังคม สิ่งแวดล้อม และผู้มีส่วนได้เสีย

1. การประกอบกิจการด้วยความเป็นธรรม

บริษัทให้ความสำคัญต่อการปฏิบัติที่เป็นธรรมโดยนำหลักจริยธรรมไปใช้กับองค์กรอื่นที่เกี่ยวข้องในเรื่องที่เกี่ยวกับการต่อต้านการทุจริตคอร์รัปชัน การแข่งขันอย่างยุติธรรม การปฏิบัติอย่างมีความรับผิดชอบต่อสังคม การเคารพต่อสิทธิในทรัพย์สินและสร้างสัมพันธภาพที่ดีระหว่างกิจการ หน่วยงานของรัฐ และกิจการที่เกี่ยวข้องอื่นๆ

2. การต่อต้านการทุจริตคอร์รัปชัน

บริษัทได้เข้าร่วมโครงการแนวร่วมการปฏิบัติของภาคเอกชนไทยในการต่อต้านการทุจริต โดยได้ประกาศเจตนารมณ์แนวร่วมปฏิบัติ (Collective Action Coalition) ของภาคเอกชนไทยในการต่อต้านการทุจริตครั้งแรกเมื่อต้นปี 2557 พร้อมดำเนินการต่างๆ เพื่อเข้ากระบวนการขอรับการรับรอง แต่เนื่องจากการยื่นเอกสารเกินกำหนดเวลาบริษัทจึงได้ประกาศเจตนารมณ์ใหม่อีกครั้งเมื่อเดือนกรกฎาคม 2560 และบริษัทได้ปรับปรุงนโยบายต่อต้านการทุจริตและคอร์รัปชันใหม่ เพื่อให้ครอบคลุมการทุจริตและคอร์รัปชันทุกรูปแบบ ที่อาจเกิดขึ้นจากการปฏิบัติงานและการติดต่อกับผู้มีส่วนได้เสีย โดยนโยบายฉบับนี้บังคับใช้กับกรรมการ ผู้บริหาร และพนักงานทุกคนของบริษัท บริษัทได้ยื่นแบบประเมินตนเองเกี่ยวกับมาตรการต่อต้านการคอร์รัปชันเพื่อขอการรับรองจาก CAC อีกครั้งเมื่อไตรมาสที่ 2/2562 และที่ประชุมคณะกรรมการแนวร่วมปฏิบัติของภาคเอกชนไทยในการต่อต้านการทุจริต (CAC มีมติให้การรับรองบริษัท เป็นสมาชิกของแนวร่วมปฏิบัติฯ) เมื่อวันที่ 5 สิงหาคม 2562 โดยการรับรองจะมีอายุ 3 ปี นับจากวันที่มีมติให้การรับรอง และเมื่อวันที่ 18 ตุลาคม 2562 นายธีรชัย ลีนะบรรจง ประธานเจ้าหน้าที่บริหาร ได้เข้ารับมอบใบประกาศฯ ในงาน CAC National Conference Day 2019 ณ โรงแรม ไฮแอท รีเจนซี กรุงเทพมหานคร สุขุมวิท

สำหรับสาระสำคัญของนโยบายต่อต้านการทุจริตและคอร์รัปชันมีดังนี้

หน้าที่และความรับผิดชอบ

1. ผู้บริหารทุกคนมีหน้าที่รับผิดชอบทำให้มั่นใจว่าผู้บังคับบัญชาของตนได้ตระหนักถึงและมีความเข้าใจนโยบายต่อต้านการทุจริตและคอร์รัปชันฉบับนี้ โดยได้รับการอบรมอย่างพอเพียงและสม่ำเสมอ
2. พนักงานจะต้องปฏิบัติหน้าที่ให้สอดคล้องกับนโยบายต่อต้านการทุจริตและคอร์รัปชัน กรณีมีข้อสงสัยหรือพบเห็นการฝ่าฝืนนโยบายต่อต้านการทุจริตและคอร์รัปชันฉบับนี้จะต้องรายงานต่อผู้บังคับบัญชา หรือผ่านช่องทางกรรณการรายงานที่กำหนดไว้ตามนโยบายให้ข้อมูลการกระทำผิดและการทุจริต การสอบสวน และการคุ้มครองผู้ให้ข้อมูลของบริษัท

นโยบายและแนวทางปฏิบัติ

1. บริษัทมีนโยบายต่อต้านการให้สินบนและการคอร์รัปชันอย่างสิ้นเชิง (Zero-Tolerance Policy) และถือปฏิบัติตามกฎหมายทั้งหมดที่เกี่ยวข้องกับการต่อต้านการให้สินบนและการคอร์รัปชันในประเทศไทย
2. บริษัทจะไม่เข้าไปมีส่วนร่วมในการให้สินบนและการคอร์รัปชันทั้งทางตรงและทางอ้อมและมุ่งมั่นที่จะนำระบบที่มีประสิทธิภาพมาใช้ในการต่อต้านการให้สินบนและการคอร์รัปชัน

3. พนักงานของบริษัทต้องไม่เข้าไปมีส่วนร่วมในการคอร์รัปชันการให้/รับสินบนแก่/จากเจ้าหน้าที่ของรัฐและเอกชน เช่น บุคลากรของบริษัทต่างๆที่มีธุรกรรมร่วมกับบริษัท ทั้งทางตรงและทางอ้อมเพื่อให้ได้มาหรือคงไว้ซึ่งธุรกิจหรือข้อได้เปรียบทางการแข่งขัน

การช่วยเหลือทางการเงิน

บริษัทไม่ให้การสนับสนุนทางการเงิน สิ่งของ และ/หรือการเข้าร่วมกิจกรรม ตลอดจนการส่งเสริมให้พนักงานเข้าร่วมกิจกรรมทางการเงินในนามของบริษัทเพื่อให้ได้มาซึ่งความได้เปรียบทางธุรกิจการค้า ทั้งนี้ไม่รวมถึงการที่พนักงานเข้าร่วมกิจกรรมตามสิทธิเสรีภาพส่วนบุคคล บริษัทมีนโยบายดำเนินธุรกิจอย่างเป็นกลางไม่ฝักใฝ่ทางการเงินหรือทางการเมืองมืออาชีพที่สังกัดพรรคการเมืองพรรคใดพรรคหนึ่ง และจะไม่นำเงินทุนหรือความช่วยเหลือในรูปแบบอื่นใดเพื่อเป็นการช่วยเหลือทางการเงินตามความหมายในข้างต้น โดยมีวัตถุประสงค์เพื่อเอื้อประโยชน์ทางธุรกิจ

การบริจาคเพื่อการกุศล

การบริจาคเพื่อการกุศลอาจทำให้เกิดความเสี่ยงต่อบริษัทเนื่องจากกิจกรรมดังกล่าวเกี่ยวข้องกับค่าใช้จ่ายเงิน โดยไม่มีผลตอบแทนที่มีตัวตนและอาจจะใช้เป็นข้ออ้างหรือเส้นทางสำหรับการคอร์รัปชัน และเพื่อไม่ให้เกิดการบริจาคเพื่อการกุศลมีวัตถุประสงค์แอบแฝงบริษัทจึงกำหนดนโยบายและหลักเกณฑ์เกี่ยวกับการบริจาคเพื่อการกุศล กระบวนการสอบทาน และรายละเอียดการควบคุมไว้ดังต่อไปนี้

- (1) ต้องพิสูจน์ได้ว่า มีกิจกรรมตามโครงการเพื่อการกุศลดังกล่าวจริง และมีการดำเนินการเพื่อสนับสนุนให้วัตถุประสงค์ของโครงการประสบผลสำเร็จ และก่อให้เกิดประโยชน์ต่อสังคมอย่างแท้จริง
- (2) ต้องพิสูจน์ได้ว่า การบริจาคเพื่อการกุศลดังกล่าวไม่มีส่วนเกี่ยวข้องกับผลประโยชน์ต่างตอบแทนให้กับบุคคลใดหรือหน่วยงานใด ยกเว้นการประกาศเกียรติคุณตามธรรมเนียมปฏิบัติทั่วไป เช่น การติดตราสัญลักษณ์ (Logo) การประกาศรายชื่อ ณ สถานที่จัดงานหรือในสื่อเพื่อการประชาสัมพันธ์อื่น เป็นต้น
- (3) ในการบริจาคเพื่อการกุศล จะต้องจัดทำแบบคำขอการบริจาคเพื่อการกุศลการให้เงินสนับสนุน และการให้อื่นๆ โดยระบุชื่อผู้รับบริจาคและวัตถุประสงค์ของการบริจาคพร้อมแนบเอกสารประกอบทั้งหมดเสนอให้ผู้มีอำนาจอนุมัติของบริษัทพิจารณาอนุมัติตามระดับอำนาจอนุมัติของบริษัท
- (4) ต้องติดตามขอหนังสือขอบคุณ หรือ ใบอนุโมทนาบัตร หรือ ใบเสร็จรับเงิน เพื่อส่งมอบให้ฝ่ายบัญชีและการเงิน

การให้เงินสนับสนุน

มีวัตถุประสงค์ทางธุรกิจในการส่งเสริมตราสินค้า หรือชื่อเสียงของบริษัทซึ่งมีความเสี่ยง เนื่องจากเป็นการจ่ายเงินสำหรับการบริการหรือผลประโยชน์ที่ยากต่อการวัดผลและติดตามเงินสนับสนุนอาจถูกเชื่อมโยงไปเกี่ยวข้องกับการให้สินบน บริษัทจึงกำหนดนโยบายและหลักเกณฑ์เกี่ยวกับเงินสนับสนุน กระบวนการสอบทานและรายละเอียดการควบคุมรวมทั้งการประเมินผลที่ได้รับ ดังต่อไปนี้

- (1) ต้องพิสูจน์ได้ว่า ผู้ขอเงินสนับสนุนได้ทำกิจกรรมตามโครงการดังกล่าวจริง และเป็นการดำเนินการเพื่อสนับสนุนให้วัตถุประสงค์ของโครงการประสบผลสำเร็จ และก่อให้เกิดประโยชน์ต่อสังคมอย่างแท้จริง

- (2) ต้องพิสูจน์ได้ว่า การให้เงินสนับสนุนหรือประโยชน์อื่นใดที่สามารถคำนวณเป็นต้นทุนได้ เช่น การให้ที่พักและอาหาร เป็นต้น ไม่มีส่วนเกี่ยวข้องกับผลประโยชน์ต่างตอบแทนให้กับบุคคลใด หรือหน่วยงานใด ยกเว้นการประกาศเกียรติคุณตามธรรมเนียมธุรกิจทั่วไป
- (3) ในการให้เงินสนับสนุน จะต้องจัดทำแบบคำขอการบริจาคเพื่อการกุศลการให้เงินสนับสนุน และการให้อื่นๆ โดยระบุชื่อผู้รับการสนับสนุนและวัตถุประสงค์ของการสนับสนุนพร้อมแนบเอกสารประกอบทั้งหมดเสนอให้ผู้มีอำนาจอนุมัติของบริษัทพิจารณาอนุมัติตามระดับอำนาจอนุมัติของบริษัท
- (4) ต้องติดตามขอหนังสือขอบคุณ หรือ ใบเสร็จรับเงิน หรือ ภาพถ่ายกิจกรรม เพื่อส่งมอบให้ฝ่ายบัญชีและการเงิน

การรับและให้ของขวัญ ค่ารับรอง ค่าบริการต่างๆ หรือประโยชน์อื่นใด

- (1) บริษัทตระหนักดีว่าการสร้างความสัมพันธ์ที่ดีกับพันธมิตรทางธุรกิจเป็นสิ่งสำคัญที่จะนำมาซึ่งความสำเร็จอย่างต่อเนื่องของบริษัท
- (2) พนักงานสามารถให้/รับของขวัญแก่/จากบุคคลใดๆ ได้ หากเข้าเงื่อนไขทุกข้อดังต่อไปนี้
 - ไม่เป็นการกระทำโดยตั้งใจเพื่อครอบงำ ชักนำ หรือ ตอบแทนบุคคลใดๆ เพื่อให้ได้มาซึ่งความได้เปรียบใดๆ ผ่านการกระทำที่ไม่เหมาะสม หรือเป็นการแลกเปลี่ยนอย่างชัดเจนหรือแอบแฝงเพื่อให้ได้มาซึ่งการช่วยเหลือหรือผลประโยชน์
 - เป็นการให้ในนามบริษัท ไม่ใช่ในนามของพนักงาน
 - ไม่เป็นของขวัญที่อยู่ในรูปของเงินสดหรือสิ่งเทียบเท่าเงินสด (เช่น บัตรของขวัญหรือบัตรกำนัล)
 - เหมาะสมกับสถานการณ์ เช่น การให้ของขวัญเล็กๆ น้อยๆ ในช่วงเทศกาลสงกรานต์ ตรุษจีน หรือปีใหม่ ซึ่งถือเป็นธรรมเนียมปกติ
 - เป็นการให้เปิดเผย ไม่ปกปิด
- (3) การเลี้ยงรับรองทางธุรกิจ และค่าใช้จ่ายอื่นๆ ที่เกี่ยวข้องกับปฏิบัติตามสัญญาทางธุรกิจสามารถกระทำได้ แต่ต้องใช้จ่ายอย่างสมเหตุสมผล สามารถตรวจสอบได้และปฏิบัติตามขั้นตอนตามข้อกำหนดค่าใช้จ่ายในการทำงาน
- (4) พนักงานสามารถรับของขวัญซึ่งมีมูลค่าได้ไม่เกิน 5,000 บาท ในกรณีที่ไม่สามารถปฏิเสธและจะต้องรับของขวัญซึ่งมีมูลค่าเกินกว่า 5,000 บาท ต้องแจ้งให้ผู้บังคับบัญชาทราบ โดยใช้แบบรายงานการรับของขวัญ และนำส่งของขวัญดังกล่าวแก่ฝ่ายทรัพยากรบุคคล เพื่อนำไปเป็นของรางวัลให้แก่พนักงานหรือบริจาคเพื่อการกุศลตามความเหมาะสม

บริษัทและบุคคลที่มีความเกี่ยวข้องทางธุรกิจ

- (1) บริษัทย่อยและบริษัทในเครือที่บริษัทมีอำนาจในการควบคุม
บริษัทจะแจ้งและให้การสนับสนุนให้บริษัทย่อยและบริษัทในเครือที่บริษัทมีอำนาจในการควบคุมปฏิบัติตามนโยบายการต่อต้านการให้สินบนและการคอร์รัปชัน
- (2) ตัวแทนและตัวกลางทางธุรกิจ

ห้ามพนักงานว่าจ้างตัวแทนหรือตัวกลางทางธุรกิจใดๆโดยมีวัตถุประสงค์เพื่อกระทำการให้สินบนหรือการคอร์รัปชัน

(3) ผู้จัดจำหน่ายสินค้า/ให้บริการและผู้รับเหมา

บริษัทจะจัดให้มีการจัดซื้อจัดหาสินค้า/บริการด้วยความเป็นธรรมและโปร่งใส รวมทั้งจะดำเนินการประเมินเพื่อคัดเลือกผู้จัดจำหน่ายสินค้า/ให้บริการและผู้รับเหมาด้วยความรอบคอบ ทั้งนี้ บริษัทจะแจ้งให้ผู้จัดจำหน่ายสินค้า/ให้บริการและผู้รับเหมาทราบนโยบายฉบับนี้ และบริษัทสงวนสิทธิ์ที่จะบอกยกเลิกการจัดซื้อและว่าจ้างหากพบว่าผู้จัดจำหน่ายสินค้า/ให้บริการและผู้รับเหมากระทำการคอร์รัปชันหรือให้สินบน

การอบรมและการสื่อสาร

พนักงานทุกคนจะได้รับการอบรมเกี่ยวกับการต่อต้านการทุจริตให้สินบนและการคอร์รัปชันอย่างสม่ำเสมอ เพื่อให้ตระหนักถึงนโยบายต่อต้านการทุจริตและคอร์รัปชัน โดยเฉพาะรูปแบบต่างๆของการทุจริตให้สินบน ความเสี่ยงจากการเข้าไปมีส่วนร่วมในการให้สินบน ตลอดจนวิธีการรายงานกรณีพบเห็นหรือสงสัยว่ามีกรให้สินบนหรือคอร์รัปชัน

พนักงานทุกคนจะได้รับสำเนานโยบายต่อต้านการทุจริตและคอร์รัปชันเพื่อช่วยให้มั่นใจว่าได้รับทราบและเข้าใจถึงนโยบายของบริษัทในการต่อต้านการทุจริตให้สินบนและการคอร์รัปชัน นอกจากนี้ ยังสามารถหาอ่านนโยบายรวมทั้งข้อมูลล่าสุดที่ปรับปรุงแก้ไขได้จากเว็บไซต์ของบริษัท www.uwcplc.com บริษัทจะแจ้งให้พนักงานทราบหากมีการเปลี่ยนแปลงข้อมูลที่สำคัญ

การอบรมให้ความรู้เกี่ยวกับนโยบายต่อต้านการทุจริตและคอร์รัปชัน จะเป็นส่วนหนึ่งของการปฐมนิเทศหรือก่อนการเข้ารับตำแหน่งของพนักงานใหม่ทุกคนของบริษัท

การรายงานการพบเห็นการทุจริตให้สินบนและการคอร์รัปชัน

หากพนักงานมีข้อสงสัยหรือมีหลักฐานว่ามีพนักงานหรือบุคคลซึ่งกระทำการในนามบริษัท ได้เข้าไปมีส่วนร่วมในการทุจริตให้สินบนหรือการคอร์รัปชัน จะต้องรายงานให้ผู้บังคับบัญชาทราบโดยทันทีหรือรายงานผ่านช่องทางการแจ้งเบาะแสของบริษัท เมื่อบริษัทได้รับการรายงานแล้ว จะดำเนินการอย่างจริงจัง และจะไม่ดำเนินการลงโทษใดๆกับพนักงานที่ให้ข้อมูลด้วยเจตนาสุจริต

การปกป้องดูแลพนักงาน

1. บริษัทให้ความมั่นใจกับพนักงานว่าจะไม่มีพนักงานคนใดต้องถูกลดตำแหน่ง ลงโทษหรือได้รับผลกระทบใดๆจากการปฏิเสธการให้สินบนถึงแม้ว่าการปฏิเสธดังกล่าวจะทำให้บริษัทสูญเสียธุรกิจ หรือพลาดโอกาสในการได้ธุรกิจใหม่ บริษัทเชื่อว่านโยบายไม่ยอมรับการให้สินบนและการคอร์รัปชันอย่างสิ้นเชิงจะช่วยสร้างคุณค่าให้แก่บริษัท นอกจากนี้ บริษัทไม่ยินยอมให้ผู้ใดมากระทำการข่มขู่ คุกคาม หรือหน่วงเหนี่ยวพนักงานที่ตั้งใจปฏิบัติตามนโยบายฉบับนี้
2. หากพนักงานเชื่อว่าตนเองถูกข่มขู่ คุกคาม หรือหน่วงเหนี่ยว ให้รายงานต่อผู้บังคับบัญชาโดยตรง หรือหัวหน้าฝ่ายทรัพยากรบุคคลโดยทันที และหากว่ายังไม่ได้รับการแก้ไข ให้รายงานผ่านช่องทางการแจ้งเบาะแสของบริษัท

การฝ่าฝืนนโยบาย

บริษัทจะดำเนินการลงโทษทางวินัยแก่พนักงานผู้ฝ่าฝืนการปฏิบัติตามนโยบายนี้ รวมถึงผู้บังคับบัญชาโดยตรงที่เพิกเฉยต่อการกระทำผิดหรือรับทราบว่ามี การกระทำผิดแต่ไม่ดำเนินการจัดการให้ถูกต้อง ซึ่งมีบทลงโทษทางวินัยจนถึงขั้นให้ออกจากงาน การไม่ได้รับรู้ถึงนโยบายฉบับนี้และ/หรือกฎหมายที่เกี่ยวข้อง ไม่สามารถใช้เป็นข้ออ้างในการไม่ปฏิบัติตามได้

การกำกับติดตามและสอบทาน

สำนักตรวจสอบภายใน จะตรวจสอบระบบการควบคุมภายในและกระบวนการต่างๆอย่างสม่ำเสมอ เพื่อให้มั่นใจว่าระบบการควบคุมภายในมีประสิทธิภาพในการต่อต้านการให้สินบนและการคอร์รัปชัน ทั้งนี้จะหาหรือผลการตรวจสอบร่วมกับบุคคลที่เกี่ยวข้องเพื่อหาแนวทางการแก้ไขที่เหมาะสม และจะรายงานให้ฝ่ายบริหารและคณะกรรมการตรวจสอบได้รับทราบต่อไป

ช่องทางการรับแจ้งเบาะแส หรือร้องเรียนการทุจริตคอร์รัปชัน

เดิมคณะกรรมการบริษัทได้มอบหมายให้ประธานเจ้าหน้าที่บริหาร และ/หรือ กรรมการผู้จัดการ และ/หรือ เลขานุการบริษัท เป็นผู้พิจารณาเรื่องแจ้งเบาะแส หรือร้องเรียนการกระทำที่อาจทำให้เกิดความสงสัยได้ว่าเป็นการทุจริตคอร์รัปชันที่เกิดขึ้นกับบริษัทโดยตรง หรือทางอ้อม และในปี 2562 คณะกรรมการเห็นชอบให้เพิ่มช่องทางรับเรื่องแจ้งเบาะแส โดยแจ้งผ่านทางอีเมลของคณะกรรมการตรวจสอบ และเลขานุการคณะกรรมการตรวจสอบได้ด้วย

โดยผู้ร้องเรียนจะต้องระบุรายละเอียดของเรื่องที่จะแจ้งเบาะแส หรือข้อร้องเรียน พร้อมชื่อ ที่อยู่ และหมายเลขโทรศัพท์ที่สามารถติดต่อได้ ส่งมายังช่องทางรับเรื่อง ดังนี้

ผ่านทางอีเมล หรือ ส่งไปรษณีย์ปิดผนึก มายัง

- | | | |
|------------------------------|-------------------------|--|
| 1. คุณธีรชัย ลีเนะบรรจง | ประธานเจ้าหน้าที่บริหาร | อีเมล theerachai@uwc.co.th |
| 2. ร.ต.ท. ศิวะรักษ์พินิจารมณ | ประธานกรรมการตรวจสอบ | อีเมล sphinicharomna@gmail.com |
| 3. ดร.นทีนาคนสุกาญจน์ | กรรมการตรวจสอบ | อีเมล nathee@cmuic.net |
| 4. คุณเพียรชัย ถาวรรัตน์ | กรรมการตรวจสอบ | อีเมล pianchai@pctb.co.th |
| 5. คุณมณฑล เชตุวัลลภกุล | เลขานุการบริษัท | อีเมล monthon@uwc.co.th |
| 6. คุณคมวุฒิ พรนราดล | ฝ่ายตรวจสอบภายใน | อีเมล audit.ewc@hotmail.com |

ที่อยู่สำหรับส่งจดหมายแจ้งเบาะแส หรือร้องเรียนการทุจริตคอร์รัปชัน

บริษัท เอื้อวิทยา จำกัด (มหาชน)

247 ถนนร่มเกล้า แขวงแสนแสบ เขตมีนบุรี กรุงเทพมหานคร 10510

บุคคลที่สามารถแจ้งเบาะแส หรือผู้ร้องเรียนเกี่ยวกับการทุจริต คือผู้มีส่วนได้เสียทุกกลุ่มของบริษัท ได้แก่ ผู้ถือหุ้น ลูกค้า คู่แข่งทางการค้า เจ้าหนี้ ภาครัฐบาล ชุมชน สังคม ผู้บริหารและพนักงานของบริษัท ทั้งนี้ไม่ว่าท่านจะแจ้งด้วยวิธีใด ดังกล่าวข้างต้น จะได้รับการปกป้องและคุ้มครองสิทธิตามกฎหมาย หรือแนวทางที่บริษัทกำหนดไว้



ข้อร้องเรียนจะได้รับการตรวจสอบจากผู้มีหน้าที่รับผิดชอบ และนำข้อร้องเรียนหารือร่วมกันเพื่อดำเนินการแจ้งคณะกรรมการบริหารรับทราบในการประชุม และรายงานคณะกรรมการบริษัท เพื่อรับทราบต่อไป

มาตรการคุ้มครองผู้ร้องเรียน หรือผู้แจ้งเบาะแสการทุจริตคอร์รัปชันและการรักษาความลับ

- (1) บริษัทจะเก็บข้อมูลและปกปิดชื่อ ที่อยู่หรือข้อมูลใดๆ ที่สามารถระบุตัวผู้ร้องเรียนหรือผู้ให้ข้อมูลได้ และเก็บรักษาข้อมูลของผู้ร้องเรียนและผู้ให้ข้อมูลไว้เป็นความลับ โดยจำกัดเฉพาะผู้มีหน้าที่รับผิดชอบในการดำเนินการตรวจสอบเรื่องร้องเรียนเท่านั้นที่สามารถเข้าถึงข้อมูลดังกล่าวได้
- (2) ผู้ได้รับข้อมูลจากการปฏิบัติหน้าที่ที่เกี่ยวข้องกับเรื่องร้องเรียน มีหน้าที่เก็บรักษาข้อมูล ข้อร้องเรียนและเอกสารหลักฐานของผู้ร้องเรียนและผู้ให้ข้อมูลไว้เป็นความลับ ห้ามเปิดเผยข้อมูลแก่บุคคลอื่นที่ไม่มีหน้าที่เกี่ยวข้อง เว้นแต่เป็นการเปิดเผยตามหน้าที่ที่กฎหมายกำหนด
- (3) บริษัทจะเปิดเผยข้อมูลเท่าที่จำเป็น โดยคำนึงถึงความปลอดภัยและความเสียหายของผู้รายงานแหล่งที่มาของข้อมูล หรือบุคคลที่เกี่ยวข้อง
- (4) ผู้ที่ได้รับความเสียหายจะได้รับการบรรเทาความเสียหายด้วยกระบวนการที่มีความเหมาะสมและเป็นธรรม

การแจ้งเบาะแสข้อร้องเรียน การดำเนินการสืบสวนและบทลงโทษ

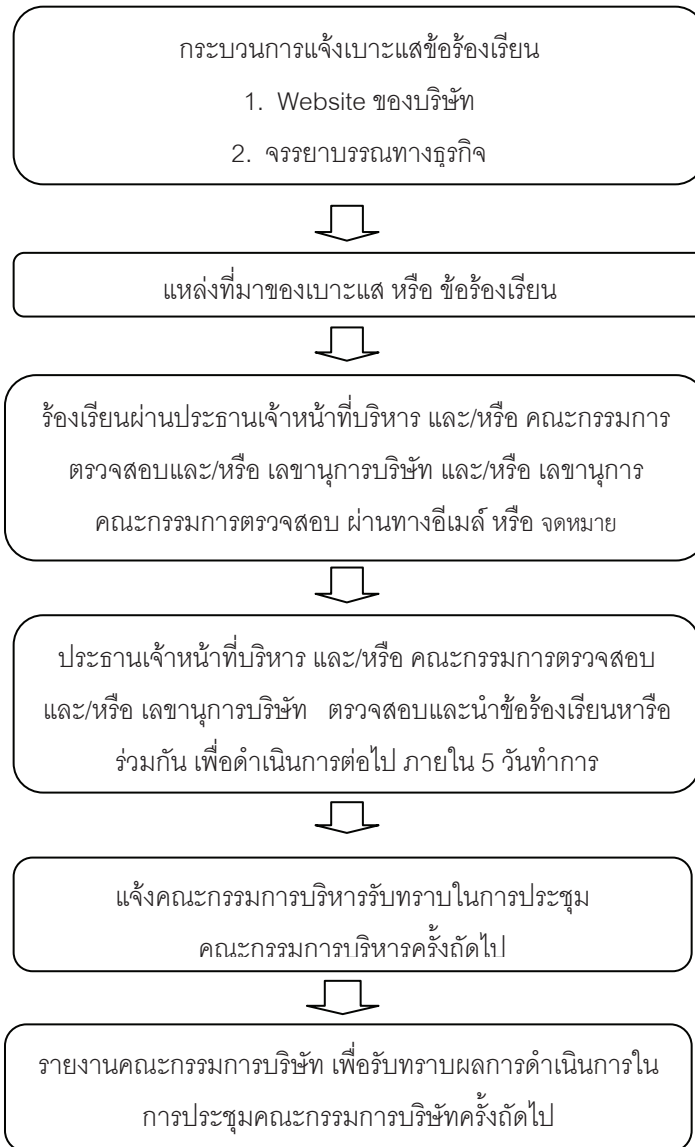

ในกรณีที่มีประเด็นเรื่องการทุจริตและคอร์รัปชันที่ต้องรายงานประเด็นที่พบอย่างเร่งด่วน ประธานเจ้าหน้าที่บริหาร และ/หรือ กรรมการผู้จัดการ จะดำเนินการแจ้งข้อร้องเรียนทางอีเมลต่อคณะกรรมการบริษัททุกท่าน เพื่อปรึกษาหารือในเบื้องต้นอย่างเร่งด่วน ในการดำเนินการจัดการหาข้อมูลกับประเด็นที่พบ หากสืบสวนข้อเท็จจริงแล้วพบว่า ข้อมูลหรือหลักฐานที่มี มีเหตุอันควรเชื่อได้ว่าผู้ที่ถูกกล่าวหาได้กระทำการคอร์รัปชัน หรือทุจริตจริง บริษัทจะให้สิทธิผู้ถูกกล่าวหา ได้รับทราบข้อกล่าวหา และให้สิทธิผู้ถูกกล่าวหาพิสูจน์ตนเอง โดยการหาข้อมูลหรือหลักฐานเพิ่มเติมที่แสดงให้เห็นว่าตนเองไม่มีส่วนเกี่ยวข้องกับการกระทำอันทุจริต ตามที่ได้ถูกกล่าวหา

หากผู้ถูกร้องเรียน ได้กระทำการทุจริตจริง การทุจริตนั้นถือว่าเป็นการกระทำผิดนโยบายต่อต้านการทุจริตและคอร์รัปชัน จะต้องได้รับการพิจารณาโทษทางวินัย ตามระเบียบที่บริษัทกำหนดไว้ และหากการกระทำทุจริตนั้นผิด

กฎหมาย ผู้กระทำความผิดอาจจะต้องได้รับโทษทางกฎหมาย ทั้งนี้โทษทางวินัยตามระเบียบของบริษัท คำตัดสินของ
ประธานเจ้าหน้าที่บริหาร และ/หรือ กรรมการผู้จัดการ ถือว่าเป็นที่สิ้นสุด

การเผยแพร่นโยบายการต่อต้านการทุจริตและคอร์รัปชัน

เพื่อให้ทุกคนในองค์กรได้รับทราบนโยบายการต่อต้านการทุจริตและคอร์รัปชัน บริษัทจะดำเนินการดังต่อไปนี้

- (1) บริษัทจะติดประกาศนโยบายการต่อต้านการทุจริตและคอร์รัปชัน ณ กระดานประชาสัมพันธ์ของบริษัททุกแห่ง
- (2) บริษัทจะเผยแพร่นโยบายการต่อต้านการทุจริตและคอร์รัปชัน ผ่านช่องทางการสื่อสารของบริษัท เช่นจดหมายอิเล็กทรอนิกส์ (e-mail) เว็บไซต์บริษัท รายงานการเปิดเผยข้อมูลประจำปี (56-1) รายงานประจำปี (56-2) และแผ่นพับ เป็นต้น
- (3) บริษัทจะจัดให้มีการอบรมนโยบายการต่อต้านการทุจริตและคอร์รัปชัน ให้แก่พนักงานใหม่ และบรรจุลงในคู่มือพนักงาน
- (4) บริษัทจะทบทวนนโยบายการต่อต้านการทุจริตและคอร์รัปชันทุกปี

3. การเคารพสิทธิมนุษยชน

บริษัทได้ดำเนินการและบริหารงานอย่างรอบคอบ เคารพต่อกฎหมาย ปฏิบัติตามหลักสิทธิมนุษยชน และตระหนักว่าจะส่งผลกระทบต่อการละเมิดสิทธิของพนักงาน ชุมชน และสังคมอย่างไรบ้าง พร้อมทั้งหามาตรการป้องกันกำกับดูแลกิจการ เพื่อไม่ให้สร้างปัญหาที่อาจส่งผลทำให้เกิดการละเมิดสิทธิของผู้ที่เกี่ยวข้อง

4. การปฏิบัติต่อแรงงานอย่างเป็นธรรม

บริษัท คำนึงถึงพนักงานว่าเป็นทรัพยากรที่มีความสำคัญในการที่จะนำพาองค์กรให้ เติบโต แข็งแกร่ง และสามารถดำเนินธุรกิจไปสู่ความสำเร็จได้ บริษัทมีนโยบายและแนวทางปฏิบัติที่เป็นไปตามข้อกำหนดของกฎหมายที่เกี่ยวข้องด้านแรงงานในการบริหารทรัพยากรบุคคล ให้มีคุณภาพมีคุณธรรม มีจิตสำนึกที่ดี ทำประโยชน์เพื่อสังคมส่วนรวม โดยการจัดอบรมให้ความรู้ เพิ่มพูนทักษะ แก่พนักงานในทุกระดับตามความเหมาะสมกับตำแหน่งหน้าที่

5. ความรับผิดชอบต่อผู้บริโภค

บริษัทมุ่งมั่นในการปฏิบัติทางด้านการตลาดที่เป็นธรรม โดยนำเสนอผลิตภัณฑ์ที่มีคุณภาพ พร้อมทั้งการบริการก่อนและหลังการขาย เปิดรับข้อเสนอแนะ และข้อร้องเรียนของลูกค้า เพื่อให้ลูกค้าได้รับความพึงพอใจสูงสุด

6. การดูแลรักษาสิ่งแวดล้อม

บริษัท ให้ความสำคัญและคำนึงถึงผลกระทบต่อสิ่งแวดล้อม ดังนั้นในกระบวนการผลิตต่างๆ บริษัทจึงกำหนดแนวทางและการปฏิบัติไว้ชัดเจนเพื่อให้ทุกกระบวนการผลิตมีประสิทธิภาพใช้ทรัพยากรอย่างคุ้มค่าไม่ก่อให้เกิดมลพิษสู่สิ่งแวดล้อมโดยบริษัทได้มีประกาศนโยบายสิ่งแวดล้อม ให้เป็นแนวทางสำหรับผู้บริหารและพนักงานปฏิบัติตามประกาศดังกล่าว เพื่อการพัฒนาอย่างยั่งยืนต่อไป

7. การร่วมพัฒนาชุมชนหรือสังคม

บริษัทตระหนักถึงความเป็นส่วนหนึ่งของชุมชนหรือสังคม ซึ่งมีหน้าที่รับผิดชอบ ช่วยเหลือและสนับสนุนกิจกรรมสาธารณประโยชน์แก่ชุมชน รวมถึงการพัฒนาสภาพแวดล้อมของชุมชนและสังคมเพื่อความเป็นอยู่ที่ดีขึ้น ด้วยการดำเนินงานและการมีกิจกรรมร่วมกับชุมชนเพื่อก่อให้เกิดความมั่นคงและเข้มแข็งของชุมชน

กิจกรรมส่งเสริมสังคม และสาธารณประโยชน์

บริษัทมีนโยบายที่ให้ความสำคัญในเรื่องของชุมชนเป็นอย่างมาก ทั้งการร่วมสนับสนุนกิจกรรมต่างๆของชุมชน หน่วยงานราชการ วัด เป็นต้น

โรงไฟฟ้า ยูดับบลิวซี อำพัน ไบโอมแอส และ โรงไฟฟ้า สติก ไบโอมแอส สนับสนุนกิจกรรมวันเด็กแห่งชาติ ประจำปี 2562



โรงไฟฟ้า ยูดับบลิวซี โกเมน สนับสนุนกิจกรรมวันเด็ก ประจำปี 2562



กิจกรรมสนับสนุนการศึกษา

บริษัทตระหนักและให้ความสำคัญของการศึกษา ซึ่งเป็นเครื่องมือสำคัญในการพัฒนาความรู้ ความคิด คุณธรรมของเยาวชน ให้เป็นพลเมืองที่ดีมีคุณภาพ บริษัทจึงให้ความสำคัญในการสนับสนุนการศึกษา เพื่อให้เยาวชนมีความพร้อมในการเรียนรู้และสามารถพัฒนาตนเองได้



โรงไฟฟ้า ยูดับบลิวซี อำพัน ไบโอมแอส และ โรงไฟฟ้า สตีค ไบโอมแอส เล็งเห็นความสำคัญของเด็กและเยาวชนซึ่งจะเป็นกำลังของชาติต่อไปในอนาคต จึงมอบทุนการศึกษาให้กับหน่วยงานราชการต่างๆ บริเวณพื้นที่รอบโรงไฟฟ้า ได้แก่

1. อบต.โนนขวาง อ. บ้านด่าน จ. บุรีรัมย์
2. โรงเรียนร่อนทองพิทยาคม ต. ร่อนทอง อ. สตีค จ. บุรีรัมย์
3. โรงเรียนเทศบาลดอนมนต์ ต. ดอนมนต์ อ. สตีค จ. บุรีรัมย์



โรงไฟฟ้า ยูดับบลิวซี โกเมน ไบโอมแอส ได้ร่วมสนับสนุนอุปกรณ์การเรียน ของขวัญ ของรางวัลในการจัดกิจกรรมวันเด็กกับเทศบาลตำบลบ้านโพธิ์โดยมีผู้ปกครองพาบุตรหลานเข้าร่วมกิจกรรมอย่างมากมาย จัดขึ้น ณ ศูนย์พัฒนาเด็กเล็กเด็กพนมวัน ต. บ้านโพธิ์ อ. เมือง จ. นครราชสีมา

โรงไฟฟ้า สตีค ไบโอมแอส ร่วมสนับสนุนการแข่งขันกีฬาประชาชนด้านยาเสพติด ประจำปี 2562

โรงไฟฟ้า สตีค ไบโอมแอสได้ร่วมสนับสนุนชุมชนในการจัดการแข่งขันกีฬาประชาชนด้านยาเสพติดประจำปี ของ ต. ดอนมนต์ โดยได้มอบเงินสนับสนุน และน้ำดื่มในการจัดงาน ณ สนามกีฬาโรงเรียนชุมชนบ้านดอนมนต์ จ. บุรีรัมย์



8. การมีนวัตกรรมและเผยแพร่วัตกรรมซึ่งได้จากการดำเนินงานที่มีความรับผิดชอบต่อสังคมสิ่งแวดล้อมและผู้มีส่วนได้เสีย

บริษัทมีความเข้าใจถึงประโยชน์และคุณค่าของการดำเนินธุรกิจที่มีความรับผิดชอบต่อสังคมบริษัทจึงคิดค้นหาความรู้ใหม่ๆ เทคโนโลยีที่ทันสมัย ที่ต่างไปจากเดิมที่เคยปฏิบัติมา การพัฒนาความคิดหรือพัฒนาความรู้ใหม่ๆ โดยให้ผู้ที่มีส่วนเกี่ยวข้องร่วมกันพัฒนา

การดำเนินธุรกิจที่มีผลกระทบต่อความรับผิดชอบต่อสังคม

บริษัทไม่มีข้อพิพาทใด ๆ เกี่ยวกับสิ่งแวดล้อมและไม่มีประวัติการกระทำความผิดตามกฎหมายระเบียบเรื่องสิ่งแวดล้อมกับหน่วยงานภาครัฐ นอกจากนี้บริษัทได้ปฏิบัติตามกฎระเบียบของกรมโรงงานอุตสาหกรรม อุตสาหกรรมจังหวัด และข้อกำหนดของหน่วยงานภาครัฐที่เกี่ยวข้องอื่น ๆ ซึ่งบริษัทได้ผ่านการตรวจสอบและได้รับการตอบใบอนุญาตต่าง ๆ ที่เกี่ยวข้องของหน่วยงานภาครัฐเป็นประจำทุก ๆ ปี อย่างสม่ำเสมอ

การอนุรักษ์พลังงาน

บริษัท ให้ความสำคัญกับการใช้พลังงานของประเทศและมีความมุ่งมั่นในการอนุรักษ์พลังงานอย่างมีประสิทธิภาพ บริษัทจึงมีการนำระบบการจัดการพลังงานมาประยุกต์ใช้ภายในบริษัทเพื่อลดการใช้พลังงานในบริษัท และเป็นหน้าที่ของพนักงานทุกคนที่ต้องร่วมมือกันดำเนินการจัดการพลังงานอย่างต่อเนื่องและยั่งยืน ดังนั้นเพื่อให้การดำเนินการและพัฒนา ระบบการจัดการพลังงานเป็นไปอย่างมีประสิทธิภาพและเกิดประโยชน์สูงสุด บริษัทจึงกำหนดนโยบายอนุรักษ์พลังงาน โดยมีรายละเอียดดังนี้

1. บริษัทจะดำเนินการและพัฒนา ระบบการจัดการพลังงานอย่างเหมาะสม โดยกำหนดให้การอนุรักษ์พลังงานเป็นส่วนหนึ่งของการดำเนินงานของบริษัท เพื่อสอดคล้องกับกฎหมายและข้อกำหนดอื่น ๆ ที่เกี่ยวข้อง
2. บริษัทจะดำเนินการปรับปรุงประสิทธิภาพการใช้ทรัพยากรพลังงานขององค์กรอย่างต่อเนื่องและเหมาะสมกับธุรกิจ เทคโนโลยีที่ใช้และแนวทางการปฏิบัติงานที่ดี
3. บริษัทจะกำหนดแผนและเป้าหมายการอนุรักษ์พลังงานในแต่ละปี และสื่อสารให้พนักงานทุกคนเข้าใจและปฏิบัติได้อย่างถูกต้อง
4. บริษัทถือว่าการอนุรักษ์พลังงานเป็นหน้าที่ความรับผิดชอบของเจ้าของ ผู้บริหารและพนักงานของบริษัททุกระดับ ที่จะให้ความร่วมมือในการปฏิบัติตามมาตรฐานที่กำหนด ติดตามตรวจสอบ และรายงานต่อคณะกรรมการจัดการพลังงาน
5. บริษัทจะให้การสนับสนุนที่จำเป็น รวมถึงทรัพยากรด้านบุคคล ด้านงบประมาณ เวลาในการทำงาน การฝึกอบรมและการมีส่วนร่วมในการนำเสนอข้อคิดเห็นเพื่อพัฒนาด้านพลังงาน
6. ผู้บริหารและคณะกรรมการจัดการพลังงานจะทบทวนและปรับปรุงนโยบาย เป้าหมาย และแผนการดำเนินงานด้านพลังงานทุกปี

เพื่อให้การดำเนินการอนุรักษ์พลังงานเป็นไปตามนโยบายที่กำหนด บริษัทจึงได้มีการแต่งตั้งคณะกรรมการขึ้นมา 2 คณะ เพื่อรับผิดชอบดูแลการจัดการพลังงานในบริษัท ให้เป็นไปอย่างมีประสิทธิภาพ โดยมี

1. คณะทำงานการจัดการพลังงาน มีหน้าที่และความรับผิดชอบดังนี้

- (1) จัดหาแนวทางการจัดการพลังงานเพื่อให้เกิดผลประโยชน์ด้านการอนุรักษ์พลังงานและลดค่าใช้จ่ายของการดำเนินงานตามนโยบายของบริษัท
- (2) อบรมสร้างจิตสำนึกด้านการอนุรักษ์พลังงาน และแนวทางการปฏิบัติอย่างมีส่วนร่วมของพนักงานภายในองค์กร
- (3) ตรวจสอบติดตามการปฏิบัติการจัดการพลังงานขององค์กรอย่างมีประสิทธิภาพ เพื่อให้เป็นไปตามเป้าหมายการพัฒนาขององค์กร
- (4) สรุปผลการดำเนินการจัดการพลังงานภายในองค์กร พร้อมทั้งประชาสัมพันธ์ให้แก่พนักงานได้รับทราบอย่างสม่ำเสมอ
- (5) นำเสนอผลงานที่ได้รับจากการจัดการพลังงาน และแนวทางการดำเนินงานให้แก่เจ้าของหรือผู้บริหารได้รับทราบ พร้อมทั้งผู้บริหารต้องมีส่วนร่วมในการกำหนดเป้าหมาย และปรับปรุงแผนการทำงานที่เหมาะสมด้วย
- (6) สนับสนุนให้เจ้าของหรือผู้บริหารมีส่วนร่วมและส่งเสริมการดำเนินการปฏิบัติตาม พ.ร.บ. การส่งเสริมการอนุรักษ์พลังงาน เพื่อเป็นไปตามข้อกำหนดกฎหมาย

2. คณะผู้ตรวจประเมินการจัดการพลังงานภายในองค์กร ทำหน้าที่ เป็นผู้ตรวจสอบการดำเนินการจัดการพลังงาน เพื่อให้เป็นไปตามนโยบายการจัดการพลังงานของบริษัท รวมถึงการประเมินความรับผิดชอบด้านอนุรักษ์พลังงานของส่วนพื้นที่ต่างๆ ในการดำเนินการจัดการพลังงาน

คำอธิบายและวิเคราะห์ฐานะการเงิน และผลการดำเนินงาน

คำอธิบายและวิเคราะห์ฐานะการเงินและผลการดำเนินงาน

สรุปภาพรวมธุรกิจที่สำคัญ

ปี 2562 เป็นปีที่บริษัทมีการปรับเปลี่ยนโครงสร้างการบริหารและกลยุทธ์ในการบริหารจัดการ เพื่อเพิ่มประสิทธิภาพในการประกอบธุรกิจและสร้างความเติบโตให้กับบริษัท โดยบริษัทปรับกลยุทธ์ทางธุรกิจ โดยมุ่งเน้นไปที่ธุรกิจหลักที่บริษัทมีความรู้ความชำนาญมากกว่า 50 ปี ซึ่งคือธุรกิจเสาคอนกรีตพื้นฐานด้านไฟฟ้าและโทรคมนาคมและลดการลงทุนในธุรกิจที่บริษัทมีความชำนาญน้อยกว่า เช่น ธุรกิจพลังงานทดแทนและหมุนเวียน เป็นต้น

ทั้งนี้ ในปี 2562 บริษัทตัดสินใจหยุดการดำเนินงานของบริษัทย่อย ที่สร้างผลขาดทุนลง 2 บริษัท ได้แก่ บริษัท พาราไดซ์ กรีน เอนเนอจี จำกัด (ดำเนินธุรกิจผลิตไฟฟ้าจากก๊าซชีวภาพ) และ บริษัท ยูดับบลิวซีซี (กัมพูชา) จำกัด และพิจารณาจัดประเภทของสินทรัพย์ในงบการเงินรวมใหม่ อันเป็นผลมาจากการแนวทางการขายเงินลงทุนในธุรกิจพลังงานทดแทนเนื่องจากบริษัทไม่มีความรู้ความชำนาญในธุรกิจพลังงานเท่าที่ควร ทำให้โรงไฟฟ้าบางโรงมีระยะเวลาในการซ่อมแซมและปรับปรุงเกินกว่าที่วางแผนไว้ รวมทั้งลดภาระหนี้สินของบริษัท และนำเงินที่ได้นั้นไปลงทุนในธุรกิจหลักที่มีผลตอบแทนที่ดีกว่า เป็นการช่วยเพิ่มประสิทธิภาพในการประกอบธุรกิจและสร้างความเติบโตให้กับบริษัทต่อไป

ผลการดำเนินงาน

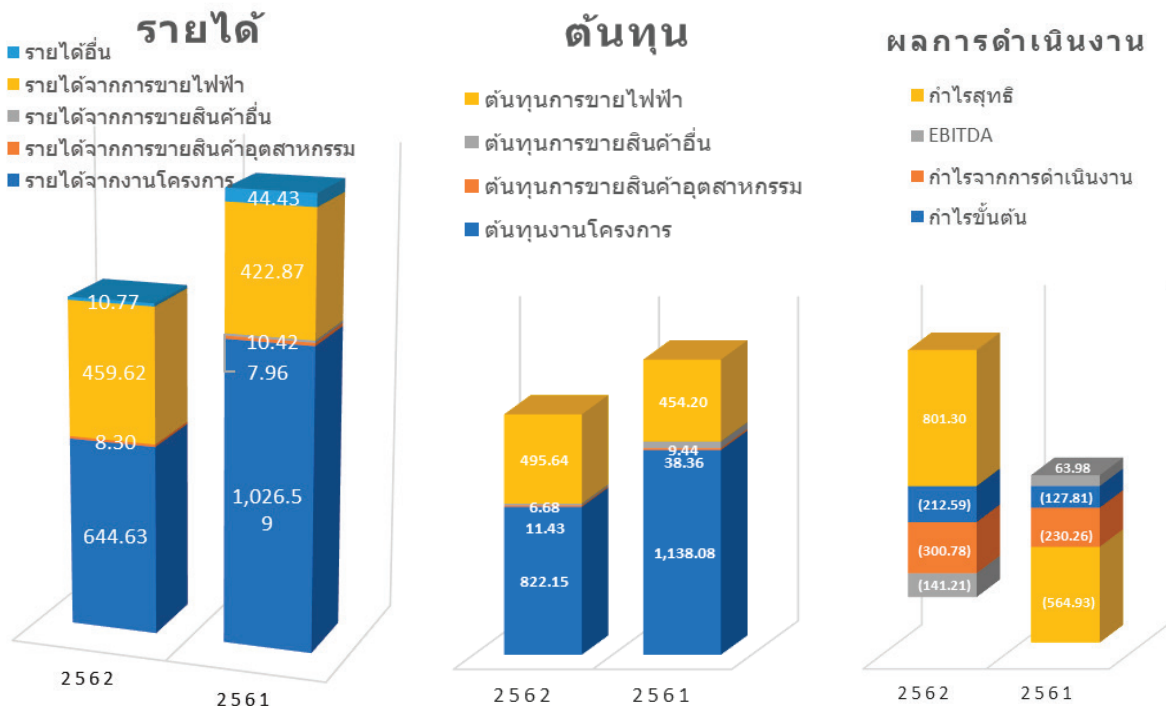

| ผลการดำเนินงาน สำหรับปี 2562 (ล้านบาท) | 2561 | | เพิ่ม (ลด) % | |
|---|-----------------|-----------------|-----------------|-----------------|
| | 2562 | ใหม่ เดิม | | |
| รายได้จากการดำเนินงาน | 1,112.54 | 1,467.84 | 1,467.84 | -24.21% |
| รายได้อื่น | 10.77 | 44.43 | 44.43 | -75.76% |
| รวมรายได้ | 1,123.31 | 1,512.27 | 1,512.27 | -25.72% |
| ต้นทุนขายและต้นทุนบริการ | 1,335.90 | 1,640.08 | 1,465.28 | -20.76% |
| กำไร (ขาดทุน) ขั้นต้น | (212.59) | (127.81) | 46.99 | -180.42% |
| ค่าใช้จ่ายในการขายและบริหาร | 88.19 | 102.45 | 102.45 | -13.92% |
| กำไร (ขาดทุน) จากการดำเนินงาน | (300.78) | (230.26) | (55.46) | 127.14% |
| ค่าใช้จ่ายที่ไม่เกี่ยวข้องกับการดำเนินงาน | 303.87 | 249.94 | 243.49 | 22.15% |
| ขาดทุนจากการด้อยค่าเงินลงทุนในบริษัทร่วม | 70.62 | 52.14 | 9.36 | 197.48% |
| ส่วนแบ่งขาดทุนจากเงินลงทุนในบริษัทร่วม | 28.93 | 9.36 | 9.36 | 209.11% |
| ต้นทุนทางการเงิน | 69.37 | 67.70 | 67.70 | 2.47% |
| กำไร (ขาดทุน) ก่อนภาษีเงินได้ | (773.56) | (609.40) | (385.37) | 42.60% |
| ภาษีเงินได้ (ค่าใช้จ่าย) รายได้ | (48.82) | 11.38 | 11.38 | -528.97% |
| กำไร (ขาดทุน) สุทธิ | (822.38) | (598.02) | (373.99) | 59.99% |
| กำไร (ขาดทุน) จากการประมาณการตามหลักคณิตศาสตร์ประกันภัย | (4.48) | | | |
| ผลต่างจากการแปลงค่างบการเงิน | 0.54 | 0.46 | 0.46 | 17.15% |
| กำไร (ขาดทุน) เบ็ดเสร็จรวมสำหรับปี | (826.32) | (597.56) | (373.53) | 61.24% |
| กำไร(ขาดทุน)สุทธิส่วนที่เป็นของบริษัท | (801.30) | (564.93) | (389.80) | 60.64% |

รายได้

| รายได้ สำหรับปี 2562 (ล้านบาท) | 2562 | | 2561 | | เพิ่ม (ลด) % |
|-----------------------------------|-----------------|----------------|-----------------|----------------|-----------------|
| | 2562 | % | ใหม่ | % | |
| รายได้จากงานโครงการ | 644.63 | 57.39% | 1,026.59 | 67.88% | -37.21% |
| รายได้จากการขายสินค้าอุตสาหกรรม | 8.30 | 0.74% | 10.42 | 0.69% | -20.40% |
| รายได้จากการขายสินค้าอื่น | | 0.00% | 7.96 | 0.53% | -100.00% |
| รายได้จากการขายไฟฟ้า | 459.62 | 40.92% | 422.87 | 27.96% | 8.69% |
| รายได้อื่น | 10.77 | 0.96% | 44.43 | 2.94% | -75.76% |
| รวมรายได้ | 1,123.31 | 100.00% | 1,512.27 | 100.00% | -25.72% |

รายได้หลักของกลุ่มบริษัทมาจากรายได้จากงานโครงการเสาโครงสร้างพื้นฐานด้านไฟฟ้าและโทรคมนาคมและรายได้จากการขายไฟฟ้า โดยในปี 2562 มีจำนวนเท่ากับ 644.63 ล้านบาท และ 1,026.59 ล้านบาท ตามลำดับ คิดเป็นสัดส่วนเท่ากับร้อยละ 57.39 และ 40.92 ของรายได้รวม ตามลำดับ

สำหรับปี 2562 กลุ่มบริษัทมีรายได้รวมทั้งสิ้น 1,123.31 ล้านบาท ลดลงจาก 1,512.27 ล้านบาท เมื่อเทียบกับปี 2561 คิดเป็นอัตราลดลงร้อยละ 25.72

รายได้จากงานโครงการเสาโครงสร้างพื้นฐานด้านไฟฟ้าและโทรคมนาคมลดลงในสัดส่วนร้อยละ 37.21 เมื่อเปรียบเทียบกับปีก่อน อันเนื่องมาจากลูกค้ารายใหญ่ของบริษัทประสบปัญหาในการเวนคืนที่ดินเพื่อติดตั้งเสาส่งไฟฟ้า ส่งผลให้แผนการผลิตและส่งออก ถูกเลื่อนออกไปจากกำหนดการเดิมที่จะต้องส่งมอบให้แล้วเสร็จภายในปี 2562 เป็นช่วงกลางปี 2563

รายได้จากการขายไฟฟ้าเพิ่มขึ้นในสัดส่วนร้อยละ 8.69 เมื่อเปรียบเทียบกับปีก่อนอันเนื่องมาจาก มีการปรับปรุงเครื่องจักรเพื่อการผลิตกระแสไฟฟ้าให้มีประสิทธิภาพมากขึ้น ทำให้สามารถผลิตกระแสไฟฟ้าได้จำนวนหน่วยเพื่อจำหน่ายมากขึ้น

รายได้จากการขายสินค้าอุตสาหกรรม ลดลงในสัดส่วนร้อยละ 20.40 เมื่อเปรียบเทียบกับปีก่อน เนื่องจากความต้องการสินค้าในหมวดนี้ลดลง

รายได้อื่น ประกอบไปด้วย รายได้จากการขายเศษเหล็กและเศษสังกะสีรายได้จากการให้เช่าเครื่องจักร และรายได้ดอกเบี้ยรับจากเงินให้กู้ยืมแก่บริษัทย่อย

ต้นทุนขาย

| ต้นทุนขาย | 2561 | | | | | | เพิ่ม (ลด) |
|------------------------------|-------------------------|----------------|-----------------|----------------|-----------------|---------------|----------------|
| | สำหรับปี 2562 (ล้านบาท) | | ใหม่ | | เดิม | | |
| | 2562 | % ต่อยอดขาย | | % ต่อยอดขาย | | % ต่อยอดขาย | |
| ต้นทุนงานโครงการ | 822.15 | 127.54% | 1,138.08 | 110.86% | 963.28 | 93.83% | 16.68% |
| ต้นทุนการขายสินค้าอุตสาหกรรม | 6.68 | 80.53% | 9.44 | 90.62% | 9.44 | 90.62% | -10.09% |
| ต้นทุนการขายสินค้าอื่น | 11.43 | | 38.36 | | 38.36 | | 0.00% |
| ต้นทุนการขายไฟฟ้า | 495.64 | 107.84% | 454.20 | 107.41% | 454.20 | 107.41% | 0.43% |
| รวมต้นทุนขายและบริการ | 1,335.90 | 118.93% | 1,640.08 | 108.45% | 1,465.28 | 96.89% | -20.76% |

สัดส่วนต้นทุนงานโครงการเสาโครงสร้างพื้นฐานด้านไฟฟ้าและโทรคมนาคมต่อยอดขายในปี 2562 สูง ขึ้นเป็นสัดส่วนร้อยละ 16.68 เมื่อเปรียบเทียบกับปีก่อน อันเป็นผลมาจาก การเลื่อนแผนการผลิตและส่งออกของลูกค้าออกไปจากกำหนดการเดิม ทำให้บริษัท ต้องแบกภาระต้นทุนค่าแรงและค่าใช้จ่ายการผลิตเป็นระยะเวลาหนึ่ง ประกอบกับบริษัทได้รับงานโครงการที่มีข้อกำหนดให้บริษัททำการจัดกลุ่มประเภทเสาให้ก่อนส่งมอบ จึงทำให้มีต้นทุนค่าแรงและค่าดำเนินการเพิ่มขึ้น อย่างไรก็ตาม โครงการที่มีข้อกำหนดดังกล่าวจะครบกำหนดการส่งมอบทั้งหมดภายในปี 2562 และเพื่อเป็นการบริหารจัดการต้นทุนให้มีประสิทธิภาพมากยิ่งขึ้น บริษัทมีนโยบายจะไม่รับงานโครงการที่มีข้อกำหนดดังกล่าวอีก

สัดส่วนต้นทุนการขายสินค้าอุตสาหกรรมต่อยอดขายในปี 2562 ลดลงเป็นสัดส่วนร้อยละ 10.09 เมื่อเปรียบเทียบกับปีก่อน อันเป็นผลมาจากสัดส่วนการจำหน่ายสินค้าที่มีอัตรากำไรสูงมีมากขึ้น

ต้นทุนการขายสินค้าอื่น เป็นต้นทุนที่เกิดขึ้นจากการดำเนินธุรกิจไม้สับ ในประเทศกัมพูชา ซึ่งในขณะนี้รัฐบาลกัมพูชาได้ออกคำสั่งระงับการดำเนินธุรกิจที่เกี่ยวข้องกับป่าไม้ทั่วประเทศเป็นการชั่วคราว เพื่อปรับปรุงระบบปราบปรามและป้องกันการค้าไม้เถื่อน

สัดส่วนต้นทุนการขายไฟฟ้าต่อยอดขายในปี 2562 เพิ่มขึ้นเป็นสัดส่วนร้อยละ 0.43เมื่อเปรียบเทียบกับปีก่อนอันเนื่องมาจาก มีการปรับปรุงเครื่องจักรเพื่อการผลิตกระแสไฟฟ้าให้มีประสิทธิภาพมากขึ้น ที่อยู่ในภาวะใกล้เคียงกับปีก่อน

ค่าใช้จ่าย

| ค่าใช้จ่ายในการขายและบริหาร | 2561 | | | | | | เพิ่ม (ลด) % |
|---------------------------------------|-------------------------|--------------|--------------------|--------------|--------------------|----------------|-----------------|
| | สำหรับปี 2562 (ล้านบาท) | 2562 | % ต่อ รายได้รวม | ใหม่ | % ต่อ รายได้รวม | เดิม | |
| ค่าใช้จ่ายในการขาย | 4.50 | 0.40% | 5.44 | 0.36% | 5.44 | -1.40% | 0.04% |
| ค่าใช้จ่ายในการบริหาร | 83.69 | 7.45% | 97.01 | 6.41% | 155.60 | -40.01% | 1.04% |
| รวมค่าใช้จ่ายในการขายและบริหาร | 88.19 | 7.85% | 102.45 | 6.77% | 161.04 | -41.40% | -13.92% |

สัดส่วนค่าใช้จ่ายในการขายต่อรายได้รวมในปี 2562 เพิ่มขึ้นคิดเป็นสัดส่วนร้อยละ 0.04 เมื่อเปรียบเทียบกับปีก่อน สาเหตุหลักมาจาก
จากรายได้รวมที่ลดลง

สัดส่วนค่าใช้จ่ายในการบริหารต่อรายได้รวมในปี 2562 ลดลงในสัดส่วนร้อยละ 1.04 เมื่อเปรียบเทียบกับปีก่อน อันเป็นผลมาจากการ
การลดลงของเงินชดเชยพนักงานที่เกษียณอายุ

กำไร (ขาดทุน) สุทธิ

ผลขาดทุนสุทธิในปี 2562 เท่ากับ 822.38 ล้านบาท เพิ่มขึ้นจาก 598.02 ล้านบาท เมื่อเทียบกับปี 2561 คิดเป็นอัตราเพิ่มขึ้นร้อยละ
59.99 ส่วนผลขาดทุนสุทธิส่วนที่เป็นของบริษัทเท่ากับ 801.30 ล้านบาท เพิ่มขึ้นจากช่วงเดียวกันของปี 2561 จำนวน 564.93 ล้าน
บาท คิดเป็นอัตราเพิ่มขึ้นร้อยละ 60.64

อย่างไรก็ตาม ผลขาดทุนดังกล่าวเป็นผลขาดทุนจากการดำเนินงานเพียงจำนวน 300.77 ล้านบาท นอกนั้นเป็นผลขาดทุนที่เกิดจาก
การบันทึกตามมาตรฐานบัญชีดังนี้

- การตั้งค่างานของสินทรัพย์จำนวน 137.66 ล้านบาท อันเนื่องมาจากบริษัทได้ทำการจัดประเภทของเงินลงทุนใน
ธุรกิจโรงไฟฟ้าไปเป็นสินทรัพย์หมุนเวียนที่ถือไว้เพื่อขาย
- การตั้งค่างานของเงินลงทุนในธุรกิจโรงไฟฟ้า จำนวน 99.68 ล้านบาท
- การตั้งค่างานของเงินลงทุนในบริษัทร่วม จำนวน 69.87 ล้านบาท
- ขาดทุนจากสัญญางานโครงการที่สร้างภาระ จำนวน 64.69 ล้านบาท
- ขาดทุนจากการจำหน่ายเงินลงทุนในบริษัทร่วม จำนวน 0.76 ล้านบาท
- ขาดทุนจากการตัดจำหน่ายสินทรัพย์ จำนวน 1.83 ล้านบาท

การวิเคราะห์ฐานะการเงิน

| ฐานะทางการเงิน สำหรับปี 2562 (ล้านบาท) | 2561 | | เพิ่ม (ลด) % | |
|---|-----------------|------------------------------|-----------------|----------------|
| | 2562 | หลังปรับปรุง ก่อนปรับปรุง | | |
| สินทรัพย์ | | | | |
| สินทรัพย์หมุนเวียน | 1,879.09 | 1,196.79 | 1,371.59 | 49.75% |
| สินทรัพย์ไม่หมุนเวียน | 421.26 | 1,745.09 | 1,704.76 | -77.65% |
| สินทรัพย์รวม | 2,300.35 | 2,941.88 | 3,076.35 | -20.85% |
| หนี้สิน | | | | |
| หนี้สินหมุนเวียน | 1,448.95 | 926.46 | 926.47 | 56.40% |
| หนี้สินไม่หมุนเวียน | 376.72 | 714.40 | 674.07 | -50.10% |
| หนี้สินรวม | 1,825.67 | 1,640.86 | 1,600.54 | 11.55% |
| ส่วนของผู้ถือหุ้น | | | | |
| ทุนจดทะเบียนชำระแล้ว | 1,316.25 | 1,316.25 | 1,316.25 | 0.00% |
| ส่วนเกินมูลค่าหุ้น | 264.33 | 264.33 | 264.33 | 0.00% |
| ส่วนเกินจัดสรร - ใบสำคัญแสดงสิทธิ | 310.00 | 310.00 | 310.00 | 0.00% |
| กำไร (ขาดทุน) สะสม | (1,624.52) | (818.73) | (643.93) | 125.14% |
| องค์ประกอบอื่นของผู้ถือหุ้น | 217.27 | 216.89 | 216.89 | 0.17% |
| ส่วนได้เสียที่ไม่มีอำนาจควบคุม | (8.65) | 12.27 | 12.27 | -170.49% |
| รวมส่วนของผู้ถือหุ้น | 474.69 | 1,301.01 | 1,475.81 | -55.99% |

สินทรัพย์

ณ วันที่ 31 ธันวาคม 2562 บริษัทและบริษัทย่อยมีสินทรัพย์รวม จำนวน 2,300.35 ล้านบาท ลดลงจาก 31 ธันวาคม 2561 เป็นจำนวน 641.53 ล้านบาท สาเหตุหลักมาจาก

- ลูกหนี้การค้าและลูกหนี้หมุนเวียนอื่นลดลงจาก 578.51 ล้านบาท ณ 31 ธันวาคม 2561 คงเหลือ 155.64 ล้านบาท คิดเป็นจำนวนทั้งสิ้น 422.87 ล้านบาท อันเนื่องมาจากมีการได้รับชำระจากลูกหนี้การค้าในขณะเดียวกันลูกหนี้การค้าที่เกิดขึ้นใหม่ในปีนี้ลดลงอันเป็นผลจากยอดขายที่ลดลง
- สินค้าคงเหลือที่ลดลง จาก 369.33 ล้านบาท ณ 31 ธันวาคม 2561 คงเหลือ 238.24 ล้านบาท คิดเป็นจำนวนทั้งสิ้น 131.09 ล้านบาท อันเนื่องมาจากมีการพิจารณาลดมูลค่าสินค้าคงเหลือค้างนาน และไม่สามารถนำไปใช้งานได้แล้ว
- สินทรัพย์ไม่มีตัวตนลดลงจาก 172.47 ล้านบาท ณ 31 ธันวาคม 2561 คงเหลือ 1.79 ล้านบาท คิดเป็นจำนวนทั้งสิ้น 170.68 ล้านบาท เนื่องจากมีการพิจารณาลดมูลค่าเงินลงทุนในธุรกิจโรงไฟฟ้า
- เงินฝากธนาคารที่ติดภาระค้ำประกันลดลงจาก 53.04 ล้านบาท ณ 31 ธันวาคม 2561 คงเหลือ 22.75 ล้านบาท คิดเป็นจำนวนทั้งสิ้น 30.29 ล้านบาท อันเนื่องมาจากบริษัทได้รับคืนเงินสดที่นำไปค้ำประกันการออกหนังสือค้ำประกันโครงการเนื่องจากบริษัทได้นำส่งหนังสือค้ำประกันคืนให้แก่ธนาคารเรียบร้อยแล้ว

- เงินลงทุนในบริษัทรวมลดลงจาก 133.19 ล้านบาท ณ 31 ธันวาคม 2561 คงเหลือ 32.69 ล้านบาท คิดเป็นจำนวนทั้งสิ้น 100.50 ล้านบาท อันเนื่องมาจากการตั้งด้อยค่าเงินลงทุนในบริษัทรวม
- สินทรัพย์ภาษีเงินได้รอการตัดบัญชีลดลงทั้งจำนวนจาก 54.36 ล้านบาท ณ 31 ธันวาคม 2561 อันเนื่องมาจากการกลับรายการภาษีเงินได้รอตัดบัญชีเป็นค่าใช้จ่ายสำหรับบริษัทผลิตกระแสไฟฟ้าซึ่งเป็นบริษัทย่อย 2 บริษัท เนื่องจากไม่สามารถนำผลขาดทุนสะสมยกมาไปใช้สิทธิประโยชน์ทางภาษีได้

และจากการที่บริษัทได้ออกจำหน่ายหุ้นกู้มีประกันให้กับนักลงทุนในเดือน ธันวาคม 2562 เพื่อนำไปชำระหุ้นกู้ที่จะครบกำหนดในเดือนมกราคม 2563 เป็นจำนวน 300 ล้านบาท จึงทำให้เงินสดและรายการเทียบเท่าเงินสดสูงขึ้นจาก 69.07 ล้านบาท ณ วันที่ 31 ธันวาคม 2562 เป็น 312.51 ล้านบาท ณ วันที่ 31 ธันวาคม 2562

หนี้สิน

ณ วันที่ 31 ธันวาคม 2562 บริษัทและบริษัทย่อยมีหนี้สินรวม จำนวน 1,825.66 ล้านบาท เพิ่มขึ้นจำนวน 184.79 ล้านบาท มีสาเหตุหลักมาจาก

- บริษัทได้ออกจำหน่ายหุ้นกู้มีประกันให้กับนักลงทุนในเดือน ธันวาคม 2562 เพื่อนำไปชำระหุ้นกู้ที่จะครบกำหนดในเดือนมกราคม 2563 เป็นจำนวน 300 ล้านบาท
- เงินกู้ยืมระยะสั้นจากสถาบันการเงินลดลงทั้งจำนวน คิดเป็นจำนวน 62.74 ล้านบาท
- เจ้าหนี้การค้าและเจ้าหนี้หมุนเวียนอื่นลดลงจาก 543.46 ล้านบาท ณ 31 ธันวาคม 2561 คงเหลือ 346.65 ล้านบาท คิดเป็นจำนวนทั้งสิ้น 196.81 ล้านบาท อันเนื่องมาจากการชำระหนี้ให้แก่เจ้าหนี้การค้าบางส่วน

ส่วนของผู้ถือหุ้น

ณ วันที่ 31 ธันวาคม 2562 บริษัทและบริษัทย่อยมีผลขาดทุนสุทธิจากการดำเนินงาน จำนวน 822.38 ล้านบาท และส่วนได้เสียที่ไม่มีอำนาจควบคุมลดลง จำนวน 20.92 ล้านบาท ส่งผลให้ส่วนของผู้ถือหุ้นลดลง จาก 1,301.01 ล้านบาท ในปี 2561 คงเหลือ 474.69 ล้านบาท ในปี 2562 คิดเป็นจำนวนเงินที่ลดลงทั้งสิ้น 826.32 ล้านบาท

รายงานของ

คณะกรรมการตรวจสอบ

เรียน ท่านผู้ถือหุ้น

คณะกรรมการตรวจสอบบริษัท เอื้อวิทยา จำกัด (มหาชน) ประกอบด้วยกรรมการอิสระผู้ทรงคุณวุฒิจำนวน 3 ท่าน ที่มีประสบการณ์และมีคุณสมบัติครบถ้วน ในระหว่างปี 2562 มีการจัดประชุมคณะกรรมการตรวจสอบรวมทั้งสิ้น 12 ครั้ง รายงานของกรรมการตรวจสอบและจำนวนครั้งที่กรรมการแต่ละท่านเข้าร่วมประชุม มีดังนี้

| | | จำนวนครั้ง |
|---------------------------|----------------------|------------|
| ร.ต.ท.ศิวะรักษ์ พินิจารมณ | ประธานกรรมการตรวจสอบ | 12/12 |
| นายเพียรชัย ถาวรรัตน์ | กรรมการตรวจสอบ | 8/12 |
| ดร. นที นาคนนสกุลกาญจน์ | กรรมการตรวจสอบ | 12/12 |

คณะกรรมการตรวจสอบปฏิบัติภารกิจอย่างอิสระภายใต้ขอบเขต หน้าที่ และความรับผิดชอบตามกฎหมายที่ได้รับอนุมัติจากคณะกรรมการบริษัท เพื่อช่วยในการสอบทานให้บริษัทมีการกำกับดูแลกิจการอย่างเพียงพอ โดยคณะกรรมการตรวจสอบได้ประชุมเพื่อพิจารณาและให้ข้อคิดเห็นในเรื่องที่สำคัญร่วมกับฝ่ายจัดการ ผู้บริหารระดับสูงจากหน่วยงานที่เกี่ยวข้อง ผู้สอบบัญชี หัวหน้าหน่วยงานตรวจสอบภายใน และได้รายงานผลการปฏิบัติงานรวมถึงข้อเสนอแนะต่าง ๆ ต่อคณะกรรมการบริษัทเป็นประจำทุกไตรมาส เพื่อให้มีการดำเนินการในเรื่องที่คณะกรรมการบริษัทเห็นสมควร สรุปสาระสำคัญดังนี้

รายงานทางการเงิน

- คณะกรรมการตรวจสอบได้สอบทานข้อมูลทางการเงินรายไตรมาสและงบการเงินประจำปี 2562 ซึ่งผ่านการสอบทานและตรวจสอบจากผู้สอบบัญชีแล้ว โดยได้เชิญผู้บริหารและผู้สอบบัญชีเข้าร่วมหารือในการสอบทานความถูกต้อง ครบถ้วน ก่อนที่จะให้ความเห็นชอบต่อรายงานทางการเงิน รายการปรับปรุงบัญชีที่มีผลกระทบต่อรายงานทางการเงินอย่างมีนัยสำคัญ รวมถึงความเพียงพอในการเปิดเผยข้อมูล และข้อสังเกตของผู้สอบบัญชี
- คณะกรรมการตรวจสอบ มีความเห็นชอบกับการรายงานของผู้บริหารรายงานบัญชีและการเงินของบริษัทว่ารายงานทางการเงินดังกล่าว ได้จัดทำขึ้นโดยถูกต้องในสาระสำคัญตามข้อกำหนดกฎหมายและมาตรฐานการรายงานทางการเงิน มีความเชื่อถือได้และทันเวลา การเลือกใช้นโยบายบัญชีที่มีความสมเหตุสมผล รวมทั้ง มีการเปิดเผยข้อมูลที่มีนัยสำคัญในหมายเหตุประกอบงบการเงินอย่างเพียงพอและครบถ้วน เป็นประโยชน์กับผู้ใช้งบการเงิน นอกจากนี้ คณะกรรมการตรวจสอบได้หารือ กับผู้สอบบัญชีในเรื่องความเป็นอิสระระหว่างการประชุม ซึ่งผู้สอบบัญชียืนยันว่าได้ปฏิบัติตามข้อกำหนดจรรยาบรรณและได้สื่อสารกับผู้มีหน้าที่ในการกำกับดูแลเกี่ยวกับความสัมพันธ์ทั้งหมด ตลอดจนเรื่องอื่นซึ่งเชื่อว่ามีเหตุผลที่บุคคลภายนอกอาจพิจารณาว่ากระทบต่อความเป็นอิสระของสำนักงานและมาตรการที่ใช้เพื่อป้องกันไม่ให้เกิดความเป็นอิสระสำหรับการปฏิบัติงานตรวจสอบ ผู้สอบบัญชีมีความพอใจในการให้ความร่วมมือจากบุคลากรของบริษัท

ระบบควบคุมภายในและการตรวจสอบภายใน การบริหารความเสี่ยงและการกำกับดูแลกิจการที่ดี

- คณะกรรมการตรวจสอบได้สอบทานให้บริษัทมีระบบการควบคุมภายในที่มีประสิทธิภาพและมีประสิทธิผล โดยพิจารณาจากรายงานสรุปผลการตรวจสอบภายในและการติดตามผลจากผู้ตรวจสอบภายในเป็นประจำทุกไตรมาส ตามแผนงานที่ได้อนุมัติซึ่งครอบคลุมระบบงานที่สำคัญของบริษัท รวมถึงการประชุมร่วมกับผู้บริหารระดับสูงของหน่วยงานที่เกี่ยวข้องเพื่อทบทวนระบบงานที่สำคัญ และได้ให้ข้อเสนอแนะที่เป็นประโยชน์ต่อระบบการควบคุมภายในเพื่อให้มีประสิทธิภาพยิ่งขึ้น ตลอดจนการพิจารณาทบทวนระบบการควบคุมภายในของบริษัทตามแบบประเมินของ COSO ปี 2013 ของสำนักงานคณะกรรมการกำกับหลักทรัพย์และตลาดหลักทรัพย์ ทั้งนี้ ไม่พบประเด็นหรือข้อบกพร่องที่อาจส่งผลกระทบต่อบริษัทฯ อย่างมีนัยสำคัญ แสดงให้เห็นว่าบริษัทฯ ให้ความสำคัญต่อการควบคุมภายใน สามารถสร้างความมั่นใจอย่างสมเหตุสมผลได้ว่าบริษัทมีระบบควบคุมภายในที่เพียงพอ มีประสิทธิภาพและมีประสิทธิผล
- คณะกรรมการตรวจสอบได้กำกับดูแลงานตรวจสอบภายในโดยได้สอบทานขอบเขตการปฏิบัติงาน และภาระหน้าที่ ความรับผิดชอบตามที่กำหนดไว้ในกฎบัตรของหน่วยงานตรวจสอบภายใน ความเป็นอิสระ รวมถึงงบประมาณและความเพียงพอของบุคลากร เพื่อให้มั่นใจว่าการดำเนินงานตรวจสอบภายในเป็นไปอย่างเหมาะสมและมีประสิทธิผล นอกจากนี้ ได้พิจารณาและอนุมัติแผนการตรวจสอบประจำปีของผู้ตรวจสอบภายใน ที่จัดทำขึ้นตามระดับและแนวความเสี่ยงที่สำคัญของบริษัทฯ และครอบคลุมถึงบริษัทย่อย มีการปรับแผนการตรวจสอบให้สอดคล้องกับความเสี่ยงที่เปลี่ยนแปลงไป ตลอดจนสอบทานผลการปฏิบัติงานตามแผนงานและดัชนีวัดผลของหน่วยงานตรวจสอบภายใน ประเมินผลการปฏิบัติงานเพื่อพิจารณาความดีความชอบของหัวหน้าหน่วยงานตรวจสอบภายใน ติดตามความคืบหน้าการปฏิบัติงานตามแผนการตรวจสอบภายใน
คณะกรรมการตรวจสอบ มีความเห็นว่าระบบการตรวจสอบภายในของบริษัทเป็นไปอย่างมีอิสระ เพียงพอ เหมาะสมและมีประสิทธิผล การปฏิบัติงานของหน่วยงานตรวจสอบภายในเป็นไปตามเป้าหมายที่วางไว้ มีการประสานงานที่ดีกับฝ่ายจัดการและผู้สอบบัญชี และให้การสนับสนุนการปฏิบัติงานของคณะกรรมการตรวจสอบเป็นอย่างดี
- คณะกรรมการตรวจสอบ ได้รับทราบการดำเนินงานกิจกรรมการบริหารความเสี่ยงขององค์กรตามที่ประธานคณะกรรมการบริหารความเสี่ยงรายงาน มีการระบุและประเมินความเสี่ยงของแต่ละฝ่ายที่อาจมีผลกระทบต่อประกอบการของบริษัท รวมทั้งได้แนะนำให้หน่วยงานต่างๆ กำหนดตัววัด (KPI) และวัตถุประสงค์ที่เหมาะสม คณะกรรมการตรวจสอบเห็นว่าการจัดการบริหารความเสี่ยงมีความก้าวหน้ามากขึ้น
- บริษัท เอื้อวิทยา จำกัด (มหาชน) ได้ส่งเสริมให้พนักงานทุกระดับมีจิตสำนึกในจริยธรรมและคุณธรรมอย่างสม่ำเสมอ สร้างความตระหนักรู้ในเรื่องการป้องกันและต่อต้านการทุจริตคอร์รัปชันเพื่อให้เกิดเป็นวัฒนธรรมและค่านิยมขององค์กร ผ่านทางนโยบายต่อต้านการทุจริตและคอร์รัปชันที่มีแนวทางในการชี้แจงแก่ผู้บริหารและพนักงานทุกระดับ และได้แสดงเจตนารมณ์เข้าร่วมการต่อต้านการทุจริตคอร์รัปชันเพื่อเพิ่มประสิทธิภาพในด้านการกำกับดูแลกิจการ โดยบริษัทฯ ได้ยื่น “แบบประเมินตนเองในการต่อต้านการทุจริตคอร์รัปชัน” เพื่อขอรับการรับรองจากคณะกรรมการแนวร่วมปฏิบัติของภาคเอกชนไทยในการต่อต้านการทุจริต (CAC) และได้รับการรับรองให้เป็นสมาชิกแนวร่วมปฏิบัติของภาคเอกชนไทยในการต่อต้านการทุจริตจากคณะกรรมการ CAC เมื่อวันที่ 18 ตุลาคม พ.ศ. 2562

- คณะกรรมการตรวจสอบ ได้รับทราบข้อร้องเรียนเรื่องจรรยาบรรณของพนักงานจำนวน 1 เรื่อง ทั้งนี้ ฝ่ายจัดการได้ดำเนินการแก้ไขเรื่องดังกล่าวเป็นที่เรียบร้อยแล้ว

การปฏิบัติตามกฎหมาย

- คณะกรรมการตรวจสอบได้สอบถามบริษัท เกี่ยวกับการปฏิบัติตามกฎหมายว่าด้วยหลักทรัพย์และตลาดหลักทรัพย์ กฎระเบียบของสำนักงานคณะกรรมการกำกับหลักทรัพย์และตลาดหลักทรัพย์ฯ ข้อกำหนดของตลาดหลักทรัพย์ฯ คณะกรรมการกำกับตลาดทุนและกฎหมายอื่นใดที่เกี่ยวข้องกับการดำเนินธุรกิจของบริษัทฯ รวมถึงข้อมูลพื้นที่บริษัทที่มีไว้กับบุคคลภายนอก คณะกรรมการตรวจสอบ ไม่พบประเด็นที่เป็นสาระสำคัญในเรื่องการปฏิบัติที่ขัดต่อกฎหมายและข้อกำหนดดังกล่าว

รายการที่เกี่ยวข้องกัน

รายการได้มาและจำหน่ายไปซึ่งสินทรัพย์

- คณะกรรมการตรวจสอบได้พิจารณาการทำรายการระหว่างบริษัทกับบุคคลหรือนิติบุคคลที่เกี่ยวข้องกัน หรือรายการที่อาจมีความขัดแย้งทางผลประโยชน์กับบริษัท ตามหลักเกณฑ์และแนวทางของสำนักงานคณะกรรมการกำกับหลักทรัพย์และตลาดหลักทรัพย์ฯ คณะกรรมการกำกับตลาดทุน และหน่วยงานอื่นๆ ที่เกี่ยวข้องกำหนด เพื่อให้มั่นใจว่ารายการดังกล่าว สมเหตุสมผลและเป็นประโยชน์สูงสุดต่อบริษัท

คณะกรรมการตรวจสอบ มีความเห็นชอบกับรายงานของผู้บริหารสายงานบัญชีและการเงินว่ารายการค้าหรือรายการให้ความช่วยเหลือทางการเงินที่เกี่ยวข้องกันที่ได้พิจารณานั้น บริษัทดำเนินการตามเงื่อนไขทางธุรกิจปกติที่มีเงื่อนไขการค้าทั่วไปซึ่งมีความสมเหตุสมผล เป็นธรรมและเป็นประโยชน์สูงสุดต่อบริษัท รวมทั้งรายการที่มีสาระสำคัญได้รับการเปิดเผยและแสดงรายการในงบการเงินและหมายเหตุประกอบงบการเงินแล้ว อย่างถูกต้อง ครบถ้วน

- คณะกรรมการตรวจสอบได้พิจารณารายการได้มาหรือจำหน่ายไปซึ่งสินทรัพย์ของบริษัทที่มีขนาดใหญ่หรือมูลค่าสูง ๆ ซึ่งมีผลกระทบต่อฐานะการเงินและผลการดำเนินงานของบริษัทตามหลักเกณฑ์และแนวทางของสำนักงานคณะกรรมการกำกับหลักทรัพย์และตลาดหลักทรัพย์ฯ และคณะกรรมการกำกับตลาดทุน

คณะกรรมการตรวจสอบ มีความเห็นชอบกับรายงานของผู้บริหารสายงานบัญชีและการเงินว่ารายการได้มาหรือจำหน่ายไปซึ่งสินทรัพย์ของบริษัทที่ได้พิจารณานั้น บริษัทดำเนินการตามหลักเกณฑ์ที่กำหนด อย่างถูกต้อง ครบถ้วนแล้ว

การรักษาคุณภาพของคณะกรรมการตรวจสอบ

- คณะกรรมการตรวจสอบได้พิจารณาบททวนกฎบัตรของคณะกรรมการตรวจสอบให้สอดคล้องกับสถานการณ์ปัจจุบันและได้รับอนุมัติโดยคณะกรรมการบริษัทเป็นประจำทุกปี ซึ่งกฎบัตรดังกล่าวยังคงมีความสมบูรณ์และสอดคล้องกับภาระหน้าที่ที่ได้รับมอบหมาย และมีความเห็นว่าการปฏิบัติภารกิจภายใต้กฎบัตรคณะกรรมการตรวจสอบนั้นมีความครบถ้วนสมบูรณ์

- คณะกรรมการตรวจสอบได้สอบถามและประเมินผลการปฏิบัติงาน โดยการประเมินตนเองตามกฎบัตรของคณะกรรมการตรวจสอบและตามแนวทางการกำกับดูแลกิจการที่ดี และจากผลการประเมิน คณะกรรมการตรวจสอบได้ปฏิบัติหน้าที่ครบถ้วน ด้วยความเป็นอิสระ สอดคล้องตามแนวทางการปฏิบัติที่ดีและกฎบัตรคณะกรรมการตรวจสอบ อันมีส่วนช่วยเสริมสร้างระบบการกำกับดูแลกิจการที่ดี

- คณะกรรมการตรวจสอบได้จัดทำรายงานผลการปฏิบัติงานของคณะกรรมการตรวจสอบให้คณะกรรมการบริษัทได้รับทราบอย่างสม่ำเสมอทุกไตรมาส โดยในปี 2562 ได้รายงานให้คณะกรรมการบริษัททราบจำนวนรวม 4 ครั้ง

ผู้สอบบัญชีภายนอก

- คณะกรรมการตรวจสอบได้พิจารณาประเมินความเป็นอิสระและผลการปฏิบัติงานของผู้สอบบัญชี ในปี 2562 และเห็นว่าผลการปฏิบัติงานโดยรวมอยู่ในระดับที่น่าพอใจ มีความเป็นอิสระเพียงพอ
- สำหรับปี 2563 บริษัทฯ ได้พิจารณาคัดเลือกสำนักงานซึ่งอยู่ในรายชื่อผู้สอบบัญชีที่ได้รับความเห็นชอบจากคณะกรรมการกำกับหลักทรัพย์และตลาดหลักทรัพย์ฯ จากคุณภาพของสำนักงานและรายละเอียดค่าธรรมเนียมในการตรวจสอบบัญชีที่ยื่นข้อเสนอมา คณะกรรมการตรวจสอบ มีความเห็นชอบเสนอต่อคณะกรรมการบริษัทฯ ให้ขออนุมัติจากที่ประชุมผู้ถือหุ้นแต่งตั้งนางสาวชูชาน เอี่ยมวณิชชา ผู้สอบบัญชีรับอนุญาตเลขที่ 4306 และ/หรือ นายสุชาติ พานิชย์เจริญ ผู้สอบบัญชีรับอนุญาตเลขที่ 4475 และ/หรือ นางสาวชันทา ชมเมิน ผู้สอบบัญชีรับอนุญาตเลขที่ 7570 และ/หรือ นางสาววันดี เอี่ยมวณิชชา ผู้สอบบัญชีรับอนุญาต เลขที่ 8210 และ/หรือ นายเกียรติศักดิ์ วานิชย์หานนท์ ผู้สอบบัญชีรับอนุญาตเลขที่ 9922 แห่งบริษัท เอส พี ออดิท จำกัด ("SP AUDIT") เป็นผู้สอบบัญชีของบริษัทฯ สำหรับปี 2563 และขออนุมัติค่าสอบบัญชีซึ่งการเงินประจำปี 2563 และค่าสอบทานงบการเงินรายไตรมาสของบริษัทฯ และงบการเงินรวม เป็นจำนวนเงินรวม 1,500,000. - บาท

ความเห็นและข้อสังเกตโดยรวม

จากการปฏิบัติหน้าที่ของคณะกรรมการตรวจสอบในปี 2562 ทำให้เชื่อได้ว่าบริษัทมีระบบบัญชีและรายงานทางการเงินที่ถูกต้องเชื่อถือได้ มีการควบคุมภายในที่เพียงพอและเหมาะสม มีการบริหารความเสี่ยงที่มีประสิทธิผล มีการกำกับดูแลกิจการที่ดี รวมทั้งมีการปฏิบัติให้เป็นไปตามกฎหมาย ระเบียบ ข้อบังคับที่เกี่ยวข้องกับการดำเนินธุรกิจของบริษัทฯ

ในการปฏิบัติงาน คณะกรรมการตรวจสอบได้ใช้ความรู้ ความสามารถ ประกอบกับความระมัดระวังรอบคอบและมีความเป็นอิสระอย่างเพียงพอ และไม่มีข้อจำกัดในการได้รับข้อมูล ทรัพยากร และความร่วมมือทั้งจากผู้บริหาร พนักงานและผู้เกี่ยวข้อง ตลอดจนได้ให้ความเห็นและข้อเสนอแนะต่าง ๆ อย่างสร้างสรรค์และตรงไปตรงมา เพื่อประโยชน์ต่อผู้มีส่วนได้เสียทุกฝ่ายอย่างเท่าเทียมกัน

ในนามคณะกรรมการตรวจสอบ



ร้อยตำรวจโทศิวะรักษ์ พิณีจรรย์

ประธานกรรมการตรวจสอบ

รายงานความรับผิดชอบของคณะกรรมการบริษัทต่อรายงานทางการเงิน

งบการเงินรวมและงบการเงินเฉพาะบริษัทของบริษัท เอื้อวิทยา จำกัด (มหาชน) และบริษัทย่อย ได้จัดทำขึ้นภายใต้นโยบายของคณะกรรมการบริษัท ซึ่งกำหนดให้ปฏิบัติตามมาตรฐานการรายงานทางการเงิน และบันทึกบัญชีด้วยความระมัดระวัง ประกอบกับการใช้ดุลยพินิจในการประมาณการจัดทำงบการเงินรวมและงบการเงินเฉพาะบริษัทที่ต้องสะท้อนผลการดำเนินงานที่เป็นจริงของบริษัทและบริษัทย่อย

คณะกรรมการบริษัทตระหนักถึงความสำคัญในด้านคุณภาพของงบการเงินรวมและงบการเงินเฉพาะบริษัท โดยให้มีการสอบทานข้อมูลทางการเงิน และจัดให้มีการเปิดเผยข้อมูลที่สำคัญเพิ่มเติมอย่างเพียงพอในหมายเหตุประกอบงบการเงิน มีคำอธิบายและการวิเคราะห์ เพื่อประโยชน์ของผู้ถือหุ้นและผู้ลงทุนทั่วไปในการใช้งบการเงินรวมและงบการเงินเฉพาะบริษัท

คณะกรรมการบริษัทได้แต่งตั้งคณะกรรมการตรวจสอบ ซึ่งประกอบด้วยกรรมการที่เป็นอิสระ กำกับดูแลคุณภาพของรายงานทางการเงิน ประเมินระบบการควบคุมภายใน และตรวจสอบภายในให้มีประสิทธิผล เพื่อให้มั่นใจได้ว่าการบันทึกข้อมูลทางบัญชีถูกต้อง ครบถ้วนอย่างเพียงพอ ที่รักษาไว้ซึ่งทรัพย์สิน รวมทั้งป้องกันไม่ให้เกิดเหตุการณ์หรือการดำเนินการที่ผิดปกติ โดยความเห็นของคณะกรรมการตรวจสอบปรากฏในรายงานของคณะกรรมการตรวจสอบซึ่งได้แสดงไว้ในรายงานประจำปีแล้ว

จากโครงสร้างการบริหารและระบบการควบคุมภายในดังกล่าว ตลอดจนผลการตรวจสอบของผู้สอบบัญชีรับอนุญาต งบการเงินรวมและงบการเงินเฉพาะบริษัท ของบริษัท เอื้อวิทยา จำกัด (มหาชน) และบริษัทย่อย ณ วันที่ 31 ธันวาคม 2562 ได้แสดงฐานะการเงินรวมและฐานะการเงินเฉพาะบริษัท ผลการดำเนินงานรวมและผลการดำเนินงานเฉพาะบริษัท และกระแสเงินสดรวมและกระแสเงินสดเฉพาะบริษัท โดยถูกต้องตามที่ควรในสาระสำคัญตามมาตรฐานการรายงานทางการเงิน



(นายวุฒิชัย ลีนะบรรจง)

ประธานกรรมการบริษัท

รายงานของผู้สอบบัญชีรับอนุญาต

เสนอผู้ถือหุ้นและคณะกรรมการ

บริษัท เอ้อวิทยา จำกัด (มหาชน)

ความเห็นอย่างมีเงื่อนไข

ข้าพเจ้าได้ตรวจสอบงบการเงินรวมของบริษัท เอ้อวิทยา จำกัด (มหาชน) และบริษัทย่อย (“กลุ่มบริษัท”) และงบการเงินเฉพาะกิจการของบริษัท เอ้อวิทยา จำกัด (มหาชน) (“บริษัท”) ซึ่งประกอบด้วยงบแสดงฐานะการเงินรวมและเฉพาะกิจการ ณ วันที่ 31 ธันวาคม 2562 และงบกำไรขาดทุนและกำไรขาดทุนเบ็ดเสร็จอื่นรวมและเฉพาะกิจการ งบแสดงการเปลี่ยนแปลงส่วนของผู้ถือหุ้นรวมและเฉพาะกิจการ และงบกระแสเงินสดรวมและเฉพาะกิจการสำหรับปีสิ้นสุดวันเดียวกัน และหมายเหตุประกอบงบการเงินรวมและเฉพาะกิจการรวมถึงสรุปนโยบายการบัญชีที่สำคัญ

ข้าพเจ้าเห็นว่า ยกเว้นผลกระทบซึ่งอาจจะเกิดขึ้นต่องบการเงินรวมสำหรับปีสิ้นสุดวันที่ 31 ธันวาคม 2562 จากเรื่องที่กำลังไต่สวนในวาระแรกในการแสดงความเห็นอย่างมีเงื่อนไขวาระแรก และยกเว้นผลกระทบซึ่งอาจจะเกิดขึ้นต่อตัวเลขเปรียบเทียบในงบการเงินรวมและงบการเงินเฉพาะกิจการสำหรับปีสิ้นสุดวันที่ 31 ธันวาคม 2562 จากเรื่องที่กำลังไต่สวนในวาระสองในการแสดงความเห็นอย่างมีเงื่อนไขวาระที่สอง งบการเงินรวมและงบการเงินเฉพาะกิจการข้างต้นนี้แสดงฐานะการเงินของ บริษัท เอ้อวิทยา จำกัด (มหาชน) และบริษัทย่อย และของ บริษัท เอ้อวิทยา จำกัด (มหาชน) ณ วันที่ 31 ธันวาคม 2562 และผลการดำเนินงาน และกระแสเงินสดสำหรับปีสิ้นสุดวันเดียวกัน โดยถูกต้องตามที่ควรในสาระสำคัญตามมาตรฐานการรายงานทางการเงิน

เกณฑ์ในการแสดงความเห็นอย่างมีเงื่อนไข

- 1) ตามที่กล่าวในหมายเหตุประกอบงบการเงินข้อ 14.2 บริษัทบันทึกเงินลงทุนในบริษัท ไดมเทท (สยาม) จำกัด (มหาชน) ซึ่งเป็นบริษัทร่วมในประเทศ (ซึ่งมีรอบระยะเวลาบัญชีเริ่มวันที่ 1 กรกฎาคม ถึงวันที่ 30 มิถุนายน) โดยใช้วิธีส่วนได้เสีย ยอดคงเหลือของบัญชีเงินลงทุนดังกล่าวซึ่งแสดงอยู่ในงบแสดงฐานะการเงินรวม ณ วันที่ 31 ธันวาคม 2562 มีจำนวน 19 ล้านบาท (สุทธิค่าเผื่อการด้อยค่า) และรับรู้ส่วนแบ่งขาดทุนจากเงินลงทุนในบริษัทร่วมดังกล่าวจำนวน 29 ล้านบาทในงบกำไรขาดทุนและกำไรขาดทุนเบ็ดเสร็จอื่นรวมสำหรับปีสิ้นสุดวันเดียวกัน บริษัทได้บันทึกเงินลงทุนตามวิธีส่วนได้เสียในบริษัทร่วมดังกล่าวโดยใช้งบแสดงฐานะการเงิน ณ วันที่ 31 ธันวาคม 2562 ซึ่งจัดทำโดยผู้บริหารของบริษัทร่วมที่ยังไม่ได้ผ่านการตรวจสอบ ดังนั้นข้าพเจ้าจึงไม่สามารถระบุได้ว่ามีรายการปรับปรุงใดที่จำเป็นในจำนวนเงินที่เกี่ยวข้องกับรายการดังกล่าวหรือไม่เพียงใด
- 2) ตามที่กล่าวในหมายเหตุประกอบงบการเงินข้อ 4 ในระหว่างปีสิ้นสุดวันที่ 31 ธันวาคม 2562 บริษัทพบว่างานระหว่างทำซึ่งแสดงเป็นส่วนหนึ่งของสินค้าคงเหลือในงบแสดงฐานะการเงินรวมและเฉพาะกิจการ ณ วันที่ 31 ธันวาคม 2561 มียอดสูงไป 174 ล้านบาท บริษัทได้ปรับปรุงงบการเงินรวมและเฉพาะกิจการสำหรับปีสิ้นสุดวันที่ 31 ธันวาคม 2561 ย้อนหลังแล้ว ทั้งนี้ข้อมูลรายการปรับปรุงที่ข้าพเจ้าได้รับจากฝ่ายบริหารของบริษัทไม่สามารถให้ข้อสรุปว่ารายการปรับปรุงดังกล่าวควรปรับปรุงรายการในงบกำไรขาดทุนและกำไรขาดทุนเบ็ดเสร็จอื่นรวมและเฉพาะกิจการสำหรับปีสิ้นสุดวันที่ 31 ธันวาคม 2561 หรือปีก่อนหน้านั้น งบการเงินสำหรับปีสิ้นสุดวันที่ 31 ธันวาคม 2562 ไม่มีผลกระทบจากเหตุการณ์ดังกล่าวข้างต้น อย่างไรก็ตามข้าพเจ้าแสดงความเห็นอย่างมีเงื่อนไขต่องบการเงินสำหรับปีสิ้นสุดวันที่ 31 ธันวาคม 2562 เนื่องจากอาจมีผลกระทบต่อการเปรียบเทียบตัวเลขงวดปัจจุบันกับตัวเลขเปรียบเทียบ

ข้าพเจ้าได้ปฏิบัติตามตรวจสอบตามมาตรฐานการสอบบัญชี ความรับผิดชอบของข้าพเจ้าได้กล่าวไว้ในวรรคความรับผิดชอบของผู้สอบบัญชีต่อการตรวจสอบงบการเงินรวมและงบการเงินเฉพาะกิจการในรายงานของข้าพเจ้า ข้าพเจ้ามีความเป็นอิสระจากกลุ่มบริษัทตามข้อกำหนดจรรยาบรรณของผู้ประกอบวิชาชีพบัญชีที่กำหนดโดยสภาวิชาชีพบัญชีในส่วนที่เกี่ยวข้องกับการตรวจสอบงบการเงินรวมและงบการเงินเฉพาะกิจการ และข้าพเจ้าได้ปฏิบัติตามความรับผิดชอบด้านจรรยาบรรณอื่น ๆ ซึ่งเป็นไปตามข้อกำหนดเหล่านี้ ข้าพเจ้าเชื่อว่าหลักฐานการสอบบัญชีที่ข้าพเจ้าได้รับเพียงพอและเหมาะสมเพื่อใช้เป็นเกณฑ์ในการแสดงความเห็นอย่างมีเงื่อนไขของข้าพเจ้า

เรื่องสำคัญในการตรวจสอบ

เรื่องสำคัญในการตรวจสอบคือเรื่องต่าง ๆ ที่มีนัยสำคัญที่สุดตามดุลยพินิจของผู้ประกอบวิชาชีพของข้าพเจ้าในการตรวจสอบงบการเงินสำหรับงวดปัจจุบัน ข้าพเจ้าได้นำเรื่องเหล่านี้มาพิจารณาในบริบทของการตรวจสอบงบการเงินโดยรวมและในการแสดงความเห็นของข้าพเจ้า ทั้งนี้ข้าพเจ้าไม่ได้แสดงความเห็นแยกต่างหากสำหรับเรื่องเหล่านี้ นอกจากเรื่องที่กำลังกล่าวไว้ในวรรคก่อนหน้าในการแสดงความเห็นอย่างมีเงื่อนไข ข้าพเจ้าได้กำหนดเรื่องที่จะกล่าวต่อไปนี้เป็นเรื่องสำคัญในการตรวจสอบเพื่อสื่อสารในรายงานของข้าพเจ้า

| เรื่องสำคัญในการตรวจสอบ | วิธีการตรวจสอบที่ใช้เพื่อตอบสนอง |
|--|---|
| <p>การด้อยค่าของเงินลงทุนในบริษัทย่อยในงบเฉพาะกิจการและการด้อยค่าของสินทรัพย์ไม่มีตัวตนในบริษัทย่อยดังกล่าวในงบการเงินรวม</p> <p>เนื่องจากบริษัทย่อยบางแห่งมีผลขาดทุนสุทธิต่อเนื่องและมีขาดทุนสะสมเป็นจำนวนมาก ณ วันที่ 31 ธันวาคม 2562 ซึ่งผู้บริหารของบริษัทได้พิจารณาว่าเป็นข้อบ่งชี้ถึงการด้อยค่าของเงินลงทุนในบริษัทย่อยในงบการเงินเฉพาะกิจการและการด้อยค่าของสินทรัพย์ไม่มีตัวตนของบริษัทย่อยดังกล่าวในงบการเงินรวม จึงได้ประมาณมูลค่าที่จะได้รับคืนของเงินลงทุนในบริษัทย่อยดังกล่าว และสินทรัพย์ไม่มีตัวตนของบริษัทย่อย เพื่อพิจารณาผลขาดทุนจากการด้อยค่า ซึ่งมูลค่าที่จะได้รับคืนประมาณขึ้นจากมูลค่ายุติธรรมหักต้นทุนในการจำหน่ายของสินทรัพย์</p> <p>ข้าพเจ้าพิจารณาว่า การใช้ดุลยพินิจของผู้บริหารเกี่ยวกับข้อสมมติที่สำคัญเพื่อประมาณผลขาดทุนจากการด้อยค่าของเงินลงทุนในบริษัทย่อยในงบการเงินเฉพาะกิจการและสินทรัพย์ไม่มีตัวตนของบริษัทย่อยดังกล่าวในงบการเงินรวม เป็นเรื่องสำคัญในการตรวจสอบ เนื่องจากความมีสาระสำคัญของเงินลงทุนในบริษัทย่อยและสินทรัพย์ไม่มีตัวตนของบริษัทย่อยนั้น</p> | <p>วิธีการตรวจสอบที่สำคัญรวมถึง</p> <ul style="list-style-type: none"> • ทำความเข้าใจเกี่ยวกับขั้นตอนการปฏิบัติงานและการควบคุมภายในที่เกี่ยวข้องกับการรับรู้การด้อยค่าของเงินลงทุนในบริษัทย่อยและสินทรัพย์ไม่มีตัวตนในบริษัทย่อยดังกล่าว • ประเมินการออกแบบและการนำไปปฏิบัติของการควบคุมภายในที่เกี่ยวข้องกับการพิจารณาการด้อยค่าของเงินลงทุนในบริษัทย่อยและสินทรัพย์ไม่มีตัวตนในบริษัทย่อยดังกล่าว • ตรวจสอบเนื้อหาสาระ ซึ่งประกอบด้วย <ul style="list-style-type: none"> - ทำความเข้าใจและประเมินวิธีการที่ผู้บริหารของบริษัทใช้ในการวัดมูลค่าเงินลงทุนในบริษัทย่อย รวมถึงตรวจสอบข้อมูลที่ใช้ในการพิจารณาการด้อยค่าของเงินลงทุนในบริษัทย่อยและสินทรัพย์ไม่มีตัวตนในบริษัทย่อยดังกล่าว - ตรวจสอบหลักฐานการพิจารณาของผู้บริหารเกี่ยวกับข้อบ่งชี้ของการด้อยค่าของเงินลงทุนในบริษัทย่อยและสินทรัพย์ไม่มีตัวตนในบริษัทย่อยดังกล่าว - ประเมินความเหมาะสมของวิธีการประเมินมูลค่าและข้อสมมติฐานที่สำคัญที่ผู้บริหารของบริษัทนำมาใช้ในประมาณค่าเพื่อการด้อยค่าของเงินลงทุนในบริษัทย่อยและสินทรัพย์ไม่มีตัวตนในบริษัทย่อยดังกล่าว - สอบทานการแสดงรายการและการเปิดเผยข้อมูลที่เกี่ยวข้อง |

| เรื่องสำคัญในการตรวจสอบ | วิธีการตรวจสอบที่ใช้เพื่อตอบสนอง |
|---|---|
| <p>ทั้งนี้ นโยบายการบัญชีและการเปิดเผยข้อมูลในงบการเงินสำหรับเงินลงทุนและการค้ำของเงินลงทุนในบริษัทย่อย ได้เปิดเผยไว้ในหมายเหตุประกอบงบการเงินข้อ 3.6 และข้อ 14 และสำหรับสินทรัพย์ไม่มีตัวตนและการค้ำของสินทรัพย์ไม่มีตัวตนของบริษัทย่อยได้เปิดเผยไว้ในหมายเหตุประกอบงบการเงินข้อ 3.9 ข้อ 3.10 และข้อ 17</p> | |
| <p>การรับรู้รายได้จากงานโครงการ</p> <p>บริษัทมีรายได้จากงานโครงการ ซึ่งมีความสำคัญเชิงปริมาณต่องบการเงิน ทั้งนี้เรื่องสำคัญในการตรวจสอบคือ บริษัทรับรู้รายได้จากงานโครงการอย่างถูกต้องตามมาตรฐานการรายงานทางการเงินหรือไม่</p> <p>ทั้งนี้ นโยบายการบัญชีสำหรับการรับรู้รายได้จากงานโครงการแสดงไว้ในหมายเหตุประกอบงบการเงินข้อ 3.14</p> | <p>วิธีการตรวจสอบที่สำคัญ รวมถึง</p> <ul style="list-style-type: none"> • ทำความเข้าใจเกี่ยวกับขั้นตอนการปฏิบัติงานและการควบคุมภายในที่เกี่ยวข้องกับการรับรู้รายได้ • ประเมินการออกแบบและการปฏิบัติตามการควบคุมภายในของการรับรู้รายได้ • ทดสอบความมีประสิทธิภาพของการปฏิบัติตามการควบคุมภายในที่เกี่ยวข้องกับการรับรู้รายได้ • ตรวจสอบเนื้อหาสาระ ซึ่งประกอบด้วย <ul style="list-style-type: none"> - ตรวจสอบเงื่อนไขและข้อตกลงของสัญญางานโครงการ และทดสอบการคำนวณรายได้ว่ามี การรับรู้ในรอบบัญชีที่ถูกต้องและครบถ้วน และตรวจสอบเอกสารประกอบการบันทึกบัญชีสำหรับรายได้ดังกล่าว - ตรวจสอบรายการรายได้จากงานโครงการที่เกิดขึ้นในระหว่างปีและช่วงใกล้วันสิ้นรอบระยะเวลาบัญชีกับเอกสารประกอบรายการ |

ข้อมูลอื่น

ผู้บริหารเป็นผู้รับผิดชอบต่อข้อมูลอื่น ข้อมูลอื่นประกอบด้วยข้อมูลซึ่งรวมอยู่ในรายงานประจำปี แต่ไม่รวมถึงงบการเงินรวมและงบการเงินเฉพาะกิจการและรายงานของผู้สอบบัญชีที่อยู่ในรายงานนั้น ซึ่งคาดว่า จะถูกจัดเตรียมให้ข้าพเจ้าภายหลังวันที่ในรายงานของผู้สอบบัญชี

ความเห็นของข้าพเจ้าต่องบการเงินรวมและงบการเงินเฉพาะกิจการไม่ครอบคลุมถึงข้อมูลอื่นและข้าพเจ้าไม่ได้ให้ความเชื่อมั่นต่อข้อมูลอื่น

ความรับผิดชอบของข้าพเจ้าที่เกี่ยวข้องกับการตรวจสอบงบการเงินรวมและงบการเงินเฉพาะกิจการคือการอ่านและพิจารณาว่าข้อมูลอื่นมีความขัดแย้งที่มีสาระสำคัญกับงบการเงินหรือกับความรู้ที่ได้รับจากการตรวจสอบของข้าพเจ้า หรือปรากฏว่าข้อมูลอื่นมีการแสดงข้อมูลที่ขัดต่อข้อเท็จจริงอันเป็นสาระสำคัญหรือไม่

เมื่อข้าพเจ้าได้อ่านรายงานประจำปี หากข้าพเจ้าสรุปได้ว่ามีการแสดงข้อมูลที่ขัดต่อข้อเท็จจริงอันเป็นสาระสำคัญ ข้าพเจ้าต้องสื่อสารเรื่องดังกล่าวกับผู้มีหน้าที่ในการกำกับดูแลและฝ่ายบริหารของบริษัท

ความรับผิดชอบของผู้บริหารและผู้มีหน้าที่ในการกำกับดูแลต่องบการเงินรวมและงบการเงินเฉพาะกิจการ

ผู้บริหารมีหน้าที่รับผิดชอบในการจัดทำและนำเสนองบการเงินรวมและงบการเงินเฉพาะกิจการเหล่านี้ โดยถูกต้องตามที่ควรตามมาตรฐานการรายงานทางการเงิน และรับผิดชอบเกี่ยวกับการควบคุมภายในที่ผู้บริหารพิจารณาว่าจำเป็นเพื่อให้สามารถจัดทำงบการเงินรวมและงบการเงินเฉพาะกิจการที่ปราศจากการแสดงข้อมูลที่ขัดต่อข้อเท็จจริงอันเป็นสาระสำคัญไม่ว่าจะเกิดจากการทุจริตหรือข้อผิดพลาด

ในการจัดทำงบการเงินรวมและงบการเงินเฉพาะกิจการ ผู้บริหารรับผิดชอบในการประเมินความสามารถของกลุ่มบริษัทและบริษัทในการดำเนินงานต่อเนื่อง เปิดเผยเรื่องที่เกี่ยวข้องกับการดำเนินงานต่อเนื่อง (ตามความเหมาะสม) และการใช้เกณฑ์การบัญชีสำหรับการดำเนินงานต่อเนื่องเว้นแต่ผู้บริหารมีความตั้งใจที่จะเลิกกลุ่มบริษัทและบริษัทหรือหยุดดำเนินงานหรือไม่สามารถดำเนินงานต่อเนื่องต่อไปได้

ผู้มีหน้าที่ในการกำกับดูแลมีหน้าที่ในการกำกับดูแลกระบวนการในการจัดทำรายงานทางการเงินของกลุ่มบริษัทและบริษัท

ความรับผิดชอบของผู้สอบบัญชีต่อการตรวจสอบงบการเงินรวมและงบการเงินเฉพาะกิจการ

การตรวจสอบของข้าพเจ้ามีวัตถุประสงค์เพื่อให้ได้ความเชื่อมั่นอย่างสมเหตุสมผลว่างบการเงินรวมและงบการเงินเฉพาะกิจการ โดยรวมปราศจากการแสดงข้อมูลที่ขัดต่อข้อเท็จจริงอันเป็นสาระสำคัญหรือไม่ ไม่ว่าจะเกิดจากการทุจริตหรือข้อผิดพลาด และเสนอรายงานของผู้สอบบัญชีซึ่งรวมความเห็นของข้าพเจ้าอยู่ด้วยความเชื่อมั่นอย่างสมเหตุสมผลคือความเชื่อมั่นในระดับสูงแต่ไม่ได้เป็นการรับประกันว่าการปฏิบัติงานตรวจสอบตามมาตรฐานการสอบบัญชีจะสามารถตรวจพบข้อมูลที่ขัดต่อข้อเท็จจริงอันเป็นสาระสำคัญที่มีอยู่ได้เสมอไป ข้อมูลที่ขัดต่อข้อเท็จจริงอาจเกิดจากการทุจริตหรือข้อผิดพลาดและถือว่ามีสาระสำคัญเมื่อคาดการณ์ได้อย่างสมเหตุสมผลว่ารายการที่ขัดต่อข้อเท็จจริงแต่ละรายการหรือทุกรายการรวมกันจะมีผลต่อการตัดสินใจทางเศรษฐกิจของผู้ใช้งบการเงินรวมและงบการเงินเฉพาะกิจการจากการใช้งบการเงินเหล่านี้

ในการตรวจสอบของข้าพเจ้าตามมาตรฐานการสอบบัญชี ข้าพเจ้าได้ใช้ดุลยพินิจและการสังเกตและสงสัยเกี่ยวกับผู้ประกอบวิชาชีพตลอดการตรวจสอบ การปฏิบัติงานของข้าพเจ้ารวมถึง

- ระบุและประเมินความเสี่ยงจากการแสดงข้อมูลที่ขัดต่อข้อเท็จจริงอันเป็นสาระสำคัญในงบการเงินรวมและงบการเงินเฉพาะกิจการไม่ว่าจะเกิดจากการทุจริตหรือข้อผิดพลาด ออกแบบและปฏิบัติงานตามวิธีการตรวจสอบเพื่อตอบสนองต่อความเสี่ยงเหล่านั้น และได้หลักฐานการสอบบัญชีที่เพียงพอและเหมาะสมเพื่อเป็นเกณฑ์ในการแสดงความเห็นของข้าพเจ้า ความเสี่ยงที่ไม่พบข้อมูลที่ขัดต่อข้อเท็จจริงอันเป็นสาระสำคัญซึ่งเป็นผลมาจากการทุจริตจะสูงกว่าความเสี่ยงที่เกิดจากข้อผิดพลาดเนื่องจากการทุจริตอาจเกี่ยวกับการสมรู้ร่วมคิด การปลอมแปลงเอกสารหลักฐาน การตั้งใจละเว้นการแสดงผล การแสดงผลที่ไม่ตรงตามข้อเท็จจริงหรือการแทรกแซงการควบคุมภายใน
- ทำความเข้าใจในระบบการควบคุมภายในที่เกี่ยวข้องกับการตรวจสอบ เพื่อออกแบบวิธีการตรวจสอบที่เหมาะสมกับสถานการณ์ แต่ไม่ใช่เพื่อวัตถุประสงค์ในการแสดงความเห็นต่อความมีประสิทธิภาพของการควบคุมภายในของกลุ่มบริษัทและบริษัท
- ประเมินความเหมาะสมของนโยบายการบัญชีที่ผู้บริหารใช้และความสมเหตุสมผลของประมาณการทางบัญชีและการเปิดเผยข้อมูลที่เกี่ยวข้องซึ่งจัดทำขึ้นโดยผู้บริหาร
- สรุปลักษณะความเหมาะสมของการใช้เกณฑ์การบัญชีสำหรับการดำเนินงานต่อเนื่องของผู้บริหารและจากหลักฐานการสอบบัญชีที่ได้รับ สรุปว่ามีความไม่แน่นอนที่มีสาระสำคัญเกี่ยวกับเหตุการณ์หรือสถานการณ์ที่อาจเป็นเหตุให้เกิดข้อสงสัยอย่างมีนัยสำคัญต่อความสามารถของกลุ่มบริษัทและบริษัทในการดำเนินงานต่อเนื่องหรือไม่ ถ้าข้าพเจ้าได้ข้อสรุปว่ามีความไม่แน่นอนที่มีสาระสำคัญ ข้าพเจ้าต้องกล่าวไว้ในรายงานของผู้สอบบัญชีของข้าพเจ้าถึงการเปิดเผยที่เกี่ยวข้องในงบการเงิน หรือถ้าการเปิดเผยดังกล่าวไม่เพียงพอ ความเห็นของข้าพเจ้าจะเปลี่ยนแปลงไป ข้อสรุปของข้าพเจ้าขึ้นอยู่กับหลักฐานการสอบบัญชีที่ได้รับจนถึงวันที่ในรายงานของผู้สอบบัญชีของข้าพเจ้า อย่างไรก็ตาม เหตุการณ์หรือสถานการณ์ในอนาคตอาจเป็นเหตุให้กลุ่มบริษัทและบริษัทต้องหยุดการดำเนินงานต่อเนื่อง
- ประเมินการนำเสนอโครงสร้างและเนื้อหาของงบการเงินรวมและงบการเงินเฉพาะกิจการ โดยรวมถึงการเปิดเผยข้อมูลว่างบการเงินรวมและงบการเงินเฉพาะกิจการแสดงรายการและเหตุการณ์ในรูปแบบที่ทำให้มีการนำเสนอข้อมูลโดยถูกต้องตามที่ควรหรือไม่

- ได้รับหลักฐานการสอบบัญชีที่เหมาะสมอย่างเพียงพอเกี่ยวกับข้อมูลทางการเงินของกิจการภายในกลุ่มหรือกิจกรรมทางธุรกิจภายในกลุ่มบริษัทเพื่อแสดงความเห็นต่องบการเงินรวม ข้าพเจ้ารับผิดชอบต่อการกำหนดแนวทาง การควบคุมดูแล และการปฏิบัติตามตรวจสอบกลุ่มบริษัท ข้าพเจ้าเป็นผู้รับผิดชอบ แต่เพียงผู้เดียวต่อความเห็นของข้าพเจ้า

ข้าพเจ้าได้สื่อสารกับผู้มีส่วนเกี่ยวข้องในการกำกับดูแลในเรื่องต่างๆ ที่สำคัญ ซึ่งรวมถึงขอบเขตและช่วงเวลาของการตรวจสอบตามที่ได้วางแผนไว้ ประเด็นที่มีนัยสำคัญที่พบจากการตรวจสอบรวมถึงข้อบกพร่องที่มีนัยสำคัญในระบบการควบคุมภายในหากข้าพเจ้าได้พบในระหว่างการตรวจสอบของข้าพเจ้า

ข้าพเจ้าได้ให้คำรับรองแก่ผู้มีส่วนเกี่ยวข้องในการกำกับดูแลว่าข้าพเจ้าได้ปฏิบัติตามข้อกำหนดจรรยาบรรณที่เกี่ยวข้องกับความเป็นอิสระและได้สื่อสารกับผู้มีส่วนเกี่ยวข้องในการกำกับดูแลเกี่ยวกับความสัมพันธ์ทั้งหมดตลอดจนเรื่องอื่นซึ่งข้าพเจ้าเชื่อว่ามีเหตุผลที่บุคคลภายนอกอาจพิจารณาว่ากระทบต่อความเป็นอิสระของข้าพเจ้าและมาตรการที่ข้าพเจ้าใช้เพื่อป้องกันไม่ให้ข้าพเจ้าขาดความเป็นอิสระ

จากเรื่องที่ได้สื่อสารกับผู้มีส่วนเกี่ยวข้องในการกำกับดูแล ข้าพเจ้าได้พิจารณาเรื่องต่าง ๆ ที่มีนัยสำคัญมากที่สุดในการตรวจสอบงบการเงินรวมและเฉพาะกิจการในงวดปัจจุบันและกำหนดเป็นเรื่องสำคัญในการตรวจสอบ ข้าพเจ้าได้อธิบายเรื่องเหล่านี้ในรายงานของผู้สอบบัญชีเว้นแต่กฎหมายหรือข้อบังคับไม่ให้เปิดเผยต่อสาธารณะเกี่ยวกับเรื่องดังกล่าว หรือในสถานการณ์ที่ยากที่จะเกิดขึ้น ข้าพเจ้าพิจารณาว่าไม่ควรสื่อสารเรื่องดังกล่าวในรายงานของข้าพเจ้าเพราะการกระทำดังกล่าวสามารถคาดการณ์ได้อย่างสมเหตุสมผลว่าจะมีผลกระทบในทางลบมากกว่าผลประโยชน์ต่อส่วนได้เสียสาธารณะจากการสื่อสารดังกล่าว



ดร. เกียรตินิยม คุณดิสุข

กรุงเทพมหานคร

วันที่ 2 มีนาคม 2563

ผู้สอบบัญชีรับอนุญาตเลขทะเบียน 4800

บริษัท ดีลอยท์ ทูช โธมัทสு ไชยยศ สอบบัญชี จำกัด

บริษัท เออีวิทยา จำกัด (มหาชน) และบริษัทย่อย

งบแสดงฐานะการเงิน (ต่อ)

ณ วันที่ 31 ธันวาคม 2562

หน่วย : บาท

| หมายเหตุ | งบการเงินรวม | | | งบการเงินเฉพาะกิจการ | | | |
|---|--------------------|--------------------------------------|------------------|----------------------|--------------------------------------|------------------|---------------|
| | ณ วันที่ | ณ วันที่ | ณ วันที่ | ณ วันที่ | ณ วันที่ | ณ วันที่ | |
| | 31 ธันวาคม 2562 | 31 ธันวาคม 2561 “ปรับปรุงใหม่” | 1 มกราคม 2561 | 31 ธันวาคม 2562 | 31 ธันวาคม 2561 “ปรับปรุงใหม่” | 1 มกราคม 2561 | |
| หนี้สินและส่วนของผู้ถือหุ้น | | | | | | | |
| หนี้สินหมุนเวียน | | | | | | | |
| เงินเบิกเกินบัญชีธนาคารและ | | | | | | | |
| เงินกู้ยืมระยะสั้นจากสถาบันการเงิน | 18 | - | 62,735,297 | 63,333,042 | - | 62,735,297 | 63,333,042 |
| เจ้าหนี้การค้าและเจ้าหนี้หมุนเวียนอื่น | 19 | 346,648,087 | 543,455,262 | 500,782,212 | 341,255,480 | 501,172,449 | 421,157,186 |
| เงินกู้ยืมระยะสั้นจากบริษัทที่เกี่ยวข้องกัน | 31.7 | 254,500,000 | 238,500,000 | 168,500,000 | 264,500,000 | 253,500,000 | 183,500,000 |
| เงินกู้ยืมระยะสั้นจากบริษัทอื่น | 18 | 49,000,000 | 39,500,000 | - | 49,000,000 | 39,500,000 | - |
| หุ้นกู้ระยะยาวที่ครบกำหนดชำระภายในหนึ่งปี | 18 | 300,000,000 | - | 800,000,000 | 300,000,000 | - | 800,000,000 |
| หนี้สินภายใต้สัญญาเช่าการเงิน | | | | | | | |
| ส่วนที่ถึงกำหนดชำระภายในหนึ่งปี | 21 | 1,377,823 | 6,828,840 | 7,986,021 | 1,090,573 | 1,306,402 | 1,263,074 |
| ประมาณการหนี้สินหมุนเวียนอื่น | 20 | 64,686,730 | - | - | 64,686,730 | - | - |
| หนี้สินที่รวมในกลุ่มสินทรัพย์ที่จะจำหน่ายที่จัดประเภท | | | | | | | |
| เป็นสินทรัพย์ที่ถือไว้เพื่อขาย | 13 | 425,315,505 | - | - | - | - | - |
| หนี้สินหมุนเวียนอื่น | | 7,419,133 | 35,447,691 | 31,146,569 | 7,373,604 | 29,576,726 | 24,255,027 |
| รวมหนี้สินหมุนเวียน | | 1,448,947,278 | 926,467,090 | 1,571,747,844 | 1,027,906,387 | 887,790,874 | 1,493,508,329 |
| หนี้สินไม่หมุนเวียน | | | | | | | |
| หุ้นกู้ระยะยาว | 18 | 300,000,000 | 600,000,000 | - | 300,000,000 | 600,000,000 | - |
| หนี้สินภายใต้สัญญาเช่าการเงิน | 21 | 1,221,564 | 2,168,392 | 9,022,516 | 1,052,432 | 692,288 | 1,998,690 |
| หนี้สินภายใต้เงินได้รอการตัดบัญชี | 23 | 35,009,042 | 74,951,051 | 42,915,138 | 35,009,042 | 34,832,898 | 38,973,618 |
| ประมาณการหนี้สินไม่หมุนเวียนสำหรับ | | | | | | | |
| ผลประโยชน์พนักงาน | 22 | 40,485,945 | 37,282,682 | 38,952,031 | 40,485,945 | 34,008,718 | 36,425,653 |
| รวมหนี้สินไม่หมุนเวียน | | 376,716,551 | 714,402,125 | 90,889,685 | 376,547,419 | 669,533,904 | 77,397,961 |
| รวมหนี้สิน | | 1,825,663,829 | 1,640,869,215 | 1,662,637,529 | 1,404,453,806 | 1,557,324,778 | 1,570,906,290 |



บริษัท เอื้อวิทยา จำกัด (มหาชน) และบริษัทย่อย

งบแสดงฐานะการเงิน (ต่อ)

ณ วันที่ 31 ธันวาคม 2562

หน่วย : บาท

| หมายเหตุ | งบการเงินรวม | | | งบการเงินเฉพาะกิจการ | | |
|---|--------------------|--------------------|------------------|----------------------|--------------------|------------------|
| | ณ วันที่ | ณ วันที่ | ณ วันที่ | ณ วันที่ | ณ วันที่ | ณ วันที่ |
| | 31 ธันวาคม 2562 | 31 ธันวาคม 2561 | 1 มกราคม 2561 | 31 ธันวาคม 2562 | 31 ธันวาคม 2561 | 1 มกราคม 2561 |
| | | | | | | |
| | | “ปรับปรุงใหม่” | | | “ปรับปรุงใหม่” | |
| หนี้สินและส่วนของผู้ถือหุ้น (ต่อ) | | | | | | |
| ส่วนของผู้ถือหุ้น | | | | | | |
| ทุนเรือนหุ้น | 24 | | | | | |
| ทุนจดทะเบียน | | | | | | |
| หุ้นสามัญ 19,071,197,130 หุ้น มูลค่าหุ้นละ 0.10 บาท | 1,907,119,713 | 1,907,119,713 | 1,907,119,713 | 1,907,119,713 | 1,907,119,713 | 1,907,119,713 |
| ทุนที่ออกและชำระแล้ว | | | | | | |
| หุ้นสามัญ 13,162,525,880 หุ้น มูลค่าหุ้นละ 0.10 บาท | | | | | | |
| ชำระครบแล้ว | 1,316,252,588 | | | 1,316,252,588 | | |
| หุ้นสามัญ 13,162,517,864 หุ้น มูลค่าหุ้นละ 0.10 บาท | | | | | | |
| ชำระครบแล้ว | | 1,316,251,786 | 1,316,251,786 | | 1,316,251,786 | 1,316,251,786 |
| ส่วนเกินมูลค่าหุ้นสามัญ | 264,331,893 | 264,331,893 | 264,331,893 | 264,331,893 | 264,331,893 | 264,331,893 |
| ส่วนเกินจัดสรร - ใบสำคัญแสดงสิทธิ | 309,998,676 | 309,998,676 | 309,998,676 | 309,998,676 | 309,998,676 | 309,998,676 |
| กำไร (ขาดทุน) สะสม | | | | | | |
| จัดสรรแล้ว - ทุนสำรองตามกฎหมาย | 26 | 17,907,840 | 17,907,840 | 17,856,197 | 17,907,840 | 17,856,197 |
| ยังไม่ได้จัดสรร (ขาดทุน) | | (1,642,424,120) | (836,640,012) | (1,537,102,631) | (323,769,156) | (93,349,582) |
| องค์ประกอบอื่นของส่วนของผู้ถือหุ้น | | | | | | |
| ผลกำไรที่ยังไม่เกิดขึ้นจริงจากการตีมูลค่าที่ดิน | | 223,920,876 | 223,920,876 | 223,920,876 | 199,060,956 | 199,060,956 |
| ผลต่างจากการแปลงค่าทางการเงิน | | 543,728 | 166,350 | (156,138) | - | - |
| การเปลี่ยนแปลงสัดส่วนในบริษัทย่อย | | (7,192,748) | (7,192,748) | (7,192,748) | - | - |
| รวมส่วนของบริษัทใหญ่ | | 483,338,733 | 1,288,744,661 | 1,853,347,797 | 570,449,322 | 1,783,781,995 |
| ส่วนได้เสียที่ไม่มีอำนาจควบคุม | | (8,647,784) | 12,266,364 | 45,230,223 | - | - |
| รวมส่วนของผู้ถือหุ้น | | 474,690,949 | 1,301,011,025 | 1,898,578,020 | 570,449,322 | 1,783,781,995 |
| รวมหนี้สินและส่วนของผู้ถือหุ้น | | 2,300,354,778 | 2,941,880,240 | 3,561,215,549 | 1,974,903,128 | 3,341,106,773 |

หมายเหตุประกอบงบการเงินเป็นส่วนหนึ่งของงบการเงินนี้

บริษัท เอื้อวิทยา จำกัด (มหาชน) และบริษัทย่อย
งบกำไรขาดทุนและกำไรขาดทุนเบ็ดเสร็จอื่น
สำหรับปีสิ้นสุดวันที่ 31 ธันวาคม 2562

หน่วย : บาท

| | หมายเหตุ | งบการเงินรวม | | งบการเงินเฉพาะกิจการ | |
|---|----------|---------------|------------------------|----------------------|------------------------|
| | | 2562 | 2561 “ปรับปรุงใหม่” | 2562 | 2561 “ปรับปรุงใหม่” |
| รายได้ | | | | | |
| รายได้จากงานโครงการ | | 644,630,259 | 1,026,588,139 | 644,630,259 | 1,026,588,139 |
| รายได้จากการขายสินค้าอุตสาหกรรม | | 8,295,196 | 10,420,577 | 9,952,638 | 14,301,418 |
| รายได้จากการขายสินค้าอื่น | | - | 7,961,396 | - | - |
| รายได้จากการขายไฟฟ้า | | 459,618,844 | 422,873,455 | - | - |
| รายได้อื่น | 27 | 10,768,764 | 44,425,248 | 64,600,943 | 130,077,183 |
| รวมรายได้ | | 1,123,313,063 | 1,512,268,815 | 719,183,840 | 1,170,966,740 |
| ค่าใช้จ่าย | | | | | |
| ต้นทุนงานโครงการ | | 822,146,472 | 1,138,080,319 | 822,146,472 | 1,138,080,319 |
| ต้นทุนขายสินค้าอุตสาหกรรม | | 6,679,846 | 9,443,299 | 6,679,846 | 10,582,744 |
| ต้นทุนขายสินค้าอื่น | | 11,432,991 | 38,361,126 | - | - |
| ต้นทุนขายไฟฟ้า | | 495,643,724 | 454,197,618 | - | - |
| ต้นทุนในการจัดจำหน่าย | | 4,497,925 | 5,440,188 | 4,497,925 | 4,859,089 |
| ค่าใช้จ่ายในการบริหาร | | 83,689,769 | 97,013,070 | 82,477,384 | 70,905,887 |
| ค่าใช้จ่ายอื่น | 28 | 374,487,618 | 302,085,810 | 958,124,543 | 112,225,633 |
| ต้นทุนทางการเงิน | | 69,367,895 | 67,695,162 | 53,966,659 | 67,761,512 |
| รวมค่าใช้จ่าย | | 1,867,946,240 | 2,112,316,592 | 1,927,892,829 | 1,404,415,184 |
| ส่วนแบ่งขาดทุนจากเงินลงทุนในบริษัทร่วม | | (28,930,040) | (9,359,446) | - | - |
| ขาดทุนก่อน (ค่าใช้จ่าย) รายได้ภาษีเงินได้ | | (773,563,217) | (609,407,223) | (1,208,708,989) | (233,448,444) |
| (ค่าใช้จ่าย) รายได้ภาษีเงินได้ | 23 | (48,815,207) | 11,379,532 | (176,144) | 3,080,513 |
| ขาดทุนสำหรับปี | | (822,378,424) | (598,027,691) | (1,208,885,133) | (230,367,931) |



บริษัท เออีวิทยา จำกัด (มหาชน) และบริษัทย่อย
งบกำไรขาดทุนและกำไรขาดทุนเบ็ดเสร็จอื่น (ต่อ)
สำหรับปีสิ้นสุดวันที่ 31 ธันวาคม 2562

หน่วย : บาท

| หมายเหตุ | งบการเงินรวม | | งบการเงินเฉพาะกิจการ | |
|---|--------------|------------------------|----------------------|------------------------|
| | 2562 | 2561 “ปรับปรุงใหม่” | 2562 | 2561 “ปรับปรุงใหม่” |
| กำไร (ขาดทุน) เบ็ดเสร็จอื่น | | | | |
| รายการที่จะไม่ถูกจัดประเภทใหม่ไว้ในกำไรหรือขาดทุนในภายหลัง | | | | |
| ขาดทุนจากการประมาณการตามหลักคณิตศาสตร์ประกันภัย | 22 | (4,481,566) | - | (4,448,342) |
| รวมรายการที่จะไม่ถูกจัดประเภทใหม่ไว้ในกำไรหรือขาดทุนในภายหลัง | | (4,481,566) | - | (4,448,342) |
| รายการที่อาจถูกจัดประเภทใหม่ไว้ในกำไรหรือขาดทุนในภายหลัง | | | | |
| ผลต่างจากการแปลงค่างบการเงิน | | 539,112 | 460,696 | - |
| รวมรายการที่อาจถูกจัดประเภทใหม่ไว้ในกำไรหรือขาดทุนในภายหลัง | | 539,112 | 460,696 | - |
| กำไร (ขาดทุน) เบ็ดเสร็จอื่นสำหรับปี | | (3,942,454) | 460,696 | (4,448,342) |
| ขาดทุนเบ็ดเสร็จรวมสำหรับปี | | (826,320,878) | (597,566,995) | (1,213,333,475) |
| การแบ่งปันขาดทุนรวม | | | | |
| ส่วนที่เป็นของบริษัทใหญ่ | | (801,302,542) | (564,925,624) | (1,208,885,133) |
| ส่วนที่เป็นของส่วนได้เสียที่ไม่มีอำนาจควบคุม | | (21,075,882) | (33,102,067) | - |
| | | (822,378,424) | (598,027,691) | (1,208,885,133) |
| การแบ่งปันขาดทุนเบ็ดเสร็จรวม | | | | |
| ส่วนที่เป็นของบริษัทใหญ่ | | (805,406,730) | (564,603,136) | (1,213,333,475) |
| ส่วนที่เป็นของส่วนได้เสียที่ไม่มีอำนาจควบคุม | | (20,914,148) | (32,963,859) | - |
| | | (826,320,878) | (597,566,995) | (1,213,333,475) |
| ขาดทุนต่อหุ้น | 30 | | | |
| ขาดทุนส่วนที่เป็นของบริษัทใหญ่ต่อหุ้นขั้นพื้นฐาน | | (0.0609) | (0.0429) | (0.0918) |
| ขาดทุนส่วนที่เป็นของบริษัทใหญ่ต่อหุ้นปรับลด | | (0.0609) | (0.0429) | (0.0918) |

บริษัท เออีวิทยา จำกัด (มหาชน) และบริษัทย่อย
งบแสดงการเปลี่ยนแปลงส่วนของผู้ถือหุ้น
สำหรับปีสิ้นสุดวันที่ 31 ธันวาคม 2562

หน่วย : บาท

| หมายเหตุ | งบการเงินรวม | | | | | | | | | | |
|--------------------------|-----------------------------|---|---|-------------------------|-------------------------|--------------------------|----------------|-------------|---------------|---------------|---------------|
| | กำไร (ขาดทุน) สะสม | | องค์ประกอบอื่นของส่วนของผู้ถือหุ้น | | | | ส่วนได้เสีย | | | | |
| | จัดสรรแล้ว | กำไร (ขาดทุน) สะสม | ผลกำไรที่ยัง | ผลต่างจาก | การเปลี่ยนแปลง | ส่วนได้เสีย | ที่มีอำนาจ | ควบคุม | รวมส่วน | ของผู้ถือหุ้น | |
| ทุนที่ออก และชำระแล้ว | ส่วนเกิน มูลค่าหุ้นสามัญ | ส่วนเกินจัดสรร ในบัญชีแสดงสิทธิ ตามกฎหมาย (ขาดทุน) | ทุนสำรอง ยังไม่ได้จัดสรร ยังไม่ได้จัดสรร จากการยุติค่าที่ด้น ในบริษัทย่อย | การแปลงค่า งบการเงิน | หักส่วน ในบริษัทย่อย | รวมส่วนของ บริษัทใหญ่ | รวมส่วน ของ | ส่วน | ผู้ถือหุ้น | รวมส่วน | |
| | 1,316,251,786 | 264,331,893 | 309,998,676 | 17,856,197 | (271,662,745) | 223,920,876 | (156,138) | (7,192,748) | 1,833,347,797 | 45,230,223 | 1,898,578,020 |
| 26 | - | - | - | 51,643 | (51,643) | - | - | - | - | - | - |
| 4 | - | - | - | - | (390,123,731) | - | - | - | (390,123,731) | (33,102,067) | (423,225,798) |
| | - | - | - | - | (174,801,893) | - | - | - | (174,801,893) | - | (174,801,893) |
| | - | - | - | - | (564,925,624) | - | - | - | (564,925,624) | (33,102,067) | (598,027,691) |
| | - | - | - | - | - | - | 322,488 | - | 322,488 | 138,208 | 460,696 |
| | 1,316,251,786 | 264,331,893 | 309,998,676 | 17,907,840 | (836,640,012) | 223,920,876 | 166,350 | (7,192,748) | 1,288,744,661 | 12,266,364 | 1,301,011,025 |
| | 1,316,251,786 | 264,331,893 | 309,998,676 | 17,907,840 | (836,640,012) | 223,920,876 | 166,350 | (7,192,748) | 1,288,744,661 | 12,266,364 | 1,301,011,025 |
| 25 | 802 | - | - | - | - | - | - | - | 802 | - | 802 |
| | - | - | - | - | (801,302,542) | - | - | - | (801,302,542) | (21,075,882) | (822,378,424) |
| | - | - | - | - | (4,481,566) | - | 377,378 | - | (4,104,188) | 161,734 | (3,942,454) |
| | 1,316,252,588 | 264,331,893 | 309,998,676 | 17,907,840 | (1,642,424,120) | 223,920,876 | 543,728 | (7,192,748) | 483,338,733 | (8,647,784) | 474,690,949 |

หมายเหตุประกอบงบการเงินเป็นส่วนหนึ่งของงบการเงินนี้

บริษัท เออีทียา จำกัด (มหาชน) และบริษัทย่อย
งบแสดงการเปลี่ยนแปลงส่วนของผู้ถือหุ้น (ต่อ)
สำหรับปีสิ้นสุดวันที่ 31 ธันวาคม 2562

| หมายเหตุ | งบการเงินเฉพาะบริษัท | | | | | | รวม |
|----------|--------------------------|-----------------------------|------------------------------------|--------------------|--------------------|---|-----------------|
| | ทุนที่ออก และชำระแล้ว | ส่วนเกิน มูลค่าหุ้นสามัญ | ส่วนเกินจัดสรร ใบสำคัญแสดงสิทธิ | กำไร (ขาดทุน) สะสม | | องค์ประกอบอื่น ของส่วนของผู้ถือหุ้น ผลกำไรที่ยังไม่ เกิดขึ้นจริงจากการ ตีมูลค่าที่ดิน | |
| | | | | จัดสรรแล้ว | กำไร (ขาดทุน) สะสม | | |
| | 1,316,251,786 | 264,331,893 | 309,998,676 | 17,856,197 | (93,349,582) | 199,060,956 | 2,014,149,926 |
| 26 | - | - | - | 51,643 | (51,643) | - | - |
| 4 | - | - | - | - | (55,566,038) | - | (55,566,038) |
| | - | - | - | - | (174,801,893) | - | (174,801,893) |
| | - | - | - | - | (230,367,931) | - | (230,367,931) |
| | - | - | - | - | - | - | - |
| | 1,316,251,786 | 264,331,893 | 309,998,676 | 17,907,840 | (323,769,156) | 199,060,956 | 1,783,781,995 |
| 25 | 802 | - | - | - | - | - | 802 |
| | - | - | - | - | (1,208,885,133) | - | (1,208,885,133) |
| | - | - | - | - | (4,448,342) | - | (4,448,342) |
| | 1,316,252,588 | 264,331,893 | 309,998,676 | 17,907,840 | (1,537,102,631) | 199,060,956 | 570,449,322 |

หมายเหตุประกอบงบการเงินเป็นส่วนหนึ่งของงบการเงินนี้

บริษัท เอื้อวิทยา จำกัด (มหาชน) และบริษัทย่อย

งบกระแสเงินสด

สำหรับปีสิ้นสุดวันที่ 31 ธันวาคม 2562

หน่วย : บาท

| หมายเหตุ | งบการเงินรวม | | งบการเงินเฉพาะกิจการ | |
|--|---------------|------------------------|----------------------|------------------------|
| | 2562 | 2561 “ปรับปรุงใหม่” | 2562 | 2561 “ปรับปรุงใหม่” |
| กระแสเงินสดจากกิจกรรมดำเนินงาน | | | | |
| ขาดทุนก่อน (ค่าใช้จ่าย) รายได้ภาษีเงินได้ | (773,563,217) | (609,407,223) | (1,208,708,989) | (233,448,444) |
| รายการปรับปรุง | | | | |
| ดอกเบี้ยรับ | 27 | (1,543,163) | (1,398,994) | (49,775,303) |
| ดอกเบี้ยจ่าย | | 60,398,254 | 67,674,797 | 44,418,266 |
| ค่าเผื่อนี้สงจะสูญ (กลับรายการ) | 29 | - | (13,828,153) | - |
| ขาดทุนจากการลดลงของมูลค่าของสินค้าคงเหลือ | 11 และ 29 | 12,530,444 | 22,712,827 | 28,555,019 |
| ค่าเสื่อมราคา | 15 | 43,924,636 | 106,875,215 | 8,895,783 |
| ค่าตัดจำหน่าย | 17 | 25,009,761 | 48,560,266 | 471,979 |
| ค่าใช้จ่ายผลประโยชน์พนักงาน | 22 | 8,422,762 | 3,222,225 | 8,085,297 |
| ขาดทุนจากอัตราแลกเปลี่ยนที่ยังไม่เกิดขึ้นจริง | | 1,098,955 | 540,822 | 2,704,760 |
| ขาดทุนจากการขายเงินลงทุนในบริษัทร่วมและ โบราณคดี | 14.2 | 755,366 | 15,652,550 | 755,366 |
| ขาดทุนจากการซื้อขายของกลุ่มสินทรัพย์ที่จะจำหน่ายที่จัดประเภทเป็นสินทรัพย์ที่ถือไว้เพื่อขาย | | - | 21,198,856 | - |
| หนี้สงจะสูญของเงินให้กู้ยืมระยะสั้นแก่บริษัทย่อย | | - | - | 632,091,174 |
| หนี้สงจะสูญของดอกเบี้ยค้างรับแก่บริษัทย่อย | 10 | - | - | 166,920,834 |
| ขาดทุนจากการซื้อขายของเงินลงทุนในบริษัทย่อย | 14.1 | - | - | 21,975,922 |
| ขาดทุนจากการซื้อขายของเงินลงทุนในบริษัทร่วม | 14.2 | 69,865,996 | 27,860,932 | 69,865,996 |
| ขาดทุนจากการจำหน่ายและตัดจำหน่ายอุปกรณ์ | | - | 28,511,721 | 1,636,523 |
| ขาดทุนจากการซื้อขายที่ดิน อาคารและอุปกรณ์ | | 116,200,408 | - | - |
| ขาดทุนจากการซื้อขายของสินทรัพย์ไม่มีตัวตน | 17 | 99,685,714 | 154,205,810 | - |
| ขาดทุนจากการซื้อขายของค่าความนิยม | 16 | - | 46,288,517 | - |
| ขาดทุนจากสัญญาจ้างงาน โครงการที่สร้างภาระ | 20 | 64,686,730 | - | 64,686,730 |
| ส่วนแบ่งขาดทุนจากเงินลงทุนในบริษัทร่วม | 14.2 | 28,930,040 | 9,359,446 | - |
| | | (243,597,314) | (71,970,386) | (207,420,643) |
| ลูกหนี้การค้าและลูกหนี้หมุนเวียนอื่นลดลง | | 337,621,396 | 84,650,211 | 293,032,607 |
| สินค้าคงเหลือลดลง | | 73,148,326 | 204,270,667 | 62,206,111 |
| สินทรัพย์หมุนเวียนอื่น (เพิ่มขึ้น) ลดลง | | (96,511) | 17,351,265 | (50,947) |
| สินทรัพย์ไม่หมุนเวียนอื่น (เพิ่มขึ้น) ลดลง | | 400,000 | 156,411 | - |
| เจ้าหนี้การค้าและเจ้าหนี้หมุนเวียนอื่นเพิ่มขึ้น (ลดลง) | | (158,585,878) | (7,421,790) | (166,222,535) |
| จ่ายผลประโยชน์พนักงาน | 22 | (6,598,812) | (4,891,574) | (6,056,412) |
| หนี้สินหมุนเวียนอื่นเพิ่มขึ้น (ลดลง) | | (17,801,955) | 4,301,122 | (22,203,122) |
| เงินสดรับจาก (จ่ายเพื่อ) การดำเนินงาน | | (15,510,748) | 226,445,926 | (46,714,941) |
| รับดอกเบี้ย | | 1,173,360 | 733,706 | 6,769,841 |
| เงินสดรับคืนจากภาษีเงินได้ | | - | 21,472,365 | - |
| จ่ายดอกเบี้ย | | (52,491,209) | (3,965,886) | (38,453,128) |
| จ่ายภาษีเงินได้ | | (26,933,569) | (26,035,989) | (23,528,525) |
| เงินสดสุทธิได้มาจาก (ใช้ไปใน) กิจกรรมดำเนินงาน | | (93,762,166) | 218,650,122 | (101,926,753) |
| | | | | 235,592,646 |



บริษัท เอื้อวิทย์ จำกัด (มหาชน) และบริษัทย่อย

งบกระแสเงินสด (ต่อ)

สำหรับปีสิ้นสุดวันที่ 31 ธันวาคม 2562

หน่วย : บาท

| หมายเหตุ | งบการเงินรวม | | งบการเงินเฉพาะกิจการ | |
|---|----------------|---------------|----------------------|---------------|
| | 2562 | 2561 | 2562 | 2561 |
| | “ปรับปรุงใหม่” | | “ปรับปรุงใหม่” | |
| กระแสเงินสดจากกิจกรรมลงทุน | | | | |
| เงินลงทุนชั่วคราว (เพิ่มขึ้น) ลดลง | 884,011 | (11,969) | 884,011 | (11,969) |
| เงินฝากธนาคารที่คิดการล่าช้า (เพิ่มขึ้น) ลดลง | 5,047,040 | (11,314,694) | 29,675,000 | (11,299,000) |
| เงินสดจ่ายเพื่อเงินให้กู้ยืมระยะสั้นแก่บริษัทที่เกี่ยวข้องกัน | 31.4 | - | (79,513,729) | (127,667,683) |
| เงินสดจ่ายเพื่อซื้ออุปกรณ์ | (15,631,098) | (56,201,523) | (4,880,136) | (4,535,801) |
| เงินสดจ่ายเพื่อซื้อสินทรัพย์ไม่มีตัวตน | 17 | (730,761) | (730,761) | - |
| เงินสดจ่ายเพื่อซื้อเงินลงทุนในบริษัทย่อย | 14.1 | - | (300,000,000) | (22,100,000) |
| เงินสดจ่ายเพื่อซื้อเงินลงทุนในบริษัทร่วม | 14.2 | - | - | (105,989,568) |
| เงินสดรับจากการขายเงินลงทุนในบริษัทย่อย | 14.1 | - | - | 70,000 |
| เงินสดรับจากการขายเงินลงทุนในบริษัทร่วม | 14.2 | 950,330 | 950,330 | 42,101,960 |
| เงินสดรับจากเงินให้กู้ยืมระยะสั้นแก่บริษัทที่เกี่ยวข้องกัน | 31.4 | - | 784,830,707 | 42,782,394 |
| เงินสดรับจากการจำหน่ายอุปกรณ์ | 192,000 | - | 192,000 | - |
| เงินสดรับจากการจำหน่ายสินทรัพย์ไม่หมุนเวียนที่จัดประเภทเป็นสินทรัพย์ที่ถือไว้เพื่อขาย | 152,172,475 | - | - | - |
| เงินสดสุทธิได้จาก (ใช้ไปใน) กิจกรรมลงทุน | 142,883,997 | (153,592,534) | 431,407,422 | (186,649,667) |
| กระแสเงินสดจากกิจกรรมจัดหาเงิน | | | | |
| เงินเบิกเกินบัญชีธนาคารเพิ่มขึ้น (ลดลง) สุทธิ | (17,338,160) | (597,745) | (17,338,160) | (597,745) |
| เงินสดรับจากการออกหุ้นกู้ | 300,000,000 | 600,000,000 | 300,000,000 | 600,000,000 |
| เงินสดรับจากเงินกู้ยืมระยะสั้นจากบริษัทที่เกี่ยวข้องกัน | 31.7 | 116,000,000 | 126,000,000 | 80,000,000 |
| เงินสดรับจากเงินกู้ยืมระยะสั้นจากบริษัทอื่น | 30,500,000 | 70,000,000 | 30,500,000 | 70,000,000 |
| เงินสดรับจากเงินกู้ยืมระยะยาวจากสถาบันการเงิน | 34,226,475 | - | - | - |
| เงินสดรับจากเงินกู้ยืมระยะยาวจากสถาบันการเงิน | 330,000,000 | - | - | - |
| เงินสดรับจากการใช้สิทธิตามใบสำคัญแสดงสิทธิ | 25 | 802 | 802 | - |
| เงินสดจ่ายคืนหุ้นกู้ | (300,000,000) | (800,000,000) | (300,000,000) | (800,000,000) |
| เงินสดจ่ายคืนเงินกู้ยืมระยะสั้นจากสถาบันการเงิน | (45,397,137) | - | - | - |
| เงินสดจ่ายคืนเงินกู้ยืมระยะสั้นจากบริษัทที่เกี่ยวข้องกัน | (100,000,000) | (10,000,000) | (115,000,000) | (10,000,000) |
| เงินสดจ่ายคืนเงินกู้ยืมระยะสั้นจากบริษัทอื่น | (21,000,000) | (30,500,000) | (21,000,000) | (30,500,000) |
| เงินสดจ่ายคืนหนี้สินภายใต้สัญญาเช่าการเงิน | (6,941,997) | (8,011,305) | (1,513,199) | (1,263,074) |
| เงินสดจ่ายคืนเงินกู้ยืมระยะยาวจากสถาบันการเงิน | (23,677,941) | - | (45,397,137) | - |
| เงินสดสุทธิได้จาก (ใช้ไปใน) กิจกรรมจัดหาเงิน | 296,372,042 | (99,109,050) | (43,747,694) | (92,360,819) |
| เงินสดและรายการเทียบเท่าเงินสดเพิ่มขึ้น (ลดลง) สุทธิ | 345,493,873 | (34,051,462) | 285,732,975 | (43,417,840) |
| เงินสดและรายการเทียบเท่าเงินสด ณ ต้นปี | 69,073,217 | 103,117,401 | 16,588,528 | 60,006,368 |
| ผลกระทบจากการเปลี่ยนแปลงของอัตราแลกเปลี่ยน | - | 7,278 | - | - |
| เงินสดและรายการเทียบเท่าเงินสดของกลุ่มสินทรัพย์ที่จะจำหน่ายที่จัดประเภทเป็นสินทรัพย์ที่ถือไว้เพื่อขาย | (102,056,626) | - | - | - |
| เงินสดและรายการเทียบเท่าเงินสด ณ สิ้นปี | 312,510,464 | 69,073,217 | 302,321,503 | 16,588,528 |

หมายเหตุประกอบงบการเงินเป็นส่วนหนึ่งของงบการเงินนี้

บริษัท เออีวิทยา จำกัด (มหาชน) และบริษัทย่อย

หมายเหตุประกอบงบการเงิน

สำหรับปีสิ้นสุดวันที่ 31 ธันวาคม 2562

1. ข้อมูลทั่วไป

บริษัท เออีวิทยา จำกัด (มหาชน) (“บริษัท”) เป็นบริษัทมหาชนจำกัด ซึ่งจัดตั้งขึ้นในประเทศไทย และเป็นบริษัทจดทะเบียนในตลาดหลักทรัพย์ เอ็มเอ ไอ (Market for Alternative Investment: MAI) แห่งประเทศไทย และมีที่อยู่ตามที่ได้จดทะเบียนดังนี้

247 ถนนร่มเกล้า แขวงแสนแสบ เขตมีนบุรี กรุงเทพมหานคร

บริษัทดำเนินธุรกิจผลิตและจำหน่ายโครงเหล็กชุบสังกะสีสำหรับเสาสายส่งไฟฟ้าแรงสูง เสาโทรคมนาคม และโครงเหล็กสถานีไฟฟ้าย่อย ให้บริการชุบสังกะสีและจำหน่ายสินค้าอุปกรณ์ส่งกำลัง

เพื่อวัตถุประสงค์ในการรายงานข้อมูลจึงรวมเรียกบริษัทและบริษัทย่อยว่ากลุ่มบริษัท

การประกอบการธุรกิจของกลุ่มบริษัทสามารถสรุปได้ดังนี้

| ชื่อบริษัท | ลักษณะธุรกิจ |
|--|---|
| 1. บริษัท พาราไดซ์กรีนเอนเนอจี จำกัด | ประกอบธุรกิจโรงไฟฟ้าก๊าซชีวภาพ และจำหน่ายผลิตภัณฑ์แปรรูปจากพืชพลังงาน และผลิตภัณฑ์ทางการเกษตร |
| 2. บริษัท ยูดับบลิวซี โกเมน ไบโอแมส จำกัด | ประกอบธุรกิจโรงไฟฟ้าชีวมวล |
| 3. บริษัท อัลตรา เอเซีย จำกัด (เดิมชื่อ “บริษัท ยูดับบลิวซี โซลาร์ จำกัด”) ⁽¹⁾ | ประกอบธุรกิจการลงทุนและกิจการค้า |
| 4. บริษัท สตีลไบโอแมส จำกัด | ประกอบธุรกิจโรงไฟฟ้าชีวมวล |
| 5. บริษัท ยูดับบลิวซี อัมพัน ไบโอแมส จำกัด | ประกอบธุรกิจโรงไฟฟ้าชีวมวล |
| 6. บริษัท ยูดับบลิวซีซี (กัมพูชา) จำกัด | ประกอบธุรกิจโรงงานผลิตและจำหน่ายไม้สับแปรรูป |
| 7. บริษัท อัลตรา เอเซีย ลิงค โปร์ จำกัด ⁽²⁾ | ประกอบธุรกิจการจัดการด้านบุคลากร |

(1) ที่ประชุมวิสามัญผู้ถือหุ้นของบริษัทเมื่อวันที่ 14 สิงหาคม 2562 ผู้ถือหุ้นของบริษัทได้อนุมัติให้มีการเปลี่ยนชื่อบริษัทจากเดิม บริษัท ยูดับบลิวซี โซลาร์ จำกัด เป็นบริษัท อัลตรา เอเซีย จำกัด โดยบริษัทได้จดทะเบียนเปลี่ยนชื่อบริษัทกับกรมพัฒนาธุรกิจการค้า กระทรวงพาณิชย์ เมื่อวันที่ 15 สิงหาคม 2562

(2) เมื่อวันที่ 10 ตุลาคม 2562 บริษัท อัลตรา เอเซีย จำกัด ได้ลงทุนในหุ้นสามัญของ บริษัท อัลตรา เอเซีย ลิงค โปร์ จำกัดจำนวน 100 หุ้น มูลค่าหุ้นละ 10 เหรียญดอลลาร์สหรัฐ รวมเป็นมูลค่า 1,000 เหรียญดอลลาร์สหรัฐ ทำให้บริษัท อัลตรา เอเซีย ลิงค โปร์ จำกัดถือเป็นบริษัทย่อยของกลุ่มบริษัทตั้งแต่วันที่ดังกล่าว



2. เกณฑ์การจัดทำและการนำเสนองบการเงิน

- 2.1 กลุ่มบริษัทจัดทำบัญชีเป็นเงินบาทและจัดทำงบการเงินตามกฎหมายเป็นภาษาไทยตามมาตรฐานการรายงานทางการเงินและวิธีปฏิบัติทางการบัญชีที่รับรองทั่วไปในประเทศไทย
- 2.2 งบการเงินของกลุ่มบริษัทได้จัดทำขึ้นตามมาตรฐานการบัญชีฉบับที่ 1 (ปรับปรุง 2561) เรื่อง “การนำเสนองบการเงิน” ซึ่งมีผลบังคับใช้สำหรับงบการเงินที่มีรอบระยะเวลาบัญชีที่เริ่มในหรือหลังวันที่ 1 มกราคม 2562 เป็นต้นไป และตามข้อบังคับของตลาดหลักทรัพย์แห่งประเทศไทย ลงวันที่ 2 ตุลาคม 2560 เรื่อง “การจัดทำและส่งงบการเงินและรายการเกี่ยวกับฐานะการเงินและผลการดำเนินงานของบริษัทจดทะเบียน พ.ศ. 2560” และตามประกาศกรมพัฒนาธุรกิจการค้า เรื่อง “กำหนดรายการย่อที่ต้องมีในงบการเงิน (ฉบับที่ 2) พ.ศ. 2559” ลงวันที่ 11 ตุลาคม 2559
- 2.3 งบการเงินนี้ได้จัดทำขึ้น โดยใช้เกณฑ์ราคาทุนเดิมในการวัดมูลค่าขององค์ประกอบของงบการเงิน ยกเว้นตามที่ได้เปิดเผยในนโยบายการบัญชีที่สำคัญ (ดูหมายเหตุข้อ 3)
- 2.4 งบการเงินฉบับภาษาอังกฤษจัดทำขึ้นจากงบการเงินฉบับภาษาไทยที่จัดทำตามกฎหมาย ในกรณีที่มีเนื้อความขัดแย้งกันหรือมีการตีความแตกต่างกันระหว่างสองภาษา ให้ใช้งบการเงินฉบับภาษาไทยเป็นหลัก
- 2.5 เกณฑ์ในการจัดทำงบการเงินรวม
 - ก) งบการเงินรวมนี้จัดทำขึ้น โดยรวมงบการเงินของบริษัท เออีวิทยา จำกัด (มหาชน) (ซึ่งต่อไปนี้จะเรียกว่า “บริษัท”) และบริษัทย่อย (ซึ่งต่อไปนี้จะเรียกว่า “บริษัทย่อย”) (ดูหมายเหตุข้อ 1)
 - ข) บริษัทจะถือว่ามีการควบคุมกิจการที่เข้าไปลงทุนหรือบริษัทย่อยได้ หากบริษัทมีสิทธิได้รับหรือมีส่วนได้เสียในผลตอบแทนของกิจการที่เข้าไปลงทุน และสามารถใช้อำนาจในการสั่งการกิจกรรมที่ส่งผลกระทบต่ออย่างมีนัยสำคัญต่อจำนวนเงินผลตอบแทนนั้นได้
 - ค) งบการเงินของบริษัทย่อยได้จัดทำขึ้น โดยใช้นโยบายการบัญชีที่สำคัญเช่นเดียวกันกับของบริษัท ยกเว้นงบการเงินของบริษัท พาราไดซ์กรีนเอนเนอจี จำกัดได้จัดทำขึ้น โดยใช้เกณฑ์การวัดมูลค่ารายการด้านสินทรัพย์ด้วยมูลค่าตามบัญชี หรือมูลค่าหรือสิ่งตอบแทนอื่นที่คาดว่าจะได้รับสุทธิแล้วแต่มูลค่าใดจะต่ำกว่า และการวัดมูลค่ารายการด้านหนี้สินด้วยมูลค่าหรือสิ่งตอบแทนอื่นที่จะจ่าย เนื่องจากบริษัทย่อยดังกล่าวหยุดดำเนินงาน
 - ง) ยอดคงเหลือและรายการบัญชีระหว่างกิจการในกลุ่มที่มีสาระสำคัญได้ถูกตัดรายการในการจัดทำงบการเงินรวมนี้แล้ว งบการเงินรวมสำหรับปีสิ้นสุดวันที่ 31 ธันวาคม 2562 และ 2561 ได้จัดทำขึ้นโดยใช้งบการเงินของบริษัทย่อยสำหรับปีสิ้นสุดวันเดียวกัน

- จ) ส่วนของผู้มีส่วนได้เสียที่ไม่มีอำนาจควบคุม คือ จำนวนกำไรหรือขาดทุนและสินทรัพย์สุทธิของบริษัทย่อยส่วนที่ไม่ได้เป็นของบริษัท และแสดงเป็นรายการแยกต่างหากในส่วนของกำไรหรือขาดทุนรวมและส่วนของผู้ถือหุ้นในงบแสดงฐานะการเงินรวม

2.6 มาตรฐานการรายงานทางการเงินที่มีผลต่อการรายงานและการเปิดเผยข้อมูลในงบการเงินสำหรับงวดบัญชีปัจจุบัน

ในระหว่างปี กลุ่มบริษัทได้นำมาตรฐานการรายงานทางการเงินฉบับปรับปรุงและฉบับใหม่รวมถึงแนวปฏิบัติทางบัญชีที่ออกโดยสภาวิชาชีพบัญชี ซึ่งมีผลบังคับใช้สำหรับรอบระยะเวลาบัญชีที่เริ่มในหรือหลังวันที่ 1 มกราคม 2562 มาถือปฏิบัติ มาตรฐานการรายงานทางการเงินดังกล่าวได้รับการปรับปรุงหรือจัดให้มีขึ้นเพื่อให้มีเนื้อหาทำเทียมกับมาตรฐานการรายงานทางการเงินระหว่างประเทศ โดยส่วนใหญ่เป็นการปรับปรุงถ้อยคำและคำศัพท์ การตีความและการให้แนวปฏิบัติทางบัญชีกับผู้ใช้งานมาตรฐาน การนำมาตรฐานการรายงานทางการเงินดังกล่าวมาถือปฏิบัตินี้ไม่มีผลกระทบอย่างเป็นสาระสำคัญต่องบการเงินของบริษัท อย่างไรก็ตาม มาตรฐานการรายงานทางการเงินฉบับใหม่ซึ่งได้มีการเปลี่ยนแปลงหลักการสำคัญคือ มาตรฐานการรายงานทางการเงินฉบับที่ 15 เรื่อง รายได้จากสัญญาที่ทำกับลูกค้า

มาตรฐานการรายงานทางการเงิน ฉบับที่ 15 เรื่อง รายได้จากสัญญาที่ทำกับลูกค้า

หลักการสำคัญของมาตรฐานการรายงานทางการเงิน ฉบับที่ 15 เรื่อง รายได้จากสัญญาที่ทำกับลูกค้า คือกิจการรับรู้รายได้เพื่อแสดงการส่งมอบสินค้าหรือบริการที่สัญญาให้ลูกค้าในจำนวนเงินที่สะท้อนถึงสิ่งตอบแทนที่กิจการคาดว่าจะมีสิทธิได้รับจากการแลกเปลี่ยนสินค้าหรือบริการ มาตรฐานกำหนดหลักการสำคัญ 5 ขั้นตอนในการรับรู้รายได้ดังต่อไปนี้

- ขั้นตอนแรก: ระบุสัญญาที่ทำกับลูกค้า
- ขั้นที่สอง: ระบุภาระที่ต้องปฏิบัติในสัญญา
- ขั้นที่สาม: กำหนดราคาของรายการ
- ขั้นที่สี่: บันส่วนราคาของรายการให้กับภาระที่ต้องปฏิบัติที่รวมอยู่ในสัญญา
- ขั้นที่ห้า: รับรู้รายได้เมื่อ (หรือขณะที่) กิจการปฏิบัติตามภาระที่ต้องปฏิบัติเสร็จสิ้น

ภายใต้มาตรฐานการรายงานทางการเงิน ฉบับที่ 15 เรื่อง รายได้จากสัญญาที่ทำกับลูกค้า กิจการต้องรับรู้รายได้เมื่อกิจการปฏิบัติตามภาระที่ต้องปฏิบัติเสร็จสิ้น เช่น เมื่ออำนาจควบคุมของสินค้าหรือบริการที่จะต้องปฏิบัติตามภาระที่ต้องปฏิบัตินั้นมีการส่งมอบสินค้าหรือบริการให้กับลูกค้าเสร็จสิ้นแล้ว

มาตรฐานกลุ่มดังกล่าวข้างต้น กำหนดหลักการเกี่ยวกับการจัดประเภทและการวัดมูลค่าเครื่องมือทางการเงินด้วยมูลค่ายุติธรรมหรือราคาทุนตัดจำหน่ายโดยพิจารณาจากประเภทของตราสารทางการเงิน ลักษณะของกระแสเงินสดตามสัญญาและแผนธุรกิจของกิจการ (Business Model) หลักการเกี่ยวกับวิธีการคำนวณการด้อยค่าของเครื่องมือทางการเงินโดยใช้แนวคิดของผลขาดทุนด้านเครดิตที่คาดว่าจะเกิดขึ้น และหลักการเกี่ยวกับการบัญชีป้องกันความเสี่ยง รวมถึงการแสดงรายการและการเปิดเผยข้อมูลเครื่องมือทางการเงิน มาตรฐานเหล่านี้จะนำมาแทนมาตรฐานและการตีความมาตรฐานที่เกี่ยวข้องกับเครื่องมือทางการเงินเมื่อมีผลบังคับใช้

ผู้บริหารของกลุ่มบริษัทอยู่ระหว่างการประเมินผลกระทบจากมาตรฐานกลุ่มเครื่องมือทางการเงินดังกล่าวที่มีต่องบการเงินของกลุ่มบริษัทในงวดที่จะเริ่มถือปฏิบัติ

มาตรฐานการรายงานทางการเงิน ฉบับที่ 16 เรื่อง สัญญาเช่า

มาตรฐานการรายงานทางการเงินฉบับนี้ กำหนดหลักการสำหรับการระบุสัญญาเช่าและวิธีปฏิบัติในงบการเงินทั้งทางด้านผู้เช่าและผู้ให้เช่า

มาตรฐานการรายงานทางการเงินฉบับนี้ นำมาแทนมาตรฐานและการตีความมาตรฐานที่เกี่ยวข้องกับเรื่องสัญญาเช่าเมื่อมีผลบังคับใช้ ได้แก่ มาตรฐานการบัญชี ฉบับที่ 17 เรื่อง สัญญาเช่า การตีความมาตรฐานการบัญชี ฉบับที่ 15 เรื่อง สัญญาเช่าดำเนินงาน - สิ่งจูงใจที่ให้แก่ผู้เช่า การตีความมาตรฐานการบัญชี ฉบับที่ 27 เรื่อง การประเมินเนื้อหาสัญญาเช่าที่สร้างขึ้นตามรูปแบบกฎหมาย และการตีความมาตรฐานการรายงานทางการเงิน ฉบับที่ 4 เรื่อง การประเมินว่าข้อตกลงประกอบด้วยสัญญาเช่าหรือไม่

สำหรับการบัญชีทางด้านผู้เช่า มาตรฐานการรายงานทางการเงินฉบับนี้มีการเปลี่ยนแปลงอย่างเป็นสาระสำคัญ โดยยกเลิกการแยกประเภทระหว่างสัญญาเช่าดำเนินงานและสัญญาเช่าการเงินภายใต้มาตรฐานการบัญชี ฉบับที่ 17 และกำหนดให้ผู้เช่ารับรู้รายการสินทรัพย์สิทธิการใช้และหนี้สินตามสัญญาเช่า ในวันที่สัญญาเช่าเริ่มมีผลสำหรับสัญญาเช่าทั้งหมด ยกเว้นสัญญาเช่าระยะสั้นและสัญญาเช่าซึ่งสินทรัพย์อ้างอิงมีมูลค่าต่ำ อย่างไรก็ตาม การบัญชีสำหรับผู้ให้เช่ายังคงต้องจัดประเภทสัญญาเช่าเป็นสัญญาเช่าดำเนินงานหรือสัญญาเช่าการเงิน โดยใช้หลักการเช่นเดียวกันกับมาตรฐานการบัญชี ฉบับที่ 17

ผู้บริหารของกลุ่มบริษัทอยู่ระหว่างการประเมินผลกระทบจากมาตรฐานการรายงานทางการเงินดังกล่าวที่มีต่องบการเงินของกลุ่มบริษัทในงวดที่จะเริ่มถือปฏิบัติ

3. นโยบายการบัญชีที่สำคัญ

นโยบายการบัญชีที่สำคัญสรุปได้ดังนี้

3.1 เงินสดและรายการเทียบเท่าเงินสด

เงินสดและรายการเทียบเท่าเงินสด ประกอบด้วย เงินสดในมือ เงินฝากทุกประเภทกับสถาบันการเงินและเงินลงทุนระยะสั้นที่มีสภาพคล่องสูงซึ่งมีอายุไม่เกินสามเดือนนับจากวันที่ได้มาโดยไม่รวมเงินฝากสถาบันการเงินที่มีภาระผูกพัน

3.2 เงินลงทุนชั่วคราว

เงินลงทุนชั่วคราวเป็นเงินฝากประจำที่ถึงกำหนดจ่ายคืนเกินสามเดือน แต่ไม่เกินสิบสองเดือน และไม่ติดภาระค้ำประกัน แสดงในราคาทุน

3.3 ลูกหนี้การค้า

ลูกหนี้การค้ารับรู้เริ่มแรกด้วยมูลค่าตามใบแจ้งหนี้ และจะวัดมูลค่าต่อมาด้วยจำนวนเงินที่เหลืออยู่หักด้วยค่าเผื่อหนี้สงสัยจะสูญซึ่งประมาณจากการสอบทานยอดคงเหลือ ณ วันสิ้นรอบระยะเวลารายงาน ค่าเผื่อหนี้สงสัยจะสูญหมายถึงผลต่างระหว่างราคาตามบัญชีของลูกหนี้การค้าเปรียบเทียบกับมูลค่าที่คาดว่าจะได้รับจากลูกหนี้การค้า หนี้สูญที่เกิดขึ้นจะรับรู้ไว้ในกำไรหรือขาดทุนโดยถือเป็นส่วนหนึ่งของค่าใช้จ่ายในการบริหาร

3.4 สินค้าคงเหลือ

สินค้าคงเหลือของกลุ่มบริษัทประกอบด้วย วัตถุดิบ (เหล็ก) สินค้าอุตสาหกรรม สินค้าทางการเกษตร เชื้อเพลิงชีวมวล วัสดุโรงงาน และสินค้านำเข้าระหว่างผลิต

สินค้าคงเหลือแสดงด้วยราคาทุนหรือมูลค่าสุทธิที่จะได้รับแล้วแต่ราคาใดจะต่ำกว่า

ราคาทุนของวัตถุดิบ (เหล็ก) สินค้าทางการเกษตร เชื้อเพลิงชีวมวล วัสดุโรงงาน และสินค้านำเข้าระหว่างผลิตคำนวณโดยวิธีถ่วงเฉลี่ยถ่วงน้ำหนัก สินค้าอุตสาหกรรมคำนวณโดยวิธีเข้าก่อนออกก่อน

ต้นทุนสินค้าประกอบด้วย ต้นทุนที่ซื้อ ต้นทุนในการตัดแปลง หรือต้นทุนอื่นเพื่อให้สินค้าอยู่ในสถานที่และสภาพปัจจุบัน ในกรณีของสินค้านำเข้าระหว่างผลิตที่ผลิตเอง ต้นทุนสินค้าคำนวณโดยใช้ต้นทุนถ่วงเฉลี่ยซึ่งได้พิจารณาการปันส่วนของค่าเสียหายการผลิตอย่างเหมาะสม โดยคำนึงถึงระดับการผลิตตามปกติ

มูลค่าสุทธิที่จะได้รับประมาณจากราคาปกติที่คาดว่าจะขายได้ของธุรกิจหักด้วยค่าใช้จ่ายที่จำเป็นเพื่อให้สินค้านั้นสำเร็จรูปรวมถึงค่าใช้จ่ายในการขาย กลุ่มบริษัทบันทึกบัญชีค่าเผื่อการลดมูลค่าของสินค้าเก่า ส้าสมัย หรือเสื่อมคุณภาพเท่าที่จำเป็น

3.5 กลุ่มสินทรัพย์ที่จะจำหน่ายที่จัดประเภทเป็นสินทรัพย์ที่ถือไว้เพื่อขาย

กลุ่มบริษัทจัดประเภทกลุ่มสินทรัพย์ที่จะจำหน่ายที่จัดประเภทเป็นสินทรัพย์ที่ถือไว้เพื่อขายเมื่อมีความเป็นไปได้ค่อนข้างแน่ในระดับสูงมากที่มูลค่าที่จะได้รับคืนส่วนใหญ่มาจากการขายมากกว่ามาจากการใช้สินทรัพย์นั้นต่อไป โดยมีเงื่อนไขว่าสินทรัพย์หรือกลุ่มสินทรัพย์นั้นต้องมีไว้พร้อมขายในสภาพปัจจุบัน ซึ่งขึ้นอยู่กับข้อตกลงที่เป็นปกติและถือปฏิบัติกันทั่วไปสำหรับการขายกลุ่มสินทรัพย์เหล่านั้น และการขายต้องมีความเป็นไปได้ค่อนข้างแน่ในระดับสูงมาก

หากกลุ่มสินทรัพย์ที่จะจำหน่ายส่งผลให้บริษัทสูญเสียการควบคุมในบริษัทย่อย บริษัทจะจัดประเภทรายการสินทรัพย์และหนี้สินของบริษัทย่อยเหล่านั้นเป็นสินทรัพย์และหนี้สินที่ถือไว้เพื่อขายเมื่อเป็นไปตามเงื่อนไขข้างต้น โดยไม่คำนึงถึงว่าบริษัทยังคงมีส่วนได้เสียที่ไม่มีอำนาจควบคุมในบริษัทย่อยดังกล่าวหลังการขายหรือไม่

กลุ่มสินทรัพย์ที่จะจำหน่ายที่จัดประเภทเป็นสินทรัพย์ที่ถือไว้เพื่อขายวัดมูลค่าด้วยจำนวนที่ต่ำกว่าระหว่างมูลค่าตามบัญชีกับมูลค่ายุติธรรมหักต้นทุนในการขาย

3.6 เงินลงทุนในบริษัทย่อยและบริษัทร่วม

(1) บริษัทย่อย

บริษัทย่อยหมายถึงบริษัท (ซึ่งรวมถึงบริษัทเฉพาะกิจ) ที่กลุ่มบริษัทควบคุม กลุ่มบริษัทควบคุมกิจการเมื่อกลุ่มบริษัทมีการเปิดรับหรือมีสิทธิในผลตอบแทนผันแปรจากการเกี่ยวข้องกับผู้ที่ได้รับการลงทุนและมีความสามารถทำให้เกิดผลกระทบต่อผลตอบแทนจากการใช้อำนาจเหนือผู้ที่ได้รับการควบคุม กลุ่มบริษัทรวมงบการเงินของบริษัทย่อยไว้ในงบการเงินรวมตั้งแต่วันที่กลุ่มบริษัทมีอำนาจในการควบคุมบริษัทย่อย กลุ่มบริษัทจะไม่นำงบการเงินของบริษัทย่อยมารวมไว้ในงบการเงินรวมนับจากวันที่กลุ่มบริษัทสูญเสียอำนาจควบคุม

กลุ่มบริษัทบันทึกบัญชีการรวมธุรกิจที่ไม่ใช่การรวมธุรกิจภายใต้การควบคุมเดียวกัน โดยถือปฏิบัติตามวิธีซื้อ สิ่งตอบแทนที่โอนให้สำหรับการซื้อบริษัทย่อย ประกอบด้วยมูลค่ายุติธรรมของสินทรัพย์ที่ผู้ซื้อโอนให้และหนี้สินที่ก่อขึ้นเพื่อจ่ายชำระให้แก่เจ้าของเดิมของผู้ถูกซื้อและส่วนได้เสียในส่วนของผู้ถือหุ้นที่ออกโดยกลุ่มบริษัท สิ่งตอบแทนที่โอนให้รวมถึงมูลค่ายุติธรรมของสินทรัพย์ หรือหนี้สินที่ผู้ซื้อคาดว่าจะต้องจ่ายชำระตามข้อตกลง ต้นทุนที่เกี่ยวข้องกับการซื้อจะรับรู้เป็นค่าใช้จ่ายเมื่อเกิดขึ้น มูลค่าเริ่มแรกของสินทรัพย์ที่ระบุได้ที่ได้มาและหนี้สินและหนี้สินที่อาจเกิดขึ้นที่รับมาจากการรวมธุรกิจด้วยมูลค่ายุติธรรม ณ วันที่ซื้อ ในการรวมธุรกิจแต่ละครั้ง กลุ่มบริษัทวัดมูลค่าของส่วนได้เสียที่ไม่มีอำนาจควบคุมในผู้ถูกซื้อด้วยมูลค่ายุติธรรม หรือมูลค่าของสินทรัพย์สุทธิที่ระบุได้ของผู้ถูกซื้อตามสัดส่วนของหุ้นที่ถือโดยส่วนได้เสียที่ไม่มีอำนาจควบคุม

ในการรวมธุรกิจที่ดำเนินการสำเร็จจากการทยอยซื้อ ผู้ซื้อต้องวัดมูลค่าส่วนได้เสียที่ผู้ซื้อถืออยู่ในผู้ถูกซื้อก่อนหน้าการรวมธุรกิจใหม่ โดยใช้มูลค่ายุติธรรม ณ วันที่ซื้อและรับรู้ผลกำไรหรือขาดทุนที่เกิดขึ้นจากการวัดมูลค่าใหม่นั้นในกำไรหรือขาดทุน

สิ่งตอบแทนที่คาดว่าจะต้องจ่ายโดยกลุ่มบริษัท รับรู้ด้วยมูลค่ายุติธรรม ณ วันที่ซื้อการเปลี่ยนแปลงในมูลค่ายุติธรรมของสิ่งตอบแทนที่คาดว่าจะต้องจ่ายที่รับรู้ภายหลังจากวันที่ซื้อซึ่งจัดประเภทเป็นสินทรัพย์หรือหนี้สินให้รับรู้ผลกำไรขาดทุนที่เกิดขึ้นในกำไรหรือขาดทุน สิ่งตอบแทนที่คาดว่าจะต้องจ่ายซึ่งจัดประเภทเป็นส่วนของผู้ถือหุ้นต้องไม่มีการวัดมูลค่าใหม่และให้บันทึกการจ่ายชำระในภายหลังไว้ในส่วนของผู้ถือหุ้น

ส่วนเกินของมูลค่าสิ่งตอบแทนที่โอนให้ มูลค่าส่วนได้เสียที่ไม่มีอำนาจควบคุมในผู้ถูกซื้อ และมูลค่ายุติธรรม ณ วันที่ซื้อธุรกิจของส่วนได้เสียในส่วนของผู้ถือหุ้นของผู้ถูกซื้อที่ผู้ซื้อถืออยู่ก่อนการรวมธุรกิจ ที่มากกว่ามูลค่ายุติธรรมสุทธิ ณ วันที่ซื้อของสินทรัพย์สุทธิที่ระบุได้ที่ได้มา ต้องรับรู้ค่าความนิยม หากมูลค่าของสิ่งตอบแทนที่โอนให้ มูลค่าส่วนได้เสียที่ไม่มีอำนาจควบคุมในผู้ถูกซื้อ และมูลค่ายุติธรรม ณ วันที่ซื้อธุรกิจของส่วนได้เสียในส่วนของผู้ถือหุ้นของผู้ถูกซื้อที่ผู้ซื้อถืออยู่ก่อนการรวมธุรกิจ น้อยกว่ามูลค่าราคายุติธรรมของสินทรัพย์สุทธิของบริษัทย่อยที่ได้มา เนื่องจากการซื้อในราคาต่ำกว่ามูลค่ายุติธรรม จะรับรู้ส่วนต่างโดยตรงไปยังกำไรหรือขาดทุน

บริษัทจะตัดรายการบัญชีระหว่างกัน ยอดคงเหลือ และกำไรที่ยังไม่ได้เกิดขึ้นจริงระหว่างกลุ่มบริษัท ขาดทุนที่ยังไม่เกิดขึ้นจริงก็จะตัดรายการในทำนองเดียวกัน เว้นแต่รายการนั้นมีหลักฐานว่าสินทรัพย์ที่โอนระหว่างกันเกิดการค้อยค่า (ถ้ามี)

(2) รายการกับส่วนได้เสียที่ไม่มีอำนาจควบคุม

กลุ่มบริษัทปฏิบัติต่อรายการกับส่วนได้เสียที่ไม่มีอำนาจควบคุมเช่นเดียวกันกับส่วนที่เป็นของผู้ถือหุ้นของกลุ่มบริษัท สำหรับการซื้อส่วนได้เสียที่ไม่มีอำนาจควบคุม ผลต่างระหว่างสิ่งตอบแทนที่จ่ายให้และหุ้นที่ได้มาของมูลค่าตามบัญชีของสินทรัพย์สุทธิของหุ้นที่ซื้อมาในบริษัทย่อยจะถูกบันทึกในส่วนของผู้ถือหุ้น และกำไรหรือขาดทุนจากการขายในส่วนได้เสียที่ไม่มีอำนาจควบคุมจะถูกบันทึกในส่วนของผู้ถือหุ้น

(3) การจำหน่ายบริษัทย่อย

เมื่อกลุ่มบริษัทสูญเสียการควบคุม ต้องหยุดรวมบริษัทย่อยในการจัดทำงบการเงินรวม ส่วนได้เสีย ในกิจการที่เหลือน้อยจะวัดมูลค่าใหม่โดยใช้มูลค่ายุติธรรม การเปลี่ยนแปลงในมูลค่าจะรับรู้ใน กำไรหรือขาดทุน มูลค่ายุติธรรมนั้นจะถือเป็นมูลค่าตามบัญชีเริ่มแรกของมูลค่าของเงินลงทุน เพื่อวัตถุประสงค์ในการวัดมูลค่าในเวลาต่อมาของเงินลงทุนที่เหลือน้อยในรูปของบริษัทร่วม กิจการร่วมค้า หรือสินทรัพย์ทางการเงิน สำหรับทุกจำนวนที่เคยรับรู้ในกำไรขาดทุนเบ็ดเสร็จอื่น ในส่วนที่เกี่ยวข้องกับบริษัทนั้นจะถูกปฏิบัติเสมือนว่ากลุ่มบริษัทมีการจำหน่ายสินทรัพย์หรือ หนี้สินที่เกี่ยวข้องนั้นออกไป

(4) บริษัทร่วม

บริษัทร่วมเป็นกิจการที่กลุ่มบริษัทมีอิทธิพลอย่างเป็นสาระสำคัญแต่ไม่ถึงกับควบคุมซึ่งโดยทั่วไป ก็คือกิจการที่กลุ่มบริษัทถือหุ้นที่มีสิทธิออกเสียงอยู่ระหว่างร้อยละ 20 ถึงร้อยละ 50 ของสิทธิออกเสียง ทั้งหมด เงินลงทุนในบริษัทร่วมรับรู้โดยใช้วิธีส่วนได้เสียในการแสดงในงบการเงินรวม

(5) การบันทึกเงินลงทุนตามวิธีส่วนได้เสีย

ภายใต้วิธีส่วนได้เสีย กลุ่มบริษัทรับรู้เงินลงทุนเมื่อเริ่มแรกด้วยราคาทุน มูลค่าตามบัญชีของ เงินลงทุนนี้จะเพิ่มขึ้นหรือลดลงในภายหลังวันที่ได้มาด้วยส่วนแบ่งกำไรหรือขาดทุนของ ผู้ได้รับการลงทุนตามสัดส่วนที่ผู้ลงทุนมีส่วนได้เสียอยู่

ถ้าส่วนได้เสียของผู้ถือหุ้นในบริษัทร่วมนั้นลดลงแต่ยังคงมีอิทธิพลอย่างมีนัยสำคัญ บริษัท ต้องจัดประเภทรายการที่เคยรับรู้ในกำไรขาดทุนเบ็ดเสร็จอื่นเข้ากำไรหรือขาดทุนเฉพาะ สัดส่วนในส่วนได้เสียของผู้ถือหุ้นที่ลดลง กำไรและขาดทุนจากการลดสัดส่วนในบริษัทร่วม จะรับรู้ในกำไรหรือขาดทุน

ส่วนแบ่งกำไรหรือขาดทุนของกลุ่มบริษัทในบริษัทร่วมที่เกิดขึ้นภายหลังการได้มาจะรวมไว้ ในกำไรหรือขาดทุน และส่วนแบ่งในกำไรขาดทุนเบ็ดเสร็จอื่นที่เกิดขึ้นภายหลังการได้มาจะ รวมไว้ในกำไรขาดทุนเบ็ดเสร็จอื่น ผลสะสมของการเปลี่ยนแปลงภายหลังการได้มาดังกล่าว ข้างต้นจะปรับปรุงกับราคาตามบัญชีของเงินลงทุน เมื่อส่วนแบ่งขาดทุนของกลุ่มบริษัทใน บริษัทร่วมมีมูลค่าเท่ากับหรือเกินกว่ามูลค่าส่วนได้เสียของกลุ่มบริษัทในบริษัทร่วมนั้น ซึ่ง รวมถึงส่วนได้เสียระยะยาวใด ๆ ซึ่งโดยเนื้อหาแล้วถือเป็นส่วนหนึ่งของเงินลงทุนสุทธิของ กลุ่มบริษัท ในบริษัทร่วมนั้น กลุ่มบริษัทจะไม่รับรู้ส่วนแบ่งขาดทุนอีกต่อไป เว้นแต่ กลุ่มบริษัทมีภาระผูกพันในหนี้ของบริษัทร่วมหรือรับว่าจะจ่ายหนี้แทนบริษัทร่วม

กลุ่มบริษัทมีการพิจารณาทุกสิ้นรอบระยะเวลาบัญชีว่ามีข้อบ่งชี้ที่แสดงว่าเงินลงทุนในบริษัท
ร่วมเกิดการด้อยค่าหรือไม่ หากมีข้อบ่งชี้เกิดขึ้นกลุ่มบริษัทจะคำนวณผลขาดทุนจากการด้อยค่า
โดยเปรียบเทียบมูลค่าที่คาดว่าจะได้รับคืนกับมูลค่าตามบัญชีของเงินลงทุน และรับรู้ผลต่างไป
ที่ส่วนแบ่งกำไร (ขาดทุน) ของเงินลงทุนในบริษัทร่วมในกำไรหรือขาดทุน

(6) งบการเงินเฉพาะกิจการ

ในงบการเงินเฉพาะกิจการ เงินลงทุนในบริษัทย่อยและบริษัทร่วมจะบันทึกบัญชีด้วยราคาทุน
หักค่าเผื่อการด้อยค่า (ถ้ามี)

3.7 ที่ดิน อาคารและอุปกรณ์

ที่ดินแสดงด้วยมูลค่ายุติธรรมตามราคาประเมินซึ่งผู้ประเมินราคาอิสระภายนอกได้ประมาณการไว้
และจะทบทวนการประเมินทุกๆ 3 ปี ส่วนอาคารและอุปกรณ์ทั้งหมดวัดมูลค่าด้วยราคาทุนหักด้วย
ค่าเสื่อมราคาสะสม และค่าเผื่อการด้อยค่า (ถ้ามี) ต้นทุนเริ่มแรกจะรวมต้นทุนทางตรงอื่นๆ ที่เกี่ยวข้อง
กับการซื้อสินทรัพย์นั้น

ต้นทุนที่เกิดขึ้นภายหลังจะรวมอยู่ในมูลค่าตามบัญชีของสินทรัพย์หรือรับรู้แยกเป็นอีกสินทรัพย์หนึ่ง
ตามความเหมาะสม เมื่อต้นทุนนั้นเกิดขึ้นและคาดว่าจะให้ประโยชน์เชิงเศรษฐกิจในอนาคตแก่บริษัท
และต้นทุนดังกล่าวสามารถวัดมูลค่าได้อย่างน่าเชื่อถือ และจะตัดมูลค่าตามบัญชีของสินทรัพย์ที่ถูกลด
เปลี่ยนแทนออก สำหรับค่าซ่อมแซมและบำรุงรักษาอื่นๆ บริษัทจะรับรู้ต้นทุนดังกล่าวเป็นค่าใช้จ่าย
ในงบกำไรขาดทุนและกำไรขาดทุนเบ็ดเสร็จอื่นเมื่อเกิดขึ้น

การตีราคาที่ดินทำให้มูลค่าตามบัญชีที่เพิ่มขึ้นจะรับรู้ในกำไรขาดทุนเบ็ดเสร็จอื่นและจะแสดงอยู่ใน
ส่วนเกินทุนจากการตีราคาสินทรัพย์ในส่วนของผู้ถือหุ้น และหากมูลค่าของส่วนที่เคยมีการตีราคา
เพิ่มนั้นลดลง บริษัทต้องนำส่วนที่ลดลงจากการตีราคาใหม่ไปรับรู้ในกำไรขาดทุนเบ็ดเสร็จอื่น และ
ลดส่วนเกินทุนจากการตีราคาสินทรัพย์ข้างต้นที่อยู่ในส่วนของผู้ถือหุ้นลดลงตามไปด้วย ส่วนที่ลดลง
ที่เหลือจะบันทึกไปยังงบกำไรขาดทุนและกำไรขาดทุนเบ็ดเสร็จอื่นในแต่ละปี

ที่ดินไม่มีการคิดค่าเสื่อมราคา ค่าเสื่อมราคาของสินทรัพย์อื่นคำนวณโดยใช้วิธีเส้นตรงเพื่อลดราคา
ทุน (หรือราคาที่ดินใหม่) แต่ละชนิดตลอดอายุการให้ประโยชน์ที่ประมาณการไว้ของสินทรัพย์
ดังต่อไปนี้

| | |
|--|------------|
| อาคารและส่วนปรับปรุงอาคาร | 10 - 20 ปี |
| เครื่องจักรและอุปกรณ์ | 5 - 10 ปี |
| เครื่องตกแต่ง ติดตั้งและเครื่องใช้สำนักงาน | 5 ปี |
| ยานพาหนะ | 5 ปี |

ทุกวันสิ้นรอบรอบระยะเวลารายงาน ผู้บริหารของกลุ่มบริษัทจัดให้มีการทบทวนและปรับปรุงมูลค่าคงเหลือและอายุการให้ประโยชน์ของสินทรัพย์ให้เหมาะสม

ในกรณีที่มูลค่าตามบัญชีสูงกว่ามูลค่าที่คาดว่าจะได้รับคืน มูลค่าตามบัญชีจะถูกปรับลดให้เท่ากับมูลค่าที่คาดว่าจะได้รับคืนทันที (หมายเหตุข้อ 3.10)

ผลกำไรหรือขาดทุนที่เกิดจากการจำหน่ายที่ดิน อาคารและอุปกรณ์ คำนวณโดยเปรียบเทียบจากสิ่งตอบแทนสุทธิที่ได้รับจากการจำหน่ายสินทรัพย์กับมูลค่าตามบัญชีของสินทรัพย์ และจะรับรู้บัญชีผลกำไรหรือขาดทุนอื่นสุทธิในกำไรหรือขาดทุน

ในการจำหน่ายสินทรัพย์ที่มีการตีราคาใหม่ ส่วนเกินทุนจากการตีราคาสินทรัพย์จะโอนไปยังกำไรสะสม

3.8 ค่าความนิยม

ค่าความนิยมคือสิ่งตอบแทนที่โอนให้ที่สูงกว่ามูลค่ายุติธรรมของส่วนแบ่งของกลุ่มบริษัทในสินทรัพย์และหนี้สินที่ระบุได้ และหนี้สินที่อาจเกิดขึ้นของบริษัทย่อย ณ วันที่ได้มาซึ่งบริษัทย่อยนั้น ค่าความนิยมที่เกิดจากการได้มาซึ่งบริษัทย่อย (หมายเหตุข้อ 3.6) จะแสดงเป็นรายการแยกต่างหากในงบแสดงฐานะการเงินรวม

ค่าความนิยมที่รับรู้จะต้องถูกทดสอบการด้อยค่าทุกปี และแสดงด้วยราคาทุนหักค่าเผื่อการด้อยค่า ค่าเผื่อการด้อยค่าของค่าความนิยมที่รับรู้แล้วจะไม่มีมีการกลับรายการ ทั้งนี้มูลค่าคงเหลือตามบัญชีของค่าความนิยมจะถูกรวมคำนวณในกำไรหรือขาดทุนเมื่อมีการขายกิจการ

ในการทดสอบการด้อยค่าของค่าความนิยม ค่าความนิยมจะถูกปันส่วนไปยังหน่วยที่ก่อให้เกิดกระแสเงินสด โดยที่หน่วยนั้นอาจจะเป็นหน่วยเดียวหรือหลายหน่วยรวมกันซึ่งคาดว่าจะได้รับประโยชน์จากการรวมธุรกิจที่เกิดความนิยมเกิดขึ้นและระบุส่วนงานดำเนินงานได้

3.9 สินทรัพย์ไม่มีตัวตน

โปรแกรมคอมพิวเตอร์

สิทธิการใช้โปรแกรมคอมพิวเตอร์ที่การซื้อจะมีลักษณะเฉพาะบันทึกเป็นสินทรัพย์โดยคำนวณจากต้นทุนในการได้มาและการดำเนินการให้โปรแกรมคอมพิวเตอร์นั้นสามารถที่นำมาใช้งานได้ตามประสงค์ ซึ่งแสดงในราคาทุนหักค่าตัดจำหน่ายสะสม และค่าเผื่อการด้อยค่า (ถ้ามี) โดยค่าตัดจำหน่ายคำนวณโดยวิธีเส้นตรงตลอดอายุประมาณการให้ประโยชน์ภายในระยะเวลาไม่เกิน 10 ปี

สิทธิการให้บริการภายใต้สัญญาซื้อขายไฟฟ้า

สิทธิการให้บริการภายใต้สัญญาซื้อขายไฟฟ้าที่เกิดขึ้นจากการซื้อบริษัทย่อย แสดงในราคาทุนหักค่าตัดจำหน่ายสะสม และค่าเผื่อการค้อยค่า (ถ้ามี) โดยค่าตัดจำหน่ายคำนวณโดยวิธีเส้นตรงตลอดอายุสัญญาระหว่าง 8 ถึง 13 ปี

ในกรณีที่มูลค่าตามบัญชีสูงกว่ามูลค่าที่คาดว่าจะได้รับคืน มูลค่าตามบัญชีจะถูกปรับลดให้เท่ากับมูลค่าที่คาดว่าจะได้รับคืนทันที

3.10 การค้อยค่าของสินทรัพย์

สินทรัพย์ที่มีอายุการให้ประโยชน์ไม่ทราบแน่ชัด ซึ่งไม่มีการตัดจำหน่ายจะถูกทดสอบการค้อยค่าเป็นประจำทุกปี สินทรัพย์อื่นที่มีการตัดจำหน่ายจะมีการทบทวนการค้อยค่า เมื่อมีเหตุการณ์หรือสถานการณ์บ่งชี้ว่าราคาตามบัญชีอาจสูงกว่ามูลค่าที่คาดว่าจะได้รับคืนรายการขาดทุนจากการค้อยค่าจะรับรู้เมื่อราคาตามบัญชีของสินทรัพย์สูงกว่ามูลค่าสุทธิที่คาดว่าจะได้รับคืน ซึ่งหมายถึงจำนวนที่สูงกว่าระหว่างมูลค่ายุติธรรมหักต้นทุนในการขายเทียบกับมูลค่าจากการใช้สินทรัพย์จะถูกจัดเป็นหน่วยที่เล็กที่สุดที่สามารถแยกออกมาได้ เพื่อวัตถุประสงค์ของการประเมินการค้อยค่าสินทรัพย์ที่ไม่ใช่สินทรัพย์ทางการเงินรับรู้รายการขาดทุนจากการค้อยค่าไปแล้ว จะถูกประเมินความเป็นไปได้ที่จะกลับรายการขาดทุนจากการค้อยค่า ณ วันสิ้นรอบระยะเวลารายงาน

3.11 สัญญาเช่า - กรณีที่กลุ่มบริษัทเป็นผู้เช่า

สัญญาเพื่อเช่าสินทรัพย์ซึ่งผู้ให้เช่าเป็นผู้รับความเสี่ยงและผลตอบแทนของความเป็นเจ้าของเป็นส่วนใหญ่ สัญญาเช่านั้นถือเป็นสัญญาเช่าดำเนินงาน เงินที่ต้องจ่ายภายใต้สัญญาเช่าดังกล่าว (สุทธิจากสิ่งตอบแทนจูงใจที่ได้รับจากผู้ให้เช่า) จะบันทึกในกำไรหรือขาดทุน โดยใช้วิธีเส้นตรงตลอดอายุของสัญญาเช่านั้น

สัญญาเช่าที่ดิน อาคาร และอุปกรณ์ซึ่งผู้เช่าเป็นผู้รับความเสี่ยงและผลตอบแทนของความเป็นเจ้าของเกือบทั้งหมดถือเป็นสัญญาเช่าการเงิน ซึ่งจะบันทึกเป็นรายจ่ายฝ่ายทุนด้วยมูลค่ายุติธรรมของสินทรัพย์ที่เช่า หรือมูลค่าปัจจุบันสุทธิของจำนวนเงินที่ต้องจ่ายตามสัญญาเช่า แล้วแต่มูลค่าใดจะต่ำกว่า

จำนวนเงินที่ต้องจ่ายดังกล่าวจะเป็นส่วนระหว่างหนี้สินและค่าใช้จ่ายทางการเงินเพื่อให้ได้อัตราคอกเบี้ยคงที่ต่อหนี้สินคงค้างอยู่ โดยพิจารณาแยกแต่ละสัญญา ภาระผูกพันตามสัญญาเช่าหักค่าใช้จ่ายทางการเงินจะบันทึกเป็นหนี้สินระยะยาว ส่วนคอกเบี้ยจ่ายจะบันทึกในกำไรหรือขาดทุนตลอดอายุของสัญญาเช่าเพื่อให้ได้อัตราคอกเบี้ยแต่ละงวดเป็นอัตราคงที่สำหรับยอดคงเหลือของหนี้สินที่เหลืออยู่ สินทรัพย์ที่ได้มาตามสัญญาเช่าการเงินจะคิดค่าเสื่อมราคาตลอดอายุการใช้งานของสินทรัพย์ที่เช่าหรืออายุของสัญญาเช่า แล้วแต่ระยะเวลาใดจะน้อยกว่า

3.12 ประมวลการหนี้สินสำหรับผลประโยชน์พนักงาน

โครงการผลประโยชน์เมื่อออกจากงาน

สำหรับโครงการผลประโยชน์คือโครงการผลประโยชน์เมื่อเกษียณอายุที่ไม่ใช่โครงการสมทบเงิน ซึ่งจะกำหนดจำนวนเงินผลประโยชน์ที่พนักงานจะได้รับเมื่อเกษียณอายุ โดยส่วนใหญ่จะขึ้นอยู่กับหลายปัจจัย เช่น อายุ จำนวนปีที่ให้บริการ และค่าตอบแทน

ประมวลการหนี้สินสำหรับโครงการผลประโยชน์เมื่อเกษียณอายุจะรับรู้ในงบแสดงฐานะการเงินด้วยมูลค่าปัจจุบันของภาระผูกพัน ณ วันสิ้นรอบระยะเวลารายงาน ประมวลการหนี้สินนี้คำนวณโดยนักคณิตศาสตร์ประกันภัยอิสระ ด้วยวิธีคิดลดแต่ละหน่วยที่ประมวลการไว้ ซึ่งมูลค่าปัจจุบันของโครงการผลประโยชน์จะประมาณ โดยการคิดลดกระแสเงินสดออกในอนาคต โดยใช้อัตราผลตอบแทนในตลาดของพันธบัตรรัฐบาล ซึ่งเป็นสกุลเงินเดียวกับสกุลเงินที่จะจ่ายภาระผูกพัน และวันครบกำหนดของหุ้นกู้ใกล้เคียงกับระยะเวลาที่ต้องชำระประมวลการหนี้สินสำหรับโครงการผลประโยชน์เมื่อเกษียณอายุ

กำไรและขาดทุนจากการวัดมูลค่าใหม่ที่เกิดขึ้นจากการปรับปรุงจากประสบการณ์หรือการเปลี่ยนแปลงในข้อสมมติฐานจะต้องรับรู้ในส่วนของผู้ถือหุ้นผ่านกำไรขาดทุนเบ็ดเสร็จอื่นในงวดที่เกิดขึ้น และได้รวมอยู่ในกำไรสะสมในงบแสดงการเปลี่ยนแปลงในส่วนของผู้ถือหุ้น

ต้นทุนบริการในอดีตจะถูกรับรู้ทันทีในกำไรหรือขาดทุน

ต้นทุนบริการในอดีตที่เกี่ยวข้องกับการแก้ไขโครงการจะรับรู้เป็นค่าใช้จ่ายในงบกำไรขาดทุนและกำไรขาดทุนเบ็ดเสร็จอื่นเมื่อการแก้ไขโครงการมีผลบังคับใช้

กำไรขาดทุนจากการประมวลการตามหลักคณิตศาสตร์ประกันภัยรับรู้กำไรหรือขาดทุนในงบกำไรขาดทุนและกำไรขาดทุนเบ็ดเสร็จอื่นเมื่อเกิดขึ้น

3.13 ใบสำคัญแสดงสิทธิ

บริษัทได้เสนอขายใบสำคัญแสดงสิทธิให้แก่ผู้ถือหุ้นเดิม เงินสดรับจากการขายใบสำคัญแสดงสิทธิ (ถ้ามี) หลังจากหักค่าใช้จ่ายที่เกี่ยวข้องแล้วแสดงไว้ภายใต้หัวข้อ “ใบสำคัญแสดงสิทธิ” ในส่วนของผู้ถือหุ้น เมื่อมีการใช้สิทธิตามใบสำคัญแสดงสิทธิเกิดขึ้น เงินที่ได้รับจากการใช้สิทธิตามใบสำคัญแสดงสิทธิหักด้วยค่าใช้จ่ายที่เกิดขึ้นจะบันทึกเป็นทุนเรือนหุ้น

3.14 การรับรู้รายได้และค่าใช้จ่าย

รายได้จากธุรกิจการให้บริการงาน โครงการ

กลุ่มบริษัทรับจ้างผลิตเสาส่งไฟฟ้าแรงสูงภายใต้สัญญาระยะยาวแก่ลูกค้า รายได้จากงานโครงการ จะรับรู้ในงบกำไรขาดทุนและกำไรขาดทุนเบ็ดเสร็จอื่น เมื่องานผลิตสำเร็จซึ่งตรวจรับงานและส่งมอบงานให้แก่ผู้ซื้อ ณ หน้าโรงงานของบริษัทเรียบร้อยแล้ว เนื่องจากกลุ่มบริษัทได้โอนอำนาจในการควบคุมงานโครงการให้แก่ผู้ซื้อแล้ว

รายได้จากธุรกิจจำหน่ายสินค้าอุตสาหกรรมและผลิตภัณฑ์ทางการเกษตร

รายได้จากการขายสินค้าอุตสาหกรรมและผลิตภัณฑ์ทางการเกษตร จะรับรู้รายได้ในงบกำไรขาดทุนและกำไรขาดทุนเบ็ดเสร็จอื่นเมื่อส่งมอบสินค้า และอำนาจในการควบคุมสินค้าถูกโอนให้แก่ผู้ซื้อสินค้า

รายได้จากธุรกิจจำหน่ายไฟฟ้า

รายได้จากการขายไฟฟ้า รับรู้ในงบกำไรขาดทุนและกำไรขาดทุนเบ็ดเสร็จอื่นตามเงื่อนไขที่กำหนดในสัญญาผลิตและจำหน่ายกระแสไฟฟ้า ซึ่งรายได้จากการขายไฟฟ้า คำนวณจากปริมาณกระแสไฟฟ้าที่จ่ายจริงตามมิเตอร์ที่ขอมรับการส่งมอบกับราคาเฉลี่ยค่ากระแสไฟฟ้าในเดือนนั้น ๆ ตามเงื่อนไขที่กำหนดในสัญญา

รายได้อื่นและค่าใช้จ่าย

รายได้อื่นและค่าใช้จ่ายรับรู้ตามเกณฑ์คงค้าง

3.15 ค่าธรรมเนียมทางการเงินรอดักบัญชี - สุทธิ

ค่าธรรมเนียมทางการเงินรอดักบัญชีเป็นค่าธรรมเนียมทางการเงินสำหรับเงินกู้ยืมระยะยาวที่บริษัทจ่ายให้แก่สถาบันการเงินในวันทำสัญญาเงินกู้ยืม โดยบริษัทตัดจำหน่ายและรับรู้เป็นค่าใช้จ่ายโดยวิธีอัตราดอกเบี้ยที่แท้จริง (Effective Interest Rate) ตามอายุสัญญาของเงินกู้ยืม ยอดคงเหลือสุทธิจากค่าตัดจำหน่ายของค่าธรรมเนียมรอดักบัญชีดังกล่าวแสดงหักจากเงินกู้ยืมระยะยาวจากสถาบันการเงิน

3.16 ภาษีเงินได้

ภาษีเงินได้ประกอบด้วยจำนวนรวมของภาษีเงินได้ของงวดปัจจุบันและภาษีเงินได้รอการตัดบัญชี

ภาษีเงินได้ของงวดปัจจุบัน

ภาษีเงินได้ของงวดปัจจุบัน คือ จำนวนภาษีเงินได้ที่ต้องชำระ โดยคำนวณจากกำไรทางภาษีสำหรับงวด กำไรทางภาษีแตกต่างจากกำไรที่แสดงในงบกำไรขาดทุนเนื่องจากกำไรทางภาษีไม่ได้รวมรายการที่สามารถถือเป็นรายได้หรือค่าใช้จ่ายทางภาษีในงวดอื่นๆ และไม่ได้รวมรายการที่ไม่สามารถถือเป็นรายได้หรือค่าใช้จ่ายทางภาษี ภาษีเงินได้ของงวดปัจจุบันคำนวณโดยใช้อัตราภาษีที่มีผลบังคับใช้หรือคาดได้ก่อนข้างแน่ว่าจะมีผลบังคับใช้ ณ วันสิ้นรอบระยะเวลารายงาน

ภาษีเงินได้รอการตัดบัญชี

ภาษีเงินได้รอการตัดบัญชีเป็นการรับรู้ผลแตกต่างชั่วคราวระหว่างมูลค่าทางบัญชีของสินทรัพย์และหนี้สินในงบการเงินกับมูลค่าของสินทรัพย์และหนี้สินที่ใช้ในการคำนวณกำไรทางภาษี (ฐานภาษี) บริษัทรับรู้หนี้สินภาษีเงินได้รอการตัดบัญชีสำหรับผลแตกต่างชั่วคราวทุกรายการและรับรู้สินทรัพย์ภาษีเงินได้รอการตัดบัญชีสำหรับผลแตกต่างชั่วคราวเท่าที่มีความเป็นไปได้ก่อนข้างแน่ว่ากำไรทางภาษีจะมีจำนวนเพียงพอที่จะนำผลแตกต่างชั่วคราวนั้นมาใช้ประโยชน์ได้

บริษัททบทวนมูลค่าตามบัญชีของสินทรัพย์ภาษีเงินได้รอการตัดบัญชี ณ วันสิ้นรอบระยะเวลารายงานของแต่ละงวด และจะลดมูลค่าตามบัญชีของสินทรัพย์ภาษีเงินได้รอการตัดบัญชีลงเมื่อบริษัทเห็นว่าไม่น่าจะมีความเป็นไปได้อีกต่อไปว่ากิจการจะมีกำไรทางภาษีเพียงพอที่จะนำสินทรัพย์ภาษีเงินได้รอการตัดบัญชีทั้งหมดหรือบางส่วนมาใช้ประโยชน์ได้ ทั้งนี้สินทรัพย์ภาษีเงินได้รอการตัดบัญชีที่ปรับลดลงนั้น บริษัทจะกลับรายการให้เท่ากับจำนวนที่มีความเป็นไปได้ก่อนข้างแน่ว่าบริษัทจะมีกำไรทางภาษีเพียงพอที่จะนำสินทรัพย์ภาษีเงินได้รอการตัดบัญชีมาใช้ประโยชน์ได้

บริษัทคำนวณมูลค่าสินทรัพย์และหนี้สินภาษีเงินได้รอการตัดบัญชีด้วยอัตราภาษีที่คาดว่าจะใช้ในงวดที่สินทรัพย์จะมีการรับรู้หรือหนี้สินจะมีการจ่ายชำระ โดยใช้อัตราภาษีที่มีผลบังคับใช้อยู่หรืออัตราที่คาดได้ก่อนข้างแน่ว่าจะมีผลบังคับใช้ ณ วันสิ้นรอบระยะเวลารายงาน

บริษัทจะนำรายการสินทรัพย์ภาษีเงินได้มาหักลบกับรายการหนี้สินภาษีเงินได้เมื่อบริษัทมีสิทธิตามกฎหมายในการนำสินทรัพย์และหนี้สินภาษีเงินได้ของงวดปัจจุบันดังกล่าวมาหักลบกันและบริษัทตั้งใจจะชำระหนี้สินและสินทรัพย์ภาษีเงินได้ของงวดปัจจุบันดังกล่าวด้วยยอดสุทธิหรือตั้งใจจะรับรู้สินทรัพย์และจ่ายชำระหนี้สินในเวลาเดียวกัน

บริษัทรับรู้ภาษีเงินได้ของงวดปัจจุบันและภาษีเงินได้รอการตัดบัญชีเป็นรายได้หรือค่าใช้จ่ายและนำไปรวมเป็นกำไรหรือขาดทุนสำหรับงวด

3.17 กำไร (ขาดทุน) ต่อหุ้น

กำไร (ขาดทุน) ต่อหุ้นขั้นพื้นฐานคำนวณ โดยการหารกำไร (ขาดทุน) สุทธิสำหรับปีที่ เป็นของ ผู้ถือหุ้นสามัญด้วยจำนวนหุ้นสามัญถัวเฉลี่ยถ่วงน้ำหนักที่ถือโดยบุคคลภายนอกในระหว่างปี ในกรณีที่มีการเพิ่มทุนใช้จำนวนหุ้นสามัญถัวเฉลี่ยถ่วงน้ำหนักตามระยะเวลาการรับชำระค่าหุ้นเพิ่มทุนที่ออก และเรียกชำระ และในกรณีที่ลดทุนใช้จำนวนหุ้นสามัญถัวเฉลี่ยถ่วงน้ำหนักตามระยะเวลาการ จดทะเบียนการลดทุน

กำไร (ขาดทุน) ต่อหุ้นปรับลดคำนวณจากจำนวนหุ้นสามัญถัวเฉลี่ยถ่วงน้ำหนักที่รวมสมมติฐานว่า หุ้นสามัญเทียบเท่าได้ถูกแปลงเป็นหุ้นสามัญทั้งหมด

3.18 การแปลงค่าเงินตราต่างประเทศ

(ก) สกุลเงินที่ใช้ในการดำเนินงานและสกุลเงินที่ใช้นำเสนองบการเงิน

รายการที่รวมในงบการเงินของแต่ละบริษัทในกลุ่มบริษัทถูกวัดมูลค่าโดยใช้สกุลเงินของ สภาพแวดล้อมทางเศรษฐกิจหลักที่บริษัทดำเนินงานอยู่ (สกุลเงินที่ใช้ในการดำเนินงาน) งบการเงินรวมแสดงในสกุลเงินบาท ซึ่งเป็นสกุลเงินที่ใช้ในการดำเนินงานและสกุลเงินที่ใช้นำเสนองบการเงินของกลุ่มบริษัท

(ข) รายการและยอดคงเหลือ

รายการที่เป็นสกุลเงินตราต่างประเทศแปลงค่าเป็นสกุลเงินที่ใช้ในการดำเนินงานโดยใช้อัตรา แลกเปลี่ยน ณ วันที่เกิดรายการหรือวันที่ที่ราคาหากรายการนั้นถูกวัดมูลค่าใหม่ รายการกำไร และรายการขาดทุนที่เกิดจากการรับหรือจ่ายชำระที่เป็นเงินตราต่างประเทศ และที่เกิดจากการ แปลงค่าสินทรัพย์และหนี้สินที่เป็นตัวเงินซึ่งเป็นเงินตราต่างประเทศด้วยอัตราแลกเปลี่ยน ณ วันสิ้นรอบระยะเวลารายงาน ได้บันทึกไว้ในกำไรหรือขาดทุน

(ค) กลุ่มบริษัท

การแปลงค่าผลการดำเนินงานและฐานะการเงินของบริษัทในกลุ่มบริษัท (ที่มีใช้สกุลเงินของ เศรษฐกิจที่มีภาวะเงินเฟ้อรุนแรง) ซึ่งมีสกุลเงินที่ใช้ในการดำเนินงานแตกต่างจากสกุลเงินที่ใช้นำเสนองบการเงินได้ถูกแปลงค่าเป็นสกุลเงินที่ใช้นำเสนองบการเงินดังนี้

- สินทรัพย์และหนี้สินที่แสดงอยู่ในงบแสดงฐานะการเงินแต่ละงวดแปลงค่าด้วยอัตราปิด ณ วันที่ของแต่ละงบแสดงฐานะการเงินนั้น
- รายได้และค่าใช้จ่ายในงบกำไรขาดทุนและกำไรขาดทุนเบ็ดเสร็จอื่น แปลงค่าด้วยอัตรา ถัวเฉลี่ย และ
- ผลต่างของอัตราแลกเปลี่ยนทั้งหมดรับรู้ในกำไรขาดทุนเบ็ดเสร็จอื่น

ค่าความนิยมและการปรับมูลค่ายุติธรรมที่เกิดจากการซื้อหน่วยงานในต่างประเทศถือเป็น สินทรัพย์และหนี้สินของหน่วยงานในต่างประเทศนั้นและแปลงค่าด้วยอัตราปิด

3.19 การวัดมูลค่ายุติธรรม

มูลค่ายุติธรรมเป็นราคาที่จะได้รับจากการขายสินทรัพย์ หรือจะจ่ายเพื่อโอนหนี้สินในรายการที่เกิดขึ้นในสภาพปกติระหว่างผู้ร่วมตลาด ณ วันที่วัดมูลค่า ไม่ว่าราคานั้นจะสามารถสังเกตได้โดยตรงหรือประมาณมาจากเทคนิคการประเมินมูลค่า ในการประมาณมูลค่ายุติธรรมของรายการสินทรัพย์หรือหนี้สินรายการใดรายการหนึ่ง บริษัทพิจารณาถึงลักษณะของสินทรัพย์หรือหนี้สินนั้นซึ่งผู้ร่วมตลาดจะนำมาพิจารณาในการกำหนดราคาของสินทรัพย์หรือหนี้สิน ณ วันที่วัดมูลค่า โดยการวัดมูลค่ายุติธรรมและ/หรือการเปิดเผยข้อมูลในงบการเงินรวมนี้ใช้ตามเกณฑ์ตามที่กล่าว

นอกจากนี้ การวัดมูลค่ายุติธรรมได้จัดลำดับชั้นเป็นระดับที่ 1 ระดับที่ 2 และระดับที่ 3 โดยแบ่งตามลำดับชั้นของข้อมูลที่สามารถสังเกตได้ และตามลำดับความสำคัญของข้อมูลที่ใช้วัดมูลค่ายุติธรรม ซึ่งมีดังต่อไปนี้

- ระดับที่ 1 เป็นราคาเสนอซื้อขาย (ไม่ต้องปรับปรุง) ในตลาดที่มีสภาพคล่องสำหรับสินทรัพย์หรือหนี้สินอย่างเดียวกันและกิจการสามารถเข้าถึงตลาดนั้น ณ วันที่วัดมูลค่า
- ระดับที่ 2 เป็นข้อมูลอื่นที่สังเกตได้ไม่ว่าโดยทางตรงหรือโดยทางอ้อมสำหรับสินทรัพย์นั้นหรือหนี้สินนั้นนอกเหนือจากราคาเสนอซื้อขายซึ่งรวมอยู่ในข้อมูลระดับ 1
- ระดับที่ 3 เป็นข้อมูลที่ไม่สามารถสังเกตได้สำหรับสินทรัพย์นั้นหรือหนี้สินนั้น

3.20 การใช้ดุลยพินิจของผู้บริหารและแหล่งข้อมูลสำคัญเกี่ยวกับความไม่แน่นอนของการประมาณการในการจัดทำงบการเงินให้เป็นไปตามมาตรฐานการรายงานทางการเงิน ผู้บริหารของกลุ่มบริษัทต้องอาศัยดุลยพินิจหลายประการในการกำหนดนโยบายการบัญชี ซึ่งอาจมีผลกระทบอย่างมีนัยสำคัญต่อการรับรู้รายการและการเปิดเผยข้อมูลในงบการเงิน โดยดุลยพินิจที่สำคัญในการกำหนดนโยบายการบัญชี มีดังต่อไปนี้

1. การด้อยค่าของเงินลงทุน

มูลค่าตามบัญชีของเงินลงทุนของบริษัทย่อยและบริษัทร่วม ได้รับการประเมินการด้อยค่า ณ วันสิ้นรอบระยะเวลารายงาน โดยกลุ่มบริษัทจะรับรู้ขาดทุนจากการด้อยค่าเมื่อมูลค่าที่คาดว่าจะได้รับคืนของสินทรัพย์มีมูลค่าต่ำกว่ามูลค่าตามบัญชีของสินทรัพย์นั้น ทั้งนี้มูลค่าที่คาดว่าจะได้รับคืนหมายถึงมูลค่ายุติธรรมหักต้นทุนในการขายหรือมูลค่าจากการใช้สินทรัพย์แล้วแต่ราคาใดจะสูงกว่า ซึ่งในการประเมินมูลค่าจากการใช้สินทรัพย์ กลุ่มบริษัทได้ประมาณกระแสเงินสดในอนาคตที่คาดว่าจะได้รับจากสินทรัพย์และคำนวณคิดลดเป็นมูลค่าปัจจุบันโดยใช้อัตราคิดลดก่อนภาษีที่สะท้อนถึงการประเมินความเสี่ยงในสภาพตลาดปัจจุบันของเงินสดตามระยะเวลาและความเสี่ยงซึ่งเป็นลักษณะเฉพาะของสินทรัพย์ที่กำลังพิจารณาอยู่

2. การด้อยค่าของค่าความนิยม

การประเมินการด้อยค่าของค่าความนิยมจำเป็นต้องใช้การประมาณการมูลค่าจากการใช้ของหน่วยสินทรัพย์ที่ก่อให้เกิดเงินสดซึ่งมีการปันส่วนค่าความนิยมให้ ในการคำนวณมูลค่าจากการใช้นั้น ผู้บริหารของกลุ่มบริษัทได้ประมาณกระแสเงินสดในอนาคตที่คาดว่าจะได้รับจากหน่วยสินทรัพย์ที่ก่อให้เกิดเงินสดและคำนวณคิดลดเป็นมูลค่าปัจจุบันโดยใช้อัตราคิดลดที่เหมาะสม หากกระแสเงินสดในอนาคตที่เกิดจริงน้อยกว่าที่คาดการณ์ไว้ แสดงว่าอาจมีขาดทุนจากการด้อยค่าในจำนวนที่เป็นสาระสำคัญเกิดขึ้น

4. การแก้ไขข้อผิดพลาด

ในระหว่างปีสิ้นสุดวันที่ 31 ธันวาคม 2562 บริษัทพบข้อผิดพลาดเกี่ยวกับงานระหว่างทำซึ่งแสดงเป็นส่วนหนึ่งของสินค้าคงเหลือในงบแสดงฐานะการเงินรวมและเฉพาะกิจการ ณ วันที่ 31 ธันวาคม 2561 มียอดสูงไปจำนวน 174 ล้านบาท บริษัทได้แก้ไขข้อผิดพลาดโดยปรับปรุงงบการเงินรวมและงบการเงินเฉพาะกิจการ ณ วันที่ 31 ธันวาคม 2561 ที่แสดงเป็นข้อมูลเปรียบเทียบเสมือนว่าข้อผิดพลาดได้ถูกแก้ไขในงวดบัญชีที่ข้อผิดพลาดได้เกิดขึ้น

ผลกระทบจากการแก้ไขข้อผิดพลาดต่องบการเงินสำหรับปีสิ้นสุดวันที่ 31 ธันวาคม 2561 สรุปได้ดังนี้

หน่วย : บาท

ผลกระทบต่องบแสดงฐานะทางการเงิน ณ วันที่ 31 ธันวาคม 2561

งบการเงินรวม

| | ยอดคงเหลือ ก่อนปรับปรุง ใหม่ | รายการปรับปรุง ข้อผิดพลาด | ยอดคงเหลือที่ ปรับปรุงใหม่ |
|------------------------------|------------------------------------|------------------------------|-------------------------------|
| สินค้าคงเหลือ | 544,135,885 | (174,801,893) | 369,333,992 |
| ขาดทุนสะสม - ยังไม่ได้จัดสรร | (661,838,119) | (174,801,893) | (836,640,012) |

งบการเงินเฉพาะกิจการ

| | ยอดคงเหลือ ก่อนปรับปรุง ใหม่ | รายการปรับปรุง ข้อผิดพลาด | ยอดคงเหลือที่ ปรับปรุงใหม่ |
|------------------------------|------------------------------------|------------------------------|-------------------------------|
| สินค้าคงเหลือ | 503,805,913 | (174,801,893) | 329,004,020 |
| ขาดทุนสะสม - ยังไม่ได้จัดสรร | (148,967,263) | (174,801,893) | (323,769,156) |

ผลกระทบต่อกำไรขาดทุนและกำไรขาดทุนเบ็ดเสร็จอื่น
สำหรับปีสิ้นสุดวันที่ 31 ธันวาคม 2561

งบการเงินรวม

| | ยอดคงเหลือ ก่อนปรับปรุง ใหม่ | รายการปรับปรุง ข้อผิดพลาด | ยอดคงเหลือที่ ปรับปรุงใหม่ |
|--------------------------------|------------------------------------|------------------------------|-------------------------------|
| ต้นทุนงาน โครงการ | 963,278,426 | 174,801,893 | 1,138,080,319 |
| ขาดทุนสำหรับปี | (423,225,798) | (174,801,893) | (598,027,691) |
| ขาดทุนต่อหุ้นขั้นพื้นฐาน (บาท) | (0.0296) | (0.0133) | (0.0429) |
| ขาดทุนต่อหุ้นปรับลด (บาท) | (0.0296) | (0.0133) | (0.0429) |

งบการเงินเฉพาะกิจการ

| | ยอดคงเหลือ ก่อนปรับปรุง ใหม่ | รายการปรับปรุง ข้อผิดพลาด | ยอดคงเหลือที่ ปรับปรุงใหม่ |
|--------------------------------|------------------------------------|------------------------------|-------------------------------|
| ต้นทุนงาน โครงการ | 963,278,426 | 174,801,893 | 1,138,080,319 |
| ขาดทุนสำหรับปี | (55,566,038) | (174,801,893) | (230,367,931) |
| ขาดทุนต่อหุ้นขั้นพื้นฐาน (บาท) | (0.0042) | (0.0133) | (0.0175) |
| ขาดทุนต่อหุ้นปรับลด (บาท) | (0.0042) | (0.0133) | (0.0175) |

ผลกระทบต่อบรรทัดเงินสด

สำหรับปีสิ้นสุดวันที่ 31 ธันวาคม 2561

งบการเงินรวม

| | ยอดคงเหลือ ก่อนปรับปรุง ใหม่ | รายการปรับปรุง ข้อผิดพลาด | ยอดคงเหลือที่ ปรับปรุงใหม่ |
|---|------------------------------------|------------------------------|-------------------------------|
| ขาดทุนก่อน (ค่าใช้จ่าย) รายได้ภาษีเงินได้ | (434,605,330) | (174,801,893) | (609,407,223) |
| สินค้าคงเหลือลดลง | 29,468,774 | 174,801,893 | 204,270,667 |

ผลกระทบต่อบรรณการเสถียร (ต่อ)

สำหรับปีสิ้นสุดวันที่ 31 ธันวาคม 2561

งบการเงินเฉพาะกิจการ

| | ยอดคงเหลือ ก่อนปรับปรุง ใหม่ | รายการปรับปรุง ข้อผิดพลาด | ยอดคงเหลือที่ ปรับปรุงใหม่ |
|---|------------------------------------|------------------------------|-------------------------------|
| ขาดทุนก่อน (ค่าใช้จ่าย) รายได้ภาษีเงินได้ | (58,646,551) | (174,801,893) | (233,448,444) |
| สินค้ำคงเหลือลดลง | 38,579,853 | 174,801,893 | 213,381,746 |

5. การเปิดเผยข้อมูลเกี่ยวกับเครื่องมือทางการเงิน

กลุ่มบริษัทมีความเสี่ยงจากการดำเนินธุรกิจตามปกติจากการเปลี่ยนแปลงของอัตราดอกเบี้ยและอัตราแลกเปลี่ยนเงินตราต่างประเทศ ความเสี่ยงจากการเปลี่ยนแปลงราคาตลาดของวัตถุดิบ ความเสี่ยงจากการให้สินเชื่อ ความเสี่ยงด้านสภาพคล่องและการไม่ปฏิบัติตามข้อกำหนดตามสัญญาของคู่สัญญา กลุ่มบริษัทไม่ได้ถือหรือออกเครื่องมือทางการเงินที่เป็นตราสารอนุพันธ์ เพื่อการเก็งกำไรหรือการค้า

การจัดการความเสี่ยงเป็นส่วนที่สำคัญของธุรกิจของกลุ่มบริษัท กลุ่มบริษัทมีระบบในการควบคุมให้มีความสมดุลของระดับความเสี่ยงที่ยอมรับได้ โดยพิจารณาระหว่างต้นทุนที่เกิดจากความเสี่ยง และต้นทุนของการจัดการความเสี่ยง ฝ่ายบริหารได้มีการควบคุมกระบวนการจัดการความเสี่ยงของกลุ่มบริษัทอย่างต่อเนื่อง เพื่อให้มั่นใจว่ามีความสมดุลระหว่างความเสี่ยงและการควบคุมความเสี่ยง

5.1 ความเสี่ยงจากอัตราดอกเบี้ย

ความเสี่ยงด้านอัตราดอกเบี้ย หมายถึง ความเสี่ยงที่เกิดจากการเปลี่ยนแปลงที่จะเกิดในอนาคตของอัตราดอกเบี้ยในตลาด ซึ่งส่งผลกระทบต่อภาระดำเนินงานและกระแสเงินสดของกลุ่มบริษัท กลุ่มบริษัทมีความเสี่ยงจากอัตราดอกเบี้ย (ดูหมายเหตุข้อ 18 ข้อ 21 และข้อ 31.7) กลุ่มบริษัทมีการดูแลความเสี่ยงด้านอัตราดอกเบี้ยมาโดยตลอด โดยปัจจุบันอัตราดอกเบี้ยของเงินกู้ยืมส่วนใหญ่มีอัตราคงที่

อัตราดอกเบี้ยของหนี้สินทางการเงินที่มีภาระดอกเบี้ย ณ วันที่ 31 ธันวาคม 2562 และ 2561 และ
ระยะที่ครบกำหนดชำระหรือกำหนดอัตราใหม่มีดังนี้

หน่วย : บาท

| | อัตราดอกเบี้ย (ร้อยละต่อปี) | งบการเงินรวม | | |
|---|--------------------------------|--------------------------|-------------------------------|--------------------|
| | | ณ วันที่ 31 ธันวาคม 2562 | | |
| | | ภายใน 1 ปี | หลังจาก 1 ปี แต่ภายใน 5 ปี | รวม |
| เงินกู้ยืมระยะสั้นจากบริษัทที่เกี่ยวข้องกัน | 4.20 - 5.25 | 254,500,000 | - | 254,500,000 |
| เงินกู้ยืมระยะสั้นจากบริษัทอื่น | 6.25 | 49,000,000 | - | 49,000,000 |
| หุ้นกู้ระยะยาว | 6.25 - 6.50 | 300,000,000 | 300,000,000 | 600,000,000 |
| หนี้สินภายใต้สัญญาเช่าการเงิน | 2.75 - 6.85 | 1,377,823 | 1,221,564 | 2,599,387 |
| | | <u>604,877,823</u> | <u>301,221,564</u> | <u>906,099,387</u> |

หน่วย : บาท

| | อัตราดอกเบี้ย (ร้อยละต่อปี) | งบการเงินรวม | | |
|--|--------------------------------|--------------------------|-------------------------------|--------------------|
| | | ณ วันที่ 31 ธันวาคม 2561 | | |
| | | ภายใน 1 ปี | หลังจาก 1 ปี แต่ภายใน 5 ปี | รวม |
| เงินเบิกเกินบัญชีธนาคารและ เงินกู้ยืมระยะสั้นจากสถาบันการเงิน | MOR | 62,735,297 | - | 62,735,297 |
| เงินกู้ยืมระยะสั้นจากบริษัทที่เกี่ยวข้องกัน | 4.20 - 5.25 | 238,500,000 | - | 238,500,000 |
| เงินกู้ยืมระยะสั้นจากบริษัทอื่น | 6.25 | 39,500,000 | - | 39,500,000 |
| หุ้นกู้ระยะยาว | 6.25 | - | 600,000,000 | 600,000,000 |
| หนี้สินภายใต้สัญญาเช่าการเงิน | 2.75 - 6.85 | 6,828,840 | 2,168,392 | 8,997,232 |
| | | <u>347,564,137</u> | <u>602,168,392</u> | <u>949,732,529</u> |

หน่วย : บาท

| | อัตราดอกเบี้ย (ร้อยละต่อปี) | งบการเงินเฉพาะกิจการ | | |
|---|--------------------------------|--------------------------|-------------------------------|--------------------|
| | | ณ วันที่ 31 ธันวาคม 2562 | | |
| | | ภายใน 1 ปี | หลังจาก 1 ปี แต่ภายใน 5 ปี | รวม |
| เงินกู้ยืมระยะสั้นจากบริษัทที่เกี่ยวข้องกัน | 4.00 - 5.25 | 264,500,000 | - | 264,500,000 |
| เงินกู้ยืมระยะสั้นจากบริษัทอื่น | 6.25 | 49,000,000 | - | 49,000,000 |
| หุ้นกู้ระยะยาว | 6.25 - 6.50 | 300,000,000 | 300,000,000 | 600,000,000 |
| หนี้สินภายใต้สัญญาเช่าการเงิน | 2.75 - 6.85 | 1,090,573 | 1,052,432 | 2,143,005 |
| | | <u>614,590,573</u> | <u>301,052,432</u> | <u>915,643,005</u> |



| | อัตราดอกเบี้ย (ร้อยละต่อปี) | งบการเงินเฉพาะกิจการ ณ วันที่ 31 ธันวาคม 2561 | | รวม |
|---|--------------------------------|--|-------------------------------|--------------------|
| | | ภายใน 1 ปี | หลังจาก 1 ปี แต่ภายใน 5 ปี | |
| เงินเบิกเกินบัญชีธนาคารและ | | | | |
| เงินกู้ยืมระยะสั้นจากสถาบันการเงิน | MOR | 62,735,297 | - | 62,735,297 |
| เงินกู้ยืมระยะสั้นจากบริษัทที่เกี่ยวข้องกัน | 4.00 - 5.25 | 253,500,000 | - | 253,500,000 |
| เงินกู้ยืมระยะสั้นจากบริษัทอื่น | 6.25 | 39,500,000 | - | 39,500,000 |
| หุ้นกู้ระยะยาว | 6.25 | - | 600,000,000 | 600,000,000 |
| หนี้สินภายใต้สัญญาเช่าการเงิน | 2.75 - 6.85 | 1,306,402 | 692,288 | 1,998,690 |
| | | <u>357,041,699</u> | <u>600,692,288</u> | <u>957,733,987</u> |

5.2 ความเสี่ยงจากอัตราแลกเปลี่ยน

กลุ่มบริษัทมีความเสี่ยงจากอัตราแลกเปลี่ยนเงินตราต่างประเทศ ซึ่งเกิดจากการซื้อสินค้าที่เป็นเงินตราต่างประเทศที่ไม่เป็นสาระสำคัญ กลุ่มบริษัทจึงไม่ได้ทำสัญญาซื้อขายเงินตราต่างประเทศล่วงหน้าเพื่อป้องกันความเสี่ยงของหนี้สินทางการเงินที่เป็นเงินตราต่างประเทศ

5.3 ความเสี่ยงจากการเปลี่ยนแปลงราคาตลาดของวัตถุดิบ

กลุ่มบริษัทมีความเสี่ยงจากการเปลี่ยนแปลงราคาตลาดของวัตถุดิบ ซึ่งเกิดจากการซื้อวัตถุดิบหลักซึ่งเป็นสินค้าที่ราคาผันผวนตามราคาตลาดโลก ผู้บริหารติดตามแนวโน้มการเปลี่ยนแปลงของราคาเหล็กในตลาดโลกอย่างใกล้ชิดและจัดทำแผนการใช้วัตถุดิบล่วงหน้าเพื่อบริหารการซื้อวัตถุดิบอย่างมีประสิทธิภาพ อย่างไรก็ตาม กลุ่มบริษัทไม่ได้ทำสัญญาซื้อขายวัตถุดิบล่วงหน้าเพื่อป้องกันความเสี่ยงดังกล่าว

5.4 ความเสี่ยงด้านการให้สินเชื่อ

กลุ่มบริษัทมีนโยบายที่เหมาะสมเพื่อให้เชื่อมั่นได้ว่าได้ขายสินค้าและบริการให้แก่ลูกค้าที่มีประวัติสินเชื่อที่อยู่ในระดับเหมาะสม โดยการวิเคราะห์ฐานะทางการเงินของลูกค้าทุกราย รวมทั้งได้ติดตามหนี้อย่างใกล้ชิด การขายสินค้าโดยส่วนใหญ่มีการรับค่าสินค้าเป็นเช็คลงวันที่ล่วงหน้าและเรียกเก็บเงินล่วงหน้าก่อนเริ่มดำเนินงาน สำหรับรายการเงินสดกลุ่มบริษัทได้ทำรายการกับสถาบันการเงินที่มีความน่าเชื่อถือ

ณ วันที่ 31 ธันวาคม 2562 กลุ่มบริษัทมีความเสี่ยงจากการกระจุกตัวของสินเชื่อที่เกิดจากลูกหนี้การค้าในงบการเงินรวมและเฉพาะกิจการประมาณร้อยละ 74 และร้อยละ 69 จำนวน 3 ราย และ 2 ราย ตามลำดับ (31 ธันวาคม 2561 : ร้อยละ 64 และร้อยละ 74 จำนวน 3 รายและ 2 ราย ตามลำดับ)

5.5 ความเสี่ยงด้านสภาพคล่อง

กลุ่มบริษัทมีการควบคุมความเสี่ยงจากการขาดสภาพคล่องโดยการรักษาระดับของเงินสดและรายการเทียบเท่าเงินสดให้เพียงพอต่อการดำเนินงานของกลุ่มบริษัทและมีการนำเงินสดส่วนเกินไปลงทุนในตลาดเงินเพื่อจัดการความเสี่ยงด้านสภาพคล่องอย่างรอบคอบ

6. การบริหารจัดการทุน

นโยบายของคณะกรรมการบริษัท คือ การรักษาระดับเงินทุนให้มั่นคงเพื่อให้ความเชื่อมั่นแก่นักลงทุนเจ้าหนี้ และตลาดและก่อให้เกิดการพัฒนาของธุรกิจในอนาคต คณะกรรมการได้มีการกำกับดูแลผลตอบแทนจากการลงทุน ซึ่งกลุ่มบริษัทพิจารณาจากสัดส่วนของผลตอบแทนจากกิจกรรมดำเนินงานต่อส่วนของผู้ถือหุ้น ซึ่งไม่รวมส่วนได้เสียที่ไม่มีอำนาจควบคุม อีกทั้งยังกำกับดูแลระดับการจ่ายเงินปันผลให้แก่ผู้ถือหุ้นสามัญ

7. ข้อมูลการเงินจำแนกตามส่วนงาน

กลุ่มบริษัทได้พิจารณาการนำเสนอข้อมูลการเงินจำแนกตามส่วนงานทั้งในส่วนของการแสดงส่วนงานธุรกิจและส่วนงานภูมิศาสตร์ในลักษณะเดียวกับรายงานภายในที่นำเสนอให้ผู้มีอำนาจตัดสินใจสูงสุดด้านการดำเนินงาน ซึ่งพิจารณาจากกำไร (ขาดทุน) ก่อนค่าใช้จ่ายภาษีเงินได้เป็นหลัก ผู้มีอำนาจตัดสินใจสูงสุดด้านการดำเนินงานหมายถึงบุคคลที่มีหน้าที่ในการจัดสรรทรัพยากรและประเมินผลการปฏิบัติงานของส่วนงานดำเนินงาน ซึ่งพิจารณาว่าเป็น คณะกรรมการบริษัท ที่ทำการตัดสินใจเชิงกลยุทธ์

ส่วนงานตามภูมิศาสตร์

กลุ่มบริษัทดำเนินธุรกิจเฉพาะในประเทศไทยเป็นส่วนใหญ่ ดังนั้นฝ่ายบริหารจึงพิจารณาว่ากลุ่มบริษัทมีส่วนงานทางภูมิศาสตร์เพียงส่วนงานเดียว

ส่วนงานตามธุรกิจ

กลุ่มบริษัทเสนอข้อมูลจำแนกตามส่วนงานโดยแบ่งตามส่วนงานธุรกิจที่สำคัญ ดังนี้

ส่วนงานที่ 1 คือ ธุรกิจผลิตและจำหน่าย โครงเหล็กชุบสังกะสี สำหรับเสาสายส่งไฟฟ้าแรงสูง เสาโทรคมนาคม โครงเหล็กสถานีไฟฟ้าย่อย ให้บริการชุบสังกะสี และจำหน่ายสินค้าอุปกรณ์ส่งกำลัง และจำหน่ายสินค้าอุตสาหกรรม

ส่วนงานที่ 2 คือ ธุรกิจจำหน่ายผลิตภัณฑ์ทางการเกษตรและสินค้าอื่น

ส่วนงานที่ 3 คือ โครงการโรงไฟฟ้าชีวมวลและอื่น ๆ

| | งบการเงินรวม | | | รวม ล้านบาท |
|--|-------------------------|-------------------------|-------------------------|----------------|
| | ส่วนงานที่ 1 ล้านบาท | ส่วนงานที่ 2 ล้านบาท | ส่วนงานที่ 3 ล้านบาท | |
| สำหรับปีสิ้นสุดวันที่ 31 ธันวาคม 2562 | | | | |
| รายได้รวม | 654.58 | - | 485.32 | 1,139.90 |
| หัก รายการระหว่างกัน | (1.66) | - | (25.70) | (27.36) |
| รายได้สุทธิ | 652.92 | - | 459.62 | 1,112.54 |
| ผลการดำเนินงานตามส่วนงาน | (525.97) | (59.44) | (236.97) | (822.38) |
| รายได้สุทธิ | | | | |
| - รับรู้ตลอดช่วงเวลา | - | - | - | - |
| - รับรู้ ณ เวลาใดเวลาหนึ่ง | 652.92 | - | 459.62 | 1,112.54 |
| | 652.92 | - | 459.62 | 1,112.54 |
| สินทรัพย์รวม | 1,076.27 | 87.27 | 1,136.81 | 2,300.35 |

| | งบการเงินรวม | | | รวม ล้านบาท |
|--|-------------------------|-------------------------|-------------------------|----------------|
| | ส่วนงานที่ 1 ล้านบาท | ส่วนงานที่ 2 ล้านบาท | ส่วนงานที่ 3 ล้านบาท | |
| สำหรับปีสิ้นสุดวันที่ 31 ธันวาคม 2561 | | | | |
| รายได้รวม | 1,040.89 | 9.09 | 431.06 | 1,481.04 |
| หัก รายการระหว่างกัน | (3.88) | (1.13) | (8.19) | (13.20) |
| รายได้สุทธิ | 1,037.01 | 7.96 | 422.87 | 1,467.84 |
| ผลการดำเนินงานตามส่วนงาน | (484.40) | (87.79) | (25.84) | (598.03) |
| รายได้สุทธิ | | | | |
| - รับรู้ตลอดช่วงเวลา | - | - | - | - |
| - รับรู้ ณ เวลาใดเวลาหนึ่ง | 1,037.01 | 7.96 | 422.87 | 1,467.84 |
| | 1,037.01 | 7.96 | 422.87 | 1,467.84 |
| สินทรัพย์รวม | 1,452.03 | 232.74 | 1,257.11 | 2,941.88 |

ข้อมูลเกี่ยวกับลูกค้านายใหญ่

กลุ่มบริษัทมีรายได้จากการขายกับลูกค้าภายนอกในงบการเงินตั้งแต่ร้อยละ 10 ของรายได้ทั้งหมด โดยสำหรับปีสิ้นสุดวันที่ 31 ธันวาคม 2562 บริษัทมีรายได้จากการขายจากลูกค้านายใหญ่จำนวน 4 ราย คิดเป็นร้อยละ 81 ของรายได้ทั้งหมด (สำหรับปีสิ้นสุดวันที่ 31 ธันวาคม 2561: 4 ราย คิดเป็นร้อยละ 73 ของรายได้ทั้งหมด)

รายการระหว่างส่วนงานคือดอกเบี้ยเงินกู้ยืมซึ่งส่วนงานที่ 1 ให้ส่วนงานอื่นกู้ยืมเงิน

8. ข้อมูลเพิ่มเติมเกี่ยวกับกระแสเงินสด

8.1 เงินสดและรายการเทียบเท่าเงินสด ณ วันที่ 31 ธันวาคม 2562 และ 2561 ประกอบด้วย

| | งบการเงินรวม | | งบการเงินเฉพาะกิจการ | |
|--|--------------------|-------------------|----------------------|-------------------|
| | 2562 | 2561 | 2562 | 2561 |
| | บาท | บาท | บาท | บาท |
| เงินสดในมือ | 652,136 | 958,508 | 381,415 | 382,557 |
| เงินฝากธนาคารประเภทกระแสรายวัน และออมทรัพย์ | 310,204,215 | 65,011,772 | 300,285,975 | 13,103,034 |
| เงินฝากประจำ | 1,654,113 | 3,102,937 | 1,654,113 | 3,102,937 |
| | <u>312,510,464</u> | <u>69,073,217</u> | <u>302,321,503</u> | <u>16,588,528</u> |

ณ วันที่ 31 ธันวาคม 2562 เงินฝากประจำมีอัตราดอกเบี้ยร้อยละ 0.80 - 0.85 ต่อปี (31 ธันวาคม 2561 : ร้อยละ 0.80 - 0.85 ต่อปี) และเงินฝากดังกล่าว มีระยะเวลาครบกำหนดไม่เกิน 3 เดือน

8.2 รายการที่ไม่เป็นตัวแทนที่มีสาระสำคัญ ณ วันที่ 31 ธันวาคม 2562 และ 2561 มีดังนี้

| | งบการเงินรวม | | งบการเงินเฉพาะกิจการ | |
|---------------------------------------|--------------|------------|----------------------|------------|
| | 2562 | 2561 | 2562 | 2561 |
| | บาท | บาท | บาท | บาท |
| เจ้าหนี้ค่าซื้ออุปกรณ์ | 18,112,932 | 17,298,260 | 582,310 | 179,550 |
| เจ้าหนี้เงินลงทุนจากการซื้อบริษัทย่อย | - | 37,595,112 | 21,095,112 | 37,595,112 |

8.3 การเปลี่ยนแปลงในหนี้สินที่เกิดขึ้นจากกิจกรรมจัดหาเงินสำหรับปีสิ้นสุดวันที่ 31 ธันวาคม 2562 และ 2561 มีดังนี้

| | งบการเงินรวม | | | | |
|---|--|---|--|---|--|
| | ยอดคงเหลือ ณ วันที่ 1 มกราคม 2562 | กระแสเงินสด จากกิจกรรม จัดหาเงิน ⁽¹⁾ | รายการที่ไม่ใช่ เงินสด ⁽²⁾ | โอนไปกลุ่ม สินทรัพย์ ที่จะจำหน่าย ที่จัดประเภท เป็นสินทรัพย์ ที่ถือไว้เพื่อขาย (หมายเหตุข้อ 13) | ยอดคงเหลือ ณ วันที่ 31 ธันวาคม 2562 |
| | บาท | บาท | บาท | บาท | บาท |
| เงินเบิกเกินบัญชีธนาคาร | 17,338,160 | (17,338,160) | - | - | - |
| เงินกู้ยืมระยะสั้นจากสถาบันการเงิน | 45,397,137 | (45,397,137) | - | - | - |
| เงินกู้ยืมระยะสั้นจากบริษัทที่เกี่ยวข้องกัน | 238,500,000 | 16,000,000 | - | - | 254,500,000 |
| เงินกู้ยืมระยะสั้นจากบริษัทอื่น | 39,500,000 | 9,500,000 | - | - | 49,000,000 |
| หุ้นกู้ระยะยาว | 600,000,000 | - | - | - | 600,000,000 |
| หนี้สินภายใต้สัญญาเช่าการเงิน | 8,997,232 | (6,941,997) | 1,657,514 | (1,113,362) | 2,599,387 |
| | <u>949,732,529</u> | <u>(44,177,294)</u> | <u>1,657,514</u> | <u>(1,113,362)</u> | <u>906,099,387</u> |

⁽¹⁾ กระแสเงินสดจากกิจกรรมจัดหาเงินสุทธิรวมจำนวนเงินสดรับและเงินสดชำระคืนในงบกระแสเงินสด

⁽²⁾ รายการที่ไม่ใช่เงินสดเป็นสินทรัพย์ที่ได้มาภายใต้สัญญาเช่าการเงิน

| | งบการเงินรวม (ต่อ) | | | |
|---|--------------------|--------------------------|-----------------|-------------|
| | ยอดคงเหลือ | กระแสเงินสด | รายการที่ไม่ใช่ | ยอดคงเหลือ |
| | ณ วันที่ | จากกิจกรรม | เงินสด | ณ วันที่ |
| | 1 มกราคม | จัดหาเงิน ⁽¹⁾ | | 31 ธันวาคม |
| | 2561 | | | 2561 |
| | บาท | บาท | บาท | บาท |
| เงินเบิกเกินบัญชีธนาคาร | 17,935,905 | (597,745) | - | 17,338,160 |
| เงินกู้ยืมระยะสั้นจากสถาบันการเงิน | 45,397,137 | - | - | 45,397,137 |
| เงินกู้ยืมระยะสั้นจากบริษัทที่เกี่ยวข้องกัน | 168,500,000 | 70,000,000 | - | 238,500,000 |
| เงินกู้ยืมระยะสั้นจากบริษัทอื่น | - | 39,500,000 | - | 39,500,000 |
| หุ้นกู้ระยะยาว | 800,000,000 | (200,000,000) | - | 600,000,000 |
| หนี้สินภายใต้สัญญาเช่าการเงิน | 17,008,537 | (8,011,305) | - | 8,997,232 |
| | 1,048,841,579 | (99,109,050) | - | 949,732,529 |

⁽¹⁾ กระแสเงินสดจากกิจกรรมจัดหาเงินสุทธิรวมจำนวนเงินสดรับและเงินสดชำระคืนในงบกระแสเงินสด

| | งบการเงินเฉพาะกิจการ | | | |
|---|----------------------|--------------------------|-----------------------|-------------|
| | ยอดคงเหลือ | กระแสเงินสด | รายการที่ไม่ใช่ | ยอดคงเหลือ |
| | ณ วันที่ | จากกิจกรรม | เงินสด ⁽²⁾ | ณ วันที่ |
| | 1 มกราคม | จัดหาเงิน ⁽¹⁾ | | 31 ธันวาคม |
| | 2562 | | | 2562 |
| | บาท | บาท | บาท | บาท |
| เงินเบิกเกินบัญชีธนาคาร | 17,338,160 | (17,338,160) | - | - |
| เงินกู้ยืมระยะสั้นจากสถาบันการเงิน | 45,397,137 | (45,397,137) | - | - |
| เงินกู้ยืมระยะสั้นจากบริษัทที่เกี่ยวข้องกัน | 253,500,000 | 11,000,000 | - | 264,500,000 |
| เงินกู้ยืมระยะสั้นจากบริษัทอื่น | 39,500,000 | 9,500,000 | - | 49,000,000 |
| หุ้นกู้ระยะยาว | 600,000,000 | - | - | 600,000,000 |
| หนี้สินภายใต้สัญญาเช่าการเงิน | 1,998,690 | (1,513,199) | 1,657,514 | 2,143,005 |
| | 957,733,987 | (43,748,496) | 1,657,514 | 915,643,005 |

⁽¹⁾ กระแสเงินสดจากกิจกรรมจัดหาเงินสุทธิรวมจำนวนเงินสดรับและเงินสดชำระคืนในงบกระแสเงินสด

⁽²⁾ รายการที่ไม่ใช่เงินสดเป็นสินทรัพย์ที่ได้มาภายใต้สัญญาเช่าการเงิน

| | งบการเงินเฉพาะกิจการ (ต่อ) | | | ยอดคงเหลือ ณ วันที่ 31 ธันวาคม 2561 |
|---|--|---|---------------------------|--|
| | ยอดคงเหลือ ณ วันที่ 1 มกราคม 2561 | กระแสเงินสด จากกิจกรรม จัดหาเงิน ⁽¹⁾ | รายการที่ไม่ใช่ เงินสด | |
| | บาท | บาท | บาท | บาท |
| เงินเบิกเกินบัญชีธนาคาร | 17,935,905 | (597,745) | - | 17,338,160 |
| เงินกู้ยืมระยะสั้นจากสถาบันการเงิน | 45,397,137 | - | - | 45,397,137 |
| เงินกู้ยืมระยะสั้นจากบริษัทที่เกี่ยวข้องกัน | 183,500,000 | 70,000,000 | - | 253,500,000 |
| เงินกู้ยืมระยะสั้นจากบริษัทอื่น | - | 39,500,000 | - | 39,500,000 |
| หุ้นกู้ระยะยาว | 800,000,000 | (200,000,000) | - | 600,000,000 |
| หนี้สินภายใต้สัญญาเช่าการเงิน | 3,261,764 | (1,263,074) | - | 1,998,690 |
| | <u>1,050,094,806</u> | <u>(92,360,819)</u> | <u>-</u> | <u>957,733,987</u> |

⁽¹⁾ กระแสเงินสดจากกิจกรรมจัดหาเงินสุทธิรวมจำนวนเงินสดรับและเงินสดชำระคืนในงบกระแสเงินสด

9. เงินลงทุนชั่วคราว

เงินลงทุนชั่วคราว ณ วันที่ 31 ธันวาคม 2562 และ 2561 ประกอบด้วย

| | งบการเงินรวมและ งบการเงินเฉพาะกิจการ | |
|----------------------------|---|----------------|
| | 2562 | 2561 |
| | บาท | บาท |
| ตราสารหนี้ที่ถือจนครบกำหนด | | |
| - เงินฝากประจำ | <u>-</u> | <u>884,011</u> |

ณ วันที่ 31 ธันวาคม 2561 เงินฝากประจำกับธนาคารมีกำหนดระยะไถ่ถอนภายใน 12 เดือน มีอัตราดอกเบี้ยร้อยละ 1.38 ต่อปี (31 ธันวาคม 2562 : ไม่มี)



10. ลูกหนี้การค้าและลูกหนี้หมุนเวียนอื่น

ลูกหนี้การค้าและลูกหนี้หมุนเวียนอื่น ณ วันที่ 31 ธันวาคม 2562 และ 2561 ประกอบด้วย

| | งบการเงินรวม | | งบการเงินเฉพาะกิจการ | |
|---|--------------------|--------------------|----------------------|--------------------|
| | 2562 | 2561 | 2562 | 2561 |
| | บาท | บาท | บาท | บาท |
| ลูกหนี้การค้า - บุคคลภายนอก | 131,563,533 | 473,837,844 | 126,609,079 | 410,090,453 |
| <u>หัก</u> ค่าเผื่อหนี้สงสัยจะสูญ | (18,488,474) | (18,403,977) | (13,747,275) | (13,747,275) |
| ลูกหนี้การค้า - บุคคลภายนอก - สุทธิ | <u>113,075,059</u> | <u>455,433,867</u> | <u>112,861,804</u> | <u>396,343,178</u> |
| ลูกหนี้การค้า - บริษัทที่เกี่ยวข้องกัน | 12,148,885 | 15,887,321 | 13,023,512 | 18,147,161 |
| <u>หัก</u> ค่าเผื่อหนี้สงสัยจะสูญ | - | - | - | - |
| ลูกหนี้การค้า - บริษัทที่เกี่ยวข้องกัน - สุทธิ | <u>12,148,885</u> | <u>15,887,321</u> | <u>13,023,512</u> | <u>18,147,161</u> |
| (หมายเหตุข้อ 31.3) | | | | |
| ลูกหนี้อื่น - บุคคลภายนอก | <u>16,522,430</u> | <u>42,577,081</u> | <u>16,410,069</u> | <u>35,789,289</u> |
| ลูกหนี้อื่น - บริษัทที่เกี่ยวข้องกัน | 4,383,782 | 3,605,258 | 50,370,100 | 6,942,686 |
| <u>หัก</u> ค่าเผื่อหนี้สงสัยจะสูญ | (564,286) | (564,286) | (272,176) | (272,176) |
| ลูกหนี้อื่น - บริษัทที่เกี่ยวข้องกัน - สุทธิ | <u>3,819,496</u> | <u>3,040,972</u> | <u>50,097,924</u> | <u>6,670,510</u> |
| (หมายเหตุข้อ 31.3) | | | | |
| ค่าใช้จ่ายจ่ายล่วงหน้า - บุคคลภายนอก | 2,137,856 | 33,121,558 | 1,322,735 | 10,204,462 |
| ค่าใช้จ่ายจ่ายล่วงหน้า - บริษัทที่เกี่ยวข้องกัน | | | | |
| (หมายเหตุข้อ 31.3) | <u>2,570,320</u> | <u>-</u> | <u>2,570,320</u> | <u>-</u> |
| รายได้ค้างรับ - บุคคลภายนอก | 614,003 | 24,742,544 | 613,449 | 24,728,918 |
| รายได้ค้างรับ - บริษัทที่เกี่ยวข้องกัน | 4,747,626 | 3,705,186 | 191,189,865 | 146,233,305 |
| <u>หัก</u> ค่าเผื่อหนี้สงสัยจะสูญ | - | - | (166,920,834) | - |
| รายได้ค้างรับ - บริษัทที่เกี่ยวข้องกัน - สุทธิ | <u>4,747,626</u> | <u>3,705,186</u> | <u>24,269,031</u> | <u>146,233,305</u> |
| (หมายเหตุข้อ 31.3) | | | | |
| | <u>155,635,675</u> | <u>578,508,529</u> | <u>221,168,844</u> | <u>638,116,823</u> |

ลูกหนี้การค้า ณ วันที่ 31 ธันวาคม 2562 และ 2561 สามารถวิเคราะห์ตามอายุหนี้ได้ดังนี้

| | งบการเงินรวม | | งบการเงินเฉพาะกิจการ | |
|--|---------------------|---------------------|----------------------|---------------------|
| | 2562 | 2561 | 2562 | 2561 |
| | บาท | บาท | บาท | บาท |
| บุคคลภายนอก | | | | |
| ยังไม่ครบกำหนดชำระ | 73,510,762 | 213,864,657 | 73,510,762 | 155,414,647 |
| เกินกำหนดชำระ | | | | |
| น้อยกว่า 3 เดือน | 8,836,263 | 187,548,667 | 8,836,263 | 187,398,695 |
| 3 - 6 เดือน | 27,484,948 | 47,551,228 | 27,484,948 | 47,549,228 |
| 6 - 12 เดือน | 3,029,831 | 6,311,579 | 3,029,831 | 5,980,608 |
| เกินกว่า 12 เดือน | 18,701,729 | 18,561,713 | 13,747,275 | 13,747,275 |
| | 131,563,533 | 473,837,844 | 126,609,079 | 410,090,453 |
| <u>หัก ค่าเผื่อหนี้สงสัยจะสูญ</u> | <u>(18,488,474)</u> | <u>(18,403,977)</u> | <u>(13,747,275)</u> | <u>(13,747,275)</u> |
| | <u>113,075,059</u> | <u>455,433,867</u> | <u>112,861,804</u> | <u>396,343,178</u> |
| บริษัทที่เกี่ยวข้องกัน (หมายเหตุข้อ 31.3) | | | | |
| ยังไม่ครบกำหนดชำระ | 12,148,885 | 15,590,445 | 12,676,182 | 17,850,285 |
| เกินกำหนดชำระ | | | | |
| น้อยกว่า 3 เดือน | - | 296,876 | 347,330 | 296,876 |
| เกินกว่า 12 เดือน | - | - | - | - |
| | 12,148,885 | 15,887,321 | 13,023,512 | 18,147,161 |
| <u>หัก ค่าเผื่อหนี้สงสัยจะสูญ</u> | <u>-</u> | <u>-</u> | <u>-</u> | <u>-</u> |
| | <u>12,148,885</u> | <u>15,887,321</u> | <u>13,023,512</u> | <u>18,147,161</u> |



11. สินค้ำคงเหลือ

สินค้ำคงเหลือ ณ วันที่ 31 ธันวาคม 2562 และ 2561 ประกอบด้วย

| | งบการเงินรวม | | งบการเงินเฉพาะกิจการ | |
|---|---------------------|---------------------|----------------------|---------------------|
| | 2562 | 2561 | 2562 | 2561 |
| | “ปรับปรุงใหม่” | | “ปรับปรุงใหม่” | |
| | บาท | บาท | บาท | บาท |
| วัตถุดิบ | 143,671,939 | 183,923,788 | 143,671,939 | 141,585,304 |
| วัสดุโรงงาน | 24,056,303 | 18,750,570 | 24,056,303 | 17,813,962 |
| งานระหว่างทำ | 118,644,632 | 188,230,311 | 118,644,632 | 188,230,311 |
| สินค้ำสำเร็จรูป | 19,091,590 | 19,591,902 | 19,091,590 | 19,197,199 |
| สินค้ำระหว่างทาง | 237,994 | 1,081,794 | 237,994 | 1,081,794 |
| | <u>305,702,458</u> | <u>411,578,365</u> | <u>305,702,458</u> | <u>367,908,570</u> |
| หัก ค่าเผื่อการลดมูลค่าของสินค้ำคงเหลือ | <u>(67,459,568)</u> | <u>(42,244,373)</u> | <u>(67,459,568)</u> | <u>(38,904,550)</u> |
| | <u>238,242,890</u> | <u>369,333,992</u> | <u>238,242,890</u> | <u>329,004,020</u> |

ต้นทุนของสินค้ำคงเหลือที่บันทึกเป็นค่าใช้จ่ายและได้รวมในบัญชีต้นทุนงาน โครงการและต้นทุนขาย สำหรับปีสิ้นสุดวันที่ 31 ธันวาคม 2562 และ 2561 ประกอบด้วย

| | งบการเงินรวม | | งบการเงินเฉพาะกิจการ | |
|-------------------------------------|----------------------|----------------------|----------------------|----------------------|
| | 2562 | 2561 | 2562 | 2561 |
| | “ปรับปรุงใหม่” | | “ปรับปรุงใหม่” | |
| | บาท | บาท | บาท | บาท |
| ต้นทุนของสินค้ำคงเหลือที่บันทึกเป็น | | | | |
| ค่าใช้จ่ายและได้รวมในบัญชีต้นทุนขาย | | | | |
| ต้นทุนงาน โครงการและต้นทุนขาย | 1,307,348,014 | 1,617,369,535 | 800,271,299 | 1,124,946,428 |
| ขาดทุนจากการปรับลดมูลค่า | | | | |
| ของสินค้ำคงเหลือ | <u>28,555,019</u> | <u>22,712,827</u> | <u>28,555,019</u> | <u>23,716,635</u> |
| | <u>1,335,903,033</u> | <u>1,640,082,362</u> | <u>828,826,318</u> | <u>1,148,663,063</u> |

12. สินทรัพย์หมุนเวียนอื่น

สินทรัพย์หมุนเวียนอื่น ณ วันที่ 31 ธันวาคม 2562 และ 2561 ประกอบด้วย

| | งบการเงินรวม | | งบการเงินเฉพาะกิจการ | |
|-----------------------------|-------------------|-------------------|----------------------|----------------|
| | 2562 | 2561 | 2562 | 2561 |
| | บาท | บาท | บาท | บาท |
| ภาษีเงินได้ถูกหัก ณ ที่จ่าย | 24,283,613 | 2,135,467 | 23,528,526 | - |
| ภาษีซื้อที่ยังไม่ถึงกำหนด | 758,232 | 4,028,635 | 741,798 | 690,852 |
| ภาษีมูลค่าเพิ่มรอขอคืน | 570,928 | 11,717,694 | - | - |
| อื่น ๆ | 2,222,045 | 250,100 | - | - |
| | <u>27,834,818</u> | <u>18,131,896</u> | <u>24,270,324</u> | <u>690,852</u> |

13. กลุ่มสินทรัพย์ที่จะจำหน่ายที่จัดประเภทเป็นสินทรัพย์ที่ถือไว้เพื่อขายและหนี้สินที่รวมในกลุ่มสินทรัพย์ที่จะจำหน่ายที่จัดประเภทเป็นสินทรัพย์ที่ถือไว้เพื่อขาย

13.1 ในเดือนตุลาคม 2561 บริษัท พาราไดซ์กรีนเอนเนอจี จำกัด ซึ่งเป็นบริษัทย่อยได้ทำสัญญาขายที่ดิน อาคาร และเครื่องจักรบางส่วน ซึ่งมีราคาตามบัญชีจำนวน 173.37 ล้านบาท (ดูหมายเหตุข้อ 15) ให้กับบริษัทแห่งหนึ่งในราคา 152.17 ล้านบาท ดังนั้น ณ วันที่ 31 ธันวาคม 2561 บริษัทย่อยดังกล่าว จึงได้มีการจัดประเภทรายการใหม่ไปเป็นกลุ่มสินทรัพย์ที่จะจำหน่ายที่จัดประเภทเป็นสินทรัพย์ที่ถือไว้เพื่อขาย และรับรู้ผลขาดทุนจากการด้อยค่าของสินทรัพย์ดังกล่าวจำนวน 21.20 ล้านบาทในงบกำไรขาดทุนและกำไรขาดทุนเบ็ดเสร็จอื่นสำหรับปีสิ้นสุดวันที่ 31 ธันวาคม 2561 โดยบริษัทย่อยดังกล่าวได้โอนกรรมสิทธิ์ในสินทรัพย์ดังกล่าวและรับชำระเงินเต็มจำนวนในระหว่างปี 2562

13.2 เมื่อวันที่ 24 ธันวาคม 2562 ที่ประชุมคณะกรรมการบริษัทมีมติอนุมัติให้ขายหน่วยธุรกิจโรงไฟฟ้า โดยการจำหน่ายเงินลงทุนในบริษัท ยูดับบลิวซี โกเมน ไบโอแมส จำกัด จำนวน 23,999,998 หุ้น หรือคิดเป็นสัดส่วนร้อยละ 99.99 ของทุนชำระแล้วทั้งหมด บริษัท สตีล ไบโอแมส จำกัด จำนวน 1,662,498 หุ้น หรือคิดเป็นสัดส่วนร้อยละ 99.99 ของทุนชำระแล้วทั้งหมด และบริษัท ยูดับบลิวซี อ่าพัน ไบโอแมส จำกัด จำนวน 1,593,748 หุ้น หรือคิดเป็นสัดส่วนร้อยละ 99.99 ของทุนชำระแล้วทั้งหมดให้แก่ผู้สนใจขอซื้อหน่วยธุรกิจโรงไฟฟ้า ซึ่งการขายมีความเป็นไปได้ค่อนข้างแน่ ดังนั้น ณ วันที่ 31 ธันวาคม 2562 กลุ่มบริษัทจัดประเภทสินทรัพย์และหนี้สินของบริษัทดังกล่าวในงบการเงินรวมและเงินลงทุนในบริษัทย่อยในงบการเงินเฉพาะกิจการเป็นกลุ่มสินทรัพย์ที่จะจำหน่ายที่จัดประเภทเป็นสินทรัพย์ที่ถือไว้เพื่อขายและหนี้สินที่รวมในกลุ่มสินทรัพย์ที่จะจำหน่ายที่จัดประเภทเป็นสินทรัพย์ที่ถือไว้เพื่อขาย

กลุ่มสินทรัพย์ที่จะจำหน่ายที่จัดประเภทเป็นสินทรัพย์ที่ถือไว้เพื่อขายสุทธิ ณ วันที่ 31 ธันวาคม 2562 ประกอบด้วย

| | งบการเงินรวม บาท |
|--|---------------------|
| เงินสดและรายการเทียบเท่าเงินสด | 102,056,626 |
| ลูกหนี้การค้าและลูกหนี้หมุนเวียนอื่น | 85,621,260 |
| สินค้าคงเหลือ | 45,412,332 |
| สินทรัพย์หมุนเวียนอื่น | 17,327,158 |
| ที่ดิน อาคารและอุปกรณ์ | 808,124,733 |
| สินทรัพย์ไม่มีตัวตน | 46,707,795 |
| สินทรัพย์อื่น | 31,558,981 |
| กลุ่มสินทรัพย์ที่จะจำหน่ายที่จัดประเภทไว้เป็นสินทรัพย์ที่ถือไว้เพื่อขาย | 1,136,808,885 |
| เงินกู้ยืมระยะสั้นจากสถาบันการเงิน | 34,226,475 |
| เจ้าหนี้การค้าและเจ้าหนี้หมุนเวียนอื่น | 30,008,203 |
| เงินกู้ยืมระยะยาวจากสถาบันการเงินที่ถึงกำหนดชำระภายในหนึ่งปี | 29,356,243 |
| หนี้สินภายใต้สัญญาเช่าการเงินส่วนที่ถึงกำหนดชำระภายในหนึ่งปี | 759,831 |
| หนี้สินหมุนเวียนอื่น | 10,226,603 |
| เงินกู้ยืมระยะยาวจากสถาบันการเงิน | 277,274,149 |
| หนี้สินภายใต้สัญญาเช่าการเงิน | 353,531 |
| ภาระผูกพันผลประโยชน์พนักงาน | 3,102,253 |
| หนี้สินอื่น | 40,008,217 |
| หนี้สินที่รวมในกลุ่มสินทรัพย์ที่จะจำหน่ายที่จัดประเภทไว้เป็นสินทรัพย์ที่ถือไว้เพื่อขาย | 425,315,505 |
| กลุ่มสินทรัพย์ที่จะจำหน่ายที่จัดประเภทไว้เป็นสินทรัพย์ที่ถือไว้เพื่อขายสุทธิ | 711,493,380 |

| ชื่อบริษัท | งบการเงินเฉพาะกิจการ | | |
|--|----------------------|------------------|-------------|
| | ทุนชำระแล้ว | สัดส่วนเงินลงทุน | ราคาทุน |
| | ล้านบาท | ร้อยละ | บาท |
| บริษัท ยูดับบลิวซี โกเมน ไปโอแมส จำกัด | 240 | 99.99 | 161,212,431 |
| บริษัท สตีล ไปโอแมส จำกัด | 166.25 | 99.99 | 317,383,269 |
| บริษัท ยูดับบลิวซี อำพัน ไปโอแมส จำกัด | 159.83 | 99.99 | 252,421,281 |
| | | | 731,016,981 |

14. เงินลงทุนในบริษัทย่อย และบริษัทร่วม

14.1 เงินลงทุนในบริษัทย่อย

รายละเอียดเกี่ยวกับเงินลงทุนในบริษัทย่อย ณ วันที่ 31 ธันวาคม 2562 และ 2561 มีดังต่อไปนี้

| ชื่อบริษัท | งบการเงินเฉพาะกิจการ | | | | | | | |
|---|----------------------|--------------|------------------|--------|-----------|-----------|--------------|---------|
| | ทุนชำระแล้ว | | สัดส่วนเงินลงทุน | | ราคาทุน | | เงินปันผลรับ | |
| | 2562 | 2561 | 2562 | 2561 | 2562 | 2561 | 2562 | 2561 |
| | ล้านบาท | ล้านบาท | ร้อยละ | ร้อยละ | ล้านบาท | ล้านบาท | ล้านบาท | ล้านบาท |
| บริษัทย่อยในประเทศไทย | | | | | | | | |
| บริษัท พาราไดซ์กรีนเอนเนอจี จำกัด | 250 | 250 | 65.00 | 65.00 | 163,415 | 163,415 | - | - |
| บริษัท อัลตราเอเซีย จำกัด (เดิมชื่อ “บริษัท ยูดับบลิวซี โซลาร์ จำกัด”) | 18.25 | 18.25 | 99.99 | 99.99 | 18,249 | 18,249 | - | - |
| บริษัท ยูดับบลิวซี โกเมน ไบโอมอส จำกัด ⁽¹⁾ | - | 240 | - | 99.99 | - | 161,212 | - | - |
| บริษัท สติก ไบโอมอส จำกัด ⁽¹⁾ | - | 16.25 | - | 99.99 | - | 167,383 | - | - |
| บริษัท ยูดับบลิวซี อ่าพัน ไบโอมอส จำกัด ⁽¹⁾ | - | 9.83 | - | 99.99 | - | 102,421 | - | - |
| บริษัทย่อยในต่างประเทศ | | | | | | | | |
| บริษัท ยูดับบลิวซีซี (กัมพูชา) จำกัด | 25,000 | 25,000 | | | | | | |
| | ดอลลาร์สหรัฐ | ดอลลาร์สหรัฐ | 70.00 | 70.00 | 900 | 900 | - | - |
| | | | | | 182,564 | 613,580 | - | - |
| หัก ค่าเผื่อการด้อยค่า | | | | | (164,314) | (142,338) | - | - |
| | | | | | 18,250 | 471,242 | - | - |

(1) เงินลงทุนดังกล่าวถูกจัดประเภทเป็นสินทรัพย์ที่ถือไว้เพื่อขาย (ดูหมายเหตุข้อ 13)

การเปลี่ยนแปลงของเงินลงทุนในบริษัทย่อยสามารถวิเคราะห์ได้ดังต่อไปนี้

| | งบการเงินเฉพาะกิจการ | |
|--|----------------------|--------------|
| | 2562 | 2561 |
| | บาท | บาท |
| สำหรับปีสิ้นสุดวันที่ 31 ธันวาคม | | |
| ราคาตามบัญชีต้นปี - สุทธิ | 471,242,173 | 531,302,417 |
| ซื้อเงินลงทุน | 300,000,000 | - |
| จำหน่ายเงินลงทุน | - | (70,000) |
| โอนไปกลุ่มสินทรัพย์ที่จะจำหน่ายที่จัดประเภท เป็นสินทรัพย์ที่ถือไว้เพื่อขาย (หมายเหตุข้อ 13) | (731,016,981) | - |
| ขาดทุนจากการด้อยค่าของเงินลงทุนในบริษัทย่อย (หมายเหตุข้อ 28) | (21,975,922) | (59,990,244) |
| ราคาตามบัญชีปลายปี - สุทธิ | 18,249,270 | 471,242,173 |

รายการที่เกิดขึ้นระหว่างปี 2562

บริษัท ยูดับบลิวซี อ่าพัน ไบโอมอส จำกัด

เมื่อวันที่ 9 เมษายน 2562 บริษัทได้ลงทุนในหุ้นเพิ่มทุนของบริษัท ยูดับบลิวซี อ่าพัน ไบโอมอส จำกัด จำนวน 1,500,000 หุ้น มูลค่าหุ้นละ 100 บาท เป็นจำนวนเงิน 150 ล้านบาท

บริษัท สติก ไบโอแมส จำกัด

เมื่อวันที่ 9 เมษายน 2562 บริษัทได้ลงทุนในหุ้นเพิ่มทุนของบริษัท สติก ไบโอแมส จำกัด จำนวน 1,500,000 หุ้น มูลค่าหุ้นละ 100 บาท เป็นจำนวนเงิน 150 ล้านบาท

บริษัท พาราไดซ์ กรีน เอนเนอจี จำกัด

บริษัทได้ประเมินการค้ำของเงินลงทุนในบริษัท พาราไดซ์ กรีน เอนเนอจี จำกัด และได้รับรู้ผลขาดทุนจากการค้ำจำนวน 21.08 ล้านบาท ไว้ภายใต้ “ค่าใช้จ่ายอื่น” ในงบการเงินเฉพาะกิจการ สำหรับปีสิ้นสุดวันที่ 31 ธันวาคม 2562

บริษัท ยูดับบลิวซีซี (กัมพูชา) จำกัด

บริษัทได้ประเมินการค้ำของเงินลงทุนในบริษัท ยูดับบลิวซีซี (กัมพูชา) จำกัด และได้รับรู้ผลขาดทุนจากการค้ำจำนวน 0.90 ล้านบาท ไว้ภายใต้ “ค่าใช้จ่ายอื่น” ในงบการเงินเฉพาะกิจการ สำหรับปีสิ้นสุดวันที่ 31 ธันวาคม 2562

บริษัท อัลตรา เอเชีย สิงคโปร์ จำกัด

เมื่อวันที่ 10 ตุลาคม 2562 บริษัท อัลตรา เอเชีย จำกัด ได้ลงทุนในหุ้นสามัญของ บริษัท อัลตรา เอเชีย สิงคโปร์ จำกัด จำนวน 100 หุ้น มูลค่าหุ้นละ 10 เหรียญดอลลาร์สหรัฐ รวมเป็นมูลค่า 1,000 เหรียญดอลลาร์สหรัฐ ทำให้บริษัท อัลตรา เอเชีย สิงคโปร์ จำกัดถือเป็นบริษัทย่อยของกลุ่มบริษัทตั้งแต่วันที่ดังกล่าว

รายการที่เกิดขึ้นระหว่างปี 2561

บริษัท กรีน เอนเนอจี แพลนเทชั่นส์ จำกัด

ในระหว่างเดือนมิถุนายน 2561 บริษัทได้ขายหุ้นของบริษัท กรีน เอนเนอจี แพลนเทชั่นส์ จำกัด ซึ่งเป็นบริษัทย่อย จำนวน 11,000 หุ้น หรือร้อยละ 55 ของทุนจดทะเบียน เป็นจำนวนเงิน 55,000 บาท

บริษัท พาราไดซ์ กรีน เอนเนอจี จำกัด

ในระหว่างเดือนธันวาคม 2561 บริษัทได้ขายหุ้นของบริษัท พาราไดซ์ กรีน เอนเนอจี จำกัด ซึ่งเป็นบริษัทย่อย จำนวน 3,000 หุ้น หรือร้อยละ 0.12 ของทุนจดทะเบียน เป็นจำนวนเงิน 15,000 บาท

บริษัทได้ประเมินการค้ำของเงินลงทุนในบริษัท พาราไดซ์ กรีน เอนเนอจี จำกัด และได้รับรู้ผลขาดทุนจากการค้ำจำนวน 59.99 ล้านบาท ไว้ภายใต้ “ค่าใช้จ่ายอื่น” ในงบการเงินเฉพาะกิจการ สำหรับปีสิ้นสุดวันที่ 31 ธันวาคม 2561

ข้อมูลเกี่ยวกับบริษัทย่อยที่กลุ่มบริษัทไม่ได้ถือหุ้นทั้งหมดซึ่งมีส่วนได้เสียที่ไม่มีอำนาจควบคุมที่มีสาระสำคัญต่อกลุ่มบริษัท ณ วันที่ 31 ธันวาคม 2562 และ 2561 มีดังต่อไปนี้

| ชื่อบริษัท | จัดตั้งขึ้นใน ประเทศ | สัดส่วนการถือหุ้น | | ขาดทุนเบ็ดเสร็จจัดสรรสำหรับ | | ส่วนได้เสียที่ไม่มีอำนาจ | |
|--|-------------------------|-----------------------|--------|-----------------------------|--------------|--------------------------|------------|
| | | และสิทธิในการออกเสียง | | ส่วนได้เสียที่ไม่มี | | ควบคุมสะสม | |
| | | ของส่วนได้เสีย | | อำนาจควบคุม | | ณ วันที่ 31 ธันวาคม | |
| | | ที่ไม่มีอำนาจควบคุม | | สำหรับปีสิ้นสุดวันที่ | | | |
| | | 2562 | 2561 | 2562 | 2561 | 2562 | 2561 |
| | | ร้อยละ | ร้อยละ | บาท | บาท | บาท | บาท |
| บริษัท พาราไดซ์กรีนเอนเนอจี จำกัด | ไทย | 35 | 35 | (12,563,125) | (32,310,537) | (303,389) | 12,866,514 |
| บริษัท ยูดับบลิววีซีซี (กัมพูชา) จำกัด | กัมพูชา | 30 | 30 | (8,512,757) | (653,322) | (9,112,907) | (600,150) |
| รวม | | | | (21,075,882) | (32,963,859) | (9,416,296) | 12,266,364 |

ข้อมูลทางการเงินที่จัดทำโดยฝ่ายบริหารของกลุ่มบริษัทโดยสรุปก่อนตัดรายการระหว่างกันของแต่ละบริษัทย่อยที่กลุ่มบริษัทไม่ได้ถือหุ้นทั้งหมดซึ่งมีส่วนได้เสียที่ไม่มีอำนาจควบคุมที่มีสาระสำคัญสำหรับปีสิ้นสุดวันที่ 31 ธันวาคม 2562 และ 2561 มีดังนี้

| | บริษัท พาราไดซ์กรีนเอนเนอจี จำกัด | | บริษัท ยูดับบลิววีซีซี (กัมพูชา) จำกัด | |
|---|-----------------------------------|---------------|--|--------------|
| | 2562 | 2561 | 2562 | 2561 |
| | บาท | บาท | บาท | บาท |
| งบแสดงฐานะการเงินแบบย่อ ณ วันที่ 31 ธันวาคม | | | | |
| สินทรัพย์หมุนเวียน | 6,950,450 | 8,479,984 | 1,049,965 | 25,456,707 |
| สินทรัพย์ไม่หมุนเวียน | 15,731,428 | 190,984,960 | 11,172,735 | 7,820,091 |
| หนี้สินหมุนเวียน | (19,158,769) | (166,072,888) | (42,099,231) | (35,363,282) |
| หนี้สินไม่หมุนเวียน | (6,992,646) | (966,950) | - | - |
| งบกำไรขาดทุนและกำไรขาดทุนเบ็ดเสร็จอื่นแบบย่อ | | | | |
| สำหรับปีสิ้นสุดวันที่ 31 ธันวาคม | | | | |
| รายได้ | 915,461 | 9,463,050 | - | 1,139,445 |
| ค่าใช้จ่าย | (36,810,104) | (101,778,871) | (28,375,857) | (3,777,882) |
| ขาดทุนสำหรับปี | (35,894,643) | (92,315,821) | (28,375,857) | (2,638,437) |
| กำไร (ขาดทุน) เบ็ดเสร็จอื่น | - | - | 539,112 | 460,698 |
| ขาดทุนเบ็ดเสร็จรวมสำหรับปี | (35,894,643) | (92,315,821) | (27,836,745) | (2,177,739) |
| งบกระแสเงินสดแบบย่อ | | | | |
| สำหรับปีสิ้นสุดวันที่ 31 ธันวาคม | | | | |
| เงินสดสุทธิได้มาจาก (ใช้ไปใน) กิจกรรมดำเนินงาน | (35,992,584) | (26,146,096) | 3,402,814 | (7,074,391) |
| เงินสดสุทธิได้มาจาก (ใช้ไปใน) กิจกรรมลงทุน | 168,229,709 | 263,930 | (3,352,644) | (7,073,296) |
| เงินสดสุทธิได้มาจาก (ใช้ไปใน) กิจกรรมจัดหาเงิน | (130,096,305) | 26,972,139 | (46,300) | 14,147,216 |
| กระแสเงินสดเพิ่มขึ้น (ลดลง) สุทธิ | 2,140,820 | 1,089,973 | 3,870 | (471) |

14.2 เงินลงทุนในบริษัทร่วม

รายละเอียดเกี่ยวกับเงินลงทุนในบริษัทร่วม ณ วันที่ 31 ธันวาคม 2562 และ 2561 มีดังต่อไปนี้

| ชื่อบริษัท | ลักษณะธุรกิจ | งบการเงินรวมและงบการเงินเฉพาะกิจการ | | | | | | | |
|---|-------------------------------|-------------------------------------|---------|------------------|--------|-----------|-----------|-----------------|---------|
| | | ทุนชำระแล้ว | | สัดส่วนเงินลงทุน | | ราคาทุน | | วิธีส่วนได้เสีย | |
| | | 2562 | 2561 | 2562 | 2561 | 2562 | 2561 | 2562 | 2561 |
| | | ล้านบาท | ล้านบาท | ร้อยละ | ร้อยละ | พันบาท | พันบาท | พันบาท | พันบาท |
| บริษัท ไดมัท สยาม จำกัด (มหาชน) | ผลิตและจำหน่ายสีทาภายนอก | 268.95 | 268.95 | 24.98 | 24.98 | 222,472 | 224,178 | 18,670 | 119,172 |
| บริษัท สระบุรี เอนเนอร์ยี ซิสเต็มส์ 2 จำกัด | ไฟฟ้าพลังงานขยะ | 21.75 | 21.75 | 30.00 | 30.00 | 6,525 | 6,525 | 6,307 | 6,307 |
| บริษัท พาโนว่า จำกัด | ผลิตและจำหน่ายเชื้อเพลิง | 22.22 | 22.22 | 30.00 | 30.00 | 6,954 | 6,954 | 6,953 | 6,953 |
| บริษัท อินเตอร์โกลบ อินเวสเมนต์ จำกัด | ขายและให้เช่า อสังหาริมทรัพย์ | 25,000 | 25,000 | 48.00 | 48.00 | 1,230 | 1,230 | 755 | 755 |
| | | | | | | 237,181 | 238,887 | 32,685 | 133,187 |
| หัก ค่าเผื่อการค้อยค่า | | | | | | (174,104) | (104,238) | | |
| | | | | | | 63,077 | 134,649 | | |

การเปลี่ยนแปลงของเงินลงทุนในบริษัทร่วมสามารถวิเคราะห์ได้ดังต่อไปนี้

| | งบการเงินรวม | | งบการเงินเฉพาะกิจการ | |
|---|--------------|--------------|----------------------|--------------|
| | 2562 | 2561 | 2562 | 2561 |
| | บาท | บาท | บาท | บาท |
| สำหรับปีสิ้นสุดวันที่ 31 ธันวาคม | | | | |
| ราคาตามบัญชีต้นปี - สุทธิ | 133,187,199 | 122,076,045 | 134,649,067 | 122,900,375 |
| ซื้อเงินลงทุนเพิ่มขึ้น | - | 105,989,568 | - | 105,989,568 |
| จำหน่ายเงินลงทุน | (950,330) | (42,101,960) | (950,330) | (42,101,960) |
| ปรับปรุงค่าเผื่อการค้อยค่าของเงินลงทุน (หมายเหตุข้อ 28) | (69,865,996) | (27,860,932) | (69,865,996) | (36,582,840) |
| ขาดทุนจากการจำหน่ายเงินลงทุน (หมายเหตุข้อ 28) | (755,366) | (15,556,076) | (755,366) | (15,556,076) |
| ส่วนแบ่งขาดทุนสำหรับปี | (28,930,040) | (9,359,446) | - | - |
| ราคาตามบัญชีปลายปี - สุทธิ | 32,685,467 | 133,187,199 | 63,077,375 | 134,649,067 |

รายการที่เกิดขึ้นระหว่างปี 2562

บริษัท ไดมัท (สยาม) จำกัด (มหาชน)

ในระหว่างเดือนมกราคม 2562 บริษัทได้จำหน่ายใบสำคัญแสดงสิทธิในการซื้อหุ้นของบริษัท ไดมัท (สยาม) จำกัด (มหาชน) จำนวน 10,660,600 สิทธิ เป็นจำนวนเงิน 0.95 ล้านบาท โดยบริษัทรับรู้ขาดทุนจากการจำหน่ายเงินลงทุนในบริษัทร่วมเป็นจำนวนเงิน 0.76 ล้านบาท ในงบกำไรขาดทุนและกำไรขาดทุนเบ็ดเสร็จอื่นสำหรับปีสิ้นสุดวันที่ 31 ธันวาคม 2562

ส่วนแบ่งขาดทุนจากเงินลงทุนในบริษัท ไคเมท (สยาม) จำกัด (มหาชน) สำหรับปีสิ้นสุดวันที่ 31 ธันวาคม 2562 จำนวน 28.93 ล้านบาท ได้คำนวณจากงบการเงินของบริษัทร่วมดังกล่าว สำหรับปีสิ้นสุดวันที่ 31 ธันวาคม 2562 ซึ่งจัดทำโดยผู้บริหารของบริษัทร่วมที่ยังมิได้ผ่านการตรวจสอบเนื่องจากบริษัทร่วมดังกล่าวมีรอบระยะเวลาบัญชีเริ่มวันที่ 1 กรกฎาคม ถึงวันที่ 30 มิถุนายน

รายการที่เกิดขึ้นระหว่างปี 2561

บริษัท อยูธยา พาวเวอร์ ซิสเต็มส์ จำกัด

ในวันที่ 17 มกราคม 2561 ที่ประชุมคณะกรรมการบริษัท อยูธยา พาวเวอร์ ซิสเต็มส์ จำกัด ได้มีมติให้เรียกชำระค่าหุ้นเพิ่มอีกหุ้นละ 10 บาทต่อหุ้น (ซึ่งได้เรียกชำระค่าหุ้นไปแล้วหุ้นละ 25 บาท ต่อหุ้นในปีก่อน) บริษัทได้ชำระแล้วจำนวน 1.65 ล้านบาท เมื่อวันที่ 19 มกราคม 2561 ต่อมาในวันที่ 12 กรกฎาคม 2561 บริษัทได้แลกเปลี่ยนหุ้นของบริษัท อยูธยา พาวเวอร์ ซิสเต็มส์ จำกัด จำนวน 165,000 หุ้น เป็นจำนวนเงิน 5.78 ล้านบาท กับหุ้นของบริษัท พาโนว่า จำกัด จำนวน 231,000 หุ้น เป็นจำนวนเงิน 5.78 ล้านบาท และได้ลงทุนซื้อหุ้นของบริษัท พาโนว่า จำกัด เพิ่มเติม จำนวน 47,144 หุ้น เป็นจำนวนเงิน 1.18 ล้านบาท รวมทั้งหมด 278,144 หุ้น เป็นจำนวนเงิน 6.95 ล้านบาท คิดเป็นสัดส่วนเงินลงทุนร้อยละ 30 ของหุ้นที่ออกจำหน่ายและเรียกชำระแล้วของบริษัท

บริษัท ไคเมท (สยาม) จำกัด (มหาชน)

ในระหว่างเดือนเมษายน และพฤษภาคม 2561 บริษัทได้ลงทุนซื้อหุ้นของบริษัท ไคเมท (สยาม) จำกัด (มหาชน) จำนวน 4,410,000 หุ้น เป็นจำนวนเงิน 9.46 ล้านบาท และในวันที่ 5 กรกฎาคม 2561 บริษัทได้ลงทุนซื้อหุ้นเพิ่มทุนของบริษัท ไคเมท (สยาม) จำกัด (มหาชน) พร้อมใบสำคัญแสดงสิทธิในการซื้อหุ้น จำนวน 93,700,000 หุ้น เป็นจำนวนเงิน 93.70 ล้านบาท

ทั้งนี้ ในระหว่างปีสิ้นสุดวันที่ 31 ธันวาคม 2561 บริษัทได้จำหน่ายหุ้นและใบสำคัญแสดงสิทธิในการซื้อหุ้นของบริษัท ไคเมท (สยาม) จำกัด (มหาชน) จำนวน 26,569,900 หุ้น เป็นจำนวนเงิน 44.37 ล้านบาท และจำนวน 83,039,400 สิทธิ เป็นจำนวนเงิน 13.29 ล้านบาท ตามลำดับ โดยบริษัทรับรู้ขาดทุนจากการจำหน่ายเงินลงทุนในบริษัทร่วมเป็นจำนวนเงิน 15.56 ล้านบาท ในงบกำไรขาดทุนและกำไรขาดทุนเบ็ดเสร็จอื่นสำหรับปีสิ้นสุดวันที่ 31 ธันวาคม 2561

รายละเอียดของบริษัทร่วมที่มีสาระสำคัญ

ข้อมูลทางการเงินโดยสรุปของบริษัทร่วมที่มีสาระสำคัญ เป็นจำนวนที่แสดงในงบการเงินของบริษัทร่วมซึ่งจัดทำตามมาตรฐานการรายงานทางการเงิน และปรับปรุงเป็นวิธีส่วนได้เสียโดยกลุ่มบริษัท สำหรับปีสิ้นสุดวันที่ 31 ธันวาคม มีดังนี้

บริษัท ไดมท (สยาม) จำกัด (มหาชน)

| | 2562 | 2561 |
|----------------|---------------|--------------|
| | บาท | บาท |
| สินทรัพย์ | 397,467,726 | 428,112,655 |
| หนี้สิน | (174,164,888) | (88,997,817) |
| รายได้ | 238,121,577 | 295,590,138 |
| ขาดทุนสำหรับปี | (115,860,934) | (40,289,926) |

รายการกระทบยอดข้อมูลทางการเงินโดยสรุปข้างต้นกับมูลค่าตามบัญชีของส่วนได้เสียของบริษัท ไดมท (สยาม) จำกัด (มหาชน) ที่รับรู้ในงบการเงินรวม เป็นดังนี้

| | 2562 | 2561 |
|--|-------------|-------------|
| | บาท | บาท |
| สินทรัพย์สุทธิของบริษัทร่วม | 223,302,838 | 339,114,838 |
| สัดส่วนการถือหุ้นของกลุ่มบริษัทในบริษัท ไดมท (สยาม) จำกัด (มหาชน) (ร้อยละ) | 24.98 | 24.98 |
| ราคาตามบัญชีของกลุ่มบริษัทในบริษัท ไดมท (สยาม) จำกัด (มหาชน) | 55,781,049 | 84,710,887 |

ข้อมูลทางการเงินโดยรวมของบริษัทร่วมทั้งหมดที่แต่ละรายไม่มีสาระสำคัญ

| | 2562 | 2561 |
|--|------|-----------|
| | บาท | บาท |
| ส่วนแบ่งขาดทุนจากกิจการที่ยังดำเนินงานสำหรับปีสิ้นสุดวันที่ 31 ธันวาคม | - | (637,539) |

15. ที่ดิน อาคารและอุปกรณ์

ที่ดิน อาคาร และอุปกรณ์ ประกอบด้วย

ณ วันที่ 31 ธันวาคม 2562

| | ยอดคงเหลือ ณ วันที่ 1 มกราคม 2562 | เพิ่มขึ้น | งบการเงินรวม | | | ยอดคงเหลือ ณ วันที่ 31 ธันวาคม 2562 |
|------------------------------------|---|---------------|--------------|----------------------|---|---|
| | | | (ลดลง) | โอนเข้า/ (โอนออก) | โอนไปกลุ่ม สินทรัพย์ ที่จะจำหน่าย ที่จัดประเภท เป็นสินทรัพย์ ที่ถือไว้เพื่อขาย (หมายเหตุข้อ 13) | |
| | บาท | บาท | บาท | บาท | บาท | บาท |
| ราคาทุน | | | | | | |
| ที่ดินและส่วนปรับปรุงที่ดิน | | | | | | |
| ราคาทุนเดิม | 30,146,676 | - | - | - | (25,268,968) | 4,877,708 |
| ส่วนที่ตีราคาเพิ่ม | 295,649,459 | - | - | - | (46,823,264) | 248,826,195 |
| อาคารและส่วนปรับปรุงอาคาร | 743,443,297 | 3,009,769 | - | - | (596,438,143) | 150,014,923 |
| เครื่องจักรและอุปกรณ์ | 789,353,891 | 3,077,943 | (23,930,465) | 1,768,849 | (536,014,591) | 234,255,627 |
| เครื่องตกแต่ง ติดตั้ง และ | | | | | | |
| เครื่องใช้สำนักงาน | 27,069,123 | 2,128,814 | (1,415,804) | - | (13,307,659) | 14,474,474 |
| ยานพาหนะ | 30,264,443 | 2,015,559 | (377,149) | - | (6,163,706) | 25,739,147 |
| รวมราคาทุน | 1,915,926,889 | 10,232,085 | (25,723,418) | 1,768,849 | (1,224,016,331) | 678,188,074 |
| ค่าเสื่อมราคาสะสม | | | | | | |
| ส่วนปรับปรุงที่ดิน | | | | | | |
| ราคาทุนเดิม | (1,243,978) | (785,210) | - | - | 2,029,188 | - |
| อาคารและส่วนปรับปรุงอาคาร | (295,045,026) | (13,539,466) | - | - | 178,483,741 | (130,100,751) |
| เครื่องจักรและอุปกรณ์ | (279,755,760) | (20,695,451) | 17,013,881 | - | 121,927,986 | (161,509,344) |
| เครื่องตกแต่ง ติดตั้ง และ | | | | | | |
| เครื่องใช้สำนักงาน | (17,058,615) | (4,497,747) | 1,400,866 | - | 8,661,572 | (11,493,924) |
| ยานพาหนะ | (14,705,505) | (4,406,762) | 159,681 | - | 6,054,890 | (12,897,696) |
| รวมค่าเสื่อมราคาสะสม | (607,808,884) | (43,924,636) | 18,574,428 | - | 317,157,377 | (316,001,715) |
| สินทรัพย์ระหว่างก่อสร้างและติดตั้ง | 18,908,465 | 5,811,171 | (338,231) | (1,768,849) | (15,829,664) | 6,782,892 |
| หัก ค่าเผื่อการค้ำค่า | (28,178,871) | (123,603,542) | 93,085 | - | 114,563,885 | (37,125,443) |
| ที่ดิน อาคารและอุปกรณ์ | 1,298,847,599 | | | | | 331,843,808 |

ณ วันที่ 31 ธันวาคม 2561

| | ยอดคงเหลือ ณ วันที่ 1 มกราคม 2561 | เพิ่มขึ้น | งบการเงินรวม | | | ยอดคงเหลือ ณ วันที่ 31 ธันวาคม 2561 |
|--|---|----------------------|------------------|----------------------|--|---|
| | | | (ลดลง) | โอนเข้า/ (โอนออก) | โอนไปกลุ่ม สินทรัพย์ ที่จะจำหน่าย ที่จัดประเภท เป็นสินทรัพย์ ถือไว้เพื่อขาย (หมายเหตุข้อ 13) | |
| | บาท | บาท | บาท | บาท | บาท | บาท |
| ราคาทุน | | | | | | |
| ที่ดินและส่วนปรับปรุงที่ดิน | | | | | | |
| ราคาทุนเดิม | 105,482,833 | 940,939 | - | 423,646 | (76,700,742) | 30,146,676 |
| ส่วนที่ตีราคาเพิ่ม | 295,649,459 | - | - | - | - | 295,649,459 |
| อาคารและส่วนปรับปรุงอาคาร | 774,114,291 | 5,095,683 | - | - | (35,766,677) | 743,443,297 |
| เครื่องจักรและอุปกรณ์ | 844,677,327 | 24,402,211 | (179,655) | 18,616,205 | (98,162,197) | 789,353,891 |
| เครื่องตกแต่ง ติดตั้ง | | | | | | |
| และเครื่องใช้สำนักงาน | 22,757,057 | 4,612,138 | (186,145) | 17,121 | (131,048) | 27,069,123 |
| ยานพาหนะ | 29,438,697 | 825,746 | - | - | - | 30,264,443 |
| รวมราคาทุน | 2,072,119,664 | 35,876,717 | (365,800) | 19,056,972 | (210,760,664) | 1,915,926,889 |
| ค่าเสื่อมราคาสะสม | | | | | | |
| ส่วนปรับปรุงที่ดิน | | | | | | |
| ราคาทุนเดิม | (438,169) | (805,809) | - | - | - | (1,243,978) |
| อาคารและส่วนปรับปรุงอาคาร | (267,523,872) | (33,283,330) | - | - | 5,762,176 | (295,045,026) |
| เครื่องจักรและอุปกรณ์ | (245,935,114) | (65,724,179) | 74,981 | - | 31,828,552 | (279,755,760) |
| เครื่องตกแต่ง ติดตั้ง | | | | | | |
| และเครื่องใช้สำนักงาน | (13,068,856) | (4,183,115) | 115,237 | - | 78,119 | (17,058,615) |
| ยานพาหนะ | (11,826,723) | (2,878,782) | - | - | - | (14,705,505) |
| รวมค่าเสื่อมราคาสะสม | (538,792,734) | (106,875,215) | 190,218 | - | 37,668,847 | (607,808,884) |
| สินทรัพย์ระหว่างก่อสร้างและติดตั้ง | 9,341,236 | 28,717,038 | (92,837) | (19,056,972) | - | 18,908,465 |
| หัก ค่าเผื่อการด้อยค่า | - | (28,178,871) | - | - | - | (28,178,871) |
| ที่ดิน อาคารและอุปกรณ์ | 1,542,668,166 | | | | | 1,298,847,599 |
| ค่าเสื่อมราคาสำหรับปีสิ้นสุดวันที่ 31 ธันวาคม | | | | | | |
| 2562 | | | | | บาท | 43,924,636 |
| 2561 | | | | | บาท | 106,875,215 |

ในเดือนตุลาคม 2561 บริษัทย่อยแห่งหนึ่งได้ทำสัญญาขายที่ดิน อาคาร และเครื่องจักรบางส่วน ซึ่งมีราคาตามบัญชีจำนวน 173.37 ล้านบาทให้กับบริษัทแห่งหนึ่ง ดังนั้น ณ วันที่ 31 ธันวาคม 2561 บริษัทย่อยดังกล่าวจึงได้มีการจัดประเภทรายการใหม่ไปเป็นกลุ่มสินทรัพย์ที่จะจำหน่ายที่จัดประเภทเป็นสินทรัพย์ที่ถือไว้เพื่อขาย (หมายเหตุข้อ 13.1)

บริษัท พาราไดซ์กรีนเอนเนอจี จำกัด มีแผนการขายเครื่องจักรและอุปกรณ์ทั้งหมดของบริษัท ดังนั้นบริษัท จึงได้จ้างผู้ประเมินอิสระเพื่อประเมินมูลค่ายุติธรรมของเครื่องจักรและอุปกรณ์ดังกล่าว และพบว่ามูลค่ายุติธรรมของเครื่องจักรและอุปกรณ์ต่ำกว่ามูลค่าตามบัญชีเป็นจำนวน 8.95 ล้านบาท บริษัทจึงพิจารณาบันทึกขาดทุนจากการด้อยค่าของเครื่องจักรและอุปกรณ์ในงบกำไรขาดทุนและกำไรขาดทุนเบ็ดเสร็จจ้อนสำหรับปีสิ้นสุดวันที่ 31 ธันวาคม 2562 จำนวน 8.95 ล้านบาท (31 ธันวาคม 2561 : 28.18 ล้านบาท)

บริษัท ยูดับบลิวซี อัมพัน ไปโอแมส จำกัด และบริษัท สติกไปโอแมส จำกัด ได้จ้างผู้ประเมินอิสระเพื่อประเมินมูลค่ายุติธรรมของที่ดิน อาคารและอุปกรณ์ และพบว่ามูลค่ายุติธรรมของที่ดิน อาคารและอุปกรณ์ต่ำกว่ามูลค่าตามบัญชีเป็นจำนวน 114.65 ล้านบาท บริษัทจึงพิจารณาบันทึกขาดทุนจากการด้อยค่าของที่ดิน อาคารและอุปกรณ์ในงบกำไรขาดทุนและกำไรขาดทุนเบ็ดเสร็จจ้อนรวมสำหรับปีสิ้นสุดวันที่ 31 ธันวาคม 2562 จำนวน 114.65 ล้านบาท (31 ธันวาคม 2561 : ไม่มี)

ณ วันที่ 31 ธันวาคม 2562 ราคาทุนของอาคารและอุปกรณ์ในงบการเงินรวมที่ได้คำนวณค่าเสื่อมราคาเต็มจำนวนแล้วแต่ยังใช้งานอยู่มีจำนวน 298.96 ล้านบาท (31 ธันวาคม 2561 : 308.45 ล้านบาท)

ณ วันที่ 31 ธันวาคม 2562

| | งบการเงินเฉพาะกิจการ | | | | |
|---|------------------------|-------------|--------------|----------------------|------------------------|
| | ยอดคงเหลือ ณ วันที่ | เพิ่มขึ้น | (ลดลง) | โอนเข้า/ (โอนออก) | ยอดคงเหลือ ณ วันที่ |
| | 1 มกราคม | | | | 31 ธันวาคม |
| | 2562 | | | | 2562 |
| | บาท | บาท | บาท | บาท | บาท |
| ราคาทุน | | | | | |
| ที่ดินและส่วนปรับปรุงที่ดิน | | | | | |
| ราคาทุนเดิม | 4,701,805 | - | - | - | 4,701,805 |
| ส่วนที่ตีราคาเพิ่ม | 248,826,195 | - | - | - | 248,826,195 |
| อาคารและส่วนปรับปรุงอาคาร | 147,092,424 | - | - | - | 147,092,424 |
| เครื่องจักรและอุปกรณ์ | 156,247,941 | 954,930 | (10,189,182) | 1,768,849 | 148,782,538 |
| เครื่องตกแต่ง ติดตั้ง และเครื่องใช้สำนักงาน | 13,128,278 | 889,172 | (1,415,804) | - | 12,601,646 |
| ยานพาหนะ | 11,637,821 | 1,866,026 | (2,701) | - | 13,501,146 |
| รวมราคาทุน | 581,634,464 | 3,710,128 | (11,607,687) | 1,768,849 | 575,505,754 |
| ค่าเสื่อมราคาสะสม | | | | | |
| อาคารและส่วนปรับปรุงอาคาร | (127,519,502) | (1,936,571) | - | - | (129,456,073) |
| เครื่องจักรและอุปกรณ์ | (127,590,498) | (5,390,495) | 8,375,598 | - | (124,605,395) |
| เครื่องตกแต่ง ติดตั้ง และเครื่องใช้สำนักงาน | (10,868,759) | (868,444) | 1,400,866 | - | (10,336,337) |
| ยานพาหนะ | (8,701,013) | (700,273) | 2,699 | - | (9,398,587) |
| รวมค่าเสื่อมราคาสะสม | (274,679,772) | (8,895,783) | 9,779,163 | - | (273,796,392) |
| เครื่องจักรระหว่างติดตั้ง | 1,768,849 | 3,230,283 | - | (1,768,849) | 3,230,283 |
| ที่ดิน อาคารและอุปกรณ์ | 308,723,541 | | | | 304,939,645 |

ณ วันที่ 31 ธันวาคม 2561

| | งบการเงินเฉพาะกิจการ | | | | ยอดคงเหลือ ณ วันที่ 31 ธันวาคม 2561 บาท |
|---|---|-------------|--------|----------------------|---|
| | ยอดคงเหลือ ณ วันที่ 1 มกราคม 2561 บาท | เพิ่มขึ้น | (ลดลง) | โอนเข้า/ (โอนออก) | |
| ราคาทุน | | | | | |
| ที่ดินและส่วนปรับปรุงที่ดิน | | | | | |
| ราคาทุนเดิม | 4,701,805 | - | - | - | 4,701,805 |
| ส่วนที่ตีราคาเพิ่ม | 248,826,195 | - | - | - | 248,826,195 |
| อาคารและส่วนปรับปรุงอาคาร | 147,092,424 | - | - | - | 147,092,424 |
| เครื่องจักรและอุปกรณ์ | 154,426,671 | 1,821,270 | - | - | 156,247,941 |
| เครื่องตกแต่ง ดัดตั้ง และเครื่องใช้สำนักงาน | 12,569,146 | 559,132 | - | - | 13,128,278 |
| ยานพาหนะ | 11,637,821 | - | - | - | 11,637,821 |
| รวมราคาทุน | 579,254,062 | 2,380,402 | - | - | 581,634,464 |
| ค่าเสื่อมราคาสะสม | | | | | |
| อาคารและส่วนปรับปรุงอาคาร | (125,566,008) | (1,953,494) | - | - | (127,519,502) |
| เครื่องจักรและอุปกรณ์ | (121,141,692) | (6,448,806) | - | - | (127,590,498) |
| เครื่องตกแต่ง ดัดตั้ง และเครื่องใช้สำนักงาน | (10,018,436) | (850,323) | - | - | (10,868,759) |
| ยานพาหนะ | (8,074,713) | (626,300) | - | - | (8,701,013) |
| รวมค่าเสื่อมราคาสะสม | (264,800,849) | (9,878,923) | - | - | (274,679,772) |
| เครื่องจักรระหว่างดัดตั้ง | - | 1,768,849 | - | - | 1,768,849 |
| ที่ดิน อาคารและอุปกรณ์ | 314,453,213 | | | | 308,723,541 |
| ค่าเสื่อมราคาสำหรับปีสิ้นสุดวันที่ 31 ธันวาคม | | | | | |
| 2562 | | | | บาท | 8,895,783 |
| 2561 | | | | บาท | 9,878,923 |

ณ วันที่ 31 ธันวาคม 2562 ที่ดินและอาคารซึ่งมีราคาตามบัญชี 271.16 ล้านบาท (31 ธันวาคม 2561 : 273.10 ล้านบาท) ตลอดจนสิทธิตามกรรมกรรมประกันภัย ได้ถูกจดทะเบียนจำนองไว้เป็นหลักประกัน หุ่นตู้ระยะยาวกับสถาบันการเงินในประเทศแห่งหนึ่ง (หมายเหตุข้อ 18)

ณ วันที่ 31 ธันวาคม 2562 ราคาทุนของอาคารและอุปกรณ์ในงบการเงินเฉพาะกิจการที่ได้คำนวณค่าเสื่อมราคาเต็มจำนวนแล้ว แต่ยังไม่ใช้งานอยู่มีจำนวน 232 ล้านบาท (31 ธันวาคม 2561 : 238.22 ล้านบาท)

สินทรัพย์ตามสัญญาเช่าการเงินที่บริษัทเป็นผู้เช่าซึ่งรวมแสดงในรายการข้างต้นประกอบด้วยเครื่องจักรและยานพาหนะ ณ วันที่ 31 ธันวาคม 2562 และ 2561 มีรายละเอียดดังนี้

| | งบการเงินรวม | | งบการเงินเฉพาะกิจการ | |
|--|--------------|--------------|----------------------|-------------|
| | 2562 | 2561 | 2562 | 2561 |
| | บาท | บาท | บาท | บาท |
| ราคาทุนของสินทรัพย์ตามสัญญาเช่าการเงิน | 8,913,253 | 29,872,726 | 7,430,253 | 6,814,908 |
| หัก ค่าเสื่อมราคาสะสม | (2,801,098) | (13,024,828) | (2,309,144) | (2,526,646) |
| ราคาตามบัญชี - สุทธิ | 6,112,155 | 16,847,898 | 5,121,109 | 4,288,262 |

16. ค่าความนิยม

ค่าความนิยม ณ วันที่ 31 ธันวาคม 2562 และ 2561 ประกอบด้วย

| | งบการเงินรวม | |
|------------------------|--------------|--------------|
| | 2562 | 2561 |
| | บาท | บาท |
| ราคาทุน | 98,604,170 | 98,604,170 |
| หัก ค่าเพื่อการด้อยค่า | (98,604,170) | (98,604,170) |
| ราคาตามบัญชี - สุทธิ | - | - |

ในระหว่างปี 2561 กลุ่มบริษัทบันทึกผลขาดทุนจากการด้อยค่าของค่าความนิยมของส่วนงานบริษัท ยูดับบลิวซี อัมพัน ไบโอแมส จำกัด และ บริษัท สตีลไบโอแมส จำกัด จำนวน 46.29 ล้านบาท ซึ่งแสดงภายใต้ “ค่าใช้จ่ายอื่น” ในงบการเงินรวม เนื่องจากผลประกอบการไม่เป็นไปตามแผนที่วางไว้

ค่าความนิยม ได้ถูกปันส่วนให้แก่หน่วยสินทรัพย์ที่ก่อให้เกิดเงินสด (CGUs) ที่ถูกกำหนดตามส่วนงานธุรกิจ

มูลค่าที่คาดว่าจะได้รับคืนของหน่วยสินทรัพย์ที่ก่อให้เกิดเงินสดพิจารณาจากการคำนวณมูลค่าจากการใช้ การคำนวณดังกล่าวใช้ประมาณการกระแสเงินสดก่อนภาษีซึ่งอ้างอิงจากงบประมาณทางการเงินครอบคลุมระยะเวลา 5 ปี ซึ่งได้รับอนุมัติจากผู้บริหาร กระแสเงินสดหลังจากปีที่ 5 ใช้ประมาณการของอัตราการเติบโตดังกล่าวในตารางข้างล่าง อัตราการเติบโตดังกล่าวไม่สูงกว่าอัตราการเติบโตเฉลี่ยของธุรกิจที่หน่วยสินทรัพย์ที่ก่อให้เกิดเงินสดนั้นดำเนินงานอยู่

17. สินทรัพย์ไม่มีตัวตน

สินทรัพย์ไม่มีตัวตน ประกอบด้วย

ณ วันที่ 31 ธันวาคม 2562

| | ยอดยกมา ณ วันที่ 1 มกราคม 2562 | เพิ่มขึ้น | งบการเงินรวม (จำหน่าย)/ (โอนออก) | โอนไปกลุ่มสินทรัพย์ ที่จะจำหน่าย ที่จัดประเภท เป็นสินทรัพย์ ที่ถือไว้เพื่อขาย (หมายเหตุข้อ 13) | ยอดคงเหลือ ณ วันที่ 31 ธันวาคม 2562 |
|--|---|--------------|--|---|--|
| | บาท | บาท | บาท | บาท | บาท |
| ราคาทุน | | | | | |
| สิทธิการให้บริการภายใต้สัญญา ซื้อขายไฟฟ้า | 468,578,412 | - | - | (468,578,412) | - |
| ค่าลิขสิทธิ์ซอฟต์แวร์ | 6,906,869 | 730,761 | (18,380) | (250,990) | 7,368,260 |
| รวมราคาทุน | 475,485,281 | 730,761 | (18,380) | (468,829,402) | 7,368,260 |
| ค่าตัดจำหน่ายสะสม | | | | | |
| สิทธิการให้บริการภายใต้สัญญา ซื้อขายไฟฟ้า | (143,676,837) | (24,400,000) | - | 168,076,837 | - |
| ค่าลิขสิทธิ์ซอฟต์แวร์ | (5,137,133) | (609,761) | 15,297 | 153,246 | (5,578,351) |
| รวมค่าตัดจำหน่ายสะสม | (148,813,970) | (25,009,761) | 15,297 | 168,230,083 | (5,578,351) |
| หัก ค่าเผื่อการด้อยค่า | (154,205,810) | (99,685,714) | - | 253,891,524 | - |
| สินทรัพย์ไม่มีตัวตน | 172,465,501 | | | | 1,789,909 |

ณ วันที่ 31 ธันวาคม 2561

| | งบการเงินรวม | | | ยอดคงเหลือ ณ วันที่ 31 ธันวาคม 2561 |
|--|---|---------------|------------------------|--|
| | ยอดยกมา ณ วันที่ 1 มกราคม 2561 | เพิ่มขึ้น | (จำหน่าย)/ (โอนออก) | |
| | บาท | บาท | บาท | บาท |
| ราคาทุน | | | | |
| สิทธิการให้บริการภายใต้สัญญา ซื้อขายไฟฟ้า | 468,578,412 | - | - | 468,578,412 |
| ค่าลิขสิทธิ์ซอฟต์แวร์ | 7,474,804 | 76,740 | (644,675) | 6,906,869 |
| รวมราคาทุน | 476,053,216 | 76,740 | (644,675) | 475,485,281 |
| ค่าตัดจำหน่ายสะสม | | | | |
| สิทธิการให้บริการภายใต้สัญญา ซื้อขายไฟฟ้า | (95,628,844) | (48,047,993) | - | (143,676,837) |
| ค่าลิขสิทธิ์ซอฟต์แวร์ | (5,012,009) | (512,273) | 387,149 | (5,137,133) |
| รวมค่าตัดจำหน่ายสะสม | (100,640,853) | (48,560,266) | 387,149 | (148,813,970) |
| หัก ค่าเพื่อการด้อยค่า | - | (154,205,810) | - | (154,205,810) |
| สินทรัพย์ไม่มีตัวตน | 375,412,363 | | | 172,465,501 |
| ค่าตัดจำหน่ายสำหรับปีสิ้นสุดวันที่ 31 ธันวาคม | | | | |
| 2562 | | | บาท | 25,009,761 |
| 2561 | | | บาท | 48,560,266 |

สำหรับปีสิ้นสุดวันที่ 31 ธันวาคม 2562 กลุ่มบริษัทบันทึกผลขาดทุนจากการด้อยค่าของสิทธิการให้บริการภายใต้สัญญาซื้อขายไฟฟ้า จำนวน 99.69 ล้านบาท ซึ่งแสดงภายใต้ “ค่าใช้จ่ายอื่น” ในงบการเงินรวม เนื่องจากผลประกอบการไม่เป็นไปตามแผนที่วางไว้ (31 ธันวาคม 2561 : 154.21 ล้านบาท)

ณ วันที่ 31 ธันวาคม 2562

| | งบการเงินเฉพาะกิจการ | | | ยอดคงเหลือ ณ วันที่ 31 ธันวาคม 2562 บาท |
|-----------------------|--|-----------|-----------|---|
| | ยอดยกมา ณ วันที่ 1 มกราคม 2562 บาท | เพิ่มขึ้น | (จำหน่าย) | |
| ราคาทุน | | | | |
| ค่าลิขสิทธิ์ซอฟต์แวร์ | 6,693,840 | 730,761 | - | 7,424,601 |
| รวมราคาทุน | 6,693,840 | 730,761 | - | 7,424,601 |
| ค่าตัดจำหน่ายสะสม | | | | |
| ค่าลิขสิทธิ์ซอฟต์แวร์ | (5,162,713) | (471,979) | - | (5,634,692) |
| รวมค่าตัดจำหน่ายสะสม | (5,162,713) | (471,979) | - | (5,634,692) |
| สินทรัพย์ไม่มีตัวตน | 1,531,127 | | | 1,789,909 |

ณ วันที่ 31 ธันวาคม 2561

| | งบการเงินเฉพาะกิจการ | | | ยอดคงเหลือ ณ วันที่ 31 ธันวาคม 2561 บาท |
|-----------------------|--|-----------|-----------|---|
| | ยอดยกมา ณ วันที่ 1 มกราคม 2561 บาท | เพิ่มขึ้น | (จำหน่าย) | |
| ราคาทุน | | | | |
| ค่าลิขสิทธิ์ซอฟต์แวร์ | 6,693,840 | - | - | 6,693,840 |
| รวมราคาทุน | 6,693,840 | - | - | 6,693,840 |
| ค่าตัดจำหน่ายสะสม | | | | |
| ค่าลิขสิทธิ์ซอฟต์แวร์ | (4,685,953) | (476,760) | - | (5,162,713) |
| รวมค่าตัดจำหน่ายสะสม | (4,685,953) | (476,760) | - | (5,162,713) |
| สินทรัพย์ไม่มีตัวตน | 2,007,887 | | | 1,531,127 |

ค่าตัดจำหน่ายสำหรับปีสิ้นสุดวันที่ 31 ธันวาคม

| | | |
|------|-----|---------|
| 2562 | บาท | 471,979 |
| 2561 | บาท | 476,760 |

18. เงินกู้ยืม

เงินกู้ยืม ณ วันที่ 31 ธันวาคม 2562 และ 2561 ประกอบด้วย

| | งบการเงินรวม | | งบการเงินเฉพาะกิจการ | |
|---|--------------------|--------------------|----------------------|--------------------|
| | 2562 | 2561 | 2562 | 2561 |
| | บาท | บาท | บาท | บาท |
| หมุนเวียน | | | | |
| เงินเบิกเกินบัญชีธนาคาร | - | 17,338,160 | - | 17,338,160 |
| เงินกู้ยืมระยะสั้นจากสถาบันการเงิน | - | 45,397,137 | - | 45,397,137 |
| รวมเงินเบิกเกินบัญชีธนาคารและเงินกู้ยืมระยะสั้นจากสถาบันการเงิน | - | 62,735,297 | - | 62,735,297 |
| เงินกู้ยืมระยะสั้นจากบริษัทอื่น | 49,000,000 | 39,500,000 | 49,000,000 | 39,500,000 |
| หุ้นกู้ระยะยาวที่ครบกำหนดชำระภายในหนึ่งปี | 300,000,000 | - | 300,000,000 | - |
| รวมเงินกู้ยืมหมุนเวียน | 349,000,000 | 102,235,297 | 349,000,000 | 102,235,297 |
| ไม่หมุนเวียน | | | | |
| หุ้นกู้ระยะยาว | 300,000,000 | 600,000,000 | 300,000,000 | 600,000,000 |
| รวมเงินกู้ยืมไม่หมุนเวียน | 300,000,000 | 600,000,000 | 300,000,000 | 600,000,000 |
| รวมเงินกู้ยืม | 649,000,000 | 702,235,297 | 649,000,000 | 702,235,297 |

- (1) ณ วันที่ 31 ธันวาคม 2561 เงินกู้ยืมระยะสั้นจากสถาบันการเงินจำนวนทั้งสิ้น 45.40 ล้านบาท เป็นเงินกู้ยืมประเภทตั๋วสัญญาใช้เงิน และมีอัตราดอกเบี้ยร้อยละ 7.425 ต่อปี ซึ่งค้ำประกันโดยที่ดินและอาคารของบริษัท (หมายเหตุข้อ 15) (2562 : ไม่มี)
- (2) ณ วันที่ 31 ธันวาคม 2562 และ 2561 เงินกู้ยืมระยะสั้นจากบริษัทอื่นมีกำหนดชำระเงินต้นคืนทั้งหมดจำนวนในเดือนธันวาคม 2562 และเดือนมกราคม 2563 ตามลำดับ และมีอัตราดอกเบี้ยคงที่ร้อยละ 6.25 ต่อปี ซึ่งเป็นเงินกู้ยืมระยะสั้นที่ไม่มีหลักประกัน
- (3) หุ้นกู้จำนวน 600 ล้านบาทมีกำหนดไถ่ถอนในเดือนมกราคม 2563 และมีอัตราดอกเบี้ยคงที่ร้อยละ 6.25 ต่อปี ซึ่งค้ำประกันโดยหลักทรัพย์ของบริษัทใหญ่ นอกจากนี้ภายใต้เงื่อนไขการออกหุ้นกู้บริษัทต้องปฏิบัติตามเงื่อนไขบางประการซึ่งรวมถึงการรักษาอัตราส่วนทางการเงิน เมื่อวันที่ 17 เมษายน 2562 บริษัทได้มีการไถ่ถอนหุ้นกู้ก่อนวันครบกำหนดจำนวนเงิน 300 ล้านบาท



เมื่อวันที่ 20 ธันวาคม 2562 บริษัทออกหุ้นกู้ใหม่จำนวน 300 ล้านบาท ซึ่งมีกำหนดไถ่ถอนในเดือน มีนาคม 2564 และมีอัตราดอกเบี้ยคงที่ร้อยละ 6.50 ต่อปี ซึ่งค่าประกันโดยหลักทรัพย์ของบริษัทใหญ่ นอกจากนี้ภายใต้เงื่อนไขการออกหุ้นกู้บริษัทต้องปฏิบัติตามเงื่อนไขบางประการซึ่งรวมถึงการรักษา อัตราส่วนทางการเงิน

เมื่อวันที่ 15 มกราคม 2563 บริษัทได้มีการไถ่ถอนหุ้นกู้ที่ครบกำหนดจำนวน 300 ล้านบาทแล้ว

รายการเคลื่อนไหวของหุ้นกู้สำหรับปีสิ้นสุดวันที่ 31 ธันวาคม 2562 มีดังนี้

| | งบการเงิน | |
|------------------|---------------|---------------|
| | งบการเงินรวม | เฉพาะกิจการ |
| | บาท | บาท |
| ยอดคงเหลือต้นปี | 600,000,000 | 600,000,000 |
| ออกหุ้นกู้ใหม่ | 300,000,000 | 300,000,000 |
| ไถ่ถอนหุ้นกู้ | (300,000,000) | (300,000,000) |
| ยอดคงเหลือปลายปี | 600,000,000 | 600,000,000 |

19. เจ้าหนี้การค้าและเจ้าหนี้หมุนเวียนอื่น

เจ้าหนี้การค้าและเจ้าหนี้หมุนเวียนอื่น ณ วันที่ 31 ธันวาคม 2562 และ 2561 ประกอบด้วย

| | งบการเงินรวม | | งบการเงินเฉพาะกิจการ | |
|---|--------------|-------------|----------------------|-------------|
| | 2562 | 2561 | 2562 | 2561 |
| | บาท | บาท | บาท | บาท |
| เจ้าหนี้การค้า - บุคคลภายนอก | 221,790,990 | 410,161,828 | 221,387,585 | 392,880,580 |
| เจ้าหนี้การค้า - บริษัทที่เกี่ยวข้องกัน (หมายเหตุข้อ 31.6) | - | - | - | 932,800 |
| รายได้รับล่วงหน้า - บุคคลภายนอก | 52,416,344 | 22,188,049 | 52,416,344 | 22,188,049 |
| ค่าใช้จ่ายค้างจ่าย - บุคคลภายนอก | 22,037,118 | 27,738,613 | 21,390,485 | 22,008,015 |
| ค่าใช้จ่ายค้างจ่าย - บริษัทที่เกี่ยวข้องกัน (หมายเหตุข้อ 31.6) | 23,351,138 | 9,302,409 | 19,408,653 | 8,229,868 |
| เจ้าหนี้อื่น - บุคคลภายนอก | 4,190,921 | 33,448,275 | 3,760,701 | 14,954,919 |
| เจ้าหนี้อื่น - บริษัทที่เกี่ยวข้องกัน (หมายเหตุข้อ 31.6) | 1,766,464 | 3,020,976 | 1,796,600 | 2,383,106 |
| เงินลงทุนในบริษัทย่อยค้างจ่าย | 21,095,112 | 37,595,112 | 21,095,112 | 37,595,112 |
| | 346,648,087 | 543,455,262 | 341,255,480 | 501,172,449 |

20. ประมาณการหนี้สินหมุนเวียนอื่น

ณ วันที่ 31 ธันวาคม 2562 บริษัทบันทึกประมาณการหนี้สินจากสัญญางาน โครงการที่สร้างภาระจำนวน 64.69 ล้านบาท และรับรู้ค่าใช้จ่ายในงบกำไรขาดทุนและกำไรขาดทุนเบ็ดเสร็จอื่นรวมและงบกำไรขาดทุน และกำไรขาดทุนเบ็ดเสร็จอื่นเฉพาะกิจการสำหรับปีสิ้นสุดวันที่ 31 ธันวาคม 2562 เนื่องจากค่าใช้จ่ายสำหรับงานโครงการมีการปรับตัวในทิศทางที่สูงขึ้นอย่างเป็นสาระสำคัญ

21. หนี้สินภายใต้สัญญาเช่าการเงิน

หนี้สินภายใต้สัญญาเช่าการเงินเป็นหนี้สินจากการเช่าเครื่องจักรและยานพาหนะ ณ วันที่ 31 ธันวาคม 2562 และ 2561 จำนวนที่ต้องจ่ายในอนาคต สรุปได้ดังนี้

| | งบการเงินรวม | | | |
|--|-----------------------------|-----------|--|-----------|
| | จำนวนเงินขั้นต่ำที่ต้องจ่าย | | มูลค่าปัจจุบันของจำนวนเงินขั้นต่ำที่ต้องจ่าย | |
| | 2562 | 2561 | 2562 | 2561 |
| | บาท | บาท | บาท | บาท |
| ครบกำหนดภายใน 1 ปี | 1,517,148 | 8,369,741 | 1,377,823 | 6,828,840 |
| ครบกำหนดเกิน 1 ปีแต่ไม่เกิน 5 ปี | 1,291,563 | 1,045,407 | 1,221,564 | 2,168,392 |
| | 2,808,711 | 9,415,148 | 2,599,387 | 8,997,232 |
| หัก ค่าใช้จ่ายทางการเงินในอนาคต | (209,324) | (417,916) | - | - |
| มูลค่าปัจจุบันของหนี้สินภายใต้สัญญาเช่าการเงิน | 2,599,387 | 8,997,232 | 2,599,387 | 8,997,232 |

| | งบการเงินเฉพาะกิจการ | | | |
|--|-----------------------------|-----------|--|-----------|
| | จำนวนเงินขั้นต่ำที่ต้องจ่าย | | มูลค่าปัจจุบันของจำนวนเงินขั้นต่ำที่ต้องจ่าย | |
| | 2562 | 2561 | 2562 | 2561 |
| | บาท | บาท | บาท | บาท |
| ครบกำหนดภายใน 1 ปี | 1,196,880 | 1,446,234 | 1,090,573 | 1,306,402 |
| ครบกำหนดเกิน 1 ปีแต่ไม่เกิน 5 ปี | 1,104,740 | 725,139 | 1,052,432 | 692,288 |
| | 2,301,620 | 2,171,373 | 2,143,005 | 1,998,690 |
| หัก ค่าใช้จ่ายทางการเงินในอนาคต | (158,615) | (172,683) | - | - |
| มูลค่าปัจจุบันของหนี้สินภายใต้สัญญาเช่าการเงิน | 2,143,005 | 1,998,690 | 2,143,005 | 1,998,690 |

22. ประมาณการหนี้สินไม่หมุนเวียนสำหรับผลประโยชน์พนักงาน

กลุ่มบริษัทที่มีประมาณการหนี้สินไม่หมุนเวียนสำหรับผลประโยชน์พนักงานหลังจากออกจากงานเมื่อเกษียณอายุ ตามพระราชบัญญัติคุ้มครองแรงงาน ซึ่งจัดเป็นประมาณการหนี้สินสำหรับผลประโยชน์ที่กำหนดไว้ที่ไม่ได้จัดให้มีกองทุน

การเคลื่อนไหวของประมาณการหนี้สินไม่หมุนเวียนสำหรับผลประโยชน์พนักงานสำหรับปีสิ้นสุดวันที่ 31 ธันวาคม 2562 และ 2561 มีดังนี้

| | งบการเงินรวม | | งบการเงินเฉพาะกิจการ | |
|---|-------------------|-------------------|----------------------|-------------------|
| | 2562 | 2561 | 2562 | 2561 |
| | บาท | บาท | บาท | บาท |
| ประมาณการหนี้สินไม่หมุนเวียนสำหรับ | | | | |
| ผลประโยชน์พนักงานต้นปี | 37,282,682 | 38,952,031 | 34,008,718 | 36,425,653 |
| ส่วนที่รับรู้ในกำไรหรือขาดทุน : | | | | |
| ต้นทุนบริการในปัจจุบัน | 1,637,772 | 2,568,478 | 2,081,660 | 1,435,149 |
| ต้นทุนดอกเบี้ย | 975,004 | 653,747 | 876,090 | 575,181 |
| ต้นทุนบริการในอดีต | 5,809,986 | - | 5,127,547 | - |
| ส่วนที่รับรู้ในกำไรขาดทุนเบ็ดเสร็จอื่น : | | | | |
| ขาดทุนจากการประมาณการตามหลัก | | | | |
| คณิตศาสตร์ประกันภัย | 4,481,566 | - | 4,448,342 | - |
| โอนไปเป็นกลุ่มสินทรัพย์ที่จะจำหน่ายที่จัดประเภท | | | | |
| เป็นสินทรัพย์ที่ถือไว้เพื่อขาย (หมายเหตุข้อ 13.2) | (3,102,253) | - | - | - |
| ผลประโยชน์ที่จ่ายในระหว่างปี | (6,598,812) | (4,891,574) | (6,056,412) | (4,427,265) |
| ประมาณการหนี้สินไม่หมุนเวียนสำหรับ | | | | |
| ผลประโยชน์พนักงานปลายปี | <u>40,485,945</u> | <u>37,282,682</u> | <u>40,485,945</u> | <u>34,008,718</u> |

จำนวนที่รับรู้ในงบกำไรขาดทุนและกำไรขาดทุนเบ็ดเสร็จอื่นสำหรับประมาณการหนี้สินไม่หมุนเวียน สำหรับผลประโยชน์พนักงานสำหรับปีสิ้นสุดวันที่ 31 ธันวาคม 2562 และ 2561 มีรายการดังนี้

| | งบการเงินรวม | | งบการเงินเฉพาะกิจการ | |
|-----------------------|------------------|------------------|----------------------|------------------|
| | 2562 | 2561 | 2562 | 2561 |
| | บาท | บาท | บาท | บาท |
| ต้นทุนขาย | 1,107,430 | 1,053,128 | 1,661,370 | 734,630 |
| ต้นทุนในการจัดจำหน่าย | 202,880 | 1,047,142 | 202,880 | 1,047,142 |
| ค่าใช้จ่ายในการบริหาร | 7,112,452 | 1,121,955 | 6,221,047 | 228,558 |
| | <u>8,422,762</u> | <u>3,222,225</u> | <u>8,085,297</u> | <u>2,010,330</u> |

ข้อสมมติฐานในการประมาณการตามหลักคณิตศาสตร์ประกันภัยที่สำคัญที่ใช้ในการคำนวณประมาณการหนี้สินไม่หมุนเวียนสำหรับผลประโยชน์พนักงาน ณ วันที่ 31 ธันวาคม 2562 และ 2561 มีดังนี้

| | งบการเงินรวม | | งบการเงินเฉพาะกิจการ | |
|--------------------------------------|---------------|---------------|----------------------|---------------|
| | 2562 | 2561 | 2562 | 2561 |
| | (ร้อยละต่อปี) | (ร้อยละต่อปี) | (ร้อยละต่อปี) | (ร้อยละต่อปี) |
| อัตราคิดลด | 2.12 - 2.48 | 2.39 - 3.40 | 2.12 - 2.48 | 2.39 - 3.03 |
| อัตราการเพิ่มขึ้นของเงินเดือนในอนาคต | 3.29 - 5.41 | 3.73 - 6.02 | 3.29 - 5.41 | 4.08 - 5.99 |
| อัตราการหมุนเวียนพนักงาน | 0 - 36 | 0 - 29 | 0 - 36 | 0 - 20 |
| อัตรารณณะ | 100 ของ TMO17 | 100 ของ TMO17 | 100 ของ TMO17 | 100 ของ TMO17 |
| อัตราทุพพลภาพ | 10 ของ TMO17 | 10 ของ TMO17 | 10 ของ TMO17 | 10 ของ TMO17 |

ผลกระทบของการเปลี่ยนแปลงสมมติฐานที่สำคัญต่อมูลค่าปัจจุบันของประมาณการหนี้สินไม่หมุนเวียน สำหรับผลประโยชน์พนักงาน ณ วันที่ 31 ธันวาคม 2562 และ 2561 สรุปได้ดังนี้

| | งบการเงินรวม | | งบการเงินเฉพาะกิจการ | |
|---------------------------------|-----------------|---------------|----------------------|---------------|
| | เพิ่มขึ้น 0.50% | ลดลง 0.50% | เพิ่มขึ้น 0.50% | ลดลง 0.50% |
| | (ร้อยละต่อปี) | (ร้อยละต่อปี) | (ร้อยละต่อปี) | (ร้อยละต่อปี) |
| ณ วันที่ 31 ธันวาคม 2562 | | | | |
| อัตราคิดลด | (2.80) | 2.90 | (2.80) | 2.90 |
| อัตราการขึ้นเงินเดือน | (2.80) | 2.90 | (2.80) | 2.90 |
| อัตราหมุนเวียนพนักงาน | (6.20) | 6.90 | (6.20) | 6.90 |
| ณ วันที่ 31 ธันวาคม 2561 | | | | |
| อัตราคิดลด | (2.88) | 3.05 | (2.72) | 2.87 |
| อัตราการขึ้นเงินเดือน | 3.41 | (3.26) | 3.24 | (3.10) |
| อัตราหมุนเวียนพนักงาน | (7.54) | 7.64 | (7.26) | 8.06 |

การวิเคราะห์ความอ่อนไหวข้างต้นนี้อ้างอิงจากการเปลี่ยนแปลงข้อสมมติฐาน ขณะที่ให้ข้อสมมติฐานอื่น
 คงที่ ในทางปฏิบัติสถานการณ์ดังกล่าวยากที่จะเกิดขึ้น และการเปลี่ยนแปลงในข้อสมมติอาจมีความสัมพันธ์
 กัน ในการคำนวณการวิเคราะห์ความอ่อนไหวของประมาณการหนี้สินสำหรับผลประโยชน์ที่กำหนดไว้ที่มี
 ต่อการเปลี่ยนแปลงในข้อสมมติฐานหลักได้ใช้วิธีเดียวกับมูลค่าปัจจุบันของประมาณการหนี้สินสำหรับ
 โครงการผลประโยชน์ที่กำหนดไว้คำนวณด้วยวิธีคิดลดแต่ละหน่วยที่ประมาณการไว้ (Projected Unit Credit
 Method) ณ วันที่สิ้นรอบระยะเวลารายงานในการคำนวณหนี้สินบำนาญที่รับรู้ในงบแสดงฐานะ
 การเงิน

การวิเคราะห์การครบกำหนดของการจ่ายชำระผลประโยชน์เมื่อเกษียณอายุที่ไม่มีกรคิดลด:

| | งบการเงินรวม | | | | |
|---------------------------------|---------------|------------------|-------------------|----------------|------------|
| | น้อยกว่า 1 ปี | ระหว่าง 2 - 5 ปี | ระหว่าง 6 - 10 ปี | เกินกว่า 10 ปี | รวม |
| | บาท | บาท | บาท | บาท | บาท |
| ณ วันที่ 31 ธันวาคม 2562 | | | | | |
| ผลประโยชน์เมื่อเกษียณอายุ | 8,766,860 | 30,165,305 | 10,723,471 | 36,533,669 | 86,189,305 |
| ณ วันที่ 31 ธันวาคม 2561 | | | | | |
| ผลประโยชน์เมื่อเกษียณอายุ | 6,508,699 | 20,581,174 | 16,542,653 | 31,128,382 | 74,760,908 |

| | งบการเงินเฉพาะกิจการ | | | | |
|---------------------------------|----------------------|------------------|-------------------|----------------|------------|
| | น้อยกว่า 1 ปี | ระหว่าง 2 - 5 ปี | ระหว่าง 6 - 10 ปี | เกินกว่า 10 ปี | รวม |
| | บาท | บาท | บาท | บาท | บาท |
| ณ วันที่ 31 ธันวาคม 2562 | | | | | |
| ผลประโยชน์เมื่อเกษียณอายุ | 8,766,860 | 30,165,305 | 10,723,471 | 36,533,669 | 86,189,305 |
| ณ วันที่ 31 ธันวาคม 2561 | | | | | |
| ผลประโยชน์เมื่อเกษียณอายุ | 6,508,699 | 18,935,804 | 13,910,937 | 21,144,913 | 60,500,353 |

พระราชบัญญัติคุ้มครองแรงงาน (ฉบับที่ 7) พ.ศ. 2562 ได้ประกาศในราชกิจจานุเบกษาแล้วเมื่อวันที่ 5 เมษายน 2562
 ซึ่งจะมีผลบังคับใช้เมื่อพ้นกำหนด 30 วันนับแต่วันประกาศในราชกิจจานุเบกษา โดยพระราชบัญญัติคุ้มครอง
 แรงงานฉบับนี้กำหนดอัตราค่าชดเชยเพิ่มเติมกรณีนายจ้างเลิกจ้างสำหรับลูกจ้างซึ่งทำงานติดต่อกันครบ 20 ปี
 ขึ้นไปให้มีสิทธิได้รับค่าชดเชยไม่น้อยกว่าค่าจ้างอัตราสุดท้าย 400 วัน การเปลี่ยนแปลงดังกล่าวถือเป็น
 การแก้ไขโครงการสำหรับโครงการผลประโยชน์พนักงานหลังออกจากงาน บริษัทและบริษัทย่อยบันทึก
 ผลกระทบจากการเปลี่ยนแปลงดังกล่าวโดยรับรู้ต้นทุนบริการในอดีตจำนวน 5.81 ล้านบาท และ 5.13 ล้านบาท
 เป็นค่าใช้จ่ายในงบกำไรขาดทุนและกำไรขาดทุนเบ็ดเสร็จอื่นรวม และงบกำไรขาดทุนและกำไรขาดทุน
 เบ็ดเสร็จอื่นเฉพาะกิจการสำหรับปีสิ้นสุดวันที่ 31 ธันวาคม 2562 ตามลำดับ

23. ภาษีเงินได้รอการตัดบัญชี

สินทรัพย์และหนี้สินภาษีเงินได้รอการตัดบัญชี ณ วันที่ 31 ธันวาคม 2562 และ 2561 ประกอบด้วย

| | งบการเงินรวม | | งบการเงินเฉพาะกิจการ | |
|-----------------------------------|---------------------|---------------------|----------------------|---------------------|
| | 2562 | 2561 | 2562 | 2561 |
| | บาท | บาท | บาท | บาท |
| สินทรัพย์ภาษีเงินได้รอการตัดบัญชี | - | 54,360,094 | - | - |
| หนี้สินภาษีเงินได้รอการตัดบัญชี | (35,009,042) | (74,951,051) | (35,009,042) | (34,832,898) |
| | <u>(35,009,042)</u> | <u>(20,590,957)</u> | <u>(35,009,042)</u> | <u>(34,832,898)</u> |

สินทรัพย์และหนี้สินภาษีเงินได้รอการตัดบัญชีที่เกิดขึ้นสำหรับปีสิ้นสุดวันที่ 31 ธันวาคม 2562 และ 2561 สรุปได้ดังนี้

ณ วันที่ 31 ธันวาคม 2562

| | ยอดคงเหลือ ณ วันที่ 1 มกราคม 2562 | รับรู้เป็นกำไร หรือขาดทุน | งบการเงินรวม | | ยอดคงเหลือ ณ วันที่ 31 ธันวาคม 2562 |
|--|--|------------------------------|---|---|--|
| | | | รับรู้ในกำไร (ขาดทุน) เบ็ดเสร็จอื่น | โอนไปกลุ่มสินทรัพย์ ที่จะจำหน่าย ที่จัดประเภท เป็นสินทรัพย์ ที่ถือไว้เพื่อขาย (หมายเหตุข้อ 13) | |
| | | | บาท | บาท | |
| สินทรัพย์ภาษีเงินได้รอการตัดบัญชี | | | | | |
| ค่าเผื่อหนี้สงสัยจะสูญ | 788,479 | - | - | - | 788,479 |
| ค่าเผื่อการลดมูลค่าของสินค้าคงเหลือ | 7,795,403 | - | - | - | 7,795,403 |
| การปรับปรุงมูลค่าชุดกรรมของที่ดิน | | | | | |
| อาคารและอุปกรณ์ | 30,257,317 | (3,836,762) | - | (26,420,555) | - |
| ประมาณการหนี้สินไม่หมุนเวียนสำหรับ | | | | | |
| ผลประโยชน์พนักงาน | 7,307,021 | (284,106) | 64,005 | (285,176) | 6,801,744 |
| ผลขาดทุนทางภาษี | 68,374,809 | (49,452,057) | - | (18,922,752) | - |
| รวม | <u>114,523,029</u> | <u>(53,572,925)</u> | <u>64,005</u> | <u>(45,628,483)</u> | <u>15,385,626</u> |
| หนี้สินภาษีเงินได้รอการตัดบัญชี | | | | | |
| สัญญาซื้อขายไฟฟ้า | (78,690,622) | 69,347,765 | - | 9,342,857 | - |
| เจ้าหนี้ตามสัญญาเช่าระยะยาว | (443,145) | (186,284) | - | - | (629,429) |
| ส่วนเกินทุนจากการตีราคาที่ดิน | (55,980,219) | - | - | 6,214,980 | (49,765,239) |
| รวม | <u>(135,113,986)</u> | <u>69,161,481</u> | <u>-</u> | <u>15,557,837</u> | <u>(50,394,668)</u> |
| สุทธิ | <u>(20,590,957)</u> | <u>15,588,556</u> | <u>64,005</u> | <u>(30,070,646)</u> | <u>(35,009,042)</u> |

ณ วันที่ 31 ธันวาคม 2561

| | งบการเงินรวม | | | ยอดคงเหลือ ณ วันที่ 31 ธันวาคม 2561 บาท |
|---|---|-------------------------------------|--|---|
| | ยอดคงเหลือ ณ วันที่ 1 มกราคม 2561 บาท | รับรู้เป็นกำไร หรือขาดทุน บาท | รับรู้ในกำไร (ขาดทุน) เบ็ดเสร็จอื่น บาท | |
| สินทรัพย์ภายใต้การตัดบัญชี | | | | |
| ค่าเผื่อนี้สงสัยจะสูญ | 788,479 | - | - | 788,479 |
| ค่าเผื่อการลดมูลค่าของสินค้ำคงเหลือ | 3,037,583 | 4,757,820 | - | 7,795,403 |
| การปรับปรุงมูลค่ายุติธรรมของที่ดิน อาคาร และอุปกรณ์ | 34,094,079 | (3,836,762) | - | 30,257,317 |
| ประมาณการหนี้สินไม่หมุนเวียนสำหรับ ผลประโยชน์พนักงาน | 7,790,408 | (483,387) | - | 7,307,021 |
| ผลขาดทุนทางภาษี | 66,019,277 | 2,355,532 | - | 68,374,809 |
| รวม | 111,729,826 | 2,793,203 | - | 114,523,029 |
| หนี้สินภายใต้การตัดบัญชี | | | | |
| สัญญาซื้อขายไฟฟ้า | (88,300,221) | 9,609,599 | - | (78,690,622) |
| เจ้าหนี้ตามสัญญาเช่าระยะยาว | (319,571) | (123,574) | - | (443,145) |
| ส่วนเกินทุนจากการตีราคาที่ดิน | (55,980,219) | - | - | (55,980,219) |
| รวม | (144,600,011) | 9,486,025 | - | (135,113,986) |
| สุทธิ | (32,870,185) | 12,279,228 | - | (20,590,957) |

ณ วันที่ 31 ธันวาคม 2562

| | งบการเงินเฉพาะกิจการ | | | ยอดคงเหลือ ณ วันที่ 1 มกราคม 2562 บาท |
|---|------------------------------|---|---|---|
| | รับรู้เป็นกำไร หรือขาดทุน | รับรู้ในกำไร (ขาดทุน) เบ็ดเสร็จอื่น | ยอดคงเหลือ ณ วันที่ 31 ธันวาคม 2562 บาท | |
| สินทรัพย์ภายใต้การตัดบัญชี | | | | |
| ค่าเพื่อหนี้สงสัยจะสูญ | 788,479 | - | - | 788,479 |
| ค่าเพื่อการลดมูลค่าของสินค้าคงเหลือ | 7,795,403 | - | - | 7,795,403 |
| ประมาณการหนี้สินไม่หมุนเวียนสำหรับ ผลประโยชน์พนักงาน | 6,801,744 | - | - | 6,801,744 |
| รวม | 15,385,626 | - | - | 15,385,626 |
| หนี้สินภายใต้การตัดบัญชี | | | | |
| เจ้าหนี้ตามสัญญาเช่าระยะยาว | (453,285) | (176,144) | - | (629,429) |
| ส่วนเกินทุนจากการตีราคาที่ดิน | (49,765,239) | - | - | (49,765,239) |
| รวม | (50,218,524) | (176,144) | - | (50,394,668) |
| สุทธิ | (34,832,898) | (176,144) | - | (35,009,042) |

ณ วันที่ 31 ธันวาคม 2561

| | งบการเงินเฉพาะกิจการ | | | ยอดคงเหลือ ณ วันที่ 1 มกราคม 2561 บาท |
|---|------------------------------|---|---|---|
| | รับรู้เป็นกำไร หรือขาดทุน | รับรู้ในกำไร (ขาดทุน) เบ็ดเสร็จอื่น | ยอดคงเหลือ ณ วันที่ 31 ธันวาคม 2561 บาท | |
| สินทรัพย์ภายใต้การตัดบัญชี | | | | |
| ค่าเพื่อหนี้สงสัยจะสูญ | 788,479 | - | - | 788,479 |
| ค่าเพื่อการลดมูลค่าของสินค้าคงเหลือ | 3,037,583 | 4,757,820 | - | 7,795,403 |
| ประมาณการหนี้สินไม่หมุนเวียนสำหรับ ผลประโยชน์พนักงาน | 7,285,131 | (483,387) | - | 6,801,744 |
| รวม | 11,111,193 | 4,274,433 | - | 15,385,626 |
| หนี้สินภายใต้การตัดบัญชี | | | | |
| เจ้าหนี้ตามสัญญาเช่าระยะยาว | (319,572) | (133,713) | - | (453,285) |
| ส่วนเกินทุนจากการตีราคาที่ดิน | (49,765,239) | - | - | (49,765,239) |
| รวม | (50,084,811) | (133,713) | - | (50,218,524) |
| สุทธิ | (38,973,618) | 4,140,720 | - | (34,832,898) |



บริษัท ใช้อัตรากำไรเงินได้ร้อยละ 20 ในการคำนวณภาษีเงินได้นิติบุคคลสำหรับปีสิ้นสุดวันที่ 31 ธันวาคม 2562 และ 2561 และภาษีเงินได้รอการตัดบัญชี ณ วันที่ 31 ธันวาคม 2562 และ 2561

(ค่าใช้จ่าย) รายได้ภาษีเงินได้สำหรับปีสิ้นสุดวันที่ 31 ธันวาคม 2562 และ 2561 ประกอบด้วย

| | งบการเงินรวม | | งบการเงินเฉพาะกิจการ | |
|---|---------------------|-------------------|----------------------|------------------|
| | 2562 | 2561 | 2562 | 2561 |
| | บาท | บาท | บาท | บาท |
| ค่าใช้จ่ายภาษีเงินได้ของปีปัจจุบัน | - | - | - | (1,060,208) |
| รายการปรับปรุงภาษีเงินได้ในงวดก่อน | - | (899,696) | - | - |
| ภาษีเงินได้รอการตัดบัญชีที่รับรู้ในปีปัจจุบัน | (48,815,207) | 12,279,228 | (176,144) | 4,140,721 |
| (ค่าใช้จ่าย) รายได้ภาษีเงินได้ | <u>(48,815,207)</u> | <u>11,379,532</u> | <u>(176,144)</u> | <u>3,080,513</u> |

(ค่าใช้จ่าย) รายได้ภาษีเงินได้สำหรับปีสิ้นสุดวันที่ 31 ธันวาคม 2562 และ 2561 สามารถกระทบยอดกับกำไรทางบัญชีได้ดังนี้

| | งบการเงินรวม | | งบการเงินเฉพาะกิจการ | |
|--|----------------------|----------------------|------------------------|----------------------|
| | 2562 | 2561 | 2562 | 2561 |
| | บาท | บาท | บาท | บาท |
| ขาดทุนก่อน (ค่าใช้จ่าย) รายได้ภาษีเงินได้ | | | | |
| - ธุรกิจที่ได้รับยกเว้นภาษีเงินได้ | - | (448,253,174) | - | - |
| - ธุรกิจที่ไม่ได้รับยกเว้นภาษีเงินได้ | (733,563,217) | (161,154,049) | (1,208,708,989) | (233,448,444) |
| รวมขาดทุนก่อน (ค่าใช้จ่าย) รายได้ภาษีเงินได้ | <u>(733,563,217)</u> | <u>(609,407,223)</u> | <u>(1,208,708,989)</u> | <u>(233,448,444)</u> |
| ภาษีเงินได้ในอัตราร้อยละ 20 (สำหรับ | | | | |
| ธุรกิจที่ไม่ได้รับยกเว้นภาษี) | (146,712,643) | (32,230,809) | (241,741,798) | (46,689,689) |
| ผลกระทบของรายได้และค่าใช้จ่ายที่ไม่ถือเป็นรายได้และค่าใช้จ่ายในการคำนวณกำไรทางภาษี | 98,072,284 | 44,667,179 | 241,740,502 | 49,926,823 |
| ผลกระทบสำหรับรายจ่ายที่สามารถหักเป็นค่าใช้จ่ายทางภาษีมากกว่าค่าใช้จ่ายทางบัญชี | (174,848) | (157,142) | (174,848) | (156,621) |
| รายการปรับปรุงภาษีเงินได้ในงวดก่อน | - | (899,696) | - | - |
| (ค่าใช้จ่าย) รายได้ภาษีเงินได้ | <u>(48,815,207)</u> | <u>11,379,532</u> | <u>(176,144)</u> | <u>3,080,513</u> |

24. ทุนเรือนหุ้น

รายการเปลี่ยนแปลงของบัญชีทุนเรือนหุ้น สรุปได้ดังนี้

| | งบการเงินรวมและงบการเงินเฉพาะกิจการ | | |
|-----------------------------|-------------------------------------|---------------|---------------|
| | จำนวนหุ้น | หุ้นสามัญ | รวม |
| | หุ้น | บาท | บาท |
| ทุนจดทะเบียน | | | |
| วันที่ 31 ธันวาคม 2561 | 19,071,197,130 | 1,907,119,713 | 1,907,119,713 |
| วันที่ 31 ธันวาคม 2562 | 19,071,197,130 | 1,907,119,713 | 1,907,119,713 |
| ทุนที่ออกและชำระแล้ว | | | |
| วันที่ 1 มกราคม 2561 | 13,162,517,864 | 1,316,251,786 | 1,316,251,786 |
| วันที่ 31 ธันวาคม 2561 | 13,162,517,864 | 1,316,251,786 | 1,316,251,786 |
| วันที่ 31 ธันวาคม 2562 | 13,162,525,880 | 1,316,252,588 | 1,316,252,588 |

25. ใบสำคัญแสดงสิทธิที่จะซื้อหุ้นสามัญ

ใบสำคัญแสดงสิทธิครั้งที่ 2 (UWC - W2)

เมื่อวันที่ 3 เมษายน 2558 บริษัทได้ออกใบสำคัญแสดงสิทธิที่จะซื้อหุ้นสามัญ เพื่อเสนอขายให้แก่ผู้ถือหุ้นสามัญเดิมของบริษัท โดยมีรายละเอียดดังนี้

ประเภทใบสำคัญแสดงสิทธิ : ชนิดระบุชื่อผู้ถือ และโอนเปลี่ยนมือได้

อายุของใบสำคัญแสดงสิทธิ : ไม่เกิน 4 ปี นับตั้งแต่วันที่ออก

จำนวนของใบสำคัญแสดงสิทธิ : 5,540,154,997 หน่วย

สัดส่วนเสนอขาย : หุ้นสามัญเดิม 1 หุ้น ต่อใบสำคัญแสดงสิทธิ 1 หน่วย

ราคาเสนอขาย : หน่วยละ 0 บาท

อัตราการใช้สิทธิซื้อหุ้นสามัญ : ใบสำคัญแสดงสิทธิ 1 หน่วยมีสิทธิซื้อหุ้นสามัญได้ 1 หุ้น (อาจเปลี่ยนแปลงได้ภายหลัง)

ราคาใช้สิทธิ : 0.1 บาท ต่อหุ้น (อาจเปลี่ยนแปลงได้ภายหลัง)

วันกำหนดการใช้สิทธิ : ทุกวันทำการสุดท้ายของเดือนมีนาคมและเดือนกันยายนของแต่ละปีปฏิทินตลอดอายุของใบสำคัญแสดงสิทธิ

วันสุดท้ายของการใช้สิทธิ : วันที่ 29 มีนาคม 2562



รายการเคลื่อนไหวของใบสำคัญแสดงสิทธิสำหรับปีสิ้นสุดวันที่ 31 ธันวาคม 2562 มีดังต่อไปนี้

| | งบการเงินรวมและ งบการเงินเฉพาะ กิจการ UWC-W2 ใบสำคัญแสดงสิทธิ |
|---------------------------------|---|
| ยอดคงเหลือต้นปี | 5,539,766,705 |
| หัก ใช้สิทธิและออกหุ้นระหว่างปี | (8,016) |
| ใบสำคัญแสดงสิทธิหมดอายุ | (5,539,758,689) |
| ยอดคงเหลือปลายปี | - |

ในเดือนมีนาคม 2562 มีผู้ถือหุ้นแสดงความจำนงใช้สิทธิตามใบสำคัญแสดงสิทธิ UWC-W2 จำนวน 8,016 สิทธิ และได้ชำระค่าหุ้นทั้งจำนวน 802 บาทแล้ว บริษัทออกหุ้นแล้วเสร็จตามเงื่อนไขในใบสำคัญแสดงสิทธิในเดือนเมษายน 2562

สำหรับปีสิ้นสุดวันที่ 31 ธันวาคม 2561 ไม่มีผู้ถือหุ้นแสดงความจำนงใช้สิทธิตามใบสำคัญแสดงสิทธิ UWC-W2

26. ทุนสำรองตามกฎหมาย

ภายใต้บทบัญญัติของมาตรา 116 แห่งพระราชบัญญัติบริษัทมหาชนจำกัด พ.ศ. 2535 บริษัทต้องจัดสรรกำไรสุทธิประจำปีส่วนหนึ่งไว้เป็นทุนสำรองไม่น้อยกว่าร้อยละ 5 ของกำไรสุทธิประจำปีหักด้วยยอดขาดทุนสะสมยกมา (ถ้ามี) จนกว่าทุนสำรองนี้จะมีจำนวนไม่น้อยกว่าร้อยละ 10 ของทุนจดทะเบียนสำรองตามกฎหมายดังกล่าวไม่สามารถนำไปจ่ายเงินปันผลได้ สำหรับปีสิ้นสุดวันที่ 31 ธันวาคม 2562 และ 2561 บริษัทได้จัดสรรทุนสำรองตามกฎหมายไว้ดังนี้

| | งบการเงินรวมและ งบการเงินเฉพาะกิจการ | |
|------------------|---|------------|
| | 2562 | 2561 |
| | บาท | บาท |
| ยอดคงเหลือต้นปี | 17,907,840 | 17,856,197 |
| จัดสรรระหว่างปี | - | 51,643 |
| ยอดคงเหลือปลายปี | 17,907,840 | 17,907,840 |

27. รายได้อื่น

รายได้อื่น สำหรับปีสิ้นสุดวันที่ 31 ธันวาคม 2562 และ 2561 ประกอบด้วย

| | งบการเงินรวม | | งบการเงินเฉพาะกิจการ | |
|--|-------------------|-------------------|----------------------|--------------------|
| | 2562 | 2561 | 2562 | 2561 |
| | บาท | บาท | บาท | บาท |
| รายได้จากการขายเศษวัสดุคืบ | 6,914,266 | 37,908,641 | 6,712,950 | 36,590,351 |
| รายได้ค่าเช่า - บริษัทที่เกี่ยวข้องกัน (หมายเหตุข้อ 31.1) | 1,400,000 | 2,400,000 | 1,400,000 | 2,400,000 |
| รายได้ค่าบริการจัดการ - บริษัทที่เกี่ยวข้องกัน (หมายเหตุข้อ 31.1) | - | - | 4,576,069 | 10,512,848 |
| ดอกเบี้ยรับ | 1,039,377 | 880,364 | 741,162 | 678,943 |
| ดอกเบี้ยรับ - บริษัทที่เกี่ยวข้องกัน (หมายเหตุข้อ 31.1) | 503,786 | 518,630 | 49,034,141 | 79,518,978 |
| เงินปันผลรับ - บริษัทย่อย (หมายเหตุข้อ 31.1) | - | - | 1,920,000 | - |
| อื่นๆ | 911,335 | 2,717,613 | 216,621 | 376,063 |
| | <u>10,768,764</u> | <u>44,425,248</u> | <u>64,600,943</u> | <u>130,077,183</u> |

เมื่อวันที่ 1 มีนาคม 2562 ที่ประชุมสามัญผู้ถือหุ้นของบริษัท ยูดับบลิวซี โกลเมน ไซโอแมส จำกัด มีมติประกาศจ่ายเงินปันผลประจำปี 2561 ให้กับผู้ถือหุ้นในอัตราหุ้นละ 0.08 บาท เป็นจำนวนเงิน 1.92 ล้านบาท โดยบริษัทได้รับรู้เงินปันผลรับดังกล่าวในงบกำไรขาดทุนและกำไรขาดทุนเบ็ดเสร็จอื่นเฉพาะกิจการ สำหรับปีสิ้นสุดวันที่ 31 ธันวาคม 2562

28. ค่าใช้จ่ายอื่น

ค่าใช้จ่ายอื่น สำหรับปีสิ้นสุดวันที่ 31 ธันวาคม 2562 และ 2561 ประกอบด้วย

| | งบการเงินรวม | | งบการเงินเฉพาะกิจการ | |
|--|--------------------|--------------------|----------------------|--------------------|
| | 2562 | 2561 | 2562 | 2561 |
| | บาท | บาท | บาท | บาท |
| ขาดทุนจากการจำหน่ายเงินลงทุนในบริษัทร่วม | 755,366 | 15,652,550 | 755,366 | 15,652,550 |
| ขาดทุนจากการด้อยค่าของเงินลงทุนบริษัทย่อย | - | - | 21,975,922 | 59,990,243 |
| ขาดทุนจากการด้อยค่าของเงินลงทุนบริษัทร่วม | 69,865,996 | 36,582,840 | 69,865,996 | 36,582,840 |
| หนี้สงสัยจะสูญของเงินให้กู้ยืมระยะสั้น | | | | |
| แก่บริษัทย่อย | - | - | 632,091,174 | - |
| หนี้สงสัยจะสูญของดอกเบี้ยค้างรับจากเงินให้กู้ยืม | | | | |
| แก่บริษัทย่อย | - | - | 166,920,834 | - |
| ขาดทุนจากการด้อยค่าของสินทรัพย์ | 137,665,291 | 49,356,093 | - | - |
| ขาดทุนจากการตัดจำหน่ายสินทรัพย์ | 1,828,521 | - | 1,828,521 | - |
| ขาดทุนจากการด้อยค่าของสินทรัพย์ไม่มีตัวตน | 99,685,714 | 154,205,810 | - | - |
| ขาดทุนจากการด้อยค่าของค่าความนิยม | - | 46,288,517 | - | - |
| ขาดทุนจากสัญญางาน โครงการที่สร้างภาระ | | | | |
| (หมายเหตุข้อ 20) | 64,686,730 | - | 64,686,730 | - |
| | <u>374,487,618</u> | <u>302,085,810</u> | <u>958,124,543</u> | <u>112,225,633</u> |

29. ค่าใช้จ่ายตามลักษณะ

ค่าใช้จ่ายตามลักษณะ สำหรับปีสิ้นสุดวันที่ 31 ธันวาคม 2562 และ 2561 ประกอบด้วย

| | งบการเงินรวม | | งบการเงินเฉพาะกิจการ | |
|---|----------------------|----------------------|----------------------|----------------------|
| | 2562 | 2561 | 2562 | 2561 |
| | “ปรับปรุงใหม่” | | “ปรับปรุงใหม่” | |
| | บาท | บาท | บาท | บาท |
| การเปลี่ยนแปลงในสินทรัพย์และ | | | | |
| งานระหว่างทำ (เพิ่มขึ้น) ลดลง | 70,085,991 | 190,260,754 | 69,691,288 | 214,463,542 |
| วัตถุดิบและวัสดุสิ้นเปลืองใช้ไป | 884,941,978 | 961,288,852 | 531,616,749 | 636,428,331 |
| ค่าใช้จ่ายเกี่ยวกับพนักงาน | 175,733,840 | 179,987,490 | 135,576,343 | 144,682,432 |
| ค่าตอบแทนผู้บริหาร (หมายเหตุข้อ 31.2) | 12,484,930 | 13,555,511 | 12,258,930 | 13,218,511 |
| ค่าเผื่อนี้สงสัยจะสูญรับคืน (กลับรายการ) | - | (14,120,263) | - | (14,120,263) |
| ค่าเสื่อมราคา (หมายเหตุข้อ 15) | 43,924,636 | 106,875,215 | 8,895,783 | 9,878,923 |
| ค่าตัดจำหน่าย (หมายเหตุข้อ 17) | 24,905,525 | 48,560,266 | 471,979 | 476,760 |
| ค่าจ้างรับเหมา | 76,176,357 | 133,920,371 | 75,035,117 | 133,322,871 |
| ขาดทุนจากการลดลงของมูลค่าสินทรัพย์คงเหลือ | | | | |
| (กลับรายการ) | 39,962,086 | 22,712,827 | 28,555,019 | 23,716,635 |
| ต้นทุนทางการเงิน | 69,367,895 | 67,674,797 | 53,966,659 | 67,761,512 |
| ค่าใช้จ่ายอื่น (หมายเหตุข้อ 28) | 374,487,618 | 302,085,810 | 958,124,543 | 112,225,633 |
| อื่นๆ | 95,875,384 | 99,514,962 | 53,700,419 | 62,360,927 |
| | <u>1,867,946,240</u> | <u>2,112,316,592</u> | <u>1,927,892,829</u> | <u>1,404,415,814</u> |

30. ขาดทุนต่อหุ้น

ขาดทุนต่อหุ้นขั้นพื้นฐานสำหรับปีคำนวณ โดยการหารขาดทุนที่เป็นส่วนของผู้ถือหุ้นสามัญด้วยจำนวนหุ้นสามัญถัวเฉลี่ยถ่วงน้ำหนักที่ชำระแล้ว และออกจำหน่ายอยู่ในระหว่างปี

ขาดทุนต่อหุ้นปรับลดคำนวณ โดยการปรับจำนวนหุ้นสามัญถัวเฉลี่ยถ่วงน้ำหนักที่ออกอยู่ในระหว่างปีกับจำนวนถัวเฉลี่ยถ่วงน้ำหนักของหุ้นสามัญที่บริษัทอาจต้องออกเพื่อแปลงใบสำคัญแสดงสิทธิทั้งสิ้นให้เป็นหุ้นสามัญเทียบเท่าปรับลด

| | งบการเงินรวม | | งบการเงินเฉพาะกิจการ | |
|--|----------------|----------------|----------------------|----------------|
| | 2562 | 2561 | 2562 | 2561 |
| | “ปรับปรุงใหม่” | | “ปรับปรุงใหม่” | |
| สำหรับปีสิ้นสุดวันที่ 31 ธันวาคม | | | | |
| ขาดทุนที่เป็นของบริษัทใหญ่ (บาท) | (822,378,424) | (564,925,624) | (1,208,885,133) | (230,367,931) |
| จำนวนหุ้นสามัญถัวเฉลี่ยถ่วงน้ำหนัก (หุ้น) | 13,162,517,864 | 13,162,517,864 | 13,162,517,864 | 13,162,517,864 |
| จำนวนหุ้นสามัญถัวเฉลี่ยถ่วงน้ำหนักที่บริษัทต้องออกให้ตามใบสำคัญแสดงสิทธิ | | | | |
| - UWC-W2 (หุ้น) | 8,016 | - | 8,016 | - |
| จำนวนหุ้นสามัญถัวเฉลี่ยถ่วงน้ำหนักรวม | | | | |
| หุ้นสามัญเทียบเท่าปรับลด (หุ้น) | 13,162,525,880 | 13,162,517,864 | 13,162,525,880 | 13,162,517,864 |
| ขาดทุนต่อหุ้นขั้นพื้นฐาน (บาท) | 0.0625 | (0.0429) | (0.0918) | (0.0175) |
| ขาดทุนต่อหุ้นปรับลด (บาท) | 0.0625 | (0.0429) | (0.0918) | (0.0175) |

31. รายการกับบุคคลหรือกิจการที่เกี่ยวข้องกัน

กิจการและบุคคลที่มีความสัมพันธ์กับบริษัท ไม่ว่าจะทางตรงหรือทางอ้อม โดยผ่านกิจการอื่นแห่งหนึ่งหรือมากกว่าหนึ่งแห่ง โดยที่บุคคลหรือกิจการนั้นมีอำนาจควบคุมบริษัท หรือถูกควบคุมโดยบริษัท หรืออยู่ภายใต้การควบคุมเดียวกันกับบริษัท รวมถึงบริษัทที่ดำเนินธุรกิจการลงทุน บริษัทย่อย และบริษัทย่อยในเครือเดียวกัน ถือเป็นกิจการที่เกี่ยวข้องกับบริษัท บริษัทร่วมและบุคคลที่เป็นเจ้าของส่วนได้เสียในสิทธิออกเสียงของบริษัทซึ่งมีอิทธิพลอย่างเป็นสาระสำคัญเหนือกิจการ ผู้บริหารสำคัญรวมทั้งกรรมการและพนักงานของบริษัทตลอดจนสมาชิกในครอบครัวที่ใกล้ชิดกับบุคคลเหล่านั้น กิจการและบุคคลทั้งหมดถือเป็นบุคคลหรือกิจการที่เกี่ยวข้องกับบริษัท

ในการพิจารณาความสัมพันธ์ระหว่างบุคคลหรือกิจการที่เกี่ยวข้องกันซึ่งอาจมีขึ้นได้ต้องคำนึงถึงรายละเอียดของความสัมพันธ์มากกว่ารูปแบบความสัมพันธ์ตามกฎหมาย

บริษัทถูกควบคุมโดยบริษัท แคปปิตอล เอ็นจิเนียริง เน็ตเวิร์ค จำกัด (มหาชน) (“บริษัทใหญ่”) ซึ่งตั้งอยู่ในประเทศไทยและเป็นบริษัทที่จดทะเบียนในตลาดหลักทรัพย์แห่งประเทศไทย บริษัทใหญ่ดังกล่าวถือหุ้นในบริษัทคิดเป็นจำนวนร้อยละ 37.61 (31 ธันวาคม 2561 : ร้อยละ 39.23) ของทุนที่ออกและเรียกชำระแล้ว จำนวนหุ้นที่เหลือร้อยละ 62.39 (31 ธันวาคม 2561 : ร้อยละ 60.77) ถือโดยบุคคลทั่วไป

ความสัมพันธ์ที่กิจการมีกับบุคคลหรือกิจการที่เกี่ยวข้องกันซึ่งมีการควบคุม หรือควบคุมร่วมกันในกิจการ หรือเป็นกิจการที่กิจการควบคุม หรือควบคุมร่วมกัน หรือเป็นบุคคลหรือกิจการที่มีรายการบัญชีกับกิจการ มีดังนี้

| ชื่อกิจการ | ประเทศที่จัดตั้ง | ลักษณะความสัมพันธ์ |
|--|------------------|---|
| 1. บริษัท แคปปิตอล เอ็นจิเนียริง เน็ตเวิร์ค จำกัด (มหาชน) | ไทย | บริษัทใหญ่และมีกรรมการร่วมกัน |
| 2. บริษัท พาราไดซ์กรีนเอนเนอจี จำกัด | ไทย | บริษัทย่อย |
| 3. บริษัท ยูดับบลิวซี โกลเมน ไบโอแมส จำกัด | ไทย | บริษัทย่อย |
| 4. บริษัท อัลตราเอเซีย จำกัด (เดิมชื่อ “บริษัท ยูดับบลิวซี โซลาร์ จำกัด”) | ไทย | บริษัทย่อย |
| 5. บริษัท สติก ไบโอแมส จำกัด | ไทย | บริษัทย่อย |
| 6. บริษัท ยูดับบลิวซี อัมพัน ไบโอแมส จำกัด | ไทย | บริษัทย่อย |
| 7. บริษัท ยูดับบลิวซีซี (กัมพูชา) จำกัด | กัมพูชา | บริษัทย่อย |
| 8. บริษัท อัลตราเอเซีย สิงคโปร์ จำกัด | สิงคโปร์ | บริษัทย่อย |
| 9. บริษัท ไดมท (สยาม) จำกัด (มหาชน) | ไทย | บริษัทร่วม |
| 10. บริษัท สระบุรี เอนเนอจี ซิสเต็มส์ 2 จำกัด | ไทย | บริษัทร่วม |
| 11. บริษัท อินเตอร์โกลบ อินเวสเมนต์ จำกัด | กัมพูชา | บริษัทร่วม |
| 12. บริษัท พาโนว่า จำกัด | ไทย | บริษัทร่วม |
| 13. บริษัท ชันฟลาวเวอร์กรีน จำกัด | ไทย | กิจการร่วมค้าของบริษัทที่เกี่ยวข้องกัน |
| 14. บริษัท เอ็นเนซอล จำกัด | ไทย | เป็นกิจการที่เกี่ยวข้องกัน โดยมีผู้ถือหุ้นร่วมกัน |
| 15. บริษัท ระยองไวร์ อินดัสตรีส์ จำกัด (มหาชน) | ไทย | เป็นกิจการที่เกี่ยวข้องกัน โดยมีผู้ถือหุ้นร่วมกัน |
| 16. บริษัท ไปป์ไลน์ เอ็นจิเนียริง จำกัด | ไทย | เป็นกิจการที่เกี่ยวข้องกัน โดยมีผู้ถือหุ้นร่วมกัน |
| 17. บริษัท เอเวอร์กรีน ไบโอแมส จำกัด | ไทย | เป็นกิจการที่เกี่ยวข้องกัน โดยมีผู้ถือหุ้นร่วมกัน |
| 18. บริษัท อีเอ็มซี จำกัด (มหาชน) | ไทย | เป็นกิจการที่เกี่ยวข้องกัน โดยมีผู้ถือหุ้นร่วมกัน |
| 19. บริษัท ดับเบิลยูเจซี เอ็นเตอร์ไพรซ์ จำกัด | ไทย | เป็นกิจการที่เกี่ยวข้องกัน โดยมีผู้ถือหุ้นร่วมกัน |
| 20. ผู้บริหารสำคัญ | ไทย | บุคคลที่มีอำนาจและมีความรับผิดชอบในการวางแผน สั่งการและควบคุมกิจการต่าง ๆ ของกิจการ ไม่ว่าทางตรงหรือทางอ้อม ทั้งนี้รวมถึงกรรมการ ของบริษัท (ไม่ว่าจะทำหน้าที่ในระดับบริหาร หรือไม่) |

นโยบายการกำหนดราคาสำหรับรายการแต่ละประเภทอธิบายได้ดังต่อไปนี้

| รายการ | นโยบายการกำหนดราคา |
|--|--|
| รายได้จากงานโครงการ | ต้นทุนบวกกำไรส่วนเพิ่มหักต้นทุนขายในอัตราเฉลี่ย ประมาณร้อยละ 10 |
| รายได้จากการขาย | ต้นทุนบวกกำไรส่วนเพิ่มหักต้นทุนขายในอัตราเฉลี่ย ประมาณร้อยละ 20-30 |
| ดอกเบี้ยรับ | ตามมติที่ได้รับอนุมัติจากที่ประชุมกรรมการของบริษัท โดยอ้างอิงจากต้นทุนเงินกู้ยืมของบริษัท |
| เงินปันผลรับ | ตามที่มติที่ได้รับอนุมัติจากที่ประชุมผู้ถือหุ้นของบริษัทย่อย หรือบริษัทร่วม |
| ค่าตอบแทนกรรมการและผู้บริหาร ได้แก่ เงินเดือน เบี้ยประชุม เบี้ยเลี้ยง และ โบนัส | ตามมติที่ได้รับอนุมัติจากที่ประชุมกรรมการและที่ประชุม ผู้ถือหุ้นของบริษัท |
| ดอกเบี้ยจ่าย | ตามมติที่ได้รับอนุมัติจากที่ประชุมกรรมการอ้างอิงจากต้นทุน เงินกู้ยืมของบริษัท |

รายการต่อไปนี้เป็นรายการกับบุคคลหรือกิจการที่เกี่ยวข้องกัน

31.1 รายได้

| | งบการเงินรวม | | งบการเงินเฉพาะกิจการ | |
|---|----------------|------------------|----------------------|-------------------|
| | 2562 บาท | 2561 บาท | 2562 บาท | 2561 บาท |
| สำหรับปีสิ้นสุดวันที่ 31 ธันวาคม | | | | |
| รายได้จากงานโครงการ | | | | |
| บริษัทที่เกี่ยวข้องกัน | 35,204,087 | 29,081,127 | 35,204,087 | 29,081,127 |
| รายได้จากการขาย | | | | |
| บริษัทย่อย | - | - | 1,657,442 | 3,821,967 |
| บริษัทที่เกี่ยวข้องกัน | - | 1,033,470 | - | 1,033,470 |
| | <u>-</u> | <u>1,033,470</u> | <u>1,657,442</u> | <u>4,855,437</u> |
| รายได้ค่าเช่า | | | | |
| บริษัทที่เกี่ยวข้องกัน | 1,400,000 | 2,400,000 | 1,400,000 | 2,400,000 |
| รายได้ค่าบริการจัดการ | | | | |
| บริษัทย่อย | - | - | 4,576,069 | 10,512,848 |
| ดอกเบี้ยรับ | | | | |
| บริษัทย่อย | - | - | 48,530,355 | 79,000,348 |
| บริษัทที่เกี่ยวข้องกัน | 503,786 | 518,630 | 503,786 | 518,630 |
| | <u>503,786</u> | <u>518,630</u> | <u>49,034,141</u> | <u>79,518,978</u> |
| เงินปันผลรับ | | | | |
| บริษัทย่อย | - | - | 1,920,000 | - |
| บริษัทที่เกี่ยวข้องกัน | - | 48 | - | 48 |
| | <u>-</u> | <u>48</u> | <u>1,920,000</u> | <u>48</u> |



31.2 ค่าใช้จ่าย

| | งบการเงินรวม | | งบการเงินเฉพาะกิจการ | |
|---|-------------------|-------------------|----------------------|-------------------|
| | 2562 | 2561 | 2562 | 2561 |
| | บาท | บาท | บาท | บาท |
| สำหรับปีสิ้นสุดวันที่ 31 ธันวาคม | | | | |
| ดอกเบี้ยจ่าย | | | | |
| บริษัทใหญ่ | 4,732,767 | 4,202,301 | 4,732,767 | 4,202,301 |
| บริษัทย่อย | - | - | 552,876 | 600,000 |
| บริษัทที่เกี่ยวข้องกัน | 5,718,683 | 96,986 | 5,718,684 | 96,986 |
| กรรมการ | - | 5,550,473 | - | 5,550,473 |
| | <u>10,451,450</u> | <u>9,849,760</u> | <u>11,004,327</u> | <u>10,449,760</u> |
| ค่าตอบแทนผู้บริหาร | | | | |
| (รวมอยู่ใน “ค่าใช้จ่ายในการขาย” และ “ค่าใช้จ่ายในการบริหาร”) | | | | |
| ผลประโยชน์ระยะสั้นของกรรมการ | 12,311,880 | 12,853,190 | 12,088,880 | 12,636,190 |
| ผลประโยชน์หลังออกจากงาน | 170,050 | 702,321 | 170,050 | 582,321 |
| | <u>12,481,930</u> | <u>13,555,511</u> | <u>12,258,930</u> | <u>13,218,511</u> |
| ซื้อสินค้า | | | | |
| บริษัทย่อย | - | - | - | 1,117,515 |
| บริษัทที่เกี่ยวข้องกัน | - | 2,307,770 | - | 2,136,770 |
| | <u>-</u> | <u>2,307,770</u> | <u>-</u> | <u>3,254,285</u> |
| ค่าธรรมเนียมอื่น | | | | |
| บริษัทใหญ่ | 960,000 | 1,230,000 | 720,000 | 720,000 |
| ค่าบริการ | | | | |
| บริษัทใหญ่ | 6,774,718 | 4,404,460 | 6,457,200 | 4,404,460 |
| บริษัทที่เกี่ยวข้องกัน | 20,380,746 | 63,917,611 | 20,380,746 | 52,334,780 |
| | <u>27,155,464</u> | <u>68,322,071</u> | <u>26,837,946</u> | <u>56,739,240</u> |
| ค่าใช้จ่ายอื่น | | | | |
| บริษัทที่เกี่ยวข้องกัน | 143,000 | 42,250 | - | 146,695 |

31.3 ลูกหนี้การค้าและลูกหนี้หมุนเวียนอื่น (หมายเหตุข้อ 10)

| | งบการเงินรวม | | งบการเงินเฉพาะกิจการ | |
|-------------------------------|-------------------|-------------------|----------------------|--------------------|
| | 2562 | 2561 | 2562 | 2561 |
| | บาท | บาท | บาท | บาท |
| ลูกหนี้การค้า | | | | |
| บริษัทย่อย | - | - | 874,627 | 2,259,840 |
| บริษัทที่เกี่ยวข้องกัน | 12,148,885 | 15,887,321 | 12,148,885 | 15,887,321 |
| | <u>12,148,885</u> | <u>15,887,321</u> | <u>13,023,512</u> | <u>18,147,161</u> |
| ลูกหนี้หมุนเวียนอื่น | | | | |
| บริษัทย่อย | - | - | 46,278,428 | 3,629,540 |
| บริษัทที่เกี่ยวข้องกัน | 3,819,496 | 3,040,972 | 3,819,496 | 3,040,970 |
| | <u>3,819,496</u> | <u>3,040,972</u> | <u>50,097,924</u> | <u>6,670,510</u> |
| ค่าใช้จ่ายจ่ายล่วงหน้า | | | | |
| บริษัทที่เกี่ยวข้องกัน | 2,570,320 | - | 2,570,320 | - |
| รายได้ค้างรับ | | | | |
| บริษัทย่อย | - | - | 19,521,405 | 142,528,119 |
| บริษัทร่วม | 1,323,626 | - | 1,323,626 | - |
| บริษัทที่เกี่ยวข้องกัน | 3,424,000 | 3,705,186 | 3,424,000 | 3,705,186 |
| | <u>4,747,626</u> | <u>3,705,186</u> | <u>24,269,031</u> | <u>146,233,305</u> |

31.4 เงินให้กู้ยืมระยะสั้นแก่บริษัทที่เกี่ยวข้องกัน

| | งบการเงินรวม | | งบการเงินเฉพาะกิจการ | |
|----------------------------|------------------|------------------|----------------------|----------------------|
| | 2562 | 2561 | 2562 | 2561 |
| | บาท | บาท | บาท | บาท |
| บริษัทย่อย | - | - | 638,914,699 | 1,346,376,598 |
| หัก ค่าเผื่อหนี้สงสัยจะสูญ | - | - | (632,091,174) | - |
| | <u>-</u> | <u>-</u> | <u>6,823,525</u> | <u>1,346,376,598</u> |
| บริษัทที่เกี่ยวข้องกัน | 8,060,119 | 8,682,290 | 8,060,119 | 8,682,290 |
| | <u>8,060,119</u> | <u>8,682,290</u> | <u>14,883,644</u> | <u>1,355,058,888</u> |

รายการเคลื่อนไหวของเงินให้กู้ยืมระยะสั้นแก่บริษัทที่เกี่ยวข้องกัน สำหรับปีสิ้นสุดวันที่ 31 ธันวาคม 2562 และ 2561 มีดังนี้

| | งบการเงินรวม | | งบการเงินเฉพาะกิจการ | |
|---|------------------|------------------|----------------------|----------------------|
| | 2562 | 2561 | 2562 | 2561 |
| | บาท | บาท | บาท | บาท |
| ยอดคงเหลือต้นปี | 8,682,290 | 8,858,890 | 1,355,058,888 | 1,270,637,901 |
| ให้กู้ยืมเพิ่ม | - | - | 79,513,729 | 128,667,683 |
| ชำระคืน | - | - | (783,397,907) | (43,000,000) |
| โอนไปเป็นเงินลงทุนในบริษัทย่อย | - | - | (1,432,800) | (782,393) |
| ค่าเพื่อหนี้สงสัยจะสูญ (หมายเหตุข้อ 28) | - | - | (632,091,174) | - |
| ขาดทุนจากอัตราแลกเปลี่ยนที่ยังไม่เกิดขึ้น | (622,171) | (176,600) | (2,767,092) | (464,303) |
| ยอดคงเหลือปลายปี | <u>8,060,119</u> | <u>8,682,290</u> | <u>14,883,644</u> | <u>1,355,058,888</u> |

เงินให้กู้ยืมระยะสั้นแก่บริษัทที่เกี่ยวข้องกันเป็นเงินให้กู้ยืมในสกุลเงินบาทและดอลลาร์สหรัฐ เงินให้กู้ยืมดังกล่าวมีกำหนดชำระคืนภายในระหว่าง 6 เดือนถึง 1 ปี และมีดอกเบี้ยในอัตราระหว่างร้อยละ 5.00 - 6.00 ต่อปี (31 ธันวาคม 2561 : ร้อยละ 5.00 - 6.00 ต่อปี)

31.5 เงินลงทุนในบริษัทที่เกี่ยวข้องกัน (รวมอยู่ใน “สินทรัพย์ไม่หมุนเวียนอื่น”)

| | งบการเงินรวมและ งบการเงินเฉพาะกิจการ | |
|------------------------|---|--------------|
| | 2562 | 2561 |
| | บาท | บาท |
| บริษัทที่เกี่ยวข้องกัน | <u>1,125</u> | <u>1,125</u> |

31.6 เจ้าหนี้การค้าและเจ้าหนี้หมุนเวียนอื่น (หมายเหตุข้อ 19)

| | งบการเงินรวม | | งบการเงินเฉพาะกิจการ | |
|---------------------------|-------------------|------------------|----------------------|------------------|
| | 2562 | 2561 | 2562 | 2561 |
| | บาท | บาท | บาท | บาท |
| เจ้าหนี้การค้า | | | | |
| บริษัทย่อย | - | - | - | 923,800 |
| ค่าใช้จ่ายค้างจ่าย | | | | |
| บริษัทใหญ่ | 16,159,464 | 7,679,472 | 12,112,870 | 6,555,972 |
| บริษัทย่อย | - | - | 104,110 | 50,959 |
| กรรมการ | 298,105 | 99,050 | 298,104 | 99,050 |
| บริษัทที่เกี่ยวข้องกัน | 6,893,569 | 1,523,887 | 6,893,569 | 1,523,887 |
| | <u>23,351,138</u> | <u>9,302,409</u> | <u>19,408,653</u> | <u>8,229,868</u> |
| เจ้าหนี้อื่น | | | | |
| บริษัทที่เกี่ยวข้องกัน | 1,766,464 | 3,020,976 | 1,796,600 | 2,383,106 |

31.7 เงินกู้ยืมระยะสั้นจากบริษัทที่เกี่ยวข้องกัน

| | งบการเงินรวม | | งบการเงินเฉพาะกิจการ | |
|------------------------|--------------------|--------------------|----------------------|--------------------|
| | 2562 | 2561 | 2562 | 2561 |
| | บาท | บาท | บาท | บาท |
| บริษัทใหญ่ | 110,000,000 | 120,000,000 | 110,000,000 | 120,000,000 |
| บริษัทย่อย | - | - | 10,000,000 | 15,000,000 |
| บริษัทที่เกี่ยวข้องกัน | 144,500,000 | 118,500,000 | 144,500,000 | 118,500,000 |
| | <u>254,500,000</u> | <u>238,500,000</u> | <u>264,500,000</u> | <u>253,500,000</u> |

รายการเคลื่อนไหวของเงินกู้ยืมระยะสั้นจากบริษัทที่เกี่ยวข้องกัน สำหรับปีสิ้นสุดวันที่ 31 ธันวาคม 2562 และ 2561 มีดังนี้

| | งบการเงินรวม | | งบการเงินเฉพาะกิจการ | |
|------------------|---------------|--------------|----------------------|--------------|
| | 2562 | 2561 | 2562 | 2561 |
| | บาท | บาท | บาท | บาท |
| ยอดคงเหลือต้นปี | 238,500,000 | 168,500,000 | 253,500,000 | 183,500,000 |
| กู้ยืมเพิ่ม | 116,000,000 | 80,000,000 | 126,000,000 | 80,000,000 |
| ชำระคืน | (100,000,000) | (10,000,000) | (115,000,000) | (10,000,000) |
| ยอดคงเหลือปลายปี | 254,500,000 | 238,500,000 | 264,500,000 | 253,500,000 |

เงินกู้ยืมระยะสั้นจากบริษัทที่เกี่ยวข้องกันเป็นเงินกู้ยืมในสกุลเงินบาท เงินกู้ยืมดังกล่าวมีกำหนดชำระคืนภายในระหว่าง 3 เดือนถึง 1 ปีและมีดอกเบี้ยในอัตราระหว่างร้อยละ 4.00 - 5.25 ต่อปี (31 ธันวาคม 2561 : ร้อยละ 4.00 - 5.25 ต่อปี)

32. ภาวะผูกพัน

32.1 ยอดรวมของจำนวนเงินขั้นต่ำที่ต้องจ่ายในอนาคตตามสัญญาเช่าดำเนินงานที่ไม่สามารถยกเลิกได้ ณ วันที่ 31 ธันวาคม 2562 และ 2561 มีดังนี้

| | งบการเงินรวม | | งบการเงินเฉพาะกิจการ | |
|-----------------------------------|--------------|------------|----------------------|-----------|
| | 2562 | 2561 | 2562 | 2561 |
| | บาท | บาท | บาท | บาท |
| สัญญาเช่ายานพาหนะ : | | | | |
| ภายใน 1 ปี | 495,168 | 4,355,498 | 495,168 | 515,498 |
| เกินกว่า 1 ปีแต่ไม่เกิน 5 ปี | 707,034 | 6,962,202 | 707,034 | 1,202,202 |
| | 1,202,202 | 11,317,700 | 1,202,202 | 1,717,700 |
| สัญญาเช่าพื้นที่อาคารสำนักงาน : | | | | |
| ภายใน 1 ปี | 1,440,000 | - | 1,440,000 | - |
| เกินกว่า 1 ปีแต่ไม่เกิน 5 ปี | 360,000 | - | 360,000 | - |
| | 1,800,000 | - | 1,800,000 | - |
| สัญญาบริการพื้นที่อาคารสำนักงาน : | | | | |
| ภายใน 1 ปี | 2,304,000 | - | 2,304,000 | - |
| เกินกว่า 1 ปีแต่ไม่เกิน 5 ปี | 576,000 | - | 576,000 | - |
| | 2,880,000 | - | 2,880,000 | - |

32.2 ยอดรวมของภาระผูกพันอื่นที่ต้องจ่ายในอนาคต ณ วันที่ 31 ธันวาคม 2562 และ 2561 มีดังต่อไปนี้

| | งบการเงินรวมและ งบการเงินเฉพาะกิจการ | |
|---------------------------|---|------------|
| | 2562 | 2561 |
| | บาท | บาท |
| หนังสือค้ำประกันจากธนาคาร | 20,419,908 | 52,424,000 |

หนังสือค้ำประกันดังกล่าวค้ำประกันโดยเงินฝากธนาคาร

ณ วันที่ 31 ธันวาคม 2562 บริษัทมีวงเงินเลตเตอร์ออฟเครดิตกับธนาคารที่ยังไม่ได้ใช้เป็นจำนวนเงิน 2.21 ล้านบาท (2561: ไม่มี)

33. สิทธิพิเศษที่ได้รับจากการส่งเสริมการลงทุน

บริษัท ยูดับบลิวซี โทเมน ไบโอแมส จำกัด

บริษัทได้รับประโยชน์จากการส่งเสริมการลงทุนตามพระราชบัญญัติส่งเสริมการลงทุน (พ.ศ. 2520) โดยการอนุมัติของคณะกรรมการส่งเสริมการลงทุนตามบัตรส่งเสริมเลขที่ 1524(9)/2551 ลงวันที่ 21 พฤษภาคม 2551 สำหรับกิจการผลิตไฟฟ้าจากเชื้อเพลิงชีวมวล ทั้งนี้ภายใต้การส่งเสริมดังกล่าวบริษัทจะได้รับสิทธิและประโยชน์จากการได้รับยกเว้นภาษีเงินได้นิติบุคคลสำหรับกำไรสุทธิเป็นระยะเวลา 8 ปี นับแต่วันที่เริ่มมีรายได้จากการประกอบกิจการนั้นคือเมื่อวันที่ 11 ตุลาคม 2554 รวมทั้งสามารถนำผลขาดทุนในระหว่างปีที่ได้รับยกเว้นภาษีเงินได้มาหักออกจากกำไรสุทธิเป็นเวลา 5 ปี โดยบริษัทจะต้องปฏิบัติตามเงื่อนไขและข้อกำหนดตามที่ระบุไว้ในบัตรส่งเสริมการลงทุน อย่างไรก็ตามเมื่อวันที่ 21 กันยายน 2559 คณะกรรมการส่งเสริมการลงทุนมีมติให้เพิกถอนสิทธิและประโยชน์การยกเว้นภาษีเงินได้นิติบุคคลเป็นเวลา 1 ปี (สิ้นสุดวันที่ 10 ตุลาคม 2566)

บริษัท สตีลไบโอแมส จำกัด

บริษัทได้รับประโยชน์จากการส่งเสริมการลงทุนตามพระราชบัญญัติส่งเสริมการลงทุน (พ.ศ. 2520) จากคณะกรรมการส่งเสริมการลงทุน เมื่อวันที่ 18 พฤศจิกายน 2546 สำหรับกิจการผลิตไฟฟ้าจากเชื้อเพลิงชีวมวล ภายใต้การส่งเสริมดังกล่าวบริษัทจะได้รับสิทธิและประโยชน์จากการได้รับยกเว้นภาษีเงินได้นิติบุคคลสำหรับกำไรสุทธิเป็นระยะเวลา 8 ปี นับแต่วันที่เริ่มมีรายได้จากการประกอบกิจการนั้นคือเมื่อวันที่ 24 มกราคม 2549 นอกจากนี้บริษัทได้รับลดหย่อนภาษีเงินได้นิติบุคคลสำหรับกำไรสุทธิที่ได้จากการลงทุนในอัตราร้อยละ 50 ของอัตราปกติมีกำหนด 5 ปี รวมทั้งสามารถนำผลขาดทุนในระหว่างปีที่ได้รับยกเว้นภาษีเงินได้มาหักออกจากกำไรสุทธิเป็นเวลา 5 ปี (สิ้นสุดวันที่ 23 มกราคม 2562) โดยบริษัทจะต้องปฏิบัติตามเงื่อนไขและข้อกำหนดตามที่ระบุไว้ในบัตรส่งเสริมการลงทุน

บริษัท ยูดับบลิวซี จำกัด ปาโอแมส จำกัด

บริษัทได้รับประโยชน์จากการส่งเสริมการลงทุนตามพระราชบัญญัติส่งเสริมการลงทุน (พ.ศ. 2520) จากคณะกรรมการส่งเสริมการลงทุน เมื่อวันที่ 28 พฤศจิกายน 2548 สำหรับกิจการผลิตไฟฟ้าจากเชื้อเพลิงชีวมวล ภายใต้การส่งเสริมดังกล่าวบริษัทจะได้รับสิทธิและประโยชน์จากการได้รับยกเว้นภาษีเงินได้นิติบุคคลสำหรับกำไรสุทธิเป็นระยะเวลา 8 ปี นับแต่วันที่เริ่มมีรายได้จากการประกอบกิจการนั้นคือเมื่อวันที่ 31 มกราคม 2551 นอกจากนั้นบริษัทได้รับลดหย่อนภาษีเงินได้นิติบุคคลสำหรับกำไรสุทธิที่ได้จากการลงทุนในอัตราร้อยละ 50 ของอัตรากำหนด 5 ปี รวมทั้งสามารถนำผลขาดทุนในระหว่างปีที่ได้รับยกเว้นภาษีเงินได้มาหักออกจากกำไรสุทธิเป็นเวลา 5 ปี (สิ้นสุดวันที่ 30 มกราคม 2564) โดยบริษัทจะต้องปฏิบัติตามเงื่อนไขและข้อกำหนดตามที่ระบุไว้ในบัตรส่งเสริมการลงทุน

รายได้สำหรับกิจการที่ได้รับการส่งเสริมการลงทุนและกิจการที่ไม่ได้รับการส่งเสริมการลงทุนสำหรับปีสิ้นสุดวันที่ 31 ธันวาคม มีดังนี้

| | 2562 | | |
|-------------------------|------------------------------------|---------------------|--------------------|
| | กิจการที่ได้รับการส่งเสริมการลงทุน | กิจการที่ไม่ได้รับ | |
| | | การส่งเสริมการลงทุน | รวม |
| บาท | บาท | บาท | |
| รายได้จากการขายไฟฟ้า | 412,953,711 | 46,665,133 | 459,618,844 |
| รายได้จากการขายวัตถุดิบ | - | 25,696,366 | 25,696,366 |
| รายได้อื่น | - | 2,614,133 | 2,614,133 |
| รวม | 412,953,711 | 74,975,632 | 487,929,343 |

| | 2561 | | |
|-------------------------|------------------------------------|---------------------|--------------------|
| | กิจการที่ได้รับการส่งเสริมการลงทุน | กิจการที่ไม่ได้รับ | |
| | | การส่งเสริมการลงทุน | รวม |
| บาท | บาท | บาท | |
| รายได้จากการขายไฟฟ้า | 422,873,455 | - | 422,873,455 |
| รายได้จากการขายวัตถุดิบ | - | 8,180,268 | 8,180,268 |
| รายได้อื่น | 209,050 | 2,416,008 | 2,625,058 |
| รวม | 423,082,505 | 10,596,276 | 433,678,781 |

34. การจัดประเภทรายการใหม่

รายการบางรายการในงบแสดงฐานะการเงินรวม ณ วันที่ 31 ธันวาคม 2561 ได้มีการจัดประเภทรายการใหม่ เพื่อให้สอดคล้องกับการแสดงรายการในงบแสดงฐานะการเงินรวม ณ วันที่ 31 ธันวาคม 2562 ดังนี้

| | งบการเงิน รวม บาท | งบการเงิน เฉพาะกิจการ บาท | การจัดประเภท รายการเดิม | การจัดประเภท รายการใหม่ |
|--|-------------------------|---------------------------------|----------------------------|-----------------------------|
| งบแสดงฐานะการเงิน | | | | |
| หนี้สินภายใต้การกำกับดูแล | 40,330,845 | - | หนี้สินภายใต้การกำกับดูแล | สินทรัพย์ภายใต้การกำกับดูแล |
| งบกำไรขาดทุน | | | | |
| ขาดทุนจากการจำหน่ายเงินลงทุนใน บริษัทร่วม | 15,652,550 | 15,652,550 | ค่าใช้จ่ายในการบริหาร | ค่าใช้จ่ายอื่น |
| ขาดทุนจากการซื้อขายของสินทรัพย์ | 49,356,093 | - | ค่าใช้จ่ายในการบริหาร | ค่าใช้จ่ายอื่น |

35. การอนุมัติงบการเงิน

งบการเงินนี้ได้รับอนุมัติจากคณะกรรมการผู้มีอำนาจลงนามของบริษัทให้ออกงบการเงิน เมื่อวันที่ 2 มีนาคม 2563

ค่าตอบแทนจากการสอบบัญชี (Audit fee)

บริษัท และบริษัทย่อย ได้จ่ายค่าตอบแทนการสอบบัญชีให้แก่สำนักงานสอบบัญชีที่ผู้สอบบัญชีสังกัดในรอบปีบัญชีที่ผ่านมา มีจำนวนเงินดังนี้

| รายการ | ชื่อบริษัทผู้จ่ายค่าสอบบัญชี | ชื่อผู้สอบบัญชี | ค่าสอบบัญชี |
|------------|---|--|-------------|
| บริษัทใหญ่ | บริษัท เอื้อวิทยา จำกัด (มหาชน) | บริษัท ดีลอยท์ ทูช โรมัทสู ไซยยศ สอบบัญชี จำกัด | 1,800,000 |
| บริษัทย่อย | บริษัท พาราไดซ์ กรีน เอนเนอจี จำกัด | บริษัท ดีลอยท์ ทูช โรมัทสู ไซยยศ สอบบัญชี จำกัด | 275,000 |
| | บริษัท ยูดับบลิวซี โกลเมน ไบโอแมส จำกัด | | 810,000 |
| | บริษัท ยูดับบลิวซี อัมพัน ไบโอแมส จำกัด | | 630,000 |
| | บริษัท สตี๊ก ไบโอแมส จำกัด | | 620,000 |
| | บริษัท อัลตรา เอเซีย จำกัด | | 115,000 |
| | รวมบริษัทย่อย | | 4,250,000 |

ค่าบริการอื่น (Non-audit fee)

บริษัทและบริษัทย่อย ไม่มีการรับบริการอื่นจากสำนักงานสอบบัญชีที่ผู้สอบบัญชีสังกัด บุคคลหรือกิจการที่เกี่ยวข้องกับผู้สอบบัญชีและสำนักงานสอบบัญชีที่ผู้สอบบัญชีสังกัด ในรอบปีที่ผ่านมา และในอนาคตไม่มีการจ่ายค่าตอบแทนของงานบริการอื่น อันเกิดจากการตกลงที่ยังให้บริการไม่แล้วเสร็จ



สำนักงานพระราม 3 (Rama 3 Office)

1011 อาคารสุภาลัย แกรนด์ ทาวเวอร์ ชั้น 17 ถนนพระราม 3 แขวงช่องนนทรี เขตยานนาวา กรุงเทพฯ 10120

1011 Supalai Grand Tower Building, 17th Floor, Rama 3, Chongnonsi, Yannawa, Bangkok 10120

☎ +66 2049 1041 ✉ info@uwc.co.th 🌐 uwc.co.th

โรงงาน (Factory)

247 ถนนร่มเกล้า แขวงแสนแสบ เขตมีนบุรี กทม. 10510

247 Romklao Rd., Sansab, Minburi, Bangkok 10510 ☎ +66 2543 9020 📠 +66 2543 9029



uwc.co.th