

รายงานประจำปี 2556

Annual Report

บริษัท ศรีราชาคอนสตรัคชั่น จำกัด (มหาชน)

สารบัญ

สารัตถะจากประธานกรรมการ	1
รายงานคณะกรรมการตรวจสอบปี 2555	2
รายงานความรับผิดชอบของคณะกรรมการต่อรายงานทางการเงิน	4
ความมุ่งมั่นต่อภารกิจหลักและค่านิยมองค์กร	5
คณะกรรมการบริษัทและผู้บริหาร	6
ข้อมูลทางการเงิน	16
ข้อมูลทั่วไป	17
ลักษณะการประกอบธุรกิจ	19
การประกอบธุรกิจของแต่ละสายพันธ์ุ	25
ปัจจัยเสี่ยง	35
โครงสร้างการถือหุ้น	39
โครงสร้างการจัดการ	41
การกำกับดูแลกิจการ	51
การควบคุมภายใน	53
รายการระหว่างกัน	55
คำอธิบายและการวิเคราะห์ฐานะการเงิน และผลการดำเนินงาน	57
รายงานของผู้สอบบัญชีรับอนุญาต	64
งบการเงิน	65
หมายเหตุประกอบงบการเงิน	72
ข้อมูลอื่นๆ ที่เกี่ยวข้อง	109

สถานะจากประธานกรรมการ

ในปี 2556 เศรษฐกิจโลก ได้รับผลกระทบอย่างหนักโดยเฉพาะอย่างยิ่งในประเทศสหรัฐอเมริกาและกลุ่มประเทศยุโรปทำให้ตัวเลขการขยายตัวทางเศรษฐกิจโลกลดลงจากปี 2556 เหลือเพียงร้อยละ 2.9 แต่คาดว่าในปี 2557 ทิศทางเศรษฐกิจโลกน่าจะเป็นไปในทางที่ดีขึ้น สำหรับเศรษฐกิจไทยในปี 2556 มีการขยายตัวได้เพียงร้อยละ 3.0 และคาดว่าในปี 2557 น่าจะขยายตัวได้ที่ร้อยละ 4.0-5.0 หากไม่มีผลกระทบจากความผันผวนทางการเมือง อย่างไรก็ตาม ในปี 2557 นี้ มีแนวโน้มที่อุตสาหกรรมพลังงานและปิโตรเคมี จะเติบโตที่ขึ้นและน่าจะมีการลงทุนในการขยายฐานการผลิตที่มากขึ้น โดยเฉพาะผู้นำด้านโรงกลั่นอย่างบริษัท ไทยออย จำกัด(มหาชน) ซึ่งได้มีการลงทุนสร้างโรงงานเพื่อผลิต พาราไซรีนเพิ่ม โดยมีงบประมาณการลงทุนอยู่ที่ 60 ล้านดอลลาร์สหรัฐ ซึ่งน่าจะเป็นสัญญาณที่ดีต่ออนาคตของบริษัทที่อยู่ในธุรกิจการสร้างงานโลหะในอุตสาหกรรมหนัก

นับตั้งแต่ปี 2555 จนถึงปี 2556 การดำเนินงานของบริษัท ศรีราชาคอนสตรัคชั่น จำกัด (มหาชน) สามารถทำรายได้จากงานก่อสร้างและติดตั้งเครื่องจักรใหม่ ของโรงกลั่น งานปรับปรุงหอกกลั่น หรืองานผลิตชิ้นส่วนเครื่องจักรและโรงงาน (Module) และงานบริการซ่อมแซมบำรุงรักษาเครื่องจักร ซึ่งมีทั้งในประเทศและต่างประเทศ โดยสามารถทำได้โดยเฉลี่ยที่ 2,300 ล้านบาทต่อปี โดยบริษัท มุ่งเน้น ที่มาตรฐานความปลอดภัยสูงสุด, คุณภาพงาน, การทำงานเป็นทีม, การวางแผนงานที่ดี, ความรวดเร็วในการทำงาน และให้ความสำคัญเป็นอย่างมากกับการส่งมอบงานที่ตรงตามเงื่อนไขเวลาที่กำหนด ทั้งนี้ในปี 2557 บริษัทฯ มีมูลค่างานคงเหลือมาจากปี 2556 ประมาณ 500 ล้านบาทและได้รับงานใหม่และงานเพิ่มจากทั้งในประเทศ และงานบริการในต่างประเทศ มูลค่ารวมประมาณ 2,000 ล้านบาท ทำให้รายได้สำหรับปี 2557 น่าจะอยู่ที่ประมาณ 2,000 - 3,000 ล้านบาท บริษัทฯ ยังให้ความสนใจงานก่อสร้างชิ้นส่วนขนาดใหญ่ในสายอุตสาหกรรมที่เกี่ยวข้อง เช่น การจัดทำชิ้นงานสำเร็จรูปขนาดใหญ่ หรือชิ้นงานแท่นเจาะน้ำมัน ซึ่งบริษัทฯ ได้จัดเตรียมพื้นที่และเครื่องจักรขนาดใหญ่บางส่วนไว้แล้ว ณ สถานที่ประกอบกรใหม่ในจังหวัดระยอง มูลค่าการลงทุน 150 ล้านบาท ซึ่งคาดว่าจะแล้วเสร็จในกลางปี 2557

นอกจากนี้บริษัทฯ ยังให้ความสำคัญในด้านการตอบแทนสังคมและชุมชน (CSR) ซึ่งในปี 2556 บริษัทฯ ได้มีกิจกรรมส่งเสริมความสัมพันธ์แก่ชุมชนใกล้เคียงสถานประกอบการ เช่น การมอบเงินสนับสนุนระบบไฟฟ้า 3 เฟส ให้แก่โรงเรียนวัดพิบูลย์สันตธรรม และการสนับสนุนเงินและสิ่งของกิจกรรมวันเด็ก ทุนการศึกษาแก่นักเรียนดี ขากจน ของโรงเรียนต่างๆ ในอำเภอศรีราชา และเงินสนับสนุนสร้างสถานพยาบาลรวมโรงพยาบาลสมเด็จพระราชา สภาอากาศไทย สำนักงานส่งเสริมการลงทุน องค์การการกุศลมูลนิธิต่างๆ

ในนามคณะกรรมการบริษัทฯ ขอขอบคุณ ผู้บริหาร พนักงานทุกท่าน ตลอดจนผู้มีอุปการคุณทั้งหลายรวมถึงผู้ถือหุ้น ลูกค้า บริษัทคู่ค้า พันธมิตรทางธุรกิจ สถาบันการเงิน หน่วยงานราชการและภาคเอกชน ทุกท่าน ที่ให้ร่วมมือ ความเชื่อมั่นและไว้วางใจด้วยดีเสมอมา จนทำให้บริษัทฯ สามารถดำเนินงานบรรลุเป้าหมายได้เป็นอย่างดีในปี 2556 และในปี 2557 บริษัทฯ ขอให้เชื่อมั่นว่า บริษัทฯ จะดำเนินธุรกิจด้วยความมุ่งมั่นเพื่อสร้างความเติบโตและเป็นผู้นำในระดับประเทศ และต่างประเทศต่อไป



นายเยี่ยม จันทรประสิทธิ์

ประธานกรรมการ

บริษัท ศรีราชาคอนสตรัคชั่น จำกัด (มหาชน)

รายงานคณะกรรมการตรวจสอบประจำปี 2556

คณะกรรมการบริษัท ศรีราชาคอนสตรัคชั่น จำกัด (มหาชน) มีมติแต่งตั้งคณะกรรมการตรวจสอบของบริษัทรวม 3 ท่าน โดยทั้ง 3 ท่านเป็นกรรมการอิสระที่มีคุณสมบัติเหมาะสมครบถ้วนตามที่ตลาดหลักทรัพย์แห่งประเทศไทย กำหนด ซึ่งคณะกรรมการบริษัท ได้กำหนดองค์ประกอบ คุณสมบัติ วาระการดำรงตำแหน่ง และหน้าที่ความรับผิดชอบของคณะกรรมการตรวจสอบของบริษัทไว้เป็นลายลักษณ์อักษรในกฎบัตรคณะกรรมการตรวจสอบ

คณะกรรมการตรวจสอบประกอบด้วย

- | | | |
|-----------------|--------------|----------------------|
| 1. นายดุสิต | ชูปัญญา | ประธานกรรมการตรวจสอบ |
| 2. นายณรงค์ | สุขสวัสดิ์ | กรรมการตรวจสอบ |
| 3. นายตรัยรักษ์ | เต็งไทรรัตน์ | กรรมการตรวจสอบ |

ในรอบปี 2556 ที่ผ่านมากomiteกรรมการตรวจสอบได้มีการประชุมรวมทั้งสิ้น 4 ครั้ง โดยประชุมร่วมกับผู้สอบบัญชี เพื่อพิจารณาผลการสอบทานหรือตรวจสอบงบการเงินรายไตรมาสและงบการเงินประจำปี และมีการประชุมร่วมกับผู้ตรวจสอบภายใน และฝ่ายจัดการ เพื่อรับทราบผลการตรวจสอบภายใน และให้มีการกำกับดูแลกิจการที่ดี มีการประเมินความเพียงพอของการควบคุมภายใน โดยคณะกรรมการตรวจสอบได้รายงานผลการประชุมทุกครั้งต่อที่ประชุมคณะกรรมการบริษัทมีสาระสำคัญสรุปได้ดังนี้

- การสอบทานรายงานทางการเงิน** คณะกรรมการตรวจสอบได้สอบทานข้อมูลที่สำคัญของงบการเงินประจำไตรมาสและประจำปี 2556 ร่วมกับฝ่ายบริหารและผู้สอบบัญชี โดยได้รับฟังและซักถามพร้อมนำข้อสังเกตเพิ่มเติมของผู้สอบบัญชีมาพิจารณาและปรึกษาร่วมกับฝ่ายบริหาร เพื่อปรับปรุงระบบบัญชีและการดำเนินงานที่เกี่ยวข้องของบริษัทให้เหมาะสมยิ่งขึ้น นอกจากนี้คณะกรรมการตรวจสอบได้ให้ข้อคิดเห็นเพื่อให้รายงานทางการเงินของบริษัทมีข้อมูลครบถ้วน ถูกต้อง เป็นไปตามมาตรฐานบัญชีและกฎระเบียบที่เกี่ยวข้อง โดยบริษัท สามารถเปิดเผยงบการเงินได้ตามระยะเวลาที่ตลาดหลักทรัพย์แห่งประเทศไทย (ตลท.) กำหนด โดยเสนอต่อคณะกรรมการบริษัท ผู้ถือหุ้น และผู้มีส่วนเกี่ยวข้องตามหลักเกณฑ์ที่กำหนด สำหรับรอบปี 2556 คณะกรรมการตรวจสอบมีความเห็นเช่นเดียวกับผู้สอบบัญชีว่า งบการเงินของบริษัทฯ ได้แสดงรายการโดยถูกต้อง ครบถ้วน ตามที่ควรในสาระสำคัญตามหลักการบัญชีที่รับรองโดยทั่วไป
- การสอบทานระบบการควบคุมภายใน และ การกำกับดูแลงานตรวจสอบภายใน** มีการสอบทานให้บริษัทฯ มีระบบการควบคุมภายในและระบบการตรวจสอบภายในที่เพียงพอเหมาะสมและมีประสิทธิผล โดยพิจารณาผลการประเมินระบบการควบคุมภายในของบริษัทฯตามเกณฑ์ของตลาดหลักทรัพย์แห่งประเทศไทย (ตลท.) และสำนักงานกำกับหลักทรัพย์และตลาดหลักทรัพย์ (กลต.) และมีความเห็นที่สอดคล้องกับรายงานของฝ่ายตรวจสอบภายในและผู้สอบบัญชีว่า ระบบการควบคุมภายในของบริษัทมีความเหมาะสมเพียงพอไม่พบจุดอ่อนที่เป็นสาระสำคัญ อีกทั้งมีการพิจารณาและสอบทานผลการประเมินระบบการควบคุมภายในที่ฝ่ายตรวจสอบภายในได้รายงานทุกไตรมาส พร้อมทั้งทบทวนงานตรวจสอบและกฎบัตรผู้ตรวจสอบภายในให้เหมาะสมกับสภาพธุรกิจที่เปลี่ยนแปลงไป

- **การสอบทานการกำกับดูแลกิจการที่ดี** กำกับดูแลให้มีการเปิดเผยข้อมูลตามเกณฑ์ที่กำหนดของตลาดหลักทรัพย์แห่งประเทศไทย (ตลท.) และสำนักงานกำกับหลักทรัพย์และตลาดหลักทรัพย์ (กลต.) ทั้งนี้ คณะกรรมการตรวจสอบได้สอบทานการทำธุรกรรมที่เป็นรายการระหว่างกัน เพื่อให้บริษัทฯ ได้ดำเนินการตามเกณฑ์และข้อกำหนดของหน่วยงานที่กำกับดูแลและมีความเห็นว่า รายการระหว่างกันที่เกิดขึ้น ได้ดำเนินการอย่างสมเหตุสมผลและคำนึงถึงประโยชน์สูงสุดของบริษัทฯ
- **การสอบทานการบริหารความเสี่ยง** มีการติดตามผลการดำเนินงานจากฝ่ายบริหารร่วมกับผลการตรวจสอบระบบงาน นำมาประจุมร่วมกับฝ่ายบริหารเพื่อป้องกันและลดความเสี่ยงที่เกิดในระบบงาน รวมถึงพิจารณำแผนงานบริหารความเสี่ยงไปร่วมในการกำหนดแผนการตรวจสอบของฝ่ายตรวจสอบภายในให้สอดคล้องและเหมาะสม
- **การพิจารณาคัดเลือกและเสนอแต่งตั้งผู้สอบบัญชี** มีการสอบทานคุณสมบัติของผู้สอบบัญชี และคำตอบแทนเพื่อเสนอต่อคณะกรรมการบริษัทเพื่อขออนุมัติต่อที่ประชุมสามัญผู้ถือหุ้นประจำปี 2556 โดยเสนอให้แต่งตั้งผู้สอบบัญชีรับอนุญาตของบริษัท เอเอสที มาสเตอร์ จำกัด เป็นผู้สอบบัญชีของบริษัทฯและบริษัทย่อย สำหรับปี 2556 ซึ่งผู้สอบบัญชีได้ปฏิบัติหน้าที่อย่างดีตลอดมา และมีคุณสมบัติถูกต้องตามประกาศของคณะกรรมการกำกับหลักทรัพย์และตลาดหลักทรัพย์
- **การพัฒนาการปฏิบัติหน้าที่ของคณะกรรมการตรวจสอบ** คณะกรรมการตรวจสอบได้พิจารณาและทบทวนกฎบัตรของคณะกรรมการตรวจสอบให้มีความเหมาะสมสอดคล้องกับกฎหมายที่เกี่ยวข้องรวมถึงปัญหาต่างๆ เพื่อปรับปรุง

สรุปภาพรวมว่ามีการปฏิบัติอยู่ในเกณฑ์ดี ไม่มีข้อบกพร่องที่เป็นสาระสำคัญ สำหรับงบการเงินรอบบัญชีสิ้นสุดวันที่ 31 ธันวาคม 2556 รวมทั้งไม่มีเหตุการณ์แสดงถึงปัญหาหรือรายการที่มีผลกระทบต่อการเงินอย่างมีนัยสำคัญ



(นายคุณิต ชูปัญญา)

ประธานกรรมการตรวจสอบ

บริษัท ศรีราชาคอนสตรัคชั่น จำกัด (มหาชน)

รายงานความรับผิดชอบของคณะกรรมการต่อรายงานทางการเงิน

คณะกรรมการบริษัท ศรีราชาคอนสตรัคชั่น จำกัด (มหาชน) เป็นผู้รับผิดชอบต่อการเงิน ของ บริษัท ศรีราชาคอน-
สตรัคชั่น จำกัด (มหาชน) และบริษัทย่อย ซึ่งจัดทำขึ้นตามหลักการบัญชีที่รับรองทั่วไป โดยได้มีการพิจารณาเลือกใช้นโยบายบัญชีที่เหมาะสมและถือปฏิบัติโดยสม่ำเสมอ ซึ่งทางคณะกรรมการบริษัทฯ ได้ใช้ดุลพินิจอย่างระมัดระวัง และเป็นไปตามมาตรฐานการบัญชีที่รับรองทั่วไปเพื่อให้มีการเปิดเผยข้อมูลที่สำคัญอย่างครบถ้วนและเพียงพอใน
หมายเหตุประกอบงบการเงิน

คณะกรรมการบริษัทยังได้แต่งตั้งคณะกรรมการตรวจสอบขึ้นตั้งแต่ปี 2554 เพื่อกำกับดูแลนโยบายการบัญชี คุณภาพ
ของรายงานทางการเงินตลอดจนสอบทานการประเมินระบบควบคุมภายในและการตรวจสอบภายในซึ่งเป็น
หน่วยงานอิสระขึ้นตรงต่อคณะกรรมการตรวจสอบ เพื่อให้มั่นใจว่าบริษัทฯ และบริษัทย่อย มีการบันทึกข้อมูลทาง
บัญชีอย่างถูกต้อง ครบถ้วน เพียงพอ ทันเวลา และมีระบบการควบคุมภายในที่ดีสามารถป้องกันไม่ให้เกิดการทุจริต
หรือดำเนินการที่ผิดปกติ ซึ่งความเห็นของคณะกรรมการตรวจสอบสำหรับการปฏิบัติหน้าที่ในปี 2556 นั้น ปรากฏ
อยู่ในส่วนของรายงานของคณะกรรมการตรวจสอบซึ่งได้แสดงไว้ในรายงานประจำปี 2556 อีกทั้ง บริษัทฯ ยังได้มีการ
พัฒนาระบบการบริหารทรัพยากรบริษัทฯ ให้เป็นองค์รวมอย่างต่อเนื่อง เพื่อเพิ่มขีดความสามารถในการทำงาน
การบริหารจัดการ ให้มีประสิทธิภาพและประสิทธิผลเพิ่มขึ้น

คณะกรรมการบริษัทมีความเชื่อมั่นว่างบการเงินของบริษัทฯ และบริษัทย่อย ณ วันที่ 31 ธันวาคม 2556 มีความเชื่อถือ
ได้และได้แสดงฐานะการเงิน ผลการดำเนินงาน และกระแสเงินสด รวมทั้งหมายเหตุประกอบงบการเงิน อย่างถูกต้อง
ตามที่ควรในสาระสำคัญตามหลักการบัญชีที่รับรองทั่วไป ซึ่งเป็นไปตามความเห็นของผู้สอบบัญชีที่แสดงใน
รายงานของผู้สอบบัญชี



นายเยี่ยม จันทระสิทธิ์

ประธานกรรมการ

26 กุมภาพันธ์ 2557

ความมุ่งมั่นต่อภารกิจหลักและค่านิยมองค์กร

ความมุ่งมั่นต่อภารกิจหลัก

ก้าวไปสู่การเป็นหนึ่งในผู้นำธุรกิจของผู้ให้บริการรับเหมาก่อสร้างโครงสร้างเหล็กและอื่นๆ ในโรงงานอุตสาหกรรม หนักระดับสากลทั้งในประเทศและต่างประเทศ รวมถึงการได้รับการยอมรับและความเชื่อถือจากกลุ่มอุตสาหกรรมก่อสร้างระดับโลก

ค่านิยมองค์กร

- ทำงานอย่างรวดเร็ว และเสร็จสิ้นภายในเวลาที่กำหนด
- ส่งมอบงานที่สมบูรณ์ และเป็นไปตามความต้องการของลูกค้า
- พัฒนาขีดความสามารถของบุคลากร ระบบบริหารจัดการ และก้าวทันเทคโนโลยี
- มุ่งมั่นรักษาคุณภาพการบริการให้อยู่ในมาตรฐานสากล
- เป็นมิตรต่อสิ่งแวดล้อม และรับผิดชอบต่อสังคม

คณะกรรมการบริษัทและผู้บริหาร

ประวัติกรรมการและผู้บริหาร

นายเยี่ยม จันทระประสิทธิ์ (อายุ 74 ปี)

ประธานกรรมการ

ลักษณะการเป็นกรรมการ

- เข้าดำรงตำแหน่ง เมื่อ 12 กรกฎาคม 2554
- วาระตำแหน่งกรรมการ 3 ปี

ความสัมพันธ์กับผู้บริหาร

- ไม่มี

สัดส่วนการถือหุ้นบริษัท ณ วันที่ 31 ธันวาคม 2555

- จำนวน 0 หุ้น

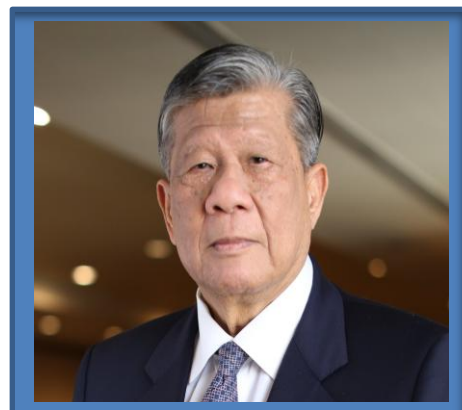

ประวัติการศึกษา และ การอบรม

- ปริญญาโท - สาขาวิศวกรรมเคมี จาก University of Kansas, สหรัฐอเมริกา
- ปริญญาตรี - สาขาวิศวกรรมเคมี จุฬาลงกรณ์มหาวิทยาลัย
- ประกาศนียบัตรหลักสูตร Director Accreditation Program (DAP) 2010 รุ่นที่ 84 สมาคมส่งเสริมสถาบันกรรมการบริษัทไทย (IOD)

ประสบการณ์ทำงาน

- ผู้จัดการ นิติบุคคล วายซีเอ็นจีเนียริงคอนซัลแตนต์ ตั้งแต่ปี 2543 - 2553
- รองกรรมการผู้อำนวยการของ บริษัท ไทยออลย์ จำกัด (มหาชน) ตั้งแต่ปี 2538 - 2542

ตำแหน่งปัจจุบัน

- ประธานกรรมการ บริษัท ศรีราชาคอนสตรัคชั่น จำกัด (มหาชน) 2554 - ปัจจุบัน
- ประธานสาขาวิศวกรรมเคมี วิศวกรรมสถานแห่งประเทศไทย ในพระบรมราชูปถัมภ์ 2551 - ปัจจุบัน

นายคุณิต ฐปัญญา (อายุ 75 ปี)

กรรมการอิสระ / ประธานกรรมการตรวจสอบ

ลักษณะการเป็นกรรมการ

- เข้าดำรงตำแหน่ง เมื่อ 12 กรกฎาคม 2554
- วาระตำแหน่งกรรมการ 3 ปี

ความสัมพันธ์กับผู้บริหาร

- ไม่มี

สัดส่วนการถือหุ้นบริษัท ณ วันที่ 31 ธันวาคม 2555

- จำนวน 0 หุ้น

ประวัติการศึกษา และ การอบรม

- Diploma in Aeronautical Engineering First Class สถาบัน Royal Aeronautical College London
- ประกาศนียบัตร หลักสูตร Director Accreditation Program (DAP) 2010 รุ่นที่ 84 สมาคมส่งเสริมสถาบันกรรมการบริษัทไทย (IOD)
- ประกาศนียบัตรหลักสูตร Audit Committee Program (ACP) 2012 รุ่นที่ 38 สมาคมส่งเสริมสถาบันกรรมการบริษัทไทย (IOD)

ประสบการณ์ทำงาน

- พัฒนาการการช่าง บริษัท ไทยออลย์ จำกัด (มหาชน) ตั้งแต่ปี 2506 - 2542

ตำแหน่งปัจจุบัน

- ประธานกรรมการตรวจสอบ บริษัท ศรีราชาคอนสตรัคชั่น จำกัด (มหาชน) 2554 - ปัจจุบัน



นายณรงค์ สุขสวัสดิ์ (อายุ 73 ปี)

กรรมการอิสระ / กรรมการตรวจสอบ

ลักษณะการเป็นกรรมการ

- เข้าดำรงตำแหน่ง เมื่อ 26 มีนาคม 2555
- วาระตำแหน่งกรรมการ 3 ปี

ความสัมพันธ์กับผู้บริหาร

- ไม่มี

สัดส่วนการถือหุ้นบริษัท ณ วันที่ 31 ธันวาคม 2555

- จำนวน 0 หุ้น

ประวัติการศึกษา และ การอบรม

- อนุปริญญา ช่างยนต์ มหาวิทยาลัยเทคโนโลยีราชมงคล
- ประกาศนียบัตรหลักสูตร Director Accreditation Program (DAP) 2010 รุ่นที่ 84 สมาคมส่งเสริมสถาบันกรรมการบริษัทไทย (IOD)
- ประกาศนียบัตรหลักสูตร Audit Committee Program (ACP) 2012 รุ่นที่ 38 สมาคมส่งเสริมสถาบันกรรมการบริษัทไทย (IOD)

ประสบการณ์ทำงาน

- ผู้จัดการส่วนหน่วยกลั่นที่ 1 และ 2 ของโรงงาน บริษัท ไทยออยล์ จำกัด (มหาชน) 2538 - 2543

ตำแหน่งปัจจุบัน

- กรรมการตรวจสอบ/กรรมการอิสระ บริษัท ศรีราชาคอนสตรัคชั่น จำกัด (มหาชน) 2554 – ปัจจุบัน



นายไตรรักษ์ เตังไครรัตน์ (อายุ 44 ปี)**กรรมการอิสระ / กรรมการตรวจสอบ****ลักษณะการเป็นกรรมการ**

- เข้าดำรงตำแหน่ง เมื่อ สิงหาคม 2556
- วาระตำแหน่งกรรมการ 3 ปี

ความสัมพันธ์กับผู้บริหาร

- ไม่มี

สัดส่วนการถือหุ้นบริษัท ณ วันที่ 31 ธันวาคม 2555

- จำนวน 0 หุ้น

**ประวัติการศึกษา และการอบรม**

- ปริญญาตรี - บริหารธุรกิจบัณฑิต คณะพาณิชยศาสตร์และการบัญชี สาขาการตลาดระหว่างประเทศ, จุฬาลงกรณ์มหาวิทยาลัย
- ปริญญาโท - บริหารธุรกิจ สาขาการเงิน Seattle University, USA

ประสบการณ์ทำงาน

- | | |
|--|------------------------|
| ● ที่ปรึกษารัฐมนตรีว่าการกระทรวงการคลัง | ม.ค. 2552 – มี.ค. 2553 |
| ● รองกรรมการผู้จัดการ ฝ่ายวานิชธนกิจ บริษัทหลักทรัพย์ ภัทร จำกัด (มหาชน) | ก.พ. 2549 – ม.ค. 2552 |
| ● ผู้อำนวยการบริหาร ฝ่ายวานิชธนกิจ บริษัทหลักทรัพย์ ภัทร จำกัด | ส.ค. 2545 – ม.ค. 2549 |
| ● ผู้อำนวยการ ฝ่ายวานิชธนกิจ บริษัทหลักทรัพย์ เมอร์ริล ลินช์ ภัทร จำกัด | ก.พ. 2542 – ก.ค. 2545 |
| ● รองผู้อำนวยการ ฝ่ายวานิชธนกิจ บริษัทหลักทรัพย์ เมอร์ริล ลินช์ ภัทร จำกัด | ส.ค. 2541 – ม.ค. 2542 |
| ● รองผู้อำนวยการ ฝ่ายวานิชธนกิจ บริษัทหลักทรัพย์ ภัทร จำกัด | พ.ย. 2540 – ส.ค. 2541 |

ตำแหน่งปัจจุบัน

- | | |
|--|----------------------|
| ● กรรมการอิสระ/กรรมการตรวจสอบ บริษัท ศรีราชาคอนสตรัคชั่น จำกัด (มหาชน) ตั้งแต่ | ส.ค. 2556 – ปัจจุบัน |
| ● กรรมการผู้จัดการ หัวหน้าสายงานวานิชธนกิจและตลาดตราสารทุน บมจ.หลักทรัพย์ภัทร | พ.ค. 2553 – ปัจจุบัน |

นายกมล รัตนไชย (อายุ 46 ปี)

กรรมการอิสระ

ลักษณะการเป็นกรรมการ

- เข้าดำรงตำแหน่ง เมื่อ 26 มีนาคม 2555
- วาระตำแหน่งกรรมการ 3 ปี

ความสัมพันธ์กับผู้บริหาร

- ไม่มี

สัดส่วนการถือหุ้นบริษัท ณ วันที่ 31 ธันวาคม 2555

- จำนวน 0 หุ้น

ประวัติการศึกษา

- บริหารธุรกิจมหาบัณฑิต มหาวิทยาลัยกรุงเทพ
- บัญชีบัณฑิต มหาวิทยาลัยกรุงเทพ
- ผู้ตรวจสอบภายในรับอนุญาตสากล (CIA)

ประวัติการอบรม

- สมาคมส่งเสริมสถาบันกรรมการบริษัทไทย (IOD)
 - หลักสูตร Director Accreditation Program (DAP) รุ่นที่ 73/2008
 - หลักสูตร Audit Committee Program (ACP) รุ่นที่ 23/2008
 - หลักสูตร Successful Formulation and Execution of Strategy (SFE) รุ่นที่ 16/2012
 - หลักสูตร How to Measure the Success of Corporate Strategy (HMS) 2013

ประสบการณ์ทำงาน

- กรรมการอิสระ บริษัท ศรีราชาคอนสตรัคชั่น จำกัด (มหาชน) 2554 – ปัจจุบัน
- กรรมการอิสระ และกรรมการตรวจสอบ บริษัท โรงพิมพ์ตะวันออก จำกัด 2554 – ปัจจุบัน
- กรรมการอิสระ กรรมการตรวจสอบ และกรรมการสรรหา เม็ทซิง แม็กซิไมซ์ โซลูชั่น 2553 – ปัจจุบัน
- กรรมการอิสระ บริษัท เกียร์เฮด จำกัด 2555 – ปัจจุบัน
- กรรมการอิสระ บริษัท เม็ทซิง เอ็นเตอร์เทนเมนต์ จำกัด 2555 – ปัจจุบัน
- กรรมการอิสระ บริษัท กู๊ดดี ฟิล์ม บีเคเค จำกัด 2555 – ปัจจุบัน
- กรรมการอิสระ บริษัท คนทำหนังสือ จำกัด 2555 – ปัจจุบัน
- กรรมการอิสระ บริษัท เม็ทซิง มูฟวี่ทาวน์ จำกัด 2555 – ปัจจุบัน
- กรรมการอิสระ บริษัท เม็ทซิง บรอดคาสท์ จำกัด 2555 – ปัจจุบัน
- กรรมการอิสระ บริษัท เม็ทซิง สตูดิโอ พลัส จำกัด 2555 – ปัจจุบัน
- ผู้อำนวยการอาวุโสฝ่ายตรวจสอบภายใน บริษัทตลาดรองสินเชื่อที่อยู่อาศัย 2553 – ปัจจุบัน



นายบุญเครือ เขมาภิรัตน์ (อายุ 72 ปี)**กรรมการ / กรรมการผู้จัดการ****ลักษณะการเป็นกรรมการ**

- เข้าดำรงตำแหน่ง เมื่อ 12 กรกฎาคม 2554
- วาระตำแหน่งกรรมการ 3 ปี

ความสัมพันธ์กับผู้บริหาร

- บุตรร่วมบิดามารดาเดียวกันกับ นางบุญล้อม ฝากมิตร (ผู้ช่วยกรรมการผู้จัดการฝ่ายบัญชีและการเงิน)
- บิดา ของ นายฉัตรมงคล เขมาภิรัตน์ (กรรมการและผู้ช่วยกรรมการผู้จัดการฝ่ายสนับสนุน)
- บิดา ของ นางสุดจินดา เศรษฐกุลวิชัย (ตำแหน่งกรรมการและเลขานุการบริษัท)

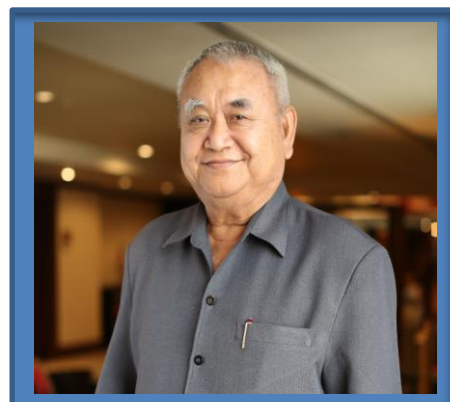
**สัดส่วนการถือหุ้นบริษัท ณ วันที่ 31 ธันวาคม 2555**

- จำนวน 119,700,100 หุ้น

ประวัติการศึกษา และการอบรม

- มัธยมศึกษาตอนปลาย โรงเรียนวัดสุทธิวาราม
- ประกาศนียบัตรหลักสูตร Director Accreditation Program (DAP) 2010 รุ่นที่ 84 สมาคมส่งเสริมสถาบันกรรมการบริษัทไทย (IOD)

ประสบการณ์ทำงาน

- กรรมการผู้จัดการ บริษัท ศรีราชาคอนสตรัคชั่น (1994) จำกัด 2537 – 2554

ตำแหน่งปัจจุบัน

- ประธานกรรมการ บริษัท ศรีราชาคอนสตรัคชั่น จำกัด (มหาชน) 2554 – ปัจจุบัน
- กรรมการ บริษัท ไทย ไทเฮ จำกัด 2555 – ปัจจุบัน
- กรรมการผู้จัดการ บริษัท เอสซีซี เมนเทนแนนซ์ เซอร์วิสเชส จำกัด 2541 – ปัจจุบัน
- กรรมการผู้จัดการ บริษัท ศรีราชาโฮลดิ้ง จำกัด 2537 – ปัจจุบัน
- กรรมการผู้จัดการ บริษัท เคซีบีเอส จำกัด 2555 – ปัจจุบัน
- กรรมการผู้จัดการ บริษัท บี.เค.วัน จำกัด 2547 – ปัจจุบัน

นายกฤษฎา โพธิสมภรณ์ (อายุ 56 ปี)

กรรมการ / รองกรรมการผู้จัดการ

ลักษณะการเป็นกรรมการ

- เข้าดำรงตำแหน่ง เมื่อ 12 กรกฎาคม 2554
- วาระตำแหน่งกรรมการ 3 ปี

ความสัมพันธ์กับผู้บริหาร

- ไม่มี

สัดส่วนการถือหุ้นบริษัท ณ วันที่ 31 ธันวาคม 2555

- จำนวน 28,125,000 หุ้น

ประวัติการศึกษา และการอบรม

- CIVIL OF ENGINEERING สถาบัน THE UNIVERSITY OF MELBOURNE, AUSTRALIA
- ประกาศนียบัตรหลักสูตร Director Certification Program (DCP) 2010 รุ่นที่ 139 สมาคมส่งเสริมสถาบันกรรมการบริษัทไทย (IOD)
- ประกาศนียบัตรหลักสูตร Director Accreditation Program (DAP) 2010 รุ่นที่ 84 สมาคมส่งเสริมสถาบันกรรมการบริษัทไทย (IOD)

ประสบการณ์ทำงาน

- ผู้จัดการทั่วไป บริษัท ศรีราชาคอนสตรัคชั่น (1994) จำกัด 2537 – 2554

ตำแหน่งปัจจุบัน

- กรรมการ / รองกรรมการผู้จัดการ บริษัท ศรีราชาคอนสตรัคชั่น จำกัด (มหาชน) 2554 – ปัจจุบัน



นายฉัตรมงคล เขมาภิรัตน์ (อายุ 45 ปี)**กรรมการ / ผู้ช่วยกรรมการผู้จัดการฝ่ายปฏิบัติการ****ลักษณะการเป็นกรรมการ**

- เข้าดำรงตำแหน่ง เมื่อ 12 กรกฎาคม 2554
- วาระตำแหน่งกรรมการ 3 ปี

ความสัมพันธ์กับผู้บริหาร

- บุตรของ นายบุญเครือ เขมาภิรัตน์
(ตำแหน่งกรรมการและกรรมการผู้จัดการ)
- บุตรร่วมบิดา มารดาเดียวกัน กับ นางสาวจินดา เศรษฐกุลวิชัย
(ตำแหน่งกรรมการและเลขานุการบริษัท)

**สัดส่วนการถือหุ้นบริษัท ณ วันที่ 31 ธันวาคม 2555**

- จำนวน 11,249,900 หุ้น

ประวัติการศึกษา และการอบรม

- ปริญญาโท - บริหารธุรกิจ, Oklahoma City University, USA
- ปริญญาตรี - พาณิชยศาสตร์และการบัญชี, จุฬาลงกรณ์มหาวิทยาลัย
- ประกาศนียบัตรหลักสูตร Director Accreditation Program (DAP) 2010 รุ่นที่ 84 สมาคมส่งเสริมสถาบันกรรมการบริษัทไทย
- ประกาศนียบัตรหลักสูตร Director Certification Program (DCP) 2010 รุ่นที่ 139 สมาคมส่งเสริมสถาบันกรรมการบริษัทไทย

13

ประสบการณ์ทำงาน

- กรรมการ บริษัท ศรีราชาคอนสตรัคชั่น (1994) จำกัด ตั้งแต่ปี 2537 – 2554
- อนุกรรมการกำหนดคุณสมบัติคอมพิวเตอร์ จำนวน 250,000 เครื่อง ของกระทรวงเทคโนโลยีสารสนเทศ 2548

ตำแหน่งปัจจุบัน

- กรรมการและผู้จัดการฝ่ายปฏิบัติการ บริษัท ศรีราชาคอนสตรัคชั่น จำกัด (มหาชน)
- กรรมการผู้จัดการ บริษัท ทีมเวิร์ก โซลูชั่น จำกัด
- กรรมการผู้จัดการ บริษัท ซอฟต์แวร์ลิขสิทธิ์ (ประเทศไทย) จำกัด
- กรรมการผู้จัดการ บริษัท พัทธาคอทคอม จำกัด
- กรรมการผู้จัดการ ชลบุรี 108 คอทคอม
- กรรมการผู้จัดการ บริษัท บาซคอมส์คอทคอม จำกัด
- กรรมการผู้จัดการ บริษัท ควิกมิดี จำกัด
- กรรมการผู้จัดการ บริษัท บัญชีไทย จำกัด
- กรรมการผู้จัดการ บริษัท แกรนด์เฮอริเทจ จำกัด

นางสุจินดา เศรษฐภูววิชัย (อายุ 43 ปี)**กรรมการ / เลขานุการบริษัท****ลักษณะการเป็นกรรมการ**

- เข้าดำรงตำแหน่ง เมื่อ 26 มีนาคม 2555
- วาระตำแหน่งกรรมการ 3 ปี

ความสัมพันธ์กับผู้บริหาร

- บุตรของนายบุญเหลือ เหมากิรัตน์
(ตำแหน่งกรรมการและกรรมการผู้จัดการ)
- บุตรร่วมบิดา มารดาเดียวกัน กับ นายฉัตรมงคล เหมากิรัตน์
(ตำแหน่งกรรมการและผู้อำนวยการผู้จัดการ)

**สัดส่วนการถือหุ้นบริษัท ณ วันที่ 31 ธันวาคม 2555**

- จำนวน 0 หุ้น

ประวัติการศึกษา

- ปริญญาโท - Procurement and Logistic, Golden Gate University
- ปริญญาตรี - International Business Administration, Assumption University

ประวัติการอบรม

- ประกาศนียบัตรหลักสูตร Director Accreditation Program (DAP) 2010 รุ่นที่ 84
- ประกาศนียบัตรหลักสูตร Financial Statements for Directors (FSD) 2011 รุ่นที่ 14
- ประกาศนียบัตรหลักสูตร Effective Minute Taking (EMT) 2010 รุ่นที่ 18
- ประกาศนียบัตรหลักสูตร Board Reporting Program (BRP) 2010 รุ่นที่ 4
- ประกาศนียบัตรหลักสูตร Company Secretary Program (CST) 2010 รุ่นที่ 37

ประสบการณ์ทำงาน

- กรรมการ บริษัท ศรีราชาคอนสตรัคชั่น (1994) จำกัด 2548 – 2554
- กรรมการผู้จัดการ บริษัท 108 บัคส์ จำกัด 2544 – 2552

ตำแหน่งปัจจุบัน

- กรรมการและเลขานุการบริษัท บริษัท ศรีราชาคอนสตรัคชั่น จำกัด (มหาชน) 2554 – ปัจจุบัน
- กรรมการผู้จัดการ บริษัท เอสซีซีเมนเทนแนนซ์ เซอร์วิสเขต จำกัด 2552 – ปัจจุบัน
- กรรมการผู้จัดการ บริษัท บี.เค.วัน จำกัด 2551 – ปัจจุบัน
- กรรมการผู้จัดการ บริษัท ศรีราชา โยโกฮามา จำกัด 2551 – ปัจจุบัน

นางบุญล้อม ฝากมิตร (อายุ 70 ปี)

กรรมการบริหาร / ผู้ช่วยกรรมการผู้จัดการฝ่ายบัญชีและการเงิน

ความสัมพันธ์กับผู้บริหาร

- บุตรร่วมบิดามารดาเดียวกัน กับ นายบุญเครือ เขมาภิรัตน์
(ตำแหน่งกรรมการและกรรมการผู้จัดการ)

สัดส่วนการถือหุ้นบริษัท ณ วันที่ 31 ธันวาคม 2555

- จำนวน 75,000 หุ้น

ประวัติการศึกษา และการอบรม

- MINI MBA บริหารธุรกิจ มหาวิทยาลัยธรรมศาสตร์
- บัญชีบัณฑิต มหาวิทยาลัยธรรมศาสตร์

ประสบการณ์ทำงาน

- ผู้จัดการฝ่ายบัญชีและการเงิน บริษัท ศรีราชาคอนสตรัคชั่น (1994) จำกัด 2546 – 2554
- ผู้จัดการฝ่ายบัญชีการเงิน บริษัท เจริญ (ประเทศไทย) จำกัด 2511 – 2546

ตำแหน่งปัจจุบัน

- กรรมการบริหารและผู้ช่วยกรรมการผู้จัดการฝ่ายบัญชีและการเงิน
บริษัท ศรีราชาคอนสตรัคชั่น จำกัด (มหาชน) 2554 – ปัจจุบัน



1. ข้อมูลทางการเงิน

ข้อมูลสำคัญทางการเงินสำหรับปี 2556

สิ้นสุด 31 ธันวาคม 2556

	หน่วย	2554	2555	2556
ฐานะการเงิน				
รวมสินทรัพย์	(ล้านบาท)	2,163.2	2505.77	2,795.19
รวมหนี้สิน	(ล้านบาท)	1,063.9	285.68	522.66
รวมส่วนของผู้ถือหุ้น	(ล้านบาท)	1,099.3	2505.77	2,795.19
ทุนที่ออกและเรียกชำระแล้ว	(ล้านบาท)	225.0	303.25	305.22
ผลการดำเนินงาน				
รายได้จากการรับเหมาก่อสร้าง	(ล้านบาท)	2,588.9	1860.51	1,896.35
รายได้จากการให้บริการ	(ล้านบาท)	243.2	237.20	641.79
รายได้อื่น	(ล้านบาท)	56.3	49.15	156.70
ต้นทุนจากการรับเหมาก่อสร้าง	(ล้านบาท)	1,122.8	576.47	943.08
ต้นทุนจากการให้บริการ	(ล้านบาท)	168.7	140.06	344.01
ค่าใช้จ่ายในการบริหาร	(ล้านบาท)	212.2	232.79	236.36
กำไรก่อนค่าใช้จ่ายทางการเงิน	(ล้านบาท)	1,385.2	1197.55	1,171.39
ค่าใช้จ่ายทางการเงิน	(ล้านบาท)	0	0.04	0.26
กำไรก่อนภาษีนิติบุคคล	(ล้านบาท)	1,385.2	1197.51	1,171.13
ภาษีนิติบุคคล	(ล้านบาท)	(267.2)	(151.31)	(235.52)
กำไรสุทธิ	(ล้านบาท)	1,118.0	1046.20	935.61
อัตราส่วนทางการเงิน				
อัตราส่วนสภาพคล่อง	(เท่า)	1.61	7.42	4.25
อัตรากำไรขั้นต้น	(%)	54.40	66.62	52.24
อัตราส่วนกำไรสุทธิ	(%)	38.34	48.09	34.07
อัตราผลตอบแทนผู้ถือหุ้น	(%)	94.26	62.14	39.69
อัตราผลตอบแทนต่อสินทรัพย์	(%)	46.42	44.19	33.92
อัตราส่วนหนี้สินต่อทุน	(เท่า)	0.99	0.13	0.23
ข้อมูลต่อหุ้น				
กำไรต่อหุ้น	(ล้านบาท)	4.92	3.89	3.01
มูลค่าตามบัญชีต่อหุ้น	(ล้านบาท)	4.89	8.37	7.93

2. ข้อมูลทั่วไป

ชื่อบริษัท	:	บริษัท ศรีราชคอนสตรัคชั่น จำกัด (มหาชน)
ประเภทธุรกิจ	:	ธุรกิจรับเหมาก่อสร้างงานโลหะ ในโรงงานอุตสาหกรรมหนัก (Mechanical Engineering and Construction)
ที่ตั้งสำนักงานใหญ่	:	97 หมู่ 3 ถนนเก้ากิโล ตำบลสุรศักดิ์ อำเภอสรีราชา จังหวัดชลบุรี 20110
ทะเบียนบริษัท	:	เลขที่ 0107554000305
โทรศัพท์	:	+66 38 317 - 555
โทรสาร	:	+66 38 317 - 577
website	:	www.sricha.com
ทุนจดทะเบียน	:	310,000,000.00 บาท
ทุนเรียกชำระแล้ว	:	305,223,200 บาท
จำนวนหุ้นสามัญ	:	305,223,200 หุ้น
มูลค่าที่ตราไว้ต่อหุ้น	:	1 บาท

ชื่อบริษัท (1)	:	บริษัท เอสซีซี เมนเทนแนนซ์ เซอร์วิสেস จำกัด
ชื่อภาษาอังกฤษ	:	SCC Maintenance Services Company Limited
สัดส่วนการถือหุ้นโดยบริษัทฯ	:	75 %
ประเภทธุรกิจ	:	บริการงานซ่อมบำรุง งานติดตั้งปรับปรุงเครื่องจักรและอุปกรณ์
ที่ตั้งสำนักงานใหญ่	:	97 หมู่ 3 ถนนเก้ากิโล ตำบลสุรศักดิ์ อำเภอสรีราชา จังหวัดชลบุรี 20110
โทรศัพท์	:	+66 38 317 - 555
โทรสาร	:	+66 38 317 - 577
ทุนจดทะเบียนชำระแล้ว	:	1,000,000.00 บาท
จำนวนหุ้นสามัญ	:	100,000. หุ้น
มูลค่าที่ตราไว้ต่อหุ้น	:	10 บาท

ชื่อบริษัท (2)	:	บริษัท เคซีบีเอส สโตร์ จำกัด
ชื่อภาษาอังกฤษ	:	KCBS Store Company Limited
สัดส่วนการถือหุ้นโดยบริษัทฯ	:	99.99 %
ประเภทธุรกิจ	:	ดำเนินการจัดจำหน่ายวัสดุอุปกรณ์ที่ใช้ในการก่อสร้าง
ที่ตั้งสำนักงานใหญ่	:	97 หมู่ 3 ถนนเก้ากิโล ตำบลสุรศักดิ์ อำเภอศรีราชา จังหวัดชลบุรี 20110
โทรศัพท์	:	+66 38 317 - 555
โทรสาร	:	+66 38 317 - 577
ทุนจดทะเบียนเรียกชำระแล้ว	:	1,000,000.00 บาท
จำนวนหุ้นสามัญ	:	100,000. หุ้น
มูลค่าที่ตราไว้ต่อหุ้น	:	10 บาท

บุคคลอ้างอิงอื่นๆ

นายทะเบียนหลักทรัพย์ ที่ตั้ง	:	บริษัท ศูนย์รับฝากหลักทรัพย์ (ประเทศไทย) จำกัด
	:	เลขที่ 62 อาคารตลาดหลักทรัพย์แห่งประเทศไทย ชั้น 4,7 ถนนรัชดาภิเษก แขวงคลองเตย เขตคลองเตย กรุงเทพมหานคร 10110
โทรศัพท์	:	+66 2229 2800
โทรสาร	:	+66 2359 1259
ผู้สอบบัญชี ที่ตั้ง	:	บริษัท เอเอสที มาสเตอร์ จำกัด
	:	790/12 ทองหล่อทาวเวอร์ ซอยทองหล่อ 18 ถนนสุขุมวิท 55 แขวงคลองตันเหนือ เขตวัฒนา กรุงเทพฯ 10110
โทรศัพท์	:	+66 2714 8842-3, +66 2185 0342
โทรสาร	:	+66 2185 0225

3. ลักษณะการประกอบธุรกิจ

3.1 ประวัติความเป็นมาและพัฒนาการสำคัญในช่วงที่ผ่านมา

บริษัท ศรีราชาคอนสตรัคชั่น จำกัด (มหาชน) (“บริษัทฯ”) ดำเนินธุรกิจรับเหมาก่อสร้างงานโลหะในโรงงานอุตสาหกรรมหนัก (“Mechanical Engineering Construction”) ซึ่งงานส่วนใหญ่เป็นงานที่มีความซับซ้อนและต้องใช้ความชำนาญสูง เช่น งานก่อสร้างโครงสร้างเหล็ก งานวางระบบท่อและถังโลหะขนาดใหญ่ รวมถึงงานติดตั้งเครื่องจักรอุตสาหกรรมขนาดใหญ่ เป็นต้น ทั้งนี้ บริษัทฯ มีประสบการณ์ในด้านการออกแบบรายละเอียดวิศวกรรม (Detailed Engineering) การจัดหาเครื่องจักรและอุปกรณ์ (Procurement) และการก่อสร้างโรงงานอุตสาหกรรมหนัก (Construction) แบบครบวงจร โดยเน้นความเชี่ยวชาญพิเศษด้านการก่อสร้างโรงงานอุตสาหกรรมหนัก (Construction)

บริษัทฯ ก่อตั้งขึ้นโดยคุณบุญเครือ เขมาภิรัตน์ เมื่อปี พ.ศ. 2537 ด้วยทุนจดทะเบียนเริ่มต้น 10 ล้านบาทจากนั้น ได้มีการเพิ่มทุนจดทะเบียนเพื่อรองรับกับการขยายงานในอนาคต โดยปัจจุบันบริษัทฯ มีทุนจดทะเบียน 310 ล้านบาท บริษัทฯ ตั้งอยู่ในจังหวัดชลบุรี ซึ่งอยู่ใกล้กับแหล่งที่ตั้งของเขตนิคมอุตสาหกรรม และโรงงานอุตสาหกรรมหนักต่างๆ ซึ่งเป็นกลุ่มเป้าหมายหลักของบริษัท อาทิ เช่น โรงงานอุตสาหกรรมปิโตรเลียม โรงงานอุตสาหกรรมปิโตรเคมี โรงงานอุตสาหกรรมพลังงาน โรงไฟฟ้า และโรงงานอุตสาหกรรมอาหารและการเกษตรขนาดใหญ่

งานส่วนใหญ่ในช่วงเริ่มต้น เป็นการรับเหมางานประเภทโยธา (Civil) และงานรับเหมาก่อสร้างงานเครื่องกลในโรงงานอุตสาหกรรมหนัก (Mechanical Construction) โดยเฉพาะงานก่อสร้างงานเครื่องกลได้สร้างชื่อเสียงให้กับบริษัทฯ ซึ่งสามารถพิสูจน์ได้จากผลงานทั้งในด้านคุณภาพและการส่งมอบที่ตรงตามกำหนดจนเป็นที่ยอมรับอย่างต่อเนื่อง (Track Record) และได้รับการยอมรับจากลูกค้าในอุตสาหกรรมหนักทั้งในและต่างประเทศ บริษัทฯ จึงเปลี่ยนกลยุทธ์และหันมามุ่งเน้นงานบริการก่อสร้างงานเครื่องกล (Mechanical Construction) ที่มีอัตรากำไรสูงมากขึ้น และลดงานรับเหมางานประเภทโยธา (Civil) ซึ่งมีอัตรากำไรต่ำลง

บริษัทฯ ได้สังเกตเห็นแนวโน้มการเติบโตของความต้องการงานรับเหมาก่อสร้างงานเครื่องกลในโรงงานอุตสาหกรรมหนักขนาดใหญ่ที่มีอยู่อย่างต่อเนื่อง ดังนั้น เมื่อวันที่ 23 กรกฎาคม 2540 บริษัทฯ ได้เพิ่มทุนจดทะเบียนจากเดิม 10 ล้านบาท เป็น 50 ล้านบาท โดยมีมูลค่าที่ตราไว้หุ้นละ 100 บาท เพื่อรองรับการขยายตัวของกิจการซึ่งต้องการเงินทุนหมุนเวียนเพิ่มขึ้น

บริษัทฯ ได้รับเชิญเข้าร่วมงานขยายการผลิตในโรงกลั่นน้ำมันของ บริษัท เอสโซ่ (ประเทศไทย) จำกัด (มหาชน) โดยมี บริษัท Foster Wheeler เป็นผู้บริหารโครงการหลัก ซึ่งเป็นจุดที่ทำให้บริษัทฯ เริ่มมีชื่อเสียง ได้รับการยอมรับจากเจ้าของโครงการทั้งในด้านการดำเนินการก่อสร้างที่ได้มาตรฐาน ผลงานมีคุณภาพ และสามารถส่งมอบงานได้ตรงตามกำหนดเป็นที่ยอมรับในวงการรับเหมาก่อสร้างในโรงงานอุตสาหกรรมหนัก โดยเฉพาะในอุตสาหกรรมปิโตรเลียมและปิโตรเคมี ทำให้บริษัทฯ ได้รับความไว้วางใจให้เป็นผู้รับเหมาก่อสร้างในโรงกลั่นน้ำมันและโรงงานอุตสาหกรรมขนาดใหญ่อื่นๆ ทั้งจากผู้รับเหมาโครงการหลักที่มีชื่อเสียงในกลุ่มอุตสาหกรรมดังกล่าวและจากลูกค้าโดยตรง



ตลอดระยะเวลาที่ผ่านมา บริษัทฯ ประสบความสำเร็จอย่างต่อเนื่องในการรับงานก่อสร้างโครงการต่างๆ ในกลุ่มอุตสาหกรรมหนัก อาทิ เช่น โรงงานอุตสาหกรรมปิโตรเลียม/ปิโตรเคมี โรงงานอุตสาหกรรมพลังงาน โรงไฟฟ้า โรงถลุงแร่ และโรงงานผลิตอาหารและเครื่องดื่ม ส่งผลให้บริษัทฯ มีชื่อเสียงและได้รับความไว้วางใจอย่างสูงจากลูกค้า ทั้งในเรื่องของการดำเนินการก่อสร้างที่ได้มาตรฐาน คุณภาพของผลงาน การส่งมอบงานได้ตรงตามกำหนด รวมถึงความปลอดภัยในระหว่างการดำเนินงาน ความสำเร็จและประสบการณ์ที่ผ่านมาช่วยผลักดันให้บริษัทฯ สามารถขยายขอบเขตการให้บริการที่ครอบคลุมงานก่อสร้างขนาดใหญ่ทั้งในและต่างประเทศได้

ในปี 2551 บริษัทฯ ได้รับงานก่อสร้างขนาดใหญ่ในต่างประเทศที่มีมูลค่างานมากกว่า 7,000 ล้านบาทและเพื่อรองรับการขยายกิจการในอนาคตบริษัทฯ ดำเนินการเพิ่มทุนจดทะเบียนในปี 2553 เป็น 225 ล้านบาท และในปี 2554 เพิ่มขึ้นเป็น 310 ล้านบาท ในปัจจุบันบริษัทฯ มีโรงงาน 3 แห่งสนับสนุนการก่อสร้างในโครงการต่างๆ ได้แก่ โรงงานตัดและเชื่อมโครงสร้างโลหะ โรงงานตัดและเชื่อมงานท่อ และโรงงานพันทรายและทาสี ซึ่งโรงงานทั้ง 3 แห่งมีกำลังการผลิตด้านงานโครงสร้างโลหะและระบบท่อรวมประมาณ 20,000 ตันต่อปี ซึ่งรวมถึงกำลังการผลิตด้านงานเชื่อมท่อโลหะประมาณ 1,000,000 DB ต่อปี (Diameter Bore/year)



บริษัทฯ ได้พัฒนาองค์กรให้เข้าสู่ระบบสากลโดยการปรับปรุงโครงสร้างองค์กร การพัฒนากระบวนการทำงานและการควบคุมภายใน การพัฒนาองค์ความรู้และขีดความสามารถของบุคลากร จากการพัฒนาอย่างต่อเนื่องทำให้บริษัทฯ ได้รับมาตรฐานสากลและประกาศนียบัตรต่างๆ เช่น มาตรฐาน ISO 9001:2008 สำหรับงานผลิตโครงสร้างเหล็กและงานประกอบท่อ ประกาศนียบัตรด้านความปลอดภัยจากบริษัทผู้รับเหมาโครงการหลัก (Main contractor) ชั้นนำของโลก

ประวัติความเป็นมาและพัฒนาการสำคัญของบริษัทฯ สามารถสรุปได้ดังนี้

ปี 2537

-  จัดตั้งบริษัท ศรีราชาคอนสตรัคชั่น (1994) จำกัด ด้วยทุนจดทะเบียน 10 ล้านบาท โดยมีนายบุญเครือ เขมาภิรัตน์และนายฉัตรมงคล เขมาภิรัตน์ ถือหุ้นเป็นจำนวนรวม ร้อยละ 61.5 และกลุ่มวิศวกรผู้บริหาร ถือหุ้นเป็นจำนวนรวมร้อยละ 38.5
-  บริษัทฯ ได้รับงานขยายการผลิตในโรงกลั่นน้ำมันของ บริษัท เอสโซ่ (ประเทศไทย) จำกัด (มหาชน) ซึ่งเป็นจุดที่ทำให้บริษัทฯ เริ่มมีชื่อเสียงเป็นที่ยอมรับในวงการรับเหมาก่อสร้างในโรงงานอุตสาหกรรมหนัก โดยเฉพาะในอุตสาหกรรมน้ำมัน และทำให้บริษัทฯ ได้รับความไว้วางใจให้เป็นผู้รับเหมาก่อสร้างในโรงกลั่นน้ำมันจากบริษัทอื่นๆ

ปี 2540

-  ได้ทำการเพิ่มทุนจดทะเบียนจากเดิม 10,000,000 บาท (สิบล้านบาท) เป็น 50,000,000 บาท (ห้าสิบล้านบาท) แบ่งเป็นหุ้นสามัญจำนวน 500,000 หุ้น (ห้าแสนหุ้น) มูลค่าที่ตราไว้หุ้นละ 100 บาท (หนึ่งร้อยบาท) โดยเรียกชำระเต็มจำนวน
-  บริษัทฯ ได้ลงทุนเพื่อเพิ่มกำลังการผลิตรวมด้านงานโครงสร้างโลหะและระบบท่อจาก 5,000 ตันต่อปี เป็น 10,000 ตันต่อปี รวมถึงงานเชื่อมท่อโลหะจาก 200,000 DB ต่อปี เป็น 500,000 DB ต่อปี

ปี 2548

-  รายได้จากการให้บริการทางด้านวิศวกรรมของบริษัทฯ ขึ้นสู่ระดับ 1,000 ล้านบาท (หนึ่งพันล้านบาท)

ปี 2549

- ✚ ออกปฏิบัติงานต่างประเทศอย่างเป็นทางการเป็นครั้งแรก โดยได้รับการขอความช่วยเหลือจาก JGC Corporation แห่งประเทศญี่ปุ่น ซึ่งเป็นผู้รับเหมาโครงการหลักในโครงการ Dolphin ประเทศกาตาร์ ซึ่งเป็นโครงการสร้างโรงงานผลิตก๊าซธรรมชาติเหลว (LNG Plant) มูลค่าลงทุนของโครงการรวมสูงกว่า 900 ล้านดอลลาร์สหรัฐ มีมูลค่าโครงการก่อสร้างในส่วนที่บริษัทรับผิดชอบประมาณ 500 ล้านบาท โดยบริษัทฯ ได้ส่งทีมผู้บริหารและทีมงานไปปฏิบัติงานในโครงการนี้ทั้งสิ้นจำนวน 1,000 คน

ปี 2551

- ✚ ได้รับมาตรฐานการจัดการ ISO 9001:2000 สำหรับงานผลิตโครงสร้างเหล็กและงานประกอบท่อ
- ✚ บริษัทฯ ได้รับประกาศนียบัตรด้านผลงานยอดเยี่ยมจากบริษัท บริษัท ไทยออยล์ จำกัด (มหาชน)
- ✚ บริษัทฯ ได้ทำสัญญากับ บริษัท Dynatec Madagascar ซึ่งเป็นบริษัทที่จัดตั้งโดยการร่วมทุนระหว่าง SNC Lavalin (ประเทศแคนาดา), Sherritt International Corporation (ประเทศแคนาดา), ซูมิโคโม คอร์ปอเรชั่น (ประเทศญี่ปุ่น) และ Korea Resource Corporation (Kores-ประเทศเกาหลี) เพื่อทำการก่อสร้างโครงการ Ambatovy ซึ่งมีบริษัท SNC Lavalin ที่ประเทศมาดากัสการ์เป็นเจ้าของโครงการ โครงการ Ambatovy เป็นโครงการก่อสร้างโรงถลุงแร่ขนาดใหญ่ รวมทั้งโรงไฟฟ้าและโครงสร้างพื้นฐานอื่นๆ ที่เกี่ยวข้อง โดยมีมูลค่าเบื้องต้นที่บริษัทฯ ได้รับรวมประมาณ 3,196 ล้านบาท โดยเป็นสัญญา Offshore และ Onshore ซึ่งภายหลังบริษัทฯ ได้รับงานเพิ่มทำให้มูลค่าโครงการรวมที่อยู่ภายใต้การดำเนินงานของบริษัทฯ มีมูลค่าประมาณ 7,382 ล้านบาท

ปี 2552

- ✚ บริษัทฯ ได้รับเชิญจากบริษัท Exxon Mobil และ Foster Wheeler Parsons เพื่อร่วมงานในโครงการ Singapore Parallel Train ที่ประเทศสิงคโปร์ โดยได้ร่วมมือกับ บริษัท Plant Detailed Engineering & Construction ในสิงคโปร์ มูลค่างานที่บริษัทฯ ได้รับประมาณ 1,000 ล้านบาท
- ✚ ได้รับมาตรฐานการจัดการ ISO 9001:2008 สำหรับงานผลิตโครงสร้างเหล็กและงานประกอบท่อ

ปี 2553

- ✚ บริษัทฯ จดทะเบียนเพิ่มทุนเป็น 225 ล้านบาท เพื่อเพิ่มศักยภาพในการรับงานก่อสร้างโรงงานอุตสาหกรรมหนักที่มีขนาดใหญ่ขึ้นตามลำดับ และเพื่อลงทุนเพิ่มกำลังการผลิตรวมด้านงานโครงสร้างโลหะและระบบท่อเป็น 20,000 ตันต่อปี รวมถึงงานเชื่อมต่อโลหะเป็น 1,000,000DB ต่อปี

ปี 2554

- ✚ บริษัทฯ ดำเนินการแปรสภาพเป็นบริษัทมหาชน เมื่อวันที่ 14 ธันวาคม 2554 โดยเปลี่ยนชื่อจาก “บริษัท ศรีราชาคอนสตรัคชั่น (1994) จำกัด” เป็น “บริษัท ศรีราชาคอนสตรัคชั่น จำกัด (มหาชน)” และเพิ่มทุนจดทะเบียนเป็น 310 ล้านบาท เพื่อจดทะเบียนในตลาดหลักทรัพย์แห่งประเทศไทย

ปี 2555

- วันที่ 2 กรกฎาคม 2555 เข้าจดทะเบียนในตลาดหลักทรัพย์ ภายใต้ด้วยการเสนอขายหุ้นสามัญเพิ่มทุนต่อประชาชนจำนวน 78.25 ล้านหุ้น ภายหลังการเสนอขาย บริษัทฯ มีทุนจดทะเบียนชำระแล้วทั้งสิ้น 303.25 ล้านบาท

3.2 ภาพรวมของการประกอบธุรกิจของบริษัทฯ และบริษัทย่อย

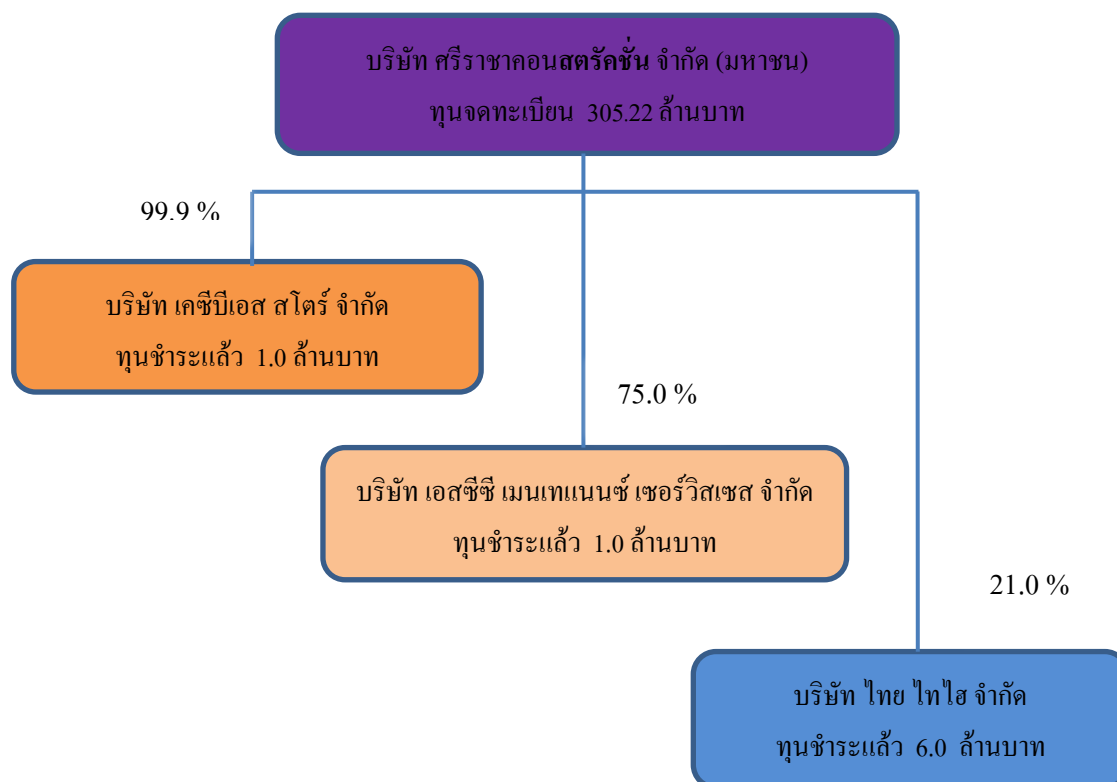

ณ วันที่ 31 ธันวาคม 2556 บริษัท ศรีราชาคอนสตรัคชั่น จำกัด (มหาชน) มีบริษัทย่อยทั้งสิ้น 3 บริษัท เป็นบริษัทที่ลงทุนโดยตรงถือหุ้นสัดส่วนร้อยละ 99.9 จำนวน 1 บริษัท ถือหุ้นร้อยละ 75.0 จำนวน 1 บริษัท และลงทุนร่วมถือหุ้นร้อยละ 21.0 จำนวน 1 บริษัท ซึ่งรายละเอียดของบริษัทย่อยแต่ละบริษัทดังนี้

บริษัทย่อย

1. บริษัท เคซีบีเอส สโตร์ จำกัด (“KCBS”) บริษัทฯ ถือหุ้นร้อยละ 99.9

ทุนจดทะเบียนเรียกชำระแล้ว 1 ล้านบาท จัดตั้งเมื่อปี 2553 เพื่อดำเนินธุรกรรมจัดซื้อจัดหาและจัดจ้าง วัสดุ อุปกรณ์ที่ใช้ในการก่อสร้าง เช่น ท่อเหล็กกล้า ท่อเหล็กไร้สนิม เหล็กไอบีม (I – beam) เหล็กเอชบีม (H – beam) และอุปกรณ์สิ้นเปลืองอื่นๆ ให้กับบริษัทฯ ซึ่งในปัจจุบันได้หยุดดำเนินการแล้ว

2. บริษัท เอสซีซี เมนเทนแนนซ์ เซอร์วิส เซส จำกัด (“SMS”) บริษัทฯ ถือหุ้นร้อยละ 75.0

ทุนจดทะเบียนเรียกชำระแล้ว 1 ล้านบาท จัดตั้งเมื่อปี 2541 เพื่อดำเนินธุรกิจให้บริการงานซ่อมบำรุง งานติดตั้ง ปรับปรุงเครื่องจักรและอุปกรณ์ โดยเฉพาะในอุตสาหกรรมปิโตรเคมี โรงงานผลิตอาหาร เป็นต้น บริษัทฯ ถือหุ้น บริษัท เอสซีซี เมนเทนแนนซ์ เซอร์วิส เซส จำกัด ร้อยละ 75.0 โดยมีกลุ่มวิศวกร ของบริษัท เอสซีซี เมนเทนแนนซ์ เซอร์วิส เซส จำกัด ถือหุ้นที่เหลือร้อยละ 25.0

บริษัทร่วม

3. บริษัท ไทย ไทโฮ จำกัด (บริษัทร่วมทุน) บริษัทฯ ถือหุ้นร้อยละ 21.0

ทุนจดทะเบียน 6 ล้านบาท จัดตั้งเมื่อปี 2533 โดยบริษัท ไทยเฮ เดนเกียว ไคชา จำกัด ซึ่งเป็นบริษัทรับบรรเทา ก่อสร้างซึ่งเชี่ยวชาญในการออกแบบและก่อสร้างโรงงานไฟฟ้า บริษัท ไทยเฮ จำกัด ถูกจัดตั้งขึ้นเพื่อดำเนินธุรกิจ รับเหมาก่อสร้างโรงงานไฟฟ้าในประเทศไทย โดยบริษัทฯ ได้เข้าร่วมเป็นผู้ถือหุ้น เพื่อประโยชน์ในการจัดหา โครงการก่อสร้างโรงไฟฟ้า ปัจจุบัน บริษัท ไทยเฮ จำกัด มิได้มีโครงการในการดำเนินการอย่างเป็นสาระสำคัญ

3.3 โครงสร้างรายได้

โครงสร้างรายได้ของบริษัทฯและบริษัทย่อย ในปี 2553 - 2555 แยกตามประเภทธุรกิจ มีดังนี้

หน่วย : ล้านบาท

ประเภทรายได้	ดำเนินการ โดย	2554		2555		2556	
		งบตรวจสอบ		งบตรวจสอบ		งบตรวจสอบ	
		มูลค่า	%	มูลค่า	%	มูลค่า	%
1. งานโครงสร้างหลัก							
ในประเทศ	SCC	202.7	7.2	411.2	14.5	668.2	26.3
ต่างประเทศ	SCC	316.4	11.2	288.9	10.2	-	-
2. งานประกอบและติดตั้งระบบท่อ							
ในประเทศ	SCC	113.4	4.0	4.5	0.2	999.9	39.4
ต่างประเทศ	SCC	1,534.3	54.2	288.9	10.2	-	-
3. งานติดตั้งเครื่องจักร และอุปกรณ์							
ในประเทศ	SCC	-	0	9.7	0.3	211.2	8.3
ต่างประเทศ	SCC	281.3	9.9	722.1	25.5	-	-
4. งานติดตั้งและซ่อมบำรุง							
ในประเทศ	SCC/SMS	248.0	8.8	236.2	8.3	275	10.8
ต่างประเทศ	SCC/SMS	-	0.0		0.0	364.3	14.4
5. รายได้อื่น*							
ในประเทศ	SCC/SMS	11.8	0.4	1.0	0.0	19.5	0.8
ต่างประเทศ	SCC/SMS	124.3	4.4	144.4	5.1	-	-
รวม		2,832.2	100.0	2,097.8	100.0	2,538.1	100

23

หมายเหตุ SCC = บริษัท ศรีราชาคอนสตรัคชั่น จำกัด (มหาชน)

SMS = บริษัท เอสซีซี เมนเทนแนนซ์ เซอร์วิสเชส จำกัด

3.4 เป้าหมายการดำเนินงานธุรกิจ

บริษัทฯ กำหนดวิสัยทัศน์ที่ชัดเจนในการก้าวไปสู่ความเป็นหนึ่งของผู้ดำเนินการให้บริการรับเหมาก่อสร้างในโรงงานอุตสาหกรรม หนักระดับสากลทั้งในและต่างประเทศ ที่ได้รับการยอมรับและเชื่อถือจากกลุ่มอุตสาหกรรมก่อสร้างโรงงานทั่วโลก เพื่อให้บรรลุวิสัยทัศน์ดังกล่าว บริษัทฯ จึงกำหนดเป้าหมายการดำเนินงานธุรกิจ 3 เรื่องหลักได้แก่ เป้าหมายในการดำเนินธุรกิจรับเหมาก่อสร้างโรงงานอุตสาหกรรมหนัก เป้าหมายการพัฒนาและธำรงรักษาบุคลากรและเป้าหมายในการดำเนินธุรกิจให้มีความโปร่งใส

➤ เป้าหมายในการดำเนินธุรกิจรับเหมาก่อสร้างงานโลหะโรงงานอุตสาหกรรมหนัก

บริษัทฯ มุ่งเน้นการพัฒนาองค์กรและเพิ่มศักยภาพในการดำเนินธุรกิจในด้านต่างๆ ดังนี้

✚ มุ่งรักษาความเป็นผู้นำในการดำเนินธุรกิจรับเหมาก่อสร้างงานโลหะโรงงานอุตสาหกรรมหนัก

บริษัทฯ มีเป้าหมายที่จะดำเนินธุรกิจรับเหมาก่อสร้างในโรงงานอุตสาหกรรมหนัก เป็นธุรกิจหลักของบริษัทฯ และรักษาความเป็นผู้นำในการให้บริการรับเหมาก่อสร้างโรงงานอุตสาหกรรมหนัก โดยบริษัทฯ จะมุ่งเน้นการพัฒนาขีดความสามารถของบุคลากร ระบบการบริหารจัดการ รวมทั้งการจัดการเทคโนโลยีต่างๆ เพื่อให้บริษัทฯ สามารถรักษาคุณภาพของการทำงานให้อยู่ในมาตรฐานสากล และดำเนินงานส่งมอบได้ตรงตามเวลาที่กำหนด

✚ สร้างและรักษาพันธมิตรทางธุรกิจ

ในปัจจุบันบริษัทฯ มีพันธมิตรทางธุรกิจที่ดีและมีสายสัมพันธ์อันยาวนาน ซึ่งโดยมากเป็นผู้บริหารโครงการหรือผู้รับเหมาหลักที่ดำเนินการรับเหมาก่อสร้างในโครงการระดับสากล ซึ่งจากผลงานในอดีตถึงปัจจุบัน โดยเฉพาะงานโครงการขนาดใหญ่ที่ต้องใช้ประสบการณ์ ความเชี่ยวชาญและความชำนาญพิเศษในการดำเนินการยิ่งสร้างความมั่นใจให้แก่พันธมิตรทางธุรกิจได้เป็นอย่างดี ซึ่งจากสายสัมพันธ์ทางธุรกิจที่เหนียวแน่น ส่งผลให้พันธมิตรทางธุรกิจดังกล่าวช่วยเพิ่มโอกาสในการให้บริษัทฯ ได้รับการติดต่อเข้าร่วมงานในโครงการก่อสร้างขนาดใหญ่ในต่างประเทศอย่างต่อเนื่อง รวมถึงการได้รับการจ้างงานในการให้บริการงานซ่อมบำรุงซึ่งเป็นงานต่อเนื่องจากโครงการเดิมเสมอ บริษัทฯ จึงมีเป้าหมายที่จะเสริมสร้างพันธมิตรทั้งทางด้านจำนวนและความเหนียวแน่นของพันธมิตรทางธุรกิจให้ดียิ่งขึ้นไปอีก

➤ เป้าหมายการพัฒนาและธำรงรักษาบุคลากร

เนื่องจากบริษัทฯ เล็งเห็นว่า บุคลากรเป็นหนึ่งในปัจจัยแห่งความสำเร็จ บริษัทฯ จึงมีนโยบายส่งเสริมการพัฒนาทั้งในระดับบริหารและปฏิบัติการ โดยเฉพาะวิศวกรซึ่งนับเป็นทรัพยากรที่สำคัญของบริษัทฯ โดยจัดให้มีแผนการพัฒนาศักยภาพความรู้และขีดความสามารถของบุคลากรอย่างต่อเนื่องทั้งในด้านความรู้ทางเทคนิควิชาการเฉพาะทาง และหลักการบริหารจัดการโครงการ พร้อมทั้งสนับสนุนการทำงานร่วมกันเป็นทีมเพื่อให้มีการแลกเปลี่ยนความเห็นและเรียนรู้ในเชิงวิศวกรรมอื่นๆ ภายในทีม ทั้งนี้ เพื่อพัฒนาประสิทธิภาพในการดำเนินงานและดำรงไว้ซึ่งความสามารถในการแข่งขัน นอกจากนี้ เพื่อสร้างทีมงานเพื่อรองรับการขยายตัวในอนาคต บริษัทฯ จึงมีแนวคิดสร้างสถาบันการเรียนรู้และพัฒนาวิชาชีพให้แก่บุคลากรของบริษัทฯ

บริษัทฯ ให้ความสำคัญในการธำรงรักษาบุคลากร โดยบริษัทฯ ได้มีการพิจารณาปรับตำแหน่งและค่าจ้างที่เหมาะสมให้กับพนักงานในบริษัทฯ เป็นประจำทุกปี ทั้งนี้ขึ้นอยู่กับผลการทำงานของพนักงานดังกล่าวตลอดจนสถานะการเงินและผลการดำเนินงานของบริษัทฯ เพื่อเป็นขวัญและกำลังใจ รวมทั้งสร้างเป้าหมายในการทำงานให้พนักงาน ซึ่งบริษัทฯ เชื่อว่าการที่บริษัทจะดำเนินงานได้อย่างมีประสิทธิภาพนั้น บริษัทฯ จะต้องสามารถธำรงรักษาบุคลากรที่มีคุณภาพและมีความสำคัญกับบริษัทฯ ไว้ได้

➤ เป้าหมายในการดำเนินธุรกิจให้มีความโปร่งใส

บริษัทฯ มีเป้าหมายในการดำเนินธุรกิจด้วยความโปร่งใส ซื่อสัตย์สุจริต และมีประสิทธิภาพ โดยมีการกำหนดนโยบายและการกำกับดูแลกิจการที่มีเนื้อหาครอบคลุมหลักการสำคัญในเรื่อง สิทธิของผู้ถือหุ้น การปฏิบัติต่อผู้ถือหุ้นอย่างเท่าเทียมกัน การคำนึงถึงบทบาทของผู้มีส่วนได้เสีย การเปิดเผยข้อมูลอย่างเพียงพอแก่ผู้เกี่ยวข้องทุกฝ่าย และความรับผิดชอบของคณะกรรมการ เพื่อเป็นแนวทางการบริหารจัดการธุรกิจให้บรรลุวัตถุประสงค์ และเป้าหมายที่วางไว้บนแนวทางของการดำเนินธุรกิจที่ยึดมั่นในความถูกต้องและโปร่งใส

4. การประกอบธุรกิจแต่ละสายพันธ์ุ

4.1 ลักษณะของผลิตภัณฑ์และบริการ

ผลิตภัณฑ์ของบริษัทฯ สามารถจำแนกได้เป็น 4 ประเภท ได้แก่

4.1.1 งานโครงสร้างเหล็ก (Steel Structure)

บริษัทฯ ได้ให้บริการแปรรูปและติดตั้งโครงสร้างโลหะในโรงงานอุตสาหกรรม โดยเฉพาะโครงสร้างเหล็กโดยใช้เหล็กแผ่นและเหล็กรูปพรรณจากทั้งในและต่างประเทศเป็นวัตถุดิบหลัก โดยเริ่มจากการประกอบโครงสร้างเหล็กภายในโรงงานของบริษัทฯ ให้ได้ขนาดและรูปร่างตามที่ออกแบบ เพื่อความสะดวกและลดเวลาในการติดตั้งที่โครงการ หลังจากนั้นบริษัทฯ จึงนำโครงเหล็กที่ประกอบขึ้นไปดำเนินการประกอบและเชื่อมเป็นโครงสร้างเหล็กขนาดใหญ่ตามแบบทางวิศวกรรมในที่ตั้งของโครงการ ปัจจุบันบริษัทฯ สามารถผลิตชิ้นงานก่อสร้างโครงสร้างโลหะได้สูงสุดถึง 20,000 ตันต่อปี งานก่อสร้างโครงสร้างโลหะที่บริษัทฯ รับดำเนินการโดยส่วนใหญ่เป็นงานก่อสร้างโครงสร้างโลหะของอาคารขนาดใหญ่ในโรงงานอุตสาหกรรม เช่น โรงไฟฟ้า โรงกลั่นน้ำมัน โรงงานปิโตรเคมี เป็นต้น

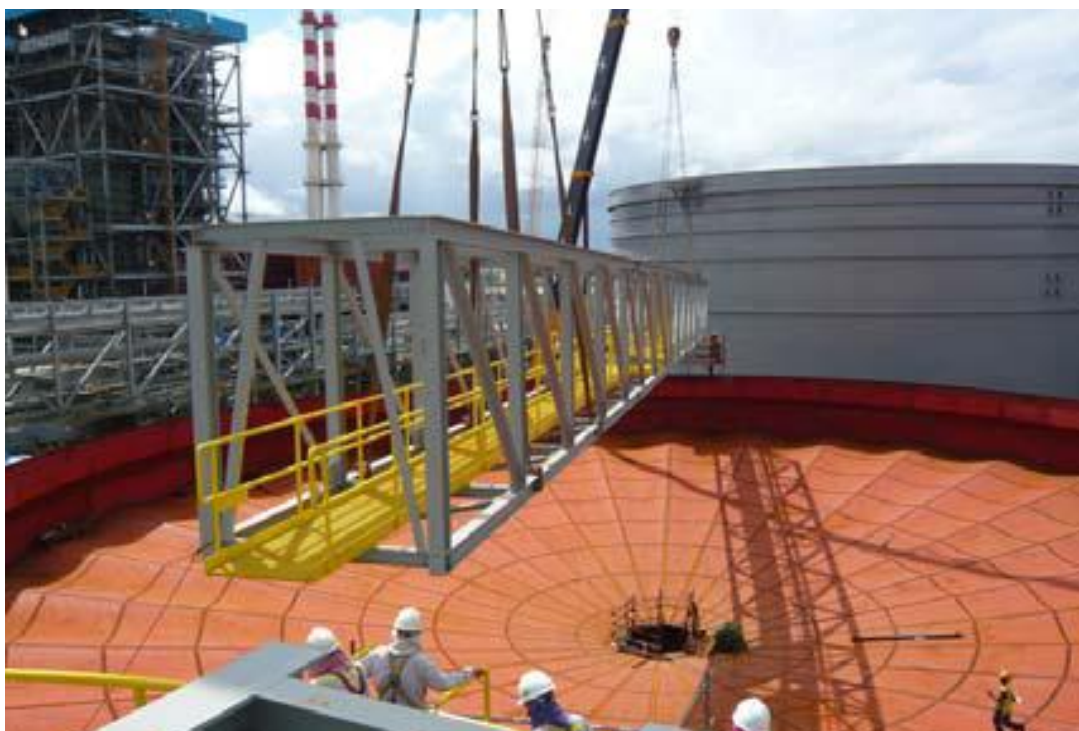

4.1.2 งานประกอบและติดตั้งระบบท่อ (Piping and Installation)

บริษัทฯ มีความชำนาญในการให้บริการประกอบและติดตั้งระบบท่อ โดยส่วนใหญ่ลูกค้าจะเป็นผู้จัดเตรียมท่อตามความต้องการ โดยจะสั่งนำเข้าจากต่างประเทศ เนื่องจากท่อที่ใช้ส่วนใหญ่ยังไม่สามารถผลิตได้ภายในประเทศ เนื่องจากเป็นท่อที่มีคุณสมบัติพิเศษ โดยเป็นท่อไร้ตะเข็บที่มีขนาดเส้นผ่าศูนย์กลาง และมีความหนาแน่นกว่าท่อที่ใช้ในอุตสาหกรรมอื่นๆ โดยทั่วไป และเป็นท่อโลหะที่มีตั้งแต่ ท่อเหล็กกล้า (Carbon Steel) ท่อเหล็กไร้สนิม (Stainless Steel) ไปจนถึง ท่อโลหะผสม (Alloy) ที่ใช้โลหะผสมหลากหลายตั้งแต่ โครเมียม แมงกานีส โมลิบดีนัม ไปจนถึง โลหะพิเศษ เช่น ไทเทเนียม ขึ้นอยู่กับความต้องการใช้งาน โดยเฉพาะการติดตั้งระบบท่อในโรงงานปิโตรเคมีหรือโรงกลั่นน้ำมัน ซึ่งท่อเหล่านั้นจะเป็นท่อลำเลียงสารเคมีในกระบวนการผลิต วัสดุที่ใช้ในการก่อสร้างต้องมีความทนทานต่อสภาวะแวดล้อมที่รุนแรง ทนต่อแรงอัดความดันสูง และด้านการกัดกร่อนของสารเคมีต่างๆ ดังนั้นความจำเป็นที่ต้องใช้ความแม่นยำและความชำนาญสูงในการก่อสร้างของทีมงานวิศวกรเฉพาะด้าน การเชื่อมท่อในลักษณะต่างๆ ตลอดจนการตรวจสอบคุณภาพหลังจากการติดตั้ง ซึ่งบริษัทฯ มีประสบการณ์การติดตั้งและประกอบท่อตลอดจนการตรวจสอบคุณภาพหลังการติดตั้งของท่อชนิดดังกล่าวข้างต้นเป็นอย่างดี



26

4.1.3 งานประกอบและติดตั้งถังบรรจุ (Tanks) เครื่องจักรและอุปกรณ์ (Equipment & Mechanical Installation)

บริษัทฯ ให้บริการประกอบและติดตั้งถังบรรจุของเหลว เครื่องจักร อุปกรณ์ และวัสดุต่างๆ รวมถึงงานยกติดตั้งของหนัก (Heavy Lift Operation) ในโรงงานอุตสาหกรรม เช่น โรงกลั่นน้ำมัน โรงงานผลิตเครื่องดื่ม โรงงานเม็ดพลาสติก และโรงงานปิโตรเคมี เป็นต้น ตัวอย่างงานประเภทนี้ได้แก่ การติดตั้งถังโลหะ การติดตั้งหอกกลั่นน้ำมัน การติดตั้งคอมเพรสเซอร์ และปั๊มขนาดใหญ่ เป็นต้น โดยงานประกอบและติดตั้งถังบรรจุ (Tank) ของบริษัทฯ จะมีทั้งงานที่บริษัทฯ เป็นผู้รับผิดชอบตั้งแต่การเป็นผู้จัดหาวัสดุ ประกอบและติดตั้ง และงานที่บริษัทฯ รับผิดชอบเฉพาะการเป็นผู้ประกอบและติดตั้ง



4.1.4 งานอื่นๆ ได้แก่ งานปรับปรุงและซ่อมบำรุงเครื่องและอุปกรณ์

บริษัทฯ ให้บริการการปรับปรุง และซ่อมบำรุงเครื่องจักรและอุปกรณ์ในโรงงานอุตสาหกรรมเพื่อเพิ่มประสิทธิภาพในการดำเนินงานหรือเพื่อรองรับการขยายกำลังการผลิต ส่วนใหญ่จะประกอบไปด้วย งานยก งานย้าย และติดตั้งเครื่องจักรและวัสดุอุปกรณ์ต่างๆ เป็นงานที่ต้องใช้ความสามารถและความชำนาญเป็นพิเศษ เนื่องจากต้องปฏิบัติงานในสถานที่ที่มีเครื่องจักรเดินเครื่อง หรือคนงานกำลังปฏิบัติงานอยู่ (Live Plant) ส่วนมากเป็นโครงการที่มีกำหนดระยะเวลาที่จำกัด และมีระเบียบเรื่องความปลอดภัยสูงมาก เนื่องจากโรงงานอุตสาหกรรมจำเป็นต้องดำเนินการผลิตอย่างต่อเนื่อง ได้แก่ งานปรับปรุงระบบการผลิตในโรงงานเครื่องดื่ม การปรับปรุงหอกลั่นน้ำมัน งานปรับปรุงและซ่อมบำรุงที่บริษัทฯ รับดำเนินการโดยส่วนใหญ่เป็นงานในโรงงานอุตสาหกรรมขนาดใหญ่ อาทิเช่น โรงงานปิโตรเคมี โรงกลั่นน้ำมัน โรงผลิตไฟฟ้า โรงงานผลิตเบียร์ เป็นต้น

4.2 ภาวะการตลาดและการแข่งขัน

4.2.1 กลยุทธ์การแข่งขัน

ในการเลือกผู้รับเหมาสำหรับการก่อสร้างในโรงงานอุตสาหกรรมหนักนั้น ผู้ว่าจ้างจะพิจารณาชื่อเสียงและผลงานที่ผ่านมาของผู้รับเหมาเป็นสำคัญ เนื่องจากความล้มเหลว ความล่าช้า หรือการก่อสร้างที่ไม่ได้มาตรฐานนั้น จะส่งผลกระทบต่อการทำงานของผู้ว่าจ้างโดยตรง ดังนั้นกลยุทธ์หลักของบริษัทฯ คือ สร้างความเชื่อมั่นให้กับกลุ่มลูกค้าและรักษาชื่อเสียงของบริษัทฯ ไว้ ในระยะยาวบริษัทฯ มีแผนยุทธศาสตร์เพื่อให้บรรลุวัตถุประสงค์ตามกลยุทธ์ของบริษัทฯ ดังนี้

มาตรฐานความปลอดภัยในการทำงาน

ความปลอดภัยในการทำงานถือเป็นสิ่งสำคัญในการดำเนินงานทั้งสำหรับผู้ว่าจ้าง และผู้รับเหมา เนื่องจากการเกิดอุบัติเหตุ จะส่งผลกระทบต่อโครงการ เพราะอาจทำให้โครงการล่าช้า หรือเสียหายได้นอกจากนั้น การเกิดอุบัติเหตุอาจส่งผลกระทบต่อขวัญและกำลังใจของบุคลากร ดังนั้นการควบคุมการดำเนินงานให้มีมาตรฐานความปลอดภัยในระดับสูงนั้น จึงถือเป็นสิ่งสำคัญอันดับหนึ่งในการสร้างความเชื่อมั่นต่อผู้ว่าจ้างและชื่อเสียงของบริษัทฯ ดังนั้น ก่อนการทำงานทุกโครงการบริษัทฯ จะมีการวางแผนวิเคราะห์ความเป็นไปได้ของการเกิดอุบัติเหตุต่างๆ ในการทำงานแต่ละขั้นตอน รวมทั้งหามาตรการเพื่อลดความเสี่ยงจากการเกิดอุบัติเหตุ ทำการอบรมพนักงานเพื่อให้ตระหนักถึงความเป็นไปได้ในการเกิดอุบัติเหตุ ให้ความรู้แก่บุคลากรและเพิ่มความระมัดระวัง ในแต่ละโครงการนั้น บริษัทฯ ได้จัดให้มีอุปกรณ์ป้องกันส่วนบุคคลพร้อมสำหรับพนักงาน และดำเนินการตามมาตรฐานความปลอดภัยระดับสากลอย่างเคร่งครัด บริษัทฯ มีประวัติทางด้านความปลอดภัยที่ดีเยี่ยมดังจะเห็นได้จากประกาศนียบัตรต่างๆ ที่บริษัทฯ ได้รับจากลูกค้า

มุ่งมั่นรักษาและพัฒนาคุณภาพของผลงาน

ชื่อเสียงด้านคุณภาพของผลงานเป็นหนึ่งในปัจจัยแห่งความสำเร็จของธุรกิจรับเหมาก่อสร้างในโรงงานอุตสาหกรรมหนัก บริษัทฯ มีชื่อเสียงและเป็นที่ยอมรับในวงการมายาวนาน และมีเป้าหมายที่จะเสริมสร้างความแข็งแกร่งด้านคุณภาพของผลงาน เพื่อเป็นจุดแข็งในการสนับสนุนการเติบโตของบริษัทฯ ต่อไปในอนาคต บริษัทฯ ได้พัฒนาศักยภาพของการแข่งขันอย่างต่อเนื่องไม่ว่าจะเป็นในเรื่องของบุคลากร เทคโนโลยีเครื่องจักร และกระบวนการทำงาน ในส่วนของบุคลากรนั้น บริษัทฯ ได้จัดให้มีการฝึกและอบรมอย่างต่อเนื่องเพื่อเพิ่มศักยภาพในการทำงานของบุคลากร จัดให้มีการนำเข้าเครื่องจักรใหม่ๆ ที่มีประสิทธิภาพสูงขึ้น และปรับปรุงให้กระบวนการทำงาน เพื่อให้บริษัทฯ มั่นใจว่าบริษัทฯ จะสามารถรักษาคุณภาพของงานให้อยู่ในเกณฑ์ที่ดีได้อย่างต่อเนื่อง

การควบคุมการทำงานให้เสร็จตามระยะเวลาที่กำหนด

งานก่อสร้างโครงสร้างโลหะในอุตสาหกรรมขนาดใหญ่เป็นงานที่ต้องวางแผนเป็นระยะเวลานานและต้องการความตรงต่อเวลาในการส่งมอบงานภายในระยะเวลาที่กำหนด ซึ่งบริษัทฯ มีชื่อเสียงด้านการส่งมอบงานตรงตามระยะเวลาที่กำหนดซึ่งเป็นหนึ่งในปัจจัยแห่งความสำเร็จของธุรกิจรับเหมาก่อสร้างที่ต้องการความรับผิดชอบสูงมายาวนาน บริษัทฯ มีการบริหารการดำเนินงานอย่างมีระบบ มีการวางแผนการทำงานในทุกๆ ขั้นตอน พัฒนาศักยภาพการทำงานของบุคลากรอย่างต่อเนื่อง เพื่อให้การปฏิบัติงานมีประสิทธิภาพและสำเร็จภายในระยะเวลาที่กำหนด

4.2.2 ลักษณะการจัดหางานของบริษัทฯ

บริษัทฯ ให้บริการก่อสร้างงานในโรงงานอุตสาหกรรมหนักทั้งภายในและต่างประเทศ โดยช่องทางที่สำคัญในการจัดหางานของบริษัทฯ ได้แก่ 1) การประมูลงานจากเจ้าของโครงการ (Project Owner) โดยตรง และ 2) การประมูลจากผู้รับเหมาหลัก (Main Contractor)

การประมูลงานจากเจ้าของโครงการ (Project Owner)

บริษัทฯ มีการติดต่อกับเจ้าของโครงการโดยตรง ในการรับงานรับเหมาก่อสร้างโครงการต่างๆ เจ้าของโครงการส่วนใหญ่ที่เป็นลูกค้าของบริษัทฯ เป็นบริษัทชั้นนำในอุตสาหกรรมขั้นพื้นฐานของประเทศ และกลุ่มโรงงานอุตสาหกรรมที่มีแผนการขยายการลงทุนเพื่อขยายกำลังการผลิตและ/หรือ ปรับปรุงโรงงานให้ดำเนินการอย่างมีประสิทธิภาพมากขึ้น ยกตัวอย่างเช่น โรงกลั่นน้ำมัน โรงแยกก๊าซ โรงไฟฟ้า โรงงานอาหาร โรงงานเม็ดพลาสติกขนาดกลาง และขนาดเล็ก และโรงงานปิโตรเคมี เป็นต้น ลูกค้าส่วนใหญ่จะมีความสัมพันธ์ที่ดีกับบริษัทฯ

การประมูลงานจากผู้รับเหมาโครงการหลัก (Main Contractor)

บริษัทฯ มีการรับเหมาก่อสร้างในโครงการต่างๆ ทั้งในประเทศไทย และต่างประเทศผ่านทางผู้รับเหมาโครงการหลักระดับสากล ซึ่งบริษัทฯ จะรับงานในลักษณะของผู้รับเหมาช่วง (sub-contractor) โดยผู้รับเหมาโครงการหลักมักเป็นผู้ที่มีเงินทุนสูง มีความสามารถในการดำเนินงานที่ได้มาตรฐาน และมีชื่อเสียงและได้รับการยอมรับในระดับสากล ผู้รับเหมาโครงการหลักจะดำเนินการเข้าประมูลงานโครงการก่อสร้างขนาดใหญ่ หรือรับเหมาโครงการทั้งหมดจากเจ้าของโครงการ จากนั้นจึงแบ่งส่วนงานออกเป็นงานย่อย ว่าจ้างให้บริษัทฯ และผู้รับเหมาช่วง (Sub contractor) รายอื่นเป็นผู้ดำเนินการ ซึ่งผู้รับเหมาโครงการหลักจะคัดสรรเฉพาะผู้รับเหมาช่วงที่มีผลงานที่แสดงถึงความสามารถในการก่อสร้างงานที่มีคุณภาพได้มาตรฐานในระดับสากล และเป็นที่ยอมรับในอุตสาหกรรมเท่านั้น ซึ่งบริษัทฯ ได้รับงานจากผู้รับเหมาโครงการหลักอย่างต่อเนื่องมาโดยตลอด

4.2.3 ลักษณะลูกค้าและกลุ่มลูกค้าเป้าหมาย

กลุ่มลูกค้าเป้าหมายของบริษัทฯ สามารถจำแนกเป็น 4 กลุ่ม ตามประเภทอุตสาหกรรมของลูกค้า ได้แก่

กลุ่มลูกค้าในอุตสาหกรรมปิโตรเลียมและปิโตรเคมี

กลุ่มลูกค้าในอุตสาหกรรมปิโตรเลียมและปิโตรเคมี ของบริษัทฯ เป็นกลุ่มลูกค้าในอุตสาหกรรมสำรวจและผลิตปิโตรเลียม อุตสาหกรรมกลั่นน้ำมัน ได้แก่ โรงกลั่นน้ำมัน โรงแยกก๊าซ เป็นต้น ซึ่งเป็นอุตสาหกรรมต้นทาง (Upstream industry) และโรงงานอุตสาหกรรมแปรรูปผลิตภัณฑ์จากปิโตรเลียม เช่น โรงงานผลิตสารโอเลฟินส์ที่ใช้เป็นวัตถุดิบในการผลิตเม็ดพลาสติกชนิดต่างๆ และผลิตภัณฑ์อะโรเมติกส์โพลีเอทิลีน ซึ่งเป็นวัตถุดิบสำหรับผลิตโพลีเอทิลีน และโฟม รวมถึงผลิตภัณฑ์น้ำมันอื่นๆ ซึ่งเป็นอุตสาหกรรมขั้นปลาย (Downstream industry) บริษัทฯ ได้รับงานในลักษณะของโครงการก่อสร้างโรงงานใหม่ และโครงการขยายกำลังการผลิตภายในโรงงานเดิม จากผลงานในอดีต บริษัทฯ มีศักยภาพในการดำเนินการเป็นผู้รับเหมาหลักในโครงการขยายกำลังการผลิตในโรงกลั่นน้ำมันของบริษัท ไทยออยล์ จำกัด (มหาชน) รวมถึงเป็นผู้รับเหมาโครงการก่อสร้างโรงกลั่นน้ำมันของโรงกลั่น-

น้ำมันชั้นนำของโลก อาทิ โรงกลั่นน้ำมันของบริษัท เอสโซ่ แสตนด์การ์ด ประเทศไทย จำกัด ปัจจุบันซื้อ บริษัท เอสโซ่ (ประเทศไทย) จำกัด (มหาชน) หรือ บริษัท น้ำมันแคลเท็กซ์ (ไทย) จำกัด ปัจจุบันซื้อ บริษัท เซฟรอน (ประเทศไทย) จำกัด ซึ่งเป็นบริษัทในเครือของเซฟรอน คอร์ปอเรชั่น เป็นต้น การร่วมงานในโครงการก่อสร้างของโรงกลั่นน้ำมันอย่างต่อเนื่องทำให้บริษัทฯ มีชื่อเสียง และเป็นที่ยอมรับในวงการรับเหมาก่อสร้างโรงงานอุตสาหกรรมปิโตรเลียมส่งผลให้บริษัทฯ ได้รับโอกาสให้เป็นผู้รับเหมาก่อสร้างในอุตสาหกรรมปิโตรเลียมและ ปิโตรเคมีอย่างต่อเนื่อง

กลุ่มลูกค้าในอุตสาหกรรมพลังงาน

กลุ่มลูกค้าของบริษัทฯ ในกลุ่มอุตสาหกรรมพลังงาน ได้แก่ โรงไฟฟ้า ซึ่งงานของบริษัทส่วนใหญ่เป็นการก่อสร้างโครงสร้างโรงไฟฟ้า ประกอบและติดตั้งท่อแก๊สท่อไอน้ำ รวมถึงการปรับปรุงเครื่องจักรและอุปกรณ์ต่างๆ ซึ่งที่ผ่านมาบริษัทฯ เป็นผู้รับเหมาก่อสร้างในโครงการก่อสร้างโรงไฟฟ้าบางปะกง โดยรับผิดชอบการก่อสร้างโครงสร้างโลหะในโรงไฟฟ้าหน่วยที่ 3 และ 4 จากทั้งหมด 4 หน่วย โครงการก่อสร้าง COCO Phase III ของบริษัทเดอะ โคเจนอเรชั่น จำกัด (ปัจจุบัน คือ บมจ. โกลว์ พลังงาน) ซึ่งเป็นโรงไฟฟ้าจากถ่านหิน รวมถึงโครงการของลูกค้าผู้ผลิตกระแสไฟฟ้ารายย่อยต่างๆ (Small Power Producer - SPP)

กลุ่มลูกค้าในอุตสาหกรรมเหมืองแร่

กลุ่มลูกค้าของบริษัทฯ ในกลุ่มอุตสาหกรรมเหมืองแร่ ได้แก่ โรงงานผลิตและแปรรูปแร่ต่างๆ เช่น เหล็กอลูมิเนียม ทองแดง เป็นต้น ซึ่งปัจจุบันได้ดำเนินการก่อสร้างแล้วเสร็จและส่งมอบหมายงานแล้วเมื่อต้นปี 2555 คือ การก่อสร้างโครงการ Ambatovy ในประเทศสาธารณรัฐมาดากัสการ์ ซึ่งเป็นการร่วมทุนระหว่าง Sherritt International Corporation (ประเทศแคนาดา) ซุมิโตโม คอร์ปอเรชั่น (ประเทศญี่ปุ่น) และ Kores (ประเทศเกาหลี) นับได้ว่าเป็นโครงการถลุงแร่ที่ใหญ่ที่สุด มีมูลค่างานรวมประมาณ 7,500 ล้านบาท โดยบริษัทฯ รับผิดชอบงานก่อสร้างในส่วนที่เป็นโครงสร้างเหล็ก โรงถลุงแร่ ประกอบและติดตั้งระบบท่อแก๊ซ ติดตั้งถังบรรจุ เครื่องจักรและอุปกรณ์ต่างๆ

กลุ่มอุตสาหกรรมอื่นๆ

กลุ่มลูกค้าของบริษัทฯ ในอุตสาหกรรมอื่นได้แก่ อุตสาหกรรมหนักทั่วไป เช่น โรงงานอุตสาหกรรมอาหาร โรงงานอุตสาหกรรมกระดาษ โรงงานแปรรูป เป็นต้น โดยที่ผ่านมาบริษัทฯ เป็นผู้รับเหมาก่อสร้างในโครงการโรงงานเบียร์ ที่จังหวัดกำแพงเพชรของบริษัท เบียร์ไทย (1991) จำกัด (มหาชน) ซึ่งเป็นบริษัทในเครือของบริษัท ไทยเบฟเวอเรจ จำกัด (มหาชน) ความสามารถในการรับงานที่มีมูลค่าสูงขึ้นอย่างต่อเนื่องของบริษัทฯ เป็นหนึ่งในเครื่องบ่งชี้ถึงความสำเร็จในการเสริมสร้างขีดความสามารถในการแข่งขันของบริษัทฯ ได้เป็นอย่างดี

4.2.4 ภาวะอุตสาหกรรมและการแข่งขัน

ภาวะอุตสาหกรรมรับเหมาก่อสร้างในโรงงานอุตสาหกรรมหนัก

เนื่องจากบริษัทฯ เป็นผู้ดำเนินธุรกิจรับเหมาก่อสร้างในโรงงานอุตสาหกรรมหนักขนาดใหญ่ ดังนั้นการเติบโตของอุตสาหกรรมขนาดใหญ่นี้เช่น อุตสาหกรรมพลังงาน อุตสาหกรรมปิโตรเลียมและปิโตรเคมี อุตสาหกรรมเหมืองแร่ ตลอดจนอุตสาหกรรมหนักขนาดใหญ่อื่นๆ จึงมีผลกระทบในเชิงบวกต่อธุรกิจของบริษัทฯ เนื่องจากอุตสาหกรรมหนักเหล่านี้เติบโตอย่างต่อเนื่องตามอุปสงค์ของการใช้พลังงาน และผลิตภัณฑ์ปิโตรเคมี และการเจริญเติบโตของผลิตภัณฑ์มวลรวม (GDP) ของโลกการเจริญเติบโตของเศรษฐกิจและอุตสาหกรรมในปัจจุบันและแนวโน้มที่จะเติบโตมากขึ้น บ่งชี้ถึงแนวโน้มของความต้องการพลังงานที่มีแนวโน้มเพิ่มขึ้น รวมทั้งแนวโน้มการขยายตัวของอุตสาหกรรมพลังงานและปิโตรเคมี นอกจากนี้ การเติบโตทางเศรษฐกิจอย่างรวดเร็วของประเทศจีนและอินเดีย เป็นปัจจัยหลักในการเติบโตของเศรษฐกิจโลก โดยมีอัตราการเติบโตเฉลี่ย (CAGR) สูงถึงร้อยละ 10.7 และร้อยละ 7.8

ตามลำดับ ในช่วงระหว่างปี 2544 ถึงปี 2553 การขยายตัวอย่างรวดเร็วของทั้งสองประเทศ ส่งผลให้ความต้องการสินค้าอุปโภคบริโภคของโลกเพิ่มขึ้นอย่างมีนัยสำคัญ และเป็นปัจจัยหลักทำให้ราคาสินค้าโภคภัณฑ์ต่างๆ เพิ่มขึ้นอย่างต่อเนื่องตัวเลขในอดีต ตัวเลขประมาณการเช่น ราคาน้ำมัน และราคาแร่ต่างๆ ซึ่งปัจจัยต่างๆ ที่กล่าวมาข้างต้นเป็นผลทำให้ความต้องการงานรับเหมาก่อสร้างในโรงงานอุตสาหกรรมหนักเพิ่มขึ้น

ภาวะการแข่งขันในอุตสาหกรรมรับเหมาก่อสร้างในโรงงานอุตสาหกรรมหนัก

งานรับเหมาก่อสร้างในโรงงานอุตสาหกรรมหนัก (Mechanical Construction) ส่วนใหญ่เป็นงานที่มีการแข่งขันไม่รุนแรง เนื่องจากลูกค้ามักเลือกผู้รับเหมาที่มีชื่อเสียง หรือมีประสบการณ์ในการทำงานมาก่อน เพื่อให้มั่นใจว่าผู้รับเหมาสามารถทำงานได้ตรงตามแบบและมาตรฐานที่กำหนดไว้ เพราะโครงการส่วนใหญ่เป็นโครงการขนาดใหญ่ และเกี่ยวเนื่องกับการผลิต ทำให้การเข้ามาของผู้รับเหมารายใหม่เป็นไปได้ยากทั้งในด้านความเชื่อมั่นของเจ้าของโครงการและด้านเงินทุนของผู้รับเหมารายใหม่ ด้วยเหตุผลดังกล่าวจึงทำให้มีการแข่งขันกันไม่รุนแรง เนื่องจากมีบริษัทที่มีความเชี่ยวชาญที่มีศักยภาพในการก่อสร้างที่มีอยู่ไม่มากนัก และแต่ละรายก็มีจุดเด่นที่แตกต่างกันออกไป โดยบริษัทฯ มีจุดเด่นในการดำเนินการก่อสร้างที่ได้มาตรฐาน คุณภาพของผลงานที่เชื่อถือได้ การส่งมอบงานตรงเวลาตามกำหนด รวมถึงความสามารถในการควบคุมความปลอดภัยในระหว่างการดำเนินงานระดับมาตรฐานสากล ทำให้ชื่อเสียงบริษัทฯ เป็นที่ไว้วางใจในวงการก่อสร้างโรงงานอุตสาหกรรมหนักมาตลอดระยะเวลา 18 ปี บริษัทฯ ที่ดำเนินธุรกิจเดียวกันที่สำคัญในประเทศไทย ได้แก่ บริษัท เอสทีพี แอนด์ ไอ จำกัด (มหาชน) บริษัท ชีโนไทย เอ็นจิเนียริงแอนด์คอนสตรัคชั่น จำกัด (มหาชน) และบริษัท วัฒนไพศาลเอ็นจิเนียริง จำกัด อย่างไรก็ตามแต่ละรายจะมีจุดมุ่งเน้นต่างกัน โดยบริษัทฯ จะมุ่งเน้นไปในส่วนงานรับเหมาก่อสร้างงานในโรงงานอุตสาหกรรมหนัก (Construction) โดยจะมีสัดส่วนของงานออกแบบทางวิศวกรรม (Engineering) งานจัดหาวัตถุดิบในการผลิต (Procurement) ไม่มากเมื่อเทียบกับบริษัทฯ ดังกล่าวข้างต้น สำหรับการรับงานในต่างประเทศ บริษัทฯ จะอาศัยช่องทางการรับงานจากเจ้าของโครงการโดยตรงหรือจากผู้รับเหมาหลัก

แนวโน้มในอนาคต

ผลจากการขยายตัวของเศรษฐกิจและอุตสาหกรรมโลกอย่างต่อเนื่อง เป็นผลให้การก่อสร้างโรงงานอุตสาหกรรมหนักมีแนวโน้มเพิ่มสูงขึ้นเพื่อตอบสนองความต้องการทางเศรษฐกิจที่เติบโตอย่างรวดเร็ว นอกจากนี้ การซ่อมบำรุงเครื่องจักรและอุปกรณ์ในโรงงานอุตสาหกรรมตามกำหนดอายุการใช้งาน และปิดสายการผลิตเพื่อปรับปรุงประสิทธิภาพของโรงงานเป็นปัจจัยหลักในการเพิ่มประสิทธิภาพ และเพิ่มกำลังการผลิต ซึ่งปัจจัยดังกล่าวส่งผลให้ธุรกิจรับเหมาก่อสร้างโรงงานอุตสาหกรรมหนักมีแนวโน้มที่จะขยายตัวได้มากในอนาคต โดยเฉพาะในอุตสาหกรรมปิโตรเลียมและปิโตรเคมี ที่คาดว่าจะมีการลงทุนสร้างโรงงานใหม่ และซ่อมบำรุงโรงงานทั่วโลกไม่ต่ำกว่า 56,430 ล้านดอลลาร์สหรัฐฯ และ 63,875 ล้านดอลลาร์สหรัฐฯ ตามลำดับ ในปี 2554 และมีแนวโน้มเพิ่มขึ้นเป็นลำดับ ปัจจัยและองค์ประกอบข้างต้นเพิ่มโอกาสให้แก่บริษัทฯ ในการได้รับงานในต่างประเทศ เนื่องจากพันธมิตรของบริษัทฯ ซึ่งเป็นผู้ให้บริการงานก่อสร้างโรงงานอุตสาหกรรมหนักในระดับสากลและเป็นหนึ่งในผู้นำด้านการให้บริการงานก่อสร้างโครงการโรงงานอุตสาหกรรมที่เจ้าของโครงการในระดับสากลไว้วางใจ มั่นใจและใช้บริการเสมอ ดังนั้น การที่พันธมิตรของบริษัทฯ ได้รับงานอย่างต่อเนื่องจะส่งผลให้บริษัทมีโอกาสได้รับงานอย่างต่อเนื่องเช่นกัน สำหรับงานโครงการเดิมในต่างประเทศที่บริษัทฯ เป็นผู้ให้บริการนั้น ผู้บริหารโครงการหรือเจ้าของโครงการมีความมั่นใจในคุณภาพและมาตรฐานการดำเนินงานของบริษัทฯ จึงมีการขยายงานและใช้บริการงานของบริษัทฯ อย่างต่อเนื่อง

สำหรับงานโครงการในประเทศไทยนั้น ถึงแม้การลงทุนของอุตสาหกรรมปิโตรเลียมและปิโตรเคมีมีอัตราการขยายตัวที่เริ่มชะลอตัวลง อันเกิดจากความผันผวนของราคาน้ำมันในตลาดโลก อย่างไรก็ตาม การลงทุนก่อสร้างโรงงานใหม่และ/หรือขยายกำลังการผลิตในประเทศไทยยังมีอย่างต่อเนื่อง ซึ่งบริษัทฯ เป็นที่รู้จักในวงการของผู้ประกอบการในอุตสาหกรรมและได้รับการยอมรับในผลงานและคุณภาพ จึงส่งผลทำให้ บริษัทฯ สามารถรับงานและให้บริการได้อย่างต่อเนื่อง

4.3 การจัดหาวัตถุดิบ

บริษัทฯ ดำเนินการจัดหาวัตถุดิบสำหรับงานก่อสร้างในโรงงานอุตสาหกรรมหนักจากผู้จัดจำหน่ายหลายราย โดยไม่มีการพึ่งพิงผู้จัดหาวัตถุดิบรายใดรายหนึ่งเป็นสำคัญ ซึ่งวัตถุดิบที่บริษัทฯ จัดหาเพื่อใช้ในการดำเนินงานของบริษัทฯ สามารถจำแนกได้ 2 ประเภท ได้แก่

4.3.1 วัสดุก่อสร้าง

บริษัทฯ จะทำการกำหนดคุณสมบัติของวัสดุก่อสร้างร่วมกันกับลูกค้า และทำการจัดซื้อวัสดุให้ได้คุณภาพตรงตามความต้องการของลูกค้าโดยจะตรวจสอบราคาจากผู้ผลิตและผู้จำหน่ายหลายๆ ราย เพื่อเปรียบเทียบราคา คุณภาพ และเงื่อนไขที่เหมาะสมก่อนตัดสินใจสั่งซื้อ เพื่อให้ได้วัสดุก่อสร้างที่มีคุณภาพและราคาที่คุ้มค่าที่สุด นอกจากนี้ บริษัทฯ มีนโยบายไม่พึ่งพาผู้จัดจำหน่ายหรือผู้ผลิตรายใดรายหนึ่งเป็นพิเศษ เพื่อเป็นการลดความเสี่ยงในการทำธุรกิจ และเป็นการเพิ่มอำนาจการต่อรองราคาให้แก่บริษัทฯ ทั้งนี้วัสดุก่อสร้างส่วนใหญ่ ได้แก่ ท่อโลหะ พิตติ้ง และเหล็กชนิดต่างๆ เช่น เหล็กแผ่น เหล็กรูปพรรณ เหล็กโครงสร้าง เป็นต้น

4.3.2 เครื่องจักรและอุปกรณ์

ปัจจุบันบริษัทฯ มีเครื่องจักรและอุปกรณ์สำหรับงานรับเหมาก่อสร้างที่พร้อมใช้งานอย่างพอเพียง ในกรณีที่บริษัทฯ จำเป็นต้องการจัดหาเครื่องจักรและอุปกรณ์เพิ่มเติม บริษัทฯ จะดำเนินการจัดซื้อและ/หรือเช่าตามความเหมาะสม ในขั้นตอนการจัดซื้อหรือเช่านั้น บริษัทฯ จะดำเนินการพิจารณาคุณสมบัติ ราคา และเงื่อนไขจากผู้จัดจำหน่ายหลายราย ก่อนดำเนินการสั่งซื้อ

4.4 ผลกระทบต่อสิ่งแวดล้อม

บริษัทฯ ให้ความสำคัญในการบริหารจัดการเพื่อให้การประกอบธุรกิจของบริษัทฯ ไม่ส่งผลกระทบในเชิงลบต่อสิ่งแวดล้อม โดยบริษัทฯ ได้วางแนวนโยบายที่จะปฏิบัติตามกฎระเบียบต่างๆ ที่เกี่ยวข้องอย่างเคร่งครัด นอกจากนี้ บริษัทฯ ไม่เคยถูกร้องเรียนจากชุมชนและมีข้อพิพาทหรืออุทธรณ์ฟ้องเกี่ยวกับการสร้างผลกระทบต่อสิ่งแวดล้อมจากหน่วยงานของรัฐแต่อย่างใด

4.5 ประกาศนียบัตรที่บริษัทฯ ได้รับ และตัวอย่างผลงานในอดีตที่สำคัญ

บริษัทฯ มีชื่อเสียงเป็นที่ยอมรับในวงการก่อสร้างโลหะในโรงงานอุตสาหกรรมจากความสำเร็จของผลงานโครงการอื่นเป็นที่ยอมรับในอดีต ดังจะเห็นได้จากประกาศนียบัตรต่างๆ ที่บริษัทฯ ได้รับจากเจ้าของโครงการและจากผู้รับเหมาหลักในช่วง 10 ปีที่ผ่านมา ดังนี้

ชื่อลูกค้า	ลักษณะโครงการ	ประกาศนียบัตรที่ได้รับ
บริษัท ไทยผลิตภัณฑ์ยิปซัม จำกัด (มหาชน)	โครงการขยาย	ผู้รับจ้างยอดเยี่ยม
บริษัท เอสโซ่(ประเทศไทย) จำกัด (มหาชน)	งานประกอบและติดตั้งระบบเครื่องจักร	ผลงานยอดเยี่ยม
บริษัท ไทยออยล์ จำกัด (มหาชน)	ปรับปรุงและซ่อมบำรุงโรงงาน	ผลงานยอดเยี่ยม
บริษัท อะโรเมติกส์ (ประเทศไทย) จำกัด (มหาชน)	Turnaround	ดำเนินการตามนโยบายด้านความปลอดภัยอย่างมีประสิทธิภาพ
บริษัท ไทยผลิตภัณฑ์ยิปซัม จำกัด(มหาชน)/	งานประกอบและติดตั้งระบบเครื่องจักร	ผู้รับจ้างยอดเยี่ยม
Electrowatt-Ekono (Thailand) Ltd.	สร้างโรงไฟฟ้า	ความปลอดภัยเป็นเลิศ
บริษัท เจจีซี คอร์ปอเรชั่น จำกัด		ความปลอดภัยเป็นเลิศ 25 ล้านชั่วโมง โดยไม่มีอุบัติเหตุ
บริษัท ไทยออยล์ จำกัด (มหาชน)	Revamp Project CDU 3	ทำงานสำเร็จก่อนเวลา

ผลงานในอดีตที่สำคัญและสร้างชื่อเสียงให้บริษัทฯ ในช่วง 10 ปีที่ผ่านมา สรุปได้ดังนี้

ลำดับ	ชื่อลูกค้า/ที่ตั้งโครงการ	ลักษณะโครงการ	ระยะเวลา ดำเนินการ	มูลค่างาน (ล้านบาท)
1.	Bayer Thai/foster Wheeler/ประเทศไทย	งานประกอบและติดตั้งท่อระบบและซ่อมบำรุง	7 เดือน (2544)	150
2.	JGC Corporation/ประเทศไทย	งานประกอบและติดตั้งเครื่องจักรและก่อสร้าง	1.08 ปี (2545-46)	220
3.	JGC Corporation/ประเทศไทย	งานประกอบและติดตั้งระบบเครื่องจักรและระบบท่อ	9 เดือน (2548)	120
4.	Kvaerner/ประเทศไทย	งานประกอบและติดตั้งระบบเครื่องจักรและระบบท่อ สำหรับโรงหลอม โรงกลั่น โรงผลิตกรด	11 เดือน (2546-47)	590
5	MKK/ประเทศไทย	งานประกอบและติดตั้งเครื่องและระบบท่อ	9 เดือน (2547-48)	100
6	BPB Thai Gypsum Product Co.,Ltd/นิคม อุตสาหกรรมแหลมฉบัง ศรีราชา	งานประกอบและติดตั้งเครื่องจักรและการก่อสร้าง	1 ปี (2547-48)	200
7	Foster Wheeler/Indorama/ประเทศไทย	งานประกอบและติดตั้งเครื่องและระบบท่อ	1 ปี (2548-49)	520
8	Beer Thai/ประเทศไทย	งานประกอบและติดตั้งเครื่องจักรและการก่อสร้าง	1.8 ปี (2548-49)	450
9	JGC/ประเทศกาตาร์	งานประกอบและติดตั้งเครื่องจักรและระบบท่อ	1 ปี	600
10	Thai Oil CDU3 Revamp//ประเทศไทย	งานประกอบและติดตั้งเครื่องจักรระบบท่อฉนวน	1 ปี (2550-51)	1440
11	Exxon/FWP/PEC/ประเทศสิงคโปร์	งานประกอบและติดตั้งเครื่องจักรและระบบท่อ	2 ปี (2553-54)	950
12	Dynatec Madagascar/ประเทศมาดากัสการ์	โครงการ Ambatovy Project/ก่อสร้างโรงงานผลิตแร่ นิกเกิลและโคบอลต์	4.5 ปี มี.ย.2551-ธ.ค. 2555	7,832
13	บริษัท ไทยพาราไซลีน จำกัด /ประเทศไทย	โครงการ TPX Expansion PhaseII/งานโครงสร้างเหล็ก และระบบท่อ	1 ปี ก.ย. 2554 – ก.ย. 55	172
14	Bechtel International Inc/ประเทศไทย	โครงการ SPRC Clean Fuels	9 เดือน ต.ค.2554-มี.ย. 2555	109
15	Best Tech & Engineering Co.,Ltd./ ประเทศไทย	โครงการ FMG Slomon Iron ORE/งานประกอบและทำ ชิ้นส่วน	1 ปี เม.ย.2555-มี.ค. 2556	335
16	บริษัท ไทยออยล์ จำกัด (มหาชน)/ประเทศไทย	โครงการ Emission Improvement and PSA-3 /งาน โครงสร้างเหล็กและระบบท่อ	15 เดือน ธ.ค.2555 – มี.ค. 2557	2,102
17	Dynatec Madagasca/ประเทศมาดากัสการ์	โครงการ Ambotovy /Maintenance Services	1 ปี มี.ค.2556-ก.พ. 2557	772

4.6 มูลค่างานคงเหลือในมือ

งานที่ยังไม่ส่งมอบ ณ วันที่ 31 ธันวาคม 2556 มีโครงการที่อยู่ระหว่างการดำเนินงานมูลค่ารวม 3,559 ล้านบาท โดยเป็นมูลค่างานที่ยังไม่ได้รับรู้รายได้ (Backlog) ทั้งสิ้น 1,061.5 ล้านบาท โดยมีงานที่อยู่ระหว่างการดำเนินงานและยังไม่ได้รับรู้รายได้ของบริษัทย่อยรวมอยู่ด้วยที่มูลค่าประมาณ 400 ล้านบาท

ที่มา : บริษัทฯ (หน่วย: ล้านบาท)

ชื่อลูกค้า/ที่ตั้งโครงการ	ลักษณะโครงการ	ระยะเวลาดำเนินการ	มูลค่าโครงการประมาณ (ล้านบาท)	มูลค่าของงานที่ยังไม่ส่งมอบ (ล้านบาท)
บริษัท ไทยออยล์ จำกัด (มหาชน) / ประเทศไทย	Emission Improvement and PSA3	15 เดือน	2,102	261.5
Dynatec Madagasca /ประเทศมาดากัสการ์	Maintenance Services	1 ปี	772	400
งานในระหว่างการดำเนินงานของบริษัทย่อย SCC Maintenance Services Co.,Ltd.	Maintenance Services		685	400
รวม			3,559	1,061.50

5. ความเสี่ยงในการประกอบธุรกิจของบริษัทฯ

5.1 ความเสี่ยงจากการผันผวนของรายได้

รายได้จากการรับเหมาก่อสร้างและการให้บริการเป็นรายได้หลักของบริษัทฯ โดยในปีบัญชี 2554 ปีบัญชี 2555 และปีบัญชี 2556 คิดเป็นร้อยละ 98.0 ร้อยละ 97.7 และร้อยละ 94.2 ของรายได้รวมของบริษัทฯ ตามลำดับซึ่งรายได้จากการรับเหมาก่อสร้างและการให้บริการมีความผันผวนขึ้นอยู่กับวัฏจักรธุรกิจ (Business Cycle) ของอุตสาหกรรมปิโตรเลียมและปิโตรเคมี อุตสาหกรรมพลังงาน และอุตสาหกรรมเหมืองแร่ ในช่วงสามปีที่ผ่านมา ความต้องการบริการรับเหมาก่อสร้างงานโลหะอุตสาหกรรมหนัก (Mechanical Construction) ในอุตสาหกรรมปิโตรเลียมและปิโตรเคมี อุตสาหกรรมพลังงาน และอุตสาหกรรมเหมืองแร่ มีการเติบโตอย่างต่อเนื่อง ซึ่งความต้องการดังกล่าวเติบโตตามความต้องการสินค้าโภคภัณฑ์ (Commodity) ซึ่งขับเคลื่อนจากการเติบโตอย่างรวดเร็วของประเทศที่มีประชากรจำนวนมาก เช่น จีน และอินเดีย อย่างไรก็ตามบริษัทฯ ไม่สามารถคาดการณ์แนวโน้มภาวะอุตสาหกรรมดังกล่าวในอนาคตได้ ซึ่งหากความต้องการผลิตภัณฑ์ปิโตรเลียม ปิโตรเคมี พลังงาน และเหมืองแร่ทั่วโลกลดลง อาจจะทำให้ผู้ประกอบการหรือเจ้าของโครงการ ชะลอหรือยกเลิกโครงการขยายกำลังการผลิต ซึ่งอาจกระทบต่อรายได้และกำไรของบริษัทฯ ในที่สุด นอกจากนี้การได้มาซึ่งรายได้ของบริษัทฯ ขึ้นอยู่กับความสามารถในการดำเนินงานจากการเสนอราคาให้กับลูกค้า และความไม่แน่นอนของโครงการที่ประมูล ที่อาจจะมีมูลค่าซ้ำของโครงการเอง ทำให้รายได้ของบริษัทฯ ผันผวนตามปริมาณงานที่บริษัทฯ ประมูลงานได้ แม้ว่าบริษัทฯ จะพยายามรักษา ความต่อเนื่องของรายได้โดยบริษัทฯ โดยจะผลิตงานให้มีคุณภาพ ได้มาตรฐาน และส่งมอบงานตรงต่อเวลา ในราคาที่เหมาะสม เป็นที่พึงพอใจแก่ลูกค้า และสร้างความสัมพันธ์ที่ดีกับผู้รับเหมาหลัก (Main Contractor) อย่างไรก็ตามบริษัทฯ ไม่สามารถรับประกันได้ว่า กลยุทธ์ในการบริหารความเสี่ยงดังกล่าว จะมีผลให้บริษัทฯ รักษาระดับรายได้และกำไรอย่างต่อเนื่อง ในอดีตรายได้ของบริษัทฯ เคยผันผวนอย่างมีนัยสำคัญมาก่อน เนื่องจากการได้รับจ้างในโครงการใหญ่และมีมูลค่าสูง

การป้องกันและลดความเสี่ยง

บริษัทฯ ตระหนักและให้ความสำคัญต่อปัญหาดังกล่าวอยู่เสมอ หากบริษัทฯ ไม่สามารถประมูลงานที่เป็นโครงการใหญ่ที่มีมูลค่าสูงได้ในอนาคต บริษัทฯ ได้วางแผนธุรกิจด้วยการให้ความสำคัญต่อการรับงาน โดยการวางแผนควบคู่กันไประหว่างงานโครงการ และงานในรูปแบบ Sub Contact ในงานเกี่ยวกับ งานประกอบโครงสร้างเหล็กขนาดใหญ่ (Modular) งานประกอบและติดตั้งถังบรรจุ (Tanks) งานติดตั้งเครื่องจักรและอุปกรณ์ (Equipment & Mechanical Installation) งานยกติดตั้งของหนัก (Heavy Lift Operation) งานซ่อมบำรุงเครื่องจักรและอุปกรณ์ในโรงงานอุตสาหกรรม การซ่อมบำรุงใหญ่ประจำปี การปรับปรุงหน่วยผลิต ซึ่งบริษัทฯ มีความพร้อมทั้งกำลังการผลิต เครื่องมืออุปกรณ์และบุคลากรที่มีความเชี่ยวชาญเฉพาะที่ให้บริการตลอดเวลา อย่างไรก็ตามบริษัทฯ ยังยึดนโยบายที่จะรับงานที่มีอัตรากำไรสูงเป็นหลัก เนื่องจากการรับงานที่มีอัตรากำไรต่ำเป็นจำนวนมาก อาจทำให้บริษัทฯ ไม่มีความสามารถในการรับงานอื่นเพิ่มเติม ซึ่งอาจทำให้พลาดโอกาสในการรับงานขนาดใหญ่ที่มีอัตรากำไรสูงได้ ทั้งนี้การรับงานบริษัทฯ จะพิจารณาตามสภาพแวดล้อมการเปลี่ยนแปลง และวัฏจักรธุรกิจ (Business Cycle) ของอุตสาหกรรม เพื่อให้บริษัทฯ มีรายได้อย่างต่อเนื่อง

5.2 ความเสี่ยงจากการสูญเสียทรัพยากรบุคคล

การก่อสร้างงานโครงสร้างเหล็กในโรงงานอุตสาหกรรมขนาดใหญ่ (Mechanical Construction) เป็นงานที่ต้องอาศัยความเชี่ยวชาญเป็นพิเศษ เนื่องจากการก่อสร้างสำหรับรองรับการผลิตในอุตสาหกรรมหนัก ดังนั้นการก่อสร้างจะต้องรองรับแรงดัน ความร้อน ความเป็นกรดด่าง การทนต่อการกัดกร่อน ที่อาจเกิดขึ้นในการดำเนินการ หากมีชิ้นงานที่ไม่ได้มาตรฐานอาจก่อให้เกิดความเสียหายต่อกระบวนการผลิตโดยรวมได้ ซึ่งการก่อสร้างเหล่านี้ ต้องอาศัยทีมวิศวกรและช่างที่มีความสามารถ และประสบการณ์สูง การสูญเสียบุคลากรเหล่านี้ อาจส่งผลกระทบต่อผลกำไรของบริษัทฯ สูญเสียความสามารถในการแข่งขันและกระทบต่อผลการดำเนินงานของบริษัทฯ

การป้องกันและลดความเสี่ยง

บุคลากรเป็นหนึ่งในปัจจัยแห่งความสำเร็จของบริษัทฯ โดยเฉพาะการก่อสร้างโครงสร้างเหล็กขนาดใหญ่ ซึ่งบริษัทฯ มีบุคลากรที่มีความเชี่ยวชาญเป็นพิเศษ เพื่อเป็นการป้องกันและลดความเสี่ยงในการสูญเสียบุคลากร บริษัทฯ ได้มีนโยบายในการรักษาทรัพยากรบุคคล โดยการพิจารณาการปรับตำแหน่งและค่าแรงเป็นประจำทุกปี รวมถึงการกำหนดค่าตอบแทนพิเศษอย่างเหมาะสมตามความชำนาญและเชี่ยวชาญ

5.3 ความเสี่ยงในการดำเนินโครงการ

5.3.1 ความเสี่ยงจากการส่งมอบโครงการให้ลูกค้าไม่ทันตามกำหนดเวลา

สำหรับธุรกิจรับเหมาก่อสร้าง สัญญาจ้างงานโดยทั่วไปจะระบุกำหนดเวลาแล้วเสร็จ และจะมีบทลงโทษหากไม่สามารถส่งมอบงานได้ตามกำหนดเวลา ซึ่งความล่าช้าอาจเกิดได้จากสาเหตุหลายประการ บางกรณีเป็นสาเหตุที่บริษัทฯ อาจไม่สามารถควบคุมได้ เช่น ความล่าช้าของผู้รับเหมาช่วงหรือผู้รับเหมารายอื่น เป็นต้น แม้ว่าบริษัทฯ ไม่เคยมีประวัติในการส่งมอบงานล่าช้าจนทำให้บริษัทฯ ต้องเสียค่าปรับแต่อย่างใด แต่บริษัทฯ ไม่สามารถรับรองได้ว่าจะสามารถส่งมอบงานได้ตรงตามกำหนดสำหรับงานทุกงานในอนาคต หากบริษัทฯ ไม่สามารถส่งมอบงานได้ตามเวลาที่กำหนดในสัญญา บริษัทฯ อาจต้องจ่ายค่าปรับเพื่อชดเชยความเสียหายที่อาจเกิดขึ้นจากการล่าช้า และส่งผลให้ต้นทุนสำหรับโครงการนั้นๆ เพิ่มสูงขึ้น และทำให้บริษัทฯ มีผลกำไรลดลง นอกจากนี้ อาจส่งผลให้เสียชื่อเสียงและไม่ได้ได้รับความไว้วางใจจากลูกค้ารายอื่นๆ และทำให้เสียโอกาสทางธุรกิจในอนาคตได้

การป้องกันและลดความเสี่ยง

เพื่อเป็นการป้องกันมิให้มีปัจจัยเสี่ยงเกี่ยวกับการส่งมอบหมายล่าช้า บริษัทฯ ได้ให้ความสำคัญกับรายละเอียด การว่าจ้างในสัญญาการจ้าง เนื่องจากที่บริษัทฯ มีประสบการณ์อันยาวนานที่พบว่างานส่วนใหญ่ ที่บริษัทฯ รับจ้างเป็นงานที่มีลักษณะการปรับแก้ไขแบบ หรือการเพิ่มหรือลดงานในโครงการเกือบทุกโครงการ รวมถึง กรณีเหตุการณ์ที่เกิดจากผู้รับเหมารายอื่นอันจะเป็นสาเหตุให้บริษัทฯ ต้องได้ดำเนินการต่อล่าช้า ซึ่งปัจจัยเสี่ยงนี้บริษัทฯ ได้ทำสัญญาที่รัดกุมพร้อมสร้างเงื่อนไขกับผู้จ้างให้ครอบคลุมในปัจจัยเสี่ยงดังกล่าวทุกครั้ง อย่างไรก็ตามด้วยปรัชญาในการดำเนินธุรกิจของบริษัทฯ ที่มีเป้าหมายชัดเจนในการรักษาคุณภาพ การรับงานในแต่ละโครงการบริษัทฯ ได้ให้ความสำคัญด้วยการพิจารณาศักยภาพ และความเพียงพอของบุคลากรให้สามารถปฏิบัติงานในแต่ละโครงการที่รับจ้างให้สำเร็จและบรรลุหมายตามกรอบระยะเวลาที่กำหนด

5.3.2 ความเสี่ยงจากความผันผวนของราคาวัสดุก่อสร้างและวัสดุประกอบการ

ต้นทุนวัสดุก่อสร้างและวัสดุประกอบการถือเป็นต้นทุนสำคัญในการประกอบธุรกิจของบริษัทฯ โดยคิดเป็นสัดส่วนประมาณร้อยละ 30 ของต้นทุนงานก่อสร้าง โดยทั่วไปแล้วบริษัทฯ จะพยายามบริหารความเสี่ยงจากความผันผวนของราคาวัสดุก่อสร้างและวัสดุประกอบการ โดยเจรจาต่อรองเพื่อให้สัญญาบริการรับเหมาก่อสร้างมีเงื่อนไขการปรับราคาบางส่วนตามราคาวัสดุก่อสร้างที่สูงขึ้น และ/หรือต่อรองให้ลูกค้าเป็นผู้รับผิดชอบในการจัดหาวัสดุก่อสร้าง และ/หรือสั่งซื้อกับผู้ขายวัสดุก่อสร้างทันทีที่บริษัทฯ ลงนามในสัญญาก่อสร้างอย่างไรก็ตาม ในทางปฏิบัติ บริษัทฯ จะไม่สามารถหลีกเลี่ยงการเพิ่มขึ้นของต้นทุนการก่อสร้างไปที่ลูกค้าได้ทั้งหมด และบริษัทฯ อาจไม่สามารถสั่งซื้อวัสดุก่อสร้างได้ทั้งหมดทันทีที่บริษัทฯ ลงนามในสัญญาก่อสร้าง บริษัทฯ จึงมีความเสี่ยงจากความผันผวนของราคาวัสดุก่อสร้างและวัสดุประกอบการ หากราคาวัสดุก่อสร้างและวัสดุประกอบการสูงขึ้นจะทำให้ต้นทุนรับเหมาก่อสร้างสูงขึ้น ส่งผลกระทบต่อผลการดำเนินงานของบริษัทฯ ในที่สุด

การป้องกันและลดความเสี่ยง

บริษัทฯ กำหนดให้มีระบบการบริหารจัดการวัสดุก่อสร้างและวัสดุประกอบการ โดยรักษาสัมพันธ์ที่ดีกับผู้จัดจำหน่าย พร้อมทั้งติดตามความเคลื่อนไหวของราคาวัสดุก่อสร้างโดยตลอด และเปิดโอกาสให้เกิดการแข่งขันในระหว่างผู้จัดจำหน่าย เพื่อให้เกิดการเจรจาต่อรองที่ทำให้บริษัทฯ ได้รับประโยชน์สูงสุดในด้านราคา เพื่อนำมาใช้ในการวางแผนและรักษาระดับต้นทุนให้เหมาะสมและสอดคล้องกับราคาวัสดุก่อสร้างที่เปลี่ยนแปลงไป หรือโดยการยืนยันการสั่งซื้อเพื่อตรึงราคาวัสดุนั้นไว้ให้สอดคล้องกับราคาที่เสนอในงานประมูล

5.3.3 ความเสี่ยงจากสถานการณ์ทางการเมือง

สภาวะความมั่นคงทางการเมือง มักเป็นปัจจัยที่นักลงทุนต่างชาติ ใช้เป็นเหตุผลประกอบการตัดสินใจลงทุน ในโครงการต่างๆ โดยเฉพาะอย่างยิ่งโครงการที่มีมูลค่าสูง และใช้ระยะเวลานานในการดำเนินโครงการ เช่น การลงทุนสำหรับโรงงานใหม่ เพื่อขยายฐานการผลิต เพราะความไม่มั่นคงทางการเมือง อาจส่งผลให้มีการเปลี่ยนแปลงในนโยบาย กฎหมาย และระเบียบปฏิบัติต่างๆ ของภาครัฐ ซึ่งอาจส่งผลกระทบต่อการลงทุนในโครงการได้

การป้องกันและลดความเสี่ยง

ในกรณีนี้ทางบริษัทฯ ได้ติดตามสถานการณ์อยู่ตลอดเวลา รวมถึงได้กำหนดให้มีแผนการขยายตลาดให้บริการไปยังต่างประเทศ ซึ่งนอกจากจะเป็นการลดความเสี่ยงจากสภาวะความไม่มั่นคงทางการเมืองในประเทศแล้ว ยังเป็นการเพิ่มโอกาสทางธุรกิจของบริษัทฯ ด้วย ขณะเดียวกันตลอด 20 ปีในการทำธุรกิจ บริษัทฯ ไม่เคยรับเหมาในโครงการของภาครัฐแม้แต่โครงการเดียว และปัจจุบันก็ยังไม่มีนโยบายดังกล่าว

5.4 ความเสี่ยงด้านการจัดการและการบริหารงานของบริษัทฯ

ความเสี่ยงในด้านการควบคุมความเสี่ยงของที่ประชุมผู้ถือหุ้นจากกลุ่มผู้ถือหุ้นรายใหญ่

กลุ่มตระกูลเขมาภิรดีนั้รวมถึงนิติบุคคลที่ตระกูลเขมาภิรดีนั้เป็นผู้ถือหุ้นใหญ่ถือหุ้นในบริษัทฯ รวมกันในสัดส่วนมากกว่า ร้อยละ 60 ของจำนวนทุนเรียกชำระแล้วทั้งหมดภายหลังการเสนอขายหุ้นสามัญในครั้งนี้ ตระกูลเขมาภิรดีนั้ยังดำรงตำแหน่งเป็นผู้บริหารและกรรมการผู้มีอำนาจลงนามของบริษัทฯ ด้วย จึงทำให้ผู้ถือหุ้นใหญ่ดังกล่าวมีอำนาจในการควบคุมการบริหารจัดการบริษัทฯ รวมถึงสามารถควบคุมความเสี่ยงของที่ประชุมผู้ถือหุ้นได้เกือบทั้งหมดไม่ว่าจะเป็นเรื่องการแต่งตั้งกรรมการ หรือการขอมติในเรื่องอื่นที่ต้องใช้เสียงส่วนใหญ่ของที่ประชุมผู้ถือหุ้นยกเว้นเรื่องที่กฎหมายหรือข้อบังคับของบริษัทฯ กำหนดให้ต้องได้รับเสียง 3 ใน 4 ของที่ประชุมผู้ถือหุ้น ดังนั้นจึงเป็นการยากที่ผู้ถือหุ้นรายอื่นสามารถรวบรวมคะแนนเสียงเพื่อตรวจสอบและถ่วงดุลเรื่องที่กลุ่มผู้ถือหุ้นรายใหญ่เสนอ

การป้องกันและลดความเสี่ยง

บริษัทฯ ได้กำหนดให้การบริหารจัดการมีความโปร่งใสและมีระบบที่สามารถตรวจสอบได้ บริษัทฯ ได้แต่งตั้งกรรมการอิสระทั้งหมด 5 ท่าน ซึ่งกรรมการอิสระ 3 ท่านดำรงตำแหน่งกรรมการตรวจสอบ และมีแผนตรวจสอบภายในและกำกับดูแลซึ่งรายงานตรงต่อคณะกรรมการตรวจสอบ เพื่อเป็นกลไกในการตรวจสอบการดำเนินงานของบริษัทฯ นอกจากนี้ คณะกรรมการของบริษัทฯ มีกรรมการที่ไม่ใช่ตระกูลเขมาภิรดีนั้จำนวน 6 ท่านจากทั้งหมด 9 ท่าน จึงสามารถถ่วงดุลอำนาจในการเสนอเรื่องต่างๆ ที่จะพิจารณาเข้าสู่ที่ประชุมผู้ถือหุ้นได้ระดับหนึ่ง

5.5 บริษัทฯ อาจจะไม่สามารถจ่ายเงินปันผล

ถึงแม้ว่าปัจจุบันคณะกรรมการบริษัทฯ มีนโยบายที่จะเสนอให้ผู้ถือหุ้นอนุมัติจ่ายเงินปันผลประจำปีไม่ต่ำกว่าร้อยละ 50 ของกำไรสุทธิก่อนกำไรและขาดทุนจากอัตราแลกเปลี่ยนตามงบการเงินรวมของบริษัทฯ โดยอยู่ภายใต้เงื่อนไขของแผนการลงทุนและปัจจัยที่เกี่ยวข้องอื่น ๆ การจ่ายเงินปันผลในอนาคต (ถ้ามี) จะขึ้นอยู่กับดุลยพินิจของคณะกรรมการบริษัทฯ โดยเป็นไปตามที่กำหนดในพระราชบัญญัติบริษัทมหาชนจำกัด พ.ศ. 2535 (และที่แก้ไขเพิ่มเติม) รวมทั้งเงื่อนไขต่าง ๆ อาทิ กระแสเงินสดจริง กำไร ฐานะการเงินและความต้องการเงินทุนของบริษัทฯ ตลอดจนปัจจัยอื่น ๆ ที่คณะกรรมการบริษัทฯ อาจเห็นว่าเกี่ยวข้องกับบริษัทฯ ไม่สามารถรับรองได้ว่าบริษัทฯ จะสร้างผลกำไรในปีใด ๆ หรือคณะกรรมการบริษัทฯ จะจ่ายเงินปันผล ถึงแม้ว่าบริษัทฯ จะมีผลกำไร อนึ่ง ตามพระราชบัญญัติบริษัทมหาชนจำกัด พ.ศ. 2535 (และที่แก้ไขเพิ่มเติม) ถ้ายังคงมีผลขาดทุนสะสม ห้ามมิให้จ่ายเงินปันผล ถึงแม้ว่าบริษัทฯ จะมีกำไรสุทธิในปีนั้นก็ตาม

6. โครงสร้างการถือหุ้น

6.1 หลักทรัพย์ของบริษัทฯ

ณ วันที่ 31 ธันวาคม 2556 บริษัทฯมีทุนจดทะเบียน 310,000,000 บาท ทุนเรียกชำระแล้ว 305,223,200 บาท แบ่งเป็น หุ้นสามัญจำนวน 305,223,200 หุ้น มูลค่าที่ตราไว้หุ้นละ 1 บาท ทั้งนี้ บริษัทฯมีการเสนอขายใบสำคัญแสดงสิทธิจะซื้อหุ้นสามัญให้แก่พนักงานของบริษัทฯ จำนวน 6,750,000 หุ้น เพื่อเพิ่มขวัญกำลังใจและแรงจูงใจให้แก่พนักงานของบริษัทฯ โดยมีอายุการใช้สิทธิ 3 ปี นับแต่วันที่เสนอขายใบสำคัญแสดงสิทธิ โดยพนักงานได้ทำการใช้สิทธิไปแล้วสอง ครั้งคือในวันที่ 31 มกราคม 2556 จำนวน 980,400 สิทธิ ที่จำนวน 980,400 หุ้น และวันที่ 31 กรกฎาคม 2557 ที่จำนวน 992,800 สิทธิ โดยแปลงเป็นหุ้นสามัญที่จำนวน 992,800 หุ้น คงเหลือสิทธิที่ยังไม่ได้ทำการแปลงสิทธิที่จำนวน 4,776,800 หน่วย ซึ่งจะทำให้การแปลงสิทธิในวันที่ 31 มกราคม 2557, 31 กรกฎาคม 2557, 31 มกราคม 2558 และวันที่ 31 กรกฎาคม 2558 ตามลำดับต่อไป

6.2 ผู้ถือหุ้น

รายชื่อผู้ถือหุ้นรายใหญ่ 15 ราย ณ วันที่ 31 ธันวาคม 2556

ลำดับ	รายชื่อ	ณ 31 ธันวาคม 2556	
		ทุนชำระแล้ว 305,223,200 บาท	
		จำนวนหุ้น	ร้อยละ
1.	บริษัท ศรีราชาโฮลดิ้ง จำกัด *	145,300,000	47.60
2.	นายบุญเครือ เขมาภิรัตน์	42,400,500	13.89
3.	นายกฤษฎา โพธิสมภรณ์	9,962,500	3.26
4.	นายวิชัย เอกอุดมสิน	5,436,000	1.78
5.	นายปรีชา แอ่งชุมทรัพย์	5,050,000	1.65
6.	นายเจริญ เอกอุดมสิน	4,550,000	1.49
7.	บริษัท ไทยเอ็นดีวีอาร์ จำกัด	4,120,218	1.35
8.	นายสมพงษ์ ชอัมพงษ์	4,091,300	1.34
9.	นายฉัตรมงคล เขมาภิรัตน์	3,984,900	1.31
10.	นายคำธร ชังคง	3,957,600	1.30
11.	นายสมภาค ริเริ่มสุนทร	2,716,600	0.89
12.	นายสมบูรณ์ ชัยขงกิจมงคล	2,631,300	0.86
13.	นางสุพิชฌาย์ วาสประเสริฐสุข	2,595,400	0.85
14.	นางสาวสุริย์รัตน์ เตชะกมลสุข	2,400,000	0.79
15.	นายศรศักดิ์ ชุมวิรัตน์	2,185,700	0.72

หมายเหตุ : ผู้ถือหุ้นบริษัทฯ และบริษัท ศรีราชา โฮลดิ้ง เป็นกรรมการ และ/หรือผู้บริหาร

(* บริษัท ศรีราชาโฮลดิ้ง จำกัด เป็นบริษัทเพื่อการลงทุน (Holding company) มีรายชื่อผู้ถือหุ้น ณ วันที่ 31 ธันวาคม 2556 ดังต่อไปนี้

ลำดับ	ผู้ถือหุ้น	จำนวนหุ้นที่ถือ	ณ 31 ธันวาคม 2556
			สัดส่วนร้อยละ
1.	กลุ่มนายบุญเครือ เหมภักดิ์	84,564,600	27.71
2.	นายกฤษฎา โพธิสมภรณ์	18,162,500	5.95
4.	นายกำธร ยิ่งคง	7,119,700	2.33
5.	นายสมพงษ์ ชอัมพงษ์	6,102,600	2.00
6.	นายสมบูรณ์ ยิ่งยงกิจมงคล	4,794,900	1.57
7.	นายสมภาค วิริ่มสุนทร	4,794,900	1.57
8.	นายศรศักดิ์ ชูณวิรัตน์	3,777,800	1.24
9.	นายจรินทร์ สว่างแจ้ง	2,906,000	0.95
10.	นายชัยพร ศิริจันทร์	2,906,000	0.95
11.	นายศักดิ์เดช ศรีดาอำภา	2,906,000	0.95
12.	นายเอกชัย ถนอมรัตน์	2,760,700	0.90
13.	นายสรชา เรืองวรดากุล	2,615,400	0.86
14.	นายสมชัย ยะหัตตะ	1,888,900	0.62
รวม		145,300,000	47.60

6.3 นโยบายการจ่ายเงินปันผล

บริษัทฯ มีนโยบายการจ่ายเงินปันผลให้แก่ผู้ถือหุ้นไม่ต่ำกว่าร้อยละ 50 ของกำไรสุทธิของงบการเงินเฉพาะกิจการ ที่เหลือหลังจากหักเงินสำรองต่าง ๆ ทุกประเภทตามที่ได้กำหนดไว้ในข้อบังคับของบริษัทฯ และตามกฎหมาย หากไม่มีเหตุจำเป็นอื่นใดและการจ่ายเงินปันผลนั้นไม่มีผลกระทบต่อการดำเนินงานปกติของบริษัทฯ อย่างมีนัยสำคัญ ตามที่คณะกรรมการพิจารณาเห็นสมควรหรือเหมาะสม และการดำเนินการดังกล่าวจะต้องก่อให้เกิดประโยชน์สูงสุดต่อผู้ถือหุ้น มติคณะกรรมการบริษัทฯ ที่พิจารณาเรื่องดังกล่าวนี้ให้คำแนะนำเพื่อขออนุมัติจากที่ประชุมผู้ถือหุ้น เว้นแต่เป็นการจ่ายเงินปันผลระหว่างกาลซึ่งคณะกรรมการบริษัทมีอำนาจอนุมัติให้จ่ายเงินปันผลระหว่างกาลได้ แล้วให้รายงานให้ที่ประชุมผู้ถือหุ้นทราบในการประชุมคราวต่อไป

บริษัทย่อยของบริษัทฯ มีนโยบายในการจ่ายปันผลไม่น้อยกว่าร้อยละ 50.0 ของกำไรสุทธิตามงบการเงินของบริษัทย่อยหลังหักภาษีเงินได้นิติบุคคล เงินสำรองตามกฎหมาย และเงินสำรองต่างๆ ทั้งหมด โดยจะพิจารณาประกอบกับกระแสเงินสด ฐานะการเงินสภาพคล่อง และแผนการลงทุนในแต่ละช่วงเวลาด้วย

7.โครงสร้างการจัดการ

บริษัท ศรีราชาคอนสตรัคชั่น จำกัด(มหาชน)

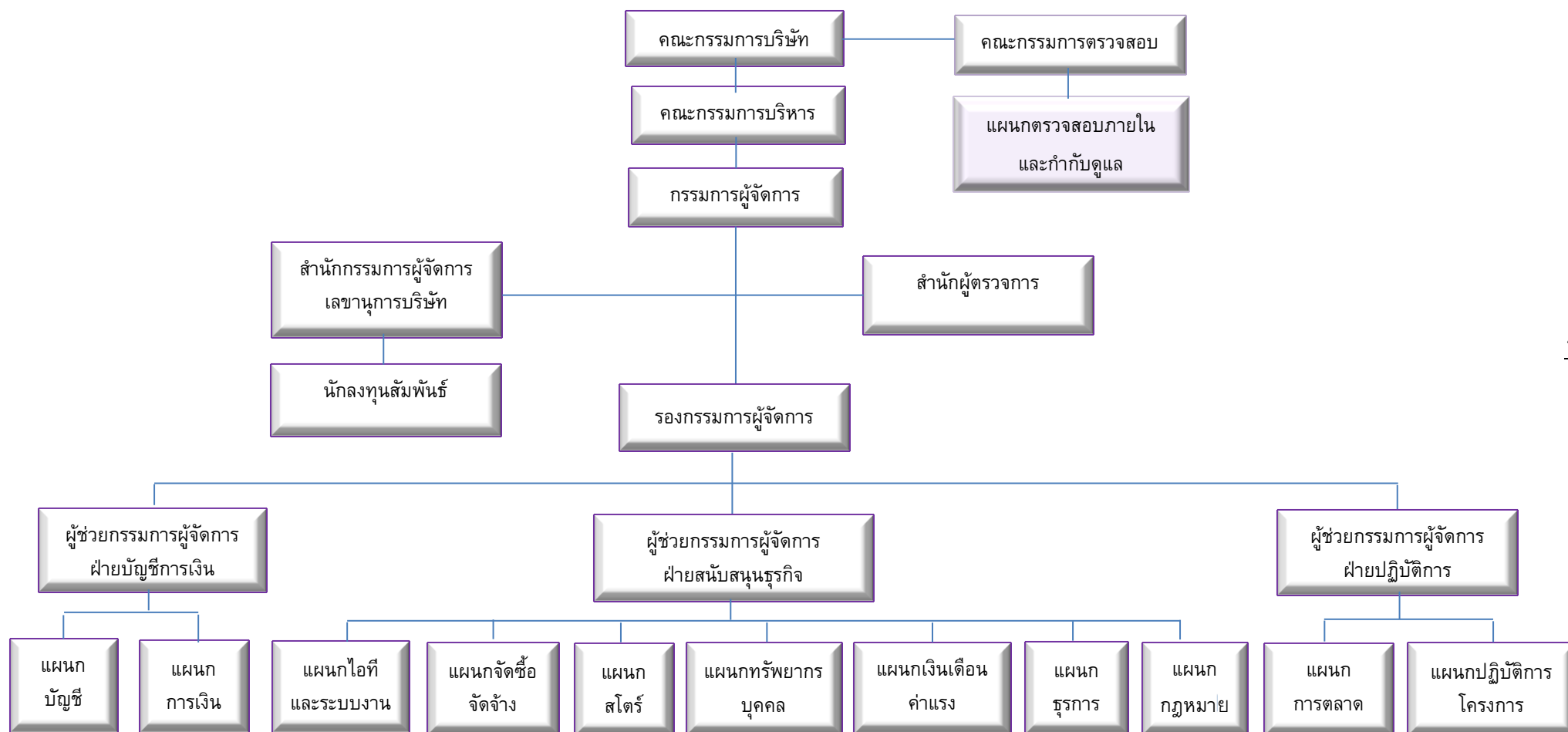

7.1 โครงสร้างคณะกรรมการบริษัท

ในปี 2556 โครงสร้างการจัดการของบริษัทฯ ประกอบด้วยคณะกรรมการ 3 ชุด คือ คณะกรรมการบริษัท คณะกรรมการตรวจสอบ ซึ่งทำหน้าที่ด้านการตรวจสอบภายในและด้านบริหารความเสี่ยง และคณะกรรมการบริหาร ซึ่งคณะกรรมการแต่ละชุดมีขอบเขตหน้าที่และความรับผิดชอบดังนี้

1. คณะกรรมการบริษัท

คณะกรรมการบริษัท ประกอบด้วย บุคคลที่มีความพร้อมทั้งคุณวุฒิ ความสามารถ และประสบการณ์ ซึ่งปัจจุบัน คณะกรรมการบริษัทมีจำนวนทั้งสิ้น 9 ท่าน โดยเป็นกรรมการที่เป็นผู้บริหาร 4 ท่าน และกรรมการที่ไม่ได้เป็นผู้บริหาร 5 ท่าน ทั้งนี้ กรรมการที่ไม่เป็นผู้บริหาร หมายถึง กรรมการที่ไม่ได้มีส่วนร่วมในการบริหารงาน ไม่ได้มีตำแหน่งเป็นผู้บริหารหรือเป็นพนักงานประจำของบริษัทฯ รวมทั้งไม่มีอำนาจลงนามผูกพันใดๆ ตามข้อบังคับของบริษัทฯ และ กรรมการที่เป็นผู้บริหาร หมายถึง กรรมการที่มีส่วนเกี่ยวข้องในการบริหารงานของบริษัทฯ เป็นพนักงานที่ได้รับเงินเดือนประจำ และมีอำนาจลงนามผูกพันตามข้อบังคับของบริษัทฯ

ณ วันที่ 31 ธันวาคม 2556 คณะกรรมการบริษัทประกอบด้วยกรรมการทั้งสิ้น 9 ท่าน ดังต่อไปนี้

ลำดับ	รายชื่อ		ตำแหน่ง
1.	นายเอี่ยม	จันทร์ประสิทธิ์	ประธานกรรมการ
2.	นายดุสิต	ชูปัญญา	กรรมการอิสระ และประธานกรรมการตรวจสอบ
3.	นายณรงค์	สุขสวัสดิ์	กรรมการอิสระ และกรรมการตรวจสอบ
4.	นายตรัยรักษ์	เต็งไทรรัตน์	กรรมการอิสระ และกรรมการตรวจสอบ
5.	นายกมล	รัตนไชย	กรรมการอิสระ
6.	นายบุญเครือ	เขมาภิรัตน์	กรรมการ และกรรมการบริหาร
7.	นายกฤษฎา	โพธิสมกรณ์	กรรมการ และกรรมการบริหาร
8.	นายฉัตรมงคล	เขมาภิรัตน์	กรรมการ และกรรมการบริหาร
9.	นางสุดจินดา	เศรษฐกุลวิชัย	กรรมการ และกรรมการบริหาร

กรรมการผู้มีอำนาจลงนามผูกพันบริษัทฯ และบริษัทย่อย

บริษัท ศรีราชาคอนสตรัคชั่น จำกัด (มหาชน)

บริษัทฯ กำหนดกรรมการผู้มีอำนาจลงนามแทนบริษัท คือ นายบุญเครือ เขมาภิรัตน์ หรือ นายฉัตรมงคล เขมาภิรัตน์ หรือนางสุดจินดา เศรษฐกุลวิชัย โดยกรรมการสองคนต้องลงลายมือชื่อร่วมกันและประทับตราสำคัญของบริษัท

บริษัท เอสซีซี เมนเทนแนนซ์ เซอร์วิส จำกัด

บริษัทฯ กำหนดกรรมการผู้มีอำนาจลงนามแทนบริษัท คือ นายบุญเครือ เขมาภิรัตน์ หรือ นายฉัตรมงคล เขมาภิรัตน์ หรือนางสุดจินดา เศรษฐกุลวิชัย โดยกรรมการคนใดคนหนึ่งลงลายมือชื่อและประทับตราสำคัญของบริษัท

องค์ประกอบของคณะกรรมการบริษัท

กรรมการบริษัทมีจำนวนทั้งสิ้น 9 คน โดยมีกรรมการที่เป็นผู้บริหารจำนวน 4 คน และเป็นกรรมการอิสระจำนวน 5 คน โดยกรรมการทุกท่านมีคุณสมบัติครบถ้วนตรงตามที่กฎหมายหรือระเบียบทางการที่เกี่ยวข้องกำหนด องค์ประชุมคณะกรรมการบริษัทประกอบด้วย กรรมการไม่น้อยกว่ากึ่งหนึ่งเข้าร่วมประชุม

ขอบเขตหน้าที่และความรับผิดชอบของคณะกรรมการบริษัท มีดังนี้

1. กำหนดนโยบาย ทิศทางและเป้าหมายเชิงกลยุทธ์ในภาพรวมของบริษัท พิจารณาความเหมาะสม ให้คำแนะนำ อนุมัติวิสัยทัศน์ เป้าหมาย กลยุทธ์ นโยบายและแผนงานการดำเนินงานและงบประมาณของบริษัท ที่นำเสนอโดยฝ่ายจัดการ กำกับ ควบคุม ดูแลการบริหาร และการดำเนินงานให้เป็นไปตามนโยบาย แผนงานและเป้าหมายที่กำหนดไว้ โดยคำนึงถึงผลประโยชน์ของผู้มีส่วนได้เสียทุกฝ่ายตลอดจนการดำเนินการให้มีระบบการควบคุมภายในที่มีประสิทธิภาพและประสิทธิผล
2. ดูแลและจัดการบริษัทให้เป็นไปตามกฎหมาย วัตถุประสงค์ และข้อบังคับของบริษัท ตลอดจนมติที่ประชุมผู้ถือหุ้นด้วยความซื่อสัตย์ สุจริต และระมัดระวังรักษาผลประโยชน์ของบริษัท
3. ดำเนินการให้บริษัทมีระบบการรายงานทางการเงินและบัญชี ให้มีความถูกต้องและแสดงถึง ฐานะของบริษัทที่เป็นจริงตามมาตรฐานการบัญชีที่รับรองโดยทั่วไป เพื่อนำเสนอต่อที่ประชุมผู้ถือหุ้นเพื่อพิจารณาและอนุมัติ
4. พิจารณาแต่งตั้งกรรมการบริหาร กรรมการตรวจสอบ และ/หรือกรรมการชุดย่อยอื่น ๆ ตามความเหมาะสมและความจำเป็น เพื่อดูแลระบบการบริหารและการควบคุมภายในให้เป็นไปตามนโยบายที่กำหนดไว้ ตลอดจนแต่งตั้งคัดเลือกผู้บริหารระดับสูงเพื่อดูแลกิจการของบริษัทตามที่คณะกรรมการบริษัทมอบหมาย รวมทั้งพิจารณาและกำหนดค่าตอบแทนของฝ่ายจัดการ
5. พิจารณาความเหมาะสมในการแต่งตั้งและกำหนดขอบเขตหน้าที่ของกรรมการชุดย่อยต่างๆ
6. ดูแลให้มีกระบวนการในการจัดส่งข้อมูลเพื่อให้คณะกรรมการได้รับข้อมูลจากฝ่ายจัดการอย่างเพียงพอที่จะทำให้สามารถปฏิบัติตามอำนาจ หน้าที่ และความรับผิดชอบได้อย่างสมบูรณ์
7. ดูแลให้มีแนวทางปฏิบัติเกี่ยวกับจริยธรรมในการดำเนินธุรกิจของบริษัท ชี้นำปฏิบัติที่ดีของกรรมการและพนักงาน รวมถึงการสื่อสารให้ผู้ที่เกี่ยวข้องได้ทราบและปฏิบัติ
8. พิจารณาคัดเลือกและเสนอแต่งตั้งผู้สอบบัญชีและพิจารณาค่าตอบแทนที่เหมาะสมก่อนนำเสนอที่ประชุมผู้ถือหุ้นเพื่อพิจารณาอนุมัติ
9. พิจารณานุมัติค่าใช้จ่ายในการดำเนินงานในวงเงินที่เกินอำนาจของกรรมการผู้จัดการ คณะกรรมการบริหารและคณะกรรมการชุดย่อยอื่นๆ
10. ดำเนินการอื่นๆ ที่เกี่ยวเนื่องต่อการดำเนินธุรกิจเพื่อให้เป็นไปตามข้อกำหนด ข้อบังคับ และมติ ที่ประชุมผู้ถือหุ้นของบริษัทฯ

2. คณะกรรมการบริหาร

ณ วันที่ 31 ธันวาคม 2556 บริษัทฯ มีคณะกรรมการทั้งสิ้น 5 ท่าน ดังต่อไปนี้

ลำดับ	ชื่อ – สกุล	ตำแหน่ง
1.	นายบุญเหลือ เขมาภิรัตน์	กรรมการบริหาร / กรรมการผู้จัดการ
2.	นายกฤษฎา โพธิสมภรณ์	กรรมการบริหาร/ รองกรรมการผู้จัดการ
3.	นายฉัตรมงคล เขมาภิรัตน์	กรรมการบริหาร / ผู้ช่วยกรรมการผู้จัดการ
4.	นางสุดจินดา เศรษฐกุลวิชัย	กรรมการบริหาร / เลขานุการบริษัท
5.	นางบุญล้อม ฝากมิตร	กรรมการบริหาร / ผู้ช่วยกรรมการผู้จัดการฝ่ายบัญชีและการเงิน

องค์ประกอบของคณะกรรมการบริหาร

กรรมการบริหารที่มีอำนาจจัดการ มีจำนวนอย่างน้อย 5 คน โดยได้รับการแต่งตั้งจากคณะกรรมการบริษัท องค์ประชุมคณะกรรมการบริหารประกอบด้วยกรรมการบริหารจำนวนไม่น้อยกว่ากึ่งหนึ่งเข้าร่วมประชุม

ขอบเขตหน้าที่และความรับผิดชอบของคณะกรรมการบริหาร

- วางแผนและกำหนดนโยบาย ทิศทาง และกลยุทธ์การดำเนินธุรกิจ แผนการเงิน งบประมาณ รวมถึงการบริหารงานด้านอื่นๆ ให้สอดคล้องกับสภาพทางเศรษฐกิจและสภาวะการแข่งขันในตลาด เพื่อนำเสนอต่อที่ประชุมคณะกรรมการบริษัทพิจารณาอนุมัติ
- ศึกษาความเป็นไปได้สำหรับโครงการใหม่ๆ พิจารณานุมัติการเข้าร่วมประมูลงาน ตลอดจนเข้าดำเนินงานโครงการต่างๆ ตามที่เห็นสมควร
- ตรวจสอบติดตามการดำเนินการตามนโยบาย และแนวทางการบริหารต่างๆ ของบริษัทที่กำหนดไว้ให้เป็นไปอย่างมีประสิทธิภาพ เอื้อต่อสภาพการดำเนินธุรกิจ และรายงานผลการดำเนินงานต่อที่ประชุมคณะกรรมการบริษัท
- ให้คำแนะนำ คำปรึกษา และกำหนดแนวนโยบายและอำนาจหน้าที่ของกรรมการผู้จัดการ และคณะทำงานชุดต่าง ๆ เพื่อสนับสนุนธุรกิจของบริษัท
- พิจารณานุมัติให้อำนาจต่างๆ ในการบริหารและดำเนินการแก่ผู้บริหารตามกฎระเบียบข้อบังคับของบริษัท
- พิจารณานุมัติการใช้จ่ายเงินเพื่อการบริหารและดำเนินการต่างๆ ในส่วนที่เกินกว่าอำนาจหรือเกินกว่าวงเงินอนุมัติของกรรมการผู้จัดการ ทั้งนี้ให้เป็นไปตามอำนาจอนุมัติที่ประกาศใช้ ณ ขณะนั้น และกำหนดให้รายงานให้คณะกรรมการบริษัททราบในการประชุมคณะกรรมการบริษัทครั้งแรกนับจากวันที่อนุมัติ
- ดำเนินการอื่นๆ ตามนโยบายที่ได้รับมอบหมายจากคณะกรรมการบริษัท

ทั้งนี้ การมอบอำนาจดังกล่าวข้างต้นให้แก่คณะกรรมการบริหารนั้น จะต้องอยู่ภายใต้หลักเกณฑ์ของกฎหมายและกฎระเบียบข้อบังคับของบริษัทฯ ในกรณีที่มีการดำเนินการใดที่มีหรืออาจจะมีผลประโยชน์หรือส่วนได้เสียของคณะกรรมการบริหาร และ/หรือบุคคลที่อาจมีความขัดแย้ง คณะกรรมการบริหาร และ/หรือผู้ที่ได้รับมอบหมายไม่มีอำนาจอนุมัติการดำเนินการดังกล่าว โดยจะต้องนำเสนอเรื่องดังกล่าวต่อคณะกรรมการบริษัทเพื่อให้คณะกรรมการบริษัทได้พิจารณาต่อไป

3. คณะกรรมการตรวจสอบ

ณ วันที่ 31 ธันวาคม 2556 มีคณะกรรมการตรวจสอบของบริษัทฯ ทั้งสิ้นจำนวน 3 ท่าน ประกอบด้วยกรรมการอิสระที่มีความรู้ความสามารถแตกต่างกันในแต่ละสาขาอาชีพ ทั้งวิศวกร และบัญชีการเงิน ทำหน้าที่เพื่อพิจารณางบการเงินบริษัท และบริษัทย่อย สอบทานการตรวจสอบภายในร่วมกับฝ่ายตรวจสอบภายใน ประชุมร่วมกับผู้สอบบัญชี ผู้ช่วยกรรมการผู้จัดการฝ่ายบัญชีและการเงินพิจารณารายการเชื่อมโยงต่างๆ โดยกรรมการแต่ละท่านประกอบด้วย

ลำดับ	รายชื่อ	ตำแหน่ง
1	นายคุณิต ชูปัญญา	ประธานกรรมการตรวจสอบ
2	นายณรงค์ สุขสวัสดิ์	กรรมการตรวจสอบ
3	นายตรัยรักษ์ เต็งไธรัตน์	กรรมการตรวจสอบ

โดยมี นางสาวจินดา เศรษฐกุลวิชัย เป็น เลขานุการคณะกรรมการตรวจสอบ

คณะกรรมการตรวจสอบมีวาระการดำรงตำแหน่งคราวละ 3 ปี เว้นแต่กรณีที่ออกตามวาระตามข้อบังคับของบริษัทฯ ซึ่งอาจได้รับเลือกตั้งเข้ามาดำรงตำแหน่งใหม่ได้ กรรมการตรวจสอบชุดปัจจุบันดำรงตำแหน่งมาตั้งแต่ปี 2554

องค์ประกอบของคณะกรรมการตรวจสอบ

กรรมการอิสระจำนวน 3 คน โดยต้องมีกรรมการตรวจสอบอย่างน้อย 1 คน ที่มีความเชี่ยวชาญทางด้านการบัญชีหรือการบริหารการเงินของบริษัทฯ องค์ประชุมคณะกรรมการตรวจสอบประกอบด้วยกรรมการตรวจสอบไม่น้อยกว่า 2 ใน 3 เข้าร่วมประชุม

ขอบเขตหน้าที่และความรับผิดชอบคณะกรรมการตรวจสอบ – ด้านการตรวจสอบภายใน

1. สอบทานให้บริษัทมีการรายงานทางการเงินที่ถูกต้อง ครบถ้วน เพียงพอ และเชื่อถือได้
2. สอบทานให้บริษัทมีระบบการควบคุมภายในและการตรวจสอบภายในที่เพียงพอ เหมาะสม และมีประสิทธิผล และพิจารณาความเป็นอิสระของหน่วยงานตรวจสอบภายใน ตลอดจนให้ความเห็นชอบพิจารณาแต่งตั้ง โยกย้าย เลิกจ้างหัวหน้าหน่วยงานตรวจสอบภายใน
3. สอบทานให้บริษัทปฏิบัติตามกฎหมายที่เกี่ยวข้องกับธุรกิจของบริษัท
4. พิจารณา คัดเลือก เสนอแต่งตั้งบุคคลซึ่งมีความเป็นอิสระเพื่อทำหน้าที่เป็นผู้สอบบัญชีของบริษัท และเสนอคำตอบแทนของบุคคลดังกล่าว รวมทั้งเข้าร่วมประชุมกับผู้สอบบัญชีโดยไม่มีฝ่ายจัดการเข้าร่วมประชุมด้วยอย่างน้อยปีละ 1 ครั้ง
5. จัดทำรายงานคณะกรรมการตรวจสอบโดยเปิดเผยไว้ในรายงานประจำปีของบริษัท ซึ่งรายงานดังกล่าวต้องลงนามโดยประธานคณะกรรมการตรวจสอบและต้องประกอบด้วยข้อมูลอย่างน้อย ดังนี้
 - 1) ความเห็นเกี่ยวกับความถูกต้อง ครบถ้วน เป็นที่เชื่อถือได้ของรายงานทางการเงินของบริษัท
 - 2) ความเห็นเกี่ยวกับความเพียงพอของระบบควบคุมภายในของบริษัท
 - 3) ความเห็นเกี่ยวกับการปฏิบัติตามกฎหมายที่เกี่ยวข้องกับธุรกิจของบริษัท
 - 4) ความเห็นเกี่ยวกับความเหมาะสมของผู้สอบบัญชี
 - 5) ความเห็นเกี่ยวกับรายการที่อาจมีความขัดแย้งทางผลประโยชน์
 - 6) รายการอื่นที่เห็นว่าผู้ถือหุ้นควรทราบ ภายใต้ขอบเขตหน้าที่และความรับผิดชอบที่ได้รับ มอบหมายจากคณะกรรมการบริษัท

6. รายงานการดำเนินงานของคณะกรรมการตรวจสอบต่อคณะกรรมการบริษัทอย่างน้อยปีละ 4 ครั้ง
7. รับผิดชอบในหน้าที่ของคณะกรรมการตรวจสอบ โดยคณะกรรมการตรวจสอบมีอำนาจในการเรียกประชุมผู้บริหารหรือพนักงานของบริษัท เพื่อให้ข้อมูลแก่คณะกรรมการตรวจสอบ
8. หากคณะกรรมการตรวจสอบพบหรือสงสัยในรายการหรือกิจกรรมใดซึ่งอาจมีผลกระทบอย่างมีนัยสำคัญต่อสถานะทางการเงินหรือผลประกอบการของบริษัท คณะกรรมการตรวจสอบต้องรายงานต่อคณะกรรมการบริษัท เพื่อให้มีการแก้ไขรายการหรือกิจกรรมดังกล่าวได้อย่างทันท่วงที
9. ปฏิบัติการอื่นใดตามที่คณะกรรมการบริษัทมอบหมายและคณะกรรมการตรวจสอบเห็นชอบ

ขอบเขตหน้าที่และความรับผิดชอบของคณะกรรมการตรวจสอบ – ด้านการบริหารความเสี่ยง

1. พิจารณานโยบายและแนวทางการบริหารความเสี่ยงโดยรวมของบริษัท ครอบคลุมถึงความเสี่ยงประเภทต่าง ๆ ที่สำคัญ เช่น ความเสี่ยงด้านการเงิน ความเสี่ยงที่มีผลกระทบต่อชื่อเสียงของบริษัท เป็นต้น เพื่อนำเสนอคณะกรรมการบริษัทให้ความเห็นชอบ
2. กำหนดแนวทางในการบริหารจัดการความเสี่ยงของบริษัทให้สอดคล้องกับ นโยบายการบริหารความเสี่ยง โดยสามารถประเมิน ติดตาม และดูแลปริมาณความเสี่ยงของบริษัทให้อยู่ในระดับที่เหมาะสม
3. ดูแลและติดตามการปฏิบัติตามนโยบายการบริหารความเสี่ยงภายใต้แนวทางและนโยบายที่ได้รับอนุมัติจากคณะกรรมการบริษัท
4. จัดให้มีการประเมินและวิเคราะห์ความเสียหายที่อาจเกิดขึ้นอย่างเป็นระบบและต่อเนื่อง เพื่อให้มั่นใจว่าการสำรวจความเสี่ยงได้ครอบคลุมทุกขั้นตอนของการดำเนินธุรกิจ
5. กำหนดเกณฑ์วัดความเสี่ยงและเพดานความเสี่ยงที่บริษัทสามารถยอมรับได้
6. สนับสนุนและพัฒนาการบริหารความเสี่ยงให้เกิดขึ้นอย่างต่อเนื่องทั่วทั้งบริษัท
7. ทบทวนความเพียงพอของนโยบายและระบบการบริหารความเสี่ยงโดยรวมถึงความมีประสิทธิภาพของระบบและการปฏิบัติตามนโยบายที่กำหนด
8. รายงานผลการดำเนินงานต่อคณะกรรมการบริษัทอย่างสม่ำเสมอเกี่ยวกับการดำเนินการและสถานะความเสี่ยงของบริษัท ตลอดจนการเปลี่ยนแปลงต่างๆ และนำเสนอคณะกรรมการบริษัทเพื่อพิจารณาปรับปรุง แก้ไขการดำเนินงานของบริษัท เพื่อให้สอดคล้องกับนโยบายและกลยุทธ์การบริหารความเสี่ยงที่กำหนด

7.2 การสรรหากรรมการและผู้บริหาร

7.2.1 การสรรหาคณะกรรมการบริษัท

คณะกรรมการบริษัทประกอบด้วยกรรมการอย่างน้อย 5 คน แต่ไม่เกิน 15 คน โดยประกอบด้วยกรรมการอิสระอย่างน้อยหนึ่งในสาม (1/3) ของจำนวนกรรมการทั้งหมด แต่ไม่น้อยกว่า 3 คน ทั้งนี้ กรรมการไม่น้อยกว่ากึ่งหนึ่ง (1/2) ของจำนวนกรรมการทั้งหมดนั้นต้องมีถิ่นที่อยู่ในราชอาณาจักร และกรรมการทั้งหมดของบริษัทจะต้องเป็นผู้มีคุณสมบัติ และไม่มีลักษณะต้องห้ามตามที่กฎหมายกำหนด กรรมการจะเป็นผู้ถือหุ้นของบริษัทฯ หรือไม่ก็ได้

1. ผู้ถือหุ้นคนหนึ่งมีคะแนนเสียงเท่ากับหนึ่งหุ้นต่อหนึ่งเสียง
2. ในกรณีที่บุคคลผู้ได้รับการเสนอชื่อเป็นกรรมการมีจำนวนเกินกว่าจำนวนกรรมการที่จะพึงมีได้ในการเลือกตั้งครั้งนั้น ให้ใช้วิธีการลงคะแนนเป็นรายบุคคล ทั้งนี้ ในการออกเสียงลงคะแนน บุคคลแต่ละคนที่ผู้ถือหุ้นออกเสียงเลือกตั้งจะได้รับคะแนนเสียงจากผู้ถือหุ้นตามจำนวนหุ้นที่ผู้ถือหุ้นนั้นมีอยู่ โดยผู้ถือหุ้นดังกล่าวจะแบ่งคะแนนเสียง

ให้แก่บุคคลใดบุคคลหนึ่งมากหรือน้อยเพียงใดไม่ได้โดยบุคคลซึ่งได้รับคะแนนเสียงสูงสุดตามลำดับลงมาเป็นผู้ได้รับการเลือกตั้งเป็นกรรมการเท่าจำนวนกรรมการที่จะพึงเลือกตั้งในครั้งนั้น ในกรณีที่บุคคลซึ่งได้รับการเลือกตั้งในลำดับถัดลงมามีคะแนนเสียงเท่ากันเกินจำนวนที่จะพึงมีหรือจะพึงเลือกตั้งในครั้งนั้นให้ผู้เป็นประธานเป็นผู้ออกเสียงชี้ขาด

7.2.2 การสรรหาคณะกรรมการบริหาร

คณะกรรมการบริหาร แต่งตั้งจากคณะกรรมการบริษัท เพื่อทำหน้าที่แบ่งเบาภาระของคณะกรรมการบริษัทในส่วนที่เป็นงานบริหารจัดการและงานประจำที่เกินอำนาจหน้าที่ของกรรมการผู้จัดการ ทางกร สามารถถ่วงดุลเรื่องต่างๆ ที่เกี่ยวกับการดำเนินงานในธุรกิจปกติของบริษัท ก่อนเสนอที่ประชุมคณะกรรมการ ทั้งนี้เพื่อให้การดำเนินงานของบริษัท มีประสิทธิภาพ พ้นกับสภาวะการณ์ เกิดประโยชน์สูงสุดกับบริษัท มากยิ่งขึ้น ทั้งนี้ เพื่อให้คณะกรรมการบริษัทมีเวลามากขึ้นกับงานในเชิงนโยบายและงานกำกับดูแลฝ่ายบริหาร

7.2.3 การสรรหาคณะกรรมการตรวจสอบที่เป็นอิสระ

คณะกรรมการตรวจสอบ แต่งตั้งจากคณะกรรมการบริษัท โดยทั้งหมดต้องเป็นกรรมการอิสระ ซึ่งมีคุณสมบัติความเป็นอิสระตามประกาศคณะกรรมการกำกับหลักทรัพย์และตลาดหลักทรัพย์ที่ ทจ. 28/2551 และตามหลักการกำกับดูแลกิจการของบริษัทฯ กรรมการตรวจสอบ อย่างน้อย 1 คนต้องมีความรู้ด้านบัญชี และ/หรือการเงินเพื่อทำหน้าที่ตรวจสอบและกำกับดูแลการดำเนินงานของบริษัทฯ รวมถึงกำกับดูแลรายงานทางการเงิน ระบบควบคุมภายใน การคัดเลือกผู้ตรวจสอบบัญชี และการพิจารณาข้อขัดแย้งทางผลประโยชน์

7.3 ค่าตอบแทน

7.3.1 ค่าตอบแทนกรรมการบริษัท, กรรมการตรวจสอบ และ กรรมการบริหาร

หลักเกณฑ์ค่าตอบแทนของคณะกรรมการบริษัท และคณะกรรมการตรวจสอบ และคณะกรรมการบริหาร

(หน่วย : บาท)

ตำแหน่ง	เบี้ยประชุม/ครั้ง	ผลตอบแทนในการทำงาน	
		รายเดือน	รายปี
ประธานกรรมการบริษัท	15,000	50,000	รวมกรรมการทุกท่านไม่น้อยกว่าร้อยละ 0.1 และไม่เกินร้อยละ 0.5 ของรายได้รวมของบริษัทตามงบการเงินประจำปีที่ได้รับอนุมัติจากที่ประชุมผู้ถือหุ้น
กรรมการบริษัท	15,000	25,000	
ประธานกรรมการตรวจสอบ	20,000	-	
กรรมการตรวจสอบ	10,000	-	
ประธานกรรมการบริหาร	-	10,000	
กรรมการบริหาร	-	5,000	

■ ค่าตอบแทนรายเดือนและเบี้ยประชุม

คณะกรรมการบริษัท คณะกรรมการตรวจสอบและคณะกรรมการบริหารเป็นไปตามหลักเกณฑ์ข้างต้น

■ ค่าตอบแทนรายปี

คณะกรรมการบริษัท ได้รับค่าตอบแทนรวมกรรมการทุกท่านไม่น้อยกว่าร้อยละ 0.1 แต่ไม่เกิน 0.5 ของรายได้รวมของบริษัทตามงบการเงินประจำปีที่ได้รับอนุมัติจากที่ประชุมผู้ถือหุ้น โดยงบการเงินประจำปี 2556 ได้นำเสนอต่อที่ประชุมผู้ถือหุ้นในการประชุมสามัญประจำปี 2557 ทั้งนี้การจัดสรรให้เป็นไปตามที่คณะกรรมการบริษัทกำหนด

ค่าตอบแทนที่เป็นตัวเงินของคณะกรรมการประจำปี 2556

หน่วย : บาท

รายชื่อ	เบี้ยประชุมกรรมการบริษัท	เบี้ยประชุมผู้ถือหุ้น	เบี้ยประชุมคณะกรรมการตรวจสอบ	เบี้ยประชุมกรรมการบริหาร	รายเดือน	รายปี	รวม
นายเยี่ยม จันทระประสิทธิ์	60,000	15,000	-	-	600,000	600,000	1,275,000
นายบุญเครือ เขมาภิรัตน์	60,000	15,000	-	120,000	300,000	600,000	1,095,000
นายดุสิต ชูปัญญา	60,000	15,000	80,000	-	300,000	600,000	1,055,000
นายณรงค์ สุขสวัสดิ์	60,000	15,000	40,000	-	300,000	600,000	1,015,000
นายอินันท์* เกลียวปฐินนท์	30,000	-	20,000	-	187,500	600,000	837,500
นายศรัยรักษ์ ** เติ่งไถรวรัตน์	15,000	-	10,000	-	112,500	-	137,500
นายกมล รัตนไพบ	60,000	15,000	-	-	300,000	600,000	975,000
นายกฤษฏา โพธิสมภรณ์	45,000	15,000	-	60,000	300,000	600,000	1,020,000
นายฉัตรมงคล เขมาภิรัตน์	60,000	15,000	-	60,000	300,000	600,000	1,035,000
นางสุดจินดา เศรษฐกุลวิชัย	60,000	-	-	60,000	300,000	600,000	1,020,000

*นายอินันท์ เกลียวปฐินนท์ ได้ลาออกจากการเป็นกรรมการอิสระและกรรมการตรวจสอบในวันที่ 13 สิงหาคม 2556

**นายศรัยรักษ์ เติ่งไถรวรัตน์ ได้รับการแต่งตั้งให้เป็นกรรมการอิสระและกรรมการตรวจสอบในวันที่ 13 สิงหาคม 2556

การประชุมคณะกรรมการบริษัท

บริษัทฯ มีการกำหนดตารางการประชุมคณะกรรมการไว้ล่วงหน้า ซึ่งทำให้กรรมการสามารถจัดเวลาและเข้าร่วมประชุมได้เว้นแต่กรณีมีวาระพิเศษ ประธานกรรมการหรือกรรมการตามจำนวนที่กฎหมายกำหนดสามารถเรียกประชุมเพิ่มเติมได้ตามความจำเป็น คณะกรรมการมีกำหนดการประชุมโดยปกติเป็นประจำทุก 3 เดือน โดยสำนักกรรมการผู้จัดการและเลขานุการบริษัทจะส่งหนังสือเชิญประชุมพร้อมระเบียบวาระการประชุม และเอกสารประกอบการประชุมให้แก่คณะกรรมการก่อนการประชุมล่วงหน้าอย่างน้อย 7 วัน เพื่อให้คณะกรรมการได้มีเวลาศึกษาข้อมูลอย่างเพียงพอ ก่อนเข้าร่วมประชุมในแต่ละครั้ง

ในการประชุมทุกครั้ง ประธานในที่ประชุมจะดูแลให้มีการพิจารณาในแต่ละวาระอย่างรอบคอบและเปิดโอกาสให้กรรมการทุกท่านได้มีการแสดงความคิดเห็นและอภิปรายร่วมกัน และให้ผู้บริหารระดับสูงเข้าร่วมประชุมเพื่อชี้แจงข้อมูลในฐานผู้เกี่ยวข้องกับการปฏิบัติงานโดยตรงก่อนลงมติในแต่ละวาระ นอกจากนี้ยังจัดให้ทำรายงานการประชุมเก็บไว้เป็นลายลักษณ์อักษรและจัดเก็บไว้อย่างมีระเบียบเพื่อการตรวจสอบ

ปี 2556 บริษัทฯ มีการจัดประชุมดังนี้

การประชุมของคณะกรรมการบริษัท

ลำดับ	รายชื่อคณะกรรมการบริษัท	จำนวนครั้งที่เข้าประชุม ปี 2556
1.	นายเอี่ยม จันทระสิทธิ์	4/4
2.	นายดุสิต ชูปัญญา	4/4
3.	นายณรงค์ สุขสวัสดิ์	4/4
4.	นายอภิรักษ์ เกลียวปฏิพันธ์ (ลาออก 13 สิงหาคม 56)	2/4
5.	นายไตรรัตน์ (แต่งตั้ง 13 สิงหาคม 56)	1/4
5.	นายกมล รัตนไชย	4/4
6.	นายบุญเครือ เขมาภิรัตน์	4/4
7.	นายกฤษฎา โพธิสมภรณ์	3/4
8.	นายฉัตรมงคล เขมาภิรัตน์	4/4
9.	นางสุดจินดา เศรษฐกุลวิชัย	4/4

การประชุมคณะกรรมการบริหาร

ลำดับ	รายชื่อคณะกรรมการบริหาร	จำนวนครั้งที่เข้าประชุม ปี 2556
1.	นายบุญเครือ เขมาภิรัตน์	17/17
2.	นายกฤษฎา โพธิสมภรณ์	17/17
3.	นายฉัตรมงคล เขมาภิรัตน์	17/17
4.	นางสุดจินดา เศรษฐกุลวิชัย	17/17
5.	นางบุญล้อม ฝากมิตร	17/17

การประชุมคณะกรรมการตรวจสอบ

ลำดับ	รายชื่อคณะกรรมการตรวจสอบ	จำนวนครั้งที่เข้าประชุม ปี 2556
1.	นายดุสิต ชูปัญญา	4/4
2.	นายณรงค์ สุขสวัสดิ์	4/4
3.	นายอภิรักษ์ เกลียวปฏิพันธ์ (ลาออก 13 สิงหาคม 2556)	2/4
4.	นายไตรรัตน์ (แต่งตั้ง 13 สิงหาคม 2556)	1/4

7.2.2 ค่าตอบแทนอื่นๆของพนักงาน

■ กองทุนสำรองเลี้ยงชีพ

บริษัทฯ และบริษัท เอสซีซี เมนเทนแนนซ์ เซอร์วิสเชส จำกัด มีการตั้งกองทุนสำรองเลี้ยงชีพ ภายใต้การบริหารงานของ บริษัท หลักทรัพย์จัดการกองทุนกสิกรไทย จำกัด ตั้งแต่วันที่ 2554 โดยมีการกันสำรองเงินกองทุนสำรองเลี้ยงชีพในอัตราร้อยละ 3 ของอัตราค่าจ้างตามลำดับ

■ ใบสำคัญแสดงสิทธิแก่กรรมการและพนักงานของบริษัทและบริษัทย่อย (โครงการ ESOP)

ที่ประชุมวิสามัญผู้ถือหุ้นของบริษัทฯ ครั้งที่ 4/2554 ณ วันที่ 30 พฤศจิกายน 2554 มีมติให้ออกใบสำคัญแสดงสิทธิที่จะซื้อหุ้นสามัญของบริษัทฯ (“ใบสำคัญแสดงสิทธิ”) ให้แก่พนักงานของบริษัทฯ จำนวน 6,750,000 หน่วย โดยมีราคาเสนอขายต่อหน่วย 0 บาท และใบสำคัญแสดงสิทธิมีอายุ 3 ปี นับแต่วันที่ออกและเสนอขายใบสำคัญแสดงสิทธิ โดยใบสำคัญแสดงสิทธิ 1 หน่วย มีสิทธิซื้อหุ้นสามัญของบริษัทฯ ได้ 1 หุ้น ในราคาใช้สิทธิเท่ากับ ราคาที่ลดจากราคาเสนอขายให้แก่ประชาชนและบุคคลทั่วไปในครั้งนี้ร้อยละ 25 นับจากวันที่ออกและเสนอขายใบสำคัญแสดงสิทธิ 6 เดือน ผู้ถือใบสำคัญแสดงสิทธิสามารถใช้สิทธิครั้งแรกได้ไม่เกินร้อยละ 15.0 ของใบสำคัญแสดงสิทธิทั้งหมดที่ผู้ถือใบสำคัญแสดงสิทธิแต่ละคนได้รับจัดสรรจากบริษัทฯ และในทุกๆ 6 เดือนหลังจากวันที่มีผู้ถือใบสำคัญแสดงสิทธิสามารถใช้สิทธิได้ครั้งแรก ผู้ถือใบสำคัญแสดงสิทธิสามารถใช้สิทธิได้ไม่เกินร้อยละ 15.0 ร้อยละ 15.0 ร้อยละ 15.0 ร้อยละ 20.0 และร้อยละ 20.0 ของใบสำคัญแสดงสิทธิทั้งหมดที่ผู้ถือใบสำคัญแสดงสิทธิแต่ละคนได้รับจัดสรรจากบริษัทฯ ตามลำดับ ทั้งนี้ ใบสำคัญแสดงสิทธิที่เหลือจากการใช้สิทธิหรือไม่ถูกใช้สิทธิในวันกำหนดใช้สิทธิใดๆ สามารถสะสมเพื่อนำไปใช้สิทธิได้ในวันกำหนดใช้สิทธิครั้งต่อไป ตลอดอายุของใบสำคัญแสดงสิทธิ ซึ่งการใช้สิทธิครั้งแรกกำหนดเป็นวันที่ 31 มกราคม 2556 สิ้นสุดวันที่ 31 กรกฎาคม 2558

7.3 บุคลากร

7.3.1 จำนวนบุคลากร

ณ วันที่ 31 ธันวาคม 2556 บริษัทฯและบริษัทย่อย มีพนักงาน แยกตามฝ่ายงานได้ดังนี้

บุคลากร	จำนวนพนักงาน (คน)	
	ปี 2556	
พนักงานประจำ (รวมผู้บริหาร)	271	
พนักงานชั่วคราว	1,894	
รวมพนักงานทั้งหมด	2,165	

50

7.3.2 ค่าตอบแทนพนักงาน

ค่าตอบแทนพนักงานที่เป็นตัวเงิน (ไม่รวมผู้บริหารและบริษัทย่อย) ณ 31 ธันวาคม 2556 หน่วย : ล้านบาท

ค่าตอบแทน	พนักงานประจำ	พนักงานชั่วคราว
	ปี 2556	ปี 2556
เงินเดือน	146.87	364.80
ค่าตอบแทนพิเศษ	80.90	68.45
เงินสหภาพกองทุนเลี้ยงชีพ	1.6	-
รวม	229.37	433.25

8. การกำกับดูแลกิจการ

8.1 นโยบายการกำกับดูแลกิจการที่ดีของบริษัทฯ

การกำกับดูแลกิจการ (Corporate Governance) หมายถึง ระบบที่จัดให้มีโครงสร้างและกระบวนการ ของความสัมพันธ์ ระหว่างคณะกรรมการ ฝ่ายจัดการ และผู้ถือหุ้น เพื่อสร้างความสามารถในการแข่งขัน นำไปสู่ ความเจริญเติบโต และ เพิ่มมูลค่าให้กับผู้ถือหุ้นในระยะยาว โดยคำนึงถึงผู้มีส่วนได้เสียอื่น

บริษัทฯ ตระหนักถึงความสำคัญของการจัดให้มีการกำกับดูแลกิจการที่ดีในองค์กร ด้วยเล็งเห็นว่าระบบการกำกับดูแล กิจการที่ดีจะเป็นการส่งเสริมให้องค์กรมีการจัดการคุณภาพ มีการเปิดเผยข้อมูลที่โปร่งใส และเป็นมาตรฐาน อันเป็น การสร้างความเชื่อมั่นให้แก่ผู้ถือหุ้น นักลงทุน เจ้าหนี้ ลูกค้า และผู้เกี่ยวข้องอื่นๆ และเป็นพื้นฐานที่จะช่วยส่งเสริมการ ขยายธุรกิจให้เจริญเติบโตอย่างยั่งยืน ทั้งนี้ หลักการกำกับดูแลกิจการของบริษัทมีองค์ประกอบที่สำคัญดังนี้

1. สิทธิของผู้ถือหุ้น

ไม่กระทำการใดๆ อันเป็นการละเมิดหรือรุกรานสิทธิของผู้ถือหุ้น ส่งเสริมให้ผู้ถือหุ้นได้ใช้สิทธิขั้นพื้นฐานของผู้ถือหุ้น

2. การปฏิบัติต่อผู้ถือหุ้นอย่างเท่าเทียม

กำกับดูแลให้ผู้ถือหุ้นทุกรายได้รับการปฏิบัติอย่างเท่าเทียมกัน มีมาตรการป้องกันการใช้ข้อมูลภายในเพื่อหาประโยชน์ แก่ตนเองหรือผู้อื่นในทางมิชอบซึ่งก่อให้เกิดความเสียหายต่อผู้ถือหุ้นโดยรวม

3. บทบาทของผู้มีส่วนได้เสีย

ไม่กระทำการใดๆ อันเป็นการละเมิดสิทธิของผู้มีส่วนได้เสีย ดูแลผู้มีส่วนได้เสียตามสิทธิที่มีตามกฎหมายที่เกี่ยวข้องมี กระบวนการส่งเสริมให้เกิดความร่วมมือระหว่างบริษัทกับผู้มีส่วนได้เสีย

4. การเปิดเผยข้อมูลและความโปร่งใส

ดำเนินงานด้วยความโปร่งใส สามารถตรวจสอบได้ ดูแลให้มีการเปิดเผยข้อมูลสำคัญที่เกี่ยวข้องกับบริษัทอย่างถูกต้อง ครบถ้วน ภายในระยะเวลาที่เหมาะสม

5. ความรับผิดชอบของคณะกรรมการ

คณะกรรมการปฏิบัติหน้าที่ด้วยความซื่อสัตย์สุจริต เพื่อประโยชน์สูงสุดของบริษัทและเป็นธรรมต่อผู้ถือหุ้นทุกคน รวมถึงการปฏิบัติตามจรรยาบรรณของบริษัท

* ฉบับเต็มสามารถ download ได้จาก website www.sricha.com

ทั้งนี้ บริษัทฯ ขอรายงานการปฏิบัติงานเรียงตามลำดับของหลักการในแต่ละหมวดได้ดังนี้

8.2 นโยบายด้านระบบบริหารคุณภาพ อาชีวอนามัย ความปลอดภัย และสิ่งแวดล้อม

บริษัทฯ มีนโยบายด้านระบบบริหารคุณภาพ อาชีวอนามัย ความปลอดภัย และสิ่งแวดล้อมของบริษัทฯ ซึ่งเป็นนโยบาย ที่บริษัทฯ จะต้องปฏิบัติตามกฎหมายและข้อบังคับเกี่ยวกับการบริหารและการจัดการที่เป็นไปตามระบบบริหาร คุณภาพ และการจัดการสิ่งแวดล้อมอย่างเคร่งครัด โดยบริษัทฯ จะบริหารและจัดการต่อสิ่งแวดล้อมด้วยความ รับผิดชอบตามมาตรฐานสากล รวมทั้งส่งเสริมและสนับสนุนให้พนักงานทุกคนทำงานด้วยความปลอดภัย และมีความ ตระหนักถึงความสำคัญและมีความห่วงใยต่อสิ่งแวดล้อมโดยถือเป็นภาระหน้าที่ความรับผิดชอบของพนักงานทุกคน บริษัทฯ มีแนวทางการปฏิบัติด้านระบบบริหารคุณภาพ อาชีวอนามัย ความปลอดภัย และการบริหารและจัดการ สิ่งแวดล้อมที่เป็นรูปธรรม ดังนี้

1. บริษัทฯ และบริษัท เอสซีซี เมนเทนแนนซ์ เซอร์วิสেস จำกัด ได้รับการรับรองระบบบริหารคุณภาพมาตรฐาน ISO สำหรับมาตรฐานการบริหารงานที่มีคุณภาพเทียบเท่าระบบสากล ดังนี้
 - บริษัทฯ ได้รับการรับรองมาตรฐาน ISO 9001 : 2000 และ ISO 9001:2008 ในเดือนพฤศจิกายน 2551 และ กุมภาพันธ์ 2552 ตามลำดับ
 - บริษัท เอสซีซี เมนเทนแนนซ์ เซอร์วิสেস จำกัด ได้รับการรับรองมาตรฐาน ISO 9001:2008 ในเดือนพฤศจิกายน 2553

ในแต่ละปี จะมีการตรวจสอบและประเมินผลการปฏิบัติงานของหน่วยงานต่างๆ โดยทีมงานของฝ่ายบริหารระบบคุณภาพของบริษัทฯ และโดยบริษัทผู้ให้การรับรองระบบบริหารคุณภาพแก่บริษัทฯ ปีละ 2 ครั้ง เพื่อกำกับดูแลว่าบริษัทฯ ได้มีการดำเนินการที่สอดคล้องกับระบบบริหารคุณภาพตามมาตรฐาน ISO 9001:2008

2. มีการจัดการให้ความรู้ และการฝึกอบรมด้านความปลอดภัย อาชีวอนามัยและสภาพแวดล้อมในการทำงานที่เหมาะสม ให้แก่พนักงานที่ปฏิบัติงานในเขตก่อสร้าง และโครงการก่อสร้างตามไซต์งานต่างๆ เพื่อเป็นมาตรการป้องกัน และควบคุมการเกิดอุบัติเหตุจากการทำงานเพื่อความปลอดภัยด้านอาชีวอนามัย และสิ่งแวดล้อมอย่างต่อเนื่อง

8.3 การดูแลเรื่องการใช้ข้อมูลภายใน

บริษัทฯ มีมาตรการป้องกันการใช้ประโยชน์จากข้อมูลภายใน โดยได้จัดทำแนวทางการป้องกันการใช้ข้อมูลภายใน (Guideline for Prevention of Use of Inside Information) เป็นลายลักษณ์อักษร โดยผ่านการอนุมัติจากที่ประชุมคณะกรรมการบริษัทครั้งที่ 15/2554 เมื่อวันที่ 9 กันยายน 2554 และ บริษัทฯ ได้ส่งเป็นจดหมายเวียนให้พนักงานและผู้บริหารเพื่อได้รับทราบโดยทั่วกัน และปฏิบัติตามโดยเคร่งครัด ทั้งนี้บริษัทฯ มีนโยบาย และวิธีการกำกับดูแล ไม่ให้กรรมการ ผู้บริหาร และพนักงานของบริษัทฯ นำข้อมูลภายในที่มีสาระสำคัญของบริษัทฯ ไปใช้เพื่อประโยชน์ส่วนตน รวมทั้งเพื่อการซื้อขายหลักทรัพย์ของบริษัทฯ ดังนี้

1. บริษัทฯ กำหนดให้มีการป้องกันการนำข้อมูลของบริษัทฯ ไปใช้ โดยกำหนดข้อห้ามไว้ในจรรยาบรรณของบริษัทฯ และระเบียบข้อบังคับเกี่ยวกับการทำงาน ว่าไม่ให้กรรมการ ผู้บริหาร และพนักงานของบริษัทฯ นำข้อมูลภายในที่มีสาระสำคัญของบริษัทฯ ไปเปิดเผยหรือนำไปใช้เพื่อประโยชน์ส่วนตน
2. กรรมการ ผู้บริหาร และพนักงานของบริษัทฯ ควรหลีกเลี่ยงการใช้ข้อมูลภายใน เพื่อประโยชน์ของตนในการซื้อหรือขายหุ้นของบริษัทฯ หรือให้ข้อมูลภายในแก่บุคคลอื่น เพื่อประโยชน์ในการซื้อหรือขายหุ้นของบริษัทฯ
3. กรรมการ ผู้บริหาร และพนักงานของบริษัทฯ ควรหลีกเลี่ยงและงดการซื้อขายหลักทรัพย์ของบริษัทฯ ในช่วงระยะเวลา 1 เดือนก่อนการเปิดเผยงบการเงิน รวมถึงข้อมูลสำคัญอื่นๆ ต่อสาธารณชน และควรรอคอยอย่างน้อย 24-48 ชั่วโมง ภายหลังการเปิดเผยข้อมูลให้แก่สาธารณชนแล้ว ก่อนที่จะซื้อหรือขายหุ้นของบริษัทฯ
4. บริษัทฯ ได้ให้ความรู้ความเข้าใจแก่กรรมการและผู้บริหารของบริษัทฯ เกี่ยวกับหน้าที่ในการรายงานการถือหลักทรัพย์ของบริษัทฯ รวมทั้งบทกำหนดโทษที่เกี่ยวข้องตามพระราชบัญญัติบริษัทมหาชนจำกัด พ.ศ.2535 (ที่มีการแก้ไขเพิ่มเติม) (“พรบ. บริษัทมหาชนฯ”) และพระราชบัญญัติหลักทรัพย์และตลาดหลักทรัพย์ พ.ศ. 2535 (ที่มีการแก้ไขเพิ่มเติม) (“พรบ. หลักทรัพย์ฯ”) หน้าที่รายงานการมีส่วนได้เสียของกรรมการและผู้บริหาร และข้อห้ามในการใช้ข้อมูลภายในที่มีสาระสำคัญของบริษัทฯ ในการซื้อขายหุ้นรวมทั้ง บทกำหนดโทษที่เกี่ยวข้อง ตามพรบ. หลักทรัพย์

9. การควบคุมภายใน

บริษัทฯ มีการจัดการและดูแลเพื่อให้แน่ใจว่าบริษัทฯ มีระบบการควบคุมภายใน ที่เป็นไปอย่างมีประสิทธิภาพ มีการถ่วงดุลของคณะกรรมการบริษัท โดยมีคณะกรรมการตรวจสอบที่ได้รับการแต่งตั้งจากคณะกรรมการบริษัท ซึ่งมีคุณสมบัติตามที่กฎหมายหลักทรัพย์กำหนดทำหน้าที่ติดตามตรวจสอบ และรายงานตรงต่อคณะกรรมการบริษัท

บริษัทฯ มีกรรมการอิสระที่ทำหน้าที่เป็นกรรมการตรวจสอบทั้งสิ้น 3 ท่าน ซึ่งสามารถปฏิบัติหน้าที่ได้อย่างมีประสิทธิภาพ สามารถเข้าถึงข้อมูลข่าวสารตลอดจนได้รับความร่วมมืออย่างดี ทั้งจากผู้บริหาร และพนักงานที่เกี่ยวข้อง โดยหน้าที่ดังกล่าว รวมถึงการสอบทานรายงานทางการเงินของบริษัทฯ ให้มีความโปร่งใส เชื่อถือได้และถูกต้องภายใต้คณะกรรมการตรวจสอบ เพื่อให้การควบคุมภายในของบริษัทฯ มีประสิทธิภาพ บริษัทฯ จึงได้จัดตั้งแผนกตรวจสอบภายในและกำกับดูแล เพื่อทำหน้าที่ในการตรวจสอบ ซึ่งเป็นหน่วยงานอิสระขึ้นตรงต่อคณะกรรมการตรวจสอบ และร่วมประชุมกับคณะกรรมการตรวจสอบอย่างสม่ำเสมอ

แผนกตรวจสอบภายในและกำกับดูแล มีหน้าที่ในการตรวจสอบภายในและประเมินผลในกิจกรรมต่างๆ ของบริษัทฯ สอบทานคุณภาพการปฏิบัติงานต่างๆ ภายในบริษัทฯ ว่าได้ปฏิบัติตามแผนงานสอดคล้องกับวัตถุประสงค์และเป้าหมาย ของบริษัทฯ หรือไม่ รวมถึงหน้าที่ในการควบคุมและตรวจสอบอื่นๆ ตามที่ได้รับมอบหมายจากคณะกรรมการตรวจสอบ และรายงานผลการดำเนินงานโดยตรงต่อคณะกรรมการตรวจสอบ โดยจะทำงานตรวจสอบควบคุมและติดตามการทำงานของ บริษัทฯ อย่างสม่ำเสมอ ซึ่งบริษัทฯ ได้มีการว่าจ้างที่ปรึกษาอิสระจากภายนอก มาเป็นที่ปรึกษา เพื่อการตรวจสอบภายในของบริษัทฯ รวมถึงให้คำปรึกษาแก่บริษัทฯ ในการวางระบบการตรวจสอบภายในและช่วยให้คำปรึกษาในการกำหนดนโยบายการตรวจสอบภายในของบริษัทฯ เพื่อให้การปฏิบัติงานตรวจสอบเป็นไปอย่างมีประสิทธิภาพ ตลอดจนกำกับดูแล ติดตาม และประเมินผล ระบบการทำงานของบริษัทฯ ให้เป็นไปตามกฎระเบียบและกฎหมายที่เกี่ยวข้อง และรายงานผลการปฏิบัติงานตามแผนป้องกันและควบคุม ความเสี่ยงของหน่วยงานต่างๆ ต่อคณะกรรมการตรวจสอบ เพื่อรายงานต่อคณะกรรมการบริษัทฯ ต่อไป

บริษัทฯ ให้ความสำคัญกับระบบการควบคุมภายในทั้งในระดับบริหาร และระดับปฏิบัติการ จึงได้มีการกำหนดภาระหน้าที่ และอำนาจของผู้บริหารเป็นลายลักษณ์อักษรไว้แล้ว นอกจากนี้ บริษัทฯ ได้จัดทำแบบประเมินระบบ การควบคุมภายใน เพื่อป้องกันความเสียหายที่อาจเกิดขึ้นกับบริษัทฯ ซึ่งจะทำให้บริษัทฯ สามารถค้นพบข้อผิดพลาดที่เกิดขึ้นภายในระยะเวลาที่เหมาะสมและรวดเร็ว รวมทั้งเป็นการลดความเสี่ยงทางธุรกิจ และความเสี่ยงในการปฏิบัติหน้าที่ของผู้บริหารและพนักงานของบริษัทฯ โดยแบบประเมินของบริษัทฯ ได้จัดทำขึ้นภายใต้แนวทางของตลาดหลักทรัพย์แห่งประเทศไทยกำหนด

คณะกรรมการตรวจสอบได้มีการประเมินความเพียงพอระบบการควบคุมภายในของบริษัทฯ สำหรับปี 2556 ร่วมกับแผนกตรวจสอบภายในครั้งที่ 1/2557 เมื่อวันที่ 26 กุมภาพันธ์ 2557 และได้นำเสนอต่อที่ประชุมคณะกรรมการบริษัทครั้งที่ 1/2557 เมื่อวันที่ 26 กุมภาพันธ์ 2557 โดยการประเมินดังกล่าวได้ประเมินด้านต่างๆ ทั้ง 5 ส่วนซึ่งมีองค์ประกอบ 17 องค์ประกอบ คือ

ส่วนที่ 1 การควบคุมภายใน (Control Environment)

1. องค์กรแสดงถึงความยึดมั่นในคุณค่าของความซื่อสัตย์ (Integrity) และจริยธรรม
2. คณะกรรมการมีความเป็นอิสระจากฝ่ายบริหาร และทำหน้าที่กำกับดูแล (Oversight) และพัฒนาการดำเนินการด้านการควบคุมภายใน
3. ฝ่ายบริหารได้จัดให้มีโครงสร้างการรายงาน การกำหนดอำนาจในการสั่งการ และความรับผิดชอบที่เหมาะสมเพื่อให้องค์บรรลุมุ่งวัตถุประสงค์ ภายใต้การกำกับดูแล (Oversight) ของคณะกรรมการ
4. องค์กรแสดงถึงความมุ่งมั่นในการตั้งใจ พัฒนาและรักษาบุคลากรที่มีความรู้ความสามารถ

5. องค์กรกำหนดให้บุคลากรมีหน้าที่และความรับผิดชอบในการควบคุมภายใน เพื่อให้บรรลุตามวัตถุประสงค์ขององค์กร

ส่วนที่ 2 การบริหารความเสี่ยง (Risk Management)

1. องค์กรกำหนดวัตถุประสงค์ไว้อย่างชัดเจนเพียงพอ เพื่อให้สามารถระบุและประเมินความเสี่ยงต่างๆ ที่เกี่ยวข้องกับการบรรลุวัตถุประสงค์ขององค์กร
2. องค์กรระบุและวิเคราะห์ความเสี่ยงทุกประเภทที่อาจกระทบต่อการบรรลุวัตถุประสงค์ไว้อย่างครอบคลุมทั่วทั้งองค์กร
3. องค์กรได้พิจารณาถึงโอกาสที่จะเกิดการทุจริต ในการประเมินความเสี่ยงที่จะบรรลุวัตถุประสงค์ขององค์กร
4. องค์กรสามารถระบุและประเมินการเปลี่ยนแปลงที่อาจมีผลกระทบต่อระบบการควบคุมภายใน

ส่วนที่ 3 การควบคุมการปฏิบัติงาน (Control Activities)

1. องค์กรมีมาตรการควบคุมที่ช่วยลดความเสี่ยงที่จะไม่บรรลุวัตถุประสงค์ขององค์กรให้อยู่ในระดับที่ยอมรับได้
2. องค์กรเลือกและพัฒนากิจกรรมการควบคุมทั่วไปด้วยระบบเทคโนโลยี เพื่อช่วยสนับสนุนการบรรลุวัตถุประสงค์
3. องค์กรจัดให้มีกิจกรรมควบคุมผ่านงานนโยบาย ซึ่งได้กำหนดสิ่งที่คาดหวังและขั้นตอนการปฏิบัติ เพื่อให้พนักงานที่กำหนดไว้นั้นสามารถนำไปสู่การปฏิบัติได้

ส่วนที่ 4 ระบบสารสนเทศและการสื่อสารข้อมูล (Information and Communication Measure)

1. องค์กรข้อมูลที่เกี่ยวข้องและมีคุณภาพ เพื่อสนับสนุนให้การควบคุมภายในสามารถดำเนินไปได้ตามที่กำหนดไว้
2. องค์กรสื่อสารข้อมูลภายในองค์กร ซึ่งรวมถึงวัตถุประสงค์และความรับผิดชอบต่อการควบคุมภายในที่จำเป็นต่อการสนับสนุนให้การควบคุมภายในสามารถดำเนินไปได้ตามที่วางไว้
3. องค์กรได้สื่อสารกับหน่วยงานภายนอก เกี่ยวกับประเด็นที่อาจมีผลกระทบต่อระบบการควบคุมภายใน

ส่วนที่ 5 ระบบการติดตาม (Monitoring)

1. องค์กรติดตามและประเมินผลการควบคุมภายใน เพื่อให้มั่นใจว่าการควบคุมภายในยังดำเนินไปอย่างครบถ้วนเหมาะสม
2. องค์กรประเมินและสื่อสารข้อบกพร่องของการควบคุมภายในอย่างทันเวลาต่อบุคคลที่รับผิดชอบ ซึ่งรวมถึงผู้บริหารระดับสูงและคณะกรรมการตามความเหมาะสม

ทั้งนี้ คณะกรรมการตรวจสอบมีความเห็นว่า บริษัทฯ มีระบบการควบคุมภายในที่เพียงพอ และสามารถจะทำให้การดำเนินงานกิจการของบริษัทฯ เป็นไปตามหลักการกำกับดูแลกิจการที่ดี (Good Corporate Governance) มีความโปร่งใสและเป็นธรรม สามารถตรวจสอบได้ นอกจากนี้ บริษัทฯ ยังมีการเปิดเผยข้อมูลทางการเงินในงบการเงินของบริษัทฯ อย่างครบถ้วนและเพียงพอ

หัวหน้างานตรวจสอบภายในและหัวหน้างานกำกับดูแลการปฏิบัติงานของบริษัท

ในการประชุมคณะกรรมการตรวจสอบครั้งที่ 15/2554 เมื่อวันที่ 9 กันยายน 2554 ได้แต่งตั้งบริษัท เจอร์ บิสซิเนส แอดไวซอรี จำกัด และนางสาววนิดา กาญจนสันติศักดิ์ และมีประสบการณ์ในการปฏิบัติงานด้านการตรวจสอบภายในในธุรกิจ/อุตสาหกรรมที่มีลักษณะเดียวกับ มาเป็นระยะ 3 ปี เคยเข้ารับการอบรมในหลักสูตรที่เกี่ยวข้องกับการปฏิบัติงานด้านการตรวจสอบภายใน ได้แก่ หลักสูตรการตรวจสอบภายใน (นักบัญชียุคใหม่) ของคณะพาณิชยศาสตร์และการบัญชี จุฬาลงกรณ์มหาวิทยาลัย และการบริหารความเสี่ยงของสภาวิชาชีพการบัญชี ทั้งนี้ การพิจารณาและอนุมัติแต่งตั้ง ถอดถอน โยกย้ายผู้ดำรงตำแหน่งและหัวหน้างานตรวจสอบภายในปรากฏในเอกสารแนบ 3

10. รายการระหว่างกัน

ปี 2556 บริษัทฯ ไม่มีรายการเชื่อมโยงระหว่างกันกับบริษัทย่อย และผู้มีส่วนได้เสียที่มีนัยยะสำคัญ หรือมีมูลค่าเกินกว่า 1 ล้านบาท อย่างไรก็ตาม บริษัทฯ ได้มีการทำรายการที่เกี่ยวข้องกันตามรายละเอียดดังต่อไปนี้

บุคคล/นิติบุคคล ที่อาจมีความ ขัดแย้ง	ความสัมพันธ์	ลักษณะของรายการ ระหว่างกัน	มูลค่ารายการ 1 ม.ค.2556-31ธ.ค.2556	ความจำเป็น/ ความสมเหตุสมผลของรายการ	ความเห็นของคณะกรรมการ ตรวจสอบ
1. บริษัท ไทย ไทเฮ จำกัด	<ul style="list-style-type: none"> กรรมการของบริษัทฯ และผู้ถือหุ้นของ บริษัทฯ 2 ท่าน คือ คุณบุญเครือ เขมาภิรัตน์ และคุณกฤษฎา โพธิสมภรณ์ เป็นกรรมการของบจ. ไทย ไทเฮ 	<u>1. รายการกับบริษัทฯ</u> - ค่าใช้จ่ายในการบริหาร (ค่าที่ปรึกษา)	900,000 บาท	<ul style="list-style-type: none"> บริษัทฯ ได้แต่งตั้งให้บจ. ไทย ไทเฮ เป็นที่ปรึกษาในการประมาณงาน และออกแบบงานสำหรับโครงการที่เกี่ยวข้องกับโรงงานไฟฟ้า และโครงการที่มีเจ้าของโครงการเป็นบริษัทสัญชาติญี่ปุ่น ราคาค่าปรึกษาที่เป็นราคาที่เทียบเคียงได้กับราคาที่เสนอจากผู้ให้บริการรายอื่น 	<ul style="list-style-type: none"> เป็นรายการสนับสนุนธุรกิจของบริษัทฯ การคิดราคาระหว่างกันมีความสมเหตุสมผล
2. บริษัท เอสซีซี ปาร์ค จำกัด	<ul style="list-style-type: none"> กรรมการของบริษัทฯ และผู้ถือหุ้นของ บริษัทฯ 1 ท่าน คือ คุณบุญเครือ เขมาภิรัตน์ เป็นกรรมการของ บริษัท เอสซีซี ปาร์ค จำกัด 	<u>1. รายการกับบริษัทฯ</u> - ค่าเช่าที่	1,643,100 บาท	<ul style="list-style-type: none"> บริษัทฯ ได้เช่าที่จำนวน 23 ไร่ 31.2 ตร.ว. ของบริษัท เอสซีซี ปาร์ค จำกัด เพื่อใช้ในการดำเนินงานของบริษัท อัตราเช่าเป็นอัตราที่สมเหตุสมผล 	<ul style="list-style-type: none"> เป็นรายการเช่าตามปกติ ราคาเช่าเป็นราคาตามอัตราที่เหมาะสม ตามราคาตลาดในปัจจุบัน
3. บริษัท บุญเทียม พัฒนา จำกัด	<ul style="list-style-type: none"> กรรมการของบริษัทฯ และผู้ถือหุ้นของ บริษัทฯ 1 ท่าน คือ คุณบุญเครือ เขมาภิรัตน์ เป็นน้องชาย ของกรรมการ บริษัท บุญเทียมพัฒนา จำกัด 	<u>1. รายการกับบริษัทฯ</u> - ค่าเช่าที่	1,200,000 บาท	<ul style="list-style-type: none"> บริษัทฯ ได้เช่าที่จำนวน 23 ไร่ 3 งาน 86 วา ของบริษัท บุญเทียมพัฒนา จำกัด เพื่อใช้ในการดำเนินงานของบริษัท อัตราเช่าเป็นอัตราที่สมเหตุสมผล 	<ul style="list-style-type: none"> เป็นรายการเช่าตามปกติ ราคาเช่าเป็นราคาตามอัตราที่เหมาะสม ตามราคาตลาดในปัจจุบัน

มาตรการหรือขั้นตอนการอนุมัติการทำรายการระหว่างกัน

ที่ประชุมคณะกรรมการบริษัท ครั้งที่ 15/2554 เมื่อวันที่ 9 กันยายน 2554 ได้มีมติกำหนดนโยบายและขั้นตอนการทำรายการระหว่างกัน เพื่อให้รายการระหว่างบุคคลหรือนิติบุคคลที่อาจมีความขัดแย้งเป็นไปอย่างโปร่งใสและเป็นการรักษาผลประโยชน์ของบริษัทฯ โดยสามารถสรุปนโยบายและขั้นตอนดังกล่าวได้ดังนี้

1. การเข้าทำรายการระหว่างกันหรือรายการที่เกี่ยวข้องกันของบริษัทฯ และบริษัทย่อยของบริษัทฯ ให้เป็นไปตามหลักเกณฑ์ของพระราชบัญญัติหลักทรัพย์ฯ และประกาศของคณะกรรมการกำกับตลาดทุน ที่ ทอ.21/2551 เรื่องหลักเกณฑ์ในการทำรายการที่เกี่ยวข้องกัน ประกอบกับประกาศคณะกรรมการตลาดหลักทรัพย์แห่งประเทศไทย เรื่อง การเปิดเผยข้อมูลและการปฏิบัติของบริษัทจดทะเบียนในรายการที่เกี่ยวข้องกัน รวมทั้งกฎเกณฑ์ต่างๆ ของสำนักงาน ก.ล.ด. และ/หรือตลาดหลักทรัพย์ ที่เกี่ยวข้องกัน ตลอดจนการปฏิบัติตามข้อกำหนดเกี่ยวกับการเปิดเผยรายการระหว่างกันในหมายเหตุประกอบงบการเงินที่ได้รับการตรวจจากผู้สอบบัญชีของบริษัทฯ และแบบแสดงรายการข้อมูลประจำปี (56-1) ด้วย
2. ในกรณีที่กฎหมายกำหนดให้บริษัทฯ ต้องได้รับอนุมัติจากที่ประชุมคณะกรรมการบริษัทหรือที่ประชุมผู้ถือหุ้นก่อนเข้าทำรายการที่เกี่ยวข้องกันในเรื่องใด บริษัทฯ จะจัดให้คณะกรรมการตรวจสอบ ตรวจสอบและให้ความเห็นเกี่ยวกับรายการดังกล่าว และความเห็นของคณะกรรมการตรวจสอบจะถูกนำเสนอต่อที่ประชุมคณะกรรมการบริษัทหรือผู้ถือหุ้นแล้วแต่กรณี เพื่อให้มั่นใจว่าการเข้าทำรายการตามที่เสนอนั้นเป็นไปเพื่อประโยชน์สูงสุดของบริษัทฯ

ทั้งนี้ ที่ประชุมคณะกรรมการตรวจสอบ ครั้งที่ 15/2554 ได้พิจารณาและอนุมัติหลักการให้ฝ่ายจัดการสามารถอนุมัติการทำธุรกรรมดังกล่าวหากธุรกรรมเหล่านั้นมีข้อตกลงทางการค้าในลักษณะเดียวกับที่วิญญูชนพึงกระทำกับคู่สัญญาทั่วไปในสถานการณ์เดียวกัน ด้วยอำนาจต่อรองทางการค้าที่ปราศจากอิทธิพลในการที่ตนมีสถานะเป็นกรรมการ ผู้บริหาร หรือบุคคลที่มีความเกี่ยวข้อง โดยบริษัทฯ จะต้องจัดทำรายงานสรุปการทำธุรกรรมที่มีขนาดเกินกว่า 1,000,000 บาท หรือ รายการที่มีมูลค่ารวมกันในรอบหกเดือนเกินกว่า 1,000,000 บาท เพื่อรายงานในการประชุมคณะกรรมการทุกครั้ง

นโยบายหรือแนวโน้มนำการทำรายการระหว่างกันในอนาคต

การเข้าทำรายการที่เกี่ยวข้องกัน หรือรายการระหว่างบริษัทฯ กับบริษัทย่อย บริษัทฯ จะปฏิบัติให้เป็นไปตามหลักเกณฑ์ของตลาดหลักทรัพย์แห่งประเทศไทย และคณะกรรมการกำกับหลักทรัพย์และตลาดหลักทรัพย์ที่มีผลใช้บังคับหากบริษัทฯ ประสงค์จะเข้าทำรายการที่เกี่ยวข้องกัน หรือรายการระหว่างบริษัทฯ กับบริษัทย่อย บริษัทฯ จะปฏิบัติตามมาตรการที่กล่าวไว้ข้างต้นอย่างเคร่งครัด โดยคณะกรรมการตรวจสอบได้ให้แนวทางในการพิจารณา คือ ให้พิจารณาความจำเป็นของรายการต่อการดำเนินงานของบริษัทฯ และให้พิจารณาเปรียบเทียบกับราคาซื้อขายที่เกี่ยวข้องที่เท่ากับบุคคลภายนอก (ถ้ามี) รวมถึงพิจารณาสาระสำคัญของขนาดรายการด้วย

11.คำอธิบายและการวิเคราะห์ฐานะทางการเงิน และผลการดำเนินงาน

ผลการดำเนินงานของบริษัทฯ และบริษัทย่อยในปีที่ผ่านมา

ในปี 2556 การดำเนินงานของบริษัทฯ และบริษัทย่อยเน้นการบริหารที่อยู่ในมือในรูปโครงการเป็นหลัก โดยมีการดำเนินงานในโครงการทั้งในประเทศและต่างประเทศ เป็นมูลค่ารวมประมาณ 2500 ล้านบาท โดย ณ วันที่ 31 ธันวาคม 2556 บริษัทฯ มีงานที่ยังไม่ได้รับรายได้ (Backlog) มูลค่าคงเหลือ 630.3 ล้านบาท เป็นมูลค่างานที่ยังไม่ได้รับรายได้จากสัญญาตั้งต้น (Original Contract) และงานเพิ่ม (Add Work) โดยปกติในการทำโครงการขนาดใหญ่ของบริษัทฯ มักจะได้รับงานเพิ่มในช่วงระหว่างการทำโครงการ ผลการดำเนินงาน ของบริษัทฯ และบริษัทย่อย สำหรับปีสิ้นสุดวันที่ 31 ธันวาคม 2555 และ 2556 มีดังนี้

	สำหรับปีสิ้นสุดวันที่ 31 ธันวาคม (หน่วย:ล้านบาท)			
	2556	2555	เพิ่มขึ้น(ลดลง)	
	งบการเงินรวม	งบการเงินรวม	จำนวน	ร้อยละ
รายได้จากการรับเหมาก่อสร้าง	1,896.4	1,860.5	35.9	1.9
รายได้จากการให้บริการ	641.8	237.2	404.6	170.6
รายได้อื่น	156.7	49.2	107.5	218.8
ต้นทุนการรับเหมาก่อสร้าง	(943.1)	(576.5)	366.6	63.6
ต้นทุนการให้บริการ	(344.0)	(140.1)	203.9	145.6
ค่าใช้จ่ายในการบริหาร	(236.4)	(232.8)	(3.6)	(1.5)
ต้นทุนทางการเงิน	(0.3)	(0.0)	(0.3)	(100)
ภาษีเงินได้นิติบุคคล	(235.5)	(151.3)	84.2	55.7
รายได้สูงกว่าค่าใช้จ่าย	935.6	1,046.2	(110.6)	(10.6)
กำไรสุทธิส่วนที่เป็นของผู้ถือหุ้นบริษัทใหญ่	918.1	1,032.5	(114.4)	(11.1)

57

โดยกำไรสุทธิสำหรับปี 2556 ลดลงจำนวน 110.6 ล้านบาท หรือคิดเป็นร้อยละ 10.6 เมื่อเปรียบเทียบกับปี 2555 ทั้งนี้รายได้จากการรับเหมาก่อสร้าง เพิ่มขึ้นจำนวน 35.9 ล้านบาท คิดเป็นร้อยละ 1.9 รายได้จากการให้บริการเพิ่มขึ้นจำนวน 404.6 ล้านบาท คิดเป็นร้อยละ 170.6 ซึ่งมาจากการให้บริการควบคุมและบำรุงรักษาเครื่องจักรการซ่อมบำรุง (Maintenance) ในโครงการ ในต่างประเทศเป็นหลัก ส่วนรายได้อื่นเพิ่มขึ้นจำนวน 107.5 ล้านบาท หรือคิดเป็นร้อยละ 218.8 ทั้งนี้ในส่วนต้นทุนการรับเหมาก่อสร้างที่เพิ่มขึ้น 366.6 ล้านบาท คิดเป็นร้อยละ 63.6 ซึ่งเพิ่มขึ้นจากการรับรู้ต้นทุนงานส่วนเพิ่มที่ยังไม่ได้ส่งมอบ ส่วนต้นทุนจากการให้บริการเพิ่มขึ้น 203.9 ล้านบาท คิดเป็นร้อยละ 145.6 เพิ่มขึ้นตามสัดส่วนของรายได้ที่เพิ่มขึ้น ในขณะที่ค่าใช้จ่ายในการบริหารลดลง 3.6 ล้านบาท คิดเป็นร้อยละ 1.5 สำหรับภาษีเงินได้นิติบุคคลเพิ่มขึ้นจำนวน 84.2 ล้านบาท คิดเป็นร้อยละ 55.7

ผลการดำเนินงานเปรียบเทียบระหว่างปี 2555 - 2556

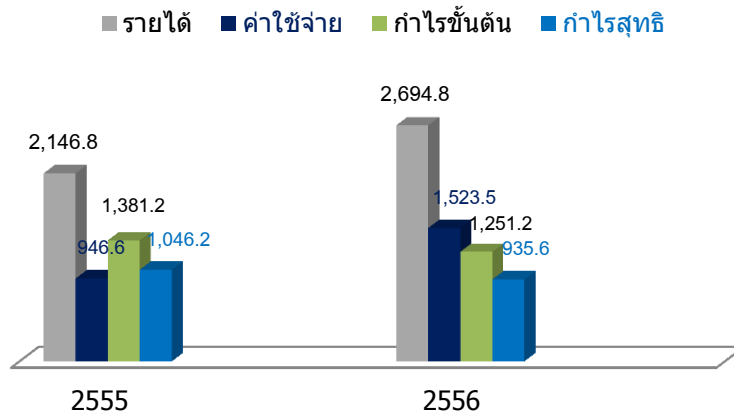

กำไรขั้นต้นและกำไรสุทธิ

อัตรากำไรขั้นต้น และอัตรากำไรสุทธิ เปรียบเทียบระหว่างปี 2555 - 2556

อัตรากำไรขั้นต้น และอัตรากำไรสุทธิ

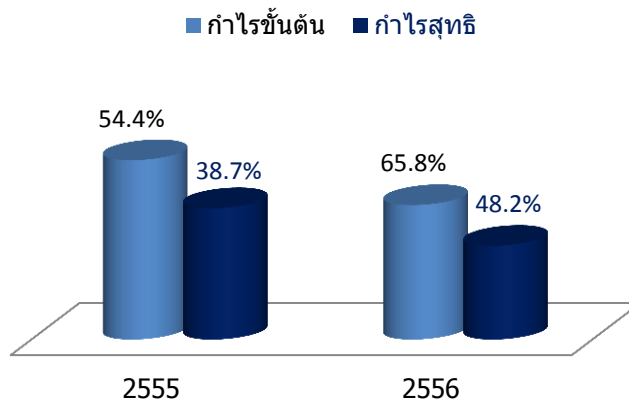

58

กำไรขั้นต้นและอัตรากำไรขั้นต้นแบ่งเป็นกำไรจากการก่อสร้างและกำไรจากการให้บริการ

	ปี 2556		ปี 2555		เพิ่มขึ้น/(ลดลง)	
	กำไรขั้นต้น (ล้านบาท)	อัตรากำไร (ร้อยละ)	กำไรขั้นต้น (ล้านบาท)	อัตรากำไร (ร้อยละ)	กำไรขั้นต้น (ล้านบาท)	อัตรากำไร (ร้อยละ)
กำไรขั้นต้นจากการก่อสร้าง	953.3	50.3	1,284.0	69.0	(330.7)	(25.8)
กำไรขั้นต้นจากการให้บริการ	297.8	46.4	97.1	40.9	200.7	206.7
กำไรขั้นต้นรวม	1,251.1	49.3	1,381.1	65.8	(130.0)	(10.4)

กำไรขั้นต้นรวมในปีบัญชี 2556 อยู่ที่จำนวน 1,251.1 ล้านบาท หากคิดเป็นอัตรากำไรขั้นต้น บริษัทฯ มีอัตรากำไรขั้นต้นรวมเท่ากับร้อยละ 49.3 ลดลงเท่ากับ 130.0 ล้านบาทหรือลดลงที่อัตราร้อยละ 10.4 เมื่อเปรียบเทียบกับปี 2555 สาเหตุการลดลงของกำไรขั้นต้นเนื่องมาจาก ในปี 2556 บริษัทมีกำไรขั้นต้นจากการรับเหมาก่อสร้างอยู่ที่ 953.3 ล้านบาท คิดเป็นร้อยละ 50.3 ของ

รายได้จากการรับเหมาก่อสร้าง ซึ่งลดลงจากปี 2555 เป็นจำนวน 330.7 ล้านบาท หรือคิดเป็นร้อยละ 25.8 ซึ่งการที่กำไรขั้นต้นมีความผันผวนและลดลง เนื่องมาจากการมีการบันทึกการรับรู้ค่าใช้จ่ายต้นทุนการก่อสร้างให้สอดคล้องกับมูลค่างานจากงานส่วนเพิ่ม (Add Work) ที่ได้ดำเนินการในระหว่างปีและยังไม่ถึงกำหนดเวลาการส่งมอบ จึงปรากฏเป็นกำไรขั้นต้นลดลงอย่างมีนัยสำคัญ

ณ วันที่ 31 ธันวาคม 2556 มีกำไรก่อนต้นทุนทางการเงินและภาษีเงินได้จำนวน 1,171.4 ล้านบาท กำไรลดลงจำนวน 26.2 ล้านบาท มีกำไรสุทธิส่วนที่เป็นของผู้ถือหุ้นบริษัทใหญ่ จำนวน 918.1 ล้านบาท ลดลงจำนวน 114.4 ล้านบาท เมื่อเปรียบเทียบกับปี 2555 โดยสาเหตุที่ทำให้กำไรของบริษัทฯ ลดลง อันเป็นผลมาจากการเพิ่มขึ้นของ การบันทึกค่าใช้จ่ายต้นทุนการก่อสร้างของงานส่วนเพิ่ม (Add Work) ที่ได้ดำเนินการในระหว่างปีและยังไม่ถึงกำหนดเวลาการส่งมอบ โดยการเพิ่มของภาษีเงินได้นิติบุคคลเกิดจากในปีที่ผ่านมาโครงการบางส่วนของบริษัทไม่ได้รับสิทธิยกเว้นภาษีจาก BOI ทำให้บริษัทฯ มีอัตรากำไรสุทธิต่อหุ้นของผู้ถือหุ้นของบริษัทลดลงจาก 3.90 บาท เป็น 3.01 บาท และมีอัตราผลตอบแทนผู้ถือหุ้น (Return On Equity : ROE) เป็น 40.2% ลดลงจากปีก่อนเท่ากับ 23.0% ส่วนอัตราผลตอบแทนต่อสินทรัพย์ (Return On Assets : ROA) อยู่ที่ 34.3% ลดลงจากปี 2555 เท่ากับ 10.3% ผลมาจากการลงทุนเพิ่มในสินทรัพย์สุทธิ ในการจัดหาที่ดินและสร้างโรงงานประกอบโครงสร้างเหล็กจำนวน 116.34 ล้านบาท ในขณะที่อัตรากาไรสุทธิของสินทรัพย์ เท่ากับร้อยละ 1.0 เท่ากับปีที่แล้ว

รายได้จากการดำเนินงาน

รายได้จากจากแยกตามผลิตภัณฑ์ ที่สำคัญประกอบด้วย รายได้จากการรับเหมาก่อสร้าง รายได้จากการให้บริการ และรายได้อื่น

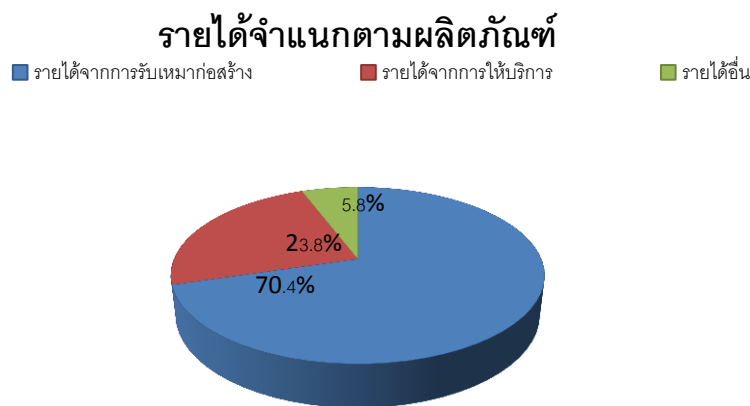

สำหรับปีสิ้นสุดวันที่ 31 ธันวาคม 2556

ประเภทรายได้	หน่วย : ล้านบาท	% ของรายได้รวม
1. รายได้จากการรับเหมาก่อสร้าง	1,896.3	70.4%
2. รายได้จากการให้บริการ	641.8	23.8%
3. รายได้อื่น	156.7	5.8%
รวมรายได้จากการดำเนินงาน	2,695.0	100.0%

รายได้จากการรับเหมาก่อสร้าง คือ รายได้ที่กลุ่มบริษัทฯ ให้บริการแก่ลูกค้าในการรับเหมาก่อสร้างโรงงาน ประกอบด้วย งานโครงสร้างเหล็ก งานประกอบและติดตั้งระบบท่อ และงานติดตั้งเครื่องจักรและอุปกรณ์ ส่วนรายได้จากการให้บริการ ได้แก่ รายได้ที่กลุ่มบริษัทฯ ให้บริการตามสัญญาซ่อมบำรุง (Maintenance) เครื่องจักรและอุปกรณ์

รายได้จากการรับเหมาก่อสร้าง

ในปีบัญชี 2556 บริษัทฯ มีรายได้จากการรับเหมาก่อสร้าง เท่ากับ 1,896.4 ล้านบาท เพิ่มขึ้นเท่ากับ 35.9 ล้านบาท หรือคิดเป็นร้อยละ 1.9 เมื่อเปรียบเทียบกับปี 2555 รายได้จากการรับเหมาก่อสร้างคิดเป็นร้อยละ 70.4 ของรายได้รวมของบริษัท โดยจำแนกรายได้ตามผลิตภัณฑ์ดังนี้

1) งานโครงสร้างเหล็ก จำนวน 685.4 ล้านบาท ลดลงจากปี 2555 จำนวน 14.7 ล้านบาท หรือลดลงร้อยละ 2.1 รายได้จากงานโครงสร้างเหล็ก คิดเป็นร้อยละ 36.1 ของรายได้จากการรับเหมาก่อสร้าง หรือคิดเป็นร้อยละ 25.4 ของรายได้รวม

2) งานประกอบและติดตั้งระบบท่อ จำนวน 999.9 ล้านบาท เพิ่มขึ้นจากปี 2555 เท่ากับ 715.5 ล้านบาท หรือเพิ่มขึ้นร้อยละ 251.6 รายได้จากงานประกอบและติดตั้งระบบท่อ คิดเป็นร้อยละ 52.7 ของรายได้จากการรับเหมาก่อสร้าง หรือคิดเป็นร้อยละ 37.1 ของรายได้รวม

3) งานติดตั้งเครื่องจักรและอุปกรณ์ จำนวน 211.1 ล้านบาท ลดลงจากปี 2555 เท่ากับ 664.9 ล้านบาท หรือลดลงเป็นร้อยละ 75.9 รายได้จากงานติดตั้งเครื่องจักรและอุปกรณ์ คิดเป็นร้อยละ 11.1 ของรายได้จากการรับเหมาก่อสร้าง หรือคิดเป็นร้อยละ 7.1 ของรายได้รวม

การเพิ่มขึ้นหรือลดลงของปริมาณในแต่ละประเภทขึ้นอยู่กับงานของลูกค้าแต่ละราย เนื่องจากการดำเนินงานบริษัทฯ อยู่ในรูปแบบโครงการเป็นหลัก ซึ่งงานแต่ละโครงการจะสัดส่วนของงานที่เป็นผลิตภัณฑ์ของบริษัทที่แตกต่างกัน

รายได้จากการให้บริการ

รายได้จากการให้บริการ เพิ่มขึ้นเท่ากับ 404.6 ล้านบาท คิดเป็นร้อยละ 170.6 เมื่อเปรียบเทียบกับปี 2555 รายได้จากให้บริการคิดเป็นร้อยละ 23.8 ของรายได้รวม โดยส่วนหนึ่งเป็นรายได้จากการให้บริการควบคุมและบำรุงรักษาเครื่องจักรในโครงการในต่างประเทศ และอีกส่วนหนึ่งเป็นรายได้จากการให้บริการซ่อมบำรุง (Maintenance) เครื่องจักรและอุปกรณ์ ของบริษัทย่อย

รายได้อื่น

รายได้อื่น เพิ่มขึ้นเท่ากับ 107.5 ล้านบาท หรือคิดเป็นร้อยละ 4.9 เมื่อเปรียบเทียบกับปี 2555 โดยรายได้อื่นๆ ส่วนใหญ่เป็นรายได้จากเงินปันผลรับ ดอกเบี้ยรับและกำไรจากอัตราแลกเปลี่ยน รายได้อื่น คิดเป็นร้อยละ 5.8 ของรายได้รวม

ต้นทุนจากการรับเหมาก่อสร้างและบริการ

ต้นทุนจากการรับเหมาก่อสร้างและการให้บริการ ซึ่งประกอบด้วย วัสดุประกอบการ ค่าใช้จ่ายเกี่ยวกับค่าแรง และโซห่วยการผลิต ในปีบัญชี 2556 บริษัทฯ มีต้นทุนจากการรับเหมาก่อสร้างและการให้บริการจำนวน 1,287.1 ล้านบาท คิดเป็นร้อยละ 84.5 ของค่าใช้จ่ายทั้งหมด และเพิ่มขึ้นเท่ากับ 570.6 ล้านบาท หรือคิดเป็นร้อยละ 79.6 เมื่อเปรียบเทียบกับปี 2555 โดยจำแนกตามโครงสร้างผลิตภัณฑ์

ต้นทุนจากการรับเหมาก่อสร้าง

ต้นทุนจากการรับเหมาก่อสร้าง จำนวน 943.1 ล้านบาท เพิ่มขึ้นเท่ากับ 366.6 ล้านบาท หรือเพิ่มขึ้นร้อยละ 63.6 เมื่อเปรียบเทียบกับปี 2555 ต้นทุนจากการรับเหมาก่อสร้างคิดเป็นร้อยละ 49.7 ของรายได้จากการรับเหมาของบริษัทฯ หรือคิดเป็นร้อยละ 62.3 ของต้นทุนค่าใช้จ่ายรวม

ต้นทุนจากการให้บริการ

ต้นทุนจากการให้บริการ จำนวน 344.0 ล้านบาท เพิ่มขึ้นจำนวน 204.0 ล้านบาท หรือคิดเป็นร้อยละ 145.6 เมื่อเปรียบเทียบกับปี 2555 ต้นทุนจากการให้บริการคิดเป็นร้อยละ 53.6 ของต้นทุนจากรายได้การให้บริการ หรือคิดเป็นร้อยละ 22.7 ของต้นทุนค่าใช้จ่ายรวม

ค่าใช้จ่ายในการบริหาร

ค่าใช้จ่ายในการบริหาร ค่าใช้จ่ายในการบริหารหลัก ได้แก่ เงินเดือนพนักงาน ค่าใช้จ่ายเกี่ยวกับพนักงาน และค่าเสื่อมราคา เป็นต้น ในปีบัญชี 2556 จำนวน 236.4 ล้านบาท ลดลงเท่ากับ 3.6 ล้านบาท หรือคิดเป็นร้อยละ 1.6 เมื่อเปรียบเทียบกับปี 2555 โดยค่าใช้จ่ายในการบริหารลดลงเล็กน้อย

ภาษีเงินได้

ภาษีเงินได้นิติบุคคลเพิ่มขึ้นจำนวน 84.2 ล้านบาท โดยการเพิ่มของภาษีเงินได้นิติบุคคลเกิดจากใน ปีที่ผ่านมาโครงการบางส่วนไม่ได้รับสิทธิยกเว้นภาษีจาก BOI

ฐานะทางการเงิน**โครงสร้างทางการเงิน**

งบแสดงฐานะทางการเงิน	งบการเงินรวม			
	หน่วย : ล้านบาท		เพิ่มขึ้น/(ลดลง)	
	2556	2555	จำนวน	ร้อยละ
สินทรัพย์				
สินทรัพย์หมุนเวียน	2,172.8	1,878.0	294.8	15.7
สินทรัพย์ไม่หมุนเวียน	784.1	627.7	156.6	24.9
รวมสินทรัพย์	2,956.9	2,505.7	451.2	18.0
หนี้สิน				
หนี้สินหมุนเวียน	511.6	253.1	258.5	102.1
หนี้สินไม่หมุนเวียน	38.9	32.6	6.3	19.3
รวมหนี้สิน	550.5	285.7	264.9	92.7
ส่วนของผู้ถือหุ้น				
ส่วนของบริษัทใหญ่	2,372.5	2,191.2	181.3	8.3
ส่วนได้เสียที่ไม่มีอำนาจควบคุม	33.9	28.9	5.0	17.4
รวมส่วนผู้ถือหุ้น	2,406.4	2,220.1	186.3	8.4

สินทรัพย์

ณ วันที่ 31 ธันวาคม 2556 บริษัทฯ และบริษัทย่อยมีสินทรัพย์รวมจำนวน 2,956.9 ล้านบาท เพิ่มขึ้นจากปี 2555 จำนวน 451.2 ล้านบาท หรือร้อยละ 18.0 โดยมีสาเหตุมาจาก

สินทรัพย์หมุนเวียนเพิ่มขึ้น จำนวน 294.8 ล้านบาท หรือเพิ่มขึ้นร้อยละ 15.7 สาเหตุหลักมาจาก การเพิ่มขึ้นของลูกหนี้การค้าจำนวน 72.0 ล้านบาท การเพิ่มขึ้นของลูกหนี้อื่น 199.0 ล้านบาท และการเพิ่มขึ้นของมูลค่างานที่เสร็จแต่ยังไม่ได้เรียกเก็บเพิ่มขึ้น 630.3 ล้านบาท

สินทรัพย์ไม่หมุนเวียนเพิ่มขึ้น

จำนวน 156.4 ล้านบาท หรือเพิ่มขึ้นร้อยละ 25.0 สาเหตุหลักมาจาก การเพิ่มขึ้นของเงินฝากประจำเพื่อการออมจำนวน 101.9 ล้านบาท การเพิ่มขึ้นของที่ดิน อาคารและอุปกรณ์สำนักงานสุทธิ จำนวน 116.3 ล้านบาท ในขณะที่มีการลดลงของรายการรับคืนภาษีหรือเรียกคืนจากประเทศสิงคโปร์จำนวน 59.3 ล้านบาท สินทรัพย์ไม่หมุนเวียนมีการเปลี่ยนแปลงอย่างมีนัยสำคัญ เนื่องจากบริษัทฯ นำเงินฝากประจำเพื่อการออมจำนวน 116.3 ล้านบาท ส่วนที่ดิน อาคารและอุปกรณ์สำนักงานและเกิดจากการลงทุนในการจัดหาที่ดินและสร้างอาคาร โรงงานสำหรับประกอบโครงสร้าง เพื่อรองรับงานที่เพิ่มมากขึ้นของบริษัทฯ และรองรับการเจริญเติบโตในอนาคตของบริษัท

โครงสร้างเงินทุน

ณ วันที่ 31 ธันวาคม 2556 บริษัทฯ มีอัตราส่วนหนี้สินต่อส่วนของผู้ถือหุ้นเท่ากับ 0.23 เท่า เพิ่มขึ้น จากปี 2555 ที่เท่ากับ 0.12 มีโครงสร้างหนี้สินรวมร้อยละ 18.2 โดยการเพิ่มขึ้นส่วนมากของบริษัทเป็นหนี้สินหมุนเวียน ซึ่งประกอบด้วยส่วนของเงินทุนหมุนเวียนเป็นสำคัญ โดยเฉพาะรายได้รับล่วงหน้าและค่าใช้จ่ายค้างจ่าย ซึ่งรายการดังกล่าวบริษัทฯ มิได้มีการระดมเงินแต่อย่างใด

หนี้สิน

ณ วันที่ 31 ธันวาคม 2556 ของบริษัทฯ และบริษัทย่อยมีหนี้สิน จำนวน 550.5 ล้านบาท เพิ่มขึ้นจากสิ้นปี 2555 จำนวน 264.9 ล้านบาท หรือคิดเป็นร้อยละ 92.7 โดยเป็นการเพิ่มขึ้นของหนี้สินหมุนเวียนจำนวน 258.5 ล้านบาท หรือเพิ่มขึ้นร้อยละ 102.2 สาเหตุหลักมาจากการเพิ่มขึ้นของเจ้าหนี้อื่นจำนวน 84.3 ล้านบาท เป็นการเพิ่มขึ้นจากการทำธุรกรรมของบริษัทฯ การเพิ่มขึ้นของรายได้รับล่วงหน้าจากผู้ว่าจ้างและรายได้ค่าก่อสร้างรับล่วงหน้าจำนวน 38.9 ล้านบาท เป็นการเพิ่มขึ้นตามการเรียกเก็บเงินจากลูกค้าของบริษัทฯ การเปลี่ยนแปลงของรายได้รับล่วงหน้าขึ้นอยู่กับผลการดำเนินงานของโครงการ ซึ่งบริษัทฯ มีการเรียกเก็บเงินล่วงหน้าจากโครงการในต่างประเทศ เพิ่มสูงขึ้นและการเพิ่มขึ้นของภาษีเงินได้ค้างจ่ายจำนวน 125.2 ล้านบาท

ส่วนของผู้ถือหุ้น

ณ วันที่ 31 ธันวาคม 2556 จำนวน 2,406.4 ล้านบาท เพิ่มขึ้นจากปี 2555 จำนวน 186.3 ล้านบาท หรือเพิ่มขึ้น ร้อยละ 8.4 จากกำไรสะสมที่เพิ่มขึ้น 110.7 ล้านบาท จากผลประกอบการของบริษัทฯ และบริษัทย่อยประจำปี 2556 จำนวน 935.6 ล้านบาท และในระหว่างปีการจัดสรรหุ้นสามัญใหม่ให้แก่ผู้บริหารและพนักงานที่ใช้สิทธิในใบสำคัญแสดงสิทธิ (SRICHA – WA) จำนวน 1.97 ล้านหุ้น และมีส่วนเกินมูลค่าหุ้นเพิ่มขึ้นจำนวน 36.3 ล้านบาท

สภาพคล่องทางการเงิน

สภาพคล่องของบริษัทฯ และบริษัทย่อยสำหรับปีสิ้นสุดวันที่ 31 ธันวาคม 2556 มีกระแสเงินสดลดลงสุทธิ 425.4 ล้านบาท บริษัทฯ และบริษัทย่อยมีเงินสดสุทธิยกมาจากรายปี 2555 จำนวน 1,337.3 ล้านบาท เป็นผลให้เงินสดสุทธิคงเหลือปลายงวดเท่ากับ 912.0 ล้านบาท

แม้ว่าเงินสดและรายการเทียบเท่าเงินสด ณ สิ้นปี 2556 ของบริษัทฯ และบริษัทย่อยที่ระดับ 912.0 ล้านบาท ลดลงจากปีก่อนมาก (ปี 2555 มีเงินสดและรายการเทียบเท่าเงินสดสูงถึง 1,337.3 ล้านบาท) แต่มิได้เป็นถึงปัญหาด้านสภาพคล่องแต่อย่างใด ซึ่งจะเห็นได้จากอัตราส่วนสภาพคล่องยังอยู่ในระดับเกินกว่า 1 เท่า คือเท่ากับ 4.3 เท่า ลดลงจากปีก่อนที่อยู่ 7.4 เท่า และมีอัตราส่วนสภาพคล่องหมุนเร็วเท่ากับ 2.5 เท่า ซึ่งถือว่ายังอยู่ในเกณฑ์ที่ดี มีความสามารถในการชำระหนี้สินสภาพคล่องทั้งหมดจากสินทรัพย์สภาพคล่องทั้งหมดได้

12. รายงานผู้สอบบัญชีรับอนุญาต

ข้าพเจ้าได้ตรวจสอบงบการเงินรวมของบริษัท ศรีราชาคอนสตรัคชั่น จำกัด (มหาชน) และบริษัทย่อย ซึ่งประกอบด้วยงบแสดงฐานะการเงินรวม ณ วันที่ 31 ธันวาคม 2556 งบกำไรขาดทุนเบ็ดเสร็จรวม งบแสดงการเปลี่ยนแปลงส่วนของผู้ถือหุ้นรวม และงบกระแสเงินสดรวม สำหรับปีสิ้นสุดวันเดียวกัน รวมถึงหมายเหตุสรุปนโยบายการบัญชีที่สำคัญและหมายเหตุเรื่องอื่นๆ และได้ตรวจสอบงบการเงินเฉพาะกิจการของบริษัท ศรีราชาคอนสตรัคชั่น จำกัด (มหาชน) ด้วยเช่นกัน

ความรับผิดชอบของผู้บริหารต่องบการเงิน

ผู้บริหารเป็นผู้รับผิดชอบในการจัดทำและการนำเสนองบการเงินเหล่านี้โดยถูกต้องตามที่ควรตามมาตรฐานการรายงานทางการเงินและรับผิดชอบเกี่ยวกับการควบคุมภายในที่ผู้บริหารพิจารณาว่าจำเป็นเพื่อให้สามารถจัดทำงบการเงินที่ปราศจากการแสดงข้อมูลที่ขัดต่อข้อเท็จจริงอันเป็นสาระสำคัญไม่ว่าจะเกิดจากการทุจริตหรือข้อผิดพลาด

ความรับผิดชอบของผู้สอบบัญชี

ข้าพเจ้าเป็นผู้รับผิดชอบในการแสดงความเห็นต่องบการเงินดังกล่าวจากผลการตรวจสอบของข้าพเจ้า ข้าพเจ้าได้ปฏิบัติงานตรวจสอบตามมาตรฐานการสอบบัญชี ซึ่งกำหนดให้ข้าพเจ้าปฏิบัติตามข้อกำหนดด้านจรรยาบรรณ รวมถึงวางแผนและปฏิบัติงานตรวจสอบเพื่อให้ได้ความเชื่อมั่นอย่างสมเหตุสมผลว่างบการเงินปราศจากการแสดงข้อมูลที่ขัดต่อข้อเท็จจริงอันเป็นสาระสำคัญหรือไม่

การตรวจสอบรวมถึงการใช้วิธีการตรวจสอบเพื่อให้ได้มาซึ่งหลักฐานการสอบบัญชีเกี่ยวกับจำนวนเงินและการเปิดเผยข้อมูลในงบการเงิน วิธีการตรวจสอบที่เลือกใช้ขึ้นอยู่กับดุลยพินิจของผู้สอบบัญชี ซึ่งรวมถึงการประเมินความเสี่ยงจากการแสดงข้อมูลที่ขัดต่อข้อเท็จจริงอันเป็นสาระสำคัญของงบการเงินไม่ว่าจะเกิดจากการทุจริตหรือข้อผิดพลาด ในการประเมินความเสี่ยงดังกล่าว ผู้สอบบัญชีพิจารณาการควบคุมภายในที่เกี่ยวข้องกับการจัดทำและการนำเสนองบการเงินโดยถูกต้องตามที่ควรของกิจการ เพื่อออกแบบวิธีการตรวจสอบที่เหมาะสมกับสถานการณ์ แต่ไม่ใช่เพื่อวัตถุประสงค์ในการแสดงความเห็นต่อประสิทธิภาพของการควบคุมภายในของกิจการ การตรวจสอบรวมถึงการประเมินความเหมาะสมของนโยบายการบัญชีที่ผู้บริหารใช้และความสมเหตุสมผลของประมาณการทางบัญชีที่จัดทำขึ้นโดยผู้บริหาร รวมทั้งการประเมินการนำเสนองบการเงินโดยรวม ข้าพเจ้าเชื่อว่าหลักฐานการสอบบัญชีที่ข้าพเจ้าได้รับเพียงพอและเหมาะสมเพื่อใช้เป็นเกณฑ์ในการแสดงความเห็นของข้าพเจ้า

ความเห็น

ข้าพเจ้าเห็นว่า งบการเงินข้างต้นนี้แสดงฐานะ ณ วันที่ 31 ธันวาคม 2556 ผลการดำเนินงานและกระแสเงินสด สำหรับปีสิ้นสุดวันเดียวกันของบริษัท ศรีราชาคอนสตรัคชั่น จำกัด (มหาชน) และบริษัทย่อย และเฉพาะของบริษัท ศรีราชาคอนสตรัคชั่น จำกัด (มหาชน) โดยถูกต้องตามที่ควรในสาระสำคัญตามมาตรฐานการรายงานทางการเงิน

ข้อมูลและเหตุการณ์ที่เน้น

ข้าพเจ้าขอให้สังเกตหมายเหตุประกอบงบการเงินข้อ 6 เกี่ยวกับการเปลี่ยนแปลงนโยบายการบัญชี เนื่องจากการนำมาตรฐานการบัญชีฉบับที่ 12 เรื่อง ภาษีเงินได้ มาถือปฏิบัติ บริษัทได้ปรับย้อนหลังงบการเงินสำหรับปีสิ้นสุดวันที่ 31 ธันวาคม 2555 ที่แสดงเป็นข้อมูลเปรียบเทียบ เพื่อสะท้อนรายการปรับปรุงจากการเปลี่ยนแปลงนโยบายการบัญชีดังกล่าว และนำเสนอแสดงฐานะการเงิน ณ วันที่ 1 มกราคม 2555 เพื่อเป็นข้อมูลเปรียบเทียบ โดยใช้นโยบายการบัญชีเกี่ยวกับภาษีเงินได้ดังกล่าวด้วยเช่นกัน ทั้งนี้ ข้าพเจ้ามิได้แสดงความเห็นอย่างมีเงื่อนไขต่อกรณีนี้แต่อย่างใด

นางสาวนงราม เลาหอารีดิolk ผู้สอบบัญชีรับอนุญาต เลขที่ 4334

บริษัท เอเอสที มาสเตอร์ จำกัด วันที่ 26 กุมภาพันธ์ 2557

13.งบการเงิน

บริษัท ศรีราชาคอนสตรัคชั่น จำกัด (มหาชน) และบริษัทย่อย

งบแสดงฐานะการเงิน

ณ วันที่ 31 ธันวาคม 2556

บาท

		งบการเงินรวม			งบการเงินเฉพาะกิจการ		
		31 ธันวาคม 2556	31 ธันวาคม 2555	1 มกราคม 2555	31 ธันวาคม 2556	31 ธันวาคม 2555	1 มกราคม 2555
			(ปรับปรุงใหม่)	(ปรับปรุงใหม่)		(ปรับปรุงใหม่)	(ปรับปรุงใหม่)
สินทรัพย์		หมายเหตุ					
สินทรัพย์หมุนเวียน							
เงินสดและรายการเทียบเท่าเงินสด	8	911,974,325	1,337,333,624	706,321,360	811,552,046	1,295,538,977	648,850,384
เงินลงทุนชั่วคราว	9	39,736,071	239,695,794	330,824,678	34,319,515	234,568,139	325,807,243
ลูกหนี้การค้า	10	309,142,601	237,192,671	188,352,777	259,252,802	143,662,175	119,795,400
ลูกหนี้อื่น	11	245,794,916	46,794,967	288,483,277	245,265,660	46,394,709	287,770,001
มูลค่างานที่เสร็จแต่ยังไม่เรียกเก็บ	12	630,296,922	-	114,545,353	630,296,922	-	114,545,353
วัสดุคงเหลือ		35,898,306	17,024,926	11,778,115	32,112,313	14,348,192	9,462,848
รวมสินทรัพย์หมุนเวียน		2,172,843,141	1,878,041,982	1,640,305,560	2,012,799,258	1,734,512,192	1,506,231,229
สินทรัพย์ไม่หมุนเวียน							
เงินฝากประจำที่คิดภาระค่าประกัน	13	104,999,713	3,139,995	35,854,584	104,999,713	2,959,995	35,674,584
เงินลงทุนในบริษัทย่อย	14	-	-	-	9,081,387	9,081,387	9,081,387
เงินลงทุนในบริษัทร่วม	15	-	-	-	-	-	-
ที่ดิน อาคารและอุปกรณ์	16	594,364,440	478,101,386	362,009,073	586,332,347	468,972,277	353,586,562
อสังหาริมทรัพย์เพื่อการลงทุน	17	59,571,306	60,728,053	61,884,986	59,571,306	60,728,053	61,884,986
สินทรัพย์ไม่มีตัวตน	18	17,475,949	17,231,636	3,228,359	15,267,387	14,806,264	2,956,587
ภาษีเงินได้รอขอลิ้น	19	-	59,291,024	59,291,024	-	59,291,024	59,291,024
สินทรัพย์ภาษีเงินได้รอการตัดบัญชี	6, 20	7,417,883	8,086,303	3,587,234	6,845,463	7,703,136	3,193,988
สินทรัพย์ไม่หมุนเวียนอื่น		300,095	1,157,058	622,687	290,095	1,147,058	155,143
รวมสินทรัพย์ไม่หมุนเวียน		784,129,386	627,735,455	526,477,947	782,387,698	624,689,194	525,824,261
รวมสินทรัพย์		2,956,972,527	2,505,777,437	2,166,783,507	2,795,186,956	2,359,201,386	2,032,055,490
หมายเหตุประกอบงบการเงินเป็นส่วนหนึ่งของงบการเงินนี้							

บริษัท ศรีราชาคอนสตรัคชั่น จำกัด (มหาชน) และบริษัทย่อย								
งบแสดงฐานะการเงิน (ต่อ)								
ณ วันที่ 31 ธันวาคม 2556								
			บาท					
			งบการเงินรวม			งบการเงินเฉพาะกิจการ		
			31 ธันวาคม 2556	31 ธันวาคม 2555	1 มกราคม 2555	31 ธันวาคม 2556	31 ธันวาคม 2555	1 มกราคม 2555
หนี้สินและส่วนของผู้ถือหุ้น			หมายเหตุ	(ปรับปรุงใหม่)	(ปรับปรุงใหม่)		(ปรับปรุงใหม่)	(ปรับปรุงใหม่)
หนี้สินหมุนเวียน								
	เจ้าหนี้การค้า	22	49,519,717	40,980,104	46,602,846	48,753,834	34,303,064	34,893,222
	เจ้าหนี้อื่น	23	218,378,615	134,057,501	149,774,448	203,985,419	123,151,349	144,023,111
หนี้สินภายใต้สัญญาเช่าการเงิน								
	ส่วนที่ครบกำหนดชำระภายในหนึ่งปี	24	2,273,702	795,593	214,330	1,616,206	166,078	-
เงินรับล่วงหน้าจากผู้จ้างและ								
	รายได้ค่าก่อสร้างรับล่วงหน้า	12	47,850,262	8,888,618	627,352,827	47,850,262	8,888,618	627,352,827
ภาษีเงินได้ค้างจ่าย				193,600,798	68,385,493	186,491,111	57,864,962	182,483,650
รวมหนี้สินหมุนเวียน				511,623,094	253,107,309	488,696,832	224,374,071	988,752,810
หนี้สินไม่หมุนเวียน								
หนี้สินภายใต้สัญญาเช่าการเงิน			24	2,874,534	1,104,953	226,631	311,240	-
ภาระผูกพันผลประโยชน์พนักงาน			25	36,049,206	31,472,231	20,580,937	28,192,629	18,347,994
ประมาณการรับประกันผลงานของโครงการ				-	-	-	-	25,000,000
รวมหนี้สินไม่หมุนเวียน				38,923,740	32,577,184	45,807,568	28,503,869	43,347,994
รวมหนี้สิน				550,546,834	285,684,493	1,063,864,663	522,663,117	1,032,100,804
ส่วนของผู้ถือหุ้น								
	ทุนเรือนหุ้น	26						
	ทุนจดทะเบียน							
	หุ้นสามัญ 310,000,000 หุ้น มูลค่าหุ้นละ 1 บาท		310,000,000	310,000,000	310,000,000	310,000,000	310,000,000	310,000,000
ทุนที่ออกและชำระแล้ว								
	2556 : หุ้นสามัญ 305,223,200 หุ้น							
	(2555 : หุ้นสามัญ 303,250,000 หุ้น) มูลค่าหุ้นละ 1 บาท		305,223,200	303,250,000	225,000,000	305,223,200	303,250,000	225,000,000
ส่วนเกินมูลค่าหุ้น			26	1,101,209,757	1,064,865,000	-	1,101,209,757	1,064,865,000
สำรองใบสำคัญแสดงสิทธิการซื้อหุ้น								
	ส่วนที่ยังไม่ได้ใช้ตามโครงการ ESOP		25,704,049	18,656,000	-	25,704,049	18,656,000	-
กำไรสะสม								
	จัดสรรเพื่อทุนสำรองตามกฎหมาย	30	31,000,000	31,000,000	31,000,000	31,000,000	31,000,000	31,000,000
	ยังไม่ได้จัดสรร		888,695,408	777,966,477	820,489,671	788,721,241	693,099,972	743,954,686
องค์ประกอบอื่นของส่วนของผู้ถือหุ้น				20,665,592	(4,547,526)	-	20,665,592	(4,547,526)
รวมส่วนของบริษัทใหญ่				2,372,498,006	2,191,189,951	1,076,489,671	2,272,523,839	2,106,323,446
ส่วนได้เสียที่ไม่มีอำนาจควบคุม				33,927,687	28,902,993	26,429,173	-	-
รวมส่วนของผู้ถือหุ้น				2,406,425,693	2,220,092,944	1,102,918,844	2,272,523,839	2,106,323,446
รวมหนี้สินและส่วนของผู้ถือหุ้น				2,956,972,527	2,505,777,437	2,166,783,507	2,795,186,956	2,032,055,490
หมายเหตุประกอบงบการเงินเป็นส่วนหนึ่งของงบการเงินนี้								

บริษัท ศรีราชาคอนสตรัคชั่น จำกัด (มหาชน) และบริษัทย่อย						
งบกำไรขาดทุนเบ็ดเสร็จ						
สำหรับปีสิ้นสุดวันที่ 31 ธันวาคม 2556						
บาท						
			งบการเงินรวม		งบการเงินเฉพาะกิจการ	
			2556	2555	2556	2555
			หมายเหตุ	(ปรับปรุงใหม่)		(ปรับปรุงใหม่)
รายได้						
	รายได้จากการรับเหมาก่อสร้าง		1,896,351,039	1,860,513,397	1,896,351,039	1,860,513,397
	รายได้จากการให้บริการ		641,790,944	237,200,159	374,295,831	9,008,066
	รายได้เงินปันผล	7.2	-	-	37,500,000	33,750,000
	รายได้อื่น	31	156,703,323	49,154,318	152,991,793	47,897,602
	รวมรายได้		2,694,845,306	2,146,867,874	2,461,138,663	1,951,169,065
ค่าใช้จ่าย						
	ต้นทุนจากการรับเหมาก่อสร้าง		943,082,115	576,473,710	943,082,115	577,864,323
	ต้นทุนจากการให้บริการ		344,013,184	140,061,354	163,904,184	6,185,932
	ค่าใช้จ่ายในการบริหาร		236,362,688	232,786,525	232,868,971	208,230,390
	รวมค่าใช้จ่าย		1,523,457,987	949,321,589	1,339,855,270	792,280,645
กำไรก่อนต้นทุนทางการเงินและค่าใช้จ่ายภาษีเงินได้			1,171,387,319	1,197,546,285	1,121,283,393	1,158,888,420
ต้นทุนทางการเงิน			(256,499)	(35,666)	(175,988)	(6,243)
กำไรก่อนค่าใช้จ่ายภาษีเงินได้			1,171,130,820	1,197,510,619	1,121,107,405	1,158,882,177
	ค่าใช้จ่ายภาษีเงินได้	33	(235,524,915)	(151,310,993)	(218,133,856)	(134,737,891)
กำไรสำหรับปี			935,605,905	1,046,199,626	902,973,549	1,024,144,286
กำไร (ขาดทุน) เบ็ดเสร็จอื่น :						
ผลต่างของอัตราแลกเปลี่ยนจากการแปลงค่างบการเงิน			25,213,118	(4,547,526)	25,213,118	(4,547,526)
กำไรขาดทุนเบ็ดเสร็จรวมสำหรับปี			960,819,023	1,041,652,100	928,186,667	1,019,596,760
การแบ่งปันกำไร						
	ส่วนที่เป็นของบริษัทใหญ่		918,081,211	1,032,475,806	902,973,549	1,024,144,286
	ส่วนที่เป็นของส่วนได้เสียที่ไม่มีอำนาจควบคุม		17,524,694	13,723,820	-	-
			935,605,905	1,046,199,626	902,973,549	1,024,144,286
การแบ่งปันกำไรเบ็ดเสร็จรวม						
	ส่วนที่เป็นของบริษัทใหญ่		943,294,329	1,027,928,280	928,186,667	1,019,596,760
	ส่วนที่เป็นของส่วนได้เสียที่ไม่มีอำนาจควบคุม		17,524,694	13,723,820	-	-
			960,819,023	1,041,652,100	928,186,667	1,019,596,760
กำไรต่อหุ้นขั้นพื้นฐาน			29			
	กำไรส่วนที่เป็นของบริษัทใหญ่		3.01	3.89	2.96	3.86
กำไรต่อหุ้นปรับลด			29			
	กำไรส่วนที่เป็นของบริษัทใหญ่		2.98	3.83	2.93	3.80
หมายเหตุประกอบงบการเงินเป็นส่วนหนึ่งของงบการเงินนี้						

บริษัท ศรีราชาคอนสตรัคชั่น จำกัด (มหาชน) และบริษัทย่อย											
งบแสดงการเปลี่ยนแปลงส่วนของผู้ถือหุ้นรวม											
สำหรับปีสิ้นสุดวันที่ 31 ธันวาคม 2556											
บาท											
ส่วนของบริษัทใหญ่											

บริษัท ศรีราชาคอนสตรัคชั่น จำกัด (มหาชน)									
งบแสดงการเปลี่ยนแปลงส่วนของผู้ถือหุ้นเฉพาะกิจการ									
สำหรับปีสิ้นสุดวันที่ 31 ธันวาคม 2556									
			บาท						
						กำไรสะสม		องค์ประกอบอื่นของ	
					สำรองใบสำคัญ			ส่วนของผู้ถือหุ้น	
					แสดงสิทธิการซื้อหุ้น			กำไร (ขาดทุน) เบ็ดเสร็จอื่น	
			ทุนที่ออก	ส่วนเกิน	ส่วนที่ยังไม่ได้ใช้	จัดสรรเพื่อ		ผลต่างของอัตราแลกเปลี่ยน	
		หมายเหตุ	และชำระแล้ว	มูลค่าหุ้น	ตามโครงการ ESOP	ทุนสำรองตามกฎหมาย	ยังไม่ได้จัดสรร	จากการแปลงค่าบการเงิน	รวม
ยอดคงเหลือ ณ วันที่ 1 มกราคม 2555 - ตามที่รายงานไว้เดิม			225,000,000	-	-	31,000,000	740,760,698	-	996,760,698
ผลสะสมจากการเปลี่ยนแปลงนโยบายการบัญชีเกี่ยวกับ									
ภาษีเงินได้	6	-	-	-	-	-	3,193,988	-	3,193,988
ยอดคงเหลือ ณ วันที่ 1 มกราคม 2555 - หลังปรับปรุง			225,000,000	-	-	31,000,000	743,954,686	-	999,954,686
เพิ่มทุน	26	78,250,000	1,064,865,000	-	-	-	-	-	1,143,115,000
ใบสำคัญแสดงสิทธิส่วนที่รับรู้เป็นค่าใช้จ่าย	27	-	-	18,656,000	-	-	-	-	18,656,000
เงินปันผลจ่าย	28	-	-	-	-	(1,074,999,000)	-	-	(1,074,999,000)
กำไรขาดทุนเบ็ดเสร็จรวมสำหรับปี			-	-	-	-	1,024,144,286	(4,547,526)	1,019,596,760
ยอดคงเหลือ ณ วันที่ 31 ธันวาคม 2555			303,250,000	1,064,865,000	18,656,000	31,000,000	693,099,972	(4,547,526)	2,106,323,446
ยอดคงเหลือ ณ วันที่ 1 มกราคม 2556 - ตามที่รายงานไว้เดิม			303,250,000	1,064,865,000	18,656,000	31,000,000	685,396,836	(4,547,526)	2,098,620,310
ผลสะสมจากการเปลี่ยนแปลงนโยบายการบัญชีเกี่ยวกับ									
ภาษีเงินได้	6	-	-	-	-	-	7,703,136	-	7,703,136
ยอดคงเหลือ ณ วันที่ 1 มกราคม 2556 - หลังปรับปรุง			303,250,000	1,064,865,000	18,656,000	31,000,000	693,099,972	(4,547,526)	2,106,323,446
เพิ่มทุน	26	1,973,200	36,344,757	(16,119,457)	-	-	-	-	22,198,500
ใบสำคัญแสดงสิทธิส่วนที่รับรู้เป็นค่าใช้จ่าย	27	-	-	23,167,506	-	-	-	-	23,167,506
เงินปันผลจ่าย	28	-	-	-	-	(807,352,280)	-	-	(807,352,280)
กำไรขาดทุนเบ็ดเสร็จรวมสำหรับปี			-	-	-	-	902,973,549	25,213,118	928,186,667
ยอดคงเหลือ ณ วันที่ 31 ธันวาคม 2556			305,223,200	1,101,209,757	25,704,049	31,000,000	788,721,241	20,665,592	2,272,523,839
นโยบายแปลงค่าบการเงินเป็นส่วนหนึ่งของงบการเงินนี้									

บริษัท ศรีราชาคอนสตรัคชั่น จำกัด (มหาชน) และบริษัทย่อย

หมายเหตุประกอบงบการเงิน

สำหรับปีสิ้นสุดวันที่ 31 ธันวาคม 2556

บริษัท ศรีราชาคอนสตรัคชั่น จำกัด (มหาชน) และบริษัทย่อย				
งบกระแสเงินสด				
สำหรับปีสิ้นสุดวันที่ 31 ธันวาคม 2556				
บาท				
	งบการเงินรวม		งบการเงินเฉพาะกิจการ	
	2556	2555	2556	2555
		(ปรับปรุงใหม่)		(ปรับปรุงใหม่)
กระแสเงินสดจากกิจกรรมดำเนินงาน				
กำไรก่อนค่าใช้จ่ายภาษีเงินได้	1,171,130,820	1,197,510,619	1,121,107,405	1,158,882,177
รายการปรับกระทบกำไรเป็นเงินสดสุทธิได้มาจากกิจกรรมดำเนินงาน				
ค่าเสื่อมราคา	42,317,225	35,373,244	39,577,155	33,250,563
ค่าตัดจำหน่าย	2,116,652	535,626	1,899,842	529,226
กำไรจากการจำหน่ายอุปกรณ์	(1,350,637)	(1,109,098)	(1,350,637)	(1,109,098)
กลับรายการค่าเผื่อภาษีไม่ได้รับคืน	59,291,024	-	59,291,024	-
ขาดทุนจากการตัดจำหน่ายทรัพย์สิน	367,799	590,423	367,799	-
ภาระผูกพันผลประโยชน์พนักงาน	4,727,062	10,891,294	3,726,843	9,844,635
ประมาณการรับประกันผลงานของโครงการ	-	(25,000,000)	-	(25,000,000)
ค่าใช้จ่ายผลประโยชน์พนักงานภายใต้โครงการ ESOP	23,167,506	18,656,000	23,167,506	18,656,000
ค่าใช้จ่ายดอกเบี้ย	256,499	35,666	175,988	6,243
กำไรจากกิจกรรมดำเนินงานก่อนการเปลี่ยนแปลง				
ในสินทรัพย์และหนี้สินดำเนินงาน	1,302,023,950	1,237,483,774	1,247,962,925	1,195,059,746
สินทรัพย์ดำเนินงานลดลง (เพิ่มขึ้น)				
ลูกหนี้การค้า	(71,949,930)	(48,839,894)	(115,590,627)	(23,866,775)
ลูกหนี้อื่น	(198,999,949)	40,017,910	(198,870,951)	39,835,451
มูลค่างานที่เสร็จแต่ยังไม่เรียกเก็บ	(630,296,922)	114,545,353	(630,296,922)	114,545,353
ลูกหนี้เงินประกันผลงาน	-	201,670,400	-	201,539,841
วัสดุคงเหลือ	(18,873,380)	(5,246,811)	(17,764,121)	(4,885,344)
สินทรัพย์ไม่หมุนเวียนอื่น	18,616,086	586,192	18,616,086	128,647
หนี้สินดำเนินงานเพิ่มขึ้น (ลดลง)				
เจ้าหนี้การค้า	8,539,613	(5,622,742)	14,450,770	(590,158)
เจ้าหนี้อื่น	84,455,739	(15,914,277)	80,968,697	(21,069,093)
เงินรับล่วงหน้าจากผู้ว่าจ้างและรายได้ค่าก่อสร้างรับล่วงหน้า	38,961,644	(618,464,209)	38,961,644	(618,464,209)
ภาระผูกพันผลประโยชน์พนักงานจ่าย	(150,087)	-	(150,087)	-
เงินสดรับจากการดำเนินงาน				
จ่ายภาษีเงินได้	(127,400,311)	(282,657,777)	(106,409,157)	(264,986,290)
เงินสดสุทธิได้มาจากกิจกรรมดำเนินงาน				
	404,926,453	617,557,919	331,878,257	617,247,169
หมายเหตุประกอบงบการเงินเป็นส่วนหนึ่งของงบการเงินนี้				

บริษัท ศรีราชาคอนสตรัคชั่น จำกัด (มหาชน) และบริษัทย่อย

หมายเหตุประกอบงบการเงิน

สำหรับปีสิ้นสุดวันที่ 31 ธันวาคม 2556

บริษัท ศรีราชาคอนสตรัคชั่น จำกัด (มหาชน) และบริษัทย่อย				
งบกระแสเงินสด (ต่อ)				
สำหรับปีสิ้นสุดวันที่ 31 ธันวาคม 2556				
	บาท			
	งบการเงินรวม		งบการเงินเฉพาะกิจการ	
	2556	2555	2556	2555
		(ปรับปรุงใหม่)		(ปรับปรุงใหม่)
กระแสเงินสดจากกิจกรรมลงทุน				
เงินลงทุนชั่วคราวลดลง	199,959,723	91,128,884	200,248,624	91,239,104
เงินฝากประจำที่คิดการค่าประกัน (เพิ่มขึ้น) ลดลง	(101,859,718)	32,714,589	(102,039,718)	32,714,589
เงินสดจ่ายเพื่อลงทุนในบริษัทร่วม	-	(6,600)	-	(6,600)
เงินสดรับจากการจำหน่ายอุปกรณ์	3,759,262	1,770,037	3,759,262	1,770,037
เงินสดจ่ายเพื่อซื้อที่ดิน อาคารและอุปกรณ์ (ข้อมูลกระแสเงินสดเพิ่มเติม 1)	(156,413,173)	(149,892,313)	(155,231,024)	(147,669,208)
เงินสดจ่ายเพื่อซื้อสินทรัพย์ไม่มีตัวตน	(2,360,965)	(14,538,903)	(2,360,965)	(12,378,903)
เงินสดสุทธิใช้ไปในกิจกรรมลงทุน	(56,914,871)	(38,824,306)	(55,623,821)	(34,330,981)
กระแสเงินสดจากกิจกรรมจัดหาเงิน				
เงินสดจ่ายชำระหนี้สินภายใต้สัญญาเช่าการเงิน	(795,592)	(243,754)	(166,078)	-
จ่ายเงินปันผลให้ส่วนได้เสียที่ไม่มีอำนาจควบคุม	(12,500,000)	(11,250,000)	-	-
จ่ายเงินปันผล (ข้อมูลกระแสเงินสดเปิดเผยเพิ่มเติม 2)	(807,486,907)	(1,074,795,069)	(807,486,907)	(1,074,795,069)
เงินสดรับจากการออกหุ้นสามัญ	22,198,500	1,173,750,000	22,198,500	1,173,750,000
เงินสดจ่ายสำหรับต้นทุนการจัดจำหน่ายหุ้น	-	(30,635,000)	-	(30,635,000)
เงินสดสุทธิได้มาจาก (ใช้ไปใน) กิจกรรมจัดหาเงิน	(798,583,999)	56,826,177	(785,454,485)	68,319,931
ผลต่างจากการแปลงค่างบการเงินเพิ่มขึ้น (ลดลง)	25,213,118	(4,547,526)	25,213,118	(4,547,526)
เงินสดและรายการเทียบเท่าเงินสดเพิ่มขึ้น (ลดลง) - สุทธิ	(425,359,299)	631,012,264	(483,986,931)	646,688,593
เงินสดและรายการเทียบเท่าเงินสด ณ วันต้นปี	1,337,333,624	706,321,360	1,295,538,977	648,850,384
เงินสดและรายการเทียบเท่าเงินสด ณ วันสิ้นปี	911,974,325	1,337,333,624	811,552,046	1,295,538,977
ข้อมูลกระแสเงินสดเปิดเผยเพิ่มเติม				
1. เงินสดจ่ายในการซื้อที่ดิน อาคารและอุปกรณ์				
ที่ดิน อาคารและอุปกรณ์ที่ได้มาระหว่างปี	(160,199,956)	(151,559,986)	(158,556,902)	(148,140,284)
หนี้สินตามสัญญาเช่าการเงินเพิ่มขึ้น	3,786,783	1,667,673	3,325,878	471,076
เงินสดจ่ายในการซื้อที่ดิน อาคารและอุปกรณ์	(156,413,173)	(149,892,313)	(155,231,024)	(147,669,208)
2. เงินสดจ่ายเงินปันผล				
เงินปันผลจ่าย	(807,352,280)	(1,074,999,000)	(807,352,280)	(1,074,999,000)
เงินปันผลค้างจ่ายเพิ่มขึ้น (ลดลง)	(134,627)	203,931	(134,627)	203,931
เงินสดจ่ายเงินปันผล	(807,486,907)	(1,074,795,069)	(807,486,907)	(1,074,795,069)
หมายเหตุประกอบงบการเงินเป็นส่วนหนึ่งของงบการเงินนี้				

14. หมายเหตุประกอบงบการเงิน

1. ข้อมูลทั่วไป

บริษัท ศรีราชาคอนสตรัคชั่น จำกัด (มหาชน) เป็นบริษัทมหาชนซึ่งจัดตั้งและมีภูมิลำเนาในประเทศไทย โดยดำเนินธุรกิจรับเหมาก่อสร้าง ให้เช่าเครื่องจักรและอุปกรณ์และให้คำปรึกษาทางสถาปัตยกรรมและวิศวกรรม ผู้ถือหุ้นรายใหญ่ของบริษัทฯ ได้แก่ บริษัท ศรีราชา โฮลดิ้ง จำกัด ซึ่งถือหุ้นในสัดส่วนร้อยละ 65 บริษัทมีที่อยู่ตามที่ได้จดทะเบียนไว้ดังนี้

สำนักงานใหญ่ตั้งอยู่เลขที่ 97 หมู่ที่ 3 ตำบลสุรศักดิ์ อำเภอสรีราชา จังหวัดชลบุรี

สำนักงานสาขา 1 ตั้งอยู่เลขที่ 153 หมู่ที่ 3 ตำบลสุรศักดิ์ อำเภอสรีราชา จังหวัดชลบุรี

สำนักงานสาขามาดากัสการ์ ตั้งอยู่เลขที่ LOT VA 46 TSIADANA AMPASANIMALO – 101 ANTANANARIVO – MADAGASCAR

บริษัทฯ ได้จดทะเบียนเข้าเป็นบริษัทในตลาดหลักทรัพย์แห่งประเทศไทย เมื่อวันที่ 2 กรกฎาคม 2555

2. เกณฑ์การจัดทำงบการเงิน

งบการเงินนี้จัดทำขึ้นตามมาตรฐานการรายงานทางการเงิน รวมถึงแนวปฏิบัติทางการบัญชีที่ประกาศใช้โดยสภาวิชาชีพบัญชี (“สภาวิชาชีพบัญชี”) กฎระเบียบและประกาศคณะกรรมการกำกับหลักทรัพย์และตลาดหลักทรัพย์ที่เกี่ยวข้อง

งบการเงินได้จัดทำขึ้นโดยใช้เกณฑ์ราคาทุนเดิมในการวัดมูลค่าขององค์ประกอบของงบการเงินวันแต่จะเปิดเผยเป็นอย่างอื่นในนโยบายการบัญชี

งบการเงินรวมนี้ได้รับบัญชีต่าง ๆ ของบริษัทย่อย ซึ่งบริษัทมีอำนาจในการควบคุมดังต่อไปนี้

ชื่อบริษัท	จัดตั้งขึ้น ในประเทศ	วันที่เริ่มมีอำนาจ ควบคุม	สัดส่วนการถือหุ้น โดยบริษัท (ร้อยละ)
บริษัทย่อย			
บริษัท เอสซีซี เมนเทนแนนซ์ เซอร์วิสেস จำกัด	ไทย	ปี 2545	75.0
ประกอบธุรกิจรับจ้างงานซ่อมบำรุงทุกประเภท			
บริษัท เค ซี บี เอส สโตร์ จำกัด	ไทย	31 มีนาคม 2554	100.0
ประกอบธุรกิจจำหน่ายเครื่องมือช่างและ เครื่องจักรทุกชนิด			

รายการบัญชีที่สำคัญระหว่างบริษัทฯ และบริษัทย่อยที่รวมในงบการเงินรวมได้หักกลบลบกันแล้ว

“บริษัท” หมายถึง บริษัท ศรีราชาคอนสตรัคชั่น จำกัด (มหาชน) “กลุ่มบริษัท” หมายถึง บริษัท ศรีราชาคอนสตรัคชั่น จำกัด (มหาชน) และบริษัทย่อยข้างต้น

ส่วนได้เสียที่ไม่มีอำนาจควบคุม คือ จำนวนกำไรหรือขาดทุนและสินทรัพย์สุทธิของบริษัทย่อยส่วนที่ไม่ได้เป็นของบริษัทฯ และแสดงเป็นรายการแยกต่างหากในงบกำไรขาดทุนเบ็ดเสร็จรวมและส่วนของผู้ถือหุ้นในงบแสดงฐานะการเงินรวม

เพื่อความสะดวกของผู้ใช้งบการเงินจึงได้มีการแปลงงบการเงินภาษาไทยเป็นภาษาอังกฤษ

3. การปฏิบัติตามมาตรฐานการบัญชีใหม่ในระหว่างปี

สภาวิชาชีพบัญชีได้ออกมาตรฐานการบัญชี มาตรฐานการรายงานทางการเงิน การตีความมาตรฐานการบัญชีและแนวปฏิบัติทางบัญชี ซึ่งมีผลบังคับใช้สำหรับรอบระยะเวลาบัญชีที่เริ่มในหรือหลังวันที่ 1 มกราคม 2556 ตามรายละเอียดข้างล่างนี้

มาตรฐานการบัญชี

ฉบับที่ 12

ภาษีเงินได้

ฉบับที่ 20 (ปรับปรุง 2552)

การบัญชีสำหรับเงินอุดหนุนจากรัฐบาล และการเปิดเผยข้อมูลเกี่ยวกับความช่วยเหลือจากรัฐบาล

ฉบับที่ 21 (ปรับปรุง 2552)

ผลกระทบจากการเปลี่ยนแปลงของอัตราแลกเปลี่ยนเงินตราต่างประเทศ

มาตรฐานการรายงานทางการเงิน

ฉบับที่ 8

ส่วนงานดำเนินงาน

การตีความมาตรฐานการบัญชี

ฉบับที่ 10

ความช่วยเหลือจากรัฐบาล - กรณีที่ไม่มีความเกี่ยวข้องอย่างเฉพาะเจาะจงกับกิจกรรมดำเนินงาน

ฉบับที่ 21

ภาษีเงินได้ - การได้รับประโยชน์จากสินทรัพย์ที่ไม่ได้คิดค่าเสื่อมราคาที่ดินราคาใหม่

ฉบับที่ 25

ภาษีเงินได้ - การเปลี่ยนแปลงสถานภาพทางภาษีของกิจการหรือของผู้ถือหุ้น

แนวปฏิบัติทางบัญชีเกี่ยวกับการโอนและการรับโอนสินทรัพย์ทางการเงิน

มาตรฐานการบัญชี มาตรฐานการรายงานทางการเงิน การตีความมาตรฐานการบัญชีและแนวปฏิบัติทางบัญชีข้างต้นไม่มีผลกระทบอย่างเป็นสาระสำคัญต่องบการเงินนี้ ยกเว้นมาตรฐานการบัญชีดังต่อไปนี้

มาตรฐานการบัญชี ฉบับที่ 12 – ภาษีเงินได้

มาตรฐานฉบับนี้กำหนดให้กิจการระบุผลแตกต่างชั่วคราวที่เกิดจากความแตกต่างของมูลค่าสินทรัพย์และหนี้สินระหว่างเกณฑ์ทางบัญชีและภาษีอากร เพื่อรับรู้ผลกระทบทางภาษีเป็นสินทรัพย์หรือหนี้สินภาษีเงินได้รอการตัดบัญชีตามหลักเกณฑ์ที่กำหนด กลุ่มบริษัทได้เปลี่ยนแปลงนโยบายการบัญชีดังกล่าวในปีปัจจุบันและปรับย้อนหลังงบการเงินของปีก่อนที่แสดงเป็นข้อมูลเปรียบเทียบเสมือนหนึ่งว่ากลุ่มบริษัทรับรู้ผลกระทบทางภาษีเป็นสินทรัพย์หรือหนี้สินภาษีเงินได้รอการตัดบัญชีมาโดยตลอด ผลสะสมจากการเปลี่ยนแปลงนโยบายบัญชีดังกล่าวแสดงอยู่ในหมายเหตุประกอบงบการเงินข้อ 6

4. นโยบายการบัญชีที่สำคัญ

นโยบายการบัญชีที่ใช้ในการจัดทำงบการเงินรวมและงบการเงินเฉพาะกิจการ มีดังต่อไปนี้

4.1 เงินสดและรายการเทียบเท่าเงินสด

เงินสดและรายการเทียบเท่าเงินสด หมายถึง เงินสดและเงินฝากธนาคาร และเงินลงทุนระยะสั้นที่มีสภาพคล่องสูง ซึ่งถึงกำหนดจ่ายคืนภายในระยะเวลาไม่เกิน 3 เดือนนับจากวันที่ได้มาและไม่มีข้อจำกัดในการเบิกใช้

เงินฝากสถาบันการเงินที่มีข้อจำกัดในการใช้ได้แสดงไว้แยกต่างหากในบัญชี “เงินฝากประจำที่ติดภาระค้ำประกัน” ภายใต้สินทรัพย์ไม่หมุนเวียนในงบแสดงฐานะการเงิน

4.2 เงินลงทุนชั่วคราว

เงินลงทุนชั่วคราวประกอบด้วยเงินฝากประจำที่มีอายุมากกว่า 3 เดือนถึง 12 เดือน และเงินลงทุนในหน่วยลงทุนของกองทุนรวมซึ่งบริษัทถือเป็นหลักทรัพย์เพื่อค้าแสดงตามมูลค่าสุทธิกรรม บริษัทบันทึกการเปลี่ยนแปลงมูลค่าของหลักทรัพย์เป็นรายการกำไรหรือขาดทุนในงบกำไรขาดทุนเบ็ดเสร็จ

มูลค่าสุทธิกรรมของหน่วยลงทุนคำนวณจากมูลค่าสินทรัพย์สุทธิ

บริษัทใช้วิธีถัวเฉลี่ยถ่วงน้ำหนักในการคำนวณต้นทุนของเงินลงทุน

4.3 ลูกหนี้การค้า

ลูกหนี้การค้าแสดงด้วยมูลค่าตามใบแจ้งรายการ หักด้วยค่าเผ่อนี้สงสัยจะสูญซึ่งประมาณจากการสอบทานยอดคงเหลือ ณ วันสิ้นปี มูลค่าของค่าเผ่อนี้สงสัยจะสูญก็คือผลต่างระหว่างราคาตามบัญชีของลูกหนี้การค้าเมื่อเปรียบเทียบกับมูลค่าที่คาดว่าจะได้รับจากลูกหนี้การค้า หนี้สูญที่เกิดขึ้นในระหว่างปีถัดไปเป็นค่าใช้จ่ายเมื่อสามารถระบุได้

4.4 วัสดุคงเหลือ

วัสดุคงเหลือแสดงด้วยราคาทุนหรือมูลค่าสุทธิที่คาดว่าจะได้รับแล้วแต่ราคาใดจะต่ำกว่า ราคาทุนของวัสดุคงเหลือ คำนวณโดยวิธีถัวเฉลี่ยถ่วงน้ำหนัก

4.5 เงินลงทุนในบริษัทย่อย

บริษัทย่อยหมายถึงบริษัทที่บริษัทใหญ่ในกลุ่มบริษัทมีสิทธิออกเสียงทั้งทางตรงและทางอ้อมมากกว่ากึ่งหนึ่งของสิทธิในการออกเสียงทั้งหมด หรือมีอำนาจในการควบคุมนโยบายการเงินและการดำเนินงานของบริษัทย่อย บริษัทย่อยดังกล่าวได้ถูกนำมารวมในการจัดทำงบการเงิน โดยเริ่มตั้งแต่วันที่บริษัทใหญ่มีอำนาจควบคุม จนถึงวันที่บริษัทย่อยดังกล่าวได้ขายออกไป รายการและยอดคงเหลือระหว่างกลุ่มบริษัทตลอดจนกำไรขาดทุนที่ยังไม่เกิดขึ้นได้ตัดออกจากงบการเงินรวมนี้แล้ว นโยบายการบัญชีสำหรับบริษัทย่อยจะเปลี่ยนแปลงเพื่อขึ้นนโยบายการบัญชีเดียวกับกลุ่มบริษัทในการจัดทำงบการเงินรวม

ข้อมูลเกี่ยวกับส่วนได้เสียที่ไม่มีอำนาจควบคุมได้แสดงเป็นรายการแยกต่างหากในงบแสดงฐานะการเงินรวมและงบกำไรขาดทุนเบ็ดเสร็จรวม

เงินลงทุนในบริษัทย่อยที่แสดงอยู่ในงบการเงินเฉพาะกิจการแสดงมูลค่าตามวิธีราคาทุนสุทธิจากค่าเผ่อนี้สงสัยจะสูญ (ถ้ามี)

4.6 เงินลงทุนในบริษัทร่วม

เงินลงทุนในบริษัทร่วมหมายถึงบริษัทที่อยู่ภายใต้อิทธิพลอย่างเป็นสาระสำคัญของกลุ่มบริษัท กล่าวคือมีอำนาจในการเข้าไปมีส่วนร่วมในการตัดสินใจเกี่ยวกับนโยบายทางการเงิน และการดำเนินงานของกิจการ แต่ไม่ถึงระดับที่จะควบคุมนโยบายดังกล่าว เงินลงทุนในบริษัทร่วมแสดงโดยวิธีส่วนได้เสียในงบการเงินรวม หากบริษัทร่วมมีผลขาดทุนเกินทุนจะรับรู้ส่วนได้เสียในเงินลงทุนดังกล่าวเพียงเท่ากับศูนย์เท่านั้น

เงินลงทุนในบริษัทร่วมที่แสดงอยู่ในงบการเงินเฉพาะกิจการแสดงมูลค่าตามวิธีราคาทุนสุทธิจากค่าเผื่อการด้อยค่า (ถ้ามี)

4.7 ที่ดิน อาคารและอุปกรณ์

ที่ดิน อาคารและอุปกรณ์รับรู้เมื่อเริ่มแรกตามราคาทุน สินทรัพย์ทุกประเภทยกเว้นที่ดิน แสดงในงบแสดงฐานะการเงินด้วยราคาทุนเดิม หักด้วยค่าเสื่อมราคาสะสม

ค่าเสื่อมราคาอาคารและอุปกรณ์ คำนวณโดยวิธีเส้นตรงตามอายุการใช้งาน โดยประมาณของสินทรัพย์ ดังต่อไปนี้

	จำนวนปี
ส่วนปรับปรุงที่ดิน	10
อาคารและสิ่งปลูกสร้าง	10 – 20
เครื่องจักรและอุปกรณ์	5 – 10
เครื่องตกแต่งและเครื่องใช้สำนักงาน	5
ยานพาหนะ	5 – 10
คอมพิวเตอร์	5

เมื่อมีการขายหรือเลิกใช้งานสินทรัพย์ กลุ่มบริษัทจะบันทึกตัดราคาทุนและค่าเสื่อมราคาสะสมของสินทรัพย์นั้นออกจากบัญชีและรับรู้ผลกำไรหรือขาดทุนจากการจำหน่ายสินทรัพย์เหล่านั้นในงบกำไรขาดทุนเบ็ดเสร็จ

ในกรณีที่ราคาตามบัญชีสูงกว่ามูลค่าที่คาดว่าจะได้รับคืนซึ่งคำนวณจากมูลค่าปัจจุบันของกระแสเงินสดที่คาดว่าจะเกิดในอนาคตจากการใช้สินทรัพย์อย่างต่อเนื่อง หรือจำนวนที่จะได้รับจากการจำหน่ายสินทรัพย์หักด้วยต้นทุนจากการจำหน่ายสินทรัพย์นั้นแล้วแต่จำนวนใดจะสูงกว่า ราคาตามบัญชีจะถูกปรับลดให้เท่ากับมูลค่าที่คาดว่าจะได้รับคืน

การซ่อมแซมและบำรุงรักษา จะรับรู้ในงบกำไรขาดทุนเบ็ดเสร็จในระหว่างงวดบัญชีที่เกิดรายการขึ้น ต้นทุนของการปรับปรุงให้ดีขึ้นอย่างสำคัญจะถูกรวมไว้ในราคาตามบัญชีของสินทรัพย์เมื่อมีความเป็นไปได้ค่อนข้างแน่ที่ประโยชน์เชิงเศรษฐกิจในอนาคตที่จะไหลเข้าสู่กลุ่มบริษัทจะมีมูลค่าสูงเกินกว่ามาตรฐานการใช้ประโยชน์เดิมของสินทรัพย์ที่มีไว้ตั้งแต่ต้น เมื่อได้มาซึ่งสินทรัพย์ที่มีอยู่ในปัจจุบัน การปรับปรุงหลักจะถูกตัดค่าเสื่อมราคาตลอดอายุการให้ประโยชน์ที่เหลืออยู่ของสินทรัพย์ที่เกี่ยวข้อง

กำไรขาดทุนจากการขายที่ดิน อาคารและอุปกรณ์ กำหนดขึ้นจากราคาตามบัญชีและได้รวมอยู่ในการคำนวณกำไรจากการดำเนินงาน

งานระหว่างก่อสร้างแสดงในราคาทุนโดยที่ยังไม่มีการตัดค่าเสื่อมราคาจนกระทั่งสินทรัพย์นั้นแล้วเสร็จและพร้อมที่จะใช้งานได้ตามวัตถุประสงค์

4.8 อสังหาริมทรัพย์เพื่อการลงทุน

อสังหาริมทรัพย์ที่ถือครองโดยกลุ่มบริษัทเพื่อหาประโยชน์จากรายได้ค่าเช่า หรือจากการเพิ่มขึ้นของมูลค่าของสินทรัพย์หรือทั้งสองอย่าง และไม่ได้มีไว้ใช้งานโดยกิจการในกลุ่มบริษัทจะถูกจัดประเภทเป็นอสังหาริมทรัพย์เพื่อการลงทุน

การรับรู้รายการเมื่อเริ่มแรกของอสังหาริมทรัพย์เพื่อการลงทุนด้วยวิธีราคาทุน รวมถึงต้นทุนในการทำรายการและต้นทุนการกู้ยืม ต้นทุนการกู้ยืมที่เกิดขึ้นเพื่อวัตถุประสงค์ของการได้มา การก่อสร้างหรือผลิตอสังหาริมทรัพย์เพื่อการลงทุนนั้นจะรวมเป็นส่วนหนึ่งของต้นทุนของอสังหาริมทรัพย์เพื่อการลงทุน ต้นทุนการกู้ยืมจะถูกรวมในขณะที่ซื้อหรือมีการก่อสร้างและจะหยุดพักทันทีเมื่อสินทรัพย์นั้นก่อสร้างเสร็จอย่างมีนัยสำคัญ หรือระหว่างที่การดำเนินการพัฒนาสินทรัพย์ที่เข้าเงื่อนไขหยุดชะงักลง

หลังจากการรับรู้เมื่อเริ่มแรก อสังหาริมทรัพย์เพื่อการลงทุนจะบันทึกด้วยวิธีราคาทุน หัก ค่าเสื่อมราคาสะสม และค่าเผื่อผลขาดทุนจากการด้อยค่า

ที่ดินไม่มีการหักค่าเสื่อมราคา ค่าเสื่อมราคาของอสังหาริมทรัพย์เพื่อการลงทุนอื่น ๆ จะคำนวณตามวิธีเส้นตรง เพื่อที่ปันส่วนราคาทุนตลอดประมาณการอายุการให้ประโยชน์ดังนี้

ส่วนปรับปรุงที่ดิน	10 ปี
อาคารและสิ่งปลูกสร้าง	20 ปี

4.9 สินทรัพย์ไม่มีตัวตน

สินทรัพย์ไม่มีตัวตน ได้แก่ สิทธิการใช้โปรแกรมคอมพิวเตอร์ที่มีลักษณะเฉพาะที่ซื้อมาเป็นสินทรัพย์เมื่อต้นทุนในการได้มาและการดำเนินการให้โปรแกรมคอมพิวเตอร์เฉพาะเจาะจงที่นำมาใช้งานได้ตามประสงค์ ตัดจำหน่ายวิธีเส้นตรงตลอดอายุประมาณการให้ประโยชน์ 5 ปี

4.10 การด้อยค่าของสินทรัพย์

กลุ่มบริษัทได้สอบทานการด้อยค่าของสินทรัพย์เมื่อมีข้อบ่งชี้ว่ามูลค่าตามบัญชีของสินทรัพย์อาจจะไม่ได้รับคืนหรือ เมื่อมูลค่าตามบัญชีของสินทรัพย์เกินกว่ามูลค่าที่คาดว่าจะได้รับคืน (ราคาขายสุทธิหรือมูลค่าจากการใช้ของสินทรัพย์นั้นแล้วแต่ราคาใดจะสูงกว่า) โดยที่การประเมินจะพิจารณาสินทรัพย์แต่ละรายการหรือพิจารณาจากหน่วยสินทรัพย์ที่ก่อให้เกิดเงินสดแล้วแต่กรณี

ในกรณีที่มูลค่าตามบัญชีของสินทรัพย์เกินกว่ามูลค่าที่คาดว่าจะได้รับคืน กลุ่มบริษัทได้รับรู้รายการขาดทุนจากการด้อยค่าในงบกำไรขาดทุนเบ็ดเสร็จ กลุ่มบริษัทจะบันทึกกลับรายการผลขาดทุนจากการด้อยค่าของสินทรัพย์ที่รับรู้ในงวดก่อนๆ โดยบันทึกเป็นรายได้อื่นเมื่อมีข้อบ่งชี้ว่ารายการขาดทุนจากการด้อยค่าของสินทรัพย์หมดไปหรือยังคงมีอยู่แต่เป็นไปในทางที่ลดลง

4.11 การแปลงค่าเงินตราต่างประเทศ

กลุ่มบริษัทแปลงค่ารายการที่เป็นเงินตราต่างประเทศที่เกิดขึ้นให้เป็นเงินบาท โดยใช้อัตราแลกเปลี่ยน ณ วันที่ที่เกิดรายการสำหรับสินทรัพย์และหนี้สินที่เป็นตัวเงินที่เป็นเงินตราต่างประเทศ ณ วันที่ในงบแสดงฐานะการเงินได้แปลงค่าให้เป็นเงินบาทโดยใช้อัตราแลกเปลี่ยน ณ วันที่ในงบแสดงฐานะการเงิน รายการกำไรและขาดทุนที่เกิดจากรับหรือจ่ายชำระที่เป็นเงินตราต่างประเทศ และที่เกิดจากการแปลงค่าสินทรัพย์และหนี้สินที่เป็นตัวเงินดังกล่าวได้บันทึกในงบกำไรขาดทุนเบ็ดเสร็จ

4.12 การแปลงค่างบการเงินที่เป็นเงินตราต่างประเทศ

งบการเงินของสาขาในต่างประเทศที่นำมาจัดทำงบการเงินได้จัดทำขึ้นโดยใช้สกุลเงินอาเรียมาดากัสการ์ซึ่งเป็นหน่วยเงินตราซึ่งใช้ในการดำเนินงาน การแปลงค่าผลการดำเนินงานและฐานะการเงินของบริษัทในกลุ่มบริษัท (ที่มีใช้สกุลเงินของเศรษฐกิจที่

มีภาวะเงินเฟ้อรุนแรง) ซึ่งมีสกุลเงินที่ใช้ในการดำเนินงานแตกต่างจากสกุลเงินที่ใช้นำเสนองบการเงินได้ถูกแปลงค่าเป็นสกุลเงินที่ใช้นำเสนองบการเงินดังนี้

- สินทรัพย์และหนี้สินที่แสดงอยู่ในงบแสดงฐานะการเงินแต่ละงวดแปลงค่าด้วยอัตราปิด ณ วันที่ของแต่ละงบแสดงฐานะการเงินนั้น
- รายได้และค่าใช้จ่ายในงบกำไรขาดทุนเบ็ดเสร็จ แปลงค่าด้วยอัตราถัวเฉลี่ย และ
- ผลต่างของอัตราแลกเปลี่ยนทั้งหมดรับรู้ในกำไรขาดทุนเบ็ดเสร็จอื่น

4.13 สัญญาเช่าระยะยาว – กรณีที่กลุ่มบริษัทเป็นผู้เช่า

สัญญาเช่าสินทรัพย์ที่ความเสี่ยงและผลตอบแทนของความเป็นเจ้าของส่วนใหญ่ได้โอนไปให้กับผู้เช่าถือเป็นสัญญาเช่าการเงิน สัญญาเช่าการเงินจะบันทึกเป็นรายจ่ายฝ่ายทุนด้วยมูลค่ายุติธรรมของสินทรัพย์ที่เช่า หรือมูลค่าปัจจุบันสุทธิของจำนวนเงินที่ต้องจ่ายตามสัญญาเช่า แล้วแต่มูลค่าใดจะต่ำกว่า โดยจำนวนเงินที่ต้องจ่ายจะปันส่วนระหว่างหนี้สินและค่าใช้จ่ายทางการเงินเพื่อให้ได้อัตราดอกเบี้ยคงที่ต่อหนี้สินคงค้างอยู่โดยพิจารณาแยกแต่ละสัญญา ภาระผูกพันตามสัญญาเช่าหักค่าใช้จ่ายทางการเงินจะบันทึกเป็นหนี้สินระยะยาว

ส่วนดอกเบี้ยจ่ายจะบันทึกในงบกำไรขาดทุนเบ็ดเสร็จตลอดอายุของสัญญาเช่า สินทรัพย์ที่ได้มาตามสัญญาเช่าการเงินจะคิดค่าเสื่อมราคาตลอดอายุการใช้งานของสินทรัพย์ที่เช่า

สัญญาเช่าระยะยาวเพื่อเช่าสินทรัพย์โดยที่ความเสี่ยงและผลตอบแทนของความเป็นเจ้าของส่วนใหญ่ตกอยู่กับผู้ให้เช่าจะจัดเป็นสัญญาเช่าดำเนินงาน เงินที่ต้องจ่ายภายใต้สัญญาเช่าดำเนินงาน (สุทธิจากสิ่งตอบแทนจูงใจที่ได้รับจากผู้ให้เช่า) จะบันทึกในงบกำไรขาดทุนเบ็ดเสร็จโดยใช้วิธีเส้นตรงตลอดอายุของสัญญานั้น

4.14 ผลประโยชน์พนักงาน

ผลประโยชน์ระยะสั้นของพนักงาน

กลุ่มบริษัทรับรู้ เงินเดือน ค่าจ้าง โบนัส และเงินสมทบกองทุนประกันสังคมเป็นค่าใช้จ่ายเมื่อเกิดรายการ

ผลประโยชน์หลังออกจากงานของพนักงาน

โครงการสมทบเงิน

กลุ่มบริษัทและพนักงานของกลุ่มบริษัทได้ร่วมกันจัดตั้งกองทุนสำรองเลี้ยงชีพ ซึ่งประกอบด้วยเงินที่พนักงานจ่ายสะสมและเงินที่กลุ่มบริษัทจ่ายสมทบให้เป็นรายเดือน สินทรัพย์ของกองทุนสำรองเลี้ยงชีพได้แยกออกจากสินทรัพย์ของกลุ่มบริษัท เงินที่กลุ่มบริษัทจ่ายสมทบกองทุนสำรองเลี้ยงชีพบันทึกเป็นค่าใช้จ่ายในปีที่เกิดรายการ

โครงการผลประโยชน์หลังออกจากงาน

กลุ่มบริษัทมีภาระสำหรับเงินชดเชยที่ต้องจ่ายให้แก่พนักงานเมื่อออกจากงานตามกฎหมายแรงงาน ซึ่งกลุ่มบริษัทถือว่าเงินชดเชยดังกล่าวเป็นโครงการผลประโยชน์หลังออกจากงานสำหรับพนักงาน

กลุ่มบริษัทคำนวณหนี้สินตามโครงการผลประโยชน์หลังออกจากงานของพนักงาน โดยใช้วิธีคิดลดแต่ละหน่วยที่ประมาณการไว้ (Projected Unit Credit Method) โดยนักคณิตศาสตร์ประกันภัย ซึ่งได้ทำการประเมินภาระผูกพันดังกล่าวตามหลักคณิตศาสตร์ประกันภัย

ผลกำไรหรือขาดทุนจากการประมาณการตามหลักคณิตศาสตร์ประกันภัย (Actuarial gains and losses) สำหรับโครงการผลประโยชน์หลังออกจากงานของพนักงานจะรับรู้ทันทีในกำไรหรือขาดทุน

หนี้สินของโครงการผลประโยชน์หลังออกจากงานของพนักงาน ประกอบด้วย มูลค่าปัจจุบันของภาระผูกพันตามโครงการผลประโยชน์ หักด้วย ต้นทุนบริการในอดีตที่ยังไม่ได้รับรู้ และผลกำไรขาดทุนจากการประมาณการตามหลักคณิตศาสตร์ประกันภัยที่ยังไม่ได้รับรู้

โครงการผลประโยชน์ EMPLOYEE STOCK OPTIONS PLAN (ESOP)

เมื่อวันที่ 13 กรกฎาคม 2555 บริษัทได้จัดสรรใบสำคัญแสดงสิทธิการซื้อหุ้นตามโครงการ Employee Stock Options Plan (ESOP) จำนวน 6,750,000 หน่วยให้กับพนักงานของบริษัท ใบสำคัญแสดงสิทธิการซื้อหุ้น มีมูลค่ายุติธรรม ณ วันที่ให้สิทธิเท่ากับ 10.3212 บาทต่อหนึ่งสิทธิ มูลค่ายุติธรรมคำนวณโดยใช้วิธีแบบจำลองทางการเงินแบบทวินาม (Binomial Option-Pricing Model) ข้อมูลนำเข้าแบบจำลองได้แก่ ราคาหุ้น ณ วันที่ให้สิทธิ (13 กรกฎาคม 2555) ในราคาหุ้นละ 19.40 บาท ราคาใช้สิทธิ (Strike Price) หุ้นละ 11.25 บาท ความผันผวนที่คาดหวัง (Expected volatility) ซึ่งคำนวณจากข้อมูลย้อนหลังของราคาหุ้นของกิจการที่คล้ายกันเป็นเวลาหนึ่งปีก่อนวันที่ให้สิทธิในอัตราร้อยละ 49 ภายใต้อายุการใช้สิทธิเป็นเวลา 3 ปี และอัตราดอกเบี้ยปลอดความเสี่ยง (Risk-free Interest rate) ร้อยละ 3.141 - 3.286 ต่อปี และอัตราเงินปันผลร้อยละ 5

มูลค่ายุติธรรมของโครงการใบสำคัญแสดงสิทธิการซื้อหุ้นที่ให้แก่พนักงานได้ทยอยรับรู้เป็นค่าใช้จ่ายในกำไรหรือขาดทุนตลอดอายุของโครงการเป็นเวลา 3 ปี

4.15 การรับรู้รายได้และต้นทุน

รายได้จากการรับเหมาก่อสร้าง

บริษัทบันทึกรายได้จากการรับเหมาก่อสร้างตามอัตราส่วนของงานก่อสร้างที่ทำเสร็จ อัตราส่วนของงานก่อสร้างที่ทำเสร็จคำนวณโดยการเปรียบเทียบต้นทุนงานก่อสร้างที่เกิดขึ้นแล้วจนถึงวันสิ้นปีกับต้นทุนงานก่อสร้างทั้งหมดที่คาดว่าจะใช้ในการก่อสร้างตามสัญญา บริษัทจะตั้งสำรองเพื่อผลขาดทุนจากงานก่อสร้างทันทีที่ทราบว่าจะมีผลขาดทุนเกิดขึ้น รายได้ที่ได้รับรู้แล้วในปีที่รายงาน สำหรับส่วนที่เกินกว่ารายได้ที่ถึงกำหนดชำระตามสัญญาแสดงไว้เป็น “มูลค่างานที่เสร็จแต่ยังไม่เรียกเก็บ” และสำหรับเงินที่บริษัทเรียกเก็บส่วนที่เกินกว่ารายได้ที่รับรู้แล้วในงวดที่รายงานแสดงไว้เป็น “รายได้รับล่วงหน้า” ในงบแสดงฐานะการเงิน

ต้นทุนจากการรับเหมาก่อสร้างประกอบด้วย ค่าวัสดุ ค่าแรงงานทางตรง และโซฮุ่ยในการก่อสร้าง ส่วนค่าใช้จ่ายทั่วไปและค่าใช้จ่ายในการบริหาร บริษัทถือเป็นค่าใช้จ่ายในกำไรหรือขาดทุนในปีที่เกิดขึ้น

ต้นทุนที่เกิดขึ้นในระหว่างปีซึ่งเกี่ยวข้องกับกิจกรรมในอนาคตตามสัญญาไม่ได้รวมอยู่ในต้นทุนค่าก่อสร้างและจะแสดงเป็น “งานระหว่างก่อสร้าง” ในงบแสดงฐานะการเงิน

รายได้จากการให้บริการ

รายได้จากการให้บริการแก่ลูกค้ารับรู้เมื่อได้ให้บริการแก่ลูกค้าแล้ว โดยอ้างอิงตามขั้นของความสำเร็จของงานที่ทำเสร็จ

4.16 ภาษีเงินได้

ภาษีเงินได้ประกอบด้วยภาษีเงินได้ปัจจุบันและภาษีเงินได้รอการตัดบัญชี

ภาษีเงินได้ปัจจุบัน

กลุ่มบริษัทบันทึกภาษีเงินได้ปัจจุบันตามจำนวนที่คาดว่าจะจ่ายให้กับหน่วยงานจัดเก็บภาษีของรัฐ โดยคำนวณจากกำไรทางภาษีตามหลักเกณฑ์ที่กำหนดในกฎหมายภาษีอากร

ภาษีเงินได้รอการตัดบัญชี

กลุ่มบริษัทบันทึกภาษีเงินได้รอการตัดบัญชีของผลแตกต่างชั่วคราวระหว่างราคาตามบัญชีของสินทรัพย์และหนี้สิน ณ วันสิ้นรอบระยะเวลารายงานกับฐานภาษีของสินทรัพย์และหนี้สินที่เกี่ยวข้องนั้น โดยใช้อัตราภาษีที่มีผลบังคับใช้ ณ วันสิ้นรอบระยะเวลา รายงาน

กลุ่มบริษัทรับรู้หนี้สินภาษีเงินได้รอการตัดบัญชีของผลแตกต่างชั่วคราวที่ต้องเสียภาษีทุกรายการ แต่รับรู้สินทรัพย์ภาษีเงินได้รอการตัดบัญชีสำหรับผลแตกต่างชั่วคราวที่ใช้หักภาษี รวมทั้งผลขาดทุนทางภาษีที่ยังไม่ได้ใช้ในจำนวนเท่าที่มีความเป็นไปได้ก่อนข้างต้นที่กลุ่มบริษัทจะมีกำไรทางภาษีในอนาคตเพียงพอที่จะใช้ประโยชน์จากผลแตกต่างชั่วคราวที่ใช้หักภาษีและผลขาดทุนทางภาษีที่ยังไม่ได้ใช้นั้น

กลุ่มบริษัทจะทบทวนมูลค่าตามบัญชีของสินทรัพย์ภาษีเงินได้รอการตัดบัญชีทุกสิ้นรอบระยะเวลารายงานและจะทำการปรับลดมูลค่าตามบัญชีดังกล่าว หากมีความเป็นไปได้ก่อนข้างต้นว่ากลุ่มบริษัทจะไม่มีกำไรทางภาษีเพียงพอต่อการนำสินทรัพย์ภาษีเงินได้รอการตัดบัญชีทั้งหมดหรือบางส่วนมาใช้ประโยชน์

กลุ่มบริษัทจะบันทึกภาษีเงินได้รอการตัดบัญชีโดยตรงไปยังส่วนของผู้ถือหุ้นหากภาษีที่เกิดขึ้นเกี่ยวข้องกับรายการที่ได้บันทึกโดยตรงไปยังส่วนของผู้ถือหุ้น

4.17 กำไรต่อหุ้น

กำไรต่อหุ้นขั้นพื้นฐานคำนวณโดยการหารกำไรสำหรับปีด้วยจำนวนหุ้นสามัญถ่วงเฉลี่ยถ่วงน้ำหนักในระหว่างปี

กำไรต่อหุ้นปรับลด คำนวณโดยการหารกำไรสำหรับปีด้วยจำนวนหุ้นสามัญถ่วงเฉลี่ยที่ถือโดยบุคคลภายนอกในระหว่างปี ปรับปรุงด้วยจำนวนหุ้นสามัญเทียบเท่าปรับลดโดยสมมติว่าหุ้นสามัญเทียบเท่าปรับลดได้แปลงเป็นหุ้นสามัญทั้งหมด

4.18 เครื่องมือทางการเงิน

สินทรัพย์ทางการเงินที่แสดงในงบแสดงฐานะการเงินประกอบด้วยเงินสดและรายการเทียบเท่าเงินสด เงินลงทุนชั่วคราว ลูกหนี้การค้า ลูกหนี้เงินประกันผลงาน ภาษีมูลค่าเพิ่มรอเรียกคืนและภาษีเงินได้รอเรียกคืน หนี้สินทางการเงินที่แสดงในงบแสดงฐานะการเงินประกอบด้วย เจ้าหนี้การค้า เจ้าหนี้จากการซื้อเงินลงทุน เจ้าหนี้เงินประกันผลงาน ภาษีเงินได้และค่าใช้จ่ายค้างจ่าย ซึ่งนโยบายการบัญชีเฉพาะสำหรับรายการแต่ละรายการได้เปิดเผยแยกไว้ในแต่ละหัวข้อที่เกี่ยวข้อง กลุ่มบริษัทไม่ได้ใช้เครื่องมือทางการเงินอื่น เพื่อลดความเสี่ยงจากการผันผวนของอัตราแลกเปลี่ยนเงินตราต่างประเทศและอัตราดอกเบี้ย

4.19 ประเมินการหนี้สิน

กลุ่มบริษัทจะบันทึกประมาณการหนี้สินเมื่อมีความเป็นไปได้ก่อนข้างต้นของการเกิดภาระผูกพันในปัจจุบันตามกฎหมายหรือจากการอนุมานอันเป็นผลสืบเนื่องมาจากเหตุการณ์ในอดีต ภาระผูกพันดังกล่าวคาดว่าจะส่งผลให้ต้องเกิดการไหลออกของทรัพยากรเพื่อชำระภาระผูกพันและจำนวนที่ต้องจ่ายสามารถประมาณการได้อย่างน่าเชื่อถือ รายจ่ายที่จะได้รับคืนบันทึกเป็นสินทรัพย์แยกต่างหากเมื่อการได้รับคืนคาดว่าจะได้รับอย่างแน่นอนเมื่อได้จ่ายชำระประมาณการหนี้สินไปแล้ว

4.20 การใช้ดุลยพินิจและประมาณการทางบัญชีที่สำคัญ

กลุ่มบริษัทมีการประมาณการทางบัญชี และใช้ข้อสมมติฐานที่เกี่ยวข้องกับเหตุการณ์ในอนาคต ผลของประมาณการทางบัญชีอาจไม่ตรงกับผลที่เกิดขึ้นจริง ประมาณการทางบัญชีที่สำคัญและข้อสมมติฐานที่มีความเสี่ยงอย่างเป็นสาระสำคัญที่อาจเป็นเหตุให้เกิดการปรับปรุงยอดคงเหลือของสินทรัพย์และหนี้สินในรอบระยะเวลาบัญชีหน้า มีดังนี้

ที่ดิน อาคาร และอุปกรณ์ และ โปรแกรมคอมพิวเตอร์

ฝ่ายบริหารเป็นผู้ประมาณการอายุการใช้งานและมูลค่าคงเหลือสำหรับอาคารและอุปกรณ์ และ โปรแกรมคอมพิวเตอร์ของกลุ่มบริษัท โดยส่วนใหญ่อ้างอิงจากข้อมูลเชิงเทคนิคของสินทรัพย์นั้น และรวมถึงการพิจารณาการตัดจำหน่ายสินทรัพย์ที่เสื่อมสภาพหรือไม่ได้ใช้งานโดยการขายหรือเลิกใช้

ค่าเผื่อนี้สงสัยจะสูญ

กลุ่มบริษัทใช้หลักเกณฑ์การวิเคราะห์อายุของลูกหนี้ประกอบกับการประเมินสภาพทางการเงินปัจจุบันของลูกหนี้เป็นเกณฑ์ในการพิจารณาการตั้งค่าเผื่อนี้สงสัยจะสูญ โดยมีการกำหนดช่วงอายุลูกหนี้และสภาพของลูกหนี้ไว้เป็นเกณฑ์ในการตั้งค่าเผื่อนี้สงสัยจะสูญของลูกหนี้ที่มีอายุนี้อย่างชำระ

สัญญาเช่า

ในการพิจารณาประเภทของสัญญาเช่าว่าเป็นสัญญาเช่าดำเนินงานหรือสัญญาเช่าทางการเงิน ฝ่ายบริหารได้ใช้ดุลยพินิจในการประเมินเงื่อนไขและรายละเอียดของสัญญาเพื่อพิจารณาว่ากลุ่มบริษัทได้โอนหรือรับโอนความเสี่ยงและผลประโยชน์ในสินทรัพย์ที่เช่าดังกล่าวแล้วหรือไม่

ผลประโยชน์หลังออกจากงานของพนักงานตามโครงการผลประโยชน์

หนี้สินตามโครงการผลประโยชน์หลังออกจากงานของพนักงาน ประมาณขึ้น โดยใช้วิธีคิดลดแต่ละหน่วยที่ประมาณการไว้ (Projected Unit Credit Method) ตามหลักคณิตศาสตร์ประกันภัย ซึ่งต้องอาศัยข้อสมมติฐานต่างๆในการประมาณการนั้น เช่น อัตราคิดลด อัตราการขึ้นเงินเดือนในอนาคต อัตราการเปลี่ยนแปลงในจำนวนพนักงาน เป็นต้น

โครงการผลประโยชน์ EMPLOYEE STOCK OPTIONS PLAN (ESOP)

มูลค่ายุติธรรมของโครงการใบสำคัญแสดงสิทธิการซื้อหุ้นที่ให้แก่นักงานคำนวณโดยใช้วิธีแบบจำลองทางการเงินแบบทวินาม (Binomial Option-Pricing Model) ได้ทยอยรับรู้เป็นค่าใช้จ่ายในกำไรหรือขาดทุนตลอดอายุของโครงการเป็นเวลา 3 ปี

การรับรู้รายได้

กลุ่มบริษัทบันทึกรายได้จากการรับเหมาก่อสร้างตามอัตราส่วนของงานก่อสร้างที่ทำเสร็จ อัตราส่วนของงานก่อสร้างที่ทำเสร็จคำนวณโดยการเปรียบเทียบต้นทุนงานก่อสร้างที่เกิดขึ้นแล้วจนถึงวันสิ้นปีกับต้นทุนงานก่อสร้างทั้งหมดที่คาดว่าจะใช้ในการก่อสร้างตามสัญญา

4.21 บุคคลหรือกิจการที่เกี่ยวข้องกัน

บุคคลหรือกิจการที่เกี่ยวข้องกันกับบริษัทหมายถึงบุคคลหรือกิจการที่มีอำนาจควบคุมบริษัท ถูกควบคุม โดยบริษัทไม่ว่าจะเป็นโดยตรงหรือทางอ้อม หรืออยู่ภายใต้การควบคุมเดียวกันกับบริษัท รวมถึงบริษัทที่ทำหน้าที่ถือหุ้น บริษัทย่อย และกิจการที่เป็นบริษัทย่อยในเครือเดียวกัน นอกจากนี้บุคคลหรือกิจการที่เกี่ยวข้องกันยังหมายรวมถึงบริษัทร่วมและบุคคลซึ่งถือหุ้นที่มีสิทธิออกเสียงไม่ว่าทางตรงหรือทางอ้อมและมีอิทธิพลอย่างเป็นสาระสำคัญกับบริษัท ผู้บริหารสำคัญ กรรมการหรือพนักงานของบริษัท ตลอดจนทั้งสมาชิกในครอบครัวที่ใกล้ชิดกับบุคคลดังกล่าว และกิจการที่เกี่ยวข้องกับบุคคลเหล่านั้น

4.22 การจ่ายเงินปันผล

เงินปันผลที่จ่ายให้ผู้ถือหุ้นของบริษัทจะรับรู้เป็นหนี้สินในงบการเงินรวมและงบการเงินเฉพาะบริษัทในรอบระยะเวลาบัญชี ซึ่งที่ประชุมผู้ถือหุ้นของบริษัทได้อนุมัติการจ่ายเงินปันผล

5. มาตรฐานการบัญชีใหม่ที่ยังไม่มีผลบังคับใช้

ในระหว่างงวดปัจจุบัน สภาวิชาชีพบัญชีได้ออกประกาศสภาวิชาชีพบัญชี ซึ่งลงประกาศในราชกิจจานุเบกษาแล้ว ให้ใช้มาตรฐานการรายงานทางการเงิน การตีความมาตรฐานการบัญชีและการตีความมาตรฐานการรายงานทางการเงิน ดังต่อไปนี้

วันที่มีผลบังคับใช้

มาตรฐานการบัญชี

ฉบับที่ 1 (ปรับปรุง 2555)	การนำเสนองบการเงิน	1 มกราคม 2557
ฉบับที่ 12 (ปรับปรุง 2555)	ภาษีเงินได้	1 มกราคม 2557
ฉบับที่ 17 (ปรับปรุง 2555)	สัญญาเช่า	1 มกราคม 2557
ฉบับที่ 18 (ปรับปรุง 2555)	รายได้	1 มกราคม 2557
ฉบับที่ 24 (ปรับปรุง 2555)	การเปิดเผยข้อมูลเกี่ยวกับบุคคลหรือกิจการที่เกี่ยวข้องกัน	1 มกราคม 2557
ฉบับที่ 28 (ปรับปรุง 2555)	เงินลงทุนในบริษัทร่วม	1 มกราคม 2557
ฉบับที่ 31 (ปรับปรุง 2555)	ส่วนได้เสียในการร่วมค้า	1 มกราคม 2557
ฉบับที่ 34 (ปรับปรุง 2555)	งบการเงินระหว่างกาล	1 มกราคม 2557

มาตรฐานการรายงานทางการเงิน

ฉบับที่ 2 (ปรับปรุง 2555)	การจ่ายโดยใช้หุ้นเป็นเกณฑ์	1 มกราคม 2557
ฉบับที่ 3 (ปรับปรุง 2555)	การรวมธุรกิจ	1 มกราคม 2557
ฉบับที่ 4	สัญญาประกันภัย	1 มกราคม 2559
ฉบับที่ 5	สินทรัพย์ไม่มีหมุนเวียนที่ถือไว้เพื่อขายและการดำเนินงานที่ ยกเลิก	1 มกราคม 2557
ฉบับที่ 8 (ปรับปรุง 2555)	ส่วนงานดำเนินงาน	1 มกราคม 2557

การตีความมาตรฐานการบัญชี

ฉบับที่ 15	สัญญาเช่าดำเนินงาน - สิ่งจูงใจที่ให้แก่ผู้เช่า	1 มกราคม 2557
ฉบับที่ 27	การประเมินเนื้อหาสัญญาเช่าที่เพิ่มขึ้นตามรูปแบบกฎหมาย	1 มกราคม 2557
ฉบับที่ 29	การเปิดเผยข้อมูลของข้อตกลงสัมปทานบริการ	1 มกราคม 2557
ฉบับที่ 32	สินทรัพย์ไม่มีตัวตน - ต้นทุนเว็บไซต์	1 มกราคม 2557

การตีความมาตรฐานการรายงานทางการเงิน

ฉบับที่ 1	การเปลี่ยนแปลงในหนี้สินที่เกิดขึ้นจากการรื้อถอน การบูรณะ และหนี้สินที่มีลักษณะคล้ายคลึงกัน	1 มกราคม 2557
ฉบับที่ 4	การประเมินว่าข้อตกลงประกอบด้วยสัญญาเช่าหรือไม่	1 มกราคม 2557
ฉบับที่ 5	สิทธิในส่วนได้เสียจากกองทุนการรื้อถอน การบูรณะและการ ปรับปรุงสภาพแวดล้อม	1 มกราคม 2557
ฉบับที่ 7	การปรับปรุงย้อนหลังภายใต้มาตรฐานการบัญชี ฉบับที่ 29 เรื่อง การรายงานทางการเงินในสภาพเศรษฐกิจที่มีเงินเฟ้อรุนแรง	1 มกราคม 2557

สำหรับปีสิ้นสุดวันที่ 31 ธันวาคม 2556

685,396,836 7,703,136 693,099,972 740,760,698 3,193,988 743,954,686

บริษัท ศรีราชาคอนสตรัคชั่น จำกัด (มหาชน) และบริษัทย่อย

หมายเหตุประกอบงบการเงิน (ต่อ)

สำหรับปีสิ้นสุดวันที่ 31 ธันวาคม 2556

จำนวนเงินของรายการปรับปรุงที่มีผลกระทบต่อกำไรขาดทุนเบ็ดเสร็จสำหรับปีสิ้นสุดวันที่ 31 ธันวาคม 2555 มีดังนี้

	บาท					
	งบการเงินรวม			งบการเงินเฉพาะกิจการ		
	ตามที่รายงาน	รายการ	ตามที่	ตามที่รายงาน	รายการ	ตามที่
	ไว้เดิม	ปรับปรุง	ปรับปรุงใหม่	ไว้เดิม	ปรับปรุง	ปรับปรุงใหม่
งบกำไรขาดทุนเบ็ดเสร็จ						
ภาษีเงินได้	155,810,063	(4,499,070)	151,310,993	139,247,039	(4,509,148)	134,737,891
กำไรสำหรับปี	1,041,700,556	4,499,070	1,046,199,626	1,019,635,138	4,509,148	1,024,144,286
กำไรต่อหุ้นขั้นพื้นฐาน	3.85	0.04	3.89	3.82	0.04	3.86

รายละเอียดของสินทรัพย์ภาษีเงินได้รอการตัดบัญชีได้เปิดเผยในหมายเหตุ 20

7. รายการธุรกิจกับบุคคลและกิจการที่เกี่ยวข้องกัน

7.1 ลักษณะความสัมพันธ์และนโยบายในการกำหนดราคา

ลักษณะความสัมพันธ์และนโยบายในการกำหนดราคาระหว่างบริษัทกับบุคคลและกิจการที่เกี่ยวข้องกันมีดังนี้

	ลักษณะความสัมพันธ์
บริษัทใหญ่	
บริษัท ศรีราชา โฮลดิ้ง จำกัด	เป็นผู้ถือหุ้นของบริษัทและกรรมการร่วมกัน
บริษัทร่วม	
บริษัท ไทยไทเฮ จำกัด	บริษัทถือหุ้นร้อยละ 21 และกรรมการร่วมกัน
บริษัทย่อย	
บริษัท เอสซีซี เมนเทนแนนซ์ เซอร์วิสเชส จำกัด	ถือหุ้นโดยบริษัทและกรรมการร่วมกัน
บริษัท เค ซี บี เอส สโตร์ จำกัด	ถือหุ้นโดยบริษัทและกรรมการร่วมกัน
กิจการที่เกี่ยวข้องกัน	
บริษัท ศรีราชาโฮโกฮามา จำกัด	กรรมการร่วมกัน
บริษัท ศรีราชาลิสซิ่ง จำกัด	กรรมการร่วมกัน
บริษัท เอสซีซี ปาร์ค จำกัด	กรรมการร่วมกัน
บริษัท จีแอล ออนไลน์ จำกัด	กรรมการร่วมกัน
บริษัท พรินตติ้ง 108 จำกัด	กรรมการร่วมกัน
บริษัท บี เค วัน ศรีราชา จำกัด	กรรมการร่วมกัน
บริษัท ทีมเวิร์ค โซลูชั่น จำกัด	กรรมการร่วมกัน
บริษัท บุญเทียมพัฒนา จำกัด	กรรมการร่วมกัน
บุคคลที่เกี่ยวข้องกัน	
นายบุญเครือ เงามาภิรัตน์	กรรมการและผู้ถือหุ้นบริษัท
นายกฤษฎา โพธิสมภรณ์	กรรมการและผู้ถือหุ้นบริษัท

การกำหนดราคากับบุคคลและกิจการที่เกี่ยวข้องกัน :	นโยบายราคาสำหรับรายการค้าที่มีสาระสำคัญ
การค้าปลีกและการใช้หลักประกัน	ไม่คิดค่าธรรมเนียม
รายได้จากการให้บริการ	ราคาที่ตกลงร่วมกัน
รายได้จากการขาย	ราคาปกติให้กับบุคคลภายนอก
ค่าเช่ารับ	ราคาที่ตกลงร่วมกันในสัญญา
ซื้อวัสดุประกอบการ	ราคาปกติที่ซื้อจากบุคคลภายนอก
ค่าเช่าจ่ายและการให้บริการ	ราคาที่ตกลงร่วมกันในสัญญา
ค่าใช้จ่ายในการบริหาร	ราคาปกติที่จ่ายแก่บุคคลภายนอก
ซื้อทรัพย์สิน	ต้นทุนจริงบวกอัตรากำไร
ค่าที่ปรึกษา	ราคาที่ตกลงร่วมกันในสัญญา

7.2 ยอดคงเหลือกับบุคคลและกิจการที่เกี่ยวข้องกัน

ยอดคงเหลือกับบุคคลและกิจการที่เกี่ยวข้องกัน ณ วันที่ 31 ธันวาคม 2556 และ 2555 มีดังนี้

	บาท			
	งบการเงินรวม		งบการเงินเฉพาะกิจการ	
	2556	2555	2556	2555
ลูกหนี้การค้า				
บริษัท เอสซีซี เมนเทนแนนซ์ เซอร์วิสเชส จำกัด	-	-	121,200	2,354,190
เจ้าหนี้การค้า				
บริษัท เอสซีซี เมนเทนแนนซ์ เซอร์วิสเชส จำกัด	-	-	2,539,835	343,388
บริษัท เค ซี บี เอส สโตร์ จำกัด	-	-	-	484,184
รวม	-	-	2,539,835	827,572
เจ้าหนี้อื่น				
บริษัท เอสซีซี เมนเทนแนนซ์ เซอร์วิสเชส จำกัด	-	-	-	51,662
บริษัท เค ซี บี เอส สโตร์ จำกัด	-	-	-	400,000
บริษัท เอสซีซี ปาร์ค จำกัด	273,850	200,000	273,850	200,000
บริษัท บุญเทียมพัฒนา จำกัด	150,000	-	150,000	-
รวม	423,850	200,000	423,850	651,662

7.3 รายได้และค่าใช้จ่ายกับบุคคลและกิจการที่เกี่ยวข้องกัน

รายการกับบุคคลและกิจการที่เกี่ยวข้องกันสำหรับปีสิ้นสุดวันที่ 31 ธันวาคม 2556 และ 2555 ที่มีสาระสำคัญโดยสรุปมีดังนี้

	บาท			
	งบการเงินรวม		งบการเงินเฉพาะกิจการ	
	2556	2555	2556	2555
รายได้จากการให้บริการ				
บริษัท เอสซีซี เมนเทนแนนซ์ เซอร์วิสเชส จำกัด	-	-	6,260,251	6,185,932
รายได้จากการขาย				
บริษัท เอสซีซี เมนเทนแนนซ์ เซอร์วิสเชส จำกัด	-	-	-	6,991
รายได้ค่าเช่าทรัพย์สิน				
บริษัท เอสซีซี เมนเทนแนนซ์ เซอร์วิสเชส จำกัด	-	-	1,310,400	1,448,400
รายได้เงินปันผล				
บริษัท เอสซีซี เมนเทนแนนซ์ เซอร์วิสเชส จำกัด	-	-	37,500,000	33,750,000
ซื้อวัสดุประกอบการ				
บริษัท เค ซี บี เอส สโตร์ จำกัด	-	-	-	10,740,380
ค่าบริการ				
บริษัท เอสซีซี เมนเทนแนนซ์ เซอร์วิสเชส จำกัด	-	-	-	633,413
บริษัท เค ซี บี เอส สโตร์ จำกัด	-	-	-	105,249
บริษัท พรินด์ิง 108 จำกัด	-	600	-	600
รวม	-	600	-	739,262
ค่าเช่า				
บริษัท เอสซีซี ปาร์ค จำกัด	1,643,100	1,200,000	1,643,100	1,200,000
บริษัท บุญเทียมพัฒนา จำกัด	1,200,000	-	1,200,000	-
รวม	2,843,100	1,200,000	2,843,100	1,200,000
ค่าใช้จ่ายในการบริหาร				
บริษัท เค ซี บี เอส สโตร์ จำกัด	-	-	-	104,962
บริษัท จีแอล ออนไลน์ จำกัด	-	30,000	-	-
บริษัท พรินด์ิง 108 จำกัด	-	57,310	-	50,310
รวม	-	87,310	-	155,272
ซื้อทรัพย์สิน				
บริษัท เค ซี บี เอส สโตร์ จำกัด	-	-	-	1,119,455
ค่าที่ปรึกษา				
บริษัท ไทยไทเฮ จำกัด	900,000	1,620,000	900,000	1,620,000

ค่าตอบแทนกรรมการและผู้บริหาร

สำหรับปีสิ้นสุดวันที่ 31 ธันวาคม 2556 และ 2555 บริษัทมีค่าใช้จ่ายเกี่ยวกับเงินเดือน ค่าเบี้ยประชุมและผลประโยชน์อื่นของกรรมการและผู้บริหารรวมเป็นจำนวนเงินทั้งสิ้น 19.34 ล้านบาท และ 39.0 ล้านบาท ตามลำดับ

8. เงินสดและรายการเทียบเท่าเงินสด

	บาท			
	งบการเงินรวม		งบการเงินเฉพาะกิจการ	
	2556	2555	2556	2555
เงินสด	521,971	424,528	431,971	304,528
เงินฝากกระแสรายวัน	86,337,735	214,239,675	64,728,360	180,815,521
เงินฝากออมทรัพย์	486,380,233	1,013,583,284	483,702,478	1,011,259,712
เงินฝากประจำอายุไม่เกิน 3 เดือน	60,377,143	109,086,137	54,331,994	103,159,216
ตั๋วแลกเงินอายุไม่เกิน 3 เดือน	278,357,243	-	208,357,243	-
รวม	911,974,325	1,337,333,624	811,552,046	1,295,538,977

เงินฝากสถาบันการเงินมีอัตราดอกเบี้ยร้อยละ 0.75 ถึงร้อยละ 2.50 ต่อปี (2555 : ร้อยละ 0.75 ถึงร้อยละ 3.10 ต่อปี)

9. เงินลงทุนชั่วคราว

	บาท					
	อัตราดอกเบี้ย (ร้อยละ)		งบการเงินรวม		งบการเงินเฉพาะกิจการ	
	2556	2555	2556	2555	2556	2555
เงินฝากประจำ 6 เดือน	2.00	1.70 - 2.12	5,416,556	5,127,654	-	-
เงินฝากประจำ 12 เดือน	2.00 - 2.15	2.00 - 2.50	34,319,515	133,543,438	34,319,515	133,543,438
หน่วยลงทุน	-	-	-	101,024,702	-	101,024,701
รวม			39,736,071	239,695,794	34,319,515	234,568,139

10. ลูกหนี้การค้า

	บาท			
	งบการเงินรวม		งบการเงินเฉพาะกิจการ	
	2556	2555	2556	2555
ลูกหนี้การค้า - บริษัทที่เกี่ยวข้องกัน (หมายเหตุ 7.2)	-	-	121,200	2,354,190
ลูกหนี้การค้า - บริษัทอื่น	244,911,727	153,651,700	225,427,944	102,056,905
รายได้ค้างรับ	64,230,874	83,540,971	33,703,658	39,251,080
รวม	309,142,601	237,192,671	259,252,802	143,662,175

บริษัท ศรีราชาคอนสตรัคชั่น จำกัด (มหาชน) และบริษัทย่อย

หมายเหตุประกอบงบการเงิน (ต่อ)

สำหรับปีสิ้นสุดวันที่ 31 ธันวาคม 2556

ลูกหนี้การค้า ณ วันที่ 31 ธันวาคม 2556 และ 2555 แยกตามอายุหนี้ที่ค้างชำระ ได้ดังนี้

	บาท			
	งบการเงินรวม		งบการเงินเฉพาะกิจการ	
	2556	2555	2556	2555
ลูกหนี้การค้า - บริษัทที่เกี่ยวข้องกัน				
ยังไม่ครบกำหนดชำระ	-	-	121,200	2,354,190
รวมลูกหนี้การค้า - บริษัทที่เกี่ยวข้องกัน	-	-	121,200	2,354,190
ลูกหนี้การค้า - บริษัทอื่น				
ยังไม่ครบกำหนดชำระ	243,796,408	149,750,123	225,427,944	102,056,905
เกินกำหนดชำระน้อยกว่า 3 เดือน	1,115,319	3,901,577	-	-
รวมลูกหนี้การค้า - บริษัทอื่น	244,911,727	153,651,700	225,427,944	102,056,905

11. ลูกหนี้อื่น

	บาท			
	งบการเงินรวม		งบการเงินเฉพาะกิจการ	
	2556	2555	2556	2555
ลูกหนี้เงินค้ำประกันจากต่างประเทศ (หมายเหตุ 19)	173,908,473	-	173,908,473	-
ภาษีมูลค่าเพิ่มรอขอคืน	-	340,430	-	340,430
เงินอุดหนุนจ่ายเพื่อโครงการ	40,000,000	40,000,000	40,000,000	40,000,000
ลูกหนี้อื่น	31,886,443	6,454,537	31,357,187	6,054,279
รวม	245,794,916	46,794,967	245,265,660	46,394,709

12. มูลค่างานที่เสร็จแต่ยังไม่เรียกเก็บ / เงินรับล่วงหน้าจากผู้ว่าจ้างและรายได้ค่าก่อสร้างรับล่วงหน้า

	บาท	
	งบการเงินรวมและงบการเงินเฉพาะกิจการ	
	2556	2555
รวมจำนวนเงินตามที่ได้ทำสัญญาจ้างก่อสร้างแล้ว	2,450,078,100	10,162,267,518
มูลค่าของงานที่รับรู้เป็นรายได้แล้วจนถึงปัจจุบัน	2,188,580,454	8,440,947,400
หัก ค่างวดที่ถึงกำหนดชำระแล้ว	(1,558,283,532)	(8,449,836,018)
	630,296,922	(8,888,618)

บริษัท ศรีราชาคอนสตรัคชั่น จำกัด (มหาชน) และบริษัทย่อย

หมายเหตุประกอบงบการเงิน (ต่อ)

สำหรับปีสิ้นสุดวันที่ 31 ธันวาคม 2556

	บาท	
	งบการเงินรวมและงบการเงินเฉพาะกิจการ	
	2556	2555
รายการดังกล่าวในงบแสดงฐานะการเงินประกอบด้วย		
สินทรัพย์หมุนเวียน		
มูลค่างานที่เสร็จแต่ยังไม่เรียกเก็บ	630,296,922	-
หนี้สินหมุนเวียน		
เงินรับล่วงหน้าจากผู้ว่าจ้าง	47,850,262	-
รายได้ค่าก่อสร้างรับล่วงหน้า	-	8,888,618
รวม	47,850,262	8,888,618

13. เงินฝากประจำที่ติดภาระค่าประกัน

	บาท					
	อัตราดอกเบี้ย (ร้อยละ)		งบการเงินรวม		งบการเงินเฉพาะกิจการ	
	2556	2555	2556	2555	2556	2555
เงินฝากประจำ 3 เดือน	2.00	2.00	420,213	411,995	420,213	411,995
เงินฝากประจำ 6 เดือน	-	2.12	-	180,000	-	-
เงินฝากประจำ 12 เดือน	2.15 - 2.25	2.50	104,579,500	2,548,000	104,579,500	2,548,000
รวม			104,999,713	3,139,995	104,999,713	2,959,995

บริษัทได้ใช้เงินฝากประจำ 3 เดือนและ 12 เดือน เป็นหลักทรัพย์ค้ำประกันวงเงินสินเชื่อจากสถาบันการเงิน (หมายเหตุ 21)

14. เงินลงทุนในบริษัทย่อย

ชื่อบริษัท	งบการเงินเฉพาะกิจการ			
	ทุนชำระแล้ว	สัดส่วนการถือหุ้น	ราคาทุน (บาท)	
	(บาท)	(ร้อยละ)	2556	2555
บริษัท เอสซีซี เมนเทนแนนซ์ เซอร์วิสเชส จำกัด	1,000,000	75.0	4,972,619	4,972,619
บริษัท เค ซี บี เอส สโตร์ จำกัด	1,000,000	100.0	4,108,768	4,108,768
รวม			9,081,387	9,081,387

15. เงินลงทุนในบริษัทร่วม

งบการเงินเฉพาะกิจการ

ชื่อบริษัท	ทุนชำระแล้ว (บาท)	สัดส่วนการถือหุ้น (ร้อยละ)	บาท	
			2556	2555
บริษัท ไทยไทเฮ จำกัด	6,000,000	21.0	606,600	606,600
หัก ค่าเผื่อการด้อยค่าของเงินลงทุน			(606,600)	(606,600)
สุทธิ			-	-

งบการเงินรวม

ชื่อบริษัท	สัดส่วนการถือหุ้น (ร้อยละ)	บาท			
		ราคาทุน		มูลค่าตามวิธีส่วนได้เสีย	
		2556	2555	2556	2555
บริษัท ไทยไทเฮ จำกัด	21.0	606,600	606,600	-	-

บริษัท ไทยไทเฮ จำกัด จัดตั้งขึ้นในประเทศไทย ประกอบกิจการเป็นที่ปรึกษาเกี่ยวกับการรับจ้างก่อสร้าง

บริษัท ศรีราชาคอนสตรัคชั่น จำกัด (มหาชน) และบริษัทย่อย

หมายเหตุประกอบงบการเงิน (ต่อ)

สำหรับปีสิ้นสุดวันที่ 31 ธันวาคม 2556

16. ที่ดิน อาคารและอุปกรณ์

งบการเงินรวม

	บาท							
	ที่ดินและ		เครื่องตกแต่งและ				งานระหว่าง	
	ส่วนปรับปรุง	อาคารและ	เครื่องจักรและ	เครื่องใช้				
	ที่ดิน	สิ่งปลูกสร้าง	อุปกรณ์	สำนักงาน	ยานพาหนะ	คอมพิวเตอร์	ก่อสร้าง	รวม
ณ วันที่ 1 มกราคม 2555								
ราคาทุน	174,797,402	96,186,207	185,032,405	8,666,648	34,350,384	8,183,383	-	507,216,429
หัก ค่าเสื่อมราคาสะสม	(1,285,912)	(15,393,946)	(102,022,980)	(4,592,460)	(19,011,974)	(2,900,084)	-	(145,207,356)
มูลค่าสุทธิ	173,511,490	80,792,261	83,009,425	4,074,188	15,338,410	5,283,299	-	362,009,073
สำหรับปีสิ้นสุดวันที่ 31 ธันวาคม 2555								
มูลค่าสุทธิยกมา	173,511,490	80,792,261	83,009,425	4,074,188	15,338,410	5,283,299	-	362,009,073
บวก ซื้อสินทรัพย์	40,931,656	3,655,010	35,227,362	2,538,011	10,232,056	1,586,202	57,389,689	151,559,986
หัก จำหน่าย/ตัดจำหน่ายสินทรัพย์	-	-	(590,423)	-	(577,599)	(83,340)	-	(1,251,362)
ค่าเสื่อมราคา	(549,773)	(8,786,300)	(16,383,068)	(1,725,440)	(5,414,880)	(1,356,850)	-	(34,216,311)
มูลค่าสุทธิยกไป	213,893,373	75,660,971	101,263,296	4,886,759	19,577,987	5,429,311	57,389,689	478,101,386
ณ วันที่ 31 ธันวาคม 2555								
ราคาทุน	215,729,058	99,841,217	219,565,219	11,204,659	41,448,927	9,622,803	57,389,689	654,801,572
หัก ค่าเสื่อมราคาสะสม	(1,835,685)	(24,180,246)	(118,301,923)	(6,317,900)	(21,870,940)	(4,193,492)	-	(176,700,186)
มูลค่าสุทธิ	213,893,373	75,660,971	101,263,296	4,886,759	19,577,987	5,429,311	57,389,689	478,101,386

บริษัท ศรีราชาคอนสตรัคชั่น จำกัด (มหาชน) และบริษัทย่อย

หมายเหตุประกอบงบการเงิน (ต่อ)

สำหรับปีสิ้นสุดวันที่ 31 ธันวาคม 2556

	บาท							
	ที่ดินและ		เครื่องตกแต่งและ			งานระหว่าง		
	ส่วนปรับปรุง ที่ดิน	อาคารและ สิ่งปลูกสร้าง	เครื่องจักรและ อุปกรณ์	เครื่องใช้ สำนักงาน	ยานพาหนะ	คอมพิวเตอร์	ก่อสร้าง	รวม
สำหรับปีสิ้นสุดวันที่ 31 ธันวาคม 2556								
มูลค่าสุทธิยกมา	213,893,373	75,660,971	101,263,296	4,886,759	19,577,987	5,429,311	57,389,689	478,101,386
<u>บวก</u> ซื้อสินทรัพย์	30,450,000	-	20,600,439	1,780,661	19,564,248	5,951,782	81,972,826	160,319,956
รับเข้า (โอนออก)	-	16,248,208	1,070,000	-	-	-	(17,438,208)	(120,000)
<u>หัก</u> จำหน่าย/ตัดจำหน่ายสินทรัพย์	-	-	(1,736,968)	(87,129)	(952,327)	-	-	(2,776,424)
ค่าเสื่อมราคา	(549,631)	(9,993,105)	(21,222,265)	(1,705,287)	(5,403,555)	(2,286,635)	-	(41,160,478)
มูลค่าสุทธิยกไป	<u>243,793,742</u>	<u>81,916,074</u>	<u>99,974,502</u>	<u>4,875,004</u>	<u>32,786,353</u>	<u>9,094,458</u>	<u>121,924,307</u>	<u>594,364,440</u>
ณ วันที่ 31 ธันวาคม 2556								
ราคาทุน	246,179,058	116,089,425	235,672,422	12,803,528	57,679,410	15,574,585	121,924,307	805,922,735
<u>หัก</u> ค่าเสื่อมราคาสะสม	(2,385,316)	(34,173,351)	(135,697,920)	(7,928,524)	(24,893,057)	(6,480,127)	-	(211,558,295)
มูลค่าสุทธิ	<u>243,793,742</u>	<u>81,916,074</u>	<u>99,974,502</u>	<u>4,875,004</u>	<u>32,786,353</u>	<u>9,094,458</u>	<u>121,924,307</u>	<u>594,364,440</u>

บริษัท ศรีราชาคอนสตรัคชั่น จำกัด (มหาชน) และบริษัทย่อย

หมายเหตุประกอบงบการเงิน (ต่อ)

สำหรับปีสิ้นสุดวันที่ 31 ธันวาคม 2556

งบการเงินเฉพาะกิจการ	บาท							
	ที่ดินและ		เครื่องตกแต่ง		งานระหว่าง			รวม
	ส่วนปรับปรุง ที่ดิน	อาคารและ สิ่งปลูกสร้าง	เครื่องจักรและ อุปกรณ์	และเครื่องใช้ สำนักงาน	ยานพาหนะ	คอมพิวเตอร์	ก่อสร้าง	
ณ วันที่ 1 มกราคม 2555								
ราคาทุน	174,797,402	96,186,207	172,755,812	7,604,911	31,189,996	6,905,579	-	489,439,907
หัก ค่าเสื่อมราคาสะสม	(1,285,912)	(15,393,946)	(96,104,556)	(3,879,426)	(17,429,506)	(1,759,999)	-	(135,853,345)
มูลค่าสุทธิ	173,511,490	80,792,261	76,651,256	3,725,485	13,760,490	5,145,580	-	353,586,562
สำหรับปีสิ้นสุดวันที่ 31 ธันวาคม 2555								
มูลค่าสุทธิยกมา	173,511,490	80,792,261	76,651,256	3,725,485	13,760,490	5,145,580	-	353,586,562
บวก ซื้อสินทรัพย์	40,931,656	3,655,010	33,980,458	2,374,336	8,319,907	1,437,566	57,441,351	148,140,284
หัก จำหน่าย/ตัดจำหน่ายสินทรัพย์	-	-	-	-	(577,599)	(83,340)	-	(660,939)
ค่าเสื่อมราคา	(549,773)	(8,786,300)	(14,701,465)	(1,609,674)	(5,145,479)	(1,300,939)	-	(32,093,630)
มูลค่าสุทธิยกไป	213,893,373	75,660,971	95,930,249	4,490,147	16,357,319	5,198,867	57,441,351	468,972,277
ณ วันที่ 31 ธันวาคม 2555								
ราคาทุน	215,729,058	99,841,217	206,736,270	9,979,247	36,376,390	8,196,363	57,441,351	634,299,896
หัก ค่าเสื่อมราคาสะสม	(1,835,685)	(24,180,246)	(110,806,021)	(5,489,100)	(20,019,071)	(2,997,496)	-	(165,327,619)
มูลค่าสุทธิ	213,893,373	75,660,971	95,930,249	4,490,147	16,357,319	5,198,867	57,441,351	468,972,277

บริษัท ศรีราชาคอนสตรัคชั่น จำกัด (มหาชน) และบริษัทย่อย

หมายเหตุประกอบงบการเงิน (ต่อ)

สำหรับปีสิ้นสุดวันที่ 31 ธันวาคม 2556

	บาท							
	ที่ดินและ ส่วนปรับปรุง ที่ดิน	อาคารและ สิ่งปลูกสร้าง	เครื่องจักรและ อุปกรณ์	เครื่องตกแต่ง และเครื่องใช้ สำนักงาน	ยานพาหนะ	คอมพิวเตอร์	งานระหว่าง ก่อสร้าง	รวม
สำหรับปีสิ้นสุดวันที่ 31 ธันวาคม 2556								
มูลค่าสุทธิยกมา	213,893,373	75,660,971	95,930,249	4,490,147	16,357,319	5,198,867	57,441,351	468,972,277
บวก ซื้อสินทรัพย์	30,450,000	-	20,131,953	1,747,855	18,618,248	5,807,682	81,921,164	158,676,902
รับเข้า (โอนออก)	-	16,248,208	1,070,000	-	-	-	(17,438,208)	(120,000)
หัก จำหน่าย/ตัดจำหน่ายสินทรัพย์	-	-	(1,736,968)	(87,129)	(952,327)	-	-	(2,776,424)
ค่าเสื่อมราคา	(549,631)	(9,993,105)	(19,427,745)	(1,582,183)	(4,664,718)	(2,203,026)	-	(38,420,408)
มูลค่าสุทธิยกไป	243,793,742	81,916,074	95,967,489	4,568,690	29,358,522	8,803,523	121,924,307	586,332,347
ณ วันที่ 31 ธันวาคม 2556								
ราคาทุน	246,179,058	116,089,425	222,374,987	11,545,309	51,660,873	14,004,045	121,924,307	783,778,004
หัก ค่าเสื่อมราคาสะสม	(2,385,316)	(34,173,351)	(126,407,498)	(6,976,619)	(22,302,351)	(5,200,522)	-	(197,445,657)
มูลค่าสุทธิ	243,793,742	81,916,074	95,967,489	4,568,690	29,358,522	8,803,523	121,924,307	586,332,347

17. อสังหาริมทรัพย์เพื่อการลงทุน

งบการเงินรวมและงบการเงินเฉพาะกิจการ

	ที่ดินและ ส่วนปรับปรุงที่ดิน	อาคารและ สิ่งปลูกสร้าง	รวม
ณ วันที่ 1 มกราคม 2555			
ราคาทุน	60,421,618	7,650,849	68,072,467
หัก ค่าเสื่อมราคาสะสม	(4,454,899)	(1,732,582)	(6,187,481)
มูลค่าสุทธิ	55,966,719	5,918,267	61,884,986
สำหรับปีสิ้นสุดวันที่ 31 ธันวาคม 2555			
มูลค่าสุทธิยกมา	55,966,719	5,918,267	61,884,986
หัก ค่าเสื่อมราคา	(774,193)	(382,740)	(1,156,933)
มูลค่าสุทธิยกไป	55,192,526	5,535,527	60,728,053
ณ วันที่ 31 ธันวาคม 2555			
ราคาทุน	60,421,618	7,650,849	68,072,467
หัก ค่าเสื่อมราคาสะสม	(5,229,092)	(2,115,322)	(7,344,414)
มูลค่าสุทธิ	55,192,526	5,535,527	60,728,053
สำหรับปีสิ้นสุดวันที่ 31 ธันวาคม 2556			
มูลค่าสุทธิยกมา	55,192,526	5,535,527	60,728,053
หัก ค่าเสื่อมราคา	(774,146)	(382,601)	(1,156,747)
มูลค่าสุทธิยกไป	54,418,380	5,152,926	59,571,306
ณ วันที่ 31 ธันวาคม 2556			
ราคาทุน	60,421,618	7,650,849	68,072,467
หัก ค่าเสื่อมราคาสะสม	(6,003,238)	(2,497,923)	(8,501,161)
มูลค่าสุทธิ	54,418,380	5,152,926	59,571,306

มูลค่ายุติธรรมของอสังหาริมทรัพย์เพื่อการลงทุน ณ วันที่ 31 ธันวาคม 2556 มีจำนวน 71.4 ล้านบาท

ณ วันที่ 31 ธันวาคม 2556 บริษัทได้จัดจ้างที่คินดังกล่าวซึ่งมีราคาทุนจำนวน 49.4 ล้านบาท ไว้เป็นหลักทรัพย์ค้ำประกันวงเงินสินเชื่อจากสถาบันการเงินแห่งหนึ่ง (หมายเหตุ 21)

18. สินทรัพย์ไม่มีตัวตน

	บาท	
	งบการเงินรวม	งบการเงินเฉพาะกิจการ
ณ วันที่ 1 มกราคม 2555		
ราคาทุน	13,337,330	13,065,330
หัก ค่าตัดจำหน่ายสะสม	(10,108,971)	(10,108,743)
มูลค่าสุทธิ	3,228,359	2,956,587
สำหรับปีสิ้นสุดวันที่ 31 ธันวาคม 2555		
มูลค่าสุทธิยกมา	3,228,359	2,956,587
บวก ซื้อ	14,538,903	12,378,903
หัก ค่าตัดจำหน่าย	(535,626)	(529,226)
มูลค่าสุทธิยกไป	17,231,636	14,806,264
ณ วันที่ 31 ธันวาคม 2555		
ราคาทุน	27,876,233	25,444,233
หัก ค่าตัดจำหน่ายสะสม	(10,644,597)	(10,637,969)
มูลค่าสุทธิ	17,231,636	14,806,264
สำหรับปีสิ้นสุดวันที่ 31 ธันวาคม 2556		
มูลค่าสุทธิยกมา	17,231,636	14,806,264
บวก ซื้อ	2,360,965	2,360,965
หัก ค่าตัดจำหน่าย	(2,116,652)	(1,899,842)
มูลค่าสุทธิยกไป	17,475,949	15,267,387
ณ วันที่ 31 ธันวาคม 2556		
ราคาทุน	30,237,198	27,805,198
หัก ค่าตัดจำหน่ายสะสม	(12,761,249)	(12,537,811)
มูลค่าสุทธิ	17,475,949	15,267,387

95

19. ภาษีเงินได้รอขอลิ้น

	บาท	
	งบการเงินรวมและงบการเงินเฉพาะกิจการ	
	2556	2555
ภาษีเงินได้รอขอลิ้น	-	118,582,048
หัก ค่าเผื่อภาษีไม่ได้รับคืน	-	(59,291,024)
ภาษีเงินได้รอขอลิ้น – สุทธิ	-	59,291,024

ภาษีเงินได้รอขอลิ้นเป็นภาษีเงินได้หัก ณ ที่จ่ายที่ถูกหักโดยบริษัทลูกค้าในประเทศสิงคโปร์ ในอัตราร้อยละ 17 ของรายได้จากการให้บริการ

เมื่อวันที่ 23 มกราคม 2557 บริษัทได้รับคืนภาษีเงินได้หัก ณ ที่จ่ายที่ขอคืนจากประเทศสิงคโปร์เป็นจำนวน 6.77 ล้านเหรียญดอลลาร์สิงคโปร์ เทียบเท่าจำนวนเงิน 173.91 ล้านบาท ที่บริษัทได้ดำเนินการขอคืนในระหว่างปี 2556 ณ วันที่ 31 ธันวาคม 2556 บริษัทจึงทำการกลับรายการค่าเพื่อภาษีไม่ได้รับคืนและบันทึกส่วนต่างของภาษีเงินได้ที่ได้รับคืนกับภาษีที่ขอคืน จำนวน 114.62 ล้านบาท เป็นรายได้อื่น (หมายเหตุ 31)

20. สินทรัพย์ภาษีเงินได้รอการตัดบัญชี

รายการเคลื่อนไหวของภาษีเงินได้รอการตัดบัญชี - สุทธิมีดังนี้

	บาท			
	งบการเงินรวม		งบการเงินเฉพาะกิจการ	
	2556	2555	2556	2555
ณ วันที่ 1 มกราคม	8,086,303	3,587,234	7,703,136	3,193,988
ลดในกำไรหรือขาดทุน	(668,420)	4,499,069	(857,673)	4,509,148
ณ วันที่ 31 ธันวาคม	7,417,883	8,086,303	6,845,463	7,703,136

รายการเคลื่อนไหวของสินทรัพย์ภาษีเงินได้รอการตัดบัญชีและหนี้สินภาษีเงินได้รอการตัดบัญชีมีดังนี้ :

	บาท		
	งบการเงินรวม		
	เพิ่ม(ลด)ในกำไร		
	1 มกราคม 2556	หรือขาดทุน	31 ธันวาคม 2556
สินทรัพย์ภาษีเงินได้รอการตัดบัญชี			
ภาระผูกพันผลประโยชน์พนักงาน	6,213,668	878,590	7,092,258
ใบสำคัญแสดงสิทธิซื้อหุ้นสามัญ	3,731,200	1,409,610	5,140,810
รวม	9,944,868	2,288,200	12,233,068
หนี้สินภาษีเงินได้รอการตัดบัญชี			
ค่าเสื่อมราคา	(1,858,565)	(2,956,620)	(4,815,185)
รวม	(1,858,565)	(2,956,620)	(4,815,185)
สินทรัพย์ภาษีเงินได้รอการตัดบัญชี-สุทธิ	8,086,303	(668,420)	7,417,883

	บาท		
	งบการเงินเฉพาะกิจการ		
	เพิ่ม(ลด)ในกำไร		
	1 มกราคม 2556	หรือขาดทุน	31 ธันวาคม 2556
สินทรัพย์ถาวรที่ได้รับการตัดบัญชี			
การระดมทุนผลประโยชน์พนักงาน	5,638,525	597,769	6,236,294
ใบสำคัญแสดงสิทธิซื้อหุ้นสามัญ	3,731,200	1,409,610	5,140,810
รวม	9,369,725	2,007,379	11,377,104
หนี้สินถาวรที่ได้รับการตัดบัญชี			
ค่าเสื่อมราคา	(1,666,589)	(2,865,052)	(4,531,641)
รวม	(1,666,589)	(2,865,052)	(4,531,641)
สินทรัพย์ถาวรที่ได้รับการตัดบัญชี-สุทธิ	7,703,136	(857,673)	6,845,463

	บาท		
	งบการเงินรวม		
	เพิ่ม(ลด)ในกำไร		
	1 มกราคม 2555	หรือขาดทุน	31 ธันวาคม 2555
สินทรัพย์ถาวรที่ได้รับการตัดบัญชี			
การระดมทุนผลประโยชน์พนักงาน	4,113,510	2,100,158	6,213,668
ใบสำคัญแสดงสิทธิซื้อหุ้นสามัญ	-	3,731,200	3,731,200
รวม	4,113,510	5,831,358	9,944,868
หนี้สินถาวรที่ได้รับการตัดบัญชี			
ค่าเสื่อมราคา	(526,276)	(1,332,289)	(1,858,565)
รวม	(526,276)	(1,332,289)	(1,858,565)
สินทรัพย์ถาวรที่ได้รับการตัดบัญชี-สุทธิ	3,587,234	4,499,069	8,086,303

	บาท		
	งบการเงินเฉพาะกิจการ		
	เพิ่ม(ลด)ในกำไร		
	1 มกราคม 2555	หรือขาดทุน	31 ธันวาคม 2555
สินทรัพย์ถาวรที่ได้รับการตัดบัญชี			
การระดมทุนผลประโยชน์พนักงาน	3,669,598	1,968,927	5,638,525
ใบสำคัญแสดงสิทธิซื้อหุ้นสามัญ	-	3,731,200	3,731,200
รวม	3,669,598	5,700,127	9,369,725

	บาท		
	งบการเงินเฉพาะกิจการ		
	เพิ่ม(ลด)ในกำไร		
	1 มกราคม 2555	หรือขาดทุน	31 ธันวาคม 2555
หนี้สินภาษีเงินได้รอการตัดบัญชี			
ค่าเสื่อมราคา	(475,610)	(1,190,979)	(1,666,589)
รวม	(475,610)	(1,190,979)	(1,666,589)
สินทรัพย์ภาษีเงินได้รอการตัดบัญชี-สุทธิ	3,193,988	4,509,148	7,703,136

งบแสดงฐานะการเงินของสินทรัพย์ภาษีเงินได้รอการตัดบัญชีและหนี้สินภาษีเงินได้รอการตัดบัญชีแสดงยอดคงเหลือดังนี้

	บาท			
	งบการเงินรวม		งบการเงินเฉพาะกิจการ	
	2556	2555	2556	2555
สินทรัพย์ภาษีเงินได้รอการตัดบัญชี	12,233,068	9,944,868	11,377,104	9,369,725
หนี้สินภาษีเงินได้รอการตัดบัญชี	(4,815,185)	(1,858,565)	(4,531,641)	(1,666,589)
สินทรัพย์ภาษีเงินได้รอการตัดบัญชี-สุทธิ	7,417,883	8,086,303	6,845,463	7,703,136

21. เงินกู้ยืมระยะสั้นจากสถาบันการเงิน

ณ วันที่ 31 ธันวาคม 2556 บริษัทมีวงเงินกู้ยืมระยะสั้นและวงเงินสินเชื่ออื่น ๆ จากสถาบันการเงินในประเทศหลายแห่งเป็นจำนวนเงิน 121.3 ล้านบาท (ปี 2555 : จำนวนเงิน 121.3 ล้านบาท) ค่าประกันโดยเงินฝากประจำตามหมายเหตุ 13 ที่ดินตามหมายเหตุ 16 และ

22. เจ้าหนี้การค้า

	บาท			
	งบการเงินรวม		งบการเงินเฉพาะกิจการ	
	2556	2555	2556	2555
เจ้าหนี้การค้า - บริษัทที่เกี่ยวข้องกัน (หมายเหตุ 7.2)	-	-	2,539,835	827,572
เจ้าหนี้การค้า - บริษัทอื่น	49,519,717	40,980,104	46,213,999	33,475,492
รวมเจ้าหนี้การค้า	49,519,717	40,980,104	48,753,834	34,303,064

23. เจ้าหนี้

	บาท			
	งบการเงินรวม		งบการเงินเฉพาะกิจการ	
	2556	2555	2556	2555
เจ้าหนี้ – กรมสรรพากร (หมายเหตุ 33)	57,957,687	-	57,957,687	-
ค่าใช้จ่ายค้างจ่าย	90,914,837	85,745,087	77,860,970	75,700,849
เจ้าหนี้อื่น	69,506,091	48,312,414	68,166,762	47,450,500
รวมเจ้าหนี้อื่น	218,378,615	134,057,501	203,985,419	123,151,349

24. หนี้สินภายใต้สัญญาเช่าการเงิน

	บาท			
	งบการเงินรวม		งบการเงินเฉพาะกิจการ	
	2556	2555	2556	2555
หนี้สินภายใต้สัญญาเช่าการเงิน	5,448,995	2,134,443	4,045,794	510,675
หัก ดอกเบี้ยรูดัดบัญชี	(300,759)	(233,897)	(232,688)	(33,357)
รวม	5,148,236	1,900,546	3,813,106	477,318
หัก ส่วนที่ครบกำหนดชำระภายในหนึ่งปี	(2,273,702)	(795,593)	(1,616,206)	(166,078)
หนี้สินภายใต้สัญญาเช่าการเงิน – สุทธิ	2,874,534	1,104,953	2,196,900	311,240

99

กรรมสิทธิ์ในสินทรัพย์ภายใต้สัญญาเช่าการเงินนี้จะ โอนเป็นของบริษัทก็ต่อเมื่อได้ชำระเงินงวดสุดท้ายแล้ว

25. ภาระผูกพันผลประโยชน์พนักงาน

บริษัทจ่ายค่าชดเชยผลประโยชน์หลังออกจากงาน ตามข้อกำหนดของพระราชบัญญัติคุ้มครองแรงงาน พ.ศ. 2541 ในการให้ผลประโยชน์เมื่อเกษียณ และผลประโยชน์ระยะยาวอื่นแก่พนักงานตามสิทธิและอายุงาน

รายการเปลี่ยนแปลงของภาระผลประโยชน์ระยะยาวของพนักงานสำหรับปีสิ้นสุดวันที่ 31 ธันวาคม 2556 และ 2555 สรุปได้ดังนี้

	บาท			
	งบการเงินรวม		งบการเงินเฉพาะกิจการ	
	2556	2555	2556	2555
ยอดคงเหลือ ณ วันที่ 1 มกราคม	31,472,231	20,580,937	28,192,629	18,347,994
ผลประโยชน์จ่ายตามโครงการ	(150,087)	-	(150,087)	-
ต้นทุนบริการปัจจุบัน	3,625,784	2,414,573	2,746,113	1,830,915
ดอกเบี้ยจากภาระผูกพัน	1,101,278	689,114	980,730	607,536
ขาดทุนจากการประมาณการตามหลักการ				
คณิตศาสตร์ประกันภัย	-	7,787,607	-	7,406,184
ยอดคงเหลือ ณ วันที่ 31 ธันวาคม	36,049,206	31,472,231	31,769,385	28,192,629

ค่าใช้จ่ายที่รับรู้ในกำไรหรือขาดทุนข้างต้น แสดงรวมในรายการดังต่อไปนี้

	บาท			
	งบการเงินรวม		งบการเงินเฉพาะกิจการ	
	2556	2555	2556	2555
สำหรับปีสิ้นสุดวันที่ 31 ธันวาคม				
ต้นทุนจากการรับเหมาก่อสร้าง	1,179,940	3,839,408	1,179,940	3,839,408
ต้นทุนจากการให้บริการ	1,000,219	1,046,659	-	-
ค่าใช้จ่ายในการบริหาร	2,546,903	6,005,227	2,546,903	6,005,227
รวม	4,727,062	10,891,294	3,726,843	9,844,635

สมมุติหลักในการประมาณการตามหลักการคณิตศาสตร์ประกันภัย ณ วันที่รายงาน มีดังนี้

	งบการเงินรวมและงบการเงินเฉพาะกิจการ
สำหรับปีสิ้นสุดวันที่ 31 ธันวาคม 2556 และ 2555	
อัตราคิดลด	ร้อยละ 3.9 ต่อปี
อัตราการเพิ่มขึ้นของเงินเดือน	ร้อยละ 3.0 - 7.0 ต่อปี
อัตราการหมุนเวียนพนักงาน	ผันแปรตามอายุพนักงาน ร้อยละ 0.0 - 40.0 ต่อปี
อัตรามรณะ	อัตราตามตารางมรณะไทยปี 2551 แยกเกณฑ์ตามเพศชายและหญิง

26. ทุนเรือนหุ้นและส่วนเกินมูลค่าหุ้น

100

งบการเงินรวมและงบการเงินเฉพาะกิจการ	บาท			
	จำนวนหุ้น	หุ้นสามัญ	ส่วนเกินมูลค่าหุ้น	รวม
ยอดคงเหลือ ณ วันที่ 1 มกราคม 2555	225,000,000	225,000,000	-	225,000,000
เพิ่มทุน	78,250,000	78,250,000	1,064,865,000	1,143,115,000
ยอดคงเหลือ ณ วันที่ 31 ธันวาคม 2555	303,250,000	303,250,000	1,064,865,000	1,368,115,000
ใบสำคัญแสดงสิทธิการซื้อหุ้นที่มีการใช้สิทธิระหว่างปี	1,973,200	1,973,200	36,344,757	38,317,957
ยอดคงเหลือ ณ วันที่ 31 ธันวาคม 2556	305,223,200	305,223,200	1,101,209,757	1,406,432,957

ณ วันที่ 31 ธันวาคม 2556 บริษัทมีทุนจดทะเบียนเป็นจำนวนเงิน 310 ล้านบาท (หุ้นสามัญจำนวน 310 ล้านหุ้น มูลค่าหุ้นละ 1 บาท) และบริษัทมีทุนที่ชำระแล้วเป็น จำนวน 305,223,200 หุ้น มูลค่าหุ้นละ 1 บาท เป็นจำนวนเงินทั้งสิ้น 305.22 ล้านบาท (31 ธันวาคม 2555 : จำนวน 303,250,000 หุ้น มูลค่าหุ้นละ 1 บาท เป็นจำนวนเงินทั้งสิ้น 303.25 ล้านบาท)

27. ใบสำคัญแสดงสิทธิซื้อหุ้นสามัญของบริษัท

ตามมติที่ประชุมวิสามัญผู้ถือหุ้นครั้งที่ 4/2554 เมื่อวันที่ 30 พฤศจิกายน 2554 ที่ประชุมได้มีมติอนุมัติการออกและเสนอขายใบสำคัญแสดงสิทธิที่จะซื้อหุ้นสามัญของบริษัทจำนวน 6,750,000 หน่วย โดยไม่คิดมูลค่าให้แก่พนักงานของบริษัท ใบสำคัญแสดงสิทธิมีอายุไม่เกิน 3 ปี นับแต่วันที่ออก บริษัทได้กำหนดราคาการใช้สิทธิในราคา 11.25 บาทต่อหุ้น ภายใต้ข้อตกลงการใช้สิทธิใบสำคัญแสดงสิทธิ 1 หน่วย มีสิทธิซื้อหุ้นสามัญได้ 1 หุ้น และมีระยะเวลาการใช้สิทธิได้ทุกวันทำการสุดท้ายของเดือนกรกฎาคมและเดือนมกราคมของแต่ละปีภายใต้เงื่อนไขการใช้สิทธิดังนี้

ครั้งที่	อัตราการใช้สิทธิแปลงสภาพ
1	ผู้ถือใบสำคัญแสดงสิทธิสามารถใช้สิทธิได้ไม่เกินร้อยละ 15 ของส่วนที่ได้รับการจัดสรร
2	ผู้ถือใบสำคัญแสดงสิทธิสามารถใช้สิทธิได้ไม่เกินร้อยละ 15 ของส่วนที่ได้รับการจัดสรร
3	ผู้ถือใบสำคัญแสดงสิทธิสามารถใช้สิทธิได้ไม่เกินร้อยละ 15 ของส่วนที่ได้รับการจัดสรร
4	ผู้ถือใบสำคัญแสดงสิทธิสามารถใช้สิทธิได้ไม่เกินร้อยละ 15 ของส่วนที่ได้รับการจัดสรร
5	ผู้ถือใบสำคัญแสดงสิทธิสามารถใช้สิทธิได้ไม่เกินร้อยละ 20 ของส่วนที่ได้รับการจัดสรร
6	ผู้ถือใบสำคัญแสดงสิทธิสามารถใช้สิทธิได้ไม่เกินร้อยละ 20 ของส่วนที่ได้รับการจัดสรร

ณ วันที่ 31 ธันวาคม 2556 มูลค่ายุติธรรมของใบสำคัญแสดงสิทธิการซื้อหุ้นที่จัดสรรให้แก่พนักงานมีมูลค่าทั้งสิ้น 55.31 ล้านบาท (คิดเป็นจำนวนใบสำคัญแสดงสิทธิที่จัดสรรจำนวน 6.75 ล้านหน่วยในมูลค่ายุติธรรมหน่วยละ 7.979 – 8.341 บาท)

รายการเคลื่อนไหวของใบสำคัญแสดงสิทธิที่จัดสรรสำหรับปีสิ้นสุดวันที่ 31 ธันวาคม 2556 และ 2555 มีดังนี้

	หน่วย : 1 ใบสำคัญแสดงสิทธิ	
	งบการเงินรวมและงบการเงินเฉพาะกิจการ	
	2556	2555
ใบสำคัญแสดงสิทธิการซื้อหุ้นต้นปี	6,750,000	-
ใบสำคัญแสดงสิทธิการซื้อหุ้นที่ออกให้ระหว่างปี	-	6,750,000
ใบสำคัญแสดงสิทธิการซื้อหุ้นที่มีการใช้สิทธิระหว่างปี	(1,973,200)	-
ใบสำคัญแสดงสิทธิการซื้อหุ้นสิ้นปี	4,776,800	6,750,000
ค่าใช้จ่ายผลตอบแทนพนักงาน (บาท)	23,167,506	18,656,000

28. เงินปันผลจ่าย

เงินปันผล	อนุมัติโดย	เงินปันผลจ่าย (ล้านบาท)	เงินปันผลจ่ายต่อหุ้น (บาทต่อหุ้น)	วันที่จ่ายเงินปันผล
เงินปันผลประจำปี 2554	ที่ประชุมสามัญผู้ถือหุ้น ของบริษัท เมื่อวันที่ 26 มีนาคม 2555	400.50	1.78	วันที่ 10 เมษายน 2555
เงินปันผลระหว่างกาลจ่ายจากกำไร สะสม	ที่ประชุมคณะกรรมการ บริษัท เมื่อวันที่ 24 พฤษภาคม 2555	371.25	1.65	เดือนมิถุนายน 2555
เงินปันผลระหว่างกาลจ่ายจากกำไรสุทธิ	ที่ประชุมคณะกรรมการ	303.25	1.00	วันที่ 6 กันยายน

บริษัท ศรีราชาคอนสตรัคชั่น จำกัด (มหาชน) และบริษัทย่อย

หมายเหตุประกอบงบการเงิน (ต่อ)

สำหรับปีสิ้นสุดวันที่ 31 ธันวาคม 2556

สำหรับงวดหกเดือนสิ้นสุดวันที่ 30 มิถุนายน 2555	บริษัท เมื่อวันที่ 6 สิงหาคม 2555			2555
รวมเงินปันผลจ่ายในระหว่างปี 2555		1,075.00	4.43	
เงินปันผลประจำปี 2555	ที่ประชุมสามัญผู้ถือหุ้นของบริษัท เมื่อวันที่ 10 เมษายน 2556	456.35	1.50	วันที่ 9 พฤษภาคม 2556
เงินปันผลระหว่างกาลจ่ายจากกำไรสะสม	ที่ประชุมคณะกรรมการบริษัท เมื่อวันที่ 13 สิงหาคม 2556	351.00	1.15	วันที่ 12 กันยายน 2556
รวมเงินปันผลจ่ายในระหว่างปี 2556		807.35	2.65	

29. กำไรต่อหุ้น

กำไรต่อหุ้นขั้นพื้นฐานคำนวณโดยการหารกำไรที่เป็นของผู้ถือหุ้นสามัญด้วยจำนวนหุ้นสามัญถัวเฉลี่ยถ่วงน้ำหนักที่ถือโดยบุคคลภายนอกในระหว่างปี

กำไรต่อหุ้นขั้นพื้นฐานสำหรับปีสิ้นสุดวันที่ 31 ธันวาคม 2556 และ 2555 มีรายละเอียดดังนี้

	บาท			
	งบการเงินรวม		งบการเงินเฉพาะกิจการ	
	2556	2555	2556	2555
กำไรที่เป็นของผู้ถือหุ้นสามัญ	918,081,211	1,032,475,806	902,973,549	1,024,144,286
จำนวนหุ้นสามัญถัวเฉลี่ยถ่วงน้ำหนัก (หุ้น)	304,568,699	265,193,989	304,568,699	265,193,989
กำไรต่อหุ้นขั้นพื้นฐาน (บาทต่อหุ้น)	3.01	3.89	2.96	3.86

กำไรต่อหุ้นปรับลด คำนวณโดยดูจากจำนวนหุ้นสามัญถัวเฉลี่ยที่ถือโดยบุคคลภายนอกในระหว่างปีปรับปรุงด้วยจำนวนหุ้นสามัญเทียบเท่าปรับลดโดยสมมติว่าหุ้นสามัญเทียบเท่าปรับลดได้แปลงเป็นหุ้นสามัญทั้งหมด บริษัทมีหุ้นสามัญเทียบเท่าปรับลดอันได้แก่ ใบสำคัญแสดงสิทธิการซื้อหุ้นที่ให้แก่พนักงานของบริษัท (หมายเหตุ 27) บริษัทคำนวณจำนวนหุ้นเทียบเท่าปรับลดโดยพิจารณาจากมูลค่ายุติธรรมซึ่งขึ้นอยู่กับมูลค่าที่เป็นตัวเงินของราคาตามใบสำคัญแสดงสิทธิที่มาพร้อมกับสิทธิเลือกซื้อหุ้น (กำหนดจากราคาถัวเฉลี่ยของหุ้นสามัญของบริษัทในระหว่างปี) การคำนวณนี้ทำขึ้นเพื่อกำหนดจำนวนหุ้นสามัญที่ต้องบวกเพิ่มกับหุ้นสามัญที่ถือโดยบุคคลภายนอกในการคำนวณกำไรต่อหุ้นปรับลด โดยไม่มีการปรับปรุงกำไรแต่อย่างใด

กำไรต่อหุ้นปรับลดสำหรับปีสิ้นสุดวันที่ 31 ธันวาคม 2556 และ 2555 มีรายละเอียดดังนี้

	บาท			
	งบการเงินรวม		งบการเงินเฉพาะกิจการ	
	2556	2555	2556	2555
กำไรที่เป็นของผู้ถือหุ้นสามัญ	918,081,211	1,032,475,806	902,973,549	1,024,144,286
จำนวนหุ้นสามัญถัวเฉลี่ยถ่วงน้ำหนัก (หุ้น)	304,568,699	265,193,989	304,568,699	265,193,989
การปรับปรุงสำหรับใบสำคัญแสดงสิทธิการซื้อหุ้น	3,529,778	4,465,781	3,529,778	4,465,781
จำนวนหุ้นสามัญถัวเฉลี่ยถ่วงน้ำหนักที่ใช้คำนวณ				
กำไรต่อหุ้นปรับลด	308,098,477	269,659,770	308,098,477	269,659,770
กำไรต่อหุ้นปรับลด (บาทต่อหุ้น)	2.98	3.83	2.93	3.80

30. สำรองตามกฎหมาย

บริษัทได้จัดสรรสำรองตามกฎหมายตามพระราชบัญญัติบริษัทมหาชน จำกัด พ.ศ. 2535 ไม่น้อยกว่าร้อยละ 5 ของกำไรสุทธิประจำปี หลังจากหักขาดทุนสะสมต้นปี (ถ้ามี) จนกว่าสำรองจะมีจำนวนไม่น้อยกว่าร้อยละ 10 ของทุนจดทะเบียนของบริษัท สำรองตามกฎหมายไม่สามารถนำมาจ่ายปันผลได้

31. รายได้อื่น

	บาท			
	งบการเงินรวม		งบการเงินเฉพาะกิจการ	
	2556	2555	2556	2555
กลับรายการค่าเผื่อภาษีเงินได้ที่ขอคืนจาก				
ต่างประเทศ (หมายเหตุ 19)	114,617,448	-	114,617,448	-
รายได้อื่น	42,085,875	49,154,318	38,374,345	47,897,602
รวม	156,703,323	49,154,318	152,991,793	47,897,602

32. เงินกองทุนสำรองเลี้ยงชีพพนักงาน

บริษัทได้จัดตั้งกองทุนสำรองเลี้ยงชีพพนักงานตามความในพระราชบัญญัติกองทุนสำรองเลี้ยงชีพ พ.ศ. 2530 และเข้าเป็นกองทุนจดทะเบียน โดยได้รับอนุมัติจากกระทรวงการคลังตามระเบียบกองทุน พนักงานต้องจ่ายเงินสะสมเข้ากองทุน ในอัตราร้อยละ 3 ของเงินเดือน และบริษัทจ่ายสมทบเข้ากองทุนนี้ในอัตราร้อยละ 3 ของเงินเดือนพนักงานเช่นกัน บริษัทได้แต่งตั้งผู้จัดการกองทุนรับอนุญาตแห่งหนึ่ง เพื่อบริหารกองทุนให้เป็นไปตามข้อกำหนดของกฎกระทรวงฉบับที่ 2 (พ.ศ. 2532) ออกตามความในพระราชบัญญัติกองทุนสำรองเลี้ยงชีพ พ.ศ. 2530

ในระหว่างปีสิ้นสุดวันที่ 31 ธันวาคม 2556 เงินสมทบเข้ากองทุนส่วนที่เป็นของบริษัทในงบการเงินมีจำนวน 1.91 ล้านบาท (2555 : จำนวน 1.94 ล้านบาท)

33. ภาษีเงินได้

ค่าใช้จ่ายภาษีเงินได้สำหรับปีสิ้นสุดวันที่ 31 ธันวาคม 2556 และ 2555 สรุปได้ดังนี้

	บาท			
	งบการเงินรวม		งบการเงินเฉพาะกิจการ	
	2556	2555	2556	2555
ภาษีเงินได้ปัจจุบัน				
ภาษีเงินได้สำหรับปี	156,061,205	155,810,062	138,480,893	139,247,039
ภาษีเงินได้ของปีก่อนเพิ่มเติม	78,795,290	-	78,795,290	-
รวมภาษีเงินได้ปัจจุบัน	234,856,495	155,810,062	217,276,183	139,247,039
ภาษีเงินได้รอการตัดบัญชี				
ภาษีเงินได้รอการตัดบัญชีซึ่งเกิดผลแตกต่างชั่วคราวและ				
การกลับรายการผลแตกต่างชั่วคราว	668,420	(4,499,069)	857,673	(4,509,148)
ค่าใช้จ่ายภาษีเงินได้ที่แสดงอยู่ในงบกำไรขาดทุนเบ็ดเสร็จ	235,524,915	151,310,993	218,133,856	134,737,891

รายการกระทบยอดจำนวนเงินระหว่างค่าใช้จ่ายภาษีเงินได้กับผลคูณของกำไรทางบัญชีกับอัตราภาษีที่ใช้สำหรับปีสิ้นสุดวันที่ 31 ธันวาคม 2556 และ 2555 สามารถแสดงได้ดังนี้

	บาท				104
	งบการเงินรวม		งบการเงินเฉพาะกิจการ		
	2556	2555	2556	2555	
กำไรทางบัญชีก่อนภาษีเงินได้นิติบุคคล	1,171,130,820	1,197,510,619	1,121,107,405	1,158,882,177	
อัตราภาษีเงินได้นิติบุคคล	20%	0% - 23%	20%	0% - 23%	
กำไรทางบัญชีก่อนภาษีเงินได้นิติบุคคลคูณอัตราภาษี	247,273,298	311,523,271	229,775,331	294,975,194	
ผลกระทบทางภาษีสำหรับ:					
การส่งเสริมการลงทุน	(78,512,230)	(154,875,822)	(78,512,230)	(154,875,821)	
ค่าใช้จ่ายต้องห้าม	20,782,357	13,299,299	20,608,443	13,118,768	
ค่าใช้จ่ายที่มีสิทธิหักได้เพิ่มขึ้น	(25,982,220)	(6,374,186)	(25,890,651)	(6,208,602)	
รายได้ที่ได้รับการยกเว้นภาษีเงินได้	(7,500,000)	(7,762,500)	(7,500,000)	(7,762,500)	
ภาษีเงินได้ของปีก่อน	78,795,290	-	78,795,290	-	
ภาษีเงินได้ปัจจุบัน	234,856,495	155,810,062	217,276,183	139,247,039	
การเปลี่ยนแปลงของผลแตกต่างชั่วคราว	668,420	(4,499,069)	857,673	(4,509,148)	
ค่าใช้จ่ายภาษีเงินได้ที่แสดงอยู่ในงบกำไรขาดทุน					
เบ็ดเสร็จ	235,524,915	151,310,993	218,133,856	134,737,891	

บริษัทได้ยื่นขอคืนภาษีเงินได้หัก ณ ที่จ่ายที่ถูกหักโดยบริษัทลูกค้าในประเทศสิงคโปร์ในระหว่างปี 2552 ถึงปี 2554 จำนวนเงิน 157.40 ล้านบาท (หมายเหตุ 19) ทั้งจากประเทศไทยและประเทศสิงคโปร์

ในเดือนสิงหาคม 2556 บริษัทได้รับเงินภาษีเงินได้ที่ขอคืนสำหรับปี 2552 จากกรมสรรพากรไทยจำนวน 57.96 ล้านบาท

ต่อมา ในเดือนธันวาคม 2556 บริษัทได้รับแจ้งการอนุมัติคืนภาษีเงินได้หัก ณ ที่จ่ายจากประเทศสิงคโปร์ที่ขอคืนจำนวนเงิน 173.91 ล้านบาท โดยบันทึกเป็น “ลูกหนี้อื่น” และได้รับเงินแล้วเมื่อวันที่ 23 มกราคม 2557

เนื่องจากการขอคืนภาษีเงินได้ที่ถูกหัก ณ ที่จ่ายได้ บริษัทมีสิทธิที่จะได้รับคืนจากหนึ่งหน่วยงานจัดเก็บภาษีเท่านั้น ผู้บริหารจึงตัดสินใจเลือกที่จะรับคืนภาษีจากประเทศสิงคโปร์เท่านั้น บริษัทจึงได้บันทึกเงินที่ได้รับมาจากกรมสรรพากรไทยจำนวน 57.96 ล้านบาท เป็น “เจ้าหนี้ - กรมสรรพากร” ซึ่งรวมอยู่ใน “เจ้าหนี้อื่น” ในงบแสดงฐานะการเงินรวมและงบแสดงฐานะการเงินเฉพาะกิจการ ณ วันที่ 31 ธันวาคม 2556

สืบเนื่องจากการขอคืนภาษีเงินได้หัก ณ ที่จ่ายและได้รับคืนเงินภาษีจากประเทศสิงคโปร์ตามที่กล่าวข้างต้น ส่งผลให้ผลการดำเนินงานของหน่วยงานสาขาในต่างประเทศสำหรับปี 2552 ถึง 2554 มีภาระภาษีที่ต้องชำระเพิ่มเป็นจำนวน 78.80 ล้านบาท และเงินเพิ่มจำนวน 26.86 ล้านบาท ซึ่งบันทึกเป็น “ภาษีเงินได้ค้างจ่าย” และ “ค่าใช้จ่ายในการบริหาร” ตามลำดับ ในงบการเงินรวมและงบการเงินเฉพาะกิจการสำหรับปีสิ้นสุดวันที่ 31 ธันวาคม 2556 ฝ่ายบริหารคาดว่าจะชำระภาษีเงินได้เพิ่มเติมและเงินเพิ่มดังกล่าวในปี 2557

34. ค่าใช้จ่ายตามลักษณะ

รายการค่าใช้จ่ายตามลักษณะที่สำคัญสำหรับปีสิ้นสุดวันที่ 31 ธันวาคม 2556 และ 2555 มีดังนี้

	บาท			
	งบการเงินรวม		งบการเงินเฉพาะกิจการ	
	2556	2555	2556	2555
ซื้อวัสดุประกอบการและวัสดุสิ้นเปลือง	308,308,869	82,428,864	294,250,633	75,867,498
ค่าใช้จ่ายเกี่ยวกับพนักงาน	685,505,395	542,101,674	567,679,242	446,148,892
ค่าจ้างเหมา	430,994,288	265,096,289	430,994,288	247,684,634
ค่าเช่าเครื่องมือ อุปกรณ์และยานพาหนะ	22,442,727	11,181,662	22,023,112	8,331,028
ค่าเสื่อมราคา	42,317,225	35,373,244	39,577,155	33,250,562
ค่าตัดจำหน่าย	2,116,652	535,626	1,899,842	529,226

35. ข้อมูลทางการเงินจำแนกตามส่วนงาน

ข้อมูลส่วนงานดำเนินงานที่น่าเสนอนี้สอดคล้องกับรายงานภายในของบริษัทฯที่มีอำนาจตัดสินใจสูงสุดด้านการดำเนินงานได้รับและสอบทานอย่างสม่ำเสมอเพื่อใช้ในการตัดสินใจในการจัดสรรทรัพยากรให้กับส่วนงานและประเมินผลการดำเนินงานของส่วนงาน โดยรายงานภายในที่ผู้บริหารใช้ แบ่งส่วนดำเนินงานตามการประกอบธุรกิจรับเหมาก่อสร้าง และธุรกิจบริการ และยังแบ่งตามที่อยู่ของลูกค้า (ตามภูมิศาสตร์) เป็นในประเทศและต่างประเทศ

ข้อมูลทางการเงินจำแนกตามประเภทการดำเนินงานและส่วนงานทางภูมิศาสตร์ที่สอดคล้องกับรายงานภายในสำหรับผู้บริหาร สำหรับปีสิ้นสุดวันที่ 31 ธันวาคม 2556 และ 2555 มีดังต่อไปนี้

งบการเงินรวม	ล้านบาท					
	ในประเทศ		ต่างประเทศ		รวม	
	2556	2555	2556	2555	2556	2555
รายได้จากการรับเหมาก่อสร้าง	1,896	416	-	1,444	1,896	1,860
รายได้จากการให้บริการ	277	237	364	-	641	237
รวมรายได้	2,173	653	364	1,444	2,537	2,097
ต้นทุนจากการรับเหมาก่อสร้าง	(943)	(304)	-	(272)	(943)	(576)
ต้นทุนจากการให้บริการ	(186)	(140)	(158)	-	(344)	(140)
รวมต้นทุน	(1,129)	(444)	(158)	(272)	(1,287)	(716)
กำไรจากการดำเนินงานตามส่วนงาน	1,044	209	206	1,172	1,250	1,381
ข้อมูลอื่น ๆ						
ณ วันที่ 31 ธันวาคม 2556 และ 2555						
ที่ดิน อาคารและอุปกรณ์	592	473	2	5	594	478
หนี้สินที่มีได้ปันส่วนงาน					542	286

รายได้ทั้งหมดจากการดำเนินงานของกลุ่มบริษัทมาจากลูกค้าภายในประเทศและลูกค้าต่างประเทศ จำนวน 2 ราย คิดเป็นสัดส่วนร้อยละ 87 ของยอดรวมรายได้

36. สิทธิประโยชน์ที่ได้รับจากการส่งเสริมการลงทุน

บริษัทได้รับสิทธิประโยชน์บางประการจากการส่งเสริมการลงทุนตามพระราชบัญญัติส่งเสริมการลงทุน พ.ศ. 2520 ตามบัตรส่งเสริมการลงทุนเลขที่ 1155(2)/2553 ในกิจการผลิตโครงสร้างโลหะและอุปกรณ์สำหรับงานอุตสาหกรรม ซึ่งสิทธิประโยชน์ที่ได้รับ โดยสังเขป มีดังนี้

- ก. ได้รับยกเว้นภาษีเงินได้นิติบุคคล สำหรับกำไรสุทธิที่ได้จากการประกอบกิจการที่ได้รับการส่งเสริม มีกำหนดเวลาหกปี นับแต่วันที่เริ่มมีรายได้จากการประกอบกิจการ
- ข. ได้รับอนุญาตให้นำผลขาดทุนประจำปีที่เกิดขึ้นในระหว่างเวลาได้รับยกเว้นภาษีเงินได้ไปหักออกจากกำไรสุทธิที่เกิดขึ้นภายหลังระยะเวลาได้รับยกเว้นภาษีเงินได้นิติบุคคลมีกำหนดเวลาไม่เกินห้าปีนับแต่วันพ้นกำหนดเวลายกเว้นภาษีเงินได้
- ค. ได้รับยกเว้นอากรขาเข้าสำหรับวัตถุดิบและวัสดุจำเป็นที่ต้องนำเข้ามาจากต่างประเทศเพื่อใช้ในการผลิตเพื่อการส่งออกเป็นระยะเวลาหนึ่งปี นับแต่วันนำเข้าครั้งแรก
- ง. ได้รับยกเว้นไม่ต้องนำเงินปันผลจากกิจการที่ได้รับการส่งเสริม ซึ่งได้รับยกเว้นภาษีเงินได้นิติบุคคลตามข้อ ก. ไปรวมคำนวณเพื่อเสียภาษีเงินได้ตลอดระยะเวลาที่ได้รับยกเว้นภาษีเงินได้นิติบุคคล

ในฐานะที่เป็นอุตสาหกรรมที่ได้รับการส่งเสริมการลงทุนบริษัทต้องปฏิบัติตามเงื่อนไขที่ระบุไว้ในบัตรส่งเสริมการลงทุน

รายได้จากการรับเหมาก่อสร้างจำแนกตามธุรกิจที่ได้รับการส่งเสริมการลงทุนและไม่ได้รับการส่งเสริมการลงทุนสำหรับปีสิ้นสุดวันที่ 31 ธันวาคม 2556 และ 2555 ของบริษัท สรุปได้ดังนี้

งบการเงินเฉพาะกิจการ

	ล้านบาท					
	2556			2555		
	ธุรกิจที่ได้รับ	ธุรกิจที่ไม่ได้รับ		ธุรกิจที่ได้รับ	ธุรกิจที่ไม่ได้	
	การส่งเสริม	การส่งเสริม		การส่งเสริม	รับการส่งเสริม	
	การลงทุน	การลงทุน	รวม	การลงทุน	การลงทุน	รวม
รายได้จากการรับเหมาก่อสร้าง	957	939	1,896	1,051	809	1,860

37. เครื่องมือทางการเงิน

ณ วันที่ 31 ธันวาคม 2556 กลุ่มบริษัทไม่มีนโยบายที่จะประกอบธุรกรรมตราสารทางการเงินที่เป็นตราสารอนุพันธ์เพื่อการเก็งกำไรหรือการค้า

33.1 ความเสี่ยงด้านสภาพคล่อง

ความเสี่ยงด้านสภาพคล่องหรือความเสี่ยงในการระดมทุน คือ ความเสี่ยงที่กลุ่มบริษัทจะเผชิญกับความยุ่งยากในการระดมทุนให้เพียงพอและทันเวลาต่อการปฏิบัติตามภาระผูกพันที่ระบุไว้ในเครื่องมือทางการเงิน ความเสี่ยงด้านสภาพคล่องอาจเกิดจากการที่กิจการไม่สามารถขายสินทรัพย์ทางการเงินได้ทันเวลาด้วยราคาที่ไม่ใกล้เคียงกับมูลค่ายุติธรรม

33.2 ความเสี่ยงจากอัตราดอกเบี้ย

กลุ่มบริษัทมีความเสี่ยงจากอัตราดอกเบี้ยเนื่องจากมีเงินฝากกับสถาบันการเงิน อย่างไรก็ตาม กลุ่มบริษัทเชื่อว่าความผันผวนของอัตราดอกเบี้ยในตลาดในอนาคตจะไม่ส่งผลกระทบต่อผลการดำเนินงานและกระแสเงินสดของกิจการ กลุ่มบริษัทมิได้ใช้ตราสารอนุพันธ์ทางการเงินอื่นเพื่อป้องกันความเสี่ยงดังกล่าว

33.3 ความเสี่ยงด้านการให้สินเชื่อ

กลุ่มบริษัทมีความเสี่ยงด้านการให้สินเชื่อที่เกี่ยวข้องกับลูกหนี้ของกิจการ อย่างไรก็ตาม หากมีลูกหนี้ที่กลุ่มบริษัทคาดว่าอาจจะมีปัญหาด้านการชำระหนี้แล้วผู้บริหารของกิจการมีนโยบายที่จะบันทึกค่าเผื่อนี้ลงบัญชีสูญให้เพียงพอกับโอกาสที่จะเกิดความสูญเสียดังกล่าว

33.4 มูลค่ายุติธรรมของเครื่องมือทางการเงิน

ราคาตามบัญชีของสินทรัพย์และหนี้สินทางการเงิน อันได้แก่เงินสดและรายการเทียบเท่าเงินสด เงินลงทุนชั่วคราว ลูกหนี้การค้า รายได้ค้างรับ มูลค่างานที่เสร็จแต่ยังไม่เรียกเก็บ ลูกหนี้เงินประกันผลงาน และภาษีรอเรียกคืน เจ้าหนี้การค้า เจ้าหนี้อื่น เจ้าหนี้เงินประกันผลงานและภาษีเงินได้และค่าใช้จ่ายค้างจ่ายมีมูลค่าใกล้เคียงกับมูลค่ายุติธรรม

38. ภาระผูกพันและหนี้สินที่อาจเกิดขึ้น

ณ วันที่ 31 ธันวาคม 2556 กลุ่มบริษัทและบริษัทมีภาระผูกพันและหนี้สินที่อาจเกิดขึ้น ดังนี้

34.1 บริษัทมีสัญญาให้บริการกับลูกค้าซึ่งยังไม่ได้รับรู้รายได้หรือยังไม่ได้ปฏิบัติงานเป็นจำนวนเงิน 261.50 ล้านบาท

34.2 กลุ่มบริษัทและบริษัทมีภาระผูกพันตามสัญญาเช่าและสัญญาบริการจำนวน 24.96 ล้านบาท

34.3 บริษัทมีหนี้สินที่อาจเกิดขึ้นจากการที่ธนาคารออกหนังสือค้ำประกันเพื่อการทำงานตามสัญญาจ้างกับลูกค้า เป็นจำนวนเงิน 348.35 ล้านบาท และค้ำประกันการใช้ไฟฟ้า เป็นจำนวนเงิน 3.40 ล้านบาท หนังสือค้ำประกันดังกล่าวค้ำประกันโดยเงินฝากประจำ (หมายเหตุ 13) อสังหาริมทรัพย์เพื่อการลงทุน (หมายเหตุ 17) และกรรมการบริษัทบางท่าน

39. การบริหารจัดการทุน

วัตถุประสงค์ในการบริหารจัดการทุนที่สำคัญของกลุ่มบริษัทคือการจัดให้มีซึ่งโครงสร้างทางการเงินที่เหมาะสมและการดำรงไว้ซึ่งความสามารถในการดำรงธุรกิจอย่างต่อเนื่อง

ณ วันที่ 31 ธันวาคม 2556 งบการเงินรวมแสดงอัตราส่วนหนี้สินต่อทุนเป็น 0.23 : 1 (งบการเงินเฉพาะกิจการ : อัตราส่วนหนี้สินต่อทุนเป็น 0.23 : 1)

40. เหตุการณ์ภายหลังรอบระยะเวลารายงาน

เมื่อวันที่ 26 กุมภาพันธ์ 2557 ที่ประชุมคณะกรรมการบริษัทมีมติให้เสนอที่ประชุมสามัญผู้ถือหุ้นพิจารณาอนุมัติจ่ายเงินปันผลในอัตราหุ้นละ 1.55 บาท รวมเป็นจำนวนเงินประมาณ 474.64 ล้านบาท โดยจ่ายจากผลดำเนินงานประจำปีสิ้นสุดวันที่ 31 ธันวาคม 2556

41. การอนุมัติงบการเงิน

งบการเงินนี้ได้รับการอนุมัติให้ออกโดยคณะกรรมการของบริษัทเมื่อวันที่ 26 กุมภาพันธ์ 2557

15. ข้อมูลอื่นๆ ที่เกี่ยวข้อง

บัตรส่งเสริมการลงทุนที่ได้รับ

ปัจจุบัน บริษัท ศรีราชาคอนสตรัคชั่น จำกัด (มหาชน) ได้รับการส่งเสริมเรื่องการลงทุนจากคณะกรรมการส่งเสริมการลงทุน (BOI) ในการผลิตโครงสร้างโลหะ (Steel Structure) และอุปกรณ์สำหรับงานอุตสาหกรรม ประเภท 4.19 กิจการผลิต โครงสร้างโลหะสำหรับงานก่อสร้างหรืองานอุตสาหกรรม (Fabrication Industry) หรือการซ่อม Platform โดยสิทธิประโยชน์ และเงื่อนไข มีรายละเอียดดังต่อไปนี้

เลขที่บัตรส่งเสริม
วันที่อนุมัติการ
ส่งเสริมสิทธิ
ประโยชน์

:	1155(2)/ 2553
:	14 มกราคม พ.ศ. 2553
	ได้รับอนุญาตนำคนต่างชาติซึ่งเป็นช่างฝีมือหรือผู้ชำนาญการ คู่สมรสและบุคคลซึ่งอยู่ในอุปการะ เข้ามาในราชอาณาจักร และทำงานเฉพาะตำแหน่งหน้าที่การทำงานตามกำหนดระยะเวลาที่ คณะกรรมการพิจารณาเห็นสมควร
	สิทธิในการยกเว้นภาษีและลดหย่อนภาษี
	ก. ได้รับยกเว้นภาษีเงินได้นิติบุคคล สำหรับกำไรสุทธิที่ได้จากการประกอบกิจการที่ได้รับการ ส่งเสริม มี กำหนดเวลาหกปี นับแต่วันที่มีรายได้จากการประกอบกิจการ
	ข. ได้รับอนุญาตให้นำผลขาดทุนประจำปีที่เกิดขึ้นในระหว่างเวลาได้รับยกเว้นภาษีเงินได้ไปหัก ออกจากกำไรสุทธิที่เกิดขึ้นภายหลังระยะเวลาได้รับยกเว้นภาษีเงินได้นิติบุคคลมีกำหนดเวลาไม่ เกินห้าปีนับแต่วันพ้นกำหนดเวลายกเว้นภาษีเงินได้
	ค. ได้รับยกเว้นอากรขาเข้าสำหรับวัตถุดิบและวัสดุจำเป็นที่ต้องนำเข้ามาจากต่างประเทศเพื่อใช้ ในการผลิตเพื่อการส่งออกเป็นระยะเวลาหนึ่งปี นับแต่วันนำเข้าครั้งแรก
	ง. ได้รับยกเว้นอากรขาเข้าสำหรับของที่ผู้ได้รับการส่งเสริมนำเข้ามาเพื่อส่งกลับออกไปเป็น ระยะเวลาหนึ่งปี นับตั้งแต่วันที่นำเข้าครั้งแรก
	จ. ได้รับยกเว้นไม่ต้องนำเงินปันผลจากกิจการที่ได้รับการส่งเสริม ซึ่งได้รับยกเว้นภาษีเงินได้นิติ บุคคลตามข้อ ก. ไปรวมคำนวณเพื่อเสียภาษีเงินได้ตลอดระยะเวลาที่ได้รับยกเว้นภาษีเงินได้นิติ บุคคล

เงื่อนไขที่สำคัญ

: ต้องดำเนินการตามสาระสำคัญของโครงการที่ได้รับการส่งเสริม ในเรื่องดังต่อไปนี้

ก. ชนิดผลิตภัณฑ์ โครงสร้างโลหะ (Steel Structures) และอุปกรณ์สำหรับงาน อุตสาหกรรม เช่น ถังความดัน, ถัง, ระบบท่อ เป็นต้น

ข. ขนาดของกิจการ มีกำลังผลิตโครงสร้างโลหะ (Steel Structures) และอุปกรณ์สำหรับงาน อุตสาหกรรม เช่น Pressure Vessels, Tank, ระบบท่อ เป็นต้น ปีละประมาณ 20,000 ตัน (เวลาทำงาน 8 ชั่วโมง/วัน : 300 วัน/ปี)

ผลพลอยได้ ได้แก่ เศษหรือของเสียจากกระบวนการผลิต

- ต้องมีค่าใช้จ่ายในการสนับสนุนกองทุนด้านการพัฒนาเทคโนโลยี และบุคลากร ตามที่คณะกรรมการส่งเสริมการลงทุนเห็นชอบร่วมกันไม่น้อยกว่าร้อยละ 1 ของมูลค่ายอดขายรวมใน 3 ปีแรก หรือมีค่าใช้จ่ายรวมกันไม่น้อยกว่า 150 ล้านบาท แล้วแต่มูลค่าใดต่ำกว่า
- เครื่องจักรที่ได้รับการส่งเสริมจะต้องเป็นเครื่องจักรใหม่ และนำเข้ามาภายในวันที่ 10 สิงหาคม พ.ศ. 2555
- ต้องดำเนินการให้แล้วเสร็จพร้อมที่จะเปิดดำเนินการได้ภายในเวลาไม่เกิน 36 เดือนนับแต่วันที่ออกบัตรส่งเสริม
- ต้องมีทุนจดทะเบียนเรียกชำระแล้วไม่น้อยกว่า 50 ล้านบาท และบุคคลผู้มีสัญชาติไทย ต้องถือหุ้นรวมทั้งสิ้นไม่น้อยกว่าร้อยละ 51 ของทุนจดทะเบียน
- มีขนาดการลงทุน (ไม่รวมค่าที่ดินและทุนหมุนเวียน) ไม่น้อยกว่า 1 ล้านบาท
- ต้องดำเนินการให้ได้รับใบรับรองระบบคุณภาพมาตรฐาน ISO 9000 หรือ ISO 14000 หรือมาตรฐานสากลอื่นที่เทียบเท่า ภายใน 2 ปี นับแต่วันที่เปิดดำเนินการ
- ต้องตั้งโรงงานในท้องที่จังหวัดชลบุรี ทั้งนี้ภายใน 15 ปี นับแต่วันเปิดดำเนินการจะย้ายโรงงานไปตั้งในท้องที่อื่นมิได้
- ต้องแจ้งยืนยันการดำเนินการตามโครงการต่อสำนักงานเมื่อครบ 6 เดือน ครบ 1 ปีและครบ 2 ปี นับแต่วันที่ออกบัตรส่งเสริม