

รายงานประจำปี

2557

บริษัท ศรีราชาคอนสตรัคชั่น จำกัด (มหาชน)

SRICHA

สารบัญ

สารัตถะจากประธานกรรมการ	1
รายงานคณะกรรมการตรวจสอบปี 2557	3
รายงานความรับผิดชอบของคณะกรรมการต่อรายงานทางการเงิน	5
ความมุ่งมั่นต่อภารกิจหลักและค่านิยมองค์กร	7
คณะกรรมการบริษัทและผู้บริหาร	9
ข้อมูลทางการเงิน	19
ข้อมูลทั่วไป	21
ลักษณะการประกอบธุรกิจ	23
การประกอบธุรกิจของแต่ละสายพันธ์ุ	29
ปัจจัยเสี่ยง	39
โครงสร้างการถือหุ้น	43
โครงสร้างการจัดการ	45
การกำกับดูแลกิจการ	57
การควบคุมภายใน	65
รายการระหว่างกัน	69
คำอธิบายและการวิเคราะห์ฐานะการเงิน และผลการดำเนินงาน	71
รายงานของผู้สอบบัญชีรับอนุญาต	85
งบการเงิน	87
หมายเหตุประกอบงบการเงิน	96
ข้อมูลอื่นๆ ที่เกี่ยวข้อง	133

สารจากประธานกรรมการ

ในปี 2557 เศรษฐกิจโลกเริ่มฟื้นตัวขึ้นอย่างชัดเจน โดยเฉพาะประเทศอุตสาหกรรมหลักอย่างสหรัฐอเมริกาและกลุ่มประเทศยุโรป เช่น เยอรมัน ฝรั่งเศส เศรษฐกิจได้เริ่มฟื้นตัวขึ้นอย่างช้า ๆ ในส่วนเอเชียถือว่าอัตราการเติบโตทางเศรษฐกิจอยู่ในทิศทางที่ดีที่ระดับร้อยละ 5.5 และคาดว่าในปี 2558 จะอยู่ที่ร้อยละ 5.7 (ทั้งนี้ไม่รวมประเทศญี่ปุ่นที่ชะลอตัวลง) การฟื้นตัวทางเศรษฐกิจทำให้มีการใช้พลังงานเพิ่มมากขึ้น ทำให้แนวโน้มการลงทุนทางด้านนี้มีอัตราสูงขึ้น อีกทั้งการเปิดตัวกลุ่มประชาคมอาเซียนหรือ AEC ในปลายปี 2558 จะทำให้การใช้พลังงานขยายตัวซึ่งส่งผลให้เศรษฐกิจของกลุ่ม AEC ขยายตัวสูงขึ้นตามเห็นได้จากแผนการเข้าไปลงทุนของบริษัทน้ำมันในไทยและในภูมิภาคนี้ โดยการสร้างโรงกลั่นเพื่อรองรับการขยายตัวของภูมิภาคนี้

จากสถานการณ์เศรษฐกิจไทยเมื่อปี 2557 พบว่ามีการขยายตัวต่ำกว่าในภูมิภาคที่คาดไว้เดิมค่อนข้างมาก สาเหตุเกิดจากอุปสงค์ภายในประเทศทั้งภาครัฐและภาคเอกชนที่ชะลอแผนการลงทุน อีกทั้งยังได้รับผลกระทบจากความไม่สงบทางการเมืองภายในประเทศ ทำให้เศรษฐกิจหดตัวในครึ่งปีแรกของปี 2557 รัฐบาลชั่วคราวต้องออกนโยบายเพื่อใช้เครื่องมือทางการเงินเข้าช่วย ในการปรับลดอัตราดอกเบี้ยเงินฝากกลางและคงอัตราไว้ที่ร้อยละ 2 ตลอดปี 2557 เพื่อช่วยกระตุ้นการใช้จ่ายภาครัฐและเอกชน เพื่อให้เกิดการลงทุน รวมถึงการวางแผนการใช้จ่ายภาครัฐผ่าน โครงการลงทุนเพื่อพัฒนาโครงสร้างพื้นฐาน ระยะเวลา 10 ปี และการเร่งอนุมัติโครงการ BOI เพื่อให้เกิดการลงทุนในประเทศของเอกชนให้มากขึ้น ดังนั้น เศรษฐกิจไทยปี 2558 น่าจะมีการเติบโตเพิ่มขึ้นจากปีก่อน และน่าจะกลับมาอยู่ที่ระดับปกติ (อยู่ในระดับร้อยละ 4 ถึงร้อยละ 6) ได้ไม่ยาก ทั้งนี้เป็นไปตามคาดการณ์ของธนาคารโลกและนักเศรษฐศาสตร์ชื่อดังของไทยหลายท่าน

บริษัทศรีราชาคอนสตรัคชั่น จำกัด(มหาชน) มีความภาคภูมิใจกับทีมงานที่สามารถทำรายได้และผลกำไรสุทธิแต่ละระดับ 1,000 ล้านบาท เป็นปีที่ 3 ติดต่อกันภายใต้ภาวะเศรษฐกิจเช่นนี้ โดยผมและทีมผู้บริหารตลอดจนพนักงานทุกภาคส่วน ตั้งมั่นว่าในปี 2558 บริษัทจะยังดำเนินการด้วยความชำนาญ บวกกับความมีชื่อเสียงและมีฝีมือในการก่อสร้างด้วยความปลอดภัยตลอดจนความแข็งแกร่งด้านการบริหารงานโครงการ ให้สามารถรองรับแผนการขยายตัวของโรงกลั่นในระดับภูมิภาคอาเซียนและระดับโลกต่อไป

จากการคาดการณ์การเติบโตทางเศรษฐกิจในปี 2558 ดังกล่าวข้างต้น บริษัทฯ ได้เตรียมพร้อมทั้งแรงงานและบุคลากรที่มีประสบการณ์ เชี่ยวชาญและชำนาญงานในด้านพลังงาน ตลอดจนความพร้อมทางด้านสถานที่ โรงงานประกอบชิ้นงาน เครื่องมือเครื่องจักรในการติดตั้งที่ครบครันและทันสมัย เพื่อรองรับการขยายตัวของธุรกิจ โดยบริษัทฯ หวังว่าจะสร้างการเติบโตทางธุรกิจ โดยคำนึงถึงผลตอบแทนแก่ผู้ถือหุ้นและผู้มีส่วนได้เสียทุกกลุ่มจะพึงได้รับ ภายใต้การดำเนินธุรกิจที่มีคุณธรรม จริยธรรม สุจริต ยึดมั่นต่อความรับผิดชอบต่อสังคมส่วนรวม ตามหลักการดำเนินธุรกิจที่โปร่งใสและเป็นไปตามหลักการดูแลกิจการที่ดี



รายงานคณะกรรมการตรวจสอบประจำปี 2557

เรียน ท่านผู้ถือหุ้น

คณะกรรมการตรวจสอบของบริษัท ศรีราชาคอนสตรัคชั่น จำกัด (มหาชน) ประกอบไปด้วย กรรมการอิสระ 3 ท่าน ดังมีรายนามดังต่อไปนี้

- | | |
|----------------------------|----------------------|
| 1.นายดุสิต ชูปัญญา | ประธานกรรมการตรวจสอบ |
| 2.นายณรงค์ สุขสวัสดิ์ | กรรมการตรวจสอบ |
| 3.นายตรีรักษ์ เต็งไตรรักษ์ | กรรมการตรวจสอบ |

คณะกรรมการตรวจสอบ ได้ปฏิบัติหน้าที่ด้วยความเป็นอิสระ ครอบคลุมขอบเขตหน้าที่และความรับผิดชอบ อีกทั้งยังได้รับการสนับสนุนจากคณะกรรมการบริษัท เพื่อให้สามารถปฏิบัติงานได้ตามกฎบัตรและสอดคล้องกับประกาศของตลาดหลักทรัพย์แห่งประเทศไทย(ตลท.) และสำนักงานคณะกรรมการกำกับหลักทรัพย์และตลาดหลักทรัพย์ (ก.ล.ต.) ซึ่งในปี 2557 คณะกรรมการตรวจสอบได้มีการประชุมรวมทั้งสิ้น 4 ครั้ง และกรรมการตรวจสอบทุกท่านได้เข้าประชุมครบทุกครั้ง ทั้งนี้คณะกรรมการตรวจสอบได้ทำงานร่วมกับฝ่ายบริหาร หน่วยงานตรวจสอบภายในและผู้สอบบัญชีในวาระที่เกี่ยวข้องโดยขอรายงานผลการปฏิบัติงานโดยสรุปดังนี้

1.การสอบทานงบการเงิน คณะกรรมการตรวจสอบได้สอบทานข้อมูลทางการเงินรายไตรมาส และรายงานทางการเงินประจำปี 2557 ของบริษัทฯและบ.ย่อย รวมถึงงบการเงินรวมที่ได้จัดทำขึ้นอย่างถูกต้อง มีการเปิดเผยข้อมูลอย่างเพียงพอ ซึ่งผู้สอบบัญชีได้แสดงความเห็นในรายงานอย่างไม่มีเงื่อนไขและได้มีการประชุมกับผู้สอบบัญชีเพื่อหารือเกี่ยวกับความเป็นอิสระในการปฏิบัติหน้าที่และการแสดงความเห็นของผู้สอบบัญชี พร้อมทั้งรับทราบข้อสังเกต ตลอดจนแนวทางการปรับปรุงที่เป็นประโยชน์ต่อบริษัท

2.การสอบทานการควบคุมภายในและการตรวจสอบภายใน คณะกรรมการตรวจสอบได้สอบทานระบบการควบคุมภายในของบริษัทฯและบ.ย่อย ซึ่งครอบคลุมด้านบัญชีและการเงิน การดูแลทรัพย์สิน การปฏิบัติงาน การติดตาม ผลการปฏิบัติตามกฎหมายและระเบียบข้อบังคับ โดยมีกลไกการตรวจสอบถ่วงดุลโดยหน่วยงานตรวจสอบภายในที่เป็นหน่วยงานอิสระและมีประสิทธิภาพเพียงพอในการสอบทานให้บริษัทมีระบบการควบคุมภายในและระบบตรวจสอบภายในที่เพียงพอเหมาะสมและมีประสิทธิผล

3.การสอบทานการกำกับดูแลกิจการที่ดี คณะกรรมการตรวจสอบได้สอบทานการปฏิบัติตามระบบงานที่กำหนดไว้เพื่อให้มั่นใจว่าบริษัทฯได้ดำเนินธุรกิจอย่างมีคุณธรรม และได้มีการปฏิบัติตามกฎหมายว่าด้วยหลักทรัพย์และตลาดหลักทรัพย์ ตลอดจนข้อกำหนดของตลาดหลักทรัพย์แห่งประเทศไทย(ตลท.) และสำนักงานคณะกรรมการกำกับหลักทรัพย์และตลาดหลักทรัพย์ (ก.ล.ต.) รวมถึงกฎหมายอื่น ๆ ที่เกี่ยวข้อง โดยเฉพาะในเรื่องรายการที่เกี่ยวข้องกัน และสอบทานกระบวนการร้องเรียนและแจ้งเบาะแสการทุจริตของบริษัทฯ นอกจากนี้คณะกรรมการตรวจสอบได้มีการประเมินผลการปฏิบัติงานของคณะกรรมการตรวจสอบทั้งคณะ และการประเมินตนเองตามแนวทางปฏิบัติที่ดีของตลาดหลักทรัพย์แห่งประเทศไทย

4.การสอบทานการบริหารความเสี่ยง มีการติดตามผลการดำเนินงานจากฝ่ายบริหารร่วมกับผลการตรวจสอบระบบงาน เพื่อนำมาประชุมร่วมกับฝ่ายบริหารเพื่อป้องกันและลดความเสี่ยงที่เกิดในระบบงาน รวมถึงพิจารณำแผนงานบริหาร ความเสี่ยงไปร่วมในการกำหนดแผนการตรวจสอบของหน่วยงานตรวจสอบภายในให้สอดคล้องและเหมาะสม

5.การกำกับดูแลงานตรวจสอบภายใน คณะกรรมการตรวจสอบได้สอบทานและอนุมัติแผนตรวจสอบภายในประจำปี และ ผลการปฏิบัติงานตามแผนสอบทานผลการตรวจสอบโดยให้ข้อเสนอแนะและติดตามการดำเนินการแก้ไขตามรายงานผลการ ตรวจสอบในประเด็นที่มีนัยสำคัญ เพื่อก่อให้เกิดการกำกับดูแลกิจการที่ดีและมีการควบคุมภายในที่เพียงพอเหมาะสม โดย คณะกรรมการตรวจสอบได้พิจารณาแล้วเห็นว่าบริษัทถือนโยบายการกำกับดูแลกิจการที่ดีเป็นสำคัญ การบริหารความเสี่ยง ที่สำคัญสอดคล้องกับนโยบายของบริษัทฯ มีผลให้เกิดระบบการควบคุมภายในที่มีประสิทธิภาพเพียงพอสามารถ ตอบสนองการเปลี่ยนแปลงทั้งภายในและภายนอก

6.การพิจารณาคัดเลือกและเสนอแต่งตั้งผู้สอบบัญชีประจำปี 2557 คณะกรรมการตรวจสอบได้พิจารณาคัดเลือกผู้สอบ บัญชีตามเกณฑ์การประเมินของบริษัทฯ ได้แก่ ความเป็นอิสระในการปฏิบัติงาน คุณภาพ มาตรฐานการปฏิบัติงาน และ ผู้สอบบัญชีมีคุณสมบัติถูกต้องตามประกาศของตลาดหลักทรัพย์แห่งประเทศไทย และได้พิจารณาคำตอบแทนเพื่อเสนอต่อ คณะกรรมการบริษัทเพื่อขออนุมัติต่อที่ประชุมสามัญผู้ถือหุ้นประจำปี 2557 โดยเสนอแต่งตั้งผู้สอบบัญชีรับอนุญาตของ บริษัทท เอเอสที มาสเตอร์ จำกัด และบริษัท สำนักงาน ปิโตเสวี จำกัด เป็นผู้สอบบัญชีของบริษัท ศรีราชาคอนสตรัคชั่น จำกัด(มหาชน) ประจำปี 2557

โดยสรุปคณะกรรมการตรวจสอบได้ปฏิบัติหน้าที่และความรับผิดชอบที่ได้รับไว้กับคณะกรรมการตรวจสอบที่ได้รับ อนุมัติจากคณะกรรมการบริษัทฯ โดยใช้ความรู้ความสามารถและความระมัดระวัง รอบคอบ มีความเป็นอิสระอย่างเพียงพอ เพื่อประ โยชน์ของผู้มีส่วนได้เสียทุกกลุ่มอย่างเท่าเทียมกัน คณะกรรมการตรวจสอบมีความเห็นว่ารายงานข้อมูลทาง การเงินของบริษัทฯ มีความถูกต้อง เชื่อถือได้ เป็นไปตามมาตรฐานบัญชีที่รับรองโดยทั่วไป และบริษัทมีการจัดการความ เสี่ยงอย่างเพียงพอ มีระบบการควบคุมภายใน การตรวจสอบภายในที่เหมาะสมและมีประสิทธิภาพ รวมถึงมีการปฏิบัติงาน ภายใต้อการกำกับดูแลกิจการที่ดี และมีการปฏิบัติตามกฎหมายที่เกี่ยวข้องกับการดำเนินธุรกิจของบริษัทฯครบถ้วน



นายคุสิต ชูปัญญา

ประธานกรรมการตรวจสอบ

รายงานความรับผิดชอบของคณะกรรมการต่อรายงานทางการเงิน

คณะกรรมการบริษัท ศรีราชาคอนสตรัคชั่น จำกัด (มหาชน) เป็นผู้รับผิดชอบต่อการเงิน ของ บริษัท ศรีราชาคอนสตรัคชั่น จำกัด (มหาชน) และบริษัทย่อย ซึ่งจัดทำขึ้นตามหลักการบัญชีที่รับรองทั่วไป โดยได้มีการพิจารณาเลือกใช้นโยบายบัญชีที่เหมาะสมและถือปฏิบัติโดยสม่ำเสมอ ซึ่งทางคณะกรรมการบริษัทฯ ได้ใช้ดุลยพินิจอย่างระมัดระวังและเป็นไปตามมาตรฐานการบัญชีที่รับรองทั่วไปเพื่อให้มีการเปิดเผยข้อมูลที่สำคัญอย่างครบถ้วนและเพียงพอในหมายเหตุประกอบงบการเงิน

คณะกรรมการบริษัทยังได้แต่งตั้งคณะกรรมการตรวจสอบขึ้นตั้งแต่ปี 2554 เพื่อกำกับดูแลนโยบายการบัญชี คุณภาพของรายงานทางการเงินตลอดจนสอบทานการประเมินระบบควบคุมภายในและการตรวจสอบภายในซึ่งเป็นหน่วยงานอิสระขึ้นตรงต่อคณะกรรมการตรวจสอบ เพื่อให้มั่นใจว่าบริษัทฯ และบริษัทย่อย มีการบันทึกข้อมูลทางบัญชีอย่างถูกต้อง ครบถ้วน เพียงพอ ทันเวลา และมีระบบการควบคุมภายในที่ดีสามารถป้องกันไม่ให้เกิดการทุจริตหรือดำเนินการที่ผิดปกติ ซึ่งความเห็นของคณะกรรมการตรวจสอบสำหรับการปฏิบัติหน้าที่ในปี 2557 นั้น ปรากฏอยู่ในส่วนของรายงานของคณะกรรมการตรวจสอบซึ่งได้แสดงไว้ในรายงานประจำปี 2557 อีกทั้ง บริษัทฯ ยังได้มีการพัฒนาระบบการบริหารทรัพยากรบริษัทฯ ให้เป็นองค์รวมอย่างต่อเนื่อง เพื่อเพิ่มขีดความสามารถในการทำงาน การบริหารจัดการให้มีประสิทธิภาพและประสิทธิผลเพิ่มขึ้น

คณะกรรมการบริษัทมีความเชื่อมั่นว่างบการเงินของบริษัทฯ และบริษัทย่อย ณ วันที่ 31 ธันวาคม 2557 มีความเชื่อถือได้และได้แสดงฐานะการเงิน ผลการดำเนินงาน และกระแสเงินสด รวมทั้งหมายเหตุประกอบงบการเงิน อย่างถูกต้องตามที่ควรในสาระสำคัญตามหลักการบัญชีที่รับรองทั่วไป ซึ่งเป็นไปตามความเห็นของผู้สอบบัญชีที่แสดงในรายงานของผู้สอบบัญชี



นายเยี่ยม จันทรประสิทธิ์

ประธานกรรมการ

ความมุ่งมั่นต่อภารกิจหลักและค่านิยมองค์กร

ความมุ่งมั่นต่อภารกิจหลัก

ก้าวไปสู่การเป็นหนึ่งในผู้นำธุรกิจของผู้ให้บริการรับเหมาก่อสร้างโครงสร้างหลักและอื่นๆ ในโรงงานอุตสาหกรรม
หนักระดับสากลทั้งในประเทศและต่างประเทศ รวมถึงการได้รับการยอมรับและความเชื่อถือจากกลุ่มอุตสาหกรรม
ก่อสร้างระดับโลก

ค่านิยมองค์กร

- ทำงานอย่างรวดเร็ว และเสร็จสิ้นภายในเวลาที่กำหนด
- ส่งมอบงานที่สมบูรณ์ และเป็นไปตามความต้องการของลูกค้า
- พัฒนาขีดความสามารถของบุคลากร ระบบบริหารจัดการ และก้าวทันเทคโนโลยี
- มุ่งมั่นรักษาคุณภาพการบริการให้อยู่ในมาตรฐานสากล
- เป็นมิตรต่อสิ่งแวดล้อม และรับผิดชอบต่อสังคม

คณะกรรมการบริษัทและผู้บริหาร

ประวัติกรรมการและผู้บริหาร

นายเยี่ยม จันทรประสิทธิ์ (อายุ 76 ปี)

ประธานกรรมการ

ลักษณะการเป็นกรรมการ

- เข้าดำรงตำแหน่ง เมื่อ 22 เมษายน 2557
- วาระตำแหน่งกรรมการ 3 ปี

ความสัมพันธ์กับผู้บริหาร

- ไม่มี

สัดส่วนการถือหุ้นบริษัท ณ วันที่ 31 ธันวาคม 2557

- จำนวน 0 หุ้น



ประวัติการศึกษา และการอบรม

- ปริญญาโท - สาขาวิศวกรรมเคมี จาก University of Kansas, สหรัฐอเมริกา
- ปริญญาตรี - สาขาวิศวกรรมเคมี จุฬาลงกรณ์มหาวิทยาลัย
- ประกาศนียบัตรหลักสูตร Director Accreditation Program(DAP)2010รุ่นที่ 84สมาคมส่งเสริมสถาบันกรรมการบริษัทไทย (IOD)

ประสบการณ์ทำงาน

- ผู้จัดการ นิติบุคคล วายซีเอ็นจีเนียร์ริงคอนซัลแตนต์ 2543 – 2553
- รองกรรมการอำนวยการของ บมจ.ไทยออยล์ 2538 – 2542
- ประธานสาขาวิศวกรรมเคมี วิศวกรรมสถานแห่งประเทศไทย ในพระบรมราชูปถัมภ์ 2551 – ปัจจุบัน

ดำรงตำแหน่งกรรมการในบริษัทจดทะเบียนทั้งสิ้น 1 บริษัท

- ประธานกรรมการ บริษัท ศรีราชาคอนสตรัคชั่น จำกัด (มหาชน) 2554 – ปัจจุบัน

นายดุสิต ชูปัญญา (อายุ 77 ปี)

กรรมการอิสระ / ประธานกรรมการตรวจสอบ

ลักษณะการเป็นกรรมการ

- เข้าดำรงตำแหน่ง เมื่อ 10 เมษายน 2556
- วาระตำแหน่งกรรมการ 3 ปี

ความสัมพันธ์กับผู้บริหาร

- ไม่มี

สัดส่วนการถือหุ้นบริษัท ณ วันที่ 31 ธันวาคม 2557

- จำนวน 0 หุ้น

ประวัติการศึกษา และ การอบรม

- Diploma in Aeronautical Engineering First Class สถาบัน Royal Aeronautical College London
- ประกาศนียบัตร หลักสูตร Director Accreditation Program (DAP) 2010 รุ่นที่ 84 สมาคมส่งเสริมสถาบันกรรมการบริษัทไทย (IOD)
- ประกาศนียบัตรหลักสูตร Audit Committee Program (ACP) 2012 รุ่นที่ 38 สมาคมส่งเสริมสถาบันกรรมการบริษัทไทย (IOD)

ประสบการณ์ทำงาน

- พัฒนาการการช่าง บริษัท ไทยออลย์ จำกัด (มหาชน) ตั้งแต่ปี 2506 – 2542

ดำรงตำแหน่งกรรมการในบริษัทจดทะเบียนทั้งสิ้น 1 บริษัท

- ประธานกรรมการตรวจสอบ บริษัท ศรีราชาคอนสตรัคชั่น จำกัด (มหาชน) 2554 – ปัจจุบัน



นายณรงค์ สุขสวัสดิ์ (อายุ 75 ปี)

กรรมการอิสระ / กรรมการตรวจสอบ

ลักษณะการเป็นกรรมการ

- เข้าดำรงตำแหน่ง เมื่อ 26 มีนาคม 2555
- วาระตำแหน่งกรรมการ 3 ปี

ความสัมพันธ์กับผู้บริหาร

- ไม่มี

สัดส่วนการถือหุ้นบริษัท ณ วันที่ 31 ธันวาคม 2557

- จำนวน 0 หุ้น



ประวัติการศึกษา และ การอบรม

- อนุปริญญา ช่างยนต์ มหาวิทยาลัยเทคโนโลยีราชมงคล
- ประกาศนียบัตรหลักสูตร Director Accreditation Program (DAP) 2010 รุ่นที่ 84 สมาคมส่งเสริมสถาบันกรรมการบริษัทไทย (IOD)
- ประกาศนียบัตรหลักสูตร Audit Committee Program (ACP) 2012 รุ่นที่ 38 สมาคมส่งเสริมสถาบันกรรมการบริษัทไทย (IOD)

ประสบการณ์ทำงาน

- ผู้จัดการส่วนหน่วยกลั่นที่ 1 และ 2 ของโรงงาน บริษัท ไทยออลส์ จำกัด (มหาชน) 2538 – 2543

ดำรงตำแหน่งกรรมการในบริษัทจดทะเบียนทั้งสิ้น 1 บริษัท

- กรรมการตรวจสอบ/กรรมการอิสระ บริษัท ศรีราชาคอนสตรัคชั่น จำกัด (มหาชน) 2554 – ปัจจุบัน

นายไตรรักษ์ เต็งไทรรัตน์ (อายุ 47 ปี)

กรรมการอิสระ / กรรมการตรวจสอบ

ลักษณะการเป็นกรรมการ

- เข้าดำรงตำแหน่ง เมื่อ 22 เมษายน 2557
- วาระตำแหน่งกรรมการ 3 ปี

ความสัมพันธ์กับผู้บริหาร

- ไม่มี

สัดส่วนการถือหุ้นบริษัท ณ วันที่ 31 ธันวาคม 2557

- จำนวน 0 หุ้น



ประวัติการศึกษา และการอบรม

- ปริญญาตรี-บริหารธุรกิจบัณฑิต, คณะพาณิชยศาสตร์และการบัญชี สาขาการตลาดระหว่างประเทศ, จุฬาลงกรณ์มหาวิทยาลัย
- ปริญญาโท บริหารธุรกิจ สาขาการเงิน Seattle University, USA

ประสบการณ์ทำงาน

- ที่ปรึกษารัฐมนตรีว่าการกระทรวงการคลัง 2552 – 2553
- รองกรรมการผู้จัดการ ฝ่ายวานิชธนกิจ บริษัทหลักทรัพย์ ภัทร จำกัด (มหาชน) 2549 – 2552
- ผู้อำนวยการบริหาร ฝ่ายวานิชธนกิจ บริษัทหลักทรัพย์ ภัทร จำกัด 2545 – 2549
- ผู้อำนวยการ ฝ่ายวานิชธนกิจ บริษัทหลักทรัพย์ เมอร์ริล ลินช์ ภัทร จำกัด 2542 – 2545
- รองผู้อำนวยการ ฝ่ายวานิชธนกิจ บริษัทหลักทรัพย์ เมอร์ริล ลินช์ ภัทร จำกัด 2541 – 2542
- รองผู้อำนวยการ ฝ่ายวานิชธนกิจ บริษัทหลักทรัพย์ ภัทร จำกัด 2540 – 2541
- กรรมการผู้จัดการ หัวหน้าสายงานวานิชธนกิจและตลาดตราสารทุน บมจ.หลักทรัพย์ภัทร ปัจจุบัน 2553 –

ดำรงตำแหน่งกรรมการในบริษัทจดทะเบียนทั้งสิ้น 1 บริษัท

- กรรมการอิสระ / กรรมการตรวจสอบ บมจ.ศรีราชาคอนสตรัคชั่น ตั้งแต่ ปัจจุบัน 2556 –

นายกมล รัตนไชย (อายุ 49ปี)

กรรมการอิสระ

ลักษณะการเป็นกรรมการ

- เข้าดำรงตำแหน่ง เมื่อ 26 มีนาคม 2555
- วาระตำแหน่งกรรมการ 3 ปี

ความสัมพันธ์กับผู้บริหาร

- ไม่มี

สัดส่วนการถือหุ้นบริษัท ณ วันที่ 31 ธันวาคม 2557

- จำนวน 0 หุ้น



ประวัติการศึกษา

- บริหารธุรกิจมหาบัณฑิต มหาวิทยาลัยกรุงเทพ
- บัญชีบัณฑิต มหาวิทยาลัยกรุงเทพ
- ผู้ตรวจสอบภายในรับอนุญาตสากล (CIA)

ประวัติการอบรม

- สมาคมส่งเสริมสถาบันกรรมการบริษัทไทย (IOD)
 - หลักสูตร Director Accreditation Program (DAP) รุ่นที่ 73 /2008
 - หลักสูตร Audit Committee Program (ACP)) รุ่นที่ 23/2008
 - หลักสูตร Successful Formulation and Execution of Strategy (SFE) รุ่นที่ 16/2012
 - หลักสูตร How to Measure the Success of Corporate Strategy(HMS) 2013

ประสบการณ์ทำงาน

- กรรมการอิสระ บจก. เกียร์เฮด 2555 – ปัจจุบัน
- กรรมการอิสระ บจก. แม่ทิงค์ เอ็นเตอร์เทนเมนต์ 2555 – ปัจจุบัน
- กรรมการอิสระ บจก. กู้ดี ฟิล์ม บีเคเค 2555 – ปัจจุบัน
- กรรมการอิสระ บจก. คนทำหนังสือ 2555 – ปัจจุบัน
- กรรมการอิสระ บจก. แม่ทิงค์ มูฟวี่ทาวน์ 2555 – ปัจจุบัน
- กรรมการอิสระ บจก. แม่ทิงค์ บรอดคาสท์ 2555 – ปัจจุบัน
- กรรมการอิสระ บจก. แม่ทิงค์ สตูดิโอ พลัส 2555 – ปัจจุบัน
- ผู้อำนวยการอาวุโสฝ่ายตรวจสอบภายใน บริษัทตลาดรองสินเชื่อที่อยู่อาศัย 2553 – ปัจจุบัน

ดำรงตำแหน่งกรรมการในบริษัทจดทะเบียนทั้งสิ้น 2 บริษัท

- กรรมการอิสระ บมจ. ศรีราชาคอนสตรัคชั่น 2554 – ปัจจุบัน
- กรรมการอิสระ กรรมการตรวจสอบ และกรรมการสรรหา แม่ทิงค์ แม็กซิไมซ์ โซลูชั่น 2553 – ปัจจุบัน

นายบุญเครือ เขมาภิรัตน์ (อายุ 74 ปี)

กรรมการ / กรรมการผู้จัดการ

ลักษณะการเป็นกรรมการ

- เข้าดำรงตำแหน่ง เมื่อ 22 เมษายน 2557
- วาระตำแหน่งกรรมการ 3 ปี

ความสัมพันธ์กับผู้บริหาร

- บุตรร่วมบิดามารดาเดียวกันกับ นางบุญล้อม ฝากมิตร (ผู้ช่วยกรรมการผู้จัดการฝ่ายบัญชีและการเงิน)
- บิดา ของ นายฉัตรมงคล เขมาภิรัตน์ (กรรมการและผู้ช่วยกรรมการผู้จัดการฝ่ายสนับสนุน)
- บิดา ของ นางสาวจินดา เศรษฐกุลวิชัย (ตำแหน่งกรรมการและเลขานุการบริษัท)



สัดส่วนการถือหุ้นบริษัท ณ วันที่ 31 ธันวาคม 2557

- จำนวน 0 หุ้น

ประวัติการศึกษา และการอบรม

- มัธยมศึกษาตอนปลาย โรงเรียนวัดสุทธิวราราม
- ประกาศนียบัตรหลักสูตร Director Accreditation Program(DAP)2010 รุ่นที่ 84 สมาคมส่งเสริมสถาบันกรรมการบริษัทไทย (IOD)

ประสบการณ์ทำงาน

- กรรมการผู้จัดการ บริษัท ศรีราชาคอนสตรัคชั่น (1994) จำกัด 2537 – 2554
- กรรมการ บริษัท ไทย ไทเฮ จำกัด 2555 – ปัจจุบัน
- กรรมการผู้จัดการ บริษัท เอสซีซี เมนเทนแนนซ์ เซอร์วิส จำกัด 2541 – ปัจจุบัน
- กรรมการผู้จัดการ บริษัท ศรีราชาโฮลดิ้ง จำกัด 2537 – ปัจจุบัน
- กรรมการผู้จัดการ บริษัท เคซีบีเอส จำกัด 2555 – ปัจจุบัน
- กรรมการผู้จัดการ บริษัท บี.เค.วัน จำกัด 2547 – ปัจจุบัน

ดำรงตำแหน่งกรรมการในบริษัทจดทะเบียนทั้งสิ้น 1 บริษัท

- ประธานกรรมการ บริษัท ศรีราชาคอนสตรัคชั่น จำกัด (มหาชน) 2554 – ปัจจุบัน

นายกฤษฎา โพธิสมภรณ์ (อายุ 58 ปี)

กรรมการ / รองกรรมการผู้จัดการ

ลักษณะการเป็นกรรมการ

- เข้าดำรงตำแหน่ง เมื่อ 10 เมษายน 2556
- วาระตำแหน่งกรรมการ 3 ปี

ความสัมพันธ์กับผู้บริหาร

- ไม่มี

สัดส่วนการถือหุ้นบริษัท ณ วันที่ 31 ธันวาคม 2557

- จำนวน 5,288,300 หุ้น

ประวัติการศึกษา และการอบรม

- CIVIL OF ENGINEERING สถาบัน THE UNIVERSITY OF MELBOURNE, AUSTRALIA
- ประกาศนียบัตรหลักสูตร Director Certification Program(DCP)2010รุ่นที่ 139 สมาคมส่งเสริมสถาบันกรรมการบริษัทไทย (IOD)
- ประกาศนียบัตรหลักสูตร Director Accreditation Program(DAP)2010รุ่นที่ 84 สมาคมส่งเสริมสถาบันกรรมการบริษัทไทย (IOD)

ประสบการณ์ทำงาน

- ผู้จัดการทั่วไป บริษัท ศรีราชาคอนสตรัคชั่น (1994) จำกัด 2537 - 2554

ดำรงตำแหน่งกรรมการในบริษัทจดทะเบียนทั้งสิ้น 1 บริษัท

- กรรมการ/รองกรรมการผู้จัดการ บริษัท ศรีราชาคอนสตรัคชั่น จำกัด (มหาชน) 2554-ปัจจุบัน



นายฉัตรมงคล เขมาภิรัตน์ (อายุ 47 ปี) กรรมการ / ผู้ช่วยกรรมการผู้จัดการฝ่ายปฏิบัติการ

ลักษณะการเป็นกรรมการ

- เข้าดำรงตำแหน่ง เมื่อ 10 เมษายน 2556
- วาระตำแหน่งกรรมการ 3 ปี

ความสัมพันธ์กับผู้บริหาร

- บุตรของ นายบุญเครือ เขมาภิรัตน์ (ตำแหน่งกรรมการ และกรรมการผู้จัดการ)
- บุตรร่วมบิดา มารดาเดียวกัน กับ นางสาวจินดา เศรษฐกุลวิชัย
(ตำแหน่งกรรมการ และเลขานุการบริษัท)

สัดส่วนการถือหุ้นบริษัท ณ วันที่ 31 ธันวาคม 2557

- จำนวน 3,984,900 หุ้น

ประวัติการศึกษา และการอบรม

- ปริญญาโท - บริหารธุรกิจ, Oklahoma City University, USA
- ปริญญาตรี - พาณิชยศาสตร์และการบัญชี จุฬาลงกรณ์มหาวิทยาลัย
- ประกาศนียบัตรหลักสูตร Director Accreditation Program (DAP) 2010 รุ่นที่ 84 สมาคมส่งเสริมสถาบันกรรมการบริษัทไทย
- ประกาศนียบัตรหลักสูตร Director Certification Program (DCP) 2010 รุ่นที่ 139 สมาคมส่งเสริมสถาบันกรรมการบริษัทไทย

ดำรงตำแหน่งกรรมการในบริษัทจดทะเบียนทั้งสิ้น 1 บริษัท

- กรรมการ บริษัท ศรีราชาคอนสตรัคชั่น (1994) จำกัด 2537 – 2554

ตำแหน่งปัจจุบัน

- กรรมการ และผู้ช่วยกรรมการผู้จัดการ บมจ. ศรีราชาคอนสตรัคชั่น
- กรรมการผู้จัดการ บจ. ทีมเวิร์ค โซลูชั่น
- กรรมการผู้จัดการ บจ. ซอฟต์แวร์ลิขสิทธิ์ (ประเทศไทย)
- กรรมการผู้จัดการ บจ. พัทธาคอทคอม
- กรรมการผู้จัดการ ชลบุรี 108 คอทคอม
- กรรมการผู้จัดการ บจ. บายคอมส์คอทคอม
- กรรมการผู้จัดการ บจ. คิวกิมเดีย
- กรรมการผู้จัดการ บจ. บัญชีไทย
- กรรมการผู้จัดการ บจ. แกรนด์เฮอริเทจ
- อนุกรรมการกำหนดคุณสมบัติคอมพิวเตอร์ จำนวน 250,000 เครื่อง ของกระทรวงเทคโนโลยีสารสนเทศปี 2548



นางสุดจินดา เศรษฐกุลวิชัย (อายุ 45 ปี)

กรรมการ / เลขานุการบริษัท

ลักษณะการเป็นกรรมการ

- เข้าดำรงตำแหน่ง เมื่อ 26 มีนาคม 2555
- วาระตำแหน่งกรรมการ 3 ปี

ความสัมพันธ์กับผู้บริหาร

- บุตรของนายบุญเครือ เขมาภิรัตน์ (ตำแหน่งกรรมการ และกรรมการผู้จัดการ
- บุตรร่วมบิดา-มารดาเดียวกัน กับ นายฉัตรมงคล เขมาภิรัตน์ (ตำแหน่งกรรมการ และผู้ช่วยกรรมการผู้จัดการ)



สัดส่วนการถือหุ้นบริษัท ณ วันที่ 31 ธันวาคม 2557

- จำนวน 6,878,900 หุ้น

ประวัติการศึกษา

- ปริญญาโท - Procurement and Logistic, Golden Gate University
- ปริญญาตรี - International Business Administration, Assumption University

ประวัติการอบรม

- ประกาศนียบัตรหลักสูตร Director Accreditation Program (DAP) 2010 รุ่นที่ 84
- ประกาศนียบัตรหลักสูตร Financial Statements for Directors (FSD) 2011 รุ่นที่ 14
- ประกาศนียบัตรหลักสูตร Effective Minute Taking (EMT) 2010 รุ่นที่ 18
- ประกาศนียบัตรหลักสูตร Board Reporting Program (BRP) 2010 รุ่นที่ 4
- ประกาศนียบัตรหลักสูตร Company Secretary Program (CST) 2010 รุ่นที่ 37

ดำรงตำแหน่งกรรมการในบริษัทจดทะเบียนทั้งสิ้น 1 บริษัท

- กรรมการ และเลขานุการบริษัท บมจ. ศรีราชาคอนสตรัคชั่น จำกัด 2554 – ปัจจุบัน

ตำแหน่งปัจจุบัน

- กรรมการผู้จัดการ บริษัท เอสซีซีเมเนจเม้นท์ เซอร์วิสเชส 2552 – ปัจจุบัน

นางบุญล้อม ฝักมิตร (อายุ 72 ปี)

กรรมการบริหาร / ผู้ช่วยกรรมการผู้จัดการฝ่ายบัญชีและการเงิน

ความสัมพันธ์กับผู้บริหาร

- บุตรร่วมบิดามารดาเดียวกันกับ นายบุญเครือ เขมาภิรัตน์
(ตำแหน่งกรรมการ และกรรมการผู้จัดการ)

สัดส่วนการถือหุ้นบริษัท ณ วันที่ 31 ธันวาคม 2557

- จำนวน 150,000 หุ้น

ประวัติการศึกษา และการอบรม

- MINI MBA บริหารธุรกิจ มหาวิทยาลัยธรรมศาสตร์
- บัญชีบัณฑิต มหาวิทยาลัยธรรมศาสตร์

ประสบการณ์ทำงาน

- ผู้จัดการฝ่ายบัญชีและการเงิน บจ. ศรีราชาคอนสตรัคชั่น (1994) 2546 – 2554
- ผู้จัดการฝ่ายบัญชีการเงิน บจ. เซริง (ประเทศไทย) 2511 - 2546

ตำแหน่งปัจจุบัน

- กรรมการบริหารและผู้ช่วยกรรมการผู้จัดการฝ่ายบัญชีและการเงิน
บริษัท ศรีราชาคอนสตรัคชั่น จำกัด (มหาชน) 2554 – ปัจจุบัน



1. ข้อมูลทางการเงิน

ข้อมูลสำคัญทางการเงินสำหรับปี 2557

สิ้นสุด 31 ธันวาคม 2557

	หน่วย	2555	2556	2557
ฐานะการเงิน				
รวมสินทรัพย์	(ล้านบาท)	2505.77	2,795.19	2,734.81
รวมหนี้สิน	(ล้านบาท)	285.68	522.66	265.31
รวมส่วนของผู้ถือหุ้น	(ล้านบาท)	2505.77	2,795.19	2,469.50
ทุนที่ออกและเรียกชำระแล้ว	(ล้านบาท)	303.25	305.22	307.20
ผลการดำเนินงาน				
รายได้จากการรับเหมาก่อสร้าง	(ล้านบาท)	1860.51	1,896.35	1,574.28
รายได้จากการให้บริการ	(ล้านบาท)	237.20	641.79	997.42
รายได้อื่น	(ล้านบาท)	49.15	156.70	86.37
ต้นทุนจากการรับเหมาก่อสร้าง	(ล้านบาท)	576.47	949.85	954.82
ต้นทุนจากการให้บริการ	(ล้านบาท)	140.06	344.01	486.07
ค่าใช้จ่ายในการบริหาร	(ล้านบาท)	232.79	231.60	198.99
กำไรก่อนค่าใช้จ่ายทางการเงิน	(ล้านบาท)	1197.55	1,171.39	1,018.19
ค่าใช้จ่ายทางการเงิน	(ล้านบาท)	0.04	0.26	0.24
กำไรก่อนภาษีนิติบุคคล	(ล้านบาท)	1197.51	1,171.13	1,017.95
ภาษีนิติบุคคล	(ล้านบาท)	(151.31)	(235.52)	(156.51)
กำไรสุทธิ	(ล้านบาท)	1046.20	935.61	861.44
อัตราส่วนทางการเงิน				
อัตราส่วนสภาพคล่อง	(เท่า)	7.42	4.25	8.75
อัตรากำไรขั้นต้น	(%)	66.62	49.29	43.97
อัตราส่วนกำไรสุทธิ	(%)	48.09	34.07	32.10
อัตราผลตอบแทนผู้ถือหุ้น	(%)	62.14	40.23	35.45
อัตราผลตอบแทนต่อสินทรัพย์	(%)	44.19	34.25	29.98
อัตราส่วนหนี้สินต่อทุน	(เท่า)	0.13	0.23	0.11
ข้อมูลต่อหุ้น				
กำไรต่อหุ้น	(ล้านบาท)	3.89	3.01	2.78
มูลค่าตามบัญชีต่อหุ้น	(ล้านบาท)	8.37	7.90	8.06

2. ข้อมูลทั่วไป

ชื่อบริษัท	:	บริษัท ศรีราชาคอนสตรัคชั่น จำกัด (มหาชน)
ประเภทธุรกิจ	:	ธุรกิจรับเหมาก่อสร้างงานโลหะ ในโรงงานอุตสาหกรรมหนัก (Mechanical Engineering and Construction)
ที่ตั้งสำนักงานใหญ่	:	97 หมู่ 3 ถนนเก้าิโล ตำบลสุรศักดิ์ อำเภอสรีราชา จังหวัดชลบุรี 20110
ทะเบียนบริษัท	:	เลขที่ 0107554000305
โทรศัพท์	:	+66 38 317 – 555
โทรสาร	:	+66 38 317 – 577
website	:	www.sricha.com
ทุนจดทะเบียน	:	310,000,000.00 บาท
ทุนเรียกชำระแล้ว	:	307,203,100 บาท
จำนวนหุ้นสามัญ	:	307,203,100 หุ้น
มูลค่าที่ตราไว้ต่อหุ้น	:	1 บาท

ชื่อบริษัท (1)	:	บริษัท เอสซีซี เมนเทนแนนซ์ เซอร์วิสเชส จำกัด
ชื่อภาษาอังกฤษ	:	SCC Maintenance Services Company Limited
สัดส่วนการถือหุ้นโดยบริษัทฯ	:	75 %
ประเภทธุรกิจ	:	บริการงานซ่อมบำรุง งานติดตั้งปรับปรุงเครื่องจักร และอุปกรณ์
ที่ตั้งสำนักงานใหญ่	:	97 หมู่ 3 ถนนเก้าิโล ตำบลสุรศักดิ์ อำเภอสรีราชา จังหวัดชลบุรี 20110
โทรศัพท์	:	+66 38 317 – 555
โทรสาร	:	+66 38 317 – 577
ทุนจดทะเบียนชำระแล้ว	:	1,000,000.00 บาท
จำนวนหุ้นสามัญ	:	100,000 หุ้น
มูลค่าที่ตราไว้ต่อหุ้น	:	10 บาท

บุคคลอ้างอิงอื่นๆ

นายทะเบียนหลักทรัพย์ ที่ตั้ง โทรศัพท์ โทรสาร	: บริษัท ศูนย์รับฝากหลักทรัพย์ (ประเทศไทย) จำกัด : เลขที่ 62 อาคารตลาดหลักทรัพย์แห่งประเทศไทย ชั้น 4,7 ถนนรัชดาภิเษก แขวงคลองเตย เขตคลองเตย กรุงเทพมหานคร 10110 : +66 2229 2800 : +66 2359 1259
ผู้สอบบัญชี ที่ตั้ง โทรศัพท์ โทรสาร	: บริษัท เอเอสที มาสเตอร์ จำกัด : 790/12 ทองหล่อทาวเวอร์ ซอยทองหล่อ 18 ถนนสุขุมวิท 55 แขวงคลองตันเหนือ เขตวัฒนา กรุงเทพฯ 10110 : +66 2714 8842-3, +66 2185 0342 : +66 2185 0225
ผู้สอบบัญชี ที่ตั้ง โทรศัพท์ โทรสาร	: บริษัท สำนักงานปิติเสวี จำกัด : 8/4 ซอยวิภาวดี 44 ถนนวิภาวดีรังสิต แขวงลาดยาว เขตจตุจักร กรุงเทพฯ 10900 : +66 29413584 : +66 29413658

3. ลักษณะการประกอบธุรกิจ

3.1 ประวัติความเป็นมาและพัฒนาการสำคัญในช่วงที่ผ่านมา

บริษัท ศรีราชาคอนสตรัคชั่น จำกัด (มหาชน) (“บริษัทฯ”) ดำเนินธุรกิจรับเหมาก่อสร้างงานโลหะในโรงงานอุตสาหกรรมหนัก (“Mechanical Engineering Construction”) ซึ่งงานส่วนใหญ่เป็นงานที่มีความซับซ้อนและต้องใช้ความชำนาญสูง เช่น งานก่อสร้างโครงสร้างเหล็ก งานวางระบบท่อและถังโลหะขนาดใหญ่ รวมถึงงานติดตั้งเครื่องจักรอุตสาหกรรมขนาดใหญ่ เป็นต้น ทั้งนี้ บริษัทฯ มีประสบการณ์ในด้านการออกแบบรายละเอียดวิศวกรรม (Detailed Engineering) การจัดหาเครื่องจักรและอุปกรณ์ (Procurement) และการก่อสร้างโรงงานอุตสาหกรรมหนัก(Construction) แบบครบวงจร โดยเน้นความเชี่ยวชาญพิเศษด้านการก่อสร้างโรงงานอุตสาหกรรมหนัก(Construction)

บริษัทฯ ก่อตั้งขึ้นโดยคุณบุญเครือ เขมาภิรัตน์ เมื่อปี พ.ศ. 2537 ด้วยทุนจดทะเบียนเริ่มต้น 10 ล้านบาทจากนั้นได้มีการเพิ่มทุนจดทะเบียนเพื่อรองรับกับการขยายงานในอนาคต โดยปัจจุบันบริษัทฯ มีทุนจดทะเบียน 310 ล้านบาท บริษัทฯ ตั้งอยู่ในจังหวัดชลบุรี ซึ่งอยู่ใกล้กับแหล่งที่ตั้งของเขตนิคมอุตสาหกรรม และโรงงานอุตสาหกรรมหนักต่างๆ ซึ่งเป็นกลุ่มเป้าหมายหลักของบริษัท อาทิ เช่น โรงงานอุตสาหกรรมปิโตรเลียม โรงงานอุตสาหกรรมปิโตรเคมี โรงงานอุตสาหกรรมพลังงาน โรงไฟฟ้า และโรงงานอุตสาหกรรมอาหารและการเกษตรขนาดใหญ่

งานส่วนใหญ่ในช่วงเริ่มต้น เป็นการรับเหมางานประเภทโยธา (Civil) และงานรับเหมาก่อสร้างงานเครื่องกลในโรงงานอุตสาหกรรมหนัก (Mechanical Construction) โดยเฉพาะงานก่อสร้างงานเครื่องกลได้สร้างชื่อเสียงให้กับบริษัทฯ ซึ่งสามารถพิสูจน์ได้จากผลงานทั้งในด้านคุณภาพและการส่งมอบที่ตรงตามกำหนดจนเป็นที่ยอมรับอย่างต่อเนื่อง (Track Record) และได้รับการยอมรับจากลูกค้าในอุตสาหกรรมหนักทั้งในและต่างประเทศ บริษัทฯ จึงเปลี่ยนกลยุทธ์และหันมามุ่งเน้นงานบริการก่อสร้างงานเครื่องกล (Mechanical Construction) ที่มีอัตรากำไรสูงมากขึ้น และลดงานรับเหมางานประเภทโยธา (Civil) ซึ่งมีอัตรากำไรต่ำลง

บริษัทฯ ได้เล็งเห็นแนวโน้มการเติบโตของความต้องการงานรับเหมาก่อสร้างงานเครื่องกลในโรงงานอุตสาหกรรมหนักขนาดใหญ่ที่มีอยู่อย่างต่อเนื่อง ดังนั้น เมื่อวันที่ 23 กรกฎาคม 2540 บริษัทฯ ได้เพิ่มทุนจดทะเบียนจากเดิม 10 ล้านบาท เป็น 50 ล้านบาท โดยมีมูลค่าที่ตราไว้หุ้นละ 100 บาท เพื่อรองรับการขยายตัวของกิจการซึ่งต้องการเงินทุนหมุนเวียนเพิ่มขึ้น

บริษัทฯ ได้รับเชิญเข้าร่วมงานขยายการผลิตในโรงกลั่นน้ำมันของ บริษัท เอสโซ่ (ประเทศไทย) จำกัด (มหาชน) โดยมีบริษัท Foster Wheeler เป็นผู้บริหารโครงการหลัก ซึ่งเป็นจุดที่ทำให้บริษัทฯ เริ่มมีชื่อเสียง ได้รับการยอมรับจากเจ้าของโครงการทั้งในด้านการดำเนินการก่อสร้างที่ได้มาตรฐาน ผลงานมีคุณภาพ และสามารถส่งมอบงานได้ตรงตามกำหนดเป็นที่ยอมรับในวงการรับเหมาก่อสร้างในโรงงานอุตสาหกรรมหนัก โดยเฉพาะในอุตสาหกรรมปิโตรเลียมและปิโตรเคมี ทำให้บริษัทฯ ได้รับความไว้วางใจให้เป็นผู้รับเหมาก่อสร้างในโรงกลั่นน้ำมันและโรงงานอุตสาหกรรมขนาดใหญ่อื่นๆ ทั้งจากผู้รับเหมาโครงการหลักที่มีชื่อเสียงในกลุ่มอุตสาหกรรมดังกล่าวและจากลูกค้าโดยตรง

ตลอดระยะเวลาที่ผ่านมา 18 ปีที่ผ่านมา บริษัทฯ ประสบความสำเร็จอย่างต่อเนื่องในการรับงานก่อสร้างโครงการต่างๆ ในกลุ่มอุตสาหกรรมหนัก อาทิ เช่น โรงงานอุตสาหกรรมปิโตรเลียม/ปิโตรเคมี โรงงานอุตสาหกรรมพลังงาน



โรงไฟฟ้า โรงถลุงแร่ และโรงงานผลิตอาหารและเครื่องดื่ม ส่งผลให้บริษัทฯ มีชื่อเสียงและได้รับความไว้วางใจอย่างสูงจากลูกค้า ทั้งในเรื่องของการดำเนินการก่อสร้างที่ได้มาตรฐาน คุณภาพของผลงาน การส่งมอบงานได้ตรงตามกำหนด รวมถึงความปลอดภัยในระหว่างการทำงาน ความสำเร็จและประสบการณ์ที่ผ่านมามีส่วนช่วยผลักดันให้บริษัทฯ สามารถขยายขอบเขตการให้บริการที่ครอบคลุมงานก่อสร้างขนาดใหญ่ทั้งในและต่างประเทศได้

ในปี 2551 บริษัทฯ ได้รับงานก่อสร้างขนาดใหญ่ในต่างประเทศที่มีมูลค่างานมากกว่า 7,000 ล้านบาทและเพื่อรองรับการขยายกิจการในอนาคตบริษัทฯ ดำเนินการเพิ่มทุนจดทะเบียนในปี 2553 เป็น 225 ล้านบาท และในปี 2554 เพิ่มเป็น 310 ล้านบาท ในปัจจุบันบริษัทฯ มีโรงงาน 3 แห่งสนับสนุนการก่อสร้างในโครงการต่างๆ ได้แก่ โรงงานตัดและเชื่อมโครงสร้างโลหะ โรงงานตัดและเชื่อมงานท่อ และโรงงานพันทราเยและทาสี ซึ่งโรงงานทั้ง 3 แห่งมีกำลังการผลิตด้านงานโครงสร้างโลหะและระบบท่อรวมประมาณ 20,000 ตันต่อปี ซึ่งรวมถึงกำลังการผลิตด้านงานเชื่อมท่อโลหะประมาณ 1,000,000 DB ต่อปี (Diameter Bore/year)



บริษัทฯ ได้พัฒนาองค์กรให้เข้าสู่ระบบสากลโดยการปรับปรุงโครงสร้างองค์กร การพัฒนากระบวนการทำงาน และการควบคุมภายใน การพัฒนาองค์ความรู้และขีดความสามารถของบุคลากร จากการพัฒนาอย่างต่อเนื่องทำให้บริษัทฯ ได้รับมาตรฐานสากลและประกาศนียบัตรต่างๆ เช่น มาตรฐาน ISO 9001:2008 สำหรับงานผลิตโครงสร้างเหล็กและงานประกอบท่อ ประกาศนียบัตรด้านความปลอดภัยจากบริษัทผู้รับเหมาโครงการหลัก (Main contractor) ชั้นนำของโลก

ประวัติความเป็นมาและพัฒนาการสำคัญของบริษัทฯ สามารถสรุปได้ดังนี้

ปี 2537

-  จัดตั้งบริษัท ศรีราชาคอนสตรัคชั่น (1994) จำกัด ด้วยทุนจดทะเบียน 10 ล้านบาท โดยมีนายบุญเครือ เหมากิรัตน์ และนายฉัตรมงคล เหมากิรัตน์ ถือหุ้นเป็นจำนวนรวม ร้อยละ 61.5 และกลุ่มวิศวกรผู้บริหาร ถือหุ้นเป็นจำนวนรวม ร้อยละ 38.5
-  บริษัทฯ ได้รับงานขยายการผลิตในโรงกลั่นน้ำมันของ บริษัท เอสโซ่ (ประเทศไทย) จำกัด (มหาชน) ซึ่งเป็นจุดที่ทำให้บริษัทฯ เริ่มมีชื่อเสียงเป็นที่ยอมรับในวงการรับเหมาก่อสร้างในโรงงานอุตสาหกรรมหนัก โดยเฉพาะในอุตสาหกรรมน้ำมัน และทำให้บริษัทฯ ได้รับความไว้วางใจให้เป็นผู้รับเหมาก่อสร้างในโรงกลั่นน้ำมันจากบริษัทอื่นๆ

ปี 2540

-  ได้ทำการเพิ่มทุนจดทะเบียนจากเดิม 10,000,000 บาท (สิบล้านบาท) เป็น 50,000,000 บาท (ห้าสิบล้านบาท) แบ่งเป็นหุ้นสามัญจำนวน 500,000 หุ้น (ห้าแสนหุ้น) มูลค่าที่ตราไว้หุ้นละ 100 บาท (หนึ่งร้อยบาท) โดยเรียกชำระเต็มจำนวน
-  บริษัทฯ ได้ลงทุนเพื่อเพิ่มกำลังการผลิตรวมด้านงานโครงสร้างโลหะและระบบท่อจาก 5,000 ตันต่อปี เป็น 10,000 ตันต่อปี รวมถึงงานเชื่อมท่อโลหะจาก 200,000 DB ต่อปี เป็น 500,000 DB ต่อปี

ปี 2548



-  รายได้จากการให้บริการทางด้านวิศวกรรมของบริษัทฯ ขึ้นสู่ระดับ 1,000 ล้านบาท (หนึ่งพันล้านบาท)

ปี 2549



-  ออกรับงานต่างประเทศอย่างเป็นทางการเป็นครั้งแรก โดยได้รับการขอความช่วยเหลือจาก JGC Corporation แห่งประเทศญี่ปุ่น ซึ่งเป็นผู้รับเหมาโครงการหลักในโครงการ Dolphin ประเทศกาตาร์ ซึ่งเป็นโครงการสร้าง

โรงงานผลิตก๊าซธรรมชาติเหลว (LNG Plant) มูลค่าลงทุนของโครงการรวมสูงกว่า 900 ล้านดอลลาร์สหรัฐ มีมูลค่าโครงการก่อสร้างในส่วนที่บริษัทรับผิดชอบรวมประมาณ 500 ล้านบาท โดยบริษัทฯ ได้ส่งทีมผู้บริหารและทีมงานไปปฏิบัติงานในโครงการนี้ทั้งสิ้นจำนวน 1,000 คน

ปี 2551

-  ได้รับมาตรฐานการจัดการ ISO 9001:2000 สำหรับงานผลิตโครงสร้างเหล็กและงานประกอบต่อ
-  บริษัทฯ ได้รับประกาศนียบัตรด้านผลงานยอดเยี่ยมจากบริษัท บริษัท ไทยออยล์ จำกัด (มหาชน)
-  บริษัทฯ ได้ทำสัญญากับ บริษัท Dynatec Madagascar ซึ่งเป็นบริษัทที่จัดตั้งโดยการร่วมทุนระหว่าง SNC Lavalin (ประเทศแคนาดา), Sherritt International Corporation (ประเทศแคนาดา), ซุมิโตโม คอร์ปอเรชั่น (ประเทศญี่ปุ่น) และ Korea Resource Corporation (Kores-ประเทศเกาหลี) เพื่อทำการก่อสร้างโครงการ Ambatovy ซึ่งมีบริษัท SNC Lavalin ที่ประเทศมาดากัสการ์เป็นเจ้าของโครงการ โครงการ Ambatovy เป็นโครงการก่อสร้างโรงถลุงแร่ขนาดใหญ่ รวมทั้งโรงไฟฟ้าและโครงสร้างพื้นฐานอื่นๆ ที่เกี่ยวข้อง โดยมีมูลค่าเบื้องต้นที่บริษัทฯ ได้รับรวมประมาณ 3,196 ล้านบาทโดยเป็นสัญญา Offshore และ Onshore ซึ่งภายหลังบริษัทฯ ได้รับงานเพิ่มทำให้มูลค่าโครงการรวมที่อยู่ภายใต้การดำเนินงานของบริษัทฯ มีมูลค่าประมาณ 7,382 ล้านบาท

ปี 2552

-  บริษัทได้รับเชิญจากบริษัท Exxon Mobil และ Foster Wheeler Parsons เพื่อร่วมงานในโครงการ Singapore Parallel Train ที่ประเทศสิงคโปร์ โดยได้ร่วมมือกับ บริษัท Plant Detailed Engineering & Construction ในสิงคโปร์ มูลค่างานที่บริษัทฯ ได้รับประมาณ 1,000 ล้านบาท
-  ได้รับมาตรฐานการจัดการ ISO 9001:2008 สำหรับงานผลิตโครงสร้างเหล็กและงานประกอบต่อ

ปี 2553

-  บริษัทฯ จดทะเบียนเพิ่มทุนเป็น 225 ล้านบาท เพื่อเพิ่มศักยภาพในการรับงานก่อสร้างโรงงานอุตสาหกรรมหนักที่มีขนาดใหญ่ขึ้นตามลำดับ และเพื่อลงทุนเพิ่มกำลังการผลิตรวมด้านงานโครงสร้างโลหะและระบบท่อเป็น 20,000 ตันต่อปี รวมถึงงานเชื่อมท่อโลหะเป็น 1,000,000DB ต่อปี



ปี 2554

-  บริษัทฯ ดำเนินการแปรสภาพเป็นบริษัทมหาชน เมื่อวันที่ 14 ธันวาคม 2554 โดยเปลี่ยนชื่อจาก “บริษัท ศรีราชาคอนสตรัคชั่น (1994) จำกัด” เป็น “บริษัท ศรีราชาคอนสตรัคชั่น จำกัด(มหาชน)” และเพิ่มทุนจดทะเบียนเป็น 310 ล้านบาท เพื่อจดทะเบียนในตลาดหลักทรัพย์แห่งประเทศไทย

ปี 2555

-  วันที่ 2 กรกฎาคม 2555 เข้าจดทะเบียนในตลาดหลักทรัพย์ ภายใต้ด้วยการเสนอขายหุ้นสามัญเพิ่มทุนต่อประชาชนจำนวน 78.25 ล้านหุ้น ภายหลังการเสนอขาย บริษัทฯ มีทุนจดทะเบียนชำระแล้วทั้งสิ้น 303.25 ล้านบาท

ปี 2556

-  บริษัทฯ ได้รับการจ้างงานจากบริษัท ไทยออยล์ จำกัด เพื่อทำงานในโครงการ Emission Improvement and PSA3 โดยมีมูลค่างานรวมเมื่อจบโครงการอยู่ที่ประมาณ 2,575 ล้านบาท สิ้นสุดโครงการในปี 2557
-  ทางโครงการ Ambatovy ณ ประเทศมาดากัสการ์ได้เลือกให้บริษัทฯ ให้เป็นผู้ดูแลโครงการซ่อมบำรุงโดยมีมูลค่าโครงการอยู่ที่ประมาณ 900 ล้านบาท

ปี 2557

- บริษัทฯ ได้รับการจ้างงานจากบริษัท Hyundai Engineering Company Limited ให้ทำโครงการ Linear Alkyl Benzene Project มูลค่างานรวมโดยประมาณอยู่ที่ 400 ล้านบาท
- บริษัท ไทยออยล์ จำกัด (มหาชน) ได้ทำการว่าจ้างให้บริษัทฯ เข้ารับงาน Mechanical & Piping Construction ของโครงการ NGLN-Package 3 (ISBL) มูลค่างานรวมโดยประมาณที่ 600 ล้านบาท
- บริษัทฯ ได้รับการจ้างงานจากบริษัท CUEL LIMITED เพื่อทำงาน Mechanical Task Force for Module Assembly Project โดยมูลค่างานเริ่มต้นที่ 400 ล้านบาท

3.2 ภาพรวมของการประกอบธุรกิจของบริษัทฯ และบริษัทย่อย

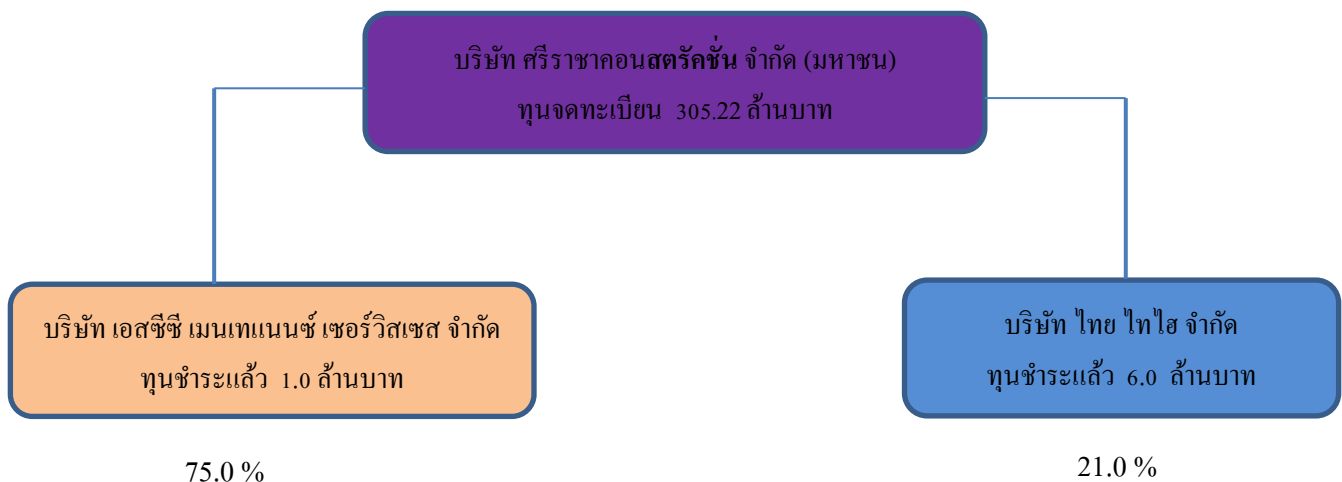

ณ วันที่ 31 ธันวาคม 2557 บริษัท ศรีราชาคอนสตรัคชั่น จำกัด (มหาชน) มีบริษัทย่อยทั้งสิ้น 1 บริษัท ถือหุ้นร้อยละ 75.0 จำนวน 1 บริษัท และลงทุนบริษัทร่วมถือหุ้นร้อยละ 21.0 จำนวน 1 บริษัท ซึ่งรายละเอียดของบริษัทย่อยแต่ละบริษัทดังนี้

บริษัทย่อย

บริษัท เอสซีซี เมนเทนแนนซ์ เซอร์วิส เซส จำกัด (“SMS”) บริษัทถือหุ้นร้อยละ 75.0

ทุนจดทะเบียนเรียกชำระแล้ว 1 ล้านบาท จัดตั้งเมื่อปี 2541 เพื่อดำเนินธุรกิจให้บริการงานซ่อมบำรุง งานติดตั้งปรับปรุงเครื่องจักร และอุปกรณ์ โดยเฉพาะในอุตสาหกรรมปิโตรเคมี โรงงานผลิตอาหาร เป็นต้น

บริษัทฯ ถือหุ้น บริษัท เอสซีซี เมนเทนแนนซ์ เซอร์วิส เซส จำกัด ร้อยละ 75.0 โดยมีกลุ่มวิศวกรของ บริษัท เอสซีซี เมนเทนแนนซ์ เซอร์วิส เซส จำกัด ถือหุ้นที่เหลือร้อยละ 25.0

บริษัทร่วม

บริษัท ไทย โออี จำกัด (บริษัทร่วมทุน) บริษัทถือหุ้นร้อยละ 21.0

ทุนจดทะเบียน 6 ล้านบาท จัดตั้งเมื่อปี 2533 โดยบริษัท ไทยเอส เคนเกียว ไคชา จำกัด ซึ่งเป็นบริษัทรับเหมาก่อสร้างซึ่งเชี่ยวชาญในการออกแบบและก่อสร้างโรงงานไฟฟ้า บจ. ไทยเอส ถูกจัดตั้งขึ้นเพื่อดำเนินธุรกิจรับเหมาก่อสร้างโรงงานไฟฟ้าในประเทศไทย โดยบริษัทฯ ได้เข้าร่วมเป็นผู้ถือหุ้น เพื่อประโยชน์ในการจัดหาโครงการก่อสร้างโรงไฟฟ้า ปัจจุบัน บจ. ไทยเอส มิได้มีโครงการในการดำเนินการอย่างเป็นทางการ

3.3 โครงสร้างรายได้

โครงสร้างรายได้ของบริษัทฯและบริษัทย่อย ในปี 2555-2557 แยกตามประเภทธุรกิจมีดังนี้

หน่วย : ล้านบาท

ประเภทรายได้	ดำเนินการ โดย	2555		2556		2557	
		งบตรวจสอบ		งบตรวจสอบ		งบตรวจสอบ	
		มูลค่า	%	มูลค่า	%	มูลค่า	%
1. งานโครงสร้างหลัก							
ในประเทศ	SCC	411.2	19.6	668.2	26.3	214.2	8.3
ต่างประเทศ	SCC	288.9	13.8	-	-	-	-
2. งานประกอบและติดตั้งระบบท่อ							
ในประเทศ	SCC	4.5	0.2	999.9	39.4	852.1	33.1
ต่างประเทศ	SCC	288.9	13.8	-	-	-	-
3. งานติดตั้งเครื่องจักร และอุปกรณ์							
ในประเทศ	SCC	9.7	0.5	211.2	8.3	140.7	5.5
ต่างประเทศ	SCC	722.1	34.4	-	-	-	-
4. งานติดตั้งและซ่อมบำรุง							
ในประเทศ	SCC/SMS	236.2	11.3	275	10.8	212.9	8.3
ต่างประเทศ	SCC/SMS		0.0	364.3	14.4	559.8	21.8
5. รายได้อื่น*							
ในประเทศ	SCC/SMS	1.0	0.0	19.5	0.8	371.7	14.5
ต่างประเทศ	SCC/SMS	135.3	6.4	-	-	220.3	8.6
รวม		2,097.8	100.0	2,538.1	100	2,571.7	100

หมายเหตุ SCC = บริษัท ศรีราชาคอนสตรัคชั่น จำกัด (มหาชน)

SMS = บริษัท เอสซีซี เมนเทนแนนซ์ เซอร์วิสเขต จำกัด

3.4 เป้าหมายการดำเนินธุรกิจ

บริษัทฯ กำหนดวิสัยทัศน์ที่ชัดเจนในการก้าวไปสู่ความเป็นหนึ่งของผู้ดำเนินการให้บริการรับเหมาก่อสร้างในโรงงานอุตสาหกรรม หนักระดับสากลทั้งในและต่างประเทศ ที่ได้รับการยอมรับและเชื่อถือจากกลุ่มอุตสาหกรรมก่อสร้างโรงงานทั่วโลก เพื่อให้บรรลุวิสัยทัศน์ดังกล่าว บริษัทฯ จึงกำหนดเป้าหมายการดำเนินธุรกิจ 3 เรื่องหลักได้แก่ เป้าหมายในการดำเนินธุรกิจรับเหมาก่อสร้างโรงงานอุตสาหกรรมหนัก เป้าหมายการพัฒนาและธำรงรักษาบุคลากรและเป้าหมายในการดำเนินธุรกิจให้มีความโปร่งใส

เป้าหมายในการดำเนินธุรกิจรับเหมาก่อสร้างงานโลหะ โรงงานอุตสาหกรรมหนัก

บริษัทฯ มุ่งเน้นการพัฒนาองค์กรและเพิ่มศักยภาพในการดำเนินธุรกิจในด้านต่างๆ ดังนี้

มุ่งรักษาความเป็นผู้นำในการดำเนินธุรกิจรับเหมาก่อสร้างงานโลหะ โรงงานอุตสาหกรรมหนัก

บริษัทฯ มีเป้าหมายที่จะดำเนินธุรกิจรับเหมาก่อสร้างในโรงงานอุตสาหกรรมหนัก เป็นธุรกิจหลักของบริษัทฯ และรักษาความเป็นผู้นำในการให้บริการรับเหมาก่อสร้างโรงงานอุตสาหกรรมหนัก โดยบริษัทฯ จะมุ่งเน้นการพัฒนาขีดความสามารถของบุคลากร ระบบการบริหารจัดการ รวมทั้งการจัดการเทคโนโลยีต่างๆ เพื่อให้บริษัทฯ สามารถรักษาคุณภาพของการทำงานให้อยู่ในมาตรฐานสากล และดำเนินงานส่งมอบได้ตรงตามเวลาที่กำหนด

สร้างและรักษาพันธมิตรทางธุรกิจ

ในปัจจุบันบริษัทฯ มีพันธมิตรทางธุรกิจที่ดีและมีสายสัมพันธ์อันยาวนาน ซึ่งโดยมากเป็นผู้บริหารโครงการหรือผู้รับเหมาหลักที่ดำเนินการรับเหมาก่อสร้างในโครงการระดับสากล ซึ่งจากผลงานในอดีตถึงปัจจุบัน โดยเฉพาะงานโครงการขนาดใหญ่ที่ต้องใช้ประสบการณ์ ความเชี่ยวชาญและความชำนาญพิเศษในการดำเนินการยิ่งสร้างความมั่นใจให้แก่พันธมิตรทางธุรกิจได้เป็นอย่างดี ซึ่งจากสายสัมพันธ์ทางธุรกิจที่เหนียวแน่น ส่งผลให้พันธมิตรทางธุรกิจดังกล่าวช่วยเพิ่มโอกาสในการให้บริษัทฯ ได้รับการติดต่อเข้าร่วมงานในโครงการก่อสร้างขนาดใหญ่ในต่างประเทศอย่างต่อเนื่อง รวมถึงการได้รับการจ้างงานในการให้บริการงานซ่อมบำรุงซึ่งเป็นงานต่อเนื่องจากโครงการเดิมเสมอ บริษัทฯ จึงมีเป้าหมายที่จะเสริมสร้างพันธมิตรทั้งทางด้านจำนวนและความเหนียวแน่นของพันธมิตรทางธุรกิจให้ดียิ่งขึ้นไปอีก

เป้าหมายการพัฒนาและธำรงรักษาบุคลากร

เนื่องจากบริษัทฯ เล็งเห็นว่า บุคลากรเป็นหนึ่งในปัจจัยแห่งความสำเร็จ บริษัทฯ จึงมีนโยบายส่งเสริมการพัฒนาทั้งในระดับบริหารและปฏิบัติการ โดยเฉพาะวิศวกรซึ่งนับเป็นทรัพยากรที่สำคัญของบริษัทฯ โดยจัดให้มีแผนการพัฒนาศักยภาพและขีดความสามารถของบุคลากรอย่างต่อเนื่องทั้งในด้านความรู้ทางเทคนิควิชาการเฉพาะทาง และหลักการบริหารจัดการโครงการ พร้อมทั้งสนับสนุนการทำงานร่วมกันเป็นทีมเพื่อให้มีการแลกเปลี่ยนความเห็นและเรียนรู้ในเชิงวิศวกรอื่นๆ ภายในทีม ทั้งนี้ เพื่อพัฒนาประสิทธิภาพในการดำเนินงานและดำรงไว้ซึ่งความสามารถในการแข่งขัน นอกจากนี้ เพื่อสร้างทีมงานเพื่อรองรับการขยายตัวในอนาคต บริษัทฯ จึงมีแนวคิดสร้างสถาบันการเรียนรู้และพัฒนาวิชาชีพให้แก่บุคลากรของบริษัทฯ

บริษัทฯ ให้ความสำคัญในการธำรงรักษาบุคลากร โดยบริษัทฯ ได้มีการพิจารณาปรับตำแหน่งและค่าจ้างที่เหมาะสมให้กับพนักงานในบริษัทฯ เป็นประจำทุกปี ทั้งนี้ขึ้นอยู่กับการทำงานของพนักงานดังกล่าวตลอดจนสถานะการเงินและผลการดำเนินงานของบริษัทฯ เพื่อเป็นขวัญและกำลังใจ รวมทั้งสร้างเป้าหมายในการทำงานให้พนักงาน ซึ่งบริษัทฯ เชื่อว่าการที่บริษัทจะดำเนินงานได้อย่างมีประสิทธิภาพนั้น บริษัทฯ จะต้องสามารถธำรงรักษาบุคลากรที่มีคุณภาพและมีความสำคัญกับบริษัทฯ ไว้ได้

เป้าหมายในการดำเนินธุรกิจให้มีความโปร่งใส

บริษัทฯ มีเป้าหมายในการดำเนินธุรกิจด้วยความโปร่งใส ซื่อสัตย์สุจริต และมีประสิทธิภาพ โดยมีการกำหนดนโยบายและการกำกับดูแลกิจการที่มีเนื้อหาครอบคลุมหลักการสำคัญในเรื่อง สิทธิของผู้ถือหุ้น การปฏิบัติต่อผู้ถือหุ้นอย่างเท่าเทียมกัน การคำนึงถึงบทบาทของผู้มีส่วนได้เสีย การเปิดเผยข้อมูลอย่างเพียงพอแก่ผู้เกี่ยวข้องทุกฝ่าย และความรับผิดชอบของคณะกรรมการ เพื่อเป็นแนวทางการบริหารจัดการธุรกิจให้บรรลุวัตถุประสงค์ และเป้าหมายที่วางไว้บนแนวทางของการดำเนินธุรกิจที่ยึดมั่นในความถูกต้องและโปร่งใส

4.การประกอบธุรกิจแต่ละสายพันธ์ุ

4.1 ลักษณะของผลิตภัณฑ์และบริการ

ผลิตภัณฑ์ของบริษัทฯ สามารถจำแนกได้เป็น 4 ประเภท ได้แก่

4.1.1 งานโครงสร้างเหล็ก (Steel Structure)

บริษัทฯ ได้ให้บริการแปรรูปและติดตั้งโครงสร้างโลหะในโรงงานอุตสาหกรรม โดยเฉพาะโครงสร้างเหล็กโดยใช้เหล็กแผ่นและเหล็กรูปพรรณจากทั้งในและต่างประเทศเป็นวัตถุดิบหลัก โดยเริ่มจากการประกอบโครงสร้างเหล็กภายในโรงงานของบริษัทฯ ให้ได้ขนาดและรูปร่างตามที่ออกแบบ เพื่อความสะดวกและลดเวลาในการติดตั้งที่โครงการ หลังจากนั้นบริษัทฯ จึงนำโครงเหล็กที่ประกอบขึ้นไปดำเนินการประกอบและเชื่อมเป็นโครงสร้างเหล็กขนาดใหญ่ตามแบบทางวิศวกรรมในที่ตั้งของโครงการ ปัจจุบันบริษัทฯ สามารถผลิตชิ้นงานก่อสร้างโครงสร้างโลหะได้สูงสุดถึง 20,000 ตันต่อปี งานก่อสร้างโครงสร้างโลหะที่บริษัทฯ รับดำเนินการโดยส่วนใหญ่เป็นงานก่อสร้างโครงสร้างโลหะของอาคารขนาดใหญ่ในโรงงานอุตสาหกรรม เช่น โรงไฟฟ้า โรงกลั่นน้ำมัน โรงงานปิโตรเคมี เป็นต้น

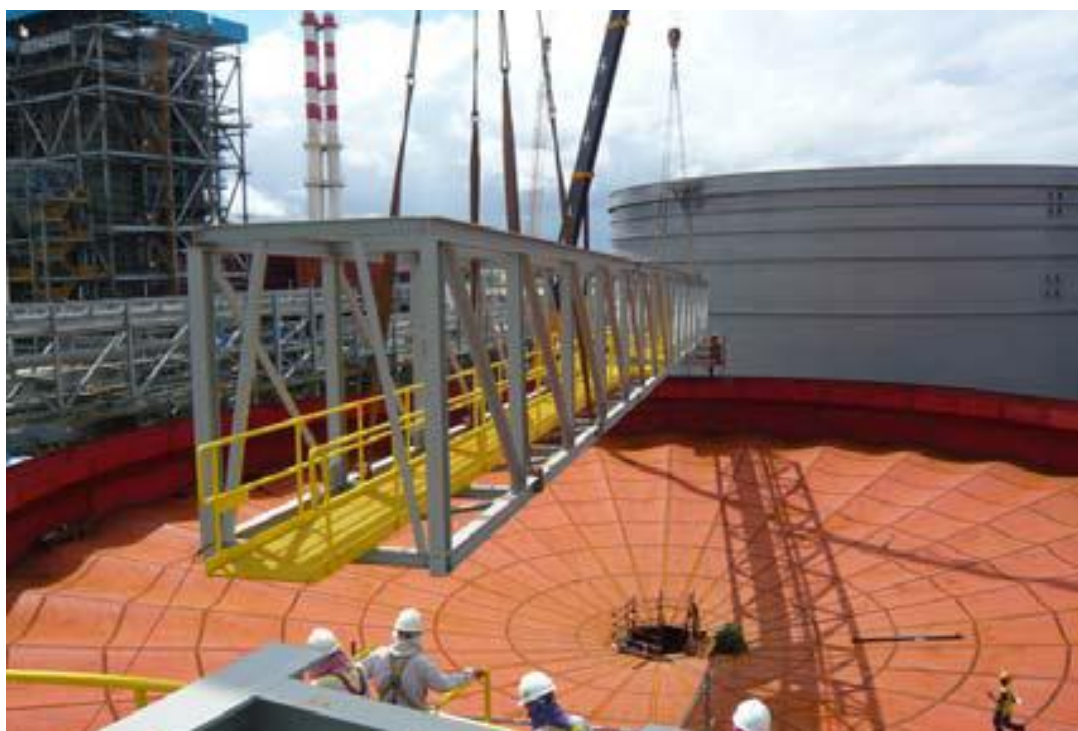

4.1.2 งานประกอบและติดตั้งระบบท่อ (Piping and Installation)

บริษัทฯ มีความชำนาญในการให้บริการประกอบและติดตั้งระบบท่อ โดยส่วนใหญ่ลูกค้าจะเป็นผู้จัดเตรียมท่อตามความต้องการ โดยจะสั่งนำเข้าจากต่างประเทศ เนื่องจากท่อที่ใช้ส่วนใหญ่ยังไม่สามารถผลิตได้ภายในประเทศ เนื่องจากเป็นท่อที่มีคุณสมบัติพิเศษ โดยเป็นท่อไร้ตะเข็บที่มีขนาดเส้นผ่าศูนย์กลาง และมีความหนาแน่นกว่าท่อที่ใช้ในอุตสาหกรรมอื่นๆ โดยทั่วไป และเป็นท่อโลหะที่มีตั้งแต่ ท่อเหล็กกล้า (Carbon Steel) ท่อเหล็กไร้สนิม (Stainless Steel) ไปจนถึง ท่อโลหะผสม (Alloy) ที่ใช้โลหะผสมหลากหลายตั้งแต่ โครเมียม แมงกานีส โมลิบดีนัม ไปจนถึงโลหะพิเศษ เช่น ไทเทเนียม ขึ้นอยู่กับความต้องการใช้งาน โดยเฉพาะการติดตั้งระบบท่อในโรงงานปิโตรเคมีหรือโรงกลั่นน้ำมัน ซึ่งท่อเหล่านั้นจะเป็นท่อลำเลียงสารเคมีในกระบวนการผลิต วัสดุที่ใช้ในการก่อสร้างต้องมีความทนทานต่อสภาวะแวดล้อมที่รุนแรง ทนต่อแรงอัดความดันสูง และต้านทานการกัดกร่อนของสารเคมีต่างๆ ดังนั้นความจำเป็นที่ต้องใช้ความแม่นยำและความชำนาญสูงในการก่อสร้างของทีมงานวิศวกรเฉพาะด้าน การเชื่อมต่อในลักษณะต่างๆ ตลอดจนการตรวจสอบคุณภาพหลังจากการติดตั้ง ซึ่งบริษัทฯ มีประสบการณ์การติดตั้งและประกอบท่อ ตลอดจนการตรวจสอบคุณภาพหลังการติดตั้งของท่อชนิดดังกล่าวข้างต้นเป็นอย่างดี



4.1.3 งานประกอบและติดตั้งถังบรรจุ (Tanks) เครื่องจักรและอุปกรณ์ (Equipment & Mechanical Installation)

บริษัทฯ ให้บริการประกอบและติดตั้งถังบรรจุของเหลว เครื่องจักร อุปกรณ์ และวัสดุต่างๆ รวมถึงงานยกติดตั้งของหนัก (Heavy Lift Operation) ในโรงงานอุตสาหกรรม เช่น โรงกลั่นน้ำมัน โรงงานผลิตเครื่องดื่ม โรงงานเม็ดพลาสติก และโรงงานปิโตรเคมี เป็นต้น ตัวอย่างงานประเภทนี้ได้แก่ การติดตั้งถังโลหะ การติดตั้งหอกกลั่นน้ำมัน การติดตั้งคอมเพรสเซอร์ และปั๊มขนาดใหญ่ เป็นต้น โดยงานประกอบและติดตั้งถังบรรจุ (Tank) ของบริษัทฯ จะมีทีมงานที่บริษัทฯ เป็นผู้รับผิดชอบตั้งแต่การเป็นผู้จัดหาวัสดุ ประกอบและติดตั้ง และงานที่บริษัทฯ รับผิดชอบเฉพาะการเป็นผู้ประกอบและติดตั้ง



4.1.4 งานอื่นๆ ได้แก่ งานปรับปรุงและซ่อมบำรุงเครื่องและอุปกรณ์

บริษัทฯ ให้บริการการปรับปรุง และซ่อมบำรุงเครื่องจักรและอุปกรณ์ในโรงงานอุตสาหกรรมเพื่อเพิ่มประสิทธิภาพในการดำเนินงานหรือเพื่อรองรับการขยายกำลังการผลิต ส่วนใหญ่จะประกอบไปด้วย งานยก งานย้าย และติดตั้งเครื่องจักรและวัสดุอุปกรณ์ต่างๆ เป็นงานที่ต้องใช้ความสามารถและความชำนาญเป็นพิเศษ เนื่องจากต้องปฏิบัติงานในสถานที่ที่มีเครื่องจักรเดินเครื่อง หรือคนงานกำลังปฏิบัติงานอยู่ (Live Plant) ส่วนมากเป็นโครงการที่มีกำหนดระยะเวลาที่จำกัด และมีระเบียบเรื่องความปลอดภัยสูงมาก เนื่องจากโรงงานอุตสาหกรรมจำเป็นต้องดำเนินการผลิตอย่างต่อเนื่อง ได้แก่ งานปรับปรุงระบบการผลิตในโรงงานเครื่องดื่ม การปรับปรุงหอกลั่นน้ำมัน งานปรับปรุงและซ่อมบำรุงที่บริษัทฯ รับดำเนินการโดยส่วนใหญ่เป็นงานในโรงงานอุตสาหกรรมขนาดใหญ่ อาทิเช่น โรงงานปิโตรเคมี โรงกลั่นน้ำมัน โรงผลิตไฟฟ้า โรงงานผลิตเบียร์ เป็นต้น

4.1 การตลาดและการแข่งขัน

4.2.1 กลยุทธ์การแข่งขัน

ในการเลือกผู้รับเหมาสำหรับการก่อสร้างในโรงงานอุตสาหกรรมหนักนั้น ผู้ว่าจ้างจะพิจารณาชื่อเสียงและผลงานที่ผ่านมาของผู้รับเหมาเป็นสำคัญ เนื่องจากความล้มเหลว ความล่าช้า หรือการก่อสร้างที่ไม่ได้มาตรฐานนั้น จะส่งผลกระทบต่อการทำงานของตัวผู้ว่าจ้างโดยตรง ดังนั้นกลยุทธ์หลักของบริษัทฯ คือ สร้างความเชื่อมั่นให้กับกลุ่มลูกค้าและรักษาชื่อเสียงของบริษัทฯ ไว้ในระยะยาว บริษัทฯ มีแผนยุทธศาสตร์เพื่อให้บรรลุวัตถุประสงค์ตามกลยุทธ์ของบริษัทฯ ดังนี้

มาตรฐานความปลอดภัยในการทำงาน

ความปลอดภัยในการทำงานถือเป็นสิ่งสำคัญในการดำเนินงานทั้งสำหรับผู้ว่าจ้าง และผู้รับเหมา เนื่องจากการเกิดอุบัติเหตุ จะส่งผลกระทบต่อโครงการ เพราะอาจทำให้โครงการล่าช้า หรือเสียหายได้นอกจากนั้น การเกิดอุบัติเหตุอาจส่งผลกระทบต่อขวัญและกำลังใจของบุคลากร ดังนั้นการควบคุมการดำเนินงานให้มีมาตรฐานความปลอดภัยในระดับสูงนั้น จึงถือเป็นสิ่งสำคัญอันดับหนึ่งในการสร้างความเชื่อมั่นต่อผู้ว่าจ้างและชื่อเสียงของบริษัทฯ ดังนั้น ก่อนการทำงานทุกโครงการบริษัทฯ จะมีการวางแผนวิเคราะห์ความเป็นไปได้ของการเกิดอุบัติเหตุต่างๆ ในการทำงานแต่ละขั้นตอน รวมทั้งหามาตรการเพื่อลดความเสี่ยงจากการเกิดอุบัติเหตุ ทำการอบรมพนักงานเพื่อให้ตระหนักถึงความเป็นไปได้ในการเกิดอุบัติเหตุ ให้ความรู้แก่บุคลากรและเพิ่มความระมัดระวัง ในแต่ละโครงการนั้นบริษัทฯ ได้จัดให้มีอุปกรณ์ป้องกันส่วนบุคคลพร้อมสำหรับพนักงาน และดำเนินการตามมาตรฐานความปลอดภัยระดับสากลอย่างเคร่งครัด บริษัทฯ มีประวัติทางด้านความปลอดภัยที่ดีเยี่ยมดังจะเห็นได้จากประกาศนียบัตรต่างๆ ที่บริษัทฯ ได้รับจากลูกค้า

มุ่งมั่นรักษาและพัฒนาคุณภาพของผลงาน

ชื่อเสียงด้านคุณภาพของผลงานเป็นหนึ่งในปัจจัยแห่งความสำเร็จของธุรกิจรับเหมาก่อสร้างในโรงงานอุตสาหกรรมหนัก บริษัทฯ มีชื่อเสียงและเป็นที่ยอมรับในวงการมายาวนาน และมีเป้าหมายที่จะเสริมสร้างความแข็งแกร่งด้านคุณภาพของผลงาน เพื่อเป็นจุดแข็งในการสนับสนุนการเติบโตของบริษัทฯ ต่อไปในอนาคต บริษัทฯ ได้พัฒนาศักยภาพของการแข่งขันอย่างต่อเนื่องไม่ว่าจะเป็นในเรื่องของบุคลากร เทคโนโลยีเครื่องจักร และกระบวนการทำงาน ในส่วนของบุคลากรนั้น บริษัทฯ ได้จัดให้มีการฝึกและอบรมอย่างต่อเนื่องเพื่อเพิ่มศักยภาพในการทำงานของบุคลากร จัดให้มีการนำเข้าเครื่องจักรใหม่ๆ ที่มีประสิทธิภาพสูงขึ้น และปรับปรุงให้กระบวนการทำงาน เพื่อให้บริษัทฯ มั่นใจว่าบริษัทฯ จะสามารถรักษาคุณภาพของงานให้อยู่ในเกณฑ์ที่ดีได้อย่างต่อเนื่อง

การควบคุมการทำงานให้เสร็จตามระยะเวลาที่กำหนด

งานก่อสร้างโครงสร้างโลหะในอุตสาหกรรมขนาดใหญ่เป็นงานที่ต้องวางแผนเป็นระยะเวลานานและต้องการความตรงต่อเวลาในการส่งมอบงานภายในระยะเวลาที่กำหนด ซึ่งบริษัทฯ มีชื่อเสียงด้านการส่งมอบงานตรงตามระยะเวลาที่กำหนดซึ่งเป็นหนึ่งในปัจจัยแห่งความสำเร็จของธุรกิจรับเหมาก่อสร้างที่ต้องการความรับผิดชอบต่อผู้มาเยือน บริษัทฯ มีการบริหารการดำเนินงานอย่างมีระบบ มีการวางแผนการทำงานในทุกๆ ขั้นตอน พัฒนาศักยภาพการทำงานของบุคลากรอย่างต่อเนื่อง เพื่อให้การปฏิบัติงานมีประสิทธิภาพและสำเร็จภายในระยะเวลาที่กำหนด

4.2.2 ลักษณะการจัดหางานของบริษัทฯ

บริษัทฯ ให้บริการก่อสร้างงานในโรงงานอุตสาหกรรมหนักทั้งภายในและต่างประเทศ โดยช่องทางที่สำคัญในการจัดหางานของบริษัทฯ ได้แก่ 1) การประมูลงานจากเจ้าของโครงการ (Project Owner) โดยตรง และ 2) การประมูลจากผู้รับเหมาหลัก (Main Contractor)

การประมูลงานจากเจ้าของโครงการ (Project Owner)

บริษัทฯ มีการติดต่อกับเจ้าของโครงการโดยตรง ในการรับงานรับเหมาก่อสร้างโครงการต่างๆ เจ้าของโครงการส่วนใหญ่ที่เป็นลูกค้าของบริษัทฯ เป็นบริษัทชั้นนำในอุตสาหกรรมขั้นพื้นฐานของประเทศ และกลุ่มโรงงานอุตสาหกรรมที่มีแผนการขยายการลงทุนเพื่อขยายกำลังการผลิตและ/หรือ ปรับปรุงโรงงานให้ดำเนินการอย่างมีประสิทธิภาพมากขึ้น ยกตัวอย่างเช่น โรงกลั่นน้ำมัน โรงแยกก๊าซ โรงไฟฟ้า โรงงานอาหาร โรงงานเม็ดพลาสติก ขนาดกลาง และขนาดเล็ก และโรงงานปิโตรเคมี เป็นต้น ลูกค้าส่วนใหญ่จะมีความสัมพันธ์ที่ดีกับบริษัทฯ

การประมูลงานจากผู้รับเหมาโครงการหลัก (Main Contractor)

บริษัทฯ มีการรับเหมาก่อสร้างในโครงการต่างๆ ทั้งในประเทศไทย และต่างประเทศผ่านทางผู้รับเหมาโครงการหลักระดับสากล ซึ่งบริษัทฯ จะรับงานในลักษณะของผู้รับเหมาช่วง (sub-contractor) โดยผู้รับเหมาโครงการหลักมักเป็นผู้ที่มีเงินทุนสูง มีความสามารถในการดำเนินงานที่ได้มาตรฐาน และมีชื่อเสียงและได้รับการยอมรับในระดับสากล ผู้รับเหมาโครงการหลักจะดำเนินการเข้าประมูลงานโครงการก่อสร้างขนาดใหญ่ หรือรับเหมาโครงการทั้งหมดจากเจ้าของโครงการ จากนั้นจึงแบ่งส่วนงานออกเป็นงานย่อย ว่าจ้างให้บริษัทฯ และผู้รับเหมาช่วง (Sub contractor) รายอื่นเป็นผู้ดำเนินการ ซึ่งผู้รับเหมาโครงการหลักจะคัดสรรเฉพาะผู้รับเหมาช่วงที่มีผลงานที่แสดงถึงความสามารถในการก่อสร้างงานที่มีคุณภาพได้มาตรฐานในระดับสากล และเป็นที่ยอมรับในอุตสาหกรรมเท่านั้น ซึ่งบริษัทฯ ได้รับงานจากผู้รับเหมาโครงการหลักอย่างต่อเนื่องมาโดยตลอด

4.2.3 ลักษณะลูกค้าและกลุ่มลูกค้าเป้าหมาย

กลุ่มลูกค้าเป้าหมายของบริษัทฯ สามารถจำแนกเป็น 4 กลุ่ม ตามประเภทอุตสาหกรรมของลูกค้า ได้แก่

กลุ่มลูกค้าในอุตสาหกรรมปิโตรเลียมและปิโตรเคมี

กลุ่มลูกค้าในอุตสาหกรรมปิโตรเลียมและปิโตรเคมี ของบริษัทฯ เป็นกลุ่มลูกค้าในอุตสาหกรรมสำรวจและผลิตปิโตรเลียม อุตสาหกรรมกลั่นน้ำมัน ได้แก่ โรงกลั่นน้ำมัน โรงแยกก๊าซ เป็นต้น ซึ่งเป็นอุตสาหกรรมต้นทาง (Upstream industry) และโรงงานอุตสาหกรรมแปรรูปผลิตภัณฑ์จากปิโตรเลียม เช่น โรงงานผลิตสารโพลีเอทิลีนที่ใช้เป็นวัตถุดิบในการผลิตเม็ดพลาสติกชนิดต่างๆ และผลิตภัณฑ์อะโรมาติกส์ฟอสโฟลีน ซึ่งเป็นวัตถุดิบสำหรับผลิตโพลีเอทิลีน และโฟม รวมถึงผลิตภัณฑ์น้ำมันอื่นๆ ซึ่งเป็นอุตสาหกรรมขั้นปลาย (Downstream industry) บริษัทฯ

ได้รับงานในลักษณะของโครงการก่อสร้างโรงงานใหม่ และโครงการขยายกำลังการผลิตภายในโรงงานเดิม จากผลงานในอดีต บริษัทฯ มีศักยภาพในการดำเนินการเป็นผู้รับเหมาหลักในโครงการขยายกำลังการผลิตในโรงกลั่นน้ำมันของบริษัท ไทยออยล์ จำกัด (มหาชน) รวมถึงเป็นผู้รับเหมาโครงการก่อสร้างโรงกลั่นน้ำมันของโรงกลั่นน้ำมันชั้นนำของโลก อาทิ โรงกลั่นน้ำมันของบริษัท เอสโซ่ แสตนด์การ์ด ประเทศไทย จำกัด ปัจจุบันชื่อ บริษัท เอสโซ่ (ประเทศไทย) จำกัด (มหาชน) หรือ บริษัท น้ำมันกาลเท็กซ์ (ไทย) จำกัด ปัจจุบันชื่อ บริษัท เชฟรอน (ประเทศไทย) จำกัด ซึ่งเป็นบริษัทในเครือของเชฟรอน คอร์ปอเรชั่น เป็นต้น การร่วมงานในโครงการก่อสร้างของโรงกลั่นน้ำมันอย่างต่อเนื่องทำให้บริษัทฯ มีชื่อเสียง และเป็นที่ยอมรับในวงการรับเหมาก่อสร้างโรงงานอุตสาหกรรมปิโตรเลียมส่งผลให้บริษัทฯ ได้รับโอกาสให้เป็นผู้รับเหมาก่อสร้างในอุตสาหกรรมปิโตรเลียมและปิโตรเคมีอย่างต่อเนื่อง

กลุ่มลูกค้าในอุตสาหกรรมพลังงาน

กลุ่มลูกค้าของบริษัทฯ ในกลุ่มอุตสาหกรรมพลังงาน ได้แก่ โรงไฟฟ้า ซึ่งงานของบริษัทส่วนใหญ่เป็นการก่อสร้างโครงสร้างโรงไฟฟ้า ประกอบและติดตั้งท่อแก๊สท่อไอน้ำ รวมถึงการปรับปรุงเครื่องจักรและอุปกรณ์ต่างๆ ซึ่งที่ผ่านมาบริษัทฯ เป็นผู้รับเหมาก่อสร้างในโครงการก่อสร้างโรงไฟฟ้าบางประกง โดยรับผิดชอบการก่อสร้างโครงสร้างโลหะในโรงไฟฟ้าหน่วยที่ 3 และ 4 จากทั้งหมด 4 หน่วย โครงการก่อสร้าง COCO Phase III ของบริษัทเดอะ โคเจนอเรชั่น จำกัด (ปัจจุบัน คือ บมจ. โกลว์ พลังงาน) ซึ่งเป็นโรงไฟฟ้าจากถ่านหิน รวมถึงโครงการของลูกค้าผู้ผลิตกระแสไฟฟ้ารายย่อยต่างๆ (Small Power Producer - SPP)

กลุ่มลูกค้าในอุตสาหกรรมเหมืองแร่

กลุ่มลูกค้าของบริษัทฯ ในกลุ่มอุตสาหกรรมเหมืองแร่ ได้แก่ โรงงานผลิตและแปรรูปแร่ต่างๆ เช่น เหล็กอลูมิเนียม ทองแดง เป็นต้น ซึ่งปัจจุบันได้ดำเนินการก่อสร้างแล้วเสร็จและส่งมอบหมายงานแล้วเมื่อต้นปี 2555 คือ การก่อสร้างโครงการ Ambatovy ในประเทศสาธารณรัฐมาดากัสการ์ ซึ่งเป็นการร่วมทุนระหว่าง Sherritt International Corporation (ประเทศแคนาดา) ซุมิโตโม คอร์ปอเรชั่น (ประเทศญี่ปุ่น) และ Kores (ประเทศเกาหลี) นับได้ว่าเป็นโครงการถลุงแร่ที่ใหญ่ที่สุด มีมูลค่างานรวมประมาณ 7,500 ล้านบาท โดยบริษัทฯ รับผิดชอบงานก่อสร้างในส่วนที่เป็นโครงสร้างเหล็ก โรงถลุงแร่ ประกอบและติดตั้งระบบท่อแก๊ส ติดตั้งถังบรรจุ เครื่องจักรและอุปกรณ์ต่างๆ

กลุ่มอุตสาหกรรมอื่นๆ

กลุ่มลูกค้าของบริษัทฯ ในอุตสาหกรรมอื่นได้แก่ อุตสาหกรรมหนักทั่วไป เช่น โรงงานอุตสาหกรรมอาหาร โรงงานอุตสาหกรรมกระดาษขนาดใหญ่ โรงงานแปรรูป เป็นต้น โดยที่ผ่านมาบริษัทฯ เป็นผู้รับเหมาก่อสร้างในโครงการโรงงานเบียร์ ที่จังหวัดกำแพงเพชรของบริษัท เบียร์ไทย (1991) จำกัด (มหาชน) ซึ่งเป็นบริษัทในเครือของบริษัท ไทยเบฟเวอเรจ จำกัด (มหาชน) ความสามารถในการรับงานที่มีมูลค่าสูงขึ้นอย่างต่อเนื่องของบริษัทฯ เป็นหนึ่งในเครื่องบ่งชี้ถึงความสำเร็จในการเสริมสร้างขีดความสามารถในการแข่งขันของบริษัทฯ ได้เป็นอย่างดี

4.1.4 ภาวะอุตสาหกรรมและการแข่งขัน

ภาวะอุตสาหกรรมรับเหมาก่อสร้างในโรงงานอุตสาหกรรมหนัก

เนื่องจากบริษัทฯ เป็นผู้ดำเนินการธุรกิจรับเหมาก่อสร้างในโรงงานอุตสาหกรรมหนักขนาดใหญ่ ดังนั้นการเติบโตของอุตสาหกรรมขนาดใหญ่ดังกล่าว เช่น อุตสาหกรรมพลังงาน อุตสาหกรรมปิโตรเลียมและปิโตรเคมี อุตสาหกรรมเหมืองแร่ ตลอดจนอุตสาหกรรมหนักขนาดใหญ่อื่นๆ จึงมีผลกระทบในเชิงบวกต่อธุรกิจของบริษัทฯ เนื่องจากอุตสาหกรรมหนักเหล่านี้เติบโตอย่างต่อเนื่องตามอุปสงค์ของการใช้พลังงาน และผลิตภัณฑ์ปิโตรเคมี และการ

เจริญเติบโตของผลิตภัณฑ์มวลรวม(GDP) ของโลกการเจริญเติบโตของเศรษฐกิจและอุตสาหกรรมในปัจจุบันและแนวโน้มที่จะเติบโตมากขึ้น บ่งชี้ถึงแนวโน้มของความต้องการพลังงานที่มีแนวโน้มเพิ่มขึ้น รวมทั้งแนวโน้มการขยายตัวของอุตสาหกรรมพลังงานและปิโตรเคมี นอกจากนี้ การเติบโตทางเศรษฐกิจอย่างรวดเร็วของประเทศจีนและอินเดีย เป็นปัจจัยหลักในการเติบโตของเศรษฐกิจโลก โดยมีอัตราการเติบโตเฉลี่ย (CAGR) สูงถึงร้อยละ 10.7 และร้อยละ 7.8 ตามลำดับ ในช่วงระหว่างปี 2544 ถึงปี 2553 การขยายตัวอย่างรวดเร็วของทั้งสองประเทศ ส่งผลให้ความต้องการสินค้าอุปโภคบริโภคของโลกเพิ่มขึ้นอย่างมีนัยสำคัญ และเป็นปัจจัยหลักทำให้ราคาสินค้าโภคภัณฑ์ต่างๆ เพิ่มขึ้นอย่างต่อเนื่องตัวเลขในอดีต ตัวเลขประมาณการเช่น ราคาน้ำมัน และราคาแร่ต่างๆ ซึ่งปัจจัยต่างๆ ที่กล่าวมาข้างต้นเป็นผลทำให้ความต้องการงานรับเหมาก่อสร้างในโรงงานอุตสาหกรรมหนักเพิ่มขึ้น



ภาวะการแข่งขันในอุตสาหกรรมรับเหมาก่อสร้างในโรงงานอุตสาหกรรมหนัก

งานรับเหมาก่อสร้างในโรงงานอุตสาหกรรมหนัก (Mechanical Construction) ส่วนใหญ่เป็นงานที่มีการแข่งขันไม่รุนแรง เนื่องจากลูกค้ามักเลือกผู้รับเหมาที่มีชื่อเสียง หรือมีประสบการณ์ในการทำงานมาก่อน เพื่อให้มั่นใจว่าผู้รับเหมาสามารถทำงานได้ตรงตามแบบและมาตรฐานที่กำหนดไว้ เพราะโครงการส่วนใหญ่เป็นโครงการขนาดใหญ่และเกี่ยวข้องกับการผลิต ทำให้การเข้ามาของผู้รับเหมารายใหม่เป็นไปได้ยากทั้งในด้านความเชื่อมั่นของเจ้าของโครงการและด้านเงินทุนของผู้รับเหมารายใหม่ ด้วยเหตุผลดังกล่าวจึงทำให้มีการแข่งขันกันไม่รุนแรงเนื่องจากมีบริษัทที่มีความเชี่ยวชาญที่มีศักยภาพในการก่อสร้างที่มีอยู่ไม่มากนัก และแต่ละรายก็มีจุดเด่นที่แตกต่างกันออกไป โดยบริษัทฯ มีจุดเด่นในการดำเนินการก่อสร้างที่ได้มาตรฐาน คุณภาพของผลงานที่เชื่อถือได้ การส่งมอบงานตรงเวลาตามกำหนด รวมถึงความสามารถในการควบคุมความปลอดภัยในระหว่างการทำงานระดับมาตรฐานสากล ทำให้ชื่อเสียงบริษัทฯ เป็นที่ไว้วางใจในวงการก่อสร้างโรงงานอุตสาหกรรมหนักมาตลอดระยะเวลา 18 ปี บริษัทฯ ที่ดำเนินธุรกิจเดียวกันที่สำคัญในประเทศไทย ได้แก่ บริษัท เอสทีพี แอนด์ ไอ จำกัด (มหาชน) บริษัท ชีโนไทย เอ็นจิเนียริ่งแอนด์คอนสตรัคชั่น จำกัด (มหาชน) และบริษัท วัฒนไพศาลเอ็นจิเนียริ่ง จำกัด อย่างไรก็ตามแต่ละรายจะมีจุดมุ่งเน้นต่างกัน โดยบริษัทฯ จะมุ่งเน้นไปในส่วนงานรับเหมาก่อสร้างงานในโรงงานอุตสาหกรรมหนัก (Construction) โดยจะมีสัดส่วนของงานออกแบบทางวิศวกรรม (Engineering) งานจัดหาวัตถุดิบในการผลิต (Procurement) ไม่มากเมื่อเทียบกับบริษัทฯ ดังกล่าวข้างต้น สำหรับการรับงานในต่างประเทศ บริษัทฯ จะอาศัยช่องทางการรับงานจากเจ้าของโครงการโดยตรงหรือจากผู้รับเหมาหลัก

แนวโน้มในอนาคต

ผลจากการขยายตัวของเศรษฐกิจและอุตสาหกรรมโลกอย่างต่อเนื่อง เป็นผลให้การก่อสร้างโรงงานอุตสาหกรรมหนักมีแนวโน้มเพิ่มสูงขึ้นเพื่อตอบสนองความต้องการทางเศรษฐกิจที่เติบโตอย่างรวดเร็ว นอกจากนี้ การซ่อมบำรุงเครื่องจักรและอุปกรณ์ในโรงงานอุตสาหกรรมตามกำหนดอายุการใช้งาน และปิดสายการผลิตเพื่อปรับปรุงประสิทธิภาพของโรงงานเป็นปัจจัยหลักในการเพิ่มประสิทธิภาพ และเพิ่มกำลังการผลิต ซึ่งปัจจัยดังกล่าวส่งผลให้ธุรกิจรับเหมาก่อสร้างโรงงานอุตสาหกรรมหนักมีแนวโน้มที่จะขยายตัวได้มากในอนาคต โดยเฉพาะในอุตสาหกรรมปิโตรเลียมและปิโตรเคมี ที่คาดว่าจะมีการลงทุนสร้างโรงงานใหม่ และซ่อมบำรุงโรงงานทั่วโลกไม่ต่ำกว่า 56,430 ล้านดอลลาร์สหรัฐฯ และ 63,875 ล้านดอลลาร์สหรัฐฯ ตามลำดับ ในปี 2554 และมีแนวโน้มเพิ่มขึ้นเป็นลำดับ

ปัจจัยและองค์ประกอบข้างต้นเพิ่มโอกาสให้แก่บริษัทฯ ในการได้รับงานในต่างประเทศ เนื่องจากพันธมิตรของบริษัทฯ ซึ่งเป็นผู้ให้บริการงานก่อสร้างโรงงานอุตสาหกรรมหนักในระดับสากลและเป็นหนึ่งในผู้นำด้านการให้บริการงานก่อสร้างโครงการโรงงานอุตสาหกรรมที่เจ้าของโครงการในระดับสากลไว้วางใจ มั่นใจและใช้บริการเสมอ ดังนั้น การที่

พันธมิตรของบริษัทได้รับงานอย่างต่อเนื่องจะส่งผลให้บริษัทมีโอกาสได้รับงานอย่างต่อเนื่องเช่นกัน สำหรับงานโครงการเดิมในต่างประเทศที่บริษัทฯ เป็นผู้ให้บริการนั้น ผู้บริหารโครงการหรือเจ้าของโครงการมีความมั่นใจในคุณภาพและมาตรฐานการดำเนินงานของบริษัทฯ จึงมีการขยายงานและใช้บริการงานของบริษัทฯ อย่างต่อเนื่อง

สำหรับงานโครงการในประเทศไทยนั้น ถึงแม้การลงทุนของอุตสาหกรรมปิโตรเลียมและปิโตรเคมีมีอัตราการขยายตัวที่เริ่มชะลอตัวลง อันเกิดจากความผันผวนของราคาน้ำมันในตลาดโลก อย่างไรก็ตาม การลงทุนก่อสร้างโรงงานใหม่และ/หรือขยายกำลังการผลิตในประเทศไทยยังมีอย่างต่อเนื่อง ซึ่งบริษัทฯ เป็นที่รู้จักในวงการของผู้ประกอบการในอุตสาหกรรมและได้รับการยอมรับในผลงานและคุณภาพ จึงส่งผลทำให้ บริษัทฯ สามารถรับงานและให้บริการได้อย่างต่อเนื่อง

4.3 การจัดหาวัตถุดิบ

บริษัทฯ ดำเนินการจัดหาวัตถุดิบสำหรับงานก่อสร้างในโรงงานอุตสาหกรรมหนักจากผู้จัดจำหน่ายหลายราย โดยไม่มีการพึ่งพิงผู้จัดหาวัตถุดิบรายใดรายหนึ่งเป็นสำคัญ ซึ่งวัตถุดิบที่บริษัทฯ จัดหาเพื่อใช้ในการดำเนินงานของบริษัทฯ สามารถจำแนกได้ 2 ประเภท ได้แก่

4.3.1 วัสดุก่อสร้าง

บริษัทฯ จะทำการกำหนดคุณสมบัติของวัสดุก่อสร้างร่วมกันกับลูกค้า และทำการจัดซื้อวัสดุให้ได้คุณภาพตรงตามความต้องการของลูกค้าโดยจะตรวจสอบราคาจากผู้ผลิตและผู้จำหน่ายหลายๆ ราย เพื่อเปรียบเทียบราคา คุณภาพ และเงื่อนไขที่เหมาะสมก่อนตัดสินใจสั่งซื้อ เพื่อให้ได้วัสดุก่อสร้างที่มีคุณภาพและราคาที่คุ้มค่าที่สุด นอกจากนี้ บริษัทฯ มีนโยบายไม่พึ่งพาผู้จัดจำหน่ายหรือผู้ผลิตรายใดรายหนึ่งเป็นพิเศษ เพื่อเป็นการลดความเสี่ยงในการทำธุรกิจ และเป็นการเพิ่มอำนาจการต่อรองราคาให้แก่บริษัทฯ ทั้งนี้วัสดุก่อสร้างส่วนใหญ่ ได้แก่ ท่อโลหะ พิตติ้ง และเหล็กชนิดต่างๆ เช่น เหล็กแผ่น เหล็กรูปพรรณ เหล็กโครงสร้าง เป็นต้น

4.3.2 เครื่องจักรและอุปกรณ์

ปัจจุบันบริษัทฯ มีเครื่องจักรและอุปกรณ์สำหรับงานรับเหมาก่อสร้างที่พร้อมใช้งานอย่างพอเพียง ในกรณีที่บริษัทฯ จำเป็นต้องการจัดหาเครื่องจักรและอุปกรณ์เพิ่มเติม บริษัทฯ จะดำเนินการจัดซื้อและ/หรือเช่าตามความเหมาะสม ในขั้นตอนการจัดซื้อหรือเช่านั้น บริษัทฯ จะดำเนินการพิจารณาคุณสมบัติ ราคา และเงื่อนไขจากผู้จัดจำหน่ายหลายรายก่อนดำเนินการสั่งซื้อ

4.4 ผลกระทบต่อสิ่งแวดล้อม

บริษัทฯ ให้ความสำคัญในการบริหารจัดการเพื่อให้การประกอบธุรกิจของบริษัทฯ ไม่ส่งผลกระทบต่อสิ่งแวดล้อม โดยบริษัทฯ ได้วางแนวนโยบายที่จะปฏิบัติตามกฎระเบียบต่างๆ ที่เกี่ยวข้องอย่างเคร่งครัด นอกจากนี้บริษัทฯ ไม่เคยถูกร้องเรียนจากชุมชนและมีข้อพิพาทหรือถูกยื่นฟ้องเกี่ยวกับการสร้างผลกระทบต่อสิ่งแวดล้อมจากหน่วยงานของรัฐแต่อย่างใด

4.5 ประกาศนียบัตรที่บริษัทฯ ได้รับ และตัวอย่างผลงานในอดีตที่สำคัญ

บริษัทฯ มีชื่อเสียงเป็นที่ยอมรับในวงการก่อสร้างโลหะในโรงงานอุตสาหกรรมจากความสำเร็จของผลงานโครงการอันเป็นที่ยอมรับในอดีต ดังจะเห็นได้จากประกาศนียบัตรต่างๆ ที่บริษัทฯ ได้รับจากเจ้าของโครงการและจากผู้รับเหมาหลักในช่วง 10 ปีที่ผ่านมา ดังนี้

ชื่อลูกค้า	ลักษณะโครงการ	ประกาศนียบัตรที่ได้รับ
บริษัท ไทยผลิตภัณฑ์ยิบซัม จำกัด (มหาชน)	โครงการขยาย	ผู้รับจ้างยอดเยี่ยม
บริษัท เอสโซ่(ประเทศไทย) จำกัด (มหาชน)	งานประกอบและติดตั้งระบบเครื่องจักร	ผลงานยอดเยี่ยม
บริษัท ไทยออยล์ จำกัด (มหาชน)	ปรับปรุงและซ่อมบำรุงโรงงาน	ผลงานยอดเยี่ยม
บริษัท อะโรเมติกส์ (ประเทศไทย) จำกัด (มหาชน)	Turnaround	ดำเนินการตามนโยบายด้านความปลอดภัยอย่างมีประสิทธิภาพ
บริษัท ไทยผลิตภัณฑ์ยิบซัม จำกัด (มหาชน)/	งานประกอบและติดตั้งระบบเครื่องจักร	ผู้รับจ้างยอดเยี่ยม
Electrowat - Ekono (Thailand) Ltd.	สร้างโรงไฟฟ้า	ความปลอดภัยเป็นเลิศ
บริษัท เจจีซี คอร์ปอเรชั่น จำกัด	Effort and contribution in achieving the incident	ความปลอดภัยเป็นเลิศ 25 ล้านชั่วโมงโดยไม่มีอุบัติเหตุ
บริษัท ไทยออยล์ จำกัด (มหาชน)	Revamp Project CDU 3	ทำงานสำเร็จก่อนเวลา
บริษัท ไทยออยล์ จำกัด (มหาชน)	Emission improvement and psa3 project HSE	ความปลอดภัยเป็นเลิศ 10 ล้านชั่วโมงโดยไม่มีอุบัติเหตุ
Ambatovy Project	โครงการก่อสร้างโรงถลุงแร่ขนาดใหญ่	ความปลอดภัยเป็นเลิศ 5.6 ล้านชั่วโมงโดยไม่มีอุบัติเหตุ

ผลงานที่ผ่านมา สรุปได้ดังนี้

ลำดับ	ชื่อลูกค้า/ที่ตั้งโครงการ	ลักษณะโครงการ	ระยะเวลาดำเนินการ	มูลค่างาน (ล้านบาท)
1.	Bayer Thai/foster Wheeler/ประเทศไทย	งานประกอบและติดตั้งท่อระบบและซ่อมบำรุง	7 เดือน (2544)	150
2.	JGC Corporation/ประเทศไทย	งานประกอบและติดตั้งเครื่องจักรและก่อสร้าง	1.08 ปี (2545-46)	220
3.	JGC Corporation/ประเทศไทย	งานประกอบและติดตั้งระบบเครื่องจักรและระบบท่อ	9 เดือน (2548)	120
4.	Kvaerner /ประเทศไทย	งานประกอบและติดตั้งระบบเครื่องจักรและระบบท่อสำหรับโรงหลอม โรงกลั่น โรงผลิตกรด	11 เดือน (2546-47)	590
5.	MKK/ประเทศไทย	งานประกอบและติดตั้งเครื่องและระบบท่อ	9 เดือน (2547-48)	100
6.	BPB Thai Gypsum Product Co., Ltd./นิคมอุตสาหกรรมแหลมฉบัง ศรีราชา	งานประกอบและติดตั้งเครื่องจักรและการก่อสร้าง	1 ปี (2547-48)	200
7.	Foster Wheeler/Indorama/ประเทศไทย	งานประกอบและติดตั้งเครื่องและระบบท่อ	1 ปี (2548-49)	520
8.	Beer Thai/ประเทศไทย	งานประกอบและติดตั้งเครื่องจักรและการก่อสร้าง	1.8 ปี (2548-49)	450
9.	JGC/ประเทศกาตาร์	งานประกอบและติดตั้งเครื่องจักรและระบบท่อ	1 ปี	600
10.	Thai Oil CDU3 Revamp//ประเทศไทย	งานประกอบและติดตั้งเครื่องจักรระบบท่อนวน	1 ปี (2550-51)	1440
11.	Exxon/FWP/PEC/ประเทศสิงคโปร์	งานประกอบและติดตั้งเครื่องจักรและระบบท่อ	2 ปี (2553-54)	950
12.	Dynatec Madagascar/ประเทศมาดากัสการ์	โครงการ Ambatovy Project/ก่อสร้างโรงงานผลิตแร่ निकเกิลและโคบอลต์	4.5 ปี 2551-2555	7,832
13.	บริษัท ไทยพาราไซลีน จำกัด /ประเทศไทย	โครงการ TPX Expansion Phase II/งานโครงสร้างเหล็กและระบบท่อ	1 ปี 2554 – 55	172
14.	Bechtel International Inc. /ประเทศไทย	โครงการ SPRC Clean Fuels	9 เดือน 2554-2555	109
15.	Best Tech & Engineering Co., Ltd./ประเทศไทย	โครงการ FMG Solomon Iron ORE/งานประกอบและทำชิ้นส่วน	1 ปี 2555-2556	335
16.	บริษัทไทยอยล์ จำกัด (มหาชน)/ประเทศไทย	โครงการ Emission Improvement and PSA-3 /งานโครงสร้างเหล็กและระบบท่อ	15 เดือน 2555 – 2557	2,575
17.	Dynatec Madagascar/ประเทศมาดากัสการ์	โครงการ Ambatovy /Maintenance Services	1 ปี 2556-2558	772
18.	บริษัทไทยอยล์ จำกัด (มหาชน)/ประเทศไทย	โครงการ CDU3 and NGLN	7 เดือน 2557	607
19.	Hyundai Engineering Co., Ltd.	โครงการ Linear Alkyl Benzene	15 เดือน 2557 – 2558	406.7
20.	JKC (CUEL)	โครงการ Mechanical Task Force for CUEL	1 ปี 2557 – 2558	400

4.6 มูลค่างานคงเหลือในมือ

งานที่ยังไม่ส่งมอบ ณ วันที่ 31 ธันวาคม 2557 มีโครงการที่อยู่ระหว่างการดำเนินงานมูลค่ารวม 1,878.7 ล้านบาท โดยเป็นมูลค่างานที่ยังไม่ได้รับรู้รายได้ (Backlog) ทั้งสิ้น 518.5 ล้านบาท โดยมีงานที่อยู่ระหว่างการดำเนินงานและยังไม่ได้รับรู้รายได้ของบริษัทย่อยรวมอยู่ด้วยที่มูลค่าประมาณ 100 ล้านบาท

ที่มา : บริษัทฯ (หน่วย: ล้านบาท)

ชื่อลูกค้า/ที่ตั้งโครงการ	ลักษณะโครงการ	ระยะเวลา ดำเนินการ	มูลค่าโครงการ ประมาณ (ล้านบาท)	มูลค่าของงานที่ยัง ไม่ส่งมอบ (ล้านบาท)
Dynatec Madagascar /ประเทศมาดากัสการ์	Maintenance Services	1 ปี	772	65
Hyundai Engineering Co., Ltd / ประเทศไทย	Linear Alkyl Benzene	15 เดือน	406.7	173.8
JKC (CUEL) / ประเทศไทย	Mechanical Task Force for CUEL	1 ปี	400	179.7
งานในระหว่างการดำเนินงานของบริษัทย่อย SCC Maintenance Services Co.,Ltd.	Maintenance Services	1 ปี	300	100
รวม			1,878.7	518.5

5. ความเสี่ยงในการประกอบธุรกิจของบริษัทฯ

5.1 ความเสี่ยงจากการผันผวนของรายได้

รายได้จากการรับเหมาก่อสร้างและการให้บริการเป็นรายได้หลักของบริษัทฯ โดยในปีบัญชี 2555 ปีบัญชี 2556 และปีบัญชี 2557 คิดเป็นร้อยละ 97.7 ร้อยละ 94.2 และร้อยละ 94.53 ของรายได้รวมของบริษัทฯ ตามลำดับซึ่งรายได้จากการรับเหมาก่อสร้างและการให้บริการมีความผันผวนขึ้นอยู่กับวัฏจักรธุรกิจ (Business Cycle) ของอุตสาหกรรมปิโตรเลียมและปิโตรเคมี อุตสาหกรรมพลังงาน และอุตสาหกรรมเหมืองแร่ ในช่วงสามปีที่ผ่านมา ความต้องการบริการรับเหมาก่อสร้างงานโลหะอุตสาหกรรมหนัก (Mechanical Construction) ในอุตสาหกรรมปิโตรเลียมและ ปิโตรเคมี อุตสาหกรรมพลังงาน และ อุตสาหกรรมเหมืองแร่ มีการเติบโตอย่างต่อเนื่อง ซึ่งความต้องการดังกล่าวเติบโตตามความต้องการสินค้าโภคภัณฑ์ (Commodity) ซึ่งขับเคลื่อนจากการเติบโตอย่างรวดเร็วของประเทศที่มีประชากรจำนวนมาก เช่น จีน และอินเดีย อย่างไรก็ตาม บริษัทฯ ไม่สามารถคาดการณ์แนวโน้มภาวะอุตสาหกรรมดังกล่าวในอนาคตได้ ซึ่งหากความต้องการผลิตภัณฑ์ปิโตรเลียม ปิโตรเคมี พลังงาน และเหมืองแร่ทั่วโลกลดลง อาจจะทำให้ผู้ประกอบการหรือเจ้าของโครงการ ชะลอหรือยกเลิกโครงการขยายกำลังการผลิต ซึ่งอาจกระทบต่อรายได้และกำไรของบริษัทฯ ในที่สุด นอกจากนี้การได้มาซึ่งรายได้ของบริษัทฯ ขึ้นอยู่กับความสามารถในการได้รับงานจากการเสนอราคาให้กับลูกค้า และความไม่แน่นอนของโครงการที่ประมูล ที่อาจจะมีมูลค่าซ้ำของโครงการเอง ทำให้รายได้ของบริษัทฯ ผันผวนตามปริมาณงานที่บริษัทฯ ประมูลงานได้ แม้ว่าบริษัทฯ จะพยายามรักษา ความต่อเนื่องของรายได้โดยบริษัทฯ โดยจะผลิตงานให้มีคุณภาพ ได้มาตรฐาน และส่งมอบงานตรงต่อเวลา ในราคาที่เหมาะสม เป็นที่พึงพอใจแก่ลูกค้า และสร้างความสัมพันธ์ที่ดีกับผู้รับเหมาหลัก (Main Contractor) อย่างไรก็ตาม บริษัทฯ ไม่สามารถรับประกันได้ว่า กลยุทธ์ในการบริหารความเสี่ยงดังกล่าว จะมีผลให้บริษัทฯ รักษาระดับรายได้และกำไรอย่างต่อเนื่อง ในอดีตรายได้ของบริษัทฯ เคยผันผวนอย่างมีนัยสำคัญมาก่อน เนื่องจากการได้รับจ้างในโครงการใหญ่และมีมูลค่าสูง

การป้องกันและลดความเสี่ยง

บริษัทฯ ตระหนักและให้ความสำคัญต่อปัญหาดังกล่าวอยู่เสมอ หากบริษัทฯ ไม่สามารถประมูลงานที่เป็นโครงการใหญ่ที่มีมูลค่าสูงได้ในอนาคต บริษัทฯ ได้วางแผนธุรกิจด้วยการให้ความสำคัญต่อการรับงาน โดยการวางแผนควบคุมกันไว้ระหว่างงานโครงการ และงานในรูปแบบ Sub Contact ในงานเกี่ยวกับ งานประกอบโครงสร้างเหล็กขนาดใหญ่ (Modular) งานประกอบและติดตั้งถังบรรจุ (Tanks) งานติดตั้งเครื่องจักรและอุปกรณ์ (Equipment) & Mechanical Installation) งานยกติดตั้งของหนัก (Heavy Lift Operation) งานซ่อมบำรุงเครื่องจักรและอุปกรณ์ในโรงงานอุตสาหกรรม การซ่อมบำรุงใหญ่ประจำปี การปรับปรุงหน่วยผลิต ซึ่งบริษัทฯ มีความพร้อมทั้งกำลังการผลิต เครื่องมืออุปกรณ์และบุคลากรที่มีความเชี่ยวชาญเฉพาะที่ให้บริการตลอดเวลา อย่างไรก็ตามบริษัทฯ ยังยึดนโยบายที่จะรับงานที่มีอัตรากำไรสูงเป็นหลัก เนื่องจากการรับงานที่มีอัตรากำไรต่ำเป็นจำนวนมาก อาจทำให้บริษัทฯ ไม่มีความสามารถในการรับงานอื่นเพิ่มเติม ซึ่งอาจทำให้พลาดโอกาสในการรับงานขนาดใหญ่ที่มีอัตรากำไรสูงได้ ทั้งนี้การรับงานบริษัทฯ จะพิจารณาตามสภาพแวดล้อมการเปลี่ยนแปลง และวัฏจักรธุรกิจ (Business Cycle) ของอุตสาหกรรม เพื่อให้บริษัทฯ มีรายได้อย่างต่อเนื่อง

5.2 ความเสี่ยงจากการสูญเสียทรัพยากรบุคคล

การก่อสร้างงานโครงสร้างเหล็กในโรงงานอุตสาหกรรมขนาดใหญ่ (Mechanical Construction) เป็นงานที่ต้องอาศัยความเชี่ยวชาญเป็นพิเศษ เนื่องจากการก่อสร้างสำหรับรองรับการผลิตในอุตสาหกรรมหนัก ดังนั้นการก่อสร้างจะต้องรองรับแรงดัน ความร้อน ความเป็นกรดด่าง การทนต่อการกัดกร่อน ที่อาจเกิดขึ้นในการดำเนินการ หากมีชิ้นงานที่ไม่ได้มาตรฐานอาจก่อให้เกิดความเสียหายต่อกระบวนการผลิตโดยรวมได้ ซึ่งการก่อสร้างเหล่านี้ ต้องอาศัยทีมวิศวกรและช่างที่มีความสามารถ และประสบการณ์สูง การสูญเสียบุคลากรเหล่านี้ อาจส่งผลให้บริษัทฯ สูญเสียความสามารถในการแข่งขัน และกระทบต่อผลการดำเนินงานของบริษัทฯ

การป้องกันและลดความเสี่ยง

บุคลากรเป็นหนึ่งในปัจจัยแห่งความสำเร็จของบริษัทฯ โดยเฉพาะการก่อสร้างโครงสร้างเหล็กขนาดใหญ่ ซึ่งบริษัทฯ มีบุคลากรที่มีความเชี่ยวชาญเป็นพิเศษ เพื่อเป็นการป้องกันและลดความเสี่ยงในการสูญเสียบุคลากร บริษัทฯ ได้มีนโยบายในการธำรงรักษามูลค่าบุคลากร โดยการพิจารณาการปรับตำแหน่งและค่าแรงเป็นประจำทุกปี รวมถึงการกำหนดค่าตอบแทนพิเศษอย่างเหมาะสมตามความชำนาญและเชี่ยวชาญ

5.3 ความเสี่ยงในการดำเนินโครงการ

5.3.1 ความเสี่ยงจากการส่งมอบโครงการให้ลูกค้าไม่ทันตามกำหนดเวลา

สำหรับธุรกิจรับเหมาก่อสร้าง สัญญาจ้างงานโดยทั่วไปจะระบุกำหนดเวลาแล้วเสร็จและจะมีบทลงโทษหากไม่สามารถส่งมอบงานได้ตามกำหนดเวลา ซึ่งความล่าช้าอาจเกิดได้จากสาเหตุหลายประการ บางกรณีเป็นสาเหตุที่บริษัทฯ อาจไม่สามารถควบคุมได้ เช่น ความล่าช้าของผู้รับเหมาช่วงหรือผู้รับเหมารายอื่น เป็นต้น แม้ว่าบริษัทฯ ไม่เคยมีประวัติในการส่งมอบงานล่าช้าจนทำให้บริษัทฯ ต้องเสียค่าปรับแต่อย่างใด แต่บริษัทฯ ไม่สามารถรับรองได้ว่าจะสามารถส่งมอบงานได้ตรงตามกำหนดสำหรับงานทุกงานในอนาคต หากบริษัทฯ ไม่สามารถส่งมอบงานได้ตามเวลาที่กำหนดในสัญญา บริษัทฯ อาจต้องจ่ายค่าปรับเพื่อชดเชยความเสียหายที่อาจเกิดขึ้นจากการล่าช้า และส่งผลให้ต้นทุนสำหรับโครงการนั้นๆ เพิ่มขึ้น และทำให้บริษัทฯ มีผลกำไรลดลง นอกจากนี้ อาจส่งผลให้เสียชื่อเสียงและไม่ได้ได้รับความไว้วางใจจากลูกค้ารายอื่นๆ และทำให้เสียโอกาสทางธุรกิจในอนาคตได้

การป้องกันและลดความเสี่ยง

เพื่อเป็นการป้องกันมิให้มีปัจจัยเสี่ยงเกี่ยวกับการส่งมอบหมายล่าช้า บริษัทฯ ได้ให้ความสำคัญกับรายละเอียด การว่าจ้างในสัญญาการจ้าง เนื่องจากที่บริษัทฯ มีประสบการณ์อันยาวนานที่พบว่างานส่วนใหญ่ ที่บริษัทฯ รับจ้างเป็นงานที่มีลักษณะการปรับแก้ไขแบบ หรือการเพิ่มหรือลดงานในโครงการเกือบทุกโครงการ รวมถึง กรณีเหตุการณ์ที่เกิดจากผู้รับเหมารายอื่นอันจะเป็นสาเหตุให้บริษัทฯ ต้องได้ดำเนินการต่อล่าช้า ซึ่งปัจจัยเสี่ยงนี้บริษัทฯ ได้ทำสัญญาที่รัดกุมพร้อมสร้างเงื่อนไขกับผู้จ้างให้ครอบคลุมในปัจจัยเสี่ยงดังกล่าวทุกครั้ง อย่างไรก็ตามด้วยปรัชญาในการดำเนินธุรกิจของบริษัทฯ ที่มีเป้าหมายชัดเจนในการรักษาคุณภาพ การรับงานในแต่ละ โครงการบริษัทฯ ได้ให้ความสำคัญด้วยการพิจารณาศักยภาพและความเพียงพอของบุคลากรให้สามารถปฏิบัติงานในแต่ละ โครงการที่รับจ้างให้สำเร็จ และบรรลุหมายตามกรอบระยะเวลาที่กำหนด

5.3.2 ความเสี่ยงจากความผันผวนของราคาวัสดุก่อสร้างและวัสดุประกอบการ

ต้นทุนวัสดุก่อสร้างและวัสดุประกอบการถือเป็นต้นทุนสำคัญในการประกอบธุรกิจของบริษัทฯ โดยคิดเป็นสัดส่วนประมาณร้อยละ 30 ของต้นทุนงานก่อสร้าง โดยทั่วไปแล้วบริษัทฯ จะพยายามบริหารความเสี่ยงจากความผันผวนของราคาวัสดุก่อสร้างและวัสดุประกอบการ โดยเจรจาต่อรองเพื่อให้สัญญาบริการรับเหมาก่อสร้างมีเงื่อนไขการปรับราคาบางส่วนตามราคาวัสดุก่อสร้างที่สูงขึ้น และ/หรือต่อรองให้ลูกค้าเป็นผู้รับผิดชอบในการจัดหาวัสดุก่อสร้าง และ/หรือสั่งซื้อกับผู้ขายวัสดุก่อสร้างทันทีที่บริษัทฯ ลงนามในสัญญาก่อสร้างอย่างไรก็ตาม ในทางปฏิบัติ บริษัทฯ จะไม่สามารถผลกระทบจากการเพิ่มขึ้นของต้นทุนการก่อสร้างไปที่ลูกค้าได้ทั้งหมด และบริษัทฯ อาจไม่สามารถสั่งซื้อวัสดุก่อสร้างได้ทั้งหมดทันทีที่บริษัทฯ ลงนามในสัญญาก่อสร้าง บริษัทฯจึงมีความเสี่ยงจากความผันผวนของราคาวัสดุก่อสร้างและวัสดุประกอบการ หากราคาวัสดุก่อสร้างและวัสดุประกอบการสูงขึ้นจะทำให้ต้นทุนรับเหมาก่อสร้างสูงขึ้น ส่งผลกระทบต่อผลการดำเนินงานของบริษัทฯ ในที่สุด

การป้องกันและลดความเสี่ยง

บริษัทฯกำหนดให้มีระบบการบริหารจัดการวัสดุก่อสร้างและวัสดุประกอบการ โดยรักษาสัมพันธ์ที่ดีกับผู้จำหน่าย พร้อมทั้งติดตามความเคลื่อนไหวของราคาวัสดุก่อสร้างโดยตลอด และเปิดโอกาสให้เกิดการแข่งขันในระหว่างผู้จำหน่าย เพื่อให้เกิดการเจรจาต่อรองที่ทำให้บริษัทฯ ได้รับประโยชน์สูงสุดในด้านราคา เพื่อนำมาใช้ในการวางแผนและรักษาระดับต้นทุนให้เหมาะสมและสอดคล้องกับราคาวัสดุก่อสร้างที่เปลี่ยนแปลงไป หรือโดยการยืนยันการสั่งซื้อเพื่อตรึงราคาวัสดุนั้นไว้ให้สอดคล้องกับราคาที่เสนอในงานประมูล

5.3.3 ความเสี่ยงจากสถานการณ์ทางการเมือง

สภาวะความมั่นคงทางการเมือง มักเป็นปัจจัยที่นักลงทุนต่างชาติ ใช้เป็นเหตุผลประกอบการตัดสินใจลงทุน ในโครงการต่างๆ โดยเฉพาะอย่างยิ่งโครงการที่มีมูลค่าสูง และใช้ระยะเวลานานในการดำเนินโครงการ เช่น การลงทุนสำหรับโรงงานใหม่ เพื่อขยายฐานการผลิต เพราะความไม่มั่นคงทางการเมือง อาจส่งผลให้มีการเปลี่ยนแปลงในดำเนินนโยบายกฎหมาย และ ระเบียบปฏิบัติต่างๆ ของภาครัฐ ซึ่งอาจส่งผลกระทบต่อการลงทุนในโครงการได้

การป้องกันและลดความเสี่ยง

ในกรณีนี้ทางบริษัท ได้ติดตามสถานการณ์อยู่ตลอดเวลา รวมถึงได้กำหนดให้มีแผนการขยายตลาดให้บริการไปยังต่างประเทศ ซึ่งนอกจากจะเป็นการลดความเสี่ยงจากสภาวะความไม่มั่นคงทางการเมืองในประเทศแล้ว ยังเป็นการเพิ่มโอกาสทางธุรกิจของบริษัทด้วย ขณะเดียวกันตลอด 20 ปีในการทำธุรกิจ บริษัทฯ ไม่เคยรับเหมาในโครงการของภาครัฐ แม้แต่โครงการเดียว และปัจจุบันก็ยังไม่มีนโยบายดังกล่าว

5.4 ความเสี่ยงด้านการจัดการและการบริหารงานของบริษัทฯ

ความเสี่ยงในด้านการควบคุมเสี่ยงของที่ประชุมผู้ถือหุ้นจากกลุ่มผู้ถือหุ้นรายใหญ่

กลุ่มตระกูลเขมาภิรตน์รวมถึงนิติบุคคลที่ตระกูลเขมาภิรตน์เป็นผู้ถือหุ้นใหญ่ถือหุ้นในบริษัทฯ รวมกันในสัดส่วนมากกว่าร้อยละ 55 ของจำนวนหุ้นเรียกชำระแล้วทั้งหมด ตระกูลเขมาภิรตน์ยังดำรงตำแหน่งเป็นผู้บริหารและกรรมการผู้มีอำนาจลงนามของบริษัทฯ ด้วย จึงทำให้ผู้ถือหุ้นใหญ่ดังกล่าวมีอำนาจในการควบคุมการบริหารจัดการบริษัทฯ รวมถึงสามารถควบคุมเสี่ยงของที่ประชุมผู้ถือหุ้นได้เกือบทั้งหมดไม่ว่าจะเป็นเรื่องการแต่งตั้งกรรมการ หรือการขอมติในเรื่องอื่นที่ต้องใช้เสียงส่วนใหญ่ของที่ประชุมผู้ถือหุ้นยกเว้นเรื่องที่กฎหมายหรือข้อบังคับของบริษัทฯ กำหนดให้ต้องได้รับเสียง 3 ใน 4 ของ

ที่ประชุมผู้ถือหุ้น ดังนั้นจึงเป็นการยากที่ผู้ถือหุ้นรายอื่นสามารถรวบรวมคะแนนเสียงเพื่อตรวจสอบและถ่วงดุลเรื่องที่กลุ่มผู้ถือหุ้นรายใหญ่เสนอ

การป้องกันและลดความเสี่ยง

บริษัทฯ ได้กำหนดให้การบริหารจัดการมีความโปร่งใสและมีระบบที่สามารถตรวจสอบได้ บริษัทฯ ได้แต่งตั้งกรรมการอิสระทั้งหมด 5 ท่าน ซึ่งกรรมการอิสระ 3 ท่านดำรงตำแหน่งกรรมการตรวจสอบ และมีแผนตรวจสอบภายในและกำกับดูแลซึ่งรายงานตรงต่อคณะกรรมการตรวจสอบ เพื่อเป็นกลไกในการตรวจสอบการดำเนินงานของบริษัทฯ นอกจากนี้ คณะกรรมการของบริษัทฯ มีกรรมการที่ไม่ใช่ตระกูลเขมาภิรตน์จำนวน 6 ท่านจากทั้งหมด 9 ท่าน จึงสามารถถ่วงดุลอำนาจในการเสนอเรื่องต่างๆ ที่จะพิจารณาเข้าสู่ที่ประชุมผู้ถือหุ้นได้ระดับหนึ่ง

5.5 บริษัทฯ อาจจะไม่สามารถจ่ายเงินปันผล

ถึงแม้ว่าปัจจุบันคณะกรรมการบริษัทฯ มีนโยบายที่จะเสนอให้ผู้ถือหุ้นอนุมัติจ่ายเงินปันผลประจำปีไม่ต่ำกว่าร้อยละ 50 ของกำไรสุทธิปีก่อนกำไรและขาดทุนจากอัตราแลกเปลี่ยนตามงบการเงินรวมของบริษัทฯ โดยอยู่ภายใต้เงื่อนไขของแผนการลงทุนและปัจจัยที่เกี่ยวข้องอื่น ๆ การจ่ายเงินปันผลในอนาคต (ถ้ามี) จะขึ้นอยู่กับดุลยพินิจของคณะกรรมการบริษัทฯ โดยเป็นไปตามที่กำหนดในพระราชบัญญัติบริษัทมหาชนจำกัด พ.ศ. 2535 (และที่แก้ไขเพิ่มเติม) รวมทั้งเงื่อนไขต่าง ๆ อาทิ กระแสเงินสดจริง กำไร ฐานะการเงินและความต้องการเงินทุนของบริษัทฯ ตลอดจนปัจจัยอื่น ๆ ที่คณะกรรมการบริษัทฯ อาจเห็นว่าเกี่ยวข้อง บริษัทฯ ไม่สามารถรับรองได้ว่าบริษัทฯ จะสร้างผลกำไรในปีใดๆ หรือคณะกรรมการบริษัทฯ จะจ่ายเงินปันผล ถึงแม้ว่าบริษัทฯ จะมีผลกำไร อนึ่ง ตามพระราชบัญญัติบริษัทมหาชนจำกัด พ.ศ. 2535 (และที่แก้ไขเพิ่มเติม) ถ้ายังคงมีผลขาดทุนสะสม ห้ามมิให้จ่ายเงินปันผล ถึงแม้ว่าบริษัทฯ จะมีกำไรสุทธิในปีนั้นก็ตาม

6. โครงสร้างการถือหุ้น

6.1 หลักทรัพย์ของบริษัทฯ

ณ วันที่ 31 ธันวาคม 2557 บริษัทฯมีทุนจดทะเบียน 310,000,000 บาท ทุนเรียกชำระแล้ว 307,203,100 บาท แบ่งเป็นหุ้นสามัญจำนวน 307,203,100 หุ้น มูลค่าที่ตราไว้หุ้นละ 1 บาท ทั้งนี้ บริษัทฯมีการเสนอขายใบสำคัญแสดงสิทธิที่จะซื้อหุ้นสามัญให้แก่พนักงานของบริษัทฯ จำนวน 6,750,000 หุ้น เพื่อเพิ่มขวัญกำลังใจและแรงจูงใจให้แก่พนักงานของบริษัทฯ โดยมีอายุการใช้สิทธิ 3 ปี นับแต่วันที่เสนอขายใบแสดงสิทธิ โดยพนักงานได้ทำการใช้สิทธิไปแล้ว 4 ครั้ง ซึ่งมีการใช้สิทธิไปแล้วทั้งสิ้น 5,285,000 หน่วย โดยได้ทำการแปลงสภาพเป็นหุ้นสามัญที่จำนวนทั้งหมด 5,285,000 หุ้น คงเหลือสิทธิที่ยังไม่ได้ทำการแปลงสิทธิที่จำนวน 1,465,000 หน่วย ซึ่งจะทำการแปลงสิทธิในวันที่ 31 มกราคม 2558 และวันที่ 31 กรกฎาคม 2558 ตามลำดับต่อไป

6.2 ผู้ถือหุ้น

รายชื่อผู้ถือหุ้นรายใหญ่ 15 ราย ณ วันที่ 31 ธันวาคม 2557

ลำดับ	รายชื่อ	ณ 31 ธันวาคม 2557	
		ทุนชำระแล้ว 307,203,100 บาท	
		จำนวนหุ้น	ร้อยละ
1.	บริษัท ศรีราชาโฮลดิ้ง จำกัด *	145,300,000	47.30
2.	บริษัท ไทยเอ็นดีวีอาร์ จำกัด	8,992,144	2.93
3.	นายบัลลังก์ เขมาภิรัตน์	7,801,600	2.54
4.	นายคนธิร์ เขมาภิรัตน์	7,279,000	2.37
5.	นางสุดจินดา เศรษฐกุลวิชัย	6,878,900	2.24
6.	นายปรีชา แอ่งชุมทรัพย์	5,640,000	1.84
7.	นายกฤษฎา โพธิสมภรณ์	5,288,300	1.72
8.	นายวิชัย เอกอุดมสิน	5,070,000	1.65
9.	นายเจริญ เอกอุดมสิน	4,032,700	1.31
10.	นายฉัตรมงคล เขมาภิรัตน์	3,984,900	1.30
11.	Chase Nominees Limited	3,367,200	1.10
12.	นายสมภาค ริเริ่มสุนทร	2,697,100	0.88
13.	นางสุพิชฌาย์ วาสประเสริฐสุข	2,596,000	0.85
14.	นายคำธร ชัยคง	2,497,200	0.81
15.	นางสาวสุริย์รัตน์ เตชะกมลสุข	2,400,000	0.78

หมายเหตุ : * ผู้ถือหุ้นบริษัทฯ และบริษัท ศรีราชา โฮลดิ้ง เป็นกรรมการ และ/หรือผู้บริหาร

(*) บริษัท ศรีราชาโฮลดิ้ง จำกัด เป็นบริษัทเพื่อการลงทุน (Holding company) มีรายชื่อผู้ถือหุ้น ณ วันที่ 31 ธันวาคม 2557 ดังต่อไปนี้

ลำดับ	ผู้ถือหุ้น	จำนวนหุ้นที่ถือ	ณ 31 ธันวาคม 2557
			สัดส่วนร้อยละ
1.	กลุ่มนายบุญเครือ เขมาภิรัตน์	845,646	58.20
2.	นายภุชญา โพธิสมภรณ์	181,625	12.50
4.	นายกำธร ยังก	71,197	4.90
5.	นายสมพงษ์ ชอัมพงษ์	61,026	4.20
6.	นายสมบูรณ์ ยิ่งยงกิจมงคล	47,949	3.30
7.	นายสมภาค วิเริ่มสุนทร	47,949	3.30
8.	นายศรศักดิ์ ชุณวิรัตน์	37,778	2.60
9.	นายจิรินทร์ สว่างแจ้ง	29,060	2.00
10.	นายชัยพร สิริจันทร์	29,060	2.00
11.	นายศักดิ์เดช ศรีดาอำภา	29,060	2.00
12.	นายเอกชัย ฌนอมรัตน์	27,607	1.90
13.	นายสรชา เรืองวรดากุล	26,154	1.80
14.	นายสมชัย ยะหัตตะ	18,889	1.30
รวม		1,453,000	100

*ราคาหุ้นละ 100 บาท

6.3 นโยบายการจ่ายเงินปันผล

บริษัทฯ มีนโยบายการจ่ายเงินปันผลให้แก่ผู้ถือหุ้นไม่ต่ำกว่าร้อยละ 50 ของกำไรสุทธิของงบการเงินเฉพาะกิจการ ที่เหลือหลังจากหักเงินสำรองต่าง ๆ ทุกประเภทตามที่ได้กำหนดไว้ในข้อบังคับของบริษัทฯ และตามกฎหมาย หากไม่มีเหตุจำเป็นอื่นใดและการจ่ายเงินปันผลนั้นไม่มีผลกระทบต่อการดำเนินงานปกติของบริษัทฯ อย่างมีนัยสำคัญ ตามที่คณะกรรมการพิจารณาเห็นสมควรหรือเหมาะสม และการดำเนินการดังกล่าวจะต้องก่อให้เกิดประโยชน์สูงสุดต่อผู้ถือหุ้น มติคณะกรรมการบริษัทฯ ที่พิจารณาเรื่องดังกล่าวนี้ให้นำเสนอเพื่อขออนุมัติจากที่ประชุมผู้ถือหุ้น เว้นแต่เป็นการจ่ายเงินปันผลระหว่างกาลซึ่งคณะกรรมการบริษัทมีอำนาจอนุมัติให้จ่ายเงินปันผลระหว่างกาลได้ แล้วให้รายงานให้ที่ประชุมผู้ถือหุ้นทราบในการประชุมคราวต่อไป

บริษัทย่อยของบริษัทฯ มีนโยบายในการจ่ายปันผลไม่น้อยกว่าร้อยละ 50.0 ของกำไรสุทธิตามงบการเงินของบริษัทย่อย หลังหักภาษีเงินได้นิติบุคคล เงินสำรองตามกฎหมาย และเงินสำรองต่างๆ ทั้งหมด โดยจะพิจารณาประกอบกับกระแสเงินสด ฐานะการเงินสภาพคล่อง และแผนการลงทุนในแต่ละช่วงเวลาด้วย

7.โครงสร้างการจัดการ

บริษัท ศรีราชาคอนสตรัคชั่น จำกัด(มหาชน)

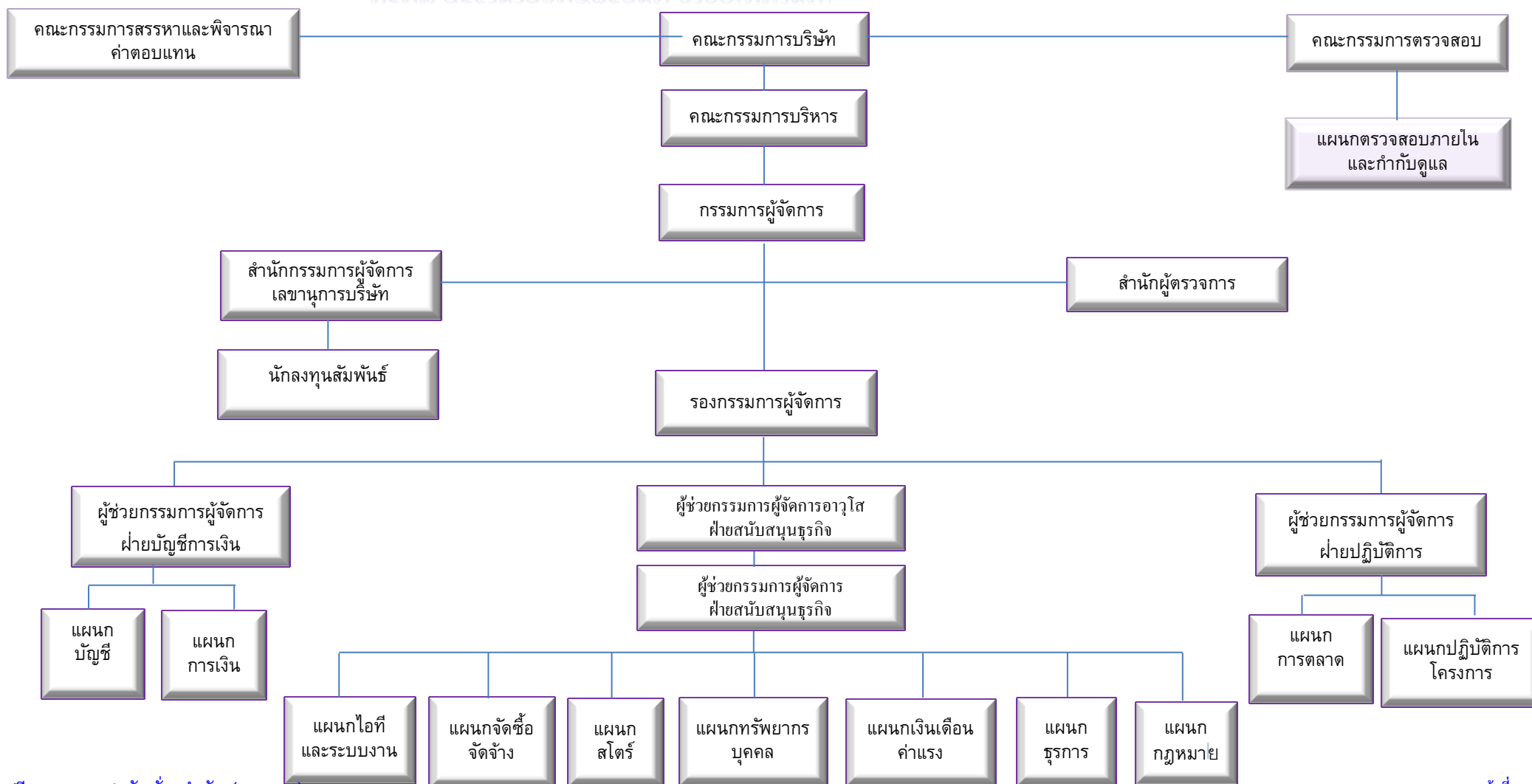

7.1 โครงสร้างคณะกรรมการบริษัท

ในปี 2557 โครงสร้างการจัดการของบริษัทฯ ประกอบด้วยคณะกรรมการ 3 ชุด คือ คณะกรรมการบริษัท คณะกรรมการตรวจสอบ ซึ่งทำหน้าที่ด้านการตรวจสอบภายใน และด้านบริหารความเสี่ยง และคณะกรรมการบริหาร ซึ่งคณะกรรมการแต่ละชุดมีขอบเขตหน้าที่และความรับผิดชอบดังนี้

1. คณะกรรมการบริษัท

คณะกรรมการบริษัท ประกอบด้วย บุคคลที่มีความพร้อมทั้งคุณวุฒิ ความสามารถ และประสบการณ์ ซึ่งปัจจุบันคณะกรรมการบริษัทมีจำนวนทั้งสิ้น 9 ท่าน โดยเป็นกรรมการที่เป็นผู้บริหาร 4 ท่าน และกรรมการที่ไม่ได้เป็นผู้บริหาร 5 ท่าน ทั้งนี้ กรรมการที่ไม่เป็นผู้บริหาร หมายถึง กรรมการที่ไม่ได้มีส่วนร่วมในการบริหารงาน ไม่ได้มีตำแหน่งเป็นผู้บริหารหรือเป็นพนักงานประจำของบริษัทฯ รวมทั้งไม่มีอำนาจลงนามผูกพันใดๆ ตามข้อบังคับของบริษัทฯ และกรรมการที่เป็นผู้บริหาร หมายถึง กรรมการที่มีส่วนเกี่ยวข้องในการบริหารงานของบริษัทฯ เป็นพนักงานที่ได้รับเงินเดือนประจำ และมีอำนาจลงนามผูกพันตามข้อบังคับของบริษัทฯ

ทั้งนี้คณะกรรมการบริษัทมีวาระการดำรงตำแหน่งคราวละ 3 ปี กรณีที่ออกตามวาระตามข้อบังคับของบริษัทฯอาจได้รับเลือกตั้งเข้ามาดำรงตำแหน่งใหม่ได้ แต่จะสามารถอยู่ในวาระได้ทั้งหมดไม่เกิน 9 ปี โดยไม่มีข้อยกเว้น

ลำดับ	รายชื่อ	ตำแหน่ง
1.	นายเชียม จันทรประสิทธิ์	ประธานกรรมการ/กรรมการอิสระ
2.	นายดุสิต ชูปัญญา	ประธานกรรมการตรวจสอบ/กรรมการอิสระ
3.	นายณรงค์ สุขสวัสดิ์	กรรมการตรวจสอบ/กรรมการอิสระ
4.	นายตรีรักษ์ เต็งไธรัตน์	กรรมการตรวจสอบ/กรรมการอิสระ
5.	นายกมล รัตนไชย	กรรมการอิสระ
6.	นายบุญเครือ เขมาภิรัตน์	กรรมการ / กรรมการบริหาร
7.	นายกฤษฎา โพธิสมภรณ์	กรรมการ / กรรมการบริหาร
8.	นายฉัตรมงคล เขมาภิรัตน์	กรรมการ / กรรมการบริหาร
9.	นางสุดจินดา เศรษฐกุลวิชัย	กรรมการ / กรรมการบริหาร

กรรมการผู้มีอำนาจลงนามผูกพันบริษัทฯ และบริษัทย่อย

บริษัท ศรีราชาคอนสตรัคชั่น จำกัด (มหาชน)

บริษัทฯกำหนดกรรมการผู้มีอำนาจลงนามแทนบริษัท คือ นายบุญเครือ เขมาภิรัตน์ หรือ นายฉัตรมงคล เขมาภิรัตน์ หรือ นางสุดจินดา เศรษฐกุลวิชัย โดยกรรมการสองคนต้องลงลายมือชื่อร่วมกันและประทับตราสำคัญของบริษัท

บริษัท เอสซีซี เมนเทนแนนซ์ เซอร์วิส จำกัด

บริษัทฯกำหนดกรรมการผู้มีอำนาจลงนามแทนบริษัท คือ นายบุญเครือ เขมาภิรัตน์ หรือ นายฉัตรมงคล เขมาภิรัตน์ หรือ นางสุดจินดา เศรษฐกุลวิชัย โดยกรรมการคนใดคนหนึ่งลงลายมือชื่อและประทับตราสำคัญของบริษัท

องค์ประกอบของคณะกรรมการบริษัท

กรรมการบริษัทมี จำนวนทั้งสิ้น 9 คน โดยมีกรรมการที่เป็นผู้บริหารจำนวน 4 คน และเป็นกรรมการอิสระจำนวน 5 คน โดยกรรมการทุกท่านมีคุณสมบัติครบถ้วนตรงตามที่กฎหมายหรือระเบียบทางการที่เกี่ยวข้องกำหนด องค์ประชุมคณะกรรมการบริษัทประกอบด้วย กรรมการไม่น้อยกว่ากึ่งหนึ่งเข้าร่วมประชุม

ขอบเขตหน้าที่และความรับผิดชอบของคณะกรรมการบริษัท มีดังนี้

1. กำหนดนโยบาย ทิศทางและเป้าหมายเชิงกลยุทธ์ในภาพรวมของบริษัท พิจารณาความเหมาะสม ให้คำแนะนำ อนุมัติ วิสัยทัศน์ เป้าหมาย กลยุทธ์ นโยบายและแผนงานการดำเนินงานและงบประมาณของบริษัท ที่นำเสนอโดยฝ่ายจัดการ กำกับ ควบคุม ดูแลการบริหาร และการดำเนินงานให้เป็นไปตามนโยบาย แผนงานและเป้าหมายที่กำหนดไว้ โดยคำนึงถึงผลประโยชน์ของผู้มีส่วนได้เสียทุกฝ่ายตลอดจนการดำเนินการให้มีระบบการควบคุมภายในที่มีประสิทธิภาพและประสิทธิผล
2. ดูแลและจัดการบริษัทให้เป็นไปตามกฎหมาย วัตถุประสงค์ และข้อบังคับของบริษัท ตลอดจนมติที่ประชุมผู้ถือหุ้นด้วยความซื่อสัตย์ สุจริต และระมัดระวังรักษาผลประโยชน์ของบริษัท
3. ดำเนินการให้บริษัทมีระบบการรายงานทางการเงินและบัญชี ให้มีความถูกต้องและแสดงถึงฐานะของบริษัทที่เป็นจริงตามมาตรฐานการบัญชีที่รับรองโดยทั่วไป เพื่อนำเสนอต่อที่ประชุมผู้ถือหุ้นเพื่อพิจารณาและอนุมัติ
4. พิจารณาแต่งตั้งกรรมการบริหาร กรรมการตรวจสอบ และ/หรือกรรมการชุดย่อยอื่น ๆ ตามความเหมาะสมและความจำเป็น เพื่อดูแลระบบการบริหารและการควบคุมภายในให้เป็นไปตามนโยบายที่กำหนดไว้ รวมทั้งพิจารณาและกำหนดค่าตอบแทนของฝ่ายจัดการ
5. พิจารณาความเหมาะสมในการแต่งตั้งและกำหนดขอบเขตอำนาจหน้าที่ของกรรมการชุดย่อยต่าง ๆ
6. ดูแลให้มีกระบวนการในการจัดส่งข้อมูลเพื่อให้คณะกรรมการได้รับข้อมูลจากฝ่ายจัดการอย่างเพียงพอที่จะทำให้สามารถปฏิบัติตามอำนาจ หน้าที่ และความรับผิดชอบได้อย่างสมบูรณ์
7. ดูแลให้มีแนวทางปฏิบัติเกี่ยวกับจริยธรรมในการดำเนินธุรกิจของบริษัท ข้อพึงปฏิบัติที่ดีของกรรมการและพนักงาน รวมถึงการสื่อสารให้ผู้ที่เกี่ยวข้องได้ทราบและปฏิบัติ
8. พิจารณาคัดเลือกและเสนอแต่งตั้งผู้สอบบัญชีและพิจารณาค่าตอบแทนที่เหมาะสมก่อนนำเสนอที่ประชุมผู้ถือหุ้นเพื่อพิจารณาอนุมัติ
9. พิจารณานุมัติค่าใช้จ่ายในการดำเนินงานในวงเงินที่เกินอำนาจของกรรมการผู้จัดการ คณะกรรมการบริหารและคณะกรรมการชุดย่อยอื่น ๆ
10. ดำเนินการอื่นๆ ที่เกี่ยวเนื่องต่อการดำเนินธุรกิจเพื่อให้เป็นไปตามข้อกำหนด ข้อบังคับ และมติ ที่ประชุมผู้ถือหุ้นของบริษัท

2. คณะกรรมการบริหาร

ณ วันที่ 31 ธันวาคม 2557 บริษัทฯมีคณะกรรมการทั้งสิ้น 5 ท่าน ดังต่อไปนี้

ลำดับ	ชื่อ – สกุล	ตำแหน่ง
1.	นายบุญเครือ เหมากิรัตน์	กรรมการบริหาร / กรรมการผู้จัดการ
2.	นายกฤษฎา โพธิสมภรณ์	กรรมการบริหาร/ รองกรรมการผู้จัดการ
3.	นายฉัตรมงคล เหมากิรัตน์	กรรมการบริหาร / ผู้ช่วยกรรมการผู้จัดการ
4.	นางสุดจินดา เศรษฐกุลวิชัย	กรรมการบริหาร / เลขานุการบริษัท
5.	นางบุญล้อม ฝักมิตร	กรรมการบริหาร / ผู้ช่วยกรรมการผู้จัดการฝ่ายบัญชีและการเงิน

องค์ประกอบของคณะกรรมการบริหาร

กรรมการบริหารที่มีอำนาจจัดการ มีจำนวนอย่างน้อย 5 คน โดยได้รับการแต่งตั้งจากคณะกรรมการบริษัท องค์ประชุมคณะกรรมการบริหารประกอบด้วยกรรมการบริหารจำนวนไม่น้อยกว่ากึ่งหนึ่งเข้าร่วมประชุม

ขอบเขตหน้าที่และความรับผิดชอบของคณะกรรมการบริหาร

- วางแผนและกำหนดนโยบาย ทิศทาง และกลยุทธ์การดำเนินธุรกิจ แผนการเงิน งบประมาณ รวมถึงการบริหารงานด้านอื่น ๆ ให้สอดคล้องกับสภาพทางเศรษฐกิจและสภาวะการแข่งขันในตลาด เพื่อนำเสนอต่อที่ประชุมคณะกรรมการบริษัทพิจารณาอนุมัติ
- ศึกษาความเป็นไปได้สำหรับโครงการใหม่ ๆ พิจารณานุมัติการเข้าร่วมประมูลงาน ตลอดจนเข้าดำเนินงานโครงการต่าง ๆ ตามที่เห็นสมควร
- ตรวจสอบติดตามการดำเนินการตามนโยบาย และแนวทางการบริหารต่าง ๆ ของบริษัทที่กำหนดไว้ให้เป็นไปอย่างมีประสิทธิภาพ รับผิดชอบต่อสภาพการดำเนินธุรกิจ และรายงานผลการดำเนินงานต่อที่ประชุมคณะกรรมการบริษัท
- ให้คำแนะนำ คำปรึกษา และกำหนดแนวนโยบายและอำนาจหน้าที่ของกรรมการผู้จัดการ และคณะทำงานชุดต่าง ๆ เพื่อสนับสนุนธุรกิจของบริษัท
- พิจารณานุมัติให้อำนาจต่าง ๆ ในการบริหารและดำเนินการแก่ผู้บริหารตามกฎระเบียบข้อบังคับของบริษัท
- พิจารณานุมัติการใช้จ่ายเงินเพื่อการบริหารและดำเนินการต่างๆ ในส่วนที่เกินกว่าอำนาจหรือเกินกว่าวงเงินอนุมัติของกรรมการผู้จัดการ ทั้งนี้ให้เป็นไปตามอำนาจอนุมัติที่ประกาศใช้ ณ ขณะนั้น และกำหนดให้รายงานให้คณะกรรมการบริษัททราบในการประชุมคณะกรรมการบริษัทครั้งแรกนับจากวันที่อนุมัติ
- ดำเนินการอื่น ๆ ตามนโยบายที่ได้รับมอบหมายจากคณะกรรมการบริษัท

ทั้งนี้ การมอบอำนาจดังกล่าวข้างต้นให้แก่คณะกรรมการบริหารนั้น จะต้องอยู่ภายใต้หลักเกณฑ์ของกฎหมายและกฎระเบียบข้อบังคับของบริษัท ในกรณีที่การดำเนินการใดที่มีหรืออาจจะมีผลประโยชน์หรือส่วนได้เสียของคณะกรรมการบริหาร และ/หรือบุคคลที่อาจมีความขัดแย้ง คณะกรรมการบริหาร และ/หรือผู้ที่ได้รับมอบหมายไม่มีอำนาจอนุมัติการดำเนินการดังกล่าว โดยจะต้องนำเสนอเรื่องดังกล่าวต่อคณะกรรมการบริษัทเพื่อให้คณะกรรมการบริษัทได้พิจารณาต่อไป

3. คณะกรรมการตรวจสอบ

ณ วันที่ 31 ธันวาคม 2557 มีคณะกรรมการตรวจสอบของบริษัทฯทั้งสิ้นจำนวน 3 ท่าน ประกอบด้วยกรรมการอิสระที่มีความรู้ความสามารถแตกต่างกันในแต่ละสาขาอาชีพ ทั้งวิศวกร และบัญชีการเงิน ทำหน้าที่เพื่อพิจารณางบการเงินบริษัท และบริษัทย่อย สอบทานการตรวจสอบภายในร่วมกับฝ่ายตรวจสอบภายใน ประชุมร่วมกับผู้สอบบัญชี ผู้ช่วยกรรมการผู้จัดการฝ่ายบัญชีและการเงินพิจารณารายการเชื่อมโยงต่างๆ โดยกรรมการแต่ละท่านประกอบด้วย

ลำดับ	รายชื่อ	ตำแหน่ง
1	นายดุสิต ชูปัญญา	ประธานกรรมการตรวจสอบ
2	นายณรงค์ สุขสวัสดิ์	กรรมการตรวจสอบ
3	นายศรัยรักษ์ เต็งไธรัตน์	กรรมการตรวจสอบ

โดยมี นางสาวจินดา เศรษฐกุลวิชัย เป็นเลขานุการคณะกรรมการตรวจสอบ

คณะกรรมการตรวจสอบมีวาระการดำรงตำแหน่งคราวละ 3 ปี เว้นแต่กรณีที่ออกตามวาระตามข้อบังคับของบริษัทซึ่งอาจได้รับเลือกตั้งเข้ามาดำรงตำแหน่งใหม่ได้

องค์ประกอบของคณะกรรมการตรวจสอบ

กรรมการอิสระจำนวน 3 คน โดยต้องมีกรรมการตรวจสอบอย่างน้อย 1 คน ที่มีความเชี่ยวชาญทางด้านการบัญชีหรือการบริหารการเงินของบริษัท องค์ประชุมคณะกรรมการตรวจสอบประกอบด้วยกรรมการตรวจสอบไม่น้อยกว่า 2 ใน 3 เข้าร่วมประชุม

ขอบเขตหน้าที่และความรับผิดชอบคณะกรรมการตรวจสอบ – ด้านการตรวจสอบภายใน

1. สอบทานให้บริษัทมีการรายงานทางการเงินที่ถูกต้อง ครบถ้วน เพียงพอ และเชื่อถือได้
2. สอบทานให้บริษัทมีระบบการควบคุมภายในและการตรวจสอบภายในที่เพียงพอ เหมาะสม และมีประสิทธิผล และพิจารณาความเป็นอิสระของหน่วยงานตรวจสอบภายใน ตลอดจนให้ความเห็นชอบพิจารณาแต่งตั้ง โยกย้าย เลิกจ้าง หัวหน้าหน่วยงานตรวจสอบภายใน
3. สอบทานให้บริษัทปฏิบัติตามกฎหมายที่เกี่ยวข้องกับธุรกิจของบริษัท
4. พิจารณา คัดเลือก เสนอแต่งตั้งบุคคลซึ่งมีความเป็นอิสระเพื่อทำหน้าที่เป็นผู้สอบบัญชีของบริษัท และเสนอคำตอบแทนของบุคคลดังกล่าว รวมทั้งเข้าร่วมประชุมกับผู้สอบบัญชีโดยไม่มีฝ่ายจัดการเข้าร่วมประชุมด้วยอย่างน้อยปีละ 1 ครั้ง
5. จัดทำรายงานคณะกรรมการตรวจสอบโดยเปิดเผยไว้ในรายงานประจำปีของบริษัท ซึ่งรายงานดังกล่าวต้องลงนามโดยประธานคณะกรรมการตรวจสอบและต้องประกอบด้วยข้อมูลอย่างน้อย ดังนี้
 - 1) ความเห็นเกี่ยวกับความถูกต้อง ครบถ้วน เป็นที่เชื่อถือได้ของรายงานทางการเงินของบริษัท
 - 2) ความเห็นเกี่ยวกับความเพียงพอของระบบควบคุมภายในของบริษัท
 - 3) ความเห็นเกี่ยวกับการปฏิบัติตามกฎหมายที่เกี่ยวข้องกับธุรกิจของบริษัท
 - 4) ความเห็นเกี่ยวกับความเหมาะสมของผู้สอบบัญชี
 - 5) ความเห็นเกี่ยวกับรายการที่อาจมีความขัดแย้งทางผลประโยชน์
 - 6) รายการอื่นที่เห็นว่าผู้ถือหุ้นควรทราบ ภายใต้ขอบเขตหน้าที่และความรับผิดชอบที่ได้รับมอบหมายจากคณะกรรมการบริษัท

- 7) รายงานการดำเนินงานของคณะกรรมการตรวจสอบต่อคณะกรรมการบริษัทอย่างน้อยปีละ 4 ครั้ง
- 8) รับผิดชอบในหน้าที่ของคณะกรรมการตรวจสอบ โดยคณะกรรมการตรวจสอบมีอำนาจในการเรียกประชุมผู้บริหารหรือพนักงานของบริษัท เพื่อให้ข้อมูลแก่คณะกรรมการตรวจสอบ
- 9) หากคณะกรรมการตรวจสอบพบหรือสงสัยในรายการหรือกิจกรรมใดซึ่งอาจมีผลกระทบอย่างมีนัยสำคัญต่อสถานะทางการเงินหรือผลประกอบการของบริษัท คณะกรรมการตรวจสอบต้องรายงานต่อคณะกรรมการบริษัท เพื่อให้มีการแก้ไขรายการหรือกิจกรรมดังกล่าวได้อย่างทันทั่วทั้งที่
- 10) ปฏิบัติการอื่นใดตามที่คณะกรรมการบริษัทมอบหมายและคณะกรรมการตรวจสอบเห็นชอบ

ขอบเขตหน้าที่และความรับผิดชอบของคณะกรรมการตรวจสอบ – ด้านการบริหารความเสี่ยง

1. พิจารณานโยบายและแนวทางการบริหารความเสี่ยงโดยรวมของบริษัท โดยครอบคลุมถึงความเสี่ยงประเภทต่าง ๆ ที่สำคัญ เช่น ความเสี่ยงด้านการเงิน ความเสี่ยงที่มีผลกระทบต่อชื่อเสียงของบริษัท เป็นต้น เพื่อนำเสนอคณะกรรมการบริษัทให้ความเห็นชอบ
2. กำหนดแนวทางในการบริหารจัดการความเสี่ยงของบริษัทให้สอดคล้องกับ นโยบายการบริหารความเสี่ยง โดยสามารถประเมิน ติดตาม และดูแลปริมาณความเสี่ยงของบริษัทให้อยู่ในระดับที่เหมาะสม
3. ดูแลและติดตามการปฏิบัติตามนโยบายการบริหารความเสี่ยงภายใต้แนวทางและนโยบายที่ได้รับอนุมัติจากคณะกรรมการบริษัท
4. จัดให้มีการประเมินและวิเคราะห์ความเสียหายที่อาจเกิดขึ้นอย่างเป็นระบบและต่อเนื่อง เพื่อให้มั่นใจว่าการสำรวจความเสี่ยงได้ครอบคลุมทุกขั้นตอนของการดำเนินธุรกิจ
5. กำหนดเกณฑ์วัดความเสี่ยงและเพดานความเสี่ยงที่บริษัทสามารถยอมรับได้
6. สนับสนุนและพัฒนาการบริหารความเสี่ยงให้เกิดขึ้นอย่างต่อเนื่องทั่วทั้งบริษัท
7. ทบทวนความเพียงพอของนโยบายและระบบการบริหารความเสี่ยงโดยรวมถึงมีประสิทธิภาพของระบบและการปฏิบัติตามนโยบายที่กำหนด
8. รายงานผลการดำเนินงานต่อคณะกรรมการบริษัทอย่างสม่ำเสมอเกี่ยวกับการดำเนินการและสถานะความเสี่ยงของบริษัท ตลอดจนการเปลี่ยนแปลงต่าง ๆ และนำเสนอคณะกรรมการบริษัทเพื่อพิจารณาปรับปรุง แก้ไขการดำเนินงานของบริษัท เพื่อให้สอดคล้องกับนโยบายและกลยุทธ์การบริหารความเสี่ยงที่กำหนด

เลขานุการบริษัท

เพื่อให้เป็นไปตามเกณฑ์ของพระราชบัญญัติหลักทรัพย์และตลาดหลักทรัพย์ (ฉบับที่ 4) พ.ศ. 2551 ตามมาตรา 89/15 เรื่องการกำหนดให้คณะกรรมการบริษัทต้องจัดให้มีเลขานุการบริษัทขึ้น ตามมติที่ประชุมคณะกรรมการบริษัท ปี 2554 ได้มอบหมายให้ นางสาวจินดา เศรษฐกุลวิชัย ทำหน้าที่เป็นเลขานุการบริษัทของบริษัทฯ เพื่อรับผิดชอบดำเนินการดังต่อไปนี้

- 1) จัดทำและเก็บรักษาเอกสารดังต่อไปนี้
 - (1.1) ทะเบียนกรรมการ
 - (1.2) หนังสือนัดประชุมคณะกรรมการ รายงานการประชุมคณะกรรมการ และรายงานประจำปีของบริษัท
 - (1.3) หนังสือนัดประชุมผู้ถือหุ้น และรายงานการประชุมผู้ถือหุ้น
- (2) เก็บรักษารายงานการมีส่วนได้เสียที่รายงานโดยกรรมการหรือผู้บริหาร
- (3) จัดการประชุมคณะกรรมการบริษัท และการประชุมผู้ถือหุ้น
- (4) ดำเนินการอื่นใดตามที่ได้รับมอบหมายจากคณะกรรมการ และ/หรือตามที่กำหนดหรือจะกำหนดโดยคณะกรรมการกำกับตลาดทุน

ทั้งนี้ ในกรณีที่มีความจำเป็นที่จะต้องเก็บรักษาทะเบียนข้อมูลหลักทรัพย์ และเอกสารสำคัญต่างๆ ของบริษัท เพื่อให้เป็นไปตามข้อกำหนดที่เกี่ยวข้องกับกฎหมายหลายฉบับ จึงควรกำหนดวิธีแต่งตั้งเลขานุการบริษัท ดังนี้

เมื่อเลขานุการบริษัทพ้นจากตำแหน่งหรือไม่อาจปฏิบัติหน้าที่ได้ ให้คณะกรรมการบริษัทแต่งตั้งเลขานุการบริษัทคนใหม่ภายในเก้าสิบวัน นับแต่วันที่เลขานุการบริษัทคนเดิมพ้นจากตำแหน่ง หรือไม่อาจปฏิบัติหน้าที่ และให้คณะกรรมการบริษัทมีอำนาจมอบหมายให้กรรมการคนใดคนหนึ่ง ปฏิบัติหน้าที่แทนในช่วงเวลาดังกล่าว

7.2 การสรรหากรรมการและผู้บริหาร

1. การสรรหาคณะกรรมการบริษัท

คณะกรรมการบริษัทประกอบด้วยกรรมการอย่างน้อย 5 คน แต่ไม่เกิน 15 คน โดยประกอบด้วยกรรมการอิสระอย่างน้อยหนึ่งในสาม (1/3) ของจำนวนกรรมการทั้งหมด แต่ไม่น้อยกว่า 3 คน ทั้งนี้ กรรมการไม่น้อยกว่ากึ่งหนึ่ง (1/2) ของจำนวนกรรมการทั้งหมดนั้นต้องมีถิ่นที่อยู่ในราชอาณาจักร และกรรมการทั้งหมดของบริษัทจะต้องเป็นผู้มีคุณสมบัติและไม่มีลักษณะต้องห้ามตามที่กฎหมายกำหนด กรรมการจะเป็นผู้ถือหุ้นของบริษัทฯ หรือไม่ก็ได้

- 1 ผู้ถือหุ้นคนหนึ่งมีคะแนนเสียงเท่ากับหนึ่งหุ้นต่อหนึ่งเสียง
- 2 ในกรณีที่บุคคลผู้ได้รับการเสนอชื่อเป็นกรรมการมีจำนวนเกินกว่าจำนวนกรรมการที่จะพึงมีได้ในการเลือกตั้งครั้งนั้น ให้ใช้วิธีการลงคะแนนเป็นรายบุคคล ทั้งนี้ ในการออกเสียงลงคะแนน บุคคลแต่ละคนที่ผู้ถือหุ้นออกเสียงเลือกตั้งจะได้รับคะแนนเสียงจากผู้ถือหุ้นตามจำนวนหุ้นที่ผู้ถือหุ้นนั้นมีอยู่ โดยผู้ถือหุ้นดังกล่าวจะแบ่งคะแนนเสียงให้แก่บุคคลใดบุคคลหนึ่งมากหรือน้อยเพียงใดไม่ได้โดยบุคคลซึ่งได้รับคะแนนเสียงสูงสุดตามลำดับลงมาเป็นผู้ได้รับการเลือกตั้งเป็นกรรมการเท่าจำนวนกรรมการที่จะพึงเลือกตั้งในครั้งนั้น ในกรณีที่บุคคลซึ่งได้รับการเลือกตั้งในลำดับถัดลงมา มีคะแนนเสียงเท่ากันเกินกว่าจำนวนที่จะพึงมีหรือจะพึงเลือกตั้งในครั้งนั้น ให้ผู้เป็นประธานเป็นผู้ออกเสียงชี้ขาด

2. การสรรหาคณะกรรมการบริหาร

คณะกรรมการบริหาร แต่งตั้งจากคณะกรรมการบริษัท เพื่อทำหน้าที่แบ่งเบาภาระของคณะกรรมการบริษัทในส่วนที่เป็นงานบริหารจัดการและงานประจำที่เกินอำนาจหน้าที่ของกรรมการผู้จัดการ ทว่าการ สามารถกลั่นกรองเรื่องต่างๆ ที่เกี่ยวกับการดำเนินงานในธุรกิจปกติของบริษัท ก่อนเสนอที่ประชุมคณะกรรมการ ทั้งนี้ เพื่อให้การดำเนินงานของบริษัท มีประสิทธิภาพ ทันกับสถานการณ์ เกิดประโยชน์สูงสุดกับบริษัท มากยิ่งขึ้น ทั้งนี้ เพื่อให้คณะกรรมการบริษัทมีเวลามากขึ้นกับงานในเชิงนโยบายและงานกำกับดูแลฝ่ายบริหาร

3. การสรรหาคณะกรรมการตรวจสอบที่เป็นอิสระ

คณะกรรมการตรวจสอบ แต่งตั้งจากคณะกรรมการบริษัท โดยทั้งหมดต้องเป็นกรรมการอิสระ ซึ่งมีคุณสมบัติตามที่บริษัทกำหนด ซึ่งต้องดำรงไว้ซึ่งความเป็นอิสระและสอดคล้องกับประกาศของคณะกรรมการกำกับหลักทรัพย์และตลาดหลักทรัพย์ที่ ทจ. 28/2551 และตามหลักการกำกับดูแลกิจการของบริษัทฯ กรรมการตรวจสอบ อย่างน้อย 1 คนต้องมีความรู้ด้านบัญชี และ/หรือการเงินเพื่อทำหน้าที่ตรวจสอบและกำกับดูแลการดำเนินงานของบริษัทฯ รวมถึงกำกับดูแลรายงานทางการเงิน ระบบควบคุมภายใน การคัดเลือกผู้ตรวจสอบบัญชี และการพิจารณาข้อขัดแย้งทางผลประโยชน์

7.3 ค่าตอบแทน



ค่าตอบแทนกรรมการบริษัท, กรรมการตรวจสอบ, และ กรรมการบริหาร

หลักเกณฑ์ค่าตอบแทนของคณะกรรมการบริษัท และคณะกรรมการตรวจสอบ และคณะกรรมการบริหาร

(หน่วย : บาท)

ตำแหน่ง	เบี้ยประชุม/ครั้ง	ผลตอบแทนในการทำงาน	
		รายเดือน	รายปี
ประธานกรรมการบริษัท	15,000	50,000	รวมกรรมการทุกท่านไม่น้อยกว่าร้อยละ 0.1 และไม่ เกินร้อยละ 0.5 ของรายได้รวมของบริษัทตามงบ การเงินประจำปีที่ได้รับอนุมัติจากที่ประชุมผู้ถือหุ้น
กรรมการบริษัท	15,000	25,000	
ประธานกรรมการตรวจสอบ	20,000	-	
กรรมการตรวจสอบ	10,000	-	
ประธานกรรมการบริหาร	-	10,000	
กรรมการบริหาร	-	5,000	

ค่าตอบแทนรายเดือนและเบี้ยประชุม

คณะกรรมการบริษัท คณะกรรมการตรวจสอบและคณะกรรมการบริหารเป็นไปตามหลักเกณฑ์ข้างต้น

ค่าตอบแทนรายปี

คณะกรรมการบริษัท ได้รับค่าตอบแทนรวมกรรมการทุกท่านไม่น้อยกว่าร้อยละ 0.1 แต่ไม่เกิน 0.5 ของรายได้รวมของ
บริษัทตามงบการเงินประจำปีที่ได้รับอนุมัติจากที่ประชุมผู้ถือหุ้น โดยงบการเงินประจำปี 2556 ซึ่งได้นำเสนอต่อที่ประชุมผู้
ถือหุ้นในการประชุมสามัญประจำปี 2557 ทั้งนี้การจัดสรรให้เป็นไปตามที่คณะกรรมการบริษัทกำหนด

ค่าตอบแทนที่เป็นตัวเงินของคณะกรรมการประจำปี 2557

รายชื่อ		เบี้ยประชุม กรรมการ บริษัท	เบี้ยประชุมผู้ ถือหุ้น	เบี้ยประชุม คณะกรรมการ ตรวจสอบ	เบี้ยประชุม กรรมการ บริหาร	รายเดือน	รายปี	รวม
นายเยี่ยม	จันทระประสิทธิ์	60,000	15,000	-	-	600,000	600,000	1,275,000
นายบุญเรือง	เขมาภิรตน์	60,000	15,000	-	120,000	300,000	600,000	1,095,000
นายดุสิต	ชูปัญญา	60,000	15,000	80,000	-	300,000	600,000	1,055,000
นายณรงค์	สุขสวัสดิ์	60,000	15,000	40,000	-	300,000	600,000	1,015,000
นายอภิรักษ์*	เกลียวปัทม	-	-	-	-	-	325,000	325,000
นายตรีรักษ์**	เต็งไธรัตน์	60,000	15,000	40,000	-	300,000	275,000	690,000
นายภมร	รัตนไชย	60,000	15,000	-	-	300,000	600,000	975,000
นายภุชญา	โพธิสมภรณ์	60,000	15,000	-	60,000	300,000	600,000	1,035,000
นายฉัตรมงคล	เขมาภิรตน์	60,000	15,000	-	60,000	300,000	600,000	1,035,000
นางสุดจินดา	เศรษฐกุล วิชัย	60,000	15,000	-	60,000	300,000	600,000	1,035,000

*นายอภิรักษ์ เกลียวปัทม ได้ลาออกจากกรรมการเป็นกรรมการอิสระและกรรมการตรวจสอบในวันที่ 13 สิงหาคม 2556

**นายตรีรักษ์ เต็งไธรัตน์ ได้รับการแต่งตั้งให้เป็นกรรมการอิสระและกรรมการตรวจสอบในวันที่ 13 สิงหาคม 2556

การประชุมคณะกรรมการบริษัท

บริษัทมีการกำหนดตารางการประชุมคณะกรรมการไว้ล่วงหน้า ซึ่งทำให้กรรมการสามารถจัดเวลาและเข้าร่วมประชุมได้ เว้นแต่กรณีมีวาระพิเศษ ประธานกรรมการหรือกรรมการตามจำนวนที่กฎหมายกำหนดสามารถเรียกประชุมเพิ่มเติมได้ตามความจำเป็น คณะกรรมการมีกำหนดการประชุมโดยปกติเป็นประจำทุก 3 เดือน โดยสำนักกรรมการผู้จัดการและเลขานุการบริษัทจะส่งหนังสือเชิญประชุมพร้อมระเบียบวาระการประชุม และเอกสารประกอบการประชุมให้แก่คณะกรรมการก่อนการประชุมล่วงหน้าอย่างน้อย 7 วัน เพื่อให้คณะกรรมการได้มีเวลาศึกษาข้อมูลอย่างเพียงพอก่อนเข้าร่วมประชุมในแต่ละครั้ง

ในการประชุมทุกครั้ง ประธานในที่ประชุมจะดูแลให้มีการพิจารณาในแต่ละวาระอย่างรอบคอบและเปิดโอกาสให้กรรมการทุกท่านได้มีการแสดงความคิดเห็นและอภิปรายร่วมกัน และให้ผู้บริหารระดับสูงเข้าร่วมประชุมเพื่อชี้แจงข้อมูลในฐานะผู้เกี่ยวข้องกับการปฏิบัติงานโดยตรงก่อนลงมติในแต่ละวาระ นอกจากนี้ยังจัดให้ทำรายงานการประชุมเก็บไว้เป็นลายลักษณ์อักษรและจัดเก็บไว้อย่างมีระเบียบเพื่อการตรวจสอบ

ปี 2557 บริษัทฯมีการจัดประชุมดังนี้

การประชุมของคณะกรรมการบริษัท

ลำดับ	รายชื่อคณะกรรมการบริษัท	จำนวนครั้งที่เข้าประชุม ปี 2557
1.	นายเอี่ยม จันทระสิทธิ์	4/4
2.	นายดุสิต ชูปัญญา	4/4
3.	นายณรงค์ สุขสวัสดิ์	4/4
4.	นายอภิรักษ์ เกลียวปฏิพันธ์ (ลาออก 13 สิงหาคม 56)	4/4
5.	นายไตรภพ เต็งไธรัตน์ (แต่งตั้ง 13 สิงหาคม 56)	4/4
5.	นายกมล รัตนไชย	4/4
6.	นายบุญเครือ เขมาภิรัตน์	4/4
7.	นายกฤษฎา โพธิสมภรณ์	4/4
8.	นายฉัตรมงคล เขมาภิรัตน์	4/4
9.	นางสุดจินดา เศรษฐกุลวิชัย	4/4

การประชุมคณะกรรมการบริหาร

ลำดับ	รายชื่อคณะกรรมการบริหาร	จำนวนครั้งที่เข้าประชุม ปี 2557
1.	นายบุญเครือ เขมาภิรัตน์	8/8
2.	นายกฤษฎา โพธิสมภรณ์	8/8
3.	นายฉัตรมงคล เขมาภิรัตน์	8/8
4.	นางสุดจินดา เศรษฐกุลวิชัย	8/8
5.	นางบุญล้อม ฝากมิตร	8/8

การประชุมคณะกรรมการตรวจสอบ

ลำดับ	รายชื่อคณะกรรมการตรวจสอบ		จำนวนครั้งที่เข้าประชุม ปี 2557
1.	นายดุสิต ชูปัญญา		4/4
2.	นายณรงค์ สุขสวัสดิ์		4/4
3.	นายตรีชัย เต็งไธรัตน์ (แต่งตั้ง 13 สิงหาคม 2556)		4/4

2. คำตอบแทนอื่นๆของพนักงาน

1) กองทุนสำรองเลี้ยงชีพ

บริษัทฯ และบริษัท เอสซีซี เมนเทนแนนซ์ เซอร์วิส จำกัด มีการตั้งกองทุนสำรองเลี้ยงชีพ ภายใต้การบริหารงานของบริษัท หลักทรัพย์จัดการกองทุนกสิกรไทย จำกัด ตั้งในปี 2554 โดยมีการกันสำรองเงินกองทุนสำรองเลี้ยงชีพในอัตราร้อยละ 3 ของอัตราค่าจ้างตามลำดับ

2) ใบสำคัญแสดงสิทธิแก่กรรมการและพนักงานของบริษัทฯและบริษัทย่อย (โครงการ ESOP)

ที่ประชุมวิสามัญผู้ถือหุ้นของบริษัทฯ ครั้งที่ 4/2554 ณ วันที่ 30 พฤศจิกายน 2554 มีมติให้ออกใบสำคัญแสดงสิทธิที่จะซื้อหุ้นสามัญของบริษัทฯ (“ใบสำคัญแสดงสิทธิ”) ให้แก่พนักงานของบริษัทฯ จำนวน 6,250,000 หน่วย โดยมีราคาเสนอขายต่อหน่วย 0 บาท และใบสำคัญแสดงสิทธิมีอายุ 3 ปี นับแต่วันที่ออกและเสนอขายใบสำคัญแสดงสิทธิ โดยใบสำคัญแสดงสิทธิ 1 หน่วย มีสิทธิซื้อหุ้นสามัญของบริษัทฯ ได้ 1 หุ้น ในราคาใช้สิทธิเท่ากับ ราคาที่ลดจากราคาเสนอขายให้แก่ประชาชนและบุคคลทั่วไปในครั้งนี้อยู่ 25 นับจากวันที่ออกและเสนอขายใบสำคัญแสดงสิทธิ 6 เดือน ผู้ถือใบสำคัญแสดงสิทธิสามารถใช้สิทธิครั้งแรกได้ไม่เกินร้อยละ 15.0 ของใบสำคัญแสดงสิทธิทั้งหมดที่ผู้ถือใบสำคัญแสดงสิทธิแต่ละคนได้รับจัดสรรจากบริษัทฯ และในทุกๆ 6 เดือนหลังจากวันที่มีผู้ถือใบสำคัญแสดงสิทธิสามารถใช้สิทธิได้ครั้งแรก ผู้ถือใบสำคัญแสดงสิทธิสามารถใช้สิทธิได้ไม่เกินร้อยละ 15.0 ร้อยละ 15.0 ร้อยละ 15.0 ร้อยละ 20.0 และร้อยละ 20.0 ของใบสำคัญแสดงสิทธิทั้งหมดที่ผู้ถือใบสำคัญแสดงสิทธิแต่ละคนได้รับจัดสรรจากบริษัทฯ ตามลำดับทั้งนี้ ใบสำคัญแสดงสิทธิที่เหลือจากการใช้สิทธิหรือไม่ถูกใช้สิทธิในวันกำหนดใช้สิทธิใดๆ สามารถสะสมเพื่อนำไปใช้สิทธิได้ในวันกำหนดใช้สิทธิครั้งต่อไป ตลอดอายุของใบสำคัญแสดงสิทธิ ซึ่งการใช้สิทธิครั้งแรกกำหนดเป็นวันที่ 31 มกราคม 2556 สิ้นสุดวันที่ 31 กรกฎาคม 2558

7.3 บุคลากร

1) จำนวนบุคลากร

ณ วันที่ 31 ธันวาคม 2557 บริษัทฯและบริษัทย่อย มีพนักงาน แยกตามฝ่ายงานได้ดังนี้

ฝ่ายงาน	จำนวนพนักงาน (คน)	
	ปี 2556	ปี 2557
1. พนักงานประจำ (รวมผู้บริหาร)	272	294
2. พนักงานชั่วคราว	1,536	1,535
รวมพนักงานทั้งหมด	1,894	1,948

2) ค่าตอบแทนพนักงาน

ค่าตอบแทนพนักงานที่เป็นตัวเงิน ณ 31 ธันวาคม 2557 ของบริษัทฯและบริษัทย่อย

(หน่วย : ล้านบาท)

ค่าตอบแทน	พนักงานประจำ		พนักงานชั่วคราว	
	ปี 2556	ปี 2557	ปี 2556	ปี 2557
เงินเดือน	146.87	173.12	364.79	518.17
ค่าตอบแทนพิเศษ	77.93	66.94	68.46	80.52
เงินสทบกองทุนเลี้ยงชีพ	1.96	2.21	-	-
รวม	226.76	242.27	433.25	598.69

8.การกำกับดูแลกิจการ

8.1 นโยบายการกำกับดูแลกิจการที่ดีของบริษัทฯ

การกำกับดูแลกิจการ (Corporate Governance) หมายถึง ระบบที่จัดให้มีโครงสร้างและกระบวนการ ของความสัมพันธ์ ระหว่างคณะกรรมการ ฝ่ายจัดการ และผู้ถือหุ้น เพื่อสร้างความสามารถในการแข่งขัน นำไปสู่ ความเจริญเติบโต และเพิ่ม มูลค่าให้กับผู้ถือหุ้นในระยะยาว โดยคำนึงถึงผู้มีส่วนได้เสียอื่น

บริษัทตระหนักถึงความสำคัญของการจัดให้มีการกำกับดูแลกิจการที่ดีในองค์กร ด้วยเล็งเห็นว่าระบบการกำกับดูแล กิจการที่ดีจะเป็นการส่งเสริมให้องค์กรมีการจัดการคุณภาพ มีการเปิดเผยข้อมูล โปร่งใส และเป็นมาตรฐาน อันเป็นการ สร้างความเชื่อมั่นให้แก่ผู้ถือหุ้น นักลงทุน เจ้าหนี้ ลูกค้า และผู้เกี่ยวข้องอื่นๆ และเป็นพื้นฐานที่จะช่วยส่งเสริมการขยาย ธุรกิจให้เจริญเติบโตอย่างยั่งยืน ทั้งนี้ หลักการกำกับดูแลกิจการของบริษัทมีองค์ประกอบที่สำคัญดังนี้

1. สิทธิของผู้ถือหุ้น

ไม่กระทำการใด ๆ อันเป็นการละเมิดหรือรุกรานสิทธิของผู้ถือหุ้น ส่งเสริมให้ผู้ถือหุ้น ได้ใช้สิทธิขั้นพื้นฐานของผู้ถือ หุ้น

2. การปฏิบัติต่อผู้ถือหุ้นอย่างเท่าเทียม

กำกับดูแลให้ผู้ถือหุ้นทุกรายได้รับการปฏิบัติอย่างเท่าเทียมกัน มีมาตรการป้องกันการใช้ข้อมูลภายในเพื่อหาประโยชน์ แก่ตนเองหรือผู้อื่นในทางมิชอบซึ่งก่อให้เกิดความเสียหายต่อผู้ถือหุ้นโดยรวม

3. บทบาทของผู้มีส่วนได้เสีย

ไม่กระทำการใด ๆ อันเป็นการละเมิดสิทธิของผู้มีส่วนได้เสีย ดูแลผู้มีส่วนได้เสียตามสิทธิที่มีตามกฎหมายที่เกี่ยวข้อง มีกระบวนการส่งเสริมให้เกิดความร่วมมือระหว่างบริษัทกับผู้มีส่วนได้เสีย

4. การเปิดเผยข้อมูลและความโปร่งใส

ดำเนินงานด้วยความโปร่งใส สามารถตรวจสอบได้ ดูแลให้มีการเปิดเผยข้อมูลสำคัญที่เกี่ยวข้องกับบริษัทอย่างถูกต้อง ครบถ้วน ภายในระยะเวลาที่เหมาะสม

5. ความรับผิดชอบของคณะกรรมการ

คณะกรรมการปฏิบัติหน้าที่ด้วยความซื่อสัตย์สุจริต เพื่อประโยชน์สูงสุดของบริษัทและเป็นธรรมต่อผู้ถือหุ้นทุกคน รวมถึงการปฏิบัติตามจรรยาบรรณของบริษัท

* ฉบับเต็มสามารถ download ได้จาก website www.sricha.com

ทั้งนี้ บริษัทฯ ขอรายงานการปฏิบัติงานเรียงตามลำดับของหลักการในแต่ละหมวดได้ดังนี้

8.2 นโยบายด้านระบบบริหารคุณภาพ อาชีวอนามัย ความปลอดภัย และสิ่งแวดล้อม

บริษัทฯ มีนโยบายด้านระบบบริหารคุณภาพ อาชีวอนามัย ความปลอดภัย และสิ่งแวดล้อมของบริษัทฯ ซึ่งเป็นนโยบายที่บริษัทฯ จะต้องปฏิบัติตามกฎหมายและข้อบังคับเกี่ยวกับการบริหารและการจัดการที่เป็นไปตามระบบบริหารคุณภาพ และการจัดการสิ่งแวดล้อมอย่างเคร่งครัด โดยบริษัทฯ จะบริหารและจัดการต่อสิ่งแวดล้อมด้วยความรับผิดชอบตามมาตรฐานสากล รวมทั้งส่งเสริมและสนับสนุนให้พนักงานทุกคนทำงานด้วยความปลอดภัย และมีความตระหนักถึงความสำคัญและมีความห่วงใยต่อสิ่งแวดล้อมโดยถือเป็นภาระหน้าที่ความรับผิดชอบของพนักงานทุกคนบริษัทฯ มีแนวทางการปฏิบัติด้านระบบบริหารคุณภาพ อาชีวอนามัย ความปลอดภัย และการบริหารและจัดการสิ่งแวดล้อมที่เป็นรูปธรรม ดังนี้

1. บริษัทฯ และบริษัท เอสซีซี เมนเทนแนนซ์ เซอร์วิสเชส จำกัด ได้รับการรับรองระบบบริหารคุณภาพมาตรฐาน ISO สำหรับมาตรฐานการบริหารงานที่มีคุณภาพเทียบเท่าระบบสากล ดังนี้
 - บริษัทฯ ได้รับการรับรองมาตรฐาน ISO 9001 : 2000 และ ISO 9001:2008 ในเดือนพฤศจิกายน 2551 และกุมภาพันธ์ 2552 ตามลำดับ
 - บริษัท เอสซีซี เมนเทนแนนซ์ เซอร์วิสเชส จำกัด ได้รับการรับรองมาตรฐาน ISO 9001:2008 ในเดือนพฤศจิกายน 2553

ในแต่ละปี จะมีการตรวจสอบและประเมินผลการปฏิบัติงานของหน่วยงานต่างๆ โดยทีมงานของฝ่ายบริหารระบบคุณภาพของบริษัทฯ และโดยบริษัทผู้ให้การรับรองระบบบริหารคุณภาพแก่บริษัทฯ ปีละ 2 ครั้งเพื่อกำกับดูแลว่าบริษัทฯ ได้มีการดำเนินการที่สอดคล้องกับระบบบริหารคุณภาพตามมาตรฐาน ISO 9001:2008
2. มีการจัดการให้ความรู้ และการฝึกอบรมด้านความปลอดภัย อาชีวอนามัยและสภาพแวดล้อมในการทำงานที่เหมาะสม ให้แก่พนักงานที่ปฏิบัติงานในเขตก่อสร้าง และโครงการก่อสร้างตามไซต์งานต่างๆ เพื่อเป็นมาตรการป้องกัน และควบคุมการเกิดอุบัติเหตุจากการทำงานเพื่อความปลอดภัยด้านอาชีวอนามัยและสิ่งแวดล้อมอย่างต่อเนื่อง

8.3 การดูแลเรื่องการใช้ข้อมูลภายใน

บริษัทฯ มีมาตรการป้องกันการรั่วไหลของข้อมูลภายใน โดยได้จัดทำแนวทางการป้องกันการรั่วไหลของข้อมูลภายใน (Guideline for Prevention of Use of Inside Information) เป็นลายลักษณ์อักษร โดยผ่านการอนุมัติจากที่ประชุมคณะกรรมการบริษัทครั้งที่ 15/2554 เมื่อวันที่ 9 กันยายน 2554 และ บริษัทฯ ได้ส่งเป็นจดหมายเวียนให้พนักงานและผู้บริหารเพื่อได้รับทราบโดยทั่วกัน และปฏิบัติตามโดยเคร่งครัด ทั้งนี้บริษัทฯ มีนโยบาย และวิธีการกำกับดูแล ไม่ให้กรรมการ ผู้บริหาร และพนักงานของบริษัทฯ นำข้อมูลภายในที่มีสาระสำคัญของบริษัทฯ ไปใช้เพื่อประโยชน์ส่วนตน รวมทั้งเพื่อการซื้อขายหลักทรัพย์ของบริษัทฯ ดังนี้

1. บริษัทฯ กำหนดให้มีการป้องกันการนำข้อมูลของบริษัทฯ ไปใช้ โดยกำหนดข้อห้ามไว้ในจรรยาบรรณของบริษัทฯ และระเบียบข้อบังคับเกี่ยวกับการทำงาน ว่าไม่ให้กรรมการ ผู้บริหาร และพนักงานของบริษัทฯ นำข้อมูลภายในที่มีสาระสำคัญของบริษัทฯ ไปเปิดเผยหรือนำไปใช้เพื่อประโยชน์ส่วนตน
2. กรรมการ ผู้บริหาร และพนักงานของบริษัทฯ ควรหลีกเลี่ยงการใช้ข้อมูลภายใน เพื่อประโยชน์ของตนในการซื้อหรือขายหุ้นของบริษัทฯ หรือให้ข้อมูลภายในแก่บุคคลอื่น เพื่อประโยชน์ในการซื้อหรือขายหุ้นของบริษัทฯ
3. กรรมการ ผู้บริหาร และพนักงานของบริษัทฯ ควรหลีกเลี่ยงและงดการซื้อขายหลักทรัพย์ของบริษัทฯ ในช่วงระยะเวลา 1 เดือนก่อนการเปิดเผยงบการเงิน รวมถึงข้อมูลสำคัญอื่นๆ ต่อสาธารณชน และควรรอคอยอย่างน้อย 24-48 ชั่วโมง ภายหลังการเปิดเผยข้อมูลให้แก่สาธารณชนแล้ว ก่อนที่จะซื้อหรือขายหุ้นของบริษัทฯ

4. บริษัทฯ ได้ให้ความรู้ความเข้าใจแก่กรรมการและผู้บริหารของบริษัทฯ เกี่ยวกับหน้าที่ในการรายงานการถือหลักทรัพย์ของบริษัทฯ รวมทั้งบทกำหนดโทษที่เกี่ยวข้องตามพระราชบัญญัติบริษัทมหาชนจำกัด พ.ศ.2535 (ที่มีการแก้ไขเพิ่มเติม) (“พรบ. บริษัทมหาชนฯ”) และพระราชบัญญัติหลักทรัพย์และตลาดหลักทรัพย์ พ.ศ. 2535 (ที่มีการแก้ไขเพิ่มเติม) (“พรบ. หลักทรัพย์ฯ”) หน้าที่รายงานการมีส่วนได้เสียของกรรมการและผู้บริหาร และข้อห้ามในการใช้ข้อมูลภายในที่มีสาระสำคัญของบริษัทฯ ในการซื้อขายหุ้นรวมทั้ง บทกำหนดโทษที่เกี่ยวข้อง ตามพรบ. หลักทรัพย์

8.4 นโยบายการต่อต้านการคอร์รัปชันของบริษัท ศรีราชาคอนสตรัคชั่น จำกัด (มหาชน)

บริษัท ศรีราชาคอนสตรัคชั่น จำกัด (มหาชน) มีนโยบายสนับสนุนและรณรงค์การต่อต้านการคอร์รัปชัน ขององค์กร เนื่องจากคณะกรรมการบริษัทฯ เล็งเห็นถึงความสำคัญของการต่อต้านการคอร์รัปชัน จึงขอประกาศให้ผู้บริหารและพนักงานทุกท่านทราบว่า บริษัทฯ จะดำเนินธุรกิจภายใต้นโยบายที่จะทำงานด้วยความโปร่งใส ยึดหลักธรรมาภิบาล ถึงพร้อมด้วยหลักจริยธรรมและจรรยาบรรณที่ดี และไม่สนับสนุนการคอร์รัปชันทุกรูปแบบ ไม่ว่าจะเป็นทางตรงหรือทางอ้อม โดยห้ามให้กรรมการ ผู้บริหาร และพนักงานทุกคน ตลอดจนบุคคลที่สามที่เกี่ยวข้องกับบริษัทฯ หรือบริษัทย่อยกระทำการใดๆ ที่ส่อไปในทางทุจริต ไม่ว่าจะเป็นการกระทำความผิดจะเป็นการการนำเสนอ หรือการให้คำมั่นสัญญา หรือการขอ หรือการเรียกร้อง รวมทั้งการติดสินบน ซึ่งบริษัทฯ จะไม่ยอมรับการกระทำที่เข้าข่ายลักษณะดังกล่าวหรือการคอร์รัปชันใดๆ ทั้งสิ้น โดยให้ครอบคลุมถึงธุรกิจและรายการทั้งหมดของบริษัทฯ และบริษัทย่อยในทุกหน่วยงาน และเพื่อให้การปฏิบัติเป็นไปตามนโยบายนี้อย่างเคร่งครัด บริษัทฯ จะสอบทานขั้นตอนการปฏิบัติอย่างสม่ำเสมอ เพื่อให้สอดคล้องกับการเปลี่ยนแปลงของกฎหมาย และเพื่อดำรงไว้ซึ่งการรับเชื่อถือเสียงของบริษัทฯ ทั้งนี้คณะกรรมการ ผู้บริหาร ตลอดจนพนักงานทุกคนต้องถือปฏิบัติตามนโยบายนี้อย่างเคร่งครัด

นิยาม

การคอร์รัปชัน (Corruption) หมายถึง การใช้ตำแหน่งอำนาจหน้าที่ที่ได้มา หรือการใช้ทรัพย์สินที่มีอยู่ในทางมิชอบ เพื่อประโยชน์ต่อตนเอง ครอบครัว เพื่อน คนรู้จัก หรือผลประโยชน์อื่นใดอันมิควรได้ ก่อให้เกิดความเสียหายต่อประโยชน์ของผู้อื่น เช่น การติดสินบนเจ้าพนักงานด้วยการชักชวน การเสนอ การให้หรือการรับสินบน การให้คำมั่นสัญญา ทั้งที่เป็นเงิน สิ่งของ สิทธิประโยชน์อื่น การมีประโยชน์ทับซ้อน การปกปิดข้อเท็จจริง หรือประโยชน์อื่นใดซึ่งขัดต่อศีลธรรม และจรรยาบรรณที่ดี กับหน่วยงานของรัฐ หน่วยงานของเอกชนหรือบุคคลผู้มีหน้าที่เกี่ยวข้องโดยตรง หรือทางอ้อม เพื่อให้หน่วยงานหรือ บุคคลนั้น ละเว้นจากการปฏิบัติหน้าที่ ที่ถูกต้องตามหลักปฏิบัติที่ได้กำหนดไว้

การช่วยเหลือทางการเมือง หมายถึง การให้เงิน ทรัพย์สิน สิทธิประโยชน์อื่นใด หรือสถานที่เพื่ออำนวยความสะดวก (สถานที่พัก สถานที่รับรอง สถานที่ประชุม สถานที่ชุมนุม) แก่พรรคการเมือง นักการเมือง หรือบุคคลที่เกี่ยวข้องทางการเมือง เพื่อสนับสนุนนโยบาย การกระทำอันมิควร หรือการกระทำใดที่ขัดต่อกฎหมายรัฐธรรมนูญ ซึ่งส่งผลเสียต่อชุมชน สังคม ประเทศ รวมทั้งเพื่อสนับสนุนให้เกิดความแตกแยกในสังคม ไม่ว่าจะเป็นโดยทางตรง หรือโดยทางอ้อม

นโยบายต่อต้านการคอร์รัปชัน

ห้ามมิให้กรรมการ ผู้บริหาร พนักงาน และลูกจ้างของบริษัท กระทำการอันใดที่เป็นการเกี่ยวข้องกับการทุจริตคอร์รัปชันทุกรูปแบบ เพื่อประโยชน์ทางตรง หรือทางอ้อมต่อตนเอง ครอบครัว เพื่อน และคนรู้จัก ไม่ว่าตนจะอยู่ในฐานะเป็นผู้รับ ผู้ให้ หรือผู้เสนอให้สินบน ทั้งที่เป็นตัวเงิน หรือไม่เป็นตัวเงิน แก่หน่วยงานของรัฐ หรือหน่วยงานเอกชน ที่บริษัทได้ดำเนินธุรกิจ หรือติดต่อด้วย โดยจะปฏิบัติตามนโยบายการต่อต้านการทุจริตอย่างเคร่งครัด

หน้าที่ความรับผิดชอบ

1. คณะกรรมการบริษัทฯ มีหน้าที่และความรับผิดชอบดังนี้

พิจารณาและอนุมัตินโยบายตลอดจนสนับสนุนการต่อต้านการคอร์รัปชันให้เกิดขึ้นในบริษัท เพื่อให้ทุกคนในบริษัทได้เข้าใจ และตระหนักถึงความสำคัญของปัญหาที่เกิดขึ้นจาก คอร์รัปชัน และปลูกฝังจนเป็นวัฒนธรรมองค์กร อีกทั้งในกรณีที่คณะกรรมการตรวจสอบ ได้รายงานการกระทำการคอร์รัปชัน ที่ส่งผลกระทบต่อบริษัท คณะกรรมการบริษัท มีหน้าที่ให้คำปรึกษา ข้อเสนอแนะ พิจารณาทลวงโทษ และร่วมกันหาวิธีการแก้ไขปัญหที่เกิดขึ้น

2. คณะกรรมการตรวจสอบ มีหน้าที่และความรับผิดชอบ ดังนี้

- 2.1 พิจารณานโยบายการต่อต้านการคอร์รัปชัน ให้มีความเหมาะสมกับรูปแบบธุรกิจ สภาพแวดล้อมของ บริษัท ตลอดจนวัฒนธรรมองค์กรและนำเสนอต่อคณะกรรมการบริษัทฯเพื่ออนุมัติต่อไป
- 2.2 พิจารณาทบทวนความเหมาะสม ของการเปลี่ยนแปลงนโยบายการต่อต้านการคอร์รัปชันที่ได้รับจากประธานเจ้าหน้าที่บริหาร และ/หรือกรรมการผู้จัดการและผู้บริหาร เพื่อนำเสนอต่อคณะกรรมการบริษัทเพื่ออนุมัติสืบไป
- 2.3 สอบทานรายงานการตรวจสอบระบบการควบคุมภายใน และการประเมินความเสี่ยงเกี่ยวกับการทุจริตตามที่ฝ่ายตรวจสอบภายในเสนอ เพื่อให้มั่นใจว่าระบบดังกล่าวมีความเสี่ยงที่จะทำให้เกิดโอกาสการคอร์รัปชันที่มีผลกระทบต่อฐานะการเงิน และผลการดำเนินงานของบริษัทน้อยที่สุด และมีความเหมาะสม กับรูปแบบธุรกิจของบริษัท
- 2.4 รับเรื่องการแจ้งเบาะแสการทุจริตคอร์รัปชัน ที่คนในองค์กรมีส่วนเกี่ยวข้อง และร่วมตรวจสอบข้อเท็จจริงตามที่ได้รับแจ้ง และเสนอเรื่องให้คณะกรรมการบริษัทร่วมกันพิจารณาลงโทษ หรือแก้ไขปัญหาดังกล่าว

3. ฝ่ายตรวจสอบภายใน มีหน้าที่และรับผิดชอบ ดังนี้

- 3.1 ปฏิบัติหน้าที่ให้เป็นไปตามแผนการตรวจสอบภายในที่กำหนดไว้ และเสนอรายงานการตรวจสอบระบบการควบคุมภายใน และการประเมินความเสี่ยงเกี่ยวกับการทุจริต ให้คณะกรรมการตรวจสอบได้รับทราบ
- 3.2 ปฏิบัติงานตามที่คณะกรรมการตรวจสอบได้มอบหมาย ในเรื่องการตรวจสอบการทุจริต ที่เกี่ยวข้องกับองค์กร นอกเหนือจากแผนการตรวจสอบภายในที่ได้กำหนดไว้

4. ประธานเจ้าหน้าที่บริหาร และ/หรือกรรมการผู้จัดการ ผู้บริหาร มีหน้าที่และรับผิดชอบ ดังนี้

- 4.1 กำหนดนโยบายการต่อต้านการคอร์รัปชัน เพื่อเสนอต่อคณะกรรมการตรวจสอบ
- 4.2 สื่อสารกับบุคลากรในองค์กร และผู้ที่เกี่ยวข้องให้ได้ทราบถึงนโยบายการต่อต้านการคอร์รัปชัน

- 4.3 ทบทวนความเหมาะสมของนโยบายการต่อต้านการคอร์รัปชันหากมีการเปลี่ยนแปลงของสภาพแวดล้อมธุรกิจ หรือข้อกำหนดของกฎหมาย เพื่อเสนอต่อคณะกรรมการตรวจสอบ
- 4.4 คอยช่วยเหลือคณะกรรมการตรวจสอบ ในการหาข้อเท็จจริงตามที่ได้รับแจ้ง หรืองานที่ได้รับมอบหมายจาก คณะกรรมการตรวจสอบเกี่ยวกับการสอบสวนเรื่องการคอร์รัปชัน โดยสามารถมอบหมายงานให้กับทีมผู้บริหาร ที่เห็นว่าสามารถช่วยสืบหาข้อเท็จจริงได้

แนวทางการปฏิบัติ

กรรมการบริษัท ผู้บริหาร และพนักงาน ลูกจ้างของบริษัท ต้องปฏิบัติตามนโยบายการต่อต้านการทุจริต และขำรงไว้ซึ่งจรรยาบรรณทางธุรกิจ อย่างเคร่งครัด โดยจะไม่เข้าไปเกี่ยวข้องกับการทุจริตทั้งทางตรงและทางอ้อมดังนี้

1. ไม่ทำพฤติกรรมใด ที่แสดงให้เห็นว่าเป็นการรับสินบน หรือติดสินบน แก่ผู้มีส่วนได้เสียในเรื่องที่ตนทำหน้าที่รับผิดชอบทั้งทางตรงและทางอ้อม เพื่อให้ได้มาซึ่งผลประโยชน์ในทางมิชอบ โดยพึงปฏิบัติดังนี้
 - 1.1 ไม่รับ หรือ ให้ของขวัญ ของที่ระลึก ที่เป็น เงินสด เช็ค พันธบัตร หุ้น ทองคำ อัญมณีสังหาริมทรัพย์ หรือ สิ่งของในทำนองเดียวกัน กับผู้มีส่วนเกี่ยวข้องที่ตนได้เข้าไปติดต่อประสานงาน ทั้งในหน่วยงานราชการ และ หน่วยงานเอกชน
 - 1.2 ไม่รับทรัพย์สิน สิ่งของ ของขวัญ ของกำนัลใดๆ หรือประโยชน์อื่น อันเป็นการชักนำให้เกิดการละเว้นการปฏิบัติหน้าที่ของตนทั้งนี้ก่อนการรับของที่ระลึกควรตรวจสอบให้แน่ใจว่าได้ปฏิบัติถูกต้องตามกฎหมายและข้อบังคับของบริษัท โดยสิ่งของ หรือของขวัญที่ให้แก่นักในหน้าที่การงานควรมีราคาไม่มากและเหมาะสมในแต่ละโอกาส
 - 1.3 ไม่ให้ทรัพย์สิน สิ่งของ ของขวัญ หรือของกำนัลใดๆ หรือประโยชน์อื่น เพื่อจูงใจในการตัดสินใจ หรือมีผลทำให้ ผู้รับ ไม่ปฏิบัติตามวิธีปฏิบัติทางการค้าเช่นเดียวกันกับคู่ค้ารายอื่น ทั้งนี้การให้สิ่งของตามโอกาสหรือวาระต่างๆ ต้องมีมูลค่าไม่มากจนเกินปกติวิสัย
 - 1.4 ไม่เป็นตัวกลางในการเสนอ เงิน ทรัพย์สิน สิ่งของ หรือประโยชน์อื่นใดกับผู้ที่เกี่ยวข้องกับธุรกิจ หน่วยงาน ราชการ หรือองค์กรใดๆ เพื่อแลกกับสิทธิพิเศษที่ไม่ควรได้ หรือทำให้เจ้าหน้าที่ของรัฐละเว้นการปฏิบัติตามกฎระเบียบข้อบังคับ และข้อปฏิบัติทางกฎหมายตามที่กำหนดไว้
2. ในการจัดซื้อ จัดจ้าง ต้องดำเนินการผ่านขั้นตอนตามระเบียบของบริษัท มีความโปร่งใสสามารถตรวจสอบได้
3. การใช้จ่ายสำหรับการเลี้ยงรับรองทางธุรกิจ และการใช้จ่ายอื่นๆ ที่เกี่ยวข้องกับการปฏิบัติตามสัญญาทางธุรกิจสามารถกระทำได้ แต่ต้องใช้จ่ายอย่างสมเหตุสมผล สามารถตรวจสอบได้
4. ในการบริจาคเพื่อการกุศล ต้องปฏิบัติดังนี้
 - 4.1 การใช้จ่ายเงิน หรือ ทรัพย์สินของบริษัท เพื่อบริจาคการกุศล ต้องกระทำในนามบริษัทเท่านั้น โดยการบริจาคเพื่อการกุศล ต้องเป็น มูลนิธิ องค์กรสาธารณกุศล วัด โรงพยาบาล สถานพยาบาลหรือองค์กรเพื่อประโยชน์ต่อสังคม ที่มีใบรับรอง หรือเชื่อถือได้ สามารถตรวจสอบได้ และดำเนินการผ่านขั้นตอนตามระเบียบของบริษัท
 - 4.2 การบริจาคเพื่อการกุศล ในนามส่วนตัวพึงกระทำได้ แต่ต้องไม่เกี่ยวข้อง หรือทำให้เกิดข้อสงสัยได้ว่าเป็นการกระทำที่ทุจริต เพื่อหวังผลประโยชน์อื่นใด

5. ในการให้เงินสนับสนุน ต้องปฏิบัติดังนี้

- 5.1 การใช้เงิน หรือ ทรัพย์สินของบริษัท เพื่อสนับสนุนโครงการต้องกระทำในนามของบริษัทเท่านั้นโดยเงินสนับสนุนดังกล่าว ต้องมีวัตถุประสงค์เพื่อช่วยสนับสนุนธุรกิจ หรือเพื่อการสร้างภาพลักษณ์ที่ดีและชื่อเสียงของบริษัท ทั้งนี้การเบิกจ่ายต้องระบุวัตถุประสงค์ที่ชัดเจน และมีหลักฐานที่ตรวจสอบได้ และดำเนินการผ่านขั้นตอนตามระเบียบของบริษัท
6. ไม่กระทำการอันใดที่เกี่ยวกับการเมืองและไม่ใช้ทรัพยากรใดของบริษัท เพื่อดำเนินการดังกล่าว ทั้งนี้บริษัทเป็นองค์กรที่ยึดมั่นในความเป็นกลางทางการเมือง สนับสนุนการปฏิบัติตามกฎหมาย และการปกครองระบอบประชาธิปไตย รวมถึงไม่มีแนวทางในการให้การช่วยเหลือทางการเมืองแก่พรรคการเมืองใด ไม่ว่าจะโดยทางตรง หรือทางอ้อม
7. หากพบเห็นการกระทำที่เข้าข่ายการคอร์รัปชัน หรือส่อไปในทางทุจริต ที่มีผลเกี่ยวข้องกับบริษัท ทั้งทางตรง หรือทางอ้อม ต้องไม่ละเลย หรือเพิกเฉยต่อพฤติกรรมดังกล่าว ควรแจ้งให้ประธานเจ้าหน้าที่บริหาร และ/หรือกรรมการผู้จัดการทราบทันที หรือแจ้งผ่านช่องทางการแจ้งเบาะแส ตามที่ได้กำหนดไว้ในนโยบายนี้
8. กรรมการ และผู้บริหารต้องตระหนักถึงความสำคัญในการเผยแพร่ ให้ความรู้ ให้คำปรึกษา ตลอดจนสร้างความเข้าใจให้แก่ผู้ได้บังคับบัญชา เกี่ยวกับความสำคัญของการต่อต้านการทุจริตและวิธปฏิบัติ เพื่อให้พนักงานสามารถทำตามนโยบายการต่อต้านทุจริตฉบับนี้ได้อย่างมีประสิทธิภาพ รวมถึงเป็นแบบอย่างที่ดีในเรื่องของการมีความซื่อสัตย์ จริยธรรมและจรรยาบรรณที่ดี

การกระทำที่เข้าข่ายการทุจริตคอร์รัปชัน

1. พบเห็นการกระทำที่ทุจริตที่เกี่ยวข้องกับองค์กร โดยทางตรง หรือทางอ้อม เช่น พบเห็นบุคคลในองค์กรติดสินบน/รับสินบน เจ้าหน้าที่ของหน่วยงานรัฐบาล หรือหน่วยงานเอกชน
2. พบเห็นการกระทำที่ผิดขั้นตอนตามระเบียบปฏิบัติของบริษัท หรือมีผลต่อระบบการควบคุมภายในของบริษัทจนทำให้สงสัยได้ว่าอาจจะเป็นช่องทางในการทุจริต
3. พบเห็นการกระทำที่ทำให้บริษัทเสียผลประโยชน์ กระทบต่อชื่อเสียงของบริษัท
4. พบเห็นการกระทำที่ผิดกฎหมาย ผิดศีลธรรม จรรยาบรรณทางธุรกิจ

การรับแจ้งเบาะแส หรือร้องเรียนการคอร์รัปชัน

คณะกรรมการบริษัทได้มอบหมายให้คณะกรรมการตรวจสอบ เป็นผู้พิจารณาับเรื่องแจ้งเบาะแส ข้อร้องเรียนการกระทำที่อาจทำให้เกิดความสงสัยได้ว่าเป็นการทุจริตคอร์รัปชัน ที่เกิดขึ้นกับบริษัท โดยทางตรง หรือทางอ้อม โดยผ่านช่องทางการรับเรื่องที่ได้กำหนดไว้ในนโยบายฉบับนี้ โดยผู้ร้องเรียนจะต้องระบุรายละเอียดของเรื่องที่จะแจ้งเบาะแส หรือข้อร้องเรียน พร้อมชื่อ ที่อยู่ และหมายเลขโทรศัพท์ที่สามารถติดต่อได้ และส่งมายังช่องทางรับเรื่องต่อไปนี้

1. แจ้งผ่านช่องทาง จดหมาย ถึง

ประธานกรรมการตรวจสอบ/คณะกรรมการตรวจสอบ

บริษัท ศรีราชาคอนสตรัคชั่น จำกัด(มหาชน)

97 หมู่ 3 ตำบลสุรศักดิ์ อำเภอศรีราชา จังหวัดชลบุรี รหัสไปรษณีย์ 20110

2. แจ้งผ่านช่องทาง เว็บไซต์ของบริษัท scc@sricha.com หรือ
3. แจ้งผ่านช่องทาง โทรศัพท์ เบอร์ 038-317555 ต่อ 1151 (เลขานุการบริษัท)
4. แจ้งผ่านช่องทาง กล่องรับแจ้งเบาะแส ที่หน้าห้องแผนกบุคคล

ทั้งนี้หากผู้แจ้งเบาะแส หรือผู้ร้องเรียน มีข้อร้องเรียนต่อกรรมการ หรือกรรมการผู้จัดการขอให้ท่านส่งเรื่องร้องเรียนมายังคณะกรรมการตรวจสอบโดยตรง บุคคลที่สามารถแจ้งเบาะแส หรือข้อร้องเรียนเกี่ยวกับการทุจริต คือ ผู้มีส่วนได้เสียทุกกลุ่มของบริษัทได้แก่ ผู้ถือหุ้น ลูกค้า คู่แข่งทางการค้า เจ้าหนี้ ภาครัฐบาล ชุมชน สังคม ผู้บริหารและพนักงานของบริษัท ทั้งนี้ไม่ว่าท่านจะแจ้งด้วยวิธีใดดังกล่าวข้างต้น ทางบริษัทจะรักษาความลับของท่านอย่างดีที่สุด

มาตรการคุ้มครองสิทธิแก่ผู้แจ้งเบาะแส

เพื่อเป็นการคุ้มครองสิทธิของผู้ร้องเรียนและผู้ให้ข้อมูลที่ทำให้กระทำโดยเจตนาสุจริต บริษัทจะปกปิดชื่อ ที่อยู่ หรือข้อมูลใดๆ ที่สามารถระบุตัวผู้ร้องเรียนหรือผู้ให้ข้อมูลได้ และเก็บรักษาข้อมูลของผู้ร้องเรียนและผู้ให้ข้อมูลไว้เป็นความลับ โดยจำกัดเฉพาะผู้ที่มีหน้าที่รับผิดชอบในการดำเนินการตรวจสอบเรื่องร้องเรียน เท่านั้นที่สามารถเข้าถึงข้อมูลดังกล่าวได้

ในกรณีที่มีการร้องเรียนผู้มีตำแหน่งในระดับบริหารขึ้นไป คณะกรรมการตรวจสอบ จะทำหน้าที่ในการคุ้มครองผู้แจ้งเบาะแส หรือผู้ร้องเรียน พยาน และบุคคลที่ให้ข้อมูลในการสืบสวนหาข้อเท็จจริง ไม่ให้ได้รับความเดือดร้อน อันตรายใด หรือความไม่ชอบธรรม อันเกิดมาจากการแจ้งเบาะแส ร้องเรียน การเป็นพยานหรือการให้ข้อมูล โดยขอให้ผู้ร้องเรียนส่งเรื่องร้องเรียนมายังคณะกรรมการตรวจสอบโดยตรง

ประธานเจ้าหน้าที่บริหาร และ/หรือกรรมการผู้จัดการ มีหน้าที่ในการใช้ดุลยพินิจสั่งการตามที่เห็นสมควร เพื่อคุ้มครองผู้แจ้งเบาะแส หรือผู้ร้องเรียน พยาน และบุคคลที่ให้ข้อมูลในการสืบสวนหาข้อเท็จจริง ไม่ให้ได้รับความเดือดร้อน อันตรายใด หรือความไม่ชอบธรรม อันเกิดมาจากการแจ้งเบาะแส ร้องเรียน การเป็นพยาน หรือการให้ข้อมูล

ประธานเจ้าหน้าที่บริหาร และ/หรือกรรมการผู้จัดการ สามารถมอบหมายงานให้กับผู้บริหารคนใด คนหนึ่ง ทำหน้าที่แทนในการใช้ดุลยพินิจสั่งการคุ้มครองความปลอดภัยของผู้แจ้งเบาะแส หรือผู้ร้องเรียน พยาน และบุคคลที่ให้ข้อมูลได้ โดยผู้บริหารที่ได้รับมอบหมาย ต้องไม่มีส่วนเกี่ยวข้องกับเรื่องที่ได้รับความแจ้งเบาะแส หรือร้องเรียน ทั้งโดยทางตรง หรือทางอ้อม (เช่น ผู้ถูกกล่าวหา เป็นผู้บังคับบัญชาของตนโดยตรง)

ทั้งนี้ ผู้ที่ได้รับข้อมูลจากการปฏิบัติหน้าที่ที่เกี่ยวข้องกับเรื่องร้องเรียน มีหน้าที่เก็บรักษาข้อมูล ข้อร้องเรียนและเอกสารหลักฐานของผู้ร้องเรียนและผู้ให้ข้อมูลไว้เป็นความลับ ห้ามเปิดเผยข้อมูลแก่บุคคลอื่นที่ไม่มีหน้าที่เกี่ยวข้อง เว้นแต่เป็นการเปิดเผยตามหน้าที่ที่กฎหมายกำหนด

กระบวนการสืบสวน และบทลงโทษ

1. เมื่อได้รับการแจ้งเบาะแส ประธานเจ้าหน้าที่บริหาร และ/หรือกรรมการผู้จัดการ และคณะกรรมการตรวจสอบ จะเป็นผู้กลั่นกรอง สืบสวนข้อเท็จจริง

2. ระหว่างการสืบสวนข้อเท็จจริง ประธานเจ้าหน้าที่บริหาร และ/หรือกรรมการผู้จัดการ และคณะกรรมการตรวจสอบอาจจะมอบหมายให้ตัวแทน (ผู้บริหาร) แจ้งผลความคืบหน้าเป็นระยะให้ผู้แจ้งเบาะแส หรือร้องเรียนได้ทราบ
3. หากการสืบสวนข้อเท็จจริงแล้วพบว่า ข้อมูลหรือหลักฐานที่มี มีเหตุอันควรเชื่อได้ว่าผู้ที่ถูกกล่าวหาได้กระทำการทุจริตจริง บริษัทจะให้สิทธิผู้ถูกกล่าวหา ได้รับทราบข้อกล่าวหา และให้สิทธิผู้ถูกกล่าวหาพิสูจน์ตนเอง โดยการหาข้อมูลหรือหลักฐานเพิ่มเติมที่แสดงให้เห็นว่าตนเองไม่มีส่วนเกี่ยวข้องกับการกระทำการคอร์รัปชันตามที่ได้ถูกกล่าวหา
4. หากผู้ถูกกล่าวหา ได้กระทำการจริง การกระทำนั้นถือว่าเป็นการกระทำผิดนโยบายต่อต้านการคอร์รัปชันจรรยาบรรณทางธุรกิจของบริษัท จะต้องได้รับการพิจารณาโทษทางวินัย ตามระเบียบที่บริษัทได้กำหนดไว้ และหากการกระทำการนั้นผิดกฎหมาย ผู้กระทำผิดจะต้องได้รับโทษทางกฎหมาย

ทั้งนี้โทษทางวินัยตามระเบียบของบริษัท คำตัดสินของประธานเจ้าหน้าที่บริหาร และ/หรือกรรมการผู้จัดการ ถือเป็นอันสิ้นสุด ในกรณีที่มีการร้องเรียนบุคคลที่กระทำผิดที่มีตำแหน่งในระดับผู้บริหารขึ้นไป คณะกรรมการตรวจสอบ มีหน้าที่ในการรับเรื่อง หาข้อมูล และตรวจสอบข้อเท็จจริง ตามที่ได้รับแจ้ง เพื่อรายงานต่อคณะกรรมการบริษัท ให้ร่วมกันพิจารณา และกำหนดโทษตามที่เห็นสมควร

การเผยแพร่นโยบายการต่อต้านการคอร์รัปชัน

เพื่อให้ทุกคนในองค์กรได้รับทราบนโยบายการต่อต้านการทุจริต บริษัทจะดำเนินการดังต่อไปนี้

1. บริษัทจะติดประกาศนโยบายการต่อต้านการคอร์รัปชันในสถานที่เด่นชัด ทุกคนในองค์กรสามารถอ่านได้
2. บริษัทจะเผยแพร่นโยบายการต่อต้านการทุจริต ผ่านช่องทางการสื่อสารของบริษัท เช่น จดหมายอิเล็กทรอนิกส์ (E-Mail) เว็บไซต์บริษัท รายงานการเปิดเผยข้อมูลประจำปี (แบบ 56-1) และรายงานประจำปี (แบบ 56-2)
3. บริษัทจะจัดให้มีการอบรมนโยบายการต่อต้านการคอร์รัปชัน ให้แก่พนักงานใหม่
4. บริษัทจะทบทวนนโยบายการต่อต้านการคอร์รัปชัน อย่างสม่ำเสมอทุกปี

9.การควบคุมภายใน

บริษัทฯ มีการจัดการและดูแลเพื่อให้แน่ใจว่าบริษัทฯ มีระบบการควบคุมภายใน ที่เป็นไปอย่างมีประสิทธิภาพ มีการถ่วงดุลของคณะกรรมการบริษัท โดยมีคณะกรรมการตรวจสอบที่ได้รับการแต่งตั้งจากคณะกรรมการบริษัท ซึ่งมีคุณสมบัติตามที่กฎหมายหลักทรัพย์กำหนดทำหน้าที่ติดตามตรวจสอบและรายงานตรงต่อคณะกรรมการบริษัท

บริษัทฯ มีกรรมการอิสระที่ทำหน้าที่เป็นกรรมการตรวจสอบทั้งสิ้น 3 ท่าน ซึ่งสามารถปฏิบัติหน้าที่ได้อย่างมีประสิทธิภาพ สามารถเข้าถึงข้อมูลข่าวสารตลอดจนได้รับความร่วมมืออย่างดี ทั้งจากผู้บริหาร และพนักงานที่เกี่ยวข้อง โดยหน้าที่ดังกล่าว รวมถึงการสอบทานรายงานทางการเงินของบริษัทฯ ให้มีความโปร่งใส เชื่อถือได้และถูกต้องภายใต้คณะกรรมการตรวจสอบ

เพื่อให้การควบคุมภายในของบริษัทฯ มีประสิทธิภาพ บริษัทฯ จึงได้จัดตั้งแผนกตรวจสอบภายในและกำกับดูแล เพื่อทำหน้าที่ในการตรวจสอบ ซึ่งเป็นหน่วยงานอิสระขึ้นตรงต่อคณะกรรมการตรวจสอบ และร่วมประชุมกับคณะกรรมการตรวจสอบอย่างสม่ำเสมอ

แผนกตรวจสอบภายในและกำกับดูแล มีหน้าที่ในการตรวจสอบภายในและประเมินผลในกิจกรรมต่างๆ ของบริษัทฯ สอบทานคุณภาพการปฏิบัติงานต่างๆ ภายในบริษัทฯ ว่าได้ปฏิบัติตามแผนงานสอดคล้องกับวัตถุประสงค์และเป้าหมายของบริษัทฯ หรือไม่ รวมถึงหน้าที่ในการควบคุมและตรวจสอบอื่นๆ ตามที่ได้รับมอบหมายจากคณะกรรมการตรวจสอบ และรายงานผลการดำเนินงานโดยตรงต่อคณะกรรมการตรวจสอบ โดยจะทำงานตรวจสอบควบคุมและติดตามการทำงานของบริษัท อย่างสม่ำเสมอ ซึ่งบริษัทฯ ได้มีการว่าจ้างที่ปรึกษาอิสระจากภายนอก มาเป็นที่ปรึกษา เพื่อการตรวจสอบภายในของบริษัทฯ รวมถึงให้คำปรึกษาแก่บริษัทฯ ในการวางระบบการตรวจสอบภายในและช่วยให้คำปรึกษาในการกำหนดนโยบายการตรวจสอบภายในของบริษัทฯ เพื่อให้การปฏิบัติงานตรวจสอบเป็นไปอย่างมีประสิทธิภาพ ตลอดจนกำกับดูแล, ติดตาม และประเมินผล ระบบการทำงานของบริษัท ให้เป็นไปตามกฎระเบียบและกฎหมายที่เกี่ยวข้อง และรายงานผลการปฏิบัติงานตามแผนป้องกันและควบคุมความเสี่ยงของหน่วยงานต่างๆ ต่อคณะกรรมการตรวจสอบ เพื่อรายงานต่อคณะกรรมการบริษัทฯ ต่อไป

บริษัทฯ ให้ความสำคัญกับระบบการควบคุมภายในทั้งในระดับบริหาร และระดับปฏิบัติการ จึงได้มีการกำหนดภาระหน้าที่และอำนาจของผู้บริหารเป็นลายลักษณ์อักษรไว้แล้ว นอกจากนี้ บริษัทฯ ได้จัดทำแบบประเมินระบบการควบคุมภายใน เพื่อป้องกันความเสียหายที่อาจเกิดขึ้นกับบริษัทฯ ซึ่งจะทำให้บริษัทฯ สามารถค้นพบข้อผิดพลาดที่เกิดขึ้นภายในระยะเวลาที่เหมาะสมและรวดเร็ว รวมทั้งเป็นการลดความเสี่ยงทางธุรกิจ และความเสี่ยงในการปฏิบัติหน้าที่ของผู้บริหารและพนักงานของบริษัทฯ โดยแบบประเมินของบริษัทฯ ได้จัดทำขึ้นภายใต้แนวทางของตลาดหลักทรัพย์แห่งประเทศไทยกำหนด

คณะกรรมการตรวจสอบได้มีการประเมินความเพียงพอระบบการควบคุมภายในของบริษัทฯ สำหรับปี 2557 ร่วมกับแผนตรวจสอบภายใน ครั้งที่ 1/2558 เมื่อวันที่ 25 กุมภาพันธ์ โดยการประเมินดังกล่าวได้ประเมินด้านต่างๆ ทั้ง 5 ส่วน ซึ่งมีองค์ประกอบ 17 องค์ประกอบ คือ

ส่วนที่ 1 การควบคุมภายใน (Control Environment)

1. องค์กรแสดงถึงความยึดมั่นในคุณค่าของความซื่อสัตย์ (Integrity) และจริยธรรม
2. คณะกรรมการมีความเป็นอิสระจากฝ่ายบริหาร และทำหน้าที่กำกับดูแล (Oversight) และพัฒนาการดำเนินการด้านการควบคุมภายใน
3. ฝ่ายบริหารได้จัดให้มีโครงสร้างการรายงาน การกำหนดอำนาจในการสั่งการ และความรับผิดชอบที่เหมาะสมเพื่อให้้องค์บรรลุวัตถุประสงค์ ภายใต้การกำกับดูแล (Oversight) ของคณะกรรมการ
4. องค์กรแสดงถึงความมุ่งมั่นในการมุ่งเน้นในการจ้าง พัฒนาและรักษาบุคลากรที่มีความรู้ความสามารถ
5. องค์กรกำหนดให้บุคลากรมีหน้าที่และความรับผิดชอบในการควบคุมภายใน เพื่อให้บรรลุตามวัตถุประสงค์ขององค์กร

ส่วนที่ 2 การบริหารความเสี่ยง (Risk Management)

6. องค์กรกำหนดวัตถุประสงค์ไว้อย่างชัดเจนเพียงพอ เพื่อให้สามารถระบุและประเมินความเสี่ยงต่างๆ ที่เกี่ยวข้องกับ การบรรลุวัตถุประสงค์ขององค์กร
7. องค์กรระบุและวิเคราะห์ความเสี่ยงทุกประเภทที่อาจกระทบต่อการบรรลุวัตถุประสงค์ไว้อย่างครอบคลุมทั่วทั้งองค์กร
8. องค์กรได้พิจารณาถึงโอกาสที่จะเกิดการทุจริต ในการประเมินความเสี่ยงที่จะบรรลุวัตถุประสงค์ขององค์กร
9. องค์กรสามารถระบุและประเมินการเปลี่ยนแปลงที่อาจมีผลกระทบต่อการควบคุมภายใน

ส่วนที่ 3 การควบคุมการปฏิบัติงาน (Control Activities)

10. องค์กรมีมาตรการควบคุมที่ช่วยลดความเสี่ยงที่จะไม่บรรลุวัตถุประสงค์ขององค์กรให้อยู่ในระดับที่ยอมรับได้
11. องค์กรเลือกและพัฒนากิจกรรมการควบคุมทั่วไปด้วยระบบเทคโนโลยี เพื่อช่วยสนับสนุนการบรรลุวัตถุประสงค์
12. องค์กรจัดให้มีกิจกรรมควบคุมผ่านทางนโยบาย ซึ่งได้กำหนดสิ่งที่คาดหวังและขั้นตอนการปฏิบัติ เพื่อให้ นโยบายที่กำหนดไว้นั้นสามารถนำไปสู่การปฏิบัติได้

ส่วนที่ 4 ระบบสารสนเทศและการสื่อสารข้อมูล (Information and Communication Measure)

13. องค์กรข้อมูลที่เกี่ยวข้องและมีคุณภาพ เพื่อสนับสนุนให้การควบคุมภายในสามารถดำเนินไปได้ตามที่กำหนดไว้
14. องค์กรสื่อสารข้อมูลภายในองค์กร ซึ่งรวมถึงวัตถุประสงค์และความรับผิดชอบต่อการควบคุมภายในที่จำเป็นต่อการสนับสนุนให้การควบคุมภายในสามารถดำเนินไปได้ตามที่วางไว้
15. องค์กรได้สื่อสารกับหน่วยงานภายนอก เกี่ยวกับประเด็นที่อาจมีผลกระทบต่อการควบคุมภายใน

ส่วนที่ 5 ระบบการติดตาม (Monitoring)

16. องค์กรติดตามและประเมินผลการควบคุมภายใน เพื่อให้มั่นใจว่าการควบคุมภายในยังดำเนินไปอย่างครบถ้วนเหมาะสม
17. องค์กรประเมินและสื่อสารข้อบกพร่องของการควบคุมภายในอย่างทันเวลาต่อบุคคลที่รับผิดชอบ ซึ่งรวมถึงผู้บริหารระดับสูงและคณะกรรมการตามความเหมาะสม

ทั้งนี้ คณะกรรมการตรวจสอบเห็นว่า บริษัทฯ มีระบบการควบคุมภายในที่เพียงพอ และสามารถจะทำให้การดำเนินงานกิจการของบริษัทฯ เป็นไปตามหลักการกำกับดูแลกิจการที่ดี (Good Corporate Governance) มีความโปร่งใสและเป็นธรรมสามารถตรวจสอบได้ นอกจากนี้ บริษัทฯ ยังมีการเปิดเผยข้อมูลทางการเงินในงบการเงินของบริษัทฯ อย่างครบถ้วนและเพียงพอ

หัวหน้างานตรวจสอบภายในและหัวหน้างานกำกับดูแลการปฏิบัติงานของบริษัท

ในการประชุมคณะกรรมการตรวจสอบครั้งที่ 15/2554 เมื่อวันที่ 9 กันยายน 2554 ได้แต่งตั้งบริษัท เจอาร์ บิสซิเนส แอดไวซอรี จำกัด และนางสาววนิดา กาญจนสันติศักดิ์ และมีประสบการณ์ในการปฏิบัติงานด้านการตรวจสอบภายในในธุรกิจ/อุตสาหกรรมที่มีลักษณะเดียวกับ มาเป็นระยะ 3 ปี เคยเข้ารับการอบรมในหลักสูตรที่เกี่ยวข้องกับการปฏิบัติงานด้านการตรวจสอบภายใน ได้แก่ หลักสูตรการตรวจสอบภายใน (นักบัญชียุคใหม่) ของคณะพาณิชยศาสตร์และการบัญชี จุฬาลงกรณ์มหาวิทยาลัย และการบริหารความเสี่ยงของสภาวิชาชีพการบัญชี ทั้งนี้ การพิจารณาและอนุมัติแต่งตั้ง ถอดถอน โยกย้ายผู้ดำรงตำแหน่งและหัวหน้างานตรวจสอบภายในปรากฏในเอกสารแนบ 3

10. รายการระหว่างกัน

ปี 2557 บริษัทฯไม่มีรายการเชื่อมโยงระหว่างกันกับบริษัทย่อย และผู้มีส่วนได้เสียที่มีนัยยะสำคัญ หรือมีมูลค่าเกินกว่า 1 ล้านบาทภายในรอบระยะเวลา 6 เดือน อย่างไรก็ดี บริษัทฯได้มีการทำรายการที่เกี่ยวข้องกันตามรายละเอียดดังต่อไปนี้

บุคคล/นิติบุคคล ที่อาจมีความขัดแย้ง	ความสัมพันธ์	ลักษณะของรายการ ระหว่างกัน	มูลค่ารายการ 1 ม.ค.2556-31ธ.ค.2556	ความจำเป็น/ ความสมเหตุสมผลของรายการ	ความเห็นของคณะกรรมการ ตรวจสอบ
1. บริษัท เอสซีซี ปาร์ค จำกัด	<ul style="list-style-type: none"> กรรมการของบริษัทฯ และผู้ถือหุ้นของบริษัทฯ 1 ท่าน คือ คุณบุญเครือ เขมาภิรัตน์ เป็นกรรมการของ บริษัท เอสซีซี ปาร์ค จำกัด 	1. รายการกับบริษัทฯ ค่าเช่าที่	1,643,100 บาท	<ul style="list-style-type: none"> บริษัท ได้เช่าที่จำนวน23ไร่31.2ตรว.ของ บริษัท เอสซีซี ปาร์ค จำกัด เพื่อใช้ในการดำเนินงานของบริษัท อัตราเช่าเป็นอัตราที่ต่ำกว่าราคาตลาด 	<ul style="list-style-type: none"> เป็นรายการเช่าตามปกติ ราคาเช่าเป็นอัตราที่ต่ำกว่าราคาตลาด

มาตรการหรือขั้นตอนการอนุมัติการทำรายการระหว่างกัน

ที่ประชุมคณะกรรมการบริษัท ครั้งที่ 15/2554 เมื่อวันที่ 9 กันยายน 2554 ได้มีมติกำหนดนโยบายและขั้นตอนการทำรายการระหว่างกัน เพื่อให้รายการระหว่างบุคคลหรือนิติบุคคลที่อาจมีความขัดแย้งเป็นไปอย่างโปร่งใสและเป็นการรักษาผลประโยชน์ของบริษัทฯ โดยสามารถสรุปนโยบายและขั้นตอนดังกล่าวได้ดังนี้

1. การเข้าทำรายการระหว่างกันหรือรายการที่เกี่ยวข้องกันของบริษัทฯ และบริษัทย่อยของบริษัทฯ ให้เป็นไปตามหลักเกณฑ์ของพระราชบัญญัติหลักทรัพย์ฯ และประกาศของคณะกรรมการกำกับตลาดทุน ที่ ทจ.21/2551 เรื่องหลักเกณฑ์ในการทำรายการที่เกี่ยวข้องกัน ประกอบกับประกาศคณะกรรมการตลาดหลักทรัพย์แห่งประเทศไทย เรื่อง การเปิดเผยข้อมูลและการปฏิบัติของบริษัทจดทะเบียนในรายการที่เกี่ยวข้องกัน รวมทั้งกฎเกณฑ์ต่างๆ ของสำนักงาน ก.ล.ต. และ/หรือตลาดหลักทรัพย์ ที่เกี่ยวข้องกัน ตลอดจนการปฏิบัติตามข้อกำหนดเกี่ยวกับการเปิดเผยรายการระหว่างกันในหมายเหตุประกอบงบการเงินที่ได้รับการตรวจจากผู้สอบบัญชีของบริษัทฯ และแบบแสดงรายการข้อมูลประจำปี (56-1) ด้วย
2. ในกรณีที่กฎหมายกำหนดให้บริษัทฯ ต้องได้รับอนุมัติจากที่ประชุมคณะกรรมการบริษัทหรือที่ประชุมผู้ถือหุ้นก่อนเข้าทำรายการที่เกี่ยวข้องกันในเรื่องใด บริษัทฯ จะจัดให้คณะกรรมการตรวจสอบ ตรวจสอบและให้ความเห็นเกี่ยวกับรายการดังกล่าว และความเห็นของคณะกรรมการตรวจสอบจะถูกนำเสนอต่อที่ประชุมคณะกรรมการบริษัทหรือผู้ถือหุ้นแล้วแต่กรณี เพื่อให้มั่นใจว่าการเข้าทำรายการตามที่เสนอนั้นเป็นไปเพื่อประโยชน์สูงสุดของบริษัทฯ

ทั้งนี้ ที่ประชุมคณะกรรมการตรวจสอบ ครั้งที่ 15/2554 ได้พิจารณาและอนุมัติหลักการให้ฝ่ายจัดการสามารถอนุมัติการทำธุรกรรมดังกล่าวหากธุรกรรมเหล่านั้นมีข้อตกลงทางการค้าในลักษณะเดียวกับที่ผู้ลงทุนพึงกระทำกับคู่สัญญาทั่วไปในสถานการณ์เดียวกัน ด้วยอำนาจต่อรองทางการค้าที่ปราศจากอิทธิพลในการที่ตนมีสถานะเป็นกรรมการ ผู้บริหาร หรือบุคคลที่มีความเกี่ยวข้อง โดยบริษัทฯ จะต้องจัดทำรายงานสรุปการทำธุรกรรมที่มีขนาดเกินกว่า 1,000,000 บาท หรือ รายการที่มีมูลค่ารวมกันในรอบหกเดือนเกินกว่า 1,000,000 บาท เพื่อรายงานในการประชุมคณะกรรมการทุกครั้ง

นโยบายหรือแนวโน้มนการทำรายการระหว่างกันในอนาคต

การเข้าทำรายการที่เกี่ยวข้องกัน หรือรายการระหว่างบริษัทฯ กับบริษัทย่อย บริษัทฯ จะปฏิบัติให้เป็นไปตามหลักเกณฑ์ของตลาดหลักทรัพย์แห่งประเทศไทย และคณะกรรมการกำกับหลักทรัพย์และตลาดหลักทรัพย์ที่มีผลใช้บังคับหากบริษัทฯ ประสงค์จะเข้าทำรายการที่เกี่ยวข้องกัน หรือรายการระหว่างบริษัทฯ กับบริษัทย่อย บริษัทฯ จะปฏิบัติตามมาตรการที่กล่าวไว้ข้างต้นอย่างเคร่งครัด โดยคณะกรรมการตรวจสอบได้ให้แนวทางในการพิจารณา คือ ให้พิจารณาความจำเป็นของรายการต่อการดำเนินงานของบริษัทฯ และให้พิจารณาเปรียบเทียบกับราคาซื้อขายที่เทียบเคียงที่ทำกับบุคคลภายนอก(ถ้ามี) รวมถึงพิจารณาสาระสำคัญของขนาดรายการด้วย

11.คำอธิบายและการวิเคราะห์ฐานะทางการเงินและผลการดำเนินงาน

ภาพรวมการดำเนินงาน ของบริษัทฯและบริษัทย่อย

บริษัทฯ ดำเนินธุรกิจให้บริการงานก่อสร้างงานโลหะให้กับทั้งผู้รับเหมาหลักและจากบริษัทเจ้าของโครงการโดยตรง โดยกลุ่มอุตสาหกรรมที่เป็นฐานลูกค้าส่วนใหญ่ของบริษัทฯ ได้แก่ ลูกค้าในกลุ่มอุตสาหกรรมพลังงาน เช่น โรงกลั่นน้ำมัน โรงงานผลิตไฟฟ้า อุตสาหกรรมปิโตรเคมี และอุตสาหกรรมเหมืองแร่ ที่เป็นกลุ่มโรงงานอุตสาหกรรมหนัก (“Mechanical Construction”) ซึ่งงานส่วนใหญ่เป็นงานที่มีความซับซ้อนและต้องใช้ความชำนาญ เช่น งานก่อสร้างโครงสร้างเหล็ก งานวางระบบท่อและถังโลหะขนาดใหญ่ รวมถึงงานติดตั้งเครื่องจักรอุตสาหกรรมขนาดใหญ่ ทั้งนี้ บริษัทฯ มีประสบการณ์สูงในด้านการออกแบบรายละเอียดวิศวกรรม (Detailed Engineering) การจัดหาเครื่องจักรและอุปกรณ์ (Procurement) และการก่อสร้างโรงงานอุตสาหกรรมหนัก (Construction) แบบครบวงจร โดยเน้นความเชี่ยวชาญพิเศษในการก่อสร้างโรงงานอุตสาหกรรมหนัก (Construction) ทั้งนี้เพื่อให้เป็นไปตามกลยุทธ์หลักของบริษัทฯ ในการสร้างความเชื่อมั่นให้กลุ่มลูกค้าและรักษาชื่อเสียงของบริษัทฯ ไว้ในระยะยาว โดยมีปัจจัยที่เป็นตัวกำหนดความสำเร็จ คือ การควบคุมคุณภาพงาน การควบคุมต้นทุนและการบริหารโครงการก่อสร้างให้เป็นไปตามแผนงานที่วางไว้และเสร็จภายในระยะเวลาที่ อนุมัติของบริษัทฯ ขึ้นอยู่กับความสามารถในการได้รับงานจากการเสนองานให้ลูกค้าโดยตรง(bidding)หรือการได้รับการจ้างงานจากลูกค้าเดิมที่มีความเชื่อมั่นในศักยภาพของบริษัท แต่เนื่องจากความไม่แน่นอนของโครงการที่ประมูล ที่เกิดจากความล่าช้าจากตัวโครงการเอง อาจทำให้รายได้ของบริษัทฯมีความผันผวนตามปริมาณงานที่บริษัทฯประมูลงานได้ แม้ว่าบริษัทจะพยายามรักษาความต่อเนื่องของรายได้ก็ตาม

การแข่งขันในอุตสาหกรรมรับเหมาก่อสร้างในโรงงานอุตสาหกรรมหนักมีคู่แข่งชน้อยราย และคู่แข่งชนแต่ละรายมีจุดมุ่งเน้นที่แตกต่างกัน โดยบริษัทจะมุ่งเน้นในส่วนงานรับเหมาก่อสร้างในโรงงานอุตสาหกรรมหนัก (Construction) โดยมีสัดส่วนของงานออกแบบวิศวกรรม งานจัดหาวัตถุดิบในการผลิตมีไม่มากเมื่อเทียบกับคู่แข่งสำหรับงานโครงการในประเทศไทยการก่อสร้างและการขยายกำลังการผลิตยังคงมีอย่างต่อเนื่อง

ในปี 2557 การดำเนินงานของบริษัทฯและบริษัทย่อยเน้นการบริหารที่อยู่ในมือในรูปโครงการเป็นหลัก โดยมีการดำเนินงานในโครงการดังนี้

- โครงการ EMISSION IMPROVEMENT AND PSA-3 PROJECT บริษัท บริษัท ไทยออยล์ จำกัด (มหาชน) มูลค่า 1,678 ล้านบาท และมีงานเพิ่ม (Additional Work) อีกประมาณ 897 ล้านบาท รวมมูลค่างานเมื่อปิดโครงการ 2,575 ล้านบาท
- โครงการควบคุมและบำรุงรักษาเครื่องจักรในโครงการ Ambatovy ประเทศมาดากัสการ์ มูลค่า 144.0 ล้านดอลลาร์สหรัฐ/ปี หรือประมาณ 460.80 ล้านบาท /ปี (สัญญาต่อทุกๆปี โดยเริ่มตั้งแต่ปี 2555 เป็นต้นมา โดยคาดว่าบริษัทฯจะเป็นผู้ดำเนินการฯให้ในระยะเวลาเกินกว่า 5 ปี)

- โครงการ Thai Oil CDU-3 and NGLN Project มูลค่าโครงการ 607 ล้านบาท
- โครงการ Linear Alkyl Benzene (LAB) มูลค่าโครงการ 400 ล้านบาท
- โครงการ Mechanical Task Force For CUEL มูลค่าโครงการ 282 ล้านบาท

ผลการดำเนินงาน ของบริษัทฯและบริษัทย่อย สำหรับปีสิ้นสุดวันที่ 31 ธันวาคม 2557 และ 2556 มีดังนี้

หน่วย : ล้านบาท	สำหรับปีสิ้นสุดวันที่ 31 ธันวาคม			
	2557	2556	เพิ่มขึ้น(ลดลง)	
	งบการเงินรวม	งบการเงินรวม	จำนวน	ร้อยละ
รายได้จากการรับเหมาก่อสร้าง	1,574.3	1,896.4	(322.1)	(17.0)
รายได้จากการให้บริการ	997.4	641.8	355.6	55.4
รายได้อื่น	86.4	156.7	(70.3)	(44.9)
ต้นทุนการรับเหมาก่อสร้าง	(954.8)	(947.9)	6.9	0.7
ต้นทุนการให้บริการ	(486.1)	(344.0)	142.1	41.3
ค่าใช้จ่ายในการบริหาร	(199.0)	(231.6)	(32.6)	(14.1)
ต้นทุนทางการเงิน	(0.2)	(0.2)	-	-
ภาษีเงินได้นิติบุคคล	(156.5)	(235.5)	(79.0)	(33.6)
กำไรสุทธิประจำปี	861.5	935.7	(74.20)	(7.9)
กำไรสุทธิส่วนที่เป็นของผู้ถือหุ้น บริษัทใหญ่	853.1	918.1	(65.0)	(7.1)

กำไรสุทธิสำหรับปี 2557 ลดลงจำนวน 74.20 ล้านบาท หรือคิดเป็นร้อยละ 7.9 เมื่อเปรียบเทียบกับปี 2556 โดยรายได้จากการรับเหมาก่อสร้าง ลดลงจำนวน 322.1 ล้านบาท คิดเป็นร้อยละ 17 สำหรับรายได้จากการให้บริการ เพิ่มขึ้นจำนวน 355.6 คิดเป็นร้อยละ 55.4 โดยมาจากการให้บริการของโครงการ Mechanical Task Force For CUEL ส่วนรายได้อื่นลดลงจำนวน 70.3 ล้านบาท คิดเป็นร้อยละ 44.9 สำหรับต้นทุนการรับเหมาก่อสร้างเพิ่มขึ้น 6.9 ล้านบาท คิดเป็นร้อยละ 0.7 ที่ส่วนต้นทุนจากการให้บริการเพิ่มขึ้น 142.1 ล้านบาท คิดเป็นร้อยละ 41.30 เพิ่มขึ้นตามสัดส่วนของรายได้ที่เพิ่มขึ้นในขณะที่ค่าใช้จ่ายในการบริหารลดลง 32.6 ล้านบาท คิดเป็นร้อยละ 14.1 สำหรับภาษีเงินได้นิติบุคคล ลดลงจำนวน 79 ล้านบาท คิดเป็นร้อยละ 33.6

11.1 การวิเคราะห์ผลการดำเนินงาน

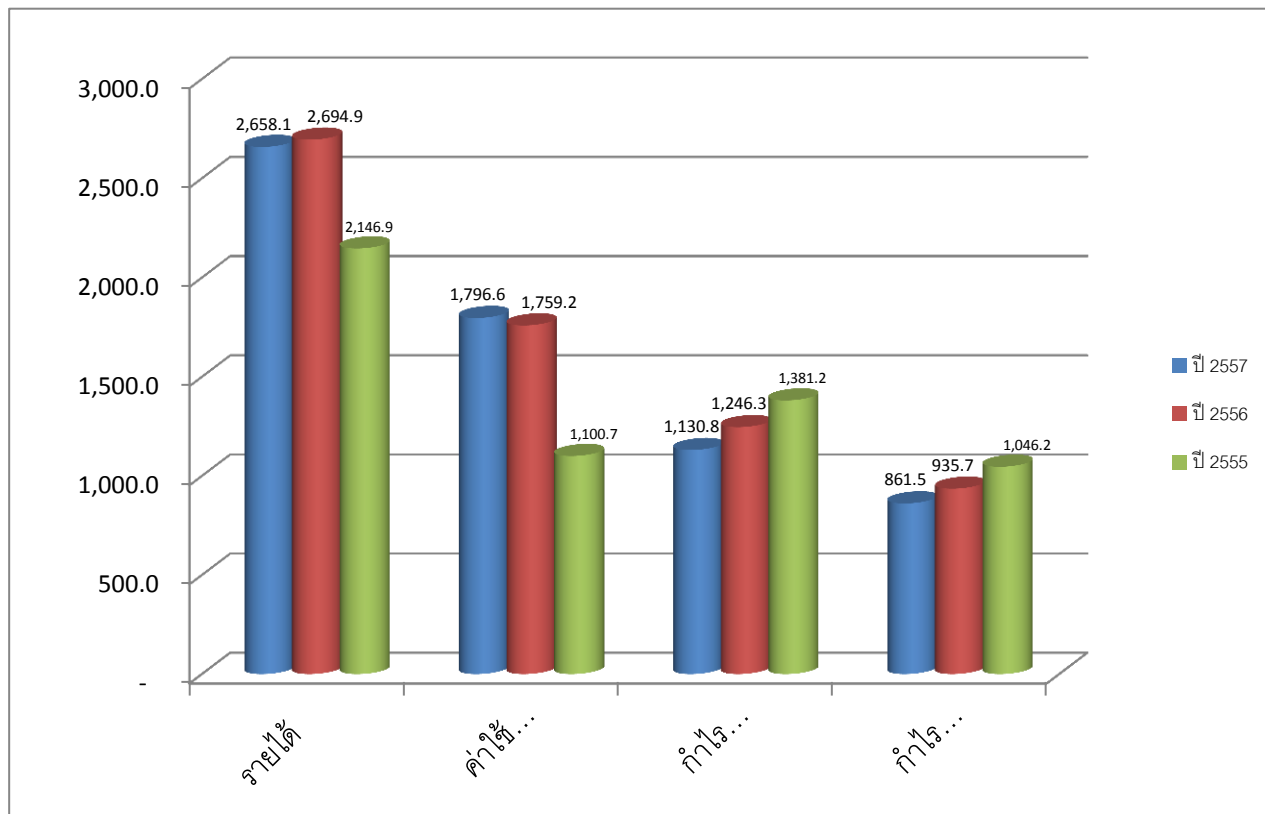

รายได้จากการดำเนินงาน

รายได้จากการดำเนินงานแยกตามผลิตภัณฑ์ ที่สำคัญประกอบด้วย รายได้จากการรับเหมาก่อสร้าง รายได้จากการให้บริการ และรายได้อื่น

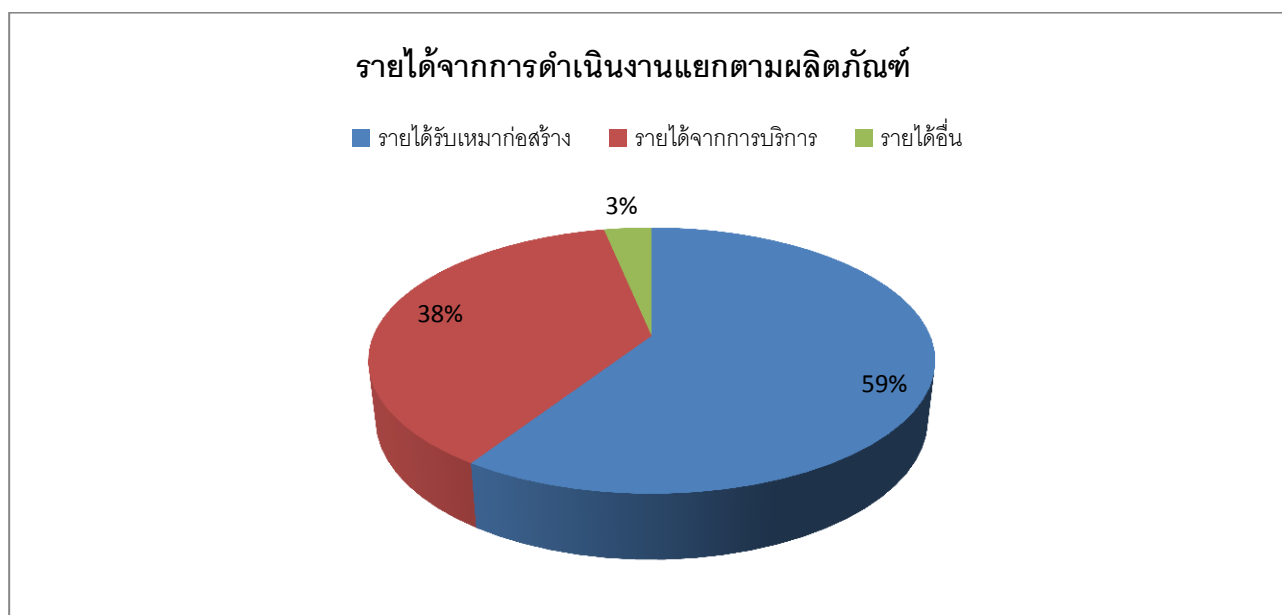

รายได้จากการดำเนินงานปี 2557

ประเภทรายได้	หน่วย : ล้านบาท	% ของรายได้รวม
1. รายได้จากการรับเหมาก่อสร้าง	1,574.3	59.2%
2. รายได้จากการให้บริการ	997.4	37.5%
3. รายได้อื่น	86.4	3.3%
รวมรายได้จากการดำเนินงาน	2,658.10	100.0%

รายได้จากการรับเหมาก่อสร้าง คือ รายได้ที่กลุ่มบริษัทฯ ให้บริการแก่ลูกค้าในการรับเหมาก่อสร้างโรงงาน ประกอบด้วย งานโครงสร้างเหล็ก งานประกอบและติดตั้งระบบท่อ และงานติดตั้งเครื่องจักรและอุปกรณ์ ส่วนรายได้จากการให้บริการ ได้แก่ รายได้ที่กลุ่มบริษัทฯ ให้บริการตามสัญญาซ่อมบำรุง(Maintenance) เครื่องจักรและอุปกรณ์

รายได้จากการรับเหมาก่อสร้าง

ประเภทรายได้	งบการเงินรวม			
	หน่วย : ล้านบาท		เพิ่มขึ้น/(ลดลง)	
	2557	2556	จำนวน	ร้อยละ
รายได้จากการรับเหมาก่อสร้าง				
งานโครงสร้างเหล็ก	214.2	685.4	(471.2)	(68.8)
งานประกอบและติดตั้งระบบท่อ	852.1	999.9	(147.8)	(14.9)
งานติดตั้งเครื่องจักรและอุปกรณ์	140.7	211.1	(70.4)	(33.3)
งานอื่น ๆ	367.3	-	367.3	100.0
รวมรายได้จากการรับเหมาก่อสร้าง	1,574.3	1,896.4	(322.1)	(16.98)

ในปีบัญชี 2557 บริษัทฯมีรายได้จากการรับเหมาก่อสร้าง เท่ากับ 1,574.3 ล้านบาท ลดลงเท่ากับ 322.1 ล้านบาท หรือคิดเป็นร้อยละ 16.98 เมื่อเปรียบเทียบกับปี 2556 รายได้จากการรับเหมาก่อสร้างคิดเป็นร้อยละ 59.2 ของรายได้รวมของบริษัทฯ ซึ่งเป็นผลเนื่องมาจากการที่บริษัทฯ ได้รับรู้และส่งมอบงานในการดำเนินงานของโครงการต่าง ๆ โดยจำแนกรายได้ตามผลิตภัณฑ์ดังนี้

- 1) งานโครงสร้างเหล็ก จำนวน 214.2 ล้านบาท ลดลงจากปี 2556 จำนวน 471.2 ล้านบาท หรือลดลงร้อยละ 68.8 รายได้จากงานโครงสร้างเหล็ก คิดเป็นร้อยละ 30 ของรายได้จากการรับเหมาก่อสร้าง หรือคิดเป็นร้อยละ 17.7 ของรายได้รวม
- 2) งานประกอบและติดตั้งระบบท่อ จำนวน 852.1 ล้านบาท ลดลงจากปี 2556 เท่ากับ 147.8 ล้านบาท หรือลดลงร้อยละ 14.9 รายได้จากงานประกอบและติดตั้งระบบท่อ คิดเป็นร้อยละ 54.1 ของรายได้จากการรับเหมาก่อสร้าง หรือคิดเป็นร้อยละ 32.1 ของรายได้รวม

- 3) งานติดตั้งเครื่องจักรและอุปกรณ์ จำนวน 140.7 ล้านบาท ลดลงจากปี 2556 เท่ากับ 70.4 ล้านบาท หรือลดลงเป็นร้อยละ 33.3 รายได้จากงานติดตั้งเครื่องจักรและอุปกรณ์ คิดเป็นร้อยละ 8.9 ของรายได้จากการรับเหมาก่อสร้าง หรือคิดเป็นร้อยละ 5.3 ของรายได้รวม
- 4) งานอื่น ๆ เช่น งานหุ้มฉนวนกันความร้อน งานพันทรายทาสี และงานคอนกรีตกันไฟ เป็นต้น จำนวน 367.3 ล้านบาท เพิ่มขึ้นจากปี 2556 เท่ากับ 367.30 ล้านบาท หรือเพิ่มเป็นร้อยละ 100 รายได้จากงานอื่น ๆ คิดเป็นร้อยละ 23.3 ของรายได้จากการรับเหมาก่อสร้าง หรือคิดเป็นร้อยละ 13.8 ของรายได้รวม

การเพิ่มขึ้นหรือลดลงของปริมาณในแต่ละประเภทขึ้นอยู่กับงานของลูกค้าแต่ละราย เนื่องจากการดำเนินงานบริษัทฯ อยู่ในรูปแบบโครงการเป็นหลัก ซึ่งงานแต่ละโครงการจะสัดส่วนของงานที่เป็นผลิตภัณฑ์ของบริษัทที่แตกต่างกัน

รายได้จากการให้บริการ

ประเภทรายได้	งบการเงินรวม			
	หน่วย : ล้านบาท		เพิ่มขึ้น/(ลดลง)	
	2557	2556	จำนวน	ร้อยละ
รายได้จากงานปรับปรุงและซ่อมบำรุงเครื่องจักร	777.1	641.8	135.3	21.1
รายได้จากการบริการ.....	220.3	-	220.3	100.0
รวม	997.4	641.8	355.6	55.4

รายได้จากการให้บริการ เพิ่มขึ้นเท่ากับ 355.6 ล้านบาท คิดเป็นร้อยละ 55.4 เมื่อเปรียบเทียบกับปี 2556 รายได้จากการให้บริการ คิดเป็นร้อยละ 37.5 ของรายได้รวม โดยรายได้จากการให้บริการควบคุมและบำรุงรักษาเครื่องจักรในโครงการ Ambatovy ที่ประเทศมาดากัสการ์ จำนวน 567.7 ล้านบาท หรือคิดเป็นร้อยละ 56.9 ของรายได้จากการให้บริการ และรายได้จากการบริการจำนวน 220.3 ล้านบาท หรือคิดเป็นร้อยละ 22.1 ของรายได้จากการให้บริการ รวมถึงรายได้จากการให้บริการซ่อมบำรุง(Maintenance) เครื่องจักรและอุปกรณ์ ของบริษัท เอสซีซี เมนเทนแนนซ์ เซอร์วิส จำกัด เท่ากับ 209.4 ล้านบาท หรือคิดเป็นร้อยละ 21 ของรายได้จากการให้บริการ

รายได้อื่น

ประเภทรายได้	งบการเงินรวม			
	หน่วย : ล้านบาท		เพิ่มขึ้น/(ลดลง)	
	2557	2556	จำนวน	ร้อยละ
รายได้อื่น	86.4	156.7	(70.3)	(44.9)
รวม	86.4	156.7	(70.3)	(44.9)

รายได้อื่น ลดลงเท่ากับ 70.3 ล้านบาท หรือคิดเป็นร้อยละ 44.9 เมื่อเปรียบเทียบกับปี 2556 โดยรายได้อื่นๆ ส่วนใหญ่เป็นรายได้จากเงินปันผลรับ ดอกเบี้ยรับและกำไรจากอัตราแลกเปลี่ยน รายได้อื่น คิดเป็นร้อยละ 3.3 ของรายได้รวม

ต้นทุนค่าใช้จ่ายปี 2557

ประเภทค่าใช้จ่าย	งบการเงินรวม			
	หน่วย : ล้านบาท		เพิ่มขึ้น/(ลดลง)	
	2557	2556	จำนวน	ร้อยละ
ต้นทุนจากการรับเหมาก่อสร้าง	954.8	943.1	11.7	1.2
ต้นทุนจากการให้บริการ	486.1	344.0	142.1	41.3
ต้นทุนจากการรับเหมาก่อสร้างและการให้บริการ	1,440.9	1,287.1	153.8	12.0
ค่าใช้จ่ายในการบริหาร	199.0	236.40	(37.4)	(15.8)
รวม	1,639.9	1,523.5	116.4	7.6

ค่าใช้จ่าย

ในปีบัญชี 2557 บริษัทมีค่าใช้จ่ายรวม 1,639.9 ล้านบาท เพิ่มขึ้นเท่ากับ 116.4 ล้านบาท หรือคิดเป็นร้อยละ 7.6 เมื่อเปรียบเทียบกับปี 2556 โดยค่าใช้จ่ายรวมเพิ่มขึ้นเล็กน้อย

ค่าใช้จ่ายหลักของบริษัทฯ คือ ต้นทุนจากการรับเหมาก่อสร้างและการให้บริการ ซึ่งประกอบด้วย วัสดุประกอบการค่าใช้จ่ายเกี่ยวกับค่าแรง และโซหุ้ย ในปีบัญชี 2557 บริษัทฯ มีต้นทุนจากการรับเหมาก่อสร้างและการให้บริการจำนวน 1,440.9 ล้านบาท คิดเป็นร้อยละ 87.9 ของค่าใช้จ่ายทั้งหมด และเพิ่มขึ้นเท่ากับ 153.8 ล้านบาท หรือคิดเป็นร้อยละ 12 เมื่อเปรียบเทียบกับปี 2556 โดยจำแนกตามโครงสร้างผลิตภัณฑ์ดังนี้

ต้นทุนจากการรับเหมาก่อสร้าง จำนวน 954.8 ล้านบาท เพิ่มขึ้นเท่ากับ 11.7 ล้านบาท หรือเพิ่มขึ้นร้อยละ 1.2 เมื่อเปรียบเทียบกับปี 2556 ต้นทุนจากการรับเหมาก่อสร้างคิดเป็นร้อยละ 60.7 ของรายได้จากการรับเหมาของบริษัทฯ หรือคิดเป็นร้อยละ 58.2 ของต้นทุนค่าใช้จ่ายรวม

ต้นทุนจากการให้บริการ จำนวน 486.1 ล้านบาท เพิ่มขึ้นจำนวน 142.1 ล้านบาท หรือคิดเป็นร้อยละ 41.3 เมื่อเปรียบเทียบกับปี 2556 ต้นทุนจากการให้บริการคิดเป็นร้อยละ 48.7 ของต้นทุนจากรายได้การให้บริการ หรือคิดเป็นร้อยละ 29.6 ของต้นทุนค่าใช้จ่ายรวม

ค่าใช้จ่ายในการบริหาร ค่าใช้จ่ายในการบริหารหลัก ได้แก่ เงินเดือนพนักงาน ค่าใช้จ่ายเกี่ยวกับพนักงาน และค่าเสื่อมราคาเป็นต้น ในปีบัญชี 2557 จำนวน 199 ล้านบาท ลดลงเท่ากับ 37.4 ล้านบาท หรือคิดเป็นร้อยละ 15.8 เมื่อเปรียบเทียบกับปี 2556 โดยค่าใช้จ่ายในการบริหารลดลงเล็กน้อย

กำไรขั้นต้นและกำไรสุทธิ

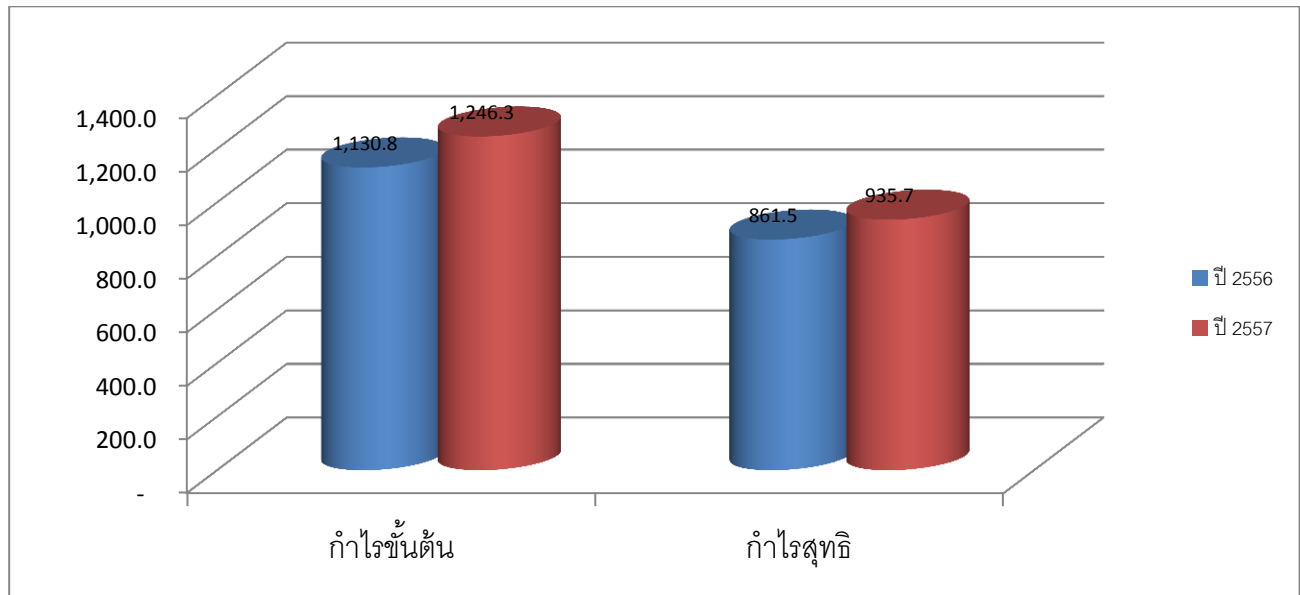

กำไรขั้นต้นและอัตรากำไรขั้นต้นแบ่งเป็นกำไรจากการก่อสร้างและกำไรจากการให้บริการ

	ปี 2557		ปี 2556		เพิ่มขึ้น/(ลดลง)	
	กำไรขั้นต้น (ล้านบาท)	อัตรากำไร (ร้อยละ)	กำไรขั้นต้น (ล้านบาท)	อัตรากำไร (ร้อยละ)	กำไรขั้นต้น (ล้านบาท)	อัตรากำไร (ร้อยละ)
กำไรขั้นต้นจากการก่อสร้าง	619.5	39.4	953.3	50.3	(333.8)	(35.0)
กำไรขั้นต้นจากการบริการ	511.3	51.3	297.8	46.4	213.5	71.7
กำไรขั้นต้นรวม	1,130.8	44.0	1,251.10	49.3	(120.3)	(9.6)

กำไรขั้นต้นรวมในปีบัญชี 2557 เท่ากับ 1,130.8 ล้านบาท หากคิดเป็นอัตรากำไรขั้นต้น บริษัทฯ มีอัตรากำไรขั้นต้นรวมเท่ากับร้อยละ 44.0 ลดลงเท่ากับ 120.3 ล้านบาท เท่ากับร้อยละ 9.6 เมื่อเปรียบเทียบกับปี 2556 สาเหตุการลดลงของกำไรขั้นต้นเนื่องมาจาก

ในปี 2557 บริษัทมีกำไรขั้นต้นจากการรับเหมาก่อสร้างเท่ากับ 619.5 ล้านบาท คิดเป็นร้อยละ 39.4 ของรายได้จากการรับเหมาก่อสร้าง ซึ่งลดลงจากปี 2556 เท่ากับ 333.8 ล้านบาท คิดเป็นร้อยละ 35 การทำให้กำไรขั้นต้นมีความผันผวนและลดลง เนื่องมาจากมีโครงการที่บริษัทฯ ได้บันทึกการรับรู้ค่าใช้จ่ายต้นทุนการก่อสร้างให้สอดคล้องกับมูลค่างานจากงานส่วนเพิ่ม (Additional Work) ที่ได้ดำเนินการในระหว่างปีและยังไม่ถึงกำหนดเวลาการส่งมอบ จึงปรากฏเป็นกำไรขั้นต้นลดลงอย่างมีนัยสำคัญ

กำไรสุทธิ

	2557		2556		เพิ่มขึ้น (ลดลง)	
	ล้านบาท	อัตราร้อยละ	ล้านบาท	อัตราร้อยละ	ล้านบาท	อัตราร้อยละ
กำไรก่อนต้นทุนทางการเงินและภาษีเงินได้	1,018.2	38.3	1,171.4	43.5	(153.2)	(13.1)
กำไรสุทธิส่วนที่เป็นของผู้ถือหุ้นบริษัทใหญ่	853.1	32.1	918.1	34.7	(65.0)	(7.1)

ณ วันที่ 31 ธันวาคม 2557 มีกำไรก่อนต้นทุนทางการเงินและภาษีเงินได้จำนวน 1,081.2 ล้านบาท กำไรลดลงจำนวน 153.2 ล้านบาท หรือคิดเป็นร้อยละ 13.1 มีกำไรสุทธิส่วนที่เป็นของผู้ถือหุ้นบริษัทใหญ่ จำนวน 853.10 ล้านบาท ลดลงจำนวน 65.0 ล้านบาท หรือคิดเป็นร้อยละ 7.1 เมื่อเปรียบเทียบกับปี 2556 โดยสาเหตุที่ทำให้กำไรของบริษัทฯ ลดลง อันเป็นผลมาจากการเพิ่มขึ้นของ การบันทึกค่าใช้จ่ายต้นทุนการก่อสร้างของงานส่วนเพิ่ม (Additional Work) ที่ได้ดำเนินการในระหว่างปีและยังไม่ได้ถึงกำหนดเวลาการส่งมอบ ถึงแม้ว่าจะมีรายได้ที่เพิ่มขึ้นแต่มีสัดส่วนน้อยกว่า การเพิ่มขึ้นของต้นทุนการรับเหมาก่อสร้าง บริษัทฯ มีอัตรากำไรสุทธิต่อหุ้นของผู้ถือหุ้นของบริษัทลดลง จาก 3.01 บาท เป็น 2.78 บาท และมีอัตราผลตอบแทนผู้ถือหุ้น (Return On Equity : ROE) เป็น 35% ลดลงจากปีก่อนเท่ากับ 11.8% ส่วนอัตราผลตอบแทนต่อสินทรัพย์ (Return On Assets : ROA) อยู่ที่ 30% ลดลงจากปี 2556 เท่ากับ 10.8% ในขณะที่อัตรากำไรสุทธิของสินทรัพย์ เท่ากับ 0.93 เท่า

11.2 การวิเคราะห์ฐานะทางการเงิน

เนื่องจากธุรกิจรับเหมาก่อสร้างงานโลหะในโรงงานอุตสาหกรรมหนัก (“Mechanical Construction”) จะมีรายการในงบดุลบางรายการซึ่งเป็นรายการที่เกิดขึ้นเฉพาะธุรกิจรับเหมาก่อสร้าง จึงต้องอธิบายให้เข้าใจถึงลักษณะรายการเฉพาะดังกล่าวและลักษณะการดำเนินธุรกิจรับเหมาก่อสร้าง

เมื่อบริษัทฯ เข้าทำสัญญารับเหมาก่อสร้างระยะยาว บริษัทฯ จะต่อรองกับผู้ว่าจ้าง เพื่อให้ผู้ว่าจ้างจ่ายเงินค่าก่อสร้างล่วงหน้าให้บริษัทฯ เพื่อให้บริษัทฯ มีเงินทุนเพื่อใช้จัดซื้อวัสดุที่ใช้ในการก่อสร้าง (เช่น เหล็ก และอุปกรณ์อื่นๆ) ซึ่งสัดส่วนของค่าก่อสร้างล่วงหน้าในแต่ละโครงการจะไม่เท่ากัน จะมากหรือน้อยขึ้นอยู่กับต่อรองของบริษัทฯ และผู้ว่าจ้าง และบริษัทฯ จะบันทึกเงินรับล่วงหน้าในบัญชี “เงินรับล่วงหน้าจากลูกค้า” ซึ่งยอดคงค้างในบัญชีนี้จะทยอยลดลงตามความคืบหน้าของโครงการ

เมื่อบริษัทฯ เริ่มดำเนินการก่อสร้างตามโครงการ บริษัทฯ จะประเมินความคืบหน้าของการดำเนินงาน และคำนวณร้อยละความสำเร็จของงาน (Percentage of Completion) เพื่อใช้ในการรับรู้รายได้ในแต่ละงวดบัญชี งานส่วนที่บริษัทฯ ทำสำเร็จแล้ว (รับรู้รายได้แล้ว) แต่บริษัทฯ ยังไม่ได้ออกใบแจ้งหนี้ (invoice) เพื่อเรียกเก็บเงินจากลูกค้าจะถูกบันทึกในบัญชี “รายได้ค้างรับ” หรือ “มูลค่างานที่เสร็จแต่ยังไม่ได้เรียกเก็บ” ในกรณีที่บริษัทฯ ส่งใบแจ้งหนี้แล้วและรอรับชำระเงินจากลูกค้า ยอดค้างชำระดังกล่าวจะอยู่ในบัญชี “ลูกหนี้การค้า” ในขณะเดียวกันหากบริษัทฯ มีการเรียกเก็บเงินก่อนการทำงานเงินส่วนนั้นจะถูกบันทึกไว้ในบัญชี “รายได้รับล่วงหน้า” ควบคู่กับการรับรู้รายได้ บริษัทฯ จะ

รับรู้ต้นทุนจากการรับเหมาก่อสร้างตามความสำเร็จของงาน และประมาณการค่าใช้จ่ายที่ประเมินโดยวิศวกรและฝ่ายบริหารของบริษัทฯ ค่าวัสดุก่อสร้างที่บริษัทฯ จ่ายไปแล้ว แต่ยังไม่ถูกรับรู้เป็นต้นทุนจากการรับเหมาก่อสร้าง จะถูกบันทึกเป็น “งานระหว่างก่อสร้าง”

เมื่อบริษัทฯ ดำเนินการก่อสร้างตามโครงการจนแล้วเสร็จ และส่งมอบงานให้ลูกค้าเรียบร้อยแล้ว โดยลูกค้าบางโครงการจะขอหักเงินบางส่วนไว้ (เช่น ร้อยละ 10 ของมูลค่าโครงการ) เพื่อเป็นการประกันผลงานของบริษัทฯ โดยลูกค้าจะเก็บเงินส่วนนี้ไว้ระยะหนึ่ง (เช่น 1 ปี) โดยเรียกว่า ระยะประกันผลงาน บริษัทฯ จะได้รับเงินคืนเมื่อพ้นระยะประกันผลงานดังกล่าว สัดส่วนเงินประกันผลงานที่จะถูกหักไว้และระยะประกันผลงานในแต่ละโครงการจะไม่เท่ากัน ซึ่งจะมากหรือน้อยขึ้นอยู่กับความต้องการของบริษัทฯ และลูกค้า ในกรณีโครงการที่มีการดำเนินการหลายเฟส บริษัทฯ ให้ลูกค้าหักเงินประกันผลงานเมื่อบริษัทฯ ดำเนินการก่อสร้างในแต่ละเฟสแล้วเสร็จ และลูกค้าจะทยอยคืนเงินประกันผลงานในแต่ละเฟสเมื่อพ้นระยะประกัน นอกจากนี้ บริษัทฯ มักต่อรองกับลูกค้าเพื่อขอคืนเงินค่าประกันผลงานคืนจากลูกค้าเร็วขึ้น โดยบริษัทฯ จะออกหนังสือค้ำประกันธนาคาร (Letter of Credit) ให้ลูกค้าแทน ในการนี้ บริษัทฯ จะนำบัญชีเงินฝากของบริษัทฯ ไปเป็นหลักประกันค้ำประกันการออก Letter of Credit ดังกล่าว

งบดุล	งบการเงินรวม			
	หน่วย : ล้านบาท		เพิ่มขึ้น/(ลดลง)	
	2557	2556	จำนวน	ร้อยละ
สินทรัพย์				
สินทรัพย์หมุนเวียน	1,904.4	2,172.8	(268.4)	(12.4)
สินทรัพย์ไม่หมุนเวียน	830.4	784.1	46.3	5.9
รวมสินทรัพย์	2,734.8	2,956.9	(222.1)	(7.5)
หนี้สิน				
หนี้สินหมุนเวียน	217.5	511.6	(294.1)	(57.5)
หนี้สินไม่หมุนเวียน	47.8	38.9	8.9	22.9
รวมหนี้สิน	265.3	550.5	(285.2)	(51.8)
ส่วนของผู้ถือหุ้น				
ส่วนของบริษัทใหญ่	2,440.3	2,372.5	67.8	2.9
ส่วนได้เสียที่ไม่มีอำนาจควบคุม	29.2	33.9	(4.7)	(13.9)
รวมส่วนผู้ถือหุ้น	2,469.5	2,406.4	63.1	2.6

รายการเปลี่ยนแปลงที่สำคัญของสินทรัพย์ หนี้สิน และส่วนของผู้ถือหุ้นของบริษัทฯ ณ วันที่ 31 ธันวาคม 2557 เมื่อเปรียบเทียบกับยอดคงเหลือ ณ วันที่ 31 ธันวาคม 2556 มีดังนี้

สินทรัพย์

ณ วันที่ 31 ธันวาคม 2557 บริษัทฯและบริษัทย่อยมีสินทรัพย์รวมจำนวน 2,734.8 ล้านบาท ลดลงจากปี 2556 จำนวน 222.1 ล้านบาท หรือร้อยละ 7.5 โดยมีสาเหตุมาจาก

สินทรัพย์หมุนเวียน ลดลง จำนวน 268.4 ล้านบาท หรือลดลงร้อยละ 12.4 สาเหตุหลักมาจากการลดลงของมูลค่างานที่เสร็จแต่ยังไม่ได้เรียกเก็บ 155.3 ล้านบาท ซึ่งลดลงจากปีก่อน 475 ล้านบาท และมีการลงทุนในเงินลงทุนชั่วคราวเพิ่มขึ้น 390 ล้านบาท

สินทรัพย์ไม่หมุนเวียน เพิ่มขึ้น จำนวน 46.3 ล้านบาท หรือเพิ่มขึ้นร้อยละ 5.9 สาเหตุหลักมาจากการเพิ่มขึ้นของที่ดิน อาคารและอุปกรณ์สำนักงานสุทธิ

หนี้สิน

โครงสร้างเงินทุน

ณ วันที่ 31 ธันวาคม 2557 บริษัทฯ มีอัตราส่วนหนี้สินต่อส่วนของผู้ถือหุ้นเท่ากับ 0.11 เท่า ลดลงจากปี 2556 ที่เท่ากับ 0.23

หนี้สิน

ณ วันที่ 31 ธันวาคม 2557 บริษัทฯและบริษัทย่อยมีหนี้สิน จำนวน 265.3 ล้านบาท ลดลงจากสิ้นปี 2556 จำนวน 285.2 ล้านบาท หรือคิดเป็นร้อยละ 51.8 โดยเป็นการลดลงของหนี้สินหมุนเวียน สาเหตุหลักมาจากการลดลงของเจ้าหนี้อื่นจำนวน 88.2 ล้านบาท เป็นการเพิ่มขึ้นจากการทำธุรกรรมของบริษัทฯ การลดลงของภาษีเงินได้ค้างจ่ายจำนวน 171.6 ล้านบาท

ส่วนของผู้ถือหุ้น

ณ วันที่ 31 ธันวาคม 2557 บริษัทฯและบริษัทย่อยมีส่วนของผู้ถือหุ้น จำนวน 2,469.5 ล้านบาท เพิ่มขึ้นจากปี 2556 จำนวน 63.1 ล้านบาท หรือเพิ่มขึ้นร้อยละ 2.6 กำไรสะสมที่เพิ่มขึ้น 66.9 ล้านบาท จากผลประกอบการของบริษัทฯและบริษัทย่อยประจำปี 2557 จำนวน 861.4 ล้านบาท และในระหว่างปีการจัดสรรหุ้นสามัญใหม่ให้แก่ผู้บริหารและพนักงานที่ใช้สิทธิในใบสำคัญแสดงสิทธิ (SRICHA – WA) จำนวน 1.98 ล้านหุ้น และมีส่วนเกินมูลค่าหุ้นเพิ่มขึ้นจำนวน 36.8 ล้านบาท

11.3 การวิเคราะห์สภาพคล่อง

สภาพคล่องของบริษัทฯและบริษัทย่อยสำหรับปีสิ้นสุดวันที่ 31 ธันวาคม 2557 มีกระแสเงินสดลดลงสุทธิ 51.8 ล้านบาท บริษัทฯและบริษัทย่อยมีเงินสดสุทธิขมาจากปี 2556 จำนวน 911.9 ล้านบาท เป็นผลให้เงินสดสุทธิคงเหลือปลายงวดเท่ากับ 860.1 ล้านบาท ซึ่งมีรายละเอียดของแหล่งที่มาและใช้ไปของกระแสเงินสดแต่ละกิจกรรมดังนี้

ประเภทกระแสเงินสด	งบการเงินรวม			
	หน่วย : ล้านบาท		เพิ่มขึ้น/(ลดลง)	
	2557	2556	จำนวน	ร้อยละ
กระแสเงินสดจากกิจกรรมดำเนินงาน	1,191.1	404.9	786.2	194.2
กระแสเงินสดจากกิจกรรมลงทุน	(435.2)	(56.9)	378.3	664.8
กระแสเงินสดจากกิจกรรมจัดหาเงิน	(775.2)	(798.6)	(23.4)	(2.9)
ผลต่างจากการแปลงค่างบการเงินเพิ่มขึ้น (ลดลง)	(32.5)	25.2	(57.7)	(228.9)
เงินสดและรายการเทียบเท่าเงินสดเพิ่มขึ้น/ลดลงสุทธิ	(51.8)	(425.4)	373.5	87.2
เงินสดและรายการเทียบเท่าเงินสด ณ วันต้นปี	911.9	1,337.3	(425.4)	(31.8)
เงินสดและรายการเทียบเท่าเงินสด ณ วันสิ้นปี	860.1	912.0	(51.9)	(5.7)

กระแสเงินสดสุทธิได้มาจากกิจกรรมดำเนินงาน มีจำนวน 1,191.1 ล้านบาท ซึ่งมาจากกำไรส่วนที่เป็นของ บริษัทใหญ่ตามงบกำไรขาดทุนจำนวน 861.4 ล้านบาท ปรับปรุงด้วยรายการกระทบยอดกำไรสุทธิเป็นเงินสดรับ (จ่าย) จากกิจกรรมดำเนินงาน โดยรายการหลักที่มีผลให้กระแสเงินสดเพิ่มขึ้น ได้แก่ ค่าเสื่อมราคาจำนวน 44.7 ล้านบาท สำรองใบแสดงสิทธิการซื้อหุ้น (EPOS) จำนวน 10.9 ล้านบาท และหนี้สินดำเนินงานจำนวน 122.9 ล้านบาท สำหรับรายการหลัก ที่มีผลให้กระแสเงินสดลดลง ได้แก่ ใช้ไปในการจ่ายภาษีเงินได้จำนวน 346.7 ล้านบาท และใช้ไปจากการลดลงของมูลค่างานที่เสร็จยังไม่ได้เรียกเก็บจำนวน 474.9 ล้านบาท

กระแสเงินสดสุทธิได้จากกิจกรรมลงทุน ติดลบจำนวน 435.2 ล้านบาท ส่วนใหญ่เนื่องมาจากการมีการลงทุนในส่วนของเงินลงทุนชั่วคราว จำนวน 389.7 ล้านบาท

กระแสเงินสดสุทธิที่ได้มาจากกิจกรรมจัดหาเงิน ติดลบจำนวน 775.2 ล้านบาท ส่วนใหญ่มาจากการจ่ายเงินปันผลสำหรับผลประกอบการปี 2556 ของบริษัทฯจำนวน 781.8 ล้านบาท และส่วนที่ไม่มีอำนาจควบคุมจำนวน 13 ล้านบาท

Cash Cycle ของบริษัทฯและบริษัทย่อยเพิ่มขึ้นจาก 14 วัน เป็น 24 วันในปี 2556 สาเหตุมาจากระยะเวลาในการจัดเก็บหนี้เฉลี่ยของบริษัทและบริษัทย่อยเท่ากับ 36 วันเท่ากับปีก่อน ซึ่งอยู่ในช่วงระยะเวลาเก็บหนี้โดยปกติของบริษัทฯในขณะที่ระยะเวลาชำระหนี้เร็วขึ้นกว่าปีก่อนจาก 22 วัน เป็น 12 วัน

11.4 ปัจจัยและอิทธิพลหลักที่อาจมีผลต่อการดำเนินงานหรือฐานะการเงินในอนาคต

ความผันผวนของรายได้

จากลักษณะของการได้มาซึ่งรายได้ของบริษัทมีความผันผวนขึ้นอยู่กับวัฏจักรธุรกิจ (Business Cycle) ของอุตสาหกรรมปิโตรเลียมและปิโตรเคมี อุตสาหกรรมพลังงาน และอุตสาหกรรมเหมืองแร่ และยังขึ้นอยู่กับความสามารถในการยื่นขอประมูลเพื่อให้ได้รับงานจากการยื่นขอประมูลดังกล่าว จึงทำให้รายได้ของบริษัทผันแปรตามปริมาณงานที่บริษัทประมูลงานได้ในอนาคต หากบริษัทไม่สามารถยื่นขอประมูลหรือไม่ได้รับงานจากการ

ยื่นซองประมูล อาจจะส่งผลกระทบต่อรายได้ของบริษัท อย่างไรก็ตามบริษัทได้ตระหนักถึงความผันผวนของรายได้ดังกล่าว บริษัทจึงมีแนวทางในการดำเนินงานเพื่อบรรเทาผลกระทบจากปัจจัยข้างต้นดังนี้

1. บริษัทฯ เน้นการผลิตงานให้มีคุณภาพ ได้มาตรฐาน และส่งมอบงานตรงต่อเวลา ในราคาที่เหมาะสม เป็นที่พึงพอใจแก่ลูกค้า เพื่อให้ลูกค้ามอบหมายงานชิ้นใหม่ให้บริษัท
2. บริษัทยังสร้างความสัมพันธ์ที่ดีกับผู้รับเหมาหลัก(Main Contractor) รวมถึงการรักษาสถานภาพการเป็นผู้ผลิตงานโครงสร้างเหล็ก งานประกอบและเชื่อมต่อ และงานประกอบโรงงานสำเร็จรูปของผู้รับเหมาหลัก
3. การวางแผนควบคู่กันไประหว่างงานประมูลโครงการ และงานในรูปแบบ Sub Contactor เกี่ยวกับงานประกอบโครงสร้างเหล็กขนาดใหญ่ (Modular)งานประกอบและติดตั้งบรรจุ (Tanks)เครื่องจักรและอุปกรณ์ (Equipment) & Mechanical Installation) งานยกติดตั้งของหนัก (Heavy Lift Operation) งานซ่อมบำรุงเครื่องจักรและอุปกรณ์ในโรงงานอุตสาหกรรม การซ่อมบำรุงใหญ่ประจำปี การปรับปรุงหน่วยผลิต

อย่างไรก็ตามบริษัทฯยังยึดนโยบายที่จะรับงานที่มีอัตรากำไรสูงเป็นหลัก เนื่องจากการรับงานที่มีอัตรากำไรต่ำเป็นจำนวนมากอาจทำให้บริษัทฯไม่มีความสามารถในการรับงานอื่นเพิ่มเติมซึ่งอาจทำให้พลาดโอกาสในการรับงานขนาดใหญ่ที่อัตรากำไรสูงได้ ทั้งนี้การรับงานบริษัทฯ จะพิจารณาตามสภาพแวดล้อมการเปลี่ยนแปลง และวัฏจักรธุรกิจ (Business Cycle) ของอุตสาหกรรม เพื่อให้แน่ใจว่าบริษัทฯมีงานก่อสร้าง (Backlog) อย่างต่อเนื่อง

ในปี 2557 บริษัทฯคาดว่าจะมีผลการดำเนินงานเพิ่มขึ้น เนื่องจากเป็นช่วงเวลาที่จะมีการเริ่มดำเนินงานก่อสร้างงานส่วนเพิ่มที่มีการทำสัญญาไว้แล้ว นอกจากนี้บริษัทยังได้ทำการเข้าประมูลงานทั้งในและนอกประเทศ มูลค่ารวม 4,500 ล้านบาท แบ่งเป็นงานโรงกลั่น มูลค่างานไม่เกิน 1,000 ล้านบาท งานท่อมูลค่างาน 1,000 ล้านบาท งานโมดูลประเภทโรงไฟฟ้า ประเทศเม็กซิโก มูลค่างานประมาณ 500-800 ล้านบาท งานผลิตไฟฟ้า ประเทศพม่า มูลค่างาน 1,400 ล้านบาท และงานโรงแยกแก๊ส ประเทศโมซัมบิก มูลค่างาน 500 ล้านบาท ซึ่งคาดว่าจะได้รับงานประมาณมูลค่างานต่ำกว่า 2,000 – 3,000 ล้านบาท

ทรัพยากรบุคคล

การก่อสร้างงานโครงสร้างเหล็กในโรงงานอุตสาหกรรมขนาดใหญ่ (Mechanical Construction) เป็นงานที่ต้องอาศัยความเชี่ยวชาญเป็นพิเศษ เนื่องจากการก่อสร้างสำหรับรองรับการผลิตในอุตสาหกรรมหนัก ดังนั้นการก่อสร้างจะต้องรองรับแรงดัน ความร้อน ความเป็นกรดต่างๆ การทนต่อการกัดกร่อนที่อาจเกิดขึ้นในการดำเนินการ หากชิ้นงานที่ไม่ได้มาตรฐานอาจก่อให้เกิดความเสียหายต่อกระบวนการผลิตโดยรวมได้ ซึ่งการสร้างเหล่านี้ต้องอาศัยทีมวิศวกรและช่างที่มีความสามารถ และประสบการณ์สูง การสูญเสียบุคลากรเหล่านี้อาจส่งผลให้บริษัทฯสูญเสียความสามารถในการแข่งขันและกระทบต่อการดำเนินงานของบริษัทฯ

อย่างไรก็ตามบริษัทฯได้ให้ความสำคัญกับการวางแผนนโยบายการบริหารทรัพยากรบุคคลมาโดยตลอด โดยมีการมุ่งเน้นการพัฒนาความสามารถและความรับผิดชอบของบุคลากร การวางแผนทางอาชีพ (Career Path) ของบุคลากรในแต่ละระดับ รวมถึงการให้ผลตอบแทนที่เหมาะสมกับความรู้ความสามารถของแต่ละบุคคล นอกจากนี้บริษัทฯยังมี

นโยบายให้วิศวกรอาวุโสถือหุ้นของบริษัทฯ นโยบายเหล่านี้ทำให้ผลประโยชน์ของพนักงานและบริษัทฯ ตรงกัน และทำให้พนักงานมีแรงจูงใจในการทำงานมากขึ้น ซึ่งหากบริษัทฯ สามารถบริหารนโยบายในการบริหารทรัพยากรบุคคลเหล่านี้ได้เป็นอย่างดี จะทำให้บริษัทฯ มีทรัพยากรบุคคลที่มีความสามารถมากขึ้นและส่งผลกระทบในเชิงบวกต่อผลการดำเนินงานของบริษัทฯ ได้

11.5 โครงการในอนาคต

บริษัทฯ มีนโยบายขยายธุรกิจเพื่อรองรับงานโครงการขนาดใหญ่ในอนาคต โดยปัจจุบัน บริษัทฯ ได้รับการอนุมัติจากคณะกรรมการบริษัทเมื่อปี 2555 ในโครงการพัฒนาสถานที่สำหรับการประกอบงานโครงสร้างขนาดใหญ่ (Modular) บนพื้นที่ 72 ไร่ ตั้งอยู่ที่ตำบลมะขามคู่ อำเภอนิคมน้ำจืด จังหวัดระยอง โดยมีเป้าหมายให้บริษัทฯ สามารถขยายธุรกิจเพื่อรองรับงานประกอบโครงสร้างเหล็กขนาดใหญ่ (Modular) งานประกอบท่อ และงานประกอบถังบรรจุได้ในอนาคต ซึ่งจะใช้งบลงทุนทั้งหมดประมาณ 500 ล้านบาท โดยเงินลงทุนที่ใช้จะมาจากเงินที่ได้จากการเสนอขายหลักทรัพย์ให้แก่ประชาชน ซึ่งเมื่อโรงงานแล้วเสร็จบริษัทฯ คาดว่าจะมีกำลังผลิตรวมประมาณ 18,000 – 20,000 ตันต่อปี ปัจจุบันการก่อสร้างอาคารโรงงานแล้วเสร็จ ในส่วนงานติดตั้งเครื่องมือและเครื่องจักร มีความล่าช้าเนื่องจากมีการขลอการติดตั้งคิดเป็นปริมาณที่ติดตั้งเสร็จ 80 % และใช้งบลงทุนไปแล้ว 307.6 ล้านบาท ขณะนี้อยู่ระหว่างขั้นตอนการพิจารณาการขอใบอนุญาตโรงงานของกรมโรงงานกระทรวงอุตสาหกรรม ซึ่งคาดว่าจะแล้วเสร็จและดำเนินงานได้ภายในช่วงไตรมาส 3 ของปี 2558

บริษัทฯ คาดว่าการมีสถานที่ประกอบโครงสร้างโลหะขนาดใหญ่ใกล้ท่าเรือ จะทำให้บริษัทฯ สามารถรับงานประกอบโครงสร้างโลหะที่มีขนาดใหญ่ขึ้นได้ในอนาคต โดยสามารถประกอบโครงสร้างเหล็กให้เสร็จภายในโรงงานของบริษัทฯ นอกจากนี้บริษัทฯ ยังสามารถประหยัดเวลาในการติดตั้งโครงสร้างโลหะ ณ ที่ตั้งโครงการ ซึ่งเป็นการลดค่าใช้จ่ายและทำให้สามารถส่งมอบงานได้รวดเร็วยิ่งขึ้น ทำให้ผลงานมีคุณภาพมาตรฐาน และส่งมอบงานตรงตามได้ตรงตามกำหนด นอกจากนี้ยังทำให้บริษัทฯ มีศักยภาพในการรับงานโครงการขนาดใหญ่ทั้งในประเทศและต่างประเทศได้มากยิ่งขึ้น

12. รายงานผู้สอบบัญชีรับอนุญาต

รายงานของผู้สอบบัญชีรับอนุญาต

เสนอ คณะกรรมการและผู้ถือหุ้นของ บริษัท ศรีราชาคอนสตรัคชั่น จำกัด (มหาชน)

ข้าพเจ้าได้ตรวจสอบงบการเงินรวมของบริษัท ศรีราชาคอนสตรัคชั่น จำกัด (มหาชน) และบริษัทย่อย ซึ่งประกอบด้วย งบแสดงฐานะการเงินรวม ณ วันที่ 31 ธันวาคม 2557 งบกำไรขาดทุนเบ็ดเสร็จรวม งบแสดงการเปลี่ยนแปลงส่วนของผู้ถือหุ้นรวมและงบกระแสเงินสดรวมสำหรับปีสิ้นสุดวันเดียวกันรวมถึงหมายเหตุสรุป นโยบายการบัญชีที่สำคัญและหมายเหตุเรื่องอื่นๆ และได้ตรวจสอบงบการเงินเฉพาะกิจการของบริษัท ศรีราชาคอนสตรัคชั่น จำกัด (มหาชน) ด้วยเช่นกัน

ความรับผิดชอบของผู้บริหารต่องบการเงิน

ผู้บริหารเป็นผู้รับผิดชอบในการจัดทำและการนำเสนองบการเงินเหล่านี้โดยถูกต้องตามที่ควรตามมาตรฐานการรายงานทางการเงินและรับผิดชอบเกี่ยวกับการควบคุมภายในที่ผู้บริหารพิจารณาว่าจำเป็นเพื่อให้สามารถจัดการทางการเงินที่ปราศจากการแสดงข้อมูลที่ขัดต่อข้อเท็จจริงอันเป็นสาระสำคัญไม่ว่าจะเกิดจากการทุจริตหรือข้อผิดพลาด

ความรับผิดชอบของผู้สอบบัญชี

ข้าพเจ้าเป็นผู้รับผิดชอบในการแสดงความเห็นต่องบการเงินดังกล่าวจากผลการตรวจสอบของข้าพเจ้า ข้าพเจ้าได้ปฏิบัติตามตรวจสอบตามมาตรฐานการสอบบัญชี ซึ่งกำหนดให้ข้าพเจ้าปฏิบัติตามข้อกำหนดด้านจรรยาบรรณ รวมถึงวางแผนและปฏิบัติตามตรวจสอบเพื่อให้ได้ความเชื่อมั่นอย่างสมเหตุสมผลว่างบการเงินปราศจากการแสดงข้อมูลที่ขัดต่อข้อเท็จจริงอันเป็นสาระสำคัญหรือไม่

การตรวจสอบรวมถึงการใช้วิธีการตรวจสอบเพื่อให้ได้มาซึ่งหลักฐานการสอบบัญชีเกี่ยวกับจำนวนเงินและการเปิดเผยข้อมูลในงบการเงิน วิธีการตรวจสอบที่เลือกใช้ขึ้นอยู่กับดุลยพินิจของผู้สอบบัญชี ซึ่งรวมถึงการประเมินความเสี่ยงจากการแสดงข้อมูลที่ ขัดต่อข้อเท็จจริงอันเป็นสาระสำคัญของงบการเงินไม่ว่าจะเกิดจากการทุจริตหรือข้อผิดพลาด ในการประเมินความเสี่ยงดังกล่าว ผู้สอบบัญชีพิจารณาการควบคุมภายในที่เกี่ยวข้องกับการจัดทำและการนำเสนองบการเงินโดยถูกต้องตามที่ควรของกิจการ เพื่อออกแบบวิธีการตรวจสอบที่เหมาะสมกับสถานการณ์ แต่ไม่ใช่เพื่อวัตถุประสงค์ในการแสดงความเห็นต่อประสิทธิภาพของ การควบคุมภายในของกิจการ การตรวจสอบรวมถึงการประเมินความเหมาะสมของนโยบายการบัญชีที่ผู้บริหารใช้และความสมเหตุสมผลของประมาณการทางบัญชีที่จัดทำขึ้นโดยผู้บริหาร รวมทั้งการประเมินการนำเสนองบการเงินโดยรวม

ข้าพเจ้าเชื่อว่าหลักฐานการสอบบัญชีที่ข้าพเจ้าได้รับเพียงพอและเหมาะสมเพื่อใช้เป็นเกณฑ์ในการแสดงความเห็นของข้าพเจ้า

ความเห็น

ข้าพเจ้าเห็นว่า งบการเงินข้างต้นนี้แสดงฐานะ ณ วันที่ 31 ธันวาคม 2557 ผลการดำเนินงานและกระแสเงินสด สำหรับปีสิ้นสุด วันเดียวกันของบริษัท ศรีราชาคอนสตรัคชั่น จำกัด (มหาชน) และบริษัทย่อย และเฉพาะของบริษัท ศรีราชาคอนสตรัคชั่น จำกัด (มหาชน) โดยถูกต้องตามที่ควรในสาระสำคัญตามมาตรฐานการรายงานทางการเงิน

ประดิษฐ์ รอดลอยทุกข์

ผู้สอบบัญชีรับอนุญาต เลขที่ 218

บริษัท เอเอสที มาสเตอร์ จำกัด

วันที่ 25 กุมภาพันธ์ 2558

13.งบการเงิน

บริษัท ศรีราชาคอนสตรัคชั่น จำกัด (มหาชน) และบริษัทย่อย

งบการเงินและรายงานของผู้สอบบัญชีรับอนุญาต

สำหรับปีสิ้นสุดวันที่ 31 ธันวาคม 2557

บริษัท ศรีราชาคอนสตรัคชั่น จำกัด (มหาชน) และบริษัทย่อย						
งบแสดงฐานะการเงิน						
ณ วันที่ 31 ธันวาคม 2557						
บาท						
			งบการเงินรวม		งบการเงินเฉพาะกิจการ	
			2557	2556	2557	2556
สินทรัพย์						
สินทรัพย์หมุนเวียน						
เงินสดและรายการเทียบเท่าเงินสด	6	860,140,559	911,974,325	794,681,361	811,552,046	
เงินลงทุนชั่วคราว	7	429,694,677	39,736,071	424,183,991	34,319,515	
ลูกหนี้การค้า	8	339,098,007	309,142,601	282,091,778	259,252,802	
ลูกหนี้อื่น	9	85,622,870	245,794,916	85,273,432	245,265,660	
มูลค่างานที่เสร็จแต่ยังไม่เรียกเก็บ	10	155,312,934	630,296,922	155,312,934	630,296,922	
วัสดุคงเหลือและงานระหว่างทำ		34,540,409	35,898,306	31,121,841	32,112,313	
รวมสินทรัพย์หมุนเวียน		1,904,409,456	2,172,843,141	1,772,665,337	2,012,799,258	
สินทรัพย์ไม่หมุนเวียน						
เงินฝากประจำที่ติดภาระค้ำประกัน	11	109,178,117	104,999,713	109,178,117	104,999,713	
เงินลงทุนในบริษัทย่อย	12	-	-	4,972,619	9,081,387	
เงินลงทุนในบริษัทร่วม	13	-	-	-	-	
ที่ดิน อาคารและอุปกรณ์	14	640,614,929	594,364,440	631,502,359	586,332,347	
อสังหาริมทรัพย์เพื่อการลงทุน	15	58,472,900	59,571,306	58,472,900	59,571,306	
สินทรัพย์ไม่มีตัวตน	16	15,095,319	17,475,949	13,133,157	15,267,387	
สินทรัพย์ภาษีเงินได้รอการตัดบัญชี	17	6,704,357	7,417,883	5,893,955	6,845,463	
สินทรัพย์ไม่หมุนเวียนอื่น		330,095	300,095	320,095	290,095	
รวมสินทรัพย์ไม่หมุนเวียน		830,395,717	784,129,386	823,473,202	782,387,698	
รวมสินทรัพย์		2,734,805,173	2,956,972,527	2,596,138,539	2,795,186,956	
หมายเหตุประกอบงบการเงินเป็นส่วนหนึ่งของงบการเงินนี้						

บริษัท ศรีราชาคอนสตรัคชั่น จำกัด (มหาชน) และบริษัทย่อย						
งบแสดงฐานะการเงิน (ต่อ)						
ณ วันที่ 31 ธันวาคม 2557						
บาท						
			งบการเงินรวม		งบการเงินเฉพาะกิจการ	
หมายเหตุ			2557	2556	2557	2556
หนี้สินและส่วนของผู้ถือหุ้น						
หนี้สินหมุนเวียน						
เจ้าหนี้การค้า	19		40,275,513	49,519,717	33,906,013	48,753,834
เจ้าหนี้อื่น	20		130,233,945	218,378,615	118,397,851	203,985,419
หนี้สินภายใต้สัญญาเช่าการเงิน						
ส่วนที่ครบกำหนดชำระภายในหนึ่งปี	21		2,665,727	2,273,702	2,050,975	1,616,206
เงินรับล่วงหน้าจากผู้ว่าจ้าง	10		22,374,822	47,850,262	22,374,822	47,850,262
ภาษีเงินได้ค้างจ่าย			22,009,213	193,600,798	20,126,374	186,491,111
รวมหนี้สินหมุนเวียน			217,559,220	511,623,094	196,856,035	488,696,832
หนี้สินไม่หมุนเวียน						
หนี้สินภายใต้สัญญาเช่าการเงิน	21		1,414,903	2,874,534	1,351,786	2,196,900
ภาระผูกพันผลประโยชน์พนักงาน	22		46,336,960	36,049,206	40,573,973	31,769,385
รวมหนี้สินไม่หมุนเวียน			47,751,863	38,923,740	41,925,759	33,966,285
รวมหนี้สิน			265,311,083	550,546,834	238,781,794	522,663,117
ส่วนของผู้ถือหุ้น						
ทุนเรือนหุ้น	23					
ทุนจดทะเบียน						
หุ้นสามัญ 310,000,000 หุ้น มูลค่าหุ้นละ 1 บาท			310,000,000	310,000,000	310,000,000	310,000,000
ทุนที่ออกและชำระแล้ว						
2557 : หุ้นสามัญ 307,203,100 หุ้น						
(2556 : หุ้นสามัญ 305,223,200 หุ้น) มูลค่าหุ้นละ 1 บาท			307,203,100	305,223,200	307,203,100	305,223,200
ส่วนเกินมูลค่าหุ้น	23		1,137,999,079	1,101,209,757	1,137,999,079	1,101,209,757
สำรองใบสำคัญแสดงสิทธิการซื้อหุ้น						
ส่วนที่ยังไม่ได้ใช้ตาม โครงการ ESOP			20,161,607	25,704,049	20,161,607	25,704,049
กำไรสะสม						
จัดสรรเพื่อทุนสำรองตามกฎหมาย	27		31,000,000	31,000,000	31,000,000	31,000,000
ยังไม่ได้จัดสรร			955,664,721	888,695,408	872,678,140	788,721,241
องค์ประกอบอื่นของส่วนของผู้ถือหุ้น			(11,685,181)	20,665,592	(11,685,181)	20,665,592
รวมส่วนของบริษัทใหญ่			2,440,343,326	2,372,498,006	2,357,356,745	2,272,523,839
ส่วนได้เสียที่ไม่มีอำนาจควบคุม			29,150,764	33,927,687	-	-
รวมส่วนของผู้ถือหุ้น			2,469,494,090	2,406,425,693	2,357,356,745	2,272,523,839
รวมหนี้สินและส่วนของผู้ถือหุ้น			2,734,805,173	2,956,972,527	2,596,138,539	2,795,186,956
หมายเหตุประกอบงบการเงินเป็นส่วนหนึ่งของงบการเงินนี้						

บริษัท ศรีราชาคอนสตรัคชั่น จำกัด (มหาชน) และบริษัทย่อย						
งบกำไรขาดทุนเบ็ดเสร็จ						
สำหรับปีสิ้นสุดวันที่ 31 ธันวาคม 2557						
บาท						
			งบการเงินรวม		งบการเงินเฉพาะกิจการ	
หมายเหตุ			2557	2556	2557	2556
รายได้						
	รายได้จากการรับเหมาก่อสร้าง		1,574,283,817	1,896,351,039	1,574,283,817	1,896,351,039
	รายได้จากการให้บริการ		997,419,471	641,790,944	788,019,106	374,295,831
	รายได้เงินปันผล	5.3	-	-	44,698,290	37,500,000
	รายได้อื่น	28	86,366,972	156,703,323	83,651,962	152,991,793
	รวมรายได้		2,658,070,260	2,694,845,306	2,490,653,175	2,461,138,663
ค่าใช้จ่าย						
	ต้นทุนจากการรับเหมาก่อสร้าง		954,821,999	947,847,572	954,821,999	947,847,572
	ต้นทุนจากการให้บริการ		486,069,287	344,013,184	321,174,963	163,904,184
	ค่าใช้จ่ายในการบริหาร		198,991,380	231,597,231	196,711,849	228,103,514
	รวมค่าใช้จ่าย		1,639,882,666	1,523,457,987	1,472,708,811	1,339,855,270
กำไรก่อนต้นทุนทางการเงินและภาษีเงินได้			1,018,187,594	1,171,387,319	1,017,944,364	1,121,283,393
ต้นทุนทางการเงิน			(240,426)	(256,499)	(190,234)	(175,988)
กำไรก่อนภาษีเงินได้			1,017,947,168	1,171,130,820	1,017,754,130	1,121,107,405
	ภาษีเงินได้	30	(156,508,637)	(235,524,915)	(147,888,005)	(218,133,856)
กำไรสำหรับปี			861,438,531	935,605,905	869,866,125	902,973,549
กำไรขาดทุนเบ็ดเสร็จอื่น						
ผลกำไรจากการวัดมูลค่าเงินลงทุนในหลักทรัพย์เพื่อขาย - สุทธิ						
	จากภาษีเงินได้		160,079	-	160,079	-
ขาดทุนตามหลักคณิตศาสตร์ประกันภัย						
	สำหรับโครงการผลประโยชน์พนักงาน - สุทธิจากภาษีเงินได้	22	(4,404,046)	-	(4,068,841)	-
ผลต่างจากการแปลงค่างบการเงิน			(32,510,852)	25,213,118	(32,510,852)	25,213,118
กำไรขาดทุนเบ็ดเสร็จรวมสำหรับปี			824,683,712	960,819,023	833,446,511	928,186,667
การแบ่งปันกำไร						
	ส่วนที่เป็นของบริษัทใหญ่		853,129,943	918,081,211	869,866,125	902,973,549
	ส่วนที่เป็นของส่วนได้เสียที่ไม่มีอำนาจควบคุม		8,308,588	17,524,694	-	-
			861,438,531	935,605,905	869,866,125	902,973,549
การแบ่งปันกำไรเบ็ดเสร็จรวม						
	ส่วนที่เป็นของบริษัทใหญ่		816,458,925	943,294,329	833,446,511	928,186,667
	ส่วนที่เป็นของส่วนได้เสียที่ไม่มีอำนาจควบคุม		8,224,787	17,524,694	-	-
			824,683,712	960,819,023	833,446,511	928,186,667
กำไรก่อนหักต้นทุนการเงิน						
		26				

บริษัท ศรีราชาคอนสตรัคชั่น จำกัด (มหาชน)											
งบแสดงการเปลี่ยนแปลงส่วนของผู้ถือหุ้นเฉพาะกิจการ											
สำหรับปีสิ้นสุดวันที่ 31 ธันวาคม 2557											
		บาท									
					กำไรสะสม		องค์ประกอบอื่นของส่วนของผู้ถือหุ้น				
				สำรองใบสำคัญ			กำไร (ขาดทุน) เบ็ดเสร็จอื่น				
				แสดงสิทธิการถือหุ้น			ส่วนเกินทุนจากการ				
		ทุนที่ออก	ส่วนเกิน	ส่วนที่ยังไม่ได้ใช้	จัดสรรเพื่อ		เปลี่ยนแปลง	ผลต่างจากการ	รวมองค์ประกอบอื่น		
		หมายเหตุ	และชำระแล้ว	มูลค่าหุ้น	ตาม โครงการ ESOP	ทุนสำรองตามกฎหมาย	ยังไม่ได้จัดสรร	มูลค่าเงินลงทุน	แปลงค่างบการเงิน	ของส่วนของผู้ถือหุ้น	รวม
ยอดคงเหลือ ณ วันที่ 1 มกราคม 2556		303,250,000	1,064,865,000	18,656,000	31,000,000	693,099,972	-	(4,547,526)	(4,547,526)		2,106,323,446
เพิ่มทุน	23	1,973,200	36,344,757	(16,119,457)	-	-	-	-	-		22,198,500
ใบสำคัญแสดงสิทธิส่วนที่รับรู้เป็นค่าใช้จ่าย	24	-	-	23,167,506	-	-	-	-	-		23,167,506
เงินปันผลจ่าย	25	-	-	-	-	(807,352,280)	-	-	-		(807,352,280)
กำไรขาดทุนเบ็ดเสร็จรวมสำหรับปี		-	-	-	-	902,973,549	-	25,213,118	25,213,118		928,186,667
ยอดคงเหลือ ณ วันที่ 31 ธันวาคม 2556		305,223,200	1,101,209,757	25,704,049	31,000,000	788,721,241	-	20,665,592	20,665,592		2,272,523,839
ยอดคงเหลือ ณ วันที่ 1 มกราคม 2557		305,223,200	1,101,209,757	25,704,049	31,000,000	788,721,241	-	20,665,592	20,665,592		2,272,523,839
เพิ่มทุน	23	1,979,900	36,789,322	(16,495,347)	-	-	-	-	-		22,273,875
ใบสำคัญแสดงสิทธิส่วนที่รับรู้เป็นค่าใช้จ่าย	24	-	-	10,952,905	-	-	-	-	-		10,952,905
เงินปันผลจ่าย	25	-	-	-	-	(781,840,385)	-	-	-		(781,840,385)
กำไรขาดทุนเบ็ดเสร็จรวมสำหรับปี		-	-	-	-	865,797,284	160,079	(32,510,852)	(32,350,773)		833,446,511
ยอดคงเหลือ ณ วันที่ 31 ธันวาคม 2557		307,203,100	1,137,999,079	20,161,607	31,000,000	872,678,140	160,079	(11,845,260)	(11,685,181)		2,357,356,745
หมายเหตุประกอบงบการเงินเป็นส่วนหนึ่งของงบการเงินนี้											

บริษัท ศรีราชาคอนสตรัคชั่น จำกัด (มหาชน) และบริษัทย่อย													
งบแสดงการเปลี่ยนแปลงส่วนของผู้ถือหุ้นรวม													
สำหรับปีสิ้นสุดวันที่ 31 ธันวาคม 2557													
		บาท											
		ส่วนของบริษัทใหญ่											
					กำไรสะสม		องค์ประกอบอื่นของส่วนของผู้ถือหุ้น						
				สำรองใบสำคัญ			กำไร (ขาดทุน) เบ็ดเสร็จอื่น						
				แสดงสิทธิการซื้อหุ้น			ส่วนเกินทุนจากการ						
				ส่วนที่ยังไม่ได้ใช้	จัดสรรเพื่อ		เปลี่ยนแปลง	ผลต่างจากการ	รวมองค์ประกอบอื่น	รวม	ส่วนได้เสียที่		
		ทุนที่ออก	ส่วนเกิน										
				ตามโครงการ ESOP	ทุนสำรองตามกฎหมาย	ยังไม่ได้จัดสรร	มูลค่าเงินลงทุน	แปลงค่างบการเงิน	ของส่วนของผู้ถือหุ้น	ส่วนของบริษัทใหญ่	ไม่มีอำนาจควบคุม	รวม	
	หมายเหตุ	และชำระแล้ว	มูลค่าหุ้น										
ยอดคงเหลือ ณ วันที่ 1 มกราคม 2556		303,250,000	1,064,865,000	18,656,000	31,000,000	777,966,477	-	(4,547,526)	(4,547,526)	2,191,189,951	28,902,993	2,220,092,944	
เพิ่มทุน	23	1,973,200	36,344,757	(16,119,457)	-	-	-	-	-	22,198,500	-	22,198,500	
ใบสำคัญแสดงสิทธิส่วนที่รับรู้เป็นค่าใช้จ่าย	24	-	-	23,167,506	-	-	-	-	-	23,167,506	-	23,167,506	
เงินปันผลจ่าย	25	-	-	-	-	(807,352,280)	-	-	-	(807,352,280)	-	(807,352,280)	
กำไรขาดทุนเบ็ดเสร็จรวมสำหรับปี		-	-	-	-	918,081,211	-	25,213,118	25,213,118	943,294,329	17,524,694	960,819,023	
เงินปันผลของบริษัทช้อยจ่ายให้ส่วนได้เสีย													
ที่ไม่มีอำนาจควบคุม		-	-	-	-	-	-	-	-	-	(12,500,000)	(12,500,000)	
ยอดคงเหลือ ณ วันที่ 31 ธันวาคม 2556		305,223,200	1,101,209,757	25,704,049	31,000,000	888,695,408	-	20,665,592	20,665,592	2,372,498,006	33,927,687	2,406,425,693	
ยอดคงเหลือ ณ วันที่ 1 มกราคม 2557		305,223,200	1,101,209,757	25,704,049	31,000,000	888,695,408	-	20,665,592	20,665,592	2,372,498,006	33,927,687	2,406,425,693	
เพิ่มทุน	23	1,979,900	36,789,322	(16,495,347)	-	-	-	-	-	22,273,875	-	22,273,875	
ใบสำคัญแสดงสิทธิส่วนที่รับรู้เป็นค่าใช้จ่าย	24	-	-	10,952,905	-	-	-	-	-	10,952,905	-	10,952,905	
เงินปันผลจ่าย	25	-	-	-	-	(781,840,385)	-	-	-	(781,840,385)	-	(781,840,385)	
กำไรขาดทุนเบ็ดเสร็จรวมสำหรับปี		-	-	-	-	848,809,698	160,079	(32,510,852)	(32,350,773)	816,458,925	8,224,787	824,683,712	
เงินปันผลของบริษัทช้อยจ่ายให้ส่วนได้เสีย													
ที่ไม่มีอำนาจควบคุม		-	-	-	-	-	-	-	-	-	(13,001,710)	(13,001,710)	
ยอดคงเหลือ ณ วันที่ 31 ธันวาคม 2557		307,203,100	1,137,999,079	20,161,607	31,000,000	955,664,721	160,079	(11,845,260)	(11,685,181)	2,440,343,326	29,150,764	2,469,494,090	
หมายเหตุประกอบงบการเงินเป็นส่วนหนึ่งของงบการเงินนี้													

บริษัท ศรีราชาคอนสตรัคชั่น จำกัด (มหาชน) และบริษัทย่อย			
งบกระแสเงินสด			
สำหรับปีสิ้นสุดวันที่ 31 ธันวาคม 2557			
		บาท	
		งบการเงินรวม	งบการเงินเฉพาะกิจการ
		2557	2556
		2557	2556
กระแสเงินสดจากกิจกรรมดำเนินงาน			
กำไรก่อนภาษีเงินได้		1,017,947,168	1,171,130,820
รายการปรับกระทบกำไรเป็นเงินสดสุทธิได้มาจากกิจกรรมดำเนินงาน			
กำไรจากอัตราแลกเปลี่ยนที่ยังไม่เกิดขึ้นจริง		(125,506)	-
ขาดทุนจากการเลิกกิจการของบริษัทย่อย		-	-
ค่าเสื่อมราคา		44,692,497	42,317,225
ค่าตัดจำหน่าย		2,380,630	2,116,652
กำไรจากการจำหน่ายที่ดินและอุปกรณ์		(47,135,682)	(1,350,637)
กลับรายการค่าเผื่อภาษีไม่ได้รับคืน		-	59,291,024
ขาดทุนจากการตัดจำหน่ายทรัพย์สิน		202,311	367,799
ผลประโยชน์พนักงานเมื่อออกจากงาน		4,838,825	4,727,062
ค่าใช้จ่ายผลประโยชน์พนักงานภายใต้โครงการ ESOP		10,952,905	23,167,506
ค่าใช้จ่ายดอกเบี้ย		240,426	256,499
กำไรจากกิจกรรมดำเนินงานก่อนการเปลี่ยนแปลง			
ในสินทรัพย์และหนี้สินดำเนินงาน		1,033,993,574	1,302,023,950
สินทรัพย์ดำเนินงานลดลง (เพิ่มขึ้น)			
ลูกหนี้การค้า		(29,829,900)	(71,949,930)
ลูกหนี้อื่น		6,645,589	(198,999,949)
มูลค่างานที่เสร็จแต่ยังไม่เรียกเก็บ		474,983,988	(630,296,922)
วัสดุคงเหลือและงานระหว่างทำ		1,357,897	(18,873,380)
สินทรัพย์ไม่หมุนเวียนอื่น		(30,000)	18,616,086
หนี้สินดำเนินงานเพิ่มขึ้น (ลดลง)			
เจ้าหนี้การค้า		(9,244,204)	8,539,613
เจ้าหนี้อื่น		(88,179,889)	84,455,739
เงินรับล่วงหน้าจากผู้ว่าจ้าง		(25,475,440)	38,961,644
ภาระผูกพันผลประโยชน์พนักงานจ่าย		(56,129)	(150,087)
เงินสดรับจากการดำเนินงาน		1,364,165,486	532,326,764
รับเงินคืนภาษีเงินได้		173,908,473	-
จ่ายดอกเบี้ย		(240,426)	(256,499)
จ่ายภาษีเงินได้		(346,707,719)	(127,400,311)
เงินสดสุทธิได้มาจากกิจกรรมดำเนินงาน		1,191,125,814	404,669,954
หมายเหตุประกอบงบการเงินเป็นส่วนหนึ่งของงบการเงินนี้			

บริษัท ศรีราชาคอนสตรัคชั่น จำกัด (มหาชน) และบริษัทย่อย					
งบกระแสเงินสด (ต่อ)					
สำหรับปีสิ้นสุดวันที่ 31 ธันวาคม 2557					
		บาท			
		งบการเงินรวม		งบการเงินเฉพาะกิจการ	
		2557	2556	2557	2556
กระแสเงินสดจากกิจกรรมลงทุน					
เงินลงทุนชั่วคราวเพิ่มขึ้น (ลดลง)		(389,758,508)	199,959,723	(389,664,378)	200,248,624
เงินฝากประจำที่คิดการหักประกันลดลง		(4,178,404)	(101,859,718)	(4,178,404)	(102,039,718)
เงินสรับจากการจำหน่ายที่ดินและอุปกรณ์		67,076,384	3,759,262	67,076,384	3,759,262
เงินสดจ่ายเพื่อซื้อที่ดิน อาคารและอุปกรณ์ (ข้อมูลกระแสเงินสดเพิ่มเติม 1)		(108,346,449)	(156,156,674)	(104,930,882)	(155,055,036)
เงินสดจ่ายเพื่อซื้อสินทรัพย์ไม่มีตัวตน		-	(2,360,965)	-	(2,360,965)
เงินสดสุทธิใช้ไปในกิจกรรมลงทุน		(435,206,977)	(56,658,372)	(431,697,280)	(55,447,833)
กระแสเงินสดจากกิจกรรมจัดหาเงิน					
เงินสดจ่ายชำระหนี้สินภายใต้สัญญาเช่าการเงิน		(2,708,750)	(795,592)	(2,051,489)	(166,078)
จ่ายเงินปันผลให้ส่วนได้เสียที่ไม่มีอำนาจควบคุม		(13,001,710)	(12,500,000)	-	-
จ่ายเงินปันผล (ข้อมูลกระแสเงินสดเปิดเผยเพิ่มเติม 2)		(781,805,166)	(807,486,907)	(781,805,166)	(807,486,907)
เงินสรับจากการออกหุ้นสามัญ		22,273,875	22,198,500	22,273,875	22,198,500
เงินสดสุทธิใช้ไปในกิจกรรมจัดหาเงิน		(775,241,751)	(798,583,999)	(761,582,780)	(785,454,485)
ผลต่างจากการแปลงค่างบการเงิน		(32,510,852)	25,213,118	(32,510,852)	25,213,118
เงินสดและรายการเทียบเท่าเงินสดลดลงสุทธิ		(51,833,766)	(425,359,299)	(16,870,685)	(483,986,931)
เงินสดและรายการเทียบเท่าเงินสด ณ วันต้นปี		911,974,325	1,337,333,624	811,552,046	1,295,538,977
เงินสดและรายการเทียบเท่าเงินสด ณ วันสิ้นปี		860,140,559	911,974,325	794,681,361	811,552,046
ข้อมูลกระแสเงินสดเปิดเผยเพิ่มเติม					
1. เงินสดจ่ายในการซื้อที่ดิน อาคารและอุปกรณ์					
ที่ดิน อาคารและอุปกรณ์ที่ได้มาระหว่างปี		(109,987,593)	(160,199,956)	(106,572,026)	(158,556,902)
หนี้สินตามสัญญาเช่าการเงินเพิ่มขึ้น		1,641,144	4,043,282	1,641,144	3,501,866
เงินสดจ่ายในการซื้อที่ดิน อาคารและอุปกรณ์		(108,346,449)	(156,156,674)	(104,930,882)	(155,055,036)
2. เงินสดจ่ายเงินปันผล					
เงินปันผลจ่าย		(781,840,385)	(807,352,280)	(781,840,385)	(807,352,280)
เงินปันผลค้างจ่ายเพิ่มขึ้น (ลดลง)		35,219	(134,627)	35,219	(134,627)
เงินสดจ่ายเงินปันผล		(781,805,166)	(807,486,907)	(781,805,166)	(807,486,907)
หมายเหตุประกอบงบการเงินเป็นส่วนหนึ่งของงบการเงินนี้					

1. ข้อมูลทั่วไป

บริษัท ศรีราชาคอนสตรัคชั่น จำกัด (มหาชน) เป็นบริษัทมหาชนซึ่งจัดตั้งและมีภูมิลำเนาในประเทศไทย โดยดำเนินธุรกิจรับเหมาก่อสร้าง ให้เช่าเครื่องจักรและอุปกรณ์และให้คำปรึกษาทางสถาปัตยกรรมและวิศวกรรม ผู้ถือหุ้นรายใหญ่ของบริษัทได้แก่ บริษัท ศรีราชา โฮลดิ้ง จำกัด ซึ่งถือหุ้นในสัดส่วนร้อยละ 65 บริษัทที่อยู่ตามที่ได้จดทะเบียนไว้ดังนี้

สำนักงานใหญ่ตั้งอยู่เลขที่ 97 หมู่ที่ 3 ตำบลสุรศักดิ์ อำเภอสัตร์ราชา จังหวัดชลบุรี

สำนักงานสาขา 1 ตั้งอยู่เลขที่ 153 หมู่ที่ 3 ตำบลสุรศักดิ์ อำเภอสัตร์ราชา จังหวัดชลบุรี

สำนักงานสาขามาดากัสการ์ ตั้งอยู่เลขที่ LOT VA 46 TSIADANA AMPASANIMALO – 101 ANTANANARIVO – MADAGASCAR

2. เกณฑ์การจัดทำงบการเงินรวมและงบการเงินเฉพาะกิจการ

งบการเงินนี้จัดทำขึ้นตามมาตรฐานการรายงานทางการเงิน รวมถึงแนวปฏิบัติทางการบัญชีที่ประกาศใช้โดยสภาวิชาชีพบัญชี (“สภาวิชาชีพบัญชี”) กฎระเบียบและประกาศคณะกรรมการกำกับหลักทรัพย์และตลาดหลักทรัพย์ที่เกี่ยวข้อง

งบการเงินได้จัดทำขึ้นโดยใช้เกณฑ์ราคาทุนเดิมในการวัดมูลค่าขององค์ประกอบของงบการเงินเว้นแต่จะได้เปิดเผยเป็นอย่างอื่นในนโยบายการบัญชี

งบการเงินรวมนี้ได้รวมบัญชีต่าง ๆ ของบริษัทย่อย ซึ่งบริษัทมีอำนาจในการควบคุมดังต่อไปนี้

ชื่อบริษัท	จัดตั้งขึ้น ในประเทศ	วันที่เริ่มมีอำนาจ ควบคุม	สัดส่วนการถือหุ้นโดยบริษัท (ร้อยละ)	
			2557	2556

บริษัทย่อย

บริษัท เอสซีซี เมนเทนแนนซ์ เซอร์วิส เซล จำกัด

ไทย

ปี 2545

75.0

75.0

ประกอบธุรกิจรับจ้างงานซ่อมบำรุงทุกประเภท

บริษัท เค ซี บี เอส สโตร์ จำกัด

ไทย

31 มีนาคม 2554

-

100.0

ประกอบธุรกิจจำหน่ายเครื่องมือช่างและเครื่องจักรทุกชนิด

เมื่อวันที่ 5 มิถุนายน 2557 บริษัท เค ซี บี เอส สโตร์ จำกัด ได้จดทะเบียนเลิกกิจการ ขณะนี้อยู่ในระหว่างการชำระบัญชี และไม่ได้นำมารวมในการจัดทำงบการเงินรวมของกลุ่มบริษัทแล้ว

รายการบัญชีที่สำคัญระหว่างบริษัท และบริษัทย่อยที่รวมในงบการเงินรวมได้หักกลบลบกันแล้ว

“บริษัท” หมายถึง บริษัท ศรีราชาคอนสตรัคชั่น จำกัด (มหาชน) “กลุ่มบริษัท” หมายถึง บริษัท ศรีราชาคอนสตรัคชั่น จำกัด (มหาชน) และบริษัทย่อยข้างต้น

ส่วนได้เสียที่ไม่มีอำนาจควบคุม คือ จำนวนกำไรหรือขาดทุนและสินทรัพย์สุทธิของบริษัทย่อยส่วนที่ไม่ได้เป็นของบริษัท และแสดงเป็นรายการแยกต่างหากในงบกำไรขาดทุนเบ็ดเสร็จรวมและส่วนของผู้ถือหุ้นในงบแสดงฐานะการเงินรวม เพื่อความสะดวกของผู้ใช้งบการเงินจึงได้มีการแปลงงบการเงินภาษาไทยเป็นภาษาอังกฤษ

3. มาตรฐานการบัญชีใหม่

3.1 มาตรฐานการบัญชีที่เริ่มมีผลบังคับใช้ในปีบัญชีปัจจุบัน

สภาวิชาชีพบัญชีได้ออกมาตรฐานการบัญชี มาตรฐานการรายงานทางการเงิน การตีความมาตรฐานการบัญชีและแนวปฏิบัติทางบัญชี ซึ่งมีผลบังคับใช้สำหรับรอบระยะเวลาบัญชีที่เริ่มในหรือหลังวันที่ 1 มกราคม 2557 ดังต่อไปนี้

วันที่มีผลบังคับใช้

มาตรฐานการบัญชี

ฉบับที่ 1 (ปรับปรุง 2555)

การนำเสนองบการเงิน

1 มกราคม 2557

		วันที่มีผลบังคับใช้
ฉบับที่ 7 (ปรับปรุง 2555)	งบกระแสเงินสด	1 มกราคม 2557
ฉบับที่ 12 (ปรับปรุง 2555)	ภาษีเงินได้	1 มกราคม 2557
ฉบับที่ 17 (ปรับปรุง 2555)	สัญญาเช่า	1 มกราคม 2557
ฉบับที่ 18 (ปรับปรุง 2555)	รายได้	1 มกราคม 2557
ฉบับที่ 19 (ปรับปรุง 2555)	ผลประโยชน์ของพนักงาน	1 มกราคม 2557
ฉบับที่ 21 (ปรับปรุง 2555)	ผลกระทบจากการเปลี่ยนแปลงของอัตราแลกเปลี่ยนเงินตราต่างประเทศ	1 มกราคม 2557
ฉบับที่ 24 (ปรับปรุง 2555)	การเปิดเผยข้อมูลเกี่ยวกับบุคคลหรือกิจการที่เกี่ยวข้องกัน	1 มกราคม 2557
ฉบับที่ 28 (ปรับปรุง 2555)	เงินลงทุนในบริษัทร่วม	1 มกราคม 2557
ฉบับที่ 31 (ปรับปรุง 2555)	ส่วนได้เสียในการร่วมค้า	1 มกราคม 2557
ฉบับที่ 34 (ปรับปรุง 2555)	งบการเงินระหว่างกาล	1 มกราคม 2557
ฉบับที่ 36 (ปรับปรุง 2555)	การด้อยค่าของสินทรัพย์	1 มกราคม 2557
ฉบับที่ 38 (ปรับปรุง 2555)	สินทรัพย์ไม่มีตัวตน	1 มกราคม 2557
มาตรฐานการรายงานทางการเงิน		
ฉบับที่ 2 (ปรับปรุง 2555)	การจ่ายโดยใช้หุ้นเป็นเกณฑ์	1 มกราคม 2557
ฉบับที่ 3 (ปรับปรุง 2555)	การรวมธุรกิจ	1 มกราคม 2557
ฉบับที่ 4	สัญญาประกันภัย	1 มกราคม 2559
ฉบับที่ 5	สินทรัพย์ไม่หมุนเวียนที่ถือไว้เพื่อขายและการดำเนินงานที่ยกเลิก	1 มกราคม 2557
ฉบับที่ 8 (ปรับปรุง 2555)	ส่วนงานดำเนินงาน	1 มกราคม 2557
การตีความมาตรฐานการบัญชี		1 มกราคม 2557
ฉบับที่ 15	สัญญาเช่าดำเนินงาน - สิ่งสูงใจที่ให้แก่ผู้เช่า	1 มกราคม 2557
ฉบับที่ 27	การประเมินเนื้อหาสัญญาเช่าที่สร้างขึ้นตามรูปแบบกฎหมาย	1 มกราคม 2557
ฉบับที่ 29	การเปิดเผยข้อมูลของข้อตกลงสัมปทานบริการ	1 มกราคม 2557
ฉบับที่ 32	สินทรัพย์ไม่มีตัวตน - ต้นทุนเว็บไซต์	1 มกราคม 2557
การตีความมาตรฐานการรายงานทางการเงิน		
ฉบับที่ 1	การเปลี่ยนแปลงในหนี้สินที่เกิดขึ้นจากการรื้อถอน การบูรณะและหนี้สินที่มีลักษณะคล้ายคลึงกัน	1 มกราคม 2557
ฉบับที่ 4	การประเมินว่าข้อตกลงประกอบด้วยสัญญาเช่าหรือไม่	1 มกราคม 2557
ฉบับที่ 5	สิทธิในส่วนได้เสียจากกองทุนการรื้อถอน การบูรณะและการปรับปรุงสภาพแวดล้อม	1 มกราคม 2557
ฉบับที่ 7	การปรับปรุงย้อนหลังภายใต้มาตรฐานการบัญชี ฉบับที่ 29 เรื่องการรายงานทางการเงินในสภาพเศรษฐกิจที่มีภาวะเงินเฟ้อรุนแรง	1 มกราคม 2557

		วันที่มีผลบังคับใช้
ฉบับที่ 10	งบการเงินระหว่างกาลและการด้อยค่า	1 มกราคม 2557
ฉบับที่ 12	ข้อตกลงสัมปทานบริการ	1 มกราคม 2557
ฉบับที่ 13	โปรแกรมสิทธิพิเศษแก่ลูกค้า	1 มกราคม 2557
ฉบับที่ 17	การจ่ายสินทรัพย์ที่ไม่ใช่เงินสดให้แก่เจ้าของ	1 มกราคม 2557
ฉบับที่ 18	การโอนสินทรัพย์จากลูกค้า	1 มกราคม 2557

มาตรฐานการบัญชี มาตรฐานการรายงานทางการเงิน การตีความมาตรฐานการบัญชีและการตีความมาตรฐานรายงานทางการเงิน
ข้างต้น ไม่มีผลกระทบอย่างเป็นทางการเป็นสาระสำคัญต่อการเงินนี้

3.2 มาตรฐานการรายงานทางการเงินที่ยังไม่มีผลบังคับใช้

การปรับปรุงมาตรฐานการบัญชี มาตรฐานการรายงานทางการเงินการตีความมาตรฐานการรายงานทางการเงินและการตีความ
มาตรฐานการบัญชีที่เกี่ยวข้อง ซึ่งยังไม่มีผลบังคับใช้ และกลุ่มบริษัทยังไม่ได้นำมาถือปฏิบัติ โดยมีผลบังคับใช้สำหรับรอบระยะเวลา
บัญชีที่เริ่มต้นในหรือหลังวันที่ 1 มกราคม ในปีดังต่อไปนี้

ก. กลุ่มมาตรฐานการรายงานทางการเงิน ที่เปลี่ยนแปลงอย่างมีสาระสำคัญแต่ไม่มีผลกระทบต่อกลุ่มบริษัท มีดังต่อไปนี้

	มาตรฐานการบัญชี	วันที่มีผลบังคับใช้
ฉบับที่ 1 (ปรับปรุง 2557)	การนำเสนองบการเงิน	1 มกราคม 2558
ฉบับที่ 19 (ปรับปรุง 2557)	ผลประโยชน์ของพนักงาน	1 มกราคม 2558
ฉบับที่ 27 (ปรับปรุง 2557)	งบการเงินเฉพาะกิจการ	1 มกราคม 2558
ฉบับที่ 28 (ปรับปรุง 2557)	เงินลงทุนในบริษัทร่วม และการร่วมค้า	1 มกราคม 2558
ฉบับที่ 34 (ปรับปรุง 2557)	งบการเงินระหว่างกาล	1 มกราคม 2558
มาตรฐานการรายงานทางการเงิน		
ฉบับที่ 10	งบการเงินรวม	1 มกราคม 2558
ฉบับที่ 11	การร่วมกิจการ	1 มกราคม 2558
ฉบับที่ 12	การเปิดเผยข้อมูลเกี่ยวกับส่วนได้เสียในกิจการอื่น	1 มกราคม 2558
ฉบับที่ 13	การวัดมูลค่ายุติธรรม	1 มกราคม 2558
การตีความมาตรฐานการรายงานทางการเงิน		
ฉบับที่ 14	ข้อจำกัดสินทรัพย์ตามโครงการผลประโยชน์ ข้อกำหนดเงินทุน ขั้นต่ำและปฏิสัมพันธ์ของรายการเหล่านี้ สำหรับมาตรฐานการ บัญชี ฉบับที่ 19 เรื่อง ผลประโยชน์ของพนักงาน	1 มกราคม 2558

มาตรฐานการบัญชี ฉบับที่ 19 (ปรับปรุง 2557) การเปลี่ยนแปลงที่สำคัญได้แก่ (ก) ผลกำไรและขาดทุนจากการประมาณการตาม
หลักคณิตศาสตร์ประกันภัย เปลี่ยนชื่อเป็น “การวัดมูลค่าใหม่” และต้องรับรู้ใน “กำไรขาดทุนเบ็ดเสร็จอื่น” แทนที่ ผลกำไรและขาดทุน
จากการประมาณการตามหลักคณิตศาสตร์ประกันภัยจะไม่สามารถรับรู้ตามวิธีขอขอบเขตหรือรับรู้ในกำไรหรือขาดทุนได้ และ (ข)
ต้นทุนบริการในอดีตจะรับรู้ในงวดที่มีการเปลี่ยนแปลงโครงการ ผลประโยชน์ที่ยังไม่เป็นสิทธิขาดจะไม่สามารถรับรู้ตลอดระยะเวลา
การให้บริการในอนาคตได้ มาตรฐานดังกล่าวไม่ส่งผลกระทบต่องบการเงินของกลุ่มบริษัท

มาตรฐานการบัญชี ฉบับที่ 27 (ปรับปรุง 2557) ให้ข้อกำหนดสำหรับการเงินเฉพาะกิจการ

มาตรฐานการบัญชี ฉบับที่ 28 (ปรับปรุง 2557) ให้ข้อกำหนดสำหรับเงินลงทุนในบริษัทร่วม และการร่วมค้าซึ่งต้องใช้วิธีส่วนได้เสีย

มาตรฐานการบัญชี ฉบับที่ 34 (ปรับปรุง 2557) การเปลี่ยนแปลงที่สำคัญ คือ กำหนดการเปิดเผยข้อมูลเกี่ยวกับส่วนงานดำเนินงาน โดยให้เปิดเผยข้อมูลตัววัดมูลค่าสินทรัพย์และหนี้สินรวมสำหรับเฉพาะส่วนงานที่รายงาน หากโดยปกติมีการนำเสนอข้อมูลจำนวนเงินดังกล่าวต่อผู้มีอำนาจตัดสินใจสูงสุดด้านการปฏิบัติการ และถ้ามีการเปลี่ยนแปลงที่มีสาระสำคัญจากจำนวนเงินที่ได้เปิดเผยไว้ในงบการเงินประจำปีล่าสุดสำหรับส่วนงานที่รายงานนั้น

มาตรฐานการรายงานทางการเงิน ฉบับที่ 10 ได้มีการกำหนดคำนิยามของคำว่า “ควบคุม” ซึ่งถูกนำมาใช้แทนหลักการของการควบคุมและการจัดทำงบการเงินรวมภายใต้มาตรฐานการบัญชีฉบับที่ 27 งบการเงินรวมและงบการเงินเฉพาะกิจการ มาตรฐานนี้ได้กำหนดว่าเมื่อใดกิจการควรจัดทำงบการเงินรวม ให้นิยามหลักการของการควบคุม อธิบายหลักการของการนำหลักการของการควบคุมไปใช้ รวมถึงอธิบายถึงข้อกำหนดในการจัดทำงบการเงินรวม หลักการสำคัญของมาตรฐานรายงานทางการเงินฉบับใหม่นี้คือหากมีอำนาจควบคุม จะต้องมีการจัดทำงบการเงินรวมเฉพาะในกรณีที่ผู้ลงทุนได้แสดงให้เห็นถึงอำนาจการควบคุมที่เหนือกว่าผู้ถูกลงทุน ผู้ลงทุนได้รับผลตอบแทนที่ผันแปรจากการที่มีส่วนเกี่ยวข้องกับผู้ถูกลงทุน และมีความสามารถในการใช้อำนาจในผู้ถูกลงทุน ซึ่งส่งผลกระทบต่อผลตอบแทนที่กิจการจะได้รับ มาตรฐานดังกล่าวไม่ส่งผลกระทบต่องบการเงินของกลุ่มบริษัท

มาตรฐานการรายงานทางการเงิน ฉบับที่ 11 ได้กำหนดคำนิยามของสัญญาร่วมการงานว่าเป็นสัญญาที่ผู้ร่วมทุนตั้งแต่สองรายขึ้นไปตกลงจะควบคุมร่วมในกิจกรรมที่จัดตั้งขึ้น การตัดสินใจในกิจกรรมที่เกี่ยวข้องต้องได้รับความเห็นชอบโดยผู้ควบคุมร่วมอย่างเป็นเอกฉันท์จึงจะถือว่าเป็นไปตามข้อกำหนดของคำนิยามว่าการควบคุมร่วม การร่วมการงานสามารถอยู่ในรูปแบบของการดำเนินงานร่วมกันหรือการร่วมค้า การจัดประเภทขึ้นอยู่กับสิ่งที่แสดงออกมาซึ่งสัมพันธ์กับข้อตกลงที่จัดทำขึ้น หากในข้อกำหนดผู้ร่วมทุนได้รับเพียงสิทธิพิเศษ การร่วมการงานดังกล่าวถือเป็นการร่วมค้า ส่วนการดำเนินงานร่วมกันจะมีสิทธิในสินทรัพย์และมีภาระในหนี้สิน การดำเนินงานร่วมกันจะบันทึกบัญชีสิทธิในสินทรัพย์และภาระในหนี้สิน การร่วมค้าจะบันทึกส่วนได้เสียโดยใช้วิธีส่วนได้เสีย มาตรฐานดังกล่าวไม่ส่งผลกระทบต่องบการเงินของกลุ่มบริษัท

มาตรฐานการรายงานทางการเงิน ฉบับที่ 12 กำหนดการเปิดเผยข้อมูลเพื่อช่วยให้ผู้ใช้งบการเงินสามารถประเมินความเสี่ยงและผลกระทบทางการเงินที่เกี่ยวข้องกับส่วนได้เสียที่กิจการมีกับบริษัทย่อย บริษัทร่วม การร่วมการงาน และกิจการซึ่งมีโครงสร้างเฉพาะตัวซึ่งไม่ได้รวมอยู่ในงบการเงินรวม มาตรฐานดังกล่าวไม่ส่งผลกระทบต่องบการเงินของกลุ่มบริษัท

มาตรฐานการรายงานทางการเงิน ฉบับที่ 13 มีวัตถุประสงค์เพื่อปรับปรุง และลดความซ้ำซ้อนของคำนิยามของมูลค่ายุติธรรม โดยการกำหนดคำนิยาม และแหล่งข้อมูลในการวัดมูลค่ายุติธรรม และการเปิดเผยข้อมูลสำหรับใช้ในมาตรฐานการรายงานทางการเงิน มาตรฐานดังกล่าวไม่ส่งผลกระทบต่องบการเงินของกลุ่มบริษัท

การตีความมาตรฐานการรายงานทางการเงิน ฉบับที่ 14 การตีความนี้ให้ใช้กับผลประโยชน์หลังออกจากรายงานประเภทโครงการผลประโยชน์ที่กำหนดไว้ และผลประโยชน์ระยะยาวอื่นของพนักงาน ข้อกำหนดเงินทุนขั้นต่ำภายใต้การตีความนี้หมายถึงข้อกำหนดใดๆที่กำหนดให้กิจการต้องสมทบเงินทุนสำหรับผลประโยชน์หลังออกจากรายงานประเภทโครงการผลประโยชน์ที่กำหนดไว้ และผลประโยชน์ระยะยาวอื่นของพนักงาน การตีความนี้อธิบายถึงผลกระทบที่อาจเกิดขึ้นกับสินทรัพย์หรือหนี้สินโครงการจากข้อกำหนดหรือข้อตกลงเกี่ยวกับเงินทุนขั้นต่ำ มาตรฐานดังกล่าวไม่ส่งผลกระทบต่องบการเงินของกลุ่มบริษัท

ข. กลุ่มมาตรฐานการรายงานทางการเงินที่เปลี่ยนแปลงอย่างไม่มีสาระสำคัญและไม่มีผลกระทบต่อกลุ่มบริษัท มีดังนี้

วันที่มีผลบังคับใช้

มาตรฐานการบัญชี

	กรอบแนวคิดสำหรับการรายงานทางการเงิน	1 มกราคม 2558
ฉบับที่ 2 (ปรับปรุง 2557)	สินค้างเหลือ	1 มกราคม 2558
ฉบับที่ 7 (ปรับปรุง 2557)	งบกระแสเงินสด	1 มกราคม 2558
ฉบับที่ 8 (ปรับปรุง 2557)	นโยบายการบัญชี การเปลี่ยนแปลงประมาณการทางบัญชีและข้อผิดพลาด	1 มกราคม 2558
ฉบับที่ 10 (ปรับปรุง 2557)	เหตุการณ์ภายหลังรอบระยะเวลารายงาน	1 มกราคม 2558
ฉบับที่ 11 (ปรับปรุง 2557)	สัญญาก่อสร้าง	1 มกราคม 2558
ฉบับที่ 12 (ปรับปรุง 2557)	ภาษีเงินได้	1 มกราคม 2558
ฉบับที่ 16 (ปรับปรุง 2557)	ที่ดิน อาคารและอุปกรณ์	1 มกราคม 2558
ฉบับที่ 17 (ปรับปรุง 2557)	สัญญาเช่า	1 มกราคม 2558
ฉบับที่ 18 (ปรับปรุง 2557)	รายได้	1 มกราคม 2558
ฉบับที่ 20 (ปรับปรุง 2557)	การบัญชีสำหรับเงินอุดหนุนจากรัฐบาล และการเปิดเผยข้อมูลเกี่ยวกับความช่วยเหลือจากรัฐบาล	1 มกราคม 2558
ฉบับที่ 21 (ปรับปรุง 2557)	ผลกระทบจากการเปลี่ยนแปลงของอัตราแลกเปลี่ยนเงินตราต่างประเทศ	1 มกราคม 2558
ฉบับที่ 23 (ปรับปรุง 2557)	ต้นทุนการกู้ยืม	1 มกราคม 2558
ฉบับที่ 24 (ปรับปรุง 2557)	การเปิดเผยข้อมูลเกี่ยวกับบุคคลหรือกิจการที่เกี่ยวข้องกัน	1 มกราคม 2558
ฉบับที่ 26 (ปรับปรุง 2557)	การบัญชีและการรายงานโครงการผลประโยชน์เมื่อออกจากงาน	1 มกราคม 2558
ฉบับที่ 29 (ปรับปรุง 2557)	การรายงานทางการเงินในสภาพเศรษฐกิจที่เงินเฟ้อรุนแรง	1 มกราคม 2558
ฉบับที่ 33 (ปรับปรุง 2557)	กำไรต่อหุ้น	1 มกราคม 2558
ฉบับที่ 36 (ปรับปรุง 2557)	การค้ำของสินทรัพย์	1 มกราคม 2558
ฉบับที่ 37 (ปรับปรุง 2557)	ประมาณการหนี้สิน หนี้สินที่อาจเกิดขึ้น และสินทรัพย์ที่อาจเกิดขึ้น	1 มกราคม 2558
ฉบับที่ 38 (ปรับปรุง 2557)	สินทรัพย์ไม่มีตัวตน	1 มกราคม 2558
ฉบับที่ 40 (ปรับปรุง 2557)	อสังหาริมทรัพย์เพื่อการลงทุน	1 มกราคม 2558
มาตรฐานการรายงานทางการเงิน		
ฉบับที่ 2 (ปรับปรุง 2557)	การจ่ายโดยใช้หุ้นเป็นเกณฑ์	1 มกราคม 2558
ฉบับที่ 3 (ปรับปรุง 2557)	การรวมธุรกิจ	1 มกราคม 2558
ฉบับที่ 4 (ปรับปรุง 2557)	สัญญาประกันภัย	1 มกราคม 2559
ฉบับที่ 5 (ปรับปรุง 2557)	สินทรัพย์ไม่หมุนเวียนที่ถือไว้เพื่อขายและการดำเนินงานที่ยกเลิก	1 มกราคม 2558
ฉบับที่ 6 (ปรับปรุง 2557)	การสำรวจและประเมินค่าแหล่งทรัพยากรแร่	1 มกราคม 2558

วันที่มีผลบังคับใช้

ฉบับที่ 8 (ปรับปรุง 2557)	ส่วนงานดำเนินงาน	1 มกราคม 2558
การตีความมาตรฐานการบัญชี		
ฉบับที่ 10 (ปรับปรุง 2557)	ความช่วยเหลือจากรัฐบาล - กรณีที่ไม่มีความเกี่ยวข้องอย่างเฉพาะเจาะจงกับกิจกรรมดำเนินงาน	1 มกราคม 2558
ฉบับที่ 15 (ปรับปรุง 2557)	สัญญาเช่าดำเนินงาน - สิ่งจูงใจที่ให้แก่ผู้เช่า	1 มกราคม 2558
ฉบับที่ 25 (ปรับปรุง 2557)	ภาษีเงินได้-การเปลี่ยนแปลงสถานภาพทางภาษีของกิจการหรือของผู้ถือหุ้น	1 มกราคม 2558
ฉบับที่ 27 (ปรับปรุง 2557)	การประเมินเนื้อหาสัญญาเช่าที่สร้างขึ้นตามรูปแบบกฎหมาย	1 มกราคม 2558
ฉบับที่ 29 (ปรับปรุง 2557)	การเปิดเผยข้อมูลของข้อตกลงสัมปทานบริการ	1 มกราคม 2558
ฉบับที่ 31 (ปรับปรุง 2557)	รายได้-รายการแลกเปลี่ยนเกี่ยวกับบริการโฆษณา	1 มกราคม 2558
ฉบับที่ 32 (ปรับปรุง 2557)	สินทรัพย์ไม่มีตัวตน - ต้นทุนเว็บไซต์	1 มกราคม 2558
การตีความมาตรฐานการรายงานทางการเงิน		
ฉบับที่ 1 (ปรับปรุง 2557)	การเปลี่ยนแปลงในหนี้สินที่เกิดขึ้นจากการรีดถอน การบูรณะ และหนี้สินที่มีลักษณะคล้ายคลึงกัน	1 มกราคม 2558
ฉบับที่ 4 (ปรับปรุง 2557)	การประเมินว่าข้อตกลงประกอบด้วยสัญญาเช่าหรือไม่	1 มกราคม 2558
ฉบับที่ 5 (ปรับปรุง 2557)	สิทธิในส่วนได้เสียจากกองทุนการรีดถอน การบูรณะและการปรับปรุงสภาพแวดล้อม	1 มกราคม 2558
ฉบับที่ 7 (ปรับปรุง 2557)	การปรับปรุงย้อนหลังภายใต้มาตรฐานการบัญชี ฉบับที่ 29 เรื่องการรายงานทางการเงินในสภาพเศรษฐกิจที่มีภาวะเงินเฟ้อรุนแรง	1 มกราคม 2558
ฉบับที่ 10 (ปรับปรุง 2557)	งบการเงินระหว่างกาลและการตัดยัด	1 มกราคม 2558
ฉบับที่ 12 (ปรับปรุง 2557)	ข้อตกลงสัมปทานบริการ	1 มกราคม 2558
ฉบับที่ 13 (ปรับปรุง 2557)	โปรแกรมสิทธิพิเศษแก่ลูกค้า	1 มกราคม 2558
ฉบับที่ 15 (ปรับปรุง 2557)	สัญญาสำหรับการก่อสร้างอสังหาริมทรัพย์	1 มกราคม 2558
ฉบับที่ 17 (ปรับปรุง 2557)	การจ่ายสินทรัพย์ที่ไม่ใช่เงินสดให้แก่เจ้าของ	1 มกราคม 2558
ฉบับที่ 18 (ปรับปรุง 2557)	การโอนสินทรัพย์จากลูกค้า	1 มกราคม 2558
ฉบับที่ 20	ต้นทุนการเปิดหน้าดินในช่วงการผลิตสำหรับเหมืองแบบเปิด	1 มกราคม 2558

4. นโยบายการบัญชีที่สำคัญ

นโยบายการบัญชีที่ใช้ในการจัดทำงบการเงินรวมและงบการเงินเฉพาะกิจการ มีดังต่อไปนี้

4.1 เงินสดและรายการเทียบเท่าเงินสด

เงินสดและรายการเทียบเท่าเงินสด หมายถึง เงินสดและเงินฝากธนาคาร และเงินลงทุนระยะสั้นที่มีสภาพคล่องสูง ซึ่งถึง

กำหนดจ่ายคืนภายในระยะเวลาไม่เกิน 3 เดือนนับจากวันที่ได้มาและไม่มีข้อจำกัดในการเบิกใช้

เงินฝากสถาบันการเงินที่มีข้อจำกัดในการใช้ได้แสดงไว้แยกต่างหากในบัญชี “เงินฝากประจำที่ติดภาระค้ำประกัน” ภายใต้สินทรัพย์ ไม่หมุนเวียนในงบแสดงฐานะการเงิน

4.2 เงินลงทุนชั่วคราว

เงินลงทุนชั่วคราวประกอบด้วยเงินฝากประจำที่มีอายุมากกว่า 3 เดือนถึง 12 เดือน และเงินลงทุนในหน่วยลงทุนของกองทุนรวมซึ่งบริษัท ถือเป็นเงินลงทุนเพื่อขาย

เงินลงทุนเพื่อขายรับรู้มูลค่าเริ่มแรกด้วยราคาทุน ซึ่งหมายถึงมูลค่ายุติธรรมของสิ่งตอบแทนที่นำไปเพื่อให้ได้มาซึ่งเงินลงทุนนั้นรวมทั้ง ค่าใช้จ่ายในการทำรายการ และวัดมูลค่าในเวลาต่อมาด้วยมูลค่ายุติธรรม มูลค่ายุติธรรมของเงินลงทุนวัดตามราคาเสนอซื้อล่าสุดที่ อ้างอิงจากตลาดหลักทรัพย์แห่งประเทศไทย ณ วันทำการสุดท้ายของวันสิ้นรอบระยะเวลารายงาน รายการกำไรและขาดทุนที่ยังไม่ เกิดขึ้นจริงของเงินลงทุนเพื่อขายรับรู้ในส่วนของผู้ถือหุ้น

บริษัทจะทดสอบค่าเผื่อการด้อยค่าของเงินลงทุนเมื่อมีข้อบ่งชี้ว่าเงินลงทุนนั้นอาจมีค่าเผื่อการด้อยค่าเกิดขึ้น หากราคาตามบัญชีของ เงินลงทุนสูงกว่ามูลค่าที่คาดว่าจะได้รับคืน บริษัทจะบันทึกรายการขาดทุนจากค่าเผื่อการด้อยค่ารวมไว้ในกำไรหรือขาดทุน

ในการจำหน่ายเงินลงทุน ผลต่างระหว่างมูลค่ายุติธรรมของผลตอบแทนสุทธิที่ได้รับจากการจำหน่ายเมื่อ เปรียบเทียบกับราคาตาม บัญชีของเงินลงทุนนั้นจะบันทึกรวมอยู่ในกำไรหรือขาดทุน กรณีที่จำหน่ายเงินลงทุนที่ถือไว้ในตราสารหนี้หรือตราสารทุนชนิด เดียวกันออกไปบางส่วน ราคาตามบัญชีของเงินลงทุนที่จำหน่ายจะกำหนดโดยใช้วิธีถัวเฉลี่ยถ่วงน้ำหนักด้วยราคาตามบัญชีจาก จำนวนทั้งหมดที่ถือไว้

4.3 ลูกหนี้การค้า

ลูกหนี้การค้าแสดงด้วยมูลค่าตามใบแจ้งรายการ หักด้วยค่าเผื่อนี้สงสัยจะสูญซึ่งประมาณจากการสอบทานยอดคงเหลือ ณ วันสิ้น ปี มูลค่าของค่าเผื่อนี้สงสัยจะสูญก็คือผลต่างระหว่างราคาตามบัญชีของลูกหนี้การค้าเมื่อเปรียบเทียบกับมูลค่าที่คาดว่าจะได้รับ จากลูกหนี้การค้า หนี้สูญที่เกิดขึ้นในระหว่างปีตัดเป็นค่าใช้จ่ายเมื่อสามารถระบุได้

4.4 วัสดุคงเหลือ

วัสดุคงเหลือแสดงด้วยราคาทุนหรือมูลค่าสุทธิที่คาดว่าจะได้รับแล้วแต่ราคาใดจะต่ำกว่า ราคาทุนของวัสดุคงเหลือ คำนวณโดยวิธีถัว เฉลี่ยถ่วงน้ำหนัก

4.5 เงินลงทุนในบริษัทย่อย

บริษัทย่อยหมายถึงบริษัทที่บริษัทใหญ่ในกลุ่มบริษัทมีสิทธิออกเสียงทั้งทางตรงและทางอ้อมมากกว่ากึ่งหนึ่งของสิทธิในการออกเสียง ทั้งหมด หรือมีอำนาจในการควบคุมนโยบายการเงินและการดำเนินงานของบริษัทย่อย บริษัทย่อยดังกล่าวได้ถูกนำมารวมในการจัดทำ งบการเงิน โดยเริ่มตั้งแต่วันที่บริษัทใหญ่มีอำนาจควบคุม จนถึงวันที่บริษัทย่อยดังกล่าวได้ขายออกไป รายการและยอดคงเหลือ ระหว่างกลุ่มบริษัทตลอดจนกำไรขาดทุนที่ยังไม่เกิดขึ้นได้ตัดออกจากงบการเงินรวมนี้แล้ว นโยบายการบัญชีสำหรับบริษัทย่อยจะ เปลี่ยนแปลงเพื่อขึ้นนโยบายการบัญชีเดียวกับกลุ่มบริษัทในการจัดทำงบการเงินรวม

ข้อมูลเกี่ยวกับส่วนได้เสียที่ไม่มีอำนาจควบคุมได้แสดงเป็นรายการแยกต่างหากในงบแสดงฐานะการเงินรวมและงบกำไรขาดทุนเบ็ดเสร็จ รวม

เงินลงทุนในบริษัทย่อยที่แสดงอยู่ในงบการเงินเฉพาะกิจการแสดงมูลค่าตามวิธีราคาทุนสุทธิจากค่าเผื่อการด้อยค่า (ถ้ามี)

4.6 เงินลงทุนในบริษัทร่วม

เงินลงทุนในบริษัทร่วมหมายถึงบริษัทที่อยู่ภายใต้อิทธิพลอย่างเป็นสาระสำคัญของกลุ่มบริษัท กล่าวคือมีอำนาจในการเข้าไปมีส่วนร่วมในการตัดสินใจเกี่ยวกับนโยบายทางการเงิน และการดำเนินงานของกิจการ แต่ไม่ถึงระดับที่จะควบคุมนโยบายดังกล่าว เงินลงทุนในบริษัทร่วมแสดงโดยวิธีส่วนได้เสียในงบการเงินรวม หากบริษัทร่วมมีผลขาดทุนเกินทุนจะรับรู้ส่วนได้เสียในเงินลงทุนดังกล่าว เพียงเท่ากับศูนย์เท่านั้น

เงินลงทุนในบริษัทร่วมที่แสดงอยู่ในงบการเงินเฉพาะกิจการแสดงมูลค่าตามวิธีราคาทุนสุทธิจากค่าเผื่อการด้อยค่า (ถ้ามี)

4.7 ที่ดิน อาคารและอุปกรณ์

ที่ดิน อาคารและอุปกรณ์รับรู้เมื่อเริ่มแรกตามราคาทุน สินทรัพย์ทุกประเภทยกเว้นที่ดิน แสดงในงบแสดงฐานะการเงินด้วยราคาทุนเดิม หักด้วยค่าเสื่อมราคาสะสม

ค่าเสื่อมราคาอาคารและอุปกรณ์ คำนวณโดยวิธีเส้นตรงตามอายุการใช้งานโดยประมาณของสินทรัพย์ ดังต่อไปนี้

	จำนวนปี
ส่วนปรับปรุงที่ดิน	10
อาคารและสิ่งปลูกสร้าง	10 – 20
เครื่องจักรและอุปกรณ์	5 – 10
เครื่องตกแต่งและเครื่องใช้สำนักงาน	5
ยานพาหนะ	5 – 10
คอมพิวเตอร์	5

เมื่อมีการขายหรือเลิกใช้งานสินทรัพย์ กลุ่มบริษัทจะบันทึกตัดราคาทุนและค่าเสื่อมราคาสะสมของสินทรัพย์นั้นออกจากบัญชีและรับรู้ผลกำไรหรือขาดทุนจากการจำหน่ายสินทรัพย์เหล่านั้นในกำไรหรือขาดทุน

ในกรณีที่ราคาตามบัญชีสูงกว่ามูลค่าที่คาดว่าจะได้รับคืนซึ่งคำนวณจากมูลค่าปัจจุบันของกระแสเงินสดที่คาดว่าจะเกิดในอนาคตจากการใช้สินทรัพย์อย่างต่อเนื่อง หรือจำนวนที่จะได้รับจากการจำหน่ายสินทรัพย์หักด้วยต้นทุนจากการจำหน่ายสินทรัพย์นั้นแล้วแต่จำนวนใดจะสูงกว่า ราคาตามบัญชีจะถูกปรับลดให้เท่ากับมูลค่าที่คาดว่าจะได้รับคืน

การซ่อมแซมและบำรุงรักษา จะรับรู้ในกำไรหรือขาดทุนในระหว่างงวดบัญชีที่เกิดรายการขึ้น ต้นทุนของการปรับปรุงให้ดีขึ้นอย่างสำคัญ จะถูกรวมไว้ในราคาตามบัญชีของสินทรัพย์เมื่อมีความเป็นไปได้ค่อนข้างแน่ที่ประโยชน์เชิงเศรษฐกิจในอนาคตที่จะไหลเข้าสู่กลุ่มบริษัทจะมีมูลค่าสูงเกินกว่ามาตรฐานการใช้ประโยชน์เดิมของสินทรัพย์ที่มีไว้ตั้งแต่ต้น เมื่อได้มาซึ่งสินทรัพย์ที่มีอยู่ในปัจจุบัน การปรับปรุงหลักจะถูกตัดค่าเสื่อมราคาตลอดอายุการให้ประโยชน์ที่เหลืออยู่ของสินทรัพย์ที่เกี่ยวข้อง

กำไรขาดทุนจากการขายที่ดิน อาคารและอุปกรณ์ กำหนดขึ้นจากราคาตามบัญชีและได้รวมอยู่ในการคำนวณกำไรจากการดำเนินงาน

งานระหว่างก่อสร้างแสดงในราคาทุนโดยที่ยังไม่มีการตัดค่าเสื่อมราคาจนกระทั่งสินทรัพย์นั้นจะแล้วเสร็จและพร้อมที่จะใช้งานได้ตามวัตถุประสงค์

4.8 อสังหาริมทรัพย์เพื่อการลงทุน

อสังหาริมทรัพย์ที่ถือครองโดยกลุ่มบริษัทเพื่อหาประโยชน์จากรายได้ค่าเช่า หรือจากการเพิ่มขึ้นของมูลค่าของสินทรัพย์หรือทั้งสองอย่าง และไม่ได้มีไว้ใช้งานโดยกิจการในกลุ่มบริษัทจะถูกจัดประเภทเป็นอสังหาริมทรัพย์เพื่อการลงทุน

การรับรู้รายการเมื่อเริ่มแรกของอสังหาริมทรัพย์เพื่อการลงทุนด้วยวิธีราคาทุน รวมถึงต้นทุนในการทำรายการและต้นทุนการกู้ยืม ต้นทุนการกู้ยืมที่เกิดขึ้นเพื่อวัตถุประสงค์ของการได้มา การก่อสร้างหรือผลิตอสังหาริมทรัพย์เพื่อการลงทุนนั้นจะรวมเป็นส่วนหนึ่งของต้นทุนของอสังหาริมทรัพย์เพื่อการลงทุน ต้นทุนการกู้ยืมจะถูกรวมในขณะที่ซื้อหรือมีการก่อสร้างและจะหยุดพักทันทีเมื่อสินทรัพย์นั้นก่อสร้างเสร็จอย่างมีนัยสำคัญ หรือระหว่างที่การดำเนินการพัฒนาสินทรัพย์ที่เข้าเงื่อนไขหยุดชะงักลง

หลังจากการรับรู้เมื่อเริ่มแรก อสังหาริมทรัพย์เพื่อการลงทุนจะบันทึกด้วยวิธีราคาทุน หัก ค่าเสื่อมราคาสะสม และค่าเผื่อ ผลขาดทุนจากการด้อยค่า

ที่ดินไม่มีการหักค่าเสื่อมราคา ค่าเสื่อมราคาของอสังหาริมทรัพย์เพื่อการลงทุนอื่น ๆ จะคำนวณตามวิธีเส้นตรง เพื่อที่ปันส่วนราคาทุนตลอดประมาณการอายุการให้ประโยชน์ดังนี้

ส่วนปรับปรุงที่ดิน 10 ปี

อาคารและสิ่งปลูกสร้าง 20 ปี

4.9 สินทรัพย์ไม่มีตัวตน

สินทรัพย์ไม่มีตัวตน ได้แก่ สิทธิการใช้โปรแกรมคอมพิวเตอร์ที่มีลักษณะเจาะจงที่ซื้อเข้ามาบันทึกเป็นสินทรัพย์เมื่อต้นทุนในการได้มา และการดำเนินการให้โปรแกรมคอมพิวเตอร์เฉพาะเจาะจงที่นำมาใช้งานได้ตามประสงค์ ตัดจำหน่ายวิธีเส้นตรงตลอดอายุประมาณการให้ประโยชน์ 5 ปี

4.10 การด้อยค่าของสินทรัพย์

กลุ่มบริษัทได้สอบทานการด้อยค่าของสินทรัพย์เมื่อมีข้อบ่งชี้ว่ามูลค่าตามบัญชีของสินทรัพย์อาจจะไม่ได้รับคืนหรือ เมื่อมูลค่าตามบัญชีของสินทรัพย์เกินกว่ามูลค่าที่คาดว่าจะได้รับคืน (ราคาขายสุทธิหรือมูลค่าจากการใช้ของสินทรัพย์นั้นแล้วแต่ราคาใดจะสูงกว่า) โดยที่การประเมินจะพิจารณาสินทรัพย์แต่ละรายการหรือพิจารณาจากหน่วยสินทรัพย์ที่ก่อให้เกิดเงินสดแล้วแต่กรณี

ในกรณีที่มูลค่าตามบัญชีของสินทรัพย์เกินกว่ามูลค่าที่คาดว่าจะได้รับคืน กลุ่มบริษัทได้รับรู้รายการขาดทุนจากการด้อยค่าในกำไรหรือขาดทุน กลุ่มบริษัทจะบันทึกกลับรายการผลขาดทุนจากการด้อยค่าของสินทรัพย์ที่รับรู้ในงวดก่อนๆ โดยบันทึกเป็นรายได้อื่นเมื่อมีข้อบ่งชี้ว่ารายการขาดทุนจากการด้อยค่าของสินทรัพย์หมดไปหรือยังคงมีอยู่แต่เป็นไปในทางที่ลดลง

4.11 การแปลงค่าเงินตราต่างประเทศ

กลุ่มบริษัทแปลงค่ารายการที่เป็นเงินตราต่างประเทศที่เกิดขึ้นให้เป็นเงินบาท โดยใช้อัตราแลกเปลี่ยน ณ วันที่ที่เกิดรายการ สำหรับสินทรัพย์และหนี้สินที่เป็นตัวเงินที่เป็นเงินตราต่างประเทศ ณ วันที่ในงบแสดงฐานะการเงินได้แปลงค่าให้เป็นเงินบาทโดยใช้อัตราแลกเปลี่ยน ณ วันที่ในงบแสดงฐานะการเงิน รายการกำไรและขาดทุนที่เกิดจากรับหรือจ่ายชำระที่เป็นเงินตราต่างประเทศ และที่เกิดจากการแปลงค่าสินทรัพย์และหนี้สินที่เป็นตัวเงินดังกล่าวได้บันทึกในกำไรหรือขาดทุน

4.12 การแปลงค่างบการเงินที่เป็นเงินตราต่างประเทศ

งบการเงินของสาขาในต่างประเทศที่นำมาจัดทำงบการเงินได้จัดทำขึ้นโดยใช้สกุลเงินอาร์มีนาดากัสการ์ซึ่งเป็นหน่วยเงินตราซึ่งใช้ในการดำเนินงาน การแปลงค่าผลการดำเนินงานและฐานะการเงินของบริษัทในกลุ่มบริษัท (ที่มีใช้สกุลเงินของเศรษฐกิจที่มีภาวะเงินเฟ้อรุนแรง) ซึ่งมีสกุลเงินที่ใช้ในการดำเนินงานแตกต่างจากสกุลเงินที่ใช้นำเสนอของงบการเงินได้ถูกแปลงค่าเป็นสกุลเงินที่ใช้นำเสนอของงบการเงินดังนี้

- สินทรัพย์และหนี้สินที่แสดงอยู่ในงบแสดงฐานะการเงินแต่ละงวดแปลงค่าด้วยอัตราปิด ณ วันที่ของแต่ละงบแสดงฐานะการเงินนั้น
- รายได้และค่าใช้จ่ายในกำไรหรือขาดทุนแปลงค่าด้วยอัตราถ่วงเฉลี่ย และ
- ผลต่างของอัตราแลกเปลี่ยนทั้งหมดรับรู้ในกำไรขาดทุนเบ็ดเสร็จอื่น

4.13 สัญญาเช่าระยะยาว – กรณีที่กลุ่มบริษัทเป็นผู้เช่า

สัญญาเช่าสินทรัพย์ที่ความเสี่ยงและผลตอบแทนของความเป็นเจ้าของส่วนใหญ่ได้โอนไปให้กับผู้เช่าถือเป็นสัญญาเช่าการเงิน สัญญาเช่าการเงินจะบันทึกเป็นรายจ่ายฝ่ายทุนด้วยมูลค่ายุติธรรมของสินทรัพย์ที่เช่า หรือมูลค่าปัจจุบันสุทธิของจำนวนเงินที่ต้อง

จ่ายตามสัญญาเช่า แล้วแต่มูลค่าใดจะต่ำกว่า โดยจำนวนเงินที่ต้องจ่ายจะเป็นส่วนระหว่างหนี้สินและค่าใช้จ่ายทางการเงินเพื่อให้ได้ อัตราดอกเบี้ยคงที่ต่อหนี้สินคงค้างอยู่โดยพิจารณาแยกแต่ละสัญญา ภาระผูกพันตามสัญญาเช่าหักค่าใช้จ่ายทางการเงินจะบันทึกเป็นหนี้สินระยะยาว

ส่วนดอกเบี้ยจ่ายจะบันทึกในกำไรหรือขาดทุนตลอดอายุของสัญญาเช่า สินทรัพย์ที่ได้มาตามสัญญาเช่าการเงินจะคิดค่าเสื่อมราคาตลอดอายุการใช้งานของสินทรัพย์ที่เช่า

สัญญาระยะยาวเพื่อเช่าสินทรัพย์โดยที่ความเสี่ยงและผลตอบแทนของความเป็นเจ้าของส่วนใหญ่ตกอยู่กับผู้ให้เช่าจะจัดเป็นสัญญาเช่าดำเนินงาน เงินที่ต้องจ่ายภายใต้สัญญาเช่าดำเนินงาน (สุทธิจากสิ่งตอบแทนจูงใจที่ได้รับจากผู้ให้เช่า) จะบันทึกในกำไรหรือขาดทุนโดยใช้วิธีเส้นตรงตลอดอายุของสัญญาเช่า

4.14 ผลประโยชน์พนักงาน

ผลประโยชน์ระยะสั้นของพนักงาน

กลุ่มบริษัทรับรู้ เงินเดือน ค่าจ้าง โบนัส และเงินสมทบกองทุนประกันสังคมเป็นค่าใช้จ่ายเมื่อเกิดรายการ

ผลประโยชน์หลังออกจากงานของพนักงาน

โครงการสมทบเงิน

กลุ่มบริษัทและพนักงานของกลุ่มบริษัทได้ร่วมกันจัดตั้งกองทุนสำรองเลี้ยงชีพ ซึ่งประกอบด้วยเงินที่พนักงานจ่ายสะสมและเงินที่กลุ่มบริษัทจ่ายสมทบให้เป็นรายเดือน สินทรัพย์ของกองทุนสำรองเลี้ยงชีพได้แยกออกจากสินทรัพย์ของกลุ่มบริษัท เงินที่กลุ่มบริษัทจ่ายสมทบกองทุนสำรองเลี้ยงชีพบันทึกเป็นค่าใช้จ่ายในปีที่เกิดรายการ

โครงการผลประโยชน์หลังออกจากงาน

กลุ่มบริษัทมีภาระสำหรับเงินชดเชยที่ต้องจ่ายให้แก่พนักงานเมื่อออกจากงานตามกฎหมายแรงงาน ซึ่งกลุ่มบริษัทถือว่า เงินชดเชยดังกล่าวเป็นโครงการผลประโยชน์หลังออกจากงานสำหรับพนักงาน

กลุ่มบริษัทคำนวณหนี้สินตามโครงการผลประโยชน์หลังออกจากงานของพนักงาน โดยใช้วิธีคิดลดแต่ละหน่วยที่ประมาณการไว้ (Projected Unit Credit Method) โดยนักคณิตศาสตร์ประกันภัย ซึ่งได้ทำการประเมินภาระผูกพันดังกล่าวตามหลักคณิตศาสตร์ประกันภัย

ผลกำไรหรือขาดทุนจากการประมาณการตามหลักคณิตศาสตร์ประกันภัย (Actuarial gains and losses) สำหรับโครงการผลประโยชน์หลังออกจากงานของพนักงานจะรับรู้กำไรขาดทุนเบ็ดเสร็จอื่น

หนี้สินของโครงการผลประโยชน์หลังออกจากงานของพนักงาน ประกอบด้วย มูลค่าปัจจุบันของภาระผูกพันตามโครงการผลประโยชน์ หักด้วย ต้นทุนบริการในอดีตที่ยังไม่ได้รับรู้ และผลกำไรขาดทุนจากการประมาณการตามหลักคณิตศาสตร์ประกันภัยที่ยังไม่ได้รับรู้

โครงการผลประโยชน์ EMPLOYEE STOCK OPTIONS PLAN (ESOP)

เมื่อวันที่ 13 กรกฎาคม 2555 บริษัทได้จัดสรรใบสำคัญแสดงสิทธิการซื้อหุ้นตามโครงการ Employee Stock Options Plan (ESOP) จำนวน 6,750,000 หน่วยให้กับพนักงานของบริษัท ใบสำคัญแสดงสิทธิการซื้อหุ้น มีมูลค่ายุติธรรม ณ วันที่ให้สิทธิเท่ากับ 10.3212 บาทต่อหนึ่งสิทธิ มูลค่ายุติธรรมคำนวณโดยใช้วิธีแบบจำลองทางการเงินแบบทวินาม (Binomial Option-Pricing Model) ข้อมูลนำเข้าแบบจำลองได้แก่ ราคาหุ้น ณ วันที่ให้สิทธิ (13 กรกฎาคม 2555) ในราคาหุ้นละ 19.40 บาท ราคาใช้สิทธิ (Strike Price) หุ้นละ 11.25 บาท ความผันผวนที่คาดหวัง (Expected volatility) ซึ่งคำนวณจากข้อมูลย้อนหลังของราคาหุ้นของกิจการที่คล้ายกันเป็นเวลานานหนึ่งปีก่อนวันที่ให้สิทธิในอัตราร้อยละ 49 ภายใต้อายุการใช้สิทธิเป็นเวลา 3 ปี และอัตราดอกเบี้ยปลอดความเสี่ยง (Risk-free Interest rate) ร้อยละ 3.141 - 3.286 ต่อปี และอัตราเงินปันผลร้อยละ 5

มูลค่าธุรกรรมของโครงการใบสำคัญแสดงสิทธิการซื้อหุ้นที่ให้แก่งานได้ทยอยรับรู้เป็นค่าใช้จ่ายในกำไรหรือขาดทุนตลอดอายุของโครงการเป็นเวลา 3 ปี

4.15 การรับรู้รายได้และต้นทุน

รายได้จากการรับเหมาก่อสร้าง

บริษัทบันทึกรายได้จากการรับเหมาก่อสร้างตามอัตราส่วนของงานก่อสร้างที่ทำเสร็จ อัตราส่วนของงานก่อสร้างที่ทำเสร็จคำนวณโดยการเปรียบเทียบต้นทุนงานก่อสร้างที่เกิดขึ้นแล้วจนถึงวันสิ้นปีกับต้นทุนงานก่อสร้างทั้งหมดที่คาดว่าจะใช้ในการก่อสร้างตามสัญญา บริษัทจะตั้งสำรองเพื่อผลขาดทุนจากงานก่อสร้างทันทีที่ทราบว่าจะมีผลขาดทุนเกิดขึ้น รายได้ที่รับรู้แล้วในปีที่รายงานสำหรับส่วนที่เกินกว่ารายได้ที่ถึงกำหนดชำระตามสัญญาแสดงไว้เป็น “มูลค่างานที่เสร็จแต่ยังไม่เรียกเก็บ” และสำหรับเงินที่บริษัทเรียกเก็บส่วนที่เกินกว่ารายได้ที่รับรู้แล้วในงวดที่รายงานแสดงไว้เป็น “รายได้รับล่วงหน้า” ในงบแสดงฐานะการเงิน

ต้นทุนจากการรับเหมาก่อสร้างประกอบด้วย ค่าวัสดุ ค่าแรงงานทางตรง และค่าใช้จ่ายในการก่อสร้าง ส่วนค่าใช้จ่ายทั่วไปและค่าใช้จ่ายในการบริหาร บริษัทถือเป็นค่าใช้จ่ายในกำไรหรือขาดทุนในปีที่เกิดขึ้น

ต้นทุนที่เกิดขึ้นในระหว่างปีซึ่งเกี่ยวข้องกับกิจกรรมในอนาคตตามสัญญาไม่ได้รวมอยู่ในต้นทุนค่าก่อสร้างและจะแสดงเป็น “งานระหว่างก่อสร้าง” ในงบแสดงฐานะการเงิน

รายได้จากการให้บริการ

รายได้จากการให้บริการแก่ลูกค้ารับรู้เมื่อได้ให้บริการแก่ลูกค้าแล้ว โดยอ้างอิงตามขั้นของความสำเร็จของงานที่ทำเสร็จ

4.16 ภาษีเงินได้

ภาษีเงินได้ประกอบด้วยภาษีเงินได้ปัจจุบันและภาษีเงินได้รอการตัดบัญชี

ภาษีเงินได้ปัจจุบัน

กลุ่มบริษัทบันทึกภาษีเงินได้ปัจจุบันตามจำนวนที่คาดว่าจะจ่ายให้กับหน่วยงานจัดเก็บภาษีของรัฐ โดยคำนวณจากกำไรทางภาษีตามหลักเกณฑ์ที่กำหนดในกฎหมายภาษีอากร

ภาษีเงินได้รอการตัดบัญชี

กลุ่มบริษัทบันทึกภาษีเงินได้รอการตัดบัญชีของผลแตกต่างชั่วคราวระหว่างราคาตามบัญชีของสินทรัพย์และหนี้สิน ณ วันสิ้นรอบระยะเวลารายงานกับฐานภาษีของสินทรัพย์และหนี้สินที่เกี่ยวข้องนั้น โดยใช้อัตราภาษีที่มีผลบังคับใช้ ณ วันสิ้นรอบระยะเวลารายงาน

กลุ่มบริษัทรับรู้หนี้สินภาษีเงินได้รอการตัดบัญชีของผลแตกต่างชั่วคราวที่ต้องเสียภาษีทุกรายการ แต่รับรู้สินทรัพย์ภาษีเงินได้รอการตัดบัญชีสำหรับผลแตกต่างชั่วคราวที่ใช้หักภาษี รวมทั้งผลขาดทุนทางภาษีที่ยังไม่ได้ใช้ในจำนวนเท่าที่มีความเป็นไปได้ค่อนข้างแน่ที่กลุ่มบริษัทจะมีกำไรทางภาษีในอนาคตเพียงพอที่จะใช้ประโยชน์จากผลแตกต่างชั่วคราวที่ใช้หักภาษีและผลขาดทุนทางภาษีที่ยังไม่ได้ใช้นั้น

กลุ่มบริษัทจะทบทวนมูลค่าตามบัญชีของสินทรัพย์ภาษีเงินได้รอการตัดบัญชีทุกรายการและจะทำการปรับลดมูลค่าตามบัญชีดังกล่าว หากมีความเป็นไปได้ค่อนข้างแน่ว่ากลุ่มบริษัทจะไม่มีกำไรทางภาษีเพียงพอต่อการนำสินทรัพย์ภาษีเงินได้รอการตัดบัญชีทั้งหมดหรือบางส่วนมาใช้ประโยชน์

กลุ่มบริษัทจะบันทึกภาษีเงินได้รอการตัดบัญชีโดยตรงไปยังส่วนของผู้ถือหุ้นหากภาษีที่เกิดขึ้นเกี่ยวข้องกับรายการที่ได้บันทึกโดยตรงไปยังส่วนของผู้ถือหุ้น

4.17 กำไรต่อหุ้น

กำไรต่อหุ้นขั้นพื้นฐานคำนวณโดยการหารกำไรสำหรับปีด้วยจำนวนหุ้นสามัญถ่วงเฉลี่ยถ่วงน้ำหนักในระหว่างปี

กำไรต่อหุ้นปรับลด คำนวณโดยการหารกำไรสำหรับปีด้วยจำนวนหุ้นสามัญถ่วงเฉลี่ยที่ถือโดยบุคคลภายนอกในระหว่างปีปรับปรุงด้วยจำนวนหุ้นสามัญเทียบเท่าปรับลดโดยสมมติว่าหุ้นสามัญเทียบเท่าปรับลดได้แปลงเป็นหุ้นสามัญทั้งหมด

4.18 เครื่องมือทางการเงิน

สินทรัพย์ทางการเงินที่แสดงในงบแสดงฐานะการเงินประกอบด้วยเงินสดและรายการเทียบเท่าเงินสด เงินลงทุนชั่วคราว ลูกหนี้การค้า ลูกหนี้เงินประกันผลงานและภาษีมูลค่าเพิ่มหรือเรียกคืน หนี้สินทางการเงินที่แสดงในงบแสดงฐานะการเงินประกอบด้วย เจ้าหนี้การค้า เจ้าหนี้เงินประกันผลงาน ภาษีเงินได้และค่าใช้จ่ายค้างจ่าย ซึ่งนโยบายการบัญชีเฉพาะสำหรับรายการแต่ละรายการได้เปิดเผยแยกไว้ในแต่ละหัวข้อที่เกี่ยวข้อง กลุ่มบริษัทไม่ได้ใช้เครื่องมือทางการเงินอื่น เพื่อลดความเสี่ยงจากการผันผวนของอัตราแลกเปลี่ยนเงินตราต่างประเทศและอัตราดอกเบี้ย

4.19 ประเมินการหนี้สิน

กลุ่มบริษัทจะบันทึกประมาณการหนี้สินเมื่อมีความเป็นไปได้ค่อนข้างแน่ของการเกิดภาระผูกพันในปัจจุบันตามกฎหมายหรือจากการอนุমানอันเป็นผลสืบเนื่องมาจากเหตุการณ์ในอดีต ภาระผูกพันดังกล่าวคาดว่าจะส่งผลให้ต้องเกิดการไหลออกของทรัพยากรเพื่อจ่ายชำระภาระผูกพันและจำนวนที่ต้องจ่ายสามารถประมาณการได้อย่างน่าเชื่อถือ รายจ่ายที่จะได้รับคืนบันทึกเป็นสินทรัพย์แยกต่างหากก็ต่อเมื่อการได้รับคืนคาดว่าจะได้รับอย่างแน่นอนเมื่อได้จ่ายชำระประมาณการหนี้สินไปแล้ว

4.20 การใช้ดุลยพินิจและประมาณการทางบัญชีที่สำคัญ

กลุ่มบริษัทมีการประมาณการทางบัญชี และใช้ข้อสมมติฐานที่เกี่ยวข้องกับเหตุการณ์ในอนาคต ผลของประมาณการทางบัญชีอาจไม่ตรงกับผลที่เกิดขึ้นจริง ประมาณการทางบัญชีที่สำคัญและข้อสมมติฐานที่มีความเสี่ยงอย่างเป็นสาระสำคัญที่อาจเป็นเหตุให้เกิดการปรับปรุงยอดคงเหลือของสินทรัพย์และหนี้สินในรอบระยะเวลาบัญชีหน้า มีดังนี้

ที่ดิน อาคาร และอุปกรณ์ และโปรแกรมคอมพิวเตอร์

ฝ่ายบริหารเป็นผู้ประมาณการอายุการใช้งานและมูลค่าคงเหลือสำหรับอาคารและอุปกรณ์ และโปรแกรมคอมพิวเตอร์ของกลุ่มบริษัท โดยส่วนใหญ่อ้างอิงจากข้อมูลเชิงเทคนิคของสินทรัพย์นั้น และรวมถึงการพิจารณาการตัดจำหน่ายสินทรัพย์ที่เสื่อมสภาพหรือไม่ได้ใช้งานโดยการขายหรือเลิกใช้

ค่าเผื่อหนี้สงสัยจะสูญ

กลุ่มบริษัทใช้หลักเกณฑ์การวิเคราะห์อายุของลูกหนี้ประกอบการประเมินสภาพทางการเงินปัจจุบันของลูกหนี้เป็นเกณฑ์ในการพิจารณาการตั้งค่าเผื่อหนี้สงสัยจะสูญโดยมีการกำหนดช่วงอายุลูกหนี้และสภาพของลูกหนี้ไว้เป็นเกณฑ์ในการตั้งค่าเผื่อหนี้สงสัยจะสูญของลูกหนี้ที่มีอายุนี้นี้ค้างชำระ

สัญญาเช่า

ในการพิจารณาประเภทของสัญญาเช่าว่าเป็นสัญญาเช่าดำเนินงานหรือสัญญาเช่าทางการเงิน ฝ่ายบริหารได้ใช้ดุลยพินิจในการประเมินเงื่อนไขและรายละเอียดของสัญญาเพื่อพิจารณาว่ากลุ่มบริษัทได้โอนหรือรับโอนความเสี่ยงและผลประโยชน์ในสินทรัพย์ที่เช่าดังกล่าวแล้วหรือไม่

ผลประโยชน์หลังออกจากงานของพนักงานตามโครงการผลประโยชน์

หนี้สินตามโครงการผลประโยชน์หลังออกจากงานของพนักงาน ประเมินขึ้นโดยใช้วิธีคิดลดแต่ละหน่วยที่ประมาณการไว้ (Projected Unit Credit Method) ตามหลักคณิตศาสตร์ประกันภัย ซึ่งต้องอาศัยข้อสมมติฐานต่างๆในการประมาณการนั้น เช่น อัตราคิดลด อัตราการขึ้นเงินเดือนในอนาคต อัตราการลด และอัตราการเปลี่ยนแปลงในจำนวนพนักงาน เป็นต้น

โครงการผลประโยชน์ EMPLOYEE STOCK OPTIONS PLAN (ESOP)

มูลค่ายุติธรรมของโครงการใบสำคัญแสดงสิทธิการซื้อหุ้นที่ให้แกพนักงานคำนวณโดยใช้วิธีแบบจำลองทางการเงินแบบ ทวินาม (Binomial Option-Pricing Model) ได้ทยอยรับรู้เป็นค่าใช้จ่ายในกำไรหรือขาดทุนตลอดอายุของโครงการเป็นเวลา 3 ปี

การรับรู้รายได้

กลุ่มบริษัทบันทึกกำไรได้จากการรับเหมาก่อสร้างตามอัตราส่วนของงานก่อสร้างที่ทำเสร็จ อัตราส่วนของงานก่อสร้างที่ทำเสร็จคำนวณโดยการเปรียบเทียบต้นทุนงานก่อสร้างที่เกิดขึ้นแล้วจนถึงวันสิ้นปีกับต้นทุนงานก่อสร้างทั้งหมดที่คาดว่าจะใช้ในการก่อสร้างตามสัญญา

4.21 บุคคลหรือกิจการที่เกี่ยวข้องกัน

บุคคลหรือกิจการที่เกี่ยวข้องกันกับบริษัทหมายถึงบุคคลหรือกิจการที่มีอำนาจควบคุมบริษัท ถูกควบคุมโดยบริษัทไม่ว่าจะเป็นโดยตรงหรือทางอ้อม หรืออยู่ภายใต้การควบคุมเดียวกันกับบริษัท รวมถึงบริษัทที่ทำหน้าที่ถือหุ้น บริษัทย่อย และกิจการที่เป็นบริษัทย่อยในเครือเดียวกัน นอกจากนี้บุคคลหรือกิจการที่เกี่ยวข้องกันยังหมายรวมถึงบริษัทร่วมและบุคคลซึ่งถือหุ้นที่มีสิทธิออกเสียงไม่ว่าทางตรงหรือทางอ้อมและมีอิทธิพลอย่างเป็นสาระสำคัญกับบริษัท ผู้บริหารสำคัญ กรรมการหรือ พนักงานของบริษัท ตลอดจนสมาชิกในครอบครัวที่ใกล้ชิดกับบุคคลดังกล่าว และกิจการที่เกี่ยวข้องกับบุคคลเหล่านั้น

ในการพิจารณาความสัมพันธ์ระหว่างบุคคลหรือกิจการที่เกี่ยวข้องกันกับบริษัทแต่ละรายการ บริษัทคำนึงถึงเนื้อหาของความสัมพันธ์มากกว่ารูปแบบทางกฎหมาย

4.22 การจ่ายเงินปันผล

เงินปันผลที่จ่ายให้ผู้ถือหุ้นของบริษัทจะรับรู้เป็นหนี้สินในงบการเงินรวมและงบการเงินเฉพาะบริษัทในรอบระยะเวลาบัญชีที่ประชุมผู้ถือหุ้นของบริษัทได้อนุมัติการจ่ายเงินปันผล

5. รายการธุรกิจกับบุคคลและกิจการที่เกี่ยวข้องกัน

5.1 ลักษณะความสัมพันธ์และนโยบายในการกำหนดราคา

ลักษณะความสัมพันธ์และนโยบายในการกำหนดราคาระหว่างบริษัทกับบุคคลและกิจการที่เกี่ยวข้องกันมีดังนี้

	ขณะความสัมพันธ์
บริษัทใหญ่	
บริษัท ศรีราชา โฮลดิ้ง จำกัด	เป็นผู้ถือหุ้นของบริษัทและกรรมการร่วมกัน
บริษัทร่วม	
บริษัท ไทยไทเฮ จำกัด	บริษัทถือหุ้นร้อยละ 21 และกรรมการร่วมกัน
บริษัทย่อย	
บริษัท เอสซีซี เมนเทนแนนซ์ เซอร์วิสเขต จำกัด	ถือหุ้นโดยบริษัทและกรรมการร่วมกัน
กิจการที่เกี่ยวข้องกัน	
บริษัท ศรีราชาไฮโกฮามา จำกัด	กรรมการร่วมกัน
บริษัท เอสซีซี ปาร์ค จำกัด	กรรมการร่วมกัน
บริษัท จีแอล ออนไลน์ จำกัด	กรรมการร่วมกัน
บริษัท ฟรีนดิง 108 จำกัด	กรรมการร่วมกัน
บริษัท บี เค วัน ศรีราชา จำกัด	กรรมการร่วมกัน
บริษัท ทีมเวิร์ค โซลูชั่น จำกัด	กรรมการร่วมกัน
บริษัท บุญเทียมพัฒนา จำกัด	ญาติสนิทของกรรมการ
บุคคลที่เกี่ยวข้องกัน	
นายบุญเครือ เขมาภิรัตน์	กรรมการและผู้ถือหุ้นบริษัท

นายกฤษฎา โพธิ์สมภรณ์

คณะกรรมการและผู้ถือหุ้นบริษัท

กรรมการและผู้ถือหุ้นบริษัท

การกำหนดราคากับบุคคลและกิจการที่เกี่ยวข้องกัน

การค้าประกันและการใช้หลักประกัน
รายได้จากการให้บริการ
รายได้จากการขาย
ค่าเช่ารับ
ซื้อวัสดุประกอบการ
ค่าเช่าจ่ายและการให้บริการ
ค่าใช้จ่ายในการบริหาร
ซื้อทรัพย์สิน
ค่าที่ปรึกษา

นโยบายราคาสำหรับรายการค้าที่มีสาระสำคัญ

ไม่คิดค่าธรรมเนียม
ราคาที่ตกลงร่วมกัน
ราคาปกติที่ให้กับบุคคลภายนอก
ราคาที่ตกลงร่วมกันในสัญญา
ราคาปกติที่ซื้อจากบุคคลภายนอก
ราคาที่ตกลงร่วมกันในสัญญา
ราคาปกติที่จ่ายแก่บุคคลภายนอก
ต้นทุนจริงบวกกำไรส่วนเพิ่ม
ราคาที่ตกลงร่วมกันในสัญญา

5.2 ยอดคงเหลือกับบุคคลและกิจการที่เกี่ยวข้องกัน

ยอดคงเหลือกับบุคคลและกิจการที่เกี่ยวข้องกัน ณ วันที่ 31 ธันวาคม 2557 และ 2556 มีดังนี้

	บาท			
	งบการเงินรวม		งบการเงินเฉพาะกิจการ	
	2557	2556	2557	2556
ลูกหนี้การค้า (หมายเหตุ 8)				
บริษัท เอสซีซี เมนเทนแนนซ์ เซอร์วิสเชส จำกัด	-	-	800,814	121,200
เจ้าหนี้การค้า (หมายเหตุ 19)				
บริษัท เอสซีซี เมนเทนแนนซ์ เซอร์วิสเชส จำกัด	-	-	74,137	2,539,835
เจ้าหนี้อื่น				
บริษัท เอสซีซี ปาร์ค จำกัด	273,850	273,850	273,850	273,850
บริษัท บุญเทียมพัฒนา จำกัด	-	150,000	-	150,000
รวม	273,850	423,850	273,850	423,850

5.3 รายได้และค่าใช้จ่ายกับบุคคลและกิจการที่เกี่ยวข้องกัน

รายการกับบุคคลและกิจการที่เกี่ยวข้องกันสำหรับปีสิ้นสุดวันที่ 31 ธันวาคม 2557 และ 2556 ที่มีสาระสำคัญโดยสรุปมีดังนี้

ได้จากการให้บริการ

งบการเงินรวม		งบการเงินเฉพาะกิจการ	
2557	2556	2557	2556

	งบการเงินรวม		งบการเงินเฉพาะกิจการ	
	2557	2556	2557	2556
บริษัท เอสซีซี เมนเทนแนนซ์ เซอร์วิสเชส จำกัด	-	-	2,509,671	6,260,251
รายได้ค่าเช่าทรัพย์สิน				
บริษัท เอสซีซี เมนเทนแนนซ์ เซอร์วิสเชส จำกัด	-	-	1,274,400	1,310,400
รายได้เงินปันผล				
บริษัท เอสซีซี เมนเทนแนนซ์ เซอร์วิสเชส จำกัด	-	-	39,000,000	37,500,000
บริษัท เค ซี พี เอส สไตร จำกัด	-	-	5,698,290	-
รวม	-	-	44,698,290	37,500,000
ค่าเช่า				
บริษัท เอสซีซี ปาร์ค จำกัด	1,643,100	1,643,100	1,643,100	1,643,100
บริษัท บุญเทียมพัฒนา จำกัด	-	1,200,000	-	1,200,000
รวม	1,643,100	2,843,100	1,643,100	2,843,100
ค่าที่ปรึกษา				
บริษัท ไทยไทเฮ จำกัด	-	900,000	-	900,000

ค่าตอบแทนกรรมการและผู้บริหาร

สำหรับปีสิ้นสุดวันที่ 31 ธันวาคม 2557 และ 2556 บริษัทมีค่าใช้จ่ายเกี่ยวกับเงินเดือน ค่าเบี้ยประชุมและผลประโยชน์อื่นของกรรมการและผู้บริหารรวมเป็นจำนวนเงินทั้งสิ้น 19.99 ล้านบาท และ 19.34 ล้านบาท ตามลำดับ

6. เงินสดและรายการเทียบเท่าเงินสด

	บาท			
	งบการเงินรวม		งบการเงินเฉพาะกิจการ	
	2557	2556	2557	2556
เงินสด	578,090	521,971	488,090	431,971
เงินฝากกระแสรายวัน	186,998,666	86,337,735	176,887,352	64,728,360
เงินฝากออมทรัพย์	545,065,341	486,380,233	516,056,440	483,702,478
เงินฝากประจำอายุไม่เกิน 3 เดือน	117,498,462	60,377,143	101,249,479	54,331,994
ตั๋วแลกเงินอายุไม่เกิน 3 เดือน	10,000,000	278,357,243	-	208,357,243
รวม	860,140,559	911,974,325	794,681,361	811,552,046

เงินฝากสถาบันการเงินมีอัตราดอกเบี้ยร้อยละ 0.75 ถึงร้อยละ 2.55 ต่อปี (2556 : ร้อยละ 0.75 ถึงร้อยละ 2.50 ต่อปี)

7. เงินลงทุนชั่วคราว

	อัตราดอกเบี้ย (ร้อยละ)		บาท			
			งบการเงินรวม		งบการเงินเฉพาะกิจการ	
	2557	2556	2557	2556	2557	2556
เงินฝากประจำ 6 เดือน	1.50	2.00	5,510,686	5,416,556	-	-
เงินฝากประจำ 12 เดือน	1.50 – 1.70	2.00 - 2.75	23,983,893	34,319,515	23,983,893	34,319,515
หน่วยลงทุน			400,200,098	-	400,200,098	-
รวม			429,694,677	39,736,071	424,183,991	34,319,515

หน่วยลงทุน มีการเคลื่อนไหวในระหว่างปีดังนี้

	บาท	
	2557	2556
ราคาทุน	400,000,000	-
บวก การเปลี่ยนแปลงมูลค่ายุติธรรมของหน่วยลงทุน	200,098	-
มูลค่ายุติธรรม	400,200,098	-

การเปลี่ยนแปลงหน่วยลงทุนสำหรับปีสิ้นสุดวันที่ 31 ธันวาคม 2557 มีดังนี้

	บาท
ยอดยกมาต้นปี	-
ซื้อในระหว่างปี	400,000,000
การเปลี่ยนแปลงมูลค่ายุติธรรม	200,098
ยอดคงเหลือสิ้นปี	400,200,098

8. ลูกหนี้การค้า

	งบการเงินรวม		งบการเงินเฉพาะกิจการ	
	2557	2556	2557	2556
ลูกหนี้การค้า - บริษัทที่เกี่ยวข้องกัน (หมายเหตุ 5.2)	-	-	800,814	121,200
ลูกหนี้การค้า - บริษัทอื่น	206,987,343	244,911,727	173,054,063	225,427,944
รายได้ค้างรับ	132,110,664	64,230,874	108,236,901	33,703,658
รวม	339,098,007	309,142,601	282,091,778	259,252,802

ลูกหนี้การค้า ณ วันที่ 31 ธันวาคม 2557 และ 2556 แยกตามอายุหนี้ที่ค้างชำระ ได้ดังนี้

	งบการเงินรวม		งบการเงินเฉพาะกิจการ	
	2557	2556	2557	2556
ลูกหนี้การค้า - บริษัทที่เกี่ยวข้องกัน				
ยังไม่ครบกำหนดชำระ	-	-	800,814	121,200
รวมลูกหนี้การค้า - บริษัทที่เกี่ยวข้องกัน	-	-	800,814	121,200
ลูกหนี้การค้า - บริษัทอื่น				
ยังไม่ครบกำหนดชำระ	202,967,830	243,796,408	173,054,063	225,427,944
เกินกำหนดชำระน้อยกว่า 3 เดือน	4,019,513	1,115,319	-	-
รวมลูกหนี้การค้า - บริษัทอื่น	206,987,343	244,911,727	173,054,063	225,427,944

9. ลูกหนี้อื่น

	บาท			
	งบการเงินรวม		งบการเงินเฉพาะกิจการ	
	2557	2556	2557	2556
ลูกหนี้เงินค้ำประกันจากต่างประเทศ	-	173,908,473	-	173,908,473
เงินทดรองจ่ายเพื่อโครงการ	40,000,000	40,000,000	40,000,000	40,000,000
ลูกหนี้อื่น	45,622,870	31,886,443	45,273,432	31,357,187
รวม	85,622,870	245,794,916	85,273,432	245,265,660

บริษัทได้ยื่นขอคืนภาษีเงินได้หัก ณ ที่จ่ายที่ถูกหักโดยบริษัทลูกค้าในประเทศสิงคโปร์ในระหว่างปี 2552 ถึงปี 2554 จำนวนเงิน 157.40 ล้านบาท ทั้งจากประเทศไทยและประเทศสิงคโปร์

ต่อมา ในเดือนธันวาคม 2556 บริษัทได้รับแจ้งการอนุมัติคืนภาษีเงินได้หัก ณ ที่จ่ายจากประเทศสิงคโปร์ที่ขอคืนจำนวนเงิน 173.91 ล้านบาท บริษัทได้รับเงินคืนภาษีดังกล่าวแล้วเมื่อวันที่ 23 มกราคม 2557

10. มูลค่างานที่เสร็จแต่ยังไม่เรียกเก็บ / เงินรับล่วงหน้าจากผู้จ้าง

	บาท	
	งบการเงินรวมและงบการเงินเฉพาะกิจการ	
	2557	2556
รวมจำนวนเงินตามที่ได้ทำสัญญาจ้างก่อสร้างแล้ว	3,588,706,894	2,450,078,100
มูลค่าของงานที่รับรู้เป็นรายได้แล้วจนถึงปัจจุบัน	3,414,857,280	2,188,580,454
หัก ค่างวดที่ถึงกำหนดชำระแล้ว	(3,259,544,346)	(1,558,283,532)
	155,312,934	630,296,922
รายการดังกล่าวในงบแสดงฐานะการเงินประกอบด้วย		
สินทรัพย์หมุนเวียน		

มูลค่างานที่เสร็จแต่ยังไม่เรียกเก็บ

หนี้สินหมุนเวียน

เงินรับล่วงหน้าจากผู้ว่าจ้าง

บาท	
งบการเงินรวมและงบการเงินเฉพาะกิจการ	
2557	2556
155,312,934	630,296,922
22,374,822	47,850,262

11. เงินฝากประจำที่ติดภาระค้ำประกัน

	บาท					
	อัตราดอกเบี้ย (ร้อยละ)		งบการเงินรวม		งบการเงินเฉพาะกิจการ	
	2557	2556	2557	2556	2557	2556
เงินฝากออมทรัพย์	0.75	-	1,599,500	-	1,599,500	-
เงินฝากประจำ 3 เดือน	1.75	2.00	427,012	420,213	427,012	420,213
เงินฝากประจำ 12 เดือน	1.50 - 2.25	2.15 - 2.25	107,151,605	104,579,500	107,151,605	104,579,500
รวม			109,178,117	104,999,713	109,178,117	104,999,713

บริษัทได้ใช้เงินฝากออมทรัพย์และเงินฝากประจำ 3 เดือนและ 12 เดือน เป็นหลักทรัพย์ค้ำประกันวงเงินสินเชื่อจากสถาบันการเงิน

(หมายเหตุ 35.3)

12. เงินลงทุนในบริษัทย่อย

งบการเงินเฉพาะกิจการ

ชื่อบริษัท	ทุนชำระแล้ว (บาท)	สัดส่วนการถือหุ้น (ร้อยละ)		บาท (ราคาทุน)	
		2557	2556	2557	2556
บริษัท เอสซีซี เมนเทนแนนซ์ เซอร์วิส จำกัด	1,000,000	75.0	75.0	4,972,619	4,972,619
บริษัท เค ซี บี เอส สโตร์ จำกัด	1,000,000	-	100.0	-	4,108,768
รวม				4,972,619	9,081,387

เมื่อวันที่ 5 มิถุนายน 2557 บริษัท เค ซี บี เอส สโตร์ จำกัด ได้จดทะเบียนเลิกกิจการ ขณะนี้อยู่ในระหว่างการทำบัญชี บริษัทได้บันทึกการด้อยค่าของเงินลงทุนดังกล่าวเป็นจำนวน 4.1 ล้านบาท

ในระหว่างปี 2557 บริษัทย่อยทั้งสองแห่งได้จ่ายเงินปันผลให้แก่ผู้ถือหุ้นรวมเป็นจำนวนเงินทั้งสิ้น 57.7 ล้านบาท เป็นส่วนของบริษัทจำนวน 44.7 ล้านบาท และส่วนได้เสียที่ไม่มีอำนาจควบคุมจำนวน 13.0 ล้านบาท

13. เงินลงทุนในบริษัทร่วม

งบการเงินเฉพาะกิจการ

ชื่อบริษัท	ทุนชำระแล้ว	ได้ส่วนการถือหุ้น	บาท			
	(บาท)	(ร้อยละ)	2557	2556		
บริษัท ไทยไทเฮ จำกัด	6,000,000	21.0	606,600	606,600		
หัก ค่าเผื่อการด้อยค่าของเงินลงทุน			(606,600)	(606,600)		
สุทธิ						
งบการเงินรวม						
	ส่วน	การ	บาท			
		ถือหุ้น	ราคาทุน	มูลค่าตามวิธีส่วนได้เสีย		
ชื่อบริษัท		(ร้อยละ)	2557	2556	2557	2556
บริษัท ไทยไทเฮ จำกัด	21.0		606,600	606,600	-	-

บริษัท ไทยไทเฮ จำกัด จัดตั้งขึ้นในประเทศไทย ประกอบกิจการเป็นที่ปรึกษาเกี่ยวกับการรับจ้างก่อสร้าง

14. ที่ดิน อาคารและอุปกรณ์

งบการเงินรวม

	บาท							
	ที่ดินและ	อาคารและ สิ่งปลูกสร้าง	เครื่องจักรและ อุปกรณ์	เครื่องตกแต่ง	ยานพาหนะ	คอมพิวเตอร์	งานระหว่าง	รวม
	ส่วนปรับปรุง ที่ดิน			และเครื่องใช้ สำนักงาน			ก่อสร้าง	
ณ วันที่ 1 มกราคม 2556								
ราคาทุน	215,729,058	99,841,217	219,565,219	11,204,659	41,448,927	9,622,803	57,389,689	654,801,572
หัก ค่าเสื่อมราคาสะสม	(1,835,685)	(24,180,246)	(118,301,923)	(6,317,900)	(21,870,940)	(4,193,492)	-	(176,700,186)
มูลค่าตามบัญชีสุทธิ	213,893,373	75,660,971	101,263,296	4,886,759	19,577,987	5,429,311	57,389,689	478,101,386
สำหรับปีสิ้นสุดวันที่ 31 ธันวาคม 2556								
มูลค่าตามบัญชีสุทธิยกมา	213,893,373	75,660,971	101,263,296	4,886,759	19,577,987	5,429,311	57,389,689	478,101,386
บวก ซื้อสินทรัพย์	30,450,000	-	20,600,439	1,780,661	19,564,248	5,951,782	81,972,826	160,319,956
รับเช่า (โอนออก)	-	16,248,208	1,070,000	-	-	-	(17,438,208)	(120,000)
หัก จำหน่าย/ตัดจำหน่ายสินทรัพย์	-	-	(1,736,968)	(87,129)	(952,327)	-	-	(2,776,424)
ค่าเสื่อมราคา	(549,631)	(9,993,105)	(21,222,265)	(1,705,287)	(5,403,555)	(2,286,635)	-	(41,160,478)
มูลค่าตามบัญชีสุทธิยกไป	243,793,742	81,916,074	99,974,502	4,875,004	32,786,353	9,094,458	121,924,307	594,364,440
ณ วันที่ 31 ธันวาคม 2556								
ราคาทุน	246,179,058	116,089,425	235,672,422	12,803,528	57,679,410	15,574,585	121,924,307	805,922,735
หัก ค่าเสื่อมราคาสะสม	(2,385,316)	(34,173,351)	(135,697,920)	(7,928,524)	(24,893,057)	(6,480,127)	-	(211,558,295)
มูลค่าตามบัญชีสุทธิ	243,793,742	81,916,074	99,974,502	4,875,004	32,786,353	9,094,458	121,924,307	594,364,440

งบการเงินรวม

	บาท							
	ที่ดินและ ส่วนปรับปรุง ที่ดิน	อาคารและ สิ่งปลูกสร้าง	เครื่องจักรและ อุปกรณ์	เครื่องตกแต่ง และเครื่องใช้ สำนักงาน	ยานพาหนะ	คอมพิวเตอร์	งานระหว่าง ก่อสร้าง	รวม
สำหรับปีสิ้นสุดวันที่ 31 ธันวาคม 2557								
มูลค่าตามบัญชีสุทธิยกมา	243,793,742	81,916,074	99,974,502	4,875,004	32,786,353	9,094,458	121,924,307	594,364,440
บวก ชื้อสินทรัพย์	-	-	32,340,477	1,272,210	2,287,970	974,790	73,112,146	109,987,593
รับเข้า (โอนออก)	4,041,566	79,710,693	5,825,000	-	-	21,444,518	(111,021,777)	-
หัก จำหน่าย/ตัดจำหน่ายสินทรัพย์	(12,349,958)	(7,152,281)	(345,314)	(94,389)	(182,445)	(18,626)	-	(20,143,013)
ค่าเสื่อมราคา	(549,631)	(11,647,166)	(19,620,021)	(1,570,541)	(6,905,851)	(3,300,881)	-	(43,594,091)
มูลค่าตามบัญชีสุทธิยกไป	234,935,719	142,827,320	118,174,644	4,482,284	27,986,027	28,194,259	84,014,676	640,614,929
ณ วันที่ 31 ธันวาคม 2557								
ราคาทุน	237,870,666	184,522,699	270,982,826	13,917,626	58,681,145	37,804,404	84,014,676	887,794,042
หัก ค่าเสื่อมราคาสะสม	(2,934,947)	(41,695,379)	(152,808,182)	(9,435,342)	(30,695,118)	(9,610,145)	-	(247,179,113)
มูลค่าตามบัญชีสุทธิ	234,935,719	142,827,320	118,174,644	4,482,284	27,986,027	28,194,259	84,014,676	640,614,929

งบการเงินเฉพาะกิจการ

	บาท							
	ที่ดินและ	อาคารและ	สิ่ง	เครื่องจักรและ	เครื่องตกแต่งและ		งานระหว่าง	
	ส่วนปรับปรุงที่ดิน	ปลูกสร้าง	อุปกรณ์	เครื่องใช้สำนักงาน	ยานพาหนะ	คอมพิวเตอร์	ก่อสร้าง	รวม
ณ วันที่ 1 มกราคม 2556								
ราคาทุน	215,729,058	99,841,217	206,736,270	9,979,247	36,376,390	8,196,363	57,441,351	634,299,896
หัก ค่าเสื่อมราคาสะสม	(1,835,685)	(24,180,246)	(110,806,021)	(5,489,100)	(20,019,071)	(2,997,496)	-	(165,327,619)
มูลค่าตามบัญชีสุทธิ	213,893,373	75,660,971	95,930,249	4,490,147	16,357,319	5,198,867	57,441,351	468,972,277
สำหรับปีสิ้นสุดวันที่ 31 ธันวาคม 2556								
มูลค่าตามบัญชีสุทธิยกมา	213,893,373	75,660,971	95,930,249	4,490,147	16,357,319	5,198,867	57,441,351	468,972,277
บวก ซื้อสินทรัพย์	30,450,000	-	20,131,953	1,747,855	18,618,248	5,807,682	81,921,164	158,676,902
รับเช่า (โอนออก)	-	16,248,208	1,070,000	-	-	-	(17,438,208)	(120,000)
หัก จำหน่าย/ตัดจำหน่ายสินทรัพย์	-	-	(1,736,968)	(87,129)	(952,327)	-	-	(2,776,424)
ค่าเสื่อมราคา	(549,631)	(9,993,105)	(19,427,745)	(1,582,183)	(4,664,718)	(2,203,026)	-	(38,420,408)
มูลค่าตามบัญชีสุทธิยกไป	243,793,742	81,916,074	95,967,489	4,568,690	29,358,522	8,803,523	121,924,307	586,332,347
ณ วันที่ 31 ธันวาคม 2556								
ราคาทุน	246,179,058	116,089,425	222,374,987	11,545,309	51,660,873	14,004,045	121,924,307	783,778,004
หัก ค่าเสื่อมราคาสะสม	(2,385,316)	(34,173,351)	(126,407,498)	(6,976,619)	(22,302,351)	(5,200,522)	-	(197,445,657)
มูลค่าตามบัญชีสุทธิ	243,793,742	81,916,074	95,967,489	4,568,690	29,358,522	8,803,523	121,924,307	586,332,347

งบการเงินเฉพาะกิจการ

	บาท							
	ที่ดินและ	อาคารและ	เครื่องจักรและ	เครื่องตกแต่ง	ยานพาหนะ	คอมพิวเตอร์	งานระหว่าง	รวม
	ส่วนปรับปรุง ที่ดิน			และเครื่องใช้ สำนักงาน				
สำหรับปีสิ้นสุดวันที่ 31 ธันวาคม 2557								
มูลค่าตามบัญชีสุทธิยกมา	243,793,742	81,916,074	95,967,489	4,568,690	29,358,522	8,803,523	121,924,307	586,332,347
บวก ซื้อสินทรัพย์	-	-	31,737,157	1,203,612	2,287,970	896,491	70,446,795	106,572,025
รับเช่า (โอนออก)	4,041,566	77,045,342	5,825,000	-	-	21,444,518	(108,356,426)	-
หัก จำหน่าย/ตัดจำหน่ายสินทรัพย์	(12,349,958)	(7,152,281)	(345,314)	(93,146)	(3)	(7,131)	-	(19,947,833)
ค่าเสื่อมราคา	(549,631)	(11,645,706)	(18,387,807)	(1,461,211)	(6,198,515)	(3,211,310)	-	(41,454,180)
มูลค่าตามบัญชีสุทธิยกไป	234,935,719	140,163,429	114,796,525	4,217,945	25,447,974	27,926,091	84,014,676	631,502,359
ณ วันที่ 31 ธันวาคม 2557								
ราคาทุน	237,870,666	181,857,348	257,082,071	12,593,709	53,045,785	36,190,473	84,014,676	862,654,728
หัก ค่าเสื่อมราคาสะสม	(2,934,947)	(41,693,919)	(142,285,546)	(8,375,764)	(27,597,811)	(8,264,382)	-	(231,152,369)
มูลค่าตามบัญชีสุทธิ	234,935,719	140,163,429	114,796,525	4,217,945	25,447,974	27,926,091	84,014,676	631,502,359

15. อสังหาริมทรัพย์เพื่อการลงทุน
งบการเงินรวมและงบการเงินเฉพาะกิจการ

	ที่ดินและ ปรับปรุงที่ดิน	ส่วน รและ สิ่งปลูก สร้าง	รวม
ณ วันที่ 1 มกราคม 2556			
ราคาทุน	60,421,618	7,650,849	68,072,467
หัก ค่าเสื่อมราคาสะสม	(5,229,092)	(2,115,322)	(7,344,414)
มูลค่าตามบัญชีสุทธิ	55,192,526	5,535,527	60,728,053
สำหรับปีสิ้นสุดวันที่ 31 ธันวาคม 2556			
มูลค่าตามบัญชีสุทธิยกมา	55,192,526	5,535,527	60,728,053
หัก ค่าเสื่อมราคา	(774,146)	(382,601)	(1,156,747)
มูลค่าตามบัญชีสุทธิยกไป	54,418,380	5,152,926	59,571,306
ณ วันที่ 31 ธันวาคม 2556			
ราคาทุน	60,421,618	7,650,849	68,072,467
หัก ค่าเสื่อมราคาสะสม	(6,003,238)	(2,497,923)	(8,501,161)
มูลค่าตามบัญชีสุทธิ	54,418,380	5,152,926	59,571,306
สำหรับปีสิ้นสุดวันที่ 31 ธันวาคม 2557			
มูลค่าตามบัญชีสุทธิยกมา	54,418,380	5,152,926	59,571,306
หัก ค่าเสื่อมราคา	(715,805)	(382,601)	(1,098,406)
มูลค่าตามบัญชีสุทธิยกไป	53,702,575	4,770,325	58,472,900
ณ วันที่ 31 ธันวาคม 2557			
ราคาทุน	60,421,618	7,650,849	68,072,467
หัก ค่าเสื่อมราคาสะสม	(6,719,043)	(2,880,524)	(9,599,567)
มูลค่าตามบัญชีสุทธิ	53,702,575	4,770,325	58,472,900

มูลค่ายุติธรรมของอสังหาริมทรัพย์เพื่อการลงทุน ณ วันที่ 31 ธันวาคม 2557 มีจำนวน 71.4 ล้านบาท

ณ วันที่ 31 ธันวาคม 2556 บริษัทได้จดจำนองที่ดินที่อยู่ในอสังหาริมทรัพย์เพื่อการลงทุนซึ่งมีราคาทุนจำนวน 49.4 ล้านบาท ไว้เป็นหลักทรัพย์ค้ำประกันวงเงินสินเชื่อจากสถาบันการเงินแห่งหนึ่ง (หมายเหตุ 18)

ในระหว่างปี 2557 บริษัทได้ยกเลิกการขอสินเชื่อจากสถาบันการเงินแห่งหนึ่ง และได้ถอนการจำนองที่ดินดังกล่าวแล้ว

16. สินทรัพย์ไม่มีตัวตน

ณ วันที่ 1 มกราคม 2556

ราคาทุน

หัก ค่าตัดจำหน่ายสะสม

มูลค่าตามบัญชีสุทธิ

สำหรับปีสิ้นสุดวันที่ 31 ธันวาคม 2556

มูลค่าตามบัญชีสุทธิยกมา

บวก ชื้อ

หัก ค่าตัดจำหน่าย

มูลค่าตามบัญชีสุทธิยกไป

ณ วันที่ 31 ธันวาคม 2556

ราคาทุน

หัก ค่าตัดจำหน่ายสะสม

มูลค่าตามบัญชีสุทธิ

สำหรับปีสิ้นสุดวันที่ 31 ธันวาคม 2557

มูลค่าตามบัญชีสุทธิยกมา

หัก ค่าตัดจำหน่าย

มูลค่าตามบัญชีสุทธิยกไป

ณ วันที่ 31 ธันวาคม 2557

ราคาทุน

หัก ค่าตัดจำหน่ายสะสม

มูลค่าตามบัญชีสุทธิ

	งบการเงินรวม	งบการเงินเฉพาะกิจการ
ราคาทุน	27,876,233	25,444,233
หัก ค่าตัดจำหน่ายสะสม	(10,644,597)	(10,637,969)
มูลค่าตามบัญชีสุทธิ	17,231,636	14,806,264
สำหรับปีสิ้นสุดวันที่ 31 ธันวาคม 2556		
มูลค่าตามบัญชีสุทธิยกมา	17,231,636	14,806,264
บวก ชื้อ	2,360,965	2,360,965
หัก ค่าตัดจำหน่าย	(2,116,652)	(1,899,842)
มูลค่าตามบัญชีสุทธิยกไป	17,475,949	15,267,387
ณ วันที่ 31 ธันวาคม 2556		
ราคาทุน	30,237,198	27,805,198
หัก ค่าตัดจำหน่ายสะสม	(12,761,249)	(12,537,811)
มูลค่าตามบัญชีสุทธิ	17,475,949	15,267,387
สำหรับปีสิ้นสุดวันที่ 31 ธันวาคม 2557		
มูลค่าตามบัญชีสุทธิยกมา	17,475,949	15,267,387
หัก ค่าตัดจำหน่าย	(2,380,630)	(2,134,230)
มูลค่าตามบัญชีสุทธิยกไป	15,095,319	13,133,157
ณ วันที่ 31 ธันวาคม 2557		
ราคาทุน	30,237,198	27,805,198
หัก ค่าตัดจำหน่ายสะสม	(15,141,879)	(14,672,041)
มูลค่าตามบัญชีสุทธิ	15,095,319	13,133,157

17. สินทรัพย์ภาษีเงินได้รอการตัดบัญชี

รายการเคลื่อนไหวของภาษีเงินได้รอการตัดบัญชี - สุทธิมีดังนี้

	งบการเงินรวม		งบการเงินเฉพาะกิจการ	
	2557	2556	2557	2556
ณ วันที่ 1 มกราคม	7,417,883	8,086,303	6,845,463	7,703,136
ลดในกำไรหรือขาดทุน	(1,854,558)	(668,420)	(2,008,738)	(857,673)
ลดในกำไรขาดทุนเบ็ดเสร็จอื่น	1,141,032	-	1,057,230	-
ณ วันที่ 31 ธันวาคม	6,704,357	7,417,883	5,893,955	6,845,463

รายการเคลื่อนไหวของสินทรัพย์ภาษีเงินได้รอการตัดบัญชีและหนี้สินภาษีเงินได้รอการตัดบัญชีมีดังนี้

	งบการเงินรวม			
	เพิ่ม(ลด)ในกำไรหรือขาดทุน		เพิ่ม(ลด)ในกำไรขาดทุนเบ็ดเสร็จอื่น	
	1 มกราคม 2557	หรือขาดทุน	อื่น	31 ธันวาคม 2557
<u>สินทรัพย์ภาษีเงินได้รอการตัดบัญชี</u>				
ภาระผูกพันผลประโยชน์พนักงาน	7,092,258	936,090	1,101,012	9,129,360
ใบสำคัญแสดงสิทธิซื้อหุ้นสามัญ	5,140,810	(1,108,488)	-	4,032,322
รวม	12,233,068	(172,398)	1,101,012	13,161,682
<u>หนี้สินภาษีเงินได้รอการตัดบัญชี</u>				
ค่าเสื่อมราคา	(4,815,185)	(1,682,160)	-	(6,497,345)
กำไรขาดทุนที่ยังไม่เกิดขึ้นของเงินลงทุนเพื่อขาย	-	-	40,020	40,020
รวม	(4,815,185)	(1,682,160)	40,020	(6,457,325)
สินทรัพย์ภาษีเงินได้รอการตัดบัญชี - สุทธิ	7,417,883	(1,854,558)	1,141,032	6,704,357

สินทรัพย์ภาษีเงินได้รอการตัดบัญชี

ภาระผูกพันผลประโยชน์พนักงาน

ใบสำคัญแสดงสิทธิซื้อหุ้นสามัญ

รวม

หนี้สินภาษีเงินได้รอการตัดบัญชี

ค่าเสื่อมราคา

กำไรขาดทุนที่ยังไม่เกิดขึ้นของ

เงินลงทุนเพื่อขาย

รวม

สินทรัพย์ภาษีเงินได้รอการตัดบัญชี - สุทธิ

งบการเงินเฉพาะกิจการ			
	เพิ่ม(ลด)ใน	เพิ่ม(ลด)ในกำไร	
	กำไรหรือขาดทุน	ขาดทุนเบ็ดเสร็จ	
1 มกราคม 2557		อื่น	31 ธันวาคม 2557
6,236,294	723,259	1,017,210	7,976,763
5,140,810	(1,108,488)	-	4,032,322
11,377,104	(385,229)	1,017,210	12,009,085
(4,531,641)	(1,623,509)	-	(6,155,150)
-	-	40,020	40,020
(4,531,641)	(1,623,509)	40,020	(6,115,130)
6,845,463	(2,008,738)	1,057,230	5,893,955

สินทรัพย์ภาษีเงินได้รอการตัดบัญชี

ภาระผูกพันผลประโยชน์พนักงาน

ใบสำคัญแสดงสิทธิซื้อหุ้นสามัญ

รวม

หนี้สินภาษีเงินได้รอการตัดบัญชี

ค่าเสื่อมราคา

รวม

สินทรัพย์ภาษีเงินได้รอการตัดบัญชี - สุทธิ

งบการเงินรวม				
	เพิ่ม(ลด)ในกำไร	เพิ่ม(ลด)ในกำไร	ขาดทุนเบ็ดเสร็จ	
1 มกราคม 2556	หรือขาดทุน	อื่น		31 ธันวาคม 2556
6,213,668	878,590	-		7,092,258
3,731,200	1,409,610	-		5,140,810
9,944,868	2,288,200	-		12,233,068
(1,858,565)	(2,956,620)	-		(4,815,185)
(1,858,565)	(2,956,620)	-		(4,815,185)
8,086,303	(668,420)	-		7,417,883

	งบการเงินเฉพาะกิจการ			
	เพิ่ม(ลด)ในกำไร		เพิ่ม(ลด)ในกำไร	
	1 มกราคม 2556	หรือขาดทุน	ขาดทุนเบ็ดเสร็จ 31 ธันวาคม 2556	
สินทรัพย์ภาษีเงินได้รอการตัดบัญชี				
ภาระผูกพันผลประโยชน์พนักงาน	5,638,525	597,769	-	6,236,294
ใบสำคัญแสดงสิทธิซื้อหุ้นสามัญ	3,731,200	1,409,610	-	5,140,810
รวม	9,369,725	2,007,379	-	11,377,104
หนี้สินภาษีเงินได้รอการตัดบัญชี				
ค่าเสื่อมราคา	(1,666,589)	(2,865,052)	-	(4,531,641)
รวม	(1,666,589)	(2,865,052)	-	(4,531,641)
สินทรัพย์ภาษีเงินได้รอการตัดบัญชี - สุทธิ	7,703,136	(857,673)	-	6,845,463

งบแสดงฐานะการเงินของสินทรัพย์ภาษีเงินได้รอการตัดบัญชีและหนี้สินภาษีเงินได้รอการตัดบัญชีแสดงยอดคงเหลือดังนี้

	งบการเงินรวม		งบการเงินเฉพาะกิจการ	
	2557	2556	2557	2556
สินทรัพย์ภาษีเงินได้รอการตัดบัญชี	13,161,682	12,233,068	12,009,085	11,377,104
หนี้สินภาษีเงินได้รอการตัดบัญชี	(6,457,325)	(4,815,185)	(6,115,130)	(4,531,641)
สินทรัพย์ภาษีเงินได้รอการตัดบัญชี - สุทธิ	6,704,357	7,417,883	5,893,955	6,845,463

18. เงินกู้ยืมระยะสั้นจากสถาบันการเงิน

ณ วันที่ 31 ธันวาคม 2557 บริษัทมีวงเงินกู้ยืมระยะสั้นและวงเงินสินเชื่ออื่นๆ จากสถาบันการเงินเป็นจำนวนเงิน 604.30 ล้านบาท ค่าประกันโดยเงินฝากประจำ (หมายเหตุ 11) และกรรมการบริษัทบางท่าน (31 ธันวาคม 2556 : มีวงเงินสินเชื่อจำนวน 712.30 ล้านบาท ค่าประกันโดยเงินฝากประจำ (หมายเหตุ 11) อสังหาริมทรัพย์เพื่อการลงทุน (หมายเหตุ 15) และกรรมการบริษัทบางท่าน)

19. เจ้าหนี้การค้า

	งบการเงินรวม		งบการเงินเฉพาะกิจการ	
	2557	2556	2557	2556
เจ้าหนี้การค้า - บริษัทที่เกี่ยวข้องกัน (หมายเหตุ 5.2)	-	-	74,137	2,539,835
เจ้าหนี้การค้า - บริษัทอื่น	40,275,513	49,519,717	33,831,876	46,213,999
รวมเจ้าหนี้การค้า	40,275,513	49,519,717	33,906,013	48,753,834

20. เจ้าหนี้อื่น

	งบการเงินรวม		งบการเงินเฉพาะกิจการ	
	2557	2556	2557	2556
เจ้าหนี้ - กรมสรรพากร	-	57,957,687	-	57,957,687
ค่าใช้จ่ายค้างจ่าย	82,054,441	90,914,837	71,886,369	77,860,970
เจ้าหนี้อื่น	48,179,504	69,506,091	46,531,482	68,166,762
รวมเจ้าหนี้อื่น	130,233,945	218,378,615	118,397,851	203,985,419

21. หนี้สินภายใต้สัญญาเช่าการเงิน

	บาท		บาท	
	งบการเงินรวม		งบการเงินเฉพาะกิจการ	
	2557	2556	2557	2556
หนี้สินภายใต้สัญญาเช่าการเงิน	4,460,639	5,448,995	3,738,449	4,045,794
หัก ดอกเบี้ยรอดตัดบัญชี	(222,741)	(300,759)	(204,860)	(232,688)
หัก ภาษีซื้อไม่ครบกำหนด	(157,268)	-	(130,828)	-
รวม	4,080,630	5,148,236	3,402,761	3,813,106
หัก ส่วนที่ครบกำหนดชำระภายในหนึ่งปี	(2,665,727)	(2,273,702)	(2,050,975)	(1,616,206)
หนี้สินภายใต้สัญญาเช่าการเงิน – สุทธิ	1,414,903	2,874,534	1,351,786	2,196,900

กรรมสิทธิ์ในสินทรัพย์ภายใต้สัญญาเช่าการเงินนี้จะโอนเป็นของบริษัทก็ต่อเมื่อได้ชำระเงินงวดสุดท้ายแล้ว

22. ภาระผูกพันผลประโยชน์พนักงาน

บริษัทจ่ายค่าชดเชยผลประโยชน์หลังออกจากงาน ตามข้อกำหนดของพระราชบัญญัติคุ้มครองแรงงาน พ.ศ. 2541 ในการให้ผลประโยชน์เมื่อเกษียณ และผลประโยชน์ระยะยาวอื่นแก่พนักงานตามสิทธิและอายุงาน

รายการเปลี่ยนแปลงของภาระผลประโยชน์ระยะยาวของพนักงานสำหรับปีสิ้นสุดวันที่ 31 ธันวาคม 2557 และ 2556 สรุปได้ดังนี้

	บาท		บาท	
	งบการเงินรวม		งบการเงินเฉพาะกิจการ	
	2557	2556	2557	2556
ยอดคงเหลือ ณ วันที่ 1 มกราคม	36,049,206	31,472,231	31,769,385	28,192,629
ผลประโยชน์จ่ายตามโครงการ	(56,129)	(150,087)	(56,129)	(150,087)
ต้นทุนบริการปัจจุบัน	3,709,298	3,625,784	2,794,838	2,746,113
ดอกเบี้ยจากภาระผูกพัน	1,129,527	1,101,278	979,828	980,730
ขาดทุนจากการประมาณการตามหลักคณิตศาสตร์ประกันภัย	5,505,058	-	5,086,051	-
ยอดคงเหลือ ณ วันที่ 31 ธันวาคม	46,336,960	36,049,206	40,573,973	31,769,385

ค่าใช้จ่ายที่รับรู้ในงบกำไรขาดทุนเบ็ดเสร็จข้างต้น แสดงรวมในรายการดังต่อไปนี้

	บาท			
	งบการเงินรวม		งบการเงินเฉพาะกิจการ	
	2557	2556	2557	2556
สำหรับปีสิ้นสุดวันที่ 31 ธันวาคม				
ต้นทุนจากการรับเหมาก่อสร้าง	1,069,857	1,179,940	1,069,857	1,179,940
ต้นทุนจากการให้บริการ	1,064,159	1,000,219	-	-
ค่าใช้จ่ายในการบริหาร	2,704,809	2,546,903	2,704,809	2,546,903
รวมค่าใช้จ่ายที่บันทึกเข้ากำไรหรือขาดทุน	4,838,825	4,727,062	3,774,666	3,726,843
ขาดทุนจากการประมาณการตามหลัก				
คณิตศาสตร์ประกันภัยบันทึกเข้ากำไรขาดทุน				
เบ็ดเสร็จอื่น	5,505,058	-	5,086,051	-
รวม	10,343,883	4,727,062	8,860,717	3,726,843

สมมุติหลักในการประมาณการตามหลักคณิตศาสตร์ประกันภัย ณ วันที่รายงาน มีดังนี้

	งบการเงินรวมและงบการเงินเฉพาะกิจการ	
	สำหรับปีสิ้นสุดวันที่ 31 ธันวาคม	
	2557	2556
อัตราคิดลด	ร้อยละ 3.3 ต่อปี	ร้อยละ 3.9 ต่อปี
อัตราการเพิ่มขึ้นของเงินเดือน	ร้อยละ 3.0 - 10.0 ต่อปี	ร้อยละ 3.0 - 7.0 ต่อปี
อัตราการหมุนเวียนพนักงาน	ผันแปรตามอายุพนักงาน ร้อยละ 0.0 - 45.	ผันแปรตามอายุพนักงาน ร้อยละ 0.0 - 40.
อัตรามรณะ	อัตราตามตารางมรณะไทยปี 2551	อัตราตามตารางมรณะไทยปี 2551
	แยกเกณฑ์ตามเพศชายและหญิง	แยกเกณฑ์ตามเพศชายและหญิง

23. ทุนเรือนหุ้นและส่วนเกินมูลค่าหุ้น

งบการเงินรวมและงบการเงินเฉพาะกิจการ

	บาท			
	จำนวนหุ้น	หุ้นสามัญ	ส่วนเกินมูลค่าหุ้น	รวม
ยอดคงเหลือ ณ วันที่ 1 มกราคม 2556	303,250,000	303,250,000	1,064,865,000	1,368,115,000
ใบสำคัญแสดงสิทธิการซื้อหุ้นที่มีการใช้				
สิทธิระหว่างปี	1,973,200	1,973,200	36,344,757	38,317,957
ยอดคงเหลือ ณ วันที่ 31 ธันวาคม 2556	305,223,200	305,223,200	1,101,209,757	1,406,432,957
ใบสำคัญแสดงสิทธิการซื้อหุ้นที่มีการใช้				
สิทธิระหว่างปี	1,979,900	1,979,900	36,789,322	38,769,222
ยอดคงเหลือ ณ วันที่ 31 ธันวาคม 2557	307,203,100	307,203,100	1,137,999,079	1,445,202,179

ณ วันที่ 31 ธันวาคม 2557 บริษัทมีทุนจดทะเบียนเป็นจำนวนเงิน 310 ล้านบาท (หุ้นสามัญจำนวน 310 ล้านหุ้น มูลค่าหุ้นละ 1 บาท) และบริษัทมีทุนที่ชำระแล้วเป็น จำนวน 307,203,100 หุ้น มูลค่าหุ้นละ 1 บาท เป็นจำนวนเงินทั้งสิ้น 307.20 ล้านบาท (2556 : จำนวน 305,223,200 หุ้น มูลค่าหุ้นละ 1 บาท เป็นจำนวนเงินทั้งสิ้น 305.22 ล้านบาท)

ในระหว่างปีสิ้นสุดวันที่ 31 ธันวาคม 2557 บริษัทได้รับเงินจากการใช้ใบสำคัญแสดงสิทธิซื้อหุ้นสามัญ จำนวน 1,979,900 สิทธิ เป็นจำนวนเงิน 22.27 ล้านบาท (2556 : จำนวน 1,973,200 สิทธิเป็นจำนวนเงิน 22.20 ล้านบาท)

24. ใบสำคัญแสดงสิทธิซื้อหุ้นสามัญของบริษัท

ตามมติที่ประชุมวิสามัญผู้ถือหุ้นครั้งที่ 4/2554 เมื่อวันที่ 30 พฤศจิกายน 2554 ที่ประชุมได้มีมติอนุมัติการออกและเสนอขายใบสำคัญแสดงสิทธิที่จะซื้อหุ้นสามัญของบริษัทจำนวน 6,750,000 หน่วย โดยไม่คิดมูลค่าให้แก่พนักงานของบริษัท ใบสำคัญแสดงสิทธิมีอายุไม่เกิน 3 ปี นับแต่วันที่ออก (13 กรกฎาคม 2555) บริษัทได้กำหนดราคาการใช้สิทธิในราคา 11.25 บาทต่อหุ้น ภายใต้ข้อตกลงการใช้สิทธิ ใบสำคัญแสดงสิทธิ 1 หน่วย มีสิทธิซื้อหุ้นสามัญได้ 1 หุ้น และมีระยะเวลาการใช้สิทธิได้ทุกวันทำการสุดท้ายของเดือนกรกฎาคม และเดือนมกราคมของแต่ละปีภายใต้เงื่อนไขการใช้สิทธิดังนี้

ครั้งที่	วันที่	อัตราการใช้สิทธิแปลงสภาพ
	31/01/56	ผู้ถือใบสำคัญแสดงสิทธิสามารถใช้สิทธิได้ไม่เกินร้อยละ 15 ของส่วนที่ได้รับการจัดสรร
	31/07/56	ผู้ถือใบสำคัญแสดงสิทธิสามารถใช้สิทธิได้ไม่เกินร้อยละ 15 ของส่วนที่ได้รับการจัดสรร
	31/01/57	ผู้ถือใบสำคัญแสดงสิทธิสามารถใช้สิทธิได้ไม่เกินร้อยละ 15 ของส่วนที่ได้รับการจัดสรร
	31/07/57	ผู้ถือใบสำคัญแสดงสิทธิสามารถใช้สิทธิได้ไม่เกินร้อยละ 15 ของส่วนที่ได้รับการจัดสรร
	31/01/58	ผู้ถือใบสำคัญแสดงสิทธิสามารถใช้สิทธิได้ไม่เกินร้อยละ 20 ของส่วนที่ได้รับการจัดสรร
	31/07/58	ผู้ถือใบสำคัญแสดงสิทธิสามารถใช้สิทธิได้ไม่เกินร้อยละ 20 ของส่วนที่ได้รับการจัดสรร

ณ วันที่ 31 ธันวาคม 2557 มูลค่ายุติธรรมของใบสำคัญแสดงสิทธิการซื้อหุ้นที่จัดสรรให้แก่พนักงานมีมูลค่าทั้งสิ้น 55.31 ล้านบาท (คิดเป็นจำนวนใบสำคัญแสดงสิทธิที่จัดสรรจำนวน 6.75 ล้านหน่วยในมูลค่ายุติธรรมหน่วยละ 7.979 - 8.341 บาท)

รายการเคลื่อนไหวของใบสำคัญแสดงสิทธิที่จัดสรรสำหรับปีสิ้นสุดวันที่ 31 ธันวาคม 2557 และ 2556 มีดังนี้

	หน่วย : 1 ใบสำคัญแสดงสิทธิ	
	งบการเงินรวมและงบการเงินเฉพาะกิจการ	
	2557	2556
ใบสำคัญแสดงสิทธิการซื้อหุ้นต้นปี	4,776,800	6,750,000
ใบสำคัญแสดงสิทธิการซื้อหุ้นที่มีการใช้สิทธิระหว่างปี	(1,979,900)	(1,973,200)
ใบสำคัญแสดงสิทธิการซื้อหุ้นสิ้นปี	2,796,900	4,776,800
ค่าใช้จ่ายผลตอบแทนพนักงาน (บาท)	10,952,905	23,167,506

25. เงินปันผลจ่าย

เงินปันผล	อนุมัติโดย	เงินปันผลจ่าย (ล้านบาท)	เงินปันผลจ่ายต่อหุ้น (บาทต่อหุ้น)	วันที่จ่ายเงินปันผล
เงินปันผลประจำปี 2555	ที่ประชุมสามัญผู้ถือหุ้น ของบริษัท เมื่อวันที่			9 พฤษภาคม 2556
	10 เมษายน 2556	456.35	1.50	
เงินปันผลระหว่างกาลจ่ายจาก กำไรสะสม	ที่ประชุมคณะกรรมการ บริษัท เมื่อวันที่			12 กันยายน 2556
	13 สิงหาคม 2556	351.00	1.15	
รวมเงินปันผลจ่ายในระหว่างปี 2556		807.35	2.65	
เงินปันผลประจำปี 2556	ที่ประชุมสามัญผู้ถือหุ้น ของบริษัท เมื่อวันที่			21 พฤษภาคม 2557
	22 เมษายน 2557	474.64	1.55	
เงินปันผลระหว่างกาลจ่ายจาก กำไรสะสม	ที่ประชุมคณะกรรมการ บริษัท เมื่อวันที่			12 กันยายน 2557
	13 สิงหาคม 2557	307.20	1.00	
รวมเงินปันผลจ่ายในระหว่างปี 2557		781.84	2.55	

26. กำไรต่อหุ้น

กำไรต่อหุ้นขั้นพื้นฐานคำนวณโดยการหารกำไรที่เป็นของผู้ถือหุ้นสามัญด้วยจำนวนหุ้นสามัญถัวเฉลี่ยถ่วงน้ำหนักที่ถือโดยบุคคลภายนอกในระหว่างปี

กำไรต่อหุ้นขั้นพื้นฐานสำหรับปีสิ้นสุดวันที่ 31 ธันวาคม 2557 และ 2556 มีรายละเอียดดังนี้

	บาท			
	งบการเงินรวม		งบการเงินเฉพาะกิจการ	
	2557	2556	2557	2556
กำไรที่เป็นของผู้ถือหุ้นสามัญ	853,129,943	918,081,211	869,866,125	902,973,549
จำนวนหุ้นสามัญถัวเฉลี่ยถ่วงน้ำหนัก (หุ้น)	306,552,214	304,568,699	306,552,214	304,568,699
กำไรต่อหุ้นขั้นพื้นฐาน (บาทต่อหุ้น)	2.78	3.01	2.84	2.96

กำไรต่อหุ้นปรับลด คำนวณโดยดูจากจำนวนหุ้นสามัญถัวเฉลี่ยที่ถือโดยบุคคลภายนอกในระหว่างงวดปรับปรุงด้วยจำนวนหุ้นสามัญเทียบเท่าปรับลดโดยสมมติว่าหุ้นสามัญเทียบเท่าปรับลดได้แปลงเป็นหุ้นสามัญทั้งหมด บริษัทมีหุ้นสามัญเทียบเท่าปรับลดอันได้แก่ใบสำคัญแสดงสิทธิการซื้อหุ้นที่ให้แกพนักงานของบริษัท (หมายเหตุ 24) บริษัทคำนวณจำนวนหุ้นเทียบเท่าปรับลดโดยพิจารณาจากมูลค่ายุติธรรมซึ่งขึ้นอยู่กับมูลค่าที่เป็นตัวเงินของราคาตามใบสำคัญแสดงสิทธิที่มาพร้อมกับสิทธิเลือกซื้อหุ้น (กำหนดจากราคาถัวเฉลี่ยของหุ้นสามัญของบริษัทในระหว่างปี) การคำนวณนี้ทำขึ้นเพื่อกำหนดจำนวนหุ้นสามัญที่ต้องบวกเพิ่มกับหุ้นสามัญที่ถือโดยบุคคลภายนอกในการคำนวณกำไรต่อหุ้นปรับลด โดยไม่มีการปรับปรุงกำไรแต่อย่างใด

กำไรต่อหุ้นปรับลดสำหรับปีสิ้นสุดวันที่ 31 ธันวาคม 2557 และ 2556 มีรายละเอียดดังนี้

	บาท			
	งบการเงินรวม		งบการเงินเฉพาะกิจการ	
	2557	2556	2557	2556
กำไรที่เป็นของผู้ถือหุ้นสามัญ	853,129,943	918,081,211	869,866,125	902,973,549
จำนวนหุ้นสามัญถัวเฉลี่ยถ่วงน้ำหนัก (หุ้น)	306,552,214	304,568,699	306,552,214	304,568,699
การปรับปรุงสำหรับใบสำคัญแสดงสิทธิการซื้อหุ้น	1,901,109	3,529,778	1,901,109	3,529,778
จำนวนหุ้นสามัญถัวเฉลี่ยถ่วงน้ำหนักที่ใช้คำนวณ				
กำไรต่อหุ้นปรับลด	308,453,323	308,098,477	308,453,323	308,098,477
กำไรต่อหุ้นปรับลด (บาทต่อหุ้น)	2.77	2.98	2.82	2.93

27. ทุนสำรองตามกฎหมาย

บริษัทได้จัดสรรทุนสำรองตามกฎหมายตามพระราชบัญญัติบริษัทมหาชน จำกัด พ.ศ. 2535 ไม่น้อยกว่าร้อยละ 5 ของกำไรสุทธิประจำปีหลังจากหักขาดทุนสะสมต้นปี (ถ้ามี) จนกว่าทุนสำรองจะมีจำนวนไม่น้อยกว่าร้อยละ 10 ของทุนจดทะเบียนของบริษัท ทุนสำรองตามกฎหมายไม่สามารถนำมาจ่ายปันผลได้

28. รายได้อื่น

	บาท			
	งบการเงินรวม		งบการเงินเฉพาะกิจการ	
	2557	2556	2557	2556
กำไรจากการขายที่ดินและอุปกรณ์	47,128,551	1,350,636	47,128,551	1,350,636
กลับรายการค่าเผื่อขาดทุนจากภาษีเงินได้ที่ขอคืน				
จากต่างประเทศ	-	114,617,448	-	114,617,448
รายได้อื่น	39,238,421	40,735,239	36,523,411	37,023,709
รวม	86,366,972	156,703,323	83,651,962	152,991,793

29. เงินกองทุนสำรองเลี้ยงชีพพนักงาน

บริษัทได้จัดตั้งกองทุนสำรองเลี้ยงชีพพนักงานตามความในพระราชบัญญัติกองทุนสำรองเลี้ยงชีพ พ.ศ. 2530 และเข้าเป็นกองทุนจดทะเบียนโดยได้รับอนุมัติจากกระทรวงการคลังตามระเบียบกองทุน พนักงานต้องจ่ายเงินสะสมเข้ากองทุนในอัตราร้อยละ 3 ของเงินเดือน และบริษัทจ่ายสมทบเข้ากองทุนนี้ในอัตราร้อยละ 3 ของเงินเดือนพนักงานเช่นกัน บริษัทได้แต่งตั้งผู้จัดการกองทุนรับอนุญาตแห่งหนึ่ง เพื่อบริหารกองทุนให้เป็นไปตามข้อกำหนดของกฎกระทรวงฉบับที่ 2 (พ.ศ. 2532) ออกตามความในพระราชบัญญัติกองทุนสำรองเลี้ยงชีพ พ.ศ. 2530

ในระหว่างปีสิ้นสุดวันที่ 31 ธันวาคม 2557 เงินสมทบเข้ากองทุนส่วนที่เป็นของบริษัทในงบการเงินมีจำนวน 2.17 ล้านบาท (2556 : จำนวน 1.91 ล้านบาท)

30. ภาษีเงินได้

ภาษีเงินได้สำหรับปีสิ้นสุดวันที่ 31 ธันวาคม 2557 และ 2556 สรุปได้ดังนี้

	งบการเงินรวม		งบการเงินเฉพาะกิจการ	
	2557	2556	2557	2556
ภาษีเงินได้ปัจจุบัน				
ภาษีเงินได้สำหรับปี	173,993,133	156,061,205	165,134,519	138,480,893
ภาษีเงินได้เพิ่มเติมของปีก่อน	-	78,795,290	-	78,795,290
ภาษีเงินได้ของปีก่อนสูงไป	(18,198,022)	-	(18,198,022)	-
รวมภาษีเงินได้ปัจจุบัน	155,795,111	234,856,495	146,936,497	217,276,183
ภาษีเงินได้รอการตัดบัญชี				
ภาษีเงินได้รอการตัดบัญชีซึ่งเกิดผลแตกต่างชั่วคราวและ				
การกลับรายการผลแตกต่างชั่วคราว	713,526	668,420	951,508	857,673
ภาษีเงินได้ที่แสดงอยู่ในงบกำไรขาดทุนเบ็ดเสร็จ	156,508,637	235,524,915	147,888,005	218,133,856

รายการกระทบยอดจำนวนเงินระหว่างค่าใช้จ่ายภาษีเงินได้กับผลคูณของกำไรทางบัญชีกับอัตราภาษีที่ใช้สำหรับปีสิ้นสุดวันที่ 31 ธันวาคม 2557 และ 2556 สามารถแสดงได้ดังนี้

	งบการเงินรวม		งบการเงินเฉพาะกิจการ	
	2557	2556	2557	2556
กำไรทางบัญชีก่อนภาษีเงินได้นิติบุคคล	1,017,947,168	1,171,130,820	1,017,754,130	1,121,107,405
อัตราภาษีเงินได้นิติบุคคล	20%	20%	20%	20%
กำไรทางบัญชีก่อนภาษีเงินได้นิติบุคคลคูณอัตราภาษี	203,589,434	234,226,164	203,550,826	224,221,481
ผลกระทบทางภาษีสำหรับ				
การส่งเสริมการลงทุน	(25,576,892)	(78,512,230)	(25,576,892)	(78,512,230)
ค่าใช้จ่ายต้องห้าม	6,153,291	24,440,279	5,845,007	24,463,839
ค่าใช้จ่ายที่มีสิทธิหักได้เพิ่มขึ้น	(7,754,711)	(25,890,651)	(7,926,813)	(25,950,327)
รายได้ที่ได้รับการยกเว้นภาษีเงินได้	(8,939,658)	(7,500,000)	(8,939,658)	(7,500,000)
ตัดรายการระหว่างกัน	7,235,195	10,025,738	(866,443)	2,556,127
ภาษีเงินได้ของปีก่อน	(18,198,022)	78,795,290	(18,198,022)	78,795,290
ค่าใช้จ่ายภาษีเงินได้ที่แสดงอยู่ในงบกำไรขาดทุนเบ็ดเสร็จ	156,508,637	235,524,915	147,888,005	218,133,856

สืบเนื่องจากการขอคืนภาษีเงินได้หัก ณ ที่จ่ายและได้รับคืนเงินภาษีจากประเทศสิงคโปร์ตามที่กล่าว ในหมายเหตุ 9 ส่งผลให้ผลการดำเนินงานของหน่วยงานสาขาในต่างประเทศสำหรับปี 2552 ถึง 2554 มีภาระภาษีที่ต้องชำระเพิ่มเป็นจำนวน 78.80 ล้านบาท และเงินเพิ่มจำนวน 26.86 ล้านบาท ในปี 2556 บริษัทมีภาษีที่ต้องชำระเพิ่มและเงินเพิ่มซึ่งบันทึกรวมอยู่ใน “ภาษีเงินได้ค้าง

จ่าย” และ “ค่าใช้จ่ายในการบริหาร” ในงบการเงินรวมและงบการเงินเฉพาะกิจการ บริษัทได้ชำระภาษีเงินได้เพิ่มเติมและเงินเพิ่มดังกล่าว ในปี 2557

31. ค่าใช้จ่ายตามลักษณะ

รายการค่าใช้จ่ายตามลักษณะที่สำคัญสำหรับปีสิ้นสุดวันที่ 31 ธันวาคม 2557 และ 2556 มีดังนี้

	บาท			
	งบการเงินรวม		งบการเงินเฉพาะกิจการ	
	2557	2556	2557	2556
ซื้อวัสดุประกอบการและวัสดุสิ้นเปลือง	213,857,172	308,308,869	196,456,605	294,250,633
ค่าใช้จ่ายเกี่ยวกับพนักงาน	840,868,553	685,505,395	739,114,176	567,679,242
ค่าจ้างเหมา	455,592,083	430,994,288	428,070,758	430,994,288
ค่าเช่าเครื่องมือ อุปกรณ์และยานพาหนะ	14,438,352	22,442,727	13,046,990	22,023,112
ค่าเสื่อมราคา	44,692,498	42,317,225	42,552,586	39,577,155
ค่าตัดจำหน่าย	2,380,630	2,116,652	2,134,230	1,899,842

32. ข้อมูลทางการเงินจำแนกตามส่วนงาน

ข้อมูลส่วนงานดำเนินงานที่นำเสนอสอดคล้องกับรายงานภายในของบริษัทที่มีอำนาจตัดสินใจสูงสุดด้านการดำเนินงานได้รับและสอบถามอย่างสม่ำเสมอเพื่อใช้ในการตัดสินใจในการจัดสรรทรัพยากรให้กับส่วนงานและประเมินผลการดำเนินงานของส่วนงาน โดยรายงานภายในที่ผู้บริหารใช้ แบ่งส่วนดำเนินงานตามการประกอบธุรกิจรับเหมาก่อสร้าง และธุรกิจบริการ และยังแบ่งตามที่อยู่ของลูกค้า (ตามภูมิศาสตร์) เป็นในประเทศและต่างประเทศ

ข้อมูลทางการเงินจำแนกตามประเภทการดำเนินงานและส่วนงานทางภูมิศาสตร์ที่สอดคล้องกับรายงานภายในสำหรับผู้บริหารสำหรับปีสิ้นสุดวันที่ 31 ธันวาคม 2557 และ 2556 มีดังต่อไปนี้

การเงินรวม

	ล้านบาท					
	ในประเทศ		ต่างประเทศ		รวม	
	2557	2556	2557	2556	2557	2556
รายได้จากการรับเหมาก่อสร้าง	1,574	1,896	-	-	1,574	1,896
รายได้จากการให้บริการ	437	278	560	364	997	642
รวมรายได้	2,011	2,174	560	364	2,571	2,538
ต้นทุนจากการรับเหมาก่อสร้าง	(955)	(948)	-	-	(955)	(948)
ต้นทุนจากการให้บริการ	(272)	(186)	(214)	(158)	(486)	(344)
รวมต้นทุน	(1,227)	(1,134)	(214)	(158)	(1,441)	(1,292)
กำไรจากการดำเนินงานตามส่วนงาน	784	1,040	346	206	1,130	1,246

งบอื่น ๆ

วันที่ 31 ธันวาคม 2557 และ 2556

ที่ดิน อาคารและอุปกรณ์	639	592	1	2	640	594
หนี้สินที่มีได้ปันส่วนงาน					265	550

รายได้ทั้งหมดจากการดำเนินงานของกลุ่มบริษัทมาจากลูกค้าภายในประเทศและลูกค้าต่างประเทศ จำนวน 4 ราย คิดเป็นสัดส่วนร้อยละ 89 ของยอดขายรายได้

33. สิทธิประโยชน์ที่ได้รับจากการส่งเสริมการลงทุน

บริษัทได้รับสิทธิประโยชน์บางประการจากการส่งเสริมการลงทุนตามพระราชบัญญัติส่งเสริมการลงทุน พ.ศ. 2520 ตามบัตรส่งเสริมการลงทุนเลขที่ 1155(2)/2553 ในกิจการผลิตโครงสร้างโลหะและอุปกรณ์สำหรับงานอุตสาหกรรม ซึ่งสิทธิประโยชน์ที่ได้รับโดยสังเขป มีดังนี้

- ก. ได้รับยกเว้นภาษีเงินได้นิติบุคคล สำหรับกำไรสุทธิที่ได้จากการประกอบกิจการที่ได้รับการส่งเสริม มีกำหนดเวลาหกปี นับแต่วันที่เริ่มมีรายได้จากการประกอบกิจการ
- ข. ได้รับอนุญาตให้นำผลขาดทุนประจำปีที่เกิดขึ้นในระหว่างเวลาได้รับยกเว้นภาษีเงินได้ไปหักออกจากกำไรสุทธิที่เกิดขึ้นภายหลังระยะเวลาได้รับยกเว้นภาษีเงินได้นิติบุคคลมีกำหนดเวลาไม่เกินห้าปีนับแต่วันพ้นกำหนดเวลายกเว้นภาษีเงินได้
- ค. ได้รับยกเว้นอากรขาเข้าสำหรับวัตถุดิบและวัสดุจำเป็นที่ต้องนำเข้ามาจากต่างประเทศเพื่อใช้ในการผลิตเพื่อการส่งออกเป็นระยะเวลาหนึ่งปี นับแต่วันนำเข้าครั้งแรก
- ง. ได้รับยกเว้นไม่ต้องนำเงินปันผลจากกิจการที่ได้รับการส่งเสริม ซึ่งได้รับยกเว้นภาษีเงินได้นิติบุคคลตามข้อ ก. ไปรวมคำนวณเพื่อเสียภาษีเงินได้ตลอดระยะเวลาที่ได้รับยกเว้นภาษีเงินได้นิติบุคคล

ในฐานะที่เป็นอุตสาหกรรมที่ได้รับการส่งเสริมการลงทุนบริษัทต้องปฏิบัติตามเงื่อนไขที่ระบุไว้ในบัตรส่งเสริมการลงทุน

รายได้จากการรับเหมาก่อสร้างจำแนกตามธุรกิจที่ได้รับการส่งเสริมการลงทุนและไม่ได้รับการส่งเสริมการลงทุนสำหรับปีสิ้นสุดวันที่ 31 ธันวาคม 2557 และ 2556 ของบริษัท สรุปได้ดังนี้

งบการเงินเฉพาะกิจการ

	ล้านบาท					
	2557			2556		
	ธุรกิจที่ได้รับ	ธุรกิจที่ไม่ได้รับ		ธุรกิจที่ได้รับ	ธุรกิจที่ไม่ได้รับ	
	การส่งเสริมกา	การส่งเสริม กา		การส่งเสริมกา	การส่งเสริม	
	ลงทุน	ลงทุน	รวม	ลงทุน	การลงทุน	รวม
รายได้จากการรับเหมา						
ก่อสร้าง	352	1,222	1,574	957	939	1,896

34. เครื่องมือทางการเงิน

ณ วันที่ 31 ธันวาคม 2557 กลุ่มบริษัทไม่มีนโยบายที่จะประกอบธุรกรรมตราสารทางการเงินที่เป็นตราสารอนุพันธ์เพื่อการเก็งกำไรหรือการค้า

34.1 ความเสี่ยงด้านสภาพคล่อง

ความเสี่ยงด้านสภาพคล่องหรือความเสี่ยงในการระดมทุน คือ ความเสี่ยงที่กลุ่มบริษัทจะเผชิญกับความยุ่งยากในการระดมทุนให้เพียงพอและทันเวลาต่อการปฏิบัติตามภาระผูกพันที่ระบุไว้ในเครื่องมือทางการเงิน ความเสี่ยงด้านสภาพคล่องอาจเกิดจากการที่กิจการไม่สามารถขายสินทรัพย์ทางการเงินได้ทันเวลาด้วยราคาที่ใกล้เคียงกับมูลค่ายุติธรรม

34.2 ความเสี่ยงจากอัตราดอกเบี้ย

กลุ่มบริษัทมีความเสี่ยงจากอัตราดอกเบี้ยเนื่องจากมีเงินฝากกับสถาบันการเงิน อย่างไรก็ตาม กลุ่มบริษัทเชื่อว่าความผันผวนของอัตราดอกเบี้ยในตลาดในอนาคตจะไม่ส่งผลกระทบต่อผลการดำเนินงานและกระแสเงินสดของกิจการ กลุ่มบริษัทมิได้ใช้ตราสารอนุพันธ์ทางการเงินอื่นเพื่อป้องกันความเสี่ยงดังกล่าว

34.3 ความเสี่ยงด้านการให้สินเชื่อ

กลุ่มบริษัทมีความเสี่ยงด้านการให้สินเชื่อที่เกี่ยวข้องกับลูกหนี้ของกิจการ อย่างไรก็ตาม หากมีลูกหนี้ที่กลุ่มบริษัทคาดว่าจะมีปัญหาด้านการชำระหนี้แล้วผู้บริหารของกิจการมีนโยบายที่จะบันทึกค่าเผื่อหนี้สงสัยจะสูญให้เพียงพอโอกาสที่จะเกิดความสูญเสียดังกล่าว

34.4 มูลค่ายุติธรรมของเครื่องมือทางการเงิน

ราคาตามบัญชีของสินทรัพย์และหนี้สินทางการเงิน อันได้แก่เงินสดและรายการเทียบเท่าเงินสด เงินลงทุนชั่วคราว ลูกหนี้การค้า รายได้ค้างรับ มูลค่างานที่เสร็จแต่ยังไม่เรียกเก็บ ลูกหนี้เงินประกันผลงาน และภาษีรอเรียกคืน เจ้าหนี้การค้า เจ้าหนี้อื่น เจ้าหนี้เงินประกันผลงานและภาษีเงินได้และค่าใช้จ่ายค้างจ่ายมีมูลค่าใกล้เคียงกับมูลค่ายุติธรรม

35. ภาระผูกพันและหนี้สินที่อาจเกิดขึ้น

ณ วันที่ 31 ธันวาคม 2557 กลุ่มบริษัทและบริษัทมีภาระผูกพันและหนี้สินที่อาจเกิดขึ้น ดังนี้

35.1 บริษัทมีสัญญาให้บริการกับลูกค้าซึ่งยังไม่ได้รับรู้รายได้หรือยังไม่ได้ปฏิบัติงานเป็นจำนวนเงิน 173.85 ล้านบาท

35.2 กลุ่มบริษัทและบริษัทมีภาระผูกพันตามสัญญาเช่าและบริการจำนวน 6.56 ล้านบาท

35.3 บริษัทมีหนี้สินที่อาจเกิดขึ้นจากการที่ธนาคารออกหนังสือค้ำประกันเพื่อการทำงานตามสัญญาจ้างกับลูกค้า เป็นจำนวนเงิน 242.60 ล้านบาท และค้ำประกันการใช้ไฟฟ้า เป็นจำนวนเงิน 4.5 ล้านบาท หนังสือค้ำประกันดังกล่าวค้ำประกันโดยเงินฝาก

ออมทรัพย์และเงินฝากประจำ (หมายเหตุ 11) และกรรมการบริษัทบางท่าน

36. การบริหารจัดการทุน

วัตถุประสงค์ในการบริหารจัดการทุนที่สำคัญของกลุ่มบริษัทคือการจัดให้มีสิ่งโครงสร้างทางการเงินที่เหมาะสมและการดำรงไว้ซึ่งความสามารถในการดำรงธุรกิจอย่างต่อเนื่อง

ณ วันที่ 31 ธันวาคม 2557 งบการเงินรวมแสดงอัตราส่วนหนี้สินต่อทุนเป็น 0.11 : 1 (งบการเงินเฉพาะกิจการ : อัตราส่วนหนี้สินต่อทุนเป็น 0.10 : 1)

37. เหตุการณ์ภายหลังรอบระยะเวลารายงาน

เมื่อวันที่ 25 กุมภาพันธ์ 2557 ที่ประชุมคณะกรรมการบริษัทมีมติให้เสนอที่ประชุมสามัญผู้ถือหุ้นพิจารณาอนุมัติจ่ายเงินปันผลในอัตราหุ้นละ 1.55 บาท รวมเป็นจำนวนเงินประมาณ 478.23 ล้านบาท โดยจ่ายจากผลดำเนินงานประจำปีสิ้นสุดวันที่ 31 ธันวาคม 2557

38. การอนุมัติงบการเงิน

งบการเงินนี้ได้รับการอนุมัติให้ออกโดยคณะกรรมการของบริษัทเมื่อวันที่ 25 กุมภาพันธ์ 2558

15. ข้อมูลอื่นๆ ที่เกี่ยวข้อง

บัตรส่งเสริมการลงทุนที่ได้รับ

ปัจจุบันบริษัท ศรีราชาคอนสตรัคชั่น จำกัด (มหาชน) ได้รับการส่งเสริมเรื่องการลงทุนจากคณะกรรมการส่งเสริมการลงทุน (BOI) ในการผลิตโครงสร้างโลหะ (Steel Structure) และอุปกรณ์สำหรับงานอุตสาหกรรม ประเภท 4.19 กิจการผลิตโครงสร้างโลหะสำหรับงานก่อสร้างหรืองานอุตสาหกรรม (Fabrication Industry) หรือการซ่อม Platform โดยสิทธิประโยชน์และเงื่อนไข มีรายละเอียดดังต่อไปนี้

เลขที่บัตรส่งเสริม

: 1155(2)/ 2553

วันที่อนุมัติการ

: 14 มกราคม พ.ศ. 2553

ส่งเสริมสิทธิ

ประโยชน์

ได้รับอนุญาตนำคนต่างชาติซึ่งเป็นช่างฝีมือหรือผู้ชำนาญการ คู่สมรสและบุคคลซึ่งอยู่ในอุปการะเข้ามาในราชอาณาจักร และทำงานเฉพาะตำแหน่งหน้าที่การทำงานตามกำหนดระยะเวลาที่คณะกรรมการพิจารณาเห็นสมควร

สิทธิในการยกเว้นภาษีและลดหย่อนภาษี

ก. ได้รับยกเว้นภาษีเงินได้นิติบุคคล สำหรับกำไรสุทธิที่ได้จากการประกอบกิจการที่ได้รับการส่งเสริม มี กำหนดเวลาหกปี นับแต่วันที่เริ่มมีรายได้จากการประกอบกิจการ

ข. ได้รับอนุญาตให้นำผลขาดทุนประจำปีที่เกิดขึ้นในระหว่างเวลาได้รับยกเว้นภาษีเงินได้ไปหักออกจากกำไรสุทธิที่เกิดขึ้นภายหลังระยะเวลาได้รับยกเว้นภาษีเงินได้นิติบุคคลมีกำหนดเวลาไม่เกินห้าปี นับแต่วันพ้นกำหนดเวลายกเว้นภาษีเงินได้

ค. ได้รับยกเว้นอากรขาเข้าสำหรับวัตถุดิบและวัสดุจำเป็นที่ต้องนำเข้ามาจากต่างประเทศเพื่อใช้ในการผลิตเพื่อการส่งออกเป็นระยะเวลาหนึ่งปี นับแต่วันนำเข้าครั้งแรก

ง. ได้รับยกเว้นอากรขาเข้าสำหรับของที่ผู้ได้รับการส่งเสริมนำเข้ามาเพื่อส่งกลับออกไปเป็นระยะเวลาหนึ่งปี นับตั้งแต่วันที่นำเข้าครั้งแรก

จ. ได้รับยกเว้นไม่ต้องนำเงินปันผลจากกิจการที่ได้รับการส่งเสริม ซึ่งได้รับยกเว้นภาษีเงินได้นิติบุคคลตามข้อ ก. ไปรวมคำนวณเพื่อเสียภาษีเงินได้ตลอดระยะเวลาที่ได้รับยกเว้นภาษีเงินได้นิติบุคคล

เงื่อนไขที่สำคัญ

: ต้องดำเนินการตามสาระสำคัญของโครงการที่ได้รับการส่งเสริม ในเรื่องดังต่อไปนี้

ก. ชนิดผลิตภัณฑ์ โครงสร้างโลหะ (Steel Structures) และอุปกรณ์สำหรับงาน อุตสาหกรรม เช่น ถัง ความดัน, ถัง, ระบบท่อ เป็นต้น

ข. ขนาดของกิจการ มีกำลังผลิตโครงสร้างโลหะ (Steel Structures) และอุปกรณ์สำหรับงาน อุตสาหกรรม เช่น Pressure Vessels, Tank, ระบบท่อ เป็นต้น ปีละประมาณ 20,000 ตัน (เวลาทำงาน 8 ชั่วโมง/วัน : 300 วัน/ปี)

ผลพลอยได้ ได้แก่ เศษหรือของเสียจากกระบวนการผลิต

- ต้องมีค่าใช้จ่ายในการสนับสนุนกองทุนด้านการพัฒนาเทคโนโลยี และบุคลากร ตามที่ คณะกรรมการส่งเสริมการลงทุนเห็นชอบรวมกันไม่น้อยกว่าร้อยละ 1 ของมูลค่ายอดขาย รวมใน 3 ปีแรก หรือมีค่าใช้จ่ายรวมกันไม่น้อยกว่า 150 ล้านบาท แล้วแต่มูลค่าใดต่ำกว่า
- เครื่องจักรที่ได้รับการส่งเสริมจะต้องเป็นเครื่องจักรใหม่ และนำเข้ามาภายในวันที่ 10 สิงหาคม พ.ศ. 2555
- ต้องดำเนินการให้แล้วเสร็จพร้อมที่จะเปิดดำเนินการได้ภายในเวลาไม่เกิน 36 เดือนนับแต่ วันที่ออกบัตรส่งเสริม
- ต้องมีทุนจดทะเบียนเรียกชำระแล้วไม่น้อยกว่า 50 ล้านบาท และบุคคลผู้มีสัญชาติไทยต้อง ถือหุ้นรวมทั้งสิ้นไม่น้อยกว่าร้อยละ 51 ของทุนจดทะเบียน
- มีขนาดการลงทุน (ไม่รวมค่าที่ดินและทุนหมุนเวียน) ไม่น้อยกว่า 1 ล้านบาท
- ต้องดำเนินการให้ได้รับใบรับรองระบบคุณภาพมาตรฐาน ISO 9000 หรือ ISO 14000 หรือ มาตรฐานสากลอื่นที่เทียบเท่า ภายใน 2 ปี นับแต่วันที่เปิดดำเนินการ
- ต้องตั้งโรงงานในท้องที่จังหวัดชลบุรี ทั้งนี้ภายใน 15 ปี นับแต่วันเปิดดำเนินการจะย้าย โรงงานไปตั้งในท้องที่อื่นมิได้
- ต้องแจ้งยืนยันการดำเนินการตามโครงการต่อสำนักงานเมื่อครบ 6 เดือน ครบ 1 ปีและครบ 2 ปี นับแต่วันที่ออกบัตรส่งเสริม