

SCC

รายงานประจำปี 2559

Annual report 2016



บริษัท ศรีราชาคอนสตรัคชั่น จำกัด (มหาชน)

สารบัญ

	หน้า
สำเนาจากประธานกรรมการ	2
รายงานความรับผิดชอบของคณะกรรมการต่อรายงานทางการเงิน	3
รายงานคณะกรรมการตรวจสอบ ประจำปี 2559	4
ความมุ่งมั่นต่อภารกิจหลักและค่านิยมองค์กร	6
คณะกรรมการและผู้บริหาร	7
ข้อมูลทั่วไปและข้อมูลสำคัญอื่น	18
งบการเงิน	20
ผลการดำเนินงานย้อนหลัง	69
วิเคราะห์งบการเงิน	77
นโยบายและภาพรวมการประกอบธุรกิจ	89
ลักษณะการประกอบธุรกิจ	99
ปัจจัยเสี่ยง	116
ทรัพย์สินที่ใช้ในการประกอบธุรกิจ	121
ข้อพิพาททางกฎหมาย	124
ข้อมูลหลักทรัพย์และผู้ถือหุ้น	125
โครงสร้างการจัดการ	128
การกำกับดูแลกิจการ	134
การควบคุมภายในและการบริหารความเสี่ยง	166
รายการระหว่างกัน	170
กิจกรรมเพื่อสังคม(CSR)	173

สารสนเทศจากประธานกรรมการ

ในปี 2559 ภาพรวมเศรษฐกิจโลกอยู่ในอัตรา 3.1 % ขณะที่ฝั่งทวีปยุโรปเติบโตเพียง 1.6% ยกเว้นอังกฤษที่เติบโตอัตรา 1.8% ด้านเอเชียเริ่มจากจีนเริ่มฟื้นตัวขึ้นอย่างช้าๆ อยู่ที่ระดับ 6.6% ประเทศอินเดียมีการเติบโตสูงกว่าประเทศอื่นมากคือ 7.6% ประเทศไทยของเราเติบโตอยู่ในระดับ 3.2% และคาดว่าเศรษฐกิจโลกในปี 2560 จะเริ่มฟื้นตัวแต่ก็มีการขยายตัวทางเศรษฐกิจอย่างช้า ๆ ตามแต่ละภูมิภาค โดยภาพรวมเศรษฐกิจโลกอยู่ที่ 3.4 % มองกลับมาที่ไทยในปี 2559 รัฐบาลใช้นโยบายการคลังเพื่อกระตุ้นการบริโภค และการใช้จ่ายภาคประชาชนโดยใช้มาตรการภาษีของกรมสรรพากร และมาตรการกระตุ้นการท่องเที่ยว ต่อเนื่องจากปี 2558 ซึ่งก็ได้รับการตอบสนองที่ดี และในปี 2560 นักวิชาการต่างคาดการณ์ว่าเศรษฐกิจจะเติบโตในอัตรา 3.4-3.6% โดยมีการอนุมัติงบประมาณไว้ในโครงการต่าง ๆ แขนงล้านบาท เช่น โครงการก่อสร้างรถไฟฟ้าที่เริ่มดำเนินการในปี 2560 หลายสาย ทำให้ผมเชื่อว่าอุตสาหกรรมก่อสร้างและน้ำมันเริ่มกลับมาดีขึ้น เนื่องจากเมื่อมีการขยายตัวทางเศรษฐกิจน้ำมันซึ่งกลายเป็นปัจจัยพื้นฐานก็จะมีแนวโน้มการบริโภคน้ำมันสูงขึ้น



สำหรับบริษัทฯ ในปี 2559 แม้ว่าในช่วงต้นปีการดำเนินงานไม่ขยายตัวมาก แต่ก็สามารถพยุขรายได้รวมจากโครงการเดิมปีก่อนและโครงการใหม่ที่มีขนาดย่อมใหม่เริ่มแรกกลับได้รับความไว้วางใจจากลูกค้าเท่าในการมอบหมายงานเพิ่มต่อเนื่องในปี 2559 สำหรับรายใหม่ปี 2559 เป็นงานขนาดกลางแต่ได้รับการเพิ่มมูลค่าสูง 720 ล้านบาท จากผลงานของทีมงานที่มีรวดเร็วและมีคุณภาพ ทำให้ลูกค้ายอมรับในฝีมือจะเห็นได้จากการได้รับรางวัลต่าง ๆ และในปี 2559 บริษัทได้รับรางวัลพันธมิตรทางธุรกิจที่ดีเยี่ยมจากบริษัทลูกค้าประเทศญี่ปุ่น เป็นการประกันได้ว่า ผลงานเป็นที่น่าพึงพอใจของลูกค้าเสมอ

ด้วยประสบการณ์บริษัทฯ ผมเชื่อว่าในปี 2560 เราต้องกลับมาโลดแล่นเพื่อสร้างมูลค่าเพิ่มแก่ผู้ถือหุ้นได้ดั้งเดิมและผมจะนำพาบริษัทฯ ผู้บริหารและทีมวิศวกร ตลอดจนบุคลากรสนับสนุนทุกภาคส่วนของชาว sriracha ที่มีความชำนาญงานในด้าน ปีโตรเคมีและพลังงานไปสู่เป้าหมาย คือ เป็นที่หนึ่งในผู้รับเหมาก่อสร้างงานโลหะในภาคอุตสาหกรรมของเอเชียอย่างแน่นอน ด้วยศักยภาพของทีมงานและความพร้อมด้านสถานที่ เครื่องมือเครื่องจักรในการติดตั้งที่ครบครันทันสมัย ผมเชื่อว่าบริษัทสามารถรองรับการขยายตัวของธุรกิจ โดยคำนึงถึงผลตอบแทนแก่ผู้ถือหุ้นและผู้มีส่วนได้เสียทุกกลุ่มจะพึงได้รับภายใต้การดำเนินธุรกิจที่มีคุณธรรม สุจริต ยึดมั่นต่อความรับผิดชอบต่อสังคม รวมถึงมุ่งมั่นในการรักษาธรรมชาติ สิ่งแวดล้อมและพัฒนาชุมชนใกล้เคียง ด้วยการจัดสรรงบประมาณเพื่อสังคมทุกปี โดยในปี 2559 ได้ดำเนินการต่อเนื่องในโครงการอนุรักษ์และฟื้นฟูธรรมชาติของป่าชายเลนชายฝั่งจังหวัดชลบุรี เพื่อสร้างสถานที่อนุบาลสัตว์น้ำชายฝั่ง เป็นปีที่ 2 ตามแผนงานที่เริ่มไว้ปี 2558 เพื่อคืนผลกำไรให้กับชุมชนและสังคม และผมได้ดำริให้บริษัทเข้าร่วมแสดงเจตจำนงในโครงการต่อต้านการคอร์รัปชันภาคเอกชนโดยจะเริ่มนำเข้าสู่กระบวนการทำงานเต็มรูปแบบในปี 2559 ตามหลักการดำเนินธุรกิจที่โปร่งใสและเป็นไปตามหลักการดูแลกิจการที่ดี



นายเยียม จันทรประสิทธิ์

ประธานกรรมการ

รายงานความรับผิดชอบของคณะกรรมการต่อรายงานทางการเงิน

คณะกรรมการบริษัท ศรีราชาคอนสตรัคชั่น จำกัด (มหาชน) เป็นผู้รับผิดชอบต่อการเงิน ของ บริษัท ศรีราชาคอนสตรัคชั่น จำกัด (มหาชน) และบริษัทย่อย ซึ่งได้จัดทำขึ้นตามหลักการบัญชีที่รับรองทั่วไป โดยได้มีการพิจารณาเลือกใช้นโยบายบัญชีที่เหมาะสมและถือปฏิบัติโดยสม่ำเสมอ ซึ่งทางคณะกรรมการบริษัทฯ ได้ใช้ดุลยพินิจอย่างระมัดระวังและเป็นไปตามมาตรฐานการบัญชีที่รับรองทั่วไป เพื่อให้มีการเปิดเผยข้อมูลที่สำคัญอย่างครบถ้วนและเพียงพอในหมายเหตุประกอบงบการเงิน

คณะกรรมการบริษัทยังได้แต่งตั้งคณะกรรมการตรวจสอบขึ้นเพื่อกำกับดูแลนโยบายการบัญชี คุณภาพของรายงานทางการเงิน ตลอดจนสอบทานการประเมินระบบควบคุมภายในและการตรวจสอบภายใน ซึ่งเป็นหน่วยงานอิสระขึ้นตรงต่อคณะกรรมการตรวจสอบ เพื่อให้มั่นใจว่า บริษัทฯและบริษัทย่อย มีการบันทึกข้อมูลทางบัญชีอย่างถูกต้อง ครบถ้วน เพียงพอ ทันเวลา และมีระบบการควบคุมภายในที่ดีสามารถป้องกันไม่ให้เกิดการทุจริตหรือดำเนินการที่ผิดปกติ โดยความเห็นของคณะกรรมการตรวจสอบสำหรับการปฏิบัติหน้าที่ในปี 2559 นั้น ได้ปรากฏอยู่ในส่วนของรายงานของคณะกรรมการตรวจสอบซึ่งได้แสดงไว้ในรายงานประจำปี 2559 อีกทั้ง บริษัทฯ ยังได้มีการพัฒนาระบบการบริหารทรัพยากรบริษัทฯ ให้เป็นองค์รวมอย่างต่อเนื่อง เพื่อเพิ่มขีดความสามารถในการทำงาน การบริหารจัดการ ให้มีประสิทธิภาพและประสิทธิผลเพิ่มขึ้น

คณะกรรมการบริษัทมีความเชื่อมั่นว่างบการเงินของบริษัทฯ และบริษัทย่อย ณ วันที่ 31 ธันวาคม 2559 มีความเชื่อถือได้และได้แสดงฐานะการเงิน ผลการดำเนินงาน และกระแสเงินสด รวมทั้งหมายเหตุประกอบงบการเงิน อย่างถูกต้องตามที่ควรในสาระสำคัญตามหลักการบัญชีที่รับรองทั่วไป ซึ่งเป็นไปตามความเห็นของผู้สอบบัญชีที่แสดงในรายงานของผู้สอบบัญชี



นายเยี่ยม จันทรประสิทธิ์

ประธานกรรมการ

รายงานคณะกรรมการตรวจสอบประจำปี 2559

เรียน ท่านผู้ถือหุ้น

คณะกรรมการตรวจสอบของบริษัท ศรีราชาคอนสตรัคชั่น จำกัด (มหาชน) ประกอบด้วย กรรมการอิสระ 3 ท่าน ดังมีรายชื่อดังต่อไปนี้

- 1. นายดุสิต ชูปัญญา ประธานกรรมการตรวจสอบ
- 2. นายณรงค์ สุขสวัสดิ์ กรรมการตรวจสอบ
- 3. นายตรัยรักษ์ เต็งไธรรักษ์ กรรมการตรวจสอบ

คณะกรรมการตรวจสอบ ได้ปฏิบัติหน้าที่ด้วยความเป็นอิสระ ครอบคลุมขอบเขตหน้าที่และความรับผิดชอบ อีกทั้งยังได้รับการสนับสนุนจาก คณะกรรมการบริษัทฯ เพื่อให้สามารถปฏิบัติงานได้ตามกฎบัตรและสอดคล้องกับประกาศของตลาดหลักทรัพย์แห่งประเทศไทย (ตลท.) และ สำนักงานคณะกรรมการกำกับหลักทรัพย์และตลาดหลักทรัพย์ (ก.ล.ต.) ซึ่งในปี 2559 คณะกรรมการตรวจสอบได้มีการประชุมรวมทั้งสิ้น 4 ครั้ง และกรรมการตรวจสอบทุกท่านได้เข้าประชุมครบทุกครั้ง ทั้งนี้คณะกรรมการตรวจสอบได้ทำงานร่วมกับฝ่ายบริหาร หน่วยงานตรวจสอบ ภายในและผู้สอบบัญชีในวาระที่เกี่ยวข้องโดยขอรายงานผลการปฏิบัติงานโดยสรุปดังนี้

1. การสอบทานงบการเงิน คณะกรรมการตรวจสอบได้สอบทานข้อมูลทางการเงินรายไตรมาส และรายงานทางการเงินประจำปี 2559 ของ บริษัทฯ และบ.ย่อย รวมถึงงบการเงินรวมที่ได้จัดทำขึ้นอย่างถูกต้อง มีการเปิดเผยข้อมูลอย่างเพียงพอ ซึ่งผู้สอบบัญชีได้แสดงความเห็นใน รายงานอย่างไม่มีเงื่อนไขและได้มีการประชุมกับผู้สอบบัญชีเพื่อหารือเกี่ยวกับความเป็นอิสระในการปฏิบัติหน้าที่และการแสดงความเห็นของผู้สอบบัญชี พร้อมทั้งรับทราบข้อสังเกต ตลอดจนแนวทางการปรับปรุงที่เป็นประโยชน์ต่อบริษัท
2. การสอบทานการควบคุมภายในและการตรวจสอบภายใน คณะกรรมการตรวจสอบได้สอบทานระบบการควบคุมภายในของบริษัทฯ และบ.ย่อย ซึ่งครอบคลุมด้านบัญชีและการเงิน การดูแลทรัพย์สิน การปฏิบัติงาน การติดตาม ผลการปฏิบัติตามกฎหมายและระเบียบข้อบังคับ โดยมีกลไกการตรวจสอบถ่วงดุลโดยหน่วยงานตรวจสอบภายในที่เป็นหน่วยงานอิสระและมีประสิทธิภาพเพียงพอในการสอบทานให้บริษัทมีระบบการควบคุมภายในและระบบตรวจสอบภายในที่เพียงพอเหมาะสมและมีประสิทธิผล
3. การสอบทานการกำกับดูแลกิจการที่ดี คณะกรรมการตรวจสอบได้สอบทานการปฏิบัติตามระบบงานที่กำหนดไว้ เพื่อให้มั่นใจว่าบริษัทฯ ได้ดำเนินธุรกิจอย่างมีคุณธรรม และได้มีการปฏิบัติตามกฎหมายว่าด้วยหลักทรัพย์และตลาดหลักทรัพย์ ตลอดจนข้อกำหนดของตลาดหลักทรัพย์แห่งประเทศไทย (ตลท.) และสำนักงานคณะกรรมการกำกับหลักทรัพย์และตลาดหลักทรัพย์ (ก.ล.ต.) รวมถึงกฎหมายอื่น ๆ ที่เกี่ยวข้อง โดยเฉพาะในเรื่องรายการที่เกี่ยวข้องกัน และสอบทานกระบวนการร้องเรียนและแจ้งเบาะแสการทุจริตของบริษัทฯ นอกจากนี้ คณะกรรมการตรวจสอบได้มีการประเมินผลการปฏิบัติงานของคณะกรรมการตรวจสอบทั้งคณะ และการประเมินตนเองตามแนวทางปฏิบัติที่ดีของตลาดหลักทรัพย์แห่งประเทศไทย

4. การสอบทานการบริหารความเสี่ยง มีการติดตามผลการดำเนินงานจากฝ่ายบริหารร่วมกับผลการตรวจสอบระบบงาน เพื่อนำมาประชุมร่วมกับฝ่ายบริหารเพื่อป้องกันและลดความเสี่ยงที่เกิดในระบบงาน รวมถึงพิจารณานำแผนงานบริหารความเสี่ยงไปร่วมในการกำหนดแผนการตรวจสอบของหน่วยงานตรวจสอบภายในให้สอดคล้องและเหมาะสม

5. การกำกับดูแลงานตรวจสอบภายใน คณะกรรมการตรวจสอบได้สอบทานและอนุมัติแผนตรวจสอบภายในประจำปี และผลการปฏิบัติงานตามแผนสอบทานผลการตรวจสอบโดยให้ข้อเสนอแนะและติดตามการดำเนินการแก้ไขตามรายงานผลการตรวจสอบในประเด็นที่มีนัยสำคัญ เพื่อก่อให้เกิดการกำกับดูแลกิจการที่ดีและมีการควบคุมภายในที่เพียงพอเหมาะสม โดยคณะกรรมการตรวจสอบได้พิจารณาแล้วเห็นว่าบริษัทถือนโยบายการกำกับดูแลกิจการที่ดีเป็นสำคัญ การบริหารความเสี่ยงที่สำคัญสอดคล้องกับนโยบายของบริษัทฯ มีผลให้เกิดระบบการควบคุมภายในที่มีประสิทธิภาพเพียงพอสามารถตอบสนองการเปลี่ยนแปลงทั้งภายในและภายนอก

6. การพิจารณาคัดเลือกและเสนอแต่งตั้งผู้สอบบัญชีประจำปี 2559 คณะกรรมการตรวจสอบได้พิจารณาคัดเลือกผู้สอบบัญชีตามเกณฑ์การประเมินของบริษัทฯ ได้แก่ ความเป็นอิสระในการปฏิบัติงาน คุณภาพ มาตรฐานการปฏิบัติงาน และผู้สอบบัญชีมีคุณสมบัติถูกต้องตามประกาศของตลาดหลักทรัพย์แห่งประเทศไทย และได้พิจารณาคำตอบแทนเพื่อเสนอต่อคณะกรรมการบริษัทเพื่อขออนุมัติต่อที่ประชุมสามัญผู้ถือหุ้นประจำปี 2559 โดยเสนอแต่งตั้งผู้สอบบัญชีรับอนุญาตของบริษัท เอเอสที มาสเตอร์ จำกัด และบริษัท สำนักงาน พีดีเอสวี จำกัด เป็นผู้สอบบัญชีของบริษัท ศรีราชาคอนสตรัคชั่น จำกัด(มหาชน) ประจำปี 2559

โดยสรุปคณะกรรมการตรวจสอบได้ปฏิบัติหน้าที่และความรับผิดชอบที่ได้รับไว้กับวัตถุประสงค์คณะกรรมการตรวจสอบที่ได้รับอนุมัติจากคณะกรรมการบริษัทฯ โดยใช้ความรู้ความสามารถและความระมัดระวัง รอบคอบ ความเป็นอิสระอย่างเพียงพอ เพื่อประโยชน์ของผู้มีส่วนได้เสียทุกกลุ่มอย่างเท่าเทียมกัน คณะกรรมการตรวจสอบมีความเห็นว่ารายงานข้อมูลทางการเงินของบริษัทฯ มีความถูกต้อง เชื่อถือได้ เป็นไปตามมาตรฐานบัญชีที่รับรองโดยทั่วไป และบริษัทมีการจัดการความเสี่ยงอย่างเพียงพอ มีระบบการควบคุมภายใน การตรวจสอบภายในที่เหมาะสมและมีประสิทธิผล รวมถึงมีการปฏิบัติงานภายใต้การกำกับดูแลกิจการที่ดี และมีการปฏิบัติตามกฎหมายที่เกี่ยวข้องกับการดำเนินธุรกิจของบริษัทฯ ครบถ้วน



นายดุสิต ชูปัญญา

ประธานกรรมการตรวจสอบ

ความมุ่งมั่นต่อภารกิจหลักและค่านิยมองค์กร

ความมุ่งมั่นต่อภารกิจหลัก

ก้าวไปสู่การเป็นหนึ่งในผู้นำธุรกิจของผู้ให้บริการรับเหมาก่อสร้างโครงสร้างเหล็กและอื่นๆในโรงงานอุตสาหกรรมหนักระดับสากลทั้งในประเทศและต่างประเทศ รวมถึงการได้รับการยอมรับและความเชื่อถือจากกลุ่มอุตสาหกรรมก่อสร้างระดับโลก

ค่านิยมองค์กร

- ❖ ทำงานอย่างรวดเร็ว และเสร็จสิ้นภายในเวลาที่กำหนด
- ❖ ส่งมอบงานที่สมบูรณ์ และเป็นไปตามความต้องการของลูกค้า
- ❖ พัฒนาขีดความสามารถของบุคลากร ระบบบริหารจัดการ และก้าวทันเทคโนโลยี
- ❖ เป็นมิตรต่อสิ่งแวดล้อม และรับผิดชอบต่อสังคม

คณะกรรมการบริษัท



กรรมการอิสระ/ประธานกรรมการ



กรรมการอิสระ
ประธานกรรมการตรวจสอบ
กรรมการสรรหาและกำหนดค่าตอบแทน



กรรมการอิสระ/กรรมการตรวจสอบ
ประธานกรรมการสรรหาและกำหนดค่าตอบแทน



กรรมการอิสระ/กรรมการตรวจสอบ
กรรมการสรรหาและกำหนดค่าตอบแทน



กรรมการอิสระ



กรรมการ/ประธานกรรมการบริหาร
กรรมการผู้จัดการ



กรรมการ



กรรมการ



กรรมการ/เลขานุการบริษัท

คณะกรรมการบริษัทและผู้บริหาร

ประวัติกรรมการและผู้บริหาร

นายเยี่ยม จันทประสิทธิ์ (อายุ 77 ปี)

ประธานกรรมการ

ลักษณะการเป็นกรรมการ

- เข้าดำรงตำแหน่ง เมื่อ 22 เมษายน 2557
- วาระตำแหน่งกรรมการ 3 ปี

ความสัมพันธ์กับผู้บริหาร

- ไม่มี

สัดส่วนการถือหุ้นบริษัท ณ วันที่ 31 ธันวาคม 2559

- จำนวน 0 หุ้น

ประวัติการศึกษา

- ปริญญาโท - สาขาวิศวกรรมเคมี จาก University of Kansas, สหรัฐอเมริกา
- ปริญญาตรี - สาขาวิศวกรรมเคมี จุฬาลงกรณ์มหาวิทยาลัย

ประวัติการอบรม

- ประกาศนียบัตรหลักสูตร Director Accreditation Program(DAP)2010รุ่นที่ 84 สมาคมส่งเสริมสถาบันกรรมการบริษัทไทย (IOD)

ประสบการณ์ทำงาน

- ผู้จัดการ นิติบุคคล วายซีเอ็นจีเนียร์ริงคอนซัลแตนท์ 2543 – 2553
- รองกรรมการผู้จัดการของ บมจ.ไทยออยล์ 2538 – 2542
- ประธานสาขาวิศวกรรมเคมี วิศวกรรมสถานแห่งประเทศไทย ในพระบรมราชูปถัมภ์ 2551 – ปัจจุบัน

ดำรงตำแหน่งกรรมการในบริษัทจดทะเบียนทั้งสิ้น 1 บริษัท

- ประธานกรรมการ บริษัท ศรีราชาคอนสตรัคชั่น จำกัด(มหาชน) 2554 – ปัจจุบัน



นายดุสิต ชูปัญญา (อายุ 78 ปี)

กรรมการอิสระ / ประธานกรรมการตรวจสอบ

ลักษณะการเป็นกรรมการ

- เข้าดำรงตำแหน่ง เมื่อ 22 เมษายน 2559
- วาระตำแหน่งกรรมการ 3 ปี

ความสัมพันธ์กับผู้บริหาร

- ไม่มี

สัดส่วนการถือหุ้นบริษัท ณ วันที่ 31 ธันวาคม 2559

- จำนวน 0 หุ้น

ประวัติการศึกษา

- Diploma in Aeronautical Engineering First Class สถาบัน Royal Aeronautical College London

ประวัติการอบรม

- สมาคมส่งเสริมสถาบันกรรมการบริษัทไทย (IOD)
 - ประกาศนียบัตร หลักสูตร Director Accreditation Program (DAP) 2010 รุ่นที่ 84
 - ประกาศนียบัตร หลักสูตร Audit Committee Program (ACP) 2012 รุ่นที่ 38

ประสบการณ์ทำงาน

- พัฒนาการช่าง บริษัท ไทยออลย์ จำกัด (มหาชน) 2506 – 2542

ดำรงตำแหน่งกรรมการในบริษัทจดทะเบียนทั้งสิ้น 1 บริษัท

- ประธานกรรมการตรวจสอบ บริษัท ศรีราชาคอนสตรัคชั่น จำกัด(มหาชน) 2554 – ปัจจุบัน



นายณรงค์ สุขสวัสดิ์ (อายุ 76 ปี)

กรรมการอิสระ / กรรมการตรวจสอบ

ลักษณะการเป็นกรรมการ

- เข้าดำรงตำแหน่ง เมื่อ 22 เมษายน 2558
- วาระตำแหน่งกรรมการ 3 ปี

ความสัมพันธ์กับผู้บริหาร

- ไม่มี

สัดส่วนการถือหุ้นบริษัท ณ วันที่ 31 ธันวาคม 2559

- จำนวน 0 หุ้น

ประวัติการศึกษา

- อนุปริญญา ช่างยนต์ มหาวิทยาลัยเทคโนโลยีราชมงคล

ประวัติการอบรม

- สมาคมส่งเสริมสถาบันกรรมการบริษัทไทย (IOD)
 - ประกาศนียบัตรหลักสูตร Director Accreditation Program(DAP)2010รุ่นที่84
 - ประกาศนียบัตรหลักสูตร Audit Committee Program(ACP)2012รุ่นที่38

ประสบการณ์ทำงาน

- ผู้จัดการส่วนหน่วยกั้นที่ 1 และ 2 ของโรงงาน บริษัท ไทยออลย์ จำกัด (มหาชน) 2538 – 2543

ดำรงตำแหน่งกรรมการในบริษัทจดทะเบียนทั้งสิ้น 1 บริษัท

- กรรมการตรวจสอบ/กรรมการอิสระ บริษัท ศรีราชาคอนสตรัคชั่น จำกัด(มหาชน) 2554 – ปัจจุบัน



นายตรีรักษ์ เต็งไตรรัตน์ (อายุ 48 ปี)

กรรมการอิสระ / กรรมการตรวจสอบ

ลักษณะการเป็นกรรมการ

- เข้าดำรงตำแหน่ง เมื่อ 22 เมษายน 2557
- วาระตำแหน่งกรรมการ 3 ปี

ความสัมพันธ์กับผู้บริหาร

- ไม่มี

สัดส่วนการถือหุ้นบริษัท ณ วันที่ 31 ธันวาคม 2559

- จำนวน 0 หุ้น



ประวัติการศึกษา และการอบรม

- ปริญญาโท บริหารธุรกิจ สาขาการเงิน Seattle University, USA
- ปริญญาตรี-บริหารธุรกิจบัณฑิต, คณะพาณิชยศาสตร์และการบัญชี สาขาการตลาดระหว่างประเทศ, จุฬาลงกรณ์มหาวิทยาลัย

ประสบการณ์ทำงาน

- ที่ปรึกษารัฐมนตรีว่าการกระทรวงการคลัง 2552 – 2553
- รองกรรมการผู้จัดการ ฝ่ายวานิชธนกิจ บริษัทหลักทรัพย์ ภัทร จำกัด (มหาชน) 2549 – 2552
- ผู้อำนวยการบริหาร ฝ่ายวานิชธนกิจ บริษัทหลักทรัพย์ ภัทร จำกัด 2545 – 2549
- ผู้อำนวยการ ฝ่ายวานิชธนกิจ บริษัทหลักทรัพย์ เมอร์ริล ลินช์ ภัทร จำกัด 2542 – 2545
- รองผู้อำนวยการ ฝ่ายวานิชธนกิจ บริษัทหลักทรัพย์ เมอร์ริล ลินช์ ภัทร จำกัด 2541 – 2542
- รองผู้อำนวยการ ฝ่ายวานิชธนกิจ บริษัทหลักทรัพย์ ภัทร จำกัด 2540 – 2541
- กรรมการผู้จัดการ หัวหน้าสายงานวานิชธนกิจและตลาดตราสารทุน บมจ.หลักทรัพย์ภัทร 2553 – ปัจจุบัน

ดำรงตำแหน่งกรรมการในบริษัทจดทะเบียนทั้งสิ้น 1 บริษัท

- กรรมการอิสระ / กรรมการตรวจสอบ บริษัท ศรีราชาคอนสตรัคชั่น จำกัด(มหาชน) 2556 – ปัจจุบัน

นายกมล รัตน์ไชย (อายุ 51 ปี)

กรรมการอิสระ

ลักษณะการเป็นกรรมการ

- เข้าดำรงตำแหน่ง เมื่อ 22 เมษายน 2558
- วาระตำแหน่งกรรมการ 3 ปี

ความสัมพันธ์กับผู้บริหาร

- ไม่มี

สัดส่วนการถือหุ้นบริษัท ณ วันที่ 31 ธันวาคม 2559

- จำนวน 0 หุ้น

ประวัติการศึกษา

- บริหารธุรกิจมหาบัณฑิต มหาวิทยาลัยกรุงเทพ
- บัญชีบัณฑิต มหาวิทยาลัยกรุงเทพ
- ผู้ตรวจสอบภายในรับอนุญาตสากล (CIA)

ประวัติการอบรม

- สมาคมส่งเสริมสถาบันกรรมการบริษัทไทย (IOD)
 - หลักสูตร Director Accreditation Program (DAP) รุ่นที่ 73 /2008
 - หลักสูตร Audit Committee Program (ACP)) รุ่นที่ 23/2008
 - หลักสูตร Successful Formulation and Execution of Strategy (SFE) รุ่นที่ 16/2012
 - หลักสูตร How to Measure the Success of Corporate Strategy(HMS) 2013

ประสบการณ์ทำงาน

- กรรมการอิสระ บจก. เกียร์เฮด 2555 – ปัจจุบัน
- กรรมการอิสระ บจก. แม็ทซิ่ง เอ็นเตอร์เทนเมนท์ 2555 – ปัจจุบัน
- กรรมการอิสระ บจก. กู๊ดดี ฟิล์ม บีเคเค 2555 – ปัจจุบัน
- กรรมการอิสระ บจก. คนทำหนังสือ 2555 – ปัจจุบัน
- กรรมการอิสระ บจก. แม็ทซิ่ง มูฟวี่ทาวน์ 2555 – ปัจจุบัน
- กรรมการอิสระ บจก. แม็ทซิ่ง บรอดคาสท์และบจก. แม็ทซิ่ง สตูดิโอ พลัส 2555 – ปัจจุบัน
- ผู้อำนวยการอาวุโสฝ่ายตรวจสอบภายใน บริษัทตลาดรองสินเชื่อที่อยู่อาศัย 2553 – ปัจจุบัน

ดำรงตำแหน่งกรรมการในบริษัทจดทะเบียนทั้งสิ้น 2 บริษัท

- กรรมการอิสระ บริษัท ศรีราชาคอนสตรัคชั่น จำกัด(มหาชน) 2554 – ปัจจุบัน
- กรรมการอิสระ กรรมการตรวจสอบ และกรรมการสรรหา แม็ทซิ่ง แม็ทซิ่งไมซ์ โซลูชั่น 2553 – ปัจจุบัน



นายบุญเครือ เขมาภิรัตน์ (อายุ 75 ปี)**กรรมการ / กรรมการผู้จัดการ****ลักษณะการเป็นกรรมการ**

- เข้าดำรงตำแหน่ง เมื่อ 22 เมษายน 2557
- วาระตำแหน่งกรรมการ 3 ปี

ความสัมพันธ์กับผู้บริหาร

- บุตรร่วมบิดามารดาเดียวกันกับ นางบุญล้อม ฝากมิตร (ผู้ช่วยกรรมการผู้จัดการฝ่ายบัญชีและการเงิน)
- บิดา ของ นายฉัตรมงคล เขมาภิรัตน์ (กรรมการและผู้ช่วยกรรมการผู้จัดการฝ่ายสนับสนุน)
- บิดา ของ นางสุดจินดา เศรษฐกุลวิชัย (ตำแหน่งกรรมการและเลขานุการบริษัท)

**สัดส่วนการถือหุ้นบริษัท ณ วันที่ 31 ธันวาคม 2559**

- จำนวน 0 หุ้น

ประวัติการศึกษา

- มัธยมศึกษาตอนปลาย โรงเรียนวัดสุทธิวาราม

ประวัติการอบรม

- ประกาศนียบัตรหลักสูตร Director Accreditation Program(DAP)2010 รุ่นที่ 84 สมาคมส่งเสริมสถาบันกรรมการบริษัทไทย (IOD)

ประสบการณ์ทำงาน

- กรรมการผู้จัดการ บริษัท ศรีราชาคอนสตรัคชั่น (1994) จำกัด 2537 – 2554
- กรรมการ บริษัท ไทย ไทเฮ จำกัด 2555 – ปัจจุบัน
- กรรมการผู้จัดการ บริษัท เอสซีซี เมนเทนแนนซ์ เซอร์วิส จำกัด 2541 – ปัจจุบัน
- กรรมการผู้จัดการ บริษัท ศรีราชาโฮลดิ้ง จำกัด 2537 – ปัจจุบัน
- กรรมการผู้จัดการ บริษัท บี.เค.วัน จำกัด 2547 – ปัจจุบัน

ดำรงตำแหน่งกรรมการในบริษัทจดทะเบียนทั้งสิ้น 1 บริษัท

- ประธานกรรมการ บริษัท ศรีราชาคอนสตรัคชั่น จำกัด(มหาชน) 2554 – ปัจจุบัน

นายกฤษฎา โพธิสมภรณ์ (อายุ 59 ปี)

กรรมการ / รองกรรมการผู้จัดการ

ลักษณะการเป็นกรรมการ

- เข้าดำรงตำแหน่ง เมื่อ 22 เมษายน 2559
- วาระตำแหน่งกรรมการ 3 ปี

ความสัมพันธ์กับผู้บริหาร

- ไม่มี

สัดส่วนการถือหุ้นบริษัท ณ วันที่ 31 ธันวาคม 2559

- จำนวน 5,288,300 หุ้น



ประวัติการศึกษา

- CIVIL OF ENGINEERING สถาบัน THE UNIVERSITY OF MELBOURNE, AUSTRALIA

ประวัติการอบรม

- สมาคมส่งเสริมสถาบันกรรมการบริษัทไทย (IOD)
 - ประกาศนียบัตรหลักสูตร Director Certification Program(DCP)2010 รุ่นที่ 139
 - ประกาศนียบัตรหลักสูตร Director Accreditation Program(DAP)2010รุ่นที่ 84

ประสบการณ์ทำงาน

- ผู้จัดการทั่วไป บริษัท ศรีราชาคอนสตรัคชั่น (1994) จำกัด 2537 - 2554

ดำรงตำแหน่งกรรมการในบริษัทจดทะเบียนทั้งสิ้น 1 บริษัท

- กรรมการ/รองกรรมการผู้จัดการ บริษัท ศรีราชาคอนสตรัคชั่น จำกัด(มหาชน) 2554 - ปัจจุบัน

นายฉัตรมงคล เขมาภิรัตน์ (อายุ 48 ปี)

กรรมการ / ผู้ช่วยกรรมการผู้จัดการฝ่ายปฏิบัติการ

ลักษณะการเป็นกรรมการ

- เข้าดำรงตำแหน่ง เมื่อ 22 เมษายน 2559
- วาระตำแหน่งกรรมการ 3 ปี

ความสัมพันธ์กับผู้บริหาร

- บุตรของ นายบุญเครือ เขมาภิรัตน์ (ตำแหน่งกรรมการและกรรมการผู้จัดการ)
- บุตรร่วมบิดา มารดาเดียวกัน กับ นางสาวจินดา เศรษฐกุลวิชัย (ตำแหน่งกรรมการและเลขานุการบริษัท)

สัดส่วนการถือหุ้นบริษัท ณ วันที่ 31 ธันวาคม 2559

- จำนวน 0 หุ้น

ประวัติการศึกษา

- ปริญญาโท - บริหารธุรกิจ, Oklahoma City University, USA
- ปริญญาตรี - พาณิชยศาสตร์และการบัญชี จุฬาลงกรณ์มหาวิทยาลัย

ประวัติการอบรม

- สมาคมส่งเสริมสถาบันกรรมการบริษัทไทย (IOD)
 - ประกาศนียบัตรหลักสูตร Director Accreditation Program (DAP)2010รุ่นที่ 84
 - ประกาศนียบัตรหลักสูตร Director Certification Program (DCP)2010รุ่นที่ 139

ประสบการณ์การทำงาน

- กรรมการ และผู้ช่วยกรรมการผู้จัดการ บริษัท ศรีราชาคอนสตรัคชั่น(1994) จำกัด 2537 - 2554
- กรรมการผู้จัดการ บจ. ทิมเวิร์ค โซลูชั่น
- กรรมการผู้จัดการ บจ. ซอฟต์แวร์ลิซซิทึ (ประเทศไทย)
- กรรมการผู้จัดการ บจ. พัทยาตอทคอม
- กรรมการผู้จัดการ ชลบุรี 108 ดอทคอม
- กรรมการผู้จัดการ บจ. บายคอมส์ดอทคอม
- กรรมการผู้จัดการ บจ. คิวมิเดียและบจ. บัญชีไทย
- กรรมการผู้จัดการ บจ. แกรนต์เฮอริเทจ
- อนุกรรมการกำหนดคุณสมบัติคอมพิวเตอร์ จำนวน 250,000 เครื่อง ของกระทรวงเทคโนโลยีสารสนเทศ ปี 2548

ดำรงตำแหน่งกรรมการในบริษัทจดทะเบียนทั้งสิ้น 1 บริษัท

- กรรมการและผู้ช่วยกรรมการผู้จัดการ บริษัท ศรีราชาคอนสตรัคชั่น จำกัด(มหาชน) 2554 - ปัจจุบัน



นางสุตจินดา เศรษฐกุลวิชัย (อายุ 46 ปี)

กรรมการ / เลขานุการบริษัท

ลักษณะการเป็นกรรมการ

- เข้าดำรงตำแหน่ง เมื่อ 26 เมษายน 2558
- วาระตำแหน่งกรรมการ 3 ปี

ความสัมพันธ์กับผู้บริหาร

- บุตรของนายบุญเหลือ เขมาภิรัตน์ (ตำแหน่งกรรมการ และกรรมการผู้จัดการ)
- บุตรร่วมบิดา-มารดาเดียวกัน กับ นายฉัตรมงคล เขมาภิรัตน์ (ตำแหน่งกรรมการ และผู้ช่วยกรรมการผู้จัดการ)

สัดส่วนการถือหุ้นบริษัท ณ วันที่ 31 ธันวาคม 2559

- จำนวน 6,878,900 หุ้น

ประวัติการศึกษา

- ปริญญาโท - Procurement and Logistic, Golden Gate University
- ปริญญาตรี - International Business Administration, Assumption University

ประวัติการอบรม

- ประกาศนียบัตรหลักสูตร Director Accreditation Program (DAP) 2010 รุ่นที่ 84
- ประกาศนียบัตรหลักสูตร Financial Statements for Directors (FSD) 2011 รุ่นที่ 14
- ประกาศนียบัตรหลักสูตร Effective Minute Taking (EMT) 2010 รุ่นที่ 18
- ประกาศนียบัตรหลักสูตร Board Reporting Program (BRP) 2010 รุ่นที่ 4
- ประกาศนียบัตรหลักสูตร Company Secretary Program (CST) 2010 รุ่นที่ 37

ประสบการณ์การทำงาน

- กรรมการผู้จัดการ บริษัท เอสซีซีเมเนจเม้นท์ เซอร์วิสเซส จำกัด 2552 - ปัจจุบัน

ดำรงตำแหน่งกรรมการในบริษัทจดทะเบียนทั้งสิ้น 1 บริษัท

- กรรมการและเลขานุการบริษัท บริษัท ศรีราชาคอนสตรัคชั่น จำกัด(มหาชน) 2554 - ปัจจุบัน



นางบุญล้อม ฝากมิตร (อายุ 73 ปี)

กรรมการบริหาร / ผู้ช่วยกรรมการผู้จัดการฝ่ายบัญชีและการเงิน

ความสัมพันธ์กับผู้บริหาร

- บุตรร่วมบิดามารดาเดียวกันกับ นายบุญเครือ เขมาภีร์ตัน
(ตำแหน่งกรรมการ และกรรมการผู้จัดการ)

สัดส่วนการถือหุ้นบริษัท ณ วันที่ 31 ธันวาคม 2559

- จำนวน 150,000 หุ้น

ประวัติการศึกษา

- MINI MBA บริหารธุรกิจ มหาวิทยาลัยธรรมศาสตร์
- บัญชีบัณฑิต มหาวิทยาลัยธรรมศาสตร์

ประวัติการอบรม

- หลักสูตร Anti-Corruption The Practical Guide (ACPG 17)

ประสบการณ์ทำงาน

- ผู้จัดการฝ่ายบัญชีและการเงิน บริษัท ศรีราชาคอนสตรัคชั่น (1994) จำกัด 2546 - 2554

ดำรงตำแหน่งกรรมการในบริษัทจดทะเบียนทั้งสิ้น 1 บริษัท

- กรรมการบริหารและผู้ช่วยกรรมการผู้จัดการฝ่ายบัญชีและการเงิน
บริษัท ศรีราชาคอนสตรัคชั่น จำกัด(มหาชน) 2554 - ปัจจุบัน



1. ข้อมูลทั่วไปและข้อมูลสำคัญอื่น

ข้อมูลทั่วไป

ชื่อบริษัท	บริษัท ศรีราชาคอนสตรัคชั่น จำกัด (มหาชน)
ชื่อภาษาอังกฤษ	Sriracha Construction Public Company Limited
ประเภทธุรกิจ	ธุรกิจรับเหมาก่อสร้างงานโลหะในโรงงานอุตสาหกรรมหนัก Mechanical Engineering and Construction
ที่ตั้งสำนักงานใหญ่	97 หมู่ 3 ถนนก้ากิโล ตำบลสุรศักดิ์ อำเภอศรีราชา จังหวัดชลบุรี 20110
ทะเบียนบริษัท	เลขที่ 01-07554-000305
โทรศัพท์	+66 38 317-555
โทรสาร	+66 38 317-577
Website	WWW.SRICHA.COM
ทุนจดทะเบียน	310,000,000 บาท
ทุนเรียกชำระแล้ว	309,879,000 บาท
จำนวนหุ้นสามัญ	309,879,000 หุ้น
มูลค่าที่ตราไว้ต่อหุ้น	1 บาท

ชื่อบริษัท	บริษัท เอสซีซี เมินเทนแนนซ์ เซอร์วิส จำกัด (บริษัทย่อย)
ชื่อภาษาอังกฤษ	SCC Maintenance Services Company Limited
สัดส่วนการถือหุ้นโดยบริษัท	75%
ประเภทธุรกิจ	บริการงานซ่อมบำรุง งานติดตั้ง ปรับปรุงเครื่องจักรและอุปกรณ์ Maintenance Services
ที่ตั้งสำนักงานใหญ่	97 หมู่ 3 ถนนก้ากิโล ตำบลสุรศักดิ์ อำเภอศรีราชา จังหวัดชลบุรี 20110
โทรศัพท์	+66 38 317-555
โทรสาร	+66 38 317-577
Website	WWW.SRICHA.COM
ทุนจดทะเบียน	1,000,000 บาท
ทุนเรียกชำระแล้ว	1,000,000 บาท
จำนวนหุ้นสามัญ	10,000 หุ้น
มูลค่าที่ตราไว้ต่อหุ้น	100 บาท

บุคคลอ้างอิงอื่นๆ

นายทะเบียนหลักทรัพย์	:	บริษัท ศูนย์รับฝากหลักทรัพย์ (ประเทศไทย) จำกัด
ที่ตั้ง	:	เลขที่ 62 อาคารตลาดหลักทรัพย์แห่งประเทศไทย ชั้น 4,7 ถนนรัชดาภิเษก แขวงคลองเตย เขตคลองเตย กรุงเทพมหานคร 10110
โทรศัพท์	:	+66 2229-2800
โทรสาร	:	+66 2359 1259
ผู้สอบบัญชี	:	บริษัท เอเอสที แมสเตอร์ จำกัด
ที่ตั้ง	:	790/12 ทองหล่อทาวเวอร์ ซอยทองหล่อ 18 ถนนสุขุมวิท 55 แขวงคลองตันเหนือ เขตวัฒนา กรุงเทพมหานคร 10110
โทรศัพท์	:	+66 2714 8842-3, +66 2185 0342
โทรสาร	:	+66 2185 0225
ผู้สอบบัญชี	:	บริษัท สำนักงานบีดีเอสวี จำกัด
ที่ตั้ง	:	8/4 ซอยวิภาวดี 44 ถนนวิภาวดีรังสิต แขวงลาดยาว เขตจตุจักร กรุงเทพฯ 10900
โทรศัพท์	:	+66 2941 3584
โทรสาร	:	+66 2941 3658

2. ข้อมูลทางการเงินที่สำคัญ

1. ความคิดเห็นของผู้สอบบัญชีสำหรับงบการเงินของบริษัทและงบการเงินรวม



รายงานของผู้สอบบัญชีรับอนุญาต

เสนอ คณะกรรมการและผู้ถือหุ้น บริษัท ศรีราชาคอนสตรัคชั่น จำกัด (มหาชน)

ความเห็น

ข้าพเจ้าได้ตรวจสอบงบการเงินรวมของ บริษัท ศรีราชาคอนสตรัคชั่น จำกัด (มหาชน) และบริษัทย่อย (“กลุ่มบริษัท”) ซึ่งประกอบด้วยงบแสดงฐานะการเงินรวม ณ วันที่ 31 ธันวาคม 2559 งบกำไรขาดทุนเบ็ดเสร็จรวม งบแสดงการเปลี่ยนแปลงส่วนของผู้ถือหุ้นรวม และงบกระแสเงินสดรวม สำหรับปีสิ้นสุดวันเดียวกัน และหมายเหตุประกอบงบการเงินรวม รวมถึงหมายเหตุสรุปนโยบายการบัญชีที่สำคัญ และได้ตรวจสอบงบการเงินเฉพาะกิจการของบริษัท ศรีราชาคอนสตรัคชั่น จำกัด (มหาชน) ด้วยเช่นกัน

ข้าพเจ้าเห็นว่า งบการเงินข้างต้นนี้แสดงฐานะการเงิน ณ วันที่ 31 ธันวาคม 2559 ผลการดำเนินงานและกระแสเงินสด สำหรับปีสิ้นสุดวันเดียวกันของ บริษัท ศรีราชาคอนสตรัคชั่น จำกัด (มหาชน) และบริษัทย่อย และเฉพาะของ บริษัท ศรีราชาคอนสตรัคชั่น จำกัด (มหาชน) โดยถูกต้องตามที่ควรในสาระสำคัญตามมาตรฐานการรายงานทางการเงิน

เกณฑ์ในการแสดงความเห็น

ข้าพเจ้าได้ปฏิบัติตามตรวจสอบตามมาตรฐานการสอบบัญชี ความรับผิดชอบของข้าพเจ้าได้กล่าวไว้ในส่วนของความรับผิดชอบของผู้สอบบัญชีต่อการตรวจสอบงบการเงินในรายงานของข้าพเจ้า ข้าพเจ้ามีความเป็นอิสระจากกลุ่มบริษัทตามข้อกำหนดจรรยาบรรณของผู้ประกอบวิชาชีพบัญชีที่กำหนดโดยสภาวิชาชีพบัญชี ในพระบรมราชูปถัมภ์ ในส่วนที่เกี่ยวข้องกับการตรวจสอบงบการเงิน และข้าพเจ้าได้ปฏิบัติตามข้อกำหนดด้านจรรยาบรรณอื่นๆตามที่ระบุในข้อกำหนดนั้นด้วย ข้าพเจ้าเชื่อว่า หลักฐานการสอบบัญชีที่ข้าพเจ้าได้รับเพียงพอและเหมาะสมเพื่อใช้เป็นเกณฑ์ในการแสดงความเห็นของข้าพเจ้า



เรื่องสำคัญในการตรวจสอบ

เรื่องสำคัญในการตรวจสอบคือเรื่องต่างๆ ที่มีนัยสำคัญที่สุดตามดุลยพินิจของผู้ประกอบวิชาชีพของข้าพเจ้าในการตรวจสอบงบการเงินสำหรับงวดปัจจุบัน ข้าพเจ้าได้นำเรื่องเหล่านี้มาพิจารณาในบริบทของการตรวจสอบงบการเงินโดยรวม และในการแสดงความเห็นของข้าพเจ้า ทั้งนี้ ข้าพเจ้าไม่ได้แสดงความเห็นแยกต่างหากสำหรับเรื่องเหล่านี้

เรื่องสำคัญในการตรวจสอบหรือวิธีการตรวจสอบสำหรับแต่ละเรื่องมีดังต่อไปนี้

การรับรู้รายได้และต้นทุนโครงการก่อสร้าง

กลุ่มบริษัทรับรู้รายได้จากการรับเหมาก่อสร้างตามอัตราส่วนของงานก่อสร้างที่แล้วเสร็จ อัตราส่วนของงานก่อสร้างที่แล้วเสร็จคำนวณโดยการเปรียบเทียบต้นทุนงานก่อสร้างที่เกิดขึ้นแล้วจนถึงวันสิ้นปีกับต้นทุนงานก่อสร้างทั้งหมดที่คาดว่าจะใช้ในการก่อสร้างตามสัญญา โดยกลุ่มบริษัทได้เปิดเผยนโยบายการรับรู้รายได้จากการรับเหมาก่อสร้างและต้นทุนจากการรับเหมาก่อสร้าง ไว้ในหมายเหตุประกอบงบการเงินข้อ 4.14 เนื่องจากรายได้จากการรับเหมาก่อสร้างที่รับรู้ในงบกำไรขาดทุนรวมเป็นจำนวนเงินที่มีสาระสำคัญเมื่อเปรียบเทียบกับรายได้รวมของกลุ่มบริษัท (คิดเป็นร้อยละ 60 ของยอดขายได้รวมของกลุ่มบริษัท) นอกจากนี้ การประมาณการต้นทุนงานก่อสร้างของแต่ละโครงการ ผู้บริหารคำนวณต้นทุนวัสดุก่อสร้าง ค่าแรง และค่าใช้จ่ายในการก่อสร้าง ที่ต้องใช้ในงานก่อสร้างจนแล้วเสร็จจากรายละเอียดของแบบก่อสร้าง ดังนั้นผู้บริหารต้องใช้ดุลยพินิจในการประมาณการดังกล่าวอย่างมาก ทั้งนี้ โครงการก่อสร้างดังกล่าวอาจมีการปรับเปลี่ยนขอบเขตงานก่อสร้างจำนวนมากในภายหลัง ซึ่งส่งผลกระทบต่อการปรับเปลี่ยนประมาณการต้นทุน โครงการที่ได้เคยจัดทำไว้และส่งผลต่อการเปลี่ยนแปลงจำนวนเงินในการรับรู้รายได้จากการก่อสร้าง ดังนั้นข้าพเจ้าจึงพิจารณาว่าการรับรู้รายได้จากการก่อสร้างเป็นรายการที่มีสาระสำคัญ ข้าพเจ้าได้ตรวจสอบเรื่องการรับรู้รายได้จากการรับเหมาก่อสร้าง โดยการประเมินความเหมาะสมและทดสอบระบบการควบคุมภายในที่เกี่ยวข้องกับวิธีการที่ฝ่ายบริหารใช้ในการติดตามการรับรู้รายได้และพิจารณาความสมเหตุสมผลของการประเมินขึ้นความสำเร็จของงานก่อสร้าง การประมาณการต้นทุนโครงการก่อสร้าง รวมถึงการทดสอบความมีประสิทธิภาพของระบบการควบคุมภายในที่เกี่ยวข้องกับการจัดซื้อจัดจ้างและการบันทึกต้นทุนของงานก่อสร้าง ข้าพเจ้าได้พิจารณาความสมเหตุสมผลของการประเมินขึ้นความสำเร็จ การประมาณการต้นทุนโครงการก่อสร้าง โดยการสอบถามฝ่ายบริหาร วิเคราะห์เปรียบเทียบขึ้นความสำเร็จที่คำนวณโดยการเปรียบเทียบต้นทุนโครงการที่เกิดขึ้นแล้วจนถึงวันสิ้นปีกับประมาณการต้นทุนโครงการที่คาดว่าจะใช้ในการก่อสร้างทั้งหมดกับขึ้นความสำเร็จที่ประเมิน โดยผู้จัดการโครงการ อ่านและทำความเข้าใจสัญญารับเหมาก่อสร้าง และวิเคราะห์เปรียบเทียบอัตรากำไรขั้นต้นเพื่อตรวจสอบความผิดปกติที่อาจเกิดขึ้น

ข้อมูลอื่น

ผู้บริหารเป็นผู้รับผิดชอบต่อข้อมูลอื่น ซึ่งรวมถึงข้อมูลที่รวมอยู่ในรายงานประจำปีของกลุ่มบริษัท แต่ไม่รวมถึงงบการเงินและรายงานของผู้สอบบัญชีที่แสดงอยู่ในรายงานนั้น ซึ่งคาดว่าจะถูกจัดเตรียมให้กับข้าพเจ้าภายหลังวันที่ในรายงานของผู้สอบบัญชีนี้ ความเห็นของข้าพเจ้าต่องบการเงินไม่ครอบคลุมถึงข้อมูลอื่นและข้าพเจ้าไม่ได้ให้ข้อสรุปในลักษณะการให้ความเชื่อมั่นในรูปแบบใดๆ ต่อข้อมูลอื่น



ความรับผิดชอบของข้าพเจ้าที่เกี่ยวข้องกับการตรวจสอบงบการเงินคือ การอ่านและพิจารณาว่าข้อมูลอื่นนั้นมีความขัดแย้งที่มีสาระสำคัญกับงบการเงินหรือกับความรู้ที่ได้รับจากการตรวจสอบของข้าพเจ้าหรือไม่ หรือปรากฏว่าข้อมูลอื่นแสดงขัดต่อข้อเท็จจริงอันเป็นสาระสำคัญหรือไม่

เมื่อข้าพเจ้าได้อ่านรายงานประจำปีของกลุ่มบริษัทตามที่กล่าวข้างต้นแล้ว และหากสรุปได้ว่ามีการแสดงข้อมูลที่ขัดต่อข้อเท็จจริงอันเป็นสาระสำคัญ ข้าพเจ้าจะสื่อสารเรื่องดังกล่าวให้ผู้มีหน้าที่ในการกำกับดูแลทราบเพื่อให้มีการดำเนินการแก้ไขที่เหมาะสมต่อไป

ความรับผิดชอบของผู้บริหารและผู้มีหน้าที่ในการกำกับดูแลต่องบการเงิน

ผู้บริหารมีหน้าที่รับผิดชอบในการจัดทำและนำเสนองบการเงินเหล่านี้ โดยถูกต้องตามที่ควรตามมาตรฐานการรายงานทางการเงิน และรับผิดชอบเกี่ยวกับการควบคุมภายในที่ผู้บริหารพิจารณาว่าจำเป็นเพื่อให้สามารถจัดทำงบการเงินที่ปราศจากการแสดงข้อมูลที่ขัดต่อข้อเท็จจริงอันเป็นสาระสำคัญไม่ว่าจะเกิดจากการทุจริตหรือข้อผิดพลาด

ในการจัดทำงบการเงินผู้บริหารรับผิดชอบในการประเมินความสามารถของกลุ่มบริษัทในการดำเนินงานต่อเนื่อง การเปิดเผยเรื่องที่เกี่ยวข้องกับการดำเนินงานต่อเนื่องในกรณีที่มีเรื่องดังกล่าว และการใช้เกณฑ์การบัญชีสำหรับกิจการที่ดำเนินการต่อเนื่องวัน แต่ผู้บริหารมีความตั้งใจที่จะเลิกกลุ่มบริษัทหรือหยุดดำเนินงานหรือไม่สามารถดำเนินงานต่อเนื่องอีกต่อไปได้

ผู้มีหน้าที่ในการกำกับดูแลมีหน้าที่ในการสอดส่องดูแลกระบวนการ ในการจัดทำรายงานทางการเงินของกลุ่มบริษัท

ความรับผิดชอบของผู้สอบบัญชีต่อการตรวจสอบงบการเงิน

การตรวจสอบของข้าพเจ้ามีวัตถุประสงค์เพื่อให้ได้ความเชื่อมั่นอย่างสมเหตุสมผลว่างบการเงิน โดยรวมปราศจากการแสดงข้อมูลที่ขัดต่อข้อเท็จจริงอันเป็นสาระสำคัญหรือไม่ "ไม่ว่าจะเกิดจากการทุจริตหรือข้อผิดพลาด และเสนอรายงานของผู้สอบบัญชีซึ่งรวมความเห็นของข้าพเจ้าอยู่ด้วย ความเชื่อมั่นอย่างสมเหตุสมผลคือความเชื่อมั่นในระดับสูงแต่ไม่ได้เป็นการรับประกันว่าการปฏิบัติงานตรวจสอบตามมาตรฐานการสอบบัญชีจะสามารถตรวจพบข้อมูลที่ขัดต่อข้อเท็จจริงอันเป็นสาระสำคัญที่มีอยู่ได้เสมอไป ข้อมูลที่ขัดต่อข้อเท็จจริงอาจเกิดจากการทุจริตหรือข้อผิดพลาดและถือว่ามีสาระสำคัญเมื่อคาดการณ์อย่างสมเหตุสมผลได้ว่ารายการที่ขัดต่อข้อเท็จจริงแต่ละรายการหรือทุกรายการรวมกันจะมีผลต่อการตัดสินใจทางเศรษฐกิจของผู้ใช้งบการเงินจากการใช้งบการเงินเหล่านี้



ในการตรวจสอบของข้าพเจ้าตามมาตรฐานการสอบบัญชี ข้าพเจ้าใช้ดุลยพินิจและการสังเกตและสงสัยเกี่ยวกับผู้ประกอบวิชาชีพตลอดการตรวจสอบ และข้าพเจ้าได้ปฏิบัติงานดังต่อไปนี้ด้วย

- ระบุและประเมินความเสี่ยงที่อาจมีการแสดงข้อมูลที่ขัดต่อข้อเท็จจริงอันเป็นสาระสำคัญในงบการเงินไม่ว่าจะเกิดจากการทุจริตหรือข้อผิดพลาด ออกแบบและปฏิบัติงานตามวิธีการตรวจสอบเพื่อตอบสนองต่อความเสี่ยงเหล่านั้น และได้หลักฐานการสอบบัญชีที่เพียงพอและเหมาะสมเพื่อเป็นเกณฑ์ในการแสดงความเห็นของข้าพเจ้า ความเสี่ยงที่ไม่พบข้อมูลที่ขัดต่อข้อเท็จจริงอันเป็นสาระสำคัญซึ่งเป็นผลมาจากการทุจริตจะสูงกว่าความเสี่ยงที่เกิดจากข้อผิดพลาด เนื่องจากการทุจริตอาจเกี่ยวกับการสมรู้ร่วมคิด การปลอมแปลงเอกสารหลักฐาน การตั้งใจจะเว้นการแสดงผล การแสดงผลที่ไม่ตรงตามข้อเท็จจริงหรือการแทรกแซงการควบคุมภายใน
- ทำความเข้าใจเกี่ยวกับระบบการควบคุมภายในที่เกี่ยวข้องกับการตรวจสอบ เพื่อออกแบบวิธีการตรวจสอบที่เหมาะสมกับสถานการณ์ แต่ไม่ใช่เพื่อวัตถุประสงค์ในการแสดงความเห็นต่อความมีประสิทธิภาพของการควบคุมภายในของกลุ่มบริษัท
- ประเมินความเหมาะสมของนโยบายการบัญชีที่ผู้บริหารใช้และความสมเหตุสมผลของประมาณการทางบัญชีและการเปิดเผยข้อมูลที่เกี่ยวข้องที่ผู้บริหารจัดทำ
- สรุปลักษณะความเหมาะสมของการใช้เกณฑ์การบัญชีสำหรับกิจการที่ดำเนินงานต่อเนื่องของผู้บริหารและสรุปจากหลักฐานการสอบบัญชีที่ได้รับว่ามีความไม่แน่นอนที่มีสาระสำคัญเกี่ยวกับเหตุการณ์หรือสถานการณ์ที่อาจเป็นเหตุให้เกิดข้อสงสัยอย่างมีนัยสำคัญต่อความสามารถของกลุ่มบริษัทในการดำเนินงานต่อเนื่องหรือไม่ หากข้าพเจ้าได้ข้อสรุปว่ามีความไม่แน่นอนที่มีสาระสำคัญ ข้าพเจ้าจะต้องให้ข้อสังเกตไว้ในรายงานของผู้สอบบัญชีของข้าพเจ้าถึงการเปิดเผยข้อมูลที่เกี่ยวข้องในงบการเงิน หรือหากเห็นว่าการเปิดเผยดังกล่าวไม่เพียงพอ ข้าพเจ้าจะแสดงความเห็นที่เปลี่ยนแปลงไป ข้อสรุปของข้าพเจ้าขึ้นอยู่กับหลักฐานการสอบบัญชีที่ได้รับจนถึงวันที่ในรายงานของผู้สอบบัญชีของข้าพเจ้า อย่างไรก็ตาม เหตุการณ์หรือสถานการณ์ในอนาคตอาจเป็นเหตุให้กลุ่มบริษัทต้องหยุดการดำเนินงานต่อเนื่องได้
- ประเมินการนำเสนอ โครงสร้างและเนื้อหาของงบการเงิน โดยรวม รวมถึงการเปิดเผยข้อมูลที่เกี่ยวข้องตลอดจนประเมินว่างบการเงินแสดงรายการและเหตุการณ์ที่เกิดขึ้น โดยถูกต้องตามที่ควรหรือไม่
- รวบรวมเอกสารหลักฐานการสอบบัญชีที่เหมาะสมอย่างเพียงพอเกี่ยวกับข้อมูลทางการเงินของกิจการหรือของกิจกรรมทางธุรกิจภายในกลุ่มบริษัทเพื่อแสดงความเห็นต่องบการเงินรวม ข้าพเจ้ารับผิดชอบต่อการกำหนดแนวทางการควบคุมดูแลและการปฏิบัติงานตรวจสอบกลุ่มบริษัท ข้าพเจ้าเป็นผู้รับผิดชอบแต่เพียงผู้เดียวต่อความเห็นของข้าพเจ้า

ข้าพเจ้าได้สื่อสารกับผู้มีส่วนเกี่ยวข้องในการกำกับดูแลเกี่ยวกับขอบเขตและช่วงเวลาของการตรวจสอบตามที่ได้วางแผนไว้ ประเด็นที่มีนัยสำคัญที่พบจากการตรวจสอบรวมถึงข้อบกพร่องที่มีนัยสำคัญในระบบการควบคุมภายในซึ่งข้าพเจ้าได้พบในระหว่างการตรวจสอบของข้าพเจ้า



ข้าพเจ้าได้ให้คำรับรองแก่ผู้มีหน้าที่ในการกำกับดูแลว่า ข้าพเจ้าได้ปฏิบัติตามข้อกำหนดจรรยาบรรณที่เกี่ยวข้องกับความเป็นอิสระและได้สื่อสารกับผู้มีหน้าที่ในการกำกับดูแลเกี่ยวกับความสัมพันธ์ทั้งหมดตลอดจนเรื่องอื่นซึ่งข้าพเจ้าเชื่อว่ามิมีเหตุผลที่บุคคลภายนอกอาจพิจารณาว่ากระทบต่อความเป็นอิสระของข้าพเจ้าและมาตรการที่ข้าพเจ้าใช้เพื่อป้องกันไม่ให้ข้าพเจ้าขาดความเป็นอิสระ

จากเรื่องทั้งหลายที่สื่อสารกับผู้มีหน้าที่ในการกำกับดูแล ข้าพเจ้าได้พิจารณาเรื่องต่างๆ ที่มีนัยสำคัญที่สุดในการตรวจสอบงบการเงินในงวดปัจจุบันและกำหนดเป็นเรื่องสำคัญในการตรวจสอบ ข้าพเจ้าได้อธิบายเรื่องเหล่านี้ไว้ในรายงานของผู้สอบบัญชี เว้นแต่กฎหมายหรือข้อบังคับห้ามไม่ให้เปิดเผยเรื่องดังกล่าวต่อสาธารณะ หรือในสถานการณ์ที่ยากที่จะเกิดขึ้น ข้าพเจ้าพิจารณาว่าไม่ควรสื่อสารเรื่องดังกล่าวในรายงานของข้าพเจ้าเพราะการกระทำดังกล่าวสามารถคาดการณ์ได้อย่างสมเหตุสมผลว่าจะมีผลกระทบในทางลบมากกว่าผลประโยชน์ที่ผู้มีส่วนได้เสียสาธารณะจะได้จากการสื่อสารดังกล่าว

ประดิษฐ์ รอดลอยทุกข์

ผู้สอบบัญชีรับอนุญาต เลขที่ 218

บริษัท เอเอสที มาสเตอร์ จำกัด

วันที่ 24 กุมภาพันธ์ 2560

บริษัท ศรีราชาคอนสตรัคชั่น จำกัด (มหาชน) และบริษัทย่อย

งบแสดงฐานะการเงิน

ณ วันที่ 31 ธันวาคม 2559

บาท

หมายเหตุ	งบการเงินรวม		งบการเงินเฉพาะกิจการ		
	2559	2558	2559	2558	
สินทรัพย์					
สินทรัพย์หมุนเวียน					
เงินสดและรายการเทียบเท่าเงินสด	6	576,177,033	726,823,142	551,256,418	685,164,758
เงินลงทุนชั่วคราว	7	139,135,858	141,581,019	139,135,858	141,581,019
ลูกหนี้การค้าและลูกหนี้อื่น					
ลูกหนี้การค้า	8	205,050,099	248,262,618	145,697,233	175,707,559
ลูกหนี้อื่น	9	147,254,301	125,747,968	146,896,986	119,333,575
รายได้ที่ยังไม่ได้เรียกชำระ	10	318,163,427	125,502,321	318,163,427	125,502,321
วัสดุคงเหลือ		50,994,925	22,607,624	45,445,133	19,132,762
รวมสินทรัพย์หมุนเวียน		1,436,775,643	1,390,524,692	1,346,595,055	1,266,421,994
สินทรัพย์ไม่หมุนเวียน					
เงินฝากประจำที่ติดภาระค้ำประกัน	11	112,989,814	110,684,654	112,989,814	110,684,654
เงินลงทุนในบริษัทย่อย	12	-	-	4,972,619	4,972,619
เงินลงทุนในบริษัทร่วม	13	-	-	-	-
ที่ดิน อาคารและอุปกรณ์	14	669,576,798	662,734,604	657,194,877	651,017,754
สินทรัพย์ไม่มีตัวตน	15	10,443,043	12,719,045	8,973,452	11,003,283
สินทรัพย์ภายใต้การควบคุม	16	6,268,855	6,227,993	4,783,516	5,145,853
สินทรัพย์ไม่หมุนเวียนอื่น		579,595	350,095	546,095	320,095
รวมสินทรัพย์ไม่หมุนเวียน		799,858,105	792,716,391	789,460,373	783,144,258
รวมสินทรัพย์		2,236,633,748	2,183,241,083	2,136,055,428	2,049,566,252
หมายเหตุประกอบงบการเงินเป็นส่วนหนึ่งของงบการเงินนี้					

บริษัท ศรีราชาคอนสตรัคชั่น จำกัด (มหาชน) และบริษัทย่อย
งบแสดงฐานะการเงิน (ต่อ)
ณ วันที่ 31 ธันวาคม 2559

หมายเหตุ	บาท				
	งบการเงินรวม		งบการเงินเฉพาะกิจการ		
	2559	2558	2559	2558	
หนี้สินและส่วนของผู้ถือหุ้น					
หนี้สินหมุนเวียน					
เจ้าหนี้การค้าและเจ้าหนี้อื่น					
เจ้าหนี้การค้า	18	95,917,865	25,546,360	102,656,612	23,058,719
เจ้าหนี้อื่น	19	68,422,881	82,794,442	62,455,724	76,114,431
หนี้สินภายใต้สัญญาเช่าการเงิน					
ส่วนที่ครบกำหนดชำระภายในหนึ่งปี	20	2,123,384	1,539,886	1,686,193	1,151,509
เงินรับล่วงหน้าจากผู้ว่าจ้าง	10	73,728,041	-	73,728,041	-
ภาษีเงินได้ค้างจ่าย		348,950	3,557,527	-	-
รวมหนี้สินหมุนเวียน		240,541,121	113,438,215	240,526,570	100,324,659
หนี้สินไม่หมุนเวียน					
หนี้สินภายใต้สัญญาเช่าการเงิน					
ภาระผูกพันผลประโยชน์พนักงาน	21	60,897,141	56,958,841	51,575,177	49,623,971
รวมหนี้สินไม่หมุนเวียน		63,805,653	58,657,879	53,827,685	50,597,517
รวมหนี้สิน		304,346,774	172,096,094	294,354,255	150,922,176
ส่วนของผู้ถือหุ้น					
ทุนเรือนหุ้น					
ทุนจดทะเบียน	22				
หุ้นสามัญ 310,000,000 หุ้น มูลค่าหุ้นละ 1 บาท		310,000,000	310,000,000	310,000,000	310,000,000
ทุนที่ออกและชำระแล้ว					
หุ้นสามัญ 309,879,000 หุ้น มูลค่าหุ้นละ 1 บาท		309,879,000	309,879,000	309,879,000	309,879,000
ส่วนเกินมูลค่าหุ้น	22	1,187,139,623	1,187,139,623	1,187,139,623	1,187,139,623
กำไรสะสม					
จัดสรรเพื่อทุนสำรองตามกฎหมาย	25	31,000,000	31,000,000	31,000,000	31,000,000
ยังไม่ได้จัดสรร		447,100,022	504,745,347	380,274,683	421,483,674
องค์ประกอบอื่นของส่วนของผู้ถือหุ้น		(66,592,133)	(50,858,221)	(66,592,133)	(50,858,221)
รวมส่วนของบริษัทใหญ่		1,908,526,512	1,981,905,749	1,841,701,173	1,898,644,076
ส่วนได้เสียที่ไม่มีอำนาจควบคุม		23,760,462	29,239,240	-	-
รวมส่วนของผู้ถือหุ้น		1,932,286,974	2,011,144,989	1,841,701,173	1,898,644,076
รวมหนี้สินและส่วนของผู้ถือหุ้น		2,236,633,748	2,183,241,083	2,136,055,428	2,049,566,252

บริษัท ศรีราชาคอนสตรัคชั่น จำกัด (มหาชน) และบริษัทย่อย

งบกำไรขาดทุนเบ็ดเสร็จ

สำหรับปีสิ้นสุดวันที่ 31 ธันวาคม 2559

หมายเหตุ	บาท			
	งบการเงินรวม		งบการเงินเฉพาะกิจการ	
	2559	2558	2559	2558
รายได้				
รายได้จากการรับเหมาก่อสร้าง	724,147,614	582,931,684	724,147,614	582,931,684
รายได้จากการให้บริการ	475,781,966	1,014,888,748	281,006,435	743,032,438
รายได้เงินปันผล	5.3	-	37,500,000	37,500,000
รายได้อื่น	26	16,895,779	15,441,457	89,413,460
รวมรายได้				
	1,216,825,359	1,688,553,244	1,058,095,506	1,452,877,582
ค่าใช้จ่าย				
ต้นทุนจากการรับเหมาก่อสร้าง	618,025,744	549,394,962	618,025,744	549,394,962
ต้นทุนจากการให้บริการ	287,466,152	534,573,988	131,617,375	327,535,662
ค่าใช้จ่ายในการบริหาร	185,536,720	168,423,138	180,095,444	164,821,038
รวมค่าใช้จ่าย				
	1,091,028,616	1,252,392,088	929,738,563	1,041,751,662
กำไรก่อนต้นทุนทางการเงินและค่าใช้จ่ายภาษีเงินได้				
เงินได้	125,796,743	436,161,156	128,356,943	411,125,920
ต้นทุนทางการเงิน	(1,392,876)	(513,053)	(1,336,692)	(462,532)
กำไรก่อนค่าใช้จ่ายภาษีเงินได้				
	124,403,867	435,648,103	127,020,251	410,663,388
ค่าใช้จ่ายภาษีเงินได้	28	(20,093,070)	(13,294,342)	(71,586,757)
กำไรสำหรับปี				
	104,310,797	351,956,161	113,725,909	339,076,631
หมายเหตุประกอบงบการเงินเป็นส่วนหนึ่งของงบการเงินนี้				

บริษัท ศรีราชาคอนสตรัคชั่น จำกัด (มหาชน) และบริษัทย่อย

งบกำไรขาดทุนเบ็ดเสร็จ(ต่อ)

สำหรับปีสิ้นสุดวันที่ 31 ธันวาคม 2559

หมายเหตุ	บาท			
	งบการเงินรวม		งบการเงินเฉพาะกิจการ	
	2559	2558	2559	2558
กำไรขาดทุนเบ็ดเสร็จอื่น				
รายการที่อาจถูกบันทึกในส่วนของกำไรหรือขาดทุนในภายหลัง				
ผลต่างจากการแปลงค่างบการเงิน	(16,584,286)	(40,289,586)	(16,584,286)	(40,289,586)
ผลกำไรจากการ ควบคุมค่าเงินลงทุนในหลักทรัพย์เพื่อขาย	1,062,967	1,475,722	1,062,967	1,475,722
หัก ผลกระทบของภาษีเงินได้	(212,593)	(359,176)	(212,593)	(359,176)
รายการที่จะไม่ถูกบันทึกในส่วนของกำไรหรือขาดทุนในภายหลัง				
ขาดทุนตามหลักคณิตศาสตร์ประกันภัย				
สำหรับโครงการผลประโยชน์พนักงาน	21	-	(2,725,855)	-
หัก ผลกระทบของภาษีเงินได้		-	-	541,181
กำไรขาดทุนเบ็ดเสร็จอื่นสำหรับปี	(15,733,912)	(41,353,724)	(15,733,912)	(41,337,762)
กำไรขาดทุนเบ็ดเสร็จรวมสำหรับปี	88,576,885	310,602,437	97,991,997	297,738,869
การแบ่งปันกำไร				
ส่วนที่เป็นของบริษัทใหญ่	97,289,575	339,363,695	113,725,909	339,076,631
ส่วนที่เป็นของส่วนได้เสียที่ไม่มีอำนาจควบคุม	7,021,222	12,592,466	-	-
	104,310,797	351,956,161	113,725,909	339,076,631
การแบ่งปันกำไรขาดทุนเบ็ดเสร็จรวม				
ส่วนที่เป็นของบริษัทใหญ่	81,555,663	298,013,961	97,991,997	297,738,869
ส่วนที่เป็นของส่วนได้เสียที่ไม่มีอำนาจควบคุม	7,021,222	12,588,476	-	-
	88,576,885	310,602,437	97,991,997	297,738,869
กำไรต่อหุ้นขั้นพื้นฐาน				
กำไรส่วนที่เป็นของบริษัทใหญ่	0.31	1.10	0.37	1.10
กำไรต่อหุ้นปรับลด				
กำไรส่วนที่เป็นของบริษัทใหญ่	0.31	1.10	0.37	1.10
หมายเหตุประกอบงบการเงินเป็นส่วนหนึ่งของงบการเงินนี้				

บริษัท สรรีราชาคอนสตรัคชั่น จำกัด (มหาชน) และบริษัทย่อย
งบแสดงการเปลี่ยนแปลงส่วนของผู้ถือหุ้นรวม
สำหรับปีสิ้นสุดวันที่ 31 ธันวาคม 2559

		บาท									
		ส่วนของบริษัทใหญ่									
		กำไรสะสม					องค์ประกอบอื่นของส่วนของผู้ถือหุ้น				
		สำรองใบสำคัญแสดงสิทธิการถือหุ้น					กำไร (ขาดทุน) เบ็ดเสร็จอื่น				
		ส่วนเกินทุนจากการ					ส่วนเกินทุนจากการ				
		ส่วนเกินทุนจากการ					ส่วนเกินทุนจากการ				
หมายเหตุ	ทุนที่ออก	ส่วนเกิน	ส่วนที่ยังไม่ได้ใช้	จัดสรรเพื่อ	ยังไม่ได้จัดสรร	เปลี่ยนแปลง	ผลต่างจากการ	รวมองค์ประกอบอื่น	รวม	ส่วนได้เสียที่	รวม
	และชำระแล้ว	มูลค่าหุ้น	ตามโครงการ ESOP	สำรองตามกฎหมาย		มูลค่าเงินลงทุน	แปลงค่างบการเงิน	ของส่วนของผู้ถือหุ้น	ส่วนของบริษัทใหญ่	ไม่มีอำนาจควบคุม	
ยอดคงเหลือ ณ วันที่ 1 มกราคม 2558	307,203,100	1,137,999,079	20,161,607	31,000,000	955,664,721	160,079	(11,845,260)	(11,685,181)	2,440,343,326	29,150,764	2,469,494,090
เพิ่มทุน	22 2,675,900	49,140,544	(21,712,569)	-	-	-	-	-	30,103,875	-	30,103,875
ใบสำคัญแสดงสิทธิส่วนที่รับรู้เป็นค่าใช้จ่าย	23 -	-	1,550,962	-	-	-	-	-	1,550,962	-	1,550,962
เงินปันผลจ่าย	24 -	-	-	-	(788,106,375)	-	-	-	(788,106,375)	-	(788,106,375)
กำไรสำหรับปี	-	-	-	-	339,367,685	-	-	-	339,367,685	12,588,476	351,956,161
กำไรขาดทุนเบ็ดเสร็จอื่นสำหรับปี	-	-	-	-	(2,180,684)	1,116,546	(40,289,586)	(39,173,040)	(41,353,724)	-	(41,353,724)
กำไรขาดทุนเบ็ดเสร็จรวมสำหรับปี	-	-	-	-	337,187,001	1,116,546	(40,289,586)	(39,173,040)	298,013,961	12,588,476	310,602,437
เงินปันผลของบริษัทย่อยจ่ายให้ส่วนได้เสียที่ไม่มีอำนาจควบคุม	-	-	-	-	-	-	-	-	-	(12,500,000)	(12,500,000)
ยอดคงเหลือ ณ วันที่ 31 ธันวาคม 2558	309,879,000	1,187,139,623	-	31,000,000	504,745,347	1,276,625	(52,134,846)	(50,858,221)	1,981,905,749	29,239,240	2,011,144,989
ยอดคงเหลือ ณ วันที่ 1 มกราคม 2559	309,879,000	1,187,139,623	-	31,000,000	504,745,347	1,276,625	(52,134,846)	(50,858,221)	1,981,905,749	29,239,240	2,011,144,989
เงินปันผลจ่าย	24 -	-	-	-	(154,934,900)	-	-	-	(154,934,900)	-	(154,934,900)
กำไรสำหรับปี	-	-	-	-	97,289,575	-	-	-	97,289,575	7,021,222	104,310,797
กำไรขาดทุนเบ็ดเสร็จอื่นสำหรับปี	-	-	-	-	-	850,374	(16,584,286)	(15,733,912)	(15,733,912)	-	(15,733,912)
กำไรขาดทุนเบ็ดเสร็จรวมสำหรับปี	-	-	-	-	97,289,575	850,374	(16,584,286)	(15,733,912)	81,555,663	7,021,222	88,576,885
เงินปันผลของบริษัทย่อยจ่ายให้ส่วนได้เสียที่ไม่มีอำนาจควบคุม	-	-	-	-	-	-	-	-	-	(12,500,000)	(12,500,000)
ยอดคงเหลือ ณ วันที่ 31 ธันวาคม 2559	309,879,000	1,187,139,623	-	31,000,000	447,100,022	2,126,999	(68,719,132)	(66,592,133)	1,908,526,512	23,760,462	1,932,286,974

หมายเหตุประกอบงบการเงินเป็นส่วนหนึ่งของงบการเงินนี้

บริษัท ศรีราชาคอนสตรัคชั่น จำกัด (มหาชน)
งบแสดงการเปลี่ยนแปลงส่วนของผู้ถือหุ้นเฉพาะกิจการ
สำหรับปีสิ้นสุดวันที่ 31 ธันวาคม 2559

		บาท								
		กำไรสะสม				องค์ประกอบอื่นของส่วนของผู้ถือหุ้น				
		สำรองใบสำคัญแสดงสิทธิการซื้อหุ้น				กำไร (ขาดทุน) เบ็ดเสร็จอื่น				
		ส่วนเกิน				ส่วนเกินทุนจากการ				
		ส่วนที่ยังไม่ได้ใช้				เปลี่ยนแปลง				
		จัดสรรเพื่อ				ผลต่างจากการ				
		ตามโครงการ ESOP				รวมองค์ประกอบอื่น				
หมายเหตุ	ทุนที่ออก	ส่วนเกิน	ส่วนที่ยังไม่ได้ใช้	จัดสรรเพื่อ	ยังไม่ได้จัดสรร	มูลค่าเงินลงทุน	แปลงค่างบการเงิน	ของส่วนของผู้ถือหุ้น	รวม	
	และชำระแล้ว	มูลค่าหุ้น	ตามโครงการ ESOP	สำรองตามกฎหมาย	ยังไม่ได้จัดสรร					
	ยอดคงเหลือ ณ วันที่ 1 มกราคม 2558	307,203,100	1,137,999,079	20,161,607	31,000,000	872,678,140	160,079	(11,845,260)	(11,685,181)	2,357,356,745
	เพิ่มทุน	2,675,900	49,140,544	(21,712,569)	-	-	-	-	-	30,103,875
	ใบสำคัญแสดงสิทธิส่วนที่รับรู้เป็นค่าใช้จ่าย	-	-	1,550,962	-	-	-	-	-	1,550,962
	เงินปันผลจ่าย	-	-	-	-	(788,106,375)	-	-	-	(788,106,375)
	กำไรสำหรับปี	-	-	-	-	339,076,631	-	-	-	339,076,631
	กำไรขาดทุนเบ็ดเสร็จอื่นสำหรับปี	-	-	-	-	(2,164,722)	1,116,546	(40,289,586)	(39,173,040)	(41,337,762)
	กำไรขาดทุนเบ็ดเสร็จรวมสำหรับปี	-	-	-	-	336,911,909	1,116,546	(40,289,586)	(39,173,040)	297,738,869
	ยอดคงเหลือ ณ วันที่ 31 ธันวาคม 2558	309,879,000	1,187,139,623	-	31,000,000	421,483,674	1,276,625	(52,134,846)	(50,858,221)	1,898,644,076
	ยอดคงเหลือ ณ วันที่ 1 มกราคม 2559	309,879,000	1,187,139,623	-	31,000,000	421,483,674	1,276,625	(52,134,846)	(50,858,221)	1,898,644,076
	เงินปันผลจ่าย	-	-	-	-	(154,934,900)	-	-	-	(154,934,900)
	กำไรสำหรับปี	-	-	-	-	113,725,909	-	-	-	113,725,909
	กำไรขาดทุนเบ็ดเสร็จอื่นสำหรับปี	-	-	-	-	-	850,374	(16,584,286)	(15,733,912)	(15,733,912)
	กำไรขาดทุนเบ็ดเสร็จรวมสำหรับปี	-	-	-	-	113,725,909	850,374	(16,584,286)	(15,733,912)	97,991,997
	ยอดคงเหลือ ณ วันที่ 31 ธันวาคม 2559	309,879,000	1,187,139,623	-	31,000,000	380,274,683	2,126,999	(68,719,132)	(66,592,133)	1,841,701,173

หมายเหตุประกอบงบการเงินเป็นส่วนหนึ่งของงบการเงินนี้

บริษัท ศรีราชาคอนสตรัคชั่น จำกัด (มหาชน) และบริษัทย่อย
งบกระแสเงินสด
สำหรับปีสิ้นสุดวันที่ 31 ธันวาคม 2559

	บาท			
	งบการเงินรวม		งบการเงินเฉพาะกิจการ	
	2559	2558	2559	2558
กระแสเงินสดจากกิจกรรมดำเนินงาน				
กำไรก่อนภาษีเงินได้	124,403,867	435,648,103	127,020,251	410,663,388
รายการปรับกระทบกำไรเป็นเงินสดสุทธิได้มาจากกิจกรรมดำเนินงาน				
กำไรจากอัตราแลกเปลี่ยนที่ยังไม่เกิดขึ้นจริง	(781,082)	(64,371)	(781,082)	(64,371)
ค่าเสื่อมราคา	52,250,190	52,259,529	49,469,507	49,717,953
ค่าตัดจำหน่าย	2,276,002	2,376,274	2,029,831	2,129,874
กำไรจากการจำหน่ายที่ดินและอุปกรณ์	(197,652)	(62,927,100)	(197,652)	(62,927,100)
ขาดทุนจากการตัดจำหน่ายทรัพย์สิน	2	312,851	2	312,851
ขาดทุนจากการจำหน่ายเงินลงทุนชั่วคราว	(108,877)	(2,686,506)	(108,877)	(2,686,506)
กำไรที่ยังไม่เกิดขึ้นจากการเปลี่ยนแปลงมูลค่าเงินลงทุน	(107,039)	(22,909)	(107,039)	(22,909)
ผลประโยชน์พนักงานเมื่อออกจากงาน	9,544,272	8,335,123	7,492,378	6,783,192
ค่าใช้จ่ายผลประโยชน์พนักงานภายใต้โครงการ ESOP	-	1,550,962	-	1,550,962
ค่าใช้จ่ายดอกเบี้ย	1,392,876	513,053	1,336,692	462,532
กำไรจากกิจกรรมดำเนินงานก่อนการเปลี่ยนแปลง ในสินทรัพย์และหนี้สินดำเนินงาน	188,672,559	435,295,009	186,154,011	405,919,866
สินทรัพย์ดำเนินงานลดลง (เพิ่มขึ้น)				
ลูกหนี้การค้า	43,993,601	90,899,760	30,791,408	106,448,590
ลูกหนี้อื่น	2,838,754	(29,127,877)	(3,218,324)	(23,062,922)
รายได้ที่ยังไม่ได้เรียกชำระ	(192,661,106)	29,810,613	(192,661,106)	29,810,613
วัสดุคงเหลือ	(28,387,301)	11,932,785	(26,312,371)	11,989,079
สินทรัพย์ไม่หมุนเวียนอื่น	229,500	(20,000)	(226,000)	-
หนี้สินดำเนินงานเพิ่มขึ้น (ลดลง)				
เจ้าหนี้การค้า	70,371,505	(14,729,153)	79,597,893	(10,847,294)
เจ้าหนี้อื่น	(14,174,347)	(47,651,306)	(13,461,492)	(42,495,224)
เงินรับล่วงหน้าจากผู้ว่าจ้าง	73,728,041	(22,374,822)	73,728,041	(22,374,822)
ภาระผูกพันผลประโยชน์พนักงานจ่าย	(5,605,972)	(439,097)	(5,541,172)	(439,097)
เงินสดรับจากการดำเนินงาน	138,546,234	453,595,912	128,850,888	454,948,789
จ่ายดอกเบี้ย	(1,392,876)	(513,053)	(1,336,692)	(462,532)
จ่ายภาษีเงินได้	(47,900,189)	(112,398,451)	(37,489,686)	(101,700,206)
เงินสดสุทธิได้มาจากกิจกรรมดำเนินงาน	89,253,169	340,684,408	90,024,510	352,786,051

หมายเหตุประกอบงบการเงินเป็นส่วนหนึ่งของงบการเงินนี้

บริษัท ศรีราชาคอนสตรัคชั่น จำกัด (มหาชน) และบริษัทย่อย

งบกระแสเงินสด (ต่อ)
สำหรับปีสิ้นสุดวันที่ 31 ธันวาคม 2559

	บาท			
	งบการเงินรวม		งบการเงินเฉพาะกิจการ	
	2559	2558	2559	2558
กระแสเงินสดจากกิจกรรมลงทุน				
เงินลงทุนชั่วคราวลดลง	3,724,044	292,218,755	3,724,044	286,708,069
เงินฝากประจำที่ติดการระงับประกันเพิ่มขึ้น	(2,305,160)	(1,506,537)	(2,305,160)	(1,506,537)
เงินสดรับจากการจำหน่ายที่ดินและอุปกรณ์	1,818,084	121,400,000	1,818,084	121,400,000
เงินสดจ่ายเพื่อซื้อที่ดิน อาคารและอุปกรณ์ (ข้อมูลกระแส เงินสดเพิ่มเติม 1)	(56,900,247)	(72,363,009)	(53,897,467)	(68,490,162)
เงินสดสุทธิได้มาจาก (ใช้ไป) ในกิจกรรมลงทุน	(53,663,279)	339,749,209	(50,660,499)	338,111,370
กระแสเงินสดจากกิจกรรมจัดหาเงิน				
เงินสดจ่ายชำระหนี้สินภายใต้สัญญาเช่าการเงิน	(2,019,599)	(3,170,752)	(1,555,951)	(2,333,742)
จ่ายเงินปันผลให้ส่วนได้เสียที่ไม่มีอำนาจควบคุม	(12,500,000)	(12,500,000)	-	-
จ่ายเงินปันผล (ข้อมูลกระแสเงินสดเปิดเผยเพิ่มเติม 2)	(155,132,114)	(787,894,571)	(155,132,114)	(787,894,571)
เงินสดรับจากการออกหุ้นสามัญ	-	30,103,875	-	30,103,875
เงินสดสุทธิใช้ไปในกิจกรรมจัดหาเงิน	(169,651,713)	(773,461,448)	(156,688,065)	(760,124,438)
ผลต่างจากการแปลงค่าทางการเงิน	(16,584,286)	(40,289,586)	(16,584,286)	(40,289,586)
เงินสดและรายการเทียบเท่าเงินสดลดลงสุทธิ	(150,646,109)	(133,317,417)	(133,908,340)	(109,516,603)
เงินสดและรายการเทียบเท่าเงินสด ณ วันต้นปี	726,823,142	860,140,559	685,164,758	794,681,361
เงินสดและรายการเทียบเท่าเงินสด ณ วันสิ้นปี	576,177,033	726,823,142	551,256,418	685,164,758
ข้อมูลกระแสเงินสดเปิดเผยเพิ่มเติม				
1. เงินสดจ่ายในการซื้อที่ดิน อาคารและอุปกรณ์				
ที่ดิน อาคารและอุปกรณ์ที่ได้มาระหว่างปี	(60,712,818)	(74,692,055)	(57,267,064)	(69,546,198)
หนี้สินตามสัญญาเช่าการเงินเพิ่มขึ้น	3,812,571	2,329,046	3,369,597	1,056,036
เงินสดจ่ายในการซื้อที่ดิน อาคารและอุปกรณ์	(56,900,247)	(72,363,009)	(53,897,467)	(68,490,162)
2. เงินสดจ่ายเงินปันผล				
เงินปันผลจ่าย	(154,934,900)	(788,106,375)	(154,934,900)	(788,106,375)
เงินปันผลค้างจ่ายเพิ่มขึ้น (ลดลง)	(197,214)	211,804	(197,214)	211,804
เงินสดจ่ายเงินปันผล	(155,132,114)	(787,894,571)	(155,132,114)	(787,894,571)
หมายเหตุประกอบงบการเงินเป็นส่วนหนึ่งของงบการเงินนี้				

บริษัท ศรีราชาคอนสตรัคชั่น จำกัด (มหาชน) และบริษัทย่อย

หมายเหตุประกอบงบการเงิน

สำหรับปีสิ้นสุดวันที่ 31 ธันวาคม 2559

1. ข้อมูลทั่วไป

บริษัท ศรีราชาคอนสตรัคชั่น จำกัด (มหาชน) เป็นบริษัทมหาชนซึ่งจัดตั้งและมีภูมิลำเนาในประเทศไทย โดยดำเนินธุรกิจรับเหมาก่อสร้าง ให้เช่าเครื่องจักรและอุปกรณ์และให้คำปรึกษาทางสถาปัตยกรรมและวิศวกรรม ผู้ถือหุ้นรายใหญ่ของบริษัท ได้แก่ บริษัท ศรีราชา โฮลดิ้ง จำกัด ซึ่งถือหุ้นในสัดส่วนร้อยละ 47 บริษัทมีที่อยู่ที่ตามที่ได้จดทะเบียนไว้ดังนี้

สำนักงานใหญ่ตั้งอยู่เลขที่ 97 หมู่ที่ 3 ตำบลสุรศักดิ์ อำเภอศรีราชา จังหวัดชลบุรี

สำนักงานสาขา 1 ตั้งอยู่เลขที่ 153 หมู่ที่ 3 ตำบลสุรศักดิ์ อำเภอศรีราชา จังหวัดชลบุรี

สำนักงานสาขามาดากัสการ์ ตั้งอยู่เลขที่ LOT VA 46 TSIADANA AMPASANIMALO – 101 ANTANANARIVO – MADAGASCAR

2. เกณฑ์การจัดทำงบการเงินรวมและการเงินเฉพาะกิจการ

งบการเงินนี้จัดทำขึ้นตามมาตรฐานการรายงานทางการเงิน รวมถึงแนวปฏิบัติทางการบัญชีที่ประกาศใช้โดยสภาวิชาชีพบัญชี (“สภาวิชาชีพบัญชี”) กฎระเบียบและประกาศคณะกรรมการกำกับหลักทรัพย์และตลาดหลักทรัพย์ที่เกี่ยวข้อง

การจัดทำงบการเงินให้สอดคล้องกับหลักการบัญชีที่รับรองทั่วไปในประเทศไทยซึ่งกำหนดให้ฝ่ายบริหารประมาณการและกำหนดสมมติฐานที่เกี่ยวข้องอันจะมีผลต่อตัวเลขของสินทรัพย์และหนี้สินรวมทั้งเปิดเผยข้อมูลเกี่ยวกับสินทรัพย์และหนี้สินที่อาจเกิดขึ้น ณ วันที่ในงบการเงิน และข้อมูลรายได้และค่าใช้จ่ายในรอบระยะเวลาที่สนองงบการเงินดังกล่าวตัวเลขที่เกิดขึ้นจริงอาจแตกต่างจากตัวเลขประมาณการ ถึงแม้ว่าฝ่ายบริหาร ได้จัดทำตัวเลขประมาณการขึ้นจากความเข้าใจในเหตุการณ์และสิ่งที่ได้กระทำไปในปัจจุบันอย่างดีที่สุดแล้ว

งบการเงินได้จัดทำขึ้นโดยใช้เกณฑ์ราคาทุนเดิมในการวัดมูลค่าขององค์ประกอบของงบการเงินเว้นแต่จะได้เปิดเผยเป็นอย่างอื่นในนโยบายการบัญชี

งบการเงินรวมนี้ได้รวมบัญชีต่าง ๆ ของบริษัทย่อย ซึ่งบริษัทมีอำนาจในการควบคุมดังต่อไปนี้

ชื่อบริษัท	จัดตั้งขึ้น	วันที่เริ่มมีอำนาจ	สัดส่วนการถือหุ้น โดยบริษัท (ร้อยละ)	
	ในประเทศ	ควบคุม	2559	2558

บริษัทย่อย

บริษัท เอสซีซี เมินเทนแนนซ์ เซอร์วิสเซส จำกัด

ไทย

ปี 2545

75.0

75.0

ประกอบธุรกิจรับจ้างซ่อมบำรุงทุกประเภท

รายการบัญชีที่สำคัญระหว่างบริษัท และบริษัทย่อยที่รวมในงบการเงินรวมได้หักกลบลบกันแล้ว

“บริษัท” หมายถึง บริษัท ศรีราชาคอนสตรัคชั่น จำกัด (มหาชน) “กลุ่มบริษัท” หมายถึง บริษัท ศรีราชาคอนสตรัคชั่น จำกัด (มหาชน) และบริษัทย่อยข้างต้น

ส่วนได้เสียที่ไม่มีอำนาจควบคุม คือ จำนวนกำไรหรือขาดทุนและสินทรัพย์สุทธิของบริษัทย่อยส่วนที่ไม่ได้เป็นของบริษัท และแสดงเป็นรายการแยกต่างหากในงบกำไรขาดทุนเบ็ดเสร็จรวมและส่วนของผู้ถือหุ้นในงบแสดงฐานะการเงินรวม

เพื่อความสะดวกของผู้ใช้งบการเงินจึงได้มีการแปลงบการเงินเป็นภาษาอังกฤษจากงบการเงินตามกฎหมายที่จัดทำเป็นภาษาไทย

บริษัท ศรีราชาคอนสตรัคชั่น จำกัด (มหาชน) และบริษัทย่อย

หมายเหตุประกอบงบการเงิน

สำหรับปีสิ้นสุดวันที่ 31 ธันวาคม 2559

3. มาตรฐานการรายงานทางการเงินใหม่

3.1 มาตรฐานการรายงานทางการเงินที่เริ่มมีผลบังคับใช้ในปีปัจจุบัน

ในระหว่างปี กลุ่มบริษัทได้นำมาตรฐานการรายงานทางการเงินฉบับปรับปรุง (ปรับปรุง 2558) และฉบับใหม่รวมถึงแนวปฏิบัติทางบัญชี ที่ออกโดยสภาวิชาชีพบัญชี ซึ่งมีผลบังคับใช้สำหรับรอบระยะเวลาบัญชีที่เริ่มในหรือหลังวันที่ 1 มกราคม 2559 มาถือปฏิบัติ มาตรฐานการรายงานทางการเงินดังกล่าวได้รับการปรับปรุงหรือจัดให้มีขึ้น เพื่อให้มีเนื้อหาเท่าเทียมกับมาตรฐานการรายงานทางการเงินระหว่างประเทศ โดยส่วนใหญ่เป็นการปรับปรุงถ้อยคำและคำศัพท์ การตีความและการให้แนวปฏิบัติทางการบัญชีกับผู้ใช้มาตรฐาน การนำมาตรฐานการรายงานทางการเงินดังกล่าวมาถือปฏิบัตินี้ไม่มีผลกระทบต่อความเป็นสาระสำคัญต่องบการเงินของบริษัท

3.2 มาตรฐานการรายงานทางการเงินที่จะมีผลบังคับในอนาคต

ในระหว่างปีปัจจุบัน สภาวิชาชีพบัญชีได้ประกาศใช้มาตรฐานการรายงานทางการเงินและการตีความมาตรฐานการรายงานทางการเงินฉบับปรับปรุง (ปรับปรุง 2559) จำนวนหลายฉบับ ซึ่งมีผลบังคับใช้สำหรับงบการเงินที่มีรอบระยะเวลาบัญชีที่เริ่มในหรือหลังวันที่ 1 มกราคม 2560 มาตรฐานการรายงานทางการเงินดังกล่าวได้รับการปรับปรุงหรือจัดให้มีขึ้นเพื่อให้มีเนื้อหาเท่าเทียมกับมาตรฐานการรายงานทางการเงินระหว่างประเทศ โดยส่วนใหญ่เป็นการปรับปรุงถ้อยคำและคำศัพท์ การตีความและการให้แนวปฏิบัติทางการบัญชีกับผู้ใช้มาตรฐาน

ฝ่ายบริหารของบริษัทเชื่อว่ามาตรฐานการรายงานทางการเงินและการตีความมาตรฐานการรายงานทางการเงินฉบับปรับปรุง จะไม่มีผลกระทบต่อความเป็นสาระสำคัญต่องบการเงินเมื่อนำมาถือปฏิบัติ อย่างไรก็ตาม มาตรฐานการรายงานทางการเงินที่มีการเปลี่ยนแปลงหลักการสำคัญ สรุปได้ดังต่อไปนี้

มาตรฐานการบัญชี ฉบับที่ 27 (ปรับปรุง 2559) เรื่อง งบการเงินเฉพาะกิจการ

มาตรฐานฉบับปรับปรุงนี้กำหนดทางเลือกเพิ่มเติมสำหรับการบันทึกบัญชีเงินลงทุนในบริษัทย่อยในงบการเงินเฉพาะกิจการ โดยเลือกบันทึกตามวิธีส่วนได้เสียได้ ตามที่อธิบายไว้ในมาตรฐานการบัญชี ฉบับที่ 28 (ปรับปรุง 2559) เรื่อง เงินลงทุนในบริษัทร่วมและการร่วมค้า ทั้งนี้ กิจการต้องใช้วิธีการบันทึกบัญชีเดียวกันสำหรับเงินลงทุนแต่ละประเภทและหากกิจการเลือกบันทึกเงินลงทุนดังกล่าวตามวิธีส่วนได้เสียในงบการเงินเฉพาะกิจการ กิจการต้องปรับปรุงรายการดังกล่าว โดยวิธีปรับย้อนหลัง

4. นโยบายการบัญชีที่สำคัญ

นโยบายการบัญชีที่ใช้ในการจัดทำงบการเงินรวมและงบการเงินเฉพาะกิจการ มีดังต่อไปนี้

4.1 เงินสดและรายการเทียบเท่าเงินสด

เงินสดและรายการเทียบเท่าเงินสด หมายถึง เงินสดและเงินฝากธนาคาร และเงินลงทุนระยะสั้นที่มีสภาพคล่องสูง ซึ่งถึงกำหนดจ่ายคืนภายในระยะเวลาไม่เกิน 3 เดือนนับจากวันที่ได้มาและไม่มีข้อจำกัดในการเบิกใช้

เงินฝากสถาบันการเงินที่มีข้อจำกัดในการใช้ได้แสดงไว้แยกต่างหากในบัญชี “เงินฝากประจำที่คิดภาวะค้ำประกัน” ภายใต้สินทรัพย์ไม่หมุนเวียนในงบแสดงฐานะการเงิน

บริษัท ศรีราชาคอนสตรัคชั่น จำกัด (มหาชน) และบริษัทย่อย

หมายเหตุประกอบงบการเงิน

สำหรับปีสิ้นสุดวันที่ 31 ธันวาคม 2559

4.2 เงินลงทุนชั่วคราว

เงินลงทุนชั่วคราวประกอบด้วยเงินฝากประจำที่มีอายุมากกว่า 3 เดือนถึง 12 เดือน และเงินลงทุนในหน่วยลงทุนของกองทุนรวมซึ่งบริษัทถือเป็นเงินลงทุนเพื่อค้า และเงินลงทุนเพื่อขาย

กลุ่มบริษัทจัดประเภทเงินลงทุนที่นอกเหนือจากเงินลงทุนในบริษัทย่อยและบริษัทร่วม เป็นเงินลงทุนเพื่อค้า และเงินลงทุนเพื่อขายการจัดประเภทขึ้นอยู่กับจุดมุ่งหมายขณะลงทุน ฝ่ายบริหารจะเป็นผู้กำหนดการจัดประเภทที่เหมาะสมสำหรับเงินลงทุน ณ เวลาลงทุนและทบทวนการจัดประเภทเป็นระยะ

เงินลงทุนเพื่อค้าคือ เงินลงทุนเพื่อจุดมุ่งหมายหลักในการหากำไรจากการเปลี่ยนแปลงราคาในช่วงเวลาสั้น และแสดงรวมไว้ในสินทรัพย์หมุนเวียน

เงินลงทุนเพื่อขายคือ เงินลงทุนที่จะถือไว้โดยไม่ระบุช่วงเวลาและอาจขายเพื่อเสริมสภาพคล่องหรือเมื่ออัตราดอกเบี้ยเปลี่ยนแปลง ได้แสดงรวมไว้ในสินทรัพย์ไม่หมุนเวียน เว้นแต่กรณีที่ฝ่ายบริหารแสดงเจตจำนงที่จะถือไว้ในช่วงเวลาน้อยกว่า 12 เดือนนับแต่วันสิ้นรอบระยะเวลารายงาน ก็จะแสดงรวมไว้ในสินทรัพย์หมุนเวียน หรือเว้นแต่กรณีที่ฝ่ายบริหารมีความจำเป็นที่ต้องขายเพื่อเพิ่มเงินทุนดำเนินงาน จึงจะแสดงรวมไว้ในสินทรัพย์หมุนเวียน

เงินลงทุนรับรู้มูลค่าเริ่มแรกด้วยราคาทุน ซึ่งหมายถึงมูลค่ายุติธรรมของสิ่งตอบแทนที่ให้ไปเพื่อให้ได้มาซึ่งเงินลงทุนนั้นรวมทั้งค่าใช้จ่ายในการทำรายการ

เงินลงทุนเพื่อค้าและเงินลงทุนเพื่อขายวัดมูลค่าในเวลาต่อมาด้วยมูลค่ายุติธรรม มูลค่ายุติธรรมของเงินลงทุนวัดตามราคาเสนอซื้อที่อ้างอิงจากตลาดหลักทรัพย์แห่งประเทศไทย ณ วันทำการสุดท้ายของวันสิ้นรอบระยะเวลารายงาน โดยอ้างอิงราคาเสนอซื้อล่าสุดจากตลาดหลักทรัพย์แห่งประเทศไทยและศูนย์ตราสารหนี้ไทย รายการกำไรและขาดทุนที่ยังไม่เกิดขึ้นจริงของเงินลงทุนเพื่อค้ารับรู้ในงบกำไรขาดทุน รายการกำไรและขาดทุนที่ยังไม่เกิดขึ้นจริงของเงินลงทุนเพื่อขายรับรู้ในส่วนของกำไรขาดทุนเบ็ดเสร็จอื่น

บริษัทจะทดสอบค่าเผื่อการด้อยค่าของเงินลงทุนเมื่อมีข้อบ่งชี้ว่าเงินลงทุนนั้นอาจมีค่าเผื่อการด้อยค่าเกิดขึ้น หากราคาตามบัญชีของเงินลงทุนสูงกว่ามูลค่าที่คาดว่าจะได้รับคืน บริษัทจะบันทึกรายการขาดทุนจากค่าเผื่อการด้อยค่ารวมไว้ในกำไรหรือขาดทุน

ในการจำหน่ายเงินลงทุน ผลต่างระหว่างมูลค่ายุติธรรมของผลตอบแทนสุทธิที่ได้รับจากการจำหน่ายเมื่อเปรียบเทียบกับราคาตามบัญชีของเงินลงทุนนั้นจะบันทึกรวมอยู่ในกำไรหรือขาดทุน กรณีที่จำหน่ายเงินลงทุนที่ถือไว้ในตราสารหนี้หรือตราสารทุนชนิดเดียวกันออกไปบางส่วน ราคาตามบัญชีของเงินลงทุนที่จำหน่ายจะกำหนดโดยใช้วิธีถัวเฉลี่ยถ่วงน้ำหนักด้วยราคาตามบัญชีจากจำนวนทั้งหมดที่ถือไว้

4.3 ลูกหนี้การค้า

ลูกหนี้การค้าแสดงด้วยมูลค่าตามใบแจ้งรายการ หักด้วยค่าเผื่อหนี้สงสัยจะสูญซึ่งประมาณจากการสอบทานยอดคงเหลือ ณ วันสิ้นปี มูลค่าของค่าเผื่อหนี้สงสัยจะสูญก็คือผลต่างระหว่างราคาตามบัญชีของลูกหนี้การค้าเมื่อเปรียบเทียบกับมูลค่าที่คาดว่าจะได้รับจากลูกหนี้การค้า หนี้สูญที่เกิดขึ้นในระหว่างปีตัดเป็นค่าใช้จ่ายเมื่อสามารถระบุได้

บริษัท ศรีราชาคอนสตรัคชั่น จำกัด (มหาชน) และบริษัทย่อย

หมายเหตุประกอบงบการเงิน

สำหรับปีสิ้นสุดวันที่ 31 ธันวาคม 2559

4.4 วัสดุคงเหลือ

วัสดุคงเหลือแสดงด้วยราคาทุนหรือมูลค่าสุทธิที่คาดว่าจะได้รับแล้วแต่ราคาไถ่จะต่ำกว่า ราคาทุนของวัสดุคงเหลือ จำนวนโดยวิธีถัวเฉลี่ยถ่วงน้ำหนัก

4.5 เงินลงทุนในบริษัทย่อย

บริษัทย่อยหมายถึงกิจการที่กลุ่มบริษัทควบคุม กลุ่มบริษัทควบคุมกิจการเมื่อกลุ่มบริษัทมีการเปิดรับหรือมีสิทธิในผลตอบแทนผันแปรจากการเกี่ยวข้องกับผู้ที่ได้รับการลงทุนและมีความสามารถทำให้เกิดผลกระทบต่อผลตอบแทนจากการใช้อำนาจเหนือ ผู้ที่ได้รับการควบคุม กลุ่มบริษัทรวมงบการเงินของบริษัทย่อยไว้ในงบการเงินรวมตั้งแต่วันที่กลุ่มบริษัทมีอำนาจในการควบคุมบริษัทย่อย กลุ่มบริษัทจะไม่นำงบการเงินของบริษัทย่อยมารวมไว้ในงบการเงินรวมนับจากวันที่กลุ่มบริษัทสูญเสียอำนาจควบคุม

กิจการจะตัดรายการบัญชีระหว่างกิจการ ยอดคงเหลือ และรายการกำไรหรือขาดทุนที่ยังไม่ได้เกิดขึ้นจริงระหว่างกลุ่มบริษัท นโยบายการบัญชีของบริษัทย่อยได้ถูกเปลี่ยนเพื่อให้สอดคล้องกับนโยบายการบัญชีของกลุ่มบริษัท

ในงบการเงินเฉพาะกิจการ เงินลงทุนในบริษัทย่อยจะบันทึกบัญชีด้วยราคาทุนหักค่าเผื่อการด้อยค่า ต้นทุนจะมีการปรับเพื่อสะท้อนการเปลี่ยนแปลงสิ่งตอบแทนที่เกิดขึ้นจากสิ่งตอบแทนที่คาดว่าจะได้รับ ต้นทุนนั้นจะรวมส่วนแบ่งต้นทุนทางตรง

รายการและส่วนได้เสียที่ไม่มีอำนาจควบคุม

กลุ่มบริษัทปฏิบัติต่อการกับส่วนได้เสียที่ไม่มีอำนาจควบคุมเช่นเดียวกันกับส่วนที่เป็นของผู้ถือหุ้นกลุ่มบริษัท สำหรับ การซื้อส่วนได้เสียที่ไม่มีอำนาจควบคุม ผลต่างระหว่างสิ่งตอบแทนที่จ่ายให้และมูลค่าตามบัญชีของสินทรัพย์สุทธิของหุ้นที่ซื้อเข้ามาในบริษัทย่อยจะถูกบันทึกในส่วนของผู้ถือหุ้น และกำไรหรือขาดทุนจากการขายในส่วนได้เสียที่ไม่มีอำนาจควบคุมจะถูกบันทึกในส่วนของผู้ถือหุ้น

4.6 เงินลงทุนในบริษัทร่วม

เงินลงทุนในบริษัทร่วมหมายถึงบริษัทที่อยู่ภายใต้อิทธิพลอย่างเป็นสาระสำคัญของกลุ่มบริษัท กล่าวคือมีอำนาจในการเข้าไปมีส่วนร่วมในการตัดสินใจเกี่ยวกับนโยบายทางการเงิน และการดำเนินงานของกิจการ แต่ไม่ถึงระดับที่จะควบคุมนโยบายดังกล่าว เงินลงทุนในบริษัทร่วมแสดงโดยวิธีส่วนได้เสียในงบการเงินรวม หากบริษัทร่วมมีผลขาดทุนเกินทุนจะรับรู้ส่วนได้เสียในเงินลงทุนดังกล่าวเพียงเท่ากับศูนย์เท่านั้น

เงินลงทุนในบริษัทร่วมที่แสดงอยู่ในงบการเงินเฉพาะกิจการแสดงมูลค่าตามวิธีราคาทุนสุทธิจากค่าเผื่อการด้อยค่า (ถ้ามี)

บริษัท ศรีราชาคอนสตรัคชั่น จำกัด (มหาชน) และบริษัทย่อย

หมายเหตุประกอบงบการเงิน

สำหรับปีสิ้นสุดวันที่ 31 ธันวาคม 2559

4.7 ที่ดิน อาคารและอุปกรณ์

ที่ดิน อาคารและอุปกรณ์รับรู้เมื่อเริ่มแรกตามราคาทุน สินทรัพย์ทุกประเภทยกเว้นที่ดิน แสดงในงบแสดงฐานะการเงินด้วยราคาทุนเดิม หักด้วยค่าเสื่อมราคาสะสม

ค่าเสื่อมราคาอาคารและอุปกรณ์ คำนวณ โดยวิธีเส้นตรงตามอายุการใช้งาน โดยประมาณของสินทรัพย์ ดังต่อไปนี้

	จำนวนปี
ส่วนปรับปรุงที่ดิน	10
อาคารและสิ่งปลูกสร้าง	10 – 20
เครื่องจักรและอุปกรณ์	5 – 10
เครื่องตกแต่งและเครื่องใช้สำนักงาน	5
ยานพาหนะ	5 – 10
คอมพิวเตอร์	5

เมื่อมีการขายหรือเลิกใช้งานสินทรัพย์ กลุ่มบริษัทจะบันทึกค้ำราคาทุนและค่าเสื่อมราคาสะสมของสินทรัพย์นั้นออกจากบัญชีและรับรู้ผลกำไรหรือขาดทุนจากการจำหน่ายสินทรัพย์เหล่านั้น ในกำไรหรือขาดทุน

ในกรณีที่ราคาตามบัญชีสูงกว่ามูลค่าที่คาดว่าจะได้รับคืนซึ่งคำนวณจากมูลค่าปัจจุบันของกระแสเงินสดที่คาดว่าจะเกิดในอนาคตจากการใช้สินทรัพย์อย่างต่อเนื่อง หรือจำนวนที่จะได้รับจากการจำหน่ายสินทรัพย์หักด้วยต้นทุนจากการจำหน่ายสินทรัพย์นั้นแล้วแต่จำนวนใดจะสูงกว่า ราคาตามบัญชีจะถูกปรับลดให้เท่ากับมูลค่าที่คาดว่าจะได้รับคืน

การซ่อมแซมและบำรุงรักษา จะรับรู้ในกำไรหรือขาดทุนในระหว่างงวดบัญชีที่เกิดรายการขึ้น ต้นทุนของการปรับปรุงให้ดีขึ้นอย่างสำคัญจะถูกรวมไว้ในราคาตามบัญชีของสินทรัพย์เมื่อมีความเป็นไปได้ค่อนข้างแน่ที่ประโยชน์เชิงเศรษฐกิจในอนาคตที่จะไหลเข้าสู่กลุ่มบริษัทจะมีมูลค่าสูงเกินกว่ามาตรฐานการใช้ประโยชน์เดิมของสินทรัพย์ที่มีไว้ตั้งแต่ต้น เมื่อได้มาซึ่งสินทรัพย์ที่มีอยู่ในปัจจุบัน การปรับปรุงหลักจะถูกตัดค่าเสื่อมราคาตลอดอายุการให้ประโยชน์ที่เหลืออยู่ของสินทรัพย์ที่เกี่ยวข้อง

กำไรขาดทุนจากการขายที่ดิน อาคารและอุปกรณ์ กำหนดขึ้นจากราคาตามบัญชีและได้รวมอยู่ในการคำนวณกำไรจากการดำเนินงาน

งานระหว่างก่อสร้างแสดงในราคาทุน โดยที่ยังไม่มีการตัดค่าเสื่อมราคาจนกระทั่งสินทรัพย์นั้นจะแล้วเสร็จและพร้อมที่จะใช้งานได้ตามวัตถุประสงค์

4.8 สินทรัพย์ไม่มีตัวตน

สินทรัพย์ไม่มีตัวตน ได้แก่ สิทธิการใช้โปรแกรมคอมพิวเตอร์ที่มีลักษณะเจาะจงที่ซื้อมาบันทึกเป็นสินทรัพย์เมื่อต้นทุนในการได้มาและการดำเนินการให้โปรแกรมคอมพิวเตอร์เฉพาะเจาะจงที่นำมาใช้งานได้ตามประสงค์ ตัดจำหน่ายวิธีเส้นตรงตลอดอายุประมาณการให้ประโยชน์ 5 - 10 ปี

บริษัท ศรีราชาคอนสตรัคชั่น จำกัด (มหาชน) และบริษัทย่อย

หมายเหตุประกอบงบการเงิน

สำหรับปีสิ้นสุดวันที่ 31 ธันวาคม 2559

4.9 การด้อยค่าของสินทรัพย์

กลุ่มบริษัทได้สอบทานการด้อยค่าของสินทรัพย์เมื่อมีข้อบ่งชี้ว่ามูลค่าตามบัญชีของสินทรัพย์อาจจะไม่ได้รับคืนหรือ เมื่อมูลค่าตามบัญชีของสินทรัพย์เกินกว่ามูลค่าที่คาดว่าจะได้รับคืน (ราคาขายสุทธิหรือมูลค่าจากการใช้ของสินทรัพย์นั้นแล้วแต่ราคาใดจะสูงกว่า) โดยที่การประเมินจะพิจารณาสินทรัพย์แต่ละรายการหรือพิจารณาจากหน่วยสินทรัพย์ที่ก่อให้เกิดเงินสดแล้วแต่กรณี

ในกรณีที่มูลค่าตามบัญชีของสินทรัพย์เกินกว่ามูลค่าที่คาดว่าจะได้รับคืน กลุ่มบริษัทได้รับรู้รายการขาดทุนจากการด้อยค่าในกำไรหรือขาดทุน กลุ่มบริษัทจะบันทึกกลับรายการผลขาดทุนจากการด้อยค่าของสินทรัพย์ที่รับรู้ในงวดก่อนๆ โดยบันทึกเป็นรายได้อื่นเมื่อมีข้อบ่งชี้ว่ารายการขาดทุนจากการด้อยค่าของสินทรัพย์หมดไปหรือยังคงมีอยู่แต่เป็นไปในทางที่ลดลง

4.10 การแปลงค่าเงินตราต่างประเทศ

กลุ่มบริษัทแปลงค่ารายการที่เป็นเงินตราต่างประเทศที่เกิดขึ้นให้เป็นเงินบาท โดยใช้อัตราแลกเปลี่ยน ณ วันที่ที่เกิดรายการ สำหรับสินทรัพย์และหนี้สินที่เป็นตัวเงินที่เป็นเงินตราต่างประเทศ ณ วันที่ในงบแสดงฐานะการเงินได้แปลงค่าให้เป็นเงินบาทโดยใช้อัตราแลกเปลี่ยน ณ วันที่ในงบแสดงฐานะการเงิน รายการกำไรและขาดทุนที่เกิดจากรับหรือจ่ายชำระที่เป็นเงินตราต่างประเทศ และที่เกิดจากการแปลงค่าสินทรัพย์และหนี้สินที่เป็นตัวเงินดังกล่าวได้บันทึกในกำไรหรือขาดทุน

4.11 การแปลงค่างบการเงินที่เป็นเงินตราต่างประเทศ

งบการเงินของสาขาในต่างประเทศที่นำมาจัดทำงบการเงินได้จัดทำขึ้นโดยใช้สกุลเงินอริมาคากัสการ์ซึ่งเป็นหน่วยเงินตราซึ่งใช้ในการดำเนินงาน การแปลงค่าผลการดำเนินงานและฐานะการเงินของบริษัทในกลุ่มบริษัท (ที่มีใช้สกุลเงินของเศรษฐกิจที่มีภาวะเงินเฟ้อรุนแรง) ซึ่งมีสกุลเงินที่ใช้ในการดำเนินงานแตกต่างจากสกุลเงินที่ใช้นำเสนอของงบการเงินได้ถูกแปลงค่าเป็นสกุลเงินที่ใช้นำเสนอของงบการเงินดังนี้

- สินทรัพย์และหนี้สินที่แสดงอยู่ในงบแสดงฐานะการเงินแต่ละงวดแปลงค่าด้วยอัตราปิด ณ วันที่ของแต่ละงบแสดงฐานะการเงินนั้น
- รายได้และค่าใช้จ่ายในกำไรหรือขาดทุนแปลงค่าด้วยอัตราถัวเฉลี่ย และ
- ผลต่างของอัตราแลกเปลี่ยนทั้งหมดรับรู้ในกำไรขาดทุนเบ็ดเสร็จอื่น

4.12 สัญญาเช่าระยะยาว – กรณีที่กลุ่มบริษัทเป็นผู้เช่า

สัญญาเช่าสินทรัพย์ที่ความเสี่ยงและผลตอบแทนของความเป็นเจ้าของส่วนใหญ่ได้โอนไปให้กับผู้เช่าถือเป็นสัญญาเช่าการเงิน สัญญาเช่าการเงินจะบันทึกเป็นรายจ่ายฝ่ายทุนด้วยมูลค่ายุติธรรมของสินทรัพย์ที่เช่า หรือมูลค่าปัจจุบันสุทธิของจำนวนเงินที่ต้องจ่ายตามสัญญาเช่า แล้วแต่มูลค่าใดจะต่ำกว่า โดยจำนวนเงินที่ต้องจ่ายจะบันทึกส่วนระหว่างหนี้สินและค่าใช้จ่ายทางการเงินเพื่อให้ได้อัตราดอกเบี้ยคงที่ต่อหนี้สินคงค้างอยู่โดยพิจารณาแยกแต่ละสัญญา ภาระผูกพันตามสัญญาเช่าหักค่าใช้จ่ายทางการเงินจะบันทึกเป็นหนี้สินระยะยาว

ส่วนดอกเบี้ยจ่ายจะบันทึกในกำไรหรือขาดทุนตลอดอายุของสัญญาเช่า สินทรัพย์ที่ได้มาตามสัญญาเช่าการเงินจะคิดค่าเสื่อมราคาตลอดอายุการใช้งานของสินทรัพย์ที่เช่า

บริษัท ศรีราชาคอนสตรัคชั่น จำกัด (มหาชน) และบริษัทย่อย

หมายเหตุประกอบงบการเงิน

สำหรับปีสิ้นสุดวันที่ 31 ธันวาคม 2559

สัญญาระยะยาวเพื่อเช่าสินทรัพย์โดยที่ความเสี่ยงและผลตอบแทนของความเป็นเจ้าของส่วนใหญ่ตกอยู่กับผู้ให้เช่าจะจัดเป็นสัญญาเช่าดำเนินงาน เงินที่ต้องจ่ายภายใต้สัญญาเช่าดำเนินงาน (สุทธิจากสิ่งตอบแทนจูงใจที่ได้รับจากผู้ให้เช่า) จะบันทึกในกำไรหรือขาดทุนโดยใช้วิธีเส้นตรงตลอดอายุของสัญญาเช่านั้น

4.13 ผลประโยชน์พนักงาน

ผลประโยชน์ระยะสั้นของพนักงาน

กลุ่มบริษัทรับรู้ เงินเดือน ค่าจ้าง โบนัส และเงินสมทบกองทุนประกันสังคมเป็นค่าใช้จ่ายเมื่อเกิดรายการ

ผลประโยชน์หลังออกจากงานของพนักงาน

โครงการสมทบเงิน

กลุ่มบริษัทและพนักงานของกลุ่มบริษัทได้ร่วมกันจัดตั้งกองทุนสำรองเลี้ยงชีพ ซึ่งประกอบด้วยเงินที่พนักงานจ่ายสะสมและเงินที่กลุ่มบริษัทจ่ายสมทบให้เป็นรายเดือน สินทรัพย์ของกองทุนสำรองเลี้ยงชีพได้แยกออกจากสินทรัพย์ของกลุ่มบริษัท เงินที่กลุ่มบริษัทจ่ายสมทบกองทุนสำรองเลี้ยงชีพบันทึกเป็นค่าใช้จ่ายในปีที่เกิดรายการ

โครงการผลประโยชน์หลังออกจากงาน

กลุ่มบริษัทมีภาระสำหรับเงินชดเชยที่ต้องจ่ายให้แก่พนักงานเมื่อออกจากงานตามกฎหมายแรงงาน ซึ่งกลุ่มบริษัทถือว่า เงินชดเชยดังกล่าวเป็นโครงการผลประโยชน์หลังออกจากงานสำหรับพนักงาน

กลุ่มบริษัทคำนวณหนี้สินตามโครงการผลประโยชน์หลังออกจากงานของพนักงาน โดยใช้วิธีคิดลดแต่ละหน่วยที่ประมาณการไว้ (Projected Unit Credit Method) โดยนักคณิตศาสตร์ประกันภัย ซึ่งได้ทำการประเมินภาระผูกพันดังกล่าวตามหลักคณิตศาสตร์ประกันภัย

ผลกำไรหรือขาดทุนจากการประมาณการตามหลักคณิตศาสตร์ประกันภัย (Actuarial gains and losses) สำหรับโครงการผลประโยชน์หลังออกจากงานของพนักงานจะรับรู้กำไรขาดทุนเบ็ดเสร็จอื่น

หนี้สินของโครงการผลประโยชน์หลังออกจากงานของพนักงาน ประกอบด้วย มูลค่าปัจจุบันของภาระผูกพันตามโครงการผลประโยชน์ หักด้วย ต้นทุนบริการในอดีตที่ยังไม่ได้รับรู้ และผลกำไรขาดทุนจากการประมาณการตามหลักคณิตศาสตร์ประกันภัยที่ยังไม่ได้รับรู้

โครงการผลประโยชน์ EMPLOYEE STOCK OPTIONS PLAN (ESOP)

เมื่อวันที่ 13 กรกฎาคม 2555 บริษัทได้จัดสรรใบสำคัญแสดงสิทธิการซื้อหุ้นตามโครงการ Employee Stock Options Plan (ESOP) จำนวน 6,750,000 หน่วยให้กับพนักงานของบริษัท ใบสำคัญแสดงสิทธิการซื้อหุ้น มีมูลค่ายุติธรรม ณ วันที่ให้สิทธิเท่ากับ 10.3212 บาทต่อหนึ่งสิทธิ มูลค่ายุติธรรมคำนวณโดยใช้วิธีแบบจำลองทางการเงินแบบทวินาม (Binomial Option-Pricing Model) ข้อมูลนำเข้าแบบจำลองได้แก่ ราคาหุ้น ณ วันที่ให้สิทธิ (13 กรกฎาคม 2555) ในราคาหุ้นละ 19.40 บาท ราคาใช้สิทธิ (Strike Price) หุ้นละ 11.25 บาท ความผันผวนที่คาดหวัง (Expected volatility) ซึ่งคำนวณจากข้อมูลย้อนหลังของราคาหุ้นของกิจการที่คล้ายกันเป็นเวลาหนึ่งปีก่อนวันที่ให้สิทธิในอดีตร้อยละ 49 ภายใต้อายุการใช้สิทธิเป็นเวลา 3 ปี และอัตราดอกเบี้ยปลอดความเสี่ยง (Risk-free Interest rate) ร้อยละ 3.141 - 3.286 ต่อปี และอัตราเงินปันผลร้อยละ 5

บริษัท ศรีราชาคอนสตรัคชั่น จำกัด (มหาชน) และบริษัทย่อย

หมายเหตุประกอบงบการเงิน

สำหรับปีสิ้นสุดวันที่ 31 ธันวาคม 2559

มูลค่ายุติธรรมของโครงการใบสำคัญแสดงสิทธิการซื้อหุ้นที่ให้แก่งาน ได้ทยอยรับรู้เป็นค่าใช้จ่ายในกำไรหรือขาดทุนตลอดอายุของโครงการเป็นเวลา 3 ปี

4.14 การรับรู้รายได้และต้นทุน

รายได้จากการรับเหมาก่อสร้าง

บริษัทบันทึกรายได้จากการรับเหมาก่อสร้างตามอัตราส่วนของงานก่อสร้างที่แล้วเสร็จ อัตราส่วนของงานก่อสร้างที่แล้วเสร็จคำนวณโดยการเปรียบเทียบต้นทุนงานก่อสร้างที่เกิดขึ้นแล้วจนถึงวันสิ้นปีกับต้นทุนงานก่อสร้างทั้งหมดที่คาดว่าจะใช้ในการก่อสร้างตามสัญญา บริษัทจะตั้งสำรองเพื่อผลขาดทุนจากงานก่อสร้างทันทีที่ทราบว่าจะมีผลขาดทุนเกิดขึ้น รายได้ที่รับรู้แล้วในปีที่รายงาน สำหรับส่วนที่เกินกว่ารายได้ที่กำหนดชำระตามสัญญาแสดงไว้เป็น “มูลค่างานที่เสร็จแต่ยังไม่เรียกเก็บ” และสำหรับเงินที่บริษัทเรียกเก็บส่วนที่เกินกว่ารายได้ที่รับรู้แล้วในงวดที่รายงานแสดงไว้เป็น “รายได้รับล่วงหน้า” ในงบแสดงฐานะการเงิน

ต้นทุนจากการรับเหมาก่อสร้างประกอบด้วย ค่าวัสดุ ค่าแรงงานทางตรง และสิทธิในการก่อสร้าง ส่วนค่าใช้จ่ายทั่วไปและค่าใช้จ่ายในการบริหาร บริษัทถือเป็นค่าใช้จ่ายในกำไรหรือขาดทุนในปีที่เกิดขึ้น

ต้นทุนที่เกิดขึ้นในระหว่างปีซึ่งเกี่ยวข้องกับกิจกรรมในอนาคตตามสัญญาไม่ได้อยู่ในต้นทุนค่าก่อสร้างและจะแสดงเป็น “งานระหว่างก่อสร้าง” ในงบแสดงฐานะการเงิน

รายได้จากการให้บริการ

รายได้จากการให้บริการแก่ลูกค้ารับรู้เมื่อได้ให้บริการแก่ลูกค้าแล้ว โดยอ้างอิงตามขั้นของความสำเร็จของงานที่ทำเสร็จ

4.15 ภาษีเงินได้

ภาษีเงินได้ประกอบด้วยภาษีเงินได้ปัจจุบันและภาษีเงินได้รอการตัดบัญชี

ภาษีเงินได้ปัจจุบัน

กลุ่มบริษัทบันทึกภาษีเงินได้ปัจจุบันตามจำนวนที่คาดว่าจะจ่ายให้กับหน่วยงานจัดเก็บภาษีของรัฐ โดยคำนวณจากกำไรทางภาษีตามหลักเกณฑ์ที่กำหนดในกฎหมายภาษีอากร

ภาษีเงินได้รอการตัดบัญชี

กลุ่มบริษัทบันทึกภาษีเงินได้รอการตัดบัญชีของผลแตกต่างชั่วคราวระหว่างราคาตามบัญชีของสินทรัพย์และหนี้สิน ณ วันสิ้นรอบระยะเวลารายงานกับฐานภาษีของสินทรัพย์และหนี้สินที่เกี่ยวข้องนั้น โดยใช้อัตราภาษีที่มีผลบังคับใช้ ณ วันสิ้นรอบระยะเวลารายงาน

กลุ่มบริษัทรับรู้หนี้สินภาษีเงินได้รอการตัดบัญชีของผลแตกต่างชั่วคราวที่ต้องเสียภาษีทุกรายการ แต่รับรู้สินทรัพย์ภาษีเงินได้รอการตัดบัญชีสำหรับผลแตกต่างชั่วคราวที่ใช้หักภาษี รวมทั้งผลขาดทุนทางภาษีที่ยังไม่ได้ใช้ในจำนวนเท่าที่มีความเป็นไปได้ก่อนข้างเน่ที่กลุ่มบริษัทจะมีกำไรทางภาษีในอนาคตเพียงพอที่จะใช้ประโยชน์จากผลแตกต่างชั่วคราวที่ใช้หักภาษีและผลขาดทุนทางภาษีที่ยังไม่ได้ใช้นั้น

กลุ่มบริษัทจะทบทวนมูลค่าตามบัญชีของสินทรัพย์ภาษีเงินได้รอการตัดบัญชีทุกสิ้นรอบระยะเวลารายงานและจะทำการปรับลดมูลค่าตามบัญชีดังกล่าว หากมีความเป็นไปได้ก่อนข้างเน่ว่ากลุ่มบริษัทจะไม่มีกำไรทางภาษีเพียงพอต่อการนำสินทรัพย์ภาษีเงินได้รอการตัดบัญชีทั้งหมดหรือบางส่วนมาใช้ประโยชน์

บริษัท ศรีราชาคอนสตรัคชั่น จำกัด (มหาชน) และบริษัทย่อย

หมายเหตุประกอบงบการเงิน

สำหรับปีสิ้นสุดวันที่ 31 ธันวาคม 2559

กลุ่มบริษัทจะบันทึกภาษีเงินได้รายการตัดบัญชี โดยตรงไปยังส่วนของผู้ถือหุ้นหากภาษีที่เกิดขึ้นเกี่ยวข้องกับรายการที่ได้บันทึก โดยตรงไปยังส่วนของผู้ถือหุ้น

4.16 กำไรต่อหุ้น

กำไรต่อหุ้นขั้นพื้นฐานคำนวณ โดยการหารกำไรสำหรับปีด้วยจำนวนหุ้นสามัญเฉลี่ยถ่วงน้ำหนักในระหว่างปี

กำไรต่อหุ้นปรับลด คำนวณ โดยการหารกำไรสำหรับปีด้วยจำนวนหุ้นสามัญเฉลี่ยถ่วงน้ำหนักโดยบุคคลภายนอกในระหว่างปีปรับปรุงด้วยจำนวนหุ้นสามัญเทียบเท่าปรับลด โดยสมมติว่าหุ้นสามัญเทียบเท่าปรับลดได้แปลงเป็นหุ้นสามัญทั้งหมด

4.17 เครื่องมือทางการเงิน

สินทรัพย์ทางการเงินที่แสดงในงบแสดงฐานะการเงินประกอบด้วยเงินสดและรายการเทียบเท่าเงินสด เงินลงทุนชั่วคราว ลูกหนี้การค้า ลูกหนี้เงินประกันผลงานและภาษีมูลค่าเพิ่มหรือเรียกคืน หนี้สินทางการเงินที่แสดงในงบแสดงฐานะการเงินประกอบด้วย เจ้าหนี้การค้า เจ้าหนี้เงินประกันผลงาน ภาษีเงินได้และค่าใช้จ่ายค้างจ่าย ซึ่งนโยบายการบัญชีเฉพาะสำหรับรายการแต่ละรายการได้เปิดเผยแยกไว้ในแต่ละหัวข้อที่เกี่ยวข้อง กลุ่มบริษัทไม่ได้ใช้เครื่องมือทางการเงินอื่น เพื่อลดความเสี่ยงจากการผันผวนของอัตราแลกเปลี่ยนเงินตราต่างประเทศและอัตราดอกเบี้ย

4.18 ประมาณการหนี้สิน

กลุ่มบริษัทจะบันทึกประมาณการหนี้สินเมื่อมีความเป็นไปได้ก่อนข้างเนของการเกิดการระงับผูกพันในปัจจุบันตามกฎหมายหรือจากการอนุমানอันเป็นผลสืบเนื่องมาจากเหตุการณ์ในอดีต ภาระผูกพันดังกล่าวคาดว่าจะส่งผลให้ต้องเกิดการไหลออกของทรัพยากรเพื่อชำระภาระผูกพันและจำนวนที่ต้องจ่ายสามารถประมาณการได้อย่างน่าเชื่อถือ ราชจ่ายที่จะได้รับคืนบันทึกเป็นสินทรัพย์แยกต่างหากก็ต่อเมื่อการได้รับคืนคาดว่าจะได้รับอย่างแน่นอนเมื่อได้ชำระประมาณการหนี้สินไปแล้ว

4.19 การวัดมูลค่ายุติธรรม

มูลค่ายุติธรรม หมายถึง ราคาที่คาดว่าจะได้รับจากการขายสินทรัพย์หรือเป็นราคาที่จะต้องจ่ายเพื่อโอนหนี้สินให้ผู้อื่นโดยรายการดังกล่าวเป็นรายการที่เกิดขึ้นในสภาพปกติระหว่างผู้ซื้อและผู้ขาย (ผู้ร่วมในตลาด) ณ วันที่วัดมูลค่า บริษัทใช้ราคาเสนอซื้อขายในตลาดที่มีสภาพคล่องในการวัดมูลค่ายุติธรรมของสินทรัพย์และหนี้สินซึ่งมาตรฐานการรายงานทางการเงินที่เกี่ยวข้องกำหนดให้ต้องวัดมูลค่าด้วยมูลค่ายุติธรรม ยกเว้นในกรณีที่ไม่มีตลาดที่มีสภาพคล่องสำหรับสินทรัพย์หรือหนี้สินที่มีลักษณะเดียวกันหรือไม่สามารถหาราคาเสนอซื้อขายในตลาดที่มีสภาพคล่องได้ บริษัทจะประมาณมูลค่ายุติธรรมโดยใช้เทคนิคการประเมินมูลค่าที่เหมาะสมกับแต่ละสถานการณ์ และพยายามใช้ข้อมูลที่สามารถสังเกตได้ที่เกี่ยวข้องกับสินทรัพย์หรือหนี้สินที่จะวัดมูลค่ายุติธรรมนั้นให้มากที่สุด

ลำดับชั้นของมูลค่ายุติธรรมที่ใช้วัดมูลค่าและเปิดเผยมูลค่ายุติธรรมของสินทรัพย์และหนี้สินในงบการเงินออกเป็นสามระดับตามประเภทของข้อมูลที่นำมาใช้ในการวัดมูลค่ายุติธรรม ดังนี้

- ระดับ 1 ใช้ข้อมูลราคาเสนอซื้อขายของสินทรัพย์หรือหนี้สินอย่างเดียวกันในตลาดที่มีสภาพคล่อง
- ระดับ 2 ใช้ข้อมูลอื่นที่สามารถสังเกตได้ของสินทรัพย์หรือหนี้สิน ไม่ว่าจะเป็นข้อมูลทางตรงหรือทางอ้อม
- ระดับ 3 ใช้ข้อมูลที่ไม่สามารถสังเกตได้ เช่น ข้อมูลเกี่ยวกับกระแสเงินในอนาคตที่กิจการประมาณขึ้น

บริษัท ศรีราชาคอนสตรัคชั่น จำกัด (มหาชน) และบริษัทย่อย

หมายเหตุประกอบงบการเงิน

สำหรับปีสิ้นสุดวันที่ 31 ธันวาคม 2559

ทุกวันสิ้นรอบระยะเวลารายงาน บริษัทจะประเมินความจำเป็นในการโอนรายการระหว่างลำดับชั้นของมูลค่ายุติธรรมสำหรับสินทรัพย์และหนี้สินที่ถืออยู่ ณ วันสิ้นรอบระยะเวลารายงานที่มีการวัดมูลค่ายุติธรรมแบบเกิดขึ้นประจำ

4.20 การใช้ดุลยพินิจและประมาณการทางบัญชีที่สำคัญ

กลุ่มบริษัทที่มีการประมาณการทางบัญชี และใช้ข้อสมมติฐานที่เกี่ยวข้องกับเหตุการณ์ในอนาคต ผลของประมาณการทางบัญชีอาจไม่ตรงกับผลที่เกิดขึ้นจริง ประมาณการทางบัญชีที่สำคัญและข้อสมมติฐานที่มีความเสี่ยงอย่างเป็นสาระสำคัญที่อาจเป็นเหตุให้เกิดการปรับปรุงยอดคงเหลือของสินทรัพย์และหนี้สินในรอบระยะเวลาบัญชีหน้า มีดังนี้

ประมาณการต้นทุน โครงการก่อสร้าง

บริษัทประมาณการต้นทุนการก่อสร้างของแต่ละโครงการจากรายละเอียดของแบบก่อสร้างและนำมาคำนวณจำนวนและมูลค่าวัสดุก่อสร้างที่ต้องใช้ในโครงการดังกล่าว รวมถึงค่าแรง ค่าวัสดุ ที่ต้องใช้ในการให้บริการก่อสร้างจนเสร็จ ประกอบกับการพิจารณาถึงแนวโน้มของการเปลี่ยนแปลงราคาวัสดุ ก่อสร้าง ค่าแรง และค่าใช้จ่ายอื่นๆ บริษัทจะทำการทบทวนประมาณการต้นทุนอย่างสม่ำเสมอ และทุกคราวที่ต้นทุนที่เกิดขึ้นจริงแตกต่างจากประมาณการ ต้นทุนอย่างเป็นสาระสำคัญ

ที่ดิน อาคาร และอุปกรณ์ และค่าเสื่อมราคา

ในการคำนวณค่าเสื่อมราคาของอาคารและอุปกรณ์ ฝ่ายบริหารจำเป็นต้องทำการประมาณอายุการให้ประโยชน์และมูลค่าคงเหลือเมื่อเลิกใช้งานของอาคาร และอุปกรณ์ และต้องทบทวนอายุการให้ประโยชน์และมูลค่าคงเหลือใหม่หากมีการเปลี่ยนแปลงเช่นนั้นเกิดขึ้น

นอกจากนี้ฝ่ายบริหารจำเป็นต้องสอบทานการด้อยค่าของที่ดิน อาคารและอุปกรณ์ในแต่ละช่วงเวลาและบันทึกขาดทุนจากการด้อยค่าหากคาดว่ามูลค่าที่คาดว่าจะได้รับคืนต่ำกว่ามูลค่าตามบัญชีของสินทรัพย์นั้น ในการนี้ฝ่ายบริหารจำเป็นต้องใช้ดุลยพินิจที่เกี่ยวข้องกับการคาดการณ์รายได้และค่าใช้จ่ายในอนาคต ซึ่งเกี่ยวข้องกับสินทรัพย์นั้น

ค่าเผื่อหนี้สงสัยจะสูญ

กลุ่มบริษัทใช้หลักเกณฑ์การวิเคราะห์อายุของลูกค้านี้ประกอบการประเมินสถานภาพทางการเงินปัจจุบันของลูกค้านี้เป็นเกณฑ์ในการพิจารณาการตั้งค่าเผื่อหนี้สงสัยจะสูญโดยมีการกำหนดช่วงอายุลูกค้าและสถานภาพของลูกค้าไว้เป็นเกณฑ์ในการตั้งค่าเผื่อหนี้สงสัยจะสูญของลูกค้าที่มีอายุนี้ค้างชำระ

สัญญาเช่า

ในการพิจารณาประเภทของสัญญาเช่าว่าเป็นสัญญาเช่าดำเนินงานหรือสัญญาเช่าทางการเงิน ฝ่ายบริหารได้ใช้ดุลยพินิจในการประเมินเงื่อนไขและรายละเอียดของสัญญาเพื่อพิจารณาว่ากลุ่มบริษัทได้โอนหรือรับโอนความเสี่ยงและผลประโยชน์ในสินทรัพย์ที่เช่าดังกล่าวแล้วหรือไม่

สินทรัพย์ถาวรที่ได้รับดอกเบี้ย

กลุ่มบริษัทจะรับรู้สินทรัพย์ถาวรที่ได้รับดอกเบี้ยสำหรับผลแตกต่างชั่วคราวที่ใช้หักภาษีและขาดทุนทางภาษีที่ไม่ได้ใช้เมื่อมีความเป็นไปได้ก่อนข้างแรกว่าบริษัทจะมีกำไรทางภาษีในอนาคตเพียงพอที่จะใช้ประโยชน์จากผลแตกต่างชั่วคราวและขาดทุนนั้น ในการนี้ฝ่ายบริหารจำเป็นต้องประมาณการว่าบริษัทควรรับรู้จำนวนสินทรัพย์ถาวรที่ได้รับดอกเบี้ยเป็นจำนวนเท่าใด โดยพิจารณาถึงจำนวนกำไรทางภาษีที่คาดว่าจะเกิดในอนาคตในแต่ละช่วงเวลา

บริษัท ศรีราชาคอนสตรัคชั่น จำกัด (มหาชน) และบริษัทย่อย

หมายเหตุประกอบงบการเงิน

สำหรับปีสิ้นสุดวันที่ 31 ธันวาคม 2559

ผลประโยชน์หลังออกจางานของพนักงานตามโครงการผลประโยชน์

หนี้สินตามโครงการผลประโยชน์หลังออกจางานของพนักงาน ประมาณขึ้นโดยใช้วิธีคิดลดแต่ละหน่วยที่ประมาณการไว้ (Projected Unit Credit Method) ตามหลักคณิตศาสตร์ประกันภัย ซึ่งต้องอาศัยข้อสมมติฐานต่างๆในการประมาณการนั้น เช่น อัตราคิดลด อัตราการขึ้นเงินเดือนในอนาคต อัตราณณะ และ อัตราการเปลี่ยนแปลงในจำนวนพนักงาน เป็นต้น

โครงการผลประโยชน์ EMPLOYEE STOCK OPTIONS PLAN (ESOP)

มูลค่ายุติธรรมของโครงการ ใบสำคัญแสดงสิทธิการซื้อหุ้นที่ให้แกพนักงานคำนวณโดยใช้วิธีแบบจำลองทางการเงินแบบ ทวินาม (Binomial Option-Pricing Model) ได้ทยอยรับรู้เป็นค่าใช้จ่ายในกำไรหรือขาดทุนตลอดอายุของโครงการเป็นเวลา 3 ปี

มูลค่ายุติธรรมของเครื่องมือทางการเงิน

ในการประเมินมูลค่ายุติธรรมของเครื่องมือทางการเงินที่บันทึกในงบแสดงฐานะการเงิน ที่ไม่มีการซื้อขายในตลาดและไม่สามารถหารราคาได้ในตลาดซื้อขาย คล่อง ฝ่ายบริหารต้องใช้ดุลยพินิจในการประเมินมูลค่ายุติธรรมของเครื่องมือทางการเงินดังกล่าว โดยใช้เทคนิคและแบบจำลองการประเมินมูลค่า ซึ่งตัวแปรที่ใช้ในแบบจำลองได้มาจากการเทียบเคียงกับตัวแปรที่มีอยู่ในตลาด โดยคำนึงถึงความเสี่ยงทางด้านเครดิต (ทั้งของธนาคารฯ และคู่สัญญา) สภาพคล่อง ข้อมูลความสัมพันธ์ และการเปลี่ยนแปลงของมูลค่าของเครื่องมือทางการเงินในระยะยาว การเปลี่ยนแปลงของสมมติฐานที่เกี่ยวข้องกับตัวแปรที่ใช้ในการคำนวณ อาจมีผลกระทบต่อมูลค่ายุติธรรมที่แสดงอยู่ในงบแสดงฐานะการเงิน และการเปิดเผยลำดับชั้นของมูลค่ายุติธรรม

4.21 บุคคลหรือกิจการที่เกี่ยวข้องกัน

บุคคลหรือกิจการที่เกี่ยวข้องกันกับบริษัทหมายถึงบุคคลหรือกิจการที่มีอำนาจควบคุมบริษัท ถูกควบคุมโดยบริษัท ไม่ว่าจะโดยทางตรงหรือทางอ้อม หรืออยู่ภายใต้การควบคุมเดียวกันกับบริษัท รวมถึงบริษัทที่ทำหน้าที่ถือหุ้น บริษัทย่อย และกิจการที่เป็นบริษัทย่อยในเครือเดียวกัน นอกจากนี้บุคคลหรือกิจการที่เกี่ยวข้องกันยังหมายรวมถึงบริษัทร่วมและบุคคลซึ่งถือหุ้นที่มีสิทธิออกเสียง ไม่ว่าจะทางตรงหรือทางอ้อมและมีอิทธิพลอย่างเป็นสาระสำคัญกับบริษัท ผู้บริหารสำคัญ กรรมการหรือ พนักงานของบริษัท ตลอดจนทั้งสมาชิกในครอบครัวที่ใกล้ชิดกับบุคคลดังกล่าว และกิจการที่เกี่ยวข้องกับบุคคลเหล่านั้น

ในการพิจารณาความสัมพันธ์ระหว่างบุคคลหรือกิจการที่เกี่ยวข้องกันกับบริษัทแต่ละรายการ บริษัทคำนึงถึงเนื้อหาของความสัมพันธ์มากกว่ารูปแบบทางกฎหมาย

4.22 การจ่ายเงินปันผล

เงินปันผลที่จ่ายให้ผู้ถือหุ้นของบริษัทจะรับรู้เป็นหนี้สินในงบการเงินรวมและงบการเงินเฉพาะบริษัทในรอบระยะเวลาบัญชี ซึ่งที่ประชุมผู้ถือหุ้นของบริษัทได้อนุมัติการจ่ายเงินปันผล

บริษัท ศรีราชาคอนสตรัคชั่น จำกัด (มหาชน) และบริษัทย่อย

หมายเหตุประกอบงบการเงิน

สำหรับปีสิ้นสุดวันที่ 31 ธันวาคม 2559

5. รายการธุรกิจกับบุคคลและกิจการที่เกี่ยวข้องกัน

5.1 ลักษณะความสัมพันธ์และนโยบายในการกำหนดราคา

ลักษณะความสัมพันธ์และนโยบายในการกำหนดราคาระหว่างบริษัทกับบุคคลและกิจการที่เกี่ยวข้องกันมีดังนี้

	<u>ลักษณะความสัมพันธ์</u>
<u>บริษัทใหญ่</u>	
บริษัท ศรีราชา โฮลดิ้ง จำกัด	เป็นผู้ถือหุ้นของบริษัทและกรรมการร่วมกัน
<u>บริษัทร่วม</u>	
บริษัท ไทยไทเฮ จำกัด	บริษัทถือหุ้นร้อยละ 21 และกรรมการร่วมกัน
<u>บริษัทย่อย</u>	
บริษัท เอสซีซี เมนเทนแนนซ์ เซอร์วิสเซส จำกัด	ถือหุ้น โดยบริษัทและกรรมการร่วมกัน
<u>กิจการที่เกี่ยวข้องกัน</u>	
บริษัท ศรีราชาโยโกฮามา จำกัด	กรรมการร่วมกัน
บริษัท เอสซีซี ปาร์ค จำกัด	กรรมการร่วมกัน
บริษัท จีแอล ออนไลน์ จำกัด	กรรมการร่วมกัน
บริษัท ฟรินด์ซิ่ง 108 จำกัด	กรรมการร่วมกัน
บริษัท บี เล วัน ศรีราชา จำกัด	กรรมการร่วมกัน
บริษัท ทิมเวิร์ค โซลูชั่น จำกัด	กรรมการร่วมกัน
<u>บุคคลที่เกี่ยวข้องกัน</u>	
นายบุญเครือ เขมาภิรัตน์	กรรมการและผู้ถือหุ้นบริษัท
นายกฤษฎา โภธิสมภรณ์	กรรมการและผู้ถือหุ้นบริษัท

นโยบายราคาสำหรับรายการค้าที่มีสาระสำคัญ

<u>การกำหนดราคากับบุคคลและกิจการที่เกี่ยวข้องกัน</u>	
การค้าปลีกและการใช้หลักประกัน	ไม่คิดค่าธรรมเนียม
รายได้จากการให้บริการ	ราคาที่ตกลงร่วมกัน
รายได้จากการขาย	ราคาปกติที่ให้กับบุคคลภายนอก
ค่าเช่ารับ	ราคาที่ตกลงร่วมกันในสัญญา
ซื้อวัสดุประกอบการ	ราคาปกติที่ซื้อจากบุคคลภายนอก
ค่าเช่าจ่ายและการใช้บริการ	ราคาที่ตกลงร่วมกันในสัญญา
ค่าใช้จ่ายในการบริหาร	ราคาปกติที่จ่ายแก่บุคคลภายนอก
ซื้อทรัพย์สิน	ต้นทุนจริงบวกกำไรส่วนเพิ่ม
ค่าที่ปรึกษา	ราคาที่ตกลงร่วมกันในสัญญา

บริษัท ศรีราชาคอนสตรัคชั่น จำกัด (มหาชน) และบริษัทย่อย

หมายเหตุประกอบงบการเงิน

สำหรับปีสิ้นสุดวันที่ 31 ธันวาคม 2559

5.2 ยอดคงเหลือกับบุคคลและกิจการที่เกี่ยวข้องกัน

ยอดคงเหลือกับบุคคลและกิจการที่เกี่ยวข้องกัน ณ วันที่ 31 ธันวาคม 2559 และ 2558 มีดังนี้

	บาท			
	งบการเงินรวม		งบการเงินเฉพาะกิจการ	
	2559	2558	2559	2558
ลูกหนี้การค้า (หมายเหตุ 8)				
บริษัท เอสซีซี เมนเทนแนนซ์ เซอร์วิส จำกัด	-	-	219,613	1,125,816
เจ้าหนี้การค้า (หมายเหตุ 18)				
บริษัท เอสซีซี เมนเทนแนนซ์ เซอร์วิส จำกัด	-	-	12,561,644	1,942,835
เจ้าหนี้อื่น				
บริษัท เอสซีซี ปาร์ค จำกัด	984,980	984,980	984,980	984,980

5.3 รายได้และค่าใช้จ่ายกับบุคคลและกิจการที่เกี่ยวข้องกัน

รายการกับบุคคลและกิจการที่เกี่ยวข้องกันสำหรับปีสิ้นสุดวันที่ 31 ธันวาคม 2559 และ 2558 ที่มีสาระสำคัญ โดยสรุป มีดังนี้

	บาท			
	งบการเงินรวม		งบการเงินเฉพาะกิจการ	
	2559	2558	2559	2558
รายได้จากการให้บริการ				
บริษัท เอสซีซี เมนเทนแนนซ์ เซอร์วิส จำกัด	-	-	2,448,637	7,718,806
คุณบุญเครือ เขมาภิรัตน์	2,318,009	-	2,318,009	-
รวม	2,318,009	-	4,766,646	7,718,806
รายได้ค่าเช่าทรัพย์สิน				
บริษัท เอสซีซี เมนเทนแนนซ์ เซอร์วิส จำกัด	-	-	1,260,000	1,336,690
รายได้เงินปันผล				
บริษัท เอสซีซี เมนเทนแนนซ์ เซอร์วิส จำกัด	-	-	37,500,000	37,500,000
ค่าบริการ				
บริษัท เอสซีซี เมนเทนแนนซ์ เซอร์วิส จำกัด	-	-	24,181,364	6,819,772
ค่าเช่า				
บริษัท เอสซีซี ปาร์ค จำกัด	5,909,880	5,909,880	5,909,880	5,909,880
บริษัท บี เค วัน ศรีราชา จำกัด	92,632	111,996	92,632	111,996
รวม	6,002,512	6,021,876	6,002,512	6,021,876

บริษัท ศรีราชาคอนสตรัคชั่น จำกัด (มหาชน) และบริษัทย่อย

หมายเหตุประกอบงบการเงิน

สำหรับปีสิ้นสุดวันที่ 31 ธันวาคม 2559

คำตอบแทนกรรมการและผู้บริหาร

สำหรับปีสิ้นสุดวันที่ 31 ธันวาคม 2559 และ 2558 กลุ่มบริษัทมีค่าใช้จ่ายเกี่ยวกับเงินเดือน ค่าเบี้ยประชุมและผลประโยชน์อื่นของกรรมการและผู้บริหารรวมเป็นจำนวนเงินทั้งสิ้น 15.78 ล้านบาท และ 20.72 ล้านบาท ตามลำดับ

6. เงินสดและรายการเทียบเท่าเงินสด

	บาท			
	งบการเงินรวม		งบการเงินเฉพาะกิจการ	
	2559	2558	2559	2558
เงินสด	632,053	430,000	542,053	340,000
เงินฝากกระแสรายวัน	17,132,911	89,534,090	8,133,684	69,525,029
เงินฝากออมทรัพย์	507,292,955	579,045,258	491,728,119	567,750,794
เงินฝากประจำอายุไม่เกิน 3 เดือน	51,119,114	47,813,794	50,852,562	47,548,935
ตั๋วแลกเงินอายุไม่เกิน 3 เดือน	-	10,000,000	-	-
รวม	576,177,033	726,823,142	551,256,418	685,164,758

เงินฝากสถาบันการเงินมีอัตราดอกเบี้ยร้อยละ 0.37 ถึงร้อยละ 1.55 ต่อปี (2558: ร้อยละ 0.75 ถึงร้อยละ 3.20 ต่อปี)

7. เงินลงทุนชั่วคราว

	บาท					
	อัตราดอกเบี้ย (ร้อยละ)		งบการเงินรวม		งบการเงินเฉพาะกิจการ	
	2559	2558	2559	2558	2559	2558
เงินฝากประจำ 12 เดือน	0.9 - 1.05	1.10 - 1.37	23,677,245	27,292,413	23,677,245	27,292,413
หน่วยลงทุนหลักทรัพย์เพื่อค้า			10,177,965	10,070,925	10,177,965	10,070,925
หน่วยลงทุนหลักทรัพย์เพื่อขาย			105,280,648	104,217,681	105,280,648	104,217,681
รวม			139,135,858	141,581,019	139,135,858	141,581,019

มูลค่าหน่วยลงทุน ณ วันที่ 31 ธันวาคม 2559 และ 2558 มีดังนี้

	บาท			
	งบการเงินรวมและงบการเงินเฉพาะกิจการ			
	2559		2558	
ราคาทุน	หลักทรัพย์ เพื่อ ค้า	หลักทรัพย์เพื่อ ขาย	หลักทรัพย์ เพื่อค้า	หลักทรัพย์ เพื่อ ขาย
	10,149,238	102,621,901	10,048,016	102,621,901
การเปลี่ยนแปลงมูลค่าสุทธิธรรมของหน่วยลงทุน	28,727	2,658,747	22,909	1,595,780
มูลค่าสุทธิธรรม	10,177,965	105,280,648	10,070,925	104,217,681

บริษัท ศรีราชาคอนสตรัคชั่น จำกัด (มหาชน) และบริษัทย่อย

หมายเหตุประกอบงบการเงิน

สำหรับปีสิ้นสุดวันที่ 31 ธันวาคม 2559

การเปลี่ยนแปลงในหน่วยลงทุนสำหรับปีสิ้นสุดวันที่ 31 ธันวาคม 2559 มีดังนี้

	บาท	
	หลักทรัพย์เพื่อค้า	หลักทรัพย์เพื่อขาย
ยอดยกมาต้นปี	10,070,925	104,217,681
ขายหน่วยลงทุน	(108,877)	-
กำไรจากการขายหน่วยลงทุน	108,877	-
การเปลี่ยนแปลงมูลค่ายุติธรรม	107,040	1,062,967
ยอดคงเหลือสิ้นปี	10,177,965	105,280,648

8. ลูกหนี้การค้า

	บาท			
	งบการเงินรวม		งบการเงินเฉพาะกิจการ	
	2559	2558	2559	2558
ลูกหนี้การค้า - บริษัทที่เกี่ยวข้องกัน (หมายเหตุ 5.2)	-	-	219,613	1,125,816
ลูกหนี้การค้า - บริษัทอื่น	157,204,911	184,079,216	111,634,515	153,396,883
รายได้ค้างรับ	47,845,188	64,183,402	33,843,105	21,184,860
รวม	205,050,099	248,262,618	145,697,233	175,707,559

ลูกหนี้การค้า ณ วันที่ 31 ธันวาคม 2559 และ 2558 แยกตามอายุหนี้ที่ค้างชำระ ได้ดังนี้

	บาท			
	งบการเงินรวม		งบการเงินเฉพาะกิจการ	
	2559	2558	2559	2558
ลูกหนี้การค้า - บริษัทที่เกี่ยวข้องกัน				
ยังไม่ครบกำหนดชำระ	-	-	219,613	1,125,816
รวมลูกหนี้การค้า - บริษัทที่เกี่ยวข้องกัน	-	-	219,613	1,125,816
ลูกหนี้การค้า - บริษัทอื่น				
ยังไม่ครบกำหนดชำระ	77,567,943	156,101,026	36,274,646	139,302,305
น้อยกว่า 3 เดือน	79,212,413	27,978,190	75,359,869	14,094,578
4 - 6 เดือน	424,555	-	-	-
รวมลูกหนี้การค้า - บริษัทอื่น	157,204,911	184,079,216	111,634,515	153,396,883

บริษัท ศรีราชาคอนสตรัคชั่น จำกัด (มหาชน) และบริษัทย่อย

หมายเหตุประกอบงบการเงิน

สำหรับปีสิ้นสุดวันที่ 31 ธันวาคม 2559

9. ลูกหนี้อื่น

	บาท			
	งบการเงินรวม		งบการเงินเฉพาะกิจการ	
	2559	2558	2559	2558
เงินทรองจ่ายเพื่อโครงการ	40,000,000	40,000,000	40,000,000	40,000,000
ลูกหนี้เงินประกันผลงาน	30,441,426	39,250,413	30,441,426	33,350,413
ลูกหนี้กรมสรรพากร	25,351,601	15,476,353	25,351,601	15,476,353
ภาษีเงินได้จ่ายล่วงหน้าต่างประเทศ	34,518,993	19,401,950	34,518,993	19,401,950
ลูกหนี้อื่น	16,942,281	11,619,252	16,584,966	11,104,859
รวม	147,254,301	125,747,968	146,896,986	119,333,575

10. รายได้ที่ยังไม่ได้เรียกชำระ / เงินรับล่วงหน้าจากผู้ว่าจ้าง

	บาท	
	งบการเงินรวมและงบการเงินเฉพาะกิจการ	
	2559	2558
รวมจำนวนเงินตามที่ได้ทำสัญญารับจ้างก่อสร้างแล้ว	822,514,216	1,473,182,159
มูลค่าของงานที่รับรู้เป็นรายได้แล้วจนถึงปัจจุบัน	492,991,947	1,422,798,609
หัก ค่างวดที่ถึงกำหนดชำระแล้ว	(174,828,520)	(1,297,296,288)
รายได้ที่ยังไม่ได้เรียกชำระ	318,163,427	125,502,321
ณ วันที่ 31 ธันวาคม 2559 และ 2558 กลุ่มบริษัทมีรายการซึ่งเกิดจากสัญญารับจ้างก่อสร้างในงบแสดงฐานะการเงินดังนี้		
สินทรัพย์หมุนเวียน		
รายได้ที่ยังไม่ได้เรียกชำระ	318,163,427	125,502,321
หนี้สินหมุนเวียน		
เงินรับล่วงหน้าจากผู้ว่าจ้าง	73,728,041	-

บริษัท ศรีราชาคอนสตรัคชั่น จำกัด (มหาชน) และบริษัทย่อย

หมายเหตุประกอบงบการเงิน

สำหรับปีสิ้นสุดวันที่ 31 ธันวาคม 2559

11. เงินฝากประจำที่คิดภาระค่าประกัน

	บาท					
	อัตราดอกเบี้ย (ร้อยละ)		งบการเงินรวม		งบการเงินเฉพาะกิจการ	
	2559	2558	2559	2558	2559	2558
เงินฝากประจำ 3 เดือน	0.65 - 0.875	0.875 - 1.50	6,139,414	4,936,518	6,139,414	4,936,518
เงินฝากประจำ 12 เดือน	1.05	2.25	106,850,400	105,748,136	106,850,400	105,748,136
รวม			112,989,814	110,684,654	112,989,814	110,684,654

บริษัทได้ใช้เงินฝากออมทรัพย์และเงินฝากประจำ 3 เดือนและ 12 เดือน เป็นหลักทรัพย์ค้ำประกันวงเงินสินเชื่อจากสถาบันการเงิน (หมายเหตุ 17 และ 34.3)

12. เงินลงทุนในบริษัทย่อย

งบการเงินเฉพาะกิจการ

ชื่อบริษัท	ทุนชำระแล้ว (บาท)	สัดส่วนการถือหุ้น (ร้อยละ)		ราคาทุน (บาท)	
		2559	2558	2559	2558
บริษัท เอสซีซี เมนเทนแนนซ์ เซอร์วิสเซส จำกัด	1,000,000	75.0	75.0	4,972,619	4,972,619

13. เงินลงทุนในบริษัทร่วม

งบการเงินเฉพาะกิจการ

ชื่อบริษัท	ทุนชำระแล้ว (บาท)	สัดส่วนการถือหุ้น (ร้อยละ)	บาท	
			2559	2558
บริษัท ไทยไทเฮ จำกัด	6,000,000	21.0	606,600	606,600
หัก ค่าเผื่อการด้อยค่าของเงินลงทุนสุทธิ			(606,600)	(606,600)
			-	-

งบการเงินรวม

ชื่อบริษัท	สัดส่วนการถือหุ้น (ร้อยละ)	บาท			
		ราคาทุน		มูลค่าตามวิธีส่วนได้เสีย	
		2559	2558	2559	2558
บริษัท ไทยไทเฮ จำกัด	21.0	606,600	606,600	-	-

บริษัท ไทยไทเฮ จำกัด จัดตั้งขึ้นในประเทศไทย ประกอบกิจการเป็นที่ปรึกษาเกี่ยวกับการรับจ้างก่อสร้าง

บริษัท ศรีราชาคอนสตรัคชั่น จำกัด (มหาชน) และบริษัทย่อย

หมายเหตุประกอบงบการเงิน

สำหรับปีสิ้นสุดวันที่ 31 ธันวาคม 2559

14. ดิน อาคารและอุปกรณ์
งบการเงินรวม

	บาท							
	ที่ดินและ ส่วนปรับปรุง ที่ดิน	อาคารและ สิ่ง ปลูกสร้าง	เครื่องจักรและ อุปกรณ์	เครื่องตกแต่งและ เครื่องใช้สำนักงาน	ยานพาหนะ	คอมพิวเตอร์	งานระหว่าง ก่อสร้าง	รวม
ณ วันที่ 1 มกราคม 2558								
ราคาทุน	237,870,666	184,522,699	270,982,826	13,917,626	58,681,145	37,804,404	84,014,676	887,794,042
หัก ค่าเสื่อมราคาสะสม	(2,934,947)	(41,695,379)	(152,808,182)	(9,435,342)	(30,695,118)	(9,610,145)	-	(247,179,113)
มูลค่าตามบัญชีสุทธิ	234,935,719	142,827,320	118,174,644	4,482,284	27,986,027	28,194,259	84,014,676	640,614,929
สำหรับปีสิ้นสุดวันที่ 31 ธันวาคม 2558								
มูลค่าตามบัญชีสุทธิยกมา	234,935,719	142,827,320	118,174,644	4,482,284	27,986,027	28,194,259	84,014,676	640,614,929
บวก ซื้อสินทรัพย์	-	-	25,818,618	861,781	5,682,104	584,050	41,745,502	74,692,055
หัก จำหน่าย/ตัดจำหน่ายสินทรัพย์	-	-	(275,419)	(34,555)	-	(2,877)	-	(312,851)
ค่าเสื่อมราคา	(1,230,809)	(13,673,827)	(23,390,017)	(1,725,406)	(7,291,816)	(4,947,654)	-	(52,259,529)
มูลค่าตามบัญชีสุทธิยกไป	233,704,910	129,153,493	120,327,826	3,584,104	26,376,315	23,827,778	125,760,178	662,734,604
ณ วันที่ 31 ธันวาคม 2558								
ราคาทุน	237,870,666	184,522,699	289,141,942	13,121,390	64,363,248	38,140,931	125,760,178	952,921,054
หัก ค่าเสื่อมราคาสะสม	(4,165,756)	(55,369,206)	(168,814,116)	(9,537,286)	(37,986,933)	(14,313,153)	-	(290,186,450)
มูลค่าตามบัญชีสุทธิ	233,704,910	129,153,493	120,327,826	3,584,104	26,376,315	23,827,778	125,760,178	662,734,604

บริษัท ศรีราชาคอนสตรัคชั่น จำกัด (มหาชน) และบริษัทย่อย

หมายเหตุประกอบงบการเงิน

สำหรับปีสิ้นสุดวันที่ 31 ธันวาคม 2559

งบการเงินรวม

	บาท								
	ที่ดินและ ส่วนปรับปรุง ที่ดิน	อาคารและ ปลูกสร้าง	สิ่ง อุปกรณ์	เครื่องจักรและ อุปกรณ์	เครื่องตกแต่งและ เครื่องใช้สำนักงาน	ยานพาหนะ	คอมพิวเตอร์	งานระหว่าง ก่อสร้าง	รวม
สำหรับปีสิ้นสุดวันที่ 31 ธันวาคม 2559									
มูลค่าตามบัญชีสุทธิยกมา	233,704,910	129,153,493	120,327,826	3,584,104	26,376,315	23,827,778	125,760,178	662,734,604	
บวก ซื่อสินทรัพย์	-	1,620,294	7,698,759	3,391,217	7,134,572	684,287	40,183,689	60,712,818	
รับเข้า (โอนออก)		133,399,398	-	-	-	2,781,635	(136,181,033)	-	
หัก จำหน่าย/ตัดจำหน่ายสินทรัพย์	-	-	(54,923)	(163)	(1,565,348)	-	-	(1,620,434)	
ค่าเสื่อมราคา	(1,018,744)	(14,698,141)	(23,169,145)	(1,488,887)	(7,212,329)	(4,662,944)	-	(52,250,190)	
มูลค่าตามบัญชีสุทธิยกไป	232,686,166	249,475,044	104,802,517	5,486,271	24,733,210	22,630,756	29,762,834	669,576,798	
ณ วันที่ 31 ธันวาคม 2559									
ราคาทุน	237,870,666	319,542,390	293,031,233	16,497,265	66,496,855	41,606,854	29,762,834	1,004,808,097	
หัก ค่าเสื่อมราคาสะสม	(5,184,500)	(70,067,346)	(188,228,716)	(11,010,994)	(41,763,645)	(18,976,098)	-	(335,231,299)	
มูลค่าตามบัญชีสุทธิ	232,686,166	249,475,044	104,802,517	5,486,271	24,733,210	22,630,756	29,762,834	669,576,798	

ณ วันที่ 31 ธันวาคม 2559 กลุ่มบริษัทมียานพาหนะซึ่งได้มาภายใต้สัญญาเช่าซื้อ โดยมีมูลค่าสุทธิตามบัญชีเป็นจำนวนเงินประมาณ 8.17 ล้านบาท (31 ธันวาคม 2558: 7.4 ล้านบาท)

บริษัท ศรีราชาคอนสตรัคชั่น จำกัด (มหาชน) และบริษัทย่อย

หมายเหตุประกอบงบการเงิน

สำหรับปีสิ้นสุดวันที่ 31 ธันวาคม 2559

งบการเงินเฉพาะกิจการ

	บาท							รวม
	ที่ดินและ ส่วนปรับปรุงที่ดิน	อาคารและ สิ่งปลูกสร้าง	เครื่องจักรและ อุปกรณ์	เครื่องตกแต่งและ เครื่องใช้สำนักงาน	ยานพาหนะ	คอมพิวเตอร์	งานระหว่าง ก่อสร้าง	
ณ วันที่ 1 มกราคม 2558								
ราคาทุน	237,870,666	181,857,348	257,082,071	12,593,709	53,045,785	36,190,473	84,014,676	862,654,728
หัก ค่าเสื่อมราคาสะสม	(2,934,947)	(41,693,919)	(142,285,546)	(8,375,764)	(27,597,811)	(8,264,382)	-	(231,152,369)
มูลค่าตามบัญชีสุทธิ	234,935,719	140,163,429	114,796,525	4,217,945	25,447,974	27,926,091	84,014,676	631,502,359
สำหรับปีสิ้นสุดวันที่ 31 ธันวาคม 2558								
มูลค่าตามบัญชีสุทธิยกมา	234,935,719	140,163,429	114,796,525	4,217,945	25,447,974	27,926,091	84,014,676	631,502,359
บวก ซื้อสินทรัพย์	-	-	23,638,068	804,982	2,940,897	416,750	41,745,502	69,546,199
หัก จำหน่าย/ตัดจำหน่ายสินทรัพย์	-	-	(275,419)	(34,555)	-	(2,877)	-	(312,851)
ค่าเสื่อมราคา	(1,230,809)	(13,407,292)	(22,274,135)	(1,606,121)	(6,353,567)	(4,846,029)	-	(49,717,953)
มูลค่าตามบัญชีสุทธิยกไป	233,704,910	126,756,137	115,885,039	3,382,251	22,035,304	23,493,935	125,760,178	651,017,754
ณ วันที่ 31 ธันวาคม 2558								
ราคาทุน	237,870,666	181,857,348	273,060,637	11,740,673	55,986,682	36,359,700	125,760,178	922,635,884
หัก ค่าเสื่อมราคาสะสม	(4,165,756)	(55,101,211)	(157,175,598)	(8,358,422)	(33,951,378)	(12,865,765)	-	(271,618,130)
มูลค่าตามบัญชีสุทธิ	233,704,910	126,756,137	115,885,039	3,382,251	22,035,304	23,493,935	125,760,178	651,017,754

บริษัท ศรีราชาคอนสตรัคชั่น จำกัด (มหาชน) และบริษัทย่อย

หมายเหตุประกอบงบการเงิน

สำหรับปีสิ้นสุดวันที่ 31 ธันวาคม 2559

งบการเงินเฉพาะกิจการ

	บาท							รวม
	ที่ดินและ ส่วนปรับปรุงที่ดิน	อาคารและ ปลูกสร้าง	เครื่องจักรและ อุปกรณ์	เครื่องตกแต่งและ เครื่องใช้สำนักงาน	ยานพาหนะ	คอมพิวเตอร์	งานระหว่าง ก่อสร้าง	
สำหรับปีสิ้นสุดวันที่ 31 ธันวาคม 2559								
มูลค่าตามบัญชีสุทธิยกมา	233,704,910	126,756,137	115,885,039	3,382,251	22,035,304	23,493,935	125,760,178	651,017,754
บวก ข้อสินทรัพย์	-	-	6,916,866	3,039,216	6,584,104	543,189	40,183,689	57,267,064
รับเข้า (โอนออก)		133,399,398	-	-	-	2,781,635	(136,181,033)	-
หัก จำหน่าย/ตัดจำหน่ายสินทรัพย์	-	-	(54,923)	(163)	(1,565,348)	-	-	(1,620,434)
ค่าเสื่อมราคา	(1,018,744)	(14,377,153)	(22,066,297)	(1,366,825)	(6,094,098)	(4,546,390)	-	(49,469,507)
มูลค่าตามบัญชีสุทธิยกไป	232,686,166	245,778,382	100,680,685	5,054,479	20,959,962	22,272,369	29,762,834	657,194,877
ณ วันที่ 31 ธันวาคม 2559								
ราคาทุน	237,870,666	315,256,746	276,119,707	14,764,548	57,569,821	39,684,524	29,762,834	971,028,846
หัก ค่าเสื่อมราคาสะสม	(5,184,500)	(69,478,364)	(175,439,022)	(9,710,069)	(36,609,859)	(17,412,155)	-	(313,833,969)
มูลค่าตามบัญชีสุทธิ	232,686,166	245,778,382	100,680,685	5,054,479	20,959,962	22,272,369	29,762,834	657,194,877

ณ วันที่ 31 ธันวาคม 2559 บริษัทมียานพาหนะซึ่งได้มาภายใต้สัญญาเช่าซื้อ โดยมีมูลค่าสุทธิตามบัญชีเป็นจำนวนเงินประมาณ 6.41 ล้านบาท (31 ธันวาคม 2558: 5.38 ล้านบาท)

บริษัท ศรีราชาคอนสตรัคชั่น จำกัด (มหาชน) และบริษัทย่อย

หมายเหตุประกอบงบการเงิน

สำหรับปีสิ้นสุดวันที่ 31 ธันวาคม 2559

15. สินทรัพย์ไม่มีตัวตน

	บาท	
	งบการเงินรวม	งบการเงินเฉพาะกิจการ
ณ วันที่ 1 มกราคม 2558		
ราคาทุน	30,237,198	27,805,198
หัก ค่าตัดจำหน่ายสะสม	(15,141,879)	(14,672,041)
มูลค่าตามบัญชีสุทธิ	15,095,319	13,133,157
สำหรับปีสิ้นสุดวันที่ 31 ธันวาคม 2558		
มูลค่าตามบัญชีสุทธิยกมา	15,095,319	13,133,157
หัก ค่าตัดจำหน่าย	(2,376,274)	(2,129,874)
มูลค่าตามบัญชีสุทธิยกไป	12,719,045	11,003,283
ณ วันที่ 31 ธันวาคม 2558		
ราคาทุน	30,237,198	27,805,198
หัก ค่าตัดจำหน่ายสะสม	(17,518,153)	(16,801,915)
มูลค่าตามบัญชีสุทธิ	12,719,045	11,003,283
สำหรับปีสิ้นสุดวันที่ 31 ธันวาคม 2559		
มูลค่าตามบัญชีสุทธิยกมา	12,719,045	11,003,283
หัก ค่าตัดจำหน่าย	(2,276,002)	(2,029,831)
มูลค่าตามบัญชีสุทธิยกไป	10,443,043	8,973,452
ณ วันที่ 31 ธันวาคม 2559		
ราคาทุน	30,237,198	27,805,198
หัก ค่าตัดจำหน่ายสะสม	(19,794,155)	(18,831,746)
มูลค่าตามบัญชีสุทธิ	10,443,043	8,973,452

16. สินทรัพย์ภายในเงินได้รอการตัดบัญชี

รายการเคลื่อนไหวของภายในเงินได้รอการตัดบัญชี - สุทธิมีดังนี้

	บาท			
	งบการเงินรวม		งบการเงินเฉพาะกิจการ	
	2559	2558	2559	2558
ณ วันที่ 1 มกราคม	6,227,993	6,704,357	5,145,853	5,893,955
เพิ่ม(ลด)ในกำไรหรือขาดทุน	253,455	(662,359)	(149,744)	(930,107)
เพิ่ม(ลด)ในกำไรขาดทุนเบ็ดเสร็จอื่น	(212,593)	185,995	(212,593)	182,005
ณ วันที่ 31 ธันวาคม	6,268,855	6,227,993	4,783,516	5,145,853

บริษัท ศรีราชาคอนสตรัคชั่น จำกัด (มหาชน) และบริษัทย่อย

หมายเหตุประกอบงบการเงิน

สำหรับปีสิ้นสุดวันที่ 31 ธันวาคม 2559

รายการเคลื่อนไหวของสินทรัพย์ภายใต้รอการตัดบัญชีและหนี้สินภายใต้รอการตัดบัญชีมีดังนี้

	บาท			
	งบการเงินรวม			
	1 มกราคม 2559	เพิ่ม(ลด)ในกำไร หรือขาดทุน	ลดในกำไรขาดทุน เบ็ดเสร็จอื่น	31 ธันวาคม 2559
สินทรัพย์ภายใต้รอการตัดบัญชี				
ภาระผูกพันผลประโยชน์พนักงาน	11,391,768	787,660	-	12,179,428
หนี้สินตามสัญญาเช่าทางการเงิน	60,589	(20,251)	-	40,338
รวม	11,452,357	767,409	-	12,219,766
หนี้สินภายใต้รอการตัดบัญชี				
ค่าเสื่อมราคา	(4,905,208)	(513,954)	-	(5,419,162)
กำไรขาดทุนที่ยังไม่เกิดขึ้นของเงินลงทุนเพื่อขาย	(319,156)	-	(212,593)	(531,749)
รวม	(5,224,364)	(513,954)	(212,593)	(5,950,911)
สินทรัพย์ภายใต้รอการตัดบัญชี - สุทธิ	6,227,993	253,455	(212,593)	6,268,855

	บาท			
	งบการเงินเฉพาะกิจการ			
	1 มกราคม 2559	เพิ่ม(ลด)ใน กำไรหรือขาดทุน	ลดในกำไรขาดทุน เบ็ดเสร็จอื่น	31 ธันวาคม 2559
สินทรัพย์ภายใต้รอการตัดบัญชี				
ภาระผูกพันผลประโยชน์พนักงาน	9,924,794	390,241	-	10,315,035
หนี้สินตามสัญญาเช่าทางการเงิน	44,919	(13,685)	-	31,234
รวม	9,969,713	376,556	-	10,346,269
หนี้สินภายใต้รอการตัดบัญชี				
ค่าเสื่อมราคา	(4,504,704)	(526,300)	-	(5,031,004)
กำไรขาดทุนที่ยังไม่เกิดขึ้นของเงินลงทุนเพื่อขาย	(319,156)	-	(212,593)	(531,749)
รวม	(4,823,860)	(526,300)	(212,593)	(5,562,753)
สินทรัพย์ภายใต้รอการตัดบัญชี - สุทธิ	5,145,853	(149,744)	(212,593)	4,783,516

บริษัท ศรีราชาคอนสตรัคชั่น จำกัด (มหาชน) และบริษัทย่อย

หมายเหตุประกอบงบการเงิน

สำหรับปีสิ้นสุดวันที่ 31 ธันวาคม 2559

บาท

งบการเงินรวม

	งบการเงินรวม			31 ธันวาคม 2558
	1 มกราคม 2558	เพิ่ม(ลด)ในกำไรหรือขาดทุน	เพิ่ม(ลด)ในกำไรขาดทุนเบ็ดเสร็จอื่น	
สินทรัพย์ภายใต้การควบคุม				
ภาระผูกพันผลประโยชน์พนักงาน	9,129,361	1,717,236	545,171	11,391,768
ใบสำคัญแสดงสิทธิซื้อหุ้นสามัญ	4,032,321	(4,032,321)	-	-
หนี้สินตามสัญญาเช่าทางการเงิน	-	60,589	-	60,589
รวม	13,161,682	(2,254,496)	545,171	11,452,357
หนี้สินภายใต้การควบคุม				
ค่าเสื่อมราคา	(6,497,345)	1,592,137	-	(4,905,208)
กำไรขาดทุนที่ยังไม่เกิดขึ้นของเงินลงทุนเพื่อขาย	40,020	-	(359,176)	(319,156)
รวม	(6,457,325)	1,592,137	(359,176)	(5,224,364)
สินทรัพย์ภายใต้การควบคุม - สุทธิ	6,704,357	(662,359)	185,995	6,227,993

บาท

งบการเงินเฉพาะกิจการ

	งบการเงินเฉพาะกิจการ			31 ธันวาคม 2558
	1 มกราคม 2558	เพิ่ม(ลด)ในกำไรหรือขาดทุน	เพิ่ม(ลด)ในกำไรขาดทุนเบ็ดเสร็จอื่น	
สินทรัพย์ภายใต้การควบคุม				
ภาระผูกพันผลประโยชน์พนักงาน	7,976,763	1,406,850	541,181	9,924,794
ใบสำคัญแสดงสิทธิซื้อหุ้นสามัญ	4,032,322	(4,032,322)	-	-
หนี้สินตามสัญญาเช่าทางการเงิน	-	44,919	-	44,919
รวม	12,009,085	(2,580,553)	541,181	9,969,713
หนี้สินภายใต้การควบคุม				
ค่าเสื่อมราคา	(6,155,150)	1,650,446	-	(4,504,704)
กำไรขาดทุนที่ยังไม่เกิดขึ้นของเงินลงทุนเพื่อขาย	40,020	-	(359,176)	(319,156)
รวม	(6,115,130)	1,650,446	(359,176)	(4,823,860)
สินทรัพย์ภายใต้การควบคุม - สุทธิ	5,893,955	(930,107)	182,005	5,145,853

บริษัท ศรีราชาคอนสตรัคชั่น จำกัด (มหาชน) และบริษัทย่อย

หมายเหตุประกอบงบการเงิน

สำหรับปีสิ้นสุดวันที่ 31 ธันวาคม 2559

งบแสดงฐานะการเงินของสินทรัพย์ถาวรที่ได้รับการตัดบัญชีและหนี้สินถาวรที่ได้รับการตัดบัญชีแสดงยอดคงเหลือดังนี้

	บาท			
	งบการเงินรวม		งบการเงินเฉพาะกิจการ	
	2559	2558	2559	2558
สินทรัพย์ถาวรที่ได้รับการตัดบัญชี	12,219,766	11,452,357	10,346,269	9,969,713
หนี้สินถาวรที่ได้รับการตัดบัญชี	(5,950,911)	(5,224,364)	(5,562,753)	(4,823,860)
สินทรัพย์ถาวรที่ได้รับการตัดบัญชี - สุทธิ	6,268,855	6,227,993	4,783,516	5,145,853

17. เงินกู้ยืมระยะสั้นจากสถาบันการเงิน

ณ วันที่ 31 ธันวาคม 2559 บริษัทมีวงเงินกู้ยืมระยะสั้นและวงเงินสินเชื่ออื่นๆ จากสถาบันการเงินเป็นจำนวนเงิน 502.00 ล้านบาท (31 ธันวาคม 2558: จำนวน 502.00 ล้านบาท) ซึ่งค้ำประกันโดยเงินฝากประจำ (หมายเหตุ 11)

18. เจ้าหนี้การค้า

	บาท			
	งบการเงินรวม		งบการเงินเฉพาะกิจการ	
	2559	2558	2559	2558
เจ้าหนี้การค้า - บริษัทที่เกี่ยวข้องกัน (หมายเหตุ 5.2)	-	-	12,561,644	1,942,835
เจ้าหนี้การค้า - บริษัทอื่น	95,917,865	25,546,360	90,094,968	21,115,884
รวมเจ้าหนี้การค้า	95,917,865	25,546,360	102,656,612	23,058,719

19. เจ้าหนี้อื่น

	บาท			
	งบการเงินรวม		งบการเงินเฉพาะกิจการ	
	2559	2558	2559	2558
ค่าใช้จ่ายค้างจ่าย	34,223,253	49,359,171	29,476,707	43,423,909
เจ้าหนี้กรมสรรพากร	14,158,942	10,581,151	12,938,334	10,581,151
เจ้าหนี้อื่น	20,040,686	22,854,120	20,040,683	22,109,371
รวมเจ้าหนี้อื่น	68,422,881	82,794,442	62,455,724	76,114,431

บริษัท ศรีราชาคอนสตรัคชั่น จำกัด (มหาชน) และบริษัทย่อย
 หมายเหตุประกอบงบการเงิน
 สำหรับปีสิ้นสุดวันที่ 31 ธันวาคม 2559

20. หนี้สินภายใต้สัญญาเช่าการเงิน

	บาท			
	งบการเงินรวม		งบการเงินเฉพาะกิจการ	
	2559	2558	2559	2558
หนี้สินภายใต้สัญญาเช่าการเงิน	5,617,579	3,510,448	4,401,156	2,298,416
หัก ดอกเบี้ยรอดตัดบัญชี	(341,997)	(204,954)	(258,437)	(125,495)
หัก ภาษีซื้อไม่ครบกำหนด	(243,686)	(66,570)	(204,018)	(47,866)
รวม	5,031,896	3,238,924	3,938,701	2,125,055
หัก ส่วนที่ครบกำหนดชำระภายในหนึ่งปี	(2,123,384)	(1,539,886)	(1,686,193)	(1,151,509)
หนี้สินภายใต้สัญญาเช่าการเงิน – สุทธิ	2,908,512	1,699,038	2,252,508	973,546

กรรมสิทธิ์ในสินทรัพย์ภายใต้สัญญาเช่าการเงินนี้จะโอนเป็นของบริษัทก็ต่อเมื่อได้ชำระเงินงวดสุดท้ายแล้ว

21. ภาวะผูกพันผลประโยชน์พนักงาน

บริษัทจ่ายค่าชดเชยผลประโยชน์หลังออกจากงาน ตามข้อกำหนดของพระราชบัญญัติคุ้มครองแรงงาน พ.ศ. 2541 ในการให้ ผลประโยชน์เมื่อเกษียณ และผลประโยชน์ระยะยาวอื่นแก่พนักงานตามสิทธิและอายุงาน

การเปลี่ยนแปลงในมูลค่าปัจจุบันของภาวะผูกพันของโครงการผลประโยชน์

	บาท			
	งบการเงินรวม		งบการเงินเฉพาะกิจการ	
	2559	2558	2559	2558
ภาวะผูกพันของโครงการผลประโยชน์ ณ วันที่ 1 มกราคม	56,958,841	46,336,960	49,623,971	40,573,973
ส่วนที่รับรู้ในกำไรหรือขาดทุน :				
ต้นทุนบริการปัจจุบัน	7,892,497	6,795,273	6,053,297	5,432,686
ดอกเบี้ยจากภาวะผูกพัน	1,651,775	1,539,850	1,439,081	1,350,506
ส่วนที่รับรู้ในกำไรขาดทุนเบ็ดเสร็จอื่น :				
การวัดมูลค่าใหม่ของภาวะผูกพันผลประโยชน์พนักงาน				
ขาดทุนจากการประมาณการตามหลักคณิตศาสตร์ประกันภัย	-	2,725,855	-	2,705,903
ผลประโยชน์จ่ายตามโครงการ	(5,605,972)	(439,097)	(5,541,172)	(439,097)
ภาวะผูกพันของโครงการผลประโยชน์ ณ วันที่ 31 ธันวาคม	60,897,141	56,958,841	51,575,177	49,623,971

บริษัท ศรีราชาคอนสตรัคชั่น จำกัด (มหาชน) และบริษัทย่อย

หมายเหตุประกอบงบการเงิน

สำหรับปีสิ้นสุดวันที่ 31 ธันวาคม 2559

ค่าใช้จ่ายเกี่ยวกับผลประโยชน์ระยะยาวของพนักงานรับรู้ในรายการต่อไปนี้ในส่วนของกำไรหรือขาดทุน

	บาท			
	งบการเงินรวม		งบการเงินเฉพาะกิจการ	
	2559	2558	2559	2558
ต้นทุนจากการรับเหมาก่อสร้าง	1,434,145	1,493,138	1,434,145	1,493,138
ต้นทุนจากการให้บริการ	2,051,894	1,551,931	-	-
ค่าใช้จ่ายในการบริหาร	6,058,233	5,290,054	6,058,233	5,290,054
รวม	9,544,272	8,335,123	7,492,378	6,783,192
กำไรขาดทุนเบ็ดเสร็จอื่นสำหรับปีสิ้นสุดวันที่ 31 ธันวาคม				
ขาดทุนจากการประมาณการตามหลักคณิตศาสตร์ ประกันภัย	-	2,725,855	-	2,705,903

กลุ่มบริษัทคาดว่าจะจ่ายชำระผลประโยชน์ระยะยาวของพนักงานภายใน 1 ปีข้างหน้า เป็นจำนวนประมาณ 2.98 ล้านบาท (งบการเงินเฉพาะกิจการ: จำนวน 2.71 ล้านบาท)

ณ วันที่ 31 ธันวาคม 2559 และ 2558 ระยะเวลาเฉลี่ยถ่วงน้ำหนักในการจ่ายชำระผลประโยชน์ระยะยาวของพนักงานของบริษัทประมาณ 14 ปี

ข้อสมมติฐานหลักในการประมาณการตามหลักคณิตศาสตร์ประกันภัย ณ วันที่รายงาน

สำหรับปีสิ้นสุดวันที่ 31 ธันวาคม 2559 และ 2558

	งบการเงินรวมและงบการเงินเฉพาะกิจการ
อัตราคิดลด	ร้อยละ 2.9 ต่อปี
อัตราการเพิ่มขึ้นของเงินเดือน	ร้อยละ 3.0 - 10.0 ต่อปี
อัตราการหมุนเวียนพนักงาน	ผันแปรตามอายุพนักงาน ร้อยละ 0.0 - 45.0 ต่อปี
อัตราบรรณ	อัตราตามตารางบรรณไทยปี 2551
	ปรับด้วยค่าประมาณการปรับปรุงอัตราการเสียชีวิตร้อยละ 3.0 ต่อปี

การวิเคราะห์ความอ่อนไหว

การเปลี่ยนแปลงในแต่ละข้อสมมติฐานที่เกี่ยวข้องในการประมาณการตามหลักคณิตศาสตร์ประกันภัยที่อาจเป็นไปได้อย่างสมเหตุสมผล ณ วันที่รายงาน โดยถือว่าข้อสมมติฐานอื่นๆ คงที่ จะมีผลกระทบต่อภาระผูกพันผลประโยชน์ที่กำหนดไว้เป็นจำนวนเงินดังต่อไปนี้

บริษัท ศรีราชาคอนสตรัคชั่น จำกัด (มหาชน) และบริษัทย่อย

หมายเหตุประกอบงบการเงิน

สำหรับปีสิ้นสุดวันที่ 31 ธันวาคม 2559

ภาวะผูกพันของโครงการผลประโยชน์ ณ วันที่ 31 ธันวาคม 2559	บาท			
	งบการเงินรวม		งบการเงินเฉพาะกิจการ	
	เพิ่มขึ้น	ลดลง	เพิ่มขึ้น	ลดลง
อัตราคิดลด (เปลี่ยนแปลงร้อยละ 1)	(10,889,783)	(256,529)	(8,807,093)	395,537
การเพิ่มขึ้นของเงินเดือนในอนาคต (เปลี่ยนแปลงร้อยละ 1)	169,471	(11,344,324)	760,568	(9,196,481)
การหมุนเวียนของพนักงาน(เปลี่ยนแปลงร้อยละ 20)	(9,081,197)	(2,077,706)	(7,126,646)	(1,345,180)
อัตรารมณะ (เปลี่ยนแปลงร้อยละ 1)	(5,648,155)	(6,331,019)	(4,270,090)	(4,860,214)

แม้ว่าการวิเคราะห์นี้ไม่ได้คำนึงการกระจายตัวแบบเต็มรูปแบบของกระแสเงินสดที่คาดหวังภายใต้โครงการดังกล่าว แต่ได้ แสดงประมาณการความอ่อนไหวของข้อสมมติฐานต่างๆ

22. ทุนเรือนหุ้นและส่วนเกินมูลค่าหุ้น

งบการเงินรวมและงบการเงินเฉพาะกิจการ

	จำนวนหุ้น	หุ้นสามัญ	บาท	
			ส่วนเกินมูลค่าหุ้น	รวม
ยอดคงเหลือ ณ วันที่ 1 มกราคม 2558	307,203,100	307,203,100	1,137,999,079	1,445,202,179
ใบสำคัญแสดงสิทธิการซื้อหุ้นที่มีการใช้สิทธิระหว่างปี	2,675,900	2,675,900	49,140,544	51,816,444
ยอดคงเหลือ ณ วันที่ 31 ธันวาคม 2558	309,879,000	309,879,000	1,187,139,623	1,497,018,623

ณ วันที่ 31 ธันวาคม 2559 และ 2558 บริษัทมีทุนจดทะเบียนเป็นจำนวนเงิน 310 ล้านบาท (หุ้นสามัญจำนวน 310 ล้านหุ้น มูลค่าหุ้นละ 1 บาท) และบริษัทมีทุนที่ชำระแล้วเป็น จำนวน 309,879,000 หุ้น มูลค่าหุ้นละ 1 บาท เป็นจำนวนเงินทั้งสิ้น 309.88 ล้านบาท

บริษัท ศรีราชาคอนสตรัคชั่น จำกัด (มหาชน) และบริษัทย่อย

หมายเหตุประกอบงบการเงิน

สำหรับปีสิ้นสุดวันที่ 31 ธันวาคม 2559

23. ใบบำลัญญ์แสดงสิทธิซื้อหุ้นสามัญของบริษัท

ตามมติที่ประชุมวิสามัญผู้ถือหุ้นครั้งที่ 4/2554 เมื่อวันที่ 30 พฤศจิกายน 2554 ที่ประชุมได้มีมติอนุมัติการออกและเสนอขายใบบำลัญญ์แสดงสิทธิที่จะซื้อหุ้นสามัญของบริษัทจำนวน 6,750,000 หน่วย โดยไม่คิดมูลค่าให้แก่พนักงานของบริษัท ใบบำลัญญ์แสดงสิทธิมีอายุไม่เกิน 3 ปี นับแต่วันที่ออก (13 กรกฎาคม 2555) บริษัทได้กำหนดราคาการใช้สิทธิในราคา 11.25 บาทต่อหุ้น ภายใต้อัตราการใช้สิทธิใบบำลัญญ์แสดงสิทธิ 1 หน่วย มีสิทธิซื้อหุ้นสามัญได้ 1 หุ้น และมีระยะเวลาการใช้สิทธิได้ทุกวันทำการสุดท้ายของเดือนกรกฎาคมและเดือนมกราคมของแต่ละปีภายใต้เงื่อนไขการใช้สิทธิดังนี้

ครั้งที่	วันที่	อัตราการใช้สิทธิแปลงสภาพ
1	31/01/56	ผู้ถือใบบำลัญญ์แสดงสิทธิสามารถใช้สิทธิได้ไม่เกินร้อยละ 15 ของส่วนที่ได้รับการจัดสรร
2	31/07/56	ผู้ถือใบบำลัญญ์แสดงสิทธิสามารถใช้สิทธิได้ไม่เกินร้อยละ 15 ของส่วนที่ได้รับการจัดสรร
3	31/01/57	ผู้ถือใบบำลัญญ์แสดงสิทธิสามารถใช้สิทธิได้ไม่เกินร้อยละ 15 ของส่วนที่ได้รับการจัดสรร
4	31/07/57	ผู้ถือใบบำลัญญ์แสดงสิทธิสามารถใช้สิทธิได้ไม่เกินร้อยละ 15 ของส่วนที่ได้รับการจัดสรร
5	31/01/58	ผู้ถือใบบำลัญญ์แสดงสิทธิสามารถใช้สิทธิได้ไม่เกินร้อยละ 20 ของส่วนที่ได้รับการจัดสรร
6	31/07/58	ผู้ถือใบบำลัญญ์แสดงสิทธิสามารถใช้สิทธิได้ไม่เกินร้อยละ 20 ของส่วนที่ได้รับการจัดสรร

ณ วันที่ 31 ธันวาคม 2558 มูลค่ายุติธรรมของใบบำลัญญ์แสดงสิทธิการซื้อหุ้นที่จัดสรรให้แก่พนักงานมีมูลค่าทั้งสิ้น 55.31 ล้านบาท (คิดเป็นจำนวนใบบำลัญญ์แสดงสิทธิที่จัดสรรจำนวน 6.75 ล้านหน่วยในมูลค่ายุติธรรมหน่วยละ 7.979 - 8.341 บาท)

รายการเคลื่อนไหวของใบบำลัญญ์แสดงสิทธิที่จัดสรรสำหรับปีสิ้นสุดวันที่ 31 ธันวาคม 2559 และ 2558 มีดังนี้

	หน่วย : 1 ใบบำลัญญ์แสดงสิทธิ	
	งบการเงินรวมและงบการเงินเฉพาะกิจการ	
	2559	2558
ใบบำลัญญ์แสดงสิทธิการซื้อหุ้นต้นปี	-	2,796,900
ใบบำลัญญ์แสดงสิทธิการซื้อหุ้นที่ลดลงในระหว่างปี	-	(121,000)
ใบบำลัญญ์แสดงสิทธิการซื้อหุ้นที่มีการใช้สิทธิระหว่างปี	-	(2,675,900)
ใบบำลัญญ์แสดงสิทธิการซื้อหุ้นสิ้นปี	-	-
ค่าใช้จ่ายผลตอบแทนพนักงาน (บาท)	-	1,550,962

บริษัท ศรีราชาคอนสตรัคชั่น จำกัด (มหาชน) และบริษัทย่อย
 หมายเหตุประกอบงบการเงิน
 สำหรับปีสิ้นสุดวันที่ 31 ธันวาคม 2559

24. เงินปันผลจ่าย

เงินปันผล	อนุมัติโดย	เงินปันผลจ่าย (ล้านบาท)	เงินปันผลจ่ายต่อหุ้น (บาทต่อหุ้น)	วันที่จ่ายเงินปันผล
เงินปันผลประจำปี 2557	ที่ประชุมสามัญผู้ถือหุ้นของ บริษัท เมื่อวันที่ 22 เมษายน 2558	478.23	1.55	21 พฤษภาคม 2558
เงินปันผลระหว่างกาลจ่ายจาก กำไรสะสม	ที่ประชุมคณะกรรมการ บริษัท เมื่อวันที่ 13 สิงหาคม 2558	309.88	1.00	11 กันยายน 2558
รวมเงินปันผลจ่ายในระหว่างปี 2558		<u>788.11</u>	<u>2.55</u>	
เงินปันผลประจำปี 2558	ที่ประชุมสามัญผู้ถือหุ้นของ บริษัท เมื่อวันที่ 22 เมษายน 2559	154.93	0.50	19 พฤษภาคม 2559
รวมเงินปันผลจ่ายในระหว่างปี 2559		<u>154.93</u>	<u>0.50</u>	

25. ทุนสำรองตามกฎหมาย

บริษัท ได้จัดสรรทุนสำรองตามกฎหมายตามพระราชบัญญัติบริษัทมหาชน จำกัด พ.ศ. 2535 ไม่น้อยกว่าร้อยละ 5 ของกำไรสุทธิประจำปีหลังจากหักขาดทุนสะสม
 ต้นปี (ถ้ามี) จนกว่าทุนสำรองจะมีจำนวนไม่น้อยกว่าร้อยละ 10 ของทุนจดทะเบียนของบริษัท ทุนสำรองตามกฎหมายไม่สามารถนำมาจ่ายปันผลได้

26. รายได้อื่น

	บาท			
	งบการเงินรวม		งบการเงินเฉพาะกิจการ	
	2559	2558	2559	2558
กำไรจากการขายที่ดินและอุปกรณ์	197,650	62,614,249	197,650	62,614,249
รายได้อื่น	16,698,129	28,118,563	15,243,807	26,799,211
รวม	<u>16,895,779</u>	<u>90,732,812</u>	<u>15,441,457</u>	<u>89,413,460</u>

บริษัท ศรีราชาคอนสตรัคชั่น จำกัด (มหาชน) และบริษัทย่อย

หมายเหตุประกอบงบการเงิน

สำหรับปีสิ้นสุดวันที่ 31 ธันวาคม 2559

27. เงินกองทุนสำรองเลี้ยงชีพพนักงาน

บริษัท ได้จัดตั้งกองทุนสำรองเลี้ยงชีพพนักงานตามความในพระราชบัญญัติกองทุนสำรองเลี้ยงชีพ พ.ศ. 2530 และเข้าเป็นกองทุนจดทะเบียน โดยได้รับอนุมัติจากกระทรวงการคลังตามระเบียบกองทุน พนักงานต้องจ่ายเงินสะสมเข้ากองทุน ในอัตราร้อยละ 3 ของเงินเดือน และบริษัทจ่ายสมทบเข้ากองทุนนี้ในอัตราร้อยละ 3 ของเงินเดือนพนักงานเช่นกัน บริษัท ได้แต่งตั้งผู้จัดการกองทุนรับอนุญาตแห่งหนึ่ง เพื่อบริหารกองทุนให้เป็นไปตามข้อกำหนดของกฎกระทรวงฉบับที่ 2 (พ.ศ. 2532) ออกตามความในพระราชบัญญัติกองทุนสำรองเลี้ยงชีพ พ.ศ. 2530

ในระหว่างปีสิ้นสุดวันที่ 31 ธันวาคม 2559 เงินสมทบเข้ากองทุนส่วนที่เป็นของบริษัทในงบการเงินมีจำนวน 2.37 ล้านบาท (2558: จำนวน 2.37 ล้านบาท)

28. ภาษีเงินได้

ภาษีเงินได้สำหรับปีสิ้นสุดวันที่ 31 ธันวาคม 2559 และ 2558 สรุปได้ดังนี้

	บาท			
	งบการเงินรวม		งบการเงินเฉพาะกิจการ	
	2559	2558	2559	2558
ภาษีเงินได้ปัจจุบัน				
ภาษีเงินได้สำหรับปี	20,346,525	83,998,121	13,144,598	71,447,179
ภาษีเงินได้ของปีก่อนสูญไป	-	(1,048,577)	-	(870,568)
รวมภาษีเงินได้ปัจจุบัน	20,346,525	82,949,544	13,144,598	70,576,611
ภาษีเงินได้รอการตัดบัญชี				
ภาษีเงินได้รอการตัดบัญชีซึ่งเกิดผลแตกต่างชั่วคราวและการ กลับรายการผลแตกต่างชั่วคราว	(253,455)	742,398	149,744	1,010,146
ค่าใช้จ่ายภาษีเงินได้ที่แสดงอยู่ในงบกำไรขาดทุนเบ็ดเสร็จ	20,093,070	83,691,942	13,294,342	71,586,757

บริษัท ศรีราชาคอนสตรัคชั่น จำกัด (มหาชน) และบริษัทย่อย
หมายเหตุประกอบงบการเงิน
สำหรับปีสิ้นสุดวันที่ 31 ธันวาคม 2559

รายการกระทบยอดจำนวนเงินระหว่างค่าใช้จ่ายภาษีเงินได้กับผลคูณของกำไรทางบัญชีกับอัตรากำไรที่ใช้สำหรับปีสิ้นสุดวันที่ 31 ธันวาคม 2559 และ 2558 สามารถแสดงได้ดังนี้

	บาท			
	งบการเงินรวม		งบการเงินเฉพาะกิจการ	
	2559	2558	2559	2558
กำไรทางบัญชีก่อนภาษีเงินได้นิติบุคคล	124,403,867	435,648,103	127,020,251	410,663,388
อัตรากำไรเงินได้นิติบุคคล	20%	20%	20%	20%
กำไรทางบัญชีก่อนภาษีเงินได้นิติบุคคลคูณอัตรากำไร	24,880,773	87,129,620	25,404,050	82,132,677
ผลกระทบทางภาษีสำหรับ				
การส่งเสริมการลงทุน	-	1,760,163	-	1,760,163
ค่าใช้จ่ายต้องห้าม	19,532,309	5,436,322	19,088,344	5,103,565
ค่าใช้จ่ายที่มีสิทธิหักได้เพิ่มขึ้น	(24,066,557)	(6,354,814)	(23,847,796)	(6,077,989)
รายได้ที่ได้รับการยกเว้นภาษีเงินได้	-	(7,500,000)	(7,500,000)	(7,500,000)
ตัดรายการระหว่างกัน	-	3,526,830	-	(3,971,237)
ภาษีเงินได้ของปีก่อน	-	(1,048,577)	-	(870,568)
ค่าใช้จ่ายภาษีเงินได้ปัจจุบัน	20,346,525	82,949,544	13,144,598	70,576,611
การเปลี่ยนแปลงของผลแตกต่างชั่วคราว	(253,455)	742,398	149,744	1,010,146
ค่าใช้จ่ายภาษีเงินได้ที่แสดงอยู่ในงบกำไรขาดทุนเบ็ดเสร็จ	20,093,070	83,691,942	13,294,342	71,586,757

29. ค่าใช้จ่ายตามลักษณะ

รายการค่าใช้จ่ายตามลักษณะที่สำคัญสำหรับปีสิ้นสุดวันที่ 31 ธันวาคม 2559 และ 2558 มีดังนี้

	บาท			
	งบการเงินรวม		งบการเงินเฉพาะกิจการ	
	2559	2558	2559	2558
ซื้อวัสดุประกอบการและวัสดุสิ้นเปลือง	166,387,339	155,225,967	149,278,986	131,158,287
ค่าใช้จ่ายเกี่ยวกับพนักงาน	553,084,933	700,701,469	439,081,485	570,711,266
ค่าจ้างเหมา	158,203,721	258,404,220	150,775,820	229,102,692
ค่าเช่าเครื่องมือ อุปกรณ์และยานพาหนะ	32,304,176	18,770,513	30,596,567	14,558,557
ค่าเสื่อมราคา	52,250,190	52,259,529	49,469,507	49,717,953
ค่าตัดจำหน่าย	2,276,002	2,376,274	2,029,831	2,129,874

บริษัท ศรีราชาคอนสตรัคชั่น จำกัด (มหาชน) และบริษัทย่อย

หมายเหตุประกอบงบการเงิน

สำหรับปีสิ้นสุดวันที่ 31 ธันวาคม 2559

30. ข้อมูลทางการเงินจำแนกตามส่วนงาน

ข้อมูลส่วนงานดำเนินงานที่น่าเสนอนี้สอดคล้องกับรายงานภายในของบริษัทที่มีอำนาจตัดสินใจสูงสุดด้านการดำเนินงานได้รับและสอบทานอย่างสม่ำเสมอ เพื่อใช้ในการตัดสินใจในการจัดสรรทรัพยากรให้กับส่วนงานและประเมินผลการดำเนินงานของส่วนงาน โดยรายงานภายในที่ผู้บริหารใช้ แบ่งส่วนดำเนินงานตามการประกอบธุรกิจรับเหมาก่อสร้างและธุรกิจบริการ และยังคงแบ่งตามที่อยู่ของลูกค้า (ตามภูมิศาสตร์) เป็นในประเทศและต่างประเทศ

ข้อมูลทางการเงินจำแนกตามประเภทการค้าดำเนินงานและส่วนงานทางภูมิศาสตร์ที่สอดคล้องกับรายงานภายในสำหรับผู้บริหาร สำหรับปีสิ้นสุดวันที่ 31 ธันวาคม 2559 และ 2558 มีดังต่อไปนี้

งบการเงินรวม	ล้านบาท					
	ในประเทศ		ต่างประเทศ		รวม	
	2559	2558	2559	2558	2559	2558
รายได้จากการรับเหมาก่อสร้าง	724	583	-	-	724	583
รายได้จากการให้บริการ	210	684	265	330	475	1,014
รวมรายได้	934	1,267	265	330	1,199	1,597
ต้นทุนจากการรับเหมาก่อสร้าง	(618)	(549)	-	-	(618)	(549)
ต้นทุนจากการให้บริการ	(168)	(400)	(119)	(134)	(287)	(534)
รวมต้นทุน	(786)	(949)	(119)	(134)	(905)	(1,083)
กำไรจากการดำเนินงานตามส่วนงาน	148	318	146	196	294	514
ข้อมูลอื่น ๆ						
ณ วันที่ 31 ธันวาคม 2559 และ 2558						
ที่ดิน อาคารและอุปกรณ์	670	663	-	-	670	663
หนี้สินที่มีได้ปันส่วนงาน					304	172

รายได้ทั้งหมดจากการดำเนินงานของกลุ่มบริษัทมาจากลูกค้าภายในประเทศและลูกค้าต่างประเทศจำนวน 3 ราย คิดเป็นสัดส่วนร้อยละ 82 ของยอดรวมรายได้ (2558: จำนวน 4 ราย คิดเป็นสัดส่วนร้อยละ 68)

31. สิทธิประโยชน์ที่ได้รับจากการส่งเสริมการลงทุน

บริษัทได้รับสิทธิประโยชน์บางประการจากการส่งเสริมการลงทุนตามพระราชบัญญัติส่งเสริมการลงทุน พ.ศ. 2520 ตามบัตรส่งเสริมการลงทุนเลขที่ 1155(2)/2553 ในกิจการผลิตโครงสร้างโลหะและอุปกรณ์สำหรับงานอุตสาหกรรม ซึ่งสิทธิประโยชน์ที่ได้รับ โดยสังเขป มีดังนี้

- ได้รับยกเว้นภาษีเงินได้นิติบุคคล สำหรับกำไรสุทธิที่ได้จากการประกอบกิจการที่ได้รับการส่งเสริม มีกำหนดเวลาหกปี นับแต่วันที่เริ่มมีรายได้จากการประกอบกิจการ
- ได้รับอนุญาตให้นำผลขาดทุนประจำปีที่เกิดขึ้นในระหว่างเวลาได้รับยกเว้นภาษีเงินได้ไปหักออกจากกำไรสุทธิที่เกิดขึ้นภายหลังระยะเวลาได้รับยกเว้นภาษีเงินได้นิติบุคคลมีกำหนดเวลาไม่เกินห้าปีนับแต่วันพ้นกำหนดเวลายกเว้นภาษีเงินได้
- ได้รับยกเว้นอากรขาเข้าสำหรับวัตถุดิบและวัสดุจำเป็นที่ต้องนำเข้ามาจากต่างประเทศเพื่อใช้ในการผลิตเพื่อการส่งออกเป็นระยะเวลาหนึ่งปี นับแต่วันนำเข้าครั้งแรก

ง. ได้รับยกเว้นไม่ต้องนำเงินปันผลจากกิจการที่ได้รับการส่งเสริม ซึ่งได้รับยกเว้นภาษีเงินได้นิติบุคคลตามข้อ ก. ไปรวมคำนวณเพื่อเสียภาษีเงินได้ตลอดระยะเวลาที่ได้รับยกเว้นภาษีเงินได้นิติบุคคล

ในฐานะที่เป็นอุตสาหกรรมที่ได้รับการส่งเสริมการลงทุนบริษัทต้องปฏิบัติตามเงื่อนไขที่ระบุไว้ในบัตรส่งเสริมการลงทุน

รายได้จากการรับเหมาก่อสร้างจำแนกตามธุรกิจที่ได้รับการส่งเสริมการลงทุนและไม่ได้รับการส่งเสริมการลงทุนสำหรับปีสิ้นสุดวันที่ 31 ธันวาคม 2559 และ 2558 ของบริษัท สรุปได้ดังนี้

งบการเงินเฉพาะกิจการ

	ล้านบาท					
	2559			2558		
	ธุรกิจที่ได้รับ การส่งเสริมการ ลงทุน	ธุรกิจที่ไม่ได้รับ การส่งเสริม การลงทุน	รวม	ธุรกิจที่ได้รับ การส่งเสริมการ ลงทุน	ธุรกิจที่ไม่ได้รับ การส่งเสริม การลงทุน	รวม
รายได้จากการรับเหมาก่อสร้าง	306	418	724	85	498	583

32. ลำดับชั้นของมูลค่ายุติธรรม

ณ วันที่ 31 ธันวาคม 2559 กลุ่มบริษัทมีสินทรัพย์และหนี้สินที่วัดมูลค่าด้วยมูลค่ายุติธรรมหรือเปิดเผยมูลค่ายุติธรรมแยกแยะตามลำดับชั้นของมูลค่ายุติธรรม ดังนี้
(หน่วย: ล้านบาท)

	งบการเงินรวม			
	ระดับ 1	ระดับ 2	ระดับ 3	รวม
สินทรัพย์ที่วัดมูลค่าด้วยมูลค่ายุติธรรม				
หน่วยลงทุนหลักทรัพย์เพื่อค้า	-	10,177,965	-	10,177,965
หน่วยลงทุนหลักทรัพย์เพื่อขาย	-	105,280,648	-	105,280,648

33. เครื่องมือทางการเงิน

ณ วันที่ 31 ธันวาคม 2559 กลุ่มบริษัทไม่มีนโยบายที่จะประกอบธุรกรรมตราสารทางการเงินที่เป็นตราสารอนุพันธ์เพื่อการเก็งกำไรหรือการค้า

33.1 ความเสี่ยงด้านสภาพคล่อง

ความเสี่ยงด้านสภาพคล่องหรือความเสี่ยงในการระดมทุน คือ ความเสี่ยงที่กลุ่มบริษัทจะเผชิญกับความยุ่งยากในการระดมทุนให้เพียงพอและทันเวลาต่อการปฏิบัติตามภาระผูกพันที่ระบุไว้ในเครื่องมือทางการเงิน ความเสี่ยงด้านสภาพคล่องอาจเกิดจากการที่กิจการไม่สามารถขายสินทรัพย์ทางการเงินได้ทันเวลาด้วยราคาที่ใกล้เคียงกับมูลค่ายุติธรรม

บริษัท ศรีราชาคอนสตรัคชั่น จำกัด (มหาชน) และบริษัทย่อย

หมายเหตุประกอบงบการเงิน

สำหรับปีสิ้นสุดวันที่ 31 ธันวาคม 2559

33.2 ความเสี่ยงจากอัตราดอกเบี้ย

กลุ่มบริษัทมีความเสี่ยงจากอัตราดอกเบี้ยเนื่องจากมีเงินฝากกับสถาบันการเงิน อย่างไรก็ตาม กลุ่มบริษัทเชื่อว่าความผันผวนของอัตราดอกเบี้ยในตลาดในอนาคตจะไม่ส่งผลกระทบต่อผลประกอบการดำเนินงานและกระแสเงินสดของกิจการ กลุ่มบริษัทมิได้ใช้ตราสารอนุพันธ์ทางการเงินอื่นเพื่อป้องกันความเสี่ยงดังกล่าว

33.3 ความเสี่ยงด้านการให้สินเชื่อ

กลุ่มบริษัทมีความเสี่ยงด้านการให้สินเชื่อที่เกี่ยวข้องกับลูกหนี้ของกิจการ อย่างไรก็ตาม หากมีลูกหนี้ที่กลุ่มบริษัทคาดว่าจะมีปัญหาด้านการชำระเงินแล้วผู้บริหารของกิจการมีนโยบายที่จะบันทึกค่าเผื่อหนี้สงสัยจะสูญให้เพียงพอกับโอกาสที่จะเกิดความสูญเสียดังกล่าว

33.4 มูลค่ายุติธรรมของเครื่องมือทางการเงิน

ราคาตามบัญชีของสินทรัพย์และหนี้สินทางการเงิน อันได้แก่เงินสดและรายการเทียบเท่าเงินสด เงินลงทุนชั่วคราว ลูกหนี้การค้า รายได้ค้างรับ มูลค่างานที่เสร็จแต่ยังไม่เรียกเก็บ ลูกหนี้เงินประกันผลงาน และภาษีรอเรียกคืน เจ้าหนี้การค้า เจ้าหนี้อื่น เจ้าหนี้เงินประกันผลงานและภาษีเงินได้และค่าใช้จ่ายค้างจ่ายมีมูลค่าใกล้เคียงกับมูลค่ายุติธรรม

34. ภาวะผูกพันและหนี้สินที่อาจเกิดขึ้น

ณ วันที่ 31 ธันวาคม 2559 กลุ่มบริษัทและบริษัทมีภาวะผูกพันและหนี้สินที่อาจเกิดขึ้น ดังนี้

- 34.1 บริษัทมีสัญญาให้บริการกับลูกค้าซึ่งยังไม่ได้รับรูรายได้หรือยังไม่ได้ปฏิบัติงานเป็นจำนวนเงิน 329.52 ล้านบาท
- 34.2 กลุ่มบริษัทและบริษัทมีภาวะผูกพันตามสัญญาเช่าและบริการ โดยมีภาวะผูกพันที่จะต้องจ่ายดังต่อไปนี้

	บาท
	งบการเงินรวมและ งบ
	การเงินเฉพาะกิจการ
กำหนดชำระ	
ภายใน 1 ปี	5,909,880
เกินกว่า 1 ปี แต่ไม่เกิน 5 ปี	400,000
รวม	6,309,880

ในระหว่างปีสิ้นสุดวันที่ 31 ธันวาคม 2559 บริษัทมีรายจ่ายตามสัญญาเช่าที่รับรู้แล้วในงบกำไรขาดทุนเบ็ดเสร็จเป็นจำนวนเงิน 5.91 ล้านบาท

- 34.3 บริษัทมีหนี้สินที่อาจเกิดขึ้นจากการที่ธนาคารออกหนังสือค้ำประกันเพื่อการทำงานตามสัญญาจ้างกับลูกค้าเป็นจำนวนเงิน 266.02 ล้านบาท และค้ำประกันการใช้ไฟฟ้า เป็นจำนวนเงิน 5.7 ล้านบาท หนังสือค้ำประกันดังกล่าวค้ำประกันโดยเงินฝากออมทรัพย์และเงินฝากประจำ (หมายเหตุ 11)

บริษัท ศรีราชาคอนสตรัคชั่น จำกัด (มหาชน) และบริษัทย่อย

หมายเหตุประกอบงบการเงิน

สำหรับปีสิ้นสุดวันที่ 31 ธันวาคม 2559

35. การบริหารจัดการทุน

วัตถุประสงค์ในการบริหารจัดการทุนที่สำคัญของกลุ่มบริษัทคือการจัดให้มีซึ่งโครงสร้างทางการเงินที่เหมาะสมและการดำรงไว้ซึ่งความสามารถในการดำรงธุรกิจอย่างต่อเนื่อง

ณ วันที่ 31 ธันวาคม 2559 งบการเงินรวมแสดงอัตราส่วนหนี้สินต่อทุนเป็น 0.16 : 1 (งบการเงินเฉพาะกิจการ : อัตราส่วนหนี้สินต่อทุนเป็น 0.16 : 1)

36. เหตุการณ์ภายหลังรอบระยะเวลารายงาน

เมื่อวันที่ 24 กุมภาพันธ์ 2560 ที่ประชุมคณะกรรมการบริษัทมีมติให้เสนอที่ประชุมสามัญผู้ถือหุ้นพิจารณาอนุมัติจ่ายเงินปันผลในอัตราหุ้นละ 0.40 บาท รวมเป็นจำนวนเงินประมาณ 123.95 ล้านบาท โดยจ่ายจากกำไรสะสม

37. การอนุมัติงบการเงิน

งบการเงินนี้ได้รับการอนุมัติให้ออกโดยคณะกรรมการของบริษัทเมื่อวันที่ 24 กุมภาพันธ์ 2560

3. ตารางแสดงผลการดำเนินงานของบริษัท 3 ปีย้อนหลัง

บริษัท ศรีราชาคอนสตรัคชั่น จำกัด (มหาชน)

งบแสดงฐานะการเงิน

ณ วันที่ 31 ธันวาคม 2559 2558 และ 2557

	หน่วย : ล้านบาท											
	งบการเงินรวม					งบการเงินเฉพาะกิจการ						
	2559	%	2558	%	2557	%	2559	%	2558	%	2557	%
สินทรัพย์												
สินทรัพย์หมุนเวียน												
เงินสดและรายการเทียบเท่าเงินสด	576.18	25.7%	726.82	33.2%	860.14	31.5%	551.26	25.9%	685.17	33.4%	794.69	30.6%
เงินลงทุนชั่วคราว	139.14	6.2%	141.58	6.5%	429.69	15.7%	139.14	6.5%	141.58	6.9%	424.19	16.3%
ลูกหนี้การค้าและลูกหนี้อื่น												
ลูกหนี้การค้า	205.05	9.2%	248.26	11.4%	339.10	12.4%	145.70	6.8%	175.71	8.6%	282.09	10.9%
ลูกหนี้อื่น	147.25	6.6%	125.75	5.8%	85.62	3.1%	146.90	6.9%	119.33	5.8%	85.27	3.3%
รายได้ที่ยังไม่ได้เรียกชำระ	318.16	14.2%	125.50	5.7%	155.31	5.7%	318.16	14.9%	125.50	6.1%	155.31	6.0%
วัสดุคงเหลือ	50.99	2.3%	22.61	1.0%	34.54	1.3%	45.45	2.1%	19.13	0.9%	31.12	1.2%
รวมสินทรัพย์หมุนเวียน	1,436.77	64.2%	1,390.52	63.6%	1,904.40	69.7%	1,346.61	63.1%	1,266.42	61.7%	1,772.67	68.3%
สินทรัพย์ไม่หมุนเวียน												
เงินฝากประจำที่คิดภาระค้ำประกัน	112.99	5.1%	110.69	5.1%	109.18	4.0%	112.99	5.3%	110.68	5.5%	109.18	4.2%
เงินลงทุนในบริษัทย่อย	-	-	-	-	-	-	4.97	0.2%	4.97	0.2%	4.97	0.2%
ที่ดิน อาคารและอุปกรณ์	669.58	29.9%	662.73	30.4%	640.61	23.4%	657.19	30.8%	651.02	31.8%	631.50	24.3%
อสังหาริมทรัพย์เพื่อการลงทุน	-	-	-	-	58.47	2.1%	-	-	-	-	58.47	2.3%
สินทรัพย์ไม่มีตัวตน	10.44	0.5%	12.72	0.6%	15.10	0.6%	8.97	0.4%	11.00	0.5%	13.13	0.5%
สินทรัพย์ภายใต้การควบคุมบัญชี	6.27	0.3%	6.23	0.3%	6.70	0.2%	4.78	0.2%	5.15	0.3%	5.89	0.2%
สินทรัพย์ไม่หมุนเวียนอื่น	0.58	0.0%	0.35	0.0%	0.33	0.0%	0.55	0.0%	0.32	0.0%	0.32	0.0%
รวมสินทรัพย์ไม่หมุนเวียน	799.86	35.8%	792.72	36.4%	830.39	30.3%	789.45	36.9%	783.14	38.3%	823.46	31.7%
รวมสินทรัพย์	2,236.63	100.0%	2,183.24	100.0%	2,734.79	100.0%	2,136.06	100.0%	2,049.56	100.0%	2,596.13	100.0%

บริษัท ศรีราชาคอนสตรัคชั่น จำกัด (มหาชน)

งบแสดงฐานะการเงิน (ต่อ)

ณ วันที่ 31 ธันวาคม 2559 2558 และ 2557

	หน่วย : ล้านบาท											
	งบการเงินรวม					งบการเงินเฉพาะกิจการ						
	2559	%	2558	%	2557	%	2559	%	2558	%	2557	%
หนี้สินและส่วนของผู้ถือหุ้น												
หนี้สินหมุนเวียน												
เจ้าหนี้การค้าและเจ้าหนี้อื่น												
เจ้าหนี้การค้า	95.92	4.2%	25.55	1.1%	40.28	1.5%	102.65	4.8%	23.06	1.1%	33.91	1.2%
เจ้าหนี้อื่น	68.42	3.1%	82.79	3.8%	130.23	4.8%	62.46	2.9%	76.11	3.7%	118.40	4.6%
หนี้สินภายใต้สัญญาเช่าการเงิน												
ส่วนที่ครบกำหนดชำระภายในหนึ่งปี	2.12	0.1%	1.54	0.1%	2.67	0.1%	1.69	0.1%	1.15	0.1%	2.05	0.1%
เงินรับล่วงหน้าจากผู้ว่าจ้าง	73.73	3.3%	-	-	22.37	0.8%	73.73	3.5%	-	-	22.37	0.9%
ภาษีเงินได้ค้างจ่าย	0.35	0.0%	3.56	0.2%	22.01	0.8%	-	-	-	-	20.13	0.8%
รวมหนี้สินหมุนเวียน	240.54	10.7%	113.44	5.2%	217.56	8.0%	240.53	11.3%	100.32	4.9%	196.86	7.6%
หนี้สินไม่หมุนเวียน												
หนี้สินภายใต้สัญญาเช่าการเงิน	2.90	0.1%	1.69	0.1%	1.41	0.1%	2.25	0.1%	0.98	0.1%	1.35	0.1%
ภาระผูกพันผลประโยชน์พนักงาน	60.90	2.7%	56.96	2.6%	46.34	1.7%	51.58	2.4%	49.62	2.4%	40.57	1.6%
รวมหนี้สินไม่หมุนเวียน	63.80	2.8%	58.65	2.7%	47.75	1.8%	53.83	2.5%	50.60	2.5%	41.92	1.7%
รวมหนี้สิน	304.34	13.5%	172.09	7.9%	265.31	9.8%	294.36	13.8%	150.92	7.4%	238.78	9.3%

บริษัท ศรีราชาคอนสตรัคชั่น จำกัด (มหาชน)

งบแสดงฐานะการเงิน (ต่อ)

ณ วันที่ 31 ธันวาคม 2559 2558 และ 2557

	หน่วย : ล้านบาท											
	งบการเงินรวม					งบการเงินเฉพาะกิจการ						
	2559	%	2558	%	2557	%	2559	%	2558	%	2557	%
ส่วนของผู้ถือหุ้น												
ทุนเรือนหุ้น												
ทุนจดทะเบียน												
หุ้นสามัญ 310,000,000 หุ้น มูลค่าหุ้นละ 1 บาท	310.00		310.00		310.00		310.00		310.00		310.00	
ทุนที่ออกและชำระแล้ว												
หุ้นสามัญ 309,879,000 หุ้น มูลค่าหุ้นละ 1 บาท	309.88	13.9%	309.88	14.2%	307.20	11.2%	309.88	14.5%	309.88	15.1%	307.20	11.8%
ส่วนเกินมูลค่าหุ้น	1,187.14	53.1%	1,187.14	54.4%	1,138.00	41.6%	1,187.14	55.5%	1,187.14	57.9%	1,138.00	43.8%
สำรองใบสำคัญแสดงสิทธิการซื้อหุ้น												
ส่วนที่ยังไม่ได้ใช้ตามโครงการ ESOP	-	-	-	-	20.16	0.7%	-	-	-	-	20.16	0.8%
กำไรสะสม												
จัดสรรเพื่อทุนสำรองตามกฎหมาย	31.00	1.4%	31.00	1.4%	31.00	1.1%	31.00	1.5%	31.00	1.5%	31.00	1.2%
ยังไม่ได้จัดสรร	447.10	20.0%	504.75	23.1%	955.66	34.9%	380.27	17.8%	421.48	20.6%	872.68	33.6%
องค์ประกอบอื่นของส่วนของผู้ถือหุ้น	(66.59)	(3.0%)	(50.86)	(2.3%)	(11.69)	(0.4%)	(66.59)	(3.1%)	(50.86)	(2.5%)	(11.69)	(0.5%)
รวมส่วนของบริษัทใหญ่	1,908.53	85.4%	1,981.91	90.8%	2,440.33	89.1%	1,841.70	86.2%	1,898.64	92.6%	2,357.35	90.7%
ส่วนได้เสียที่ไม่มีอำนาจควบคุม	23.76	1.1%	29.24	1.3%	29.15	1.1%	-	-	-	-	-	-
รวมส่วนของผู้ถือหุ้น	1,932.29	86.5%	2,011.15	92.1%	2,469.48	90.2%	1,841.70	86.2%	1,898.64	92.6%	2,357.35	90.7%
รวมหนี้สินและส่วนของผู้ถือหุ้น	2,236.63	100.0%	2,183.24	100.0%	2,734.79	100.0%	2,136.06	100.0%	2,049.56	100.0%	2,596.13	100.0%

บริษัท ศรีราชาคอนสตรัคชั่น จำกัด (มหาชน)
งบกำไรขาดทุนเบ็ดเสร็จ
สำหรับปีสิ้นสุดวันที่ 31 ธันวาคม 2559 2558 และ 2557

	หน่วย : ล้านบาท											
	งบการเงินรวม					งบการเงินเฉพาะกิจการ						
	2559	%	2558	%	2557	%	2559	%	2558	%	2557	%
รายได้												
รายได้จากการรับเหมาก่อสร้าง	724.15	59.5%	582.93	34.5%	1,574.28	59.3%	724.15	68.4%	582.93	40.1%	1,574.28	63.2%
รายได้จากการให้บริการ	475.78	39.1%	1,014.89	60.1%	997.42	37.5%	281.01	26.6%	743.03	51.1%	788.02	31.6%
รายได้เงินปันผล	-	-	-	-	-	-	37.50	3.5%	37.50	2.6%	44.70	1.8%
รายได้อื่น	16.90	1.4%	90.73	5.4%	86.37	3.2%	15.44	1.5%	89.41	6.2%	83.65	3.4%
รวมรายได้	1,216.83	100.0%	1,688.55	100.0%	2,658.07	100.0%	1,058.10	100.0%	1,452.87	100.0%	2,490.65	100.0%
ค่าใช้จ่าย												
ต้นทุนจากการรับเหมาก่อสร้าง	618.03	50.9%	549.40	32.5%	954.82	35.9%	618.03	58.4%	549.39	37.8%	954.82	38.3%
ต้นทุนจากการให้บริการ	287.47	23.6%	534.57	31.7%	486.07	18.3%	131.62	12.4%	327.54	22.5%	321.17	12.9%
ค่าใช้จ่ายในการบริหาร	185.54	15.2%	168.42	10.0%	198.99	7.5%	180.10	17.1%	164.82	11.3%	196.71	7.9%
รวมค่าใช้จ่าย	1,091.04	89.7%	1,252.39	74.2%	1,639.88	61.7%	929.75	87.9%	1,041.75	71.6%	1,472.70	59.1%
กำไรก่อนต้นทุนทางการเงินและค่าใช้จ่ายภาษีเงินได้	125.79	10.3%	436.16	25.8%	1,018.19	38.3%	128.35	12.1%	411.12	28.4%	1,017.95	40.9%
ต้นทุนทางการเงิน	(1.39)	(0.1%)	(0.51)	0.0%	(0.24)	0.0%	(1.34)	(0.1%)	(0.46)	0.0%	(0.19)	0.0%
กำไรก่อนค่าใช้จ่ายภาษีเงินได้	124.40	10.2%	435.65	25.8%	1,017.95	38.3%	127.01	12.0%	410.66	28.4%	1,017.76	40.9%
ค่าใช้จ่ายภาษีเงินได้	(20.09)	(1.7%)	(83.69)	(5.0%)	(156.51)	(5.9%)	(13.29)	(1.3%)	(71.59)	(4.9%)	(147.89)	(6.0%)
กำไรสำหรับปี	104.31	8.5%	351.96	20.8%	861.44	32.4%	113.72	10.7%	339.07	23.3%	869.87	34.9%

บริษัท ศรีราชาคอนสตรัคชั่น จำกัด (มหาชน)

งบกำไรขาดทุนเบ็ดเสร็จ (ต่อ)

สำหรับปีสิ้นสุดวันที่ 31 ธันวาคม 2559 2558 และ 2557

	หน่วย : ล้านบาท											
	งบการเงินรวม					งบการเงินเฉพาะกิจการ						
	2559	%	2558	%	2557	%	2559	%	2558	%	2557	%
กำไรขาดทุนเบ็ดเสร็จอื่น												
รายการที่อาจถูกบันทึกในส่วนของกำไรหรือขาดทุนในภายหลัง												
ผลต่างจากการแปลงค่างบการเงิน	(16.58)	(1.4%)	(40.29)	(2.4%)	(32.51)	(1.2%)	(16.58)	(1.6%)	(40.29)	(2.8%)	(32.51)	(1.3%)
ผลกำไรจากการวัดมูลค่าเงินลงทุนในหลักทรัพย์เพื่อขาย	1.06	0.1%	1.48	0.1%	0.20	0.0%	1.06	0.1%	1.48	0.1%	0.20	0.0%
หัก ผลกระทบของภาษีเงินได้	(0.21)	0.0%	(0.36)	0.0%	(0.04)	0.0%	(0.21)	0.0%	(0.36)	0.0%	(0.04)	0.0%
รายการที่จะไม่ถูกบันทึกในส่วนของกำไรหรือขาดทุนในภายหลัง												
ขาดทุนตามหลักคณิตศาสตร์ประกันภัย												
สำหรับโครงการผลประโยชน์พนักงาน	-		(2.73)	(0.2%)	(5.51)	(0.2%)	-	-	(2.71)	(0.2%)	(5.09)	(0.2%)
หัก ผลกระทบของภาษีเงินได้	-		0.55	0.0%	1.10	0.0%	-	-	0.54	0.0%	1.02	0.0%
กำไรขาดทุนเบ็ดเสร็จอื่นสำหรับปี	(15.73)	(1.3%)	(41.35)	(2.5%)	(36.76)	(1.4%)	(15.73)	(1.5%)	(41.34)	(2.9%)	(36.42)	(1.5%)
กำไรขาดทุนเบ็ดเสร็จรวมสำหรับปี	88.58	7.2%	310.61	18.3%	824.68	31.0%	97.99	9.2%	297.73	20.4%	833.45	33.4%
การแบ่งปันกำไร												
ส่วนที่เป็นของบริษัทใหญ่	97.29	8.0%	339.37	20.1%	853.13	32.1%	113.72	10.7%	339.07	23.3%	869.87	34.9%
ส่วนที่เป็นของส่วนได้เสียที่ไม่มีอำนาจควบคุม	7.02	0.5%	12.59	0.7%	8.31	0.3%	-	-	-	-	-	-
การแบ่งปันกำไรขาดทุนเบ็ดเสร็จรวม												
ส่วนที่เป็นของบริษัทใหญ่	81.56	6.7%	298.02	17.6%	816.46	30.7%	97.99	9.2%	297.73	20.4%	833.45	33.4%
ส่วนที่เป็นของส่วนได้เสียที่ไม่มีอำนาจควบคุม	7.02	0.5%	12.59	0.7%	8.22	0.3%	-	-	-	-	-	-
กำไรต่อหุ้นขั้นพื้นฐาน												
กำไรส่วนที่เป็นของบริษัทใหญ่	0.31		1.10		2.78		0.37		1.10		2.84	
กำไรต่อหุ้นปรับลด												
กำไรส่วนที่เป็นของบริษัทใหญ่	0.31		1.10		2.77		0.37		1.10		2.82	

บริษัท ศรีราชาคอนสตรัคชั่น จำกัด (มหาชน)
งบกระแสเงินสด
สำหรับปีสิ้นสุดวันที่ 31 ธันวาคม 2559 2558 และ 2557

	หน่วย : ล้านบาท					
	งบการเงินรวม			งบการเงินเฉพาะกิจการ		
	2559	2558	2557	2559	2558	2557
กระแสเงินสดจากกิจกรรมดำเนินงาน						
กำไรก่อนภาษีเงินได้	124.40	435.65	1,017.95	127.02	410.66	1,017.75
รายการปรับกระทบกำไรเป็นเงินสดสุทธิได้มาจากกิจกรรมดำเนินงาน						
กำไรจากอัตราแลกเปลี่ยนที่ยังไม่เกิดขึ้นจริง	(0.78)	(0.06)	(0.13)	(0.78)	(0.06)	(0.13)
ขาดทุนจากการเลิกกิจการของบริษัทย่อย	-	-	-	-	-	4.11
ค่าเสื่อมราคา	52.25	52.26	44.69	49.47	49.72	42.55
ค่าตัดจำหน่าย	2.28	2.38	2.38	2.03	2.13	2.14
กำไรจากการจำหน่ายที่ดินและอุปกรณ์	(0.20)	(62.93)	(47.14)	(0.20)	(62.93)	(47.14)
ขาดทุนจากการตัดจำหน่ายทรัพย์สิน	-	0.31	0.20	-	0.31	0.01
ขาดทุนจากการจำหน่ายเงินลงทุนชั่วคราว	(0.11)	(2.69)	-	(0.11)	(2.69)	-
กำไรที่ยังไม่เกิดขึ้นจากการเปลี่ยนแปลงมูลค่าเงินลงทุน	(0.11)	(0.02)	-	(0.11)	(0.02)	-
ผลประโยชน์พนักงานเมื่อออกจากงาน	9.54	8.34	4.84	7.49	6.78	3.78
ค่าใช้จ่ายผลประโยชน์พนักงานภายใต้โครงการ ESOP	-	1.55	10.95	-	1.55	10.95
ค่าใช้จ่ายดอกเบี้ย	1.39	0.51	0.24	1.34	0.46	0.19
กำไรจากกิจกรรมดำเนินงานก่อนการเปลี่ยนแปลง ในสินทรัพย์และหนี้สินดำเนินงาน	188.66	435.30	1,033.98	186.15	405.91	1,034.21
สินทรัพย์ดำเนินงานลดลง (เพิ่มขึ้น)						
ลูกหนี้การค้า	43.99	90.90	(29.83)	30.79	106.45	(22.71)
ลูกหนี้อื่น	2.84	(29.13)	6.65	(3.22)	(23.06)	6.47
รายได้ที่ยังไม่ได้เรียกชำระ	(192.66)	29.81	474.98	(192.66)	29.81	474.98
วัสดุคงเหลือ	(28.39)	11.93	1.36	(26.31)	11.99	0.99
สินทรัพย์ไม่หมุนเวียนอื่น	(0.23)	(0.02)	(0.03)	(0.23)	-	(0.03)
หนี้สินดำเนินงานเพิ่มขึ้น (ลดลง)						
เจ้าหนี้การค้า	70.37	(14.73)	(9.24)	79.60	(10.85)	(14.85)
เจ้าหนี้อื่น	(14.17)	(47.65)	(88.18)	(13.46)	(42.50)	(85.62)
เงินรับล่วงหน้าจากผู้ว่าจ้าง	73.73	(22.37)	(25.48)	73.73	(22.37)	(25.47)
ภาระผูกพันผลประโยชน์พนักงานจ่าย	(5.61)	(0.44)	(0.06)	(5.54)	(0.44)	(0.06)
เงินสดรับจากการดำเนินงาน	138.53	453.60	1,364.15	128.85	454.94	1,367.91
รับเงินคืนภาษีเงินได้	-	-	173.91	-	-	173.91
จ่ายดอกเบี้ย	(1.39)	(0.51)	(0.24)	(1.34)	(0.46)	(0.19)
จ่ายภาษีเงินได้	(47.90)	(112.40)	(346.71)	(37.49)	(101.70)	(332.71)
เงินสดสุทธิได้มาจากกิจกรรมดำเนินงาน	89.24	340.69	1,191.11	90.02	352.78	1,208.92

งบกระแสเงินสด (ต่อ)
สำหรับปีสิ้นสุดวันที่ 31 ธันวาคม 2559 2558 และ 2557

	บาท					
	งบการเงินรวม			งบการเงินเฉพาะกิจการ		
	2559	2558	2557	2559	2558	2557
กระแสเงินสดจากกิจกรรมลงทุน						
เงินลงทุนชั่วคราว (เพิ่มขึ้น) ลดลง	3.72	292.22	(389.76)	3.72	286.71	(389.66)
เงินฝากประจำที่คิดการค่าประกันเพิ่มขึ้น	(2.31)	(1.51)	(4.18)	(2.31)	(1.51)	(4.18)
เงินสดจ่ายเพื่อลงทุนในบริษัทร่วม	-	-	-	-	-	-
เงินสดรับจากการจำหน่ายที่ดินและอุปกรณ์	1.82	121.40	67.08	1.82	121.40	67.08
เงินสดจ่ายเพื่อซื้อที่ดิน อาคารและอุปกรณ์ (ข้อมูลกระแสเงินสดเพิ่มเติม 1)	(56.90)	(72.36)	(108.35)	(53.90)	(68.49)	(104.93)
เงินสดจ่ายเพื่อซื้อสินทรัพย์ไม่มีตัวตน	-	-	-	-	-	-
เงินสดสุทธิได้มาจาก (ใช้ไป) กิจกรรมลงทุน	(53.67)	339.75	(435.21)	(50.67)	338.11	(431.69)
กระแสเงินสดจากกิจกรรมจัดหาเงิน						
เงินสดจ่ายชำระหนี้สินภายใต้สัญญาเช่าการเงิน	(2.02)	(3.17)	(2.71)	(1.56)	(2.33)	(2.05)
จ่ายเงินปันผลให้ส่วนได้เสียที่ไม่มีอำนาจควบคุม	(12.50)	(12.50)	(13.00)	-	-	-
จ่ายเงินปันผล (ข้อมูลกระแสเงินสดเปิดเผยเพิ่มเติม 2)	(155.13)	(787.89)	(781.81)	(155.13)	(787.89)	(781.81)
เงินสดรับจากการออกหุ้นสามัญ	-	30.10	22.27	-	30.10	22.27
เงินสดสุทธิใช้ไปในกิจกรรมจัดหาเงิน	(169.65)	(773.46)	(775.25)	(156.69)	(760.12)	(761.59)
ผลต่างจากการแปลงค่าทางการเงิน	(16.58)	(40.29)	(32.51)	(16.58)	(40.29)	(32.51)
เงินสดและรายการเทียบเท่าเงินสดลดลงสุทธิ	(150.66)	(133.31)	(51.86)	(133.92)	(109.52)	(16.87)
เงินสดและรายการเทียบเท่าเงินสด ณ วันต้นปี	726.82	860.14	911.97	685.16	794.68	811.55
เงินสดและรายการเทียบเท่าเงินสด ณ วันสิ้นปี	576.16	726.83	860.11	551.24	685.16	794.68
ข้อมูลกระแสเงินสดเปิดเผยเพิ่มเติม						
1. เงินสดจ่ายในการซื้อที่ดิน อาคารและอุปกรณ์						
ที่ดิน อาคารและอุปกรณ์ที่ได้มาระหว่างปี	(60.71)	(74.69)	(109.99)	(57.27)	(69.55)	(106.57)
หนี้สินตามสัญญาเช่าการเงินเพิ่มขึ้น	3.81	2.33	1.64	3.37	1.06	1.64
เงินสดจ่ายในการซื้อที่ดิน อาคารและอุปกรณ์	(56.90)	(72.36)	(108.35)	(53.90)	(68.49)	(104.93)
2. เงินสดจ่ายเงินปันผล						
เงินปันผลจ่าย	(154.93)	(788.11)	(781.84)	(154.93)	(788.11)	(781.84)
เงินปันผลค้างจ่ายเพิ่มขึ้น (ลดลง)	(0.20)	0.22	0.03	(0.20)	0.22	0.03
เงินสดจ่ายเงินปันผล	(155.13)	(787.89)	(781.81)	(155.13)	(787.89)	(781.81)

บริษัท ศรีราชาคอนสตรัคชั่น จำกัด (มหาชน)

อัตราส่วนทางการเงินที่สำคัญ (Ratio Analysis)							
		งบการเงินรวม			งบการเงินเฉพาะกิจการ		
		2559	2558	2557	2559	2558	2557
อัตราส่วนสภาพคล่อง (Liquidity Ratio)							
อัตราส่วนสภาพคล่อง	เท่า	5.97	12.26	8.75	5.60	12.62	9.00
อัตราส่วนสภาพคล่องหมุนเร็ว	เท่า	3.83	9.84	7.49	3.48	9.99	7.62
อัตราส่วนสภาพคล่องกระแสเงินสด	เท่า	0.50	2.06	3.27	0.53	2.37	3.53
อัตราส่วนหมุนเวียนลูกหนี้การค้า	เท่า	5.37	5.75	8.20	6.58	6.35	9.20
ระยะเวลาเก็บหนี้เฉลี่ย	วัน	67.06	62.61	43.90	54.68	56.72	39.12
อัตราส่วนหมุนเวียนเจ้าหนี้	เท่า	14.91	32.94	32.09	11.93	30.79	30.87
ระยะเวลาชำระหนี้	วัน	24.15	10.93	11.22	30.19	11.69	11.66
วงจรกิจจาด	วัน	42.00	51.00	32.00	24.00	45.00	27.00
อัตราส่วนความสามารถในการทำกำไร (Profitability Ratio)							
อัตรากำไรขั้นต้น	%	24.54	32.16	43.97	25.42	33.86	45.99
อัตรากำไรจากการดำเนินงาน	%	10.22	25.80	38.30	12.00	28.27	40.86
อัตราส่วนเงินสดต่อการทำกำไร	%	70.95	78.11	116.98	70.14	85.81	118.76
อัตรากำไรสุทธิ (ส่วนของบริษัทใหญ่)	%	8.00	20.10	32.10	10.75	23.34	34.93
อัตราผลตอบแทนผู้ถือหุ้น ROE (ส่วนของบริษัท)	%	5.00	15.35	35.45	6.08	15.93	37.58
อัตราส่วนแสดงประสิทธิภาพในการดำเนินงาน(Efficiency Ratio)							
อัตราผลตอบแทนจากสินทรัพย์ ROA	%	5.69	17.74	35.78	6.13	17.70	37.76
อัตราผลตอบแทนจากสินทรัพย์ถาวร	%	15.66	54.01	139.51	17.39	52.88	142.85
อัตราการหมุนของสินทรัพย์	เท่า	0.55	0.69	0.93	0.51	0.63	0.92
อัตราส่วนวิเคราะห์นโยบายทางการเงิน (Financial Ratio)							
อัตราส่วนหนี้สินต่อส่วนของผู้ถือหุ้น*	เท่า	0.16	0.09	0.11	0.16	0.08	0.10
อัตราส่วนความสามารถชำระภาระผูกพัน (Cash Basis)	เท่า	0.39	0.39	1.31	0.43	0.41	1.36
อัตราการจ่ายเงินปันผล	%	160.70	227.41	92.27	136.41	232.36	89.88

4. การวิเคราะห์ฐานะการเงินและคำอธิบายของฝ่ายจัดการ (MD&A)

4.1 ภาพรวมการดำเนินงาน ของบริษัทฯ และบริษัทย่อย

บริษัทฯ ดำเนินธุรกิจให้บริการงานก่อสร้างงานโลหะให้กับผู้รับเหมาหลักและจากบริษัทเจ้าของโครงการโดยตรง โดยกลุ่มอุตสาหกรรมที่เป็นฐานลูกค้าส่วนใหญ่ของบริษัทฯ ได้แก่ ลูกค้าในกลุ่มอุตสาหกรรมพลังงาน เช่น โรงกลั่นน้ำมัน โรงงานผลิตไฟฟ้า อุตสาหกรรมปิโตรเคมี และอุตสาหกรรมเหมืองแร่ ที่เป็นกลุ่มโรงงานอุตสาหกรรมหนัก (“Mechanical Construction”) ซึ่งงานส่วนใหญ่เป็นงานที่มีความซับซ้อนและต้องใช้ความชำนาญ เช่น งานก่อสร้างโครงสร้างเหล็ก งานวางระบบท่อและถังโลหะขนาดใหญ่ รวมถึงงานติดตั้งเครื่องจักรอุตสาหกรรมขนาดใหญ่ ซึ่งบริษัทฯ มีประสบการณ์ในด้านการออกแบบรายละเอียดวิศวกรรม (Detailed Engineering) การจัดหาเครื่องจักรและอุปกรณ์ (Procurement) และการก่อสร้างโรงงานอุตสาหกรรมหนัก (Construction) แบบครบวงจร โดยเน้นความเชี่ยวชาญพิเศษด้านการก่อสร้างโรงงานอุตสาหกรรมหนัก (Construction) ทั้งนี้เพื่อให้เป็นไปตามกลยุทธ์หลักของบริษัทฯ ในการสร้างความเชื่อมั่นให้กับกลุ่มลูกค้าและรักษาชื่อเสียงของบริษัทฯ ไว้ในระยะยาว โดยมีปัจจัยที่เป็นตัวกำหนดความสำเร็จ คือ การควบคุมคุณภาพงาน การควบคุมต้นทุนและการบริหารโครงการก่อสร้างให้เป็นไปตามแผนงานที่วางไว้และเสร็จภายในระยะเวลาที่กำหนด นอกจากนี้การได้มาซึ่งรายได้ของบริษัทฯ ขึ้นอยู่กับความสามารถในการได้รับงานจากการเสนอราคาให้กับลูกค้า และความไม่แน่นอนของโครงการที่ประมูล ที่อาจจะมีความล่าช้าของโครงการเอง ทำให้รายได้ของบริษัทฯผันผวนตามปริมาณงานที่บริษัทฯ ประมูลงานได้ แม้ว่าบริษัทฯ จะพยายามรักษาความต่อเนื่องของรายได้ก็ตาม

การแข่งขันในอุตสาหกรรมรับเหมาก่อสร้างในโรงงานอุตสาหกรรมหนักมีคู่แข่งค่อนข้างน้อยราย และคู่แข่งแต่ละรายมีจุดมุ่งเน้นที่แตกต่างกัน โดยบริษัทจะมุ่งเน้นในส่วนงานรับเหมาก่อสร้างในโรงงานอุตสาหกรรมหนัก (Construction) โดยมีสัดส่วนของงานออกแบบวิศวกรรม งานจัดท้าวัตถุดิบในการผลิตไม่มากเมื่อเทียบกับคู่แข่ง สำหรับงานโครงการในประเทศไทยการก่อสร้างและการขยายกำลังการผลิตยังมีอย่างต่อเนื่อง

ในปี 2559 การดำเนินงานของบริษัทฯ และบริษัทย่อยเน้นการบริหารที่อยู่ในมือในรูปแบบโครงการเป็นหลัก โดยมีโครงการดำเนินงานในโครงการดังนี้

- โครงการควบคุมและบำรุงรักษาเครื่องจักรในโครงการ Ambatovy ประเทศมาดากัสการ์ มูลค่า 144.0 ล้านดอลลาร์สหรัฐ/ปี หรือประมาณ 460.80 ล้านบาท /ปี (สัญญาต่อทุก 2 ๆ ปี โดยเริ่มตั้งแต่ปี 2555 เป็นต้นมา โดยคาดว่าบริษัทฯ จะเป็นผู้ดำเนินการฯ ให้ในระยะเวลาเกินกว่า 5 ปี)
- โครงการก่อสร้างโรงงาน Rung Tawan II บริษัท ฮิตาชิ แพลน เทคโนโลยี จำกัด มูลค่า 376.40 ล้านบาท
- โครงการก่อสร้างโรงงาน I Project บริษัท ฮิตาชิ แพลน เทคโนโลยี จำกัด มูลค่า 60.57 ล้านบาท
- โครงการ Mechanical Work (IRPC) Sinopec Engineering Group (Thailand) Co.,Ltd มูลค่า 822.51 ล้านบาท
 - ณ วันที่ 31 ธันวาคม 2559 บริษัทฯ มีงานที่ยังไม่ได้รับรู้รายได้ (Backlog) มูลค่าคงเหลือ 669.11 ล้านบาท ในโครงการ Mechanical Work (IRPC) Sinopec Engineering Group (Thailand) Co.,Ltd. 329.52 ล้านบาท และโครงการ Ambatovy ประเทศมาดากัสการ์ 339.58 ล้านบาท
 - นอกจากนี้บริษัทย่อยมีรายได้ที่รับรู้ในแต่ละปีเป็นโครงการบำรุงรักษาเครื่องจักรของบริษัทย่อยโดยเฉลี่ยต่อปีเท่ากับ 220 ล้านบาท

ผลการดำเนินงานของบริษัทฯและบริษัทย่อย สำหรับปีสิ้นสุดวันที่ 31 ธันวาคม 2559 และ 2558 มี
ดังนี้

ผลการดำเนินงาน (หน่วย : ล้านบาท)	สำหรับปีสิ้นสุดวันที่ 31 ธันวาคม			
	งบการเงินรวม		เพิ่มขึ้น(ลดลง)	
	ปี 2559	ปี 2558	จำนวนเงิน	ร้อยละ
รายได้จากการรับเหมาก่อสร้าง	724.15	582.93	141.22	24.23
รายได้จากการให้บริการ	475.78	1,014.89	(539.11)	(53.12)
รายได้อื่น	16.90	90.73	(73.83)	(81.37)
ต้นทุนการรับเหมาก่อสร้าง	(618.03)	(549.40)	68.63	12.49
ต้นทุนการให้บริการ	(287.47)	(534.57)	(247.10)	(46.22)
ค่าใช้จ่ายในการบริหาร	(185.54)	(168.42)	17.12	10.17
ต้นทุนทางการเงิน	(1.39)	(0.51)	0.88	172.55
ภาษีเงินได้นิติบุคคล	(20.09)	(83.69)	(63.60)	(75.99)
กำไรสุทธิ	104.31	351.96	(247.65)	(70.36)
กำไรสุทธิส่วนที่เป็นของผู้ถือหุ้นบริษัทใหญ่	97.29	339.37	(242.08)	(71.33)

กำไรสุทธิสำหรับปี 2559 ลดลงจำนวน 247.65 ล้านบาท หรือ คิดเป็นร้อยละ 70.36 เมื่อเปรียบเทียบกับปี 2558 โดยรายได้จากการรับเหมาก่อสร้าง เพิ่มขึ้นจำนวน 141.22 ล้านบาท คิดเป็นร้อยละ 24.23 สำหรับรายได้จากการให้บริการ ลดลงจำนวน 539.11 คิดเป็นร้อยละ 53.12 ที่สำคัญมาจากการให้บริการควบคุมงานในโครงการ CUEL สิ้นสุดโครงการ อย่งก็ตามรายได้ค่าบริการบางส่วนเป็นรายได้ค่าก่อสร้างเนื่องจากเป็นสัญญาที่คิดค่าบริการจาก Manhour ที่ทำเสร็จ ส่วนรายได้ค่าก่อสร้างคือค่าก่อสร้างที่คิดจากเปอร์เซ็นต์งานก่อสร้างที่ทำเสร็จ หากมองภาพรวมรายได้ค่าก่อสร้างปี 2559 เท่ากับ 1,199.93 ปี 2558 เท่ากับ 1,597.82 ลดลงจากปี 2558 เท่า 397.89 ล้านบาท คิดเป็นร้อยละ 24.90 เกิดจากสภาพเศรษฐกิจที่ยังไม่ฟื้นตัวมาก ส่วนรายได้อื่นลดลงจำนวน 73.83 ล้านบาท คิดเป็นร้อยละ 81.37 เนื่องจากปี 2558 มีการขายที่ดินมูลค่า 61 ล้านบาท สำหรับต้นทุนการรับเหมาก่อสร้างเพิ่มขึ้น 68.63 ล้านบาท คิดเป็นร้อยละ 12.49 จากการรับรู้รายได้เพิ่มขึ้นทำให้ต้นทุนงานเพิ่มขึ้นตาม ส่วนต้นทุนจากการให้บริการลดลง 247.10 ล้านบาท คิดเป็นร้อยละ 46.2 ตามสัดส่วนของรายได้ที่ลดลง ในขณะที่ค่าใช้จ่ายในการบริหารเพิ่มขึ้น 17.12 ล้านบาท คิดเป็นร้อยละ 10.17 สำหรับภาษีเงินได้นิติบุคคลลดลงจำนวน 63.60 ล้านบาท คิดเป็นร้อยละ 75.99 ซึ่งลดลงเนื่องจากบริษัทฯ ได้รับการส่งเสริมการลงทุน (BOI)

4.2 การวิเคราะห์ผลการดำเนินงาน

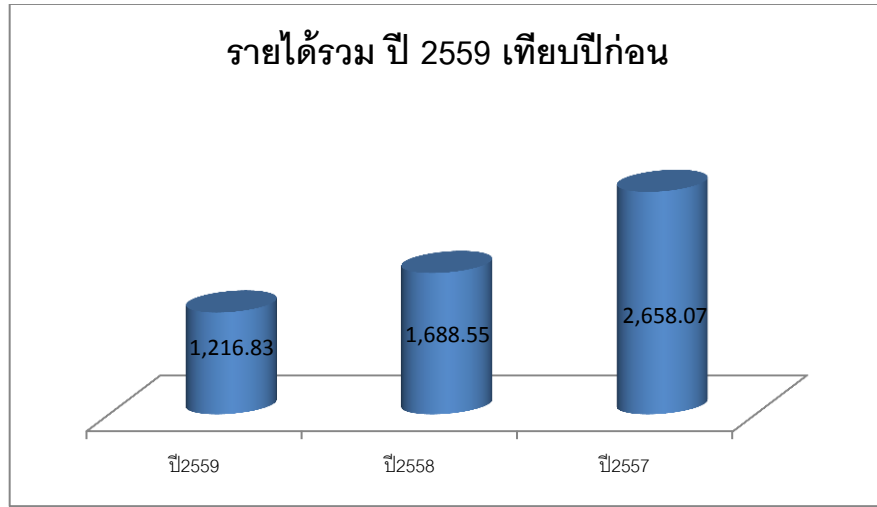

รายได้จากการดำเนินงาน

รายได้แยกตามผลิตภัณฑ์ ที่สำคัญประกอบด้วย รายได้จากการรับเหมาก่อสร้าง รายได้จากการให้บริการ และรายได้อื่น

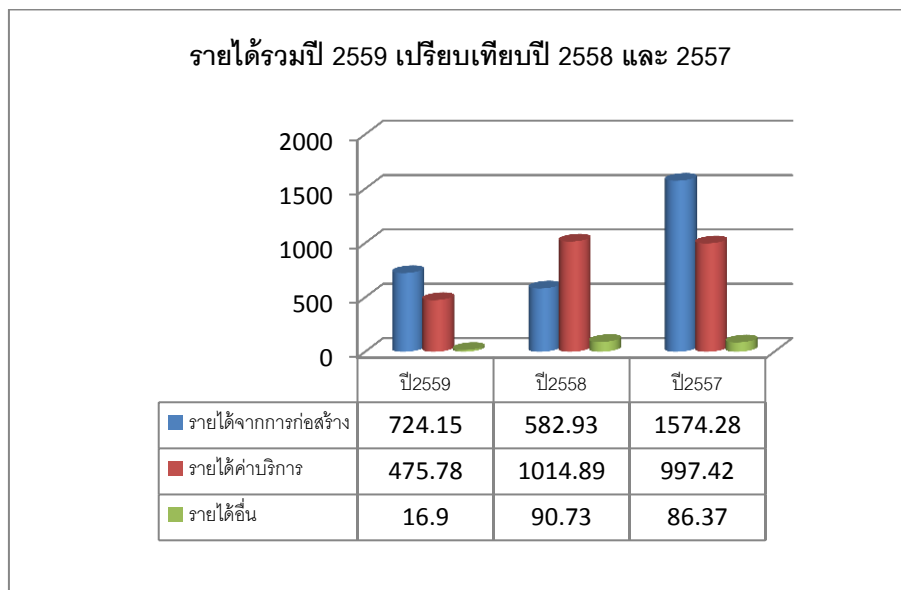

รายได้สำหรับปีสิ้นสุดวันที่ 31 ธันวาคม 2559

ประเภทรายได้	หน่วย : ล้านบาท	% ของรายได้รวม
1.รายได้จากการรับเหมาก่อสร้าง	724.15	59.51%
2.รายได้จากการให้บริการ	475.78	39.10%
3.รายได้อื่น	16.90	1.39%
รวมรายได้จากการดำเนินงาน	1,216.83	100.00%

รายได้จากการรับเหมาก่อสร้าง คือ รายได้ที่กลุ่มบริษัทฯ ให้บริการแก่ลูกค้าในการรับเหมาก่อสร้างโรงงาน ประกอบด้วย งานโครงสร้างเหล็ก งานประกอบและติดตั้งระบบท่อและงานติดตั้งเครื่องจักรและอุปกรณ์ ส่วนรายได้จากการให้บริการ ได้แก่ รายได้ที่กลุ่มบริษัทฯ ให้บริการตามสัญญาซ่อมบำรุง (Maintenance) เครื่องจักรและอุปกรณ์

รายได้จากการรับเหมาก่อสร้าง

ประเภทรายได้	งบการเงินรวม			
	หน่วย : ล้านบาท		เพิ่มขึ้น/(ลดลง)	
	2559	2558	จำนวน	ร้อยละ
รายได้จากการรับเหมาก่อสร้าง	724.15	582.93	141.22	24.23
รวมรายได้จากการรับเหมาก่อสร้าง	724.15	582.93	141.22	24.23

ในปีบัญชี 2559 บริษัทฯมีรายได้จากการรับเหมาก่อสร้าง เท่ากับ 724.15 ล้านบาท เพิ่มขึ้นเท่ากับ 141.22 ล้านบาท หรือคิดเป็นร้อยละ 24.23 เมื่อเปรียบเทียบกับปี 2558 รายได้จากการรับเหมาก่อสร้างคิดเป็นร้อยละ 59.51 ของรายได้รวมของบริษัทฯ

- 1) โครงการก่อสร้างโรงงาน RungTawan II บริษัท ฮิตาชิ แพลน เทคโนโลยี จำกัด
- 2) โครงการก่อสร้างโรงงาน I Project บริษัท ฮิตาชิ แพลน เทคโนโลยี จำกัด
- 3) โครงการก่อสร้างโรงการ Mechanical Work (IRPC) Sinopec Engineering (Thailand) Co.,Ltd

การเพิ่มขึ้นหรือลดลงของปริมาณในแต่ละประเภทขึ้นอยู่กับงานของลูกค้าแต่ละราย เนื่องจากการดำเนินงานบริษัทฯ อยู่ในรูปแบบโครงการเป็นหลัก ซึ่งงานแต่ละโครงการจะสัดส่วนของงานที่เป็นผลิตภัณฑ์ของบริษัทที่แตกต่างกัน

รายได้จากการให้บริการ

ประเภทรายได้	งบการเงินรวม			
	หน่วย : ล้านบาท		เพิ่มขึ้น/(ลดลง)	
	2559	2558	จำนวน	ร้อยละ
รายได้จากการให้บริการ	475.78	1,014.89	(539.11)	(53.12)
รวมรายได้จากการให้บริการ	475.78	1,014.89	(539.11)	(53.12)

รายได้จากการให้บริการปี 2559 เท่ากับ 475.78 ล้านบาท ลดลง 539.11 ล้านบาท คิดเป็นร้อยละ 53.12 เมื่อเปรียบเทียบกับปี 2558 รายได้จากให้บริการ คิดเป็นร้อยละ 39.10 ของรายได้รวม โดยรายได้จากการให้บริการควบคุมและบำรุงรักษาเครื่องจักรในโครงการ Ambatovy ที่ประเทศมาดากัสการ์ และรายได้จากการให้บริการซ่อมบำรุง (Maintenance) เครื่องจักรและอุปกรณ์ ของบริษัท เอสซีซี เมนเทนแนนซ์ เซอร์วิสเซส จำกัด เท่ากับ 219.75 ล้านบาท หรือคิดเป็นร้อยละ 46.19 ของรายได้จากการให้บริการ

รายได้อื่น

ประเภทรายได้	งบการเงินรวม			
	หน่วย : ล้านบาท		เพิ่มขึ้น/(ลดลง)	
	2559	2558	จำนวน	ร้อยละ
รายได้อื่น	16.90	90.73	(73.83)	(81.37)
รวมรายได้อื่น	16.90	90.73	(73.83)	(81.37)

รายได้อื่น ลดลงเท่ากับ 73.83 ล้านบาท หรือคิดเป็นร้อยละ 81.37 เมื่อเปรียบเทียบกับปี 2558 โดยรายได้อื่นๆ ส่วนใหญ่เป็นรายได้จากดอกเบี้ยรับ กำไรจากการขายทรัพย์สินและกำไรจากอัตราแลกเปลี่ยน รายได้อื่น คิดเป็นร้อยละ 1.39

ของเงินรายได้รวม

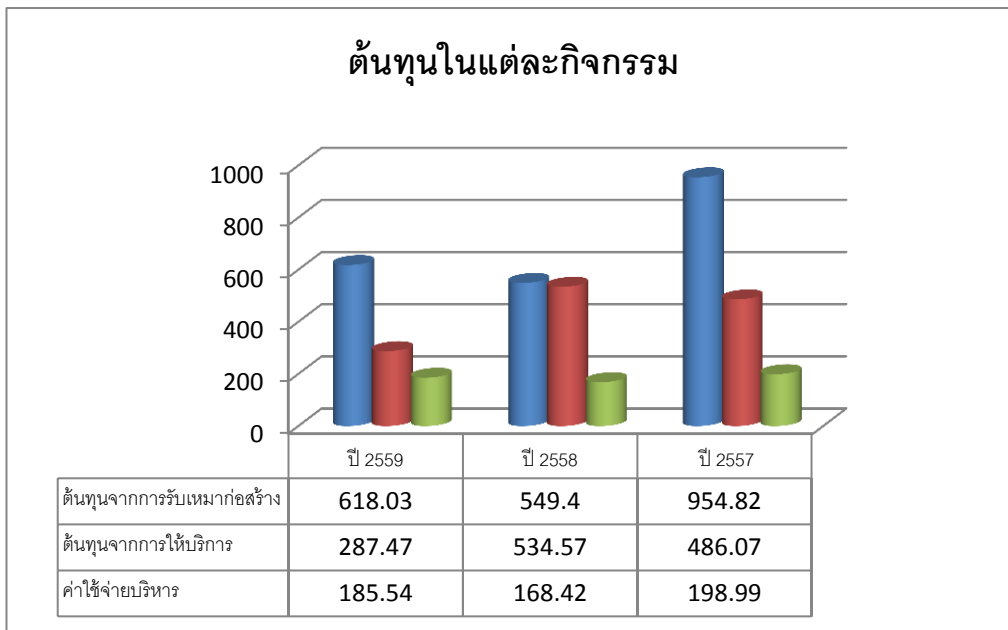

ต้นทุนค่าใช้จ่ายสำหรับปีสิ้นสุดวันที่ 31 ธันวาคม 2559

ประเภทค่าใช้จ่าย	งบการเงินรวม			
	หน่วย : ล้านบาท		เพิ่มขึ้น/(ลดลง)	
	2559	2558	จำนวน	ร้อยละ
ต้นทุนจากการรับเหมาก่อสร้าง	618.03	549.40	68.63	12.49
ต้นทุนจากการให้บริการ	287.47	534.57	(247.10)	(46.22)
ต้นทุนจากการรับเหมาก่อสร้างและการให้บริการ	905.50	1,083.97	(178.47)	(33.73)
ค่าใช้จ่ายในการบริหาร	185.54	168.42	17.12	10.17
รวม	1,091.04	1,252.39	(161.35)	(23.57)

ค่าใช้จ่ายหลักของบริษัทฯ คือ ต้นทุนจากการรับเหมาก่อสร้างและการให้บริการ ซึ่งประกอบด้วย วัสดุประกอบการ ค่าใช้จ่ายเกี่ยวกับค่าแรงงาน และสื้อหุ่ยการผลิต ในปีบัญชี 2559 บริษัทฯ มีต้นทุนจากการรับเหมาก่อสร้างและการให้บริการจำนวน 905.50 ล้านบาท คิดเป็นร้อยละ 82.99 ของค่าใช้จ่ายทั้งหมด และลดลงเท่ากับ 178.47 ล้านบาท หรือคิดเป็นร้อยละ 33.73 เมื่อเปรียบเทียบกับปี 2558 โดยจำแนกตามโครงสร้างผลิตภัณฑ์ดังนี้

ต้นทุนจากการรับเหมาก่อสร้าง จำนวน 618.03 ล้านบาท เพิ่มขึ้นเท่ากับ 68.63 ล้านบาท หรือลดลงร้อยละ 12.49 เมื่อเปรียบเทียบกับปี 2558 ต้นทุนจากการรับเหมาก่อสร้างคิดเป็นร้อยละ 85.35 ของรายได้จากการรับเหมาของบริษัทฯ หรือคิดเป็นร้อยละ 56.65 ของต้นทุนค่าใช้จ่ายรวม

ต้นทุนจากการให้บริการ จำนวน 287.47 ล้านบาท ลงลงเท่ากับ 247.10 ล้านบาท หรือคิดเป็นร้อยละ 46.22 เมื่อเปรียบเทียบกับปี 2558 ต้นทุนจากการให้บริการคิดเป็นร้อยละ 60.42 ของรายได้การให้บริการ หรือคิดเป็นร้อยละ 26.35 ของต้นทุนค่าใช้จ่ายรวม

ค่าใช้จ่ายในการบริหาร ค่าใช้จ่ายในการบริหารหลัก ได้แก่ เงินเดือนพนักงาน ค่าใช้จ่ายเกี่ยวกับพนักงาน และค่าเสื่อมราคา เป็นต้น ในปีบัญชี 2559 จำนวน 185.54 ล้านบาท เพิ่มขึ้นเท่ากับ 17.12 ล้านบาท หรือคิดเป็นร้อยละ 10.17 เมื่อเปรียบเทียบกับปี 2558 โดยค่าใช้จ่ายในการบริหารเพิ่มขึ้นเล็กน้อย

กำไรขั้นต้นและกำไรสุทธิ

กำไรขั้นต้นและอัตรากำไรขั้นต้น แบ่งเป็นกำไรจากการก่อสร้างและกำไรจากการให้บริการ

	ปี 2559		ปี 2558		เพิ่มขึ้น(ลดลง)	
	กำไรขั้นต้น	อัตรากำไร	กำไรขั้นต้น	อัตรากำไร	กำไรขั้นต้น	อัตรากำไร
	(ล้านบาท)	(ร้อยละ)	(ล้านบาท)	(ร้อยละ)	(ล้านบาท)	(ร้อยละ)
กำไรขั้นต้นจากการก่อสร้าง	106.12	14.65	33.53	5.75	72.59	216.49
กำไรขั้นต้นจากการบริการ	188.31	39.58	480.32	47.33	(292.01)	(60.79)
กำไรขั้นต้นรวม	294.43	24.54	513.85	32.16	(219.42)	(42.70)

กำไรขั้นต้นรวมในปีบัญชี 2559 เท่ากับ 294.43 ล้านบาท หากคิดเป็นอัตรากำไรขั้นต้น บริษัทฯ มีอัตรากำไรขั้นต้นรวมเท่ากับร้อยละ 24.54 ลดลงเท่ากับ 219.42 ล้านบาท เท่ากับร้อยละ 42.70 เมื่อเปรียบเทียบกับปี 2558

ในปี 2559 บริษัทฯ มีกำไรขั้นต้นจากการรับเหมาก่อสร้างเท่ากับ 106.12 ล้านบาท มีอัตรากำไรขั้นต้นคิดเป็นร้อยละ 14.65 ของรายได้จากการรับเหมาก่อสร้าง ซึ่งเพิ่มขึ้นจากปี 2558 เท่ากับ 72.59 ล้านบาท คิดเป็นร้อยละ 216.49 สาเหตุการเพิ่มขึ้นของกำไรขั้นต้นเนื่องมาจากงานโครงสร้างอาคารโรงงานและงานประกอบเครื่องจักรของปีก่อน มีอัตรากำไรขั้นต้นต่ำ

กำไรสุทธิ

	ปี 2559		ปี 2558		เพิ่มขึ้น(ลดลง)	
	(ล้านบาท)	(ร้อยละ)	(ล้านบาท)	(ร้อยละ)	(ล้านบาท)	(ร้อยละ)
กำไรก่อนต้นทุนทางการเงินและภาษี	125.	10.34	436.	25.8	(310.37)	(71.16)
กำไรสุทธิส่วนที่เป็นของผู้ถือหุ้นบริษัทใหญ่	79		16	3	(242.08)	(71.33)
	97.2	8.00	339.	20.1		
	9		37	0		

ณ วันที่ 31 ธันวาคม 2559 มีกำไรก่อนต้นทุนทางการเงินและภาษีเงินได้จำนวน 127.79 ล้านบาท ลดลงจำนวน 310.37 ล้านบาท มีกำไรสุทธิส่วนที่เป็นของผู้ถือหุ้นบริษัทใหญ่ จำนวน 97.29 ล้านบาท ลดลงจำนวน 242.08 ล้านบาท เมื่อเปรียบเทียบกับปี 2558 โดยสาเหตุที่ทำให้กำไรของบริษัทฯ ลดลง อันเป็นผลมาจากรายได้รวมลดลง 397.89 ล้านบาท มีผลกระทบทำให้บริษัทฯ มีอัตรากำไรสุทธิต่อหุ้นลดลงจาก 1.10 บาท เป็น 0.31 บาท และมีอัตราผลตอบแทนต่อผู้ถือหุ้น (Return On Equity : ROE) เป็นร้อยละ 5 ลดลงจากปีก่อนเท่ากับ ร้อยละ 10.35 ส่วนอัตราผลตอบแทนต่อสินทรัพย์ (Return On Assets : ROA) อยู่ที่ร้อยละ 5.69 ลดลงจากปีก่อนเท่ากับร้อยละ 12.05 ในขณะที่อัตรากำไรหมุนของสินทรัพย์เท่ากับร้อยละ 0.55 ลดลงจากปีที่แล้วที่อยู่ระดับร้อยละ 0.14

4.3 การวิเคราะห์ฐานะทางการเงิน

เนื่องจากธุรกิจรับเหมาก่อสร้างงานโลหะในโรงงานอุตสาหกรรมหนัก (Mechanical Construction) จะมีรายการในงบดุลบางรายการซึ่งเป็นรายการที่เกิดขึ้นเฉพาะธุรกิจรับเหมาก่อสร้าง จึงต้องอธิบายให้เข้าใจถึงลักษณะรายการเฉพาะดังกล่าว และลักษณะการดำเนินธุรกิจรับเหมาก่อสร้าง

เมื่อบริษัทฯ เข้าทำสัญญารับเหมาก่อสร้างระยะยาว บริษัทฯ จะต่อรองกับผู้ว่าจ้าง เพื่อให้ผู้ว่าจ้างจ่ายเงินค่าก่อสร้างล่วงหน้าให้บริษัทฯ เพื่อให้บริษัทฯ มีเงินทุนเพื่อใช้จัดซื้อวัสดุที่ใช้ในการก่อสร้าง (เช่น เหล็ก และอุปกรณ์อื่นๆ) ซึ่งสัดส่วนของค่าก่อสร้างล่วงหน้าในแต่ละโครงการจะไม่เท่ากัน จะมากหรือน้อยขึ้นอยู่กับต่อรองของบริษัทฯ และผู้ว่าจ้าง โดยบริษัทฯ จะบันทึกเงินรับล่วงหน้าในปีบัญชี “เงินรับล่วงหน้าจากลูกค้า” ซึ่งยอดคงค้างในปีบัญชีนี้จะทยอยลดลงตามความคืบหน้าของโครงการหรือเปอร์เซ็นต์งานที่ทำเสร็จนั่นเอง

เมื่อบริษัทฯ เริ่มดำเนินการก่อสร้างตามโครงการ บริษัทฯ จะประเมินความคืบหน้าของการดำเนินงาน และคำนวณร้อยละความสำเร็จของงาน (Percentage of Completion) เพื่อใช้ในการรับรู้รายได้ในแต่ละงวดบัญชี งานส่วนที่บริษัทฯ ทำ

สำเร็จแล้ว (รับรู้รายได้แล้ว) แต่บริษัทฯ ยังไม่ได้ออกใบแจ้งหนี้ (invoice) เพื่อเรียกเก็บเงินจากลูกค้าจะถูกบันทึกในบัญชี "รายได้ค้างรับ" หรือ "มูลค่างานที่เสร็จแต่ยังไม่ได้เรียกเก็บ" ในกรณีที่บริษัทฯ ส่งใบแจ้งหนี้แล้วและรอรับชำระเงินจากลูกค้า ยอดค้างชำระดังกล่าวจะอยู่ในบัญชี "ลูกหนี้การค้า" ในขณะเดียวกันหากบริษัทฯ มีการเรียกเก็บเงินก่อนการทำงานเงินส่วนนั้นจะถูกบันทึกไว้ในบัญชี "รายได้รับล่วงหน้า" ควบคู่กับการรับรู้รายได้ บริษัทฯ จะรับรู้ต้นทุนจากการรับเหมาก่อสร้างตามความสำเร็จของงาน และประมาณการค่าใช้จ่ายที่ประเมินโดยวิศวกรและฝ่ายบริหารของบริษัทฯ ค่าวัสดุก่อสร้างที่บริษัทฯ จ่ายไปแล้ว แต่ยังไม่ถูกรับรู้เป็นต้นทุนจากการรับเหมาก่อสร้าง จะถูกบันทึกเป็น "งานระหว่างก่อสร้าง"

เมื่อบริษัทฯ ดำเนินการก่อสร้างตามโครงการจนแล้วเสร็จ และส่งมอบงานให้ลูกค้าเรียบร้อยแล้ว โดยปกติลูกค้าจะขอหักเงินบางส่วนไว้ (เช่น ร้อยละ 10 ของมูลค่าโครงการ) เพื่อเป็นการประกันผลงานของบริษัทฯ โดยลูกค้าจะเก็บเงินส่วนนี้ไว้ระยะหนึ่ง (เช่น 1 ปี) โดยเรียกว่า ระยะประกันผลงาน บริษัทฯ จะได้รับเงินคืนเมื่อพ้นระยะประกันผลงานดังกล่าว สัดส่วนเงินประกันผลงานที่จะถูกหักไว้และระยะประกันผลงานในแต่ละโครงการจะไม่เท่ากัน ซึ่งจะมากหรือน้อยขึ้นอยู่กับ การต่อรองของบริษัทฯ และลูกค้า ในกรณีโครงการที่มีการค้าดำเนินการหลายเฟส บริษัทฯ ให้ลูกค้าหักเงินประกันผลงานเมื่อ บริษัทฯ ดำเนินการก่อสร้างในแต่ละเฟสแล้วเสร็จ และลูกค้าจะทยอยคืนเงินประกันผลงานในแต่ละเฟสเมื่อพ้นระยะประกัน นอกจากนี้ บริษัทฯ มักต่อรองกับลูกค้าเพื่อขอคืนเงินค่าประกันผลงานคืนจากลูกค้าเร็วขึ้น โดยบริษัทฯ จะออกหนังสือค้ำประกันธนาคาร (Letter of Credit) ให้ลูกค้าแทน ในกรณีนี้บริษัทฯ จะนำบัญชีเงินฝากของบริษัทฯ ไปเป็นหลักทรัพย์ค้ำประกันการออก Letter of Credit ดังกล่าว

งบดุล	งบการเงินรวม			
	(หน่วย : ล้านบาท)		เพิ่มขึ้น(ลดลง)	
	ปี 2559	ปี 2558	จำนวนเงิน	ร้อยละ
สินทรัพย์				
สินทรัพย์หมุนเวียน	1,436.77	1,390.52	46.25	3.33
สินทรัพย์ไม่หมุนเวียน	799.86	792.72	7.14	0.90
รวมสินทรัพย์	2,236.63	2,183.24	53.39	2.45
หนี้สิน				
หนี้สินหมุนเวียน	240.54	113.44	127.10	112.04
หนี้สินไม่หมุนเวียน	63.80	58.65	5.15	8.78
รวมหนี้สิน	304.34	172.09	132.25	76.85
ส่วนของผู้ถือหุ้น				
ส่วนของบริษัทใหญ่	1,908.53	1,981.91	(73.38)	(3.70)
ส่วนได้เสียที่ไม่มีอำนาจควบคุม	23.76	29.24	(5.48)	(18.74)
รวมส่วนผู้ถือหุ้น	1,932.29	2,011.15	(78.86)	(3.92)

รายการเปลี่ยนแปลงที่สำคัญของสินทรัพย์ หนี้สิน และส่วนของผู้ถือหุ้นของบริษัทฯ ณ วันที่ 31 ธันวาคม 2559 เมื่อเปรียบเทียบกับยอดคงเหลือ ณ วันที่ 31 ธันวาคม 2558 มีดังนี้

สินทรัพย์

ณ วันที่ 31 ธันวาคม 2559 บริษัทฯและบริษัทย่อยมีสินทรัพย์รวมจำนวน 2,236.63 ล้านบาท เพิ่มขึ้นจากปี 2558 จำนวน 53.39 ล้านบาท หรือร้อยละ 2.45 โดยมีสาเหตุมาจาก

สินทรัพย์หมุนเวียนเพิ่มขึ้น จำนวน 46.25 ล้านบาท หรือเพิ่มขึ้นร้อยละ 3.33 สาเหตุหลักมาจากการลดลงของเงินสดและรายการเทียบเท่าเงินสด 150.65 ล้านบาท ลูกหนี้การค้าลดลงจำนวน 43.21 ล้านบาท ลูกหนี้อื่นเพิ่มขึ้นจำนวน 21.51 ล้านบาท การเพิ่มขึ้นของมูลค่างานที่เสร็จแต่ยังไม่ได้เรียกเก็บ 192.67 ล้านบาท และการเพิ่มขึ้นของวัสดุคงเหลือ 28.38 ล้านบาท

สินทรัพย์ไม่หมุนเวียนลดลง ในปี 2559 ลดลงจำนวน 5.15 ล้านบาท หรือลดลงร้อยละ 8.78

หนี้สิน และโครงสร้างเงินทุน

ณ วันที่ 31 ธันวาคม 2559 บริษัทฯ มีอัตราส่วนหนี้สินต่อส่วนของผู้ถือหุ้นเท่ากับ 0.16 เท่า เพิ่มจากปี 2558 ที่เท่ากับ 0.07 มีโครงสร้างหนี้สินรวมร้อยละ 13.78 เป็นหนี้สินหมุนเวียน 240.54 ล้านบาท และหนี้สินไม่หมุนเวียน 63.80 ล้านบาท ซึ่งส่วนของหนี้สินหมุนเวียนประกอบด้วยส่วนของเงินทุนหมุนเวียนเป็นสำคัญ โดยเฉพาะเจ้าหนี้การค้า 95.92 ล้านบาท เจ้าหนี้อื่น 68.42 ล้านบาท เงินรับล่วงหน้าจากผู้ว่าจ้าง 73.73 ล้านบาท และค่าใช้จ่ายค้างจ่าย ซึ่งรายการดังกล่าวบริษัทฯ มิได้มีภาระดอกเบี้ยแต่อย่างใด

หนี้สิน

ณ วันที่ 31 ธันวาคม 2559 บริษัทฯและบริษัทย่อยมีหนี้สิน จำนวน 304.34 ล้านบาท เพิ่มขึ้นจากสิ้นปี 2558 จำนวน 132.25 ล้านบาท หรือคิดเป็นร้อยละ 76.85 โดยเป็นการเพิ่มขึ้นของหนี้สินหมุนเวียนจำนวน 127.10 ล้านบาท สาเหตุหลักมาจากการเพิ่มขึ้นของเจ้าหนี้การค้า จำนวน 70.37 ล้านบาท และการเพิ่มขึ้นของเงินรับล่วงหน้าจำนวน 73.73 ล้านบาท

ส่วนของผู้ถือหุ้น

ณ วันที่ 31 ธันวาคม 2559 บริษัทฯและบริษัทย่อยมีส่วนของผู้ถือหุ้น จำนวน 1,932.29 ล้านบาท ลดลงจากปี 2558 จำนวน 78.86 ล้านบาท หรือคิดเป็นร้อยละ 3.92 จากกำไรสะสมที่ลดลง 57.65 ล้านบาท เนื่องจากผลประกอบการของบริษัทฯและบริษัทย่อยประจำปี 2559 จำนวน 104.31 ล้านบาท

4.4 การวิเคราะห์สภาพคล่อง

สภาพคล่องของบริษัทฯและบริษัทย่อยสำหรับปีสิ้นสุดวันที่ 31 ธันวาคม 2559 มีกระแสเงินสดลดลงสุทธิ 150.66 ล้านบาท บริษัทฯและบริษัทย่อยมีเงินสดสุทธิยกมาจากปี 2558 จำนวน 726.83 ล้านบาท ลดลง 150.66 ล้านบาท เป็นผลทำให้เงินสดสุทธิคงเหลือปลายงวดเท่ากับ 576.17 ล้านบาท ซึ่งมีรายละเอียดของแหล่งที่มาและใช้ไปของกระแสเงินสดแต่ละกิจกรรมดังนี้

ประเภทกระแสเงินสด	งบการเงินรวม			
	(หน่วย : ล้านบาท)		เพิ่มขึ้น(ลดลง)	
	ปี 2559	ปี 2558	จำนวนเงิน	ร้อยละ
กระแสเงินสดจากกิจกรรมดำเนินงาน	89.25	340.69	(251.44)	(73.80)
กระแสเงินสดจากกิจกรรมลงทุน	(53.67)	339.75	(393.42)	(115.80)
กระแสเงินสดจากกิจกรรมจัดหาเงิน	(169.65)	(773.46)	603.81	(78.07)
ผลต่างจากการแปลงค่างบการเงินเพิ่มขึ้น(ลดลง)	(16.58)	(40.29)	(23.71)	(58.85)
เงินสดและรายการเทียบเท่าเงินสดเพิ่มขึ้นลดลงสุทธิ	(150.65)	(133.31)	17.34	13.01
เงินสดและรายการเทียบเท่าเงินสด ณ วันต้นปี	726.82	860.14	(133.32)	(15.50)
เงินสดและรายการเทียบเท่าเงินสด ณ วันสิ้นปี	576.17	726.83	(150.66)	(20.73)

กระแสเงินสดสุทธิได้มาจากกิจกรรมดำเนินงาน มีจำนวน 89.25 ล้านบาท ซึ่งมาจากกำไรส่วนที่เป็นของบริษัทฯใหญ่ตามงบกำไรขาดทุนจำนวน 124.40 ล้านบาท ปรับปรุงด้วยรายการกระทบยอดกำไรสุทธิเป็นเงินสดรับ (จ่าย) จากกิจกรรมดำเนินงาน โดยรายการหลักที่มีผลให้กระแสเงินสดเพิ่มขึ้น ได้แก่ มูลค่างานที่ยังไม่เรียกเก็บ 192.66 ล้านบาท วัสดุคงเหลือ 28.39 ล้านบาท ค่าเสื่อมราคาจำนวน 52.25 ล้านบาท ประมาณการหนี้สินผลประโยชน์พนักงาน 9.54 ล้านบาท เงินรับล่วงหน้าจากผู้ว่าจ้าง 77.23 ล้านบาท สำหรับรายการหลัก ที่มีผลให้กระแสเงินสดลดลง ได้แก่ การลดลงของลูกหนี้จำนวน 43.99 ล้านบาท การลดลงของเจ้าหนี้การค้าและเจ้าหนี้อื่น 56.20 ล้านบาท และการจ่ายภาษีเงินได้ 47.90 ล้านบาท

กระแสเงินสดสุทธิได้จากกิจกรรมลงทุน ลดลงจำนวน 53.66 ล้านบาท ส่วนใหญ่การจ่ายเงินลงทุนชั่วคราวเพิ่มขึ้น 3.72 ล้านบาท และการจ่ายเพื่อซื้อที่ดิน อาคารและอุปกรณ์ 56.90 ล้านบาท

กระแสเงินสดสุทธิได้จากกิจกรรมจัดหาเงิน ติดลบจำนวน 169.65 ล้านบาท ส่วนใหญ่มาจากการจ่ายเงินปันผลสำหรับผลประกอบการปี 2558 ของบริษัทฯจำนวน 155.13 ล้านบาท และส่วนที่ไม่มีอำนาจควบคุมจำนวน 12.5 ล้านบาท

Cash Cycle ของบริษัทฯและบริษัทย่อยลดลงจาก 51 วัน เป็น 42 วันในปี 2559 สาเหตุมาจากระยะเวลาในการจัดเก็บหนี้เฉลี่ยของบริษัทฯและบริษัทย่อยเท่ากับ 67 วันสูงกว่าปีก่อนจาก 63 วัน ซึ่งอยู่ในช่วงระยะเวลาเก็บหนี้โดยปกติของบริษัทฯ ในขณะที่ระยะเวลาชำระหนี้เท่ากับ 24 วัน

แม้ว่าเงินสดและรายการเทียบเท่าเงินสด ณ สิ้นปี 2559 ของบริษัทฯและบริษัทย่อยที่ระดับ 576.17 ล้านบาท ลดลงจากปีก่อน 150.66 ล้านบาท (ปี 2558 มีเงินสดและรายการเทียบเท่าเงินสดสูงถึง 726.83 ล้านบาท) แต่ไม่ได้เป็นถึงปัญหาด้านสภาพคล่องแต่อย่างใด ซึ่งจะเห็นได้จากอัตราส่วนสภาพคล่องยังอยู่ในระดับเกินกว่า 1 เท่า คือเท่ากับ 5.97 เท่า เพิ่มขึ้นจากปีก่อนที่อยู่ที่ 12.26 เท่า และมีอัตราส่วนสภาพคล่องหมุนเร็วเท่ากับ 3.83 เท่า ซึ่งถือว่ายังอยู่ในเกณฑ์ที่ดี มี

ความสามารถในการชำระหนี้สิน สภาพคล่องทั้งหมดจากสินทรัพย์สภาพคล่องทั้งหมดได้ จากการวิเคราะห์โครงสร้างสินทรัพย์หมุนเวียน ณ สิ้นปี แสดงให้เห็นถึงรายการลูกหนี้ที่เกิดจากการดำเนินงานจำนวน 205.05 ล้านบาท ลูกหนี้อื่น 147.25 ล้านบาท และมูลงงานที่ยังไม่ได้เรียกเก็บจำนวน 318.16 ล้านบาท ในขณะที่หนี้สินหมุนเวียน อยู่ในเกณฑ์สูงกว่าปีก่อนโดยมีสัดส่วนอยู่ที่ 240.54 ล้านบาท เพิ่มขึ้นจากปี 2558 ที่อยู่ในระดับ 127.10 ล้านบาท จากเจ้าหนี้การค้า 95.92 ล้านบาท และเงินรับล่วงหน้าจากผู้ว่าจ้าง 73.73 ล้านบาท เงินรับล่วงหน้านี้อาจมีผลทำให้สภาพคล่องลดลงในปี 2559 ก็ตาม นอกจากนี้จะทำให้บริษัทไม่ต้องลงทุนซื้อวัตถุดิบเองก่อนยังเป็นการประกันว่าบริษัทสามารถเก็บเงินค่างานได้แล้วบางส่วน

4.5 ปัจจัยและอิทธิพลหลักที่อาจมีผลต่อการดำเนินงานหรือฐานะการเงินในอนาคต

ความผันผวนของรายได้

จากลักษณะของการได้มาซึ่งรายได้ของบริษัทที่มีความผันผวนขึ้นอยู่กับวัฏจักรธุรกิจ (Business Cycle) ของอุตสาหกรรมปิโตรเลียมและปิโตรเคมี อุตสาหกรรมพลังงาน และอุตสาหกรรมเหมืองแร่ ซึ่งขึ้นอยู่กับความสามารถในการยื่นขอประมูลและได้รับงานจากการยื่นขอประมูลดังกล่าว จึงทำให้รายได้ของบริษัทผันแปรตามปริมาณงานที่บริษัทประมูลงานได้ในอนาคต หากบริษัทไม่สามารถยื่นขอประมูลหรือไม่ได้รับงานจากการยื่นขอประมูล อาจส่งผลกระทบต่อรายได้ของบริษัท อย่างไรก็ตามบริษัทได้ตระหนักถึงความผันผวนของรายได้ดังกล่าว บริษัทจึงมีแนวทางในการดำเนินงานเพื่อบรรเทาผลกระทบจากปัจจัยข้างต้นดังนี้

1. บริษัทฯ เน้นการผลิตงานให้มีคุณภาพ ได้มาตรฐาน และส่งมอบงานตรงต่อเวลา ในราคาที่เหมาะสม เป็นที่พึงพอใจแก่ลูกค้า เพื่อให้ลูกค้ามอบหมายงานชิ้นใหม่ให้บริษัทฯ
2. บริษัทฯ ยังสร้างความสัมพันธ์ที่ดีกับผู้รับเหมาหลัก (Main Contractor) รวมถึงการรักษาสถานภาพการเป็นผู้ผลิตงานโครงสร้างเหล็ก งานประกอบและเชื่อมท่อ และงานประกอบโรงงานสำเร็จรูปของผู้รับเหมาหลัก
3. การวางแผนควบคู่กันไประหว่างงานประมูลโครงการ และงานในรูปแบบ Sub Contactor เกี่ยวกับงานประกอบโครงสร้างเหล็กขนาดใหญ่ (Modular) งานประกอบและติดตั้งถังบรรจุ (Tanks) เครื่องจักรและอุปกรณ์ (Equipment) & Mechanical Installation) งานยกติดตั้งของหนัก (Heavy Lift Operation) งานซ่อมบำรุงเครื่องจักรและอุปกรณ์ในโรงงานอุตสาหกรรม การซ่อมบำรุงใหญ่ประจำปี การปรับปรุงหน่วยผลิต

อย่างไรก็ตามบริษัทฯ ยังยึดนโยบายที่จะรับงานที่มีอัตรากำไรสูงเป็นหลัก เนื่องจากการรับงานที่มีอัตรากำไรต่ำเป็นจำนวนมากอาจทำให้บริษัทฯ ไม่มีความสามารถในการรับงานอื่นเพิ่มเติมซึ่งอาจทำให้พลาดโอกาสในการรับงานขนาดใหญ่ที่อัตรากำไรสูงได้ ทั้งนี้การรับงานบริษัทฯ จะพิจารณาตามสภาพแวดล้อมการเปลี่ยนแปลง และวัฏจักรธุรกิจ (Business Cycle) ของอุตสาหกรรม เพื่อให้แน่ใจว่าบริษัทฯ มีงานก่อสร้าง (Backlog) อย่างต่อเนื่อง

ทรัพยากรบุคคล

การก่อสร้างงานโครงสร้างเหล็กในโรงงานอุตสาหกรรมขนาดใหญ่ (Mechanical Construction) เป็นงานที่ต้องอาศัยความเชี่ยวชาญเป็นพิเศษ เนื่องจากการก่อสร้างสำหรับรองรับการผลิตในอุตสาหกรรมหนัก ดังนั้นการก่อสร้างจะต้องรองรับแรงดัน ความร้อน ความเป็นกรดต่างๆ การทนต่อการกัดกร่อนที่อาจเกิดขึ้นในการดำเนินการ หากชิ้นงานที่ไม่ได้มาตรฐานอาจก่อให้เกิดความเสียหายต่อกระบวนการผลิตโดยรวมได้ ซึ่งการสร้างเหล่านี้ต้องอาศัยทีมวิศวกรและช่างที่มีความสามารถ และประสบการณ์สูง การสูญเสียบุคลากรเหล่านี้อาจส่งผลให้บริษัทฯ สูญเสียความสามารถในการแข่งขันและกระทบต่อการดำเนินงานของบริษัทฯ

อย่างไรก็ตามบริษัทฯ ได้ให้ความสำคัญกับการวางแผนนโยบายการบริหารทรัพยากรบุคคลมาโดยตลอด โดยมีการมุ่งเน้นการพัฒนาความสามารถและความรับผิดชอบของบุคลากร การวางแผนอาชีพ (Career Path) ของบุคลากรในแต่ละระดับ

รวมถึงการให้ผลตอบแทนที่เหมาะสมกับความรู้ความสามารถของแต่ละบุคคล นอกจากนี้บริษัทยังมีนโยบายให้วิศวกรอาวุโสถือหุ้นของบริษัท นโยบายเหล่านี้ทำให้ผลประโยชน์ของพนักงานและบริษัทตรงกัน และทำให้พนักงานมีแรงจูงใจในการทำงานมากขึ้น ซึ่งหากบริษัทสามารถบริหารนโยบายในการบริหารทรัพยากรบุคคลเหล่านี้ได้เป็นอย่างดี จะทำให้บริษัทมีทรัพยากรบุคคลที่มีความสามารถมากขึ้นและส่งผลกระทบต่อผลการดำเนินงานของบริษัทได้

4.6 โครงการในอนาคต

ในปี 2559 โรงงานประกอบโครงสร้างขนาดใหญ่ (Modular) งานประกอบท่อ และงานประกอบถังบรรจุได้ในอนาคต บนพื้นที่ 72 ไร่ ที่ได้รับการอนุมัติจากคณะกรรมการบริษัทให้ก่อสร้างในปี 2555 เพื่อรองรับการขยายงานในอนาคต ที่ตั้งอยู่ที่ตำบลมะขามคู่ อำเภอนิคมน้ำพอง จังหวัดระยอง ได้สร้างเสร็จและสามารถเปิดใช้งานได้แล้ว ประกอบด้วย โรงพ่นสี โรงงานประกอบท่อและบริษัท คาดว่าจะมีกำลังผลิตรวมประมาณ 18,000 - 20,000 ตันต่อปี โดยบริษัท คาดว่าการมีสถานที่ประกอบโครงสร้างโลหะขนาดใหญ่ใกล้ท่าเรือ จะทำให้บริษัทสามารถรับงานประกอบโครงสร้างโลหะที่มีขนาดใหญ่ขึ้นได้ในอนาคต โดยสามารถประกอบโครงสร้างเหล็กให้เสร็จภายในโรงงานของบริษัท นอกจากนี้บริษัท ยังสามารถประหยัดเวลาในการติดตั้งโครงสร้างโลหะ ณ ที่ตั้งโครงการ ซึ่งเป็นการลดค่าใช้จ่ายและทำให้สามารถส่งมอบงานได้รวดเร็วยิ่งขึ้น ทำให้ผลงานมีคุณภาพมาตรฐาน และส่งมอบงานตรงตามได้ตรงตามกำหนด นอกจากนี้ยังทำให้บริษัท มีศักยภาพในการรับงานโครงการขนาดใหญ่ทั้งในประเทศและต่างประเทศได้มากยิ่งขึ้น



ลักษณะการประกอบธุรกิจ

5. นโยบายและภาพรวมการประกอบธุรกิจ

5.1 นโยบายในการดำเนินงานของบริษัทและกลุ่มบริษัทในภาพรวม

บริษัทฯ ดำเนินธุรกิจให้บริการงานก่อสร้างงานโลหะให้กับผู้รับเหมาหลักและจากบริษัทเจ้าของโครงการโดยตรง โดยกลุ่มอุตสาหกรรมที่เป็นฐานลูกค้าส่วนใหญ่ของบริษัทฯ ได้แก่ ลูกค้าในกลุ่มอุตสาหกรรมพลังงาน เช่น โรงกลั่นน้ำมัน โรงงานผลิตไฟฟ้า อุตสาหกรรมปิโตรเคมี และอุตสาหกรรมเหมืองแร่ โดยการให้บริการด้านวิศวกรรมของบริษัทฯ แบ่งออกเป็น

❖ งานโครงสร้างเหล็ก (Steel Structure)

โดยบริษัทฯ จะเป็นผู้ออกแบบรายละเอียด จัดหาวัสดุ จัดทำประกอบ และติดตั้งโครงสร้างเหล็กรองรับท่อ เพื่อใช้สำหรับเป็นทางเดินของเหลวต่างๆ (Pipe Bridge and Pipe Rack) และ โครงสร้างเหล็กเพื่อรองรับเครื่องจักร (Equipment and Machineries) ในอุตสาหกรรมต่าง ๆ อาทิ เช่น โรงกลั่นน้ำมัน โรงงานปิโตรเคมี โรงงานผลิตไฟฟ้า โรงงานผลิตเครื่องตี๋ม ตามแบบที่ลูกค้ากำหนด

❖ งานประกอบและติดตั้งระบบท่อ (Piping)

ได้แก่ ประกอบติดตั้ง และเชื่อมต่อที่ใช้ในการลำเลียงของเหลวและก๊าซ เช่น น้ำมัน และสารทำละลายต่าง ๆ เป็นต้น ให้กับโรงงานอุตสาหกรรมหนักต่างๆ อาทิ เช่น โรงงานปิโตรเคมี โรงกลั่นน้ำมัน และโรงงานผลิตไฟฟ้า

❖ **งานประกอบและติดตั้งถังบรรจุ เครื่องจักรและอุปกรณ์ (Tanks, Equipment & Mechanical Installation and Modification)**

ได้แก่ การประกอบและติดตั้งถังบรรจุของเหลว เครื่องจักรและอุปกรณ์ รวมถึงงานยกติดตั้งของหนัก (Heavy lift Operation) ที่ใช้ในโรงงานอุตสาหกรรมหนัก อาทิ เช่น โรงงานปิโตรเคมี โรงกลั่นน้ำมันและโรงงานผลิตเครื่องดื่ม เป็นต้น

❖ **งานอื่นๆ**

นอกเหนือจากงานที่กล่าวมาข้างต้น ได้แก่ งานปรับปรุงและซ่อมบำรุงเครื่องจักรและอุปกรณ์ (Equipment & Mechanical Installation and Modification) ซึ่งจะประกอบไปด้วยงานยก และงานย้ายเครื่องจักร อุปกรณ์ และวัสดุต่าง ๆ ที่ใช้ในโรงงานอุตสาหกรรมหนัก อาทิเช่น โรงงานปิโตรเคมี โรงกลั่นน้ำมัน โรงงานผลิตเบียร์ เป็นต้น ซึ่งต้องใช้ความชำนาญเป็นพิเศษ โดยมีทั้งการปฏิบัติงานในสถานที่ที่มีเครื่องจักรเดินเครื่อง หรือคนงานกำลังปฏิบัติงานอยู่ (Live Plant) และพื้นที่โรงงานสร้างใหม่

ณ วันที่ 31 ธันวาคม 2559 กลุ่มบริษัทประกอบด้วยบริษัทฯและบริษัทย่อย 1 บริษัท และบริษัทร่วม 1 บริษัท ได้แก่

1. บริษัท เอสซีซี เมนเทนแนนซ์ เซอร์วิสেস จำกัด เพื่อดำเนินธุรกิจให้บริการงานปรับปรุงซ่อมบำรุงเพื่อให้เครื่องจักรสามารถทำงานได้ตามปกติ ซ่อมบำรุงใหญ่ประจำปี/หรือปรับปรุงหน่วยผลิตในเขตพื้นที่ชายฝั่งทะเลภาคตะวันออก (Eastern Seaboard) รวมถึงงานก่อสร้างที่มีขนาดเล็กกว่า 100 ล้านบาทในพื้นที่จังหวัดระยอง โดยรายได้ส่วนใหญ่ ในปัจจุบันมาจากงานซ่อมบำรุงในพื้นที่จังหวัดระยอง โดยเฉพาะในอุตสาหกรรมปิโตรเคมี โรงงานผลิตเครื่องดื่ม โรงงานผลิตอาหาร เป็นต้น

2. บริษัท ไทย ไทเฮ จำกัด จัดตั้งเมื่อปี 2533 โดยบริษัท ไทยเฮ เดนเกียว โคชา จำกัด ซึ่งเป็น บริษัทรับเหมาก่อสร้าง ซึ่งเชี่ยวชาญในการออกแบบและก่อสร้างโรงงานไฟฟ้า บริษัท ไทยไทเฮ จำกัด ถูกจัดตั้งขึ้นเพื่อดำเนินธุรกิจรับเหมาก่อสร้างโรงงานไฟฟ้าในประเทศไทย โดยบริษัทฯได้เข้าร่วมเป็นผู้ถือหุ้น เพื่อประโยชน์ในการจัดหาโครงการก่อสร้างโรงไฟฟ้า ปัจจุบันบริษัท ไทยไทเฮ จำกัด มีได้มีโครงการในการดำเนินการอย่างเป็นสาระสำคัญ



วิสัยทัศน์

“หนึ่งในผู้นำธุรกิจให้บริการงานรับเหมาก่อสร้างระดับสากล

ที่กลุ่มอุตสาหกรรมก่อสร้างโรงงานทั่วโลก ให้การยอมรับและเชื่อถือ”

วัตถุประสงค์

แผนการดำเนินงานทางธุรกิจเพื่อใช้เป็นกรอบแนวทางในการพัฒนาและเตรียมความพร้อมขององค์กร เพื่อรองรับการเติบโตทางธุรกิจในอนาคต โดยบริษัทมีแผนที่จะก้าวไปสู่การเป็นผู้นำงานให้บริการรับเหมาโครงการก่อสร้างโรงงานอุตสาหกรรมหนักในระดับสากลทั้งภายในและต่างประเทศ

เป้าหมาย

- ❖ สร้างสรรค์ผลงานที่มีคุณภาพ ทำงานด้วยความปลอดภัย รักษาสิ่งแวดล้อม การส่งมอบงานตามกำหนดเวลาและตามความต้องการของลูกค้า
- ❖ สร้างผลตอบแทนสูงสุดให้แก่ผู้ถือหุ้นของบริษัท รักษาผลประโยชน์และสร้างความพอใจให้แก่ผู้มีส่วนได้เสียทุกกลุ่ม
- ❖ พัฒนาการบริหารจัดการงานอย่างมีประสิทธิภาพและประสิทธิผล เพื่อให้มีความพร้อมที่จะก้าวไปสู่การดำเนินธุรกิจที่มีมาตรฐานในระดับสากล
- ❖ พัฒนาศักยภาพชีวิตของพนักงานด้วยการพัฒนาความสามารถของบุคลากร เสริมสร้างทักษะในการทำงานเพื่อรองรับการขยายตัวของบริษัทในอนาคต พร้อมทั้งพัฒนามาตรฐานด้านความปลอดภัย ซึ่งเป็นปัจจัยสำคัญในการดำเนินงานของบริษัท
- ❖ เสริมสร้างบริษัทให้เป็นองค์กรที่มีการกำกับดูแลกิจการที่ดี ดำเนินธุรกิจด้วยความซื่อสัตย์ ยุติธรรม โปร่งใส ร่วมรักษาสีเขียวสิ่งแวดล้อมช่วยเหลือและรับผิดชอบต่อสังคม พร้อมปลูกฝังจริยธรรมให้แก่พนักงานในทุกระดับชั้น

เป้าหมายการดำเนินธุรกิจ

บริษัทฯ กำหนดวิสัยทัศน์ที่ชัดเจนในการก้าวไปสู่การเป็นหนึ่งในผู้นำธุรกิจให้บริการรับเหมาก่อสร้างในโรงงานอุตสาหกรรมหนักระดับสากลทั้งในและต่างประเทศ ที่ได้รับการยอมรับและเชื่อถือจากกลุ่มอุตสาหกรรมก่อสร้างโรงงานทั่วโลก เพื่อให้บรรลุวิสัยทัศน์ดังกล่าว บริษัทฯ จึงกำหนดเป้าหมายการดำเนินธุรกิจใน 3 เรื่องหลักได้แก่

- 1) เป้าหมายในการดำเนินธุรกิจรับเหมาก่อสร้างโรงงานอุตสาหกรรมหนัก
- 2) เป้าหมายการพัฒนาและธำรงรักษาบุคลากร
- 3) เป้าหมายในการดำเนินธุรกิจให้มีความโปร่งใส

เป้าหมายในการดำเนินธุรกิจรับเหมาก่อสร้างงานโลหะโรงงานอุตสาหกรรมหนัก

บริษัทฯ มุ่งเน้นการพัฒนาองค์กรและเพิ่มศักยภาพในการดำเนินธุรกิจในด้านต่างๆ ดังนี้

❖ มุ่งรักษาความเป็นผู้นำในการดำเนินธุรกิจรับเหมาก่อสร้างงานโลหะโรงงานอุตสาหกรรมหนัก

บริษัทฯ มีเป้าหมายที่จะดำเนินธุรกิจรับเหมาก่อสร้างในโรงงานอุตสาหกรรมหนัก เป็นธุรกิจหลักของบริษัทฯ และรักษาความเป็นผู้นำในการให้บริการรับเหมาก่อสร้างโรงงานอุตสาหกรรมหนัก โดยบริษัทฯ จะมุ่งเน้นการพัฒนาขีดความสามารถของบุคลากร ระบบการบริหารจัดการ รวมทั้งการจัดการเทคโนโลยีต่างๆ เพื่อให้บริษัทฯ สามารถรักษาคุณภาพของบริการให้อยู่ในมาตรฐานสากลและดำเนินงานส่งมอบได้ตรงตามเวลาที่กำหนด

❖ เสริมสถานะทางการเงิน

การแปรสภาพเป็นบริษัทมหาชนและเข้าจดทะเบียนในตลาดหลักทรัพย์แห่งประเทศไทย จะช่วยบริษัทฯ ในการเพิ่มช่องทางการระดมทุนเพื่อรองรับการขยายตัวของกิจการในอนาคต นอกจากนี้ การดำเนินการดังกล่าวยังเสริมสร้างภาพลักษณ์และความน่าเชื่อถือให้แก่บริษัทฯ ซึ่งจะช่วยเพิ่มโอกาสในการดำเนินธุรกิจของบริษัทฯ ทั้งในและต่างประเทศ

❖ สร้างและรักษาพันธมิตรทางธุรกิจ

ในปัจจุบันบริษัทฯ มีพันธมิตรทางธุรกิจซึ่งเป็นผู้บริหารโครงการหรือผู้รับเหมาหลัก ซึ่งดำเนินการรับเหมาก่อสร้างหลักในโครงการระดับสากล ทั้งนี้จากผลงานในอดีต บริษัทฯ ได้รับการยอมรับเป็นอย่างมากในด้านคุณภาพ โดยเฉพาะงานโครงการขนาดใหญ่ที่ต้องใช้ประสบการณ์ ความเชี่ยวชาญและความชำนาญพิเศษในการดำเนินการ การร่วมพันธมิตรทางธุรกิจดังกล่าวช่วยเพิ่มโอกาสแก่บริษัทฯ ให้ได้รับการติดต่อเข้าร่วมให้บริการงานโครงการก่อสร้างขนาดใหญ่ในต่างประเทศอย่างต่อเนื่อง รวมถึงการให้บริการงานต่อเนื่องจากโครงการเดิม บริษัทฯ จึงมีเป้าหมายที่จะเสริมสร้างพันธมิตรทางธุรกิจทั้งทางด้านจำนวนและความเหนียวแน่น

เป้าหมายการพัฒนาและธำรงรักษาบุคลากร

บุคลากรเป็นปัจจัยแห่งความสำเร็จอันดับต้นของธุรกิจ บริษัทฯ ให้ความสำคัญและกำหนดนโยบายการพัฒนาบุคลากรทั้งในระดับบริหารและปฏิบัติการ โดยเฉพาะวิศวกรซึ่งนับเป็นทรัพยากรที่สำคัญของบริษัทฯ โดยจัดให้มีแผนการพัฒนาองค์ความรู้และขีดความสามารถของบุคลากรอย่างต่อเนื่อง ทั้งในด้านทักษะความรู้ทางเทคนิควิชาการเฉพาะทาง รวมถึงหลักการบริหารจัดการโครงการ การทำงานร่วมกันเป็นทีม เพื่อให้มีการแลกเปลี่ยนความเห็นและเรียนรู้ในเชิงวิศวกรรมอื่นๆ ภายในทีม ทั้งนี้เพื่อพัฒนาประสิทธิภาพในการดำเนินงานและความสามารถในการแข่งขันให้คงอยู่กับองค์กรอย่างถาวร นอกจากนี้ยังเป็นการสร้างทีมงานเพื่อรองรับการขยายตัวในอนาคต บริษัทฯ จึงมีแนวคิดในการสร้างสถาบันการเรียนรู้และพัฒนาวิชาชีพให้แก่บุคลากรของบริษัทฯ

บริษัทฯ ให้ความสำคัญในการธำรงรักษาบุคลากร โดยบริษัทฯ ได้มีการพิจารณาปรับตำแหน่งและค่าจ้างให้กับพนักงานในบริษัทฯ เป็นประจำทุกปี ตามผลการทำงานของพนักงาน รวมถึงสถานะการเงินและผลการดำเนินงานของบริษัทฯ นอกจากนี้บริษัทฯ ยังได้ให้ทุนบางส่วนของบริษัทฯ ให้กับผู้บริหารและวิศวกรในตำแหน่งหัวหน้างาน เพื่อเป็นการสร้าง

ขวัญและกำลังใจ และเพื่อให้บริษัทฯ และผู้บริหารและวิศวกรในตำแหน่งหัวหน้างานมีผลประโยชน์ร่วมกัน ซึ่งบริษัทฯ เชื่อว่าจะทำให้การดำเนินงานเป็นไปอย่างมีประสิทธิภาพ ซึ่งหลักการทั้งหมดนี้เพื่อให้แน่ใจว่าบริษัทฯ จะสามารถธำรงรักษาบุคลากรที่มีคุณภาพและมีความสำคัญกับบริษัทฯ ไว้ได้อย่างถาวร



เป้าหมายในการดำเนินธุรกิจให้มีความโปร่งใส

บริษัทฯ มีเป้าหมายในการดำเนินธุรกิจด้วยความโปร่งใส ซื่อสัตย์สุจริต และมีประสิทธิภาพ โดยมีการกำหนดนโยบายและการกำกับดูแลกิจการที่มีเนื้อหาครอบคลุมหลักการสำคัญในเรื่อง สิทธิของผู้ถือหุ้น การปฏิบัติต่อผู้ถือหุ้นอย่างเท่าเทียมกัน การคำนึงถึงบทบาทของผู้มีส่วนได้เสีย การเปิดเผยข้อมูลอย่างเพียงพอแก่ผู้เกี่ยวข้องทุกฝ่ายและความรับผิดชอบของคณะกรรมการ เพื่อเป็นแนวทางการบริหารจัดการธุรกิจให้บรรลุวัตถุประสงค์ และเป้าหมายที่วางไว้บนแนวทางของการดำเนินธุรกิจที่ยึดมั่นในความถูกต้องและโปร่งใส



5.2 การเปลี่ยนแปลงและพัฒนาการที่สำคัญ

บริษัท ศรีราชาคอนสตรัคชั่น จำกัด (มหาชน) ก่อตั้งขึ้นโดย คุณบุญเครือ เขมาภีร์ตัน เมื่อปี พ.ศ.2537 ด้วยทุนจดทะเบียนเริ่มต้น 10 ล้านบาท จากนั้น ได้มีการเพิ่มทุนจดทะเบียนเพื่อรองรับกับการขยายงานในอนาคต โดยปัจจุบันบริษัทฯ มีทุนจดทะเบียน 310 ล้านบาท บริษัทฯ ตั้งอยู่ในจังหวัดชลบุรี ซึ่งอยู่ใกล้กับแหล่งที่ตั้งของเขตนิคมอุตสาหกรรม และโรงงานอุตสาหกรรมหนักต่างๆ ที่เป็นกลุ่มเป้าหมายหลักของบริษัท อาทิ เช่น โรงงานอุตสาหกรรมปิโตรเลียมปิโตรเคมี โรงงานอุตสาหกรรมพลังงาน โรงไฟฟ้า และโรงงานอุตสาหกรรมอาหารและการเกษตรขนาดใหญ่

ในปี 2554 เพิ่มทุนเป็น 310 ล้านบาทและบริษัทฯ เข้าจดทะเบียนในตลาดหลักทรัพย์แห่งประเทศไทยในปี 2555 ปัจจุบัน บริษัทฯ มีโรงงาน 3 แห่ง ประกอบด้วย โรงงานตัดและเชื่อมโครงสร้างโลหะ โรงงานตัดและเชื่อมงานท่อ และโรงงานพันทรายและทาสี ซึ่งมีกำลังการผลิตด้านงานโครงสร้างโลหะและระบบท่อรวมประมาณ 20,000 ตันต่อปี ซึ่งรวมถึงกำลังการผลิตด้านงานเชื่อมท่อโลหะประมาณ 1,000,000 DB ต่อปี (Diameter Bore/year)

(“บริษัทฯ”) ดำเนินธุรกิจรับเหมาก่อสร้างงานโลหะในโรงงานอุตสาหกรรมหนัก (“Mechanical Construction”) ส่วนใหญ่เป็นงานที่มีความซับซ้อนและต้องใช้ความชำนาญ ได้แก่ งานก่อสร้างโครงสร้างเหล็ก งานวางระบบท่อและถังโลหะขนาดใหญ่ รวมถึงงานติดตั้งเครื่องจักรอุตสาหกรรมขนาดใหญ่ เป็นต้น ทั้งนี้บริษัทฯ มีประสบการณ์ในด้านการออกแบบรายละเอียดวิศวกรรม (Detailed Engineering) การจัดหาเครื่องจักรและอุปกรณ์ (Procurement) และการก่อสร้างโรงงานอุตสาหกรรมหนัก (Construction) แบบครบวงจร โดยเน้นความเชี่ยวชาญพิเศษด้านการก่อสร้างโรงงานอุตสาหกรรมหนัก (Construction)

บริษัทฯ ได้รับเชิญเข้าร่วมงานขยายการผลิตในโรงกลั่นน้ำมันของ บริษัท เอลโซ (ประเทศไทย) จำกัด (มหาชน) โดยมี บริษัท Foster Wheeler เป็นผู้บริหารโครงการหลัก ซึ่งเป็นจุดที่ทำให้บริษัทฯ เริ่มมีชื่อเสียงและได้รับการยอมรับจากเจ้าของโครงการทั้งในด้านการดำเนินการก่อสร้างที่ได้มาตรฐานและผลงานมีคุณภาพ อีกทั้งสามารถส่งมอบงานได้ตรงตามกำหนดจึงเป็นที่ยอมรับในวงการรับเหมาก่อสร้างในโรงงานอุตสาหกรรมหนัก โดยเฉพาะในอุตสาหกรรมปิโตรเลียม

และปิโตรเคมี การที่ทำให้บริษัทฯ ได้รับความไว้วางใจให้เป็นผู้รับเหมาก่อสร้างในโรงกลั่นน้ำมันและโรงงานอุตสาหกรรมขนาดใหญ่อื่นๆ ทั้งจากผู้รับเหมาโครงการหลักที่มีชื่อเสียงในกลุ่มอุตสาหกรรมดังกล่าว และจากลูกค้าโดยตรง

ตลอดระยะเวลาที่ผ่านมา บริษัทฯ ประสบความสำเร็จอย่างต่อเนื่องในการรับงานก่อสร้างโครงการต่างๆ ในกลุ่มอุตสาหกรรมหนัก อาทิเช่น โรงงานอุตสาหกรรมปิโตรเลียมปิโตรเคมี โรงงานอุตสาหกรรมพลังงาน โรงไฟฟ้า โรงถลุงแร่ และโรงงานผลิตอาหารและเครื่องดื่ม ส่งผลให้บริษัทฯ มีชื่อเสียงและได้รับความไว้วางใจอย่างสูงจากลูกค้า ทั้งในเรื่องของการดำเนินการก่อสร้างที่ได้มาตรฐาน คุณภาพผลงาน การส่งมอบงานได้ตรงตามกำหนด รวมถึงความปลอดภัยในการทำงาน รวมทั้งความสำเร็จและประสบการณ์ที่ผ่านมาช่วยผลักดัน ให้บริษัทฯ สามารถขยายขอบเขตการให้บริการที่ครอบคลุมงานก่อสร้างขนาดใหญ่ทั้งในและต่างประเทศได้

บริษัทฯ ได้พัฒนาองค์กรให้เข้าสู่ระบบสากลโดยการปรับปรุงโครงสร้างองค์กร การพัฒนากระบวนการทำงานและการควบคุมภายใน การพัฒนาองค์ความรู้และยกระดับขีดความสามารถของบุคลากรและทีมงานโดยมีการพัฒนาอย่างต่อเนื่อง ทำให้บริษัทฯ ได้รับความมาตรฐานสากลและประกาศนียบัตรต่างๆ เช่น มาตรฐาน ISO 9001:2008 สำหรับงานผลิตโครงสร้างเหล็กและงานประกอบท่อ ประกาศนียบัตรต้านความปลอดภัยจากบริษัทผู้รับเหมาโครงการหลัก (Main contractor) ชั้นนำของโลก

ประวัติความเป็นมา และพัฒนาการที่สำคัญ สรุปได้ดังนี้

ปี 2537

บริษัท ศรีราชาคอนสตรัคชั่น จำกัด(มหาชน) จัดทะเบียนก่อตั้งบริษัทขึ้น เมื่อวันที่ 20 กรกฎาคม 2537 ด้วยทุนจดทะเบียน 10,000,000 บาท ปัจจุบันมีทุนจดทะเบียน 310,000,000 บาท และมีทุนที่ออกและชำระแล้ว 309,879,000 บาท โดยมีนายบุญเครือ เขมาภิรต์น เป็นกรรมการผู้จัดการ โดยประกอบธุรกิจให้บริการรับเหมาก่อสร้าง บริการติดตั้งเครื่องจักรและงานระบบท่อและโครงสร้างในอุตสาหกรรมน้ำมันและปิโตรเคมี และอุตสาหกรรมหนักต่างๆ เช่น โรงกลั่นน้ำมัน โรงงานถลุงแร่ โรงงานผลิตเบียร์ โรงไฟฟ้า โรงงานปิโตรเคมี รวมถึงการให้บริการซ่อมบำรุงเครื่องจักรฯทั้งในประเทศและต่างประเทศ

ในปี 2537 บริษัทฯ ได้รับงานขยายการผลิตในโรงกลั่นน้ำมันของ บริษัท เอสซี (ประเทศไทย) จำกัด (มหาชน) ซึ่งเป็นจุดที่ทำให้บริษัทฯ เริ่มมีชื่อเสียงเป็นที่ยอมรับในวงรับเหมาก่อสร้างในโรงงานอุตสาหกรรมหนักโดยเฉพาะในอุตสาหกรรมน้ำมันและทำให้บริษัทฯ ได้รับความไว้วางใจให้เป็นผู้รับเหมาก่อสร้างในโรงกลั่นน้ำมันจากบริษัทอื่นๆ บริษัทฯ ได้รับงานขยายการผลิตในโรงกลั่นน้ำมันของ บริษัท เอสซี (ประเทศไทย) จำกัด (มหาชน) ซึ่งเป็นจุดที่ทำให้บริษัทฯ เริ่มมีชื่อเสียงเป็นที่ยอมรับในวงรับเหมาก่อสร้างในโรงงานอุตสาหกรรมหนักโดยเฉพาะในอุตสาหกรรมน้ำมันและทำให้บริษัทฯ ได้รับความไว้วางใจให้เป็นผู้รับเหมาก่อสร้างในโรงกลั่นน้ำมันจากบริษัทอื่นๆ

ปี 2540

บริษัทฯ ได้ลงทุนเพื่อเพิ่มกำลังการผลิตรวมดำเนินงานโครงสร้างโลหะและระบบท่อจาก 5,000 ตันต่อปีเป็น 10,000 ตันต่อปี รวมถึงงานเชื่อมท่อโลหะจาก 200,000 DB ต่อปี เป็น 500,000 DB ต่อปี

ปี 2549

รับงานต่างประเทศอย่างเป็นทางการเป็นครั้งแรก โดยได้รับการขอความช่วยเหลือจาก JGC Corporation แห่งประเทศญี่ปุ่น ซึ่งเป็นผู้รับเหมาโครงการหลักในโครงการ Dolphin ประเทศกาตาร์ ซึ่งเป็นโครงการสร้างโรงงานผลิตก๊าซธรรมชาติเหลว (LPG Plant) มูลค่าลงทุนของโครงการรวมสูงกว่า 900 ล้านดอลลาร์ มีมูลค่าโครงการก่อสร้างในส่วนที่บริษัทรับผิดชอบรวมประมาณ 500 ล้านบาท โดยบริษัทฯ ได้ส่งทีมผู้บริหารและทีมงานไปปฏิบัติงานในโครงการนี้ทั้งสิ้นจำนวน 1,000 คน

ปี 2551

ได้รับมาตรฐานการจัดการ ISO 9001:2000 สำหรับงานผลิตโครงสร้างเหล็กและงานประกอบท่อ

รายได้จากการให้บริการทางด้านวิศวกรรมของบริษัทฯ ขึ้นสู่ระดับ 1,000 ล้านบาท (หนึ่งพันล้านบาท)

บริษัทบริษัทฯ ได้ทำสัญญากับ บริษัท Dynatec Madagascar ซึ่งเป็นบริษัทที่จัดตั้งโดยการร่วมทุนระหว่าง Sherritt International Corporation (ประเทศแคนาดา) ซุมิโตโม คอร์ปอเรชั่น (ประเทศญี่ปุ่น) และ Korea Resource Corporation (Kores-ประเทศเกาหลี) เพื่อทำการก่อสร้างโครงการ Ambatovy ซึ่งมีบริษัท SNC Lavalin ที่ประเทศมาดากัสการ์เป็นเจ้าของโครงการ โครงการ Ambatovy เป็นโครงการก่อสร้างโรงถลุงแร่ขนาดใหญ่ รวมทั้งโรงไฟฟ้าและโครงสร้างพื้นฐานอื่นๆ ที่เกี่ยวข้อง โดยมีมูลค่าเบื้องต้นที่บริษัทฯ ได้รับรวมประมาณ 3,196 ล้านบาท ซึ่งภายหลังบริษัทฯ ได้รับงานเพิ่มทำให้มูลค่าโครงการรวมที่อยู่ภายใต้การดำเนินงานของบริษัทฯ มีมูลค่าประมาณ 7,500 ล้านบาท ได้รับความนิยบบัตรดำนผลงานยอดเยี่ยมจากบริษัท ไทยออยล์ จำกัด (มหาชน)

ปี 2554

บริษัทฯ ดำเนินการแปรสภาพเป็นบริษัทมหาชนเมื่อวันที่ 14 ธันวาคม 2554 โดยเปลี่ยนชื่อจาก “บริษัท ศรีราชาคอนสตรัคชั่น (1994) จำกัด” เป็น “บริษัท ศรีราชาคอนสตรัคชั่น จำกัด(มหาชน)” และเพิ่มทุนจดทะเบียนเป็น 310 ล้านบาท เพื่อเตรียมเข้าจดทะเบียนในตลาดหลักทรัพย์แห่งประเทศไทย

ปี 2555

วันที่ 2 กรกฎาคม 2555 ได้เข้าจดทะเบียนในตลาดหลักทรัพย์ SET50 ด้วยการเสนอขายหุ้นสามัญเพิ่มทุนต่อประชาชนจำนวน 78.25 ล้านหุ้น ภายหลังการเสนอขาย บริษัทฯ มีทุนจดทะเบียนชำระแล้วทั้งสิ้น 309.88 ล้านบาท

ปี 2556

บริษัทฯ ได้ขยายงานไปดำเนินการซ่อมบำรุงในต่างประเทศ และถือเป็นงานด้านบริการในต่างประเทศครั้งแรก จากการยอมรับในฝีมือและทีมงานของบริษัทในการก่อสร้างโรงงานถลุงแร่ในเกิลและโคบอลต์ของโครงการ Ambatovy จนให้โอกาสในการว่าจ้างงานซ่อมบำรุงรักษาเครื่องจักร โดยมีสัญญาแรกเริ่มในมูลค่างานเริ่มต้น 622 ล้านบาท และมีการทำสัญญาต่อเนื่องมาจนถึงปัจจุบัน

การเปลี่ยนแปลงและพัฒนาการที่สำคัญในปี 2558-2559

มกราคม 2558

มีผู้มาใช้สิทธิซื้อหุ้นสามัญของบริษัท(ใบสำคัญแสดงสิทธิ) ตามโครงการ ESOP ครั้งที่ 5 ได้ใช้สิทธิ 1,331,900 หุ้น รวมหุ้นที่ชำระแล้ว ณ เดือน มกราคม 2558 เท่ากับ 308,535,000 หุ้น

เมษายน 2558

ที่ประชุมสามัญผู้ถือหุ้น ประจำปี 2557 มีมติแต่งตั้งกรรมการแทนกรรมการที่ครบกำหนดต้องออกตามวาระ 3 ท่าน และที่ประชุมอนุมัติให้จ่ายเงินปันผลประจำปี 2557 เท่ากับ 2.55 บาท โดยจ่ายระหว่างกาลไปแล้ว 1.00 บาท คงเหลือเงินปันผลที่อนุมัติจ่ายในงวด 1.55 บาทจำนวน 308,535,000 หุ้น เป็นเงิน 478,229,250 บาท

กรกฎาคม 2558

มีผู้มาใช้สิทธิซื้อหุ้นสามัญของบริษัท(ใบสำคัญแสดงสิทธิ) ตามโครงการ ESOP ครั้งที่ 6 (ครั้งสุดท้าย) ได้ใช้สิทธิ 1,344,000 หุ้น รวมหุ้นที่ชำระแล้ว ณ เดือน กรกฎาคม 2558 เท่ากับ 309,879,000 หุ้น

เมษายน 2559

ที่ประชุมสามัญผู้ถือหุ้น ประจำปี 2558 มีมติแต่งตั้งกรรมการแทนกรรมการที่ครบกำหนดต้องออกตามวาระ 3 ท่าน และที่ประชุมอนุมัติให้จ่ายเงินปันผลประจำปี 2558 เท่ากับ 1.50 บาท โดยจ่ายระหว่างกาลไปแล้ว 1.00บาท คงเหลือเงินปันผลที่อนุมัติจ่ายในงวด 0.50 บาท จำนวน 309,879,000 หุ้น เป็นเงิน 154,939,500 บาท

โครงสร้างการถือหุ้นของบริษัทฯและบริษัทย่อย

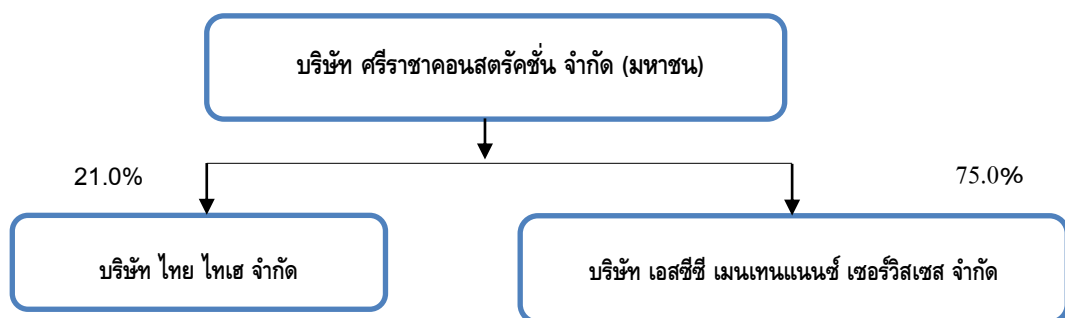

ณ วันที่ 31 ธันวาคม 2558 บริษัท ศรีราชาคอนสตรัคชั่น จำกัด (มหาชน) มีบริษัทย่อยและบริษัทร่วมทั้งสิ้น 2 บริษัท เป็นบริษัทที่ลงทุนโดยตรงถือหุ้นสัดส่วนร้อยละ 75.0 จำนวน 1 บริษัท และลงทุนร่วมถือหุ้นร้อยละ 21.0 จำนวน 1 บริษัท ซึ่งรายละเอียดของบริษัทย่อยแต่ละบริษัทดังนี้

บริษัทย่อย

1. บริษัท เอสซีซี เมนเทนแนนซ์ เซอร์วิสেস จำกัด (“SMS”) บริษัทถือหุ้นร้อยละ 75.0

ทุนจดทะเบียนเรียกชำระแล้ว 1 ล้านบาท จัดตั้งเมื่อปี 2541 เพื่อดำเนินธุรกิจให้บริการงานซ่อมบำรุง งานติดตั้งปรับปรุง เครื่องจักร และอุปกรณ์ โดยเฉพาะในอุตสาหกรรมปิโตรเคมี โรงงานผลิตอาหาร เป็นต้น

บริษัทฯ ถือหุ้น บริษัท เอสซีซี เมนเทนแนนซ์ เซอร์วิสেস จำกัด ร้อยละ 75.0 โดยมีกลุ่มวิศวกรของ บริษัท เอสซีซี เมนเทนแนนซ์ เซอร์วิสেস จำกัด ถือหุ้นที่เหลือร้อยละ 25.0



บริษัทร่วม

1. บริษัท ไทย ไทเฮ จำกัด (บริษัทร่วมทุน) บริษัทถือหุ้นร้อยละ 21.0

ทุนจดทะเบียน 6 ล้านบาท จัดตั้งเมื่อปี 2533 ถือหุ้นโดยบริษัท ไทยเฮ เดนเกียว ไคซ่า จำกัด ซึ่งเป็น บริษัทรับเหมาก่อสร้างมีความเชี่ยวชาญในการออกแบบและก่อสร้างโรงงานไฟฟ้า บจก. ไทยไทเฮ ถูกจัดตั้งขึ้นเพื่อดำเนินธุรกิจรับเหมาก่อสร้างโรงงานไฟฟ้าในประเทศไทย โดยบริษัทฯ ได้เข้าร่วมเป็นผู้ถือหุ้น เพื่อประโยชน์ในการจัดหาโครงการก่อสร้างโรงไฟฟ้า

ปัจจุบัน บริษัทฯ ถือหุ้น บจก. ไทย ไทเฮ ร้อยละ 21 โดยผู้ถือหุ้นอื่น ซึ่งมิได้มีความเกี่ยวข้องกับผู้ถือหุ้นรายใหญ่และผู้บริหารของบริษัทฯ ได้แก่ บริษัท ไทยเฮ เดนเกียว ไคซ่า จำกัด ถือหุ้นร้อยละ 48.0 บริษัท เอบีซีเอส จำกัด ถือหุ้นร้อยละ 30.0 (กลุ่มเดียวกับ บริษัท ไทยเฮ เดนเกียว ไคซ่า จำกัด) และบุคคลถือหุ้นที่เหลือร้อยละ 2.0 ทั้งนี้บริษัทฯ ได้มีการแต่งตั้งให้ผู้บริหารของบริษัทฯ เข้าเป็นกรรมการร่วม 2 ท่าน ได้แก่ นายบุญเครือ เขมาภีรัตน์ และนายกฤษฎา โพธิสมภรณ์ ปัจจุบัน บจก. ไทย ไทเฮ มิได้มีโครงการในการดำเนินการอย่างเป็นทางการเป็นสาระสำคัญ

6. ลักษณะการประกอบธุรกิจ



โครงสร้างรายได้แยกตามผลิตภัณฑ์

รายได้หลักของบริษัทฯ มาจากรายได้จากงานโครงสร้างหลักและงานประกอบและติดตั้งระบบท่อ โดยโครงสร้างรายได้ของบริษัทฯ และบริษัทย่อย ในปี 2557 - ปี 2559 แยกตามผลิตภัณฑ์มีดังนี้

หน่วย : ล้านบาท

ผลิตภัณฑ์	ดำเนินการโดย	% การถือหุ้นของบริษัท	2557		2558		2559	
			มูลค่า	%	มูลค่า	%	มูลค่า	%
งานรับเหมาก่อสร้าง								
งานโครงสร้างหลัก								
ในประเทศ	SCC	100.0%	214.2	8.3	-	-	268.3	22.4
ต่างประเทศ	SCC	100.0%	-	-	-	-	-	-
งานประกอบและติดตั้งระบบท่อ								
ในประเทศ	SCC	100.0%	852.1	33.1	420.5	26.4	397.7	33.1
ต่างประเทศ	SCC	100.0%	-	-	-	-	-	-
งานติดตั้งเครื่องจักรและอุปกรณ์								
ในประเทศ	SCC	100.0%	140.7	5.5	62.5	3.9	67.2	5.6

ผลิตภัณฑ์	ดำเนิน การโดย	% การถือหุ้น ของบริษัท	2557		2558		2559	
			มูลค่า	%	มูลค่า	%	มูลค่า	%
ต่างประเทศ	SCC	100.0%	-	-	-	-	-	-
งานการให้บริการ⁽¹⁾								
ในประเทศ	SCC	100.0%	212.9	8.3	402.2	25.2	-	-
	SMS	75%	215.9	8.4	285.7	17.9	198.4	16.5
ต่างประเทศ	-	-	282.7	11.0	330.7	20.8	265.5	22.1
งานอื่นๆ⁽²⁾								
ในประเทศ	SCC	100.0%	432.9	16.8	92.0	5.8	2.8	0.2
ต่างประเทศ	SCC	100.0%	220.3	8.6	-	-	-	-
รวม			2,571.7	100	1,593.6	100	1,199.9	100.0

หมายเหตุ

(1) งานการให้บริการ ได้แก่ รายได้ที่กลุ่มบริษัทฯ ให้บริการตามสัญญาซ่อมบำรุง (Maintenance) เครื่องจักรและอุปกรณ์

(2) งานอื่นๆ ได้แก่ งานปรับปรุงและซ่อมบำรุงเครื่องจักรและอุปกรณ์ งานโยธา เป็นต้น

SCC หมายถึง บริษัท ศรีราชาคอนสตรัคชั่น จำกัด (มหาชน)

SMS หมายถึง บริษัท เอสซีซี เชนแทนเนนซ์ เซอร์วิสเซส จำกัด

6.1 ลักษณะผลิตภัณฑ์และบริการ

บริษัทฯ ดำเนินธุรกิจให้บริการงานก่อสร้างงานโลหะให้กับผู้รับเหมาหลักและจากบริษัทเจ้าของโครงการโดยตรง โดยกลุ่มลูกค้าหลักจะเป็นกลุ่มงานอุตสาหกรรม ได้แก่ โรงงานผลิตไฟฟ้า โรงกลั่นน้ำมัน อุตสาหกรรมปิโตรเคมี อุตสาหกรรมเหมืองแร่

6.1.1 ผลิตภัณฑ์ของบริษัทฯ

สามารถจำแนกได้เป็น 4 ประเภท ได้แก่

งานโครงสร้างเหล็ก (Steel Structure)

บริษัทฯ ให้บริการแปรรูปและติดตั้งโครงสร้างโลหะในโรงงานอุตสาหกรรม โดยเฉพาะโครงสร้างเหล็กโดยใช้เหล็กแผ่นและเหล็กรูปพรรณจากทั้งในและต่างประเทศเป็นวัตถุดิบหลัก บริษัทฯ เริ่มจากการดำเนินการประกอบโครงสร้างเหล็กภายในโรงงานของบริษัทฯ ให้ได้ขนาดและรูปร่างตามที่ออกแบบ เพื่อความสะดวกและลดเวลาในการติดตั้งที่โครงการ หลังจากนั้นบริษัทฯ จึงนำโครงเหล็กที่ประกอบขึ้นไปดำเนินการประกอบและเชื่อมเป็นโครงสร้างเหล็กขนาดใหญ่ตามแบบทางวิศวกรรมในที่ตั้งของโครงการ ปัจจุบันบริษัทฯ สามารถผลิตชิ้นงานก่อสร้างโครงสร้างโลหะได้สูงสุดถึง 20,000 ตันต่อปี งานก่อสร้างโครงสร้างโลหะที่บริษัทฯ รับดำเนินการโดยส่วนใหญ่เป็นงานก่อสร้างโครงสร้างโลหะของอาคารขนาดใหญ่ในโรงงานอุตสาหกรรม เช่น โรงงานผลิตไฟฟ้า โรงกลั่นน้ำมัน โรงงานปิโตรเคมี เป็นต้น ซึ่งเป็นโครงสร้างโลหะที่มีความซับซ้อน สามารถทนทานต่อสภาวะแวดล้อมที่รุนแรงทั้งแรงดันและสารเคมี การดำเนินงานก่อสร้างจึงจำเป็นต้องใช้บุคลากร

ที่มีประสบการณ์ ความชำนาญและเชี่ยวชาญสูง นอกจากนี้ ความชำนาญในการก่อสร้างโครงสร้างโลหะโรงงานอุตสาหกรรมของบริษัทฯ ครอบคลุมถึงงานก่อสร้างโครงสร้างเหล็กที่เป็นส่วนประกอบของเครื่องจักร โครงสร้างเหล็กที่เป็นโครงสร้างหลักของอาคารสูงและโครงสร้างหลังคาอาคาร



งานประกอบและติดตั้งระบบท่อ (Piping)

บริษัทฯ มีความชำนาญในการให้บริการประกอบและติดตั้งระบบท่อ โดยส่วนใหญ่ลูกค้าจะเป็นผู้จัดเตรียมท่อตามความต้องการ โดยจะสั่งจากต่างประเทศหรือนำเข้า เนื่องจากท่อที่ใช้ส่วนใหญ่ยังไม่สามารถผลิตได้ภายในประเทศ เนื่องจากเป็นท่อที่มีคุณสมบัติพิเศษ โดยเป็นท่อไร้ตะเข็บที่มีขนาดเส้นผ่าศูนย์กลาง และความหนามากกว่าท่อที่ใช้ในอุตสาหกรรมอื่นๆ โดยทั่วไปและเป็นท่อโลหะที่มีตั้งแต่ ท่อเหล็กกล้า (Carbon Steel) ท่อเหล็กไร้สนิม (Stainless Steel) ไปจนถึง ท่อโลหะผสม (Alloy) ที่ใช้โลหะผสมหลากหลายตั้งแต่ เหล็กกล้า นิกเกิล สแตนเลส ไปจนถึงโลหะพิเศษ เช่น ไทเทเนียม ขึ้นอยู่กับความต้องการใช้งาน จากคุณสมบัติของท่อที่ได้กล่าวมาข้างต้น เนื่องจากวัสดุที่ใช้ในการประกอบและติดตั้งระบบท่อนั้นมีความหลากหลาย การประกอบและติดตั้งท่อจึงต้องใช้เทคนิค และความชำนาญพิเศษ

บริษัทฯ ให้บริการประกอบและติดตั้งระบบหลายชนิด คือ ระบบท่อก๊าซ ระบบท่อลำเลียงของเหลวในโรงงานไฟฟ้า โรงกลั่นน้ำมัน และโรงงานปิโตรเคมี ระบบท่อในโรงงานปิโตรเคมีนั้น ใช้เป็นช่องทางในการส่งผ่านสารเคมีในกระบวนการผลิต จึงต้องมีความทนทานต่อสภาวะแวดล้อมที่รุนแรงและสารเคมีต่างๆ รวมถึงต้องมีความสามารถในการรองรับแรงดันสูง จึงจำเป็นต้องใช้ความแม่นยำและความชำนาญสูงในการก่อสร้าง นอกจากนี้ท่อแต่ละชนิดต้องใช้ทักษะ เทคนิค และความชำนาญสูงของบุคลากรที่แตกต่างกันประกอบ การต่อเชื่อมและการตรวจสอบคุณภาพหลังการติดตั้งในการประกอบและก่อสร้างระบบท่อนั้น บริษัทฯ จะดำเนินการประกอบท่อในโรงงานของบริษัทฯ ให้ได้ขนาดและรูปร่างตามแบบวิศวกรรม แล้วจึงนำไปดำเนินการประกอบและเป็นระบบท่อในกระบวนการผลิตในที่ตั้งของโครงการ เพื่อลดเวลาที่ใช้ในการติดตั้งหน้างาน ซึ่งกระบวนการประกอบท่อในโรงงานนั้น จะเริ่มจากการออกแบบชิ้นงาน การตัด ประกอบและเชื่อมต่อเพื่อให้อุปกรณ์ตามที่ต้องการ การทดสอบเพื่อคลายความตึงของท่อ การเอ็กซ์เรย์เพื่อตรวจสอบรอยเชื่อม การพ่นผงเหล็กเพื่อขจัดสนิมบนพื้นผิวท่อ และการทาสีเพื่อป้องกันสนิม



งานประกอบและติดตั้งถังบรรจุ (Tanks) เครื่องจักรและอุปกรณ์ (Equipment) & Mechanical Installation and Modification)

บริษัทฯ ให้บริการประกอบและติดตั้งถังบรรจุของเหลว เครื่องจักร อุปกรณ์ และวัสดุต่างๆ รวมถึงงานยกติดตั้งของหนัก (Heavy Lift Operation) ในโรงงานอุตสาหกรรม เช่น โรงกลั่นน้ำมัน โรงงานผลิตเครื่องดื่ม โรงงานเม็ดพลาสติก และ โรงงานปิโตรเคมี เป็นต้น ตัวอย่างงานประเภทนี้ได้แก่ การติดตั้งถังโลหะ การติดตั้งคอมเพรสเซอร์ และป้อนขนาดใหญ่เป็นต้น โดยงานประกอบและติดตั้งถังบรรจุ (Tank) ของบริษัทฯ จะมีทั้งงานที่บริษัทฯ เป็นผู้รับผิดชอบตั้งแต่การเป็นผู้จัดหาวัสดุ ประกอบและติดตั้งและงานที่บริษัทฯ รับผิดชอบเฉพาะการเป็นผู้ประกอบและติดตั้งโดยมีลูกค้าเป็นผู้จัดเตรียมวัสดุ ซึ่งงานส่วนใหญ่จะมีขนาดเส้นผ่านศูนย์กลางไม่เกิน 30 เมตร

บริษัทฯ จะเป็นผู้ทำการเชื่อมประกอบแผ่นโลหะที่ผ่านการม้วนมาเชื่อมต่อกันเป็นถังบรรจุ และนำไปติดตั้งยังโรงงานหรือสถานที่ที่ลูกค้ากำหนด สำหรับงานติดตั้งเครื่องจักรและอุปกรณ์บริษัทฯ จะทำการตัดชิ้นส่วนเหล็กให้ได้รูปตามแบบและประกอบเป็นอุปกรณ์ตามความต้องการของลูกค้า จากนั้นจึงนำไปติดตั้งพร้อมเครื่องจักรของลูกค้าที่ยังตั้งโครงการ

งานอื่นๆ ได้แก่ งานปรับปรุงและซ่อมบำรุงเครื่องจักรและอุปกรณ์

บริษัทฯ ให้บริการปรับปรุง และซ่อมบำรุงเครื่องจักรและอุปกรณ์ในโรงงานอุตสาหกรรมเพื่อเพิ่มประสิทธิภาพในการดำเนินงานหรือเพื่อรองรับการขยายกำลังการผลิต ส่วนใหญ่จะประกอบไปด้วยงานยก งานย้าย และติดตั้งเครื่องจักรและวัสดุอุปกรณ์ต่างๆ เป็นงานที่ต้องใช้ความสามารถและความชำนาญเป็นพิเศษ เนื่องจากต้องปฏิบัติงานในสถานที่ที่มีเครื่องจักรเดินเครื่อง หรือคนงานกำลังปฏิบัติงานอยู่ (Live Plant) ส่วนมากเป็นโครงการที่มีกำหนดระยะเวลาที่จำกัด เนื่องจากโรงงานอุตสาหกรรมจำเป็นต้องดำเนินการผลิตอย่างต่อเนื่อง ได้แก่ งานปรับปรุงระบบการผลิตในโรงงาน เครื่องดื่ม การปรับปรุงหอกลั่นน้ำมัน งานปรับปรุงและซ่อมบำรุงที่บริษัทฯ รับดำเนินการ โดย ส่วนใหญ่เป็นงานในโรงงานอุตสาหกรรมขนาดใหญ่ อาทิเช่น โรงงานปิโตรเคมี โรงกลั่นน้ำมัน โรงงานผลิตเบียร์ เป็นต้น

6.1.2 การส่งเสริมการลงทุน (BOI)

ปัจจุบันบริษัท ศรีราชาคอนสตรัคชั่น จำกัด (มหาชน) ได้รับการส่งเสริม เรื่องการลงทุนจากคณะกรรมการส่งเสริมการลงทุน (BOI) ในการผลิตโครงสร้างโลหะ (Steel Structure) และอุปกรณ์สำหรับงานอุตสาหกรรม ประเภท 4.19 กิจการผลิตโครงสร้างโลหะสำหรับงานก่อสร้างหรืองานอุตสาหกรรม (Fabrication Industry) หรือการซ่อม Platform โดยสิทธิประโยชน์และเงื่อนไข มีรายละเอียดดังต่อไปนี้

เลขที่บัตรส่งเสริม	: 2096(2)/ 2556
วันที่ได้รับการ	: 29 เมษายน 2556
ส่งเสริมสิทธิประโยชน์	ได้รับอนุญาตนำคนต่างด้าวซึ่งเป็นช่างฝีมือหรือผู้ชำนาญการ คู่สมรสและบุคคล ซึ่งอยู่ในอุปการะเข้ามาในราชอาณาจักร และทำงานเฉพาะตำแหน่งหน้าที่การทำงานตามกำหนดระยะเวลาที่คณะกรรมการพิจารณาเห็นสมควร
	<ul style="list-style-type: none"> ● สิทธิในการยกเว้นภาษีและลดหย่อนภาษี <ul style="list-style-type: none"> ก. ได้รับยกเว้นภาษีเงินได้นิติบุคคล สำหรับกำไรสุทธิที่ได้จากการประกอบกิจการที่ได้รับการส่งเสริม มีกำหนดเวลาห้าปี นับแต่วันเริ่มมีรายได้จากการประกอบกิจการ ข. ได้รับอนุญาตให้นำผลขาดทุนประจำปีที่เกิดขึ้นในระหว่างเวลาได้รับยกเว้นภาษีเงินได้ไปหักออกจากกำไรสุทธิที่เกิดขึ้นภายหลังระยะเวลาได้รับยกเว้นภาษีเงินได้นิติบุคคลมีกำหนดเวลาไม่เกินห้าปี นับแต่วันพ้นกำหนดเวลายกเว้นภาษีเงินได้ ค. ได้รับยกเว้นอากรขาเข้าสำหรับวัตถุดิบและวัสดุจำเป็นที่ต้องนำเข้ามาจากต่างประเทศ เพื่อใช้ในการผลิตเพื่อการส่งออกเป็นระยะเวลาหนึ่งปี นับแต่วันนำเข้าครั้งแรก ง. ได้รับยกเว้นไม่ต้องนำเงินปันผลจากกิจการที่ได้รับการส่งเสริม ซึ่งได้รับยกเว้นภาษีเงินได้นิติบุคคลตามข้อ ก. ไปรวมคำนวณเพื่อเสียภาษีเงินได้ตลอดระยะเวลาที่ได้รับยกเว้นภาษีเงินได้นิติบุคคล จ. ได้รับยกเว้นอากรขาเข้าสำหรับของที่ผู้ได้รับการส่งเสริมนำเข้ามาเพื่อส่งกลับออกไปเป็นระยะเวลาหนึ่งปี นับตั้งแต่วันที่นำเข้าครั้งแรก
เงื่อนไขที่สำคัญ :	<ul style="list-style-type: none"> ● ต้องดำเนินการตามสาระสำคัญของโครงการที่ได้รับการส่งเสริม ในเรื่องดังต่อไปนี้ <ul style="list-style-type: none"> ก. ชนิดผลิตภัณฑ์ โครงสร้างโลหะ (Steel Structures) และอุปกรณ์สำหรับงานอุตสาหกรรม (เช่น Pressure Vessels, Tank และระบบท่อ เป็นต้น) ข. ขนาดของกิจการ มีกำลังผลิตโครงสร้างโลหะ (Steel Structures) และอุปกรณ์สำหรับงานอุตสาหกรรม (เช่น Pressure Vessels, Tank, และระบบท่อ เป็นต้น) ปีละประมาณ 18,000 ตัน (เวลาทำงาน 8 ชั่วโมง/วัน : 300 วัน/ปี) ผลพลอยได้ ได้แก่ เศษหรือของเสียจากกระบวนการผลิต ค. ต้องมีค่าใช้จ่ายในการสนับสนุนกองทุนด้านการพัฒนาเทคโนโลยี และบุคลากร ตามที่คณะกรรมการส่งเสริมการลงทุนเห็นชอบรวมกันไม่น้อยกว่าร้อยละ 1 ของมูลค่ายอดขายรวมใน 3 ปีแรก หรือมีค่าใช้จ่ายรวมกันไม่น้อยกว่า 150 ล้านบาท แล้วแต่มูลค่าใดต่ำกว่า ง. เครื่องจักรที่ได้รับการส่งเสริมจะต้องเป็นเครื่องจักรใหม่ และนำเข้ามาภายในวันที่ 7 กุมภาพันธ์ พ.ศ. 2559

เลขที่บัตรส่งเสริม	: 2096(2)/ 2556
วันที่ได้รับการ	: 29 เมษายน 2556
ส่งเสริมสิทธิประโยชน์	ได้รับอนุญาตนำคนต่างด้าวซึ่งเป็นช่างฝีมือหรือผู้ชำนาญการ คู่สมรสและบุคคล ซึ่งอยู่ในอุปการะเข้ามาในราชอาณาจักร และทำงานเฉพาะตำแหน่งหน้าที่การทำงานตามกำหนดระยะเวลาที่คณะกรรมการพิจารณาเห็นสมควร
	<ul style="list-style-type: none"> จ. ต้องดำเนินการให้แล้วเสร็จพร้อมที่จะเปิดดำเนินการได้ภายในเวลาไม่เกิน 36 เดือนนับแต่วันที่ออกบัตรส่งเสริม ฉ. ต้องมีทุนจดทะเบียนเรียกชำระแล้วไม่น้อยกว่า 225 ล้านบาท และบุคคลผู้มีสัญชาติไทยต้องถือหุ้นรวมทั้งสิ้นไม่น้อยกว่าร้อยละ 51 ของทุนจดทะเบียน ช. มีขนาดการลงทุน (ไม่รวมค่าที่ดินและทุนหมุนเวียน) ไม่น้อยกว่า 1 ล้านบาท ซ. ต้องดำเนินการให้ได้รับใบรับรองระบบคุณภาพมาตรฐาน ISO 9000 หรือ ISO 14000 หรือมาตรฐานสากลอื่นที่เทียบเท่า ภายใน 2 ปี นับแต่วันที่เปิดดำเนินการ ฅ. ต้องตั้งโรงงานในท้องที่จังหวัดชลบุรี ทั้งนี้ภายใน 15 ปี นับแต่วันเปิดดำเนินการจะย้ายโรงงานไปตั้งในท้องที่อื่นมิได้ ญ. ต้องแจ้งยืนยันการดำเนินการตามโครงการต่อสำนักงานเมื่อครบ 6 เดือน ครบ 1 ปีและครบ 2 ปี นับแต่วันที่ออกบัตรส่งเสริม

6.2 การตลาดและการแข่งขัน

6.2.1 นโยบายการตลาดของสินค้าและบริการที่สำคัญ

กลยุทธ์การแข่งขัน

ในการเลือกผู้รับเหมาสำหรับการก่อสร้างโรงงานอุตสาหกรรมหนักนั้น ผู้ว่าจ้างจะพิจารณาจากประวัติการทำงานในอดีตของผู้รับเหมาเป็นสำคัญ เนื่องจากความล้มเหลว ความล่าช้า หรือการก่อสร้างที่ไม่ได้มาตรฐานนั้น จะส่งผลกระทบต่อการทำงานของผู้ว่าจ้างโดยตรง

กลยุทธ์หลักของบริษัทฯ คือ **“สร้างความเชื่อมั่นให้กับกลุ่มลูกค้าและรักษาชื่อเสียงของบริษัทฯไว้ในระยะยาว”**

กลยุทธ์ของบริษัทฯ : เพื่อให้บรรลุวัตถุประสงค์ของบริษัทฯ มีดังนี้

❖ รักษามาตรฐานความปลอดภัยในการทำงานให้อยู่ในระดับที่สูง

ความปลอดภัยในการทำงานถือเป็นสิ่งสำคัญในการดำเนินงานทั้งสำหรับผู้ว่าจ้างและผู้รับเหมา เนื่องจากการเกิดอุบัติเหตุ จะส่งผลกระทบต่อโครงการ เพราะอาจทำให้โครงการล่าช้า หรือเสียหายได้ นอกจากนั้นการเกิดอุบัติเหตุยังส่งผลกระทบต่อขวัญและกำลังใจของบุคลากร บริษัทฯจึงมีนโยบายการควบคุมการดำเนินงานโดยมีการกำหนดมาตรฐานความปลอดภัยในการทำงานในระดับสูง บริษัทฯได้ให้ความสำคัญอันดับหนึ่งในการสร้างความเชื่อมั่นต่อผู้ว่าจ้างและชื่อเสียงของบริษัทฯ ดังนั้นก่อนการทำงานทุกโครงการ บริษัทฯจะมีการวางแผนวิเคราะห์

ความเป็นไปได้ของการเกิดอุบัติเหตุต่างๆ ในการทำงานแต่ละขั้นตอน รวมทั้งหามาตรการเพื่อลดความเสี่ยงจากการเกิดอุบัติเหตุ รวมทั้งทำการอบรมพนักงานเพื่อให้ตระหนักถึงความเป็นไปได้ในการเกิดอุบัติเหตุ ให้ความรู้แก่บุคลากรและเพิ่มความระมัดระวัง ในแต่ละโครงการนั้น บริษัทฯ ได้จัดให้มีอุปกรณ์ป้องกันพร้อมไว้สำหรับพนักงาน และดำเนินการตามมาตรฐานความปลอดภัยระดับสากลอย่างเคร่งครัด บริษัทฯ มีประวัติทางด้านความปลอดภัยที่ดีเยี่ยม ดังจะเห็นได้จากประกาศนียบัตรต่างๆ ที่บริษัทฯ ได้รับจากลูกค้า (โปรดพิจารณาหัวข้อ 2.3.3 ประกาศนียบัตรที่บริษัทฯ ได้รับและตัวอย่างผลงานในอดีตที่สำคัญ)



❖ มุ่งมั่นรักษาและพัฒนาคุณภาพผลงาน

ชื่อเสียงด้านคุณภาพของผลงาน : เป็นปัจจัยสำคัญแห่งความสำเร็จของธุรกิจรับเหมาก่อสร้างในโรงงานอุตสาหกรรมหนัก บริษัทฯ มีชื่อเสียงเป็นที่ยอมรับในวงการก่อสร้างมายาวนาน และมีเป้าหมายที่จะเสริมสร้างความแข็งแกร่งด้านคุณภาพของผลงาน เพื่อเป็นจุดแข็งในการสนับสนุนการเติบโตของบริษัทฯ ต่อไปในอนาคต

บริษัทฯ ได้พัฒนาศักยภาพในการแข่งขันอย่างต่อเนื่องไม่ว่าจะเป็นในเรื่องของบุคลากร เทคโนโลยี เครื่องจักร และกระบวนการทำงาน ในส่วนของบุคลากรนั้น บริษัทฯ ได้จัดให้มีพัฒนาความรู้และการเสริมทักษะให้ทีมงาน ด้วยการฝึกอบรมอย่างต่อเนื่อง เพื่อเพิ่มศักยภาพในการทำงานของบุคลากร จัดให้มีการนำเข้าเครื่องจักรใหม่ๆ ที่มีประสิทธิภาพสูงขึ้น และปรับปรุงกระบวนการทำงาน เพื่อให้บริษัทฯ มั่นใจว่า บริษัทฯ จะสามารถรักษาคุณภาพของงานให้อยู่ในเกณฑ์ที่ดีได้อย่างต่อเนื่อง

❖ **การควบคุมการทำงานให้เสร็จตามระยะเวลาที่กำหนด**

งานก่อสร้างโครงสร้างโลหะในอุตสาหกรรมขนาดใหญ่ ความตรงต่อเวลาในการส่งมอบงานในระยะเวลาที่กำหนดเป็นสิ่งสำคัญที่ทำให้บริษัทฯ มีชื่อเสียงด้านการส่งมอบงานตรงตามระยะเวลาที่กำหนด ซึ่งเป็นหนึ่งในปัจจัยแห่งความสำเร็จของธุรกิจรับเหมาก่อสร้างที่ต้องการความรับผิดชอบสูงมาอย่างยาวนาน

บริษัทฯ มีการบริหารการดำเนินงานอย่างมีระบบ มีการวางแผนการทำงานในทุก ๆ ขั้นตอน พัฒนาศักยภาพการทำงานของบริษัทอย่างต่อเนื่อง เพื่อให้การปฏิบัติงานมีประสิทธิภาพและสำเร็จภายในระยะเวลาที่กำหนด

การจำหน่ายและช่องทางการจำหน่าย

บริษัทฯ ให้บริการก่อสร้างงานในโรงงานอุตสาหกรรมหนักทั้งภายในและต่างประเทศ โดยช่องทางที่สำคัญในการจัดหางานของบริษัท ได้แก่ 1) การประมูลงานจากเจ้าของโครงการ (Project Owner) โดยตรง และ 2) การประมูลจากผู้รับเหมาหลัก (Main Contractor)

การประมูลงานจากเจ้าของโครงการ (Project Owner)

บริษัทฯ มีช่องทางในการติดต่อกับเจ้าของโครงการโดยตรง ในการรับงานรับเหมาก่อสร้างโครงการต่างๆ เจ้าของโครงการส่วนใหญ่ที่เป็นลูกค้าของบริษัทฯ เป็นบริษัทชั้นนำในอุตสาหกรรมขั้นพื้นฐานของประเทศ และกลุ่มโรงงานอุตสาหกรรมที่มีแผนการขยายการลงทุน เพื่อขยายกำลังการผลิตและ/หรือ ปรับปรุงโรงงานให้ดำเนินการอย่างมีประสิทธิภาพมากขึ้น ยกตัวอย่างเช่น โรงกลั่นน้ำมัน โรงแยกก๊าซ โรงไฟฟ้า โรงงานอาหาร โรงงานเม็ดพลาสติกขนาดกลาง และขนาดเล็ก และโรงงานปิโตรเคมี เป็นต้น ลูกค้าส่วนใหญ่จะมีความสัมพันธ์ที่ดีกับบริษัทฯ โดยปกติการประมูลงานจากเจ้าของโครงการจะสามารถแบ่งได้เป็น 2 ลักษณะดังนี้

- 1) เจ้าของโครงการจะพิจารณาจากผลงานที่ผ่านมาของบริษัทฯ และติดต่อมายังบริษัทฯ เพื่อให้ยื่นซองประมูลงานโดยตรง
- 2) เจ้าของโครงการว่าจ้างผู้บริหารโครงการ (EPCM) โดย EPCM จะเป็นผู้ให้คำแนะนำแก่บริษัทฯ ในการเลือกผู้รับเหมาเพื่อมาดำเนินการงานจากการประมูลจากเจ้าของโครงการ ถือเป็นช่องทางการรับงานที่สำคัญที่สุดสำหรับบริษัทฯ

ทั้งนี้ เพื่อเพิ่มโอกาสในการรับงานโดยตรงผ่านเจ้าของโครงการ บริษัทฯ ได้มีการติดตามข่าวสารการขยายการลงทุนของผู้ประกอบการโรงงานอุตสาหกรรมหนักอย่างต่อเนื่อง

การประมูลงานจากผู้รับเหมาโครงการหลัก (Main Contractor)

บริษัทฯ รับเหมาก่อสร้างในโครงการต่างๆ ทั้งในประเทศไทย และต่างประเทศผ่านทางผู้รับเหมาโครงการหลักระดับสากล ซึ่งบริษัทฯ จะรับงานในลักษณะของผู้รับเหมาช่วง (Sub-Contractor) จากผู้รับเหมาโครงการหลักซึ่งมักเป็นผู้ที่มีเงินทุนสูง มีความสามารถในการดำเนินงานที่ได้มาตรฐาน และมีชื่อเสียงและได้รับการยอมรับในระดับสากล ผู้รับเหมาโครงการหลักจะดำเนินการเข้าประมูลงานโครงการก่อสร้างขนาดใหญ่ หรือรับเหมาโครงการทั้งหมดจาก

เจ้าของโครงการ จากนั้นจึงแบ่งส่วนงานออกเป็นงานย่อย ว่าจ้างให้บริษัท และผู้รับเหมาช่วง (Sub-Contractor) รายอื่นเป็นผู้ดำเนินการ

ในการคัดสรรผู้รับเหมาช่วงเพื่อรับงานย่อยนั้น เนื่องจากผู้รับเหมาโครงการหลักจะต้องคำนึงถึงความปลอดภัยในการทำงานและคุณภาพงานของผู้รับเหมาช่วง ผู้รับเหมาโครงการหลักจะคัดสรรผู้รับเหมาช่วงโดยพิจารณาจากประวัติการทำงานเป็นสำคัญ ที่แสดงถึงความสามารถในการก่อสร้างงานที่มีคุณภาพได้มาตรฐานในระดับสากล และเป็นที่ยอมรับในอุตสาหกรรมเท่านั้น ผู้รับเหมาโครงการหลักที่ว่าจ้างให้บริษัท เป็นผู้รับเหมาช่วงทั้งหมดเคยมีประสบการณ์การทำงานกับบริษัท ในโครงการต่างๆ ในประเทศไทยมาก่อนซึ่งบริษัท ได้แสดงให้เห็นว่า บริษัท มีความพร้อมในการเป็นผู้รับเหมาช่วงในโครงการที่มีความซับซ้อนต้องการคุณภาพงานที่ดี และต้องการความปลอดภัยขั้นสูงสุด ทำให้บริษัท ได้รับการแนะนำจากผู้รับเหมาโครงการหลักอย่างต่อเนื่อง งานสำคัญในอดีตที่บริษัท ได้รับผ่านช่องทางนี้ได้แก่ โครงการ Singapore Parallel Train ที่ประเทศสิงคโปร์ ซึ่งบริษัท ได้รับการแนะนำจากบริษัท Foster Wheeler Parsons เป็นต้น

ช่องทางการติดต่อรับงานจากลูกค้า

1. ลูกค้าเก่าและพันธมิตรที่ให้ความเชื่อมั่นในชื่อเสียงและคุณภาพของบริษัท

ลูกค้ารายเก่าและพันธมิตรที่เชื่อมั่นในคุณภาพงานของบริษัทมีส่วนช่วยให้บริษัทได้รับงานอย่างต่อเนื่อง เนื่องจากลูกค้าเก่าของบริษัทมีหลากหลายแขนงอุตสาหกรรมหนัก รวมถึงเจ้าของโครงการต่างๆ อาทิ โรงงานปิโตรเคมี โรงกลั่นน้ำมัน โรงไฟฟ้า เหมืองแร่ และผู้รับเหมาหลัก (Main Contractors) อย่าง Bestech Engineering, Foster Wheeler International Corporation, Foster Wheeler Parsons, JGC Corporation, Hitachi Zosen, Chiyoda Corporation เป็นต้น

2. ลูกค้ารายใหม่

ลูกค้ารายใหม่ได้มาจากการได้รับการแนะนำจากลูกค้าเก่า บริษัทที่ปรึกษาที่เข้าร่วมงานในโครงการต่าง ๆ หรือการผ่านเข้ามาทางเว็บไซต์ (Web Site) ของบริษัท ตลอดจนการติดตามข่าวสารการขยายการลงทุนของผู้ประกอบการโรงงานอุตสาหกรรมหนักอย่างต่อเนื่อง

ลักษณะลูกค้าและกลุ่มลูกค้าเป้าหมาย

กลุ่มลูกค้าเป้าหมายของบริษัทฯ สามารถจำแนกเป็น 4 กลุ่ม ตามประเภทอุตสาหกรรมของลูกค้า ได้แก่

กลุ่มลูกค้าในอุตสาหกรรมปิโตรเลียมและปิโตรเคมี

กลุ่มลูกค้าในอุตสาหกรรมปิโตรเลียมและปิโตรเคมี ของบริษัทฯ เป็นกลุ่มลูกค้าในอุตสาหกรรมสำรวจและผลิตปิโตรเลียม อุตสาหกรรมกลั่นน้ำมัน ได้แก่ โรงกลั่นน้ำมัน โรงแยกก๊าซ เป็นต้น ซึ่งเป็นอุตสาหกรรมต้นทาง (Upstream industry) และโรงงานอุตสาหกรรมแปรรูปผลิตภัณฑ์จากปิโตรเลียม เช่น โรงงานผลิตสารโอเลฟินส์ ที่ใช้เป็นวัตถุดิบในการผลิตเม็ดพลาสติกชนิดต่างๆ และผลิตภัณฑ์อะโรเมติกส์โพลีเอทิลีน ซึ่งเป็นวัตถุดิบสำหรับผลิตโพลีเอทิลีน และโฟม รวมถึง

ผลิตภัณฑ์น้ำมันอื่นๆ ซึ่งเป็นอุตสาหกรรมขั้นปลาย (Downstream industry) บริษัทฯ ได้รับความในลักษณะของโครงการก่อสร้างโรงงานใหม่ และโครงการขยายกำลังการผลิตภายในโรงงานเดิม

จากผลงานในอดีตบริษัทฯ มีศักยภาพในการดำเนินการเป็นผู้รับเหมาหลักในโครงการขยายกำลังการผลิตในโรงกลั่นน้ำมันของบริษัทฯ ไทยออยล์ จำกัด (มหาชน) รวมถึงเป็นผู้รับเหมาโครงการก่อสร้างโรงกลั่นน้ำมันของโรงกลั่นน้ำมันชั้นนำของโลก อาทิ โรงกลั่นน้ำมันของบริษัท เอสโซ่ (ประเทศไทย) จำกัด (มหาชน) บริษัท เชฟรอน (ไทย) จำกัด เป็นต้น การร่วมงานในโครงการก่อสร้างของโรงกลั่นน้ำมันอย่างต่อเนื่องทำให้บริษัทฯ มีชื่อเสียงและเป็นที่ยอมรับในวงการรับเหมาก่อสร้างโรงงานอุตสาหกรรมปิโตรเลียมส่งผลให้บริษัทฯ ได้รับโอกาสให้เป็นผู้รับเหมาก่อสร้างในอุตสาหกรรมปิโตรเลียมและปิโตรเคมีอย่างต่อเนื่อง

กลุ่มลูกค้าในอุตสาหกรรมพลังงาน

กลุ่มลูกค้าของบริษัทฯ ในกลุ่มอุตสาหกรรมพลังงาน ได้แก่ โรงไฟฟ้า ซึ่งงานของบริษัทส่วนใหญ่เป็นการก่อสร้างโครงสร้างโรงไฟฟ้า ประกอบและติดตั้งท่อแก๊ส ท่อไอน้ำ รวมถึงการปรับปรุงเครื่องจักรและอุปกรณ์ต่างๆซึ่งที่ผ่านมาบริษัทฯ เคยเป็นผู้รับเหมาก่อสร้างในโครงการก่อสร้างโรงไฟฟ้าบางประกง โดยรับผิดชอบการก่อสร้างโครงสร้างโลหะในโรงไฟฟ้าหน่วยที่ 3 และ 4 จากทั้งหมด 4 หน่วย โครงการก่อสร้าง COCO Phase III ของบริษัท เดอะ โคอเจนเอเรชั่น จำกัด (ปัจจุบันคือ บมจ. โกลว์ พลังงาน) ซึ่งเป็นโรงไฟฟ้าจากถ่านหิน รวมถึงโครงการของลูกค้าผู้ผลิตกระแสไฟฟ้ารายย่อยต่างๆ (Small Power Producer - SPP) เป็นต้น

กลุ่มลูกค้าในอุตสาหกรรมเหมืองแร่

กลุ่มลูกค้าของบริษัทฯ ในกลุ่มอุตสาหกรรมเหมืองแร่ ได้แก่ โรงงานผลิตและแปรรูปแร่ต่างๆ เช่น เหล็กอลูมิเนียม ทองแดง เช่น การก่อสร้างโครงการ Ambatovy ในประเทศสาธารณรัฐมาดากัสการ์ที่แล้วเสร็จและส่งมอบหมายงานแล้วเมื่อต้นปี 2555 ซึ่งเป็นการร่วมทุนระหว่าง Sherritt International Corporation (ประเทศแคนาดา) ซุมิโตโม คอร์ปอเรชั่น (ประเทศญี่ปุ่น) Korea (ประเทศเกาหลี) และ SNC Lavalin (ประเทศแคนาดา) ซึ่งเป็นผู้จัดการโครงการ นับได้ว่าเป็นโครงการถลุงแร่ที่ใหญ่ที่สุด โดยบริษัทฯ รับผิดชอบงานก่อสร้างในส่วนที่เป็นโครงสร้าง โรงถลุงเหล็ก ประกอบและติดตั้งระบบท่อก๊าซ ติดตั้งถังบรรจุ เครื่องจักรและอุปกรณ์ต่างๆ ปัจจุบันบริษัทฯ ยังได้รับการติดต่อจากผู้ว่าจ้างให้ทำสัญญางานบริการซ่อมบำรุงและดูแลรักษา (Maintenance) เพื่อให้ดูแลการบำรุงรักษาต่อตั้งแต่บริษัทได้ติดตั้งเสร็จในปี 2555 จนถึงปี 2561 เป็นการต่อสัญญาทุก ๆ 2 ปี และมีแนวโน้มที่จะต่อสัญญาไปอย่างต่อเนื่อง

กลุ่มอุตสาหกรรมอื่นๆ

กลุ่มลูกค้าของบริษัทฯ ในอุตสาหกรรมอื่นได้แก่ อุตสาหกรรมหนักทั่วไป เช่น โรงงานอุตสาหกรรมอาหาร โรงงานอุตสาหกรรมการเกษตรขนาดใหญ่ โรงงานแปรรูป เป็นต้น โดยที่ผ่านมาบริษัทฯ เป็นผู้รับเหมาก่อสร้างในโครงการโรงงานเบียร์ ที่จังหวัดกำแพงเพชรของบริษัท เบียร์ไทย (1991) จำกัด (มหาชน) ซึ่งเป็นบริษัทในเครือของบริษัท ไทยเบฟเวอเรจ จำกัด (มหาชน) ความสามารถในการรับงานที่มูลค่าสูงอย่างต่อเนื่องของบริษัทฯ เป็นหนึ่งในเครื่องชี้วัดถึงความสำเร็จในการเสริมสร้างขีดความสามารถในการแข่งขันของบริษัทฯ ได้เป็นอย่างดี

6.2.2 สภาพการแข่งขัน

สภาพการแข่งขันในอุตสาหกรรม

❖ ภาวะอุตสาหกรรมรับเหมาก่อสร้างในโรงงานอุตสาหกรรมหนัก

เนื่องจากบริษัทฯ เป็นผู้ดำเนินธุรกิจรับเหมาก่อสร้างในโรงงานอุตสาหกรรม โดยเฉพาะในโรงงานอุตสาหกรรมพลังงาน และอุตสาหกรรมปิโตรเคมี การเติบโตของอุตสาหกรรมพลังงานและอุตสาหกรรมปิโตรเคมีจึงมีผลกระทบต่อธุรกิจของบริษัทฯ ทั้งนี้ อุตสาหกรรมพลังงาน และอุตสาหกรรมปิโตรเคมีมีการเติบโตอย่างต่อเนื่องตามอุปสงค์ของการใช้พลังงาน และผลิตภัณฑ์ปิโตรเคมี และการเจริญเติบโตของผลิตภัณฑ์มวลรวม(GDP) ของโลก

ในช่วง 10 ปีที่ผ่านมา ผลิตภัณฑ์มวลรวมของโลก (GDP) เติบโตในอัตราเฉลี่ย (CAGR) ร้อยละ 3.1 ในขณะที่กองทุนการเงินระหว่างประเทศ (International Monetary Fund-IMF) คาดการณ์ว่าผลิตภัณฑ์มวลรวม(GDP) ของโลก จะเติบโตในอัตราเฉลี่ย (CAGR) ร้อยละ 3.7 ในช่วงระหว่างปี 2554 ถึงปี 2559 ซึ่งการเจริญเติบโตของเศรษฐกิจและอุตสาหกรรม เป็นเครื่องบ่งชี้ถึงแนวโน้มของความต้องการพลังงานที่มีแนวโน้มเพิ่มขึ้น รวมทั้งแนวโน้มการขยายตัวของอุตสาหกรรมพลังงานและปิโตรเคมี

นอกจากนี้ การเติบโตทางเศรษฐกิจอย่างรวดเร็วของประเทศจีนและอินเดีย เป็นปัจจัยหลักในการเติบโตของเศรษฐกิจโลก การขยายตัวอย่างรวดเร็วของทั้งสองประเทศ ส่งผลให้ความต้องการสินค้าอุปโภคบริโภคของโลกเพิ่มขึ้นอย่างมีนัยสำคัญ และเป็นปัจจัยหลักทำให้ราคาสินค้าโภคภัณฑ์ต่างๆ เพิ่มขึ้นอย่างต่อเนื่องตัวเลขในอดีต ตัวเลขประมาณการ เช่น ราคาน้ำมัน และราคาแร่ต่างๆ ซึ่งปัจจัยต่างๆ ที่กล่าวมาข้างต้น เป็นผลทำให้มีการขยายกำลังผลิต ในอุตสาหกรรมซึ่งเป็นกลุ่มลูกค้าเป้าหมายของบริษัทฯ ซึ่งได้แก่อุตสาหกรรมปิโตรเลียมและปิโตรเคมี อุตสาหกรรมพลังงาน และอุตสาหกรรมเหมืองแร่ ซึ่งการขยายตัวของอุตสาหกรรมเหล่านี้เป็นผลให้มีการก่อสร้างในโรงงานอุตสาหกรรมหนักเพิ่มมากขึ้น

❖ ภาวะการแข่งขันในอุตสาหกรรมรับเหมาก่อสร้างในโรงงานอุตสาหกรรมหนัก

งานรับเหมาก่อสร้างในโรงงานอุตสาหกรรมหนัก (Mechanical Construction) ส่วนใหญ่เป็นงานที่มีการแข่งขันไม่รุนแรง เนื่องจากลูกค้ามักเลือกผู้รับเหมาที่มีชื่อเสียง หรือมีประสบการณ์ในการทำงานมาก่อน เพื่อให้มั่นใจว่าผู้รับเหมาสามารถทำงานได้ตรงตามแบบและมาตรฐานที่กำหนดไว้ เพราะโครงการส่วนใหญ่เป็นโครงการขนาดใหญ่ และเกี่ยวเนื่องกับการผลิต ทำให้การเข้ามาของผู้รับเหมารายใหม่เป็นไปได้ยาก และเป็นผลทำให้มีผู้เชี่ยวชาญที่มีศักยภาพในการแข่งขันน้อยราย บริษัทฯ มีจุดเด่นในการดำเนินการก่อสร้างที่ได้มาตรฐานคุณภาพของผลงานที่เชื่อถือได้ การส่งมอบงานตรงเวลาตามกำหนด รวมถึง ความสามารถในการควบคุมความปลอดภัยในระหว่างการทำงานระดับมาตรฐานสากล ทำให้ชื่อเสียงบริษัทฯ เป็นที่ไว้วางใจในวงการก่อสร้างโรงงานอุตสาหกรรมหนักมาตลอดระยะเวลา 22 ปี

คู่แข่งของบริษัทฯ ที่สำคัญในประเทศไทย ได้แก่ บริษัท เอสทีพี แอนด์ ไอ จำกัด (มหาชน) บริษัท ซีโนไทย เอ็นจิเนียริง แอนด์ คอนสตรัคชั่น จำกัด (มหาชน) และบริษัท วัฒนไพศาลเอ็นยีเนียริง จำกัด อย่างไรก็ตามคู่แข่งแต่ละ

รายละเอียดมุ่งเน้นต่างกัน โดยบริษัทฯจะมุ่งเน้นไปในส่วนงานรับเหมาก่อสร้างงานในโรงงานอุตสาหกรรมหนัก (Construction) โดยจะมีสัดส่วนของงานออกแบบทางวิศวกรรม (Engineering) งานจัดหาวัตถุดิบในการผลิต (Procurement) ไม่มากเมื่อเทียบกับคู่แข่งของบริษัท

สำหรับการแข่งขันในต่างประเทศจะเป็นการแข่งขันระหว่างผู้รับเหมาก่อสร้างขนาดใหญ่ในต่างประเทศ เช่น Chiyoda Corporation (ประเทศญี่ปุ่น) JGC Corporation (ประเทศญี่ปุ่น) Hitachi Zosen (ประเทศญี่ปุ่น) Foster Wheeler Parsons (ประเทศสหรัฐอเมริกา) เป็นต้น โดยบริษัทฯจะสร้างความสัมพันธ์ที่ดีเพื่อสร้างโอกาสในการร่วมทำงานกับบริษัทเหล่านี้ ซึ่งบริษัทฯ อาจจะได้รับงานจากการแนะนำในกรณีที่บริษัทขนาดใหญ่ในต่างประเทศซึ่งเป็นผู้บริหารโครงการ (EPCM) หรือดำเนินการในลักษณะเป็นผู้รับเหมาช่วงต่อจากผู้รับเหมาหลักของโครงการ (Main Contractor) เช่น ในโครงการ Singapore Parallel Train ที่ประเทศสิงคโปร์ ซึ่งบริษัทฯ ได้รับการจ้างงานจากบริษัท Foster Wheeler Parsons

จากภาพรวมอุตสาหกรรมดังกล่าว การเจริญเติบโตอย่างรวดเร็วทางเศรษฐกิจของประเทศที่มีประชากรเป็นจำนวนมาก เช่น จีน และอินเดีย ทำให้ความต้องการและราคาของผลิตภัณฑ์จากโรงงานอุตสาหกรรมหนักเพิ่มสูงขึ้น และส่งผลให้ผู้ประกอบการขยายกำลังการผลิตในโรงงานอุตสาหกรรมหนัก เพื่อตอบสนองความต้องการทางเศรษฐกิจ ส่งผลให้บริษัทในอุตสาหกรรมรับเหมาก่อสร้างในโรงงานอุตสาหกรรมหนักมีการรับงานและรายได้ที่เพิ่มมากขึ้น

แนวโน้มภาวะอุตสาหกรรมและสภาพการแข่งขันในอนาคต

ผลจากการขยายตัวของเศรษฐกิจและอุตสาหกรรมโลกอย่างต่อเนื่อง เป็นผลให้การก่อสร้างโรงงานอุตสาหกรรมหนักมีแนวโน้มเพิ่มสูงขึ้น เพื่อตอบสนองความต้องการทางเศรษฐกิจที่เติบโตอย่างรวดเร็ว นอกจากนี้การซ่อมบำรุงเครื่องจักรและอุปกรณ์ในโรงงานอุตสาหกรรมตามกำหนดอายุการใช้งาน และปิดสายการผลิตเพื่อปรับปรุงประสิทธิภาพของโรงงานเป็นปัจจัยหลักในการเพิ่มประสิทธิภาพ และเพิ่มกำลังการผลิต ปัจจัยดังกล่าวส่งผลให้ธุรกิจรับเหมาก่อสร้างโรงงานอุตสาหกรรมหนักมีแนวโน้มที่จะขยายตัวได้มากในอนาคต โดยเฉพาะในอุตสาหกรรมปิโตรเลียมและปิโตรเคมี ที่คาดว่าจะมีการลงทุนสร้างโรงงานใหม่ และซ่อมบำรุงโรงงานทั่วโลกไม่ต่ำกว่า 56,430 ล้านดอลลาร์สหรัฐฯ และ 63,875 ล้านดอลลาร์สหรัฐฯ ตามลำดับ ในปี 2554 และมีแนวโน้มเพิ่มขึ้นเป็นลำดับ

ปัจจัยและองค์ประกอบข้างต้นเพิ่มโอกาสให้แก่บริษัทฯ ในการได้รับงานในต่างประเทศ เนื่องจากพันธมิตรของบริษัทฯ ซึ่งเป็นผู้ให้บริการงานก่อสร้างโรงงานอุตสาหกรรมหนักในระดับสากลเป็นหนึ่งในผู้นำการให้บริการงานก่อสร้างโครงการโรงงานอุตสาหกรรมที่เจ้าของโครงการในระดับสากลไว้วางใจและใช้บริการเสมอ ดังนั้นการที่พันธมิตรของบริษัทฯ ได้รับงานอย่างต่อเนื่องจะส่งผลให้บริษัทมีโอกาสได้รับงานอย่างต่อเนื่องเช่นกัน สำหรับงานโครงการเดิมในต่างประเทศที่บริษัทฯ เป็นผู้ให้บริการนั้น ผู้บริหารโครงการหรือเจ้าของโครงการมีความมั่นใจในคุณภาพและมาตรฐานการดำเนินงานของบริษัทฯ จึงมีโอกาสในการขยายงานและใช้บริการงานของบริษัทฯอย่างต่อเนื่อง

อย่างไรก็ตามงานโครงการในประเทศไทยนั้น ถึงแม้การลงทุนของอุตสาหกรรมปิโตรเลียมและปิโตรเคมีมีอัตราการขยายตัวที่เริ่มชะลอตัวลง อันเกิดจากความผันผวนของราคาน้ำมันในตลาดโลก อย่างไรก็ตาม การลงทุนก่อสร้างโรงงานใหม่และ/หรือขยายกำลังการผลิตในประเทศไทยยังมีอย่างต่อเนื่อง ซึ่งบริษัทฯ เป็นที่รู้จักในวงการของผู้ประกอบการใน

อุตสาหกรรมและได้รับการยอมรับในผลงานและคุณภาพ จึงส่งผลทำให้บริษัทฯสามารถรับงานและให้บริการได้อย่างต่อเนื่อง สำหรับแนวโน้มในการดำเนินธุรกิจในอนาคต นอกจากบริษัทฯจะยังคงให้บริการงานด้านการแปรรูปและติดตั้งโครงสร้างเหล็ก (Steel Structure) ท่อ (Piping) ถังบรรจุ (Tanks) และงานประกอบโครงสร้างเหล็กขนาดใหญ่ (Modula) แล้วบริษัทฯ ยังมุ่งการขยายงานไปสู่แท่นผลิตนอกชายฝั่ง (Offshore Platform) ซึ่งมีความต้องการเพิ่มมากขึ้นเรื่อยๆ ตามการขยายตัวของอุตสาหกรรมที่เกี่ยวข้องกับพลังงาน

6.3 การจัดหาผลิตภัณฑ์หรือบริการ

6.3.1 ลักษณะการจัดให้ได้มาซึ่งผลิตภัณฑ์

❖ การผลิต

ปัจจุบันบริษัทฯ มีกำลังการผลิตดำเนินงานโครงสร้างโลหะและระบบท่อ 20,000 ตันต่อปี และงานเชื่อมท่อโลหะ 1,000,000 DB ต่อปี โดยมีโรงงานและเครื่องมือเครื่องจักรผลิตดังนี้

- 1) โรงงานประกอบและก่อสร้างระบบท่อ และประกอบและติดตั้งถังบรรจุ ตั้งอยู่ที่ 97 หมู่ 3 ตำบลสุรศักดิ์ อำเภอสรีราชา จังหวัดชลบุรี มีพื้นที่ 30 ไร่
- 2) โรงงานก่อสร้างโครงสร้างโลหะ ตั้งอยู่ที่ 153 หมู่ 3 ตำบลสุรศักดิ์ อำเภอสรีราชา จังหวัดชลบุรี มีพื้นที่ 34 ไร่ นอกจากนี้บริษัทฯอยู่ระหว่างการขยายโรงงานสำหรับประกอบโลหะที่ตำบลมะขามคู่ อำเภอนิคมน้ำอ้น จังหวัดระยอง มีพื้นที่รวม 72 ไร่ ซึ่งสร้างเสร็จและเปิดดำเนินการได้ในไตรมาสที่ 1 ปี 2560



❖ การจัดหาวัตถุดิบ

บริษัทฯ ดำเนินการจัดหาวัตถุดิบสำหรับงานก่อสร้างในโรงงานอุตสาหกรรมหนักจากผู้จัดหาหลายราย โดยไม่มีการพึ่งพิงผู้จัดหาวัตถุดิบรายใดรายหนึ่งเป็นสำคัญ ซึ่งวัตถุดิบที่บริษัทฯ จัดหาเพื่อใช้ในการดำเนินงานของบริษัทฯ สามารถจำแนกได้ 2 ประเภท ได้แก่

❖ วัสดุก่อสร้าง

การดำเนินการรับเหมาก่อสร้างโครงสร้างเหล็กของบริษัทฯ จะมีทั้งโครงการที่ลูกค้าเป็นผู้ทำหน้าที่ในการจัดเตรียมวัสดุดิบ และโครงการที่บริษัทฯรับเป็นผู้จัดหาวัสดุดิบให้แก่ลูกค้า ในโครงการที่บริษัทฯรับเป็นผู้จัดหาวัสดุดิบให้กับลูกค้า บริษัทฯ จะทำการกำหนดคุณสมบัติของวัสดุก่อสร้างร่วมกันกับลูกค้าและทำการจัดซื้อวัสดุให้ได้คุณภาพตรงตามความต้องการของลูกค้าโดยจะตรวจสอบราคาจากผู้ผลิตและผู้จำหน่ายหลายๆราย เพื่อเปรียบเทียบราคาคุณภาพและเงื่อนไขที่เหมาะสม ก่อนตัดสินใจสั่งซื้อเพื่อให้ได้วัสดุก่อสร้างที่มีคุณภาพและราคาที่คุ้มค่าที่สุด นอกจากนี้ บริษัทฯมีนโยบายไม่พึ่งพาผู้จัดจำหน่ายหรือผู้ผลิตรายใดรายหนึ่งเป็นพิเศษ เพื่อเป็นการลดความเสี่ยงในการทำธุรกิจ และเป็นการเพิ่มอำนาจการต่อรองราคาให้แก่บริษัทฯ

วัสดุก่อสร้างที่มีมูลค่าสูงที่บริษัทฯ เป็นผู้จัดหาวัสดุดิบเอง ได้แก่

- 1) เหล็กแผ่น (Steel Plate) คือ เหล็กกล้าที่ถูกรีดเป็นแผ่นเพื่อใช้สำหรับประกอบเพื่อทำเป็นโครงสร้างทั่วไป เช่น อาคาร ถังต่างๆ และภาชนะความดัน เป็นต้น ซึ่งสามารถแบ่งออกเป็น 4 ชนิด ได้แก่ เหล็กแผ่นม้วน เหล็กแผ่นแถบ เหล็กแผ่นหนา และเหล็กแผ่นบาง
- 2) เหล็กรูปพรรณหรือเหล็กโครงสร้าง (Steel Structure) คือ เหล็กที่ผลิตออกมามีหน้าตัดเป็นรูปลักษณะต่างๆ เช่น เหล็กรูปตัว I เหล็กรูปตัว H และเหล็กรูปตัว T เป็นต้น

วัสดุก่อสร้างที่บริษัทฯใช้เป็นวัสดุดิบส่วนใหญ่ ได้แก่ ท่อโลหะ และเหล็กชนิดต่างๆ เช่น เหล็กแผ่น เหล็กรูปพรรณ เหล็กโครงสร้าง เป็นต้น นอกจากนี้ยังมีวัสดุก่อสร้างอื่นๆ อาทิ น็อต สกรู ฉนวน และวัสดุสิ้นเปลืองต่างๆ

❖ เครื่องจักรและอุปกรณ์

ปัจจุบันบริษัทฯ มีเครื่องจักรและอุปกรณ์สำหรับงานรับเหมาก่อสร้างที่พร้อมใช้งานอย่างพอเพียง ในกรณีที่บริษัทฯ จำเป็นต้องการจัดหาเครื่องจักรและอุปกรณ์เพิ่มเติม บริษัทฯ จะดำเนินการจัดซื้อและ/หรือเช่าตามความเหมาะสม ในขั้นตอนการจัดซื้อหรือเช่านั้น บริษัทฯ จะดำเนินการพิจารณาคุณสมบัติ ราคา และเงื่อนไขจากผู้จัดจำหน่ายหลายๆรายก่อนดำเนินการสั่งซื้อ

6.3.2 ผลกระทบต่อสิ่งแวดล้อม

บริษัทฯ ให้ความสำคัญในการบริหารจัดการเพื่อให้การประกอบธุรกิจของบริษัทฯ ไม่ส่งผลกระทบต่อสิ่งแวดล้อม โดยบริษัทฯ ได้วางแผนนโยบายที่จะปฏิบัติตามกฎระเบียบต่างๆ ที่เกี่ยวข้องอย่างเคร่งครัด นอกจากนี้บริษัทฯไม่เคยถูกร้องเรียนจากชุมชนและมีข้อพิพาทหรืออุทกภัยขึ้นพ้องเกี่ยวกับการสร้างผลกระทบต่อสิ่งแวดล้อมจากหน่วยงานของรัฐแต่อย่างใด



ประกาศนียบัตรที่บริษัทฯ ได้รับในอดีตที่สำคัญ

บริษัทฯ มีชื่อเสียงเป็นที่ยอมรับในวงการก่อสร้างโลหะในโรงงานอุตสาหกรรมหนัก ดังจะเห็นได้จากประกาศนียบัตรต่างๆ ที่บริษัทฯ ได้รับจากเจ้าของโครงการและจากผู้รับเหมาหลักในช่วง 10 ปีที่ผ่านมา ดังนี้

ชื่อลูกค้า	ลักษณะโครงการ	ประกาศนียบัตรที่ได้รับ
บริษัท ไทยผลิตภัณฑ์ยิบซั่ม จำกัด (มหาชน)	โครงการขยาย	ผู้รับจ้างยอดเยี่ยม
บริษัท เอสโซ่(ประเทศไทย) จำกัด (มหาชน)	งานประกอบและติดตั้งระบบเครื่องจักร	ผลงานยอดเยี่ยม
บริษัท ไทยออยล์ จำกัด (มหาชน)	ปรับปรุงและซ่อมบำรุงโรงงาน	ผลงานยอดเยี่ยม
บริษัท อะโรเมติกส์ (ประเทศไทย) จำกัด (มหาชน)	Tumaround	ดำเนินการตามนโยบายด้านความปลอดภัยอย่างมีประสิทธิภาพ
บริษัท ไทยผลิตภัณฑ์ยิบซั่ม จำกัด(มหาชน)/	งานประกอบและติดตั้งระบบเครื่องจักร	ผู้รับจ้างยอดเยี่ยม
Electrowatt-Ekono (Thailand) Ltd.	สร้างโรงไฟฟ้า	ความปลอดภัยเป็นเลิศ
บริษัท ไทยออยล์ จำกัด (มหาชน)	EMISSON IMPROVEMENT AND PSA-3 PROJECT	Successfully achieving
บริษัท ไทยออยล์ จำกัด(มหาชน)	งานประกอบและติดตั้งระบบเครื่องจักร	Safe White Green Level 2
บริษัท ฮิตาชิ แพลนท์ เทคโนโลยี(ประเทศไทย)จำกัด	งานประกอบและติดตั้งระบบเครื่องจักร RT II Project	Business Partner Award
		4,000,000 Man Hour Loss time Accident Free Acheivement
บริษัท ไออาร์พีซี จำกัด (มหาชน)	งานปรับปรุงและซ่อมบำรุงโรงงาน	Achievement for First Heavy Lifting

ตัวอย่างผลงานบางส่วนในอดีตที่สำคัญและสร้างชื่อเสียงให้บริษัทฯ ในช่วง 5 ปีที่ผ่านมา (ปี 2555 ถึง ปี 2559) สรุปได้ดังนี้

ลำดับ	ชื่อลูกค้า/ที่ตั้งโครงการ	ลักษณะโครงการ	ระยะเวลาดำเนินการ	มูลค่างาน (ล้านบาท)
1	Dynatec Madagascar ประเทศ มาดากัสการ์	โครงการ Ambatovy Project/ก่อสร้าง โรงงานผลิตแร่ निकิลและโคบอลต์	4.5 ปี มิ.ย.2551-ธ.ค. 2555	7,832
2	บริษัท ไทยพาราไซลีน จำกัด/ ประเทศไทย	โครงการ TPX Expansion Phase II/งาน โครงสร้างเหล็กและระบบท่อ	1 ปี ก.ย. 2554 - ก.ย. 2555	172
3	SSL Manufacturing/ประเทศ ไทย	โครงการ Tiger/ประกอบและติดตั้งถังบรรจุ	9 เดือน ต.ค. 2554 - มิ.ย. 2555	21
4	Bestech & Engineering Co., Ltd./ประเทศไทย	FMG Slomon Iron ORE Project Thailand	1 ปี เม.ย.2555 - มี.ค.2556	336
5	บริษัท ไทยออยล์ จำกัด (มหาชน)/ประเทศไทย	โครงการ EMISSON IMPROVEMENT AND PSA-3 PROJECT	2 ปี ก.ย. 2555- ก.ย. 2557	2,579
6	Dynatec Madagascar/ ประเทศมาดากัสการ์	โครงการ Maintenance Service (Dynatec)	2 ปี ก.ย. 2556- ส.ค. 2558	177
7	บริษัท ไทยออยล์ จำกัด (มหาชน)/ประเทศไทย	โครงการ NGLN & CDU3	10 เดือน ม.ค.2557 - ก.ย.2557	615
8	บริษัท ฮุนได เอ็นจิเนียริง จำกัด/ประเทศไทย	Linear Alky Benzene	15 เดือน มี.ค.2557 - ม.ค.2559	460.3
9	CUEL Limited/ประเทศไทย	CUEL	12 เดือน ส.ค.2557-ก.ค.2558	622.5
10	PTT Maintenance & Engineering	Aromatic II Denottlenecking (ARDB)	12 เดือน มค.2558-ธ.ค.2558	62.5
11	Dynatec Madagascar/ ประเทศมาดากัสการ์	โครงการ Maintenance Service (Dynatec)	2 ปี มี.ค 2558- ก.พ.2561	1,495.6

ลำดับ	ชื่อลูกค้า/ที่ตั้งโครงการ	ลักษณะโครงการ	ระยะเวลาดำเนินการ	มูลค่างาน (ล้านบาท)
12	Nippon Express /ประเทศไทย	Steel Coil Heavy Duty Warehouse	8 เดือน พ.ค.2558 ถึง ธค.2558	99.9
13	Hitachi Plant Technologies /ประเทศไทย	Rung Tawan II	7 เดือน ก.ค.2558 ถึง มค.2559	376.4
14	Hitachi Plant Technologies/ประเทศไทย	I Project	9 เดือน พ.ย.2558 ถึง ก.ค.2559	60.6
15	Sinopec Engineering Incorporation/ประเทศไทย	Mechanic Work of PPC and PPE (IRPC-CN-ME01-02)	11 เดือน มี.ย. 2559 - เม.ย. 2560	822.5

6.4 งานที่ยังไม่ส่งมอบ ณ วันที่ 31 ธันวาคม 2559

มีโครงการที่อยู่ระหว่างการดำเนินงานมูลค่ารวม 2,318.1ล้านบาท โดยเป็นมูลค่างานที่ยังไม่ได้รับรู้อย่างได้ (Backlog) ทั้งสิ้น 669.1 ล้านบาท

ที่มา : บริษัทฯ (หน่วย: ล้านบาท)

ชื่อลูกค้า/ที่ตั้งโครงการ	ลักษณะโครงการ	ระยะเวลาดำเนินการ	มูลค่าโครงการประมาณ (ล้านบาท)	มูลค่าของงาน ที่ยังไม่ส่งมอบ (ล้านบาท)
Dynatec Madagascar /ประเทศมาดากัสการ์	Maintenance Services	2 ปี	1,495.6	339.6
Sinopec Engineering Incorporation /ประเทศไทย	Mechanic Work of PPC and PPE (IRPC-CN-ME01-02)	10 เดือน	822.5	329.5
รวม			2,318.1	669.1

7. ปัจจัยเสี่ยง

7.1 ความเสี่ยงต่อการดำเนินธุรกิจของบริษัท/กลุ่มบริษัท

7.1.1 ความเสี่ยงจากการผันผวนของรายได้

รายได้จากการรับเหมาก่อสร้างและการให้บริการเป็นรายได้หลักของบริษัทฯ โดยในปีบัญชี 2559 ปีบัญชี 2558 และปีบัญชี 2557 คิดเป็นร้อยละ 98.61 ร้อยละ 94.62 และร้อยละ 96.75 ของรายได้รวมของบริษัทฯ ตามลำดับ ซึ่งรายได้จากการรับเหมาก่อสร้างและการให้บริการมีความผันผวนขึ้นอยู่กับวัฏจักรธุรกิจ (Business Cycle) ของอุตสาหกรรมปิโตรเลียมและปิโตรเคมี อุตสาหกรรมพลังงาน และอุตสาหกรรมเหมืองแร่ รวมถึงปัจจัยอื่น ๆ เช่น ราคาน้ำมัน แนวโน้มเศรษฐกิจโลกและของไทย และปัจจัยอื่น ๆ ในช่วง 3-4 ปีที่ผ่านมามีการชะลอตัวของเศรษฐกิจในประเทศจากความไม่แน่นอนทางการเมืองส่งผลต่อความต้องการบริการรับเหมาก่อสร้างงานโลหะอุตสาหกรรมหนัก (Mechanical Construction) ในอุตสาหกรรมปิโตรเลียมและปิโตรเคมี อุตสาหกรรมพลังงาน ในขณะที่ demand ลดแต่ supply เพิ่มขึ้นทำให้เรามองเห็นราคาน้ำมันลดลงอย่างต่อเนื่องในปี 59 ซึ่งทำให้การคาดประมาณแนวโน้มธุรกิจน้ำมันยาก หากเรามองเฉพาะกลุ่ม AEC หรือ Asian ความต้องการสินค้าโภคภัณฑ์ (Commodity) มีแนวโน้มเติบโตอย่างรวดเร็ว เช่น เวียดนาม และ พม่า รวมถึงประเทศใหญ่อย่างจีน อย่างไรก็ตามบริษัทฯไม่สามารถคาดการณ์แนวโน้มภาวะอุตสาหกรรมดังกล่าวในอนาคตได้ ซึ่งหากความต้องการผลิตภัณฑ์ปิโตรเลียม ปิโตรเคมี พลังงาน ทั่วโลกลดลง อาจจะทำให้ผู้ประกอบการหรือเจ้าของโครงการ ชะลอหรือยกเลิกโครงการขยายกำลังการผลิต ซึ่งอาจกระทบต่อรายได้และกำไรของบริษัทฯในที่สุด

นอกจากนี้ยังมีการเข้ามาใหม่ของผู้แข่งขันเพิ่มมากขึ้น ทำให้การได้มาซึ่งรายได้ของบริษัทฯ ขึ้นอยู่กับความสามารถในการรับงานจากการเสนอราคาให้กับลูกค้าซึ่งมีการแข่งขันสูงมีผลกระทบทางตรง และความไม่แน่นอนของโครงการที่ประมูลที่อาจจะมีความล่าช้าของโครงการเอง ทำให้รายได้ของบริษัทฯ ผันผวนตามปริมาณงานที่บริษัทฯ ประมูลงานได้ แม้ว่าบริษัทฯ จะพยายามรักษาความต่อเนื่องของรายได้โดยบริษัทฯ โดยจะผลิตงานให้มีคุณภาพ ได้มาตรฐาน และส่งมอบงานตรงต่อเวลา ในราคาที่เหมาะสม เป็นที่พึงพอใจแก่ลูกค้า และสร้างความสัมพันธ์ที่ดีกับผู้รับเหมาหลัก (Main Contractor) อย่างไรก็ตาม บริษัทฯ ไม่สามารถรับประกันได้ว่า กลยุทธ์ในการบริหารความเสี่ยงดังกล่าว จะมีผลให้บริษัทฯ รักษาระดับรายได้และกำไรอย่างต่อเนื่อง ในอดีตรายได้ของบริษัทฯ เคยผันผวนอย่างมีนัยสำคัญมาก่อน เนื่องจากการได้รับจ้างในโครงการใหญ่ และมีมูลค่าสูง

การป้องกันและลดความเสี่ยง

บริษัทฯตระหนักถึงและให้ความสำคัญต่อปัญหาดังกล่าวอยู่เสมอ หากบริษัทฯไม่สามารถประมูลงานที่เป็นโครงการใหญ่ที่มีมูลค่าสูงได้ในอนาคต บริษัทฯได้วางแผนธุรกิจด้วยการให้ความสำคัญต่อการรับงานตามความถนัด โดยการวางแผนควบคู่กันไประหว่างงานโครงการ และงานในรูปแบบ Sub Contact ในงานเกี่ยวกับงานประกอบโครงสร้างเหล็กขนาดใหญ่ (Modular) งานประกอบและติดตั้งถังบรรจุ (Tanks) งานติดตั้งเครื่องจักรและอุปกรณ์ (Equipment) & Mechanical Installation) งานยกติดตั้งของหนัก (Heavy Lift Operation) งานซ่อมบำรุงเครื่องจักรและอุปกรณ์ในโรงงานอุตสาหกรรม เน้นการซ่อมบำรุงใหญ่ประจำปี การปรับปรุงหน่วยผลิตมากขึ้น ซึ่งบริษัทฯมีความพร้อมทั้งกำลังการผลิต เครื่องมืออุปกรณ์ ทีมงานและบุคลากรที่มีความเชี่ยวชาญเฉพาะด้านที่ให้บริการได้ตลอดเวลา รวมถึงการนำหลักการบริหารเวลาและแผนงานเพื่อให้ต้นทุนต่ำลง ให้สามารถแข่งขันได้ภายใต้การใช้จุดแข็งด้านการบริหารโครงการและการควบคุมระยะเวลาโครงการเสร็จก่อนเวลาเพื่อให้งานสั้นลงจากการใช้ทีมงานที่มีประสิทธิภาพเพื่อลดต้นทุนเวลาแทนและสร้างความได้เปรียบในการรับงาน ทำให้ลูกค้าพึงพอใจจนได้รับรางวัลมากมายจากลูกค้าสม่ำเสมอ และยังช่วยให้บริษัทฯ สามารถที่จะ

รับงานที่มีขั้นตอนการทำงานที่ซับซ้อนได้ตามความถนัด เพื่อให้มีอัตรากำไรสูงขึ้นตามนโยบายผู้บริหาร อย่างไรก็ตาม บริษัทฯ มีการพิจารณาตามสภาพแวดล้อมการเปลี่ยนแปลง และวัฏจักรธุรกิจ (Business Cycle) ของอุตสาหกรรม เพื่อให้บริษัทฯ สามารถแข่งขันและมีรายได้อย่างต่อเนื่อง

7.1.2 ความเสี่ยงจากการสูญเสียทรัพยากรบุคคล

การก่อสร้างงานโครงสร้างเหล็กในโรงงานอุตสาหกรรมขนาดใหญ่ (Mechanical Construction) เป็นงานที่ต้องอาศัยความเชี่ยวชาญเป็นพิเศษ เนื่องจากการก่อสร้างสำหรับรองรับการผลิตในอุตสาหกรรมหนัก ดังนั้นการก่อสร้างจะต้องรองรับแรงดัน ความร้อน ความเป็นกรดด่าง การทนต่อการกัดกร่อน ที่อาจเกิดขึ้นในการดำเนินการ หากมีชิ้นงานที่ไม่ได้มาตรฐาน อาจก่อให้เกิดความเสียหายต่อกระบวนการผลิตโดยรวมได้ ซึ่งการก่อสร้างเหล่านี้ ต้องอาศัยทีมวิศวกรและช่างที่มีความสามารถ และประสบการณ์สูง การสูญเสียบุคลากรเหล่านี้ อาจส่งผลให้บริษัทฯ สูญเสียความสามารถในการแข่งขันและกระทบต่อผลการดำเนินงานของบริษัทฯ

การป้องกันและลดความเสี่ยง

บริษัทฯ เชื่อว่าบุคลากรเป็นหนึ่งในปัจจัยความสำเร็จของบริษัทฯ โดยเฉพาะการก่อสร้างโครงสร้างขนาดใหญ่ เพราะต้องอาศัยความเชี่ยวชาญเป็นพิเศษและการมีวินัยในการทำงาน รวมถึงประสบการณ์ของทีมงาน และเพื่อเป็นการป้องกันและลดความเสี่ยงในการสูญเสียบุคลากร บริษัทฯ จัดให้มีการอบรมระบบความปลอดภัยในการทำงานและมีการทดสอบประสิทธิภาพของบุคลากรเป็นระยะอย่างต่อเนื่องตามสร้างความเชื่อถือและไว้วางใจแก่ลูกค้า และเสริมสร้างความได้เปรียบในการรับงาน เนื่องจากธุรกิจงานที่รับเป็นอุตสาหกรรมที่มีความเสี่ยงในทุกกระบวนการผลิตและมอันตรายอย่างมาก การให้ความรู้ด้านระบบความปลอดภัยในสถานที่ทำงาน การใช้เครื่องมืออุปกรณ์ระหว่างทำงานอย่างต่อเนื่อง ถือเป็นเรื่องที่ต้องให้ความสำคัญ เพราะธุรกิจด้านนี้ ทีมงานต้องมีความชำนาญและประสบการณ์สูงทำให้มีต้นทุนเพื่อลงทุนด้านนี้สูง บริษัทฯ จึงต้องมึนโยบายในการธำรงรักษาบุคลากร โดยการพิจารณาการปรับตำแหน่งและค่าแรงเป็นประจำปี รวมถึงการกำหนดค่าตอบแทนพิเศษอย่างเหมาะสมตามความชำนาญและเชี่ยวชาญ

7.1.3 ความเสี่ยงในการดำเนินโครงการ

ความเสี่ยงจากการส่งมอบโครงการให้ลูกค้าไม่ทันตามกำหนดเวลาสำหรับธุรกิจรับเหมาก่อสร้าง สัญญาจ้างงานโดยทั่วไปจะระบุกำหนดเวลาแล้วเสร็จและจะมีบทลงโทษหากไม่สามารถส่งมอบงานได้ตามกำหนดเวลา ซึ่งความล่าช้าอาจเกิดได้จากสาเหตุหลายประการ บางกรณีเป็นสาเหตุที่บริษัทฯ อาจไม่สามารถควบคุมได้ เช่น ความล่าช้าของผู้รับเหมาช่วงหรือผู้รับเหมารายอื่น เป็นต้น แม้ว่าบริษัทฯ ไม่เคยมีประวัติในการส่งมอบงานล่าช้าจนทำให้บริษัทฯ ต้องเสียค่าปรับแต่อย่างใด แต่บริษัทฯ ไม่สามารถรับรองได้ว่าจะสามารถส่งมอบงานได้ตรงตามกำหนดสำหรับงานทุกงานในอนาคต หากบริษัทฯ ไม่สามารถส่งมอบงานได้ตามเวลาที่กำหนดในสัญญา บริษัทฯ อาจต้องจ่ายค่าปรับเพื่อชดเชยความเสียหายที่อาจเกิดขึ้นจากการล่าช้า และส่งผลให้ต้นทุนสำหรับโครงการนั้นๆ เพิ่มสูงขึ้น และทำให้บริษัทฯ มีผลกำไรลดลง นอกจากนี้ อาจส่งผลให้เสียชื่อเสียงและไม่ได้รับความไว้วางใจจากลูกค้ารายอื่นๆ และทำให้เสียโอกาสทางธุรกิจในอนาคตได้

การป้องกันและลดความเสี่ยง

เพื่อเป็นการป้องกันมิให้มีปัจจัยเสี่ยงเกี่ยวกับการส่งมอบหมายล่าช้า บริษัทฯ ได้ให้ความสำคัญกับรายละเอียดการว่าจ้างในสัญญาการจ้างทุกครั้ง เนื่องจากที่บริษัทฯ มีประสบการณ์อันยาวนานที่พบว่า งานส่วนใหญ่ที่บริษัทฯ รั้งจ้างเป็นงานที่มีลักษณะการปรับแก้ไขแบบ หรือการเพิ่มหรือลดงานในโครงการเกือบทุกโครงการ รวมถึง กรณีเหตุการณ์ที่เกิดจากผู้รับเหมารายอื่นอันจะเป็นสาเหตุให้บริษัทฯ ต้องได้ดำเนินการต่อล่าช้า ซึ่งปัจจัยเสี่ยงนี้บริษัทฯ ได้ทำสัญญาที่รัดกุมพร้อมสร้างเงื่อนไขกับผู้จ้างให้ครอบคลุมในปัจจัยเสี่ยงดังกล่าวทุกครั้ง อย่างไรก็ตามด้วยปรัชญาในการดำเนินธุรกิจของบริษัทฯ ที่มีเป้าหมายชัดเจนในการรักษาคุณภาพ การรับงานในแต่ละโครงการบริษัทฯ ได้ให้ความสำคัญด้วยการพิจารณาคักยภาพและความเพียงพอของบุคลากรให้สามารถปฏิบัติงานในแต่ละโครงการที่รับจ้างให้สำเร็จ และบรรลุเป้าหมายตามกรอบระยะเวลาที่กำหนด กรณีที่มีความจำเป็นต้องว่าจ้างผู้รับเหมาช่วงงานต่อ บริษัทฯ ได้กำหนดคุณสมบัติและขั้นตอนการคัดเลือกอย่างชัดเจน เป็นไปตามหลักเกณฑ์จัดซื้อจัดจ้างที่กำหนดไว้ตามระบบการควบคุมภายในของบริษัทฯ และมีการวางหลักประกันการทำงาน เพื่อป้องกันและลดความเสี่ยงในการละทิ้งงาน และกรณีการส่งงานต่อให้แก่บริษัทย่อยยึดหลักราคายุติธรรมเป็นไปตามนโยบายการทำรายการระหว่างกันที่บริษัทฯ กำหนดไว้ทุกขั้นตอน รวมถึงมีการเปิดเผยการทำรายการต่อคณะกรรมการตรวจสอบทุกครั้ง

7.1.4 ความเสี่ยงจากความผันผวนของราคาวัสดุก่อสร้างและวัสดุประกอบการ

ต้นทุนวัสดุก่อสร้างและวัสดุประกอบการถือเป็นต้นทุนสำคัญในการประกอบธุรกิจของบริษัทฯ โดยคิดเป็นสัดส่วนประมาณร้อยละ 30 ของต้นทุนงานก่อสร้าง โดยทั่วไปแล้วบริษัทฯ จะพยายามบริหารความเสี่ยงจากความผันผวนของราคาวัสดุก่อสร้างและวัสดุประกอบการ โดยเจรจาต่อรองเพื่อให้สัญญาบริการรับเหมาก่อสร้างมีเงื่อนไขการปรับราคาบางส่วนตามราคาวัสดุก่อสร้างที่สูงขึ้น และ/หรือต่อรองให้ลูกค้าเป็นผู้รับผิดชอบในการจัดหาวัสดุก่อสร้าง และ/หรือสั่งซื้อกับผู้ขายวัสดุก่อสร้างทันทีที่บริษัทฯ ลงนามในสัญญาก่อสร้างอย่างไรก็ตาม ในทางปฏิบัติ บริษัทฯ จะไม่สามารถหลีกเลี่ยงการเพิ่มขึ้นของต้นทุนการก่อสร้างไปที่ลูกค้าได้ทั้งหมด และบริษัทฯ อาจไม่สามารถสั่งซื้อวัสดุก่อสร้างได้ทั้งหมดทันทีที่บริษัทฯ ลงนามในสัญญาก่อสร้าง บริษัทฯ จึงมีความเสี่ยงจากความผันผวนของราคาวัสดุก่อสร้างและวัสดุประกอบการ หากราคาวัสดุก่อสร้างและวัสดุประกอบการสูงขึ้นจะทำให้ต้นทุนรับเหมาก่อสร้างสูงขึ้น ส่งผลกระทบต่อผลการดำเนินงานของบริษัทฯ ในที่สุด

การป้องกันและลดความเสี่ยง

บริษัทฯ กำหนดให้มีระบบการบริหารจัดการวัสดุก่อสร้างและวัสดุประกอบการ โดยรักษาสัมพันธ์ที่ดีกับผู้จัดจำหน่าย พร้อมทั้งติดตามความเคลื่อนไหวของราคาวัสดุก่อสร้างโดยตลอด มีวางแผนการจัดซื้อเป็นโครงการทั้งจำนวนในวัสดุก่อสร้างและวัสดุประกอบการหลักที่มีปริมาณการใช้มากเพื่อเปิดโอกาสให้เกิดการแข่งขันในระหว่างผู้จัดจำหน่าย เพื่อให้เกิดการเจรจาต่อรองที่ทำให้บริษัทฯ ได้รับประโยชน์สูงสุดในด้านราคา และลดความเสี่ยงจากการผันผวนด้านราคา โดยมีการวางแผนการใช้ล่วงหน้า เพื่อนำมาใช้ในการวางแผนและรักษาระดับต้นทุนให้เหมาะสมและสอดคล้องกับราคาวัสดุก่อสร้างที่เปลี่ยนแปลงไป หรือโดยการยืนยันการสั่งซื้อเพื่อตรึงราคาวัสดุชนิดนั้นไว้ให้สอดคล้องกับราคาที่เสนอในงานประมูล

7.1.5 ความเสี่ยงจากความผันผวนของต้นทุนค่าแรง

ต้นทุนแรงงานถือเป็นปัจจัยที่สำคัญของการบริหารงานต้นทุนก่อสร้างของบริษัทในภาวะการแข่งขันปัจจุบัน ซึ่งมีการแข่งขันที่รุนแรง เนื่องจากตลาดแรงงานส่วนนี้มีความเชี่ยวชาญพิเศษเป็นที่ต้องการของตลาดแต่มีจำนวนจำกัดไม่เพียงพอภาคธุรกิจ ทำให้ต้นทุนค่าแรงมีการขยับตัวมากมีความผันผวนค่อนข้างมากตามแรงของอุปสงค์ อุปทานของตลาดแรงงานประเภทนี้ นอกจากนี้ความผันผวนยังส่งผลต่อต้นทุนการผลิตภาพรวมของบริษัททำให้ในบางครั้งกรณีมีการตกลงสัญญาเกี่ยวกับลูกค้าแล้ว บริษัทไม่สามารถผลักภาระต้นทุนแรงงานได้ จะส่งผลกระทบต่อผลการดำเนินงานของบริษัท หากมีความผันผวนด้านนี้

การป้องกันและการลดความเสี่ยง

ปัญหาในส่วนนี้บริษัทได้ให้ความสำคัญโดยติดตามและให้ความสนใจภาวะการเปลี่ยนแปลงอย่างใกล้ชิดตลอดเวลาและมีการประชุมเพื่อหารือสม่ำเสมอ มีการกำหนดผลตอบแทนอื่น และค่าจ้างแรงงานตามภาวะตลาดและได้วางระบบการบริหารแรงงานส่วนนี้ให้มีความจงรักภักดีต่อองค์กร โดยเพิ่มสวัสดิการระหว่างทำงานปกติและล่วงเวลา โดยมีการว่าจ้างผ่านบริษัทที่จัดหาแรงงาน รวมทั้งได้กำหนดสัดส่วนการว่าจ้างแรงงานเป็นหลายราย เพื่อกระจายความเสี่ยงการขาดแรงงานและให้เพียงพอกับการใช้งาน เพื่อควบคุมต้นทุนส่วนนี้ ในการประมูลราคาบริษัทได้คำนวณความเสี่ยงในส่วนนี้แล้ว

7.1.6 ความเสี่ยงจากสถานการณ์ทางการเมือง

ปัจจัยด้านความมั่นคงทางการเมือง มักเป็นปัจจัยที่นักลงทุนต่างชาติ ใช้เป็นเหตุผลประกอบการตัดสินใจลงทุนในโครงการต่างๆ โดยเฉพาะอย่างยิ่งโครงการที่มีมูลค่าสูง และใช้ระยะเวลาในการดำเนินโครงการ เช่น การลงทุนสำหรับโรงงานใหม่ เพื่อขยายฐานการผลิต เพราะความไม่มั่นคงทางการเมือง อาจส่งผลให้มีการเปลี่ยนแปลงในด้านนโยบาย กฎหมาย และ ระเบียบปฏิบัติต่างๆ ของภาครัฐ ซึ่งอาจส่งผลกระทบต่อการลงทุนในโครงการได้

การป้องกันและลดความเสี่ยง

ในกรณีนี้ทางบริษัท ได้ติดตามสถานการณ์อยู่ตลอดเวลา รวมถึงได้กำหนดให้มีแผนการขยายตลาดให้บริการไปยังต่างประเทศ ซึ่งนอกจากจะเป็นการลดความเสี่ยงจากสภาวะความไม่มั่นคงทางการเมืองในประเทศแล้ว ยังเป็นการเพิ่มโอกาสทางธุรกิจของบริษัทด้วย ขณะเดียวกันตลอดระยะเวลาในการทำธุรกิจ บริษัทฯ ไม่เคยรับเหมาในโครงการของภาครัฐ แม้แต่โครงการเดียว และปัจจุบันก็ยังไม่มีนโยบายดังกล่าว

7.2 ความเสี่ยงด้านการจัดการและการบริหารงานบริษัท

ความเสี่ยงในด้านการควบคุมความเสี่ยงของที่ประชุมผู้ถือหุ้นจากกลุ่มผู้ถือหุ้นรายใหญ่

กลุ่มตระกูลเชมาภิรัตน์ รวมถึงนิติบุคคลที่ตระกูลเชมาภิรัตน์เป็นผู้ถือหุ้นใหญ่ถือหุ้นในบริษัทฯ รวมกันในสัดส่วนมากกว่าร้อยละ 55 ของจำนวนหุ้นเรียกชำระแล้วทั้งหมด ตระกูลเชมาภิรัตน์ยังดำรงตำแหน่งเป็นผู้บริหารและกรรมการผู้มีอำนาจลงนามของบริษัทฯ ด้วย จึงทำให้ผู้ถือหุ้นใหญ่ดังกล่าวมีอำนาจในการควบคุมการบริหารจัดการบริษัทฯ รวมถึงสามารถควบคุม

เสียงของที่ประชุมผู้ถือหุ้นได้เกือบทั้งหมดไม่ว่าจะเป็นเรื่องการแต่งตั้งกรรมการ หรือการขอมติในเรื่องอื่นที่ต้องใช้เสียงส่วนใหญ่ของที่ประชุมผู้ถือหุ้น ยกเว้นเรื่องที่กฎหมายหรือข้อบังคับของบริษัทฯ กำหนดให้ต้องได้รับเสียง 3 ใน 4 ของที่ประชุมผู้ถือหุ้น ดังนั้นจึงเป็นการยากที่ผู้ถือหุ้นรายอื่นสามารถรวบรวมคะแนนเสียงเพื่อตรวจสอบและถ่วงดุลเรื่องที่กลุ่มผู้ถือหุ้นรายใหญ่เสนอ

การป้องกันและลดความเสี่ยง

บริษัทฯ ได้กำหนดให้การบริหารจัดการมีความโปร่งใสและมีระบบที่สามารถตรวจสอบได้ บริษัทฯ ได้แต่งตั้งกรรมการอิสระทั้งหมด 5 ท่าน ซึ่งกรรมการอิสระ 3 ท่านดำรงตำแหน่งกรรมการตรวจสอบ และมีแผนตรวจสอบภายในและกำกับดูแลซึ่งรายงานตรงต่อคณะกรรมการตรวจสอบ เพื่อเป็นกลไกในการตรวจสอบการดำเนินงานของบริษัทฯ นอกจากนี้คณะกรรมการของบริษัทฯ มีกรรมการที่ไม่ใช่ตระกูลเขมาภิรตน์จำนวน 6 ท่านจากทั้งหมด 9 ท่าน จึงสามารถถ่วงดุลอำนาจในการเสนอเรื่องต่างๆ ที่จะพิจารณาเข้าสู่ที่ประชุมผู้ถือหุ้นได้ระดับหนึ่ง

7.3 บริษัทฯ อาจจะไม่สามารถจ่ายเงินปันผล

ถึงแม้ว่าปัจจุบันคณะกรรมการบริษัทฯ มีนโยบายที่จะเสนอให้ผู้ถือหุ้นอนุมัติจ่ายเงินปันผลประจำปีไม่ต่ำกว่าร้อยละ 50 ของกำไรสุทธิก่อนกำไรและขาดทุนจากอัตราแลกเปลี่ยนตามงบการเงินรวมของบริษัทฯ โดยอยู่ภายใต้เงื่อนไขของแผนการลงทุนและปัจจัยที่เกี่ยวข้องอื่น ๆ การจ่ายเงินปันผลในอนาคต (ถ้ามี) จะขึ้นอยู่กับดุลยพินิจของคณะกรรมการบริษัทฯ โดยเป็นไปตามที่กำหนดในพระราชบัญญัติบริษัทมหาชนจำกัด พ.ศ. 2535 (และที่แก้ไขเพิ่มเติม) รวมทั้งเงื่อนไขต่าง ๆ อาทิ กระแสเงินสดจริง กำไร ฐานะการเงินและความต้องการเงินทุนของบริษัทฯ ตลอดจนปัจจัยอื่น ๆ ที่คณะกรรมการบริษัทฯ อาจเห็นว่าเกี่ยวข้อง บริษัทฯ ไม่สามารถรับรองได้ว่าบริษัทฯ จะสร้างผลกำไรในปีใดๆ หรือคณะกรรมการบริษัทฯ จะจ่ายเงินปันผลถึงแม้ว่าบริษัทฯ จะมีผลกำไร อนึ่ง ตามพระราชบัญญัติบริษัทมหาชนจำกัด พ.ศ. 2535 (และที่แก้ไขเพิ่มเติม) ถ้ายังคงมีผลขาดทุนสะสม ห้ามมิให้จ่ายเงินปันผล ถึงแม้ว่าบริษัทฯ จะมีกำไรสุทธิในปีนั้นก็ตาม

หมายเหตุ : นอกเหนือจากปัจจัยความเสี่ยงที่ปรากฏในเอกสารฉบับนี้ อาจมีความเสี่ยงอื่นๆ ซึ่งบริษัทฯ ไม่อาจทราบได้ในขณะนี้ หรือเป็นความเสี่ยงที่ บริษัทฯ พิจารณาในขณะนี้ว่าไม่มีผลกระทบต่อการดำเนินงานของบริษัทฯ)

8. ทรัพย์สินที่ใช้ในการประกอบธุรกิจ

8.1 สินทรัพย์ถาวรหลัก

ณ วันที่ 31 ธันวาคม 2559 บริษัทฯ และบริษัทย่อย มีทรัพย์สินถาวรที่สำคัญที่ใช้ในการประกอบธุรกิจ ดังนี้

ลักษณะทรัพย์สิน	งบการเงินรวม		
	ลักษณะกรรมสิทธิ์	มูลค่า (บาท)	ภาวะผูกพัน
ที่ดินและส่วนปรับปรุงที่ดิน	เป็นเจ้าของ	237,870,666	บางส่วนเป็น
อาคารและสิ่งปลูกสร้าง	เป็นเจ้าของ	319,542,390	ไม่มี
เครื่องจักรและอุปกรณ์	เป็นเจ้าของ	293,031,233	ไม่มี
เครื่องตกแต่งและเครื่องใช้สำนักงาน	เป็นเจ้าของ	16,497,265	ไม่มี
คอมพิวเตอร์ และโปรแกรมคอมพิวเตอร์	เป็นเจ้าของ	41,606,854	ไม่มี
ยานพาหนะ	เป็นเจ้าของ	66,496,855	ไม่มี
งานระหว่างก่อสร้าง		29,762,834	
รวมมูลค่าทุนทรัพย์สินทั้งสิ้น		1,004,808,097	
หัก ค่าเสื่อมราคาสะสม		(335,231,299)	
รวมมูลค่าทางบัญชี - สุทธิ		669,576,798	

ทั้งนี้ รายละเอียดที่ตั้ง พื้นที่ใช้งาน และวัตถุประสงค์การถือครองสินทรัพย์ที่สำคัญในการดำเนินกิจการของกลุ่มบริษัทสรุปได้ดังนี้

8.1.1 ที่ดินของกลุ่มบริษัท

ลักษณะ สินทรัพย์	ที่ตั้ง	พื้นที่	วัตถุประสงค์ การถือครอง	ลักษณะกรรมสิทธิ์	ภาวะ ผูกพัน
ที่ดิน	เลขที่ 97 ม.3 ต.สุรศักดิ์ อ.ศรีราชา จังหวัดชลบุรี โฉนดเลขที่ 104807, 104808, 29038, 49488, 18809, 8347	30 ไร่ 1 งาน 66 ตารางวา	ใช้เป็นที่ตั้งอาคารสำนักงาน ใหญ่ โรงงานประกอบและ ก่อสร้างระบบท่อ และ โรงงานประกอบและติดตั้ง ถังบรรจุ	บริษัทฯ เป็นเจ้าของ	ไม่มี
ที่ดิน	เลขที่ 153 ม. 3 ต.สุรศักดิ์ อ.ศรีราชา จังหวัดชลบุรี โฉนดเลขที่ 156533	16 ไร่ 5 ตารางวา	ใช้เป็นที่ตั้งโรงงานก่อสร้าง โครงสร้างโลหะ	บริษัทฯ เป็นเจ้าของ	ไม่มี
ที่ดิน	ต.สุรศักดิ์ อ.ศรีราชา จังหวัดชลบุรี โฉนดเลขที่ 13854, 156533	18 ไร่ 2 งาน 45 ตารางวา	ใช้เป็นที่พักโครงสร้างโลหะ ก่อนนำไปติดตั้ง และใช้เป็น ที่พันทราบ	เช่าจาก บจ. เอสซีซี ปาร์ค	ไม่มี

8.1.1 (ต่อ)

ลักษณะ สินทรัพย์	ที่ตั้ง	พื้นที่	วัตถุประสงค์การถือครอง	ลักษณะกรรมสิทธิ์	ภาวะ ผูกพัน
ที่ดิน	ต.มะขามคู่ อ.นิคมพัฒนา จังหวัด ระยอง โฉนดเลขที่ 1579-1580, 2178	64 ไร่ 22 ตารางวา	ใช้เป็นที่ตั้งสำนักงานของ บจ. เอสซีซี เมนเทนแนนซ์ เซอร์วิสেস ที่ จ.ระยอง	บริษัทฯ เป็น เจ้าของ	ไม่มี
ที่ดิน	ต. พนานิคม อ.บ้านค่าย จังหวัด ระยอง โฉนดเลขที่ 1963, 2521	48 ไร่ 59.2 ตารางวา	เพื่อรองรับการขยายกิจการ ในอนาคต	บริษัทฯ เป็น เจ้าของ	ไม่มี

8.1.2 อาคารและสิ่งปลูกสร้างของกลุ่มบริษัท

สินทรัพย์	สถานที่ตั้ง	วัตถุประสงค์ การถือครอง	ลักษณะ กรรมสิทธิ์	ภาวะ ผูกพัน
อาคารสำนักงานใหญ่และโรงงานก่อสร้าง - อาคารสำนักงานใหญ่-พื้นที่ 1,120 ตารางเมตร - อาคารสำนักงาน-พื้นที่ 468 ตารางเมตร - อาคารเก็บของ 288 ตารางเมตร - โรงงานประกอบ ก่อสร้างระบบท่อ และถังบรรจุ พื้นที่ 7,204 ตารางเมตร - อาคารโรงอาหาร-พื้นที่ 286 ตารางเมตร	เลขที่ 97 ม.3 ต.สุรศักดิ์ อ.ศรีราชา จ.ฉะเชิงเทรา	ใช้เป็นสำนักงานใหญ่ และโรงงานประกอบ ก่อสร้างระบบท่อ และถังบรรจุ และโรงอาหารพนักงาน	บริษัทฯ เป็นเจ้าของ	ไม่มี
อาคารสำนักงานของบริษัทฯและโรงงานก่อสร้าง - โรงงานประกอบโครงสร้างโลหะ-พื้นที่ 2,387 ตารางเมตร	เลขที่ 153 ม.3 ต.สุรศักดิ์ อ.ศรีราชา จ.ฉะเชิงเทรา	ใช้เป็นโรงงานประกอบโครงสร้างโลหะ	บริษัทฯ เป็นเจ้าของ	ไม่มี
อาคารสำนักงาน และอาคารเก็บอุปกรณ์เครื่องมือ(ต.มะขามคู่ จ.ระยอง) - อาคาร 1 - พื้นที่ 960 ตารางเมตร - อาคาร 2 - พื้นที่ 1,920 ตารางเมตร - อาคาร 3 - พื้นที่ 672 ตารางเมตร - อาคาร 4 - พื้นที่ 450 ตารางเมตร - อาคาร 5 - พื้นที่ 2,040 ตารางเมตร	ต.มะขามคู่ อ.นิคมพัฒนา จ.ฉะเชิงเทรา	ใช้เป็นสำนักงาน บจ. เอสซีซี เมทเทคเนอโลยี เซอร์วิสเซส และที่ตั้งอาคารเก็บอุปกรณ์	บริษัทฯ เป็นเจ้าของ	ไม่มี
อาคารสำนักงานและอาคารโรงงานก่อสร้าง (ต.มะขามคู่ จ.ระยอง) - อาคารสำนักงาน โรงพ่นสี อาคารCNC	ต.มะขามคู่ อ.นิคมพัฒนา จ.ฉะเชิงเทรา	ใช้เป็นโรงงานประกอบโครงสร้างโลหะ	บริษัทฯ เป็นเจ้าของ	ไม่มี
อาคารสโมสร - พื้นที่ 432 ตารางเมตร - โรงพ่นทราย (ชั่วคราว)	ต.สุรศักดิ์ อ.ศรีราชา จ.ฉะเชิงเทรา	ใช้เป็นสนามกีฬาสำหรับพนักงาน ใช้เป็นสถานที่พ่นทราย	บริษัทฯ เป็นเจ้าของ	ไม่มี

8.1.3 เครื่องมือเครื่องใช้และอุปกรณ์ที่ใช้ในการก่อสร้างต่างๆ

สินทรัพย์	ลักษณะกรรมสิทธิ์	ภาวะผูกพัน
เครื่องมือเครื่องใช้ต่างๆ - เครื่องตัดเหล็ก - เครื่องเชื่อม - เครื่องพ่นทราย	เป็นเจ้าของ	ไม่มี
ยานพาหนะต่างๆ - รถเครน - รถกระเช้า - รถบรรทุกและรถบรรทุกติดเครน	เป็นเจ้าของ	ไม่มี

8.1.4 คอมพิวเตอร์และโปรแกรมคอมพิวเตอร์

สินทรัพย์	ลักษณะกรรมสิทธิ์	ภาวะผูกพัน
ระบบเครื่องคอมพิวเตอร์ โปรแกรมและซอฟต์แวร์และสารสนเทศ	เป็นเจ้าของ	ไม่มี

8.2 สรุปสาระสำคัญของสัญญาที่สำคัญในปี 2559

1. บริษัท เอสซีซีปาร์ค จำกัด ที่ดินว่างเปล่า เพื่อใช้เป็นสถานที่วางเหล็กและประกอบชิ้นงานและวางวัสดุหรือสินค้า

เลขที่โฉนด	พื้นที่เช่า	ราคาเช่า	อายุการเช่า
103854	18ไร่1งาน 25 ตารางวา (7,325วา)	รวม 12,083 วา (ค่าเช่าตารางวา ละ30 บาท)	3ปี (1 มค.2558 ถึง 31 ธ.ค. 2560)
103855	3 ไร่ 2 งาน 77 ตารางวา (1,477วา)		
103856	8 ไร่ 2 ตารางวา(3,202วา)	เป็นเงิน 362,490 บาท	
103855	10ไร่(4,000วา)	120,000 บาท (ค่าเช่าตารางวา ละ30 บาท)	
รวม		482,240 บาท	

ตั้งอยู่ซอย 10 มโนรม หมู่ที่ 2 ตำบลทุ่งสุขลา อำเภอศรีราชา จ.ชลบุรี มีระยะเวลาการเช่า 3 ปี ตั้งแต่วันที่ 1 มกราคม 2558 ถึง 31 ธันวาคม 2560 อัตราค่าเช่า 482,240 บาทต่อเดือน

9. ข้อพิพาททางกฎหมาย

ขณะนี้ บริษัทฯ ไม่มีข้อพิพาททางกฎหมายใดๆเป็นที่ปรากฏ

การจัดการและการกำกับดูแลกิจการ

10. ข้อมูลหลักทรัพย์และผู้ถือหุ้น

10.1 จำนวนทุนจดทะเบียนและทุนชำระแล้ว

ณ วันที่ 31 ธันวาคม 2559 บริษัทฯ มีทุนจดทะเบียน 310,000,000 บาท โดยเป็นหุ้นสามัญ 309,879,000 หุ้น มูลค่าที่ตราไว้หุ้นละ 1 บาท และมีทุนเรียกชำระแล้วจำนวน 309,879,000 บาท แบ่งเป็นหุ้นสามัญจำนวน 309,879,000 หุ้น มูลค่าที่ตราไว้หุ้นละ 1 บาท

10.2 ผู้ถือหุ้นของบริษัทฯ

รายชื่อผู้ถือหุ้นรายใหญ่ 15 รายแรก ณ วันที่ 31 ธันวาคม 2559

ลำดับ	รายชื่อ	ณ วันที่ 31 ธันวาคม 2559	
		ทุนชำระแล้ว 309,879,000 บาท	
		จำนวนหุ้น	ร้อยละ
1.	บริษัท ศรีราชาโฮลดิ้ง จำกัด *	145,300,000	46.89
2.	นายบัลลังก์ เขมาภิรัตน์	7,781,300	2.51
3.	นายคนธีร์ เขมาภิรัตน์	7,179,000	2.32
4.	นางสุดจินดา เศรษฐกุลวิชัย	6,878,900	2.22
5.	นายสมศักดิ์ เหล่าวรวิทย์	5,511,900	1.78
6.	นายกฤษฎา โปธิสมภรณ์	5,288,300	1.71
7.	นายปรีชา แอ่งชุมทรัพย์	5,260,000	1.70
8.	บริษัท ทิพยประกันภัย จำกัด(มหาชน)	3,814,900	1.23
9.	นายสมภาค ริเริ่มสุนทร	2,735,800	0.89
10.	นายกำธร ยังคง	2,713,000	0.88
11.	นางสุพิชฌาย์ วาสประเสริฐสุข	2,596,000	0.84
12.	บริษัท ไทยเอ็นวีดีอาร์ จำกัด	2,477,365	0.80
13.	นายศรศักดิ์ ชุณวีรัตน์	2,101,900	0.68
14.	Chase Nominees Limited	1,921,300	0.62
15.	นางสาวสุริย์รัตน์ เตชะกมลสุข	2,400,000	0.60

หมายเหตุ : บริษัท ศรีราชาโฮลดิ้ง จำกัด เป็นบริษัทเพื่อการลงทุน (Holding company) มีรายชื่อผู้ถือหุ้น ณ วันที่ 31 ธันวาคม 2559 ดังต่อไปนี้

ลำดับ	ผู้ถือหุ้น	จำนวนหุ้นที่ถือ	ณ 31 ธันวาคม 2559
			สัดส่วนร้อยละ
1	กลุ่มนายบุญเครือ เขมาภิรัตน์	679,356	46.76
2.	นายภฤชญา โพธิสมภรณ์	181,625	12.50
3.	นายฉัตรมงคล เขมาภิรัตน์	72,650	5.00
4.	นายกำธร ยังกง	71,197	4.90
5.	นายสมพงษ์ ชอัมพงษ์	61,026	4.20
6.	นายสมบูรณ์ ยิ่งยงกิจมงคล	47,949	3.30
7.	นายสมภาค ริเริ่มสุนทร	47,949	3.30
8.	นายศรศักดิ์ ชูณวีรัตน์	37,778	2.60
9.	นายคนธีร์ เขมาภิรัตน์	31,213	2.14
10.	นายบัลลังก์ เขมาภิรัตน์	31,213	2.14
11.	นางสุดจินดา เศรษฐกุลวิชัย	31,214	2.15
12.	นายศักดิ์ดาเดช ศรีดาอำภา	29,060	2.00
13.	นายจรินทร์ สว่างแจ้ง	29,060	2.00
14.	นายชัยพร ศิริจันทร์	29,060	2.00
15.	นายเอกชัย ถนอมรัตน์	27,607	1.90
16.	นายสรชา เรืองวรดากุล	26,154	1.80
17.	นายสมชัย ยะหัตตะ	18,889	1.30
รวม		1,453,000	100.00

⁽⁴⁾ กลุ่มนายบุญเครือ เขมาภิรัตน์ ประกอบด้วย นายบุญเครือ เขมาภิรัตน์ นายฉัตรมงคล เขมาภิรัตน์ นายคนธีร์ เขมาภิรัตน์ นายบัลลังก์ เขมาภิรัตน์

และนางสุดจินดา เศรษฐกุลวิชัย

⁽²⁾ กลุ่มนายบุญเครือ เขมาภิรัตน์ รวมทั้งคู่สมรส และบุตรที่ยังไม่บรรลุนิติภาวะ ตลอดจนบุคคลที่เกี่ยวข้อง

มาตรา 258 แห่งพระราชบัญญัติหลักทรัพย์และตลาดหลักทรัพย์ พ.ศ. 2535 ประกอบด้วย :

ลำดับ	ผู้ถือหุ้น	ณ 31 ธันวาคม 2559	
		จำนวนหุ้นที่ถือ	สัดส่วนร้อยละ
1.	นายคนธีร์ เขมาภิรัตน์	7,179,000	2.32
2.	นายบัลลังก์ เขมาภิรัตน์	7,781,300	2.51
3.	นายบุญเทียม เขมาภิรัตน์	687,000	0.20
4.	นางสุดจินดา เศรษฐกุลวิชัย	6,878,900	2.22
รวม		22,526,200	7.25

10.3 นโยบายการจ่ายเงินปันผล

นโยบายของบริษัทฯ

บริษัทฯ มีนโยบายการจ่ายเงินปันผลให้แก่ผู้ถือหุ้นไม่ต่ำกว่าร้อยละ 50 ของกำไรสุทธิของงบการเงินเฉพาะกิจการ ที่เหลือหลังจากหักเงินสำรองต่าง ๆ ทุกประเภทตามที่ได้กำหนดไว้ในข้อบังคับของบริษัทฯ และตามกฎหมาย หากไม่มีเหตุจำเป็นอื่นใดและการจ่ายเงินปันผลนั้นไม่มีผลกระทบต่อการทำงานปกติของบริษัทฯ อย่างมีนัยสำคัญ ตามที่คณะกรรมการพิจารณาเห็นสมควรหรือเหมาะสม และการดำเนินการดังกล่าวจะต้องก่อให้เกิดประโยชน์สูงสุดต่อผู้ถือหุ้น มติคณะกรรมการบริษัทฯ ที่พิจารณาเรื่องดังกล่าวนี้ให้นำเสนอเพื่อขออนุมัติจากที่ประชุมผู้ถือหุ้น เว้นแต่เป็นการจ่ายเงินปันผลระหว่างกาล ซึ่งคณะกรรมการบริษัทมีอำนาจอนุมัติให้จ่ายเงินปันผลระหว่างกาลได้ แล้วให้รายงานให้ที่ประชุมผู้ถือหุ้นทราบในการประชุมคราวต่อไป

นโยบายของบริษัทย่อย

บริษัทย่อยของบริษัทฯ มีนโยบายในการจ่ายปันผลไม่น้อยกว่าร้อยละ 50.0 ของกำไรสุทธิตามงบการเงินของบริษัทย่อยหลังหักภาษีเงินได้นิติบุคคล เงินสำรองตามกฎหมาย และเงินสำรองต่างๆ ทั้งหมด โดยจะพิจารณาประกอบกับกระแสเงินสด สถานะการเงิน สภาพคล่อง และแผนการลงทุนในแต่ละช่วงเวลาด้วย

รายละเอียดการจ่ายเงินปันผล สำหรับการดำเนินงานในปี 2559 เปรียบเทียบกับปีที่ผ่านมา

รายละเอียดการจ่ายเงินปันผล		2557	2558	2559
1.	กำไรสุทธิ (ล้านบาท)	824,683,712	310,602,437	88,576,885
2.	จำนวนหุ้น (ล้านหุ้น)	307,203,100	309,879,000	309,879,000
3.	เงินปันผลจ่ายต่อหุ้น			
	เงินปันผลระหว่างกาล (บาท/หุ้น)	1.00	1.00	-
	เงินปันผลประจำปี (บาท/หุ้น)	1.55	0.50	0.40
4.	รวมเงินปันผลจ่ายทั้งสิ้น	2.55	1.50	0.40

11. โครงสร้างการจัดการ

ณ วันที่ 31 ธันวาคม 2559 บริษัทฯ มีโครงสร้างการบริหารจัดการภายใน ดังนี้

โครงสร้างการจัดการ (Organization Chart)

บริษัท ศรีราชาคอนสตรัคชั่น จำกัด

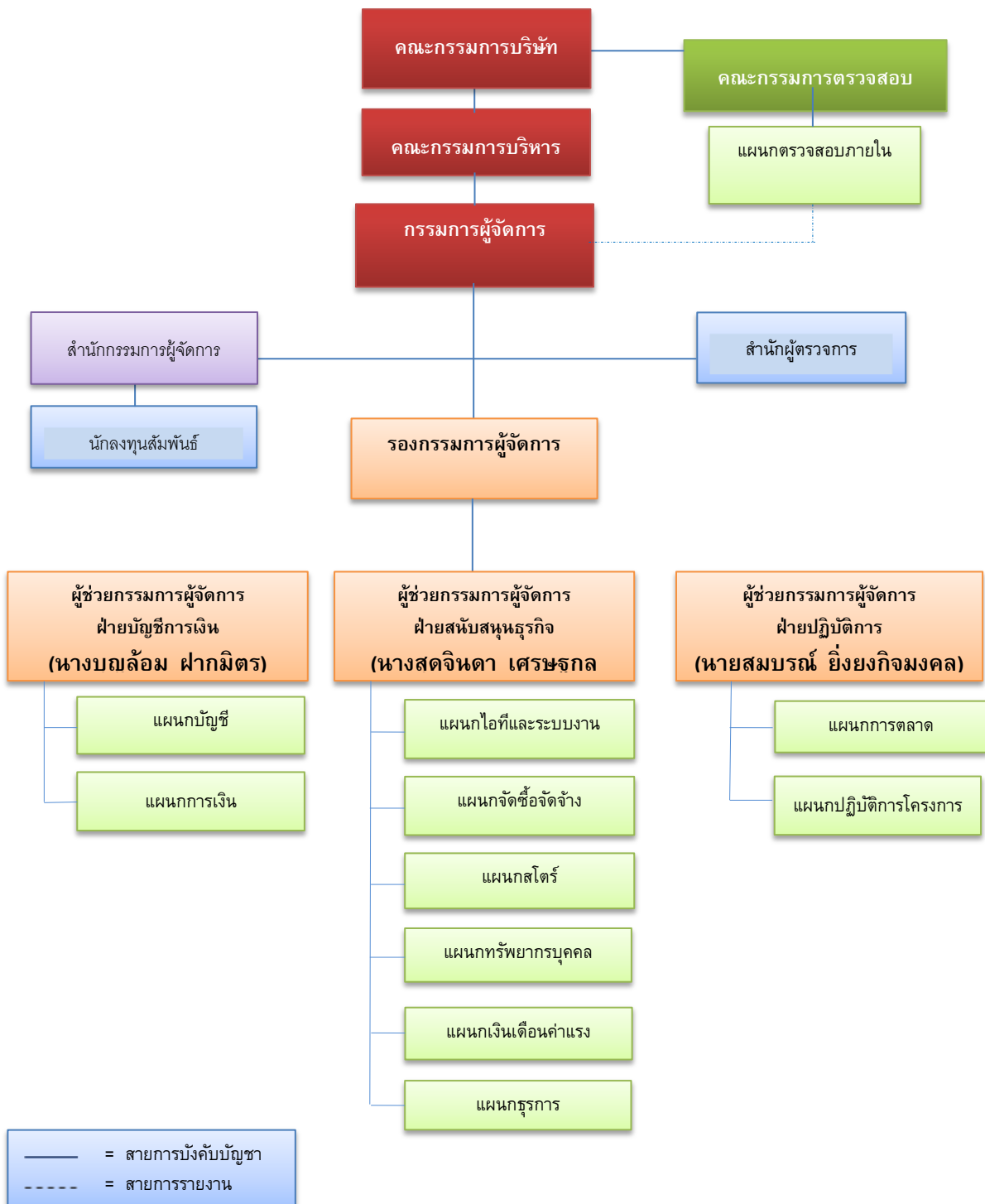

โครงสร้างการจัดการของบริษัทประกอบด้วย คณะกรรมการบริษัท และคณะกรรมการชุดย่อย 3 ชุด คือ 1) คณะกรรมการบริหาร
2) คณะกรรมการตรวจสอบ 3) คณะกรรมการสรรหาและกำหนดค่าตอบแทน

11.1 คณะกรรมการบริษัทฯ

ณ วันที่ 31 ธันวาคม 2559 คณะกรรมการทั้งสิ้น 9 ท่าน ซึ่งมีจำนวนเหมาะสมกับขนาดของกิจการ แบ่งเป็นกรรมการที่เป็น
ผู้บริหาร 4 ท่าน และกรรมการไม่เป็นผู้บริหารจำนวน 5 ท่าน ประกอบด้วย

ลำดับ	รายชื่อ	ตำแหน่ง
1.	นายเยี่ยม จันทระสิทธิ์	ประธานกรรมการ/กรรมการอิสระ
2.	นายดุสิต ชูปัญญา	กรรมการอิสระ/ประธานกรรมการตรวจสอบ/กรรมการสรรหาและกำหนดค่าตอบแทน
3.	นายณรงค์ สุขสวัสดิ์	กรรมการอิสระ/กรรมการตรวจสอบ/ประธานกรรมการสรรหาและกำหนดค่าตอบแทน
4.	นายตรีรักษ์ เต็งไทรรัตน์	กรรมการอิสระ/กรรมการตรวจสอบ/กรรมการสรรหาและกำหนดค่าตอบแทน
5.	นายกมล รัตน์ไชย	กรรมการอิสระ
6.	นายบุญเครือ เขมาภรณ์	กรรมการ / ประธานกรรมการบริหาร/กรรมการผู้จัดการ
7.	นายกฤษฎา โพธิสมภรณ์	กรรมการ / กรรมการบริหาร
8.	นายฉัตรมงคล เขมาภรณ์	กรรมการ / กรรมการบริหาร
9.	นางสุดจินดา เศรษฐกุลวิชัย	กรรมการ / กรรมการบริหาร

ลำดับ	รายชื่อคณะกรรมการบริษัทฯ	การประชุมคณะกรรมการปี 2559	
		จำนวนครั้งการประชุม	จำนวนครั้งที่เข้าร่วมประชุม
1.	นายเยี่ยม จันทระสิทธิ์	4	4
2.	นายดุสิต ชูปัญญา	4	4
3.	นายณรงค์ สุขสวัสดิ์	4	4
4.	นายตรีรักษ์ เต็งไทรรัตน์	4	3
5.	นายกมล รัตน์ไชย	4	4
6.	นายบุญเครือ เขมาภรณ์	4	4
7.	นายกฤษฎา โพธิสมภรณ์	4	3
8.	นายฉัตรมงคล เขมาภรณ์	4	4
9.	นางสุดจินดา เศรษฐกุลวิชัย	4	4

ขอบเขตหน้าที่และความรับผิดชอบของคณะกรรมการบริษัทฯ มีดังนี้

- กำหนดนโยบาย ทิศทางและเป้าหมายเชิงกลยุทธ์ในภาพรวมของบริษัท พิจารณาความเหมาะสม ให้คำแนะนำ อนุมัติวิสัยทัศน์ เป้าหมาย กลยุทธ์ นโยบายและแผนงานการดำเนินงานและงบประมาณของบริษัท ที่นำเสนอโดยฝ่ายจัดการ กำกับ ควบคุม

- ดูแลการบริหาร และการดำเนินงานให้เป็นไปตามนโยบาย แผนงานและเป้าหมายที่กำหนดไว้ โดยคำนึงถึงผลประโยชน์ของผู้มีส่วนได้เสียทุกฝ่ายตลอดจนการดำเนินการให้มีระบบการควบคุมภายในที่มีประสิทธิภาพและประสิทธิผล
2. ดูแลและจัดการบริษัทให้เป็นไปตามกฎหมาย วัตถุประสงค์ และข้อบังคับของบริษัท ตลอดจนมติที่ประชุมผู้ถือหุ้นด้วยความซื่อสัตย์ สุจริต และระมัดระวังรักษาผลประโยชน์ของบริษัท
 3. ดำเนินการให้บริษัทมีระบบการรายงานทางการเงินและบัญชี ให้มีความถูกต้องและแสดงถึง ฐานะของบริษัทที่เป็นจริง ตามมาตรฐานการบัญชีที่รับรองโดยทั่วไป เพื่อนำเสนอต่อที่ประชุมผู้ถือหุ้นเพื่อพิจารณาและอนุมัติ
 4. พิจารณาแต่งตั้งกรรมการบริหาร กรรมการตรวจสอบ และ/หรือกรรมการชุดย่อยอื่น ๆ ตามความเหมาะสมและความจำเป็น เพื่อดูแลระบบการบริหารและการควบคุมภายในให้เป็นไปตามนโยบายที่กำหนดไว้ รวมทั้งพิจารณาและกำหนดค่าตอบแทนของฝ่ายจัดการ
 5. พิจารณาความเหมาะสมในการแต่งตั้งและกำหนดขอบเขตอำนาจหน้าที่ของคณะกรรมการชุดย่อยต่าง ๆ
 6. ดูแลให้มีกระบวนการในการจัดส่งข้อมูลเพื่อให้คณะกรรมการได้รับข้อมูลจากฝ่ายจัดการอย่างเพียงพอที่จะทำให้สามารถปฏิบัติตามอำนาจ หน้าที่ และความรับผิดชอบได้อย่างสมบูรณ์
 7. ดูแลให้มีแนวทางปฏิบัติเกี่ยวกับจริยธรรมในการดำเนินธุรกิจของบริษัท ข้อพึงปฏิบัติที่ดีของกรรมการและพนักงาน รวมถึงการสื่อสารให้ผู้ที่เกี่ยวข้องได้ทราบและปฏิบัติ
 8. พิจารณาคัดเลือกและเสนอแต่งตั้งผู้สอบบัญชีและพิจารณาค่าตอบแทนที่เหมาะสมก่อนนำเสนอที่ประชุมผู้ถือหุ้นเพื่อพิจารณาอนุมัติ
 9. พิจารณาอนุมัติค่าใช้จ่ายในการดำเนินงานในวงเงินที่เกินอำนาจของกรรมการผู้จัดการ คณะกรรมการบริหารและคณะกรรมการชุดย่อยอื่น ๆ
 10. ดำเนินการอื่นๆ ที่เกี่ยวเนื่องต่อการดำเนินธุรกิจเพื่อให้เป็นไปตามข้อกำหนด ข้อบังคับ และมติ ที่ประชุมผู้ถือหุ้นของบริษัท
- ทั้งนี้เรื่องใดที่กรรมการหรือผู้รับมอบอำนาจจากกรรมการ หรือบุคคลที่อาจมีความขัดแย้งหรือมีส่วนได้ส่วนเสียหรือมีความขัดแย้งทางผลประโยชน์กับบริษัทหรือบริษัทย่อย กรรมการหรือผู้รับมอบอำนาจจากกรรมการ ซึ่งมีส่วนได้ส่วนเสียหรือมีความขัดแย้งทางผลประโยชน์ดังกล่าวไม่มีสิทธิออกเสียงลงคะแนนในเรื่องนั้น

11.2 ผู้บริหาร

ณ วันที่ 31 ธันวาคม 2559 บริษัท ศรีราชาคอนสตรัคชั่น จำกัด (มหาชน) มีผู้บริหารระดับสูงจำนวน 6 ท่านประกอบด้วย

ลำดับ	ชื่อ - นามสกุล	ตำแหน่ง
1.	นายบุญเครือ เขมาภิรัตน์	กรรมการ/ประธานกรรมการบริหาร/กรรมการผู้จัดการ
2.	นายกฤษฎา โปธิสมภรณ์	กรรมการ/กรรมการบริหาร/รองกรรมการผู้จัดการ
3.	นายฉัตรมงคล เขมาภิรัตน์	กรรมการ/กรรมการบริหาร/ผู้ช่วยกรรมการผู้จัดการฝ่ายสนับสนุนธุรกิจ 1
4.	นางสุดจินดา เศรษฐกุลวิชัย	กรรมการ/กรรมการบริหาร/ผู้ช่วยกรรมการผู้จัดการฝ่ายสนับสนุนธุรกิจ 2
5.	นางบุญล้อม ฝากมิตร	กรรมการบริหาร/ผู้ช่วยกรรมการผู้จัดการฝ่ายบัญชีและการเงิน
6.	นายสมบุรณ์ ยิงยงมงคล	ผู้ช่วยกรรมการผู้จัดการฝ่ายปฏิบัติการ

ขอบเขตหน้าที่ และความรับผิดชอบของประธานเจ้าหน้าที่บริหาร/กรรมการผู้จัดการ มีดังนี้

1. ดำเนินการควบคุมและบริหารกิจการของบริษัทให้เป็นไปตามวัตถุประสงค์ ข้อบังคับ นโยบาย ระเบียบ ข้อกำหนด คำสั่ง ตลอดจนมติที่ประชุมคณะกรรมการบริษัท
2. ดำเนินการหรือปฏิบัติงานให้เป็นไปตามนโยบาย แผนงานและงบประมาณที่ได้รับอนุมัติจากคณะกรรมการบริษัท อย่างมีประสิทธิภาพและประสิทธิผล และให้รายงานความก้าวหน้าตามแผนงานและงบประมาณที่ได้รับอนุมัติต่อ คณะกรรมการบริษัทเป็นประจำทุกเดือน
3. มีอำนาจกระทำการแทน ติดต่о สั่งการ ดำเนินการ ตลอดจนเข้าลงนามในนิติกรรม สัญญา เอกสารคำสั่ง หนังสือ แง่หรือหนังสือใดๆ ที่ใช้ติดต่อกับหน่วยงานหรือบุคคลอื่น เพื่อให้การดำเนินงานของบริษัทสำเร็จ ลุล่วงอย่างมีประสิทธิภาพและประสิทธิผล ยกเว้นในรายการที่กรรมการผู้จัดการอาจมีส่วนได้เสีย มีความขัดแย้งทางผลประโยชน์ในลักษณะใด ๆ กับบริษัท หรือบริษัทย่อย
4. มีอำนาจอนุมัติค่าใช้จ่ายต่าง ๆ ที่เกี่ยวกับกิจการตามที่คณะกรรมการบริษัทกำหนด
5. บังคับบัญชาพนักงานและลูกจ้าง รวมถึงการบรรจุ แต่งตั้ง ถอดถอน ปรับเพิ่มหรือลดเงินเดือนหรือค่าจ้าง ตำแหน่งงาน โลงโทษทางวินัย ตลอดจนให้ออกจากตำแหน่งตามระเบียบ ข้อกำหนดของบริษัท
6. ออกคำสั่งหรือประกาศกำหนดวิธีการดำเนินกิจการของบริษัท โดยไม่ขัดหรือแย้งกับระเบียบของบริษัท และมติของคณะกรรมการบริษัท
7. บริหารงานทั้งปวงของบริษัทด้วยความซื่อสัตย์ สุจริต ยุติธรรม และมีคุณธรรม นอกจากนี้จะต้องใช้ความสามารถและความระมัดระวังในการบริหารงานอย่างเต็มที่
8. จัดทำและนำเสนอรายงานงบการเงินประจำเดือนประกอบด้วย งบกำไรขาดทุน งบกระแสเงินสดและงบดุล ให้แก่ที่ประชุมคณะกรรมการบริษัท
9. จัดทำงบประมาณและแผนงานประจำปีรวมถึงอัตรากำลังของบริษัท เสนอต่อคณะกรรมการบริษัทเพื่อพิจารณาทุกปี
10. ในกรณีที่เป็นเรื่องนอกอำนาจหรือเกินอำนาจของกรรมการผู้จัดการ แต่เป็นความเร่งด่วนและเพื่อให้บริษัทต้องได้รับความเสียหายหรือขาดผลประโยชน์ที่ควรได้ ให้กรรมการผู้จัดการมีอำนาจสั่งการได้ตามที่เห็นสมควรแล้วให้รายงานต่อคณะกรรมการบริหารเพื่อทราบในโอกาสแรกที่นัดประชุมได้

กรรมการผู้มีอำนาจลงนามผูกพันบริษัทฯ และบริษัทย่อย**บริษัท ศรีราชาคอนสตรัคชั่น จำกัด (มหาชน)**

บริษัทฯกำหนดกรรมการผู้มีอำนาจลงนามแทนบริษัท คือ นายบุญเคื้ออ เขมาภิรัตน์ หรือ นายฉัตรมงคล เขมาภิรัตน์ หรือนางสุดจินดา เศรษฐกุลวิชัย โดยกรรมการสองคนต้องลงลายมือชื่อร่วมกันและประทับตราสำคัญของบริษัท

บริษัท เอสซีซี เมนเทนแนนซ์ เซอร์วิสเชส จำกัด

บริษัทฯกำหนดกรรมการผู้มีอำนาจลงนามแทนบริษัทย่อย คือ นายบุญเคื้ออ เขมาภิรัตน์ หรือ นายฉัตรมงคล เขมาภิรัตน์ หรือนางสุดจินดา เศรษฐกุลวิชัย โดยกรรมการคนใดคนหนึ่งลงลายมือชื่อและประทับตราสำคัญของบริษัท

ผู้บริหารบริษัท เอสซีซี เมนเทนแนนซ์ เซอร์วิสেস จำกัด (บริษัทย่อย) ประกอบด้วย

ลำดับ	ชื่อ - นามสกุล	ตำแหน่ง
1.	นายบุญเครือ เขมาภิรัตน์	กรรมการผู้จัดการ
2.	นายฉัตรมงคล เขมาภิรัตน์	กรรมการ
3.	นางสุดจินดา เศรษฐกุลวิชัย	กรรมการ

11.3 เลขานุการบริษัท

เพื่อให้เป็นไปตามเกณฑ์ของพระราชบัญญัติหลักทรัพย์และตลาดหลักทรัพย์ (ฉบับที่ 4) พ.ศ. 2551 ตามมาตรา 89/15 เรื่องการกำหนดให้คณะกรรมการบริษัทต้องจัดให้มีเลขานุการบริษัทขึ้น ตามมติที่ประชุมคณะกรรมการบริษัท ครั้งที่ 15/2554 วันที่ 9 กันยายน 2554 ได้มอบหมายให้ นางสุดจินดา เศรษฐกุลวิชัย ทำหน้าที่เป็นเลขานุการบริษัทของบริษัทฯ โดยคุณสมบัติของผู้ดำรงตำแหน่งเป็นเลขานุการบริษัทปรากฏในเอกสารแนบ 1

11.4 ค่าตอบแทนกรรมการและผู้บริหาร

11.4.1 ค่าตอบแทนกรรมการบริษัท กรรมการตรวจสอบและกรรมการบริหาร

หลักเกณฑ์ค่าตอบแทนของคณะกรรมการบริษัท และคณะกรรมการตรวจสอบ และคณะกรรมการบริหาร

ตำแหน่ง	เบี้ยประชุมต่อ ครั้ง(บาท)	ผลตอบแทนในการทำงาน	
		รายเดือน	รายปี
ประธานกรรมการบริษัท	15,000	50,000	รวมกรรมการทุกท่านไม่น้อยกว่าร้อยละ 0.1 และไม่เกินร้อยละ 0.5 ของรายได้รวมของบริษัทตามงบการเงินประจำปีที่ได้รับอนุมัติจากที่ประชุมผู้ถือหุ้น
กรรมการบริษัท	15,000	25,000	
ประธานกรรมการตรวจสอบ	20,000	-	
กรรมการตรวจสอบ	10,000	-	
ประธานกรรมการสรรหา	15,000	-	
กรรมการสรรหา	10,000	-	
ประธานกรรมการบริหาร	-	10,000	
กรรมการบริหาร	-	5,000	

ค่าตอบแทนรายเดือนและเบี้ยประชุม

คณะกรรมการบริษัท คณะกรรมการตรวจสอบ คณะกรรมการสรรหาและพิจารณาค่าตอบแทนและคณะกรรมการบริหารเป็นไปตามหลักเกณฑ์ข้างต้น

ค่าตอบแทนรายปี

คณะกรรมการบริษัท ได้รับค่าตอบแทนรวมกรรมการทุกท่านไม่น้อยกว่าร้อยละ 0.1 แต่ไม่เกิน 0.5 ของรายได้รวมของบริษัทตามงบการเงินประจำปีที่ได้รับอนุมัติจากที่ประชุมผู้ถือหุ้น โดยงบการเงินประจำปี 2559 ซึ่งได้นำเสนอต่อที่ประชุมผู้ถือหุ้นในการประชุมสามัญประจำปี 2559 ทั้งนี้การจัดสรรให้เป็นไปตามที่คณะกรรมการบริษัทกำหนด

ค่าตอบแทนที่เป็นตัวเงินของคณะกรรมการประจำปี 2559

รายชื่อ	เบี้ยประชุมกรรมการบริษัท	เบี้ยประชุมผู้ถือหุ้น	เบี้ยประชุมคณะกรรมการตรวจสอบ	เบี้ยประชุมคณะกรรมการสรรหา	เบี้ยประชุมกรรมการบริหาร	รายเดือน	รายปี	รวม
นายเยี่ยม จันทระประสิทธิ์	60,000	15,000	-	-	-	600,000	600,000	1,275,000
นายบุญเครือ เขมาภิรัตน์	60,000	15,000	-	-	120,000	300,000	600,000	1,095,000
นายดุสิต ชูปัญญา	60,000	15,000	80,000	10,000	-	300,000	600,000	1,055,000
นายณรงค์ สุขสวัสดิ์	60,000	15,000	40,000	15,000	-	300,000	600,000	1,015,000
นายตรัยรักษ์ เต็งไตรรัตน์	60,000	15,000	40,000	10,000	-	300,000	600,000	1,015,000
นายกมล รัตน์ไชย	60,000	15,000	-	-	-	300,000	600,000	975,000
นายกฤษฎา โพธิสมภรณ์	60,000	15,000	-	-	60,000	300,000	600,000	1,035,000
นายฉัตรมงคล เขมาภิรัตน์	60,000	15,000	-	-	60,000	300,000	600,000	1,035,000
นางสุดจินดา เศรษฐกุลวิชัย	60,000	15,000	-	-	60,000	300,000	600,000	1,035,000

11.5 บุคลากร

1) จำนวนบุคลากร

ณ วันที่ 31 ธันวาคม 2559 บริษัทฯและบริษัทย่อย มีพนักงาน แยกตามฝ่ายงานได้ดังนี้

ฝ่ายงาน	จำนวนพนักงาน (คน)	
	ปี 2558	ปี 2559
1. พนักงานประจำ (รวมผู้บริหาร)	243	240
2. พนักงานชั่วคราว	1,326	1,722
รวมพนักงานทั้งหมด	1,569	1,962

2) ค่าตอบแทนพนักงาน

ค่าตอบแทนพนักงานที่เป็นตัวเงิน ณ วันที่ 31 ธันวาคม 2559 ของบริษัทฯและบริษัทย่อย (หน่วย : ล้านบาท)

ค่าตอบแทน	พนักงานประจำ		พนักงานชั่วคราว	
	ปี 2558	ปี 2559	ปี 2558	ปี 2559
เงินเดือน	88.59	133.22	479.42	244.14
ค่าตอบแทนพิเศษ	21.82	41.25	89.99	24.94
เงินสหบทกองทุนเลี้ยงชีพ	2.02	2.10	-	-
รวม	112.43	176.57	569.41	269.08

3. ค่าตอบแทนอื่นๆของพนักงาน

-กองทุนสำรองเลี้ยงชีพ

บริษัทฯ และบริษัท เอสซีซี เมินเทนแนนซ์ เซอร์วิสเอส จำกัด มีการตั้งกองทุนสำรองเลี้ยงชีพ ภายใต้การบริหารงานของบริษัทฯ หลักทรัพย์จัดการกองทุนกสิกรไทย จำกัด ตั้งแต่ปี 2554 โดยมีการกันสำรองเงินกองทุนสำรองเลี้ยงชีพในอัตราร้อยละ 3 ของอัตราค่าจ้างตามลำดับ

12. การกำกับดูแลกิจการ

การกำกับดูแลกิจการที่ดีมีความสำคัญต่อระบบการบริหารจัดการเพราะแสดงให้เห็นถึงการบริหารจัดการที่มีประสิทธิภาพ โปร่งใส ตรวจสอบได้ ซึ่งช่วยสร้างความเชื่อมั่นและความมั่นใจต่อผู้ถือหุ้นและผู้มีส่วนได้เสีย โดยเริ่มที่จัดให้มีโครงสร้างและกระบวนการของความสัมพันธ์ระหว่างคณะกรรมการ ฝ่ายจัดการ และผู้ถือหุ้น เพื่อสร้างความสามารถในการแข่งขัน นำไปสู่ความเจริญเติบโต และเพิ่มมูลค่าให้กับผู้ถือหุ้นในระยะยาว โดยคำนึงถึงผู้มีส่วนได้เสียอื่น

12.1 คณะกรรมการชุดย่อย

เพื่อให้การกำกับดูแลกิจการของบริษัทมีประสิทธิภาพและมีความโปร่งใสมากขึ้น คณะกรรมการบริษัทได้แต่งตั้งคณะกรรมการเพื่อช่วยในการปฏิบัติงานและกำกับดูแลกิจการบริษัทดังนี้

คณะกรรมการได้จัดตั้งคณะกรรมการชุดย่อย 3 คณะ เพื่อติดตามและกำกับดูแลการดำเนินงานอย่างใกล้ชิดและรายงานต่อคณะกรรมการอย่างสม่ำเสมอ ซึ่งประกอบด้วย

- 1) คณะกรรมการบริหาร
- 2) คณะกรรมการตรวจสอบ
- 3) คณะกรรมการสรรหาและกำหนดค่าตอบแทน

โดยคณะกรรมการจะกำหนดหน้าที่ความรับผิดชอบของคณะกรรมการชุดย่อยแต่ละชุดเป็นไปตามที่กำหนดในบทบาทหน้าที่ของคณะกรรมการชุดย่อยแต่ละชุด ดังนี้

1) คณะกรรมการบริหาร

คณะกรรมการบริษัทได้แต่งตั้งคณะกรรมการบริหาร โดยคัดเลือกจากกรรมการและผู้บริหารของบริษัทที่มีคุณสมบัติเหมาะสม จำนวน 5 ท่าน เข้ามาบริหารจัดการและควบคุมกิจการของบริษัทตามที่คณะกรรมการบริษัทมอบหมาย

ณ วันที่ 31 ธันวาคม 2559 บริษัทฯ มีคณะกรรมการบริหาร ประกอบด้วย

ลำดับ	ชื่อ - สกุล	ตำแหน่ง
1.	นายบุญเครือ เขมาภีร์ตัน	กรรมการบริหาร / กรรมการผู้จัดการ
2.	นายกฤษฎา โพธิสมภรณ์	กรรมการบริหาร/ รองกรรมการผู้จัดการ
3.	นายฉัตรมงคล เขมาภีร์ตัน	กรรมการบริหาร / ผู้ช่วยกรรมการผู้จัดการฝ่ายสนับสนุนธุรกิจ 1
4.	นางสุดจินดา เศรษฐกุลวิชัย	กรรมการบริหาร / ผู้ช่วยกรรมการผู้จัดการฝ่ายสนับสนุนธุรกิจ 2
5.	นางบุญล้อม ผาภิมิตร	กรรมการบริหาร / ผู้ช่วยกรรมการผู้จัดการฝ่ายบัญชีและการเงิน

โดยมีนางสุดจินดา เศรษฐกุลวิชัย เป็นเลขานุการคณะกรรมการบริหาร

องค์ประกอบของคณะกรรมการบริหาร

คณะกรรมการบริหาร ประกอบด้วย กรรมการและผู้บริหารที่ได้รับการแต่งตั้งจากคณะกรรมการบริษัท จำนวน 5 ท่าน โดยองค์ประชุมคณะกรรมการบริหาร ประกอบด้วย กรรมการบริหารจำนวนไม่น้อยกว่ากึ่งหนึ่งเข้าร่วมประชุม

ขอบเขตหน้าที่และความรับผิดชอบของคณะกรรมการบริหาร

- วางแผนและกำหนดนโยบาย ทิศทาง และกลยุทธ์การดำเนินธุรกิจ แผนการเงิน งบประมาณ รวมถึงการบริหารงานด้านอื่น ๆ ให้สอดคล้องกับสภาพทางเศรษฐกิจและสภาวะการแข่งขันในตลาด เพื่อนำเสนอต่อที่ประชุมคณะกรรมการบริษัทพิจารณาอนุมัติ
- ศึกษาความเป็นไปได้สำหรับโครงการใหม่ ๆ พิจารณาอนุมัติการเข้าร่วมประมูลงาน ตลอดจนเข้าดำเนินงานโครงการต่าง ๆ ตามที่เห็นสมควร
- ตรวจสอบติดตามการดำเนินการตามนโยบาย และแนวทางการบริหารต่าง ๆ ของบริษัทที่กำหนดไว้ให้เป็นไปอย่างมีประสิทธิภาพ เอื้อต่อสภาพการดำเนินธุรกิจ และรายงานผลการดำเนินงานต่อที่ประชุมคณะกรรมการบริษัท
- ให้คำแนะนำ คำปรึกษาและกำหนดแผนนโยบายและอำนาจหน้าที่ของกรรมการผู้จัดการ และคณะทำงานชุด ต่าง ๆ เพื่อสนับสนุนธุรกิจของบริษัท
- พิจารณาอนุมัติให้อำนาจต่าง ๆ ในการบริหารและดำเนินกิจการแก่ผู้บริหารตามกฎระเบียบข้อบังคับของบริษัท
- พิจารณาอนุมัติการใช้จ่ายเงินเพื่อการบริหารและดำเนินการต่างๆ ในส่วนที่เกินกว่าอำนาจหรือเกินกว่าวงเงินอนุมัติของกรรมการผู้จัดการ ทั้งนี้ให้เป็นไปตามอำนาจอนุมัติที่ประกาศใช้ ณ ขณะนั้น และกำหนดให้รายงานให้คณะกรรมการบริษัทรับทราบในการประชุมคณะกรรมการบริษัทครั้งแรกนับจากวันที่อนุมัติ
- ดำเนินการอื่น ๆ ตามนโยบายที่ได้รับมอบหมายจากคณะกรรมการบริษัท

ทั้งนี้ การมอบอำนาจดังกล่าวข้างต้นให้แก่คณะกรรมการบริหารนั้น จะต้องอยู่ภายใต้หลักเกณฑ์ของกฎหมายและกฎระเบียบข้อบังคับของบริษัท ในกรณีที่การดำเนินการใดที่มีหรืออาจจะมีผลประโยชน์หรือส่วนได้เสียของคณะกรรมการบริหาร และ/หรือบุคคลที่อาจมีความขัดแย้ง คณะกรรมการบริหาร และ/หรือผู้ที่ได้รับมอบหมายไม่มีอำนาจอนุมัติการดำเนินการดังกล่าว โดยจะต้องนำเสนอเรื่องดังกล่าวต่อคณะกรรมการบริษัทเพื่อให้คณะกรรมการบริษัทได้พิจารณาต่อไป

2. คณะกรรมการตรวจสอบ

ณ วันที่ 31 ธันวาคม 2559 มีคณะกรรมการตรวจสอบของบริษัทฯทั้งสิ้นจำนวน 3 ท่าน ประกอบด้วยกรรมการอิสระที่มีความรู้ความสามารถแตกต่างกันในแต่ละสาขาอาชีพ ทั้งวิศวกร และบัญชีการเงิน ทำหน้าที่เพื่อพิจารณาสอบทานความน่าเชื่อถือของงบการเงินบริษัท และบริษัทย่อย สอบทานการตรวจสอบภายในร่วมกับฝ่ายตรวจสอบภายใน ประชุมร่วมกับผู้สอบบัญชี ผู้ช่วยกรรมการผู้จัดการฝ่ายบัญชีและการเงิน พิจารณารายการเกี่ยวโยงต่างๆ

คณะกรรมการตรวจสอบ ประกอบด้วย

ลำดับ	รายชื่อ	ตำแหน่ง	วาระการดำรงตำแหน่ง
1	นายดุสิต ชูปัญญา	ประธานกรรมการตรวจสอบ	22 เม.ย.59-เม.ย.62
2	นายณรงค์ สุขสวัสดิ์	กรรมการตรวจสอบ	22 เม.ย.58-เม.ย.61
3	นายตรีรักษ์ เต็งไทรรัตน์*	กรรมการตรวจสอบ	22 เม.ย.57-เม.ย.60

*นายตรีรักษ์ เต็งไทรรัตน์ เป็นกรรมการตรวจสอบผู้มีความรู้และประสบการณ์ในด้านบัญชีและการเงิน

คณะกรรมการตรวจสอบมีวาระการดำรงตำแหน่งคราวละ 3 ปี เว้นแต่กรณีที่ออกตามวาระตามข้อบังคับของบริษัทฯ ซึ่งอาจได้รับเลือกตั้งเข้ามาดำรงตำแหน่งใหม่ได้ และมีนางสุดจินดา เศรษฐกุลวิชัย เป็นเลขานุการคณะกรรมการตรวจสอบ

องค์ประกอบของคณะกรรมการตรวจสอบ

กรรมการอิสระจำนวน 3 คน โดยต้องมีกรรมการตรวจสอบอย่างน้อย 1 คน ที่มีความเชี่ยวชาญทางด้านบัญชีหรือการบริหารการเงินของบริษัท องค์ประชุมคณะกรรมการตรวจสอบประกอบด้วยกรรมการตรวจสอบไม่น้อยกว่า 2 ใน 3 เข้าร่วมประชุม

คณะกรรมการตรวจสอบ คือ กรรมการอิสระ ที่ได้รับการแต่งตั้งจากคณะกรรมการบริษัท เพื่อช่วยสนับสนุนการกำกับดูแลกิจการโดยมีหน้าที่รับผิดชอบด้านการตรวจสอบภายใน ด้านการบริหารความเสี่ยง ซึ่งครอบคลุมกระบวนการรายงานทางการเงิน ระบบการควบคุมภายใน กระบวนการตรวจสอบและการปฏิบัติตามกฎหมายของบริษัท เพื่อเสริมสร้างประสิทธิภาพการดำเนินงานของบริษัทฯ จึงได้กำหนดขอบเขตหน้าที่การทำงานไว้ในกฎบัตรคณะกรรมการตรวจสอบดังนี้

ขอบเขตหน้าที่และความรับผิดชอบคณะกรรมการตรวจสอบ – ด้านการตรวจสอบภายใน

1. สอบทานให้บริษัทมีการรายงานทางการเงินที่ถูกต้อง ครบถ้วน เพียงพอ และเชื่อถือได้
2. สอบทานให้บริษัทมีระบบการควบคุมภายในและการตรวจสอบภายในที่เพียงพอ เหมาะสม และมีประสิทธิผล และพิจารณาความเป็นอิสระของหน่วยงานตรวจสอบภายใน ตลอดจนให้ความเห็นชอบพิจารณาแต่งตั้ง โยกย้าย เลิกจ้างหัวหน้าหน่วยงานตรวจสอบภายใน
3. สอบทานให้บริษัทปฏิบัติตามกฎหมายที่เกี่ยวข้องกับธุรกิจของบริษัท
4. พิจารณา คัดเลือก เสนอแต่งตั้งบุคคลซึ่งมีความเป็นอิสระเพื่อทำหน้าที่เป็นผู้สอบบัญชีของบริษัท และเสนอคำตอบแทนของบุคคลดังกล่าว รวมทั้งเข้าร่วมประชุมกับผู้สอบบัญชีโดยไม่มีฝ่ายจัดการเข้าร่วมประชุมด้วยอย่างน้อยปีละ 1 ครั้ง
5. จัดทำรายงานคณะกรรมการตรวจสอบโดยเปิดเผยไว้ในรายงานประจำปีของบริษัทฯ ซึ่งรายงานดังกล่าวต้องลงนามโดยประธานคณะกรรมการตรวจสอบและต้องประกอบด้วยข้อมูลอย่างน้อย ดังนี้

- 1) ความเห็นเกี่ยวกับความถูกต้อง ครบถ้วน เป็นที่เชื่อถือได้ของรายงานทางการเงินของบริษัท
- 2) ความเห็นเกี่ยวกับความเพียงพอของระบบควบคุมภายในของบริษัท
- 3) ความเห็นเกี่ยวกับการปฏิบัติตามกฎหมายที่เกี่ยวข้องกับธุรกิจของบริษัท
- 4) ความเห็นเกี่ยวกับความเหมาะสมของผู้สอบบัญชี
- 5) ความเห็นเกี่ยวกับรายการที่อาจมีความขัดแย้งทางผลประโยชน์
- 6) รายการอื่นที่เห็นว่าผู้ถือหุ้นควรทราบ ภายใต้ขอบเขตหน้าที่และความรับผิดชอบที่ได้รับมอบหมายจากคณะกรรมการบริษัท
- 7) รายงานการดำเนินงานของคณะกรรมการตรวจสอบต่อคณะกรรมการบริษัทอย่างน้อยปีละ 4 ครั้ง
- 8) รับผิดชอบในหน้าที่ของคณะกรรมการตรวจสอบ โดยคณะกรรมการตรวจสอบมีอำนาจในการเรียกประชุมผู้บริหารหรือพนักงานของบริษัท เพื่อให้ข้อมูลแก่คณะกรรมการตรวจสอบ
- 9) หากคณะกรรมการตรวจสอบพบหรือสงสัยในรายการหรือกิจกรรมใดซึ่งอาจมีผลกระทบอย่างมีนัยสำคัญต่อสถานะทางการเงินหรือผลประกอบการของบริษัท คณะกรรมการตรวจสอบต้องรายงานต่อคณะกรรมการบริษัท เพื่อให้มีการแก้ไขรายการหรือกิจกรรมดังกล่าวได้อย่างทัน่วงที
- 10) ปฏิบัติการอื่นใดตามที่คณะกรรมการบริษัทมอบหมายและคณะกรรมการตรวจสอบเห็นชอบ

ขอบเขตหน้าที่และความรับผิดชอบของคณะกรรมการตรวจสอบ – ด้านการบริหารความเสี่ยง

1. พิจารณานโยบายและแนวทางการบริหารความเสี่ยงโดยรวมของบริษัท โดยครอบคลุมถึงความเสี่ยงประเภทต่าง ๆ ที่สำคัญ เช่น ความเสี่ยงด้านการเงิน ความเสี่ยงที่มีผลกระทบต่อชื่อเสียงของบริษัท เป็นต้น เพื่อนำเสนอคณะกรรมการบริษัทให้ความเห็นชอบ
2. กำหนดแนวทางในการบริหารจัดการความเสี่ยงของบริษัทให้สอดคล้องกับ นโยบายการบริหารความเสี่ยง โดยสามารถประเมิน ติดตาม และดูแลปริมาณความเสี่ยงของบริษัทให้อยู่ในระดับที่เหมาะสม
3. ดูแลและติดตามการปฏิบัติตามนโยบายการบริหารความเสี่ยงภายใต้แนวทางและนโยบายที่ได้รับอนุมัติจากคณะกรรมการบริษัท
4. จัดให้มีการประเมินและวิเคราะห์ความเสียหายที่อาจเกิดขึ้นอย่างเป็นระบบและต่อเนื่อง เพื่อให้มั่นใจว่าการสำรวจความเสี่ยงได้ครอบคลุมทุกขั้นตอนของการดำเนินธุรกิจ
5. กำหนดเกณฑ์วัดความเสี่ยงและพาดานความเสี่ยงที่บริษัทสามารถยอมรับได้
6. สนับสนุนและพัฒนาการบริหารความเสี่ยงให้เกิดขึ้นอย่างต่อเนื่องทั่วทั้งบริษัท
7. ทบทวนความเพียงพอของนโยบายและระบบการบริหารความเสี่ยงโดยรวมถึงความมีประสิทธิภาพของระบบและการปฏิบัติตามนโยบายที่กำหนด
8. รายงานผลการดำเนินงานต่อคณะกรรมการบริษัทอย่างสม่ำเสมอเกี่ยวกับการดำเนินการและสถานะความเสี่ยงของบริษัท ตลอดจนการเปลี่ยนแปลงต่าง ๆ และนำเสนอคณะกรรมการบริษัทเพื่อพิจารณาปรับปรุง แก้ไขการดำเนินงานของบริษัท เพื่อให้สอดคล้องกับนโยบายและกลยุทธ์การบริหารความเสี่ยงที่กำหนด

3. คณะกรรมการสรรหาและพิจารณาค่าตอบแทน

ในปี 2559 คณะกรรมการบริษัท ได้แต่งตั้งคณะกรรมการสรรหาและพิจารณาค่าตอบแทน (Nomination and Remuneration Committee) ประกอบด้วย กรรมการอิสระจำนวน 3 ท่าน ต้องมีคุณสมบัติครบถ้วนเช่นเดียวกับ “กรรมการอิสระ” และไม่เป็นกรรมการที่ได้รับมอบหมายจากคณะกรรมการบริษัทให้เป็นผู้ตัดสินใจในการดำเนินงานของบริษัท บริษัทใหญ่ บริษัทย่อย บริษัทร่วม หรือนิติบุคคลที่อาจมีความขัดแย้งทางผลประโยชน์ และไม่เป็นกรรมการของบริษัทจดทะเบียน ซึ่งเป็นบริษัทใหญ่ บริษัทย่อย หรือบริษัทร่วมของบริษัท

ลำดับ	รายชื่อ	ตำแหน่ง	วาระการดำรงตำแหน่ง
1	นายณรงค์ สุขสวัสดิ์	ประธานกรรมการสรรหาฯ	1 มี.ค.57-ก.พ.60 (วาระที่ 1)
2	นายดุสิต ชูปัญญา	กรรมการสรรหาฯ	1 มี.ค.57-ก.พ.60 (วาระที่ 1)
3	นายตรัยรักษ์ เต็งไทรรัตน์	กรรมการสรรหาฯ	1 มี.ค.57-ก.พ.60 (วาระที่ 1)

โดยมีนางสุดจินดา เศรษฐกุลวิชัย เป็นเลขานุการคณะกรรมการสรรหาและกำหนดค่าตอบแทน

องค์ประชุมคณะกรรมการสรรหาและพิจารณาค่าตอบแทน

ประกอบด้วยกรรมการตรวจสอบไม่น้อยกว่า 2 ใน 3 เข้าร่วมประชุม วาระการดำรงตำแหน่งของ คณะกรรมการสรรหาและพิจารณาค่าตอบแทนคณะกรรมการสรรหาและพิจารณาค่าตอบแทนมีวาระอยู่ในตำแหน่งคราวละ 3 ปี ไม่เกิน 3 วาระต่อกันนับจากวันที่ได้รับการแต่งตั้งจากคณะกรรมการบริษัท

บทบาทหน้าที่และความรับผิดชอบของคณะกรรมการสรรหาและพิจารณาค่าตอบแทน

คณะกรรมการบริษัทได้กำหนดหน้าที่และความรับผิดชอบของคณะกรรมการสรรหาและพิจารณาค่าตอบแทนของบริษัท ดังนี้

1. บทบาทหน้าที่และความรับผิดชอบอันเกี่ยวกับการสรรหา

- 1.1 พิจารณาความเหมาะสมของโครงสร้างองค์กรและองค์ประกอบของคณะกรรมการและคณะกรรมการชุดย่อยต่าง ๆ ของบริษัท ศรีราชาคอนสตรัคชั่น จำกัด (มหาชน)
- 1.2 พิจารณาแนวทางและหลักเกณฑ์ที่กำหนดคุณสมบัติที่เหมาะสมของกรรมการ กรรมการผู้จัดการ ประธานเจ้าหน้าที่บริหาร และผู้บริหารระดับสูง ตลอดจนหลักเกณฑ์ในการสรรหากรรมการ กรรมการผู้จัดการ ประธานเจ้าหน้าที่บริหารและผู้บริหารระดับสูง
- 1.3 พิจารณาและวางแนวทางปฏิบัติในการกำหนดวิธีการและกระบวนการ และจัดหาบุคลากรที่มีคุณสมบัติเหมาะสมในการดำรงตำแหน่งกรรมการ กรรมการผู้จัดการ ประธานเจ้าหน้าที่บริหารและผู้อำนวยการในการจัดการเสนอต่อคณะกรรมการ
- 1.4 ปฏิบัติการอื่นใดเกี่ยวกับการสรรหาตามที่กรรมการบริษัทมอบหมาย

2. บทบาทหน้าที่และความรับผิดชอบอันเกี่ยวกับการพิจารณาค่าตอบแทน

1. พิจารณาลักษณะค่าตอบแทนที่เป็นธรรมและสมเหตุสมผล สำหรับคณะกรรมการบริษัท กรรมการผู้จัดการ ประธานเจ้าหน้าที่บริหาร และคณะกรรมการชุดต่างๆ ที่ได้รับการแต่งตั้งโดยคณะกรรมการบริษัท

2. พิจารณาหลักเกณฑ์คำตอบแทนต่าง ๆ อาทิ เงินรางวัล เบี้ยประชุม บำเหน็จ โบนัส และผลประโยชน์อื่น ๆ สำหรับคณะกรรมการบริษัทและคณะกรรมการชุดต่างๆ ที่ได้รับการแต่งตั้งโดยคณะกรรมการบริษัท และนำเสนอต่อคณะกรรมการบริษัทเพื่อเสนอให้ที่ประชุมผู้ถือหุ้นเพื่อพิจารณาอนุมัติ
3. คณะกรรมการบริษัท อาจมอบหมายให้คณะกรรมการพิจารณาคำตอบแทนดำเนินการในเรื่องที่เกี่ยวข้องกับคำตอบแทนและผลประโยชน์อื่น ๆ ของผู้บริหารระดับสูง เพื่อให้บรรลุวัตถุประสงค์ของบริษัท ในเรื่องดังนี้
 - 1) เพื่อกำหนดและดำเนินการตามนโยบาย รวมถึงแผนกทรัพยากรบุคคลสำหรับผู้บริหารระดับสูงให้ เป็นไปใน แนวทางเดียวกับเป้าหมายทางธุรกิจของบริษัท
 - 2) เพื่อสร้างความมั่นใจว่า คำตอบแทนรวมถึงผลประโยชน์ต่างๆ สำหรับผู้บริหารระดับสูงอยู่ในระดับที่สามารถ แข่งขันกับผู้ประกอบธุรกิจอื่นที่อยู่ในอุตสาหกรรมเดียวกันได้
 - 3) เพื่อรักษาบุคลากรที่มีคุณสมบัติเหมาะสมในตำแหน่งผู้บริหารบริหารระดับสูงไว้กับบริษัท

4. กรรมการผู้จัดการ

ขอบเขตหน้าที่และความรับผิดชอบ

1. ดำเนินการควบคุมและบริหารกิจการของบริษัทให้เป็นไปตามวัตถุประสงค์ ข้อบังคับ นโยบาย ระเบียบ ข้อกำหนด คำสั่ง ตลอดจนมติที่ประชุมคณะกรรมการบริษัท
2. ดำเนินการหรือปฏิบัติงานให้เป็นไปตามนโยบาย แผนงานและงบประมาณที่ได้รับอนุมัติจากคณะกรรมการบริษัท อย่างมีประสิทธิภาพและประสิทธิผล และให้รายงานความก้าวหน้าตามแผนงานและงบประมาณที่ได้รับอนุมัติต่อคณะกรรมการบริษัทเป็นประจำทุกเดือน
3. มีอำนาจกระทำการแทน ติดต่о สั่งการ ดำเนินการ ตลอดจนเข้าลงนามในนิติกรรม สัญญา เอกสารคำสั่ง หนังสือแจ้งหรือหนังสือใดๆ ที่ใช้ติดต่อกับหน่วยงานหรือบุคคลอื่น เพื่อให้การดำเนินงานของบริษัทสำเร็จลุล่วงอย่างมีประสิทธิภาพและประสิทธิผล ยกเว้นในรายการที่กรรมการผู้จัดการอาจมีส่วนได้เสีย มีความขัดแย้งทางผลประโยชน์ในลักษณะใด ๆ กับบริษัทหรือบริษัทย่อย
4. มีอำนาจอนุมัติค่าใช้จ่ายต่าง ๆ ที่เกี่ยวกับกิจการตามที่คณะกรรมการบริษัทกำหนด
5. บังคับบัญชาพนักงานและลูกจ้าง รวมถึงการบรรจุ แต่งตั้ง ถอดถอน ปรับเพิ่มหรือลดเงินเดือนหรือค่าจ้าง ตำแหน่งงาน ลงโทษทางวินัย ตลอดจนให้ออกจากตำแหน่งตามระเบียบ ข้อกำหนดของบริษัท
6. ออกคำสั่งหรือประกาศกำหนดวิธีการดำเนินงานของบริษัท โดยไม่ขัดหรือแย้งกับระเบียบของบริษัท และมติของคณะกรรมการบริษัท
7. บริหารงานทั้งปวงของบริษัทด้วยความซื่อสัตย์ สุจริต ยุติธรรม และมีคุณธรรม นอกจากนี้จะต้องใช้ความสามารถและความระมัดระวังในการบริหารงานอย่างเต็มที่
8. จัดทำและนำเสนอรายงานงบการเงินประจำเดือนประจำตัวงบกำไรขาดทุน งบกระแสเงินสด และงบดุลให้แก่ที่ประชุมคณะกรรมการบริษัท
9. จัดทำงบประมาณและแผนงานประจำปี รวมถึงอัตราค่าจ้างของบริษัทเสนอต่อคณะกรรมการบริษัทเพื่อพิจารณาทุกปี
10. ในกรณีที่เป็นเรื่องนอกอำนาจหรือเกินอำนาจของกรรมการผู้จัดการ แต่เป็นความเร่งด่วนและมีให้บริษัทต้องได้รับความเสียหายหรือขาดผลประโยชน์ที่ควรได้ ให้กรรมการผู้จัดการมีอำนาจสั่งการได้ตามที่เห็นสมควรแล้วให้รายงานต่อคณะกรรมการบริหารเพื่อทราบในโอกาสแรกที่นัดประชุมได้

5. เลขานุการบริษัท

เพื่อให้เป็นไปตามเกณฑ์ของพระราชบัญญัติหลักทรัพย์และตลาดหลักทรัพย์ (ฉบับที่ 4) พ.ศ. 2551 ตามมาตรา 89/15 เรื่องการ กำหนดให้คณะกรรมการบริษัทต้องจัดให้มีเลขานุการบริษัทขึ้น ตามมติที่ประชุมคณะกรรมการบริษัท ปี 2554 ได้มอบหมายให้ นางสุดจินดา เศรษฐกุลวิชัย ทำหน้าที่เป็นเลขานุการบริษัทของบริษัทฯ เพื่อรับผิดชอบดำเนินการดังต่อไปนี้

1. จัดทำและเก็บรักษาเอกสารดังต่อไปนี้
 - 1.1) ทะเบียนกรรมการ
 - 1.2) หนังสือนัดประชุมคณะกรรมการ รายงานการประชุมคณะกรรมการและรายงานประจำปีของบริษัท
 - 1.3) หนังสือนัดประชุมผู้ถือหุ้น และรายงานการประชุมผู้ถือหุ้น
2. เก็บรักษารายงานการมีส่วนได้เสียที่รายงานโดยกรรมการหรือผู้บริหาร
3. จัดการประชุมคณะกรรมการบริษัท และการประชุมผู้ถือหุ้น
4. ดำเนินการอื่นใดตามที่ได้รับมอบหมายจากคณะกรรมการ และ/หรือตามที่กำหนดหรือจะกำหนดโดยคณะกรรมการ กำกับตลาดทุน

ทั้งนี้ในกรณีที่มีความจำเป็นที่จะต้องเก็บรักษาทะเบียนข้อมูลหลักทรัพย์ และเอกสารสำคัญต่างๆ ของบริษัท เพื่อให้เป็นไปตาม ข้อกำหนดที่เกี่ยวข้องกับกฎหมายหลายฉบับ จึงกำหนดวิธีแต่งตั้งเลขานุการบริษัท ดังนี้

1. เมื่อเลขานุการบริษัทพ้นจากตำแหน่งหรือไม่อาจปฏิบัติหน้าที่ได้ ให้คณะกรรมการบริษัทแต่งตั้งเลขานุการบริษัทคนใหม่ ภายใน แก่สิบวัน นับแต่วันที่เลขานุการบริษัทคนเดิมพ้นจากตำแหน่ง
2. กรณีไม่อาจปฏิบัติหน้าที่ และให้คณะกรรมการบริษัทมีอำนาจ มอบหมายให้กรรมการคนใดคนหนึ่งปฏิบัติหน้าที่แทนในช่วงเวลาดังกล่าว

12.1 การสรรหากรรมการและผู้บริหาร

1. การสรรหาคณะกรรมการบริษัท

คณะกรรมการบริษัทประกอบด้วยกรรมการอย่างน้อย 5 คน แต่ไม่เกิน 15 คน ประกอบด้วยกรรมการอิสระอย่างน้อยหนึ่งในสาม(1/3)ของจำนวนกรรมการทั้งหมด แต่ไม่น้อยกว่า 3 คน ทั้งนี้กรรมการไม่น้อยกว่ากึ่งหนึ่ง(1/2)ของกรรมการทั้งหมดนั้นต้องมีถิ่นที่อยู่ในราชอาณาจักร และกรรมการทั้งหมดของบริษัทจะต้องเป็นผู้มีคุณสมบัติและไม่มีลักษณะต้องห้ามตามที่กฎหมายกำหนด กรรมการจะเป็นผู้ถือหุ้นของบริษัทหรือไม่ก็ได้

- 1.1 ผู้ถือหุ้นคนหนึ่งมีคะแนนเสียงเท่ากับหนึ่งหุ้นต่อหนึ่งเสียง
- 1.2 ในกรณีที่บุคคลผู้ได้รับการเสนอชื่อเป็นกรรมการมีจำนวนเกินกว่าจำนวนกรรมการที่จะพึงมีได้ในการเลือกตั้งครั้งนั้น ให้ใช้วิธีการลงคะแนนเป็นรายบุคคล ทั้งนี้ในการออกเสียงลงคะแนน บุคคลแต่ละคนที่มีผู้ถือหุ้นออกเสียงเลือกตั้งจะได้รับคะแนนเสียงจากผู้ถือหุ้นตามจำนวนหุ้นที่ผู้ถือหุ้นนั้นถืออยู่ โดยผู้ถือหุ้นดังกล่าวจะแบ่งคะแนนเสียงให้กับบุคคลใดบุคคลหนึ่งมากหรือน้อยเพียงใดไม่ได้ โดยบุคคลซึ่งได้รับคะแนนเสียงสูงสุดตามลำดับลงมาเป็นผู้ได้รับการเลือกตั้งเป็นกรรมการเท่าจำนวนกรรมการที่จะพึงเลือกตั้งในครั้งนั้น ในกรณีที่บุคคลซึ่งได้รับการเลือกตั้งในลำดับถัดลงมาไม่มีคะแนนเสียงเท่ากันเกินจำนวนที่พึงจะมีหรือพึงจะเลือกตั้งในครั้งนั้น ให้ผู้เป็นประธานเป็นผู้ออกเสียงชี้ขาด

2. การสรรหาคณะกรรมการบริหาร

คณะกรรมการบริหาร แต่งตั้งจากคณะกรรมการบริษัท เพื่อทำหน้าที่แบ่งเบาภาระของคณะกรรมการบริษัทในส่วนที่เป็นงานบริหารจัดการและงานประจำที่เกินอำนาจหน้าที่ของกรรมการผู้จัดการ ทางการสามารถกลั่นกรองเรื่องต่างๆที่

เกี่ยวกับการดำเนินงานในธุรกิจปกติของบริษัท ก่อนเสนอที่ประชุมคณะกรรมการ ทั้งนี้เพื่อให้คณะกรรมการบริษัทมีเวลามากขึ้นกับงานเชิงนโยบายและงานกำกับดูแลฝ่ายบริหาร

3.การสรรหาคณะกรรมการตรวจสอบที่เป็นอิสระ

คณะกรรมการตรวจสอบ แต่งตั้งจากคณะกรรมการบริษัท โดยทั้งหมดต้องเป็นกรรมการอิสระ ซึ่งมีคุณสมบัติตามนิยามที่บริษัทกำหนด ซึ่งต้องดำรงไว้ซึ่งความเป็นอิสระและสอดคล้องกับประกาศของคณะกรรมการกำกับหลักทรัพย์และตลาดหลักทรัพย์ที่ ทจ.28/2551 และตามหลักการกำกับดูแลกิจการของบริษัทฯ กรรมการตรวจสอบ อย่างน้อย 1 คนต้องมีความรู้ด้านบัญชี และ/หรือการเงินเพื่อทำหน้าที่ตรวจสอบและกำกับดูแลการดำเนินงานของบริษัทฯ รวมถึงกำกับดูแลรายงานทางการเงิน ระบบควบคุมภายใน การคัดเลือกผู้ตรวจสอบบัญชี และการพิจารณาข้อขัดแย้งทางผลประโยชน์

12.3 คณะกรรมการในบริษัทย่อย

บริษัทลงทุนในบริษัทย่อยจำนวน 1 บริษัท ปี2559 มีคณะกรรมการของแต่ละบริษัท ดังนี้

1. บริษัท เอสซีซี แมนเทนแนนซ์ เซอร์วิส เซส จำกัด

ลำดับ	รายชื่อกรรมการ	ตำแหน่ง
1.	นายบุญเครือ เขมาภีร์รัตน์	ประธานกรรมการ
2.	นายฉัตรมงคล เขมาภีร์รัตน์	กรรมการ
3.	นางสุดจินดา เศรษฐกุลวิชัย	กรรมการ

การประชุมคณะกรรมการบริษัท

บริษัทมีการกำหนดตารางการประชุมคณะกรรมการไว้ล่วงหน้า ซึ่งทำให้กรรมการสามารถจัดเวลาและเข้าร่วมประชุมได้เว้นแต่กรณีที่มีวาระพิเศษ ประธานกรรมการหรือกรรมการตามจำนวนที่กฎหมายกำหนดสามารถเรียกประชุมเพิ่มเติมได้ตามความจำเป็น คณะกรรมการมีกำหนดการประชุมโดยปกติเป็นประจำทุก 3 เดือน โดยสำนักกรรมการผู้จัดการและเลขานุการบริษัทจะส่งหนังสือเชิญประชุมพร้อมระเบียบวาระการประชุม และเอกสารประกอบการประชุมให้แก่คณะกรรมการก่อนการประชุมล่วงหน้าอย่างน้อย 7 วัน เพื่อให้คณะกรรมการได้มีเวลาศึกษาข้อมูลอย่างเพียงพอก่อนเข้าร่วมประชุมในแต่ละครั้ง

ในการประชุมทุกครั้ง ประธานในที่ประชุมจะดูแลให้มีการพิจารณาในแต่ละวาระอย่างรอบคอบและเปิดโอกาสให้กรรมการทุกท่านได้มีการแสดงความคิดเห็นและอภิปรายร่วมกัน และให้ผู้บริหารระดับสูงเข้าร่วมประชุมเพื่อชี้แจงข้อมูลในฐานะผู้เกี่ยวข้องกับการปฏิบัติงานโดยตรงก่อนลงมติในแต่ละวาระ นอกจากนี้ยังจัดให้ทำรายงานการประชุมเก็บไว้เป็นลายลักษณ์อักษรและจัดเก็บไว้ อย่างมีระเบียบเพื่อการตรวจสอบ

12.4 การกำกับดูแลการดำเนินงานของบริษัทย่อยและบริษัทร่วม

คณะกรรมการบริษัทมีกลไกในการกำกับดูแลที่ทำให้สามารถควบคุมการดูแล การจัดการและความรับผิดชอบการดำเนินงานของบริษัทย่อยและบริษัทร่วม เพื่อดูแลรักษาผลประโยชน์ในเงินลงทุนของบริษัท โดย

1. มีการส่งบุคคลเพื่อเป็นตัวแทนของบริษัทไปเป็นกรรมการ ผู้บริหาร หรือผู้มีอำนาจควบคุมในบริษัทดังกล่าวตามสัดส่วนการถือหุ้น โดยได้รับความเห็นชอบจากที่ประชุมคณะกรรมการบริหาร
 2. มีการกำหนดขอบเขตอำนาจหน้าที่และความรับผิดชอบของกรรมการ ผู้บริหารระดับตั้งแต่ผู้ช่วยกรรมการผู้จัดการขึ้นไปและผู้บริหารที่เป็นตัวแทนของบริษัทตามคู่มือแจกแจงอำนาจดำเนินการของแต่ละบริษัทย่อยดังกล่าว
 3. มีการกลไกการกำกับดูแลที่มีผลให้มีการเปิดเผยข้อมูลฐานะการเงินและผลการดำเนินงานตามรอบระยะเวลาบัญชี โดยมีรอบระยะเวลาบัญชีและนโยบายบัญชีที่สำคัญเช่นเดียวกับบริษัท รวมถึงการทำรายการระหว่างกันดังกล่าวกับบุคคลที่เกี่ยวข้องกัน การได้มาหรือจำหน่ายไปซึ่งสินทรัพย์ หรือ การทำรายการสำคัญอื่นใดของบริษัทดังกล่าวให้ครบถ้วนถูกต้องและใช้หลักเกณฑ์ที่เกี่ยวข้องกับการเปิดเผยข้อมูลที่สำคัญตามเกณฑ์ของพ.ร.บ. หลักทรัพย์ฯ ประกาศคณะกรรมการกำกับตลาดทุน และประกาศตลาดหลักทรัพย์ฯ ในลักษณะเดียวกับหลักเกณฑ์ที่บริษัทปฏิบัติ และการทำรายการในลักษณะดังกล่าวข้างต้นในทำนองเดียวกันกับหลักเกณฑ์ของบริษัท ผ่านทางหน่วยงานส่วนกลางโดยสายงานบัญชีการเงิน และหน่วยงานเลขานุการบริษัท
- นอกจากนี้ข้อบังคับของบริษัทย่อย มีข้อกำหนดเกี่ยวกับการทำรายการที่เกี่ยวข้องกัน การได้มาหรือจำหน่ายไปซึ่งสินทรัพย์ให้เป็นไปตามข้อกำหนดของกฎหมายหลักทรัพย์
4. มีการกำหนดระบบการควบคุมภายในที่เหมาะสมและรัดกุม เพียงพอในบริษัทย่อยผ่านการทดสอบระบบการควบคุมภายในและตรวจสอบโดยสำนักงานที่ปรึกษาตรวจสอบภายในของบริษัททุกปี

อย่างไรก็ตาม คณะกรรมการบริษัท ได้กำหนดนโยบายการปฏิบัติของระบบการควบคุมภายในและนโยบายรายการระหว่างกันของบริษัทกับบริษัทย่อย บริษัทร่วม และบริษัทย่อยในระดับเดียวกัน เพื่อกำกับดูแลบริษัท และบริษัทย่อย โดยมีรายละเอียดดังนี้

1. นโยบายการปฏิบัติของระบบการควบคุมภายใน

บริษัทฯ ให้ความสำคัญกับระบบการควบคุมภายในทั้งในระดับบริหารและระดับปฏิบัติการ โดยกำหนดให้เป็นหน้าที่ และความรับผิดชอบของผู้บริหารและพนักงานทุกระดับชั้นที่จะต้องดูแล และตรวจสอบระบบการทำงานภายในหน่วยงานของตนให้มีประสิทธิภาพ และถูกต้องตามระเบียบการปฏิบัติงานของบริษัทฯ โดยบริษัทฯ ต้องการให้พนักงานทุกระดับชั้นมีส่วนร่วมในการประเมิน และควบคุมความเสี่ยงโดยทั่วกัน เพื่อเป็นการป้องกันความเสียหายที่อาจเกิดขึ้น โดยให้มีหน่วยงานตรวจสอบภายในทำหน้าที่ตรวจสอบภายใน เพื่อให้มั่นใจว่าการปฏิบัติงานหลักและธุรกรรมทางการเงินที่สำคัญของบริษัทฯ ได้ดำเนินการตามแนวทางที่กำหนดและถูกต้องทั้งในทางกฎหมาย และข้อกำหนดที่เกี่ยวข้องกับบริษัทฯ และเพื่อให้หน่วยตรวจสอบภายในของบริษัทฯ มีความเป็นอิสระสามารถทำหน้าที่ตรวจสอบและถ่วงดุลอำนาจการตรวจสอบได้อย่างเต็มที่ บริษัทฯ จึงกำหนดให้หน่วยงานตรวจสอบภายในรายงานผลการตรวจสอบโดยตรงต่อคณะกรรมการตรวจสอบ เพื่อสอบทานความมีประสิทธิภาพของระบบการควบคุมภายในของบริษัทฯ

ทั้งนี้ บริษัทฯ ได้กำหนดให้มีการจัดทำแบบประเมินระบบการควบคุมภายในทุกปี เพื่อป้องกันความเสียหายที่อาจเกิดขึ้นกับบริษัทฯ โดยจะทำให้บริษัทฯ สามารถค้นพบข้อผิดพลาดที่เกิดขึ้นภายในระยะเวลาที่เหมาะสมและรวดเร็วรวมทั้งเป็นการลดความเสี่ยงทางธุรกิจ และความเสี่ยงในการปฏิบัติหน้าที่ของผู้บริหารและพนักงานของบริษัทฯ โดยแบบประเมินของบริษัทฯ ได้จัดทำขึ้นภายใต้

แนวทางของตลาดหลักทรัพย์แห่งประเทศไทยกำหนด ทั้งนี้แบบประเมินของบริษัทฯมีการประเมินระบบการควบคุมภายในของ บริษัทฯมี 5 ส่วน คือ

- ส่วนที่ 1 การควบคุมภายใน (Control Environment) เพื่อให้พนักงานที่ทัศนคติที่ดีต่อการควบคุมภายใน
- ส่วนที่ 2 การบริหารความเสี่ยง (Risk Management) เพื่อประเมินความเสี่ยงที่สำคัญในการดำเนินงานขององค์กรที่อาจมีผลกระทบต่อวัตถุประสงค์ เป้าหมาย หรือผลสำเร็จของงาน
- ส่วนที่ 3 การควบคุมการปฏิบัติงาน (Control Activities) เพื่อควบคุมการปฏิบัติงานของฝ่ายบริหาร และในทุกหน้าที่และทุกระดับอย่างเหมาะสม ตามระดับความเสี่ยงที่สามารถยอมรับได้
- ส่วนที่ 4 ระบบสารสนเทศและการสื่อสารข้อมูล (Information and Communication Measure) อย่างเพียงพอ เชื่อถือได้ทันเวลา และสื่อสารอย่างเหมาะสม ทั้งภายในและภายนอกองค์กร
- ส่วนที่ 5 ระบบการติดตาม (Monitoring) เพื่อให้มั่นใจว่าวาระบบการควบคุมภายในมีความเหมาะสม มีการปฏิบัติจริง รวมทั้งได้รับการปรับปรุงแก้ไข และทันเวลา และสอดคล้องกับสถานการณ์ที่เปลี่ยนแปลงไป

2. นโยบายรายการระหว่างกันของบริษัทกับบริษัทย่อย บริษัทร่วม และบริษัทย่อยในระดับเดียวกัน

มาตรการและขั้นตอนในการอนุมัติการทำรายการระหว่างกัน

บริษัทฯ ได้กำหนดมาตรการควบคุมการทำรายการระหว่างกันของบริษัทฯ บริษัทย่อย บริษัทร่วม และบริษัทย่อยในระดับเดียวกันกับบุคคลที่อาจมีความขัดแย้งทางผลประโยชน์ มีส่วนได้ส่วนเสีย หรืออาจมีความขัดแย้งทางผลประโยชน์ในอนาคตตามประกาศของคณะกรรมการ กสท. และตลาดหลักทรัพย์ฯ โดย คณะกรรมการตรวจสอบจะเป็นผู้ให้ความเห็นเกี่ยวกับความจำเป็นในการเข้าทำรายการและความเหมาะสมทางด้านราคาของรายการ โดยพิจารณาจากเงื่อนไขต่างๆ ให้เป็นไปตามลักษณะการดำเนินการค้าปกติในตลาด และ มีการเปรียบเทียบราคาที่เกิดขึ้นกับบุคคลภายนอก ในกรณีที่ไม่สามารถเปรียบเทียบราคากับบุคคลภายนอกได้ ทั้ง 2 ฝ่ายจะร่วมกันพิจารณา เพื่อกำหนดอัตราค่าสินค้าและบริการที่เหมาะสมต่อไป

ในกรณีที่คณะกรรมการตรวจสอบไม่มีความชำนาญในการพิจารณารายการระหว่างกันที่เกิดขึ้น บริษัทฯจะจัดให้มีผู้เชี่ยวชาญอิสระหรือผู้สอบบัญชีของบริษัทฯ เป็นผู้ให้ความเห็นเกี่ยวกับรายการระหว่างกันดังกล่าว เพื่อนำไปประกอบการตัดสินใจของคณะกรรมการบริษัท และ/หรือ คณะกรรมการตรวจสอบ และ/หรือ ผู้ถือหุ้น ตามแต่กรณี ซึ่งผู้ที่อาจมีความขัดแย้งทางผลประโยชน์หรือมีส่วนได้ส่วนเสียในการทำรายการระหว่างกันจะไม่มีสิทธิออกเสียงในการอนุมัติการทำรายการระหว่างกันดังกล่าว

นอกจากนั้น บริษัทฯ จะดำเนินการเปิดเผยข้อมูลในการทำรายการที่เกี่ยวข้องกัน และการได้มาหรือจำหน่ายไปของสินทรัพย์ที่สำคัญของบริษัทฯ และบริษัทย่อย ตามข้อกำหนดของคณะกรรมการ กสท. และตลาดหลักทรัพย์ฯ ตลอดจนรวมถึงมาตรฐานบัญชีที่กำหนดโดยสมาคมนักบัญชีและผู้สอบบัญชีอนุญาตแห่งประเทศไทย

นโยบายเกี่ยวกับแนวโน้มการทำรายการระหว่างกันในอนาคต

บริษัทฯ บริษัทย่อย บริษัทร่วม และบริษัทย่อยในระดับเดียวกัน อาจมีการเข้าทำรายการระหว่างกันกับบุคคลที่อาจมีความขัดแย้งทางผลประโยชน์ในอนาคต โดยหากเป็นรายการธุรกิจปกติและรายการสนับสนุนธุรกิจปกติซึ่งมีเงื่อนไขทางการค้าโดยทั่วไปกับบุคคลที่อาจมีความขัดแย้งทางผลประโยชน์ โดยเฉพาะในกลุ่มบริษัทในเครือบริษัท ศรีราชาคอนสตรัคชั่น จำกัด (มหาชน) เช่น การจ้างแรงงาน การเช่าทรัพย์สิน การจ้างทำของ การซื้อขายทรัพย์สิน และการเรียกเก็บค่าบริการระหว่างกัน เป็นต้น บริษัทฯ ได้กำหนดนโยบายในการทำรายการระหว่างกันให้มีเงื่อนไขต่างๆ เป็นไปตามลักษณะการดำเนินการค้าปกติในตลาด ซึ่งสามารถเปรียบเทียบได้กับราคาที่เกิดขึ้นกับบุคคลภายนอก ซึ่งเป็นไปตามหลักการที่คณะกรรมการบริษัทอนุมัติไว้แล้วตามที่กำหนดไว้ในพระราชบัญญัติหลักทรัพย์และตลาดหลักทรัพย์ และให้ปฏิบัติตามสัญญาที่ตกลงร่วมกันอย่างเคร่งครัดพร้อมทั้งกำหนดราคาและเงื่อนไขรายการต่างๆ ให้ชัดเจน เป็นธรรม และไม่ก่อให้เกิดการถ่ายเทผลประโยชน์

ทั้งนี้ ในกรณีที่มีการเข้าทำรายการใหม่ หรือมีการเปลี่ยนแปลงของราคาและเงื่อนไขที่แตกต่างจากเดิม ฝ่ายตรวจสอบภายในจะทำการที่ตรวจสอบข้อมูลและจัดทำรายงานเพื่อให้คณะกรรมการตรวจสอบพิจารณาและให้ความเห็นถึงความเหมาะสมของราคาและความสมเหตุสมผลของการทำรายการดังกล่าวทุกๆ ไตรมาส

ในกรณีที่รายการธุรกิจปกติและรายการสนับสนุนธุรกิจปกติซึ่งไม่มีเงื่อนไขทางการค้าโดยทั่วไป และรายการระหว่างกันอื่นๆ บริษัทฯ จะดำเนินการตามมาตรการและขั้นตอนในการอนุมัติการทำรายการระหว่างกันที่ระบุไว้ข้างต้น ก่อนการทำรายการ

12.5 นโยบายการดูแลเรื่องการใช้ข้อมูลภายใน

บริษัทฯ ให้ความสำคัญเรื่องการใช้ข้อมูลภายในของบริษัทเพื่อประโยชน์ส่วนตัว โดยได้กำหนดไว้ในคู่มือจรรยาบรรณทางธุรกิจ และข้อพึงปฏิบัติในการทำงานของบริษัท มิให้นำข้อมูลเฉพาะซึ่งเป็นข้อมูลภายในของบริษัทไปใช้ในการซื้อหรือขาย หลักทรัพย์ของบริษัท หรือส่งข้อมูลดังกล่าวให้แก่ผู้อื่นเพื่อซื้อขายหลักทรัพย์ของบริษัทโดยกำหนดเป็นนโยบายและใช้เป็น มาตรการป้องกันการรั่วไหลของข้อมูลภายในโดยมิชอบ (Insider Trading) ของบุคคลที่เกี่ยวข้อง ซึ่งหมายถึง กรรมการของบริษัท ผู้บริหารของบริษัท และพนักงานในหน่วยงานที่เกี่ยวข้องกับข้อมูลรวมถึง คู่สมรสและบุตรหรือบุตรบุญธรรมที่ยังไม่บรรลุนิติ ภาวะของบุคคลดังกล่าว และยังได้กำหนดขั้นตอนและแนวทางปฏิบัติให้ชัดเจนยิ่งขึ้นในรูปแบบระเบียบปฏิบัติ เพื่อประกาศให้และผู้บริหารและพนักงาน เพื่อได้รับทราบโดยทั่วกัน และถือปฏิบัติตามโดยเคร่งครัด ทั้งนี้บริษัทฯ เป็นการกำกับ ดูแล ไม่ให้กรรมการ ผู้บริหาร และพนักงานของบริษัทฯ นำข้อมูลภายในที่มีสาระสำคัญของบริษัทฯ ไปใช้เพื่อประโยชน์ ส่วนตน รวมทั้งเพื่อการซื้อขายหลักทรัพย์ของบริษัทฯ

12.6 ค่าตอบแทนผู้สอบบัญชี

(1) ค่าตอบแทนจากการสอบบัญชี (Audit Fee)

รอบปีบัญชีสิ้นสุดวันที่ 31 ธันวาคม 2559 บริษัทจ่ายค่าตอบแทนการสอบบัญชี ให้แก่ผู้สอบบัญชีของบริษัท ได้แก่

1. นายประดิษฐ์ รอดลอยทุกข์ ผู้สอบบัญชีบริษัท เอเอสทีมาสเตอร์ จำกัด ทะเบียนเลขที่ 218
2. น.ส.ชวนา วิวัฒน์พนชาติ ผู้สอบบัญชีบริษัท สำนักงานเปติเสวี จำกัด ทะเบียนเลขที่ 4712
3. น.ส.วันเพ็ญ อุ่นเรือน ผู้สอบบัญชีบริษัท สำนักงานเปติเสวี จำกัด ทะเบียนเลขที่ 7750

ค่าตอบแทนการสอบบัญชีรวม จำนวน 1,500,000 บาท แบ่งเป็น

ค่าตอบแทนผู้สอบบัญชี	ปี2558	ปี2559
ค่าตอบแทนจากการสอบบัญชีบริษัทฯ	1,250,000 บาท	1,250,000 บาท
ค่าตอบแทนจากการสอบบัญชีบริษัทย่อย	450,000 บาท	450,000 บาท
รวม	1,500,000 บาท	1,500,000 บาท

(2) ค่าบริการอื่น (Non- Audit Service)

ในปี 2559 ค่าบริการอื่นของบริษัทและบริษัทย่อย เป็นจำนวนเงิน ไม่มี บาท

12.7 การปฏิบัติอื่น ๆ ที่สนับสนุนนโยบายการกำกับดูแลกิจการที่ดี

คณะกรรมการของบริษัทฯ ได้ให้ความสำคัญต่อการปฏิบัติตามนโยบายการกำกับดูแลกิจการที่ดี (Good Corporate Governance) ตามแนวทางที่ตลาดหลักทรัพย์แห่งประเทศไทยได้วางไว้ โดยได้จัดทำคู่มือปฏิบัติของบริษัทฯ และได้เผยแพร่ในเว็บไซต์ของบริษัทฯ เพื่อเปิดเผยให้ผู้ถือหุ้นได้รับทราบถึงแนวปฏิบัติที่บริษัทฯ ได้ดำเนินการ เนื่องจากบริษัทฯ เชื่อว่า บริษัทฯ มีระบบการบริหารจัดการที่ดี มีคณะกรรมการและผู้บริหารที่มีวิสัยทัศน์และมีความรับผิดชอบต่อหน้าที่ มีการวางดุลอำนาจ ตลอดจนการบริหารงานที่โปร่งใส รวมถึงการให้ความสำคัญต่อสิทธิของผู้ถือหุ้น นักลงทุน เจ้าหนี้ ลูกค้า และผู้ที่เกี่ยวข้องอื่น ๆ จะเป็นปัจจัยสำคัญที่จะนำไปสู่การเพิ่มมูลค่าและผลตอบแทนสูงสุดให้ผู้ถือหุ้นและบริษัทฯ ในระยะยาว

เพื่อสนับสนุนการกำกับดูแลกิจการที่ดี บริษัทฯ สามารถสรุปผลการปฏิบัติงานของคณะกรรมการชุดย่อยต่าง ๆ และการเปิดเผยการเข้าร่วมการประชุมของคณะกรรมการบริษัทในคณะกรรมการชุดย่อย ปี 2559 ดังนี้

รายชื่อ	ตำแหน่ง	จำนวนครั้งที่มีส่วนร่วมการประชุม(ครั้ง)			
		คณะกรรมการบริษัท	คณะกรรมการบริหาร	คณะกรรมการตรวจสอบ	คณะกรรมการสรรหา
		2559	2559	2559	2559
1. นายเยี่ยม จันทระสิทธิ์	กรรมการอิสระ/ประธานกรรมการ	4/4	-	-	-
2. นายดุสิต ชูปัญญา	กรรมการอิสระ/ประธานกรรมการตรวจสอบ/กรรมการสรรหาและพิจารณาค่าตอบแทน	4/4	-	4/4	2/2
3. นายณรงค์ สุขสวัสดิ์	กรรมการอิสระ/กรรมการตรวจสอบ/ประธานกรรมการสรรหาและพิจารณาค่าตอบแทน	4/4	-	4/4	2/2
4. นายตรีรักษ์ เต็งไตรรัตน์	กรรมการอิสระ/กรรมการตรวจสอบ/กรรมการสรรหาและพิจารณาค่าตอบแทน	3/4	-	3/4	1/2
5. นายกมล รัตน์ไชย	กรรมการอิสระ	4/4	-	-	-
6. นายบุญเครือ เขมาภีร์ตัน	กรรมการ/ประธานกรรมการบริหาร/กรรมการผู้จัดการ	4/4	8/8	-	-
7. นายกฤษฏา โพธิสมภรณ์	กรรมการ/กรรมการบริหาร/รองกรรมการผู้จัดการ	3/4	8/8	-	-
8. นายฉัตรมงคล เขมาภีร์ตัน	กรรมการ/กรรมการบริหาร/ผู้ช่วยกรรมการผู้จัดการฝ่ายสนับสนุน1	4/4	8/8	-	-
9. นางสุดจินดา เศรษฐกุลวิชัย	กรรมการ/กรรมการบริหาร/ผู้ช่วยกรรมการผู้จัดการฝ่ายสนับสนุน2	4/4	8/8	-	-
10. นางบุญล้อม ผากมิตร	กรรมการบริหาร/ผู้ช่วยกรรมการผู้จัดการฝ่ายบัญชีและการเงิน		8/8	-	-

12.8 นโยบายการกำกับดูแลกิจการ

คณะกรรมการบริษัทและฝ่ายบริหาร ได้ตระหนักถึงความสำคัญของการจัดให้มีการกำกับดูแลที่ดีในองค์กร ด้วยเล็งเห็นว่าการกำกับดูแลกิจการที่ดีจะเป็นสิ่งส่งเสริมให้องค์กรมีการจัดการที่มีคุณภาพ มีการเปิดเผยข้อมูลที่โปร่งใสและเป็นมาตรฐาน อันเป็นการสร้างความเชื่อมั่นให้แก่ผู้ถือหุ้น นักลงทุน เจ้าหนี้ ลูกค้า และผู้ที่เกี่ยวข้องอื่น ๆ และเป็นพื้นฐานที่จะช่วยส่งเสริมการขยายธุรกิจให้เจริญเติบโตอย่างยั่งยืน

ที่ประชุมคณะกรรมการบริษัท ครั้งที่ 15/2554 ซึ่งจัดขึ้นเมื่อวันที่ 9 กันยายน 2554 ได้มีมติอนุมัติหลักการกำกับดูแลกิจการเพื่อเป็นแนวทางในการปฏิบัติและการกำกับดูแลกิจการของบริษัท โดยหลักการกำกับดูแลกิจการฉบับดังกล่าว แบ่งองค์ประกอบที่สำคัญเป็น 5 หมวด ดังนี้

1. สิทธิของผู้ถือหุ้น

ไม่กระทำการใด ๆ อันเป็นการละเมิดหรือรบกวนสิทธิของผู้ถือหุ้น ส่งเสริมให้ผู้ถือหุ้นได้ใช้สิทธิขั้นพื้นฐานของผู้ถือหุ้น

2. การปฏิบัติต่อผู้ถือหุ้นอย่างเท่าเทียม

กำกับดูแลให้ผู้ถือหุ้นทุกรายได้รับการปฏิบัติอย่างเท่าเทียมกัน มีมาตรการป้องกันการรั่วไหลข้อมูลภายในเพื่อหาประโยชน์แก่ตนเองหรือผู้อื่นในทางมิชอบ ซึ่งก่อให้เกิดความเสียหายต่อผู้ถือหุ้นโดยรวม

3. บทบาทของผู้มีส่วนได้เสีย

ไม่กระทำการใด ๆ อันเป็นการละเมิดสิทธิของผู้มีส่วนได้เสีย ดูแลผู้มีส่วนได้เสียตามสิทธิที่มีตามกฎหมายที่เกี่ยวข้อง มีกระบวนการส่งเสริมให้เกิดความร่วมมือระหว่างบริษัทกับผู้มีส่วนได้เสีย

4. ความรับผิดชอบของคณะกรรมการ

คณะกรรมการปฏิบัติหน้าที่ด้วยความซื่อสัตย์สุจริต เพื่อประโยชน์สูงสุดของบริษัทและเป็นธรรมต่อผู้ถือหุ้น ทุกคน รวมถึงการปฏิบัติตามจรรยาบรรณของบริษัท

5. การเปิดเผยข้อมูลและความโปร่งใส

ดำเนินงานด้วยความโปร่งใส สามารถตรวจสอบได้ ดูแลให้มีการเปิดเผยข้อมูลสำคัญที่เกี่ยวข้องกับบริษัทอย่างถูกต้อง ครบถ้วน ภายในระยะเวลาที่เหมาะสม

หมวดที่ 1 สิทธิของผู้ถือหุ้น

คณะกรรมการบริษัท ตระหนักและให้ความสำคัญกับสิทธิของผู้ถือหุ้นของบริษัท มีดังต่อไปนี้ สิทธิขั้นพื้นฐานของผู้ถือหุ้น ได้แก่

1. การซื้อขายหรือโอนหุ้น
2. การมีส่วนแบ่งในกำไรของกิจการ
3. การได้รับข่าวสาร ข้อมูลของกิจการอย่างเพียงพอ
4. การเข้าร่วมประชุมเพื่อใช้สิทธิออกเสียงในที่ประชุมผู้ถือหุ้นเพื่อแต่งตั้งหรือถอดถอนกรรมการ แต่งตั้งผู้สอบบัญชี และเรื่องที่มีผลกระทบต่อบริษัท เช่น การจัดสรรเงินปันผล การกำหนดหรือการแก้ไขข้อบังคับและหนังสือบริคณห์สนธิ การลดทุนหรือเพิ่มทุน และการอนุมัติรายการพิเศษ เป็นต้น

ผู้ถือหุ้นย่อมมีสิทธิในฐานะเจ้าของบริษัท มีสิทธิเข้าร่วมประชุมผู้ถือหุ้น เพื่อกำหนดทิศทางการดำเนินงานของบริษัทผ่านคณะกรรมการบริษัทที่ผู้ถือหุ้นเลือกเข้ามาเพื่อเป็นตัวแทนในการทำหน้าที่หรือตัดสินใจในเรื่องที่มีผลกระทบอย่างมีนัยสำคัญต่อบริษัท การประชุมผู้ถือหุ้นจึงเป็นเวทีที่สำคัญสำหรับผู้ถือหุ้นในการแสดงความคิดเห็น ติดต่อกัน ชักถาม และลงมติตัดสินใจในการดำเนินการ ดังนั้นผู้ถือหุ้นจึงมีสิทธิโดยชอบที่จะเข้าร่วมประชุมมีเวลาเพียงสำหรับการพิจารณาและรับทราบ ในการประชุมผู้ถือหุ้นทุกครั้ง บริษัทมีนโยบายให้ประธานกรรมการ กรรมการ ประธานเจ้าหน้าที่บริหาร และกรรมการผู้จัดการ เข้าร่วมประชุม โดยประธานในที่ประชุมจะเปิดโอกาสให้ผู้ถือหุ้นที่เข้าร่วมประชุมได้ซักถาม แสดงความคิดเห็น และข้อเสนอแนะ เพื่อให้กรรมการได้รับทราบและนำมาปรับปรุงใช้ในการปฏิบัติ การใช้สิทธิออกเสียงลงคะแนนในที่ประชุมผู้ถือหุ้น ตามระเบียบวาระการประชุม และเรื่องที่เสนอ โดยประธานที่ประชุมหรือบุคคลที่ได้รับมอบหมายจากประธานที่ประชุม มีหน้าที่จัดสรรเวลาให้เหมาะสมและ

ส่งเสริมให้มีการแสดงความคิดเห็น และซักถามในที่ประชุม อีกทั้งการประชุมจะมีการบันทึกรายงานการประชุม เพื่อให้กรรมการลงนามรับรองรายงานการประชุมดังกล่าว และจัดส่งให้ผู้ถือหุ้นรับรองในการประชุมครั้งถัดไป

หมวดที่ 2 การปฏิบัติต่อผู้ถือหุ้นอย่างเท่าเทียมกัน

บริษัทปฏิบัติต่อผู้ถือหุ้นทุกรายอย่างเท่าเทียมกัน โดยไม่คำนึงว่าผู้ถือหุ้นนั้นจะเป็นผู้บริหารและผู้ถือหุ้นที่ไม่ใช่ผู้บริหาร รวมทั้งผู้ถือหุ้นต่างชาติ ควรได้รับการปฏิบัติที่เท่าเทียมกันและเป็นธรรม แม้ผู้ถือหุ้นจะไม่สามารถเข้าร่วมประชุมด้วยเหตุที่ไม่สะดวกประการใด ผู้ถือหุ้นมีสิทธิในการมอบฉันทะให้บุคคลอื่นเข้าร่วมประชุมแทนได้

บริษัทมีนโยบายในการเปิดโอกาสให้ผู้ถือหุ้นส่วนน้อยสามารถเสนอชื่อบุคคลเพื่อเข้าดำรงตำแหน่งกรรมการล่วงหน้าในเวลาอันสมควร เปิดโอกาสให้ผู้ถือหุ้นที่ไม่สามารถเข้าร่วมประชุมด้วยตนเอง สามารถใช้สิทธิออกเสียงโดยมอบฉันทะให้ผู้อื่นมาประชุมและออกเสียงลงมติแทน และเปิดโอกาสให้ผู้ถือหุ้นส่วนน้อยสามารถเสนอเพิ่มวาระการประชุมล่วงหน้าก่อนวันประชุมผู้ถือหุ้น

ในการประชุมผู้ถือหุ้น ผู้ถือหุ้นทุกรายมีสิทธิและความเท่าเทียมกันในการรับทราบสารสนเทศ การแสดงความคิดเห็นและการตั้งคำถามล่วงหน้าใด ๆ ต่อที่ประชุมตามระเบียบวาระการประชุมและเรื่องที่เกี่ยวข้อง โดยประธานในที่ประชุมมีหน้าที่จัดสรรเวลาให้เหมาะสมและส่งเสริมให้มีการแสดงความคิดเห็นและซักถามในที่ประชุม ผู้ถือหุ้นจะได้รับวาระการประชุมและเอกสารประกอบล่วงหน้าผ่านทางเว็บไซต์ของบริษัท และเพื่อเป็นการส่งเสริมสิทธิของผู้ถือหุ้น บริษัทได้จัดทำประกาศที่ Website ของบริษัทเชิญเชิญผู้ถือหุ้นรายย่อยให้เสนอชื่อบุคคลที่เห็นสมควรได้รับการพิจารณาแต่งตั้งเป็นกรรมการของบริษัท และเสนอระเบียบวาระการประชุมล่วงหน้าที่เหมาะสมได้รับการพิจารณาเพิ่มเติมให้ที่ประชุมสามัญประจำปีรวมถึงการกำหนดแนวปฏิบัติที่ชัดเจน

บริษัทมีการจัดการประชุมสามัญผู้ถือหุ้นขึ้นปีละครั้งภายใน 4 เดือนนับแต่วันสิ้นสุดรอบบัญชีของบริษัทและในปี 2559 บริษัทได้จัดให้มีการประชุมสามัญผู้ถือหุ้นประจำปี 2559 เมื่อวันที่ 22 เมษายน 2559 โดยการประชุมได้จัดขึ้น ณ ห้องแปซิฟิก โรงแรมเดอะไฮด์ บางแสน เลขที่ 44/1 ถนนหาดบางแสน 1 ตำบลแสนสุข อำเภอเมือง จังหวัดชลบุรี บริษัทได้เปิดเผยวาระการประชุมผู้ถือหุ้นใน Website ของบริษัทภายในวันที่ที่คณะกรรมการบริษัทได้อนุมัติวาระการประชุมผู้ถือหุ้น ทั้งนี้เป็นการอำนวยความสะดวกให้ผู้ถือหุ้นทุกรายได้รับข้อมูลเกี่ยวกับวันประชุมและวาระการประชุม และบริษัทจะเผยแพร่ข้อมูลประกอบวาระการประชุมตามวาระต่าง ๆ ต่อผู้ถือหุ้นล่วงหน้า ในวันที่ 26 กุมภาพันธ์ 2559 โดยกฎหมายกำหนดว่าไม่น้อยกว่า 21 วันก่อนวันประชุม โดยมีประธานกรรมการบริษัท ประธานกรรมการตรวจสอบ กรรมการ และกรรมการตรวจสอบ เข้าร่วมการประชุมด้วยความพร้อมเพรียง ซึ่งคณะกรรมการจะอำนวยความสะดวกในการประชุมผู้ถือหุ้นโดยให้มีการปฏิบัติอย่างเท่าเทียมกันทุกรายทั้งในด้านเอกสารสิทธิต่าง ๆ ของผู้ถือหุ้น บริษัทได้มีการมอบหมายให้บริษัท ศูนย์รับฝากหลักทรัพย์ (ประเทศไทย) จำกัด เป็นนายทะเบียนของบริษัท โดยทำหน้าที่จัดส่งเอกสารและหนังสือเชิญประชุมผู้ถือหุ้นดังกล่าวข้างต้น ควรจัดทำเป็นภาษาอังกฤษทั้งฉบับและเผยแพร่พร้อมกับหนังสือเชิญประชุมผู้ถือหุ้นที่เป็นฉบับภาษาไทย

ในการประชุมทุกครั้ง บริษัทได้จัดส่งหนังสือเชิญประชุม โดยมีแจ้งกำหนดการประชุม พร้อมระเบียบวาระ โดยระบุเรื่องที่จะเสนอเพื่อทราบ เพื่ออนุมัติ และเพื่อพิจารณา รวมทั้งความเห็นของคณะกรรมการในเรื่องดังกล่าว พร้อมเอกสารประกอบการประชุม เพื่อให้ผู้ถือหุ้นได้รับทราบ และทำการศึกษาก่อนล่วงหน้าก่อนวันประชุมไม่น้อยกว่า 7 วัน หรือระยะเวลาอันใดตามที่กฎหมายหรือประกาศที่เกี่ยวข้องกำหนด และโฆษณาบอกกล่าวนัดประชุมในหนังสือพิมพ์ติดต่อกัน 3 วัน และก่อนวันประชุมอย่างน้อย 3 วัน กรณีที่ผู้ถือหุ้นไม่สะดวกเข้าร่วม บริษัทได้แนบหนังสือมอบฉันทะไปพร้อมกับหนังสือเชิญประชุม เพื่อให้ผู้ถือหุ้นที่ประสงค์จะมอบฉันทะให้ผู้อื่นเข้าร่วมประชุมและออกเสียงแทน โดยสามารถเลือกที่จะมอบฉันทะให้กรรมการอิสระคนหนึ่งคนใด เข้าร่วมประชุมและออกเสียงแทน ซึ่งสามารถเลือกที่จะออกเสียงทั้งหมดแทนเสมือนว่าเป็นผู้ถือหุ้น หรือออกเสียงลงคะแนนตามความประสงค์ของผู้ถือหุ้น หรือออกเสียงทั้งหมดหรือบางส่วนตามความประสงค์ของผู้ถือหุ้น

1. การคุ้มครองสิทธิของผู้ถือหุ้นส่วนน้อย

บริษัทกำหนดให้สิทธิออกเสียงในที่ประชุมเป็นไปตามจำนวนหุ้นที่ผู้ถือหุ้นถืออยู่โดยหนึ่งหุ้นมีสิทธิเท่ากับหนึ่งเสียงและได้เปิดโอกาสให้ผู้ถือหุ้นส่วนน้อยเพิ่มวาระการประชุมล่วงหน้าก่อนวันประชุมผู้ถือหุ้นอย่างชัดเจนล่วงหน้า เพื่อแสดงถึงความเป็นธรรมและความโปร่งใสในการพิจารณาเพิ่มวาระที่ผู้ถือหุ้นส่วนน้อยเสนอมา และเปิดโอกาสให้ผู้ถือหุ้นส่วนน้อยเสนอชื่อบุคคลเพื่อเข้าดำรงตำแหน่งกรรมการ โดยเสนอผ่านคณะกรรมการสรรหาล่วงหน้า 3-4 เดือน ก่อนวันประชุม พร้อมข้อมูลประกอบการพิจารณาด้านคุณสมบัติและการให้ความยินยอมของผู้ได้รับการเสนอชื่อ และคณะกรรมการเปิดโอกาสให้ผู้ถือหุ้นได้ใช้สิทธิในการแต่งตั้งกรรมการเป็นรายคน

2. การป้องกันการใช้ข้อมูลภายใน

คณะกรรมการได้มีมติอนุมัตินโยบายการใช้ข้อมูลภายในในการประชุมคณะกรรมการบริษัท ครั้งที่ 15/2554 เมื่อวันที่ 9 กันยายน 2554 เพื่อกำหนดแนวทางปฏิบัติในการเก็บรักษาและป้องกันการใช้ข้อมูลภายในเป็นลายลักษณ์อักษร และแจ้งแนวทางดังกล่าวให้ทุกคนในองค์กรถือปฏิบัติ และควรกำหนดให้กรรมการทุกคนและผู้บริหารที่มีหน้าที่รายงานการถือครองหลักทรัพย์ตามกฎหมายจัดส่งรายงานดังกล่าวให้แก่คณะกรรมการเป็นประจำ รวมทั้งให้มีการเปิดเผยในรายงานประจำปี

3. การมีส่วนได้เสียของกรรมการ

คณะกรรมการควรมีข้อกำหนดให้กรรมการรายงานการมีส่วนได้เสียอย่างน้อยก่อนการพิจารณาวาระนั้น และบันทึกไว้ในรายงานการประชุมคณะกรรมการ คณะกรรมการควรดูแลให้กรรมการที่มีส่วนได้เสียอย่างมีนัยสำคัญในลักษณะที่อาจทำให้กรรมการรายดังกล่าวไม่สามารถให้ความเห็นได้อย่างอิสระ ควรดเว้นจากการมีส่วนร่วมในการประชุม

❖ การดำเนินการในวันประชุมผู้ถือหุ้นประจำปีกำหนด มีดังนี้

- 1) พิจารณารายงานของคณะกรรมการที่เสนอต่อที่ประชุม แสดงถึงผลการดำเนินงานในรอบปีที่ผ่านมา
- 2) การพิจารณาอนุมัติงบแสดงฐานะทางการเงินและงบกำไรขาดทุนเบ็ดเสร็จประจำปี
- 3) การพิจารณาอนุมัติแต่งตั้งกรรมการแทนกรรมการที่ครบกำหนดต้องออกจากตำแหน่งตามวาระ
- 4) การพิจารณาอนุมัติกำหนดค่าตอบแทนกรรมการประจำปี 2559
- 5) การพิจารณาอนุมัติแต่งตั้งผู้สอบบัญชีและกำหนดค่าสอบบัญชีสำหรับรอบบัญชีปี 2559 สิ้นสุดวันที่ 31 ธันวาคม 2559
- 6) การพิจารณาอนุมัติการจัดสรรเงินกำไร การจ่ายเงินปันผล
- 7) การปรึกษาหารือกิจการอื่น ๆ ตามที่ประธานที่ประชุมเห็นสมควร

❖ ในส่วนมติที่ประชุมผู้ถือหุ้น ให้ประกอบด้วยคะแนนเสียงดังต่อไปนี้

- 1) ในกรณีปกติให้ถือคะแนนเสียงข้างมากของผู้ถือหุ้น ซึ่งมาประชุมและออกเสียงลงคะแนน ถ้ามีคะแนนเสียงเท่ากันให้ประธานที่ประชุมออกเสียงเพิ่มขึ้นอีกหนึ่งเสียงเป็นเสียงชี้ขาด
- 2) ในกรณีดังกล่าวต่อไปนี้ให้ถือคะแนนเสียงไม่น้อยกว่า 3 ใน 4 ของจำนวนเสียงทั้งหมดของผู้ถือหุ้น ซึ่งมาประชุมและออกเสียงลงคะแนน ได้แก่
 - การขาย หรือ โอนกิจการของบริษัท ทั้งหมดหรือบางส่วนที่สำคัญให้แก่บุคคลอื่น
 - การซื้อหรือรับโอนกิจการของบริษัทอื่น หรือบริษัทเอกชนมาเป็นของบริษัท

- การทำ แก้ไข หรือเลิกสัญญาเกี่ยวกับการให้เข้ากิจการของบริษัททั้งหมดหรือบางส่วนที่สำคัญ การมอบหมายให้บุคคลอื่นเข้าจัดการธุรกิจของบริษัท หรือการรวมกิจการกับบุคคลอื่น โดยมีวัตถุประสงค์จะแบ่งกำไรขาดทุนกัน
- การแก้ไขเพิ่มเติมหนังสือบริคณห์หรือข้อบังคับของบริษัท
- การลดทุน หรือ เพิ่มทุนของบริษัท
- การออกหุ้นกู้
- การควบบริษัท
- การเลิกบริษัท

ทั้งนี้ หากบริษัทมีความจำเป็นต้องเสนอวาระพิเศษ นอกเหนือจากเรื่องตามวาระการประชุมข้างต้น เป็นกรณีเร่งด่วน ซึ่งกระทบหรือเกี่ยวข้องกับผลประโยชน์ของผู้ถือหุ้น หรือเกี่ยวข้องกับเงื่อนไขหรือกฎระเบียบของทาง การที่ต้องเสนอขออนุมัติจากผู้ถือหุ้นแล้ว บริษัทจะเรียกประชุมสามัญผู้ถือหุ้นเป็นกรณีไป

❖ การจัดทำรายงานการประชุม และการเปิดเผยมติการประชุมผู้ถือหุ้น

- 1) รายงานการประชุมผู้ถือหุ้นควรบันทึกการชี้แจงขั้นตอนการลงคะแนน และวิธีการแสดงผลคะแนนให้ที่ประชุมทราบก่อนดำเนินการประชุม รวมทั้งการเปิดโอกาสให้ผู้ถือหุ้นตั้งประเด็น หรือซักถาม นอกจากนี้ ควรบันทึกคำถามคำตอบ และผลการลงคะแนนในแต่ละวาระว่ามีผู้ถือหุ้นเห็นด้วย คัดค้าน และงดออกเสียงเป็นอย่างไร รวมถึง ควรบันทึกรายชื่อกรรมการผู้เข้าร่วมประชุมและกรรมการที่ลาประชุมด้วย
- 2) บริษัทได้เปิดเผยให้สาธารณชนทราบถึงผลการลงคะแนนของแต่ละวาระในการประชุมสามัญและวิสามัญผู้ถือหุ้น ในวันทำการถัดไปบน website ของบริษัท

หมวดที่ 3 บทบาทของผู้มีส่วนได้เสีย

ผู้มีส่วนได้เสียควรได้รับการดูแลจากบริษัทตามสิทธิที่มีตามกฎหมายที่เกี่ยวข้อง คณะกรรมการพิจารณาให้มีกระบวนการส่งเสริมให้เกิดความร่วมมือระหว่างบริษัทกับผู้มีส่วนได้เสียในการสร้างความมั่งคั่ง ความมั่นคงทางการเงินและความยั่งยืนของกิจการ โดยมีการกำหนดจรรยาบรรณทางธุรกิจเพื่อให้คณะกรรมการ ผู้บริหาร และพนักงานเข้าใจ ยึดถือเป็นหลักเกณฑ์การปฏิบัติตนต่อผู้มีส่วนได้เสียทุกฝ่าย

บริษัทได้กำหนดนโยบายการกำกับดูแลกิจการที่ดี ที่จะดูแลให้ความมั่นใจแก่ผู้มีส่วนได้เสียที่สำคัญ ได้แก่ ลูกค้า พนักงาน คู่ค้า ผู้ถือหุ้นหรือนักลงทุน เจ้าหนี้ และชุมชนที่บริษัทตั้งอยู่ สังคม หรือภาครัฐ กลุ่มผู้มีส่วนได้เสียอื่น ได้แก่ คู่แข่ง และผู้สอบบัญชีอิสระอย่างเหมาะสมและให้มีการร่วมมือกันระหว่างผู้มีส่วนได้เสียในกลุ่มต่าง ๆ ตามบทบาทและหน้าที่ เพื่อให้กิจการของบริษัทดำเนินไปด้วยดี มีความมั่นคงและตอบสนองผลประโยชน์ที่เป็นธรรมแก่ทุกฝ่าย โดยคณะกรรมการจะเปิดเผยและรายงานข้อมูลที่ไม่ใช่ทางการเงินที่แสดงให้เห็นว่าผู้มีส่วนได้เสียได้รับการดูแลและคำนึงถึงเป็นอย่างดีในการตัดสินใจดำเนินงานของบริษัทพร้อมทั้งจะระบุว่า ผู้ใดคือกลุ่มผู้มีส่วนได้เสียของบริษัทให้ครบถ้วนและกำหนดลำดับความสำคัญให้เป็นข้อพิจารณาเพื่อป้องกันไม่ให้เกิดข้อผิดพลาด

นอกจากนี้ยังกำหนดให้มีมาตรการในการแจ้งเบาะแสดต่อคณะกรรมการในประเด็นเกี่ยวกับการทำผิดกฎหมาย การทุจริต หรือความไม่ถูกต้องของรายงานทางการเงิน ระบบควบคุมภายในที่บกพร่อง หรือการผิดจรรยาบรรณ และควรมีกลไกรับรองสิทธิของผู้แจ้งเบาะแสดดังกล่าวด้วย

ความรับผิดชอบต่อผู้ถือหุ้น

บริษัทมุ่งมั่นในการดำเนินธุรกิจเพื่อสร้างผลกำไรสูงสุดให้แก่ผู้ถือหุ้น โดยคำนึงถึงความเจริญเติบโตในมูลค่าหุ้นของบริษัทอย่างต่อเนื่องในระยะยาวด้วยผลตอบแทนที่ดีในระดับที่เหมาะสม รวมทั้งการดำเนินการรายงานสถานะและผลการดำเนินงาน หรือข้อมูลสารสนเทศของบริษัทที่เปิดเผยข้อมูลอย่างโปร่งใส ถูกต้อง เชื่อถือได้และเท่าเทียมกัน และเพื่อให้เป็นไปตามหลักการกำกับดูแลกิจการที่ดีดังกล่าวจึงได้กำหนดแนวทางการปฏิบัติดังนี้

1. คณะกรรมการ ผู้บริหาร และพนักงานทุกคน จะปฏิบัติหน้าที่ด้วยความซื่อสัตย์สุจริตและเป็นธรรม ต่อผู้ถือหุ้นทุกราย
2. บริหารกิจการของบริษัท โดยใช้ความรู้และทักษะการบริหารจัดการ รวมถึงประสบการณ์ อย่างเต็มความสามารถในการตัดสินใจดำเนินการต่างๆ ด้วยความระมัดระวัง รอบคอบ เพื่อให้บริษัทมีความเจริญก้าวหน้า มั่นคง และก่อให้เกิดผลตอบแทนที่ดีให้แก่ผู้ถือหุ้น
3. คณะกรรมการจะจัดการดูแลไม่ให้อภัยสินใด ๆ ของบริษัทสูญหาย หรือสูญหายไปโดยเปล่าประโยชน์
4. บริษัทได้เปิดเผยข้อมูลและสารสนเทศทั้งการเงินและไม่ใช้ทางการเงินที่เกี่ยวกับธุรกิจและผลประกอบการของบริษัทที่เป็นจริงอย่างครบถ้วน เพียงพอ สม่าเสมอ ทันเวลา และแสดงให้เห็นถึงสภาพของการประกอบการและสภาพทางการเงินที่แท้จริงของบริษัท
5. ไม่ดำเนินการใด ๆ ในลักษณะที่อาจก่อให้เกิดความขัดแย้งทางผลประโยชน์ต่อบริษัท
6. ไม่แสวงหาผลประโยชน์ให้ตนเองและผู้เกี่ยวข้องโดยใช้ข้อมูลภายในของบริษัท ซึ่งยังไม่เปิดเผยต่อสาธารณะ
7. ไม่เปิดเผยข้อมูลความลับต่อบุคคลภายนอกเว้นแต่การปฏิบัติตามที่กำหนด

ความรับผิดชอบต่อพนักงาน

บริษัทตระหนักเป็นอย่างยิ่งถึงความสำคัญของพนักงาน และเพื่อให้บรรลุเป้าหมายที่ตั้งไว้บริษัทได้ สรรหาและว่าจ้างบุคลากรที่มีความรู้ ความสามารถ และประสบการณ์ เพื่อเข้ามาปฏิบัติงานและสัมพันธ์กับความต้องการและการเติบโตของบริษัท บริษัทได้ปฏิบัติกับพนักงานอย่างเสมอภาคและเท่าเทียมกัน โดยการให้ผลตอบแทนและสวัสดิการที่เหมาะสมและเป็นธรรม และให้ความสำคัญต่อการพัฒนาบุคลากร และส่งเสริมให้พนักงานทุกระดับชั้นได้รับการฝึกอบรมเพื่อพัฒนาความรู้ รวมทั้งการจ้างงานตามเงื่อนไขที่ยุติธรรมเหมาะสมกับสภาวะตลาดและสอดคล้องกับกฎหมายแรงงาน และจัดให้มีสภาพแวดล้อมที่ดีและมีความปลอดภัยในการทำงาน และยังได้กำหนดขั้นตอนการอนุมัติรายการที่เกี่ยวข้องกันไว้อย่างชัดเจน เพื่อป้องกันความขัดแย้งทางผลประโยชน์ที่อาจเกิดขึ้น

ความรับผิดชอบต่อลูกค้า

บริษัทมุ่งเน้นการสร้างผลกำไรให้แก่ลูกค้าเป็นสำคัญ โดยปฏิบัติตามข้อตกลงทางการค้าที่ได้ตกลงกัน และการส่งมอบงานตามกำหนดเวลาและตามความต้องการของลูกค้า และมีทัศนคติที่ดี และให้ความสำคัญต่อลูกค้า ปฏิบัติต่อลูกค้าด้วยความเต็มใจ กระตือรือร้น มีน้ำใจ และรักษาความลับของลูกค้า โดยไม่นำไปใช้เพื่อประโยชน์ของตนเองหรือผู้อื่นโดยมิชอบ รวมทั้งปฏิบัติต่อลูกค้าทุกคนอย่างเท่าเทียมกัน

ความรับผิดชอบต่อเจ้าหน้าที่และคู่ค้า

ปฏิบัติต่อคู่ค้าและ/หรือเจ้าหน้าที่/ลูกหนี้ทุกรายอย่างเสมอภาคและเป็นธรรม โดยคำนึงถึงผลประโยชน์สูงสุดของบริษัท และตั้งอยู่บนพื้นฐานของการได้รับผลตอบแทนที่เป็นธรรมทั้งสองฝ่าย หลีกเลี่ยงสถานการณ์ที่ทำให้เกิดความขัดแย้งทางผลประโยชน์ รวมทั้งปฏิบัติตามพันธะสัญญา ให้ข้อมูลที่เป็นจริง รายงานที่ถูกต้อง การเจรจาแก้ปัญหาตั้งอยู่บนพื้นฐานของความสัมพันธ์ทางธุรกิจ

บทบาทต่อคู่แข่ง

ไม่ทำลายชื่อเสียงของคู่แข่งทางการค้าด้วยการกล่าวหาในทางร้ายและปราศจากข้อมูลความจริง ประพฤติปฏิบัติภายใต้กรอบการแข่งขันที่ดี ไม่เข้าถึงสารสนเทศที่เป็นความลับของคู่แข่งด้วยวิธีการที่ไม่สุจริตหรือด้วยวิธีการอื่นที่ไม่เหมาะสม

ความรับผิดชอบต่อสังคมและส่วนรวม

บริษัทคำนึงถึงผลประโยชน์ส่วนรวมและไม่กระทำการใด ๆ ที่จะมีผลเสียหายต่อชื่อเสียงของประเทศ ทรัพยากรธรรมชาติ สิ่งแวดล้อม และประโยชน์สาธารณะ ไม่กระทำการช่วยเหลือ สนับสนุน หรือยอมเป็นเครื่องมือที่จะทำให้เกิดการหลีกเลี่ยงการปฏิบัติตามกฎหมาย และให้การสนับสนุนการอนุรักษ์สิ่งแวดล้อม และให้ความร่วมมือกับพนักงาน ลูกค้า หน่วยงานภาครัฐและเอกชน รวมถึงสาธารณชนทั่วไป เพื่อสร้างภาพลักษณ์และความเข้าใจอันดีต่อการจัดการสิ่งแวดล้อมของบริษัท

หมวดที่ 4 ความรับผิดชอบของคณะกรรมการ

โครงสร้างคณะกรรมการ

คณะกรรมการบริษัท จะต้องเป็นผู้ที่มีความรู้ ความสามารถ และประสบการณ์จากหลากหลายอุตสาหกรรม ซึ่งช่วยสนับสนุนธุรกิจ ในปี 2559 กรรมการบริษัท มีจำนวนทั้งสิ้น 9 ท่าน มีวาระการดำรงตำแหน่งคราวละ 3 ปี ประกอบด้วย กรรมการที่มาจากฝ่ายบริหาร 4 ท่าน กรรมการที่ไม่เป็นผู้บริหาร 5 ท่าน โดยมีกรรมการที่มีคุณสมบัติเป็นอิสระตามหลักเกณฑ์ที่สำนักงาน ก.ล.ต. กำหนดอย่างน้อย 3 ท่านหรือ หนึ่งในสามของจำนวนกรรมการทั้งหมด ซึ่งปัจจุบันมีกรรมการอิสระ 5 ท่าน

คณะกรรมการในฐานะตัวแทนของผู้ถือหุ้นมีหน้าที่กำกับดูแลการบริหารจัดการงานของบริษัท มีภาวะผู้นำและมีส่วนร่วมในการกำหนดเป้าหมาย แนวทาง แผนงาน และงบประมาณของบริษัท การปฏิบัติหน้าที่เป็นไปตามกฎหมาย วัตถุประสงค์ และข้อบังคับของบริษัท ตลอดจนมติที่ประชุมผู้ถือหุ้นด้วยความซื่อสัตย์สุจริต และระมัดระวังผลประโยชน์ของผู้ถือหุ้น โดยคำนึงถึงผู้มีส่วนได้เสียอื่น ๆ ด้วย อีกทั้งยังรวมถึงการกำกับดูแลควบคุมฝ่ายบริหารให้ดำเนินการเป็นไปตามนโยบายที่กำหนดไว้อย่างมีประสิทธิภาพและประสิทธิผล เพื่อเพิ่มมูลค่าให้แก่องค์กรและความมั่งคั่งสูงสุดให้แก่ผู้ถือหุ้น โดยได้จัดให้บริษัทมีระบบการควบคุมภายใน การบริหารจัดการความเสี่ยง รวมถึงการติดตามการดำเนินงานในเรื่องดังกล่าวอย่างสม่ำเสมอ นอกจากนี้คณะกรรมการบริษัทได้แต่งตั้งให้คณะกรรมการบริหารมีขอบเขตอำนาจหน้าที่ตามที่คณะกรรมการกำหนดและมีอำนาจอนุมัติการรับงานหรือโครงการไม่เกิน 5,000 ล้านบาท และอำนาจอนุมัติวงเงินค่าใช้จ่ายที่ไม่เกิน 500 ล้านบาท และกรรมการผู้จัดการมีขอบเขตอำนาจหน้าที่ตามที่คณะกรรมการกำหนดและมีอำนาจอนุมัติการรับงานโครงการตามอำนาจอนุมัติ คณะกรรมการบริษัทได้มีการแต่งตั้งคณะกรรมการตรวจสอบ เพื่อทำหน้าที่สนับสนุนให้บริษัทมีการควบคุมภายในและการกำกับดูแลกิจการที่เพียงพอและเหมาะสม

ประธานกรรมการบริษัทไม่เป็นบุคคลเดียวกันกับประธานเจ้าหน้าที่บริหาร และกรรมการผู้จัดการ ทำให้เกิดการแบ่งแยกหน้าที่ในการกำหนดนโยบายการกำกับดูแลและการบริหารงานประจำ ซึ่งสนับสนุนให้บริษัทสามารถบริหารงานได้อย่างโปร่งใส โอกาสที่จะเกิดการขัดแย้งทางผลประโยชน์ หรือการที่ประธานเจ้าหน้าที่บริหาร และกรรมการผู้จัดการจะมีอำนาจเบ็ดเสร็จจึงไม่อาจเกิดขึ้นได้ง่าย เนื่องจากมีการคานอำนาจซึ่งกันและกัน ทั้งนี้เพื่อให้เกิดประโยชน์สูงสุดต่อบริษัทและผู้ถือหุ้นได้ดียิ่งขึ้น

ปรัชญาในการประกอบธุรกิจ

- สร้างสรรค์ผลงานที่มีคุณภาพ ทำงานด้วยความปลอดภัย รักษาสิ่งแวดล้อม การส่งมอบงานตามกำหนดเวลาและตามความต้องการของลูกค้า
- สร้างผลตอบแทนสูงสุดให้แก่ผู้ถือหุ้นของบริษัท รักษาผลประโยชน์และสร้างความพอใจให้แก่ผู้มีส่วนได้เสียทุกกลุ่ม
- พัฒนาการบริหารจัดการงานอย่างมีประสิทธิภาพและประสิทธิผล เพื่อให้มีความพร้อมที่จะก้าวไปสู่การดำเนินธุรกิจที่มีมาตรฐานในระดับสากล

คณะกรรมการชุดย่อย

เพื่อให้การกำกับดูแลกิจการของบริษัทมีประสิทธิภาพและมีความโปร่งใสมากขึ้น คณะกรรมการบริษัทได้แต่งตั้งคณะกรรมการย่อยเพื่อช่วยในการปฏิบัติงานและกำกับดูแลบริษัทดังนี้

1. คณะกรรมการบริหาร

คณะกรรมการบริษัทได้แต่งตั้งคณะกรรมการบริหาร โดยคัดเลือกจากกรรมการและผู้บริหารของบริษัทที่มีคุณสมบัติเหมาะสม จำนวน 5 ท่าน เพื่อเข้ามาบริหารจัดการและควบคุมดูแลกิจการของบริษัทตามที่คณะกรรมการบริษัทมอบหมาย

2. คณะกรรมการตรวจสอบ

คณะกรรมการบริษัทได้แต่งตั้งคณะกรรมการตรวจสอบประกอบด้วยกรรมการอิสระ 3 คน โดยอย่างน้อย 1 ท่าน ต้องมีความรู้และประสบการณ์ด้านบัญชีและการเงิน คณะกรรมการตรวจสอบจะต้องมีคุณสมบัติเกี่ยวกับความเป็นอิสระตามประกาศของตลาดหลักทรัพย์แห่งประเทศไทย เรื่องคุณสมบัติและขอบเขตการดำเนินงานของคณะกรรมการตรวจสอบ คณะกรรมการตรวจสอบมีหน้าที่รายงานต่อคณะกรรมการบริษัท โดยปฏิบัติตามขอบเขตและอำนาจหน้าที่ตามกฎหมายว่าด้วยคณะกรรมการตรวจสอบ ซึ่งได้มีการสอบทานเพื่อทบทวนและปรับปรุงอย่างน้อยปีละ 1 ครั้ง

3. คณะกรรมการสรรหาและพิจารณาค่าตอบแทน

ในปี 2557 คณะกรรมการบริษัทได้แต่งตั้งคณะกรรมการสรรหาและพิจารณาค่าตอบแทน (Nomination and Remuneration Committee) ประกอบด้วย กรรมการที่ไม่เป็นผู้บริหารและส่วนใหญ่เป็นกรรมการอิสระ จำนวน 3 ท่าน มีหน้าที่ในการกำหนดนโยบาย หลักเกณฑ์และวิธีปฏิบัติในการสรรหากรรมการบริษัท กรรมการชุดย่อยต่าง ๆ และผู้บริหารระดับสูงของบริษัทและกำหนดนโยบายการจ่ายค่าตอบแทนและผลประโยชน์อื่น รวมถึงจำนวนค่าตอบแทนและผลประโยชน์อื่นให้แก่กรรมการบริษัทกรรมการชุดย่อยต่าง ๆ และผู้บริหารระดับสูงของบริษัท คณะกรรมการสรรหาและพิจารณาค่าตอบแทนรายงานการดำเนินงานและเสนอความเห็นต่อคณะกรรมการบริษัท

4. คณะกรรมการกำกับดูแลกิจการ

บริษัทไม่ได้มีการแต่งตั้งคณะกรรมการเฉพาะเรื่อง เนื่องจากพิจารณาแล้วเห็นว่า ในปัจจุบันการพิจารณาและการตัดสินใจในเรื่องต่างๆ สามารถทำได้ยังมีประสิทธิภาพโดยคณะกรรมการบริษัทและคณะกรรมการบริหาร อย่างไรก็ตาม ในอนาคตเมื่อธุรกิจมีโครงสร้างองค์กรที่ใหญ่ขึ้น ซึ่งอาจมีขึ้นตอนในการบริหารงานที่ซับซ้อนมากขึ้น บริษัทอาจพิจารณาแต่งตั้งคณะกรรมการเฉพาะเรื่องตามความเหมาะสมต่อไป

การประชุมคณะกรรมการ

คณะกรรมการบริษัทได้กำหนดให้มีการประชุมโดยปกติเป็นประจำไตรมาสละ 1 ครั้ง และจะมีการประชุมพิเศษตามความจำเป็น โดยมีการกำหนดวันที่และวาระการประชุมที่ชัดเจน และนำส่งเอกสารก่อนการประชุมล่วงหน้าไม่น้อยกว่า 7 วัน เพื่อให้คณะกรรมการได้มีเวลาศึกษาข้อมูลอย่างเพียงพอก่อนเข้าร่วมประชุม ปกติการประชุมแต่ละครั้งประธานที่ประชุมจะเปิดโอกาสให้กรรมการแต่ละท่านแสดงความคิดเห็นอย่างเป็นอิสระ และในการประชุมแต่ละครั้งจะใช้เวลาไม่น้อยกว่า 2 ชั่วโมง โดยประธานที่ประชุมจะให้ที่ประชุมลงมติตามวาระการประชุมแต่ละวาระและกำหนดให้มีการบันทึกการประชุมเป็นลายลักษณ์อักษรทุกครั้ง พร้อมทั้งจัดทำรายงานการประชุมให้กรรมการทุกท่านสอบทานทุกครั้ง พร้อมทั้งจัดเก็บรายงานการประชุมที่ผ่านการรับรองจากคณะกรรมการบริษัทเพื่อให้คณะกรรมการและผู้เกี่ยวข้องตรวจสอบได้

ในการประชุมปี 2559 มีการประชุมของคณะกรรมการบริษัททั้งสิ้น จำนวน 4 ครั้ง การประชุมคณะกรรมการบริหาร มีจำนวน 8 ครั้ง การประชุมคณะกรรมการตรวจสอบมีจำนวน 4 ครั้ง และการประชุมคณะกรรมการสรรหาและพิจารณาค่าตอบแทน มีจำนวน 2 ครั้ง โดยมีรายละเอียดดังนี้

รายงานของคณะกรรมการบริษัท

คณะกรรมการบริษัท เป็นผู้รับผิดชอบต่อการเงินของบริษัทและบริษัทย่อย (ซึ่งผ่านการตรวจสอบโดยผู้สอบบัญชีของบริษัท) และสารสนเทศทางการเงินต่าง ๆ ที่ได้มีการเปิดเผยข้อมูล คณะกรรมการได้ให้ความสำคัญในการจัดทำรายงานทางการเงินที่ถูกต้องและมีความน่าเชื่อถือ จึงมีนโยบายให้จัดทำรายงานความรับผิดชอบของคณะกรรมการบริษัทต่อการเงินรวมของบริษัทและบริษัทย่อย รวมถึงสารสนเทศทางการเงินที่ปรากฏในรายงานประจำปี ให้มีการจัดทำรายงานทางการเงินดังกล่าวขึ้นเป็นไปตามมาตรฐานทางการบัญชีที่รับรองโดยทั่วไป โดยเลือกนโยบายบัญชีที่เหมาะสมและถือปฏิบัติอย่างสม่ำเสมอ ใช้ดุลยพินิจอย่างระมัดระวังและประมาทมากที่สุดในการจัดทำรวมถึงการเปิดเผยข้อมูลที่สำคัญอย่างเพียงพอในหมายเหตุประกอบงบการเงิน ซึ่งครอบคลุมในเรื่องสำคัญตามข้อพึงปฏิบัติที่ดีสำหรับกรรมการบริษัทจดทะเบียนที่ตลาดหลักทรัพย์แห่งประเทศไทยกำหนด

นอกจากนี้คณะกรรมการตรวจสอบซึ่งแต่งตั้งโดยคณะกรรมการบริษัทมีหน้าที่ดูแลรับผิดชอบเกี่ยวกับคุณภาพของรายงานทางการเงินและระบบการควบคุมภายใน โดยความเห็นของคณะกรรมการตรวจสอบเกี่ยวกับเรื่องนี้ได้แสดงไว้ในแบบแสดงรายงานข้อมูลประจำปี ซึ่งมีคณะกรรมการตรวจสอบและฝ่ายบริหารเข้าร่วมการประชุมเพื่อพิจารณาความเพียงพอและเหมาะสมในการปฏิบัติหน้าที่ของกรรมการได้ อย่างไรก็ตามคณะกรรมการบริษัทยึดมั่นในการนำนโยบายการกำกับดูแลกิจการที่ดี (Good Corporate Governance) มาใช้ในการบริหารงานและดำเนินงานของบริษัทอย่างต่อเนื่องและจริงจัง เพื่อช่วยเสริมสร้างความน่าเชื่อถือภาพลักษณ์ที่ดีของบริษัทที่มีต่อนักลงทุนและสาธารณชนทั่วไป

การป้องกันความขัดแย้งทางผลประโยชน์

คณะกรรมการบริษัทได้กำหนดหลักปฏิบัติไว้ในจรรยาบรรณทางธุรกิจเพื่อป้องกันความขัดแย้งทางผลประโยชน์ เพื่อต้องการให้ผู้บริหารและพนักงานทุกคนหลีกเลี่ยงการขัดแย้งระหว่างผลประโยชน์ส่วนตนและผู้บริหารกับผลประโยชน์ของบริษัทและผู้ถือหุ้น ในการติดต่อกับคู่ค้าและบุคคลอื่น นอกจากนี้ยังได้กำหนดให้นำรายการที่อาจมีความขัดแย้งทางผลประโยชน์หรือ รายการที่เกี่ยวข้องกัน หรือรายการระหว่างกันให้ที่ประชุมพิจารณาอย่างเหมาะสม โดยกำหนดนโยบายระเบียบปฏิบัติและกระบวนการพิจารณาอนุมัติไว้อย่างชัดเจนตามหลักเกณฑ์ของตลาดหลักทรัพย์ โดยกำหนดให้ผู้ที่มีส่วนเกี่ยวข้องหรือเกี่ยวข้องกับรายการที่พิจารณาดังกล่าว รวมถึงไม่มีอำนาจในการอนุมัติธุรกรรมนั้น ๆ และในการอนุมัติต้องยึดหลักการและเงื่อนไขที่เสมือนทำรายการกับบุคคลภายนอก ในกรณีคณะกรรมการตรวจสอบไม่มีความชำนาญในการพิจารณารายการระหว่างกันที่อาจเกิดขึ้น บริษัทจะให้ผู้เชี่ยวชาญอิสระจากภายนอกเป็นผู้ให้ความเห็นเกี่ยวกับรายการระหว่างกันดังกล่าว เพื่อนำไปใช้ประกอบในการตัดสินใจของคณะกรรมการหรือผู้ถือหุ้น แล้วแต่กรณีและเปิดเผยรายการดังกล่าวในรายงานประจำปีแบบแสดงรายการข้อมูลประจำปี 56-1 และงบการเงินของบริษัท

ค่าตอบแทนกรรมการและผู้บริหาร

ในปี 2557 บริษัทได้มีการจัดตั้งคณะกรรมการสรรหาและพิจารณาค่าตอบแทน โดยคณะกรรมการสรรหาฯ ได้กำหนดค่าตอบแทนของกรรมการและผู้บริหารประจำปี 2559 จากขนาดธุรกิจ หน้าที่ความรับผิดชอบของคณะกรรมการและผู้บริหาร โดยเปรียบเทียบจากการขยายตัวทางธุรกิจ และการเติบโตของบริษัท โดยจะเสนอค่าตอบแทนดังกล่าวให้คณะกรรมการบริษัทพิจารณาอนุมัติ ทั้งนี้ ในส่วนของค่าตอบแทนคณะกรรมการบริษัทและคณะกรรมการชุดย่อยต้องได้รับการอนุมัติจากที่ประชุมผู้ถือหุ้น (ทั้งนี้บริษัทได้มีการเปิดเผยค่าตอบแทนกรรมการและผู้บริหาร อยู่ในหมวดการจัดการ)

การควบคุมภายในและการตรวจสอบภายใน

คณะกรรมการให้ความสำคัญต่อระบบการควบคุมภายในของบริษัท จึงมุ่งเน้นการจัดให้มีระบบการควบคุมภายในที่ครอบคลุมทั้งในด้านการเงิน การบริหาร การดำเนินงาน ให้มีประสิทธิภาพและประสิทธิผล มีการปฏิบัติเป็นไปตามกฎหมาย ข้อบังคับระเบียบที่เกี่ยวข้องกำหนดไว้ และมุ่งเน้นให้มีการพัฒนาอย่างต่อเนื่องรวมทั้งให้มีการจัดระบบการควบคุมภายในตามที่ตลาดหลักทรัพย์แห่งประเทศไทยเสนอแนะและให้มีความสอดคล้องตามมาตรฐานสากลของ COSO ที่กำหนดไว้เป็น Framework โดยบริษัทกำหนดให้เป็นภาระหน้าที่ อำนาจดำเนินการของผู้บริหารและผู้บริหารปฏิบัติงานไว้เป็นลายลักษณ์อักษรอย่างชัดเจน มีการแบ่งแยกหน้าที่ระหว่างผู้ปฏิบัติงาน ผู้ควบคุมดูแลการใช้ทรัพย์สิน ผู้บันทึกรายการ และยังกำหนดให้มีการควบคุมและการติดตามผล รวมถึงการประเมินผลแยกออกจากกันเพื่อให้เกิดระบบการถ่วงดุลอำนาจและมีการตรวจสอบระหว่างกันอย่างเหมาะสม รวมถึงการจัดให้มีระบบการรายงานและจัดทำรายงานทางการเงินตามสายบังคับบัญชาที่รับผิดชอบ เพื่อให้คณะกรรมการบริษัทได้แสดงความเห็นต่อความเพียงพอของระบบการควบคุมภายในของบริษัทและบริษัทย่อยไว้ในหัวข้อการควบคุมภายใน

การบริหารความเสี่ยง

คณะกรรมการตระหนักถึงความสำคัญของการบริหารความเสี่ยง ซึ่งเป็นกลไกสำคัญและเป็นเครื่องมือในการบริหารงานที่ทำให้องค์กรบรรลุวัตถุประสงค์และเป้าหมายที่ได้กำหนดไว้ ช่วยลดความสูญเสียและเพิ่มศักยภาพในการแข่งขัน รวมถึงยังเป็นองค์ประกอบที่สำคัญของการกักยุดแลกิจการที่ดี ดังนั้นบริษัทได้แต่งตั้งให้คณะกรรมการตรวจสอบ ซึ่งมีหน้าที่รับผิดชอบด้านการบริหารความเสี่ยง และคณะกรรมการบริหารเป็นผู้พิจารณาในระดับนโยบาย ขณะเดียวกันยังได้กำหนดประเด็นการบริหารความเสี่ยงไว้ใน JD ของทุกหน่วยงาน เพื่อให้พนักงานทุกคนในองค์กรตระหนักและให้ความสำคัญในเรื่องดังกล่าว ถือเป็นหน้าที่ทุกหน่วยงานในการจัดการความเสี่ยงให้อยู่ในระดับที่ยอมรับได้ และติดตามประเมินผลทบทวนให้สอดคล้องกับสภาพแวดล้อมปัจจุบันอย่างสม่ำเสมอ

หมวดที่ 5 การเปิดเผยข้อมูลและความโปร่งใส

บริษัทจัดให้มีการเปิดเผยข้อมูลสำคัญที่เกี่ยวข้องกับบริษัท ทั้งข้อมูลทางการเงินและข้อมูลที่มีใช้ข้อมูลทางการเงินอย่างถูกต้อง ครบถ้วน ทันเวลา โปร่งใส ตามหลักเกณฑ์การเปิดเผยข้อมูลของสำนักงาน ก.ล.ต.และตลาดหลักทรัพย์ฯ ตลอดจนข้อมูลอื่นที่สำคัญที่มีผลกระทบต่อราคาหลักทรัพย์ของบริษัท ซึ่งมีผลกระทบต่อกระบวนการตัดสินใจของผู้ลงทุนและผู้มีส่วนได้เสียของบริษัท โดยบริษัทเผยแพร่ข้อมูลสารสนเทศของบริษัทต่อผู้ถือหุ้น นักลงทุน และสาธารณชน ผ่านช่องทางและสื่อการเผยแพร่ข้อมูลต่าง ๆ ของสำนักงาน ก.ล.ต. และตลาดหลักทรัพย์ รวมถึงเว็บไซต์ของบริษัท คือ www.sricha.com

บริษัทได้จัดให้มีการเผยแพร่ข้อมูลอื่น ๆ ที่เกี่ยวข้อง เช่น การทำหน้าที่ในรอบปีที่ผ่านมาของคณะกรรมการและคณะกรรมการชุดย่อย นโยบายการกำกับดูแลกิจการ นโยบายเกี่ยวกับการดูแลสิ่งแวดล้อมและสังคม และการปฏิบัติตามนโยบายต่างๆดังกล่าว เป็นต้น รวมไว้ในรายงานประจำปี

ในส่วนงานด้านผู้ลงทุนสัมพันธ์ (Investor Relations หรือ IR) บริษัทได้มอบหมายให้นายกัญชฎฤทธิ เกตุสัมพันธ์ ทำหน้าที่สื่อสารกับบุคคลภายนอก เช่น ผู้ถือหุ้น นักลงทุนสถาบัน นักลงทุนทั่วไป นักวิเคราะห์ และภาครัฐที่เกี่ยวข้องอย่างเท่าเทียมและเป็นธรรม โดยเปิดโอกาสให้สามารถเข้าพบผู้บริหารของบริษัทได้ตามความเหมาะสม ภายใต้หลักเกณฑ์ที่ว่า ข้อมูลที่เป็นข้อมูลที่เปิดเผยต่อสาธารณะแล้ว โดยกำหนดแนวปฏิบัติดังนี้

1. การเปิดเผยข้อมูล

1. มีกลไกที่จะดูแลให้มั่นใจได้ว่าข้อมูลที่เปิดเผยต่อนักลงทุนถูกต้อง ไม่ทำให้สำคัญผิด และเพียงพอต่อการตัดสินใจของนักลงทุน

2. มีการรายงานนโยบายการกำกับดูแลกิจการ จรรยาบรรณธุรกิจ นโยบายด้านการบริหารความเสี่ยง และนโยบายเกี่ยวกับการดูแลสิ่งแวดล้อมและสังคม ที่ได้ให้ความเห็นชอบไว้โดยสรุป และผลการปฏิบัติตามนโยบายดังกล่าว รวมทั้งกรณีที่ไม่สามารถปฏิบัติตามนโยบายดังกล่าวได้ พร้อมด้วยเหตุผล โดยรายงานผ่านช่องทางต่างๆ เช่น รายงานประจำปี และ website ของบริษัท เป็นต้น
3. มีการรายงานความรับผิดชอบของคณะกรรมการต่อรายงานทางการเงินแสดงควบคู่กับรายงานของผู้สอบบัญชีในรายงานประจำปี
4. จัดทำคำอธิบายและการวิเคราะห์ของฝ่ายจัดการ (Management Discussion and Analysis หรือ MD&A) เพื่อประกอบการเปิดเผยงบการเงินทุกไตรมาส ทั้งนี้ เพื่อให้นักลงทุนได้รับทราบข้อมูลและเข้าใจการเปลี่ยนแปลงที่เกิดขึ้นกับฐานะการเงินและผลการดำเนินงานของบริษัทในแต่ละไตรมาสได้ดียิ่งขึ้นนอกเหนือจากข้อมูลตัวเลขในงบการเงินเพียงอย่างเดียว
5. บริษัทมีการเปิดเผยค่าสอบบัญชี และค่าบริการอื่นที่ผู้สอบบัญชีให้บริการไว้ด้วย
6. มีการดูแลให้มีการเปิดเผยบทบาทและหน้าที่ของคณะกรรมการและคณะกรรมการชุดย่อย จำนวนครั้งของการประชุมและจำนวนครั้งที่กรรมการแต่ละท่านเข้าร่วมประชุมในปีที่ผ่านมาและความคิดเห็นจากการทำหน้าที่ รวมถึงการฝึกอบรมและพัฒนาความรู้ด้านวิชาชีพอย่างต่อเนื่องของคณะกรรมการในรายงานประจำปี
7. มีการเปิดเผยนโยบายการจ่ายค่าตอบแทนแก่กรรมการและผู้บริหารระดับสูงที่สะท้อนถึงภาระหน้าที่และความรับผิดชอบของแต่ละคน รวมทั้งรูปแบบหรือลักษณะของค่าตอบแทนด้วย

ทั้งนี้ จำนวนเงินค่าตอบแทนที่เปิดเผย ควรรวมถึงค่าตอบแทนที่กรรมการแต่ละท่านได้รับจากการปฏิบัติหน้าที่ในแต่ละปี เปิดเผยในรายงานประจำปี

นอกจากนี้บริษัทยังได้กำหนดนโยบายอื่นๆ ที่เกี่ยวข้องกับการสนับสนุนให้มีการปฏิบัติตามหลักการกำกับดูแลกิจการที่ดีดังนี้

12.9 นโยบายด้านระบบบริหารคุณภาพ อาชีวอนามัย ความปลอดภัย และสิ่งแวดล้อม

บริษัทฯ มีนโยบายด้านระบบบริหารคุณภาพ อาชีวอนามัย ความปลอดภัย และสิ่งแวดล้อมของบริษัทฯ ซึ่งเป็นนโยบายที่บริษัทฯ จะต้องปฏิบัติตามกฎหมายและข้อบังคับเกี่ยวกับการบริหารและการจัดการที่เป็นไปตามระบบบริหารคุณภาพ และการจัดการสิ่งแวดล้อมอย่างเคร่งครัด โดยบริษัทฯ จะบริหารและจัดการต่อสิ่งแวดล้อมด้วยความรับผิดชอบต่อมาตรฐานสากล รวมทั้งส่งเสริมและสนับสนุนให้พนักงานทุกคนทำงานด้วยความปลอดภัย และมีความตระหนักถึงความสำคัญและมีความห่วงใยต่อสิ่งแวดล้อมโดยถือเป็นภาระหน้าที่ความรับผิดชอบของพนักงานทุกคนบริษัทฯ มีแนวทางการปฏิบัติด้านระบบบริหารคุณภาพ อาชีวอนามัย ความปลอดภัย และการบริหารและจัดการสิ่งแวดล้อมที่เป็นรูปธรรม ดังนี้

- 1) บริษัทฯ และบริษัท เอสซีซี เมนเทนแนนซ์ เซอร์วิสেস จำกัด ได้รับการรับรองระบบบริหารคุณภาพมาตรฐาน ISO สำหรับมาตรฐานการบริหารงานที่มีคุณภาพเทียบเท่าระบบสากล ดังนี้
 - บริษัทฯ ได้รับการรับรองมาตรฐาน ISO 9001 : 2000 และ ISO 9001:2008 ในเดือนพฤศจิกายน 2551 และ กุมภาพันธ์ 2552 ตามลำดับ
 - บริษัท เอสซีซี เมนเทนแนนซ์ เซอร์วิสেস จำกัดได้รับการรับรองมาตรฐาน ISO 9001:2008 ในเดือนพฤศจิกายน 2553

ในแต่ละปี จะมีการตรวจสอบและประเมินผลการปฏิบัติงานของหน่วยงานต่างๆ โดยทีมงานของฝ่ายบริหารระบบคุณภาพของบริษัทฯ และโดยบริษัทผู้ให้การรับรองระบบบริหารคุณภาพแก่บริษัทฯ ปีละ 2 ครั้งเพื่อกำกับดูแลว่าบริษัทฯ ได้มีการดำเนินการที่สอดคล้องกับระบบบริหารคุณภาพตามมาตรฐาน ISO 9001:2008

- 2) มีการจัดการให้ความรู้ และการฝึกอบรมด้านความปลอดภัย อาชีวอนามัยและสภาพแวดล้อมในการทำงานที่เหมาะสมให้แก่พนักงานที่ปฏิบัติงานในเขตก่อสร้าง และโครงการก่อสร้างตามไซต์งานต่างๆ เพื่อเป็นมาตรการป้องกัน และควบคุมการเกิดอุบัติเหตุจากการทำงานเพื่อความปลอดภัยด้านอาชีว อนามัยและสิ่งแวดล้อมอย่างต่อเนื่อง

12.10 นโยบายต่อต้านการคอร์รัปชัน

ตามที่บริษัทได้แสดงเจตนารมณ์ในการต่อต้านการกระทำทุจริตและคอร์รัปชันในวันที่ 13 พฤศจิกายน 2557 ตามมติคณะกรรมการบริษัท แล้วนั้นบริษัทได้มีการพัฒนารูปธรรมการต่อต้านการทุจริตในภาคปฏิบัติให้เหมาะสม กับบริบทขององค์กรธุรกิจและเพื่อสร้างมาตรฐานธุรกิจที่มีความโปร่งใสและเป็นธรรมและการปฏิบัติหน้าที่ของบุคลากรภายในองค์กรด้วยความซื่อสัตย์สุจริตแล้ว บริษัทได้ดำเนินการร่างนโยบายต่อต้านการคอร์รัปชัน ซึ่งเป็นนโยบายที่ กำหนดหน้าที่ผู้รับผิดชอบต่างๆ ได้แก่ คณะกรรมการบริษัท คณะกรรมการตรวจสอบ ฝ่ายตรวจสอบภายใน และช่วยให้กระบวนการควบคุมภายในมีความรัดกุมมากขึ้น เช่น การส่งจ่ายของขวัญ ค่าบริหารต้อนรับและค่าใช้จ่ายอื่น ๆ ให้เจ้าหน้าที่รัฐหรือบุคคลที่ทำธุรกิจกับบริษัทฯ ต้องอยู่ภายใต้หลักการของการขัดแย้งทางผลประโยชน์ การรับของขวัญ หรือทรัพย์สินจากบุคคลอื่น หากของขวัญมีมูลค่าสูง และมีข้อสงสัยว่าการรับนั้นไม่เหมาะสม จะต้องสละคืนกลับไปยังผู้ให้ รวมถึงบริษัทได้จัดให้มีการแต่งตั้งคณะกรรมการทำงาน เพื่อทำหน้าที่ทบทวนและวางแผนปฏิบัติการย่อยในแต่ละกิจกรรมที่เกี่ยวข้องรวมถึงทำการปรับปรุงระเบียบปฏิบัติต่าง ๆ ให้เหมาะสมสอดคล้องกัน เพื่อให้ผู้ปฏิบัติในทุกระดับมีแนวทางปฏิบัติงานย่อย ๆ และสามารถเข้าใจได้ และจัดให้มีการเผยแพร่ข่าวสารทางเครือข่ายภายในแก่พนักงาน เรื่องของความโปร่งใสในการปฏิบัติงาน ในการเบิกจ่ายงบประมาณ และค่าใช้จ่าย จะต้องเป็นไปตามระเบียบและอำนาจที่บริษัทกำหนดตามลำดับขั้นตอน การเลือก Supplier จะต้องมีการประกวดราคาโดยฝ่ายจัดซื้อ

นโยบายต่อต้านการคอร์รัปชัน

ห้ามมิให้กรรมการ ผู้บริหาร พนักงาน และลูกจ้างของบริษัท กระทำการอันใดที่เป็นการเกี่ยวข้องกับการทุจริตคอร์รัปชันทุกรูปแบบ เพื่อประโยชน์ทางตรง หรือทางอ้อมต่อตนเอง ครอบครัว เพื่อน และคนรู้จัก ไม่ว่าตนเองอยู่ในฐานะเป็นผู้รับ ผู้ให้ หรือผู้เสนอให้สินบน ทั้งที่เป็นตัวเงิน หรือไม่เป็นตัวเงิน แก่หน่วยงานของรัฐ หรือหน่วยงานเอกชน ที่บริษัทได้ดำเนินธุรกิจ หรือติดต่อกับ โดยจะปฏิบัติตามนโยบายการต่อต้านการทุจริตอย่างเคร่งครัด

หน้าที่ความรับผิดชอบ

1. คณะกรรมการบริษัทฯ มีหน้าที่และความรับผิดชอบดังนี้

พิจารณาและอนุมัตินโยบายตลอดจนสนับสนุนการต่อต้านการคอร์รัปชันให้เกิดขึ้นในบริษัท เพื่อให้ทุกคนในบริษัทได้เข้าใจ และตระหนักถึงความสำคัญของปัญหาที่เกิดขึ้นจากคอร์รัปชัน และปลูกฝังจนเป็นวัฒนธรรมองค์กร อีกทั้งในกรณีที่คณะกรรมการตรวจสอบ ได้รายงานการกระทำคอร์รัปชัน ที่ส่งผลกระทบต่อบริษัท คณะกรรมการบริษัทมีหน้าที่ให้คำปรึกษา ข้อเสนอแนะ พิจารณาทองโทษ และร่วมกันหาวิธีการแก้ไขปัญหาที่เกิดขึ้น
2. คณะกรรมการตรวจสอบ มีหน้าที่และความรับผิดชอบ ดังนี้
 - 2.1 พิจารณานโยบายการต่อต้านการคอร์รัปชัน ให้มีความเหมาะสมกับรูปแบบธุรกิจ สภาพแวดล้อมของบริษัท ตลอดจนวัฒนธรรมองค์กรและนำเสนอต่อคณะกรรมการบริษัทฯ เพื่ออนุมัติต่อไป

- 2.2 พิจารณาทบทวนความเหมาะสม ของการเปลี่ยนแปลงนโยบายการต่อต้านการคอร์รัปชันที่ได้รับจากประธานเจ้าหน้าที่บริหาร และ/หรือกรรมการผู้จัดการและผู้บริหาร เพื่อนำเสนอต่อคณะกรรมการบริษัทเพื่ออนุมัติสืบไป
 - 2.3 สอบทานรายงานการตรวจสอบระบบการควบคุมภายใน และการประเมินความเสี่ยงเกี่ยวกับการทุจริตตามที่ฝ่ายตรวจสอบภายในเสนอ เพื่อให้มั่นใจว่าระบบดังกล่าวมีความเสี่ยงที่จะทำให้เกิดโอกาสการคอร์รัปชันที่มีผลกระทบต่อฐานะการเงิน และผลการดำเนินงานของบริษัทน้อยที่สุด และมีความเหมาะสม กับรูปแบบธุรกิจของบริษัท
 - 2.4 รับเรื่องการแจ้งเบาะแสการทุจริตคอร์รัปชัน ที่คนในองค์กรมีส่วนเกี่ยวข้อง และร่วมตรวจสอบข้อเท็จจริงตามที่ได้รับแจ้ง และเสนอเรื่องให้คณะกรรมการบริษัทร่วมกันพิจารณาลงโทษ หรือแก้ไขปัญหาดังกล่าว
3. ฝ่ายตรวจสอบภายใน มีหน้าที่และรับผิดชอบ ดังนี้
 - 3.1 ปฏิบัติหน้าที่ให้เป็นไปตามแผนการตรวจสอบภายในที่กำหนดไว้ และเสนอรายงานการตรวจสอบระบบการควบคุมภายใน และการประเมินความเสี่ยงเกี่ยวกับการทุจริต ให้คณะกรรมการตรวจสอบได้รับทราบ
 - 3.2 ปฏิบัติงานตามที่คณะกรรมการตรวจสอบได้มอบหมาย ในเรื่องการตรวจสอบการทุจริต ที่เกี่ยวข้องกับองค์กร นอกเหนือจากแผนการตรวจสอบภายในที่กำหนดไว้
 4. ประธานเจ้าหน้าที่บริหาร และ/หรือกรรมการผู้จัดการ ผู้บริหาร มีหน้าที่และรับผิดชอบ ดังนี้
 - 4.1 กำหนดนโยบายการต่อต้านการคอร์รัปชัน เพื่อเสนอต่อคณะกรรมการตรวจสอบ
 - 4.2 สื่อสารกับบุคลากรในองค์กร และผู้ที่เกี่ยวข้องให้ได้ทราบถึงนโยบายการต่อต้านการ คอร์รัปชัน
 - 4.3 ทบทวนความเหมาะสมของนโยบายการต่อต้านการคอร์รัปชันหากมีการเปลี่ยนแปลงของสภาพแวดล้อมธุรกิจ หรือข้อกำหนดของกฎหมาย เพื่อเสนอต่อคณะกรรมการตรวจสอบ
 - 4.4 คอยช่วยเหลือคณะกรรมการตรวจสอบ ในการหาสืบข้อเท็จจริงตามที่ได้รับแจ้ง หรืองานที่ได้รับมอบหมายจาก คณะกรรมการตรวจสอบเกี่ยวกับการสอบสวนเรื่องการคอร์รัปชัน โดยสามารถมอบหมายงานให้กับทีมผู้บริหารที่เห็นว่าสามารถช่วยสืบหาข้อเท็จจริงได้

12.11 การรับแจ้งเบาะแส หรือร้องเรียนการคอร์รัปชัน

การรับแจ้งเบาะแส หรือร้องเรียนการคอร์รัปชัน

คณะกรรมการบริษัทได้มอบหมายให้คณะกรรมการตรวจสอบ เป็นผู้พิจารณารับเรื่องแจ้งเบาะแส ข้อร้องเรียนการกระทำที่อาจทำให้เกิดความสงสัยได้ว่าเป็นการทุจริตคอร์รัปชัน ที่เกิดขึ้นกับบริษัท โดยทางตรง หรือทางอ้อม โดยผ่านช่องทางการรับเรื่องที่ได้กำหนดไว้ในนโยบายฉบับนี้ โดยผู้ร้องเรียนจะต้องระบุรายละเอียดของเรื่องที่จะแจ้งเบาะแส หรือข้อร้องเรียน พร้อมชื่อ ที่อยู่ และหมายเลขโทรศัพท์ที่สามารถติดต่อได้ และส่งมายังช่องทางรับเรื่องต่อไปนี้

1. แจ้งผ่านช่องทาง จดหมาย ถึง
ประธานกรรมการตรวจสอบ/คณะกรรมการตรวจสอบ
บริษัท ศรีราชาคอนสตรัคชั่น จำกัด(มหาชน)
97 หมู่ 3 ตำบลสุรศักดิ์ อำเภอสัตร์ราชา จังหวัดชลบุรี รหัสไปรษณีย์ 20110
2. แจ้งผ่านช่องทาง เว็บไซต์ของบริษัท scc@sricha.com หรือ
3. แจ้งผ่านช่องทาง โทรศัพท์ เบอร์ 038-317555 ต่อ1151 คุณสุดจินดา เศรษฐกุลวิชัย (เลขานุการบริษัท)
4. แจ้งผ่านช่องทาง กล่องรับแจ้งเบาะแส ที่หน้าห้องแผนกบุคคล

ทั้งนี้หากผู้แจ้งเบาะแส หรือผู้ร้องเรียน มีข้อร้องเรียนต่อกรรมการ หรือกรรมการผู้จัดการขอให้ท่านส่งเรื่องร้องเรียนมายัง คณะกรรมการตรวจสอบโดยตรงบุคคลที่สามารถแจ้งเบาะแส หรือข้อร้องเรียนเกี่ยวกับการทุจริต คือ ผู้มีส่วนได้เสียทุกกลุ่มของ

บริษัทได้แก่ ผู้ถือหุ้น ลูกค้า คู่แข่งทางการค้า เจ้าหนี้ ภาครัฐบาล ชุมชน สังคม ผู้บริหารและพนักงานของบริษัท ทั้งนี้ไม่ว่าท่านจะแจ้งด้วยวิธีใดดังกล่าวข้างต้น ทางบริษัทจะรักษาความลับของท่านอย่างดีที่สุด

มาตรการคุ้มครองสิทธิแก่ผู้แจ้งเบาะแส

เพื่อเป็นการคุ้มครองสิทธิของผู้ร้องเรียนและผู้ให้ข้อมูลที่กระทำโดยเจตนาสุจริต บริษัทจะปกปิดชื่อ ที่อยู่ หรือข้อมูลใดๆ ที่สามารถระบุตัวผู้ร้องเรียนหรือผู้ให้ข้อมูลได้ และเก็บรักษาข้อมูลของผู้ร้องเรียนและผู้ให้ข้อมูลไว้เป็นความลับ โดยจำกัดเฉพาะผู้มีหน้าที่รับผิดชอบในการดำเนินการตรวจสอบเรื่องร้องเรียนเท่านั้น ที่สามารถเข้าถึงข้อมูลดังกล่าวได้

ในกรณีที่มีการร้องเรียนผู้มีตำแหน่งในระดับบริหารขึ้นไป คณะกรรมการตรวจสอบ จะทำหน้าที่ในการคุ้มครองผู้แจ้งเบาะแส หรือผู้ร้องเรียน พยาน และบุคคลที่ให้ข้อมูลในการสืบสวนหาข้อเท็จจริง ไม่ให้ได้รับความเดือดร้อน อันตรายใด หรือความไม่ชอบธรรม อันเกิดมาจากการแจ้งเบาะแส ร้องเรียน การเป็นพยานหรือการให้ข้อมูล โดยขอให้ผู้ร้องเรียนส่งเรื่องร้องเรียนมายังคณะกรรมการตรวจสอบโดยตรง

ประธานเจ้าหน้าที่บริหาร และ/หรือกรรมการผู้จัดการ มีหน้าที่ในการใช้ดุลยพินิจสั่งการตามที่เห็นสมควร เพื่อคุ้มครองผู้แจ้งเบาะแส หรือผู้ร้องเรียน พยาน และบุคคลที่ให้ข้อมูลในการสืบสวนหาข้อเท็จจริง ไม่ให้ได้รับความเดือดร้อน อันตรายใด หรือความไม่ชอบธรรม อันเกิดมาจากการแจ้งเบาะแส ร้องเรียน การเป็นพยาน หรือการให้ข้อมูล

ประธานเจ้าหน้าที่บริหาร และ/หรือกรรมการผู้จัดการ สามารถมอบหมายงานให้กับผู้บริหารคนใด คนหนึ่ง ทำหน้าที่แทนในการใช้ดุลยพินิจสั่งการคุ้มครองความปลอดภัยของผู้แจ้งเบาะแส หรือผู้ร้องเรียน พยาน และบุคคลที่ให้ข้อมูลได้ โดยผู้บริหารที่ได้รับมอบหมาย ต้องไม่มีส่วนเกี่ยวข้องกับเรื่องที่ได้รับแจ้งเบาะแส หรือร้องเรียน ทั้งโดยทางตรง หรือทางอ้อม (เช่น ผู้ถูกกล่าวหา เป็นผู้บังคับบัญชาของตนโดยตรง)

ทั้งนี้ ผู้ได้รับข้อมูลจากการปฏิบัติหน้าที่ที่เกี่ยวข้องกับเรื่องร้องเรียน มีหน้าที่เก็บรักษาข้อมูล ข้อร้องเรียนและเอกสารหลักฐานของผู้ร้องเรียนและผู้ให้ข้อมูลไว้เป็นความลับ ห้ามเปิดเผยข้อมูลแก่บุคคลอื่นที่ไม่มีหน้าที่เกี่ยวข้อง เว้นแต่เป็นการเปิดเผยตามหน้าที่ที่กฎหมายกำหนด

กระบวนการสืบสวน และบทลงโทษ

- เมื่อได้รับการแจ้งเบาะแส ประธานเจ้าหน้าที่บริหาร และ/หรือกรรมการผู้จัดการ และคณะกรรมการตรวจสอบ จะเป็นผู้กลั่นกรอง สืบสวนข้อเท็จจริง
- ระหว่างการสืบสวนข้อเท็จจริง ประธานเจ้าหน้าที่บริหาร และ/หรือกรรมการผู้จัดการ และคณะกรรมการตรวจสอบ อาจมอบหมายให้ตัวแทน (ผู้บริหาร) แจ้งผลความคืบหน้าเป็นระยะให้ผู้แจ้งเบาะแส หรือร้องเรียนได้ทราบ
- หากการสืบสวนข้อเท็จจริงแล้วพบว่า ข้อมูลหรือหลักฐานที่มี เหตุอันควรเชื่อได้ว่าผู้ที่ถูกกล่าวหาได้กระทำการทุจริต บริษัทจะให้สิทธิผู้ถูกกล่าวหา ได้รับทราบข้อกล่าวหา และให้สิทธิผู้ถูกกล่าวหาพิสูจน์ตนเอง โดยการหาข้อมูลหรือหลักฐานเพิ่มเติมที่แสดงให้เห็นว่าตนเองไม่มีส่วนเกี่ยวข้องกับการกระทำการคอร์รัปชันตามที่ได้ถูกกล่าวหา
- หากผู้ถูกกล่าวหา ได้กระทำการจริง การกระทำนั้นถือเป็นการกระทำผิดนโยบายต่อต้านการคอร์รัปชัน จรรยาบรรณทางธุรกิจของบริษัท จะต้องได้รับการพิจารณาโทษทางวินัย ตามระเบียบที่บริษัทได้กำหนดไว้ และหากการกระทำการนั้นผิดกฎหมาย ผู้กระทำผิดอาจจะต้องได้รับโทษทางกฎหมาย

ทั้งนี้โทษทางวินัยตามระเบียบของบริษัท ค่าตัดสินของประธานเจ้าหน้าที่บริหาร และ/หรือกรรมการผู้จัดการ ถือเป็นอันสิ้นสุด ในกรณีที่มีการร้องเรียนบุคคลที่กระทำผิดที่มีตำแหน่งในระดับผู้บริหารขึ้นไป คณะกรรมการตรวจสอบ มีหน้าที่ในการรับเรื่อง หาข้อมูล และตรวจสอบข้อเท็จจริง ตามที่ได้รับแจ้ง เพื่อรายงานต่อคณะกรรมการบริษัท ให้ร่วมกันพิจารณา และกำหนดโทษตามที่เห็นสมควร

การเผยแพร่นโยบายการต่อต้านการคอร์รัปชัน

เพื่อให้ทุกคนในองค์กรได้รับทราบนโยบายการต่อต้านการทุจริต บริษัทจะดำเนินการดังต่อไปนี้

1. บริษัทจะติดประกาศนโยบายการต่อต้านการคอร์รัปชันในสถานที่เด่นชัด ทุกคนในองค์กรสามารถอ่านได้
2. บริษัทจะเผยแพร่นโยบายการต่อต้านการทุจริต ผ่านช่องทางการสื่อสารของบริษัท เช่น จดหมายอิเล็กทรอนิกส์ (E-Mail) เว็บไซต์บริษัท รายงานการเปิดเผยข้อมูลประจำปี (แบบ 56-1) และรายงานประจำปี (แบบ 56-2)
3. บริษัทจะจัดให้มีการอบรมนโยบายการต่อต้านการคอร์รัปชันให้แก่พนักงานใหม่
4. บริษัทจะทบทวนนโยบายการต่อต้านการคอร์รัปชัน อย่างสม่ำเสมอทุกปี

ในปี 2559 บริษัทฯ ยังได้มีการกำหนดนโยบายต่อต้านทุจริตการคอร์รัปชัน เพื่อเป็นกรอบแนวทางการปฏิบัติงานให้กับกรรมการผู้บริหาร ตลอดจนพนักงานของบริษัท เพื่อให้ใช้ในการดำเนินธุรกิจด้วยความโปร่งใส เป็นธรรม และสามารถตรวจสอบได้ และได้เปิดช่องทางการสื่อสารเพื่อรับข้อร้องเรียนหรือข้อเสนอแนะจากบุคคลภายนอกและพนักงาน รวมทั้งบริษัทฯ ได้ประกาศเจตนารมณ์เข้าเป็นแนวร่วมปฏิบัติของภาคเอกชนไทยในการต่อต้านการคอร์รัปชัน ปัจจุบันบริษัทฯ อยู่ระหว่างการดำเนินการสร้างมาตรการและระบบการตรวจสอบได้แก่ ระเบียบการรับและการให้ของขวัญ ทรัพย์สินและประโยชน์อื่นใด และระเบียบกิจกรรมเพื่อสังคม โดยมีการทบทวนปรับปรุงระเบียบและร่างนโยบายที่เกี่ยวข้องให้สอดคล้อง เพื่อยื่นเรื่องขอรับการรับรองต่อไป

12.12 นโยบายให้การช่วยเหลือทางการเมือง การบริจาคเพื่อการกุศลและ เงินสนับสนุน

การช่วยเหลือทางการเมือง (Political Contributions)

บริษัทฯ มีนโยบายดำเนินธุรกิจอย่างเป็นกลาง ไม่ฝักใฝ่ทางการเมืองหรือนักการเมืองมีอาชีพที่สังกัดพรรคการเมืองพรรคใดพรรคหนึ่ง บริษัทจะไม่สนับสนุนทางการเงินหรือสิ่งของให้แก่พรรคการเมือง นักการเมือง หรือผู้สมัครรับเลือกตั้งทางการเมืองใดๆ ไปเพื่อเป็นการช่วยเหลือทางการเมืองตามความหมายในวรรคแรก การที่พนักงานเข้าร่วมกิจกรรมตามสิทธิเสรีภาพส่วนบุคคล จะต้องไม่แอบอ้างความเป็นพนักงาน หรือนำทรัพย์สิน อุปกรณ์ เครื่องมือใดๆ ของบริษัทไปใช้เพื่อประโยชน์ในการดำเนินการใดๆ ในทางการเมือง

การบริจาคเพื่อการกุศล

การบริจาคเพื่อการกุศล อาจทำให้เกิดความเสี่ยงต่อบริษัท เนื่องจากกิจกรรมดังกล่าวเกี่ยวข้องกับการใช้จ่ายเงินโดยไม่มีผลตอบแทนที่มีตัวตน และอาจจะใช้เป็นข้ออ้างหรือเส้นทางสำหรับการคอร์รัปชัน และเพื่อไม่ให้เกิดการบริจาคเพื่อการกุศลมีวัตถุประสงค์แอบแฝง

บริษัทฯ จึงกำหนดนโยบายและหลักเกณฑ์เกี่ยวกับการบริจาคเพื่อการกุศล กระบวนการสอบทาน และรายละเอียดการควบคุมไว้ดังต่อไปนี้

- 1) การบริจคนั้น ต้องพิสูจน์ได้ว่ามีกิจกรรมตามโครงการเพื่อการกุศลดังกล่าวจริง และมีการดำเนินการเพื่อสนับสนุนให้วัตถุประสงค์ของโครงการประสบผลสำเร็จ และก่อให้เกิดประโยชน์ต่อสังคมอย่างแท้จริงหรือเพื่อเป็นไปตามวัตถุประสงค์ของการดำเนินงานด้วยความรับผิดชอบต่อสังคม (Corporate Social Responsibility : CSR)
- 2) การบริจคนั้น ต้องพิสูจน์ได้ว่าเป็นไปเพื่อการกุศลดังกล่าว ไม่มีส่วนเกี่ยวข้องกับผลประโยชน์ต่างตอบแทนให้กับบุคคลใด หรือหน่วยงานใด ยกเว้น การประกาศเกียรติคุณตามธรรมเนียมปฏิบัติทั่วไป เช่น การติดตราสัญลักษณ์ (Logo) การประกาศรายชื่อ บริษัท ศรีราชาคอนสตรัคชั่น จำกัด (มหาชน) ณ สถานที่จัดงาน หรือในสื่อเพื่อการประชาสัมพันธ์ เป็นต้น

เงินสนับสนุน

เงินสนับสนุน เป็นวิธีการประชาสัมพันธ์ทางธุรกิจของบริษัททางหนึ่ง ซึ่งแตกต่างจากการบริจาคเพื่อการกุศล โดยอาจกระทำได้โดยมีวัตถุประสงค์เพื่อธุรกิจ トラสินค้า หรือชื่อเสียงของบริษัท ซึ่งมีความเสี่ยงอยู่เนื่องจากการจ่ายเงินสำหรับการบริการหรือผลประโยชน์ที่แยกต่อการวัดผลและติดตาม เงินสนับสนุนยังอาจถูกเชื่อมโยงไปเกี่ยวกับการติดสินบน บริษัทฯ จึงกำหนดนโยบายและหลักเกณฑ์เกี่ยวกับเงินสนับสนุน กระบวนการสอบทาน และรายละเอียดการควบคุมไว้ดังต่อไปนี้

1. เงินสนับสนุนนั้นต้องพิสูจน์ได้ว่าผู้ขอเงินสนับสนุนได้ทำกิจกรรมตามโครงการดังกล่าวจริง และเป็นการดำเนินการเพื่อสนับสนุนให้วัตถุประสงค์ของโครงการประสบผลสำเร็จ และก่อให้เกิดประโยชน์ต่อสังคมอย่างแท้จริง หรือเพื่อเป็นไปตามวัตถุประสงค์ของการดำเนินงานด้วยความรับผิดชอบต่อสังคม (Corporate Social Responsibility: CSR)
2. เงินสนับสนุนนั้น ต้องพิสูจน์ได้ว่าการให้เงินสนับสนุนหรือประโยชน์อื่นใดที่สามารถคำนวณเป็นตัวเงินได้ เช่น การให้ที่พักและอาหาร เป็นต้น ไม่มีส่วนเกี่ยวข้องกับผลประโยชน์ต่างตอบแทนให้กับบุคคลใด หรือหน่วยงานใด ยกเว้น การประกาศเกียรติคุณตามธรรมเนียมธุรกิจทั่วไป
3. ในการเป็นผู้ให้เงินสนับสนุน จะต้องจัดทำใบบันทึกคำขอ ระบุชื่อผู้รับเงินสนับสนุนและวัตถุประสงค์ของการสนับสนุน พร้อมแนบเอกสารประกอบทั้ง หมุดเสนอให้ผู้มีอำนาจอนุมัติของบริษัทพิจารณาอนุมัติตามระดับอำนาจอนุมัติของบริษัท

12.13 จรรยาบรรณธุรกิจ

คณะกรรมการได้ประกาศบังคับใช้ข้อพึงปฏิบัติเกี่ยวกับจริยธรรม หรือจรรยาบรรณทางธุรกิจ(The Code of Ethical business) เพื่อให้เป็นมาตรฐานการประพฤติปฏิบัติที่ดีที่กำหนดขึ้นให้กรรมการและพนักงานทุกคน ทำความเข้าใจและยึดถือเป็นแนวทางการปฏิบัติในการสร้างคุณค่าให้แก่กิจการ โดยมุ่งเน้นให้กรรมการ เจ้าหน้าที่บริหารและพนักงานทุกคนปฏิบัติตามต่อบริษัท ผู้มีส่วนได้เสีย และสังคมอย่างมีอาชีพด้วยความโปร่งใส ความซื่อสัตย์สุจริต และรับผิดชอบต่อหน้าที่การงานและสังคม อีกทั้ง ยังได้มอบหมายให้ผู้บริหารรับผิดชอบทำหน้าที่ติดตามผลการปฏิบัติอย่างต่อเนื่องและปรับปรุงจรรยาบรรณดังกล่าวให้เหมาะสมอยู่เสมอ นอกจากนี้ยังได้จัดให้มีการอบรมถ่ายทอดความรู้ความเข้าใจให้แก่พนักงานและผู้บริหาร รวมถึงจัดทำเอกสารเผยแพร่และประชาสัมพันธ์อย่างสม่ำเสมอและต่อเนื่อง

1.ความขัดแย้งทางผลประโยชน์

บริษัทมีนโยบายที่จะรักษาผลประโยชน์อันชอบธรรมของบริษัท เพื่อป้องกันไม่ให้เกิดความขัดแย้งทางผลประโยชน์ โดย

- 1.1 พึงหลีกเลี่ยงการกระทำใดๆ อันเป็นการขัดต่อผลประโยชน์ทางธุรกิจกับบริษัท ได้แก่ การทำให้บริษัท เสียผลประโยชน์ หรือได้รับประโยชน์น้อยกว่าที่ควร หรือเป็นการแบ่งผลประโยชน์จากบริษัท
- 1.2 พึงละเว้นการกระทำใดๆ อันเป็นการแข่งขันกับกิจการของบริษัท
- 1.3 พึงละเว้นการแสวงหาผลประโยชน์ในกิจการส่วนตัวกับบริษัท เช่น การกระทำใดๆ เพื่อขายสินค้าและบริการให้กับบริษัท

2.การรักษาและการใช้ทรัพย์สินของบริษัท

เพื่อให้การใช้ทรัพยากรและทรัพย์สินของบริษัท มีความคุ้มค่า ประหยัดและให้เกิดประสิทธิภาพอย่างสูงสุด โดย

- 2.1 ใช้ทรัพย์สินของบริษัทอย่างระมัดระวัง ประหยัด และเกิดประโยชน์สูงสุด
- 2.2 รับผิดชอบต่อในการดูแลรักษาทรัพย์สินของบริษัทให้อยู่ในสภาพดี มีให้ชำรุด สูญหาย เพื่อประโยชน์ในการใช้งานอย่างมีประสิทธิภาพและยั่งยืน
- 2.3 ไม่นำทรัพย์สินของบริษัทไปใช้เพื่อประโยชน์ส่วนตน หรือเอื้อประโยชน์ต่อบุคคลอื่น

3. การให้หรือรับของขวัญ หรือการบันเทิง

เพื่อให้กระบวนการจัดซื้อจัดจ้างเป็นไปอย่างมีประสิทธิภาพ และเหมาะสม บริษัทได้กำหนดเป็นแนวทางปฏิบัติดังนี้

- 3.1 หลีกเลี่ยงการรับของขวัญและ/หรือของกำนัล ซึ่งมีมูลค่าเกินปกติวิสัยจากผู้ที่เกี่ยวข้องทางธุรกิจกับบริษัทหรือจากผู้อื่น ซึ่งอาจได้ประโยชน์จากการปฏิบัติงานของบริษัท
- 3.2 ของขวัญที่ได้รับไม่ควรเป็นเงินสดหรือเทียบเท่าเงินสด
- 3.3 หลีกเลี่ยงการรับเลี้ยงจากผู้ที่เกี่ยวข้องทางธุรกิจกับบริษัท หรือจากผู้อื่น ซึ่งอาจได้ประโยชน์จากการปฏิบัติงานของบริษัท

4. การรักษาข้อมูลอันเป็นความลับของบริษัท

ต้องไม่เปิดเผยข้อมูลอันเป็นความลับของบริษัทต่อบุคคลภายนอกไม่ว่าเพื่อประโยชน์ใด ๆ ก็ตาม ซึ่งอาจส่งผลกระทบต่อ บริษัท โดย

- 4.1 ไม่แสวงหาประโยชน์ให้ตนเองหรือผู้อื่นโดยใช้ข้อมูลของบริษัท ทั้งนี้ใช้ข้อมูลเพื่อประโยชน์ของบริษัทเท่านั้น
- 4.2 ไม่เปิดเผยข้อมูลของบริษัทที่ยังไม่ควรเปิดเผย เว้นแต่เป็นข้อมูลที่มีอำนาจอนุมัติให้เปิดเผยได้ หรือเป็นข้อมูลที่เผยแพร่ต่อสาธารณชนแล้ว
- 4.3 ไม่เปิดเผยข้อมูลเชิงธุรกิจต่อคู่แข่ง แม้หลังพ้นสภาพการเป็นกรรมการ ผู้บริหาร และพนักงานของบริษัท ทั้งนี้ การเปิดเผยข้อมูลของบริษัทสามารถดำเนินการได้หากเป็นการดำเนินการตามที่กฎหมายกำหนด

5. ระบบการควบคุมภายใน การตรวจสอบภายใน และการรายงานทางการเงิน

บริษัทได้ให้ความสำคัญต่อระบบการควบคุมภายใน การตรวจสอบภายในและรายงานทางการเงินอย่างต่อเนื่อง เพื่อป้องกันและลดความเสี่ยงที่อาจเกิดขึ้นต่อการปฏิบัติงานภายในบริษัท โดย

- 5.1 จัดให้มีระบบการควบคุมและตรวจสอบภายในที่ดีและเพียงพอ เพื่อให้มั่นใจว่าบริษัทมีการ

ปฏิบัติงานที่มีประสิทธิภาพและประสิทธิผล ข้อมูลทางการเงินมีความถูกต้อง ครบถ้วน เชื่อถือได้ การ
ปฏิบัติงานไปตามกฎหมาย ระเบียบของหน่วยงานราชการและข้อบังคับของบริษัทที่กำหนด

- 5.2 หน่วยงานตรวจสอบภายในมีความเป็นอิสระ มีการรายงานผลการตรวจสอบและกำกับดูแลโดยตรงต่อ คณะกรรมการตรวจสอบ ข้อสังเกตจากการตรวจสอบได้รับการตอบสนองอย่างเพียงพอและเหมาะสม
- 5.3 ฝ่ายจัดการของบริษัทมีความรับผิดชอบต่อการจัดทำรายงานทางการเงินที่มีความถูกต้อง ครบถ้วนและทันต่อเวลา ตามมาตรฐานการบัญชีที่ยอมรับทั่วไป

6. ความรับผิดชอบต่อผู้ถือหุ้น

บริษัทมีนโยบายในการดำเนินธุรกิจอย่างซื่อสัตย์สุจริต มีคุณธรรม และจริยธรรม โดยยึดหลักการปฏิบัติต่อผู้ถือหุ้นอย่างเท่าเทียมกัน จึงกำหนดให้พนักงานปฏิบัติตามแนวทางปฏิบัติดังนี้

- 6.1 ปฏิบัติหน้าที่ด้วยความซื่อสัตย์สุจริต ตัดสินใจดำเนินการใดๆ ด้วยความโปร่งใส ระมัดระวัง รอบคอบ และเป็นธรรมต่อผู้ถือหุ้นทุกรายอย่างเท่าเทียม
- 6.2 นำเสนอรายงานสถานะภาพของบริษัท ผลประกอบการฐานะข้อมูลทางการเงิน และรายงานอื่นๆ โดยสม่ำเสมอ และครบถ้วนตามความจริง
- 6.3 แจ้งให้ผู้ถือหุ้นทุกรายทราบถึงแนวโน้มในอนาคตขององค์กรทั้งในด้านบวกและด้านลบ ซึ่งตั้งอยู่บนพื้นฐานของความเป็นไปได้ มีข้อมูลสนับสนุน และมีเหตุผลอย่างเพียงพอ

7. การปฏิบัติต่อลูกค้า และคุณภาพของงาน

บริษัทตระหนักถึงความพึงพอใจของลูกค้าเป็นสำคัญ จึงได้กำหนดแนวทางปฏิบัติไว้ดังนี้

- 7.1 ส่งมอบงานที่มีคุณภาพตรงตามความต้องการของลูกค้า ภายใต้เงื่อนไขที่เป็นธรรม
- 7.2 ให้ข้อมูลข่าวสารที่ถูกต้อง เพียงพอ และทันต่อเหตุการณ์แก่ลูกค้า เพื่อให้ลูกค้ามีข้อมูลที่เพียงพอในการตัดสินใจ
- 7.3 ปฏิบัติตามเงื่อนไขที่ตกลงไว้กับลูกค้าอย่างเคร่งครัด กรณีที่ไม่สามารถปฏิบัติตามได้ ต้องรีบแจ้งให้ลูกค้าทราบ เพื่อหาแนวทางแก้ไข
- 7.4 จัดให้มีระบบและช่องทางในการรับข้อร้องเรียนจากลูกค้า รวมทั้งความรวดเร็วในการตอบสนอง และดำเนินการให้ลูกค้าได้รับการตอบสนองอย่างรวดเร็ว
- 7.5 รักษาความลับของลูกค้าและไม่นำไปใช้เพื่อประโยชน์ของตนเองหรือผู้ที่เกี่ยวข้องโดยมิชอบ

8. การปฏิบัติต่อคู่ค้า และ/หรือเจ้าหน้าที่

บริษัทมีนโยบายที่จะสร้างความสัมพันธ์ที่ดีทางธุรกิจกับคู่ค้าและ/หรือเจ้าหน้าที่ ดำเนินธุรกิจบนพื้นฐานของความเกื้อหนุนที่เป็นธรรม ต่อทั้งสองฝ่าย ให้การปฏิบัติต่อคู่ค้าและ/หรือเจ้าหน้าที่อย่างเสมอภาค โดยคำนึงถึงประโยชน์สูงสุดของบริษัท หลีกเลี่ยงสถานการณ์ที่ทำให้เกิดความขัดแย้งทางผลประโยชน์ รวมทั้งปฏิบัติตามพันธสัญญาอย่างเคร่งครัด เพื่อบรรลุผลประโยชน์ร่วมกัน โดยมีแนวทางปฏิบัติดังนี้

- 8.1 ปฏิบัติตามเงื่อนไขต่างๆ ที่มีต่อคู่ค้า และ/หรือเจ้าหน้าที่อย่างเคร่งครัด กรณีที่ไม่สามารถปฏิบัติตามได้ ต้องรีบแจ้งให้คู่ค้า และ/หรือเจ้าหน้าที่รับทราบเพื่อหาแนวทางในการดำเนินการ
- 8.2 ปฏิบัติต่อคู่ค้าและเจ้าหน้าที่อย่างเสมอภาคและเป็นธรรมโดยตั้งอยู่บนพื้นฐานของการได้รับผลตอบแทนที่เป็นธรรม ต่อทั้งสองฝ่าย
- 8.3 ไม่ดำเนินการที่ทุจริตในการค้ากับคู่ค้า และ/หรือเจ้าหน้าที่ กรณีที่มีข้อมูลว่ามีการดำเนินการที่ไม่สุจริตเกิดขึ้น ต้องเปิดเผยรายละเอียดต่อคู่ค้า และ/หรือเจ้าหน้าที่ เพื่อร่วมกันแก้ไขปัญหาอย่างรวดเร็ว และยุติธรรม
- 8.4 รายงานข้อมูลทางการเงินที่ถูกต้อง ครบถ้วน และตรงเวลาให้แก่เจ้าหน้าที่อย่างสม่ำเสมอ

9. การปฏิบัติต่อคู่แข่งทางการค้า

บริษัทมีนโยบายที่จะปฏิบัติต่อคู่แข่งทางการค้า โดยตั้งอยู่บนพื้นฐานของกติกากการแข่งขันที่ยุติธรรม ไม่แสวงหาข้อมูลที่เป็นความลับของคู่แข่งทางการค้าด้วยวิธีการที่ไม่สุจริต หรือไม่เหมาะสม โดยมีแนวทางปฏิบัติดังนี้

- 9.1 ปฏิบัติภายใต้กรอบกติกากการแข่งขันที่ดี
- 9.2 ไม่แสวงหาข้อมูลที่เป็นความลับของคู่แข่งทางการค้าด้วยวิธีการที่ไม่สุจริตหรือไม่เหมาะสม
- 9.3 ไม่ทำลายชื่อเสียงของคู่แข่งทางการค้าด้วยการกล่าวหาในทางร้ายโดยปราศจากความจริง

10. การปฏิบัติต่อผู้บริหารและพนักงาน

บริษัทให้ความสำคัญกับผู้บริหารและพนักงานซึ่งเป็นทรัพยากรที่สำคัญของบริษัทโดยมีนโยบายที่จะดูแลผู้บริหารและพนักงานให้มีคุณภาพชีวิตที่ดี มีสภาพการจ้างที่ยุติธรรม สวัสดิการมีความเหมาะสม มีโอกาสที่จะพัฒนาความก้าวหน้า รวมทั้งมีสภาพการทำงานที่ปลอดภัยและถูกสุขอนามัย โดยมีแนวทางปฏิบัติดังนี้

- 10.1 ปฏิบัติตามกฎหมาย และข้อบังคับต่างๆ ที่เกี่ยวข้องกับพนักงานอย่างเคร่งครัด
- 10.2 จัดให้มีสภาพแวดล้อมในการทำงานที่ดี และปลอดภัยต่อชีวิตและทรัพย์สินของผู้บริหารและพนักงาน
- 10.3 ให้ผลตอบแทนที่เป็นธรรมต่อผู้บริหารและพนักงาน
- 10.4 พิจารณาแต่งตั้งและโยกย้าย รวมทั้งการให้รางวัลและลงโทษด้วยความเป็นธรรม โดยคำนึงถึงความรู้ความสามารถ และความเหมาะสมของผู้บริหารและพนักงานนั้นเป็นเกณฑ์

- 10.5 ให้ความสำคัญต่อการพัฒนาศักยภาพของผู้บริหารและพนักงาน โดยให้โอกาสอย่างทั่วถึงและสม่ำเสมอ
- 10.6 ผู้บริหารและพนักงานมีสิทธิในการร้องเรียนกรณีที่ไม่ได้รับความเป็นธรรมตามระบบและกระบวนการที่กำหนด

11. การปฏิบัติตนต่อพนักงานอื่น

กรรมการ ผู้บริหาร และพนักงานของบริษัท พึงปฏิบัติหน้าที่ด้วยความรับผิดชอบ ซื่อสัตย์สุจริต ขยันหมั่นเพียร มีวินัย และยึดมั่นในชื่อเสียง ซึ่งบริษัทได้กำหนดแนวทางปฏิบัติดังนี้

- 11.1 ปฏิบัติงานในหน้าที่ที่รับผิดชอบด้วยความขยันหมั่นเพียร ตั้งใจและเอาใจใส่ และมุ่งมั่นสู่ความสำเร็จของงานเพื่อประโยชน์ของบริษัท
- 11.2 ปฏิบัติงานที่ได้รับมอบหมายด้วยความรู้ ความสามารถอย่างเต็มที่ อีกทั้งมีความสำนึกในหน้าที่และมีความรับผิดชอบต่อผลของการปฏิบัติหน้าที่
- 11.3 พัฒนาตนเองให้มีคุณธรรม จริยธรรม หมั่นฝึกฝนและศึกษาหาความรู้เพิ่มเติม เพื่อเพิ่มพูนความรู้ความสามารถ นำมาช่วยพัฒนาการปฏิบัติงานของบริษัทให้เจริญก้าวหน้ายิ่งขึ้น
- 11.4 ต้องปฏิบัติกับผู้ร่วมงานและผู้ใต้บังคับบัญชาด้วยความสุภาพ มีน้ำใจ เป็นผู้นำและแบบอย่างที่ดี เอาใจใส่ต่อผู้ใต้บังคับบัญชา ทั้งในด้านการปฏิบัติงาน สร้างขวัญกำลังใจ และยอมรับฟังความคิดเห็นของผู้ใต้บังคับบัญชา ตลอดจนปกครองผู้ใต้บังคับบัญชาด้วยหลักการ และเหตุผลที่ถูกต้องตามทำนองคลองธรรม
- 11.5 ต้องไม่กระทำการใดๆ อันเป็นการไม่เคารพนับถือผู้บังคับบัญชา ให้เกียรติ และรู้จักกาลเทศะ
- 11.6 ร่วมใจกันเสริมสร้าง ปกป้อง และรักษาชื่อเสียงของบริษัท ด้วยการมีทัศนคติ และเป็นพนักงานที่ดีของบริษัท รวมทั้งเสริมสร้างภาพลักษณ์ที่ดีของบริษัทต่อสาธารณชน

12. ความรับผิดชอบต่อสังคมและส่วนรวม

บริษัทดำเนินธุรกิจโดยมีส่วนร่วมรับผิดชอบต่อชุมชน สังคม โดยกำหนดแนวทางปฏิบัติให้กับทุกคนในบริษัทดังนี้

- 12.1 ร่วมสร้างจิตสำนึกในเรื่องความรับผิดชอบต่อสังคมและการดูแลรักษาสิ่งแวดล้อมให้เกิดขึ้นในบริษัทอย่างต่อเนื่อง
- 12.2 ดำเนินกิจกรรมเพื่อร่วมสร้างสรรค์สังคม ชุมชน และสิ่งแวดล้อมอย่างสม่ำเสมอ เพื่อให้ชุมชนที่บริษัทตั้งอยู่มีคุณภาพชีวิตที่ดีขึ้น
- 12.3 ดำเนินธุรกิจโดยให้มีผลกระทบต่อความเสียหายของสังคม สิ่งแวดล้อม และคุณภาพชีวิตของประชาชนน้อยที่สุด
- 12.4 ตอบสนองอย่างรวดเร็วและมีประสิทธิภาพต่อเหตุการณ์ที่มีผลกระทบต่อสิ่งแวดล้อมและชุมชน อันเนื่องมาจากการดำเนินงานของบริษัท โดยให้ความร่วมมือ

12.14 นโยบายด้านความรับผิดชอบต่อสังคมและสิ่งแวดล้อม

บริษัท ศรีราชาคอนสตรัคชั่น จำกัด (มหาชน) และ บริษัทในเครือ มีเจตนาที่ว่าจะดำเนินธุรกิจให้เจริญเติบโตและเป็นองค์กรที่แข็งแกร่งยั่งยืนต้องดำเนินธุรกิจด้วยความโปร่งใส สุจริตและมีคุณธรรม อยู่บนพื้นฐานของการมีธรรมาภิบาลและการดูแลรับผิดชอบต่อสังคมและสิ่งแวดล้อมอย่างยั่งยืน รวมทั้งคำนึงถึงผลประโยชน์ของผู้มีส่วนได้เสียทุกกลุ่มเป็นสำคัญ ภายใต้แนวคิด “ใส่ใจ” (Respect) “ห่วงใย” (Care) และ “แบ่งปัน” (Share) เพื่อมุ่งหวังให้ภาคอุตสาหกรรมอยู่ร่วมกับชุมชนและสังคมได้อย่างเป็นสุข และร่วมพัฒนายกระดับสังคมให้มีความเจริญก้าวหน้าไปพร้อม ๆ กัน ซึ่งเป็นส่วนหนึ่งของจรรยาบรรณธุรกิจ

เพื่อให้เป็นไปตามเจตนาธรรมและแนวคิดดังกล่าวข้างต้น บริษัทฯ จึงกำหนดนโยบายความรับผิดชอบต่อสังคมและสิ่งแวดล้อมดังต่อไปนี้

1. ดำเนินธุรกิจด้วยความโปร่งใส สุจริตและเป็นธรรม และสามารถตรวจสอบได้ โดยมุ่งเน้นการเจริญเติบโตของบริษัทฯ ควบคู่ไปกับการพัฒนาคุณภาพชีวิตของพนักงาน ชุมชน คุณภาพของสังคม และสิ่งแวดล้อมในทุกมิติ รวมทั้งดูแลผลประโยชน์ของผู้มีส่วนได้เสียทุกกลุ่ม ตามวิสัยทัศน์และพันธกิจที่บริษัทฯ กำหนด
2. ส่งเสริมและให้ความรู้ด้านสังคมและสิ่งแวดล้อมกับพนักงานทุกระดับชั้นของบริษัทฯ เพื่อใช้เป็นแนวทางร่วมกัน ในการพัฒนาและดูแลรับผิดชอบต่อสังคมและสิ่งแวดล้อม ให้ทั่วถึงทั้งองค์กร
3. ส่งเสริมให้มีโครงการหรือกิจกรรมเพื่อสังคม และสิ่งแวดล้อม โดยใช้ศักยภาพและทรัพยากรของบริษัทฯ ดำเนินการให้ ประสบผลสำเร็จตามเป้าหมายและวัตถุประสงค์ อย่างคุ้มค่าและมีประสิทธิภาพ
4. ให้มีการสื่อสาร และ ประชาสัมพันธ์โครงการ หรือ กิจกรรมเพื่อสังคมและสิ่งแวดล้อมแบบสองทาง (Two Ways Communication) กับชุมชน สังคมและผู้มีส่วนได้เสีย รวมทั้งเปิดโอกาสให้ผู้มีส่วนได้เสียได้มี ส่วนร่วมในโครงการ หรือกิจกรรมนั้น ๆ ตามความเหมาะสม
5. บริษัทฯ สนับสนุนการปกครองในระบอบประชาธิปไตยและมีนโยบายเป็นกลางทางการเมือง
6. ให้ผู้บริหารทุกสายงานให้ความร่วมมือ และส่งเสริมให้พนักงานร่วมกันดำเนินงานตามนโยบายนี้ให้ประสบความสำเร็จ

13. การควบคุมภายในและการบริหารความเสี่ยง

บริษัทฯ มีการจัดการและดูแลเพื่อให้แน่ใจว่าบริษัทฯ มีระบบการควบคุมภายใน ที่เป็นไปอย่างมีประสิทธิภาพ มีการถ่วงดุลของคณะกรรมการบริษัท โดยมีคณะกรรมการตรวจสอบที่ได้รับการแต่งตั้งจากคณะกรรมการบริษัท ซึ่งมีคุณสมบัติตามที่กฎหมายหลักทรัพย์กำหนดทำหน้าที่ติดตามตรวจสอบและรายงานตรงต่อคณะกรรมการบริษัท

บริษัทฯ แต่งตั้งกรรมการอิสระ เพื่อทำหน้าที่เป็นกรรมการตรวจสอบโดย มีจำนวน 3 ท่าน ซึ่งสามารถปฏิบัติหน้าที่ได้อย่างมีประสิทธิภาพ สามารถเข้าถึงข้อมูลข่าวสารตลอดจนได้รับความร่วมมืออย่างดี ทั้งจากผู้บริหาร และพนักงานที่เกี่ยวข้อง โดยหน้าที่ดังกล่าว รวมถึงการสอบทานรายงานทางการเงินของบริษัทฯ ให้มีความโปร่งใส เชื่อถือได้และถูกต้อง

เพื่อให้การควบคุมภายในของบริษัทฯ มีประสิทธิภาพ บริษัทฯ จึงได้จัดตั้งแผนกตรวจสอบภายในและกำกับดูแล เพื่อทำหน้าที่ในการตรวจสอบกระบวนการทำงานต่างๆ เพื่อให้มั่นใจว่าบริษัทฯ มีระบบการควบคุมภายในที่ดี ซึ่งหน่วยงานตรวจสอบเป็นหน่วยงานอิสระขึ้นตรงต่อคณะกรรมการตรวจสอบ และร่วมประชุมกับคณะกรรมการตรวจสอบอย่างสม่ำเสมอ รวมถึงหน้าที่ในการควบคุมและตรวจสอบอื่นๆ ตามที่ได้รับมอบหมายจากคณะกรรมการตรวจสอบ และรายงานผลการดำเนินงานโดยตรงต่อคณะกรรมการตรวจสอบ โดยจะทำงานตรวจสอบควบคุมและติดตามการทำงานของบริษัทอย่างสม่ำเสมอ เพื่อให้เกิดความเป็นอิสระในการทำงานอย่างแท้จริง บริษัทฯ ได้มีการว่าจ้าง บริษัทที่ปรึกษาอิสระจากภายนอก มาเป็นที่ปรึกษาเพื่อการตรวจสอบภายในของบริษัทฯ รวมถึงให้คำปรึกษาแก่บริษัทฯ ในการวางระบบการตรวจสอบภายในและช่วยให้คำปรึกษาในการกำหนดนโยบายการตรวจสอบภายในของบริษัทฯ เพื่อให้การปฏิบัติงานตรวจสอบเป็นไปอย่างมีประสิทธิภาพ ตลอดจนกำกับดูแล, ติดตาม และประเมินผล ระบบการทำงานของบริษัทฯ ให้เป็นไปตามกฎระเบียบและกฎหมายที่เกี่ยวข้อง และรายงานผลการปฏิบัติงานตามแผนป้องกันและควบคุมความเสี่ยงของหน่วยงานต่างๆ ต่อคณะกรรมการตรวจสอบ เพื่อรายงานต่อคณะกรรมการบริษัทฯ ต่อไป

บริษัทฯ ให้ความสำคัญกับระบบการควบคุมภายในทั้งในระดับบริหาร และระดับปฏิบัติการ จึงได้มีการกำหนดภาระหน้าที่และอำนาจของผู้บริหารเป็นลายลักษณ์อักษรไว้แล้วในกฎบัตรของคณะกรรมการตรวจสอบและกฎบัตรของผู้ตรวจสอบภายในรวมทั้งกำหนดให้มีการทบทวนทุกปีเพื่อให้สามารถปฏิบัติงานเพื่อควบคุมดูแลการควบคุมภายในให้เหมาะสมตามสภาพแวดล้อมทั้งภายในภายนอกที่เปลี่ยนแปลงไปตามหลักเกณฑ์กรอบ COSO ทั้งนี้ผู้บริหารแต่ละหน่วยงานยังมีหน้าที่ประเมินความเสี่ยงภายในหน่วยงานและนำเสนอให้คณะกรรมการตรวจสอบเพื่อบริหารจัดการความเสี่ยงที่มีผลกระทบต่อกลยุทธ์และการบรรลุวัตถุประสงค์องค์กรและรายงานผลเสนอคณะกรรมการเพื่อพิจารณาเพื่อออกนโยบายการจัดการความเสี่ยงที่อาจเกิดขึ้นหรือที่มีอยู่ของธุรกิจ โดยผู้บริหารจะทำการประเมินผลทุกปีเพื่อวิเคราะห์ความเสี่ยงและประเมินสภาพแวดล้อมที่มีผลกระทบต่อกลยุทธ์ประสงค์ นอกจากนี้ บริษัทฯ ได้จัดทำแบบประเมินระบบการควบคุมภายในระดับองค์กร เพื่อป้องกันความเสียหายที่อาจเกิดขึ้นกับบริษัทฯ ซึ่งจะทำให้บริษัทฯ สามารถค้นพบข้อผิดพลาดที่เกิดขึ้นภายในระยะเวลาที่เหมาะสมและรวดเร็ว รวมทั้งเป็นการลดความเสี่ยงทางธุรกิจ และความเสี่ยงในการปฏิบัติหน้าที่ของผู้บริหารและพนักงานของบริษัทฯ โดยแบบประเมินของบริษัทฯ ได้จัดทำขึ้นภายใต้แนวทางของตลาดหลักทรัพย์แห่งประเทศไทยกำหนด

13.1 ความเห็นของคณะกรรมการบริษัทเกี่ยวกับระบบการควบคุมภายในของบริษัท

ในการประชุมคณะกรรมการบริษัท ครั้งที่ 1/2559 เมื่อวันที่ 26 กุมภาพันธ์ 2559 คณะกรรมการได้ประเมินระบบการควบคุมภายในที่ผ่านการพิจารณาสอบทานจากคณะกรรมการตรวจสอบโดยสรุปว่า การประเมินระบบการควบคุมภายในของบริษัทในด้านต่าง ๆ 5 ส่วน คือ 1)การควบคุมภายในองค์กร 2) การประเมินความเสี่ยง 3)การควบคุมการปฏิบัติงานของฝ่ายบริหาร 4) ระบบสารสนเทศและการสื่อสาร 5) ระบบการติดตาม

ทั้งนี้คณะกรรมการบริษัทเห็นว่า บริษัทมีระบบการควบคุมภายในและการตรวจสอบภายในที่มีประสิทธิภาพเพียงพอและเหมาะสมกับการดำเนินธุรกิจและสภาพแวดล้อมปัจจุบันที่อยู่ และสามารถสร้างความเชื่อมั่นได้อย่างมีเหตุผลต่อความเชื่อถือได้ของงบการเงินรวมและงบการเงินเฉพาะบริษัทของบริษัท ศรีราชาคอนสตรัคชั่น จำกัด (มหาชน) และบริษัทย่อยสำหรับปี 2559 แสดงฐานะการเงิน ผลการดำเนินงานและกระแสเงินสด โดยถูกต้องตามที่ควรในสาระสำคัญตามมาตรฐานการรายงานทางการเงิน

13.2 ความเห็นของกรรมการตรวจสอบต่อการควบคุมภายใน

ในปี 2559 คณะกรรมการตรวจสอบได้ปฏิบัติหน้าที่ด้วยความระมัดระวัง รอบคอบ และมีความเป็นอิสระในการแสดงความคิดเห็น เพื่อประโยชน์สูงสุดต่อองค์กร และได้ปฏิบัติหน้าที่ตามกฎหมายบัตรคณะกรรมการตรวจสอบและบทบาทหน้าที่ที่ได้รับมอบหมายจากคณะกรรมการบริษัทอย่างครบถ้วน ซึ่งคณะกรรมการตรวจสอบได้เห็นโดยรวมว่า บริษัทฯ มีระบบการควบคุมภายในที่เพียงพอ และสามารถจะทำให้การดำเนินงานของบริษัทฯ เป็นไปตามหลักการกำกับดูแลกิจการที่ดี (Good Corporate Governance) มีความโปร่งใสและเป็นธรรม สามารถตรวจสอบได้ นอกจากนี้ บริษัทฯ ยังมีการเปิดเผยข้อมูลทางการเงินในงบการเงินของบริษัทฯ อย่างถูกต้องครบถ้วนตามมาตรฐานการรายงานทางการเงินของไทย (Thai Financial Reporting Standard – TFRS) และมีการเปิดเผยข้อมูลเป็นไปตามที่กฎหมายและข้อกำหนดที่เกี่ยวข้อง มีการบริหารจัดการความเสี่ยงอย่างเพียงพอ มีการปฏิบัติตามกฎหมาย ข้อกำหนดและข้อผูกพันต่าง ๆ ที่เกี่ยวกับการดำเนินธุรกิจของบริษัท มีการเปิดเผยรายการที่เกี่ยวข้องกันอย่างถูกต้อง รวมทั้งบริษัทได้มีการปรับปรุงระบบการปฏิบัติงานให้มีคุณภาพดีขึ้นและเหมาะสมกับสภาพแวดล้อมทางธุรกิจอย่างต่อเนื่อง

คณะกรรมการตรวจสอบ ได้ปฏิบัติหน้าที่ด้วยความเป็นอิสระ ครอบคลุมขอบเขตหน้าที่และความรับผิดชอบ อีกทั้งยังได้รับการสนับสนุนจากคณะกรรมการบริษัท ฯ เพื่อให้สามารถปฏิบัติงานได้ตามกฎบัตรและสอดคล้องกับประกาศของตลาดหลักทรัพย์แห่งประเทศไทย (ตลท.) และสำนักงานคณะกรรมการกำกับหลักทรัพย์และตลาดหลักทรัพย์ (ก.ล.ต.) ซึ่งในปี 2559 คณะกรรมการตรวจสอบได้มีการประชุมรวมทั้งสิ้น 4 ครั้ง คณะกรรมการตรวจสอบได้เข้าร่วมการประชุมครบทุกครั้ง โดยการประชุมคณะกรรมการตรวจสอบ ครั้งที่ 1/2560 เมื่อวันที่ 24 กุมภาพันธ์ 2560 คณะกรรมการตรวจสอบได้สอบทานและประเมินความเพียงพอของระบบการควบคุมภายในประจำปีของบริษัทฯ และนำเสนอต่อคณะกรรมการบริษัท เพื่อให้มั่นใจว่าการดำเนินงานของบริษัทฯ เป็นไปอย่างมีประสิทธิภาพ ประสิทธิผลและบรรลุเป้าหมายที่กำหนดไว้ และความเห็นของผู้สอบบัญชี ในกระบวนการปฏิบัติงานและควบคุมระบบงานที่สำคัญของบริษัทฯ ซึ่งไม่พบจุดบกพร่องที่เป็นสาระสำคัญ

คณะกรรมการตรวจสอบได้มีการประเมินความเพียงพอระบบการควบคุมภายในของบริษัทฯ สำหรับปี 2559 ร่วมกับแผนกตรวจสอบภายใน ครั้งที่ 1/2560 เมื่อวันที่ 24 กุมภาพันธ์ 2560 และได้นำเสนอให้ที่ประชุมคณะกรรมการบริษัทอนุมัติ โดยการประเมินดังกล่าวได้ประเมินองค์ประกอบด้านต่างๆ ทั้ง 5 ส่วน ซึ่งมีองค์ประกอบ 17 องค์ประกอบ คือ

ส่วนที่ 1 การควบคุมภายใน (Control Environment)

1. องค์กรแสดงถึงความยึดมั่นในคุณค่าของความซื่อสัตย์ (Integrity) และจริยธรรม
2. คณะกรรมการมีความเป็นอิสระจากฝ่ายบริหาร และทำหน้าที่กำกับดูแล (Oversight) และพัฒนาการดำเนินการด้าน การควบคุมภายใน
3. ฝ่ายบริหารได้จัดให้มีโครงสร้างการรายงาน การกำหนดอำนาจในการสั่งการ และความรับผิดชอบที่เหมาะสมเพื่อให้องค์กรบรรลุวัตถุประสงค์ ภายใต้การกำกับดูแล (Oversight) ของคณะกรรมการ
4. องค์กรแสดงถึงความมุ่งมั่นในการมุ่งใจ พัฒนาและรักษาบุคลากรที่มีความรู้ความสามารถ
5. องค์กรกำหนดให้บุคลากรมีหน้าที่และความรับผิดชอบในการควบคุมภายใน เพื่อให้บรรลุตามวัตถุประสงค์ขององค์กร

ส่วนที่ 2 การบริหารความเสี่ยง (Risk Management)

6. องค์กรกำหนดวัตถุประสงค์ไว้อย่างชัดเจนเพียงพอ เพื่อให้สามารถระบุและประเมินความเสี่ยงต่างๆ ที่เกี่ยวข้องกับการบรรลุวัตถุประสงค์ขององค์กร
7. องค์กรระบุและวิเคราะห์ความเสี่ยงทุกประเภทที่อาจกระทบต่อการบรรลุวัตถุประสงค์ไว้อย่างครอบคลุมทั่วทั้งองค์กร
8. องค์กรได้พิจารณาถึงโอกาสที่จะเกิดการทุจริต ในการประเมินความเสี่ยงที่จะบรรลุวัตถุประสงค์ขององค์กร
9. องค์กรสามารถระบุและประเมินการเปลี่ยนแปลงที่อาจมีผลกระทบต่อระบบการควบคุมภายใน

ส่วนที่ 3 การควบคุมการปฏิบัติงาน (Control Activities)

10. องค์กรมีมาตรการควบคุมที่ช่วยลดความเสี่ยงที่จะไม่บรรลุวัตถุประสงค์ขององค์กรให้อยู่ในระดับที่ยอมรับได้
11. องค์กรเลือกและพัฒนากิจกรรมการควบคุมทั่วไปด้วยระบบเทคโนโลยี เพื่อช่วยสนับสนุนการบรรลุวัตถุประสงค์
12. องค์กรจัดให้มีกิจกรรมควบคุมผ่านทางนโยบาย ซึ่งได้กำหนดสิ่งที่คาดหวังและขั้นตอนการปฏิบัติ เพื่อให้ นโยบายที่กำหนดไว้ นั้นสามารถนำไปสู่การปฏิบัติได้

ส่วนที่ 4 ระบบสารสนเทศและการสื่อสารข้อมูล (Information and Communication Measure)

13. องค์กรข้อมูลที่เกี่ยวข้องและมีคุณภาพ เพื่อสนับสนุนให้การควบคุมภายในสามารถดำเนินไปได้ตามที่กำหนดไว้
14. องค์กรสื่อสารข้อมูลภายในองค์กร ซึ่งรวมถึงวัตถุประสงค์และความรับผิดชอบต่อการควบคุมภายในที่จำเป็นต่อการสนับสนุนให้การควบคุมภายในสามารถดำเนินไปได้ตามที่วางไว้
15. องค์กรได้สื่อสารกับหน่วยงานภายนอก เกี่ยวกับประเด็นที่อาจมีผลกระทบต่อระบบการควบคุมภายใน

ส่วนที่ 5 ระบบการติดตาม (Monitoring)

16. องค์กรติดตามและประเมินผลการควบคุมภายใน เพื่อให้มั่นใจว่าการควบคุมภายในยังดำเนินไปอย่างครบถ้วนเหมาะสม
17. องค์กรประเมินและสื่อสารข้อบกพร่องของการควบคุมภายในอย่างทันเวลาต่อบุคคลที่รับผิดชอบ ซึ่งรวมถึงผู้บริหารระดับสูง และคณะกรรมการตามความเหมาะสม

ระบบการควบคุมภายในและระบบการตรวจสอบภายใน

คณะกรรมการตรวจสอบได้สอบทานและประเมินความเพียงพอของระบบการควบคุมภายในประจำปี 2559 นำเสนอต่อ คณะกรรมการบริษัท เพื่อให้มั่นใจว่า บริษัทฯ มีระบบการควบคุมภายในที่เหมาะสมและเพียงพอในการดำเนินธุรกิจของ บริษัท โดยพิจารณาจากรายงานการตรวจสอบภายใน ในกระบวนการปฏิบัติงานหลักที่สำคัญของบริษัทฯ การสอบทานการ บริหารความเสี่ยง ซึ่งไม่พบจุดอ่อนหรือข้อบกพร่องที่เป็นสาระสำคัญ

ด้านการกำกับดูแลระบบการควบคุมภายใน คณะกรรมการตรวจสอบได้พิจารณา คัดเลือก แต่งตั้งผู้ตรวจสอบภายในของ บริษัท โดยพิจารณาจากความเป็นอิสระในการปฏิบัติงาน คุณภาพของงานตรวจสอบ ความรู้ความสามารถในวิชาชีพ รวมทั้ง

พิจารณาความเห็นชอบแผนการตรวจสอบภายใน โดยใช้วิธีการประเมินความเสี่ยงและระบบการควบคุมภายในตามมาตรฐานของ COSO รวมถึงมีการทบทวนและอนุมัติกฎบัตรของหน่วยงานตรวจสอบภายในทุกปีตามที่กำหนดในมาตรฐานวิชาชีพตรวจสอบภายใน

คณะกรรมการตรวจสอบได้พิจารณาผลการตรวจสอบภายในในแต่ละไตรมาส ตลอดจนกำกับดูแลและติดตามผลการปรับปรุงแก้ไขการปฏิบัติงานตามข้อเสนอแนะของผู้ตรวจสอบภายในเป็นประจำทุกไตรมาส

13.3 หัวหน้างานตรวจสอบภายในและหัวหน้างานกำกับดูแลการปฏิบัติงานของบริษัท

ในการประชุมคณะกรรมการตรวจสอบครั้งที่ 15/2554 เมื่อวันที่ 9 กันยายน 2554 ได้แต่งตั้งบริษัท เจอาร์ บิสซิเนส แอดไวซอรี จำกัด และมีนางสาวนินดา กาญจนสันติศักดิ์ และคณะ ซึ่งมีประสบการณ์ในธุรกิจ/อุตสาหกรรมที่มีลักษณะเดียวกันกับบริษัท มาเป็นระยะนาน และเป็นผู้ที่ได้เข้ารับการอบรมในหลักสูตรที่เกี่ยวข้องกับการปฏิบัติงานด้านตรวจสอบภายใน ได้แก่ หลักสูตรการตรวจสอบภายใน (นักบัญชียุคใหม่) ของคณะพาณิชยศาสตร์และการบัญชี จุฬาลงกรณ์มหาวิทยาลัย การบริหารความเสี่ยงของสภาวิชาชีพการบัญชี หลักสูตรผู้ตรวจสอบภายใน CPIAT ของสมาคมผู้ตรวจสอบภายในแห่งประเทศไทย ทั้งนี้ การพิจารณาและอนุมัติแต่งตั้ง ถอดถอน โยกย้ายผู้ดำรงตำแหน่งและหัวหน้างานตรวจสอบภายในปรากฏในเอกสารแนบ 3

14. รายการระหว่างกัน

รายการระหว่างกันกับบุคคลที่อาจมีความขัดแย้ง ณ วันที่ 31 ธันวาคม 2559

นิติบุคคล/บุคคลที่อาจมีความขัดแย้ง	ลักษณะความสัมพันธ์	ลักษณะของรายการระหว่างกัน	มูลค่ารายการ(ล้านบาท)	ความจำเป็น ความสมเหตุสมผลของรายการ	ความเห็นของคณะกรรมการตรวจสอบ
บริษัท เอสซีซี ปาร์ค จำกัด	•กรรมการของบริษัทฯ และผู้ถือหุ้นของบริษัทฯ 2 ท่าน คือ คุณบุญเครือ เขมาภิรัตน์ และ คุณสุดจินดา เศรษฐกุลวิชัย เป็นกรรมการของ บริษัท เอสซีซี ปาร์ค จำกัด	1. รายการกับบริษัทฯ - ค่าเช่าที่ดิน โฉนด 103854 18 ไร่ 1 งาน 2 ตร.วา โฉนด 103856 12 ไร่ 3 งาน 62 ตร.วา โฉนด 154790 5 ไร่ 2 งาน 2 ตร.วา โฉนด 103855 10 ไร่ โฉนด 154827 120 ตร.วา	5,909,880 บาท	- บริษัทได้เช่าที่ดินจำนวน 47 ไร่ 9 ตร.ของ บริษัท เอสซีซี ปาร์ค จำกัด เพื่อใช้ในการดำเนินงานของบริษัทฯ - อัตราค่าเช่า เป็น อัตราที่สมเหตุสมผล	- เป็นรายการเช่าตามปกติ - ราคาเช่าเป็นราคาตามอัตราที่เหมาะสมตามราคาตลาดในปัจจุบัน

14.1 มาตรการหรือขั้นตอนการอนุมัติการทำรายการระหว่างกัน

บริษัทฯ ได้กำหนดนโยบายและขั้นตอนการทำรายการระหว่างกัน เพื่อให้รายการระหว่างบุคคลหรือนิติบุคคลที่อาจมีความขัดแย้งเป็นไปอย่างโปร่งใสและเป็นการรักษาผลประโยชน์ของบริษัทฯ โดยสามารถสรุปนโยบายและขั้นตอนดังกล่าวได้ดังนี้

- 1) การเข้าทำรายการระหว่างกันหรือรายการที่เกี่ยวข้องกันของบริษัทฯ และบริษัทย่อยของบริษัทฯ จะพิจารณาถึงความจำเป็นและความเหมาะสมในการทำรายการ โดยใช้ราคาและเงื่อนไขเช่นเดียวกันกับบุคคลภายนอก (Arm's Length Basis) หากไม่มีราคาดังกล่าว บริษัทฯ จะเปรียบเทียบราคาสินค้าหรือบริการจากบุคคลภายนอกภายใต้เงื่อนไขที่คล้ายคลึงกัน หรืออาจใช้ประโยชน์จากรายงานของผู้ประเมินอิสระ ซึ่งว่าจ้างโดยบริษัทฯ มาทำการเปรียบเทียบราคาสำหรับรายการระหว่างกันที่สำคัญ
- 2) การดำเนินธุรกรรมที่พิจารณาแล้วว่าเป็นรายการที่เกี่ยวข้องกัน ให้เป็นไปตามหลักเกณฑ์ของพระราชบัญญัติหลักทรัพย์ และประกาศของคณะกรรมการกำกับตลาดทุนที่ พท.21/2551 เรื่องหลักเกณฑ์ในการทำรายการที่เกี่ยวข้องกัน ประกอบกับประกาศคณะกรรมการตลาดหลักทรัพย์แห่งประเทศไทย เรื่องการเปิดเผยข้อมูลและการปฏิบัติของบริษัทจดทะเบียนในรายการที่เกี่ยวข้องกัน รวมทั้งกฎเกณฑ์ต่างๆ ของสำนักงาน ก.ล.ต. และ/หรือตลาดหลักทรัพย์ ที่เกี่ยวข้องกัน ตลอดจนการปฏิบัติตามข้อกำหนดเกี่ยวกับการเปิดเผยรายการระหว่างกันในหมายเหตุประกอบงบการเงินที่ได้รับการตรวจสอบจากผู้สอบบัญชีของบริษัทฯ และแบบแสดงรายการข้อมูลประจำปี (56-1) ด้วย
- 3) ในกรณีที่กฎหมายกำหนดให้บริษัทฯ ต้องได้รับอนุมัติจากที่ประชุมคณะกรรมการบริษัทหรือที่ประชุมผู้ถือหุ้นก่อนเข้าทำรายการที่เกี่ยวข้องกันในเรื่องใด บริษัทฯ จะจัดให้คณะกรรมการตรวจสอบ ทำการตรวจสอบและให้ความเห็นเกี่ยวกับรายการดังกล่าว ซึ่งความเห็นของคณะกรรมการตรวจสอบจะถูกนำเสนอต่อที่ประชุมคณะกรรมการบริษัทหรือผู้ถือหุ้นแล้วแต่กรณี เพื่อให้มั่นใจว่าการเข้าทำรายการตามที่เสนอนั้นเป็นไปเพื่อประโยชน์สูงสุดของบริษัทฯ

ทั้งนี้ ที่ประชุมคณะกรรมการตรวจสอบครั้งที่ 15/2554 ได้พิจารณาและอนุมัติหลักการให้ฝ่ายจัดการสามารถอนุมัติการทำธุรกรรมดังกล่าวหากธุรกรรมเหล่านั้นมีข้อตกลงทางการค้าในลักษณะเดียวกับที่วิญญูชนพึงกระทำกับคู่สัญญาทั่วไปในสถานการณ์เดียวกัน ด้วยอำนาจต่อรองทางการค้าที่ปราศจากอิทธิพลในการที่ตนมีสถานะเป็นกรรมการ ผู้บริหาร หรือบุคคลที่มีความขัดแย้ง โดยบริษัทฯ จะต้องจัดทำรายงานสรุปการทำธุรกรรมที่มีขนาดเกินกว่า 1,000,000 บาท หรือ รายการที่มีมูลค่ารวมกันในรอบหกเดือนเกินกว่า 1,000,000 บาท เพื่อรายงานให้คณะกรรมการบริษัทฯ ทราบ

14.2 นโยบายหรือแนวโน้มนำการทำรายการระหว่างกันในอนาคต

การเข้าทำรายการที่เกี่ยวข้องกัน หรือรายการระหว่างบริษัทฯ กับบริษัทย่อยกับบุคคลที่อาจมีความขัดแย้ง จะเป็นรายการที่ดำเนินการทางธุรกิจปกติ โดยไม่มีการถ่ายเทผลประโยชน์ระหว่างบริษัทฯ กับบริษัทย่อยกับบุคคลที่อาจมีความขัดแย้ง โดยบริษัทฯ จะต้องปฏิบัติให้เป็นไปตามหลักเกณฑ์ของตลาดหลักทรัพย์แห่งประเทศไทย และคณะกรรมการกำกับหลักทรัพย์และตลาดหลักทรัพย์ที่มีผลใช้บังคับ หากบริษัทฯ ประสงค์จะเข้าทำรายการที่เกี่ยวข้องกัน หรือรายการระหว่างบริษัทฯ กับบริษัทย่อย บริษัทฯ จะปฏิบัติตามมาตรการที่กล่าวไว้ข้างต้นอย่างเคร่งครัด โดยคณะกรรมการตรวจสอบหรือผู้สอบบัญชี หรือผู้เชี่ยวชาญอิสระพิจารณาให้ความเห็นถึงความเหมาะสมของราคาและความสมเหตุสมผลของการทำรายการ พร้อมเปิดเผยชนิด มูลค่ารายการ

และเหตุผลในการทำรายการต่อผู้ถือหุ้น ตามข้อกำหนดของก.ล.ต. และต.ล.ท. โดยเคร่งครัด นอกจากนี้ให้พิจารณาความจำเป็นของรายการต่อการดำเนินงานของบริษัทฯ และให้พิจารณาเปรียบเทียบราคากับรายการเทียบเคียงที่ทำกับบุคคลภายนอก (ถ้ามี) รวมถึงพิจารณาสาระสำคัญของขนาดรายการด้วย โดยจะมีการประชุมชี้แจงให้ผู้เกี่ยวข้องทราบข้อกำหนดใหม่ ๆ รวมถึงวิธีปฏิบัติที่ชัดเจนเป็นลายลักษณ์อักษรเพื่อให้ปฏิบัติตามอย่างครบถ้วน เพื่อความโปร่งใสและรักษาไว้ซึ่งผลประโยชน์ของผู้ถือหุ้น

กิจกรรมเพื่อสังคม ปี 2559 CSR after Process



1. โครงการปรับปรุงศูนย์ศึกษารวมชาติและอนุรักษ์ป่าชายเลน จังหวัดชลบุรี

ในปี 2558 บริษัท ศรีราชาคอนสตรัคชั่น จำกัด (มหาชน) ได้รับการอนุมัติงบประมาณอุดหนุนกิจกรรมเพื่อสังคมจากผู้ถือหุ้นผ่านทางคณะกรรมการบริษัท ในการทำโครงการ “อนุรักษ์และฟื้นฟูธรรมชาติของป่าชายเลนชายฝั่งจังหวัดชลบุรี” ด้วยงบประมาณ 200,000 บาท ระยะเวลา 2 ปี ซึ่งเป็นโครงการที่เป็นประโยชน์อย่างมาก เนื่องจากพื้นที่ป่าชายเลนจังหวัดชลบุรี มีเหลืออยู่ไม่มากประมาณ 5,500 ไร่ ป่าชายเลนมีความสำคัญต่อมนุษย์เรามากเพราะนอกเป็นแหล่งอาหารของเราแล้วยังช่วยป้องกันภัยให้เรา ไม่ว่าจะเป็น ชลและลดความรุนแรงของคลื่นลมของน้ำทะเล ลดความแรงของมรสุม เป็นแนวกันน้ำเค็มไม่ให้ทำความเสียหายต่อเกษตรกร ยังเป็นแหล่งอนุบาลกุ้งหอยปูปลา และยังมีสัตว์อย่างมากมายที่ทำให้ระบบนิเวศน์ดีขึ้น คือมีการเกื้อหนุนกัน แมลง พืช แพลงตอนและสัตว์น้อยใหญ่ ตั้งแต่สัตว์น้ำ สัตว์บกไม่สูญพันธุ์ สำหรับพวกเราเป็นที่พักผ่อน คลายเครียด เราสามารถเดินชม พันธุ์ไม้นานาพันธุ์ นกชนิดต่าง ๆ สัตว์น้ำ สัตว์บกต่าง ๆ และทำให้เราได้มีอาหารที่ดีๆ เช่น กุ้ง หอย ปู ปลาจากธรรมชาติด้วย

สิ่งที่กล่าวมาทำให้คณะกรรมการบริษัท เห็นว่า บริษัทฯ มีที่ตั้งอยู่ในจังหวัดชลบุรี การที่บริษัทฯสามารถตอบแทนสังคมที่อยู่ คือสิ่งที่เราควรช่วยกันทำ จึงคิดว่าบริษัทฯมีความเชี่ยวชาญด้านก่อสร้าง ก็ควรนำความถนัดที่มีอยู่มาช่วยในการซ่อมแซมทางเดิน ที่ปัก ทางเข้า ป้ายแนะนำความรู้เพื่อให้เยาวชนและผู้สนใจ รวมถึงนักท่องเที่ยวได้เกิดประโยชน์ และควรช่วยกันอนุรักษ์ป่าด้วยการปลูกป่าไม่ว่าจะเป็นป่าไม้ชายเลนหรือป่าไม้อื่น ๆ เพื่อให้มีธรรมชาติเกื้อหนุนกัน เกิดแก่ลูกหลานต่อไปในอนาคต โครงการนี้ได้เริ่มต้นในปี 2558 โดยได้ทำการซ่อมแซมเป็นส่วน ๆ แยกกัน เพื่อทยอยปรับปรุงภูมิทัศน์ให้คืนสู่สภาพเพื่อคือทำไร่สู่สังคมและยังช่วยให้พนักงานมีความผูกพันกับท้องถิ่นที่บริษัทฯตั้งอยู่

ข้อมูลพื้นที่ป่าไม้ของจังหวัดชลบุรี

สถิติพื้นที่จังหวัดชลบุรี ปี 2552

อำเภอ	ป่าชายเลน(ไร่)	นาทุ่ง	พื้นที่เกษตร	อื่นๆ	รวม
พานทอง	682.43	346.63	5,202.57	334.53	6,566.16
เมืองชลบุรี	4,871.98	259.69	10,934.39	18,680.83	34,746.89
รวม	5,554.41	606.32	16,136.96	19,015.36	41,313.05

โครงการซ่อมแซมศูนย์ศึกษารวมชาติและอนุรักษ์ป่าชายเลนชายฝั่งจังหวัดชลบุรีซึ่งเป็นโครงการต่อเนื่องจากปี 2558

...จากการเดินสำรวจทางเดินรอบๆ พบว่า สภาพป่าชายเลน โดยรอบและเส้นทางสำหรับให้เยาวชน ประชาชน และ ผู้สนใจในธรรมชาติ รวมถึงนักท่องเที่ยวต่างๆ ที่เข้ามาเดินชมป่าชายเลนของจังหวัดชลบุรีมีสภาพชำรุดอย่างมากเป็นอันตรายไม่มีความปลอดภัยเลย.....



....ยามเจอลมสุมก็ได้ป่าชายเลนที่ทะเลช่วยความแรงของพายุ ... กิ่งไม้ที่ต้านแรงไมไหวก็จะหักลงมาอย่างเห็น.....ขาดเจ้าหน้าที่และยังไม่มีเครื่องมืออุปกรณ์เพื่อซ่อมแซมเพราะ ขาดงบประมาณ





พื้นที่งานที่ต้องทำการซ่อมแซมในปี2559



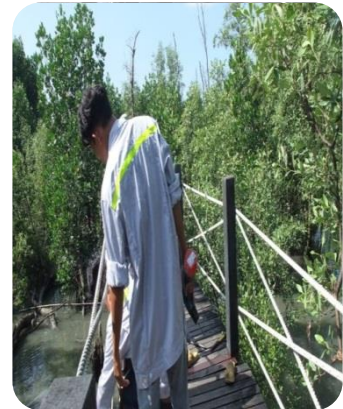
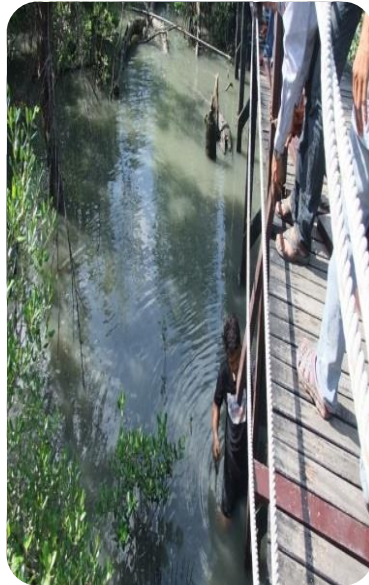

Project นี้ พวกผมต้องลงน้ำครับนาย.....แต่พวกผมยินดีและเต็มใจครับ.....





วันนี้สาว ๆ *Sricha* ย้าย Big Cleaning มาทำที่นี่จ้า ✨



2. โครงการเงินสมทบกองทุนส่งเสริมและพัฒนาคุณภาพชีวิตคนพิการ

นอกจากที่บริษัทเห็นว่า พนักงานทุพพลภาพมีความสามารถเทียบเท่าคนปกติทุกประการ มีความขยันและตั้งใจทำงานตามวิชาชีพที่ได้ศึกษามา ซาแต่เพียงโอกาสที่จะเข้าทำงานเท่านั้น บริษัทฯจึงมีนโยบายรับคนทุพพลภาพเข้าเป็นพนักงานประจำในแผนกต่าง ๆ ภายในบริษัท นอกจากนี้แล้ว บริษัทฯ ยังได้ให้การสนับสนุนเพื่อสังคมเพิ่มเติมโดยมีเงินสนับสนุนจากบริษัทเพื่อใช้ในโครงการเงินสมทบกองทุนส่งเสริมและพัฒนาคุณภาพชีวิตคนพิการ ซึ่งเป็นโครงการต่อเนื่องที่บริษัทดำเนินการต่อมาตั้งแต่ปี 2557 โดยมีหลักเกณฑ์การว่าจ้างเป็นพนักงานของบริษัท และเขาส่งงานที่นั่นมีหน้าที่เป็นวิทยากร หรือคุณครูถ่ายทอดความรู้ที่แต่ละคนมีอยู่ เช่น การเป็นครูสอนภาษา การเป็นวิทยากรสอนและถ่ายทอดความรู้ด้านอาชีพ เช่น การวาดแผนไทยการเป็นเจ้าหน้าที่ประชาสัมพันธ์ของโรงเรียนสอนคนตาบอด พระมหาไถ่ พัทยา จ.ชลบุรี ด้วยบริษัทตระหนักว่าการช่วยสังคมคือการคืนกำไรให้แก่สังคม ท้องถิ่น ประเทศชาติ นั้นเอง โดยนอกจากสิ่งที่ได้จากการรับพนักงานที่ทุพพลภาพเพื่อช่วยเหลือการพัฒนาคุณภาพชีวิตของคนพิการแล้ว ยังเป็นการช่วยเหลือให้เขาเหล่านั้นสามารถประกอบอาชีพ โดยพึ่งพาตนเองให้ใช้ความสามารถของตนเองเพื่อสร้างรายได้ทำให้เกิดความภาคภูมิใจในทางกลับกันยังเป็นการช่วยลดภาระสังคมให้ลดลง ด้วยบริษัทฯ ตระหนักว่า คนทุกคนมีความสามารถซาแต่เพียงโอกาสในการแสดงความสามารถเท่านั้น บริษัทฯจึงเพียงช่วยเติมเต็มเพื่อเชื่อมโยงให้คนในสังคมสามารถช่วยสังคมภาพรวม โดยสามารถสรุปรูปแบบโครงการได้ดังนี้

1. ว่าจ้างผู้ทุพพลภาพไม่ว่าจะเป็นจากอุบัติเหตุหรือจากแต่กำเนิดให้เข้ามาเป็นพนักงาน ในบริษัท เพื่อทำงานในแผนกต่าง ๆ เท่าเทียมเสมอกัน
2. ว่าจ้างผู้ทุพพลภาพทางสายตาจากโรงเรียนสอนคนตาบอดพระมหาไถ่พัทยา จังหวัดชลบุรี ให้เป็นพนักงานทำหน้าที่เป็นครูสอนคนตาบอดด้วยกัน จำนวน 5 ราย โดยจะมีการรายงานผลการทำงานตลอด โดยบริษัทฯ ได้มีการติดตามผลการทำงานตลอด



บริษัทได้มีโครงการตั้งตั้งแต่ปี 2555 เป็นต้นมา ว่าจ้างผู้ทุพพลภาพทางสายตาจากโรงเรียนสอนคนตาบอดพระมหาไถ่พัทยา มาเป็นพนักงานบริษัท และให้มีหน้าที่เป็นคุณครูสอนคนตาบอดด้วยกัน หรือเป็นคุณครูสอนการประกอบอาชีพอิสระ เช่น การสอนการวาดแผนโบราณ เป็นต้น





การว่าจ้างผู้ทุพพลภาพทางสายตาเป็นพนักงานของบริษัทและให้ปฏิบัติหน้าที่เป็นเจ้าหน้าที่รับโทรศัพท์ปฏิบัติหน้าที่ที่โรงเรียนสอนคนตาบอดพระมหาไถ่พัทยา จังหวัดชลบุรี ซึ่งแนวความคิดนี้ทางบริษัทเห็นว่า การช่วยเหลือสังคม เป็นสิ่งที่บริษัทตระหนักว่า การช่วยเหลือที่ดีที่สุดคือการสร้างอาชีพให้ผู้ทุพพลภาพใช้ความสามารถของตนเอง เพราะจะทำให้เกิดความภูมิใจในตนเอง และจะเป็นการช่วยเหลือสังคมอีกทางหนึ่ง

3. การสนับสนุนทุนการศึกษาแก่เยาวชน

ด้วยบริษัทฯ ได้ให้ความสำคัญเรื่องการศึกษาของเยาวชนที่อยู่ในท้องถิ่นอำเภอศรีราชา จังหวัดชลบุรี ให้มีโอกาสได้ศึกษาเล่าเรียนเท่าเทียมกัน โดยเริ่มตั้งแต่ในปี 2553 อนุมัติงบประมาณแรกเริ่มเพื่อสร้างอาคารเรียนโรงเรียนวัดพิบูลสถัณทรธรรม อำเภอศรีราชา จังหวัดชลบุรี มูลค่า 1 ล้านบาท และ ปี 2555 อนุมัติงบประมาณในการติดตั้งระบบไฟฟ้าภายในอาคารเรียนแก่โรงเรียนดังกล่าว และในปี 2559 มีการอนุมัติงบประมาณการให้ทุนการศึกษาแก่นักเรียนที่โรงเรียนวัดพระประธานพรและโรงเรียนวัดพิบูลสถัณทรธรรม จำนวน 6,000 บาท

4. การสนับสนุนเพื่อสืบสานวัฒนธรรมประเพณี

บริษัทให้การสนับสนุนการรักษาวัฒนธรรมและประเพณีของไทย ในวันสำคัญต่าง ๆ ของไทย บริษัทฯ จัดให้มีกิจกรรมพิเศษให้พนักงานมีส่วนร่วมในวันสำคัญตามประเพณีไทย เช่น วันสงกรานต์ เป็นต้น ในแต่ละปีจะจัดให้มีประเพณีรดน้ำขอพรจากผู้อาวุโสของบริษัทฯ และ สร้างบรรยากาศการทำงานแก่พนักงาน โดยทำควบคู่กับการรักษาวัฒนธรรมประเพณีไทย ทำให้พนักงานในองค์กร รวมถึงบริษัทยังสร้างวัฒนธรรมเรื่อง การแสดงความเคารพต่อผู้สูงอายุ ในองค์กรให้มีความรักสามัคคีของคนในองค์กร ผู้เยาว์ต้องแสดงความเคารพต่อผู้ใหญ่ ด้วยการสอดแทรกจากประเพณีไทยเพื่อให้เกิดความเข้าใจและให้มีแนวปฏิบัติดีงามเกิดขึ้นในองค์กร นอกจากนี้ทางบริษัทยังได้รับรางวัลองค์กรที่มีการจ้างแรงงานผู้สูงอายุมากที่สุดเป็นอันดับที่ 6 ของบริษัทจดทะเบียนในตลาดหลักทรัพย์ฯ เมื่อวันที่ 7 เมษายน 2559 จากกระทรวงวัฒนธรรม



รักษาสืบสานประเพณี และ วัฒนธรรมไทยภายในองค์กร

