



SCC

ANNUAL REPORT 2017

บริษัท ศรีราชาคอนสตรัคชั่น จำกัด (มหาชน)
Sriracha Construction Public Company Limited

สารบัญ

	หน้า
สารสั้นจากประธานกรรมการ	1
รายงานความรับผิดชอบของคณะกรรมการต่อรายงานทางการเงิน	2
รายงานคณะกรรมการตรวจสอบ ประจำปี 2560	4
ความมุ่งมั่นต่อภารกิจหลักและค่านิยมองค์กร	8
คณะกรรมการและผู้บริหาร	9
ข้อมูลทั่วไปและข้อมูลสำคัญอื่น	21
งบการเงิน	22
ผลการดำเนินงานย้อนหลัง	65
วิเคราะห์งบการเงิน	73
นโยบายและภาพรวมการประกอบธุรกิจ	87
ลักษณะการประกอบธุรกิจ	97
ปัจจัยเสี่ยง	121
ทรัพย์สินที่ใช้ในการประกอบธุรกิจ	128
ข้อพิพาททางกฎหมาย	131
ข้อมูลหลักทรัพย์และผู้ถือหุ้น	132
โครงสร้างการจัดการ	135
การกำกับดูแลกิจการ	142
การควบคุมภายในและการบริหารความเสี่ยง	159
รายการระหว่างกัน	163
กิจกรรมเพื่อสังคม(CSR)	166



สำเนาจากประธานกรรมการ

แม้ปีนี้ที่พวกเราชาวไทยจะอยู่ในช่วงเวลาแห่งความโศกเศร้าต่อการจากไปของพระมหากษัตริย์อันเป็นที่รักยิ่งแล้ว แต่ยังคงเห็นความสามัคคีของคนไทยในการร่วมทำกิจกรรมในพระราชพิธีส่งเสด็จสู่สวรรคาลัยร่วมกันเพื่อถวายเป็นพระราชกุศลแด่พ่อหลวงของเรา จนทำให้ชาวโลกต่างประจักษ์จรรีถึงพระมหากษัตริย์ผู้ยิ่งใหญ่ของไทย

สหประชาชาติหรือยูเอ็นยกย่องเป็น “กษัตริย์นักพัฒนา” และยกย่องปรัชญา “เศรษฐกิจพอเพียง” ของพระองค์เป็นแนวทางแก้ปัญหาความเหลื่อมล้ำและเป็นการพัฒนาที่ยั่งยืน ด้วยพระราชกรณียกิจตลอดพระชนม์ชีพและพระบารมีที่แผ่ไพศาลทั้งในประเทศและต่างประเทศ เห็นได้จากมีนักท่องเที่ยวและตัวแทนประเทศจากทั่วโลกต่างเดินทางมาร่วมในพระราชพิธีถวายพระเพลิงพระบรมศพนายพลเรือเอกที่ 9 จำนวนมาก ส่งผลให้ภาพรวมเศรษฐกิจไทยปีที่ผ่านมาเติบโตอยู่ในอัตรา 3.8 % โดยแนวโน้มเศรษฐกิจโลกปี 2561 คาดว่าเติบโต 3.7% โดยเฉพาะ จีน อินเดียและเอเชียตะวันออกเฉียงใต้หรือ AEC ที่โตถึงร้อยละ 6.1 หรือแม้แต่สหรัฐอเมริกา ก็เริ่มขยายตัวกว่าปีก่อน จึงคาดว่า ความต้องการใช้น้ำมันที่เป็นปัจจัยพื้นฐานของโครงสร้างต่างๆ เช่น งานด้านปิโตรเลียม ปิโตรเคมี การก่อสร้าง หรือภาคอุตสาหกรรมที่น่าจะขยายตัวตาม ในส่วนของประเทศไทยน่าจะเติบโตที่ 5.0 % จากการใช้จ่ายภาครัฐในโครงการขนาดใหญ่ เช่น รถไฟฟ้า การสนับสนุนด้านการท่องเที่ยว การอุปโภคบริโภค การใช้จ่ายภาคประชาชน เป็นต้น ซึ่งผมเชื่อว่าแนวโน้มในภาคอุตสาหกรรมก่อสร้างและน้ำมันจะเริ่มกลับมาดีขึ้นเช่นกัน

ในปีนี้บริษัทฯ มีงานก่อสร้างโครงการใหม่ 2 โครงการ และงานก่อสร้างต่อเนื่องจากปีก่อน 1 โครงการ นอกจากนี้ยังมีงานซ่อมบำรุงทั่วประเทศ มาดากัสการ์ ซึ่งเป็นงานเพิ่มเติมต่อเนื่องและมีการต่อสัญญาไปอีก 1 ปี จากผลงานของทีมงานที่มีความรวดเร็วและมีคุณภาพ ทำให้ลูกค้ายอมรับในฝีมือตลอดมาจากรางวัลที่ได้มาทุกปีจากผู้ว่าจ้างทุกราย ผมยังเชื่อว่าในปี 2561 บริษัทน่าจะเติบโตเนื่องจากแผนงานด้านการลงทุนของบริษัทยักษ์ใหญ่ด้านพลังงานต่างเริ่มมีการประกาศแผนลงทุนด้านต่าง ๆ เช่น การขยายกำลังการผลิต การปรับปรุงประสิทธิภาพสินค้าให้มีคุณภาพดี และด้วยประสบการณ์บริษัท ฯผมเชื่อว่าในปี 2561 จะสามารถสร้างผลการดำเนินงานที่สามารถตอบสนองความต้องการนักลงทุนได้ดั้งเดิม ผมจะนำพาบริษัทฯ ผู้บริหาร วิศวกร ตลอดจนทีมงาน SRICHAทุกภาคส่วน ที่มีทั้งความรู้ ความชำนาญ มีศักยภาพทั้งในด้านสถานที่ เครื่องมือ เครื่องจักรที่ครบครันทันสมัย มุ่งสู่เป้าหมายด้วยการทำงานที่มีคุณภาพ รวดเร็ว โปร่งใส ซื่อสัตย์สุจริต และคำนึงถึงผลตอบแทนแก่ผู้มีส่วนได้เสียทุกกลุ่ม การคืนผลกำไรให้กับชุมชนและสังคม ตามนโยบายการกำกับดูแลที่ดี รวมถึงนโยบายต่อต้านการคอร์รัปชั่น การมีจรรยาบรรณทางธุรกิจ โดยในปี 2560 บริษัทฯได้รับการรับรองเข้าเป็นสมาชิกแนวร่วมปฏิบัติในโครงการต่อต้านการคอร์รัปชั่นภาคเอกชน ซึ่งสอดคล้องตามหลักการดำเนินธุรกิจที่โปร่งใสและเป็นไปตามหลักการดูแลกิจการที่ดี เพื่อให้กรรมการ ผู้บริหาร พนักงาน รวมถึงบริษัทย่อยปฏิบัติตามมาตรฐานเดียวกัน



นายเยี่ยม จันทประสิทธิ์
ประธานกรรมการ

รายงานความรับผิดชอบของคณะกรรมการต่อรายงานทางการเงิน

คณะกรรมการบริษัท ศรีราชาคอนสตรัคชั่น จำกัด (มหาชน) เป็นผู้รับผิดชอบต่อการเงิน ของ บริษัท ศรีราชาคอนสตรัคชั่น จำกัด (มหาชน) และบริษัทย่อย ซึ่งได้จัดทำขึ้นตามหลักการบัญชีที่รับรองทั่วไป โดยได้มีการพิจารณาเลือกใช้นโยบายบัญชีที่เหมาะสมและถือปฏิบัติโดยสม่ำเสมอ ซึ่งทางคณะกรรมการบริษัทฯ ได้ใช้ดุลยพินิจอย่างระมัดระวังและเป็นไปตามมาตรฐานการบัญชีที่รับรองทั่วไป เพื่อให้มีการเปิดเผยข้อมูลที่สำคัญอย่างครบถ้วนและเพียงพอในหมายเหตุประกอบงบการเงิน

คณะกรรมการบริษัทยังได้แต่งตั้งคณะกรรมการตรวจสอบขึ้นเพื่อกำกับดูแลนโยบายการบัญชี คุณภาพของรายงานทางการเงิน ตลอดจนสอบทานการประเมินระบบควบคุมภายในและการตรวจสอบภายใน ซึ่งเป็นหน่วยงานอิสระขึ้นตรงต่อคณะกรรมการตรวจสอบ เพื่อให้มั่นใจว่าบริษัทฯ และบริษัทย่อย มีการบันทึกข้อมูลทางบัญชีอย่างถูกต้อง ครบถ้วน เพียงพอ ทันเวลา และมีระบบการควบคุมภายในที่ดีสามารถป้องกันไม่ให้เกิดการทุจริตหรือดำเนินการที่ผิดปกติ โดยความเห็นของคณะกรรมการตรวจสอบสำหรับการปฏิบัติหน้าที่ในปี 2560 นั้น ได้ปรากฏอยู่ในส่วนของรายงานของคณะกรรมการตรวจสอบซึ่งได้แสดงไว้ในรายงานประจำปี 2560 อีกทั้ง บริษัทฯ ยังได้มีการพัฒนาระบบการบริหารทรัพยากรบริษัทฯ ให้เป็นองค์กรรวมอย่างต่อเนื่อง เพื่อเพิ่มขีดความสามารถในการทำงาน การบริหารจัดการ ให้มีประสิทธิภาพและประสิทธิผลเพิ่มขึ้น

คณะกรรมการบริษัทมีความเชื่อมั่นว่างบการเงินของบริษัทฯ และบริษัทย่อย ณ วันที่ 31 ธันวาคม 2560 มีความเชื่อถือได้และได้แสดงฐานะการเงิน ผลการดำเนินงาน และกระแสเงินสด รวมทั้งหมายเหตุประกอบงบการเงิน อย่างถูกต้องตามที่ควรในสาระสำคัญตามหลักการบัญชีที่รับรองทั่วไป ซึ่งเป็นไปตามความเห็นของผู้สอบบัญชีที่แสดงในรายงานของผู้สอบบัญชี

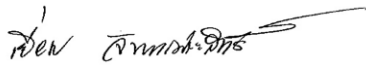

นายเยี่ยม จันทรประสิทธิ์

ประธานกรรมการ



รายงานคณะกรรมการตรวจสอบ ประจำปี 2560

เรียน ท่านผู้ถือหุ้น

คณะกรรมการตรวจสอบของบริษัท ศรีราชาคอนสตรัคชั่น จำกัด (มหาชน) ประกอบด้วย กรรมการอิสระ 3 ท่าน ดังมีรายนามดังต่อไปนี้

- | | |
|------------------------------|---------------------------------------|
| 1. นายดุสิต ชูปัญญา | ประธานกรรมการตรวจสอบ |
| 2. นายณรงค์ สุขสวัสดิ์ | กรรมการตรวจสอบ |
| 3. นายตรัยรักษ์ เต็งไทรรัตน์ | กรรมการตรวจสอบ(ที่มีความรู้ด้านบัญชี) |

คณะกรรมการตรวจสอบ ได้ปฏิบัติหน้าที่ด้วยความเป็นอิสระ ครอบคลุมขอบเขตหน้าที่และความรับผิดชอบ อีกทั้งยังได้รับการสนับสนุนจากคณะกรรมการบริษัทฯ เพื่อให้สามารถปฏิบัติงานได้ตามกฎบัตรและสอดคล้องกับประกาศของตลาดหลักทรัพย์แห่งประเทศไทย(ตลท.) และสำนักงานคณะกรรมการกำกับหลักทรัพย์และตลาดหลักทรัพย์ (ก.ล.ต.) ซึ่งในปี 2560 คณะกรรมการตรวจสอบได้มีการประชุมรวมทั้งสิ้น 5 ครั้ง และกรรมการตรวจสอบทุกท่านได้เข้าประชุมครบทุกครั้ง ทั้งนี้คณะกรรมการตรวจสอบได้ทำงานร่วมกับฝ่ายบริหาร หน่วยงานตรวจสอบภายในและผู้สอบบัญชีในวาระที่เกี่ยวข้องโดยขอรายงานผลการปฏิบัติงานโดยสรุปดังนี้

1.การสอบทานงบการเงิน คณะกรรมการตรวจสอบได้สอบทานข้อมูลทางการเงินรายไตรมาส และรายงานทางการเงินประจำปี 2560 ของบริษัทฯและบ.ย่อย รวมถึงงบการเงินรวมที่ได้จัดทำขึ้นอย่างถูกต้อง มีการเปิดเผยข้อมูลอย่างเพียงพอ ซึ่งผู้สอบบัญชีได้แสดงความเห็นในรายงานอย่างไม่มีเงื่อนไขและได้มีการประชุมกับผู้สอบบัญชีเพื่อหารือเกี่ยวกับความเป็นอิสระในการปฏิบัติหน้าที่และการแสดงความเห็นของผู้สอบบัญชี พร้อมทั้งรับทราบข้อสังเกต ตลอดจนแนวทางการปรับปรุงที่เป็นประโยชน์ต่อบริษัทฯ

2.การสอบทานการควบคุมภายในและการตรวจสอบภายใน คณะกรรมการตรวจสอบได้สอบทานระบบการควบคุมภายในของ บริษัทฯและบ.ย่อย ซึ่งครอบคลุมด้านบัญชีและการเงิน การดูแลทรัพย์สิน การปฏิบัติงาน การติดตาม ผลการปฏิบัติตามกฎหมาย และระเบียบข้อบังคับ โดยมีกลไกการตรวจสอบถ่วงดุลโดยหน่วยงานตรวจสอบภายในที่เป็นหน่วยงานอิสระและมีประสิทธิภาพเพียงพอในการสอบทานให้บริษัทฯมีระบบการควบคุมภายในและระบบตรวจสอบภายในที่เพียงพอเหมาะสมและมีประสิทธิผล

3.การสอบทานการกำกับดูแลกิจการที่ดี คณะกรรมการตรวจสอบได้สอบทานการปฏิบัติตามระบบงานที่กำหนดไว้ เพื่อให้มั่นใจว่าบริษัทฯได้ดำเนินธุรกิจอย่างมีคุณธรรม และได้มีการปฏิบัติตามกฎหมายว่าด้วยหลักทรัพย์และตลาดหลักทรัพย์ ตลอดจนข้อกำหนดของตลาดหลักทรัพย์แห่งประเทศไทย(ตลท.) และสำนักงานคณะกรรมการกำกับหลักทรัพย์และตลาดหลักทรัพย์ (ก.ล.ต.) รวมถึงกฎหมายอื่น ๆ ที่เกี่ยวข้อง โดยเฉพาะในเรื่องรายการที่เกี่ยวข้องกัน และสอบทานกระบวนการร้องเรียนและแจ้งเบาะแสการทุจริตของบริษัทฯ ในปี2560 ได้สอบทานการประเมินตนเองตามแบบประเมินมาตรฐานต่อต้านการคอร์รัปชั่น เพื่อยื่นขอรับรองการเข้าร่วมเป็นสมาชิกแนวร่วมการปฏิบัติของภาคเอกชนไทยเพื่อต่อต้านการทุจริต รวมถึง พิจารณาคู่เมื่อการปฏิบัติตามนโยบายต่อต้านการคอร์รัปชั่น(Handbook) เพื่อวางแนวปฏิบัติสำหรับให้กรรมการ ผู้บริหาร พนักงานและบริษัทย่อย ถือปฏิบัติโดยเริ่มใช้ตั้งแต่

เดือนพฤศจิกายน 2560 นอกจากนี้คณะกรรมการตรวจสอบได้มีการประเมินผลการปฏิบัติงานของคณะกรรมการตรวจสอบทั้งคณะ และการประเมินตนเองตามแนวทางปฏิบัติที่ดีของตลาดหลักทรัพย์แห่งประเทศไทย

4. การสอบทานการบริหารความเสี่ยง มีการติดตามผลการดำเนินงานจากฝ่ายบริหารร่วมกับผลการตรวจสอบระบบงาน เพื่อนำมาประชุมร่วมกับฝ่ายบริหารเพื่อป้องกันและลดความเสี่ยงที่เกิดในระบบงาน รวมถึงพิจารณานำแผนงานบริหารความเสี่ยงไปร่วมในการกำหนดแผนการตรวจสอบของหน่วยงานตรวจสอบภายในให้สอดคล้องและเหมาะสม

5. การกำกับดูแลงานตรวจสอบภายใน คณะกรรมการตรวจสอบได้สอบทานและอนุมัติแผนตรวจสอบภายในประจำปี และผลการปฏิบัติงานตามแผนสอบทานผลการตรวจสอบโดยให้ข้อเสนอแนะและติดตามการดำเนินการแก้ไขตามรายงานผลการตรวจสอบในประเด็นที่มีนัยสำคัญ เพื่อก่อให้เกิดการกำกับดูแลกิจการที่ดีและมีการควบคุมภายในที่เพียงพอเหมาะสม โดยคณะกรรมการตรวจสอบได้พิจารณาแล้วเห็นว่าบริษัทถือนโยบายการกำกับดูแลกิจการที่ดีเป็นสำคัญ การบริหารความเสี่ยงที่สำคัญสอดคล้องกับนโยบายของบริษัทฯ มีผลให้เกิดระบบการควบคุมภายในที่มีประสิทธิภาพเพียงพอสามารถตอบสนองการเปลี่ยนแปลงทั้งภายในและภายนอก

6. การพิจารณาคัดเลือกและเสนอแต่งตั้งผู้สอบบัญชีประจำปี 2560 คณะกรรมการตรวจสอบได้พิจารณาคัดเลือกผู้สอบบัญชีตามเกณฑ์การประเมินของบริษัทฯ ได้แก่ ความเป็นอิสระในการปฏิบัติงาน คุณภาพ มาตรฐานการปฏิบัติงาน และผู้สอบบัญชีมีคุณสมบัติถูกต้องตามประกาศของตลาดหลักทรัพย์แห่งประเทศไทย และได้พิจารณาคำตอบแทนเพื่อเสนอต่อคณะกรรมการบริษัทเพื่อขออนุมัติต่อที่ประชุมสามัญผู้ถือหุ้นประจำปี 2560 โดยเสนอแต่งตั้งผู้สอบบัญชีรับอนุญาตของบริษัท เอเอสที มาสเตอร์ จำกัด เป็นผู้สอบบัญชีของบริษัท ศรีราชาคอนสตรัคชั่น จำกัด(มหาชน) ประจำปี 2560

โดยสรุปคณะกรรมการตรวจสอบได้ปฏิบัติหน้าที่และความรับผิดชอบที่ได้รับไว้กับบุตรคณะกรรมการตรวจสอบที่ได้รับอนุมัติจากคณะกรรมการบริษัทโดยใช้ความรู้ความสามารถและความระมัดระวัง รอบคอบ ความเป็นอิสระอย่างเพียงพอ เพื่อประโยชน์ของผู้มีส่วนได้เสียทุกกลุ่มอย่างเท่าเทียมกัน คณะกรรมการตรวจสอบมีความเห็นว่ารายงานข้อมูลทางการเงินของบริษัทฯ มีความถูกต้อง เชื่อถือได้ เป็นไปตามมาตรฐานบัญชีที่รับรองโดยทั่วไป และบริษัทมีการจัดการความเสี่ยงอย่างเพียงพอ มีระบบการควบคุมภายใน การตรวจสอบภายในที่เหมาะสมและมีประสิทธิผล รวมถึงมีการปฏิบัติงานภายใต้การกำกับดูแลกิจการที่ดี และมีการปฏิบัติตามกฎหมายที่เกี่ยวข้องกับการดำเนินธุรกิจของบริษัทฯ ครบถ้วน



นายชูลิต ชูปัญญา

ประธานกรรมการตรวจสอบ

คณะกรรมการบริษัท



นายเยี่ยม จันทระประสิทธิ์ กรรมการอิสระ/ประธานกรรมการ	นายชูลิต ชูปัญญา กรรมการอิสระ/ประธานกรรมการตรวจสอบ กรรมการสรรหาและกำหนดค่าตอบแทน	นายณรงค์ สุขสวัสดิ์ กรรมการอิสระ/กรรมการตรวจสอบ ประธานกรรมการสรรหาและกำหนดค่า
นายไตรรักษ์ เต็งไทรรัตน์ กรรมการอิสระ/กรรมการตรวจสอบ	นายกมล รัตน์ไชย กรรมการอิสระ	นายบุญเครือ เขมาภิรัตน์ กรรมการ/ประธานกรรมการบริหาร กรรมการผู้จัดการ
นายกฤษฎา โพธิสมภรณ์ กรรมการ	นายฉัตรมงคล เขมาภิรัตน์ กรรมการ	นางสุดจินดา เคารฐกุลวิชัย กรรมการ/เลขานุการบริษัท

คณะกรรมการตรวจสอบ



<p>นายณรงค์ สุขสวัสดิ์ กรรมการตรวจสอบ</p>	<p>นายดุสิต ชูปัญญา ประธานกรรมการตรวจสอบ</p>	<p>นายตรีรักษ์ เต็งไตรรัตน์ กรรมการตรวจสอบ</p>
---	--	--

คณะกรรมการสรรหาและพิจารณาค่าตอบแทน



<p>นายดุสิต ชูปัญญา กรรมการสรรหาและกำหนดฯ</p>	<p>นายณรงค์ สุขสวัสดิ์ ประธานกรรมการสรรหาและกำหนดฯ</p>	<p>นายตรีรักษ์ เต็งไตรรัตน์ กรรมการสรรหาและกำหนดฯ</p>
---	--	---

ความมุ่งมั่นต่อวิสัยทัศน์(Vision)และพันธกิจ(Mision)

Vision

ก้าวไปสู่การเป็นหนึ่งในผู้นำธุรกิจของผู้ให้บริการรับเหมาก่อสร้างโครงสร้างเหล็กและอื่นๆในโรงงานอุตสาหกรรม
 หนึ่งระดับสากลทั้งในประเทศและต่างประเทศ รวมถึงการได้รับการยอมรับและความเชื่อถือจากกลุ่มอุตสาหกรรม
 ก่อสร้างระดับโลก

Mision

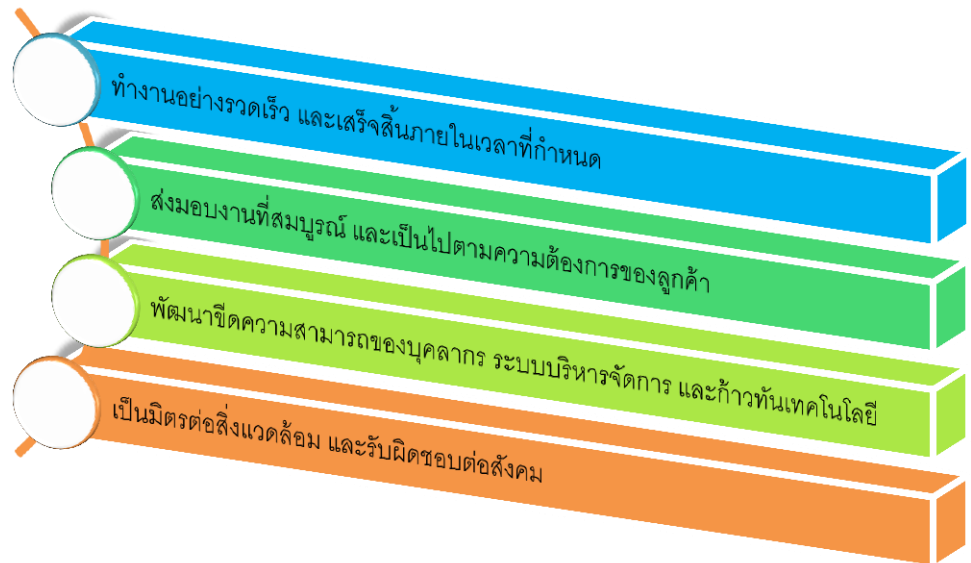

ประวัติคณะกรรมการและผู้บริหาร

นายเยี่ยม จันทรประสิทธิ์ (อายุ 79 ปี) : ประธานกรรมการ

ลักษณะการเป็นกรรมการ

- เข้าดำรงตำแหน่ง เมื่อ 22 เมษายน 2557
- วาระตำแหน่งกรรมการ 3 ปี

ความสัมพันธ์กับผู้บริหาร

- ไม่มี

สัดส่วนการถือหุ้นบริษัท ณ วันที่ 31 ธันวาคม 2560

- จำนวน -0- หุ้น

ประวัติการศึกษา

- ปริญญาโท สาขาวิศวกรรมเคมี University of Kansas, สหรัฐอเมริกา
- ปริญญาตรี สาขาวิศวกรรมเคมี จุฬาลงกรณ์มหาวิทยาลัย

ประวัติการอบรม

- ประกาศนียบัตรหลักสูตร Director Accreditation Program(DAP)2010รุ่นที่ 84 สมาคมส่งเสริมสถาบันกรรมการบริษัทไทย (IOD)

ประสบการณ์ทำงาน

- ผู้จัดการ นิติบุคคล วายซีเอ็นจีเนียร์ริงคอนซัลแตนท์ 2543 – 2553
- รองกรรมการผู้จัดการของ บมจ.ไทยออยล์ 2538 – 2542
- ประธานสาขาวิศวกรรมเคมี วิศวกรรมสถานแห่งประเทศไทย ในพระบรมราชูปถัมภ์ 2551 – ปัจจุบัน

ดำรงตำแหน่งกรรมการในบริษัทจดทะเบียนทั้งสิ้น 1 บริษัท

- ประธานกรรมการ บริษัท ศรีราชาคอนสตรัคชั่น จำกัด(มหาชน) 2554 – ปัจจุบัน



นายดุสิต ชูปัญญา (อายุ 80 ปี) : กรรมการอิสระ / ประธานกรรมการตรวจสอบ

ลักษณะการเป็นกรรมการ

- เข้าดำรงตำแหน่ง เมื่อ 22 เมษายน 2559
- วาระตำแหน่งกรรมการ 3 ปี

ความสัมพันธ์กับผู้บริหาร

- ไม่มี

สัดส่วนการถือหุ้นบริษัท ณ วันที่ 31 ธันวาคม 2560

- จำนวน -0- หุ้น

ประวัติการศึกษา

- Diploma in Aeronautical Engineering First Class สถาบัน Royal Aeronautical College London

ประวัติการอบรม

- สมาคมส่งเสริมสถาบันกรรมการบริษัทไทย (IOD)
 - ประกาศนียบัตร หลักสูตร Director Accreditation Program (DAP) 2010 รุ่นที่ 84
 - ประกาศนียบัตร หลักสูตร Audit Committee Program (ACP) 2012 รุ่นที่ 38

ประสบการณ์ทำงาน

- พัฒนาการช่าง บริษัท ไทยออลย์ จำกัด (มหาชน) 2506 – 2542

ดำรงตำแหน่งกรรมการในบริษัทจดทะเบียนทั้งสิ้น 1 บริษัท

- ประธานกรรมการตรวจสอบ บริษัท ศรีราชาคอนสตรัคชั่น จำกัด(มหาชน) 2554 – ปัจจุบัน



นายณรงค์ สุขสวัสดิ์ (อายุ 77 ปี) : กรรมการอิสระ / กรรมการตรวจสอบ

ลักษณะการเป็นกรรมการ

- เข้าดำรงตำแหน่ง เมื่อ 22 เมษายน 2558
- วาระตำแหน่งกรรมการ 3 ปี

ความสัมพันธ์กับผู้บริหาร

- ไม่มี

สัดส่วนการถือหุ้นบริษัท ณ วันที่ 31 ธันวาคม 2560

- จำนวน -0- หุ้น

ประวัติการศึกษา

- อนุปริญญา ช่างยนต์ มหาวิทยาลัยเทคโนโลยีราชมงคล

ประวัติการอบรม

- สมาคมส่งเสริมสถาบันกรรมการบริษัทไทย (IOD)
- ประกาศนียบัตรหลักสูตร Director Accreditation Program(DAP)2010 รุ่นที่ 84
- ประกาศนียบัตรหลักสูตร Audit Committee Program(ACP)2012 รุ่นที่ 38

ประสบการณ์ทำงาน

- ผู้จัดการส่วนหน่วยกลั่นที่ 1 และ 2 ของโรงงาน บริษัท ไทยออลย์ จำกัด (มหาชน) 2538 – 2543

ดำรงตำแหน่งกรรมการในบริษัทจดทะเบียนทั้งสิ้น 1 บริษัท

- กรรมการตรวจสอบ/กรรมการอิสระ บริษัท ศรีราชาคอนสตรัคชั่น จำกัด(มหาชน) 2554 – ปัจจุบัน



นายตรีรักษ์ เต็งไตรรัตน์ (อายุ 49 ปี) : กรรมการอิสระ / กรรมการตรวจสอบ

ลักษณะการเป็นกรรมการ

- เข้าดำรงตำแหน่ง เมื่อ 22 เมษายน 2557
- วาระตำแหน่งกรรมการ 3 ปี

ความสัมพันธ์กับผู้บริหาร

- ไม่มี

สัดส่วนการถือหุ้นบริษัท ณ วันที่ 31 ธันวาคม 2560

- จำนวน -0- หุ้น



ประวัติการศึกษา และการอบรม

- ปริญญาโท บริหารธุรกิจ สาขาการเงิน Seattle University, USA
- ปริญญาตรี-บริหารธุรกิจบัณฑิต, คณะพาณิชยศาสตร์และการบัญชี สาขาการตลาดระหว่างประเทศ, จุฬาลงกรณ์มหาวิทยาลัย

ประสบการณ์ทำงาน

- ที่ปรึกษารัฐมนตรีว่าการกระทรวงการคลัง 2552 – 2553
- รองกรรมการผู้จัดการ ฝ่ายวานิชธนกิจ บริษัทหลักทรัพย์ ภัทร จำกัด (มหาชน) 2549 – 2552
- ผู้อำนวยการบริหาร ฝ่ายวานิชธนกิจ บริษัทหลักทรัพย์ ภัทร จำกัด 2545 – 2549
- ผู้อำนวยการ ฝ่ายวานิชธนกิจ บริษัทหลักทรัพย์ เมอร์ริล ลินช์ ภัทร จำกัด 2542 – 2545
- กรรมการ บริษัท พูนภัทร จำกัด 2557 – ปัจจุบัน

ดำรงตำแหน่งกรรมการในบริษัทจดทะเบียนทั้งสิ้น 2 บริษัท

- กรรมการบริษัท หลักทรัพย์ ภัทร จำกัด (มหาชน) 2557 – ปัจจุบัน
- กรรมการอิสระ / กรรมการตรวจสอบ บริษัท ศรีราชาคอนสตรัคชั่น จำกัด(มหาชน) 2556 – ปัจจุบัน

นายกมล รัตนไชย (อายุ 51 ปี) : กรรมการอิสระ

ลักษณะการเป็นกรรมการ

- เข้าดำรงตำแหน่ง เมื่อ 22 เมษายน 2558
- วาระตำแหน่งกรรมการ 3 ปี

ความสัมพันธ์กับผู้บริหาร

- ไม่มี

สัดส่วนการถือหุ้นบริษัท ณ วันที่ 31 ธันวาคม 2560

- จำนวน -0- หุ้น

ประวัติการศึกษา

- บริหารธุรกิจมหาบัณฑิต มหาวิทยาลัยกรุงเทพ
- บัญชีบัณฑิต มหาวิทยาลัยกรุงเทพ
- ผู้ตรวจสอบภายในรับอนุญาตสากล (CIA)

ประวัติการอบรม

- สมาคมส่งเสริมสถาบันกรรมการบริษัทไทย (IOD)
 - หลักสูตร Director Accreditation Program (DAP) รุ่นที่ 73 /2008
 - หลักสูตร Audit Committee Program (ACP)) รุ่นที่ 23/2008
 - หลักสูตร Successful Formulation and Execution of Strategy (SFE) รุ่นที่ 16/2012
 - หลักสูตร How to Measure the Success of Corporate Strategy(HMS) 2013
 - หลักสูตร Anti-Corruption: The Practical Guide รุ่นที่ 21/2015
 - ประกาศนียบัตร Director Certification Program (DCP) รุ่นที่ 215/2016
 - หลักสูตร Risk Management Program for Corporate Leaders (RCL) รุ่นที่ 9/2017

ประสบการณ์ทำงาน

- กรรมการอิสระ บจก. เกียร์เฮด 2555 – ปัจจุบัน
- กรรมการอิสระ บจก. แม้ทซิ่ง สตูดิโอ พลัส 2555 – ปัจจุบัน
- กรรมการอิสระ บจก. แม้ทซิ่ง บรอดคาสท์ 2555 – ปัจจุบัน
- กรรมการอิสระ บจก. แม้ทซิ่ง เอ็นเตอร์เทนเมนท์ 2555 – ปัจจุบัน
- กรรมการอิสระ บจก. ไทม์แลปส์ 2555 – ปัจจุบัน



- กรรมการอิสระและกรรมการตรวจสอบ บมจ. อีสเทอร์น พาวเวอร์ กรุ๊ป 2557 - ปัจจุบัน
- รองประธานเจ้าหน้าที่บริหาร สายงานตรวจสอบภายใน บจก.เคพีเอ็น อคาเดมี 2558 - ปัจจุบัน

ดำรงตำแหน่งกรรมการในบริษัทจดทะเบียนทั้งสิ้น 2 บริษัท

- กรรมการอิสระ บริษัท ศรีราชาคอนสตรัคชั่น จำกัด(มหาชน) 2554 - ปัจจุบัน
- กรรมการอิสระ กรรมการตรวจสอบ และกรรมการสรรหา แม็ทซิ่ง แม็กซิไมซ์ โซลูชั่น 2553 - ปัจจุบัน

**นายบุญเครือ เขมาภิรัตน์ (อายุ 76 ปี) : กรรมการ /ประธานกรรมการบริหาร/
กรรมการผู้จัดการ**

ลักษณะการเป็นกรรมการ

- เข้าดำรงตำแหน่ง เมื่อ 22 เมษายน 2557
- วาระตำแหน่งกรรมการ 3 ปี

ความสัมพันธ์กับผู้บริหาร

- บุตรร่วมบิดามารดาเดียวกันกับ นางบุญล้อม ฝากมิตร (ผู้ช่วยกรรมการผู้จัดการฝ่ายบัญชีและการเงิน)
- บิดา ของ นายฉัตรมงคล เขมาภิรัตน์ (กรรมการและผู้ช่วยกรรมการผู้จัดการฝ่ายสนับสนุน)
- บิดาของ นางสุดจินดา เศรษฐกุลวิชัย (ตำแหน่งกรรมการและเลขานุการบริษัท)

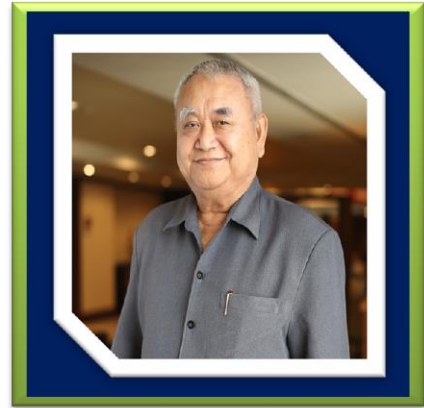

สัดส่วนการถือหุ้นบริษัท ณ วันที่ 31 ธันวาคม 2560

- จำนวน -0- หุ้น

ประวัติการศึกษา

- มัธยมศึกษาตอนปลาย โรงเรียนวัดสุทธิวราราม

ประวัติการอบรม

- ประกาศนียบัตรหลักสูตร Director Accreditation Program(DAP)2010 รุ่นที่ 84 สมาคมส่งเสริมสถาบันกรรมการบริษัทไทย (IOD)

ประสบการณ์ทำงาน

- กรรมการผู้จัดการ บริษัท ศรีราชาคอนสตรัคชั่น (1994) จำกัด 2537 – 2554
- กรรมการ บริษัท ไทย ไทเฮ จำกัด 2555 – ปัจจุบัน
- กรรมการผู้จัดการ บริษัท เอสซีซี เมนเทนแนนซ์ เซอร์วิสเฮส จำกัด 2541 – ปัจจุบัน
- กรรมการผู้จัดการ บริษัท ศรีราชาโฮลดิ้ง จำกัด 2537 – ปัจจุบัน
- กรรมการผู้จัดการ บริษัท บี.เค.วัน จำกัด 2547 – ปัจจุบัน

ดำรงตำแหน่งกรรมการในบริษัทจดทะเบียนทั้งสิ้น 1 บริษัท

- กรรมการ/ประธานกรรมการบริหาร/กรรมการผู้จัดการ บริษัท ศรีราชาคอนสตรัคชั่น จำกัด(มหาชน) 2554 – ปัจจุบัน

นายกฤษฎา โภธิสมภรณ์ (อายุ 60 ปี) : กรรมการ / รองกรรมการผู้จัดการ

ลักษณะการเป็นกรรมการ

- เข้าดำรงตำแหน่ง เมื่อ 22 เมษายน 2559
- วาระตำแหน่งกรรมการ 3 ปี

ความสัมพันธ์กับผู้บริหาร

- ไม่มี

สัดส่วนการถือหุ้นบริษัท ณ วันที่ 31 ธันวาคม 2560

- จำนวน 4,288,300 หุ้น



ประวัติการศึกษา

- CIVIL OF ENGINEERING สถาบัน THE UNIVERSITY OF MELBOURNE, AUSTRALIA

ประวัติการอบรม

- สมาคมส่งเสริมสถาบันกรรมการบริษัทไทย (IOD)
 - ประกาศนียบัตรหลักสูตร Director Certification Program(DCP)2010 รุ่นที่ 139
 - ประกาศนียบัตรหลักสูตร Director Accreditation Program(DAP)2010 รุ่นที่ 84

ประสบการณ์ทำงาน

- ผู้จัดการทั่วไป บริษัท ศรีราชาคอนสตรัคชั่น (1994) จำกัด 2537 - 2554

ดำรงตำแหน่งกรรมการในบริษัทจดทะเบียนทั้งสิ้น 1 บริษัท

- กรรมการ/รองกรรมการผู้จัดการ บริษัท ศรีราชาคอนสตรัคชั่น จำกัด(มหาชน) 2554 - ปัจจุบัน

นายฉัตรมงคล เขมาภิรัตน์ (อายุ 49 ปี) : กรรมการ/ผู้ช่วยกรรมการผู้จัดการ

ลักษณะการเป็นกรรมการ

- เข้าดำรงตำแหน่ง เมื่อ 22 เมษายน 2559
- วาระตำแหน่งกรรมการ 3 ปี

ความสัมพันธ์กับผู้บริหาร

- บุตรของ นายบุญเครือ เขมาภิรัตน์ (ตำแหน่งกรรมการและกรรมการผู้จัดการ)
- บุตรร่วมบิดา มารดาเดียวกัน กับ นางสาวจินดา เศรษฐกุลวิชัย (ตำแหน่งกรรมการและเลขานุการบริษัท)



สัดส่วนการถือหุ้นบริษัท ณ วันที่ 31 ธันวาคม 2560

- จำนวน -0 - หุ้น

ประวัติการศึกษา

- ปริญญาโท - บริหารธุรกิจ, Oklahoma City University, USA
- ปริญญาตรี - พาณิชยศาสตร์และการบัญชี จุฬาลงกรณ์มหาวิทยาลัย

ประวัติการอบรม

- สมาคมส่งเสริมสถาบันกรรมการบริษัทไทย (IOD)
 - ประกาศนียบัตรหลักสูตร Director Certification Program(DCP)2010 รุ่นที่ 139
 - ประกาศนียบัตรหลักสูตร Director Accreditation Program(DAP)2010 รุ่นที่ 84

ประสบการณ์การทำงาน

- กรรมการ และผู้ช่วยกรรมการผู้จัดการ บริษัท ศรีราชาคอนสตรัคชั่น(1994) จำกัด 2537 - 2554
- กรรมการผู้จัดการ บจ. ทิมเวิร์ค โซลูชั่น 2537 - 2554
- กรรมการผู้จัดการ บจ. ซอฟต์แวร์ลิซลิธิ์ (ประเทศไทย) 2537 - 2554
- กรรมการผู้จัดการ บจ. พัทยาตอทคอม 2537 - 2554
- กรรมการผู้จัดการ ซลบุรี 108 ดอทคอม 2537 - 2554
- กรรมการผู้จัดการ บจ. บายคอมส์ดอทคอม 2537 - 2554
- กรรมการผู้จัดการ บจ. คิวมิเดียและบจ. บัญชีไทย 2537 - 2554
- กรรมการผู้จัดการ บจ. แกรนด์เฮอริเทจ 2537 - 2554
- อนุกรรมการกำหนดคุณสมบัติคอมพิวเตอร์ จำนวน 250,000 เครื่อง ของกระทรวงเทคโนโลยีสารสนเทศ ปี 2548

ดำรงตำแหน่งกรรมการในบริษัทจดทะเบียนทั้งสิ้น 1 บริษัท

- กรรมการและผู้ช่วยกรรมการผู้จัดการ บริษัท ศรีราชาคอนสตรัคชั่น จำกัด(มหาชน) 2554 - ปัจจุบัน

นางสุดจินดา เศรษฐกุลวิชัย (อายุ 47 ปี) : กรรมการ / ผู้ช่วยกรรมการผู้จัดการ
เลขานุการบริษัท

ลักษณะการเป็นกรรมการ

- เข้าดำรงตำแหน่ง เมื่อ 26 เมษายน 2558
- วาระตำแหน่งกรรมการ 3 ปี

ความสัมพันธ์กับผู้บริหาร

- บุตรของนายบุญเคื้อ เขมาภิรัตน์ (ตำแหน่งกรรมการ และกรรมการผู้จัดการ)
- บุตรร่วมบิดา-มารดาเดียวกัน กับ นายฉัตรมงคล เขมาภิรัตน์ (ตำแหน่งกรรมการ และผู้ช่วยกรรมการผู้จัดการ)



สัดส่วนการถือหุ้นบริษัท ณ วันที่ 31 ธันวาคม 2560

- จำนวน 6,878,900 หุ้น

ประวัติการศึกษา

- ปริญญาโท - Procurement and Logistic, Golden Gate University
- ปริญญาตรี - International Business Administration, Assumption University

ประวัติการอบรม

- ประกาศนียบัตรหลักสูตร Director Accreditation Program (DAP) 2010 รุ่นที่ 84
- ประกาศนียบัตรหลักสูตร Financial Statements for Directors (FSD) 2011 รุ่นที่ 14
- ประกาศนียบัตรหลักสูตร Effective Minute Taking (EMT) 2010 รุ่นที่ 18
- ประกาศนียบัตรหลักสูตร Board Reporting Program (BRP) 2010 รุ่นที่ 4
- ประกาศนียบัตรหลักสูตร Company Secretary Program (CST) 2010 รุ่นที่ 37
- ประกาศนียบัตรหลักสูตร Advances for Corporate Secretaries (ACS) 2016 รุ่นที่ 2

ประสบการณ์การทำงาน

- กรรมการผู้จัดการ บริษัท เอสซีซีเมเนจเม้นท์ เซอร์วิสเซส จำกัด 2552 - ปัจจุบัน

ดำรงตำแหน่งกรรมการในบริษัทจดทะเบียนทั้งสิ้น 1 บริษัท

- กรรมการและผู้ช่วยกรรมการผู้จัดการบริษัท ศรีราชาคอนสตรัคชั่น จำกัด(มหาชน) 2554 - ปัจจุบัน
- เลขานุการบริษัท ศรีราชาคอนสตรัคชั่น จำกัด(มหาชน) 2554 - ปัจจุบัน

**นางบุญล้อม ฝากมิตร (อายุ 74 ปี) : กรรมการบริหาร/ผู้ช่วยกรรมการผู้จัดการ
(ฝ่ายบัญชีและการเงิน)**

ความสัมพันธ์กับผู้บริหาร

- บุตรร่วมบิดามารดาเดียวกันกับ นายบุญเครือ เขมาภิรัตน์
(ตำแหน่งกรรมการ และกรรมการผู้จัดการ)

สัดส่วนการถือหุ้นบริษัท ณ วันที่ 31 ธันวาคม 2560

- จำนวน 250,000 หุ้น

ประวัติการศึกษา

- MINI MBA บริหารธุรกิจ มหาวิทยาลัยธรรมศาสตร์
- บัญชีบัณฑิต มหาวิทยาลัยธรรมศาสตร์

ประวัติการอบรม

- หลักสูตร Anti-Corruption The Practical Guide (ACPG 17)

ประสบการณ์ทำงาน

- ผู้จัดการฝ่ายบัญชีและการเงิน บริษัท ศรีราชาคอนสตรัคชั่น (1994) จำกัด 2546 - 2554

ดำรงตำแหน่งกรรมการในบริษัทจดทะเบียนทั้งสิ้น 1 บริษัท

- กรรมการบริหารและผู้ช่วยกรรมการผู้จัดการฝ่ายบัญชีและการเงิน บริษัท ศรีราชาคอนสตรัคชั่น จำกัด(มหาชน) 2554 - ปัจจุบัน





ข้อมูลทั่วไปเกี่ยวกับบริษัท

คณะกรรมการบริษัท

นายเยี่ยม จันทระประสิทธิ์(ประธาน)
 นายบุญเครือ เขมาภีรัตน์
 นายดุสิต ชูปัญญา
 นายณรงค์ สุขสวัสดิ์
 นายตรัยรักษ์ เต็งไทรรัตน์
 นายกมล รัตนไชย
 นายกฤษฎา โทธิสมภรณ์
 นายฉัตรมงคล เขมาภีรัตน์
 นางสุดจินดา เศรษฐกุลวิชัย

คณะกรรมการบริหาร

นายบุญเครือ เขมาภีรัตน์
 นางบุญล้อม ผาภิมิตร
 นายกฤษฎา โทธิสมภรณ์
 นายฉัตรมงคล เขมาภีรัตน์
 นางสุดจินดา เศรษฐกุลวิชัย

คณะกรรมการตรวจสอบ

นายดุสิต ชูปัญญา
 นายณรงค์ สุขสวัสดิ์
 นายตรัยรักษ์ เต็งไทรรัตน์

คณะกรรมการสรรหาและพิจารณาค่าตอบแทน

นายณรงค์ สุขสวัสดิ์
 นายดุสิต ชูปัญญา
 นายตรัยรักษ์ เต็งไทรรัตน์

เลขานุการบริษัท

นางสุดจินดา เศรษฐกุลวิชัย

ที่ตั้งสำนักงานใหญ่

เลขที่ 97 หมู่ 3 ถนนแก้งไผ่ ตำบลสุรศักดิ์
 อำเภอศรีราชา จังหวัดชลบุรี 20110
 ประเทศไทย
 โทรศัพท์ : (66 38 317 555)
 โทรสาร : (66 38 317 577)
 เว็บไซต์ : www.sricha.com

นายทะเบียนหุ้นสามัญ

บริษัท ศูนย์รับฝากหลักทรัพย์
 (ประเทศไทย) จำกัด
 อาคารตลาดหลักทรัพย์แห่งประเทศไทย
 เลขที่ 93 ถนนรัชดาภิเษก เขตดินแดง
 กรุงเทพมหานคร 10400 ประเทศไทย
 โทรศัพท์ : (662) 009 9000
 โทรสาร : (662) 009 9991
 เว็บไซต์ : www.tsd.co.th

ทุนจดทะเบียน

310,000,000 บาท

ทุนเรียกชำระแล้ว

309,879,000 บาท

จำนวนหุ้นสามัญ

309,879,000 หุ้น

มูลค่าหุ้น

1 บาท ต่อหุ้น

ผู้สอบบัญชี

บริษัท เอเอสที มาสเตอร์ จำกัด
 นายประดิษฐ์ รอดลอยทุกข์
 ผู้สอบบัญชีรับอนุญาต(ประเทศไทย)
 เลขทะเบียน 218
 นางสาวนงราม เลหาอารีติติก
 ผู้สอบบัญชีรับอนุญาต(ประเทศไทย)
 เลขทะเบียน 4334
 เลขที่ 790/12 ทองหล่อทาวเวอร์
 ซอยทองหล่อ 18 ถนนสุขุมวิท 55
 แขวงคลองตันเหนือ เขตวัฒนา
 กรุงเทพฯ 10110

ชื่อย่อหลักทรัพย์จดทะเบียน

SRICHA

ลักษณะการประกอบธุรกิจ

บริการรับเหมาก่อสร้าง

เลขทะเบียนบริษัท

0107554000305

ส่วนที่ 1 ฐานะการเงินและผลการดำเนินงาน

ข้อมูลทางการเงินที่สำคัญ

1. ความคิดเห็นของผู้สอบบัญชีสำหรับงบการเงินของบริษัทและงบการเงินรวม



รายงานของผู้สอบบัญชีรับอนุญาต

เสนอ คณะกรรมการและผู้ถือหุ้น บริษัท ศรีราชาคอนสตรัคชั่น จำกัด (มหาชน)

ความเห็น

ข้าพเจ้าได้ตรวจสอบงบการเงินรวมของ บริษัท ศรีราชาคอนสตรัคชั่น จำกัด (มหาชน) และบริษัทย่อย (“กลุ่มบริษัท”) ซึ่งประกอบด้วยงบแสดงฐานะการเงินรวม ณ วันที่ 31 ธันวาคม 2560 งบกำไรขาดทุนเบ็ดเสร็จรวม งบแสดงการเปลี่ยนแปลง ส่วนของผู้ถือหุ้นรวม และงบกระแสเงินสดรวม สำหรับปีสิ้นสุดวันเดียวกัน และหมายเหตุประกอบงบการเงินรวม รวมถึงหมายเหตุสรุปนโยบายการบัญชีที่สำคัญ และได้ตรวจสอบงบการเงินเฉพาะกิจการของบริษัท ศรีราชาคอนสตรัคชั่น จำกัด (มหาชน) ด้วยเช่นกัน

ข้าพเจ้าเห็นว่า งบการเงินข้างต้นนี้แสดงฐานะการเงิน ณ วันที่ 31 ธันวาคม 2560 ผลการดำเนินงานและกระแสเงินสด สำหรับปีสิ้นสุดวันเดียวกันของ บริษัท ศรีราชาคอนสตรัคชั่น จำกัด (มหาชน) และบริษัทย่อย และเฉพาะของ บริษัท ศรีราชาคอนสตรัคชั่น จำกัด (มหาชน) โดยถูกต้องตามที่ควรในสาระสำคัญตามมาตรฐานการรายงานทางการเงิน

เกณฑ์ในการแสดงความเห็น

ข้าพเจ้าได้ปฏิบัติตามตรวจสอบตามมาตรฐานการสอบบัญชี ความรับผิดชอบของข้าพเจ้าได้กล่าวไว้ในวรรคความรับผิดชอบของผู้สอบบัญชีต่อการตรวจสอบงบการเงินในรายงานของข้าพเจ้า ข้าพเจ้ามีความเป็นอิสระจากกลุ่มบริษัทตามข้อกำหนดจรรยาบรรณของผู้ประกอบวิชาชีพบัญชีที่กำหนดโดยสภาวิชาชีพบัญชี ในส่วนที่เกี่ยวข้องกับการตรวจสอบงบการเงิน และข้าพเจ้าได้ปฏิบัติตามความรับผิดชอบด้านจรรยาบรรณอื่นๆ ซึ่งเป็นไปตามข้อกำหนดเหล่านี้ ข้าพเจ้าเชื่อว่าหลักฐานการสอบบัญชีที่ข้าพเจ้าได้รับเพียงพอและเหมาะสมเพื่อใช้เป็นเกณฑ์ในการแสดงความเห็นของข้าพเจ้า

เรื่องสำคัญในการตรวจสอบ

เรื่องสำคัญในการตรวจสอบคือเรื่องต่างๆที่มีนัยสำคัญที่สุดตามดุลยพินิจของผู้ประกอบวิชาชีพของข้าพเจ้าในการตรวจสอบงบการเงินสำหรับงวดปัจจุบัน ข้าพเจ้าได้นำเรื่องเหล่านี้มาพิจารณาในบริบทของการตรวจสอบงบการเงินโดยรวมและในการแสดงความเห็นของข้าพเจ้า ทั้งนี้ ข้าพเจ้าไม่ได้แสดงความเห็นแยกต่างหากสำหรับเรื่องเหล่านี้

เรื่องสำคัญในการตรวจสอบพร้อมวิธีการตรวจสอบสำหรับแต่ละเรื่องมีดังต่อไปนี้

การรับรู้รายได้และต้นทุนโครงการก่อสร้าง

กลุ่มบริษัทรับรู้รายได้จากการรับเหมาก่อสร้างตามอัตราส่วนของงานก่อสร้างที่แล้วเสร็จ อัตราส่วนของงานก่อสร้างที่แล้วเสร็จคำนวณ โดยการเปรียบเทียบต้นทุนงานก่อสร้างที่เกิดขึ้นแล้วจนถึงวันสิ้นปีกับต้นทุนงานก่อสร้างทั้งหมดที่คาดว่าจะใช้ในการก่อสร้างตามสัญญา โดยกลุ่มบริษัทได้เปิดเผยนโยบายการรับรู้รายได้จากการรับเหมาก่อสร้างและต้นทุนจากการรับเหมาก่อสร้าง ไว้ในหมายเหตุประกอบงบการเงินข้อ 4.14 เนื่องจากรายได้จากการรับเหมาก่อสร้างที่รับรู้ในงบกำไรขาดทุนรวมเป็นจำนวนเงินที่มีสาระสำคัญเมื่อเปรียบเทียบกับรายได้รวมของกลุ่มบริษัท (คิดเป็นร้อยละ 49 ของยอดขายได้รวมของกลุ่มบริษัท) นอกจากนี้ การประมาณการต้นทุนงานก่อสร้างของแต่ละโครงการ ผู้บริหารคำนวณต้นทุนวัสดุก่อสร้าง ค่าแรง และค่าใช้จ่ายในการก่อสร้าง ที่ต้องใช้ในงานก่อสร้างจนแล้วเสร็จจากรายละเอียดของแบบก่อสร้าง ดังนั้นผู้บริหารต้องใช้ดุลยพินิจในการประมาณการดังกล่าวอย่างมาก ทั้งนี้โครงการก่อสร้างดังกล่าวอาจมีการปรับเปลี่ยนขอบเขตงานก่อสร้างจำนวนมากในภายหลัง ซึ่งส่งผลกระทบต่อ การปรับเปลี่ยนประมาณการต้นทุนโครงการที่ได้เคยจัดทำไว้และส่งผลกระทบต่อเปลี่ยนแปลงจำนวนเงินในการรับรู้รายได้จากการก่อสร้าง ดังนั้นข้าพเจ้าจึงพิจารณาว่าการรับรู้รายได้จากการก่อสร้างเป็นรายการที่มีสาระสำคัญ

ข้าพเจ้าได้ตรวจสอบเรื่องการรับรู้รายได้จากการรับเหมาก่อสร้าง โดยการประเมินความเหมาะสมและทดสอบระบบการควบคุมภายในที่เกี่ยวข้องกับวิธีการที่ฝ่ายบริหารใช้ในการติดตามการรับรู้รายได้และพิจารณาความสมเหตุสมผลของการประเมินขึ้นความสำเร็จของงานก่อสร้าง การประมาณการต้นทุนโครงการก่อสร้าง รวมถึงการทดสอบความมีประสิทธิภาพของระบบการควบคุมภายในที่เกี่ยวข้องกับการจัดซื้อจัดจ้างและการบันทึกต้นทุนของงานก่อสร้าง ข้าพเจ้าได้พิจารณาความสมเหตุสมผลของการประเมินขึ้นความสำเร็จ การประมาณการต้นทุนโครงการก่อสร้าง โดยการสอบถามฝ่ายบริหารวิเคราะห์เปรียบเทียบขึ้นความสำเร็จที่คำนวณ โดยการเปรียบเทียบต้นทุนโครงการที่เกิดขึ้นแล้วจนถึงวันสิ้นปีกับประมาณการต้นทุนโครงการที่คาดว่าจะใช้ในการก่อสร้างทั้งหมดกับขึ้นความสำเร็จที่ประเมินโดยผู้จัดการโครงการ อ่านและทำความเข้าใจสัญญารับเหมาก่อสร้าง และวิเคราะห์เปรียบเทียบอัตรากำไรขั้นต้นเพื่อตรวจสอบความผิดปกติที่อาจเกิดขึ้น

ข้อมูลอื่น

ผู้บริหารเป็นผู้รับผิดชอบต่อข้อมูลอื่น ซึ่งรวมถึงข้อมูลที่อยู่ในรายงานประจำปีของกลุ่มบริษัท แต่ไม่รวมถึงงบการเงินและรายงานของผู้สอบบัญชีที่แสดงอยู่ในรายงานนั้น ซึ่งคาดว่าจะถูกจัดเตรียมให้กับข้าพเจ้าภายหลังวันที่ในรายงานของผู้สอบบัญชีนี้

ความเห็นของข้าพเจ้าต่องบการเงินไม่ครอบคลุมถึงข้อมูลอื่นและข้าพเจ้าไม่ได้ให้ข้อสรุปในลักษณะการให้ความเชื่อมั่นในรูปแบบใดๆ ต่อข้อมูลอื่น

ความรับผิดชอบของข้าพเจ้าที่เกี่ยวข้องกับการตรวจสอบงบการเงินคือ การอ่านและพิจารณาว่าข้อมูลอื่นนั้นมีความขัดแย้งที่มีสาระสำคัญกับงบการเงินหรือกับความรู้ที่ได้รับจากการตรวจสอบของข้าพเจ้าหรือไม่ หรือปรากฏว่าข้อมูลอื่นแสดงขัดต่อข้อเท็จจริงอันเป็นสาระสำคัญหรือไม่

เมื่อข้าพเจ้าได้อ่านรายงานประจำปีของกลุ่มบริษัทตามที่กล่าวข้างต้นแล้ว และหากสรุปได้ว่ามีการแสดงข้อมูลที่ขัดต่อข้อเท็จจริงอันเป็นสาระสำคัญ ข้าพเจ้าจะสื่อสารเรื่องดังกล่าวให้ผู้มีหน้าที่ในการกำกับดูแลทราบเพื่อให้มีการดำเนินการแก้ไขที่เหมาะสมต่อไป

ความรับผิดชอบของผู้บริหารและผู้มีหน้าที่ในการกำกับดูแลต้องบการเงิน

ผู้บริหารมีหน้าที่รับผิดชอบในการจัดทำและนำเสนองบการเงินเหล่านี้โดยถูกต้องตามที่ควรตามมาตรฐานการรายงานทางการเงิน และรับผิดชอบเกี่ยวกับการควบคุมภายในที่ผู้บริหารพิจารณาว่าจำเป็นเพื่อให้สามารถจัดทำงบการเงินที่ปราศจากการแสดงข้อมูลที่ขัดต่อข้อเท็จจริงอันเป็นสาระสำคัญไม่ว่าจะเกิดจากการทุจริตหรือข้อผิดพลาด

ในการจัดทำงบการเงินผู้บริหารรับผิดชอบในการประเมินความสามารถของกลุ่มบริษัทในการดำเนินงานต่อเนื่อง การเปิดเผยเรื่องที่เกี่ยวข้องกับการดำเนินงานต่อเนื่องในกรณีที่มีเรื่องดังกล่าว และการใช้เกณฑ์การบัญชีสำหรับกิจการที่ดำเนินการต่อเนื่อง เว้นแต่ผู้บริหารมีความตั้งใจที่จะเลิกกลุ่มบริษัทหรือหยุดดำเนินงานหรือ ไม่สามารถดำเนินงานต่อเนื่องอีกต่อไปได้

ผู้มีหน้าที่ในการกำกับดูแลมีหน้าที่ในการสอดส่องดูแลกระบวนการในการจัดทำรายงานทางการเงินของกลุ่มบริษัท

ความรับผิดชอบของผู้สอบบัญชีต่อการตรวจสอบงบการเงิน

การตรวจสอบของข้าพเจ้ามีวัตถุประสงค์เพื่อให้ได้ความเชื่อมั่นอย่างสมเหตุสมผลว่างบการเงิน โดยรวมปราศจากการแสดงข้อมูลที่ขัดต่อข้อเท็จจริงอันเป็นสาระสำคัญหรือไม่ ไม่ว่าจะเกิดจากการทุจริตหรือข้อผิดพลาด และเสนอรายงานของผู้สอบบัญชี ซึ่งรวมความเห็นของข้าพเจ้าอยู่ด้วย ความเชื่อมั่นอย่างสมเหตุสมผลคือความเชื่อมั่นในระดับสูงแต่ไม่ได้เป็นการรับประกันว่าการปฏิบัติงานตรวจสอบตามมาตรฐานการสอบบัญชีจะสามารถตรวจพบข้อมูลที่ขัดต่อข้อเท็จจริงอันเป็นสาระสำคัญที่มีอยู่ได้เสมอไป ข้อมูลที่ขัดต่อข้อเท็จจริงอาจเกิดจากการทุจริตหรือข้อผิดพลาดและถือว่ามีสาระสำคัญเมื่อคาดการณ์อย่างสมเหตุสมผลได้ว่ารายการที่ขัดต่อข้อเท็จจริงแต่ละรายการหรือทุกรายการรวมกันจะมีผลต่อการตัดสินใจทางเศรษฐกิจของผู้ใช้งบการเงินจากการใช้งบการเงินเหล่านี้

ในการตรวจสอบของข้าพเจ้าตามมาตรฐานการสอบบัญชี ข้าพเจ้าใช้ดุลยพินิจและการสังเกตและสงสัยเยี่ยงผู้ประกอบวิชาชีพตลอดการตรวจสอบ และข้าพเจ้าได้ปฏิบัติงานดังต่อไปนี้ด้วย

- ระบุและประเมินความเสี่ยงที่อาจมีการแสดงข้อมูลที่ขัดต่อข้อเท็จจริงอันเป็นสาระสำคัญในงบการเงินไม่ว่าจะเกิดจากการทุจริตหรือข้อผิดพลาด ออกแบบและปฏิบัติงานตามวิธีการตรวจสอบเพื่อตอบสนองต่อความเสี่ยงเหล่านั้น และได้หลักฐานการสอบบัญชีที่เพียงพอและเหมาะสมเพื่อเป็นเกณฑ์ในการแสดงความเห็นของข้าพเจ้า ความเสี่ยงที่ไม่พบข้อมูลที่ขัดต่อข้อเท็จจริงอันเป็นสาระสำคัญซึ่งเป็นผลมาจากการทุจริตจะสูงกว่าความเสี่ยงที่เกิดจากข้อผิดพลาดเนื่องจากการทุจริตอาจเกี่ยวกับการสมรู้ร่วมคิด การปลอมแปลงเอกสารหลักฐาน การตั้งใจละเว้นการแสดงผล การแสดงข้อมูลที่ไม่ตรงตามข้อเท็จจริงหรือการแทรกแซงการควบคุมภายใน
- ทำความเข้าใจเกี่ยวกับระบบการควบคุมภายในที่เกี่ยวข้องกับการตรวจสอบ เพื่อออกแบบวิธีการตรวจสอบที่เหมาะสมกับสถานการณ์ แต่ไม่ใช่เพื่อวัตถุประสงค์ในการแสดงความเห็นต่อความมีประสิทธิภาพของการควบคุมภายในของกลุ่มบริษัท
- ประเมินความเหมาะสมของนโยบายการบัญชีที่ผู้บริหารใช้และความสมเหตุสมผลของประมาณการทางบัญชีและการเปิดเผยข้อมูลที่เกี่ยวข้องที่ผู้บริหารจัดทำ
- สรุปเกี่ยวกับความเหมาะสมของการใช้เกณฑ์การบัญชีสำหรับการดำเนินงานต่อเนื่องของผู้บริหารและจากหลักฐานการสอบบัญชีที่ได้รับ สรุปว่ามีความไม่แน่นอนที่มีสาระสำคัญเกี่ยวกับเหตุการณ์หรือสถานการณ์ที่อาจเป็นเหตุให้เกิดข้อสงสัยอย่างมีนัยสำคัญต่อความสามารถของกลุ่มบริษัทในการดำเนินงานต่อเนื่องหรือไม่ ถ้าข้าพเจ้าได้ข้อสรุปว่ามีความ

ไม่แน่นอนที่มีสาระสำคัญ ข้าพเจ้าต้องกล่าวไว้ในรายงานของผู้สอบบัญชีของข้าพเจ้า โดยให้ข้อสังเกตถึงการเปิดเผยข้อมูลในงบการเงินที่เกี่ยวข้อง หรือถ้าการเปิดเผยข้อมูลดังกล่าวไม่เพียงพอ ความเห็นของข้าพเจ้าจะเปลี่ยนแปลงไป ข้อสรุปของข้าพเจ้าขึ้นอยู่กับหลักฐานการสอบบัญชีที่ได้รับจนถึงวันที่ในรายงานของผู้สอบบัญชีของข้าพเจ้า อย่างไรก็ตามเหตุการณ์หรือสถานการณ์ในอนาคตอาจเป็นเหตุให้กลุ่มบริษัทต้องหยุดการดำเนินงานต่อเนื่อง

- ประเมินการนำเสนอโครงสร้างและเนื้อหาของงบการเงินโดยรวม รวมถึงการเปิดเผยข้อมูลว่างบการเงินแสดงรายการและเหตุการณ์ในรูปแบบที่ทำให้มีการนำเสนอข้อมูลโดยถูกต้องตามที่ควรหรือไม่
- รวบรวมเอกสารหลักฐานการสอบบัญชีที่เหมาะสมอย่างเพียงพอเกี่ยวกับข้อมูลทางการเงินของกิจการหรือของกิจกรรมทางธุรกิจภายในกลุ่มบริษัทเพื่อแสดงความเห็นต่องบการเงินรวม ข้าพเจ้ารับผิดชอบต่อการกำหนดแนวทางการควบคุมดูแล และการปฏิบัติงานตรวจสอบกลุ่มบริษัท ข้าพเจ้าเป็นผู้รับผิดชอบแต่เพียงผู้เดียวต่อความเห็นของข้าพเจ้า

ข้าพเจ้าได้สื่อสารกับผู้มีหน้าที่ในการกำกับดูแลในเรื่องต่างๆ ที่สำคัญ ซึ่งรวมถึงขอบเขตและช่วงเวลาของการตรวจสอบตามที่ได้อ้างอิงไว้ ประเด็นที่มีนัยสำคัญที่พบจากการตรวจสอบรวมถึงข้อบกพร่องที่มีนัยสำคัญในระบบการควบคุมภายใน หากข้าพเจ้าได้พบในระหว่างการตรวจสอบของข้าพเจ้า

ข้าพเจ้าได้ให้คำรับรองแก่ผู้มีหน้าที่ในการกำกับดูแลว่า ข้าพเจ้าได้ปฏิบัติตามข้อกำหนดจรรยาบรรณที่เกี่ยวข้องกับความเป็นอิสระ และได้สื่อสารกับผู้มีหน้าที่ในการกำกับดูแลเกี่ยวกับความสัมพันธ์ทั้งหมดตลอดจนเรื่องอื่นซึ่งข้าพเจ้าเชื่อว่ามีผลกระทบต่อความน่าเชื่อถือของข้าพเจ้าและมาตรการที่ข้าพเจ้าใช้เพื่อป้องกันไม่ให้ข้าพเจ้าขาดความเป็นอิสระ

จากเรื่องทั้งหลายที่สื่อสารกับผู้มีหน้าที่ในการกำกับดูแล ข้าพเจ้าได้พิจารณาเรื่องต่างๆ ที่มีนัยสำคัญที่สุดในการตรวจสอบงบการเงินในงวดปัจจุบันและกำหนดเป็นเรื่องสำคัญในการตรวจสอบ ข้าพเจ้าได้อธิบายเรื่องเหล่านี้ไว้ในรายงานของผู้สอบบัญชี เว้นแต่กฎหมายหรือข้อบังคับห้ามไม่ให้เปิดเผยเรื่องดังกล่าวต่อสาธารณะ หรือในสถานการณ์ที่ยากที่จะเกิดขึ้น ข้าพเจ้าพิจารณาว่าไม่ควรสื่อสารเรื่องดังกล่าวในรายงานของข้าพเจ้าเพราะการกระทำดังกล่าวสามารถคาดการณ์ได้อย่างสมเหตุสมผลว่าจะมีผลกระทบในทางลบมากกว่าผลประโยชน์ที่ผู้มีส่วนได้เสียสาธารณะจะได้จากการสื่อสารดังกล่าว

นงราม เลหาอธิติติก

ผู้สอบบัญชีรับอนุญาต เลขที่ 4334

บริษัท เอเอสที มาสเตอร์ จำกัด

วันที่ 27 กุมภาพันธ์ 2561

บริษัท ศรีราชาคอนสตรัคชั่น จำกัด (มหาชน) และบริษัทย่อย

งบแสดงฐานะการเงิน

ณ วันที่ 31 ธันวาคม 2560

หมายเหตุ	บาท				
	งบการเงินรวม		งบการเงินเฉพาะกิจการ		
	2560	2559	2560	2559	
สินทรัพย์					
สินทรัพย์หมุนเวียน					
เงินสดและรายการเทียบเท่าเงินสด	6	542,256,416	576,177,033	497,336,898	551,256,418
เงินลงทุนชั่วคราว	7	29,606,884	139,135,858	29,606,884	139,135,858
ลูกหนี้การค้าและลูกหนี้อื่น					
ลูกหนี้การค้า	8	352,528,938	205,050,099	286,130,069	145,697,233
ลูกหนี้อื่น	9	172,489,697	147,254,301	172,232,459	146,896,986
รายได้ที่ยังไม่ได้เรียกชำระ	10	103,906,427	318,163,427	103,906,427	318,163,427
วัสดุคงเหลือ		43,274,787	50,994,925	36,763,367	45,445,133
รวมสินทรัพย์หมุนเวียน		1,244,063,149	1,436,775,643	1,125,976,104	1,346,595,055
สินทรัพย์ไม่หมุนเวียน					
เงินฝากประจำที่คิดการค่าประกัน	11	113,997,112	112,989,814	113,997,112	112,989,814
เงินลงทุนในบริษัทย่อย	12	-	-	4,972,619	4,972,619
เงินลงทุนในบริษัทร่วม	13	-	-	-	-
ที่ดิน อาคารและอุปกรณ์	14	619,045,798	669,576,798	609,086,425	657,194,877
สินทรัพย์ไม่มีตัวตน	15	11,988,018	10,443,043	10,758,427	8,973,452
สินทรัพย์ภายใต้การควบคุมบัญชี	16	7,565,741	6,268,855	6,032,995	4,783,516
สินทรัพย์ไม่หมุนเวียนอื่น		576,595	579,595	543,095	546,095
รวมสินทรัพย์ไม่หมุนเวียน		753,173,264	799,858,105	745,390,673	789,460,373
รวมสินทรัพย์		1,997,236,413	2,236,633,748	1,871,366,777	2,136,055,428

หมายเหตุประกอบงบการเงินเป็นส่วนหนึ่งของงบการเงินนี้

บริษัท ศรีราชาคอนสตรัคชั่น จำกัด (มหาชน) และบริษัทย่อย

งบแสดงฐานะการเงิน (ต่อ)

ณ วันที่ 31 ธันวาคม 2560

หมายเหตุ	บาท			
	งบการเงินรวม		งบการเงินเฉพาะกิจการ	
	2560	2559	2560	2559
หนี้สินและส่วนของผู้ถือหุ้น				
หนี้สินหมุนเวียน				
เจ้าหนี้การค้าและเจ้าหนี้อื่น				
เจ้าหนี้การค้า	18	81,471,158	95,917,865	75,538,967
เจ้าหนี้อื่น	19	75,474,942	68,422,881	69,306,941
หนี้สินภายใต้สัญญาเช่าการเงิน				
ส่วนที่ครบกำหนดชำระภายในหนึ่งปี	20	1,904,097	2,123,384	1,520,831
เงินรับล่วงหน้าจากผู้ว่าจ้าง	10	12,389,312	73,728,041	12,389,312
ภาษีเงินได้ค้างจ่าย		1,917,551	348,950	-
รวมหนี้สินหมุนเวียน		173,157,060	240,541,121	158,756,051
หนี้สินไม่หมุนเวียน				
หนี้สินภายใต้สัญญาเช่าการเงิน	20	987,285	2,908,512	714,546
ภาระผูกพันผลประโยชน์พนักงาน	21	67,580,378	60,897,141	58,100,473
รวมหนี้สินไม่หมุนเวียน		68,567,663	63,805,653	58,815,019
รวมหนี้สิน		241,724,723	304,346,774	217,571,070
ส่วนของผู้ถือหุ้น				
ทุนเรือนหุ้น				
ทุนจดทะเบียน				
หุ้นสามัญ 310,000,000 หุ้น มูลค่าหุ้นละ 1 บาท		310,000,000	310,000,000	310,000,000
ทุนที่ออกและชำระแล้ว				
หุ้นสามัญ 309,879,000 หุ้น มูลค่าหุ้นละ 1 บาท		309,879,000	309,879,000	309,879,000
ส่วนเกินมูลค่าหุ้น		1,187,139,623	1,187,139,623	1,187,139,623
กำไรสะสม				
จัดสรรเพื่อทุนสำรองตามกฎหมาย	23	31,000,000	31,000,000	31,000,000
ยังไม่ได้จัดสรร		278,927,688	447,100,022	203,782,145
องค์ประกอบอื่นของส่วนของผู้ถือหุ้น		(78,005,061)	(66,592,133)	(78,005,061)
รวมส่วนของบริษัทใหญ่		1,728,941,250	1,908,526,512	1,653,795,707
ส่วนได้เสียที่ไม่มีอำนาจควบคุม		26,570,440	23,760,462	-
รวมส่วนของผู้ถือหุ้น		1,755,511,690	1,932,286,974	1,653,795,707
รวมหนี้สินและส่วนของผู้ถือหุ้น		1,997,236,413	2,236,633,748	1,871,366,777
หมายเหตุประกอบงบการเงินเป็นส่วนหนึ่งของงบการเงินนี้				

บริษัท ศรีราชาคอนสตรัคชั่น จำกัด (มหาชน) และบริษัทย่อย

งบกำไรขาดทุนเบ็ดเสร็จ

สำหรับปีสิ้นสุดวันที่ 31 ธันวาคม 2560

หมายเหตุ	บาท			
	งบการเงินรวม		งบการเงินเฉพาะกิจการ	
	2560	2559	2560	2559
รายได้				
รายได้จากการรับเหมาก่อสร้าง	630,949,631	724,147,614	630,949,631	724,147,614
รายได้จากการให้บริการ	631,566,910	475,781,966	419,349,341	281,006,435
รายได้เงินปันผล	5.3	-	21,000,000	37,500,000
รายได้อื่น	24	21,554,390	20,802,761	15,441,457
รวมรายได้	1,284,070,931	1,216,825,359	1,092,101,733	1,058,095,506
ค่าใช้จ่าย				
ต้นทุนจากการรับเหมาก่อสร้าง	725,857,492	618,025,744	725,857,492	618,025,744
ต้นทุนจากการให้บริการ	352,886,474	287,466,152	192,457,084	131,617,375
ค่าใช้จ่ายในการบริหาร	233,315,884	185,536,720	228,012,915	180,095,444
ต้นทุนทางการเงิน	213,042	1,392,876	164,989	1,336,692
รวมค่าใช้จ่าย	1,312,272,892	1,092,421,492	1,146,492,480	931,075,255
กำไร (ขาดทุน) ก่อนรายได้ (ค่าใช้จ่าย) ภาษีเงินได้	(28,201,961)	124,403,867	(54,390,747)	127,020,251
รายได้ (ค่าใช้จ่าย) ภาษีเงินได้	26	(8,533,081)	690,344	(13,294,342)
กำไร (ขาดทุน) สำหรับปี	(36,735,042)	104,310,797	(53,700,403)	113,725,909

หมายเหตุประกอบงบการเงินเป็นส่วนหนึ่งของงบการเงินนี้

บริษัท ศรีราชาคอนสตรัคชั่น จำกัด (มหาชน) และบริษัทย่อย

 งบกำไรขาดทุนเบ็ดเสร็จ (ต่อ)
 สำหรับปีสิ้นสุดวันที่ 31 ธันวาคม 2560

หมายเหตุ	บาท			
	งบการเงินรวม		งบการเงินเฉพาะกิจการ	
	2560	2559	2560	2559
กำไรขาดทุนเบ็ดเสร็จอื่น				
รายการที่อาจถูกบันทึกในส่วนของกำไรหรือขาดทุนในภายหลัง				
ผลต่างจากการแปลงค่างบการเงิน	(9,443,944)	(16,584,286)	(9,443,944)	(16,584,286)
ผลกำไร (ขาดทุน) จากการวัดมูลค่าเงินลงทุนในหลักทรัพย์เพื่อขาย	(2,461,230)	1,062,967	(2,461,230)	1,062,967
หัก ผลกระทบของภาษีเงินได้	492,246	(212,593)	492,246	(212,593)
รายการที่จะไม่ถูกบันทึกในส่วนของกำไรหรือขาดทุนในภายหลัง				
กำไรตามหลักคณิตศาสตร์ประกันภัย				
สำหรับโครงการผลประโยชน์พนักงาน	21	2,905,108	-	1,449,081
หัก ผลกระทบของภาษีเงินได้		(581,022)		(289,816)
กำไรขาดทุนเบ็ดเสร็จอื่นสำหรับปี		(9,088,842)		(15,733,912)
กำไรขาดทุนเบ็ดเสร็จรวมสำหรับปี		(45,823,884)		88,576,885
การแบ่งปันกำไร (ขาดทุน)				
ส่วนที่เป็นของบริษัทใหญ่		(46,253,815)		97,289,575
ส่วนที่เป็นของส่วนได้เสียที่ไม่มีอำนาจควบคุม		9,518,773		7,021,222
		(36,735,042)		104,310,797
การแบ่งปันกำไรขาดทุนเบ็ดเสร็จรวม				
ส่วนที่เป็นของบริษัทใหญ่		(55,633,862)		81,555,663
ส่วนที่เป็นของส่วนได้เสียที่ไม่มีอำนาจควบคุม		9,809,978		7,021,222
		(45,823,884)		88,576,885
กำไร (ขาดทุน) ต่อหุ้น				
กำไร (ขาดทุน) ส่วนที่เป็นของบริษัทใหญ่		(0.15)		0.31
				(0.17)
				0.37

หมายเหตุประกอบงบการเงินเป็นส่วนหนึ่งของงบการเงินนี้

บริษัท ศรีราชาคอนสตรัคชั่น จำกัด (มหาชน) และบริษัทย่อย
งบแสดงการเปลี่ยนแปลงส่วนของผู้ถือหุ้นรวม
สำหรับปีสิ้นสุดวันที่ 31 ธันวาคม 2560

		บาท									
		ส่วนของบริษัทใหญ่									
		กำไรสะสม				องค์ประกอบอื่นของส่วนของผู้ถือหุ้น					
				จัดสรรเพื่อ		กำไร (ขาดทุน) เบ็ดเสร็จอื่น					
		ทุนที่ออก	ส่วนเกิน	ทุนสำรอง	ยังไม่ได้จัดสรร	ส่วนเกินทุนจากการ		รวมองค์ประกอบอื่น	รวม	ส่วนได้เสียที่	รวม
หมายเหตุ	และชำระแล้ว	มูลค่าหุ้น	ตามกฎหมาย		มูลค่าเงินลงทุน	แปลงค่างบการเงิน	ของส่วนของผู้ถือหุ้น	ส่วนของบริษัทใหญ่	ที่ไม่มีอำนาจควบคุม		
		309,879,000	1,187,139,623	31,000,000	504,745,347	1,276,625	(52,134,846)	(50,858,221)	1,981,905,749	29,239,240	2,011,144,989
	22	-	-	-	(154,934,900)	-	-	-	(154,934,900)	-	(154,934,900)
		-	-	-	97,289,575	-	-	-	97,289,575	7,021,222	104,310,797
		-	-	-	-	850,374	(16,584,286)	(15,733,912)	(15,733,912)	-	(15,733,912)
		-	-	-	97,289,575	850,374	(16,584,286)	(15,733,912)	81,555,663	7,021,222	88,576,885
		-	-	-	-	-	-	-	-	(12,500,000)	(12,500,000)
		309,879,000	1,187,139,623	31,000,000	447,100,022	2,126,999	(68,719,132)	(66,592,133)	1,908,526,512	23,760,462	1,932,286,974
		309,879,000	1,187,139,623	31,000,000	447,100,022	2,126,999	(68,719,132)	(66,592,133)	1,908,526,512	23,760,462	1,932,286,974
	22	-	-	-	(123,951,400)	-	-	-	(123,951,400)	-	(123,951,400)
		-	-	-	(46,545,020)	-	-	-	(46,545,020)	9,809,978	(36,735,042)
		-	-	-	2,324,086	(1,968,984)	(9,443,944)	(11,412,928)	(9,088,842)	-	(9,088,842)
		-	-	-	(44,220,934)	(1,968,984)	(9,443,944)	(11,412,928)	(55,633,862)	9,809,978	(45,823,884)
		-	-	-	-	-	-	-	-	(7,000,000)	(7,000,000)
		309,879,000	1,187,139,623	31,000,000	278,927,688	158,015	(78,163,076)	(78,005,061)	1,728,941,250	26,570,440	1,755,511,690

หมายเหตุประกอบงบการเงินเป็นส่วนหนึ่งของงบการเงินนี้

บริษัท ศรีราชาคอนสตรัคชั่น จำกัด (มหาชน)
งบแสดงการเปลี่ยนแปลงส่วนของผู้ถือหุ้นเฉพาะกิจการ
สำหรับปีสิ้นสุดวันที่ 31 ธันวาคม 2560

		บาท								
		กำไรสะสม				องค์ประกอบอื่นของส่วนของผู้ถือหุ้น				
						กำไร (ขาดทุน) เบ็ดเสร็จอื่น				
						ส่วนเกินทุนจากการ				
						เปลี่ยนแปลง		ผลต่างจากการ		รวมองค์ประกอบอื่น
						มูลค่าเงินลงทุน		แปลงค่างบการเงิน		ของส่วนของผู้ถือหุ้น
หมายเหตุ	ทุนที่ออก	ส่วนเกิน	จัดสรรเพื่อ	ยังไม่ได้จัดสรร	มูลค่าเงินลงทุน	แปลงค่างบการเงิน	ของส่วนของผู้ถือหุ้น	รวม		
	และชำระแล้ว	มูลค่าหุ้น	ทุนสำรองตามกฎหมาย							
	ยอดคงเหลือ ณ วันที่ 1 มกราคม 2559	309,879,000	1,187,139,623	31,000,000	421,483,674	1,276,625	(52,134,846)	(50,858,221)	1,898,644,076	
	เงินปันผลจ่าย	22	-	-	(154,934,900)	-	-	-	(154,934,900)	
	กำไรสำหรับปี	-	-	-	113,725,909	-	-	-	113,725,909	
	กำไรขาดทุนเบ็ดเสร็จอื่นสำหรับปี	-	-	-	-	850,374	(16,584,286)	(15,733,912)	(15,733,912)	
	กำไรขาดทุนเบ็ดเสร็จรวมสำหรับปี	-	-	-	113,725,909	850,374	(16,584,286)	(15,733,912)	97,991,997	
	ยอดคงเหลือ ณ วันที่ 31 ธันวาคม 2559	309,879,000	1,187,139,623	31,000,000	380,274,683	2,126,999	(68,719,132)	(66,592,133)	1,841,701,173	
	ยอดคงเหลือ ณ วันที่ 1 มกราคม 2560	309,879,000	1,187,139,623	31,000,000	380,274,683	2,126,999	(68,719,132)	(66,592,133)	1,841,701,173	
	เงินปันผลจ่าย	22	-	-	(123,951,400)	-	-	-	(123,951,400)	
	ขาดทุนสำหรับปี	-	-	-	(53,700,403)	-	-	-	(53,700,403)	
	กำไรขาดทุนเบ็ดเสร็จอื่นสำหรับปี	-	-	-	1,159,265	(1,968,984)	(9,443,944)	(11,412,928)	(10,253,663)	
	กำไรขาดทุนเบ็ดเสร็จรวมสำหรับปี	-	-	-	(52,541,138)	(1,968,984)	(9,443,944)	(11,412,928)	(63,954,066)	
	ยอดคงเหลือ ณ วันที่ 31 ธันวาคม 2560	309,879,000	1,187,139,623	31,000,000	203,782,145	158,015	(78,163,076)	(78,005,061)	1,653,795,707	

หมายเหตุประกอบงบการเงินเป็นส่วนหนึ่งของงบการเงินนี้

บริษัท ศรีราชาคอนสตรัคชั่น จำกัด (มหาชน) และบริษัทย่อย

งบกระแสเงินสด

สำหรับปีสิ้นสุดวันที่ 31 ธันวาคม 2560

	บาท			
	งบการเงินรวม		งบการเงินเฉพาะกิจการ	
	2560	2559	2560	2559
กระแสเงินสดจากกิจกรรมดำเนินงาน				
กำไร (ขาดทุน) ก่อนรายได้ (ค่าใช้จ่าย) ภาษีเงินได้	(28,201,961)	124,403,867	(54,390,747)	127,020,251
รายการปรับกระทบกำไรเป็นเงินสดสุทธิได้มาจาก (ใช้ไปใน) กิจกรรมดำเนินงาน				
กำไรจากอัตราแลกเปลี่ยนที่ยังไม่เกิดขึ้นจริง	(8,568)	(781,082)	(8,568)	(781,082)
ค่าเสื่อมราคา	60,618,271	52,250,190	57,627,357	49,469,507
ค่าตัดจำหน่าย	2,364,611	2,276,002	2,124,611	2,029,831
กำไรจากการจำหน่ายอุปกรณ์	(5,391,534)	(197,652)	(5,391,534)	(197,652)
ขาดทุนจากการตัดจำหน่ายทรัพย์สิน	-	2	-	2
กำไรจากการจำหน่ายเงินลงทุนชั่วคราว	(2,969,196)	(108,877)	(2,969,196)	(108,877)
กำไรที่ยังไม่เกิดขึ้นจากการเปลี่ยนแปลงมูลค่าเงินลงทุน	(54,474)	(107,039)	(54,474)	(107,039)
ผลประโยชน์พนักงานเมื่อออกจากงาน	10,283,925	9,544,272	8,117,457	7,492,378
ค่าใช้จ่ายดอกเบี้ย	213,042	1,392,876	164,989	1,336,692
กำไรจากกิจกรรมดำเนินงานก่อนการเปลี่ยนแปลง				
ในสินทรัพย์และหนี้สินดำเนินงาน	36,854,116	188,672,559	5,219,895	186,154,011
สินทรัพย์ดำเนินงานลดลง (เพิ่มขึ้น)	(147,470,271)			
ลูกหนี้การค้า		43,993,601	(140,424,268)	30,791,408
ลูกหนี้อื่น	3,729,835	2,838,754	3,629,758	(3,218,324)
รายได้ที่ยังไม่ได้เรียกชำระ	214,257,000	(192,661,106)	214,257,000	(192,661,106)
วัสดุคงเหลือ	7,720,138	(28,387,301)	8,681,766	(26,312,371)
สินทรัพย์ไม่หมุนเวียนอื่น	3,000	(229,500)	3,000	(226,000)
หนี้สินดำเนินงานเพิ่มขึ้น (ลดลง)				
เจ้าหนี้การค้า	(14,446,707)	70,371,505	(27,117,645)	79,597,893
เจ้าหนี้อื่น	7,048,426	(14,174,347)	6,847,583	(13,461,492)
เงินรับล่วงหน้าจากผู้ว่าจ้าง	(61,338,729)	73,728,041	(61,338,729)	73,728,041
ภาระผูกพันผลประโยชน์พนักงานจ่าย	(695,580)	(5,605,972)	(143,080)	(5,541,172)
เงินสดรับจากการดำเนินงาน	45,661,228	138,546,234	9,615,280	128,850,888
จ่ายภาษีเงินได้	(37,315,372)	(47,900,189)	(29,321,936)	(37,489,686)
เงินสดสุทธิได้มาจาก (ใช้ไปใน) กิจกรรมดำเนินงาน	8,345,856	90,646,045	(19,706,656)	91,361,202

บริษัท ศรีราชาคอนสตรัคชั่น จำกัด (มหาชน) และบริษัทย่อย

งบกระแสเงินสด (ต่อ)

สำหรับปีสิ้นสุดวันที่ 31 ธันวาคม 2560

	บาท			
	งบการเงินรวม		งบการเงินเฉพาะกิจการ	
	2560	2559	2560	2559
กระแสเงินสดจากกิจกรรมลงทุน				
เงินลงทุนชั่วคราวลดลง	110,091,414	3,724,044	110,091,414	3,724,044
เงินฝากประจำที่คิดภาระค้ำประกันเพิ่มขึ้น	(1,007,298)	(2,305,160)	(1,007,298)	(2,305,160)
เงินสดรับจากการจำหน่ายอุปกรณ์	9,170,282	1,818,084	9,170,282	1,818,084
เงินสดจ่ายเพื่อซื้ออาคารและอุปกรณ์ (ข้อมูลกระแส- เงินสดเพิ่มเติม 1)	(13,866,019)	(56,900,247)	(13,297,653)	(53,897,467)
เงินสดจ่ายเพื่อซื้อสินทรัพย์ไม่มีตัวตน	(3,909,586)	-	(3,909,586)	-
เงินสดสุทธิได้มาจาก (ใช้ไปใน) กิจกรรมลงทุน	100,478,793	(53,663,279)	101,047,159	(50,660,499)
กระแสเงินสดจากกิจกรรมจัดหาเงิน				
เงินสดจ่ายชำระหนี้สินภายใต้สัญญาเช่าการเงิน	(2,140,514)	(2,019,599)	(1,703,324)	(1,555,951)
จ่ายดอกเบี้ย	(213,042)	(1,392,876)	(164,989)	(1,336,692)
จ่ายเงินปันผลให้ส่วนได้เสียที่ไม่มีอำนาจควบคุม	(7,000,000)	(12,500,000)	-	-
จ่ายเงินปันผล (ข้อมูลกระแสเงินสดเปิดเผยเพิ่มเติม 2)	(123,947,766)	(155,132,114)	(123,947,766)	(155,132,114)
เงินสดสุทธิใช้ไปในกิจกรรมจัดหาเงิน	(133,301,322)	(171,044,589)	(125,816,079)	(158,024,757)
ผลต่างจากการแปลงค่างบการเงิน	(9,443,944)	(16,584,286)	(9,443,944)	(16,584,286)
เงินสดและรายการเทียบเท่าเงินสดลดลงสุทธิ	(33,920,617)	(150,646,109)	(53,919,520)	(133,908,340)
เงินสดและรายการเทียบเท่าเงินสด ณ วันต้นปี	576,177,033	726,823,142	551,256,418	685,164,758
เงินสดและรายการเทียบเท่าเงินสด ณ วันสิ้นปี	542,256,416	576,177,033	497,336,898	551,256,418
ข้อมูลกระแสเงินสดเปิดเผยเพิ่มเติม				
1. เงินสดจ่ายในการซื้ออาคารและอุปกรณ์				
อาคารและอุปกรณ์ที่ได้มาระหว่างปี	(13,866,019)	(60,712,818)	(13,297,653)	(57,267,064)
หนี้สินตามสัญญาเช่าการเงินเพิ่มขึ้น	-	3,812,571	-	3,369,597
เงินสดจ่ายในการซื้ออาคารและอุปกรณ์	(13,866,019)	(56,900,247)	(13,297,653)	(53,897,467)
2. เงินสดจ่ายเงินปันผล				
เงินปันผลจ่าย	(123,951,400)	(154,934,900)	(123,951,400)	(154,934,900)
เงินปันผลค้างจ่ายเพิ่มขึ้น (ลดลง)	3,634	(197,214)	3,634	(197,214)
เงินสดจ่ายเงินปันผล	(123,947,766)	(155,132,114)	(123,947,766)	(155,132,114)

หมายเหตุประกอบงบการเงินเป็นส่วนหนึ่งของงบการเงินนี้

บริษัท ศรีราชาคอนสตรัคชั่น จำกัด (มหาชน) และบริษัทย่อย

หมายเหตุประกอบงบการเงิน

สำหรับปีสิ้นสุดวันที่ 31 ธันวาคม 2560

1. ข้อมูลทั่วไป

บริษัท ศรีราชาคอนสตรัคชั่น จำกัด (มหาชน) เป็นบริษัทมหาชนซึ่งจัดตั้งและมีภูมิลำเนาในประเทศไทย โดยดำเนินธุรกิจรับเหมาก่อสร้าง ให้เช่าเครื่องจักรและอุปกรณ์และให้คำปรึกษาทางสถาปัตยกรรมและวิศวกรรม ผู้ถือหุ้นรายใหญ่ของบริษัทได้แก่ บริษัท ศรีราชา โฮลดิ้ง จำกัด ซึ่งถือหุ้นในสัดส่วนร้อยละ 47 บริษัทมีที่อยู่ตามที่ได้จดทะเบียนไว้ดังนี้

สำนักงานใหญ่ตั้งอยู่เลขที่ 97 หมู่ที่ 3 ตำบลสุรศักดิ์ อำเภอสriracha จังหวัดชลบุรี

สำนักงานสาขา 1 ตั้งอยู่เลขที่ 153 หมู่ที่ 3 ตำบลสุรศักดิ์ อำเภอสriracha จังหวัดชลบุรี

สำนักงานสาขามาดากัสการ์ ตั้งอยู่เลขที่ LOT VA 46 TSIADANA AMPASANIMALO – 101 ANTANANARIVO – MADAGASCAR

2. เกณฑ์การจัดทำงบการเงินรวมและงบการเงินเฉพาะกิจการ

งบการเงินนี้จัดทำขึ้นตามมาตรฐานการรายงานทางการเงิน รวมถึงแนวปฏิบัติทางการบัญชีที่ประกาศใช้โดยสภาวิชาชีพบัญชีฯ (“สภาวิชาชีพบัญชี”) กฎระเบียบและประกาศคณะกรรมการกำกับหลักทรัพย์และตลาดหลักทรัพย์ที่เกี่ยวข้อง

การจัดทำงบการเงินให้สอดคล้องกับหลักการบัญชีที่รับรองทั่วไปในประเทศไทยซึ่งกำหนดให้ฝ่ายบริหารประมาณการและกำหนดสมมติฐานที่เกี่ยวข้องอันจะมีผลต่อตัวเลขของสินทรัพย์และหนี้สินรวมทั้งเปิดเผยข้อมูลเกี่ยวกับสินทรัพย์และหนี้สินที่อาจเกิดขึ้น ณ วันที่ในงบการเงิน และข้อมูลรายได้และค่าใช้จ่ายในรอบระยะเวลาที่เสนองบการเงินดังกล่าว ตัวเลขที่เกิดขึ้นจริงอาจแตกต่างจากตัวเลขประมาณการ ถึงแม้ว่าฝ่ายบริหารได้จัดทำตัวเลขประมาณการขึ้นจากความเข้าใจในเหตุการณ์และสิ่งที่ได้กระทำไปในปัจจุบันอย่างดีที่สุดแล้ว

งบการเงินได้จัดทำขึ้นโดยใช้เกณฑ์ราคาทุนเดิมในการวัดมูลค่าขององค์ประกอบของงบการเงินเว้นแต่จะได้เปิดเผยเป็นอย่างอื่นในนโยบายการบัญชี

งบการเงินรวมนี้ได้รับบัญชีต่าง ๆ ของบริษัทย่อย ซึ่งบริษัทมีอำนาจในการควบคุมดังต่อไปนี้

ชื่อบริษัท	จัดตั้งขึ้น ในประเทศไทย	วันที่เริ่มมีอำนาจ ควบคุม	สัดส่วนการถือหุ้น โดยบริษัท (ร้อยละ)
------------	----------------------------	------------------------------	---

บริษัทย่อย

บริษัท เอสซีซี เมินเทนแนนซ์ เซอร์วิส จำกัด

ไทย

ปี 2545

75

ประกอบธุรกิจรับจ้างงานซ่อมบำรุงทุกประเภท

รายการบัญชีที่สำคัญระหว่างบริษัท และบริษัทย่อยที่รวมในงบการเงินรวมได้หักกลบลบกันแล้ว

“บริษัท” หมายถึง บริษัท ศรีราชาคอนสตรัคชั่น จำกัด (มหาชน) “กลุ่มบริษัท” หมายถึง บริษัท ศรีราชาคอนสตรัคชั่น จำกัด (มหาชน) และบริษัทย่อยข้างต้น

ส่วนได้เสียที่ไม่มีอำนาจควบคุม คือ จำนวนกำไรหรือขาดทุนและสินทรัพย์สุทธิของบริษัทย่อยส่วนที่ไม่ได้เป็นของบริษัท และแสดงเป็นรายการแยกต่างหากในงบกำไรขาดทุนเบ็ดเสร็จรวมและส่วนของผู้ถือหุ้นในงบแสดงฐานะการเงินรวม

เพื่อความสะดวกของผู้ใช้งบการเงินจึงได้มีการแปลงงบการเงินเป็นภาษาอังกฤษจากงบการเงินตามกฎหมายที่จัดทำเป็นภาษาไทย

3. มาตรฐานการรายงานทางการเงินใหม่

3.1 มาตรฐานการรายงานทางการเงินที่เริ่มมีผลบังคับใช้ในปัจจุบัน

ในระหว่างปี กลุ่มบริษัทได้นำมาตรฐานการรายงานทางการเงินและการตีความมาตรฐานการรายงานทางการเงินฉบับปรับปรุง (ปรับปรุง 2559) รวมถึงแนวปฏิบัติทางบัญชีฉบับใหม่ ซึ่งมีผลบังคับใช้สำหรับงบการเงินที่มีรอบระยะเวลาบัญชีที่เริ่มในหรือหลังวันที่ 1 มกราคม 2560 มาถือปฏิบัติ มาตรฐานการรายงานทางการเงินดังกล่าวได้รับการปรับปรุงหรือจัดให้มีขึ้นเพื่อให้มีเนื้อหาเท่าเทียมกับมาตรฐานการรายงานทางการเงินระหว่างประเทศ โดยส่วนใหญ่เป็นการปรับปรุงถ้อยคำและคำศัพท์ การตีความและการให้แนวปฏิบัติทางบัญชีกับผู้ใช้งบการเงิน การนำมาตรฐานการรายงานทางการเงินดังกล่าวมาถือปฏิบัตินี้ไม่มีผลกระทบต่ออย่างเป็นสาระสำคัญต่องบการเงินของบริษัท

3.2 มาตรฐานการรายงานทางการเงินที่จะมีผลบังคับในอนาคต

ในระหว่างปีปัจจุบัน สภาวิชาชีพบัญชีได้ประกาศใช้มาตรฐานการรายงานทางการเงินและการตีความมาตรฐานการรายงานทางการเงินฉบับปรับปรุง (ปรับปรุง 2560) จำนวนหลายฉบับ ซึ่งมีผลบังคับใช้สำหรับงบการเงินที่มีรอบระยะเวลาบัญชีที่เริ่มในหรือหลังวันที่ 1 มกราคม 2561 มาตรฐานการรายงานทางการเงินดังกล่าวได้รับการปรับปรุงหรือจัดให้มีขึ้นเพื่อให้มีเนื้อหาเท่าเทียมกับมาตรฐานการรายงานทางการเงินระหว่างประเทศ โดยส่วนใหญ่เป็นการปรับปรุงและอธิบายให้ชัดเจนเกี่ยวกับการเปิดเผยข้อมูลในหมายเหตุประกอบงบการเงิน

ฝ่ายบริหารของกลุ่มบริษัทเชื่อว่ามาตรฐานการรายงานทางการเงินฉบับปรับปรุง จะไม่มีผลกระทบต่ออย่างเป็นสาระสำคัญต่องบการเงินเมื่อนำมาถือปฏิบัติ

4. นโยบายการบัญชีที่สำคัญ

นโยบายการบัญชีที่ใช้ในการจัดทำงบการเงินรวมและงบการเงินเฉพาะกิจการ มีดังต่อไปนี้

4.1 เงินสดและรายการเทียบเท่าเงินสด

เงินสดและรายการเทียบเท่าเงินสด หมายถึง เงินสดและเงินฝากธนาคาร และเงินลงทุนระยะสั้นที่มีสภาพคล่องสูง ซึ่งถึงกำหนดจ่ายคืนภายในระยะเวลาไม่เกิน 3 เดือนนับจากวันที่ได้มาและไม่มีข้อจำกัดในการเบิกใช้

เงินฝากสถาบันการเงินที่มีข้อจำกัดในการใช้ได้แสดงไว้แยกต่างหากในบัญชี “เงินฝากประจำที่ติดภาระค้ำประกัน” ภายใตสินทรัพย์ไม่หมุนเวียนในงบแสดงฐานะการเงิน

4.2 เงินลงทุนชั่วคราว

เงินลงทุนชั่วคราวประกอบด้วยเงินฝากประจำที่มีอายุมากกว่า 3 เดือนถึง 12 เดือน และเงินลงทุนในหน่วยลงทุนของกองทุนรวมซึ่งบริษัทถือ เป็นเงินลงทุนเพื่อค้าและเงินลงทุนเพื่อขาย

กลุ่มบริษัทจัดประเภทเงินลงทุนที่นอกเหนือจากเงินลงทุนในบริษัทย่อยและบริษัทร่วม เป็นเงินลงทุนเพื่อค้า และเงินลงทุนเพื่อขาย การจัดประเภทขึ้นอยู่กับจุดมุ่งหมายขณะลงทุน ฝ่ายบริหารจะเป็นผู้กำหนดการจัดประเภทที่เหมาะสมสำหรับเงินลงทุน ณ เวลาลงทุนและ ทบทวนการจัดประเภทเป็นระยะ

เงินลงทุนเพื่อค่าคือ เงินลงทุนเพื่อจุดมุ่งหมายหลักในการหากำไรจากการเปลี่ยนแปลงราคาในช่วงเวลาสั้น และแสดงรวมไว้ในสินทรัพย์หมุนเวียน

เงินลงทุนเพื่อขายคือ เงินลงทุนที่จะถือไว้โดยไม่ระบุช่วงเวลาและอาจขายเพื่อเสริมสภาพคล่องหรือเมื่ออัตราดอกเบี้ยเปลี่ยนแปลงได้แสดงรวมไว้ในสินทรัพย์ไม่หมุนเวียน เว้นแต่กรณีที่ฝ่ายบริหารแสดงเจตจำนงที่จะถือไว้ในช่วงเวลาน้อยกว่า 12 เดือนนับแต่วันสิ้นรอบระยะเวลารายงาน ก็จะแสดงรวมไว้ในสินทรัพย์หมุนเวียน หรือเว้นแต่กรณีที่ฝ่ายบริหารมีความจำเป็นที่ต้องขายเพื่อเพิ่มเงินทุนดำเนินงานจึงจะแสดงรวมไว้ในสินทรัพย์หมุนเวียน

เงินลงทุนรับรู้มูลค่าเริ่มแรกด้วยราคาทุน ซึ่งหมายถึงมูลค่ายุติธรรมของสิ่งตอบแทนที่ให้ไปเพื่อให้ได้มาซึ่งเงินลงทุนนั้นรวมทั้งค่าใช้จ่ายในการทำรายการ

เงินลงทุนเพื่อค่าและเงินลงทุนเพื่อขายวัดมูลค่าในเวลาต่อมาด้วยมูลค่ายุติธรรม มูลค่ายุติธรรมของเงินลงทุนวัดตามราคาเสนอซื้อที่อ้างอิงจากตลาดหลักทรัพย์แห่งประเทศไทย ณ วันทำการสุดท้ายของวันสิ้นรอบระยะเวลารายงาน โดยอ้างอิงราคาเสนอซื้อล่าสุดจากตลาดหลักทรัพย์แห่งประเทศไทยและศูนย์ตราสารหนี้ไทย รายการกำไรและขาดทุนที่ยังไม่เกิดขึ้นจริงของเงินลงทุนเพื่อค่ารับรู้ในงบกำไรขาดทุน รายการกำไรและขาดทุนที่ยังไม่เกิดขึ้นจริงของเงินลงทุนเพื่อขายรับรู้ในส่วนของกำไรขาดทุนเบ็ดเสร็จอื่น

บริษัทจะทดสอบค่าเผื่อการด้อยค่าของเงินลงทุนเมื่อมีข้อบ่งชี้ว่าเงินลงทุนนั้นอาจมีค่าเผื่อการด้อยค่าเกิดขึ้น หากราคาตามบัญชีของเงินลงทุนสูงกว่ามูลค่าที่คาดว่าจะได้รับคืน บริษัทจะบันทึกรายการขาดทุนจากค่าเผื่อการด้อยค่ารวมไว้ในกำไรหรือขาดทุน

ในการจำหน่ายเงินลงทุน ผลต่างระหว่างมูลค่ายุติธรรมของผลตอบแทนสุทธิที่ได้รับจากการจำหน่ายเมื่อเปรียบเทียบกับราคาตามบัญชีของเงินลงทุนนั้นจะบันทึกรวมอยู่ในกำไรหรือขาดทุน กรณีที่จำหน่ายเงินลงทุนที่ถือไว้ในตราสารหนี้หรือตราสารทุนชนิดเดียวกันออกไปบางส่วน ราคาตามบัญชีของเงินลงทุนที่จำหน่ายจะกำหนดโดยใช้วิธีถ่วงเฉลี่ยถ่วงน้ำหนักด้วยราคาตามบัญชีจากจำนวนทั้งหมดที่ถือไว้

4.3 ลูกหนี้การค้า

ลูกหนี้การค้าแสดงด้วยมูลค่าตามใบแจ้งรายการ หักด้วยค่าเผื่อหนี้สงสัยจะสูญซึ่งประมาณจากการสอบทานยอดคงเหลือ ณ วันสิ้นปีมูลค่าของค่าเผื่อหนี้สงสัยจะสูญก็คือผลต่างระหว่างราคาตามบัญชีของลูกหนี้การค้าเมื่อเปรียบเทียบกับมูลค่าที่คาดว่าจะได้รับจากลูกหนี้การค้า หนี้สูญที่เกิดขึ้นในระหว่างปีตัดเป็นค่าใช้จ่ายเมื่อสามารถระบุได้

4.4 วัสดุคงเหลือ

วัสดุคงเหลือแสดงด้วยราคาทุนหรือมูลค่าสุทธิที่คาดว่าจะได้รับแล้วแต่ราคาใดจะต่ำกว่า ราคาทุนของวัสดุคงเหลือ คำนวณโดยวิธีถ่วงเฉลี่ยถ่วงน้ำหนัก

4.5 เงินลงทุนในบริษัทย่อย

บริษัทย่อยหมายถึงกิจการที่กลุ่มบริษัทควบคุม กลุ่มบริษัทควบคุมกิจการเมื่อกลุ่มบริษัทมีการเปิดรับหรือมีสิทธิในผลตอบแทนผันแปรจากการเกี่ยวข้องกับผู้ที่ได้รับการลงทุนและมีความสามารถทำให้เกิดผลกระทบต่อผลตอบแทนจากการใช้อำนาจเหนือ ผู้ที่ได้รับการควบคุม กลุ่มบริษัทรวมงบการเงินของบริษัทย่อยไว้ในงบการเงินรวมตั้งแต่วันที่กลุ่มบริษัทมีอำนาจในการควบคุมบริษัทย่อย กลุ่มบริษัทจะไม่นำงบการเงินของบริษัทย่อยมารวมไว้ในงบการเงินรวมนับจากวันที่กลุ่มบริษัทสูญเสียอำนาจควบคุม

กิจการจะตัดรายการบัญชีระหว่างกิจการ ยอดคงเหลือ และรายการกำไรหรือขาดทุนที่ยังไม่ได้เกิดขึ้นจริงระหว่างกลุ่มบริษัท นโยบายการบัญชีของบริษัทย่อยได้ถูกเปลี่ยนเพื่อให้สอดคล้องกับนโยบายการบัญชีของกลุ่มบริษัท

ในงบการเงินเฉพาะกิจการ เงินลงทุนในบริษัทย่อยจะบันทึกบัญชีด้วยราคาทุนหักค่าเผื่อการด้อยค่า ต้นทุนจะมีการปรับเพื่อสะท้อนการเปลี่ยนแปลงสิ่งตอบแทนที่เกิดขึ้นจากสิ่งตอบแทนที่คาดว่าจะได้รับ ต้นทุนนั้นจะรวมส่วนแบ่งต้นทุนทางตรง

รายการและส่วนได้เสียที่ไม่มีอำนาจควบคุม

กลุ่มบริษัทปฏิบัติต่อรายการกับส่วนได้เสียที่ไม่มีอำนาจควบคุมเช่นเดียวกันกับส่วนที่เป็นของผู้ถือหุ้นกลุ่มบริษัท สำหรับการซื้อส่วนได้เสียที่ไม่มีอำนาจควบคุม ผลต่างระหว่างสิ่งตอบแทนที่จ่ายให้และมูลค่าตามบัญชีของสินทรัพย์สุทธิของหุ้นที่ซื้อเข้ามาในบริษัทย่อยจะถูกบันทึกในส่วนของผู้ถือหุ้น และกำไรหรือขาดทุนจากการขายในส่วนได้เสียที่ไม่มีอำนาจควบคุมจะถูกบันทึกในส่วนของผู้ถือหุ้น

4.6 เงินลงทุนในบริษัทร่วม

เงินลงทุนในบริษัทร่วมหมายถึงบริษัทที่อยู่ภายใต้อิทธิพลอย่างเป็นสาระสำคัญของกลุ่มบริษัท กล่าวคือมีอำนาจในการเข้าไปมีส่วนร่วมในการตัดสินใจเกี่ยวกับนโยบายทางการเงิน และการดำเนินงานของกิจการ แต่ไม่ถึงระดับที่จะควบคุมนโยบายดังกล่าว เงินลงทุนในบริษัทร่วมแสดงโดยวิธีส่วนได้เสียในงบการเงินรวม หากบริษัทร่วมมีผลขาดทุนเกินทุนจะรับรู้ส่วนได้เสียในเงินลงทุนดังกล่าวเพียงเท่ากับศูนย์เท่านั้น

เงินลงทุนในบริษัทร่วมที่แสดงอยู่ในงบการเงินเฉพาะกิจการแสดงมูลค่าตามวิธีราคาทุนสุทธิจากค่าเผื่อการด้อยค่า (ถ้ามี)

4.7 ที่ดิน อาคารและอุปกรณ์

ที่ดิน อาคารและอุปกรณ์รับรู้เมื่อเริ่มแรกตามราคาทุน สินทรัพย์ทุกประเภทยกเว้นที่ดิน แสดงในงบแสดงฐานะการเงินด้วยราคาทุนเดิมหักด้วยค่าเสื่อมราคาสะสม

ค่าเสื่อมราคาอาคารและอุปกรณ์ คำนวณโดยวิธีเส้นตรงตามอายุการใช้งาน โดยประมาณของสินทรัพย์ ดังต่อไปนี้

	จำนวนปี
ส่วนปรับปรุงที่ดิน	10
อาคารและสิ่งปลูกสร้าง	10 – 20
เครื่องจักรและอุปกรณ์	5 – 10
เครื่องตกแต่งและเครื่องใช้สำนักงาน	5
ยานพาหนะ	5 – 10
คอมพิวเตอร์	5

เมื่อมีการขายหรือเลิกใช้งานสินทรัพย์ กลุ่มบริษัทจะบันทึกดัดราคาทุนและค่าเสื่อมราคาสะสมของสินทรัพย์นั้นออกจากบัญชีและรับรู้ผลกำไรหรือขาดทุนจากการจำหน่ายสินทรัพย์เหล่านั้นในกำไรหรือขาดทุน

ในกรณีที่ราคาตามบัญชีสูงกว่ามูลค่าที่คาดว่าจะได้รับคืนซึ่งคำนวณจากมูลค่าปัจจุบันของกระแสเงินสดที่คาดว่าจะเกิดในอนาคตจากการใช้สินทรัพย์อย่างต่อเนื่อง หรือจำนวนที่จะได้รับจากการจำหน่ายสินทรัพย์หักด้วยต้นทุนจากการจำหน่ายสินทรัพย์นั้นแล้วแต่จำนวนใดจะสูงกว่า ราคาตามบัญชีจะถูกปรับลดให้เท่ากับมูลค่าที่คาดว่าจะได้รับคืน

การซ่อมแซมและบำรุงรักษา จะรับรู้ในกำไรหรือขาดทุนในระหว่างงวดบัญชีที่เกิดรายการขึ้น ต้นทุนของการปรับปรุงให้ดีขึ้นอย่างสำคัญจะถูกรวมไว้ในราคาตามบัญชีของสินทรัพย์เมื่อมีความเป็นไปได้ค่อนข้างแน่ที่ประโยชน์เชิงเศรษฐกิจในอนาคตที่จะไหลเข้าสู่กลุ่มบริษัท จะมีมูลค่าสูงเกินกว่ามาตรฐานการใช้ประโยชน์เดิมของสินทรัพย์ที่มีไว้ตั้งแต่ต้น เมื่อได้มาซึ่งสินทรัพย์ที่มีอยู่ในปัจจุบัน การปรับปรุงหลักจะถูกตัดค่าเสื่อมราคาตลอดอายุการให้ประโยชน์ที่เหลืออยู่ของสินทรัพย์ที่เกี่ยวข้อง

กำไรขาดทุนจากการขายที่ดิน อาคารและอุปกรณ์ กำหนดขึ้นจากราคาตามบัญชีและได้รวมอยู่ในการคำนวณกำไรจากการดำเนินงานระหว่างก่อสร้างแสดงในราคาทุน โดยที่ยังไม่มีการตัดค่าเสื่อมราคาจนกระทั่งสินทรัพย์นั้นจะแล้วเสร็จและพร้อมที่จะใช้งานได้ตามวัตถุประสงค์

4.8 สินทรัพย์ไม่มีตัวตน

สินทรัพย์ไม่มีตัวตน ได้แก่ สิทธิการใช้โปรแกรมคอมพิวเตอร์ที่มีลักษณะเจาะจงที่ซื้อมาบันทึกเป็นสินทรัพย์เมื่อต้นทุนในการได้มาและการดำเนินการให้โปรแกรมคอมพิวเตอร์เฉพาะเจาะจงที่นำมาใช้งานได้ตามประสงค์ ตัดจำหน่ายวิธีเส้นตรงตลอดอายุประมาณการให้ประโยชน์ 5 - 10 ปี

4.9 การด้อยค่าของสินทรัพย์

กลุ่มบริษัทได้สอบทานการด้อยค่าของสินทรัพย์เมื่อมีข้อบ่งชี้ว่ามูลค่าตามบัญชีของสินทรัพย์อาจจะไม่ได้รับคืนหรือ เมื่อมูลค่าตามบัญชีของสินทรัพย์เกินกว่ามูลค่าที่คาดว่าจะได้รับคืน (ราคาขายสุทธิหรือมูลค่าจากการใช้ของสินทรัพย์นั้นแล้วแต่ราคาใดจะสูงกว่า) โดยที่การประเมินจะพิจารณาสินทรัพย์แต่ละรายการหรือพิจารณาจากหน่วยสินทรัพย์ที่ก่อให้เกิดเงินสดแล้วแต่กรณี

ในกรณีที่มูลค่าตามบัญชีของสินทรัพย์เกินกว่ามูลค่าที่คาดว่าจะได้รับคืน กลุ่มบริษัทได้รับรู้รายการขาดทุนจากการด้อยค่าในกำไรหรือขาดทุน กลุ่มบริษัทจะบันทึกกลับรายการผลขาดทุนจากการด้อยค่าของสินทรัพย์ที่รับรู้ในงวดก่อนๆ โดยบันทึกเป็นรายได้อื่นเมื่อมีข้อบ่งชี้ว่ารายการขาดทุนจากการด้อยค่าของสินทรัพย์หมดไปหรือยังคงมีอยู่แต่เป็นไปในทางที่ลดลง

4.10 การแปลงค่าเงินตราต่างประเทศ

กลุ่มบริษัทแปลงค่ารายการที่เป็นเงินตราต่างประเทศที่เกิดขึ้นให้เป็นเงินบาท โดยใช้อัตราแลกเปลี่ยน ณ วันที่ที่เกิดรายการ สำหรับสินทรัพย์และหนี้สินที่เป็นตัวเงินที่เป็นเงินตราต่างประเทศ ณ วันที่ในงบแสดงฐานะการเงินได้แปลงค่าให้เป็นเงินบาทโดยใช้อัตราแลกเปลี่ยน ณ วันที่ในงบแสดงฐานะการเงิน รายการกำไรและขาดทุนที่เกิดจากรับหรือจ่ายชำระที่เป็นเงินตราต่างประเทศ และที่เกิดจากการแปลงค่าสินทรัพย์และหนี้สินที่เป็นตัวเงินดังกล่าวได้บันทึกในกำไรหรือขาดทุน

4.11 การแปลงค่างบการเงินที่เป็นเงินตราต่างประเทศ

งบการเงินของสาขาในต่างประเทศที่นำมาจัดทำงบการเงินได้จัดทำขึ้นโดยใช้สกุลเงินอริมาคากัสการ์ซึ่งเป็นหน่วยเงินตราซึ่งใช้ในการดำเนินงาน การแปลงค่าผลการดำเนินงานและฐานะการเงินของบริษัทในกลุ่มบริษัท (ที่มีใช้สกุลเงินของเศรษฐกิจที่มีภาวะเงินเฟ้อรุนแรง) ซึ่งมีสกุลเงินที่ใช้ในการดำเนินงานแตกต่างจากสกุลเงินที่นำเสนอของงบการเงินได้ถูกแปลงค่าเป็นสกุลเงินที่นำเสนอของงบการเงินดังนี้

- สินทรัพย์และหนี้สินที่แสดงอยู่ในงบแสดงฐานะการเงินแต่ละงวดแปลงค่าด้วยอัตราปิด ณ วันที่ของแต่ละงบแสดงฐานะการเงินนั้น
- รายได้และค่าใช้จ่ายในกำไรหรือขาดทุนแปลงค่าด้วยอัตราตัวเฉลี่ย และ
- ผลต่างของอัตราแลกเปลี่ยนทั้งหมดรับรู้ในกำไรขาดทุนเบ็ดเสร็จอื่น

4.12 สัญญาเช่าระยะยาว – กรณีที่กลุ่มบริษัทเป็นผู้เช่า

สัญญาเช่าสินทรัพย์ที่ความเสี่ยงและผลตอบแทนของความเป็นเจ้าของส่วนใหญ่ได้โอนไปให้กับผู้เช่าถือเป็นสัญญาเช่าการเงิน สัญญาเช่าการเงินจะบันทึกเป็นรายจ่ายฝ่ายทุนด้วยมูลค่ายุติธรรมของสินทรัพย์ที่เช่า หรือมูลค่าปัจจุบันสุทธิของจำนวนเงินที่ต้องจ่ายตามสัญญาเช่าแล้วแต่มูลค่าใดจะต่ำกว่า โดยจำนวนเงินที่ต้องจ่ายจะบันทึกเป็นส่วนระหว่างหนี้สินและค่าใช้จ่ายทางการเงินเพื่อให้ได้อัตราดอกเบี้ยคงที่ต่อหนี้สินคงค้างอยู่โดยพิจารณาแยกแต่ละสัญญา การผูกพันตามสัญญาเช่าหักค่าใช้จ่ายทางการเงินจะบันทึกเป็นหนี้สินระยะยาว

ส่วนดอกเบี้ยจ่ายจะบันทึกในกำไรหรือขาดทุนตลอดอายุของสัญญาเช่า สินทรัพย์ที่ได้มาตามสัญญาเช่าการเงินจะคิดค่าเสื่อมราคาตลอดอายุการใช้งานของสินทรัพย์ที่เช่า

สัญญาระยะยาวเพื่อเช่าสินทรัพย์โดยที่ความเสี่ยงและผลตอบแทนของความเป็นเจ้าของส่วนใหญ่ตกอยู่กับผู้ให้เช่าจะจัดเป็นสัญญาเช่าดำเนินงาน เงินที่ต้องจ่ายภายใต้สัญญาเช่าดำเนินงาน (สุทธิจากสิ่งตอบแทนงูใจที่ได้รับจากผู้ให้เช่า) จะบันทึกในกำไรหรือขาดทุนโดยใช้วิธีเส้นตรงตลอดอายุของสัญญาเช่านั้น

4.13 ผลประโยชน์พนักงาน

ผลประโยชน์ระยะสั้นของพนักงาน

กลุ่มบริษัทรับรู้ เงินเดือน ค่าจ้าง โบนัส และเงินสมทบกองทุนประกันสังคมเป็นค่าใช้จ่ายเมื่อเกิดรายการ

ผลประโยชน์หลังออกจากงานของพนักงาน

โครงการสมทบเงิน

กลุ่มบริษัทและพนักงานของกลุ่มบริษัทได้ร่วมกันจัดตั้งกองทุนสำรองเลี้ยงชีพ ซึ่งประกอบด้วยเงินที่พนักงานจ่ายสะสมและเงินที่กลุ่มบริษัทจ่ายสมทบให้เป็นรายเดือน สินทรัพย์ของกองทุนสำรองเลี้ยงชีพได้แยกออกจากสินทรัพย์ของกลุ่มบริษัท เงินที่กลุ่มบริษัทจ่ายสมทบกองทุนสำรองเลี้ยงชีพบันทึกเป็นค่าใช้จ่ายในปีที่เกิดรายการ

โครงการผลประโยชน์หลังออกจากงาน

กลุ่มบริษัทมีภาระสำหรับเงินชดเชยที่ต้องจ่ายให้แก่พนักงานเมื่อออกจากงานตามกฎหมายแรงงาน ซึ่งกลุ่มบริษัทถือว่า เงินชดเชยดังกล่าวเป็นโครงการผลประโยชน์หลังออกจากงานสำหรับพนักงาน

กลุ่มบริษัทคำนวณหนี้สินตามโครงการผลประโยชน์หลังออกจากงานของพนักงาน โดยใช้วิธีคิดลดแต่ละหน่วยที่ประมาณการไว้ (Projected Unit Credit Method) โดยนักคณิตศาสตร์ประกันภัย ซึ่งได้ทำการประเมินภาระผูกพันดังกล่าวตามหลักคณิตศาสตร์ประกันภัย

ผลกำไรหรือขาดทุนจากการประมาณการตามหลักคณิตศาสตร์ประกันภัย (Actuarial gains and losses) สำหรับโครงการผลประโยชน์หลังออกจากงานของพนักงานจะรับรู้กำไรขาดทุนเบ็ดเสร็จอื่น

หนี้สินของโครงการผลประโยชน์หลังออกจากงานของพนักงาน ประกอบด้วย มูลค่าปัจจุบันของภาระผูกพันตามโครงการผลประโยชน์หักด้วย ต้นทุนบริการในอดีตที่ยังไม่ได้รับรู้ และผลกำไรขาดทุนจากการประมาณการตามหลักคณิตศาสตร์ประกันภัยที่ยังไม่ได้รับรู้

โครงการผลประโยชน์ EMPLOYEE STOCK OPTIONS PLAN (ESOP)

เมื่อวันที่ 13 กรกฎาคม 2555 บริษัทได้จัดสรรใบสำคัญแสดงสิทธิการซื้อหุ้นตามโครงการ Employee Stock Options Plan (ESOP) จำนวน 6,750,000 หน่วยให้กับพนักงานของบริษัท ใบสำคัญแสดงสิทธิการซื้อหุ้น มีมูลค่ายุติธรรม ณ วันที่ให้สิทธิเท่ากับ 10.3212 บาทต่อหนึ่งสิทธิ มูลค่ายุติธรรมคำนวณโดยใช้วิธีแบบจำลองทางการเงินแบบทวินาม (Binomial Option-Pricing Model) ข้อมูลนำเข้าแบบจำลองได้แก่ ราคาหุ้น ณ วันที่ให้สิทธิ (13 กรกฎาคม 2555) ในราคาหุ้นละ 19.40 บาท ราคาใช้สิทธิ (Strike Price) หุ้นละ 11.25 บาท ความผันผวนที่คาดหวัง (Expected volatility) ซึ่งคำนวณจากข้อมูลย้อนหลังของราคาหุ้นของกิจการที่คล้ายกันเป็นเวลาหนึ่งปีก่อนวันที่ให้สิทธิในอัตราร้อยละ 49 ภายใต้อายุการใช้สิทธิเป็นเวลา 3 ปี และอัตราดอกเบี้ยปลอดความเสี่ยง (Risk-free Interest rate) ร้อยละ 3.141 - 3.286 ต่อปี และอัตราเงินปันผลร้อยละ 5

มูลค่ายุติธรรมของโครงการใบสำคัญแสดงสิทธิการซื้อหุ้นที่ให้แก่พนักงานได้ทยอยรับรู้เป็นค่าใช้จ่ายในกำไรหรือขาดทุนตลอดอายุของโครงการเป็นเวลา 3 ปี

4.14 การรับรู้รายได้และต้นทุน

รายได้จากการรับเหมาก่อสร้าง

บริษัทบันทึกรายได้จากการรับเหมาก่อสร้างตามอัตราส่วนของงานก่อสร้างที่แล้วเสร็จ อัตราส่วนของงานก่อสร้างที่แล้วเสร็จคำนวณโดยการเปรียบเทียบต้นทุนงานก่อสร้างที่เกิดขึ้นแล้วจนถึงวันสิ้นปีกับต้นทุนงานก่อสร้างทั้งหมดที่คาดว่าจะใช้ในการก่อสร้างตามสัญญา บริษัทจะตั้งสำรองเพื่อผลขาดทุนจากงานก่อสร้างทันทีที่ทราบว่าจะมีผลขาดทุนเกิดขึ้น รายได้ที่รับรู้แล้วในปีที่รายงาน สำหรับส่วนที่เกินกว่ารายได้ที่ถึงกำหนดชำระตามสัญญาแสดงไว้เป็น “มูลค่างานที่เสร็จแต่ยังไม่เรียกเก็บ” และสำหรับเงินที่บริษัทเรียกเก็บส่วนที่เกินกว่ารายได้ที่รับรู้แล้วในงวดที่รายงานแสดงไว้เป็น “รายได้รับล่วงหน้า” ในงบแสดงฐานะการเงิน

ต้นทุนจากการรับเหมาก่อสร้างประกอบด้วย ค่าวัสดุ ค่าแรงงานทางตรง และโซลูชันในการก่อสร้าง ส่วนค่าใช้จ่ายทั่วไปและค่าใช้จ่ายในการบริหาร บริษัทถือเป็นค่าใช้จ่ายในกำไรหรือขาดทุนในปีที่เกิดขึ้น

ต้นทุนที่เกิดขึ้นในระหว่างปีซึ่งเกี่ยวข้องกับกิจกรรมในอนาคตตามสัญญาไม่ได้รวมอยู่ในต้นทุนค่าก่อสร้างและจะแสดงเป็น “งานระหว่างก่อสร้าง” ในงบแสดงฐานะการเงิน

รายได้จากการให้บริการ

รายได้จากการให้บริการแก่ลูกค้ารับรู้เมื่อได้ให้บริการแก่ลูกค้าแล้ว โดยอ้างอิงตามขั้นความสำเร็จของงานที่ทำเสร็จ

4.15 ภาษีเงินได้

ภาษีเงินได้ประกอบด้วยภาษีเงินได้ปัจจุบันและภาษีเงินได้รอการตัดบัญชี

ภาษีเงินได้ปัจจุบัน

กลุ่มบริษัทบันทึกภาษีเงินได้ปัจจุบันตามจำนวนที่คาดว่าจะจ่ายให้กับหน่วยงานจัดเก็บภาษีของรัฐ โดยคำนวณจากกำไรทางภาษีตามหลักเกณฑ์ที่กำหนดในกฎหมายภาษีอากร

ภาษีเงินได้รอการตัดบัญชี

กลุ่มบริษัทบันทึกภาษีเงินได้รอการตัดบัญชีของผลแตกต่างชั่วคราวระหว่างราคาตามบัญชีของสินทรัพย์และหนี้สิน ณ วันสิ้นรอบระยะเวลารายงานกับฐานภาษีของสินทรัพย์และหนี้สินที่เกี่ยวข้องนั้น โดยใช้อัตราภาษีที่มีผลบังคับใช้ ณ วันสิ้นรอบระยะเวลารายงาน

กลุ่มบริษัทรับรู้หนี้สินภาษีเงินได้รอการตัดบัญชีของผลแตกต่างชั่วคราวที่ต้องเสียภาษีทุกรายการ แต่รับรู้สินทรัพย์ภาษีเงินได้รอการตัดบัญชีสำหรับผลแตกต่างชั่วคราวที่ใช้หักภาษี รวมทั้งผลขาดทุนทางภาษีที่ยังไม่ได้ใช้ในจำนวนเท่าที่มีความเป็นไปได้ก่อนข้างแก่ที่กลุ่มบริษัทจะมีกำไรทางภาษีในอนาคตเพียงพอที่จะใช้ประโยชน์จากผลแตกต่างชั่วคราวที่ใช้หักภาษีและผลขาดทุนทางภาษีที่ยังไม่ได้ใช้นั้น

กลุ่มบริษัทจะทบทวนมูลค่าตามบัญชีของสินทรัพย์ภาษีเงินได้รอการตัดบัญชีทุกสิ้นรอบระยะเวลารายงานและจะทำการปรับลดมูลค่าตามบัญชีดังกล่าว หากมีความเป็นไปได้ก่อนข้างแก่ว่ากลุ่มบริษัทจะไม่มีกำไรทางภาษีเพียงพอต่อการนำสินทรัพย์ภาษีเงินได้รอการตัดบัญชีทั้งหมดหรือบางส่วนมาใช้ประโยชน์

กลุ่มบริษัทจะบันทึกภาษีเงินได้รอการตัดบัญชีโดยตรงไปยังส่วนของผู้ถือหุ้นหากภาษีที่เกิดขึ้นเกี่ยวข้องกับรายการที่ได้บันทึกโดยตรงไปยังส่วนของผู้ถือหุ้น

4.16 เครื่องมือทางการเงิน

สินทรัพย์ทางการเงินที่แสดงในงบแสดงฐานะการเงินประกอบด้วยเงินสดและรายการเทียบเท่าเงินสด เงินลงทุนชั่วคราว ลูกหนี้การค้า ลูกหนี้อื่น หนี้สินทางการเงินที่แสดงในงบแสดงฐานะการเงินประกอบด้วย เจ้าหนี้การค้า เจ้าหนี้อื่น ภาษีเงินได้ค้างจ่าย และหนี้สินภายใต้สัญญาเช่าการเงิน ซึ่งนโยบายการบัญชีเฉพาะสำหรับรายการแต่ละรายการได้เปิดเผยแยกไว้ในแต่ละหัวข้อที่เกี่ยวข้อง กลุ่มบริษัทไม่ได้ใช้เครื่องมือทางการเงินอื่น เพื่อลดความเสี่ยงจากการผันผวนของอัตราแลกเปลี่ยนเงินตราต่างประเทศและอัตราดอกเบี้ย

4.17 ประมวลการหนี้สิน

กลุ่มบริษัทจะบันทึกประมวลการหนี้สินเมื่อมีความเป็นไปได้ก่อนข้างแน่นของการเกิดการผูกพันในปัจจุบันตามกฎหมายหรือจากการอนุมานอันเป็นผลสืบเนื่องมาจากเหตุการณ์ในอดีต การผูกพันดังกล่าวคาดว่าจะส่งผลให้ต้องเกิดการไหลออกของทรัพยากรเพื่อชำระภาระผูกพันและจำนวนที่ต้องจ่ายสามารถประมวลการได้อย่างน่าเชื่อถือ รายจ่ายที่จะได้รับคืนบันทึกเป็นสินทรัพย์แยกต่างหากก็ต่อเมื่อการได้รับคืนคาดว่าจะได้รับอย่างแน่นอนเมื่อได้ชำระประมวลการหนี้สินไปแล้ว

4.18 การวัดมูลค่ายุติธรรม

มูลค่ายุติธรรม หมายถึง ราคาที่คาดว่าจะได้รับจากการขายสินทรัพย์หรือเป็นราคาที่ต้องจ่ายเพื่อโอนหนี้สินให้ผู้อื่น โดยรายการดังกล่าวเป็นรายการที่เกิดขึ้นในสภาพปกติระหว่างผู้ซื้อและผู้ขาย (ผู้ร่วมในตลาด) ณ วันที่วัดมูลค่า บริษัทใช้ราคาเสนอซื้อขายในตลาดที่มีสภาพคล่องในการวัดมูลค่ายุติธรรมของสินทรัพย์และหนี้สินซึ่งมาตรฐานการรายงานทางการเงินที่เกี่ยวข้องกำหนดให้ต้องวัดมูลค่าด้วยมูลค่ายุติธรรม ยกเว้นในกรณีที่ไม่มีตลาดที่มีสภาพคล่องสำหรับสินทรัพย์หรือหนี้สินที่มีลักษณะเดียวกันหรือไม่สามารถหาราคาเสนอซื้อขายในตลาดที่มีสภาพคล่องได้ บริษัทจะประมาณมูลค่ายุติธรรมโดยใช้เทคนิคการประเมินมูลค่าที่เหมาะสมกับแต่ละสถานการณ์ และพยายามใช้ข้อมูลที่สามารถสังเกตได้ที่เกี่ยวข้องกับสินทรัพย์หรือหนี้สินที่จะวัดมูลค่ายุติธรรมนั้นให้มากที่สุด

ลำดับชั้นของมูลค่ายุติธรรมที่ใช้วัดมูลค่าและเปิดเผยมูลค่ายุติธรรมของสินทรัพย์และหนี้สินในงบการเงินออกเป็นสามระดับตามประเภทของข้อมูลที่น่ามาใช้ในการวัดมูลค่ายุติธรรม ดังนี้

ระดับ 1 ใช้ข้อมูลราคาเสนอซื้อขายของสินทรัพย์หรือหนี้สินอย่างเดียวกันในตลาดที่มีสภาพคล่อง

ระดับ 2 ใช้ข้อมูลอื่นที่สามารถสังเกตได้ของสินทรัพย์หรือหนี้สิน ไม่ว่าจะเป็นข้อมูลทางตรงหรือทางอ้อม

ระดับ 3 ใช้ข้อมูลที่ไม่สามารถสังเกตได้ เช่น ข้อมูลเกี่ยวกับกระแสเงินในอนาคตที่กิจการประมาณขึ้น

ทุกวันสิ้นรอบระยะเวลารายงาน บริษัทจะประเมินความจำเป็นในการโอนรายการระหว่างลำดับชั้นของมูลค่ายุติธรรมสำหรับสินทรัพย์และหนี้สินที่ถืออยู่ ณ วันสิ้นรอบระยะเวลารายงานที่มีการวัดมูลค่ายุติธรรมแบบเกิดขึ้นประจำ

4.19 การใช้ดุลยพินิจและประมวลการทางบัญชีที่สำคัญ

กลุ่มบริษัทมีการประมวลการทางบัญชี และใช้ข้อสมมติฐานที่เกี่ยวข้องกับเหตุการณ์ในอนาคต ผลของประมวลการทางบัญชีอาจไม่ตรงกับผลที่เกิดขึ้นจริง ประมวลการทางบัญชีที่สำคัญและข้อสมมติฐานที่มีความเสี่ยงอย่างเป็นสาระสำคัญที่อาจเป็นเหตุให้เกิดการปรับปรุงยอดคงเหลือของสินทรัพย์และหนี้สินในรอบระยะเวลาบัญชีหน้า มีดังนี้

ประมวลการต้นทุนโครงการก่อสร้าง

บริษัทประมวลการต้นทุนการก่อสร้างของแต่ละโครงการจากรายละเอียดของแบบก่อสร้างและนำมาคำนวณจำนวนและมูลค่าวัสดุก่อสร้างที่ต้องใช้ในโครงการดังกล่าว รวมถึงค่าแรง ค่าวัสดุ ที่ต้องใช้ในการให้บริการก่อสร้างจนเสร็จ ประกอบกับการพิจารณาถึงแนวโน้มของการเปลี่ยนแปลงราคาวัสดุก่อสร้าง ค่าแรง และค่าใช้จ่ายอื่นๆ บริษัทจะทำการทบทวนประมวลการต้นทุนอย่างสม่ำเสมอ และทุกคราวที่ต้นทุนที่เกิดขึ้นจริงแตกต่างจากประมวลการต้นทุนอย่างเป็นสาระสำคัญ

ที่ดิน อาคาร และอุปกรณ์ และค่าเสื่อมราคา

ในการคำนวณค่าเสื่อมราคาของอาคารและอุปกรณ์ ฝ่ายบริหารจำเป็นต้องทำการประมวลอายุการให้ประโยชน์และมูลค่าคงเหลือเมื่อเลิกใช้งานของอาคารและอุปกรณ์ และต้องทบทวนอายุการให้ประโยชน์และมูลค่าคงเหลือใหม่หากมีการเปลี่ยนแปลงเช่นนั้นเกิดขึ้น

นอกจากนี้ฝ่ายบริหารจำเป็นต้องสอบทานการค้ำของที่ดิน อาคารและอุปกรณ์ในแต่ละช่วงเวลาและบันทึกขาดทุนจากการค้ำหากคาดว่ามูลค่าที่คาดว่าจะได้รับคืนต่ำกว่ามูลค่าตามบัญชีของสินทรัพย์นั้น ในกรณีนี้ฝ่ายบริหารจำเป็นต้องใช้ดุลยพินิจที่เกี่ยวข้องกับการคาดการณ์รายได้และค่าใช้จ่ายในอนาคตซึ่งเกี่ยวข้องกับสินทรัพย์นั้น

ค่าเผื่อนี้สงสัยจะสูญ

กลุ่มบริษัทใช้หลักเกณฑ์การวิเคราะห์อายุของลูกหนี้ประกอบการประเมินสภาพทางการเงินปัจจุบันของลูกหนี้เป็นเกณฑ์ในการพิจารณาการตั้งค่าเผื่อนี้สงสัยจะสูญโดยมีการกำหนดช่วงอายุลูกหนี้และสภาพของลูกหนี้ไว้เป็นเกณฑ์ในการตั้งค่าเผื่อนี้สงสัยจะสูญของลูกหนี้ที่มีอายุนี้อย่างชำระ

สัญญาเช่า

ในการพิจารณาประเภทของสัญญาเช่าว่าเป็นสัญญาเช่าดำเนินงานหรือสัญญาเช่าทางการเงิน ฝ่ายบริหารได้ใช้ดุลยพินิจในการประเมินเงื่อนไขและรายละเอียดของสัญญาเพื่อพิจารณาว่ากลุ่มบริษัทได้โอนหรือรับโอนความเสี่ยงและผลประโยชน์ในสินทรัพย์ที่เช่าดังกล่าวแล้วหรือไม่

สินทรัพย์ภายใต้การตัดบัญชี

กลุ่มบริษัทจะรับรู้สินทรัพย์ภายใต้การตัดบัญชีสำหรับผลแตกต่างชั่วคราวที่ใช้หักภาษีและขาดทุนทางภาษีที่ไม่ได้ใช้เมื่อมีความเป็นไปได้ค่อนข้างแน่นอนว่าบริษัทจะมีกำไรทางภาษีในอนาคตเพียงพอที่จะใช้ประโยชน์จากผลแตกต่างชั่วคราวและขาดทุนนั้น ในการนี้ฝ่ายบริหารจำเป็นต้องประมาณการว่าบริษัทควรรับรู้จำนวนสินทรัพย์ภายใต้การตัดบัญชีเป็นจำนวนเท่าใด โดยพิจารณาถึงจำนวนกำไรทางภาษีที่คาดว่าจะเกิดในอนาคตในแต่ละช่วงเวลา

ผลประโยชน์หลังออกจากงานของพนักงานตามโครงการผลประโยชน์

หนี้สินตามโครงการผลประโยชน์หลังออกจากงานของพนักงาน ประมาณขึ้นโดยใช้วิธีคิดลดแต่ละหน่วยที่ประมาณการไว้ (Projected Unit Credit Method) ตามหลักคณิตศาสตร์ประกันภัย ซึ่งต้องอาศัยข้อสมมติฐานต่างๆ ในการประมาณการนั้น เช่น อัตราคิดลด อัตราการขึ้นเงินเดือนในอนาคต อัตราการเกษียณ และอัตราการเปลี่ยนแปลงในจำนวนพนักงาน เป็นต้น

โครงการผลประโยชน์ EMPLOYEE STOCK OPTIONS PLAN (ESOP)

มูลค่ายุติธรรมของโครงการใบสำคัญแสดงสิทธิการซื้อหุ้นที่ให้แก่พนักงานคำนวณโดยใช้วิธีแบบจำลองทางการเงินแบบ ทวินาม (Binomial Option-Pricing Model) ได้ทยอยรับรู้เป็นค่าใช้จ่ายในกำไรหรือขาดทุนตลอดอายุของโครงการเป็นเวลา 3 ปี

มูลค่ายุติธรรมของเครื่องมือทางการเงิน

ในการประเมินมูลค่ายุติธรรมของเครื่องมือทางการเงินที่บันทึกในงบแสดงฐานะการเงิน ที่ไม่มีการซื้อขายในตลาดและไม่สามารถหาราคาได้ในตลาดซื้อขายคล่อง ฝ่ายบริหารต้องใช้ดุลยพินิจในการประเมินมูลค่ายุติธรรมของเครื่องมือทางการเงินดังกล่าว โดยใช้เทคนิคและแบบจำลองการประเมินมูลค่า ซึ่งตัวแปรที่ใช้ในแบบจำลองได้มาจากการเทียบเคียงกับตัวแปรที่มีอยู่ในตลาด โดยคำนึงถึงความเสี่ยงทางด้านเครดิต (ทั้งของธนาคารฯ และคู่สัญญา) สภาพคล่อง ข้อมูลความสัมพันธ์ และการเปลี่ยนแปลงของมูลค่าของเครื่องมือทางการเงินในระยะยาว การเปลี่ยนแปลงของสมมติฐานที่เกี่ยวข้องกับตัวแปรที่ใช้ในการคำนวณ อาจมีผลกระทบต่อมูลค่ายุติธรรมที่แสดงอยู่ในงบแสดงฐานะการเงิน และการเปิดเผยลำดับชั้นของมูลค่ายุติธรรม

4.20 บุคคลหรือกิจการที่เกี่ยวข้องกัน

บุคคลหรือกิจการที่เกี่ยวข้องกันกับบริษัทหมายถึงบุคคลหรือกิจการที่มีอำนาจควบคุมบริษัท ถูกควบคุมโดยบริษัทไม่ว่า จะเป็นโดยตรงหรือทางอ้อม หรืออยู่ภายใต้การควบคุมเดียวกันกับบริษัท รวมถึงบริษัทที่ทำหน้าที่ถือหุ้น บริษัทย่อย และกิจการที่เป็นบริษัทย่อยในเครือเดียวกัน นอกจากนี้บุคคลหรือกิจการที่เกี่ยวข้องกันยังหมายรวมถึงบริษัทร่วมและบุคคลซึ่งถือหุ้นที่มีสิทธิออกเสียงไม่ทางตรงหรือทางอ้อมและมีอิทธิพลอย่างเป็นสาระสำคัญกับบริษัท ผู้บริหารสำคัญ กรรมการหรือ พนักงานของบริษัท ตลอดจนทั้งสมาชิกในครอบครัวที่ใกล้ชิดกับบุคคลดังกล่าว และกิจการที่เกี่ยวข้องกับบุคคลเหล่านั้น

ในการพิจารณาความสัมพันธ์ระหว่างบุคคลหรือกิจการที่เกี่ยวข้องกันกับบริษัทแต่ละรายการ บริษัทคำนึงถึงเนื้อหาของความสัมพันธ์มากกว่ารูปแบบทางกฎหมาย

4.21 การจ่ายเงินปันผล

เงินปันผลที่จ่ายให้ผู้ถือหุ้นของบริษัทจะรับรู้เป็นหนี้สินในงบการเงินรวมและงบการเงินเฉพาะบริษัทในรอบระยะเวลาบัญชี ซึ่งที่ประชุมผู้ถือหุ้นของบริษัทได้อนุมัติการจ่ายเงินปันผล

5. รายการธุรกิจกับบุคคลและกิจการที่เกี่ยวข้องกัน

5.1 ลักษณะความสัมพันธ์และนโยบายในการกำหนดราคา

ลักษณะความสัมพันธ์และนโยบายในการกำหนดราคาระหว่างบริษัทกับบุคคลและกิจการที่เกี่ยวข้องกันมีดังนี้

	<u>ลักษณะความสัมพันธ์</u>
<u>บริษัทใหญ่</u>	
บริษัท ศรีราชา โฮลดิ้ง จำกัด	เป็นผู้ถือหุ้นของบริษัทและกรรมการร่วมกัน
<u>บริษัทร่วม</u>	
บริษัท ไทยไทเฮ จำกัด	บริษัทถือหุ้นร้อยละ 21 และกรรมการร่วมกัน
<u>บริษัทย่อย</u>	
บริษัท เอสซีซี เมนเทนแนนซ์ เซอร์วิสেস จำกัด	ถือหุ้น โดยบริษัทและกรรมการร่วมกัน
<u>กิจการที่เกี่ยวข้องกัน</u>	
บริษัท เอสซีซี ปาร์ค จำกัด	กรรมการร่วมกัน
บริษัท บี.เค.วัน.ศรีราชา จำกัด	กรรมการร่วมกัน
<u>บุคคลที่เกี่ยวข้องกัน</u>	
นายบุญเครือ เขมาภิรัตน์	กรรมการและผู้ถือหุ้นบริษัท
นายกฤษณา โพธิสมภรณ์	กรรมการและผู้ถือหุ้นบริษัท
	<u>นโยบายราคาสำหรับรายการค้าที่มีสาระสำคัญ</u>
<u>การกำหนดราคากับบุคคลและกิจการที่เกี่ยวข้องกัน</u>	
รายได้จากการให้บริการ	ราคาที่ตกลงร่วมกัน
รายได้จากการขาย	ราคาปกติที่ให้กับบุคคลภายนอก
ค่าเช่ารับ	ราคาที่ตกลงร่วมกันในสัญญา
ซื้อวัสดุประกอบการ	ราคาปกติที่ซื้อจากบุคคลภายนอก
ค่าเช่าจ่ายและการใช้บริการ	ราคาที่ตกลงร่วมกันในสัญญา
ค่าใช้จ่ายในการบริหาร	ราคาปกติที่จ่ายแก่บุคคลภายนอก
ซื้อทรัพย์สิน	ต้นทุนจริงบวกกำไรส่วนเพิ่ม

ค่าที่ปรึกษา	ลักษณะความสัมพันธ์			
	ราคาที่ตกลงร่วมกันในสัญญา			
5.2 ยอดคงเหลือกับบุคคลและกิจการที่เกี่ยวข้องกัน				
ยอดคงเหลือกับบุคคลและกิจการที่เกี่ยวข้องกัน ณ วันที่ 31 ธันวาคม 2560 และ 2559 มีดังนี้				
	บาท			
	งบการเงินรวม		งบการเงินเฉพาะกิจการ	
	2560	2559	2560	2559
ลูกหนี้การค้า (หมายเหตุ 8)				
บริษัท เอสซีซี เมนเทนแนนซ์ เซอร์วิสเชส จำกัด	-	-	2,964,102	219,613
เจ้าหนี้การค้า (หมายเหตุ 18)				
บริษัท เอสซีซี เมนเทนแนนซ์ เซอร์วิสเชส จำกัด	-	-	23,651	12,561,644
เจ้าหนี้อื่น (หมายเหตุ 19)				
บริษัท เอสซีซี ปาร์ค จำกัด	984,980	984,980	984,980	984,980
5.3 รายได้และค่าใช้จ่ายกับบุคคลและกิจการที่เกี่ยวข้องกัน				
รายการกับบุคคลและกิจการที่เกี่ยวข้องกันสำหรับปีสิ้นสุดวันที่ 31 ธันวาคม 2560 และ 2559 ที่มีสาระสำคัญโดยสรุป มีดังนี้				
	บาท			
	งบการเงินรวม		งบการเงินเฉพาะกิจการ	
	2560	2559	2560	2559
รายได้จากการให้บริการ				
บริษัท เอสซีซี เมนเทนแนนซ์ เซอร์วิสเชส จำกัด	-	-	4,110,637	2,448,637
คุณบุญเครือ เหมากิรัตน์	438,658	2,318,009	438,658	2,318,009
รวม	438,658	2,318,009	4,549,295	4,766,646
รายได้ค่าเช่าทรัพย์สิน				
บริษัท เอสซีซี เมนเทนแนนซ์ เซอร์วิสเชส จำกัด	-	-	1,140,000	1,260,000
รายได้เงินปันผล				
บริษัท เอสซีซี เมนเทนแนนซ์ เซอร์วิสเชส จำกัด	-	-	21,000,000	37,500,000
ค่าบริการ				
บริษัท เอสซีซี เมนเทนแนนซ์ เซอร์วิสเชส จำกัด	-	-	26,165,104	24,181,364
ค่าเช่า				
บริษัท เอสซีซี ปาร์ค จำกัด	5,909,880	5,909,880	5,909,880	5,909,880
บริษัท บี.เค.วัน.ศรีราชา จำกัด	92,632	92,632	92,632	92,632
รวม	6,002,512	6,002,512	6,002,512	6,002,512

คำตอบแทนกรรมการและผู้บริหาร

สำหรับปีสิ้นสุดวันที่ 31 ธันวาคม 2560 และ 2559 กลุ่มบริษัทมีค่าใช้จ่ายเกี่ยวกับเงินเดือน ค่าเบี้ยประชุมและผลประโยชน์อื่นของกรรมการและผู้บริหารรวมเป็นจำนวนเงินทั้งสิ้น 15.77 ล้านบาท และ 15.78 ล้านบาท ตามลำดับ

6. เงินสดและรายการเทียบเท่าเงินสด

	บาท			
	งบการเงินรวม		งบการเงินเฉพาะกิจการ	
	2560	2559	2560	2559
เงินสด	645,629	632,053	555,629	542,053
เงินฝากกระแสรายวัน	46,599,907	17,132,911	40,200,262	8,133,684
เงินฝากออมทรัพย์	443,306,797	507,292,955	405,144,931	491,728,119
เงินฝากประจำอายุไม่เกิน 3 เดือน	51,704,083	51,119,114	51,436,076	50,852,562
รวม	542,256,416	576,177,033	497,336,898	551,256,418

เงินฝากสถาบันการเงินมีอัตราดอกเบี้ยร้อยละ 0.37 ถึงร้อยละ 1.40 ต่อปี (2559: ร้อยละ 0.37 ถึงร้อยละ 1.55 ต่อปี)

7. เงินลงทุนชั่วคราว

	บาท					
	อัตราดอกเบี้ย (ร้อยละ)		งบการเงินรวม		งบการเงินเฉพาะกิจการ	
	2560	2559	2560	2559	2560	2559
เงินฝากประจำ 12 เดือน	0.9	0.9 - 1.05	23,888,209	23,677,245	23,888,209	23,677,245
หน่วยลงทุนหลักทรัพย์เพื่อค้า			-	10,177,965	-	10,177,965
หน่วยลงทุนหลักทรัพย์เพื่อขาย			5,718,675	105,280,648	5,718,675	105,280,648
รวม			29,606,884	139,135,858	29,606,884	139,135,858

มูลค่าหน่วยลงทุน ณ วันที่ 31 ธันวาคม 2560 และ 2559 มีดังนี้

	บาท			
	งบการเงินรวมและงบการเงินเฉพาะกิจการ			
	2560		2559	
	หลักทรัพย์ เพื่อ ค้า	หลักทรัพย์เพื่อ ขาย	หลักทรัพย์ เพื่อค้า	หลักทรัพย์ เพื่อ ขาย
ราคาทุน	10,149,503	5,521,158	10,149,503	102,621,901
การเปลี่ยนแปลงมูลค่ายุติธรรมของหน่วยลงทุน	(10,149,503)	197,517	28,462	2,658,747
มูลค่ายุติธรรม	-	5,718,675	10,177,965	105,280,648

การเปลี่ยนแปลงในหน่วยลงทุนสำหรับปีสิ้นสุดวันที่ 31 ธันวาคม 2560 มีดังนี้

	บาท	
	หลักทรัพย์เพื่อค้า	หลักทรัพย์เพื่อขาย
ยอดยกมาต้นปี	10,177,965	105,280,648
ขายหน่วยลงทุน	(10,247,904)	(102,515,704)
กำไรจากการขายหน่วยลงทุน	69,939	2,899,257
การเปลี่ยนแปลงมูลค่ายุติธรรม	-	54,474
ยอดคงเหลือสิ้นปี	-	5,718,675

8. ลูกหนี้การค้า

	บาท			
	งบการเงินรวม		งบการเงินเฉพาะกิจการ	
	2560	2559	2560	2559
ลูกหนี้การค้า - บริษัทที่เกี่ยวข้องกัน (หมายเหตุ 5.2)	-	-	2,964,102	219,613
ลูกหนี้การค้า - บริษัทอื่น	304,470,348	157,204,911	249,216,936	111,634,515
รายได้ค้างรับ	48,058,590	47,845,188	33,949,031	33,843,105
รวม	352,528,938	205,050,099	286,130,069	145,697,233

ลูกหนี้การค้า ณ วันที่ 31 ธันวาคม 2560 และ 2559 แยกตามอายุหนี้ที่ค้างชำระ ได้ดังนี้

	บาท			
	งบการเงินรวม		งบการเงินเฉพาะกิจการ	
	2560	2559	2560	2559
ลูกหนี้การค้า - บริษัทที่เกี่ยวข้องกัน				
ยังไม่ครบกำหนดชำระ	-	-	2,964,102	219,613
รวมลูกหนี้การค้า - บริษัทที่เกี่ยวข้องกัน	-	-	2,964,102	219,613
ลูกหนี้การค้า - บริษัทอื่น				
ยังไม่ครบกำหนดชำระ	241,308,440	77,567,943	193,203,747	36,274,646
น้อยกว่า 3 เดือน	50,514,348	79,212,413	43,365,629	75,359,869
4 - 6 เดือน	12,647,560	424,555	12,647,560	-
รวมลูกหนี้การค้า - บริษัทอื่น	304,470,348	157,204,911	249,216,936	111,634,515

9. ลูกหนี้อื่น

	บาท			
	งบการเงินรวม		งบการเงินเฉพาะกิจการ	
	2560	2559	2560	2559
เงินทอนจ่ายเพื่อโครงการ	40,000,000	40,000,000	40,000,000	40,000,000
ลูกหนี้เงินประกันผลงาน	41,926,424	30,441,426	41,926,424	30,441,426
ลูกหนี้กรมสรรพากร	42,604,805	25,351,601	42,604,805	25,351,601
ภาษีเงินได้จ่ายล่วงหน้าต่างประเทศ	29,136,531	34,518,993	29,136,531	34,518,993
ลูกหนี้อื่น	18,821,937	16,942,281	18,564,699	16,584,966
รวม	172,489,697	147,254,301	172,232,459	146,896,986

10. รายได้ที่ยังไม่ได้เรียกชำระ / เงินรับล่วงหน้าจากผู้ว่าจ้าง

	บาท	
	งบการเงินรวมและงบการเงินเฉพาะกิจการ	
	2560	2559
รวมจำนวนเงินตามที่ได้ทำสัญญารับจ้างก่อสร้างแล้ว	1,269,382,230	822,514,216
มูลค่าของงานที่รับรู้เป็นรายได้แล้วจนถึงปัจจุบัน	1,123,941,578	492,991,947
หัก ค่างวดที่ถึงกำหนดชำระแล้ว	(1,020,035,151)	(174,828,520)
รายได้ที่ยังไม่ได้เรียกชำระ	103,906,427	318,163,427
ณ วันที่ 31 ธันวาคม 2560 และ 2559 กลุ่มบริษัทมีรายการซึ่งเกิดจากสัญญารับจ้างก่อสร้างในงบแสดงฐานะการเงินดังนี้		
สินทรัพย์หมุนเวียน		
รายได้ที่ยังไม่ได้เรียกชำระ	103,906,427	318,163,427
หนี้สินหมุนเวียน		
เงินรับล่วงหน้าจากผู้ว่าจ้าง	12,389,312	73,728,041

11. เงินฝากประจำที่ติดภาระค้ำประกัน

	บาท					
	อัตราดอกเบี้ย (ร้อยละ)		งบการเงินรวม		งบการเงินเฉพาะกิจการ	
	2560	2559	2560	2559	2560	2559
เงินฝากประจำ 3 เดือน	0.55 - 1.00	0.65 - 0.875	6,141,784	6,139,414	6,141,784	6,139,414
เงินฝากประจำ 12 เดือน	0.95	1.05	107,855,328	106,850,400	107,855,328	106,850,400
รวม			113,997,112	112,989,814	113,997,112	112,989,814

บริษัทได้ใช้เงินฝากประจำ 3 เดือนและ 12 เดือน เป็นหลักประกันค้ำประกันวงเงินสินเชื่อจากสถาบันการเงิน (หมายเหตุ 17 และ 32.3)

12. เงินลงทุนในบริษัทย่อย

งบการเงินเฉพาะกิจการ

ชื่อบริษัท	ทุนชำระแล้ว (บาท)	สัดส่วนการถือหุ้น (ร้อยละ)	ราคาทุน (บาท)	
			2560	2559
บริษัท เอสซีซี เมนเทนแนนซ์ เซอร์วิสเซส จำกัด	1,000,000	75	4,972,619	4,972,619

13. เงินลงทุนในบริษัทร่วม

งบการเงินเฉพาะกิจการ

ชื่อบริษัท	ทุนชำระแล้ว (บาท)	สัดส่วนการถือหุ้น (ร้อยละ)	บาท	
			2560	2559
บริษัท ไทยไทย จำกัด	6,000,000	21	606,600	606,600
หัก ค่าเผื่อการด้อยค่าของเงินลงทุน			(606,600)	(606,600)
สุทธิ			-	-

งบการเงินรวม

ชื่อบริษัท	สัดส่วน การถือหุ้น (ร้อยละ)	บาท			
		ราคาหุ้น		มูลค่าตามวิธีส่วนได้เสีย	
		2560	2559	2560	2559
บริษัท ไทยไทเฮ จำกัด	21	606,600	606,600	-	-

บริษัท ไทยไทเฮ จำกัด จัดตั้งขึ้นในประเทศไทย ประกอบกิจการเป็นที่ปรึกษาเกี่ยวกับการรับจ้างก่อสร้าง

14. ที่ดิน อาคารและอุปกรณ์

งบการเงินรวม

	บาท								
	ที่ดินและ ส่วนปรับปรุง ที่ดิน	อาคารและ ปลูกสร้าง	สิ่ง อุปกรณ์	เครื่องจักรและ อุปกรณ์	เครื่องตกแต่งและ เครื่องใช้สำนักงาน	ยานพาหนะ	คอมพิวเตอร์	งานระหว่าง ก่อสร้าง	รวม
ณ วันที่ 1 มกราคม 2559									
ราคาทุน	237,870,666	184,522,699	289,141,942	13,121,390	64,363,248	38,140,931	125,760,178	952,921,054	
หัก ค่าเสื่อมราคาสะสม	(4,165,756)	(55,369,206)	(168,814,116)	(9,537,286)	(37,986,933)	(14,313,153)	-	(290,186,450)	
มูลค่าตามบัญชีสุทธิ	233,704,910	129,153,493	120,327,826	3,584,104	26,376,315	23,827,778	125,760,178	662,734,604	
สำหรับปีสิ้นสุดวันที่ 31 ธันวาคม 2559									
มูลค่าตามบัญชีสุทธิยกมา	233,704,910	129,153,493	120,327,826	3,584,104	26,376,315	23,827,778	125,760,178	662,734,604	
บวก ซื่อสินทรัพย์	-	1,620,294	7,698,759	3,391,217	7,134,572	684,287	40,183,689	60,712,818	
รับเข้า (โอนออก)	-	133,399,398	-	-	-	2,781,635	(136,181,033)	-	
หัก จำหน่าย/ตัดจำหน่ายสินทรัพย์	-	-	(54,923)	(163)	(1,565,348)	-	-	(1,620,434)	
ค่าเสื่อมราคา	(1,018,744)	(14,698,141)	(23,169,145)	(1,488,887)	(7,212,329)	(4,662,944)	-	(52,250,190)	
มูลค่าตามบัญชีสุทธิยกไป	232,686,166	249,475,044	104,802,517	5,486,271	24,733,210	22,630,756	29,762,834	669,576,798	
ณ วันที่ 31 ธันวาคม 2559									
ราคาทุน	237,870,666	319,542,390	293,031,233	16,497,265	66,496,855	41,606,854	29,762,834	1,004,808,097	
หัก ค่าเสื่อมราคาสะสม	(5,184,500)	(70,067,346)	(188,228,716)	(11,010,994)	(41,763,645)	(18,976,098)	-	(335,231,299)	
มูลค่าตามบัญชีสุทธิ	232,686,166	249,475,044	104,802,517	5,486,271	24,733,210	22,630,756	29,762,834	669,576,798	

งบการเงินรวม

	บาท							
	ที่ดินและ ส่วนปรับปรุง ที่ดิน	อาคารและ สิ่ง ปลูกสร้าง	เครื่องจักรและ อุปกรณ์	เครื่องตกแต่งและ เครื่องใช้สำนักงาน	ยานพาหนะ	คอมพิวเตอร์	งานระหว่าง ก่อสร้าง	รวม
สำหรับปีสิ้นสุดวันที่ 31 ธันวาคม 2560								
มูลค่าตามบัญชีสุทธิยกมา	232,686,166	249,475,044	104,802,517	5,486,271	24,733,210	22,630,756	29,762,834	669,576,798
บวก ช้อสินทรัพย์	-	-	2,581,215	705,077	1,860,923	395,800	8,323,004	13,866,019
รับเข้า (โอนออก)	-	1,919,540	-	-	-	-	(1,919,540)	-
หัก จำหน่าย/ตัดจำหน่ายสินทรัพย์	(3,618,671)	-	(39,502)	(27)	(120,548)	-	-	(3,778,748)
ค่าเสื่อมราคา	(1,007,458)	(25,627,926)	(20,216,971)	(1,742,499)	(7,745,008)	(4,278,409)	-	(60,618,271)
มูลค่าตามบัญชีสุทธิยกไป	228,060,037	225,766,658	87,127,259	4,448,822	18,728,577	18,748,147	36,166,298	619,045,798
ณ วันที่ 31 ธันวาคม 2560								
ราคาทุน	233,290,625	321,461,931	294,375,037	17,141,983	68,137,779	42,002,655	36,166,298	1,012,576,308
หัก ค่าเสื่อมราคาสะสม	(5,230,588)	(95,695,273)	(207,247,778)	(12,693,161)	(49,409,202)	(23,254,508)	-	(393,530,510)
มูลค่าตามบัญชีสุทธิ	228,060,037	225,766,658	87,127,259	4,448,822	18,728,577	18,748,147	36,166,298	619,045,798

ณ วันที่ 31 ธันวาคม 2560 กลุ่มบริษัทมียานพาหนะซึ่งได้มาภายใต้สัญญาเช่าซื้อ โดยมีมูลค่าสุทธิตามบัญชีเป็นจำนวนเงินประมาณ 5.64 ล้านบาท (2559: 8.17 ล้านบาท)

งบการเงินเฉพาะกิจการ

	บาท							รวม
	ที่ดินและ ส่วนปรับปรุงที่ดิน	อาคารและ สิ่งปลูกสร้าง	เครื่องจักรและ อุปกรณ์	เครื่องตกแต่งและ เครื่องใช้สำนักงาน	ยานพาหนะ	คอมพิวเตอร์	งานระหว่าง ก่อสร้าง	
ณ วันที่ 1 มกราคม 2559								
ราคาทุน	237,870,666	181,857,348	273,060,637	11,740,673	55,986,682	36,359,700	125,760,178	922,635,884
หัก ค่าเสื่อมราคาสะสม	(4,165,756)	(55,101,211)	(157,175,598)	(8,358,422)	(33,951,378)	(12,865,765)	-	(271,618,130)
มูลค่าตามบัญชีสุทธิ	233,704,910	126,756,137	115,885,039	3,382,251	22,035,304	23,493,935	125,760,178	651,017,754
สำหรับปีสิ้นสุดวันที่ 31 ธันวาคม 2559								
มูลค่าตามบัญชีสุทธิยกมา	233,704,910	126,756,137	115,885,039	3,382,251	22,035,304	23,493,935	125,760,178	651,017,754
บวก ซื้อสินทรัพย์	-	-	6,916,866	3,039,216	6,584,104	543,189	40,183,689	57,267,064
รับเข้า (โอนออก)	-	133,399,398	-	-	-	2,781,635	(136,181,033)	-
หัก จำหน่าย/ตัดจำหน่ายสินทรัพย์	-	-	(54,923)	(163)	(1,565,348)	-	-	(1,620,434)
ค่าเสื่อมราคา	(1,018,744)	(14,377,153)	(22,066,297)	(1,366,825)	(6,094,098)	(4,546,390)	-	(49,469,507)
มูลค่าตามบัญชีสุทธิยกไป	232,686,166	245,778,382	100,680,685	5,054,479	20,959,962	22,272,369	29,762,834	657,194,877
ณ วันที่ 31 ธันวาคม 2559								
ราคาทุน	237,870,666	315,256,746	276,119,707	14,764,548	57,569,821	39,684,524	29,762,834	971,028,846
หัก ค่าเสื่อมราคาสะสม	(5,184,500)	(69,478,364)	(175,439,022)	(9,710,069)	(36,609,859)	(17,412,155)	-	(313,833,969)
มูลค่าตามบัญชีสุทธิ	232,686,166	245,778,382	100,680,685	5,054,479	20,959,962	22,272,369	29,762,834	657,194,877

งบการเงินเฉพาะกิจการ

	บาท							รวม
	ที่ดินและ ส่วนปรับปรุงที่ดิน	อาคารและ สิ่ง ปลูกสร้าง	เครื่องจักรและ อุปกรณ์	เครื่องตกแต่งและ เครื่องใช้สำนักงาน	ยานพาหนะ	คอมพิวเตอร์	งานระหว่าง ก่อสร้าง	
สำหรับปีสิ้นสุดวันที่ 31 ธันวาคม 2560								
มูลค่าตามบัญชีสุทธิยกมา	232,686,166	245,778,382	100,680,685	5,054,479	20,959,962	22,272,369	29,762,834	657,194,877
บวก ชื้อสินทรัพย์	-	-	2,160,540	645,286	1,860,923	307,900	8,323,004	13,297,653
รับเข้า (โอนออก)	-	1,919,540	-	-	-	-	(1,919,540)	-
หัก จำหน่าย/ตัดจำหน่ายสินทรัพย์	(3,618,671)	-	(39,502)	(27)	(120,548)	-	-	(3,778,748)
ค่าเสื่อมราคา	(1,007,458)	(25,199,362)	(19,059,997)	(1,593,330)	(6,628,497)	(4,138,713)	-	(57,627,357)
มูลค่าตามบัญชีสุทธิยกไป	228,060,037	222,498,560	83,741,726	4,106,408	16,071,840	18,441,556	36,166,298	609,086,425
ณ วันที่ 31 ธันวาคม 2560								
ราคาทุน	233,290,625	317,176,287	277,042,836	15,349,475	59,210,745	39,992,424	36,166,298	978,228,690
หัก ค่าเสื่อมราคาสะสม	(5,230,588)	(94,677,727)	(193,301,110)	(11,243,067)	(43,138,905)	(21,550,868)	-	(369,142,265)
มูลค่าตามบัญชีสุทธิ	228,060,037	222,498,560	83,741,726	4,106,408	16,071,840	18,441,556	36,166,298	609,086,425

ณ วันที่ 31 ธันวาคม 2560 บริษัทมียานพาหนะซึ่งได้มาภายใต้สัญญาเช่าซื้อ โดยมีมูลค่าสุทธิตามบัญชีเป็นจำนวนเงินประมาณ 4.29 ล้านบาท (2559: 6.41 ล้านบาท)

15. สินทรัพย์ไม่มีตัวตน

	บาท	
	งบการเงินรวม	งบการเงินรวม
ณ วันที่ 1 มกราคม 2559		
ราคาทุน	30,237,198	27,805,198
หัก ค่าตัดจำหน่ายสะสม	(17,518,153)	(16,801,915)
มูลค่าตามบัญชีสุทธิ	12,719,045	11,003,283
สำหรับปีสิ้นสุดวันที่ 31 ธันวาคม 2559		
มูลค่าตามบัญชีสุทธิยกมา	12,719,045	11,003,283
หัก ค่าตัดจำหน่าย	(2,276,002)	(2,029,831)
มูลค่าตามบัญชีสุทธิยกไป	10,443,043	8,973,452
ณ วันที่ 31 ธันวาคม 2559		
ราคาทุน	30,237,198	27,805,198
หัก ค่าตัดจำหน่ายสะสม	(19,794,155)	(18,831,746)
มูลค่าตามบัญชีสุทธิ	10,443,043	8,973,452
สำหรับปีสิ้นสุดวันที่ 31 ธันวาคม 2560		
มูลค่าตามบัญชีสุทธิยกมา	10,443,043	8,973,452
บวก ซื้อสินทรัพย์	3,909,586	3,909,586
หัก ค่าตัดจำหน่าย	(2,364,611)	(2,124,611)
มูลค่าตามบัญชีสุทธิยกไป	11,988,018	10,758,427
ณ วันที่ 31 ธันวาคม 2560		
ราคาทุน	34,146,785	31,714,785
หัก ค่าตัดจำหน่ายสะสม	(22,158,767)	(20,956,358)
มูลค่าตามบัญชีสุทธิ	11,988,018	10,758,427

16. สินทรัพย์ภายในเงินได้รอการตัดบัญชี

รายการเคลื่อนไหวของภายในเงินได้รอการตัดบัญชี - สุทธิมีดังนี้

	บาท			
	งบการเงินรวม		งบการเงินเฉพาะกิจการ	
	2560	2559	2560	2559
ณ วันที่ 1 มกราคม	6,268,855	6,227,993	4,783,516	5,145,853
เพิ่ม(ลด)ในกำไรหรือขาดทุน	1,385,662	253,455	1,047,049	(149,744)
เพิ่ม(ลด)ในกำไรขาดทุนเบ็ดเสร็จอื่น	(88,776)	(212,593)	202,430	(212,593)
ณ วันที่ 31 ธันวาคม	7,565,741	6,268,855	6,032,995	4,783,516

รายการเคลื่อนไหวของสินทรัพย์ภายในเงินได้รอการตัดบัญชีและหนี้สินภายในเงินได้รอการตัดบัญชีมีดังนี้

บาท

	บาท			
	งบการเงินรวม			
	1 มกราคม	เพิ่ม(ลด)ในกำไร	ลดในกำไรขาดทุน	31 ธันวาคม 2559
	2559	หรือขาดทุน	เบ็ดเสร็จอื่น	
สินทรัพย์ภายใต้การตัดบัญชี				
ภาระผูกพันผลประโยชน์พนักงาน	11,391,768	787,660	-	12,179,428
หนี้สินตามสัญญาเช่าทางการเงิน	60,589	(20,251)	-	40,338
รวม	11,452,357	767,409	-	12,219,766
หนี้สินภายใต้การตัดบัญชี				
ค่าเสื่อมราคา	(4,905,208)	(513,954)	-	(5,419,162)
กำไรขาดทุนที่ยังไม่เกิดขึ้นของเงินลงทุนเพื่อขาย	(319,156)	-	(212,593)	(531,749)
รวม	(5,224,364)	(513,954)	(212,593)	(5,950,911)
สินทรัพย์ภายใต้การตัดบัญชี - สุทธิ	6,227,993	253,455	(212,593)	6,268,855

	บาท			
	งบการเงินเฉพาะกิจการ			
	1 มกราคม	เพิ่ม(ลด)ใน	ลดในกำไรขาดทุน	31 ธันวาคม 2559
	2559	กำไรหรือขาดทุน	เบ็ดเสร็จอื่น	
สินทรัพย์ภายใต้การตัดบัญชี				
ภาระผูกพันผลประโยชน์พนักงาน	9,924,794	390,241	-	10,315,035
หนี้สินตามสัญญาเช่าทางการเงิน	44,919	(13,685)	-	31,234
รวม	9,969,713	376,556	-	10,346,269
หนี้สินภายใต้การตัดบัญชี				
ค่าเสื่อมราคา	(4,504,704)	(526,300)	-	(5,031,004)
กำไรขาดทุนที่ยังไม่เกิดขึ้นของเงินลงทุนเพื่อขาย	(319,156)	-	(212,593)	(531,749)
รวม	(4,823,860)	(526,300)	(212,593)	(5,562,753)
สินทรัพย์ภายใต้การตัดบัญชี - สุทธิ	5,145,853	(149,744)	(212,593)	4,783,516

งบแสดงฐานะการเงินของสินทรัพย์ภายใต้การตัดบัญชีและหนี้สินภายใต้การตัดบัญชีแสดงยอดคงเหลือดังนี้

	บาท			
	งบการเงินรวม		งบการเงินเฉพาะกิจการ	
	2560	2559	2560	2559
สินทรัพย์ภายใต้การตัดบัญชี	13,561,709	12,219,766	11,653,700	10,346,269
หนี้สินภายใต้การตัดบัญชี	(5,995,968)	(5,950,911)	(5,620,705)	(5,562,753)
สินทรัพย์ภายใต้การตัดบัญชี - สุทธิ	7,565,741	6,268,855	6,032,995	4,783,516

17. เงินกู้ยืมระยะสั้นจากสถาบันการเงิน

ณ วันที่ 31 ธันวาคม 2560 และ 2559 บริษัทมีวงเงินกู้ยืมระยะสั้นและวงเงินสินเชื่ออื่นๆ จากสถาบันการเงินเป็นจำนวนเงิน 502.00 ล้านบาท ซึ่งคำประกันโดยเงินฝากประจำ (หมายเหตุ 11)

18. เจ้าหนี้การค้า

	บาท			
	งบการเงินรวม		งบการเงินเฉพาะกิจการ	
	2560	2559	2560	2559
เจ้าหนี้การค้า - บริษัทที่เกี่ยวข้องกัน (หมายเหตุ 5.2)	-	-	23,651	12,561,644
เจ้าหนี้การค้า - บริษัทอื่น	81,471,158	95,917,865	75,515,316	90,094,968
รวมเจ้าหนี้การค้า	81,471,158	95,917,865	75,538,967	102,656,612

19. เจ้าหนี้อื่น

	บาท			
	งบการเงินรวม		งบการเงินเฉพาะกิจการ	
	2560	2559	2560	2559
ค่าใช้จ่ายค้างจ่าย	35,420,016	34,223,253	30,189,101	29,476,704
เจ้าหนี้กรมสรรพากร	20,751,462	14,158,942	19,814,376	12,938,334
เจ้าหนี้อื่น - บริษัทที่เกี่ยวข้องกัน (หมายเหตุ 5.2)	984,980	984,980	984,980	984,980
เจ้าหนี้อื่น - บริษัทอื่น	18,318,484	19,055,706	18,318,484	19,055,706
รวมเจ้าหนี้อื่น	75,474,942	68,422,881	69,306,941	62,455,724

20. หนี้สินภายใต้สัญญาเช่าการเงิน

	บาท			
	งบการเงินรวม		งบการเงินเฉพาะกิจการ	
	2560	2559	2560	2559
หนี้สินภายใต้สัญญาเช่าการเงิน	3,158,504	5,617,579	2,443,621	4,401,156
หัก ดอกเบี้ยรอตัดบัญชี	(128,954)	(341,997)	(93,447)	(258,437)
หัก ภาษีซื้อไม่ครบกำหนด	(138,168)	(243,686)	(114,797)	(204,018)
รวม	2,891,382	5,031,896	2,235,377	3,938,701
หัก ส่วนที่ครบกำหนดชำระภายในหนึ่งปี	(1,904,097)	(2,123,384)	(1,520,831)	(1,686,193)
หนี้สินภายใต้สัญญาเช่าการเงิน – สุทธิ	987,285	2,908,512	714,546	2,252,508

กรรมสิทธิ์ในสินทรัพย์ภายใต้สัญญาเช่าการเงินนี้จะโอนเป็นของบริษัทก็ต่อเมื่อได้ชำระเงินงวดสุดท้ายแล้ว

21. ภาวะผูกพันผลประโยชน์พนักงาน

บริษัทจ่ายค่าชดเชยผลประโยชน์หลังออกจากงาน ตามข้อกำหนดของพระราชบัญญัติคุ้มครองแรงงาน พ.ศ. 2541 ในการให้ ผลประโยชน์เมื่อเกษียณ และผลประโยชน์ระยะยาวอื่นแก่พนักงานตามสิทธิและอายุงาน

การเปลี่ยนแปลงในมูลค่าปัจจุบันของภาวะผูกพันของโครงการผลประโยชน์

	บาท			
	งบการเงินรวม		งบการเงินเฉพาะกิจการ	
	2560	2559	2560	2559
ภาวะผูกพันของโครงการผลประโยชน์ ณ วันที่ 1 มกราคม	60,897,141	56,958,841	51,575,177	49,623,971
ส่วนที่รับรู้ในกำไรหรือขาดทุน :				
ต้นทุนบริการปัจจุบัน	8,711,521	7,892,497	6,770,762	6,053,297
ดอกเบี้ยจากภาวะผูกพัน	1,572,404	1,651,775	1,346,695	1,439,081
รวม	10,283,925	9,544,272	8,117,457	7,492,378
ส่วนที่รับรู้ในกำไรขาดทุนเบ็ดเสร็จอื่น :				
กำไรจากการประมาณการตามหลักคณิตศาสตร์ประกันภัย				
ส่วนที่เกิดจากการเปลี่ยนแปลงข้อสมมติทางการเงิน	485,993	-	473,619	-
ส่วนที่เกิดจากการเปลี่ยนแปลงข้อสมมติทางประชากร	863,246	-	741,791	-
ส่วนที่เกิดจากการปรับปรุงจากประสบการณ์	(4,254,347)	-	(2,664,491)	-
รวม	(2,905,108)	-	(1,449,081)	-
ผลประโยชน์จ่ายตามโครงการ	(695,580)	(5,605,972)	(143,080)	(5,541,172)
การวัดมูลค่าใหม่ของภาวะผูกพันผลประโยชน์พนักงาน	67,580,378	60,897,141	58,100,473	51,575,177

ค่าใช้จ่ายเกี่ยวกับผลประโยชน์ระยะยาวของพนักงานรับรู้ในรายการต่อไปนี้ในส่วนของการกำไรหรือขาดทุน

	บาท			
	งบการเงินรวม		งบการเงินเฉพาะกิจการ	
	2560	2559	2560	2559
ต้นทุนจากการรับเหมาก่อสร้าง	3,044,310	1,434,145	3,044,310	1,434,145
ต้นทุนจากการให้บริการ	2,166,468	2,051,894	-	-
ค่าใช้จ่ายในการบริหาร	5,073,147	6,058,233	5,073,147	6,058,233
รวม	10,283,925	9,544,272	8,117,457	7,492,378
กำไรขาดทุนเบ็ดเสร็จอื่นสำหรับปีสิ้นสุดวันที่ 31 ธันวาคม				
กำไรจากการประมาณการตามหลักคณิตศาสตร์ ประกันภัย	2,905,108	-	1,449,081	-

กลุ่มบริษัทคาดว่าจะจ่ายชำระผลประโยชน์ระยะยาวของพนักงานภายใน 1 ปีข้างหน้า เป็นจำนวนประมาณ 14.58 ล้านบาท (งบการเงินเฉพาะกิจการ: จำนวน 12.59 ล้านบาท)

ณ วันที่ 31 ธันวาคม 2560 ระยะเวลาเฉลี่ยถ่วงน้ำหนักในการจ่ายชำระผลประโยชน์ระยะยาวของพนักงานของบริษัทประมาณ 12.6 ปี (2559: ประมาณ 14 ปี)

ข้อสมมติฐานหลักในการประมาณการตามหลักคณิตศาสตร์ประกันภัย ณ วันที่รายงาน

สำหรับปีสิ้นสุดวันที่ 31 ธันวาคม 2560 และ 2559

	งบการเงินรวมและงบการเงินเฉพาะกิจการ	
	2560	2559
อัตราคิดลด	ร้อยละ 2.6 ต่อปี	ร้อยละ 2.9 ต่อปี
อัตราการเพิ่มขึ้นของเงินเดือน	ร้อยละ 3.0 - 8.0 ต่อปี	ร้อยละ 3.0 - 10.0 ต่อปี
อัตราการหมุนเวียนพนักงาน	ผันแปรตามอายุพนักงาน ร้อยละ 0.0 - 45.0	ผันแปรตามอายุพนักงาน ร้อยละ 0.0 - 45.0
อัตรามรณะ	อัตราตามตารางมรณะไทยปี 2560	อัตราตามตารางมรณะไทยปี 2551
	ปรับด้วยค่าประมาณการปรับปรุงอัตราการเสียชีวิต ร้อยละ 3.0 ต่อปี	ปรับด้วยค่าประมาณการปรับปรุงอัตราการเสียชีวิต ร้อยละ 3.0 ต่อปี

การวิเคราะห์ความอ่อนไหว

การเปลี่ยนแปลงในแต่ละข้อสมมติฐานที่เกี่ยวข้องในการประมาณการตามหลักคณิตศาสตร์ประกันภัยที่อาจเป็นไปได้อย่างสมเหตุสมผล ณ วันที่รายงาน โดยถือว่าข้อสมมติฐานอื่นๆ คงที่ จะมีผลกระทบต่อภาระผูกพันผลประโยชน์ที่กำหนดไว้เป็นจำนวนเงินดังต่อไปนี้

ภาวะผูกพันของโครงการผลประโยชน์	บาท			
	งบการเงินรวม		งบการเงินเฉพาะกิจการ	
	เพิ่มขึ้น	ลดลง	เพิ่มขึ้น	ลดลง
ณ วันที่ 31 ธันวาคม 2560				
อัตรากิลด (เปลี่ยนแปลงร้อยละ 1)	(5,107,333)	5,874,506	(4,409,266)	5,069,519
การเพิ่มขึ้นของเงินเดือนในอนาคต (เปลี่ยนแปลงร้อยละ 1)	5,724,585	(5,083,621)	4,940,220	(4,388,883)
การหมุนเวียนของพนักงาน(เปลี่ยนแปลงร้อยละ 20)	(2,680,454)	3,291,502	(2,228,387)	2,724,330
อัตรามรณะ (เปลี่ยนแปลงร้อยละ 1)	165,897	(181,784)	143,037	(156,669)

ภาวะผูกพันของโครงการผลประโยชน์	บาท			
	งบการเงินรวม		งบการเงินเฉพาะกิจการ	
	เพิ่มขึ้น	ลดลง	เพิ่มขึ้น	ลดลง
ณ วันที่ 31 ธันวาคม 2559				
อัตรากิลด (เปลี่ยนแปลงร้อยละ 1)	(10,889,783)	(256,529)	(8,807,093)	395,537
การเพิ่มขึ้นของเงินเดือนในอนาคต (เปลี่ยนแปลงร้อยละ 1)	169,471	(11,344,324)	760,568	(9,196,481)
การหมุนเวียนของพนักงาน(เปลี่ยนแปลงร้อยละ 20)	(9,081,197)	(2,077,706)	(7,126,646)	(1,345,180)
อัตรามรณะ (เปลี่ยนแปลงร้อยละ 1)	(5,648,155)	(6,331,019)	(4,270,090)	(4,860,214)

แม้ว่าการวิเคราะห์นี้ไม่ได้คำนึงการกระจายตัวแบบเต็มรูปแบบของกระแสเงินสดที่คาดหวังภายใต้โครงการดังกล่าว แต่ได้ แสดงประมาณการความอ่อนไหวของข้อสมมติฐานต่างๆ

22. เงินปันผลจ่าย

เงินปันผล	อนุมัติโดย	เงินปันผลจ่าย (ล้านบาท)	เงินปันผลจ่ายต่อหุ้น (บาทต่อหุ้น)	วันที่จ่ายเงินปันผล
เงินปันผลประจำปี 2558	ที่ประชุมสามัญผู้ถือหุ้นของ บริษัท เมื่อวันที่ 22 เมษายน 2559	154.93	0.50	วันที่ 19 พฤษภาคม 2559
รวมเงินปันผลจ่ายในระหว่างปี 2559		154.93	0.50	
เงินปันผลประจำปี 2559	ที่ประชุมสามัญผู้ถือหุ้นของ บริษัท เมื่อวันที่ 24 เมษายน 2560	123.95	0.40	วันที่ 23 พฤษภาคม 2560
รวมเงินปันผลจ่ายในระหว่างปี 2560		123.95	0.40	

23. ทุนสำรองตามกฎหมาย

บริษัทได้จัดสรรทุนสำรองตามกฎหมายตามพระราชบัญญัติบริษัทมหาชน จำกัด พ.ศ. 2535 ไม่น้อยกว่าร้อยละ 5 ของกำไรสุทธิประจำปีหลังจากหักขาดทุนสะสมต้นปี (ถ้ามี) จนกว่าทุนสำรองจะมีจำนวนไม่น้อยกว่าร้อยละ 10 ของทุนจดทะเบียนของบริษัท ทุนสำรองตามกฎหมายไม่สามารถนำมาจ่ายปันผลได้

24. รายได้อื่น

	บาท			
	งบการเงินรวม		งบการเงินเฉพาะกิจการ	
	2560	2559	2560	2559
กำไรจากการขายที่ดินและอุปกรณ์	5,391,534	197,650	5,391,534	197,650
รายได้อื่น	16,162,856	16,698,129	15,411,227	15,243,807
รวม	21,554,390	16,895,779	20,802,761	15,441,457

25. เงินกองทุนสำรองเลี้ยงชีพพนักงาน

บริษัท ได้จัดตั้งกองทุนสำรองเลี้ยงชีพพนักงานตามความในพระราชบัญญัติกองทุนสำรองเลี้ยงชีพ พ.ศ. 2530 และเข้าเป็นกองทุนจดทะเบียน โดยได้รับอนุมัติจากกระทรวงการคลังตามระเบียบกองทุน พนักงานต้องจ่ายเงินสะสมเข้ากองทุนในอัตราร้อยละ 3 ของเงินเดือน และบริษัทจ่ายสมทบเข้ากองทุนนี้ในอัตราร้อยละ 3 ของเงินเดือนพนักงานเช่นกัน บริษัทได้แต่งตั้งผู้จัดการกองทุนรับอนุญาตแห่งหนึ่ง เพื่อบริหารกองทุนให้เป็นไปตามข้อกำหนดของกฎกระทรวงฉบับที่ 2 (พ.ศ. 2532) ออกตามความในพระราชบัญญัติกองทุนสำรองเลี้ยงชีพ พ.ศ. 2530

ในระหว่างปีสิ้นสุดวันที่ 31 ธันวาคม 2560 เงินสมทบเข้ากองทุนส่วนที่เป็นของบริษัทในงบการเงินมีจำนวน 2.35 ล้านบาท (2559: จำนวน 2.37 ล้านบาท)

26. ภาษีเงินได้

ภาษีเงินได้สำหรับปีสิ้นสุดวันที่ 31 ธันวาคม 2560 และ 2559 สรุปได้ดังนี้

	บาท			
	งบการเงินรวม		งบการเงินเฉพาะกิจการ	
	2560	2559	2560	2559
ภาษีเงินได้ปัจจุบัน				
ภาษีเงินได้สำหรับปี	10,013,962	20,346,525	451,925	13,144,598
ภาษีเงินได้ของปีก่อนสูงไป	(95,220)	-	(95,220)	-
รวมภาษีเงินได้ปัจจุบัน	9,918,742	20,346,525	356,705	13,144,598
ภาษีเงินได้รอการตัดบัญชี				
ภาษีเงินได้รอการตัดบัญชีซึ่งเกิดผลแตกต่างชั่วคราวและ				
การกลับรายการผลแตกต่างชั่วคราว	(1,385,661)	(253,455)	(1,047,049)	149,744
ค่าใช้จ่าย (รายได้) ภาษีเงินได้ที่แสดงอยู่ในงบกำไรขาดทุนเบ็ดเสร็จ	8,533,081	20,093,070	(690,344)	13,294,342
ค่าใช้จ่าย (รายได้) ภาษีเงินได้ที่รับรู้ในกำไรขาดทุนเบ็ดเสร็จอื่น	88,776	212,593	(202,430)	212,593

รายการกระทบยอดจำนวนเงินระหว่างค่าใช้จ่ายภาษีเงินได้กับผลคูณของกำไรทางบัญชีกับอัตราภาษีที่ใช้สำหรับปีสิ้นสุดวันที่ 31 ธันวาคม 2560 และ 2559 สามารถแสดงได้ดังนี้

	บาท			
	งบการเงินรวม		งบการเงินเฉพาะกิจการ	
	2560	2559	2560	2559
กำไร(ขาดทุน)ทางบัญชีก่อนภาษีเงินได้นิติบุคคล	(28,201,962)	124,403,867	(54,390,749)	127,020,251
อัตราภาษีเงินได้นิติบุคคล	20%	20%	20%	20%
กำไรทางบัญชีก่อนภาษีเงินได้นิติบุคคลคูณอัตราภาษี	(5,640,392)	24,880,773	(10,878,150)	25,404,050
ผลกระทบทางภาษีสำหรับ				
ผลขาดทุนทางภาษีไม่ได้ใช้สิทธิ	17,443,949	-	17,443,949	-
ค่าใช้จ่ายต้องห้าม	(71,006)	19,532,309	(554,136)	19,088,344
ค่าใช้จ่ายที่มีสิทธิหักได้เพิ่มขึ้น	(1,835,755)	(24,066,557)	(1,454,958)	(23,847,796)
รายได้ที่ได้รับการยกเว้นภาษีเงินได้	21,946	-	(4,200,000)	(7,500,000)
ค่าใช้จ่ายภาษีเงินได้ปัจจุบัน	9,918,742	20,346,525	356,705	13,144,598
การเปลี่ยนแปลงของผลแตกต่างชั่วคราว	(1,385,661)	(253,455)	(1,047,049)	149,744
ค่าใช้จ่าย(รายได้)ภาษีเงินได้ที่แสดงอยู่ในงบกำไรขาดทุนเบ็ดเสร็จ	8,533,081	20,093,070	(690,344)	13,294,342

27. ค่าใช้จ่ายตามลักษณะ

รายการค่าใช้จ่ายตามลักษณะที่สำคัญสำหรับปีสิ้นสุดวันที่ 31 ธันวาคม 2560 และ 2559 มีดังนี้

	บาท			
	งบการเงินรวม		งบการเงินเฉพาะกิจการ	
	2560	2559	2560	2559
ซื้อวัสดุประกอบการและวัสดุสิ้นเปลือง	224,346,899	166,387,339	204,279,383	149,278,986
ค่าใช้จ่ายเกี่ยวกับพนักงาน	649,993,884	554,519,078	527,379,094	440,515,630
ค่าจ้างเหมา	189,178,810	158,203,721	188,939,203	150,775,820
ค่าเช่าเครื่องมือ อุปกรณ์และยานพาหนะ	36,032,933	32,304,176	34,344,633	30,596,567
ค่าเสื่อมราคา	60,618,271	52,250,190	57,627,357	49,469,507
ค่าตัดจำหน่าย	2,364,611	2,276,002	2,124,611	2,029,831

28. ข้อมูลทางการเงินจำแนกตามส่วนงาน

ข้อมูลส่วนงานดำเนินงานที่นำเสนอนี้สอดคล้องกับรายงานภายในของบริษัทที่มีอำนาจตัดสินใจสูงสุดด้านการดำเนินงานได้รับและสอบทานอย่างสม่ำเสมอ เพื่อใช้ในการตัดสินใจในการจัดสรรทรัพยากรให้กับส่วนงานและประเมินผลการดำเนินงานของส่วนงาน โดยรายงานภายในที่ผู้บริหารใช้ แบ่งส่วนดำเนินงานตามการประกอบธุรกิจรับเหมาก่อสร้างและธุรกิจบริการ และยังแบ่งตามที่อยู่ของลูกค้า (ตามภูมิศาสตร์) เป็นในประเทศและต่างประเทศ

ข้อมูลทางการเงินจำแนกตามประเภทการดำเนินงานและส่วนงานทางภูมิศาสตร์ที่สอดคล้องกับรายงานภายในสำหรับผู้บริหาร สำหรับปีสิ้นสุดวันที่ 31 ธันวาคม 2560 และ 2559 มีดังต่อไปนี้

งบการเงินรวม**ล้านบาท**

	ในประเทศ		ต่างประเทศ		รวม	
	2560	2559	2560	2559	2560	2559
	รายได้จากการรับเหมาก่อสร้าง	631	724	-	-	631
รายได้จากการให้บริการ	222	210	410	265	632	475
รวมรายได้	853	934	410	265	1,263	1,199
ต้นทุนจากการรับเหมาก่อสร้าง	(726)	(618)	-	-	(726)	(618)
ต้นทุนจากการให้บริการ	(161)	(168)	(189)	(119)	(350)	(287)
รวมต้นทุน	(887)	(786)	(189)	(119)	(1,076)	(905)
กำไร(ขาดทุน) จากการดำเนินงานตามส่วนงาน	(34)	148	221	146	187	294
ข้อมูลอื่น ๆ						
ณ วันที่ 31 ธันวาคม 2560 และ 2559						
ที่ดิน อาคารและอุปกรณ์	619	670	-	-	619	670
หนี้สินที่มีได้ปันส่วนงาน					242	304

รายได้ทั้งหมดจากการดำเนินงานของกลุ่มบริษัทมาจากลูกค้าภายในประเทศและลูกค้าต่างประเทศจำนวน 3 ราย คิดเป็นสัดส่วนร้อยละ 81 ของยอดรวมรายได้ (2559: จำนวน 3 ราย คิดเป็นสัดส่วนร้อยละ 82)

29. สิทธิประโยชน์ที่ได้รับจากการส่งเสริมการลงทุน

บริษัทได้รับสิทธิประโยชน์บางประการจากการส่งเสริมการลงทุนตามพระราชบัญญัติส่งเสริมการลงทุน พ.ศ. 2520 ตามบัตรส่งเสริมการลงทุน เลขที่ 59-0060-0-00-1-0 ในกิจการผลิต โครงสร้าง โลหะและอุปกรณ์สำหรับงานอุตสาหกรรม ซึ่งสิทธิประโยชน์ที่ได้รับ โดยสังเขป มีดังนี้

- ได้รับยกเว้นภาษีเงินได้นิติบุคคล สำหรับกำไรสุทธิที่ได้จากการประกอบกิจการที่ได้รับการส่งเสริม มีกำหนดเวลาห้าปี นับแต่วันที่เริ่มมีรายได้จากการประกอบกิจการ
- ได้รับอนุญาตให้นำผลขาดทุนประจำปีที่เกิดขึ้นในระหว่างเวลาได้รับยกเว้นภาษีเงินได้ไปหักออกจากกำไรสุทธิที่เกิดขึ้นภายหลังระยะเวลาได้รับยกเว้นภาษีเงินได้นิติบุคคลมีกำหนดเวลาไม่เกินห้าปีนับแต่วันพ้นกำหนดเวลายกเว้นภาษีเงินได้
- ได้รับยกเว้นอากรขาเข้าสำหรับวัตถุดิบและวัสดุจำเป็นที่ต้องนำเข้าจากต่างประเทศเพื่อใช้ในการผลิตเพื่อการส่งออกเป็นระยะเวลาหนึ่งปี นับแต่วันนำเข้าครั้งแรก

ง. ได้รับยกเว้นไม่ต้องนำเงินปันผลจากกิจการที่ได้รับการส่งเสริม ซึ่งได้รับยกเว้นภาษีเงินได้นิติบุคคลตามข้อ ก. ไปรวมคำนวณเพื่อเสียภาษีเงินได้ตลอดระยะเวลาที่ได้รับยกเว้นภาษีเงินได้นิติบุคคล

ในฐานะที่เป็นอุตสาหกรรมที่ได้รับการส่งเสริมการลงทุนบริษัทต้องปฏิบัติตามเงื่อนไขที่ระบุไว้ในบัตรส่งเสริมการลงทุน

รายได้จากการรับเหมาก่อสร้างจำแนกตามธุรกิจที่ได้รับการส่งเสริมการลงทุนและไม่ได้รับการส่งเสริมการลงทุนสำหรับปีสิ้นสุดวันที่ 31 ธันวาคม 2560 และ 2559 ของบริษัท สรุปได้ดังนี้

งบการเงินเฉพาะกิจการ

	ล้านบาท					
	2560			2559		
	ธุรกิจที่ได้รับ	ธุรกิจที่ไม่ได้รับ	รวม	ธุรกิจที่ได้รับ	ธุรกิจที่ไม่ได้รับ	รวม
	การลงทุน	การลงทุน	รวม	การลงทุน	การลงทุน	รวม
รายได้จากการรับเหมาก่อสร้าง	204	427	631	306	418	724

30. ลำดับชั้นของมูลค่าสุทธิธรรม

ณ วันที่ 31 ธันวาคม 2560 กลุ่มบริษัทมีสินทรัพย์และหนี้สินที่วัดมูลค่าด้วยมูลค่าสุทธิธรรมหรือเปิดเผยมูลค่าสุทธิธรรมแยกแยะตามลำดับชั้นของมูลค่าสุทธิธรรม ดังนี้

	งบการเงินรวม			
	(หน่วย: ล้านบาท)			
	ระดับ 1	ระดับ 2	ระดับ 3	รวม
สินทรัพย์ที่วัดมูลค่าด้วยมูลค่าสุทธิธรรม				
หน่วยลงทุนหลักทรัพย์เพื่อขาย	-	5,718,675	-	5,718,675

31. เครื่องมือทางการเงิน

ณ วันที่ 31 ธันวาคม 2560 กลุ่มบริษัทไม่มีนโยบายที่จะประกอบธุรกรรมตราสารทางการเงินที่เป็นตราสารอนุพันธ์เพื่อการเก็งกำไรหรือการค้า

31.1 ความเสี่ยงด้านสภาพคล่อง

ความเสี่ยงด้านสภาพคล่องหรือความเสี่ยงในการระดมทุน คือ ความเสี่ยงที่กลุ่มบริษัทจะเผชิญกับความยุ่งยากในการระดมทุนให้เพียงพอและทันเวลาต่อการปฏิบัติตามภาระผูกพันที่ระบุไว้ในเครื่องมือทางการเงิน ความเสี่ยงด้านสภาพคล่องอาจเกิดจากการที่กิจการไม่สามารถขายสินทรัพย์ทางการเงินได้ทันเวลาด้วยราคาที่ใกล้เคียงกับมูลค่าสุทธิธรรม

31.2 ความเสี่ยงจากอัตราดอกเบี้ย

กลุ่มบริษัทมีความเสี่ยงจากอัตราดอกเบี้ยเนื่องจากมีเงินฝากกับสถาบันการเงิน อย่างไรก็ตาม กลุ่มบริษัทเชื่อว่าความผันผวนของอัตราดอกเบี้ยในตลาดในอนาคตจะไม่ส่งผลกระทบต่อผลกำไรดำเนินงานและกระแสเงินสดของกิจการ กลุ่มบริษัทมิได้ใช้ตราสารอนุพันธ์ทางการเงินอื่นเพื่อป้องกันความเสี่ยงดังกล่าว

31.3 ความเสี่ยงด้านการให้สินเชื่อ

กลุ่มบริษัทมีความเสี่ยงด้านการให้สินเชื่อที่เกี่ยวข้องกับลูกหนี้ของกิจการ อย่างไรก็ตาม หากมีลูกหนี้ที่กลุ่มบริษัทคาดว่าอาจจะมีปัญหาด้านการชำระหนี้แล้วผู้บริหารของกิจการมีนโยบายที่จะบันทึกค่าเผื่อหนี้สงสัยจะสูญให้เพียงพอับโอกาสที่จะเกิดความสูญเสียดังกล่าว

31.4 มูลค่ายุติธรรมของเครื่องมือทางการเงิน

ราคาตามบัญชีของสินทรัพย์และหนี้สินทางการเงิน อันได้แก่เงินสดและรายการเทียบเท่าเงินสด เงินลงทุนชั่วคราว ลูกหนี้การค้า รายได้ค้างรับ มูลค่างานที่เสร็จแต่ยังไม่เรียกเก็บ ลูกหนี้เงินประกันผลงาน และภาษีรอเรียกคืน เจ้าหนี้การค้า เจ้าหนี้อื่น เจ้าหนี้เงินประกันผลงานและภาษีเงินได้และค่าใช้จ่ายค้างจ่ายมีมูลค่าใกล้เคียงกับมูลค่ายุติธรรม

32. ภาวะผูกพันและหนี้สินที่อาจจะเกิดขึ้น

ณ วันที่ 31 ธันวาคม 2560 กลุ่มบริษัทและบริษัทมีภาวะผูกพันและหนี้สินที่อาจจะเกิดขึ้น ดังนี้

32.1 บริษัทมีสัญญาให้บริการกับลูกค้าซึ่งยังไม่ได้รับรู้รายได้หรือยังไม่ได้ปฏิบัติงานเป็นจำนวนเงิน 145.44 ล้านบาท

32.2 กลุ่มบริษัทและบริษัทมีภาวะผูกพันตามสัญญาเช่าและบริการ โดยมีภาวะผูกพันที่จะต้องจ่ายดังต่อไปนี้

	บาท	
	งบการเงินรวมและ	งบการเงินเฉพาะกิจการ
กำหนดชำระ		
ภายใน 1 ปี		5,909,880
เกินกว่า 1 ปี แต่ไม่เกิน 5 ปี		11,859,760
รวม		17,769,640

ในระหว่างปีสิ้นสุดวันที่ 31 ธันวาคม 2560 บริษัทมีรายจ่ายตามสัญญาเช่าที่รับรู้แล้วในงบกำไรขาดทุนเบ็ดเสร็จเป็นจำนวนเงิน 5.91 ล้านบาท

32.3 บริษัทมีหนี้สินที่อาจจะเกิดขึ้นจากการที่ธนาคารออกหนังสือค้ำประกันเพื่อการทำงานตามสัญญาจ้างกับลูกค้าเป็นจำนวนเงิน 138.90 ล้านบาท และค้ำประกันการใช้ไฟฟ้าเป็นจำนวนเงิน 5.7 ล้านบาท หนังสือค้ำประกันดังกล่าวค้ำประกันโดยเงินฝากออมทรัพย์และเงินฝากประจำ (หมายเหตุ 11)

33. การบริหารจัดการทุน

วัตถุประสงค์ในการบริหารจัดการทุนที่สำคัญของกลุ่มบริษัทคือการจัดหาให้มีซึ่งโครงสร้างทางการเงินที่เหมาะสมและการดำรงไว้ซึ่งความสามารถในการดำรงธุรกิจอย่างต่อเนื่อง

ณ วันที่ 31 ธันวาคม 2560 งบการเงินรวมแสดงอัตราส่วนหนี้สินต่อทุนเป็น 0.14: 1 (งบการเงินเฉพาะกิจการ : อัตราส่วนหนี้สินต่อทุนเป็น 0.13 : 1)

34. เหตุการณ์ภายหลังรอบระยะเวลารายงาน

เมื่อวันที่ 27 กุมภาพันธ์ 2561 ที่ประชุมคณะกรรมการบริษัทมีมติให้เสนอที่ประชุมสามัญผู้ถือหุ้นพิจารณาอนุมัติจ่ายเงินปันผลในอัตราหุ้นละ 0.20 บาท รวมเป็นจำนวนเงินประมาณ 61.98 ล้านบาท โดยจ่ายจากกำไรสะสม

35. การอนุมัติงบการเงิน

งบการเงินนี้ได้รับการอนุมัติให้ออกโดยคณะกรรมการของบริษัทเมื่อวันที่ 27 กุมภาพันธ์ 2561

ตารางแสดงผลการดำเนินงานของบริษัท 3 ปีย้อนหลัง

	หน่วย : ล้านบาท											
	งบการเงินรวม						งบการเงินเฉพาะกิจการ					
	2560	%	2559	%	2558	%	2560	%	2559	%	2558	%
สินทรัพย์												
สินทรัพย์หมุนเวียน												
เงินสดและรายการเทียบเท่าเงินสด	542.25	27.1%	576.18	25.8%	726.82	33.2%	497.34	26.6%	551.26	25.9%	685.17	33.4%
เงินลงทุนชั่วคราว	29.61	1.5%	139.14	6.2%	141.58	6.5%	29.61	1.6%	139.14	6.5%	141.58	6.9%
ลูกหนี้การค้าและลูกหนี้อื่น												
ลูกหนี้การค้า	352.53	17.7%	205.05	9.2%	248.26	11.4%	286.13	15.2%	145.70	6.8%	175.71	8.6%
ลูกหนี้อื่น	172.49	8.6%	147.25	6.6%	125.75	5.8%	172.23	9.2%	146.90	6.9%	119.33	5.8%
รายได้ที่ยังไม่ได้เรียกชำระ	103.91	5.2%	318.16	14.2%	125.50	5.7%	103.91	5.6%	318.16	14.9%	125.50	6.1%
วัสดุคงเหลือ	43.27	2.2%	50.99	2.3%	22.61	1.0%	36.76	2.0%	45.45	2.1%	19.13	0.9%
รวมสินทรัพย์หมุนเวียน	1,244.06	62.3%	1,436.77	64.3%	1,390.52	63.6%	1,125.98	60.2%	1,346.61	63.1%	1,266.42	61.7%
สินทรัพย์ไม่หมุนเวียน												
เงินฝากประจำที่ติดภาระค่าประกัน	113.99	5.7%	112.99	5.1%	110.69	5.1%	113.99	6.1%	112.99	5.3%	110.68	5.5%
เงินลงทุนในบริษัทย่อย	-	-	-	-	-	-	4.97	0.3%	4.97	0.2%	4.97	0.2%
ที่ดิน อาคารและอุปกรณ์	619.04	31.0%	669.58	29.9%	662.73	30.4%	609.09	32.5%	657.19	30.8%	651.02	31.8%
สินทรัพย์ไม่มีตัวตน	11.99	0.6%	10.44	0.5%	12.72	0.6%	10.76	0.6%	8.97	0.4%	11.00	0.5%
สินทรัพย์ภายใต้การควบคุม	7.57	0.4%	6.27	0.3%	6.23	0.3%	6.03	0.3%	4.78	0.2%	5.15	0.3%
สินทรัพย์ไม่หมุนเวียนอื่น	0.58	0.0%	0.58	0.0%	0.35	0.0%	0.54	0.0%	0.55	0.0%	0.32	0.0%
รวมสินทรัพย์ไม่หมุนเวียน	753.17	37.7%	799.86	35.8%	792.72	36.4%	745.38	39.8%	789.45	36.9%	783.14	38.3%
รวมสินทรัพย์	1,997.23	100.0%	2,236.63	100.1%	2,183.24	100.0%	1,871.36	100.0%	2,136.06	100.0%	2,049.56	100.0%

งบแสดงฐานะการเงิน (ต่อ)

	หน่วย : ล้านบาท											
	งบการเงินรวม						งบการเงินเฉพาะกิจการ					
	2560	%	2559	%	2558	%	2560	%	2559	%	2558	%
หนี้สินและส่วนของผู้ถือหุ้น												
หนี้สินหมุนเวียน												
เจ้าหนี้การค้าและเจ้าหนี้อื่น												
เจ้าหนี้การค้า	81.47	4.1%	95.92	4.2%	25.55	1.1%	75.54	4.0%	102.65	4.8%	23.06	1.1%
เจ้าหนี้อื่น	75.47	3.8%	68.42	3.1%	82.79	3.8%	69.31	3.7%	62.46	2.9%	76.11	3.7%
หนี้สินภายใต้สัญญาเช่าการเงิน												
ส่วนที่ครบกำหนดชำระภายในหนึ่งปี	1.90	0.1%	2.12	0.1%	1.54	0.1%	1.52	0.1%	1.69	0.1%	1.15	0.1%
เงินรับล่วงหน้าจากผู้ว่าจ้าง	12.39	0.6%	73.73	3.3%	-	0.0%	12.39	0.7%	73.73	3.5%	-	-
ภาษีเงินได้ค้างจ่าย	1.92	0.1%	0.35	0.0%	3.56	0.2%	-	-	-	-	-	-
รวมหนี้สินหมุนเวียน	173.15	8.7%	240.54	10.7%	113.44	5.2%	158.76	8.5%	240.53	11.3%	100.32	4.9%
หนี้สินไม่หมุนเวียน												
หนี้สินภายใต้สัญญาเช่าการเงิน	0.99	0.0%	2.90	0.1%	1.69	0.1%	0.71	0.0%	2.25	0.1%	0.98	0.1%
ภาระผูกพันผลประโยชน์พนักงาน	67.58	3.4%	60.90	2.7%	56.96	2.6%	58.10	3.1%	51.58	2.4%	49.62	2.4%
รวมหนี้สินไม่หมุนเวียน	68.57	3.4%	63.80	2.8%	58.65	2.7%	58.81	3.1%	53.83	2.5%	50.60	2.5%
รวมหนี้สิน	241.72	12.1%	304.34	13.5%	172.09	7.9%	217.57	11.6%	294.36	13.8%	150.92	7.4%

งบแสดงฐานะการเงิน (ต่อ)

	หน่วย : ล้านบาท											
	งบการเงินรวม						งบการเงินเฉพาะกิจการ					
	2560	%	2559	%	2558	%	2560	%	2559	%	2558	%
ส่วนของผู้ถือหุ้น												
ทุนเรือนหุ้น												
ทุนจดทะเบียน												
หุ้นสามัญ 310,000,000 หุ้น มูลค่าหุ้นละ 1 บาท	310.00		310.00		310.00		310.00		310.00		310.00	
ทุนที่ออกและชำระแล้ว												
หุ้นสามัญ 309,879,000 หุ้น มูลค่าหุ้นละ 1 บาท	309.88	15.5%	309.88	13.9%	309.88	14.2%	309.88	16.6%	309.88	14.5%	309.88	15.1%
ส่วนเกินมูลค่าหุ้น	1,187.14	59.4%	1,187.14	53.1%	1,187.14	54.4%	1,187.14	63.4%	1,187.14	55.5%	1,187.14	57.9%
กำไรสะสม												
จัดสรรเพื่อทุนสำรองตามกฎหมาย	31.00	1.6%	31.00	1.4%	31.00	1.4%	31.00	1.7%	31.00	1.5%	31.00	1.5%
ยังไม่ได้จัดสรร	278.93	14.0%	447.10	20.0%	504.75	23.1%	203.78	10.9%	380.27	17.8%	421.48	20.6%
องค์ประกอบอื่นของส่วนของผู้ถือหุ้น	(78.01)	(3.9%)	(66.59)	(3.0%)	(50.86)	(2.3%)	(78.01)	(4.2%)	(66.59)	(3.1%)	(50.86)	(2.5%)
รวมส่วนของบริษัทใหญ่	1,728.94	86.6%	1,908.53	85.4%	1,981.91	90.8%	1,653.79	88.4%	1,841.70	86.2%	1,898.64	92.6%
ส่วนได้เสียที่ไม่มีอำนาจควบคุม	26.57	1.3%	23.76	1.1%	29.24	1.3%	-	-	-	-	-	-
รวมส่วนของผู้ถือหุ้น	1,755.51	87.9%	1,932.29	86.5%	2,011.15	92.1%	1,653.79	88.4%	1,841.70	86.2%	1,898.64	92.6%
รวมหนี้สินและส่วนของผู้ถือหุ้น	1,997.23	100.0%	2,236.63	100.0%	2,183.24	100.0%	1,871.36	100.0%	2,136.06	100.0%	2,049.56	100.0%

หมายเหตุประกอบงบการเงินเป็นส่วนหนึ่งของงบการเงินนี้

บริษัท ศรีราชาคอนสตรัคชั่น จำกัด (มหาชน) และบริษัทย่อย

งบกำไรขาดทุนเบ็ดเสร็จ

สำหรับปีสิ้นสุดวันที่ 31 ธันวาคม 2560 2559 และ 2558

	หน่วย : ล้านบาท											
	งบการเงินรวม					งบการเงินเฉพาะกิจการ						
	2560	%	2559	%	2558	%	2560	%	2559	%	2558	%
รายได้												
รายได้จากการรับเหมาก่อสร้าง	630.95	49.1%	724.15	59.5%	582.93	34.5%	630.95	57.8%	724.15	68.4%	582.93	40.1%
รายได้จากการให้บริการ	631.57	49.2%	475.78	39.1%	1,014.89	60.1%	419.35	38.4%	281.01	26.6%	743.03	51.1%
รายได้เงินปันผล	-	-	-	-	-	-	21.00	1.9%	37.50	3.5%	37.50	2.6%
รายได้อื่น	21.55	1.7%	16.90	1.4%	90.73	5.4%	20.80	1.9%	15.44	1.5%	89.41	6.2%
รวมรายได้	1,284.07	100.0%	1,216.83	100.0%	1,688.55	100.0%	1,092.10	100.0%	1,058.10	100.0%	1,452.87	100.0%
ค่าใช้จ่าย												
ต้นทุนจากการรับเหมาก่อสร้าง	725.86	56.5%	618.03	50.9%	549.40	32.5%	725.86	66.5%	618.03	58.4%	549.39	37.8%
ต้นทุนจากการให้บริการ	352.89	27.5%	287.47	23.6%	534.57	31.7%	192.46	17.6%	131.62	12.4%	327.54	22.5%
ค่าใช้จ่ายในการบริหาร	233.32	18.2%	185.54	15.2%	168.42	10.0%	228.01	20.9%	180.10	17.1%	164.82	11.3%
รวมค่าใช้จ่าย	1,312.07	102.2%	1,091.04	89.7%	1,252.39	74.2%	1,146.33	105.0%	929.75	87.9%	1,041.75	71.6%
กำไรก่อนต้นทุนทางการเงินและค่าใช้จ่ายภาษีเงินได้	(28.00)	(2.2%)	125.79	10.3%	436.16	25.8%	(54.23)	(5.0%)	128.35	12.1%	411.12	28.4%
ต้นทุนทางการเงิน	(0.21)	0.0%	(1.39)	(0.1%)	(0.51)	0.0%	(0.16)	0.0%	(1.34)	(0.1%)	(0.46)	0.0%
กำไรก่อนค่าใช้จ่ายภาษีเงินได้	(28.21)	(2.2%)	124.40	10.2%	435.65	25.8%	(54.39)	(5.0%)	127.01	12.0%	410.66	28.4%
ค่าใช้จ่ายภาษีเงินได้	(8.53)	(0.7%)	(20.09)	(1.7%)	(83.69)	(5.0%)	0.69	0.1%	(13.29)	(1.3%)	(71.59)	(4.9%)
กำไรสำหรับปี	(36.74)	(2.9%)	104.31	8.5%	351.96	20.8%	(53.70)	(4.9%)	113.72	10.7%	339.07	23.3%

งบกำไรขาดทุนเบ็ดเสร็จ (ต่อ)

	หน่วย : ล้านบาท											
	งบการเงินรวม					งบการเงินเฉพาะกิจการ						
	2560	%	2559	%	2558	%	2560	%	2559	%	2558	%
กำไรขาดทุนเบ็ดเสร็จอื่น												
รายการที่อาจถูกบันทึกในส่วนของกำไรหรือขาดทุนในภายหลัง												
ผลต่างจากการแปลงค่างบการเงิน	(9.44)	(0.7%)	(16.58)	(1.4%)	(40.29)	(2.4%)	(9.44)	(0.9%)	(16.58)	(1.6%)	(40.29)	(2.8%)
ผลกำไรจากการวัดมูลค่าเงินลงทุนในหลักทรัพย์เพื่อขาย	(2.46)	(0.2%)	1.06	0.1%	1.48	0.1%	(2.46)	(0.2%)	1.06	0.1%	1.48	0.1%
หัก ผลกระทบของภาษีเงินได้	0.49	0.0%	(0.21)	0.0%	(0.36)	0.0%	0.49	0.0%	(0.21)	0.0%	(0.36)	0.0%
รายการที่จะไม่ถูกบันทึกในส่วนของกำไรหรือขาดทุนในภายหลัง												
ขาดทุนตามหลักคณิตศาสตร์ประกันภัย												
สำหรับโครงการผลประโยชน์พนักงาน	2.91	0.2%	-	-	(2.73)	(0.2%)	1.45	0.1%	-	-	(2.71)	(0.2%)
หัก ผลกระทบของภาษีเงินได้	(0.58)	0.0%	-	-	0.55	0.0%	(0.29)	0.0%	-	-	0.54	0.0%
กำไรขาดทุนเบ็ดเสร็จอื่นสำหรับปี	(9.08)	(0.7%)	(15.73)	(1.3%)	(41.35)	(2.5%)	(10.25)	(1.0%)	(15.73)	(1.5%)	(41.34)	(2.9%)
กำไรขาดทุนเบ็ดเสร็จรวมสำหรับปี	(45.82)	(3.6%)	88.58	7.2%	310.61	18.3%	(63.95)	(5.9%)	97.99	9.2%	297.73	20.4%
การแบ่งปันกำไร												
ส่วนที่เป็นของบริษัทใหญ่	(46.25)	(3.6%)	97.29	8.0%	339.37	20.1%	(53.70)	(4.9%)	113.72	10.7%	339.07	23.3%
ส่วนที่เป็นของส่วนได้เสียที่ไม่มีอำนาจควบคุม	9.51	0.7%	7.02	0.5%	12.59	0.7%	-	-	-	-	-	-
การแบ่งปันกำไรขาดทุนเบ็ดเสร็จรวม												
ส่วนที่เป็นของบริษัทใหญ่	(55.63)	(4.3%)	81.56	6.7%	298.02	17.6%	(63.95)	(5.9%)	97.98	9.2%	297.73	20.4%
ส่วนที่เป็นของส่วนได้เสียที่ไม่มีอำนาจควบคุม	9.81	0.7%	7.02	0.5%	12.59	0.7%	-	-	-	-	-	-
กำไรต่อหุ้นขั้นพื้นฐาน												
กำไรส่วนที่เป็นของบริษัทใหญ่	(0.15)		0.31		1.10		(0.17)		0.37		1.10	
กำไรต่อหุ้นปรับลด												
กำไรส่วนที่เป็นของบริษัทใหญ่	(0.15)		0.31		1.10		(0.17)		0.37		1.10	

บริษัท ศรีราชาคอนสตรัคชั่น จำกัด (มหาชน) และบริษัทย่อย

งบกระแสเงินสด

สำหรับปีสิ้นสุดวันที่ 31 ธันวาคม 2560 2559 และ 2558

	หน่วย : ล้านบาท					
	งบการเงินรวม			งบการเงินเฉพาะกิจการ		
	2560	2559	2558	2560	2559	2558
กระแสเงินสดจากกิจกรรมดำเนินงาน						
กำไรก่อนภาษีเงินได้	(28.20)	124.40	435.65	(54.39)	127.02	410.66
รายการปรับกระทบกำไรเป็นเงินสดสุทธิได้มาจากกิจกรรมดำเนินงาน						
กำไรจากอัตราแลกเปลี่ยนที่ยังไม่เกิดขึ้นจริง	(0.01)	(0.78)	(0.06)	(0.01)	(0.78)	(0.06)
ค่าเสื่อมราคา	60.62	52.25	52.26	57.63	49.47	49.72
ค่าตัดจำหน่าย	2.36	2.28	2.38	2.12	2.03	2.13
กำไรจากการจำหน่ายที่ดินและอุปกรณ์	(5.39)	(0.20)	(62.93)	(5.39)	(0.20)	(62.93)
ขาดทุนจากการตัดจำหน่ายทรัพย์สิน	-	-	0.31	-	-	0.31
ขาดทุนจากการจำหน่ายเงินลงทุนชั่วคราว	(2.97)	(0.11)	(2.69)	(2.97)	(0.11)	(2.69)
กำไรที่ยังไม่เกิดขึ้นจากการเปลี่ยนแปลงมูลค่าเงินลงทุน	(0.05)	(0.11)	(0.02)	(0.05)	(0.11)	(0.02)
ผลประโยชน์พนักงานเมื่อออกจากงาน	10.28	9.54	8.34	8.12	7.49	6.78
ค่าใช้จ่ายผลประโยชน์พนักงานภายใต้โครงการ ESOP	-	-	1.55	-	-	1.55
ค่าใช้จ่ายดอกเบี้ย	0.21	1.39	0.51	0.16	1.34	0.46
กำไรจากกิจกรรมดำเนินงานก่อนการเปลี่ยนแปลง ในสินทรัพย์และหนี้สินดำเนินงาน	36.85	188.66	435.30	5.22	186.15	405.91
สินทรัพย์ดำเนินงานลดลง (เพิ่มขึ้น)						
ลูกหนี้การค้า	(147.47)	43.99	90.90	(140.42)	30.79	106.45
ลูกหนี้อื่น	3.73	2.84	(29.13)	3.63	(3.22)	(23.06)
รายได้ที่ยังไม่ได้เรียกชำระ	214.26	(192.66)	29.81	214.26	(192.66)	29.81
วัสดุคงเหลือ	7.72	(28.39)	11.93	8.68	(26.31)	11.99
สินทรัพย์ไม่หมุนเวียนอื่น	-	(0.23)	(0.02)	-	(0.23)	-
หนี้สินดำเนินงานเพิ่มขึ้น (ลดลง)						
เจ้าหนี้การค้า	(14.45)	70.37	(14.73)	(27.12)	79.60	(10.85)
เจ้าหนี้อื่น	7.05	(14.17)	(47.65)	6.85	(13.46)	(42.50)
เงินรับล่วงหน้าจากผู้ว่าจ้าง	(61.34)	73.73	(22.37)	(61.34)	73.73	(22.37)
ภาระผูกพันผลประโยชน์พนักงานจ่าย	(0.70)	(5.61)	(0.44)	(0.14)	(5.54)	(0.44)
เงินสดรับจากการดำเนินงาน	45.65	138.53	453.60	9.62	128.85	454.94
จ่ายภาษีเงินได้	(37.32)	(47.90)	(112.40)	(29.32)	(37.49)	(101.70)
เงินสดสุทธิได้มาจากกิจกรรมดำเนินงาน	8.33	90.63	341.20	(19.70)	91.36	353.24

หมายเหตุประกอบงบการเงินเป็นส่วนหนึ่งของงบการเงินนี้

บริษัท ศรีราชาคอนสตรัคชั่น จำกัด (มหาชน) และบริษัทย่อย

งบกระแสเงินสด (ต่อ)

สำหรับปีสิ้นสุดวันที่ 31 ธันวาคม 2560 2559 และ 2558

	บาท					
	งบการเงินรวม			งบการเงินเฉพาะกิจการ		
	2560	2559	2558	2560	2559	2558
กระแสเงินสดจากกิจกรรมลงทุน						
เงินลงทุนชั่วคราว (เพิ่มขึ้น) ลดลง	110.09	3.72	292.22	110.09	3.72	286.71
เงินฝากประจำที่ติดภาระค่าประกันเพิ่มขึ้น	(1.01)	(2.31)	(1.51)	(1.01)	(2.31)	(1.51)
เงินสดจ่ายเพื่อลงทุนในบริษัทร่วม	-	-	-	-	-	-
เงินสดรับจากการจำหน่ายที่ดินและอุปกรณ์	9.17	1.82	121.40	9.17	1.82	121.40
เงินสดจ่ายเพื่อซื้อที่ดิน อาคารและอุปกรณ์ (ข้อมูลกระแสเงินสดเพิ่มเติม 1)	(13.87)	(56.90)	(72.36)	(13.30)	(53.90)	(68.49)
เงินสดจ่ายเพื่อซื้อสินทรัพย์ไม่มีตัวตน	(3.91)	-	-	(3.91)	-	-
เงินสดสุทธิได้มาจาก (ใช้ไป) ในกิจกรรมลงทุน	100.47	(53.67)	339.75	101.04	(50.67)	338.11
กระแสเงินสดจากกิจกรรมจัดหาเงิน						
เงินสดจ่ายชำระหนี้สินภายใต้สัญญาเช่าการเงิน	(2.14)	(2.02)	(3.17)	(1.70)	(1.56)	(2.33)
จ่ายดอกเบี้ย	(0.21)	(1.39)	(0.51)	(0.16)	(1.34)	(0.46)
จ่ายเงินปันผลให้ส่วนได้เสียที่ไม่มีอำนาจควบคุม	(7.00)	(12.50)	(12.50)	-	-	-
จ่ายเงินปันผล (ข้อมูลกระแสเงินสดเปิดเผยเพิ่มเติม 2)	(123.95)	(155.13)	(787.89)	(123.95)	(155.13)	(787.89)
เงินสดรับจากการออกหุ้นสามัญ	-	-	30.10	-	-	30.10
เงินสดสุทธิใช้ไปในกิจกรรมจัดหาเงิน	(133.30)	(171.04)	(773.97)	(125.81)	(158.03)	(760.58)
ผลต่างจากการแปลงค่างบการเงิน	(9.44)	(16.58)	(40.29)	(9.44)	(16.58)	(40.29)
เงินสดและรายการเทียบเท่าเงินสดลดลงสุทธิ	(33.94)	(150.66)	(133.31)	(53.91)	(133.92)	(109.52)
เงินสดและรายการเทียบเท่าเงินสด ณ วันต้นปี	576.18	726.82	860.14	551.26	685.16	794.68
เงินสดและรายการเทียบเท่าเงินสด ณ วันสิ้นปี	542.24	576.16	726.83	497.35	551.24	685.16
ข้อมูลกระแสเงินสดเปิดเผยเพิ่มเติม						
1. เงินสดจ่ายในการซื้อที่ดิน อาคารและอุปกรณ์						
ที่ดิน อาคารและอุปกรณ์ที่ได้มาระหว่างปี	(13.87)	(60.71)	(74.69)	(13.30)	(57.27)	(69.55)
หนี้สินตามสัญญาเช่าการเงินเพิ่มขึ้น	-	3.81	2.33	-	3.37	1.06
เงินสดจ่ายในการซื้อที่ดิน อาคารและอุปกรณ์	(13.87)	(56.90)	(72.36)	(13.30)	(53.90)	(68.49)
2. เงินสดจ่ายเงินปันผล						
เงินปันผลจ่าย	(123.95)	(154.93)	(788.11)	(123.95)	(154.93)	(788.11)
เงินปันผลค้างจ่ายเพิ่มขึ้น (ลดลง)	-	(0.20)	0.22	-	(0.20)	0.22
เงินสดจ่ายเงินปันผล	(123.95)	(155.13)	(787.89)	(123.95)	(155.13)	(787.89)

หมายเหตุประกอบงบการเงินเป็นส่วนหนึ่งของงบการเงินนี้

อัตราส่วนทางการเงินที่สำคัญ (Ratio analysis)

		งบการเงินรวม			งบการเงินเฉพาะกิจการ		
		2560	2559	2558	2560	2559	2558
อัตราส่วนสภาพคล่อง (Liquidity Ratio)							
อัตราส่วนสภาพคล่อง	เท่า	7.18	5.97	12.26	7.09	5.60	12.62
อัตราส่วนสภาพคล่องหมุนเร็ว	เท่า	5.34	3.83	9.84	5.12	3.48	9.99
อัตราส่วนสภาพคล่องกระแสเงินสด	เท่า	0.04	0.50	2.06	(0.10)	0.53	2.37
อัตราส่วนหมุนเวียนลูกหนี้การค้า	เท่า	4.61	5.37	5.75	5.06	6.58	6.35
ระยะเวลาเก็บหนี้เฉลี่ย	วัน	78.16	67.06	62.61	71.17	54.68	56.72
อัตราส่วนหมุนเวียนเจ้าหนี้	เท่า	12.16	14.91	32.94	10.31	11.93	30.79
ระยะเวลาชำระหนี้	วัน	29.60	24.15	10.93	34.93	30.19	11.69
วงจรกิจจ.สด	วัน	48.00	42.00	51.00	36.00	24.00	45.00
อัตราส่วนความสามารถในการทำกำไร (Profitability Ratio)							
อัตรากำไรขั้นต้น	%	14.56	24.54	32.16	12.57	25.42	33.86
อัตรากำไรจากการดำเนินงาน	%	(2.20)	10.22	25.80	(4.98)	12.00	28.27
อัตราส่วนเงินสดต่อการทำกำไร	%	(29.82)	70.95	78.11	36.34	70.14	85.81
อัตรากำไรสุทธิ (ส่วนของบริษัทใหญ่)	%	(3.60)	8.00	20.10	(4.92)	10.75	23.34
อัตราผลตอบแทนผู้ถือหุ้น ROE (ส่วนของบริษัท)	%	(2.54)	5.00	15.35	(3.07)	6.08	15.93
อัตราส่วนแสดงประสิทธิภาพในการดำเนินงาน (Efficiency Ratio)							
อัตราผลตอบแทนจากสินทรัพย์ ROA	%	(1.32)	5.69	17.74	(2.71)	6.13	17.70
อัตราผลตอบแทนจากสินทรัพย์ถาวร	%	(5.70)	15.66	54.01	(8.48)	17.39	52.88
อัตรากำไรหมุนของสินทรัพย์	เท่า	0.61	0.55	0.69	0.55	0.51	0.63
อัตราส่วนวิเคราะห์นโยบายทางการเงิน (Financial Ratio)							
อัตราส่วนหนี้สินต่อส่วนของผู้ถือหุ้น*	เท่า	0.14	0.16	0.09	0.13	0.16	0.08
อัตราส่วนความสามารถชำระภาระผูกพัน (Cash Basis)	เท่า	0.06	0.39	0.39	(0.14)	0.43	0.41
อัตรากำไรจ่ายเงินปันผล	%	(356.47)	160.70	227.41	(230.81)	136.41	232.36

การวิเคราะห์ฐานะการเงินและคำอธิบายของฝ่ายจัดการ(MD&A)

ภาพรวมการดำเนินงานของบริษัทฯและบริษัทย่อย

บริษัทฯ ดำเนินธุรกิจให้บริการงานก่อสร้างงานโลหะให้กับผู้รับเหมาหลักและจากบริษัทเจ้าของโครงการโดยตรง โดยกลุ่มอุตสาหกรรมที่เป็นฐานลูกค้าส่วนใหญ่ของบริษัทฯ ได้แก่ ลูกค้าในกลุ่มอุตสาหกรรมพลังงาน เช่น โรงกลั่นน้ำมัน โรงงานผลิตไฟฟ้า อุตสาหกรรมปิโตรเคมี และอุตสาหกรรมเหมืองแร่ ที่เป็นกลุ่มโรงงานอุตสาหกรรมหนัก (“Mechanical Construction”) ซึ่งงานส่วนใหญ่เป็นงานที่มีความซับซ้อนและต้องใช้ความชำนาญ เช่น งานก่อสร้างโครงสร้างเหล็ก งานวางระบบท่อและถังโลหะขนาดใหญ่ รวมถึงงานติดตั้งเครื่องจักรอุตสาหกรรมขนาดใหญ่ ซึ่งบริษัทฯ มีประสบการณ์ในด้านการออกแบบรายละเอียดวิศวกรรม (Detailed Engineering) การจัดหาเครื่องจักรและอุปกรณ์ (Procurement) และการก่อสร้างโรงงานอุตสาหกรรมหนัก (Construction) แบบครบวงจร โดยเน้นความเชี่ยวชาญพิเศษด้านการก่อสร้างโรงงานอุตสาหกรรมหนัก (Construction) ทั้งนี้เพื่อให้เป็นไปตามกลยุทธ์หลักของบริษัทฯ ในการสร้างความเชื่อมั่นให้กับกลุ่มลูกค้าและรักษาชื่อเสียงของบริษัทฯไว้ในระยะยาว โดยมีปัจจัยที่เป็นตัวกำหนดความสำเร็จ คือ การควบคุมคุณภาพงาน การควบคุมต้นทุนและการบริหารโครงการก่อสร้างให้เป็นไปตามแผนงานที่วางไว้และเสร็จภายในระยะเวลาที่กำหนด นอกจากนี้การได้มาซึ่งรายได้ของบริษัทฯ ขึ้นอยู่กับความสามารถในการได้รับงานจากการเสนอราคาให้กับลูกค้า และความไม่แน่นอนของโครงการที่ประมูล ที่อาจจะมีความล่าช้าของโครงการเอง ทำให้รายได้ของบริษัทฯผันผวนตามปริมาณงานที่บริษัทฯประมูลงานได้ แม้ว่าบริษัทฯจะพยายามรักษาความต่อเนื่องของรายได้ก็ตาม

การแข่งขันในอุตสาหกรรมรับเหมาก่อสร้างในโรงงานอุตสาหกรรมหนักมีคู่แข่งไม่น้อยราย และคู่แข่งแต่ละรายมีจุดมุ่งเน้นที่แตกต่างกัน โดยบริษัทฯจะมุ่งเน้นในส่วนงานรับเหมาก่อสร้างในโรงงานอุตสาหกรรมหนัก (Construction) โดยมีสัดส่วนของงานออกแบบวิศวกรรม งานจัดหาวัตถุดิบในการผลิตไม่มากเมื่อเทียบกับคู่แข่ง สำหรับงานโครงการในประเทศไทยการก่อสร้างและการขยายกำลังการผลิตยังมีอย่างต่อเนื่อง

ในปี 2560 การดำเนินงานของบริษัทฯและบริษัทย่อยเน้นการบริหารที่อยู่ในมือในรูปโครงการเป็นหลัก โดยมีการดำเนินงานในโครงการดังนี้

- โครงการควบคุมและบำรุงรักษาเครื่องจักรในโครงการ Ambatovy ประเทศมาดากัสการ์ มูลค่า 410 ล้านบาท /ปี โดยเริ่มตั้งแต่ปี 2555 เป็นต้นมา ปัจจุบันบริษัทฯจะเป็นผู้ดำเนินการทำให้ในระยะเวลาเกินกว่า 6 ปี
- โครงการ Mechanical Work (IRPC) Sinopec Engineering Group (Thailand) Co.,Ltd มูลค่า 995 ล้านบาท
- โครงการ TOP Crude Oil Tank Project Thai Oil Public Co.,Ltd. มูลค่า 262 ล้านบาท
- โครงการ VEOLIA HTI Project Mikropul France มูลค่า 11.90 ล้านบาท
- ณ วันที่ 31 ธันวาคม 2560 บริษัทฯ มีงานที่ยังไม่ได้รับรู้รายได้ (Backlog) มูลค่าคงเหลือ 405.44 ล้านบาท ในโครงการ TOC Crude Oil Tank Project 139.90 ล้านบาท โครงการ VEOLIA HTI 5.54 ล้านบาท และโครงการ Ambatovy ประเทศมาดากัสการ์ 260 ล้านบาท
- นอกจากนี้บริษัทย่อยมีรายได้ที่รับรู้ในปี2560 เป็นโครงการบำรุงรักษาเครื่องจักรของบริษัทย่อยโดยมีมูลค่า 240 ล้านบาท

ผลการดำเนินงานของบริษัทฯและบริษัทย่อย สำหรับปีสิ้นสุดวันที่ 31 ธันวาคม 2560 และ 2559 มีดังนี้

ผลการดำเนินงาน (หน่วย : ล้านบาท)	สำหรับปีสิ้นสุดวันที่ 31 ธันวาคม			
	งบการเงินรวม		เพิ่มขึ้น(ลดลง)	
	ปี 2560	ปี 2559	จำนวนเงิน	ร้อยละ
รายได้จากการรับเหมาก่อสร้าง	630.95	724.15	(93.20)	(12.87)
รายได้จากการให้บริการ	631.57	475.78	155.79	32.74
รายได้อื่น	21.55	16.90	4.65	27.51
ต้นทุนการรับเหมาก่อสร้าง	(725.86)	(618.03)	107.83	17.45
ต้นทุนการให้บริการ	(352.89)	(287.47)	65.42	22.76
ค่าใช้จ่ายในการบริหาร	(233.32)	(185.54)	47.78	25.75
ต้นทุนทางการเงิน	(0.21)	(1.39)	(1.18)	(84.89)
ภาษีเงินได้นิติบุคคล	(8.53)	(20.09)	(11.56)	(57.54)
กำไรสุทธิ	(36.74)	104.31	(141.05)	(135.22)
กำไรสุทธิส่วนที่เป็นของผู้ถือหุ้นบริษัทใหญ่	(46.25)	97.29	(143.54)	(147.54)

กำไรสุทธิสำหรับปี 2560 ผลประกอบการขาดทุน 36.74 ล้านบาท เมื่อเปรียบเทียบกับปี 2559 ที่มีกำไร 104.31 ล้านบาท คิดเป็นอัตราลดลงร้อยละ 135.22 ทั้งนี้มีสาเหตุหลักดังนี้

รายได้จากการรับเหมาก่อสร้าง 630.95 ล้านบาท ลดลงจากปีที่ผ่านมา 93.20 ล้านบาท เปรียบเทียบกับปี 2559 ที่ 724.15 ล้านบาท คิดเป็นอัตราลดลงร้อยละ 12.87 การลดลงเนื่องจากการรับงานมีปริมาณน้อยลง ทั้งนี้เป็นไปตามภาวะเศรษฐกิจชะลอตัวอย่างต่อเนื่อง

รายได้จากการให้บริการปี 2560 มีมูลค่า 631.57 ล้านบาท เพิ่มขึ้น 155.79 ล้านบาท เปรียบเทียบกับปี 2559 ที่มีมูลค่า 475.78 ล้านบาท คิดเป็นอัตราเพิ่มขึ้นร้อยละ 32.74 เนื่องจากมีการให้บริการเกี่ยวกับการบำรุงรักษาเครื่องจักรและอุปกรณ์มากขึ้น

รายได้อื่นปี 2560 มีรายได้จำนวน 21.55 ล้านบาท เพิ่มขึ้นจำนวน 4.65 ล้านบาท เมื่อเปรียบเทียบกับปี 2559 ที่มีจำนวน 16.90 ล้านบาท คิดเป็นอัตราร้อยละ 27.51 ทั้งนี้เนื่องจากได้ขายที่ดินที่ไม่ได้ใช้ประโยชน์ มูลค่า 5 ล้านบาท

ต้นทุนการก่อสร้างปี 2560 มีมูลค่า 725.86 ล้านบาท เพิ่มขึ้น 107.83 ล้านบาท เปรียบเทียบกับปี 2559 ที่ 618.03 ล้านบาท คิดเป็นอัตราร้อยละ 17.45 ซึ่งต้นทุนส่วนใหญ่มาจากค่าแรงคนงานและค่าล่วงเวลาที่ต้องทำงานให้เสร็จทันเวลาที่ตกลงไว้

ต้นทุนการให้บริการ ค่าใช้จ่ายหลักจะเป็นเรื่องค่าแรงคนงานปี 2560 มีมูลค่า 352.89 ล้านบาท เพิ่มขึ้น 65.42 ล้านบาท เมื่อเปรียบเทียบกับปี 2559 ที่มีมูลค่า 287.47 ล้านบาท คิดเป็นอัตราร้อยละ 22.76

ค่าใช้จ่ายการบริหารปี 2560 มีมูลค่า 233.32 ล้านบาท เพิ่มขึ้น 47.78 ล้านบาท เมื่อเทียบกับปี 2559 ที่มีมูลค่า 185.54 ล้านบาท คิดเป็นอัตราร้อยละ 25.75

14.1.1 การวิเคราะห์ผลการดำเนินงาน

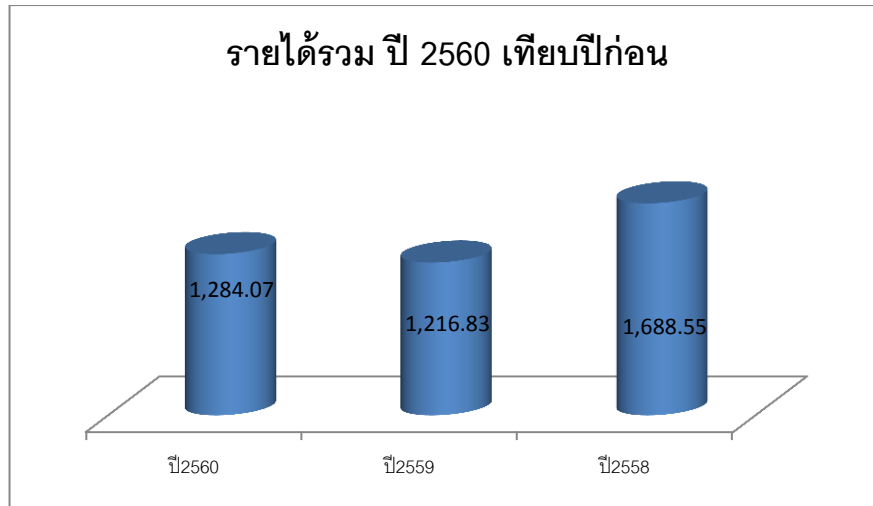

รายได้จากการดำเนินงาน

รายได้แยกตามผลิตภัณฑ์ ที่สำคัญประกอบด้วย รายได้จากการรับเหมาก่อสร้าง รายได้จากการให้บริการ และรายได้อื่น

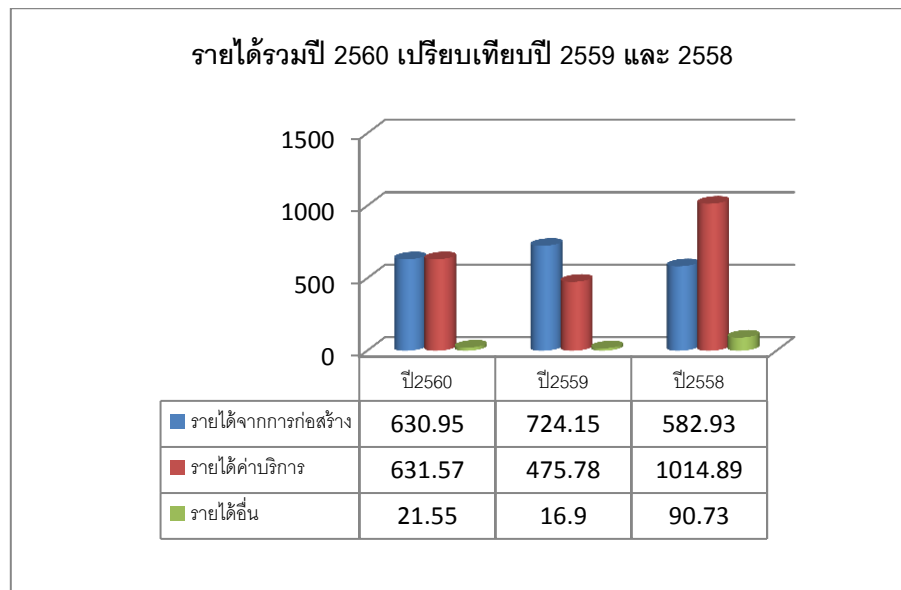

รายได้สำหรับปีสิ้นสุดวันที่ 31 ธันวาคม 2560

ประเภทรายได้	หน่วย : ล้านบาท	% ของรายได้รวม
1.รายได้จากการรับเหมาก่อสร้าง	630.95	49.14%
2.รายได้จากการให้บริการ	631.57	49.19%
3.รายได้อื่น	21.55	1.67%
รวมรายได้จากการดำเนินงาน	1,284.07	100.00%

ประเภทรายได้สำหรับปีสิ้นสุดวันที่ 31 ธันวาคม 2560

ประเภทรายได้	งบการเงินรวม			
	หน่วย : ล้านบาท		เพิ่มขึ้น/(ลดลง)	
	2560	2559	จำนวน	ร้อยละ
รายได้รับเหมาก่อสร้าง	630.95	724.15	(93.20)	(12.87)
รายได้จากการให้บริการ	631.57	475.78	155.79	32.74
รายได้อื่น	21.55	16.90	4.65	27.51
รวม	1,284.07	1,216.83	67.24	5.53

รายได้จากการรับเหมาก่อสร้าง คือ รายได้ที่กลุ่มบริษัทฯ ให้บริการแก่ลูกค้าในการรับเหมาก่อสร้างโรงงาน ประกอบด้วย งานโครงสร้างเหล็ก งานประกอบและติดตั้งระบบท่อและงานติดตั้งเครื่องจักรและอุปกรณ์ ส่วนรายได้จากการให้บริการ ได้แก่ รายได้ที่กลุ่มบริษัทฯ ให้บริการตามสัญญาซ่อมบำรุง (Maintenance) เครื่องจักรและอุปกรณ์

รายได้จากการรับเหมาก่อสร้าง

ประเภทรายได้	งบการเงินรวม			
	หน่วย : ล้านบาท		เพิ่มขึ้น/(ลดลง)	
	2560	2559	จำนวน	ร้อยละ
รายได้จากการรับเหมาก่อสร้าง	630.95	724.15	(93.20)	(12.87)
รวมรายได้จากการรับเหมาก่อสร้าง	630.95	724.15	(93.20)	(12.87)

ในปีบัญชี 2560 บริษัทฯมีรายได้จากการรับเหมาก่อสร้าง เท่ากับ 630.95 ล้านบาท ลดลงเท่ากับ 93.20 ล้านบาท หรือคิดเป็นร้อยละ 12.87 เมื่อเปรียบเทียบกับปี 2559 รายได้จากการรับเหมาก่อสร้างคิดเป็นร้อยละ 49.14 ของรายได้รวมของบริษัทฯ

- 1) โครงการก่อสร้าง Mechanical Work of PPC & PPE Sinopec Engineering Group (Thailand) Co.,Ltd
- 2) โครงการก่อสร้าง TOP Crude Oil Tank Project Thai Oil Public Co.,Ltd.
- 3) โครงการก่อสร้าง VEOLIA HTI Project Mikropul France

การเพิ่มขึ้นหรือลดลงของปริมาณในแต่ละประเภทขึ้นอยู่กับงานของลูกค้าแต่ละรายเนื่องจากการดำเนินงานบริษัทฯ อยู่ในรูปแบบโครงการเป็นหลัก ซึ่งงานแต่ละโครงการจะสัดส่วนของงานที่เป็นผลิตภัณฑ์ของบริษัทที่แตกต่างกัน

รายได้จากการให้บริการ

ประเภทรายได้	งบการเงินรวม			
	หน่วย : ล้านบาท		เพิ่มขึ้น/(ลดลง)	
	2560	2559	จำนวน	ร้อยละ
รายได้จากการให้บริการ	631.57	475.78	155.79	32.74
รวมรายได้จากการให้บริการ	631.57	475.78	155.79	32.74

รายได้จากการให้บริการปี 2560 เท่ากับ 631.57 ล้านบาท เพิ่มขึ้น 155.79 ล้านบาท คิดเป็นร้อยละ 32.74 เมื่อเปรียบเทียบกับปี 2559 รายได้จากให้บริการ คิดเป็นร้อยละ 49.19 ของรายได้รวม โดยรายได้จากการให้บริการควบคุมและบำรุงรักษาเครื่องจักรในโครงการ Ambatovy ที่ประเทศมาดากัสการ์ และรายได้จากการให้บริการซ่อมบำรุง (Maintenance) เครื่องจักรและอุปกรณ์ ของบริษัท เอสซีซี เมนเทนแนนซ์ เซอร์วิสেস จำกัด เท่ากับ 244.38 ล้านบาท หรือคิดเป็นร้อยละ 38.69 ของรายได้จากการให้บริการ

รายได้อื่น

ประเภทรายได้	งบการเงินรวม			
	หน่วย : ล้านบาท		เพิ่มขึ้น/(ลดลง)	
	2560	2559	จำนวน	ร้อยละ
รายได้อื่น	21.55	16.90	4.65	27.51
รวมรายได้อื่น	21.55	16.90	4.65	27.51

รายได้อื่น เพิ่มขึ้นเท่ากับ 4.65 ล้านบาท หรือคิดเป็นร้อยละ 27.51 เมื่อเปรียบเทียบกับปี 2559 โดยรายได้อื่นๆ ส่วนใหญ่เป็นรายได้จากดอกเบี้ยรับ กำไรจากการขายทรัพย์สินและกำไรจากอัตราแลกเปลี่ยน รายได้อื่น คิดเป็นร้อยละ 1.67 ของรายได้รวม

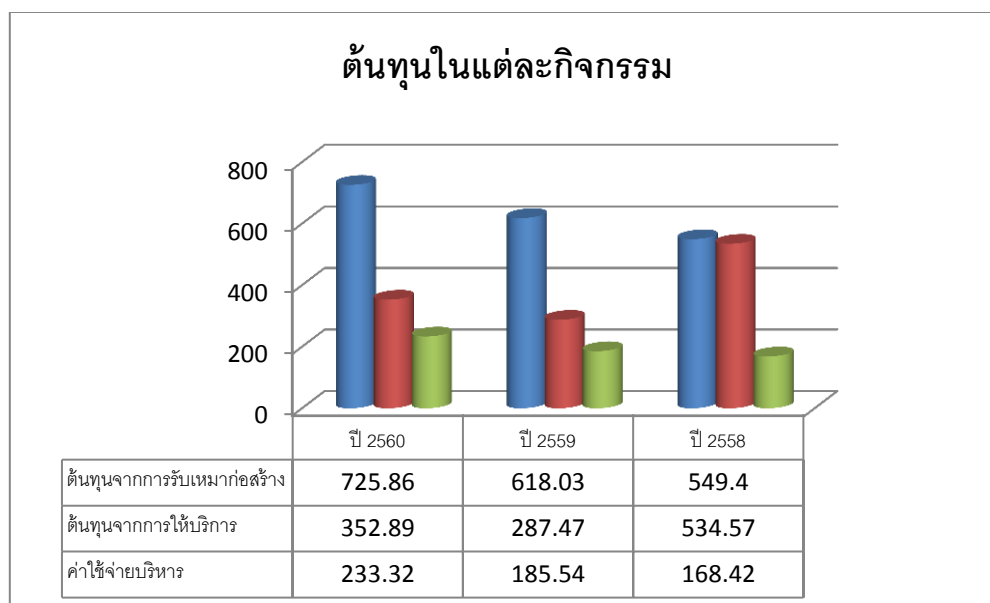

ต้นทุนค่าใช้จ่ายสำหรับปีสิ้นสุดวันที่ 31 ธันวาคม 2560

ประเภทค่าใช้จ่าย	งบการเงินรวม			
	หน่วย : ล้านบาท		เพิ่มขึ้น/(ลดลง)	
	2560	2559	จำนวน	ร้อยละ
ต้นทุนจากการรับเหมาก่อสร้าง	725.86	618.03	107.83	17.45
ต้นทุนจากการให้บริการ	352.89	287.47	65.42	22.76
ต้นทุนจากการรับเหมาก่อสร้างและการให้บริการ	1,078.75	905.50	173.25	19.13
ค่าใช้จ่ายในการบริหาร	233.32	185.54	47.78	25.75
รวม	1,312.07	1,091.04	221.03	20.26

ค่าใช้จ่ายหลักของบริษัท คือ ต้นทุนจากการรับเหมาก่อสร้างและการให้บริการ ซึ่งประกอบด้วย วัสดุประกอบการ ค่าใช้จ่ายเกี่ยวกับค่าแรงงาน และค่าวัสดุการผลิต ในปีบัญชี 2560 บริษัท มีต้นทุนจากการรับเหมาก่อสร้างและการให้บริการจำนวน 1,078.75 ล้านบาท คิดเป็นร้อยละ 82.21 ของค่าใช้จ่ายทั้งหมด และค่าใช้จ่ายรวมเพิ่มขึ้นเท่ากับ 221.03 ล้านบาท หรือคิดเป็นร้อยละ 20.26 เมื่อเปรียบเทียบกับปี 2559 โดยจำแนกตามโครงสร้างผลิตภัณฑ์ดังนี้

ต้นทุนจากการรับเหมาก่อสร้าง จำนวน 725.86 ล้านบาท เพิ่มขึ้นเท่ากับ 107.83 ล้านบาท หรือเพิ่มขึ้นร้อยละ 17.45 เมื่อเปรียบเทียบกับปี 2559 ต้นทุนจากการรับเหมาก่อสร้างคิดเป็นร้อยละ 115.04 ของรายได้จากการรับเหมาของบริษัท หรือคิดเป็นร้อยละ 55.32 ของต้นทุนค่าใช้จ่ายรวม

ต้นทุนจากการให้บริการ จำนวน 352.89 ล้านบาท เพิ่มขึ้นเท่ากับ 65.42 ล้านบาท หรือคิดเป็นร้อยละ 22.76 เมื่อเปรียบเทียบกับปี 2559 ต้นทุนจากการให้บริการคิดเป็นร้อยละ 55.87 ของรายได้จากการให้บริการ หรือคิดเป็นร้อยละ 26.89 ของต้นทุนค่าใช้จ่ายรวม

ค่าใช้จ่ายในการบริหาร ค่าใช้จ่ายในการบริหารหลัก ได้แก่ เงินเดือนพนักงาน ค่าใช้จ่ายเกี่ยวกับพนักงาน และค่าเสื่อมราคา เป็นต้น ในปีบัญชี 2560 มีจำนวน 233.32 ล้านบาท เพิ่มขึ้นเท่ากับ 47.78 ล้านบาท หรือคิดเป็นร้อยละ 25.75 เมื่อเปรียบเทียบกับปี 2559 โดยค่าใช้จ่ายในการบริหารเพิ่มขึ้นเล็กน้อย

กำไรขั้นต้นและกำไรสุทธิ

กำไรขั้นต้นและอัตรากำไรขั้นต้น แบ่งเป็นกำไรจากการก่อสร้างและกำไรจากการให้บริการ

	ปี 2560		ปี 2559		เพิ่มขึ้น(ลดลง)	
	กำไรขั้นต้น (ล้านบาท)	อัตรากำไร (ร้อยละ)	กำไรขั้นต้น (ล้านบาท)	อัตรากำไร (ร้อยละ)	กำไรขั้นต้น (ล้านบาท)	อัตรากำไร (ร้อยละ)
กำไรขั้นต้นจากการก่อสร้าง	(94.91)	(15.04)	106.12	14.65	(201.03)	(189.44)
กำไรขั้นต้นจากการบริการ	278.68	44.12	188.31	39.58	90.37	47.99
กำไรขั้นต้นรวม	183.77	14.56	294.43	24.54	(110.66)	(37.58)

กำไรขั้นต้นรวมในปีบัญชี 2560 เท่ากับ 183.77 ล้านบาท หากคิดเป็นอัตรากำไรขั้นต้น บริษัทฯ มีอัตรากำไรขั้นต้นรวมเท่ากับร้อยละ 14.56 ลดลงเท่ากับ 110.66 ล้านบาท เท่ากับร้อยละ 37.58 เมื่อเปรียบเทียบกับปี 2559

ในปี 2560 บริษัทฯมีขาดทุนขั้นต้นจากการรับเหมาก่อสร้างเท่ากับ 94.91 ล้านบาท มีอัตราขาดทุนขั้นต้นคิดเป็นร้อยละ 15.04 ของรายได้จากการรับเหมาก่อสร้าง ซึ่งลดลงจากปี 2559 เท่ากับ 201.03 ล้านบาท คิดเป็นร้อยละ 189.44 สาเหตุการลดลงของกำไรขั้นต้นเนื่องมาจากการรับงานมีปริมาณน้อยลงตามสภาวะเศรษฐกิจชะลอตัว

กำไรสุทธิ

	ปี 2560		ปี 2559		เพิ่มขึ้น(ลดลง)	
	(ล้านบาท)	(ร้อยละ)	(ล้านบาท)	(ร้อยละ)	(ล้านบาท)	(ร้อยละ)
กำไรก่อนต้นทุนทางการเงินและภาษี	(28.00)	(2.18)	125.79	10.34	(153.79)	(122.26)
กำไรสุทธิส่วนที่เป็นของผู้ถือหุ้นบริษัทใหญ่	(46.25)	(3.60)	97.29	8.00	(143.54)	(147.54)

ณ วันที่ 31 ธันวาคม 2560 มีขาดทุนก่อนต้นทุนทางการเงินและภาษีเงินได้จำนวน 28 ล้านบาท กำไรลดลงจำนวน 153.79 ล้านบาท มีขาดทุนสุทธิส่วนที่เป็นของผู้ถือหุ้นบริษัทใหญ่ จำนวน 46.25 ล้านบาท กำไรลดลงจำนวน 143.54 ล้านบาท เมื่อเปรียบเทียบกับปี 2559 โดยสาเหตุที่ทำให้ขาดทุนของบริษัทฯลดลง อันเป็นผลมาจากต้นทุนรวมเพิ่มขึ้น 173.25 ล้านบาท มีผลกระทบทำให้บริษัทฯมีอัตรากำไรสุทธิต่อหุ้นลดลงจาก 0.31 บาท เป็น (0.15) บาท และมีอัตราผลตอบแทนผู้ถือหุ้น (Return On Equity : ROE) เป็นร้อยละ (2.54) ลดลงจากปีก่อนเท่ากับ ร้อยละ 150.80 ส่วนอัตราผลตอบแทนต่อสินทรัพย์ (Return On Assets : ROA) อยู่ที่ร้อยละ (1.32) ลดลงจากปีก่อนเท่ากับร้อยละ 123.23 ในขณะที่อัตรากำไรสุทธิของสินทรัพย์เท่ากับร้อยละ 0.61 เพิ่มขึ้นจากปีที่แล้วที่อยู่ระดับร้อยละ 10.16

14.1.2 การวิเคราะห์ฐานะทางการเงิน

เนื่องจากธุรกิจรับเหมาก่อสร้างงานโลหะในโรงงานอุตสาหกรรมหนัก (Mechanical Construction) จะมีรายการในงบดุลบางรายการซึ่งเป็นรายการที่เกิดขึ้นเฉพาะธุรกิจรับเหมาก่อสร้าง จึงต้องอธิบายให้เข้าใจถึงลักษณะรายการเฉพาะดังกล่าวและลักษณะการดำเนินงานรับเหมาก่อสร้าง

เมื่อบริษัทฯ เข้าทำสัญญารับเหมาก่อสร้างระยะยาว บริษัทฯจะต่อรองกับผู้ว่าจ้าง เพื่อให้ผู้ว่าจ้างจ่ายเงินค่าก่อสร้างล่วงหน้าให้บริษัทฯ เพื่อให้บริษัทฯ มีเงินทุนเพื่อใช้จัดซื้อวัสดุที่ใช้ในการก่อสร้าง (เช่น เหล็ก และอุปกรณ์อื่นๆ) ซึ่งสัดส่วนของค่าก่อสร้างล่วงหน้าในแต่ละโครงการจะไม่เท่ากัน จะมากหรือน้อยขึ้นอยู่กับการต่อรองของบริษัทฯ และผู้ว่าจ้าง โดยบริษัทฯจะบันทึกเงินรับล่วงหน้าในบัญชี “เงินรับล่วงหน้าจากลูกค้า” ซึ่งยอดคงค้างในบัญชีนี้จะทยอยลดลงตามความคืบหน้าของโครงการหรือเปอร์เซ็นต์งานที่ทำเสร็จนั่นเอง

เมื่อบริษัทฯ เริ่มดำเนินการก่อสร้างตามโครงการ บริษัทฯ จะประเมินความคืบหน้าของการดำเนินงาน และคำนวณร้อยละความสำเร็จของงาน (Percentage of Completion) เพื่อใช้ในการรับรู้รายได้ในแต่ละงวดบัญชี งานส่วนที่บริษัทฯ ทำสำเร็จแล้ว (รับรู้รายได้แล้ว) แต่บริษัทฯ ยังไม่ได้ออกใบแจ้งหนี้ (invoice) เพื่อเรียกเก็บเงินจากลูกค้าจะถูกบันทึกในบัญชี “รายได้ค้างรับ” หรือ “มูลค่างานที่เสร็จแต่ยังไม่ได้เรียกเก็บ” ในกรณีของบริษัทฯ ส่งใบแจ้งหนี้แล้วและรอรับชำระเงินจากลูกค้า ยอดค้างชำระดังกล่าวจะอยู่ในบัญชี “ลูกหนี้การค้า” ในขณะเดียวกันหากบริษัทฯ มีการเรียกเก็บเงินก่อนการทำงาน เงินส่วนนั้นจะถูกบันทึกไว้ในบัญชี “รายได้รับล่วงหน้า” ควบคู่กับการรับรู้รายได้ บริษัทฯ จะรับรู้ต้นทุนจากการรับเหมาก่อสร้างตามความสำเร็จของงาน และประมาณการค่าใช้จ่ายที่ประเมินโดยวิศวกรและฝ่ายบริหารของบริษัทฯ ค่าวัสดุก่อสร้างที่บริษัทฯ จ่ายไปแล้ว แต่ยังไม่ถูกรับรู้เป็นต้นทุนจากการรับเหมาก่อสร้าง จะถูกบันทึกเป็น “งานระหว่างก่อสร้าง”

เมื่อบริษัทฯ ดำเนินการก่อสร้างตามโครงการจนแล้วเสร็จ และส่งมอบงานให้ลูกค้าเรียบร้อยแล้ว โดยปกติลูกค้าจะขอหักเงินบางส่วนไว้ (เช่น ร้อยละ 10 ของมูลค่าโครงการ) เพื่อเป็นการประกันผลงานของบริษัทฯ โดยลูกค้าจะเก็บเงินส่วนนี้ไว้ระยะหนึ่ง (เช่น 1 ปี) โดยเรียกว่า ระยะประกันผลงาน บริษัทฯ จะได้รับเงินคืนเมื่อพ้นระยะประกันผลงานดังกล่าว สัดส่วนเงินประกันผลงานที่จะถูกหักไว้และระยะประกันผลงานในแต่ละโครงการจะไม่เท่ากัน ซึ่งจะมากหรือน้อยขึ้นอยู่กับการต่อรองของบริษัทฯ และลูกค้า ในกรณีโครงการที่มีการดำเนินการหลายเฟส บริษัทฯ ให้ลูกค้าหักเงินประกันผลงานเมื่อบริษัทฯ ดำเนินการก่อสร้างในแต่ละเฟสแล้วเสร็จ และลูกค้าจะทยอยคืนเงินประกันผลงานในแต่ละเฟสเมื่อพ้นระยะประกัน นอกจากนี้ บริษัทฯ มักต่อรองกับลูกค้าเพื่อขอคืนเงินค่าประกันผลงานคืนจากลูกค้าเร็วขึ้น โดยบริษัทฯ จะออกหนังสือค้ำประกันธนาคาร (Letter of Credit) ให้ลูกค้าแทน ในการนี้บริษัทฯ จะนำบัญชีเงินฝากของบริษัทฯ ไปเป็นหลักประกันค้ำประกันการออก Letter of Credit ดังกล่าว

งบดุล	งบการเงินรวม			
	(หน่วย : ล้านบาท)		เพิ่มขึ้น(ลดลง)	
	ปี 2560	ปี 2559	จำนวนเงิน	ร้อยละ
สินทรัพย์				
สินทรัพย์หมุนเวียน	1,244.06	1,436.77	(192.71)	(13.41)
สินทรัพย์ไม่หมุนเวียน	753.17	799.86	(46.69)	(5.84)
รวมสินทรัพย์	1,997.23	2,236.63	(239.40)	(10.70)
หนี้สิน				
หนี้สินหมุนเวียน	173.15	240.54	(67.39)	(28.02)
หนี้สินไม่หมุนเวียน	68.57	63.80	4.77	7.48
รวมหนี้สิน	241.72	304.34	(62.62)	(20.58)
ส่วนของผู้ถือหุ้น				
ส่วนของบริษัทใหญ่	1,728.94	1,908.53	(179.59)	(9.41)
ส่วนได้เสียที่ไม่มีอำนาจควบคุม	26.57	23.76	2.81	11.83
รวมส่วนผู้ถือหุ้น	1,755.51	1,932.29	(176.78)	(9.15)

รายการเปลี่ยนแปลงที่สำคัญของสินทรัพย์ หนี้สิน และส่วนของผู้ถือหุ้นของบริษัทฯ ณ วันที่ 31 ธันวาคม 2560 เมื่อเปรียบเทียบกับยอดคงเหลือ ณ วันที่ 31 ธันวาคม 2559 มีดังนี้

สินทรัพย์

ณ วันที่ 31 ธันวาคม 2560 บริษัทฯ และบริษัทย่อยมีสินทรัพย์รวมจำนวน 1,997.23 ล้านบาท ลดลงจากปี 2559 จำนวน 239.40 ล้านบาท หรือร้อยละ 10.70 โดยมีสาเหตุมาจาก

สินทรัพย์หมุนเวียนลดลง จำนวน 192.71 ล้านบาท หรือเพิ่มขึ้นร้อยละ 13.41 สาเหตุหลักมาจากการลดลงของเงินสดและรายการเทียบเท่าเงินสดเท่ากับ 33.92 ล้านบาท ลูกหนี้การค้าเพิ่มขึ้นจำนวน 147.48 ล้านบาท ลูกหนี้อื่นเพิ่มขึ้นจำนวน 25.24 ล้านบาท การลดลงของมูลค่างานที่เสร็จแต่ยังไม่ได้เรียกเก็บ 214.26 ล้านบาท และการลดลงของวัสดุคงเหลือ 7.72 ล้านบาท

สินทรัพย์ไม่หมุนเวียนลดลง ในปี 2560 ลดลงจำนวน 46.69 ล้านบาท คิดเป็นร้อยละ 5.84 ลดลงเล็กน้อยเนื่องจากการจำหน่ายทรัพย์สินประเภทที่ดินที่ไม่ได้ใช้ประโยชน์และอุปกรณ์ที่ไม่ได้ใช้งานออกไป

หนี้สิน และโครงสร้างเงินทุน

ณ วันที่ 31 ธันวาคม 2560 บริษัทฯ มีอัตราส่วนหนี้สินต่อส่วนของผู้ถือหุ้นเท่ากับ 0.14 เท่า ลดลงจากปี 2559 ที่เท่ากับ 0.02 มีโครงสร้างหนี้สินรวมร้อยละ 12.10 เป็นหนี้สินหมุนเวียน 173.15 ล้านบาท และหนี้สินไม่หมุนเวียน 68.57 ล้านบาท ซึ่งส่วนของหนี้สินหมุนเวียนประกอบด้วยส่วนของเงินทุนหมุนเวียนเป็นสำคัญ โดยเฉพาะเจ้าหนี้การค้า 81.47 ล้านบาท เจ้าหนี้อื่น 75.47 ล้านบาท เงินรับล่วงหน้าจากผู้ว่าจ้าง 12.39 ล้านบาท และค่าใช้จ่ายค้างจ่าย ซึ่งรายการดังกล่าวบริษัทฯ มิได้มีภาระดอกเบี้ยแต่อย่างใด

หนี้สิน

ณ วันที่ 31 ธันวาคม 2560 บริษัทฯและบริษัทย่อยมีหนี้สิน จำนวน 241.72 ล้านบาท ลดลงจากปี 2559 จำนวน 62.62 ล้านบาท หรือคิดเป็นร้อยละ 20.58 โดยเป็นการลดลงของหนี้สินหมุนเวียนจำนวน 67.39 ล้านบาท สาเหตุหลักมาจากการลดลงของเงินรับล่วงหน้าจำนวน 61.34 ล้านบาท

ส่วนของผู้ถือหุ้น

ณ วันที่ 31 ธันวาคม 2560 บริษัทฯและบริษัทย่อยมีส่วนของผู้ถือหุ้น จำนวน 1,755.51 ล้านบาท ลดลงจากปี 2559 จำนวน 176.78 ล้านบาท หรือคิดเป็นร้อยละ 9.15 จากกำไรสะสมที่ลดลง 168.20 ล้านบาท เนื่องจากขาดทุนจากผลประกอบการของบริษัทฯและบริษัทย่อยประจำปี 2560 จำนวน 36.74 ล้านบาท และมีการจ่ายเงินปันผลประจำปี 2559

การวิเคราะห์สภาพคล่อง

สภาพคล่องของบริษัทฯและบริษัทย่อยสำหรับปีสิ้นสุดวันที่ 31 ธันวาคม 2560 มีกระแสเงินสดลดลงสุทธิ 33.93 ล้านบาท บริษัทฯและบริษัทย่อยมีเงินสดสุทธิยกมาจากรายการปี 2559 จำนวน 576.18 ล้านบาท ลดลง 33.93 ล้านบาท เป็นผลทำให้เงินสดสุทธิคงเหลือปลายงวดเท่ากับ 542.26 ล้านบาท ซึ่งมีรายละเอียดของแหล่งที่มาและใช้ไปของกระแสเงินสดแต่ละกิจกรรมดังนี้

ประเภทกระแสเงินสด	งบการเงินรวม			
	(หน่วย : ล้านบาท)		เพิ่มขึ้น(ลดลง)	
	ปี 2560	ปี 2559	จำนวนเงิน	ร้อยละ
กระแสเงินสดจากกิจกรรมดำเนินงาน	8.35	90.65	(82.30)	(90.79)
กระแสเงินสดจากกิจกรรมลงทุน	100.47	(53.67)	154.14	(287.20)
กระแสเงินสดจากกิจกรรมจัดหาเงิน	(133.30)	(171.04)	37.74	(22.07)
ผลต่างจากการแปลงค่าบการเงินเพิ่มขึ้น(ลดลง)	(9.44)	(16.58)	(7.14)	(43.06)
เงินสดและรายการเทียบเท่าเงินสดเพิ่มขึ้น(ลดลง)สุทธิ	(33.92)	(150.64)	(116.72)	(77.48)
เงินสดและรายการเทียบเท่าเงินสด ณ วันต้นปี	576.18	726.82	(150.64)	(20.73)
เงินสดและรายการเทียบเท่าเงินสด ณ วันสิ้นปี	542.26	576.18	(33.93)	(5.89)

กระแสเงินสดสุทธิได้มาจากกิจกรรมดำเนินงาน มีจำนวน 8.35 ล้านบาท ซึ่งมาจากขาดทุนส่วนที่เป็นของบริษัทฯใหญ่ตามงบกำไรขาดทุนจำนวน 28.20 ล้านบาท ปรับปรุงด้วยรายการกระทบยอดกำไรสุทธิเป็นเงินสดรับ (จ่าย) จากกิจกรรมดำเนินงาน โดยรายการหลักที่มีผลให้กระแสเงินสดเพิ่มขึ้น ได้แก่ ลูกหนี้การค้า 147.47ล้านบาท ค่าเสื่อมราคาจำนวน 60.62 ล้านบาท ประมาณการหนี้สินผลประโยชน์พนักงาน 10.28 ล้านบาท สำหรับรายการหลัก ที่มีผลให้กระแสเงินสดลดลง ได้แก่ เงินรับล่วงหน้าจากผู้ว่าจ้าง 61.34 ล้านบาท และการจ่ายภาษีเงินได้ 37.32 ล้านบาท

กระแสเงินสดสุทธิได้จากกิจกรรมลงทุน เพิ่มขึ้นจำนวน 100.48 ล้านบาท ส่วนใหญ่จากเงินลงทุนชั่วคราว 110.09 ล้านบาท และการจ่ายเพื่อซื้อที่ดิน อาคารและอุปกรณ์ 13.87 ล้านบาท

กระแสเงินสดสุทธิที่ได้มาจากกิจกรรมจัดหาเงิน ติดลบจำนวน 133.30 ล้านบาท ส่วนใหญ่มาจากการจ่ายเงินปันผลสำหรับผลประกอบการปี 2559 ของบริษัทฯ จำนวน 123.95 ล้านบาท และส่วนที่ไม่มื่ออำนาจควบคุมจำนวน 7 ล้านบาท

Cash Cycle ของบริษัทฯ และบริษัทย่อยเพิ่มขึ้นจาก 42 วัน เป็น 48 วันในปี 2560 สาเหตุมาจากระยะเวลาในการจัดเก็บหนี้เฉลี่ยของบริษัทและบริษัทย่อยเท่ากับ 78 วันสูงกว่าปีก่อนจาก 67 วัน ซึ่งอยู่ในช่วงระยะเวลาเก็บหนี้โดยปกติของบริษัทฯ ในขณะที่ระยะเวลาชำระหนี้เท่ากับ 29 วัน

แม้ว่าเงินสดและรายการเทียบเท่าเงินสด ณ สิ้นปี 2560 ของบริษัทฯ และบริษัทย่อยที่ระดับ 542.25 ล้านบาท ลดลงจากปีก่อน 33.93 ล้านบาท (ปี 2559 มีเงินสดและรายการเทียบเท่าเงินสด 576.18 ล้านบาท) แต่มิได้เป็นถึงปัญหาด้านสภาพคล่องแต่อย่างใด ซึ่งจะเห็นได้จากอัตราส่วนสภาพคล่องยังอยู่ในระดับเกินกว่า 1 เท่า คือเท่ากับ 7.18 เท่า เพิ่มขึ้นจากปีก่อนที่อยู่ที่ 1.21 เท่า และมีอัตราส่วนสภาพคล่องหมุนเร็วเท่ากับ 5.34 เท่า ซึ่งถือว่ายังอยู่ในเกณฑ์ที่ดี มีความสามารถในการชำระหนี้สิน สภาพคล่องทั้งหมดจากสินทรัพย์สภาพคล่องทั้งหมดได้ จากการวิเคราะห์โครงสร้างสินทรัพย์หมุนเวียน ณ สิ้นปี แสดงให้เห็นถึงรายการลูกหนี้ที่เกิดจากการดำเนินงานจำนวน 352.53 ล้านบาท ลูกหนี้อื่น 172.49 ล้านบาท และมูลงงานที่ยังไม่ได้เรียกเก็บจำนวน 103.91 ล้านบาท ในขณะที่หนี้สินหมุนเวียน อยู่ในเกณฑ์ต่ำกว่าปีก่อนโดยมีสัดส่วนอยู่ที่ 173.16 ล้านบาท ลดลงจากปี 2559 ที่อยู่ในระดับ 67.38 ล้านบาท จากเจ้าหนี้การค้า 81.47 ล้านบาท และเงินรับล่วงหน้าจากผู้จ้าง 12.39 ล้านบาท เงินรับล่วงหน้านี้อาจมีผลทำให้สภาพคล่องลดลงในปี 2560 ก็ตาม นอกจากจะทำให้บริษัทไม่ต้องลงทุนซื้อวัตถุดิบเองก่อนยังเป็นการประกันว่าบริษัทสามารถเก็บเงินค่างานได้แล้วบางส่วน

ปัจจัยและอิทธิพลหลักที่อาจมีผลต่อการดำเนินงานหรือฐานะการเงินในอนาคต

ความผันผวนของรายได้

ลักษณะของการได้มาซึ่งรายได้ของบริษัทฯ มีความผันผวนขึ้นอยู่กับปัจจัยหลายประการ โดยประการหลักมาจากวัฏจักรธุรกิจ (Business Cycle) ของอุตสาหกรรมปิโตรเลียมและปิโตรเคมี อุตสาหกรรมพลังงาน และอุตสาหกรรมเหมืองแร่ ซึ่งขึ้นอยู่กับความสามารถในการยื่นซองประมูลและได้รับงานจากการยื่นซองประมูลดังกล่าว จึงทำให้รายได้ของบริษัทผันแปรตามปริมาณงานที่บริษัทประมูลงานได้ในอนาคต หากบริษัทไม่สามารถยื่นซองประมูลหรือไม่ได้รับงานจากการยื่นซองประมูล อาจส่งผลกระทบต่อรายได้ของบริษัท อย่างไรก็ตาม บริษัทได้ตระหนักถึงความผันผวนของรายได้ดังกล่าว บริษัทจึงมีแนวทางในการดำเนินงานเพื่อบรรเทาผลกระทบจากปัจจัยข้างต้นดังนี้

1. บริษัทฯ เน้นการผลิตงานให้มีคุณภาพ ได้มาตรฐาน และส่งมอบงานตรงต่อเวลา ในราคาที่เหมาะสม เป็นที่พึงพอใจแก่ลูกค้า เพื่อให้ลูกค้ามอบหมายงานชิ้นใหม่ให้บริษัทฯ
2. บริษัทฯ ยังสร้างความสัมพันธ์ที่ดีกับผู้รับเหมาหลัก (Main Contractor) รวมถึงการรักษาสถานภาพการเป็นผู้ผลิตงานโครงสร้างเหล็ก งานประกอบและเชื่อมต่อ และงานประกอบโรงงานสำเร็จรูปของผู้รับเหมาหลัก

3. การวางแผนควบคุมกันไประหว่างงานประมูลโครงการ และงานในรูปแบบ Sub Contactor เกี่ยวกับงานประกอบโครงสร้างเหล็กขนาดใหญ่ (Modular)งานประกอบและติดตั้งถังบรรจุ (Tanks)เครื่องจักรและอุปกรณ์ (Equipment) & Mechanical Installation) งานยกติดตั้งของหนัก (Heavy Lift Operation) งานซ่อมบำรุงเครื่องจักรและอุปกรณ์ในโรงงานอุตสาหกรรม การซ่อมบำรุงใหญ่ประจำปี การปรับปรุงหน่วยผลิต

อย่างไรก็ตามบริษัทฯยังยึดนโยบายที่จะรับงานที่มีอัตรากำไรสูงเป็นหลัก เนื่องจากการรับงานที่มีอัตรากำไรต่ำเป็นจำนวนมากอาจทำให้บริษัทฯไม่มีความสามารถในการรับงานอื่นเพิ่มเติมซึ่งอาจทำให้พลาดโอกาสในการรับงานขนาดใหญ่ที่อัตรากำไรสูงได้ ทั้งนี้การรับงานบริษัทฯ จะพิจารณาตามสภาพแวดล้อมการเปลี่ยนแปลง และวัฏจักรธุรกิจ (Business Cycle) ของอุตสาหกรรม เพื่อให้แน่ใจว่าบริษัทฯมีงานก่อสร้าง (Backlog) อย่างต่อเนื่อง

ทรัพยากรบุคคล

การก่อสร้างงานโครงสร้างเหล็กในโรงงานอุตสาหกรรมขนาดใหญ่ (Mechanical Construction) เป็นงานที่ต้องอาศัยความเชี่ยวชาญเป็นพิเศษ เนื่องจากการก่อสร้างสำหรับรองรับการผลิตในอุตสาหกรรมหนัก ดังนั้นการก่อสร้างจะต้องรองรับแรงดัน ความร้อน ความเป็นกรดต่างๆ การทนต่อการกัดกร่อนที่อาจเกิดขึ้นในการดำเนินการ หากชิ้นงานที่ไม่ได้มาตรฐานอาจก่อให้เกิดความเสียหายต่อกระบวนการผลิตโดยรวมได้ ซึ่งการสร้างเหล่านี้ต้องอาศัยที่วิศวกรและช่างที่มีความสามารถ และประสบการณ์สูง การสูญเสียบุคลากรเหล่านี้อาจส่งผลให้บริษัทฯสูญเสียความสามารถในการแข่งขันและกระทบต่อการดำเนินงานของบริษัทฯ

อย่างไรก็ตามบริษัทฯได้ให้ความสำคัญกับการวางแผนนโยบายการบริหารทรัพยากรบุคคลมาโดยตลอด โดยมีการมุ่งเน้นการพัฒนาความสามารถและความรับผิดชอบของบุคลากร การวางแผนทางอาชีพ (Career Path) ของบุคลากรในแต่ละระดับ รวมถึงการให้ผลตอบแทนที่เหมาะสมกับความรู้ความสามารถของแต่ละบุคคล นอกจากนี้บริษัทฯยังมีนโยบายให้วิศวกรอาวุโสถือหุ้นของบริษัทฯ นโยบายเหล่านี้ทำให้ผลประโยชน์ของพนักงานและบริษัทฯตรงกัน และทำให้พนักงานมีแรงจูงใจในการทำงานมากขึ้น ซึ่งหากบริษัทฯสามารถบริหารนโยบายในการบริหารทรัพยากรบุคคลเหล่านี้ได้เป็นอย่างดี จะทำให้บริษัทฯมีทรัพยากรบุคคลที่มีความสามารถมากขึ้นและส่งผลกระทบต่อผลการดำเนินงานของบริษัทฯได้

และในปี 2560 นี้ บริษัทฯได้มุ่งเน้นนโยบายการพัฒนาเฉพาะความสามารถและความรับผิดชอบเท่านั้น แต่ได้มีการมอบหมายงานที่ท้าทายมากขึ้น ซึ่งวิธีนี้จะทำให้พนักงานต้องคิดและลงมือปฏิบัติอย่างจริงจังมากขึ้นตามไปด้วย

โครงการในอนาคต

ด้วยบริษัทฯ มีโรงงานประกอบโครงสร้างขนาดใหญ่ (Modular) ตั้งอยู่ที่ตำบลมะขามคู่ อำเภอนิคมน้ำอูน จังหวัดระยอง ซึ่งใกล้กับท่าเรือน้ำลึกมาบตาพุด สามารถรองรับการขยายงานในอนาคตได้ โดยเฉพาะงานประกอบท่อและงานประกอบถังบรรจุ โดยโรงงานประกอบด้วย โรงพ่นสี โรงงานประกอบท่อที่บริษัทคาดว่าจะมีกำลังผลิตรวมประมาณ 18,000 - 20,000 ตันต่อปี การที่บริษัทมีสถานที่ประกอบโครงสร้างโลหะขนาดใหญ่ใกล้ท่าเรือ จะทำให้บริษัทฯ สามารถรับงานประกอบโครงสร้างโลหะที่มีขนาดใหญ่ได้ในอนาคต อีกทั้งการประกอบโครงสร้างเหล็กให้เสร็จภายในโรงงานของบริษัทฯ เองนั้น จะสามารถประหยัดเวลาในการติดตั้งโครงสร้างโลหะ ณ ที่ตั้งโครงการ เป็นการลดค่าใช้จ่ายทั้งยังทำให้สามารถส่งมอบงานได้รวดเร็ว ตรงเวลา ผลงานมีคุณภาพยิ่งขึ้น เป็นการสร้างความน่าเชื่อถือให้บริษัทในการรับงานโครงการขนาดใหญ่ทั้งในประเทศและต่างประเทศได้มากยิ่งขึ้น



ส่วนที่ 2 : ลักษณะการประกอบธุรกิจ

1. นโยบายและภาพรวมการประกอบธุรกิจ

1.1 นโยบายในการดำเนินงานของบริษัทและกลุ่มบริษัทในภาพรวม

บริษัทได้จดทะเบียนเป็นบริษัทมหาชนจำกัดในวันที่ 14 ธันวาคม 2554 โดยเปลี่ยนชื่อจากบริษัท ศรีราชาคอนสตรัคชั่น (1994) จำกัด เป็น บริษัท ศรีราชาคอนสตรัคชั่น จำกัด(มหาชน) โดยมีกลุ่มบริษัท ศรีราชาโฮลดิ้ง จำกัด เป็นผู้ถือหุ้นใหญ่ของบริษัทด้วยหุ้นสามัญ 145,300,00 หุ้น หรือ 46.89% และได้เข้าจดทะเบียนในตลาดหลักทรัพย์แห่งประเทศไทย เมื่อวันที่ 2 กรกฎาคม 2555 ด้วยทุนจดทะเบียน 310,000,000 บาท มูลค่าหุ้นละ 1 บาท เรียกชำระแล้ว 309,879,000 บาท ณ วันที่ 31 ธันวาคม 2560

บริษัทฯ ดำเนินธุรกิจให้บริการงานก่อสร้างงานโลหะให้กับผู้รับเหมาหลักและจากบริษัทเจ้าของโครงการโดยตรง โดยกลุ่มอุตสาหกรรมที่เป็นฐานลูกค้าส่วนใหญ่ของบริษัทฯ ได้แก่ ลูกค้าในกลุ่มอุตสาหกรรมพลังงาน เช่น โรงกลั่นน้ำมัน โรงงานผลิตไฟฟ้า อุตสาหกรรมปิโตรเคมี และอุตสาหกรรมเหมืองแร่ โดยการให้บริการด้านวิศวกรรมของบริษัทฯ แบ่งออกเป็น

◆ งานโครงสร้างเหล็ก (Steel Structure)

โดยบริษัทฯ จะเป็นผู้ออกแบบรายละเอียด จัดหาวัสดุ จัดทำประกอบ และติดตั้งโครงสร้างเหล็กรองรับท่อ เพื่อใช้สำหรับเป็นทางเดินของเหลวต่างๆ (Pipe Bridge and Pipe Rack) และ โครงสร้างเหล็กเพื่อรองรับเครื่องจักร (Equipment and Machineries) ในอุตสาหกรรมต่าง ๆ อาทิ เช่น โรงกลั่นน้ำมัน โรงงานปิโตรเคมี โรงงานผลิตไฟฟ้า โรงงานผลิตเครื่องตี๋ม ตามแบบที่ลูกค้ากำหนด

◆ งานประกอบและติดตั้งระบบท่อ (Piping)

ได้แก่ ประกอบติดตั้ง และเชื่อมต่อที่ใช้ในการลำเลียงของเหลวและก๊าซ เช่น น้ำมัน และสารทำลายต่าง ๆ เป็นต้น ให้กับโรงงานอุตสาหกรรมหนักต่างๆ อาทิ เช่น โรงงานปิโตรเคมี โรงกลั่นน้ำมัน และโรงงานผลิตไฟฟ้า

◆ งานประกอบและติดตั้งถังบรรจุ เครื่องจักรและอุปกรณ์ (Tanks, Equipment & Mechanical Installation and Modification)

ได้แก่ การประกอบและติดตั้งถังบรรจุของเหลว เครื่องจักรและอุปกรณ์ รวมถึงงานยกติดตั้งของหนัก (Heavy lift Operation) ที่ใช้ในโรงงานอุตสาหกรรมหนัก อาทิ เช่น โรงงานปิโตรเคมี โรงกลั่นน้ำมันและโรงงานผลิตเครื่องตี๋ม เป็นต้น

งานอื่นๆ

นอกเหนือจากงานที่กล่าวมาข้างต้น ได้แก่ งานปรับปรุงและซ่อมบำรุงเครื่องจักรและอุปกรณ์ (Equipment & Mechanical Installation and Modification) ซึ่งจะประกอบไปด้วยงานยก และงานย้ายเครื่องจักร อุปกรณ์ และวัสดุต่าง ๆ ที่ใช้ในโรงงานอุตสาหกรรมหนัก อาทิเช่น โรงงานปิโตรเคมีโรงกลั่นน้ำมัน โรงงานผลิตเบียร์ เป็นต้น ซึ่งต้องใช้ความชำนาญเป็นพิเศษ โดยมีทั้งการปฏิบัติงานในสถานที่ที่มีเครื่องจักรเดินเครื่อง หรือคอนกรีตกำลังปฏิบัติงานอยู่ (Live Plant) และพื้นที่โรงงานสร้างใหม่

โครงสร้างการลงทุนของบริษัท

ณ วันที่ 31 ธันวาคม 2560

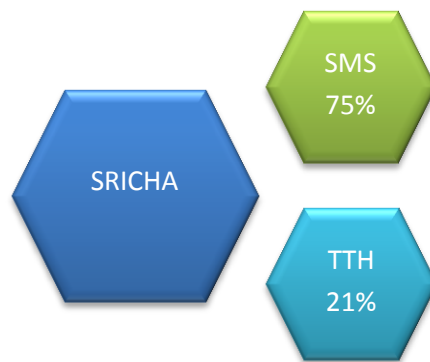

กลุ่มบริษัทประกอบด้วยบริษัทฯและบริษัทย่อย 1 บริษัท และบริษัทร่วม 1 บริษัท ได้แก่

- บริษัท เอสซีซี เมนเทนแนนซ์ เซอร์วิส เซส จำกัด (SMS) - บริษัทย่อย** เพื่อดำเนินธุรกิจให้บริการงานปรับปรุงซ่อมบำรุง เพื่อให้เครื่องจักรสามารถทำงานได้ตามปกติ ซ่อมบำรุงใหญ่ประจำปี/หรือปรับปรุงหน่วยผลิตในเขตพื้นที่ชายฝั่งทะเลภาคตะวันออก (Eastern Seaboard) รวมถึงงานก่อสร้างที่มีขนาดเล็กกว่า 100 ล้านบาทในพื้นที่จังหวัดระยอง โดยรายได้ส่วนใหญ่ในปัจจุบันมาจากงานซ่อมบำรุงในพื้นที่จังหวัดระยอง โดยเฉพาะในอุตสาหกรรมปิโตรเคมี โรงงานผลิตเครื่องดื่ม โรงงานผลิตอาหาร เป็นต้น
- บริษัท ไทย ไทเซ จำกัด (TTH) -บริษัทร่วม** โดยบริษัท ไทยเฮ เดนเกียว โคชา จำกัด ซึ่งเป็นบริษัทรับเหมาก่อสร้างซึ่งเชี่ยวชาญในการออกแบบและก่อสร้างโรงงานไฟฟ้า บจก.ไทยไทเซ ถูกจัดตั้งขึ้นเพื่อดำเนินธุรกิจรับเหมาก่อสร้างโรงงานไฟฟ้าในประเทศไทย โดยบริษัทฯได้เข้าร่วมเป็นผู้ถือหุ้น เพื่อประโยชน์ในการจัดหาโครงการก่อสร้างโรงไฟฟ้า ปัจจุบัน บจ.ไทยไทเซ มีได้มีโครงการในการดำเนินการอย่างเป็นทางการเป็นสาระสำคัญ

นโยบายการลงทุนของบริษัทและบริษัทที่เกี่ยวข้อง

บริษัทมุ่งเน้นการลงทุนในภาคธุรกิจที่เกี่ยวข้องที่สอดคล้องกับธุรกิจหลักของบริษัท ได้แก่ การให้บริการปรับปรุงซ่อมบำรุงเครื่องจักร และการก่อสร้างโรงงานไฟฟ้า เนื่องจากในปัจจุบันแล้ว บริษัทยังคงมองหาโอกาสใหม่ในการลงทุนในธุรกิจที่เกี่ยวข้องเนื่องกับการก่อสร้างหลักของบริษัท เช่น การให้เช่ายานพาหนะ เครื่องจักร อุปกรณ์เครื่องมือขนาดใหญ่ เพื่อให้สามารถสร้างมูลค่าเพิ่มจากทรัพย์สินที่บริษัทมีอยู่เดิม

นโยบายการจ่ายเงินปันผลของบริษัท

การจ่ายเงินปันผล

บริษัทมีนโยบายการจ่ายเงินปันผลให้แก่ผู้ถือหุ้นจากกำไรสุทธิของบริษัทที่เกิดขึ้นจากการดำเนินธุรกิจของแต่ละปีนั้น ๆ ทั้งนี้ การจ่ายเงินปันผลยังจะต้องคำนึงแผนการดำเนินงานในอนาคต รวมถึงสภาพแวดล้อมในดำเนินงาน และจะต้องเป็นไปตามบทบัญญัติ ข้อกำหนดที่ควบคุมบังคับใช้ รวมถึงการจ่ายปันผลดังกล่าวจะต้องได้รับความเห็นชอบจากมติที่ประชุมคณะกรรมการบริษัท และ/หรือมติที่ประชุมผู้ถือหุ้น

นโยบายจ่ายเงินปันผลของบริษัทย่อย

บริษัทย่อยจะพิจารณาจ่ายเงินปันผลจากกำไรสุทธิ โดยขึ้นอยู่กับผลประกอบการ กำไรสะสม การกันสำรองตามกฎหมายตามที่จำเป็นหรือตามที่เห็นสมควรในการดำเนินธุรกิจ



พันธกิจ

- ◆ สร้างสรรค์ผลงานที่มีคุณภาพ ทำงานด้วยความปลอดภัย รักษาสิ่งแวดล้อม การส่งมอบงานตามกำหนดเวลาและตามความต้องการของลูกค้า
- ◆ สร้างผลตอบแทนสูงสุดให้แก่ผู้ถือหุ้นของบริษัท รักษาผลประโยชน์และสร้างความพอใจให้แก่ผู้มีส่วนได้เสียทุกกลุ่ม
- ◆ พัฒนาการบริหารจัดการงานอย่างมีประสิทธิภาพและประสิทธิผล เพื่อให้มีความพร้อมที่จะก้าวไปสู่การดำเนินธุรกิจที่มีมาตรฐานในระดับสากล
- ◆ พัฒนาศักยภาพชีวิตของพนักงานด้วยการพัฒนาความสามารถของบุคลากร เสริมสร้างทักษะในการทำงาน เพื่อรองรับการขยายตัวของบริษัทในอนาคต พร้อมทั้งพัฒนามาตรฐานด้านความปลอดภัย ซึ่งเป็นปัจจัยสำคัญในการดำเนินงานของบริษัท
- ◆ เสริมสร้างบริษัทให้เป็นองค์กรที่มีการกำกับดูแลกิจการที่ดี ดำเนินธุรกิจด้วยความซื่อสัตย์ ยุติธรรม โปร่งใส ร่วมรักษาสิ่งแวดล้อมช่วยเหลือและรับผิดชอบต่อสังคม พร้อมปลูกฝังจริยธรรมให้แก่พนักงานในทุกระดับชั้น

เป้าหมายการดำเนินธุรกิจ

บริษัทฯ กำหนดวิสัยทัศน์ที่ชัดเจนในการก้าวไปสู่การเป็นหนึ่งในผู้นำธุรกิจให้บริการรับเหมาก่อสร้างในโรงงานอุตสาหกรรมหนัก ระดับสากลทั้งในและต่างประเทศ ที่ได้รับการยอมรับและเชื่อถือจากกลุ่มอุตสาหกรรมก่อสร้างโรงงานทั่วโลก เพื่อให้บรรลุวิสัยทัศน์ดังกล่าว บริษัทฯ จึงกำหนดเป้าหมายการดำเนินธุรกิจใน 3 เรื่องหลักได้แก่

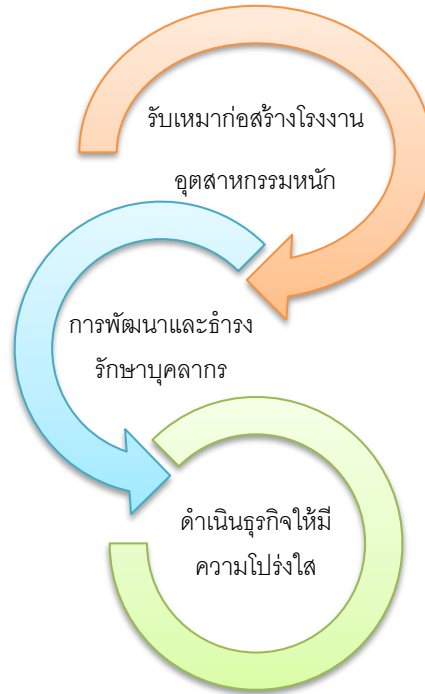

เป้าหมายในการดำเนินธุรกิจรับเหมาก่อสร้างงานโลหะโรงงานอุตสาหกรรมหนัก

บริษัทฯ มุ่งเน้นการพัฒนาองค์กรและเพิ่มศักยภาพในการดำเนินธุรกิจในด้านต่างๆ ดังนี้

◆ มุ่งรักษาความเป็นผู้นำในการดำเนินธุรกิจรับเหมาก่อสร้างงานโลหะโรงงานอุตสาหกรรมหนัก

บริษัทฯ มีเป้าหมายที่จะดำเนินธุรกิจรับเหมาก่อสร้างในโรงงานอุตสาหกรรมหนัก เป็นธุรกิจหลักของบริษัทฯ และรักษาความเป็นผู้นำในการให้บริการรับเหมาก่อสร้างโรงงานอุตสาหกรรมหนัก โดยบริษัทฯ จะมุ่งเน้นการพัฒนาขีดความสามารถของบุคลากร ระบบการบริหารจัดการ รวมทั้งการจัดการเทคโนโลยีต่างๆ เพื่อให้บริษัทฯ สามารถรักษาคุณภาพของบริการให้อยู่ในมาตรฐานสากลและดำเนินงานส่งมอบได้ตรงตามเวลาที่กำหนด

◆ เสริมสถานะทางการเงิน

การแปรสภาพเป็นบริษัทมหาชนและเข้าจดทะเบียนในตลาดหลักทรัพย์แห่งประเทศไทย จะช่วยบริษัทฯ ในการเพิ่มช่องทางการระดมทุนเพื่อรองรับการขยายตัวของกิจการในอนาคต นอกจากนี้ การดำเนินการดังกล่าวยังเสริมสร้างภาพลักษณ์และความน่าเชื่อถือให้แก่บริษัทฯ ซึ่งจะช่วยเพิ่มโอกาสในการดำเนินธุรกิจของบริษัทฯ ทั้งในและต่างประเทศ

❖ สร้างและรักษาพันธมิตรทางธุรกิจ

ในปัจจุบันบริษัทฯ มีพันธมิตรทางธุรกิจซึ่งเป็นผู้บริหารโครงการหรือผู้รับเหมาหลัก ซึ่งดำเนินการรับเหมาก่อสร้างหลักในโครงการระดับสากล ทั้งนี้จากผลงานในอดีต บริษัทฯ ได้รับการยอมรับเป็นอย่างมากในด้านคุณภาพ โดยเฉพาะงานโครงการขนาดใหญ่ที่ต้องใช้ประสบการณ์ ความเชี่ยวชาญและความชำนาญพิเศษในการดำเนินการ การร่วมพันธมิตรทางธุรกิจดังกล่าวช่วยเพิ่มโอกาสแก่บริษัทฯ ให้ได้รับการติดต่อเข้าร่วมให้บริการงานโครงการก่อสร้างขนาดใหญ่ในต่างประเทศอย่างต่อเนื่อง รวมถึงการให้บริการงานต่อเนื่องจากโครงการเดิม บริษัทฯ จึงมีเป้าหมายที่จะเสริมสร้างพันธมิตรทางธุรกิจทั้งทางด้านจำนวนและความเหนียวแน่น



เป้าหมายการพัฒนาและธำรงรักษาบุคลากร

บุคลากรเป็นปัจจัยแห่งความสำเร็จอันดับต้นของธุรกิจ บริษัทฯ ให้ความสำคัญและกำหนดนโยบายการพัฒนาบุคลากรทั้งในระดับบริหารและปฏิบัติการ โดยเฉพาะวิศวกรซึ่งนับเป็นทรัพยากรที่สำคัญของบริษัทฯ โดยจัดให้มีแผนการพัฒนางานองค์ความรู้ และขีดความสามารถของบุคลากรอย่างต่อเนื่อง ทั้งในด้านทักษะความรู้ทางเทคนิควิชาการเฉพาะทาง รวมถึงหลักการบริหารจัดการโครงการ การทำงานร่วมกันเป็นทีม เพื่อให้มีการแลกเปลี่ยนความเห็นและเรียนรู้ในเชิงวิศวกรรมอื่นๆ ภายในทีม ทั้งนี้เพื่อพัฒนาประสิทธิภาพในการดำเนินงานและความสามารถในการแข่งขันให้คงอยู่กับองค์กรอย่างถาวร นอกจากนี้ยังเป็นการสร้างทีมงานเพื่อรองรับการขยายตัวในอนาคต บริษัทฯ จึงมีแนวคิดในการสร้างสถาบันการเรียนรู้และพัฒนาวิชาชีพให้แก่บุคลากรของบริษัทฯ

บริษัทให้ความสำคัญในการธำรงรักษาบุคลากร โดยบริษัทได้มีการพิจารณาปรับตำแหน่งและค่าจ้างให้กับพนักงานในบริษัทเป็นประจำทุกปี ตามผลการทำงานของพนักงาน รวมถึงสถานะการเงินและผลการดำเนินงานของบริษัทฯ นอกจากนี้บริษัทฯ ยังได้ให้ทุนบางส่วนของบริษัทฯ ให้กับผู้บริหารและวิศวกรในตำแหน่งหัวหน้างาน เพื่อเป็นการสร้างขวัญและกำลังใจ และเพื่อให้บริษัทฯ และผู้บริหารและวิศวกรในตำแหน่งหัวหน้างานมีผลประโยชน์ร่วมกัน ซึ่งบริษัทฯ เชื่อว่าจะทำให้การดำเนินงานเป็นไปอย่างมีประสิทธิภาพ ซึ่งหลักการทั้งหมดนี้เพื่อให้แน่ใจว่าบริษัทฯ จะสามารถธำรงรักษาบุคลากรที่มีคุณภาพและมีความสำคัญกับบริษัทฯ ไว้ได้อย่างถาวร

เป้าหมายในการดำเนินธุรกิจให้มีความโปร่งใส

ในปี 2560 บริษัทฯ มีเป้าหมายในการดำเนินธุรกิจด้วยความโปร่งใส ซื่อสัตย์สุจริต และมีประสิทธิภาพ โดยมีการกำหนดนโยบายและการกำกับดูแลกิจการที่มีเนื้อหาครอบคลุมหลักการสำคัญในเรื่อง สิทธิของผู้ถือหุ้น การปฏิบัติต่อผู้ถือหุ้นอย่างเท่าเทียมกัน การคำนึงถึงบทบาทของผู้มีส่วนได้เสีย การเปิดเผยข้อมูลอย่างเพียงพอแก่ผู้เกี่ยวข้องทุกฝ่ายและความรับผิดชอบของคณะกรรมการ เพื่อเป็นแนวทางการบริหารจัดการธุรกิจให้บรรลุวัตถุประสงค์ และเป้าหมายที่วางไว้บนแนวทางของการดำเนินธุรกิจที่ยึดมั่นในความถูกต้องและโปร่งใส นอกจากนี้ในปี 2560 ยังมีการจัดทำคู่มือการปฏิบัติตามนโยบายต่อต้านการคอร์รัปชัน เพื่อให้กรรมการ ผู้บริหารและพนักงาน ใช้เป็นคู่มือทำงาน (Handbook) เพื่อให้ทุกคนในองค์กรปฏิบัติตามนโยบายต่อต้านการคอร์รัปชันที่ประกาศใช้โดยเคร่งครัด สอดคล้องกับนโยบายการกำกับดูแลกิจการที่ดี และจรรยาบรรณทางธุรกิจของบริษัทฯ ที่ทุกคนในองค์กรพึงปฏิบัติ





1.2 การเปลี่ยนแปลงและพัฒนากิจการที่สำคัญ

บริษัท ศรีราชาคอนสตรัคชั่น จำกัด (มหาชน) ก่อตั้งขึ้นโดย คุณบุญเครือ เขมาภิรตน์ ในปี พ.ศ.2537 ด้วยทุนจดทะเบียนเริ่มต้น 10 ล้านบาท โดยปัจจุบันบริษัทฯ มีทุนจดทะเบียน 310 ล้านบาท บริษัทฯ ตั้งอยู่ในจังหวัดชลบุรี ซึ่งอยู่ใกล้กับแหล่งที่ตั้งของเขตนิคมอุตสาหกรรม และโรงงานอุตสาหกรรมหนักต่างๆ ที่เป็นกลุ่มเป้าหมายหลักของบริษัท อาทิ เช่น โรงงานอุตสาหกรรมปิโตรเลียมปิโตรเคมี โรงงานอุตสาหกรรมพลังงาน โรงไฟฟ้า และโรงงานอุตสาหกรรมอาหารและการเกษตรขนาดใหญ่

ในปี 2554 แปรสภาพเป็นบริษัทมหาชนด้วยทุนจดทะเบียนเป็น 310 ล้านบาทและบริษัทฯ เข้าจดทะเบียนในตลาดหลักทรัพย์แห่งประเทศไทยในกลางปี 2555 ปัจจุบันบริษัทฯ มีโรงงาน 3 แห่ง ประกอบด้วย โรงงานตัดและเชื่อมโครงสร้างโลหะ โรงงานตัดและเชื่อมงานท่อ และโรงงานพันทลายและทาสี ซึ่งมีกำลังการผลิตด้านงานโครงสร้างโลหะและระบบท่อรวมประมาณ 20,000 ตันต่อปี ซึ่งรวมถึงกำลังการผลิตด้านงานเชื่อมท่อโลหะประมาณ 1,000,000 DB ต่อปี (Diameter Bore/year)

(“บริษัทฯ”) ดำเนินธุรกิจรับเหมาก่อสร้างงานโลหะในโรงงานอุตสาหกรรมหนัก (“Mechanical Construction”) ส่วนใหญ่เป็นงานที่มีความซับซ้อนและต้องใช้ความชำนาญ ได้แก่ งานก่อสร้างโครงสร้างเหล็ก งานวางระบบท่อและถังโลหะขนาดใหญ่ รวมถึงงานติดตั้งเครื่องจักรอุตสาหกรรมขนาดใหญ่ เป็นต้น ทั้งนี้บริษัทฯ มีประสบการณ์ในด้านการออกแบบรายละเอียดวิศวกรรม (Detailed Engineering) การจัดหาเครื่องจักรและอุปกรณ์ (Procurement) และการก่อสร้างโรงงานอุตสาหกรรมหนัก (Construction) แบบครบวงจร โดยเน้นความเชี่ยวชาญพิเศษด้านการก่อสร้างโรงงานอุตสาหกรรมหนัก (Construction)

ตลอดระยะเวลาที่ผ่านมา บริษัทฯ ประสบความสำเร็จอย่างต่อเนื่องในการรับงานก่อสร้างโครงการต่างๆ ในกลุ่มอุตสาหกรรมหนัก อาทิเช่น โรงงานอุตสาหกรรมปิโตรเลียมปิโตรเคมี โรงงานอุตสาหกรรมพลังงาน โรงไฟฟ้า โรงถลุงแร่ และโรงงานผลิตอาหารและเครื่องดื่ม ส่งผลให้บริษัทฯ มีชื่อเสียงและได้รับความไว้วางใจอย่างสูงจากลูกค้า ทั้งในเรื่องของการดำเนินการก่อสร้างที่ได้มาตรฐาน คุณภาพผลงาน การส่งมอบงานได้ตรงตามกำหนด รวมถึงความปลอดภัยในการทำงาน รวมทั้งความสำเร็จและประสบการณ์ที่ผ่านมาช่วยผลักดัน ให้บริษัทฯ สามารถขยายขอบเขตการให้บริการที่ครอบคลุมงานก่อสร้างขนาดใหญ่ทั้งในและต่างประเทศได้

บริษัทฯ ได้พัฒนาองค์กรให้เข้าสู่ระบบสากลโดยการปรับปรุงโครงสร้างองค์กร การพัฒนากระบวนการทำงานและการควบคุมภายใน การพัฒนาองค์ความรู้และยกระดับขีดความสามารถของบุคลากรและทีมงานโดยมีการพัฒนาอย่างต่อเนื่อง ทำให้บริษัทฯ ได้รับมาตรฐานสากลและประกาศนียบัตรต่างๆ เช่น มาตรฐาน ISO 9001:2008 สำหรับงานผลิตโครงสร้างเหล็กและงานประกอบท่อ ประกาศนียบัตรด้านความปลอดภัยจากบริษัทผู้รับเหมาโครงการหลัก (Main contractor) ชั้นนำของโลก

การเปลี่ยนแปลงและพัฒนาการที่สำคัญในปี 2560

เมษายน 2560

ที่ประชุมสามัญผู้ถือหุ้น ประจำปี 2560 มีมติแต่งตั้งกรรมการแทนกรรมการที่ครบกำหนดต้องออกตามวาระ 3 ท่านและที่ประชุมอนุมัติให้จ่ายเงินปันผลประจำปี 2559 เท่ากับ 0.40 บาท จำนวน 309,879,000 หุ้น เป็นเงิน 123,951,400 บาท เนื่องจากระหว่างกาลไม่มีการจ่ายปันผล

พฤศจิกายน 2560

ที่ประชุมคณะกรรมการบริษัทครั้งที่ 4/2560 วันที่ 13 พฤศจิกายน 2560 อนุมัติคู่มือการปฏิบัติตามนโยบายการต่อต้านการคอร์รัปชันสำหรับ กรรมการ ผู้บริหารและพนักงาน และประกาศใช้อย่างเป็นทางการโดยเริ่มใช้ในวันที่ 14 พฤศจิกายน 2560 และอนุมัติรับรองผลการตรวจประเมินตนเองตามแบบประเมินมาตรฐานต่อต้านการคอร์รัปชัน เพื่อยื่นขอรับรองการเข้าร่วมเป็นสมาชิกแนวร่วมการปฏิบัติของภาคเอกชนไทยเพื่อต่อต้านการทุจริต ซึ่งปัจจุบันทางบริษัทได้รับการพิจารณารับรองให้เข้าร่วมเป็นสมาชิกแนวร่วมการปฏิบัติของภาคเอกชนไทยเพื่อต่อต้านการทุจริต จากคณะกรรมการแนวร่วมปฏิบัติของภาคเอกชนไทยในการต่อต้านการทุจริต เรียบร้อยแล้ว

2. ลักษณะการประกอบธุรกิจ



โครงสร้างรายได้แยกตามผลิตภัณฑ์

รายได้หลักของบริษัทฯ มาจากรายได้จากงานโครงสร้างเหล็กและงานประกอบและติดตั้งระบบท่อ โดยโครงสร้างรายได้ของบริษัทฯ และบริษัทย่อย ในปี 2558 - ปี 2560 แยกตามผลิตภัณฑ์มีดังนี้

หน่วย : ล้านบาท

ผลิตภัณฑ์	ดำเนินการโดย	% การถือหุ้นของบริษัท	2560		2559		2558	
			มูลค่า	%	มูลค่า	%	มูลค่า	%
งานรับเหมาก่อสร้าง								
งานโครงสร้างเหล็ก								
ในประเทศ	SCC	100.0%	143.2	11.11	268.3	22.4	-	-
ต่างประเทศ	SCC	100.0%	-	-	-	-	-	-
งานประกอบและติดตั้งระบบท่อ								
ในประเทศ	SCC	100.0%	427.9	33.3	397.7	33.1	420.5	26.4
ต่างประเทศ	SCC	100.0%	-	-	-	-	-	-
งานติดตั้งเครื่องจักรและอุปกรณ์								
ในประเทศ	SCC	100.0%	59.9	4.7	67.2	5.6	62.5	3.9
ต่างประเทศ	SCC	100.0%	-	-	-	-	-	-
งานการให้บริการ ⁽¹⁾								
ในประเทศ	SCC	100.0%	3.4	0.3	-	-	402.2	25.2
ในประเทศ	SMS	75%	212.2	16.5	198.4	16.5	285.7	17.9
ต่างประเทศ	-	-	410.4	32.0	265.5	22.1	330.7	20.8
งานอื่นๆ ⁽²⁾								
ในประเทศ	SCC	100.0%	25.4	2.0	2.8	0.2	92.0	5.8
ต่างประเทศ	SCC	100.0%	1.6	0.1	-	-	-	-
			1,284.1	100	1,199.9	100	1,593.6	100

หมายเหตุ SCC หมายถึง บริษัท ศรีราชาคอนสตรัคชั่น จำกัด (มหาชน) และ SMS หมายถึง บริษัท เอสซีซี เอนเทนแนนซ์ เซอร์วิสেস จำกัด

(1) งานการให้บริการ ได้แก่ รายได้ที่กลุ่มบริษัทฯ ให้บริการตามสัญญาซ่อมบำรุง (Maintenance) เครื่องจักรและอุปกรณ์

(2) งานอื่นๆ ได้แก่ งานปรับปรุงและซ่อมบำรุงเครื่องจักรและอุปกรณ์ งานโยธา เป็นต้น

2.1 ลักษณะผลิตภัณฑ์และบริการ

บริษัทฯ ดำเนินธุรกิจให้บริการงานก่อสร้างงานโลหะให้กับผู้รับเหมาหลักและจากบริษัทเจ้าของโครงการโดยตรง โดยกลุ่มลูกค้าหลักจะเป็นกลุ่มงานอุตสาหกรรม ได้แก่ โรงงานผลิตไฟฟ้า โรงกลั่นน้ำมัน อุตสาหกรรมปิโตรเคมี อุตสาหกรรมเหมืองแร่

2.1.1 ผลิตภัณฑ์ของบริษัทฯ

สามารถจำแนกได้เป็น 4 ประเภท ได้แก่

1. งานโครงสร้างเหล็ก (Steel Structure)

บริษัทฯ ให้บริการแปรรูปและติดตั้งโครงสร้างโลหะในโรงงานอุตสาหกรรม โดยเฉพาะโครงสร้างเหล็กโดยใช้เหล็กแผ่นและเหล็กรูปพรรณจากทั้งในและต่างประเทศเป็นวัตถุดิบหลัก บริษัทฯ เริ่มจากการดำเนินการประกอบโครงสร้างเหล็กภายในโรงงานของบริษัทฯ ให้ได้ขนาดและรูปร่างตามที่ออกแบบ เพื่อความสะดวกและลดเวลาในการติดตั้งที่โครงการ หลังจากนั้นบริษัทฯ จึงนำโครงสร้างที่ประกอบขึ้นไปดำเนินการประกอบและเชื่อมเป็นโครงสร้างเหล็กขนาดใหญ่ตามแบบทางวิศวกรรมในที่ตั้งของโครงการ ปัจจุบันบริษัทฯ สามารถผลิตชิ้นงานก่อสร้างโครงสร้างโลหะได้สูงสุดถึง 20,000 ตันต่อปี งานก่อสร้างโครงสร้างโลหะที่บริษัทฯ รับดำเนินการโดยส่วนใหญ่เป็นงานก่อสร้างโครงสร้างโลหะของอาคารขนาดใหญ่ในโรงงานอุตสาหกรรม เช่น โรงงานผลิตไฟฟ้า โรงกลั่นน้ำมัน โรงงานปิโตรเคมี เป็นต้น ซึ่งเป็นโครงสร้างโลหะที่มีความซับซ้อน สามารถทนทานต่อสภาวะแวดล้อมที่รุนแรงทั้งแรงดันและสารเคมี การดำเนินงานก่อสร้างจึงจำเป็นต้องใช้บุคลากรที่มีประสบการณ์ ความชำนาญและเชี่ยวชาญสูง นอกจากนี้ ความชำนาญในการก่อสร้างโครงสร้างโลหะโรงงานอุตสาหกรรมของบริษัทฯ ครอบคลุมถึงงานก่อสร้างโครงสร้างเหล็กที่เป็นส่วนประกอบของเครื่องจักร โครงสร้างเหล็กที่เป็นโครงสร้างหลักของอาคารสูงและโครงสร้างหลังคาอาคาร

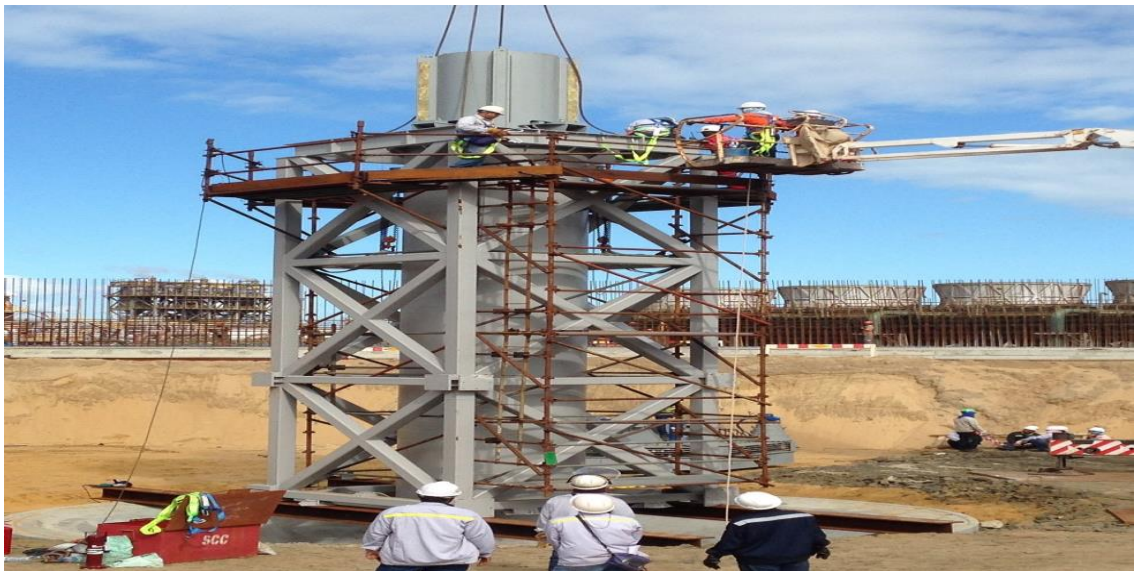

2. งานประกอบและติดตั้งระบบท่อ (Piping)

บริษัทฯ มีความชำนาญในการให้บริการประกอบและติดตั้งระบบท่อ โดยส่วนใหญ่ลูกค้าจะเป็นผู้จัดเตรียมท่อตามความต้องการ โดยจะสั่งจากต่างประเทศหรือนำเข้า เนื่องจากท่อที่ใช้ส่วนใหญ่ยังไม่สามารถผลิตได้ภายในประเทศ เนื่องจากเป็นท่อที่มีคุณสมบัติพิเศษ โดยเป็นท่อไร้ตะเข็บที่มีขนาดเส้นผ่าศูนย์กลาง และความหนามากกว่าท่อที่ใช้ในอุตสาหกรรมอื่นๆ โดยทั่วไป และเป็นท่อโลหะที่มีตั้งแต่ ท่อเหล็กกล้า (Carbon Steel) ท่อเหล็กไร้สนิม (Stainless Steel) ไปจนถึง ท่อโลหะผสม (Alloy) ที่ใช้โลหะผสมหลากหลายตั้งแต่ เหล็กกล้า นิกเกิล สแตนเลส ไปจนถึงโลหะพิเศษ เช่น ไทเทเนียม ขึ้นอยู่กับความต้องการใช้งาน จากคุณสมบัติของท่อที่ได้กล่าวมาข้างต้น เนื่องจากวัตถุดิบที่ใช้ในการประกอบและติดตั้งระบบท่อนั้นมีความหลากหลาย การประกอบและติดตั้งท่อจึงต้องใช้เทคนิค และความชำนาญพิเศษ

บริษัทฯ ให้บริการประกอบและติดตั้งระบบหลายชนิด คือ ระบบท่อก๊าซ ระบบท่อลำเลียงของเหลวในโรงงานไฟฟ้า โรงกลั่นน้ำมัน และโรงงานปิโตรเคมี ระบบท่อในโรงงานปิโตรเคมีนั้น ใช้เป็นช่องทางในการส่งผ่านสารเคมีในกระบวนการผลิต จึงต้องมีความทนทานต่อสภาวะแวดล้อมที่รุนแรงและสารเคมีต่างๆ รวมถึงต้องมีความสามารถในการรองรับแรงดันสูง จึงจำเป็นต้องใช้ความแม่นยำและความชำนาญสูงในการก่อสร้าง นอกจากนี้ท่อแต่ละชนิดต้องใช้ทักษะ เทคนิค และความชำนาญสูงของบุคลากรที่แตกต่างกันประกอบ การต่อเชื่อมและการตรวจสอบคุณภาพหลังการติดตั้งในการประกอบและก่อสร้างระบบท่อนั้น บริษัทฯ จะดำเนินการประกอบท่อในโรงงานของบริษัทฯ ให้ได้ขนาดและรูปร่างตามแบบวิศวกรรม แล้วจึงนำไปดำเนินการประกอบและเป็นระบบท่อในกระบวนการผลิตในที่ตั้งของโครงการ เพื่อลดเวลาที่ใช้ในการติดตั้งหน้างาน ซึ่งกระบวนการประกอบท่อในโรงงานนั้น จะเริ่มจากการออกแบบชิ้นงาน การตัด ประกอบและเชื่อมต่อเพื่อให้ชิ้นงานตามที่ต้องการ การทดสอบเพื่อคลายความตึงของท่อ การเอ็กซ์เรย์เพื่อตรวจสอบรอยเชื่อม การพ่นผงเหล็กเพื่อขัดสนิมบนพื้นผิวท่อ และการทาสีเพื่อป้องกันสนิม



3. งานประกอบและติดตั้งถังบรรจุ (Tanks) เครื่องจักรและอุปกรณ์ (Equipment) & Mechanical Installation and Modification)

บริษัทฯ ให้บริการประกอบและติดตั้งถังบรรจุของเหลว เครื่องจักร อุปกรณ์ และวัสดุต่างๆ รวมถึงงานยกติดตั้งของหนัก (Heavy Lift Operation) ในโรงงานอุตสาหกรรม เช่น โรงกลั่นน้ำมัน โรงงานผลิตเครื่องดื่ม โรงงานเม็ดพลาสติก และโรงงานปิโตรเคมี เป็นต้น ตัวอย่างงานประเภทนี้ได้แก่ การติดตั้งถังโลหะ การติดตั้งคอมเพรสเซอร์ และปั๊มขนาดใหญ่ เป็นต้น โดยงานประกอบและติดตั้งถังบรรจุ (Tank) ของบริษัทฯ จะมีทั้งงานที่บริษัทฯ เป็นผู้รับผิดชอบตั้งแต่การเป็นผู้จัดหาวัสดุ ประกอบและติดตั้งและงานที่บริษัทฯ รับผิดชอบเฉพาะการเป็นผู้ประกอบและติดตั้งโดยมีลูกค้าเป็นผู้จัดเตรียมวัสดุ ซึ่งงานส่วนใหญ่จะมีขนาดเส้นผ่านศูนย์กลางไม่เกิน 30 เมตร

บริษัทฯ จะเป็นผู้ทำการเชื่อมประกอบแผ่นโลหะที่ผ่านการม้วนมาเชื่อมต่อกันเป็นถังบรรจุ และนำไปติดตั้งยังโรงงานหรือสถานที่ที่ลูกค้ากำหนด สำหรับงานติดตั้งเครื่องจักรและอุปกรณ์บริษัทฯ จะทำการตัดชิ้นส่วนเหล็กให้ได้รูปตามแบบและประกอบเป็นอุปกรณ์ตามความต้องการของลูกค้า จากนั้นจึงนำไปติดตั้งพร้อมเครื่องจักรของลูกค้ายังที่ตั้งโครงการ



4. งานอื่นๆ ได้แก่ งานปรับปรุงและซ่อมบำรุงเครื่องจักรและอุปกรณ์

บริษัทฯ ให้บริการปรับปรุง และซ่อมบำรุงเครื่องจักรและอุปกรณ์ในโรงงานอุตสาหกรรมเพื่อเพิ่มประสิทธิภาพในการดำเนินงาน หรือเพื่อรองรับการขยายกำลังการผลิต ส่วนใหญ่จะประกอบไปด้วยงานยก งานย้าย และติดตั้งเครื่องจักรและวัสดุอุปกรณ์ต่างๆ เป็นงานที่ต้องใช้ความสามารถและความชำนาญเป็นพิเศษ เนื่องจากต้องปฏิบัติงานในสถานที่ที่มีเครื่องจักรเดินเครื่อง หรือคนงาน กำลังปฏิบัติงานอยู่ (Live Plant) ส่วนมากเป็นโครงการที่มีกำหนดระยะเวลาที่จำกัด เนื่องจากโรงงานอุตสาหกรรมจำเป็นต้อง ดำเนินการผลิตอย่างต่อเนื่อง ได้แก่ งานปรับปรุงระบบการผลิตในโรงงานเครื่องตี๋ม การปรับปรุงหอกลิ้นน้ำมัน งานปรับปรุงและ ซ่อมบำรุงที่บริษัทฯ รับดำเนินการ โดย ส่วนใหญ่เป็นงานในโรงงานอุตสาหกรรมขนาดใหญ่ อาทิเช่น โรงงานปิโตรเคมี โรงกลั่น น้ำมัน โรงงานผลิตเบียร์ เป็นต้น



2.1.2 การส่งเสริมการลงทุน (BOI)

ปัจจุบันบริษัทฯ ศรีราชาคอนสตรัคชั่น จำกัด (มหาชน) ได้รับการส่งเสริมการลงทุนจากคณะกรรมการส่งเสริมการลงทุน (BOI) ในการผลิตโครงสร้างโลหะ (Steel Structure) และอุปกรณ์สำหรับงานอุตสาหกรรม ประเภท 4.19 กิจการผลิตโครงสร้างโลหะ สำหรับงานก่อสร้างหรืองานอุตสาหกรรม (Fabrication Industry) หรือการซ่อม Platform โดยสิทธิประโยชน์และเงื่อนไข มีรายละเอียดดังต่อไปนี้

เลขที่บัตรส่งเสริมการลงทุน	59-0060-0-00-1-0
วันที่ได้รับการส่งเสริม	7 เมษายน 2558
ประเภทงานที่ได้รับการส่งเสริม	4.19 กิจการผลิตโครงสร้างโลหะสำหรับการก่อสร้างหรืองานอุตสาหกรรม
● สิทธิและประโยชน์	
<ol style="list-style-type: none"> ได้รับอนุญาตนำคนต่างด้าวซึ่งเป็นช่างฝีมือ/ผู้ชำนาญการ คู่สมรสและบุคคลซึ่งอยู่ในอุปการะของบุคคลทั้งประเภทเข้ามาในราชอาณาจักรได้ตามจำนวนและกำหนดระยะเวลาให้อยู่ในราชอาณาจักรเท่าที่คณะกรรมการพิจารณาเห็นสมควร ได้รับยกเว้นอากรขาเข้าสำหรับเครื่องจักรตามที่คณะกรรมการพิจารณาอนุมัติ ได้รับยกเว้นภาษีนิติบุคคลสำหรับกำไรสุทธิที่ได้จากการประกอบกิจการที่ได้รับการส่งเสริมรวมกันไม่น้อยกว่าร้อยละ 100 ของเงินลงทุนไม่รวมค่าที่ดินและทุนหมุนเวียนที่กำหนด 5 ปี นับแต่วันที่มียกได้จากการประกอบกิจการนั้น กรณีขาดทุนระหว่างได้รับยกเว้นภาษีเงินได้นิติบุคคลอนุญาตให้นำผลขาดทุนที่เกิดขึ้นระหว่างเวลาไปหักออกจากกำไรสุทธิที่เกิดขึ้นภายหลังระยะเวลาได้รับยกเว้นภาษีเงินได้นิติบุคคลมีกำหนดเวลาไม่เกิน 5 ปี นับแต่วันที่พ้นกำหนดเวลานั้น ได้รับยกเว้นไม่ต้องนำเงินปันผลจากกิจการที่ได้รับการส่งเสริมซึ่งได้รับยกเว้นภาษีนิติบุคคลไปรวมคำนวณเพื่อเสียภาษีเงินได้ตลอดระยะเวลาที่ผู้ได้รับส่งเสริมได้รับยกเว้นภาษีนิติฯ ได้รับยกเว้นอากรขาเข้าสำหรับวัตถุดิบและวัสดุจำเป็นที่ต้องนำเข้ามาจากต่างประเทศเพื่อใช้ในการผลิตเพื่อส่งออกเป็นระยะเวลา 1 ปี นับแต่วันให้นำเข้าครั้งแรก ได้รับยกเว้นอากรขาเข้าสำหรับของที่ผู้ได้รับการส่งเสริมนำเข้ามาเพื่อส่งกลับออกไปเป็นระยะเวลา 1 ปี นับแต่วันให้นำเข้าครั้งแรก ให้ได้รับอนุญาตให้นำหรือส่งเงินออกนอกราชอาณาจักรเป็นเงินต่างประเทศได้ 	
● เงื่อนไขสำคัญ ต้องดำเนินการตามสาระสำคัญของโครงการที่ได้รับการส่งเสริม ในเรื่องดังต่อไปนี้	
<ol style="list-style-type: none"> เครื่องจักรที่ใช้ในกิจการส่งเสริมต้องเป็นเครื่องจักรใหม่ที่ได้รับยกเว้นอากรขาเข้า จะต้องนำเข้ามาภายในวันที่ 11 กรกฎาคม 2561 จะต้องดำเนินการให้เสร็จและเปิดดำเนินการภายใน 36 เดือน นับจากได้รับบัตรส่งเสริม ผู้ถือหุ้นต้องมีสัญชาติไทยไม่น้อยกว่าร้อยละ 51 ของทุนจดทะเบียน มีกำลังการผลิตโครงสร้างโลหะสำหรับงานก่อสร้าง/งานอุตสาหกรรมตั้งในจังหวัดชลบุรีปีละ 18,000 ตันและโครงสร้างโลหะสำหรับงานก่อสร้าง/งานอุตสาหกรรมตั้งอยู่ในจังหวัดระยอง ปีละ 18,000 ตัน ขนาดการลงทุนไม่รวมที่ดินและทุนหมุนเวียนไม่น้อยกว่า 1,000,000 บาท ยื่นแบบขอใช้สิทธิและประโยชน์ยกเว้นภาษีนิติบุคคลและรายงานผลการดำเนินงานผ่านการตรวจสอบจากผู้สอบบัญชีรับอนุญาตให้สำนักงานภายใน 120 วันนับแต่วันสิ้นรอบบัญชี เพื่อขอรับสิทธิและประโยชน์การยกเว้นภาษีนิติบุคคลของรอบบัญชีนั้น ภาษีนิติบุคคลที่ได้รับยกเว้นตามมาตรา 31 มีมูลค่าไม่เกิน 150 ล้านบาททั้งนี้จะปรับเปลี่ยนตามจำนวนเงินลงทุนโดยไม่รวมที่ดินและทุนหมุนเวียนที่แท้จริงในวันเปิดดำเนินการตามโครงการที่ได้รับการส่งเสริม ต้องดำเนินการให้ได้การรับรองระบบคุณภาพตามมาตรฐาน ISO9000 หรือ ISO14000 หรือมาตรฐานอื่นเทียบเท่าภายใน 2 ปี นับแต่วันที่เปิดดำเนินการหากไม่ปฏิบัติตามกำหนดเวลาจะถูกเพิกถอนสิทธิ 	

เลขที่บัตรส่งเสริม	:	2096(2)/ 2556
วันที่ได้รับการส่งเสริม	:	29 เมษายน 2556
ประเภทงานที่ได้รับการส่งเสริม		4.19 กิจการผลิตโครงสร้างโลหะสำหรับการก่อสร้างหรืองานอุตสาหกรรม
<ul style="list-style-type: none"> ● สิทธิและประโยชน์ 		
<ol style="list-style-type: none"> ได้รับอนุญาตนำคนต่างด้าวซึ่งเป็นช่างฝีมือหรือผู้ชำนาญการ คู่สมรสและบุคคล ซึ่งอยู่ในอุปการะเข้ามาในราชอาณาจักร และทำงานเฉพาะตำแหน่งหน้าที่การทำงานตามกำหนดระยะเวลาที่คณะกรรมการพิจารณาเห็นสมควร ได้รับยกเว้นภาษีเงินได้นิติบุคคล สำหรับกำไรสุทธิที่ได้จากการประกอบกิจการที่ได้รับการส่งเสริม มีกำหนดเวลาห้าปี นับแต่วันที่มีรายได้จากการประกอบกิจการ ได้รับอนุญาตให้นำผลขาดทุนประจำปีที่เกิดขึ้นในระหว่างเวลาได้รับยกเว้นภาษีเงินได้ไปหักออกจากกำไรสุทธิที่เกิดขึ้นภายหลังระยะเวลาได้รับยกเว้นภาษีเงินได้นิติบุคคลมีกำหนดเวลาไม่เกินห้าปี นับแต่วันพ้นกำหนดเวลายกเว้นภาษีเงินได้ ได้รับยกเว้นอากรขาเข้าสำหรับวัตถุดิบและวัสดุจำเป็นที่ต้องนำเข้ามาจากต่างประเทศ เพื่อใช้ในการผลิตเพื่อการส่งออกเป็นระยะเวลาหนึ่งปี นับแต่วันนำเข้าครั้งแรก ได้รับยกเว้นไม่ต้องนำเงินปันผลจากกิจการที่ได้รับการส่งเสริม ซึ่งได้รับยกเว้นภาษีเงินได้นิติบุคคลตามข้อ ก. ไปรวมคำนวณเพื่อเสียภาษีเงินได้ตลอดระยะเวลาที่ได้รับยกเว้นภาษีเงินได้นิติบุคคล ได้รับยกเว้นอากรขาเข้าสำหรับของที่ผู้ได้รับการส่งเสริมนำเข้าเพื่อส่งกลับออกไปเป็นระยะเวลาหนึ่งปี นับตั้งแต่วันที่นำเข้าครั้งแรก 		
<ul style="list-style-type: none"> ● เงื่อนไขที่สำคัญ : ต้องดำเนินการตามสาระสำคัญของโครงการที่ได้รับการส่งเสริม ในเรื่องดังต่อไปนี้ 		
<ol style="list-style-type: none"> ชนิดผลิตภัณฑ์ โครงสร้างโลหะ (Steel Structures) และอุปกรณ์สำหรับงานอุตสาหกรรม (เช่น Pressure Vessels, Tank และระบบท่อ เป็นต้น) ขนาดของกิจการ มีกำลังผลิตโครงสร้างโลหะ (Steel Structures) และอุปกรณ์สำหรับงานอุตสาหกรรม (เช่น Pressure Vessels, Tank, และระบบท่อ เป็นต้น) ปีละประมาณ 18,000 ตัน (เวลาทำงาน 8 ชั่วโมง/วัน : 300 วัน/ปี) ผลพลอยได้ ได้แก่ เศษหรือของเสียจากการบวนการผลิต ต้องมีค่าใช้จ่ายในการสนับสนุนกองทุนด้านการพัฒนาเทคโนโลยี และบุคลากร ตามที่คณะกรรมการส่งเสริมการลงทุนเห็นชอบรวมกันไม่น้อยกว่าร้อยละ 1 ของมูลค่ายอดขายรวมใน 3 ปีแรก หรือมีค่าใช้จ่ายรวมกันไม่น้อยกว่า 150 ล้านบาท แล้วแต่มูลค่าใดต่ำกว่า เครื่องจักรที่ได้รับการส่งเสริมจะต้องเป็นเครื่องจักรใหม่ และนำเข้าภายในวันที่ 7 กุมภาพันธ์ พ.ศ. 2559 ต้องดำเนินการให้แล้วเสร็จพร้อมที่จะเปิดดำเนินการได้ภายในเวลาไม่เกิน 36 เดือนนับตั้งแต่วันที่ออกบัตรส่งเสริม ต้องมีทุนจดทะเบียนเรียกชำระแล้วไม่น้อยกว่า 225 ล้านบาท และบุคคลผู้มีสัญชาติไทยต้องถือหุ้นรวมทั้งสิ้นไม่น้อยกว่าร้อยละ 51 ของทุนจดทะเบียน มีขนาดการลงทุน (ไม่รวมค่าที่ดินและทุนหมุนเวียน) ไม่น้อยกว่า 1 ล้านบาท ต้องดำเนินการให้ได้รับใบรับรองระบบคุณภาพมาตรฐาน ISO 9000 หรือ ISO 14000 หรือมาตรฐานสากลอื่นที่เทียบเท่า ภายใน 2 ปี นับตั้งแต่วันที่เปิดดำเนินการ ต้องตั้งโรงงานในท้องที่จังหวัดชลบุรี ทั้งนี้ภายใน 15 ปี นับแต่วันเปิดดำเนินการจะย้ายโรงงานไปตั้งในท้องที่อื่นมิได้ ต้องแจ้งยืนยันการดำเนินการตามโครงการต่อสำนักงานเมื่อครบ 6 เดือน ครบ 1 ปี และครบ 2 ปี นับตั้งแต่วันที่ออกบัตรส่งเสริม 		

2.2 การตลาดและการแข่งขัน

กลยุทธ์การแข่งขัน

ในการเลือกผู้รับเหมาสำหรับการก่อสร้างในโรงงานอุตสาหกรรมหนักนั้น ผู้ว่าจ้างจะพิจารณาจากประวัติการทำงานในอดีตของผู้รับเหมาเป็นสิ่งสำคัญ เนื่องจากความล้มเหลว ความล่าช้า หรือการก่อสร้างที่ไม่ได้มาตรฐานนั้น จะส่งผลกระทบต่อการทำงานของผู้ว่าจ้างโดยตรง

กลยุทธ์หลักของบริษัท : สร้างความเชื่อมั่นให้กับกลุ่มลูกค้าและรักษาชื่อเสียงของบริษัทไว้ในระยะยาว

กลยุทธ์ของบริษัท : เพื่อให้บรรลุวัตถุประสงค์ของบริษัทฯ มีดังนี้

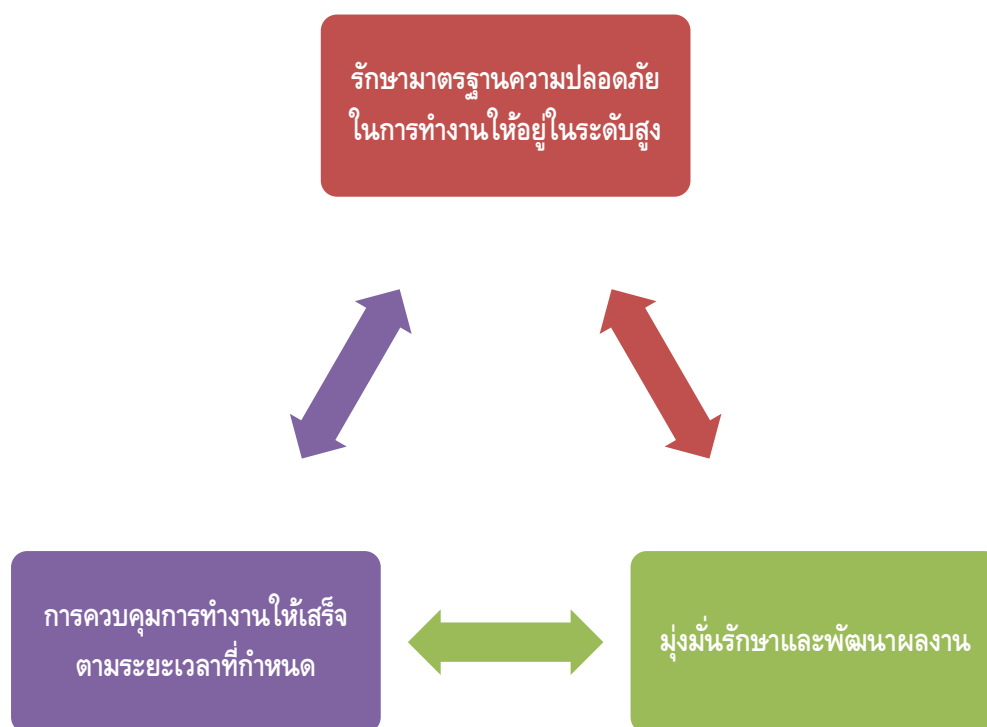

❖ รักษามาตรฐานความปลอดภัยในการทำงานให้อยู่ในระดับที่สูง

ความปลอดภัยในการทำงานถือเป็นสิ่งสำคัญในการดำเนินงานทั้งสำหรับผู้ว่าจ้างและผู้รับเหมา เนื่องจากการเกิดอุบัติเหตุจะส่งผลกระทบต่อโดยตรงต่อโครงการ เพราะอาจทำให้โครงการล่าช้า หรือเสียหายได้ นอกจากนี้การเกิดอุบัติเหตุยังส่งผลกระทบต่อขวัญและกำลังใจของบุคลากร บริษัทจึงมีนโยบายควบคุมการดำเนินงานโดยมีการกำหนดมาตรฐานความปลอดภัยในการทำงานในระดับสูง บริษัทได้ให้ความสำคัญอันดับหนึ่งในการสร้างความเชื่อมั่นต่อผู้ว่าจ้างและชื่อเสียงของบริษัทฯ ดังนั้นก่อนการทำงานทุกโครงการ บริษัทฯจะมีการวางแผนวิเคราะห์ความเป็นไปได้ของการเกิดอุบัติเหตุต่างๆ ในการทำงานแต่ละขั้นตอน รวมทั้งมาตรการเพื่อลดความเสี่ยงจากการเกิดอุบัติเหตุ รวมทั้งทำการอบรมพนักงานเป็นระยะเพื่อให้ตระหนักถึงความเป็นไปได้ในการเกิดอุบัติเหตุ ให้ความรู้แก่บุคลากรและเพิ่มความระมัดระวัง ในแต่ละโครงการนั้น บริษัทฯได้จัดให้มีอุปกรณ์ป้องกันพร้อมไว้สำหรับพนักงาน และดำเนินการตามมาตรฐานความปลอดภัยระดับสากลอย่างเคร่งครัด รวมถึงได้กำหนดให้มีหน่วยงานรักษาความปลอดภัย (Safety) ตรวจสอบอุปกรณ์เครื่องมือทำงาน สถานที่ทำงานและการจัดเก็บอุปกรณ์ ก่อนและหลังการใช้งาน รวมถึงตรวจสอบอุปกรณ์ป้องกันกรณีเกิดเหตุต่างๆ เช่น แผนงาน การเชื่อมไหมไฟ การตรวจสอบอุปกรณ์ดับเพลิง ด้วยการควบคุมและให้ความสำคัญของบริษัทฯ กำหนดนโยบายคุณภาพ ISO9001 เพื่อควบคุมคุณภาพการทำงานให้มาตรฐานและกำหนดระดับความปลอดภัยการทำงานของทีมงานที่ยอมรับได้ ทำให้บริษัทมีประวัติทางด้านความปลอดภัยที่ดีเยี่ยมทุกโครงการ





◆ มุ่งมั่นรักษาและพัฒนาคุณภาพผลงาน

ชื่อเสียงด้านคุณภาพของผลงาน : เป็นปัจจัยสำคัญแห่งความสำเร็จของธุรกิจรับเหมาก่อสร้างในโรงงานอุตสาหกรรมหนัก บริษัทฯ มีชื่อเสียงเป็นที่ยอมรับในวงการก่อสร้างมายาวนาน และมีเป้าหมายที่จะเสริมสร้างความแข็งแกร่งด้านคุณภาพของผลงาน เพื่อเป็นจุดแข็งในการสนับสนุนการเติบโตของบริษัทฯ ต่อไปในอนาคต

บริษัทฯ ได้พัฒนาศักยภาพในการแข่งขันอย่างต่อเนื่องไม่ว่าจะเป็นในเรื่องของบุคลากร เทคโนโลยี เครื่องจักร และกระบวนการทำงาน ในส่วนของบุคลากรนั้น บริษัทฯ ได้จัดให้มีพัฒนาความรู้และการเสริมทักษะให้ทีมงาน ด้วยการฝึกอบรมอย่างต่อเนื่อง ทดสอบความพร้อมก่อนปฏิบัติงานในตำแหน่งงานสำคัญ เพื่อเพิ่มศักยภาพในการทำงานของบุคลากร จัดให้มีการนำเข้าเครื่องจักรใหม่ๆ ที่มีประสิทธิภาพสูงขึ้น และปรับปรุงกระบวนการทำงานให้มีมาตรฐานทันสมัย อยู่เสมอและควบคุมให้มีความปลอดภัยทุกกระบวนการ เพื่อให้บริษัทฯ มั่นใจว่า บริษัทฯ จะสามารถรักษาคุณภาพของงานให้อยู่ในเกณฑ์ที่ดีได้อย่างต่อเนื่อง



◆ การควบคุมการทำงานให้เสร็จตามระยะเวลาที่กำหนด

งานก่อสร้างโครงสร้างโลหะในอุตสาหกรรมขนาดใหญ่ ความตรงต่อเวลาในการส่งมอบงานในระยะเวลาที่กำหนดเป็นสิ่งสำคัญที่ทำให้บริษัทฯ มีชื่อเสียงด้านการส่งมอบงานตรงตามระยะเวลาที่กำหนด ซึ่งเป็นหนึ่งในปัจจัยแห่งความสำเร็จของธุรกิจรับเหมาก่อสร้างที่ต้องการความรับผิดชอบสูงมาอย่างยาวนาน บริษัทฯ มีการบริหารการดำเนินงานอย่างมีระบบ มีการวางแผนการทำงานในทุก ๆ ขั้นตอน พัฒนาศักยภาพการทำงานของบุคลากรอย่างต่อเนื่อง เพื่อให้การปฏิบัติงานมีประสิทธิภาพและสำเร็จภายในระยะเวลาที่กำหนด

การจำหน่ายและช่องทางการจัดจำหน่าย

บริษัทฯ ให้บริการก่อสร้างงานในโรงงานอุตสาหกรรมหนักทั้งภายในและต่างประเทศ โดยช่องทางที่สำคัญในการจัดหางานของบริษัทฯ ได้แก่ 1) การประมูลงานจากเจ้าของโครงการ (Project Owner) โดยตรง และ 2) การประมูลจากผู้รับเหมาหลัก (Main Contractor)

1. การประมาณงานจากเจ้าของโครงการ (Project Owner)

บริษัทฯ มีช่องทางในการติดต่อกับเจ้าของโครงการโดยตรง ในการรับงานรับเหมาก่อสร้างโครงการต่างๆ เจ้าของโครงการส่วนใหญ่ที่เป็นลูกค้าของบริษัทฯ เป็นบริษัทชั้นนำในอุตสาหกรรมชั้นนำพื้นฐานของประเทศ และกลุ่มโรงงานอุตสาหกรรมที่มีแผนการขยายการลงทุน เพื่อขยายกำลังการผลิตและ/หรือ ปรับปรุงโรงงานให้ดำเนินการอย่างมีประสิทธิภาพมากขึ้น ยกตัวอย่างเช่น โรงกลั่นน้ำมัน โรงแยกก๊าซ โรงไฟฟ้า โรงงานอาหาร โรงงานเม็ดพลาสติกขนาดกลาง และขนาดเล็ก และโรงงานปิโตรเคมี เป็นต้น ลูกค้าส่วนใหญ่จะมีความสัมพันธ์ที่ดีกับบริษัทฯ โดยปกติการประมาณงานจากเจ้าของโครงการจะสามารถแบ่งได้เป็น 2 ลักษณะดังนี้

- 1) เจ้าของโครงการจะพิจารณาจากผลงานที่ผ่านมาของบริษัทฯ และติดต่อมายังบริษัทฯ เพื่อให้ยื่นซองประมาณงานโดยตรง
- 2) เจ้าของโครงการว่าจ้างผู้บริหารโครงการ (EPCM) โดย EPCM จะเป็นผู้ให้คำแนะนำแก่บริษัทฯ ในการเลือกผู้รับเหมาเพื่อมาดำเนินการงานจากการประมาณจากเจ้าของโครงการ ถือเป็นช่องทางการรับงานที่สำคัญที่สุดสำหรับบริษัทฯ

ทั้งนี้ เพื่อเพิ่มโอกาสในการรับงานโดยตรงผ่านเจ้าของโครงการ บริษัทฯ ได้มีการติดตามข่าวสารการขยายการลงทุนของผู้ประกอบการโรงงานอุตสาหกรรมหนักอย่างต่อเนื่อง

2. การประมาณงานจากผู้รับเหมาโครงการหลัก (Main Contractor)

บริษัทฯ รับเหมาก่อสร้างในโครงการต่างๆ ทั้งในประเทศไทย และต่างประเทศผ่านทางผู้รับเหมาโครงการหลักระดับสากล ซึ่งบริษัทฯ จะรับงานในลักษณะของผู้รับเหมาช่วง (Sub-Contractor) จากผู้รับเหมาโครงการหลักซึ่งมักเป็นผู้ที่มีเงินทุนสูง มีความสามารถในการดำเนินงานที่ได้มาตรฐาน และมีชื่อเสียงและได้รับการยอมรับในระดับสากล ผู้รับเหมาโครงการหลักจะดำเนินการเข้าประมาณงานโครงการก่อสร้างขนาดใหญ่ หรือรับเหมาโครงการทั้งหมดจากเจ้าของโครงการ จากนั้นจึงแบ่งส่วนงานออกเป็นงานย่อย ว่าจ้างให้บริษัทฯ และผู้รับเหมาช่วง (Sub-Contractor) รายอื่นเป็นผู้ดำเนินการ

ในการคัดสรรผู้รับเหมาช่วงเพื่อรับงานย่อยนั้น เนื่องจากผู้รับเหมาโครงการหลักจะต้องคำนึงถึงความปลอดภัยในการทำงาน และคุณภาพงานของผู้รับเหมาช่วง ผู้รับเหมาโครงการหลักจะคัดสรรผู้รับเหมาช่วงโดยพิจารณาจากประวัติการทำงานเป็นสำคัญ ที่แสดงถึงความสามารถในการก่อสร้างงานที่มีคุณภาพได้มาตรฐานในระดับสากล และเป็นที่ยอมรับในอุตสาหกรรมเท่านั้น ผู้รับเหมาโครงการหลักที่ว่าจ้างให้บริษัทฯ เป็นผู้รับเหมาช่วงทั้งหมดเคยมีประสบการณ์การทำงานกับบริษัทฯ ในโครงการต่างๆ ในประเทศไทยมาก่อนซึ่งบริษัทฯ ได้แสดงให้เห็นว่า บริษัทฯ มีความพร้อมในการเป็นผู้รับเหมาช่วงในโครงการที่มีความซับซ้อนต้องการคุณภาพงานที่ดี และต้องการความปลอดภัยขั้นสูงสุด ทำให้บริษัทฯ ได้รับการแนะนำจากผู้รับเหมาโครงการหลักอย่างต่อเนื่อง งานสำคัญในอดีตที่บริษัทฯ ได้รับผ่านช่องทางนี้ได้แก่ โครงการ Singapore Parallel Train ที่ประเทศสิงคโปร์ ซึ่งบริษัทฯ ได้รับการแนะนำจากบริษัท Foster Wheeler Parsons เป็นต้น

ช่องทางการติดต่อรับงานจากลูกค้า

1. ลูกค้าเก่าและพันธมิตรที่ให้ความเชื่อมั่นในชื่อเสียงและคุณภาพของบริษัท

ลูกค้ารายเก่าและพันธมิตรที่เชื่อมั่นในคุณภาพงานของบริษัทมีส่วนช่วยให้บริษัทได้รับงานอย่างต่อเนื่อง เนื่องจากลูกค้าเก่าของบริษัทมีหลากหลายแขนงอุตสาหกรรมหนัก รวมถึงเจ้าของโครงการต่างๆ อาทิ โรงงานปิโตรเคมี โรงกลั่นน้ำมัน โรงไฟฟ้า เหมืองแร่ และผู้รับเหมาหลัก (Main Contractors) อย่าง Bestech Engineering, Foster Wheeler International Corporation, Foster Wheeler Parsons, JGC Corporation, Hitachi Zosen, Chiyoda Corporation เป็นต้น

2. ลูกค้ารายใหม่

ลูกค้ารายใหม่ได้มาจากการได้รับการแนะนำจากลูกค้าเก่า บริษัทที่ปรึกษาที่เข้าร่วมงานในโครงการต่าง ๆ หรือการผ่านเข้ามาทางเว็บไซต์ (Web Site) ของบริษัท ตลอดจนการติดตามข่าวสารการขยายการลงทุนของผู้ประกอบการโรงงานอุตสาหกรรมหนักอย่างต่อเนื่อง

ลักษณะลูกค้าและกลุ่มลูกค้าเป้าหมาย

ในธุรกิจการบริการก่อสร้างงานในโรงงานอุตสาหกรรมหนัก ลักษณะกลุ่มลูกค้าจะแตกต่างจากอุตสาหกรรมอื่นอย่างสิ้นเชิง เนื่องจากลูกค้าจะให้ความสำคัญในการคัดเลือกผู้รับเหมารับงาน โดยคำนึงถึงปัจจัยภายในที่สำคัญ คือ ชื่อเสียง ที่มาจากประสบการณ์การทำงาน คุณภาพงาน และสิ่งที่ลูกค้าต้องการอย่างยิ่งคือ การบริหารโครงการที่ตรงต่อเวลา รวดเร็วและมีคุณภาพ ความปลอดภัยสูง เพื่อจะประหยัดงบประมาณของลูกค้า โดยเฉพาะอย่างยิ่งลูกค้าในอุตสาหกรรมปิโตรเลียมและปิโตรเคมี เช่น บริษัท ไทยออยล์ จำกัด(มหาชน) ในปัจจุบันลูกค้ายังให้ความสำคัญเรื่อง การมีนโยบายการกำกับดูแลที่ดี การมีจรรยาบรรณทางธุรกิจ รวมถึง นโยบายการต่อต้านการคอร์รัปชันด้วย ซึ่งบริษัทได้มีการประกาศใช้นโยบายดังกล่าวเพื่อสร้างความเชื่อมั่นให้ลูกค้าและผู้มีส่วนได้เสีย ที่สำคัญคือชุมชนและสังคม

กลุ่มลูกค้าเป้าหมายของบริษัทฯ สามารถจำแนกเป็น 4 กลุ่ม ได้แก่

1. กลุ่มลูกค้าในอุตสาหกรรมปิโตรเลียมและปิโตรเคมี

กลุ่มลูกค้าในอุตสาหกรรมปิโตรเลียมและปิโตรเคมี ของบริษัทฯ เป็นกลุ่มลูกค้าในอุตสาหกรรมสำรวจและผลิตปิโตรเลียม อุตสาหกรรมกลั่นน้ำมัน ได้แก่ โรงกลั่นน้ำมัน โรงแยกก๊าซ เป็นต้น ซึ่งเป็นอุตสาหกรรมต้นทาง (Upstream industry) และโรงงานอุตสาหกรรมแปรรูปผลิตภัณฑ์จากปิโตรเลียม เช่น โรงงานผลิตสารโอเลฟินส์ ที่ใช้เป็นวัตถุดิบในการผลิตเม็ดพลาสติกชนิดต่างๆ และผลิตภัณฑ์อะโรเมติกส์ฟลูออโร ซึ่งเป็นวัตถุดิบสำหรับผลิตโพลีเอทิลีน และโพลีเมอร์ รวมถึงผลิตภัณฑ์น้ำมันอื่นๆ ซึ่งเป็นอุตสาหกรรมขั้นปลาย (Downstream industry) บริษัทฯ ได้รับงานในลักษณะของโครงการก่อสร้างโรงงานใหม่ และโครงการขยายกำลังการผลิตภายในโรงงานเดิม

จากผลงานในอดีตบริษัทฯ มีศักยภาพในการดำเนินการเป็นผู้รับเหมาหลักในโครงการขยายกำลังการผลิตในโรงกลั่นน้ำมันของ บริษัท ไทยออยล์ จำกัด (มหาชน) รวมถึงเป็นผู้รับเหมาโครงการก่อสร้างโรงกลั่นน้ำมันของโรงกลั่นน้ำมันชั้นนำของโลก อาทิ โรงกลั่นน้ำมันของบริษัท เอสโซ่ (ประเทศไทย) จำกัด (มหาชน) บริษัท เชฟรอน (ไทย) จำกัด เป็นต้น การร่วมงานในโครงการก่อสร้างของโรงกลั่นน้ำมันอย่างต่อเนื่องทำให้บริษัทฯ มีชื่อเสียงและเป็นที่ยอมรับในวงการรับเหมาก่อสร้างโรงงานอุตสาหกรรมปิโตรเลียมส่งผลให้บริษัทฯ ได้รับโอกาสให้เป็นผู้รับเหมาก่อสร้างในอุตสาหกรรมปิโตรเลียมและปิโตรเคมีอย่างต่อเนื่อง

2. กลุ่มลูกค้าในอุตสาหกรรมพลังงาน

กลุ่มลูกค้าของบริษัทฯ ในกลุ่มอุตสาหกรรมพลังงาน ได้แก่ โรงไฟฟ้า ซึ่งงานของบริษัทส่วนใหญ่เป็นการก่อสร้างโครงสร้างโรงไฟฟ้า ประกอบและติดตั้งท่อแก๊ส ท่อไอน้ำ รวมถึงการปรับปรุงเครื่องจักรและอุปกรณ์ต่างๆซึ่งที่ผ่านมาบริษัทฯ เคยเป็นผู้รับเหมาก่อสร้างในโครงการก่อสร้างโรงไฟฟ้าบางประกง โดยรับผิดชอบการก่อสร้างโครงสร้างโลหะในโรงไฟฟ้าหน่วยที่ 3 และ 4 จากทั้งหมด 4 หน่วย โครงการก่อสร้าง COCO Phase III ของบริษัท เดอะ โคเจนเอเรชั่น จำกัด (ปัจจุบัน คือ บมจ. โกลว์ พลังงาน) ซึ่งเป็นโรงไฟฟ้าจากถ่านหิน รวมถึงโครงการของลูกค้าผู้ผลิตกระแสไฟฟ้ารายย่อยต่างๆ (Small Power Producer - SPP) เป็นต้น

3. กลุ่มลูกค้าในอุตสาหกรรมเหมืองแร่

กลุ่มลูกค้าของบริษัทฯในกลุ่มอุตสาหกรรมเหมืองแร่ ได้แก่ โรงงานผลิตและแปรรูปแร่ต่างๆ เช่น เหล็กอลูมิเนียม ทองแดง เช่น การก่อสร้างโครงการ Ambatovy ในประเทศสาธารณรัฐมาดากัสการ์ที่แล้วเสร็จและส่งมอบหมายงานแล้วเมื่อต้นปี 2555 ซึ่งเป็นการร่วมทุนระหว่าง Sherritt International Corporation (ประเทศแคนาดา) ชูมิโตโม คอร์ปอเรชั่น (ประเทศญี่ปุ่น) Korea (ประเทศเกาหลี) และ SNC Lavalin (ประเทศแคนาดา) ซึ่งเป็นผู้จัดการโครงการ นับได้ว่าเป็นโครงการถลุงแร่ที่ใหญ่ที่สุด โดยบริษัทฯ รับผิดชอบงานก่อสร้างในส่วนที่เป็นโครงสร้าง โรงถลุงเหล็ก ประกอบและติดตั้งระบบท่อก๊าซ ติดตั้งถังบรรจุ เครื่องจักร และอุปกรณ์ต่างๆ ปัจจุบันบริษัทยังได้รับการติดต่อจากผู้ว่าจ้างให้ทำสัญญานบริการซ่อมบำรุงและดูแลรักษา (Maintenance) เพื่อให้ดูแลการบำรุงรักษาต่อตั้งแต่บริษัทได้ติดตั้งเสร็จในปี 2555 จนถึงปี 2561 เป็นการต่อสัญญาทุก ๆ 2 ปี และมีแนวโน้มที่จะต่อสัญญาไปอย่างต่อเนื่อง



4. กลุ่มอุตสาหกรรมอื่นๆ

กลุ่มลูกค้าของบริษัทฯ ในอุตสาหกรรมอื่นได้แก่ อุตสาหกรรมหนักทั่วไป เช่น โรงงานอุตสาหกรรมอาหาร โรงงานอุตสาหกรรม การเกษตรขนาดใหญ่ โรงงานแปรรูป เป็นต้น โดยที่ผ่านมามีบริษัทฯ เป็นผู้รับเหมาก่อสร้างในโครงการโรงงานเบียร์ ที่จังหวัด กำแพงเพชรของบริษัท เบียร์ไทย (1991) จำกัด (มหาชน) ซึ่งเป็นบริษัทในเครือของบริษัท ไทยเบฟเวอเรจ จำกัด (มหาชน) ความสามารถในการรับงานที่มีมูลค่าสูงขึ้นอย่างต่อเนื่องของบริษัทฯ เป็นหนึ่งในเครื่องชี้วัดถึงความสำเร็จในการเสริมสร้างขีดความสามารถในการแข่งขันของบริษัทฯ ได้เป็นอย่างดี

2.2.2 สภาพการแข่งขัน

1. สภาพการแข่งขันในอุตสาหกรรม

◆ ภาวะอุตสาหกรรมรับเหมาก่อสร้างในโรงงานอุตสาหกรรมหนัก

เนื่องจากบริษัทฯ เป็นผู้ดำเนินธุรกิจรับเหมาก่อสร้างในโรงงานอุตสาหกรรม โดยเฉพาะในโรงงานอุตสาหกรรมพลังงาน และ อุตสาหกรรมปิโตรเคมี การเติบโตของอุตสาหกรรมพลังงานและอุตสาหกรรม ปิโตรเคมีจึงมีผลกระทบต่อธุรกิจของ บริษัทฯ ทั้งนี้ อุตสาหกรรมพลังงาน และอุตสาหกรรมปิโตรเคมีมีการเติบโตอย่างต่อเนื่องตามอุปสงค์ของการใช้พลังงาน และ ผลิตภัณฑ์ปิโตรเคมี และการเจริญเติบโตของผลิตภัณฑ์มวลรวม (GDP) ของโลก การเจริญเติบโตของเศรษฐกิจและ อุตสาหกรรม เป็นเครื่องบ่งชี้ถึงแนวโน้มของความต้องการพลังงานที่มีแนวโน้มเพิ่มขึ้น รวมทั้งแนวโน้มการขยายตัวของ อุตสาหกรรมพลังงานและปิโตรเคมี

นอกจากนี้ การเติบโตทางเศรษฐกิจอย่างรวดเร็วของกลุ่มประเทศในเอเชีย เช่น จีน อินเดีย และกลุ่มประเทศใน AEC หรือ อาเซียน (เอเชียตะวันออกเฉียงใต้) เริ่มเติบโตแรงจูงใจตามมอง ส่งผลให้ความต้องการสินค้าอุปโภคบริโภคของโลกเพิ่มขึ้นอย่างมีนัยสำคัญ และเป็นปัจจัยหลักทำให้ราคาสินค้าโภคภัณฑ์ต่างๆ เพิ่มขึ้นอย่างต่อเนื่องตัวเลขในอดีต ตัวเลขประมาณการ เช่น ราคาน้ำมัน และราคาแร่ต่างๆ ซึ่งปัจจัยต่างๆ ที่กล่าวมาข้างต้น เป็นผลทำให้มีการขยายกำลังผลิตในอุตสาหกรรม ซึ่งเป็นกลุ่มลูกค้าเป้าหมายของบริษัทฯ ได้แก่ อุตสาหกรรมปิโตรเลียมและปิโตรเคมี อุตสาหกรรมพลังงาน และอุตสาหกรรมเหมืองแร่ ซึ่งการขยายตัวของอุตสาหกรรมเหล่านี้เป็นผลให้มีการก่อสร้างในโรงงานอุตสาหกรรมหนักเพิ่มมากขึ้น

◆ **ภาวะการแข่งขันในอุตสาหกรรมรับเหมาก่อสร้างในโรงงานอุตสาหกรรมหนัก**

งานรับเหมาก่อสร้างในโรงงานอุตสาหกรรมหนัก (Mechanical Construction) ส่วนใหญ่เป็นงานที่มีการแข่งขันไม่รุนแรง เนื่องจากลูกค้ามักเลือกผู้รับเหมาที่มีชื่อเสียง หรือมีประสบการณ์ในการทำงานมาก่อน เพื่อให้มั่นใจว่าผู้รับเหมาสามารถทำงานได้ตรงตามแบบและมาตรฐานที่กำหนดไว้ เพราะโครงการส่วนใหญ่เป็นโครงการขนาดใหญ่และเกี่ยวเนื่องกับการผลิต ทำให้การเข้ามาของผู้รับเหมารายใหม่เป็นไปได้ยาก และเป็นผลทำให้มีผู้เชี่ยวชาญที่มีศักยภาพในการแข่งขันน้อยราย บริษัทฯ มีจุดเด่นในการดำเนินการก่อสร้างที่ได้มาตรฐานคุณภาพของผลงานที่เชื่อถือได้ การส่งมอบงานตรงเวลาตามกำหนด รวมถึง ความสามารถในการควบคุมความปลอดภัยในระหว่างการทำงานระดับมาตรฐานสากล ทำให้ชื่อเสียงบริษัทฯ เป็นที่ไว้วางใจในวงการก่อสร้างโรงงานอุตสาหกรรมหนักมาตลอด

คู่แข่งของบริษัทฯ ที่สำคัญในประเทศไทย ได้แก่ บริษัท เอสทีพี แอนด์ ไอ จำกัด (มหาชน) บริษัท ซีโนไทย เอ็นจิเนียริ่ง แอนด์ คอนสตรัคชั่น จำกัด (มหาชน) และบริษัท วัฒนไพศาลเอ็นเนียริ่ง จำกัด อย่างไรก็ตามคู่แข่งชั้นแต่ละรายจะมีจุดมุ่งเน้นต่างกัน โดยบริษัทฯ จะมุ่งเน้นไปในส่วนงานรับเหมาก่อสร้างงานในโรงงานอุตสาหกรรมหนัก (Construction) โดยจะมีสัดส่วนของงานออกแบบทางวิศวกรรม (Engineering) งานจัดหาวัตถุดิบในการผลิต (Procurement) ไม่มากเมื่อเทียบกับคู่แข่งของบริษัทฯ

สำหรับการแข่งขันในต่างประเทศจะเป็นการแข่งขันระหว่างผู้รับเหมาก่อสร้างขนาดใหญ่ในต่างประเทศ เช่น Chiyoda Corporation (ประเทศญี่ปุ่น) JGC Corporation (ประเทศญี่ปุ่น) Hitachi Zosen (ประเทศญี่ปุ่น) Foster Wheeler Parsons (ประเทศสหรัฐอเมริกา) เป็นต้น โดยบริษัทฯ ได้สร้างความสัมพันธ์ที่ดีเพื่อสร้างโอกาสในการร่วมทำงานกับบริษัทฯ เหล่านี้ ซึ่งบริษัทฯ อาจจะได้รับงานจากการแนะนำในกรณีที่มีบริษัทขนาดใหญ่ในต่างประเทศ ซึ่งเป็นผู้บริหารโครงการ (EPCM) หรือดำเนินการในลักษณะเป็นผู้รับเหมาช่วงต่อจากผู้รับเหมาหลักของโครงการ (Main Contractor) เช่น ในโครงการ Singapore Parallel Train ที่ประเทศสิงคโปร์ ซึ่งบริษัทฯ ได้รับการจ้างงานจากบริษัท Foster Wheeler Parsons

2. แนวโน้มภาวะอุตสาหกรรมและสภาพการแข่งขันในอนาคต

จากการเปิดตัวอย่างการเป็นประชาคมเศรษฐกิจอาเซียน(AEC) ของอาเซียน ไทยนั้นถือว่าได้เปรียบด้วยทำเลที่ตั้งที่เป็นจุดศูนย์กลางของ AEC และความพร้อมหรือจุดแข็งด้านสาธารณูปโภคพื้นฐานต่าง ๆ เช่น ถนน ไฟฟ้า โรงพยาบาล ท่าเรือ สนามบิน นานาชาติที่กว้างใหญ่ และยังเป็นประตูเปิดสู่จีน อินเดีย กอปรกับไทยมีชื่อเสียงและความเชี่ยวชาญด้านการก่อสร้าง การเป็นผู้ผลิตปิโตรเลียม ปิโตรเคมี รถยนต์ อิเล็กทรอนิกส์ พลาสติก รายใหญ่จึงเป็นที่น่าสนใจ ยังไม่รวมถึงการขยายตัวของเศรษฐกิจของภูมิภาคอื่น เป็นผลให้การก่อสร้างโรงงานอุตสาหกรรมหนักมีแนวโน้มเพิ่มสูงขึ้นในอนาคต เพื่อตอบสนองความต้องการทางเศรษฐกิจที่เติบโตอย่างรวดเร็ว นอกจากนี้การซ่อมบำรุงเครื่องจักรและอุปกรณ์ในโรงงานอุตสาหกรรมตามกำหนดอายุการใช้งาน และการปรับปรุงประสิทธิภาพของโรงงาน โดยเฉพาะในอุตสาหกรรมปิโตรเลียมและปิโตรเคมี คาดการณ์ว่าจะมีการลงทุนสร้างโรงงานใหม่ และซ่อมบำรุงโรงงานของผู้ผลิตน้ำมันไทยใน 5 ปีข้างหน้าไม่ต่ำกว่า 40,000 ล้านบาทหรือสหรัฐ

ปัจจัยและองค์ประกอบข้างต้นเพิ่มโอกาสให้แก่บริษัทฯ ในการได้รับงานในต่างประเทศ เนื่องจากพันธมิตรของบริษัทฯ ซึ่งเป็นผู้ให้บริการงานก่อสร้างโรงงานอุตสาหกรรมหนักในระดับสากลเป็นหนึ่งในผู้นำการให้บริการงานก่อสร้างโครงการโรงงานอุตสาหกรรมที่เจ้าของโครงการในระดับสากลไว้วางใจมั่นใจและใช้บริการเสมอ ดังนั้นการที่พันธมิตรของบริษัทฯ ได้รับงานอย่างต่อเนื่องจะส่งผลให้บริษัทฯ มีโอกาสได้รับงานอย่างต่อเนื่องเช่นกัน สำหรับงานโครงการเดิมในต่างประเทศที่บริษัทฯ เป็นผู้ให้บริการนั้น ผู้บริหารโครงการหรือเจ้าของโครงการมีความมั่นใจในคุณภาพและมาตรฐานการดำเนินงานของบริษัทฯ จึงมีโอกาสนำไปขยายงานและให้บริการงานของบริษัทฯอย่างต่อเนื่อง

อย่างไรก็ตามงานโครงการในประเทศไทยนั้น ถึงแม้การลงทุนของอุตสาหกรรมปิโตรเลียมและปิโตรเคมีมีอัตราการขยายตัวที่เริ่มชะลอตัวลง อันเกิดจากความผันผวนของราคาน้ำมันในตลาดโลก อย่างไรก็ตาม การลงทุนก่อสร้างโรงงานใหม่และ/หรือขยายกำลังการผลิตในประเทศไทยยังมีอย่างต่อเนื่อง ซึ่งบริษัทฯ เป็นที่รู้จักในวงการของผู้ประกอบการในอุตสาหกรรมและได้รับการยอมรับในผลงานและคุณภาพ จึงส่งผลทำให้บริษัทฯ สามารถรับงานและให้บริการได้อย่างต่อเนื่อง สำหรับแนวโน้มในการดำเนินธุรกิจในอนาคต นอกจากบริษัทฯ จะยังคงให้บริการงานด้านการแปรรูปและติดตั้งโครงสร้างเหล็ก (Steel Structure) ท่อ (Piping) ถังบรรจุ (Tanks) และงานประกอบโครงสร้างเหล็กขนาดใหญ่ (Modula) แล้วบริษัทฯ ยังมุ่งการขยายงานไปสู่แท่นผลิตนอกชายฝั่ง (Offshore Platform) ซึ่งมีความต้องการเพิ่มมากขึ้นเรื่อยๆ ตามการขยายตัวของอุตสาหกรรมที่เกี่ยวข้องกับพลังงาน

2.3 การจัดหาผลิตภัณฑ์/บริการ

2.3.1 ลักษณะการจัดให้ได้มาซึ่งผลิตภัณฑ์

◆ การผลิต

ปัจจุบันบริษัทฯ มีกำลังการผลิตดำเนินงานโครงสร้างโลหะและระบบท่อ 20,000 ตันต่อปี และงานเชื่อมท่อโลหะ 1,000,000 DB ต่อปี โดยมีโรงงานและเครื่องมือเครื่องจักรผลิตดังนี้

- 1) โรงงานประกอบและก่อสร้างระบบท่อ และประกอบและติดตั้งถังบรรจุ ตั้งอยู่ที่ 97 หมู่ 3 ตำบลสุรศักดิ์ อำเภอสรีราชา จังหวัดชลบุรี มีพื้นที่ 30 ไร่
- 2) โรงงานก่อสร้างโครงสร้างโลหะ ตั้งอยู่ที่ 153 หมู่ 3 ตำบลสุรศักดิ์ อำเภอสรีราชา จังหวัดชลบุรี มีพื้นที่ 34 ไร่ และโรงงานสำหรับประกอบโลหะที่ตำบลมะขามคู่ อำเภอนิคมน้ำอ้น จังหวัดระยอง มีพื้นที่รวม 72 ไร่ ซึ่งสร้างเสร็จและเปิดดำเนินการได้ในไตรมาสที่ 1 ปี 2560



◆ การจัดหาวัตถุดิบ

บริษัทฯ ดำเนินการจัดหาวัตถุดิบสำหรับงานก่อสร้างในโรงงานอุตสาหกรรมหนักจากผู้จัดจำหน่ายหลายราย โดยไม่มีการพึ่งพิงผู้จัดหาวัตถุดิบรายใดรายหนึ่งเป็นสำคัญ ซึ่งวัตถุดิบที่บริษัทฯ จัดหาเพื่อใช้ในการดำเนินงานของบริษัทฯ สามารถจำแนกได้ 2 ประเภท ได้แก่

1) วัสดุก่อสร้าง

การดำเนินการรับเหมาก่อสร้างโครงสร้างเหล็กของบริษัทฯ จะมีทั้งโครงการที่ลูกค้าเป็นผู้ทำหน้าที่ในการจัดเตรียมวัสดุดิบ และโครงการที่บริษัทฯรับเป็นผู้จัดหาวัสดุดิบให้แก่ลูกค้า ในโครงการที่บริษัทฯรับเป็นผู้จัดหาวัสดุดิบให้กับลูกค้า บริษัทฯจะทำการกำหนดคุณสมบัติของวัสดุก่อสร้างร่วมกันกับลูกค้าและทำการจัดซื้อวัสดุให้ได้คุณภาพตรงตามความต้องการของลูกค้าโดยจะตรวจสอบราคาจากผู้ผลิตและผู้จำหน่ายหลายๆราย เพื่อเปรียบเทียบราคาคุณภาพและเงื่อนไขที่เหมาะสมก่อนตัดสินใจสั่งซื้อ เพื่อให้ได้วัสดุก่อสร้างที่มีคุณภาพและราคาที่คุ้มค่าที่สุด นอกจากนี้ บริษัทฯมีนโยบายไม่พึ่งพาผู้จัดจำหน่ายหรือผู้ผลิตรายใดรายหนึ่งเป็นพิเศษ เพื่อเป็นการลดความเสี่ยงในการทำธุรกิจ และเป็นการเพิ่มอำนาจการต่อรองราคาให้แก่บริษัทฯ

วัสดุก่อสร้างที่มีมูลค่าสูงที่บริษัทฯ เป็นผู้จัดหาวัสดุดิบเอง ได้แก่

- 1) เหล็กแผ่น (Steel Plate) คือ เหล็กกล้าที่ถูกรีดเป็นแผ่นเพื่อใช้สำหรับประกอบเพื่อทำเป็นโครงสร้างทั่วไป เช่น อาคาร ผนังต่างๆ และภาชนะความดัน เป็นต้น
- 2) เหล็กรูปพรรณหรือเหล็กโครงสร้าง (Steel Structure) คือ เหล็กที่ผลิตออกมามีหน้าตัดเป็นรูปลักษณะต่างๆ เช่น เหล็กรูปตัว I เหล็กรูปตัว H เป็นต้น

วัสดุก่อสร้างที่บริษัทฯใช้เป็นวัสดุดิบส่วนใหญ่ ได้แก่ ท่อโลหะ และเหล็กชนิดต่างๆ เช่น เหล็กแผ่น เหล็กรูปพรรณ เหล็กโครงสร้าง เป็นต้น นอกจากนี้ยังมีวัสดุก่อสร้างอื่นๆ อาทิ น็อต สกรู ฉนวน และวัสดุสิ้นเปลืองต่างๆ

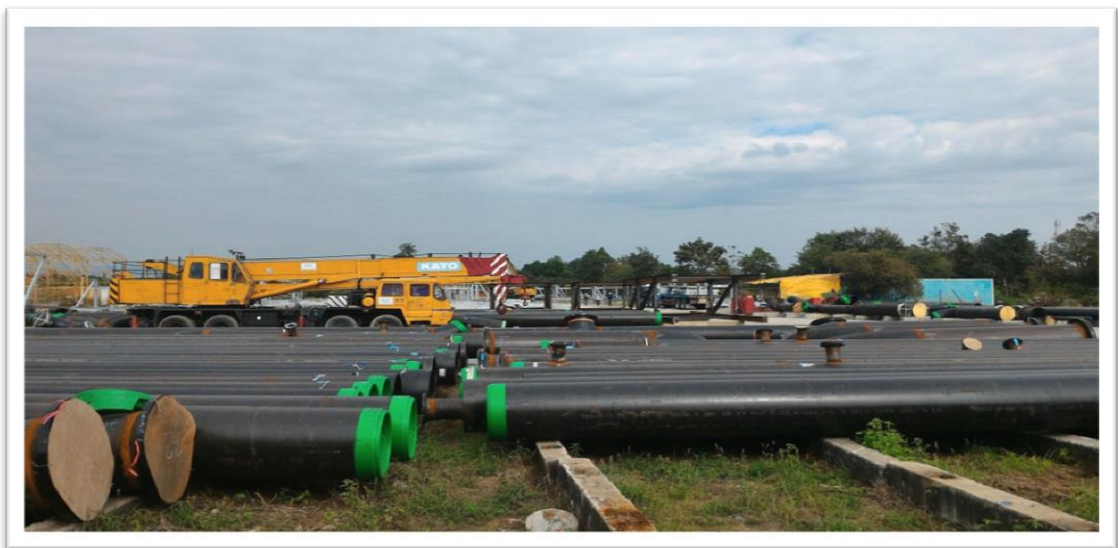

2) เครื่องจักรและอุปกรณ์

ปัจจุบันบริษัทฯ มีเครื่องจักรและอุปกรณ์สำหรับงานรับเหมาก่อสร้างที่พร้อมใช้งานอย่างพอเพียง ในกรณีที่บริษัทฯ จำเป็นต้องการจัดหาเครื่องจักรและอุปกรณ์เพิ่มเติม บริษัทฯ จะดำเนินการจัดซื้อและ/หรือเช่าตามความเหมาะสมในขั้นตอนการจัดซื้อหรือเช่านั้น บริษัทฯ จะดำเนินการพิจารณาคุณสมบัติ ราคา และเงื่อนไขจากผู้จัดจำหน่ายหลายๆรายก่อนดำเนินการสั่งซื้อ

2.3.2 ผลกระทบต่อสิ่งแวดล้อม

บริษัทฯ ให้ความสำคัญในการบริหารจัดการเพื่อให้การประกอบธุรกิจของบริษัทฯ ไม่ส่งผลกระทบต่อสิ่งแวดล้อม โดยบริษัทฯ ได้วางแนวนโยบายที่จะปฏิบัติตามกฎระเบียบต่างๆ ที่เกี่ยวข้องอย่างเคร่งครัด นอกจากนี้บริษัทฯ ไม่เคยถูกร้องเรียนจากชุมชนและมีข้อพิพาทหรือถูกยื่นฟ้องเกี่ยวกับการสร้างผลกระทบต่อสิ่งแวดล้อมจากหน่วยงานของรัฐแต่อย่างใด

ประกาศนียบัตรที่บริษัทฯ ได้รับในอดีตที่สำคัญ

บริษัทฯ มีชื่อเสียงเป็นที่ยอมรับในวงการก่อสร้างโลหะในโรงงานอุตสาหกรรมหนัก ดังจะเห็นได้จากประกาศนียบัตรต่างๆ ที่บริษัทฯ ได้รับจากเจ้าของโครงการและจากผู้รับเหมาหลักในช่วง 10 ปีที่ผ่านมา ดังนี้

ชื่อลูกค้า	ลักษณะโครงการ	ประกาศนียบัตรที่ได้รับ
บริษัท ไทยผลิตภัณฑ์ยิบซัม จำกัด (มหาชน)	โครงการขยาย	ผู้รับจ้างยอดเยี่ยม
บริษัท เอสซี(ประเทศไทย) จำกัด (มหาชน)	งานประกอบและติดตั้งระบบเครื่องจักร	ผลงานยอดเยี่ยม
บริษัท ไทยออยล์ จำกัด (มหาชน)	ปรับปรุงและซ่อมบำรุงโรงงาน	ผลงานยอดเยี่ยม
บริษัท อะโรเมติกส์ (ประเทศไทย) จำกัด (มหาชน)	Tumaround	ดำเนินการตามนโยบายด้านความปลอดภัยอย่างมีประสิทธิภาพ
บริษัท ไทยผลิตภัณฑ์ยิบซัม จำกัด(มหาชน)/	งานประกอบและติดตั้งระบบเครื่องจักร	ผู้รับจ้างยอดเยี่ยม
Electrowatt-Ekono (Thailand) Ltd.	สร้างโรงไฟฟ้า	ความปลอดภัยเป็นเลิศ
บริษัท ไทยออยล์ จำกัด (มหาชน)	EMISSON IMPROVEMENT AND PSA-3 PROJECT	Successfully achieving
บริษัท ไทยออยล์ จำกัด(มหาชน)	งานประกอบและติดตั้งระบบเครื่องจักร	Safe White Green Level 2
บริษัท ฮิตาชิ แพลนท์ เทคโนโลยี(ประเทศไทย) จำกัด	งานประกอบและติดตั้งระบบเครื่องจักร RT II Project	Business Partner Award 4,000,000 Man Hour Loss time Accident Free Acheivement
บริษัท ไออาร์พีซี จำกัด (มหาชน)	งานปรับปรุงและซ่อมบำรุงโรงงาน	Achievement for First Heavy Lifting

ตัวอย่างผลงานบางส่วนในอดีตที่สำคัญและสร้างชื่อเสียงให้บริษัทฯ ในช่วง 5 ปีที่ผ่านมา (ปี 2556 ถึง ปี 2560) สรุปได้ดังนี้
(ล้านบาท)

ลำดับ	ชื่อลูกค้า/ที่ตั้งโครงการ	ลักษณะโครงการ	ระยะเวลาดำเนินการ	มูลค่างาน
1	Bestech & Engineering Co., Ltd./ประเทศไทย	FMG Slomon Iron ORE Project Thailand	1 ปี เม.ย.2555 - มี.ค.2556	336
2	บริษัท ไทยออยล์ จำกัด (มหาชน)/ประเทศไทย	โครงการ EMISSON IMPROVEMENT AND PSA-3 PROJECT	2 ปี ก.ย. 2555- ก.ย. 2557	2,579
3	Dynatec Madagascar/ ประเทศมาดากัสการ์	โครงการ Maintenance Service (Dynatec)	2 ปี ก.ย. 2556- ส.ค. 2558	177
4	บริษัท ไทยออยล์ จำกัด (มหาชน)/ประเทศไทย	โครงการ NGLN & CDU3	10 เดือน ม.ค.2557 - ก.ย.2557	615
5	บริษัท ฮุนได เอ็นจิเนียริง จำกัด/ประเทศไทย	Linear Alky Benzene	15 เดือน มี.ค.2557 - ม.ค.2559	460.3
6	CUEL Limited/ประเทศไทย	CUEL	12 เดือน ส.ค.2557-ก.ค.2558	622.5
7	PTT Maintenance & Engineering	Aromatic II Denottlenecking (ARDB)	12 เดือน มค.2558-ธ.ค.2558	62.5
8	Dynatec Madagascar/ ประเทศมาดากัสการ์	โครงการ Maintenance Service Dynatec)	2 ปี มี.ค 2558- ก.พ.2561	1,495.6
9	Nippon Express /ประเทศไทย	Steel Coil Heavy Duty Warehouse	8 เดือน พ.ค.2558 ถึง ธค.2558	99.9
10	Hitachi Plant Technologies /ประเทศไทย	Rung Tawan II	7 เดือน ก.ค.2558 ถึง มค.2559	367.9

ลำดับ	ชื่อลูกค้า/ที่ตั้งโครงการ	ลักษณะโครงการ	ระยะเวลาดำเนินการ	มูลค่างาน
11	Hitachi Plant Technologies/ประเทศไทย	I Project	9 เดือน พ.ย.2558 ถึง ก.ค.2559	60.6
12	Sinopec Engineering Incorporation/ประเทศไทย	Mechanic Work of PPC and PPE (IRPC-CN-ME01-02)	19 เดือน มิ.ย. 2559 - ธ.ค. 2560	995.5



2.4 งานที่ยังไม่ส่งมอบ ณ วันที่ 31 ธันวาคม 2560

มีโครงการที่อยู่ระหว่างการดำเนินงานมูลค่ารวม 1,209.82 ล้านบาท โดยเป็นมูลค่างานที่ยังไม่ได้รับรู้รายได้ (Backlog) ทั้งสิ้น 405.44 ล้านบาท

ที่มา : บริษัทฯ (หน่วย: ล้านบาท)

ชื่อลูกค้า/ที่ตั้งโครงการ	ลักษณะโครงการ	ระยะเวลาดำเนินการ	มูลค่าโครงการประมาณ (ล้านบาท)	มูลค่าของงานที่ยังไม่ส่งมอบ (ล้านบาท)
Dynatec Madagascar/ประเทศมาดากัสการ์	Maintenance Services	1 ปี	935.92	260
TOC Crude ThaiOil /ประเทศไทย	Structure and Piping Work	11 เดือน	262	139.90
VEOLIAMikropul / ประเทศไทย	Equipment Work	4 เดือน	11.90	5.54
รวม			1,209.82	405.44

3. ปัจจัยความเสี่ยง

3.1 ความเสี่ยงต่อการดำเนินธุรกิจของบริษัท/กลุ่มบริษัท

3.1.1 ความเสี่ยงจากการผันผวนของรายได้

รายได้จากการรับเหมาก่อสร้างและการให้บริการเป็นรายได้หลักของบริษัทฯ โดยในปีบัญชี 2560 ปีบัญชี 2559 และ ปีบัญชี 2558 คิดเป็นร้อยละ 98.32 ร้อยละ 98.61 และ ร้อยละ 94.62 ของรายได้รวมของบริษัทฯ ตามลำดับ ซึ่งรายได้จากการรับเหมาก่อสร้างและการให้บริการมีความผันผวนขึ้นอยู่กับวัฏจักรธุรกิจ (Business Cycle) ของอุตสาหกรรมปิโตรเลียมและปิโตรเคมี อุตสาหกรรมพลังงาน และอุตสาหกรรมเหมืองแร่ รวมถึงปัจจัยอื่น ๆ เช่น ราคาน้ำมัน อัตราเงินเฟ้อ แนวโน้มเศรษฐกิจโลก และของไทย และปัจจัยอื่น ๆ เช่น ความไม่แน่นอนทางการเมือง ก็อาจส่งผลกระทบต่อความต้องการบริการรับเหมาก่อสร้างงานโลหะ อุตสาหกรรมหนัก (Mechanical Construction) ในอุตสาหกรรมปิโตรเลียมและปิโตรเคมี แม้ว่าในปี 2560 ราคาน้ำมันเริ่มทะยานสูงขึ้นกว่าปีก่อน แต่ก็ยากต่อการคาดการณ์แนวโน้มธุรกิจน้ำมัน

อย่างไรก็ดีหากเรามองเฉพาะกลุ่ม AEC หรือ Asian ความต้องการสินค้าโภคภัณฑ์ (Commodity) มีแนวโน้มเติบโตอย่างรวดเร็ว เช่น เวียดนาม และ พม่า แม้แต่ประเทศจีนและอินเดีย การเติบโตเริ่มชะลอตัว จากภัยพิบัติธรรมชาติที่เริ่มรุนแรงทั่วโลก เช่น สหรัฐ เจอพายุเฮอริเคน และไฟป่า และภูเขาไฟปะทุในอินโดนีเซีย กระทบต่อรายได้ ทำให้ไม่สามารถคาดการณ์แนวโน้มภาวะอุตสาหกรรมดังกล่าวในอนาคตได้ ซึ่งหากความต้องการผลิตภัณฑ์ปิโตรเลียม ปิโตรเคมี พลังงาน ทั่วโลกลดลง อาจจะทำให้ผู้ประกอบการหรือเจ้าของโครงการ ชะลอหรือยกเลิกโครงการขยายกำลังการผลิต ซึ่งอาจกระทบต่อรายได้และกำไรของบริษัทฯ ในที่สุด

นอกจากนี้ยังมีการเข้ามาใหม่ของกลุ่มคู่แข่งเพิ่มมากขึ้น ทำให้การได้มาซึ่งรายได้ของบริษัทฯ ขึ้นอยู่กับความสามารถในการได้รับงานจากการเสนอราคาให้กับลูกค้า ซึ่งมีการแข่งขันค่อนข้างสูงมีผลกระทบทางตรง และความไม่แน่นอนของโครงการที่ประมูลที่อาจจะมีความล่าช้าของโครงการเอง ทำให้รายได้ของบริษัทฯ ผันผวนตามปริมาณงานที่บริษัทฯ ประมูลงานได้ แม้ว่าบริษัทฯ จะพยายามรักษาความต่อเนื่องของรายได้โดยบริษัทฯ โดยจะผลิตงานให้มีคุณภาพ ได้มาตรฐาน และส่งมอบงานตรงต่อเวลา ในราคาที่เหมาะสม เป็นที่พึงพอใจแก่ลูกค้า และสร้างความสัมพันธ์ที่ดีกับผู้รับเหมาหลัก (Main Contractor) อย่างไรก็ตาม บริษัทฯ ไม่สามารถรับประกันได้ว่า กลยุทธ์ในการบริหารความเสี่ยงดังกล่าว จะมีผลให้บริษัทฯ รักษาระดับรายได้และกำไรอย่างต่อเนื่อง ในอดีตรายได้ของบริษัทฯ เคยผันผวนอย่างมีนัยสำคัญมาก่อน เนื่องจากการได้รับจ้างในโครงการใหญ่และมีมูลค่าสูง

การป้องกันและลดความเสี่ยง

บริษัทฯ ตระหนักถึงและให้ความสำคัญต่อปัญหาดังกล่าวอยู่เสมอ หากบริษัทฯ ไม่สามารถประมูลงานที่เป็นโครงการใหญ่ที่มีมูลค่าสูงได้ในอนาคต บริษัทฯ ได้วางแผนธุรกิจด้วยการให้ความสำคัญต่อการรับงานตามความถนัด โดยการวางแผนควบคู่กันไประหว่างงานโครงการ และงานในรูปแบบ Sub Contact ในงานเกี่ยวกับงานประกอบโครงสร้างเหล็กขนาดใหญ่ (Modular) งานประกอบและติดตั้งถังบรรจุ (Tanks) งานติดตั้งเครื่องจักรและอุปกรณ์ (Equipment) & Mechanical Installation) งานยกติดตั้งของหนัก (Heavy Lift Operation) งานซ่อมบำรุงเครื่องจักรและอุปกรณ์ในโรงงานอุตสาหกรรม เน้นการซ่อมบำรุงใหญ่ประจำปี

การปรับปรุงหน่วยผลิตมากขึ้น ซึ่งบริษัทมีความพร้อมทั้งกำลังการผลิต เครื่องมืออุปกรณ์ ทีมงานและบุคลากรที่มีความเชี่ยวชาญเฉพาะด้านที่ให้บริการได้ตลอดเวลา รวมถึงการนำหลักการบริหารเวลาและแผนงานเพื่อให้ต้นทุนต่ำลง โดยเพิ่มเครื่องจักรและเทคโนโลยีใหม่แทนเพื่อลดต้นทุนแรงงานที่สูงขึ้นเพื่อให้สามารถแข่งขันได้ภายใต้การใช้จุดแข็งด้านการบริหารโครงการและการควบคุมระยะเวลาโครงการเสร็จก่อนเวลาเพื่อให้งานล้นลงจากการใช้ทีมงานที่มีประสิทธิภาพเพื่อลดต้นทุนเวลาแทนและสร้างความได้เปรียบในการรับงาน ทำให้ลูกค้าพึงพอใจจนได้รับรางวัลมากมายจากลูกค้าสม่ำเสมอ และยังช่วยให้บริษัท สามารถที่จะรับงานที่มีขั้นตอนการทำงานที่ซับซ้อนได้ตามความถนัด เพื่อให้มีอัตรากำไรสูงขึ้นตามนโยบายผู้บริหาร อย่างไรก็ตามบริษัท มีการพิจารณาตามสภาพแวดล้อมการเปลี่ยนแปลง และวัฏจักรธุรกิจ (Business Cycle) ของอุตสาหกรรม เพื่อให้บริษัทสามารถแข่งขันและมีรายได้อย่างต่อเนื่อง

3.1.2 ความเสี่ยงจากการสูญเสียทรัพยากรบุคคล

การก่อสร้างงานโครงสร้างเหล็กในโรงงานอุตสาหกรรมขนาดใหญ่ (Mechanical Construction) เป็นงานที่ต้องอาศัยความเชี่ยวชาญเป็นพิเศษ เนื่องจากการก่อสร้างสำหรับรองรับการผลิตในอุตสาหกรรมหนัก ดังนั้นการก่อสร้างจะต้องรองรับแรงดัน ความร้อน ความเป็นกรดต่าง การทนต่อการกัดกร่อน ที่อาจเกิดขึ้นในระหว่างการดำเนินการ หากมีชิ้นงานที่ไม่ได้มาตรฐานอาจก่อให้เกิดความเสียหายต่อกระบวนการผลิตโดยรวมได้ ซึ่งการก่อสร้างเหล่านี้ ต้องอาศัยทีมวิศวกรและช่างที่มีความสามารถและประสบการณ์สูง การสูญเสียบุคลากรเหล่านี้ อาจส่งผลให้บริษัท สูญเสียความสามารถในการแข่งขันและกระทบต่อผลการดำเนินงานของบริษัทฯ



การป้องกันและลดความเสี่ยง

บริษัทเชื่อว่าบุคลากรเป็นหนึ่งในปัจจัยความสำเร็จของบริษัทฯ โดยเฉพาะการก่อสร้างโครงสร้างขนาดใหญ่ เพราะต้องอาศัยความเชี่ยวชาญเป็นพิเศษและการมีวินัยในการทำงาน รวมถึงประสบการณ์ของทีมงาน และเพื่อเป็นการป้องกันและลดความเสี่ยงในการสูญเสียบุคลากร บริษัทฯจัดให้มีการอบรมระบบความปลอดภัยในการทำงานทุกปีและมีการทดสอบประสิทธิภาพของบุคลากรเป็นระยะอย่างต่อเนื่อง เพื่อสร้างความเชื่อถือและไว้วางใจแก่ลูกค้า และเสริมสร้างความได้เปรียบในการรับงาน เนื่องจากธุรกิจงานที่รับเป็นอุตสาหกรรมที่มีความเสี่ยงในทุกกระบวนการผลิตและมีอันตรายอย่างมาก การให้ความรู้ด้านระบบความปลอดภัยในสถานที่ทำงาน การใช้เครื่องมืออุปกรณ์ระหว่างทำงานอย่างต่อเนื่อง การตรวจสอบความพร้อมใช้งานของอุปกรณ์ ถือเป็นเรื่องที่ต้องให้ความสำคัญเพราะธุรกิจด้านนี้ ทีมงานต้องมีความชำนาญและประสบการณ์สูงทำให้มีต้นทุนเพื่อลงทุนด้านนี้สูง บริษัทฯจึงต้องมีนโยบายในการธำรงรักษาบุคลากร โดยการพิจารณาการปรับตำแหน่งและค่าแรงเป็นประจำทุกปี รวมถึงการกำหนดค่าตอบแทนพิเศษอย่างเหมาะสมตามความชำนาญและเชี่ยวชาญ

3.1.3 ความเสี่ยงในการดำเนินโครงการ

ความเสี่ยงจากการส่งมอบโครงการให้ลูกค้าไม่ทันตามกำหนดเวลาสำหรับธุรกิจรับเหมาก่อสร้าง สัญญาจ้างงานโดยทั่วไปจะระบุกำหนดเวลาแล้วเสร็จและจะมีบทลงโทษหรือค่าปรับหากไม่สามารถส่งมอบงานได้ตามกำหนดเวลา ซึ่งความล่าช้าอาจเกิดได้จากสาเหตุหลายประการ บางกรณีเป็นสาเหตุที่บริษัทฯ อาจไม่สามารถควบคุมได้ เช่น ความล่าช้าของผู้รับเหมาช่วงหรือผู้รับเหมารายอื่น เป็นต้น แม้ว่าบริษัทฯ ไม่เคยมีประวัติในการส่งมอบงานล่าช้าจนทำให้บริษัทฯ ต้องเสียค่าปรับแต่อย่างใด แต่บริษัทฯ ไม่สามารถรับรองได้ว่าจะสามารถส่งมอบงานได้ตรงตามกำหนดสำหรับงานทุกงานในอนาคต หากบริษัทฯ ไม่สามารถส่งมอบงานได้ตามเวลาที่กำหนดในสัญญา บริษัทฯอาจต้องจ่ายค่าปรับเพื่อชดเชยความเสียหายที่อาจเกิดขึ้นจากการล่าช้า และส่งผลให้ต้นทุนสำหรับโครงการนั้นๆ เพิ่มสูงขึ้น และทำให้บริษัทฯ มีผลกำไรลดลง นอกจากนี้ อาจส่งผลให้เสียชื่อเสียงและไม่ได้รับความไว้วางใจจากลูกค้ารายอื่นๆและทำให้เสียโอกาสทางธุรกิจในอนาคตได้

การป้องกันและลดความเสี่ยง

เพื่อเป็นการป้องกันมิให้มีปัจจัยเสี่ยงเกี่ยวกับการส่งมอบงานล่าช้า บริษัทฯได้ให้ความสำคัญกับรายละเอียดการว่าจ้างในสัญญาการจ้างทุกครั้ง เนื่องจากที่บริษัทฯมีประสบการณ์อันยาวนานที่พบว่า งานส่วนใหญ่ที่บริษัทฯรับจ้างเป็นงานที่มีลักษณะการปรับแก้ไขแบบ หรือการเพิ่มหรือลดงานในโครงการเกือบทุกโครงการ รวมถึง กรณีเหตุการณ์ที่เกิดจากผู้รับเหมารายอื่นอันจะเป็นสาเหตุให้บริษัทฯ ต้องได้ดำเนินการต่อล่าช้า ซึ่งปัจจัยเสี่ยงนี้บริษัทฯ ได้ทำสัญญาที่รัดกุมพร้อมสร้างเงื่อนไขกับผู้จ้างให้ครอบคลุมในปัจจัยเสี่ยงดังกล่าวทุกครั้ง อย่างไรก็ตามด้วยปรัชญาในการดำเนินธุรกิจของบริษัทฯที่มีเป้าหมายชัดเจนในการรักษาคุณภาพ การรับงานในแต่ละโครงการบริษัทฯ ได้ให้ความสำคัญด้วยการพิจารณาศักยภาพ และความเพียงพอของบุคลากรให้สามารถปฏิบัติงานในแต่ละโครงการที่รับจ้างให้สำเร็จ และบรรลุเป้าหมายตามกรอบระยะเวลาที่กำหนด กรณีที่มีความจำเป็นต้องว่าจ้างผู้รับเหมาช่วงงานต่อ บริษัทฯได้กำหนดคุณสมบัติและขั้นตอนการคัดเลือกอย่างชัดเจน เป็นไปตามหลักเกณฑ์จัดซื้อจัดจ้างที่กำหนดไว้ตามระบบ

การควบคุมภายในของบริษัท และมีการวางหลักประกันการทำงาน เพื่อป้องกันและลดความเสี่ยงในการละทิ้งงาน และกรณีการส่งงานต่อให้แก่บริษัทย่อยยึดหลักราคายุติธรรมเป็นไปตามนโยบายการทำรายการระหว่างกันที่บริษัทกำหนดไว้ทุกชั้นตอน รวมถึงมีการเปิดเผยการทำรายการต่อคณะกรรมการตรวจสอบทุกครั้ง

3.1.4 ความเสี่ยงจากความผันผวนของราคาวัสดุก่อสร้างและวัสดุประกอบการ

ต้นทุนวัสดุก่อสร้างและวัสดุประกอบการถือเป็นต้นทุนสำคัญในการประกอบธุรกิจของบริษัทฯ โดยคิดเป็นสัดส่วนประมาณร้อยละ 30 ของต้นทุนงานก่อสร้าง โดยทั่วไปแล้วบริษัทฯ จะพยายามบริหารความเสี่ยงจากความผันผวนของราคาวัสดุก่อสร้างและวัสดุประกอบการ โดยเจรจาต่อรองเพื่อให้สัญญาบริการรับเหมาก่อสร้างมีเงื่อนไขการปรับราคาบางส่วนตามราคาวัสดุก่อสร้างที่สูงขึ้น และ/หรือต่อรองให้ลูกค้าเป็นผู้รับผิดชอบในการจัดหาวัสดุก่อสร้าง และ/หรือสั่งซื้อกับผู้ขายวัสดุก่อสร้างทันทีที่บริษัทฯ ลงนามในสัญญาก่อสร้างอย่างไรก็ตาม ในทางปฏิบัติ บริษัทฯ จะไม่สามารถผลักภาระในการเพิ่มขึ้นของต้นทุนการก่อสร้างไปที่ลูกค้าได้ทั้งหมด และบริษัทฯ อาจไม่สามารถสั่งซื้อวัสดุก่อสร้างได้ทั้งหมดทันทีที่บริษัทฯ ลงนามในสัญญาก่อสร้าง บริษัทฯจึงมีความเสี่ยงจากความผันผวนของราคาวัสดุก่อสร้างและวัสดุประกอบการ หากราคาวัสดุก่อสร้างและวัสดุประกอบการสูงขึ้นจะทำให้ต้นทุนรับเหมาก่อสร้างสูงขึ้น ส่งผลกระทบต่อผลการดำเนินงานของบริษัทฯ ในที่สุด



การป้องกันและลดความเสี่ยง

บริษัทฯ กำหนดให้มีระบบการบริหารจัดการวัสดุก่อสร้างและวัสดุประกอบการ โดยรักษาสัมพันธ์ที่ดีกับผู้จัดจำหน่าย พร้อมทั้งติดตามความเคลื่อนไหวของราคาวัสดุก่อสร้างโดยตลอด มีวางแผนการจัดซื้อเป็นการสั่งซื้อด้วยราคาโครงการทั้งจำนวนในวัสดุก่อสร้างและวัสดุประกอบการหลักที่มีปริมาณการใช้มากเพื่อเปิดโอกาสให้เกิดการแข่งขันในระหว่างผู้จัดจำหน่าย เพื่อให้เกิดการเจรจาต่อรองที่ทำให้บริษัทฯ ได้รับประโยชน์สูงสุดในด้านราคา และลดความเสี่ยงจากการผันผวนด้านราคา โดยมีการวางแผนการใช้ล่วงหน้า เพื่อนำมาใช้ในการวางแผนและรักษาระดับต้นทุนให้เหมาะสมและสอดคล้องกับราคาวัสดุก่อสร้างที่เปลี่ยนแปลงไป หรือโดยการยืนยันการสั่งซื้อเพื่อตรึงราคาวัสดุชนิดนั้นไว้ให้สอดคล้องกับราคาที่เสนอในงานประมูล

3.1.5 ความเสี่ยงจากความผันผวนของต้นทุนค่าแรง

ต้นทุนแรงงานถือเป็นปัจจัยที่สำคัญของการบริหารงานต้นทุนก่อสร้างของบริษัทในภาวะการแข่งขันปัจจุบัน ซึ่งมีการแข่งขันที่รุนแรงเนื่องจากตลาดแรงงานส่วนนี้มีความเชี่ยวชาญพิเศษเป็นที่ต้องการของตลาดแต่มีจำนวนจำกัดไม่เพียงพอกับภาคธุรกิจ ทำให้ต้นทุนค่าแรงมีการขยับตัวมากมีความผันผวนค่อนข้างมากตามแรงของอุปสงค์ อุปทานของตลาดแรงงานประเภทนี้ นอกจากนี้ความผันผวนยังส่งผลต่อต้นทุนการผลิตภาพรวมของบริษัททำให้ในบางครั้งกรณีมีการตกลงสัญญากับลูกค้าแล้ว บริษัทไม่สามารถผลักภาระต้นทุนแรงงานได้ จะส่งผลกระทบต่อผลการดำเนินงานของบริษัท หากมีความผันผวนด้านนี้

การป้องกันและการลดความเสี่ยง

ปัญหาในส่วนนี้บริษัทได้ให้ความสำคัญโดยติดตามและให้ความสนใจภาวะการเปลี่ยนแปลงอย่างใกล้ชิดตลอดเวลาและมีการประชุมเพื่อหารือสม่ำเสมอ มีการกำหนดผลตอบแทนอื่น และค่าจ้างแรงงานตามภาวะตลาดและได้วางระบบการบริหารแรงงานส่วนนี้ให้มีความจรรยาภักดิ์ถือองค์กร โดยเพิ่มสวัสดิการระหว่างทำงานปกติและล่วงเวลา โดยมีการว่าจ้างผ่านบริษัทที่จัดหาแรงงาน รวมทั้งได้กำหนดสัดส่วนการว่าจ้างแรงงานเป็นหลายราย เพื่อกระจายความเสี่ยงการขาดแรงงานและให้เพียงพอกับการใช้งาน เพื่อควบคุมต้นทุนส่วนนี้ ในการประมูลราคาบริษัทได้คำนวณความเสี่ยงในส่วนนี้แล้ว และวางแผนการนำเครื่องจักรที่มีเทคโนโลยีใหม่มาใช้แทนแรงงานบางส่วน

3.1.6 ความเสี่ยงจากสถานการณ์ทางการเมือง

ปัจจัยด้านความมั่นคงทางการเมือง มักเป็นปัจจัยที่นักลงทุนต่างชาติ ใช้เป็นเหตุผลประกอบการตัดสินใจลงทุนในโครงการต่างๆ โดยเฉพาะอย่างยิ่งโครงการที่มีมูลค่าสูง และใช้ระยะเวลานานในการดำเนินโครงการ เช่น การลงทุนสำหรับโรงงานใหม่ เพื่อขยายฐานการผลิต เพราะความไม่มั่นคงทางการเมือง อาจส่งผลให้มี การเปลี่ยนแปลงในด้านนโยบาย กฎหมาย และ ระเบียบปฏิบัติต่างๆ ของภาครัฐ ซึ่งอาจส่งผลกระทบต่อการลงทุนในโครงการได้

การป้องกันและลดความเสี่ยง

ในกรณีนี้ทางบริษัท ได้ติดตามสถานการณ์อยู่ตลอดเวลา รวมถึงได้กำหนดให้มีแผนการขยายตลาดให้บริการไปยังต่างประเทศ ซึ่งนอกจากจะเป็นการลดความเสี่ยงจากสภาวะความไม่มั่นคงทางการเมืองในประเทศแล้ว ยังเป็นการเพิ่มโอกาสทางธุรกิจของบริษัทด้วย ขณะเดียวกันตลอดระยะเวลาในการทำธุรกิจ บริษัทฯ ไม่เคยรับเหมาในโครงการของภาครัฐแม้แต่โครงการเดียว และปัจจุบันก็ยังไม่มีนโยบายดังกล่าว

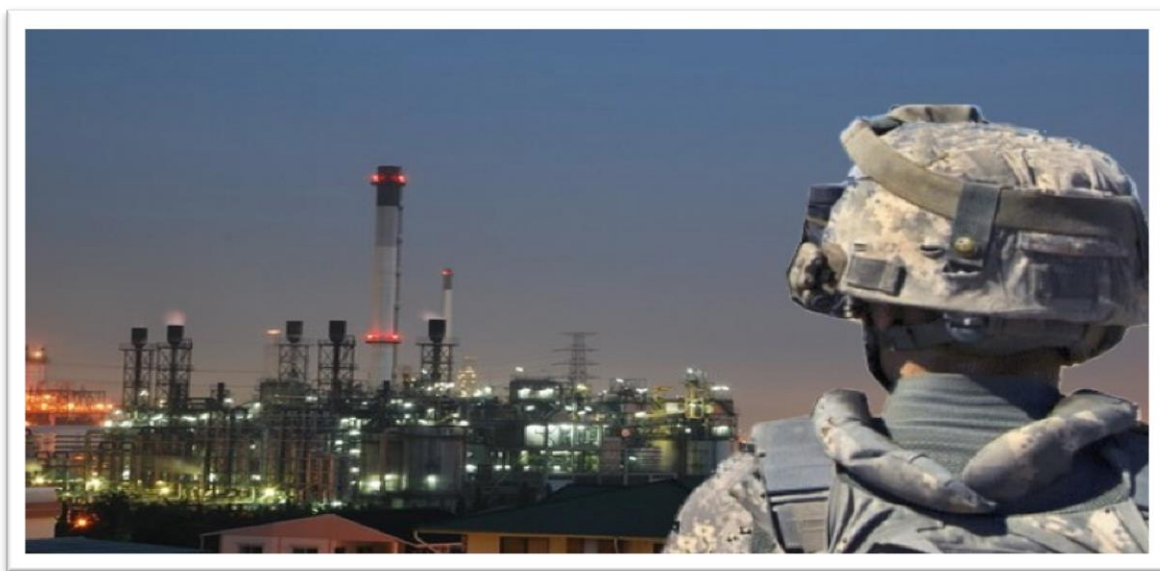

3.2 ความเสี่ยงด้านการจัดการและการบริหารงานบริษัท

3.2.1 ความเสี่ยงในด้านการถูกควบคุมเสี่ยงของที่ประชุมผู้ถือหุ้นจากกลุ่มผู้ถือหุ้นรายใหญ่

กลุ่มตระกูลเชมาภิรัตน์ รวมถึงนิติบุคคลที่ตระกูลเชมาภิรัตน์เป็นผู้ถือหุ้นใหญ่ถือหุ้นในบริษัทฯ รวมกันในสัดส่วนมากกว่า ร้อยละ 55 ของจำนวนหุ้นเรียกชำระแล้วทั้งหมด ตระกูลเชมาภิรัตน์ยังดำรงตำแหน่งเป็นผู้บริหารและกรรมการผู้มีอำนาจลงนามของบริษัทฯ ด้วย จึงทำให้ผู้ถือหุ้นใหญ่ดังกล่าวมีอำนาจในการควบคุมการบริหารจัดการบริษัทฯ รวมถึงสามารถควบคุมเสี่ยงของที่ประชุมผู้ถือหุ้นได้เกือบทั้งหมดไม่ว่าจะเป็นเรื่องการแต่งตั้งกรรมการ หรือการขอมติในเรื่องอื่นที่ต้องใช้เสียงส่วนใหญ่ของที่ประชุมผู้ถือหุ้น ยกเว้นเรื่องที่กฎหมายหรือข้อบังคับของบริษัทฯ กำหนดให้ต้องได้รับเสียง 3 ใน 4 ของที่ประชุมผู้ถือหุ้น ดังนั้นจึงเป็นการยากที่ผู้ถือหุ้นรายอื่นสามารถรวบรวมคะแนนเสียงเพื่อตรวจสอบและถ่วงดุลเรื่องในกลุ่มผู้ถือหุ้นรายใหญ่เสนอ

การป้องกันและลดความเสี่ยง

บริษัทฯ ได้กำหนดให้การบริหารจัดการมีความโปร่งใสและมีระบบที่สามารถตรวจสอบได้ บริษัทฯ ได้แต่งตั้งกรรมการอิสระทั้งหมด 5 ท่าน ซึ่งกรรมการอิสระ 3 ท่านดำรงตำแหน่งกรรมการตรวจสอบ และมีแผนตรวจสอบภายในและกำกับดูแลซึ่งรายงานตรงต่อคณะกรรมการตรวจสอบ เพื่อเป็นกลไกในการตรวจสอบการดำเนินงานของบริษัทฯ นอกจากนี้ คณะกรรมการของบริษัทฯ มีกรรมการที่ไม่ใช่ตระกูลเขมาภิรตน์จำนวน 6 ท่านจากทั้งหมด 9 ท่าน จึงสามารถวางดุลอำนาจในการเสนอเรื่องต่างๆ ที่จะพิจารณาเข้าสู่ที่ประชุมผู้ถือหุ้นได้ระดับหนึ่ง

3.3 บริษัทอาจจะไม่สามารถจ่ายเงินปันผล

ถึงแม้ว่าปัจจุบันคณะกรรมการบริษัทฯ มีนโยบายที่จะเสนอให้ผู้ถือหุ้นอนุมัติจ่ายเงินปันผลประจำปีไม่ต่ำกว่าร้อยละ 50 ของกำไรสุทธิก่อนกำไรและขาดทุนจากอัตราแลกเปลี่ยนตามงบการเงินรวมของบริษัทฯ โดยอยู่ภายใต้เงื่อนไขของแผนการลงทุนและปัจจัยที่เกี่ยวข้องอื่น ๆ การจ่ายเงินปันผลในอนาคต (ถ้ามี) จะขึ้นอยู่กับดุลยพินิจของคณะกรรมการบริษัทฯ โดยเป็นไปตามที่กำหนดในพระราชบัญญัติบริษัทมหาชนจำกัด พ.ศ. 2535 (และที่แก้ไขเพิ่มเติม) รวมทั้งเงื่อนไขต่าง ๆ อาทิ กระแสเงินสดจริง กำไร ฐานะการเงินและความต้องการเงินทุนของบริษัทฯ ตลอดจนปัจจัยอื่น ๆ ที่คณะกรรมการบริษัทฯ อาจเห็นว่าเกี่ยวข้อง บริษัทฯ ไม่สามารถรับรองได้ว่าบริษัทฯ จะสร้างผลกำไรในปีใด ๆ หรือคณะกรรมการบริษัทฯ จะจ่ายเงินปันผล ถึงแม้ว่าบริษัทฯ จะมีผลกำไรหนึ่ง ตามพระราชบัญญัติบริษัทมหาชนจำกัด พ.ศ. 2535 (และที่แก้ไขเพิ่มเติม) ถ้ายังคงมีผลขาดทุนสะสม ห้ามมิให้จ่ายเงินปันผล ถึงแม้ว่าบริษัทฯ จะมีกำไรสุทธิในปีนั้นก็ตาม

หมายเหตุ : นอกเหนือจากปัจจัยความเสี่ยงที่ปรากฏในเอกสารฉบับนี้ อาจมีความเสี่ยงอื่นๆ ซึ่งบริษัทฯ ไม่อาจทราบได้ในขณะนี้ หรือเป็นความเสี่ยงที่ บริษัทฯ พิจารณาในขณะนี้ว่าไม่มีผลกระทบในสาระสำคัญต่อการดำเนินธุรกิจของบริษัทฯ)

4. ทรัพย์สินที่ใช้ในการประกอบธุรกิจ

4.1 ทรัพย์สินถาวรหลัก

ณ วันที่ 31 ธันวาคม 2560 บริษัทฯ และบริษัทย่อย มีทรัพย์สินถาวรที่สำคัญที่ใช้ในการประกอบธุรกิจ ดังนี้

ลักษณะทรัพย์สิน	งบการเงินรวม		
	ลักษณะกรรมสิทธิ์	มูลค่า (บาท)	ภาวะผูกพัน
ที่ดินและส่วนปรับปรุงที่ดิน	เป็นเจ้าของ	233,290,625	บางส่วนเป็น
อาคารและสิ่งปลูกสร้าง	เป็นเจ้าของ	321,461,931	ไม่มี
เครื่องจักรและอุปกรณ์	เป็นเจ้าของ	294,375,037	ไม่มี
เครื่องตกแต่งและเครื่องใช้สำนักงาน	เป็นเจ้าของ	17,141,983	ไม่มี
คอมพิวเตอร์ และโปรแกรมคอมพิวเตอร์	เป็นเจ้าของ	42,002,655	ไม่มี
ยานพาหนะ	เป็นเจ้าของ	68,137,779	ไม่มี
งานระหว่างก่อสร้าง		36,166,298	
รวมมูลค่าทุนทรัพย์สินทั้งสิ้น		1,012,576,308	
หัก ค่าเสื่อมราคาสะสม		(393,530,510)	
		รวมมูลค่าทางบัญชี - สุทธิ	
		619,045,798	

ทั้งนี้ รายละเอียดที่ตั้ง พื้นที่ใช้งาน และวัตถุประสงค์การถือครองสินทรัพย์ที่สำคัญในการดำเนินกิจการของกลุ่มบริษัท สรุปได้ดังนี้

4.1.1 ที่ดินของกลุ่มบริษัท

ลักษณะ สินทรัพย์	ที่ตั้ง	พื้นที่	วัตถุประสงค์ การถือครอง	ลักษณะกรรมสิทธิ์	ภาระผูกพัน
ที่ดิน	เลขที่ 97 ม.3 ต.สุรศักดิ์ อ.ศรีราชา จังหวัดชลบุรี โฉนดเลขที่ 104807, 104808, 29038, 49488, 18809, 8347	30 ไร่ 1 งาน 66 ตารางวา	ใช้เป็นที่ตั้งอาคารสำนักงาน ใหญ่ โรงงานประกอบและ ก่อสร้างระบบท่อ และ โรงงานประกอบและติดตั้ง ถังบรรจุ	บริษัทเป็นเจ้าของ	ไม่มี
ที่ดิน	เลขที่ 153 ม. 3 ต.สุรศักดิ์ อ.ศรีราชา จังหวัดชลบุรี โฉนดเลขที่ 156533	16 ไร่ 5 ตารางวา	ใช้เป็นที่ตั้งโรงงานก่อสร้าง โครงสร้างโลหะ	บริษัท เป็นเจ้าของ	ไม่มี
ที่ดิน	ต.สุรศักดิ์ อ.ศรีราชา จังหวัดชลบุรี โฉนดเลขที่ 13854, 156533	18 ไร่ 2 งาน 45 ตารางวา	ใช้เป็นที่พักโครงสร้างโลหะ ก่อนนำไปติดตั้ง และใช้เป็น ที่พ่นทราย	เช่าจาก บจ. เอสซีซี ปาร์ค	ไม่มี
ที่ดิน	ต.มะขามคู่ อ.นิคมพัฒนา จังหวัด ระยอง โฉนดเลขที่ 1579- 2178	49 ไร่ 07 ตารางวา	ใช้เป็นที่ตั้งสำนักงานของ บจ. เอสซีซี เมินเทนแนนซ์ เซอร์วิส เซส ที่ จ.ระยอง	บริษัทเป็นเจ้าของ	ไม่มี
ที่ดิน	ต. พนาภิคม อ.บ้านค่าย จังหวัด ระยอง โฉนดเลขที่ 1963, 2521	48 ไร่ 59.2ตารางวา	เพื่อรองรับการขยายกิจการ ในอนาคต	บริษัท เป็นเจ้าของ	ไม่มี

4.1.2 อาคารและสิ่งปลูกสร้างของกลุ่มบริษัท

สินทรัพย์	สถานที่ตั้ง	วัตถุประสงค์ การถือครอง	ลักษณะ กรรมสิทธิ์	ภาระ ผูกพัน
อาคารสำนักงานใหญ่และโรงงานก่อสร้าง - อาคารสำนักงานใหญ่-พื้นที่ 1,120 ตาราง เมตร - อาคารสำนักงาน-พื้นที่ 468 ตารางเมตร - อาคารเก็บของ 288 ตารางเมตร - โรงงานประกอบ ก่อสร้างระบบท่อ และถัง บรรจุ พื้นที่ 7,204 ตารางเมตร - อาคารโรงอาหาร-พื้นที่ 286 ตารางเมตร	เลขที่ 97 ม. 3 ต.สุรศักดิ์ อ.ศรี ราชา จังหวัด ชลบุรี	ใช้เป็นที่ตั้งสำนักงานใหญ่ และโรงงาน ประกอบ ก่อสร้างระบบท่อ และ ถังบรรจุ และโรงอาหารพนักงาน	บริษัท เป็น เจ้าของ	ไม่มี
อาคารสำนักงานของบริษัทและโรงงาน ก่อสร้าง - โรงงานประกอบโครงสร้างโลหะ-พื้นที่ 2,387 ตารางเมตร	เลขที่ 153 ม.3 ต.สุรศักดิ์ อ.ศรี ราชา จังหวัด ชลบุรี	ใช้เป็นโรงงานประกอบโครงสร้าง โลหะ	บริษัท เป็น เจ้าของ	ไม่มี

สินทรัพย์	สถานที่ตั้ง	วัตถุประสงค์ การถือครอง	ลักษณะ กรรมสิทธิ์	ภาระ ผูกพัน
อาคารสำนักงาน และอาคารเก็บอุปกรณ์ เครื่องมือ(ต.มะขามคู่ จ.ระยอง)	ต.มะขามคู่ อ. นิคมพัฒนา จังหวัดระยอง	ใช้เป็นสำนักงาน บจ. เอสซีซี เมิน เทคนเนนท์ เซอร์วิสเซส และที่ตั้ง อาคารเก็บอุปกรณ์	บริษัทฯ เป็น เจ้าของ	ไม่มี
- อาคาร 1 - พื้นที่ 960 ตารางเมตร				
- อาคาร 2 - พื้นที่ 1,920 ตารางเมตร				
- อาคาร 3 - พื้นที่ 672 ตารางเมตร				
- อาคาร 4 - พื้นที่ 450 ตารางเมตร				
- อาคาร 5 - พื้นที่ 2,040 ตารางเมตร				
อาคารสำนักงานและอาคารโรงงานก่อสร้าง (ต.มะขามคู่ จ.ระยอง)	ต.มะขามคู่ อ. นิคมพัฒนา จังหวัดระยอง	ใช้เป็นโรงงานประกอบโครงสร้าง โลหะ	บริษัทฯ เป็น เจ้าของ	ไม่มี
- อาคารสำนักงาน โรงพ่นสี อาคารCNC				
อาคารสโมสร	ต.สุรศักดิ์ อ.ศรี ราชา จังหวัด ชลบุรี	ใช้เป็นสนามกีฬาสำหรับพนักงาน ใช้เป็นสถานที่พันทราย	บริษัทฯ เป็น เจ้าของ	ไม่มี
- พื้นที่ 432 ตารางเมตร				
- โรงพันทราย (ชั่วคราว)				

4.1.3 เครื่องมือเครื่องใช้และอุปกรณ์ที่ใช้ในการก่อสร้างต่างๆ

สินทรัพย์	ลักษณะกรรมสิทธิ์	ภาระผูกพัน
เครื่องมือเครื่องใช้ต่างๆ	เป็นเจ้าของ	ไม่มี
- เครื่องตัดเหล็ก		
- เครื่องเชื่อม		
- เครื่องพันทราย		
ยานพาหนะต่างๆ	เป็นเจ้าของ	ไม่มี
- รถเครน		
- รถกระเช้า		
- รถบรรทุกและรถบรรทุกติดเครน		

4.1.4 คอมพิวเตอร์และโปรแกรมคอมพิวเตอร์

สินทรัพย์	ลักษณะกรรมสิทธิ์	ภาระผูกพัน
ระบบเครื่องคอมพิวเตอร์	เป็นเจ้าของ	ไม่มี
โปรแกรมและซอฟต์แวร์และสารสนเทศ		

4.2 สรุปสาระสำคัญของสัญญาที่สำคัญปี 2560

1. บริษัท เอสซีซีปาร์ค จำกัด ที่ดินว่างเปล่า เพื่อใช้เป็นสถานที่วางเหล็กและประกอบชิ้นงานและวางวัสดุหรือสินค้า

เลขที่โฉนด	พื้นที่เช่า	ราคาเช่า	อายุการเช่า
103854	18ไร่ งาน 25 ตารางวา (7,325วา)	รวม 12,083 วา (ค่าเช่าตารางวา ละ30 บาท)	3 ปี (1 มค.2558 ถึง 31 ธ.ค.2560)
103855	3 ไร่ 2 งาน 77 ตารางวา (1,477วา)		
103856	8 ไร่ 2 ตารางวา(3,202วา)	เป็นเงิน 362,490 บาท	
103855	10ไร่(4,000วา)	120,000 บาท (ค่าเช่าตารางวา ละ30 บาท)	
รวม		482,490 บาท	

ตั้งอยู่ซอย 10 มโนรม หมู่ที่ 2 ตำบลทุ่งสุขลา อำเภอศรีราชา จ.ชลบุรี มีระยะเวลาการเช่า 3 ปี ตั้งแต่วันที่ 1 มกราคม 2558 ถึง 31 ธันวาคม 2560 อัตราค่าเช่า 482,490 บาทต่อเดือน

5. ข้อพิพาททางกฎหมาย

ในปี 2560 บริษัทฯ ไม่มีข้อพิพาททางกฎหมายใดๆเป็นที่ปรากฏ

ส่วนที่ 3 การจัดการและการกำกับดูแลกิจการ

6. ข้อมูลหลักทรัพย์และผู้ถือหุ้น

6.1 จำนวนทุนจดทะเบียนและทุนชำระแล้ว

ณ วันที่ 31 ธันวาคม 2560 บริษัทฯ มีทุนจดทะเบียน 310,000,000 บาท โดยเป็นหุ้นสามัญ 309,879,000 หุ้น มูลค่าที่ตราไว้หุ้นละ 1 บาท และมีทุนเรียกชำระแล้วจำนวน 309,879,000 บาท แบ่งเป็นหุ้นสามัญจำนวน 309,879,000 หุ้น มูลค่าที่ตราไว้หุ้นละ 1 บาท

6.2 ผู้ถือหุ้นของบริษัทฯ

รายชื่อผู้ถือหุ้นรายใหญ่ 15 รายแรก

ลำดับ	รายชื่อ	ณ วันที่ 31 ธันวาคม 2560	
		ทุนชำระแล้ว 309,879,000 บาท	
		จำนวนหุ้น	ร้อยละ
1.	บริษัท ศรีราชาโฮลดิ้ง จำกัด *	145,300,000	46.89
2.	นายบัลลังก์ เขมาภีร์รัตน์	7,033,000	2.27
3.	นายคนธีร์ เขมาภีร์รัตน์	6,879,000	2.22
4.	นางสุดจินดา เศรษฐกุลวิชัย	6,878,900	2.22
5.	นายปรีชา แอ่งชุมทรัพย์	6,000,000	1.94
6.	นายเกษมศักดิ์ สุกนธมาน	6,000,000	1.94
7.	นายกฤษฎา โปธิสมภรณ์	4,288,300	1.38
8.	นายประเสริฐ เหลืองสมบูรณ์	3,820,000	1.23
9.	บริษัท ทิพยประกันภัย จำกัด(มหาชน)	3,814,900	1.23
10.	นายอภิศักดิ์ เทพผดุงพร	3,381,000	1.09
11.	บริษัท ไทยเอ็นวีดีอาร์ จำกัด	3,067,415	0.99
12.	นายเกียรติ ศรีจอมขวัญ	2,763,000	0.89
13.	นายสมภาค ริเริ่มสุนทร	2,642,500	0.85
14.	นางสุพิชฌาย์ วาสประเสริฐสุข	2,596,000	0.84
15.	นายกำธร ยิ่งคง	2,390,000	0.77

หมายเหตุ : บริษัท ศรีราชาโฮลดิ้ง จำกัด เป็นบริษัทเพื่อการลงทุน (Holding company) มีรายชื่อผู้ถือหุ้น ณ วันที่ 31 ธันวาคม 2560 ดังต่อไปนี้

ลำดับ	ผู้ถือหุ้น	จำนวนหุ้นที่ถือ	ณ วันที่ 31 ธันวาคม 2560	
			สัดส่วนร้อยละ	
1.	กลุ่มนายบุญเครือ เขมาภิรัตน์	679,356	46.76	
2.	นายกฤษฎา โพธิสมภรณ์	181,625	12.50	
3.	นายฉัตรมงคล เขมาภิรัตน์	72,650	5.00	
4.	นายกำธร ยังกง	71,197	4.90	
5.	นายสมพงษ์ ชอัมพงษ์	61,026	4.20	
6.	นายสมบูรณ์ ยิ่งยงกิมงคล	47,949	3.30	
7.	นายสมภาค วิเริ่มสุนทร	47,949	3.30	
8.	นายศรัคดิ์ ชูณวิรัตน์	37,778	2.60	
9.	นายคนธีร์ เขมาภิรัตน์	31,213	2.14	
10.	นายบัลลังก์ เขมาภิรัตน์	31,213	2.14	
11.	นางสุดจินดา เคารฐกุลวิชัย	31,214	2.15	
12.	นายศักดาเดช ศรีตาอำภา	29,060	2.00	
13.	นายจรินทร์ สว่างแจ้ง	29,060	2.00	
14.	นายชัยพร ศิริจันทร์	29,060	2.00	
15.	นายเอกชัย ถนอมรัตน์	27,607	1.90	
16.	นายสรชา เรืองวรตากุล	26,154	1.80	
17.	นายสมชัย ยะหัตตะ	18,889	1.30	
รวม		1,453,000	100.00	

⁽¹⁾กลุ่มนายบุญเครือ เขมาภิรัตน์ ประกอบด้วย นายบุญเครือ เขมาภิรัตน์ นายฉัตรมงคล เขมาภิรัตน์ นายคนธีร์ เขมาภิรัตน์ นายบัลลังก์ เขมาภิรัตน์ และนางสุดจินดา เคารฐกุลวิชัย

⁽²⁾กลุ่มนายบุญเครือ เขมาภิรัตน์ รวมทั้งคู่สมรส และบุตรที่ยังไม่บรรลุนิติภาวะ ตลอดจนบุคคลที่เกี่ยวข้อง

มาตรา 258 แห่งพระราชบัญญัติหลักทรัพย์และตลาดหลักทรัพย์ พ.ศ. 2535 ประกอบด้วย :

ลำดับ	รายชื่อผู้ถือหุ้น	ณ 31 ธันวาคม 2559	
		จำนวนหุ้นที่ถือ	ร้อยละ
1.	นายคนธีร์ เขมาภิรัตน์	7,179,000	2.32
2.	นายบัลลังก์ เขมาภิรัตน์	7,781,300	2.51
3.	นายบุญเทียม เขมาภิรัตน์	687,000	0.20
4.	นางสุดจินดา เคารฐกุลวิชัย	6,878,900	2.22
รวม		22,526,200	7.25

6.3 นโยบายการจ่ายเงินปันผล

นโยบายของบริษัทฯ

บริษัทฯ มีนโยบายการจ่ายเงินปันผลให้แก่ผู้ถือหุ้นไม่ต่ำกว่าร้อยละ 50 ของกำไรสุทธิของงบการเงินเฉพาะกิจการ ที่เหลือหลังจากหักเงินสำรองต่าง ๆ ทุกประเภทตามที่ได้กำหนดไว้ในข้อบังคับของบริษัทฯ และตามกฎหมาย หากไม่มีเหตุจำเป็นอื่นใดและการจ่ายเงินปันผลนั้นไม่มีผลกระทบต่อการทำงานปกติของบริษัทฯ อย่างมีนัยสำคัญ ตามที่คณะกรรมการพิจารณาเห็นสมควรหรือเหมาะสม และการดำเนินการดังกล่าวจะต้องก่อให้เกิดประโยชน์สูงสุดต่อผู้ถือหุ้น มติคณะกรรมการบริษัทฯ ที่พิจารณาเรื่องดังกล่าวนี้ให้นำเสนอเพื่อขออนุมัติจากที่ประชุมผู้ถือหุ้น เว้นแต่เป็นการจ่ายเงินปันผลระหว่างกาล ซึ่งคณะกรรมการบริษัทมีอำนาจอนุมัติให้จ่ายเงินปันผลระหว่างกาลได้ แล้วให้รายงานให้ที่ประชุมผู้ถือหุ้นทราบในการประชุมคราวต่อไป

นโยบายของบริษัทย่อย

บริษัทย่อยของบริษัทฯ มีนโยบายในการจ่ายปันผลไม่น้อยกว่าร้อยละ 50.0 ของกำไรสุทธิตามงบการเงินของบริษัทย่อยหลังหักภาษีเงินได้นิติบุคคล เงินสำรองตามกฎหมาย และเงินสำรองต่างๆ ทั้งหมด โดยจะพิจารณาประกอบกับกระแสเงินสด ฐานะการเงินสภาพคล่อง และแผนการลงทุนในแต่ละช่วงเวลาด้วย

รายละเอียดการจ่ายเงินปันผลสำหรับการดำเนินงานในปี 2560 เปรียบเทียบกับปีที่ผ่านมา

รายละเอียดการจ่ายเงินปันผล	2559	2560
1. กำไร(ขาดทุน)สุทธิ (ล้านบาท)	88,576,885	(45,823,884)
2. จำนวนหุ้น (ล้านหุ้น)	309,879,000	309,879,000
3. เงินปันผลจ่ายต่อหุ้น		
เงินปันผลระหว่างกาล (บาท/หุ้น)	-	-
เงินปันผลประจำปี (บาท/หุ้น)	0.40	รออนุมัติ
4. รวมเงินปันผลจ่ายทั้งสิ้น	0.40	

7. โครงสร้างการจัดการ

ณ วันที่ 31 ธันวาคม 2560 บริษัทฯ มีโครงสร้างการบริหารจัดการภายใน ดังนี้

โครงสร้างการจัดการ (Organization Chart)

บริษัท ศรีราชาคอนสตรัคชั่น จำกัด

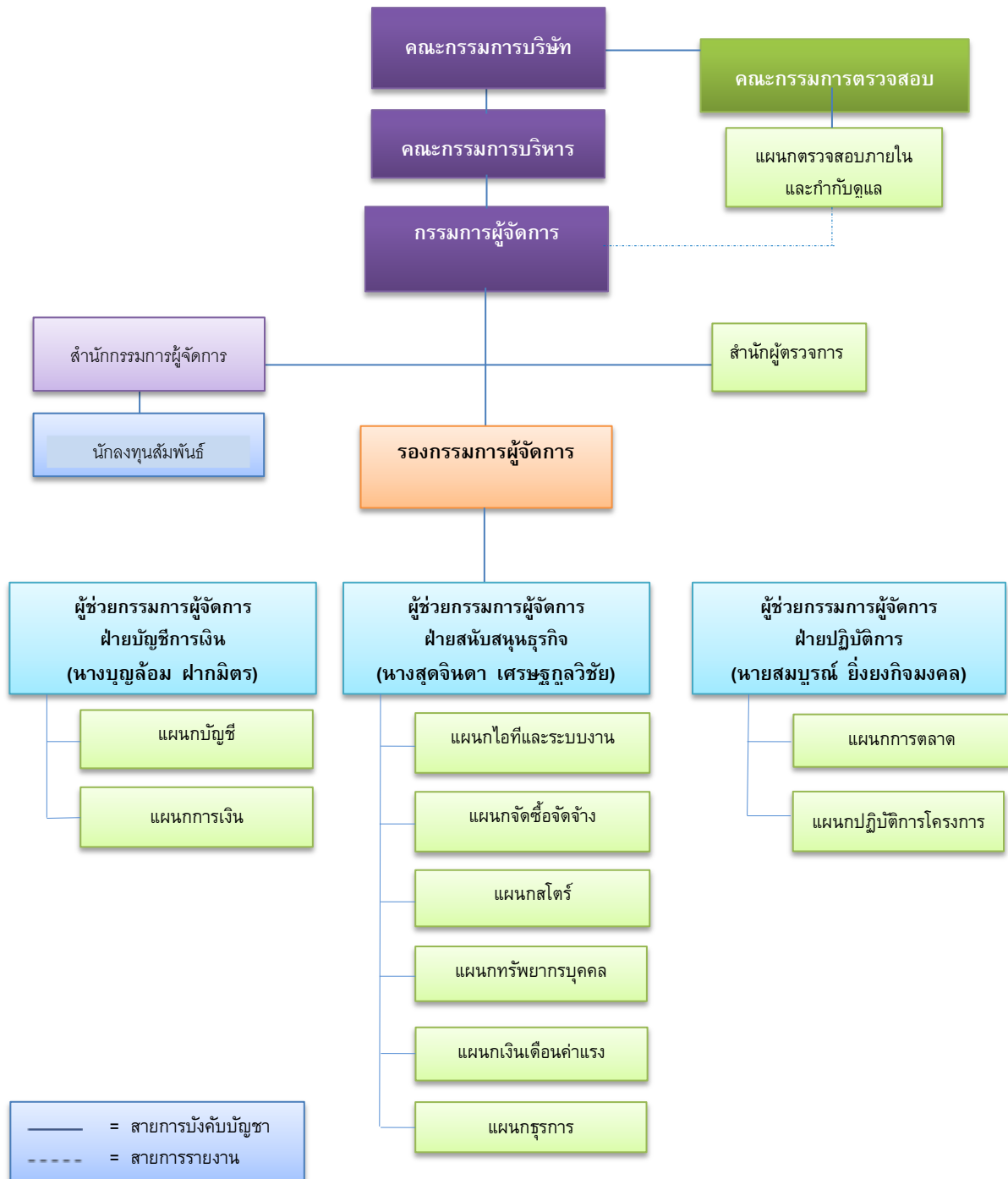

7.1 คณะกรรมการบริษัท

ณ วันที่ 31 ธันวาคม 2560 คณะกรรมการทั้งสิ้น 9 ท่าน ซึ่งมีจำนวนเหมาะสมกับขนาดของกิจการ แบ่งเป็นกรรมการที่เป็นผู้บริหาร 4 ท่าน และกรรมการที่ไม่เป็นผู้บริหารจำนวน 5 ท่าน ประกอบด้วย

รายชื่อกรรมการ	ตำแหน่ง
นายเยี่ยม จันทระประสิทธิ์	ประธานกรรมการ/กรรมการอิสระ
นายดุสิต ชูปัญญา	กรรมการอิสระ/ประธานกรรมการตรวจสอบ/กรรมการสรรหาและกำหนดค่าตอบแทน
นายณรงค์ สุขสวัสดิ์	กรรมการอิสระ/กรรมการตรวจสอบ/ประธานกรรมการสรรหาและกำหนดค่าตอบแทน
นายตรีรักษ์ เต็งไทรรัตน์	กรรมการอิสระ/กรรมการตรวจสอบ/กรรมการสรรหาและกำหนดค่าตอบแทน
นายกมล รัตนไชย	กรรมการอิสระ
นายบุญเครือ เขมาภิรัตน์	กรรมการ
นายกฤษฏา โภธิสมภรณ์	กรรมการ
นายฉัตรมงคล เขมาภิรัตน์	กรรมการ
นางสุดจินดา เศรษฐกุลวิชัย	กรรมการ

ในปี 2560 ไม่มีการเปลี่ยนแปลงกรรมการ

จำนวนคณะกรรมการบริษัทเป็นไปตามข้อบังคับของบริษัทข้อ 17 กำหนดว่า “คณะกรรมการบริษัทต้องมีจำนวนไม่น้อยกว่า 5 คน โดยอย่างน้อยหนึ่งในสามเป็นกรรมการอิสระและจำนวนไม่น้อยกว่ากึ่งหนึ่งต้องอาศัยอยู่ในประเทศไทย”

กรรมการผู้มีอำนาจลงนามผูกพันบริษัท :

นายบุญเครือ เขมาภิรัตน์ หรือ นายฉัตรมงคล เขมาภิรัตน์ หรือ นางสุดจินดา เศรษฐกุลวิชัย สองในสามคนนี้ลงลายมือชื่อร่วมกัน และประทับตราสำคัญของบริษัท

โครงสร้างการจัดการ

ตารางการเข้าร่วมการประชุมของคณะกรรมการ สิ้นสุดวันที่ 31 ธันวาคม 2560

	คณะกรรมการ		
	คณะกรรมการบริษัท	คณะกรรมการตรวจสอบ	คณะกรรมการสรรหาฯ
จำนวนครั้งการประชุม	5	5	2
รายชื่อกรรมการ			
นายเยี่ยม จันทระประสิทธิ์	5	5	-
นายดุสิต ชูปัญญา	5	5	2
นายณรงค์ สุขสวัสดิ์	5	5	2
นายตรัยรักษ์ เต็งไตรรัตน์	3	3	1
นายกมล รัตนไชย	5	-	-
นายบุญเครือ เขมาภิรัตน์	4	-	-
นายกฤษฎา โปธิสมภรณ์	5	-	-
นายฉัตรมงคล เขมาภิรัตน์	5	-	-
นางสุดจินดา เศรษฐกุลวิชัย	5	5	2

คณะกรรมการบริหาร

ในปี 2560 บริษัทมีกรรมการบริหารจำนวน 5 ท่าน ประกอบด้วย กรรมการบริษัท 4 ท่านและผู้บริหาร 1 ท่านมีรายชื่อดังนี้

ตารางสรุปการเข้าร่วมประชุมคณะกรรมการบริหาร สิ้นสุด ณ วันที่ 31 ธันวาคม 2560

	ตำแหน่ง	คณะกรรมการบริหาร
จำนวนครั้งการประชุม		1 ครั้ง
รายชื่อกรรมการ		
นายบุญเครือ เขมาภิรัตน์	ประธานกรรมการบริหาร/กรรมการผู้จัดการ	
นายกฤษฎา โปธิสมภรณ์	กรรมการบริหาร	
นายฉัตรมงคล เขมาภิรัตน์	กรรมการบริหาร	
นางสุดจินดา เศรษฐกุลวิชัย	กรรมการบริหาร	
นางบุญล้อม ฝากมิตร	กรรมการบริหาร	

หมายเหตุ : ตัวเลขในตาราง หมายถึง จำนวนครั้งที่มาประชุม/จำนวนครั้งที่มีการประชุมในระยะเวลาที่กรรมการดำรงตำแหน่ง

คณะกรรมการบริษัทย่อย

บริษัทดำเนินธุรกิจโดยเข้าไปถือหุ้นโดยตรงในบริษัทย่อย 1 บริษัท คือ บริษัท เอสซีซี เมนเทนแนนซ์ เซอร์วิสส์ จำกัด ซึ่งประกอบธุรกิจบริการงานซ่อมบำรุง งานติดตั้งปรับปรุงเครื่องจักรและอุปกรณ์ ซึ่งประกอบธุรกิจสร้างรายได้หลักให้บริษัท บริษัทย่อยดังกล่าวมีรายละเอียดเกี่ยวกับการเข้าร่วมประชุมของคณะกรรมการ สิ้นสุดวันที่ 31 ธันวาคม 2560 ดังนี้

ตำแหน่ง	การประชุมคณะกรรมการบริษัทย่อย	
	บริษัท เอสซีซี เมนเทนแนนซ์ เซอร์วิสส์ จำกัด	
จำนวนครั้งการประชุม	2 ครั้ง	
รายชื่อกรรมการ		
นายบุญเครือ	เขมาภิรติ์	กรรมการ/กรรมการผู้จัดการ
นายฉัตรมงคล	เขมาภิรติ์	กรรมการ
นางสุดจินดา	เศรษฐกุลวิชัย	กรรมการ

7.2 ผู้บริหาร

ผู้บริหารของบริษัท ตามคำนิยามในประกาศสำนักงานคณะกรรมการกำกับหลักทรัพย์และตลาดหลักทรัพย์ ประกอบด้วย ประธานเจ้าหน้าที่บริหารและผู้ดำรงตำแหน่งระดับบริหารที่รายชื่อแรก

ตำแหน่ง	ฝ่าย/หน้าที่ผู้รับผิดชอบ		
รายชื่อผู้บริหาร			
นายบุญเครือ	เขมาภิรติ์	CEO/MD	
นายกฤษฎา	โพธิสมภรณ์	Deputy Managing	สายงานการตลาดและสายงานปฏิบัติการ
นายฉัตรมงคล	เขมาภิรติ์	Assistant Vice President	ฝ่ายสนับสนุน(เทคโนโลยีสารสนเทศและสโตร์)
นางสุดจินดา	เศรษฐกุลวิชัย	Assistant Vice President	ฝ่ายสนับสนุน(จัดซื้อและทรัพยากรบุคคล)
นางบุญล้อม	ฝากมิตร	Assistant Vice President	ฝ่ายการเงินและการบัญชี
นายสมบุรณ์	ยิ่งยงกิจมงคล	Assistant Vice President	ฝ่ายปฏิบัติการงานโครงการ

7.3 เลขานุการบริษัท

บริษัทได้แต่งตั้ง นางสุดจินดา เศรษฐกุลวิชัย ผู้ช่วยกรรมการผู้จัดการฝ่ายสนับสนุน รับผิดชอบควบคุมงานจัดซื้อและงานทรัพยากรบุคคล ทำหน้าที่เป็นเลขานุการบริษัท ตั้งแต่วันที่ 9 กันยายน 2554 เพื่อให้เป็นไปตามพระราชบัญญัติหลักทรัพย์และตลาดหลักทรัพย์(ฉบับที่ 4) พ.ศ.2551 โดยมีหน้าที่ความรับผิดชอบดังนี้

1. จัดทำและเก็บรักษาเอกสารดังต่อไปนี้
 - 1.1) ทะเบียนกรรมการ
 - 1.2) หนังสือนัดประชุมคณะกรรมการ รายงานการประชุมคณะกรรมการและรายงานประจำปีของบริษัท
 - 1.3) หนังสือนัดประชุมผู้ถือหุ้น และรายงานการประชุมผู้ถือหุ้น
2. เก็บรักษารายงานการมีส่วนได้เสียที่รายงานโดยกรรมการหรือผู้บริหาร
3. จัดการประชุมคณะกรรมการบริษัท และการประชุมผู้ถือหุ้น
4. ดำเนินการอื่นใดตามที่ได้รับมอบหมายจากคณะกรรมการ และ/หรือตามที่กำหนดหรือจะกำหนดโดยคณะกรรมการ กำกับติดตาม

7.4 ค่าตอบแทนกรรมการและผู้บริหาร

7.4.1 ค่าตอบแทนกรรมการ

บริษัทได้กำหนดนโยบายค่าตอบแทนกรรมการโดยพิจารณาถึงความเหมาะสมกับหน้าที่ บทบาทความรับผิดชอบและต้องเป็นไปตามมติที่ประชุมผู้ถือหุ้นโดยผ่านคณะกรรมการสรรหาและพิจารณาค่าตอบแทนพิจารณาและเสนอให้ที่ประชุมคณะกรรมการบริษัทเห็นชอบก่อนำเสนอให้ที่ประชุมผู้ถือหุ้นอนุมัติในที่ประชุมสามัญผู้ถือหุ้นประจำปี ทั้งนี้ในการประชุมสามัญผู้ถือหุ้นประจำปี เมื่อวันที่ 24 เมษายน 2560 ได้มีมติอนุมัติการกำหนดค่าตอบแทนกรรมการและคณะกรรมการชุดย่อย และกรรมการบริหารสำหรับปี 2560 ดังนี้

ค่าตอบแทนกรรมการ

- ◆ ค่าตอบแทนตำแหน่งประธานกรรมการ อัตรา 50,000 บาท ต่อเดือน
- ◆ ค่าตอบแทนในฐานะกรรมการ อัตรา 25,000 บาท ต่อเดือน
- ◆ ค่าตอบแทนตำแหน่งประธานกรรมการบริหาร อัตรา 10,000 บาทต่อเดือน
- ◆ ค่าตอบแทนกรรมการบริหาร อัตรา 5,000 บาทต่อเดือน

ค่าเบี้ยประชุม

- ◆ ค่าเบี้ยประชุมตำแหน่งประธานกรรมการและกรรมการ ครั้งละ 15,000 บาท
- ◆ ค่าเบี้ยประชุมตำแหน่งประธานกรรมการตรวจสอบ ครั้งละ 20,000 บาท
- ◆ ค่าเบี้ยประชุมตำแหน่งประธานกรรมการสรรหา ครั้งละ 15,000 บาท
- ◆ ค่าเบี้ยประชุมกรรมการตรวจสอบและกรรมการสรรหาฯ ครั้งละ 10,000 บาท

ค่าตอบแทนรายเดือนและเบี้ยประชุม

คณะกรรมการบริษัท คณะกรรมการตรวจสอบ คณะกรรมการสรรหาและพิจารณาค่าตอบแทนและคณะกรรมการบริหารเป็นไปตามหลักเกณฑ์ข้างต้น

ค่าตอบแทนรายปี

คณะกรรมการทุกท่านได้รับค่าตอบแทนรวมไม่น้อยกว่าร้อยละ 0.1 และไม่เกิน 0.5 ของรายได้รวมของบริษัทตามงบการเงินประจำปีที่ได้รับอนุมัติจากที่ประชุมผู้ถือหุ้น

ค่าตอบแทนที่เป็นตัวเงินของคณะกรรมการประจำปี 2560

รายชื่อกรรมการ	ค่าเบี้ยประชุม					รายเดือน	รายปี	รวม
	BOD	AGM	AC	NRC	EXC			
นายเยี่ยม จันทระสิทธิ์	60,000	15,000	-	-	-	600,000	600,000	1,275,000
นายบุญเครือ เขมาภิรัตน์	60,000	15,000	-	-	120,000	300,000	600,000	1,095,000
นายดุสิต ชูปัญญา	60,000	15,000	100,000	20,000	-	300,000	600,000	1,055,000
นายณรงค์ สุขสวัสดิ์	60,000	15,000	50,000	30,000	-	300,000	600,000	1,015,000
นายตรีรักษ์ เต็งไตรรัตน์	60,000	15,000	50,000	20,000	-	300,000	600,000	1,015,000
นายกมล รัตน์ไชย	60,000	15,000	-	-	-	300,000	600,000	975,000
นายกฤษฎา โพธิสมภรณ์	60,000	15,000	-	-	60,000	300,000	600,000	1,035,000
นายฉัตรมงคล เขมาภิรัตน์	60,000	15,000	-	-	60,000	300,000	600,000	1,035,000
นางสุดจินดา เศรษฐกุลวิชัย	60,000	15,000	-	-	60,000	300,000	600,000	1,035,000

7.5 บุคลากร

บุคลากร

ณ วันที่ 31 ธันวาคม 2560 บริษัทฯและบริษัทย่อย มีจำนวนพนักงานทั้งหมด แยกตามฝ่ายงานได้ดังนี้

ฝ่ายงาน	จำนวนพนักงาน (คน)	
	ปี 2559	ปี 2560
1. พนักงานประจำ (รวมผู้บริหาร)	240	228
2. พนักงานชั่วคราว	1,722	1,087
รวมพนักงานทั้งหมด	1,962	1,315

คำตอบแทนพนักงาน

คำตอบแทนพนักงานที่เป็นตัวเงิน ณ วันที่ 31 ธันวาคม 2560 ของบริษัทฯ

(หน่วย : ล้านบาท)

คำตอบแทน	พนักงานประจำ		พนักงานชั่วคราว	
	ปี 2559	ปี 2560	ปี 2559	ปี 2560
เงินเดือน	133.22	131.15	244.14	291.14
คำตอบแทนพิเศษ	41.25	32.62	24.94	38.18
เงินสหบทกองทุนเลี้ยงชีพ	2.10	2.04	-	-
รวม	112.43	165.81	269.08	329.32

คำตอบแทนอื่นๆของพนักงาน

กองทุนสำรองเลี้ยงชีพ

บริษัทฯ และบริษัท เอสซีซี เมนเทนแนนซ์ เซอร์วิสเชส จำกัด มีการตั้งกองทุนสำรองเลี้ยงชีพ ภายใต้การบริหารงานของบริษัท หลักทรัพย์จัดการกองทุนกสิกรไทย จำกัด โดยมีการกันสำรองเงินกองทุนสำรองเลี้ยงชีพในอัตราร้อยละ 3 ของอัตราค่าจ้าง ตามลำดับ

นโยบายในการพัฒนาบุคลากร

บริษัทฯ ให้ความสำคัญกับการพัฒนาบุคลากรเสมอมา เนื่องจากบริษัทตระหนักอยู่เสมอว่า บุคลากรทุกคนในองค์กรเป็นทรัพยากรที่มีค่าและมีความสำคัญต่อบริษัท เนื่องจากการเติบโตของบริษัทที่ผ่านมาส่วนหนึ่งมาจากการที่มีบุคลากรที่มีคุณภาพ มีวินัยในการทำงาน บริษัทจึงมุ่งมั่นที่จะสร้างและพัฒนาบุคลากรให้มีความรู้ มีทักษะงาน ความสามารถและทัศนคติที่ดีต่อองค์กรรวมทั้งส่งเสริมให้มีความก้าวหน้าในหน้าที่การงานอย่างมีคุณภาพควบคู่ไปกับการเติบโตของบริษัท เช่น มีการกำหนดตำแหน่ง บทบาทความรับผิดชอบ แต่ละตำแหน่งงานที่ชัดเจน และมีการคัดเลือกบุคลากรอย่างเหมาะสม เพื่อให้ได้บุคลากรที่มีความรู้ความสามารถและตรงกับงานที่ได้รับมอบหมายและจัดให้มีการพิจารณาปรับเปลี่ยนตำแหน่งงานทุกๆปี และบริษัทกำหนดให้มีการประเมินผลการทำงานทุกปี แบ่งเป็น 2 ระดับ คือระดับกรรมการและผู้บริหารตั้งแต่ผู้ช่วยกรรมการผู้จัดการมอบหมายให้คณะกรรมการสรรหาและพิจารณา คำตอบแทน ซึ่งเป็นคณะกรรมการชุดย่อยของคณะกรรมการบริษัทเป็นผู้พิจารณาทุกปี และระดับผู้บริหารมอบหมายให้กรรมการผู้จัดการเป็นผู้พิจารณา และในส่วนพนักงานระดับกลางและระดับปฏิบัติงาน มอบหมายให้คณะทำงานซึ่งมาจากผู้บริหารสายงานต่างๆ ร่วมกันพิจารณาประเมินผลการทำงานเบื้องต้น และเสนอเข้าคณะกรรมการบริหารเพื่อพิจารณาผลตอบแทน ได้แก่ เงินเดือน ค่าจ้าง และโบนัส เพื่อสร้างแรงจูงใจให้พนักงานมีการพัฒนาตนเองอย่างสม่ำเสมอ

ทั้งนี้บริษัทมีนโยบายกำหนดให้พนักงานเข้าอบรมทั้งที่จัดขึ้นภายในบริษัทและภายนอก เพื่อนำความรู้ที่ได้รับมาปรับใช้กับการทำงาน ให้ดีขึ้น นอกจากนี้บริษัทได้จัดกิจกรรมร่วมกันระหว่างหน่วยงานเพื่อสร้างความสามัคคีและสัมพันธ์ภายในบริษัท เช่น การทำบุญประจำปี การปลูกป่าชายเลน การรดน้ำผู้บริหารและพนักงานอาวุโส เป็นต้น

ในปัจจุบันบริษัทส่งเสริมโครงการพัฒนาคุณภาพอย่างต่อเนื่องตามข้อกำหนดของมาตรฐาน ISO9001:2008 และในปี 2560 ได้ปรับปรุงการพัฒนาคุณภาพมาตรฐานเป็น ISO 9001:2015 โดยบริษัทได้ว่าจ้างบริษัท อินเทอร์เน็ต จำกัด เพื่อตรวจสอบและขอรับรองมาตรฐาน ISO9001 จาก Moody International Thailand Ltd.และกำหนดให้มีคณะทำงานเพื่อทำหน้าที่ตรวจสอบและติดตามการปฏิบัติตามสม่ำเสมอ

8. การกำกับดูแลกิจการ

8.1 นโยบายการกำกับดูแล

คณะกรรมการบริษัทและฝ่ายบริหารให้ความสำคัญกับการกำกับดูแลกิจการที่ดี ซึ่งจะทำให้บริษัทมีระบบการบริหารจัดการที่ดีและสร้างความเป็นธรรมกับทุกฝ่ายสร้างความเชื่อถือและสร้างความเชื่อมั่นให้แก่ผู้ถือหุ้นในระยะยาว และยังเป็นการเพิ่มศักยภาพในการแข่งขันให้แก่บริษัทและองค์กร ในปี 2554 คณะกรรมการบริษัทได้กำหนดแนวทางในการปฏิบัติตามกฎหมายต่าง ๆ ระเบียบปฏิบัติ และนโยบายที่สำคัญตามหลักการกำกับดูแลกิจการที่ดี บนพื้นฐานหลักเกณฑ์จรรยาบรรณทางธุรกิจ และในปี 2560 บริษัทได้ทบทวนนโยบายการกำกับดูแลกิจการที่ดีและจรรยาบรรณทางธุรกิจพร้อมจัดทำ “คู่มือการกำกับดูแลกิจการที่ดี” และ “คู่มือการปฏิบัติตามนโยบายต่อต้านการคอร์รัปชัน” เพื่อให้กรรมการผู้บริหารและพนักงานใช้เป็นแนวทางปฏิบัติให้สอดคล้องกับการประกาศใช้นโยบายต่อต้านการคอร์รัปชัน และได้รับอนุมัติจากที่ประชุมคณะกรรมการบริษัทครั้งที่ 1/2560 ซึ่งจัดขึ้นเมื่อวันที่ 24 กุมภาพันธ์ 2560 และได้รับอนุมัติที่ประชุมคณะกรรมการบริษัทครั้งที่ 5/2560 ซึ่งได้จัดขึ้นเมื่อวันที่ 13 พฤศจิกายน 2560 ตามลำดับ ในปี 2560 บริษัทดำเนินการเป็นไปตามหลักการกำกับดูแลกิจการที่ดีและปฏิบัติตามแนวทางของตลาดหลักทรัพย์แห่งประเทศไทยดังต่อไปนี้

1. สิทธิผู้ถือหุ้น

การคุ้มครองสิทธิ

บริษัทตระหนักถึงความสำคัญของการคุ้มครองสิทธิของผู้ถือหุ้นและสนับสนุนให้เกิดการใช้สิทธิขั้นพื้นฐานตามกฎหมายของผู้ถือหุ้นอันประกอบด้วย สิทธิในการซื้อขายหรือการโอนหุ้น สิทธิในการรับส่วนแบ่งเงินปันผล สิทธิในการได้รับข้อมูลที่เกี่ยวข้องและเพียงพอ ตรงเวลา และสม่ำเสมอ สิทธิในการเข้าร่วมการประชุมผู้ถือหุ้น สิทธิในการเสนอวาระการประชุมผู้ถือหุ้น สิทธิในการออกเสียงลงคะแนนแต่งตั้งหรือถอดถอนกรรมการและผู้สอบบัญชี และกำหนดค่าตอบแทนของบุคคลเหล่านั้น สิทธิในการร่วมตัดสินใจในเรื่องสำคัญที่มีผลกระทบต่อบริษัท เช่น การได้มาซึ่งสินทรัพย์ การควบรวม การชำระบัญชีบริษัทย่อย การจัดสรรเงินปันผล การกำหนดหรือการแก้ไขข้อบังคับและหนังสือบริคณห์สิทธิ การลดทุนหรือเพิ่มทุนและการอนุมัติรายการพิเศษ

นอกสิทธิขั้นพื้นฐานแล้ว บริษัทได้ส่งเสริมและอำนวยความสะดวกในการใช้สิทธิของผู้ถือหุ้น บริษัทได้แต่งตั้ง “บริษัท ศูนย์รับฝากหลักทรัพย์ (ประเทศไทย) จำกัด เป็นนายทะเบียนหลักทรัพย์ เพื่ออำนวยความสะดวกแก่ผู้ถือหุ้นในการลงทะเบียนหุ้นและหลักทรัพย์บริษัท บริษัทตระหนักถึงความสำคัญของคุณภาพการติดต่อ ครอบคลุม การเปิดเผยข้อมูลที่โปร่งใสแก่ผู้ถือหุ้น เกี่ยวกับข้อมูลทางการเงินและข้อมูลอื่น ๆ ผ่านทางตลาดหลักทรัพย์และเว็บไซต์ของบริษัททั้งภาษาไทยและภาษาอังกฤษ เพื่อให้มั่นใจว่าผู้ถือหุ้นสามารถเข้าถึงข้อมูลภายในเวลาที่เหมาะสม

การประชุมผู้ถือหุ้น

บริษัทจัดให้มีการประชุมสามัญประจำปี โดยจัดปีละครั้ง ภายในสี่เดือนนับแต่วันสิ้นสุดของรอบปีบัญชี การกำหนดวันเวลาและสถานที่ประชุมได้คำนึงถึงความสะดวกของผู้ถือหุ้นที่เข้าร่วมการประชุม บริษัทจะไม่จัดประชุมในวันหยุดนักขัตฤกษ์หรือวันหยุดทำการทางธุรกิจ ในปี 2560 บริษัทจัดการประชุมสามัญผู้ถือหุ้นที่โรงแรมเดอะไฮทรีสอร์ท ชายหาดบางแสน จังหวัดชลบุรี ซึ่งจัดเป็นประจำทุกปี ซึ่งผู้ถือหุ้นสามารถเดินทางโดยใช้เส้นทางมอเตอร์เวย์เชื่อมต่อถนนข้าวหลามเข้าสู่ชายหาดบางแสนใช้ระยะเวลาเดินทางจากกรุงเทพเพียง 45 นาที รถไม่ติดสะดวก รวดเร็วกว่าการจัดในกรุงเทพซึ่งการจราจรติดขัด

บริษัทได้นำระบบบาร์โค้ดมาใช้ในการลงทะเบียน พร้อมทั้งจัดพิมพ์บัตรลงคะแนนในแต่ละวาระให้ผู้ถือหุ้น เพื่อให้การลงทะเบียนเข้าร่วมการประชุมเป็นไปอย่างสะดวกและรวดเร็ว

ในปี 2560 มีการเผยแพร่ข้อมูลต่างๆที่เกี่ยวข้องผ่านเว็บไซต์ของบริษัทล่วงหน้า 30 วันก่อนถึงวันประชุม เพื่อให้ผู้ถือหุ้นได้มีเวลาเพียงพอในการตรวจสอบข้อมูลที่เกี่ยวข้อง นอกจากนี้บริษัทไม่ได้มีการเพิ่มวาระการประชุมโดยไม่มีการแจ้งล่วงหน้าเพื่อให้เกิดความเป็นธรรมแก่ผู้ถือหุ้น และขั้นตอนการลงคะแนนเสียง เพื่อเปิดโอกาสให้ผู้ถือหุ้นทุกคนอย่างเท่าเทียมกันในการสอบถาม การให้ข้อเสนอแนะและการแสดงความคิดเห็นในระหว่างการประชุม คณะกรรมการและฝ่ายบริหารได้เข้าร่วมประชุมเพื่อชี้แจง ผลประกอบการและนโยบาย รวมถึงตอบคำถามที่เกี่ยวข้องในที่ประชุม ข้อเสนอแนะและคำถามเหล่านั้นได้ถูกบันทึกไว้ใน รายงานการประชุมและเผยแพร่ในเว็บไซต์ของบริษัทภายใน 30 วันภายหลังจากการประชุม

บริษัทมีนโยบายเปิดเผยมติการประชุมในแต่ละวาระและผลการลงคะแนนเสียงต่อตลาดหลักทรัพย์แห่งประเทศไทยอย่างซื่อสัตย์สุจริตภายใน 9.00 น.ของวันทำการถัดจากวันประชุมผู้ถือหุ้น

2. การปฏิบัติต่อผู้ถือหุ้นอย่างเท่าเทียมกัน

บริษัทมีนโยบายปฏิบัติต่อผู้ถือหุ้นทุกรายอย่างเท่าเทียมกันและเป็นธรรม บริษัทมีนโยบายเปิดเผยข้อมูลที่สมบูรณ์และถูกต้อง แม่นยำรวมถึงสิทธิของผู้ถือหุ้นในการเข้าร่วมการประชุมและดำเนินการประชุมผู้ถือหุ้นตามกระบวนการขั้นตอนที่กำหนดโดยกฎหมายและกฎเกณฑ์ที่ตลาดหลักทรัพย์แห่งประเทศไทย โดยดำเนินการดังต่อไปนี้

- ให้ความเป็นธรรมและปฏิบัติอย่างเท่าเทียมกันแก่ผู้ถือหุ้นไม่ว่าจะเป็นผู้ถือหุ้นรายย่อย ผู้ลงทุนสถาบัน หรือผู้ลงทุนต่างประเทศ โดยไม่จำกัด ละเมิดหรือลิดรอนสิทธิของผู้ถือหุ้น
- หากผู้ถือหุ้นไม่สามารถเข้าร่วมหรือลงคะแนนเสียงในการประชุมด้วยตนเอง ผู้ถือหุ้นสามารถมอบฉันทะให้บุคคลอื่นหรือกรรมการอิสระลงคะแนนเสียงแทนได้ บริษัทได้จัดส่งแบบในการมอบฉันทะและรายชื่อกรรมการอิสระที่เป็นตัวแทนรับมอบฉันทะแนบมาพร้อมกับหนังสือเชิญประชุมผู้ถือหุ้น และ/หรือผู้รับมอบฉันทะจะได้รับการสนับสนุนให้ใช้สิทธิลงคะแนนในวาระต่าง ๆ
- การลงคะแนนเป็นไปอย่างโปร่งใสตามระดับวาระที่กำหนดโดยวาระการเลือกกรรมการจะเปิดโอกาสให้ผู้ถือหุ้นได้ใช้สิทธิในการแต่งตั้งกรรมการด้วยการลงมติเป็นรายบุคคล
- เพื่อหลีกเลี่ยงการใช้ข้อมูลภายในและผลประโยชน์ทับซ้อน คณะกรรมการบริษัทได้กำหนดมาตรการเพื่อป้องกันการใช้ข้อมูลภายในในทางมิชอบของบุคคลที่เกี่ยวข้อง ซึ่งรวมถึงกรรมการ ผู้บริหาร พนักงานลูกจ้างของกลุ่มบริษัทที่เกี่ยวข้องกับข้อมูล (รวมถึงคู่สมรสและบุตรที่ยังไม่บรรลุนิติภาวะของบุคคลดังกล่าว รวมถึงได้กำหนดบทลงโทษเกี่ยวกับการเปิดเผยข้อมูลบริษัทหรือนำไปใช้เพื่อประโยชน์ส่วนตนไว้ในนโยบายการใช้ข้อมูลภายในและจรรยาบรรณทางธุรกิจ
- บริษัทได้ให้ความรู้ความเข้าใจ ในการรายงานการถือหลักทรัพย์ต่อสำนักงาน ก.ล.ต. ตามมาตรา 59 แห่ง พรบ.หลักทรัพย์และตลาดหลักทรัพย์ พ.ศ. 2535 และจัดทำคู่มือสำหรับกรรมการ ผู้บริหาร ในการเปิดเผยผลประโยชน์ของตนเองในบริษัท และที่เกี่ยวข้องกับกรรมการ (ถ้ามี) บริษัทได้ทำการเปิดเผยข้อมูลการถือหุ้นของกรรมการและผู้บริหารในบริษัทและบริษัทย่อยตามที่คณะกรรมการกำกับหลักทรัพย์และตลาดหลักทรัพย์ และตลาดหลักทรัพย์แห่งประเทศไทยอย่างสม่ำเสมอ

บริษัทเปิดโอกาสให้ผู้ถือหุ้นเข้าถึงข้อมูลสารสนเทศของบริษัท รวมถึงจัดให้มีช่องทางในการสื่อสารกับพนักงานที่ชัดเจนและหลากหลายผ่านเว็บไซต์ของบริษัทหรือช่องทางอื่นๆ เช่นทางโทรศัพท์ โทรสาร ไปรษณีย์หรือไปรษณีย์อิเล็กทรอนิกส์(email)มาที่

บริษัท ศรีราชาคอนสตรัคชั่น จำกัด (มหาชน)

97 หมู่ที่ 3 ถนนแก้วโกโล ตำบลสุรศักดิ์ อำเภอสriracha จังหวัดชลบุรี 20110

หมายเลขโทรศัพท์ : (663) 8 317555

หมายเลขโทรสาร : (663) 8 317579

หรือที่เว็บไซต์ของบริษัท SCC@sricha.com

3. บทบาทของผู้มีส่วนได้เสีย

บริษัทตระหนักถึงความสำคัญในการดูแลและคำนึงถึงผู้มีส่วนได้เสียทุกกลุ่มทั้งผู้มีส่วนได้เสียภายใน ได้แก่ ผู้ถือหุ้น พนักงาน และผู้บริหารของบริษัท และผู้มีส่วนได้เสียภายนอก ได้แก่ ลูกค้า คู่ค้า คู่แข่ง สังคมและชุมชน ผู้มีส่วนได้เสียทั้งหลายจะได้รับการปฏิบัติอย่างเป็นธรรม ตามที่กฎหมายกำหนดสิทธิไว้ ทั้งนี้กฎหมายที่เกี่ยวข้องเหล่านี้ ได้ทำการพิมพ์เผยแพร่ในคู่มือให้แก่พนักงานทุกคน เพื่อให้มั่นใจว่ามีการถือปฏิบัติอย่างเคร่งครัด คู่มือดังกล่าวเผยแพร่ทั่วไปแก่บุคคลดังต่อไปนี้

1) ผู้ถือหุ้น

บริษัทถูกกำหนดให้ดำเนินธุรกิจด้วยความซื่อสัตย์ รอบคอบ โปร่งใสโดยจัดให้มีระบบการควบคุมภายในที่มีประสิทธิภาพและไม่ดำเนินการใดๆที่จะก่อให้เกิดความขัดแย้งทางผลประโยชน์ เพื่อให้เกิดความมั่นใจว่าบริษัทจะเติบโตอย่างยั่งยืนและเพิ่มมูลค่าในระยะยาวแก่ผู้ถือหุ้น

2) พนักงาน

บริษัทตระหนักว่า พนักงานมีส่วนสำคัญในการขับเคลื่อนองค์กร จึงให้ความสำคัญในการพัฒนาขีดความสามารถของพนักงาน เปิดโอกาสให้เติบโตในสายงานและจัดให้มีระบบการประเมินผลงาน และให้ผลประโยชน์ตอบแทนที่เหมาะสมปฏิบัติต่อพนักงานอย่างเท่าเทียมเสมอภาคและเป็นธรรม ส่งเสริมให้ได้รับการฝึกฝนอบรมเพื่อพัฒนาความก้าวหน้าในอาชีพ พร้อมจัดให้มีสภาพแวดล้อมที่ดีและมีความปลอดภัยในการทำงาน

3) ลูกค้า

บริษัทมุ่งเน้นการสร้างความพึงพอใจแก่ลูกค้าเป็นสิ่งสำคัญ ปฏิบัติต่อลูกค้าด้วยความเต็มใจ มีน้ำใจ และรักษาความลับของลูกค้า โดยไม่นำไปใช้ประโยชน์ของตนเองหรือผู้อื่นโดยมิชอบ รวมถึงปฏิบัติต่อลูกค้าทุกคนเท่าเทียมกัน ตามข้อตกลงทางการค้าที่ได้ตกลงกันไว้ ส่งมอบงานตามกำหนดเวลา โดยเน้นคุณภาพงานเป็นหลัก

4) คู่ค้า/เจ้าหนี้/ลูกหนี้

บริษัทปฏิบัติต่อคู่ค้าทุกรายอย่างเสมอภาคและเป็นธรรม โดยคำนึงถึงประโยชน์สูงสุดของบริษัท ตั้งอยู่บนพื้นฐานของการได้รับผลตอบแทนที่เป็นธรรมทั้งสองฝ่าย หลีกเลี่ยงสถานการณ์ที่ทำให้เกิดความขัดแย้งทางผล รวมทั้งปฏิบัติตามพันธะสัญญา ให้ข้อมูลที่เป็นจริง รายงานที่ถูกต้อง การเจรจาแก้ปัญหาตั้งอยู่บนพื้นฐานของความสัมพันธ์ทางธุรกิจ

5) คู่แข่ง

ไม่ทำลายชื่อเสียงของคู่แข่งทางการค้าด้วยการกล่าวหาในทางร้ายและปราศจากข้อมูลความจริง ประพฤติปฏิบัติภายใต้กรอบการแข่งขันที่ดี ไม่เข้าถึงสารสนเทศที่เป็นความลับของคู่แข่งด้วยวิธีการที่ไม่สุจริตหรือด้วยวิธีการอื่นที่ไม่เหมาะสม

6) สังคมและส่วนรวม

บริษัทคำนึงถึงผลประโยชน์ส่วนรวมและไม่กระทำการใดๆที่จะมีผลเสียหายต่อชื่อเสียงของประเทศ ทรัพยากรธรรมชาติ สิ่งแวดล้อม และประโยชน์สาธารณะ ไม่กระทำการช่วยเหลือ สนับสนุนหรือยอมเป็นเครื่องมือที่ทำให้เกิดการหลีกเลียงการปฏิบัติตามกฎหมาย ให้การสนับสนุนการอนุรักษ์สิ่งแวดล้อมและให้ความร่วมมือกับพนักงาน ลูกค้า หน่วยงานภาครัฐ และเอกชน เพื่อสร้างภาพลักษณ์ความเข้าใจอันดีต่อการจัดการสิ่งแวดล้อมของบริษัท

4. การเปิดเผยข้อมูลและความโปร่งใส

บริษัทจัดให้มีการเปิดเผยข้อมูลสำคัญทั้งข้อมูลทางการเงินหรือข้อมูลที่ไม่ใช่ข้อมูลทางการเงินอย่างถูกต้อง ครบถ้วน ทันเวลา และโปร่งใส ตามหลักเกณฑ์การเปิดเผยข้อมูลของสำนักงาน ก.ล.ต.และตลาดหลักทรัพย์ฯ ตลอดจนข้อมูลอื่นที่สำคัญที่มีผลกระทบต่อราคาหลักทรัพย์ของบริษัท ซึ่งมีผลต่อกระบวนการตัดสินใจของผู้ลงทุน และผู้มีส่วนได้เสียของบริษัท โดยบริษัทจะเผยแพร่ข้อมูลสารสนเทศของบริษัทต่อผู้ถือหุ้น นักลงทุน และสาธารณชน ผ่านช่องทางและสื่อการเผยแพร่ข้อมูลต่าง ๆ ของสำนักงาน ก.ล.ต. และตลาดหลักทรัพย์ แบบแสดงรายการข้อมูลประจำปี (แบบ 56-1) และรายงานประจำปี (แบบ 56-2) และเว็บไซต์ของบริษัท คือ www.sricha.com ทั้งภาษาไทยและภาษาอังกฤษ เพื่อให้เกิดความเชื่อมั่นว่าผู้ถือหุ้นสามารถเข้าถึงข้อมูลดังกล่าวได้อย่างแน่นอน

บริษัทได้แต่งตั้ง บริษัท แบรินด์ เวิร์ล จำกัด โดย นายกันตฤทธิ เกตุสัมพันธ์ เป็นนักลงทุนสัมพันธ์ เพื่อทำหน้าที่ให้ข้อมูลข่าวสารและสื่อสารกับผู้ถือหุ้น นักลงทุน นักวิเคราะห์และภาครัฐที่เกี่ยวข้อง ทั้งนี้สามารถติดต่อขอรับข้อมูลเพิ่มเติมได้ที่ เบอร์โทรศัพท์ +66 02681-5305-7 แฟกซ์ +66 02681-5317 หรือที่ brandwealth.pr@gmail.com หรือค้นหาได้ที่ www.sricha.com

5. ความรับผิดชอบของคณะกรรมการ

คณะกรรมการบริษัทมีบทบาทสำคัญในการกำกับดูแลกิจการ ซึ่งบุคคลที่จะได้รับการแต่งตั้งเป็นกรรมการของบริษัท จะต้องเป็นผู้ที่มีคุณสมบัติหลากหลาย ทั้งความรู้ ทักษะ ประสบการณ์ ความสามารถ ความซื่อสัตย์ต่อหน้าที่ มีวิสัยทัศน์ความทุ่มเทในงานที่รับผิดชอบและมีอิสระในการตัดสินใจ เพื่อให้นำมาซึ่งประโยชน์สูงสุดต่อบริษัทและผู้ถือหุ้นโดยรวม เพื่อให้โครงสร้างคณะกรรมการบริษัทเหมาะสมกับการดำเนินธุรกิจ อีกทั้งเพื่อให้กรอบการทำงานและอำนาจหน้าที่ ความรับผิดชอบของคณะกรรมการมีความชัดเจน ดังนั้นคณะกรรมการจึงได้กำหนดแนวปฏิบัติไว้ดังนี้

1. โครงสร้างคณะกรรมการบริษัท

- 1.1 คณะกรรมการบริษัท ประกอบด้วย ผู้มีความรู้ ความสามารถ ประสบการณ์จากหลากหลายอุตสาหกรรมเพื่อช่วยสนับสนุนธุรกิจและเป็นไปตามข้อกำหนดของตลาดหลักทรัพย์ฯ ในปัจจุบันบริษัทมีกรรมการ 9 คน แบ่งเป็นกรรมการที่เป็นผู้บริหาร 4 คน กรรมการที่ไม่เป็นผู้บริหาร 5 คน เป็นกรรมการอิสระ 5 คน ซึ่งประกอบด้วยกรรมการตรวจสอบ 3 คน (มีจำนวนมากกว่า 1 ใน 3 ของจำนวนกรรมการทั้งคณะ) โดยประธานกรรมการเป็นกรรมการอิสระและไม่มีความสัมพันธ์ใดๆ กับฝ่ายบริหารและไม่เป็นบุคคลเดียวกันกับกรรมการผู้จัดการ เพื่อเป็นการแบ่งแยกหน้าที่ในการกำกับดูแลและการบริหารงานประจำ
- 1.2 คณะกรรมการได้แต่งตั้งคณะกรรมการชุดย่อย 3 ชุด ได้แก่ คณะกรรมการตรวจสอบ คณะกรรมการสรรหาและพิจารณาค่าตอบแทน คณะกรรมการบริหาร เพื่อแบ่งเบาภาระคณะกรรมการ และช่วยคณะกรรมการในเรื่องการกำกับดูแลกิจการให้บรรลุวัตถุประสงค์ที่กำหนดไว้ โดยคณะกรรมการชุดย่อยแต่ละชุดจะปฏิบัติหน้าที่ภายใต้ขอบเขตอำนาจหน้าที่ที่กำหนด และเสนอเรื่องให้คณะกรรมการพิจารณารับทราบ(รายละเอียดเรื่องขอบเขตอำนาจหน้าที่ของ “คณะกรรมการตรวจสอบ คณะกรรมการสรรหาและพิจารณาค่าตอบแทน และคณะกรรมการบริหาร”
- 1.3 บริษัทมีการแบ่งแยกหน้าที่คณะกรรมการบริษัทและฝ่ายบริหารชัดเจน กล่าวคือ ประธานกรรมการ และกรรมการผู้จัดการไม่เป็นบุคคลคนเดียวกัน โดยคณะกรรมการบริษัทเป็นผู้วางกรอบนโยบาย กำหนดกรอบ กลยุทธ์ ติดตามและประเมินผลงานของฝ่ายบริหาร เพื่อให้มั่นใจว่านโยบายและกระบวนการที่เหมาะสมได้ถูกนำมาใช้ในทางปฏิบัติอย่างมีประสิทธิภาพและเป็นประโยชน์สูงสุดของบริษัทและผู้มีส่วนได้เสีย

- 1.4 คณะกรรมการจัดให้มีเลขานุการบริษัท เพื่อทำหน้าที่ประสานงานและดูแลให้มีการปฏิบัติตามมติของคณะกรรมการบริษัท รักษาเอกสารข้อมูล รวมทั้งติดต่อสื่อสารกับผู้ถือหุ้นและหน่วยงานกำกับดูแลที่เกี่ยวข้อง

2. บทบาทหน้าที่และความรับผิดชอบของคณะกรรมการบริษัท

- 2.1 คณะกรรมการบริษัทมีหน้าที่ดูแล กำหนดนโยบายที่สำคัญของบริษัท ได้แก่ นโยบายหลักในการดำเนินธุรกิจ นโยบายทางการเงิน การระดมทุน การบริหารเงินทุน และนโยบายในการป้องกันความเสี่ยง
- 2.2 คณะกรรมการบริษัท พิจารณาและอนุมัติให้ความเห็นชอบในเรื่องที่สำคัญเกี่ยวกับการดำเนินงานของบริษัท เช่น วิสัยทัศน์ เป้าหมาย กลยุทธ์ทางธุรกิจ นโยบาย แผนการดำเนินงาน เป้าหมายทางการเงิน โครงการลงทุนงบประมาณของบริษัท รวมทั้งควบคุมดูแลให้ฝ่ายจัดการดำเนินงานตามนโยบายและแผนที่กำหนดไว้อย่างมีประสิทธิภาพและประสิทธิผล
- 2.3 กำกับดูแลและจัดการบริษัทให้เป็นไปตามกฎหมาย วัตถุประสงค์และข้อบังคับของบริษัท ตลอดจนมติที่ประชุมผู้ถือหุ้นด้วยความซื่อสัตย์สุจริตและระมัดระวังผลประโยชน์ของบริษัท
- 2.4 ดำเนินการให้บริษัทมีดำเนินงานธุรกิจให้เป็นไปวิสัยทัศน์ ภารกิจ กลยุทธ์ทางธุรกิจ นโยบาย งบประมาณและแผนการดำเนินงาน เป้าหมายทางการเงิน งบประมาณของบริษัทที่กำหนดไว้อย่างมีประสิทธิภาพและประสิทธิผล เพื่อประโยชน์สูงสุดต่อบริษัทและผู้ถือหุ้นของบริษัท ตลอดจนการดำเนินการให้มีระบบการควบคุมภายในที่มีประสิทธิภาพและประสิทธิผล
- 2.5 คณะกรรมการเป็นผู้พิจารณากำหนดนโยบายการกำกับดูแลกิจการที่ดี และการกำกับดูแลการปฏิบัติตามนโยบายดังกล่าวทั้งนี้ ที่ประชุมคณะกรรมการครั้งที่ 15/2554 ซึ่งจัดขึ้นในวันที่ 9 กันยายน 2554 และที่ประชุมคณะกรรมการครั้งที่ 1/2560 ซึ่งจัดขึ้นในวันที่ 24/2/2560 ได้อนุมัติการแก้ไขเพิ่มเติมนโยบายการกำกับดูแลกิจการที่ดีและคู่มือการกำกับดูแลกิจการที่ดี(Handbook)สำหรับคณะกรรมการ ผู้บริหารและพนักงานให้สอดคล้องกับนโยบายต่อต้านการคอร์รัปชัน โดยคณะกรรมการจัดให้มีการทบทวนเป็นประจำอย่างน้อยปีละ 1 ครั้ง นอกจากนี้ยังได้เปิดเผยรายงานการกำกับดูแลไว้ในรายงานประจำปี(แบบ 56-2)และแบบแสดงรายการข้อมูลประจำปี (แบบ 56-1)
- 2.6 คณะกรรมการเป็นผู้พิจารณาการกำหนดจรรยาบรรณในการดำเนินธุรกิจของบริษัท เพื่อให้คณะกรรมการ ผู้บริหาร และพนักงาน ใช้เป็นแนวทางในการปฏิบัติ ทั้งนี้ได้มีการกำหนดจรรยาบรรณในการดำเนินธุรกิจเป็นลายลักษณ์อักษร เพื่อให้คณะกรรมการ ผู้บริหาร และพนักงานของบริษัท ยึดเป็นแนวทางในการปฏิบัติเพื่อแสดงเจตนารมยในการดำเนินธุรกิจด้วยความซื่อสัตย์ สุจริต และปฏิบัติตนต่อผู้มีส่วนได้เสียทุกกลุ่มและสังคมอย่างเหมาะสม ซึ่งบริษัทได้ประกาศและแจ้งให้พนักงานทุกคนรับทราบและยึดถือเป็นแนวปฏิบัติ
- 2.7 พิจารณาความเหมาะสมในการแต่งตั้งและกำหนดขอบเขตกรรมการชุดย่อยต่าง ๆ
- 2.8 คณะกรรมการมีหน้าที่ร่วมกับคณะกรรมการตรวจสอบการพิจารณากำหนดแนวทางในการทำการ หรือธุรกรรมที่อาจมีความขัดแย้งของผลประโยชน์ โดยคำนึงถึงผลประโยชน์ของบริษัทหรือผู้ถือหุ้นโดยรวมเป็นสำคัญ และกำกับดูแลให้มีการปฏิบัติตามข้อกำหนดเกี่ยวกับขั้นตอนการดำเนินการและการเปิดเผยข้อมูลของรายการที่อาจมีความขัดแย้งทางผลประโยชน์ให้ถูกต้องครบถ้วน
- ทั้งนี้ บริษัทได้กำหนดนโยบายเกี่ยวกับการป้องกันความขัดแย้งทางผลประโยชน์บนหลักการที่ว่า การตัดสินใจใดๆ ในการดำเนินกิจกรรมทางธุรกิจจะต้องทำเพื่อประโยชน์สูงสุดของบริษัทเท่านั้น ควรหลีกเลี่ยงการกระทำที่ก่อให้เกิดความขัดแย้งทางผลประโยชน์ของบริษัท โดยกำหนดให้ผู้มีส่วนได้เสียกับรายการที่พิจารณาต้องแจ้ง ให้บริษัททราบถึงความสัมพันธ์หรือการมีส่วนได้เสียของตนในรายการนั้นรวมถึงไม่มีอำนาจอนุมัติรายการนั้น ๆ
- 2.9 คณะกรรมการพิจารณาคัดเลือกและเสนอแต่งตั้งผู้สอบบัญชี และพิจารณาคำตอบแทนที่เหมาะสมก่อนเสนอที่ประชุมผู้ถือหุ้นเพื่ออนุมัติ

- 2.10 คณะกรรมการพิจารณาอนุมัติค่าใช้จ่ายในการดำเนินงานในวงเงินที่เกินอำนาจของกรรมการผู้จัดการ คณะกรรมการบริหารและคณะกรรมการชุดย่อยอื่น ๆ
- 2.11 คณะกรรมการได้ให้ความสำคัญเกี่ยวกับการบริหารความเสี่ยงอย่างมากโดยได้แต่งตั้งให้คณะกรรมการตรวจสอบทำหน้าที่ในการกำหนดนโยบายด้านบริหารความเสี่ยงให้ครอบคลุมทั้งองค์กรและมีระบบการติดตามประเมินประสิทธิผลการควบคุมภายในและการบริหารความเสี่ยงโดยรายงานต่อคณะกรรมการบริษัท
- 2.12 คณะกรรมการร่วมกับคณะกรรมการตรวจสอบในการพิจารณางบการเงินประจำปีและประจำปีไตรมาส สารสนเทศทางการเงินที่ปรากฏในรายงานประจำปี และร่วมประเมินความเสี่ยงของระบบการควบคุมภายในของบริษัทเพื่อเปิดเผยต่อนักลงทุน

3. การประชุมคณะกรรมการบริษัท

- 3.1 คณะกรรมการจะต้องประชุมร่วมกันอย่างน้อยทุกไตรมาส ในกรณีที่คณะกรรมการบริษัทมิได้เรียกประชุมกันทุกเดือนกรรมการที่มีผู้บริหารสามารถขอรายงานผลการดำเนินงานประจำเดือนได้จากฝ่ายบริหารหรือเลขานุการบริษัท ทั้งนี้เพื่อให้คณะกรรมการสามารถควบคุมและดูแลการปฏิบัติงานของฝ่ายจัดการได้อย่างต่อเนื่องและทันเวลา
- 3.2 กรรมการบริษัทจะได้รับระเบียบวาระการประชุมและเอกสารประกอบการประชุมก่อนการประชุมอย่างน้อย 7 วัน เพื่อให้กรรมการสามารถพิจารณาวาระการประชุมได้อย่างเต็มที่ กรณีที่กรรมการไม่สามารถเข้าร่วมการประชุมในครั้งใดให้แจ้งสาเหตุให้เลขานุการบริษัททราบก่อน
- 3.3 ในการเลือกรายการที่บรรจุเป็นวาระการประชุมคณะกรรมการบริษัท ประธานกรรมการและกรรมการผู้จัดการจะพิจารณาร่วมกันตามความสำคัญและความจำเป็น ซึ่งกรรมการแต่ละท่านสามารถเสนอเรื่องเพื่อบรรจุเป็นวาระการประชุมคณะกรรมการบริษัทได้อย่างเป็นอิสระ
- 3.4 ในกรณีที่กรรมการไม่เห็นด้วยกับมติที่ประชุมกรรมการสามารถขอให้เลขานุการบริษัทบันทึกข้อคัดค้านไว้ในรายงานการประชุมได้
- 3.5 เลขานุการบริษัทเป็นผู้บันทึกรายงานการประชุมโดยจะบันทึกการตอบข้อซักถามและคำชี้แจงของฝ่ายบริหารต่อที่ประชุมรวมทั้งความคิดเห็นและข้อเสนอแนะของกรรมการอย่างชัดเจน
- 3.6 ในการพิจารณาเรื่องต่างๆ ประธานกรรมการบริษัทซึ่งทำหน้าที่เป็นประธานที่ประชุมจะเปิดโอกาสให้กรรมการแสดงความคิดเห็นกรรมการแสดงความคิดเห็นอย่างอิสระ ทั้งนี้ในการลงมติในที่ประชุมคณะกรรมการบริษัทให้ถือเสียงข้างมาก โดยกรรมการคนหนึ่งมีเสียงหนึ่งเสียง กรรมการที่มีส่วนได้เสียจะไม่ร่วมประชุม หรืองดเสียงลงคะแนนในเรื่องนั้น ทั้งนี้ถ้าคะแนนเสียงเท่ากัน ประธานในที่ประชุมจะออกเสียงเพิ่มอีกหนึ่งเสียงเป็นเสียงชี้ขาด

4. การประเมินผลการปฏิบัติงานของคณะกรรมการบริษัท

- 4.1 กรรมการบริษัทมีการประเมินผลการปฏิบัติงานด้วยตนเองเป็นประจำเพื่อให้คณะกรรมการบริษัทร่วมกันพิจารณาผลงานและปัญหาเพื่อการปรับปรุงแก้ไขต่อไปโดยกำหนดบรรทัดฐานอย่างมีหลักเกณฑ์
- 4.2 คณะกรรมการบริษัทมีการประเมินผลการปฏิบัติงานของคณะกรรมการบริษัทโดยรวมและ/หรือเฉพาะในบางเรื่องซึ่งไม่ได้มุ่งที่กรรมการผู้ใดผู้หนึ่งเป็นรายบุคคล

5. ค่าตอบแทน

- 5.1 บริษัทมีนโยบายกำหนดค่าตอบแทนกรรมการ กรรมการตรวจสอบและกรรมการบริหารที่เป็นตัวเงินอย่างชัดเจน และนำเสนอขออนุมัติจากที่ประชุมผู้ถือหุ้นเป็นประจำทุกปี โดยพิจารณาบนพื้นฐานความเป็นธรรมถึงความเหมาะสม โดยคำนึงถึงประสิทธิภาพ ภาระหน้าที่ ขอบเขต และความรับผิดชอบของกรรมการแต่ละคน ค่าตอบแทนอยู่มีระดับสามารถจูงใจให้รักษากรรมการที่มีความรู้ ความสามารถให้สามารถปฏิบัติหน้าที่กับบริษัทต่อไปได้
- 5.2 ค่าตอบแทนของกรรมการผู้จัดการและผู้บริหารระดับสูง ควรเป็นไปตามหลักการและนโยบายที่คณะกรรมการบริษัทกำหนด ทั้งนี้ การกำหนดค่าตอบแทนเป็นเงินเดือน โบนัส และผลตอบแทนจูงใจในระยะยาวควรสอดคล้องกับผลงานของบริษัทและผลการปฏิบัติงานของผู้บริหารแต่ละคน
- 5.3 กรรมการที่ไม่เป็นผู้บริหารทั้งหมดเป็นคณะกรรมการสรรหาและพิจารณาค่าตอบแทนเป็นผู้ประเมินผลการกรรมการผู้จัดการเป็นประจำทุกปี เพื่อนำไปใช้ในการพิจารณาค่าตอบแทนของกรรมการผู้จัดการ โดยใช้บรรทัดฐานที่ได้ตกลงร่วมกัน

6. การพัฒนากรรมการและผู้บริหาร

บริษัทมีนโยบายส่งเสริมให้มีการฝึกอบรมและให้ความรู้แก่ผู้เกี่ยวข้องในระบบการกำกับดูแลกิจการของบริษัท เช่น กรรมการ กรรมการตรวจสอบ ผู้บริหาร เลขาธิการบริษัท เป็นต้น เพื่อให้มีการปรับปรุงการปฏิบัติงานอย่างต่อเนื่อง

8.2 คณะกรรมการชุดย่อย

เพื่อให้การกำกับดูแลกิจการของบริษัทมีประสิทธิภาพและมีความโปร่งใสมากขึ้น คณะกรรมการบริษัทได้แต่งตั้งคณะกรรมการชุดย่อย 3 คณะ เพื่อช่วยในการติดตามการปฏิบัติงานและกำกับดูแลการดำเนินงานอย่างใกล้ชิดบริษัท และรายงานต่อคณะกรรมการอย่างสม่ำเสมอ ซึ่งประกอบด้วย คณะกรรมการบริหาร คณะกรรมการตรวจสอบ คณะกรรมการสรรหาและพิจารณาค่าตอบแทน โดยกำหนดบทบาทหน้าที่ความรับผิดชอบคณะกรรมการชุดย่อยแต่ละชุด ดังนี้

1. คณะกรรมการบริหาร

คณะกรรมการบริษัท ได้แต่งตั้งคณะกรรมการบริหาร โดยคัดเลือกจากกรรมการและผู้บริหารของบริษัทที่มีคุณสมบัติเหมาะสม จำนวน 5 ท่าน เพื่อเข้ามาบริหารจัดการและควบคุมดูแลกิจการของบริษัทตามที่คณะกรรมการบริษัทมอบหมาย องค์กรประชุมคณะกรรมการบริหารไม่น้อยกว่ากึ่งหนึ่งเข้าร่วมการประชุม

ขอบเขตหน้าที่และความรับผิดชอบ

1. วางแผนและกำหนดนโยบาย ทิศทาง และกลยุทธ์การดำเนินธุรกิจ แผนการเงิน งบประมาณ รวมถึงการบริหารงานด้านอื่น ๆ ให้สอดคล้องกับสภาพทางเศรษฐกิจและสภาวะการแข่งขันในตลาด เพื่อนำเสนอต่อที่ประชุมคณะกรรมการบริษัทพิจารณาอนุมัติ
2. ศึกษาความเป็นไปได้สำหรับโครงการใหม่ ๆ พิจารณานุมัติการเข้าร่วมประมูลงาน ตลอดจนเข้าดำเนินงานโครงการต่าง ๆ ตามที่เห็นสมควร
3. ตรวจสอบติดตามการดำเนินการตามนโยบาย และแนวทางการบริหารต่าง ๆ ของบริษัทที่กำหนดไว้ให้เป็นไปอย่างมีประสิทธิภาพ เอื้อต่อสภาพการดำเนินธุรกิจ และรายงานผลการดำเนินงานต่อที่ประชุมคณะกรรมการบริษัท
4. ให้คำแนะนำ คำปรึกษา และกำหนดแผนนโยบายและอำนาจหน้าที่ของกรรมการผู้จัดการ และคณะทำงานชุดต่าง ๆ เพื่อสนับสนุนธุรกิจของบริษัท

5. พิจารณานอุมัติให้อำนาจต่าง ๆ ในการบริหารและดำเนินกิจการแก่ผู้บริหารตามกฎระเบียบข้อบังคับของบริษัท
 6. พิจารณานอุมัติการใช้จ่ายเงินเพื่อการบริหารและดำเนินการต่างๆ ในส่วนที่เกินกว่าอำนาจหรือเกินกว่าวงเงินนอุมัติของกรรมการผู้จัดการ ทั้งนี้ให้เป็นไปตามอำนาจนอุมัติที่ประกาศใช้ ณ ขณะนั้น และกำหนดให้รายงานให้คณะกรรมการบริษัททราบในการประชุมคณะกรรมการบริษัทครั้งแรกนับจากวันที่นอุมัติ
 7. ดำเนินการอื่น ๆ ตามนโยบายที่ได้รับมอบหมายจากคณะกรรมการบริษัท
- ทั้งนี้การมอบหมายอำนาจดังกล่าวให้แก่คณะกรรมการบริหารนั้น จะต้องอยู่ภายใต้หลักเกณฑ์ของกฎหมายและกฎระเบียบข้อบังคับของบริษัท กรณีที่การดำเนินการใดอาจมีผลประโยชน์หรือส่วนได้เสียของคณะกรรมการบริหารและ/หรือบุคคลที่อาจมีความขัดแย้ง คณะกรรมการบริหาร และ/หรือผู้ได้รับมอบหมายไม่มีอำนาจนอุมัติการดำเนินการดังกล่าว โดยจะต้องนำเสนอเรื่องดังกล่าวต่อคณะกรรมการบริษัทเพื่อให้คณะกรรมการบริษัทเป็นผู้พิจารณา

2. คณะกรรมการตรวจสอบ

คณะกรรมการบริษัทได้แต่งตั้งคณะกรรมการตรวจสอบประกอบด้วยกรรมการอิสระ 3 คน โดยอย่างน้อย 1 ท่าน ต้องมีความรู้และประสบการณ์ด้านบัญชีและการเงิน คณะกรรมการตรวจสอบจะต้องมีคุณสมบัติครบถ้วนตามข้อกำหนดเกี่ยวกับคุณสมบัติของ “กรรมการอิสระ” ตามประกาศของคณะกรรมการกำกับตลาดทุนและของบริษัท เรื่องคุณสมบัติและขอบเขตการดำเนินงานของคณะกรรมการตรวจสอบ คณะกรรมการตรวจสอบมีหน้าที่รายงานต่อคณะกรรมการบริษัท โดยปฏิบัติตามขอบเขตและอำนาจหน้าที่ตามกฎหมายว่าด้วยหลักทรัพย์และตลาดหลักทรัพย์ ซึ่งได้มีการสอบทานเพื่อทบทวนและปรับปรุงอย่างน้อยปีละ 1 ครั้ง องค์ประชุมคณะกรรมการตรวจสอบประกอบด้วยกรรมการตรวจสอบไม่น้อยกว่า 2 ใน 3 เข้าร่วมการประชุม

ขอบเขตหน้าที่และความรับผิดชอบ – ด้านการตรวจสอบภายใน

การปฏิบัติหน้าที่ของคณะกรรมการตรวจสอบดังต่อไปนี้ คณะกรรมการตรวจสอบมีความรับผิดชอบต่อคณะกรรมการบริษัทโดยตรงและคณะกรรมการบริษัทยังคงมีความรับผิดชอบในการดำเนินงานของบริษัทต่อบุคคลภายนอก

1. สอบทานให้บริษัทมีการรายงานทางการเงินที่ถูกต้อง ครบถ้วน เพียงพอ และเชื่อถือได้
2. สอบทานให้บริษัทมีระบบการควบคุมภายในและการตรวจสอบภายในที่เพียงพอ เหมาะสม และมีประสิทธิผล และพิจารณาความเป็นอิสระของหน่วยงานตรวจสอบภายใน ตลอดจนให้ความเห็นชอบพิจารณา แต่งตั้ง โยกย้าย เลิกจ้าง หัวหน้าหน่วยงานตรวจสอบภายใน
3. สอบทานให้บริษัทปฏิบัติตามกฎหมายว่าด้วยหลักทรัพย์และตลาดหลักทรัพย์ ข้อกำหนดของตลาดหลักทรัพย์ และกฎหมายที่เกี่ยวข้องกับธุรกิจของบริษัท
4. พิจารณา คัดเลือก เสนอแต่งตั้งบุคคลซึ่งมีความเป็นอิสระเพื่อทำหน้าที่เป็นผู้สอบบัญชีของบริษัท และเสนอค่าตอบแทนของบุคคลดังกล่าว รวมทั้งเข้าร่วมประชุมกับผู้สอบบัญชีโดยไม่มีฝ่ายจัดการเข้าร่วมประชุมด้วยอย่างน้อยปีละ 1 ครั้ง
5. พิจารณารายการเกี่ยวโยงกันหรือรายการที่อาจมีความขัดแย้งทางผลประโยชน์ให้เป็นไปตามกฎหมายและข้อกำหนดของตลาดหลักทรัพย์ ทั้งนี้ เพื่อให้มั่นใจว่ารายการดังกล่าวสมเหตุสมผลและเป็นประโยชน์สูงสุดต่อบริษัท
6. จัดทำรายงานคณะกรรมการตรวจสอบโดยเปิดเผยไว้ในรายงานประจำปีของบริษัท ซึ่งรายงานดังกล่าวต้องลงนามโดยประธานคณะกรรมการตรวจสอบและต้องประกอบด้วยข้อมูลอย่างน้อย ดังนี้
 - 1) ความเห็นเกี่ยวกับความถูกต้อง ครบถ้วน เป็นที่เชื่อถือได้ของรายงานทางการเงินของบริษัท
 - 2) ความเห็นเกี่ยวกับความเพียงพอของระบบควบคุมภายในของบริษัท
 - 3) ความเห็นเกี่ยวกับการปฏิบัติตามกฎหมายว่าด้วยหลักทรัพย์และตลาดหลักทรัพย์ ข้อกำหนดของตลาดหลักทรัพย์ และกฎหมายที่เกี่ยวข้องกับธุรกิจของบริษัท

- 4) ความเห็นเกี่ยวกับความเหมาะสมของผู้สอบบัญชี
 - 5) ความเห็นเกี่ยวกับรายการที่อาจมีความขัดแย้งทางผลประโยชน์
 - 6) จำนวนการประชุมคณะกรรมการตรวจสอบและการเข้าร่วมประชุมของกรรมการตรวจสอบแต่ละท่าน
 - 7) รายการอื่นที่เห็นว่าผู้ถือหุ้นควรทราบ ภายใต้ขอบเขตหน้าที่และความรับผิดชอบที่ได้รับมอบหมายจากคณะกรรมการบริษัท
7. รายงานการดำเนินงานของคณะกรรมการตรวจสอบต่อคณะกรรมการบริษัทอย่างน้อยปีละ 4 ครั้ง
 8. รับผิดชอบในหน้าที่ของคณะกรรมการตรวจสอบ โดยคณะกรรมการตรวจสอบมีอำนาจในการเรียกประชุมผู้บริหารหรือพนักงานของบริษัท เพื่อให้ข้อมูลแก่คณะกรรมการตรวจสอบ
 9. หากคณะกรรมการตรวจสอบพบหรือสงสัยในรายการหรือกิจกรรมใดซึ่งอาจมีผลกระทบต่อสถานะทางการเงินหรือผลประกอบการของบริษัท คณะกรรมการตรวจสอบต้องรายงานต่อคณะกรรมการบริษัท เพื่อให้มีการแก้ไขรายการหรือกิจกรรมดังกล่าวได้อย่างทัน่วงที
 - 1) รายการที่เกิดความขัดแย้งทางผลประโยชน์
 - 2) การทุจริต หรือสิ่งผิดปกติ หรือมีความบกพร่องที่สำคัญในระบบการควบคุมภายใน
 - 3) การฝ่าฝืนกฎหมายว่าด้วยหลักทรัพย์และตลาดหลักทรัพย์ ข้อกำหนดของตลาดหลักทรัพย์ หรือกฎหมายที่เกี่ยวข้องกับธุรกิจของบริษัท
 10. ปฏิบัติการอื่นใดตามที่คณะกรรมการบริษัทมอบหมายและคณะกรรมการตรวจสอบเห็นชอบ เช่น ทบทวนนโยบายการบริหารทางการเงิน หรือทบทวนการปฏิบัติตามจรรยาบรรณทางธุรกิจของผู้บริหาร เป็นต้น
 11. พิจารณานโยบายการต่อต้านการคอร์รัปชัน ให้มีความเหมาะสมกับรูปแบบธุรกิจ สภาพแวดล้อมของบริษัท ตลอดจนวัฒนธรรมองค์กรและนำเสนอต่อคณะกรรมการบริษัทฯ เพื่ออนุมัติต่อไป
 12. พิจารณาทบทวนความเหมาะสม ของการเปลี่ยนแปลงนโยบายการต่อต้านการคอร์รัปชันที่ได้รับจากประธานเจ้าหน้าที่บริหาร และ/หรือกรรมการผู้จัดการและผู้บริหาร เพื่อนำเสนอต่อคณะกรรมการบริษัทเพื่ออนุมัติสืบไป
 13. สอบทานรายงานการตรวจสอบระบบการควบคุมภายใน และการประเมินความเสี่ยงเกี่ยวกับการทุจริตตามที่ฝ่ายตรวจสอบภายในเสนอ เพื่อให้มั่นใจว่าระบบดังกล่าวมีความเสี่ยงที่จะทำให้เกิดโอกาสการคอร์รัปชันที่มีผลกระทบต่อฐานะการเงิน และผลการดำเนินงานของบริษัทน้อยที่สุด และมีความเหมาะสม กับรูปแบบธุรกิจของบริษัท
 14. รับเรื่องการแจ้งเบาะแสการทุจริตคอร์รัปชัน ที่คนในองค์กรมีส่วนเกี่ยวข้อง และร่วมตรวจสอบข้อเท็จจริงตามที่ได้รับแจ้ง และเสนอเรื่องให้คณะกรรมการบริษัทร่วมกันพิจารณาลงโทษ หรือแก้ไขปัญหาดังกล่าว

ขอบเขตหน้าที่และความรับผิดชอบ – ด้านการบริหารความเสี่ยง

1. พิจารณานโยบายและแนวทางการบริหารความเสี่ยงโดยรวมของบริษัท ครอบคลุมถึงความเสี่ยงประเภทต่าง ๆ ที่สำคัญ เช่น ความเสี่ยงด้านการเงิน ความเสี่ยงที่มีผลกระทบต่อชื่อเสียงของบริษัท เป็นต้น เพื่อนำเสนอคณะกรรมการบริษัทให้ความเห็นชอบ
2. กำหนดแนวทางในการบริหารจัดการความเสี่ยงของบริษัทให้สอดคล้องกับนโยบายการบริหารความเสี่ยงโดยสามารถประเมิน ติดตาม และดูแลปริมาณความเสี่ยงของบริษัทให้อยู่ในระดับที่เหมาะสม
3. ดูแลและติดตามการปฏิบัติตามนโยบายการบริหารความเสี่ยงภายใต้แนวทางและนโยบายที่ได้รับอนุมัติจากคณะกรรมการบริษัท
4. จัดให้มีการประเมินและวิเคราะห์ความเสียหายที่อาจเกิดขึ้นอย่างเป็นระบบและต่อเนื่อง เพื่อให้มั่นใจว่าการสำรวจความเสี่ยงได้ครอบคลุมทุกขั้นตอนของการดำเนินธุรกิจ

5. กำหนดเกณฑ์วัดความเสี่ยงและเพดานความเสี่ยงที่บริษัทสามารถยอมรับได้
6. สนับสนุนและพัฒนาการบริหารความเสี่ยงให้เกิดขึ้นอย่างต่อเนื่องทั่วทั้งบริษัท
7. ทบทวนความเพียงพอของนโยบายและระบบการบริหารความเสี่ยงโดยรวมถึงประสิทธิภาพของระบบและการปฏิบัติตามนโยบายที่กำหนด
8. รายงานผลการดำเนินงานต่อคณะกรรมการบริษัทอย่างสม่ำเสมอเกี่ยวกับการดำเนินการและสถานะความเสี่ยงของบริษัท ตลอดจนการเปลี่ยนแปลงต่าง ๆ และนำเสนอคณะกรรมการบริษัทเพื่อพิจารณาปรับปรุง แก้ไขการดำเนินงานของบริษัท เพื่อให้สอดคล้องกับนโยบายและกลยุทธ์การบริหารความเสี่ยงที่กำหนด

3. คณะกรรมการสรรหาและพิจารณาค่าตอบแทน

คณะกรรมการบริษัทได้แต่งตั้งคณะกรรมการสรรหาและพิจารณาค่าตอบแทน (Nomination and Remuneration Committee) ประกอบด้วย กรรมการที่ไม่เป็นผู้บริหารและเป็นกรรมการอิสระ จำนวน 3 ท่าน มีหน้าที่ในการกำหนดนโยบาย หลักเกณฑ์และวิธีปฏิบัติในการสรรหากรรมการบริษัท กรรมการชดเชยต่าง ๆ และผู้บริหารระดับสูงของบริษัท และกำหนดนโยบายการจ่ายค่าตอบแทนและผลประโยชน์อื่น ๆ รวมถึงจำนวนค่าตอบแทนและผลประโยชน์อื่น ๆ ให้แก่กรรมการบริษัท กรรมการชดเชยต่าง ๆ และผู้บริหารระดับสูงของบริษัท คณะกรรมการสรรหาและพิจารณาค่าตอบแทน รายงานการดำเนินงานและเสนอความเห็นต่อคณะกรรมการบริษัท

หน้าที่และความรับผิดชอบอันเกี่ยวกับการสรรหา

1. พิจารณาความเหมาะสมของโครงสร้างองค์กรและองค์ประกอบของคณะกรรมการและคณะกรรมการชดเชยต่าง ๆ ของบริษัท ศรีราชาคอนสตรัคชั่น จำกัด (มหาชน)
2. พิจารณาแนวทางและหลักเกณฑ์ที่กำหนดคุณสมบัติที่เหมาะสม ตลอดจนหลักเกณฑ์ในการสรรหากรรมการ กรรมการผู้จัดการ ประธานเจ้าหน้าที่บริหารและผู้บริหารระดับสูง
3. พิจารณาและวางแนวทางปฏิบัติในการกำหนดวิธีการและกระบวนการ และจัดหาบุคลากรที่มีคุณสมบัติเหมาะสมในการดำรงตำแหน่งกรรมการ กรรมการผู้จัดการ ประธานเจ้าหน้าที่บริหารและผู้มีอำนาจในการจัดการเสนอคณะกรรมการ
4. ปฏิบัติการอื่นใดเกี่ยวกับการสรรหาตามที่กรรมการบริษัทมอบหมาย

หน้าที่และความรับผิดชอบอันเกี่ยวกับการพิจารณาค่าตอบแทน

1. พิจารณาหลักเกณฑ์ค่าตอบแทนที่เป็นธรรมและสมเหตุสมผล สำหรับคณะกรรมการบริษัท กรรมการผู้จัดการ ประธานเจ้าหน้าที่บริหาร และคณะกรรมการชดเชยต่าง ๆ ที่ได้รับการแต่งตั้งโดยคณะกรรมการบริษัท
2. พิจารณาหลักเกณฑ์ค่าตอบแทนต่าง ๆ อาทิ เงินรางวัล เบี้ยประชุม บำเหน็จ โบนัส และผลประโยชน์อื่น ๆ สำหรับคณะกรรมการบริษัทและคณะกรรมการชดเชยต่าง ๆ ที่ได้รับการแต่งตั้งโดยคณะกรรมการบริษัท และนำเสนอต่อคณะกรรมการบริษัทเพื่อเสนอที่ประชุมผู้ถือหุ้นเพื่อพิจารณาอนุมัติ
3. คณะกรรมการบริษัท อาจมอบหมายให้คณะกรรมการพิจารณาค่าตอบแทนดำเนินการในเรื่องที่เกี่ยวข้องกับค่าตอบแทนและผลประโยชน์อื่น ๆ ของผู้บริหารระดับสูง เพื่อให้บรรลุวัตถุประสงค์ของบริษัท

องค์ประชุมต้องประกอบด้วยคณะกรรมการสรรหาและพิจารณาค่าตอบแทน เป็นจำนวนไม่น้อยกว่าสองในสามของจำนวนกรรมการสรรหาและพิจารณาค่าตอบแทนทั้งหมดที่มีอยู่ในตำแหน่งในขณะนั้น จึงถือว่าครบองค์ประชุม ควรประชุมอย่างน้อยปีละ 1 ครั้ง กรรมการสรรหาและพิจารณาค่าตอบแทนที่มีส่วนได้ส่วนเสียที่พิจารณาเรื่องใด มีให้ออกเสียงลงคะแนนในเรื่องนั้นๆ ยกเว้นกรณีพิจารณากำหนดค่าตอบแทนให้คณะกรรมการบริษัทฯ ทั้งคณะ

8.3 การสรรหาและแต่งตั้งกรรมการและผู้บริหารระดับสูง

คณะกรรมการบริษัท ได้มีมติแต่งตั้งคณะกรรมการสรรหาและพิจารณาค่าตอบแทน (Nominating and Remuneration Committee) เพื่อทำหน้าที่คัดเลือกบุคคลที่เหมาะสมที่จะแต่งตั้งเข้าดำรงตำแหน่งกรรมการ ในกรณีที่ตำแหน่งกรรมการว่างลง และผู้บริหารระดับผู้ช่วยกรรมการผู้จัดการขึ้นไป รวมถึงตัวแทนบริษัทที่ทำหน้าที่กรรมการ หรือ ผู้บริหารของบริษัทย่อย โดยคณะกรรมการสรรหาและพิจารณาค่าตอบแทน จะเป็นผู้ทำหน้าที่สรรหาและคัดเลือกบุคคลที่จะดำรงตำแหน่งแทนโดยพิจารณาจากปัจจัยและคุณสมบัติต่าง ๆ ในขั้นต้นแรกก่อนนำเสนอที่ประชุมคณะกรรมการบริษัทพิจารณาเห็นชอบอนุมัติ ทั้งนี้บุคคลที่ได้รับการแต่งตั้งให้ดำรงตำแหน่งกรรมการ หรือผู้บริหารของบริษัท จะต้องมีความประพฤติเรียบร้อยตามมาตรา 68 แห่งพระราชบัญญัติบริษัทมหาชนจำกัด พ.ศ. 2535 (รวมทั้งที่มีการแก้ไขเพิ่มเติม) และประกาศคณะกรรมการ ก.ล.ต. และจะต้องไม่มีลักษณะต้องห้ามตามพ.ร.บ. หลักทรัพย์ (รวมทั้งที่มีการแก้ไขเพิ่มเติม) กฎหมายอื่นและกฎระเบียบที่เกี่ยวข้อง โดยมีหลักเกณฑ์การสรรหาดังต่อไปนี้

การสรรหากรรมการบริษัท

คุณสมบัติของกรรมการบริษัท

- ◆ มีความรู้ความสามารถและประสบการณ์ในการดำเนินธุรกิจ
- ◆ มีความซื่อสัตย์สุจริตและมีจริยธรรม
- ◆ สามารถระมัดระวังการกับความเสียหายที่สำคัญของบริษัท
- ◆ มีความทุ่มเทและอุทิศเวลาให้กับงานที่ได้รับผิดชอบอย่างเต็มที่

กรรมการบริษัททุกคนต้องเป็นผู้ที่มีคุณสมบัติและไม่เป็นลักษณะต้องห้ามตามที่กำหนดโดยกฎหมายว่าด้วยบริษัทมหาชนจำกัด กฎหมายว่าด้วยหลักทรัพย์และตลาดหลักทรัพย์ ประกาศของหน่วยงานราชการที่กำกับดูแลบริษัท และกรณีกรรมการที่เป็นกรรมการอิสระจะต้องมีคุณสมบัติตามที่บริษัทและคณะกรรมการกำกับตลาดทุนประกาศกำหนดด้วย

หลักเกณฑ์ในการสรรหากรรมการบริษัท มีดังต่อไปนี้

1. คณะกรรมการบริษัท ประกอบด้วย กรรมการอย่างน้อย 5 คน โดยกรรมการไม่น้อยกว่ากึ่งหนึ่ง (1/2) ของจำนวนกรรมการทั้งหมดนั้นต้องถิ่นที่อยู่ในประเทศไทยและมีคุณสมบัติตามที่กฎหมายกำหนด ข้อบังคับของบริษัท กำหนดให้มีที่ประชุมผู้ถือหุ้นเลือกตั้งกรรมการตามหลักเกณฑ์และวิธีการดังต่อไปนี้
 - 1) ผู้ถือหุ้นคนหนึ่งมีคะแนนเสียงเท่ากับหนึ่งหุ้นต่อหนึ่งเสียง
 - 2) ผู้ถือหุ้นแต่ละคนจะใช้คะแนนเสียงที่มีอยู่ทั้งหมดตาม (1) เลือกตั้งบุคคลเดียวหรือหลายคนเป็นกรรมการ จะแบ่งคะแนนเสียงให้แก่ผู้ใดมากน้อยเพียงใดไม่ได้

- 3) บุคคลที่ได้คะแนนสูงสุดตามลำดับลงมาเป็นผู้ได้รับเลือกเป็นกรรมการเท่าจำนวนกรรมการที่จะพึงมีหรือจะพึงเลือกตั้งในครั้งนั้น ในกรณีที่บุคคลซึ่งได้รับการเลือกตั้งในลำดับถัดลงมาได้คะแนนเสียงเท่ากันเกินจำนวนกรรมการที่จะพึงมีหรือจะพึงเลือกตั้งในครั้งนั้น ให้ประธานที่ประชุมเป็นผู้ออกเสียงชี้ขาด
2. วาระในการประชุมผู้ถือหุ้นสามัญประจำปีทุกครั้งที่ กรรมการต้องออกจากตำแหน่งจำนวน 1 ใน 3 ของจำนวนกรรมการทั้งหมด ถ้าจำนวนกรรมการที่จะแบ่งออกให้ตรงเป็น 3 ส่วนไม่ได้ ก็ให้ออกโดยจำนวนที่ใกล้ที่สุดกับส่วน 1 ใน 3 กรรมการที่จะต้องออกจากตำแหน่ง และกรรมการที่จะต้องออกในวาระนี้อาจได้รับเลือกเข้ามาดำรงตำแหน่งใหม่ได้อีก
3. นอกจากพ้นตำแหน่งตามวาระแล้วกรรมการจะพ้นตำแหน่งเมื่อตาย ลาออก ขาดคุณสมบัติ หรือมีลักษณะต้องห้ามตามกฎหมายที่ประชุมผู้ถือหุ้นมติให้ออก หรือศาลมีคำสั่งให้ออก
4. ที่ประชุมผู้ถือหุ้นอาจลงมติให้กรรมการคนใดออกจากตำแหน่งก่อนถึงคราวออกตามวาระได้ด้วยคะแนนเสียงไม่น้อยกว่าสามในสี่ (3/4) ของจำนวนผู้ถือหุ้นที่มาประชุมและมีสิทธิออกเสียง และมีหุ้นนับรวมกันได้ไม่น้อยกว่ากึ่งหนึ่ง (1/2) ของจำนวนหุ้นที่ถือโดยผู้ถือหุ้นที่มาประชุมและมีสิทธิออกเสียง
5. ในกรณีที่ตำแหน่งกรรมการว่างลงเพราะเหตุอื่นนอกจากถึงคราวออกตามวาระ ให้คณะกรรมการสรรหาและพิจารณาคำตอบแทนคัดเลือกบุคคลซึ่งมีคุณสมบัติและไม่มีลักษณะต้องห้ามตามกฎหมายว่าด้วยบริษัทมหาชนจำกัดและกฎหมายว่าด้วยหลักทรัพย์และตลาดหลักทรัพย์ เข้าเป็นกรรมการแทนในการประชุมคณะกรรมการคราวถัดไป เว้นแต่วาระของกรรมการผู้นั้นจะเหลือน้อยกว่าสองเดือน โดยบุคคลซึ่งเข้าเป็นกรรมการแทนจะอยู่ในตำแหน่งกรรมการที่ตนเข้ามาแทน ทั้งนี้มติของคณะกรรมการจะต้องประกอบด้วยคะแนนเสียงไม่น้อยกว่าสามในสี่ (3/4) ของจำนวนกรรมการที่ยังเหลืออยู่

การสรรหาคณะกรรมการตรวจสอบและกรรมการอิสระ

คุณสมบัติของกรรมการอิสระ มีดังนี้

1. ถือหุ้นไม่เกิน 1 % ของจำนวนหุ้นที่มีสิทธิออกเสียงทั้งหมดของบริษัท* ทั้งนี้ ให้นับรวมการถือหุ้นของผู้ที่เกี่ยวข้องของกรรมการอิสระรายนั้น ๆ ด้วย
2. ไม่เป็นหรือเคยเป็นกรรมการที่มีส่วนร่วมบริหารงาน ลูกจ้าง พนักงาน ที่ปรึกษาที่ได้เงินเดือนประจำ หรือผู้มีอำนาจควบคุมของบริษัท* เว้นแต่จะได้พ้นจากการมีลักษณะดังกล่าวมาแล้วไม่น้อยกว่า 2 ปี
3. ไม่เป็นบุคคลที่มีความสัมพันธ์ทางสายโลหิตของกรรมการรายอื่น ผู้บริหารบริษัท ผู้ถือหุ้นรายใหญ่ ผู้มีอำนาจควบคุม หรือบุคคลที่จะได้รับการเสนอให้เป็นกรรมการ ผู้บริหารหรือผู้มีอำนาจควบคุมของบริษัทหรือบริษัทย่อย
4. ไม่มีหรือเคยมีความสัมพันธ์ทางธุรกิจกับบริษัท* ในลักษณะที่อาจเป็นการขัดขวาง การใช้วิจารณญาณอย่างอิสระของตน รวมทั้งไม่เป็นหรือเคยเป็นผู้ถือหุ้นที่มีนัย หรือผู้มีอำนาจควบคุม ของผู้ที่มีความสัมพันธ์ทางธุรกิจกับบริษัท* เว้นแต่จะได้พ้นจากการมีลักษณะดังกล่าวมาแล้วไม่น้อยกว่า 2 ปี
5. ไม่เป็นหรือเคยเป็นผู้สอบบัญชีของบริษัท* และไม่เป็นผู้ถือหุ้นที่มีนัย ผู้มีอำนาจควบคุม หรือหุ้นส่วนของสำนักงานสอบบัญชี ซึ่งมีผู้สอบบัญชีของบริษัท* เว้นแต่จะได้พ้นจากการมีลักษณะดังกล่าวมาแล้วไม่น้อยกว่า 2 ปี
6. ไม่เป็นหรือเคยเป็นผู้ให้บริการทางวิชาชีพใด ๆ ซึ่งรวมถึงการให้บริการเป็นที่ปรึกษากฎหมายหรือที่ปรึกษาทางการเงิน ซึ่งได้รับค่าบริการเกินกว่า 2 ล้านบาทต่อปีจากบริษัท* และไม่เป็นผู้ถือหุ้นที่มีนัย ผู้มีอำนาจควบคุม หรือหุ้นส่วนของผู้ให้บริการทางวิชาชีพนั้นด้วย เว้นแต่จะได้พ้นจากการมีลักษณะดังกล่าวมาแล้วไม่น้อยกว่า 2 ปี
7. ไม่เป็นกรรมการที่ได้รับการแต่งตั้งขึ้นเพื่อเป็นตัวแทนของกรรมการของบริษัท ผู้ถือหุ้นรายใหญ่ หรือผู้ถือหุ้นซึ่งเป็นผู้ที่เกี่ยวข้องกับผู้ถือหุ้นรายใหญ่

8. ไม่ประกอบกิจการที่มีสภาพอย่างเดียวกันและเป็นการแข่งขันที่มีนัยกับกิจการของบริษัทหรือบริษัทย่อย หรือไม่เป็นผู้มีส่วนที่มีนัยในห้างหุ้นส่วน หรือเป็นกรรมการที่มีส่วนร่วมบริหารงาน ลูกจ้าง พนักงาน ที่ปรึกษาที่รับเงินเดือนประจำ หรือถือหุ้นเกิน 1 % ของจำนวนหุ้นที่มีสิทธิออกเสียงทั้งหมดของบริษัทอื่น ซึ่งประกอบกิจการที่มีสภาพอย่างเดียวกันและเป็นการแข่งขันที่มีนัยกับกิจการของบริษัทหรือบริษัท
9. ไม่มีลักษณะอื่นใดที่ทำให้ไม่สามารถให้ความเห็นอย่างเป็นทางการต่อคณะกรรมการของบริษัท
 - * รวมถึงบริษัทใหญ่ บริษัทย่อย บริษัทร่วม ผู้ถือหุ้นรายใหญ่ หรือผู้มีอำนาจควบคุมของบริษัท

คุณสมบัติกรรมการตรวจสอบ มีดังนี้

1. ได้รับแต่งตั้งจากคณะกรรมการหรือที่ประชุมผู้ถือหุ้นของบริษัทให้เป็นกรรมการตรวจสอบ
2. มีคุณสมบัติเป็นกรรมการอิสระ
3. ไม่เป็นกรรมการที่ได้รับมอบหมายจากคณะกรรมการให้ตัดสินใจในการดำเนินกิจการของบริษัท บริษัทใหญ่ บริษัทย่อย บริษัทร่วม บริษัทย่อยลำดับเดียวกัน ผู้ถือหุ้นรายใหญ่ หรือผู้มีอำนาจควบคุมของบริษัท
4. ไม่เป็นกรรมการของบริษัทใหญ่ บริษัทย่อย หรือบริษัทย่อยลำดับเดียวกันเฉพาะที่เป็นบริษัทจดทะเบียน
5. มีความรู้และประสบการณ์เพียงพอที่จะสามารถทำหน้าที่ในฐานะกรรมการตรวจสอบ ทั้งนี้ ต้องมีกรรมการตรวจสอบอย่างน้อย 1 คนที่มีความรู้และประสบการณ์เพียงพอที่จะสามารถทำหน้าที่ในการสอบทานความน่าเชื่อถือของงบการเงิน

คณะกรรมการตรวจสอบแต่งตั้งจากคณะกรรมการบริษัทหรือที่ประชุมผู้ถือหุ้นของบริษัท โดยการพิจารณาคัดเลือกจากคณะกรรมการสรรหาและพิจารณาคำตอบแทนซึ่งมีคุณสมบัติความเป็นอิสระตามประกาศคณะกรรมการ ก.ล.ต. และตามหลักการกำกับดูแลกิจการของบริษัท กรรมการตรวจสอบอย่างน้อย 1 คนต้องมีความรู้ด้านบัญชีและ/หรือการเงิน เพื่อทำหน้าที่ตรวจสอบและกำกับดูแลการดำเนินงานของบริษัท รวมถึงกำกับดูแลรายงานทางการเงิน ระบบการควบคุมภายใน การคัดเลือกผู้ตรวจสอบบัญชี และการพิจารณารายการที่อาจมีความขัดแย้งทางผลประโยชน์

กรรมการตรวจสอบซึ่งพ้นจากตำแหน่งตามวาระอาจได้รับการแต่งตั้งกลับมาดำรงตำแหน่งใหม่ได้ กรณีที่ตำแหน่งกรรมการตรวจสอบว่างลงเพราะเหตุอื่นใดนอกจากถึงคราวออกตามวาระให้คณะกรรมการบริษัทแต่งตั้งบุคคลที่มีคุณสมบัติครบถ้วนเป็นกรรมการตรวจสอบเพื่อให้กรรมการตรวจสอบมีจำนวนครบตามที่คณะกรรมการบริษัทกำหนด โดยบุคคลที่เป็นกรรมการตรวจสอบแทนจะอยู่ในตำแหน่งได้เพียงวาระที่เหลืออยู่ของกรรมการตรวจสอบซึ่งตนทดแทน กล่าวคือเมื่อกรรมการตรวจสอบว่างลงจะมีจำนวนต่ำกว่า 3 คนให้คณะกรรมการบริษัทหรือที่ประชุมผู้ถือหุ้นแต่งตั้งให้ครบจำนวนภายในระยะเวลาไม่เกิน 3 เดือนนับจากวันที่คณะกรรมการตรวจสอบมีจำนวนน้อยกว่า 3 คน

การสรรหาคณะกรรมการบริหาร

คณะกรรมการบริษัทจะเป็นผู้แต่งตั้งคณะกรรมการบริหารที่ผ่านการพิจารณาคัดเลือกจากคณะกรรมการสรรหาและพิจารณาคำตอบแทน โดยคัดเลือกจากกรรมการหรือผู้บริหารระดับสูงของบริษัทหรือบุคคลภายนอกที่มีความรู้ความสามารถ และประสบการณ์ที่เกี่ยวข้องกับธุรกิจโดยตรง ที่สามารถบริหารงานในเรื่องที่เกี่ยวกับการดำเนินงานตามธุรกิจปกติ เพื่อทำหน้าที่บริหารจัดการงานประจำที่เกินอำนาจหน้าที่ของกรรมการผู้จัดการและกัลนกรองดูแลงานบริหารเพื่อนำเสนอเรื่องที่มีสาระสำคัญต่อคณะกรรมการบริษัท

การสรรหาและแต่งตั้งประธานกรรมการบริหารและกรรมการผู้จัดการ

คณะกรรมการบริษัทจะเป็นผู้พิจารณาแต่งตั้งประธานกรรมการบริหาร กรรมการบริหาร และกรรมการผู้จัดการ โดยผ่านการพิจารณา คัดเลือกจากคณะกรรมการสรรหาและพิจารณาคำตอบแทน โดยพิจารณาจากหลักเกณฑ์ ดังนี้

- ◆ การเป็นกรรมการของบริษัทฯ ตามข้อบังคับของบริษัทฯ
- ◆ ความรู้ความสามารถ และมีประสบการณ์ที่เกี่ยวข้องกับการดำเนินธุรกิจของบริษัท
- ◆ ประสบการณ์ในการเป็นผู้นำขององค์กร มีภาวะความเป็นผู้นำสูง
- ◆ พิจารณาเรื่องความขัดแย้งทางผลประโยชน์
- ◆ การได้รับการยอมรับจากองค์กรธุรกิจที่เกี่ยวข้อง

8.4 การกำกับดูแลการดำเนินงานของบริษัทย่อยและบริษัท

ในการกำกับดูแลการดำเนินงานของบริษัทย่อยและบริษัทร่วม บริษัทจะส่งตัวแทนของบริษัทเป็นกรรมการในบริษัทย่อยและบริษัทร่วมของบริษัทดังกล่าว โดยตัวแทนอาจเป็นประธานกรรมการ กรรมการ ผู้บริหารระดับสูง หรือบุคคลใดๆ ซึ่งมีคุณสมบัติและประสบการณ์เหมาะสมในธุรกิจดังกล่าว โดยปราศจากผลประโยชน์ขัดแย้งกับธุรกิจของบริษัทย่อยและบริษัทร่วมตามกฎหมายเกณฑ์และระเบียบตามที่กำหนดไว้ในข้อบังคับของบริษัทและกฎหมายของบริษัทย่อยและบริษัทร่วมที่เกี่ยวข้อง โดยจะมีการรายงานความคืบหน้าผลการดำเนินงานต่อคณะกรรมการบริษัทเป็นประจำทุกเดือนหรืออย่างน้อยไตรมาสละ 1 ครั้ง

ในการพิจารณาจำนวนเงินที่ลงทุนในบริษัทย่อยและบริษัทร่วมจะขึ้นอยู่กับความสัมพันธ์ทางธุรกิจ โดยหากเป็นกิจการที่มีความสัมพันธ์กับธุรกิจมาก บริษัทอาจมีการลงทุนเกินกว่าร้อยละ 50 และถือเป็นบริษัทย่อย ส่วนในการลงทุนในกิจการบริษัทอื่น ๆ บริษัทอาจมีการลงทุนตั้งแต่ร้อยละ 20 ถึงร้อยละ 49.99 ซึ่งถือเป็นบริษัทร่วมของบริษัท อย่างไรก็ตามบริษัทอาจมีการทบทวนการลงทุนในบริษัทย่อยและบริษัทร่วมให้สอดคล้องและเหมาะสมกับสภาพธุรกิจของบริษัท

8.5 การดูแลการใช้ข้อมูลภายใน

คณะกรรมการบริษัทได้กำหนดมาตรการป้องกันการนำข้อมูลภายในของบริษัท เพื่อให้เกิดความยุติธรรมกับทุกฝ่ายและเป็นไปตามหลักจรรยาบรรณทางธุรกิจของบริษัท จึงกำหนดวิธีการกำกับดูแลไม่ให้นำข้อมูลภายในไปใช้ข้อมูลในทางมิชอบ(Insider Trading) ของบุคคลที่เกี่ยวข้อง ซึ่งหมายถึง กรรมการ ผู้บริหาร และพนักงานของบริษัทฯ ที่เกี่ยวข้อง ทั้งนี้รวมทั้งคู่สมรสและบุตรที่ยังไม่บรรลุนิติภาวะของบุคคลดังกล่าว นำข้อมูลภายในที่มีสาระสำคัญของบริษัทฯ ไปใช้ เพื่อประโยชน์ส่วนตน รวมทั้งเพื่อการซื้อขายหลักทรัพย์ของบริษัทฯ ดังนี้

1. บริษัทกำหนดให้มีการป้องกันการนำข้อมูลของบริษัทฯ ไปใช้ โดยกำหนดข้อห้ามไว้ในจรรยาบรรณของบริษัท และระเบียบข้อบังคับเกี่ยวกับการทำงานว่า ห้ามไม่ให้กรรมการ ผู้บริหาร และพนักงานของบริษัทฯ นำข้อมูลภายในที่มีสาระสำคัญของบริษัท ไปเปิดเผยหรือนำไปใช้เพื่อประโยชน์ส่วนตน
2. กรรมการ ผู้บริหาร และพนักงานของบริษัทฯ ควรหลีกเลี่ยงการใช้ข้อมูลภายใน เพื่อประโยชน์ของตนในการซื้อหรือขายหุ้นของบริษัทฯ หรือให้ข้อมูลภายในแก่บุคคลอื่น เพื่อประโยชน์ในการซื้อหรือขายหุ้นของบริษัทฯ

3. กรรมการ ผู้บริหาร และพนักงานของบริษัทฯ ควรหลีกเลี่ยงและงดการซื้อขายหลักทรัพย์ของบริษัทฯ ในช่วงระยะเวลา 1 เดือน ก่อนการเปิดเผยงบการเงิน รวมถึงข้อมูลสำคัญอื่นๆ ต่อสาธารณชน และควรรอคอยอย่างน้อย 24 - 48 ชั่วโมง ภายหลังจากเปิดเผยข้อมูลให้แก่สาธารณชนแล้ว ก่อนที่จะซื้อหรือขายหุ้นของบริษัทฯ
4. บริษัทฯ ได้ให้ความรู้ความเข้าใจแก่กรรมการและผู้บริหารของบริษัทฯ เกี่ยวกับหน้าที่ในการรายงานการถือหลักทรัพย์ของตน คู่สมรส และบุตรที่ยังไม่บรรลุนิติภาวะต่อสำนักงาน ก.ล.ต. ตามมาตรา 59 และบทกำหนดโทษตามพระราชบัญญัติบริษัทหลักทรัพย์และตลาดหลักทรัพย์ พ.ศ. 2535 (พรบ. หลักทรัพย์) และกฎเกณฑ์ข้อกำหนดของตลาดหลักทรัพย์ฯ รวมทั้งหน้าที่รายงานการมีส่วนได้เสียของกรรมการและผู้บริหาร และขอห้ามในการใช้ข้อมูลภายในที่มีสาระสำคัญของบริษัท ในการซื้อขายหุ้น รวมทั้ง บทกำหนดโทษที่เกี่ยวข้อง ตามพรบ. หลักทรัพย์ฯ

มาตรการลงโทษ

บริษัทฯ มีบทกำหนดโทษทางวินัย กรณีที่กรรมการ ผู้บริหาร และพนักงานฝ่าฝืนกฎระเบียบ ข้อบังคับ ประกาศ หรือคำสั่งโดยละเลยไม่ปฏิบัติตามกฎเกณฑ์ที่กำหนดไว้ข้างต้น จะมีความผิดทางวินัย ตามระเบียบข้อบังคับการทำงานของบริษัทฯ ตามหลักเกณฑ์ที่แผนกทรัพยากรบุคคลกำหนดไว้ และได้ประกาศให้กรรมการ ผู้บริหาร และพนักงานทราบตามควรแก่กรณี

8.6 ค่าตอบแทนของผู้สอบบัญชี

- 1) ค่าตอบแทนจากการสอบบัญชี (Audit Fee) บริษัทฯ และบริษัทฯ ย่อย ได้จ่ายค่าสอบบัญชี ประจำปี 2560 ให้แก่บริษัท เอเอสที มาสเตอร์ จำกัด รวมเป็นจำนวนเงิน 1,250,000 บาท โดยแต่งตั้งนายประดิษฐ์ รอดลอยทุกข์ ทะเบียนเลขที่ 218 และ นางสาว นงราม เลหาอารีดิถิก ทะเบียนเลขที่ 4334 เป็นผู้สอบบัญชีสำหรับรอบระยะเวลาบัญชีสิ้นสุดวันที่ 31 ธันวาคม 2560
- 2) ในปี 2560 ไม่มีการจ่ายค่าบริการอื่น (Non-audit fee) ของบริษัทฯ และบริษัทฯ ย่อย

8.7 การปฏิบัติตามหลักการกำกับดูแล

อย่างไรก็ตาม คณะกรรมการบริษัทฯ ได้กำหนดนโยบายการปฏิบัติของระบบการควบคุมภายในและนโยบายรายการระหว่างกันของ บริษัทฯ กับบริษัทฯ ย่อย บริษัทฯ ร่วม และบริษัทฯ ย่อย ในระดับเดียวกัน เพื่อกำกับดูแลบริษัทฯ และบริษัทฯ ย่อย โดยมีรายละเอียดดังนี้

1. นโยบายการปฏิบัติของระบบการควบคุมภายใน

บริษัทฯ ให้ความสำคัญกับระบบการควบคุมภายในทั้งในระดับบริหารและระดับปฏิบัติการ โดยกำหนดให้เป็นหน้าที่ และความรับผิดชอบของผู้บริหารและพนักงานทุกระดับชั้นที่จะต้องดูแล และตรวจสอบระบบการทำงานภายในหน่วยงานของตนให้มีประสิทธิภาพ และถูกต้องตามระเบียบการปฏิบัติงานของบริษัทฯ โดยบริษัทฯ ต้องการให้พนักงานทุกระดับชั้นมีส่วนร่วมในการประเมิน และควบคุมความเสี่ยงโดยทั่วกัน เพื่อเป็นการป้องกันความเสียหายที่อาจเกิดขึ้น โดยให้มีหน่วยงานตรวจสอบภายในทำหน้าที่ตรวจสอบภายใน เพื่อให้มั่นใจว่าการปฏิบัติงานหลักและธุรกรรมทางการเงินที่สำคัญของบริษัทฯ ได้ดำเนินการตามแนวทางที่กำหนดและถูกต้องทั้งในทางกฎหมาย และข้อกำหนดที่เกี่ยวข้องกับบริษัทฯ และเพื่อให้หน่วยตรวจสอบภายในของบริษัทฯ มีความเป็นอิสระสามารถทำหน้าที่ตรวจสอบและถ่วงดุลอำนาจการตรวจสอบได้อย่างเต็มที่ บริษัทฯ จึงกำหนดให้หน่วยงานตรวจสอบภายใน รายงานผลการตรวจสอบโดยตรงต่อคณะกรรมการตรวจสอบ เพื่อสอบถามความมีประสิทธิภาพของระบบการควบคุมภายในของบริษัทฯ

ทั้งนี้ บริษัทฯ ได้กำหนดให้มีการจัดทำแบบประเมินระบบการควบคุมภายในทุกปี เพื่อป้องกันความเสียหายที่อาจเกิดขึ้นกับบริษัทฯ โดยจะทำให้บริษัทฯ สามารถค้นพบข้อผิดพลาดที่เกิดขึ้นภายในระยะเวลาที่เหมาะสมและรวดเร็วรวมทั้งเป็นการลดความเสี่ยงทางธุรกิจ และความเสี่ยงในการปฏิบัติหน้าที่ของผู้บริหารและพนักงานของบริษัทฯ โดยแบบประเมินของบริษัทฯ ได้จัดทำขึ้นภายใต้แนวทางของตลาดหลักทรัพย์แห่งประเทศไทยกำหนด ทั้งนี้แบบประเมินของบริษัทฯ มีการประเมินระบบการควบคุมภายในของบริษัท มี 5 ส่วน คือ

- ส่วนที่ 1 การควบคุมภายใน (Control Environment) เพื่อให้พนักงานที่ทัศนคติที่ดีต่อการควบคุมภายใน
- ส่วนที่ 2 การบริหารความเสี่ยง (Risk Management) เพื่อประเมินความเสี่ยงที่สำคัญในการดำเนินงานขององค์กรที่อาจมีผลกระทบต่อวัตถุประสงค์ เป้าหมาย หรือผลสำเร็จของงาน
- ส่วนที่ 3 การควบคุมการปฏิบัติงาน (Control Activities) เพื่อควบคุมการปฏิบัติงานของฝ่ายบริหาร และในทุกหน้าที่และทุกระดับอย่างเหมาะสม ตามระดับความเสี่ยงที่สามารถยอมรับได้
- ส่วนที่ 4 ระบบสารสนเทศและการสื่อสารข้อมูล (Information and Communication Measure) อย่างเพียงพอ เชื่อถือได้ทันเวลา และสื่อสารอย่างเหมาะสม ทั้งภายในและภายนอกองค์กร
- ส่วนที่ 5 ระบบการติดตาม (Monitoring) เพื่อให้มั่นใจว่าระบบการควบคุมภายในมีความเหมาะสม มีการปฏิบัติงานจริง รวมทั้งได้รับการปรับปรุงแก้ไข และทันเวลา และสอดคล้องกับสถานการณ์ที่เปลี่ยนแปลงไป

2. นโยบายรายการระหว่างกันของบริษัทกับบริษัทย่อย บริษัทร่วม และบริษัทย่อยในระดับเดียวกัน

มาตรการและขั้นตอนในการอนุมัติการทำรายการระหว่างกัน

บริษัทฯ ได้กำหนดมาตรการควบคุมการทำรายการระหว่างกันของบริษัทฯ บริษัทย่อย บริษัทร่วม และบริษัทย่อยในระดับเดียวกันกับบุคคลที่อาจมีความขัดแย้งทางผลประโยชน์ มีส่วนได้ส่วนเสีย หรืออาจมีความขัดแย้งทางผลประโยชน์ในอนาคตตามประกาศของคณะกรรมการ กสท. และตลาดหลักทรัพย์ฯ โดย คณะกรรมการตรวจสอบจะเป็นผู้ให้ความเห็นเกี่ยวกับความจำเป็นในการเข้าทำรายการและความเหมาะสมทางด้านราคาของรายการ โดยพิจารณาจากเงื่อนไขต่างๆ ให้เป็นไปตามลักษณะการดำเนินการค้าปกติในตลาด และ มีการเปรียบเทียบราคาที่เกิดขึ้นกับบุคคลภายนอก ในกรณีที่ไม่สามารถเปรียบเทียบราคากับบุคคลภายนอกได้ ทั้ง 2 ฝ่ายจะร่วมกันพิจารณา เพื่อกำหนดอัตราค่าสินค้าและบริการที่เหมาะสมต่อไป

ในกรณีที่คณะกรรมการตรวจสอบไม่มีความชำนาญในการพิจารณารายการระหว่างกันที่เกิดขึ้น บริษัทฯ จะจัดให้มีผู้เชี่ยวชาญอิสระ หรือผู้สอบบัญชีของบริษัทฯ เป็นผู้ให้ความเห็นเกี่ยวกับรายการระหว่างกันดังกล่าว เพื่อนำไปประกอบการตัดสินใจของคณะกรรมการ บริษัทฯ และ/หรือ คณะกรรมการตรวจสอบ และ/หรือ ผู้ถือหุ้น ตามแต่กรณี ซึ่งผู้ที่มีความขัดแย้งทางผลประโยชน์หรือมีส่วนได้ส่วนเสียในการทำรายการระหว่างกันจะไม่มีสิทธิออกเสียงในการอนุมัติการทำรายการระหว่างกันดังกล่าว

นอกจากนั้น บริษัทฯ จะดำเนินการเปิดเผยข้อมูลในการทำรายการที่เกี่ยวข้องกัน และการได้มาหรือจำหน่ายไปของสินทรัพย์ที่สำคัญของบริษัทฯ และบริษัทย่อย ตามข้อกำหนดของคณะกรรมการ กสท. และตลาดหลักทรัพย์ฯ ตลอดจนรวมถึงมาตรฐานบัญชีที่กำหนดโดยสมาคมนักบัญชีและผู้สอบบัญชีอนุญาตแห่งประเทศไทย

นโยบายเกี่ยวกับแนวโน้มการทำรายการระหว่างกันในอนาคต

บริษัทฯ บริษัทย่อย บริษัทร่วม และบริษัทย่อยในระดับเดียวกัน อาจมีการเข้าทำรายการระหว่างกันกับบุคคลที่อาจมีความขัดแย้งทางผลประโยชน์ในอนาคต โดยหากเป็นรายการธุรกิจปกติและรายการสนับสนุนธุรกิจปกติซึ่งมีเงื่อนไขทางการค้าโดยทั่วไปกับบุคคลที่อาจมีความขัดแย้งทางผลประโยชน์ โดยเฉพาะในกลุ่มบริษัทในเครือบริษัท ศรีราชาคอนสตรัคชั่น จำกัด (มหาชน) เช่น

การจ้างแรงงาน การเช่าทรัพย์สิน การจ้างทำของ การซื้อขายทรัพย์สิน และการเรียกเก็บค่าบริการระหว่างกัน เป็นต้น บริษัทฯ ได้กำหนดนโยบายในการทำรายการระหว่างกันให้มีเงื่อนไขต่างๆ เป็นไปตามลักษณะการดำเนินการค้าปกติในราคาตลาด ซึ่งสามารถเปรียบเทียบได้กับราคาที่เกิดขึ้นกับบุคคลภายนอก ซึ่งเป็นไปตามหลักการที่คณะกรรมการบริษัทอนุมัติไว้แล้วตามที่กำหนดไว้ในพระราชบัญญัติหลักทรัพย์และตลาดหลักทรัพย์ และให้ปฏิบัติตามสัญญาที่ตกลงร่วมกันอย่างเคร่งครัดพร้อมทั้งกำหนดราคาและเงื่อนไขรายการต่างๆ ให้ชัดเจน เป็นธรรม และไม่ก่อให้เกิดการถ่ายเทผลประโยชน์

ทั้งนี้ ในกรณีที่มีการเข้าทำรายการใหม่ หรือมีการเปลี่ยนแปลงของราคาและเงื่อนไขที่แตกต่างจากเดิม ฝ่ายตรวจสอบภายในจะทำหน้าที่ตรวจสอบข้อมูลและจัดทำรายงานเพื่อให้คณะกรรมการตรวจสอบพิจารณาและให้ความเห็นถึงความเหมาะสมของราคาและความสมเหตุสมผลของการทำรายการดังกล่าวทุกๆ ไตรมาส

ในกรณีที่รายการธุรกิจปกติและรายการสนับสนุนธุรกิจปกติซึ่งไม่มีเงื่อนไขทางการค้าโดยทั่วไป และรายการระหว่างกันอื่นๆ บริษัทฯ จะดำเนินการตามมาตรฐานและขั้นตอนในการอนุมัติการทำรายการระหว่างกันที่ระบุไว้ข้างต้น ก่อนการทำรายการ

การป้องกันความขัดแย้งทางผลประโยชน์

คณะกรรมการบริษัทได้กำหนดหลักปฏิบัติไว้ในจรรยาบรรณทางธุรกิจเพื่อป้องกันความขัดแย้งทางผลประโยชน์ เพื่อต้องการให้ผู้บริหารและพนักงานทุกคนหลีกเลี่ยงการขัดแย้งระหว่างผลประโยชน์ส่วนตนและผู้บริหารกับผลประโยชน์ของบริษัทและผู้ถือหุ้นในการติดต่อกับคู่ค้าและบุคคลอื่น นอกจากนี้ยังได้กำหนดให้นำรายการที่อาจมีความขัดแย้งทางผลประโยชน์หรือ รายการที่เกี่ยวข้องกันหรือรายการระหว่างกันให้ที่ประชุมพิจารณาอย่างเหมาะสม โดยกำหนดนโยบายระเบียบปฏิบัติและกระบวนการพิจารณาอนุมัติไว้อย่างชัดเจนตามหลักเกณฑ์ของตลาดหลักทรัพย์ โดยกำหนดให้ผู้ที่มีส่วนเกี่ยวข้องหรือเกี่ยวข้องกับรายการที่พิจารณาตัดสิน รวมถึงไม่มีอำนาจในการอนุมัติธุรกรรมนั้น ๆ และในการอนุมัติต้องยึดหลักการราคาและเงื่อนไขที่เสมือนทำรายการกับบุคคลภายนอก ในกรณีที่คณะกรรมการตรวจสอบไม่มีความชำนาญในการพิจารณารายการระหว่างกันที่อาจเกิดขึ้น บริษัทฯจะให้ผู้เชี่ยวชาญอิสระจากภายนอกเป็นผู้ให้ความเห็นเกี่ยวกับรายการระหว่างกันดังกล่าว เพื่อนำไปใช้ประกอบในการตัดสินใจของคณะกรรมการหรือผู้ถือหุ้นแล้วแต่กรณีและเปิดเผยรายการดังกล่าวในรายงานประจำปีแบบแสดงรายการข้อมูลประจำปี 56-1 และงบการเงินของบริษัท

การควบคุมภายในและการตรวจสอบภายใน

คณะกรรมการให้ความสำคัญต่อระบบการควบคุมภายในของบริษัทฯ จึงมุ่งเน้นการจัดให้มีระบบการควบคุมภายในที่ครอบคลุมทั้งในด้านการเงิน การบริหาร การดำเนินงาน ให้มีประสิทธิภาพและประสิทธิผล มีการปฏิบัติเป็นไปตามกฎหมาย ข้อบังคับระเบียบที่เกี่ยวข้องที่กำหนดไว้ และมุ่งเน้นให้มีการพัฒนาอย่างต่อเนื่องรวมทั้งให้มีการจัดระบบการควบคุมภายในตามที่ตลาดหลักทรัพย์แห่งประเทศไทยเสนอแนะและให้มีความสอดคล้องตามมาตรฐานสากลของ COSO ที่กำหนดไว้เป็น Framework โดยบริษัทฯ กำหนดให้เป็นภาระหน้าที่ อำนาจดำเนินการของผู้บริหารและผู้ปฏิบัติงานไว้เป็นลายลักษณ์อักษรอย่างชัดเจน มีการแบ่งแยกหน้าที่ระหว่างผู้ปฏิบัติงาน ผู้ควบคุมดูแลการใช้ทรัพย์สิน ผู้บันทึกรายการ และยังกำหนดให้มีการควบคุมและการติดตามผล รวมถึงการประเมินผลแยกออกจากกันเพื่อให้เกิดระบบการถ่วงดุลอำนาจและมีการตรวจสอบระหว่างกันอย่างเหมาะสม รวมถึงการจัดให้มีระบบการรายงานและจัดทำรายงานทางการเงินตามสายบังคับบัญชาที่รับผิดชอบ เพื่อให้คณะกรรมการบริษัทได้แสดงความเห็นต่อความเพียงพอของระบบการควบคุมภายในของบริษัทฯและบริษัทย่อยไว้ในหัวข้อการควบคุมภายใน

การบริหารความเสี่ยง

คณะกรรมการตระหนักถึงความสำคัญของการบริหารความเสี่ยง ซึ่งเป็นกลไกสำคัญและเป็นเครื่องมือในการบริหารงานที่ท่าให้องค์กรบรรลุวัตถุประสงค์และเป้าหมายที่ได้กำหนดไว้ ช่วยลดความสูญเสียและเพิ่มศักยภาพในการแข่งขัน รวมถึงยังเป็นองค์ประกอบที่สำคัญของการกำกับดูแลกิจการที่ดี ดังนั้นบริษัทฯได้แต่งตั้งให้คณะกรรมการตรวจสอบ ซึ่งมีหน้าที่รับผิดชอบด้านการบริหารความเสี่ยง และคณะกรรมการบริหารเป็นผู้พิจารณาในระดับนโยบาย ขณะเดียวกันยังได้กำหนดประเด็นการบริหารความเสี่ยงไว้ใน JD

ของทุกหน่วยงาน เพื่อให้พนักงานทุกคนในองค์กรตระหนักและให้ความสำคัญในเรื่องดังกล่าว ถือเป็นหน้าที่ทุกหน่วยงานในการจัดการความเสี่ยงให้อยู่ในระดับที่ยอมรับได้ และติดตามประเมินผลทบทวนให้สอดคล้องกับสภาพแวดล้อมปัจจุบันอย่างสม่ำเสมอ

9. การควบคุมภายในและการบริหารความเสี่ยง

บริษัทฯ มีการจัดการและดูแลเพื่อให้แน่ใจว่าบริษัทฯ มีระบบการควบคุมภายใน ที่เป็นไปอย่างมีประสิทธิภาพ มีการถ่วงดุลของคณะกรรมการบริษัท โดยมีคณะกรรมการตรวจสอบที่ได้รับการแต่งตั้งจากคณะกรรมการบริษัท ซึ่งมีคุณสมบัติตามที่กฎหมายหลักทรัพย์กำหนดทำหน้าที่ติดตามตรวจสอบและรายงานตรงต่อคณะกรรมการบริษัท

บริษัทฯ แต่งตั้งกรรมการอิสระ เพื่อทำหน้าที่เป็นกรรมการตรวจสอบโดย มีจำนวน 3 ท่าน ซึ่งสามารถปฏิบัติหน้าที่ได้อย่างมีประสิทธิภาพสามารถเข้าถึงข้อมูลข่าวสารตลอดจนได้รับความร่วมมืออย่างดี ทั้งจากผู้บริหาร และพนักงานที่เกี่ยวข้อง โดยหน้าที่ดังกล่าว รวมถึงการสอบทานรายงานทางการเงินของบริษัทฯ ให้มีความโปร่งใส เชื่อถือได้และถูกต้อง

เพื่อให้การควบคุมภายในของบริษัทฯ มีประสิทธิภาพ บริษัทฯ จึงได้จัดตั้งแผนกตรวจสอบภายในและกำกับดูแล เพื่อทำหน้าที่ในการตรวจสอบกระบวนการทำงานต่างๆ เพื่อให้มั่นใจว่าบริษัทฯ มีระบบการควบคุมภายในที่ดี ซึ่งหน่วยงานตรวจสอบเป็นหน่วยงานอิสระขึ้นตรงต่อคณะกรรมการตรวจสอบ และร่วมประชุมกับคณะกรรมการตรวจสอบอย่างสม่ำเสมอ รวมถึงหน้าที่ในการควบคุมและตรวจสอบอื่นๆ ตามที่ได้รับมอบหมายจากคณะกรรมการตรวจสอบ และรายงานผลการดำเนินงานโดยตรงต่อคณะกรรมการตรวจสอบ โดยจะทำงานตรวจสอบควบคุมและติดตามการทำงานของบริษั้อย่างสม่ำเสมอ เพื่อให้เกิดความเป็นอิสระในการทำงานอย่างแท้จริง บริษัทฯ ได้มีการว่าจ้าง บริษัทที่ปรึกษาอิสระจากภายนอก มาเป็นที่ปรึกษาเพื่อการตรวจสอบภายในของบริษัทฯ รวมถึงให้คำปรึกษาแก่บริษัทฯ ในการวางระบบการตรวจสอบภายในและช่วยให้คำปรึกษาในการกำหนดนโยบายการตรวจสอบภายในของบริษัทฯ เพื่อให้การปฏิบัติงานตรวจสอบเป็นไปอย่างมีประสิทธิภาพ ตลอดจนกำกับดูแล, ติดตาม และประเมินผล ระบบการทำงานของบริษัทฯ ให้เป็นไปตามกฎระเบียบและกฎหมายที่เกี่ยวข้อง และรายงานผลการปฏิบัติงานตามแผนป้องกันและควบคุมความเสี่ยงของหน่วยงานต่างๆ ต่อคณะกรรมการตรวจสอบ เพื่อรายงานต่อคณะกรรมการบริษัทฯ ต่อไป

บริษัทฯ ให้ความสำคัญกับระบบการควบคุมภายในทั้งในระดับบริหาร และระดับปฏิบัติการ จึงได้มีการกำหนดภาระหน้าที่และอำนาจของผู้บริหารเป็นลายลักษณ์อักษรไว้ในกฎบัตรของคณะกรรมการตรวจสอบและกฎบัตรของผู้ตรวจสอบภายในรวมทั้งกำหนดให้มีการทบทวนทุกปีเพื่อให้สามารถปฏิบัติงานเพื่อควบคุมดูแลการควบคุมภายในให้เหมาะสมตามสภาพแวดล้อมทั้งภายในภายนอกที่เปลี่ยนแปลงไปตามหลักเกณฑ์กรอบ COSO ทั้งนี้ผู้บริหารแต่ละหน่วยงานยังมีหน้าที่ประเมินความเสี่ยงภายในหน่วยงานและนำเสนอให้คณะกรรมการตรวจสอบเพื่อบริหารจัดการความเสี่ยงที่มีผลกระทบต่อกลยุทธ์และการบรรลุวัตถุประสงค์และรายงานผลเสนอคณะกรรมการเพื่อพิจารณาเพื่อออกนโยบายการจัดการความเสี่ยงที่อาจเกิดขึ้นหรือที่มีอยู่ของธุรกิจ โดยผู้บริหารจะทำการประเมินผลทุกปีเพื่อวิเคราะห์ความเสี่ยงและประเมินสภาพแวดล้อมที่มีผลกระทบต่อ การบรรลุวัตถุประสงค์ นอกจากนี้ บริษัทฯ ได้จัดทำแบบประเมินระบบการควบคุมภายในระดับองค์กร เพื่อป้องกันความเสียหายที่อาจเกิดขึ้นกับบริษัทฯ ซึ่งจะทำให้บริษัทฯ สามารถค้นพบข้อผิดพลาดที่เกิดขึ้นภายในระยะเวลาที่เหมาะสมและรวดเร็ว รวมทั้งเป็นการลดความเสี่ยงทางธุรกิจ และความเสี่ยงในการปฏิบัติหน้าที่ของผู้บริหารและพนักงานของบริษัทฯ โดยแบบประเมินของบริษัทฯ ได้จัดทำขึ้นภายใต้แนวทางของตลาดหลักทรัพย์แห่งประเทศไทยกำหนด

9.1 ความเห็นของคณะกรรมการบริษัทเกี่ยวกับระบบการควบคุมภายในของบริษัท

ในการประชุมคณะกรรมการบริษัท ครั้งที่ 1/2561 เมื่อวันที่ 27 กุมภาพันธ์ 2561 คณะกรรมการได้ประเมินระบบการควบคุมภายในที่ผ่านการพิจารณาสอบทานจากคณะกรรมการตรวจสอบโดยสรุปว่า การประเมินระบบการควบคุมภายในของบริษัทในด้านต่าง ๆ 5 ส่วน คือ 1)การควบคุมภายในองค์กร 2) การประเมินความเสี่ยง 3)การควบคุมการปฏิบัติงานของฝ่ายบริหาร 4) ระบบสารสนเทศและการสื่อสาร 5) ระบบการติดตาม

ทั้งนี้คณะกรรมการบริษัทเห็นว่า บริษัทมีระบบการควบคุมภายในและการตรวจสอบภายในที่มีประสิทธิภาพเพียงพอและเหมาะสมกับการดำเนินธุรกิจและสภาพแวดล้อมปัจจุบันที่อยู่ และสามารถสร้างความเชื่อมั่นได้อย่างมีเหตุผลต่อความเชื่อถือได้ของงบการเงินรวมและงบการเงินเฉพาะบริษัทของบริษัท ศรีราชาคอนสตรัคชั่น จำกัด (มหาชน) และบริษัทย่อย สำหรับปี 2560 แสดงฐานะการเงินผลการดำเนินงานและกระแสเงินสด โดยถูกต้องตามที่ควรในสาระสำคัญตามมาตรฐานการรายงานทางการเงิน

9.2 ความเห็นของคณะกรรมการตรวจสอบต่อการควบคุมภายใน

ในปี 2560 คณะกรรมการตรวจสอบได้ปฏิบัติหน้าที่ด้วยความระมัดระวัง รอบคอบ และมีความเป็นอิสระในการแสดงความคิดเห็นเพื่อประโยชน์สูงสุดต่อองค์กร และได้ปฏิบัติหน้าที่ตามกฎบัตรคณะกรรมการตรวจสอบและบทบาทหน้าที่ที่ได้รับมอบหมายจากคณะกรรมการบริษัทอย่างครบถ้วน ซึ่งคณะกรรมการตรวจสอบได้เห็นโดยรวมว่า บริษัทฯ มีระบบการควบคุมภายในที่เพียงพอ และสามารถทำให้การดำเนินงานของบริษัทฯ เป็นไปตามหลักการกำกับดูแลกิจการที่ดี (Good Corporate Governance) มีความโปร่งใสและเป็นธรรม สามารถตรวจสอบได้ นอกจากนี้ บริษัทฯ ยังมีการเปิดเผยข้อมูลทางการเงินในงบการเงินของบริษัทฯ อย่างถูกต้องครบถ้วนตามมาตรฐานการรายงานทางการเงินของไทย(Thai Financial Reporting Standard – TFRS) และมีการเปิดเผยข้อมูลเป็นไปตามที่กฎหมายและข้อกำหนดที่เกี่ยวข้อง มีการบริหารจัดการความเสี่ยงอย่างเพียงพอ มีการปฏิบัติตามกฎหมายข้อกำหนดและข้อผูกพันต่าง ๆ ที่เกี่ยวกับการดำเนินธุรกิจของบริษัทฯ มีการเปิดเผยรายการที่เกี่ยวข้องกันอย่างถูกต้อง รวมทั้งบริษัทได้มีการปรับปรุงระบบการปฏิบัติงานให้มีคุณภาพดีขึ้นและเหมาะสมกับสภาพแวดล้อมทางธุรกิจอย่างต่อเนื่อง

คณะกรรมการตรวจสอบ ได้ปฏิบัติหน้าที่ด้วยความเป็นอิสระ ครอบคลุมขอบเขตหน้าที่และความรับผิดชอบ อีกทั้งยังได้รับการสนับสนุนจากคณะกรรมการบริษัท เพื่อให้สามารถปฏิบัติงานได้ตามกฎบัตรและสอดคล้องกับประกาศของตลาดหลักทรัพย์แห่งประเทศไทย(ตลท.) และสำนักงานคณะกรรมการกำกับหลักทรัพย์และตลาดหลักทรัพย์ (ก.ล.ต.) ซึ่งในปี 2560คณะกรรมการตรวจสอบได้มีการประชุมรวมทั้งสิ้น 5 ครั้ง คณะกรรมการตรวจสอบได้เข้าร่วมการประชุมครบทุกครั้ง โดยการประชุมคณะกรรมการตรวจสอบ ครั้งที่ 1/2561 เมื่อวันที่ 27 กุมภาพันธ์ 2561 คณะกรรมการตรวจสอบได้สอบทานและประเมินความเพียงพอของระบบการควบคุมภายในประจำปีของบริษัทฯ และนำเสนอต่อคณะกรรมการบริษัท เพื่อให้มั่นใจว่าการดำเนินงานของบริษัทฯเป็นไปอย่างมีประสิทธิภาพ ประสิทธิภาพและบรรลุเป้าหมายที่กำหนดไว้ และความเห็นของผู้สอบบัญชี ในกระบวนการปฏิบัติงานและควบคุมระบบงานที่สำคัญของบริษัทฯ ซึ่งไม่พบจุดบกพร่องที่เป็นสาระสำคัญ

คณะกรรมการตรวจสอบได้มีการประเมินความเพียงพอระบบการควบคุมภายในของบริษัทฯ สำหรับปี 2560 ร่วมกับแผนกตรวจสอบภายใน ครั้งที่ 1/2561 เมื่อวันที่ 27 กุมภาพันธ์ 2561 และได้นำเสนอให้ที่ประชุมคณะกรรมการบริษัทอนุมัติ โดยการประเมินดังกล่าวได้ประเมินองค์ประกอบด้านต่างๆทั้ง 5 ส่วน ซึ่งมีองค์ประกอบ 17 องค์ประกอบ คือ

ส่วนที่ 1 การควบคุมภายใน (Control Environment)

1. องค์กรแสดงถึงความยึดมั่นในคุณค่าของความซื่อสัตย์ (Integrity) และจริยธรรม
2. คณะกรรมการมีความเป็นอิสระจากฝ่ายบริหาร และทำหน้าที่กำกับดูแล (Oversight) และพัฒนาการดำเนินการด้านการควบคุมภายใน
3. ฝ่ายบริหารได้จัดให้มีโครงสร้างการรายงาน การกำหนดอำนาจในการสั่งการ และความรับผิดชอบที่เหมาะสมเพื่อให้องค์กรบรรลุวัตถุประสงค์ ภายใต้การกำกับดูแล (Oversight) ของคณะกรรมการ
4. องค์กรแสดงถึงความมุ่งมั่นในการจริงจัง พัฒนาและรักษาบุคลากรที่มีความรู้ความสามารถ
5. องค์กรกำหนดให้บุคลากรมีหน้าที่และความรับผิดชอบในการควบคุมภายใน เพื่อให้บรรลุตามวัตถุประสงค์ขององค์กร

ส่วนที่ 2 การบริหารความเสี่ยง (Risk Management)

6. องค์กรกำหนดวัตถุประสงค์ไว้อย่างชัดเจนเพียงพอ เพื่อให้สามารถระบุและประเมินความเสี่ยงต่างๆ ที่เกี่ยวข้องกับการบรรลุวัตถุประสงค์ขององค์กร
7. องค์กรระบุและวิเคราะห์ความเสี่ยงทุกประเภทที่อาจกระทบต่อการบรรลุวัตถุประสงค์ไว้อย่างครอบคลุมทั่วทั้งองค์กร
8. องค์กรได้พิจารณาถึงโอกาสที่จะเกิดการทุจริต ในการประเมินความเสี่ยงที่จะบรรลุวัตถุประสงค์ขององค์กร
9. องค์กรสามารถระบุและประเมินการเปลี่ยนแปลงที่อาจมีผลกระทบต่อระบบการควบคุมภายใน

ส่วนที่ 3 การควบคุมการปฏิบัติงาน (Control Activities)

10. องค์กรมีมาตรการควบคุมที่ช่วยลดความเสี่ยงที่จะไม่บรรลุวัตถุประสงค์ขององค์กรให้อยู่ในระดับที่ยอมรับได้
11. องค์กรเลือกและพัฒนากิจกรรมการควบคุมทั่วไปด้วยระบบเทคโนโลยี เพื่อช่วยสนับสนุนการบรรลุวัตถุประสงค์
12. องค์กรจัดให้มีกิจกรรมควบคุมผ่านทางนโยบาย ซึ่งได้กำหนดสิ่งที่คาดหวังและขั้นตอนการปฏิบัติ เพื่อให้นโยบายที่กำหนดไว้สามารถนำไปสู่การปฏิบัติได้

ส่วนที่ 4 ระบบสารสนเทศและการสื่อสารข้อมูล (Information and Communication Measure)

13. องค์กรข้อมูลที่เกี่ยวข้องและมีคุณภาพ เพื่อสนับสนุนให้การควบคุมภายในสามารถดำเนินไปได้ตามที่กำหนดไว้
14. องค์กรสื่อสารข้อมูลภายในองค์กร ซึ่งรวมถึงวัตถุประสงค์และความรับผิดชอบต่อการควบคุมภายในที่จำเป็นต่อการสนับสนุนให้การควบคุมภายในสามารถดำเนินไปได้ตามที่วางไว้
15. องค์กรได้สื่อสารกับหน่วยงานภายนอก เกี่ยวกับประเด็นที่อาจมีผลกระทบต่อระบบการควบคุมภายใน

ส่วนที่ 5 ระบบการติดตาม (Monitoring)

16. องค์กรติดตามและประเมินผลการควบคุมภายใน เพื่อให้มั่นใจว่าการควบคุมภายในยังดำเนินไปอย่างครบถ้วนเหมาะสม
17. องค์กรประเมินและสื่อสารข้อบกพร่องของการควบคุมภายในอย่างทันเวลาต่อบุคคลที่รับผิดชอบ ซึ่งรวมถึงผู้บริหารระดับสูงและคณะกรรมการตามความเหมาะสม

ระบบการควบคุมภายในและระบบการตรวจสอบภายใน

คณะกรรมการตรวจสอบได้สอบทานและประเมินความเพียงพอของระบบการควบคุมภายในประจำปี 2560 นำเสนอต่อคณะกรรมการบริษัท เพื่อให้มั่นใจว่า บริษัทฯ มีระบบการควบคุมภายในที่เหมาะสมและเพียงพอในการดำเนินธุรกิจของบริษัทฯ โดยพิจารณาจากรายงานการตรวจสอบภายใน ในกระบวนการปฏิบัติงานหลักที่สำคัญของบริษัทฯ การสอบทานการบริหารความเสี่ยง ซึ่งไม่พบจุดอ่อนหรือข้อบกพร่องที่เป็นสาระสำคัญ

ด้านการกำกับดูแลระบบการควบคุมภายใน คณะกรรมการตรวจสอบได้พิจารณา คัดเลือก แต่งตั้งผู้ตรวจสอบภายในของบริษัท โดยพิจารณาจากความเป็นอิสระในการปฏิบัติงาน คุณภาพของงานตรวจสอบ ความรู้ความสามารถในวิชาชีพ รวมทั้งพิจารณาความเห็นชอบแผนการตรวจสอบภายใน โดยใช้วิธีการประเมินความเสี่ยงและระบบการควบคุมภายในตามมาตรฐานของ COSO รวมถึงมีการทบทวนและอนุมัติกฎบัตรของหน่วยงานตรวจสอบภายในทุกปีตามที่กำหนดในมาตรฐานวิชาชีพตรวจสอบภายใน

คณะกรรมการตรวจสอบได้พิจารณาผลการตรวจสอบภายในในแต่ละไตรมาส ตลอดจนกำกับดูแลและติดตามผลการปรับปรุงแก้ไขการปฏิบัติงานตามข้อเสนอแนะของผู้ตรวจสอบภายในเป็นประจำทุกไตรมาส

9.3 หัวหน้างานตรวจสอบภายในและหัวหน้างานกำกับดูแลการปฏิบัติงานของบริษัท

ในการประชุมคณะกรรมการตรวจสอบครั้งที่ 15/2554 เมื่อวันที่ 9 กันยายน 2554 ได้แต่งตั้งบริษัท เจอาร์ บิสซิเนส แอดไวซอรี จำกัด เป็นผู้ตรวจสอบภายใน โดยนางสาวนินดา กาญจนสันติศักดิ์ ผู้ตรวจสอบภายในรับอนุญาต เลขที่ CPIAT ทะเบียนเลขที่ 527 เป็นผู้รับผิดชอบ ซึ่งมีประสบการณ์ในธุรกิจ/อุตสาหกรรมที่มีลักษณะเดียวกันกับบริษัท และเป็นผู้ที่ได้เข้ารับการอบรมในหลักสูตรที่เกี่ยวข้องกับการปฏิบัติงานด้านตรวจสอบภายใน ได้แก่ หลักสูตรนักบัญชียุคใหม่ ของคณะพาณิชยศาสตร์และการบัญชี จุฬาลงกรณ์มหาวิทยาลัย และของสภาวิชาชีพแห่งประเทศไทย การบริหารความเสี่ยงของสภาวิชาชีพการบัญชี หลักสูตร Anti-Corruption : The Practical Guid(ACPG) รุ่น 17/2015 หลักสูตรผู้ตรวจสอบภายใน CPIAT ของสมาคมผู้ตรวจสอบภายในแห่งประเทศไทย ทั้งนี้ การพิจารณาและอนุมัติแต่งตั้ง ถอดถอน โยกย้ายผู้ดำรงตำแหน่งและหัวหน้างานตรวจสอบภายในปรากฏในเอกสารแนบ 3

10. รายการระหว่างกัน

รายการระหว่างกันกับบุคคลที่อาจมีความขัดแย้ง ณ วันที่ 31 ธันวาคม 2560

นิติบุคคล/บุคคลที่อาจมีความขัดแย้ง	บริษัท เอสซีซี ปาร์ค จำกัด
ลักษณะความสัมพันธ์	กรรมการของบริษัทฯ และผู้ถือหุ้นของบริษัทฯ 2 ท่าน <ul style="list-style-type: none"> ❖ นายบุญเครือ เขมาภรณ์ ❖ นางสาวจินดา เศรษฐกุลวิชัย ทั้งสองท่านเป็นกรรมการของบริษัท เอสซีซี ปาร์ค จำกัด
ลักษณะของรายการระหว่างกัน	ค่าเช่าที่ดิน โฉนด 103854 18 ไร่ 1 งาน 2 ตร.วา โฉนด 103856 12 ไร่ 3 งาน 62 ตร.วา โฉนด 154790 5 ไร่ 2 งาน 2 ตร.วา โฉนด 103855 10 ไร่ โฉนด 154827 120 ตร.วา
จำนวนรายการ	1 รายการ
มูลค่ารายการ(ล้านบาท)	5,909,880 บาท
ความจำเป็น/ความสมเหตุสมผลของรายการ	บริษัทได้เช่าที่ดินจำนวน 47 ไร่ 9 ตรว. ของบริษัท เอสซีซี ปาร์ค จำกัด เพื่อใช้ในการดำเนินงานของบริษัทฯ อัตราค่าเช่าเป็นอัตราที่สมเหตุสมผล
ความเห็นของคณะกรรมการตรวจสอบ	เป็นรายการเช่าตามปกติ ราคาเช่าเป็นราคาตามอัตราที่เหมาะสมตามราคาตลาด ในปัจจุบัน

10.1 มาตรการขั้นตอนการอนุมัติการทำรายการระหว่างกัน

บริษัทฯ ได้กำหนดนโยบายและขั้นตอนการทำรายการระหว่างกัน เพื่อให้รายการระหว่างบุคคลหรือนิติบุคคลที่อาจมีความขัดแย้งเป็นไปอย่างโปร่งใสและเป็นการรักษาผลประโยชน์ของบริษัทฯ โดยสามารถสรุปนโยบายและขั้นตอนดังกล่าวได้ดังนี้

- 1) การเข้าทำรายการระหว่างกันหรือรายการที่เกี่ยวข้องกันของบริษัทฯ และบริษัทย่อยของบริษัทฯ จะพิจารณาถึงความจำเป็นและความเหมาะสมในการทำรายการ โดยใช้ราคาและเงื่อนไขเช่นเดียวกันกับบุคคลภายนอก (Arm's Length Basis) หากไม่มีราคดังกล่าว บริษัทฯ จะเปรียบเทียบกับราคาสินค้าหรือบริการจากบุคคลภายนอกภายใต้เงื่อนไขที่คล้ายคลึงกัน หรืออาจใช้ประโยชน์จากรายงานของผู้ประเมินอิสระ ซึ่งว่าจ้างโดยบริษัทฯ มาทำการเปรียบเทียบราคาสำหรั้งรายการระหว่างกันที่สำคัญ
- 2) การดำเนินธุรกรรมที่พิจารณาแล้วว่าเป็นรายการที่เกี่ยวข้องกัน ให้เป็นไปตามหลักเกณฑ์ของพระราชบัญญัติหลักทรัพย์และประกาศของคณะกรรมการกำกับตลาดทุนที่ ทจ.21/2551 เรื่องหลักเกณฑ์ในการทำรายการที่เกี่ยวข้องกัน ประกอบกับประกาศคณะกรรมการตลาดหลักทรัพย์แห่งประเทศไทย เรื่องการเปิดเผยข้อมูลและการปฏิบัติของบริษัทจดทะเบียนในรายการที่เกี่ยวข้องกัน รวมทั้งกฎเกณฑ์ต่างๆ ของสำนักงาน ก.ล.ต. และ/หรือตลาดหลักทรัพย์ ที่เกี่ยวข้องกัน ตลอดจนการปฏิบัติตามข้อกำหนดเกี่ยวกับการเปิดเผยรายการระหว่างกันในหมายเหตุประกอบงบการเงินที่ได้รับการตรวจสอบจากผู้สอบบัญชีของบริษัทฯ และแบบแสดงรายการข้อมูลประจำปี (56-1) ด้วย
- 3) ในกรณีที่กฎหมายกำหนดให้บริษัทฯ ต้องได้รับอนุมัติจากที่ประชุมคณะกรรมการบริษัทหรือที่ประชุมผู้ถือหุ้นก่อนเข้าทำรายการที่เกี่ยวข้องกันในเรื่องใด บริษัทฯ จะจัดให้คณะกรรมการตรวจสอบ ทำการตรวจสอบและให้ความเห็นเกี่ยวกับรายการดังกล่าว ซึ่งความเห็นของคณะกรรมการตรวจสอบจะถูกนำเสนอต่อที่ประชุมคณะกรรมการบริษัทหรือผู้ถือหุ้นแล้วแต่กรณี เพื่อให้มั่นใจว่าการเข้าทำรายการตามที่เสนอนั้นเป็นไปเพื่อประโยชน์สูงสุดของบริษัทฯ

ทั้งนี้ ที่ประชุมคณะกรรมการครั้งที่ 15/2554 ได้พิจารณาและอนุมัติหลักการให้ฝ่ายจัดการสามารถอนุมัติการทำธุรกรรมดังกล่าว หากธุรกรรมเหล่านั้นมีข้อตกลงทางการค้าในลักษณะเดียวกับที่วิญญูชนพึงกระทำกับคู่สัญญาทั่วไปในสถานการณ์เดียวกัน ด้วยอำนาจต่อรองทางการค้าที่ปราศจากอิทธิพลในการที่ตนมีสถานะเป็นกรรมการ ผู้บริหาร หรือบุคคลที่มีความขัดแย้ง โดยบริษัทฯ จะต้องจัดทำรายงานสรุปการทำธุรกรรมที่มีขนาดเกินกว่า 1,000,000 บาท หรือ รายการที่มีมูลค่ารวมกันในรอบหกเดือนเกินกว่า 1,000,000 บาท เพื่อรายงานให้คณะกรรมการบริษัทฯ ทราบ

10.2 นโยบายหรือแนวโน้มนำการทำรายการระหว่างกันในอนาคต

การเข้าทำรายการที่เกี่ยวข้องกัน หรือรายการระหว่างบริษัทฯ กับบริษัทย่อยกับบุคคลที่อาจมีความขัดแย้ง จะเป็นรายการที่ดำเนินการทางธุรกิจปกติ โดยไม่มีการถ่ายเทผลประโยชน์ระหว่างบริษัทฯ กับบริษัทย่อยกับบุคคลที่อาจมีความขัดแย้ง โดยบริษัทฯ จะต้องปฏิบัติให้เป็นไปตามหลักเกณฑ์ของตลาดหลักทรัพย์แห่งประเทศไทย และคณะกรรมการกำกับหลักทรัพย์และตลาดหลักทรัพย์ที่มีผลใช้บังคับ หากบริษัทฯ ประสงค์จะเข้าทำรายการที่เกี่ยวข้องกัน หรือรายการระหว่างบริษัทฯ กับบริษัทย่อย บริษัทฯ จะปฏิบัติตามมาตรการที่กล่าวไว้ข้างต้นอย่างเคร่งครัด โดยคณะกรรมการตรวจสอบหรือผู้สอบบัญชี หรือผู้เชี่ยวชาญอิสระพิจารณาให้ความเห็นถึงความเหมาะสมของราคาและความสมเหตุสมผลของการทำรายการ พร้อมเปิดเผยชนิด มูลค่ารายการและเหตุผลในการทำรายการต่อผู้ถือหุ้น ตามข้อกำหนดของก.ล.ต. และต.ล.ท. โดยเคร่งครัด นอกจากนี้ให้พิจารณาความจำเป็นของรายการต่อการดำเนินงานของบริษัทฯ และให้พิจารณาเปรียบเทียบราคากับรายการเทียบเคียงที่ทำกับบุคคลภายนอก (ถ้ามี) รวมถึงพิจารณาสาระสำคัญของขนาดรายการด้วย โดยจะมีการประชุมชี้แจงให้ผู้เกี่ยวข้องทราบข้อกำหนดใหม่ ๆ รวมถึงวิธีปฏิบัติที่ชัดเจนเป็นลายลักษณ์อักษร เพื่อให้ปฏิบัติตามอย่างครบถ้วน เพื่อความโปร่งใสและรักษาไว้ซึ่งผลประโยชน์ของผู้ถือหุ้น



11 . ความรับผิดชอบต่อสังคม(CSR)

บริษัทมีพันธกิจที่พัฒนาองค์กรไปสู่ระบบบริหารงานสากล ซึ่งปัจจุบันมุ่งเน้นไปสู่การบริการที่มีคุณภาพตามหลักธรรมาภิบาล ซึ่งบริษัทยึดถือปฏิบัติด้วยความถูกต้อง โปร่งใส มีจริยธรรม คำนึงถึงผู้มีส่วนได้เสียของกิจการ ทั้งส่วนผู้ถือหุ้น พนักงาน คู่ค้า ลูกค้า หรือบุคคลภายนอกที่มีส่วนได้เสีย รวมถึงการมุ่งเน้นการกำกับดูแลกิจการให้เติบโตอย่างมีประสิทธิภาพและพัฒนาองค์กรให้มีความยั่งยืน สิ่งสำคัญที่จะช่วยให้องค์กรพัฒนาไปสู่ความยั่งยืนตามหลักธรรมาภิบาลได้ ไม่ใช่เพียงการประกอบธุรกิจเพื่อให้มีผลกำไรเท่านั้น แต่ยังรวมไปถึงการตระหนักต่อสังคมและสิ่งแวดล้อมที่บริษัทควรส่งมอบคืนให้สังคม สิ่งแวดล้อม และชุมชน ทั้งนี้บริษัทต้องการรับผิดชอบต่อสังคม สิ่งแวดล้อม และชุมชน ตั้งแต่ระดับผู้บริหาร และพนักงานในองค์กรทั้งหมด ตลอดจนบุคคลภายนอกเข้ามาร่วมด้วย เพื่อการดำเนินรับผิดชอบต่อสังคมสอดคล้องกับนโยบายคุณภาพของบริษัท พร้อมทั้งส่งเสริมให้ผู้บริหาร พนักงานขององค์กรมีความรับผิดชอบต่อสังคมอยู่เสมอ

การดำเนินความรับผิดชอบต่อสังคมของบริษัท ฯ แบ่งเป็น 2 ส่วน คือ ส่วนความรับผิดชอบต่อกระบวนการ (CSR-in -Process) และกิจกรรมเพื่อสังคม(CSR-after- Process) โดยมีคณะทำงานเป็นหน่วยงานที่ดูแลเรื่องกิจกรรมเพื่อสังคมโดยเฉพาะและปฏิบัติงานให้สอดคล้องกับหลักการ 8 ข้อในการดำเนินงานด้วยความรับผิดชอบต่อสังคม ได้แก่ การประกอบธุรกิจด้วยความเป็นธรรม การต่อต้านการทุจริตคอร์รัปชั่น การเคารพสิทธิมนุษยชน การปฏิบัติต่อแรงงานอย่างเป็นธรรม ความรับผิดชอบต่อผู้บริโภค การดูแลรักษาสิ่งแวดล้อม การร่วมพัฒนาชุมชนหรือสังคม การมีนวัตกรรมและเผยแพร่ข่าวสารนวัตกรรม ดังนั้นบริษัทจึงได้กำหนดนโยบายความรับผิดชอบต่อสังคม เพื่อกำหนดขอบเขตและแนวทางปฏิบัติงานให้เป็นไปตามหลักการของตลาดหลักทรัพย์แห่งประเทศไทยที่กำหนดสำหรับการปฏิบัติงานให้เป็นไปตามหลักการของตลาดหลักทรัพย์แห่งประเทศไทยกำหนด

1. นโยบายภาพรวมในการดำเนินธุรกิจของบริษัท

บริษัท ศรีราชาคอนสตรัคชั่น จำกัด(มหาชน) ให้ความสำคัญต่อการดำเนินธุรกิจตามแนวทางการพัฒนาองค์กรให้มีความยั่งยืน โดยมีได้มุ่งเน้นการประกอบธุรกิจให้มีการเติบโตทางเศรษฐกิจเพียงอย่างเดียว แต่ยังคงตระหนักถึงการดำเนินธุรกิจควบคู่ไปกับการรับผิดชอบต่อชุมชน สังคมและสิ่งแวดล้อมตลอดมา เพื่อให้องค์กรได้มีการเติบโตอย่างยั่งยืนและมีประสิทธิผล การบริหารองค์กรตามหลักบรรษัทภิบาลที่มุ่งเน้นการกำกับดูแลกิจการให้รู้จักหน้าที่ความรับผิดชอบต่อผู้มีส่วนได้เสียทุกกลุ่มบนพื้นฐานความถูกต้อง โปร่งใส เป็นธรรม สามารถตรวจสอบได้และคำนึงถึงผลประโยชน์ของผู้มีส่วนได้เสียทุกกลุ่มไม่อาจจะเป็นผู้ถือหุ้น พนักงาน คู่ค้า ลูกค้า ตลอดจนบุคคลภายนอกที่มีส่วนได้เสียทุกกลุ่ม

คณะกรรมการได้กำหนดวิสัยทัศน์บริษัทฯ “ก้าวไปสู่การเป็นหนึ่งในผู้นำธุรกิจของผู้ให้บริการรับเหมาก่อสร้างโครงสร้างเหล็กและอื่นๆในโรงงานอุตสาหกรรมหนักระดับสากลทั้งในประเทศและต่างประเทศ รวมถึงการได้รับการยอมรับและความเชื่อถือจากอุตสาหกรรมก่อสร้างระดับโลก” บริษัทจึงกำหนดพันธกิจองค์กร เพื่อเป็นแนวทางดำเนินงานของบริษัทให้สอดคล้องว่า “ทำงานอย่างรวดเร็ว และเสร็จสิ้นภายในเวลาที่กำหนด ส่งมอบงานที่สมบูรณ์และเป็นไปตามความต้องการของลูกค้า พัฒนาขีดความสามารถของบุคลากร ระบบบริหารจัดการและก้าวทันเทคโนโลยี เป็นมิตรต่อสิ่งแวดล้อมและรับผิดชอบต่อสังคม” เพื่อให้บริษัทเป็นธุรกิจชั้นนำที่ได้รับการยอมรับและรู้จักในทั้งในระดับอาเซียนและสากล โดยมุ่งพัฒนาและรักษาคุณภาพงานและทีมบุคลากรอย่างต่อเนื่อง ดังที่กำหนดภารกิจหลักไว้เพื่อสร้างผลกำไรในระยะยาวและพัฒนาองค์กรไปพร้อมๆ กัน นอกจากนี้บริษัทยังพัฒนาองค์กรไปสู่ระบบบริหารคุณภาพตามหลักธรรมาภิบาลและสนับสนุนนโยบายรักษาสิ่งแวดล้อม ความรับผิดชอบต่อสังคมสิ่งแวดล้อมและชุมชนร่วมด้วย

ในปี2560 คณะกรรมการบริษัทได้ทบทวนและอนุมัตินโยบายการกำกับดูแลกิจการใหม่เพื่อให้บริษัทมีระบบการบริหารจัดการที่มีประสิทธิภาพ โปร่งใส ตรวจสอบได้และสร้างความเป็นธรรมให้แก่ผู้ถือหุ้น ผู้ลงทุน และผู้มีส่วนได้เสีย รวมทั้งเป็นการเพิ่มมูลค่าให้แก่ผู้ถือหุ้นในระยะยาว ซึ่งนโยบายดังกล่าวตระหนักและให้ความสำคัญในการดูแลและคำนึงถึงผู้มีส่วนได้เสียทุกกลุ่ม นอกจากนี้ในปี2560 ที่ประชุมคณะกรรมการบริษัทได้กำหนดให้มีนโยบายความรับผิดชอบต่อสังคมและสิ่งแวดล้อม และนโยบายต่อต้านการคอร์รัปชันพร้อมทั้งได้เผยแพร่บนเว็บไซต์ของบริษัทฯ และอนุมัติให้ใช้คู่มือการกำกับดูแลกิจการที่ดี คู่มือการปฏิบัติตามนโยบายต่อต้านคอร์รัปชัน เพื่อเป็นแนวทางปฏิบัติที่ชัดเจน และส่งเสริมให้การปฏิบัติงานของกรรมการผู้บริหาร ตลอดจนพนักงานของบริษัทเป็นแนวทางเดียวกันเพื่อให้มั่นใจว่าการดำเนินงานตามวิสัยทัศน์และพันธกิจที่กำหนดไว้ ตลอดจนการปฏิบัติเกี่ยวกับความรับผิดชอบต่อสังคมในด้านต่างๆ อย่างเป็นรูปธรรม เพื่อเป็นกุญแจนำองค์กรไปสู่การพัฒนาอย่างยั่งยืนถาวรประกอบด้วย

1.1 นโยบายด้านระบบบริหารคุณภาพ อาชีวอนามัย ความปลอดภัย และสิ่งแวดล้อม

บริษัทฯ มีนโยบายด้านระบบบริหารคุณภาพ อาชีวอนามัย ความปลอดภัย และสิ่งแวดล้อมของบริษัทฯ ซึ่งเป็นนโยบายที่บริษัทฯ จะต้องปฏิบัติตามกฎหมายและข้อบังคับเกี่ยวกับการบริหารและการจัดการที่เป็นไปตามระบบบริหารคุณภาพ และการจัดการสิ่งแวดล้อมอย่างเคร่งครัด โดยบริษัทฯ จะบริหารและจัดการต่อสิ่งแวดล้อมด้วยความรับผิดชอบต่อมาตรฐานสากล รวมทั้งส่งเสริมและสนับสนุนให้พนักงานทุกคนทำงานด้วยความปลอดภัย และมีความตระหนักถึงความสำคัญและมีความห่วงใยต่อสิ่งแวดล้อมโดยถือเป็นการหน้าที่ความรับผิดชอบต่อพนักงานทุกคนบริษัทฯ มีแนวทางการปฏิบัติด้านระบบบริหารคุณภาพ อาชีวอนามัย ความปลอดภัย และการบริหารและจัดการสิ่งแวดล้อมที่เป็นรูปธรรม ดังนี้

- 1) บริษัทฯ และบริษัท เอสซีซี เมนเทนแนนซ์ เซอร์วิสเชส จำกัด(บริษัทย่อย) ได้รับการรับรองระบบบริหารคุณภาพมาตรฐาน ISO สำหรับมาตรฐานการบริหารงานที่มีคุณภาพเทียบเท่าระบบสากล ดังนี้
 - บริษัทฯ ได้รับการรับรองมาตรฐาน ISO 9001 : 2000 และ ISO 9001:2008 ในเดือนพฤศจิกายน 2551 และ กุมภาพันธ์ 2552 ตามลำดับในปี 2560 ได้ปรับปรุงและได้รับการรับรองมาตรฐาน ISO9001 : 2015 ในเดือนธันวาคม 2560
 - บริษัท เอสซีซี เมนเทนแนนซ์ เซอร์วิสเชส จำกัดได้รับการรับรองมาตรฐาน ISO 9001:2008 ในเดือนพฤศจิกายน 2553

ในแต่ละปี จะมีการตรวจสอบและประเมินผลการปฏิบัติงานของหน่วยงานต่างๆ โดยทีมงานของฝ่ายบริหารระบบคุณภาพของบริษัทฯ และโดยบริษัทผู้ให้การรับรองระบบบริหารคุณภาพแก่บริษัทฯ ปีละ 2 ครั้งเพื่อกำกับดูแลว่าบริษัทฯ ได้มีการดำเนินการที่สอดคล้องกับระบบบริหารคุณภาพตามมาตรฐาน ISO 9001:2015
- 2) มีการจัดการให้ความรู้ และการฝึกอบรมด้านความปลอดภัย อาชีวอนามัยและสภาพแวดล้อมในการทำงานที่เหมาะสมให้แก่พนักงานที่ปฏิบัติงานในเขตก่อสร้าง และโครงการก่อสร้างตามไซต์งานต่างๆ เพื่อเป็นมาตรการป้องกัน และควบคุมการเกิดอุบัติเหตุจากการทำงานเพื่อความปลอดภัยด้านอาชีว อนามัยและสิ่งแวดล้อมอย่างต่อเนื่อง

1.2 นโยบายความรับผิดชอบต่อสังคมและสิ่งแวดล้อม

คณะกรรมการ กำหนดได้กำหนดยุทธศาสตร์ในการดำเนินธุรกิจไว้หลายประการ และมีความมุ่งมั่นที่จะพัฒนาธุรกิจให้เจริญเติบโต และเป็นองค์กรที่แข็งแกร่งยั่งยืนต้องดำเนินธุรกิจด้วยความโปร่งใส สุจริต และมีคุณธรรม อยู่บนพื้นฐานการมีธรรมาภิบาลและดูแลรับผิดชอบต่อสังคมและสิ่งแวดล้อมอย่างยั่งยืน รวมถึงคำนึงถึงผลประโยชน์ของผู้มีส่วนได้เสียทุกกลุ่มเป็นสำคัญ ภายใต้แนวคิด “ใส่ใจ”(Respect) “ห่วงใย”(Care) “แบ่งปัน”(Share) เพื่อมุ่งหวังให้ภาคอุตสาหกรรมอยู่ร่วมกับชุมชนและสังคมได้อย่างเป็นสุข และร่วมพัฒนายกระดับสังคมให้มีความเจริญก้าวหน้าไปพร้อมๆ กัน ซึ่งเป็นส่วนหนึ่งของจรรยาบรรณทางธุรกิจของบริษัท

เพื่อให้เป็นไปตามเจตนารมณ์และแนวคิดดังกล่าว บริษัทฯ จึงกำหนดนโยบายความรับผิดชอบต่อสังคมและสิ่งแวดล้อมดังนี้

1. ดำเนินธุรกิจด้วยความโปร่งใส สุจริตและเป็นธรรม และสามารถตรวจสอบได้ โดยมุ่งเน้นการเจริญเติบโตของบริษัทฯควบคู่ไปกับการพัฒนาคุณภาพชีวิตของพนักงาน ชุมชน คุณภาพของสังคม และสิ่งแวดล้อมในทุกมิติ รวมทั้งดูแลผลประโยชน์ของผู้มีส่วนได้เสียทุกกลุ่ม ตามวิสัยทัศน์และพันธกิจที่บริษัทฯ กำหนด
2. ส่งเสริมและให้ความรู้ด้านสังคมและสิ่งแวดล้อมกับพนักงานทุกระดับชั้นของบริษัทฯ เพื่อใช้เป็นแนวทางร่วมกัน ในการพัฒนาและดูแลรับผิดชอบต่อสังคมและสิ่งแวดล้อม ให้ทั่วถึงทั้งองค์กร
3. ส่งเสริมให้มีโครงการหรือกิจกรรมเพื่อสังคม และสิ่งแวดล้อม โดยใช้ศักยภาพและทรัพยากรของบริษัทฯ ดำเนินการให้ประสบความสำเร็จตามเป้าหมายและวัตถุประสงค์ อย่างคุ้มค่าและมีประสิทธิภาพ
4. ให้มีการสื่อสาร และ ประชาสัมพันธ์โครงการ หรือ กิจกรรมเพื่อสังคมและสิ่งแวดล้อมแบบสองทาง (Two Ways Communication) กับชุมชน สังคมและผู้มีส่วนได้เสีย รวมทั้งเปิดโอกาสให้ผู้มีส่วนได้เสีย ได้มีส่วนร่วมในโครงการหรือกิจกรรมนั้น ๆ ตามความเหมาะสม
5. บริษัทฯ สนับสนุนการปกครองในระบอบประชาธิปไตยและมีนโยบายเป็นกลางทางการเมือง
6. ให้ผู้บริหารทุกสายงานให้ความร่วมมือ และส่งเสริมให้พนักงานร่วมกันดำเนินงานตามนโยบายนี้ให้ประสบความสำเร็จ

2. การดำเนินงานและการจัดทำรายงาน

การดำเนินงานตามนโยบายการกำกับดูแลกิจการและการประกอบธุรกิจด้วยความเที่ยงธรรม

บริษัทมีนโยบายกำกับดูแลกิจการและแนวปฏิบัติในการดำเนินธุรกิจเป็นนโยบายพื้นฐานสำหรับการดำเนินงานต่างๆ จึงทำให้เกิดความรับผิดชอบต่อกระบวนการทำงาน(CSR-in-Process) และเป็นกลไกหนึ่งที่จะช่วยทำให้เกิดความน่าเชื่อถือของตลาดสากลและบรรลุลผลตามพันธกิจของบริษัทได้ สำหรับปี 2557 - 2560 บริษัทมุ่งมั่นที่จะเน้นการดำเนินการด้านความรับผิดชอบต่อสังคมในกระบวนการดำเนินธุรกิจหลักของบริษัทเป็นสำคัญและมุ่งเน้นการสร้างระบบงานให้มีความเป็นสากล และพัฒนาเพิ่มระบบงานคุณภาพ และเน้นการส่งมอบงานคุณภาพเพื่อตอบสนองลูกค้าให้รวดเร็วภายใต้มาตรฐานสากล (ISO 9001 : 2015) ซึ่งเน้นเรื่องการบริหารเชิงกลยุทธ์ และบริหารความเสี่ยงรวมถึงบริบทของผู้มีส่วนได้เสีย และนโยบายการกำกับดูแลกิจการ ในหมวดที่ 3 บทบาทผู้มีส่วนได้เสีย มีข้อกำหนดบทบาทต่อพนักงาน โดยบริษัทต้องปฏิบัติต่อพนักงานและลูกจ้างอย่างเท่าเทียมและเป็นธรรม อีกทั้งจัดให้มีสภาพแวดล้อมการทำงานที่ดีและปลอดภัยในการทำงาน จะสอดคล้องกับนโยบายระบบงานคุณภาพที่เน้นความปลอดภัยที่ระบุใน ISO 9001 :2015 ด้วย ส่วนบทบาทต่อลูกค้า บริษัทมุ่งเน้นบริการที่ดีสร้างความพึงพอใจลูกค้าเป็นสำคัญ ส่งมอบงานรวดเร็วมีคุณภาพตรงตามความต้องการของลูกค้า ตลอดจนให้ความสำคัญเรื่องความซื่อสัตย์รักษาความลับและการปฏิบัติตามสัญญาเป็นสิ่งสำคัญ พร้อมจัดให้มีระบบและช่องทางการร้องเรียนจากลูกค้า เพื่อป้องกันการเรียกร้องผลประโยชน์จากลูกค้า และส่วนบทบาทต่อสังคม บริษัทต้องรับผิดชอบต่อสังคมและสิ่งแวดล้อม โดยยึดถือตามกฎหมายความปลอดภัยและสิ่งแวดล้อมอย่างเคร่งครัด และบทบาทที่สำคัญ คือ บทบาทต่อผู้ถือหุ้น ที่บริษัทมุ่งเน้นการเติบโตของธุรกิจอย่างต่อเนื่อง

บริษัทมุ่งมั่นในการดำเนินธุรกิจอย่างเป็นธรรมและมีจริยธรรม ดำเนินการให้มีการปฏิบัติตามกฎหมาย กฎระเบียบที่เกี่ยวข้องกับการดำเนินธุรกิจของบริษัทโดยเคร่งครัด ไม่กระทำการใดๆอันเป็นการส่งเสริมหรือสนับสนุนให้มีการปฏิบัติที่ผิดกฎหมาย หรือหลีกเลี่ยงกฎหมาย ไม่สนับสนุนการดำเนินการที่มีลักษณะเป็นการละเมิดทรัพย์สินทางปัญญาหรือลิขสิทธิ์ และต่อต้านการทุจริตคอร์รัปชันทุกรูปแบบ จึงได้กำหนดนโยบายต่าง ๆ เพื่อเป็นกรอบแนวทางในการดำเนินธุรกิจอย่างเป็นธรรม อาทิเช่น นโยบายความขัดแย้งทางผลประโยชน์ นโยบายการทำรายการระหว่างกัน นโยบายการใช้ข้อมูลภายใน นโยบายการต่อต้านการคอร์รัปชัน จรรยาบรรณในการดำเนินธุรกิจ

จรรยาบรรณในการดำเนินธุรกิจ(Code of Conduct)

เป็นมาตรฐานทางจริยธรรม และจรรยาบรรณของคณะกรรมการ ผู้บริหาร พนักงาน และผู้ถือหุ้น เพื่อสร้างมาตรฐานทางพฤติกรรม และกรอบทางกฎหมาย เพื่อนำเป็นแนวทางในการดำเนินงานในองค์กร โดยมีแนวทางในการปฏิบัติงานที่สำคัญดังนี้

- มุ่งเน้นการปฏิบัติหน้าที่ด้วยความซื่อสัตย์สุจริต โปร่งใส เป็นธรรม หลีกเลี่ยงความขัดแย้งทางผลประโยชน์ ไม่แข่งขันหรือแสวงหาประโยชน์ส่วนตัวและรักษาผลประโยชน์ของบริษัทและผู้ถือหุ้น
- ดำเนินการให้มีการปฏิบัติตามกฎหมาย ระเบียบที่เกี่ยวข้องอย่างเคร่งครัด จัดให้มีระบบการควบคุมภายในที่ดีและเพียงพอ เพื่อให้มั่นใจว่าข้อมูลทางการเงินถูกต้องครบถ้วนเชื่อถือได้
- รักษาและใช้ทรัพย์สินของบริษัทให้เกิดความคุ้มค่า ระมัดระวัง ประหยัดและเกิดมูลค่าสูงสุดโดยไม่นำไปใช้เพื่อการส่วนตัว
- กรรมการ ผู้บริหารและพนักงานไม่เรียกรับ หรือยอมให้ รวมทั้งไม่ให้ผลประโยชน์ใดๆ ที่ไม่สุจริต ที่มีใช้ธรรมเนียมการค้า หรือมีมูลค่าเกินกว่าปกติวิสัย กับคู่ค้าเจ้าหนี้ และพึงให้ข้อมูลที่ถูกต้องตรงกับข้อเท็จจริงเสมอ สอดคล้องกับนโยบาย การต่อต้านการคอร์รัปชัน
- ไม่เปิดเผยข้อมูลความลับลูกค้า ข้อมูลเชิงธุรกิจใดๆ ต่อคู่แข่งกัน แม้พื้นฐานเป็นกรรมการ ผู้บริหาร พนักงานและลูกจ้างของบริษัท

- ให้ความสำคัญกับผู้บริหาร พนักงานโดยมีนโยบายที่จะดูแลให้มีคุณภาพชีวิตที่ดี สภาพการจ้างที่ยุติธรรม สวัสดิการที่เหมาะสม สภาพการทำงานที่ปลอดภัยถูกสุขอนามัยและให้ผลตอบแทนที่เป็นธรรมต่อผู้บริหารและพนักงานรวมทั้งการโยกย้าย แต่งตั้ง ให้รางวัลและการลงโทษด้วยความเป็นธรรมตามความเหมาะสม รวมทั้งพัฒนาศักยภาพอย่างทั่วถึงสม่ำเสมอ
- ร่วมสร้างจิตสำนึกในเรื่องความรับผิดชอบต่อสังคมและดูแลรักษาสภาพแวดล้อมให้เกิดขึ้นในบริษัทอย่างต่อเนื่อง ดำเนินกิจกรรมเพื่อสร้างสรรค์สังคมชุมชนสิ่งแวดล้อมให้ดีขึ้น รวมถึงดำเนินธุรกิจให้มีผลเสียต่อบริษัท สิ่งแวดล้อมและชุมชนให้น้อยที่สุด

นโยบายต่อต้านการคอร์รัปชัน

ในปี 2560 มติคณะกรรมการบริษัทอนุมัติคู่มือการปฏิบัติตามนโยบายต่อต้านคอร์รัปชันพร้อมประกาศใช้อย่างเป็นทางการตั้งแต่วันที่ 14 พฤศจิกายน 2560 แล้วนั้น บริษัทได้มีการพัฒนาการต่อต้านการทุจริตในภาคปฏิบัติให้เหมาะสมกับองค์กรธุรกิจ โดยมีการประเมินความเสี่ยงด้านคอร์รัปชัน และแนวทางการบริหารความเสี่ยงซึ่งได้ระบุและรวบรวมไว้ในคู่มือ CAC ที่คณะกรรมการได้อนุมัติเพื่อสร้างมาตรฐานธุรกิจที่มีความโปร่งใส เป็นธรรม และวางกรอบแนวทางการปฏิบัติงานด้วยความซื่อสัตย์สุจริต รวมถึงช่องทางการแจ้งเบาะแสและมาตรการป้องกันผู้แจ้งเบาะแส ไว้ในนโยบายและคู่มือดังกล่าวแล้ว ซึ่งนโยบายได้กำหนดหน้าที่ผู้รับผิดชอบคณะกรรมการบริษัท คณะกรรมการตรวจสอบ ฝ่ายตรวจสอบภายใน และกระบวนการควบคุมภายในเพื่อป้องกันการทุจริต รวมถึงจัดทำระเบียบเรื่อง การให้หรือการรับของขวัญ ค่าใช้จ่ายอื่น ๆ แก่เจ้าหน้าที่รัฐหรือบุคคลที่ทำธุรกิจกับบริษัทฯ ต้องอยู่ภายใต้หลักการของการป้องกันความขัดแย้งทางผลประโยชน์ นอกจากนี้บริษัทจัดให้มีการแต่งตั้งคณะกรรมการทำงาน เพื่อทำหน้าที่ทบทวนและร่างแนวปฏิบัติย่อยในแต่ละกิจกรรมที่เกี่ยวข้องรวมถึงทำการปรับปรุงระเบียบปฏิบัติต่าง ๆ ให้เหมาะสมสอดคล้องกัน เพื่อให้ผู้ปฏิบัติในทุกระดับมีแนวทางปฏิบัติงานย่อย ๆ และสามารถเข้าใจได้ และจัดให้มีการเผยแพร่ข่าวสารทางเครือข่ายภายในแก่พนักงานเรื่องของความโปร่งใสในการปฏิบัติงาน ในการเบิกจ่ายงบประมาณ และค่าใช้จ่าย จะต้องเป็นไปตามระเบียบและอำนาจที่บริษัทกำหนดตามลำดับขั้นตอน การเลือก Supplier จะต้องมีการประกวดราคาโดยฝ่ายจัดซื้อ

การรับแจ้งเบาะแส หรือร้องเรียนการคอร์รัปชัน

1. พบเห็นการกระทำที่ทุจริตที่เกี่ยวข้องกับองค์กร โดยทางตรง หรือทางอ้อม เช่น พบเห็นบุคคลในองค์กรติดสินบน/รับสินบน เจ้าหน้าที่ของหน่วยงานรัฐบาล หรือหน่วยงานเอกชน
2. พบเห็นการกระทำที่ผิดขั้นตอนตามระเบียบปฏิบัติของบริษัท หรือมีผลกระทบต่อระบบการควบคุมภายในของบริษัทจนทำให้ส่งสัยได้ว่าอาจจะเป็นช่องทางในการทุจริต
3. พบเห็นการกระทำที่ทำให้บริษัทเสียผลประโยชน์ กระทบต่อชื่อเสียงของบริษัท
4. พบเห็นการกระทำที่ผิดกฎหมาย ผิดศีลธรรม จรรยาบรรณทางธุรกิจ

การรับแจ้งเบาะแส หรือร้องเรียนการคอร์รัปชัน

คณะกรรมการบริษัทได้มอบหมายให้คณะกรรมการตรวจสอบ เป็นผู้พิจารณาเรื่องแจ้งเบาะแส หรือร้องเรียนการกระทำที่อาจทำให้เกิดความสงสัยได้ว่าเป็นการทุจริตคอร์รัปชัน ที่เกิดขึ้นกับบริษัท โดยทางตรง หรือทางอ้อม โดยผ่านช่องทางการรับเรื่องที่ได้กำหนดไว้ในนโยบายฉบับนี้ โดยผู้ร้องเรียนจะต้องระบุรายละเอียดของเรื่องที่จะแจ้งเบาะแส หรือข้อร้องเรียน พร้อมชื่อ ที่อยู่ และหมายเลขโทรศัพท์ที่สามารถติดต่อได้ และส่งมายังช่องทางรับเรื่องต่อไปนี้

1. แจ้งผ่านช่องทาง จดหมาย ถึง

ประธานกรรมการตรวจสอบ/คณะกรรมการตรวจสอบ

บริษัท ศรีราชาคอนสตรัคชั่น จำกัด(มหาชน)

97 หมู่ 3 ตำบลสุรศักดิ์ อำเภอสัตร์ราชา จังหวัดชลบุรี รหัสไปรษณีย์ 20110

2. แจ้งผ่านช่องทาง เว็บไซต์ของบริษัท scc@sricha.com หรือ
3. แจ้งผ่านช่องทาง โทรศัพท์ เบอร์ 038-317555 ต่อ1132 คุณสุดจินดา เศรษฐกุลวิชัย (เลขานุการบริษัท)
4. แจ้งผ่านช่องทาง กล่องรับแจ้งเบาะแส ที่หน้าห้องแผนกบุคคล

ทั้งนี้หากผู้แจ้งเบาะแส หรือผู้ร้องเรียน มีข้อร้องเรียนต่อกรรมการ หรือกรรมการผู้จัดการขอให้ท่านส่งเรื่องร้องเรียนมายัง คณะกรรมการตรวจสอบโดยตรงบุคคลที่สามารถแจ้งเบาะแส หรือข้อร้องเรียนเกี่ยวกับการทุจริต คือ ผู้มีส่วนได้เสียทุกกลุ่มของบริษัทได้แก่ ผู้ถือหุ้น ลูกค้า คู่แข่งทางการค้า เจ้าหนี้ ภาครัฐบาล ชุมชน สังคม ผู้บริหารและพนักงานของบริษัท ทั้งนี้ไม่ว่าท่านจะแจ้งด้วยวิธีใดดังกล่าวข้างต้น ทางบริษัทจะรักษาความลับของท่านอย่างดีที่สุด

มาตรการคุ้มครองสิทธิแก่ผู้แจ้งเบาะแส

เพื่อเป็นการคุ้มครองสิทธิของผู้ร้องเรียนและผู้ให้ข้อมูลที่ทำให้เกิดความเสียหายโดยเจตนาสุจริต บริษัทจะปกปิดชื่อ ที่อยู่ หรือข้อมูลใดๆ ที่สามารถระบุตัวผู้ร้องเรียนหรือผู้ให้ข้อมูลได้ และเก็บรักษาข้อมูลของผู้ร้องเรียนและผู้ให้ข้อมูลไว้เป็นความลับ โดยจำกัดเฉพาะผู้ที่ทำหน้าที่รับผิดชอบในการดำเนินการตรวจสอบเรื่องร้องเรียนเท่านั้น ที่สามารถเข้าถึงข้อมูลดังกล่าวได้

ในกรณีที่มีการร้องเรียนผู้มีตำแหน่งในระดับบริหารขึ้นไป คณะกรรมการตรวจสอบ จะทำหน้าที่ในการคุ้มครองผู้แจ้งเบาะแส หรือผู้ร้องเรียน พยาน และบุคคลที่ให้ข้อมูลในการสืบสวนหาข้อเท็จจริง ไม่ให้ได้รับความเดือดร้อน อันตรายใด หรือความไม่ชอบธรรม อันเกิดมาจากการแจ้งเบาะแส ร้องเรียน การเป็นพยานหรือการให้ข้อมูล โดยขอให้ผู้ร้องเรียนส่งเรื่องร้องเรียนมายังคณะกรรมการตรวจสอบโดยตรง

ประธานเจ้าหน้าที่บริหาร และ/หรือกรรมการผู้จัดการ มีหน้าที่ในการใช้ดุลยพินิจสั่งการตามที่เห็นสมควร เพื่อคุ้มครองผู้แจ้งเบาะแส หรือผู้ร้องเรียน พยาน และบุคคลที่ให้ข้อมูลในการสืบสวนหาข้อเท็จจริง ไม่ให้ได้รับความเดือดร้อน อันตรายใด หรือความไม่ชอบธรรม อันเกิดมาจากการแจ้งเบาะแส ร้องเรียน การเป็นพยาน หรือการให้ข้อมูล

ประธานเจ้าหน้าที่บริหาร และ/หรือกรรมการผู้จัดการ สามารถมอบหมายงานให้กับผู้บริหารคนใด คนหนึ่ง ทำหน้าที่แทนในการใช้ดุลยพินิจสั่งการคุ้มครองความปลอดภัยของผู้แจ้งเบาะแส หรือผู้ร้องเรียน พยาน และบุคคลที่ให้ข้อมูลได้ โดยผู้บริหารที่ได้รับมอบหมาย ต้องไม่มีส่วนเกี่ยวข้องกับเรื่องที่ได้รับแจ้งเบาะแส หรือร้องเรียน ทั้งโดยทางตรง หรือทางอ้อม (เช่น ผู้ถูกกล่าวหา เป็นผู้บังคับบัญชาของตนโดยตรง)

ทั้งนี้ ผู้ได้รับข้อมูลจากการปฏิบัติหน้าที่ที่เกี่ยวข้องกับเรื่องร้องเรียน มีหน้าที่เก็บรักษาข้อมูล ข้อร้องเรียนและเอกสารหลักฐานของผู้ร้องเรียนและผู้ให้ข้อมูลไว้เป็นความลับ ห้ามเปิดเผยข้อมูลแก่บุคคลอื่นที่ไม่มีหน้าที่เกี่ยวข้อง เว้นแต่เป็นการเปิดเผยตามหน้าที่ที่กฎหมายกำหนด

กระบวนการสืบสวน และบทลงโทษ

1. เมื่อได้รับการแจ้งเบาะแส ประธานเจ้าหน้าที่บริหาร และ/หรือกรรมการผู้จัดการ และคณะกรรมการตรวจสอบ จะเป็นผู้กลั่นกรอง สืบสวนข้อเท็จจริง
2. ระหว่างการสืบสวนข้อเท็จจริง ประธานเจ้าหน้าที่บริหาร และ/หรือกรรมการผู้จัดการ และคณะกรรมการตรวจสอบอาจจะมอบหมายให้ตัวแทน (ผู้บริหาร) แจ้งผลความคืบหน้าเป็นระยะให้ผู้แจ้งเบาะแส หรือร้องเรียนได้ทราบ
3. หากการสืบสวนข้อเท็จจริงแล้วพบว่า ข้อมูลหรือหลักฐานที่มี เหตุอันควรเชื่อได้ว่าผู้ที่ถูกกล่าวหาได้กระทำการทุจริตจริง บริษัทจะให้สิทธิผู้ถูกกล่าวหา ได้รับทราบข้อกล่าวหา และให้สิทธิผู้ถูกกล่าวหาพิสูจน์ตนเอง โดยการหาข้อมูลหรือหลักฐานเพิ่มเติมที่แสดงให้เห็นว่าตนเองไม่มีส่วนเกี่ยวข้องกับการกระทำการคอร์รัปชันตามที่ผู้ถูกกล่าวหา

- หากผู้ถูกกล่าวหา ได้กระทำการจริง การกระทำนั้นถือว่าเป็นการกระทำผิดนโยบายต่อต้านการคอร์รัปชัน จรรยาบรรณทางธุรกิจของบริษัท จะต้องได้รับการพิจารณาโทษทางวินัย ตามระเบียบที่บริษัทได้กำหนดไว้ และหากการกระทำการนั้นผิดกฎหมาย ผู้กระทำผิดอาจจะต้องได้รับโทษทางกฎหมาย

ทั้งนี้โทษทางวินัยตามระเบียบของบริษัท ค่าตัดสินของประธานเจ้าหน้าที่บริหาร และ/หรือกรรมการผู้จัดการ ถือเป็นอันสิ้นสุด ในกรณีที่มีการร้องเรียนบุคคลที่กระทำผิดที่มีตำแหน่งในระดับผู้บริหารขึ้นไป คณะกรรมการตรวจสอบ มีหน้าที่ในการรับเรื่อง หาข้อมูล และตรวจสอบข้อเท็จจริง ตามที่ได้รับแจ้ง เพื่อรายงานต่อคณะกรรมการบริษัท ให้ร่วมกันพิจารณา และกำหนดโทษตามที่เห็นสมควร

การเผยแพร่นโยบายการต่อต้านการคอร์รัปชัน

เพื่อให้ทุกคนในองค์กรได้รับทราบนโยบายการต่อต้านการทุจริต บริษัทจะดำเนินการดังต่อไปนี้

- บริษัทจะติดประกาศนโยบายการต่อต้านการคอร์รัปชันในสถานที่เด่นชัด ทุกคนในองค์กรสามารถอ่านได้
- บริษัทจะเผยแพร่นโยบายการต่อต้านการทุจริต ผ่านช่องทางการสื่อสารของบริษัท เช่น จดหมายอิเล็กทรอนิกส์ (E-Mail) เว็บไซต์บริษัท รายงานการเปิดเผยข้อมูลประจำปี (แบบ 56-1) และรายงานประจำปี (แบบ 56-2)
- บริษัทจะจัดให้มีการอบรมนโยบายการต่อต้านการคอร์รัปชันให้แก่พนักงานใหม่
- บริษัทจะทบทวนนโยบายการต่อต้านการคอร์รัปชัน อย่างสม่ำเสมอทุกปี

“ปัจจุบันบริษัทได้รับการรับรองเป็นสมาชิกแนวร่วมปฏิบัติของภาคเอกชนไทยในการต่อต้านทุจริต จากคณะกรรมการแนวร่วมปฏิบัติของภาคเอกชนไทยฯ โดยมีกำหนดรับใบรับรองในวันที่ 7 มิถุนายน 2561 นี้”

3. นโยบายให้การช่วยเหลือทางการเมือง การบริจาคเพื่อการกุศลและ เงินสนับสนุน

การช่วยเหลือทางการเมือง (Political Contributions)

บริษัทฯ มีนโยบายดำเนินธุรกิจอย่างเป็นกลาง ไม่ฝักใฝ่ทางการเมืองหรือนักการเมืองมืออาชีพที่สังกัดพรรคการเมืองพรรคใดพรรคหนึ่ง บริษัทจะไม่สนับสนุนทางการเงินหรือสิ่งของให้แก่พรรคการเมือง นักการเมือง หรือผู้สมัครรับเลือกตั้งทางการเมืองใดๆ ไปเพื่อเป็นการช่วยเหลือทางการเมืองตามความหมายในวรรคแรก การที่พนักงานเข้าร่วมกิจกรรมตามสิทธิเสรีภาพส่วนบุคคล จะต้องไม่แอบอ้างความเป็นพนักงาน หรือนำทรัพย์สิน อุปกรณ์ เครื่องมือใดๆ ของบริษัทไปใช้เพื่อประโยชน์ในการดำเนินการใดๆ ในทางการเมือง

การบริจาคเพื่อการกุศล

การบริจาคเพื่อการกุศล อาจทำให้เกิดความเสี่ยงต่อบริษัท เนื่องจากกิจกรรมดังกล่าวเกี่ยวข้องกับการใช้จ่ายเงินโดยไม่มีผลตอบแทนที่มีตัวตน และอาจจะใช้เป็นข้ออ้างหรือเส้นทางสำหรับการคอร์รัปชัน และเพื่อไม่ให้เกิดการบริจาคเพื่อการกุศลมีวัตถุประสงค์แอบแฝง

บริษัทฯ จึงกำหนดนโยบายและหลักเกณฑ์เกี่ยวกับการบริจาคเพื่อการกุศล กระบวนการสอบทาน และรายละเอียดการควบคุมไว้ดังต่อไปนี้

- การบริจาคมานั้น ต้องพิสูจน์ได้ว่ามีกิจกรรมตามโครงการเพื่อการกุศลดังกล่าวจริง และมีการดำเนินการเพื่อสนับสนุนให้วัตถุประสงค์ของโครงการประสบผลสำเร็จ และก่อให้เกิดประโยชน์ต่อสังคมอย่างแท้จริงหรือเพื่อเป็นไปตามวัตถุประสงค์ของการดำเนินงานด้วยความรับผิดชอบต่อสังคม (Corporate Social Responsibility : CSR)

- 2) การบริจาค่นั้น ต้องพิสูจน์ได้ว่าเป็นไปเพื่อการกุศลดังกล่าว ไม่มีส่วนเกี่ยวข้องกับผลประโยชน์ต่างตอบแทนให้กับบุคคลใด หรือหน่วยงานใด ยกเว้นการประกาศเกียรติคุณตามธรรมเนียมปฏิบัติทั่วไป เช่น การติดตราสัญลักษณ์ (Logo) การประกาศรายชื่อบริษัท ศรีราชาคอนสตรัคชั่น จำกัด (มหาชน) สถานที่จัดงาน หรือในสื่อเพื่อการประชาสัมพันธ์ เป็นต้น

เงินสนับสนุน

เงินสนับสนุน เป็นวิธีการประชาสัมพันธ์ทางธุรกิจของบริษัททางหนึ่ง ซึ่งแตกต่างจากการบริจาคเพื่อการกุศล โดยอาจกระทำได้โดยมีวัตถุประสงค์เพื่อธุรกิจ ตราสินค้า หรือชื่อเสียงของบริษัท ซึ่งมีความเสี่ยงอยู่เนื่องจากการจ่ายเงินสำหรับการบริการหรือผลประโยชน์ที่ยากต่อการวัดผลและติดตาม เงินสนับสนุนยังอาจถูกเชื่อมโยงไปเกี่ยวกับการติดสินบน บริษัทฯ จึงกำหนดนโยบายและหลักเกณฑ์เกี่ยวกับเงินสนับสนุน กระบวนการสอบทาน และรายละเอียดการควบคุมไว้ดังต่อไปนี้

1. เงินสนับสนุนนั้นต้องพิสูจน์ได้ว่าผู้ขอเงินสนับสนุนได้ทำกิจกรรมตามโครงการดังกล่าวจริง และเป็นการดำเนินการเพื่อสนับสนุนให้วัตถุประสงค์ของโครงการประสบผลสำเร็จ และก่อให้เกิดประโยชน์ต่อสังคมอย่างแท้จริง หรือเพื่อเป็นไปตามวัตถุประสงค์ของการดำเนินงานด้วยความรับผิดชอบต่อสังคม (Corporate Social Responsibility: CSR)
2. เงินสนับสนุนนั้น ต้องพิสูจน์ได้ว่าการให้เงินสนับสนุนหรือประโยชน์อื่นใดที่สามารถคำนวณเป็นตัวเงินได้ เช่น การให้ที่พักและอาหาร เป็นต้น ไม่มีส่วนเกี่ยวข้องกับผลประโยชน์ต่างตอบแทนให้กับบุคคลใด หรือหน่วยงานใด ยกเว้น การประกาศเกียรติคุณตามธรรมเนียมธุรกิจทั่วไป
3. ในการเป็นผู้ให้เงินสนับสนุน จะต้องจัดทำใบบันทึกคำขอ ระบุชื่อผู้รับเงินสนับสนุนและวัตถุประสงค์ของการสนับสนุน พร้อมแนบเอกสารประกอบทั้ง หมุดเสนอให้ผู้มีอำนาจอนุมัติของบริษัทพิจารณาอนุมัติตามระดับอำนาจอนุมัติของบริษัท



4. นโยบายด้านความรับผิดชอบต่อสังคมและสิ่งแวดล้อม : CSR

บริษัท ศรีราชาคอนสตรัคชั่น จำกัด (มหาชน) และ บริษัทในเครือ มีเจตนาธรรมที่จะดำเนินธุรกิจให้เจริญเติบโตและเป็นองค์กรที่แข็งแกร่งยั่งยืนต้องดำเนินธุรกิจด้วยความโปร่งใส สุจริตและมีคุณธรรม อยู่บนพื้นฐานของการมีธรรมาภิบาลและการดูแลรับผิดชอบต่อสังคมและสิ่งแวดล้อมอย่างยั่งยืน รวมทั้งคำนึงถึงผลประโยชน์ของผู้มีส่วนได้เสียทุกกลุ่มเป็นสำคัญ ภายใต้แนวคิด “ใส่ใจ” (Respect) “ห่วงใย” (Care) และ “แบ่งปัน” (Share) เพื่อมุ่งหวังให้ภาคอุตสาหกรรมอยู่ร่วมกับชุมชนและสังคมได้อย่างเป็นสุข และร่วมพัฒนาระดับสังคมให้มีความเจริญก้าวหน้าไปพร้อม ๆ กัน ซึ่งเป็นส่วนหนึ่งของจรรยาบรรณธุรกิจ

เพื่อให้เป็นไปตามเจตนาธรรมและแนวคิดดังกล่าวข้างต้น บริษัทฯ จึงกำหนดนโยบายความรับผิดชอบต่อสังคมและสิ่งแวดล้อมดังต่อไปนี้

1. ดำเนินธุรกิจด้วยความโปร่งใส สุจริตและเป็นธรรม และสามารถตรวจสอบได้ โดยมุ่งเน้นการเจริญเติบโตของบริษัทฯควบคู่ไปกับการพัฒนาคุณภาพชีวิตของพนักงาน ชุมชน คุณภาพของสังคม และสิ่งแวดล้อมในทุกมิติ รวมทั้งดูแลผลประโยชน์ของผู้มีส่วนได้เสียทุกกลุ่ม ตามวิสัยทัศน์และพันธกิจที่บริษัทฯ กำหนด
2. ส่งเสริมและให้ความรู้ด้านสังคมและสิ่งแวดล้อมกับพนักงานทุกระดับชั้นของบริษัทฯ เพื่อใช้เป็นแนวทางร่วมกัน ในการพัฒนาและดูแลรับผิดชอบต่อสังคมและสิ่งแวดล้อม ให้ทั่วถึงทั้งองค์กร
3. ส่งเสริมให้มีโครงการหรือกิจกรรมเพื่อสังคมและสิ่งแวดล้อม โดยใช้ศักยภาพและทรัพยากรของบริษัทฯ ดำเนินการให้ประสบความสำเร็จตามเป้าหมายและวัตถุประสงค์ อย่างคุ้มค่าและมีประสิทธิภาพ
4. ให้มีการสื่อสาร และ ประชาสัมพันธ์โครงการ หรือ กิจกรรมเพื่อสังคมและสิ่งแวดล้อมแบบสองทาง (Two Ways Communication) กับชุมชน สังคมและผู้มีส่วนได้เสีย รวมทั้งเปิดโอกาสให้ผู้มีส่วนได้เสียได้มีส่วนร่วมในโครงการหรือกิจกรรมนั้น ๆ ตามความเหมาะสม
5. บริษัทฯ สนับสนุนการปกครองในระบอบประชาธิปไตยและสนับสนุนนโยบายเป็นกลางทางการเมือง
6. ให้ผู้บริหารทุกสายงานให้ความร่วมมือ และส่งเสริมให้พนักงานร่วมกันดำเนินงานตามนโยบายนี้ให้ประสบความสำเร็จ

กิจกรรมเพื่อสังคม ปี 2560 CSR after Process

การสนับสนุนผู้ทุพพลภาพและเยาวชน

บริษัทได้ให้ความสำคัญกับการดูแลชุมชนและสังคมเป็นอันดับต้น เนื่องจากตระหนักดีว่า การเติบโตของบริษัทที่ผ่านมา ส่วนหนึ่งมาจาก การได้รับความสนับสนุนและความร่วมมือจากชุมชน ทั้งในเรื่องของแรงงาน สาธารณูปโภคต่างๆ บริษัทจึงเน้นย้ำเรื่องการพัฒนาศักยภาพบุคคลากรในพื้นที่เพื่อเป็นการวางรากฐานสู่การพัฒนาสังคมชุมชนให้มีคุณภาพชีวิตที่ดีและยั่งยืน นอกจากนี้บริษัทได้ให้ความสำคัญกับผู้ทุพพลภาพ เนื่องจากเล็งเห็นว่าผู้ทุพพลภาพก็มีความสามารถเท่ากับคนปกติทุกประการ แต่ยังขาดแคลนความช่วยเหลืออย่างมาก บริษัทได้ให้เงินสนับสนุนตั้งแต่ปี 2557 จนถึงปัจจุบัน ทั้งยังเปิดโอกาสทางสายอาชีพของผู้พิการโดยดึงความรู้ความสามารถ ทักษะ ความชำนาญออกมา โดยบริษัทจ้างผู้พิการทางสายตาเป็นวิทยากรสอนในโรงเรียน เช่น ภาษาอังกฤษ การวาดแผนโบราณ รวมถึง การจ้างผู้พิการที่สามารถเดินทางได้และมีความชำนาญด้านภาษาต่างประเทศ คอมพิวเตอร์ มาเป็นเจ้าหน้าที่บริษัททำงานในหน้าที่ต่าง ๆ เช่น ประชาสัมพันธ์ เป็นต้น

นอกจากนี้ทางคณะกรรมการตระหนักดีว่า การศึกษาของเยาวชนก็มีความสำคัญอย่างยิ่งต่อสังคมและประเทศ เนื่องจากพนักงานจะทำงานได้อย่างมีประสิทธิภาพและมีความสุขนั้น ส่วนหนึ่งมาจากครอบครัวมีความสุขกาย สบายใจ บุตรหลานได้รับการศึกษาที่ดีและมีคุณภาพชีวิตที่ดี และเมื่อบุคลากรเหล่านั้นเติบโตขึ้นก็จะสามารถกลับมาพัฒนาสังคม ชุมชนและสภาพแวดล้อมให้ดีขึ้นและเมื่อสังคมโดยรอบบริษัทดีก็จะช่วยสนับสนุนให้การดำเนินงานของบริษัทเป็นไปตามเป้าหมายได้โดยง่ายเช่นเดียวกัน

ในปี 2560 กิจกรรมเพื่อสังคมของบริษัทมุ่งเน้นกิจกรรมสำหรับเยาวชน เช่น การให้ทุนการศึกษาแก่โรงเรียนโดยรอบบริษัท ได้แก่ โรงเรียนวัดพิบูลสถลธรรม โรงเรียนวัดพระประทานพร และโรงเรียนชุมชนนิคมสร้างตนเอง จังหวัดระยอง 7 ทั้งยังให้การสนับสนุนจัดกิจกรรมในวันเด็ก ในวันที่ 14 มกราคม 2560 ที่ผ่านมามีด้วย

การสืบสานวัฒนธรรมประเพณี

บริษัทได้ให้ความสำคัญในการสืบสานประเพณีในเรื่องในวันสำคัญต่าง ๆ เช่น ประเพณีรดน้ำผู้ใหญ ประกอบด้วย กรรมการผู้บริหาร และผู้อาวุโสของบริษัท ในวันประเพณีสงกรานต์ทุกปี กิจกรรมนี้บริษัทได้ปฏิบัติทุก ๆ ปี โดยเพื่อเปิดโอกาสให้ผู้สูงอายุได้แสดงมุทิตาจิตต่อผู้ใหญ เพื่อให้อายุพรและรับพรเนื่องในวันปีใหม่ไทย นอกจากนี้ยังเป็นการเชื่อมสัมพันธ์ไมตรีภายในองค์กร และยังส่งเสริมการรักษาวัฒนธรรมประเพณีไทยที่มีแต่โบราณให้คงอยู่



ภาพกิจกรรมปี2560

- ❖ จัดกิจกรรมให้พนักงานร่วมเข้ากราบถวายบังคมพระบรมศพ พระบาทสมเด็จพระปรมินทรมหาภูมิพลอดุลยเดช ณ พระบรมมหาราชวัง
- ❖ จัดกิจกรรมสร้างน้ำพระพุทธและรดน้ำผู้บริหาร เนื่องในวันปีใหม่ไทยหรือวันสงกรานต์
- ❖ จัดกิจกรรมตรวจสอบสุขภาพพนักงานประจำปี
- ❖ จัดกิจกรรมทำบุญตักบาตรและเลี้ยงพระเนื่องในโอกาสวันขึ้นปีใหม่



