

ANNUAL REPORT 2020





วิสัยทัศน์ I Vision

Continuous Improvement

พัฒนาองค์กรอย่างต่อเนื่อง

พันธกิจ I Mission

6 Missions Toward Continuous Improvement

พันธกิจเพื่อมุ่งเน้นการพัฒนาองค์กรอย่างต่อเนื่อง



- | | |
|------------------------|--------------------------|
| 1. Ownership | รับผิดชอบ |
| 2. Focus | มุ่งเน้นความสำเร็จ |
| 3. Productive | ประสิทธิผล |
| 4. Dedication | อุทิศและเพียรพยายาม |
| 5. Team work | การทำงานเป็นทีม |
| 6. Integrity and trust | ความซื่อสัตย์และไว้วางใจ |



ค่านิยมขององค์กร I Core Values

- | | |
|----------------|-------------------------|
| Credible | น่าเชื่อถือและไว้วางใจ |
| Creative | ความคิดสร้างสรรค์ |
| Caring | ความห่วงใย |
| Courage | มีกำลังใจและความกล้าหาญ |
| Customer Focus | มุ่งเน้นที่ลูกค้า |
| Change | กล้าที่จะเปลี่ยนแปลง |

สารบัญ

รายการ	หน้า
1. สารจากประธานกรรมการ	1
2. รายงานคณะกรรมการตรวจสอบ	2
3. ภาพรวมการประกอบธุรกิจ	3
4. ลักษณะการประกอบธุรกิจ	8
- ความเป็นมาและการเปลี่ยนแปลงที่สำคัญ	8
- โครงสร้างรายได้	14
- แนวโน้มภาวะอุตสาหกรรมและการแข่งขันในอนาคต	15
5. ปัจจัยความเสี่ยง	19
6. โครงสร้างผู้ถือหุ้นและนโยบายการจ่ายเงินปันผล	24
7. โครงสร้างการจัดการ	25
- คณะกรรมการและผู้บริหาร	26
- คำตอบแทนกรรมการและผู้บริหาร	33
- รายละเอียดเกี่ยวกับกรรมการและผู้บริหาร	36
- การถือครองหุ้นโดยคณะกรรมการและผู้บริหาร	44
8. การกำกับดูแลกิจการที่ดี	45
9. ความรับผิดชอบต่อสังคม	70
10. การควบคุมภายในและการบริหารความเสี่ยง	80
11. รายการระหว่างกัน	84
12. ข้อมูลทางการเงินที่สำคัญ	88
13. คำอธิบายและการวิเคราะห์ผลการดำเนินงานและฐานะการเงิน	89
14. รายงานความรับผิดชอบต่อของคณะกรรมการต่อรายงานทางการเงิน	97
15. รายงานของผู้สอบบัญชีรับอนุญาต	98
16. งบการเงินและหมายเหตุประกอบงบการเงิน	105
17. ข้อมูลทั่วไป	154

ผู้ลงทุนสามารถศึกษาข้อมูลของบริษัทเพิ่มเติมได้จากแบบแสดงรายการข้อมูลประจำปี (แบบ 56-1) ของบริษัท ที่แสดงไว้ใน www.sec.or.th หรือเว็บไซต์ของบริษัท www.jckhgroup.com

1. สารจากประธานกรรมการ

เรียน ท่านผู้ถือหุ้น

บริษัทฯ ขอเรียนว่า ในปี 2563 ถือได้ว่าเป็นปีที่ยากลำบากอันเกิดจากสถานการณ์การแพร่ระบาดของไวรัส COVID-19 ตั้งแต่ต้นปี ที่ส่งผลกระทบต่อเศรษฐกิจอย่างมากทั้งในระดับประเทศและระดับโลก อีกทั้งมีการปิดห้างสรรพสินค้าและศูนย์การค้า ซึ่งทางบริษัทฯ ได้รับผลกระทบโดยตรง ทำให้ช่วงต้นปีบริษัทฯ ต้องใช้ความพยายามเป็นอย่างมากในการบริหารกระแสเงินสด ให้ผ่านพ้นวิกฤตการณ์ โดยบริษัทฯ มีการนำสินค้าคงเหลือที่ผลิตจากโรงงานในรูปของสินค้าแช่แข็ง น้ำจิ้มสุกมาขายตามตลาดสด หรือตามหมู่บ้านจัดสรร หลังจากเหตุการณ์ดังกล่าวส่งผลให้พฤติกรรมของผู้บริโภคมีการเปลี่ยนแปลงไป (New Normal) จึงเป็นความท้าทายของบริษัทฯ อย่างไรก็ตามทางบริษัทฯ ได้มีการปรับกลยุทธ์และปรับแผนทางการขายตลาด เพื่อให้สามารถสร้างยอดขายให้กลับมาใกล้เคียงเดิมให้เร็วที่สุด อาทิเช่น การขายสินค้าซื้อกลับบ้าน การขายสินค้าแช่แข็งและน้ำจิ้มสูตรเด็ดของบริษัทฯ ตลอดจนการขายผ่านช่องทางแบบเดลิเวอรี่โดยผ่านพันธมิตร (เช่น ฟู้ดแพนด้า, แกร็บฟู้ด เป็นต้น) และการขายในพื้นที่แหล่งชุมชน โดยให้ความใส่ใจในเรื่องของความสะอาดและความปลอดภัย

บริษัทฯ ได้มีส่วนช่วยเหลือสังคม (CSR) โดยร่วมบริจาคอาหารกล่อง ให้กับสถาบันบำราศนราดูร กรมควบคุมโรค จังหวัดนนทบุรี เพื่อสนับสนุนในการทำงานและสร้างกำลังใจให้กับบุคลากรทางการแพทย์ ที่มีความเสี่ยงสูงที่จะติดเชื้อไวรัส COVID-19 จากการดูแลผู้ป่วย

สำหรับปี 2564 บริษัทฯ มีเป้าหมายที่จะเน้นการบริหารร้านสาขาในเรื่อง ความต้องการของลูกค้า (Consumer Insight) เพื่อให้เกิดความเข้าใจในความต้องการของลูกค้าที่แท้จริงซึ่งจะช่วยให้สามารถเข้าถึงกลุ่มลูกค้าได้ง่ายขึ้นและครอบคลุมทุกระดับราคา ผ่านการส่งมอบประสบการณ์ผ่านทางความหลากหลายของเมนูอาหาร รสชาติอาหาร การให้บริการที่ดีในราคาที่คุ้มค่า ตลอดจนพัฒนาคิดค้นสูตรอาหารใหม่ๆ และการจัดทำโปรโมชันร่วมกับพันธมิตรหรือคู่ค้าทางธุรกิจ เพราะทางบริษัทฯ เชื่อมั่นว่าการเข้าใจกลุ่มลูกค้าจะช่วยให้สามารถรักษากลุ่มลูกค้าเดิมและขยายไปยังฐานลูกค้าใหม่ อีกทั้งยังเป็นการสร้างโอกาสในการเพิ่มยอดขายอย่างต่อเนื่องและมั่นคง

ในนามของคณะกรรมการบริษัท ขอขอบคุณคณะกรรมการ ผู้บริหาร ผู้ถือหุ้น สถาบันการเงิน ลูกค้า คู่ค้า และผู้มีส่วนได้ส่วนเสียทุกฝ่ายที่ให้ความไว้วางใจและมีความเชื่อมั่นในศักยภาพของบริษัทฯ ตลอดจนพนักงานทุกท่านที่ร่วมมือร่วมใจกันในการมุ่งมั่นทุ่มเทในการทำงานและเป็นกำลังสำคัญในการขับเคลื่อนธุรกิจของบริษัทฯ ให้เติบโต ขอให้ทุกท่านเชื่อมั่นว่าบริษัทฯ จะก้าวขึ้นสู่ผู้นำธุรกิจร้านอาหารตามเป้าหมายที่วางไว้โดยยึดหลักธรรมาภิบาลที่ดี มีความโปร่งใส มีการจัดทำแผนประเมินความเสี่ยงทางธุรกิจ ทั้งนี้บริษัทฯ หวังเป็นอย่างยิ่งว่าจะได้รับความไว้วางใจและได้รับการสนับสนุนเป็นอย่างดีเช่นนี้ตลอดไป เพื่อให้บริษัทฯ เติบโตไปข้างหน้าอย่างยั่งยืน



(ดร. อภิชัย เตชะอุบล)

ประธานกรรมการ

2. รายงานคณะกรรมการตรวจสอบ

ในปี 2563 คณะกรรมการตรวจสอบของบริษัท เจซีเค โฮสพิทอลลิตี จำกัด (มหาชน) ได้ปฏิบัติหน้าที่ตามข้อกำหนดของ ตลาดหลักทรัพย์แห่งประเทศไทยและตามที่คณะกรรมการบริษัทมอบหมาย ดังนี้

1. ในปี 2563 คณะกรรมการตรวจสอบได้มีการประชุมร่วมกัน 4 ครั้ง มีคณะกรรมการตรวจสอบเข้าร่วมประชุมทุกครั้ง ซึ่งมีผู้สอบบัญชีเข้าร่วมประชุมคณะกรรมการตรวจสอบอย่างน้อยปีละ 1 ครั้ง
2. ได้พิจารณาและอนุมัติแผนงานตรวจสอบของฝ่ายตรวจสอบภายในประจำปี 2563 โดยมุ่งเน้นการเสริมสร้างประสิทธิภาพระบบการควบคุมภายใน การตรวจสอบที่เพียงพอในจุดที่จำเป็นต่อการรายงานผลการตรวจสอบภายในให้แก่คณะกรรมการตรวจสอบเป็นประจำ คณะกรรมการตรวจสอบได้พิจารณาและประเมินผลการตรวจสอบของฝ่ายตรวจสอบภายในประจำปี 2563 แล้วเห็นว่าระบบการควบคุมภายในมีประสิทธิภาพดีเพียงพอในการควบคุมการดำเนินงานของบริษัทโดยไม่พบข้อบกพร่องที่มีสาระสำคัญ
3. ได้สอบทานรายงานทางการเงินทั้งรายไตรมาสและประจำปีของบริษัท เพื่อให้ข้อมูลทางการเงินมีความครบถ้วน ถูกต้องตามหลักการบัญชีที่รับรองทั่วไป ตรงต่อเวลาและแสดงถึงฐานะทางการเงินอันแท้จริงของบริษัทก่อนนำเสนอต่อคณะกรรมการบริษัท
4. ได้สอบทานแบบประเมินความเพียงพอของระบบการควบคุมภายใน เพื่อให้มั่นใจว่าบริษัทมีระบบการควบคุมภายในที่เหมาะสมและเพียงพอในการดูแลและดำเนินงานให้เป็นไปตามวัตถุประสงค์ที่บริษัทตั้งไว้
5. ได้สอบทานการบริหารความเสี่ยงโดยการพิจารณานโยบายการบริหารความเสี่ยง แผนงานและแนวทางการบริหารจัดการความเสี่ยงตามรายการความเสี่ยงระดับองค์กร รวมทั้งพิจารณาและสอบทานประสิทธิภาพและความเหมาะสมของกระบวนการบริหารความเสี่ยงอย่างสม่ำเสมอ
6. ได้สอบทานให้บริษัทปฏิบัติตามหลักการการกำกับดูแลกิจการที่ดี โดยยึดปฏิบัติตามแนวทางของตลาดหลักทรัพย์แห่งประเทศไทยและพัฒนาเพื่อเข้าสู่มาตรฐานสากลอย่างสม่ำเสมอ
7. ได้สอบทานให้บริษัทปฏิบัติตามกฎหมายและข้อกำหนดต่างๆ ของทางการ
8. ได้สอบทานรายการที่เกี่ยวข้องกันหรือรายการที่อาจเกิดความขัดแย้งทางผลประโยชน์ รวมทั้งพิจารณาการเปิดเผยข้อมูลในเรื่องดังกล่าวให้มีความถูกต้องครบถ้วน
9. พิจารณาคัดเลือกการแต่งตั้งผู้สอบบัญชีและค่าตอบแทนของผู้สอบบัญชีและเสนอต่อคณะกรรมการบริษัทเพื่อนำเสนอต่อที่ประชุมผู้ถือหุ้นพิจารณาอนุมัติ



(นายประสงค์ วรารัตนกุล)



ประธานคณะกรรมการตรวจสอบ





23 กุมภาพันธ์ 2564

3. ภาพรวมการประกอบธุรกิจ

บริษัท เจซีเค โฮสพิทอลลิตี จำกัด (มหาชน) (“บริษัท”) ประกอบธุรกิจร้านอาหารสุกี้ ชาบูที่มีน้ำจิ้มสูตรเด็ด ตามสไตล์ดั้งเดิมของฮอท พอต ร้านอาหารปิ้งย่างและชาบูสไตล์ญี่ปุ่น ร้านอาหารสเต็กและอาหารฟิวชั่น ร้านอาหารอิตาเลียนและร้านอาหารจีน โดยร้านอาหารส่วนใหญ่เป็นร้านอาหารแบบบุฟเฟต์ แต่ก็มีร้านอาหารแบบตามสั่ง (A La Carte) รวมไปถึงร้านอาหารบรรยากาศนั่งสบาย (Casual Dining) ด้วย ได้แก่ ร้านอาหารสุกี้ชาบู บุฟเฟต์ ภายใต้แนวคิด “All You Can Eat” หรืออิมได้ไม้อัน ภายใต้แบรนด์ “ฮอท พอต อินเตอร์ บุฟเฟต์” ร้านอาหารบุฟเฟต์แนวปิ้งย่าง และชาบูสไตล์ญี่ปุ่น ภายใต้แบรนด์ “ไดโดมอน” ร้านอาหารสุกี้ ชาบู แบบตามสั่ง (A La Carte) เสิร์ฟเปิดย่างและน้ำจิ้มรสสูตรเด็ดตามสไตล์ดั้งเดิมของฮอท พอต ภายใต้แบรนด์ “ฮอท พอต สุกี้ ชาบู” รวมไปถึงร้านอาหารบรรยากาศนั่งสบาย (Casual Dining) ที่เสิร์ฟสเต็กและอาหารฟิวชั่น ภายใต้แบรนด์ “ซิกเนเจอร์” และ “ทูมาโท อิตาเลียน คิทเชน” ร้านอาหารอิตาเลียนรสชาติต้นตำรับ ที่คัดสรรวัตถุดิบนำเข้าเกรดพรีเมียม ส่งตรงจากเมืองนาโปลี ประเทศอิตาลี ร้านอาหารแบรนด์ “ซินยอร์ ชาสซี” ที่เสิร์ฟอาหารอิตาเลียนชั้นเลิศตามเมนู รวมถึงแบรนด์ร้าน “เจิ้งโต่ว” ที่เสิร์ฟอาหารประเภทต้มยำ อาหารจีนสไตล์ฮ่องกง และแบรนด์ “เจิ้งโต่ว เอ็กซ์เพรส” ร้านขายอาหารประเภท ซ็อกลับ (Take Away) บริการขายอาหารประเภทต้มยำ สลัดฮ่องกง ตอบรับชีวิตประจำวันแบบเร่งด่วน และแบรนด์ “เจิ้งโต่ว แกรนด์” ที่เสิร์ฟอาหารประเภท อาหารจีน ซีฟู้ด และต้มยำ ที่คัดสรรวัตถุดิบที่สด ใหม่ บรรยากาศภายในร้านที่เป็นกันเอง และแบรนด์ “บอนไซ” ร้านอาหารญี่ปุ่นแนว โอมากาเซะ เทปายากิ และซูชิ ที่เสิร์ฟอาหารญี่ปุ่น คัดสรรวัตถุดิบนำเข้าเกรดพรีเมียม โดยเชฟ ที่มีประสบการณ์ จากร้านระดับมิชลินสตาร์

ในปี 2563 บริษัทได้เปิดให้บริการร้านอาหารทั้งหมด 10 แบรนด์ ดังนี้

ร้านอาหาร/แบรนด์	เครื่องหมายบริการ	แนวคิด
1) ฮอท พอต อินเตอร์ บุฟเฟต์		ร้านอาหารบุฟเฟต์นานาชาติ เสิร์ฟสุกี้ ชาบูและอาหารนานาชาติหลากหลายสไตล์กว่า 100 รายการ รวมทั้งขนมหวาน ไอศกรีม และเครื่องดื่ม ในราคา 299 / 379 บาท/คน ทานได้ไม่อั้นตลอด 1 ชั่วโมง 30 นาทีโดยในบางสาขาลูกค้าสามารถเพิ่มเตาปิ้งย่าง รับประทานแบบต้มและปิ้งย่างบนโต๊ะเดียวกันโดยเพิ่มราคา 40 บาทต่อคน
2) ฮอท พอต สุกี้ ชาบู		ร้านอาหารสุกี้ ชาบู แบบ A La Carte (การสั่งอาหารที่มีอยู่ในเมนู) เปิดย่าง และน้ำจิ้มรสเลิศ “สูตรเด็ด” ตามสไตล์ดั้งเดิมของฮอท พอต
3) ไดโดมอน		ร้านอาหารบุฟเฟต์ปิ้งย่างสไตล์ญี่ปุ่น ที่คนไทยให้ความนิยมมาอย่างยาวนานด้วยน้ำจิ้มรสหมักสูตรพิเศษและน้ำจิ้มรสเด็ดของทางร้านที่ไม่เหมือนใครสามารถเข้ากันได้อย่างลงตัวกับวัตถุดิบสดใหม่

		คุณภาพดี ที่ให้ลูกค้าเลือกตกทานได้ไม่อั้นตลอด 1 ชั่วโมง 30 นาที ในราคา 379 บาทต่อคน (รวมเครื่องดื่ม)
4) ซิกเนเจอร์		<p>ร้านอาหารบรรยากาศนั่งสบาย (Casual Dining) แบบ A La Carte (การสั่งอาหารที่มีอยู่ในเมนู) ที่เสิร์ฟอาหารประเภท สเต็กซึ่งมีหลากหลายเมนูอาหารพวชน รวมทั้งเมนูสลัด สเปกเก็ตตี้ ของทานเล่น พร้อมเครื่องดื่ม และของหวาน ในราคาที่ใครก็เข้าถึงได้</p> <p>(หมายเหตุ : ปิดให้บริการเมื่อเดือน มีนาคม 2563)</p>
5) ทูมาโท อิตาลีเลียน คิทเชน		<p>เปิดประสบการณ์ความอร่อยกับอาหารอิตาลีเลียน ทั้งพิซซ่าและพาสต้า รสชาติต้นตำรับ พร้อมวัตถุดิบนำเข้าเกรดพรีเมียม ทั้งชีสชั้นเลิศ มะเขือเทศ และน้ำมันมะกอกที่คัดสรรมาอย่างดี ส่งตรงจากเมืองนาโปลี ประเทศอิตาลี</p> <p>(หมายเหตุ : ปิดให้บริการเมื่อเดือน กุมภาพันธ์ 2563)</p>
6) เจิ้งโต่ว		<p>ร้านอาหารจีนและติ่มซำสไตล์ฮ่องกงแบบ A La Carte โดยทำสดใหม่ให้กับลูกค้าในบรรยากาศแบบสบายๆ กับราคาที่คุ้มค่า และเป็นร้านอาหารที่ทุกๆ คนอยากไปใช้บริการ</p>
7) เจิ้งโต่ว เอ็กซ์เพรส		<p>ร้านติ่มซำต้นตำรับ สไตล์ฮ่องกง แบบ TAKE AWAY โดยเน้นความสดใหม่ สูตรดั้งเดิม ให้กับลูกค้า และตอบสนองให้กับชีวิตที่เร่งรีบ ในราคาที่คุ้มค่า</p> <p>(หมายเหตุ : ปิดให้บริการเมื่อเดือน มิถุนายน 2563)</p>
8) เจิ้งโต่ว แกรนด์ สาขา เซ็นทรัลเวิลด์		<p>เจิ้งโต่ว แกรนด์ สาขาเซ็นทรัลเวิลด์ ซึ่งเป็นภัตตาคารอาหารจีน ซีฟู้ด และติ่มซำ เกรดพรีเมียม เป็นร้านประเภท A La Carte (เป็นการสั่งอาหารที่มีอยู่ในเมนู) และบริการอาหารประเภทบุฟเฟต์ติ่มซำ เน้นที่ความสดใหม่ของอาหาร ให้ลูกค้าท่านในบรรยากาศเป็นกันเอง ที่ทุกคนอยากไปสัมผัส</p>

9) บอนไซ		<p>บอนไซ เป็นร้านอาหารญี่ปุ่น สไตล์ โอมาคาเสะ / เทป็นยากิ / ซูชิ วัตถุดิบเกรดพรีเมียม นำเข้าจากประเทศญี่ปุ่น สด ใหม่ ประดับแต่งโดยเชฟมากประสบการณ์ จากร้านระดับมิชลินสตาร์ ที่ใส่ใจตั้งแต่การเลือกวัตถุดิบ รวมไปถึงศิลปะในการจัดเรียงเพื่อให้ประสบการณ์ที่ดี ที่สัมผัสได้ทั้งรูป รส กลิ่น แก่ผู้ที่รับประทาน โดยคำนึงถึงเอกลักษณ์ของรสชาติญี่ปุ่นดั้งเดิม จากโตเกียว สู่กรุงเทพฯ</p>
10) ซินยอร์ ซาสซี		<p>ซินยอร์ ซาสซี เป็นร้านอาหารอิตาลีในเครือของ San Carlo Restaurant Group ซึ่งเป็นหนึ่งในผู้ประกอบการร้านอาหารอิตาลีที่ประสบความสำเร็จในสหราชอาณาจักร โดยร้านซินยอร์ ซาสซี สาขากรุงเทพฯ เป็นสาขาแรกในเอเชียที่ให้บริการโดยใช้วัตถุดิบที่มีคุณภาพสูงและเครื่องปรุงแท้จากอิตาลีที่ใช้กันในทุกร้านอาหารของซินยอร์ ซาสซี ด้วยการบริการแบบไฮคลาส และรสชาติอาหารตามแบบต้นตำรับอาหารอิตาลีขนานแท้ ลูกค้าที่มาใช้บริการจะได้รับประสบการณ์ที่ดีกลับไปอย่างแน่นอน</p> <p>(หมายเหตุ : ปิดให้บริการเมื่อเดือน กุมภาพันธ์ 2563)</p>

ณ วันที่ 31 ธันวาคม 2563 บริษัทมีสาขาร้านอาหารที่เปิดดำเนินการทั้งสิ้นจำนวน 82 สาขา ประกอบด้วยร้านฮอท พอต 74 สาขา (แบ่งเป็นฮอท พอต อินเตอร์ บุฟเฟต์ 50 สาขา ฮอท พอต อินเตอร์ บุฟเฟต์ เพิ่มปิ้งย่าง 22 สาขา และฮอท พอต สุกี้ ชาบู 2 สาขา) ร้านไดโดมอน 4 สาขา ร้าน “เจิ้งโต่ว” 1 สาขา “เจิ้งโต่วแกรนด์” 2 สาขา และร้าน “บอนไซ” 1 สาขา

ทั้งนี้ร้านอาหารของบริษัทกว่า 90% เป็นร้านอาหารบุฟเฟต์ที่เสิร์ฟบนบาร์อาหาร กระจายตัวอยู่ทั้งในกรุงเทพฯ ปริมณฑล และต่างจังหวัด ครอบคลุมทุกภาคของประเทศ โดยแบ่งเป็นกรุงเทพฯ 19 สาขา ภาคกลาง 24 สาขา ภาคเหนือ 8 สาขา ภาคตะวันออก 11 สาขา ภาคตะวันออกเฉียงเหนือ 16 สาขา ภาคตะวันตก 1 สาขา และภาคใต้ 3 สาขา ภายในห้างสรรพสินค้า โมเดิร์นเทรด ศูนย์การค้าต่างๆ เพื่ออำนวยความสะดวกสบายในการเข้าถึงของกลุ่มลูกค้าเป้าหมาย

กลุ่มลูกค้าเป้าหมายของบริษัทส่วนใหญ่เป็นกลุ่มวัยรุ่น นักเรียน นักศึกษา กลุ่มคนทำงานและกลุ่มครอบครัวที่มีไลฟ์สไตล์ชอบความรวดเร็ว รักอิสระ ชอบรับประทานอาหารเป็นหมู่คณะและเน้นความคุ้มค่า ซึ่งลูกค้าสามารถเลือกทานอาหารที่ต้องการบนบาร์อาหารได้ด้วยตนเอง และมีอาหารหลากหลายให้เลือกรับประทาน หรือหากลูกค้าที่ต้องการแนว A La Carte หรือร้านอาหารที่ให้บริการอาหารสั่งตามเมนู บริษัท มีการเพิ่มแบรนด์เพื่อรองรับลูกค้ากลุ่มดังกล่าว เช่น ร้านเจิ้งโต่ว และร้านบอนไซ ซึ่งเป็นร้านอาหารญี่ปุ่น โดยบริษัทมุ่งกลุ่มเป้าหมายไปที่ลูกค้าระดับกลางไปจนถึงระดับไฮเอนด์

โรงงานหรือครัวกลางของบริษัท ตั้งอยู่ที่อำเภอลำลูกกา จังหวัดปทุมธานี บนพื้นที่ 13-0-96 ไร่ ได้ผ่านการตรวจและรับรองมาตรฐานคุณภาพการผลิตในอุตสาหกรรมอาหาร ได้แก่มาตรฐาน GMP (Good Manufacturing Practice) และมาตรฐาน HACCP (Hazard Analysis and Critical Control Points) จาก Intertek Industry and Certification Services (Thailand) Ltd. โดยโรงงานหรือครัวกลางทำหน้าที่ในการสรรหาวัตถุดิบ และผลิตอาหารกึ่งสำเร็จรูป เช่น ลูกชิ้นประเภทต่างๆ ปลาหมึกยัดไส้ และหมูปรุงรส เป็นต้น รวมทั้งน้ำจิ้มซึ่งเป็นเครื่องปรุงรสหลักของสุกี้ ชาบู เพื่อส่งให้แก่ร้านสาขาต่างๆ โดยมีการควบคุมคุณภาพของอาหารและวัตถุดิบต่างๆ รวมทั้งรสชาติอาหารและน้ำจิ้มให้เป็นมาตรฐานเดียวกันทุกร้านสาขา นอกจากนี้ ยังได้มีการพัฒนาอาหารประเภทใหม่ๆ ปรับปรุงรสชาติอาหารและพัฒนารูปแบบอาหารแบบกึ่งสำเร็จรูป เพื่อให้ร้านสาขามีความสะดวกในการจัดเตรียมอาหารและได้อาหารที่มีคุณภาพในมาตรฐานเดียวกัน

บริษัทมีระบบการขนส่งวัตถุดิบและอาหารจากโรงงานหรือครัวกลางไปยังร้านสาขาทั่วประเทศ ด้วยรถขนส่งของบริษัทเองทั้งหมด ทำให้สามารถควบคุมคุณภาพ ความสดใหม่ กำหนดเวลา และต้นทุนได้อย่างมีประสิทธิภาพ รวมทั้งมีการจัดหาภาชนะ อุปกรณ์ และเครื่องครัวให้แก่ร้านสาขาทุกแห่ง เพื่อให้เป็นมาตรฐานและเอกลักษณ์เฉพาะของบริษัท ตั้งแต่ปี 2561 บริษัทได้ใช้บริษัทภายนอก ทำการขนส่งสินค้าและวัตถุดิบจากโรงงานไปยังบางสาขา ทำให้เกิดความสะดวกรวดเร็วมากขึ้น

นอกจากนั้น โรงงานหรือครัวกลางยังเป็นที่จัดเก็บวัตถุดิบทั้งของสด ของแห้ง อาหารกึ่งสำเร็จรูป เครื่องปรุง อุปกรณ์ครัวและของใช้ในร้านอาหาร เป็นต้น โดยมีการวางแผนจัดเตรียมและสำรองให้เพียงพอกับความต้องการของแต่ละสาขา

บริษัทมีการควบคุมคุณภาพและมาตรฐานการให้บริการภายในร้านสาขาทุกแห่ง โดยจัดให้มีการฝึกอบรมพนักงานในร้านอย่างสม่ำเสมอ เนื่องจากพนักงานถือเป็นส่วนสำคัญที่ทำให้งานบริการประสบความสำเร็จในการที่จะสร้างความพึงพอใจ และรักษาสัมพันธภาพที่ดีกับลูกค้าเพื่อให้กลับมาใช้บริการที่ร้านอีก

เป้าหมายการดำเนินธุรกิจ ใน 3-5 ปีข้างหน้า

บริษัทจะขยายแบรนด์ร้านอาหารประเภทอื่นๆ นอกเหนือจากร้านอาหารสไตล์บุฟเฟ่ต์ โดยมีเป้าหมายใหม่เพื่อสร้างทางเลือกที่มีความหลากหลายทางรสชาติอาหาร และการสร้างความแตกต่างของแบรนด์ต่างๆ ให้ตอบสนองความต้องการของลูกค้าที่มีความหลากหลายเพิ่มมากยิ่งขึ้น ตลอดจนสร้างทางเลือกใหม่ๆ ให้กับลูกค้าหรือผู้บริโภคของเรา เพื่อส่งผลให้บริษัทสามารถขยายฐานลูกค้าและกลุ่มเป้าหมายใหม่ๆ ได้

บริษัทได้ดำเนินกลยุทธ์และแนวทางการขยายธุรกิจดังนี้

1. นโยบายการขยายสาขา

บริษัทจะพิจารณาแนวโน้มและความต้องการของตลาดมากขึ้น โดยการเปิดแบรนด์ใหม่ที่ให้บริการกลุ่มเป้าหมายที่แตกต่างกัน ซึ่งบริษัทมีแผนจะขยายแบรนด์ร้านอาหารที่ได้รับความนิยมให้ครอบคลุมในทุกๆ พื้นที่สำคัญทางเศรษฐกิจให้มีจำนวนมากขึ้นเพื่อรองรับการเติบโตในอนาคต โดยให้ความสำคัญในการเลือกทำเลที่ตั้ง ขนาดของ

พื้นที่ ต้นทุนค่าเช่า ให้เหมาะสมกับราคาขายและเข้าถึงกลุ่มลูกค้า ส่งผลให้สามารถขยายฐานลูกค้าและกลุ่มเป้าหมายเพิ่มมากขึ้น

2. การปรับปรุงหน้าร้านและ/หรือเปลี่ยนอัตลักษณ์ของแบรนด์

บริษัทมีการปรับเปลี่ยนรูปแบบร้านสาขาและเมนูอาหารให้เหมาะสมกับราคาขายในสาขาที่อยู่ในทำเลที่มีศักยภาพและกำลังซื้อสูง โดยในการดำเนินการดังกล่าว บริษัทจะพิจารณาความเหมาะสมของสถานที่จำหน่ายแต่ละแห่ง รวมถึงกลุ่มลูกค้าเป้าหมายและการแข่งขัน รวมทั้งมีการ ปรับปรุงร้านให้ดูทันสมัย สะอาด และปลอดภัย ให้เป็นไปตามการเปลี่ยนแปลงพฤติกรรมของผู้บริโภค เพื่อสร้างความมั่นใจให้กับผู้บริโภคที่เข้ามาใช้บริการ

3. พัฒนาและสร้างผลิตภัณฑ์ใหม่ของบริษัท

บริษัทอาศัยความเชี่ยวชาญที่มีอยู่แล้ว มาพัฒนาผลิตภัณฑ์ใหม่ให้ออกไปจากคอร์ธุรกิจเดิมที่บริษัทดำเนินการอยู่ เพื่อแสวงหาโอกาสในการสร้างรายได้อื่นๆ โดยบริษัทดำเนินการพัฒนาผลิตภัณฑ์น้ำจิ้มสำเร็จรูป เพิ่มความหลากหลายของรสชาติน้ำจิ้ม และวางจำหน่ายที่สาขา ,ห้างสรรพสินค้า และจำหน่ายผ่านช่องทางออนไลน์ ทั้งนี้ บริษัทมีการคิดค้นและพัฒนาผลิตภัณฑ์ต่างๆ ให้สอดคล้องกับพฤติกรรมของผู้บริโภค ที่มีการเปลี่ยนแปลงในทุกยุคสมัย โดยคำนึงถึงคุณภาพและความปลอดภัยเป็นสำคัญ เพื่อสร้างความมั่นใจให้กับผู้บริโภคนำไปสู่การเพิ่มรายได้ในอนาคต

บริษัท ให้ความสำคัญกับการพัฒนาด้านบุคลากร เพื่อรองรับการเติบโตไปพร้อมๆ กับการให้บริการอย่างมีคุณภาพ First Class Service เพราะตระหนักดีว่าอุตสาหกรรมการบริการเป็นเรื่องที่เกี่ยวกับคน การให้มีการฝึกอบรมอย่างต่อเนื่อง และการสนับสนุนที่จำเป็นแก่พนักงาน จะทำให้พนักงานสามารถปฏิบัติหน้าที่ได้อย่างดีที่สุด

4. ลักษณะประกอบธุรกิจ

ความเป็นมาและการเปลี่ยนแปลงที่สำคัญ

บริษัท เจซีเค ฮอสพิทอลลิตี จำกัด (มหาชน) จัดทะเบียนจัดตั้งเมื่อวันที่ 28 มกราคม 2547 เดิมชื่อบริษัท ฮอท พอท จำกัด (มหาชน) ด้วยทุนจดทะเบียนเริ่มแรก 16 ล้านบาท เพื่อดำเนินธุรกิจร้านอาหารประเภทสุกี้ชาบู โดยเริ่มจากร้านอาหารสุกี้ชาบูตามสั่ง หรือแบบ A La Carte สาขาแรกในนามร้าน “โคคาเฟรช สุกี้” ที่ห้างเดอะวันออกคอมเพล็กซ์ จังหวัดฉะเชิงเทรา โดยมีลูกค้าเป้าหมายเป็นกลุ่มครอบครัว ภายใต้พื้นที่บริหารจัดการประมาณ 300 ตารางเมตร ซึ่งได้รับความนิยมอย่างมาก และเป็นร้านสุกี้ร้านเดียวที่ขึ้นชื่อในจังหวัดฉะเชิงเทรา และต่อมาได้ขยายสาขาในห้างตามจังหวัดต่างๆ เช่น สระบุรี สุรินทร์ บุรีรัมย์ กำแพงเพชร และพิษณุโลก เป็นต้น โดยรูปแบบการขยายสาขาในขณะนั้นดำเนินการโดยจัดตั้งบริษัทต่างๆ เพื่อควบคุมร้านสาขาในแต่ละภูมิภาค

ปี 2544 บริษัทได้เปลี่ยนแบรนด์ร้านอาหารจาก “โคคาเฟรช สุกี้” มาเป็น “ฮอท พอท สุกี้ ชาบู เรสโตรองด์”

ปี 2547 ได้เปลี่ยนรูปแบบการบริหารจัดการใหม่ โดยการก่อตั้งบริษัท ฮอท พอท จำกัด เพื่อเป็นศูนย์รวมในการบริหารงานและบริหารจัดการร้านสาขาทั้งหมด และในเดือนตุลาคม 2547 บริษัทได้เพิ่มทุนจดทะเบียนอีก 40 ล้านบาท เป็น 56 ล้านบาท เพื่อรับโอนสินทรัพย์ของสาขาต่างๆ จากกลุ่มบริษัทเดิมเข้าเป็นสินทรัพย์ของบริษัท

ปี 2548 บริษัทได้ปรับเปลี่ยนกลยุทธ์ด้วยการรื้อตลาดร้านอาหารประเภทสุกี้ในห้างสรรพสินค้าขนาดใหญ่ โดยการเปิดร้านบุฟเฟต์อาหารนานาชาติที่เน้นอาหารประเภทสุกี้ ชาบูเป็นหลัก ที่สาขาเซ็นทรัลพลาซ่า พระราม 2 เป็นแห่งแรกในเดือนพฤษภาคม 2548 ในรูปแบบร้าน “ฮอท พอท อินเตอร์ บุฟเฟต์” ประกอบด้วยสุกี้ ชาบูและอาหารนานาชาติหลากหลายกว่า 100 รายการ ซึ่งขณะนั้นยังไม่มีผู้ประกอบการธุรกิจสุกี้ ชาบูรายใดดำเนินการ ส่งผลให้ธุรกิจของบริษัทประสบความสำเร็จสามารถเพิ่มยอดขายให้กับบริษัทได้อย่างดี ลูกค้าให้การยอมรับและรู้จักแบรนด์ ฮอท พอท มากขึ้น ทำให้เป็นจุดเริ่มต้นที่ดีของการเปิดตัวในห้างสรรพสินค้าขนาดใหญ่ และการปรับเปลี่ยนกลยุทธ์ครั้งสำคัญบนแนวความคิดที่ว่า นอกจากอาหารที่อร่อยและการบริการที่ดีแล้ว ยังต้องมอบ “ความคุ้มค่า” ในการบริโภคให้กับลูกค้าเพิ่มมากขึ้น โดยบริษัทได้ตัดสินใจขยายธุรกิจไปในแนว “บุฟเฟต์” อิ่มได้ไม่อั้น All You Can Eat และได้ทยอยปรับเปลี่ยนรูปแบบร้านอาหารจากร้านสุกี้ ชาบูตามสั่งหรือแบบ A La Carte มาเป็นแบบบุฟเฟต์เกือบทั้งหมด ซึ่งหลังจากการปรับเปลี่ยนเป็นร้านบุฟเฟต์อาหารนานาชาติที่มีความแตกต่างกับร้านสุกี้หลายราย ประกอบกับการมุ่งมั่นในการพัฒนาคุณภาพอาหารและการบริการ รูปแบบร้าน และความหลากหลายของอาหารอย่างต่อเนื่องมาโดยตลอด ทำให้บริษัทได้รับการตอบรับที่ดีจากลูกค้า

ปี 2549 กองทุนอริออส เซาท์ อีสท์ เอเชีย (“กองทุนอริออส”) และกองทุนส่วนบุคคลของธนาคารออมสิน โดยบริษัทหลักทรัพย์จัดการกองทุน ไอเอ็นจี (ประเทศไทย) จำกัด ได้เปลี่ยนเป็นกองทุนส่วนบุคคลของธนาคารออมสินโดยบริษัทหลักทรัพย์จัดการกองทุนรวม วรณ จำกัด ตั้งแต่วันที่ 17 มิถุนายน 2554 เป็นต้นมา) ได้ตกลงเข้าร่วมทุนในบริษัท เพื่อให้การสนับสนุนทางการเงิน

เดือนกุมภาพันธ์ ปี 2550 บริษัทได้ลงทุนก่อสร้างโรงงานบนที่ดินเนื้อที่รวม 13-0-96 ไร่ ตั้งอยู่เลขที่ 11/1 ตำบลบึงคำพร้อย อำเภอลำลูกกา จังหวัดปทุมธานี เพื่อเป็นโรงงานผลิตอาหารและเป็นครัวกลาง ให้กับร้านสาขาทั้งหมดของบริษัท

วันที่ 6 กรกฎาคม 2554 บริษัทจดทะเบียนแปรสภาพจากบริษัทจำกัดเป็นบริษัทมหาชนจำกัด พร้อมทั้งลดมูลค่าหุ้นที่ตราไว้จากหุ้นละ 10 บาท เป็นหุ้นละ 0.25 บาท และเพิ่มทุนจดทะเบียนอีกจำนวน 15,346,160 บาท จากทุนจดทะเบียนจำนวน 86,153,840 บาท เป็น 101,500,000 บาท โดยการออกหุ้นสามัญใหม่จำนวน 61,384,640 หุ้น มูลค่าหุ้นที่ตราไว้หุ้นละ 0.25 บาท

วันที่ 15 ธันวาคม 2554 บริษัทได้เข้าซื้อและรับโอนกิจการร้านอาหารไดโดมอน ซึ่งเป็นร้านอาหารบุฟเฟต์ปิ้งย่างสไตล์ญี่ปุ่น จากบริษัท ไดโดมอน กรุ๊ป จำกัด (มหาชน) (“ไดโดมอน”) รวมถึงการรับโอนสินทรัพย์ที่เกี่ยวข้องในการดำเนินงานทั้งหมด และสินทรัพย์อื่นๆ เช่น สูตรอาหารและซอส ฐานลูกค้า สมาชิก คู่สัญญาทางธุรกิจ รวมทั้งพนักงานของไดโดมอน ตลอดจนเครื่องหมายการค้า ชื่อทางการค้าที่เกี่ยวข้องกับการดำเนินธุรกิจร้านอาหารและอาหาร ได้แก่ ไดโดมอน อูมามิ ยาสุกิ และมิตาเกะ เพื่อดำเนินการต่อภายใต้การบริหารและจัดการของบริษัท

เดือนกันยายน 2555 บริษัทได้เสนอขายหุ้นสามัญเพิ่มทุนต่อประชาชนทั่วไปเป็นครั้งแรก (IPO) จำนวน 61,384,640 หุ้น มูลค่าหุ้นที่ตราไว้หุ้นละ 0.25 บาท โดยมีวัตถุประสงค์เพื่อนำเงินที่ได้จากการเสนอขายหุ้น ไปใช้ในการขยายสาขาใหม่และปรับปรุงสาขา รวมทั้งชำระคืนเงินกู้ยืมและเป็นเงินทุนหมุนเวียนของบริษัท โดยในครั้งนี้นักลงทุนอริโอส์ได้เสนอขายหุ้นสามัญเดิมของบริษัท จำนวน 40,600,260 หุ้น หรือคิดเป็นร้อยละ 10 ของหุ้นที่เรียกชำระแล้ว และบริษัทได้นำหุ้นสามัญทั้งหมดเข้าจดทะเบียนในตลาดหลักทรัพย์ เอ็ม เอ ไอ เมื่อวันที่ 18 กันยายน 2555

ในปี 2556 บริษัทได้ขยายสาขาเพิ่มเติม ณ วันที่ 31 ธันวาคม 2556 มีสาขาที่เปิดให้บริการเพิ่มเป็น 153 สาขา จากจำนวน 138 สาขาในปี 2555 โดยได้เปิดสาขาใหม่ จำนวน 27 สาขา เป็นสาขาภายใต้แบรนด์ “ฮอท พอต” จำนวน 23 สาขา และแบรนด์ “ไดโดมอน” 4 สาขา นอกจากนั้น บริษัทได้เริ่มกลยุทธ์ในการให้บริการแบบเพิ่มเตาปิ้งย่างในสาขาฮอท พอตบางสาขา (คิดค่าบริการเพิ่มสำหรับลูกค้าที่เพิ่มเตาปิ้งย่าง 30 บาทต่อคน) ซึ่งได้รับการตอบรับเป็นอย่างดี โดยมีลูกค้ากว่า 70% รับประทานทั้งแบบหม้อต้ม และเตาปิ้งย่าง ณ วันที่ 31 ธันวาคม 2556 บริษัทเปิดให้บริการสาขาฮอท พอตที่มีเตาปิ้งย่างเพิ่มเติมจำนวนทั้งหมด 14 สาขา แบ่งเป็นสาขาที่เปิดใหม่ 9 สาขา และสาขาที่มาจากการปรับเปลี่ยนแบรนด์ 5 สาขา

สำหรับสาขาไดโดมอน ซึ่งซื้อมาจากบริษัท ไดโดมอน กรุ๊ป จำกัด (มหาชน) บริษัทได้ทำการปรับปรุงสาขาที่ยังไม่ได้ปรับปรุงที่เหลืออยู่เกือบทั้งหมด จำนวน 10 สาขา จากจำนวนทั้งหมด 12 สาขา พร้อมทั้งได้เพิ่มบริการรูปแบบสุกี้ ชาบูในร้านไดโดมอนที่ปรับปรุงใหม่ จำนวน 6 สาขา และอีก 4 สาขาได้มีการเปลี่ยนแบรนด์เป็นฮอท พอตที่เพิ่มปิ้งย่าง

ปี 2557 บริษัทได้เปิดสาขาใหม่จำนวน 18 สาขา แบ่งเป็น แบรนด์ ฮอท พอต อินเตอร์ บุฟเฟต์ จำนวน 16 สาขา โดยจำนวน 15 สาขา เป็นสาขาที่เพิ่มปิ้งย่าง และแบรนด์ ฮอท พอต สุกี้ ชาบู ขนาดเล็ก จำนวน 2 สาขา ในขณะเดียวกัน บริษัทได้ปิดสาขาจำนวน 27 สาขา ซึ่งส่วนใหญ่เป็นสาขาที่มีผลการดำเนินงานขาดทุน เพื่อให้ผลประกอบการในภาพรวมของบริษัทดีขึ้นในอนาคต ทำให้ ณ วันที่ 31 ธันวาคม 2557 บริษัทมีสาขาที่เปิดให้บริการทั้งสิ้นจำนวน 144 สาขา

บริษัทยังได้ดำเนินการปรับเปลี่ยนแบรนด์ให้มีความเหมาะสม โดยการปรับปรุงสาขาแบรนด์ ฮอท พอท บุฟเฟต์ ให้ดูทันสมัย พร้อมทั้งเปลี่ยนแบรนด์เป็น ฮอท พอท อินเตอร์ บุฟเฟต์ ทั้งหมด พร้อมทั้งได้ปรับปรุงร้านสาขาแบรนด์ ฮอท พอท ราเมน บุฟเฟต์ ซึ่งมีอยู่เพียงสาขาเดียวที่เซ็นทรัลพลาซ่า พระราม 2 ให้เป็นแบรนด์ใหม่ที่บริษัทสร้างขึ้นมาเอง คือ ชิกเนเจอร์ โดยได้เปิดให้บริการเมื่อวันที่ 25 ธันวาคม 2557

นอกจากนั้น บริษัทได้เพิ่มช่องทางการวางจำหน่ายน้ำจิ้มสุกี้ในห้างเทสโก้ โลตัส โดยได้เริ่มวางจำหน่ายตั้งแต่เดือนพฤศจิกายน 2557 เป็นต้นมา

ปี 2558 บริษัทมีแผนขยายสาขาด้วยความระมัดระวัง โดยเลือกเฉพาะสาขาที่อยู่ในพื้นที่ที่มีศักยภาพ โดยได้เปิดสาขาทั้งหมดจำนวน 11 สาขา ซึ่ง 1 สาขา คือ สตาร์พลาซ่า จังหวัดสระแก้ว ทางศูนย์การค้าเป็นผู้ลงทุนเองทั้งหมด สำหรับร้านสาขาที่เปิดใหม่แบ่งเป็นแบรนด์ ฮอท พอท อินเตอร์ บุฟเฟต์ จำนวน 5 สาขา (3 สาขาเป็นสาขาที่ให้บริการทั้งแบบดัมและเพิ่มปิ้งย่าง) และแบรนด์ชิกเนเจอร์ จำนวน 6 สาขา ซึ่ง 4 สาขาเป็นสาขาเปิดใหม่ และอีก 2 สาขาเป็นสาขาของร้านฮอท พอท ที่มีพื้นที่ขนาดใหญ่ จึงได้มีแบ่งพื้นที่ออกเป็น 2 ร้าน คือ ร้านฮอท พอท และร้านชิกเนเจอร์

บริษัทได้ปิดสาขาจำนวน 12 สาขา โดยเป็นสาขาที่มีผลประกอบการขาดทุน จำนวน 10 สาขา และสาขาที่ครบกำหนดสัญญา แต่บริษัทไม่ประสงค์จะต่อสัญญา จำนวน 2 สาขา ทำให้ ณ วันที่ 31 ธันวาคม 2558 บริษัทมีสาขาที่เปิดให้บริการทั้งสิ้นจำนวน 143 สาขา

ปี 2559 บริษัทยังคงมีความระมัดระวังในการเปิดสาขาใหม่ โดยพิจารณาถึงศักยภาพของศูนย์การค้าเป็นสำคัญ รวมถึงลดขนาดของเงินลงทุนลง มีการนำเอาทรัพย์สินของร้านสาขาที่ปิดแล้วกลับมาใช้ และมีบางสาขาที่ศูนย์การค้าลงทุนให้บางส่วน โดยบริษัทได้เปิดสาขาทั้งหมดจำนวน 8 สาขา แบ่งเป็นแบรนด์ ฮอท พอท อินเตอร์ บุฟเฟต์ จำนวน 2 สาขา (1 สาขาเป็นสาขาที่ให้บริการทั้งแบบดัมและเพิ่มปิ้งย่าง) แรนด์ชิกเนเจอร์ จำนวน 5 สาขา และแบรนด์โดโดมอน 1 สาขา มีการปรับเปลี่ยนแบรนด์ร้านสาขาจำนวน 7 สาขา โดยปรับเปลี่ยนจากแบรนด์ ฮอท พอท อินเตอร์ บุฟเฟต์ เป็นชิกเนเจอร์ 4 สาขา ฮอท พอท สุกี้ชาบู 1 สาขา โดโดมอน 1 สาขา และพอร์ทจิ้ง 1 สาขา ในขณะเดียวกันบริษัทได้ปิดสาขาจำนวน 10 สาขา ประกอบด้วยสาขาที่มีผลประกอบการขาดทุน จำนวน 7 สาขา ศูนย์การค้าเรียกคืนพื้นที่ จำนวน 2 สาขา และศูนย์การค้าปิดดำเนินการเพื่อปรับปรุงพื้นที่ 1 สาขา ทำให้ ณ วันที่ 31 ธันวาคม 2559 บริษัทมีสาขาที่เปิดให้บริการทั้งสิ้นจำนวน 141 สาขา

บริษัทยังได้ขยายธุรกิจไปยังต่างประเทศเป็นครั้งแรก โดยการขายแฟรนไชส์แบรนด์ฮอท พอท อินเตอร์ บุฟเฟต์ ให้แก่ผู้ประกอบการรายหนึ่งในประเทศสาธารณรัฐประชาธิปไตยประชาชนลาว ซึ่งได้เปิดให้บริการเมื่อวันที่ 6 มิถุนายน 2559 (ปัจจุบันได้ปิดการขายแล้ว) นอกจากนั้น บริษัทได้เพิ่มช่องทางการจำหน่ายน้ำจิ้มสุกี้ไปยังเทสโก้ โลตัส เอ็กเพรส อีกกว่า 600 สาขา ตั้งแต่เดือนมิถุนายน 2559 เป็นต้นไป (ปัจจุบันได้ปิดการขายแล้ว)

บริษัทมีการเปลี่ยนแปลงโครงสร้างการถือหุ้นโดยในปี 2559 นายอภิชัย เตชะอุบล ได้เข้ามาถือหุ้น จำนวน 65,900,000 หุ้น (ร้อยละ 16.23 ของจำนวนหุ้นที่จำหน่ายแล้วทั้งหมด) และบริษัท เจซีเค อินเตอร์เนชั่นแนล จำกัด (มหาชน) ชื่อเดิม บริษัท ไทยพัฒนาโรงงานอุตสาหกรรม จำกัด (มหาชน) จำนวน 9,100,000 หุ้น (ร้อยละ 2.24 ของจำนวนหุ้นที่จำหน่ายแล้วทั้งหมด)

ปี 2560 ทางบริษัทได้เล็งเห็นโอกาสในการจะขยายแบรนด์ร้านอาหารเพิ่มเติมนอกเหนือจากแบรนด์ที่เป็นร้านอาหารบุฟเฟต์ ทั้งนี้เพื่อสร้างความหลากหลาย ความแตกต่าง ซึ่งจะทำให้สามารถตอบสนองความต้องการของลูกค้าได้ครอบคลุมมากยิ่งขึ้น และเป็นการเจาะช่องว่างในตลาดกลุ่มบน ทางบริษัทได้มีการเปิดตัว “บูมาโท อิตาเลียน คิทเชน” ร้านอาหารอิตาเลียนรสชาติต้นตำรับ ที่เน้นการคัดสรรวัตถุดิบนำเข้าเกรดพรีเมียม ที่ส่งตรงจากเมืองนาโปลี ประเทศอิตาลี โดยเปิดให้บริการตั้งแต่วันที่ 1 พฤศจิกายน 2560 ชั้น G เอ็มบีเค เซ็นเตอร์

อย่างไรก็ตามบริษัทได้มีนโยบายปิดสาขาที่มีผลประกอบการขาดทุน จำนวน 36 สาขา ทำให้ ณ วันที่ 31 ธันวาคม 2560 บริษัทมีสาขาที่เปิดให้บริการทั้งสิ้นจำนวน 106 สาขา

นอกจากนี้ บริษัทได้ย้ายสำนักงานใหญ่ จากเดิมเลขที่ 350 ถนนรามอินทรา แขวงท่าแร้ง เขตบางเขน กรุงเทพมหานคร 10230 โทรศัพท์: 0-2943-8448 แฟกซ์: 0-2943-8458 มายัง เลขที่ 18 ซอยสาทร 11 แขวงยานนาวา เขตสาทร กรุงเทพมหานคร 10120 โทรศัพท์: 0-2286-9959 แฟกซ์: 0-2286-9960 บริษัทได้ออกหุ้นสามัญเพิ่มทุนจำนวน 40,600,000 หุ้น เสนอขายให้กับผู้ถือหุ้นเดิมตามสัดส่วน (RO) และออกหุ้นสามัญเพิ่มทุนจำนวน 40,600,000 หุ้น เสนอขายให้กับบุคคลในวงจำกัด ทำให้ ณ วันที่ 29 ธันวาคม 2560 บริษัทมีทุนจดทะเบียน 121,800,000 บาท และทุนชำระแล้ว 121,800,000 บาท ประกอบด้วยหุ้นสามัญ จำนวน 487,200,000 หุ้น มูลค่าที่ตราไว้หุ้นละ 0.25 บาท

ปี 2561 บริษัทได้มีการเพิ่มทุนจดทะเบียนของบริษัทจำนวน 73,080,000 บาท จากทุนจดทะเบียน 121,800,000 บาท เป็น 198,880,000 บาท โดยออกหุ้นสามัญจำนวน 292,320,000 หุ้น มูลค่าหุ้นที่ตราไว้หุ้นละ 0.25 บาท บริษัทได้ดำเนินการจดทะเบียนเปลี่ยนแปลงการเพิ่มทุนจดทะเบียนของบริษัทกับกรมพัฒนาธุรกิจการค้า กระทรวงพาณิชย์เมื่อวันที่ 10 พฤษภาคม 2561 ทำให้บริษัทมีทุนจดทะเบียนเป็นจำนวนทั้งสิ้น 779,520,000 หุ้น มูลค่าที่ตราไว้หุ้นละ 0.25 บาท โดยได้จัดสรรหุ้นสามัญแบบกำหนดวัตถุประสงค์ในการใช้เงิน (Specific Objective) จำนวน 243,600,000 หุ้น มูลค่าหุ้นที่ตราไว้หุ้นละ 0.25 บาท เสนอขายให้ผู้ถือหุ้นเดิมตามสัดส่วนการถือหุ้น (Right Offering) ในอัตราส่วน 2 หุ้นเดิมต่อ 1 หุ้นสามัญเพิ่มทุนใหม่ ในราคาเสนอขายหุ้นละ 1.30 บาท ซึ่งปรากฏว่ามีผู้มาใช้สิทธิ์จำนวน 138,077,672 หุ้น ในราคาเสนอขายหุ้นละ 1.30 บาท เป็นจำนวนเงิน 179,500,974 บาท ทำให้บริษัทมีทุนที่ออกและเรียกชำระแล้วจำนวน 625,277,672 หุ้น เป็นจำนวนเงิน 156,319,418 บาท บริษัทจดทะเบียนการเปลี่ยนแปลงทุนชำระแล้วกับกรมพัฒนาธุรกิจการค้า กระทรวงพาณิชย์เมื่อวันที่ 27 มิถุนายน 2561 นอกจากนี้ยังจัดสรรหุ้นเพิ่มทุนแบบมอบอำนาจทั่วไป (General Mandate) จำนวน 48,720,000 หุ้น มูลค่าที่ตราไว้หุ้นละ 0.25 บาท โดยเสนอขายให้กับบุคคลในวงจำกัด (Private Placement) ซึ่งบริษัทยังไม่ได้ดำเนินการจัดสรรให้บุคคลในวงจำกัดดังกล่าว

ณ วันที่ 31 ธันวาคม 2561 บริษัทมีทุนจดทะเบียน 194,880,000 บาท และทุนชำระแล้ว 156,319,418 บาท ประกอบด้วยหุ้นสามัญ จำนวน 779,520,000 หุ้น มูลค่าที่ตราไว้หุ้นละ 0.25 บาท

ทั้งนี้ บริษัทได้ดำเนินการเปลี่ยนแปลงชื่อ และชื่อย่อหลักทรัพย์ของบริษัท จากเดิม บริษัท ฮอท พอท จำกัด (มหาชน) เป็น บริษัท เจซีเค โฮสพิทอลลิตี จำกัด (มหาชน) โดยบริษัทได้จดทะเบียนเปลี่ยนชื่อกับกระทรวงพาณิชย์แล้วเมื่อวันที่ 27 มิถุนายน 2561 และชื่อย่อหลักทรัพย์ จากเดิม HOTPOT เป็น JCKH มีผลตั้งแต่วันที่ 16 พฤษภาคม 2561

นอกจากนี้ บริษัทได้ทำการปิดสาขาจำนวน 14 สาขาอันเนื่องมาจากผลขาดทุนจากการประกอบการ ซึ่งรวมถึงร้านซูเปอร์ พอตด้วย และบริษัทได้ทำการเปิดแบรนด์ใหม่ของร้าน “เจ็จโต้ว” จำนวน 3 สาขา และได้เปิดร้าน “เจ็จโต้วแกรนด์” 1 สาขา ร้าน “เจ็จโต้ว เอ็กซ์เพรส” 3 สาขา และร้าน “บอนไซ” 1 สาขา ณ วันที่ 31 ธันวาคม 2562 บริษัทมีสาขาที่เปิดให้บริการทั้งสิ้นจำนวน 93 สาขา

ปี 2562 บริษัทยังคงมีแผนขยายสาขาด้วยความระมัดระวัง พร้อมกับพิจารณาปิดสาขาที่ไม่ก่อให้เกิดผลกำไร การมุ่งเน้นการเจรจาต่อรองค่าเช่าพื้นที่ และค่าบริการกับผู้ให้เช่า รวมถึงการพิจารณาเปิดร้านอาหารแบรนด์ใหม่ในทำเลที่อยู่ในพื้นที่ที่มีศักยภาพ เช่นการขยายสาขาแบรนด์ “เจ็จโต้ว” ไปที่ศูนย์การค้าเซ็นทรัลเวิลด์ และการเปิดร้านอาหารแบรนด์ใหม่สไตล์อาหารญี่ปุ่น “บอนไซ” ที่ถนนหลังสวน

หลังนำเสนอการเงินไตรมาส 2 หลักทรัพย์ของบริษัท ถูกตลาดหลักทรัพย์แห่งประเทศไทย ขึ้นเครื่องหมาย C (Caution) เนื่องจากผลประกอบการของบริษัท มีส่วนของผู้ถือหุ้นน้อยกว่า 50% ของทุนชำระแล้ว โดยพิจารณาจากงบการเงินที่ผ่านการตรวจสอบหรือสอบทานโดยผู้สอบบัญชี ที่ไม่มีการปรับปรุงรายการ บริษัทจึงต้องจัดประชุมเพื่อให้ข้อมูลและชี้แจงแนวทางแก้ไขเหตุที่ถูกขึ้นเครื่องหมาย C ต่อผู้ถือหุ้น ผู้ลงทุน และผู้ที่เกี่ยวข้อง (Public Presentation) โดยในแนวทางการแก้ไขเหตุดังกล่าว บริษัทมุ่งเน้นเรื่องการเพิ่มขึ้นของรายได้ปี ด้วยการเร่งรัดงานขายและงานการตลาดให้เป็นไปตามแผนงานที่กำหนดไว้ การเร่งหาพันธมิตรทางธุรกิจที่มีความสามารถในการเข้าถึงกลุ่มลูกค้าที่มากขึ้น เพื่อเพิ่มโอกาสทางธุรกิจ รวมถึงการเพิ่มช่องทางการจำหน่ายเพื่อเป็นการเข้าถึงลูกค้าได้มากขึ้น ในส่วนค่าใช้จ่ายที่เกิดขึ้น บริษัทได้เพิ่มความเข้มงวดในการบริหารต้นทุนและการควบคุมค่าใช้จ่ายในด้านต่างๆ ให้เกิดประสิทธิภาพ มีการปรับปรุงประสิทธิภาพการบริหารสาขาต่างๆ เพื่อทำให้ต้นทุนในแต่ละสาขาลดลง

ในปี 2562 บริษัทปิดสาขา จำนวน 14 สาขา เนื่องจากการมีผลประกอบการที่ขาดทุนสะสมและต่อเนื่อง เพื่อให้สอดคล้องกับการบริหารจัดการควบคุมค่าใช้จ่ายของบริษัท ให้เกิดประสิทธิภาพสูงสุด

ปี 2563 ตามมติที่ประชุมคณะกรรมการบริษัท ครั้งที่ 3/2563 วันที่ 15 พฤษภาคม 2563 ได้มีมติอนุมัติ ให้บริษัท จัดสรรและเสนอขายหุ้นสามัญเพิ่มทุนของบริษัท แบบมอบอำนาจทั่วไป (General Mandate) ให้แก่ผู้ถือหุ้นเดิม (Right offering) ในอัตราส่วน 5 หุ้นเดิมต่อ 1 หุ้นใหม่ เป็นจำนวน 125,055,534 หุ้น ราคาเสนอขายหุ้นละ 0.35 บาท โดยเสนอขายหุ้นในระหว่าง วันที่ 22-26 มิถุนายน 2563 รวมจำนวนเงิน 43,769,436.90 บาท ต่อมาเมื่อวันที่ 18 สิงหาคม 2563 ตามมติที่ประชุม คณะกรรมการของบริษัท ครั้งที่ 5/2563 ได้มีมติอนุมัติ การจัดสรรหุ้นสามัญเพิ่มทุนให้แก่บุคคลในวงจำกัด (Private Placement) จำนวน 21,000,000 หุ้น ราคาเสนอขายหุ้นละ 0.50 บาท รวมเป็นเงิน 10,500,000 บาท โดยเสนอขายหุ้นในวันที่ 18 สิงหาคม 2563 และ ในวันที่ 22 ธันวาคม 2563 ตามมติที่ประชุมคณะกรรมการบริษัท ครั้งที่ 7/2563 ได้มีมติอนุมัติ การจัดสรรหุ้นสามัญ เพิ่มทุนให้แก่บุคคลในวงจำกัด (Private Placement) จำนวน 41,527,766 หุ้น ในราคาหุ้นละ 0.28 บาท รวมเป็นเงิน 11,627,774.48 บาท โดยเสนอขายหุ้นในวันที่ 23-24 ธันวาคม 2563 ทำให้ ณ วันที่ 31 ธันวาคม 2563 บริษัทมีทุนจดทะเบียน 203,215,243 บาท และทุนชำระแล้ว 203,215,243 บาท ประกอบด้วยหุ้นสามัญ จำนวน 812,860,972 หุ้น มูลค่าที่ตราไว้หุ้นละ 0.25 บาท

บริษัทดำเนินการขยายสาขาแบรนด์ เจ็สต์ไว เอ็กซ์เพรส จำนวน 3 สาขา ซึ่งบริษัทมีการพิจารณาพื้นที่ขยายสาขาใน บริเวณที่มีปริมาณผู้ซื้อสูง ตอบสนองให้กับชีวิตที่เร่งรีบ โดยได้เปิดตามแนวสถานีไฟฟ้าใต้ดิน คือ สถานีพระรามเก้า สถานีสวน จตุจักร และสถานีสุขุมวิท แต่เมื่อมีสถานการณ์การแพร่ระบาดของเชื้อไวรัสโควิด-19 เพื่อความปลอดภัยและลดความเสี่ยงในการ ติดเชื้อ บริษัทต่างๆ มีนโยบายให้พนักงานปฏิบัติงานที่บ้าน (Work from home) ทำให้ผู้คนที่ต้องเดินทางด้วยสถานีรถไฟ ฟ้า ลดลงเป็นจำนวนมาก ส่งผลให้ยอดขายไม่เป็นไปตามที่บริษัทตั้งเป้าไว้ บริษัทได้มีการพิจารณาถึงยอดขายและต้นทุนที่เกิดขึ้น ทำให้บริษัทต้องปิดสาขาเจ็สต์ไว เอ็กซ์เพรส จำนวน 3 สาขา ในปีเดียวกัน ต่อมาเมื่อมีการเล็งเห็นโอกาสในการขยายสาขาให้เป็นไปตาม สถานการณ์ปัจจุบัน โดยมีกลยุทธ์ในการควบคุมค่าใช้จ่าย จึงได้สำรวจพื้นที่และเลือกทำเลการเปิดสาขานอกศูนย์การค้า เพื่อลด ต้นทุนค่าเช่า โดยในเดือน ธันวาคม 2563 มีการเปิดสาขาใหม่ จำนวน 1 สาขา ที่โซนนิคมอุตสาหกรรมนวนคร ภายใต้แบรนด์ ฮอท พอท อินเตอร์ บุฟเฟต์

จากสถานการณ์การแพร่ระบาดของเชื้อไวรัสโควิด-19, สถานการณ์ทางการเมือง และสถานะเศรษฐกิจที่เกิดการชะลอ ตัว ส่งผลให้ในปี 2563 บริษัทมีผลขาดทุนจากการดำเนินงาน ทำให้ส่วนของผู้ถือหุ้น น้อยกว่า 50% ของทุนชำระแล้ว บริษัทถูก ตลาตหลักทรัพย์แห่งประเทศไทย ขึ้นเครื่องหมาย C (Caution) ซึ่งบริษัทมีการดำเนินการจัดประชุมเพื่อให้ข้อมูลและชี้แจงแนว ทางแก้ไขเหตุที่ถูกขึ้นเครื่องหมาย C ต่อผู้ถือหุ้น ผู้ลงทุน และผู้ที่เกี่ยวข้อง (Public Presentation) โดยแนวทางการแก้ไขเหตุ ดังกล่าว บริษัทมุ่งเน้นเรื่องการเพิ่มขึ้นของรายได้ ด้วยการพัฒนาคุณภาพอาหาร การบริการ ความสะอาดภายในร้าน และเพิ่ม ทางเลือกให้ลูกค้าด้วยการเพิ่ม Set A la carte จัดโปรโมชั่นรายการส่งเสริมการขายให้เข้ากับเทศกาล และมีการจำหน่าย ผลิตภัณฑ์น้ำจิ้มสำเร็จรูป เพื่อเพิ่มช่องทางรายได้อื่นของบริษัท ไม่เพียงแต่มุ่งเน้นรายได้ บริษัทยังมีการบริหารการลดต้นทุนอาหาร และนโยบายการปรับโครงสร้างการบริหารในอัตราค่าจ้างที่เหมาะสม โดยไม่กระทบต่อมาตรฐานอาหารและความพึงพอใจของ ลูกค้า อีกทั้งมีการปรับกลยุทธ์การขยายสาขานอกห้างสรรพสินค้าเพื่อลดต้นทุนค่าเช่า นำไปสู่การปรับราคาขายเพื่อขยายฐาน ลูกค้าให้สามารถเข้าถึงร้านอาหารได้มากขึ้น

บริษัทมีนโยบายการปิดสาขาที่มีผลประกอบการขาดทุนสะสมอย่างต่อเนื่อง โดยในปี 2563 บริษัทดำเนินการปิดสาขา จำนวน 15 สาขา ทำให้ ณ วันที่ 31 ธันวาคม 2563 มีสาขาที่เปิดให้บริการทั้งหมด 82 สาขา

โครงสร้างรายได้

หน่วย : ล้านบาท

ประเภทรายได้	สำหรับปี สิ้นสุดวันที่ 31 ธันวาคม					
	ปี 2561		ปี 2562		ปี 2563	
	ล้านบาท	ร้อยละ	ล้านบาท	ร้อยละ	ล้านบาท	ร้อยละ
1. รายได้จากการขาย						
(ก) จากร้านสาขา						
1) สอท พอท อินเตอร์ บุฟเฟต์	1,042.24	67.48%	763.78	54.66%	398.53	56.82%
2) สอท พอท อินเตอร์ บุฟเฟต์ เพิ่มปิ้งย่าง	241.70	15.65%	357.82	25.61%	179.25	25.56%
3) สอท พอท สุกี้ ชาบู	15.39	1.00%	14.70	1.05%	9.59	1.37%
4) ไดโดมอน	122.36	7.92%	102.89	7.36%	41.01	5.85%
5) ชิกเนเจอร์ ^{1/}	18.11	1.17%	9.82	0.70%	0.69	0.10%
6) ทูมาโก้ อิตาลีเลียน คิทเชน ^{2/}	10.08	0.65%	9.03	0.65%	0.57	0.08%
7) เจิ้งโต่ว	9.21	0.60%	44.65	3.20%	43.57	6.21%
8) ซูเปอร์พอท ^{3/}	5.55	0.36%	-	-	-	-
9) ซินยอร์ ซาสซี ^{4/}	13.04	0.84%	39.67	2.84%	4.47	0.64%
10) บอนไซ ^{5/}	-	-	3.90	0.28%	7.86	1.12%
รวมรายได้จากร้านสาขา	1,477.68	95.67%	1,346.26	96.35%	685.54	97.75%
(ข) จากการขายอื่นๆ	14.05	0.91%	2.83	0.20%	0.26	0.03%
รวมรายได้จากการขาย	1,491.73	96.58%	1,349.09	96.55%	685.80	97.78%
2. รายได้อื่น	24.44	1.58%	48.16	3.45%	15.57	2.22%
3. ค่าเผื่อด้อยค่าของสินทรัพย์โอนกลับ	28.31	1.84%	-	-	-	-
รายได้รวม	1,544.48	100.00%	1,397.25	100.00%	701.37	100.00%

หมายเหตุ: ^{1/}ชิกเนเจอร์ ปิดให้บริการ เดือน มีนาคม 2563

^{2/}ทูมาโก้ อิตาลีเลียน คิทเชน ปิดให้บริการ เดือน กุมภาพันธ์ 2563

^{3/}ซูเปอร์พอท ปิดให้บริการ เดือน ตุลาคม 2561

^{4/}ซินยอร์ ซาสซี ปิดให้บริการ เดือน กุมภาพันธ์ 2563

^{5/}บริษัทได้เปิดร้านบอนไซ ที่ถนนหลังสวน เมื่อวันที่ 9 สิงหาคม 2562

ดัชนีวัดผลการดำเนินงานที่ไม่เป็นตัวเงิน

บริษัทสำรวจความพึงพอใจของลูกค้าและเก็บข้อมูล เพื่อปรับปรุงการให้บริการในรูปแบบของข้อร้องเรียนจากลูกค้าทุกสาขาทั่วประเทศ โดยแบ่งออกเป็น 4 หัวข้อ ได้แก่ 1. คุณภาพอาหาร 2. การบริการ 3. มาตรฐาน 4. ความสะอาด โดยในปี 2563 มีรายละเอียด ดังนี้

ตารางสรุปแยกตามหัวข้อการร้องเรียนประจำเดือน มกราคม-ธันวาคม 2563

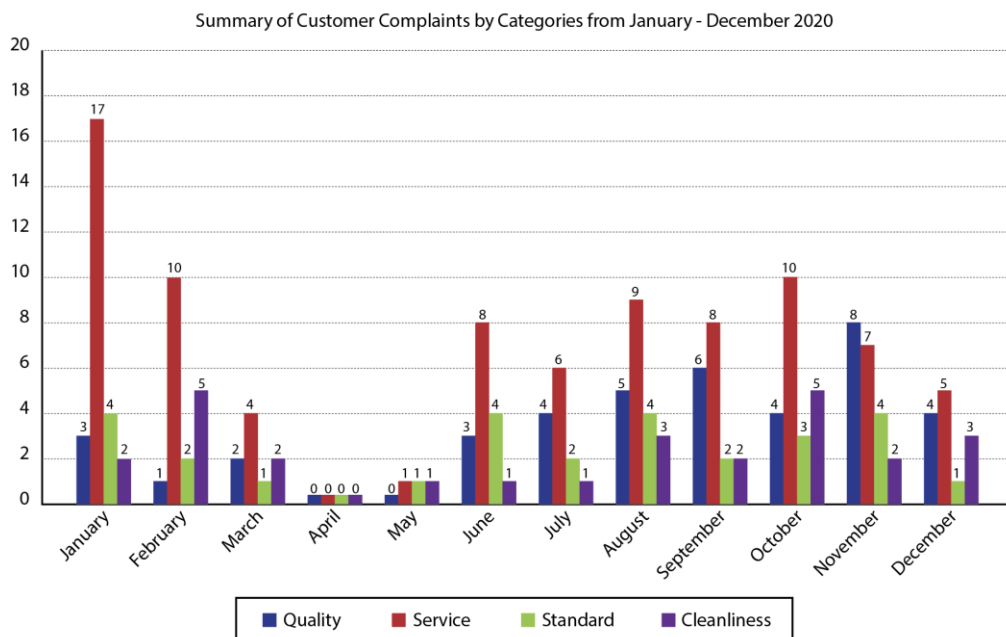

แนวโน้มภาวะอุตสาหกรรมและการแข่งขันในอนาคต

1) สภาพการแข่งขันในอุตสาหกรรมในปีที่ผ่านมา

ภาพรวมธุรกิจร้านอาหาร ปี 2563 มีการหดตัวลง ปัญหาเศรษฐกิจและการค้าทั้งในและต่างประเทศที่ชะลอตัวอย่างต่อเนื่อง เป็นผลมาจากสถานการณ์การแพร่ระบาดของไวรัสโควิด-19 ทั่วโลก รัฐบาลจึงมีนโยบายมาตรการควบคุมเพื่อลดความเสี่ยงในการแพร่กระจายของเชื้อโรค ตั้งแต่มาตรการปิดสถานที่ที่มีความเสี่ยง ร้านอาหาร ห้างสรรพสินค้า จนกระทั่งมีการปิดประเทศ (Lockdown) ซึ่งส่งผลกระทบต่อยอดขายของร้านอาหารเป็นอย่างมาก ทำให้ผู้ประกอบการบางรายต้องปิดร้านชั่วคราว เนื่องจากไม่คุ้มกับค่าใช้จ่าย อีกทั้งยังมีการผู้ประกอบการบางรายต้องยุติการดำเนินการธุรกิจอย่างถาวร โดยศูนย์วิจัยธนาคารออมสิน ประเมินว่าธุรกิจอาหาร จะสูญเสียรายได้ประมาณ 150,859.2 ล้านบาท (ภายใต้สมมติฐานว่าร้านอาหารปิดให้บริการในเดือนเมษายนถึงเดือนมิถุนายน ปี 2563) และคาดว่าธุรกิจร้านอาหารจะฟื้นตัวอย่างค่อยเป็นค่อยไป ปีนี้จึงเป็นปีที่ผู้ประกอบการร้านอาหารต้องปรับตัวและดำเนินกลยุทธ์เพื่อดึงดูดกับปัจจัยกดดันรอบด้าน

อย่างไรก็ตาม จากการแพร่ระบาดของไวรัสโควิด-19 ส่งผลให้พฤติกรรมผู้บริโภคที่มีการเปลี่ยนแปลง (New Normal) เพิ่มขึ้นอย่างก้าวกระโดด สอดคล้องกับข้อมูลผลการสำรวจการใช้บริการ Online Food Delivery ของสำนักงานพัฒนาธุรกรรมทางอิเล็กทรอนิกส์ (ETDA) ที่พบว่าร้อยละ 85 ของผู้ตอบแบบสำรวจใช้บริการสั่งอาหารออนไลน์โดยร้อยละ 61 นิยมสั่งอาหารฟาสต์ฟู้ด (Fast Food) นอกจากนี้พบว่า Gen X (คนที่เกิดในช่วงปี พ.ศ. 2508-2522) เป็นกลุ่มที่มีการใช้จ่ายต่อครั้งมากที่สุดถึง

ครั้งละ 501-1,000 บาท ทำให้ผู้ประกอบการร้านอาหารต้องปรับตัวเพื่อพร้อมรับมือกับปัจจัยท้าทายรอบด้านด้วยการดำเนินกลยุทธ์

ปัจจุบันบริษัทประกอบธุรกิจร้านอาหาร โดยมีร้านอาหารหลักเป็นร้านอาหารบุฟเฟต์นานาชาติ สุกี้ ชาบู ภายใต้แบรนด์ ฮอท พอต และร้านอาหารบุฟเฟต์แนวปิ้งย่างสไตล์ญี่ปุ่นภายใต้แบรนด์โคโดมอน นอกจากนั้นยังมีร้านอาหารแบบ A La Carte ประเภทจีน ร้านเจ๊งโต่ว อาหารจีน และร้านอาหารญี่ปุ่นสไตล์คลาสสิก แบรินด์บอนไซ ซึ่งมีคู่แข่งในอุตสาหกรรมที่มีลักษณะและรูปแบบร้านใกล้เคียงกับร้านอาหารของบริษัทบ้าง ถึงแม้จะไม่เหมือนกันทั้งหมดก็ตาม คู่แข่งที่มีรูปแบบและประเภทอาหารที่ใกล้เคียงกับร้านอาหารของบริษัท ได้แก่

- ร้านอาหารประเภทสุกี้แบบตามสั่ง (A La Carte) ได้แก่ เอ็มเค เรสโตรองต์ โคคาสุกี้ นิโอสุกี้ เรือนเพชรสุกี้ เอี้ยวไถ่ สุกี้โบราณ สุกี้ดารา และเท็กซัสสุกี้
- ร้านอาหารประเภทสุกี้ ชาบู แบบบุฟเฟต์ ได้แก่ ชาบูชิ, ซูกิชิ บุฟเฟต์, You & I Premium Suki Buffet, สุกี้ตื้น้อย, ชาบูนางโน ,ชาบูอินดี้
- ร้านอาหารประเภทปิ้งย่าง ได้แก่ บาร์บีคิวพลาซ่า, โซลกริลล์ (ซูกิชิแบบปิ้งย่าง), Giant Yakiniku, Toh kai Yakiniku, คิงคองบุฟเฟต์, AKA และ ร้านบุฟเฟต์ปิ้งย่างที่เป็น stand alone ในระดับราคา 199-300 บาท
- ร้านอาหารประเภทจีน ต้มยำแบบฮ่องกง ได้แก่ โฮ คิทเซ่น, ฮงเป่า, หวัง เจีย ซา, เซฟแมน, HONGMIN,ฮั่ว เซ่ง ฮง และ Four Seasons

2) แนวโน้มภาวะอุตสาหกรรมและการแข่งขันในอนาคต

ภายใต้สภาพแวดล้อมทางธุรกิจที่ยังต้องเผชิญกับปัจจัยลบรอบด้าน รวมถึงการแข่งขันที่เข้มข้น ขณะที่กลุ่มลูกค้าเป้าหมายยังมีอยู่อย่างจำกัด ทำให้ผู้ประกอบการร้านอาหารต้องปรับตัวเพื่อพร้อมรับมือกับปัจจัยที่ท้าทายรอบด้าน นอกจากนี้ผู้ประกอบการให้บริการแพลตฟอร์มออนไลน์ยังให้ความสนใจเข้าแสวงหาโอกาสในการต่อยอดการให้บริการในธุรกิจร้านอาหาร ประกอบกับความเสี่ยงการระบาดของโควิด-19 ในระยะข้างหน้า ดังนั้น เพื่อความอยู่รอดทางธุรกิจในฐานะสถานการณ์พฤติกรรมผู้บริโภคที่เปลี่ยนแปลงไป (New normal) ผู้ประกอบการจำเป็นต้องปรับรูปแบบธุรกิจมาเป็นร้านอาหารขนาดเล็ก Compact size ที่เคลื่อนเข้าสู่กลุ่มลูกค้าเป้าหมายได้อย่างครอบคลุมและรวดเร็ว (Mobility) รวมถึงมีความยืดหยุ่นในการบริหารจัดการ (Flexibility) มากกว่ารูปแบบเดิม อย่างไรก็ตามโอกาสในความท้าทายยังขึ้นอยู่กับปัจจัยเฉพาะของแต่ละร้านอาหาร ซึ่งรวมถึงมาตรฐานของการป้องกันโควิด-19 ในทุกๆ จุดของบริการไม่ว่าจะเป็นด้านวัตถุดิบ การปรุง การจัดส่ง เพราะสถานการณ์ที่เกิดขึ้นทำให้ผู้บริโภคเลือกซื้อจากผู้ประกอบการที่ทำเรื่องดังกล่าวได้น่าเชื่อถือมากกว่า

กล่าวโดยสรุป คาดว่า ธุรกิจร้านอาหารในปี 2564 จะยังคงเผชิญความท้าทายอย่างต่อเนื่อง โดยเฉพาะจากความเสี่ยงจากโควิด-19 ทำให้ถึงแม้จะมีทั้งการเข้ามาลงทุนจากผู้ประกอบการรายเล็ก-รายใหญ่ แต่การแข่งขันที่รุนแรง และปัจจัยแวดล้อมที่ท้าทายก็น่าจะส่งผลให้ผู้เล่นจำนวนไม่น้อยต้องออกจากการแข่งขัน ทั้งนี้ ศูนย์วิจัยกสิกรไทยมองว่า หากสถานการณ์การแพร่ระบาดไม่ขยายตัวรุนแรงจนทำให้ต้องมีการล็อกดาวน์เป็นวงกว้างอีกครั้ง มูลค่าธุรกิจร้านอาหารจะกลับมาขยายตัวเล็กน้อยประมาณร้อยละ 1.4 -2.6 (YoY) โดยเป็นการขยายตัวบนความเปราะบาง ทำให้ผู้ประกอบการควรพิจารณาอย่างรอบคอบถึงความสามารถในการแข่งขันของตนก่อนการลงทุนในสภาพแวดล้อมที่มีความท้าทายและความไม่แน่นอนสูง นอกจากนี้ค่าเฉลี่ยต่อหัวและจำนวนการหมุนเวียนภายในร้านของกลุ่มลูกค้าที่มีจำกัด จะส่งผลทำให้ระยะเวลาคืนทุนจากการลงทุนอาจยาวนานกว่าในช่วงเวลาปกติ

กลยุทธ์ทางการตลาด

จากสถานการณ์การแพร่ระบาดของโรคโควิด-19 ส่งผลกระทบต่อเศรษฐกิจของประเทศในทุกภาคส่วน โดยเฉพาะภาคการท่องเที่ยวและธุรกิจที่เกี่ยวข้องอย่างธุรกิจร้านอาหารในปี 2563 และพฤติกรรมผู้บริโภคเปลี่ยนแปลงไป (New normal) ทำให้ผู้ประกอบการคงต้องกลับมาทบทวนจุดเด่นจุดด้อยของตนเองและคู่แข่งการบริหารจัดการร้านอย่างมืออาชีพ และการสร้างสรรค์แคมเปญการตลาดที่น่าสนใจในจังหวะเวลาที่เหมาะสมเพื่อรับมือกับโจทย์ที่ท้าทายมากมายต่อไป

อย่างไรก็ตามจากประสบการณ์และความเชี่ยวชาญในการดำเนินธุรกิจร้านอาหารของบริษัทมาเป็นระยะเวลากว่า 20 ปี บริษัทได้พัฒนาธุรกิจภายใต้แนวคิดการสร้างการยอมรับในกลุ่มผู้บริโภคด้วยการสร้างความแตกต่างจากคู่แข่ง เพิ่มความคุ้มค่า ความหลากหลายและความอร่อยให้กับผู้บริโภค การปรับภาพลักษณ์ของร้านให้ดูทันสมัย นอกจากนี้ บริษัทยังให้ความสำคัญในการวิจัยการตลาดแบบใหม่ ในการศึกษาวิเคราะห์ถึงพฤติกรรมและความต้องการของผู้บริโภคในเชิงลึก เพื่อนำมาใช้ในการปรับปรุงและพัฒนาสินค้าและบริการให้สามารถตอบสนองความต้องการของผู้บริโภคได้ดียิ่งขึ้น รวมถึงการศึกษาทัศนคติของผู้บริโภคที่มีต่อแบรนด์ฮอท พอท ทำให้ทราบถึงจุดอ่อนและจุดแข็งของแบรนด์ เพื่อนำมาใช้วางกลยุทธ์ในการบริหารแบรนด์ได้อย่างมีประสิทธิภาพ ดึงดูดลูกค้าให้เข้ามาใช้บริการซ้ำ และสร้างการเติบโตที่ยั่งยืนให้กับธุรกิจ โดยบริษัทมีกลยุทธ์การตลาด ดังนี้

1. มอบความหลากหลายของเมนูอาหาร รสชาติที่อร่อย บริการที่ดี ในราคาที่คุ้มค่า

บริษัทเน้นความสำคัญของคุณภาพของอาหาร ความหลากหลายของเมนูอาหารที่มีให้เลือกมากกว่า 100 รายการ รสชาติที่อร่อย โดยเฉพาะน้ำจิ้มสุกี้สูตรเด็ดของฮอท พอท และน้ำจิ้มสูตรดั้งเดิมของไคโดมอน โดยบริษัทมีการคัดสรรและควบคุมคุณภาพของวัตถุดิบ สินค้า และกระบวนการผลิตอาหาร เพื่อให้ได้ผลิตภัณฑ์ที่มีมาตรฐาน สดใหม่ สะอาด ถูกสุขลักษณะ โดยบริษัทมีโรงงานผลิตอาหารและครัวกลางของบริษัทเอง ทำให้สามารถควบคุมคุณภาพของวัตถุดิบและอาหารที่ส่งไปยังร้านสาขาต่างๆ ให้เป็นมาตรฐานเดียวกัน รวมทั้งมีระบบการขนส่งวัตถุดิบและอาหารจากโรงงานหรือครัวกลางมายังร้านสาขาทั่วประเทศ ด้วยรถขนส่งของบริษัทเองทั้งหมด ทำให้สามารถควบคุมคุณภาพ ความสดใหม่ กำหนดเวลา และต้นทุนได้อย่างมีประสิทธิภาพ

นอกจากนี้ บริษัทยังให้ความสำคัญกับคุณภาพการให้บริการแก่ลูกค้า ความสะอาด และปลอดภัยภายในร้าน ด้วยการดูแลใส่ใจลูกค้าเป็นอย่างดี รวมทั้งมีการพัฒนาคุณภาพและทักษะการให้บริการของพนักงานประจำร้านอยู่เป็นประจำ เพื่อให้ลูกค้าได้รับความพึงพอใจสูงสุด ในระดับราคาที่คุ้มค่า

2. แบ่งประเภทร้านอาหาร ให้ครอบคลุมทุกระดับของลูกค้า

บริษัทมีการพัฒนาธุรกิจภายใต้แนวคิดการเพิ่มส่วนแบ่งทางการตลาด (Market Segment) ใหม่ๆ ด้วยการพัฒนาประเภทของร้านอาหารให้มีสไตล์หลากหลาย ภายใต้แบรนด์ที่แตกต่างกัน รวมทั้งการเพิ่มความหลากหลายของรูปแบบการรับประทานอาหารทั้งแบบตั้งโต๊ะสุกี้ ชาบู หรือปิ้งย่าง หรือทั้งตั้งและปิ้งย่างในร้านเดียวกัน รวมไปถึงร้านอาหารรูปแบบตามสั่ง (A La Carte) ร้านอาหารจีนเจ๋งโต่ว ต้มชาฮองกงสไตล์ เพื่อตอบสนองความต้องการของลูกค้าในกลุ่มที่แตกต่างกันทั้งด้านกำลังซื้อ ไลฟ์สไตล์ และความนิยม รวมทั้งเป็นการเพิ่มทางเลือกใหม่ๆ ให้แก่ลูกค้า และเป็นการเจาะช่องว่างในตลาด

3. ขยายสาขาครอบคลุมพื้นที่เป้าหมายต่างๆอย่างต่อเนื่อง

ณ วันที่ 31 ธันวาคม 2563 บริษัทมีสาขาร้านอาหารที่เปิดดำเนินการแล้วภายใต้แบรนด์ฮอทพอท, ไคโดมอน, เจ๋งโต่ว และ บอนไซ ทั่วประเทศจำนวน 82 สาขา ซึ่งตั้งอยู่ในห้างสรรพสินค้าขนาดใหญ่ชั้นนำ โมเดิร์นเทรด คอมมูนิตีมอลล์หรือ

ศูนย์การค้าของชุมชนในเขตกรุงเทพฯ และปริมณฑล รวมทั้งห้างสรรพสินค้าท้องถิ่นชั้นนำในหัวเมืองจังหวัดใหญ่ๆ เพื่อให้สามารถเข้าถึงกลุ่มลูกค้าได้ง่ายและทั่วถึงทุกพื้นที่ ซึ่งเป็นการเพิ่มยอดขายและขยายฐานลูกค้าของบริษัทให้เพิ่มขึ้น

4. ผลิตอาหารในสไตล์ของตัวเอง รวมทั้งออกเมนูแนะนำใหม่ๆ อย่างต่อเนื่อง

ถึงแม้ว่าบริษัทจะมีอาหารหลากหลายชนิดไว้ให้บริการแก่ลูกค้าแล้ว แต่บริษัทไม่ได้หยุดที่จะพัฒนาและคิดค้นสูตรอาหารใหม่ๆ ที่เป็นสไตล์ของฮอท พอท และโดมมอนเอง โดยบริษัทมีการผลิตอาหารกึ่งสำเร็จรูปเพื่อเสิร์ฟบนบาร์อาหารที่เป็นสูตรเฉพาะของบริษัทหลายชนิด เช่น สาท่ายัดไส้ ลูกชิ้นฮอทพอท หมูหมักฮอทพอท เป็นต้นรวมถึงน้ำจิ้มซึ่งทางฝ่ายพัฒนาผลิตภัณฑ์คิดค้นขึ้นมาซึ่งลูกค้าติดใจในรสชาติ เช่น น้ำจิ้มรสแซ่บ น้ำจิ้มสุกี้ น้ำจิ้มบาร์บีคิว น้ำราดปลานึ่งซีอิ๊ว เป็นต้น ในขณะเดียวกัน บริษัทยังมีการปรับปรุงผลิตภัณฑ์ที่มีอยู่เดิมให้มีคุณภาพมากยิ่งขึ้น เช่น น้ำซุปลีให้มีรสชาติและกลิ่นที่ดียิ่งขึ้น น้ำจิ้มสุกี้ให้มีความหนืดมากยิ่งขึ้น เป็นต้น

บริษัทยังได้มีการพัฒนาและคิดค้นเมนูอาหารใหม่ๆ เพื่อนำเสนอให้แก่ลูกค้า อย่างต่อเนื่อง ซึ่งโดยเฉลี่ยจะออกเมนูอาหารแนะนำใหม่ทุก 3 เดือนเป็นอย่างน้อย เพื่อสร้างความแปลกใหม่ไม่จำเจให้แก่ลูกค้า ปี 2563 บริษัทได้พัฒนาผลิตภัณฑ์ใหม่ เช่น ขนมจีบชาลาเปา น้ำจิ้มเห็ดได้หวัน น้ำจิ้มหม่าล่าได้หวัน น้ำจิ้มน้ำพริกเผาได้หวัน การปรับปรุงไลน์ซูชิใหม่ๆ รวมไปถึงการปรับปรุงรูปแบบบาร์อาหาร และยังได้จัดเสิร์ฟเมนูอาหารสำหรับเทศกาลต่างๆ เช่น เทศกาลกินเป็นยา ให้เหมาะกับสถานการณ์ที่ผู้บริโภคหันมาใส่ใจสุขภาพมากขึ้น หรือ เมนูอาหารมงคลสำหรับเทศกาลเจ สำหรับแบรนด์ใหม่ เจิ้งโต่ว ที่มีเมนูเฉพาะของร้าน เช่น ชาลาเปาหิมะ และ ขนมผักกาดผัดซอส XO เป็นต้น

นอกจากนั้น บริษัทยังได้มีการปรับเปลี่ยนเมนูอาหารให้มีความเหมาะสม และสามารถตอบสนองกับความต้องการของลูกค้าได้มากยิ่งขึ้น รวมถึงการปรับเปลี่ยนรูปแบบในการนำเสนออาหาร เช่น บาร์อาหารเพื่อให้สามารถจัดวางอาหารในรูปแบบที่มีความสวยงาม น่ารับประทาน และรักษาคุณภาพของอาหารได้ดียิ่งขึ้น

5. เน้นรูปแบบบุฟเฟต์ที่เสิร์ฟหรือจัดวางอาหารบนบาร์อาหาร

บริษัทมีรูปแบบการเสิร์ฟหรือจัดวางอาหารหลากหลายชนิดบนบาร์อาหาร ให้ลูกค้าเลือกตักอาหารที่ต้องการทั้งประเภทและปริมาณอาหารได้ด้วยตนเองตามใจชอบ โดยลูกค้าไม่ต้องเสียเวลารอพนักงานมาเสิร์ฟ หรือรออาหารที่ต้องเลื่อนมาตามสายพาน สอดคล้องกับการทำการตลาดที่เน้นกลุ่มคนรุ่นใหม่ เช่น นักเรียน นักศึกษา วัยทำงาน และครอบครัวที่มีไลฟ์สไตล์ชอบความรวดเร็ว รักอิสระ และมักมาใช้บริการเป็นหมู่คณะ จึงเหมาะสมกับร้านอาหารแบบบุฟเฟต์ที่บริการตนเอง

6. เน้นการทำการตลาดที่ถึงเข้าถึงลูกค้ากลุ่มเป้าหมาย

บริษัทได้มีการใช้กลยุทธ์สื่อสารทางการตลาดแบบผสมผสาน ทั้งออฟไลน์ อาทิ ภาพยนตร์โฆษณา ป้ายโฆษณาหรือบิลบอร์ด (Billboard) ตามสถานที่ต่างๆ และออนไลน์ผ่านทางโซเชียลมีเดีย เช่น เฟซบุ๊ก เว็บไซต์ เป็นต้น เพื่อการเข้าถึงกลุ่มลูกค้าเป้าหมายอย่างรวดเร็วและแพร่หลาย และเพื่อประชาสัมพันธ์ข่าวสารของบริษัท ทำให้เกิดการรับรู้และจดจำแบรนด์ รวมทั้งสร้างความสัมพันธ์ที่ดีกับลูกค้า

7. สร้างโอกาสเพิ่มยอดขายจากการส่งเสริมการขายอย่างต่อเนื่อง

บริษัทมีกิจกรรมการส่งเสริมการขายที่หลากหลายรูปแบบ เพื่อสร้างความสนใจให้ลูกค้าเข้ามาลองรับประทานอาหารในร้านมากขึ้น และเพื่อเพิ่มยอดขายให้กับบริษัทอย่างต่อเนื่อง เช่น การให้ส่วนลด 20% ในวันพุธ การให้สิทธิพิเศษและส่วนลดแก่ลูกค้าสมาชิก การจัดโปรโมชั่นส่วนลด 299.- บาท หรือ มา 4 จ่าย 3 ให้แก่ลูกค้าทั่วไปและลูกค้ากลุ่มเป้าหมาย การจัดกิจกรรมผ่านโซเชียลมีเดียและกิจกรรมในช่วงวันเทศกาลต่างๆ รวมถึงการทำโปรโมชั่นร่วมกับพันธมิตรทางธุรกิจ ทั้งบริษัท ร้านค้า หรือบัตรเครดิตต่างๆ เพื่อให้ลูกค้าหรือผู้ถือบัตรเครดิตได้รับสิทธิพิเศษหรือส่วนลด เป็นต้น

5. ปัจจัยความเสี่ยง

1. ความเสี่ยงด้านการแข่งขันในธุรกิจร้านอาหาร

สำหรับธุรกิจร้านอาหารยังต้องเผชิญกับปัจจัยลบรอบด้าน รวมถึงการแข่งขันที่เข้มข้น ขณะที่กลุ่มลูกค้าเป้าหมายยังมีอยู่อย่างจำกัด แต่ผู้ประกอบการทั้งหลายโดยเฉพาะรายใหญ่ ที่ยังมีความจำเป็นต้องลงทุนขยายสาขาเพิ่มเติมทั้งในร้านอาหารประเภทเดิมและเพิ่มความหลากหลายของร้านอาหาร เพื่อให้สามารถเจาะกลุ่มเป้าหมายใหม่ๆ และรักษายอดขายโดยรวม (Total Store Sale (TSS)) ของพอร์ตธุรกิจของตนได้ ตลอดจนถึงผู้ประกอบการรายย่อยต่างยังให้ความสำคัญในการเข้ามาลงทุนในการทำธุรกิจร้านอาหาร

ทั้งนี้ ธุรกิจร้านอาหารถือว่าเป็นตลาดที่มีความท้าทายสูง โดยโอกาสในความสำเร็จในธุรกิจดังกล่าวยังขึ้นอยู่กับองค์ประกอบอื่นๆ ที่สำคัญ อาทิ ช่องทางการทำตลาดที่หลากหลาย การบริหารจัดการต้นทุนและวัตถุดิบของร้าน รวมถึงมาตรฐานของการป้องกันโควิดในทุกๆ จุดของบริการ ไม่ว่าจะเป็นด้านวัตถุดิบ การปรุง การจัดส่ง เพราะสถานการณ์ที่เกิดขึ้น ทำให้ผู้บริโภคเลือกซื้อจากผู้ประกอบการที่ทำเรื่องดังกล่าวได้อย่างน่าเชื่อถือมากกว่า โดยเฉพาะในช่วงสถานการณ์การแพร่ระบาดของไวรัสโควิด-19 ทำให้ผู้ประกอบการรายเล็กเพิ่มเป็นจำนวนมาก โดยส่วนหนึ่งรับผลกระทบจากการจ้างงานและกลุ่มที่ต้องการเพิ่มรายได้เสริมนอกเหนือจากงานประจำ นอกจากนี้ ผู้ประกอบการให้บริการแพลตฟอร์มออนไลน์ยังให้ความสนใจแสวงหาโอกาสในการต่อยอดการให้บริการในธุรกิจร้านอาหาร ประกอบกับความเสี่ยงการระบาดของโควิด-19 ในระยะข้างหน้า ดังนั้นเพื่อความอยู่รอดทางธุรกิจในภาวะที่ความท้าทายรอบด้านสูง

บริษัทจึงให้ความสำคัญในเรื่องการวิจัยและพัฒนาคุณภาพอาหารอย่างต่อเนื่อง คิดค้นเมนูสุขภาพให้เข้ากับเทรนด์อาหารในแต่ละช่วงสถานการณ์ เนื่องจากผู้บริโภคกลับมาใส่ใจในการดูแลสุขภาพร่างกายของตนเองมากขึ้น และยังมีการจัดเซ็ตเมนูวัตถุดิบอาหารเป็นชุดพร้อมปรุง ที่มีซอสปรุงรสและเครื่องปรุงต่างๆ มาควบคู่กัน เพื่อให้ลูกค้าสามารถประกอบอาหารเองได้ที่บ้าน และตอบโต้กับความต้องการของผู้บริโภคที่ต้องการหลีกเลี่ยงการออกจากบ้าน รวมถึงมีการจัดรายการส่งเสริมการขายในแต่ละเทศกาล โปรโมชั่นบัตรสมาชิก/บัตรเครดิต เพื่อกระตุ้นยอดขายให้กับบริษัท โดยคำนึงถึงเรื่องของคุณภาพ ความสะอาด และความคุ้มค่า เพื่อสร้างความเชื่อมั่นให้กับผู้บริโภคที่เข้ามารับประทานอาหารภายในร้าน

2. ความเสี่ยงจากผลกระทบจากภาวะเศรษฐกิจ

ธุรกิจร้านอาหารเผชิญกับปัจจัยลบหลากหลาย ทั้งการแพร่ระบาดของเชื้อไวรัสโควิด-19 การหดตัวของนักท่องเที่ยวไทยและต่างชาติ และกำลังซื้อที่อ่อนแรง ส่งผลมูลค่าธุรกิจร้านอาหารหดตัว โดยกลุ่มที่น่าจะได้รับผลกระทบอย่างรุนแรง คือ ร้านอาหารเต็มรูปแบบ (Full Service Restaurant) ร้านอาหารที่มีบริการจำกัดที่ตั้งอยู่ในห้างสรรพสินค้าและสถานที่ท่องเที่ยว ร้านอาหารประเภทบุฟเฟต์ และสวนอาหารประเภทต่างๆ เนื่องจากร้านอาหารเหล่านี้ยังมีแนวโน้มเผชิญความท้าทายสูงทั้งในเรื่องของรายได้และค่าใช้จ่าย โดยรายได้นั้น คาดว่าสัดส่วนรายได้ไม่น้อยกว่า 65% ของร้านอาหารในกลุ่มนี้เกิดจากการเข้ามาใช้บริการของผู้บริโภคในร้านอาหารโดยรวมถึงรายได้ส่วนที่สำคัญจากค่าบริการและค่าเครื่องดื่ม ส่งผลให้รายได้ดังกล่าวมีการหดตัวลงต่อเนื่องจากพฤติกรรมของผู้บริโภคที่หลีกเลี่ยงหรือลดการทำกิจกรรมพบปะสังสรรค์ออกไปอีกระยะ นอกจากนี้ในช่วงแรกของการ

ผ่อนปรนที่มีการจำกัดระยะห่างระหว่างบุคคลและจำนวนผู้ใช้บริการต่อโต๊ะ เงื่อนไขดังกล่าวไม่เพียงแต่ส่งผลให้เกิดข้อจำกัดในการสร้างรายได้ภายในร้าน แต่ยังส่งผลให้เกิดต้นทุนแฝงเพิ่มขึ้นจากทั้งค่าเสียโอกาสและความผันผวนของวัตถุดิบที่ต้องสั่งซื้อ สำหรับด้านค่าใช้จ่ายนั้น ร้านอาหารในกลุ่มนี้มีต้นทุนคงที่ที่สูงกว่าร้านอาหารประเภทอื่นๆ ทำให้จำเป็นต้องแบกรายจ่ายประจำไว้ในภาวะเช่นนี้ อาทิ ค่าเช่าพื้นที่ ค่าจ้างพนักงาน ค่าดูแลรักษาสถานที่ เป็นต้น ซึ่งต้นทุนนี้อาจมีสัดส่วนสูงถึง 30-40% ของรายได้ในร้านอาหารบางชนิด ส่งผลต่อเนื่องให้จุดคุ้มทุนของธุรกิจและกำไรเฉลี่ยต่อหัวของผู้ประกอบการเปลี่ยนไป ทำให้ผู้ประกอบการร้านอาหารจำเป็นต้องปรับตัวให้สอดคล้องกับความต้องการของผู้บริโภค เนื่องจากการทำธุรกิจรูปแบบเดิมในภาวะดังกล่าวอาจไม่คุ้มค่าเพราะจุดคุ้มทุนของธุรกิจที่เพิ่มขึ้นอย่างมาก

แม้ว่าบริษัทจะได้รับผลกระทบจากปัจจัยความเสี่ยงดังกล่าว บริษัทมีการติดตามสถานการณ์อย่างใกล้ชิด พร้อมกำหนดกลยุทธ์และแนวทางการตลาดที่เหมาะสมตามเหตุการณ์และช่วงเวลา เพื่อยกระดับของธุรกิจตัวเองให้สอดคล้องกับการเปลี่ยนแปลงที่เกิดขึ้น

3. ความเสี่ยงด้านการเงิน

บริษัทมีความเสี่ยงด้านการเงินจากการพึ่งพาเงินกู้ยืมเงินระยะสั้นจากบุคคลภายนอก เพื่อนำมาลงทุนตามแผนการขยายร้านอาหารแบรนด์ใหม่ และการปรับปรุงร้านสาขาเดิมให้ทันสมัย และพร้อมให้บริการลูกค้าอย่างมีประสิทธิภาพ รวมถึงมีการเบิกใช้วงเงินกู้เบิกเงินเกินบัญชี ตัวสัญญาใช้เงิน และตัวแลกเงิน เพื่อใช้เป็นทุนหมุนเวียนในกิจการ

4. ความเสี่ยงด้านการพัฒนาสินค้าใหม่

เนื่องจากอาหารพร้อมปรุงและพร้อมทานที่จำหน่ายในปัจจุบันมีช่องทางการจัดจำหน่ายผ่านร้านสะดวกซื้อเป็นหลัก ทำให้การพัฒนาสินค้าต้องมีการพัฒนาอย่างต่อเนื่อง ถึงแม้ว่าจะได้มีการวางแผนอย่างรอบคอบและระมัดระวังแล้วก็ตาม แต่ด้วยพฤติกรรมผู้บริโภคที่เปลี่ยนแปลงอยู่เสมอทำให้สินค้าบางรายการหรือบางรสชาติอาจจะยังไม่ตอบสนองต่อความต้องการของตลาดและกลุ่มผู้บริโภคได้ ดังนั้น ฝ่ายวิจัยและพัฒนาผลิตภัณฑ์จึงให้ความสำคัญในการพัฒนานวัตกรรมสินค้าและผลิตภัณฑ์เพื่อให้สามารถตอบสนองได้ตรงและทันต่อความต้องการและกระแสการเปลี่ยนแปลงพฤติกรรมต่าง ๆ ของผู้บริโภคได้

5. ความเสี่ยงในการจัดหาพื้นที่เช่าสำหรับขยายสาขาใหม่ และรักษาความต่อเนื่องของพื้นที่เช่าสำหรับสาขาเดิม

ทำเลที่ตั้งของร้านสาขาเป็นปัจจัยแห่งความสำเร็จในการดำเนินธุรกิจร้านอาหาร ประกอบกับสภาวะการแข่งขันที่รุนแรงในธุรกิจร้านอาหารในปัจจุบัน ส่งผลให้เกิดข้อจำกัดต่อผู้ประกอบการในการแสวงหาพื้นที่ขยายสาขาใหม่ โดยเฉพาะอย่างยิ่งพื้นที่ในห้างสรรพสินค้าที่มุ่งเน้นการเช่าพื้นที่ภายในห้างสรรพสินค้าที่ตั้งอยู่ใกล้เคียงกับแหล่งชุมชน และโดยปกติการเช่าพื้นที่จะทำเป็นสัญญาเช่าระยะสั้น 3 ปี และได้รับสิทธิในการพิจารณาต่ออายุสัญญาเช่าอีกเป็นคราว ๆ ไป ซึ่งบริษัทมีความเสี่ยงที่อาจจะไม่ได้รับการต่ออายุสัญญาเช่าหรืออาจมีการปรับอัตราค่าเช่าเพิ่มสูงขึ้น บริษัทจึงได้มีการวางแผนในการรักษาพื้นที่เช่าโดยการรักษาและสร้างความสัมพันธ์อันดีกับผู้ให้เช่า รวมถึงมีการติดตามและแสวงหาพื้นที่ใหม่ ๆ เพื่อให้มั่นใจว่าบริษัทจะมีพื้นที่ที่มีทำเลที่ตั้งที่ดีและมีศักยภาพในการรองรับการขยายสาขาได้อย่างต่อเนื่อง เนื่องจากการเพิ่มจำนวนสาขาร้านอาหารของบริษัทเป็นกลยุทธ์หนึ่งในการสร้างความเติบโตให้กับบริษัท ทำให้สามารถให้บริการลูกค้าได้ครอบคลุม รวมถึงสามารถขยายฐานลูกค้าใหม่ๆ ได้

อย่างไรก็ตามบริษัทอาจมีความเสี่ยงจากการลงทุนเปิดร้านใหม่ หากไม่สามารถทำยอดขายให้เป็นตามเป้าหมายที่กำหนดหรืออัตราผลตอบแทนการลงทุนไม่เป็นไปตามที่คาดการณ์ไว้ ซึ่งจะส่งผลกระทบต่อผลประกอบการโดยรวมของบริษัท และในกรณีที่ต้องมีการปิดร้านสาขาดังกล่าวบริษัทจะต้องตัดจำหน่ายสินทรัพย์ต่างๆ เช่น ส่วนปรับปรุง ตกแต่งอาคาร เป็นต้น นอกจากนี้จากบัญชีค่าใช้จ่ายในการรื้อถอน ขนย้ายและปรับสภาพพื้นที่ที่คืนผู้ให้เช่าตามเงื่อนไขที่กำหนดไว้ในสัญญา และในบางกรณีการปิดสาขาก่อนครบกำหนดตามสัญญาเช่า ก็เป็นเหตุให้ผู้ให้เช่าไม่คืนเงินประกันตามสัญญาเช่าและบริการ ทำให้มีค่าใช้จ่ายจากการปิดสาขาเกิดขึ้น

6. ความเสี่ยงด้านต้นทุนจากการเสื่อมสภาพของวัตถุดิบและผลิตภัณฑ์

บริษัทให้ความสำคัญกับคุณภาพ ความสดใหม่ของวัตถุดิบและผลิตภัณฑ์เป็นหลักสำคัญ โดยวัตถุดิบส่วนใหญ่ของบริษัทมากกว่าร้อยละ 90 เป็นของสด เช่น เนื้อสัตว์ อาหารทะเล ผัก และผลไม้ต่างๆ ซึ่งโรงงานจะมีการสั่งซื้อเพื่อจัดส่งให้กับสาขาต่างๆ รวมทั้งนำมาผลิตเป็นอาหารหรือผลิตภัณฑ์ของบริษัท เช่น น้ำจิ้มสุกี้ น้ำจิ้มบาร์บีคิว สาหร่ายยัดไส้ หมูหมักทอดพอก เป็นต้น ซึ่งก่อนการจัดส่งให้กับสาขาอื่นๆ เพื่อนำไปเสิร์ฟบนบาร์อาหาร วัตถุดิบดังกล่าวมีอายุการใช้งานสั้น และมีการเสื่อมสภาพได้ง่าย ซึ่งหากบริษัทไม่สามารถควบคุมหรือบริหารจัดการจัดซื้อ รวมถึงการจัดเก็บและการใช้วัตถุดิบดังกล่าวได้อย่างมีประสิทธิภาพ จะก่อให้เกิดการสูญเสีย (Waste) ได้ง่าย และส่งผลกระทบต่อต้นทุนการผลิต

บริษัทตระหนักถึงความสำคัญของความสดใหม่และคุณภาพของวัตถุดิบและอาหารทุกชนิด ที่นำไปให้บริการแก่ลูกค้าภายในร้านอาหาร ในขณะเดียวกันก็ให้ความสำคัญเกี่ยวกับต้นทุนวัตถุดิบ จึงมีการวางแผนการจัดซื้อวัตถุดิบและการผลิตให้สอดคล้องกับความต้องการของลูกค้าในแต่ละวัน และมีการดูแลควบคุมการจัดเก็บวัตถุดิบอย่างเหมาะสม โดยมีการแยกประเภทของวัตถุดิบที่จัดเก็บในแต่ละคลังสินค้าตามลักษณะวัตถุดิบของแต่ละประเภท ซึ่งมีทั้งพื้นที่จัดเก็บทั่วไป ห้องเย็น (Chill Room) และห้องแช่แข็ง (Freezer) เพื่อคงความสดใหม่และสภาพดั้งเดิมของวัตถุดิบให้คงอยู่อย่างสมบูรณ์ ตลอดจนการควบคุมคุณภาพของวัตถุดิบและสินค้าของร้านสาขา เพื่อให้การบริหารต้นทุนวัตถุดิบเป็นไปอย่างมีประสิทธิภาพและลดการสูญเสียที่ไม่จำเป็น

7. ความเสี่ยงจากคุณภาพอาหารและมาตรฐานการให้บริการ

สำหรับธุรกิจร้านอาหาร ปัจจัยหลักที่จะทำให้ลูกค้าเข้ามาใช้บริการ คือ อาหารที่มีคุณภาพ รสชาติถูกปาก สถานที่บริการที่สะอาด และการให้บริการที่ได้มาตรฐาน ซึ่งจากการที่บริษัทมีสาขาอยู่เป็นจำนวนมากกว่า 80 สาขา และมีพนักงานที่ให้บริการอยู่เป็นจำนวนกว่า 1,000 คน จึงอาจมีความเสี่ยงในเรื่องการปฏิบัติงานเกิดขึ้นได้

บริษัทได้ให้ความสำคัญต่อความเสี่ยงในเรื่องคุณภาพอาหารและมาตรฐานการให้บริการเป็นอย่างยิ่ง จึงได้มีการกำหนดมาตรการต่างๆ ในการป้องกันหรือลดความเสี่ยงในเรื่องดังกล่าว เช่น การฝึกอบรมและพัฒนาศักยภาพของพนักงานร้านสาขาอย่างสม่ำเสมอ จัดทำคู่มือการปฏิบัติงาน จัดให้หน่วยงานตรวจสอบภายในตรวจสอบคุณภาพอาหารและการปฏิบัติงานของร้านสาขาอย่างสม่ำเสมอ มีการติดตามประเมินผลการปฏิบัติงานของร้านสาขาเป็นประจำ รวมทั้งยังได้มีการพัฒนาการผลิตวัตถุดิบสำเร็จรูปจากครัวกลาง ซึ่งทำให้เกิดความสะดวกและลดขั้นตอนในการจัดเตรียมอาหารของร้านสาขา และยังทำให้ได้รสชาติที่ได้มาตรฐานเดียวกัน ในเรื่องของความสะอาดของร้านสาขา ได้จัดให้ร้านสาขามีกิจกรรม 5ส อย่างสม่ำเสมอ มีการจัดทำความสะอาด

ครั้งใหญ่เป็นประจำทุกเดือน และมีการจัดให้บริษัทภายนอกเข้ามาดำเนินการจัดการสัตว์พาหะเดือนละ 1 ครั้ง นอกจากนั้น ยังจัดให้มีช่องทางในการที่ลูกค้าสามารถร้องเรียนหรือเสนอความคิดเห็น

8. ความเสี่ยงด้านความผันผวนของราคาวัตถุดิบและต้นทุนการผลิตสินค้า

วัตถุดิบส่วนใหญ่ของบริษัทเป็นผลผลิตทางการเกษตร เช่น เนื้อสัตว์ ผัก ผลไม้ อาหารทะเล และเครื่องเทศต่างๆ เป็นต้น ซึ่งมีปริมาณและราคาผันผวนตามฤดูกาล ความแปรปรวนของสภาพอากาศ ภัยธรรมชาติ การแพร่ระบาดของโรคพืชและสัตว์ ตลอดจนปริมาณผลผลิตที่ออกสู่ตลาดและความต้องการของตลาดในขณะนั้นๆ ซึ่งเป็นปัจจัยภายนอกที่นอกเหนือการควบคุมของบริษัทและส่งผลกระทบต่อการจัดหาวัตถุดิบในบางช่วงเวลา รวมทั้งอาจมีผลกระทบต่อราคาต้นทุนวัตถุดิบและผลการดำเนินงานของบริษัทได้ อย่างไรก็ตาม บริษัทได้พิจารณาทำสัญญาระยะปานกลางและระยะยาวกับผู้ขายบางรายไว้แล้ว เหตุการณ์ดังกล่าวจึงไม่ส่งผลกระทบต่อบริษัทมากนัก

บริษัทได้ให้ความสำคัญกับการควบคุมและบริหารต้นทุนอย่างมีประสิทธิภาพ โดยในทุกๆ ปี แผนในการดำเนินการของฝ่ายจัดซื้อจะถูกระบุแผนการลดต้นทุนเป็นประเด็นสำคัญ โดยจะมุ่งเน้นการบริหารต้นทุนทั้งในส่วนของการราคาสินค้า การขอเงื่อนไขพิเศษ เช่น ส่วนลด ระยะเวลาการชำระ รวมทั้งการเพิ่มประสิทธิภาพของผู้ขายในการควบคุมคุณภาพและการส่งมอบเพื่อให้ได้สินค้าที่ดี สามารถใช้งานได้อย่างเกิดประโยชน์สูงสุดและเกิดการสูญเสียน้อยที่สุด ฝ่ายจัดซื้อพยายามลดผลกระทบที่อาจเกิดขึ้นจากความผันผวนของราคาต้นทุนวัตถุดิบโดยติดต่อสั่งซื้อวัตถุดิบจากผู้ขายหลายราย รวมทั้งมีการหาผู้ขายรายใหม่ๆ เข้ามาอย่างสม่ำเสมอ เพื่อป้องกันการผูกขาดและป้องกันการขาดแคลนสินค้า การทำสัญญาซื้อขายเป็นรายปีในการสั่งซื้อวัตถุดิบล่วงหน้า หรือการจองซื้อในปริมาณมากและมีระยะเวลาส่งมอบที่ชัดเจนตามที่ตกลงกัน ทำให้สามารถต่อรองราคาและได้รับส่วนลดเพิ่มขึ้นและมั่นใจได้ว่าบริษัทจะไม่ขาดแคลนวัตถุดิบ บริษัทยังได้มีการติดตามภาวะตลาด แนวโน้มราคาและปริมาณวัตถุดิบในแต่ละช่วงเวลาหรือแต่ละฤดูกาลอย่างใกล้ชิด เพื่อประเมินความเสี่ยงที่อาจเกิดขึ้นจากการขาดแคลนหรือความผันผวนของราคาวัตถุดิบต่างๆ และเตรียมแก้ไขและรับมือกับสถานการณ์ความเสี่ยงที่อาจเกิดขึ้นได้อย่างรวดเร็ว

จากการที่รายการอาหารภายในร้านของบริษัทมีจำนวนมาก และได้มีการปรับเปลี่ยนหมุนเวียนรายการอาหารอยู่เป็นประจำ และเป็นการปรับเปลี่ยนหมุนเวียนที่เหมาะสมและสอดคล้องกับภาวะตลาดในแต่ละช่วงเวลา จึงทำให้สามารถลดผลกระทบจากการขาดแคลนวัตถุดิบ หรือความผันผวนของราคาวัตถุดิบบางประเภทในบางช่วงเวลาได้ ซึ่งที่ผ่านมาบริษัทไม่เคยประสบปัญหาการขาดแคลนวัตถุดิบหรือการเพิ่มขึ้นของราคาวัตถุดิบ จนส่งผลกระทบอย่างมีสาระสำคัญ ต่อการดำเนินงานของบริษัท ในกรณีที่ราคาวัตถุดิบมีการปรับตัวเพิ่มขึ้นบริษัทจะยังไม่ปรับเพิ่มราคาอาหารทันที เนื่องจากวัตถุดิบเกือบทั้งหมดเป็นผลผลิตทางการเกษตรซึ่งมีราคาเปลี่ยนแปลงเกือบทุกวัน บริษัทจะพิจารณาปรับเพิ่มราคาอาหาร เมื่อราคาวัตถุดิบมีแนวโน้มในทิศทางที่เพิ่มขึ้นอย่างต่อเนื่อง เพื่อมิให้บริษัทต้องรับภาระจากต้นทุนที่เพิ่มสูงขึ้นจนกระทบต่อผลการดำเนินงานของบริษัท แต่ในขณะเดียวกันก็ต้องพิจารณาเปรียบเทียบกับราคาตลาดหรือคู่แข่งเพื่อมิให้กระทบต่อยอดขายหรือฐานลูกค้าโดยรวมของบริษัท

9. ความเสี่ยงจากพฤติกรรมผู้บริโภคที่เปลี่ยนไป

พฤติกรรมของผู้บริโภคเปลี่ยนแปลงอย่างชัดเจนหลังจากการแพร่ระบาดของโควิด-19 โดยหันมาใช้ช่องทางช่องทางออนไลน์เพื่อตอบโต้มาตรการเว้นระยะห่างทางสังคม รวมถึงใส่ใจสุขภาพและส่งเสริมพฤติกรรมที่สร้างความยั่งยืนในสังคมมากขึ้น ให้ความร่วมมือกันดูแลสุขอนามัยของตนเองและคนรอบข้าง เช่น การใส่หน้ากากอนามัยออกจากบ้านตลอดเวลา ไม่ว่าจะเป็นการเดินทางออกไปทำงาน ใช้แอลกอฮอล์ฆ่าเชื้ออย่างสม่ำเสมอ ส่วนของผู้ประกอบการไม่ว่าจะเป็นบริษัท ร้านสะดวกซื้อ ธนาคาร หรือสถานที่ต่างๆ จะมีมาตรการการป้องกันโดยการวัดอุณหภูมิผู้ที่มาใช้บริการ และมีเจลแอลกอฮอล์ให้ล้างมือ

นอกจากนี้ พฤติกรรมของผู้บริโภคเกี่ยวกับสินค้าอาหารก็เปลี่ยนแปลงไปอย่างเห็นได้ชัด โดยการหลีกเลี่ยงการรับประทานอาหารนอกบ้าน ถึงแม้รัฐบาลจะประกาศให้เปิดหน้าร้านได้ แต่ผู้บริโภคบางส่วนยังคงกังวลต่อสุขภาพอนามัยและความเสี่ยงต่อการติดเชื้อหลังจากใช้บริการร้านอาหาร ผู้บริโภคจึงเปลี่ยนมาใช้ช่องทางออนไลน์ในการสั่งซื้ออาหาร ประกอบกับสถานะเศรษฐกิจที่ถดถอยทำให้ผู้บริโภคต่างระมัดระวังในเรื่องการใช้จ่ายใช้สอยมากขึ้น ซึ่งส่งผลให้ธุรกิจร้านอาหารได้รับผลกระทบจากพฤติกรรมของผู้บริโภคที่เปลี่ยนไป

จากพฤติกรรมที่เปลี่ยนไปของผู้บริโภค ทางบริษัทมีการวางแผนและปรับเปลี่ยนกลยุทธ์เพื่อเพิ่มรายได้ของบริษัท โดยการขายสินค้าผ่านทางช่องทางเดลิเวอรี่ ซึ่งดำเนินการขายสินค้าผ่านพาร์ทเนอร์ เช่น Food Panda, Grab food เป็นต้น อีกทั้งบริษัทมีการพัฒนาอาหารเพื่อสุขภาพให้เป็นไปตามเทรนด์ของผู้บริโภคในปัจจุบัน รวมถึงมีการจำหน่ายผลิตภัณฑ์น้ำจิ้มสำเร็จรูปสำหรับให้ผู้บริโภคซื้อกลับไปรับประทานที่บ้านได้ จัดรายการส่งเสริมการขายต่างๆ เพื่อให้รู้สึกถึงความคุ้มค่า และมีการปรับปรุงสาขาให้ดูทันสมัย สะอาด และปลอดภัย เพื่อสร้างความมั่นใจให้กับผู้มาบริโภคและใช้บริการภายในร้าน

6. โครงสร้างผู้ถือหุ้นและนโยบายการจ่ายเงินปันผล

ผู้ถือหุ้น 10 อันดับแรก ณ วันรวบรวมรายชื่อผู้ถือหุ้นล่าสุด ณ วันที่ 15 กุมภาพันธ์ 2564

รายชื่อผู้ถือหุ้น	จำนวนหุ้น	ร้อยละ
1. นายอภิชัย เตชะอุบล	276,472,784	34.012
2. นายทวีฉัตร จูฬางกูร	82,084,836	10.098
3. นางสาวธัญปภา ชลสายพันธ์	41,527,766	5.109
4. Mr. Kuo-Chan Tseng	37,783,800	4.648
5. นายอนุกุล อุบลนุช	31,465,950	3.871
6. นางกุลทิพา โชติวิจิตรรัตน์	31,248,300	3.844
7. นายเกษม อารณทิพย์	28,942,050	3.561
8. บริษัท ไทยเอ็นวีดีอาร์ จำกัด	24,617,261	3.028
9. นายสุสิทธิ์ทักษ์ อัจฉริยะสมบัติ	22,083,700	2.717
10. นางฉันทนา ชลสายพันธ์	19,619,700	2.414
11. รายย่อย	217,014,825	26.698
รวม	812,860,972	100.000

นโยบายการจ่ายเงินปันผล

บริษัทมีนโยบายจ่ายเงินปันผลให้แก่ผู้ถือหุ้นในอัตราไม่น้อยกว่าร้อยละ 40 ของกำไรสุทธิหลังหักภาษีเงินได้ และหักสำรองตามจำนวนที่กฎหมายกำหนด อย่างไรก็ตามการจ่ายเงินปันผลดังกล่าวอาจมีการเปลี่ยนแปลงได้ โดยจะขึ้นอยู่กับแผนการลงทุน สภาพคล่อง ความจำเป็น และความเหมาะสมอื่น ๆ ในอนาคต ทั้งนี้ มติของคณะกรรมการบริษัทที่อนุมัติให้จ่ายเงินปันผลจะต้องถูกนำเสนอเพื่อขออนุมัติจากที่ประชุมผู้ถือหุ้น เว้นแต่การจ่ายเงินปันผลระหว่างกาลซึ่งคณะกรรมการบริษัทมีอำนาจอนุมัติให้จ่ายเงินปันผลระหว่างกาลได้ โดยรายงานให้ที่ประชุมผู้ถือหุ้นทราบในการประชุมคราวถัดไป

7. โครงสร้างการจัดการ

โครงสร้างการจัดการของบริษัทประกอบด้วย คณะกรรมการบริษัท คณะกรรมการตรวจสอบ และคณะกรรมการบริหาร โดยคณะกรรมการบริษัท คณะกรรมการชุดย่อยต่างๆ และผู้บริหารของบริษัท ประกอบด้วยผู้ทรงคุณวุฒิที่มีคุณสมบัติครบตามมาตรา 68 แห่งพระราชบัญญัติบริษัทมหาชนจำกัด พ.ศ. 2535 และตามประกาศคณะกรรมการกำกับตลาดทุนที่เกี่ยวข้อง โดยโครงสร้างการบริหารงานของบริษัท ณ วันที่ 31 ธันวาคม 2563 ประกอบด้วยคณะกรรมการต่างๆ ดังต่อไปนี้

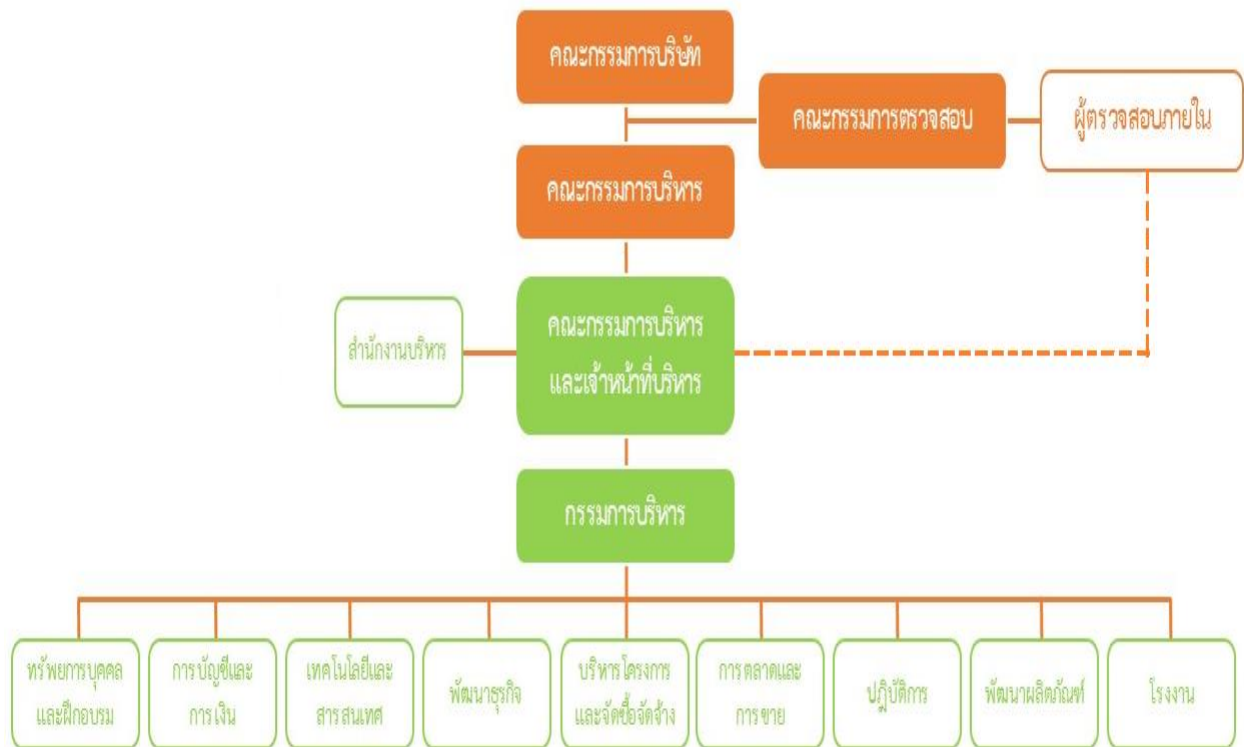

หมายเหตุ: บริษัทได้ว่าจ้างบริษัท ตรวจสอบภายในธรรมาภิบาล จำกัด เป็นผู้ตรวจสอบภายในของบริษัทตั้งแต่วันที่ 1 มกราคม 2563 เป็นต้นมา

คณะกรรมการบริษัท

คณะกรรมการบริษัท ณ วันที่ 31 ธันวาคม 2563 ประกอบด้วย

ลำดับ	รายชื่อ	ตำแหน่ง	การเข้าร่วมประชุมของกรรมการแต่ละคณะ	
			คณะกรรมการบริษัท	คณะกรรมการตรวจสอบ
1.	ดร.อภิชัย เตชะอุบล	ประธานกรรมการ ประธานกรรมการบริหาร	7/7	-
2.	นายประสงค์ วรารัตนกุล	กรรมการอิสระ ประธานกรรมการตรวจสอบ	7/7	4/4
3.	นายโชติวิทย์ เตชะอุบล	กรรมการ กรรมการบริหาร ประธานเจ้าหน้าที่บริหาร	7/7	-
4.	นายเชตวัน อนันตสมบูรณ์	กรรมการอิสระ กรรมการตรวจสอบ	7/7	4/4
5.	นางรัชณี ศิวเวช	กรรมการ กรรมการบริหาร	7/7	-
6.	ดร.วรรณธรรม กาญจนสุวรรณ *	กรรมการอิสระ กรรมการตรวจสอบ	7/7	3/3

หมายเหตุ : * ดร.วรรณธรรม กาญจนสุวรรณ ได้รับแต่งตั้งให้ดำรงตำแหน่ง กรรมการตรวจสอบ เมื่อวันที่ 28 กุมภาพันธ์ 2563

โดยมี นางรัฐธิป อภิชาติกร เป็น รักษาการเลขานุการบริษัท ตั้งแต่วันที่ 28 กุมภาพันธ์ 2563

วาระการดำรงตำแหน่งกรรมการบริษัท

ในการประชุมสามัญประจำปีทุกครั้ง กรรมการจะต้องออกจากตำแหน่งอย่างน้อยจำนวนหนึ่งในสามโดยอัตรา ถ้าจำนวนกรรมการแบ่งออกให้เป็นสามส่วนไม่ได้ ก็ให้ออกโดยจำนวนใกล้เคียงกับส่วนหนึ่งในสาม โดยให้กรรมการที่อยู่ในตำแหน่งนานที่สุดเป็นผู้ออกจากตำแหน่ง ซึ่งกรรมการที่ออกจากตำแหน่งไปนั้น อาจจะได้รับเลือกกลับเข้ามารับตำแหน่งอีกก็ได้

กรรมการผู้มีอำนาจลงนามผูกพันบริษัท

ดร.อภิชัย เตชะอุบล หรือนายโชติวิทย์ เตชะอุบล ลงลายมือชื่อร่วมกับกรรมการอื่นอีกหนึ่งคนรวมเป็น 2 คนและประทับตราสำคัญของบริษัท

ขอบเขตอำนาจหน้าที่ของคณะกรรมการบริษัท

1) ปฏิบัติหน้าที่ให้เป็นไปตามกฎหมาย วัตถุประสงค์ เงื่อนไข กฎระเบียบ และข้อบังคับของบริษัท ตลอดจนมติคณะกรรมการบริษัท และมติที่ประชุมผู้ถือหุ้น ด้วยความรับผิดชอบ ความระมัดระวัง ซื่อสัตย์สุจริตและรักษาผลประโยชน์ของบริษัท

2) กำหนดวิสัยทัศน์ ภารกิจ ค่านิยมองค์กร นโยบาย และกลยุทธ์ทางธุรกิจ รวมทั้งนโยบายเกี่ยวกับการกำกับดูแลกิจการที่ดีตามหลักธรรมาภิบาล และการปรับใช้นโยบายดังกล่าวอย่างมีประสิทธิภาพ

3) กำหนดแผนธุรกิจ โครงสร้างองค์กรและการบริหาร อำนาจการบริหารงาน งบประมาณประจำปี งบทำการประจำปี ตลอดจนดูแลการบริหารงานและผลการปฏิบัติงานของฝ่ายจัดการ หรือบุคคลใดๆ ซึ่งได้รับมอบหมายให้ทำหน้าที่ดังกล่าว เพื่อให้การดำเนินงานเป็นไปตามนโยบายและแผนงานตามที่คณะกรรมการได้กำหนดไว้ ตลอดจนให้ความสำคัญต่อการใช้ทรัพยากรอย่างมีประสิทธิภาพ และลดการสูญเสียเพื่อประโยชน์ด้านต้นทุนและสิ่งแวดล้อม รวมทั้งตัดสินใจเลือกรูปแบบธุรกิจที่สอดคล้องกับวัตถุประสงค์และเป้าหมายหลักขององค์กร ดำเนินธุรกิจและลงทุนอย่างระมัดระวัง คำนึงถึงผลกระทบต่อผู้มีส่วนได้เสีย และความคุ้มค่าของทรัพยากร โดยยังคงอยู่บนพื้นฐานของการมีจริยธรรม และรับผิดชอบต่อสังคม เพื่อสร้างคุณค่าให้แก่กิจการอย่างยั่งยืน

4) พิจารณานุมัติการเปิดบัญชีกับธนาคาร การกู้หรือการขอสินเชื่อใดๆ จากสถาบันการเงิน หรือการชำระเงิน หรือการใช้จ่ายเพื่อธุรกรรมตามปกติของบริษัท เช่น การใช้จ่ายเพื่อการลงทุน เพื่อขยายสาขา และเพื่อดำเนินการต่างๆ ตลอดจนติดตามความเพียงพอของสภาพคล่องทางการเงิน และความสามารถในการชำระหนี้ โดยเฉพาะอย่างยิ่งดูแลให้มั่นใจได้ว่ากิจการมีแผนในการแก้ไขปัญหา หรือมีกลไกอื่นที่จะสามารถแก้ไขปัญหาทางการเงินได้ ในภาวะที่กิจการประสบปัญหาทางการเงินหรือมีแนวโน้มจะประสบปัญหา ทั้งนี้ภายใต้การคำนึงถึงสิทธิของผู้มีส่วนได้เสีย

5) พิจารณาแต่งตั้ง และกำหนดบทบาทหน้าที่ของคณะกรรมการตรวจสอบ คณะกรรมการบริหาร และ/หรือ คณะกรรมการอื่นๆ ตามความเหมาะสมและความจำเป็น เพื่อดูแลกิจการเฉพาะกิจดูแลผลประโยชน์ของบริษัท และดูแลระบบบริหารให้เป็นไปตามนโยบายที่กำหนดไว้

6) ประเมินผลงานของฝ่ายบริหารอย่างสม่ำเสมอ การแต่งตั้งและถอดถอนผู้บริหารระดับสูงของบริษัท เช่น ประธานคณะกรรมการบริหาร ประธานเจ้าหน้าที่บริหาร รองประธานเจ้าหน้าที่บริหาร และผู้บริหารระดับสูงอื่นๆ รวมทั้งดูแลกลไกการจ่ายค่าตอบแทนผู้บริหารและพนักงานอย่างเหมาะสม

7) จัดให้มีบริษัทมีเลขานุการบริษัท เพื่อช่วยเหลือคณะกรรมการบริษัทในการปฏิบัติงานต่างๆ เพื่อให้การดำเนินธุรกิจของบริษัทเป็นไปตามกฎหมายและระเบียบที่เกี่ยวข้อง

8) ดำเนินการให้บริษัทมีระบบบัญชี การรายงานทางการเงิน และการสอบบัญชีที่เชื่อถือได้ รวมทั้งดูแลให้มีระบบควบคุมภายใน และการตรวจสอบภายในให้มีประสิทธิภาพและประสิทธิผลตลอดจนดูแลให้บริษัทมีการบริหารจัดการตามนโยบายการกำกับดูแลกิจการที่ดี

9) กำกับดูแลให้บริษัทมีระบบบริหารความเสี่ยงที่ครอบคลุม และมีกระบวนการบริหารจัดการความเสี่ยง การรายงาน และการติดตามผลที่มีประสิทธิภาพ

10) รายงานความรับผิดชอบของคณะกรรมการบริษัทในการจัดทำรายงานทางการเงิน โดยแสดงควบคู่กับรายงานของผู้สอบบัญชีไว้ในรายงานประจำปี

11) ดูแลผลประโยชน์ของผู้ถือหุ้นทั้งรายใหญ่และรายย่อยตามสิทธิอย่างเป็นธรรม มีความเสมอภาคเท่าเทียมกัน และมีการรายงานข้อมูลการดำเนินงานที่สำคัญ และรายงานทางการเงินแก่ผู้ถือหุ้นและผู้มีส่วนได้เสียอย่างถูกต้องและเป็นไปตามที่ข้อกำหนดกำหนด โดยกรรมการต้องแจ้งให้บริษัททราบโดยไม่ชักช้า หากมีส่วนได้เสียในสัญญาที่ทำกับบริษัทหรือถือหุ้นเพิ่มขึ้นหรือลดลงในบริษัทหรือบริษัทย่อย (ถ้ามี) ทั้งนี้ สำหรับรายการที่ทำกับกรรมการหรือบุคคลที่อาจมีความขัดแย้งหรือมีส่วนได้เสียหรืออาจมีความขัดแย้งทางผลประโยชน์อื่นใดกับบริษัทหรือบริษัทย่อย (ถ้ามี) กรรมการซึ่งมีส่วนได้เสียจะไม่มีสิทธิออกเสียงลงคะแนนอนุมัติการทำรายการในเรื่องนั้นๆ

12) ดูแลให้มีกระบวนการและการจัดการที่ชัดเจนและโปร่งใส เกี่ยวกับการทำรายการระหว่างบริษัทกับบุคคลที่เกี่ยวข้องกัน เพื่อป้องกันไม่ให้เกิดความขัดแย้งทางผลประโยชน์ โดยต้องจัดให้มีการเปิดเผยข้อมูลอย่างถูกต้องและเพียงพอ รวมทั้งมีการรายงานต่อคณะกรรมการบริษัทอย่างสม่ำเสมอ

13) พิจารณานุมัติ และ/หรือให้ความเห็นต่อรายการที่เกี่ยวข้องกัน การได้มาหรือจำหน่ายไปซึ่งสินทรัพย์ การลงทุน และการดำเนินการใดๆ ของบริษัทและบริษัทย่อย (ถ้ามี) ตามกฎหมาย ประกาศ ข้อกำหนด และระเบียบข้อบังคับต่างๆ ที่เกี่ยวข้อง ยกเว้นเรื่องที่กฎหมายกำหนดให้ต้องขออนุมัติจากที่ประชุมผู้ถือหุ้น

14) กรรมการอิสระและกรรมการตรวจสอบจะไม่มีอำนาจลงนามผูกพัน เว้นแต่จะแสดงได้ว่าเป็นการลงนามผูกพันตามรายการที่คณะกรรมการมีมติอนุมัติไว้แล้ว และเป็นการลงนามร่วมกับกรรมการรายอื่น

ทั้งนี้ คณะกรรมการอาจมอบหมายให้กรรมการคนหนึ่งหรือหลายคนหรือบุคคลอื่นใดปฏิบัติกรอย่างหนึ่งอย่างใดแทน คณะกรรมการก็ได้แต่การมอบอำนาจดังกล่าวข้างต้น จะต้องไม่มีลักษณะเป็นการมอบอำนาจหรือการมอบอำนาจช่วงที่ทำให้ คณะกรรมการหรือผู้รับมอบอำนาจจากคณะกรรมการสามารถอนุมัติรายการที่ตนหรือบุคคลที่อาจมีความขัดแย้ง มีส่วนได้เสีย หรือมีผลประโยชน์ในลักษณะอื่นใด หรือมีความขัดแย้งกับผลประโยชน์ของบริษัทหรือบริษัทย่อย (ถ้ามี) ยกเว้นเป็นการขอมติ รายการที่เป็นไปตามนโยบายและหลักเกณฑ์ที่ที่ประชุมผู้ถือหุ้นพิจารณาอนุมัติไว้แล้ว

อำนาจอนุมัติของคณะกรรมการบริษัท

- 1) อนุมัติแผนธุรกิจ โครงสร้างองค์กรและการบริหาร อำนาจการบริหารงาน
- 2) อนุมัติงบประมาณประจำปี งบทำการประจำปี
- 3) อนุมัติการเปิดบัญชีกับธนาคาร และการกู้หรือการขอสินเชื่อใด ๆ จากสถาบันการเงินในวงเงินกู้ที่เกินกว่าอำนาจ อนุมัติของคณะกรรมการบริหาร
- 4) อนุมัติจ้าง แต่งตั้ง และเลิกจ้าง ประธานเจ้าหน้าที่บริหารและรองประธานเจ้าหน้าที่บริหาร อนุมัติแต่งตั้งเจ้าหน้าที่ บริหารสายงาน รวมทั้งพิจารณาผลการปฏิบัติงานของประธาน/รองประธานเจ้าหน้าที่บริหาร
- 5) อนุมัติโครงสร้างเงินเดือน สวัสดิการ และค่าตอบแทนอื่น ๆ
- 6) อนุมัตินโยบายเกี่ยวกับทรัพย์สินถาวร

ขอบเขตอำนาจหน้าที่ของประธานกรรมการ

- 1) เป็นผู้นำและมีส่วนสำคัญในการตัดสินใจเรื่องนโยบายของบริษัทอันเป็นผลมาจากการประชุมคณะกรรมการบริษัทที่ ได้พิจารณาและกำหนดเป้าหมายทางธุรกิจร่วมกับฝ่ายจัดการ รวมทั้งสนับสนุนและให้คำแนะนำในการดำเนินธุรกิจของฝ่าย จัดการผ่านทางประธานเจ้าหน้าที่บริหารอย่างสม่ำเสมอ
- 2) เป็นผู้ดำเนินการประชุมคณะกรรมการบริษัทให้มีประสิทธิภาพและประสิทธิผล โดยสนับสนุนให้กรรมการทุกคนมีส่วนร่วมในการประชุมและแสดงความเห็นอย่างเป็นอิสระโดยประธานกรรมการบริษัทและประธานเจ้าหน้าที่บริหารเป็นผู้ร่วมกัน กำหนดวาระการประชุม และเปิดโอกาสให้กรรมการแต่ละคนสามารถเสนอเรื่องต่างๆ เพื่อเข้ารับการพิจารณาเป็นวาระการประชุม ได้ รวมทั้งเป็นผู้ออกเสียงชี้ขาดในกรณีที่คะแนนเสียง 2 ฝ่ายเท่ากัน
- 3) เป็นประธานในที่ประชุมผู้ถือหุ้นของบริษัท และควบคุมการประชุมให้เป็นไปตามข้อบังคับของบริษัทและตาม ระเบียบวาระที่กำหนด

คณะกรรมการตรวจสอบ

ณ วันที่ 31 ธันวาคม 2563 คณะกรรมการตรวจสอบ มีจำนวน 3 ท่าน ประกอบด้วยรายชื่อดังต่อไปนี้

ลำดับ	รายชื่อ	ตำแหน่ง
1.	นายประสงค์ วรรณตันกุล	ประธานกรรมการตรวจสอบ
2.	นายเชตวัน อนันตสมบูรณ์	กรรมการตรวจสอบ
3.	ดร.วรรณธรรม กาญจนสุวรรณ	กรรมการตรวจสอบ

หมายเหตุ * ดร.วรรณธรรม กาญจนสุวรรณ ได้รับการแต่งตั้งให้ดำรงตำแหน่ง กรรมการตรวจสอบ เมื่อวันที่ 28 กุมภาพันธ์ 2563 แทน นายโชคชัย รุ่งเจริญชัย ที่ลาออกจากตำแหน่งเมื่อวันที่ 17 กุมภาพันธ์ 2563

ทั้งนี้ นายประสงค์ วรรณตันกุล ประธานกรรมการตรวจสอบเป็นผู้มีความรู้และประสบการณ์เพียงพอที่จะทำหน้าที่ในการสอบทานความน่าเชื่อถือของงบการเงิน

วาระการดำรงตำแหน่งของกรรมการตรวจสอบ

กรรมการตรวจสอบมีวาระการดำรงตำแหน่งคราวละ 3 ปี เว้นแต่เป็นกรณีที่ออกตามวาระตามข้อบังคับของบริษัทซึ่งอาจได้รับเลือกเข้ามาดำรงตำแหน่งใหม่ได้

ขอบเขตอำนาจของคณะกรรมการตรวจสอบ

- 1) ในการปฏิบัติงานตามขอบเขต หน้าที่ และความรับผิดชอบ ให้คณะกรรมการตรวจสอบมีอำนาจเชิญให้ฝ่ายจัดการ ผู้บริหาร หรือพนักงานของบริษัทที่เกี่ยวข้องมารายงาน ให้ความเห็น ร่วมประชุม หรือส่งเอกสารที่เห็นว่าเกี่ยวข้องและจำเป็น
- 2) มีอำนาจในการว่าจ้างที่ปรึกษาภายนอกที่เป็นอิสระมาให้คำแนะนำหรือข้อคิดเห็นได้ในกรณีจำเป็น โดยบริษัทเป็นผู้รับผิดชอบค่าใช้จ่ายตามระเบียบของบริษัท
- 3) กรรมการตรวจสอบจะไม่มีอำนาจลงนามผูกพัน เว้นแต่จะแสดงได้ว่าเป็นการลงนามผูกพันตามรายการที่คณะกรรมการมีมติอนุมัติไว้แล้ว และเป็นการลงนามร่วมกับกรรมการรายอื่น

หน้าที่ของคณะกรรมการตรวจสอบ

คณะกรรมการตรวจสอบรับผิดชอบต่อคณะกรรมการบริษัทโดยตรง โดยมีขอบเขต หน้าที่และความรับผิดชอบตามที่ได้รับมอบหมายจากคณะกรรมการบริษัท รวมทั้งการรายงานต่อคณะกรรมการบริษัทดังนี้

- 1) สอบทานให้บริษัทมีการรายงานทางการเงินอย่างถูกต้อง และมีการเปิดเผยข้อมูลอย่างเพียงพอ โดยการประสานงานกับผู้สอบบัญชีภายนอกและผู้บริหารที่รับผิดชอบจัดทำรายงานทางการเงินทั้งรายไตรมาสและประจำปี
- 2) สอบทานให้บริษัทมีระบบการควบคุมภายใน (Internal Control) ระบบการตรวจสอบภายใน (Internal Audit) และระบบการบริหารความเสี่ยง (Risk Management) ที่เหมาะสมและมีประสิทธิภาพ
- 3) สอบทานการปฏิบัติงานของบริษัทให้เป็นไปตามกฎหมายว่าด้วยหลักทรัพย์และตลาดหลักทรัพย์ ข้อกำหนดของตลาดหลักทรัพย์แห่งประเทศไทย และกฎหมายที่เกี่ยวข้องกับธุรกิจของบริษัท
- 4) พิจารณาความเป็นอิสระของหน่วยงานตรวจสอบภายใน ตลอดจนให้ความเห็นชอบในการพิจารณาแต่งตั้ง โยกย้าย เลิกจ้างหัวหน้าหน่วยงานตรวจสอบภายใน หรือหน่วยงานอื่นใดที่รับผิดชอบเกี่ยวกับการตรวจสอบภายใน

5) พิจารณาคัดเลือก เสนอแต่งตั้ง และเลิกจ้างบุคคลซึ่งมีความเป็นอิสระเพื่อทำหน้าที่เป็นผู้สอบบัญชีของบริษัท รวมถึงพิจารณาเสนอคำตอบแทนของผู้สอบบัญชี เสนอต่อคณะกรรมการบริษัทเพื่อพิจารณาและขออนุมัติจากที่ประชุมผู้ถือหุ้น รวมทั้งเข้าร่วมประชุมกับผู้สอบบัญชีโดยไม่มีฝ่ายจัดการเข้าร่วมประชุมอย่างน้อยปีละ 1 ครั้ง

6) พิจารณารายการที่เกี่ยวข้องกันหรือรายการที่อาจมีความขัดแย้งทางผลประโยชน์ ให้เป็นไปตามกฎหมาย และข้อกำหนดของตลาดหลักทรัพย์แห่งประเทศไทย และคณะกรรมการกำกับตลาดทุน ทั้งนี้ เพื่อให้มั่นใจว่ารายการดังกล่าว สมเหตุสมผลและเป็นประโยชน์สูงสุดต่อบริษัท

7) ระหว่างการปฏิบัติงาน หากคณะกรรมการตรวจสอบพบหรือสงสัยในรายการหรือกิจกรรมใดต่อไปนี ซึ่งอาจมีผลกระทบอย่างมีนัยสำคัญต่อสถานะทางการเงินหรือผลประกอบการของบริษัท คณะกรรมการตรวจสอบต้องรายงานต่อ คณะกรรมการบริษัท เพื่อให้มีการแก้ไขรายการหรือกิจกรรมดังกล่าวได้อย่างทัน่วงที

- รายการที่เกิดความขัดแย้งทางผลประโยชน์
- การทุจริต หรือรายการที่ไม่ปกติ หรือการบกพร่องอย่างมีนัยสำคัญของระบบควบคุมภายในของบริษัท
- การฝ่าฝืนหรือละเมิดกฎหมายว่าด้วยหลักทรัพย์และตลาดหลักทรัพย์ ประกาศและข้อกำหนดของตลาดหลักทรัพย์แห่งประเทศไทย สำนักงานคณะกรรมการกำกับหลักทรัพย์และตลาดหลักทรัพย์ และคณะกรรมการกำกับตลาดทุน รวมทั้งกฎหมายที่เกี่ยวข้องกับธุรกิจของบริษัท

หากคณะกรรมการบริษัทหรือผู้บริหารไม่สามารถแก้ไขรายการหรือกิจกรรมดังกล่าวได้อย่างทัน่วงที สมาชิกของ คณะกรรมการตรวจสอบอาจรายงานรายการหรือกิจกรรมดังกล่าวต่อสำนักงานคณะกรรมการกำกับหลักทรัพย์และตลาดหลักทรัพย์ หรือตลาดหลักทรัพย์แห่งประเทศไทย

8) หากผู้สอบบัญชีของบริษัทพบเหตุการณ์ที่น่าสงสัยเกี่ยวกับกรรมการ ผู้จัดการ หรือบุคคลใดๆ ซึ่งมีความรับผิดชอบต่อการปฏิบัติงานของบริษัท และการละเมิดกฎหมาย เมื่อผู้สอบบัญชีได้รายงานเหตุการณ์ดังกล่าวต่อคณะกรรมการ ตรวจสอบแล้ว คณะกรรมการตรวจสอบต้องดำเนินการโดยไม่ชักช้าในการตรวจสอบเพิ่มเติมและรายงานผลการตรวจสอบเบื้องต้น ต่อสำนักงานคณะกรรมการกำกับหลักทรัพย์และตลาดหลักทรัพย์ และผู้สอบบัญชี ภายใน 30 วันนับจากวันที่ได้รับรายงานจาก ผู้สอบบัญชี

9) จัดทำรายงานของคณะกรรมการตรวจสอบ โดยเปิดเผยไว้ในรายงานประจำปีของบริษัท โดยให้ประธาน คณะกรรมการตรวจสอบลงนามในรายงานดังกล่าว ซึ่งต้องประกอบด้วยข้อมูลอย่างน้อยดังต่อไปนี้

- (ก) ความเห็นเกี่ยวกับความถูกต้อง ครบถ้วน เป็นที่เชื่อถือได้ของรายงานงบการเงินของบริษัท
- (ข) ความเห็นเกี่ยวกับความเพียงพอของระบบควบคุมภายในของบริษัท
- (ค) ความเห็นเกี่ยวกับการปฏิบัติตามกฎหมายว่าด้วยหลักทรัพย์และตลาดหลักทรัพย์ ข้อกำหนดของตลาดหลักทรัพย์ หรือกฎหมายที่เกี่ยวข้องกับธุรกิจของบริษัท
- (ง) ความเห็นเกี่ยวกับความเหมาะสมของผู้สอบบัญชี
- (จ) ความเห็นเกี่ยวกับรายการที่อาจมีความขัดแย้งทางผลประโยชน์
- (ฉ) จำนวนการประชุมคณะกรรมการตรวจสอบ และการเข้าร่วมประชุมของคณะกรรมการตรวจสอบแต่ละท่าน
- (ช) ความเห็นหรือข้อสังเกตโดยรวมที่คณะกรรมการตรวจสอบได้รับจากการปฏิบัติหน้าที่ตามกฎหมาย (Charter)
- (ซ) รายการอื่นที่เห็นว่าผู้ถือหุ้นและผู้ลงทุนทั่วไปควรทราบภายใต้ขอบเขตหน้าที่และความรับผิดชอบที่ได้รับ มอบหมายจากคณะกรรมการบริษัท

10) ทบทวนกฎบัตรของคณะกรรมการตรวจสอบเป็นประจำทุกปี และนำเสนอต่อคณะกรรมการบริษัทเพื่อพิจารณาอนุมัติ

- 11) จัดให้มีการประเมินผลการปฏิบัติงานของคณะกรรมการตรวจสอบปีละ 1 ครั้งและรายงานผลการประเมินต่อคณะกรรมการบริษัท
- 12) ปฏิบัติการอื่นใดตามที่คณะกรรมการบริษัทมอบหมายตามที่เห็นสมควร

ทั้งนี้ คณะกรรมการมีอำนาจในการแก้ไขเปลี่ยนแปลงขอบเขตอำนาจหน้าที่ของคณะกรรมการตรวจสอบได้ตามที่จำเป็นหรือเห็นสมควร

คณะกรรมการบริหาร

ณ วันที่ 31 ธันวาคม 2563 คณะกรรมการบริหารมีจำนวน 3 ท่าน ประกอบด้วยรายชื่อดังต่อไปนี้

ลำดับ	รายชื่อ	ตำแหน่ง
1.	ดร. อภิชัย เตชะอุบล	ประธานกรรมการบริหาร
2.	นายโชติวิทย์ เตชะอุบล	กรรมการบริหาร
3.	นางรัชณี ศิวเวช	กรรมการบริหาร

วาระการดำรงตำแหน่งของกรรมการบริหาร

กรรมการบริหารมีวาระการดำรงตำแหน่งคราวละ 3 ปี กรรมการบริหารซึ่งพ้นจากตำแหน่งตามวาระอาจได้รับเลือกเข้ามาดำรงตำแหน่งใหม่ได้อีก

ขอบเขตอำนาจหน้าที่ของคณะกรรมการบริหาร

คณะกรรมการบริหารรับผิดชอบต่อคณะกรรมการบริษัทโดยตรง และมีอำนาจ หน้าที่ และความรับผิดชอบตามที่ได้รับมอบหมายจากคณะกรรมการบริษัท ดังต่อไปนี้

- 1) ดูแลจัดการและบริหารกิจการของบริษัทตามที่ได้รับมอบหมายจากคณะกรรมการบริษัท
- 2) กำหนดแนวนโยบาย กลยุทธ์ แผนธุรกิจ งบประมาณ และงบทำการประจำปีของบริษัท เพื่อเสนอให้คณะกรรมการบริษัทพิจารณาอนุมัติ
- 3) พิจารณากำหนดโครงสร้างองค์กรของบริษัท (Organization Chart) อำนาจการบริหารงาน ค่าตอบแทนกรรมการและผู้บริหารระดับสูง รวมทั้งกำหนดโครงสร้างเงินเดือน สวัสดิการและค่าตอบแทนอื่นๆ ของพนักงานบริษัท ก่อนนำเสนอขออนุมัติจากคณะกรรมการบริษัท
- 4) พิจารณาอนุมัติเงินลงทุน (Capital Expenditure) นอกงบประมาณประจำปี หรือเกินกว่างบประมาณประจำปีได้เป็นจำนวนเงินไม่เกิน 20 ล้านบาทต่อปี และอนุมัติค่าใช้จ่ายที่เพิ่มจากงบทำการประจำปีไม่เกินมูลค่า 10 ล้านบาท และเมื่อมีการอนุมัติดังกล่าวแล้วให้แจ้งต่อคณะกรรมการบริษัทเพื่อรับทราบต่อไป
- 5) พิจารณาอนุมัติการกู้ยืมหรือการขอสินเชื่อใดๆ ของบริษัทในวงเงินไม่เกิน 30 ล้านบาทต่อปี ในกรณีที่เกินวงเงินที่กำหนดไว้ให้คณะกรรมการบริหารนำเสนอต่อคณะกรรมการบริษัทเพื่อพิจารณาและอนุมัติต่อไป
- 6) พิจารณาอนุมัติแผนการปฏิบัติงานต่างๆ ได้แก่ นโยบายการผลิตและการจัดหาสินค้า นโยบายการขายสินค้าและโครงสร้างราคา และการเปิด/ปิดสาขา เป็นต้น

7) บริหารความเสี่ยงของกิจกรรมการดำเนินงานต่างๆของบริษัท โดยการกำหนดนโยบายการบริหารความเสี่ยงรวมถึงการติดตามและประเมินความเสี่ยง เพื่อเสนอต่อคณะกรรมการบริษัท

8) มีอำนาจ หน้าที่ และความรับผิดชอบในการตัดสินใจ และสั่งการ ภายใต้ขอบเขตอำนาจที่ได้รับมอบหมายจากคณะกรรมการบริษัท ทั้งนี้ ให้เป็นไปตามระเบียบอำนาจอนุมัติและดำเนินการตามที่ได้รับการอนุมัติจากที่ประชุมคณะกรรมการบริษัท

9) ตรวจสอบและติดตามผลการดำเนินงานของบริษัทให้เป็นไปตามนโยบาย แผนธุรกิจ และแนวทางบริหารงานด้านต่างๆ ตามที่ได้รับอนุมัติจากคณะกรรมการบริษัท โดยให้เป็นไปอย่างมีประสิทธิภาพและประสิทธิผล

10) ปฏิบัติหน้าที่อื่นๆ ตามที่ได้รับมอบหมายจากคณะกรรมการบริษัทเป็นคราวๆ ไป

ทั้งนี้ อำนาจของคณะกรรมการบริหาร ตลอดจนการมอบอำนาจแก่บุคคลอื่นที่คณะกรรมการบริหารเห็นสมควร จะไม่รวมถึงอำนาจหรือการมอบอำนาจในการอนุมัติรายการใดที่ตนหรือบุคคลที่เกี่ยวข้องซึ่งอาจมีความขัดแย้ง มีส่วนได้เสีย หรือผลประโยชน์ในลักษณะอื่นใด ขัดแย้งกับผลประโยชน์ของบริษัทหรือบริษัทย่อย (ถ้ามี) หรือรายการที่ไม่อยู่ภายใต้การดำเนินธุรกิจปกติทั่วไปของบริษัท ซึ่งการอนุมัติรายการดังกล่าวจะต้องเสนอต่อที่ประชุมคณะกรรมการ และ/หรือที่ประชุมผู้ถือหุ้นของบริษัท เพื่อพิจารณาและอนุมัติตามที่ขอบังคับของบริษัทหรือกฎหมายที่เกี่ยวข้องกำหนด

คณะผู้บริหาร

ณ วันที่ 31 ธันวาคม 2563 บริษัทมีคณะผู้บริหารจำนวน 5 ท่าน ประกอบด้วยรายชื่อดังต่อไปนี้

ลำดับ	รายชื่อ	ตำแหน่ง
1.	นายโชติวิทย์ เตชะอุบล	ประธานเจ้าหน้าที่บริหาร
2.	นางรัฐธรรณี อภิโชติกร	ผู้บริหารฝ่ายควบคุมการเงิน
3.	นางรุจิราภรณ์ พรกิตติคุณ	ผู้จัดการบริหารงานโครงการและจัดซื้อจัดจ้าง
4.	นายธนาสิน ธนอนันต์โชติ	ผู้จัดการโรงงาน
5.	นายพีรวัส สมนุสินธุ์	ผู้จัดการฝ่ายทรัพยากรบุคคล

ขอบเขตอำนาจหน้าที่ของประธานเจ้าหน้าที่บริหาร

ประธานเจ้าหน้าที่บริหารมีอำนาจและหน้าที่ในการบริหารกิจการของบริษัทตามที่คณะกรรมการบริษัทมอบหมาย รวมถึงเรื่องหรือกิจการต่างๆ ดังต่อไปนี้

- 1) กำกับดูแลและอนุมัติเรื่องต่างๆ ที่เกี่ยวกับการดำเนินกิจการ และ/หรือบริหารงานประจำวันของบริษัทให้เป็นไปตามวัตถุประสงค์ ข้อบังคับ กฎระเบียบ คำสั่งมติที่ประชุมคณะกรรมการบริษัทและมติที่ประชุมผู้ถือหุ้นของบริษัท
- 2) จัดเตรียมนโยบาย แผนธุรกิจ งบประมาณ โครงสร้างการบริหารงานและอำนาจการบริหารต่างๆ ของบริษัท เสนอต่อคณะกรรมการบริหารเพื่อพิจารณาก่อนนำเสนอต่อคณะกรรมการบริษัทเพื่อให้ความเห็นชอบ
- 3) ดำเนินการหรือปฏิบัติงานให้เป็นไปตามนโยบาย แผนงานและงบประมาณที่ได้รับอนุมัติ

- 4) มีอำนาจจ้าง แต่งตั้ง โยกย้าย เลื่อนตำแหน่ง พักงาน เลิกจ้าง กำหนดอัตราเงินเดือน ค่าตอบแทนอื่นๆ รวมทั้งบำเหน็จรางวัล การปรับเงินเดือนค่าจ้าง ค่าตอบแทนและเงินโบนัสของพนักงานบริษัท
- 5) มีอำนาจในการออก แก้ไข เพิ่มเติมและปรับปรุงคำสั่ง ระเบียบ บันทึกลงและข้อบังคับที่เกี่ยวกับการทำงาน เพื่อให้การปฏิบัติงานเป็นไปตามนโยบายและผลประโยชน์ของบริษัท และเพื่อรักษาระเบียบวินัยในการทำงาน ภายในองค์กร
- 6) มีอำนาจอนุมัติใบสั่งซื้อ สัญญาจ้าง/เช่า/เช่าซื้อสินทรัพย์ถาวรวงเงินไม่เกิน 5 ล้านบาท อนุมัติการจำหน่ายสินทรัพย์ถาวรวงเงินไม่เกิน 2 ล้านบาท รวมทั้งมีอำนาจอนุมัติการโอนย้ายสินทรัพย์ถาวรระหว่างหน่วยงานหรือสาขา
- 7) มีอำนาจอนุมัติใบสั่งซื้อ/ใบสั่งซื้ออาหารสด อาหารแห้ง วัสดุสิ้นเปลือง อุปกรณ์ต่างๆ ที่มีวงเงินตั้งแต่ 1 ล้านบาทขึ้นไป รวมทั้งมีอำนาจในการเพิ่มสินค้า ปรับราคาสินค้า ปรับมาตรฐานการจำหน่ายสินค้าเช่น น้ำหนักรูปร่างสินค้า เป็นต้น
- 8) พัฒนางองค์กรและบุคลากรให้มีคุณภาพและประสิทธิภาพอย่างต่อเนื่อง รวมทั้งดูแลและรักษาภาพลักษณ์ที่ดีขององค์กร
- 9) ปฏิบัติหน้าที่อื่นใดตามที่ได้รับมอบหมายจากคณะกรรมการบริษัท และ/หรือคณะกรรมการตรวจสอบ

ทั้งนี้ อำนาจประธานเจ้าหน้าที่บริหาร ตลอดจนการมอบอำนาจแก่บุคคลอื่นที่ประธานเจ้าหน้าที่บริหารเห็นสมควร จะไม่รวมถึงอำนาจ หรือการมอบอำนาจในการอนุมัติรายการใดที่ตนหรือบุคคลที่เกี่ยวข้องซึ่งอาจมีความขัดแย้ง มีส่วนได้เสีย หรือผลประโยชน์ในลักษณะอื่นใดขัดแย้งกับผลประโยชน์ของบริษัทหรือบริษัทย่อย (ถ้ามี) หรือรายการที่ไม่อยู่ภายใต้การดำเนินธุรกิจปกติทั่วไปของบริษัท ซึ่งการอนุมัติรายการดังกล่าวจะต้องเสนอต่อที่ประชุมคณะกรรมการ และ/หรือที่ประชุมผู้ถือหุ้นของบริษัท เพื่อพิจารณาและอนุมัติตามที่ข้อบังคับของบริษัทหรือกฎหมายที่เกี่ยวข้องกำหนด

เลขานุการบริษัท

ที่ประชุมคณะกรรมการบริษัท ครั้งที่ 1/2563 เมื่อวันที่ 28 กุมภาพันธ์ 2563 ได้มีมติแต่งตั้ง นางรัฐธำธิป อภิโชติกร ผู้บริหารฝ่ายควบคุมการเงิน เข้าดำรงตำแหน่ง รักษาการเลขานุการบริษัท

คำตอบแทนกรรมการและผู้บริหาร

1. คำตอบแทนกรรมการ

● คำตอบแทนที่เป็นตัวเงิน

ที่ประชุมสามัญผู้ถือหุ้นประจำปี 2563 เมื่อวันที่ 30 เมษายน 2563 ได้อนุมัติคำตอบแทนกรรมการ เป็นจำนวน 2,000,000 บาท ต่อปี ให้แก่คณะกรรมการบริษัทและคณะกรรมการตรวจสอบ ทั้งนี้การกำหนดคำตอบแทนกรรมการได้ผ่านการพิจารณาจากที่ประชุมคณะกรรมการ โดยได้พิจารณาโดยละเอียดแล้วถึงความเหมาะสมกับภาระหน้าที่ ขอบเขตของบทบาทและความรับผิดชอบ รวมถึงความสมเหตุสมผล และเปรียบเทียบอ้างอิงจากอุตสาหกรรมประเภทเดียวกัน และขนาดใกล้เคียงกัน โดยคณะกรรมการได้รับการจัดสรร เป็นค่าเบี้ยประชุม และค่าบำเหน็จ ดังนี้

ตำแหน่ง	ปี 2563			ปี 2562		
	อัตราค่าตอบแทน รายเดือน บาท/คน	ค่าเบี้ยประชุม บาท/ครั้ง/คน		อัตราค่าตอบแทน รายเดือน บาท/คน	ค่าเบี้ยประชุม บาท/ครั้ง/คน	
		กรรมการ	AC ¹		กรรมการ	AC ¹
ประธานกรรมการและประธาน กรรมการบริหาร	30,000	30,000		30,000	30,000	
กรรมการ กรรมการบริหาร และประธานเจ้าหน้าที่บริหาร	20,000	-		20,000	-	
กรรมการ และกรรมการบริหาร	15,000	-		15,000	-	
กรรมการ	15,000	15,000		15,000	15,000	
ประธานกรรมการตรวจสอบ	20,000	15,000	15,000	20,000	15,000	15,000
กรรมการตรวจสอบ	15,000	15,000	10,000	15,000	15,000	10,000

หมายเหตุ: 1. การประชุมคณะกรรมการตรวจสอบ

ปี 2563 กรรมการของบริษัทฯ แต่ละรายได้รับการจัดสรรเป็นค่าเบี้ยประชุมและบำเหน็จ ดังนี้

ชื่อ-สกุล	ตำแหน่ง	ค่าเบี้ยประชุม (บาท)	ค่าบำเหน็จ (บาท)	ผลตอบแทน รวม (บาท)
1.ดร.อภิชัย เตชะอุบล	กรรมการ ประธานกรรมการ ประธานกรรมการบริหาร	270,000.-	145,000.-	415,000.-
2.นายประสงค์ วรารัตนกุล	กรรมการอิสระ ประธานกรรมการตรวจสอบ	252,000.-	165,000.-	417,000.-
3.นายเชตวัน อนันตสมบูรณ์	กรรมการอิสระ กรรมการตรวจสอบ	190,000.-	145,000.-	335,000.-
4.ดร.วรรณธรรม กาญจนสุวรรณ*	กรรมการอิสระ กรรมการตรวจสอบ	190,000.-	135,000.-	325,000.-
5.นางรัชนี ศิวเวช	กรรมการ กรรมการบริหาร	135,000.-	75,000.-	210,000.-
6.นายโชติวิทย์ เตชะอุบล	กรรมการ กรรมการบริหาร ประธานเจ้าหน้าที่บริหาร	175,000.-	75,000.-	250,000.-
7.นายโชคชัย รุ่งเจริญชัย*	กรรมการอิสระ กรรมการตรวจสอบ	45,000.-	-	45,000.-
รวม		1,257,000.-	740,000.-	1,997,000.-

หมายเหตุ : * ดร.วรรณธรรม กาญจนสุวรรณ ได้รับแต่งตั้งให้ดำรงตำแหน่ง กรรมการตรวจสอบ เมื่อวันที่ 28 กุมภาพันธ์ 2563

* นายโชคชัย รุ่งเจริญชัย ลาออกจากตำแหน่ง กรรมการอิสระ และกรรมการตรวจสอบ เมื่อวันที่ 17 กุมภาพันธ์ 2563

คำตอบแทนอื่น

-ไม่มี-

2. คำตอบแทนผู้บริหาร

• คำตอบแทนที่เป็นตัวเงิน

บริษัทจ่ายคำตอบแทนที่เป็นตัวเงินให้ผู้บริหาร ประกอบด้วย เงินเดือน ดังนี้

คำตอบแทน	ปี 2562		ปี 2563	
	จำนวน ผู้บริหาร (คน)	จำนวนเงิน (บาท)	จำนวนผู้บริหาร (คน)	จำนวนเงิน (บาท)
เงินเดือน	7	11,229,618	5	7,748,565

หมายเหตุ : ปี 2563 ประกอบด้วยผู้บริหาร 5 ท่าน 1) นายโชติวิทย์ เตชะอุบล 2) นางรัษฎาธิป อภิโชติกร 3) นายธนาสิน ธนอนันต์โชติ
4) นางรุจิราภรณ์ พรกิตติคุณ 5) นายพีรวัส สมุทรสินธุ์

• คำตอบแทนอื่น

คำตอบแทน	ปี 2562		ปี 2563	
	จำนวน ผู้บริหาร (คน)	จำนวนเงิน (บาท)	จำนวนผู้บริหาร (คน)	จำนวนเงิน (บาท)
เงินสมทบกองทุนสำรองเลี้ยงชีพ เงินสมทบประกันสังคม และผลประโยชน์หลังออก จากงาน	7	364,608	5	123,679

รายละเอียดเกี่ยวกับคณะกรรมการและผู้บริหาร

นายอภิชัย เตชะอุบล

ประธานกรรมการ

ประธานกรรมการบริหาร

อายุ	65 ปี
วันที่ได้รับแต่งตั้งเป็นกรรมการ	16 มกราคม 2560
จำนวนปีที่เป็นกรรมการ	4 ปี
ความเชี่ยวชาญ	บริหารจัดการด้านธุรกิจการเงิน และธุรกิจอสังหาริมทรัพย์
ประเภทกรรมการ	กรรมการ

คุณวุฒิการศึกษา

- ปริญญาตรีบัณฑิตกิตติมศักดิ์ คณะบริหารธุรกิจ สาขาการจัดการทั่วไป มหาวิทยาลัยรามคำแหง
- ปริญญาโท ศิลปศาสตรมหาบัณฑิต คณะรัฐศาสตร์ สาขาการปกครอง มหาวิทยาลัยรามคำแหง
- ปริญญาตรี บริหารธุรกิจ มหาวิทยาลัยนอร์ท เซ็นทรัล รัฐอริโซนา สหรัฐอเมริกา
- ปริญญาตรี ศิลปศาสตรบัณฑิต คณะรัฐศาสตร์ สาขาการปกครอง มหาวิทยาลัยรามคำแหง
- หลักสูตร นักบริหารระดับสูงด้านการพัฒนาธุรกิจอุตสาหกรรมและการลงทุน (วธอ.) รุ่นที่ 3 สถาบันวิทยาการธุรกิจและอุตสาหกรรมภายใต้มูลนิธิเพื่อการพัฒนาการประกอบการธุรกิจและอุตสาหกรรม

ประวัติการอบรมเกี่ยวกับกรรมการ: สมาคมส่งเสริมสถาบันกรรมการบริษัทไทย (IOD)

- หลักสูตร Corporate Governance for Capital Market Intermediaries (CGI) รุ่น 3/2015
- หลักสูตร Director Accreditation Program (DAP) รุ่น 39/2005
- หลักสูตร Chairman 2000

ประสบการณ์การทำงาน (5 ปีย้อนหลัง)

กิจการที่เป็นบริษัทจดทะเบียน:

เม.ย 2561 - ปัจจุบัน	ประธานกรรมการบริหาร
ก.พ 2560 - ปัจจุบัน	ประธานกรรมการ
ม.ค 2560 - ปัจจุบัน	กรรมการ บริษัท เจซีเค โฮสพิทอลลิตี จำกัด (มหาชน)
14 มี.ค. 2561 - ปัจจุบัน	ประธานกรรมการ ประธานกรรมการบริหาร
23 เม.ย 2558 - 14 มี.ค. 2561	รองประธานกรรมการ ประธานกรรมการบริหาร
20 มี.ค. 2555 - 22 เม.ย. 2558	กรรมการ

	ประธานกรรมการบริหาร บริษัท เจซีเค อินเตอร์เนชั่นแนล จำกัด (มหาชน)
2557 - 2558	กรรมการ บริษัทหลักทรัพย์ เออีซี จำกัด (มหาชน)
<u>กิจการที่มีใช้บริษัทจดทะเบียน:</u>	
2558 - ปัจจุบัน	ประธานกรรมการ บริษัท ทีเอฟดี เรียวเอสเตท แมนเนจเม้นท์ จำกัด
ธ.ค 2560 – ปัจจุบัน	ประธานกรรมการ
ก.พ 2556 – พ.ย 2560	รองประธานกรรมการ
2546 - ก.พ 2556	ประธานกรรมการบริหาร บริษัท เจซีเค ยูทิลิตี้ส์ จำกัด (ชื่อเดิม บริษัท โทเทิล อินดัสเตรียล เซอร์วิสเอส จำกัด)
2554 - ปัจจุบัน	กรรมการ และประธานกรรมการบริหาร บริษัท เจซี เควิน ดีเวลลอปเม้นท์ จำกัด
ก.พ. 2561 – ปัจจุบัน	ประธานกรรมการ และประธานกรรมการบริหาร
2544 – ก.พ 2561	กรรมการ และประธานกรรมการบริหาร บริษัท คราวน์ ดีเวลลอปเม้นท์ จำกัด
2558 -2562	กรรมการ Bognor Regis Warehouse Limited
2557- 2561	กรรมการ Barnsley Warehouse Limited

นายประสงค์ วรรัตน์กุล

กรรมการอิสระ

ประธานกรรมการตรวจสอบ

อายุ	73 ปี
วันที่ได้รับแต่งตั้งเป็นกรรมการ	16 มกราคม 2560
จำนวนปีที่เป็นกรรมการ	4 ปี
ความเชี่ยวชาญ	พาณิชยศาสตร์การบัญชี และนิติศาสตร์
ประเภทกรรมการ	กรรมการอิสระ

คุณวุฒิการศึกษา

- ปริญญาโท รัฐประศาสนศาสตร์ จุฬาลงกรณ์มหาวิทยาลัย
- ปริญญาตรี พาณิชยศาสตร์ จุฬาลงกรณ์มหาวิทยาลัย
- ปริญญาตรี นิติศาสตร์ มหาวิทยาลัยรามคำแหง

ประวัติการอบรมเกี่ยวกับกรรมการ: สมาคมส่งเสริมสถาบันกรรมการบริษัทไทย (IOD)

- หลักสูตร Ethical Leadership Program (ELP) รุ่น 2/2015
- หลักสูตร Advanced Audit Committee Program (AACP) รุ่น 16/2014
- หลักสูตร Director Accreditation Program (DAP) รุ่น 51/2006
- หลักสูตร Director Certification Program (DCP) รุ่น 72/2006
- หลักสูตร Audit Committee Program (ACP) รุ่น 12/2006

ประสบการณ์การทำงาน (5 ปีย้อนหลัง)

กิจการที่เป็นบริษัทจดทะเบียน:

เม.ย 2560 - ปัจจุบัน	กรรมการอิสระ และประธานกรรมการตรวจสอบ
ม.ค 2560 – เม.ย 2560	กรรมการอิสระ และกรรมการตรวจสอบ บริษัท เจซีเค โฮสพิทอลลิตี จำกัด (มหาชน)
2515 - ปัจจุบัน	กรรมการอิสระ และกรรมการตรวจสอบ บริษัท วีรีเทล จำกัด (มหาชน)
2542 - ปัจจุบัน	กรรมการอิสระ ประธานกรรมการตรวจสอบ และประธานกรรมการกำกับดูแลกิจการที่ดี สรรหาและ คำตอบแทน บริษัท เจซีเค อินเตอร์เนชั่นแนล จำกัด (มหาชน)
2515 - ปัจจุบัน	กรรมการอิสระ และกรรมการตรวจสอบ บริษัท ไทย พร็อพเพอร์ตี้ จำกัด (มหาชน)

นายเชตวัน อนันตสมบุรณ์

กรรมการอิสระ

กรรมการตรวจสอบ

อายุ	67 ปี
วันที่ได้รับแต่งตั้งเป็นกรรมการ	29 มีนาคม 2561
จำนวนปีที่เป็นกรรมการ	3 ปี
ความเชี่ยวชาญ	กฎหมาย
ประเภทกรรมการ	กรรมการอิสระ

คุณวุฒิการศึกษา

- เนติบัณฑิตไทย สำนักอบรมศึกษากฎหมายแห่งเนติบัณฑิตยสภา
- ปริญญาตรี นิติศาสตร์ มหาวิทยาลัยรามคำแหง

ประวัติการอบรมเกี่ยวกับกรรมการ: สมาคมส่งเสริมสถาบันกรรมการบริษัทไทย (IOD)

- หลักสูตร Ethical Leadership Program (ELP) รุ่น 17/2019

ประสบการณ์การทำงาน (5 ปีย้อนหลัง)

กิจการที่เป็นบริษัทจดทะเบียน:

29 มี.ค 2561 – ปัจจุบัน

กรรมการอิสระ/กรรมการตรวจสอบ

บริษัท เจซีเค โฮสพิทอลลิตี จำกัด (มหาชน)

28 ก.พ 2561 - ปัจจุบัน

กรรมการอิสระ บริษัท เจซีเค อินเตอร์เนชั่นแนล จำกัด (มหาชน)

กิจการที่ไม่ใช่บริษัทจดทะเบียน:

พ.ย 2557 – มี.ค 2560

กรรมการ

บริษัท เจซีเค ยูทิลิตี้ส์ จำกัด

(ชื่อเดิม บริษัท โทเทิล อินดัสเตรียล เซอร์วิสเชส จำกัด)

ธ.ค 2548 – พ.ย 2557

รองอธิบดี

กรมโยธาธิการและผังเมือง

ดร. วรณธรรม กาญจนสุวรรณ

กรรมการอิสระ กรรมการตรวจสอบ

อายุ 50 ปี
วันที่ได้รับแต่งตั้งเป็นกรรมการ 23 เมษายน 2561
จำนวนปีที่เป็นกรรมการ 3 ปี
ความเชี่ยวชาญ ด้านรัฐศาสตร์ การเมือง การปกครอง
ประเภทกรรมการ กรรมการอิสระ

คุณวุฒิการศึกษา

- รัฐประศาสนศาสตร์ดุษฎีบัณฑิต (รัฐประศาสนศาสตร์) มหาวิทยาลัยอุบลราชธานี
- รัฐศาสตรมหาบัณฑิต จุฬาลงกรณ์มหาวิทยาลัย
- ศิลปศาสตรบัณฑิต (รัฐศาสตร์) มหาวิทยาลัยรามคำแหง

ประวัติการอบรมเกี่ยวกับกรรมการ: สมาคมส่งเสริมสถาบันกรรมการบริษัทไทย (IOD)

- หลักสูตร Director Accreditation Program (DAP) รุ่น 155/2018

ประสบการณ์การทำงาน (5 ปีย้อนหลัง)

กิจการที่เป็นบริษัทจดทะเบียน:

28 ก.พ. 2563 – ปัจจุบัน	กรรมการตรวจสอบ
23 เม.ย. 2561 – ปัจจุบัน	กรรมการอิสระ
	บริษัท เจซีเค โฮสพิทอลลิตี จำกัด (มหาชน)

กิจการที่ไม่ใช่บริษัทจดทะเบียน:

2540 – ปัจจุบัน	รองศาสตราจารย์ประจำสาขาวิชารัฐศาสตร์ มหาวิทยาลัยสุโขทัยธรรมมาธิราช
ก.ค 2558 – ปัจจุบัน	กรรมการอิสระ บริษัท ทีเอฟที รีเลย์เอสเตท แมนเนจเม้นท์ จำกัด

ต.ค 2558 – ส.ค 2560	สมาชิกสภาขับเคลื่อนการปฏิรูปประเทศ
2553 – 2555	- รองเลขาธิการนายกรัฐมนตรี ฝ่ายการเมือง
2549 – 2550	- กรรมการและเลขานุการจัดตั้งสภาพัฒนาการเมือง สำนักนายกรัฐมนตรี
2550 – ปัจจุบัน	- ริเริ่มโครงการหลักสูตรปริญญาตรีสำหรับกำนัน ผู้ใหญ่บ้าน ให้กับกรรมการปกครอง กระทรวงมหาดไทย

นายโชติวิทย์ เตชะอุบล

กรรมการ

กรรมการบริหาร

ประธานเจ้าหน้าที่บริหาร

อายุ	31 ปี
วันที่ได้รับแต่งตั้งเป็นกรรมการ	16 มกราคม 2560
จำนวนปีที่เป็นกรรมการ	4 ปี
ความเชี่ยวชาญ	บริหารจัดการธุรกิจร้านอาหาร
ประเภทกรรมการ	กรรมการ

คุณวุฒิการศึกษา

- ปริญญาตรี สาขาคณิตศาสตร์ การเงิน การบัญชี มหาวิทยาลัยศรีนครินทรวิโรฒ กรุงเทพมหานคร
- สหราชอาณาจักร

ประวัติการอบรมเกี่ยวกับกรรมการ: สมาคมส่งเสริมสถาบันกรรมการบริษัทไทย (IOD)

- หลักสูตร Director Accreditation Program (DAP) รุ่น 138/2017

ประสบการณ์การทำงาน (5 ปีย้อนหลัง)

กิจการที่เป็นบริษัทจดทะเบียน:

29 มี.ค.2561 – ปัจจุบัน	กรรมการ กรรมการบริหาร ประธานเจ้าหน้าที่บริหาร และรักษาการเจ้าหน้าที่บริหาร สายงานบริหารจัดการ
ม.ค 2560 – 28 มี.ค 2561	กรรมการ กรรมการบริหาร และรองประธานเจ้าหน้าที่บริหาร

กิจการที่มีใช้บริษัทจดทะเบียน:

2557 - ปัจจุบัน	กรรมการ และกรรมการบริหาร บริษัท เจซี เควิน ดีเวลลอปเม้นท์ จำกัด
2557 - ปัจจุบัน	กรรมการ และกรรมการบริหาร บริษัท เจซี เควิน ฟู้ด แอนด์ เบฟเวอเรจ จำกัด
พ.ย 2560 – ปัจจุบัน	กรรมการ บริษัท ไฮแอคทีฟคอนซัลแตนท์ จำกัด
ก.พ 2561 – ปัจจุบัน	กรรมการ บริษัท ไฮแอคทีฟคอนซัลแตนท์ คอมมูนิเคชั่นส์ จำกัด

นางรัชณี คิวเวช

กรรมการ

กรรมการบริหาร

อายุ	69 ปี
วันที่ได้รับแต่งตั้งเป็นกรรมการ	31 มีนาคม 2561
จำนวนปีที่เป็นกรรมการ	3 ปี
ความเชี่ยวชาญ	บัญชีและการเงิน
ประเภทกรรมการ	กรรมการ

คุณวุฒิการศึกษา

- ปริญญาตรี พาณิชยศาสตร์ มหาวิทยาลัยธรรมศาสตร์

ประวัติการอบรมเกี่ยวกับกรรมการ: สมาคมส่งเสริมสถาบันกรรมการบริษัทไทย (IOD)

- หลักสูตร Corporate Secretary Program (CSP) 19/ 2006
- หลักสูตร Effective Minutes Taking Program (EMT) 2006
- หลักสูตร Director Accreditation Program (DAP) 2005

ประสบการณ์การทำงาน (5 ปีย้อนหลัง)

กิจการที่เป็นบริษัทจดทะเบียน:

31 มี.ค 2561 - ปัจจุบัน	กรรมการ และกรรมการบริหาร บริษัท เจซีเค โฮสพิทอลิตี้ จำกัด (มหาชน)
16 พ.ค 2559 - ปัจจุบัน	รองกรรมการผู้จัดการสายการเงิน
2552 – 15 พ.ค 2559	ผู้ช่วยกรรมการผู้จัดการสายการเงิน บริษัท บริษัท เจซีเค อินเตอร์เนชั่นแนล จำกัด (มหาชน)

กิจการที่ไม่ใช่บริษัทจดทะเบียน:

ปัจจุบัน	กรรมการ บริษัท ชัคเชส อินโนเวชั่น จำกัด
----------	--

นางรัฐาธิป อภิโชติกร

ผู้บริหารฝ่ายควบคุมการเงิน และรักษาการเลขานุการบริษัท

*หมายเหตุ นางรัฐาธิป อภิโชติกร ได้รับแต่งตั้ง เป็น รักษาการเลขานุการบริษัท เมื่อวันที่ 28 กุมภาพันธ์ 2563

อายุ 36 ปี

คุณวุฒิการศึกษา

- ปริญญาโท บัญชีมหาบัณฑิต
มหาวิทยาลัยธรรมศาสตร์
- ปริญญาตรี บัญชีบัณฑิต
มหาวิทยาลัยเกษตรศาสตร์

ประสบการณ์การทำงาน (5 ปีย้อนหลัง)

กิจการที่เป็นบริษัทจดทะเบียน:

ก.พ. 2563 – ปัจจุบัน

ส.ค. 2562 – ปัจจุบัน

2558 – 2562

2554 – 2558

กิจการที่มีใ้บริษัทจดทะเบียน:

- ไม่มี -

รักษาการเลขานุการบริษัท

ผู้บริหารฝ่ายควบคุมการเงิน

บริษัท เจซีเค โฮสพิทอลลิตี จำกัด (มหาชน)

ผู้จัดการฝ่ายบัญชี

บริษัท เรียวแอสเสท ดีเวลลอปเม้นท์ จำกัด

ผู้ช่วยผู้จัดการฝ่ายบัญชี

บริษัท เอสเตท เพอร์เฟ็คท์ จำกัด

การถือครองหุ้นโดยคณะกรรมการและผู้บริหาร มีดังนี้

รายชื่อกรรมการ/ผู้บริหาร	ตำแหน่ง	30 ธันวาคม 2563 (จำนวนหุ้นทั้งหมด 812,860,972 หุ้น)		15 กุมภาพันธ์ 2564 (จำนวนหุ้นทั้งหมด 812,860,972 หุ้น)		เปลี่ยนแปลง ระหว่างปี
		จำนวนหุ้น	สัดส่วน (%)	จำนวนหุ้น	สัดส่วน (%)	
1. ดร. อภิชัย เตชะอุบล	ประธานกรรมการ ประธาน กรรมการบริหาร	165,127,725	26.409	276,472,784	34.012	111,345,059
คู่สมรสและบุตรที่ยังไม่บรรลุนิติภาวะ		-	-	-	-	
2. นายประสงค์ วรรัตน์กุล	กรรมการอิสระ ประธานกรรมการ ตรวจสอบ	-	-	-	-	-
คู่สมรสและบุตรที่ยังไม่บรรลุนิติภาวะ		-	-	-	-	-
3. นายโชติวิทย์ เตชะอุบล	กรรมการ กรรมการบริหาร ประธานเจ้าหน้าที่ บริหาร	15,975,000	2.555	15,975,000	1.965	-
คู่สมรสและบุตรที่ยังไม่บรรลุนิติภาวะ		-	-	-	-	-
4. นายเชตะวัน อนันตสมบูรณ์	กรรมการอิสระ กรรมการตรวจสอบ	-	-	-	-	-
คู่สมรสและบุตรที่ยังไม่บรรลุนิติภาวะ		-	-	-	-	-
5. นางรัชณี ศิวเวช	กรรมการ กรรมการบริหาร	-	-	-	-	-
คู่สมรสและบุตรที่ยังไม่บรรลุนิติภาวะ		-	-	-	-	-
6. ดร. วรณธรรม กาญจนสุวรรณ *	กรรมการอิสระ	-	-	-	-	-
คู่สมรสและบุตรที่ยังไม่บรรลุนิติภาวะ		-	-	-	-	-
7. นายโชคชัย รุ่งเจริญชัย *	กรรมการอิสระ กรรมการตรวจสอบ	6,240,800	0.998	6,615,300	0.814	375,500
คู่สมรสและบุตรที่ยังไม่บรรลุนิติภาวะ		-	-	-	-	-
8. นางรัฏฐาธิป อภิโชติกร	ผู้บริหารฝ่ายควบคุม การเงิน และ รักษาการเลขานุการ บริษัท	-	-	-	-	-
คู่สมรสและบุตรที่ยังไม่บรรลุนิติภาวะ		-	-	-	-	-

หมายเหตุ : * ดร.วรณธรรม กาญจนสุวรรณ ได้รับแต่งตั้งให้ดำรงตำแหน่ง กรรมการตรวจสอบ เมื่อวันที่ 28 กุมภาพันธ์ 2563

* นายโชคชัย รุ่งเจริญชัย ลาออกจากตำแหน่ง กรรมการอิสระ และกรรมการตรวจสอบ เมื่อวันที่ 17 กุมภาพันธ์ 2563

8. การกำกับดูแลกิจการที่ดี

รายงานการปฏิบัติตามหลักการกำกับดูแลกิจการที่ดี

บริษัทให้ความสำคัญต่อระบบการบริหารจัดการที่มีประสิทธิภาพ โปร่งใสและสามารถตรวจสอบได้ซึ่งจะทำให้เกิดความเชื่อมั่นกับทุกฝ่ายที่เกี่ยวข้อง และส่งผลให้ธุรกิจมีความเจริญเติบโตอย่างยั่งยืนภายใต้การดำเนินงานอย่างมีจรรยาบรรณและเป็นไปตามกฎหมายที่เกี่ยวข้อง บริษัทจึงได้กำหนดนโยบายการกำกับดูแลกิจการที่ดีเพื่อยกระดับการดำเนินการที่มีอยู่แล้วให้มีความเป็นระบบมาตรฐานที่ชัดเจนและกระจายการปฏิบัติไปสู่พนักงานของบริษัททุกระดับชั้นอันเป็นการเสริมสร้างให้เกิดวัฒนธรรมการกำกับดูแลกิจการอย่างแท้จริง

ในการประชุมคณะกรรมการบริษัทในปี 2563 ได้พิจารณาทบทวนนโยบายการกำกับดูแลกิจการที่ดี เกี่ยวกับการดำรงตำแหน่งของกรรมการในบริษัทจดทะเบียนอื่นๆ เพื่อให้เหมาะสมกับการดำเนินธุรกิจของบริษัทและสถานการณ์ที่เปลี่ยนไป

การประเมินผลการกำกับดูแลกิจการของบริษัทจดทะเบียนประจำปี 2563

จากการประเมินผลการกำกับดูแลกิจการของบริษัทจดทะเบียนไทยประจำปี 2563 ซึ่งประเมินผลโดยสมาคมส่งเสริมสถาบันกรรมการบริษัทไทย (IOD) บริษัทได้คะแนน 86% จัดอยู่ในระดับดีมาก หรือ 4 ดาว และอยู่ใน Top Quartile ของบริษัทจดทะเบียนที่มีมูลค่าทางการตลาดต่ำกว่า 1,000 ล้านบาท เปรียบเทียบกับปี 2562 ซึ่งได้คะแนนเท่ากันที่ 87% จัดอยู่ในระดับดีมากหรือ 4 ดาว ทั้งนี้ ผลคะแนนเฉลี่ยของบริษัทจดทะเบียนโดยรวมประจำปี 2563 อยู่ที่ 83%

การประเมินคุณภาพการจัดประชุมสามัญผู้ถือหุ้นประจำปี 2563

จากการประเมินคุณภาพการจัดประชุมสามัญผู้ถือหุ้นประจำปี 2563 ซึ่งประเมินผลโดยสมาคมส่งเสริมผู้ลงทุนไทย บริษัทได้คะแนน 97% เปรียบเทียบกับปี 2562 ซึ่งได้คะแนน 93% ทั้งนี้ผลคะแนนเฉลี่ยของบริษัทจดทะเบียนโดยรวมประจำปี 2563 อยู่ที่ 93.10%

ในปี 2563 บริษัทได้ดำเนินงานตามหลักการกำกับดูแลกิจการที่ดีตามแนวทางการกำกับดูแลกิจการที่ดีสำหรับบริษัทจดทะเบียน (Good Corporate Governance) ปี 2549 ตามที่กำหนดโดยตลาดหลักทรัพย์แห่งประเทศไทยซึ่งครอบคลุมหลักการ 5 หมวด รวมถึงทบทวนการนำ “หลักการกำกับดูแลกิจการที่ดีสำหรับบริษัทจดทะเบียน ปี 2560” (Corporate Governance Code: “CG Code”) ซึ่งออกโดยสำนักงาน ก.ล.ต. มาปรับใช้ให้เหมาะสมกับบริษัท ดังนี้

หมวดที่ 1 สิทธิของผู้ถือหุ้น (The Rights of Shareholders)

บริษัทตระหนักและให้ความสำคัญในสิทธิพื้นฐานต่างๆของผู้ถือหุ้น ทั้งในฐานะของนักลงทุนในหลักทรัพย์และในฐานะเจ้าของบริษัท เช่น สิทธิในการซื้อ ขาย โอนหลักทรัพย์ที่ตนถืออยู่ สิทธิในการที่จะได้รับส่วนแบ่งผลกำไรของบริษัท สิทธิในการได้รับข้อมูลของบริษัทอย่างเพียงพอ สิทธิในการประชุมผู้ถือหุ้น สิทธิในการแสดงความคิดเห็น สิทธิในการร่วมตัดสินใจในเรื่องสำคัญของบริษัท เช่น การจัดสรรเงินปันผล การแต่งตั้งหรือถอดถอนกรรมการ การแต่งตั้งผู้สอบบัญชี การอนุมัติธุรกรรมที่สำคัญ และมีผลต่อทิศทางการดำเนินธุรกิจของบริษัท การแก้ไขหนังสือบริคณห์สนธิ ข้อบังคับของบริษัท เป็นต้น

นอกเหนือจากสิทธิพื้นฐานต่างๆ ข้างต้นแล้ว บริษัทยังได้ดำเนินการในเรื่องต่างๆ ที่เป็นการส่งเสริมและอำนวยความสะดวกในการใช้สิทธิของผู้ถือหุ้นรวมถึงนักลงทุนสถาบันในการเข้าร่วมประชุมผู้ถือหุ้น ดังนี้

1. บริษัทกำหนดให้มีการประชุมผู้ถือหุ้นเป็นการประชุมสามัญประจำปีภายใน 4 เดือนนับแต่วันสิ้นสุดของรอบบัญชีของบริษัท พร้อมทั้งจัดทำเป็นหนังสือนัดประชุมระบุสถานที่ วัน เวลา ระเบียบวาระการประชุม และเรื่องที่จะเสนอต่อที่ประชุม พร้อมด้วยรายละเอียดตามสมควร โดยระบุชัดเจนว่าเป็นเรื่องที่จะเสนอเพื่อทราบ เพื่ออนุมัติ หรือเพื่อพิจารณาแล้วแต่กรณี รวมทั้งความเห็นของคณะกรรมการในเรื่องดังกล่าว และจัดส่งหนังสือนัดประชุมให้ผู้ถือหุ้นและนายทะเบียนไม่น้อยกว่า 7 วันก่อนวันประชุม หรือเป็นไปตามที่สำนักงานคณะกรรมการกำกับหลักทรัพย์และตลาดหลักทรัพย์และตลาดหลักทรัพย์แห่งประเทศไทยกำหนด และให้โฆษณาคำบอกกล่าวนัดประชุมในหนังสือพิมพ์ไม่น้อยกว่า 3 วันก่อนวันประชุม ทั้งนี้จะเผยแพร่ข้อมูลดังกล่าวผ่านทาง Website ของบริษัทเพื่อให้ผู้ถือหุ้นได้มีเวลาในการศึกษาข้อมูลเป็นการล่วงหน้าก่อนวันประชุม
2. บริษัทสนับสนุนให้คณะกรรมการบริษัท ผู้บริหารและหน่วยงานที่เกี่ยวข้อง รวมทั้งผู้สอบบัญชี เข้าร่วมประชุมผู้ถือหุ้นอย่างพร้อมเพรียงกัน
3. บริษัทเปิดโอกาสให้ผู้ถือหุ้นสามารถส่งความเห็น ข้อเสนอแนะ และข้อซักถามได้ล่วงหน้าก่อนวันประชุม
4. ก่อนเริ่มการประชุมผู้ถือหุ้น ประธานที่ประชุมให้มีการแจ้งให้ผู้ถือหุ้นทราบถึงจำนวนและสัดส่วนของผู้ถือหุ้นที่เข้าร่วมประชุมด้วยตนเองและของผู้ถือหุ้นที่มอบฉันทะ กฎเกณฑ์ต่างๆ ที่ใช้ในการประชุม และขั้นตอนการออกเสียงลงคะแนนในแต่ละวาระอย่างชัดเจน
5. ในการประชุมผู้ถือหุ้น ก่อนการลงมติในแต่ละวาระ บริษัทได้เปิดโอกาสให้ผู้ถือหุ้นมีสิทธิอย่างเท่าเทียมกันแสดงความคิดเห็น ข้อเสนอแนะ หรือตั้งคำถามในวาระต่างๆ อย่างอิสระโดยจะมีกรรมการและผู้บริหารที่เกี่ยวข้องเข้าร่วมประชุมเพื่อตอบคำถามในที่ประชุม รวมทั้งได้มีการบันทึกประเด็นซักถามและข้อคิดเห็นที่สำคัญไว้ในรายงานการประชุมเพื่อให้ผู้ถือหุ้นสามารถตรวจสอบได้
6. ในการประชุมผู้ถือหุ้นเพื่อเลือกตั้งกรรมการ บริษัทเปิดโอกาสให้ผู้ถือหุ้นสามารถลงคะแนนเสียงเลือกตั้งกรรมการได้ที่ละคน ซึ่งผู้ถือหุ้นมีสิทธิที่จะเลือกบุคคลที่เห็นว่ามีความเหมาะสมเข้ามาทำหน้าที่กรรมการ เพื่อดูแลรักษาผลประโยชน์ของตนเอง ซึ่งจะทำให้เกิดความหลากหลายและเป็นตัวแทนของผู้ถือหุ้นอย่างแท้จริง
7. ในการประชุมผู้ถือหุ้น บริษัทได้ดำเนินการตามวาระที่แจ้งในหนังสือเชิญประชุมผู้ถือหุ้น ทั้งนี้บริษัทไม่มีการเพิ่มวาระการประชุม หรือเปลี่ยนแปลงลำดับวาระการประชุมแต่อย่างใด
8. บริษัทได้ใช้บัตรลงคะแนนในทุกวาระการประชุม เพื่อความโปร่งใสและตรวจสอบได้ และได้นำระบบคอมพิวเตอร์มาใช้ในการลงคะแนน และลงมติของผู้ถือหุ้นเพื่อเพิ่มความรวดเร็ว และถูกต้องในการดำเนินการ พร้อมทั้งได้เชิญตัวแทนจากผู้สอบบัญชี เพื่อเป็นตัวแทนในการตรวจสอบการนับคะแนนเสียง
9. ภายหลังการประชุมแล้วเสร็จ บริษัทได้เผยแพร่มติที่ประชุมผู้ถือหุ้น พร้อมทั้งผลการนับคะแนนภายใน 9.00 น. ของวันทำการถัดจากวันประชุมผู้ถือหุ้น ผ่านระบบข่าวของตลาดหลักทรัพย์แห่งประเทศไทย และบนเว็บไซต์ของบริษัท รวมทั้งได้จัดทำรายงานการประชุม ซึ่งแสดงข้อมูลอย่างถูกต้อง ครบถ้วน แล้วเสร็จภายใน 14 วันนับจากวันประชุมผู้ถือหุ้น และได้เผยแพร่รายงานการประชุมผ่านทางระบบข่าวของตลาดหลักทรัพย์แห่งประเทศไทย และเว็บไซต์ของบริษัทเพื่อให้ผู้ถือหุ้นสามารถตรวจสอบได้

หมวดที่ 2 การปฏิบัติต่อผู้ถือหุ้นอย่างเท่าเทียมกัน (The Equitable Treatment of Shareholders)

1. การเสนอวาระการประชุม และชื่อบุคคลเพื่อแต่งตั้งเป็นกรรมการบริษัท

บริษัทมีนโยบายในการปฏิบัติต่อผู้ถือหุ้นทุกรายทุกกลุ่มอย่างเท่าเทียมกัน ไม่ว่าจะเป็นผู้ถือหุ้นรายใหญ่หรือรายย่อย ผู้ถือหุ้นที่เป็นผู้บริหารหรือไม่เป็นผู้บริหาร บริษัทได้เปิดโอกาสให้ผู้ถือหุ้นซึ่งอาจเป็นผู้ถือหุ้นรายเดียวหรือหลายรายรวมกันที่ถือหุ้นไม่น้อยกว่า 2,000,000 หุ้น อย่างต่อเนื่องไม่น้อยกว่า 1 ปี และต้องถือหุ้นในวันที่เสนอระเบียบวาระ และ/หรือเสนอชื่อบุคคลเข้าดำรงตำแหน่งกรรมการบริษัท สามารถเสนอเรื่องที่เราเห็นว่าสำคัญและสมควรบรรจุเป็นวาระในการประชุมสามัญผู้ถือหุ้นประจำปีของบริษัท และเสนอชื่อบุคคลที่มีความรู้ ความสามารถและคุณสมบัติที่เหมาะสมเพื่อรับการพิจารณาเลือกตั้งเป็นกรรมการล่วงหน้าก่อนที่จะมีการจัดประชุมสามัญผู้ถือหุ้นขึ้น เพื่อคณะกรรมการบริษัทจะได้พิจารณาลั่นกรองและเตรียมความพร้อม เพื่อนำวาระที่ผู้ถือหุ้นเสนอมากำหนดเป็นวาระการประชุมโดยบริษัทได้กำหนดหลักเกณฑ์ที่ชัดเจน ซึ่งได้แจ้งให้ผู้ถือหุ้นทราบผ่านทางเว็บไซต์ของบริษัท

2. การมอบฉันทะในการประชุมผู้ถือหุ้น

บริษัทได้แนบหนังสือมอบฉันทะแบบ ข. ตามแบบที่กระทรวงพาณิชย์กำหนดไปพร้อมหนังสือนัดประชุมผู้ถือหุ้น เพื่อให้ผู้ถือหุ้นมีช่องทางในการใช้สิทธิออกเสียงในการประชุมผู้ถือหุ้นในกรณีที่ผู้ถือหุ้นไม่สามารถเข้าร่วมประชุมได้ด้วยตนเอง ทั้งนี้ ในกรณีที่ผู้ถือหุ้นต้องการใช้หนังสือมอบฉันทะแบบ ก. หรือแบบ ค. ผู้ถือหุ้นสามารถดาวน์โหลดหนังสือมอบฉันทะดังกล่าวได้จากเว็บไซต์ของบริษัท โดยผู้ถือหุ้นมีอิสระในการตัดสินใจที่จะเลือกมอบฉันทะในรูปแบบที่ผู้ถือหุ้นต้องการและบริษัทสนับสนุนให้ผู้ถือหุ้นใช้หนังสือมอบฉันทะแบบ ข. เนื่องจากเป็นแบบที่ผู้ถือหุ้นสามารถกำหนดการลงคะแนนเสียงได้เองในแต่ละวาระ นอกจากนั้น บริษัทยังได้เสนอรายชื่อกรรมการอิสระ เพื่อเป็นทางเลือกในการมอบฉันทะไปพร้อมกับหนังสือนัดประชุมด้วย

3. การป้องกันการหาประโยชน์จากข้อมูลภายในให้แก่ตนเองหรือผู้อื่นในทางมิชอบ

บริษัทกำกับดูแลการใช้ข้อมูลภายในอย่างเคร่งครัด เพื่อป้องกันการหาประโยชน์จากข้อมูลภายในให้แก่ตนเองหรือผู้อื่นในทางมิชอบ (Abusive self-dealing) เพื่อให้เกิดความยุติธรรมต่อผู้มีส่วนได้เสียทุกราย โดยบริษัทได้กำหนดแนวทางในการเก็บรักษาข้อมูลภายในของบริษัท และแนวทางป้องกันการใช้ข้อมูลภายใน เพื่อแสวงหาประโยชน์ส่วนตนเป็นลายลักษณ์อักษร รวมทั้งกำหนดให้กรรมการ ผู้บริหาร และพนักงานจะต้องไม่ทำการซื้อขายหลักทรัพย์ของบริษัทโดยใช้ความลับ และ/หรือข้อมูลภายใน และ/หรือเข้าทำนิติกรรมอื่นใดโดยใช้ความลับ และ/หรือข้อมูลภายในของบริษัท อันก่อให้เกิดความเสียหายต่อบริษัทไม่ว่าโดยทางตรงหรือทางอ้อม

นอกจากนี้ กรรมการ ผู้บริหารและพนักงานในหน่วยงานที่ได้รับข้อมูลภายในของบริษัทจะต้องไม่ใช้ข้อมูลดังกล่าวก่อนเปิดเผยต่อสาธารณชน และห้ามบุคคลที่เกี่ยวข้องกับข้อมูลภายในทำการซื้อขายหลักทรัพย์ของบริษัทโดยตนเอง คู่สมรส บุตรที่ยังไม่บรรลุนิติภาวะ ไม่ว่าเป็นการซื้อขายโดยทางตรงหรือทางอ้อม (เช่น Nominee ผ่านกองทุนส่วนบุคคล) ภายใน 1 เดือนก่อนมีการเปิดเผยงบการเงินรายไตรมาสและงบการเงินประจำปี และหลังการเปิดเผยข้อมูลดังกล่าวอย่างน้อย 1 วันทำการ

ทั้งนี้ บริษัทได้กำหนดโทษทางวินัยสำหรับผู้แสวงหาผลประโยชน์จากการนำข้อมูลภายในของบริษัทไปใช้หรือนำไปเปิดเผยจนอาจทำให้บริษัทได้รับความเสียหาย โดยพิจารณาลงโทษตามควรแก่กรณี ได้แก่ การตัดเงินเดือนชั่วคราว การตัดเงินเดือนเป็นหนังสือ การภาคทัณฑ์ตลอดจนการเลิกจ้าง พ้นสภาพการเป็นพนักงานด้วยเหตุเล็ดลอด ปลดออก หรือให้ออก แล้วแต่กรณี เป็นต้น

4. การจัดการเรื่องการมีส่วนได้เสีย

บริษัทได้ยึดหลักการในการปฏิบัติต่อผู้มีส่วนได้เสียอย่างเท่าเทียมกัน และได้กำหนดแนวทางในการจัดการเรื่องการมีส่วนได้เสียอย่างโปร่งใส และสามารถตรวจสอบได้ โดยเฉพาะในการพิจารณาธุรกรรมระหว่างบริษัทกับผู้มีส่วนได้เสียหรือมีส่วนเกี่ยวข้อง โดยเมื่อเกิดกรณีดังกล่าว ผู้มีส่วนได้เสียในเรื่องนั้นจะต้องรายงานให้บริษัททราบโดยทันที และไม่ร่วมพิจารณาหรือออกเสียงในเรื่องนั้น ๆ รวมทั้งได้กำหนดแนวทางเพื่อมิให้กรรมการหรือผู้บริหารที่มีส่วนได้เสียหรือมีส่วนเกี่ยวข้องเข้าร่วมกระบวนการตัดสินใจในการพิจารณาธุรกรรมดังกล่าว และไม่มีสิทธิออกเสียงลงคะแนนในเรื่องนั้นๆ

หมวดที่ 3 บทบาทของผู้มีส่วนได้เสีย (The Role of Stakeholders)

1. การปฏิบัติต่อผู้มีส่วนได้เสียกลุ่มต่างๆ

บริษัทได้ให้ความสำคัญต่อสิทธิของผู้มีส่วนได้เสียทุกกลุ่ม ไม่ว่าจะเป็นผู้มีส่วนได้เสียภายใน ได้แก่ ผู้ถือหุ้น ผู้บริหาร และพนักงานของบริษัท หรือผู้มีส่วนได้เสียภายนอก เช่น เจ้าหนี้ ลูกค้า คู่ค้า คู่แข่ง ภาครัฐ สังคม และชุมชน เป็นต้น ดังนั้น บริษัทจึงได้ปฏิบัติตามกฎหมายและข้อกำหนดที่เกี่ยวข้องเพื่อให้สิทธิของผู้มีส่วนได้เสียดังกล่าวได้รับการดูแลเป็นอย่างดี ทั้งนี้ ในการดำเนินธุรกิจของบริษัทได้คำนึงถึงสิทธิของผู้มีส่วนได้เสียทุกฝ่าย โดยมีแนวทางการปฏิบัติต่อผู้มีส่วนได้เสียทุกกลุ่มตามรายละเอียดที่ปรากฏในคู่มือจรรยาบรรณธุรกิจ

คณะกรรมการบริษัทฯ ตระหนักถึงความสำคัญของการสื่อสารข้อมูลที่เกี่ยวข้องกับการดำเนินงานของบริษัท กับผู้มีส่วนได้เสียทุกกลุ่ม ซึ่งเป็นส่วนสำคัญในกระบวนการกำกับดูแลกิจการที่ดี ทั้งนี้บริษัทฯ ได้จัดให้มีช่องทางการสื่อสารที่หลากหลาย และเหมาะสมกับผู้มีส่วนได้เสียในแต่ละกลุ่มในการเข้าถึงข้อมูลได้อย่างเท่าเทียม รวดเร็วและมีประสิทธิภาพ รวมถึงการใช้เทคโนโลยีเพื่อช่วยในการสื่อสารข้อมูลดังกล่าว

2. ช่องทางการแจ้งเบาะแสและข้อร้องเรียน

ผู้มีส่วนได้เสียทุกกลุ่มสามารถติดต่อสื่อสารเพื่อแสดงความคิดเห็น ข้อเสนอแนะ ข้อร้องเรียน หรือแจ้งเบาะแสในกรณีพบเห็นการกระทำที่ไม่ชอบด้วยกฎหมายหรือจริยธรรมธุรกิจของบริษัท กับประธานกรรมการบริษัทได้โดยตรงที่อีเมล chairman@jckhgroup.com หรือผ่านทางเว็บไซต์ของบริษัท หรือกล่องรับความคิดเห็นที่ร้านสาขา หรือโทรศัพท์แจ้งโดยตรงตามหมายเลขโทรศัพท์ที่ติดประกาศแจ้งไว้ที่ร้านสาขาทุกสาขา หรือทางไปรษณีย์เจ้าหน้าที่ของถึง ประธานกรรมการ บริษัท เจซีเค ฮอสพิทอลลิตี จำกัด (มหาชน) เลขที่ 18 ซอยสาทร 11 แขวง 9 อาคารทีโอพี แขวงยานนาวา เขตสาทร กรุงเทพมหานคร 10120

ทั้งนี้ บริษัทจะดำเนินการตรวจสอบตามขั้นตอนและบันทึกการสอบสวนไว้เป็นลายลักษณ์อักษร โดยไม่เปิดเผยชื่อผู้แจ้งเบาะแส รวมทั้งดำเนินการจัดเก็บเอกสารการร้องเรียนเป็นความลับ เพื่อคุ้มครองผลกระทบที่อาจเกิดขึ้นกับผู้แจ้งเบาะแสดังกล่าว

หมวดที่ 4 การเปิดเผยข้อมูลและความโปร่งใส (Disclosure and Transparency)

คณะกรรมการบริษัทให้ความสำคัญต่อการเปิดเผยข้อมูลที่มีผลต่อการตัดสินใจของผู้ลงทุนและผู้มีส่วนได้เสียกับบริษัท เพื่อให้ได้รับข้อมูลที่มีความถูกต้อง ครบถ้วน ทันเวลา น่าเชื่อถือ และเป็นไปตามหลักเกณฑ์ของสำนักงานคณะกรรมการกำกับหลักทรัพย์และตลาดหลักทรัพย์ และตลาดหลักทรัพย์แห่งประเทศไทยโดยบริษัทได้ดำเนินการดังต่อไปนี้

- จัดทำรายงานทางการเงิน พร้อมทั้งคำอธิบายและการวิเคราะห์ฐานะทางการเงินและผลการดำเนินงาน (Management Discussion and Analysis : MD&A) เพื่อประกอบการเปิดเผยงบการเงินทุกไตรมาส โดยได้เผยแพร่ไว้บนเว็บไซต์ของบริษัท และผ่านระบบข่าวของตลาดหลักทรัพย์แห่งประเทศไทย
- เปิดเผยข้อมูลการถือหุ้นของกรรมการและผู้บริหารในรายงานประจำปี และแบบแสดงรายการข้อมูลประจำปี (แบบ 56-1) และกำหนดนโยบายให้กรรมการและผู้บริหารรายงานการเปลี่ยนแปลงการถือครองหลักทรัพย์ภายใน 3 วันทำการนับแต่วันที่มีการซื้อ ขาย โอน หรือรับโอนหลักทรัพย์ โดยเลขานุการบริษัทจะเป็นผู้ประสานงานในการจัดส่งรายงานดังกล่าวต่อตลาดหลักทรัพย์แห่งประเทศไทยและสำนักงานคณะกรรมการกำกับหลักทรัพย์และตลาดหลักทรัพย์ นอกจากนี้ยังกำหนดให้มีการรายงานการเปลี่ยนแปลงการถือครองหลักทรัพย์ของกรรมการและผู้บริหารดังกล่าวในการประชุมคณะกรรมการบริษัทเป็นรายไตรมาส
- เปิดเผยการทำรายงานเกี่ยวโยงและรายการมีส่วนได้เสียของกรรมการและผู้บริหาร โดยมีการรายงานให้คณะกรรมการบริษัทพิจารณาอนุมัติหรือรับทราบเป็นรายไตรมาส
- จัดให้มีช่องทางในการเปิดเผยข้อมูลอย่างหลากหลาย ได้แก่ ระบบข่าวของตลาดหลักทรัพย์แห่งประเทศไทย รายงานประจำปี แบบแสดงรายการข้อมูลประจำปี (แบบ 56-1) เว็บไซต์ของบริษัทซึ่งมีทั้งภาษาไทยและภาษาอังกฤษ การให้ข้อมูลต่อนักวิเคราะห์หลักทรัพย์และนักลงทุนที่มาเยี่ยมชมและหารือกับผู้บริหาร การสื่อสารผ่านสื่อสาธารณะต่าง ๆ เช่น หนังสือพิมพ์ เป็นต้น นอกจากนี้ บริษัทยังจัดให้มีนักลงทุนสัมพันธ์ เพื่อให้นักลงทุน นักวิเคราะห์หลักทรัพย์ สื่อมวลชน และบุคคลทั่วไป สามารถซักถามข้อสงสัยต่างๆ ได้ตลอดเวลา ซึ่งสามารถติดต่อทางโทรศัพท์หมายเลข 0-2286-9959 ต่อ 8807 หรือที่อีเมล cs@jckhgroup.com หรือบนเว็บไซต์ของบริษัท www.jckhgroup.com

บริษัทได้เปิดโอกาสให้นักลงทุนสถาบัน นักลงทุนรายย่อยและนักวิเคราะห์หลักทรัพย์เข้าพบผู้บริหารเพื่อสอบถามข้อมูลเกี่ยวกับการดำเนินธุรกิจ ผลการดำเนินงานของบริษัทและแนวโน้มธุรกิจสำหรับในปี 2563 ยังไม่มีนักลงทุนและนักวิเคราะห์ขอเข้าพบผู้บริหาร

การถือครองหุ้น โดยคณะกรรมการ และผู้บริหาร มีดังนี้

รายชื่อกรรมการ/ผู้บริหาร	ตำแหน่ง	30 ธันวาคม 2563		15 กุมภาพันธ์ 2564		เปลี่ยนแปลงระหว่างปี
		จำนวนหุ้น	สัดส่วน (%)	จำนวนหุ้น	สัดส่วน (%)	
1. ดร. อภิชัย เตชะอุบล คู่สมรสและบุตรที่ยังไม่บรรลุนิติภาวะ	ประธานกรรมการ	165,127,725	26.409	276,472,784	34.012	111,345,059
2. นายประสงค์ วรารัตนกุล คู่สมรสและบุตรที่ยังไม่บรรลุนิติภาวะ	กรรมการอิสระ ประธานกรรมการตรวจสอบ	-	-	-	-	-

3. นายเชตวัน อนันตสมบูรณ์	กรรมการอิสระ	-	-			
คู่สมรสและบุตรที่ยังไม่บรรลุนิติภาวะ	กรรมการตรวจสอบ	-	-			
4. ดร. วรณธรรม กาญจนสุวรรณ *	กรรมการอิสระ	-	-			
คู่สมรสและบุตรที่ยังไม่บรรลุนิติภาวะ	กรรมการตรวจสอบ	-	-			
5. นางรัชณี ศิวเวช	กรรมการ	-	-			
คู่สมรสและบุตรที่ยังไม่บรรลุนิติภาวะ	กรรมการบริหาร	-	-			
6. นายโชติวิทย์ เตชะอุบล	กรรมการ	15,975,000	2.555	15,975,000	1.965	-
คู่สมรสและบุตรที่ยังไม่บรรลุนิติภาวะ	กรรมการบริหาร ประธานเจ้าหน้าที่บริหาร	-	-			
7. นายโชคชัย รุ่งเจริญชัย *	กรรมการอิสระ	6,240,800	0.998	6,615,300	0.814	375,500
คู่สมรสและบุตรที่ยังไม่บรรลุนิติภาวะ	กรรมการตรวจสอบ	-	-			
8. นางรัฐธาสี อภิโชติกร	รักษาการเลขานุการบริษัท	-	-			
สมรสและบุตรที่ยังไม่บรรลุนิติภาวะ		-	-			

หมายเหตุ : * ดร.วรณธรรม กาญจนสุวรรณ ได้รับแต่งตั้งให้ดำรงตำแหน่ง กรรมการตรวจสอบ เมื่อวันที่ 28 กุมภาพันธ์ 2563

* นายโชคชัย รุ่งเจริญชัย ลาออกจากตำแหน่ง กรรมการอิสระ และกรรมการตรวจสอบ เมื่อวันที่ 17 กุมภาพันธ์ 2563

หมวดที่ 5 ความรับผิดชอบของคณะกรรมการ (Responsibilities of the Board of Directors)

1. โครงสร้างคณะกรรมการ

1) องค์ประกอบของคณะกรรมการ

คณะกรรมการบริษัทประกอบด้วยบุคคลซึ่งมีความหลากหลายในด้านความรู้ ทักษะวิชาชีพ ความเชี่ยวชาญ เฉพาะด้าน เพศ ความสามารถ และประสบการณ์ที่สามารถเอื้อประโยชน์ให้กับบริษัท โดยเป็นผู้มีบทบาทสำคัญในการกำหนดนโยบายและภาพรวมขององค์กร แผนการดำเนินธุรกิจ รวมทั้งมีบทบาทสำคัญในการกำกับดูแล ตรวจสอบ ประเมินผลการดำเนินงานของบริษัทให้เป็นไปตามแผนที่วางไว้ ตลอดจนดำเนินการของของบริษัทให้เป็นไปตามกฎหมาย ข้อบังคับ และมติที่ประชุมผู้ถือหุ้น ด้วยความซื่อสัตย์สุจริต มีจริยธรรม ภายใต้จรรยาบรรณในการดำเนินธุรกิจ รวมทั้งการกำกับดูแลให้การบริหารจัดการของฝ่ายบริหารเป็นไปตามเป้าหมายและแนวทางที่กำหนดไว้ และก่อให้เกิดประโยชน์สูงสุดต่อบริษัทและผู้ถือหุ้น

2) การแต่งตั้งคณะกรรมการตรวจสอบ

คณะกรรมการบริษัทได้แต่งตั้งคณะกรรมการตรวจสอบเพื่อช่วยในการกำกับดูแลกิจการของบริษัท บริษัทได้มีการแบ่งแยกบทบาทหน้าที่ และความรับผิดชอบของคณะกรรมการบริษัท คณะกรรมการตรวจสอบ และคณะกรรมการบริหารอย่างชัดเจน โดยคณะกรรมการตรวจสอบมีความเป็นอิสระในการตัดสินใจปฏิบัติหน้าที่เฉพาะเรื่อง และนำเสนอเรื่องให้คณะกรรมการบริษัทพิจารณาหรือรับทราบ ตามขอบเขตอำนาจหน้าที่ที่ได้กำหนดไว้

3) การแยกบทบาทหน้าที่ของประธานกรรมการและประธานเจ้าหน้าที่บริหาร

บริษัทกำหนดให้ประธานกรรมการและประธานเจ้าหน้าที่บริหารต้องไม่เป็นบุคคลเดียวกัน เพื่อให้เกิดความชัดเจนในด้านความรับผิดชอบระหว่างการกำหนดนโยบาย การกำกับดูแล และการบริหารงานประจำ โดยได้แบ่งแยกบทบาทหน้าที่ และความรับผิดชอบระหว่างคณะกรรมการบริษัทกับผู้บริหารอย่างชัดเจน และมีการถ่วงดุลอำนาจการดำเนินงาน ทั้งนี้คณะกรรมการบริษัททำหน้าที่ในการกำหนดนโยบายและกำกับการดำเนินงานของผู้บริหารในระดับนโยบาย ในขณะที่ผู้บริหารทำหน้าที่บริหารงานของบริษัทในด้านต่างๆ ให้เป็นไปตามนโยบายที่กำหนด

4) การเลือกตั้งและวาระการดำรงตำแหน่ง

กรรมการมีวาระการดำรงตำแหน่งที่แน่นอน ซึ่งตามข้อบังคับของบริษัทกำหนดไว้ว่าในการประชุมสามัญประจำปีทุกครั้ง กรรมการจะต้องออกจากตำแหน่งอย่างน้อยจำนวนหนึ่งในสามโดยอัตรา ถ้าจำนวนกรรมการที่จะแบ่งออกให้เป็นสามส่วนไม่ได้ ก็ให้ออกโดยจำนวนใกล้เคียงที่สุดกับส่วนหนึ่งในสาม และให้กรรมการที่อยู่ในตำแหน่งนานที่สุดเป็นผู้ออกจากตำแหน่ง อย่างไรก็ตาม กรรมการผู้ออกจากตำแหน่งไปนั้นอาจจะได้รับเลือกตั้งกลับเข้ารับตำแหน่งอีกก็ได้ทั้งนี้บริษัทได้กำหนดจำนวนปีในการดำรงตำแหน่งของกรรมการอิสระไว้ไม่เกิน 9 ปี

5) การดำรงตำแหน่งของกรรมการในบริษัทจดทะเบียนอื่น ๆ

บริษัทมีนโยบายจำกัดจำนวนบริษัทจดทะเบียนที่กรรมการแต่ละคนจะดำรงตำแหน่งได้ไม่เกิน 5 แห่ง

6) การดำรงตำแหน่งของกรรมการที่เป็นผู้บริหาร และประธานกรรมการบริหารในบริษัทจดทะเบียนอื่นๆ

บริษัทไม่มีนโยบายให้กรรมการที่เป็นผู้บริหารและประธานกรรมการบริหารไปดำรงตำแหน่งในบริษัทจดทะเบียนอื่นๆ (ยกเว้นบริษัทย่อยหรือบริษัทร่วมของบริษัท) เว้นแต่จะได้รับการอนุมัติจากคณะกรรมการบริษัท

7) การแต่งตั้งเลขานุการบริษัท

คณะกรรมการบริษัทได้แต่งตั้งเลขานุการบริษัทเพื่อให้มีหน้าที่และความรับผิดชอบตามพระราชบัญญัติหลักทรัพย์และตลาดหลักทรัพย์

2. บทบาทหน้าที่และความรับผิดชอบของคณะกรรมการ

การพิจารณาและให้ความเห็นชอบในเรื่องที่สำคัญเกี่ยวกับการดำเนินงานของบริษัท

คณะกรรมการบริษัททำหน้าที่พิจารณาและให้ความเห็นชอบในเรื่องที่สำคัญเกี่ยวกับการดำเนินงานของบริษัทเช่น วิสัยทัศน์และภารกิจกลยุทธ์ ความเสี่ยง แผนงานและงบประมาณ รวมทั้งกำกับดูแลให้ฝ่ายจัดการดำเนินงานตามนโยบายและแผนที่กำหนดไว้อย่างมีประสิทธิภาพและประสิทธิผล โดยกำหนดให้มีการทบทวนและอนุมัติวิสัยทัศน์และภารกิจ และรายงานผลการปฏิบัติตามแผนกลยุทธ์เป็นประจำทุกปี รวมทั้ง สื่อสารให้ผู้จัดการฝ่ายต่างๆ รับทราบถึงวิสัยทัศน์ ภารกิจ และแผนกลยุทธ์ที่ได้รับอนุมัติจากคณะกรรมการ และให้นำแผนกลยุทธ์ไปปฏิบัติ

การแบ่งแยกหน้าที่ระหว่างการกำหนดนโยบายและการบริหารงานประจำ

คณะกรรมการบริษัทได้แบ่งอำนาจหน้าที่และความรับผิดชอบในการกำหนดนโยบายการกำกับดูแล และการบริหารงานประจำวันออกจากกันอย่างชัดเจน โดยประธานกรรมการและประธานเจ้าหน้าที่บริหารถูกเลือกตั้งจากคณะกรรมการบริษัท ซึ่งประธานกรรมการไม่ได้เป็นบุคคลเดียวกันกับประธานเจ้าหน้าที่บริหาร ประธานกรรมการไม่ได้ร่วมบริหารงานปกติประจำวัน แต่ให้การสนับสนุนและคำแนะนำในการดำเนินธุรกิจของฝ่ายจัดการผ่านทางประธานเจ้าหน้าที่บริหารอย่างสม่ำเสมอ ในขณะที่ประธานเจ้าหน้าที่บริหารรับผิดชอบเกี่ยวกับการบริหารจัดการบริษัทภายใต้กรอบอำนาจที่ได้รับมอบหมายจากคณะกรรมการบริษัท

ขอบเขตอำนาจหน้าที่ของประธานกรรมการ

- 1) เป็นผู้นำและมีส่วนสำคัญในการตัดสินใจเรื่องนโยบายของบริษัท อันเป็นผลมาจากการประชุมคณะกรรมการบริษัทที่ได้พิจารณาและกำหนดเป้าหมายทางธุรกิจร่วมกับฝ่ายจัดการรวมทั้งสนับสนุนและให้คำแนะนำในการดำเนินธุรกิจของฝ่ายจัดการผ่านทางประธานเจ้าหน้าที่บริหารอย่างสม่ำเสมอ
- 2) เป็นผู้นำการประชุมคณะกรรมการบริษัทให้มีประสิทธิภาพและประสิทธิผล จัดสรรเวลาอย่างเพียงพอที่จะให้ฝ่ายจัดการเสนอเรื่องและมากพอที่กรรมการจะอภิปรายประเด็นสำคัญอย่างรอบคอบโดยทั่วกัน สนับสนุนให้กรรมการทุกคนมีส่วนร่วมในการประชุมและแสดงความคิดเห็นอย่างเป็นอิสระโดยประธานกรรมการบริษัทและประธานเจ้าหน้าที่บริหารเป็นผู้ร่วมกันกำหนดวาระการประชุม ดูแลให้เรื่องสำคัญได้ถูกบรรจุเป็นวาระการประชุม และเปิดโอกาสให้กรรมการแต่ละคนสามารถเสนอเรื่องต่างๆ เพื่อเข้ารับการพิจารณาเป็นวาระการประชุมได้รวมทั้งเป็นผู้ออกเสียงชี้ขาดในกรณีที่คะแนนเสียง 2 ฝ่ายเท่ากัน
- 3) เป็นประธานในที่ประชุมผู้ถือหุ้นของบริษัทและควบคุมการประชุมให้เป็นไปตามข้อบังคับของบริษัท และตามระเบียบวาระที่กำหนด
- 4) กำกับ ดูแล และติดตามให้กรรมการทุกคนมีส่วนร่วมในการส่งเสริมให้เกิดวัฒนธรรมองค์กรที่มีจริยธรรมและการกำกับดูแลกิจการที่ดี
- 5) เสริมสร้างความสัมพันธ์อันดีระหว่างกรรมการที่เป็นผู้บริหารและกรรมการที่ไม่เป็นผู้บริหารและระหว่างคณะกรรมการและฝ่ายจัดการ
- 6) กำกับดูแลและติดตามการปฏิบัติหน้าที่ของคณะกรรมการให้เป็นไปอย่างมีประสิทธิภาพ และบรรลุตามวัตถุประสงค์และเป้าหมายหลักขององค์กร
- 7) ส่งเสริมการสร้างและนำนวัตกรรมและเทคโนโลยีมาใช้ในการสร้างความสามารถในการแข่งขันและตอบสนองความต้องการของผู้มีส่วนได้เสีย โดยยังคงอยู่บนพื้นฐานของความรับผิดชอบต่อสังคม

ขอบเขตอำนาจหน้าที่ของประธานเจ้าหน้าที่บริหาร

- 1) กำกับดูแลและอนุมัติเรื่องต่างๆ ที่เกี่ยวกับการดำเนินกิจการ และ/หรือบริหารงานประจำวันของบริษัท ให้เป็นไปตามวัตถุประสงค์ ข้อบังคับ กฎระเบียบ คำสั่งมติที่ประชุมคณะกรรมการบริษัท และมติที่ประชุมผู้ถือหุ้นของบริษัท
- 2) จัดเตรียมนโยบาย แผนธุรกิจ งบประมาณ โครงสร้างการบริหารงานและอำนาจการบริหารต่างๆ ของบริษัท เสนอต่อคณะกรรมการบริหารเพื่อพิจารณา ก่อนนำเสนอต่อคณะกรรมการบริษัทเพื่อให้ความเห็นชอบ
- 3) ดำเนินการหรือปฏิบัติงานให้เป็นไปตามนโยบาย แผนงาน และงบประมาณที่ได้รับอนุมัติ

- 4) มีอำนาจจ้าง แต่งตั้ง โยกย้าย เลื่อนตำแหน่ง พักงาน เลิกจ้าง กำหนดอัตราเงินเดือน ค่าตอบแทนอื่นๆ รวมทั้งบำเหน็จรางวัล การปรับเงินเดือนค่าจ้าง ค่าตอบแทน และเงินโบนัสของพนักงานบริษัท
- 5) มีอำนาจในการออก แก้ไข เพิ่มเติม และปรับปรุงคำสั่ง ระเบียบ บันทึกร และข้อบังคับที่เกี่ยวกับการทำงาน เพื่อให้การปฏิบัติงานเป็นไปตามนโยบายและผลประโยชน์ของบริษัท และเพื่อรักษาระเบียบวินัยในการทำงานภายในองค์กร
- 6) มีอำนาจอนุมัติใบสั่งซื้อ สัญญาจ้าง/เช่า/เช่าซื้อสินทรัพย์ถาวรวงเงินไม่เกิน 5 ล้านบาท อนุมัติการจำหน่ายสินทรัพย์ถาวรวงเงินไม่เกิน 2 ล้านบาท รวมทั้งมีอำนาจอนุมัติการโอนย้ายสินทรัพย์ถาวรระหว่างหน่วยงานหรือสาขา
- 7) มีอำนาจอนุมัติใบสั่งซื้อ/ใบสั่งซื้ออาหารสด อาหารแห้ง วัสดุสิ้นเปลือง อุปกรณ์ต่างๆ ที่มีวงเงินตั้งแต่ 1 ล้านบาทขึ้นไป รวมทั้งมีอำนาจในการเพิ่มสินค้า ปรับราคาสินค้า ปรับมาตรฐานการจำหน่ายสินค้า เช่น น้ำหนัก รูปร่างสินค้า เป็นต้น
- 8) พัฒนางองค์กรและบุคลากรให้มีคุณภาพและประสิทธิภาพอย่างต่อเนื่อง รวมทั้งดูแลและรักษาภาพลักษณ์ที่ดีขององค์กร
- 9) ปฏิบัติหน้าที่อื่นใดตามที่ได้รับมอบหมายจากคณะกรรมการบริษัท และ/หรือคณะกรรมการตรวจสอบ

ทั้งนี้ อำนาจประธานเจ้าหน้าที่บริหาร ตลอดจนการมอบอำนาจแก่บุคคลอื่นที่ประธานเจ้าหน้าที่บริหารเห็นสมควร จะไม่รวมถึงอำนาจหรือการมอบอำนาจในการอนุมัติรายการใดที่ตนหรือบุคคลที่เกี่ยวข้องซึ่งอาจมีความขัดแย้ง มีส่วนได้เสีย หรือผลประโยชน์ในลักษณะอื่นใด ขัดแย้งกับผลประโยชน์ของบริษัทหรือบริษัทย่อย (ถ้ามี) หรือรายการที่ไม่อยู่ภายใต้การดำเนินธุรกิจปกติทั่วไปของบริษัท ซึ่งการอนุมัติรายการดังกล่าวจะต้องเสนอต่อที่ประชุมคณะกรรมการ และ/หรือที่ประชุมผู้ถือหุ้นของบริษัท เพื่อพิจารณาและอนุมัติตามที่ข้อบังคับของบริษัทหรือกฎหมายที่เกี่ยวข้องกำหนด

นโยบายการกำกับดูแลกิจการ

บริษัทฯ ได้จัดทำมีนโยบายการกำกับดูแลกิจการของบริษัทเป็นลายลักษณ์อักษร ซึ่งที่ประชุมคณะกรรมการบริษัทครั้งที่ 1/2554 เมื่อวันที่ 18 กรกฎาคม 2554 ได้ให้ความเห็นชอบนโยบายดังกล่าวทั้งนี้ คณะกรรมการได้จัดทำมีการทบทวนนโยบายและการปฏิบัติตามนโยบายดังกล่าวเป็นประจำ บริษัทมีการสื่อสารให้ทุกคนในองค์กรได้เข้าใจถึงนโยบายการกำกับดูแลกิจการที่ดีให้ถูกต้องตรงกัน เพื่อส่งเสริมให้ทุกคนในองค์กรปฏิบัติตามนโยบายที่กำหนด

จรรยาบรรณธุรกิจ

บริษัทได้กำหนดจรรยาบรรณธุรกิจ (Code of Conduct) เป็นลายลักษณ์อักษรเพื่อให้เป็นไปตามมาตรฐานในการปฏิบัติงานโดยชอบ และแสดงเจตนารมณ์ในการที่จะดำเนินธุรกิจอย่างโปร่งใสซื่อสัตย์สุจริต มีคุณธรรมมีความรับผิดชอบต่อผู้มีส่วนได้เสีย โดยนำมาใช้และเผยแพร่ให้แก่พนักงานเป็นแนวทางปฏิบัติงานและแนวทางประพฤติปฏิบัติที่ถูกต้องในการประกอบธุรกิจ สะท้อนให้เห็นถึงวิสัยทัศน์ พันธกิจค่านิยมและแนวทางปฏิบัติงานที่กรรมการ ผู้บริหาร และพนักงานทุกคนพึงปฏิบัติตนและปฏิบัติงานตามกรอบจรรยาบรรณที่กำหนดไว้ในด้านต่างๆ ได้แก่

- (1) การปฏิบัติต่อผู้มีส่วนได้เสียกลุ่มต่างๆ ได้แก่ ผู้ถือหุ้น พนักงาน ลูกค้า คู่ค้า เจ้าหนี้ คู่แข่งทางการค้า สังคม ชุมชน และสิ่งแวดล้อม
- (2) การปฏิบัติตามกฎหมาย กฎระเบียบต่างๆ ที่เกี่ยวข้อง และการปฏิบัติตามจารีต ประเพณี ศีลธรรมอันดี
- (3) การเคารพสิทธิมนุษยชน

- (4) การไม่ละเมิดทรัพย์สินทางปัญญา
- (5) การต่อต้านทุจริตและคอร์รัปชัน
- (6) การรับ การให้ของขวัญ ทรัพย์สิน ประโยชน์อื่นใด
- (7) ความขัดแย้งทางผลประโยชน์
- (8) การรักษาความลับ การใช้ข้อมูลภายใน และการซื้อขายหลักทรัพย์ของบริษัท
- (9) การปกป้อง ดูแลทรัพย์สินของบริษัท
- (10) การควบคุมภายใน
- (11) ข้อมูล ข่าวสาร และการให้ข้อมูลข่าวสาร และการให้สัมภาษณ์ต่อสื่อมวลชน หรือสาธารณชน
- (12) จรรยาบรรณของกรรมการและผู้บริหาร
- (13) จรรยาบรรณของพนักงาน

ทั้งนี้ บริษัทได้มีการประกาศและแจ้งให้กรรมการ ผู้บริหาร และพนักงานทุกคนรับทราบและยึดปฏิบัติตามคู่มือจรรยาบรรณธุรกิจอย่างเคร่งครัด พร้อมทั้งลงลายมือชื่อไว้เป็นหลักฐาน นอกจากนั้น ยังกำหนดให้จรรยาบรรณธุรกิจเป็นหัวข้อหนึ่งในการปฐมนิเทศพนักงานใหม่รวมทั้งยังได้มีการเผยแพร่ไว้ในเว็บไซต์ของบริษัทด้วย

ความขัดแย้งทางผลประโยชน์

คณะกรรมการบริษัทได้กำหนดนโยบายเกี่ยวกับความขัดแย้งทางผลประโยชน์โดยกำหนดไม่ให้กรรมการ ผู้บริหาร และพนักงาน รวมทั้งผู้ที่เกี่ยวข้องกับบุคคลต่างๆ ดังกล่าว แสวงหาผลประโยชน์ส่วนตัวที่ขัดแย้งกับผลประโยชน์ของบริษัท หลีกเลี่ยงการกระทำที่ก่อให้เกิดความขัดแย้งทางผลประโยชน์ ทั้งนี้ผู้ที่มีส่วนเกี่ยวข้องหรือเกี่ยวข้องกับรายการที่พิจารณาต้องแจ้งให้บริษัททราบถึงความสัมพันธ์หรือการเกี่ยวข้องของตนในรายการดังกล่าว และต้องไม่เข้าร่วมการพิจารณาตัดสิน รวมถึงไม่มีอำนาจอนุมัติในธุรกรรมนั้นๆ

คณะกรรมการตรวจสอบจะนำเสนอคณะกรรมการบริษัทเกี่ยวกับรายการที่เกี่ยวข้องกัน และรายการที่มีความขัดแย้งทางผลประโยชน์ ซึ่งได้มีการพิจารณาความเหมาะสมอย่างรอบคอบ โดยบริษัทได้ปฏิบัติตามหลักเกณฑ์ของคณะกรรมการกำกับตลาดทุนและตลาดหลักทรัพย์แห่งประเทศไทยอย่างเคร่งครัดในเรื่องการกำหนดราคาและเงื่อนไขต่างๆ กับบุคคลที่อาจมีความขัดแย้งด้านผลประโยชน์ให้เสมือนทำรายการกับบุคคลภายนอก โดยเปิดเผยการทำรายการไว้ในงบการเงิน รายงานประจำปี และแบบแสดงรายการข้อมูลประจำปี (แบบ 56-1) ด้วย

ระบบการควบคุมภายใน

คณะกรรมการบริษัทให้ความสำคัญต่อการกำกับดูแลและการควบคุมภายใน และการบริหารความเสี่ยง ทั้งในระดับบริหารและระดับปฏิบัติงานที่มีประสิทธิภาพ ทั้งนี้ระบบการควบคุมภายในและการบริหารความเสี่ยงเป็นกลไกสำคัญที่จะสร้างความมั่นใจต่อฝ่ายจัดการในการช่วยลดความเสี่ยงทางธุรกิจ ช่วยให้การดำเนินธุรกิจเป็นไปอย่างมีประสิทธิภาพ โดยมีการจัดสรรทรัพยากรอย่างเหมาะสมและบรรลุเป้าหมายตามที่ตั้งไว้ ช่วยปกป้องคุ้มครองทรัพย์สินไม่ให้รั่วไหล สูญหายจากการทุจริตประพฤติมิชอบ ทำให้รายงานทางการเงินมีความถูกต้องน่าเชื่อถือ บุคลากรปฏิบัติตามกฎหมายและระเบียบข้อบังคับที่เกี่ยวข้อง รวมทั้งคุ้มครองเงินลงทุนของผู้ถือหุ้น ดังนั้นบริษัทจึงได้กำหนดภาระหน้าที่และอำนาจการดำเนินการของผู้ปฏิบัติงานและผู้บริหารในเรื่องต่างๆ ไว้เป็นลายลักษณ์อักษรอย่างชัดเจน มีการควบคุมดูแลการใช้สินทรัพย์ของบริษัทให้เกิดประโยชน์ และมีการแบ่งแยกหน้าที่ระหว่างผู้ปฏิบัติงาน และผู้ติดตาม ควบคุม และประเมินผลออกจากกัน เพื่อให้เกิดการถ่วงดุลและตรวจสอบระหว่างกันอย่างเหมาะสม

คณะกรรมการบริษัทได้มอบหมายให้คณะกรรมการตรวจสอบรับผิดชอบการสอบทานความเหมาะสมและความมีประสิทธิภาพของระบบควบคุมภายในและระบบบริหารความเสี่ยงที่ฝ่ายบริหารจัดให้มีขึ้น รวมทั้งได้จัดทำและทบทวนระบบการควบคุม ทั้งด้านการดำเนินงาน การรายงานทางการเงิน การปฏิบัติตามกฎ ระเบียบ นโยบาย และการกำกับดูแลการปฏิบัติงาน ตลอดจนการจัดการความเสี่ยง และยังให้ความสำคัญกับสัญญาณเตือนภัยล่วงหน้าและรายการที่ผิดปกติ

ทั้งนี้ บริษัทได้แจ้งบุคลากรภายนอกให้ทำหน้าที่เป็นผู้ตรวจสอบระบบควบคุมภายในของบริษัท ได้แก่ บริษัท ควอนตัม พอยท์ คอนซัลติ้ง จำกัด ซึ่งทำหน้าที่ตรวจสอบเพื่อให้มั่นใจว่าบริษัทมีระบบการควบคุมภายในที่เพียงพอ เหมาะสม และรายงานผลโดยตรงต่อคณะกรรมการตรวจสอบ เพื่อให้ผู้ตรวจสอบภายในมีความเป็นอิสระ สามารถทำหน้าที่ตรวจสอบและถ่วงดุลได้อย่างเต็มที่ โดยประธานกรรมการตรวจสอบด้วย จะเป็นผู้รายงานสรุปผลการตรวจสอบของผู้ตรวจสอบภายในประจำปีไตรมาสให้คณะกรรมการบริษัททราบ และนำไปแก้ไขปรับปรุงในส่วนที่มีปัญหา บริษัทมีการติดตามประเมินผลอย่างสม่ำเสมอ โดยมีการประเมินความเพียงพอของระบบควบคุมภายในอย่างน้อยปีละ 1 ครั้ง เพื่อให้ความมั่นใจว่าระบบที่วางไว้สามารถดำเนินไปได้อย่างมีประสิทธิภาพ ทั้งนี้ บริษัทกำหนดให้เลขานุการบริษัททำหน้าที่ในการติดต่อประสานงานระหว่างผู้ตรวจสอบภายในและหน่วยงานต่าง ๆ ในบริษัท

รายงานของคณะกรรมการ

คณะกรรมการบริษัทมีหน้าที่รับผิดชอบต่อการเงินของบริษัท และสารสนเทศทางการเงินที่ปรากฏในรายงานประจำปี โดยได้มอบหมายให้คณะกรรมการตรวจสอบทำหน้าที่สอบทานรายงานทางการเงินและดูแลให้มีการจัดทำรายงานทางการเงินอย่างมีคุณภาพและถูกต้องตามมาตรฐานทางบัญชีที่เป็นที่ยอมรับโดยทั่วไป โดยเลือกใช้นโยบายบัญชีที่เหมาะสม และถือปฏิบัติอย่างสม่ำเสมอ มีการเปิดเผยข้อมูลที่สำคัญของบริษัทอย่างโปร่งใสและเพียงพอ โดยงบการเงินจัดทำขึ้นตามมาตรฐานการบัญชีรับรองและตรวจสอบโดยบริษัท สอบบัญชีธรรมาภิบาล จำกัด ซึ่งเป็นผู้สอบบัญชีของบริษัท ทั้งนี้ การเปิดเผยข้อมูลสารสนเทศที่สำคัญดำเนินการบนพื้นฐานของข้อเท็จจริงอย่างครบถ้วน และสม่ำเสมอ

3. การประชุมคณะกรรมการ

- 1) คณะกรรมการบริษัทได้มีการกำหนดตารางการประชุมล่วงหน้าเป็นรายปี และแจ้งให้คณะกรรมการทราบ กำหนดการดังกล่าว โดยได้กำหนดให้มีการประชุมอย่างน้อย 3 เดือนต่อครั้ง และอาจมีการประชุมพิเศษเพิ่มเติมตามความจำเป็นโดยกำหนดวาระการประชุมที่ชัดเจนล่วงหน้า และมีวาระพิจารณาติดตามผลการดำเนินงานเป็นประจำโดยเลขานุการบริษัทจะจัดส่งหนังสือเชิญประชุมไปยังกรรมการไม่น้อยกว่า 7 วันก่อนวันประชุม เพื่อให้กรรมการมีเวลาในการศึกษาข้อมูลอย่างเพียงพอก่อนเข้าร่วมประชุม ยกเว้นในกรณีจำเป็นรีบด่วนเพื่อรักษาสีห์หรือประโยชน์ของบริษัท
- 2) ประธานกรรมการบริษัทและประธานเจ้าหน้าที่บริหารเป็นผู้ร่วมกันกำหนดวาระการประชุม โดยเปิดโอกาสให้กรรมการแต่ละคนสามารถเสนอเรื่องต่างๆ เพื่อเข้ารับการพิจารณาเป็นวาระการประชุมได้
- 3) ในการประชุมจะต้องประกอบด้วยกรรมการไม่น้อยกว่ากึ่งหนึ่งของจำนวนกรรมการทั้งหมด จึงจะครบเป็นองค์ประชุม
- 4) ในการพิจารณาเรื่องต่างๆ ประธานกรรมการบริษัทซึ่งทำหน้าที่เป็นประธานในที่ประชุมจะเปิดโอกาสให้กรรมการแสดงความคิดเห็นได้อย่างอิสระ โดยในบางวาระอาจมีผู้บริหารระดับสูงที่เกี่ยวข้องกับวาระที่เสนอเข้าร่วมประชุมด้วยเพื่อชี้แจงและให้รายละเอียดข้อมูลเพิ่มเติม รวมทั้งจะได้รับทราบนโยบายโดยตรง เพื่อให้สามารถนำไปปฏิบัติได้อย่างมีประสิทธิภาพ

- 5) ในการลงมติในที่ประชุม กำหนดให้ระหว่างที่ลงมติดังกล่าวจะต้องมีการออกใบที่ประชุมไม่น้อยกว่า 2 ใน 3 ของกรรมการทั้งหมด และให้ถือมติตามเสียงข้างมาก โดยให้กรรมการคนหนึ่งมีเสียงหนึ่งเสียง และกรรมการที่มีส่วนได้เสียจะไม่เข้าร่วมประชุมและ/หรือไม่ใช้สิทธิออกเสียงลงคะแนนในเรื่องนั้นถ้าคะแนนเสียงเท่ากัน ประธานในที่ประชุมจะออกเสียงเพิ่มขึ้นอีกหนึ่งเสียงเป็นเสียงชี้ขาดในกรณีที่กรรมการไม่เห็นด้วยกับมติที่ประชุม กรรมการสามารถขอให้เลขานุการบริษัท บันทึกข้อคัดค้านไว้ในรายงานการประชุม หรือยื่นหนังสือแสดงการคัดค้านต่อประธานกรรมการก็ได้
- 6) กรรมการทุกคนมีสิทธิที่จะตรวจสอบเอกสารประกอบการประชุม และเอกสารสำคัญอื่นๆ และหากกรรมการอิสระหรือกรรมการตรวจสอบมีข้อสงสัยใดๆ กรรมการอื่นๆ และฝ่ายบริหารของบริษัทต้องดำเนินการตอบข้อสงสัยดังกล่าวอย่างรวดเร็วและครบถ้วนเท่าที่จะเป็นไปได้
- 7) เลขานุการบริษัทเป็นผู้บันทึกรายงานการประชุม และจัดส่งให้ประธานกรรมการบริษัทพิจารณาลงลายมือชื่อรับรองความถูกต้อง โดยเสนอให้ที่ประชุมรับรองในการประชุมครั้งถัดไป รวมทั้งเป็นผู้จัดเก็บข้อมูลหรือเอกสารเกี่ยวกับการประชุมต่างๆ เพื่อสะดวกในการสืบค้นอ้างอิง
- 8) โดยปกติคณะกรรมการทุกคนจะเข้าร่วมการประชุมทุกครั้ง ยกเว้นแต่มีเหตุจำเป็น ซึ่งจะแจ้งเป็นการล่วงหน้าก่อนการประชุม
- 9) คณะกรรมการถือเป็นนโยบายให้กรรมการที่ไม่เป็นผู้บริหารมีโอกาสที่จะประชุมระหว่างกันเองตามความจำเป็นเพื่ออภิปรายปัญหาต่างๆ เกี่ยวกับการจัดการโดยไม่มีฝ่ายบริหารร่วมด้วยและแจ้งให้ประธานเจ้าหน้าที่บริหารทราบถึงผลการประชุม

ในปี 2563 การเข้าร่วมประชุมของคณะกรรมการแต่ละท่านสรุปได้ดังนี้

ลำดับ	รายชื่อ	ตำแหน่ง	การเข้าร่วมประชุมของกรรมการแต่ละคณะ	
			คณะกรรมการบริษัท	คณะกรรมการตรวจสอบ
1.	ดร.อภิชัย เตชะอุบล	ประธานกรรมการ ประธานกรรมการบริหาร	7/7	-
2.	นายประสงค์ วรารัตนกุล	กรรมการอิสระ ประธานกรรมการตรวจสอบ	7/7	4/4
3.	นายโชติวิทย์ เตชะอุบล	กรรมการ กรรมการบริหาร ประธานเจ้าหน้าที่บริหาร	7/7	-
4.	นายเชตวัน อนันตสมบูรณ์	กรรมการอิสระ กรรมการตรวจสอบ	7/7	4/4
5.	นางรัชณี ศิวเวช	กรรมการ กรรมการบริหาร	7/7	-
6.	ดร.วรรณธรรม กาญจนสุวรรณ *	กรรมการอิสระ กรรมการตรวจสอบ	7/7	4/4

หมายเหตุ : * ดร.วรรณธรรม กาญจนสุวรรณ ได้รับแต่งตั้งให้ดำรงตำแหน่ง กรรมการตรวจสอบ เมื่อวันที่ 28 กุมภาพันธ์ 2563

4. การประเมินตนเองของคณะกรรมการ

คณะกรรมการจัดให้มีการประเมินผลการปฏิบัติงานของตนเองปีละ 1 ครั้ง โดยได้ทำการประเมินผลการปฏิบัติงานของคณะกรรมการบริษัททั้งแบบรายคณะและรายบุคคล รวมถึงการประเมินผลการปฏิบัติงานของคณะกรรมการชุดย่อย หัวข้อและหลักเกณฑ์ในการประเมินสอดคล้องกับแนวทางที่ตลาดหลักทรัพย์แห่งประเทศไทยแนะนำไว้ให้เหมาะสมกับ องค์การ โดยเลขานุการบริษัทเป็นผู้จัดส่งแบบประเมินให้แก่กรรมการแต่ละคนทำการประเมิน เมื่อได้ผลสรุปจากการประเมินแล้ว คณะกรรมการได้พิจารณากำหนดแนวทางปรับปรุงการทำงานร่วมกัน และเปิดโอกาสให้กรรมการทุกคนสามารถเสนอความเห็นได้อย่างเป็นอิสระ

- เกณฑ์ให้คะแนนในแบบประเมินตนเอง ในแต่ละหัวข้อการประเมินแบ่งออกเป็น 5 ระดับ คือ

0 = ไม่เห็นด้วยอย่างยิ่ง	หรือ ไม่มีการดำเนินการในเรื่องนั้น
1 = ไม่เห็นด้วย	หรือ มีการดำเนินการในเรื่องนั้นเล็กน้อย
2 = เห็นด้วย	หรือ มีการดำเนินการในเรื่องนั้นพอสมควร
3 = เห็นด้วยค่อนข้างมาก	หรือ มีการดำเนินการในเรื่องนั้นดี
4 = เห็นด้วยอย่างมาก	หรือ มีการดำเนินการในเรื่องนั้นอย่างดียิ่ง

4.1 ผลการประเมินการปฏิบัติงานของคณะกรรมการบริษัทแบบรายคณะ

หัวข้อการประเมิน	ผลการประเมิน
	ร้อยละ ปี 2563
1). โครงสร้างและคุณสมบัติของคณะกรรมการ	69.81
2). บทบาท หน้าที่ และความรับผิดชอบของคณะกรรมการ	72.86
3). การประชุมคณะกรรมการ	73.02
4). การทำหน้าที่ของกรรมการ	72.96
5). ความสัมพันธ์กับฝ่ายจัดการ	74.29
6). การพัฒนาตนเองของกรรมการและการพัฒนาผู้บริหาร	75.00
รวมคะแนน	72.66

4.2 ผลการประเมินการปฏิบัติงานของคณะกรรมการ แบบรายบุคคล

หัวข้อการประเมิน	ผลการประเมิน
	ร้อยละ ปี 2563
1). โครงสร้างและคุณสมบัติของคณะกรรมการ	75.00
2). การประชุมของคณะกรรมการ	74.11
3). บทบาท หน้าที่ และความรับผิดชอบของคณะกรรมการ	74.29
รวมคะแนน	74.35

4.3 ผลการประเมินการปฏิบัติงานของคณะกรรมการชุดย่อย

หัวข้อการประเมิน	ผลการประเมิน (ร้อยละ)	
	คณะกรรมการ ตรวจสอบ	คณะกรรมการ บริหาร
1). โครงสร้างและคุณสมบัติของคณะกรรมการ	88.10	83.33
2). การประชุมของคณะกรรมการ	90.28	81.67
3). บทบาท หน้าที่ และความรับผิดชอบของคณะกรรมการ	85.71	81.67
รวมคะแนน	87.92	81.94

5. คำตอบแทน

บริษัทมีนโยบายจ่ายค่าตอบแทนกรรมการและผู้บริหารในระดับที่เหมาะสม โดยคำนึงถึงผลการดำเนินงานของบริษัท และความสอดคล้องกับธุรกิจ/อุตสาหกรรมเดียวกัน รวมถึงความเหมาะสมกับหน้าที่และความรับผิดชอบของกรรมการ และผู้บริหารแต่ละคน โดยอยู่ในรูปของค่าตอบแทนกรรมการ และ/หรือเงินเดือน

ค่าตอบแทนกรรมการ

ค่าตอบแทนกรรมการ ซึ่งประกอบด้วย กรรมการบริษัท และกรรมการตรวจสอบ จะต้องได้รับการพิจารณาอนุมัติจากที่ประชุมสามัญผู้ถือหุ้นประจำปี

ค่าตอบแทนประธานเจ้าหน้าที่บริหารและผู้บริหาร

บริษัทใช้ความระมัดระวังในการจ่ายค่าตอบแทนผู้บริหารของบริษัทให้อยู่ในระดับที่เหมาะสม โดยเป็นอัตราที่แข่งได้ในกลุ่มธุรกิจเดียวกัน เพื่อที่จะดูแลและรักษาผู้บริหารที่มีคุณภาพไว้ โดยผู้บริหารที่ได้รับมอบหมายหน้าที่และความรับผิดชอบเพิ่มขึ้น จะได้รับค่าตอบแทนเพิ่มขึ้นในระดับที่เหมาะสมกับหน้าที่และความรับผิดชอบที่ได้รับมอบหมายเพิ่มมากขึ้น

6. การพัฒนากรรมการและผู้บริหาร

คณะกรรมการกำหนดให้ในกรณีที่มีกรรมการใหม่ เลขานุการบริษัทจะเป็นผู้จัดเตรียมเอกสารและข้อมูลที่เป็นประโยชน์ต่อการปฏิบัติหน้าที่ของกรรมการใหม่ เช่น คู่มือจรรยาบรรณธุรกิจ นโยบายกำกับดูแลกิจการ กฎบัตร รายงานประจำปี โครงสร้างการถือหุ้น โครงสร้างการจัดการ และกฎระเบียบต่างๆ รวมถึงการจัดให้ฝ่ายจัดการได้มีการแนะนำลักษณะธุรกิจ และแนวทางการดำเนินธุรกิจของบริษัทให้แก่กรรมการใหม่

คณะกรรมการให้ความสำคัญและส่งเสริมให้กรรมการ ผู้บริหาร เลขานุการบริษัท และนักลงทุนสัมพันธ์ ได้เข้าร่วมการฝึกอบรมสัมมนาอย่างสม่ำเสมอในหลักสูตรต่างๆ ที่จัดขึ้นโดยสมาคมส่งเสริมสถาบันกรรมการบริษัทไทย ตลาดหลักทรัพย์แห่งประเทศไทย สำนักงานคณะกรรมการ ก.ล.ต. หรือองค์กรอิสระอื่น ๆ เพื่อเสริมสร้างความรู้ และนำไปใช้ปรับปรุงการปฏิบัติงานให้มีประสิทธิภาพยิ่งขึ้น

คณะกรรมการ

1. คณะกรรมการบริษัท

วาระการดำรงตำแหน่งกรรมการบริษัท

ในการประชุมสามัญประจำปีทุกครั้ง กรรมการจะต้องออกจากตำแหน่งอย่างน้อยจำนวนหนึ่งในสามโดยอัตรา ถ้าจำนวน กรรมการจะแบ่งออกให้เป็นสามส่วนไม่ได้ ก็ให้ออกโดยจำนวนใกล้เคียงที่สุดกับส่วนหนึ่งในสาม โดยให้กรรมการที่อยู่ในตำแหน่งนาน ที่สุดเป็นผู้ออกจากตำแหน่ง ซึ่งกรรมการที่ออกจากตำแหน่งไปนั้น อาจจะได้รับเลือกกลับเข้ามารับตำแหน่งอีกก็ได้

ณ วันที่ 31 ธันวาคม 2563 คณะกรรมการบริษัทมีจำนวน 6 คน ประกอบด้วย

ลำดับ	รายชื่อ	ตำแหน่ง
1.	ดร. อภิชัย เตชะอุบล	ประธานกรรมการ ประธานกรรมการบริหาร
2.	นายโชติวิทย์ เตชะอุบล	กรรมการ กรรมการบริหาร ประธานเจ้าหน้าที่บริหาร
3.	นางรัชณี ศิวเวช	กรรมการ กรรมการบริหาร
4.	นายประสงค์ วรารัตนกุล	กรรมการอิสระ ประธานกรรมการตรวจสอบ
5.	นายเชตวัน อนันตสมบูรณ์	กรรมการอิสระ กรรมการตรวจสอบ
6.	ดร. วรณธรรม กาญจนสุวรรณ *	กรรมการอิสระ กรรมการตรวจสอบ

หมายเหตุ * ดร.วรณธรรม กาญจนสุวรรณ ได้รับแต่งตั้งให้ดำรงตำแหน่งกรรมการตรวจสอบเมื่อวันที่ 28 ก.พ. 2563

ขอบเขตอำนาจหน้าที่ของคณะกรรมการบริษัท

- 1) ปฏิบัติหน้าที่ให้เป็นไปตามกฎหมาย วัตถุประสงค์ เงื่อนไข กฎระเบียบ และข้อบังคับของบริษัท ตลอดจนมติ คณะกรรมการบริษัท และมติที่ประชุมผู้ถือหุ้น ด้วยความรับผิดชอบ ความระมัดระวัง ซื่อสัตย์สุจริตและรักษา ผลประโยชน์ของบริษัท
- 2) กำหนดวิสัยทัศน์ ภารกิจ ค่านิยมองค์กร นโยบาย และกลยุทธ์ทางธุรกิจ รวมทั้งนโยบายเกี่ยวกับการกำกับดูแล กิจการที่ติดตามหลักธรรมาภิบาล และการปรับใช้นโยบายดังกล่าวอย่างมีประสิทธิภาพ
- 3) กำหนดแผนธุรกิจ โครงสร้างองค์กรและการบริหาร อำนาจการบริหารงาน งบประมาณประจำปี งบทำการ ประจำปี ตลอดจนดูแลการบริหารงานและผลการปฏิบัติงานของฝ่ายจัดการ หรือบุคคลใดๆ ซึ่งได้รับมอบหมาย ให้ทำหน้าที่ดังกล่าว เพื่อให้การดำเนินงานเป็นไปตามนโยบายและแผนงานตามที่คณะกรรมการได้กำหนดไว้ ตลอดจนให้ความสำคัญต่อการใช้ทรัพยากรอย่างมีประสิทธิภาพ และลดการสูญเสียเพื่อประโยชน์ด้านต้นทุนและ สิ่งแวดล้อม รวมทั้งตัดสินใจเลือกรูปแบบธุรกิจที่สอดคล้องกับวัตถุประสงค์และเป้าหมายหลักขององค์กร

- ดำเนินธุรกิจและลงทุนอย่างระมัดระวัง คำนึงถึงผลกระทบต่อผู้มีส่วนได้เสีย และความคุ้มค่าของทรัพยากร โดยยังคงอยู่บนพื้นฐานของการมีจริยธรรม และรับผิดชอบต่อสังคม เพื่อสร้างคุณค่าให้แก่กิจการอย่างยั่งยืน
- 4) พิจารณานุมัติการเปิดบัญชีกับธนาคาร การกู้หรือการขอสินเชื่อใดๆ จากสถาบันการเงิน หรือการชำระเงิน หรือการใช้จ่ายเพื่อธุรกรรมตามปกติของบริษัท เช่น การใช้จ่ายเพื่อการลงทุน เพื่อขยายสาขา และเพื่อดำเนินการต่างๆ ตลอดจนติดตามความเพียงพอของสภาพคล่องทางการเงิน และความสามารถในการชำระหนี้ โดยเฉพาะอย่างยิ่งดูแลให้มั่นใจได้ว่ากิจการมีแผนในการแก้ไขปัญหา หรือมีกลไกอื่นที่จะสามารถแก้ไขปัญหาทางการเงินได้ ในภาวะที่กิจการประสบปัญหาทางการเงินหรือมีแนวโน้มจะประสบปัญหา ทั้งนี้ภายใต้การคำนึงถึงสิทธิของผู้มีส่วนได้เสีย
 - 5) พิจารณาแต่งตั้ง และกำหนดบทบาทหน้าที่ของคณะกรรมการตรวจสอบ คณะกรรมการบริหาร และ/หรือ คณะกรรมการอื่นๆ ตามความเหมาะสมและความจำเป็น เพื่อดูแลกิจการเฉพาะกิจดูแลผลประโยชน์ของบริษัท และดูแลระบบบริหารให้เป็นไปตามนโยบายที่กำหนดไว้
 - 6) ประเมินผลงานของฝ่ายบริหารอย่างสม่ำเสมอ การแต่งตั้งและถอดถอนผู้บริหารระดับสูงของบริษัท เช่น ประธานคณะกรรมการบริหาร ประธานเจ้าหน้าที่บริหาร รองประธานเจ้าหน้าที่บริหาร และผู้บริหารระดับสูงอื่นๆ รวมทั้งดูแลกลไกการจ่ายค่าตอบแทนผู้บริหารและพนักงานอย่างเหมาะสม
 - 7) จัดให้บริษัทมีเลขานุการบริษัท เพื่อช่วยเหลือคณะกรรมการบริษัทในการปฏิบัติงานต่างๆ เพื่อให้การดำเนินธุรกิจของบริษัทเป็นไปตามกฎหมายและระเบียบที่เกี่ยวข้อง
 - 8) ดำเนินการให้บริษัทมีระบบบัญชี การรายงานทางการเงิน และการสอบบัญชีที่เชื่อถือได้ รวมทั้งดูแลให้มีระบบควบคุมภายใน และการตรวจสอบภายในให้มีประสิทธิภาพและประสิทธิผลตลอดจนดูแลให้บริษัทมีการบริหารจัดการตามนโยบายการกำกับดูแลกิจการที่ดี
 - 9) กำกับดูแลให้บริษัทมีระบบบริหารความเสี่ยงที่ครอบคลุม และมีกระบวนการบริหารจัดการความเสี่ยง การรายงาน และการติดตามผลที่มีประสิทธิภาพ
 - 10) รายงานความรับผิดชอบต่อคณะกรรมการบริษัทในการจัดทำรายงานทางการเงิน โดยแสดงควบคู่กับรายงานของผู้สอบบัญชีไว้ในรายงานประจำปี
 - 11) ดูแลผลประโยชน์ของผู้ถือหุ้นทั้งรายใหญ่และรายย่อยตามสิทธิอย่างเป็นธรรม มีความเสมอภาคเท่าเทียมกัน และมีการรายงานข้อมูลการดำเนินงานที่สำคัญ และรายงานทางการเงินแก่ผู้ถือหุ้นและผู้มีส่วนได้เสียอย่างถูกต้องและเป็นไปตามที่ข้อกำหนดกำหนด โดยกรรมการต้องแจ้งให้บริษัททราบโดยไม่ชักช้า หากมีส่วนได้เสียในสัญญาที่ทำกับบริษัทหรือถือหุ้นเพิ่มขึ้นหรือลดลงในบริษัทหรือบริษัทย่อย (ถ้ามี) ทั้งนี้ สำหรับรายการที่ทำกับกรรมการหรือบุคคลที่อาจมีความขัดแย้งหรือมีส่วนได้เสียหรืออาจมีความขัดแย้งทางผลประโยชน์อื่นใดกับบริษัทหรือบริษัทย่อย (ถ้ามี) กรรมการซึ่งมีส่วนได้เสียจะไม่มีสิทธิออกเสียงลงคะแนนอนุมัติการทำรายการในเรื่องนั้นๆ
 - 12) ดูแลให้มีกระบวนการและการจัดการที่ชัดเจนและโปร่งใส เกี่ยวกับการทำรายการระหว่างบริษัทกับบุคคลที่เกี่ยวข้องกัน เพื่อป้องกันไม่ให้เกิดความขัดแย้งทางผลประโยชน์ โดยต้องจัดให้มีการเปิดเผยข้อมูลอย่างถูกต้องและเพียงพอ รวมทั้งมีการรายงานต่อคณะกรรมการบริษัทอย่างสม่ำเสมอ
 - 13) พิจารณานุมัติ และ/หรือให้ความเห็นต่อรายการที่เกี่ยวข้องกัน การได้มาหรือจำหน่ายไปซึ่งสินทรัพย์ การลงทุน และการดำเนินการใดๆ ของบริษัทและบริษัทย่อย (ถ้ามี) ตามกฎหมาย ประกาศ ข้อกำหนด และระเบียบข้อบังคับต่างๆ ที่เกี่ยวข้อง ยกเว้นเรื่องที่กฎหมายกำหนดให้ต้องขออนุมัติจากที่ประชุมผู้ถือหุ้น
 - 14) กรรมการอิสระและกรรมการตรวจสอบจะไม่มีอำนาจลงนามผูกพัน เว้นแต่จะแสดงได้ว่าเป็นการลงนามผูกพันตามรายการที่คณะกรรมการมีมติอนุมัติไว้แล้ว และเป็นการลงนามร่วมกับกรรมการรายอื่น

ทั้งนี้ คณะกรรมการอาจมอบหมายให้กรรมการคนหนึ่งหรือหลายคนหรือบุคคลอื่นใดปฏิบัติกรอย่างหนึ่งอย่างใดแทน คณะกรรมการก็ได้แต่การมอบอำนาจดังกล่าวข้างต้น จะต้องไม่มีลักษณะเป็นการมอบอำนาจหรือการมอบอำนาจช่วงที่ทำให้ คณะกรรมการหรือผู้รับมอบอำนาจจากคณะกรรมการสามารถอนุมัติรายการที่ตนหรือบุคคลที่อาจมีความขัดแย้ง มีส่วนได้เสีย หรือมีผลประโยชน์ในลักษณะอื่นใด หรือมีความขัดแย้งกับผลประโยชน์ของบริษัทหรือบริษัทย่อย (ถ้ามี) ยกเว้นเป็นการขอมติ รายการที่เป็นไปตามนโยบายและหลักเกณฑ์ที่ที่ประชุมผู้ถือหุ้นพิจารณาอนุมัติไว้แล้ว

อำนาจอนุมัติของคณะกรรมการบริษัท

- 1) อนุมัติแผนธุรกิจ โครงสร้างองค์กรและการบริหาร อำนาจการบริหารงาน
- 2) อนุมัติงบประมาณประจำปี งบทำการประจำปี
- 3) อนุมัติการเปิดบัญชีกับธนาคาร และการกู้หรือการขอสินเชื่อใด ๆ จากสถาบันการเงินในวงเงินกู้ที่เกินกว่าอำนาจ อนุมัติของคณะกรรมการบริหาร
- 4) อนุมัติจ้าง แต่งตั้ง และเลิกจ้าง ประธานเจ้าหน้าที่บริหารและรองประธานเจ้าหน้าที่บริหาร อนุมัติแต่งตั้งเจ้าหน้าที่ บริหารสายงาน รวมทั้งพิจารณาผลการปฏิบัติงานของประธาน/รองประธานเจ้าหน้าที่บริหาร
- 5) อนุมัติโครงสร้างเงินเดือน สวัสดิการ และค่าตอบแทนอื่น ๆ
- 6) อนุมัตินโยบายเกี่ยวกับทรัพย์สินถาวร

ขอบเขตอำนาจหน้าที่ของประธานกรรมการ

- 1) เป็นผู้นำและมีส่วนสำคัญในการตัดสินใจเรื่องนโยบายของบริษัทอันเป็นผลมาจากการประชุมคณะกรรมการบริษัท ที่ได้พิจารณาและกำหนดเป้าหมายทางธุรกิจร่วมกับฝ่ายจัดการ รวมทั้งสนับสนุนและให้คำแนะนำในการดำเนิน ธุรกิจของฝ่ายจัดการผ่านทางประธานเจ้าหน้าที่บริหารอย่างสม่ำเสมอ
- 2) เป็นผู้นำการประชุมคณะกรรมการบริษัทให้มีประสิทธิภาพและประสิทธิผล โดยสนับสนุนให้กรรมการทุกคนมีส่วนร่วม ในการประชุมและแสดงความคิดเห็นอย่างเป็นอิสระโดยประธานกรรมการบริษัทและประธานเจ้าหน้าที่บริหาร เป็นผู้ร่วมกันกำหนดวาระการประชุม และเปิดโอกาสให้กรรมการแต่ละคนสามารถเสนอเรื่องต่างๆ เพื่อเข้ารับการ พิจารณาเป็นวาระการประชุมได้ รวมทั้งเป็นผู้ออกเสียงชี้ขาดในกรณีที่คะแนนเสียง 2 ฝ่ายเท่ากัน
- 3) เป็นประธานในที่ประชุมผู้ถือหุ้นของบริษัท และควบคุมการประชุมให้เป็นไปตามข้อบังคับของบริษัทและตาม ระเบียบวาระที่กำหนด

2. คณะกรรมการตรวจสอบ

ณ วันที่ 31 ธันวาคม 2563 คณะกรรมการตรวจสอบ มีจำนวน 3 ท่าน ประกอบด้วยรายชื่อดังต่อไปนี้

ลำดับ	รายชื่อ	ตำแหน่ง
1.	นายประสงค์ วรรัตน์กุล	ประธานกรรมการตรวจสอบ
2.	นายเชตวัน อนันตสมบูรณ์	กรรมการตรวจสอบ
3.	ดร.วรรณธรรม กาญจนสุวรรณ	กรรมการตรวจสอบ

ทั้งนี้ นายประสงค์ วรารัตนกุล ประธานกรรมการตรวจสอบเป็นผู้มีความรู้และประสบการณ์เพียงพอที่จะทำหน้าที่ในการสอบทานความน่าเชื่อถือของงบการเงิน

วาระการดำรงตำแหน่งของกรรมการตรวจสอบ

กรรมการตรวจสอบมีวาระการดำรงตำแหน่งคราวละ 3 ปีเว้นแต่เป็นกรณีที่ออกตามวาระตามข้อบังคับของบริษัทซึ่งอาจได้รับเลือกเข้ามาดำรงตำแหน่งใหม่ได้

ขอบเขตอำนาจของคณะกรรมการตรวจสอบ

- 1) ในการปฏิบัติงานตามขอบเขต หน้าที่ และความรับผิดชอบ ให้คณะกรรมการตรวจสอบมีอำนาจเชิญให้ฝ่ายจัดการ ผู้บริหาร หรือพนักงานของบริษัทที่เกี่ยวข้องมารายงาน ให้ความเห็น ร่วมประชุม หรือส่งเอกสารที่เห็นว่าเกี่ยวข้อง และจำเป็น
- 2) มีอำนาจในการว่าจ้างที่ปรึกษาภายนอกที่เป็นอิสระมาให้คำแนะนำหรือข้อคิดเห็นได้ในกรณีจำเป็น โดยบริษัทเป็นผู้รับผิดชอบค่าใช้จ่ายตามระเบียบของบริษัท
- 3) กรรมการตรวจสอบจะไม่มีอำนาจลงนามผูกพัน เว้นแต่จะแสดงได้ว่าเป็นการลงนามผูกพันตามรายการที่คณะกรรมการมีมติอนุมัติไว้แล้ว และเป็นการลงนามร่วมกับกรรมการรายอื่น

หน้าที่ของคณะกรรมการตรวจสอบ

คณะกรรมการตรวจสอบรับผิดชอบต่อคณะกรรมการบริษัทโดยตรง โดยมีขอบเขต หน้าที่และความรับผิดชอบตามที่ได้รับมอบหมายจากคณะกรรมการบริษัท รวมทั้งการรายงานต่อคณะกรรมการบริษัทดังนี้

- 1) สอบทานให้บริษัทมีการรายงานทางการเงินอย่างถูกต้อง และมีการเปิดเผยข้อมูลอย่างเพียงพอ โดยการประสานงานกับผู้สอบบัญชีภายนอกและผู้บริหารที่รับผิดชอบจัดทำรายงานทางการเงินทั้งรายไตรมาสและประจำปี
- 2) สอบทานให้บริษัทมีระบบการควบคุมภายใน (Internal Control) ระบบการตรวจสอบภายใน (Internal Audit) และระบบการบริหารความเสี่ยง (Risk Management) ที่เหมาะสมและมีประสิทธิภาพ
- 3) สอบทานการปฏิบัติงานของบริษัทให้เป็นไปตามกฎหมายว่าด้วยหลักทรัพย์และตลาดหลักทรัพย์ ข้อกำหนดของตลาดหลักทรัพย์แห่งประเทศไทย และกฎหมายที่เกี่ยวข้องกับธุรกิจของบริษัท
- 4) พิจารณาความเป็นอิสระของหน่วยงานตรวจสอบภายใน ตลอดจนให้ความเห็นชอบในการพิจารณาแต่งตั้ง โยกย้าย เลิกจ้างหัวหน้าหน่วยงานตรวจสอบภายใน หรือหน่วยงานอื่นใดที่รับผิดชอบเกี่ยวกับการตรวจสอบภายใน
- 5) พิจารณาคัดเลือก เสนอแต่งตั้ง และเลิกจ้างบุคคลซึ่งมีความเป็นอิสระเพื่อทำหน้าที่เป็นผู้สอบบัญชีของบริษัท รวมถึงพิจารณาเสนอค่าตอบแทนของผู้สอบบัญชี เสนอต่อคณะกรรมการบริษัทเพื่อพิจารณาและขออนุมัติจากที่ประชุมผู้ถือหุ้น รวมทั้งเข้าร่วมประชุมกับผู้สอบบัญชีโดยไม่มีฝ่ายจัดการเข้าร่วมประชุมอย่างน้อยปีละ 1 ครั้ง
- 6) พิจารณารายการที่เกี่ยวข้องกันหรือรายการที่อาจมีความขัดแย้งทางผลประโยชน์ ให้เป็นไปตามกฎหมาย และข้อกำหนดของตลาดหลักทรัพย์แห่งประเทศไทย และคณะกรรมการกำกับตลาดทุน ทั้งนี้ เพื่อให้มั่นใจว่ารายการดังกล่าวสมเหตุสมผลและเป็นประโยชน์สูงสุดต่อบริษัท

- 7) ระหว่างการปฏิบัติงาน หากคณะกรรมการตรวจสอบพบหรือสงสัยในรายการหรือกิจกรรมใดต่อไปนี ซึ่งอาจมีผลกระทบอย่างมีนัยสำคัญต่อสถานะทางการเงินหรือผลประกอบการของบริษัท คณะกรรมการตรวจสอบต้องรายงานต่อคณะกรรมการบริษัท เพื่อให้มีการแก้ไขรายการหรือกิจกรรมดังกล่าวได้อย่างทัน่วงที
- รายการที่เกิดความขัดแย้งทางผลประโยชน์
 - การทุจริต หรือรายการที่ไม่ปกติ หรือการบกพร่องอย่างมีนัยสำคัญของระบบควบคุมภายในของบริษัท
 - การฝ่าฝืนหรือละเมิดกฎหมายว่าด้วยหลักทรัพย์และตลาดหลักทรัพย์ ประกาศและข้อกำหนดของตลาดหลักทรัพย์แห่งประเทศไทย สำนักงานคณะกรรมการกำกับหลักทรัพย์และตลาดหลักทรัพย์ และคณะกรรมการกำกับตลาดทุน รวมทั้งกฎหมายที่เกี่ยวข้องกับธุรกิจของบริษัท
- หากคณะกรรมการบริษัทหรือผู้บริหารไม่สามารถแก้ไขรายการหรือกิจกรรมดังกล่าวได้อย่างทัน่วงที สมาชิกของคณะกรรมการตรวจสอบอาจรายงานรายการหรือกิจกรรมดังกล่าวต่อสำนักงานคณะกรรมการกำกับหลักทรัพย์และตลาดหลักทรัพย์ หรือตลาดหลักทรัพย์แห่งประเทศไทย
- 8) หากผู้สอบบัญชีของบริษัทพบเหตุการณ์ที่น่าสงสัยเกี่ยวกับกรรมการ ผู้จัดการ หรือบุคคลใดๆ ซึ่งมีความรับผิดชอบต่อการปฏิบัติงานของบริษัท และการละเมิดกฎหมาย เมื่อผู้สอบบัญชีได้รายงานเหตุการณ์ดังกล่าวต่อคณะกรรมการตรวจสอบแล้ว คณะกรรมการตรวจสอบต้องดำเนินการโดยไม่ชักช้าในการตรวจสอบเพิ่มเติมและรายงานผลการตรวจสอบเบื้องต้นต่อสำนักงานคณะกรรมการกำกับหลักทรัพย์และตลาดหลักทรัพย์ และผู้สอบบัญชีภายใน 30 วันนับจากวันที่ได้รับรายงานจากผู้สอบบัญชี
- 9) จัดทำรายงานของคณะกรรมการตรวจสอบ โดยเปิดเผยไว้ในรายงานประจำปีของบริษัท โดยให้ประธานคณะกรรมการตรวจสอบลงนามในรายงานดังกล่าว ซึ่งต้องประกอบด้วยข้อมูลอย่างน้อยดังต่อไปนี้
- (ก) ความเห็นเกี่ยวกับความถูกต้อง ครบถ้วน เป็นที่เชื่อถือได้ของรายงานงบการเงินของบริษัท
 - (ข) ความเห็นเกี่ยวกับความเพียงพอของระบบควบคุมภายในของบริษัท
 - (ค) ความเห็นเกี่ยวกับการปฏิบัติตามกฎหมายว่าด้วยหลักทรัพย์และตลาดหลักทรัพย์ ข้อกำหนดของตลาดหลักทรัพย์ หรือกฎหมายที่เกี่ยวข้องกับธุรกิจของบริษัท
 - (ง) ความเห็นเกี่ยวกับความเหมาะสมของผู้สอบบัญชี
 - (จ) ความเห็นเกี่ยวกับรายการที่อาจมีความขัดแย้งทางผลประโยชน์
 - (ฉ) จำนวนการประชุมคณะกรรมการตรวจสอบ และการเข้าร่วมประชุมของคณะกรรมการตรวจสอบแต่ละท่าน
 - (ช) ความเห็นหรือข้อสังเกตโดยรวมที่คณะกรรมการตรวจสอบได้รับจากการปฏิบัติหน้าที่ตามกฎหมาย (Charter)
 - (ซ) รายการอื่นที่เห็นว่าผู้ถือหุ้นและผู้ลงทุนทั่วไปควรทราบภายใต้ขอบเขตหน้าที่และความรับผิดชอบที่ได้รับมอบหมายจากคณะกรรมการบริษัท
- 10) ทบทวนกฎบัตรของคณะกรรมการตรวจสอบเป็นประจำทุกปี และนำเสนอต่อคณะกรรมการบริษัทเพื่อพิจารณาอนุมัติ
- 11) จัดให้มีการประเมินผลการปฏิบัติงานของคณะกรรมการตรวจสอบปีละ 1 ครั้งและรายงานผลการประเมินต่อคณะกรรมการบริษัท
- 12) ปฏิบัติการอื่นใดตามที่คณะกรรมการบริษัทมอบหมายตามความเห็นสมควร

ทั้งนี้ คณะกรรมการมีอำนาจในการแก้ไขเปลี่ยนแปลงขอบเขตอำนาจหน้าที่ของคณะกรรมการตรวจสอบได้ตามที่จำเป็นหรือเห็นสมควร

3. คณะกรรมการบริหาร

ณ วันที่ 31 ธันวาคม 2563 คณะกรรมการบริหารมีจำนวน 3 ท่าน ประกอบด้วยรายชื่อดังต่อไปนี้

ลำดับ	รายชื่อ	ตำแหน่ง
1.	ดร. อภิชัย เตชะอุบล	ประธานกรรมการบริหาร
2.	นายโชติวิทย์ เตชะอุบล	กรรมการบริหาร
3.	นางรัชณี ศิวเวช	กรรมการบริหาร

วาระการดำรงตำแหน่งของกรรมการบริหาร

กรรมการบริหารมีวาระการดำรงตำแหน่งคราวละ 3 ปี กรรมการบริหารซึ่งพ้นจากตำแหน่งตามวาระอาจได้รับเลือกเข้ามาดำรงตำแหน่งใหม่ได้อีก

ขอบเขตอำนาจหน้าที่ของคณะกรรมการบริหาร

คณะกรรมการบริหารรับผิดชอบต่อคณะกรรมการบริษัทโดยตรง และมีอำนาจ หน้าที่ และความรับผิดชอบตามที่ได้รับมอบหมายจากคณะกรรมการบริษัท ดังต่อไปนี้

- 1) ดูแลจัดการและบริหารกิจการของบริษัทตามที่ได้รับมอบหมายจากคณะกรรมการบริษัท
- 2) กำหนดแนวนโยบาย กลยุทธ์ แผนธุรกิจ งบประมาณ และงบทำการประจำปีของบริษัท เพื่อเสนอให้คณะกรรมการบริษัทพิจารณาอนุมัติ
- 3) พิจารณากำหนดโครงสร้างองค์กรของบริษัท (Organization Chart) อำนาจการบริหารงาน ค่าตอบแทนกรรมการและผู้บริหารระดับสูง รวมทั้งกำหนดโครงสร้างเงินเดือน สวัสดิการและค่าตอบแทนอื่นๆ ของพนักงานบริษัทก่อนนำเสนอขออนุมัติจากคณะกรรมการบริษัท
- 4) พิจารณาอนุมัติเงินลงทุน (Capital Expenditure) นอกงบประมาณประจำปี หรือเกินกว่างบประมาณประจำปีได้เป็นจำนวนเงินไม่เกิน 20 ล้านบาทต่อปี และอนุมัติค่าใช้จ่ายที่เพิ่มจากงบทำการประจำปีไม่เกินมูลค่า 10 ล้านบาท และเมื่อมีการอนุมัติดังกล่าวแล้วให้แจ้งต่อคณะกรรมการบริษัทเพื่อรับทราบต่อไป
- 5) พิจารณาอนุมัติการขอกู้ยืมหรือการขอสินเชื่อใดๆ ของบริษัทในวงเงินไม่เกิน 30 ล้านบาทต่อปี ในกรณีที่เกินวงเงินที่กำหนดไว้ให้คณะกรรมการบริหารนำเสนอต่อคณะกรรมการบริษัทเพื่อพิจารณาและอนุมัติต่อไป
- 6) พิจารณาอนุมัติแผนการปฏิบัติงานต่างๆ ได้แก่ นโยบายการผลิตและการจัดหาสินค้า นโยบายการขายสินค้าและโครงสร้างราคา และการเปิด/ปิดสาขาเป็นต้น
- 7) บริหารความเสี่ยงของกิจกรรมการดำเนินงานต่างๆของบริษัท โดยการกำหนดนโยบายการบริหารความเสี่ยงรวมถึงการติดตามและประเมินความเสี่ยง เพื่อเสนอต่อคณะกรรมการบริษัท
- 8) มีอำนาจ หน้าที่ และความรับผิดชอบในการตัดสินใจ และสั่งการ ภายใต้ขอบเขตอำนาจที่ได้รับมอบหมายจากคณะกรรมการบริษัท ทั้งนี้ ให้เป็นไปตามระเบียบอำนาจอนุมัติและดำเนินการตามที่ได้รับอนุมัติจากที่ประชุมคณะกรรมการบริษัท
- 9) ตรวจสอบและติดตามผลการดำเนินงานของบริษัทให้เป็นไปตามนโยบาย แผนธุรกิจ และแนวทางบริหารงานด้านต่างๆ ตามที่ได้รับอนุมัติจากคณะกรรมการบริษัท โดยให้เป็นไปอย่างมีประสิทธิภาพและประสิทธิผล
- 10) ปฏิบัติหน้าที่อื่นๆ ตามที่ได้รับมอบหมายจากคณะกรรมการบริษัทเป็นคราวๆ ไป

ทั้งนี้ อำนาจของคณะกรรมการบริหาร ตลอดจนการมอบอำนาจแก่บุคคลอื่นที่คณะกรรมการบริหารเห็นสมควร จะไม่รวมถึงอำนาจหรือการมอบอำนาจในการอนุมัติรายการใดที่ตนหรือบุคคลที่เกี่ยวข้องซึ่งอาจมีความขัดแย้ง มีส่วนได้เสีย หรือผลประโยชน์ในลักษณะอื่นใด ขัดแย้งกับผลประโยชน์ของบริษัทหรือบริษัทย่อย (ถ้ามี) หรือรายการที่ไม่อยู่ภายใต้การดำเนินธุรกิจปกติทั่วไปของบริษัท ซึ่งการอนุมัติรายการดังกล่าวจะต้องเสนอต่อที่ประชุมคณะกรรมการ และ/หรือที่ประชุมผู้ถือหุ้นของบริษัท เพื่อพิจารณาและอนุมัติตามที่ข้อบังคับของบริษัทหรือกฎหมายที่เกี่ยวข้องกำหนด

การสรรหากรรมการและผู้บริหารระดับสูง

บริษัทไม่มีคณะกรรมการสรรหากรรมการและผู้บริหารโดยเฉพาะ ดังนั้น ในการคัดเลือกกรรมการและผู้บริหารของบริษัท กรรมการที่ดำรงตำแหน่งในปัจจุบันจะมีการหารือร่วมกันเพื่อกำหนดตัวบุคคลที่มีความเหมาะสมทั้งด้านประสบการณ์ ความรู้ และความสามารถเข้ามาเป็นกรรมการหรือผู้บริหาร โดยเฉพาะในส่วนของกรรมการสรรหา จะให้ความสำคัญกับความหลากหลายในโครงสร้างของคณะกรรมการ ทั้งในด้านความรู้ ทักษะวิชาชีพ ความเชี่ยวชาญเฉพาะด้าน เพศ ความสามารถ และประสบการณ์ที่สามารถเอื้อประโยชน์ให้กับบริษัทและจะต้องเป็นบุคคลที่มีคุณสมบัติครบถ้วนตามมาตรา 68 แห่งพระราชบัญญัติบริษัทมหาชน จำกัด พ.ศ. 2535 และตามประกาศคณะกรรมการกำกับหลักทรัพย์และตลาดหลักทรัพย์ที่เกี่ยวข้องคุณสมบัติที่สำคัญมีดังนี้

1) กรรมการอิสระ

คณะกรรมการบริษัท หรือที่ประชุมผู้ถือหุ้น (แล้วแต่กรณี) เป็นผู้แต่งตั้งกรรมการอิสระเข้าร่วมในคณะกรรมการบริษัท ทั้งนี้ บริษัทมีนโยบายแต่งตั้งกรรมการอิสระไม่น้อยกว่า 1 ใน 3 ของกรรมการทั้งคณะ แต่ต้องไม่น้อยกว่า 3 คน

หลักเกณฑ์ในการคัดเลือกกรรมการอิสระอิงตามหลักเกณฑ์การคัดเลือกกรรมการบริษัท โดยคุณสมบัติของผู้ที่จะมาทำหน้าที่เป็นกรรมการอิสระ พิจารณาจากคุณสมบัติและลักษณะต้องห้ามของกรรมการตามพระราชบัญญัติบริษัทมหาชนจำกัด และกฎหมายว่าด้วยหลักทรัพย์และตลาดหลักทรัพย์ รวมถึงประกาศ ข้อบังคับ และ/หรือระเบียบที่เกี่ยวข้อง โดยกรรมการอิสระจะมีคุณสมบัติการศึกษา ความเชี่ยวชาญเฉพาะด้าน ประสบการณ์การทำงาน และความเหมาะสมอื่นๆ ประกอบกัน เพื่อนำเสนอต่อที่ประชุมผู้ถือหุ้นเพื่อพิจารณาแต่งตั้งเป็นกรรมการของบริษัทต่อไป ทั้งนี้ หากมีกรรมการอิสระคนหนึ่งคนใดพ้นจากตำแหน่งก่อนครบวาระ คณะกรรมการบริษัทอาจแต่งตั้งกรรมการอิสระที่มีคุณสมบัติตามที่กำหนดข้างต้นเข้ามาดำรงตำแหน่งแทน โดยกรรมการอิสระที่เข้าเป็นกรรมการแทนจะอยู่ในตำแหน่งได้เพียงเท่าวาระที่ยังเหลืออยู่ของกรรมการอิสระที่ตนแทน

ทั้งนี้ คณะกรรมการบริษัทได้กำหนดคุณสมบัติของกรรมการอิสระ ดังนี้

1. ถือหุ้นไม่เกินร้อยละ 1.0 ของจำนวนหุ้นที่มีสิทธิออกเสียงทั้งหมดของบริษัทมหาชนใหญ่ บริษัทย่อย บริษัทร่วม ผู้ถือหุ้นรายใหญ่ หรือผู้มีอำนาจควบคุมของบริษัท ทั้งนี้ ให้นับรวมการถือหุ้นของผู้ที่เกี่ยวข้องของกรรมการอิสระรายนั้น ๆ ด้วย
2. ไม่เป็นหรือเคยเป็นกรรมการที่มีส่วนร่วมบริหารงาน พนักงาน ที่ปรึกษาที่ได้เงินเดือนประจำ หรือผู้มีอำนาจควบคุมของบริษัท บริษัทใหญ่ บริษัทย่อย บริษัทร่วม บริษัทย่อยลำดับเดียวกัน ผู้ถือหุ้นรายใหญ่ หรือผู้มีอำนาจควบคุมของบริษัท เว้นแต่จะได้พ้นจากการมีลักษณะดังกล่าวมาแล้วไม่น้อยกว่า 2 ปีก่อนวันที่ได้รับแต่งตั้งให้เข้าดำรงตำแหน่งกรรมการอิสระ
3. ไม่มีความสัมพันธ์ทางสายโลหิต หรือโดยการจดทะเบียนตามกฎหมาย ในลักษณะที่เป็นบิดา มารดา คู่สมรส พี่น้อง และบุตร รวมทั้งคู่สมรสของบุตรของผู้บริหาร ผู้ถือหุ้นรายใหญ่ ผู้มีอำนาจควบคุม หรือบุคคลที่จะได้รับการเสนอให้เป็นผู้บริหารหรือผู้มีอำนาจควบคุมของบริษัทหรือบริษัทย่อย

4. ไม่มีหรือเคยมีความสัมพันธ์ทางธุรกิจกับบริษัท บริษัทใหญ่ บริษัทย่อย บริษัทร่วม ผู้ถือหุ้นรายใหญ่ หรือผู้มีอำนาจควบคุมของบริษัท ในลักษณะที่อาจเป็นการขัดขวางการใช้จรรยาบรรณอย่างอิสระของตนรวมทั้งไม่เป็นหรือเคยเป็นผู้ถือหุ้นที่มีนัย หรือผู้มีอำนาจควบคุมของผู้ที่มีความสัมพันธ์ทางธุรกิจกับบริษัท บริษัทใหญ่ บริษัทย่อย บริษัทร่วม ผู้ถือหุ้นรายใหญ่ หรือผู้มีอำนาจควบคุมของบริษัท เว้นแต่จะได้พ้นจากการมีลักษณะดังกล่าวมาแล้วไม่น้อยกว่า 2 ปีก่อนวันที่ได้รับแต่งตั้งให้เข้าดำรงตำแหน่งกรรมการอิสระ
5. ไม่เป็นหรือเคยเป็นผู้สอบบัญชีของบริษัท บริษัทใหญ่ บริษัทย่อย บริษัทร่วม ผู้ถือหุ้นรายใหญ่ หรือผู้มีอำนาจควบคุมของบริษัท และไม่เป็นผู้ถือหุ้นที่มีนัย ผู้มีอำนาจควบคุม หรือหุ้นส่วนของสำนักงานสอบบัญชี ซึ่งมีผู้สอบบัญชีของบริษัท บริษัทใหญ่ บริษัทย่อย บริษัทร่วม ผู้ถือหุ้นรายใหญ่ หรือผู้มีอำนาจควบคุมของบริษัทสังกัดอยู่ เว้นแต่จะได้พ้นจากการมีลักษณะดังกล่าวมาแล้วไม่น้อยกว่า 2 ปีก่อนวันที่ได้รับแต่งตั้งให้เข้าดำรงตำแหน่งกรรมการอิสระ
6. ไม่เป็นหรือเคยเป็นผู้ให้บริการทางวิชาชีพใดๆ ซึ่งรวมถึงการให้บริการเป็นที่ปรึกษากฎหมายหรือที่ปรึกษาทางการเงิน ซึ่งได้รับค่าบริการเกินกว่า 2 ล้านบาทต่อปี จากบริษัท บริษัทใหญ่ บริษัทย่อย บริษัทร่วม ผู้ถือหุ้นรายใหญ่ หรือผู้มีอำนาจควบคุมของบริษัท และไม่เป็นผู้ถือหุ้นที่มีนัย ผู้มีอำนาจควบคุม หรือหุ้นส่วนของผู้ให้บริการทางวิชาชีพนั้นด้วย เว้นแต่จะได้พ้นจากการมีลักษณะดังกล่าวมาแล้วไม่น้อยกว่า 2 ปีก่อนวันที่ได้รับแต่งตั้งให้เข้าดำรงตำแหน่งกรรมการอิสระ
7. ไม่เป็นกรรมการที่ได้รับการแต่งตั้งขึ้นเพื่อเป็นตัวแทนของกรรมการของบริษัท ผู้ถือหุ้นรายใหญ่ หรือผู้ถือหุ้นซึ่งเป็นผู้ที่เกี่ยวข้องกับผู้ถือหุ้นรายใหญ่
8. ไม่ประกอบกิจการที่มีสภาพอย่างเดียวกันและเป็นการแข่งขันที่มีนัยกับกิจการของบริษัทหรือบริษัทย่อย หรือไม่เป็นหุ้นส่วนที่มีนัยในห้างหุ้นส่วน หรือเป็นกรรมการที่มีส่วนร่วมบริหารงาน ลูกจ้าง พนักงาน ที่ปรึกษาที่รับเงินเดือนประจำ หรือถือหุ้นเกินร้อยละ 1.0 ของจำนวนหุ้นที่มีสิทธิออกเสียงทั้งหมดของบริษัทอื่น ซึ่งประกอบกิจการที่มีสภาพอย่างเดียวกันและเป็นการแข่งขันที่มีนัยกับกิจการของบริษัทหรือบริษัทย่อย
9. ไม่มีลักษณะอื่นใดที่ทำให้ไม่สามารถให้ความเห็นอย่างเป็นอิสระเกี่ยวกับการดำเนินงานของบริษัท

กรรมการอิสระจะตรวจสอบและรับรองคุณสมบัติความเป็นอิสระของตนเองอย่างน้อยปีละ 1 ครั้ง โดยจะแจ้งพร้อมกับการรายงานข้อมูลประวัติกรรมการ ณ สิ้นปี สำหรับจัดทำแบบแสดงรายการข้อมูลประจำปี (แบบ 56-1) และรายงานประจำปีของบริษัท

2) กรรมการบริษัท และประธานเจ้าหน้าที่บริหาร

1. มีคุณสมบัติสอดคล้องตามพระราชบัญญัติบริษัทมหาชนจำกัด พระราชบัญญัติหลักทรัพย์และตลาดหลักทรัพย์ กฎเกณฑ์และข้อบังคับของคณะกรรมการกำกับหลักทรัพย์และตลาดหลักทรัพย์ คณะกรรมการกำกับตลาดทุน ตลาดหลักทรัพย์แห่งประเทศไทย รวมทั้งเป็นไปตามเกณฑ์การกำกับดูแลกิจการที่ดี
2. มีความรู้ ความสามารถ และประสบการณ์ที่หลากหลายในสาขาวิชาชีพต่างๆ ที่จะประโยชน์และเพิ่มมูลค่าให้แก่บริษัท
3. มีคุณลักษณะที่สนับสนุนและส่งเสริมการดำเนินงานด้านการกำกับดูแลกิจการ เพื่อสร้างคุณค่าให้แก่บริษัท ปฏิบัติหน้าที่ด้วยความรับผิดชอบ ความระมัดระวัง และความซื่อสัตย์ (Accountability, Care and Loyalty) อุทิศเวลาได้อย่างเต็มที่

การเลือกและแต่งตั้งกรรมการ เป็นไปตามวิธีการที่ระบุไว้ในข้อบังคับของบริษัท และกรรมการที่ได้รับการแต่งตั้งจะต้องได้รับอนุมัติจากที่ประชุมผู้ถือหุ้น มติที่ประชุมผู้ถือหุ้นให้ถือคะแนนเสียงข้างมากของผู้ถือหุ้นซึ่งมาประชุมและออกเสียงลงคะแนน

ทั้งนี้ บริษัทเปิดโอกาสให้ผู้ถือหุ้นเสนอชื่อบุคคลที่มีความรู้ ความสามารถ และมีคุณสมบัติเหมาะสมเพื่อรับการแต่งตั้งเป็นกรรมการ ล่วงหน้าก่อนวันประชุมสามัญประจำปี โดยเผยแพร่ผ่านระบบข่าวของตลาดหลักทรัพย์แห่งประเทศไทย และบนเว็บไซต์ของบริษัท

บริษัทได้กำหนดหลักเกณฑ์ในการแต่งตั้งและถอดถอนกรรมการ ดังนี้

- ให้บริษัทมีคณะกรรมการคณะหนึ่ง ประกอบด้วยกรรมการอย่างน้อย 5 คน และกรรมการไม่น้อยกว่ากึ่งหนึ่งของจำนวนกรรมการทั้งหมดต้องมีถิ่นที่อยู่ในราชอาณาจักร และให้คณะกรรมการเลือกตั้งกรรมการด้วยกันเป็นประธานกรรมการ และอาจเลือกรองประธานกรรมการ และตำแหน่งอื่นตามที่เห็นเหมาะสมด้วยก็ได้ รองประธานกรรมการมีหน้าที่ตามข้อบังคับในกิจการซึ่งประธานกรรมการมอบหมาย
 - ให้ที่ประชุมผู้ถือหุ้นเลือกตั้งกรรมการตามหลักเกณฑ์และวิธีการ ดังต่อไปนี้
 - (1) ผู้ถือหุ้นคนหนึ่งมีคะแนนเสียงเท่าจำนวนหุ้นที่ตนถือ
 - (2) ผู้ถือหุ้นแต่ละคนจะใช้คะแนนเสียงที่มีอยู่เลือกตั้งบุคคลคนเดียวหรือหลายคนเป็นกรรมการก็ได้ ในกรณีที่เลือกตั้งบุคคลหลายคนเป็นกรรมการจะแบ่งคะแนนเสียงให้แก่ผู้ใดมากน้อยเพียงใดไม่ได้
 - (3) บุคคลซึ่งได้รับคะแนนเสียงสูงสุดตามลำดับลงมา เป็นผู้ได้รับการเลือกตั้งเป็นกรรมการ เท่าจำนวนกรรมการที่จะพึงมีหรือจะพึงเลือกตั้งในครั้งนั้น ในกรณีที่บุคคลซึ่งได้รับการเลือกตั้งในลำดับถัดลงมา มีคะแนนเสียงเท่ากันเกินจำนวนกรรมการที่จะพึงมี หรือจะพึงเลือกตั้งในครั้งนั้น ให้ผู้เป็นประธานเป็นผู้ออกเสียงชี้ขาด
 - ในการประชุมสามัญประจำปีทุกครั้ง กรรมการจะต้องออกจากตำแหน่งอย่างน้อยจำนวนหนึ่งในสามโดยอัตรา ถ้าจำนวนกรรมการจะแบ่งออกให้เป็นสามส่วนไม่ได้ก็ให้ออกโดยจำนวนใกล้เคียงที่สุดกับส่วนหนึ่งในสาม
 - กรรมการที่จะต้องออกจากตำแหน่งในปีแรก และปีที่สองภายหลังจดทะเบียนบริษัทนั้น ให้จับสลากกันว่าผู้ใดจะออก ส่วนปีหลังๆ ต่อไปให้กรรมการคนที่อยู่ในตำแหน่งนานที่สุดเป็นผู้ออกจากตำแหน่ง กรรมการผู้ออกจากตำแหน่งไปนั้นอาจจะเลือกเข้ารับตำแหน่งอีกก็ได้
 - กรรมการคนใดจะลาออกจากตำแหน่งให้ยื่นใบลาออกต่อบริษัท การลาออกมีผลนับแต่วันที่ใบลาออกไปถึงบริษัท กรรมการซึ่งลาออกตามวาระหนึ่ง จะแจ้งการลาออกของตนให้นายทะเบียนตามกฎหมายว่าด้วยบริษัทมหาชนจำกัดทราบด้วยก็ได้
 - ในกรณีที่ตำแหน่งกรรมการว่างลงเพราะเหตุอื่นนอกจากถึงคราวออกตามวาระ คณะกรรมการอาจเลือกบุคคลซึ่งมีคุณสมบัติ และไม่มีลักษณะต้องห้ามตามกฎหมายว่าด้วยบริษัทมหาชนจำกัด และกฎหมายว่าด้วยหลักทรัพย์และตลาดหลักทรัพย์เข้าเป็นกรรมการแทนในการประชุมคณะกรรมการคราวถัดไป เว้นแต่วาระของกรรมการจะเหลือน้อยกว่า 2 เดือน บุคคลซึ่งเข้าเป็นกรรมการแทนดังกล่าวจะอยู่ในตำแหน่งได้เพียงเท่าวาระที่ยังเหลืออยู่ของกรรมการที่ตนแทน
- มติของคณะกรรมการตามวาระหนึ่งต้องประกอบด้วยคะแนนเสียงไม่น้อยกว่าสามในสี่ของจำนวนกรรมการที่ยังเหลืออยู่

- ในกรณีที่กรรมการพ้นจากตำแหน่งทั้งคณะ ให้คณะกรรมการที่พ้นจากตำแหน่งยังคงอยู่รักษาการในตำแหน่งเพื่อดำเนินกิจการของบริษัทต่อไปเพียงเท่าที่จำเป็นจนกว่ากรรมการชุดใหม่เข้ารับหน้าที่ เว้นแต่ศาลจะมีคำสั่งเป็นอย่างอื่น ในกรณีที่คณะกรรมการพ้นจากตำแหน่งตามคำสั่งศาล
คณะกรรมการที่พ้นจากตำแหน่ง ต้องจัดให้มีการประชุมผู้ถือหุ้นเพื่อเลือกตั้งคณะกรรมการชุดใหม่ภายในหนึ่งเดือนนับแต่วันพ้นจากตำแหน่ง โดยส่งหนังสือนัดประชุมไปยังผู้ถือหุ้นไม่น้อยกว่าสิบสี่วันก่อนวันประชุม และโฆษณาค่ากล่าววันประชุมในหนังสือพิมพ์ไม่น้อยกว่าสามวันก่อนวันประชุมด้วย โดยจะต้องโฆษณาเป็นระยะเวลาสามวันติดต่อกัน
- ที่ประชุมผู้ถือหุ้นอาจลงมติให้กรรมการคนใดออกจากตำแหน่งก่อนถึงคราวออกตามวาระได้ด้วยคะแนนเสียงไม่น้อยกว่าสามในสี่ของจำนวนผู้ถือหุ้นซึ่งมาประชุมและมีสิทธิออกเสียงลงคะแนน และมีหุ้นนับรวมกันได้ไม่น้อยกว่ากึ่งหนึ่งของจำนวนหุ้นที่ถือโดยผู้ถือหุ้นที่มาประชุมและมีสิทธิออกเสียงลงคะแนน

3) กรรมการตรวจสอบ

คณะกรรมการบริษัท หรือที่ประชุมผู้ถือหุ้น (แล้วแต่กรณี) เป็นผู้แต่งตั้งกรรมการตรวจสอบอย่างน้อย 3 ท่าน เพื่อทำหน้าที่ในการเป็นกรรมการตรวจสอบของบริษัท กรรมการตรวจสอบแต่ละรายต้องเป็นกรรมการอิสระ และต้องไม่เป็นกรรมการที่ได้รับมอบหมายจากคณะกรรมการบริษัทให้ตัดสินใจในการดำเนินการของบริษัท บริษัทใหญ่ บริษัทย่อย บริษัทร่วม บริษัทย่อยลำดับเดียวกัน ผู้ถือหุ้นรายใหญ่ หรือผู้มีอำนาจควบคุมของบริษัท และไม่เป็นกรรมการของบริษัท บริษัทใหญ่ บริษัทย่อย บริษัทย่อยลำดับเดียวกันเฉพาะที่เป็นบริษัทจดทะเบียน โดยกรรมการตรวจสอบต้องมีคุณสมบัติตามกฎหมายว่าด้วยหลักทรัพย์และตลาดหลักทรัพย์ รวมถึงประกาศ ข้อบังคับ และ/หรือระเบียบของตลาดหลักทรัพย์แห่งประเทศไทยที่กำหนดว่าด้วยคุณสมบัติและขอบเขตการดำเนินงานของคณะกรรมการตรวจสอบ

ทั้งนี้ กรรมการตรวจสอบอย่างน้อย 1 ท่าน ต้องเป็นผู้มีความรู้ความเข้าใจหรือมีประสบการณ์ด้านการบัญชีหรือการเงินที่เพียงพอที่จะสามารถทำหน้าที่ในการสอบทานความน่าเชื่อถือของงบการเงิน รวมถึงการทำหน้าที่อื่นในฐานะกรรมการตรวจสอบได้

4) ผู้บริหาร

บริษัทไม่มีคณะกรรมการสรรหาผู้บริหาร ทั้งนี้ บริษัทมีนโยบายที่จะสรรหาผู้บริหารโดยคัดเลือกบุคคลที่มีความรู้ความสามารถ และมีประสบการณ์ที่เกี่ยวข้องกับธุรกิจ

ประธานเจ้าหน้าที่บริหารได้รับมอบหมายให้เป็นผู้บรรจุและแต่งตั้งบุคคลที่มีความรู้ ความสามารถ และประสบการณ์ในธุรกิจของบริษัทเข้าเป็นพนักงานในระดับต่างๆ นอกจากนี้การแต่งตั้งหัวหน้าหรือผู้รับผิดชอบเกี่ยวกับงานด้านการตรวจสอบและควบคุมภายใน จะต้องได้รับความเห็นชอบจากคณะกรรมการตรวจสอบก่อน

การดูแลเรื่องการใช้ข้อมูลภายใน

เพื่อให้เกิดความโปร่งใสและป้องกันการแสวงหาผลประโยชน์ส่วนตนจากการใช้ข้อมูลภายในของบริษัทที่ยังไม่ได้เปิดเผยต่อสาธารณชน รวมทั้งเพื่อหลีกเลี่ยงข้อครหาเกี่ยวกับความเหมาะสมของการซื้อขายหลักทรัพย์ของบุคคลภายใน บริษัทจึงได้ออกระเบียบปฏิบัติเพื่อให้กรรมการ ผู้บริหาร และพนักงานของบริษัทถือปฏิบัติดังนี้

- 1) กรรมการ ผู้บริหาร และพนักงานของบริษัท ต้องรักษาความลับ และ/หรือข้อมูลภายในของบริษัท ไม่นำไปเปิดเผยหรือแสวงหาประโยชน์แก่ตนเอง หรือเพื่อประโยชน์แก่ผู้อื่นไม่ว่าทางตรงหรือทางอ้อม รวมทั้งต้องไม่ทำการซื้อ

ขาย โอนหรือรับโอนหลักทรัพย์ของบริษัท โดยใช้ความลับและ/หรือข้อมูลภายในของบริษัท และ/หรือเข้าทำนิติกรรมอันใดโดยใช้ความลับ และ/หรือข้อมูลภายในของบริษัทอันอาจก่อให้เกิดความเสียหายต่อบริษัท ไม่ว่าทางตรงหรือทางอ้อม

- 2) กรรมการ ผู้บริหาร และพนักงานในหน่วยงานที่ได้รับข้อมูลภายในของบริษัท ต้องไม่ใช่ข้อมูลดังกล่าวก่อนเปิดเผยสู่สาธารณชน และจะต้องไม่ทำการซื้อขาย โอนหรือรับโอนหลักทรัพย์ของบริษัทในช่วงระยะเวลา 1 เดือน ก่อนที่งบการเงินรายไตรมาสและงบการเงินประจำปีจะเปิดเผยสู่สาธารณชนและหลังการเปิดเผยข้อมูลดังกล่าวอย่างน้อย 1 วันทำการ

นอกจากนี้ กรรมการและผู้บริหารทุกคนได้ลงนามรับทราบภาระหน้าที่ในการรายงานการถือหลักทรัพย์ที่ออกโดยบริษัทของตน รวมถึงคู่สมรสและบุตรที่ยังไม่บรรลุนิติภาวะต่อสำนักงานคณะกรรมการกำกับหลักทรัพย์และตลาดหลักทรัพย์ ภายใน 30 วันนับแต่วันที่ได้รับการแต่งตั้งให้ดำรงตำแหน่งตลอดจนรายงานการเปลี่ยนแปลงการถือหลักทรัพย์ต่อสำนักงานคณะกรรมการกำกับหลักทรัพย์และตลาดหลักทรัพย์ ภายใน 3 วันทำการนับจากวันที่ซื้อ ขาย โอน หรือรับโอน และต้องแจ้งให้บริษัททราบ รวมทั้งรายงานให้ที่ประชุมคณะกรรมการบริษัททราบทุกไตรมาส

ทั้งนี้ ข้อกำหนดดังกล่าวได้รวมความถึงคู่สมรสและบุตรที่ยังไม่บรรลุนิติภาวะของกรรมการ ผู้บริหาร และพนักงานของบริษัทด้วย หากผู้ใดฝ่าฝืนข้อกำหนดดังกล่าวจะต้องถูกลงโทษทางวินัย และ/หรือตามกฎหมายแล้วแต่กรณี

คำตอบแทนของผู้สอบบัญชี

บริษัทจ่ายค่าตอบแทนการสอบบัญชีให้แก่ บริษัท สำนักงาน อีวาย จำกัด ในรอบปีบัญชี 2563 เป็นจำนวนเงิน 1,850,000 บาท เท่ากับค่าตอบแทนในปี 2562 ทั้งนี้บริษัทไม่มีการจ่ายค่าตอบแทนอื่นๆ ให้แก่ผู้สอบบัญชีของบริษัท นอกเหนือจากค่าสอบบัญชีข้างต้น

9. ความรับผิดชอบต่อสังคม

นโยบาย

บริษัทตระหนักถึงความสำคัญของการดำเนินธุรกิจ โดยยึดถือปฏิบัติตามหลักการกำกับดูแลกิจการที่ดี จรรยาบรรณธุรกิจ ควบคู่ไปกับความรับผิดชอบต่อสังคม ชุมชน สิ่งแวดล้อม และผู้มีส่วนได้เสียทุกฝ่าย โดยเชื่อมั่นว่าจะทำให้บริษัทเติบโตอย่างยั่งยืน และสร้างความเชื่อมั่นให้แก่ผู้ถือหุ้น ผู้ลงทุน และผู้มีส่วนได้เสียทุกฝ่ายซึ่งหลักการความรับผิดชอบต่อสังคมสอดคล้องกับพันธกิจ ค่านิยม และจรรยาบรรณของบริษัท

บริษัทจึงได้กำหนดนโยบายด้านความรับผิดชอบต่อสังคม เพื่อเป็นกรอบในการให้คณะกรรมการ ผู้บริหาร และพนักงานทุกคนยึดมั่นและปฏิบัติตาม ดังนี้

1. การกำกับดูแลกิจการ

บริษัทดำเนินธุรกิจตามหลักการกำกับดูแลกิจการที่ดี เพื่อให้การบริหารจัดการมีความโปร่งใส ตรวจสอบได้ การปฏิบัติต่อผู้มีส่วนได้เสียอย่างเท่าเทียม เปิดเผยข้อมูลอย่างครบถ้วนและถูกต้อง การควบคุมการใช้ข้อมูลภายใน การบริหารความเสี่ยง และการปฏิบัติตามหลักจรรยาบรรณ กฎหมาย ข้อกำหนดอื่นๆ ที่เกี่ยวข้องรวมทั้งปลูกฝังให้พนักงานทั้งองค์กรตระหนักและมีจิตสำนึกในจริยธรรมในการดำเนินธุรกิจ

2. การประกอบธุรกิจด้วยความเป็นธรรม

บริษัทส่งเสริมการแข่งขันที่เป็นธรรม หลีกเลี่ยงการดำเนินการที่อาจก่อให้เกิดความขัดแย้งทางผลประโยชน์และการละเมิดทรัพย์สินทางปัญญาหรือลิขสิทธิ์

3. การเคารพสิทธิมนุษยชน

บริษัทเคารพต่อคุณค่าและศักดิ์ศรีความเป็นมนุษย์ของทุกคน โดยไม่กระทำการใดๆ ที่ล่วงละเมิดสิทธิมนุษยชน

4. การปฏิบัติต่อแรงงานอย่างเป็นธรรม

บริษัทตระหนักว่าพนักงานทุกคนเป็นทรัพยากรที่มีคุณค่าที่สุดของบริษัท บริษัทจึงให้ความสำคัญกับการพัฒนาศักยภาพของพนักงาน ผลตอบแทน และโอกาสในการก้าวหน้าของพนักงาน ปฏิบัติต่อพนักงานอย่างเท่าเทียมและเป็นธรรม จัดให้มีสวัสดิการ ความปลอดภัยและสุขอนามัยในสถานที่ทำงาน

5. ความรับผิดชอบต่อผู้บริโภค

บริษัทให้ความสำคัญต่อมาตรฐานในการให้บริการลูกค้า เพื่อตอบสนองความต้องการของลูกค้า มุ่งมั่นในการพัฒนาผลิตภัณฑ์และบริการที่มีคุณภาพ มีความปลอดภัยไม่ก่อให้เกิดอันตรายต่อผู้บริโภค

6. การดูแลรักษาสสิ่งแวดล้อมและอนุรักษ์พลังงาน

บริษัทดำเนินธุรกิจโดยคำนึงถึงผลกระทบต่อสิ่งแวดล้อม การใช้ทรัพยากรอย่างมีประสิทธิภาพ และการประหยัดพลังงาน

7. การร่วมพัฒนาชุมชนหรือสังคม

บริษัทสนับสนุนและส่งเสริมกิจกรรมและโครงการเพื่อพัฒนาชุมชนและสังคม เช่น การบริจาคเงินหรือสิ่งของ งานอาสาสมัครช่วยเหลือชุมชน เป็นต้นรวมทั้งส่งเสริมให้พนักงานมีส่วนร่วมในการทำกิจกรรมสาธารณประโยชน์

การดำเนินงานตามนโยบาย

1. การกำกับดูแลกิจการ

บริษัทได้จัดทำนโยบายการกำกับดูแลกิจการ ซึ่งรวมถึงสิทธิและการได้รับการปฏิบัติอย่างเท่าเทียมกันของผู้มีส่วนได้ส่วนเสียทุกกลุ่ม การใช้ข้อมูลภายใน การเปิดเผยข้อมูล และความโปร่งใส โดยบริษัทได้ดำเนินธุรกิจด้วยความรับผิดชอบ ซึ่งสอดคล้องกับหลักการกำกับดูแลกิจการ จริยธรรมและจรรยาบรรณในการดำเนินธุรกิจของบริษัท

2. การประกอบธุรกิจด้วยความเป็นธรรม

บริษัทมีนโยบายและแนวปฏิบัติที่จะไม่ล่วงละเมิดทรัพย์สินทางปัญญา หรือลิขสิทธิ์ โดยการนำซอฟต์แวร์ใดๆ ที่มาใช้ในระบบสารสนเทศของบริษัท จะต้องได้รับอนุญาตและมีลิขสิทธิ์ที่ถูกต้องตามกฎหมายเท่านั้น

3. การเคารพสิทธิมนุษยชน

บริษัทมีนโยบายและแนวปฏิบัติที่จะไม่เกี่ยวข้องกับการละเมิดสิทธิมนุษยชน เช่น ปฏิบัติต่อพนักงานอย่างเท่าเทียม และเสมอภาคกันบนพื้นฐานของศักดิ์ศรีความเป็นมนุษย์ และให้ความเคารพต่อสิทธิหน้าที่ส่วนบุคคล การต่อต้านการใช้แรงงานเด็ก มีกระบวนการในการพิจารณา คัดเลือก และให้ผลตอบแทนแก่พนักงาน โดยให้ความสำคัญในเรื่องความรู้ความสามารถในการทำงานเป็นหลัก มิได้คำนึงถึงเชื้อชาติ ศาสนา ชนชั้น เพศ เป็นต้น

4. การปฏิบัติต่อแรงงานอย่างเป็นธรรม

- กำหนดผลตอบแทน และสวัสดิการพนักงานอย่างเป็นธรรม และเสมอภาค
- ส่งเสริมให้พนักงานมีโอกาสนพัฒนาความรู้ ความสามารถอย่างเหมาะสมกับภาระหน้าที่เพื่อความก้าวหน้าในการทำงาน มีการจัดทำ Career Path ให้แก่พนักงานรวมทั้งเปิดโอกาสให้พนักงานร้านสาขาทุกคนสามารถเข้าร่วมการสอบคัดเลือก เพื่อเลื่อนตำแหน่งงานในระดับที่สูงขึ้น
- จัดสภาพแวดล้อมในการทำงานให้มีสุขภาพอนามัยและความปลอดภัย โดยบริษัทได้จัดทำนโยบายความปลอดภัย อาชีวอนามัย และสภาพแวดล้อมในการทำงานของพนักงาน เมื่อวันที่ 6 มีนาคม 2555 ซึ่งกำหนดให้มีการพัฒนาและสร้างสรรค์ระบบการจัดการความปลอดภัย และสภาพแวดล้อมในการทำงานให้สอดคล้องกับข้อกำหนดของกฎหมาย โดยได้มีการจัดตั้งแผนกความปลอดภัย อาชีวอนามัย และสิ่งแวดล้อม เพื่อจัดกิจกรรมและอบรมให้ความรู้และสร้างจิตสำนึกด้านความปลอดภัย อาชีวอนามัย และสภาพแวดล้อมให้แก่พนักงานทุกคน การจัดทำคู่มือ รวมทั้งตรวจสอบและควบคุมให้พนักงานปฏิบัติตามคู่มือ การจัดทำแบบฟอร์มการวิเคราะห์งานเพื่อความปลอดภัย (JSA) การจัดให้มีการเลือกตั้งคณะกรรมการความปลอดภัย อาชีวอนามัย และสภาพแวดล้อมในการทำงาน ตลอดจนจัดให้มีเจ้าหน้าที่ความปลอดภัยในการทำงานซึ่งได้ขึ้นทะเบียนต่อกรมสวัสดิการและคุ้มครองแรงงาน
- เข้าร่วมในโครงการโรงงานสีขาว ของสำนักงานสวัสดิการและคุ้มครองแรงงาน จังหวัดปทุมธานี ตั้งแต่ปี 2553 โดยมีเป้าหมายเพื่อให้บริษัทเป็นโรงงานที่ปลอดภัยเสถียรทุกประเภท เป็นการส่งเสริมให้พนักงานทุกคนมีสุขภาพอนามัยที่ดี ปราศจากโรคภัยไข้เจ็บ และมีความปลอดภัยในการทำงาน โดยมีการดำเนินการ ได้แก่ การจัดทำนโยบายการป้องกันและแก้ไขปัญหายาเสพติด และสื่อสารให้พนักงานทุกคนรับทราบผ่านช่องทางต่างๆ เช่น ติดประกาศ อินทราเน็ต เป็นต้นรวมทั้งมีการจัดตั้งคณะทำงานเพื่อจัดทำกิจกรรมต่างๆ เช่น ทำป้าย โปสเตอร์ บอร์ด เพื่อให้ความรู้ และณรงค์การต่อต้านยาเสพติด จัดอบรมเกี่ยวกับโทษของยาเสพติด จัดการแข่งขันกีฬาเพื่อ

สนับสนุนให้พนักงานออกกำลังกาย จัดประกวดคำขวัญ เป็นต้น รวมถึงการจัดให้มีการสุ่มตรวจสอบสารเสพติดในร่างกายของพนักงานเป็นประจำทุกปี ทั้งนี้ สำนักงานสวัสดิการและคุ้มครอง จังหวัดปทุมธานีจะมีการตรวจเพื่อประเมินผลทุกปี

ในปี 2563 บริษัทได้มีการดำเนินการเพิ่มเติม ดังนี้

- จัดกิจกรรมสร้างทีมสัมพันธ์ (Team Building) เมื่อวันที่ 14 ตุลาคม 2563 เพื่อสร้างความสัมพันธ์ระหว่างผู้บริหารและพนักงาน ทำให้ทุกคนในองค์กรรู้จักและปฏิสัมพันธ์กันมากขึ้น โดยกิจกรรมดังกล่าวพัฒนาให้เกิดการทำงานเป็นทีม รวมถึงการแก้ปัญหาาร่วมกันได้ดียิ่งขึ้น ตลอดจนร่วมมือกันเพื่อพิชิตเป้าหมายให้สำเร็จ
- บริษัทฯ มีการจัดอบรมให้กับพนักงานเป็นประจำทุกเดือน เพื่อยกระดับความรู้ความสามารถและเพิ่มทักษะของพนักงาน เพื่อให้ปฏิบัติงานได้อย่างถูกต้อง มีทั้งประสิทธิภาพและประสิทธิผล โดยจะแบ่งการอบรมให้ความรู้ ออกเป็นทั้งหมด 3 ส่วน คือ พนักงานประจำสำนักงาน พนักงานประจำสาขา และพนักงานโรงงาน นอกจากนี้การเข้ารับการฝึกอบรมเพื่อพัฒนาทักษะต่างๆ ยังช่วยให้พนักงานมีโอกาสเติบโตในตำแหน่งงานได้ โดยสามารถมองเห็นโอกาสพัฒนาดตนเองเพื่อให้ตอบรับเป้าหมายหลักขององค์กร จากการพัฒนาองค์ความรู้และนำไปใช้ประโยชน์ได้ต่อไป
- จัดฝึกซ้อมดับเพลิงและฝึกซ้อมอพยพหนีไฟประจำปีที่โรงงานให้กับพนักงาน จำนวน 50 คน เมื่อวันที่ 24 พฤศจิกายน 2563 เพื่อความปลอดภัยให้กับพนักงานและบริเวณชุมชนโดยรอบ
- ได้เปิดเผยสถิติการเกิดอุบัติเหตุไว้ที่โรงงานของบริษัท ซึ่งในปี 2563 มีพนักงานที่ได้รับอุบัติเหตุและเจ็บป่วยจากการปฏิบัติงานภายในโรงงาน จำนวน -0- ราย



กิจกรรมสร้างทีมสัมพันธ์ (Team Building)



กิจกรรมฝึกซ้อมดับเพลิงและฝึกซ้อมอพยพหนีไฟประจำปี

การจัดอบรมพนักงาน

5. ความรับผิดชอบต่อผู้บริโภค

บริษัทให้ความสำคัญกับการตอบสนองความต้องการของผู้บริโภค โดยเน้นในเรื่องคุณภาพ ความอร่อย ความหลากหลายของอาหาร การให้บริการที่ดี มีความสะอาด ปลอดภัย ในราคาที่คุ้มค่า โดยบริษัทมีกระบวนการตั้งแต่การคัดเลือก ควบคุม และตรวจสอบคุณภาพของวัตถุดิบ มีจัดเก็บวัตถุดิบและอาหารที่ได้มาตรฐาน รวมทั้งการผลิตโดยโรงงานหรือครัวกลาง

ของบริษัทซึ่งผ่านการตรวจและรับรองมาตรฐานคุณภาพในการผลิตในอุตสาหกรรมอาหาร ได้แก่ มาตรฐาน GMP (Good Manufacturing Practice) และมาตรฐาน HACCP (Hazard Analysis and Critical Control Points) จาก Intertek Industry and Certification Services (Thailand) Ltd. โดยในปี 2563 บริษัทได้รับการต่ออายุใบรับรองอีก 3 ปี คือ ตั้งแต่วันที่ 7 กันยายน 2563 ถึงวันที่ 18 กันยายน 2566 ทำให้มั่นใจได้ว่าวัตถุดิบ และอาหารที่ผลิตมีคุณภาพได้มาตรฐาน บริษัทยังได้มีการคิดค้นและพัฒนาอาหารประเภทใหม่ๆ และปรับปรุงรสชาติอาหารอย่างต่อเนื่อง เพื่อตอบสนองความต้องการของผู้บริโภคซึ่งเปลี่ยนแปลงได้ตลอดเวลา นอกจากนี้บริษัทได้มีการจัดส่งสินค้าและวัตถุดิบไปยังสาขาต่างๆ ด้วยรถขนส่งของบริษัทเอง ทำให้การจัดส่งเป็นไปอย่างมีประสิทธิภาพ รวดเร็ว สามารถส่งอาหารที่สด ใหม่ และคงคุณค่าทางโภชนาการให้แก่ลูกค้า

ในเรื่องของการให้บริการ บริษัทได้มีการจัดอบรมพนักงานอย่างสม่ำเสมอในการให้บริการที่ได้มาตรฐานแก่ลูกค้า รวมทั้งการจัดการกับข้อร้องเรียนของลูกค้า โดยมีการจัดทำคู่มือการจัดการข้อร้องเรียนในกรณีต่างๆ ทั้งวิธีการปฏิบัติกับลูกค้า และการชดเชยให้แก่ลูกค้า โดยบริษัทมีช่องทางในการให้ลูกค้าร้องเรียน หรือเสนอข้อคิดเห็นได้หลายช่องทาง โดยที่ร้านสาขา ลูกค้าสามารถร้องเรียน หรือเสนอแนะ ผ่านกล่องรับข้อร้องเรียนหรือข้อเสนอแนะ หรือโทรศัพท์แจ้งโดยตรงตามหมายเลข โทรศัพท์ที่ติดประกาศไว้ที่ร้านสาขาทุกสาขา หรือทางเว็บไซต์ของบริษัท นอกจากนี้ บริษัทยังจัดให้มีการสุ่มตรวจสอบคุณภาพอาหารและการปฏิบัติงานของร้านสาขาโดยหน่วยงานตรวจสอบภายในของบริษัท และ Mystery Shopper จากภายนอกเป็นประจำทุกเดือน

บริษัทยังให้ความสำคัญต่อสุขภาพที่ดีของลูกค้าและการอนุรักษ์สิ่งแวดล้อมโดยตั้งแต่ปี 2557 บริษัทได้เริ่มเปลี่ยนมาใช้ถ่านอัดแท่ง (ชีวมวล) (Bio-Char) ของบริษัท นอร์ทเทิร์น รีนิวเอเบิล เอเนอร์จี จำกัด สำหรับใช้กับเตาปิ้งย่างบาร์บีคิว ซึ่งถ่านดังกล่าวผลิตจากถ่านกะลามะพร้าวผสมถ่านไม้ยูคาลิปตัสและแป้งมันสำปะหลัง ซึ่งเป็นวัสดุชีวมวลที่เป็นมิตรกับสิ่งแวดล้อม ปราศจากสารพิษและสารเคมี มีคุณสมบัติที่สำคัญ คือ ปลอดภัยไร้สารก่อมะเร็ง (สารก่อมะเร็ง “ทาร์”) ให้ความร้อนสูง ไม่มีควันไม่แตกประทุ ขี้เถ้าน้อย และใช้งานได้นานกว่าถ่านไม้ทั่วไป โดยได้รับการรับรองคุณภาพจากคณะวิทยาศาสตร์ จุฬาลงกรณ์มหาวิทยาลัย

ร้านชิกเนเจอร์ ซึ่งให้บริการแบบ A La Carte (การสั่งอาหารที่มีอยู่ในเมนู) ได้ใช้บรรจุภัณฑ์ Biodegradable ของบริษัท บรรจุภัณฑ์เพื่อสิ่งแวดล้อม จำกัด (มหาชน) สำหรับบรรจุอาหารกลับบ้าน ซึ่งบรรจุภัณฑ์ดังกล่าวผลิตจากเยื่อพืชธรรมชาติ ปลอดภัยไร้สารก่อมะเร็ง เป็นมิตรต่อสิ่งแวดล้อม และย่อยสลายได้ภายในเวลา 45 วัน

6. การดูแลรักษาสิ่งแวดล้อมและอนุรักษ์พลังงาน

การดูแลรักษาสิ่งแวดล้อม

บริษัทตระหนักถึงความสำคัญของการดูแลรักษาสิ่งแวดล้อม โดยในปี 2553 บริษัทได้เข้าร่วมในโครงการส่งเสริมและพัฒนาการใช้เทคโนโลยีที่สะอาดในสถานประกอบการอุตสาหกรรม ของสำนักงานอุตสาหกรรมจังหวัด กลุ่มจังหวัดภาคกลางตอนบน 1 และในปี 2558 บริษัทได้จัดทำนโยบายสิ่งแวดล้อม ซึ่งได้รับการอนุมัติจากที่ประชุมคณะกรรมการบริษัทครั้งที่ 1/2558 เมื่อวันที่ 26 กุมภาพันธ์ 2558 โดยได้ประกาศใช้เมื่อวันที่ 27 กุมภาพันธ์ 2558 และได้มอบหมายให้บุคลากรซึ่งปฏิบัติงานด้านสิ่งแวดล้อมประจำโรงงาน ตามที่กรมโรงงานอุตสาหกรรมอนุญาต ทำหน้าที่ในการตรวจสอบและกำกับดูแลด้านสิ่งแวดล้อมอย่างใกล้ชิด เพื่อไม่ให้เกิดผลกระทบต่อชุมชนรอบสถานประกอบการ ซึ่งประกอบด้วยผู้จัดการสิ่งแวดล้อม และผู้ปฏิบัติงานประจำระบบบำบัดมลพิษน้ำ ซึ่งได้รับใบประกาศนียบัตร ได้รับการอบรม และสอบผ่านหลักสูตรที่เกี่ยวข้อง รวมทั้งได้เข้าแจ้งบริษัท พัฒนาสิ่งแวดล้อม และทรัพยากร จำกัด เพื่อทำหน้าที่เป็นผู้ควบคุมระบบบำบัดมลพิษน้ำ

บริษัทได้ปฏิบัติตามกฎหมายที่เกี่ยวข้องกับสิ่งแวดล้อม โดยโรงงานหรือครัวกลางของบริษัทปฏิบัติตามมาตรฐานน้ำทิ้งตามประกาศของกระทรวงอุตสาหกรรมอย่างเคร่งครัด น้ำเสียที่เกิดจากระบวนการผลิตจะต้องผ่านการบำบัด ถูกเก็บไว้ที่บ่อพักน้ำ

และถูกนำกลับมาใช้ภายในโรงงาน เช่น รดน้ำต้นไม้ เป็นต้น โดยไม่มีการปล่อยออกไปสู่สาธารณะ และที่ผ่านมามีบริษัทไม่เคยกระทำผิดเกี่ยวกับสิ่งแวดล้อม รวมทั้งไม่เคยได้รับการร้องเรียนเรื่องปัญหามลพิษและสิ่งแวดล้อม

นอกจากนั้น บริษัทยังได้มีการให้ความรู้ และปลูกฝังพนักงานให้มีจิตสำนึกในเรื่องสิ่งแวดล้อม ผ่านทางบอร์ดประชาสัมพันธ์

การอนุรักษ์พลังงาน

บริษัทได้จัดทำนโยบายด้านอนุรักษ์พลังงาน เมื่อวันที่ 2 พฤษภาคม 2556 โดยกำหนดให้การดำเนินการและพัฒนา ระบบจัดการพลังงานเป็นส่วนหนึ่งของการดำเนินงาน มีการปรับปรุงประสิทธิภาพในการใช้พลังงานอย่างต่อเนื่อง กำหนด เป้าหมายการอนุรักษ์พลังงานในแต่ละปี และสื่อสารให้พนักงานทุกคนเข้าใจและปฏิบัติได้อย่างถูกต้อง ถือว่าการอนุรักษ์พลังงาน เป็นหน้าที่ความรับผิดชอบของผู้บริหารและพนักงานทุกคน ให้การสนับสนุนด้านบุคลากร งบประมาณ การฝึกอบรม และ สนับสนุนการมีส่วนร่วมของพนักงานในการเสนอข้อคิดเห็นเพื่อพัฒนาด้านพลังงาน

บริษัทยังได้จัดทำประกาศเพื่อรณรงค์ให้มีการใช้พลังงาน ทรัพยากร อุปกรณ์ เครื่องมือ เครื่องใช้สำนักงาน อย่างรู้คุณค่า และเกิดประสิทธิภาพ เช่น ปิดไฟ ปิดแอร์ ปิดจอคอมพิวเตอร์ในช่วงพักกลางวัน ลดการใช้กระดาษ โดยลดการพิมพ์เอกสารมาใช้ รูปแบบการส่งข้อมูลทางอิเล็กทรอนิกส์ (E-mail) แทน การใช้กระดาษทั้งสองหน้า การเดินขึ้นบันไดแทนการใช้ลิฟต์ เป็นต้น

นอกจากนั้น บริษัทได้เข้าร่วมโครงการประหยัดพลังงานของหน่วยงานราชการอยู่เป็นประจำ ดังนี้

- ปี 2554 บริษัทได้เข้าร่วมโครงการประหยัดพลังงานสำหรับโรงงานขนาดเล็กของกรมโรงงานอุตสาหกรรม
- ปี 2556 บริษัทได้เข้าร่วมโครงการสาธิตระบบการจัดการพลังงานสำหรับโรงงานอุตสาหกรรมขนาดกลางของกรม พัฒนาพลังงานทดแทนและอนุรักษ์พลังงาน กระทรวงพลังงาน โดยมีวัตถุประสงค์เพื่อพัฒนาและส่งเสริมบทบาทของ บุคลากรในสถานประกอบการให้มีส่วนร่วมในการบริหารจัดการอนุรักษ์พลังงานในสถานประกอบการได้อย่างเป็น ระบบและยั่งยืนมีระยะเวลาดำเนินการในปี 2556 – 2557 ซึ่งสิ่งที่บริษัทได้ดำเนินการ เช่น การใช้เตาประหยัด พลังงาน Hi Saver แทนการใช้พลังงานก๊าซ LPG ในกระบวนการผลิตของโรงงานซึ่งช่วยลดการใช้พลังงาน และลด ความร้อนที่กระจายออกมาภายในเตา ทำให้เครื่องปรับอากาศไม่ทำงานหนัก และลดการเหนียวเหนียวของพนักงานการ เปลี่ยนหลอดไฟรุ่นเก่าที่ใช้ที่ร้านสาขาทั้งหมด เป็นหลอด LED ซึ่งจะช่วยให้ประหยัดไฟ มีอายุการใช้งานที่นานกว่า และเป็นมิตรต่อสิ่งแวดล้อม เป็นต้น
- เดือนธันวาคม 2558 บริษัทได้เข้าร่วมโครงการลดการใช้พลังงานในโรงงาน SME ของศูนย์ที่ปรึกษาการอนุรักษ์ พลังงาน กรมโรงงานอุตสาหกรรม เพื่อเพิ่มประสิทธิภาพในการใช้พลังงานและลดต้นทุนพลังงาน มีเป้าหมายลดการ ใช้พลังงานลง 10% ของการใช้พลังงานในโรงงาน โดยในปี 2559 บริษัทได้จัดทำโครงการลดอุณหภูมิแผ่กระจาย ความร้อนซิลเลอร์ ซึ่งผลจากการดำเนินการสามารถลดการใช้พลังงานลง 12% สูงกว่าเป้าหมายที่ตั้งไว้
- ปี 2560 บริษัทได้เข้าร่วมโครงการเพิ่มประสิทธิภาพการใช้พลังงานในภาคอุตสาหกรรม SMEs อาหารจัดโดย สำนักงานพลังงานจังหวัดปทุมธานีเริ่มโครงการ 1 กรกฎาคม – 21 พฤศจิกายน 2560 โดยปี 2560 บริษัทได้จัดทำ โครงการประหยัดพลังงานโดยการเปลี่ยนหลอดไฟแสงสว่างเปลี่ยนหลอด FL เป็นหลอด LED ซึ่งสามารถลดการใช้ พลังงานได้ 61,320 kwh/year คิดเป็นมูลค่า 219,525 บาท/ปี
- ปี 2561- 2562 บริษัทฯ ได้เข้าร่วมโครงการส่งเสริมการอนุรักษ์พลังงานในภาคอุตสาหกรรม แบบบูรณาการ (Energy Points เฟส 2) จัดโดยสถาบันพลังงานเพื่ออุตสาหกรรม สภาอุตสาหกรรมแห่งประเทศไทย โดยได้

จัดทำโครงการ ปรับเปลี่ยนระบบระบายความร้อนห้องเย็น จากเดิมระบายความร้อนด้วยอากาศ เปลี่ยนเป็นระบบระบายความร้อนด้วยน้ำ ซึ่งสามารถลดการใช้พลังงาน 120,215 kWh/year คิดเป็นมูลค่า 438,784 บาท/ปี โดยหลังจบโครงการส่งเสริมการอนุรักษ์พลังงานในภาคอุตสาหกรรม บริษัทฯ ยังดำเนินการตามโครงการด้วยระบบระบายความร้อนด้วยน้ำ ในปี 2563 เรื่อยมาจนถึงปัจจุบัน

7. การร่วมพัฒนาชุมชนและสังคม

บริษัทจะพิจารณาความต้องการของชุมชน และสนับสนุนในการมีส่วนร่วมพัฒนาชุมชน โดยบริษัทจะสนับสนุนอาหาร เครื่องดื่ม สิ่งของสำหรับกิจกรรมวันเด็กของโรงเรียนที่อยู่ในชุมชนเป็นประจำทุกปี พร้อมทั้งส่งเสริมและสนับสนุนให้พนักงานมีส่วนร่วมทำงานอาสาสมัคร และกิจกรรมสาธารณประโยชน์ร่วมกับชุมชน

ปี 2562 บริษัทมีส่วนร่วมในกิจกรรมการพัฒนาชุมชน สังคมและสิ่งแวดล้อม ด้วยการมอบเครื่องเล่นเด็กให้แก่โรงเรียนโรงเรียนสหราษฎร์บำรุง ซึ่งตั้งอยู่ในบริเวณพื้นที่ใกล้เคียงกับโรงงาน ที่อำเภอลำลูกกา จังหวัดปทุมธานี

ปี 2563 ทางบริษัทฯ ร่วมบริจาคอาหารกล่อง เพื่อสนับสนุนการทำงานของบุคลากรทางการแพทย์ ที่ดูแลผู้ป่วยกลุ่มคนไข้เสี่ยงและติดเชื้อไวรัสโควิด-19 ณ สถาบันบำราศนราดูร กรมควบคุมโรค จังหวัดนนทบุรี ในวันที่ 10 เมษายน 2563

การต่อต้านคอร์รัปชัน

บริษัท เจซีเค โฮสพิทอลลิตี จำกัด (มหาชน) ดำเนินธุรกิจภายใต้หลักการกำกับดูแลกิจการที่ดี และจรรยาบรรณธุรกิจ โดยยึดมั่นในความรับผิดชอบต่อสังคม ชุมชน สิ่งแวดล้อม และผู้มีส่วนได้เสียทุกกลุ่ม ซึ่งรวมถึงการต่อต้านคอร์รัปชัน เพื่อพัฒนาบริษัทไปสู่การเติบโตอย่างยั่งยืน

ที่ประชุมคณะกรรมการบริษัทครั้งที่ 4/2557 วันที่ 12 พฤศจิกายน 2557 ได้มีมติอนุมัติให้บริษัทเข้าร่วมใน “แนวร่วมปฏิบัติของภาคเอกชนไทยในการต่อต้านการทุจริต” เพื่อแสดงเจตนารมณ์และความมุ่งมั่นในการต่อต้านคอร์รัปชันทุกรูปแบบ ซึ่งบริษัทได้ลงนามคำประกาศเจตนารมณ์เมื่อวันที่ 22 ธันวาคม 2557 อย่างไรก็ตามบริษัทจะต้องยื่นขอรับรองภายในเดือนธันวาคม 2559 แต่บริษัทไม่สามารถยื่นแบบประเมินตนเองเกี่ยวกับมาตรการต่อต้านการคอร์รัปชันได้ทันในเวลาที่กำหนด เนื่องจากไม่มีเจ้าหน้าที่ที่รับผิดชอบในการจัดทำเอกสารต่างๆ

ทั้งนี้ บริษัทได้ยึดถือนโยบายต่อต้านคอร์รัปชัน ซึ่งได้มีการทบทวนและได้รับการอนุมัติจากที่ประชุมคณะกรรมการบริษัทครั้งที่ 1/2558 เมื่อวันที่ 26 กุมภาพันธ์ 2558 เป็นแนวทางการปฏิบัติงานและการดำเนินธุรกิจ ซึ่งผู้บริหารได้ให้ความสำคัญในเรื่องดังกล่าวอย่างต่อเนื่องตลอดปี 2561

บริษัทได้กำหนดแนวปฏิบัติ ดังนี้

1. กรรมการ ผู้บริหาร และพนักงานทุกระดับของบริษัท ต้องปฏิบัติตามนโยบายต่อต้านคอร์รัปชัน และจรรยาบรรณธุรกิจ รวมทั้งระเบียบข้อบังคับ และคู่มือการปฏิบัติงานที่เกี่ยวข้องของบริษัท โดยต้องไม่เข้าไปเกี่ยวข้องกับการคอร์รัปชันในทุกรูปแบบทั้งทางตรงและทางอ้อม
2. ในการดำเนินการในเรื่องที่มีความเสี่ยงสูงกับการเกิดคอร์รัปชัน บริษัทกำหนดให้กรรมการ ผู้บริหาร และพนักงานจะต้องปฏิบัติหน้าที่ในเรื่องต่อไปนี้ด้วยความระมัดระวัง

- (1) การให้และรับสินบน

ห้ามให้หรือรับสินบนในรูปแบบใดๆทั้งสิ้น เพื่อตอบแทนการให้ผลประโยชน์ทางธุรกิจ และห้ามมอบหมายให้ผู้อื่นให้หรือรับสินบนแทนตนเอง

(2) ของขวัญ การเลี้ยงรับรอง และค่าใช้จ่ายอื่นๆ

การให้หรือรับของขวัญ การเลี้ยงรับรอง และค่าใช้จ่ายอื่นๆเป็นส่วนสำคัญในการสร้างหรือคงไว้ซึ่งความสัมพันธ์ทางธุรกิจ อย่างไรก็ตาม การให้หรือรับของขวัญ และการเลี้ยงรับรองต้องเป็นไปตามการกระทำในวิสัยที่สมควรตามขนบธรรมเนียมประเพณีปฏิบัติ และตามปกติธุรกิจ รวมทั้งจะต้องเป็นไปตามหลักจริยธรรมและจรรยาบรรณของบริษัท และถูกต้องตามกฎหมายที่เกี่ยวข้อง แต่ต้องมีมูลค่าพอสมควรตามสถานการณ์ และไม่เป็นการกระทำเพื่อจูงใจให้ปฏิบัติ หรือละเว้นการปฏิบัติ ซึ่งอาจนำไปสู่ปัญหาการคอร์รัปชัน

(3) การช่วยเหลือทางการเงิน

บริษัทมีความเป็นกลางทางการเงิน ไม่มีนโยบายให้ความช่วยเหลือหรือสนับสนุนทางการเงิน หรือทรัพย์สินใดๆแก่พรรคการเมือง กลุ่มการเมือง หรือนักการเมือง ไม่ว่าทางตรงหรือทางอ้อม

บริษัทเคารพในสิทธิเสรีภาพส่วนบุคคลในการเข้าร่วมกิจกรรมทางการเมืองของพนักงาน อย่างไรก็ตาม จะต้องไม่กระทำในนามของบริษัท

(4) การบริจาคเพื่อการกุศล การสาธารณประโยชน์ และเงินสนับสนุน

1) การใช้เงินหรือทรัพย์สินของบริษัทเพื่อบริจาคการกุศล ต้องกระทำในนามบริษัทเท่านั้น โดยการบริจาคเพื่อการกุศลต้องเป็นมูลนิธิ องค์กรสาธารณกุศล วัด โรงพยาบาล สถานพยาบาล หรือองค์กรเพื่อประโยชน์สังคมที่มีใบรับรองหรือเชื่อถือได้ สามารถตรวจสอบได้ โดยจะต้องจัดทำบันทึกระบุชื่อผู้รับการบริจาค วัตถุประสงค์ในการบริจาค พร้อมเอกสารประกอบ เพื่อเสนอต่อผู้มีอำนาจอนุมัติ

2) การใช้เงินหรือทรัพย์สินเพื่อสนับสนุนโครงการ ต้องระบุชื่อในนามบริษัทเท่านั้น โดยเงินสนับสนุนต้องมีวัตถุประสงค์เพื่อธุรกิจ ภาพลักษณ์ที่ดี และชื่อเสียงของบริษัท ทั้งนี้ ต้องมีการระบุวัตถุประสงค์ที่ชัดเจน และมีหลักฐานที่ตรวจสอบได้ โดยจะต้องจัดทำบันทึกระบุชื่อผู้รับสนับสนุน วัตถุประสงค์ในการให้เงินสนับสนุน พร้อมเอกสารประกอบ เพื่อเสนอต่อผู้มีอำนาจอนุมัติ

3) การให้หรือรับเงินบริจาคเพื่อการกุศลสาธารณประโยชน์ หรือเงินสนับสนุนจะต้องไม่ได้ถูกนำไปใช้เพื่อเป็นข้ออ้างในการติดสินบน

3. ในการจัดซื้อ จัดจ้าง ต้องดำเนินการตามขั้นตอนที่กำหนดระเบียบของบริษัท โดยมีความโปร่งใส และสามารถตรวจสอบได้ รวมถึงดำเนินการประเมินเพื่อคัดเลือกผู้ขาย ผู้ให้บริการตามระเบียบการจัดซื้ออย่างเคร่งครัด และทำหนังสือแจ้งให้ผู้ขาย ผู้ให้บริการทราบถึงนโยบายและมาตรการต่อต้านทุจริตคอร์รัปชันของบริษัท โดยบริษัทได้จัดทำหนังสือดังกล่าวส่งให้คู่ค้าของบริษัททุกราย เริ่มตั้งแต่วันที่ 21 มกราคม 2557 เป็นต้นไป รวมทั้งได้แจ้งให้ทราบถึงช่องทางในการแจ้งเบาะแส หรือข้อร้องเรียน นอกจากนี้ บริษัททงวนสิทธิ์ที่จะยกเลิกการจัดซื้อ จัดจ้าง หากพบว่าผู้ขาย ผู้ให้บริการกระทำการคอร์รัปชันให้สินบน

4. เมื่อพบเห็นการกระทำที่เข้าข่ายคอร์รัปชัน พนักงานจะต้องไม่เพิกเฉยหรือเพิกเฉย ต้องแจ้งให้ผู้บังคับบัญชา หรือบุคคลที่รับผิดชอบทราบ หรือแจ้งผ่านช่องทางการรับแจ้งเบาะแส หรือข้อร้องเรียน รวมทั้งให้ความร่วมมือในการ

ตรวจสอบข้อเท็จจริงต่างๆและหากมีข้อสงสัยหรือข้อซักถามให้ปรึกษากับผู้บังคับบัญชา หรือบุคคลที่รับผิดชอบผ่าน
ทางช่องทางต่างๆที่กำหนดไว้

5. จัดให้มีช่องทางในการแจ้งเบาะแสหรือข้อร้องเรียน มีมาตรการคุ้มครองผู้แจ้งเบาะแสหรือผู้ร้องเรียน หรือผู้ที่ให้ความร่วมมือในการรายงานการคอร์รัปชันและเก็บข้อมูลการแจ้งเบาะแสหรือข้อร้องเรียนไว้เป็นความลับ รวมทั้งมีกระบวนการตรวจสอบอย่างรวดเร็วและเป็นธรรม
6. ผู้ที่กระทำการคอร์รัปชัน จะได้รับการพิจารณาโทษทางวินัยตามระเบียบข้อบังคับของบริษัท ซึ่งอาจจะถึงขั้นให้ออกจากงาน และ/หรือพ้นจากตำแหน่ง รวมทั้งอาจถูกดำเนินคดีตามกฎหมายหากการกระทำการนั้นผิดกฎหมาย
7. จัดให้มีการบริหารความเสี่ยงด้านคอร์รัปชัน โดยมีการประเมินความเสี่ยงจากการทำธุรกรรมต่างๆของบริษัทที่อาจมีขั้นตอนหรือกระบวนการที่เข้าข่ายการคอร์รัปชัน และกำหนดมาตรการจัดการความเสี่ยง รวมทั้งติดตามและทบทวนมาตรการจัดการความเสี่ยงที่ใช้อยู่ให้มีความเหมาะสม เพื่อที่จะควบคุมความเสี่ยงให้อยู่ในระดับที่ยอมรับได้
8. จัดให้มีกระบวนการบริหารงานบุคคลให้สอดคล้องกับนโยบายต่อต้านคอร์รัปชัน เริ่มตั้งแต่การสรรหาหรือการคัดเลือกบุคลากร การฝึกอบรม การประเมินผลการปฏิบัติงาน การเลื่อนตำแหน่ง การให้ผลตอบแทน กระบวนการจ้างงาน การจัดโครงสร้างองค์กรให้มีการแบ่งแยกหน้าที่อย่างเหมาะสม ให้เกิดการตรวจสอบ ถ่วงดุล
9. จัดให้มีกระบวนการตรวจสอบและระบบการควบคุมภายในที่เหมาะสม เพื่อป้องกันและปราบปรามการทุจริตและประพฤติมิชอบโดยกระบวนการตรวจสอบภายในครอบคลุมกิจกรรมที่สำคัญของบริษัท เช่น การจัดซื้อจัดจ้าง การตลาด เป็นต้น และระบบการควบคุมภายในครอบคลุมถึงด้านการเงิน การบัญชี และการจัดเก็บและบันทึกข้อมูล
10. มีการสื่อสารนโยบายการต่อต้านคอร์รัปชัน รวมถึงแจ้งช่องทางการแจ้งเบาะแส หรือข้อร้องเรียนให้ทุกคนในองค์กรเข้าใจ ยอมรับ และนำไปสู่การปฏิบัติผ่านทางช่องทางสื่อสารต่างๆของบริษัท เช่น จดหมายอิเล็กทรอนิกส์ (E-Mail) เว็บไซต์ ติดประกาศบนบอร์ดประชาสัมพันธ์ เป็นต้น รวมทั้งจัดให้มีการปฐมนิเทศแก่กรรมการ ผู้บริหาร และพนักงานใหม่ทุกคนของบริษัท และจัดให้มีการฝึกอบรมนโยบายนี้อย่างสม่ำเสมอแก่พนักงานทุกคน เพื่อสร้างความเข้าใจในการนำนโยบายไปปฏิบัติ
11. มีการสื่อสารนโยบายการต่อต้านคอร์รัปชัน รวมถึงแจ้งช่องทางการแจ้งเบาะแส หรือข้อร้องเรียนให้แก่สาธารณชนและผู้มีส่วนได้เสีย ผ่านช่องทางสื่อสารต่างๆของบริษัท เช่น เว็บไซต์ รายงานประจำปี แบบแสดงรายการข้อมูลประจำปี (แบบ 56-1) เป็นต้น
12. จัดให้มีการสอบทานการปฏิบัติงานตามนโยบายการต่อต้านทุจริตคอร์รัปชันเป็นประจำ ตลอดจนทบทวนแนวปฏิบัติเพื่อให้สอดคล้องกับการเปลี่ยนแปลงของธุรกิจ ระเบียบปฏิบัติ และข้อกำหนดทางกฎหมาย อย่างสม่ำเสมอ

การแจ้งเบาะแสและข้อร้องเรียน

1. เรื่องที่รับแจ้งเบาะแส หรือร้องเรียน
 - (1) การกระทำการคอร์รัปชันที่เกี่ยวข้องกับองค์กร โดยทางตรงหรือทางอ้อม
 - (2) การกระทำผิดกฎหมาย ระเบียบ ข้อบังคับของบริษัทหรือบรรทัดฐานทางธุรกิจนโยบายการกำกับดูแลกิจการที่ดี
 - (3) การกระทำที่ทำให้บริษัทเสียประโยชน์ กระทบต่อชื่อเสียงของบริษัท
2. ช่องทางการรับแจ้งเบาะแส หรือร้องเรียน

ผู้มีส่วนได้เสียทุกกลุ่มสามารถแจ้งเบาะแส ขอร้องเรียน ผ่านทางช่องทางดังนี้

- (1) อีเมลของประธานกรรมการ ที่ chairman@jckhgroup.com
- (2) เว็บไซต์ของบริษัท www.jckhgroup.com
- (3) กล้องรับความคิดเห็นที่ร้านสาขา โรงงาน และสำนักงานใหญ่
- (4) โทรศัพท์แจ้งโดยตรงตามเบอร์โทรศัพท์ที่ติดประกาศแจ้งไว้ที่ร้านสาขาทุกสาขา
- (5) ทางไปรษณีย์ จ่าหน้าซองถึง ประธานกรรมการ

ที่บริษัท เจซีเค ฮอสพิทอลลิตี จำกัด (มหาชน) เลขที่ 18 ซอยสาทร 11 แขวง 9 อาคารทีเอฟดี แขวงยานนาวา เขต
สาทร กรุงเทพมหานคร 10120

3. การคุ้มครองและรักษาความลับ

- (1) ผู้แจ้งเบาะแสหรือขอร้องเรียน จะได้รับความคุ้มครองสิทธิ ไม่ว่าจะเป็นพนักงานหรือบุคคลภายนอก
- (2) บริษัทจะให้ความสำคัญและคุ้มครองพนักงานที่ปฏิเสธการคอร์รัปชัน หรือแจ้งเบาะแสหรือขอร้องเรียน หรือผู้ที่ให้ความร่วมมือในการรายงานการคอร์รัปชันโดยบริษัทจะไม่เปลี่ยนตำแหน่งงาน ลักษณะงาน สถานที่ทำงาน สัมภาษณ์ ลงโทษ หรือให้ผลทางลบต่อพนักงานดังกล่าว
- (3) บริษัทจะดำเนินการตรวจสอบตามขั้นตอนและบันทึกการสอบสวนไว้เป็นลายลักษณ์อักษร โดยไม่เปิดเผย ข้อมูลของผู้แจ้งเบาะแสหรือขอร้องเรียน รวมทั้งดำเนินการจัดเก็บเอกสารการร้องเรียนเป็นความลับ ห้ามเปิดเผยข้อมูลแก่บุคคลอื่นที่ไม่มีหน้าที่เกี่ยวข้อง เว้นแต่เป็นการเปิดเผยตามหน้าที่ที่กฎหมายกำหนด

ขั้นตอนการดำเนินการสืบสวน

1. เมื่อได้รับการแจ้งเบาะแส หรือขอร้องเรียน ผู้รับเรื่องจะดำเนินการรวบรวมข้อเท็จจริง แล้วส่งเรื่องต่อให้เลขานุการ บริษัท
2. เลขานุการบริษัทจะเชิญตัวแทนจากฝ่ายบริหารเข้าร่วมพิจารณาถ้อยแถลง สืบสวนข้อเท็จจริง โดยตัวแทนจากฝ่ายบริหารประกอบด้วย
 - (1) รองประธานเจ้าหน้าที่บริหาร
 - (2) ผู้จัดการฝ่ายทรัพยากรบุคคล
 - (3) ผู้จัดการฝ่ายของผู้แจ้งเบาะแส หรือร้องเรียน (กรณีเป็นพนักงานบริษัท)โดยมีเลขานุการบริษัทเข้าร่วมเพื่อสังเกตการณ์
3. ระหว่างการสืบสวนข้อเท็จจริง อาจจะมีมอบหมายให้เลขานุการบริษัทแจ้งผลความคืบหน้าเป็นระยะให้ผู้แจ้งเบาะแส หรือผู้ร้องเรียนได้รับทราบ
4. หากการสืบสวนข้อเท็จจริงแล้วพบว่า ข้อมูลหรือหลักฐานที่มี มีเหตุอันควรเชื่อได้ว่าผู้ที่ถูกกล่าวหาได้กระทำการทุจริต และคอร์รัปชันจริง บริษัทจะให้สิทธิแก่ผู้ถูกกล่าวหาได้รับทราบข้อกล่าวหา และให้สิทธิผู้ถูกกล่าวหาพิสูจน์ตนเอง โดยการหาข้อมูลหรือหลักฐานเพิ่มเติมที่แสดงให้เห็นว่าตนเองไม่ได้มีส่วนเกี่ยวข้องกับการกระทำความผิดและคอร์รัปชัน ตามที่ได้ถูกกล่าวหา

การพัฒนาสังคมในรอบปี 2563

บริษัท เจซีเค ฮอสพิทอลลิตี จำกัด (มหาชน) ได้ตระหนักถึงความสำคัญของความรับผิดชอบต่อสังคม โดยการดำเนินธุรกิจให้ก้าวไปข้างหน้า จำเป็นต้องมีบุคลากรที่ดี โดยเฉพาะอย่างยิ่งในด้านการดูแลเอาใจใส่ต่อพนักงานของเรา รวมถึงการสร้างความสัมพันธ์และสร้างประโยชน์ให้กับชุมชนโดยรอบบริษัทฯ อีกด้วย

- กิจกรรมเพื่อสังคม ประจำปี 2563

บริษัทฯ จัดกิจกรรมตลาดนัดพนักงาน เพื่อเปิดโอกาสให้พนักงานได้นำสินค้าจากกิจการของครอบครัวตัวเองมาเปิดขาย บริเวณหน้าอาคารสำนักงานใหญ่ของบริษัทฯ โดยไม่มีค่าใช้จ่าย รวมถึงการนำอาหารแห้ง-วัตถุดิบจากโรงงานของบริษัทฯ มาจำหน่ายในราคาที่ถูกลง ให้กับพนักงานบริษัทในเครือและบุคคลในพื้นที่ชุมชนบริเวณใกล้เคียง ซึ่งได้รับกระแสตอบรับเป็นอย่างดี โดยกิจกรรมดังกล่าวจัดขึ้นเมื่อวันที่ 15 ตุลาคม 2563



10. การควบคุมภายในและการบริหารจัดการความเสี่ยง

คณะกรรมการตรวจสอบได้พิจารณาคัดเลือกให้บริษัท ตรวจสอบภายในธรรมดา จำกัด ซึ่งเป็นหน่วยงานภายนอกให้เป็นผู้ตรวจสอบภายในให้แก่บริษัท ตั้งแต่เดือน มกราคม 2563 เนื่องจากบริษัท ตรวจสอบภายในธรรมดา จำกัด มีความเป็นอิสระมีทรัพยากรและงบประมาณที่เพียงพอและเหมาะสมต่อการปฏิบัติงาน โดยมีหน้าที่ในการให้คำปรึกษา ตรวจสอบและประเมินระบบควบคุมภายใน ติดตามระบบบริหารความเสี่ยงและการกำกับดูแลกิจการของบริษัทว่ามีความพอเพียงและมีประสิทธิภาพตรงตามวัตถุประสงค์ที่วางไว้หรือไม่รวมถึงการตรวจสอบการดำเนินงานการตรวจสอบการปฏิบัติตามกฎหมายระเบียบข้อบังคับต่างๆ และการตรวจสอบด้านการเงินโดยรายงานผลการตรวจสอบและผลการปฏิบัติงานโดยตรงให้แก่คณะกรรมการตรวจสอบและได้กำหนดให้เลขานุการบริษัททำหน้าที่ในการติดต่อประสานงานระหว่างผู้ตรวจสอบภายในกับหน่วยงานต่างๆ ภายในบริษัท

สำหรับในปี 2563 ผู้ตรวจสอบภายในได้ดำเนินการตรวจสอบระบบการควบคุมภายในของธุรกรรมต่างๆ ของบริษัทอันได้แก่ ธุรกรรมการผลิตสินค้าเพื่อจำหน่าย และการตรวจสอบคุณภาพ ธุรกรรมการบริหารคลังสินค้า ระบบต้นทุน ธุรกรรมการบริหารควบคุมทรัพย์สินถาวร ธุรกรรมการบริหารทรัพยากรบุคคล การตรวจสอบการขายและรับชำระของร้านสาขา ซึ่งจากการติดตามผลการตรวจสอบคณะกรรมการตรวจสอบมีความเห็นว่าบริษัทมีระบบควบคุมภายในที่เพียงพอและเหมาะสมที่ดีอยู่ในระดับหนึ่ง แต่ในบางธุรกรรมยังมีจุดอ่อนที่ฝ่ายบริหารจะต้องนำข้อสังเกตของผู้ตรวจสอบภายในไปพิจารณาและหาทางปรับปรุงและแก้ไขจุดอ่อนที่มีอยู่ให้ลดน้อยหรือหมดไปในอนาคต ทั้งนี้ เพื่อให้การบริหารงานของบริษัทมีประสิทธิภาพสูงขึ้นและมีความมั่นคงอย่างต่อเนื่อง

ในปี 2563 คณะกรรมการตรวจสอบได้มีการจัดประชุมจำนวน 4 ครั้ง โดยประชุมร่วมกับผู้สอบบัญชีจากภายนอกและผู้ตรวจสอบภายใน เพื่อให้ความเห็นต่อการเงินที่ผ่านการตรวจสอบหรือสอบทานจากผู้สอบบัญชีภายนอก และคณะกรรมการตรวจสอบยังคงให้ความสำคัญในเรื่องการปรับปรุงระบบการควบคุมภายในของบริษัทให้มีความเพียงพอและเหมาะสมอย่างต่อเนื่อง นอกจากนี้ คณะกรรมการตรวจสอบได้มีการประชุมหารือกับผู้ตรวจสอบบัญชีโดยไม่มีฝ่ายบริหารของบริษัทเข้าร่วมประชุมด้วย

การควบคุมภายใน

ในการประชุมคณะกรรมการตรวจสอบ ครั้งที่ 1/2564 เมื่อวันที่ 23 กุมภาพันธ์ 2564 คณะกรรมการตรวจสอบได้พิจารณาอนุมัติแบบประเมินความเพียงพอของระบบการควบคุมภายในของบริษัทสำหรับปี 2563 ซึ่งจัดทำโดยผู้ตรวจสอบภายใน และได้รับความเห็นชอบจากคณะกรรมการตรวจสอบ โดยมีความเห็นว่าระบบการควบคุมภายในของบริษัท มีความเหมาะสมและมีประสิทธิภาพพอควรแล้วซึ่งทำให้มั่นใจได้ว่าสินทรัพย์ของบริษัทมีการป้องกันและรักษาเป็นอย่างดีการบันทึกการทางบัญชีมีความเหมาะสมและทรัพยากรได้ถูกใช้อย่างมีประสิทธิภาพ นอกจากนี้คณะกรรมการบริษัทยังมีความเห็นว่าบริษัทมีระบบการควบคุมภายในที่เกี่ยวข้องกับการทำธุรกรรมกับผู้ถือหุ้นรายใหญ่ กรรมการ ผู้บริหาร หรือผู้ที่เกี่ยวข้องกับบุคคลดังกล่าวอย่างเพียงพอแล้ว

กระบวนการปฏิบัติงานและการบริหารงานของบริษัทยึดตามกรอบแนวปฏิบัติด้านการควบคุมภายในของ The Committee of Sponsoring Organizations of the Tread Way Commission (COSO) ประกอบด้วย 5 องค์ประกอบและ 17 หลักการซึ่งบริษัทได้นำมาปรับใช้ในการปฏิบัติงานและการบริหารจัดการดังนี้

1. การควบคุมภายในองค์กร (Control Environment)

- 1) คณะกรรมการและผู้บริหารได้กำหนดแนวทางและมีการปฏิบัติงานที่อยู่บนหลักความซื่อตรงและการรักษาจรรยาบรรณในการดำเนินงาน ซึ่งครอบคลุมถึงการปฏิบัติหน้าที่ประจำวันและการปฏิบัติต่อคู่ค้าลูกค้าและบุคคลภายนอก โดยมีข้อกำหนดที่เป็นลายลักษณ์อักษรให้ผู้บริหารและพนักงานปฏิบัติตามด้วยความซื่อตรงและรักษาจรรยาบรรณ รวมถึงการกำหนดห้ามผู้บริหารและพนักงานปฏิบัติตนในลักษณะที่อาจก่อให้เกิดความขัดแย้งทางผลประโยชน์กับกิจการ ซึ่งรวมถึงการห้ามคอร์รัปชันอันทำให้เกิดความเสียหายต่อองค์กร และมีบทลงโทษที่เหมาะสมหากมีการฝ่าฝืนข้อกำหนดข้างต้น
- 2) คณะกรรมการประกอบด้วยกรรมการอิสระที่มีความรู้ความสามารถ เชื่อถือ และมีความเป็นอิสระในการปฏิบัติหน้าที่อย่างแท้จริง มีบทบาทในการกำกับเรื่องการควบคุมภายในในองค์กรซึ่งครอบคลุมทั้งการสร้างสภาพแวดล้อมการควบคุมการประเมินความเสี่ยงกิจกรรม การควบคุมข้อมูลและการสื่อสารและการติดตาม
- 3) ผู้บริหารระดับสูงของบริษัทได้กำหนดโครงสร้างองค์กรโดยพิจารณาถึงความเหมาะสมทั้งทางธุรกิจและกฎหมาย รวมถึงการจัดให้มีการควบคุมภายในอย่างมีประสิทธิภาพ โดยมีการแบ่งแยกหน้าที่ในส่วนงานที่สำคัญซึ่งทำให้เกิดการตรวจสอบถ่วงดุลระหว่างกัน มีงานตรวจสอบภายในที่ขึ้นตรงกับกรรมการตรวจสอบและมีสายการรายงานที่ชัดเจน
- 4) บริษัทมีนโยบายและวิธีการปฏิบัติเพื่อจัดหาพัฒนาและรักษาบุคลากรที่มีความรู้และความสามารถที่เหมาะสม และมีกระบวนการสอบทานนโยบายและวิธีการปฏิบัติกันอย่างสม่ำเสมอ
- 5) คณะกรรมการและผู้บริหารมีกระบวนการและการสื่อสารเชิงบังคับบัญชาให้บุคลากรทุกคนมีความรับผิดชอบต่อการควบคุมภายในและจัดให้มีการปรับปรุงแก้ไขกระบวนการปฏิบัติในกรณีที่เป็น

2. การประเมินความเสี่ยง (Risk Assessment)

- 1) บริษัทได้กำหนดวัตถุประสงค์ของการบริหารจัดการความเสี่ยงไว้อย่างชัดเจนและเพียงพอ เพื่อให้สามารถระบุและประเมินความเสี่ยงต่างๆที่เกี่ยวข้องกับการบรรลุวัตถุประสงค์ขององค์กร
- 2) บริษัทได้กำหนดกระบวนการระบุความเสี่ยงและวิเคราะห์ความเสี่ยง เพื่อจัดลำดับความเสี่ยงโดยพิจารณาจากโอกาสที่จะเกิด (Likelihood) และผลกระทบ (Impact) ของความเสี่ยงนั้นๆ ซึ่งควรดำเนินการทั้งก่อนการจัดการความเสี่ยง (Inherent Risk) และหลังจากที่มีการจัดการความเสี่ยงแล้ว (Residual Risk)
 - โอกาสที่จะเกิด (Likelihood) หมายถึงความถี่หรือโอกาสที่จะเกิดเหตุการณ์ความเสี่ยงขึ้น
 - ผลกระทบ (Impact) หมายถึงขนาดความรุนแรงของความเสี่ยงที่จะเกิดขึ้นหากเกิดเหตุการณ์ความเสี่ยงซึ่งสามารถทำได้ทั้งการประเมินในเชิงคุณภาพ (เช่นคุณภาพของสินค้าและบริการ ชื่อเสียงของบริษัท) และเชิงปริมาณ
 - ระดับของความเสี่ยง (Degree of Risk) หมายถึงสถานะของความเสี่ยงที่ได้รับจากการประเมินโอกาสและผลกระทบของแต่ละปัจจัยความเสี่ยง
- 3) บริษัทได้ประเมินโอกาสที่จะเกิดการทุจริตขึ้นโดยครอบคลุมการทุจริตแบบต่างๆ และได้ทบทวนเป้าหมายการปฏิบัติงานอย่างรอบคอบ โดยพิจารณาความสมเหตุสมผลของการให้สิ่งจูงใจหรือผลตอบแทนแก่พนักงานแล้วด้วยว่าไม่มีลักษณะส่งเสริมให้พนักงานกระทำไม่เหมาะสม

- 4) บริษัทได้ทบทวนการประเมินการเปลี่ยนแปลงปัจจัยภายนอกองค์กรที่อาจมีผลกระทบต่อการดำเนินธุรกิจการควบคุมภายใน และรายงานทางการเงิน ตลอดจนได้กำหนดมาตรการตอบสนองต่อการเปลี่ยนแปลงนั้นโดยการระบุความเสี่ยงและการควบคุมส่วนเพิ่มที่พึงมี

3. การควบคุมการปฏิบัติงาน (Control Activities)

- 1) บริษัทมีมาตรการควบคุมที่ช่วยลดความเสี่ยงให้อยู่ในระดับที่ยอมรับได้ โดยมีการจัดทำคู่มือบริหารความเสี่ยงขององค์กร และคู่มือปฏิบัติงานของแต่ละระบบอย่างเป็นลายลักษณ์อักษร และมีการจัดสายการบังคับบัญชาของหน่วยงานกำหนดลักษณะงาน และแบ่งแยกหน้าที่ของแต่ละตำแหน่งงานอย่างชัดเจน
- 2) บริษัทได้จัดกิจกรรมการควบคุมทั่วไปด้วยระบบเทคโนโลยีสารสนเทศ เช่น การกำหนดรหัสผ่านเพื่อเข้าถึงข้อมูลของแต่ละระดับงาน การกำหนดมาตรฐานการป้องกันการรั่วไหลของข้อมูลที่สำคัญ
- 3) บริษัทได้จัดให้มีกิจกรรมการควบคุมผ่านทางนโยบาย โดยให้แต่ละหน่วยงานมีการประเมินผลการปฏิบัติงานของหน่วยงาน

4. ระบบสารสนเทศและการสื่อสารข้อมูล (Information & Communication)

- 1) บริษัทมีระบบสารสนเทศในการจัดส่งข้อมูลต่างๆ เช่น ยอดขายรายวันซึ่งสามารถส่งข้อมูลเพื่อประมวลผลได้อย่างถูกต้องครบถ้วนตรงเวลา และสามารถที่จะนำข้อมูลเหล่านั้นประกอบการวิเคราะห์ตัดสินใจทางธุรกิจ
- 2) บริษัทมีการสื่อสารข้อมูลภายในองค์กรโดยใช้ระบบ Conference Call ในการติดต่อกันภายในองค์กร
- 3) บริษัทมีการสื่อสารข้อมูลกับบุคคลภายนอก โดยจัดให้มีช่องทางต่าง ๆ ในการชี้แจงหรือเสนอข้อร้องเรียนหรือข้อคิดเห็น เช่น เว็บไซต์ จดหมายอิเล็กทรอนิกส์ (E-Mail) โทรศัพท์ โทรสาร จดหมาย เป็นต้น

5. ระบบการติดตาม (Monitoring Activities)

- 1) บริษัทมีการติดตามและประเมินผลการควบคุมภายในอย่างต่อเนื่อง โดยผู้ตรวจสอบภายในจะดำเนินการตรวจสอบและประเมินผลระบบการควบคุมภายในของหน่วยงานไตรมาสละ 1 ครั้ง
- 2) บริษัทมีการประเมินและสื่อสารข้อบกพร่องของการควบคุมภายในอย่างทันเวลา โดยผู้ได้บังคับบัญชามีการรายงานข้อบกพร่องต่อผู้บังคับบัญชา เพื่อหาแนวทางแก้ไขให้มีประสิทธิภาพ

การบริหารจัดการความเสี่ยง

บริษัทให้ความสำคัญกับการบริหารจัดการความเสี่ยง ซึ่งถือเป็นกลไกและเครื่องมือที่สำคัญในการบริหารงานที่จะทำให้องค์กรบรรลุวัตถุประสงค์และเป้าหมายที่ได้กำหนดไว้ โดยมีการกำหนดเป็นนโยบายการบริหารความเสี่ยงซึ่งมุ่งเน้นการพัฒนา ระบบบริหารความเสี่ยงตามแนวทางการกำกับดูแลกิจการที่ดี (Good Corporate Governance) และให้มีการบริหารความเสี่ยงทั่วทั้งองค์กรแบบบูรณาการ โดยดำเนินการอย่างเป็นระบบและต่อเนื่องซึ่งครอบคลุมถึงการควบคุมทางการเงิน การดำเนินงาน การบริหาร และการกำกับดูแลการปฏิบัติงานให้เป็นไปตามกฎหมายที่เกี่ยวข้องทั้งภายในและภายนอก นอกจากนี้การดำเนินงานตามกรอบแนวทางการบริหารความเสี่ยงแบบทั่วทั้งองค์กร ซึ่งครอบคลุมทั้งในระดับองค์กรและระดับปฏิบัติงาน เพื่อบริหารจัดการความเสี่ยงให้อยู่ในระดับที่ยอมรับได้ และเพื่อให้เกิดความมั่นใจว่าสามารถบรรลุวัตถุประสงค์ดังต่อไปนี้ได้

- 1) กลยุทธ์และเป้าหมายได้กำหนดไว้อย่างชัดเจน สามารถนำมาปฏิบัติได้จริงโดยสอดคล้องและสนับสนุนพันธกิจ (Mission) ของบริษัท

- 2) ผลการปฏิบัติงานบรรลุตามวัตถุประสงค์ที่กำหนดไว้อย่างมีประสิทธิภาพ โดยมีการบริหารทรัพยากรของบริษัทอย่างมีประสิทธิภาพคุ้มค่าและมีระบบการป้องกัน ควบคุม ดูแลทรัพย์สินอย่างเหมาะสม
- 3) รายงานข้อมูลทางการเงินและข้อมูลที่มีใช้ทางการเงินมีความถูกต้องเชื่อถือได้และทันเวลา
- 4) การดำเนินงานและการปฏิบัติงานเป็นไปตามนโยบายกฎระเบียบและข้อกำหนดที่สอดคล้องกับกฎหมาย และข้อบังคับอื่นๆที่เกี่ยวข้องกับการดำเนินธุรกิจของบริษัททั้งภายในและภายนอก
- 5) มีการปรับปรุงคุณภาพและวิธีการปฏิบัติงานที่ดีทั้งด้านบุคลากรทรัพย์สินอุปกรณ์ และระบบปฏิบัติการต่างๆอย่างต่อเนื่อง
- 6) มีการควบคุมภายใน โดยการประเมินตนเองในระบบงานที่สำคัญอย่างเหมาะสม

การบริหารจัดการความเสี่ยงช่วยให้องค์กรสามารถบรรลุเป้าหมาย และลดอุปสรรคหรือสิ่งที่ไม่คาดหวังที่อาจเกิดขึ้นได้ ในเวลาเดียวกันช่วยป้องกันความเสียหายต่อทรัพยากรขององค์กร และสร้างความมั่นใจในการรายงานและการปฏิบัติตามกฎระเบียบของบริษัท ซึ่งบริษัทได้กำหนดนโยบายในการบริหารจัดการความเสี่ยงโดยมีแนวทางปฏิบัติดังนี้

- บริษัทได้จัดตั้งคณะกรรมการบริหารความเสี่ยงระดับบริษัท โดยมีรองประธานเจ้าหน้าที่บริหารเป็นประธานและมีเจ้าหน้าที่บริหารสายงานเป็นกรรมการ โดยเป็นผู้กำหนดแนวทางในการบริหารความเสี่ยง รายงานผลการบริหารความเสี่ยง การติดตามและประเมินผลการบริหารความเสี่ยงเสนอต่อประธานเจ้าหน้าที่บริหาร นอกจากนี้ ยังได้จัดตั้งคณะกรรมการบริหารความเสี่ยงระดับหน่วยงาน โดยมีประธานเจ้าหน้าที่บริหารสายงานบริหารจัดการเป็นประธานและมีเจ้าหน้าที่บริหารสายงานและผู้จัดการฝ่ายเป็นกรรมการ โดยจะดำเนินการในการระบุปัจจัยเสี่ยง ประเมินความเสี่ยง จัดทำแผนบริหารความเสี่ยง ติดตามและทบทวนแผนบริหารความเสี่ยง รวมทั้งจัดทำรายงานการปฏิบัติตามแผนรายไตรมาสเพื่อนำเสนอต่อคณะกรรมการบริหาร
- บริษัทได้มอบหมายให้พนักงานทุกคนมีบทบาทหน้าที่ความรับผิดชอบร่วมกันและกำหนดอำนาจการดำเนินงานในระดับบริหารและระดับปฏิบัติการทุกระดับไว้อย่างชัดเจนโดยให้การบริหารความเสี่ยงเป็นความรับผิดชอบของพนักงานในทุกระดับชั้นเพื่อให้พนักงานตระหนักถึงความเสี่ยงที่มีในการปฏิบัติงานในหน่วยงานของตนเองและองค์กร โดยให้ความสำคัญในการบริหารความเสี่ยงด้านต่างๆ ให้อยู่ในระดับที่ยอมรับได้และเหมาะสม
- บริษัทมีกระบวนการบริหารความเสี่ยงองค์กรโดยจัดทำคู่มือบริหารความเสี่ยงเพื่อให้ผู้บริหารทุกระดับและพนักงานทุกคนในบริษัทมีความรู้ ความเข้าใจหลักการ กระบวนการและขั้นตอนการบริหารความเสี่ยง และสามารถจัดทำแผนการบริหารความเสี่ยงระดับหน่วยงานที่สอดคล้องเชื่อมโยงกับแผนบริหารความเสี่ยงของบริษัท เป็นการบริหารความเสี่ยงเชิงบูรณาการ โดยการนำระบบการบริหารความเสี่ยงมาเป็นส่วนหนึ่งในการตัดสินใจ การวางแผนกลยุทธ์ แผนงานและการดำเนินงานบริษัทรวมถึงการมุ่งเน้นให้บรรลุวัตถุประสงค์ เป้าหมาย วิสัยทัศน์ พันธกิจ กลยุทธ์ที่กำหนดไว้เพื่อสร้างความเป็นเลิศในการปฏิบัติงานและสร้างความเชื่อมั่นของผู้เกี่ยวข้อง
- บริษัทมีการวางแผนบริหารความเสี่ยงโดยกำหนดความเสี่ยงแยกตามแต่ละระบบงาน และวางแผนทางป้องกันและบรรเทาความเสี่ยงจากการดำเนินงานเพื่อหลีกเลี่ยงความเสียหายหรือความสูญเสียที่อาจเกิดขึ้น รวมถึงการติดตามและประเมินผลการบริหารความเสี่ยงอย่างสม่ำเสมอ

11. รายการระหว่างกัน

บริษัทมีการทำรายการระหว่างกันกับบุคคลและนิติบุคคลที่อาจมีความขัดแย้ง ซึ่งสามารถสรุปลักษณะของความสัมพันธ์กับบุคคลหรือกิจการที่เกี่ยวข้องกัน ได้ดังนี้

บุคคลที่อาจมีความขัดแย้ง	ความสัมพันธ์
บริษัท เจซี เควิน ดีเวลลอปเม้นท์ จำกัด (JCKD)	นายอภิชัย เตชะอุบล (ประธานกรรมการและผู้ถือหุ้นรายใหญ่ของบริษัท) ถือหุ้นร้อยละ 31.25 และเป็นกรรมการของ JCKD นางชลิดา เตชะอุบล (ภรรยาของนายอภิชัย เตชะอุบล) ถือหุ้นร้อยละ 23.75 และเป็นกรรมการของ JCKD นายโชติวิทย์ เตชะอุบล (กรรมการบริหาร และประธานเจ้าหน้าที่บริหารของบริษัท) ถือหุ้นร้อยละ 7.5 และเป็นกรรมการของ JCKD
บริษัท ไฮแอคทีฟคอนซัลแตนท์ จำกัด	กิจการที่เกี่ยวข้องกับผู้ถือหุ้น กรรมการ
บริษัท เจซี เควิน ฟู้ด แอนด์ เบฟเวอเรจ จำกัด	กิจการที่เกี่ยวข้องกับผู้ถือหุ้น กรรมการ
บริษัท เจซีเค อินเตอร์เนชั่นแนล จำกัด (มหาชน)	กิจการที่เกี่ยวข้องกับผู้ถือหุ้น กรรมการ
บริษัท เจซีเค ยูทิลิตี้ จำกัด	กิจการที่เกี่ยวข้องกับผู้ถือหุ้น กรรมการ
บริษัท เอส จี แลนด์ จำกัด	กิจการที่เกี่ยวข้องกับผู้ถือหุ้น กรรมการ
บริษัท ลีอบสเตอร์ เพาเวอร์ จำกัด	กิจการที่เกี่ยวข้องกับผู้ถือหุ้น กรรมการ
บริษัท โนเนม ฟู้ด แอนด์ เบฟเวอเรจ จำกัด	กิจการที่เกี่ยวข้องกับผู้ถือหุ้น กรรมการ
บริษัท ไฮแอคทีฟ คอนซัลแตนท์ เทคโนโลยี จำกัด	กิจการที่เกี่ยวข้องกับผู้ถือหุ้น กรรมการ
ดร.อภิชัย เตชะอุบล	ประธานกรรมการ ประธานกรรมการบริหารและผู้ถือหุ้นรายใหญ่ของบริษัท โดยถือหุ้นบริษัท ร้อยละ 34.01 ของจำนวนหุ้นที่จำหน่ายได้ทั้งหมดของบริษัท (ณ วันรวบรวมรายชื่อผู้ถือหุ้นล่าสุดวันที่ 15 กุมภาพันธ์ 2564)
นายโชติวิทย์ เตชะอุบล	บุตรชายของนายอภิชัย เตชะอุบล และดำรงตำแหน่งกรรมการ กรรมการบริหาร ประธานเจ้าหน้าที่บริหาร ถือหุ้นบริษัท ร้อยละ 1.96 ของจำนวนหุ้นที่จำหน่ายได้ทั้งหมดของบริษัท (ณ วันรวบรวมรายชื่อผู้ถือหุ้นล่าสุดวันที่ 15 กุมภาพันธ์ 2564)

บุคคลที่อาจมี ความขัดแย้ง	ความสัมพันธ์	ลักษณะรายการ	มูลค่ารายการระหว่างกัน (บาท)		ความจำเป็นและเหมาะสมของ รายการระหว่างกัน
			ปี 2563	ปี 2562	
1. บริษัท เจซี เควิน ดีเวลลอปเม้นท์ จำกัด	กิจการที่มี กรรมการและ/ หรือ ผู้ถือหุ้น ร่วมกัน	สัญญาเช่าพื้นที่และให้บริการพื้นที่ ภายในอาคาร บริษัทได้ตกลงทำสัญญาเช่าพื้นที่อาคาร สำนักงานจากบริษัท เจซี เควินฯ ชั้นที่ 2 และชั้นที่ 4 (บางส่วน) รวม 890.56 ตารางเมตรเพื่อใช้เป็นที่ตั้งสำนักงาน โดย ต่อสัญญาเช่า 1 ปีสิ้นสุด 31 ธันวาคม 2564 (ในปี 2563 บริษัท เจซี เควินฯ ได้ ยกเว้นในช่วงสถานการณ์แพร่ระบาดโค วิด-19) สัญญาแต่งตั้งผู้สรรหาในการคัดเลือก ผู้บริหารโรงแรม บริษัทฯได้รับจ้างเป็นผู้สรรหา ให้ คำปรึกษา ในการสรรหาคัดเลือกโรงแรม เครือข่ายที่มีชื่อเสียงเข้ามาเป็นผู้บริหาร โรงแรม	1,049,332	5,507,980	ราคาเช่าพื้นที่และบริการในพื้นที่ อาคารและหลักเกณฑ์การวางเงิน ประกัน เป็นราคาที่ไม่สูงกว่าที่ ปล่อยเช่าให้กับผู้เช่ารายอื่นและไม่ สูงกว่าราคาตลาด ซึ่ง คณะกรรมการตรวจสอบมี ความเห็นว่ามีผลสมเหตุสมผล และเป็นประโยชน์ต่อบริษัท
2. นายอภิชัย เตชะอุบล	กรรมการและผู้ ถือหุ้นรายใหญ่	การให้กู้ยืมเงินระยะสั้น : นายอภิชัย เตชะอุบล ได้ให้บริษัทกู้ยืม เงินระยะสั้นและครบกำหนดเมื่อทางถาม จำนวน 5,380,000 บาท เพื่อใช้ในการ หมุนเวียนในธุรกิจในรูปแบบสัญญาใช้เงิน กำหนดอัตราดอกเบี้ยร้อยละ 3.50 ต่อปี (อัตราดอกเบี้ยอ้างอิงตามอัตรา ผลตอบแทนพันธบัตรรัฐบาลอายุ 1 ปี บวกค่าเฉลี่ย spread หุ้นกู้ rating BBB อายุไม่เกิน 3ปี)	5,380,000	27,000,000	การให้กู้ยืมเงินระยะสั้น เพื่อใช้ใน การหมุนเวียนในธุรกิจ เป็นไปตาม เงื่อนไขที่ได้กำหนดไว้ในตัวสัญญา ใช้เงิน โดยบริษัทมีการจ่าย ดอกเบี้ยในอัตราต่ำกว่าอัตราเงินกู้ ของสถาบันการเงิน คณะกรรมการ ตรวจสอบมีความเห็นว่ารายการ ดังกล่าวมีความสมเหตุสมผล และ เป็นประโยชน์ต่อบริษัท
3. บริษัท เอส จี แลนด์ จำกัด	กิจการที่มี กรรมการและ/ หรือ ผู้ถือหุ้น ร่วมกัน	สัญญาเช่าพื้นที่และให้บริการพื้นที่ ภายในอาคาร บริษัทได้ตกลงทำสัญญาเช่าพื้นที่จาก บริษัท เอส จี แลนด์ จำกัด ชั้น M 299 ตารางเมตรเพื่อใช้ประกอบธุรกิจ ร้านอาหาร บอนไซ โดยสัญญาเช่า 3 ปี เริ่ม 1 สิงหาคม 2562 สิ้นสุด 31 กรกฎาคม 2565 (ในปี 2563 บริษัท เอส จี แลนด์ จำกัด ได้ให้ส่วนลดค่าเช่า เนื่องจากสถานการณ์แพร่ระบาดโควิด- 19)	881,595	1,705,890	ราคาเช่าพื้นที่และบริการในพื้นที่ อาคารและหลักเกณฑ์การวางเงิน ประกัน เป็นราคาที่ไม่สูงกว่าที่ ปล่อยเช่าให้กับผู้เช่ารายอื่นและไม่ สูงกว่าราคาตลาด ซึ่ง คณะกรรมการตรวจสอบมี ความเห็นว่ามีผลสมเหตุสมผล และเป็นประโยชน์ต่อบริษัท

บุคคลที่อาจมีความขัดแย้ง	ความสัมพันธ์	ลักษณะรายการ	มูลค่ารายการระหว่างกัน (บาท)		ความจำเป็นและเหมาะสมของรายการระหว่างกัน
			ปี 2563	ปี 2562	
4. บริษัท เจซีเค อินเตอร์เนชั่นแนล จำกัด (มหาชน)	กิจการที่มีกรรมการและ/หรือ ผู้ถือหุ้นร่วมกัน	<u>รายได้จากการขายอาหารและบริการ</u> รายได้จากการขายอาหารและบริการ และบัตรกำนัลร้านอาหาร (Gift Voucher)	1,793,148	1,137,825	ราคาค่าอาหาร ค่าบริการ และบัตรกำนัล เป็นราคาที่ไม่สูงกว่าที่ขายให้กับบุคคลภายนอก ซึ่งคณะกรรมการตรวจสอบมีความเห็นว่ามีผลสมเหตุสมผลและเป็นประโยชน์ต่อบริษัท
5. บริษัท เจซีเค ยูทิลิตี้ จำกัด	กิจการที่มีกรรมการและ/หรือ ผู้ถือหุ้นร่วมกัน	<u>รายได้จากการขายอาหารและบริการ</u> รายได้จากการขายอาหารและบริการ และบัตรกำนัลร้านอาหาร (Gift Voucher)	3,116,231	-	ราคาค่าอาหาร ค่าบริการ และบัตรกำนัล เป็นราคาที่ไม่สูงกว่าที่ขายให้กับบุคคลภายนอก ซึ่งคณะกรรมการตรวจสอบมีความเห็นว่ามีผลสมเหตุสมผลและเป็นประโยชน์ต่อบริษัท
6. บริษัท โนเนม ฟู้ด แอนด์ เบฟเวอเรจ จำกัด	กิจการที่มีกรรมการและ/หรือ ผู้ถือหุ้นร่วมกัน	<u>ขายอุปกรณ์</u> ขายอุปกรณ์ – เป็นการขายสินทรัพย์ของกิจการ	247,080	-	การซื้อขายจะยึดมูลค่าตลาดเป็นเกณฑ์ ซึ่งคณะกรรมการตรวจสอบมีความเห็นว่ามีผลสมเหตุสมผลและเป็นประโยชน์ต่อบริษัท

ความจำเป็นและความสมเหตุสมผลของรายการระหว่างกัน

สัญญาเช่าพื้นที่และให้บริการพื้นที่ภายในอาคาร เป็นไปตามประโยชน์แห่งการดำเนินกิจการของบริษัท ที่มีแนวโน้มการเติบโตและขยายตัว อัตราค่าเช่าสำนักงาน ที่มีการเปรียบเทียบกับราคากับอาคารสำนักงานบริเวณใกล้เคียงเป็นไปตามหลักเกณฑ์

การกู้ยืมเงินระยะสั้นจากกรรมการ และผู้ถือหุ้นรายใหญ่ของบริษัท เป็นไปเพื่อเสริมสภาพคล่องทางธุรกิจ รวมทั้งระยะเวลาในการกู้ยืมและอัตราดอกเบี้ยเป็นไปตามธรรมเนียมปฏิบัติทางการค้า ตรงไปตรงมา และบริษัทได้รับประโยชน์จากการกู้ยืมที่มีต้นทุนทางการเงินต่ำกว่าเงินกู้จากธนาคารมาก

มาตรการหรือขั้นตอนการอนุมัติการทำรายการระหว่างกัน

คณะกรรมการบริษัทจะเป็นผู้อนุมัติรายการระหว่างกัน โดย

- ฝ่ายจัดการต้องจัดทำรายงานเสนอต่อคณะกรรมการบริษัทโดยมีข้อมูลครบถ้วนเพียงพอต่อการพิจารณาเพื่อคุ้มครองผู้ลงทุน แสดงถึงความจำเป็นและความเหมาะสม
- บุคคลที่เกี่ยวข้องไม่มีสิทธิออกเสียง
- ต้องมีการประเมินราคาโดยผู้ประเมินอิสระที่เป็นที่ยอมรับ
- ให้กรรมการอิสระ หรือกรรมการตรวจสอบเสนอความเห็น

- ดำเนินการให้เป็นไปตามกฎหมาย กฎเกณฑ์ที่เกี่ยวข้อง

ทั้งนี้ ในกรณีที่รายการระหว่างกันนั้น เป็นไปตามแนวทางที่คณะกรรมการบริษัทได้มอบหมายให้ไว้หรือเป็นรายการตามปกติธุรกิจทั่วไป ถือว่ารายการนั้นอยู่ภายใต้ขอบเขตอำนาจหน้าที่ของคณะกรรมการบริหาร และ/หรือ ฝ่ายจัดการที่จะพิจารณาอนุมัติได้

นโยบายหรือแนวโน้มนำการทำรายการระหว่างกัน

บริษัทคาดว่าในอนาคตรายการกู้ยืมเงินจากกรรมการและ/หรือผู้ถือหุ้น และการค้าประกันโดยใช้ทรัพย์สินของกรรมการและผู้ถือหุ้น เป็นหลักประกันการชำระหนี้ของบริษัทและอื่นๆจะไม่เกิดขึ้นอีกในอนาคต แต่หากมีรายการระหว่างกันในอนาคตอันใดเกิดขึ้น รายการระหว่างกันนั้นจะเกิดขึ้นตามความจำเป็น และเพื่อประสิทธิภาพในการดำเนินธุรกิจของบริษัท โดยมีการกำหนดนโยบายการคิดราคาระหว่างกันอย่างชัดเจน ตามราคาและเงื่อนไขตลาดที่เหมาะสม เป็นธรรม และไม่ก่อให้เกิดการถ่ายเทผลประโยชน์ รวมทั้งคำนึงถึงผลประโยชน์ของบริษัทเป็นสำคัญ

ทั้งนี้ รายการระหว่างกันที่อาจก่อให้เกิดความขัดแย้งทางผลประโยชน์ที่อาจเกิดขึ้นในอนาคตนั้น คณะกรรมการบริษัทจะต้องปฏิบัติให้เป็นไปตามกฎหมายว่าด้วยหลักทรัพย์และตลาดหลักทรัพย์และข้อบังคับ ประกาศ คำสั่ง หรือข้อกำหนดของตลาดหลักทรัพย์แห่งประเทศไทย รวมถึงตลอดถึงการปฏิบัติตามข้อกำหนดเกี่ยวกับการเปิดเผยข้อมูลการทำรายการเกี่ยวโยง และการได้มาหรือจำหน่ายทรัพย์สินของบริษัทและบริษัทย่อย รวมทั้งปฏิบัติตามมาตรฐานการบัญชีที่กำหนดโดยสภาวิชาชีพบัญชี ในพระบรมราชูปถัมภ์

12. ข้อมูลทางการเงินที่สำคัญ

หน่วย : ล้านบาท

ข้อมูลสำคัญทางการเงิน	2561	2562	2563
งบกำไรขาดทุน			
รายได้จากการขาย	1,498.08	1,349.09	685.80
รายได้รวม	1,523.19	1,397.25	701.37
กำไร (ขาดทุน) ก่อนค่าใช้จ่ายทางการเงินและค่าใช้จ่ายภาษีเงินได้	(68.60)	(141.92)	(113.86)
กำไร (ขาดทุน) สำหรับปี	(84.61)	(158.40)	(142.01)
งบแสดงฐานะทางการเงิน			
สินทรัพย์รวม	607.89	698.49	1,052.83
หนี้สินรวม	445.61	617.17	1,011.35
ส่วนของผู้ถือหุ้นรวม	162.28	81.32	41.48
ข้อมูลต่อหุ้น			
มูลค่าที่ตราไว้ (บาท/หุ้น)	0.25	0.25	0.25
มูลค่าหุ้นตามบัญชีต่อหุ้น (บาท)	1.04	0.52	0.20
กำไร (ขาดทุน) ต่อหุ้นขั้นพื้นฐาน (บาท)	(0.15)	(0.25)	(0.20)
อัตราส่วนทางการเงิน			
อัตรากำไรขั้นต้น (%)	52.35%	51.49%	60.02%
อัตรากำไรสุทธิต่อรายได้รวม (%)	-5.55%	-11.34%	-20.25%
อัตราผลตอบแทนต่อส่วนของผู้ถือหุ้น (%)	-85.09%	-130.05%	-231.29%
อัตราผลตอบแทนจากสินทรัพย์ (%)	-14.81%	-24.25%	-16.22%
อัตราผลตอบแทนจากสินทรัพย์ - TFRS16 (%)	-14.81%	-24.25%	-21.26%
อัตราส่วนสภาพคล่อง (เท่า)	0.29	0.23	0.18
อัตราส่วนสภาพคล่อง -TFRS16 (เท่า)	0.29	0.23	0.25
อัตราหนี้สินต่อส่วนของผู้ถือหุ้น (เท่า)	2.75	7.59	24.38
อัตราหนี้สินต่อส่วนของผู้ถือหุ้น -TFRS16 (เท่า)	2.75	7.59	14.31

หมายเหตุ ;

^{1/} มาตรฐานการรายงานทางการเงินฉบับที่ 16 เรื่องสัญญาเช่า (TFRS16) มีผลบังคับใช้ตั้งแต่ 1 มกราคม 2563 ให้ผู้เช่าต้องรับรู้ภาระผูกพันที่เกิดจากสัญญาเช่า เข้ามาในงบการเงิน โดยรับรู้สิทธิในการใช้ทรัพย์สินพร้อมกับรับรู้หนี้สิน ตลอดระยะเวลาของสัญญาเช่ารวมถึงระยะเวลาที่ผู้เช่ามีสิทธิที่จะเลือกต่ออายุสัญญาเช่า

13. คำอธิบายและการวิเคราะห์ผลการดำเนินงานและฐานะการเงิน

ณ วันที่ 31 ธันวาคม 2563 บริษัทมีสาขาร้านอาหารที่เปิดดำเนินการทั้งสิ้นจำนวน 82 สาขา ประกอบด้วยร้านฮอท พอต 74 สาขา (แบ่งเป็นฮอท พอต อินเตอร์ บุฟเฟต์ 50 สาขา ฮอท พอต อินเตอร์ บุฟเฟต์ เพิ่มปิ้งย่าง 22 สาขา และฮอท พอต สุกี้ ชาบู 2 สาขา) ร้านไดโคมอน 4 สาขา, เจ๊งโต่ว 1 สาขา, เจ๊งโต่วแกรนด์ 2 สาขา และร้านบอนไซ 1 สาขา โดยในปี 2563 บริษัท มีการเปิดสาขาใหม่ จำนวน 4 สาขา เป็นแบรนด์ฮอท พอต อินเตอร์ บุฟเฟต์ 1 สาขาและแบรนด์เจ๊งโต่ว เอ็กซ์เพรส 3 สาขา และมีปิดสาขาจำนวน 15 สาขา ที่มีผลขาดทุนติดต่อกันอย่างต่อเนื่อง

แบรนด์	จำนวนสาขา		
	31 ธ.ค.62	31 ธ.ค.63	ลดลง (สาขา)
ฮอท พอต อินเตอร์ บุฟเฟต์	51	50	1
ฮอท พอต อินเตอร์ บุฟเฟต์เพิ่มเตापิ้งย่าง	25	22	3
ฮอท พอต สุกี้ ชาบู	2	2	-
ไดโคมอน	5	4	1
เจ๊งโต่ว	5	3	2
บอนไซ	1	1	-
ทูมาโท อิตาเลียน คิทเชน	1	-	1
ชิกเนเจอร์	2	-	2
ซินยอร์ ซาสซี	1	-	1
รวม	93	82	11

รายได้

สำหรับปี 2563 บริษัทมีรายได้รวม 701.37 ล้านบาท ลดลง 695.88 ล้านบาท หรือคิดเป็นร้อยละ 49.80 เมื่อเทียบกับรายได้รวมปี 2562 โดยมีรายได้จากการขาย 685.80 ล้านบาท ลดลง 663.29 ล้านบาท คิดเป็นร้อยละ 49.17 จากปี 2562 และมีรายได้อื่น 15.57 ล้านบาท ลดลงจากปี 2562 จำนวน 32.59 ล้านบาท หรือคิดเป็นร้อยละ 67.67

ทั้งนี้ สาเหตุหลักมาจากสถานการณ์การแพร่กระจายของเชื้อไวรัสโควิด-19 ซึ่งเริ่มตั้งแต่ เดือน มกราคม 2563 จนกระทั่งช่วงปลายเดือน มีนาคม 2563 มีคำสั่งจากทางภาครัฐให้ปิดร้าน โดยบริษัทกลับมาเปิดร้านได้ในช่วงกลางเดือน พฤษภาคม 2563 ส่งผลกระทบกับยอดขายที่ลดลงอย่างเห็นได้ชัด และในเวลาต่อมาในช่วงปลายเดือน ธันวาคม 2563 มีการแพร่ระบาดของเชื้อไวรัสโควิด-19 อีกระลอกใหม่ ประกอบกับเศรษฐกิจของประเทศชะลอตัวตั้งแต่ช่วงต้นปี ทำให้ผู้บริโภคชะลอการใช้จ่ายในการบริโภคและการใช้จ่ายใช้สอย รวมถึงพฤติกรรมที่เปลี่ยนไปของผู้บริโภคที่เลี่ยงการรับประทานอาหารนอกบ้าน เพื่อป้องกันการติดเชื้อ ปัจจัยดังกล่าวล้วนส่งผลกระทบต่อยอดขายของบริษัท

โครงสร้างรายได้

หน่วย : ล้านบาท

ประเภทรายได้	สำหรับปี สิ้นสุดวันที่ 31 ธันวาคม			
	ปี 2562		ปี 2563	
	ล้านบาท	ร้อยละ	ล้านบาท	ร้อยละ
1. รายได้จากการขาย				
(ก) จากร้านสาขา				
1) สอท พอท อินเตอร์ บุฟเฟต์	763.78	54.66	398.53	56.82
2) สอท พอท อินเตอร์ บุฟเฟต์ เพิ่มปิ้งย่าง	357.82	25.61	179.25	25.56
3) สอท พอท สุกี้ ชาบู	14.70	1.05	9.59	1.37
4) ไคโดมอน	102.89	7.36	41.01	5.85
5) ชิกเนเจอร์	9.82	0.70	0.69	0.10
6) ฟูมาโท อิตาลีเย็น คิทเชน	9.03	0.65	0.57	0.08
7) เจิ้งโต่ว	44.65	3.20	43.57	6.21
8) ซินยอร์ ซาสซี	39.67	2.84	4.47	0.64
9) บอนไซ	3.90	0.28	7.86	1.12
รวมรายได้จากร้านสาขา	1,346.26	96.35	685.54	97.75
(ข) จากการขายอื่นๆ	2.83	0.20	0.26	0.03
รวมรายได้จากการขาย	1,349.09	96.55	685.80	97.78
2. รายได้อื่น	48.16	3.45	15.57	2.22
รายได้รวม	1,397.25	100.00	701.37	100.00

หน่วย : ล้านบาท	ปี 2562	ปี 2563	เปลี่ยนแปลง	
			ผลต่าง	%
รายได้จากการขาย	1,349.09	685.80	(663.29)	(49.17)
รายได้อื่น	48.17	15.57	(32.59)	(67.67)
รวมรายได้	1,397.25	701.37	(695.88)	(49.80)
ต้นทุนขาย	654.40	289.72	(364.68)	(55.73)
กำไร (ขาดทุน) ขั้นต้น	694.69	396.08	(331.20)	(44.59)
อัตรากำไร (ขาดทุน) ขั้นต้น %	51.49%	57.75%		6.26
ค่าใช้จ่ายในการขายและจัดจำหน่าย	706.59	367.22	(339.37)	(48.03)
ค่าใช้จ่ายในการบริหาร	170.41	137.99	(32.42)	(19.03)
ขาดทุนจากการด้อยค่าของสินทรัพย์	0.35	10.73	10.38	2,968.85
ค่าใช้จ่ายอื่น	7.42	9.58	2.15	28.98
ขาดทุนจากกิจกรรมดำเนินงาน	(141.92)	(113.86)	28.06	(19.77)
ต้นทุนทางการเงิน	(13.92)	(29.01)	(15.09)	108.36
ขาดทุนก่อนภาษีเงินได้	(155.84)	(142.87)	12.97	(8.32)
ผลประโยชน์ (ค่าใช้จ่าย) ภาษีเงินได้	(2.56)	0.86	3.42	(133.42)
ขาดทุนสำหรับปี	(158.40)	(142.01)	16.39	(10.35)
อัตรากำไร(ขาดทุน)สุทธิ(%)	(11.34)%	(20.25)%		(8.91)

ต้นทุนขาย

ต้นทุนขายของบริษัท ในปี 2563 มีจำนวน 289.72 ล้านบาท ลดลงจำนวน 364.68 ล้านบาท คิดเป็นร้อยละ 55.73 เมื่อเทียบกับปี 2562 ซึ่งสอดคล้องกับยอดขายที่ลดลง แต่เมื่อเทียบเป็นอัตราส่วนต่อยอดขายจะเห็นว่าในปี 2563 ต้นทุนขายเฉลี่ย ลดลง 6.26% จาก 48.51% เหลือ 42.25% เมื่อเทียบกับต้นทุนขายเฉลี่ยปี 2562

แสดงให้เห็นว่าบริษัทให้ความสำคัญในเรื่องการบริหารต้นทุนอาหาร ควบคุมสินค้าคงเหลือและลดมูลค่าการสูญเสียของอาหารมาโดยตลอด โดยไม่กระทบต่อมาตรฐานอาหารและความพึงพอใจของลูกค้า รวมทั้งปรับการบริหารจัดการด้านการจัดซื้อโดยจัดหา Supplier รายใหม่เพื่อคัดเลือกและเจรจาต่อรองเพื่อให้เกิดประโยชน์สูงสุด

ค่าใช้จ่ายในการขายและบริหาร

ค่าใช้จ่ายในการขายและบริหารของบริษัทในปี 2563 มีจำนวน 505.20 ล้านบาท คิดเป็นร้อยละ 73.67 ของรายได้จากการขาย ลดลงจากปี 2562 จำนวน 371.79 ล้านบาท คิดเป็นร้อยละ 42.39 เกิดจากบริษัทมีนโยบายควบคุมค่าใช้จ่ายเพื่อให้สอดคล้องกับการลดลงของรายได้ในช่วงสถานการณ์การแพร่ระบาดของเชื้อไวรัสโควิด-19

ต้นทุนทางการเงิน

สำหรับปี 2563 มีต้นทุนทางการเงิน จำนวน 29.01 ล้านบาท เพิ่มขึ้นจากปี 2562 จำนวน 15.09 ล้านบาท หรือคิดเป็นร้อยละ 108.36 เกิดจากบริษัทบันทึกดอกเบี้ยจ่ายจากหนี้สินตามสัญญาเช่า ตามมาตรฐานรายงานทางการเงินฉบับที่ 16 เรื่องสัญญาเช่า^{1/} จำนวน 13.87 ล้านบาท

หมายเหตุ: ^{1/}มาตรฐานการรายงานทางการเงินฉบับที่ 16 เรื่องสัญญาเช่า (TFRS16) มีผลบังคับใช้ตั้งแต่ 1 มกราคม 2563 ให้ผู้เช่าต้องรับรู้ภาระผูกพันที่เกิดจากสัญญาเช่า เข้ามาในงบการเงิน โดยรับรู้สิทธิในการใช้ทรัพย์สินพร้อมกับรับรู้หนี้สิน ตลอดระยะเวลาของสัญญาเช่า รวมถึงระยะเวลาที่ผู้เช่ามีสิทธิที่จะเลือกต่ออายุสัญญาเช่า

ขาดทุนสุทธิ

สำหรับปี 2563 บริษัทมีขาดทุนสุทธิเท่ากับ 142.01 ล้านบาท ลดลง 16.39 ล้านบาท คิดเป็นร้อยละ 10.35 เมื่อเปรียบเทียบกับปี 2562 ซึ่งมีขาดทุนสุทธิ 158.40 ล้านบาท ผลขาดทุนที่ลดลงเกิดจากบริษัทมีนโยบายการปรับโครงสร้างการบริหารในอัตรากำลังที่เหมาะสมและควบคุมค่าใช้จ่ายให้ทันต่อสถานการณ์รายได้ที่ลดลง บริษัทมีผลขาดทุนเบ็ดเสร็จรวมสำหรับปี 105.73 ล้านบาท มีผลขาดทุนเพิ่มขึ้น 30.27 ล้านบาท คิดเป็นร้อยละ 40 เกิดจากกำไรจากการตีราคาที่ดินและอาคารลดลง

วิเคราะห์ฐานะทางการเงิน

สินทรัพย์

หน่วย : ล้านบาท	31 ธ.ค.62	31 ธ.ค.63	เปลี่ยนแปลง	
			จำนวนเงิน	%
เงินสดและรายการเทียบเท่าเงินสด	19.92	5.16	(14.76)	(74.05)
ลูกหนี้การค้าและลูกหนี้อื่น	41.49	39.86	(1.63)	(3.92)
สินค้าคงเหลือ	36.18	49.85	13.67	37.77
เงินทดรองจ่าย	7.92	9.26	1.34	17.00
สินทรัพย์หมุนเวียนอื่น	15.97	20.96	4.99	31.18
รวมสินทรัพย์หมุนเวียน	121.48	125.09	3.61	2.97
เงินฝากธนาคารที่มีภาระค้ำประกัน	3.00	3.00	-	-
ที่ดิน อาคารและอุปกรณ์	445.09	427.57	(17.52)	(3.94)
สินทรัพย์สิทธิการใช้	-	415.48	415.48	100.00
สิทธิการเช่า	18.17	-	(18.17)	(100.00)
สินทรัพย์ไม่มีตัวตน	5.11	3.83	(1.28)	(25.07)
เงินประกันการเช่า	105.64	-	(105.64)	(100.00)
สินทรัพย์ทางการเงินไม่หมุนเวียนอื่น	-	77.87	77.87	100.00
รวมสินทรัพย์ไม่หมุนเวียน	577.01	927.75	350.74	60.79
รวมสินทรัพย์	698.49	1,052.84	354.35	50.73

ณ 31 ธันวาคม 2563 สินทรัพย์รวมของบริษัท มีจำนวน 1,052.84 ล้านบาท เพิ่มขึ้น 354.35 ล้านบาท คิดเป็นร้อยละ 50.73 เมื่อเปรียบเทียบกับ 31 ธันวาคม 2562 โดยสาเหตุหลักเกิดจากสินทรัพย์ไม่หมุนเวียน เพิ่มขึ้น 350.74 ล้านบาท คิดเป็นร้อยละ 60.79 จากการบันทึกสินทรัพย์สิทธิการใช้ จำนวน 415.48 ล้านบาท ตามมาตรฐานการรายงานทางการเงิน ฉบับที่ 16 เรื่องสัญญาเช่า (TFRS16) เงินประกันการเช่าและสินทรัพย์ทางการเงินไม่หมุนเวียนรวมกัน ลดลง 27.77 ล้านบาท เกิดจากการรับคืนเงินประกันสาขาที่ปิดร้านในปี 2563

สำหรับสินทรัพย์หมุนเวียนรวมของบริษัทมีจำนวน 125.09 ล้านบาท เพิ่มขึ้น 3.61 ล้านบาท คิดเป็นร้อยละ 2.97 เมื่อเปรียบเทียบกับ 31 ธันวาคม 2562 เกิดจากเงินสดและรายการเทียบเท่าเงินสด ลดลง 14.76 ล้านบาท คิดเป็นร้อยละ 74.05 ในขณะที่สินค้าคงเหลือของบริษัทเพิ่มขึ้น 13.67 ล้านบาท คิดเป็นร้อยละ 37.77 ซึ่งเกิดจากบริษัทมีการ Stock สินค้าไว้สำหรับขายในช่วงเทศกาลปีใหม่ แต่ด้วยเหตุการณ์การแพร่ระบาดของเชื้อไวรัสโควิด-19 ที่กลับมาเป็นครั้งที่ 2 ทำให้บริษัทไม่สามารถขายได้ตามเป้าหมายที่วางไว้

หนี้สิน

หน่วย : ล้านบาท	31 ธ.ค.62	31 ธ.ค.63	เปลี่ยนแปลง	
			จำนวนเงิน	%
เงินเบิกเกินบัญชีและเงินกู้ยืมระยะสั้นจากสถาบันการเงิน	95.47	93.15	(2.32)	(2.43)
เงินกู้ยืมระยะสั้น	153.21	101.60	(51.61)	(33.69)
เจ้าหนี้การค้าและเจ้าหนี้อื่น	222.80	215.03	(7.77)	(3.49)
ส่วนของเงินกู้ยืมระยะยาวจากสถาบันการเงินที่ถึงกำหนดชำระภายในหนึ่งปี	24.25	15.00	(9.25)	(38.15)
ส่วนของหนี้สินตามสัญญาเช่าซื้อและสัญญาเช่าการเงินที่ถึงกำหนดชำระภายในหนึ่งปี	1.39	-	(1.39)	(100.00)
ส่วนของหนี้สินตามสัญญาเช่าที่ถึงกำหนดชำระภายในหนึ่งปี	-	198.62	198.62	100.00
รายได้รอการรับรู้ - โปรแกรมสิทธิพิเศษแก่ลูกค้า	3.36	0.39	(2.97)	(88.43)
หนี้สินหมุนเวียนอื่น	31.72	76.01	44.29	139.62
รวมหนี้สินหมุนเวียน	532.20	699.80	167.60	31.49
เงินกู้ยืมระยะยาวจากสถาบันการเงิน-สุทธิจากส่วนที่ถึงกำหนดชำระภายในหนึ่งปี	-	6.25	6.25	100.00
หนี้สินตามสัญญาเช่าซื้อและสัญญาเช่าการเงิน-สุทธิจากส่วนที่ถึงกำหนดชำระภายในหนึ่งปี	3.00	-	(3.00)	(100.00)
หนี้สินตามสัญญาเช่า-สุทธิจากส่วนที่ถึงกำหนดชำระภายในหนึ่งปี	-	218.91	218.91	100.00
ประมาณการหนี้สินในการรื้อถอน	24.91	22.05	(2.86)	(11.48)
หนี้สินภาษีเงินได้รอการตัดบัญชี	52.66	60.82	8.16	15.50
สำรองผลประโยชน์ระยะยาวของพนักงาน	4.40	3.53	(0.87)	(19.77)
รวมหนี้สินไม่หมุนเวียน	84.97	311.56	226.59	266.68
รวมหนี้สิน	617.17	1,011.36	394.19	63.87
รวมส่วนของผู้ถือหุ้น	81.32	41.48	(39.84)	(48.99)
รวมหนี้สินและส่วนของผู้ถือหุ้น	698.49	1,052.84	354.35	50.73

สำหรับหนี้สินรวมของบริษัท ณ วันที่ 31 ธันวาคม 2563 มีจำนวน 1,011.36 ล้านบาท เพิ่มขึ้น 394.19 ล้านบาท คิดเป็นร้อยละ 63.87 เมื่อเปรียบเทียบกับ 31 ธันวาคม 2562 โดยสาเหตุหลักเกิดจากการบันทึกหนี้สินตามสัญญาเช่า จำนวน 417.53 ล้านบาท ตามมาตรฐานการรายงานทางการเงิน ฉบับที่ 16 เรื่องสัญญาเช่า (TFRS16) ที่จัดประเภทเป็นหนี้สินหมุนเวียน 198.62 ล้านบาท และหนี้สินไม่หมุนเวียน 218.91 ล้านบาท เงินกู้ยืมระยะสั้นลดลงจากการชำระคืนเงินกู้ โดยลดลง 51.61 ล้านบาท คิดเป็นร้อยละ 33.69 หนี้สินหมุนเวียนอื่น เพิ่มขึ้น 44.29 ล้านบาท คิดเป็นร้อยละ 139.62

ส่วนของผู้ถือหุ้น

เมื่อวันที่ 15 พฤษภาคม 2563 ตามมติที่ประชุมคณะกรรมการบริษัท ครั้งที่ 3/2563 ได้มีมติอนุมัติ ให้บริษัทจัดสรร และเสนอขายหุ้นสามัญเพิ่มทุนของบริษัท แบบมอบอำนาจทั่วไป (General Mandate) โดยเสนอขายหุ้นสามัญเพิ่มทุนในระหว่าง วันที่ 22-26 มิถุนายน 2563 ให้แก่ผู้ถือหุ้นเดิม (Right offering) จำนวน 125,055,534 หุ้น ในราคาหุ้นละ 0.35 บาท รวมเป็นเงิน 43.77 ล้านบาท ต่อมา เมื่อวันที่ 14 สิงหาคม 2563 ตามมติที่ประชุมคณะกรรมการของบริษัท ครั้งที่ 5/2563 ได้มีมติอนุมัติ การจัดสรรหุ้นสามัญเพิ่มทุนให้แก่บุคคลในวงจำกัด (Private Placement) จำนวน 21,000,000 หุ้น ในราคาหุ้นละ 0.50 บาท รวมเป็นเงิน 10.50 ล้านบาท และในวันที่ 22 ธันวาคม 2563 ตามมติที่ประชุมคณะกรรมการบริษัท ครั้งที่ 7/2563 ได้มีมติอนุมัติ การจัดสรรหุ้นสามัญเพิ่มทุนให้แก่บุคคลในวงจำกัด (Private Placement) จำนวน 41,527,766 หุ้น ในราคาหุ้นละ 0.28 บาท รวมเป็นเงิน 11.63 ล้านบาท ทำให้ ณ วันที่ 31 ธันวาคม 2563 บริษัทมีทุนจดทะเบียน 203.22 ล้านบาท และทุนชำระแล้ว 203.22 ล้านบาท ประกอบด้วยหุ้นสามัญ จำนวน 812,860,972 หุ้น มูลค่าที่ตราไว้หุ้นละ 0.25 บาท

สำหรับส่วนของผู้ถือหุ้นของบริษัท ณ วันที่ 31 ธันวาคม 2563 มีจำนวน 41.48 ล้านบาท เมื่อเทียบกับ 31 ธันวาคม 2562 ที่มีจำนวน 81.32 ล้านบาท ลดลง 39.84 ล้านบาทหรือคิดเป็นร้อยละ 48.99 มาจากผลขาดทุนจากการดำเนินงานในปี 2563

งบกระแสเงินสด

หน่วย : ล้านบาท	ปี 2562	ปี 2563	เปลี่ยนแปลง	
			จำนวนเงิน	%
กระแสเงินสดจากกิจกรรมดำเนินงาน	(103.30)	119.40	222.70	(215.59)
กระแสเงินสดจากกิจกรรมลงทุน	(47.71)	(5.03)	42.68	(89.45)
กระแสเงินสดจากกิจกรรมจัดหาเงิน	141.91	(129.13)	(271.04)	(190.99)
เงินสดเพิ่มขึ้น (ลดลง) สุทธิ	(9.10)	(14.76)	(5.66)	62.17
เงินสด ณ วันต้นงวด	29.02	19.92	(9.10)	(31.36)
เงินสด ณ วันสิ้นงวด	19.92	5.16	(14.76)	(74.08)

สำหรับปีสิ้นสุดวันที่ 31 ธันวาคม 2563 บริษัทมีเงินสดและรายการเทียบเท่าเงินสด จำนวน 5.16 ล้านบาท ลดลงจาก ยอดยกมา ณ วันที่ 1 มกราคม 2563 จำนวน 14.76 ล้านบาท ซึ่งมาจากกิจกรรมต่างๆ ดังต่อไปนี้

- 1) กระแสเงินสดสุทธิใช้ไปในกิจกรรมดำเนินงาน จำนวน 119.40 ล้านบาท ประกอบด้วย
 - ขาดทุนจากการดำเนินงานที่เป็นเงินสด 82.72 ล้านบาท ส่วนใหญ่มาจากขาดทุนสุทธิ 142.87 ล้านบาท บวก กลับด้วยค่าเสื่อมราคา 184.42 ล้านบาท ซึ่งเป็นส่วนค่าเสื่อมราคาของสินทรัพย์สิทธิการใช้ 136.04 ล้านบาท ตามมาตรฐานการรายงานทางการเงิน ฉบับที่ 16 เรื่องสัญญาเช่า ต้นทุนทางการเงิน 29.01 ล้านบาท ขาดทุน จากการปิดสาขา 8.65 ล้านบาท

- สินทรัพย์ดำเนินงานลดลง 8.05 ล้านบาท ส่วนใหญ่มาจากการเพิ่มขึ้นของสินค้าคงเหลือ 13.67 ล้านบาท เงินทดรองจ่าย 1.34 ล้านบาท สินทรัพย์หมุนเวียนอื่น 4.99 ล้านบาท สุทธิด้วยการลดลงของสินทรัพย์ทางการเงินไม่หมุนเวียนอื่น ที่รับคืนเงินประกันสาขาที่ปิดภายในปี 27.77 ล้านบาท
 - หนี้สินดำเนินงานเพิ่มขึ้น 28.75 ล้านบาท ส่วนใหญ่มาจากการจ่ายชำระให้กับเจ้าหนี้การค้าและเจ้าหนี้อื่นจำนวน 12.02 ล้านบาท สุทธิด้วยการเพิ่มขึ้นของหนี้สินหมุนเวียนอื่น 44.29 ล้านบาท
- 2) กระแสเงินสดสุทธิใช้ไปในกิจกรรมการลงทุน จำนวน 5.03 ล้านบาท ซึ่งส่วนใหญ่ใช้ไปในการลงทุนในแบรนด์ใหม่ การปรับปรุง/ปรับเปลี่ยนแบรนด์ร้านสาขาและสินทรัพย์ไม่มีตัวตน 5.75 ล้านบาท สุทธิด้วยการรับเงินจากการจำหน่ายอุปกรณ์ 0.72 ล้านบาท
- 3) กระแสเงินสดสุทธิใช้ไปจากกิจกรรมการจัดหาเงิน จำนวน 129.13 ล้านบาท ได้มาจากเงินสดรับจากการกู้ยืมระยะสั้น 324.15 และเงินสดรับจากการเพิ่มทุน 65.90 ล้านบาท สุทธิด้วยการชำระคืนเงินกู้ยืมระยะยาวจากสถาบันการเงิน จำนวน 3 ล้านบาท การจ่ายคืนเงินกู้ยืมระยะสั้น จำนวน 375.77 ล้านบาท และชำระหนี้สินตามสัญญาเช่า 110.50 ล้านบาท

14. รายงานความรับผิดชอบของคณะกรรมการต่อรายงานทางการเงิน

คณะกรรมการบริษัทได้ให้ความสำคัญต่อหน้าที่และความรับผิดชอบในการกำกับดูแลให้การเงินและสารสนเทศทางการเงินที่ปรากฏในรายงานประจำปี มีข้อมูลที่ถูกต้องครบถ้วน และโปร่งใส โดยถือปฏิบัติตามมาตรฐานการบัญชีที่รับรองทั่วไปในประเทศไทย มีการเลือกใช้นโยบายการบัญชีที่เหมาะสม และถือปฏิบัติอย่างสม่ำเสมอ และใช้ดุลยพินิจอย่างระมัดระวังในการจัดทำ รวมทั้งมีการเปิดเผยข้อมูลสำคัญอย่างเพียงพอในหมายเหตุประกอบงบการเงิน

คณะกรรมการบริษัทจัดให้มีและดำรงรักษาไว้ซึ่งระบบการควบคุมภายในที่มีประสิทธิภาพ เพื่อให้เชื่อมั่นอย่างมีเหตุผลว่าข้อมูลทางบัญชีมีความถูกต้องครบถ้วน และเพียงพอที่จะดำรงรักษาไว้ซึ่งทรัพย์สิน และป้องกันไม่ให้เกิดการทุจริตหรือดำเนินการที่ผิดปกติดังมีสาระสำคัญ

ในการนี้ คณะกรรมการบริษัทได้แต่งตั้งคณะกรรมการตรวจสอบซึ่งประกอบด้วยกรรมการอิสระ 3 ท่าน เพื่อทำหน้าที่ในการสอบทานคุณภาพของรายงานทางการเงิน และระบบควบคุมภายใน โดยความเห็นของคณะกรรมการตรวจสอบซึ่งปรากฏในรายงานคณะกรรมการตรวจสอบได้แสดงในรายงานประจำปีแล้ว

คณะกรรมการบริษัท มีความเห็นว่าระบบการควบคุมภายในของบริษัทโดยรวม อยู่ในระดับที่น่าพอใจ และสามารถให้ความมั่นใจอย่างมีเหตุผลต่อความเชื่อถือได้ของงบการเงินของบริษัท ณ วันที่ 31 ธันวาคม 2563 โดยถือปฏิบัติตามมาตรฐานการรายงานทางการเงิน และปฏิบัติถูกต้องตามกฎหมาย และกฎระเบียบที่เกี่ยวข้องซึ่งผู้สอบบัญชีได้ตรวจสอบและแสดงความคิดเห็นไว้ในรายงานของผู้สอบบัญชีที่แสดงไว้ในรายงานประจำปีแล้ว



นายโชติวิทย์ เตชะอุบล
ประธานเจ้าหน้าที่บริหาร



ดร.อภิชัย เตชะอุบล
ประธานกรรมการ

รายงานของผู้สอบบัญชีรับอนุญาต

เสนอต่อผู้ถือหุ้นของบริษัท เจซีเค โฮสพิทอลลิตี จำกัด (มหาชน)

ความเห็น

ข้าพเจ้าได้ตรวจสอบงบการเงินของบริษัท เจซีเค โฮสพิทอลลิตี จำกัด (มหาชน) ซึ่งประกอบด้วย งบแสดงฐานะการเงิน ณ วันที่ 31 ธันวาคม 2563 งบกำไรขาดทุนเบ็ดเสร็จ งบแสดงการเปลี่ยนแปลง ส่วนของผู้ถือหุ้นและงบกระแสเงินสดสำหรับปีสิ้นสุดวันเดียวกัน และหมายเหตุประกอบงบการเงิน รวมถึงหมายเหตุสรุปนโยบายการบัญชีที่สำคัญ

ข้าพเจ้าเห็นว่า งบการเงินข้างต้นนี้แสดงฐานะการเงิน ณ วันที่ 31 ธันวาคม 2563 ผลการดำเนินงานและกระแสเงินสด สำหรับปีสิ้นสุดวันเดียวกันของบริษัท เจซีเค โฮสพิทอลลิตี จำกัด (มหาชน) โดยถูกต้องตามที่ควรในสาระสำคัญ ตามมาตรฐานการรายงานทางการเงิน

เกณฑ์ในการแสดงความเห็น

ข้าพเจ้าได้ปฏิบัติงานตรวจสอบตามมาตรฐานการสอบบัญชี ความรับผิดชอบของข้าพเจ้าได้กล่าวไว้ในวรรค ความรับผิดชอบของผู้สอบบัญชีต่อการตรวจสอบงบการเงินในรายงานของข้าพเจ้า ข้าพเจ้ามีความเป็นอิสระจาก บริษัทฯตามข้อกำหนดจรรยาบรรณของผู้ประกอบวิชาชีพบัญชีที่กำหนดโดยสภาวิชาชีพบัญชีในส่วนที่เกี่ยวข้องกับการตรวจสอบงบการเงิน และข้าพเจ้าได้ปฏิบัติตามข้อกำหนดด้านจรรยาบรรณอื่น ๆ ตามที่ระบุในข้อกำหนดนั้นด้วย ข้าพเจ้าเชื่อว่าหลักฐานการสอบบัญชีที่ข้าพเจ้าได้รับเพียงพอและเหมาะสมเพื่อใช้เป็นเกณฑ์ในการแสดงความเห็นของข้าพเจ้า

ความไม่แน่นอนที่มีสาระสำคัญที่เกี่ยวข้องกับการดำเนินงานต่อเนื่อง

ข้าพเจ้าขอให้สังเกตหมายเหตุประกอบงบการเงินข้อ 1 ข) เกี่ยวกับความสามารถของบริษัทฯในการดำเนินงานอย่างต่อเนื่อง บริษัทฯมีผลขาดทุนอย่างต่อเนื่องเป็นเวลากว่าหลายปี และ ณ วันที่ 31 ธันวาคม 2563 บริษัทฯมีหนี้สินหมุนเวียนรวมสูงกว่าสินทรัพย์หมุนเวียนรวมเป็นจำนวน 575 ล้านบาท และมีขาดทุนสะสมเป็นจำนวน 811 ล้านบาท

นอกจากนี้ ปัจจุบัน สถานการณ์ของโรคติดเชื้อไวรัสโคโรนา 2019 ที่ได้กลับมาแพร่ระบาดอีกครั้งทำให้เกิดการชะลอตัวในช่วงที่เศรษฐกิจกำลังฟื้นตัว และมีผลกระทบต่อหลายธุรกิจและอุตสาหกรรม ซึ่งรวมถึงกิจกรรมทางธุรกิจของบริษัทฯ ในส่วนที่เกี่ยวกับยอดขาย เนื่องจากสถานการณ์ดังกล่าวมีผลกระทบต่อการใช้จ่ายและพฤติกรรมการรับประทานอาหารนอกบ้านของผู้บริโภค รวมทั้งบริษัทฯ ไม่สามารถขายสินค้าและให้บริการกับลูกค้าที่ต้องการรับประทานอาหารภายในร้านในเขตพื้นที่ที่มีการควบคุมไม่ให้เปิดห้างสรรพสินค้าซึ่งมีร้านอาหารของบริษัทฯ ตั้งอยู่ สถานการณ์ดังกล่าวจึงส่งผลกระทบอย่างมีนัยสำคัญต่อฐานะการเงิน

ผลการดำเนินงาน และกระแสเงินสด ตลอดจนการดำรงอัตราส่วนทางการเงินตามข้อกำหนดในสัญญากู้ยืมเงินในปัจจุบันและในอนาคตของบริษัทฯ ทั้งนี้ ฝ่ายบริหารของบริษัทฯ มีการติดตามความคืบหน้าและประเมินผลกระทบทางการเงินเกี่ยวกับมูลค่าของสินทรัพย์ ประเมินการหนี้สินและหนี้สินที่อาจเกิดขึ้นอย่างต่อเนื่อง

ปัจจุบัน บริษัทฯ อยู่ระหว่างดำเนินการให้สำเร็จตามแผนปรับเปลี่ยนกลยุทธ์และรูปแบบการดำเนินงาน รวมถึงการเจรจากับสถาบันการเงิน เจ้าหนี้เงินให้กู้ยืมและคู่ค้าทางธุรกิจเพื่อขอขยายเวลาการชำระหนี้ และการหาแหล่งเงินทุนเพิ่มโดยผู้ถือหุ้นรายใหญ่ได้ออกหนังสือที่จะให้การสนับสนุนทางการเงินแก่บริษัทฯ ฝ่ายบริหารของบริษัทฯ เชื่อมั่นว่าบริษัทฯ จะยังคงสามารถดำเนินงานได้อย่างต่อเนื่อง

สถานการณ์ดังกล่าวข้างต้นแสดงให้เห็นว่ามีความไม่แน่นอนที่มีสาระสำคัญซึ่งอาจเป็นเหตุให้เกิดข้อสงสัยอย่างมีนัยสำคัญเกี่ยวกับความสามารถของบริษัทฯ ในการดำเนินงานอย่างต่อเนื่อง ทั้งนี้ ขึ้นอยู่กับผลสำเร็จของแผนการปรับปรุงการดำเนินงานในอนาคต ความสำเร็จในการเจรจากับสถาบันการเงิน เจ้าหนี้เงินให้กู้ยืมและคู่ค้าทางธุรกิจ และความสำเร็จในการหาแหล่งเงินทุนอื่นเพิ่มเติมซึ่งรวมถึงแหล่งเงินทุนจากผู้ถือหุ้นรายใหญ่ รวมถึงผลกระทบจากสถานการณ์แพร่ระบาดของโรคติดเชื้อไวรัสโคโรนา 2019

ทั้งนี้ ข้าพเจ้ามิได้แสดงความเห็นอย่างมีเงื่อนไขต่อกรณีนี้แต่อย่างใด

ข้อมูลและเหตุการณ์ที่เน้น

ข้าพเจ้าขอให้สังเกตหมายเหตุประกอบงบการเงินดังต่อไปนี้

1. ตามที่กล่าวในหมายเหตุประกอบงบการเงินข้อ 3 บริษัทฯ ได้นำมาตรฐานการรายงานทางการเงินกลุ่มเครื่องมือทางการเงินและมาตรฐานการรายงานทางการเงิน ฉบับที่ 16 เรื่อง สัญญาเช่า ซึ่งมีผลบังคับใช้ในปีปัจจุบันมาถือปฏิบัติ

2. ตามที่กล่าวในหมายเหตุประกอบงบการเงินข้อ 3 ในระหว่างไตรมาสที่ 4 ปี 2563 บริษัทฯ ได้ประเมินผลกระทบทางการเงินเกี่ยวกับมูลค่าของสินทรัพย์สิทธิการใช้ และที่ดิน อาคาร และอุปกรณ์ จากความไม่แน่นอนของสถานการณ์การแพร่ระบาดของโรคติดเชื้อไวรัสโคโรนา 2019 แล้ว ดังนั้น ในการจัดทำงบการเงินสำหรับปีสิ้นสุดวันที่ 31 ธันวาคม 2563 บริษัทฯ จึงพิจารณายกเลิกการถือปฏิบัติตามแนวปฏิบัติทางการบัญชี เรื่อง มาตรการผ่อนปรนชั่วคราวสำหรับทางเลือกเพิ่มเติมทางบัญชีเพื่อรองรับผลกระทบจากสถานการณ์แพร่ระบาดของโรคติดเชื้อไวรัสโคโรนา 2019 ที่ประกาศโดยสภาวิชาชีพบัญชี เรื่อง การไม่นำข้อมูลที่เกี่ยวกับสถานการณ์ COVID-19 มาถือเป็นข้อบ่งชี้ของการด้อยค่าของสินทรัพย์ ที่บริษัทฯ ได้เคยถือปฏิบัติในช่วงที่ผ่านมา

อย่างไรก็ตาม บริษัทฯ ยังคงเลือกนำมาตรการผ่อนปรนชั่วคราวสำหรับทางเลือกเพิ่มเติมทางบัญชีสำหรับเรื่อง การไม่นำส่วนลดค่าเช่าตามสัญญาจากผู้ให้เช่าเนื่องจากสถานการณ์ COVID-19 มาถือเป็นการเปลี่ยนแปลงสัญญาเช่า มาถือปฏิบัติอยู่ บริษัทฯ อยู่ระหว่างการประเมินผลกระทบของเรื่องดังกล่าวต่องบการเงิน และบริษัทฯ จะพิจารณามันที่ผลกระทบต่องบการเงินภายหลังสิ้นสุดมาตรการผ่อนปรนชั่วคราวดังกล่าว

3. ตามที่กล่าวในหมายเหตุประกอบงบการเงินข้อ 13 ในระหว่างปีปัจจุบัน บริษัทฯ ได้จัดให้มีการประเมินราคาที่ดินและอาคารโดยผู้ประเมินราคาอิสระ และได้บันทึกส่วนเกินทุนจากการตีราคาสินทรัพย์ที่รับรู้ในกำไรขาดทุนเบ็ดเสร็จอื่นสำหรับปีสิ้นสุดวันที่ 31 ธันวาคม 2563 จำนวน 36 ล้านบาท

ทั้งนี้ ข้าพเจ้ามิได้แสดงความเห็นอย่างมีเงื่อนไขต่อกรณีข้างต้นแต่อย่างใด

เรื่องสำคัญในการตรวจสอบ

เรื่องสำคัญในการตรวจสอบคือ เรื่องต่าง ๆ ที่มีนัยสำคัญที่สุดตามดุลยพินิจของผู้ประกอบวิชาชีพของข้าพเจ้าในการตรวจสอบงบการเงินสำหรับปีปัจจุบัน ข้าพเจ้าได้นำเรื่องเหล่านี้มาพิจารณาในบริบทของการตรวจสอบงบการเงินโดยรวมและในการแสดงความเห็นของข้าพเจ้า ทั้งนี้ ข้าพเจ้าไม่ได้แสดงความเห็นแยกต่างหากสำหรับเรื่องเหล่านี้ ข้าพเจ้าได้ปฏิบัติงานตามความรับผิดชอบที่ได้กล่าวไว้ในวรรคความรับผิดชอบของผู้สอบบัญชีต่อการตรวจสอบงบการเงินในรายงานของข้าพเจ้า ซึ่งได้รวมความรับผิดชอบที่เกี่ยวกับเรื่องเหล่านี้ด้วย การปฏิบัติงานของข้าพเจ้าได้รวมวิธีการตรวจสอบที่ออกแบบมาเพื่อตอบสนองต่อการประเมินความเสี่ยงจากการแสดงข้อมูลที่ขัดต่อข้อเท็จจริงอันเป็นสาระสำคัญในงบการเงิน ผลของวิธีการตรวจสอบของข้าพเจ้า ซึ่งได้รวมวิธีการตรวจสอบสำหรับเรื่องเหล่านี้ด้วย ได้ใช้เป็นเกณฑ์ในการแสดงความเห็นของข้าพเจ้าต่องบการเงินโดยรวม

เรื่องสำคัญในการตรวจสอบ พร้อมวิธีการตรวจสอบสำหรับแต่ละเรื่องมีดังต่อไปนี้

การรับรู้รายได้

รายได้จากการขายถือเป็นรายการหลักของบริษัทฯ ที่มีจำนวนรายการและจำนวนเงินที่มีนัยสำคัญและส่งผลกระทบต่อกำไรขาดทุนของบริษัทฯ ทั้งนี้บริษัทฯ มีรายการขายผ่านสาขาเป็นจำนวนมาก โดยเป็นการขายผ่านเงินสดและบัตรเครดิต นอกจากนี้ สถานการณ์การแพร่ระบาดของโรคติดเชื้อไวรัสโคโรนา 2019 ส่งผลให้บริษัทฯ ต้องปรับกลยุทธ์ทางการตลาดและจัดกิจกรรมส่งเสริมการขายอย่างต่อเนื่องเพื่อกระตุ้นยอดขาย ด้วยเหตุนี้ข้าพเจ้าจึงให้ความสำคัญในการตรวจสอบการรับรู้รายได้ของบริษัทฯ

ข้าพเจ้าได้ตรวจสอบการรับรู้รายได้ของบริษัทฯ โดยการประเมินและทดสอบระบบการควบคุมภายในของบริษัทฯ ที่เกี่ยวข้องกับวงจรรายได้ โดยการสอบถามผู้มีหน้าที่รับผิดชอบ ทำความเข้าใจและเลือกตัวอย่างเพื่อทดสอบทางปฏิบัติตามการควบคุมสำคัญที่บริษัทฯ ออกแบบไว้ นอกจากนี้ ข้าพเจ้าได้สุ่มตัวอย่างรายการขายที่เกิดขึ้นในระหว่างปีและช่วงใกล้สิ้นรอบระยะเวลาบัญชีเพื่อตรวจสอบกับเอกสารประกอบรายการขาย ประกอบกับได้วิเคราะห์เปรียบเทียบข้อมูลบัญชีรายได้จากการขาย

การด้อยค่าของสินทรัพย์สิทธิการใช้ และที่ดิน อาคารและอุปกรณ์

ตามที่กล่าวในหมายเหตุประกอบงบการเงินข้อ 13 และ 14 บริษัทฯ บันทึกขาดทุนจากการด้อยค่าสินทรัพย์สิทธิการใช้ และส่วนปรับปรุงอาคารตามสัญญาเช่า จำนวน 9 ล้านบาท และ 1 ล้านบาท ในงบการเงินปีปัจจุบัน การพิจารณาค่าเพื่อการด้อยค่าของสินทรัพย์ดังกล่าวจำเป็นต้องใช้ดุลยพินิจที่สำคัญของฝ่ายบริหารที่เกี่ยวข้องกับการคาดการณ์ผลการดำเนินงานและการประเมินแผนงานในอนาคต รวมถึงการกำหนดอัตราคิดลดและสมมติฐานที่สำคัญ ซึ่งทำให้เกิดความเสี่ยงเกี่ยวกับมูลค่าค่าเพื่อการด้อยค่าของสินทรัพย์ดังกล่าว

ข้าพเจ้าได้ประเมินการกำหนดหน่วยสินทรัพย์ที่ก่อให้เกิดเงินสดที่ฝ่ายบริหารของบริษัทฯ เลือกใช้ โดยการทำทำความเข้าใจกระบวนการพิจารณาของฝ่ายบริหารว่าสอดคล้องตามลักษณะการให้ประโยชน์ของสินทรัพย์ รวมถึงทำความเข้าใจและประเมินข้อสมมติที่ฝ่ายบริหารของบริษัทฯ ใช้ในการจัดทำแผนงานและคาดการณ์กระแสเงินสดในอนาคตของสินทรัพย์ และกระบวนการที่ทำให้ได้มาซึ่งตัวเลขดังกล่าว และเปรียบเทียบประมาณการกระแสเงินสดในอดีตกับผลการดำเนินงานที่เกิดขึ้นจริงเพื่อประเมินการใช้ดุลยพินิจของฝ่ายบริหารในการประมาณการ รวมถึงเปรียบเทียบอัตราการเติบโตระยะยาวกับการคาดการณ์ของภาคเศรษฐกิจและอุตสาหกรรม และการกำหนดอัตราคิดลดโดยประเมินต้นทุนถ่วงเฉลี่ยของเงินทุนและข้อมูลอื่นๆ กับบริษัทอื่นในอุตสาหกรรมที่เปรียบเทียบกันได้

มูลค่ายุติธรรมของที่ดินและอาคาร

ตามที่กล่าวในหมายเหตุประกอบงบการเงินข้อ 13 บริษัทฯ แสดงมูลค่าที่ดินและอาคารตามวิธีราคาที่ดีใหม่ บริษัทฯ คำนวณมูลค่ายุติธรรมของที่ดินและอาคารโดยอ้างอิงจากมูลค่ายุติธรรมที่ประเมินโดยผู้ประเมินราคาอิสระ ซึ่งต้องอาศัยข้อสมมติฐานและการประมาณการบางประการ ข้าพเจ้าให้ความสำคัญกับรายการนี้เนื่องจากเป็นรายการที่มีสาระสำคัญต่องบการเงินโดยรวม

ข้าพเจ้าได้ทำความเข้าใจวิธีการและข้อสมมติฐานต่างๆ ที่ผู้ประเมินราคาอิสระใช้ในการคำนวณหามูลค่ายุติธรรมของที่ดินและอาคาร และประเมินความสมเหตุสมผลและความเหมาะสมของวิธีการดังกล่าว สอบทานความสมเหตุสมผลของข้อมูลที่ใช้และทำการวิเคราะห์เปรียบเทียบข้อมูลที่เกี่ยวข้อง รวมถึงพิจารณาความรู้ความสามารถและความเที่ยงธรรมของผู้ประเมินราคาอิสระ

ข้อมูลอื่น

ผู้บริหารเป็นผู้รับผิดชอบต่อข้อมูลอื่น ซึ่งรวมถึงข้อมูลที่รวมอยู่ในรายงานประจำปีของบริษัทฯ (แต่ไม่รวมถึงงบการเงินและรายงานของผู้สอบบัญชีที่แสดงอยู่ในรายงานนั้น) ซึ่งคาดว่าจะถูกจัดเตรียมให้กับข้าพเจ้าภายหลังวันที่ในรายงานของผู้สอบบัญชีนี้

ความเห็นของข้าพเจ้าต่องบการเงินไม่ครอบคลุมถึงข้อมูลอื่นและข้าพเจ้าไม่ได้ให้ข้อสรุปในลักษณะการให้ความเชื่อมั่นในรูปแบบใดๆ ต่อข้อมูลอื่นนั้น

ความรับผิดชอบของข้าพเจ้าที่เกี่ยวกับการตรวจสอบงบการเงินคือ การอ่านและพิจารณาว่าข้อมูลอื่นนั้นมีความขัดแย้งที่มีสาระสำคัญกับงบการเงินหรือกับความรู้ที่ได้รับจากการตรวจสอบของข้าพเจ้าหรือไม่ หรือปรากฏว่าข้อมูลอื่นแสดงขัดต่อข้อเท็จจริงอันเป็นสาระสำคัญหรือไม่

เมื่อข้าพเจ้าได้อ่านรายงานประจำปีของบริษัทฯ ตามที่กล่าวข้างต้นแล้ว และหากสรุปได้ว่าการแสดงข้อมูลที่ขัดต่อข้อเท็จจริงอันเป็นสาระสำคัญ ข้าพเจ้าจะสื่อสารเรื่องดังกล่าวให้ผู้มีหน้าที่ในการกำกับดูแลทราบเพื่อให้มีการดำเนินการแก้ไขที่เหมาะสมต่อไป

ความรับผิดชอบของผู้บริหารและผู้มีหน้าที่ในการกำกับดูแลต่องบการเงิน

ผู้บริหารมีหน้าที่รับผิดชอบในการจัดทำและนำเสนองบการเงินเหล่านี้โดยถูกต้องตามที่ควรตามมาตรฐานการรายงานทางการเงิน และรับผิดชอบเกี่ยวกับการควบคุมภายในที่ผู้บริหารพิจารณาว่าจำเป็นเพื่อให้สามารถจัดทำงบการเงินที่ปราศจากการแสดงข้อมูลที่ขัดต่อข้อเท็จจริงอันเป็นสาระสำคัญไม่ว่าจะเกิดจากการทุจริตหรือข้อผิดพลาด

ในการจัดทำงบการเงิน ผู้บริหารรับผิดชอบในการประเมินความสามารถของบริษัทฯ ในการดำเนินงานต่อเนื่อง การเปิดเผยเรื่องที่เกี่ยวข้องกับการดำเนินงานต่อเนื่องในกรณีที่มีเรื่องดังกล่าว และการใช้เกณฑ์การบัญชีสำหรับกิจการที่ดำเนินงานต่อเนื่อง เว้นแต่ผู้บริหารมีความตั้งใจที่จะเลิกบริษัทฯ หรือหยุดดำเนินงานหรือไม่สามารถดำเนินงานต่อเนื่องอีกต่อไปได้

ผู้มีหน้าที่ในการกำกับดูแลหน้าที่ในการสอดส่องดูแลกระบวนการในการจัดทำรายงานทางการเงินของบริษัทฯ

ความรับผิดชอบของผู้สอบบัญชีต่อการตรวจสอบงบการเงิน

การตรวจสอบของข้าพเจ้ามีวัตถุประสงค์เพื่อให้ได้ความเชื่อมั่นอย่างสมเหตุสมผลว่า งบการเงินโดยรวมปราศจากการแสดงข้อมูลที่ขัดต่อข้อเท็จจริงอันเป็นสาระสำคัญหรือไม่ ไม่ว่าจะเกิดจากการทุจริตหรือข้อผิดพลาด และเสนอรายงานของผู้สอบบัญชีซึ่งรวมความเห็นของข้าพเจ้าอยู่ด้วย ความเชื่อมั่นอย่างสมเหตุสมผลคือ ความเชื่อมั่นในระดับสูงแต่ไม่ได้เป็นการรับประกันว่าการปฏิบัติงานตรวจสอบตามมาตรฐานการสอบบัญชีจะสามารถตรวจพบข้อมูลที่ขัดต่อข้อเท็จจริงอันเป็นสาระสำคัญที่มีอยู่ได้เสมอไป ข้อมูลที่ขัดต่อข้อเท็จจริงอาจเกิดจากการทุจริตหรือข้อผิดพลาดและถือว่ามีสาระสำคัญเมื่อพิจารณาอย่างสมเหตุสมผลได้ว่ารายการที่ขัดต่อข้อเท็จจริงแต่ละรายการหรือทุกรายการรวมกันจะมีผลต่อการตัดสินใจทางเศรษฐกิจของผู้ใช้งบการเงินจากการใช้งบการเงินเหล่านี้

ในการตรวจสอบของข้าพเจ้าตามมาตรฐานการสอบบัญชี ข้าพเจ้าใช้ดุลยพินิจและการสังเกตและสงสัยเกี่ยวกับผู้ประกอบวิชาชีพตลอดการตรวจสอบ และข้าพเจ้าได้ปฏิบัติงานดังต่อไปนี้ด้วย

- ระบุและประเมินความเสี่ยงที่อาจมีการแสดงข้อมูลที่ขัดต่อข้อเท็จจริงอันเป็นสาระสำคัญในงบการเงิน ไม่ว่าจะเกิดจากการทุจริตหรือข้อผิดพลาด ออกแบบและปฏิบัติงานตามวิธีการตรวจสอบเพื่อตอบสนองต่อความเสี่ยงเหล่านั้น และได้หลักฐานการสอบบัญชีที่เพียงพอและเหมาะสมเพื่อเป็นเกณฑ์ในการแสดงความเห็นของข้าพเจ้า ความเสี่ยงที่ไม่พบข้อมูลที่ขัดต่อข้อเท็จจริงอันเป็นสาระสำคัญซึ่งเป็นผลมาจากการทุจริตจะสูงกว่าความเสี่ยงที่เกิดจากข้อผิดพลาด เนื่องจากการทุจริตอาจเกี่ยวกับการสมรู้ร่วมคิด การปลอมแปลงเอกสารหลักฐาน การตั้งใจละเว้นการแสดงผล การแสดงผลที่ไม่ตรงตามข้อเท็จจริงหรือการแทรกแซงการควบคุมภายใน
- ทำความเข้าใจเกี่ยวกับระบบการควบคุมภายในที่เกี่ยวข้องกับการตรวจสอบ เพื่อออกแบบวิธีการตรวจสอบให้เหมาะสมกับสถานการณ์ แต่ไม่ใช่เพื่อวัตถุประสงค์ในการแสดงความเห็นต่อความมีประสิทธิภาพของการควบคุมภายในของบริษัทฯ
- ประเมินความเหมาะสมของนโยบายการบัญชีที่ผู้บริหารใช้และความสมเหตุสมผลของประมาณการทางบัญชี และการเปิดเผยข้อมูลที่เกี่ยวข้องที่ผู้บริหารจัดทำ

- สรุปเกี่ยวกับความเหมาะสมของการใช้เกณฑ์การบัญชีสำหรับกิจการที่ดำเนินงานต่อเนื่องของผู้บริหาร และสรุปจากหลักฐานการสอบบัญชีที่ได้รับว่ามีความไม่แน่นอนที่มีสาระสำคัญที่เกี่ยวกับเหตุการณ์หรือสถานการณ์ที่อาจเป็นเหตุให้เกิดข้อสงสัยอย่างมีนัยสำคัญต่อความสามารถของบริษัทฯ ในการดำเนินงาน ต่อเนื่องหรือไม่ หากข้าพเจ้าได้ข้อสรุปว่ามีความไม่แน่นอนที่มีสาระสำคัญ ข้าพเจ้าจะต้องให้ข้อสังเกตไว้ใน รายงานของผู้สอบบัญชีของข้าพเจ้าถึงการเปิดเผยข้อมูลที่เกี่ยวข้องในงบการเงิน หรือหากเห็นว่าการเปิดเผยดังกล่าวไม่เพียงพอ ข้าพเจ้าจะแสดงความเห็นที่เปลี่ยนแปลงไป ข้อสรุปของข้าพเจ้าขึ้นอยู่กับหลักฐานการสอบบัญชีที่ได้รับจนถึงวันที่ในรายงานของผู้สอบบัญชีของข้าพเจ้า อย่างไรก็ตาม เหตุการณ์หรือสถานการณ์ในอนาคตอาจเป็นเหตุให้บริษัทฯ ต้องหยุดการดำเนินงานต่อเนื่องได้
- ประเมินการนำเสนอ โครงสร้างและเนื้อหาของงบการเงินโดยรวม รวมถึงการเปิดเผยข้อมูลที่เกี่ยวข้อง ตลอดจนประเมินว่างบการเงินแสดงรายการและเหตุการณ์ที่เกิดขึ้น โดยถูกต้องตามที่ควรหรือไม่

ข้าพเจ้าได้สื่อสารกับผู้มีส่วนได้เสียในการกำกับดูแลในเรื่องต่างๆ ซึ่งรวมถึงขอบเขตและช่วงเวลาของการตรวจสอบ ตามที่ได้วางแผนไว้ ประเด็นที่มีนัยสำคัญที่พบจากการตรวจสอบรวมถึงข้อบกพร่องที่มีนัยสำคัญในระบบ การควบคุมภายในหากข้าพเจ้าได้พบในระหว่างการตรวจสอบของข้าพเจ้า

ข้าพเจ้าได้ให้คำรับรองแก่ผู้มีส่วนได้เสียในการกำกับดูแลว่า ข้าพเจ้าได้ปฏิบัติตามข้อกำหนดจรรยาบรรณที่เกี่ยวข้องกับ ความเป็นอิสระและได้สื่อสารกับผู้มีส่วนได้เสียในการกำกับดูแลเกี่ยวกับความสัมพันธ์ทั้งหมด ตลอดจนเรื่องอื่นซึ่ง ข้าพเจ้าเชื่อว่ามีเหตุผลที่บุคคลภายนอกอาจพิจารณาว่ากระทบต่อความเป็นอิสระของข้าพเจ้า และมาตรการที่ข้าพเจ้า ใช้เพื่อป้องกันไม่ให้ข้าพเจ้าขาดความเป็นอิสระ

จากเรื่องทั้งหลายที่สื่อสารกับผู้มีส่วนได้เสียในการกำกับดูแล ข้าพเจ้าได้พิจารณาเรื่องต่างๆ ที่มีนัยสำคัญที่สุด ในการตรวจสอบงบการเงินในปัจจุบันและกำหนดเป็นเรื่องสำคัญในการตรวจสอบ ข้าพเจ้าได้อธิบายเรื่องเหล่านี้ ไว้ในรายงานของผู้สอบบัญชี เว้นแต่กฎหมายหรือข้อบังคับห้ามไม่ให้เปิดเผยเรื่องดังกล่าวต่อสาธารณะ หรือใน สถานการณ์ที่ยากที่จะเกิดขึ้น ข้าพเจ้าพิจารณาว่าไม่ควรสื่อสารเรื่องดังกล่าวในรายงานของข้าพเจ้าเพราะการกระทำ ดังกล่าวสามารถคาดการณ์ได้อย่างสมเหตุสมผลว่าจะมีผลกระทบในทางลบมากกว่าผลประโยชน์ที่ผู้มีส่วนได้เสีย สาธารณะจะได้จากการสื่อสารดังกล่าว

ข้าพเจ้าเป็นผู้รับผิดชอบงานสอบบัญชีและการนำเสนอรายงานฉบับนี้



วรุณ ชันนการนาวิ

ผู้สอบบัญชีรับอนุญาต เลขทะเบียน 5423

บริษัท สำนักงาน อีวาย จำกัด

กรุงเทพฯ: 25 กุมภาพันธ์ 2564

บริษัท เจซีเค ฮอสพิทอลลิตี จำกัด (มหาชน)

งบแสดงฐานะการเงิน

ณ วันที่ 31 ธันวาคม 2563

(หน่วย: บาท)

	หมายเหตุ	2563	2562
สินทรัพย์			
สินทรัพย์หมุนเวียน			
เงินสดและรายการเทียบเท่าเงินสด	8	5,163,777	19,919,606
ลูกหนี้การค้าและลูกหนี้อื่น	9	39,861,683	41,489,595
สินค้าคงเหลือ	10	49,847,805	36,180,670
เงินทดรองจ่าย		9,261,845	7,916,101
สินทรัพย์หมุนเวียนอื่น	11	20,953,808	15,977,143
รวมสินทรัพย์หมุนเวียน		125,088,918	121,483,115
สินทรัพย์ไม่หมุนเวียน			
เงินฝากธนาคารที่มีภาระค้ำประกัน	12	3,000,000	3,000,000
ที่ดิน อาคารและอุปกรณ์	13	427,566,597	445,090,803
สินทรัพย์สิทธิการใช้	14.1	415,477,453	-
สิทธิการเช่า		-	18,165,615
สินทรัพย์ไม่มีตัวตน		3,828,673	5,109,701
เงินประกันการเช่า		-	105,642,615
สินทรัพย์ทางการเงินไม่หมุนเวียนอื่น	15	77,874,701	-
รวมสินทรัพย์ไม่หมุนเวียน		927,747,424	577,008,734
รวมสินทรัพย์		1,052,836,342	698,491,849

หมายเหตุประกอบงบการเงินเป็นส่วนหนึ่งของงบการเงินนี้

บริษัท เจซีเค ฮอสพิทอลลิตี จำกัด (มหาชน)

งบแสดงฐานะการเงิน (ต่อ)

ณ วันที่ 31 ธันวาคม 2563

(หน่วย: บาท)

	หมายเหตุ	2563	2562
หนี้สินและส่วนของผู้ถือหุ้น			
หนี้สินหมุนเวียน			
เงินเบิกเกินบัญชีและเงินกู้ยืมระยะสั้นจากสถาบันการเงิน	16	93,152,951	95,472,872
เงินกู้ยืมระยะสั้น	17	101,595,151	153,211,474
เจ้าหนี้การค้าและเจ้าหนี้อื่น	18	215,031,233	222,802,932
ส่วนของเงินกู้ยืมระยะยาวจากสถาบันการเงิน			
ที่ถึงกำหนดชำระภายในหนึ่งปี	19	15,000,000	24,252,890
ส่วนของหนี้สินตามสัญญาเช่าซื้อและสัญญาเช่าการเงิน			
ที่ถึงกำหนดชำระภายในหนึ่งปี		-	1,384,661
ส่วนของหนี้สินตามสัญญาเช่าที่ถึงกำหนดชำระภายในหนึ่งปี	14.2	198,624,418	-
รายได้รอการรับรู้ - โปรแกรมสิทธิพิเศษแก่ลูกค้า		389,254	3,363,973
หนี้สินหมุนเวียนอื่น		76,008,329	31,720,627
รวมหนี้สินหมุนเวียน		699,801,336	532,209,429
หนี้สินไม่หมุนเวียน			
เงินกู้ยืมระยะยาวจากสถาบันการเงิน - สุทธิจากส่วนที่ถึงกำหนดชำระ			
ภายในหนึ่งปี	19	6,252,890	-
หนี้สินตามสัญญาเช่าซื้อและสัญญาเช่าการเงิน - สุทธิจากส่วน			
ที่ถึงกำหนดชำระภายในหนึ่งปี		-	2,996,162
หนี้สินตามสัญญาเช่า - สุทธิจากส่วนที่ถึงกำหนดชำระภายในหนึ่งปี	14.2	218,904,328	-
ประมาณการหนี้สินในการรื้อถอน	20	22,050,870	24,911,659
หนี้สินภาษีเงินได้รอการตัดบัญชี	26	60,818,955	52,655,702
สำรองผลประโยชน์ระยะยาวของพนักงาน		3,524,735	4,401,956
รวมหนี้สินไม่หมุนเวียน		311,551,778	84,965,479
รวมหนี้สิน		1,011,353,114	617,174,908

หมายเหตุประกอบงบการเงินเป็นส่วนหนึ่งของงบการเงินนี้

บริษัท เจซีเค โฮสพิทอลลิที จำกัด (มหาชน)

งบแสดงฐานะการเงิน (ต่อ)

ณ วันที่ 31 ธันวาคม 2563

(หน่วย: บาท)

	หมายเหตุ	2563	2562
ส่วนของผู้ถือหุ้น			
ทุนเรือนหุ้น	21		
ทุนจดทะเบียน			
หุ้นสามัญ 812,860,972 หุ้น มูลค่าหุ้นละ 0.25 บาท		203,215,243	203,215,243
ทุนที่ออกและชำระแล้ว			
หุ้นสามัญ 812,860,972 หุ้น มูลค่าหุ้นละ 0.25 บาท			
(31 ธันวาคม 2562: หุ้นสามัญ 625,277,672 หุ้น มูลค่าหุ้นละ 0.25 บาท)		203,215,243	156,319,418
ส่วนเกินมูลค่าหุ้นสามัญ		470,844,664	451,843,277
กำไรสะสม			
จัดสรรแล้ว - สรรองตามกฎหมาย	23	7,055,720	7,055,720
ยังไม่ได้จัดสรร (ขาดทุนสะสม)		(810,577,897)	(671,316,798)
องค์ประกอบอื่นของส่วนของผู้ถือหุ้น		170,945,498	137,415,324
รวมส่วนของผู้ถือหุ้น		41,483,228	81,316,941
รวมหนี้สินและส่วนของผู้ถือหุ้น		1,052,836,342	698,491,849
		-	-

หมายเหตุประกอบงบการเงินเป็นส่วนหนึ่งของงบการเงินนี้

บริษัท เจซีเค สออสพิทอลลิตี จำกัด (มหาชน)

งบกำไรขาดทุนเบ็ดเสร็จ

สำหรับปีสิ้นสุดวันที่ 31 ธันวาคม 2563

(หน่วย: บาท)

	หมายเหตุ	2563	2562
กำไรขาดทุน:			
รายได้			
รายได้จากการขาย		685,796,847	1,349,085,940
รายได้อื่น		15,571,639	48,165,037
รวมรายได้		701,368,486	1,397,250,977
ค่าใช้จ่าย			
ต้นทุนขาย		289,721,530	654,399,418
ค่าใช้จ่ายในการขายและจัดจำหน่าย		367,218,362	706,590,589
ค่าใช้จ่ายในการบริหาร		137,985,243	170,406,042
ขาดทุนจากการด้อยค่าของสินทรัพย์		10,726,811	349,539
ค่าใช้จ่ายอื่น		9,576,507	7,424,977
รวมค่าใช้จ่าย		815,228,453	1,539,170,565
ขาดทุนจากการดำเนินงาน		(113,859,967)	(141,919,588)
ต้นทุนทางการเงิน	24	(29,010,677)	(13,923,055)
ขาดทุนก่อนภาษีเงินได้		(142,870,644)	(155,842,643)
ผลประโยชน์ (ค่าใช้จ่าย) ภาษีเงินได้	26	855,948	(2,561,143)
ขาดทุนสำหรับปี		(142,014,696)	(158,403,786)
กำไรขาดทุนเบ็ดเสร็จอื่น:			
รายการที่จะไม่ถูกบันทึกในส่วนของกำไรหรือขาดทุนในภายหลัง			
กำไรจากการตีราคาที่ดิน และอาคาร		45,096,005	108,538,334
กำไร (ขาดทุน) จากการประมาณการตามหลักคณิตศาสตร์ประกันภัย		206,967	(3,881,944)
หัก: ผลกระทบของภาษีเงินได้	26	(9,019,201)	(21,707,667)
รายการที่จะไม่ถูกบันทึกในส่วนของกำไรหรือขาดทุนในภายหลัง - สุทธิ			
จากภาษีเงินได้		36,283,771	82,948,723
กำไรขาดทุนเบ็ดเสร็จอื่นสำหรับปี		36,283,771	82,948,723
กำไรขาดทุนเบ็ดเสร็จรวมสำหรับปี		(105,730,925)	(75,455,063)
กำไร (ขาดทุน) ต่อหุ้น	27		
ขาดทุนต่อหุ้นขั้นพื้นฐาน		(0.20)	(0.25)

หมายเหตุประกอบงบการเงินเป็นส่วนหนึ่งของงบการเงินนี้

บริษัท เจซีเค สออสพิทอลลิตี จำกัด (มหาชน)

งบกระแสเงินสด

สำหรับปีสิ้นสุดวันที่ 31 ธันวาคม 2563

(หน่วย: บาท)

	<u>2563</u>	<u>2562</u>
กระแสเงินสดจากกิจกรรมดำเนินงาน		
ขาดทุนก่อนภาษี	(142,870,644)	(155,842,643)
รายการปรับกระทบยอดขาดทุนก่อนภาษีเป็นเงินสดรับ (จ่าย)		
จากกิจกรรมดำเนินงาน		
ค่าเสื่อมราคาและค่าตัดจำหน่าย	184,424,429	58,539,093
ค่าเผื่อผลขาดทุนด้านเครดิตที่คาดว่าจะเกิดขึ้น	1,336,064	-
ค่าเผื่อการด้อยค่าของสินทรัพย์	10,726,811	349,539
ขาดทุน (กำไร) จากการจำหน่ายอุปกรณ์	(50,774)	3,007
ขาดทุนจากการปิดสาขา	8,653,716	3,851,521
ขาดทุนจากการจำหน่าย/ตัดจำหน่ายสิทธิการเช่า	-	841,919
ผลต่างจากการเจรจากับลูกค้า	(9,092,521)	-
ผลต่างจากการแก้ไขสัญญาเช่า	453,803	-
ตัดจำหน่ายภาษีเงินได้หัก ณ ที่จ่าย	293,634	-
โอนกลับสำรองผลประโยชน์ระยะยาวของพนักงาน	(133,934)	(1,098,067)
รายได้ดอกเบี้ย	(33,863)	(156,667)
ค่าใช้จ่ายดอกเบี้ย	29,010,677	13,923,055
กำไร (ขาดทุน) จากการดำเนินงานก่อนการเปลี่ยนแปลงในสินทรัพย์		
และหนี้สินดำเนินงาน	82,717,398	(79,589,243)
สินทรัพย์ดำเนินงาน (เพิ่มขึ้น) ลดลง		
ลูกหนี้การค้าและลูกหนี้อื่น	284,436	(17,803,194)
สินค้าคงเหลือ	(13,667,135)	3,274,687
เงินทดรองจ่าย	(1,345,744)	(5,093,199)
สินทรัพย์หมุนเวียนอื่น	(4,992,642)	1,057,981
สินทรัพย์ทางการเงินไม่หมุนเวียนอื่น	27,767,914	8,929,978
หนี้สินดำเนินงานเพิ่มขึ้น (ลดลง)		
เจ้าหนี้การค้าและเจ้าหนี้อื่น	(12,023,217)	(30,142,488)
สำรองผลประโยชน์ระยะยาวของพนักงาน	(536,320)	(1,210,100)
รายได้รอการรับรู้ - โปรแกรมสิทธิพิเศษแก่ลูกค้า	(2,974,719)	(2,143,213)
หนี้สินหมุนเวียนอื่น	44,287,702	19,563,956
เงินสดจาก (ใช้ไป) ในกิจกรรมดำเนินงาน	119,517,673	(103,154,835)
รับดอกเบี้ย	41,275	156,667
เงินสดจ่ายภาษีเงินได้	(156,033)	(301,740)
เงินสดสุทธิจาก (ใช้ไป) ในกิจกรรมดำเนินงาน	119,402,915	(103,299,908)

หมายเหตุประกอบงบการเงินเป็นส่วนหนึ่งของงบการเงินนี้

บริษัท เจซีเค สออสพิทอลลิตี จำกัด (มหาชน)

งบกระแสเงินสด (ต่อ)

สำหรับปีสิ้นสุดวันที่ 31 ธันวาคม 2563

(หน่วย: บาท)

	2563	2562
กระแสเงินสดจากกิจกรรมลงทุน		
ซื้ออุปกรณ์	-5,727,798	-50,227,152
เงินสรับจากการจำหน่ายอุปกรณ์	717,301	3,816,785
ซื้อสินทรัพย์ไม่มีตัวตน	(21,000)	(1,301,078)
เงินสดสุทธิใช้ไปในกิจกรรมลงทุน	(5,031,497)	(47,711,445)
กระแสเงินสดจากกิจกรรมจัดหาเงิน		
เงินเบิกเกินบัญชีและเงินกู้ยืมระยะสั้นจากสถาบันการเงินเพิ่มขึ้น (ลดลง)	(2,319,921)	23,054,713
เงินสรับจากเงินกู้ยืมระยะสั้น	324,153,677	215,211,474
ชำระคืนเงินกู้ยืมระยะสั้น	(375,770,000)	(62,000,000)
ชำระคืนเงินกู้ยืมระยะยาวจากสถาบันการเงิน	(3,000,000)	(18,000,000)
ชำระหนี้สินตามสัญญาเช่าซื้อและสัญญาเช่าการเงิน	-	(1,754,810)
ชำระหนี้สินตามสัญญาเช่า	(110,496,419)	-
ดอกเบี้ยจ่าย	(27,591,796)	(14,598,753)
เงินสรับจากการเพิ่มทุน	65,897,212	-
เงินสดสุทธิจาก (ใช้ไป) กิจกรรมจัดหาเงิน	(129,127,247)	141,912,624
เงินสดและรายการเทียบเท่าเงินสดลดลงสุทธิ	(14,755,829)	(9,098,729)
เงินสดและรายการเทียบเท่าเงินสดต้นปี	19,919,606	29,018,335
เงินสดและรายการเทียบเท่าเงินสดปลายปี	5,163,777	19,919,606
	-	-
ข้อมูลกระแสเงินสดเปิดเผยเพิ่มเติม		
รายการที่ไม่ใช่เงินสด		
เจ้าหนี้ค่าซื้อสินทรัพย์เพิ่มขึ้น (ลดลง)	550,751	(5,914,799)
ซื้อสินทรัพย์ภายใต้สัญญาเช่า	-	2,328,996

หมายเหตุประกอบงบการเงินเป็นส่วนหนึ่งของงบการเงินนี้

บริษัท เจซีเค สอศพิทออลิตี้ จำกัด (มหาชน)

งบแสดงการเปลี่ยนแปลงส่วนของผู้ถือหุ้น

สำหรับปีสิ้นสุดวันที่ 31 ธันวาคม 2563

(หน่วย: บาท)

	ทุนเรือนหุ้นที่ออก และชำระแล้ว	ส่วนเกินมูลค่า หุ้นสามัญ	กำไรสะสม		องค์ประกอบอื่นของส่วนของผู้ถือหุ้น		รวม
			จัดสรรแล้ว - สำรองตามกฎหมาย	ยังไม่ได้จัดสรร (ขาดทุนสะสม)	กำไรขาดทุนเบ็ดเสร็จอื่น	รวม	
					ส่วนเกินทุนจากการ ตีราคาสินทรัพย์	องค์ประกอบอื่น ของส่วนของผู้ถือหุ้น	
ยอดคงเหลือ ณ วันที่ 31 ธันวาคม 2561 - ตามที่รายงานไว้เดิม	156,319,418	451,843,277	7,055,720	(492,107,514)	19,234,780	19,234,780	142,345,681
ผลสะสมจากการปรับปรุงงบการเงินปีก่อน	-	-	-	(11,842,491)	31,776,000	31,776,000	19,933,509
ยอดคงเหลือ ณ วันที่ 31 ธันวาคม 2561 - หลังการปรับปรุง	156,319,418	451,843,277	7,055,720	(503,950,005)	51,010,780	51,010,780	162,279,190
ผลสะสมจากการปรับปรุงรายได้รอการรับรู้							
- โปรแกรมสิทธิพิเศษแก่ลูกค้า	-	-	-	(5,507,186)	-	-	(5,507,186)
กำไรขาดทุนสำหรับปี	-	-	-	(158,403,786)	-	-	(158,403,786)
กำไรขาดทุนเบ็ดเสร็จอื่นสำหรับปี	-	-	-	(3,881,944)	86,830,667	86,830,667	82,948,723
กำไรขาดทุนเบ็ดเสร็จรวมสำหรับปี	-	-	-	(162,285,730)	86,830,667	86,830,667	(75,455,063)
โอนส่วนเกินทุนจากการตีราคาสินทรัพย์ไปกำไรสะสม (หมายเหตุ 22)	-	-	-	426,123	(426,123)	(426,123)	-
ยอดคงเหลือ ณ วันที่ 31 ธันวาคม 2562	156,319,418	451,843,277	7,055,720	(671,316,798)	137,415,324	137,415,324	81,316,941
ยอดคงเหลือ ณ วันที่ 31 ธันวาคม 2562	156,319,418	451,843,277	7,055,720	(671,316,798)	137,415,324	137,415,324	81,316,941
ออกหุ้นสามัญเพิ่มทุน (หมายเหตุ 21)	46,895,825	19,001,387	-	-	-	-	65,897,212
กำไรขาดทุนสำหรับปี	-	-	-	(142,014,696)	-	-	(142,014,696)
กำไรขาดทุนเบ็ดเสร็จอื่นสำหรับปี	-	-	-	206,967	36,076,804	36,076,804	36,283,771
กำไรขาดทุนเบ็ดเสร็จรวมสำหรับปี	-	-	-	(141,807,729)	36,076,804	36,076,804	(105,730,925)
โอนส่วนเกินทุนจากการตีราคาสินทรัพย์ไปกำไรสะสม (หมายเหตุ 22)	-	-	-	2,546,630	(2,546,630)	(2,546,630)	-
ยอดคงเหลือ ณ วันที่ 31 ธันวาคม 2563	203,215,243	470,844,664	7,055,720	(810,577,897)	170,945,498	170,945,498	41,483,228
	-	-	-	-	-	-	-

หมายเหตุประกอบงบการเงินเป็นส่วนหนึ่งของงบการเงินนี้

สำหรับปีสิ้นสุดวันที่ 31 ธันวาคม 2563

งบการเงินนี้ถูกจัดทำขึ้นโดยใช้เกณฑ์การบัญชีสำหรับกิจการที่ดำเนินงานต่อเนื่อง และไม่ได้มีการปรับปรุงเกี่ยวกับมูลค่าที่คาดว่าจะได้รับคืนและการจัดประเภทของสินทรัพย์ หรือจำนวนเงินและการจัดประเภทหนี้สิน ซึ่งอาจจำเป็นหากบริษัทฯ ไม่สามารถดำเนินงานต่อเนื่องต่อไปได้

2. เกณฑ์ในการจัดทำงบการเงิน

งบการเงินนี้จัดทำขึ้นตามมาตรฐานการรายงานทางการเงินที่กำหนดในพระราชบัญญัติวิชาชีพบัญชี พ.ศ. 2547 โดยแสดงรายการในงบการเงินตามข้อกำหนดในประกาศกรมพัฒนาธุรกิจการค้าลงวันที่ 11 ตุลาคม 2559 ออกตามความในพระราชบัญญัติการบัญชี พ.ศ. 2543

งบการเงินฉบับภาษาไทยเป็นงบการเงินฉบับที่บริษัทฯ ใช้เป็นทางการตามกฎหมาย งบการเงินฉบับภาษาอังกฤษแปลจากงบการเงินฉบับภาษาไทยนี้

งบการเงินนี้ได้จัดทำขึ้นโดยใช้เกณฑ์ราคาทุนเดิมเว้นแต่จะได้เปิดเผยเป็นอย่างอื่นในนโยบายการบัญชี

3. มาตรฐานการรายงานทางการเงินใหม่

ก) มาตรฐานการรายงานทางการเงินที่เริ่มมีผลบังคับใช้ในงวดปัจจุบัน

ในระหว่างปี บริษัทฯ ได้นำมาตรฐานการรายงานทางการเงินและการตีความมาตรฐานการรายงานทางการเงินฉบับปรับปรุง (ปรับปรุง 2562) และฉบับใหม่ จำนวนหลายฉบับ ซึ่งมีผลบังคับใช้สำหรับงบการเงินที่มีรอบระยะเวลาบัญชีที่เริ่มในหรือหลังวันที่ 1 มกราคม 2563 มาถือปฏิบัติ มาตรฐานการรายงานทางการเงินดังกล่าวได้รับการปรับปรุงหรือจัดให้มีขึ้นเพื่อให้มีเนื้อหาเท่าเทียมกับมาตรฐานการรายงานทางการเงินระหว่างประเทศ โดยส่วนใหญ่เป็นการอธิบายให้ชัดเจนเกี่ยวกับวิธีปฏิบัติทางการบัญชีและการให้แนวปฏิบัติทางการบัญชีกับผู้ใช้มาตรฐาน การนำมาตรฐานการรายงานทางการเงินดังกล่าวมาถือปฏิบัตินี้ไม่มีผลกระทบอย่างเป็นสาระสำคัญต่องบการเงินของบริษัทฯ อย่างไรก็ตาม มาตรฐานการรายงานทางการเงินฉบับใหม่ซึ่งได้มีการเปลี่ยนแปลงหลักการสำคัญ สามารถสรุปได้ดังนี้

มาตรฐานการรายงานทางการเงิน กลุ่มเครื่องมือทางการเงิน

มาตรฐานการรายงานทางการเงิน กลุ่มเครื่องมือทางการเงิน ประกอบด้วยมาตรฐานและการตีความมาตรฐาน จำนวน 5 ฉบับ ได้แก่

มาตรฐานการรายงานทางการเงิน

ฉบับที่ 7	การเปิดเผยข้อมูลเครื่องมือทางการเงิน
ฉบับที่ 9	เครื่องมือทางการเงิน

มาตรฐานการบัญชี

ฉบับที่ 32	การแสดงรายการเครื่องมือทางการเงิน
------------	-----------------------------------

การตีความมาตรฐานการรายงานทางการเงิน

ฉบับที่ 16	การป้องกันความเสี่ยงของเงินลงทุนสุทธิในหน่วยงานต่างประเทศ
ฉบับที่ 19	การชำระหนี้สินทางการเงินด้วยตราสารทุน

มาตรฐานการรายงานทางการเงินกลุ่มดังกล่าวข้างต้น กำหนดหลักการเกี่ยวกับการจัดประเภทและการวัดมูลค่าเครื่องมือทางการเงินด้วยมูลค่ายุติธรรมหรือราคาทุนตัดจำหน่ายโดยพิจารณาจากประเภทของตราสารทางการเงิน ลักษณะของกระแสเงินสดตามสัญญาและแผนธุรกิจของกิจการ หลักการเกี่ยวกับวิธีการคำนวณการด้อยค่าของเครื่องมือทางการเงินโดยใช้แนวคิดของผลขาดทุนด้านเครดิตที่คาดว่าจะเกิดขึ้น และหลักการเกี่ยวกับการบัญชีป้องกันความเสี่ยง รวมถึงการแสดงรายการและการเปิดเผยข้อมูลเครื่องมือทางการเงิน

มาตรฐานกลุ่มนี้ไม่มีผลกระทบอย่างมีสาระสำคัญต่อบการเงินของบริษัทฯ

มาตรฐานการรายงานทางการเงิน ฉบับที่ 16 เรื่อง สัญญาเช่า

มาตรฐานการรายงานทางการเงิน ฉบับที่ 16 ใช้แทนมาตรฐานการบัญชี ฉบับที่ 17 เรื่อง สัญญาเช่า และการตีความมาตรฐานบัญชีที่เกี่ยวข้อง มาตรฐานฉบับนี้ได้กำหนดหลักการของการรับรู้รายการ การวัดมูลค่า การแสดงรายการและการเปิดเผยข้อมูลของสัญญาเช่า และกำหนดให้ผู้เช่ารับรู้สินทรัพย์และหนี้สินสำหรับสัญญาเช่าทุกรายการที่มีระยะเวลาในการเช่ามากกว่า 12 เดือน เว้นแต่สินทรัพย์อ้างอิงนั้นมีมูลค่าต่ำ

การบัญชีสำหรับผู้ให้เช่าไม่มีการเปลี่ยนแปลงอย่างมีสาระสำคัญจากมาตรฐานการบัญชี ฉบับที่ 17 ผู้ให้เช่ายังคงต้องจัดประเภทสัญญาเช่าเป็นสัญญาเช่าดำเนินงานหรือสัญญาเช่าเงินทุน

บริษัทฯ รับรู้ผลกระทบสะสมของการนำมาตรฐานการรายงานทางการเงินฉบับนี้มาถือปฏิบัติครั้งแรก โดยปรับปรุงกับกำไรสะสม ณ วันที่ 1 มกราคม 2563 และไม่ปรับย้อนหลังงบการเงินปีก่อนที่แสดงเปรียบเทียบ

ผลกระทบของการเปลี่ยนแปลงนโยบายการบัญชีแสดงอยู่ในหมายเหตุประกอบงบการเงินข้อ 4

แนวปฏิบัติทางการบัญชี เรื่อง มาตรการผ่อนปรนชั่วคราวสำหรับทางเลือกเพิ่มเติมทางบัญชีเพื่อรองรับผลกระทบจากสถานการณ์การแพร่ระบาดของโรคติดเชื้อไวรัสโคโรนา 2019 (COVID-19)

สภาวิชาชีพบัญชีได้ประกาศใช้แนวปฏิบัติทางการบัญชี เรื่อง มาตรการผ่อนปรนชั่วคราวสำหรับทางเลือกเพิ่มเติมทางบัญชีเพื่อรองรับผลกระทบจากสถานการณ์การแพร่ระบาดของโรคติดเชื้อไวรัสโคโรนา 2019 (COVID-19) โดยมีวัตถุประสงค์เพื่อลดผลกระทบในบางเรื่องจากการปฏิบัติตามมาตรฐานการรายงานทางการเงินบางฉบับ และเพื่อให้เกิดความชัดเจนในวิธีปฏิบัติทางบัญชีในช่วงเวลาที่ยังมีความไม่แน่นอนเกี่ยวกับสถานการณ์ดังกล่าว

แนวปฏิบัติทางการบัญชีดังกล่าวได้ประกาศลงในราชกิจจานุเบกษาเมื่อวันที่ 22 เมษายน 2563 และมีผลบังคับใช้สำหรับการจัดทำงบการเงินที่มีรอบระยะเวลารายงานสิ้นสุดภายในช่วงเวลาระหว่างวันที่ 1 มกราคม 2563 ถึงวันที่ 31 ธันวาคม 2563

ในระหว่างไตรมาสที่ 1 ถึง 3 ของปี 2563 บริษัทฯได้เลือกปฏิบัติตามมาตรการผ่อนปรนชั่วคราวสำหรับทางเลือกเพิ่มเติมทางบัญชีในเรื่องการไม่นำข้อมูลที่เกี่ยวข้องกับสถานการณ์ COVID-19 มาถือเป็นข้อบ่งชี้ของการด้อยค่าของสินทรัพย์ และการไม่นำส่วนลดค่าเช่าตามสัญญาจากผู้ให้เช่าเนื่องจากสถานการณ์ COVID-19 มาถือเป็นการเปลี่ยนแปลงสัญญาเช่า

ในไตรมาสที่ 4 ของปี 2563 บริษัทฯได้ประเมินผลกระทบทางการเงินเกี่ยวกับมูลค่าของสินทรัพย์สิทธิการใช้และที่ดิน อาคาร และอุปกรณ์ จากความไม่แน่นอนของสถานการณ์การแพร่ระบาดของโรคติดเชื้อไวรัสโคโรนา 2019 แล้ว ดังนั้น ในการจัดทำงบการเงินสำหรับปีสิ้นสุดวันที่ 31 ธันวาคม 2563 บริษัทฯจึงพิจารณายกเลิกการถือปฏิบัติตามมาตรการผ่อนปรนชั่วคราวสำหรับทางเลือกเพิ่มเติมทางบัญชีเฉพาะเรื่อง การด้อยค่าของสินทรัพย์ ที่บริษัทฯได้เคยถือปฏิบัติในช่วงที่ผ่านมา

อย่างไรก็ตาม บริษัทฯยังคงเลือกนำมาตราการผ่อนปรนชั่วคราวสำหรับทางเลือกเพิ่มเติมทางบัญชีสำหรับเรื่องดังต่อไปนี้มาถือปฏิบัติอยู่

- เลือกที่จะไม่นำการลดค่าเช่าตามสัญญาจากผู้ให้เช่าเนื่องจากสถานการณ์ COVID-19 มาถือเป็นการเปลี่ยนแปลงสัญญาเช่า โดยทยอยปรับลดหนี้สินตามสัญญาเช่าที่ครบกำหนดแต่ละงวดตามสัดส่วนที่ได้ส่วนลด พร้อมทั้งกลับรายการค่าเสื่อมราคาจากสินทรัพย์สิทธิการใช้และดอกเบี้ยจากหนี้สินตามสัญญาเช่าที่ยังคงรับรู้ในแต่ละงวดตามสัดส่วนของค่าเช่าที่ลดลง และบันทึกผลต่างที่เกิดขึ้นในกำไรหรือขาดทุน

บริษัทฯอยู่ระหว่างการประเมินผลกระทบของเรื่องดังกล่าวต่องบการเงิน และจะพิจารณำบันทึกผลกระทบต่องบการเงินภายหลังสิ้นสุดมาตรการผ่อนปรนชั่วคราวดังกล่าว

ข) มาตรฐานการรายงานทางการเงินที่จะมีผลบังคับใช้สำหรับงบการเงินที่มีรอบระยะเวลาบัญชีที่เริ่มในหรือหลังวันที่ 1 มกราคม 2564

สภาวิชาชีพบัญชีได้ประกาศใช้มาตรฐานการรายงานทางการเงินและการตีความมาตรฐานการรายงานทางการเงินฉบับปรับปรุง ซึ่งจะมีผลบังคับใช้สำหรับงบการเงินที่มีรอบระยะเวลาบัญชีที่เริ่มในหรือหลังวันที่ 1 มกราคม 2564 มาตรฐานการรายงานทางการเงินดังกล่าวได้รับการปรับปรุงหรือจัดให้มีขึ้นเพื่อให้มีเนื้อหาเท่าเทียมกับมาตรฐานการรายงานทางการเงินระหว่างประเทศ โดยส่วนใหญ่เป็นการอธิบายให้ชัดเจนเกี่ยวกับวิธีปฏิบัติทางการบัญชีและการให้แนวปฏิบัติทางบัญชีกับผู้ใช้มาตรฐาน ปัจจุบัน ฝ่ายบริหารของบริษัทฯอยู่ระหว่างการประเมินผลกระทบที่อาจมีต่องบการเงินในปีที่เริ่มนำมาตรฐานดังกล่าวมาถือปฏิบัติ

4. ผลสะสมจากการเปลี่ยนแปลงนโยบายการบัญชีเนื่องจากการนำมาตรฐานการรายงานทางการเงินใหม่มาถือปฏิบัติ

ตามที่กล่าวในหมายเหตุประกอบงบการเงินข้อ 3 บริษัทฯได้นำมาตรฐานการรายงานทางการเงินกลุ่มเครื่องมือทางการเงิน และมาตรฐานการรายงานทางการเงิน ฉบับที่ 16 มาถือปฏิบัติในระหว่างปีปัจจุบัน โดยบริษัทฯ ได้เลือกปรับผลสะสมจากการเปลี่ยนแปลงโดยปรับปรุงกับกำไรสะสม ณ วันที่ 1 มกราคม 2563 และไม่ปรับย้อนหลังงบการเงินงวดก่อนที่แสดงเปรียบเทียบ

ผลกระทบจากการเปลี่ยนแปลงนโยบายการบัญชีต้องบแสดงฐานะการเงิน ณ ต้นปี 2563 เนื่องจากการนำมาตรฐานเหล่านี้มาถือปฏิบัติ แสดงได้ดังนี้

(หน่วย: พันบาท)

	ผลกระทบจาก				
	มาตรฐานการ รายงานทางการเงิน กลุ่มเครื่องมือ ทางการเงิน		มาตรฐานการ รายงานทางการเงิน ฉบับที่ 16	1 มกราคม 2563	
	31 ธันวาคม 2562				
งบแสดงฐานะการเงิน					
สินทรัพย์					
สินทรัพย์ไม่หมุนเวียน					
ที่ดิน อาคารและอุปกรณ์	445,091	-	(11,026)	434,065	
สินทรัพย์สิทธิการใช้	-	-	598,223	598,223	
สิทธิการเช่า	18,166	-	(18,166)	-	
เงินประกันการเช่า	105,642	(105,642)	-	-	
สินทรัพย์ทางการเงินไม่หมุนเวียนอื่น	-	105,642	-	105,642	
หนี้สินและส่วนของผู้ถือหุ้น					
หนี้สินหมุนเวียน					
เจ้าหนี้การค้าและเจ้าหนี้อื่น	222,803	-	(969)	221,834	
ส่วนของหนี้สินตามสัญญาเช่าซื้อ และสัญญาเช่าการเงินที่ถึงกำหนด ชำระภายในหนึ่งปี					
	1,385	-	(1,385)	-	
ส่วนของหนี้สินตามสัญญาเช่าที่ถึง กำหนดชำระภายในหนึ่งปี					
	-	-	206,930	206,930	
หนี้สินไม่หมุนเวียน					
หนี้สินตามสัญญาเช่าซื้อและสัญญา เช่าการเงิน - สุทธิจากส่วนที่ถึง กำหนดชำระภายในหนึ่งปี					
	2,996	-	(2,996)	-	
หนี้สินตามสัญญาเช่า - สุทธิจากส่วน ที่ถึงกำหนดชำระภายในหนึ่งปี					
	-	-	367,451	367,451	

4.1 เครื่องมือทางการเงิน

ณ วันที่ 1 มกราคม 2563 การจัดประเภทรายการและการวัดมูลค่าของสินทรัพย์ทางการเงินตามที่กำหนดในมาตรฐานการรายงานทางการเงิน ฉบับที่ 9 และมูลค่าตามหลักการบัญชีเดิมนั้น แสดงได้ดังนี้

		(หน่วย: พันบาท)
	มูลค่าตามหลัก การบัญชีเดิม	การจัดประเภทและวัดมูลค่า ตามมาตรฐานการรายงาน ทางการเงิน ฉบับที่ 9 ราคาทุนตัดจำหน่าย
สินทรัพย์ทางการเงิน ณ วันที่ 1 มกราคม 2563		
เงินสดและรายการเทียบเท่าเงินสด	19,920	19,920
ลูกหนี้การค้าและลูกหนี้อื่น	41,490	41,490
เงินฝากธนาคารที่มีภาระค้ำประกัน	3,000	3,000
สินทรัพย์ทางการเงินไม่หมุนเวียนอื่น	105,643	105,643
รวมสินทรัพย์ทางการเงิน	170,053	170,053

ณ วันที่ 1 มกราคม 2563 บริษัทฯ ไม่ได้กำหนดให้หนี้สินทางการเงินใดวัดมูลค่าด้วยมูลค่ายุติธรรมผ่านกำไรหรือขาดทุน

4.2 สัญญาเช่า

การนำมาตรฐานการรายงานทางการเงิน ฉบับที่ 16 มาถือปฏิบัติครั้งแรก บริษัทฯ รับรู้หนี้สินตามสัญญาเช่าสำหรับสัญญาเช่าที่เคยจัดประเภทเป็นสัญญาเช่าดำเนินงานด้วยมูลค่าปัจจุบันของเงินจ่ายชำระตามสัญญาเช่าที่เหลืออยู่คิดลดด้วยอัตราดอกเบี้ยเงินกู้ยืมส่วนเพิ่มของบริษัทฯ ณ วันที่ 1 มกราคม 2563 สำหรับสัญญาเช่าที่เคยจัดประเภทเป็นสัญญาเช่าเงินทุน บริษัทฯ รับรู้มูลค่าตามบัญชีของสินทรัพย์และหนี้สินตามสัญญาเช่าด้วยมูลค่าตามบัญชีเดิมก่อนวันที่นำมาตรฐานการรายงานทางการเงิน ฉบับที่ 16 มาถือปฏิบัติครั้งแรก

	(หน่วย: พันบาท)
ภาระผูกพันตามสัญญาเช่าที่เปิดเผย ณ วันที่ 31 ธันวาคม 2562	301,413
บวก: สิทธิเลือกในการขยายอายุสัญญาเช่า	366,869
หัก: สิทธิเลือกในการยกเลิกอายุสัญญาเช่า	(23,903)
หัก: สัญญาที่พิจารณาเป็นสัญญาบริการ	(12,048)
หัก: อื่น ๆ	(515)
หัก: ดอกเบี้ยจ่ายรอตัดบัญชี	(61,816)
หนี้สินตามสัญญาเช่าเพิ่มขึ้นจากการนำมาตรฐานการรายงานทางการเงิน ฉบับที่ 16 มาถือปฏิบัติครั้งแรก	570,000
หนี้สินสัญญาเช่าซื้อและสัญญาเช่าการเงิน ณ วันที่ 31 ธันวาคม 2562	4,381
หนี้สินตามสัญญาเช่า ณ วันที่ 1 มกราคม 2563	574,381
อัตราดอกเบี้ยการกู้ยืมส่วนเพิ่ม (ร้อยละต่อปี)	2.62 - 9.07

(หน่วย: พันบาท)

ประกอบด้วย

หนี้สินตามสัญญาเช่าหมุนเวียน

206,930

หนี้สินตามสัญญาเช่าไม่หมุนเวียน

367,451

574,381

5. นโยบายการบัญชีที่สำคัญ

5.1 การรับรู้รายได้และค่าใช้จ่าย

ขายสินค้า

รายได้จากการขายสินค้ารับรู้เมื่อได้โอนอำนาจควบคุมในสินค้าให้แก่ลูกค้าแล้ว กล่าวคือ เมื่อมีการส่งมอบสินค้า รายได้จากการขายแสดงตามมูลค่าที่ได้รับหรือคาดว่าจะได้รับสำหรับสินค้าที่ได้ส่งมอบหลังจากหักประมาณการสินค้ารับคืนและส่วนลด โดยไม่รวมภาษีมูลค่าเพิ่ม

รายได้ค่าบริการ

รายได้ค่าบริการรับรู้เมื่อกิจการให้บริการเสร็จสิ้น

โปรแกรมสิทธิพิเศษแก่ลูกค้า

บริษัทฯ ได้จัดให้มีโปรแกรมสิทธิพิเศษแก่ลูกค้า โดยจะให้คะแนนสะสมแก่ลูกค้าที่ลงทะเบียนในระบบสมาชิกและเข้ามารับประทานอาหารในร้านเพื่อนำไปแลกเป็นส่วนลดในสินค้าหรือบริการหรือแลกของรางวัลตามเงื่อนไขที่บริษัทฯ ระบุไว้

มูลค่ายุติธรรมของคะแนนสะสมคำนวณจากต้นทุนในการให้ส่วนลดหรือการแลกของรางวัลที่กำหนดให้แลกได้ และบริษัทฯ จะบันทึกบัญชีมูลค่าของคะแนนสะสมดังกล่าวตามประมาณการในการใช้สิทธิของลูกค้า โดยนำไปลดรายได้จากการขายคู่กับรายได้รอการรับรู้ และจะรับรู้เป็นรายได้เมื่อลูกค้ามาใช้สิทธิแลกส่วนลดในสินค้าหรือบริการหรือแลกของรางวัล

มูลค่ายุติธรรมของคะแนนสะสมที่สมาชิกยังไม่นำมาใช้สิทธิจะรับรู้เป็นรายได้เมื่อสิ้นสุดระยะเวลาการนำคะแนนสะสมมาแลกของรางวัล

ต้นทุนทางการเงิน

ค่าใช้จ่ายดอกเบี้ยจากหนี้สินทางการเงินที่วัดมูลค่าด้วยราคาทุนตัดจำหน่ายจำนวน โดยใช้วิธีดอกเบี้ยที่แท้จริงและรับรู้ตามเกณฑ์คงค้าง

5.2 เงินสดและรายการเทียบเท่าเงินสด

เงินสดและรายการเทียบเท่าเงินสด หมายถึง เงินสดและเงินฝากธนาคาร และเงินลงทุนระยะสั้นที่มีสภาพคล่องสูง ซึ่งถึงกำหนดจ่ายคืนภายในระยะเวลาไม่เกิน 3 เดือน นับจากวันที่ได้มาและไม่มีข้อจำกัดในการเบิกใช้

5.3 สินค้าคงเหลือ

สินค้าสำเร็จรูปแสดงมูลค่าตามราคาทุน (วิธีเข้าก่อน - ออกก่อน) หรือมูลค่าสุทธิที่จะได้รับแล้วแต่ราคาใดจะต่ำกว่า

วัตถุดิบแสดงมูลค่าตามราคาทุน (วิธีเข้าก่อน - ออกก่อน) หรือมูลค่าสุทธิที่จะได้รับแล้วแต่ราคาใดจะต่ำกว่า และจะถือเป็นส่วนหนึ่งของต้นทุนการผลิตเมื่อมีการเบิกใช้

5.4 ที่ดิน อาคารและอุปกรณ์ และค่าเสื่อมราคา

ที่ดินแสดงมูลค่าตามราคาที่ตีใหม่ อาคารและอุปกรณ์แสดงมูลค่าตามราคาทุน/ราคาที่ตีใหม่หักค่าเสื่อมราคาสะสม และค่าเพื่อการด้อยค่าของสินทรัพย์ (ถ้ามี)

บริษัทบันทึกมูลค่าเริ่มแรกของที่ดินและอาคารในราคาทุน ณ วันที่ได้สินทรัพย์มา หลังจากนั้นบริษัทจัดให้มีการประเมินราคาที่ดินและอาคารโดยผู้ประเมินราคาอิสระและบันทึกสินทรัพย์ดังกล่าวในราคาที่ตีใหม่ ทั้งนี้บริษัทจัดให้มีการประเมินราคาสินทรัพย์ดังกล่าวเป็นครั้งคราวเพื่อมิให้ราคาตามบัญชี ณ วันสิ้นรอบระยะเวลารายงานแตกต่างจากมูลค่ายุติธรรมอย่างมีสาระสำคัญ

บริษัทบันทึกส่วนต่างซึ่งเกิดจากการตีราคาสินทรัพย์ดังต่อไปนี้

- บริษัทบันทึกราคาตามบัญชีของสินทรัพย์ที่เพิ่มขึ้นจากการตีราคาใหม่ในกำไรขาดทุนเบ็ดเสร็จอื่น และรับรู้จำนวนสะสมในบัญชี “ส่วนเกินทุนจากการตีราคาสินทรัพย์” ในส่วนของผู้ถือหุ้น อย่างไรก็ตาม หากสินทรัพย์นั้นเคยมีการตีราคาลดลงและบริษัทฯ ได้รับรู้ราคาที่ลดลงในส่วนของกำไรหรือขาดทุนแล้ว ส่วนที่เพิ่มจากการตีราคาใหม่นี้จะถูกรับรู้เป็นรายได้ไม่เกินจำนวนที่เคยลดลงซึ่งรับรู้เป็นค่าใช้จ่ายปีก่อนแล้ว
- บริษัทรับรู้ราคาตามบัญชีของสินทรัพย์ที่ลดลงจากการตีราคาใหม่ในส่วนของกำไรหรือขาดทุน อย่างไรก็ตาม หากสินทรัพย์นั้นเคยมีการตีราคาเพิ่มขึ้นและยังมียอดคงค้างของบัญชี “ส่วนเกินทุนจากการตีราคาสินทรัพย์” อยู่ในส่วนของผู้ถือหุ้น ส่วนที่ลดลงจากการตีราคาใหม่จะถูกรับรู้ในกำไรขาดทุนเบ็ดเสร็จอื่นในจำนวนที่ไม่เกินยอดคงเหลือของบัญชี “ส่วนเกินทุนจากการตีราคาสินทรัพย์”

ค่าเสื่อมราคาของอาคารและอุปกรณ์คำนวณจากราคาทุนหรือราคาที่ดีใหม่โดยวิธีเส้นตรงตามอายุการให้ประโยชน์โดยประมาณดังนี้

อาคารและส่วนปรับปรุงอาคาร	10 - 30 ปี
ส่วนปรับปรุงอาคารตามสัญญาเช่า	9 ปี
เครื่องตกแต่งและเครื่องใช้สำนักงาน	5 - 15 ปี
อุปกรณ์ที่ใช้ในการดำเนินงาน	12 - 15 ปี
ยานพาหนะ	5 - 12 ปี

ค่าเสื่อมราคารวมอยู่ในการคำนวณผลการดำเนินงาน โดยไม่มีการคิดค่าเสื่อมราคาสำหรับที่ดินและสินทรัพย์ระหว่างก่อสร้าง

บริษัทตัดรายการที่ดิน อาคารและอุปกรณ์ออกจากบัญชีเมื่อจำหน่ายสินทรัพย์หรือคาดว่าจะไม่ได้รับประโยชน์เชิงเศรษฐกิจในอนาคตจากการใช้หรือการจำหน่ายสินทรัพย์ รายการผลกำไรหรือขาดทุนจากการจำหน่ายสินทรัพย์จะรับรู้ในส่วนของกำไรหรือขาดทุนเมื่อบริษัทตัดรายการสินทรัพย์นั้นออกจากบัญชี

5.5 สินทรัพย์ไม่มีตัวตน

สินทรัพย์ไม่มีตัวตนแสดงมูลค่าตามราคาทุนหักค่าตัดจำหน่ายสะสมและค่าเผื่อการด้อยค่าสะสม (ถ้ามี) ของสินทรัพย์นั้น

บริษัทตัดจำหน่ายสินทรัพย์ไม่มีตัวตนที่มีอายุการให้ประโยชน์จำกัดอย่างมีระบบตลอดอายุการให้ประโยชน์เชิงเศรษฐกิจของสินทรัพย์นั้น และจะประเมินการด้อยค่าของสินทรัพย์ดังกล่าวเมื่อมีข้อบ่งชี้ว่าสินทรัพย์นั้นเกิดการด้อยค่า บริษัทจะทบทวนระยะเวลาการตัดจำหน่ายและวิธีการตัดจำหน่ายของสินทรัพย์ไม่มีตัวตนดังกล่าวทุกสิ้นปีเป็นอย่างน้อย ค่าตัดจำหน่ายรับรู้เป็นค่าใช้จ่ายในส่วนของกำไรหรือขาดทุน

คอมพิวเตอร์ซอฟต์แวร์มีอายุการให้ประโยชน์ 5 ปี และ 10 ปี

5.6 รายการธุรกิจกับบุคคลหรือกิจการที่เกี่ยวข้องกัน

บุคคลหรือกิจการที่เกี่ยวข้องกันกับบริษัทฯ หมายถึง บุคคลหรือกิจการที่มีอำนาจควบคุมบริษัทฯ หรือถูกบริษัทฯ ควบคุมไม่ว่าจะเป็นโดยตรงหรือทางอ้อม หรืออยู่ภายใต้การควบคุมเดียวกันกับบริษัทฯ

นอกจากนี้ บุคคลหรือกิจการที่เกี่ยวข้องกันยังหมายรวมถึงบริษัทร่วมและบุคคลหรือกิจการที่มีสิทธิออกเสียงโดยตรงหรือทางอ้อมซึ่งทำให้มีอิทธิพลอย่างเป็นสาระสำคัญต่อบริษัทฯ ผู้บริหารสำคัญ กรรมการหรือพนักงานของบริษัทที่มีอำนาจในการวางแผนและควบคุมการดำเนินงานของบริษัทฯ

5.7 สัญญาเช่า

ณ วันเริ่มต้นของสัญญาเช่า บริษัทในฐานะผู้เช่าจะประเมินว่าสัญญาเป็นสัญญาเช่าหรือประกอบด้วยสัญญาเช่าหรือไม่ โดยสัญญาจะเป็นสัญญาเช่าหรือประกอบด้วยสัญญาเช่า ก็ต่อเมื่อสัญญานั้นมีการให้สิทธิในการควบคุมการใช้สินทรัพย์ที่ระบุได้สำหรับช่วงเวลาหนึ่งเพื่อเป็นการแลกเปลี่ยนกับสิ่งตอบแทน

นโยบายการบัญชีที่ถือปฏิบัติตั้งแต่วันที่ 1 มกราคม 2563

บริษัทใช้วิธีการบัญชีเดียวสำหรับการรับรู้รายการและการวัดมูลค่าสัญญาเช่าทุกสัญญา เว้นแต่สัญญาเช่าระยะสั้นและสัญญาเช่าที่สินทรัพย์อ้างอิงมีมูลค่าต่ำ ณ วันที่สัญญาเช่าเริ่มมีผล (วันที่สินทรัพย์อ้างอิงพร้อมใช้งาน) บริษัทบันทึกสินทรัพย์สิทธิการใช้ซึ่งแสดงสิทธิในการใช้สินทรัพย์อ้างอิงและหนี้สินตามสัญญาเช่าตามการจ่ายชำระตามสัญญาเช่า

สินทรัพย์สิทธิการใช้

สินทรัพย์สิทธิการใช้วัดมูลค่าด้วยราคาทุนหักค่าเสื่อมราคาสะสม ผลขาดทุนจากการด้อยค่าสะสม และปรับปรุงด้วยการวัดมูลค่าของหนี้สินตามสัญญาเช่าใหม่ ราคาทุนของสินทรัพย์สิทธิการใช้ประกอบด้วยจำนวนเงินของหนี้สินตามสัญญาเช่าจากการรับรู้เริ่มแรก ต้นทุนทางตรงเริ่มแรกที่เกิดขึ้น จำนวนเงินที่จ่ายชำระตามสัญญาเช่า ณ วันที่สัญญาเช่าเริ่มมีผลหรือก่อนวันที่สัญญาเช่าเริ่มมีผล และหักด้วยสิ่งสูญเสียตามสัญญาเช่าที่ได้รับ

ค่าเสื่อมราคาของสินทรัพย์สิทธิการใช้คำนวณจากราคาทุนโดยวิธีเส้นตรงตามอายุสัญญาเช่าหรืออายุการให้ประโยชน์โดยประมาณของสินทรัพย์สิทธิการใช้แล้วแต่ระยะเวลาใดจะสั้นกว่า ดังนี้

พื้นที่ในอาคาร	9 ปี
ยานพาหนะ	5 ปี

หากความเป็นเจ้าของในสินทรัพย์อ้างอิงได้โอนให้กับบริษัทเมื่อสิ้นสุดอายุสัญญาเช่าหรือราคาทุนของสินทรัพย์ดังกล่าวได้รวมถึงการใช้สิทธิเลือกซื้อ ค่าเสื่อมราคาจะคำนวณจากอายุการให้ประโยชน์โดยประมาณของสินทรัพย์

หนี้สินตามสัญญาเช่า

หนี้สินตามสัญญาเช่าวัดมูลค่าด้วยมูลค่าปัจจุบันของจำนวนเงินที่ต้องจ่ายตามสัญญาเช่าตลอดอายุสัญญาเช่า จำนวนเงินที่ต้องจ่ายตามสัญญาเช่าประกอบด้วยค่าเช่าคงที่หักด้วยสิ่งสูญเสียตามสัญญาเช่า ค่าเช่าผันแปรที่ขึ้นอยู่กับดัชนีหรืออัตรา จำนวนเงินที่คาดว่าจะจ่ายภายใต้การรับประกันมูลค่าคงเหลือ รวมถึงราคาใช้สิทธิของสิทธิเลือกซื้อซึ่งมีความแน่นอนอย่างสมเหตุสมผลที่บริษัทจะใช้สิทธินั้น และการจ่ายค่าปรับเพื่อการยกเลิกสัญญาเช่า หากข้อกำหนดของสัญญาเช่าแสดงให้เห็นว่าบริษัทจะใช้สิทธิในการยกเลิกสัญญาเช่า บริษัทบันทึกค่าเช่าผันแปรที่ไม่ขึ้นอยู่กับดัชนีหรืออัตราเป็นค่าใช้จ่ายในงวดที่เหตุการณ์หรือเงื่อนไขซึ่งเกี่ยวข้องกับการจ่ายชำระนั้นได้เกิดขึ้น

บริษัทคิดลดมูลค่าปัจจุบันของจำนวนเงินที่ต้องจ่ายตามสัญญาเช่าด้วยอัตราดอกเบี้ยตาม نرخของสัญญาเช่าหรืออัตราดอกเบี้ยการกู้ยืมส่วนเพิ่มของบริษัทฯ หลังจากวันที่สัญญาเช่าเริ่มมีผล มูลค่าตามบัญชีของหนี้สินตามสัญญาเช่าจะเพิ่มขึ้นจากดอกเบี้ยของหนี้สินตามสัญญาเช่าและลดลงจากการจ่ายชำระหนี้สินตามสัญญาเช่า นอกจากนี้ มูลค่าตามบัญชีของหนี้สินตามสัญญาเช่าจะถูกรวบรวมค่าใหม่เมื่อมีการเปลี่ยนแปลงอายุสัญญาเช่า การเปลี่ยนแปลงการจ่ายชำระตามสัญญาเช่า หรือการเปลี่ยนแปลงในการประเมินสิทธิเลือกซื้อสินทรัพย์อ้างอิง

สัญญาเช่าระยะสั้นและสัญญาเช่าซึ่งสินทรัพย์อ้างอิงมีมูลค่าต่ำ

สัญญาเช่าที่มีอายุสัญญาเช่า 12 เดือนหรือน้อยกว่านับตั้งแต่วันที่สัญญาเช่าเริ่มมีผล หรือสัญญาเช่าซึ่งสินทรัพย์อ้างอิงมีมูลค่าต่ำ จะบันทึกเป็นค่าใช้จ่ายตามวิธีเส้นตรงตลอดอายุสัญญาเช่า

นโยบายการบัญชีที่ถือปฏิบัติก่อนวันที่ 1 มกราคม 2563

สัญญาเช่าที่ดิน อาคารและอุปกรณ์ที่ความเสี่ยงและผลตอบแทนของความเป็นเจ้าของส่วนใหญ่ได้โอนไปให้กับผู้เช่าถือเป็นสัญญาเช่าการเงิน สัญญาเช่าการเงินจะบันทึกเป็นรายจ่ายฝ่ายทุนด้วยมูลค่ายุติธรรมของสินทรัพย์ที่เช่าหรือมูลค่าปัจจุบันสุทธิของจำนวนเงินที่ต้องจ่ายตามสัญญาเช่าแล้วแต่มูลค่าใดจะต่ำกว่าภาระผูกพันตามสัญญาเช่าหักค่าใช้จ่ายทางการเงินจะบันทึกเป็นหนี้สินระยะยาว ส่วนดอกเบี้ยจ่ายจะบันทึกในส่วนของกำไรหรือขาดทุนตลอดอายุของสัญญาเช่า สินทรัพย์ที่ได้มาตามสัญญาเช่าการเงินจะคิดค่าเสื่อมราคาตลอดอายุการใช้งานของสินทรัพย์ที่เช่าหรืออายุของสัญญาเช่า แล้วแต่ระยะเวลาใดจะต่ำกว่า

สัญญาเช่าที่ดิน อาคารและอุปกรณ์ที่ความเสี่ยงและผลตอบแทนของความเป็นเจ้าของส่วนใหญ่ไม่ได้โอนไปให้กับผู้เช่าถือเป็นสัญญาเช่าดำเนินงาน จำนวนเงินที่จ่ายตามสัญญาเช่าดำเนินงานรับรู้เป็นค่าใช้จ่ายในส่วนของกำไรหรือขาดทุนตามวิธีเส้นตรงตลอดอายุของสัญญาเช่า

5.8 การด้อยค่าของสินทรัพย์ที่ไม่ใช่สินทรัพย์ทางการเงิน

ทุกวันสิ้นรอบระยะเวลารายงาน บริษัทฯ จะทำการประเมินการด้อยค่าของที่ดิน อาคารและอุปกรณ์สินทรัพย์สิทธิการใช้หรือสินทรัพย์ที่ไม่มิตัวตนอื่นของบริษัทฯ หากมีข้อบ่งชี้ว่าสินทรัพย์ดังกล่าวอาจด้อยค่า บริษัทฯ รับรู้ขาดทุนจากการด้อยค่าเมื่อมูลค่าที่คาดว่าจะได้รับคืนของสินทรัพย์มีมูลค่าต่ำกว่ามูลค่าตามบัญชีของสินทรัพย์นั้น ทั้งนี้ มูลค่าที่คาดว่าจะได้รับคืนหมายถึง มูลค่ายุติธรรมหักต้นทุนในการขายของสินทรัพย์หรือมูลค่าจากการใช้สินทรัพย์แล้วแต่ราคาใดจะสูงกว่า ในการประเมินมูลค่าจากการใช้สินทรัพย์ บริษัทฯ ประเมินการกระแสเงินสดในอนาคตที่กิจการคาดว่าจะได้รับจากสินทรัพย์และคำนวณคิดลดเป็นมูลค่าปัจจุบันโดยใช้อัตราคิดลดก่อนภาษีที่สะท้อนถึงการประเมินความเสี่ยงในสภาพตลาดปัจจุบันของเงินสดตามระยะเวลาและความเสี่ยงซึ่งเป็นลักษณะเฉพาะของสินทรัพย์ที่กำลังพิจารณาอยู่ในการประเมินมูลค่ายุติธรรมหักต้นทุนในการขาย บริษัทฯ ใช้แบบจำลองการประเมินมูลค่าที่ดีที่สุดซึ่งเหมาะสมกับสินทรัพย์ ซึ่งสะท้อนถึงจำนวนเงินที่กิจการสามารถจะได้มาจากการจำหน่ายสินทรัพย์หักด้วยต้นทุนในการจำหน่าย โดยการจำหน่ายนั้นผู้ซื้อและผู้ขายมีความรอบรู้และเต็มใจในการแลกเปลี่ยน และสามารถต่อรองราคากันได้อย่างเป็นอิสระในลักษณะของผู้ที่ไม่มีความเกี่ยวข้องกัน

บริษัทจะรับรู้รายการขาดทุนจากการด้อยค่าในส่วนของกำไรหรือขาดทุน ยกเว้นในกรณีที่ที่ดินและอาคารซึ่งใช้วิธีการตีราคาใหม่และได้บันทึกส่วนเกินทุนจากการตีราคาใหม่ไว้ในส่วนของผู้อื้อหุ้น ขาดทุนจากการด้อยค่าจะรับรู้ในส่วนของผู้ถือหุ้นไม่เกินไปกว่าส่วนเกินทุนจากการตีราคาที่เคยบันทึกไว้

5.9 ผลประโยชน์ของพนักงาน

ผลประโยชน์ระยะสั้นของพนักงาน

บริษัทรับรู้เงินเดือน ค่าจ้าง โบนัสและเงินสมทบกองทุนประกันสังคมเป็นค่าใช้จ่ายเมื่อเกิดรายการ

ผลประโยชน์หลังออกจากงานของพนักงาน

โครงการสมทบเงิน

บริษัทและพนักงานได้ร่วมกันจัดตั้งกองทุนสำรองเลี้ยงชีพ ซึ่งประกอบด้วยเงินที่พนักงานจ่ายสะสมและเงินที่บริษัทจ่ายสมทบให้เป็นรายเดือน สิทธิประโยชน์ของกองทุนสำรองเลี้ยงชีพได้แยกออกจากสิทธิประโยชน์ของบริษัท เงินที่บริษัทจ่ายสมทบกองทุนสำรองเลี้ยงชีพบันทึกเป็นค่าใช้จ่ายในปีที่เกิดรายการ

โครงการผลประโยชน์หลังออกจากงาน

บริษัทมีภาระสำหรับเงินชดเชยที่ต้องจ่ายให้แก่พนักงานเมื่อออกจากงานตามกฎหมายแรงงาน ซึ่งบริษัทถือว่าเงินชดเชยดังกล่าวเป็นโครงการผลประโยชน์หลังออกจากงานสำหรับพนักงาน

บริษัทคำนวณหนี้สินตามโครงการผลประโยชน์หลังออกจากงานของพนักงานโดยใช้วิธีคิดลดแต่ละหน่วยที่ประมาณการไว้ (Projected Unit Credit Method) โดยผู้เชี่ยวชาญอิสระได้ทำการประเมินภาระผูกพันดังกล่าวตามหลักคณิตศาสตร์ประกันภัย

ผลกำไรหรือขาดทุนจากการประมาณการตามหลักคณิตศาสตร์ประกันภัยสำหรับโครงการผลประโยชน์หลังออกจากงานของพนักงานจะรับรู้ทันทีในกำไรขาดทุนเบ็ดเสร็จอื่น

5.10 ประมาณการหนี้สิน

บริษัทจะบันทึกประมาณการหนี้สินไว้ในบัญชีเมื่อภาระผูกพันซึ่งเป็นผลมาจากเหตุการณ์ในอดีตได้เกิดขึ้นแล้วและมีความเป็นไปได้ค่อนข้างแน่นอนว่าบริษัทจะเสียทรัพยากรเชิงเศรษฐกิจไปเพื่อปลดปล่อยภาระผูกพันนั้น และบริษัทสามารถประมาณมูลค่าภาระผูกพันนั้นได้อย่างน่าเชื่อถือ

5.11 ภาษีเงินได้

ภาษีเงินได้ประกอบด้วยภาษีเงินได้ปัจจุบันและภาษีเงินได้รอการตัดบัญชี

ภาษีเงินได้ปัจจุบัน

บริษัทบันทึกภาษีเงินได้ปัจจุบันตามจำนวนที่คาดว่าจะจ่ายให้แก่หน่วยงานจัดเก็บภาษีของรัฐ โดยคำนวณจากกำไรทางภาษีตามหลักเกณฑ์ที่กำหนดในกฎหมายภาษีอากร

ภาษีเงินได้รอกการตัดบัญชี

บริษัทบันทึกภาษีเงินได้รอกการตัดบัญชีของผลแตกต่างชั่วคราวระหว่างราคาตามบัญชีของสินทรัพย์และหนี้สิน ณ วันสิ้นรอบระยะเวลารายงานกับฐานภาษีของสินทรัพย์และหนี้สินที่เกี่ยวข้องนั้น โดยใช้อัตราภาษีที่มีผลบังคับใช้ ณ วันสิ้นรอบระยะเวลารายงาน

บริษัทรับรู้หนี้สินภาษีเงินได้รอกการตัดบัญชีของผลแตกต่างชั่วคราวที่ต้องเสียภาษีทุกรายการ แต่รับรู้สินทรัพย์ภาษีเงินได้รอกการตัดบัญชีสำหรับผลแตกต่างชั่วคราวที่ใช้หักภาษี รวมทั้งผลขาดทุนทางภาษีที่ยังไม่ได้ใช้จำนวนเท่าที่มีความเป็นไปได้ค่อนข้างแน่ที่บริษัทจะมีกำไรทางภาษีในอนาคตเพียงพอที่จะใช้ประโยชน์จากผลแตกต่างชั่วคราวที่ใช้หักภาษีและผลขาดทุนทางภาษีที่ยังไม่ได้ใช้นั้น

บริษัทจะทบทวนมูลค่าตามบัญชีของสินทรัพย์ภาษีเงินได้รอกการตัดบัญชีทุกสิ้นรอบระยะเวลารายงาน และจะทำการปรับลดมูลค่าตามบัญชีดังกล่าว หากมีความเป็นไปได้ค่อนข้างแน่ว่าบริษัทจะไม่มีกำไรทางภาษีเพียงพอต่อการนำสินทรัพย์ภาษีเงินได้รอกการตัดบัญชีทั้งหมดหรือบางส่วนมาใช้ประโยชน์

บริษัทจะบันทึกภาษีเงินได้รอกการตัดบัญชีโดยตรงไปยังส่วนของผู้ถือหุ้นหากภาษีที่เกิดขึ้นเกี่ยวข้องกับรายการที่ได้บันทึกโดยตรงไปยังส่วนของผู้ถือหุ้น

5.12 เครื่องมือทางการเงิน

นโยบายการบัญชีที่ถือปฏิบัติตั้งแต่วันที่ 1 มกราคม 2563

บริษัทรับรู้รายการเมื่อเริ่มแรกของสินทรัพย์ทางการเงินด้วยมูลค่ายุติธรรม และบวกด้วยต้นทุนการทำรายการเฉพาะในกรณีที่สินทรัพย์ทางการเงินที่ไม่ได้วัดมูลค่าด้วยมูลค่ายุติธรรมผ่านกำไรหรือขาดทุน อย่างไรก็ตาม สำหรับลูกหนี้การค้าที่ไม่มีองค์ประกอบเกี่ยวกับการจัดหาเงินที่มีนัยสำคัญ บริษัทจะรับรู้สินทรัพย์ทางการเงินดังกล่าวด้วยราคาของรายการ ตามที่กล่าวไว้ในนโยบายการบัญชีเรื่องการรับรู้รายได้

การจัดประเภทรายการและการวัดมูลค่าของสินทรัพย์ทางการเงิน

บริษัทจัดประเภทสินทรัพย์ทางการเงิน ณ วันที่รับรู้รายการเริ่มแรก เป็นสินทรัพย์ทางการเงินที่วัดมูลค่าในภายหลังด้วยราคาทุนตัดจำหน่าย สินทรัพย์ทางการเงินที่วัดมูลค่าในภายหลังด้วยมูลค่ายุติธรรมผ่านกำไรขาดทุนเบ็ดเสร็จอื่น และสินทรัพย์ทางการเงินที่วัดมูลค่าในภายหลังด้วยมูลค่ายุติธรรมผ่านกำไรหรือขาดทุน โดยพิจารณาจากแผนธุรกิจของกิจการในการจัดการสินทรัพย์ทางการเงิน และลักษณะของกระแสเงินสดตามสัญญาของสินทรัพย์ทางการเงิน

สินทรัพย์ทางการเงินที่วัดมูลค่าด้วยราคาทุนตัดจำหน่าย

บริษัทวัดมูลค่าสินทรัพย์ทางการเงินด้วยราคาทุนตัดจำหน่าย เมื่อบริษัทถือครองสินทรัพย์ทางการเงินนั้นเพื่อรับกระแสเงินสดตามสัญญา และเงื่อนไขตามสัญญาของสินทรัพย์ทางการเงินก่อให้เกิดกระแสเงินสดที่เป็นการรับชำระเพียงเงินต้นและดอกเบี้ยจากยอดคงเหลือของเงินต้นในวันที่ระบุไว้เท่านั้น

สินทรัพย์ทางการเงินดังกล่าววัดมูลค่าในภายหลังโดยใช้วิธีดอกเบี้ยที่แท้จริงและต้องมีการประเมินการ
ด้อยค่า ทั้งนี้ ผลกำไรและขาดทุนที่เกิดขึ้นจากการตัดรายการ การเปลี่ยนแปลง หรือการด้อยค่าของ
สินทรัพย์ดังกล่าวจะรับรู้ในส่วนของกำไรหรือขาดทุน

การจัดประเภทรายการและการวัดมูลค่าของหนี้สินทางการเงิน

บริษัทรับรู้รายการเมื่อเริ่มแรกสำหรับหนี้สินทางการเงินด้วยมูลค่ายุติธรรมหักต้นทุนการทำรายการ
และจัดประเภทหนี้สินทางการเงินเป็นหนี้สินทางการเงินที่วัดมูลค่าในภายหลังด้วยราคาทุนตัดจำหน่าย
โดยใช้วิธีดอกเบี้ยที่แท้จริง ทั้งนี้ ผลกำไรและขาดทุนที่เกิดขึ้นจากการตัดรายการหนี้สินทางการเงินและ
การตัดจำหน่ายตามวิธีดอกเบี้ยที่แท้จริงจะรับรู้ในส่วนของกำไรหรือขาดทุน โดยการคำนวณมูลค่าราคา
ทุนตัดจำหน่ายคำนึงถึงค่าธรรมเนียมหรือต้นทุนที่ถือเป็นส่วนหนึ่งของอัตราดอกเบี้ยที่แท้จริงนั้นด้วย
ทั้งนี้ ค่าตัดจำหน่ายตามวิธีดอกเบี้ยที่แท้จริงแสดงเป็นส่วนหนึ่งของต้นทุนทางการเงินในส่วนของกำไร
หรือขาดทุน

การตัดรายการของเครื่องมือทางการเงิน

สินทรัพย์ทางการเงินจะถูกตัดรายการออกจากบัญชี เมื่อสิทธิที่จะได้รับกระแสเงินสดของสินทรัพย์นั้นได้
สิ้นสุดลง หรือได้มีการโอนสิทธิที่จะได้รับกระแสเงินสดของสินทรัพย์นั้น รวมถึงได้มีการโอนความเสี่ยง
และผลตอบแทนเกือบทั้งหมดของสินทรัพย์นั้น หรือมีการโอนการควบคุมในสินทรัพย์นั้น แม้ว่าจะไม่มี
การโอนหรือไม่ได้คงไว้ซึ่งความเสี่ยงและผลตอบแทนเกือบทั้งหมดของสินทรัพย์นั้น

บริษัทตัดรายการหนี้สินทางการเงินก็ต่อเมื่อได้มีการปฏิบัติตามภาระผูกพันของหนี้สินนั้นแล้ว มีการ
ยกเลิกภาระผูกพันนั้น หรือมีการสิ้นสุดลงของภาระผูกพันนั้น ในกรณีที่มีการเปลี่ยนหนี้สินทางการเงินที่
มีอยู่ให้เป็นหนี้สินใหม่จากผู้ให้กู้รายเดียวกันซึ่งมีข้อกำหนดที่แตกต่างกันอย่างมาก หรือมีการแก้ไข
ข้อกำหนดของหนี้สินที่มีอยู่อย่างเป็นสาระสำคัญ จะถือว่าเป็นการตัดรายการหนี้สินเดิมและรับรู้หนี้สิน
ใหม่ โดยรับรู้ผลแตกต่างของมูลค่าตามบัญชีดังกล่าวในส่วนของกำไรหรือขาดทุน

การด้อยค่าของสินทรัพย์ทางการเงิน

บริษัทรับรู้ค่าเพื่อผลขาดทุนด้านเครดิตที่คาดว่าจะเกิดขึ้นของตราสารหนี้ทั้งหมดที่ไม่ได้วัดมูลค่าด้วย
มูลค่ายุติธรรมผ่านกำไรหรือขาดทุน ผลขาดทุนด้านเครดิตที่คาดว่าจะเกิดขึ้นคำนวณจากผลต่างของ
กระแสเงินสดที่จะครบกำหนดชำระตามสัญญากับกระแสเงินสดทั้งหมดที่บริษัทคาดว่าจะได้รับชำระ
และคิดลดด้วยอัตราดอกเบี้ยที่แท้จริงโดยประมาณของสินทรัพย์ทางการเงิน ณ วันที่ได้มา

ในกรณีที่ความเสี่ยงด้านเครดิตของสินทรัพย์ไม่ได้เพิ่มขึ้นอย่างมีนัยสำคัญนับตั้งแต่การรับรู้รายการ
เริ่มแรก บริษัทวัดมูลค่าผลขาดทุนด้านเครดิตที่คาดว่าจะเกิดขึ้นโดยพิจารณาจากการผิดสัญญาที่อาจจะ
เกิดขึ้นใน 12 เดือนข้างหน้า ในขณะที่หากความเสี่ยงด้านเครดิตของสินทรัพย์เพิ่มขึ้นอย่างมีนัยสำคัญ
นับตั้งแต่การรับรู้รายการเริ่มแรก บริษัทวัดมูลค่าผลขาดทุนด้วยจำนวนเงินที่เท่ากับผลขาดทุนด้านเครดิต
ที่คาดว่าจะเกิดขึ้นตลอดอายุที่เหลืออยู่ของเครื่องมือทางการเงิน

บริษัทฯ พิจารณาว่าความเสี่ยงด้านเครดิตจะเพิ่มขึ้นอย่างมีนัยสำคัญ เมื่อมีการค้างชำระการจ่ายเงินตามสัญญาเกินกว่า 30 วัน และพิจารณาว่าสินทรัพย์ทางการเงินนั้นมีการผิดสัญญา เมื่อมีการค้างชำระการจ่ายเงินตามสัญญาเกินกว่า 90 วัน อย่างไรก็ตาม ในบางกรณี บริษัทฯ อาจพิจารณาว่าสินทรัพย์ทางการเงินนั้นมีการเพิ่มขึ้นของความเสี่ยงด้านเครดิตอย่างมีนัยสำคัญและมีการผิดสัญญา โดยพิจารณาจากข้อมูลภายในหรือข้อมูลภายนอกอื่น เช่น อันดับความน่าเชื่อถือด้านเครดิตของผู้ออกตราสาร

สินทรัพย์ทางการเงินจะถูกตัดจำหน่ายออกจากบัญชี เมื่อกิจการคาดว่าจะไม่ได้รับคืนกระแสเงินสดตามสัญญาอีกต่อไป

การหักกลับของเครื่องมือทางการเงิน

สินทรัพย์ทางการเงินและหนี้สินทางการเงินจะนำมาหักกลับกัน และแสดงด้วยยอดสุทธิในงบแสดงฐานะการเงิน ก็ต่อเมื่อกิจการมีสิทธิบังคับใช้ได้ตามกฎหมายอยู่แล้วในการหักกลับจำนวนเงินที่รับรู้ และกิจการมีความตั้งใจที่จะชำระด้วยยอดสุทธิ หรือตั้งใจที่จะรับสินทรัพย์และชำระหนี้สินพร้อมกัน

นโยบายการบัญชีที่ถือปฏิบัติก่อนวันที่ 1 มกราคม 2563

ลูกหนี้การค้า

ลูกหนี้การค้าแสดงมูลค่าตามจำนวนมูลค่าสุทธิที่จะได้รับ บริษัทฯ บันทึกค่าเผื่อหนี้สงสัยจะสูญสำหรับผลขาดทุนโดยประมาณที่อาจเกิดขึ้นจากการเก็บเงินจากลูกหนี้ไม่ได้ ซึ่งโดยทั่วไปพิจารณาจากประสบการณ์การเก็บเงินและการวิเคราะห์อายุหนี้

5.13 การวัดมูลค่ายุติธรรม

มูลค่ายุติธรรม หมายถึง ราคาที่คาดว่าจะได้รับจากการขายสินทรัพย์หรือเป็นราคาที่จะต้องจ่ายเพื่อโอนหนี้สินให้ผู้อื่นโดยรายการดังกล่าวเป็นรายการที่เกิดขึ้นในสภาพปกติระหว่างผู้ซื้อและผู้ขาย (ผู้ร่วมในตลาด) ณ วันที่วัดมูลค่า บริษัทฯ ใช้ราคาเสนอซื้อขายในตลาดที่มีสภาพคล่องในการวัดมูลค่ายุติธรรมของสินทรัพย์และหนี้สินซึ่งมาตรฐานการรายงานทางการเงินที่เกี่ยวข้องกำหนดให้ต้องวัดมูลค่าด้วยมูลค่ายุติธรรม ยกเว้นในกรณีที่ไม่มีตลาดที่มีสภาพคล่องสำหรับสินทรัพย์หรือหนี้สินที่มีลักษณะเดียวกันหรือไม่สามารถหาราคาเสนอซื้อขายในตลาดที่มีสภาพคล่องได้ บริษัทฯ จะประมาณมูลค่ายุติธรรมโดยใช้เทคนิคการประเมินมูลค่าที่เหมาะสมกับแต่ละสถานการณ์ และพยายามใช้ข้อมูลที่สามารถสังเกตได้ที่เกี่ยวข้องกับสินทรัพย์หรือหนี้สินที่จะวัดมูลค่ายุติธรรมนั้นให้มากที่สุด

ลำดับชั้นของมูลค่ายุติธรรมที่ใช้วัดมูลค่าและเปิดเผยมูลค่ายุติธรรมของสินทรัพย์และหนี้สินในงบการเงิน แบ่งออกเป็นสามระดับตามประเภทของข้อมูลที่ใช้ในการวัดมูลค่ายุติธรรม ดังนี้

ระดับ 1 ใช้ข้อมูลราคาเสนอซื้อขายของสินทรัพย์หรือหนี้สินอย่างเดียวกันในตลาดที่มีสภาพคล่อง

ระดับ 2 ใช้ข้อมูลอื่นที่สามารถสังเกตได้ของสินทรัพย์หรือหนี้สิน ไม่ว่าจะเป็นข้อมูลทางตรงหรือทางอ้อม

ระดับ 3 ใช้ข้อมูลที่ไม่สามารถสังเกตได้ เช่น ข้อมูลเกี่ยวกับกระแสเงินในอนาคตที่กิจการประมาณขึ้น

ทุกวันสิ้นรอบระยะเวลารายงาน บริษัทฯจะประเมินความจำเป็นในการโอนรายการระหว่างลำดับชั้นของมูลค่ายุติธรรมสำหรับสินทรัพย์และหนี้สินที่ถืออยู่ ณ วันสิ้นรอบระยะเวลารายงานที่มีการวัดมูลค่ายุติธรรมแบบเกิดขึ้นประจำ

6. การใช้ดุลยพินิจและประมาณการทางบัญชีที่สำคัญ

ในการจัดทำงบการเงินตามมาตรฐานการรายงานทางการเงิน ฝ่ายบริหารจำเป็นต้องใช้ดุลยพินิจและการประมาณการในเรื่องที่มีความไม่แน่นอนเสมอ การใช้ดุลยพินิจและการประมาณการดังกล่าวนี้ส่งผลกระทบต่อจำนวนเงินที่แสดงในงบการเงินและต่อข้อมูลที่แสดงในหมายเหตุประกอบงบการเงิน ผลที่เกิดขึ้นจริงอาจแตกต่างไปจากจำนวนที่ประมาณการไว้ การใช้ดุลยพินิจและการประมาณการที่สำคัญมีดังนี้

สัญญาเช่า - บริษัทในฐานะผู้เช่า

การกำหนดอายุสัญญาเช่าที่มีสิทธิการเลือกในการขยายอายุสัญญาเช่าหรือยกเลิกสัญญาเช่า

ในการกำหนดอายุสัญญาเช่า ฝ่ายบริหารจำเป็นต้องใช้ดุลยพินิจในการประเมินว่าบริษัทมีความแน่นอนอย่างสมเหตุสมผลหรือไม่ที่จะใช้สิทธิเลือกในการขยายอายุสัญญาเช่าหรือยกเลิกสัญญาเช่าโดยคำนึงถึงข้อเท็จจริงและสภาพแวดล้อมที่เกี่ยวข้องทั้งหมดที่ทำให้เกิดสิ่งจูงใจทางเศรษฐกิจสำหรับบริษัทในการใช้หรือไม่ใช้สิทธิเลือกนั้น

การกำหนดอัตราดอกเบี้ยการกู้ยืมส่วนเพิ่ม

บริษัทไม่สามารถกำหนดอัตราดอกเบี้ยตาม نرخของสัญญาเช่า ดังนั้น ฝ่ายบริหารจำเป็นต้องใช้ดุลยพินิจในการกำหนดอัตราดอกเบี้ยการกู้ยืมส่วนเพิ่มของบริษัทในการคิดลดหนี้สินตามสัญญาเช่า โดยอัตราดอกเบี้ยการกู้ยืมส่วนเพิ่มเป็นอัตราดอกเบี้ยที่บริษัทจะต้องจ่ายในการกู้ยืมเงินที่จำเป็นเพื่อให้ได้มาซึ่งสินทรัพย์ที่มีมูลค่าใกล้เคียงกับสินทรัพย์สิทธิการใช้ในสภาพแวดล้อมทางเศรษฐกิจที่คล้ายคลึง โดยมีระยะเวลาการกู้ยืมและหลักประกันที่คล้ายคลึง

ค่าเพื่อผลขาดทุนด้านเครดิตที่คาดว่าจะเกิดขึ้นของลูกหนี้

ในการประมาณค่าเพื่อผลขาดทุนด้านเครดิตที่คาดว่าจะเกิดขึ้นของลูกหนี้ ฝ่ายบริหารจำเป็นต้องใช้ดุลยพินิจในการประมาณการผลขาดทุนด้านเครดิตที่คาดว่าจะเกิดขึ้นจากลูกหนี้แต่ละราย โดยคำนึงถึงประสบการณ์การเก็บเงินในอดีต และสถานะเศรษฐกิจที่คาดการณ์ไว้ เป็นต้น ทั้งนี้ ข้อมูลดังกล่าวอาจไม่ได้บ่งบอกถึงการผิดสัญญาของลูกหนี้ที่เกิดขึ้นจริงในอนาคต

ที่ดิน อาคารและอุปกรณ์ และค่าเสื่อมราคา

ในการคำนวณค่าเสื่อมราคาของอาคารและอุปกรณ์ ฝ่ายบริหารจำเป็นต้องทำการประมาณอายุการให้ประโยชน์และมูลค่าคงเหลือเมื่อเลิกใช้งานของอาคารและอุปกรณ์ และต้องทบทวนอายุการให้ประโยชน์และมูลค่าคงเหลือใหม่หากมีการเปลี่ยนแปลงเกิดขึ้น

บริษัทฯ แสดงมูลค่าของที่ดินและอาคารด้วยราคาที่ดีที่สุด ซึ่งราคาที่ดีใหม่นี้ได้ประเมินโดยผู้ประเมินราคาอิสระ โดยใช้วิธีเปรียบเทียบราคาตลาดสำหรับสินทรัพย์ประเภทที่ดินและวิธีมูลค่าต้นทุนทดแทนคงเหลือสุทธิสำหรับสินทรัพย์ประเภทอาคาร ซึ่งการประเมินมูลค่าดังกล่าวต้องอาศัยข้อสมมติฐานและการประมาณการบางประการ

นอกจากนี้ ฝ่ายบริหารจำเป็นต้องสอบทานการด้อยค่าของที่ดิน อาคารและอุปกรณ์ในแต่ละช่วงเวลาและบันทึกขาดทุนจากการด้อยค่าหากคาดว่ามูลค่าที่คาดว่าจะได้รับคืนต่ำกว่ามูลค่าตามบัญชีของสินทรัพย์นั้น ในการนี้ ฝ่ายบริหารจำเป็นต้องใช้ดุลยพินิจที่เกี่ยวข้องกับการคาดการณ์รายได้และค่าใช้จ่ายในอนาคต ซึ่งเกี่ยวเนื่องกับสินทรัพย์นั้น

ประมาณการหนี้สินในการรื้อถอน

บริษัทฯ มีภาระผูกพันในการรื้อถอนสิ่งตกแต่งและติดตั้ง และปรับปรุงพื้นที่เช่าคืนแก่ผู้ให้เช่าเมื่อสิ้นสุดอายุสัญญาเช่า ในการประมาณการหนี้สินในการรื้อถอน ฝ่ายบริหารใช้ดุลยพินิจในการคาดการณ์เกี่ยวกับประมาณการต้นทุนรื้อถอนในอนาคต อัตราคิดลด และอายุการให้ประโยชน์เชิงเศรษฐกิจของสินทรัพย์

ค่าเพื่อการด้อยค่าของสินทรัพย์ที่ไม่ใช่สินทรัพย์ทางการเงิน

ในการประเมินค่าเพื่อการด้อยค่าของสินทรัพย์ที่ไม่ใช่สินทรัพย์ทางการเงิน ฝ่ายบริหารต้องใช้ดุลยพินิจในการประเมินมูลค่าที่คาดว่าจะได้รับคืนของสินทรัพย์ดังกล่าว มูลค่าที่คาดว่าจะได้รับคืนหมายถึงมูลค่ายุติธรรมหักต้นทุนในการขายของสินทรัพย์หรือมูลค่าจากการใช้สินทรัพย์แล้วแต่ราคาใดจะสูงกว่า ในการประเมินมูลค่ายุติธรรมหักต้นทุนในการขาย บริษัทฯ อ้างอิงจากราคาตลาดที่สามารถสังเกตได้หักด้วยต้นทุนส่วนเพิ่มในการจำหน่ายสินทรัพย์นั้น ในการประเมินมูลค่าจากการใช้สินทรัพย์ บริษัทฯ ใช้แบบจำลองการคิดลดกระแสเงินสด ซึ่งใช้ข้อมูลงบประมาณในช่วง 5 ปีข้างหน้าและไม่รวมถึงการปรับโครงสร้างใดๆ ที่กิจการยังไม่ได้มีผลผูกพันหรือการลงทุนในอนาคตที่สำคัญซึ่งจะทำให้สินทรัพย์นั้นดีขึ้น ทั้งนี้ ปัจจัยที่มีผลกระทบต่อมูลค่าที่คาดว่าจะได้รับคืนคืออัตราคิดลดที่ใช้ในแบบจำลองดังกล่าว ตลอดจนกระแสเงินสดรับในอนาคตที่คาดการณ์และอัตราการเติบโตที่ใช้เพื่อการคาดการณ์ การประมาณการดังกล่าวส่วนใหญ่เกี่ยวข้องกับที่ดิน อาคารและอุปกรณ์ และสินทรัพย์สิทธิการใช้ ซึ่งบริษัทฯ ได้บันทึกไว้ในงบการเงิน

คดีฟ้องร้อง

บริษัทมีหนี้สินที่อาจเกิดขึ้นจากการถูกฟ้องร้องเรียกค่าเสียหาย ซึ่งฝ่ายบริหารได้ใช้ดุลยพินิจในการประเมินผลของคดีที่ถูกฟ้องร้องแล้วและเชื่อมั่นว่าจะไม่มีความเสียหายเกิดขึ้นจึงไม่ได้บันทึกประมาณการหนี้สินดังกล่าว ณ วันสิ้นรอบระยะเวลารายงาน

7. รายการธุรกิจกับกิจการที่เกี่ยวข้องกัน

ในระหว่างปี บริษัทมีรายการธุรกิจที่สำคัญกับบุคคลหรือกิจการที่เกี่ยวข้องกัน รายการธุรกิจดังกล่าวเป็นไปตามเงื่อนไขทางการค้าและเกณฑ์ตามที่ตกลงกันระหว่างบริษัทและบุคคลหรือกิจการที่เกี่ยวข้องกันเหล่านั้น ซึ่งเป็นไปตามปกติธุรกิจโดยสามารถสรุปได้ดังนี้

	2563	2562	(หน่วย: พันบาท)
			นโยบายการกำหนดราคา
รายการธุรกิจกับกิจการที่เกี่ยวข้องกัน			
รายได้จากการขาย	5,768	1,138	เทียบเคียงกับราคาที่ขายให้บุคคลภายนอก
รายได้อื่น	359	18,716	อัตราตามที่ระบุในสัญญา
ซื้อสินค้า	-	4,763	อ้างอิงตามราคาตลาด
ค่าเช่าจ่าย	695	3,046	อัตราตามที่ระบุในสัญญา
ค่าบริการจ่าย	882	3,791	อัตราตามที่ระบุในสัญญา
ค่าใช้จ่ายอื่น	5,592	2,267	อัตราตามที่ระบุในสัญญา
ดอกเบี้ยจ่าย	1,038	-	อัตราดอกเบี้ยร้อยละ 6 ต่อปี
รายการธุรกิจกับกรรมการและบุคคลที่เกี่ยวข้องกัน			
ดอกเบี้ยจ่าย	512	12	อัตราดอกเบี้ยร้อยละ 3.5 ต่อปี

ยอดคงค้างระหว่างบริษัทและกิจการที่เกี่ยวข้องกัน ณ วันที่ 31 ธันวาคม 2563 และ 2562 มีรายละเอียดดังนี้

	2563	2562	(หน่วย: พันบาท)
ลูกหนี้การค้า - กิจการที่เกี่ยวข้องกัน (หมายเหตุ 9)			
บริษัท เจซีเค อินเตอร์เนชั่นแนล จำกัด (มหาชน)	799	1,015	
บริษัท เจซี เควิน ดีเวลลอปเม้นท์ จำกัด	616	202	
บริษัท เจซีเค ยูทิลิตี้ จำกัด	622	-	
บริษัท ลีอบสเตอร์ เพาเวอร์ จำกัด	100	-	
บริษัท โนเนม ฟู้ด แอนด์ เบฟเวอเรจ จำกัด	78	-	
อื่นๆ	48	-	
รวม	2,263	1,217	

	(หน่วย: พันบาท)	
	2563	2562
ลูกหนี้อื่น - กิจการที่เกี่ยวข้องกัน (หมายเหตุ 9)		
บริษัท เจซี เควิน ดีเวลลอปเม้นท์ จำกัด	20,761	28,347
บริษัท ไฮแอคทีฟคอนซัลแตนท์ จำกัด	10,671	5,084
บริษัท เจซีเค อินเตอร์เนชั่นแนล จำกัด (มหาชน)	570	75
บริษัท เจซี เควิน ฟู้ด แอนด์ เบฟเวอเรจ จำกัด	49	202
บริษัท โนเนม ฟู้ด แอนด์ เบฟเวอเรจ จำกัด	247	-
บริษัท ไฮแอคทีฟคอนซัลแตนท์เท็ค จำกัด	22	-
กรรมการ	58	58
รวม	32,378	33,766
เงินทดรองจ่าย - กิจการที่เกี่ยวข้องกัน		
บริษัท ไฮแอคทีฟคอนซัลแตนท์ จำกัด	2,245	1,678
กรรมการ	535	529
รวม	2,780	2,207
เจ้าหนี้การค้า - กิจการที่เกี่ยวข้องกัน (หมายเหตุ 18)		
บริษัท เจซี เควิน ดีเวลลอปเม้นท์ จำกัด	-	1,568
เจ้าหนี้อื่น - กิจการที่เกี่ยวข้องกัน (หมายเหตุ 18)		
บริษัท เจซี เควิน ดีเวลลอปเม้นท์ จำกัด	-	6,758
บริษัท เอส จี แลนด์ จำกัด	3,452	1,731
บริษัท เจซีเค อินเตอร์เนชั่นแนล จำกัด (มหาชน)	63	-
บริษัท เจซี เควิน ฟู้ด แอนด์ เบฟเวอเรจ จำกัด	-	55
กรรมการ	-	5
รวม	3,515	8,549
ดอกเบี้ยค้างจ่าย - กิจการที่เกี่ยวข้องกัน (หมายเหตุ 18)		
กรรมการ	523	12
บุคคลที่เกี่ยวข้องกัน	2	-
รวม	525	12

เงินกู้ยืมระยะสั้นจากกิจการที่เกี่ยวข้องกัน (หมายเหตุ 17)

ยอดคงค้างของเงินกู้ยืมระยะสั้นจากกิจการที่เกี่ยวข้องกัน ณ วันที่ 31 ธันวาคม 2563 และ 2562 รวมทั้งการเคลื่อนไหวของเงินกู้ยืมดังกล่าวมีรายละเอียดดังนี้

เงินกู้ยืมระยะสั้น	ยอดคงเหลือ			(หน่วย: พันบาท)
	ณ วันที่ 31 ธันวาคม 2562	เพิ่มขึ้น ระหว่างปี	ลดลง ระหว่างปี	ณ วันที่ 31 ธันวาคม 2563
ตัวสัญญาใช้เงินจากกรรมการ	27,000	62,150	83,770	5,380
ตัวสัญญาใช้เงินจากบุคคลที่เกี่ยวข้องกัน	-	9,500	-	9,500
ตัวสัญญาใช้เงินจากบริษัทที่เกี่ยวข้องกัน	-	20,000	20,000	-
	27,000	91,650	103,770	14,880

เงินกู้ยืมระยะสั้นจากกรรมการและบุคคลที่เกี่ยวข้องกันข้างต้นคิดดอกเบี้ยในอัตราร้อยละ 3.50 ต่อปี และเงินกู้ยืมระยะสั้นจากบริษัทที่เกี่ยวข้องกันคิดดอกเบี้ยในอัตราร้อยละ 6.0 ต่อปี โดยมีกำหนดจ่ายชำระคืนเมื่อทวงถาม

ค่าตอบแทนกรรมการและผู้บริหาร

ในระหว่างปีสิ้นสุดวันที่ 31 ธันวาคม 2563 และ 2562 บริษัทฯมีค่าใช้จ่ายผลประโยชน์พนักงานที่ให้แก่กรรมการและผู้บริหาร ดังต่อไปนี้

	(หน่วย: พันบาท)	
	2563	2562
ผลประโยชน์ระยะสั้น	6,476	9,456
ผลประโยชน์หลังออกจากงาน	411	389
รวม	6,887	9,845

8. เงินสดและรายการเทียบเท่าเงินสด

	(หน่วย: พันบาท)	
	2563	2562
เงินสด	3,344	7,686
เงินฝากธนาคาร	1,820	12,234
รวม	5,164	19,920

ณ วันที่ 31 ธันวาคม 2563 เงินฝากออมทรัพย์มีอัตราดอกเบี้ยระหว่างร้อยละ 0.125 ถึง 0.15 ต่อปี (2562: ร้อยละ 0.1 ถึง 0.375 ต่อปี)

9. ลูกหนี้การค้าและลูกหนี้อื่น

	(หน่วย: พันบาท)	
	2563	2562
ลูกหนี้การค้า - กิจการที่เกี่ยวข้องกัน (หมายเหตุ 7)		
อายุหนี้คงค้างนับจากวันที่ถึงกำหนดชำระ		
ยังไม่ถึงกำหนดชำระ	541	211
ค้างชำระ		
ไม่เกิน 3 เดือน	759	860
3 - 12 เดือน	963	146
รวมลูกหนี้การค้า - กิจการที่เกี่ยวข้องกัน	2,263	1,217
ลูกหนี้การค้า - กิจการที่ไม่เกี่ยวข้องกัน		
อายุหนี้คงค้างนับจากวันที่ถึงกำหนดชำระ		
ยังไม่ถึงกำหนดชำระ	-	23
ค้างชำระ		
ไม่เกิน 3 เดือน	-	52
3 - 12 เดือน	74	276
มากกว่า 12 เดือน	1,815	1,571
รวม	1,889	1,922
หัก: ค่าเผื่อผลขาดทุนด้านเครดิตที่คาดว่าจะเกิดขึ้น		
(2562: ค่าเผื่อนี้สงสัยจะสูญ)	(1,889)	(1,808)
รวมลูกหนี้การค้า - กิจการที่ไม่เกี่ยวข้องกัน - สุทธิ	-	114
รวมลูกหนี้การค้า - สุทธิ	2,263	1,331
ลูกหนี้อื่น		
ลูกหนี้อื่น - กิจการที่เกี่ยวข้องกัน (หมายเหตุ 7)	32,378	33,766
ลูกหนี้อื่น - กิจการที่ไม่เกี่ยวข้องกัน	6,476	6,393
รวม	38,854	40,159
หัก: ค่าเผื่อผลขาดทุนด้านเครดิตที่คาดว่าจะเกิดขึ้น	(1,255)	-
รวมลูกหนี้อื่น - สุทธิ	37,599	40,159
รวมลูกหนี้การค้าและลูกหนี้อื่น - สุทธิ	39,862	41,490

การเปลี่ยนแปลงของบัญชีค่าเพื่อผลขาดทุนด้านเครดิตที่คาดว่าจะเกิดขึ้นของลูกหนี้การค้าและลูกหนี้อื่น
มีรายละเอียดดังนี้

(หน่วย: พันบาท)

ณ วันที่ 1 มกราคม 2563	1,808
สำรองผลขาดทุนด้านเครดิตที่คาดว่าจะเกิดขึ้น	1,336
ณ วันที่ 31 ธันวาคม 2563	3,144

10. สินค้าคงเหลือ

(หน่วย: พันบาท)

	2563	2562
สินค้าสำเร็จรูป	47,446	33,900
วัตถุดิบ	2,402	2,281
รวม	49,848	36,181

11. สินทรัพย์หมุนเวียนอื่น

(หน่วย: พันบาท)

	2563	2562
ค่าใช้จ่ายจ่ายล่วงหน้า	2,607	2,197
ภาษีซื้อยังไม่ถึงกำหนดชำระ	8,178	2,987
วัสดุสิ้นเปลือง	4,089	3,520
อื่นๆ	6,080	7,273
รวม	20,954	15,977

12. เงินฝากธนาคารที่มีภาระค้ำประกัน

บริษัทฯ ได้นำเงินฝากธนาคารไปค้ำประกันวงเงินเบิกเกินบัญชี

13. ที่ดิน อาคารและอุปกรณ์

(หน่วย: พันบาท)

	สินทรัพย์ซึ่งแสดงมูลค่าตามราคาที่ดินใหม่		สินทรัพย์ซึ่งแสดงมูลค่าตามราคาทุน					รวม
	ที่ดิน	อาคารและส่วนปรับปรุงอาคาร	ส่วนปรับปรุงอาคารตามสัญญาเช่า	เครื่องตกแต่งและเครื่องใช้สำนักงาน	อุปกรณ์ที่ใช้ในการดำเนินงาน	ยานพาหนะ	สินทรัพย์ระหว่างก่อสร้าง	
ราคาทุน / ราคาที่ดินใหม่								
ณ วันที่ 1 มกราคม 2562	95,328	65,535	480,469	51,605	408,422	42,894	6,030	1,150,283
ซื้อเพิ่ม	-	-	262	1,495	4,097	2,816	35,936	44,606
จำหน่าย/ตัดจำหน่าย	-	(4,200)	(31,552)	(6,261)	(29,409)	-	-	(71,422)
โอน	-	(363)	33,603	5,633	2,207	210	(41,290)	-
ตีราคา	63,472	45,066	-	-	-	-	-	108,538
ประมาณการค่าเสื่อมราคาที่ถือเป็นต้นทุน	-	-	1,831	-	-	-	-	1,831
ปรับปรุงประมาณการค่าเสื่อมราคา	-	-	1,079	-	-	-	-	1,079
ณ วันที่ 31 ธันวาคม 2562	158,800	106,038	485,692	52,472	385,317	45,920	676	1,234,915
ผลกระทบจากการนำมาตราฐานการรายงานทางการเงินฉบับที่ 16 มาถือปฏิบัติ (หมายเหตุ 4)	-	-	(21,294)	-	-	(7,610)	-	(28,904)
ณ วันที่ 1 มกราคม 2563	158,800	106,038	464,398	52,472	385,317	38,310	676	1,206,011
ซื้อเพิ่ม	-	-	4,910	591	576	6	195	6,278
จำหน่าย/ตัดจำหน่าย	-	-	(58,262)	(853)	(4,738)	-	-	(63,853)
โอน	-	-	400	5	22	-	(427)	-
ตีราคา	45,096	-	-	-	-	-	-	45,096
ณ วันที่ 31 ธันวาคม 2563	203,896	106,038	411,446	52,215	381,177	38,316	444	1,193,532

(หน่วย: พันบาท)

	สินทรัพย์ซึ่งแสดงมูลค่าตามราคาที่ดินใหม่		สินทรัพย์ซึ่งแสดงมูลค่าตามราคาทุน					รวม
	ที่ดิน	อาคารและส่วนปรับปรุงอาคาร	ส่วนปรับปรุงอาคารตามสัญญาเช่า	เครื่องตกแต่งและเครื่องใช้สำนักงาน	อุปกรณ์ที่ใช้ในการดำเนินงาน	ยานพาหนะ	สินทรัพย์ระหว่างก่อสร้าง	
ค่าเสื่อมราคาสะสม								
ณ วันที่ 1 มกราคม 2562	-	27,489	349,422	45,030	333,222	31,851	-	787,014
ค่าเสื่อมราคาสำหรับปี	-	3,719	26,920	3,549	14,300	2,548	-	51,036
ค่าเสื่อมราคาสำหรับส่วนที่จำหน่าย/ตัดจำหน่าย	-	(4,200)	(27,643)	(5,999)	(25,909)	-	-	(63,751)
โอน	-	(181)	181	-	-	-	-	-
ณ วันที่ 31 ธันวาคม 2562	-	26,827	348,880	42,580	321,613	34,399	-	774,299
ผลกระทบจากการนำมาตรฐานการรายงานทางการเงินฉบับที่ 16 มาถือปฏิบัติ (หมายเหตุ 4)	-	-	(15,945)	-	-	(1,933)	-	(17,878)
ณ วันที่ 1 มกราคม 2563	-	26,827	332,935	42,580	321,613	32,466	-	756,421
ค่าเสื่อมราคาสำหรับปี	-	6,245	23,717	3,512	12,471	1,137	-	47,082
ค่าเสื่อมราคาสำหรับส่วนที่จำหน่าย/ตัดจำหน่าย	-	-	(34,042)	(742)	(4,058)	-	-	(38,842)
ณ วันที่ 31 ธันวาคม 2563	-	33,072	322,610	45,350	330,026	33,603	-	764,661
ค่าเผื่อการด้อยค่า								
ณ วันที่ 1 มกราคม 2562	-	-	15,175	-	-	-	-	15,175
เพิ่มขึ้นระหว่างปี	-	-	350	-	-	-	-	350
ณ วันที่ 31 ธันวาคม 2562	-	-	15,525	-	-	-	-	15,525
ลดลงระหว่างปี	-	-	(15,525)	-	-	-	-	(15,525)
เพิ่มขึ้นระหว่างปี	-	-	1,304	-	-	-	-	1,304
ณ วันที่ 31 ธันวาคม 2563	-	-	1,304	-	-	-	-	1,304
มูลค่าสุทธิตามบัญชี								
ณ วันที่ 31 ธันวาคม 2562	158,800	79,211	121,287	9,892	63,704	11,521	676	445,091
ณ วันที่ 31 ธันวาคม 2563	203,896	72,966	87,532	6,865	51,151	4,713	444	427,567
ค่าเสื่อมราคาสำหรับปี								
2562 (จำนวน 2.8 ล้านบาท รวมอยู่ในต้นทุนการผลิต ส่วนที่เหลือรวมอยู่ในค่าใช้จ่ายในการขายและจัดจำหน่ายและการบริหาร)								51,036
2563 (จำนวน 1.3 ล้านบาท รวมอยู่ในต้นทุนการผลิต ส่วนที่เหลือรวมอยู่ในค่าใช้จ่ายในการขายและจัดจำหน่ายและการบริหาร)								47,082

บริษัทฯ ได้จัดให้มีการประเมินราคาที่ดินและอาคารโดยผู้ประเมินราคาอิสระในปี 2563 ซึ่งเกณฑ์ที่ใช้ประเมินราคาสินทรัพย์มีดังนี้

- ที่ดินประเมินราคาโดยใช้วิธีเปรียบเทียบราคาตลาด (Market Approach)
- อาคารประเมินราคาโดยใช้เกณฑ์มูลค่าต้นทุนทดแทนคงเหลือสุทธิ (Depreciated Replacement Cost)

ข้อสมมติฐานหลักที่ใช้ในการประเมินมูลค่าราคาที่ดินใหม่ สรุปได้ดังนี้

		ผลกระทบต่อราคาที่ดินใหม่ เมื่ออัตราตามข้อสมมติฐานเพิ่มขึ้น
		มูลค่ายุติธรรมเพิ่มขึ้น
ราคาที่ดินต่อตารางวา (บาท)	38,500	

หากบริษัทฯ แสดงมูลค่าของที่ดินและอาคารดังกล่าวด้วยวิธีราคาทุน มูลค่าสุทธิตามบัญชี ณ วันที่ 31 ธันวาคม 2563 และ 2562 จะเป็นดังนี้

(หน่วย: พันบาท)		
	2563	2562
ที่ดิน	31,565	31,565
อาคารและส่วนปรับปรุงอาคาร	32,128	35,189

ณ วันที่ 31 ธันวาคม 2563 บริษัทฯ มีอาคารและอุปกรณ์จำนวนหนึ่งซึ่งตัดค่าเสื่อมราคาหมดแล้วแต่ยังใช้งานอยู่ มูลค่าตามบัญชีก่อนหักค่าเสื่อมราคาสะสมและค่าเผื่อการด้อยค่าของสินทรัพย์ดังกล่าวมีจำนวนเงินประมาณ 557 ล้านบาท (2562: 600 ล้านบาท)

บริษัทฯ ได้นำที่ดินและอาคารโรงงาน ซึ่งมีมูลค่าสุทธิตามบัญชี ณ วันที่ 31 ธันวาคม 2563 จำนวนประมาณ 277 ล้านบาท (2562: 238 ล้านบาท) ไปจดจำนองเป็นหลักประกันวงเงินเบิกเกินบัญชีและเงินกู้ยืมจากสถาบันการเงิน

ณ วันที่ 31 ธันวาคม 2563 และ 2562 บริษัทฯ มีการทำประกันความเสี่ยงภัยทรัพย์สินสำหรับร้านสาขา อาคารโรงงานและสิ่งปลูกสร้าง อุปกรณ์และยานพาหนะ และสินค้าคงเหลือ ผู้รับผลประโยชน์ส่วนใหญ่ยกให้แก่สถาบันการเงินเพื่อเป็นหลักประกันการกู้ยืมเงิน

บริษัทฯ รับรู้ผลขาดทุนจากการด้อยค่าของส่วนปรับปรุงอาคารตามสัญญาเช่าจำนวน 1.3 ล้านบาท ในงบการเงินปีปัจจุบัน เนื่องจากบริษัทฯ ได้ปิดร้านอาหารสาขาดังกล่าวในเดือนมกราคม และกุมภาพันธ์ 2564

14. สัญญาเช่า

บริษัทฯ ในฐานะผู้เช่าได้ทำสัญญาเช่าสินทรัพย์ ได้แก่ พื้นที่ในอาคาร และยานพาหนะ เพื่อใช้ในการดำเนินงานของบริษัทฯ สัญญาเช่าพื้นที่ในอาคารมีอายุสัญญาเช่าอยู่ระหว่าง 1 - 9 ปี ในขณะที่สัญญาเช่ายานพาหนะ มีอายุสัญญาเช่าอยู่ระหว่าง 4 - 5 ปี

14.1 สินทรัพย์สิทธิการใช้

รายการเปลี่ยนแปลงของบัญชีสินทรัพย์สิทธิการใช้สำหรับปีสิ้นสุดวันที่ 31 ธันวาคม 2563 สรุปได้ดังนี้

	(หน่วย: พันบาท)		
	พื้นที่ในอาคาร	ยานพาหนะ	รวม
ณ วันที่ 1 มกราคม 2563	592,546	5,677	598,223
เพิ่มขึ้นจากการเปิดสาขา	18,307	-	18,307
ประมาณการค่าเสื่อมราคาที่ถือเป็นต้นทุน	267	-	267
ลดลงจากการปิดสาขา	(23,155)	-	(23,155)
ปรับปรุงประมาณการค่าเสื่อมราคา	(142)	-	(142)
เปลี่ยนแปลงแก้ไขสัญญาเช่า	48,211	-	48,211
ค่าเสื่อมราคาสำหรับปี	(134,518)	(1,522)	(136,040)
ส่วนลดที่ได้รับตามสัญญาเช่า	(80,913)	-	(80,913)
ค่าเผื่อการด้อยค่า	(9,281)	-	(9,281)
ณ วันที่ 31 ธันวาคม 2563	411,322	4,155	415,477

ในระหว่างปี 2563 บริษัทฯรับรู้ผลขาดทุนจากการด้อยค่าของสินทรัพย์สิทธิการใช้จำนวน 9.3 ล้านบาท เพื่อให้สินทรัพย์ดังกล่าวแสดงมูลค่าเท่ากับมูลค่าที่คาดว่าจะได้รับคืนของสินทรัพย์ ทั้งนี้ บริษัทฯพิจารณามูลค่าที่คาดว่าจะได้รับคืนของสินทรัพย์จากมูลค่าจากการใช้สินทรัพย์ ซึ่งประมาณการจากกระแสเงินสดในอนาคตที่กิจการคาดว่าจะได้รับอ้างอิงจากประมาณการทางการเงินซึ่งได้รับอนุมัติจากฝ่ายบริหาร

ข้อสมมติที่สำคัญในการคำนวณมูลค่าจากการใช้สินทรัพย์ สรุปได้ดังนี้

	(หน่วย: ร้อยละต่อปี)
อัตราคิดลดก่อนภาษี	9.00
อัตราการเติบโตระยะยาว	0.70

14.2 หนี้สินตามสัญญาเช่า

	(หน่วย: พันบาท)
	31 ธันวาคม 2563
จำนวนเงินที่ต้องจ่ายตามสัญญาเช่า	456,684
หัก: ดอกเบี้ยรอการตัดจำหน่าย	(39,156)
รวม	417,528
หัก: ส่วนที่ถึงกำหนดชำระภายในหนึ่งปี	(198,624)
หนี้สินตามสัญญาเช่า - สุทธิจากส่วนที่ถึงกำหนดชำระภายในหนึ่งปี	218,904

การวิเคราะห์การครบกำหนดของจำนวนเงินที่ต้องจ่ายตามสัญญาเช่าเปิดเผยข้อมูลอยู่ในหมายเหตุข้อ 33.1 ภายใต้หัวข้อความเสี่ยงด้านสภาพคล่อง

14.3 ค่าใช้จ่ายเกี่ยวกับสัญญาเช่าที่รับรู้ในส่วนของการหรือขาดทุน

	(หน่วย: พันบาท)
	สำหรับปีสิ้นสุดวันที่
	31 ธันวาคม 2563
ค่าเสื่อมราคาของสินทรัพย์สิทธิการใช้	136,040
ดอกเบี้ยจ่ายของหนี้สินตามสัญญาเช่า	23,387
ค่าใช้จ่ายเกี่ยวกับสัญญาเช่าผันแปร	3,250

บริษัทมีสัญญาเช่าพื้นที่ในอาคารซึ่งมีการจ่ายชำระค่าเช่าที่ผันแปรตามยอดขาย อายุสัญญาเช่ามีระยะเวลา 2 ปี

14.4 อื่น ๆ

บริษัทมีกระแสเงินสดจ่ายทั้งหมดของสัญญาเช่าสำหรับปีสิ้นสุดวันที่ 31 ธันวาคม 2563 จำนวน 137 ล้านบาท ซึ่งรวมถึงกระแสเงินสดจ่ายของค่าเช่าผันแปรที่ไม่ขึ้นอยู่กับดัชนีหรืออัตรา นอกจากนี้ บริษัทมีรายการที่มีใช้เงินสดเพิ่มขึ้นสำหรับสินทรัพย์สิทธิการใช้และหนี้สินตามสัญญาเช่า จำนวน 19 ล้านบาท

ปัจจุบัน บริษัทอยู่ระหว่างการเจรจาขอส่วนลดค่าเช่าพื้นที่ในอาคารกับผู้ให้เช่าอย่างต่อเนื่อง เนื่องจากสถานการณ์การแพร่ระบาดของโรคติดเชื้อไวรัสโคโรนา COVID-19

15. สินทรัพย์ทางการเงินไม่หมุนเวียนอื่น

	(หน่วย: พันบาท)
	31 ธันวาคม 2563
เงินประกันการเช่า	55,015
เงินประกันการบริการ	15,861
เงินประกันการใช้ไฟฟ้า	1,791
เงินประกันการใช้อุปกรณ์	1,315
เงินประกันการตกแต่ง	2,621
เงินประกันอื่นๆ	1,272
รวม	77,875

16. เงินเบิกเกินบัญชีและเงินกู้ยืมระยะสั้นจากสถาบันการเงิน

		(หน่วย: พันบาท)	
	อัตราดอกเบี้ย (ร้อยละต่อปี)	2563	2562
เงินเบิกเกินบัญชีธนาคาร	MOR, MRR - 1	63,153	45,604
ตั๋วสัญญาใช้เงิน	MLR	30,000	30,000
ตั๋วแลกเงิน	6.25	-	20,000
หัก: ดอกเบี้ยจ่ายล่วงหน้า		-	(131)
รวม		93,153	95,473

วงเงินเบิกเกินบัญชีธนาคารของบริษัทฯ ค้ำประกันโดยการจดจำนองที่ดินพร้อมสิ่งปลูกสร้างของบริษัทฯ และการจำนำสิทธิบัญชีเงินฝากประจำของบริษัทฯ

17. เงินกู้ยืมระยะสั้น

		(หน่วย: พันบาท)	
	อัตราดอกเบี้ย (ร้อยละต่อปี)	2563	2562
เงินกู้ยืมระยะสั้น	6.75 - 9.00	32,000	82,000
ตัวสัญญาใช้เงินจากบุคคลที่ไม่เกี่ยวข้องกัน	3.75 - 12.00	55,000	45,000
ตัวสัญญาใช้เงินจากกรรมการ (หมายเหตุ 7)	3.50	5,380	27,000
ตัวสัญญาใช้เงินจากบุคคลที่เกี่ยวข้องกัน	3.50	9,500	-
(หมายเหตุ 7)			
หัก: ดอกเบี้ยจ่ายล่วงหน้า		(285)	(789)
รวม		101,595	153,211

ณ วันที่ 31 ธันวาคม 2563 บริษัทฯ มีเงินกู้ยืมระยะสั้นจากบุคคลที่ไม่เกี่ยวข้องกันจำนวน 12 ล้านบาท (2562: 52 ล้านบาท) ซึ่งค้ำประกันโดยการจดจำนองที่ดินของกรรมการบริษัทฯ และเงินกู้ยืมระยะสั้นจากบุคคลที่ไม่เกี่ยวข้องกันจำนวน 20 ล้านบาท (2562: 30 ล้านบาท) ซึ่งไม่มีหลักประกัน

18. เจ้าหนี้การค้าและเจ้าหนี้อื่น

	(หน่วย: พันบาท)	
	2563	2562
เจ้าหนี้การค้า - กิจการที่เกี่ยวข้อง (หมายเหตุ 7)	-	1,568
เจ้าหนี้การค้า - กิจการที่ไม่เกี่ยวข้องกัน	77,346	137,196
เจ้าหนี้อื่น - กิจการที่เกี่ยวข้องกัน (หมายเหตุ 7)	3,515	8,549
เจ้าหนี้อื่น - กิจการที่ไม่เกี่ยวข้องกัน	95,343	50,769
เจ้าหนี้ค่าซื้อสินทรัพย์	4,207	3,657
ดอกเบี้ยค้างจ่าย - กิจการที่เกี่ยวข้องกัน (หมายเหตุ 7)	525	12
ดอกเบี้ยค้างจ่าย - กิจการที่ไม่เกี่ยวข้องกัน	991	-
ค่าใช้จ่ายค้างจ่าย	31,851	19,595
อื่นๆ	1,253	1,457
รวม	215,031	222,803

19. เงินกู้ยืมระยะยาวจากสถาบันการเงิน

(หน่วย: พันบาท)

	2563	2562
เงินกู้ยืมระยะยาวจากสถาบันการเงิน	21,253	24,253
หัก: ส่วนที่ถึงกำหนดชำระภายในหนึ่งปี	15,000	(24,253)
เงินกู้ยืมระยะยาว - สุทธิ	6,253	-

การเปลี่ยนแปลงของบัญชีเงินกู้ยืมระยะยาวสำหรับปีสิ้นสุดวันที่ 31 ธันวาคม 2563 มีรายละเอียดดังนี้

(หน่วย: พันบาท)

ยอดคงเหลือ ณ วันที่ 1 มกราคม 2563	24,253
หัก: ชำระคืน	(3,000)
ยอดคงเหลือ ณ วันที่ 31 ธันวาคม 2563	21,253

เมื่อวันที่ 1 เมษายน 2559 บริษัทฯ ได้กู้ยืมเงินจากธนาคารในประเทศไทยเงิน 71 ล้านบาท อัตราดอกเบี้ยเท่ากับ MLR ลบร้อยละ 1.3 ต่อปี โดยมีกำหนดชำระทุกวันทำการสุดท้ายของเดือนและมีกำหนดชำระคืนเงินต้นตั้งแต่เดือนที่ 13 เป็นต้นไปนับแต่วันเบิกใช้เงินกู้ โดยผ่อนชำระเงินต้นเดือนละ 1,500,000 บาท จนกว่าจะชำระหนี้ครบถ้วนเสร็จสิ้น ทั้งนี้ต้องชำระคืนเงินกู้ให้เสร็จภายใน 5 ปี นับตั้งแต่วันที่เบิกเงินกู้

ต่อมาในเดือนมีนาคม 2563 บริษัทฯ ได้ลงนามในสัญญาเงินกู้ (ฉบับแก้ไขเพิ่มเติม) ซึ่งขอเปลี่ยนแปลงเงื่อนไขการจ่ายชำระคืนเงินกู้ตามสัญญาเงินกู้เดิมนับตั้งแต่วันที่เดือนมีนาคม 2563 เป็นต้นไป โดยบริษัทฯ จะเริ่มชำระงวดถัดไปในวันสุดท้ายของเดือนมีนาคม 2564

ภายใต้สัญญาเงินกู้ยืมระยะยาว บริษัทฯ ต้องปฏิบัติตามเงื่อนไขทางการเงินบางประการตามที่ระบุในสัญญา ซึ่งรวมถึงการดำรงอัตราส่วนหนี้สินต่อส่วนของผู้ถือหุ้นและอัตราส่วนความสามารถในการชำระหนี้ให้เป็นไปตามอัตราที่กำหนดในสัญญา

ณ วันที่ 31 ธันวาคม 2562 บริษัทฯ ไม่สามารถปฏิบัติตามเงื่อนไขเรื่องการดำรงอัตราส่วนทางการเงินตามที่ระบุในสัญญาเงินกู้ธนาคารได้ ต่อมาเมื่อวันที่ 3 กุมภาพันธ์ 2563 บริษัทฯ ได้รับจดหมายจากธนาคารยินยอมผ่อนปรนข้อกำหนดเงื่อนไขทางการเงินดังกล่าว อย่างไรก็ตาม เพื่อวัตถุประสงค์ในการรายงานตามมาตรฐานการรายงานทางการเงิน บริษัทฯ ได้แสดงยอดคงเหลือ ณ วันที่ 31 ธันวาคม 2562 ของเงินกู้ยืมจากธนาคารเป็นหนี้สินหมุนเวียนทั้งจำนวนในงบแสดงฐานะการเงิน

ณ วันที่ 31 ธันวาคม 2563 บริษัทฯ ไม่สามารถปฏิบัติตามเงื่อนไขเรื่องการดำรงอัตราส่วนทางการเงินตามที่ระบุในสัญญาเงินกู้ธนาคารได้ อย่างไรก็ตาม ในเดือนธันวาคม 2563 บริษัทฯ ได้รับจดหมายยินยอมผ่อนปรนข้อกำหนดเงื่อนไขทางการเงินดังกล่าวจากธนาคารสำหรับปี 2563 แล้ว

เงินกู้ยืมดังกล่าวรับประกันโดยการจดจำนองที่ดินพร้อมสิ่งปลูกสร้างของบริษัทฯ

20. ประมาณการหนี้สินในการรื้อถอน

(หน่วย: พันบาท)

ณ วันที่ 1 มกราคม 2562	26,648
เพิ่มขึ้นในระหว่างปี	68
เพิ่มขึ้นจากการเปิดสาขาใหม่	1,831
โอนกลับประมาณการหนี้สินจากการปิดสาขา	(1,600)
ลดลงจากการเปลี่ยนแปลงข้อสมมติฐาน	(2,035)
ณ วันที่ 31 ธันวาคม 2562	24,912
เพิ่มขึ้นในระหว่างปี	330
เพิ่มขึ้นจากการเปิดสาขาใหม่	267
โอนกลับประมาณการหนี้สินจากการปิดสาขา	(3,316)
ลดลงจากการเปลี่ยนแปลงข้อสมมติฐาน	(142)
ณ วันที่ 31 ธันวาคม 2563	22,051

21. ทุนเรือนหุ้น

เมื่อวันที่ 30 เมษายน 2563 ที่ประชุมสามัญประจำปีผู้ถือหุ้นของบริษัทฯ ได้มีมติที่สำคัญดังต่อไปนี้

- ก) อนุมัติการลดทุนจดทะเบียนของบริษัทฯ จากจำนวน 203,215,243 บาท เป็น 156,319,418 บาท โดยการตัดหุ้นสามัญที่ยังจำหน่ายไม่หมดหรือที่ยังไม่ได้จำหน่ายจำนวน 187,583,300 หุ้น มูลค่าที่ตราไว้หุ้นละ 0.25 บาท (บริษัทฯ ได้จดทะเบียนลดทุนดังกล่าวกับกระทรวงพาณิชย์แล้วเมื่อวันที่ 5 พฤษภาคม 2563)
- ข) อนุมัติการเพิ่มทุนจดทะเบียนของบริษัทฯ จากจำนวน 156,319,418 บาท เป็น 203,215,243 บาท โดยการออกหุ้นสามัญเพิ่มทุน จำนวน 187,583,300 หุ้น มูลค่าที่ตราไว้หุ้นละ 0.25 บาท เพื่อเสนอขายให้แก่ ผู้ถือหุ้นเดิม (Right Offering) และบุคคลในวงจำกัด (Private Placement) แบบมอบอำนาจทั่วไป (General Mandate) (บริษัทฯ ได้จดทะเบียนเพิ่มทุนดังกล่าวกับกระทรวงพาณิชย์แล้วเมื่อวันที่ 7 พฤษภาคม 2563)
- ค) อนุมัติการจัดสรรหุ้นสามัญเพิ่มทุน ดังนี้
 1. จำนวนไม่เกิน 125,055,534 หุ้น เพื่อเสนอขายให้แก่ผู้ถือหุ้นเดิม (Right Offering) ตามแบบมอบอำนาจทั่วไป (General Mandate)
 2. จำนวนไม่เกิน 62,527,766 หุ้น เพื่อเสนอขายในคราวเดียวหรือแบ่งเป็นบางส่วนๆ เพื่อเสนอขายเป็นคราวๆ ให้แก่บุคคลในวงจำกัด (Private Placement) ตามแบบมอบอำนาจทั่วไป (General Mandate)

ต่อมาเมื่อวันที่ 29 มิถุนายน 2563 บริษัทฯ ได้ดำเนินการจดทะเบียนเพิ่มทุนที่ออกและชำระแล้วกับกระทรวงพาณิชย์จาก 156,319,418 บาท เป็น 187,583,301.50 บาท (หุ้นสามัญ 750,333,206 หุ้น มูลค่าที่ตราไว้หุ้นละ 0.25 บาท) จากการเสนอขายหุ้นสามัญเพิ่มทุนจำนวน 125,055,534 หุ้นให้กับผู้ถือหุ้นเดิมในราคาหุ้นละ 0.35 บาท และบริษัทฯ ได้รับชำระค่าหุ้นสามัญเพิ่มทุนจำนวน 43.8 ล้านบาทแล้วในเดือนมิถุนายน 2563

เมื่อวันที่ 14 สิงหาคม 2563 ที่ประชุมคณะกรรมการของบริษัทฯ ได้มีมติอนุมัติการจัดสรรหุ้นสามัญเพิ่มทุนให้แก่บุคคลในวงจำกัด (Private Placement) จำนวน 21,000,000 หุ้น ในราคาหุ้นละ 0.50 บาท

ต่อมาเมื่อวันที่ 19 สิงหาคม 2563 บริษัทฯ ได้ดำเนินการจดทะเบียนเพิ่มทุนที่ออกและชำระแล้วกับกระทรวงพาณิชย์จาก 187,583,301.50 บาท เป็น 192,833,301.50 บาท (หุ้นสามัญ 771,333,206 หุ้น มูลค่าที่ตราไว้หุ้นละ 0.25 บาท) และบริษัทฯ ได้รับชำระค่าหุ้นเพิ่มทุนจำนวน 10.5 ล้านบาทแล้วทั้งจำนวน

เมื่อวันที่ 22 ธันวาคม 2563 ที่ประชุมคณะกรรมการของบริษัทฯ ได้มีมติอนุมัติการจัดสรรหุ้นสามัญเพิ่มทุนให้แก่บุคคลในวงจำกัด (Private Placement) จำนวน 41,527,766 หุ้น ในราคาหุ้นละ 0.28 บาท

ต่อมาเมื่อวันที่ 25 ธันวาคม 2563 บริษัทฯ ได้ดำเนินการจดทะเบียนเพิ่มทุนที่ออกและชำระแล้วกับกระทรวงพาณิชย์จาก 192,833,301.50 บาท เป็น 203,215,243 บาท (หุ้นสามัญ 812,860,972 หุ้น มูลค่าที่ตราไว้หุ้นละ 0.25 บาท) และบริษัทฯ ได้รับชำระค่าหุ้นเพิ่มทุนจำนวน 11.6 ล้านบาทแล้วทั้งจำนวน

22. ส่วนเกินทุนจากการตีราคาสินทรัพย์

ส่วนเกินทุนจากการตีราคาสินทรัพย์ คือส่วนเกินทุนจากการตีราคาที่ดินและอาคาร

ส่วนเกินทุนจากการตีราคาอาคารจะทยอยตัดจำหน่ายโดยใช้วิธีเส้นตรงตามอายุการใช้งานที่เหลืออยู่ของสินทรัพย์นั้น และบันทึกโอนไปยังกำไรสะสมโดยตรง

	(หน่วย: พันบาท)	
	2563	2562
ยอดคงเหลือต้นปี	137,415	51,011
บวก: ตีราคาสินทรัพย์	36,077	86,830
หัก: โอนไปยังกำไรสะสม	(2,547)	(426)
ยอดคงเหลือปลายปี	170,945	137,415

ส่วนเกินทุนจากการตีราคาสินทรัพย์ดังกล่าวไม่สามารถนำมาหักกับขาดทุนสะสมและไม่สามารถจ่ายเป็นเงินปันผลได้

23. ดำรงตามกฎหมาย

ภายใต้บทบัญญัติของมาตรา 116 แห่งพระราชบัญญัติบริษัทมหาชนจำกัด พ.ศ. 2535 บริษัทฯต้องจัดสรรกำไรสุทธิประจำปีส่วนหนึ่งไว้เป็นทุนสำรองไม่น้อยกว่าร้อยละ 5 ของกำไรสุทธิประจำปีหักด้วยยอดขาดทุนสะสมยกมา (ถ้ามี) จนกว่าทุนสำรองนี้จะมีจำนวนไม่น้อยกว่าร้อยละ 10 ของทุนจดทะเบียน สำรองตามกฎหมายดังกล่าวไม่สามารถนำไปจ่ายเงินปันผลได้

24. ต้นทุนทางการเงิน

(หน่วย: พันบาท)

	<u>2563</u>
ค่าใช้จ่ายดอกเบี้ยของเงินกู้ยืม	14,928
ค่าใช้จ่ายดอกเบี้ยของหนี้สินตามสัญญาเช่า	14,075
ค่าใช้จ่ายดอกเบี้ยอื่นๆ	8
รวม	<u>29,011</u>

25. ค่าใช้จ่ายตามลักษณะ

รายการค่าใช้จ่ายแบ่งตามลักษณะประกอบด้วยรายการค่าใช้จ่ายที่สำคัญดังต่อไปนี้

(หน่วย: พันบาท)

	<u>2563</u>	<u>2562</u>
เงินเดือนและค่าแรงและผลประโยชน์อื่นของพนักงาน	198,953	369,260
ค่าเสื่อมราคา	183,122	51,036
ค่าตัดจำหน่าย	1,302	7,503
ค่าเช่าจ่ายตามสัญญาเช่าดำเนินงาน	5,690	277,815
วัตถุดิบและวัสดุสิ้นเปลืองใช้ไป	268,880	622,450
การเปลี่ยนแปลงในสินค้าสำเร็จรูป	(13,547)	3,514
ค่าโฆษณาและการส่งเสริมการขาย	5,893	16,339

26. ภาษีเงินได้

ภาษีเงินได้สำหรับปีสิ้นสุดวันที่ 31 ธันวาคม 2563 และ 2562 สรุปได้ดังนี้

	(หน่วย: พันบาท)	
	2563	2562
ภาษีเงินได้ปัจจุบัน:		
ภาษีเงินได้นิติบุคคลสำหรับปี	-	-
ภาษีเงินได้รอการตัดบัญชี:		
ภาษีเงินได้รอการตัดบัญชีจากการเกิดผลแตกต่างชั่วคราวและ		
การกลับรายการผลแตกต่างชั่วคราว	(856)	2,561
ค่าใช้จ่าย (ผลประโยชน์) ภาษีเงินได้ที่แสดงอยู่ในกำไรขาดทุน	(856)	2,561

จำนวนภาษีเงินได้ที่เกี่ยวข้องกับส่วนประกอบแต่ละส่วนของกำไรขาดทุนเบ็ดเสร็จอื่นสำหรับปีสิ้นสุดวันที่ 31 ธันวาคม 2563 และ 2562 สรุปได้ดังนี้

	(หน่วย: พันบาท)	
	2563	2562
ภาษีเงินได้รอการตัดบัญชีที่เกี่ยวข้องกับกำไรจากการตีราคา		
ที่ดินและอาคาร	9,019	21,708

รายการกระทบยอดระหว่างขาดทุนทางบัญชีกับค่าใช้จ่ายภาษีเงินได้มีดังนี้

	(หน่วย: พันบาท)	
	2563	2562
ขาดทุนทางบัญชีก่อนภาษีเงินได้นิติบุคคล	(142,871)	(155,843)
อัตราภาษีเงินได้นิติบุคคล	20	20
ขาดทุนทางบัญชีก่อนภาษีเงินได้นิติบุคคลคูณอัตราภาษี	(28,574)	(31,169)
ขาดทุนทางภาษีที่ไม่ได้บันทึกสินทรัพย์ภาษีเงินได้		
รอการตัดบัญชี	18,305	32,289
ผลกระทบทางภาษีสำหรับ:		
ค่าใช้จ่ายต้องห้าม	56,666	2,337
ค่าใช้จ่ายที่มีสิทธิหักได้เพิ่ม	(47,253)	(837)
อื่น ๆ	-	(59)
รวม	9,413	1,441
ค่าใช้จ่าย (ผลประโยชน์) ภาษีเงินได้ที่แสดงอยู่ในกำไรขาดทุน	(856)	2,561

ส่วนประกอบของหนี้สินภาษีเงินได้รอการตัดบัญชี ประกอบด้วยรายการดังต่อไปนี้

(หน่วย: พันบาท)

	งบแสดงฐานะการเงิน	
	2563	2562
หนี้สินภาษีเงินได้รอการตัดบัญชี		
ค่าใช้จ่ายจ่ายล่วงหน้า	75	51
ส่วนเกินทุนจากการตีราคาที่ดินและอาคาร	42,736	34,354
ค่าเสื่อมราคาสะสม - อาคารและอุปกรณ์	17,776	18,251
หนี้สินตามสัญญาเช่า	232	-
รวม	60,819	52,656

ณ วันที่ 31 ธันวาคม 2563 บริษัทฯ มีขาดทุนทางภาษีที่ยังไม่ได้ใช้จำนวน 532 ล้านบาท (2562: 473 ล้านบาท) ที่บริษัทฯ ไม่ได้บันทึกสินทรัพย์ภาษีเงินได้รอการตัดบัญชี เนื่องจากบริษัทฯ พิจารณาแล้วเห็นว่าบริษัทฯ อาจไม่มีกำไรทางภาษีในอนาคตเพียงพอที่จะนำผลขาดทุนทางภาษีมาใช้ประโยชน์ได้ ผลขาดทุนทางภาษีจะทยอยสิ้นสุดระยะเวลาการให้ประโยชน์ภายในปี 2564 - 2568 (2562: ปี 2563 - 2567)

27. กำไร (ขาดทุน) ต่อหุ้น

กำไร (ขาดทุน) ต่อหุ้นขั้นพื้นฐานคำนวณโดยหารกำไร (ขาดทุน) สำหรับปีที่เป็นของผู้ถือหุ้นของบริษัทฯ (ไม่รวมกำไรขาดทุนเบ็ดเสร็จอื่น) ด้วยจำนวนถัวเฉลี่ยถ่วงน้ำหนักของหุ้นสามัญที่ออกอยู่ในระหว่างปี

28. ข้อมูลทางการเงินจำแนกตามส่วนงาน

บริษัทฯ ดำเนินธุรกิจหลักในส่วนงานดำเนินงานที่รายงานเพียงส่วนงานเดียว คือ ธุรกิจร้านอาหารและเครื่องดื่ม และดำเนินธุรกิจในเขตภูมิศาสตร์เดียว คือ ประเทศไทย บริษัทฯ ประเมินผลการปฏิบัติงานของส่วนงานโดยพิจารณาจากกำไรหรือขาดทุนจากการดำเนินงานซึ่งวัดมูลค่าโดยใช้เกณฑ์เดียวกับที่ใช้ในการวัดกำไรหรือขาดทุนจากการดำเนินงานในงบการเงิน ดังนั้น รายได้ กำไร (ขาดทุน) จากการดำเนินงานและสินทรัพย์ที่แสดงอยู่ในงบการเงิน จึงถือเป็นการรายงานตามส่วนงานดำเนินงานและเขตภูมิศาสตร์แล้ว

ข้อมูลเกี่ยวกับลูกค้านายใหญ่

ในปี 2563 และ 2562 บริษัทฯ ไม่มีรายได้จากลูกค้านายใดที่มีมูลค่าเท่ากับหรือมากกว่าร้อยละ 10 ของรายได้ของกิจการ

29. กองทุนสำรองเลี้ยงชีพ

บริษัทฯ และพนักงานบริษัทฯ ได้ร่วมกันจัดตั้งกองทุนสำรองเลี้ยงชีพขึ้นตามพระราชบัญญัติกองทุนสำรองเลี้ยงชีพ พ.ศ. 2530 โดยบริษัทฯ และพนักงานจะจ่ายสมทบเข้ากองทุนเป็นรายเดือนในอัตราร้อยละ 5 ของเงินเดือน กองทุนสำรองเลี้ยงชีพนี้บริหารโดยกองทุนสำรองเลี้ยงชีพ วรรณเอเอ็มมาสเตอร์ฟันด์ และจะจ่ายให้แก่พนักงานเมื่อพนักงานนั้นออกจากงานตามระเบียบว่าด้วยกองทุนของบริษัทฯ ในระหว่างปี 2563 บริษัทฯ รับรู้เงินสมทบดังกล่าวเป็นค่าใช้จ่ายจำนวน 1.3 ล้านบาท (2562: 4.2 ล้านบาท)

30. ภาระผูกพันและหนี้สินที่อาจเกิดขึ้น

30.1 ภาระผูกพันเกี่ยวกับสัญญาบริการ

ณ วันที่ 31 ธันวาคม 2563 บริษัทฯ มีค่าบริการจ่ายในอนาคตทั้งสิ้นภายใต้สัญญาบริการที่บอกเลิกไม่ได้จำนวน 4.0 ล้านบาท

30.2 หนี้สื่อค้าประกัน

ณ วันที่ 31 ธันวาคม 2563 และ 2562 บริษัทฯ มีหนี้สื่อค้าประกันที่ออกโดยธนาคารในนามบริษัทฯ เพื่อค้ำประกันการปฏิบัติตามสัญญาเช่าและบริการ และการใช้ไฟฟ้าจำนวนรวม 19.0 ล้านบาท และ 21.5 ล้านบาท ตามลำดับ

31. ค่าเสื่อมราคา

ณ วันที่ 31 ธันวาคม 2563 บริษัทฯ มีคดียุติธรรมที่เกี่ยวข้องกับการละเมิด การจ้างทำของ การซื้อขายและเรียกค่าเสียหาย และการผิดสัญญาเช่าที่ ซึ่งมีมูลค่าสำรองรวมทั้งสิ้น 10.5 ล้านบาท อย่างไรก็ตาม บริษัทฯ อยู่ระหว่างการต่อสู้คดี และฝ่ายบริหารเชื่อมั่นว่าบริษัทฯ จะไม่เกิดผลเสียหายที่เป็นสาระสำคัญต่อบริษัทฯ

32. ลำดับชั้นของมูลค่าสุทธิธรรม

ณ วันที่ 31 ธันวาคม 2563 และ 2562 บริษัทฯ มีสินทรัพย์และหนี้สินที่วัดมูลค่าด้วยมูลค่าสุทธิธรรมหรือเปิดเผยมูลค่าสุทธิธรรมแยกแสดงตามลำดับชั้นของมูลค่าสุทธิธรรม ดังนี้

(หน่วย: ล้านบาท)

	ณ วันที่ 31 ธันวาคม 2563			
	ระดับ 1	ระดับ 2	ระดับ 3	รวม
สินทรัพย์ที่วัดมูลค่าด้วยมูลค่าสุทธิธรรม				
ที่ดิน และอาคาร	-	-	277	277

(หน่วย: ล้านบาท)

	ณ วันที่ 31 ธันวาคม 2562			
	ระดับ 1	ระดับ 2	ระดับ 3	รวม
สินทรัพย์ที่วัดมูลค่าด้วยมูลค่าสุทธิธรรม				
ที่ดิน และอาคาร	-	-	238	238

33. เครื่องมือทางการเงิน

33.1 วัตถุประสงค์และนโยบายการบริหารความเสี่ยงทางการเงิน

เครื่องมือทางการเงินที่สำคัญของบริษัทฯ ประกอบด้วย เงินสดและรายการเทียบเท่าเงินสด ลูกหนี้การค้า และลูกหนี้อื่น เงินประกันการเช่า เงินเบิกเกินบัญชี เจ้าหนี้การค้าและเจ้าหนี้อื่น เงินกู้ยืมระยะสั้น เงินกู้ยืมระยะยาว และหนี้สินตามสัญญาเช่า บริษัทฯ มีความเสี่ยงทางการเงินที่เกี่ยวข้องกับเครื่องมือทางการเงินดังกล่าว และมีนโยบายการบริหารความเสี่ยง ดังนี้

ความเสี่ยงด้านเครดิต

บริษัทฯ มีความเสี่ยงด้านเครดิตที่เกี่ยวข้องกับลูกหนี้การค้าและลูกหนี้อื่น เงินฝากกับธนาคาร และเงินประกันการเช่า จำนวนเงินสูงสุดที่บริษัทฯ อาจต้องสูญเสียจากการให้สินเชื่อคือมูลค่าตามบัญชีที่แสดงอยู่ในงบแสดงฐานะการเงิน

ลูกหนี้การค้าและลูกหนี้อื่น

บริษัทฯ บริหารความเสี่ยงโดยใช้นโยบายและขั้นตอนในการควบคุมการให้สินเชื่ออย่างเหมาะสม จึงไม่คาดว่าจะเกิดผลขาดทุนทางการเงินที่มีสาระสำคัญ นอกจากนี้ บริษัทฯ มีการติดตามยอดคงค้างของลูกหนี้การค้าและลูกหนี้อื่นอย่างสม่ำเสมอ

บริษัทฯ พิจารณาการด้อยค่าทุกวันสิ้นรอบระยะเวลารายงาน อัตราการตั้งสำรองของผลขาดทุนด้านเครดิตที่คาดว่าจะเกิดขึ้นคำนวณโดยพิจารณาจากข้อมูลที่มีความสมเหตุสมผลและสามารถสนับสนุนได้ ที่มีอยู่ ณ วันที่รายงาน

เงินฝากธนาคาร

บริษัทฯ บริหารความเสี่ยงด้านเครดิตที่เกี่ยวข้องกับยอดคงเหลือกับธนาคารและสถาบันการเงิน โดยจะลงทุนกับคู่สัญญาที่ได้รับการอนุมัติแล้วเท่านั้น

บริษัทฯ มีความเสี่ยงด้านเครดิตของตราสารหนี้ไม่สูงมากนักเนื่องจากคู่สัญญาเป็นธนาคารที่มีอันดับความน่าเชื่อถือด้านเครดิตที่อยู่ในระดับสูงซึ่งประเมินโดยสถาบันจัดอันดับความน่าเชื่อถือด้านเครดิตระหว่างประเทศ

เงินประกันการเช่า

บริษัทฯ บริหารความเสี่ยงโดยพิจารณาเช่าทำสัญญากับคู่สัญญาที่มีความน่าเชื่อถือและได้รับการอนุมัติแล้วเท่านั้น บริษัทฯ จึงพิจารณาว่าบริษัทฯ มีความเสี่ยงอยู่ในระดับต่ำ ทั้งนี้จากอดีตที่ผ่านมาอัตราความเสียหายจากการไม่ได้รับคืนเงินประกันการเช่าอยู่ในระดับต่ำ

ความเสี่ยงด้านตลาด

บริษัทฯ มีความเสี่ยงด้านตลาด คือ ความเสี่ยงจากอัตราดอกเบี้ย

ความเสี่ยงจากอัตราดอกเบี้ย

บริษัทฯ มีความเสี่ยงจากอัตราดอกเบี้ยที่สำคัญอันเกี่ยวข้องกับเงินฝากธนาคาร เงินเบิกเกินบัญชี และเงินกู้ยืม สินทรัพย์และหนี้สินทางการเงินส่วนใหญ่มีอัตราดอกเบี้ยที่ปรับขึ้นลงตามอัตราตลาด หรือมีอัตราดอกเบี้ยคงที่ซึ่งใกล้เคียงกับอัตราตลาดในปัจจุบัน

บริษัทฯ บริหารความเสี่ยงจากอัตราดอกเบี้ยโดยการจัดหาเงินกู้ยืมที่มีทั้งอัตราดอกเบี้ยคงที่และอัตราดอกเบี้ยผันแปรในสัดส่วนที่มีความเหมาะสม

ณ วันที่ 31 ธันวาคม 2563 และ 2562 สินทรัพย์ทางการเงินและหนี้สินทางการเงินที่สำคัญสามารถจัดตามประเภทอัตราดอกเบี้ย และสำหรับสินทรัพย์และหนี้สินทางการเงินที่มีอัตราดอกเบี้ยคงที่สามารถแยกตามวันที่ครบกำหนด หรือวันที่มีการกำหนดอัตราดอกเบี้ยใหม่ (หากวันที่มีการกำหนดอัตราดอกเบี้ยใหม่ถึงก่อน) ได้ดังนี้

(หน่วย: ล้านบาท)

2563

	อัตราดอกเบี้ยคงที่		อัตราดอกเบี้ย			
	ภายใน 1 ปี	มากกว่า 1 ถึง 5 ปี	ปรับขึ้นลงตามราคาตลาด	ไม่มีอัตราดอกเบี้ย	รวม	อัตราดอกเบี้ย (ร้อยละต่อปี)
สินทรัพย์ทางการเงิน						
เงินสดและรายการเทียบเท่าเงินสด	-	-	2	3	5	0.125 - 0.15
ลูกหนี้การค้าและลูกหนี้อื่น	-	-	-	40	40	-
เงินฝากธนาคารที่มีภาระค้ำประกัน	3	-	-	-	3	0.22
เงินประกันการเช่า	-	-	-	78	78	-
	3	-	2	121	126	
หนี้สินทางการเงิน						
เงินเบิกเกินบัญชีและเงินกู้ยืมระยะสั้น						MOR, MRR-
จากสถาบันการเงิน	-	-	93	-	93	1, MLR
เงินกู้ยืมระยะสั้น	102	-	-	-	102	3.50 - 12.00
เจ้าหนี้การค้าและเจ้าหนี้อื่น	-	-	-	215	215	-
เงินกู้ยืมระยะยาวจากสถาบันการเงิน	-	-	21	-	21	MLR-1.3
หนี้สินตามสัญญาเช่า	199	219	-	-	418	2.62 - 9.07
	301	219	114	215	849	

(หน่วย: ล้านบาท)

2562

	อัตราดอกเบี้ยคงที่		อัตราดอกเบี้ย		รวม	อัตราดอกเบี้ย (ร้อยละต่อปี)
	ภายใน 1 ปี	มากกว่า 1 ถึง 5 ปี	ปรับขึ้นลง ตามราคาตลาด	ไม่มี อัตราดอกเบี้ย		
สินทรัพย์ทางการเงิน						
เงินสดและรายการเทียบเท่าเงินสด	-	-	12	8	20	0.10 - 0.375
ลูกหนี้การค้าและลูกหนี้อื่น	-	-	-	41	41	-
เงินฝากธนาคารที่มีภาระค้ำประกัน	3	-	-	-	3	0.22
เงินประกันการเช่า	-	-	-	106	106	-
	3	-	12	155	170	
หนี้สินทางการเงิน						
เงินเบิกเกินบัญชีและเงินกู้ยืมระยะสั้น						MOR, MLR,
จากสถาบันการเงิน	20	-	75	-	95	6.25
เงินกู้ยืมระยะสั้น	153	-	-	-	153	3.50 - 7.00
เจ้าหนี้การค้าและเจ้าหนี้อื่น	-	-	-	223	223	-
เงินกู้ยืมระยะยาวจากสถาบันการเงิน	-	-	24	-	24	MLR - 1.3
หนี้สินตามสัญญาเช่าซื้อและสัญญาเช่า						
การเงิน	1	3	-	-	4	3.81 - 7.44
	174	3	99	223	499	

การวิเคราะห์ผลกระทบของการเปลี่ยนแปลงอัตราดอกเบี้ย

ผลกระทบต่อกำไรก่อนภาษีของบริษัทฯจากการเปลี่ยนแปลงที่อาจเกิดขึ้นอย่างสมเหตุสมผลของอัตราดอกเบี้ยของเงินกู้ยืมที่มีอัตราดอกเบี้ยที่ปรับขึ้นลงตามอัตราตลาด ณ วันที่ 31 ธันวาคม 2563 แสดงได้ดังนี้

สกุลเงิน	เพิ่มขึ้น / ลดลง	ผลกระทบต่อกำไรก่อนภาษี
	(ร้อยละ)	(ล้านบาท)
บาท	+1.00	(1,144)
	-1.00	1,144

การวิเคราะห์ผลกระทบข้างต้นจัดทำขึ้นโดยใช้สมมติฐานว่าจำนวนเงินกู้ยืมที่มีอัตราดอกเบี้ยที่ปรับขึ้นลงตามอัตราตลาด และตัวแปรอื่นทั้งหมดคงที่ตลอด 1 ปี และยังถือเสมือนว่าอัตราดอกเบี้ยที่ปรับขึ้นลงตามอัตราตลาดของเงินกู้ยืมดังกล่าวไม่ได้มีอัตราดอกเบี้ยที่กำหนดไว้แล้ว ดังนั้น การเปลี่ยนแปลงของอัตราดอกเบี้ยที่เกิดขึ้นจึงมีผลกระทบต่อดอกเบี้ยที่ต้องชำระตลอด 12 เดือนเต็ม ทั้งนี้ ข้อมูลนี้ไม่ใช่การคาดการณ์หรือพยากรณ์สถานะตลาดในอนาคต และควรใช้ด้วยความระมัดระวัง

ความเสี่ยงด้านสภาพคล่อง

บริษัทมีการติดตามความเสี่ยงจากการขาดสภาพคล่องโดยการใช้เงินเบิกเกินบัญชี เงินกู้ยืมและสัญญาเช่า บริษัทฯประเมินว่าบริษัทจะสามารถตกลงกับผู้ให้กู้รายเดิมเพื่อยาวระยะเวลาของหนี้สินที่จะครบกำหนด ภายใน 12 เดือนออกไปได้

รายละเอียดการครบกำหนดชำระของหนี้สินทางการเงิน ณ วันที่ 31 ธันวาคม 2563 ซึ่งพิจารณาจาก กระแสเงินสดตามสัญญาที่ยัง ไม่กิดลดเป็นมูลค่าปัจจุบัน สามารถแสดงได้ดังนี้

	(หน่วย: พันบาท)				
	เมื่อทวงถาม	ไม่เกิน 1 ปี	1 - 5 ปี	มากกว่า 5 ปี	รวม
เงินเบิกเกินบัญชีและเงินกู้ยืมระยะสั้น					
จากสถาบันการเงิน	-	93,153	-	-	93,153
เจ้าหนี้การค้าและเจ้าหนี้อื่น	-	222,555	1,622	-	224,177
เงินกู้ยืมระยะสั้น	14,880	87,678	-	-	102,558
หนี้สินตามสัญญาเช่า	-	213,494	200,660	42,530	456,684
เงินกู้ยืมระยะยาวจากสถาบันการเงิน	-	15,648	6,308	-	21,956
รวม	14,880	632,528	208,590	42,530	898,528

33.2 มูลค่ายุติธรรมของเครื่องมือทางการเงิน

เนื่องจากเครื่องมือทางการเงินส่วนใหญ่ของบริษัทฯจัดอยู่ในประเภทระยะสั้นหรือมีอัตราดอกเบี้ยใกล้เคียงกับอัตราดอกเบี้ยในตลาด บริษัทฯจึงประมาณมูลค่ายุติธรรมของเครื่องมือทางการเงินใกล้เคียงกับมูลค่าตามบัญชีที่แสดงในงบแสดงฐานะการเงิน

33.3 การหักกลับเครื่องมือทางการเงิน

รายละเอียดของเครื่องมือทางการเงิน ณ วันที่ 31 ธันวาคม 2563 ที่มีการรับรู้ในลักษณะของการหักกลับ หรือยัง ไม่มีการหักกลับกันแต่มีข้อตกลงที่กำหนดให้มีการหักกลับหรือข้อตกลงอื่นที่คล้ายคลึงกัน แสดงได้ ดังนี้

	(หน่วย: พันบาท)				
	ผลกระทบของการหักกลับ ในงบแสดงฐานะการเงิน			มูลค่าขั้นต้นที่ไม่ได้ หักกลับในงบแสดง ฐานะการเงิน	
	มูลค่าสุทธิ ที่รับรู้ใน		งบแสดงฐานะ การเงิน	เครื่องมือ ทางการเงิน	มูลค่าสุทธิ
	มูลค่าขั้นต้น	หักกลับ			
ลูกหนี้การค้าและลูกหนี้อื่น	41,243	(9,146)	32,097	7,765	39,862
เจ้าหนี้การค้าและเจ้าหนี้อื่น	9,146	(9,146)	-	215,031	215,031

34. การบริหารจัดการทุน

วัตถุประสงค์ในการบริหารจัดการทุนที่สำคัญของบริษัทฯ คือการจัดให้มีซึ่งโครงสร้างทุนที่เหมาะสมเพื่อสนับสนุนการดำเนินธุรกิจของบริษัทฯและเสริมสร้างมูลค่าการถือหุ้นให้กับผู้ถือหุ้น โดย ณ วันที่ 31 ธันวาคม 2563 บริษัทฯมีอัตราส่วนหนี้สินต่อทุนเท่ากับ 24.4:1 (2562: 7.6:1)

35. เหตุการณ์ภายหลังรอบระยะเวลารายงาน

เมื่อวันที่ 25 กุมภาพันธ์ 2564 บริษัทฯได้ทำสัญญาขายร้านอาหารแห่งหนึ่งพร้อมทรัพย์สินและอุปกรณ์ต่างๆที่เกี่ยวข้องกับกิจการร้านอาหารให้กับบริษัทที่เกี่ยวข้องกัน ในราคาขายรวม 12 ล้านบาท โดยผู้ซื้อได้จ่ายเงินมัดจำให้แก่บริษัทฯแล้วจำนวน 0.4 ล้านบาท ณ วันที่ทำสัญญา และจะชำระส่วนที่เหลือภายในเดือนธันวาคม 2564

36. การอนุมัติงบการเงิน

งบการเงินนี้ได้รับอนุมัติให้ออกโดยคณะกรรมการบริษัทฯเมื่อวันที่ 25 กุมภาพันธ์ 2564

17. ข้อมูลทั่วไป

บริษัท	:	บริษัท เจซีเค โฮสพิทอลลิตี จำกัด (มหาชน)
ลักษณะการประกอบธุรกิจ	:	ประกอบธุรกิจ ร้านอาหารส่วนใหญ่เป็นร้านอาหารแบบบุฟเฟ่ต์ แต่ก็มีร้านอาหารแบบตามสั่ง (A La Carte) รวมไปถึงร้านอาหารบรรยากาศนั่งสบาย (Casual Dining) ด้วย ได้แก่ ร้านอาหารสุกี้ชาบู บุฟเฟ่ต์ ภายใต้แนวคิด “All You Can Eat” หรืออิมได้ไม่อัน ภายใต้แบรนด์ “ฮอท พอท อินเตอร์ บุฟเฟ่ต์” ร้านอาหารบุฟเฟ่ต์แนวปิ้งย่างและชาบู สไตล์ญี่ปุ่น ภายใต้แบรนด์ “โตโดมอน” ร้านอาหารสุกี้ ชาบู แบบตามสั่ง (A La Carte) เสิร์ฟปิ้งย่างและน้ำจิ้มรสสูตรเด็ดตามสไตล์ดั้งเดิมของฮอท พอท ภายใต้แบรนด์ “ฮอท พอท สุกี้ ชาบู” รวมไปถึงร้านอาหารบรรยากาศนั่งสบาย (Casual Dining) ที่เสิร์ฟสเต็กและอาหารฟิวชั่น ภายใต้แบรนด์ “ชิกเนเจอร์” และ “ทูมาโก้ อิตาเลียน คิทเชน” ร้านอาหารอิตาเลียนรสชาติต้นตำรับ ที่คัดสรรวัตถุดิบนำเข้าเกรดพรีเมียม ส่งตรงจากเมืองนาโปลี ประเทศอิตาลี และร้านอาหารแบรนด์ “ซินยอร์ ชาสซี” ที่เสิร์ฟอาหารอิตาเลียนชั้นเลิศตามเมนู และแบรนด์ร้าน “เจิ้งโต่ว” ที่เสิร์ฟอาหารประเภทต้มยำอาหารจีนสไตล์ฮ่องกง และแบรนด์ “เจิ้งโต่ว เอ็กซ์เพรส” ร้านขายอาหารประเภท ซ้อกลับ (Take Away) บริการขายอาหารประเภทต้มยำ สไตล์ฮ่องกง ตอบรับชีวิตประจำวันแบบเร่งด่วน และแบรนด์ “เจิ้งโต่ว แกรนด์” ที่เสิร์ฟอาหารประเภท อาหารจีน ซี่ฟู๊ดและต้มยำ ที่คัดสรรวัตถุดิบที่สด ใหม่ บรรยากาศภายในร้านที่เป็นกันเอง และแบรนด์ “บอนไซ” ร้านอาหารญี่ปุ่นแนว โอมาคาเซะ เทปายากิ และซูชิ ที่เสิร์ฟอาหารญี่ปุ่น คัดสรรวัตถุดิบนำเข้าเกรดพรีเมียม โดยเชฟ ที่มีประสบการณ์ จากร้านระดับมิชลินสตาร์
ที่ตั้งสำนักงาน	:	สำนักงานใหญ่ตั้งอยู่เลขที่ 18 ซอยสาทร 11 แขวง 9 อาคารทีเอฟดี แขวงยานนาวา เขตสาทร กรุงเทพมหานคร 10120
เลขทะเบียนบริษัท	:	0107554000160
ทุนจดทะเบียนบริษัท	:	หุ้นสามัญ 812,860,972 หุ้น มูลค่าหุ้นที่ตราไว้ หุ้นละ 0.25 บาท เป็นจำนวนเงิน 203,215,243 บาท
ทุนเรียกชำระ	:	หุ้นสามัญ 812,860,972 หุ้น มูลค่าหุ้นที่ตราไว้ หุ้นละ 0.25 บาท เป็นจำนวนเงิน 203,215,243 บาท
รอบระยะเวลาบัญชี	:	1 มกราคม – 31 ธันวาคม
เว็บไซต์	:	www.jckhgroup.com
โทรศัพท์	:	(662) 286-9959
โทรสาร	:	(662) 286-9960
นักลงทุนสัมพันธ์	:	ส่วนงานเลขานุการบริษัท (662) 286-9959 ต่อ 8807 ir@jckgroup.com

บุคคลอ้างอิง

ผู้สอบบัญชีรับอนุญาต	:	นางสาวสุพรรณิ ตรีนานกุล นางสาวธัญ ขันการนาวิ นายปรีชา อรุณนารา บริษัท สำนักงาน อีวาย จำกัด ชั้น 33 อาคารเลครัชดา เลขที่ 193/136-137 ถนนรัชดาภิเษก คลองเตย กรุงเทพมหานคร 10110 โทรศัพท์ (662) 264-0777 โทรสาร (662) 264-0789-90 อีเมล ey.thailand@th.ey.com เว็บไซต์ : https://www.ey.com/th/en/home	ผู้สอบบัญชีรับอนุญาตเลขที่ 4498 และ/หรือ ผู้สอบบัญชีรับอนุญาตเลขที่ 5423 และ/หรือ ผู้สอบบัญชีรับอนุญาตเลขที่ 5800
ผู้ตรวจสอบภายใน	:	นายศักดิ์ศรี อำพัน บริษัท ตรวจสอบภายในธรรมนิติ จำกัด 178 อาคารธรรมนิติ ชั้น 5 ซอยเพิ่มทรัพย์ (ประชาชื่น 20) ถนนประชาชื่น แขวงบางซื่อ เขตบางซื่อ กรุงเทพฯ 10800 โทรศัพท์ (662) 596-0500 ต่อ 520, 521 เว็บไซต์ : www.dir.co.th	
นายทะเบียนหลักทรัพย์	:	บริษัท ศูนย์รับฝากหลักทรัพย์ (ประเทศไทย) จำกัด 93 ถนนรัชดาภิเษก แขวงดินแดง เขตดินแดง กรุงเทพฯ 10400 โทรศัพท์ (662) 009-9000 โทรสาร (662) 009-9991 เว็บไซต์ : www.set.or.th/tsd	
ที่ปรึกษากฎหมาย	:	บริษัท สำนักงานกฎหมายฟาร์อีสต์ (ประเทศไทย) จำกัด ชั้น 24 เลขที่ 121/74-75 อาคารอาร์. เอส. ทาวเวอร์ แขวงดินแดง เขตดินแดง กรุงเทพมหานคร 10310 โทรศัพท์ (662) 641-3181-88, (662) 248-6711 โทรสาร (662) 641-3189-90, (662) 248-6719	
ที่ปรึกษาทางการเงิน	:	ไม่มี	
การซื้อขายหุ้น	:	หุ้นสามัญของบริษัทฯ ทำการซื้อขายโดยผ่านตลาดหลักทรัพย์แห่งประเทศไทย	
สถาบันการเงิน	:	ธนาคารกสิกรไทย ธนาคารไทยพาณิชย์ ธนาคารกรุงเทพ ธนาคารแลนด์แอนด์เฮาส์ ธนาคารกรุงไทย	



บริษัท เจซีเค ออสพิทอลลิตี จำกัด (มหาชน)

เลขที่ 18 อาคาร ที เอฟ ดี ซอย สาทร 11 แขวง 9
แขวง ยานนาวา เขต สาทร กรุงเทพมหานคร 10120
โทรศัพท์ 0 2286 9959 โทรสาร 0 2286 9960
www.jckhgroup.com