

Annual Report
2013

รายงานประจำปี 2555

Giving The Most Value
to Stake Holder





"We are the one of the leading plastic automotive parts manufacturer and hub of ASEAN market automotive part with international standards onto worldwide"

Fortune Parts Industry Public Company Limited.

Is one of the leading manufacturer for plastic parts and sourcing hub for all kind of automotive parts in Thailand both Original Equipment Manufacturers (O.E.M.) and Replacement Equipment Manufacturer in Thailand.

ESTABLISHED in 1991, FPI was started out a an automotive replacement parts manufacturing which experienced continual expansion in such ways that it extended its production base to a body parts plant and eventually a vertically integrated company with world class manufactory standards.

WITH over 21 years of experience, profession expertise, strong client base and plastics injection technology, FPI has manifested continued development and has been able to meet customer's requirements.

"GREEN ECO
FRIENDLY PRODUCTS"



สารบัญ

- 02 ข้อมูลทางการเงินที่สำคัญ
- 03 วิสัยทัศน์และกลยุทธ์การดำเนินธุรกิจ
- 04 สารจากประธานกรรมการบริหาร
- 05 รายงานจากประธานคณะกรรมการตรวจสอบ
- 07 คณะกรรมการ
- 08 ข้อมูลทั่วไปของบริษัท
- 10 ประวัติความเป็นมาและพัฒนาการที่สำคัญ
- 11 ลักษณะการประกอบธุรกิจ
- 13 โครงสร้างรายได้
- 15 แผนงานในอนาคต
- 17 ภาวะอุตสาหกรรมและการแข่งขัน
- 19 ปัจจัยความเสี่ยงและ
ปัจจัยที่มีผลกระทบต่อการตัดสินใจลงทุน
- 22 ผู้ถือหุ้นรายใหญ่
- 22 โครงสร้างองค์กร
- 23 รายละเอียดเกี่ยวกับกรรมการ ผู้บริหาร
ผู้มีอำนาจควบคุมและเลขานุการบริษัท
- 31 โครงสร้างการจัดการ
- 37 การถือหุ้นสามัญของคณะกรรมการบริษัทและ
คู่สมรส
- 37 ส่วนได้เสียของกรรมการ
- 38 ผลประโยชน์ตอบแทนกรรมการและผู้บริหาร
- 40 การกำกับดูแลกิจการ
- 58 รางวัลแห่งความสำเร็จ
- 59 รายการธุรกิจกับกิจการที่เกี่ยวข้องกัน
- 63 รายงานของผู้สอบบัญชีรับอนุญาต
- 65 จบการพิมพ์



ข้อมูลสำคัญทางการเงิน

หน่วย : ล้านบาท

	2554	2555	2556	+/-
รายละเอียด				
สินทรัพย์รวม	1,226.98	1,551.68	1,809.81	16.64%
หนี้สินรวม	914.65	945.37	1,122.32	18.72%
ส่วนของผู้ถือหุ้น	312.33	606.31	687.49	13.39%
ทุนจดทะเบียนชำระแล้ว	232.00	295.00	295.00	0.00%
รายได้รวม	1,300.37	1,585.86	1,721.96	8.58%
กำไรสุทธิ	72.14	159.03	163.77	2.98%
กำไรต่อหุ้น (บาท)	0.22	0.55	0.51	-7.27%
สัดส่วนกำไรสุทธิ (ร้อยละ)	5.55	10.03	9.51	-5.16%
ผลตอบแทนต่อสินทรัพย์รวม (ร้อยละ)	5.88	10.25	9.05	-11.71%
ผลตอบแทนต่อส่วนของผู้ถือหุ้น (ร้อยละ)	23.10	26.23	23.82	-9.18%
อัตราส่วนหนี้สินต่อทุน	2.93	1.56	1.63	4.70%

สินทรัพย์รวม

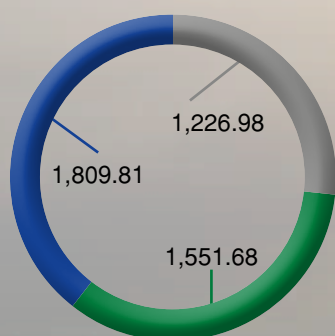

หนี้สินรวม

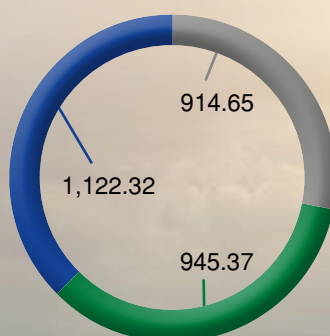

ส่วนของผู้ถือหุ้น

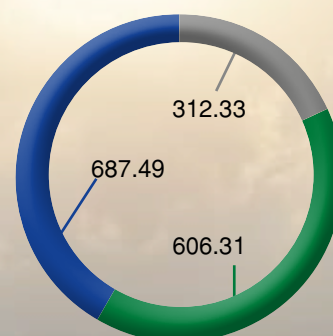

รายได้รวมของบริษัทฯ ตั้งแต่ปี 2536 - 2556

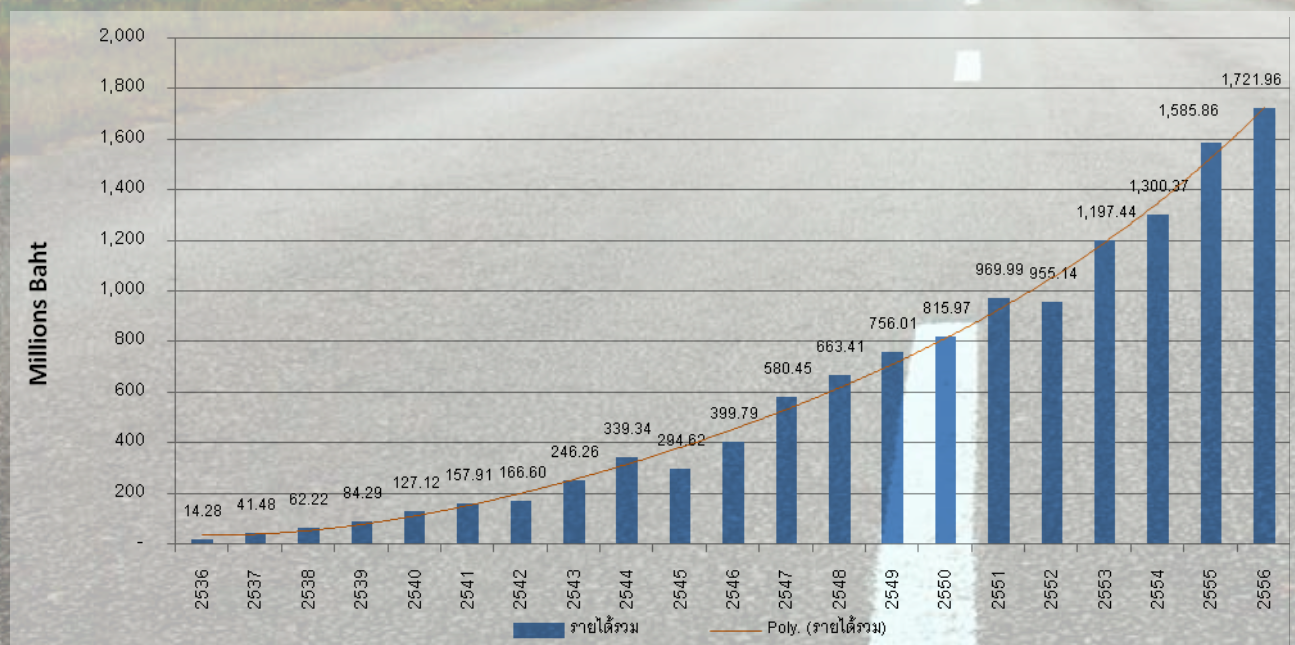

“บริษัทฯ มีความมุ่งมั่นในการพัฒนาและปรับปรุงสินค้า และสร้างมูลค่าเพิ่มในผลิตภัณฑ์ของบริษัทฯ โดยการวิจัยและพัฒนานวัตกรรมใหม่ๆ เพื่อสร้างความพึงพอใจสูงสุดต่อลูกค้าตลอดถึงผู้บริโภค และพัฒนาธุรกิจโดยสร้างพันธมิตรทางการค้าให้ครอบคลุมทั่วทุกภูมิภาค เพื่อเพิ่มความสามารถในการแข่งขันในตลาดโลก โดยบริษัท ยึดหลักจริยธรรม ธรรมภิบาล ในการประกอบธุรกิจ ด้วยความโปร่งใสในการบริหารงาน ต่อด้านการทุจริตคอร์รัปชัน ทั้งภายใน และ ภายนอกองค์กร รวมทั้งส่งเสริมให้ลูกค้าดำเนินธุรกิจที่ถูกต้องด้วยความโปร่งใสด้วยเช่นกัน และมีมาตรการในการตรวจสอบอย่างต่อเนื่องและเข้มงวด อีกทั้งตระหนักและสำนึกในความรับผิดชอบต่อ สังคม ชุมชน และสิ่งแวดล้อม ตลอดจนให้ความสำคัญต่อการพัฒนาคุณภาพชีวิตของพนักงาน รวมถึงผู้มีส่วนได้เสีย” โดยบริษัทฯ ได้กำหนดแนวทางเพื่อยึดถือปฏิบัติ ดังต่อไปนี้

วิสัยทัศน์

“เป็นผู้นำในการผลิตและจำหน่ายชิ้นส่วนยานยนต์ระดับโลก”

กลยุทธ์การดำเนินธุรกิจ

การบริหารจัดการองค์กรให้บรรลุเป้าหมายข้างต้น บริษัทฯ ได้ยึดปรัชญาของบริษัทฯ ที่ใช้ในการดำเนินธุรกิจตั้งแต่ก่อตั้ง จนถึงปัจจุบันคือ

“Giving The Most Value to Stakeholder” หรือ **“ส่งมอบคุณค่าสูงสุด**

ให้แก่ผู้มีส่วนได้เสีย” โดยกำหนด 7 นโยบายหลักคือ F P I C O A S โดยมีรายละเอียดดังนี้



Forever Continuous Improvement

การพัฒนาและสร้างนวัตกรรมใหม่ๆอย่างต่อเนื่องเพื่อสร้างมูลค่าเพิ่มให้กับผลิตภัณฑ์

Producing Quality Products

ผลิตสินค้าที่มีคุณภาพและเป็นมิตรต่อสิ่งแวดล้อม

International Penetration

การขยายตลาดผ่านช่องทางการจำหน่ายไปทั่วโลก

Customer Satisfaction

การสร้างความพึงพอใจให้กับลูกค้า คู่ค้า ผู้ถือหุ้น พนักงาน สังคม และชุมชน ตลอดจนผู้มีส่วนได้เสีย

On Time Delivery

การส่งมอบสินค้าที่ตรงเวลา

Alliance

สร้างพันธมิตรทางการค้าให้ครอบคลุมตั้งแต่ต้นน้ำตลอดจนปลายน้ำ

Sustainability Development

สร้างความยั่งยืนทางด้านสังคม กิจการ และผู้มีส่วนได้เสีย โดยใช้หลักธรรมาภิบาล และต่อต้านการคอร์รัปชัน



สารจากประธานกรรมการบริหาร



...สำหรับปี 2556 นี้คณะกรรมการมีความมุ่งมั่นที่จะร่วมกันบริหารกิจการสู่ผู้นำอุตสาหกรรมผู้ผลิตชิ้นส่วนยานยนต์ระดับโลก ยังคงมุ่งมั่นการผลิตที่มีคุณภาพ เป็นมิตรต่อสิ่งแวดล้อม เพื่อพัฒนาสู่ความยั่งยืน...

นายสมพล ธนาดำรงศักดิ์

ประธานกรรมการบริหารและกรรมการผู้จัดการ

ตลอดระยะเวลากว่า 20 ปีที่ผ่านมา นับได้ว่าในปี 2555 เป็นปีที่ทางบริษัท พอร์จูน พาร์ก อินดัสตรี จำกัด (มหาชน) ประสบความสำเร็จควบคู่ไปกับการเติบโตของอุตสาหกรรมยานยนต์ในประเทศไทยที่มียอดการผลิตอยู่ที่ 2.46 ล้านคัน ซึ่งมากที่สุดในรอบ 50 ปีของอุตสาหกรรมยานยนต์ไทย และคาดว่าจะมียอดการผลิตสูงถึง 3 ล้านคัน ภายในปี 2558 โดยมีนโยบายการเปิดเสรีทางการค้าและการรวมกลุ่มทางเศรษฐกิจ AEC เป็นแรงขับเคลื่อนที่สำคัญ

ตั้งแต่ปี 2548 บริษัทได้พัฒนาเทคโนโลยีและยกระดับมาตรฐานการผลิตจากกระบวนการผลิตชิ้นส่วนยานยนต์ทดแทน (REM) สู่มาตรฐานการผลิตแบบ OEM โดยใช้เทคโนโลยีการผลิตจากญี่ปุ่นและเยอรมัน ซึ่งเป็นมิตรต่อสิ่งแวดล้อม ทำให้ผลิตภัณฑ์ของบริษัทเป็นที่ยอมรับจากลูกค้ามากกว่า 119 ประเทศทั่วโลก โดยสามารถสร้างรายได้จากการส่งออกกว่า 1,460 ล้านบาทต่อปี

ด้วยนโยบายโครงการ “หุ้นใหม่ ความภูมิใจของจังหวัด” เนื่องในโอกาสฉลองครบรอบ 20 ปีของการก่อตั้ง สำนักงานคณะกรรมการกำกับหลักทรัพย์และตลาดหลักทรัพย์ (ก.ล.ต.) บริษัทได้รับคัดเลือกเข้าเป็นบริษัทแรกของโครงการและเป็นบริษัทแรกของจังหวัดปทุมธานี จึงถือได้ว่าบริษัทฯ เป็นต้นกล้าต้นแรกของประเทศในโครงการนี้ และได้เข้าเป็นหลักทรัพย์จดทะเบียนในตลาดหลักทรัพย์ MAI ในวันที่ 20 กันยายน 2555 ซึ่งเป็นความภาคภูมิใจของคณะกรรมการบริหารและพนักงานทุกคน

สำหรับปี 2556 นี้คณะกรรมการมีความมุ่งมั่นที่จะร่วมกันบริหารกิจการสู่ผู้นำอุตสาหกรรมผู้ผลิตชิ้นส่วนยานยนต์ระดับโลก ยังคงมุ่งเน้นการผลิตที่มีคุณภาพ ขยายกำลังการผลิตสินค้าด้วยการบริหารต้นทุนอย่างมีประสิทธิภาพ พัฒนาผลิตภัณฑ์โดยมุ่งเน้นการวิจัยและพัฒนานวัตกรรมใหม่ๆ ให้สอดคล้องความต้องการของลูกค้า รวมถึงพัฒนาบุคลากรอย่างต่อเนื่อง ภายใต้หลักจริยธรรม บรรษัทภิบาล (Corporate Governance; CG) ในการประกอบธุรกิจ ด้วยความโปร่งใสในการบริหารงานต่อต้านการทุจริตคอร์รัปชันทั้งภายในและภายนอกองค์กร รวมทั้งส่งเสริมให้ลูกค้าดำเนินธุรกิจด้วยความโปร่งใส อีกทั้งตระหนักอยู่เสมอในความรับผิดชอบต่อชุมชน สังคมและสิ่งแวดล้อม (Corporate Social Responsibility; CSR) โดยเข้าไปมีบทบาทในการสนับสนุนทั้งทางด้านการศึกษา การสร้างอาชีพและรายได้ ส่งเสริมสุขภาพอนามัยและวัฒนธรรมตามแนวทางการพัฒนาที่ยั่งยืน เพื่อยกระดับความเป็นอยู่และสภาพสังคมไทยให้เติบโตเคียงคู่ไปกับการพัฒนาประเทศ เพื่อสร้างผลตอบแทนสูงสุดต่อผู้มีส่วนได้เสียในระยะยาว

สุดท้าย ในนามของคณะกรรมการบริษัท ขอขอบคุณพันธมิตรทางการค้า ผู้ถือหุ้น สถาบันการเงินต่างๆ ที่ได้ให้ความไว้วางใจและสนับสนุนด้วยดีเสมอมา ขอขอบคุณผู้บริหารและพนักงานทุกท่านที่ได้มุ่งมั่น วิริยะ อุตสาหะ อดทน ทำงานหนัก ร่วมกันในปีที่ผ่านมา

รายงานจากประธานคณะกรรมการตรวจสอบ



**...ในปี 2556 ที่ผ่านมาระบบการบริหารงานของ
บริษัทฯ เป็นไปภายใต้ระบบการควบคุมภายใน
และการตรวจสอบภายในที่เหมาะสม มีการกำกับ
ดูแลกิจการที่ดี มีความโปร่งใส...**



ดร.นิติชัย ชัยสูตร

ประธานคณะกรรมการตรวจสอบ

เรียน ท่านผู้ถือหุ้น

คณะกรรมการตรวจสอบฯ ประกอบด้วยกรรมการผู้ทรงคุณวุฒิที่มีความเป็นอิสระ 3 คน 1 ในนั้นเป็นผู้มีความรู้และประสบการณ์ด้านบัญชีและการเงิน คณะกรรมการตรวจสอบฯ ปฏิบัติหน้าที่ตามขอบเขตความรับผิดชอบที่ได้รับมอบหมายจากคณะกรรมการบริษัท ซึ่งสอดคล้องกับประกาศของคณะกรรมการกำกับตลาดทุน และข้อกำหนดของตลาดหลักทรัพย์แห่งประเทศไทย

ในปี 2556 คณะกรรมการตรวจสอบฯ มีการประชุมทั้งสิ้น 4 ครั้ง ซึ่งคณะกรรมการตรวจสอบฯ เข้าร่วมประชุมครบทุกครั้ง และได้รายงานผลการดำเนินงานต่อคณะกรรมการบริษัทเป็นประจำทุกไตรมาส ในการประชุมทุกครั้ง คณะกรรมการตรวจสอบฯ ได้หารือกับกรรมการผู้จัดการ ฝ่ายบริหาร ผู้สอบบัญชี ผู้ตรวจสอบภายใน ตามวาระอันสมควร ซึ่งการประชุมทุกครั้ง คณะกรรมการตรวจสอบฯ ได้รายงานแสดงความคิดเห็นและให้ข้อเสนอแนะอย่างอิสระ โดยสรุปสาระสำคัญดังนี้

1. สอบทานงบการเงินรายไตรมาส และงบการเงินประจำปี 2556 ร่วมกับฝ่ายบริหารและผู้สอบบัญชี เพื่อให้มั่นใจว่ารายงานทางการเงินของบริษัทฯ แสดงฐานะทางการเงินและผลการดำเนินงานถูกต้องตามที่ควร ตามหลักการบัญชีที่รับรองทั่วไป และสอบทานการเปิดเผยข้อมูลที่สำคัญ รายการที่เกี่ยวข้องกัน รายการที่อาจก่อให้เกิดความขัดแย้งทางผลประโยชน์ และเหตุการณ์ภายหลังวันที่ในงบแสดงฐานะการเงินรายการปรับปรุงบัญชีที่มีผลกระทบต่องบการเงินที่มีสาระสำคัญที่มีนัยสำคัญต่องบการเงินในหมายเหตุประกอบงบการเงินแล้วก่อนนำไปส่งยังตลาดหลักทรัพย์แห่งประเทศไทย และสำนักงานคณะกรรมการกำกับหลักทรัพย์และตลาดหลักทรัพย์

2. สอบทานความเพียงพอของระบบการควบคุมภายในร่วมกับผู้ตรวจสอบภายใน และให้ข้อเสนอแนะกับผู้ตรวจสอบภายใน กำกับดูแลงานตรวจสอบภายใน ให้ปฏิบัติตามสอดคล้องกับมาตรฐานวิชาชีพ โดยใช้วิธีการประเมินความเสี่ยงและการควบคุมภายในตามมาตรฐานของ COSO ตลอดจนพิจารณาให้ความเห็นชอบแผนงานตรวจสอบประจำปี ซึ่งจัดทำขึ้นโดยพิจารณาจากปัจจัยเสี่ยงทางธุรกิจด้านต่างๆ รวมทั้งแผนอัตรากำลังและแผนพัฒนาบุคลากร ในการพิจารณารายงานผลการตรวจสอบได้ให้ข้อเสนอแนะทั้งต่อผู้ตรวจสอบภายในและฝ่ายบริหาร เพื่อใช้ประโยชน์ในการปรับปรุงการปฏิบัติงาน คณะกรรมการตรวจสอบฯ ได้พิจารณาถึงผลการตรวจสอบตามแผนการตรวจสอบในเรื่องที่สำคัญตามแผนการตรวจสอบประจำปี

บริษัท พอร์นุ พาร์ค อินดัสตรี จำกัด (มหาชน)

3. คณะกรรมการตรวจสอบฯ ได้พิจารณาถึงผลการตรวจสอบภายในตามแผนการตรวจสอบในเรื่องที่สำคัญตามแผนการตรวจสอบประจำปี พร้อมกับให้ข้อสังเกต และนำเสนอเรื่องที่สำคัญต่อคณะกรรมการบริษัท สอบทานผลการดำเนินงานของฝ่ายต่างๆ เพื่อให้มีการติดตามให้ฝ่ายบริหาร เร่งปรับปรุงการปฏิบัติงานตามประเด็นที่ผู้ตรวจสอบภายในตรวจพบ เพื่อให้เชื่อมั่นว่า บริษัทฯ ตระหนักและให้ความสำคัญในการบริหารงานตามหลักการกำกับดูแลกิจการที่ดี มุ่งเน้นให้มีการควบคุมดูแลการปฏิบัติงานให้มีประสิทธิภาพมากขึ้น เพื่อให้มีความโปร่งใสและมีจริยธรรม ก่อให้เกิดความเชื่อมั่นแก่ผู้ถือหุ้น ผู้ลงทุน และผู้เกี่ยวข้องทุกฝ่าย

4. ประชุมร่วมกับผู้สอบบัญชีทุกไตรมาส และประจำปี เพื่อรับฟังคำชี้แจง เกี่ยวกับผลการตรวจสอบและซักถามข้อมูลที่สำคัญในงบการเงิน ข้อมูลที่เกี่ยวข้องกับการควบคุมภายใน และการเปลี่ยนแปลง วิธีการบันทึกบัญชีที่อาจส่งผลกระทบต่อการเงิน อย่างเป็นนัยสำคัญ

5. ติดตามการเปลี่ยนแปลงมาตรฐานการบัญชี เพื่อให้ระบบบัญชีของบริษัทฯ สอดคล้องกับหลักการบัญชีที่รับรองทั่วไป

6. สอบทานให้บริษัทฯ ปฏิบัติตามพระราชบัญญัติกฎระเบียบและกฎหมายที่เกี่ยวข้องว่าด้วยหลักทรัพย์และตลาดหลักทรัพย์ข้อกำหนดของตลาดหลักทรัพย์ และกฎหมายที่เกี่ยวข้องกับธุรกิจของบริษัทฯ อย่างสม่ำเสมอ

7. สอบทานและให้ความเห็นชอบการทำรายการระหว่างกันของบริษัทฯ กับบุคคล หรือนิติบุคคล หรือนิติบุคคลที่เกี่ยวข้องกัน เพื่อให้เป็นไปตามระเบียบกฎเกณฑ์ของสำนักงานคณะกรรมการกำกับหลักทรัพย์และตลาดหลักทรัพย์และตลาดหลักทรัพย์แห่งประเทศไทย

8. การบริหารความเสี่ยง มีการกำกับดูแลระบบการบริหารความเสี่ยง (Risk Management) ของบริษัทฯ ให้มีกระบวนการบริหารความเสี่ยงอย่างเป็นระบบมาตรฐานที่เหมาะสม มีประสิทธิภาพและเกิดประสิทธิผล โดยได้พิจารณารายงานผลการบริหารความเสี่ยงในปีที่ผ่านมา และให้ข้อเสนอแนะการปรับปรุง มุมมองด้านความเสี่ยงต่างๆ รวมทั้งการฝึกอบรมให้พนักงานของบริษัทฯ มีความรู้ความเข้าใจเกี่ยวกับการบริหารความเสี่ยงและสามารถบริหารจัดการความเสี่ยงได้

9. สรุปผลการประชุมคณะกรรมการตรวจสอบ เสนอต่อคณะกรรมการบริษัท เพื่อทราบ หรือพิจารณาภายหลังจากการประชุมทุกครั้ง

10. อนุมัติแผนการตรวจสอบภายในประจำปี พร้อมทั้งให้แนวทางการปฏิบัติงานตรวจสอบ รวมถึงการติดตามผลการตรวจสอบและติดตามความคืบหน้าของการปฏิบัติตามความเห็นของที่ประชุมคณะกรรมการตรวจสอบ

11. พิจารณาคัดเลือก เสนอแต่งตั้งผู้สอบบัญชีและเสนอคำตอบแทนผู้สอบบัญชี ประจำปี 2556 เพื่อนำเสนอต่อคณะกรรมการบริษัท ให้ความเห็นชอบ และเสนอขออนุมัติต่อที่ประชุมสามัญผู้ถือหุ้น ซึ่งคณะกรรมการตรวจสอบฯ ได้พิจารณาผลการปฏิบัติงานของ สำนักงาน เอ็นส์ แอนด์ ยัง จำกัด ทำหน้าที่เป็นผู้สอบบัญชีให้กับบริษัทฯ เห็นว่า น่าพึงพอใจ โดยจากการประชุมร่วมกัน ผู้สอบบัญชีได้รายงานข้อบกพร่องของระบบการควบคุมภายในที่ตรวจพบ รวมทั้งแนวทางการปฏิบัติตามมาตรฐานการบัญชี และเข้าร่วมประชุมรายงานผลให้คณะกรรมการตรวจสอบฯ ทราบทุกไตรมาส จึงเห็นควรเสนอแนะให้คณะกรรมการบริษัทนำเสนอขออนุมัติต่อที่ประชุมผู้ถือหุ้น เพื่อแต่งตั้ง สำนักงาน เอ็นส์ แอนด์ ยัง จำกัด โดยนางสาวสุมาลี วีรวัฒน์ธิต ผู้สอบบัญชีอนุญาต เลขที่ 3970 หรือนายเดิมนพงษ์ โอบนพันธ์ ผู้สอบบัญชีอนุญาต เลขที่ 4501 หรือ นายกฤษดา เลิศวนา ผู้สอบบัญชีอนุญาต เลขที่ 4958 เป็นผู้สอบบัญชีของบริษัทฯ โดยมีคำตอบแทนการสอบบัญชีเป็นจำนวนเงิน 1,440,000 บาท โดยผู้สอบบัญชีไม่ได้ให้บริการอื่นแก่บริษัทในกลุ่ม

12. คณะกรรมการตรวจสอบฯ ได้ปฏิบัติหน้าที่ครบถ้วนตามขอบเขตอำนาจที่กำหนดไว้ในกฎบัตรของคณะกรรมการตรวจสอบที่สอดคล้องกับกฎหมายว่าด้วยหลักทรัพย์และตลาดหลักทรัพย์ และข้อกำหนดของตลาดหลักทรัพย์แห่งประเทศไทย

คณะกรรมการตรวจสอบฯ มีความเห็นว่า การดำเนินงานของบริษัทฯ ในปี 2556 ที่ผ่านมาระบบการบริหารงานของบริษัทฯ เป็นไปภายใต้ระบบการควบคุมภายใน และการตรวจสอบภายในที่เหมาะสม มีการกำกับดูแลกิจการที่ดี มีความโปร่งใส มีจริยธรรมที่ดี มีระบบการควบคุมภายในที่เพียงพอ และมีการปฏิบัติตามข้อกำหนดของกฎหมายที่เกี่ยวข้อง โดยฝ่ายบริหารของบริษัทฯ ปฏิบัติหน้าที่ด้วยความซื่อสัตย์รักษาผลประโยชน์ของบริษัทฯ และของผู้ถือหุ้น รวมทั้ง บริษัทฯ ได้มีการปรับปรุงระบบการทำงาน และการบริหารจัดการอย่างสม่ำเสมอ

คณะกรรมการ



นายปอ ธนาดำรงศักดิ์
ประธานกรรมการ



นายแสงเจริญ ธนาดำรงศักดิ์
รองประธานกรรมการ



นายสมพล ธนาดำรงศักดิ์
กรรมการและ
ประธานกรรมการบริหาร



นายสมกิจ ธนาดำรงศักดิ์
กรรมการ



นายยรรยงค์ชัย ธนาดำรงศักดิ์
กรรมการ



นางรวิวรรณ ม้าทอง
กรรมการ



ดร.นริศ ชัยสูตร
กรรมการอิสระ
และประธานกรรมการตรวจสอบ



นายอนันต์ เกตุพิทยา
กรรมการอิสระ
และกรรมการตรวจสอบ



นายภูมิพัฒน์ สีนาเจริญ
กรรมการอิสระ
และกรรมการตรวจสอบ

ข้อมูลทั่วไปของบริษัท

ชื่อบริษัท	: บริษัท ฟอจูน พาร์ท อินดัสตรี จำกัด (มหาชน) (Fortune Parts Industry Public Company Limited)
ชื่อย่อ	: FPI
เลขทะเบียนบริษัทฯ	: บมจ. 0107547000508
ประเภทธุรกิจ	: ออกแบบและผลิตชิ้นส่วนยานยนต์, บริการรับออกแบบผลิตภัณฑ์และผลิตแม่พิมพ์พลาสติก, รับจ้างฉีด, ชุบโครเมียม, ฟันสี, ประกอบ ชิ้นงานทุกประเภท
ที่ตั้งสำนักงานใหญ่และโรงงาน	: 11/22 หมู่ 20 ถนนนิมิตใหม่ ตำบลลำลูกกา อำเภอลำลูกกา จังหวัดปทุมธานี
โทรศัพท์	: 0-2993-4970-77
โทรสาร	: 0-2993-4982
Web Site	: http://www.fpiautoparts.com
ทุนจดทะเบียน	: 320,000,000 บาท มูลค่าที่ตราไว้หุ้นละ 1 บาท
ทุนชำระแล้ว	: หุ้นสามัญ 295,000,000 หุ้น มูลค่าที่ตราไว้หุ้นละ 1 บาท
ฝ่ายทรัพยากรบุคคล	: คุณวิริทธิ์พล หมั่นนรา โทรศัพท์ 0-2993-4970-77 ต่อ 121 อีเมล virithpol@fpiautoparts.com
เลขานุการบริษัท	: คุณจารุวรรณ ฉัตรวิเชียร โทรศัพท์ 0-2993-4970-77 ต่อ 112 อีเมล sect@fpi.co.th ; jaruwan@fpiautoparts.com
นักลงทุนสัมพันธ์	: 1. คุณสมพล ธนดำรงศักดิ์ โทรศัพท์ 0-2993-4970-77 ต่อ 200 อีเมล ir@fpi.co.th 2. คุณนุศรา ธนดำรงศักดิ์ โทรศัพท์ 0-2993-4970-77 ต่อ 100 อีเมล ir@fpi.co.th 3. คุณจารุวรรณ ฉัตรวิเชียร โทรศัพท์ 0-2993-4970-77 ต่อ 112 อีเมล ir@fpi.co.th



ชื่อ สถานที่ตั้งของบุคคลอ้างอิงอื่นๆ

นายทะเบียนหลักทรัพย์ : บริษัท ศูนย์รับฝากหลักทรัพย์ (ประเทศไทย) จำกัด
ที่ตั้ง : 62 อาคารตลาดหลักทรัพย์แห่งประเทศไทย
ถนนรัชดาภิเษก แขวงคลองเตย เขตคลองเตย กรุงเทพฯ

โทรศัพท์ : 0-2229-2800

โทรสาร : 0-2654-5642

Web Site : www.tsd.or.th

ผู้สอบบัญชี : บริษัท สำนักงาน เอ็นส์ท แอนด์ ยัง จำกัด
ที่ตั้ง : 193/136-137 ชั้น 20 อาคารเลคริชดา ถนนรัชดาภิเษก เขตคลองเตย กรุงเทพฯ

โทรศัพท์ : 0-2264-0777

โทรสาร : 0-2264-0789

Web Site : <http://www.ey.com>

ที่ปรึกษากฎหมาย : บริษัท เดชอุดม แอนด์ แอสโซซิเอตส์ จำกัด
ที่ตั้ง : 942/142-3 อาคารชาญอิสสระทาวเวอร์ 1 ชั้น 9 ถนนพระราม 4 กรุงเทพฯ

โทรศัพท์ : 0-2233-0055, 0-2233-0068

โทรสาร : 0-2236-6681

Web Site : <http://www.dejudomlaw.com>

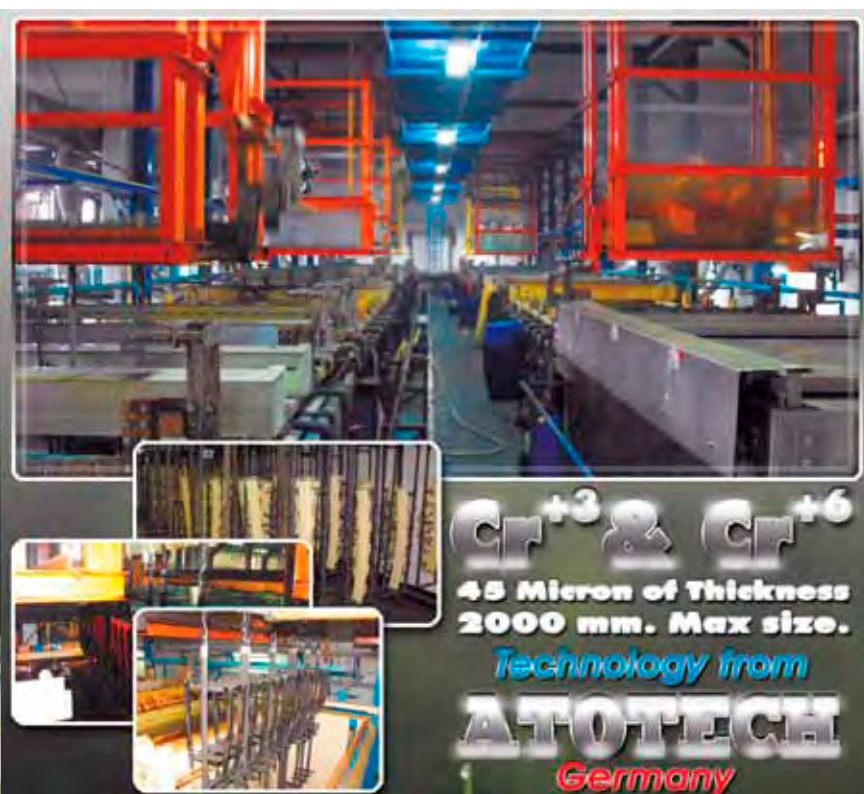

ประวัติความเป็นมาและพัฒนากิจการที่สำคัญ



ลักษณะการประกอบธุรกิจ

บริษัท ฟอร์จูน พาร์ก อินดัสตรี จำกัด (มหาชน) เป็นบริษัทฯ ที่ให้บริการในการออกแบบและผลิตสินค้าครบวงจร ตั้งแต่การออกแบบแม่พิมพ์,งานขึ้นรูปพลาสติก,งานชุบโครเมียม และงานพ่นสี ขบวนการต่างๆ ถูกออกแบบมาเพื่อรองรับการขยายตัวของธุรกิจที่เกี่ยวข้อง งานอุตสาหกรรมชิ้นส่วนยานยนต์ เครื่องใช้ไฟฟ้า, สุขภัณฑ์ ซึ่งตั้งอยู่ในพื้นที่เดียวกัน เรามีเครื่องจักรและอุปกรณ์ที่ได้มาตรฐานในการออกแบบและผลิตสินค้า เช่น

- งานออกแบบและสร้างแม่พิมพ์ที่มีขนาดใหญ่ ความยาวสูงสุด 2.60 เมตร
- เครื่องฉีดพลาสติกตั้งแต่ขนาด 100 ตัน - 2600 ตัน
- ขบวนการชุบโครเมียมบนผิวพลาสติก ABS ด้วยระบบไฟฟ้าแบบอัตโนมัติ โดยใช้เทคโนโลยีจากญี่ปุ่นและยุโรปและสามารถชุบชิ้นงานความยาวสูงสุด 2 เมตรสามารถชุบได้ความหนาNickel 4 Layer โดยมีความหนารวม 45 ไมครอน
- ขบวนการพ่นสีระบบปิดแบบ OEM และ 2K
- บริษัทได้ผ่านการรับรองมาตรฐานสากล เช่น ISO 9001, ISO/TS 16949, ISO14001 และ OHSAS18001

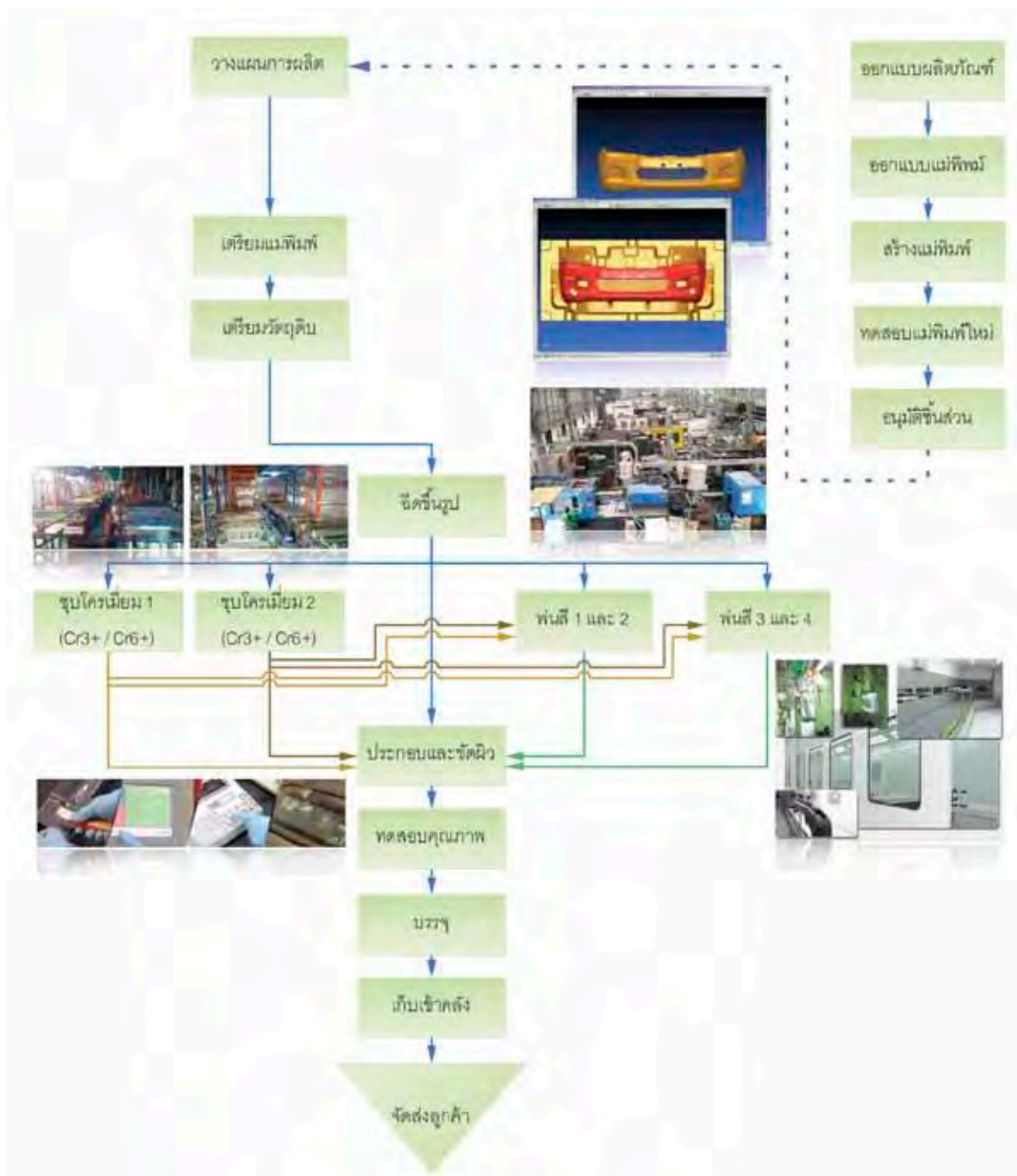

บริษัท พอร์จูน พาร์ท อินดัสตรี จำกัด (มหาชน)

นอกจากนี้บริษัท พอร์จูน พาร์ท อินดัสตรี จำกัด (มหาชน) ยังเป็นผู้จัดจำหน่ายชิ้นส่วนยานยนต์แบบครบวงจร ไม่ว่าจะเป็น Body Parts, Suspension Parts, Engine Parts, Electrical Parts, Coolant Parts and Accessories ด้วยวิสัยทัศน์ "การเป็นผู้นำในการผลิตชิ้นส่วนยานยนต์ที่ผลิตจากพลาสติก พร้อมทั้งเป็นศูนย์กลางของภูมิภาคเอเชีย ในการจำหน่ายอะไหล่ชิ้นส่วนยานยนต์ในระดับโลก และมีศักยภาพที่แข่งขันได้ในระดับสากล"

สินค้าหลักของ FPI

ได้แก่ กันชน หนักระงับ ไฟหน้า ไฟท้าย เซกิริต สปอยเลอร์ และสินค้าอื่นๆ ที่ผลิตจากพลาสติก

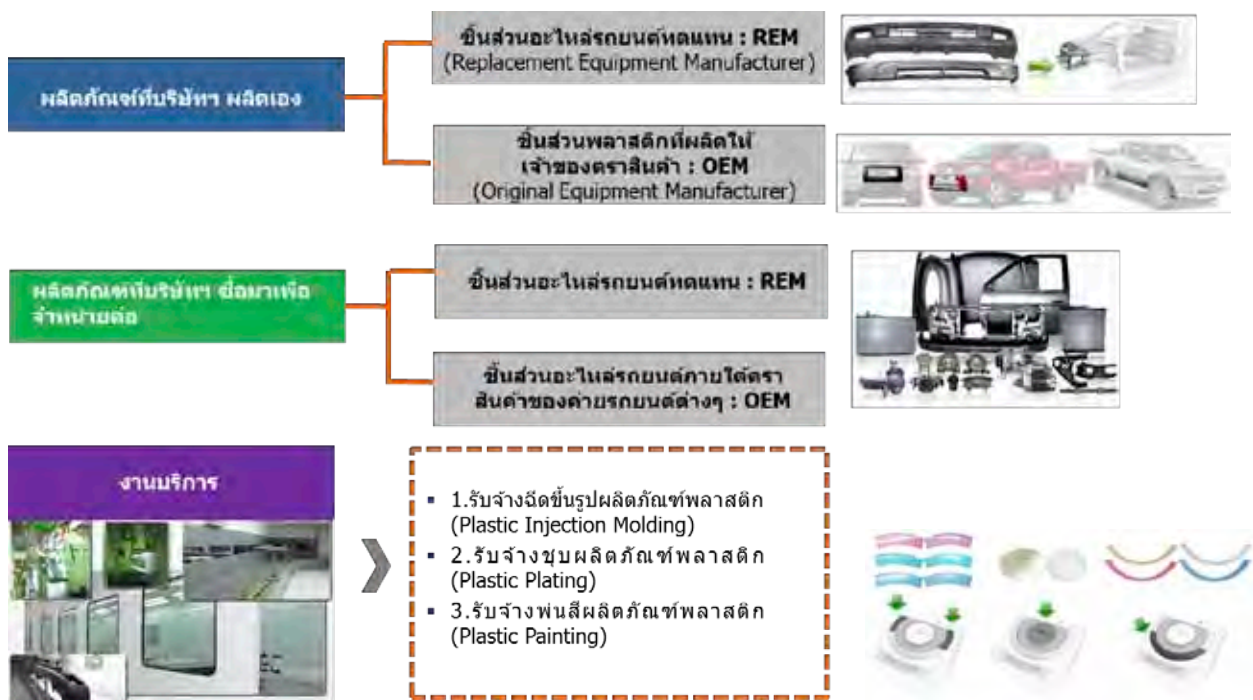

โครงสร้างรายได้

โครงสร้างรายได้ของบริษัทฯ ในปี 2554-2556 แบ่งประเภทตามลักษณะผลิตภัณฑ์และบริการของบริษัทฯ เป็นสินค้าที่บริษัทฯ ผลิตเอง, ผลิตภัณฑ์ที่ซื้อมาเพื่อจำหน่ายต่อ, รายได้จากการให้บริการ และอื่นๆ มีรายละเอียดดังนี้

ประเภทของรายได้	ปี 2554		ปี 2555		ปี 2556	
	ล้านบาท	%	ล้านบาท	%	ล้านบาท	%
ผลิตภัณฑ์ที่บริษัทฯ ผลิตเอง						
1. ชิ้นส่วนพลาสติกอะไหล่ทดแทน (REM)						
- กระजหน้าและกรอบไฟหน้ารถยนต์	210.34	16.18	257.22	16.22	320.74	18.63
- กันชน และแผงใต้กันชน	282.35	21.71	356.39	22.47	409.31	23.77
- ไฟหน้า ไฟท้าย และไฟเลี้ยว	17.37	1.34	13.97	0.88	24.85	1.44
- อะไหล่ทดแทนอื่นๆ	38.40	2.95	49.20	3.10	56.52	3.28
2. ชิ้นส่วนพลาสติกที่ผลิตให้กับผู้ผลิตและประกอบซึ่งเป็นเจ้าของตราสินค้า (OEM)	89.68	6.90	124.76	7.87	147.48	8.56
รวมรายได้การขายจากผลิตภัณฑ์ที่ บริษัทฯ ผลิตเอง	638.15	49.07	801.54	50.54	958.90	55.69
ผลิตภัณฑ์ที่ซื้อมาเพื่อจำหน่ายต่อ						
1. ชิ้นส่วนอะไหล่รถยนต์ทดแทน (REM)						
- ชิ้นส่วนอะไหล่รถยนต์ทดแทนที่ผลิตจากพลาสติก	111.29	8.56	128.35	8.09	158.05	9.18
- ชิ้นส่วนอะไหล่รถยนต์ทดแทนที่ผลิตจากโลหะ	180.73	13.90	209.94	13.24	250.52	14.55
- ชิ้นส่วนอะไหล่ทดแทนอื่นๆ	38.61	2.97	31.07	1.96	31.27	1.82
2. ชิ้นส่วนอะไหล่ภายใต้ตราสินค้าของค่าย รถยนต์ต่างๆ (OEM)	227.45	17.49	294.96	18.60	244.36	14.19
รวมรายได้จากการขายผลิตภัณฑ์ที่ซื้อมาเพื่อจำหน่ายต่อ	558.09	42.92	664.32	41.89	684.20	39.73
รายได้จากการขายผลิตภัณฑ์อื่น	13.04	1.00	7.09	0.45	5.44	0.32
รวมรายได้จากการขาย	1,209.27	92.99	1,472.96	92.88	1,648.54	95.74
รายได้จากการให้บริการ	17.16	1.32	27.25	1.72	11.84	0.69
รายได้อื่น ¹⁾	73.94	5.69	85.65	5.40	61.58	3.57
รวมรายได้ทั้งหมด	1,300.37	100.00	1,585.86	100.00	1,721.96	100.00

หมายเหตุ : ¹⁾รายได้อื่น ประกอบด้วย เงินชดเชยการส่งออก กำไรจากอัตราแลกเปลี่ยน ดอกเบี้ยรับ กำไรจากการขายแม่พิมพ์ และรายได้จากการขายเศษซากวัตถุดิบ เป็นต้น

บริษัท ฟอรั่ม พาร์ก อินดัสตรี จำกัด (มหาชน)

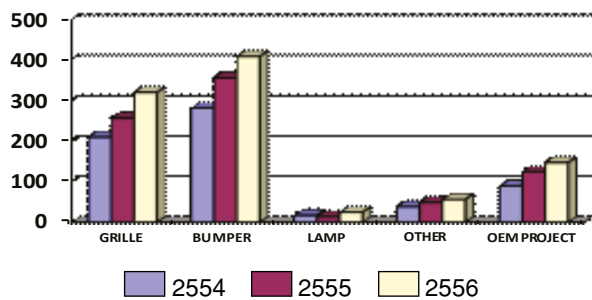

รายได้จากการขายจากผลิตภัณฑ์ที่ บริษัทฯ ผลิตเอง

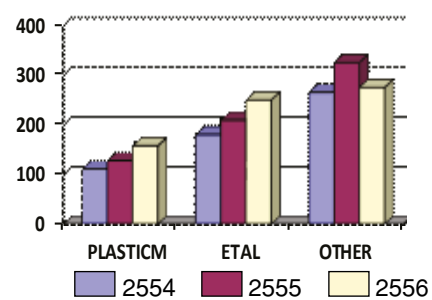

รายได้จากการขายผลิตภัณฑ์ที่ซื้อ
มาเพื่อจำหน่ายต่อ

สัดส่วนรายได้ แยกตามโซนการขาย

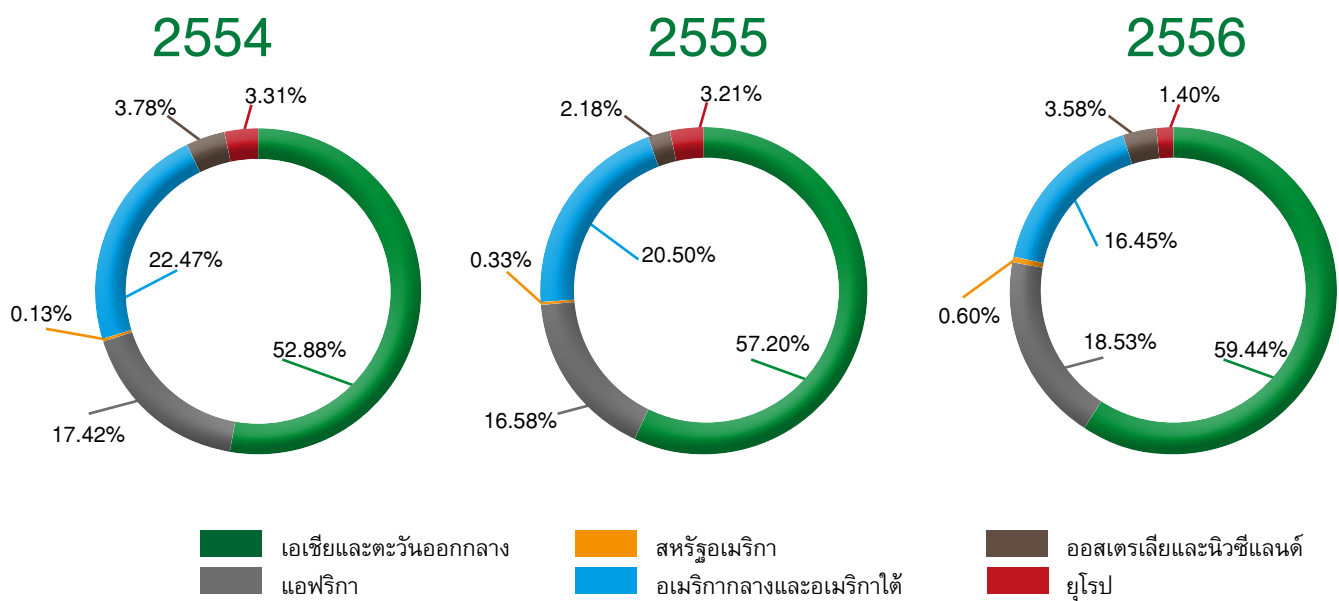

สัดส่วนการขาย ในประเทศ / ต่างประเทศ

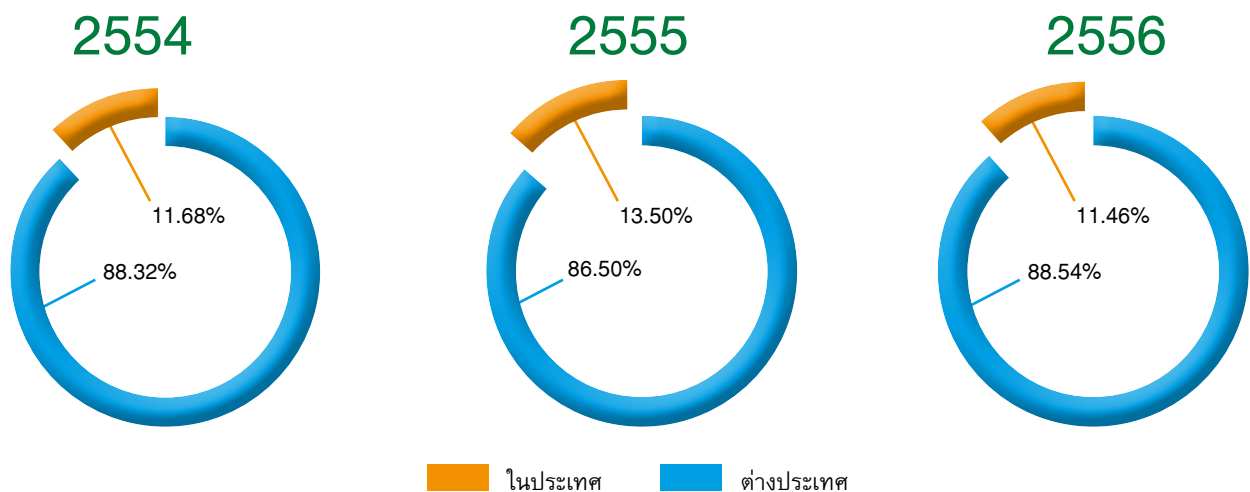

บริษัท พอร์จูน พาร์ก อินดัสตรี จำกัด (มหาชน)

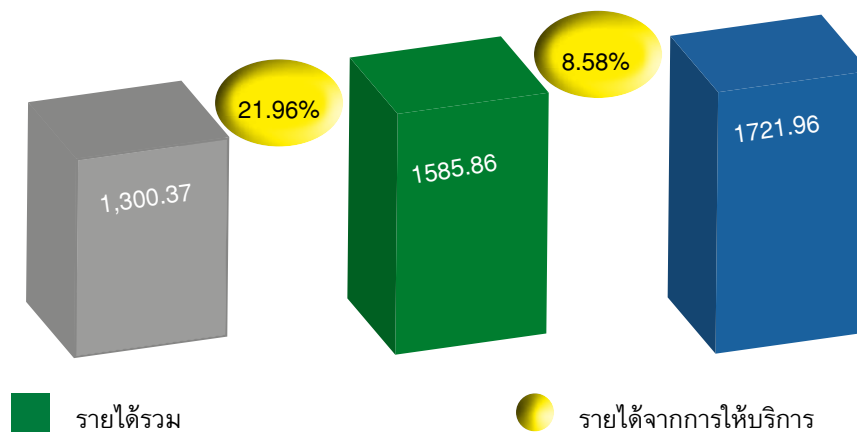

แผนงานในอนาคต

บริษัท พอร์จูน พาร์ก อินดัสตรี จำกัด (มหาชน) ได้ดำเนินการจัดทำแผนแม่บทเพื่อพัฒนาศักยภาพในการแข่งขัน โดยมีแผนการดำเนินงาน แบ่งเป็น 2 กลุ่มหลักดังนี้

1. กลุ่มสินค้าและผลิตภัณฑ์ที่บริษัทผลิตเอง

- สินค้ากลุ่มกันชน กำลังการผลิตเพิ่มขึ้นเป็น 3,950 ตัน/ปี หรือเพิ่มขึ้น 52% โดยการลงทุนในส่วนงานอุปกรณ์ตกแต่ง อาทิ เช่น สเกิร์ต สปอยเลอร์

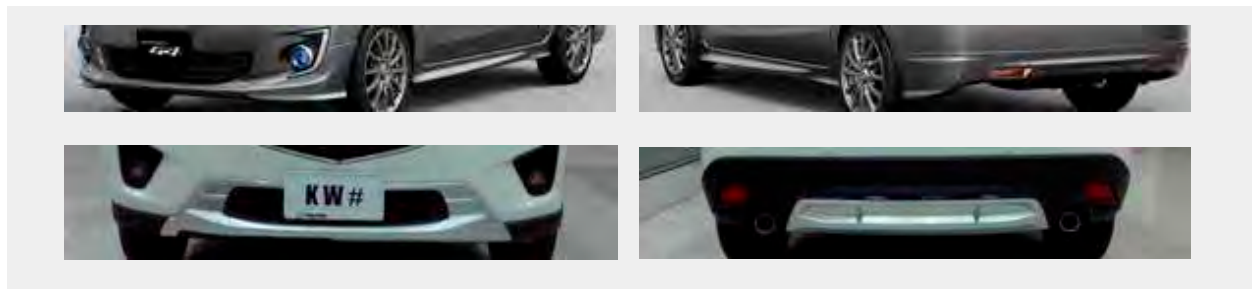

- สินค้ากลุ่มกันหน้ากระบัง (ABS) กำลังการผลิตเพิ่มขึ้นเป็น 3,100 ตัน/ปี หรือเพิ่มขึ้น 34% โดยเน้นผลิตภัณฑ์ประเภท อุปกรณ์ตกแต่ง หน้ากระบังตกแต่ง อุปกรณ์ตกแต่งอื่นๆ



- เพิ่มกระบวนการชุบสีคุณภาพสำหรับกลุ่มโคมไฟเพื่อลดต้นทุนในการผลิต

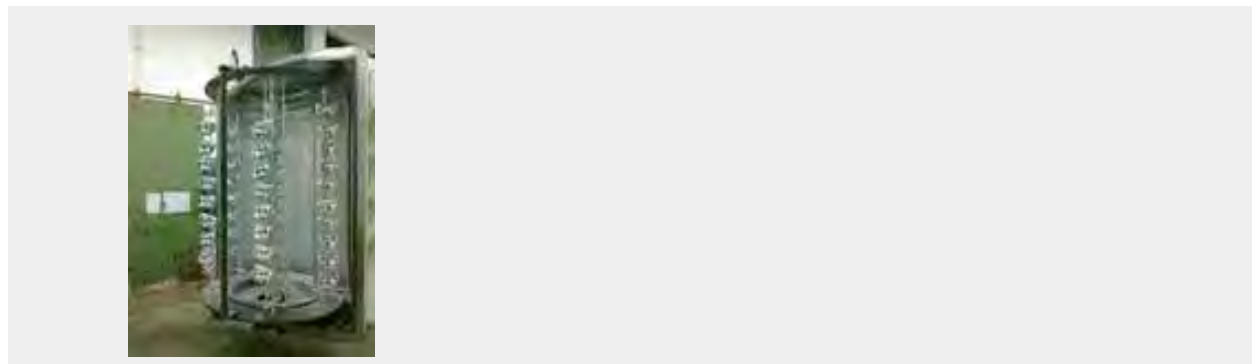

บริษัท ฟอรั่ม พาร์ก อินดัสตรี จำกัด (มหาชน)

- สร้างพันธมิตรทางการค้าในส่วนของการงาน O.E.M พลาสติกครบวงจร



2. กลุ่มสินค้าและผลิตภัณฑ์ที่ซื้อขายไป

- เน้นสร้างพันธมิตรทางธุรกิจชิ้นส่วนยานยนต์อื่นๆทุกประเภท



- เน้นการสร้างแบรนด์เพื่อเพิ่มมูลค่าของผลิตภัณฑ์ (BRAND FPI)



เพื่อรองรับการเติบโตในอนาคตทั้งตลาดในประเทศและต่างประเทศบริษัทจึงได้ลงทุนในส่วนของอาคารสำนักงานประกอบไปด้วย

- อาคารสำนักงานหลังใหม่ บนพื้นที่ 2,800 ตารางเมตร มูลค่า 50.00 ล้านบาท (รวมค่าตกแต่งและอุปกรณ์สำนักงาน)
- อาคารคลังสินค้าหลังใหม่บนที่ดิน 28 ไร่ โดยใช้เนื้อที่ประมาณ 10 ไร่ในเฟสแรก เพื่อรองรับกำลังผลิตและผลิตภัณฑ์ใหม่ๆจากเดิม 48,000 ตารางเมตร เพิ่มขึ้น 24,000 ตารางเมตร รวมเป็น 72,000 ตารางเมตร หรือเพิ่มขึ้น 50%

ภาวะอุตสาหกรรมและการแข่งขัน

บริษัท เป็นผู้ผลิตชิ้นส่วนยานยนต์ที่ผลิตจากพลาสติก ที่สามารถตอบสนองได้ทั้ง 2 ตลาด ทั้งตลาด OEM และตลาด REM รวมทั้งเป็นศูนย์รวมในการจำหน่ายอะไหล่ชิ้นส่วนยานยนต์ โดยมีสินค้าที่หลากหลายกว่า 65,000 รายการ สามารถตอบสนองความต้องการของลูกค้าได้อย่างครบวงจร ในอุตสาหกรรมชิ้นส่วนอะไหล่รถยนต์ทดแทน (REM) บริษัท ถือได้ว่าเป็นหนึ่งในผู้นำตลาด เนื่องจาก บริษัท อยู่ในอุตสาหกรรมผลิตชิ้นส่วนยานยนต์มานานกว่า 22 ปี ทำให้มีแม่พิมพ์มากกว่า 1,600 แม่พิมพ์ มีฐานลูกค้าเพิ่มมากขึ้นทุกปี ซึ่งปัจจุบันสามารถส่งสินค้าไปจำหน่ายกว่า 119 ประเทศทั่วโลก (ใส่รูปแผนที่) รวมทั้งการแข่งขันในตลาด REM มีอยู่ในวงจำกัด ในขณะที่คู่แข่งที่จะเข้ามาใหม่มีจำนวนน้อย เนื่องจากต้องใช้เงินลงทุนสูง ในขณะเดียวกัน ผู้ผลิตแต่ละรายจะมีกลุ่มตลาดหรือกลุ่มลูกค้าตามแบบเฉพาะของรถยนต์ (NICHE MARKET) เช่น ผู้ผลิตชิ้นส่วนแถบยุโรปจะผลิตสินค้าที่เป็นรถยนต์ค่ายยุโรป เช่น เปอโยต์, เรโนลต์, ซีตรอง, ซีท และโฟล์คสวาเกน ส่วนผู้ผลิตในสหรัฐอเมริกาจะผลิตชิ้นส่วน ฟอर्ड, เจนเนอรัล มอเตอร์ส และ ไครสเลอร์ สำหรับผู้ผลิตชิ้นส่วนที่เป็นรถญี่ปุ่นก็จะมีเพียงผู้ผลิตในประเทศไต้หวัน จีน มาเลเซีย และไทยเท่านั้น ซึ่งแต่ละโรงงานจะมีจุดแข็งในแต่ละ MODEL ต่างๆ กันไป ขึ้นอยู่กับ ECONOMY OF SCALE ของแต่ละบริษัท โดยในส่วนของบริษัท จะได้เปรียบด้านตลาดรถกระบะค่ายญี่ปุ่นทั้งหมดไม่ว่าจะเป็น โตโยต้า, มาสด้า, อีซูซุ, มิตซูบิชิ, ซูซูกิ และนิสสัน เนื่องจากประเทศไทยเป็นฐานผลิตรถกระบะ 1 ตัน ค่ายรถญี่ปุ่นที่ใหญ่ที่สุดในโลก บริษัท จึงมีความได้เปรียบในส่วนของชิ้นส่วนรถกระบะ นอกจากนั้นต้นทุนการผลิตของบริษัท ต่ำกว่าผู้ผลิตจากประเทศไต้หวัน ซึ่งถือเป็นคู่แข่งหลักของบริษัท ส่วนสินค้าจากประเทศจีน และประเทศมาเลเซีย ส่วนใหญ่จะผลิตป้อนให้กับตลาดภายในประเทศ เป็นส่วนใหญ่ ด้วยคุณภาพสินค้าของบริษัท ที่ดีกว่าคู่แข่งในประเทศจีน ถึงแม้ว่าราคาสินค้าจากประเทศจีนจะต่ำกว่า แต่ลูกค้าของบริษัท ยังคงซื้อสินค้าจากบริษัท นอกจากนี้ บริษัท ยังมีนโยบายที่จะขยายการผลิตในส่วนของ OEM ให้มากขึ้น ด้วยคุณภาพการผลิตที่ได้รับการรับรองมาตรฐานระดับสากล ทำให้ได้รับการไว้วางใจจากค่ายรถยนต์ต่างๆ เพิ่มขึ้นอย่างต่อเนื่อง โดยปัจจุบันบริษัท มีการผลิตสินค้าให้กับ มาสด้า, อีซูซุ, มิตซูบิชิ, ซูซูกิ, นิสสัน, แลนด์โรเวอร์, เจนเนอรัล มอเตอร์ส, และ โตโยต้า รวมทั้งผู้ผลิตชิ้นส่วนยานยนต์ที่เป็นผู้ผลิตลำดับที่หนึ่ง (FIRST TIER) และ ผู้ผลิตลำดับที่สอง (SECOND TIER) อื่นๆ ในขณะเดียวกัน บริษัท ยังมีการพัฒนาผลิตภัณฑ์อย่างต่อเนื่องเพื่อเพิ่มมูลค่าให้กับสินค้าของบริษัท

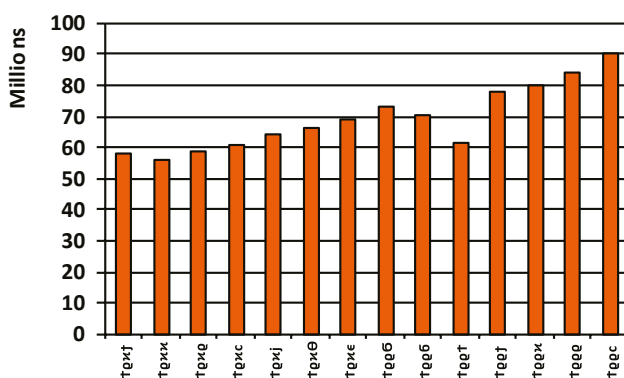

TOTAL PRODUCTION CAR

TOTAL CAR IN USE IN 2013 AROUND 1,100 M.UNIT

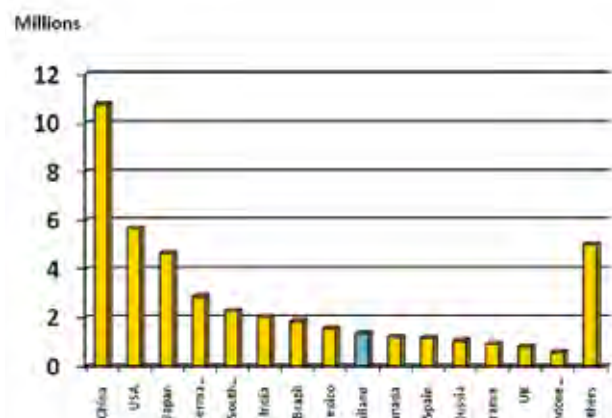

TOTAL PRODUCTION CAR 2013 (First Half)

TOTAL PRODUCTION CAR 2013 IN THAILAND
2,457,057 UNIT

บริษัท ฟอรั่ม พาร์ค อินดัสตรี จำกัด (มหาชน)

Thailand Automotive Overview



From 2 mil.unit Production in 2012

To 3 mil.unit Production 2016

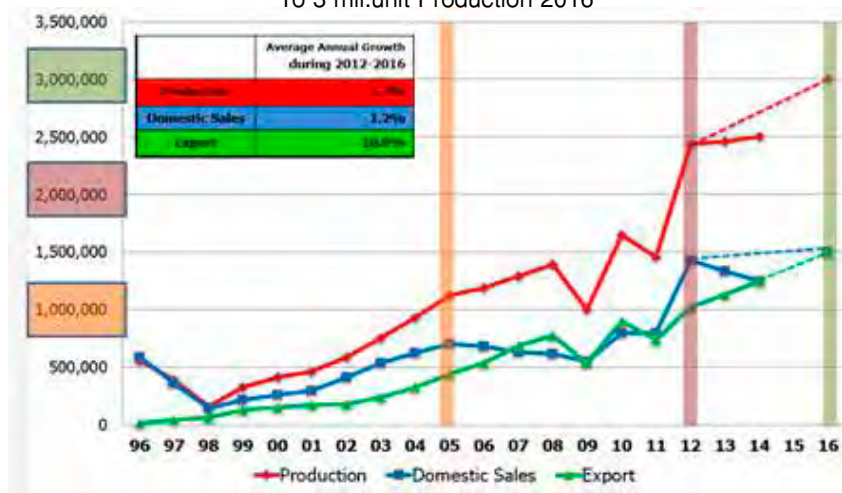

ทิศทางการพัฒนาของยานยนต์โลก



ปัจจัยความเสี่ยงและ ปัจจัยที่มีผลกระทบต่อการตัดสินใจลงทุน

1. ความเสี่ยงด้านราคาและการจัดหาวัตถุดิบ

วัตถุดิบหลักที่สำคัญที่ใช้ในการผลิตของบริษัทฯ คือ เม็ดพลาสติก ABS (Acrylonitrile Butadiene Styrene) และเม็ด PP (Polypropylene) โดยสัดส่วนมูลค่าซื้อเม็ดพลาสติกของบริษัทฯ ต่อมูลค่าการซื้อวัตถุดิบทั้งหมดคิดเป็นร้อยละ 54.54 ร้อยละ 55.25 และ ร้อยละ 54.93 ในปี 2554 ปี 2555 และปี 2556 ตามลำดับ ซึ่งราคาของวัตถุดิบดังกล่าวโดยส่วนใหญ่จะแปรผันตามราคาน้ำมันในตลาดโลกรวมทั้งขึ้นอยู่กับอุปสงค์และอุปทาน ของวัตถุดิบนั้นๆ ในตลาดโลกในแต่ละช่วงเวลา ซึ่งอยู่นอกเหนือการควบคุมของบริษัทฯ แต่บริษัทฯ ได้จัดให้มีการติดตามการเปลี่ยนแปลงของราคาวัตถุดิบในตลาดโลกอย่างใกล้ชิดโดยจัดให้มีทีมงานเฉพาะคอยติดตามราคาวัตถุดิบ การวิเคราะห์แนวโน้มของราคาวัตถุดิบในแต่ละช่วงเวลารวมถึงการประเมินความต้องการใช้วัตถุดิบของบริษัทฯ ในแต่ละช่วงเวลา ทำให้บริษัทฯ สามารถบริหารจัดการจัดซื้อวัตถุดิบให้มีประสิทธิภาพ ส่งผลทำให้บริษัทฯ ได้รับผลกระทบดังกล่าวไม่มากนัก เนื่องจากบริษัทฯ มีนโยบายในการไม่พึ่งพิงผู้จัดจำหน่ายรายใดรายหนึ่ง ทำให้ที่ผ่านมา บริษัทฯ ไม่ได้รับผลกระทบจากการจัดหาวัตถุดิบ

2. ความเสี่ยงจากความผันผวนของอัตราแลกเปลี่ยน

บริษัทฯ มีรายได้ส่วนใหญ่มาจากการส่งออกเป็นเงินตราต่างประเทศ โดยเป็นเงินสกุลเหรียญสหรัฐทั้งหมด คิดเป็นร้อยละ 88.22 ร้อยละ 86.50 และร้อยละ 88.54 ของยอดขายรวมในปี 2554 ปี 2555 และปี 2556 ตามลำดับ ในขณะที่เดียวกัน บริษัทฯ ก็มีการสั่งซื้อเครื่องจักร วัตถุดิบ รวมทั้งสินค้าที่ซื้อมาเพื่อจำหน่ายต่อบางส่วนจากต่างประเทศ ซึ่งโดยส่วนใหญ่เป็นเงินสกุลเหรียญสหรัฐ ส่งผลทำให้บริษัทฯ สามารถลดความเสี่ยงที่จะเกิดจากอัตราแลกเปลี่ยน โดยถือเป็นการป้องกันความเสี่ยงตามธรรมชาติ (Natural Hedge) ได้ส่วนหนึ่ง อย่างไรก็ตาม บริษัทฯ ได้เล็งเห็นถึงความสำคัญในการป้องกันความเสี่ยงดังกล่าว บริษัทฯ จึงมีการติดตามข่าวสารและความเคลื่อนไหวของอัตราแลกเปลี่ยนเงินตราต่างประเทศอย่างใกล้ชิด โดยบริษัทฯ จะพิจารณาป้องกันความเสี่ยงด้วยการซื้ออัตราแลกเปลี่ยนล่วงหน้าตามสถานการณ์และความจำเป็น โดยมีนโยบายการซื้ออัตราแลกเปลี่ยนล่วงหน้าให้ครอบคลุมยอดลูกหนี้การค้าต่างประเทศประมาณ 6 เดือน เพื่อป้องกันความผันผวน ทำให้บริษัทฯ สามารถบริหารจัดการความผันผวนของอัตราแลกเปลี่ยนได้เป็นอย่างดี

3. ความเสี่ยงจากการไม่มีสัญญาระยะยาว

ในการประกอบธุรกิจของบริษัทฯ โดยส่วนใหญ่ซึ่งเป็นหลักปฏิบัติทั่วไปในอุตสาหกรรมผลิตชิ้นส่วนยานยนต์พลาสติก จะไม่มีการทำสัญญาระยะยาวในการซื้อขายกับลูกค้า สำหรับลูกค้าซึ่งเป็นผู้ผลิต และประกอบชิ้นส่วนซึ่งเป็นเจ้าของตราสินค้า (Original Equipment Manufacturing : OEM) จะมีสัญญาจ้างผลิตแม่พิมพ์ และกำหนดจำนวนสั่งผลิตขั้นต่ำ สำหรับลูกค้าชิ้นส่วนอะไหล่รถยนต์ทดแทน (Replacement Equipment Manufacturing : REM) จะไม่มีการทำสัญญา โดยจะมีเพียงใบสั่งซื้อเท่านั้น ในกรณีที่เป็อะไหล่ชิ้นส่วนรถยนต์ที่ไม่มีการผลิตและจำหน่ายในประเทศไทย จะต้องมิใบสั่งซื้อที่มีปริมาณการยอดซื้อทั้งปีของลูกค้ารายดังกล่าว

เนื่องจากการผลิตสินค้าที่มีคุณภาพได้มาตรฐานของบริษัทฯ โดยเฉพาะสินค้าชิ้นส่วนอะไหล่รถยนต์ทดแทน การส่งมอบสินค้าได้ตรงต่อเวลา จึงส่งผลให้ลูกค้ามีความเชื่อมั่นต่อบริษัทฯ ทำให้ลูกค้าส่วนใหญ่ซื้อสินค้าบริษัทฯ มาโดยตลอด แม้จะไม่มีสัญญาระยะยาว โดยลูกค้าประมาณร้อยละ 70 ของลูกค้าทั้งหมด เป็นลูกค้าบริษัทฯ มากกว่า 10 ปี

บริษัท พอร์นุ พาร์ค อินดัสตรี จำกัด (มหาชน)

4. ความเสี่ยงจากการเปิดเสรีประชาคมเศรษฐกิจอาเซียน (AEC)

การเปิดเสรีประชาคมเศรษฐกิจอาเซียน (Asean Economic Community : AEC) ในปี 2558 ถือเป็นความท้าทายอย่างมากต่ออุตสาหกรรมยานยนต์ในประเทศไทย โดยแต่ละประเทศมีการแข่งขันมากขึ้น มีกลยุทธ์เพื่อดึงดูดการลงทุนเพิ่มขึ้น โดยเฉพาะประเทศอินโดนีเซีย และมาเลเซีย ที่พยายามจะเป็นศูนย์กลางการผลิตรถยนต์ เช่น อินโดนีเซีย วางแผนที่จะเปิดนโยบายรถยนต์คล้ายๆ กับรถยนต์ประหยัดพลังงานมาตรฐานสากล (อีโคคาร์) ของประเทศไทย เพื่อดึงดูดการลงทุน ขณะที่เวียดนาม มีค่าจ้างถูก จำนวนแรงงานมาก สำหรับจีนและอินเดีย มีศักยภาพมากในด้านการผลิตสินค้าชิ้นส่วนต้นทุนต่ำ ดังนั้นเมื่อเปิดเสรี การแข่งขันด้านราคามีความรุนแรงมากขึ้นเพราะผู้ผลิตรถยนต์จะพยายามหาชิ้นส่วนที่ต้นทุนต่ำที่สุด อย่างไรก็ตาม ประเทศไทยยังคงมีจุดแข็งในด้านการผลิตเครื่องยนต์ดีเซล เป็นฐานการผลิตรถกระบะ 1 ตัน รวมถึงอีโคคาร์

อย่างไรก็ตาม บริษัทฯ ได้เตรียมความพร้อมในการเปิดเสรีดังกล่าว ในส่วนของตลาด OEM ด้วยสายการผลิตที่ครบวงจร ทั้งฉีดขึ้นรูป ชุบ และพ่นสี รวมทั้งมีเครื่องจักร CNC สำหรับผลิตแม่พิมพ์เอง รวมทั้งการได้รับการรับรองมาตรฐานการผลิตทั้งการผลิตทั่วไปและมาตรฐานสำหรับอุตสาหกรรมยานยนต์โดยเฉพาะ ทำให้บริษัทฯ มีความมั่นใจว่าจะยังได้รับการไว้วางใจจากลูกค้าที่เป็นผู้ผลิตซึ่งเป็นค่ายรถยนต์ หรือเจ้าของตราสินค้าอย่างต่อเนื่อง สำหรับตลาด REM จากการที่บริษัทฯ อยู่ในอุตสาหกรรมนี้มานาน มีแม่พิมพ์จำนวนมาก โดยเฉพาะแม่พิมพ์รถกระบะ ค่ายรถญี่ปุ่น เนื่องจากประเทศไทยเป็นฐานการผลิตรถกระบะดังกล่าว รวมทั้งมีความเข้าใจในลักษณะของลูกค้าในแต่ละภูมิภาค และมีความสัมพันธ์อันดี บริษัทฯ จึงยังคงมีข้อได้เปรียบค่อนข้างมาก

5. ความเสี่ยงจากการแข่งขันในอุตสาหกรรมชิ้นส่วนรถยนต์

อุตสาหกรรมผู้ผลิตชิ้นส่วนยานยนต์สำหรับ OEM มีผู้ประกอบการเป็นจำนวนมาก ในประเทศไทยมีอยู่ประมาณ 1,800 ราย เนื่องจากอุตสาหกรรมยานยนต์มีการเจริญเติบโตอย่างต่อเนื่อง จากการย้ายฐานการผลิตรถกระบะ 1 ตัน มายังประเทศไทยตั้งแต่ปี 2539 โดยยอดการผลิตรถยนต์ในประเทศเพิ่มขึ้นจาก 0.60 ล้านคันในปีดังกล่าว เป็น 2.46 ล้านคันในปี 2555 และมีเป้าหมาย 3 ล้านคันในปี 2560 และการเปิดเสรีประชาคมเศรษฐกิจอาเซียน ในปี 2558 จะทำให้การเคลื่อนย้ายชิ้นส่วนยานยนต์และแรงงานเป็นไปอย่างเสรีในภูมิภาคอาเซียน ภาวะการแข่งขันจะมีความรุนแรงมากขึ้น ผู้ผลิตชิ้นส่วนยานยนต์รายใดที่ไม่สามารถปรับตัวกับการแข่งขันที่รุนแรงนี้ได้ อาจได้ผลกระทบอย่างมาก อย่างไรก็ตาม บริษัทฯ ได้เตรียมความพร้อมในการเปิดเสรีดังกล่าว ด้วยสายการผลิตผลิตภัณฑ์พลาสติกที่ครบวงจร รวมทั้งมีเครื่องจักร CNC สำหรับผลิตแม่พิมพ์เอง และการได้รับการรับรองมาตรฐานการผลิต ตามที่กล่าวข้างต้น ทำให้บริษัทฯ มีความมั่นใจว่าสามารถแข่งขันกับผู้ประกอบการรายอื่นได้

สำหรับอุตสาหกรรมชิ้นส่วนอะไหล่รถยนต์ทดแทน (REM) การแข่งขันอยู่ในวงจำกัด ผู้ประกอบการแต่ละรายจะมีตลาดหรือกลุ่มลูกค้าเฉพาะ (Niche Market) ผู้ประกอบการยุโรปจะผลิตชิ้นส่วนอะไหล่สำหรับค่ายยุโรป ผู้ประกอบการในสหรัฐอเมริกา ก็จะผลิตชิ้นส่วนรถยนต์สำหรับค่ายสหรัฐอเมริกา เช่น เจนเนอรัล มอเตอร์ส, ฟอर्ड, ไครสเลอร์ สำหรับผู้ผลิตชิ้นส่วนอะไหล่รถยนต์ทดแทน โดยเฉพาะกลุ่มตัวถังที่ทำด้วยพลาสติก (Plastic Body Parts) สำหรับค่ายญี่ปุ่น โดยเฉพาะชิ้นส่วนรถกระบะ 1 ตัน มีประมาณ 10 ราย ซึ่งเป็นคู่แข่งหลักของบริษัทฯ อย่างไรก็ตาม เนื่องจากบริษัทฯ อยู่ในอุตสาหกรรมนี้มากกว่า 21 ปี ทำให้มีแม่พิมพ์มากกว่า 1,600 แบบ โดยส่วนใหญ่จะเป็นแม่พิมพ์อะไหล่รถกระบะ 1 ตันของค่ายญี่ปุ่น ซึ่งบริษัทฯ ได้เปรียบเนื่องจากประเทศไทยเป็นฐานการผลิตรถกระบะ 1 ตัน นอกจากนี้ ด้วยคุณภาพการผลิตที่ใกล้เคียงกับผลิตภัณฑ์สำหรับตลาด OEM ส่งผลทำให้บริษัทฯ มีข้อได้เปรียบในการแข่งขันในอุตสาหกรรมดังกล่าว

6. ความเสี่ยงจากการที่มีลูกค้าอยู่ใน Sanctioned Countries List

เนื่องจากบริษัทฯ มีการส่งสินค้าไปจำหน่ายในประเทศที่อยู่ใน Sanctioned Countries List ซึ่งเป็นประเทศที่มีความเสี่ยงในด้านการปกครอง (Sovereignty concern) ที่กำหนดโดย U.S. Department of the Treasury เช่น ประเทศอิหร่าน ประเทศอิรัก ประเทศลิเบีย ประเทศซูดาน ประเทศซีเรีย ประเทศอัฟกานิสถาน ประเทศพม่า เป็นต้น บริษัทฯ จึงอาจมีความเสี่ยงในการที่จะไม่ได้รับเงินจากการขายสินค้าให้กับลูกค้าในประเทศดังกล่าว

อย่างไรก็ตาม ลูกค้าของบริษัท ส่วนใหญ่ที่อยู่ในกลุ่มประเทศดังกล่าว ไม่มีปัญหาในการชำระเงินค่าสินค้า แต่จะมีข้อจำกัดในการส่งเงินออกนอกประเทศ โดยลูกค้ากลุ่มประเทศเหล่านี้ จะต้องทำการชำระเงินผ่านตัวแทนของธนาคารต่างประเทศหลายทอด ทำให้ระยะเวลาในการชำระเงินจะใช้เวลาานกว่าลูกค้ารายอื่น โดยรายได้จากการขายของลูกค้าในกลุ่มประเทศดังกล่าว คิดเป็นร้อยละ 6-7 โดยเฉลี่ย อย่างไรก็ตาม บริษัท ะมัดระวังในการจำหน่ายสินค้าให้กับกลุ่มลูกค้าในประเทศดังกล่าว โดยจะจำหน่ายเฉพาะลูกค้าเดิมที่มีความมั่นคง มีประวัติการชำระเงินที่ดี สำหรับลูกค้าใหม่จะต้องโอนเงินให้ก่อนที่บริษัท จะส่งสินค้าให้ (T/T before Shipment)

7. ความเสี่ยงจากปัญหาอุทกภัย

เนื่องจากที่ตั้งโรงงานของบริษัท อยู่ในจังหวัดปทุมธานี ซึ่งเป็นพื้นที่เสี่ยงที่จะเกิดอุทกภัย โดยในปี 2554 ที่ผ่านมา บริเวณรอบโรงงานเกิดปัญหาน้ำท่วม แต่จากการป้องกันที่มีประสิทธิภาพของบริษัท ส่งผลทำให้โรงงาน และสำนักงานของบริษัท ไม่ประสบปัญหาดังกล่าว บริษัท ยังสามารถผลิตสินค้า และจัดส่งให้กับลูกค้าได้ตามกำหนด เนื่องจากลูกค้าส่วนใหญ่ของบริษัท เป็นลูกค้าต่างประเทศ บริษัท จึงสามารถจัดสินค้าขึ้นตู้คอนเทนเนอร์ ส่งไปท่าเรือโดยตรง ทำให้ไม่ประสบปัญหาเรื่องการกระจายสินค้า ผลประกอบการไตรมาส 4 ปี 2554 จึงไม่กระทบมากนัก อย่างไรก็ตามปัจจุบัน บริษัท มีการเตรียมการป้องกันปัญหาอุทกภัยดังกล่าวเพิ่มมากขึ้น ไม่ว่าจะเป็นการสร้างรั้วป้องกัน รวมทั้งจัดให้มีอุปกรณ์ในการระบายน้ำอย่างเพียงพอในขณะเดียวกัน บริษัท ได้ทำประกันเพื่อคุ้มครองความเสี่ยงทุกชนิด ซึ่งรวมถึงอุทกภัย เพื่อลดผลกระทบที่อาจเกิดจากปัญหาอุทกภัยในอนาคต

ผู้ถือหุ้นรายใหญ่

โครงสร้างผู้ถือหุ้น ณ. วันที่ 31 ธันวาคม 2556 มีดังนี้

รายชื่อผู้ถือหุ้น		จำนวนหุ้น	สัดส่วน
1. นายสมพล	ธนาคารกรุงเทพ	100,572,000	34.09%
2. นางสาวอัจฉรา	ธนาคารกรุงเทพ	34,830,000	11.81%
3. นายยรรยงค์ชัย	ธนาคารกรุงเทพ	21,692,000	7.35%
4. นายอภิสิทธิ์	ธนาคารกรุงเทพ	21,692,000	7.35%
5. นายสมกิจ	ธนาคารกรุงเทพ	21,692,000	7.35%
6. นางรวีวรรณ	มาทอง	10,846,000	3.68%
7. นายปอ	ธนาคารกรุงเทพ	10,846,000	3.68%
8. นางสาวมาลีรัตน์	ธนาคารกรุงเทพ	9,860,000	3.34%
9. นายวีระ	วงศ์แจ่มเจริญ	3,692,000	1.25%
10. นางสาวพัชรสุนดา	ว่องเวศน์	2,146,600	0.73%
11. นายแสงชัย	ธนาคารกรุงเทพ	1,596,200	0.54%
12. นายนพพล	ม่วงศิริ	1,466,000	0.50%
13. ผู้ถือหุ้นรายอื่นๆ		54,069,200	18.33%
รวม		295,000,000	100.00%

โครงสร้างองค์กร

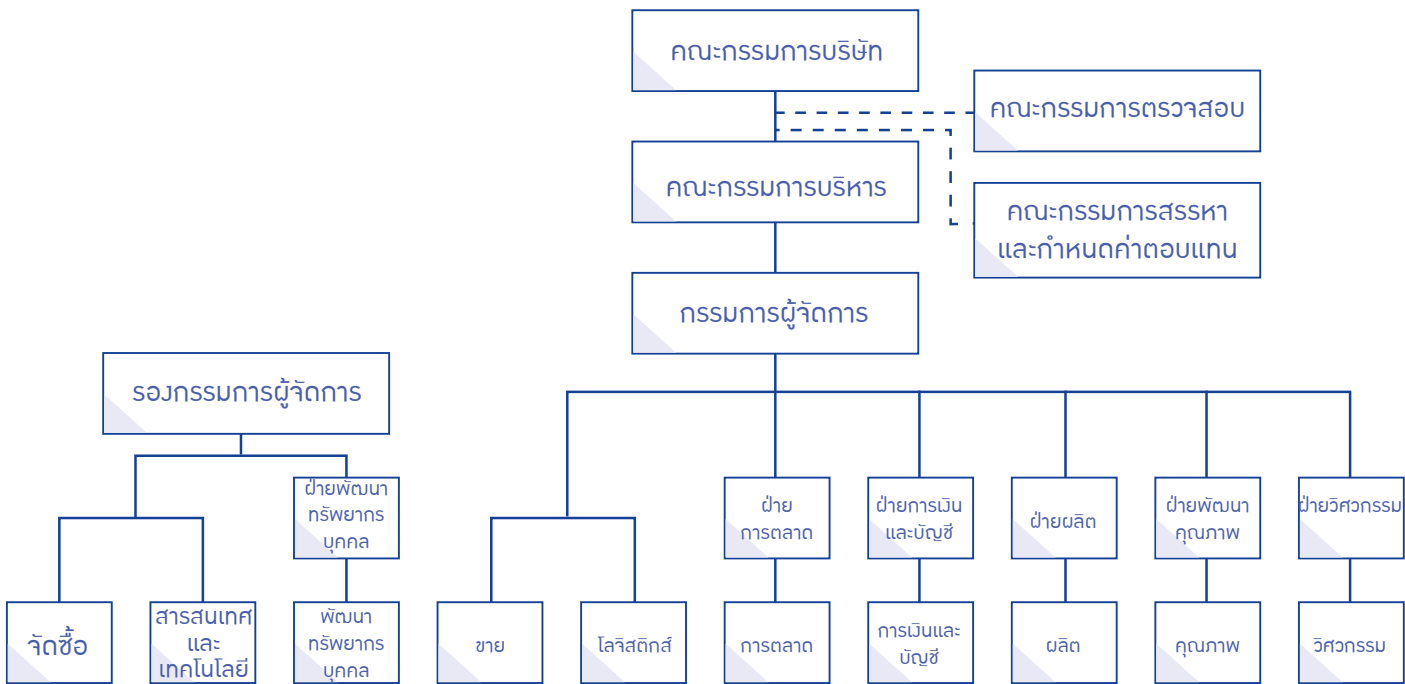

รายละเอียดเกี่ยวกับการกรรมการ ผู้บริหารผู้มีอำนาจควบคุม และเลขาปฏิบัติการบริษัท

ประสบการณ์การทำงานในระยะ 5 ปีย้อนหลัง					
ชื่อ-สกุล/ตำแหน่ง	อายุ (ปี)	คุณวุฒิทางการศึกษา	ช่วงเวลา	ตำแหน่ง	ประสบการณ์
นายปอ ธนาดำรงศักดิ์ ประธานกรรมการ	86	-	2534-ปัจจุบัน	ประธานกรรมการ	ผลิตและจัดจำหน่ายชิ้นส่วนอะไหล่รถยนต์
			2537-ปัจจุบัน	กรรมการ	พัฒนาอสังหาริมทรัพย์
			2530-ปัจจุบัน	กรรมการ	ผลิตและจำหน่ายวาล์วและหัวปรับแรงดัน
			2534-ปัจจุบัน	กรรมการ	ผลิตและจัดจำหน่ายชิ้นส่วนอะไหล่รถยนต์
			2537-ปัจจุบัน	กรรมการ	พัฒนาอสังหาริมทรัพย์
นายแสงเจริญ ธนาดำรงศักดิ์ รองประธานกรรมการ (กรรมการผู้มีอำนาจลงนาม)	58	ปริญญาตรี Living Design, Chiyoda Institute of Technology, Japan หลักสูตร Director Accreditation Program (DAP) รุ่นที่ 19/2004	2531-ปัจจุบัน	กรรมการ	ผลิตและจำหน่ายชิ้นส่วนรถยนต์
			2530-ปัจจุบัน	กรรมการ	ผลิตและจำหน่ายวาล์วและหัวปรับแรงดัน
			2522-ปัจจุบัน	กรรมการ	ติดตั้งระบบแก๊สรถยนต์
			2536-ปัจจุบัน	ประธานกรรมการ	ผลิตและจัดจำหน่ายชิ้นส่วนอะไหล่รถยนต์
			2539-ปัจจุบัน	บริหารและกรรมการผู้จัดการ	ผลิตและจำหน่ายวาล์วและหัวปรับแรงดัน
นายสมพล ธนาดำรงศักดิ์ กรรมการและ ประธานกรรมการบริหาร (กรรมการผู้มีอำนาจลงนาม)	48	ปริญญาตรี การเงินและการธนาคาร จุฬาลงกรณ์มหาวิทยาลัย M.B.A. Houston University, U.S.A. หลักสูตร Director Accreditation Program (DAP) รุ่นที่ 93/2011	2537-ปัจจุบัน	กรรมการ	พัฒนาอสังหาริมทรัพย์
			2531-ปัจจุบัน	กรรมการ	ผลิตและจำหน่ายชิ้นส่วนรถยนต์
			2530-ปัจจุบัน	กรรมการ	ติดตั้งระบบแก๊สรถยนต์
			2534-ปัจจุบัน	กรรมการ	ผลิตและจัดจำหน่ายชิ้นส่วนอะไหล่รถยนต์
			2537-ปัจจุบัน	กรรมการ	พัฒนาอสังหาริมทรัพย์
นางวีวรรณ ม้าทอง กรรมการ	84	-	2530-ปัจจุบัน	กรรมการ	ผลิตและจำหน่ายวาล์วและหัวปรับแรงดัน
			2522-ปัจจุบัน	กรรมการ	ติดตั้งระบบแก๊สรถยนต์
			2534-ปัจจุบัน	กรรมการ	ผลิตและจัดจำหน่ายชิ้นส่วนอะไหล่รถยนต์

บริษัท พอร์จูน พาร์ก อินดัสตรี จำกัด (มหาชน)

ประสบการณ์การทำงานในระยะ 5 ปีย้อนหลัง						
ชื่อ-สกุล/ตำแหน่ง	อายุ (ปี)	คุณวุฒิทางการศึกษา	ช่วงเวลา	ตำแหน่ง	ข้อบริษัท	
นายยรรยงค์ชัย ธนดำรงศักดิ์ กรรมการ (กรรมการผู้มีอำนาจลงนาม)	53	ปริญญาตรี วิศวกรรมศาสตร์ University of Illinois, U.S.A. หลักสูตร Director Accreditation Program (DAP) รุ่นที่ 19/2004	2534-ปัจจุบัน	กรรมการ	บมจ. พอร์จูน พาร์ก อินดัสตรี	ผลิตและจัดจำหน่ายชิ้นส่วนอะไหล่รถยนต์
			2539-ปัจจุบัน	กรรมการ	บจ. เอส ซี จี (ไทยแลนด์)	ผลิตและจำหน่ายวาล์วและหัวปรับแรงดัน
			2537-ปัจจุบัน	กรรมการ	บจ. สยามซีทีกรุ๊ป ดีเวลลอปเม้นท์	พัฒนาอสังหาริมทรัพย์
			2531-ปัจจุบัน	กรรมการ	บจ. เอส ซี จี อินดัสตรี	ผลิตและจำหน่ายชิ้นส่วนรถยนต์
			2522-ปัจจุบัน	กรรมการผู้จัดการ	บจ. ซูเปอร์เซ็นทรัลแก๊ส	ติดตั้งระบบแก๊สรถยนต์
นายสมกิจ ธนดำรงศักดิ์ กรรมการ (กรรมการผู้มีอำนาจลงนาม)	51	ปริญญาตรี วิศวกรรมศาสตร์ University of New South Wales, Australia ปริญญาโท คณะวิศวกรรมศาสตร์ สาขาคอมพิวเตอร์ มหาวิทยาลัยอีสต์สมิธัญ หลักสูตร Director Accreditation Program (DAP) รุ่นที่ 93/2011	2534-ปัจจุบัน	กรรมการ	บมจ. พอร์จูน พาร์ก อินดัสตรี	ผลิตและจัดจำหน่ายชิ้นส่วนอะไหล่รถยนต์
			2551-ปัจจุบัน	กรรมการ	บจ. เคมาร์ท บริการ	จัดจำหน่ายน้ำมันเชื้อเพลิงและแก๊ส LPG
			2539-ปัจจุบัน	กรรมการ	บจ. เอส ซี จี (ไทยแลนด์)	ผลิตและจำหน่ายวาล์วและหัวปรับแรงดัน
			2537-ปัจจุบัน	กรรมการ	บจ. สยามซีทีกรุ๊ป ดีเวลลอปเม้นท์	พัฒนาอสังหาริมทรัพย์
			2531-ปัจจุบัน	กรรมการ	บจ. เอส ซี จี อินดัสตรี	ผลิตและจำหน่ายชิ้นส่วนรถยนต์
			2522-ปัจจุบัน	กรรมการ	บจ. ซูเปอร์เซ็นทรัลแก๊ส	ติดตั้งระบบแก๊สรถยนต์

ประสบการณ์การทำงานในระยะ 5 ปีย้อนหลัง					
ชื่อ-สกุล/ตำแหน่ง	อายุ (ปี)	คุณวุฒิทางการศึกษา	ช่วงเวลา	ตำแหน่ง	ข้อบริษัท
นายอนันต์ เกตุพิทยา กรรมการและ กรรมการตรวจสอบ	63	ปริญญาตรี สถิติศาสตร์บัณฑิต คณะพาณิชยศาสตร์และการ บัญชี จุฬาลงกรณ์มหาวิทยาลัย	2547-ปัจจุบัน	กรรมการและ กรรมการตรวจสอบ	บมจ. ฟอรั่ม พาร์ค อินเตอร์เนชั่นแนล
		ปริญญาโท พาณิชยศาสตร์ มหาบัณฑิต (MBA)/ บริหารธุรกิจ คณะพาณิชย ศาสตร์ และการบัญชี มหาวิทยาลัยธรรมศาสตร์	2551-ปัจจุบัน	กรรมการและ กรรมการตรวจสอบ	บมจ. เติร์ก พร็อพเพอร์ตี้
		ปริญญาโท บริหารธุรกิจมหา บัณฑิต/การจัดการ สถาบัน บัณฑิตบริหารธุรกิจ จุฬาลงกรณ์มหาวิทยาลัย	2550-ปัจจุบัน	กรรมการและ กรรมการตรวจสอบ	บมจ. ไฮโดรเทค
		หลักสูตร Director Certification Program (DCP) รุ่นที่ 17/2002	2550-ปัจจุบัน	กรรมการและ กรรมการตรวจสอบ	บมจ. ท่าเรือราชาเฟอร์รี่
		หลักสูตร Director Accreditation Program (DAP) รุ่นที่ 7/2004	2547-ปัจจุบัน	กรรมการและ กรรมการตรวจสอบ	บมจ. ซีเอ็ม ออร์กาไนเซชั่น
		หลักสูตร Audit Committee Program (ACP) รุ่นที่ 2/2004	2544-ปัจจุบัน	กรรมการและ กรรมการตรวจสอบ	บมจ. ศุภาลย์
		หลักสูตร Improving the Quality of Financial Report- ing (QFR) รุ่นที่ 1/2006	2543-ปัจจุบัน	ประธานกรรมการ	บจ. จัดหางาน เดอะ มิลเลียน โซลูชั่น
					บริการบริหารจัดการงาน พัฒนาอสังหาริมทรัพย์ บริการการจัดหางาน

ประสบการณ์การทำงานในระยะ 5 ปีย้อนหลัง						
ชื่อ-สกุล/ตำแหน่ง	อายุ (ปี)	คุณวุฒิทางการศึกษา	ช่วงเวลา	ตำแหน่ง	ชื่อบริษัท	ประเภทธุรกิจ
นายภูมิพัฒน์ สيناเจริญ กรรมการและ กรรมการตรวจสอบ	44	ปริญญาตรี คณะเศรษฐศาสตร์ มหาวิทยาลัยธรรมศาสตร์ ปริญญาโท บริหารธุรกิจมหา บัณฑิต, The American Graduate School of Interna- tional Management, U.S.A. หลักสูตร Director Accreditation Program (DAP) รุ่นที่ 36/2005 หลักสูตร Company Secretary Program (CSP) รุ่นที่ 27/2008	2548-ปัจจุบัน	กรรมการและ กรรมการตรวจสอบ	บมจ. ฟอรั่ม พาร์ค อินดัสตรี	ผลิตและจัดจำหน่ายชิ้นส่วนอะไหล่ รถยนต์
			2553-ปัจจุบัน	กรรมการ	บจ. เอเชียน พร็อพเพอร์ตี้	พัฒนาอสังหาริมทรัพย์
			2552-ปัจจุบัน	ผู้ช่วยกรรมการ ผู้อำนวยการสาย การเงินและบัญชี	บมจ. เอเชียน พร็อพเพอร์ตี้ ดีเวลลอปเม้นท์	พัฒนาอสังหาริมทรัพย์
			2552-ปัจจุบัน	กรรมการ	บจ. เอเชียน พร็อพเพอร์ตี้ (กรุงเทพ)	พัฒนาอสังหาริมทรัพย์
			2552-ปัจจุบัน	กรรมการ	บจ. ทองหล่อ เรสซิเดนซ์	พัฒนาอสังหาริมทรัพย์
			2552-ปัจจุบัน	กรรมการ	บมจ. เดอะแวลู พร็อพเพอร์ตี้ ดีเวลลอปเม้นท์	พัฒนาอสังหาริมทรัพย์
			2552-ปัจจุบัน	กรรมการ	บจ. ซิกเนเจอร์ แอตไวชอร์ พาร์ทเนอร์ส	พัฒนาอสังหาริมทรัพย์
			2550-ปัจจุบัน	กรรมการ	บจ. เอฟพี (สาทร)	พัฒนาอสังหาริมทรัพย์
			2550-ปัจจุบัน	กรรมการ	บจ. เอฟพี (รัชดา)	พัฒนาอสังหาริมทรัพย์
			2550-ปัจจุบัน	กรรมการ	บจ. เอเชียน พร็อพเพอร์ตี้ (สุขุมวิท)	พัฒนาอสังหาริมทรัพย์
			2548-ปัจจุบัน	กรรมการและประธาน เจ้าหน้าที่บริหาร	บจ. กรุงเทพ ซิตี้สไมล์	นายหน้าซื้อขายให้เช่า

ประสบการณ์การทำงานในระยะ 5 ปีย้อนหลัง					
ชื่อ-สกุล/ตำแหน่ง	อายุ (ปี)	คุณวุฒิทางการศึกษา	ช่วงเวลา	ตำแหน่ง	ข้อบริษัท
นายภูมิพัฒน์ สีนะเจริญ กรรมการและ กรรมการตรวจสอบ (ต่อ)			2548-ปัจจุบัน	กรรมการ	บจ. สมาร์ท เซอร์วิส แอนด์ แมเนจ मेंท์
			2550-2554	กรรมการ	สมาคมกวีเคาระห์หลักทรัพย์
			2552-2553	กรรมการ	บจ. เอเชียน พร็อพเพอร์ตี้
			2552-2553	กรรมการ	บจ. เอเชียน พร็อพเพอร์ตี้ โฮลดิ้ง
			2552-2553	กรรมการ	บจ. เอเชียน พร็อพเพอร์ตี้ (รีวิวกา)
			2552-2553	กรรมการ	บจ. เอเชียน พร็อพเพอร์ตี้
					(ลาดพร้าว)
			2543-2552	กรรมการ	บจ. ทริลเลียน ดีเวลลอปเม้นท์
				กรรมการ	บจ. เอเชียน พร็อพเพอร์ตี้ (สาทร)
				ผู้ช่วยกรรมการ	บมจ. เอเชียน พร็อพเพอร์ตี้ ดี
นางนุศรา ธนดำรงศักดิ์ รองประธานกรรมการบริหาร และรองกรรมการผู้จัดการ	45	ปริญญาตรี คณะศิลปศาสตร์ มหาวิทยาลัย สงขลานครินทร์ ปริญญาโท บริหารธุรกิจการ จัดการ มหาวิทยาลัยอีสเทิร์น เอเซีย หลักสูตร Director Accreditation Program DAP SEC/2013	2537-ปัจจุบัน	รองประธานกรรมการ บริหารและ รองกรรมการผู้จัดการ	ผลิตและจัดจำหน่ายชิ้นส่วนอะไหล่ รถยนต์
			2556		
	45	ปริญญาตรี คณะนิติศาสตร์ มหาวิทยาลัยรามคำแหง	2540-ปัจจุบัน	ผู้จัดการฝ่ายคุณภาพ	ผลิตและจัดจำหน่ายชิ้นส่วนอะไหล่ รถยนต์

ประสบการณ์การทำงานในระยะ 5 ปีย้อนหลัง					
ชื่อ-สกุล/ตำแหน่ง	อายุ (ปี)	คุณวุฒิทางการศึกษา	ช่วงเวลา	ตำแหน่ง	ข้อบริษัท
นายคณินพิชญ์ สุขเสริม กรรมการบริหารและผู้จัดการ ฝ่ายการตลาด (ลาออก เมื่อ 1 สิงหาคม 2556)	42	ปริญญาตรี การเงินและ การธนาคาร คณะพาณิชยศาสตร์ และการบัญชี มหาวิทยาลัย ธรรมศาสตร์ ปริญญาโท การตลาด คณะบริหารธุรกิจ มหาวิทยาลัย รามคำแหง	2554-ปัจจุบัน 2553-2554 2553 2551-2552 2545-2551	ผู้จัดการฝ่ายขายและ ตลาด ผู้จัดการฝ่ายขาย การตลาด ผู้ช่วยผู้จัดการฝ่าย วางแผนกลยุทธ์ ผู้จัดการฝ่ายบริหาร และฝ่ายขายและการ ตลาด	บมจ. ฟอรั่ม พาร์ค อินดัสตรี บมจ. ที. เอ็ม. ซี. อุตสาหกรรม การตลาด บมจ. แอล พี เอ็น เพลท มิลล์ บมจ. จัสติล บจ. นารา อินเตอร์เนชั่นแนล
	51	ปริญญาตรี คณะนิติศาสตร์ มหาวิทยาลัยรามคำแหง ปริญญาโท การจัดการแรงงาน มหาวิทยาลัยเกริก หลักสูตร Director Accreditation Program DAP SEC/2013	2555- ปัจจุบัน 2554-2555 2551-2552 2556	ผู้จัดการฝ่าย ทรัพยากรบุคคล ผู้ช่วยกรรมการ บริหาร ผู้จัดการทั่วไป	บมจ. ฟอรั่ม พาร์ค อินดัสตรี บจ. โปรสตา (ไทยแลนด์) บจ. โทเค
	39	ปริญญาตรี คณะวิศวกรรมศาสตร์ สาขาเครื่องกล มหาวิทยาลัย เทคโนโลยีมหานคร ปริญญาโท บริหารธุรกิจมหา บัณฑิต สาขาการจัดการ มหาวิทยาลัยอีสเทิร์นเอเซีย	2544-ปัจจุบัน	ผู้จัดการฝ่าย วิศวกรรม	บมจ. ฟอรั่ม พาร์ค อินดัสตรี
	นายธงไทย วิวงศ์ กรรมการบริหารและผู้จัดการ ฝ่ายวิศวกรรม				ผลิตและจัดจำหน่ายชิ้นส่วนอะไหล่ รถยนต์ อุตสาหกรรมเครื่องเพชรและเครื่อง ทุนแรงไฮดรอลิก อุตสาหกรรมผลิตเหล็ก อุตสาหกรรมผลิตเหล็ก
					จำหน่ายเหล็กและวัตถุดิบ อุตสาหกรรม
					ผลิตและจัดจำหน่ายชิ้นส่วนอะไหล่ รถยนต์ อุตสาหกรรมสิ่งทอ อุตสาหกรรมยางรถยนต์
					ผลิตและจัดจำหน่ายชิ้นส่วนอะไหล่ รถยนต์

บริษัท ฟอรั่ม พาร์ค อินดัสตรี จำกัด (มหาชน)

ประสบการณ์การทำงานในระยะ 5 ปีย้อนหลัง						
ชื่อ-สกุล/ตำแหน่ง	อายุ (ปี)	คุณวุฒิทางการศึกษา	ช่วงเวลา	ตำแหน่ง	ชื่อบริษัท	ประเภทธุรกิจ
นายสังเวียน มีทอง กรรมการบริหารและผู้จัดการ ฝ่ายผลิต	47	ปริญญาตรี วิศวกรรม เครื่องกล มหาวิทยาลัย เทคโนโลยีมหานคร ปริญญาโท บริหารธุรกิจ สาขาการจัดการ มหาวิทยาลัยอีสเทิร์นเอเซีย	2551-ปัจจุบัน 2549-2551	ผู้จัดการฝ่ายผลิต ผู้จัดการฝ่ายผลิต	บมจ. ฟอรั่ม พาร์ค อินดัสตรี บจ. ทากาฮาชิ พลาสติก	ผลิตและจัดจำหน่ายชิ้นส่วนอะไหล่ รถยนต์ อุตสาหกรรมชิ้นส่วน ยานยนต์ (พลาสติก)
	46	นางสาวจารุวรรณ นิตริวิเชียร กรรมการบริหารและผู้จัดการ ฝ่ายบัญชีและการเงิน /เลขานุการ	2546-ปัจจุบัน	ผู้จัดการฝ่ายบัญชี และการเงิน	บมจ. ฟอรั่ม พาร์ค อินดัสตรี	ผลิตและจัดจำหน่ายชิ้นส่วนอะไหล่ รถยนต์

โครงสร้างการจัดการ

โครงสร้างการจัดการของบริษัท ประกอบด้วย คณะกรรมการบริษัท และคณะกรรมการชุดย่อยอีก 3 ชุด คือคณะกรรมการตรวจสอบ และคณะกรรมการบริหาร โดยกรรมการบริษัท กรรมการตรวจสอบ กรรมการบริหาร ผู้บริหารของบริษัท และกรรมการสรรหาและกำหนดค่าตอบแทน มีคุณสมบัติครบถ้วนตามมาตรา 68 แห่งพระราชบัญญัติบริษัทมหาชนจำกัด พ.ศ. 2535 และตามประกาศคณะกรรมการตลาดทุนที่เกี่ยวข้อง ทั้งนี้ รายละเอียดโครงสร้างการจัดการของบริษัท มีดังนี้

1. คณะกรรมการบริษัท

คณะกรรมการบริษัท ประกอบด้วย กรรมการจำนวนทั้งสิ้น 9 ท่าน ประกอบด้วย

ชื่อ-นามสกุล		ตำแหน่ง
1. นายปอ	ธนาดำรงศักดิ์	ประธานกรรมการ
2. นายแสงเจริญ	ธนาดำรงศักดิ์	รองประธานกรรมการ
3. นายสมพล	ธนาดำรงศักดิ์	กรรมการ และประธานกรรมการบริหาร
4. นายสมกิจ	ธนาดำรงศักดิ์	กรรมการ
5. นายยรรยงค์ชัย	ธนาดำรงศักดิ์	กรรมการ
6. นางรวิวรรณ	ม้าทอง	กรรมการ
7. ดร.นริศ	ชัยสูตร	กรรมการอิสระ และประธานกรรมการตรวจสอบ
8. นายอนันต์	เกตุพิทยา	กรรมการอิสระ และกรรมการตรวจสอบ
9. นายภูมิพัฒน์	สิริหาเจริญ	กรรมการอิสระ และกรรมการตรวจสอบ

โดยมี นางสาวจารุวรรณ ฉัตรวิเชียร เป็นเลขานุการบริษัท ซึ่งได้รับการแต่งตั้งจากที่ประชุมคณะกรรมการครั้งที่ 5/2554 เมื่อวันที่ 22 กรกฎาคม 2554

กรรมการผู้มีอำนาจลงนามผูกพันบริษัท

นายสมพล ธนาดำรงศักดิ์ ลงลายมือชื่อร่วมกับนายแสงเจริญ ธนาดำรงศักดิ์ หรือ นายยรรยงค์ชัย ธนาดำรงศักดิ์ หรือ นายสมกิจ ธนาดำรงศักดิ์ รวมเป็นสองคนและประทับตราสำคัญของบริษัท

ขอบเขตอำนาจหน้าที่ของคณะกรรมการบริษัท

1. คณะกรรมการมีอำนาจและหน้าที่และความรับผิดชอบในการจัดการบริษัท ให้เป็นไปตามกฎหมาย วัตถุประสงค์ และข้อบังคับของบริษัท ตลอดจนมติของที่ประชุมผู้ถือหุ้นที่ชอบด้วยกฎหมายด้วยความซื่อสัตย์สุจริตและระมัดระวังรักษาผลประโยชน์ของบริษัท
2. จัดให้มีการประชุมผู้ถือหุ้นเป็นการประชุมสามัญประจำปี ภายใน 4 เดือนนับแต่วันสิ้นสุดรอบระยะเวลาบัญชีของบริษัท
3. ให้มีการประชุมคณะกรรมการบริษัทอย่างน้อย 3 เดือนต่อครั้ง
4. จัดให้มีระบบการบัญชี การรายงานทางการเงินและการสอบบัญชีที่มีความน่าเชื่อถือได้ รวมทั้งดูแลให้มีระบบการควบคุมภายใน การตรวจสอบภายใน และการบริหารความเสี่ยงที่มีประสิทธิภาพและประสิทธิผล
5. จัดให้มีการทำงบดุลและงบกำไรขาดทุนของบริษัท ณ วันสิ้นสุดรอบระยะเวลาบัญชีของบริษัท ซึ่งผู้สอบบัญชีตรวจสอบแล้ว และนำเสนอต่อที่ประชุมผู้ถือหุ้นเพื่อพิจารณาและอนุมัติ
6. กำหนดเป้าหมาย แนวทาง นโยบาย แผนงานการดำเนินธุรกิจ และงบประมาณของบริษัท ควบคุมกำกับดูแล (Monitoring and Supervision) การบริหารและการจัดการของฝ่ายบริหารให้เป็นไปตามนโยบาย แผนงาน และงบประมาณที่กำหนดไว้อย่างมีประสิทธิภาพและประสิทธิผล

นอกจากนี้ คณะกรรมการยังมีขอบเขตหน้าที่ในการกำกับดูแลให้บริษัทปฏิบัติตามกฎหมายว่าด้วยหลักทรัพย์และตลาดหลักทรัพย์ ประกาศคณะกรรมการกำกับตลาดทุน ข้อกำหนดของตลาดหลักทรัพย์ อาทิเช่น การทำรายการที่เกี่ยวข้องกัน และการได้มาหรือจำหน่ายไปซึ่งทรัพย์สินที่สำคัญ หรือกฎหมายที่เกี่ยวข้องกับธุรกิจของบริษัท

บริษัท พอร์นุ พาร์ค อินดัสตรี จำกัด (มหาชน)

7. พิจารณาบททวน ตรวจสอบ และอนุมัติแผนการขยายธุรกิจ โครงการลงทุนขนาดใหญ่ ตลอดจนการเข้าร่วมลงทุนกับผู้ประกอบการรายอื่นๆ ที่เสนอโดยฝ่ายบริหาร
 8. ติดตามผลการดำเนินงานให้เป็นไปตามแผนงาน และงบประมาณอย่างต่อเนื่อง
 9. พิจารณากำหนดโครงสร้างการบริหารงาน มีอำนาจในการแต่งตั้ง คณะกรรมการบริหาร กรรมการผู้จัดการ และคณะอนุกรรมการอื่นตามความเหมาะสม เช่น คณะกรรมการตรวจสอบ คณะกรรมการสรรหา คณะกรรมการพิจารณา ค่าตอบแทน เป็นต้น รวมถึงการกำหนดขอบเขตอำนาจหน้าที่ของคณะกรรมการบริหาร กรรมการผู้จัดการ และคณะอนุกรรมการชุดต่างๆ ที่แต่งตั้ง
- ทั้งนี้ การมอบอำนาจตามขอบเขตอำนาจหน้าที่ที่กำหนดนั้นต้องไม่มีลักษณะเป็นการมอบอำนาจที่ทำให้ คณะกรรมการบริหาร กรรมการผู้จัดการ และคณะอนุกรรมการชุดต่างๆ ดังกล่าวสามารถพิจารณา และอนุมัติรายการที่อาจมีความขัดแย้ง มีส่วนได้เสียหรือมีความขัดแย้งทางผลประโยชน์อื่นใดทำกับบริษัทหรือบริษัทย่อย (ถ้ามี) ยกเว้นเป็นการอนุมัติรายการที่เป็นไปตามนโยบาย และหลักเกณฑ์ที่คณะกรรมการพิจารณาและอนุมัติไว้แล้ว
10. คณะกรรมการอาจมอบอำนาจให้กรรมการคนหนึ่ง หรือหลายคน หรือบุคคลอื่นใดปฏิบัติกรอย่างหนึ่งอย่างใดแทน คณะกรรมการได้โดยอยู่ภายใต้การควบคุมของคณะกรรมการ หรืออาจมอบอำนาจเพื่อให้บุคคลดังกล่าวมีอำนาจตามที่คณะ กรรมการเห็นสมควรและภายในระยะเวลาที่คณะกรรมการเห็นสมควร ซึ่งคณะกรรมการอาจยกเลิก เพิกถอน เปลี่ยนแปลงหรือแก้ไขการมอบอำนาจนั้น ๆ ได้เมื่อเห็นสมควร

ทั้งนี้ การมอบอำนาจนั้นต้องไม่มีลักษณะเป็นการมอบอำนาจที่ทำให้บุคคลดังกล่าวสามารถพิจารณาและอนุมัติรายการที่ตนหรือบุคคลที่อาจมีความขัดแย้ง มีส่วนได้เสีย หรืออาจมีความขัดแย้งทางผลประโยชน์ในลักษณะอื่นใดที่จะทำขึ้นกับบริษัท หรือบริษัทย่อย (ถ้ามี) เว้นแต่เป็นการอนุมัติรายการธุรกิจปกติ และเป็นไปตามเงื่อนไขการค้าโดยทั่วไป หรือเป็นไปตามนโยบายและหลักเกณฑ์ที่คณะกรรมการพิจารณาและอนุมัติไว้แล้ว โดยอยู่ภายใต้หลักเกณฑ์ เงื่อนไข และวิธีการตามที่กำหนดเกี่ยวกับรายการที่เกี่ยวข้องกัน และรายการได้มาหรือจำหน่ายไปซึ่งทรัพย์สินที่สำคัญของบริษัทจดทะเบียนตามประกาศ คณะกรรมการกำกับตลาดทุน และ/หรือตลาดหลักทรัพย์แห่งประเทศไทย และ/หรือประกาศ อื่นใดของหน่วยงานที่เกี่ยวข้อง

2. คณะกรรมการตรวจสอบ

ณ วันที่ 31 ธันวาคม 2555 คณะกรรมการตรวจสอบของบริษัทฯ มีจำนวนทั้งสิ้น 3 ท่าน ประกอบด้วย

ชื่อ-นามสกุล		ตำแหน่ง
1. ดร.นริศ	ชัยสูตร	ประธานกรรมการตรวจสอบ
2. นายอนันต์	เกตุพิทยา*	กรรมการตรวจสอบ
3. นายภูมิพัฒน์	สินาเจริญ*	กรรมการตรวจสอบ

หมายเหตุ : *เป็นกรรมการที่มีความรู้และประสบการณ์ที่เพียงพอที่จะสามารถทำหน้าที่ในการสอบทานความน่าเชื่อถือของงบการเงินได้โดยมี นางสาววรรณวิมล จองสุริยภาส เป็นเลขานุการคณะกรรมการตรวจสอบ

ขอบเขตอำนาจหน้าที่ของคณะกรรมการตรวจสอบ

1. สอบทานให้บริษัทฯ มีการรายงานทางการเงินอย่างถูกต้องและเพียงพอ
2. สอบทานให้บริษัทฯ มีระบบการควบคุมภายใน (Internal Control) และการตรวจสอบภายใน (Internal Audit) ที่เหมาะสมและมีประสิทธิภาพ และพิจารณาความเป็นอิสระของหน่วยงานตรวจสอบภายใน ตลอดจนให้ความเห็นชอบในการพิจารณาแต่งตั้ง โยกย้าย เลิกจ้างหัวหน้าหน่วยงานตรวจสอบภายใน หรือหน่วยงานอื่นใดที่รับผิดชอบเกี่ยวกับการตรวจสอบภายใน
3. สอบทานให้บริษัทฯ ปฏิบัติตามกฎหมายว่าด้วยหลักทรัพย์และตลาดหลักทรัพย์ ข้อกำหนดของตลาดหลักทรัพย์ และกฎหมายที่เกี่ยวข้องกับธุรกิจของบริษัท
4. พิจารณา คัดเลือก เสนอแต่งตั้งบุคคลซึ่งมีความเป็นอิสระเพื่อทำหน้าที่เป็นผู้สอบบัญชีของบริษัทฯ และเสนอคำตอบแทนของบุคคลดังกล่าว รวมทั้งเข้าร่วมประชุมกับผู้สอบบัญชีโดยไม่มีฝ่ายจัดการเข้าร่วมประชุมด้วยอย่างน้อยปีละ 1 ครั้ง
5. พิจารณารายการที่เกี่ยวข้องกัน หรือรายการที่อาจมีความขัดแย้งทางผลประโยชน์ให้เป็นไปตามกฎหมาย และข้อกำหนดของตลาดหลักทรัพย์ ทั้งนี้ เพื่อให้มั่นใจว่ารายการดังกล่าวสมเหตุสมผล และเป็นประโยชน์สูงสุดต่อบริษัทฯ

บริษัท พอร์ซูน พาร์ค อินดัสตรี จำกัด (มหาชน)

6. จัดทำรายงานของคณะกรรมการตรวจสอบโดยเปิดเผยไว้ในรายงานประจำปีของบริษัทฯ ซึ่งรายงานดังกล่าวต้องลงนามโดยประธานคณะกรรมการตรวจสอบ และต้องประกอบด้วยข้อมูลอย่างน้อยดังต่อไปนี้
- (ก) ความเห็นเกี่ยวกับความถูกต้อง ครบถ้วน เป็นที่เชื่อถือได้ของรายงานทางการเงินของบริษัทฯ
 - (ข) ความเห็นเกี่ยวกับความเพียงพอของระบบควบคุมภายในของบริษัทฯ
 - (ค) ความเห็นเกี่ยวกับการปฏิบัติตามกฎหมายว่าด้วยหลักทรัพย์และตลาดหลักทรัพย์ ข้อกำหนดของตลาดหลักทรัพย์ หรือกฎหมายที่เกี่ยวข้องกับธุรกิจของบริษัทฯ
 - (ง) ความเห็นเกี่ยวกับความเหมาะสมของผู้สอบบัญชี
 - (จ) ความเห็นเกี่ยวกับรายการที่อาจมีความขัดแย้งทางผลประโยชน์
 - (ฉ) จำนวนการประชุมคณะกรรมการตรวจสอบ และการเข้าร่วมประชุมของกรรมการตรวจสอบแต่ละท่าน
 - (ช) ความเห็นหรือข้อสังเกตโดยรวมที่คณะกรรมการตรวจสอบได้รับจากการปฏิบัติหน้าที่ตามกฎหมาย (charter)
 - (ซ) รายการอื่นที่เห็นว่าผู้ถือหุ้นและผู้ลงทุนทั่วไปควรทราบภายใต้ขอบเขตหน้าที่และความรับผิดชอบที่ได้รับมอบหมายจากคณะกรรมการบริษัท
7. ปฏิบัติการอื่นใดตามที่คณะกรรมการของบริษัทฯ มอบหมายด้วยความเห็นชอบจากคณะกรรมการตรวจสอบ

3 คณะกรรมการบริหาร

ที่ประชุมคณะกรรมการบริษัท ครั้งที่ 6/2555 เมื่อวันที่ 20 มีนาคม 2555 ได้มีมติแต่งตั้งคณะกรรมการบริหารของบริษัทฯ จำนวนทั้งสิ้น 8 ท่าน ดังนี้

ชื่อ-นามสกุล	ตำแหน่ง
1. นายสมพล ธนดำรงศักดิ์	ประธานกรรมการบริหาร
2. นางนุศรา ธนดำรงศักดิ์	รองประธานกรรมการบริหาร
3. นายวิริทธิ์พล หมีนรา	กรรมการบริหาร
4. นายสังเวียน มีทอง	กรรมการบริหาร
5. นายคณินพิชญ์ สุขเสริม	กรรมการบริหาร (ลาออก) ณ 1 สิงหาคม 2556
6. นายสรายุทธ์ อูยบวน	กรรมการบริหาร
7. นายธงไชย วิวงศ์	กรรมการบริหาร
8. นางสาวจรรวรณ์ ฉัตรวิเชียร	กรรมการบริหาร

ขอบเขตอำนาจหน้าที่ของคณะกรรมการบริหาร

1. นำเสนอเป้าหมาย นโยบาย แผนธุรกิจ รวมถึงกลยุทธ์ทางธุรกิจ และงบประมาณประจำปีของบริษัทฯ ให้คณะกรรมการบริษัท พิจารณานุมัติ
2. ควบคุมดูแลการดำเนินธุรกิจของบริษัทฯ ให้เป็นไปตามนโยบาย แผนงาน และงบประมาณที่ได้รับอนุมัติจากคณะกรรมการบริษัท
3. พิจารณานุมัติการดำเนินงานที่เป็นธุรกรรมปกติธุรกิจของบริษัทฯ เช่น การลงทุนซื้อเครื่องจักร และทรัพย์สินอื่นๆ ตามงบลงทุน หรืองบประมาณที่ได้รับอนุมัติจากคณะกรรมการบริษัท การซื้อวัตถุดิบเข้าคลังสินค้า การขายสินค้า เป็นต้น โดยวงเงินสำหรับแต่ละรายการเป็นไปตามอำนาจดำเนินการที่ผ่านการอนุมัติจากคณะกรรมการบริษัท
4. กำหนดโครงสร้างองค์กรและอำนาจการบริหารองค์กร และพิจารณาปรับเงินเดือน โบนัสของพนักงานระดับต่ำกว่าผู้จัดการฝ่าย รวมถึงพิจารณานุมัติอัตราค่าจ้างคนที่ไม่อยู่ในงบประมาณประจำปี
5. มีอำนาจแต่งตั้ง หรือว่าจ้างที่ปรึกษาที่เกี่ยวข้องกับการบริหารงานภายในองค์กรเพื่อให้เกิดประสิทธิภาพสูงสุด
6. พิจารณาผลกำไรและขาดทุนของบริษัทฯ การเสนอจ่ายเงินปันผลระหว่างกาล หรือเงินปันผลประจำปีเพื่อเสนอคณะกรรมการบริษัท นุมัติ
7. ให้มีอำนาจในการมอบอำนาจให้บุคคลอื่นใดหนึ่งคนหรือหลายคนปฏิบัติการอย่างหนึ่งอย่างใด โดยอยู่ภายใต้การควบคุมของคณะกรรมการบริหาร หรืออาจมอบอำนาจให้บุคคลดังกล่าว มีอำนาจตามที่คณะกรรมการบริหารเห็นสมควร และภายในระยะเวลาที่คณะกรรมการบริหารเห็นสมควร ซึ่งคณะกรรมการบริหารอาจยกเลิก เพิกถอน เปลี่ยนแปลง หรือแก้ไขบุคคลที่ได้รับมอบอำนาจ หรือการมอบอำนาจนั้นๆ ได้ตามที่เห็นสมควร

บริษัท พอร์น พาร์ค อินดัสตรี จำกัด (มหาชน)

8. ปฏิบัติหน้าที่อื่นๆ ตามที่คณะกรรมการบริษัท มอบหมายเป็นคราวๆ ไป

ทั้งนี้ การมอบหมายอำนาจหน้าที่และความรับผิดชอบของคณะกรรมการบริหารนั้น จะไม่มีลักษณะเป็นการมอบอำนาจหรือมอบอำนาจช่วงที่ทำให้ผู้รับมอบอำนาจจากคณะกรรมการบริหารสามารถอนุมัติรายการที่ตน หรือบุคคลที่อาจมีความขัดแย้ง (ตามนิยามประกาศคณะกรรมการกำกับตลาดทุน และ/หรือ ตลาดหลักทรัพย์แห่งประเทศไทย และ/หรือหน่วยงานที่เกี่ยวข้องกำหนด) มีส่วนได้เสีย หรืออาจมีความขัดแย้งทางผลประโยชน์อื่นใดกับบริษัท หรือบริษัทย่อย และ/หรือบริษัทที่เกี่ยวข้อง คณะกรรมการบริหารไม่มีอำนาจอนุมัติการดำเนินการในเรื่องดังกล่าว โดยเรื่องดังกล่าวจะต้องเสนอต่อที่ประชุมคณะกรรมการ และ/หรือที่ประชุมผู้ถือหุ้น (แล้วแต่กรณี) เพื่ออนุมัติต่อไป ยกเว้นเป็นการอนุมัติรายการที่เป็นไปตามธุรกิจปกติและเงื่อนไขการค้าปกติซึ่งเป็นไปตามประกาศของคณะกรรมการกำกับตลาดทุน และ/หรือ ตลาดหลักทรัพย์แห่งประเทศไทย และ/หรือหน่วยงานที่เกี่ยวข้องกำหนด

4 เลขานุการบริษัท

ในการประชุมคณะกรรมการบริษัท ครั้งที่ 5/2554 เมื่อวันที่ 22 กรกฎาคม 2554 คณะกรรมการบริษัท ได้มีมติแต่งตั้งนางสาวจรรวณ ฉัตรวิเชียร ดำรงตำแหน่งเลขานุการบริษัท เพื่อให้เป็นไปตามมาตรา 89/15 ของพระราชบัญญัติหลักทรัพย์และตลาดหลักทรัพย์ พ.ศ. 2535 แก้ไขโดยพระราชบัญญัติหลักทรัพย์และตลาดหลักทรัพย์ (ฉบับที่ 4) พ.ศ. 2551 ทั้งนี้ หน้าที่ความรับผิดชอบของเลขานุการบริษัท มีดังนี้

1. จัดทำและเก็บรักษาเอกสารดังต่อไปนี้
 - (ก) ทะเบียนกรรมการ
 - (ข) หนังสือนัดประชุมกรรมการ รายงานการประชุมคณะกรรมการ และรายงานประจำปีของบริษัท
 - (ค) หนังสือนัดประชุมผู้ถือหุ้น และรายงานการประชุมผู้ถือหุ้น
2. เก็บรักษารายงานการมีส่วนได้เสียที่รายงานโดยกรรมการและผู้บริหาร
3. ดำเนินการอื่นๆ ตามที่คณะกรรมการกำกับตลาดทุนประกาศกำหนด

5 ผู้บริหาร

บริษัท มีผู้บริหารจำนวนทั้งสิ้น 8 ท่าน ประกอบด้วย

ชื่อ-นามสกุล	ตำแหน่ง
1. นายสมพล ธนดำรงศักดิ์	กรรมการผู้จัดการ
2. นางนุศรา ธนดำรงศักดิ์	รองกรรมการผู้จัดการ
3. นายวิทธิพล หมั่นนรา	ผู้จัดการฝ่ายทรัพยากรบุคคล
4. นายสังเวียน มีทอง	ผู้จัดการฝ่ายผลิต
5. นายคณินพิชญ์ สุขเสริม	กรรมการบริหาร (ลาออก) ณ 1 สิงหาคม 2556
6. นายสรายุทธ์ อุยบวน	ผู้จัดการฝ่ายคุณภาพ
7. นายธงไชย วิวงศ์	ผู้จัดการฝ่ายวิศวกรรม
8. นางสาวจรรวณ ฉัตรวิเชียร	ผู้จัดการฝ่ายบัญชีและการเงิน

ขอบเขตอำนาจหน้าที่ของกรรมการผู้จัดการ

1. ควบคุมดูแลการดำเนินกิจการ และ/หรือบริหารงานประจำวันของบริษัท
2. ดำเนินการหรือบริหารงานให้เป็นไปตามนโยบาย แผนงาน และงบประมาณที่ได้รับอนุมัติจากคณะกรรมการบริษัท และ/หรือคณะกรรมการบริหาร
3. จัดทำนโยบาย แผนธุรกิจ รวมถึงกลยุทธ์ทางธุรกิจ และงบประมาณประจำปีของบริษัท เพื่อนำเสนอต่อคณะกรรมการบริหาร และขออนุมัติจากคณะกรรมการของบริษัท
4. พิจารณาอนุมัติการดำเนินงานที่เป็นธุรกรรมปกติธุรกิจของบริษัท เช่น การลงทุนซื้อเครื่องจักร และทรัพย์สินอื่นๆ ตามงบลงทุนหรืองบประมาณที่ได้รับอนุมัติจากคณะกรรมการบริษัท การซื้อวัตถุดิบเข้าคลังสินค้า การขายสินค้า เป็นต้น โดยวงเงินสำหรับแต่ละรายการเป็นไปตามอำนาจดำเนินการที่ผ่านการอนุมัติจากคณะกรรมการบริษัท

บริษัท พอร์ซูน พาร์ค อินดัสตรี จำกัด (มหาชน)

5. มีอำนาจในการอนุมัติอัตราค่าจ้างคน การจ้างงานและบรรจุพนักงาน และการแต่งตั้งโยกย้ายพนักงานระดับต่ำกว่าผู้จัดการฝ่ายตามที่ได้รับอนุมัติจากคณะกรรมการบริษัท รวมถึงพิจารณากำหนดหน้าที่และความรับผิดชอบของแต่ละหน่วยงานและตำแหน่ง
6. ติดตาม และประเมินผลการดำเนินงานของบริษัทฯ อย่างสม่ำเสมอ และมีหน้าที่รายงานผลการดำเนินงาน การบริหารจัดการ รวมถึงความคืบหน้าในการดำเนินงานต่อคณะกรรมการบริหาร คณะกรรมการตรวจสอบ และคณะกรรมการบริษัท
7. พิจารณานุมัติการเข้าทำสัญญาเกี่ยวกับการดำเนินธุรกิจปกติของบริษัทฯ โดยวงเงินสำหรับแต่ละรายการให้เป็นไปตามที่กำหนดไว้ในอำนาจดำเนินการที่ผ่านการอนุมัติจากคณะกรรมการบริษัท แล้ว
8. ออกคำสั่ง ระเบียบ ประกาศ และบันทึกต่างๆ เพื่อให้การดำเนินงานของบริษัทฯ เป็นไปตามนโยบาย และเพื่อผลประโยชน์ของบริษัทฯ รวมถึงเพื่อรักษาระเบียบวินัยภายในองค์กร
9. มีอำนาจแต่งตั้งคณะกรรมการ หรือคณะทำงานชุดต่างๆ เพื่อประโยชน์ และประสิทธิภาพการจัดการที่ดีและโปร่งใส และมีอำนาจในการมอบอำนาจให้บุคคลอื่นใดหนึ่งคนหรือหลายคนปฏิบัติกรอย่างหนึ่งอย่างใด โดยอยู่ภายใต้การควบคุมของกรรมการผู้จัดการ หรืออาจมอบอำนาจให้บุคคลดังกล่าว มีอำนาจตามที่กรรมการผู้จัดการเห็นสมควร ซึ่งกรรมการผู้จัดการอาจยกเลิก เพิกถอน เปลี่ยนแปลง หรือแก้ไข บุคคลที่ได้รับมอบอำนาจ หรือการมอบอำนาจนั้นๆ ได้ตามที่เห็นสมควร
10. ปฏิบัติหน้าที่อื่นๆ ตามที่ได้รับมอบหมายจากคณะกรรมการบริหาร หรือคณะกรรมการบริษัททั้งนี้ ในการดำเนินการเรื่องใดที่กรรมการผู้จัดการ หรือผู้รับมอบอำนาจจากกรรมการผู้จัดการ หรือบุคคลที่อาจมีความขัดแย้ง (ตามนิยามประกาศคณะกรรมการกำกับตลาดทุน และ/หรือ ตลาดหลักทรัพย์แห่งประเทศไทย และ/หรือหน่วยงานที่เกี่ยวข้องกำหนด) มีส่วนได้ส่วนเสียหรือมีความขัดแย้งทางผลประโยชน์กับบริษัทฯ และ/หรือบริษัทย่อย และ/หรือบริษัทที่เกี่ยวข้อง กรรมการผู้จัดการไม่มีอำนาจอนุมัติการดำเนินการในเรื่องดังกล่าว โดยเรื่องดังกล่าวจะต้องเสนอต่อที่ประชุมคณะกรรมการบริษัท และ/หรือที่ประชุมผู้ถือหุ้น (แล้วแต่กรณี) เพื่ออนุมัติต่อไป ยกเว้นเป็นการอนุมัติรายการที่เป็นไปตามธุรกิจปกติ และเงื่อนไขการค้าปกติซึ่งเป็นไปตามประกาศของคณะกรรมการกำกับตลาดทุน และ/หรือตลาดหลักทรัพย์แห่งประเทศไทย และ/หรือหน่วยงานที่เกี่ยวข้องกำหนด

6. คณะกรรมการสรรหาและกำหนดค่าตอบแทน

คณะกรรมการสรรหาและกำหนดค่าตอบแทน ประกอบด้วย กรรมการจำนวน 4 ท่าน ดังนี้

ตามมติที่ประชุมคณะกรรมการบริษัท ครั้งที่ 3/2556 ซึ่งประชุมเมื่อวันที่ 13 พฤษภาคม 2556 ได้เสนอให้ที่ประชุมพิจารณาแต่งตั้งกรรมการชุดย่อย ในส่วนของกรรมการสรรหาและกำหนดค่าตอบแทน โดยกำหนดขอบเขตและอำนาจหน้าที่ของกรรมการชุดย่อยนั้น ซึ่งคณะกรรมการสรรหาและกำหนดค่าตอบแทน ประกอบด้วย กรรมการจำนวน 4 ท่าน ดังนี้

- | | | |
|-----------------|---------------|--|
| 1. นายนริศ | ชัยสูตร | ประธานกรรมการสรรหาและกำหนดค่าตอบแทน |
| 2. นายอนันต์ | เกตุพิทยา | กรรมการสรรหาและกำหนดค่าตอบแทน |
| 3. นายภูมิพัฒน์ | สินาเจริญ | กรรมการสรรหาและกำหนดค่าตอบแทน |
| 4. นายสมพล | ธนาดำรงศักดิ์ | เลขานุการกรรมการสรรหาและกำหนดค่าตอบแทน |

คณะกรรมการสรรหาและกำหนดค่าตอบแทน ได้เสนอกฎบัตร คณะกรรมการสรรหา กำหนดขอบเขตและอำนาจหน้าที่ของกรรมการชุดย่อยให้ที่ประชุมคณะกรรมการบริษัท ครั้งที่ 5/2556 ซึ่งประชุมเมื่อวันที่ 10 สิงหาคม 2556 พิจารณานุมัติ ดังนี้

กฎบัตรคณะกรรมการสรรหาและกำหนดค่าตอบแทน

1. วัตถุประสงค์

คณะกรรมการบริษัท เห็นควรให้กำหนดกฎบัตรคณะกรรมการสรรหาและกำหนดค่าตอบแทน เพื่อรวบรวมองค์ประกอบหน้าที่ความรับผิดชอบ และแนวทางปฏิบัติตามที่คณะกรรมการบริษัท มอบหมาย เพื่อให้คณะกรรมการสรรหาและกำหนดค่าตอบแทนสามารถปฏิบัติหน้าที่ได้อย่างเป็นธรรม เหมาะสม และโปร่งใส เพื่อเป็นไปตามหลักการกำกับดูแลกิจการที่ดี เพื่อสร้างความมั่นใจและความน่าเชื่อถือต่อผู้มีส่วนได้เสีย

บริษัท พอร์น พาร์ค อินดัสตรี จำกัด (มหาชน)

2. องค์ประกอบและคุณสมบัติของคณะกรรมการสรรหาและกำหนดค่าตอบแทน

- 2.1 คณะกรรมการสรรหาและกำหนดค่าตอบแทน ประกอบด้วย กรรมการบริษัท อย่างน้อย 3 คน และอย่างน้อย 1 คน ต้องเป็นกรรมการอิสระ และประธานกรรมการสรรหาและกำหนดค่าตอบแทนควรเป็นกรรมการอิสระ
- 2.2 ได้รับการแต่งตั้งจากคณะกรรมการ หรือที่ประชุมผู้ถือหุ้นของบริษัท ให้เป็นกรรมการสรรหาและกำหนดค่าตอบแทน
- 2.3 ไม่มีลักษณะอื่นใดที่ทำให้ไม่สามารถให้ความเห็นอย่างเป็นอิสระเกี่ยวกับพิจารณารูปแบบ และหลักเกณฑ์การจ่ายค่าตอบแทนของกรรมการและผู้บริหารระดับสูง
- 2.4 คณะกรรมการสรรหาและกำหนดค่าตอบแทน มีวาระการดำรงตำแหน่งคราวละ 3 ปี โดยกรรมการสรรหาและกำหนดค่าตอบแทน ที่พ้นตำแหน่งตามวาระ อาจได้รับการแต่งตั้งจากคณะกรรมการบริษัท อีกได้
- 2.5 กรณีที่ตำแหน่งกรรมการสรรหาและกำหนดค่าตอบแทนว่างลง เพราะสาเหตุอื่นนอกจากถึงคราวออกตามวาระตามข้อ 2.2 ได้แก่การพ้นสภาพการเป็นกรรมการบริษัท การลาออก หรือการถูกถอดถอน ให้คณะกรรมการบริษัท แต่งตั้งบุคคลที่มีคุณสมบัติครบถ้วนเป็นกรรมการสรรหาและกำหนดค่าตอบแทน เพื่อให้กรรมการสรรหาและกำหนดค่าตอบแทน มีจำนวนครบตามที่คณะกรรมการบริษัท ได้กำหนดไว้ในกฎบัตรนี้ โดยบุคคลที่เข้าเป็นกรรมการสรรหาและกำหนดค่าตอบแทน จะอยู่ในตำแหน่งได้เพียงเท่าวาระที่ยังเหลืออยู่ของกรรมการสรรหาและกำหนดค่าตอบแทนซึ่งตนเข้ามาแทน

3. ขอบเขตหน้าที่

- 3.1 คัดเลือกบุคคลที่สมควรได้รับการเสนอรายชื่อเป็นกรรมการรายใหม่ หรือสรรหาประธานกรรมการบริหาร โดยให้มีการกำหนดกฎเกณฑ์ หรือวิธีการสรรหาและคัดเลือกอย่างมีหลักเกณฑ์และความโปร่งใส เพื่อเสนอต่อที่ประชุมคณะกรรมการบริษัท และ/หรือที่ประชุมผู้ถือหุ้นเพื่อพิจารณาอนุมัติ
- 3.2 พิจารณาแนวทาง/ กำหนดค่าตอบแทนให้แก่กรรมการ และประธานกรรมการบริหาร โดยให้มีการกำหนดหลักเกณฑ์ หรือวิธีการกำหนดค่าตอบแทนที่เป็นธรรมและสมเหตุสมผล เพื่อเสนอต่อที่ประชุมคณะกรรมการบริษัท และ/หรือ ที่ประชุมผู้ถือหุ้นเพื่อพิจารณาอนุมัติ
- 3.3 ปฏิบัติการอื่นใดตามที่คณะกรรมการบริษัท มอบหมาย

4. ความรับผิดชอบ

คณะกรรมการสรรหาและกำหนดค่าตอบแทน มีความรับผิดชอบต่อกรรมการบริษัท โดยตรงตามหน้าที่และความรับผิดชอบที่ได้รับมอบหมาย และกรรมการบริษัท ยังคงมีความรับผิดชอบในการดำเนินงานของบริษัท ต่อบุคคลภายนอก

5. การประชุม

- 5.1 ควรมีการประชุมอย่างน้อยปีละ 2 ครั้ง โดยอาจเชิญฝ่ายจัดการ หรือผู้บริหาร หรือพนักงานของบริษัทที่เกี่ยวข้อง หรือผู้ที่เห็นสมควรมาร่วมประชุมให้ความเห็น หรือส่งเอกสารข้อมูลตามที่เห็นว่าเกี่ยวข้องหรือจำเป็น
- 5.2 ในการประชุมคณะกรรมการสรรหาและกำหนดค่าตอบแทนทุกครั้ง องค์ประชุมต้องประกอบด้วยกรรมการสรรหาและกำหนดค่าตอบแทน เป็นจำนวนไม่น้อยกว่าสองในสามของจำนวนกรรมการสรรหาและกำหนดค่าตอบแทนทั้งหมดที่มีอยู่ในตำแหน่งขณะนั้น จึงจะถือว่าครบองค์ประชุม
- 5.3 กรรมการสรรหาและกำหนดค่าตอบแทนที่มีส่วนได้ส่วนเสียในเรื่องที่พิจารณาเรื่องใด มิให้ออกเสียงลงคะแนนในเรื่องนั้นๆ ยกเว้นกรณีการพิจารณากำหนดค่าตอบแทนให้แก่กรรมการบริษัท ทั้งคณะ
- 5.4 ในการออกเสียง กรรมการสรรหาและกำหนดค่าตอบแทนลงมติโดยมีสิทธิออกเสียงคนละ 1 เสียง และใช้คะแนนเสียงข้างมากเป็นเกณฑ์ ในกรณีที่มีการลงมติมีเสียงข้างมากเป็นเกณฑ์ ในกรณีที่มีการลงมติมีเสียงเท่ากัน ประธานกรรมการสรรหาและกำหนดค่าตอบแทน มีสิทธิออกเสียงอีก 1 เสียง เพื่อเป็นการชี้ขาด

6. การรายงาน

รายงานผลการปฏิบัติงานของคณะกรรมการสรรหา และกำหนดค่าตอบแทนให้คณะกรรมการบริษัท รับทราบและจัดทำรายงานของคณะกรรมการสรรหาและกำหนดค่าตอบแทนเพื่อเปิดเผยในรายงานประจำปีของบริษัท และลงนามโดยประธานกรรมการสรรหาและกำหนดค่าตอบแทน

7. การประเมินผลการปฏิบัติงาน

คณะกรรมการสรรหาและกำหนดค่าตอบแทนจะทำการประเมินผลการปฏิบัติงานของคณะกรรมการสรรหาและกำหนดค่าตอบแทนและรายงานผลการประเมินประจำปี ต่อคณะกรรมการบริษัทฯ

การถือหุ้นสามัญของคณะกรรมการบริษัทและคู่สมรส

ชื่อกรรมการ		จำนวนหุ้นที่ถือครอง		เพิ่มขึ้น/(ลดลง)	
		ปี 2555	ปี 2556		
1. นายสมพล	ธนาดำรงศักดิ์	100,572,000	100,572,000	100,572,000	ไม่เปลี่ยนแปลง
2. นายสมกิจ	ธนาดำรงศักดิ์	21,692,000	21,692,000	21,692,000	ไม่เปลี่ยนแปลง
3. นายยรรยงค์ชัย	ธนาดำรงศักดิ์	21,692,000	21,692,000	21,692,000	ไม่เปลี่ยนแปลง
4. นายปอ	ธนาดำรงศักดิ์	10,846,000	10,846,000	10,846,000	ไม่เปลี่ยนแปลง
5. นางรวีวรรณ	ม้าทอง	10,846,000	10,846,000	10,846,000	ไม่เปลี่ยนแปลง
6. นายแสงเจริญ	ธนาดำรงศักดิ์	-	-	-	ไม่เปลี่ยนแปลง
7. ดร.นริศ	ชัยสูตร	-	-	-	ไม่เปลี่ยนแปลง
8. นายอนันต์	เกตุพิทยา	-	-	-	ไม่เปลี่ยนแปลง
9. นายภูมิพัฒน์	สิริณาเจริญ	-	-	-	ไม่เปลี่ยนแปลง
10. นางนุศรา	ธนาดำรงศักดิ์ (คู่สมรส)	-	100,000	155,700	เพิ่มขึ้น 55,700

ส่วนได้เสียของกรรมการ

ไม่ว่าโดยตรงหรืออ้อมในสัญญาใดๆ ที่บริษัทฯ ทำขึ้นระหว่างปี 2556

- ไม่มี -

ผลประโยชน์ตอบแทนกรรมการและผู้บริหาร

ในปี 2556 ผลประโยชน์ตอบแทนกรรมการและกรรมการตรวจสอบบริษัท จำนวน 9 ท่าน ที่ได้รับในรูปของค่าตอบแทนกรรมการ และเบี้ยประชุม และบำเหน็จกรรมการ เป็นจำนวนรวมทั้งสิ้น 2,800,000 บาท เทียบกับในปี 2555 เป็นจำนวนรวมทั้งสิ้น 1,810,000 บาทและในปี 2554 เป็นจำนวนรวมทั้งสิ้น 1,260,000 บาท โดยมีรายละเอียดดังนี้

ชื่อผู้ถือหุ้น		ปี 2554	ปี 2555	ปี 2556	จำนวนครั้ง ที่เข้าประชุม
1. นายปอ	ธนาดำรงศักดิ์	140,000	195,000	230,000	6/6
2. นายแสงเจริญ	ธนาดำรงศักดิ์	140,000	195,000	225,000	5/6
3. นายสมพล	ธนาดำรงศักดิ์	140,000	195,000	230,000	6/6
4. นายสมกิจ	ธนาดำรงศักดิ์	140,000	190,000	230,000	6/6
5. นายยรรยงค์ชัย	ธนาดำรงศักดิ์	140,000	195,000	225,000	5/6
6. นางวีวรรณ	ผ้าทอง	140,000	195,000	230,000	6/6
7. นายอภิสิทธิ์	รุจิเกียรติกิจาร	140,000	215,000	-	6/6
8. นายนิรุต	ชัยสูตร		-	530,000	10/10
9. นายอนันต์	เกตุพิทยา	140,000	215,000	450,000	10/10
10. นายภูมิพัฒน์	สินาเจริญ	140,000	215,000	450,000	10/10
รวม		1,260,000	1,810,000	2,800,000	

ที่ประชุมใหญ่สามัญผู้ถือหุ้นประจำปี 2556 ซึ่งประชุมเมื่อวันที่ 2 เมษายน 2556 ได้มีมติกำหนดค่าตอบแทนกรรมการประจำปี 2556 ดังนี้

- ค่าตอบแทนประธานกรรมการตรวจสอบ จำนวน 240,000 บาท/คน/ปี
- ค่าตอบแทนประธานกรรมการ กรรมการบริษัท และกรรมการตรวจสอบ จำนวน 200,000 บาทต่อคนต่อปี
- ค่าเบี้ยประชุมกรรมการ จำนวน 5,000 บาท/คน/ครั้ง
- ค่าเบี้ยประชุมกรรมการตรวจสอบ จำนวน 5,000 บาท/คน/ครั้ง
- ทั้งนี้ในกรณีที่มีการประชุมคณะกรรมการบริษัทหรือคณะกรรมการตรวจสอบมากกว่า 1 ครั้ง ภายในระยะเวลา 1 เดือน ให้จ่ายค่าเบี้ยประชุมกรรมการเพียง 1 ครั้ง
- ค่าบำเหน็จพิเศษกรรมการตรวจสอบประจำปี 2556 พิจารณาจากผลประกอบการของบริษัทฯ สิ้นสุด ณ วันที่ 31 ธันวาคม 2556 แต่ไม่เกิน 640,000 บาท โดยบริษัทฯ จะขอเสนอจ่ายในปี 2557 เมื่อที่ประชุมสามัญผู้ถือหุ้นประจำปี 2557 มีมติอนุมัติให้จ่าย
- มีการประชุมคณะกรรมการบริษัททั้งสิ้น 6 ครั้ง
- มีการประชุมคณะกรรมการสรรหาและพิจารณาค่าตอบแทน ทั้งสิ้น 2 ครั้ง
- ไม่มีผลประโยชน์ตอบแทนกรรมการโดยอ้อมในรูปอื่นๆ

เงินเดือนและค่าตอบแทนผู้บริหาร

บริษัทได้กำหนดค่าตอบแทนผู้บริหารไว้อย่างชัดเจนและเหมาะสม โดยค่าตอบแทนอยู่ในระดับที่เหมาะสม เพียงพอที่จะรักษาผู้บริหารที่มีคุณสมบัติที่ต้องการไว้ได้ ได้รับการพิจารณาจากคณะกรรมการบริษัท โดยมีรายละเอียดดังนี้

รูปแบบค่าตอบแทน	ปี 2554		ปี 2555		ปี 2556	
	จำนวนราย	จำนวนเงิน	จำนวนราย	จำนวนเงิน	จำนวนราย	จำนวนเงิน
เงินเดือน	7	8,250,547	8	13,246,316	8	15,628,687
โบนัส	7	2,010,212	8	2,736,608	8	2,980,043
ค่าตอบแทนอื่นๆ ได้แก่ กองทุนสำรองเลี้ยงชีพ และ กองทุนประกันสังคม	7	2,106,354	8	606,768	8	-462,089
รวม	7 ⁽¹⁾	12,367,113	8 ⁽²⁾	16,589,692	8	18,146,641

หมายเหตุ : ⁽¹⁾ นางสาวมาลีรัตน์ ธนาดำรงศักดิ์ ลาออกจากการเป็นรองกรรมการผู้จัดการเมื่อวันที่ 30 มิถุนายน 2554 และ
นายคณินพิชญ์ สุขเสริม เข้าร่วมงานกับบริษัทฯ เมื่อวันที่ 13 ธันวาคม 2554 และลาออกจากบริษัท เมื่อ 1 สิงหาคม 2556

⁽²⁾ นายวิทธิพล หมั่นนรา เข้าร่วมงานกับบริษัทฯ เมื่อวันที่ 5 มีนาคม 2555

การกำกับดูแลกิจการ

บริษัท ให้ความสำคัญกับการกำกับดูแลกิจการที่ดี เนื่องจากพิจารณาเห็นว่า เป็นกลไกสำคัญในการนำไปสู่การมีระบบบริหารจัดการที่มีประสิทธิภาพ โปร่งใส และสามารถตรวจสอบได้ ซึ่งจะช่วยสร้างความเชื่อมั่นและความมั่นใจต่อผู้ถือหุ้น ผู้ลงทุน ผู้มีส่วนได้เสีย และผู้ที่เกี่ยวข้องทุกฝ่าย โดยการมีกรกำกับดูแลกิจการที่ดีจะเป็นเครื่องมือเพื่อเพิ่มมูลค่า สร้างความสามารถในการแข่งขัน รวมทั้งส่งเสริมการเติบโตอย่างยั่งยืนของบริษัท ในระยะยาว ดังนั้น บริษัท จึงกำหนดให้มีนโยบายในการกำกับดูแลกิจการที่ดี ตามที่กำหนดโดยตลาดหลักทรัพย์แห่งประเทศไทย ซึ่งครอบคลุมหลักการ 5 หมวด โดยมีรายละเอียดดังต่อไปนี้

หมวดที่ 1 สิทธิของผู้ถือหุ้น (The Rights of Shareholders)

บริษัทฯ ตระหนักและให้ความสำคัญในสิทธิพื้นฐานต่างๆ ของผู้ถือหุ้น ได้แก่ สิทธิการซื้อขายหรือโอนหุ้น สิทธิในการที่จะได้รับส่วนแบ่งกำไรของกิจการ สิทธิในการได้รับข้อมูลข่าวสารของกิจการอย่างเพียงพอ สิทธิเสนอวาระการประชุม หรือส่งคำถามเกี่ยวกับบริษัทได้ล่วงหน้าก่อนการประชุมผู้ถือหุ้น สิทธิในการเข้าร่วมประชุมเพื่อใช้สิทธิออกเสียงในที่ประชุมผู้ถือหุ้นเพื่อแต่งตั้งหรือถอดถอนกรรมการ แต่งตั้งผู้สอบบัญชี และเรื่องที่มีผลกระทบต่อบริษัท เช่น การจัดสรรเงินปันผล การกำหนดหรือการแก้ไขข้อบังคับและหนังสือบริคณห์สนธิและข้อบังคับ การลดทุนหรือเพิ่มทุน เป็นต้น

นอกเหนือจากสิทธิพื้นฐานต่างๆ ข้างต้นแล้ว บริษัท ยังได้ดำเนินการในเรื่องต่างๆ ที่เป็นการส่งเสริมและอำนวยความสะดวกในการใช้สิทธิของผู้ถือหุ้น

- จัดส่งหนังสือนัดประชุมให้ผู้ถือหุ้นทราบล่วงหน้าก่อนวันประชุมอย่างน้อย 7 วัน โดยจะระบุวัน เวลา สถานที่ และวาระการประชุม ตลอดจนข้อมูลประกอบที่เกี่ยวข้องกับเรื่องที่ต้องตัดสินใจในที่ประชุมอย่างครบถ้วน
- สิทธิที่จะเสนอวาระการประชุมหรือส่งคำถามเกี่ยวกับบริษัทได้ล่วงหน้าก่อนการประชุมผู้ถือหุ้น
- ในกรณีที่ผู้ถือหุ้นไม่สามารถเข้าร่วมประชุมได้ บริษัท เปิดโอกาสให้ผู้ถือหุ้นสามารถมอบฉันทะให้กรรมการอิสระหรือบุคคลใดๆ เข้าร่วมประชุมแทนตนได้ โดยใช้หนังสือมอบฉันทะแบบหนึ่งแบบใดที่บริษัท ได้จัดส่งไปพร้อมหนังสือนัดประชุม
- เปิดโอกาสให้ผู้ถือหุ้นได้ซักถาม แสดงความคิดเห็นและข้อเสนอแนะต่างๆ ได้อย่างเต็มที่และอิสระ
- เมื่อการประชุมแล้วเสร็จ บริษัท จะจัดทำรายงานการประชุมโดยแสดงข้อมูลอย่างถูกต้อง ครบถ้วน เพื่อให้ผู้ถือหุ้นสามารถตรวจสอบได้

โดยภายหลังจากบริษัท ได้แปรสภาพเป็นบริษัทมหาชน และได้จดทะเบียนเป็นบริษัทจดทะเบียนในตลาดหลักทรัพย์ แล้ว บริษัท จะต้องระบุมหาชนเห็นของคณะกรรมการบริษัท ไว้ในหนังสือนัดประชุมผู้ถือหุ้น และจัดส่งหนังสือนัดประชุมผู้ถือหุ้นล่วงหน้าให้แก่ผู้ถือหุ้นภายในระยะเวลาที่ ก.ล.ต. หรือตลาดหลักทรัพย์กำหนด เพื่อให้ผู้ถือหุ้นมีเวลาศึกษาข้อมูลล่วงหน้าก่อนการประชุม นอกจากนี้ ผู้ถือหุ้นจะได้รับข้อมูลข่าวสารผ่านทางสื่ออิเล็กทรอนิกส์ของตลาดหลักทรัพย์ เว็บไซต์ของบริษัท และการลงข่าวสารในหนังสือพิมพ์ตามพระราชบัญญัติมหาชนจำกัด ทั้งนี้ บริษัท มีนโยบายที่จะให้คณะกรรมการบริษัท เข้าร่วมการประชุมผู้ถือหุ้นโดยพร้อมเพรียงกัน โดยเฉพาะประธานอนุกรรมการชุดต่างๆ เช่น ประธานกรรมการตรวจสอบ เป็นต้น เพื่อร่วมชี้แจงหรือตอบข้อซักถามของผู้ถือหุ้นในที่ประชุม

หมวดที่ 2 การปฏิบัติต่อผู้ถือหุ้นอย่างเท่าเทียมกัน (The Equitable Treatment of Shareholders)

บริษัท มีนโยบายในการปฏิบัติและคุ้มครองสิทธิของผู้ถือหุ้นทุกรายอย่างเท่าเทียมและเป็นธรรม ทั้งผู้ถือหุ้นที่เป็นผู้บริหารและผู้ถือหุ้นที่ไม่เป็นผู้บริหาร ผู้ถือหุ้นที่เป็นคนไทย หรือผู้ถือหุ้นต่างชาติ ผู้ถือหุ้นรายใหญ่ หรือผู้ถือหุ้นรายย่อย โดยภายหลังจากการเสนอขายหุ้นในครั้งนี้ และบริษัท ได้เข้าเป็นบริษัทจดทะเบียนในตลาดหลักทรัพย์แล้ว บริษัท มีนโยบายที่จะเพิ่มทางเลือกในการประชุมให้แก่ผู้ถือหุ้นที่ไม่สามารถเข้าร่วมประชุมด้วยตนเอง สามารถมอบฉันทะให้กรรมการอิสระหรือบุคคลอื่นเข้าร่วมประชุมและออกเสียงแทนผู้ถือหุ้นได้ รวมถึงเปิดโอกาสให้ผู้ถือหุ้นรายย่อยสามารถเสนอชื่อบุคคลเพื่อเข้าดำรงตำแหน่งกรรมการล่วงหน้าในเวลาอันสมควร อีกทั้งเพื่อให้ผู้ถือหุ้นของบริษัทได้มีโอกาสเตรียมความพร้อมในการเข้าประชุม ทางบริษัทฯ

ได้นำเสนอหนังสือเชิญประชุมผู้ถือหุ้นไว้บนเว็บไซต์ของบริษัทฯไว้ล่วงหน้าไม่น้อยกว่า 30 วันก่อนการประชุม และบริษัทฯ ยังเปิดโอกาสให้แก่ผู้ถือหุ้น ให้สามารถเสนอข้อกรรมการได้ล่วงหน้าก่อนการประชุมผู้ถือหุ้น

การดำเนินการประชุมจะเป็นไปตามข้อบังคับของบริษัทฯ ตามลำดับวาระการประชุม โดยจะมีการเสนอรายละเอียดในแต่ละวาระอย่างครบถ้วน พร้อมแสดงข้อมูลประกอบการพิจารณาอย่างชัดเจน รวมทั้งจะไม่เพิ่มวาระการประชุมที่ไม่มีการแจ้งให้ผู้ถือหุ้นทราบล่วงหน้าโดยไม่จำเป็น โดยเฉพาะวาระที่มีความสำคัญที่ผู้ถือหุ้นต้องใช้เวลาในการศึกษาข้อมูลก่อนการตัดสินใจ

คณะกรรมการบริษัท ได้กำหนดมาตรการป้องกันการใช้อ้างอิงข้อมูลภายในโดยมิชอบ (Insider Trading) ของบุคคลที่เกี่ยวข้อง ซึ่งรวมถึง กรรมการ ผู้บริหาร พนักงาน และลูกจ้าง รวมตลอดถึงคู่สมรสและบุตรที่ยังไม่บรรลุนิติภาวะของบุคคลดังกล่าว ที่เกี่ยวข้องกับข้อมูล รวมถึงได้กำหนดบทลงโทษเกี่ยวกับการเปิดเผยข้อมูลของบริษัท หรือนำข้อมูลของบริษัท ไปใช้เพื่อประโยชน์ส่วนตนไว้แล้วตามนโยบายการป้องกันการนำข้อมูลภายในไปใช้ประโยชน์ รวมทั้งได้ให้ความรู้แก่กรรมการและผู้บริหารของบริษัท เกี่ยวกับภาระหน้าที่ในการรายงานการถือครองหลักทรัพย์ในบริษัท ของตนเอง คู่สมรส และบุตรที่ยังไม่บรรลุนิติภาวะ ตลอดจนการรายงานการเปลี่ยนแปลงการถือครองหลักทรัพย์ต่อสำนักงานคณะกรรมการกำกับหลักทรัพย์และตลาดหลักทรัพย์ ตามมาตรา 59 และบทกำหนดโทษตามพระราชบัญญัติหลักทรัพย์และตลาดหลักทรัพย์ พ.ศ. 2535

หมวดที่ 3 บทบาทของผู้มีส่วนได้เสีย (The Role of Stakeholders)

บริษัทฯ ได้ให้ความสำคัญต่อสิทธิของผู้มีส่วนได้เสียและปฏิบัติอย่างเป็นธรรมต่อผู้ที่เกี่ยวข้องทุกฝ่าย โดยมีรายละเอียดดังนี้

- พนักงาน : บริษัทฯ ตระหนักถึงความสำคัญของพนักงานทุกคนในบริษัทฯ ซึ่งจะมีส่วนร่วมในการขับเคลื่อนให้บริษัทฯ สามารถพัฒนาการดำเนินธุรกิจต่อไปในอนาคต บริษัทฯ จึงมุ่งเน้นในการพัฒนาศักยภาพและความรู้ความสามารถ และทักษะของพนักงานอย่างต่อเนื่อง รวมถึงพิจารณาให้ผลตอบแทนที่เหมาะสมตามความรู้ความสามารถของพนักงานแต่ละคน ส่งเสริมให้พนักงานได้รับการฝึกอบรมและมีจิตสำนึก ในเรื่องการดูแลรักษาสภาพแวดล้อมในการทำงาน โดยกำหนดเป็นนโยบายในการทำงาน และประกาศให้กับพนักงานทุกคนได้รับทราบซึ่งต้องคำนึงถึงคุณภาพชีวิตและความปลอดภัยในการทำงาน ทั้งนี้บริษัทฯ ได้ถือปฏิบัติต่อพนักงานทุกรายอย่างเท่าเทียมและเป็นธรรม
- คู่ค้าและเจ้าหนี้ : บริษัทฯ ได้ปฏิบัติต่อคู่ค้าทั้งที่เป็น Supplier และเจ้าหนี้ทางการเงินอย่างเป็นธรรม เสมอภาค ไม่เอารัดเอาเปรียบ โดยปฏิบัติตามเงื่อนไขทางการค้า และ/หรือข้อตกลงตามสัญญาที่เข้าร่วมกันอย่างเคร่งครัด เพื่อพัฒนาความสัมพันธ์ทางธุรกิจที่ก่อให้เกิดประโยชน์ของทั้งสองฝ่าย
- ลูกค้า : บริษัทฯ เอาใจใส่และรับผิดชอบต่อลูกค้าโดยเน้นการผลิตสินค้าที่มีคุณภาพ ได้มาตรฐาน และสามารถตอบสนองความต้องการของลูกค้าได้อย่างครบถ้วน การรักษาความลับของลูกค้า นอกจากนี้ บริษัทฯ ยังให้ความสำคัญต่อการกำหนดราคาขายสินค้าที่เหมาะสมให้แก่ลูกค้าอย่างเท่าเทียมกัน
- คู่แข่ง : บริษัทฯ ประพฤติตามกรอบกติกาการแข่งขันที่ดีและกฎหมายที่กำหนดไว้ รักษาบรรทัดฐานของข้อพึงปฏิบัติในการแข่งขัน และหลีกเลี่ยงวิธีการไม่สุจริตเพื่อทำลายคู่แข่ง
- ชุมชนและสังคม : บริษัทฯ ดำเนินธุรกิจโดยคำนึงถึงผลกระทบต่อสิ่งแวดล้อมเป็นสำคัญ บริษัทฯ เน้นการปลูกฝังจิตสำนึกความรับผิดชอบต่อชุมชนและสังคมให้เกิดขึ้นในบริษัทฯ อย่างต่อเนื่อง รวมถึงสนับสนุนกิจกรรมที่ก่อให้เกิดต่อส่วนรวม และไม่กระทำการใดๆ ที่ขัดหรือผิดกฎหมาย
- กำหนดนโยบาย และแนวปฏิบัติเกี่ยวกับการไม่ละเมิดทรัพย์สินทางปัญญาและลิขสิทธิ์ของบุคคลอื่นส่งเสริมให้มีการใช้ทรัพยากรอย่างมีประสิทธิภาพโดยกำหนดเป็นนโยบาย และเปิดเผยถึงการปฏิบัติไว้ให้เป็นที่ยอมรับโดยทั่วกัน
- จัดให้มีช่องทางให้ผู้มีส่วนได้เสียทุกกลุ่มสามารถติดต่อ/ร้องเรียนในเรื่องที่อาจเกิดปัญหา (Whistle Blowing) กับคณะกรรมการโดยตรงรายละเอียดช่องทางในการติดต่อไว้อย่างชัดเจนดังนี้ ทางอีเมล ทางเว็บไซต์บริษัทและหน่วยงานนักลงทุนสัมพันธ์

บริษัท พอร์นุ พาร์ค อินดัสตรี จำกัด (มหาชน)

หมวดที่ 4 การเปิดเผยข้อมูลและความโปร่งใส (Disclosure and Transparency)

คณะกรรมการบริษัท ให้ความสำคัญต่อการเปิดเผยข้อมูลอย่างถูกต้อง ครบถ้วน และโปร่งใส ทั้งรายงานข้อมูลทางการเงินและข้อมูลทั่วไป ตามหลักเกณฑ์ของ ก.ล.ต. และตลาดหลักทรัพย์ ตลอดจนข้อมูลที่สำคัญที่มีผลกระทบต่อราคาหลักทรัพย์ของบริษัท ซึ่งมีผลกระทบต่อกระบวนการตัดสินใจของผู้ลงทุนและผู้มีส่วนได้เสียของบริษัท เพื่อให้ผู้ที่เกี่ยวข้องกับบริษัททั้งหมดได้รับทราบข้อมูลอย่างเท่าเทียมกัน โดยภายหลังจากการเสนอขายหุ้นในครั้งนี้อย่างเป็นบริษัท ได้เข้าเป็นบริษัทจดทะเบียนในตลาดหลักทรัพย์แล้ว บริษัท จะทำการเผยแพร่ข้อมูลสารสนเทศของบริษัท ต่อผู้ถือหุ้น และสาธารณชนผ่านช่องทางและสื่อการเผยแพร่ข้อมูลของตลาดหลักทรัพย์ และเว็บไซต์ของบริษัท

คณะกรรมการบริษัท ตระหนักถึงความรับผิดชอบต่อรายงานงบการเงินที่มีข้อมูลถูกต้อง ครบถ้วน เป็นจริง และสมเหตุสมผล งบการเงินของบริษัท จัดทำขึ้นตามมาตรฐานการบัญชีที่รับรองทั่วไป โดยเลือกใช้นโยบายบัญชีที่เหมาะสมและถือปฏิบัติอย่างสม่ำเสมอ และใช้ดุลยพินิจอย่างระมัดระวัง รวมทั้งมีการเปิดเผยข้อมูลอย่างเพียงพอในหมายเหตุประกอบงบการเงิน นอกจากนี้ คณะกรรมการได้จัดให้มีการดำรงรักษาไว้ซึ่งระบบควบคุมภายในที่มีประสิทธิภาพ เพื่อให้มั่นใจได้อย่างมีเหตุผลว่าการบันทึกข้อมูลทางการเงินบัญชีมีความถูกต้อง ครบถ้วน และเพียงพอที่จะดำรงรักษาไว้ซึ่งทรัพย์สิน และเพื่อให้ทราบจุดอ่อนเพื่อป้องกันไม่ให้เกิดการทุจริตหรือการดำเนินการที่ผิดปกติดังมีสาระสำคัญ รวมถึงมีการแต่งตั้งคณะกรรมการตรวจสอบ ซึ่งประกอบด้วยกรรมการที่ไม่เป็นผู้บริหารเพื่อทำหน้าที่ในการตรวจสอบรายงานทางการเงิน รายการระหว่างกัน และระบบควบคุมภายใน โดยคณะกรรมการตรวจสอบจะรายงานตรงต่อคณะกรรมการบริษัท

ในส่วนของงานด้านนักลงทุนสัมพันธ์ บริษัทได้มีการจัดตั้งหน่วยงานเฉพาะ ทำหน้าที่ในการติดต่อและให้ข้อมูลต่างๆ แก่ผู้ถือหุ้น นักวิเคราะห์ รวมถึงหน่วยงานที่เกี่ยวข้อง ซึ่งข้อมูลดังกล่าวต้องเป็นข้อมูล ที่ถูกต้อง ครบถ้วน ตรงต่อความเป็นจริง และทั่วถึง

หมวดที่ 5 ความรับผิดชอบของคณะกรรมการ (Responsibilities of the Board of Directors)

1. โครงสร้างคณะกรรมการ

คณะกรรมการของบริษัท นอกจากกำหนดให้เป็นไปตาม พระราชบัญญัติบริษัทมหาชนจำกัด พ.ศ.2535 ซึ่งประกอบด้วย กรรมการ คุณสมบัติ การเลือกตั้ง การกำหนดวาระ การออก การปลด การประชุม(การเลือกประธาน จำนวนการประชุม การเรียกประชุม จำนวนผู้เข้าร่วมประชุม การชี้ขาด) ข้อห้าม การเปิดเผยข้อมูลกรรมการ ความรับผิดชอบของกรรมการรวมถึงข้อห้ามบริษัทมหาชนเป็นต้น แล้วยังคงให้เป็นไปตาม พระราชบัญญัติหลักทรัพย์และตลาดหลักทรัพย์ฉบับที่ 4 (พ.ศ.2551) จึงสรรหาผู้ทรงคุณวุฒิที่มีความรู้ ความสามารถ และประสบการณ์ในระดับผู้บริหารจากองค์กรต่างๆ มาพัฒนา และกำหนดนโยบายทิศทางการดำเนินธุรกิจของบริษัท เพื่อให้เกิดผลประโยชน์ที่ดีต่อบริษัท และผู้ถือหุ้น โดยคณะกรรมการบริษัท จะมีบทบาทสำคัญในการกำหนดนโยบายและภาพรวมขององค์กร ตลอดจนมีบทบาทสำคัญในการกำกับดูแล ตรวจสอบ ติดตามผลการปฏิบัติงานของฝ่ายจัดการและประเมินผลการดำเนินงานของบริษัท ให้เป็นไปตามแผนที่วางไว้

โครงสร้างคณะกรรมการบริษัท ประกอบด้วย กรรมการอิสระมากกว่า 1 ใน 3 ของจำนวนกรรมการทั้งหมด ปัจจุบันบริษัท มีกรรมการทั้งสิ้นจำนวน 9 ท่าน แบ่งเป็นกรรมการที่เป็นผู้บริหารจำนวน 1 ท่าน และกรรมการที่ไม่เป็นผู้บริหารจำนวน 8 ท่าน (รวมประธานกรรมการบริษัท) ซึ่งรวมกรรมการตรวจสอบจำนวน 3 ท่าน โครงสร้างกรรมการดังกล่าวจะทำให้เกิดการถ่วงดุลในการออกเสียงเพื่อพิจารณาในเรื่องต่างๆ นอกจากนี้ คณะกรรมการบริษัท ยังได้แต่งตั้งคณะกรรมการตรวจสอบ เพื่อช่วยในการกำกับดูแล กิจการของบริษัท โดยบริษัท มีกรรมการตรวจสอบทั้งสิ้น 3 ท่าน เพื่อปฏิบัติหน้าที่เฉพาะเรื่อง และเสนอเรื่องให้คณะกรรมการบริษัท พิจารณาและรับทราบ ซึ่งคณะกรรมการตรวจสอบมีสิทธิหน้าที่ตามที่กำหนดไว้ในอำนาจหน้าที่ของคณะกรรมการตรวจสอบ ทั้งนี้ กรรมการตรวจสอบอย่างน้อย 1 ท่าน จะต้องมีความรู้และประสบการณ์ด้านบัญชีเพียงพอที่จะสามารถทำหน้าที่ในการสอบทานความน่าเชื่อถือของงบการเงินของบริษัท ได้

บริษัท พอร์วิล พาร์ค อินดัสตรี จำกัด (มหาชน)

นอกจากนี้ บริษัท มีนโยบายในการแบ่งแยกตำแหน่งประธานกรรมการ และกรรมการผู้จัดการให้เป็นคนละบุคคลกัน เพื่อป้องกันมิให้บุคคลใดมีอำนาจเบ็ดเสร็จในเรื่องใดเรื่องหนึ่งโดยเฉพาะ รวมทั้งมีการกำหนดขอบเขตอำนาจหน้าที่ของแต่ละตำแหน่งไว้อย่างชัดเจนในอำนาจดำเนินการของบริษัท โดยคณะกรรมการบริษัท จะเป็นผู้กำหนดอำนาจหน้าที่ และคัดเลือกบุคคลเพื่อเข้าดำรงตำแหน่งดังกล่าว

ทั้งนี้ คณะกรรมการบริษัท ได้แต่งตั้งเลขานุการบริษัท เพื่อให้มีหน้าที่และความรับผิดชอบตามพระราชบัญญัติหลักทรัพย์และตลาดหลักทรัพย์

2. บทบาท หน้าที่ และความรับผิดชอบของคณะกรรมการ

บริษัท กำหนดให้กรรมการบริษัท ปฏิบัติตามข้อพึงปฏิบัติที่ดีสำหรับกรรมการบริษัทจดทะเบียน (Code of Best Practices) ตามแนวทางของตลาดหลักทรัพย์แห่งประเทศไทย ดังนี้

- 2.1 โดยบริษัทได้กำหนดเป็นนโยบายให้กรรมการบริษัท ดำรงตำแหน่งในบริษัท จดทะเบียนในตลาดหลักทรัพย์ได้ไม่เกิน 5 แห่ง ในคราวเดียวกัน
- 2.2 ผู้ดำรงตำแหน่ง CEO ของบริษัท ให้ดำรงตำแหน่งกรรมการได้ไม่เกิน 5 แห่ง
- 2.3 การดำรงตำแหน่งของกรรมการอิสระ บริษัทฯ กำหนดให้สามารถดำรงตำแหน่งได้ไม่เกิน 9 ปีติดต่อกัน
- 2.4 จัดให้มีการปฐมฤกษ์อย่างเป็นทางการ แก่กรรมการเข้าใหม่ พร้อมทั้งเปิดเผยไว้ในรายงานประจำปี
- 2.5 สนับสนุนให้กรรมการอย่างน้อย 1 คน เข้าร่วมอบรมหลักสูตร หรือเข้าร่วมกิจกรรมสัมมนาเพื่อเป็นการเพิ่มพูนความรู้ในการปฏิบัติงานในรอบปีที่ผ่านมา และเปิดเผยไว้ในรายงานประจำปี
- 2.6 จัดให้มีการประชุมระหว่างกรรมการที่ไม่เป็นผู้บริหารโดยไม่มีฝ่ายจัดการเข้าร่วมประชุมพร้อมทั้งเปิดเผยไว้ในรายงานประจำปี
- 2.7 จัดให้มีการประเมินผลงานคณะกรรมการทั้งคณะ และควรพิจารณาเปิดเผยกระบวนการและหลักเกณฑ์ในการประเมินไว้ด้วยทั้งนี้หากจัดให้มีการประเมินผลงานกรรมการเป็นรายบุคคล และการประเมินผลงานของคณะกรรมการชุดย่อย
- 2.8 จัดให้มีการประเมินผลงานประจำปีของผู้บริหารสูงสุด (CEO) บริษัทฯ
- 2.9 จัดให้มีการจัดทำแผนการสืบทอดตำแหน่งผู้บริหารสูงสุดของบริษัทฯ พร้อมนำเสนอถึงแนวทางในการดำเนินการไว้ในรายงานประจำปี
- 2.10 จัดให้มีการพิจารณาแต่งตั้งคณะกรรมการสรรหาและกำหนดค่าตอบแทน รวมถึงการกำหนดบทบาทของคณะกรรมการชุดย่อย โดยมีองค์ประกอบเป็นกรรมการอิสระและประธานกรรมการ ควรเป็นกรรมการอิสระ พร้อมทั้งเปิดเผยถึงการประชุมไว้อย่างชัดเจน
- 2.11 จัดทำรายงานความรับผิดชอบของคณะกรรมการต่อรายงานทางการเงินแสดงควบคู่กับรายงานของผู้สอบบัญชีไว้ในรายงานประจำปีด้วย

โดยคณะกรรมการต้องเข้าใจ และทราบถึงบทบาทหน้าที่และความรับผิดชอบของตน และต้องปฏิบัติหน้าที่ให้เป็นไปตามกฎหมาย วัตถุประสงค์ และข้อบังคับของบริษัท ตลอดจนมติที่ประชุมผู้ถือหุ้นด้วยความซื่อสัตย์สุจริต และคำนึงถึงประโยชน์ของบริษัท และผู้ถือหุ้นเป็นสำคัญ ทั้งนี้ คณะกรรมการบริษัท เป็นผู้กำหนดนโยบาย เป้าหมายการดำเนินธุรกิจ แผนธุรกิจ ตลอดจนงบประมาณของบริษัท และกำกับดูแลให้ฝ่ายจัดการดำเนินการให้เป็นไปตามนโยบาย แผนงาน และงบประมาณที่กำหนดไว้อย่างมีประสิทธิภาพและประสิทธิผล เพื่อประโยชน์สูงสุดของบริษัท และผู้ถือหุ้นโดยรวม

นโยบายเกี่ยวกับความขัดแย้งทางผลประโยชน์

บริษัท มีการกำหนดมาตรการป้องกันความขัดแย้งทางผลประโยชน์ที่อาจเกิดขึ้นจากการทำรายการระหว่างกันของบริษัท และบุคคลที่อาจมีความขัดแย้ง ว่าผู้มีส่วนได้เสียในเรื่องใดจะไม่สามารถเข้ามามีส่วนในการอนุมัติรายการดังกล่าว โดยคณะกรรมการบริษัท จะต้องดูแลให้บริษัท ปฏิบัติให้เป็นไปตามกฎหมายว่าด้วยหลักทรัพย์และตลาดหลักทรัพย์ และข้อบังคับ ประกาศ คำสั่ง หรือข้อกำหนดของคณะกรรมการกำกับตลาดทุนและตลาดหลักทรัพย์แห่งประเทศไทยที่เกี่ยวข้อง รวมถึงการปฏิบัติให้เป็นไปตามข้อกำหนดเกี่ยวกับการเปิดเผยข้อมูลการทำรายการที่เกี่ยวข้องกัน และการได้มาหรือจำหน่ายไปซึ่งทรัพย์สินที่สำคัญของบริษัท รวมทั้งปฏิบัติตามมาตรฐานบัญชีที่กำหนดโดยสมาคมบัญชีโดยเคร่งครัด

บริษัท พอร์น พาร์ค อินดัสตรี จำกัด (มหาชน)

นอกจากนี้ บริษัท จะจัดให้คณะกรรมการตรวจสอบ หรือผู้สอบบัญชี หรือผู้เชี่ยวชาญอิสระ แล้วแต่กรณี พิจารณาตรวจสอบ และให้ความเห็นเกี่ยวกับความเหมาะสมของราคา และความสมเหตุสมผลของการทำรายการ และจะทำการเปิดเผยรายการระหว่างกันดังกล่าวไว้ในหมายเหตุประกอบงบการเงินที่ได้รับการตรวจสอบหรือสอบทานโดยผู้สอบบัญชีของบริษัท แบบแสดงรายงานข้อมูลประจำปี (แบบ 56-1) และรายงานประจำปี (แบบ 56-2)

ระบบการควบคุมภายใน

บริษัท ให้ความสำคัญต่อระบบการควบคุมภายในสำหรับทั้งระดับบริหารและระดับปฏิบัติการ จึงได้มีการกำหนดขอบเขตหน้าที่และอำนาจดำเนินการอย่างชัดเจนเป็นลายลักษณ์อักษร มีการควบคุมดูแลการใช้ทรัพย์สินให้เกิดประโยชน์มากที่สุด และมีการแบ่งแยกหน้าที่ความรับผิดชอบในการอนุมัติ การบันทึกรายการบัญชีและข้อมูลสารสนเทศ และการจัดเก็บดูแลทรัพย์สินออกจากกัน เพื่อให้เกิดการถ่วงดุล และตรวจสอบระหว่างกันอย่างเหมาะสม นอกจากนี้ยังมีการควบคุมภายในเกี่ยวกับระบบการเงิน โดยบริษัท จัดให้มีระบบรายงานทางการเงินเสนอผู้บริหารรายงานที่รับผิดชอบ ถึงแม้ว่าปัจจุบัน บริษัท จะยังไม่มีฝ่ายตรวจสอบภายในของบริษัทฯ เอง แต่บริษัทฯ ก็ได้จ้างผู้ตรวจสอบภายในอิสระจากภายนอกเข้ามาทำการตรวจสอบระบบการควบคุมภายในของบริษัท และให้รายงานผลการตรวจสอบโดยตรงต่อคณะกรรมการตรวจสอบ

บริษัท มีการกำหนดเป้าหมายการดำเนินงานที่ชัดเจน และสามารถวัดผลการดำเนินงานได้ โดยฝ่ายบริหารและจัดการจะมีการเปรียบเทียบผลการดำเนินงานจริงกับเป้าหมายที่กำหนดไว้เป็นประจำทุกเดือน โดยจะมีการประเมินปัจจัยความเสี่ยงทั้งที่มาจากภายนอกและภายในที่พบในการดำเนินงาน วิเคราะห์ถึงปัจจัยที่เป็นสาเหตุและมีการกำหนดมาตรการในการติดตามเหตุการณ์ที่เป็นสาเหตุของปัจจัยความเสี่ยง รวมทั้งมาตรการในการลดความเสี่ยง รวมถึงมอบหมายให้หน่วยงานที่เกี่ยวข้องติดตามความเสี่ยงนั้นๆ อย่างต่อเนื่อง และรายงานความคืบหน้าต่อคณะกรรมการ

3. การประชุมคณะกรรมการ

บริษัท มีนโยบายให้คณะกรรมการของบริษัท ต้องประชุมอย่างน้อย 3 เดือนต่อครั้ง และอาจมีการประชุมพิเศษเพิ่มเติมตามความจำเป็น โดยการประชุมแต่ละครั้งได้มีการกำหนดวาระในการประชุมอย่างชัดเจนและมีหนังสือนัดประชุมพร้อมรายละเอียดล่วงหน้า 7 วัน เพื่อให้คณะกรรมการบริษัท ได้มีเวลาศึกษาข้อมูลอย่างเพียงพอก่อนเข้าร่วมประชุม รวมทั้งได้มีการจัดบันทึกรายงานการประชุมเป็นลายลักษณ์อักษร และจัดเก็บรายงานการประชุมที่ผ่านการรับรองจากคณะกรรมการบริษัท พร้อมให้คณะกรรมการบริษัท และผู้ที่เกี่ยวข้องตรวจสอบได้

4. คำตอบแทนกรรมการและผู้บริหาร

บริษัท มีการกำหนดคำตอบแทนกรรมการและผู้บริหารในระดับที่เหมาะสม และเป็นอัตราที่เพียงพอสำหรับการรักษากรรมการและผู้บริหารที่มีคุณภาพไว้โดยไม่มีการจ่ายคำตอบแทนที่มากเกินไป และอยู่ในระดับที่สามารถเทียบเคียงได้กับบริษัทในกลุ่มอุตสาหกรรมเดียวกัน ปัจจัยที่จะนำมาพิจารณา ประกอบด้วย ประสิทธิภาพ ภาระหน้าที่ ขอบเขตของบทบาทและความรับผิดชอบ ทั้งนี้ การจ่ายคำตอบแทนของกรรมการจะต้องผ่านการพิจารณาอนุมัติจากที่ประชุมผู้ถือหุ้นของบริษัท ในส่วนของคำตอบแทนของผู้บริหาร จะเป็นไปตามหลักการและนโยบายที่คณะกรรมการบริษัท กำหนดไว้ซึ่งจะพิจารณาจากภาระหน้าที่และความรับผิดชอบ ผลการปฏิบัติงานของผู้บริหารแต่ละท่าน ประกอบกับผลการดำเนินงานของบริษัท

5. การพัฒนากรรมการและผู้บริหาร

คณะกรรมการบริษัท มีนโยบายส่งเสริมและอำนวยความสะดวกให้มีการฝึกอบรมและให้ความรู้แก่ผู้ที่เกี่ยวข้องในระบบการกำกับดูแลกิจการของบริษัท ซึ่งรวมถึง กรรมการ กรรมการตรวจสอบ ผู้บริหาร และเลขานุการบริษัท เพื่อให้มีการปรับปรุงการปฏิบัติงานอย่างต่อเนื่อง ได้แก่ หลักสูตรของสมาคมส่งเสริมสถาบันกรรมการบริษัทไทย (Thai Institute of Directors Association : IOD)

6. การต่อต้านทุจริต

บริษัทได้กำหนดแนวทางในการปฏิบัติตามนโยบายต่อต้านการทุจริตคอร์รัปชัน ดังต่อไปนี้

1. ห้ามกรรมการ ผู้บริหาร และพนักงานของบริษัท และบริษัทในสายธุรกิจดำเนินการหรือยอมรับหรือให้การสนับสนุนการทุจริตคอร์รัปชันในทุกรูปแบบทั้งทางตรงและทางอ้อม โดยครอบคลุมถึงทุกบริษัทในสายธุรกิจสินค้าอุปโภค/บริโภค รวมถึง ผู้รับจ้างหรือผู้รับจ้างช่วงอื่นๆ ที่เกี่ยวข้อง และกำหนดให้มีการสอบทานการปฏิบัติตามนโยบายต่อต้านการทุจริตคอร์รัปชัน อย่างสม่ำเสมอ ตลอดจนมีการทบทวนแนวทางปฏิบัติให้สอดคล้องกับนโยบาย ระเบียบปฏิบัติ ข้อกำหนด ประกาศ กฎหมาย และการเปลี่ยนแปลงทางธุรกิจ
2. มาตรการต่อต้านการทุจริตคอร์รัปชัน เป็นส่วนหนึ่งของการดำเนินธุรกิจ และเป็นหน้าที่ความรับผิดชอบของคณะกรรมการของบริษัท ผู้บริหาร ผู้บังคับบัญชา พนักงานทุกคนทุกระดับ ผู้ส่งมอบหรือผู้รับเหมาช่วงที่จะมีส่วนในการแสดงความคิดเห็นเกี่ยวกับการปฏิบัติ เพื่อให้การดำเนินการด้านการต่อต้านการทุจริตคอร์รัปชันบรรลุตามนโยบายที่กำหนด
3. บริษัท พัฒนามาตรการการต่อต้านการทุจริตคอร์รัปชัน ให้สอดคล้องกับกฎหมายที่เกี่ยวข้องรวมถึงหลักปฏิบัติด้านศีลธรรม โดยจัดให้มีการประเมินความเสี่ยงในกิจกรรมที่เกี่ยวข้องหรือกลุ่มเสี่ยงต่อการทุจริตและคอร์รัปชันและนำมาจัดทำเป็นคู่มือแนวทางในการปฏิบัติแก่ผู้ที่เกี่ยวข้อง
4. บริษัท ไม่กระทำหรือสนับสนุนการให้สินบนในทุกรูปแบบ ทุกกิจกรรมที่อยู่ภายใต้การดูแล รวมถึงการควบคุมการบริจาคเพื่อการกุศล การบริจาคให้แก่พรรคการเมือง การให้ของขวัญทางธุรกิจและสนับสนุนกิจกรรมต่างๆ มีความโปร่งใส และไม่มีเจตนาเพื่อโน้มน้าวให้เจ้าหน้าที่ภาครัฐหรือเอกชน ดำเนินการที่ไม่เหมาะสม
5. บริษัท จัดให้มีการควบคุมภายในที่เหมาะสม สม่ำเสมอเพื่อป้องกันไม่ให้นักงงานมีการปฏิบัติที่ไม่เหมาะสม โดยเฉพาะงานขาย การตลาด จัดซื้อ
6. บริษัท จัดให้มีการรู้ด้านการต่อต้าน การทุจริตและคอร์รัปชันแก่คณะกรรมการบริษัท ผู้บริหารและพนักงาน เพื่อส่งเสริมความซื่อสัตย์ สุจริต และรับผิดชอบในการปฏิบัติหน้าที่ความรับผิดชอบ รวมถึงสื่อให้เห็นความมุ่งมั่นของบริษัท
7. บริษัทจัดให้มีกลไกการรายงานสถานะการเงินที่โปร่งใส และถูกต้องแม่นยำ
8. บริษัทส่งเสริมให้มี การสื่อสารหลากหลายช่องทางเพื่อให้พนักงานและผู้มีส่วนเกี่ยวข้องสามารถแจ้งเบาะแสอันควรสงสัยโดยมั่นใจได้ว่าผู้แจ้งเบาะแสได้รับการคุ้มครอง โดยไม่ให้ถูกลงโทษ โยกย้ายที่ไม่เป็นธรรมหรือกลั่นแกล้งด้วยประการใด และรวมถึงการแต่งตั้งบุคคลเพื่อตรวจสอบติดตามทุกเบาะแสที่มีการแจ้งเข้ามาได้รับการสนับสนุนจากรัฐบาลและสำนักงานคณะกรรมการป้องกันและปราบปรามการทุจริตแห่งชาติ (ป.ป.ช.)

7. การสืบทอดตำแหน่ง

เนื่องจากบริษัทฯ มีสถานะเป็น มหาชน ดังนั้นการสรรหาและการแต่งตั้งตำแหน่งของกรรมการผู้จัดการใหญ่จึงต้องปฏิบัติตามพระราชบัญญัติมาตรฐานสำหรับกรรมการ และพนักงาน โดยต้องมีคุณสมบัติตามมาตรา 8 จัตวา โดยให้คณะกรรมการ ตั้งคณะกรรมการสรรหาคณะหนึ่ง จำนวน 5 คน ที่มีคุณสมบัติและไม่มีลักษณะต้องห้ามตามกฎหมาย ทำหน้าที่สรรหาบุคลากรที่มีความรู้ ความสามารถ และประสบการณ์ที่เหมาะสมสำหรับเป็นผู้บริหารบริษัทฯ โดยต้องมีคุณสมบัติและไม่มีลักษณะต้องห้ามตามกฎหมาย ไม่เป็นกรรมการของบริษัท ยกเว้นการเป็นผู้บริหารซึ่งกรรมการโดยตำแหน่ง และมีอายุไม่เกิน 58 ปีบริบูรณ์ในวันยื่นใบสมัคร เมื่อคณะกรรมการสรรหาได้สรรหาผู้ที่มีความเหมาะสมแล้ว ให้เสนอต่อผู้มีอำนาจพิจารณาแต่งตั้ง โดยต้องดำเนินการให้แล้วเสร็จภายใน 1 ปี นับแต่วันที่ผู้บริหารเดิมพ้นจากตำแหน่ง สัญญาจ้างมีระยะเวลาคราวละไม่เกิน 4 ปี ในกรณีที่คณะกรรมการจะจ้างผู้บริหารผู้เดิมต่อหลังจากครบกำหนดเวลาตามสัญญาจ้าง ไม่ต้องดำเนินการกระบวนการสรรหาใหม่ แต่จะจ้างเกินสองคราวติดต่อกันไม่ได้ ทั้งนี้ข้อมูลการสืบทอดตำแหน่งสำหรับผู้บริหารได้รายงานไว้ภายใต้หัวข้อ พนักงาน ข้างต้นแล้ว

บริษัท พอร์นุ พาร์ค อินดัสตรี จำกัด (มหาชน)

8. การปฏิรูปนิเทศกรรมการ

บริษัทฯ ได้มีการจัดปฏิรูปนิเทศสำหรับกรรมการที่เข้ารับตำแหน่งใหม่ในคณะกรรมการบริษัทฯ เพื่อให้คณะกรรมการใหม่ได้รับทราบนโยบายธุรกิจของบริษัทฯ รวมทั้งข้อมูลที่เกี่ยวข้องเช่น โครงสร้างผู้ถือหุ้น ผลการดำเนินงาน ข้อมูลระบบต่างๆ ที่ใช้งานภายในบริษัทฯ รวมทั้งกฎหมาย กฎเกณฑ์ต่าง ๆ พร้อมทั้งส่งมอบคู่มือสำหรับกรรมการ ซึ่งเป็นข้อมูลที่เป็นประโยชน์สำหรับการดำรงตำแหน่ง โดยคู่มือกรรมการประกอบด้วย

พระราชบัญญัติบริษัทมหาชนจำกัด
พระราชบัญญัติหลักทรัพย์และตลาดหลักทรัพย์
พระราชบัญญัติสมบัตินิติมาตรฐานสำหรับกรรมการและพนักงานรัฐวิสาหกิจ
ใบสำคัญแสดงการจดทะเบียนบริษัท
หนังสือรับรองบริษัท
วัตถุประสงค์ของบริษัท
ข้อบังคับบริษัท
ระเบียบบริษัท
คู่มือการกำกับดูแลกิจการที่ดีของบริษัท
คู่มือกรรมการบริษัทจดทะเบียน

9. การประเมินความเสี่ยง

บริษัทฯ ได้ตระหนักถึงความสำคัญของการบริหารความเสี่ยงภายใต้การเปลี่ยนแปลงที่อาจส่งผลกระทบต่อธุรกิจทั้งจากปัจจัยภายในและภายนอก โดยถือว่าการบริหารความเสี่ยงเป็นองค์ประกอบที่สำคัญของทุกกระบวนการในการดำเนินธุรกิจของบริษัทฯ และต้องมีความเชื่อมโยงกันทุกระดับ จึงได้กำหนดนโยบายการบริหารความเสี่ยงทั้งองค์กรที่พนักงานทุกคนต้องปฏิบัติตาม และมีการประเมินความเสี่ยงในระดับปฏิบัติการ สำหรับความเสี่ยงในระดับองค์กรจะมีการบริหารจัดการอย่างเป็นระบบผ่านคณะกรรมการจัดการคณะต่าง ๆ ของบริษัทฯ และความเสี่ยงในการปฏิบัติงานจะอยู่ภายใต้การกำกับดูแลของผู้บริหารที่รับผิดชอบการปฏิบัติงานนั้น ๆ ทั้งนี้ มีการจัดตั้งคณะกรรมการบริหารความเสี่ยงและควบคุมภายในทำหน้าที่บริหารความเสี่ยงในภาพรวมให้เกิดประสิทธิผลสูงสุด โดยถือเป็นหน้าที่รับผิดชอบของทุกหน่วยงานในการจัดการและการควบคุมความเสี่ยงให้อยู่ในระดับที่ยอมรับได้ ซึ่งมีการระบุไว้อย่างชัดเจนในคำบรรยายที่หน่วยงาน (Functional Description) ของทุกหน่วยงาน

10. รายงานความรับผิดชอบต่อสังคม



นโยบายด้านความรับผิดชอบต่อสังคม ตลอดเวลาที่ผ่านมาบริษัทได้กำหนดนโยบายการดำเนินธุรกิจโดยมุ่งมั่นในพันธกิจควบคู่ไปกับความตระหนัก และสำนึกในความรับผิดชอบต่อสังคมและสิ่งแวดล้อมตลอดเส้นทางการเจริญเติบโต โดยการใช้พลังงานทดแทนและเทคโนโลยีขั้นสูง เพื่อให้เกิดประสิทธิภาพและเป็นมิตรกับสิ่งแวดล้อมสูงสุดเน้นความใส่ใจในทุกขั้นตอนการผลิตตั้งแต่การจัดหาวัตถุดิบ การบริหารทรัพยากรและพลังงานในกระบวนการผลิต ควบคุมมลภาวะทางอากาศ น้ำ กากของเสีย วิจัยและพัฒนานวัตกรรม ผลิตภัณฑ์ที่เป็นมิตรกับสิ่งแวดล้อม ตลอดจนคำนึงถึงผู้บริโภคและ

บริษัท พอร์น พาร์ค อินดัสตรี จำกัด (มหาชน)

ผู้มีส่วนได้เสียเป็นสำคัญ มิใช่เพียงทำตามข้อกำหนดหรือข้อบังคับเท่านั้น แต่ในฐานะผู้นำด้านการผลิตชิ้นส่วนยานยนต์จากพลาสติกที่เป็นมิตรกับสิ่งแวดล้อมและเพิ่มมูลค่าในผลิตภัณฑ์ของเราอันส่งผลประโยชน์สูงสุดต่อผู้มีส่วนได้เสียอย่างแท้จริง เราจึงดำเนินงานตามกลยุทธ์ FPICOAS ดังนี้

ด้านการดำเนินงานด้านความรับผิดชอบต่อสังคมและสิ่งแวดล้อม

บริษัทได้ดำเนินการด้านความรับผิดชอบต่อสังคมและสิ่งแวดล้อมตั้งแต่เริ่มต้นประกอบกิจการจนถึงปัจจุบันดังนี้

(1) ลงทุนสายการผลิตชุบโครเมียมแบบอัตโนมัติ (Automatic) เพิ่มเติม จำนวน 1 สายการผลิต และ การพัฒนาและวิจัยการผลิตแม่พิมพ์โดยนำเข้าเครื่องขึ้นรูปแม่พิมพ์ CNC (Computer Numerical Control) และเครื่อง EDM (Electrical Discharged Machine) จากต่างประเทศสำหรับขึ้นรูปแม่พิมพ์ที่มีขนาดใหญ่ เช่น กันชน

(2) ปรับปรุงสายการผลิตชุบโครเมียมโดยใช้เทคโนโลยี และน้ำยาจาก UEMURA (Japan) และ ATOTECH (German) เพื่อยกระดับคุณภาพจาก REM สู่สายการผลิต OEM โดยเป็นการชุบโครเมียมแบบ Trivalent Chrome (Cr^{3+}) ซึ่งใช้สารเคมีที่ย่อยสลายในธรรมชาติได้ง่ายกว่า Hexavalent Chrome (Cr^{6+}) ทำให้การผลิตเป็นมิตรกับสิ่งแวดล้อมมากขึ้น

(3) เข้าร่วมโครงการ GIZ เพื่อทำการผลิตชิ้นส่วนยานยนต์สีเขียว และได้รับรางวัลชนะเลิศตลอดจนเข้าร่วมโครงการLRPของสถาบันยานยนต์

(4) และบริษัทฯ ได้นำระบบมาตรฐานสากลในการทำงานมาใช้ปฏิบัติงาน ISO14001, OHSAS 18001, ISO/TS 16949 โดยสร้างจิตสำนึก และถือว่าเป็นหน้าที่ความรับผิดชอบต่อหลักที่ต้องถือปฏิบัติทุกคนในการทำงานปกติ

(5) เราทุ่มเทและมุ่งมั่นการพัฒนาอย่างต่อเนื่องในกระบวนการผลิตที่มีผลกระทบต่อทั้งทางตรงและทางอ้อมที่ก่อให้เกิดหรือป้องกันในสิ่งที่กำลังจะเกิดอันส่งผลต่อสิ่งแวดล้อมทั้งภายในและภายนอก ตลอดจนกระทบต่อผู้มีส่วนได้เสียในทุกลำดับอย่างเต็มขีดกำลังความสามารถ

(6) คัดค้นผลิตภัณฑ์ที่เป็นมิตรกับสิ่งแวดล้อมตามพันธะสัญญาแห่งปรัชญาของเรา โดยผ่านกลไกที่สะอาดในทุกขั้นตอนเพื่อคุณภาพชีวิตที่ดี

แนวทางการดำเนินงานด้านความรับผิดชอบต่อสังคมและดูแลรักษาสิ่งแวดล้อม

(1) **Workplace** เริ่มต้นจากภายในองค์กรโดยจัดดำเนินการฝึกอบรมกระตุ้น และปลูกฝังสร้างความรู้ให้บุคลากรระดับบริหารและหัวหน้างานทั่วทั้งองค์กรให้มีความรู้เรื่อง CSR และสร้างจิตสำนึกต่อส่วนรวมร่วมกันในการช่วยเหลือสังคมและช่วยเหลือกันและรับผิดชอบต่อผู้มีส่วนได้เสียตลอดจนมีความรับผิดชอบต่อสังคม และสภาพแวดล้อมรวมถึงการสร้างสามัญสำนึกในความรับผิดชอบต่อจากการทำกิจกรรมทุกขั้นตอนในการผลิตสินค้าที่มีผลกระทบต่อสิ่งแวดล้อมและผู้มีส่วนได้เสียในทุกระดับ



บริษัท พอร์ซัน พาร์ค อินดัสตรี จำกัด (มหาชน)

(2) **COMMUNITY** ได้การขยายความรับผิดชอบสังคมสิ่งแวดล้อมและผู้มีส่วนได้เสียออกไปภายนอกที่มีต่อชุมชนรอบข้างอย่างต่อเนื่อง เพื่อส่งเสริมและก่อให้เกิดความสัมพันธ์ที่ดีในการอยู่ร่วมกันระหว่างองค์กรกับชุมชนรอบข้างให้มีความเป็นอยู่ที่ดีเพื่อเป็นรากฐานของการอยู่ร่วมกันเพื่อเป็นการพัฒนาและสร้างความใกล้ชิด สามัคคีระหว่างกัน



• การทำถนนโรงงานน้ำแข็ง



• การลอกท่อระบายน้ำ



(3) **ENVIRONMENT** นอกจากการมุ่งเน้นการควบคุมดูแล และจัดการดำเนินการด้านสิ่งแวดล้อมให้มีความสอดคล้องกับกิจการโดยเริ่มต้นจากต้นทางถึงปลายทางในกระบวนการเป็นการภายในองค์กรแล้ว และยังเป็นผู้นำในการผลิตผลิตภัณฑ์ที่ไม่มีผลต่อผู้บริโภค และยังคงดำเนินการคิดค้นพัฒนาผลิตภัณฑ์ที่เป็นมิตรกับสิ่งแวดล้อมอย่างต่อเนื่องเพื่อลดและใช้ทรัพยากรให้เกิดประโยชน์สูงสุดเพื่อลดสภาวะโลกร้อนและผลกระทบในทุกมิติที่มีต่อสิ่งแวดล้อม เพื่อให้เกิดมูลค่าและประโยชน์สูงสุดต่อผู้บริโภคตลอดจนถึงผู้มีส่วนได้เสียทุกระดับ

(4) **MARKETPLACE Integrated CSR to FPI Way**

นำจุดแข็งและความเชี่ยวชาญไปบูรณาการให้เกิดความยั่งยืนในสังคมของผู้มีส่วนได้เสียและนำการบริหารแบบยั่งยืนมาประยุกต์ใช้ในองค์กรเพื่อสร้างคุณค่าในผลิตภัณฑ์ร่วมกันในการสร้างเสริมสร้างศักยภาพในการแข่งขันไปสู่ภายนอกจนเป็นที่ยอมรับจากลูกค้ามากกว่า 119 ประเทศทั่วโลกในผลิตภัณฑ์ของเรา

การดำเนินธุรกิจที่เป็นมิตรต่อสิ่งแวดล้อม

ตลอดระยะเวลาที่ผ่านมา บริษัทฯ ได้พัฒนาการผลิตสินค้า โดยนำระบบมาตรฐานสากลซึ่งได้ยอมรับจากทั่วโลกมาใช้ควบคุมคุณภาพการผลิตของสินค้า ไม่ว่าจะเป็น การรับรองมาตรฐาน ISO 9002, ISO 14001 และ OHSAS 18001 ซึ่งเกี่ยวข้องกับการเพิ่มประสิทธิภาพสำหรับการผลิต ควบคุมดูแลสิ่งแวดล้อม และความปลอดภัยในการปฏิบัติงานทั่วไป รวมทั้งการรับรองมาตรฐาน QS 9000 และ ISO/TS 16949 ซึ่งเป็นระบบมาตรฐานที่ใช้ควบคุมในเรื่องของการบริหารจัดการทางด้านการผลิต ที่เกี่ยวข้องกับชิ้นส่วนยานยนต์โดยเฉพาะ

ความตระหนักและความห่วงใยต่อประเด็นปัญหาด้านสิ่งแวดล้อมของโลกและการเปลี่ยนแปลงสภาพภูมิอากาศทั่วโลก

ปัจจุบันหลายประเทศในโลก ไม่เว้นแม้แต่ประเทศไทย กำลังเผชิญกับปัญหาการเปลี่ยนแปลงของภูมิอากาศที่เกิดขึ้นอย่างรุนแรงและต่อเนื่อง และนับวันจะเพิ่มความรุนแรงยิ่งขึ้น และเกิดขึ้นไปทั่วทุกภูมิภาคของโลก ประชาคมโลกต่างหันมาให้ความสำคัญร่วมกันในเรื่องนี้ ตระหนักถึงผลที่เกิดขึ้นจะตามมาทั้งในปัจจุบันและอนาคต จนเป็นเหตุให้มีการเปลี่ยนแปลงทางภูมิอากาศและภูมิประเทศทั่วไป อันถือว่าเป็นภัยธรรมชาติเกิดขึ้นมนุษย์ไม่สามารถหลบหลีกหรือป้องกันได้เลย เช่น ภาวะเรือนกระจก แผ่นดินไหว น้ำท่วม พายุ เกิดแผ่นดินใหม่ ฯลฯ

จากแนวคิดที่ว่า ถ้าสังคมมีปัญหา ธุรกิจจะสำเร็จไม่ได้ บริษัท พอร์จูน พาร์ก อินดัสตรี จำกัด (มหาชน) ได้ตระหนักดีถึงบทบาทหน้าที่และให้ความสำคัญในฐานะผู้ประกอบการภาคอุตสาหกรรมที่มีส่วนต่อการลดผลนั้นอันเกิดจากกระบวนการผลิต จึงได้จัดเตรียมแผนงานและมาตรการป้องกัน ควบคุม และแก้ไขปัญหาล้างสิ่งแวดล้อมและการเปลี่ยนแปลงภูมิประเทศและภูมิอากาศที่เป็นต้นเหตุ โดยการคิดริเริ่มและพัฒนาโครงการต่างๆตามแนวทางกลไกการพัฒนาการผลิตที่เป็นมิตรกับสิ่งแวดล้อม มุ่งมั่นในหลักการบริหารจัดการทรัพยากรธรรมชาติที่ยั่งยืนเป็นระบบ เพื่อให้เกิดประโยชน์สูงสุดครบวงจร โดยเริ่มต้นจากกระบวนการผลิต ชุม ในระยะเริ่มแรกและจะดำเนินการพัฒนาภายในส่วนการผลิตฝ่ายโรงงาน และมุ่งมั่นดำเนินการตั้งแต่ต้นทางจนถึงปลายทาง เพื่อให้ได้ผลิตภัณฑ์ที่เป็นมิตรกับสิ่งแวดล้อม ส่งผลดีต่อการแลกรักษาสิ่งแวดล้อมตั้งแต่ภายในองค์กร สู่ระดับท้องถิ่น ระดับประเทศ และสังคมโลก โดยริเริ่มและพัฒนานวัตกรรมต่างๆเพื่อให้กระบวนการผลิตเกิดประสิทธิภาพสูงสุดและเป็นมิตรกับสิ่งแวดล้อมมากที่สุดดังนี้

• ด้านการจัดการทรัพยากร

โดยเชื่อว่า การคัดสรรและการเลือกเฟ้นที่ดีที่สุดคือ การป้องกันที่ดี ดังนั้นบริษัท พอร์จูน พาร์ก อินดัสตรี จำกัด (มหาชน) มุ่งเน้นการป้องกันการเกิดมลภาวะจากกระบวนการผลิตเป็นการป้องกันต้นทางดังนี้

• ด้านวัตถุดิบ

การใช้วัตถุดิบแบ่งเป็นที่เป็นมิตรกับสิ่งแวดล้อม กับ วัตถุดิบที่มีผลกระทบต่อสิ่งแวดล้อมวัตถุดิบที่เป็นมิตรกับสิ่งแวดล้อมเป็นประเภทที่สามารถนำกลับมาใช้ใหม่ได้ พวกเม็ดพลาสติกต่างๆ ชิ้นงานที่ไม่ผ่านกระบวนการคุณภาพ ฯลฯ ก็นำกลับมาใช้ใหม่ได้ในกระบวนการผลิตทำให้ไม่มีผลกระทบต่อสิ่งแวดล้อมและการใช้ทรัพยากรอย่างมีประสิทธิภาพสูงสุด ส่วนวัตถุดิบที่มีผลกระทบต่อสิ่งแวดล้อมนั้นทางบริษัทฯ พยายามจะไม่นำมาใช้ในกระบวนการ แต่กรณีที่ไม่สามารถหลีกเลี่ยงได้ ก็จะใช้ให้น้อยที่สุดและเป็นประเภท ที่สามารถย่อยสลายในระยะเวลาสั้นหรือมีผลกระทบต่อสิ่งแวดล้อมน้อยที่สุดหรือส่งก่การจัดตามกระบวนการที่ถูกต้องตามวิธีการเพื่อเป็นการป้องกันไม่ให้เกิดผลกระทบต่อสิ่งแวดล้อมดังนี้

1. เลือกใช้
2. ลดการใช้หรือใช้เท่าที่จำเป็น



- กระบวนการชุบได้เลือกใช้สารเคมีที่เป็นมิตรกับสิ่งแวดล้อม คือ Trivalent Chrome (Cr^{3+}) ซึ่งเป็นสารเคมีที่ย่อยสลายได้ง่าย และปลอดภัยต่อผู้ใช้งานด้วย

บริษัท พอร์รูน พาร์ค อินดัสตรี จำกัด (มหาชน)

- ด้านคุณภาพอากาศ



ดำเนินการกำจัดอากาศเสียเช่น ไนโตรส ออกไซด์, โครเมียม ที่เกิดจากกระบวนการชุบ โดยทำการติดตั้ง Wet Scrubber ซึ่งใช้หลัก การถ่ายเทมวลสารระหว่างอากาศเสียและ ของเหลว อากาศเสียที่ถูกบำบัดเป็นอากาศ บริสุทธิ์แล้วจะถูกดูดและเป่าออกไปโดยพัดลม ดูดอากาศ วิธีดังกล่าวจะช่วยควบคุมอากาศ เสียก่อนถูกปล่อยสู่สาธารณะได้

- ด้านการใช้พลังงานในกระบวนการผลิต

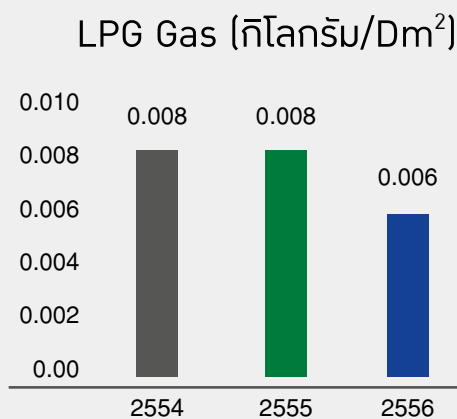

ปรับปรุงและพัฒนาเพื่อเพิ่มประสิทธิภาพในการใช้แก๊ส LPG เป้าหมายเพื่อลดการสูญเสียพลังงานจากการรั่วไหลของไอน้ำ ซึ่งเกิดจากการใช้ LPG GAS ผลิตไอน้ำที่มากเกินไปรวมถึงมี แผนงานซ่อมบำรุงรักษา การตรวจสอบภาพและการแก้ไข เครื่องจักรและอุปกรณ์ต่างๆอยู่เสมอ หากพบว่า มีจุดที่ คาดการณ์ว่า น่าจะมีการรั่วซึมจำเป็นต้องเปลี่ยนอุปกรณ์นั้น ทันที



- ด้านการใช้

1. ใช้น้ำอย่างรู้คุณค่าและนำกลับมาใช้ใหม่ให้เกิดประโยชน์สูงสุด

ในกระบวนการชุบที่ต้องใช้น้ำในการล้างชิ้นงานและเป็นส่วนผสมของสารเคมีรวมถึงใช้ใน Boiler ด้วย เราสามารถ นำมาหมุนเวียนกลับมาใช้เป็นน้ำล้างชิ้นงานได้อีกครั้ง โดยผ่านกระบวนการ Recycle ซึ่งถูกออกแบบมาเพื่อจ่ายและ หมุนวนน้ำให้กับการล้างชิ้นงาน



ปริมาณการใช้น้ำ (ลูกบาศก์เมตร/ปี)

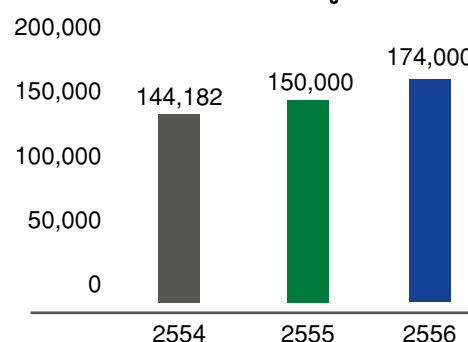

2. แยกประเภทของน้ำทิ้งก่อนส่งเข้าสู่ระบบบำบัด

เพื่อให้เกิดประสิทธิภาพในการบำบัดอย่างถูกวิธี กระบวนการชุบได้มีการแยกประเภทน้ำทิ้ง ตามสภาพความเป็นกรด-ด่าง โดยทำการแยกท่อสำหรับน้ำน้ำทิ้งสู่ระบบบำบัดที่เหมาะสมกับคุณลักษณะของน้ำทิ้งแต่ละประเภท

3. ติดตั้งและพัฒนาระบบบำบัดน้ำทิ้งให้ได้ตามมาตรฐานสูงสุด

โดยติดตั้งระบบบำบัดน้ำทิ้งที่มีมาตรฐานความปลอดภัย และมีประสิทธิภาพการบำบัดสูง โดยวิธีทางเคมีโดยมีถังตกตะกอน และถังปรับค่า pH เพื่อเร่งตะกอนโลหะหนักให้อยู่ในรูป Hydroxide และสร้างตะกอนที่มีขนาดใหญ่และไม่เป็นอันตรายกับผู้ใช้



ปริมาณกากตะกอน (ตัน/ปี)

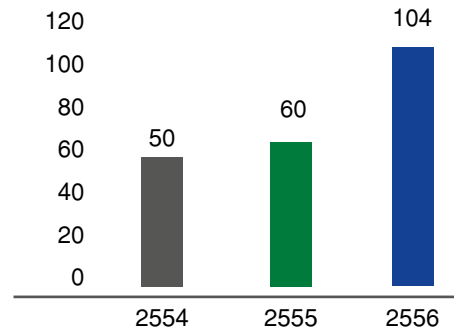

4. มีกระบวนการตรวจวัดน้ำทิ้งอย่างต่อเนื่อง

น้ำที่ทิ้งจากกระบวนการบำบัดแล้วจะต้องมีการตรวจติดตามวัดคุณภาพน้ำทิ้งก่อนปล่อยออกสู่คลองสาธารณะชน โดยมีการเก็บตัวอย่างน้ำทิ้งก่อนปล่อยออกไป ตรวจวัดและวิเคราะห์หาค่ามาตรฐานและติดตามอย่างต่อเนื่องทุกวัน



• ด้านการจัดการกากของเสียและของเสียทั่วไป

เรามีเกณฑ์การบริหารจัดการและควบคุมให้เกิดกากของเสียจากกระบวนการผลิตให้น้อยที่สุด ดังนี้

1. จัดทำบันทึกกากของเสีย (Solid Waste) แล้วส่งกำจัดอย่างเหมาะสมและถูกวิธี รวมถึงการจัดหาหน่วยงานที่สามารถนำกากของเสียกลับมาใช้ประโยชน์ได้อีก เช่น สกัดโลหะหนัก Copper, Nickel ออกจากกากของเสียเพื่อช่วยลดผลกระทบต่อสิ่งแวดล้อม

2. ลดปริมาณการเกิดกากของเสีย โดยใช้ทรัพยากรอย่างคุ้มค่าและเหลือน้อยที่สุด โดยควบคุมกระบวนการผลิตตลอดจนบำรุงรักษาอุปกรณ์ต่างๆ ให้มีประสิทธิภาพพร้อมใช้งานอยู่เสมอ

3. หลีกเลี่ยงการเกิดกากที่เป็นพิษต่อสิ่งแวดล้อม เช่น เลือกลงสารเคมีที่เป็นมิตรต่อสิ่งแวดล้อม Trivalent Chrome (Cr^{3+}) แทน Hexavalent Chrome (Cr^{6+})

4. นำน้ำล้างงานที่ก่อให้เกิดกากตะกอนปริมาณมาก กลับมาใช้ใหม่โดยเรียกว่า Drag out Etching Recycle ซึ่งทำโดยการเติมน้ำล้างชิ้นงานบ่อ Etching เพื่อระเหยน้ำและได้ความเข้มข้นของกรดโครมิก เพื่อเติมกลับเข้าไปในบ่อชุบได้

5. เลือกลงสารเคมีที่นำบรรจุภัณฑ์ (ถังเคมี) กลับไปเติมได้เพื่อลดปริมาณขยะ (คืนถังให้กับผู้ขาย)

6. เลือกลงสารเคมีที่ส่งคืนบรรจุภัณฑ์ หรือสินค้าที่หมดอายุการใช้งานกลับสู่ผู้ผลิตเพื่อนำไปบรรจุใหม่ หรือฟื้นฟูสภาพอีกครั้ง

7. มีการซ่อมแซมเครื่องมือ, วัสดุ หรือดัดแปลง เพื่อนำกลับมาใช้ใหม่ให้ได้มากที่สุด

บริษัท ฟอรั่ม พาร์ค อินดัสตรี จำกัด (มหาชน)

- ด้านการป้องกัน การเฝ้าระวังและการควบคุมด้านการกระทบต่อสิ่งแวดล้อม

บริษัท ฟอรั่ม พาร์ค อินดัสตรี จำกัด (มหาชน) มุ่งเน้นการออกแบบและการผลิตด้วยเทคโนโลยีที่ทันสมัยและเหมาะสมที่มีประสิทธิภาพที่สูงที่สุดเพื่อป้องกันเฝ้าระวังและการควบคุมการดำเนินกิจกรรมในทุกขั้นตอนที่มี และที่เป็นหรือส่งผลกระทบต่อสิ่งแวดล้อม การวัดผล การประเมิน การตรวจติดตาม รวมถึงการทบทวนตามระบบมาตรฐานสากล ISO14001 ดังนี้

1. อากาศ
2. น้ำ
3. สารเคมี(รั่วไหล/เหลือทิ้ง/วิธีการกำจัด/การจัดเก็บ....)
4. วัสดุ/ภาวะ/เศษต่างๆ
5. การระเหย
6. ลดการสูญเสียต่างๆ

- ด้านการใช้พลังงาน

บริษัท ฟอรั่ม พาร์ค อินดัสตรี จำกัด (มหาชน) ได้ดำเนินการตามโครงการพัฒนาเทคโนโลยีด้านประหยัดและลดการใช้พลังงานอย่างต่อเนื่องเพื่อควบคุมสิ่งที่มีผลต่อการเปลี่ยนแปลงต่อโลกในกระบวนการผลิตเช่น เปลี่ยนมอเตอร์ SERVO เครื่องฉีดพลาสติกเพราะมอเตอร์เป็นต้นกำลังหลักในการทำให้เครื่องฉีดพลาสติกทำงานได้ ด้วยการเปลี่ยนมอเตอร์ชุดต้นกำลังจาก induction motor เป็น servo motor โดยมีหลักการทำงานดังนี้

2.1 Induction motor มอเตอร์จะทำงานตลอดแม้แต่ขณะเครื่องจักรหยุดการทำงานซึ่งช่วงเวลาดังกล่าวเครื่องจักรก็ยังใช้พลังงานอยู่ คำนวณแล้วประมาณ 40 % ของการใช้พลังงานทั้งหมดของเครื่องจักร (ขึ้นอยู่กับชั่วโมงการทำงานของเครื่องจักร) ด้วยเหตุนี้ จึงเปลี่ยนมาใช้เป็นมอเตอร์ servo motor หลักการทำงานของ servo motor คือทำงานตามคำสั่งเมื่อไม่มีคำสั่ง มอเตอร์ก็ไม่หมุนซึ่งต่างจาก induction motor ซึ่งทำงานตลอด

ซึ่งสามารถลดหรือประหยัดการใช้พลังงานได้ถึง ประมาณ 40 % ของการใช้พลังงานเดิม และลดมลภาวะด้านอุณหภูมิ รวมถึงมลภาวะทางเสียงที่มีผลต่อผู้ปฏิบัติงาน โดยการเปลี่ยนกับเครื่องจักรที่มีมอเตอร์ขนาดใหญ่ ซึ่งดำเนินการเปลี่ยนตั้งแต่ เดือน เมษายน 2556 และดำเนินการทดสอบ ประมาณ 6 เดือน เช่น เครื่อง 2600 ตัน 1800/1 ตัน และในขณะนี้กำลังดำเนินการเปลี่ยนมอเตอร์แบบSERVOเพิ่มอีก 2 ตัวคือ เครื่อง 1800/2 ตัน และเครื่อง 1380 ตัน



• ตู้คอนโทรล servo motor



• servo motor

บริษัท ฟอรั่ม พาร์ค อินดัสตรี จำกัด (มหาชน)

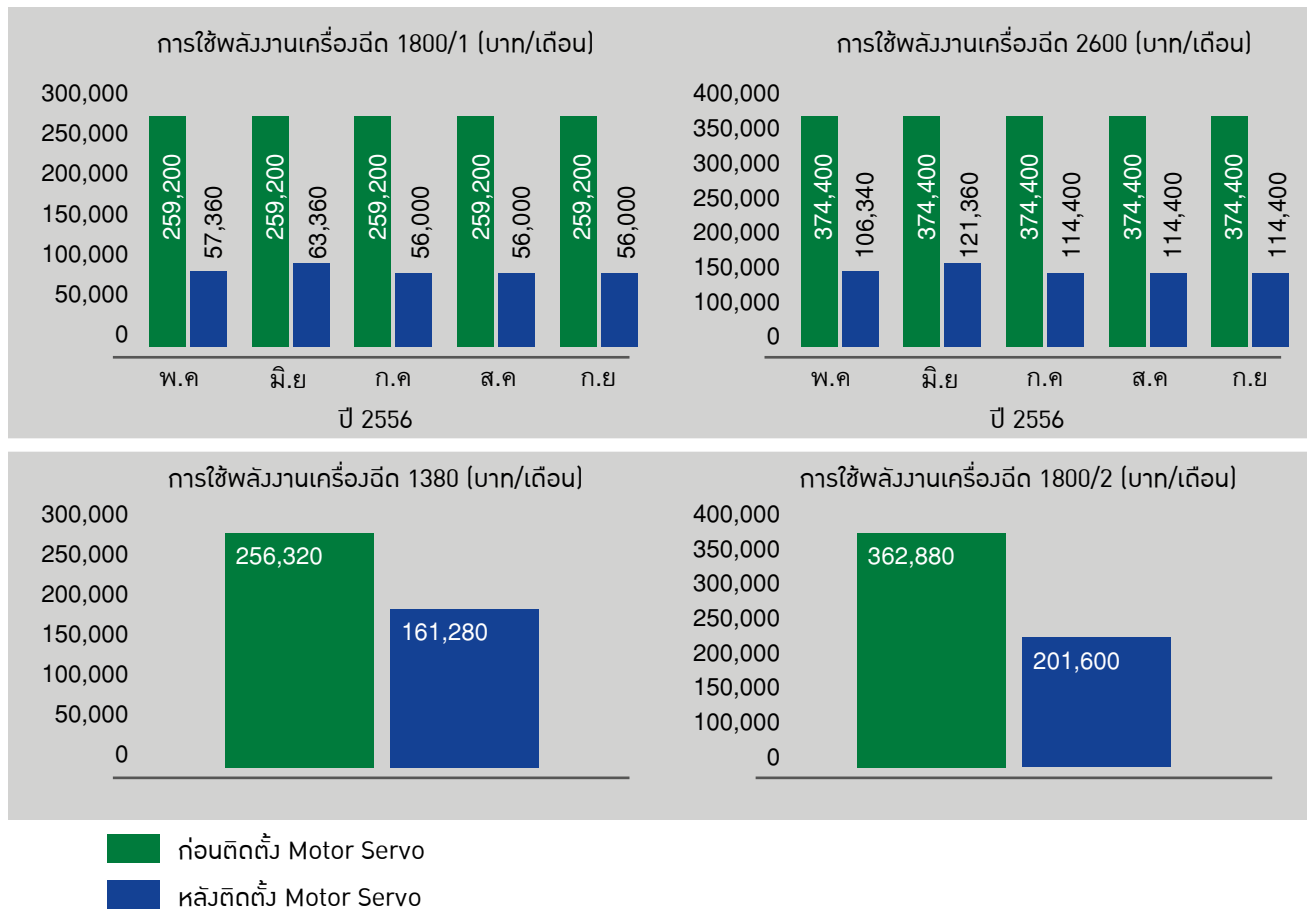

3. เปลี่ยนสายน้ำมันไฮดรอลิกของเครื่องจักร

การเปลี่ยนสายน้ำมันไฮดรอลิกที่มีคุณภาพดี ใช้งานตามอายุกำหนดและจากบางกรณีงาน ทำให้มีการรั่วไหลของน้ำมันไฮดรอลิกได้



ปริมาณน้ำมัน Hydraulic (ลิตร/ปี)

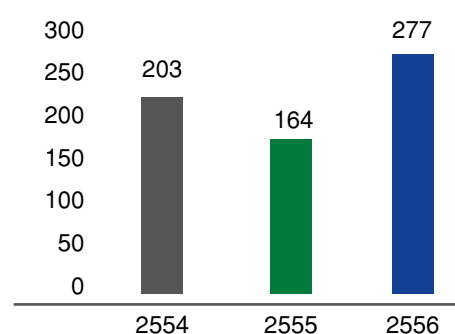

4. การนำน้ำมันที่ผ่านการใช้แล้วมาบำบัดหรือปรับสภาพเพื่อนำกลับมาใช้ใหม่ (รีไซเคิล น้ำมัน)

ระบบการผลิตของเราเป็นระบบใช้น้ำมัน ซึ่งเป็นเหตุที่ทำให้น้ำมันรั่วไหล รั่วซึมจาก สายท่อ ข้อต่อ แหวน ปะเก็น ฯลฯ ทางบริษัทจะรวบรวมเก็บลงถังเพื่อป้องกันการเกิดผลกระทบต่อสิ่งแวดล้อม และนำกลับมาทำการรีไซเคิล นำกลับมาใช้ใหม่ได้บางส่วนขึ้นอยู่กับสภาพปนเปื้อนของน้ำมัน สามารถลดค่าใช้จ่ายด้านน้ำมันไฮดรอลิกที่ใช้ และลดปริมาณการสั่งซื้อในปริมาณมากซึ่งไม่เป็นการทำลายทรัพยากร หรือการใช้ทรัพยากรให้มีประสิทธิภาพและเกิดประโยชน์สูงสุด ไม่ก่อให้เกิดผลกระทบต่อสิ่งแวดล้อม และเป็นการสร้างกำไรต่อผู้มีส่วนได้เสียด้วย

บริษัท ฟอรัณ พาร์ค อินดัสตรี จำกัด (มหาชน)

โดยการใช้เครื่องกรองแยกน้ำออกจากน้ำมัน ซึ่งใช้กรองที่มีความละเอียดสูง และใช้ความหนืดเป็นตัวแยกระหว่างน้ำมันกับน้ำออกจากกัน โดยจะได้น้ำมันที่กรองออกมาใช้ได้ประมาณ 30-40 % ของน้ำมันทั้งหมด



1. กรองแยกเศษขยะและแยกน้ำ



2. กรองหยาบและแยกน้ำ



3. ถังเก็บน้ำมันที่กรองหยาบแล้ว



4. เครื่องกรองละเอียด

4. เปลี่ยนเครื่องจักรใหม่

เปลี่ยนเครื่องจักรใหม่ที่มีเทคโนโลยีทันสมัยและมีประสิทธิภาพเพิ่มมากยิ่งขึ้น รวมถึงมีการปรับปรุงและปรับเปลี่ยนการทำงานของเครื่องให้มีประสิทธิภาพเพิ่มมากขึ้นอย่างต่อเนื่องทั้งนี้เพื่อลดการใช้พลังงานที่มีต้นทุนเพิ่มสูงขึ้นทุกวัน

สำหรับเครื่องจักรเก่า ซึ่งมีความสามารถในการผลิตลดลงซึ่งไม่คุ้มกับค่าใช้จ่ายในการซ่อมและบำรุงรักษานั้น ทางบริษัทก็จะทำการขายออกและซื้อเครื่องจักรใหม่เข้ามาแทน ซึ่งทำให้ได้ผลผลิตมากขึ้น ลดค่าใช้จ่ายการซ่อมบำรุงลงได้ และงานที่ได้ก็มีคุณภาพดีด้วย

ด้านผลิตภัณฑ์ที่เป็นมิตรกับสิ่งแวดล้อม

(ด้วยความมุ่งมั่นว่า ภาคอุตสาหกรรมควรมีบทบาทสำคัญต่อการแก้ไขปัญหาสิ่งแวดล้อม)

บริษัท ฟอรัณ พาร์ค อินดัสตรี จำกัด (มหาชน) ในฐานะองค์กรหนึ่งในภาคอุตสาหกรรม จึงให้ความสำคัญอย่างยิ่งกับต้นทาง ด้วยการเลือกใช้เทคโนโลยีที่มีประสิทธิภาพและสะอาดในทุกขั้นตอนมุ่งเน้นควบคุมและเฝ้าระวังผลกระทบที่อาจเกิดขึ้นในทุกขั้นตอนตั้งแต่ต้น และในกระบวนการผลิตที่เป็นมิตรกับสิ่งแวดล้อม และส่งผลต่อสิ่งแวดล้อมน้อยที่สุดตลอดระยะเวลาที่ดำเนินธุรกิจเราเคร่งครัดการปฏิบัติตามข้อกำหนดควบคุมไปกับสำนึกในความรับผิดชอบต่อสังคมและสิ่งแวดล้อม อย่างมุ่งมั่นและมั่นคงในต่อไปอย่างไม่มีที่สิ้นสุด

กิจกรรมเพื่อความรับผิดชอบต่อสังคม/ผู้มีส่วนได้เสีย

ก้าวสู่ปีที่ 23 ที่เรายืนหยัดอย่างมั่นคงและเราพร้อมจะใช้จุดแข็งและประสบการณ์อันยาวนานด้านการเป็นผู้ขึ้นส่วนยานยนต์จากพลาสติกที่เป็นมิตรต่อสิ่งแวดล้อมและสังคมด้วยสำนึกของการเป็นสมาชิกหนึ่งในสังคม บริษัท ฯ ให้ความสำคัญกับการดำเนินธุรกิจด้วยความเอาใจใส่ต่อผู้มีส่วนได้เสีย โดยเริ่มจากพนักงานภายในองค์กรโดยให้ความเอาใจใส่ด้านการจัดการด้านชีวนามัยและความปลอดภัยต่อผู้มีส่วนได้เสียโดยได้กำหนดมาตรฐานการทำงานทั่วทั้งองค์กรตามมาตรฐานสากล OHSAS-18001 เป็นเครื่องมือรับประกันด้านความปลอดภัยและเพิ่มคุณภาพชีวิตที่ดี

ขณะเดียวกันส่งเสริมกระบวนการมีส่วนร่วมตั้งแต่ร่วมคิด ร่วมทำ ร่วมแก้ไข ร่วมรับผล ควบคู่กับการปลูกฝังทัศนคติที่ดีในการดำเนินธุรกิจเพื่อสังคมเช่นร่วมกับชุมชนสร้างถนน/และทำการขุดลอกท่อระบายน้ำ/แจกของในวันเด็ก ในชุมชนระดับสังคม เลี้ยงอาหารเด็กอ่อนรังสิต/บริจาคโลหิต/ปลูกป่าชายเลน/เข้าร่วมโครงการ GIZ

กิจกรรมขับเคลื่อนความรับผิดชอบต่อสังคมและสิ่งแวดล้อม(CSR)

1. ระดับพนักงาน

1.1 เราได้ทำการอบรมความรู้ความเข้าใจในเรื่องความรับผิดชอบต่อสังคม ระหว่างวันที่ 16-17 พฤศจิกายน 2556 ณ อำเภอลองโค่น จังหวัดสมุทรสงครามให้กับบุคลากรของบริษัทฯ ตั้งแต่ระดับผู้บริหารและระดับหัวหน้างานทั้งองค์กร ให้มีความรู้ความเข้าใจ เพื่อนำไปสู่การปฏิบัติจริง



บริษัท ฟอรั่ม พาร์ค อินดัสตรี จำกัด (มหาชน)

1.2 โครงการร่วมใจเพื่อการบริจาคโลหิตกับสภาอากาศไทย ทางบริษัทฯ ได้ปลูกจิตสำนึกให้พนักงานของเราเพื่อให้จิตใจที่มีความเมตตาในการช่วยเหลือต่อเพื่อนมนุษย์ด้วยกันในการมีชีวิตอยู่ให้เพื่อนร่วมสังคมเพื่อเป็นประโยชน์แก่สังคมและประเทศชาติต่อไป



1.3 การจัดกิจกรรมเลี้ยงอาหารเด็กอ่อนรังสิต



2. ระดับชุมชนรอบข้าง ร่วมมือกับชุมชนทำการขุดลอกท่อระบายน้ำที่ต้องใช้ร่วมกันและทำการสร้าง ถนนลาดยาง แจกของสำหรับเด็กในชุมชนย่านชุมชนแออัดบริเวณโรงงาน

2.1 กิจกรรมแจกของในวันเด็ก ในชุมชน



บริษัท พอร์ซุส พาร์ค อินดัสตรี จำกัด (มหาชน)

3. ระดับประเทศ



3.1 ส่งบุคลากรเข้าร่วมโครงการ การผลิตชิ้นส่วนยานยนต์สีเขียวระยะเวลา 6 เดือน (เมษายน-กันยายน 2556) ตามวัตถุประสงค์โครงการห่วงโซ่อุปทานสีเขียว (Green Supply Chain Management) มุ่งเน้นการประเินผลและการเพิ่มประสิทธิภาพของกระบวนการเพื่อลดผลกระทบต่อสิ่งแวดล้อมและลดการใช้พลังงานสนับสนุนจากสหภาพยุโรป (EU) จัดโดย องค์การความร่วมมือระหว่างประเทศเยอรมันGIZ สถาบันยานยนต์ สมาอุตสาหกรรมแห่งประเทศไทย และ UNEP ธนาคารพัฒนาวิสาหกิจ (SME Bank) โดยได้รับรางวัลเป็นเกียรติคุณระดับประเทศ

3.2 เพื่อให้เกิดประโยชน์สูงสุดและมีประสิทธิภาพในการใช้ทรัพยากรอันส่งผลต่อสิ่งแวดล้อม คือการลดความสูญเปล่าในกระบวนการผลิตตั้งแต่ต้นกระบวนการจนถึงปลายทางให้น้อยที่สุด จึงเข้าร่วมโครงการLoss Reduction Process(LRP) ระยะเวลา 5 เดือน จัดโดยสถาบันยานยนต์แห่งประเทศไทย

3.3 เข้าร่วมโครงการ AURDIP R&D Project(VAVE) ระยะเวลา 3เดือน ของสถาบันยานยนต์ JETRO เพื่อพัฒนาผลิตภัณฑ์ ลดต้นทุน และการสร้างนวัตกรรมใหม่ๆ



3.4 ดำเนินนโยบายด้านบริหารด้านคุณภาพอย่างทั่วถึงและต่อเนื่องอย่างจริงจังเพื่อเพิ่มประสิทธิภาพในทุกขั้นตอน เป็นการสร้างจิตสำนึกและปลูกฝังความรับผิดชอบร่วมกัน อีกทั้งเป็นการพัฒนาทักษะฝีมือ เพิ่มขีดความสามารถแก่พนักงาน ผู้ปฏิบัติงาน อันส่งผลในทางที่ดีต่อผู้มีส่วนได้เสีย



3.5 ได้นำระบบมาตรฐานสากลในการทำงานมาใช้ปฏิบัติงานISO14001, OHSAS 18000, และISO/TS 16949 เป็นข้อกำหนดที่ใช้สำหรับการควบคุมด้านสิ่งแวดล้อมขององค์กรโดยสร้างจิตสำนึกและถือว่าเป็นหน้าที่หลัก ที่ต้องถือปฏิบัติทุกคนในการทำงานปกติ ซึ่งเป็นมาตรฐานสากลในด้านอาชีวอนามัย ความปลอดภัย และสิ่งแวดล้อมในการทำงานที่สำคัญและจำเป็นเพื่อความปลอดภัยในชีวิตและทรัพย์สินที่มีผลต่อผู้มีส่วนได้เสียและการประกอบกิจการต้องไม่ส่งผลกระทบต่อสิ่งแวดล้อมทั้งภายในและภายนอกแบบยั่งยืน

บริษัท ฟอรั่ม พาร์ค อินดัสตรี จำกัด (มหาชน)

รางวัลแห่งความสำเร็จ

โครงการห่วงโซ่อุปทานสีเขียว
(Green Supply Chain
Management)



ได้รับรางวัล หุ่นใหม่ความภูมิใจของจังหวัด
เป็นบริษัทแรก ที่เข้าโครงการ ของจังหวัด
ปทุมธานี จาก คณะกรรมการกำกับหลัก
ทรัพย์ และตลาดหลักทรัพย์

รายการธุรกิจกับกิจการที่เกี่ยวข้องกัน

ลักษณะความสัมพันธ์ระหว่างบริษัท กับบุคคลและกิจการที่เกี่ยวข้องกันสามารถสรุปได้ดังนี้

รายชื่อบุคคลและกิจการที่เกี่ยวข้องกัน	ความสัมพันธ์กับบริษัทฯ
บริษัท แสงทอง ออโต้พาร์ทเวสต์ จำกัด	ผู้ถือหุ้นของบริษัทฯ เป็นผู้บริหารของบริษัทดังกล่าว
บริษัท ฟอรั่ม บ็อกซ์ อินดัสตรี จำกัด	บริษัทของผู้ที่เกี่ยวข้องกับผู้บริหารของบริษัทฯ
บริษัท เอส.ซี.จี. อินดัสตรี จำกัด	ผู้ถือหุ้นของบริษัทฯ เป็นผู้บริหารของบริษัทดังกล่าว
บริษัท อิมพีเรียล เคเบิ้ล อินดัสตรี จำกัด	มีผู้ถือหุ้นร่วมกัน
บริษัท ซุปเปอร์เซ็นทรัลแก๊ส จำกัด	มีกรรมการและผู้ถือหุ้นร่วมกัน
บริษัท เคมาร์ทบริการ จำกัด	ผู้ถือหุ้นของบริษัทฯ เป็นผู้บริหารของบริษัทดังกล่าว
รายชื่อบุคคลและกิจการที่เกี่ยวข้องกัน	ความสัมพันธ์กับบริษัทฯ
บริษัท สยามซีดีกรุ๊ป ดีเวลลอปเม้นท์ จำกัด	มีกรรมการและผู้ถือหุ้นร่วมกัน
บริษัท เอส ซี จี ทรัพยากร จำกัด	ผู้ถือหุ้นของบริษัทฯ เป็นผู้บริหารของบริษัทดังกล่าว
นางรวิวรรณ ม้าทอง	ผู้ถือหุ้นและกรรมการบริษัทฯ

ในระหว่างปี บริษัทฯ มีรายการธุรกิจที่สำคัญกับบุคคลหรือกิจการที่เกี่ยวข้องกัน รายการธุรกิจดังกล่าวเป็นไปตามเงื่อนไขทางการค้าและเกณฑ์ตามที่ตกลงกันระหว่างบริษัทฯ และบุคคลหรือกิจการที่เกี่ยวข้องกันเหล่านั้น ซึ่งเป็นไปตามปกติธุรกิจที่สามารถสรุปได้ดังนี้

(หน่วย: พันบาท)

	2556	2555	นโยบายการกำหนดราคา
รายการธุรกิจกับกิจการที่เกี่ยวข้องกัน			
ขาย			
บริษัท แสงทอง ออโต้พาร์ทเวสต์ จำกัด	56,316	69,255	อยู่ในช่วงราคาถัวเฉลี่ยในภูมิภาคเอเชียหรือเท่ากับหรือต่ำกว่าคู่แข่งไม่เกินร้อยละ 15
บริษัท ฟอรั่ม บ็อกซ์ อินดัสตรี จำกัด	36	-	ราคาตลาด
รวม	56,352	69,255	
ซื้อสินค้า			
บริษัท แสงทอง ออโต้พาร์ทเวสต์ จำกัด	42,289	57,776	กรณีสินค้ากลุ่ม OEM ราคาซื้อจากผู้ขายรายอื่นบวกผลประโยชน์ร้อยละ 5 และสินค้ากลุ่มอื่นๆ ราคาซื้อจากผู้ขายรายอื่นลบ ร้อยละ 20 ถึงบวก ร้อยละ 5
บริษัท ฟอรั่ม บ็อกซ์ อินดัสตรี จำกัด	21,711	15,810	ราคาใกล้เคียงกับผู้ขายรายอื่น
บริษัท เอส.ซี.จี. อินดัสตรี จำกัด	596	1,674	ราคาซื้อต่ำกว่าลูกค้ารายอื่นร้อยละ 2-10 หรือราคาขายหักค่าใช้จ่ายดำเนินการอัตราร้อยละ 5 - 8
บริษัท อิมพีเรียล เคเบิ้ล อินดัสตรี จำกัด	559	779	ราคาซื้อต่ำกว่าลูกค้ารายอื่นร้อยละ 2-10 หรือราคาขายหักค่าใช้จ่ายดำเนินการอัตราร้อยละ 5 - 8
รวม	65,155	76,039	

บริษัท พอร์จูน พาร์ก อินดัสตรี จำกัด (มหาชน)

(หน่วย: พันบาท)

	2556	2555	นโยบายการกำหนดราคา
ค่าใช้จ่ายอื่นๆ			
บริษัท เคมาร์ทบริการ จำกัด	687	950	ราคาตลาด
บริษัท ซุปเปอร์เซ็นทรัลแก๊ส จำกัด	21	284	ราคาตลาด
บริษัท เอส ซี จี หทัยราษฎร์ จำกัด	43	-	ราคาตลาด
ซื้อที่ดิน			
บริษัท สยามซีดีกรุ๊ป ดีเวลลอปเมนต์ จำกัด	-	3,936	ราคาตลาด

(หน่วย: พันบาท)

	2556	2555	นโยบายการกำหนดราคา
ซื้อที่ดิน			
นางรวีวรรณ ม้าทอง	-	1,656	ราคาตลาด

ยอดคงค้างระหว่างบริษัทฯ และบุคคลและกิจการที่เกี่ยวข้องกันมีรายละเอียดดังนี้

	2556	2555
<u>ลูกหนี้การค้า - กิจการที่เกี่ยวข้องกัน</u>		
บริษัท แสงทอง ออโต้พาร์ทเวลด์ จำกัด	25,439	22,539
บริษัท พอร์จูน บ็อกซ์ อินดัสตรี จำกัด	11	-
รวม	25,450	22,539
<u>เจ้าหนี้การค้า - กิจการที่เกี่ยวข้องกัน</u>		
บริษัท แสงทอง ออโต้พาร์ทเวลด์ จำกัด	14,622	9,234
บริษัท พอร์จูน บ็อกซ์ อินดัสตรี จำกัด	4,613	4,225
บริษัท เอส.ซี.จี. อินดัสตรี จำกัด	112	175
บริษัท อิมพีเรียล เคเบิ้ล อินดัสตรี จำกัด	53	28
รวม	19,400	13,662
<u>เจ้าหนี้อื่น - กิจการที่เกี่ยวข้องกัน</u>		
บริษัท เคมาร์ทบริการ จำกัด	129	158
บริษัท ซุปเปอร์เซ็นทรัลแก๊ส จำกัด	23	-
บริษัท เอส ซี จี หทัยราษฎร์ จำกัด	30	-
รวม	182	158

มาตรการหรือขั้นตอนการอนุมัติการรายการระหว่างกัน

บริษัทฯ มีการกำหนดมาตรการในการเข้าทำรายการระหว่างกันของบริษัทฯ กับบุคคลที่อาจมีความขัดแย้ง โดยจะจัดให้คณะกรรมการตรวจสอบเป็นผู้ให้ความเห็นเกี่ยวกับความจำเป็นของการเข้าทำรายการ ความสมเหตุสมผล และความเหมาะสมด้านราคาของรายการนั้น โดยพิจารณาจากเงื่อนไขต่างๆ ให้เป็นไปตามลักษณะการดำเนินการค้าปกติในราคาตลาด ซึ่งสามารถเปรียบเทียบได้กับราคาที่เกิดขึ้นกับบุคคลภายนอก ในกรณีที่คณะกรรมการตรวจสอบไม่มีความชำนาญในการพิจารณารายการระหว่างกันที่อาจเกิดขึ้น บริษัทฯ จะให้บุคคลที่มีความรู้ความชำนาญพิเศษ เช่น ผู้สอบบัญชี ผู้ประเมินราคาทรัพย์สิน สำนักกฎหมาย เป็นต้น ที่เป็นอิสระจากบริษัทฯ และบุคคลที่อาจมีความขัดแย้งเป็นผู้ให้ความเห็นเกี่ยวกับรายการระหว่างกันดังกล่าว เพื่อนำไปใช้ประกอบการตัดสินใจของคณะกรรมการตรวจสอบ เพื่อให้คณะกรรมการตรวจสอบนำเสนอต่อที่ประชุมคณะกรรมการ หรือผู้ถือหุ้น ตามแต่กรณี

นอกจากนี้ บริษัทฯ มีการกำหนดมาตรการไม่ให้ผู้บริหาร หรือผู้มีส่วนได้เสียสามารถเข้ามามีส่วนร่วมในการอนุมัติรายการที่ดินเองมีส่วนได้เสียทั้งโดยตรงและทางอ้อม และคณะกรรมการบริษัทฯ จะต้องดูแลให้บริษัทฯ ปฏิบัติให้เป็นไปตามกฎหมาย

บริษัท พอร์ซุส พาร์ค อินดัสตรี จำกัด (มหาชน)

ว่าด้วยหลักทรัพย์และตลาดหลักทรัพย์ และข้อบังคับ ประกาศ คำสั่ง หรือข้อกำหนดของคณะกรรมการกำกับตลาดทุนและตลาดหลักทรัพย์แห่งประเทศไทย รวมตลอดถึงการปฏิบัติตามข้อกำหนดเกี่ยวกับการเปิดเผยข้อมูลการทำรายการที่เกี่ยวข้องกัน และการได้มา หรือจำหน่ายไปซึ่งทรัพย์สินที่สำคัญของบริษัทฯ หรือบริษัทย่อย รวมทั้งปฏิบัติตามมาตรฐานบัญชีที่กำหนดโดยสภาวิชาชีพบัญชีและผู้สอบบัญชีรับอนุญาตแห่งประเทศไทย และจะทำการเปิดเผยรายการระหว่างกันไว้ในหมายเหตุประกอบงบการเงินที่ได้รับการตรวจสอบหรือสอบทานโดยผู้สอบบัญชีของบริษัทฯ

บริษัทฯ มีการกำหนดนโยบายในการขาย และการซื้อกับบุคคลที่อาจมีความขัดแย้งเช่นเดียวกับลูกค้า หรือผู้จำหน่ายสินค้ารายอื่น โดยนโยบายหลักคือ สินค้าที่ซื้อขายจะต้องอิงราคาตลาดเป็นหลัก เป็นไปตามเงื่อนไขทางธุรกิจปกติ โดยนโยบายการขายและการซื้อสินค้ากับบุคคลที่อาจมีความขัดแย้งสามารถสรุปได้ดังนี้

นโยบายการขายสินค้า	นโยบายการซื้อสินค้า
<p>ราคาขาย จะกำหนดจากราคาดันทุนบวกกำไรส่วนเพิ่ม ซึ่งเป็นราคาตามเงื่อนไขทางธุรกิจปกติ โดยอิงตามราคาตลาดของสินค้านั้นๆ ซึ่งราคาดังกล่าวจะใกล้เคียงกับราคาคู่แข่ง หรืออยู่ในช่วงราคาขายถัวเฉลี่ยของภูมิภาคเอเชียและตะวันออกกลาง ทั้งนี้ ราคาขายอาจสูงกว่าหรือต่ำกว่า บวก/ลบ 15% ขึ้นอยู่กับ</p> <ul style="list-style-type: none"> -คุณภาพสินค้า -ปริมาณการสั่งซื้อ -ภาวะการแข่งขันในแต่ละตลาด -ลักษณะสินค้าพิเศษ <p>กรณีไม่อยู่ในช่วงบวก / ลบ 15% กรรมการผู้จัดการสามารถอนุมัติได้ไม่เกิน 800,000 บาทต่อรายการสินค้า และมีมูลค่ารวมกันไม่เกิน 1,200,000 บาทต่อรายการสินค้าต่อเดือน กรณีมากกว่า 800,000 บาทต่อรายการสินค้า หรือมีมูลค่ารวมกันเกิน 1,200,000 บาทต่อเดือน จะต้องได้รับการอนุมัติจากคณะกรรมการตรวจสอบ</p>	<p>กลุ่มสินค้า OEM - การซื้อต้องซื้อผ่านจากตัวแทนจำหน่ายต่างๆ ของแต่ละยี่ห้อ ราคาตั้งจะเท่ากันหมดทุกบริษัท เพราะถูกกำหนดจากบริษัทแม่ เป็นราคาตลาด โดยมี Price List อ้างอิงโดยแต่ละตัวแทนจำหน่ายจะมีส่วนลดที่มีช่วงราคาใกล้เคียงกันประมาณ บวก / ลบ ไม่เกินร้อยละ 5</p> <p>กลุ่มสินค้า REM - การซื้อจะทำการเปรียบเทียบราคาจากผู้จำหน่ายรายอื่นๆ โดยพิจารณาจากราคา รวมทั้งความสามารถในการส่งมอบสินค้าตามกำหนดเวลาของผู้จำหน่ายแต่ละราย ในกรณีที่เป็นสินค้า REM ที่มีผู้ผลิตรายใหญ่ไม่กี่ราย เช่น ไตสดาร์ท ไดนาโม สายเคเบิลรถยนต์ จะเป็นราคาที่ใกล้เคียงกับที่ผู้จำหน่ายที่เป็นบุคคลที่อาจมีความขัดแย้งจำหน่ายให้ลูกค้ารายอื่น ทั้งนี้ราคาดังกล่าวอาจแตกต่างจากลูกค้ารายอื่นขึ้นอยู่กับภาวะตลาด และการแข่งขันของแต่ละประเทศและจำนวนที่สั่งซื้อ</p> <p>กรณีฝากของขึ้นตู้ - บางกรณี ลูกค้าของบริษัทฯ ติดต่อซื้อจากผู้จำหน่ายโดยตรง แต่เนื่องจากการส่งสินค้าไม่สามารถส่งเต็มตู้สินค้าได้ ลูกค้าจึงให้บริษัทฯ เป็นผู้ซื้อและจัดส่งสินค้ารวมทั้งทำเอกสารการส่งออกให้ เพื่อจัดส่งพร้อมกับสินค้าอื่นที่ลูกค้าดังกล่าวซื้อกับบริษัทฯ โดยบริษัทฯ จะซื้อจากผู้จำหน่ายที่เป็นบุคคลที่อาจมีความขัดแย้งกับบริษัทฯ ในราคาเดียวกับที่ผู้จำหน่ายที่เป็นบุคคลที่อาจมีความขัดแย้ง ตั้งราคาขายลูกค้ารายดังกล่าว แต่ใช้อัตรา Exchange Rate หัก 1.50-2.00 บาท ส่วนต่างดังกล่าวถือเป็นค่าใช้จ่ายในการดำเนินการส่งออกให้ หรือคิดเป็นค่าใช้จ่ายในการดำเนินการประมาณร้อยละ 5-8 ซึ่งเป็นอัตราเดียวกับกรณีที่ลูกค้าซื้อจากผู้จำหน่ายรายอื่นที่ไม่ใช่บุคคลที่อาจมีความขัดแย้ง และให้บริษัทฯ จัดการเรื่องส่งออกให้</p>

บริษัท ฟอรั่ม พาร์ค อินดัสตรี จำกัด (มหาชน)

แนวโน้มการทำรายการระหว่างกันในอนาคต

บริษัท อาจมีการทำรายการระหว่างกันในอนาคตอย่างต่อเนื่อง ซึ่งจะเป็นไปตามลักษณะการทำธุรกิจการค้าทั่วไป และจะมีการกำหนดนโยบายการเข้าทำรายการระหว่างกันอย่างชัดเจน โดยเป็นราคาและเงื่อนไขการค้าตามปกติของธุรกิจเช่นเดียวกับที่กำหนดให้กับบุคคล และ/หรือบริษัทที่ไม่เกี่ยวข้องกัน เช่น การขายสินค้า การซื้อสินค้าการให้หรือรับบริการต่างๆ เป็นต้น โดยรายการระหว่างกันที่จะเกิดขึ้นนั้นเป็นไปเพื่อความจำเป็นในการดำเนินธุรกิจของบริษัท และเป็นไปเพื่อประโยชน์ของบริษัท ทั้งนี้ คณะกรรมการตรวจสอบจะพิจารณาตรวจสอบการปฏิบัติตามหลักเกณฑ์และให้ความเห็นถึงความสมเหตุสมผลของรายการที่เกิดขึ้นทุกไตรมาส

สำหรับรายการระหว่างกันที่มีได้เป็นไปตามธุรกิจปกติที่อาจเกิดขึ้นในอนาคต บริษัทฯ จะจัดให้มีคณะกรรมการตรวจสอบเข้ามาสอบทานการปฏิบัติตามหลักเกณฑ์และแสดงผลในการทำรายการดังกล่าวก่อนที่บริษัทฯ จะเข้าทำรายการนั้นๆ โดยจะดำเนินการตามมาตรการและขั้นตอนการอนุมัติการทำรายการระหว่างกันตามที่ระบุข้างต้น อย่างไรก็ตาม รายการระหว่างกันที่อาจก่อให้เกิดความขัดแย้งทางผลประโยชน์ที่อาจเกิดขึ้นในอนาคต คณะกรรมการบริษัทฯ จะต้องปฏิบัติให้เป็นไปตามกฎหมายว่าด้วยหลักทรัพย์และตลาดหลักทรัพย์ และข้อบังคับ ประกาศ คำสั่ง หรือข้อกำหนดของคณะกรรมการตลาดทุนและตลาดหลักทรัพย์แห่งประเทศไทย รวมถึงตลอดถึงการปฏิบัติตามข้อกำหนดเกี่ยวกับการเปิดเผยข้อมูลการทำรายการเกี่ยวโยงกัน และการได้มาหรือจำหน่ายไปซึ่งทรัพย์สินของบริษัทฯ หรือบริษัทย่อย ตลอดจนการปฏิบัติตามมาตรฐานการบัญชีที่กำหนดโดยสภาวิชาชีพบัญชีและผู้สอบบัญชีรับอนุญาตแห่งประเทศไทย

รายงานของผู้สอบบัญชีรับอนุญาต

เสนอต่อผู้ถือหุ้นของบริษัท พอร์จูน พาร์ก อินดัสตรี จำกัด (มหาชน)

ข้าพเจ้าได้ตรวจสอบงบการเงินของบริษัท พอร์จูน พาร์ก อินดัสตรี จำกัด (มหาชน) ซึ่งประกอบด้วยงบแสดงฐานะการเงิน ณ วันที่ 31 ธันวาคม 2556 งบกำไรขาดทุน งบกำไรขาดทุนเบ็ดเสร็จ งบแสดงการเปลี่ยนแปลงส่วนของผู้ถือหุ้น และงบกระแสเงินสด สำหรับปีสิ้นสุดวันเดียวกัน รวมถึงหมายเหตุสรุปนโยบายการบัญชีที่สำคัญและหมายเหตุเรื่องอื่นๆ

ความรับผิดชอบของผู้บริหารต่องบการเงิน

ผู้บริหารเป็นผู้รับผิดชอบในการจัดทำและการนำเสนองบการเงินเหล่านี้โดยถูกต้องตามที่ควรตามมาตรฐานการรายงานทางการเงินและรับผิดชอบเกี่ยวกับการควบคุมภายในที่ผู้บริหารพิจารณาว่าจำเป็นเพื่อให้สามารถจัดทำงบการเงินที่ปราศจากการแสดงข้อมูลที่ขัดต่อข้อเท็จจริงอันเป็นสาระสำคัญไม่ว่าจะเกิดจากการทุจริตหรือข้อผิดพลาด

ความรับผิดชอบของผู้สอบบัญชี

ข้าพเจ้าเป็นผู้รับผิดชอบในการแสดงความเห็นต่องบการเงินดังกล่าวจากผลการตรวจสอบของข้าพเจ้า ข้าพเจ้าได้ปฏิบัติตามตรวจสอบตามมาตรฐานการสอบบัญชี ซึ่งกำหนดให้ข้าพเจ้าปฏิบัติตามข้อกำหนดด้านจรรยาบรรณ รวมถึงวางแผนและปฏิบัติตามตรวจสอบเพื่อให้ได้ความเชื่อมั่นอย่างสมเหตุสมผลว่า งบการเงินปราศจากการแสดงข้อมูลที่ขัดต่อข้อเท็จจริงอันเป็นสาระสำคัญหรือไม่

การตรวจสอบรวมถึงการใช้วิธีการตรวจสอบเพื่อให้ได้มาซึ่งหลักฐานการสอบบัญชีเกี่ยวกับจำนวนเงินและการเปิดเผยข้อมูลในงบการเงิน วิธีการตรวจสอบที่เลือกใช้นั้นขึ้นอยู่กับดุลยพินิจของผู้สอบบัญชี ซึ่งรวมถึงการประเมินความเสี่ยงจากการแสดงข้อมูลที่ขัดต่อข้อเท็จจริงอันเป็นสาระสำคัญของงบการเงินไม่ว่าจะเกิดจากการทุจริตหรือข้อผิดพลาด ในการประเมินความเสี่ยงดังกล่าว ผู้สอบบัญชีพิจารณาการควบคุมภายในที่เกี่ยวข้องกับการจัดทำและการนำเสนองบการเงิน โดยถูกต้องตามที่ควรของกิจการ เพื่อออกแบบวิธีการตรวจสอบที่เหมาะสมกับสถานการณ์ แต่ไม่ใช่เพื่อวัตถุประสงค์ในการแสดงความเห็นต่อประสิทธิภาพของการควบคุมภายในของกิจการ การตรวจสอบรวมถึงการประเมินความเหมาะสมของนโยบายการบัญชีที่ผู้บริหารใช้และความสมเหตุสมผลของประมาณการทางบัญชีที่จัดทำขึ้นโดยผู้บริหาร รวมทั้งการประเมินการนำเสนองบการเงินโดยรวม

ข้าพเจ้าเชื่อว่าหลักฐานการสอบบัญชีที่ข้าพเจ้าได้รับเพียงพอและเหมาะสมเพื่อใช้เป็นเกณฑ์ในการแสดงความเห็นของข้าพเจ้า

ความเห็น

ข้าพเจ้าเห็นว่างบการเงินข้างต้นนี้แสดงฐานะการเงิน ณ วันที่ 31 ธันวาคม 2556 ผลการดำเนินงานและกระแสเงินสดสำหรับปีสิ้นสุดวันเดียวกันของบริษัท ฟอรั่ม พาร์ค อินดัสตรี จำกัด (มหาชน) โดยถูกต้องตามที่ควรในสาระสำคัญตามมาตรฐานการรายงานทางการเงิน

ข้อมูลและเหตุการณ์ที่เน้น

ข้าพเจ้าขอให้สังเกตหมายเหตุประกอบงบการเงินข้อ 3 เกี่ยวกับการเปลี่ยนแปลงนโยบายการบัญชี เนื่องจากการนำมาตรฐานการบัญชีฉบับที่ 12 เรื่อง ภาษีเงินได้ มาถือปฏิบัติ บริษัทฯ ได้ปรับย้อนหลังงบการเงินสำหรับปีสิ้นสุดวันที่ 31 ธันวาคม 2555 ที่แสดงเป็นข้อมูลเปรียบเทียบ เพื่อสะท้อนรายการปรับปรุงจากการเปลี่ยนแปลงนโยบายการบัญชีดังกล่าว และนำเสนองบแสดงฐานะการเงิน ณ วันที่ 1 มกราคม 2555 เพื่อเป็นข้อมูลเปรียบเทียบ โดยใช้นโยบายการบัญชีเกี่ยวกับภาษีเงินได้ดังกล่าวด้วยเช่นกัน ทั้งนี้ ข้าพเจ้ามิได้แสดงความเห็นอย่างมีเงื่อนไขต่อกรณีนี้แต่อย่างใด

เต็มพงษ์ โอปนพันธุ์

ผู้สอบบัญชีรับอนุญาต เลขทะเบียน 4501

บริษัท สำนักงาน เอ็นส์ แอนด์ ยัง จำกัด

กรุงเทพฯ: 17 กุมภาพันธ์ 2557

งบแสดงฐานะการเงิน

บริษัท ฟอรั่ม พาร์ค อินดัสตรี จำกัด (มหาชน)

ณ วันที่ 31 ธันวาคม 2556

		(หน่วย: บาท)		
		ณ วันที่	ณ วันที่	ณ วันที่
หมายเหตุ		31 ธันวาคม 2556	31 ธันวาคม 2555 (ปรับปรุงใหม่)	1 มกราคม 2555
สินทรัพย์				
สินทรัพย์หมุนเวียน				
เงินสดและรายการเทียบเท่าเงินสด	8	48,335,528	50,407,209	598,089
ลูกหนี้การค้าและลูกหนี้อื่น	9	528,240,578	406,469,575	245,057,937
สินค้าคงเหลือ	10	360,028,028	328,406,611	311,526,776
สินทรัพย์หมุนเวียนอื่น		80,669,859	65,183,029	53,827,004
รวมสินทรัพย์หมุนเวียน		1,017,273,993	850,466,424	611,009,806
สินทรัพย์ไม่หมุนเวียน				
เงินฝากธนาคารที่มีภาระค้ำประกัน	11	35,882,312	35,111,644	41,403,619
ที่ดิน อาคารและอุปกรณ์	12	752,110,257	639,963,821	568,487,595
สินทรัพย์ไม่มีตัวตน	13	2,215,351	786,439	119,491
สินทรัพย์ภายใต้เงินได้รอการตัดบัญชี	22	518,247	2,219,819	5,719,783
สินทรัพย์ไม่หมุนเวียนอื่น		1,809,816	23,129,925	238,650
รวมสินทรัพย์ไม่หมุนเวียน		792,535,983	701,211,648	615,969,138
รวมสินทรัพย์		1,809,809,976	1,551,678,072	1,226,978,944

งบแสดงฐานะการเงิน (ต่อ)

บริษัท ฟอรั่ม พาร์ค อินดัสตรี จำกัด (มหาชน)

ณ วันที่ 31 ธันวาคม 2556

(หน่วย: บาท)

หมายเหตุ	ณ วันที่	ณ วันที่	ณ วันที่
	31 ธันวาคม 2556	31 ธันวาคม 2555 (ปรับปรุงใหม่)	1 มกราคม 2555
หนี้สินและผู้ถือหุ้น			
หนี้สินหมุนเวียน			
เงินเบิกเกินบัญชีและเงินกู้ยืมระยะสั้นจากสถาบันการเงิน	14	618,013,558	483,071,164
เจ้าหนี้การค้าและเจ้าหนี้อื่น	15	257,505,237	251,286,511
ส่วนของเงินกู้ยืมระยะยาวที่ถึงกำหนดชำระภายในหนึ่งปี	16	93,539,831	73,190,791
ภาษีเงินได้ค้างจ่าย		15,352,372	25,607,759
ประมาณการหนี้สินระยะสั้น	17	3,079,763	2,542,268
หนี้สินหมุนเวียนอื่น		23,879,231	26,316,586
รวมหนี้สินหมุนเวียน		1,011,369,992	862,015,079
หนี้สินไม่หมุนเวียน			
เงินกู้ยืมระยะยาว - สุทธิจากส่วนที่ถึงกำหนด			
ชำระภายในหนึ่งปี	16	107,462,833	78,678,126
สำรองผลประโยชน์ระยะยาวของพนักงาน	18	3,482,857	4,672,174
รวมหนี้สินไม่หมุนเวียน		110,945,690	83,350,300
รวมหนี้สิน		1,122,315,682	945,365,379

งบแสดงฐานะการเงิน (ต่อ)

บริษัท ฟอรั่ม พาร์ค อินดัสตรี จำกัด (มหาชน)

ณ วันที่ 31 ธันวาคม 2556

(หน่วย: บาท)			
	ณ วันที่	ณ วันที่	ณ วันที่
หมายเหตุ	31 ธันวาคม 2556	31 ธันวาคม 2555 (ปรับปรุงใหม่)	1 มกราคม 2555
ส่วนของผู้ถือหุ้น			
ทุนเรือนหุ้น			
ทุนจดทะเบียน			
หุ้นสามัญ 320,000,000 หุ้น มูลค่าหุ้นละ 1 บาท			
(2555: หุ้นสามัญ 295,000,000 หุ้น			
มูลค่าหุ้นละ 1 บาท)			
19	320,000,000	295,000,000	295,000,000
ทุนออกจำหน่ายและชำระเต็มมูลค่าแล้ว			
หุ้นสามัญ 295,000,000 หุ้น มูลค่าหุ้นละ 1 บาท			
(1 มกราคม 2555: หุ้นสามัญ 232,000,000 หุ้น			
มูลค่าหุ้นละ 1 บาท)			
	295,000,000	295,000,000	232,000,000
ส่วนเกินมูลค่าหุ้นสามัญ	151,436,250	151,436,250	-
กำไรสะสม			
จัดสรรแล้ว - ดำรงตามกฎหมาย			
20	29,500,000	19,937,706	9,751,668
ยังไม่ได้จัดสรร			
	211,558,044	139,938,737	70,574,198
รวมส่วนของผู้ถือหุ้น	687,494,294	606,312,693	312,325,866
รวมหนี้สินและส่วนของผู้ถือหุ้น	1,809,809,976	1,551,678,072	1,226,978,944

งบแสดงการเปลี่ยนแปลงส่วนของผู้ถือหุ้น

บริษัท ฟอรั่ม พาร์ค อินดัสตรี จำกัด (มหาชน)

สำหรับปีสิ้นสุดวันที่ 31 ธันวาคม 2556

(หน่วย: บาท)

	ทุนเรือนหุ้นที่ออก และชำระแล้ว	ส่วนเกินมูลค่า หุ้นสามัญ	กำไรสะสม		รวม ส่วนของผู้ถือหุ้น
			จัดสรรแล้ว - สำรองตามกฎหมาย	ยังไม่ได้จัดสรร	
ยอดคงเหลือ ณ วันที่ 31 ธันวาคม 2554					
- ตามที่รายงานไว้เดิม	232,000,000	-	9,751,668	64,854,415	306,606,083
ผลสะสมจากการเปลี่ยนแปลงนโยบายการบัญชี เกี่ยวกับภาษีเงินได้ (หมายเหตุ 4)	-	-	-	5,719,783	5,719,783
ยอดคงเหลือ ณ วันที่ 31 ธันวาคม 2554					
- หลังการปรับปรุง	232,000,000	-	9,751,668	70,574,198	312,325,866
ออกหุ้นสามัญเพิ่มทุน (หมายเหตุ 19)	63,000,000	151,436,250	-	-	214,436,250
เงินปันผลจ่าย (หมายเหตุ 26)	-	-	-	(79,479,904)	(79,479,904)
กำไรขาดทุนเบ็ดเสร็จรวมสำหรับปี (ปรับปรุงใหม่)	-	-	-	159,030,481	159,030,481
โอนกำไรสะสมที่ยังไม่ได้จัดสรร เป็นสำรองตามกฎหมาย	-	-	10,186,038	(10,186,038)	-
ยอดคงเหลือ ณ วันที่ 31 ธันวาคม 2555					
- หลังการปรับปรุง	295,000,000	151,436,250	19,937,706	139,938,737	606,312,693
ยอดคงเหลือ ณ วันที่ 31 ธันวาคม 2555					
- ตามที่รายงานไว้เดิม	295,000,000	151,436,250	19,937,706	137,718,918	604,092,874
ผลสะสมจากการเปลี่ยนแปลงนโยบายการบัญชี เกี่ยวกับภาษีเงินได้ (หมายเหตุ 4)	-	-	-	2,219,819	2,219,819
ยอดคงเหลือ ณ วันที่ 31 ธันวาคม 2555					
- หลังการปรับปรุง	295,000,000	151,436,250	19,937,706	139,938,737	606,312,693
เงินปันผลจ่าย (หมายเหตุ 26)	-	-	-	(82,589,200)	(82,589,200)
กำไรขาดทุนเบ็ดเสร็จรวมสำหรับปี	-	-	-	163,770,801	163,770,801
โอนกำไรสะสมที่ยังไม่ได้จัดสรร เป็นสำรองตามกฎหมาย	-	-	9,562,294	(9,562,294)	-
ยอดคงเหลือ ณ วันที่ 31 ธันวาคม 2556	295,000,000	151,436,250	29,500,000	211,558,044	687,494,294

งบกำไรขาดทุน

บริษัท ฟอรั่ม พาร์ค อินดัสตรี จำกัด (มหาชน)

สำหรับปีสิ้นสุดวันที่ 31 ธันวาคม 2556

	(หน่วย: บาท)	
	2556	2555
หมายเหตุ		(ปรับปรุงใหม่)
รายได้		
รายได้จากการขาย	1,648,540,596	1,472,952,551
รายได้ค่าบริการ	11,839,476	27,254,757
เงินชดเชยการส่งออก	51,497,593	52,838,710
กำไรจากอัตราแลกเปลี่ยน	2,969,850	16,772,197
รายได้อื่น	7,117,159	16,044,671
รวมรายได้	1,721,964,674	1,585,862,886
ค่าใช้จ่าย		
ต้นทุนขาย	1,304,630,894	1,160,160,100
ต้นทุนค่าบริการ	5,943,010	13,677,270
ค่าใช้จ่ายในการขาย	110,342,189	102,378,659
ค่าใช้จ่ายในการบริหาร	63,012,404	53,600,328
ค่าเผ่อนี่สงสัยจะสูญ (โอนกลับ)	(7,906,608)	6,141,551
ค่าเผื่อการลดมูลค่าของสินค้า (โอนกลับ)	(953,232)	2,059,165
รวมค่าใช้จ่าย	1,475,068,657	1,338,017,073
กำไรก่อนค่าใช้จ่ายทางการเงินและค่าใช้จ่ายภาษีเงินได้	246,896,017	247,845,813
ค่าใช้จ่ายทางการเงิน	(43,481,909)	(42,225,802)
กำไรก่อนค่าใช้จ่ายภาษีเงินได้	203,414,108	205,620,011
ค่าใช้จ่ายภาษีเงินได้	(39,643,307)	(46,589,530)
กำไรสำหรับปี	163,770,801	159,030,481
กำไรต่อหุ้น	23	
กำไรต่อหุ้นขั้นพื้นฐาน		
กำไรสำหรับปี	0.56	0.63

งบกำไรขาดทุนเบ็ดเสร็จ

บริษัท ฟอรัณ พาร์ค อินดัสตรี จำกัด (มหาชน)

สำหรับปีสิ้นสุดวันที่ 31 ธันวาคม 2556

(หน่วย: บาท)

	<u>2556</u>	<u>2555</u> (ปรับปรุงใหม่)
กำไรสำหรับปี	163,770,801	159,030,481
กำไรขาดทุนเบ็ดเสร็จอื่น:		
กำไรขาดทุนเบ็ดเสร็จอื่นสำหรับปี	-	-
กำไรขาดทุนเบ็ดเสร็จรวมสำหรับปี	<u>163,770,801</u>	<u>159,030,481</u>

งบกระแสเงินสด

บริษัท ฟอรั่ม พาร์ค อินดัสตรี จำกัด (มหาชน)

สำหรับปีสิ้นสุดวันที่ 31 ธันวาคม 2556

	(หน่วย: บาท)	
	2556	2555
กระแสเงินสดจากกิจกรรมดำเนินงาน		
กำไรก่อนภาษี	203,414,108	205,620,011
รายการปรับกระทบยอดกำไรก่อนภาษีเป็นเงินสดรับ (จ่าย)		
จากกิจกรรมดำเนินงาน		
ค่าเสื่อมราคาและค่าตัดจำหน่าย	145,160,914	129,366,067
ค่าเผื่อนี้สงสยจะสูญ (โอนกลับ)	(7,906,608)	6,141,551
การปรับลดสินค้าคงเหลือเป็นมูลค่าสุทธิที่จะได้รับ (โอนกลับ)	(953,232)	2,059,165
กำไรจากการจำหน่ายอุปกรณ์	(230,037)	(2,002,230)
ประมาณการหนี้สินจากการรับประกันสินค้าเพิ่มขึ้น (ลดลง)	537,495	(6,919,646)
สำรองผลประโยชน์ระยะยาวของพนักงานเพิ่มขึ้น (ลดลง)	(1,189,317)	647,080
กำไรจากอัตราแลกเปลี่ยนที่ยังไม่เกิดขึ้นจริง	(18,684,329)	(6,337,985)
ค่าใช้จ่ายดอกเบี้ย	39,110,616	38,717,520
กำไรจากการดำเนินงานก่อนการเปลี่ยนแปลง		
ในสินทรัพย์และหนี้สินดำเนินงาน	359,259,610	367,291,533
สินทรัพย์ดำเนินงานลดลง (เพิ่มขึ้น)		
ลูกหนี้การค้าและลูกหนี้อื่น	(88,089,578)	(163,960,236)
สินค้าคงเหลือ	(30,668,185)	(18,939,000)
สินทรัพย์หมุนเวียนอื่น	(15,486,830)	(11,557,906)
สินทรัพย์ไม่หมุนเวียนอื่น	(1,750,000)	(22,891,275)
หนี้สินดำเนินงานเพิ่มขึ้น (ลดลง)		
เจ้าหนี้การค้าและเจ้าหนี้อื่น	9,688,170	20,167,934
หนี้สินหมุนเวียนอื่น	(2,885,662)	476,143
เงินสดจากกิจกรรมดำเนินงาน	230,067,525	170,587,193
จ่ายภาษีเงินได้	(48,197,122)	(40,474,666)
เงินสดสุทธิจากกิจกรรมดำเนินงาน	181,870,403	130,112,527

งบกระแสเงินสด (ต่อ)

บริษัท ฟอรั่ม พาร์ค อินดัสตรี จำกัด (มหาชน)
สำหรับปีสิ้นสุดวันที่ 31 ธันวาคม 2556

(หน่วย: บาท)

	2556	2555
กระแสเงินสดจากกิจกรรมลงทุน		
เงินฝากธนาคารที่มีภาระค้ำประกันลดลง (เพิ่มขึ้น)	(770,668)	6,291,975
เงินสดจ่ายซื้อที่ดิน อาคารและอุปกรณ์	(238,192,436)	(198,701,299)
เงินสดจ่ายซื้อสินทรัพย์ไม่มีตัวตน	(1,819,920)	(819,350)
เงินสดรับจากการจำหน่ายอุปกรณ์	2,480,912	3,302,638
เงินสดสุทธิใช้ไปในกิจกรรมลงทุน	(238,302,112)	(189,926,036)
กระแสเงินสดจากกิจกรรมจัดหาเงิน		
เงินเบิกเกินบัญชีและเงินกู้ยืมระยะสั้นจากสถาบันการเงินเพิ่มขึ้น	134,942,394	7,007,513
เงินสดรับจากเงินกู้ยืมระยะยาว	128,572,526	106,536,086
ชำระคืนเงินกู้ยืมระยะยาว	(88,145,820)	(99,687,573)
เงินสดรับจากการเพิ่มทุน	-	214,436,250
ดอกเบี้ยจ่าย	(38,419,872)	(39,189,743)
จ่ายเงินปันผล	(82,589,200)	(79,479,904)
เงินสดสุทธิจากกิจกรรมจัดหาเงิน	54,360,028	109,622,629
เงินสดและรายการเทียบเท่าเงินสดเพิ่มขึ้น (ลดลง) สุทธิ	(2,071,681)	49,809,120
เงินสดและรายการเทียบเท่าเงินสดต้นปี	50,407,209	598,089
เงินสดและรายการเทียบเท่าเงินสดปลายปี	48,335,528	50,407,209
ข้อมูลกระแสเงินสดเปิดเผยเพิ่มเติม		
รายการที่ไม่ใช่เงินสด		
ซื้อสินทรัพย์แต่ยังไม่ถึงกำหนดชำระ	6,108,901	10,339,724
ขายสินทรัพย์แต่ยังไม่ได้รับชำระ	3,906,590	-
โอนเงินมัดจำซื้อสินทรัพย์ถาวรเป็นที่ดิน อาคารและอุปกรณ์	23,070,109	-

หมายเหตุประกอบงบการเงิน

บริษัท ฟอรั่ม พาร์ค อินดัสตรี จำกัด (มหาชน)

สำหรับปีสิ้นสุดวันที่ 31 ธันวาคม 2556

1. ข้อมูลทั่วไป

บริษัท ฟอรั่ม พาร์ค อินดัสตรี จำกัด (มหาชน) (“บริษัทฯ”) เป็นบริษัทมหาชนซึ่งจัดตั้งและมี
ภูมิลำเนาในประเทศไทย ธุรกิจหลักของบริษัทฯคือผลิตและจำหน่ายอะไหล่และอุปกรณ์รถยนต์
และให้บริการงานพ่นสีและชุบอุปกรณ์ ที่อยู่ตามทีจดทะเบียนของบริษัทฯอยู่ที่ 11/22 หมู่ที่ 20
ถนนนิมิตใหม่ ตำบลลำลูกกา อำเภอลำลูกกา จังหวัดปทุมธานี

2. เกณฑ์ในการจัดทำงบการเงิน

งบการเงินนี้จัดทำขึ้นตามมาตรฐานการรายงานทางการเงินที่กำหนดในพระราชบัญญัติวิชาชีพ
บัญชี พ.ศ. 2547 โดยแสดงรายการในงบการเงินตามข้อกำหนดในประกาศกรมพัฒนาธุรกิจการค้า
ลงวันที่ 28 กันยายน 2554 ออกตามความในพระราชบัญญัติการบัญชี พ.ศ. 2543

งบการเงินฉบับภาษาไทยเป็นงบการเงินฉบับที่บริษัทฯใช้เป็นทางการตามกฎหมาย งบการเงินฉบับ
ภาษาอังกฤษแปลจากงบการเงินฉบับภาษาไทยนี้

งบการเงินนี้ได้จัดทำขึ้นโดยใช้เกณฑ์ราคาทุนเดิมเว้นแต่จะได้เปิดเผยเป็นอย่างอื่นในนโยบายการ
บัญชี

3. มาตรฐานการบัญชีใหม่

มาตรฐานการบัญชีที่เริ่มมีผลบังคับในปีบัญชีปัจจุบันและที่จะมีผลบังคับในอนาคตมีรายละเอียด
ดังนี้

ก. มาตรฐานการบัญชีที่เริ่มมีผลบังคับในปีบัญชีปัจจุบัน

มาตรฐานการบัญชี

ฉบับที่ 12

ภาษีเงินได้

ฉบับที่ 20 (ปรับปรุง 2552)

การบัญชีสำหรับเงินอุดหนุนจากรัฐบาล และการเปิดเผยข้อมูล
เกี่ยวกับความช่วยเหลือจากรัฐบาล

ฉบับที่ 21 (ปรับปรุง 2552)

ผลกระทบจากการเปลี่ยนแปลงของอัตราแลกเปลี่ยนเงินตรา
ต่างประเทศ

มาตรฐานการรายงานทางการเงิน

ฉบับที่ 8

ส่วนงานดำเนินงาน

การตีความมาตรฐานการบัญชี

ฉบับที่ 10	ความช่วยเหลือจากรัฐบาล - กรณีที่ไม่มีความเกี่ยวข้องอย่างเฉพาะเจาะจงกับกิจกรรมดำเนินงาน
ฉบับที่ 21	ภาษีเงินได้ - การได้รับประโยชน์จากสินทรัพย์ที่ไม่ได้คิดค่าเสื่อมราคาที่ดีราคาใหม่
ฉบับที่ 25	ภาษีเงินได้ - การเปลี่ยนแปลงสถานภาพทางภาษีของกิจการหรือของผู้ถือหุ้น

แนวปฏิบัติทางบัญชีเกี่ยวกับการโอนและการรับโอนสินทรัพย์ทางการเงิน

มาตรฐานการบัญชี มาตรฐานการรายงานทางการเงิน การตีความมาตรฐานการบัญชีและแนวปฏิบัติทางบัญชีข้างต้นไม่มีผลกระทบอย่างเป็นสาระสำคัญต่อการเงินนี้ยกเว้นมาตรฐานการบัญชีดังต่อไปนี้

มาตรฐานการบัญชีฉบับที่ 12 เรื่อง ภาษีเงินได้

มาตรฐานฉบับนี้กำหนดให้กิจการระบุผลแตกต่างชั่วคราวที่เกิดจากความแตกต่างระหว่างมูลค่าสินทรัพย์และหนี้สินที่แสดงในงบแสดงฐานะการเงินกับฐานภาษี และรับรู้ผลกระทบทางภาษีเป็นสินทรัพย์หรือหนี้สินภาษีเงินได้รอการตัดบัญชีตามหลักเกณฑ์ที่กำหนด บริษัทฯ ได้เปลี่ยนแปลงนโยบายการบัญชีดังกล่าวในปีปัจจุบันและปรับย้อนหลังงบการเงินของปีก่อนที่แสดงเป็นข้อมูลเปรียบเทียบเสมือนหนึ่งว่าบริษัทรับรู้ผลกระทบทางภาษีเป็นสินทรัพย์หรือหนี้สินภาษีเงินได้รอการตัดบัญชีมาโดยตลอด ผลสะสมจากการเปลี่ยนแปลงนโยบายการบัญชีดังกล่าวแสดงอยู่ในหมายเหตุประกอบงบการเงินข้อ 4

ข. มาตรฐานการบัญชีที่จะมีผลบังคับในอนาคต

วันที่มีผลบังคับใช้

มาตรฐานการบัญชี

ฉบับที่ 1 (ปรับปรุง 2555)	การนำเสนองบการเงิน	1 มกราคม 2557
ฉบับที่ 7 (ปรับปรุง 2555)	งบกระแสเงินสด	1 มกราคม 2557
ฉบับที่ 12 (ปรับปรุง 2555)	ภาษีเงินได้	1 มกราคม 2557
ฉบับที่ 17 (ปรับปรุง 2555)	สัญญาเช่า	1 มกราคม 2557
ฉบับที่ 18 (ปรับปรุง 2555)	รายได้	1 มกราคม 2557
ฉบับที่ 19 (ปรับปรุง 2555)	ผลประโยชน์ของพนักงาน	1 มกราคม 2557
ฉบับที่ 21 (ปรับปรุง 2555)	ผลกระทบจากการเปลี่ยนแปลงของอัตราแลกเปลี่ยนเงินตราต่างประเทศ	1 มกราคม 2557

		วันที่มีผลบังคับใช้
ฉบับที่ 24 (ปรับปรุง 2555)	การเปิดเผยข้อมูลเกี่ยวกับบุคคลหรือกิจการที่เกี่ยวข้องกัน	1 มกราคม 2557
ฉบับที่ 28 (ปรับปรุง 2555)	เงินลงทุนในบริษัทร่วม	1 มกราคม 2557
ฉบับที่ 31 (ปรับปรุง 2555)	ส่วนได้เสียในการร่วมค้า	1 มกราคม 2557
ฉบับที่ 34 (ปรับปรุง 2555)	งบการเงินระหว่างกาล	1 มกราคม 2557
ฉบับที่ 38 (ปรับปรุง 2555)	สินทรัพย์ไม่มีตัวตน	1 มกราคม 2557
มาตรฐานการรายงานทางการเงิน		
ฉบับที่ 2 (ปรับปรุง 2555)	การจ่ายโดยใช้หุ้นเป็นเกณฑ์	1 มกราคม 2557
ฉบับที่ 3 (ปรับปรุง 2555)	การรวมธุรกิจ	1 มกราคม 2557
ฉบับที่ 4	สัญญาประกันภัย	1 มกราคม 2559
ฉบับที่ 5 (ปรับปรุง 2555)	สินทรัพย์ไม่หมุนเวียนที่ถือไว้เพื่อขายและการดำเนินงานที่ยกเลิก	1 มกราคม 2557
ฉบับที่ 8 (ปรับปรุง 2555)	ส่วนงานดำเนินงาน	1 มกราคม 2557
การตีความมาตรฐานการบัญชี		
ฉบับที่ 15	สัญญาเช่าดำเนินงาน - สิ่งสูงใจที่ให้แก่ผู้เช่า	1 มกราคม 2557
ฉบับที่ 27	การประเมินเนื้อหาสัญญาเช่าที่เพิ่มขึ้นตามรูปแบบกฎหมาย	1 มกราคม 2557
ฉบับที่ 29	การเปิดเผยข้อมูลของข้อตกลงสัมปทานบริการ	1 มกราคม 2557
ฉบับที่ 32	สินทรัพย์ไม่มีตัวตน - ต้นทุนเว็บไซต์	1 มกราคม 2557
การตีความมาตรฐานการรายงานทางการเงิน		
ฉบับที่ 1	การเปลี่ยนแปลงในหนี้สินที่เกิดขึ้นจากการรื้อถอน การบูรณะ และหนี้สินที่มีลักษณะคล้ายคลึงกัน	1 มกราคม 2557
ฉบับที่ 4	การประเมินว่าข้อตกลงประกอบด้วยสัญญาเช่าหรือไม่	1 มกราคม 2557
ฉบับที่ 5	สิทธิในส่วนได้เสียจากกองทุนการรื้อถอน การบูรณะและการปรับปรุงสภาพแวดล้อม	1 มกราคม 2557
ฉบับที่ 7	การปรับปรุงย้อนหลังภายใต้มาตรฐานการบัญชี ฉบับที่ 29 เรื่อง การรายงานทางการเงินในสภาพเศรษฐกิจที่มีภาวะเงินเฟ้อรุนแรง	1 มกราคม 2557
ฉบับที่ 10	งบการเงินระหว่างกาลและการด้อยค่า	1 มกราคม 2557

		วันที่มีผลบังคับใช้
ฉบับที่ 12	ข้อตกลงสัมปทานบริการ	1 มกราคม 2557
ฉบับที่ 13	โปรแกรมสิทธิพิเศษแก่ลูกค้า	1 มกราคม 2557
ฉบับที่ 17	การจ่ายสินทรัพย์ที่ไม่ใช่เงินสดให้เจ้าของ	1 มกราคม 2557
ฉบับที่ 18	การโอนสินทรัพย์จากลูกค้า	1 มกราคม 2557

ฝ่ายบริหารของบริษัทฯเชื่อว่ามาตรฐานการบัญชี มาตรฐานการรายงานทางการเงิน การตีความ มาตรฐานการบัญชีและการตีความมาตรฐานการรายงานทางการเงินข้างต้นจะไม่มีผลกระทบอย่างเป็นสาระสำคัญต่อการเงินเมื่อนำมาถือปฏิบัติ

4. ผลกระทบจากการเปลี่ยนแปลงนโยบายการบัญชีเนื่องจากการนำมาตรฐานการบัญชีใหม่มาถือปฏิบัติ

ในระหว่างปีปัจจุบัน บริษัทฯได้เปลี่ยนแปลงนโยบายการบัญชีที่สำคัญตามที่กล่าวในหมายเหตุประกอบงบการเงินข้อ 3 เนื่องจากบริษัทฯนำมาตรฐานการบัญชีฉบับที่ 12 เรื่อง ภาษีเงินได้ มาถือปฏิบัติ ผลกระทบของการเปลี่ยนแปลงนโยบายการบัญชีดังกล่าวแสดงเป็นรายการแยกต่างหากในงบแสดงการเปลี่ยนแปลงส่วนของผู้ถือหุ้น

จำนวนเงินของรายการปรับปรุงที่มีผลกระทบต่อรายการในงบแสดงฐานะการเงินและงบกำไรขาดทุน มีดังนี้

	(หน่วย: พันบาท)		
	ณ วันที่ 31 ธันวาคม 2556	ณ วันที่ 31 ธันวาคม 2555	ณ วันที่ 1 มกราคม 2555
งบแสดงฐานะการเงิน			
สินทรัพย์ภาษีเงินได้รอการตัดบัญชีเพิ่มขึ้น	518	2,220	5,720
กำไรสะสมที่ยังไม่ได้จัดสรรเพิ่มขึ้น	518	2,220	5,720

	(หน่วย: พันบาท)	
	สำหรับปีสิ้นสุดวันที่ 31 ธันวาคม	
	2556	2555
งบกำไรขาดทุน		
ภาษีเงินได้เพิ่มขึ้น	1,702	3,500
กำไรต่อหุ้นขั้นพื้นฐานลดลง (บาท)	-	(0.02)

5. นโยบายการบัญชีที่สำคัญ

5.1 การรับรู้รายได้

ขายสินค้า

รายได้จากการขายสินค้ารับรู้เมื่อบริษัทฯ ได้โอนความเสี่ยงและผลตอบแทนที่มีนัยสำคัญของความเป็นเจ้าของสินค้าให้กับผู้ซื้อแล้ว รายได้จากการขายแสดงมูลค่าตามราคาในใบกำกับสินค้าโดยไม่รวมภาษีมูลค่าเพิ่มสำหรับสินค้าที่ได้ส่งมอบหลังจากหักส่วนลดแล้ว

รายได้ค่าบริการ

รายได้ค่าบริการรับรู้เมื่อได้ให้บริการแล้ว

เงินชดเชยการส่งออก

เงินชดเชยการส่งออกที่ได้รับในรูปบัตรภาษีรับรู้เป็นรายได้เมื่อได้ส่งออกสินค้าแล้ว

ดอกเบี้ยรับ

ดอกเบี้ยรับถือเป็นรายได้ตามเกณฑ์คงค้างโดยคำนึงถึงอัตราผลตอบแทนที่แท้จริง

5.2 เงินสดและรายการเทียบเท่าเงินสด

เงินสดและรายการเทียบเท่าเงินสด หมายถึง เงินสดและเงินฝากธนาคาร และเงินลงทุนระยะสั้นที่มีสภาพคล่องสูง ซึ่งถึงกำหนดจ่ายคืนภายในระยะเวลาไม่เกิน 3 เดือนนับจากวันที่ได้มาและไม่มีข้อจำกัดในการเบิกใช้

5.3 ลูกหนี้การค้า

ลูกหนี้การค้าแสดงมูลค่าตามจำนวนมูลค่าสุทธิที่จะได้รับ บริษัทฯ บันทึกค่าเผ่อนับสงสัยจะสูญสำหรับผลขาดทุนโดยประมาณที่อาจเกิดขึ้นจากการเก็บเงินจากลูกหนี้ไม่ได้ ซึ่งโดยทั่วไปพิจารณาจากประสบการณ์การเก็บเงินและการวิเคราะห์อายุหนี้

5.4 สินค้าคงเหลือ

สินค้าสำเร็จรูปและสินค้าระหว่างผลิตแสดงมูลค่าตามราคาทุนถัวเฉลี่ยหรือมูลค่าสุทธิที่จะได้รับแล้วแต่ราคาใดจะต่ำกว่า ราคาทุนดังกล่าวหมายถึงต้นทุนในการผลิตทั้งหมดรวมทั้งค่าเสียหายโรงงานด้วย

วัตถุดิบ ภาชนะหีบห่อและวัสดุสิ้นเปลืองแสดงมูลค่าตามราคาทุนถัวเฉลี่ยหรือมูลค่าสุทธิที่จะได้รับแล้วแต่ราคาใดจะต่ำกว่า และจะถือเป็นส่วนหนึ่งของต้นทุนการผลิตเมื่อมีการเบิกใช้

5.5 ที่ดิน อาคารและอุปกรณ์และค่าเสื่อมราคา

ที่ดินแสดงมูลค่าตามราคาทุน อาคารและอุปกรณ์แสดงมูลค่าตามราคาทุนหักค่าเสื่อมราคาสะสม และค่าเพื่อการด้อยค่าของสินทรัพย์ (ถ้ามี)

ค่าเสื่อมราคาของอาคารและอุปกรณ์คำนวณจากราคาทุนของสินทรัพย์โดยวิธีเส้นตรงตามอายุการให้ประโยชน์โดยประมาณดังต่อไปนี้

ส่วนปรับปรุงที่ดิน อาคาร โรงงานและสำนักงาน	20 ปี
เครื่องจักรและอุปกรณ์	5 ปี 10 ปี และ 20 ปี
แม่พิมพ์และแบบพิมพ์	5 ปี 6 ปี และ 10 ปี
เครื่องตกแต่ง ติดตั้งและเครื่องใช้สำนักงาน	5 ปี
ยานพาหนะ	5 ปี

ค่าเสื่อมราคารวมอยู่ในการคำนวณผลการดำเนินงาน

ไม่มีการคิดค่าเสื่อมราคาสำหรับที่ดินและงานระหว่างก่อสร้าง

บริษัทตัดรายการที่ดิน อาคาร และอุปกรณ์ ออกจากบัญชี เมื่อจำหน่ายสินทรัพย์หรือคาดว่าจะไม่ได้รับประโยชน์เชิงเศรษฐกิจในอนาคตจากการใช้หรือการจำหน่ายสินทรัพย์ รายการผลกำไรหรือขาดทุนจากการจำหน่ายสินทรัพย์จะรับรู้ในส่วนของกำไรหรือขาดทุนเมื่อบริษัทตัดรายการสินทรัพย์นั้นออกจากบัญชี

5.6 สินทรัพย์ไม่มีตัวตนและค่าตัดจำหน่าย

บริษัทบันทึกต้นทุนเริ่มแรกของสินทรัพย์ไม่มีตัวตนตามราคาทุน ภายหลังการรับรู้รายการเริ่มแรก สินทรัพย์ไม่มีตัวตนแสดงมูลค่าตามราคาทุนหักค่าตัดจำหน่ายสะสมและค่าเพื่อการด้อยค่าสะสม (ถ้ามี) ของสินทรัพย์นั้น

บริษัทตัดจำหน่ายสินทรัพย์ไม่มีตัวตนที่มีอายุการให้ประโยชน์จำกัดอย่างมีระบบตลอดอายุการให้ประโยชน์เชิงเศรษฐกิจของสินทรัพย์นั้น และจะประเมินการด้อยค่าของสินทรัพย์ดังกล่าวเมื่อมีข้อบ่งชี้ว่าสินทรัพย์นั้นเกิดการด้อยค่า บริษัทจะทบทวนระยะเวลาการตัดจำหน่ายและวิธีการตัดจำหน่ายของสินทรัพย์ไม่มีตัวตนดังกล่าวทุกสิ้นปีเป็นอย่างน้อย ค่าตัดจำหน่ายรับรู้เป็นค่าใช้จ่ายในส่วนของกำไรหรือขาดทุน

สินทรัพย์ไม่มีตัวตนที่มีอายุการให้ประโยชน์จำกัดมีดังนี้

อายุการให้ประโยชน์

คอมพิวเตอร์ซอฟต์แวร์

5 ปี

5.7 รายการธุรกิจกับบุคคลหรือกิจการที่เกี่ยวข้องกัน

บุคคลหรือกิจการที่เกี่ยวข้องกันกับบริษัทฯ หมายถึง บุคคลหรือกิจการที่มีอำนาจควบคุมบริษัทฯ หรือถูกบริษัทฯ ควบคุม ไม่ว่าจะเป็นโดยตรงหรือทางอ้อม หรืออยู่ภายใต้การควบคุมเดียวกันกับบริษัทฯ

นอกจากนี้บุคคลหรือกิจการที่เกี่ยวข้องกันยังหมายรวมถึงบริษัทร่วมและบุคคลที่มีสิทธิออกเสียงโดยตรงหรือทางอ้อมซึ่งทำให้มีอิทธิพลอย่างเป็นสาระสำคัญต่อบริษัทฯ ผู้บริหารสำคัญ กรรมการหรือพนักงานของบริษัทฯ ที่มีอำนาจในการวางแผนและควบคุมการดำเนินงานของบริษัทฯ

5.8 เงินตราต่างประเทศ

บริษัทฯ แสดงงบการเงินเป็นสกุลเงินบาท ซึ่งเป็นสกุลเงินที่ใช้ในการดำเนินงานของบริษัทฯ

รายการที่เป็นเงินตราต่างประเทศแปลงค่าเป็นเงินบาทโดยใช้อัตราแลกเปลี่ยน ณ วันที่เกิดรายการสินทรัพย์และหนี้สินที่เป็นตัวเงินซึ่งอยู่ในสกุลเงินตราต่างประเทศได้แปลงค่าเป็นเงินบาทโดยใช้อัตราแลกเปลี่ยน ณ วันสิ้นรอบระยะเวลารายงาน หากเป็นรายการที่ได้มีการทำสัญญาตกลงอัตราแลกเปลี่ยนล่วงหน้าไว้ก็จะแปลงค่าโดยใช้อัตราแลกเปลี่ยนที่ตกลงล่วงหน้านั้น

กำไรและขาดทุนที่เกิดจากการเปลี่ยนแปลงในอัตราแลกเปลี่ยนได้รวมอยู่ในการคำนวณผลการดำเนินงาน

5.9 การด้อยค่าของสินทรัพย์

ทุกวันสิ้นรอบระยะเวลารายงาน บริษัทฯ จะทำการประเมินการด้อยค่าของที่ดิน อาคารและอุปกรณ์ หรือสินทรัพย์อื่นของบริษัทฯ หากมีข้อบ่งชี้ว่าสินทรัพย์ดังกล่าวอาจด้อยค่า บริษัทฯ รับรู้ขาดทุนจากการด้อยค่าเมื่อมูลค่าที่คาดว่าจะได้รับคืนของสินทรัพย์มีมูลค่าต่ำกว่ามูลค่าตามบัญชีของสินทรัพย์นั้น ทั้งนี้มูลค่าที่คาดว่าจะได้รับคืนหมายถึงมูลค่ายุติธรรมหักต้นทุนในการขายของสินทรัพย์หรือมูลค่าจากการใช้สินทรัพย์แล้วแต่ราคาใดจะสูงกว่า ในการประเมินมูลค่าจากการใช้สินทรัพย์ บริษัทฯ ประเมินการกระแสเงินสดในอนาคตที่กิจการคาดว่าจะได้รับจากสินทรัพย์และคำนวณคิดลดเป็นมูลค่าปัจจุบันโดยใช้อัตราคิดลดก่อนภาษีที่สะท้อนถึงการประเมินความเสี่ยงในสภาพตลาดปัจจุบันของเงินสดตามระยะเวลาและความเสี่ยงซึ่งเป็นลักษณะเฉพาะของสินทรัพย์ที่กำลังพิจารณาอยู่ ในการประเมินมูลค่ายุติธรรมหักต้นทุนในการขาย บริษัทฯ ใช้แบบจำลองการประเมินมูลค่าที่ดีที่สุดซึ่งเหมาะสมกับสินทรัพย์ ซึ่งสะท้อนถึงจำนวนเงินที่กิจการสามารถจะได้มาจากการจำหน่ายสินทรัพย์หักด้วยต้นทุนในการจำหน่าย โดยการจำหน่ายนั้นผู้ซื้อกับผู้ขายมีความรอบรู้และเต็มใจในการแลกเปลี่ยนและสามารถต่อรองราคากันได้อย่างเป็นอิสระในลักษณะของผู้ที่ไม่มี ความเกี่ยวข้องกัน

บริษัทฯ จะรับรู้รายการขาดทุนจากการด้อยค่าในส่วนของกำไรหรือขาดทุน

5.10 ผลประโยชน์ของพนักงาน

ผลประโยชน์ระยะสั้นของพนักงาน

บริษัทได้รับรู้ เงินเดือน ค่าจ้าง โบนัสและเงินสมทบกองทุนประกันสังคมเป็นค่าใช้จ่ายเมื่อเกิดรายการ

ผลประโยชน์หลังออกจากงานของพนักงาน

โครงการสมทบเงิน

บริษัทและพนักงานได้ร่วมกันจัดตั้งกองทุนสำรองเลี้ยงชีพ ซึ่งประกอบด้วยเงินที่พนักงานจ่ายสะสมและเงินที่บริษัทฯจ่ายสมทบให้เป็นรายเดือน สิ้นทรัพย์ของกองทุนสำรองเลี้ยงชีพได้แยกออกจากสินทรัพย์ของบริษัทฯ เงินที่บริษัทฯจ่ายสมทบกองทุนสำรองเลี้ยงชีพบันทึกเป็นค่าใช้จ่ายในปีที่เกิดรายการ

โครงการผลประโยชน์หลังออกจากงาน

บริษัทฯมีภาระสำหรับเงินชดเชยที่ต้องจ่ายให้แก่พนักงานเมื่อออกจากงานตามกฎหมายแรงงาน ซึ่งบริษัทฯถือว่าเงินชดเชยดังกล่าวเป็นโครงการผลประโยชน์หลังออกจากงานสำหรับพนักงาน

บริษัทฯคำนวณหนี้สินตามโครงการผลประโยชน์หลังออกจากงานของพนักงานโดยใช้วิธีคิดลดแต่ละหน่วยที่ประมาณการไว้ (Projected Unit Credit Method) โดยผู้เชี่ยวชาญอิสระได้ทำการประเมินภาระผูกพันดังกล่าวตามหลักคณิตศาสตร์ประกันภัย

ผลกำไรหรือขาดทุนจากการประมาณการตามหลักคณิตศาสตร์ประกันภัย สำหรับโครงการผลประโยชน์หลังออกจากงานของพนักงานจะรับรู้ทันทีในกำไรหรือขาดทุน

ในการปฏิบัติตามมาตรฐานการบัญชีฉบับที่ 19 เรื่อง ผลประโยชน์ของพนักงาน เป็นครั้งแรกในปี 2554 บริษัทฯเลือกรับรู้หนี้สินในช่วงการเปลี่ยนแปลงที่มากกว่าหนี้สินที่รับรู้ ณ วันเดียวกันตามนโยบายการบัญชีเดิม โดยบันทึกปรับกับกำไรสะสม ณ วันต้นงวดของปี 2554

5.11 ประมาณการหนี้สิน

บริษัทฯจะบันทึกประมาณการหนี้สินไว้ในบัญชีเมื่อภาระผูกพันซึ่งเป็นผลมาจากเหตุการณ์ในอดีตได้เกิดขึ้นแล้ว และมีความเป็นไปได้ค่อนข้างแน่นอนว่าบริษัทฯจะเสียทรัพยากรเชิงเศรษฐกิจไปเพื่อปลดปล่อยภาระผูกพันนั้น และบริษัทฯสามารถประมาณมูลค่าภาระผูกพันนั้นได้อย่างน่าเชื่อถือ

5.12 ภาษีเงินได้

ภาษีเงินได้ประกอบด้วยภาษีเงินได้ปัจจุบันและภาษีเงินได้รอการตัดบัญชี

ภาษีเงินได้ปัจจุบัน

บริษัทบันทึกภาษีเงินได้ปัจจุบันตามจำนวนที่คาดว่าจะจ่ายให้แก่หน่วยงานจัดเก็บภาษีของรัฐ โดยคำนวณจากกำไรทางภาษีตามหลักเกณฑ์ที่กำหนดในกฎหมายภาษีอากร

ภาษีเงินได้รอการตัดบัญชี

บริษัทบันทึกภาษีเงินได้รอการตัดบัญชีของผลแตกต่างชั่วคราวระหว่างราคาตามบัญชีของสินทรัพย์และหนี้สิน ณ วันสิ้นรอบระยะเวลารายงานกับฐานภาษีของสินทรัพย์และหนี้สินที่เกี่ยวข้องนั้น โดยใช้อัตราภาษีที่มีผลบังคับใช้ ณ วันสิ้นรอบระยะเวลารายงาน

บริษัทรับรู้หนี้สินภาษีเงินได้รอการตัดบัญชีของผลแตกต่างชั่วคราวที่ต้องเสียภาษีทุกรายการ แต่รับรู้สินทรัพย์ภาษีเงินได้รอการตัดบัญชีสำหรับผลแตกต่างชั่วคราวที่ใช้หักภาษี รวมทั้งผลขาดทุนทางภาษีที่ยังไม่ได้ใช้ในจำนวนเท่าที่มีความเป็นไปได้ค่อนข้างแน่ที่บริษัทจะมีกำไรทางภาษีในอนาคตเพียงพอที่จะใช้ประโยชน์จากผลแตกต่างชั่วคราวที่ใช้หักภาษีและผลขาดทุนทางภาษีที่ยังไม่ได้ใช้นั้น

บริษัทจะทบทวนมูลค่าตามบัญชีของสินทรัพย์ภาษีเงินได้รอการตัดบัญชีทุกสิ้นรอบระยะเวลารายงานและจะทำการปรับลดมูลค่าตามบัญชีดังกล่าว หากมีความเป็นไปได้ค่อนข้างแน่ที่บริษัทจะไม่มีกำไรทางภาษีเพียงพอต่อการนำสินทรัพย์ภาษีเงินได้รอการตัดบัญชีทั้งหมดหรือบางส่วนมาใช้ประโยชน์

บริษัทจะบันทึกภาษีเงินได้รอการตัดบัญชีโดยตรงไปยังส่วนของผู้ถือหุ้นหากภาษีที่เกิดขึ้นเกี่ยวข้องกับรายการที่ได้บันทึกโดยตรงไปยังส่วนของผู้ถือหุ้น

6. การใช้ดุลยพินิจและประมาณการทางบัญชีที่สำคัญ

ในการจัดทำงบการเงินตามมาตรฐานการรายงานทางการเงิน ฝ่ายบริหารจำเป็นต้องใช้ดุลยพินิจและการประมาณการในเรื่องที่มีความไม่แน่นอนเสมอ การใช้ดุลยพินิจและการประมาณการดังกล่าวนี้ส่งผลกระทบต่อจำนวนเงินที่แสดงในงบการเงินและต่อข้อมูลที่แสดงในหมายเหตุประกอบงบการเงิน ผลที่เกิดขึ้นจริงอาจแตกต่างไปจากจำนวนที่ประมาณการไว้ การใช้ดุลยพินิจและการประมาณการที่สำคัญมีดังนี้

ค่าเผื่อหนี้สงสัยจะสูญของลูกหนี้

ในการประมาณค่าเผื่อหนี้สงสัยจะสูญของลูกหนี้ ฝ่ายบริหารจำเป็นต้องใช้ดุลยพินิจในการประมาณการผลขาดทุนที่คาดว่าจะเกิดขึ้นจากลูกหนี้แต่ละราย โดยคำนึงถึงประสิทธิภาพการเก็บเงินในอดีต อายุของหนี้ที่ค้างและสถานะเศรษฐกิจที่เป็นอยู่ในขณะนั้น เป็นต้น

ที่ดิน อาคารและอุปกรณ์และค่าเสื่อมราคา

ในการคำนวณค่าเสื่อมราคาของอาคารและอุปกรณ์ ฝ่ายบริหารจำเป็นต้องทำการประมาณอายุการให้ประโยชน์และมูลค่าคงเหลือเมื่อเลิกใช้งานของอาคารและอุปกรณ์ และต้องทบทวนอายุการให้ประโยชน์และมูลค่าคงเหลือใหม่หากมีการเปลี่ยนแปลงเกิดขึ้น

นอกจากนี้ฝ่ายบริหารจำเป็นต้องสอบทานการด้อยค่าของที่ดิน อาคารและอุปกรณ์ในแต่ละช่วงเวลาและบันทึกขาดทุนจากการด้อยค่าหากคาดว่ามูลค่าที่คาดว่าจะได้รับคืนต่ำกว่ามูลค่าตามบัญชีของสินทรัพย์นั้น ในการนี้ฝ่ายบริหารจำเป็นต้องใช้ดุลยพินิจที่เกี่ยวข้องกับการคาดการณ์รายได้และค่าใช้จ่ายในอนาคตซึ่งเกี่ยวเนื่องกับสินทรัพย์นั้น

สินทรัพย์ภาษีเงินได้รอการตัดบัญชี

บริษัทจะรับรู้สินทรัพย์ภาษีเงินได้รอการตัดบัญชีสำหรับผลแตกต่างชั่วคราวที่ใช้หักภาษีและขาดทุนทางภาษีที่ไม่ได้ใช้เมื่อมีความเป็นไปได้ค่อนข้างแน่นอนว่าบริษัทจะมีกำไรทางภาษีในอนาคตเพียงพอที่จะใช้ประโยชน์จากผลแตกต่างชั่วคราวและขาดทุนนั้น ในการนี้ฝ่ายบริหารจำเป็นต้องประมาณการว่าบริษัทควรรับรู้จำนวนสินทรัพย์ภาษีเงินได้รอการตัดบัญชีเป็นจำนวนเท่าใด โดยพิจารณาถึงจำนวนกำไรทางภาษีที่คาดว่าจะเกิดในอนาคตในแต่ละช่วงเวลา

ผลประโยชน์หลังออกจากรางานของพนักงานตามโครงการผลประโยชน์

หนี้สินตามโครงการผลประโยชน์หลังออกจากรางานของพนักงานประมาณขึ้นตามหลักคณิตศาสตร์ประกันภัย ซึ่งต้องอาศัยข้อสมมติฐานต่าง ๆ ในการประมาณการนั้น เช่น อัตราคิดลด อัตราการขึ้นเงินเดือนในอนาคต อัตราการเปลี่ยนแปลงในจำนวนพนักงาน เป็นต้น

สำรองเพื่อผลเสียหายจากการรับประกันสินค้า

ในการประมาณค่าเพื่อผลเสียหายจากการรับประกันสินค้า ฝ่ายบริหารจำเป็นต้องใช้ดุลยพินิจในการประมาณผลเสียหายที่คาดว่าจะเกิดขึ้น โดยคำนึงถึงผลเสียหายที่เกิดขึ้นในอดีต

7. รายการธุรกิจกับกิจการที่เกี่ยวข้องกัน

ลักษณะความสัมพันธ์ระหว่างบริษัทกับบุคคลและกิจการที่เกี่ยวข้องกันสามารถสรุปได้ดังนี้: -

รายชื่อบุคคลและกิจการที่เกี่ยวข้องกัน	ความสัมพันธ์กับบริษัทฯ
บริษัท แสงทอง ออโต้พาร์ทเวลด์ จำกัด	ผู้ถือหุ้นของบริษัทฯเป็นผู้บริหารของบริษัทดังกล่าว
บริษัท พอร์จูน บ็อกซ์ อินดัสตรี จำกัด	บริษัทของผู้ที่เกี่ยวข้องกับผู้บริหารของบริษัทฯ
บริษัท เอส.ซี.จี. อินดัสตรี จำกัด	ผู้ถือหุ้นของบริษัทฯเป็นผู้บริหารของบริษัทดังกล่าว
บริษัท อิมพีเรียล เกลเบิล อินดัสตรี จำกัด	มีผู้ถือหุ้นร่วมกัน
บริษัท ชูปเปอร์เซ็นทรัลแก๊ส จำกัด	มีกรรมการและผู้ถือหุ้นร่วมกัน
บริษัท เคมาร์ทบริการ จำกัด	ผู้ถือหุ้นของบริษัทฯเป็นผู้บริหารของบริษัทดังกล่าว

รายชื่อบุคคลและกิจการที่เกี่ยวข้องกัน	ความสัมพันธ์กับบริษัทฯ
บริษัท สยามซีดีกรุ๊ป ดีเวลลอปเม้นท์ จำกัด	มีกรรมการและผู้ถือหุ้นร่วมกัน
บริษัท เอส ซี จี ทรัพยากรธรณ์ จำกัด	ผู้ถือหุ้นของบริษัทฯเป็นผู้บริหารของบริษัทดังกล่าว
นางรวิวรรณ ม้าทอง	ผู้ถือหุ้นและกรรมการบริษัทฯ

ในระหว่างปี บริษัทฯมีรายการธุรกิจที่สำคัญกับบุคคลหรือกิจการที่เกี่ยวข้องกัน รายการธุรกิจดังกล่าวเป็นไปตามเงื่อนไขทางการค้าและเกณฑ์ตามที่ตกลงกันระหว่างบริษัทฯและบุคคลหรือกิจการที่เกี่ยวข้องกันเหล่านั้น ซึ่งเป็นไปตามปกติธุรกิจโดยสามารถสรุปได้ดังนี้

(หน่วย: พันบาท)

	2556	2555	นโยบายการกำหนดราคา
รายการธุรกิจกับกิจการที่เกี่ยวข้องกัน			
ขาย			
บริษัท แสงทอง ออโต้พาร์ทเวลดส์ จำกัด	56,316	69,255	อยู่ในช่วงราคาถัวเฉลี่ยในภูมิภาคเอเชียหรือเท่ากับหรือต่ำกว่าคู่แข่งไม่เกินร้อยละ 15
บริษัท ฟอรั่ม บ็อกซ์ อินดัสตรี จำกัด	36	-	ราคาตลาด
รวม	56,352	69,255	
ซื้อสินค้า			
บริษัท แสงทอง ออโต้พาร์ทเวลดส์ จำกัด	42,289	57,776	กรณีสินค้ากลุ่ม OEM ราคาซื้อจากผู้ขายรายอื่นบวกลดประมาณร้อยละ 5 และสินค้ากลุ่มอื่นๆ ราคาซื้อจากผู้ขายรายอื่นลดร้อยละ 20 ถึงบวกร้อยละ 5
บริษัท ฟอรั่ม บ็อกซ์ อินดัสตรี จำกัด	21,711	15,810	ราคาใกล้เคียงกับผู้ขายรายอื่น
บริษัท เอส.ซี.จี. อินดัสตรี จำกัด	596	1,674	ราคาซื้อต่ำกว่าลูกค้ารายอื่นร้อยละ 2 - 10 หรือราคาขายหักค่าใช้จ่ายดำเนินการอัตรา ร้อยละ 5 - 8
บริษัท อิมพีเรียล เคเบิ้ล อินดัสตรี จำกัด	559	779	ราคาซื้อต่ำกว่าลูกค้ารายอื่นร้อยละ 2 - 10 หรือราคาขายหักค่าใช้จ่ายดำเนินการอัตรา ร้อยละ 5 - 8
รวม	65,155	76,039	
ค่าใช้จ่ายอื่นๆ			
บริษัท เคมาร์ทบริการ จำกัด	687	950	ราคาตลาด
บริษัท ซุปเปอร์เซ็นทรัลแก๊ส จำกัด	21	284	ราคาตลาด
บริษัท เอส ซี จี ทรัพยากรธรณ์ จำกัด	43	-	ราคาตลาด
ซื้อที่ดิน			
บริษัท สยามซีดีกรุ๊ป ดีเวลลอปเม้นท์ จำกัด	-	3,936	ราคาตลาด

(หน่วย: พันบาท)

	2556	2555	นโยบายการกำหนดราคา
รายการธุรกิจกับผู้บริหารและกรรมการ ซื้อที่ดิน			
นางรวิวรรณ ม้าทอง	-	1,656	ราคาตลาด

ยอดคงค้างระหว่างบริษัทฯ และบุคคลและกิจการที่เกี่ยวข้องกันมีรายละเอียดดังนี้

(หน่วย: พันบาท)

	2556	2555
ลูกหนี้การค้า - กิจการที่เกี่ยวข้องกัน (หมายเหตุ 9)		
บริษัท แสงทอง ออโต้พาร์ทเวลดส์ จำกัด	25,439	22,539
บริษัท ฟอรัณ บ็อกซ์ อินดัสตรี จำกัด	11	-
รวม	25,450	22,539
เจ้าหนี้การค้า - กิจการที่เกี่ยวข้องกัน (หมายเหตุ 15)		
บริษัท แสงทอง ออโต้พาร์ทเวลดส์ จำกัด	14,622	9,234
บริษัท ฟอรัณ บ็อกซ์ อินดัสตรี จำกัด	4,613	4,225
บริษัท เอส.ซี.จี. อินดัสตรี จำกัด	112	175
บริษัท อิมพีเรียล เคเบิ้ล อินดัสตรี จำกัด	53	28
รวม	19,400	13,662
เจ้าหนี้อื่น - กิจการที่เกี่ยวข้องกัน (หมายเหตุ 15)		
บริษัท เคมาร์ทบริการ จำกัด	129	158
บริษัท ซุปเปอร์เซ็นทรัลแก๊ส จำกัด	23	-
บริษัท เอส ซี จี หทัยราษฎร์ จำกัด	30	-
รวม	182	158

ค่าตอบแทนกรรมการและผู้บริหาร

ในระหว่างปี บริษัทฯมีค่าใช้จ่ายผลประโยชน์พนักงานที่ให้แก่กรรมการและผู้บริหารดังต่อไปนี้

(หน่วย: พันบาท)

	2556	2555
ผลประโยชน์ระยะสั้น	21,517	17,879
ผลประโยชน์หลังออกจากงาน	(570)	521
รวม	20,947	18,400

8. เงินสดและรายการเทียบเท่าเงินสด

(หน่วย: พันบาท)

	2556	2555
เงินสด	150	150
เงินฝากธนาคาร	48,186	50,257
รวม	48,336	50,407

ณ วันที่ 31 ธันวาคม 2556 เงินฝากออมทรัพย์มีอัตราดอกเบี้ยร้อยละ 0.50 ต่อปี (2555: ร้อยละ 0.75 ต่อปี)

9. ลูกหนี้การค้าและลูกหนี้อื่น

(หน่วย: พันบาท)

	2556	2555
ลูกหนี้การค้า - กิจการที่เกี่ยวข้องกัน		
อายุหนี้คงค้างนับจากวันที่ถึงกำหนดชำระ		
ยังไม่ถึงกำหนดชำระ	10,441	15,568
ค้างชำระไม่เกิน 3 เดือน	15,009	6,971
รวมลูกหนี้การค้า - กิจการที่เกี่ยวข้องกัน	25,450	22,539
ลูกหนี้การค้า - กิจการที่ไม่เกี่ยวข้องกัน		
อายุหนี้คงค้างนับจากวันที่ถึงกำหนดชำระ		
ยังไม่ถึงกำหนดชำระ	294,908	253,009
ค้างชำระ		
ไม่เกิน 3 เดือน	134,817	91,850
3 - 12 เดือน	72,974	26,390
มากกว่า 12 เดือน	13,768	24,483
รวม	516,467	395,732
หัก: ค่าเผื่อหนี้สงสัยจะสูญ	(19,841)	(25,874)
รวมลูกหนี้การค้า - กิจการที่ไม่เกี่ยวข้องกัน, สุทธิ	496,626	369,858
รวมลูกหนี้การค้า - สุทธิ	522,076	392,397

(หน่วย: พันบาท)

	2556	2555
ลูกหนี้		
ลูกหนี้จากการขายอุปกรณ์	3,907	5,780
ลูกหนี้กรมสรรพากร	5,765	13,928
อื่นๆ	400	145
รวม	10,072	19,853
หัก: ค่าเผื่อหนี้สงสัยจะสูญ	(3,907)	(5,780)
รวมลูกหนี้, สุทธิ	6,165	14,073
รวมลูกหนี้การค้าและลูกหนี้อื่น - สุทธิ	528,241	406,470

10. สินค้าคงเหลือ

(หน่วย: พันบาท)

	ราคาทุน		รายการปรับลดราคาทุนให้ เป็นมูลค่าสุทธิที่จะได้รับ		สินค้าคงเหลือ-สุทธิ	
	2556	2555	2556	2555	2556	2555
สินค้าสำเร็จรูป (รวมสินค้า ซื้อมาเพื่อขาย)	317,534	280,707	(45,899)	(42,744)	271,635	237,963
สินค้าระหว่างผลิต	16,429	24,255	(3,495)	(5,016)	12,934	19,239
วัตถุดิบ	66,766	66,861	(11,883)	(14,542)	54,883	52,319
ภาชนะหีบห่อและ วัสดุสิ้นเปลือง	21,644	19,882	(1,068)	(996)	20,576	18,886
รวม	422,373	391,705	(62,345)	(63,298)	360,028	328,407

11. เงินฝากธนาคารที่มีภาระค้ำประกัน

ยอดคงเหลือนี้ คือ เงินฝากประจำซึ่งบริษัทฯ ได้นำไปค้ำประกันวงเงินสินเชื่อ

12. ที่ดิน อาคารและอุปกรณ์

(หน่วย: พันบาท)

	ที่ดิน	ส่วนปรับปรุง ที่ดิน	อาคาร โรงงานและ สำนักงาน	เครื่องจักรและ อุปกรณ์	แม่พิมพ์และ แบบพิมพ์	เครื่องตกแต่ง ติดตั้งและ เครื่องใช้ สำนักงาน	ยานพาหนะ	งานระหว่าง ก่อสร้าง	รวม
ราคาทุน									
1 มกราคม 2555	73,745	15,864	154,547	361,250	1,020,370	22,793	17,543	15,247	1,681,359
ซื้อเพิ่ม	15,737	-	1,486	11,777	78,316	1,332	3,986	89,356	201,990
จำหน่าย/ตัดจำหน่าย	-	-	-	(1,415)	(1,127)	(946)	(449)	-	(3,937)
โอนเข้า/(โอนออก)	-	-	4,565	3,788	18,665	2,724	-	(29,742)	-
31 ธันวาคม 2555	89,482	15,864	160,598	375,400	1,116,224	25,903	21,080	74,861	1,879,412
ซื้อเพิ่ม	-	-	-	72,926	90,189	3,665	4,864	85,388	257,032
จำหน่าย/ตัดจำหน่าย	-	-	-	(337)	(59)	(105)	(1,225)	-	(1,726)
โอนเข้า/(โอนออก)	-	-	4,363	43,241	21,280	891	-	(69,775)	-
31 ธันวาคม 2556	89,482	15,864	164,961	491,230	1,227,634	30,354	24,719	90,474	2,134,718
ค่าเสื่อมราคาสะสม									
1 มกราคม 2555	-	(6,093)	(49,960)	(242,382)	(785,604)	(19,155)	(9,677)	-	(1,112,871)
ค่าเสื่อมราคาสำหรับปี	-	(793)	(7,712)	(26,466)	(90,145)	(1,569)	(2,529)	-	(129,214)
ค่าเสื่อมราคาส่วนที่ จำหน่าย/ตัดออก	-	-	-	1,252	-	936	449	-	2,637
31 ธันวาคม 2555	-	(6,886)	(57,672)	(267,596)	(875,749)	(19,788)	(11,757)	-	(1,239,448)
ค่าเสื่อมราคาสำหรับปี	-	(793)	(8,035)	(39,404)	(91,271)	(2,261)	(3,006)	-	(144,770)
ค่าเสื่อมราคาส่วนที่ จำหน่าย/ตัดออก	-	-	-	282	-	103	1,225	-	1,610
31 ธันวาคม 2556	-	(7,679)	(65,707)	(306,718)	(967,020)	(21,946)	(13,538)	-	(1,382,608)
มูลค่าสุทธิตามบัญชี									
31 ธันวาคม 2555	89,482	8,978	102,926	107,804	240,475	6,115	9,323	74,861	639,964
31 ธันวาคม 2556	89,482	8,185	99,254	184,512	260,614	8,408	11,181	90,474	752,110
ค่าเสื่อมราคาสำหรับปี									
2555 (จำนวน 126 ล้านบาท รวมอยู่ในต้นทุนขายและต้นทุนค่าบริการ ส่วนที่เหลือรวมอยู่ในค่าใช้จ่ายในการบริหาร)									129,214
2556 (จำนวน 142 ล้านบาท รวมอยู่ในต้นทุนขายและต้นทุนค่าบริการ ส่วนที่เหลือรวมอยู่ในค่าใช้จ่ายในการบริหาร)									144,770

ณ วันที่ 31 ธันวาคม 2556 บริษัทฯมีอาคารและอุปกรณ์จำนวนหนึ่งซึ่งตัดค่าเสื่อมราคาหมดแล้วแต่ยังใช้งานอยู่ มูลค่าตามบัญชีก่อนหักค่าเสื่อมราคาสะสมของสินทรัพย์ดังกล่าวมีจำนวนเงินประมาณ 950 ล้านบาท (2555: 851 ล้านบาท)

บริษัทฯได้นำที่ดินทั้งหมดและสิ่งปลูกสร้าง เครื่องจักรและอุปกรณ์บางส่วนของบริษัทฯมูลค่าสุทธิตามบัญชีจำนวนประมาณ 233 ล้านบาท (2555: 216 ล้านบาท) ไปค้ำประกันวงเงินสินเชื่อที่ได้รับจากสถาบันการเงิน

13. สินทรัพย์ไม่มีตัวตน

(หน่วย: พันบาท)

	คอมพิวเตอร์ซอฟต์แวร์
ราคาทุน	
1 มกราคม 2555	4,982
เพิ่มขึ้น	819
31 ธันวาคม 2555	5,801
เพิ่มขึ้น	1,820
31 ธันวาคม 2556	7,621
ค่าตัดจำหน่ายสะสม	
1 มกราคม 2555	(4,863)
ค่าตัดจำหน่าย	(152)
31 ธันวาคม 2555	(5,015)
ค่าตัดจำหน่าย	(391)
31 ธันวาคม 2556	(5,406)
มูลค่าสุทธิตามบัญชี	
31 ธันวาคม 2555	786
31 ธันวาคม 2556	2,215

14. เงินเบิกเกินบัญชีและเงินกู้ยืมระยะสั้นจากสถาบันการเงิน

(หน่วย: พันบาท)

	อัตราดอกเบี้ย (ร้อยละต่อปี)	2556	2555
เงินเบิกเกินบัญชีธนาคาร	MOR, MOR - 0.50	30,291	25,953
เงินกู้ยืมระยะสั้น - ตัวสัญญาใช้เงิน	5.65, 5.25	20,000	20,000
เงินกู้ยืมระยะสั้น - แพคเกจเครดิต	LIBOR/SIBOR + 1.50	368,722	367,710
	MLR - 0.25, MOR - 1.25		
เงินกู้ยืมระยะสั้น - ทรัสต์รีซีท	LIBOR/SIBOR + 2.50	3,216	10,280
เงินกู้ยืมระยะสั้น - เลตเตอร์ ออฟเครดิต	MMR, MMR - 0.30, SIBOR + 2.00 ถึง 2.30	195,785	59,128
รวม		618,014	483,071

วงเงินเบิกเกินบัญชีและเงินกู้ยืมระยะสั้นจากสถาบันการเงินของบริษัทฯ ค้าประกันโดยการจดจำนองที่ดินทั้งหมดและสิ่งปลูกสร้าง เครื่องจักรและอุปกรณ์บางส่วนของบริษัทฯและโดยการจำนำเงินฝากประจำ

15. เจ้าหนี้การค้าและเจ้าหนี้อื่น

(หน่วย: พันบาท)

	2556	2555
เจ้าหนี้การค้า - กิจกรรมที่เกี่ยวข้องกัน	19,400	13,662
เจ้าหนี้การค้า - กิจกรรมที่ไม่เกี่ยวข้องกัน	170,862	177,308
เจ้าหนี้อื่น - กิจกรรมที่ไม่เกี่ยวข้องกัน	31,469	24,311
เจ้าหนี้อื่น - กิจกรรมที่เกี่ยวข้องกัน	182	158
เจ้าหนี้ค่าซื้ออุปกรณ์	6,109	10,340
ค่าใช้จ่ายค้างจ่าย	29,483	25,508
รวมเจ้าหนี้การค้าและเจ้าหนี้อื่น	257,505	251,287

16. เงินกู้ยืมระยะยาว

(หน่วย: พันบาท)

	2556	2555	อัตราดอกเบี้ย (ร้อยละต่อปี)	การชำระคืน	หลักประกันเงินกู้ยืม
วงเงินที่ 1	131,809	118,191	LIBOR/SIBOR + 1.50 ต่อปี	กำหนดชำระดอกเบี้ยและ เงินต้นทุกเดือนรวมกัน ไม่ ต่ำกว่าเดือนละ 209,872 ดอลลาร์สหรัฐฯ (2555: 201,565 ดอลลาร์สหรัฐฯ)	จดจำนองที่ดินและสิ่ง ปลูกสร้าง และจำนอง เครื่องจักรพร้อม อุปกรณ์
วงเงินที่ 2	8,276	12,228	ปีที่ 1 - 2 MLR - 1.00 ต่อปี ปีที่ 3 - 5 MLR ต่อปี	กำหนดชำระเงินต้นและ ดอกเบี้ยเดือนละ 420,000 บาท โดยกำหนดชำระให้ เสร็จสิ้นภายในปี 2558	จดจำนองที่ดินและสิ่ง ปลูกสร้าง
วงเงินที่ 3	16,650	21,450	ปีที่ 1-5 MLR - 1.00 ต่อปี	กำหนดชำระเงินต้นและ ดอกเบี้ยเดือนละ 400,000 บาท โดยกำหนดชำระให้ เสร็จสิ้นภายในปี 2560	จดจำนองที่ดินและสิ่ง ปลูกสร้าง และจำนอง เครื่องจักร
วงเงินที่ 4	19,152	-	ปีที่ 1 MLR - 1.00 ต่อปี ปีที่ 2 - 5 MLR ต่อปี	กำหนดชำระเงินต้นและ ดอกเบี้ยเดือนละ 570,000 บาท โดย กำหนดชำระให้เสร็จสิ้น ภายในปี 2560	จดจำนองที่ดินและสิ่ง สิ่งปลูกสร้าง

บริษัท ฟอรั่ม พาร์ค อินดัสตรี จำกัด (มหาชน)

(หน่วย: พันบาท)

	2556	2555	อัตราดอกเบี้ย (ร้อยละต่อปี)	การชำระคืน	หลักประกันเงินกู้ยืม
วงเงินที่ 5	25,116	-	ปีที่ 1 - 2 MLR - 1.00 ต่อปี ปีที่ 3 - 5 MLR ต่อปี	กำหนดชำระเงินต้นและ ดอกเบี้ยเดือนละ 577,000 บาท โดยกำหนดชำระให้ เสร็จสิ้นภายในปี 2561	จดจำนองที่ดินและสิ่ง ปลูกสร้าง
รวม	201,003	151,869			
หัก: ส่วนที่ถึง กำหนดชำระ ภายในหนึ่งปี	(93,540)	(73,191)			
สุทธิ	107,463	78,678			

ภายใต้สัญญาเงินกู้ บริษัทฯต้องปฏิบัติตามเงื่อนไขทางการเงินบางประการตามที่ระบุในสัญญา เช่น การดำรงอัตราส่วนหนี้สินต่อส่วนของผู้ถือหุ้น และอัตราส่วนความสามารถในการชำระหนี้ ให้เป็นไปตามสัญญา เป็นต้น

ณ วันที่ 31 ธันวาคม 2556 บริษัทฯมีวงเงินกู้ยืมระยะยาวตามสัญญาเงินกู้ที่ยังมิได้เบิกใช้เป็นจำนวน 11 ล้านบาท (2555: 61 ล้านบาท)

17. ประมาณการหนี้สินระยะสั้น

(หน่วย: พันบาท)

	หนี้สินจากการ รับประกันสินค้า
1 มกราคม 2555	9,462
ลดลงจากรายจ่ายที่เกิดขึ้นจริง	(2,145)
โอนกลับประมาณการหนี้สิน	(4,775)
31 ธันวาคม 2555	2,542
เพิ่มขึ้นในระหว่างปี	3,590
ลดลงจากรายจ่ายที่เกิดขึ้นจริง	(3,052)
31 ธันวาคม 2556	3,080

18. สำรองผลประโยชน์ระยะยาวของพนักงาน

จำนวนเงินสำรองผลประโยชน์ระยะยาวของพนักงานซึ่งเป็นเงินชดเชยพนักงานเมื่อออกจากงานแสดงได้ดังนี้

(หน่วย: พันบาท)

	2556	2555
ภาระผูกพันตามโครงการผลประโยชน์ต้นปี	4,672	4,025
ต้นทุนบริการในปัจจุบัน	1,081	860
ต้นทุนดอกเบี้ย	179	162
กำไรจากการประมาณการตามหลักคณิตศาสตร์		
ประกันภัย	(2,449)	(375)
สำรองผลประโยชน์ระยะยาวของพนักงานปลายปี	3,483	4,672

ค่าใช้จ่ายเกี่ยวกับผลประโยชน์ระยะยาวของพนักงานรวมอยู่ในส่วนของกำไรหรือขาดทุนแสดงได้ดังนี้

(หน่วย: พันบาท)

	2556	2555
ต้นทุนบริการในปัจจุบัน	1,081	860
ต้นทุนดอกเบี้ย	179	162
ผลกำไรจากการประมาณการตามหลักคณิตศาสตร์		
ประกันภัยที่รับรู้ในปี	(2,449)	(375)
รวมค่าใช้จ่าย (รายได้) ที่รับรู้ในส่วนของกำไรหรือขาดทุน	(1,189)	647

ค่าใช้จ่ายดังกล่าวรับรู้ในรายการต่อไปนี้ในส่วนของกำไรหรือขาดทุน

ต้นทุนขายและต้นทุนค่าบริการ	(514)	181
ค่าใช้จ่ายในการบริหาร	(675)	466

สมมติฐานที่สำคัญในการประมาณการตามหลักคณิตศาสตร์ประกันภัย ณ วันประเมินสรุปได้ดังนี้

	2556 (ร้อยละต่อปี)	2555 (ร้อยละต่อปี)
อัตราคิดลด	3.97	3.82
อัตราการขึ้นเงินเดือนในอนาคต	5.50	5.50
อัตราการเปลี่ยนแปลงในจำนวนพนักงาน (ขึ้นกับช่วงอายุ)	0 - 52	0 - 58

จำนวนเงินภาระผูกพันตามโครงการผลประโยชน์สำหรับปีปัจจุบันและสี่ปีย้อนหลังแสดงได้ดังนี้

(หน่วย: พันบาท)

	ภาระผูกพันตาม โครงการผลประโยชน์	การปรับปรุงตามประสบการณ์ ที่เกิดจากหนี้สินโครงการ
ปี 2556	3,483	(134)
ปี 2555	4,672	486
ปี 2554	4,025	-
ปี 2553	3,187	-
ปี 2552	2,515	-

19. ทุนเรือนหุ้น

2555

เมื่อวันที่ 10-12 กันยายน 2555 บริษัทฯ ได้เสนอขายหุ้นสามัญต่อประชาชน (ซึ่งรวมถึงกรรมการและพนักงานของบริษัทฯ) จำนวน 63 ล้านหุ้น ราคาหุ้นละ 3.50 บาท โดยมีมูลค่าที่ตราไว้หุ้นละ 1 บาท บริษัทฯ ได้รับเงินจากการขายหุ้นจำนวน 220 ล้านบาท โดยมีส่วนเกินมูลค่าหุ้น (สุทธิจากค่าใช้จ่ายที่เกี่ยวข้องกับการขายหุ้น) จำนวน 151 ล้านบาท บริษัทฯ ได้จดทะเบียนเปลี่ยนแปลงทุนชำระแล้วเป็น 295 ล้านบาท กับกระทรวงพาณิชย์เมื่อวันที่ 13 กันยายน 2555

ตลาดหลักทรัพย์ เอ็ม เอ ไอ ได้รับหุ้นสามัญของบริษัทฯ เป็นหลักทรัพย์จดทะเบียนและเริ่มทำการซื้อขายตั้งแต่วันที่ 20 กันยายน 2555

2556

เมื่อวันที่ 23 ธันวาคม 2556 ที่ประชุมวิสามัญผู้ถือหุ้นของบริษัทฯมีมติดังต่อไปนี้

1. อนุมัติการออกและเสนอขายหุ้นกู้แปลงสภาพภายในวงเงินไม่เกิน 10 ล้านดอลลาร์สิงคโปร์หรือเทียบเท่า โดยมีรายละเอียดดังนี้

อายุ : อายุไม่เกิน 3 ปี

วิธีการจัดสรร : เสนอขายต่อนักลงทุนเฉพาะเจาะจงในต่างประเทศ โดยการเสนอขาย 5 ครั้งครั้งละไม่เกิน 2 ล้านดอลลาร์สิงคโปร์หรือเทียบเท่า แบ่งออกเป็น 5 ชุดย่อยชุดละไม่เกิน 400,000 ดอลลาร์สิงคโปร์หรือเทียบเท่า

อัตราดอกเบี้ย : ร้อยละ 2 ต่อปี

ระยะเวลาการใช้สิทธิ : ทุกวันทำการนับจากวันออกหุ้นกู้ดังกล่าวจนถึงเวลาปิดทำการของวันทำการสุดท้ายในหนึ่งสัปดาห์ก่อนวันครบกำหนดอายุหุ้นกู้แปลงสภาพ

อัตราแปลงสภาพ : จำนวนเงินต้นของหุ้นกู้แปลงสภาพหารด้วยราคาใช้สิทธิแปลงสภาพ ทั้งนี้สามารถเลือกราคาใช้สิทธิแปลงสภาพโดย 1) ร้อยละ 135 ของราคาซื้อขายถัวเฉลี่ยถ่วงน้ำหนักต่อหุ้นสำหรับ 45 วันทำการก่อนหน้าของวันที่ทำสัญญาจองซื้อหุ้นกู้หรือวันที่ออกหุ้นกู้ 2) ร้อยละ 90 ของราคาปิดถัวเฉลี่ยต่อหุ้นของช่วงระยะเวลา 3 วันทำการใดๆ ในระหว่างช่วงระยะเวลา 45 วันทำการก่อนวันใช้สิทธิแปลงสภาพที่เกี่ยวข้องสำหรับหุ้นกู้แปลงสภาพ

จำนวนหุ้นสามัญที่ออกใหม่ : ไม่เกิน 25,000,000 หุ้น

เพื่อรองรับหุ้นกู้แปลงสภาพ

อย่างไรก็ตาม คณะกรรมการบริษัทฯ และ/หรือบุคคลที่ได้รับมอบหมายจากคณะกรรมการบริษัทฯจะกำหนดต่อไปมีอำนาจในการกำหนดหรือแก้ไขรายละเอียด วิธีการและเงื่อนไขอื่นๆ ที่เกี่ยวข้องกับการออกและเสนอขายหุ้นกู้แปลงสภาพตามความเหมาะสม เช่น วันที่ออกหุ้นกู้แปลงสภาพ จำนวนหุ้นกู้แปลงสภาพที่จะออกและเสนอขาย มูลค่าที่ตราไว้ของหุ้นกู้แปลงสภาพ ราคาเสนอขาย อัตราดอกเบี้ย การคำนวณและวิธีชำระดอกเบี้ย อัตราแปลงสภาพระยะเวลาในการใช้สิทธิและการไถ่ถอน วันสิ้นสุดการใช้สิทธิ และเงื่อนไขการปรับสิทธิ

ทั้งนี้ เมื่อวันที่ 4 กุมภาพันธ์ 2557 บริษัทฯได้รับหนังสือแจ้งอนุญาตจากสำนักงานคณะกรรมการกำกับหลักทรัพย์และตลาดหลักทรัพย์ให้เสนอขายหุ้นกู้แปลงสภาพจำนวน 3 ชุด มูลค่ารวม 6 ล้านดอลลาร์สิงคโปร์ โดยต้องดำเนินการให้แล้วเสร็จภายใน 6 เดือนนับจากวันที่ในหนังสือ นอกจากนี้ให้บริษัทฯดำเนินการจัดประชุมผู้ถือหุ้นเพื่อขออนุมัติการเสนอขายหุ้นกู้แปลงสภาพชุดที่ 4 และ 5 มูลค่ารวม 4 ล้านดอลลาร์สิงคโปร์

2. อนุมัติให้บริษัทฯเพิ่มทุนจดทะเบียนจากเดิม 295 ล้านบาท (หุ้นสามัญ 295 ล้านหุ้น มูลค่าตราไว้หุ้นละ 1 บาท) เป็น 320 ล้านบาท (หุ้นสามัญ 320 ล้านหุ้น มูลค่าตราไว้หุ้นละ 1 บาท) โดยการออกหุ้นสามัญเพิ่มทุนจำนวน 25 ล้านหุ้น มูลค่าตราไว้หุ้นละ 1 บาท เพื่อรองรับการใช้สิทธิแปลงสภาพของหุ้นกู้แปลงสภาพ

บริษัทฯได้จดทะเบียนการเพิ่มทุนดังกล่าวกับกระทรวงพาณิชย์เมื่อวันที่ 27 ธันวาคม 2556

20. ดำรงตามกฎหมาย

ภายใต้บทบัญญัติของมาตรา 116 แห่งพระราชบัญญัติบริษัทมหาชนจำกัด พ.ศ. 2535 บริษัทฯต้องจัดสรรกำไรสุทธิประจำปีส่วนหนึ่งไว้เป็นทุนสำรองไม่น้อยกว่าร้อยละ 5 ของกำไรสุทธิประจำปี หักด้วยยอดขาดทุนสะสมกมา (ถ้ามี) จนกว่าทุนสำรองนี้จะมีจำนวนไม่น้อยกว่าร้อยละ 10 ของทุนจดทะเบียน ดำรงตามกฎหมายดังกล่าวไม่สามารถนำไปจ่ายเงินปันผลได้

21. ค่าใช้จ่ายตามลักษณะ

รายการค่าใช้จ่ายแบ่งตามลักษณะประกอบด้วยรายการค่าใช้จ่ายที่สำคัญดังต่อไปนี้

(หน่วย: พันบาท)

	2556	2555
เงินเดือน ค่าแรงและผลประโยชน์อื่นของพนักงาน	132,277	102,907
ค่าเสื่อมราคา	144,770	129,214
ค่าขนส่งสินค้า	98,254	91,180
ซื้อสินค้าซื้อมาเพื่อขาย	559,920	567,040
วัตถุดิบและวัสดุสิ้นเปลืองใช้ไป	435,249	330,710
การเปลี่ยนแปลงในสินค้าสำเร็จรูปและงานระหว่างทำ	(29,001)	(16,142)

22. ภาษีเงินได้

ค่าใช้จ่ายภาษีเงินได้สรุปได้ดังนี้

	(หน่วย: พันบาท)	
	2556	2555 (ปรับปรุงใหม่)
ภาษีเงินได้ปัจจุบัน:		
ภาษีเงินได้นิติบุคคลสำหรับปี	37,941	43,090
ภาษีเงินได้รอการตัดบัญชี:		
ภาษีเงินได้รอการตัดบัญชีจากการเกิดผลแตกต่างชั่วคราวและ การกลับรายการผลแตกต่างชั่วคราว	1,702	3,500
ค่าใช้จ่ายภาษีเงินได้ที่แสดงอยู่ในงบกำไรขาดทุน	39,643	46,590

รายการกระทบยอดจำนวนเงินระหว่างค่าใช้จ่ายภาษีเงินได้กับผลคูณของกำไรทางบัญชีกับอัตราภาษีที่ใช้สามารถแสดงได้ดังนี้

	(หน่วย: พันบาท)	
	2556	2555 (ปรับปรุงใหม่)
กำไรทางบัญชีก่อนภาษีเงินได้นิติบุคคล	205,009	205,620
อัตราภาษีเงินได้นิติบุคคล	ร้อยละ 20	ร้อยละ 23
กำไรทางบัญชีก่อนภาษีเงินได้นิติบุคคลคูณอัตราภาษี	41,002	47,293
ผลกระทบต่อภาษีเงินได้รอการตัดบัญชีจากการเปลี่ยนแปลง อัตราภาษี	-	(669)
ผลกระทบทางภาษีสำหรับ:		
ค่าใช้จ่ายต้องห้าม	(1,359)	1,361
ค่าใช้จ่ายที่มีสิทธิหักได้เพิ่มขึ้น	-	(1,395)
รวม	(1,359)	(34)
ค่าใช้จ่ายภาษีเงินได้ที่แสดงอยู่ในงบกำไรขาดทุน	39,643	46,590

บริษัท พอร์น พาร์ค อินดัสตรี จำกัด (มหาชน)

ส่วนประกอบของสินทรัพย์ภาษีเงินได้รอการตัดบัญชีและหนี้สินภาษีเงินได้รอการตัดบัญชี ประกอบด้วยรายการดังต่อไปนี้

(หน่วย: พันบาท)

	งบแสดงฐานะการเงิน		
	ณ วันที่ 31 ธันวาคม 2556	ณ วันที่ 31 ธันวาคม 2555 (ปรับปรุงใหม่)	ณ วันที่ 1 มกราคม 2555
สินทรัพย์ภาษีเงินได้รอการตัดบัญชี			
ส่วนปรับปรุงจากการแปลงค่าตามอัตรา			
แลกเปลี่ยนที่ตกลงล่วงหน้า	(237)	(1,443)	471
ค่าเผื่อนี้สงฆ์จะสูญ	91	91	-
ค่าเพื่อการลดลงของมูลค่าสินค้าคงเหลือ	12,469	12,659	12,248
ค่าเสื่อมราคาสะสม - คอมพิวเตอร์ซอฟต์แวร์	30	30	23
สำรองผลประโยชน์ระยะยาวของพนักงาน	696	934	805
หนี้สินจากการรับประกันสินค้า	616	509	2,176
รวม	13,665	12,780	15,723
หนี้สินภาษีเงินได้รอการตัดบัญชี			
รายได้ค้างรับเงินชดเชยภาษีอากร	13,147	10,560	10,003
รวม	13,147	10,560	10,003

ในเดือนตุลาคม 2554 คณะรัฐมนตรีได้มีมติให้ปรับลดอัตราภาษีเงินได้นิติบุคคลจากอัตราร้อยละ 30 เป็นร้อยละ 23 ในปี 2555 และเป็นร้อยละ 20 ตั้งแต่ปี 2556 เป็นต้นไป และในเดือนธันวาคม 2554 ได้มีพระราชกฤษฎีกาประกาศลดอัตราภาษีเงินได้นิติบุคคลเพื่อให้เป็นไปตามมติ คณะรัฐมนตรีดังกล่าวสำหรับปี 2555 - 2557 บริษัทฯได้สะท้อนผลกระทบของการเปลี่ยนแปลง อัตราภาษีดังกล่าวในการคำนวณภาษีเงินได้รอการตัดบัญชีตามที่แสดงไว้ข้างต้นแล้ว

23. กำไรต่อหุ้น

กำไรต่อหุ้นขั้นพื้นฐานคำนวณโดยหารกำไรสำหรับปี (ไม่รวมกำไรขาดทุนเบ็ดเสร็จอื่น) ด้วย จำนวนถัวเฉลี่ยถ่วงน้ำหนักของหุ้นสามัญที่ออกอยู่ในระหว่างปี

	กำไรสำหรับปี		จำนวนหุ้นสามัญ ถัวเฉลี่ยถ่วงน้ำหนัก		กำไรต่อหุ้น	
	2556 (พันบาท)	2555 (พันบาท) (ปรับปรุงใหม่)	2556 (พันหุ้น)	2555 (พันหุ้น)	2556 (บาท)	2555 (บาท) (ปรับปรุงใหม่)
กำไรต่อหุ้นขั้นพื้นฐาน						
กำไรสำหรับปี	163,771	159,030	295,000	250,934	0.56	0.63

ข้อมูลส่วนงานดำเนินงานที่นำเสนอนี้สอดคล้องกับรายงานภายในของบริษัทฯ ที่มีอำนาจตัดสินใจสูงสุดด้านการดำเนินงานได้รับและสอบทานอย่างสม่ำเสมอเพื่อใช้ในการตัดสินใจในการจัดสรรทรัพยากรให้กับส่วนงานและประเมินผลการดำเนินงานของส่วนงาน

- ส่วนงานขายในประเทศ เป็นส่วนงานที่ทำการผลิตและจำหน่ายอะไหล่และอุปกรณ์รถยนต์ในประเทศ
- ส่วนงานขายต่างประเทศ เป็นส่วนงานที่ทำการผลิตและจำหน่ายอะไหล่และอุปกรณ์รถยนต์ไปต่างประเทศ
- ส่วนงานงานบริการ เป็นส่วนงานที่ให้บริการในส่วนของงานพ่นสีและงานซ่อมปรกรณ์

ผู้มีอำนาจตัดสินใจสูงสุดสอบทานผลการดำเนินงานของแต่ละหน่วยธุรกิจแยกจากกันเพื่อวัตถุประสงค์ในการตัดสินใจเกี่ยวกับการจัดสรรทรัพยากรและการประเมินผลการปฏิบัติงาน บริษัทฯ ประเมินผลการปฏิบัติงานของส่วนงานโดยพิจารณาจากกำไรหรือขาดทุนจากการดำเนินงานและสินทรัพย์รวมซึ่งวัดมูลค่าโดยใช้เกณฑ์เดียวกับที่ใช้ในการวัดกำไรหรือขาดทุนจากการดำเนินงานและสินทรัพย์รวมในงบการเงิน อย่างไรก็ตาม บริษัทฯ บริหารงานด้านการจัดหาเงินซึ่งทำให้เกิดค่าใช้จ่ายทางการเงิน และรายได้ทางการเงิน และภาษีเงินได้ของทั้งบริษัทฯ ดังนั้น รายได้และค่าใช้จ่ายดังกล่าวจึงไม่มีการปันส่วนให้แก่ส่วนงานดำเนินงาน

การบันทึกบัญชีสำหรับรายการระหว่างส่วนงานที่รายงานเป็นไปในลักษณะเดียวกับการบันทึกบัญชีสำหรับรายการธุรกิจกับบุคคลภายนอก

ข้อมูลรายได้และกำไรของส่วนงานของบริษัทฯมีดังต่อไปนี้

สำหรับปีสิ้นสุดวันที่ 31 ธันวาคม

	งบกำไรขาดทุนสุทธิ							
	ขายในประเทศ		ขายต่างประเทศ		งานบริการ		รวม	
	2556	2555	2556	2555	2556	2555	2556	2555
								(ปรับปรุงใหม่)
รายได้	188,983	198,880	1,459,557	1,274,073	11,840	27,254	1,660,380	1,500,207
กำไรของส่วนงาน	44,445	32,265	299,465	280,527	5,896	13,577	349,806	326,369
รายได้อื่น							61,585	85,656
ค่าใช้จ่ายในการขาย							(110,343)	(102,378)
ค่าใช้จ่ายในการบริหาร							(54,152)	(61,801)
ค่าใช้จ่ายทางการเงิน							(43,482)	(42,226)
ค่าใช้จ่ายภาษีเงินได้							(39,643)	(46,590)
กำไรสำหรับปี							163,771	159,030

รายได้จากลูกค้าภายนอกกำหนดขึ้นตามสถานที่ตั้งของลูกค้า

(หน่วย: พันบาท)

	2556	2555
รายได้จากลูกค้าภายนอก		
ประเทศไทย	200,823	226,135
ประเทศซาอุดีอาระเบีย	298,786	203,192
ประเทศอื่นๆ	1,160,771	1,070,880
รวม	1,660,380	1,500,207

ข้อมูลเกี่ยวกับลูกค้ารายใหญ่

ในปี 2556 และ 2555 บริษัทฯ ไม่มีรายได้จากลูกค้ารายใดที่มีมูลค่าเท่ากับหรือมากกว่าร้อยละ 10 ของรายได้ของกิจการ

25. กองทุนสำรองเลี้ยงชีพ

บริษัทฯ และพนักงานบริษัทฯ ได้ร่วมกันจัดตั้งกองทุนสำรองเลี้ยงชีพขึ้นตามพระราชบัญญัติกองทุนสำรองเลี้ยงชีพ พ.ศ. 2530 โดยบริษัทฯ และพนักงานจะจ่ายสมทบเข้ากองทุนเป็นรายเดือนในอัตรา ร้อยละ 3 ของเงินเดือน กองทุนสำรองเลี้ยงชีพนี้นับบริหาร โดยบริษัทหลักทรัพย์จัดการกองทุนกรุงศรี จำกัด และจะจ่ายให้แก่พนักงานเมื่อพนักงานนั้นออกจากการตามระเบียบว่าด้วยกองทุนของ บริษัทฯ ในระหว่างปี 2556 บริษัทฯ ได้จ่ายเงินสมทบกองทุนเป็นจำนวนเงิน 1 ล้านบาท (2555: 1 ล้านบาท)

26. เงินปันผลจ่าย

เงินปันผล	อนุมัติโดย	เงินปันผลจ่าย (พันบาท)	เงินปันผลจ่ายต่อหุ้น (บาท)
เงินปันผลประจำปี 2554	ที่ประชุมสามัญผู้ถือหุ้น เมื่อวันที่ 24 เมษายน 2555	44,080	0.19
เงินปันผลระหว่างกาลสำหรับ ปี 2555	ที่ประชุมคณะกรรมการ บริษัทฯ เมื่อวันที่ 8 พฤศจิกายน 2555	35,400	0.12
รวมเงินปันผลสำหรับปี 2555		79,480	0.31
เงินปันผลประจำปี 2555	ที่ประชุมสามัญผู้ถือหุ้น เมื่อวันที่ 2 เมษายน 2556	23,591	0.08
เงินปันผลระหว่างกาลสำหรับ ปี 2556	ที่ประชุมคณะกรรมการ บริษัทฯ เมื่อวันที่ 11 พฤศจิกายน 2556	58,998	0.20
รวมเงินปันผลสำหรับปี 2556		82,589	0.28

27. ภาระผูกพันและหนี้สินที่อาจเกิดขึ้น

27.1 ภาระผูกพันเกี่ยวกับรายจ่ายฝ่ายทุน

ณ วันที่ 31 ธันวาคม 2556 บริษัทฯมีรายจ่ายฝ่ายทุนจำนวนเงิน 7 ล้านบาท และ 1 ล้านเหรียญสหรัฐอเมริกา (2555: 19 ล้านบาท) ที่เกี่ยวข้องกับการก่อสร้างอาคาร โรงงานและสำนักงาน

27.2 การค้ำประกัน

ณ วันที่ 31 ธันวาคม 2556 บริษัทฯมีหนังสือค้ำประกันซึ่งออกโดยธนาคารในนามบริษัทฯเหลืออยู่เป็นจำนวนเงินประมาณ 5 ล้านบาท (2555: 5 ล้านบาท) ซึ่งเกี่ยวเนื่องกับภาระผูกพันทางปฏิบัติบางประการตามปกติธุรกิจของบริษัทฯเพื่อค้ำประกันการใช้ไฟฟ้า

28. เครื่องมือทางการเงิน

28.1 นโยบายการบริหารความเสี่ยง

เครื่องมือทางการเงินที่สำคัญของบริษัทฯตามที่นิยามอยู่ในมาตรฐานการบัญชีฉบับที่ 107 “การแสดงผลการและการเปิดเผยข้อมูลสำหรับเครื่องมือทางการเงิน” ประกอบด้วย เงินสดและรายการเทียบเท่าเงินสด ลูกหนี้และเจ้าหนี้ เงินกู้ยืมระยะสั้น และเงินกู้ยืมระยะยาว บริษัทฯมีความเสี่ยงที่เกี่ยวข้องกับเครื่องมือทางการเงินดังกล่าวและมีนโยบายในการบริหารความเสี่ยงดังนี้

ความเสี่ยงด้านการให้สินเชื่อ

บริษัทฯมีความเสี่ยงด้านการให้สินเชื่อที่เกี่ยวข้องกับลูกหนี้การค้าและลูกหนี้อื่น ฝ่ายบริหารควบคุมความเสี่ยงนี้โดยการกำหนดให้มีนโยบายและวิธีการในการควบคุมสินเชื่อที่เหมาะสม ดังนั้นบริษัทฯจึงไม่คาดว่าจะได้รับความเสียหายที่เป็นสาระสำคัญจากการให้สินเชื่อ นอกจากนี้ การให้สินเชื่อของบริษัทฯไม่มีการกระจุกตัวเนื่องจากบริษัทฯมีฐานของลูกค้าที่หลากหลายและมีอยู่จำนวนมาก ราย จำนวนเงินสูงสุดที่บริษัทฯอาจต้องสูญเสียจากการให้สินเชื่อคือมูลค่าตามบัญชีของลูกค้าการค้าและลูกหนี้อื่นที่แสดงอยู่ในงบแสดงฐานะการเงิน

ความเสี่ยงจากอัตราดอกเบี้ย

บริษัทฯมีความเสี่ยงจากอัตราดอกเบี้ยที่สำคัญอันเกี่ยวข้องกับเงินฝากสถาบันการเงิน เงินเบิกเกินบัญชี เงินกู้ยืมระยะสั้นและเงินกู้ยืมระยะยาวที่มีดอกเบี้ย สินทรัพย์และหนี้สินทางการเงินส่วนใหญ่มีอัตราดอกเบี้ยที่ปรับขึ้นลงตามอัตราตลาด หรือมีอัตราดอกเบี้ยคงที่ซึ่งใกล้เคียงกับอัตราตลาดในปัจจุบัน

บริษัท พอร์น พาร์ค อินดัสตรี จำกัด (มหาชน)

สินทรัพย์และหนี้สินทางการเงินที่สำคัญสามารถจัดตามประเภทอัตราดอกเบี้ย และสำหรับสินทรัพย์และหนี้สินทางการเงินที่มีอัตราดอกเบี้ยคงที่สามารถแยกตามวันที่ครบกำหนดหรือวันที่มีการกำหนดอัตราดอกเบี้ยใหม่ (หากวันที่มีการกำหนดอัตราดอกเบี้ยใหม่ถึงก่อน) ได้ดังนี้

(หน่วย: ล้านบาท)

ณ วันที่ 31 ธันวาคม 2556

	อัตราดอกเบี้ยคงที่ ภายใน 1 ปี	อัตราดอกเบี้ย ปรับขึ้นลง ตามราคาดตลาด	ไม่มีอัตรา ดอกเบี้ย	รวม	อัตราดอกเบี้ย (ร้อยละต่อปี)
สินทรัพย์ทางการเงิน					
เงินสดและรายการเทียบเท่าเงินสด	-	48	-	48	0.50
ลูกหนี้การค้าและลูกหนี้อื่น	-	-	528	528	-
เงินฝากธนาคารที่มีภาระค้ำประกัน	35	-	-	35	2.00
รวม	35	48	528	611	
หนี้สินทางการเงิน					
เงินเบิกเกินบัญชีและเงินกู้ยืมระยะสั้น					
จากสถาบันการเงิน	20	598	-	618	5.25 - 7.775
เจ้าหนี้การค้าและเจ้าหนี้อื่น	-	-	258	258	-
เงินกู้ยืมระยะยาว	-	201	-	201	6.875 - 7.250
รวม	20	799	258	1,077	

(หน่วย: ล้านบาท)

ณ วันที่ 31 ธันวาคม 2555

	อัตราดอกเบี้ยคงที่ ภายใน 1 ปี	อัตราดอกเบี้ย ปรับขึ้นลง ตามราคาดตลาด	ไม่มีอัตรา ดอกเบี้ย	รวม	อัตราดอกเบี้ย (ร้อยละต่อปี)
สินทรัพย์ทางการเงิน					
เงินสดและรายการเทียบเท่าเงินสด	-	50	-	50	0.75
ลูกหนี้การค้าและลูกหนี้อื่น	-	-	406	406	-
เงินฝากธนาคารที่มีภาระค้ำประกัน	35	-	-	35	1.75 - 3.00
รวม	35	50	406	491	
หนี้สินทางการเงิน					
เงินเบิกเกินบัญชีและเงินกู้ยืมระยะสั้น					
จากสถาบันการเงิน	20	463	-	483	5.65 - 7.75
เจ้าหนี้การค้าและเจ้าหนี้อื่น	-	-	251	251	-
เงินกู้ยืมระยะยาว	-	152	-	152	6.00 - 6.37
รวม	20	615	251	886	

ความเสี่ยงจากอัตราแลกเปลี่ยน

บริษัทมีความเสี่ยงจากอัตราแลกเปลี่ยนที่สำคัญอันเนื่องมาจากการซื้อหรือขายสินค้า และการกู้ยืมที่เป็นเงินตราต่างประเทศ บริษัทได้ตกลงทำสัญญาซื้อขายเงินตราต่างประเทศล่วงหน้าซึ่งมีอายุสัญญาไม่เกินหนึ่งปีเพื่อใช้เป็นเครื่องมือในการบริหารความเสี่ยง

บริษัทมียอดคงเหลือของสินทรัพย์และหนี้สินทางการเงินที่เป็นสกุลเงินตราต่างประเทศ ดังนี้: -

ณ วันที่ 31 ธันวาคม 2556

สกุลเงิน	สินทรัพย์ทางการเงิน	หนี้สินทางการเงิน	อัตราแลกเปลี่ยนเฉลี่ย
	(ล้าน)	(ล้าน)	(บาทต่อหน่วยเงินตราต่างประเทศ)
เหรียญสหรัฐอเมริกา	15	5	32.58 - 32.95

ณ วันที่ 31 ธันวาคม 2555

สกุลเงิน	สินทรัพย์ทางการเงิน	หนี้สินทางการเงิน	อัตราแลกเปลี่ยนเฉลี่ย
	(ล้าน)	(ล้าน)	(บาทต่อหน่วยเงินตราต่างประเทศ)
เหรียญสหรัฐอเมริกา	12	5	30.39 - 30.78

บริษัทมีสัญญาซื้อขายเงินตราต่างประเทศล่วงหน้าคงเหลือดังนี้

ณ วันที่ 31 ธันวาคม 2556

สกุลเงิน	จำนวนที่ขาย	อัตราแลกเปลี่ยนตามสัญญา	วันครบกำหนดตามสัญญา
	(ล้าน)	(บาทต่อหน่วยเงินตราต่างประเทศ)	
เหรียญสหรัฐอเมริกา	29	31.06 – 33.04	มกราคม - มิถุนายน 2557

ณ วันที่ 31 ธันวาคม 2555

สกุลเงิน	จำนวนที่ขาย	อัตราแลกเปลี่ยนตามสัญญา	วันครบกำหนดตามสัญญา
	(ล้าน)	(บาทต่อหน่วยเงินตราต่างประเทศ)	
เหรียญสหรัฐอเมริกา	11	30.97 – 31.56	เมษายน - พฤษภาคม 2556

28.2 มูลค่ายุติธรรมของเครื่องมือทางการเงิน

เนื่องจากเครื่องมือทางการเงินส่วนใหญ่ของบริษัทจัดอยู่ในประเภทระยะสั้น เงินกู้ยืมมีอัตราดอกเบี้ยใกล้เคียงกับอัตราดอกเบี้ยในตลาด บริษัทจึงประมาณมูลค่ายุติธรรมของเครื่องมือทางการเงินใกล้เคียงกับมูลค่าตามบัญชีที่แสดงในงบแสดงฐานะการเงิน

มูลค่ายุติธรรม หมายถึง จำนวนเงินที่ผู้ซื้อและผู้ขายตกลงแลกเปลี่ยนสินทรัพย์กันหรือจ่ายชำระหนี้สินในขณะที่ยังทั้งสองฝ่ายมีความรอบรู้ และเต็มใจในการแลกเปลี่ยนและสามารถต่อรองราคากันได้อย่างเป็นอิสระในลักษณะที่ไม่มีความเกี่ยวข้องกัน วิธีการกำหนดมูลค่ายุติธรรมขึ้นอยู่กับลักษณะของเครื่องมือทางการเงิน มูลค่ายุติธรรมจะกำหนดจากราคาตลาดล่าสุด หรือกำหนดขึ้นโดยใช้เกณฑ์การวัดมูลค่าที่เหมาะสม

29. การบริหารจัดการทุน

วัตถุประสงค์ในการบริหารจัดการทุนที่สำคัญของบริษัทคือการจัดให้มีโครงสร้างทุนที่เหมาะสมเพื่อสนับสนุนการดำเนินธุรกิจของบริษัทและเสริมสร้างมูลค่าการถือหุ้นให้กับผู้ถือหุ้น โดย ณ วันที่ 31 ธันวาคม 2556 บริษัทมีอัตราส่วนหนี้สินต่อทุนเท่ากับ 1.63:1 (2555: 1.56:1)

30. เหตุการณ์ภายหลังรอบระยะเวลารายงาน

เมื่อวันที่ 17 กุมภาพันธ์ 2557 ที่ประชุมคณะกรรมการบริษัทฯมีมติให้เสนอที่ประชุมผู้ถือหุ้นเพื่ออนุมัติการจ่ายเงินปันผลสำหรับปี 2556 ในอัตราหุ้นละ 0.1 บาท การจ่ายเงินปันผลดังกล่าวขึ้นอยู่กับมติของผู้ถือหุ้น

31. การอนุมัติงบการเงิน

งบการเงินนี้ได้รับอนุมัติให้ออกโดยคณะกรรมการบริษัทฯ เมื่อวันที่ 17 กุมภาพันธ์ 2557



“We are selling automotive parts around the world”



automechanika

automechanika

MIDDLE EAST





บริษัท ฟอ์จูน พาร์ท อินดัสตรี จำกัด (มหาชน)
FORTUNE PARTS INDUSTRY PUBLIC COMPANY LIMITED

11/22 หมู่ 20 ถนนนimitใหม่ อ.ลำลูกกา เขตลำลูกกา จ.ปทุมธานี 12150

11/22 Moo 20 Nimitmai Road Lamlukka, Lamlukka Pathumthani 12150 Thailand

Telephone: (662) 993-4970-7 Fax: (662) 993-4978-9

<http://www.fpiautoparts.com>