

ANNUAL REPORT 2015

รายงานประจำปี 2558

THE LEADER
IN HYDRAULIC
SYSTEM



บริษัท ที.เอ็ม.ซี. อุตสาหกรรม จำกัด (มหาชน)
T.M.C. Industrial Public Company Limited

01

วิสัยทัศน์
และพันธกิจ

02

ข้อมูลทางการเงิน
ที่สำคัญ

04

ผลิตภัณฑ์
ของบริษัท

07

สารจาก
ประธานกรรมการ

08

คณะกรรมการ
บริษัท

09

รายงาน
คณะกรรมการตรวจสอบ

- 12 ประวัติความเป็นมาและแผนการที่สำคัญ
- 14 ข้อมูลทั่วไปและข้อมูลสำคัญอื่น
- 16 ลักษณะการประกอบธุรกิจ
- 28 ปัจจัยความเสี่ยง
- 30 ข้อมูลหลักทรัพย์และผู้ถือหุ้น
- 33 นโยบายการจ่ายเงินปันผล
- 34 โครงสร้างการจัดการ
- 43 แผนภูมิองค์กร
- 44 การกำกับดูแลกิจการ
- 65 ความรับผิดชอบต่อสังคม
- 75 การควบคุมภายในและการบริหารจัดการความเสี่ยง
- 76 รายการระหว่างกัน
- 77 การวิเคราะห์และคำอธิบายของฝ่ายจัดการ
- 84 รายงานความรับผิดชอบต่อคณะกรรมการต่อรายงานทางการเงิน
- 85 รายละเอียดเกี่ยวกับกรรมการ ผู้บริหาร และผู้มีอำนาจควบคุมของบริษัท
- 90 รายงานผู้สอบบัญชีรับอนุญาตและงบการเงินประจำปี 2558

ทั้งนี้ผู้ลงทุนสามารถศึกษาข้อมูลของบริษัทที่ออกหลักทรัพย์เพิ่มเติมได้จาก แบบแสดงรายการข้อมูลประจำปี (แบบ 56-1) ของบริษัท ที่แสดงไว้ใน www.sec.or.th หรือเว็บไซต์ของบริษัท www.tmc.co.th

วิสัยทัศน์

บริษัท ที.เอ็ม.ซี. อุตสาหกรรม จำกัด (มหาชน) จะเป็นผู้นำในการสร้างนวัตกรรมด้านการออกแบบ ผลิต และจัดหา เครื่องจักรที่สร้างมูลค่าเพิ่มและตอบสนองความต้องการของลูกค้าด้วยมาตรฐานระดับสากล

พันธกิจ

Continuous Improvement	:	ปรับปรุงและพัฒนากิจกรรมทุกๆ ด้านของบริษัท
Customer Satisfaction	:	ตอบสนองคุณค่าที่ลูกค้าต้องการเพื่อสร้างความพึงพอใจสูงสุดให้กับลูกค้า
Quality Product Innovation	:	เครื่องจักรที่มีนวัตกรรมด้วยคุณภาพระดับมาตรฐานสากล
Sustainable Growth	:	สร้างความเจริญเติบโตอย่างยั่งยืน ภายใต้กรอบจริยธรรมทางธุรกิจและความรับผิดชอบต่อสังคมและสิ่งแวดล้อม

THE LEADER
IN HYDRAULIC
SYSTEM

SYSTEM
IN HYDRAULICS
THE LEADER

ข้อมูลทางการเงินที่สำคัญ

ผลการดำเนินงานโดยรวมของบริษัทสำหรับรอบระยะเวลาบัญชีสิ้นสุดวันที่ 31 ธันวาคม 2558				
	2555	2556	2557	2558
กำไรขาดทุนเบ็ดเสร็จ				
รายได้รวม	1,005.96	791.04	660.51	570.68
กำไรขั้นต้น	288.81	149.39	99.35	40.80
กำไรสุทธิ	135.53	7.16	(49.81)	(65.59)
สินทรัพย์รวม	966.26	1,235.31	1,219.26	1,118.34
หนี้สินรวม	284.11	573.33	616.86	431.01
ส่วนของผู้ถือหุ้น	682.15	661.07	602.11	687.33
ทุนที่เรียกชำระแล้ว	290.00	290.00	290.00	362.50
อัตราส่วนทางการเงินของบริษัทสำหรับรอบระยะเวลาบัญชีสิ้นสุดวันที่ 31 ธันวาคม 2558				
อัตรากำไรขั้นต้น (ร้อยละ)	28.80	19.02	15.31	7.65
อัตรากำไรสุทธิ (ร้อยละ)	13.47	0.91	(7.54)	(11.49)
อัตราส่วนสภาพคล่อง (เท่า)	2.43	1.46	0.97	0.87
อัตราส่วนหนี้สินต่อทุน (เท่า)	0.41	0.87	1.02	0.63
อัตราผลตอบแทนต่อผู้ถือหุ้น (ร้อยละ)	29.63	1.07	(7.89)	(10.17)
อัตราผลตอบแทนต่อสินทรัพย์รวม (ร้อยละ)	22.16	1.29	(3.98)	(5.12)
อัตราส่วนเงินปันผลผลตอบแทน (ร้อยละ)	N/A	5.38	1.16	N/A

รายได้รวม

(หน่วย : ล้านบาท)

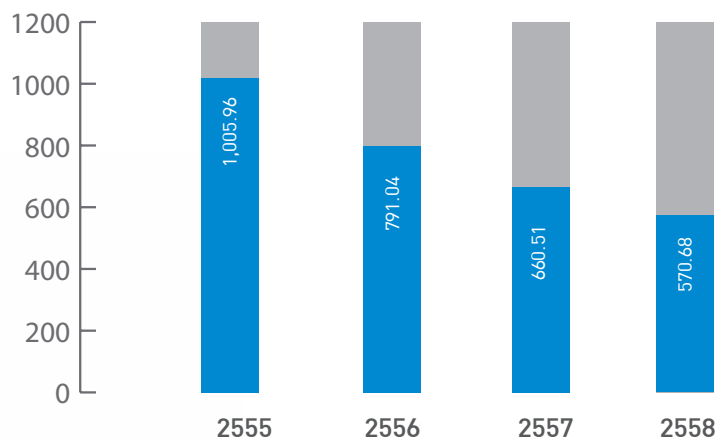

กำไรสุทธิ

(หน่วย : ล้านบาท)

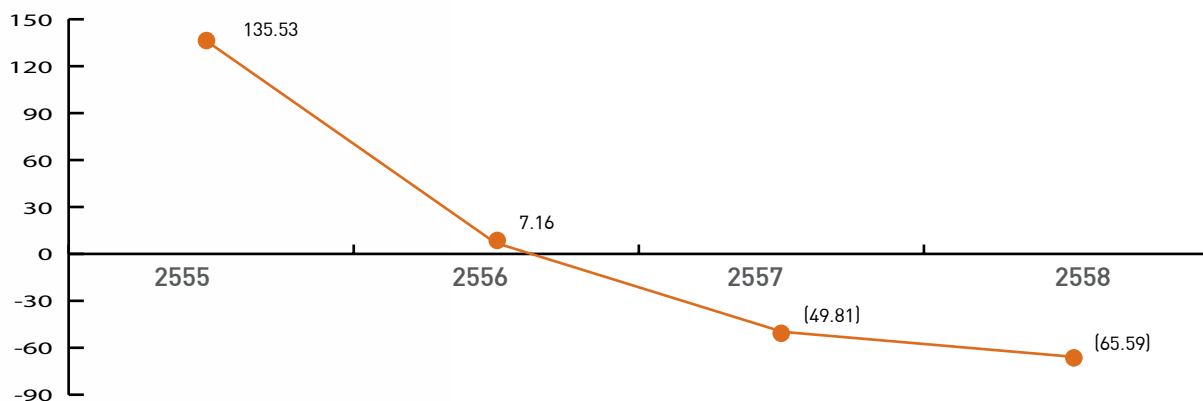

สินทรัพย์รวม

(หน่วย : ล้านบาท)

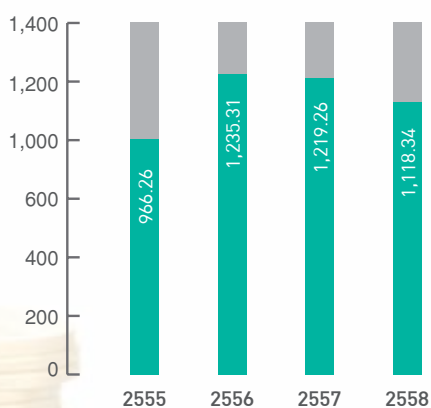

หนี้สินและส่วนของผู้ถือหุ้น

(หน่วย : ล้านบาท)

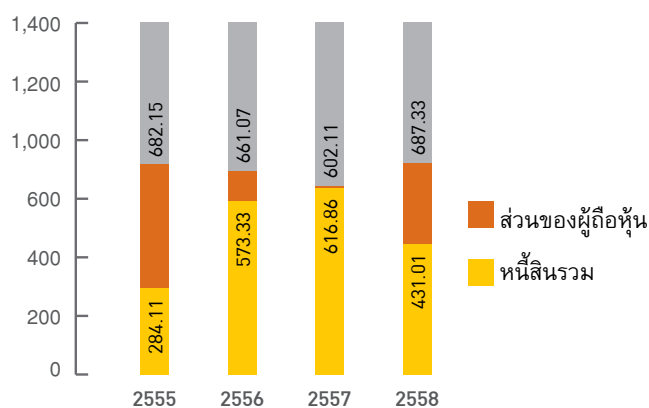





ผลิตภัณฑ์ของบริษัท





นายมนู เลียวไพโรจน์
ประธานกรรมการบริษัท

นายทวีมิตร กมลมงคลสุข
ประธานกรรมการบริหาร

เรียน ท่านผู้ถือหุ้น บริษัท ที.เอ็ม.ซี. อุตสาหกรรม จำกัด (มหาชน)

ผลการดำเนินงานในรอบปีที่ผ่านมา บริษัทมียอดขายรวมที่ 571 ล้านบาทจากภาวะเศรษฐกิจของประเทศไทยชะลอตัวลงต่อเนื่องจากปีก่อน และเศรษฐกิจของประเทศคู่ค้าของไทยที่ชะลอตัวลงทำให้การลงทุนทั้งของภาครัฐและเอกชนชะลอตัวลง นอกจากนี้ในช่วงปีที่ผ่านมาเศรษฐกิจโลกยังได้รับผลกระทบจากการที่ราคาน้ำมันลดลงอย่างต่อเนื่อง ส่งผลกระทบต่อประเทศไทยทั้งในตลาดเงิน ตลาดทุน และการส่งออก ทำให้การบริหารจัดการธุรกิจทำได้ยากขึ้นต้องใช้ความระมัดระวังอย่างสูง ส่งผลให้บริษัทมีอัตรารับลดลง แต่คณะกรรมการบริษัทและผู้บริหารได้กำหนดกลยุทธ์ให้มีมาตรการควบคุมค่าใช้จ่ายโดยการปรับลดค่าตอบแทนผู้บริหารและกรรมการบริษัท

ตั้งแต่ไตรมาส 2 ของปี 2558 เป็นต้นมา นโยบายการสั่งซื้อและการบริหารสินค้าคงเหลือให้เกิดประโยชน์สูงสุด บริษัทได้ดำเนินการเพิ่มทุนจากผู้ถือหุ้นเดิมเป็นจำนวนเงิน 145 ล้านบาทเพื่อนำมาเป็นการลงทุนในการดำเนินงาน อีกทั้งบริษัทได้ดำเนินการขายโรงงาน 2 หนองรี และเครื่องจักรบางส่วนที่บริษัทมิได้ใช้งานแล้วซึ่งอยู่ในแผนการลดต้นทุนและค่าใช้จ่ายของบริษัท ก่อให้เกิดรายได้นำเงินเข้าชำระหนี้ของธนาคารและสถาบันการเงิน ทำให้ภาระดอกเบี้ยจ่ายลดลง

ในนามคณะกรรมการบริษัท ขอขอบคุณผู้ถือหุ้น ลูกค้า สถาบันการเงิน ผู้บริหาร พนักงาน และผู้เกี่ยวข้องทุกฝ่าย ที่ให้การสนับสนุนการดำเนินธุรกิจของ

บริษัทด้วยดีเสมอมา และขอให้คำมั่นว่าจะร่วมกับผู้บริหารอย่างใกล้ชิดในการกำหนดกลยุทธ์ เพื่อให้บริษัทสามารถฟันฝ่าปัญหาอุปสรรค การแข่งขัน การพัฒนาศักยภาพทางธุรกิจของบริษัทให้ประสบความสำเร็จตามเป้าหมาย มีการเติบโตอย่างยั่งยืน เพื่อประโยชน์ต่อผู้เกี่ยวข้องทุกฝ่ายอย่างเต็มกำลังความสามารถ



1. นายมนู เลียวไพโรจน์
ประธานกรรมการบริษัท /
กรรมการอิสระ

2. นายอาทิตย์ วุฒิคะโร
กรรมการบริษัท /
กรรมการอิสระ /
ประธานกรรมการตรวจสอบ

3. นายทวีมิตร กมลมงคลสุข
กรรมการบริษัท /
ประธานกรรมการบริหาร



4. นางทับทิม กมลมงคลสุข
กรรมการบริษัท /
รองประธานกรรมการบริหาร

5. นายสุรเชษฐ์ กมลมงคลสุข
กรรมการบริษัท / กรรมการบริหาร /
ประธานเจ้าหน้าที่บริหาร

6. นางพัชรวัลย์ คุ้ม
กรรมการบริษัท / กรรมการบริหาร /
รองกรรมการผู้จัดการ



7. นางสาวไพลิน กมลมงคลสุข
กรรมการบริษัท /
กรรมการบริหาร /
รองกรรมการผู้จัดการ

8. นางสาวชุติภา โอภาสานนท์
กรรมการบริษัท / กรรมการอิสระ
/ กรรมการตรวจสอบ

9. นายมิตรทอง ชูลิขะวงศ์
กรรมการบริษัท / กรรมการอิสระ
/ กรรมการตรวจสอบ



เรียน ท่านผู้ถือหุ้น บริษัท ที.เอ็ม.ซี. อุตสาหกรรม จำกัด (มหาชน)

คณะกรรมการตรวจสอบประกอบด้วยกรรมการอิสระที่ไม่มีส่วนร่วมในการบริหารงานในบริษัทฯ ทุกท่านมีคุณสมบัติครบถ้วน และเป็นไปตามข้อกำหนดของตลาดหลักทรัพย์แห่งประเทศไทย และสำนักงานคณะกรรมการกำกับหลักทรัพย์และตลาดหลักทรัพย์ โดยมีจำนวน 3 ท่าน

ในปี 2558 คณะกรรมการตรวจสอบ ได้มีการประชุมร่วมกับฝ่ายบริหาร ฝ่ายบัญชีและการเงิน ผู้ตรวจสอบภายใน และผู้สอบบัญชี รวม 4 ครั้ง เพื่อรับทราบงบการเงิน รายงานผลการปฏิบัติงานที่ การกำกับดูแลกิจการที่ดี และผลการตรวจสอบภายใน พร้อมข้อเสนอแนะต่างๆ ต่อคณะกรรมการบริษัท เพื่อให้มีการดำเนินการในเรื่องที่เห็นสมควรเป็นประจำทุกไตรมาส มีรายงานคณะกรรมการตรวจสอบเข้าร่วมประชุมดังนี้

รายชื่อกรรมการตรวจสอบ	ตำแหน่ง	จำนวนครั้งที่เข้าร่วมประชุม
1. นายอาทิตย์ วุฒิคะโร	ประธานกรรมการตรวจสอบ	4/4
2. นางสาวชุตินา โสภาสานนท์	กรรมการตรวจสอบ	4/4
3. นายมิตรทอง ชูลิตะวงศ์	กรรมการตรวจสอบ	3/4

คณะกรรมการตรวจสอบได้ปฏิบัติตามหน้าที่ตามขอบเขตความรับผิดชอบในการกิจที่ได้รับมอบหมายจากคณะกรรมการบริษัท อย่างเป็นอิสระ และปฏิบัติตามกฎบัตรคณะกรรมการตรวจสอบที่กำหนดไว้ ในการช่วยคณะกรรมการบริษัทกำกับดูแลให้การดำเนินงานของบริษัทฯ เป็นไปโดยปราศจากการขัดแย้งทางผลประโยชน์ มีระบบการควบคุมภายในที่เพียงพอ ซึ่งเป็นไปตามข้อกำหนดและแนวทางการปฏิบัติที่ดีสำหรับคณะกรรมการตรวจสอบของตลาดหลักทรัพย์แห่งประเทศไทย สำหรับการปฏิบัติหน้าที่ของคณะกรรมการตรวจสอบในประเด็นสำคัญๆ สรุปได้ดังต่อไปนี้

1. รายงานทางการเงิน

สอบทานงบการเงินรายไตรมาส และงบการเงินประจำปี 2558 ของบริษัท และบริษัทย่อย โดยได้ร่วมประชุมเพื่อสอบถามและรับฟังคำชี้แจงจากผู้สอบบัญชี รองกรรมการผู้จัดการฝ่ายบัญชีและการเงิน ฝ่ายบริหาร ในเรื่องความถูกต้องครบถ้วนของงบการเงินและความเพียงพอในการเปิดเผยข้อมูล รวมถึงรับทราบข้อสังเกต และข้อเสนอแนะของผู้สอบบัญชี ประจำปี 2558 ซึ่งคณะกรรมการตรวจสอบมีความเห็นสอดคล้องกับผู้สอบบัญชีว่า งบการเงินดังกล่าว มีความถูกต้องตามที่ควรในสาระสำคัญ ตามมาตรฐานการบัญชีที่รับรองทั่วไปรวมทั้งมีการเปิดเผยข้อมูลที่สำคัญ อย่างเพียงพอและทันเวลาต่อผู้ใช้งบการเงิน สอดคล้องกับกฎหมายและประกาศต่างๆ ที่เกี่ยวข้อง กฎเกณฑ์ของตลาดหลักทรัพย์แห่งประเทศไทย และสำนักงานคณะกรรมการกำกับหลักทรัพย์และตลาดหลักทรัพย์

2. รายการเกี่ยวโยงหรือรายการที่อาจมีความขัดแย้งทางผลประโยชน์

สอบทานและให้ความเห็นต่อรายการที่เกี่ยวข้องกัน หรือรายการที่อาจมีความขัดแย้งทางผลประโยชน์ของบริษัท และบริษัทย่อย รวมถึงการเปิดเผยข้อมูลของรายการดังกล่าวตามข้อกำหนดของตลาดหลักทรัพย์แห่งประเทศไทย และสำนักงานคณะกรรมการกำกับหลักทรัพย์และตลาดหลักทรัพย์ คณะกรรมการตรวจสอบมีความเห็นสอดคล้องกับผู้สอบบัญชี รวมทั้งมีความเห็นว่ารายการที่มีสาระสำคัญได้รับการเปิดเผยและแสดงรายการในงบการเงินและหมายเหตุประกอบงบการเงินอย่างถูกต้องและครบถ้วนแล้ว

3. การควบคุมภายในและการบริหารความเสี่ยง

สอบทานประสิทธิผลของการควบคุมภายใน เพื่อให้มั่นใจว่าการดำเนินงานของบริษัท เป็นไปอย่างมีประสิทธิภาพ ประสิทธิผล และบรรลุตามเป้าหมายที่กำหนดไว้ โดยพิจารณาจากรายงานการตรวจสอบภายในรายไตรมาสของบริษัท และผลการประเมินความเพียงพอของระบบการควบคุมภายในของสำนักงานคณะกรรมการกำกับหลักทรัพย์และตลาดหลักทรัพย์ รวมทั้งได้ให้ข้อเสนอแนะที่เป็นประโยชน์ต่อระบบการควบคุมภายในให้มีประสิทธิผลยิ่งขึ้น

ทั้งนี้ไม่พบจุดอ่อน หรือข้อบกพร่องที่เป็นสาระสำคัญ คณะกรรมการตรวจสอบจึงมีความเห็นว่า บริษัท มีการบริหารจัดการความเสี่ยงของบริษัท และระบบการควบคุมภายในที่เหมาะสม เพียงพอ และมีประสิทธิผล ซึ่งประกอบด้วยสภาพแวดล้อม การควบคุม การประเมินความเสี่ยง กิจกรรมควบคุม ข้อมูลสารสนเทศและการสื่อสาร และการติดตามผล

4. การปฏิบัติตามกฎหมายและข้อกำหนด

สอบทานการปฏิบัติงานของบริษัท ให้เป็นไปตามกฎหมายว่าด้วยหลักทรัพย์และตลาดหลักทรัพย์แห่งประเทศไทย กฎระเบียบของสำนักงานคณะกรรมการกำกับหลักทรัพย์และตลาดหลักทรัพย์ ข้อกำหนดของตลาดหลักทรัพย์แห่งประเทศไทย และกฎหมายที่เกี่ยวข้องกับการดำเนินธุรกิจของบริษัท รวมทั้งการระงับข้อพิพาทที่อาจเกิดขึ้นจากสัญญาที่กระทำกับบุคคลภายนอก และรับทราบการเปลี่ยนแปลงกฎเกณฑ์ต่างๆ ที่มีผลกระทบต่อ การดำเนินธุรกิจของบริษัท

5. การกำกับดูแลกิจการ

สอบทานให้บริษัทมีการบริหารจัดการตามหลักการของการกำกับดูแลกิจการที่ดี เพื่อให้การปฏิบัติงานมีความโปร่งใส และเป็นธรรม สร้างความเชื่อมั่นและเชื่อถือได้ให้แก่ผู้มีส่วนได้เสีย

6. การกำกับดูแลงานตรวจสอบภายใน

พิจารณาความเป็นอิสระของแผนกตรวจสอบภายใน ขอบเขตการปฏิบัติงาน แผนการตรวจสอบประจำปี พิจารณารายงานผลการตรวจสอบ การติดตามผลการแก้ไขตามรายงานการตรวจสอบ ให้คำแนะนำในการพัฒนาปรับปรุงการปฏิบัติงานตรวจสอบให้มีประสิทธิภาพ

7. การพิจารณาคัดเลือกผู้สอบบัญชีและการเสนอคำตอบแทน

พิจารณาคัดเลือก แต่งตั้ง และเสนอคำตอบแทนผู้สอบบัญชีประจำปี 2558 เพื่อนำเสนอต่อคณะกรรมการบริษัท ให้ขออนุมัติจากที่ประชุมสามัญผู้ถือหุ้นประจำปี 2558 ซึ่งคณะกรรมการตรวจสอบได้พิจารณาในรอบปีบัญชีที่ผ่านมา ผู้สอบบัญชีได้ปฏิบัติงานด้วยความรู้ ความสามารถในวิชาชีพ และได้ให้ข้อเสนอแนะเกี่ยวกับระบบการควบคุมภายในและความเสี่ยงต่างๆ รวมทั้งมีความเป็นอิสระในการปฏิบัติงาน เห็นควรแต่งตั้งให้บริษัท สำนักงาน อีวาย จำกัด เป็นผู้สอบบัญชีของบริษัท

ประจำปี 2558 พร้อมค่าตอบแทนเป็นจำนวนเงินรวม 2.00 ล้านบาทโดยมีรายชื่อผู้สอบบัญชีดังนี้

- | | | |
|-------------------|-------------|--------------------------------------|
| 1) นางสาวทิพวัลย์ | นานานันต์ | ผู้สอบบัญชีรับอนุญาตเลขที่ 3459 หรือ |
| 2) นางสาวสุมาลี | วีรวาณิช | ผู้สอบบัญชีรับอนุญาตเลขที่ 3970 หรือ |
| 3) นายกฤษดา | เลิศนา | ผู้สอบบัญชีรับอนุญาตเลขที่ 4958 หรือ |
| 4) นางสาวมณี | รัตนบรรณกิจ | ผู้สอบบัญชีรับอนุญาตเลขที่ 5313 |

สำหรับระยะเวลาบัญชี สิ้นสุดวันที่ 31 ธันวาคม 2558 ผู้สอบบัญชีที่ทำหน้าที่รับรองงบการเงินของบริษัทฯ และบริษัทย่อย ได้แก่ นางสาวทิพวัลย์ นานานันต์

กล่าวโดยสรุป คณะกรรมการตรวจสอบได้ปฏิบัติหน้าที่และความรับผิดชอบที่ได้รับมอบหมาย โดยใช้ความรู้ ความสามารถ ประกอบกับความระมัดระวังรอบคอบและมีความเป็นอิสระอย่างเพียงพอ โดยไม่มีข้อจำกัดในการได้รับข้อมูลทั้งจากผู้บริหาร พนักงาน และผู้เกี่ยวข้อง ตลอดจนได้ให้ความเห็น และข้อเสนอแนะต่างๆ เพื่อประโยชน์ต่อผู้มีส่วนได้เสียทุกฝ่ายอย่างเท่าเทียมกัน และมีความเห็นว่าคณะกรรมการบริษัท กรรมการบริหาร ตลอดจนผู้บริหาร ของบริษัทมีจริยธรรมและความมุ่งมั่นในการปฏิบัติหน้าที่เพื่อให้บรรลุเป้าหมายของบริษัทอย่างมีคุณภาพเยี่ยงมืออาชีพ ได้ให้ความสำคัญอย่างยิ่งต่อการดำเนินงานภายใต้ระบบ การกำกับดูแลกิจการที่มีประสิทธิภาพ บริษัทมีการรายงานข้อมูลทางการเงินและการดำเนินงานอย่างถูกต้องตามมาตรฐานการ บัญชีที่รับรองโดยทั่วไป มีการเปิดเผยข้อมูลรายการที่เกี่ยวข้องกัน หรือรายการที่อาจมีความขัดแย้งทางผลประโยชน์อย่างถูกต้อง สมเหตุสมผล มีระบบการควบคุมภายใน การตรวจสอบภายใน และการบริหารความเสี่ยงอย่างเหมาะสมเพียงพอ และมีประสิทธิภาพ รวมทั้งมีการพัฒนาปรับปรุงระบบการปฏิบัติงานให้มีคุณภาพดีขึ้นและเหมาะสมกับสภาพแวดล้อมทางธุรกิจอย่างต่อเนื่อง

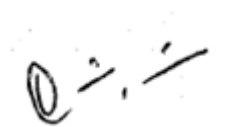

(นายอาทิตย์ วุฒิกะโร)

ประธานกรรมการตรวจสอบ

ประวัติความเป็นมาและพัฒนาการที่สำคัญของบริษัท

ปี 2525

- ก่อตั้ง บริษัท ที.เอ็ม.ซี.อุตสาหกรรม จำกัด ด้วยทุนจดทะเบียน 1 ล้านบาท เพื่อผลิตและจำหน่ายเครื่องเพรสระบบไฮดรอลิค

ปี 2528

- ได้รับรางวัล “ผู้ผลิตและโรงงานยอดเยี่ยม” จากกระทรวงอุตสาหกรรม

ปี 2530

- ได้รับรางวัล “สินค้าคุณภาพไทยทำ” จากกระทรวงวิทยาศาสตร์และเทคโนโลยี

ปี 2534

- บริษัทเพิ่มทุนจดทะเบียนจาก 1 ล้านบาท เป็น 10 ล้านบาทเพื่อใช้เป็นเงินทุนหมุนเวียน

ปี 2539

- ร่วมลงนามความร่วมมือกับ KAWASAKI HYDROMECHANIC CORP โดยร่วมมือกันในการขยายตลาด ข้อมูลด้านการออกแบบ เทคโนโลยีในการผลิต และการควบคุมคุณภาพของเครื่องเพรส

ปี 2540

- ลงนามสัญญาซัพพลาย เพื่อจำหน่ายเครื่องเพรสให้กับ “SANKI SEIKO CO.,LTD” ประเทศญี่ปุ่น

ปี 2542

- ก่อสร้างโชว์รูมแห่งแรกในจังหวัดชลบุรี เพื่อเป็นศูนย์กลางในการแสดงสินค้าและการบริการ

ปี 2543

- ก่อสร้างโชว์รูมแห่งที่ 2 ในอำเภอหาดใหญ่ จังหวัดสงขลา เพื่อเป็นศูนย์กลางในการแสดงสินค้าและการบริการ

ปี 2548

- เปิดดำเนินการโรงงานแห่งที่ 2 ภายใต้บริษัท ที.เอ็ม.ซี.แมนูแฟคเจอร์ จำกัด ด้วยทุนจดทะเบียน 5 ล้านบาท เพื่อขยายกำลังการผลิตและดำเนินการย้ายสายการผลิตสินค้าเครื่องไฮดรอลิคและเครื่องทุ่นแรงระบบไฮดรอลิค มาจากบริษัท ที.เอ็ม.ซี.อุตสาหกรรม จำกัด

ปี 2549

- ได้รับรางวัล “เทคโนโลยี ยอดเยี่ยม” สาขาเครื่องจักรกลการผลิต จากกระทรวงวิทยาศาสตร์และเทคโนโลยี
- บริษัท ที.เอ็ม.ซี.อุตสาหกรรม จำกัด เพิ่มทุนจดทะเบียนจาก 10 ล้านบาท เป็น 50 ล้านบาทเพื่อใช้ขยายโรงงาน
- บริษัท ที.เอ็ม.ซี.แมนูแฟคเจอร์ จำกัด เพิ่มทุนจดทะเบียนจาก 5 ล้านบาท เป็น 20 ล้านบาท เพื่อซื้อเครื่องจักรเพิ่มและใช้เป็นเงินทุนหมุนเวียน

ปี 2550

- ได้รับเกียรติบัตรจากบริษัท โตโยต้า มอเตอร์ ประเทศไทย จำกัด เนื่องจากบริษัทมีส่วนร่วมในการก่อสร้างโรงงานโตโยต้า บ้านโพธิ์ จนสำเร็จ

ปี 2551

- ได้รับการรับรองสำหรับระบบการจัดการสิ่งแวดล้อม ISO14001:2004

ปี 2553

- บริษัท ที.เอ็ม.ซี. อุตสาหกรรม จำกัด เพิ่มทุนจดทะเบียนจาก 50 ล้านบาท เป็น 90 ล้านบาทเพื่อซื้อเครื่องจักรเพิ่มเพื่อขยายกำลังการผลิต

- บริษัท ที.เอ็ม.ซี. แมนูแฟคเจอร์ริง จำกัด เพิ่มทุนจดทะเบียนจาก 20 ล้านบาท เป็น 30 ล้านบาท เพื่อซื้อที่ดินสำหรับการตั้งโรงงานแห่งใหม่และเพื่อรองรับการขยายกำลังการผลิต
- ควมรวมกิจการระหว่าง บริษัท ที.เอ็ม.ซี.อุตสาหกรรม จำกัด และ บริษัท ที.เอ็ม.ซี.แมนูแฟคเจอร์ริง จำกัด โดยได้จดทะเบียนเลิกบริษัททั้ง 2 แห่ง และจัดตั้งบริษัทแห่งใหม่ภายใต้ชื่อเดิมว่า บริษัท ที.เอ็ม.ซี.อุตสาหกรรม จำกัด ทุนจดทะเบียน 120 ล้านบาท
- ได้รับการรับรองมาตรฐาน ISO9001:2008 สำหรับการประกอบและติดตั้งเครนไฮดรอลิค

ปี 2554

- ลงทุนในบริษัท เมทัล แพบริเคชั่น จำกัด ทุนจดทะเบียน 20 ล้าน เพื่อประกอบธุรกิจเชื่อมโครงสร้างเครื่องจักร และขอรับสิทธิประโยชน์ทางภาษีจากการส่งเสริมของ สำนักงานคณะกรรมการส่งเสริมการลงทุน (BOI)
- เพิ่มทุนจดทะเบียนชำระแล้วเป็น 200 ล้านบาท
- เพิ่มทุนจดทะเบียนเป็น 290 ล้านบาท ดำเนินการแปรสภาพเป็นบริษัทมหาชน เพื่อนำหลักทรัพย์เข้าจดทะเบียนในตลาดหลักทรัพย์ เอ็ม เอ ไอ โดยเสนอขายหุ้นสามัญเพิ่มทุนของบริษัทต่อประชาชนครั้งแรก (IPO) จำนวน 90,000,000 หุ้น

ปี 2555

- เข้าทำการซื้อขายในตลาดหลักทรัพย์แห่งประเทศไทยเป็นวันแรก (First Day Trade) เมื่อวันที่ 26 ตุลาคม 2555

ปี 2556

- เปิดดำเนินการ บริษัท ที.เอ็ม.ซี. - ลาว ประกอบและผลิตเครื่องจักรอุตสาหกรรม จำกัด อย่างเป็นทางการ เป็นการร่วมทุนระหว่าง บริษัท ที.เอ็ม.ซี. อุตสาหกรรม จำกัด (มหาชน) กับ บริษัท เอส วี ก่อสร้างและซ่อมแปลงเคหสถาน จำกัด ในสัดส่วนร้อยละ 70:30 ประกอบธุรกิจในการประกอบและผลิตเครื่องจักรอุตสาหกรรม ณ แขวงนครหลวงเวียงจันทน์ ประเทศสาธารณรัฐประชาธิปไตยประชาชนลาว

ปี 2557

- รับมอบโล่เชิดชูเกียรติโครงการ “หุ้นใหม่ ความภูมิใจของจังหวัด” จากสำนักงานคณะกรรมการกำกับหลักทรัพย์และตลาดหลักทรัพย์
- เชื้อสัญญาก่อสร้างโรงงานใหม่ เฟส 1 ที่ อำเภอบ้านบึง จังหวัดชลบุรี บนเนื้อที่ 58 ไร่ เพื่อขยายฐานการผลิต
- ที่ประชุมสามัญผู้ถือหุ้นบริษัท ที.เอ็ม.ซี. อุตสาหกรรม จำกัด (มหาชน) ได้มีมติให้เลิก บริษัทเมทัล แพบริเคชั่น จำกัด บริษัทย่อย เนื่องจากยังไม่ได้มีการดำเนินกิจการใดๆ ตั้งแต่จดทะเบียนตั้งบริษัทมา โดยได้ดำเนินการแจ้งจัดเลิกบริษัทต่อกรมพัฒนาธุรกิจการค้ากระทรวงพาณิชย์
- ได้ร่วมลงนามในสัญญาได้รับการแต่งตั้งเป็นพันธมิตรจำหน่ายเครื่องกวดเสาชิมด้วยระบบไฮดรอลิค ในประเทศไทย จากบริษัท Sunward Intelligent Equipment Company Limited บริษัทจดทะเบียนในประเทศจีน ซึ่งผลิตและจำหน่ายเครื่องจักรกลที่ใช้ในงานก่อสร้างและงานฐานรากที่ทันสมัยและผลิตภัณฑ์มีคุณภาพสูง โดยเป็นหนึ่งในแบรนด์ชั้นนำในประเทศจีนที่ได้รับการยอมรับอย่างต่อเนื่อง

ปี 2558

- ขายหุ้นของบริษัทย่อย บริษัท ที.เอ็ม.ซี.-ลาว ประกอบและผลิตเครื่องจักรอุตสาหกรรม จำกัด จำนวน 500,500 หุ้น หรือสัดส่วน 70.00 % ให้ผู้ร่วมทุนเดิมคือ บริษัท เอสวี ก่อสร้างและ ซ่อมแปลงเคหสถาน จำกัด (ผู้เดียว) ในราคาพาร์ และ แต่งตั้งให้บริษัท ที.เอ็ม.ซี.-ลา ประกอบและผลิตเครื่องจักรอุตสาหกรรม จำกัด เป็นตัวแทนจำหน่ายผลิตภัณฑ์ของ บริษัท ที.เอ็ม.ซี. อุตสาหกรรม จำกัด (มหาชน) เพียงผู้เดียวในสาธารณรัฐประชาธิปไตยประชาชน ลาวจึงทำให้บริษัท ที.เอ็ม.ซี.-ลาว ประกอบและผลิตเครื่องจักรอุตสาหกรรม จำกัด มีสถานะสิ้นสภาพในการเป็น บริษัทย่อยของบริษัท ที.เอ็ม.ซี. อุตสาหกรรม จำกัด (มหาชน)
- บริษัท เมทัล แพบริเคชั่น จำกัด บริษัทย่อย ได้จดทะเบียนเสร็จการชำระบัญชี ต่อกรมพัฒนาธุรกิจการค้า กระทรวงพาณิชย์ จึงมีสถานะสิ้นสภาพในการเป็น บริษัทย่อยของบริษัท ที.เอ็ม.ซี. อุตสาหกรรม จำกัด (มหาชน)
- เพิ่มทุนจดทะเบียนของบริษัทฯ จากทุนจดทะเบียนเดิม จำนวน 290,000,000 บาท เป็นทุนจดทะเบียนใหม่ จำนวน 543,750,000 บาท โดยการออกหุ้นสามัญเพิ่มทุนจำนวน 253,750,000 หุ้น มูลค่าหุ้นที่ตราไว้หุ้นละ 1 บาท โดยออกหุ้น สามัญเพิ่มทุนจำนวน 72,500,000 หุ้น เพื่อเสนอขายในคราวเดียวกันหรือต่างคราวกันให้แก่ผู้ถือหุ้นเดิม และออกหุ้นสามัญ เพิ่มทุนจำนวน 181,250,000 หุ้น จัดสรรเพื่อรองรับการใช้สิทธิตามใบสำคัญแสดงสิทธิ TMC-W1 ซึ่งออกและจัดสรรให้กับผู้ ถือหุ้นเดิมของบริษัทฯ
- ชำระทุนจดทะเบียนชำระแล้ว 323,606,747 บาท

ข้อมูลทั่วไปและข้อมูลสำคัญอื่น



ข้อมูลทั่วไป

ชื่อบริษัท	:	บริษัท ที.เอ็ม.ซี. อุตสาหกรรม จำกัด (มหาชน) (“บริษัท” หรือ “TMC”)
ลักษณะการประกอบธุรกิจ	:	ประกอบธุรกิจหลักเกี่ยวกับการผลิตและจำหน่ายเครื่องจักรระบบไฮดรอลิคคุณภาพสูง เช่น เครื่องเพรสไฮดรอลิค, ผลิตภัณฑ์เครื่องกดและเจาะเสาะเข็มระบบไฮดรอลิค, เครื่องระบบไฮดรอลิค, เครื่องทุ่นแรงระบบไฮดรอลิค, นำเข้าเครื่องจักรมือสองมาปรับปรุงเพื่อจำหน่าย และบริการแปรรูปโลหะ

ที่ตั้งบริษัท

สำนักงานใหญ่	:	เลขที่ 125/10 หมู่ 5 ตำบลบ้านสวน อำเภอเมืองชลบุรี จังหวัดชลบุรี
สำนักงานสาขาที่ 1	:	เลขที่ 8/42 หมู่ 6 ตำบลบ้านสวน อำเภอเมืองชลบุรี จังหวัดชลบุรี
สำนักงานสาขาที่ 2	:	เลขที่ 6/10 ถนนราษฎร์ยินดี ตำบลหาดใหญ่ อำเภอหาดใหญ่ จังหวัดสงขลา (หมายเหตุ : สำนักงานสาขาที่ 1 (เดิม) เลขที่ 68/1 หมู่ 5 ตำบลหนองรี อำเภอเมืองชลบุรี จังหวัดชลบุรี ได้จดทะเบียนยกเลิกสาขาต่อกรมพัฒนาธุรกิจการค้า เมื่อวันที่ 20 พฤศจิกายน 2558)
เลขทะเบียนบริษัท	:	0107554000089
Home page	:	http://www.tmc.co.th
โทรศัพท์	:	(6638) 271-933 - 4
โทรสาร	:	(6638) 271-931
ทุนจดทะเบียน	:	543,750,000 บาท
หุ้นสามัญ	:	543,750,000 หุ้น
มูลค่าที่ตราไว้	:	1.00 บาทต่อหุ้น
ทุนเรียกชำระแล้ว	:	362,500,000 บาท

บริษัทย่อยที่บริษัทถือหุ้นในสัดส่วนสูงกว่าร้อยละ 10

บริษัทย่อยที่ 1

ชื่อบริษัท	:	บริษัท ที.เอ็ม.ซี.- ลาว ประกอบและผลิตเครื่องจักรอุตสาหกรรม จำกัด
ที่ตั้งสำนักงานใหญ่	:	คุ้ม 03 หน่วย 61 ถนนดงโคก-สีเกิด บ้านตานมีชัย เมืองไซทานี แขวงนครหลวงเวียงจันทน์ ประเทศสาธารณรัฐประชาธิปไตยประชาชนลาว
โทรศัพท์	:	(+856) 21771691
โทรสาร	:	(+856) 21771691

ลักษณะการประกอบธุรกิจ	:	ประกอบและผลิตเครื่องจักรอุตสาหกรรม
ทุนจดทะเบียน	:	1,430,000,000 กีบ (5,720,000 บาท)
การถือหุ้น(%)	:	70.00 %
สถานะปัจจุบัน	:	มีมติจากที่ประชุมคณะกรรมการบริษัทครั้งที่ 2/2558 เมื่อวันที่ 15 พฤษภาคม 2558 อนุมัติให้บริษัท ขายหุ้นทั้งหมด (ร้อยละ 70.00) ให้กับ บริษัท เอส.วี. ก่อสร้างและซ่อมแปลงเคหะสถาน จำกัด บริษัทผู้ร่วมลงทุน โดยดำเนินการเมื่อวันที่ 12 มิถุนายน 2558 ปัจจุบันจึงมีสถานะสิ้นสภาพในการเป็นบริษัทย่อยของบริษัท ที.เอ็ม.ซี. อุตสาหกรรม จำกัด (มหาชน)

บริษัทย่อยที่ 2

ชื่อบริษัท	:	บริษัท เมทัล แพปรีเคชั่น จำกัด (“บริษัทย่อย” หรือ “เมทัลแพปรีเคชั่น”)
ที่ตั้งสำนักงานใหญ่	:	เลขที่ 125/10 หมู่ 5 ตำบลบ้านสวน อำเภอเมืองชลบุรี จังหวัดชลบุรี
ลักษณะการประกอบธุรกิจ	:	เชื่อมโครงสร้างเครื่องจักร
หุ้นสามัญ	:	200,000 หุ้น
จำนวนหุ้นที่บริษัทถือ	:	199,998 หุ้น
การถือหุ้น(%)	:	99.99 %
สถานะปัจจุบัน	:	มีมติจากที่ประชุมสามัญผู้ถือหุ้นประจำปี 2557 เมื่อวันที่ 25 เมษายน 2557 อนุมัติให้เลิกดำเนินการบริษัท เมทัลแพปรีเคชั่น จำกัด โดยได้ดำเนินการจดทะเบียนเลิกบริษัทแล้ว ที่สำนักงานทะเบียนหุ้นส่วนบริษัทจังหวัดชลบุรี กรมพัฒนาธุรกิจการค้า กระทรวงพาณิชย์ เมื่อวันที่ 22 กรกฎาคม 2557 และจดทะเบียนชำระบัญชี เมื่อวันที่ 3 กรกฎาคม 2558 ปัจจุบันจึงมีสถานะสิ้นสภาพในการเป็นบริษัทย่อยของบริษัท ที.เอ็ม.ซี. อุตสาหกรรม จำกัด (มหาชน)

นายทะเบียน

ชื่อ	:	บริษัท ศูนย์รับฝากหลักทรัพย์ (ประเทศไทย) จำกัด
ที่อยู่	:	93 ถนนรัชดาภิเษก แขวงดินแดง เขตดินแดง กรุงเทพมหานคร 10400
โทรศัพท์	:	(66) 2009 9000
โทรสาร	:	(66) 2009 9991

ผู้สอบบัญชี

ชื่อ	:	บริษัท สำนักงาน อีวาย จำกัด
ที่อยู่	:	ชั้น 33 อาคารเลครัชดา เลขที่ 193/136-137 ถนนรัชดาภิเษก แขวงคลองเตย เขตคลองเตย กรุงเทพมหานคร 10110
โทรศัพท์	:	(66) 2264 0777
โทรสาร	:	(66) 2264 0789

ลักษณะการประกอบธุรกิจ

- บริษัท ที.เอ็ม.ซี. อุตสาหกรรม จำกัด (มหาชน)

ประกอบธุรกิจผลิตและจำหน่ายเครื่องจักรระบบไฮดรอลิคคุณภาพสูง โดยแบ่งผลิตภัณฑ์และบริการออกเป็น 5 ประเภท ได้แก่

1. เครื่องเพรสระบบไฮดรอลิค ขนาดแรงอัดตั้งแต่ 1 ตัน ถึง 3,500 ตัน
2. เคนระบบไฮดรอลิค มีทั้งชนิดติดตั้งบนรถบรรทุกและติดตั้งในโรงงาน
3. ผลิตภัณฑ์เครื่องกดและเจาะเสาเข็มระบบไฮดรอลิค
4. เครื่องทุ่นแรงระบบไฮดรอลิค เช่น แท่นยกมอเตอร์ไซด์ โต๊ะปรับระดับ เป็นต้น
5. บริการซ่อมแซมดูแลรักษาเครื่องจักร และรับแปรรูปโลหะ

- บริษัท ที.เอ็ม.ซี. — ลาว ประกอบและผลิตเครื่องจักรอุตสาหกรรม จำกัด

ประกอบธุรกิจผลิตและจำหน่ายเครื่องจักรระบบไฮดรอลิค โดยบริษัทฯ ได้ขายหุ้นทั้งหมดให้กับ บริษัท เอส.วี. ก่อสร้างและซ่อมแปลงเคหะสถาน จำกัด ซึ่งเป็นบริษัทผู้ร่วมลงทุน เมื่อวันที่ 12 มิถุนายน 2558 จึงทำให้มีสถานะสิ้นสภาพในการเป็นบริษัทย่อยของบริษัท ที.เอ็ม.ซี. อุตสาหกรรม จำกัด (มหาชน)

- บริษัท เมทัล แพปรีเคชั่น จำกัด

ประกอบธุรกิจเชื่อมโครงสร้าง ได้เลิกบริษัทจากมติที่ประชุมสามัญผู้ถือหุ้นประจำปี 2557 โดยได้จดทะเบียนเลิกบริษัทเมื่อวันที่ 22 กรกฎาคม 2557 และจดทะเบียนชำระบัญชีเมื่อวันที่ 3 กรกฎาคม 2558 จึงทำให้มีสถานะสิ้นสภาพในการเป็นบริษัทย่อยของบริษัท ที.เอ็ม.ซี. อุตสาหกรรม จำกัด (มหาชน)

โครงสร้างรายได้ของบริษัท

หน่วย : ล้านบาท

รายการ	งบการเงินรวม									
	2554		2555		2556		2557		2558	
	ล้านบาท	%	ล้านบาท	%	ล้านบาท	%	ล้านบาท	%	ล้านบาท	%
รายได้จากการขาย										
1. เครื่องเพรสระบบไฮดรอลิค	288.67	43.09	563.27	56.17	437.60	55.72	299.27	46.13	193.13	36.35
2. เคนระบบไฮดรอลิค	185.89	27.75	162.77	16.23	134.50	17.13	140.35	21.63	142.50	26.82
3. เครื่องทุ่นแรงระบบไฮดรอลิค	68.06	10.16	88.40	8.81	71.92	9.16	52.81	8.14	45.64	8.59
4. เครื่องกดและเจาะเสาเข็มระบบไฮดรอลิค	-	-	-	-	-	-	-	-	32.52	7.71
5. อื่นๆ	29.37	4.38	26.48	2.64	29.15	3.71	34.34	5.29	8.00	1.90
รวมรายได้จากการขาย	571.99	85.39	840.92	83.85	673.17	85.72	526.77	81.19	421.79	79.40
รายได้จากการบริการ										
6. บริการซ่อมแซมและดูแลรักษาเครื่องจักร	40.01	5.97	124.32	12.40	98.52	12.54	49.32	7.60	48.12	9.06
7. การรับแปรรูปโลหะ	57.88	8.64	37.63	3.75	13.63	1.74	72.70	11.21	61.33	11.54
รวมรายได้จากการบริการ	97.89	14.61	161.95	16.15	112.15	14.28	122.02	18.81	109.45	20.60
รวมรายได้จากการขายและบริการ	669.88	100.00	1,002.87	100.00	785.32	100.00	648.79	100.00	531.24	100.00

บริษัท ที.เอ็ม.ซี. อุตสาหกรรม จำกัด (มหาชน) ดำเนินธุรกิจผลิตและจำหน่ายเครื่องจักรระบบไฮดรอลิก เพื่อจำหน่ายให้แก่ผู้ประกอบการในอุตสาหกรรมต่างๆ เพื่อนำไปใช้ในสายการผลิตสินค้า อาทิ อุตสาหกรรมยานยนต์ อุตสาหกรรมเครื่องใช้ไฟฟ้า งานก่อสร้างอาคารและงานก่อสร้างอื่นๆ อุตสาหกรรมเกษตรแปรรูป อุตสาหกรรมทำแม่พิมพ์ และอุตสาหกรรมที่เกี่ยวข้องกับพลังงานทดแทน เป็นต้น โดยผลิตภัณฑ์และบริการของบริษัทสามารถจำแนกได้เป็น 5 ประเภทหลักๆ ดังนี้

1. ผลิตภัณฑ์เครื่องเพรสระบบไฮดรอลิก
2. ผลิตภัณฑ์เครนระบบไฮดรอลิก
3. ผลิตภัณฑ์เครื่องกดและเจาะเสาเข็มระบบไฮดรอลิก
4. ผลิตภัณฑ์เครื่องทุ่นแรงระบบไฮดรอลิก
5. บริการแปรรูปโลหะด้วยเครื่องจักรและการซ่อมบำรุงเครื่องจักรระบบไฮดรอลิก

1. ผลิตภัณฑ์เครื่องเพรสระบบไฮดรอลิก (Hydraulic Press)

เครื่องเพรสแบบไฮดรอลิก (Hydraulic Press) ถือเป็นสินค้าที่เป็นรายได้หลักของกลุ่มบริษัท โดยบริษัทมีสัดส่วนรายได้จากการจำหน่ายเครื่องเพรสระบบไฮดรอลิกในปี 2555, ปี 2556, ปี 2557 และ ปี 2558 เท่ากับร้อยละ 56.17, 55.72, 46.13 และ 36.35 ตามลำดับ โดยเครื่องเพรสระบบไฮดรอลิกเป็นเครื่องจักรที่ใช้ของเหลว (น้ำมันไฮดรอลิก) ส่งถ่ายแรงเพื่อไปขับเคลื่อนกระบอกไฮดรอลิก เพื่อสร้างแรงอัดลงบนชิ้นงานในการขึ้นรูปผลิตภัณฑ์ หรือเพื่อวัตถุประสงค์อื่นๆ ตามแต่การออกแบบเครื่องจักรเครื่องเพรสระบบไฮดรอลิกของบริษัทมีกลุ่มลูกค้าสำคัญ คือ กลุ่มอุตสาหกรรมยานยนต์และกลุ่มอุตสาหกรรมไฟฟ้า รวมถึงอุตสาหกรรมแม่พิมพ์ เป็นต้น ปัจจุบันบริษัทฯ สามารถออกแบบและผลิตเครื่องเพรสไฮดรอลิกที่สามารถสร้างแรงกดได้สูงถึง 3,500 ตัน ซึ่งนับเป็นเครื่องเพรสที่มีแรงกดสูงที่สุดที่สามารถผลิตได้ในประเทศไทย ทั้งนี้ เครื่องเพรสของบริษัทสามารถแบ่งตามลักษณะการนำไปใช้งานได้ดังนี้

1.1) เครื่องตรวจเช็คผิวหน้าแม่พิมพ์



Hydraulic clapper die spotting press (HCD)

เครื่องตรวจเช็คผิวหน้าแม่พิมพ์ (Hydraulic die spotting press : HDS) ใช้ในบริษัทผู้ผลิตแม่พิมพ์ โดยเป็นเครื่องสำหรับใช้ตรวจสอบจุดที่ต้องตกแต่งหรือซ่อมแซมที่ผิวหน้าแม่พิมพ์ โดยทำการทาสีที่หน้าแม่พิมพ์ แล้วใช้เครื่องเพรสระบบไฮดรอลิกกดแม่พิมพ์เพื่อหาตำแหน่งที่ต้องตกแต่ง เหมาะสำหรับการตรวจสอบแม่พิมพ์ครั้งสุดท้ายก่อนนำไปใช้ในการผลิตเพื่อให้แม่พิมพ์มีความเที่ยงตรงและช่วยเพิ่มประสิทธิภาพในการผลิตทำให้คุณภาพของสินค้าที่ผลิตจากแม่พิมพ์มีคุณภาพดี เครื่องตรวจเช็คผิวหน้าแม่พิมพ์ของบริษัทสามารถปรับค่าความละเอียดในการเคลื่อนที่ขึ้น-ลงได้ถึง 0.05 มิลลิเมตร ทำให้สามารถตรวจสอบผิวหน้าได้อย่างแม่นยำ



Hydraulic die spotting press (HDS)

หน้าโต๊ะล่างสามารถเคลื่อนที่เข้าออกเพื่อความสะดวกในการใส่แม่พิมพ์เข้าเครื่อง หน้าโต๊ะบนสามารถผลิตให้พลิกหงายจนนอนบนพื้นเพื่อความสะดวกในการตกแต่งแม่พิมพ์บน ซึ่งมีขนาดหน้ากดมีตั้งแต่ 1,000 มม. x 800 มม. ถึง 4,600 มม. x 2,300 มม. ซึ่งสามารถรองรับการตรวจแม่พิมพ์ขนาดใหญ่เช่นแม่พิมพ์สำหรับผลิตชิ้นส่วนด้านข้างของรถยนต์ โดยมีแรงกดตั้งแต่ 15 ตัน ไปจนถึง 300 ตัน นอกจากนี้ เครื่องตรวจเช็คผิวหน้าแม่พิมพ์ของบริษัทได้มีการออกแบบระบบรักษาความปลอดภัยในทุกขั้นตอน ตัวอย่างแม่พิมพ์ที่ใช้เครื่องชนิดนี้เช่น แม่พิมพ์ฉีดพลาสติกและแม่พิมพ์ฉีดอลูมิเนียม เป็นต้น

1.2) เครื่องทดสอบแม่พิมพ์



Hydraulic try out press (HRP)

เครื่องทดสอบแม่พิมพ์ (Hydraulic try out press : HRP) ใช้ในบริษัทของผู้ผลิตแม่พิมพ์โดยเป็นเครื่องจักรที่ใช้สำหรับการทดสอบแม่พิมพ์ที่ผ่านการตกแต่งผิวแม่พิมพ์แล้ว ก่อนที่จะนำแม่พิมพ์ดังกล่าวไปใช้ในการผลิตชิ้นงานจริง ซึ่งหากแม่พิมพ์ที่ใช้ไม่อยู่ในสภาพที่สมบูรณ์จะทำให้เสียเวลาและสูญเสียวัตถุดิบ เครื่องทดสอบแม่พิมพ์ของบริษัทออกแบบให้หน้าโต๊ะล่างสามารถเคลื่อนออกมาเพื่อความสะดวกในการซ่อมแซมแม่พิมพ์ และสามารถนำไปใช้ในกระบวนการขึ้นรูปโลหะ การตัดโค้งงอ และการเจาะรูเพื่อเพิ่มความสามารถในการผลิตได้ โดยทั่วไปลูกค้าจะซื้อเครื่องเพรสดังกล่าวที่มีแรงกดสูงตั้งแต่ 600 ตันขึ้นไปเพื่อให้สามารถทดสอบแม่พิมพ์ที่จะถูกนำไปใช้ภายใต้แรงกดสูงได้

1.3) เครื่องเพรสลากขึ้นรูป



Hydraulic deep drawing press (HDP)

เครื่องเพรสลากขึ้นรูป (Hydraulic deep drawing press : HDP) ใช้มากในอุตสาหกรรมยานยนต์และอุตสาหกรรมเครื่องใช้ไฟฟ้า เป็นเครื่องขึ้นรูปโลหะโดยการใส่ไฮดรอลิกกดแผ่นโลหะเพื่อให้โลหะเปลี่ยนรูปไปตามแบบของแม่พิมพ์ เครื่องเพรสลากขึ้นรูปของบริษัทได้รับการออกแบบให้มีระบบคushion (Cushion) ชะลอการยืดตัวของโลหะ ทำให้ชิ้นงานออกมาโค้งมนไปตามแบบที่ต้องการอย่างสวยงามและประณีตกว่าเครื่องเพรสขึ้นรูปโลหะทั่วไป บริษัทสามารถผลิตเครื่องเพรสที่มีขนาดหน้ากดมีตั้งแต่ 1,000 มม. x 800 มม. ไปจนถึง 5,000 มม. x 2,500 มม. โดยมีแรงกดตั้งแต่ 100 ตันไปจนถึง 3,000 ตัน และตัวเครื่องจักรได้มีการออกแบบระบบรักษาความปลอดภัยในทุกขั้นตอน ตัวอย่างผลิตภัณฑ์ที่ผลิตจากเครื่องชนิดนี้ เช่น ชิ้นส่วนรถยนต์ อ่างล้างจาน เป็นต้น

1.4) เครื่องเพรสกดขึ้นรูปตามแม่พิมพ์แบบใช้ความร้อน



Hydraulic molding for hot press (HMP)

เครื่องเพรสกดขึ้นรูปตามแม่พิมพ์แบบใช้ความร้อน (Hydraulic molding for hot press : HMP) ใช้สำหรับการขึ้นรูปวัสดุที่ไม่ใช่โลหะที่ต้องใช้ความร้อนช่วยในการขึ้นรูปเพื่อให้ชิ้นงานสามารถคงรูปทรงที่ต้องการหลังการขึ้นรูปได้เครื่องเพรสกดขึ้นรูปของบริษัทสามารถใช้ความร้อนได้สูงถึง 250 องศาเซลเซียส โดยความร้อนที่ใช้อาจจะอยู่ที่ตัวแม่พิมพ์หรืออยู่ที่หน้าโต๊ะของเครื่อง สามารถปรับตั้งให้ทำงานติดต่อกันเป็นแบบอัตโนมัติได้นอกจากนี้ เครื่องเพรสของบริษัทยังสามารถควบคุมได้จากทั้งปุ่มกดที่แผงควบคุมหรือใช้กล่องควบคุมระยะไกลก็ได้ บริษัทสามารถผลิตเครื่องเพรสประเภทนี้ที่มีขนาดหน้ากดตั้งแต่ 2,400 มม. x 1,700 มม. ไปจนถึง 3,500 มม. x 2,000 มม. โดยใช้แรงกดตั้งแต่ 100 ตันไปจนถึง 500 ตัน ซึ่งเหมาะสำหรับอุตสาหกรรมไม้ เช่น งานไม้อัดแผ่น (Veneer Hard Board) อุตสาหกรรมยาง เช่น การผลิตลูกกลิ้งยาง หรืออัดความร้อนแผ่นยางต่างๆ และงานขึ้นส่วนภายในรถยนต์เช่น วัสดุด้านในประตูรถยนต์ เป็นต้น

1.5) เครื่องพับขอบชิ้นงาน



Hydraulic hemming press (HHP)

เครื่องที่ใช้พับขอบชิ้นงาน (Hydraulic hemming press : HHP) ใช้ในอุตสาหกรรมยานยนต์ เป็นเครื่องจักรที่ใช้พับขอบชิ้นงานสองชั้นให้ติดกันโดยการกดขอบครั้งเดียวพร้อมกันรอบตัวเช่น ประตูขึ้นในกับประตูขึ้นนอกของรถยนต์ ฝากระโปรงตัวในกับตัวนอก เป็นต้น สามารถใช้กับแม่พิมพ์สำหรับพับขอบที่มีขนาดกว้าง 2,600 มม. ยาว 2,400 มม. และสูง 2,050 มม. โดยแรงกดมีตั้งแต่ 120 ตัน ถึง 180 ตัน มีระบบล็อกจับยึดแม่พิมพ์ที่แน่นหนาและใช้ระบบไฮดรอลิกในการเคลื่อนย้ายแม่พิมพ์เข้าออกจากเครื่อง และมีชุดเก็บแม่พิมพ์ (Die Storage) ซึ่งเก็บแม่พิมพ์ไว้สับเปลี่ยนของแต่ละชิ้นงานได้ถึง 12 ชุด โดยการสับเปลี่ยนหรือการเคลื่อนย้ายแม่พิมพ์เข้าออกจากที่เก็บ (Die Storage) นั้นจะมีรถเคลื่อนย้าย (Die Truck) ขับเคลื่อนด้วยระบบไฮดรอลิกซึ่งสามารถรองรับแม่พิมพ์ที่มีน้ำหนักถึง 10 ตัน ทำให้เคลื่อนย้ายแม่พิมพ์ได้อย่างสะดวก ระบบการทำงานของเครื่องเป็นระบบอัตโนมัติแบบต่อเนื่องอย่างสมบูรณ์

1.6) เครื่องเพรสสำหรับการพับขอบ ตัดขอบและเจาะรูชิ้นงาน



Hydraulic trimming and bending press (HTP)

เครื่องเพรสสำหรับการพับขอบ ตัดขอบและเจาะรูชิ้นงาน (Hydraulic trimming and bending press : HTP) เป็นเครื่องเพรสที่ใช้สำหรับการพับ ตัดขอบ และเจาะรู ชิ้นงานในเวลาเดียวกัน เช่น ประตูรถยนต์ ฝากระโปรง หรือชิ้นส่วนต่างๆ ที่ต้องการที่จะทำการตัดขอบชิ้นงาน โดยเมื่อแม่พิมพ์ส่วนบนกดลงมาที่แม่พิมพ์ส่วนล่างค้างไว้ชั่วขณะแล้ว ภายในแม่พิมพ์จะมีอุปกรณ์สำหรับการเจาะรูหรือมกดหรือจะมีอุปกรณ์เสริมพิเศษซึ่งทำงานโดยอาศัยสัญญาณจากเครื่องเพื่อสั่งการให้เจาะหรือทำขบวนการอื่นๆ ได้ บริษัทสามารถผลิตเครื่องจักรประเภทนี้ที่มีขนาดหน้ากดมีตั้งแต่ 2,400 มม. x 1,500 มม. ไปจนถึง 5,000 มม. x 1,500 มม. แรงกดมีตั้งแต่ 50 ตัน ไปจนถึง 600 ตัน เครื่องเพรสประเภทนี้เหมาะสำหรับอุตสาหกรรมเครื่องใช้ไฟฟ้า เช่น โครงพลาสติกตู้เย็น แผงด้านหลังของตู้เย็น หรือเหมาะกับงานที่ชิ้นงานมีความหนาไม่มากและใช้แรงกดไม่สูงมากนัก

2. ผลิตภัณฑ์เครนระบบไฮดรอลิก

บริษัทฯ มีสัดส่วนรายได้จากการจำหน่ายเครนระบบไฮดรอลิก ในปี 2555, ปี 2556, ปี 2557 และ ปี 2558 เท่ากับร้อยละ 16.23, 17.13, 21.63 และ 26.82 ตามลำดับ เครนระบบไฮดรอลิก เป็นอุปกรณ์ที่ใช้ยกสิ่งของขึ้นลงตามแนวดิ่งและเคลื่อนย้ายสิ่งของเหล่านั้นในลักษณะแขนลอยไปตามแนวราบเครนมีอยู่หลักๆ 2 ประเภทคือเครนแบบแขนตรงและเครนแบบพับ ความแตกต่างคือเครนแบบแขนตรงจะไม่สามารถพับแขนเก็บได้ โดยบริษัทมีการผลิตและจำหน่ายทั้งเครนแบบแขนตรงและเครนแบบพับ และบริษัทมีผลิตภัณฑ์เครนทั้งแบบติดตั้งอยู่กับที่เพื่อใช้ในการย้ายสิ่งของภายในโรงงานหรือสถานที่ที่ทำงานอยู่จุดเดิมเป็นประจำ และแบบติดตั้งบนรถบรรทุกเพื่อให้สามารถเคลื่อนย้ายเครนไปยังพื้นที่ที่ต้องการใช้งานได้โดยสะดวกและไม่เสียเวลาในการติดตั้งเครนระบบไฮดรอลิกของบริษัทสามารถแบ่งได้ 2 ประเภทหลักๆ ดังนี้

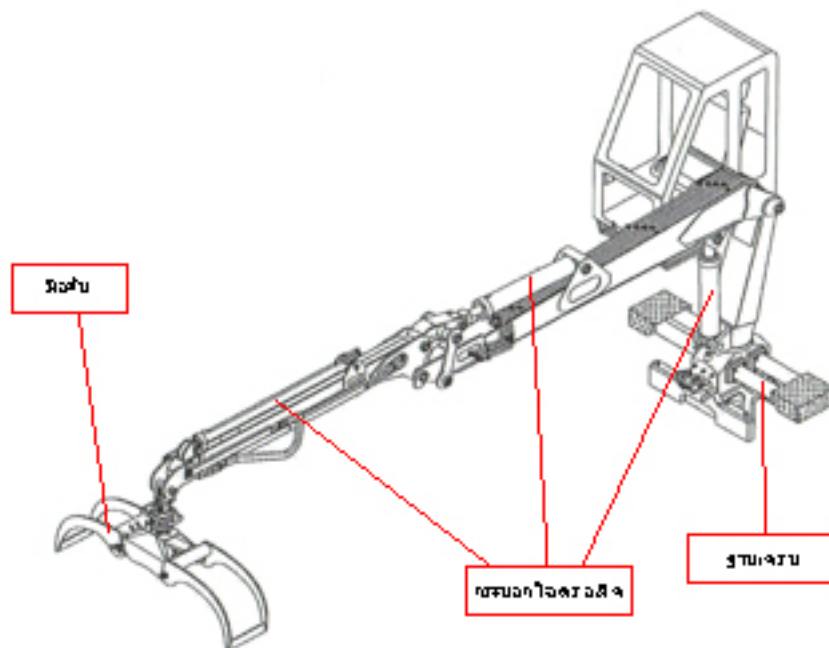

ภาพแสดงโครงสร้างของเครนระบบไฮดรอลิก

2.1) เครื่องแบบมาตรฐาน เป็นเครื่องที่ทำตามคุณสมบัติที่ได้รับการออกแบบและผลิตเป็นจำนวนมากเพื่อให้มีสินค้าสำหรับจัดส่งลูกค้าอย่างรวดเร็ว โดยเครื่องแบบมาตรฐานนี้มีรุ่นต่างๆ เพื่อรองรับลักษณะงานและน้ำหนักยกที่ลูกค้าต้องการ

2.2) เครื่องประเภทอื่นๆ นอกจากเครื่องแบบมาตรฐานแล้ว ในการทำงานบางประเภทลูกค้าอาจมีความต้องการเครื่องที่มีคุณสมบัติเฉพาะ บริษัทจึงได้มีการพัฒนาหัวคืบชนิดต่างๆ เพื่อนำไปใช้ให้เหมาะสมกับการใช้งาน เช่น เครื่องแบบติดตั้งอยู่กับที่สำหรับคืบกระดาศ หรือเครื่องที่ติดตั้งบนเรือเพื่อเก็บผักตบชวา เครื่องที่ใช้ในโรงงานน้ำตาล และเครื่องที่ใช้ในงานคืบไม้ เป็นต้น

3. ผลผลิตของเครื่องกุดและเจาะเสาเข็มระบบไฮดรอลิก

บริษัท มีสัดส่วนรายได้จากการจำหน่ายผลิตภัณฑ์เครื่องกุดและเจาะเสาเข็มระบบไฮดรอลิกในปี 2558 เท่ากับร้อยละ 7.71 เครื่องกุดและเจาะเสาเข็มระบบไฮดรอลิกเป็นผลิตภัณฑ์ที่เป็นเครื่องจักรในอุตสาหกรรมในงานก่อสร้าง โดยเฉพาะงานฐานรากด้านโยธา ซึ่งเป็นตัวขับเคลื่อนในการตอกเสาเข็ม ในการตอกเสาเข็มแบบค้อนตอกเปลี่ยนเป็นรูปแบบการกุด ซึ่งในปัจจุบันทางด้านนโยบายภาครัฐและชุมชน ได้มีการออกกฎหมายในการบังคับให้ผู้ก่อสร้างอาคารในพื้นที่เมืองและใกล้แหล่งชุมชน ไม่ให้มีเสียงดังและการสั่นสะเทือนในการตอกเสาเข็ม ดังนั้นจึงเห็นว่า เครื่องกุดและเจาะเสาเข็มระบบไฮดรอลิก จึงมีความเหมาะสมในการทำตลาด และรองรับการขยายตัวในอุตสาหกรรมงานก่อสร้าง งานฐานราก และงาน Infrastructure ทั่วไป สำหรับเครื่องเจาะนั้นเป็นที่ทราบกันว่า ในขั้นตอนการตอกหรือกุดเสาเข็ม สำหรับพื้นที่ในเมืองและใกล้กับหมู่บ้านต่างๆ จะต้องการเจาะนำเพื่อลดการสั่นสะเทือนบนพื้นผิวน้ำดิน หรือในกรณีที่เมื่อมีการกุดหรือตอกแล้วไม่สามารถมีการกุดหรือตอกตามที่ต้องการได้ จึงต้องการมีการเจาะนำ ซึ่งถือเป็นสินค้าตัวหนึ่งที่จะสามารถนำมาทำการตลาดให้กับบริษัท ได้เป็นอย่างดี



4. ผลผลิตของเครื่องทุ่นแรงระบบไฮดรอลิก (Hydraulic Handling Equipment)

บริษัท มีสัดส่วนรายได้จากการจำหน่ายเครื่องทุ่นแรงระบบไฮดรอลิก ในปี 2555, ปี 2556, ปี 2557 และ ปี 2558 เท่ากับร้อยละ 8.81, 9.16, 8.14 และ 8.59 ตามลำดับ เครื่องทุ่นแรงระบบไฮดรอลิกเป็นผลิตภัณฑ์ที่เป็นเครื่องทุ่นแรงในการยกหรือเคลื่อนย้ายสิ่งของ บริษัทมีผลิตภัณฑ์เครื่องทุ่นแรงหลากหลายประเภทเพื่อรองรับงานลักษณะต่างๆ โดยสามารถแบ่งได้ 2 ประเภทหลักๆ ดังนี้

4.1) เครื่องทุ่นแรงในการยกเคลื่อนย้าย เป็นเครื่องทุ่นแรงสำหรับช่วยยกหรือเคลื่อนย้ายสิ่งของ โดยมีความสามารถในการยกสิ่งของที่มีน้ำหนักได้ตั้งแต่ 350 กิโลกรัม ถึง 20 ตัน ผลิตภัณฑ์ในกลุ่มนี้มีดังต่อไปนี้



4.2) เครื่องทุ่นแรงในศูนย์บริการยานยนต์ เป็นผลิตภัณฑ์สำหรับใช้งานในศูนย์บริการรถยนต์และมอเตอร์ไซด์ โดยมีความสามารถในการยกสิ่งของที่มีน้ำหนักได้ตั้งแต่ 50 กิโลกรัม ถึง 150 ตัน ผลิตภัณฑ์ในกลุ่มนี้มีดังต่อไปนี้



5. บริการแปรรูปโลหะด้วยเครื่องจักรและซ่อมบำรุงเครื่องจักร

นอกจากความพร้อมทางด้านเครื่องจักรและเทคโนโลยีการผลิตแล้ว บริษัทยังมีบริการต่างๆเพื่อรองรับความต้องการของลูกค้า โดยบริษัทมีสัดส่วนรายได้จากการให้บริการในปี 2555, ปี 2556, ปี 2557 และ ปี 2558 เท่ากับร้อยละ 16.15, 14.28, 18.81 และ 20.60 ตามลำดับ ทั้งนี้ การให้บริการของบริษัทมีดังต่อไปนี้

5.1) บริการแปรรูปโลหะด้วยเครื่องจักร การแปรรูปโลหะคือการนำ เหล็กแผ่น เหล็กหล่อ หรืองานโครงสร้างต่างๆ มาทำการแปรรูปให้ได้ลักษณะที่ต้องการเช่น การเจาะ, กลึง, กัดและ ปาด เป็นต้น

สืบเนื่องจากการที่บริษัทได้มีการลงทุนในเครื่องจักรขนาดใหญ่เพื่อให้บริษัทสามารถผลิตส่วนประกอบของเครื่องจักรระบบไฮดรอลิคได้ภายในบริษัทเองให้มากที่สุด โดยเครื่องจักรของบริษัทนั้นมีความสามารถในการแปรรูปโลหะ ที่มีขนาดกว้าง 2.5 เมตร ยาว 6.0 เมตร ซึ่งนับเป็นหนึ่งในผู้ประกอบการเพียงไม่กี่รายในประเทศที่มีเครื่องจักรดังกล่าว ดังนั้น บริษัทจึงมีการวางแผนการใช้กำลังการผลิตของเครื่องจักรให้เกิดประสิทธิภาพสูงสุดด้วยการรับให้บริการแปรรูปโลหะแก่ลูกค้าในช่วงเวลาที่เครื่องจักรของบริษัทมิได้ถูกใช้ในการผลิตสินค้าของบริษัทเอง เช่น งานรับปาดโครงสร้างโลหะ งานกัดร่อง และงานเจาะ ฯลฯ ซึ่งมักใช้ในอุตสาหกรรมขนาดใหญ่ เช่น อุตสาหกรรมยานยนต์ อุตสาหกรรมไฟฟ้า ฯลฯ โดยรูปแบบการให้บริการดังกล่าว จะเกิดขึ้นเมื่อลูกค้า มีความต้องการที่จะใช้งานแปรรูปโลหะที่มีขนาดใหญ่เกินกว่า ที่เครื่องจักรที่ลูกค้ามีอยู่จะสามารถทำการดำเนินการได้เอง นอกจากนี้ บริษัทยังได้จัดเตรียมทีมงานที่มีความรู้และความชำนาญเฉพาะทางไว้คอยให้คำปรึกษาและแนะนำวิธีการทำงานเพื่อให้ลูกค้ามั่นใจว่าจะได้รับการให้บริการที่คุณภาพและประสิทธิภาพสูงสุดตามเวลาที่ต้องการ

5.2) บริการซ่อมบำรุงเครื่องจักรระบบไฮดรอลิค บริษัทได้จัดเตรียมทีมงานซ่อมบำรุงที่มีประสบการณ์และความชำนาญในด้านต่าง ๆ ไม่ว่าจะเป็นด้านแมคคาณิค ไฮดรอลิค ไฟฟ้า อิเลคทรอนิกส์ และด้านอื่นๆ ที่เกี่ยวกับเครื่องจักรไว้คอยบริการลูกค้าอย่างทันท่วงทีและทันสถานการณ์ เนื่องจากสินค้าของบริษัทมักถูกนำไปใช้ในสายการผลิตของโรงงานอุตสาหกรรมขนาดใหญ่โดยเฉพาะเครื่องเพรสระบบไฮดรอลิคของบริษัทนั้น นับได้ว่าเป็นเสมือนหัวใจสำคัญของสายการผลิตของลูกค้าซึ่งหากเกิดการขัดข้องและไม่ได้รับการดูแลอย่างทันท่วงทีก็ย่อมก่อให้เกิดผลกระทบต่อกระบวนการผลิตของลูกค้าได้ ปัจจุบันบริษัทฯ มีทีมงานซ่อมบำรุงกว่า 20 คนซึ่งพร้อมให้บริการแก่ลูกค้าได้ภายใน 24 - 48 ชม.

จากประสบการณ์การทางธุรกิจที่ผ่านมาบริษัทให้ความสำคัญและเอาใจใส่ในทุกความต้องการของลูกค้าและมุ่งมั่นในการพัฒนาผลิตภัณฑ์เครื่องจักรของบริษัทให้สามารถตอบสนองความต้องการของลูกค้าให้ได้หลากหลายและครอบคลุมมากที่สุดโดยเฉพาะอย่างยิ่งในกลุ่มอุตสาหกรรมยานยนต์, อุตสาหกรรมก่อสร้าง, อุตสาหกรรมพลังงานทดแทน และอุตสาหกรรมการขนส่ง และการลำเลียงรวมถึงอุตสาหกรรมอื่นๆ

จากสภาพเศรษฐกิจที่ผ่านมาทำให้เกิดภาวะการชะลอตัวในกลุ่มอุตสาหกรรมยานยนต์ บริษัทได้มีการประมาณการเติบโตในกลุ่มของเครื่องเพอร์ระบบไฮดรอลิคเท่ากับปีที่ผ่านมาแต่ยังคงการพัฒนาศักยภาพการออกแบบและการผลิตและรักษาไว้ในส่วนของลูกค้าฐานเดิมและตั้งเป้าหมายการขายขยายไปในกลุ่มต่างประเทศ มากยิ่งขึ้นโดยเฉพาะอินโดนีเซีย, มาเลเซีย, พม่า, และประเทศอินเดีย ส่วนสินค้างานเครนระบบไฮดรอลิคและกลุ่มเครื่องกดเสาเข็มทางบริษัทได้มีการตั้งเป้าหมายประมาณการสูงขึ้นตามนโยบายภาครัฐและการเปลี่ยนแปลง ด้านการก่อสร้างและขนส่ง รวมถึงการเติบโตของกลุ่มอสังหาริมทรัพย์ที่จะเกิดขึ้นตามที่ทางรถไฟความเร็วสูงจะเกิดขึ้นสำหรับพลังงานทดแทนนั้น บริษัทเห็นว่าปัจจุบันนโยบายทางภาครัฐและการลงทุนภาคเอกชนนั้นเติบโตอย่างต่อเนื่องซึ่งจะส่งผลดีให้กับบริษัทจะเห็นว่าสินค้าดังกล่าวน่าจะได้รับการสนับสนุนตามนโยบายได้เป็นอย่างดีสำหรับสินค้าเครื่องทุ่นแรงระบบไฮดรอลิคสินค้าประเภทนี้มีการแข่งขันสูงไม่ว่าจะเป็นศูนย์บริการต่างๆ หรือตามอู่ทั่วไปบริษัทได้มีการแยกประเภทผลผลิตของเครื่องทุ่นแรงระบบไฮดรอลิคออกเป็นสองส่วน คือ

- 1) เครื่องทุ่นแรงที่ใช้สำหรับศูนย์บริการและอู่ซ่อมรถทั่วไปของสินค้าประเภทนี้ บริษัทได้มีการรักษารฐานของลูกค้าเดิมและทำการเพิ่มช่องทางการจัดจำหน่ายให้ทั่วถึงมากยิ่งขึ้นโดยเฉพาะกลุ่ม CLMV (กัมพูชา, ลาว, พม่า และเวียดนาม)
- 2) สำหรับเครื่องทุ่นแรงที่ใช้ในโรงงานอุตสาหกรรมบริษัทได้มีการพัฒนาให้เกิดห่วงโซ่ในการผลิตที่สมบูรณ์มากยิ่งขึ้นโดยการสร้างระบบอัตโนมัติให้กับลูกค้า เพื่อรองรับไลน์การผลิตและการจัดการคลังสินค้า

ถึงแม้ว่าสภาพเศรษฐกิจที่ผ่านมาจะมีการชะลอตัวและจะเกิดขึ้นอีกหนึ่งถึงสองปีข้างหน้าบริษัทได้มีแนวทางในการสร้างผลิตภัณฑ์ใหม่เพื่อรองรับตลาดโดยเฉพาะการจัดการแหล่งน้ำโดยการสร้างเรือดูดโคลนและการจัดการขยะโดยสร้างเครื่องรื้อถอนขยะ ทั้งสองผลิตภัณฑ์นี้จะเห็นว่าปัจจุบันประเทศไทยประสบปัญหาเรื่องแหล่งน้ำและขยะที่ล้นเมืองซึ่งสินค้าดังกล่าวน่าจะส่งผลดีให้กับบริษัทในระยะเร็วนี้

สำหรับการเพิ่มศักยภาพในการแข่งขันที่จะทำให้บริษัทสามารถที่จะเหนือกว่าคู่แข่ง คือ การบริการซ่อมแซมดูแลเครื่องจักรแบบครบวงจรทั้งระบบงานซ่อมและการซ่อมบำรุงรักษาเครื่องจักรเสีย ซึ่งสามารถบริการได้ทั้งเครื่องจักรของบริษัทเองและเครื่องจักรของลูกค้าแข่งขัน เพื่อเป็นการเพิ่มช่องทางการขายสำหรับงานซ่อมและบริการบริษัทได้เพิ่มช่องทางการบำรุงรักษาเครื่องจักรระบบเมคคานิคให้กับลูกค้าซึ่งจะเห็นได้ว่าเป็นช่องทางหนึ่งที่สามารถทำให้อัตราขายของบริษัทเพิ่มมากขึ้นในส่วนของบริษัทนั้นได้มีการเตรียมการในหลายๆ ด้านไม่ว่าจะเป็นการพัฒนานวัตกรรม/การเพิ่มตลาดใหม่ๆ รวมถึงการนำผลิตใหม่ที่สอดคล้องกับนโยบายภาครัฐมาขยายตลาด ซึ่งคาดการณ์ว่าน่าจะเป็นผลดีต่อบริษัท

กลยุทธ์การแข่งขัน

1) คุณภาพของสินค้า

บริษัทให้ความสำคัญต่อคุณภาพและประสิทธิภาพการออกแบบและการผลิตทุกขั้นตอนตั้งแต่การออกแบบที่ตรงกับความต้องการของลูกค้า โดยมีทีมงานวิศวกรที่มีความรู้ความชำนาญและการนำใช้เทคโนโลยีที่ทันสมัย รวมถึงการควบคุมคุณภาพสินค้าในการผลิตทุกขั้นตอนเพื่อให้มั่นใจได้ว่าผลิตภัณฑ์ของบริษัทได้คุณภาพมาตรฐานตรงที่ลูกค้าต้องการและตามมาตรฐานระบบสากล

สำหรับรางวัลต่าง ๆ ที่บริษัทได้รับนับเป็นเครื่องยืนยันถึงคุณภาพของผลิตภัณฑ์และขั้นตอนการทำงานได้เป็นอย่างดี และส่งผลให้บริษัทได้รับความไว้วางใจจากลูกค้าที่ดีเสมอมา

2) ความสามารถในการผลิตงานครบวงจร

เพื่อให้เกิดการรองรับของลูกค้าที่แท้จริงบริษัทสามารถผลิตสินค้าได้ครบวงจร เริ่มตั้งแต่การออกแบบผลิตภัณฑ์ การผลิต การติดตั้ง ซึ่งบริษัทสามารถออกแบบเครื่องจักรและชิ้นส่วนประกอบต่างๆ ของเครื่องจักรการจำลองการใช้โปรแกรมที่ทันสมัยในขั้นตอนการทดสอบผลิตภัณฑ์เพื่อตรวจสอบความสามารถในการรับแรงระหว่างการใช้งานเครื่องจักร ด้านศักยภาพการผลิต บริษัทมีความพร้อมด้านบุคลากรซึ่งมีความรู้และความเชี่ยวชาญเฉพาะด้านในการผลิตและการประกอบ ซึ่งถือได้ว่าบริษัทสามารถตอบสนองต่อความต้องการของลูกค้าได้อย่างทันถ่วงที

3) การบริการหลังการขาย

บริษัทให้ความสำคัญต่อการให้บริการหลังการขายอย่างยิ่งทั้งต่อลูกค้าที่ซื้อเครื่องจักรของบริษัทและลูกค้าที่ใช้เครื่องจักรของคู่แข่งรายอื่น อีกทั้งบุคลากรของบริษัทยังเป็นผู้มีความรู้และความเข้าใจในตัวผลิตภัณฑ์เป็นอย่างดี จึงสามารถวิเคราะห์อาการชำรุดและทำการซ่อมแซมได้อย่างถูกต้อง รวดเร็ว

4) กำหนดราคาสินค้าที่เหมาะสม

จะเห็นได้ว่าสินค้าที่บริษัทได้มีการผลิตนั้น มีความหลากหลายหลายเพื่อรองรับความต้องการของลูกค้าทุกภาคส่วน อุตสาหกรรม ผลิตภัณฑ์แต่ละประเภทที่ผลิตได้ใช้มาตรฐานการผลิตที่เป็นมาตรฐานเดียวกันทั่วโลกกับคู่แข่งรายอื่น ทำให้บริษัทได้มีการกำหนดราคาขายตามความเหมาะสมของแต่ละผลิตภัณฑ์ที่แตกต่างกันตามการแข่งขันและช่องทางการจัดจำหน่าย

5) ความเชื่อมั่นของลูกค้า

ด้วยประสบการณ์ที่ยาวนานในการผลิตเครื่องจักรระบบไฮดรอลิคร่วมถึงงานซ่อมและบริการ ทำให้บริษัทมีความเชื่อมั่นในการให้บริการลูกค้าทั้งทางด้านคุณภาพราคาที่เป็นธรรมและการบริการที่ดีเยี่ยมรวมถึงการรองรับการออกแบบตามความต้องการของลูกค้าทุกระบบการ

6) การพัฒนาเทคโนโลยี

บริษัทได้มีการศึกษาและค้นคว้าเทคโนโลยีใหม่อย่างสม่ำเสมอไม่ว่าจะเป็นด้านการออกแบบทางวิศวกรรม/การนำระบบการผลิตที่เป็นระบบอัตโนมัติมาช่วยร่วมกับการออกแบบ เพื่อให้ตอบสนองต่อความต้องการของลูกค้าได้มากยิ่งขึ้น ซึ่งปัจจุบันการพัฒนาเหล่านี้ได้มีการนำไปทำการทดลองและทำการผลิตจริงซึ่งได้ผลเป็นที่น่าพอใจทั้งในประเทศและต่างประเทศ

ลักษณะของลูกค้าและกลุ่มลูกค้าเป้าหมาย

ลักษณะของกลุ่มลูกค้า : บริษัทแบ่งกลุ่มลูกค้าของบริษัทออกเป็น 2 กลุ่ม ได้แก่

1. กลุ่มลูกค้าในประเทศ บริษัทมีการจำหน่ายสินค้าในประเทศโดยเป็นการจำหน่ายให้แก่ลูกค้าภาคเอกชนและภาครัฐ สำหรับลูกค้าภาคเอกชนได้แก่ ผู้ประกอบการในอุตสาหกรรมต่างๆ ซึ่งเป็นผู้ใช้งานเครื่องจักรโดยตรงไม่ว่าจะเป็นกลุ่มยานยนต์ , กลุ่มเครื่องใช้ไฟฟ้า , กลุ่มอุตสาหกรรมก่อสร้าง , กลุ่มอุตสาหกรรมพลังงานทดแทน และกลุ่มอุตสาหกรรมอื่นๆ เช่น โรงงานแปรรูปไม้ , โรงงานน้ำตาล และรวมถึงลูกค้าในกลุ่มศูนย์ซ่อมและบริการ สำหรับภาครัฐ/รัฐวิสาหกิจนั้นทางบริษัทได้มีการเพิ่มช่องทางการจำหน่ายผ่านโบคเกอร์และอีกส่วนหนึ่งบริษัทได้มีการขยายช่องทางเข้าไปดำเนินการโดยตรงเพื่อสร้างโอกาสในการจำหน่ายได้มากยิ่งขึ้น

2. กลุ่มลูกค้าต่างประเทศ บริษัทมีการจำหน่ายสินค้าไปยังต่างประเทศโดยเป็นทั้งการส่งออกโดยบริษัทเองและจำหน่ายผ่านบริษัทผู้จัดการสินค้าของลูกค้ารวมถึงผ่านโบคเกอร์จากการที่บริษัทได้มีการเปิดตลาดในต่างประเทศมากยิ่งขึ้นซึ่งนับว่าเป็นนโยบายของบริษัทที่จะสร้างพันธมิตรทางการค้าเพื่อให้บริษัทสามารถจำหน่ายและทำตลาดในต่างประเทศได้เป็นอย่างดีเพื่อสร้างโอกาสทางการแข่งขัน

กลุ่มลูกค้าเป้าหมาย :

โดยภาพรวมของอุตสาหกรรมที่ผ่านมาบริษัทได้มีการวางเป้าหมายการขายในกลุ่มลูกค้าเพื่อรองรับการผลิตโดยที่ผ่านมาจะเห็นว่ากลุ่มอุตสาหกรรมยานยนต์มีการชอด้ลดลงอย่างต่อเนื่องและบริษัทขนาดใหญ่ที่เป็นเจ้าของผลิตภัณฑ์ได้มีการย้ายฐานการผลิตไปอยู่ต่างประเทศการประมาณการขายทางบริษัทได้มีการขยายฐานลูกค้าในกลุ่มอุตสาหกรรมก่อสร้าง/อุตสาหกรรมพลังงานทดแทนมากยิ่งขึ้น เพื่อให้สอดคล้องกับนโยบายภาครัฐสำหรับอุตสาหกรรมในกลุ่มยานยนต์และเครื่องใช้ไฟฟ้าบริษัทได้มีการวางรูปแบบรักษารฐานลูกค้าเดิมภายในประเทศและการสร้างพันธมิตรทางการค้าร่วมกับลูกค้าในโดยเฉพาะเจ้าของสินค้าในการขยายธุรกิจร่วมกัน

การจัดจำหน่ายและช่องทางการจำหน่าย

การบริหารการจัดการในการจำหน่ายสินค้าบริษัทได้มีการวางรูปแบบการจำหน่ายเพื่อให้ครอบคลุมในทุกกลุ่มอุตสาหกรรมซึ่งประกอบด้วยการจำหน่ายตรงให้แก่ผู้ใช้สินค้าโดยตรงเพื่อบริการให้กับลูกค้าที่ต้องการสินค้าที่มีคุณสมบัติพิเศษหรือเป็นงานสั่งทำ , การจำหน่ายผ่านตัวแทนจำหน่ายและตัวแทนจำหน่ายทั่วไปจะเป็นสินค้าที่ราคาไม่สูงและมีความถี่ในการใช้บริการและเป็นสินค้าที่จำหน่ายให้กับภาครัฐ/รัฐวิสาหกิจ การขายผ่านหน้าร้านบริษัทได้มีพื้นที่สำหรับการจำหน่ายหน้าร้าน ซึ่งปัจจุบันมีอยู่องจุดคือที่หาดใหญ่ จังหวัดสงขลาและสี่แยกบ้านบึง จังหวัดชลบุรีทั้งสองจุดนอกจากจะเป็นจุดจำหน่ายสินค้าแล้วยังเป็นศูนย์รวมสำหรับงานซ่อมและบริการอื่นๆ เพื่อให้ลูกค้าเข้าถึงสินค้าและบริการของบริษัทได้มากยิ่งขึ้นสำหรับปีที่ผ่านมาทางบริษัทได้มีการเพิ่มช่องทางการจัดจำหน่ายผ่าน Modern Trading โดยร่วมกับบริษัทชั้นนำ ซึ่งเป็นศูนย์จำหน่ายสินค้างานอุตสาหกรรมงานระบบงานก่อสร้างและวัสดุอื่นๆ ซึ่งถือได้ว่าทุกช่องทางที่บริษัทได้มีการกำหนดและการเพิ่มช่องทางการจำหน่ายนั้นจะทำให้ลูกค้าของบริษัทได้เข้าถึงสินค้าและบริษัทได้มากยิ่งขึ้น

ภาวะอุตสาหกรรม

ผลิตภัณฑ์เครื่องจักรระบบไฮดรอลิกของบริษัทนับเป็นเสมือนหัวใจสำคัญในสายการผลิตสินค้าในอุตสาหกรรมการผลิตและการซ่อมบริการ ซึ่งกลุ่มลูกค้าหลักของบริษัทได้แก่ อุตสาหกรรมยานยนต์, เครื่องใช้ไฟฟ้า, อุตสาหกรรมก่อสร้างอาคารและพื้นฐาน และอุตสาหกรรมอื่นๆ ธุรกิจอุตสาหกรรมผลิตชิ้นส่วนยานยนต์เป็นกลจักรหนึ่งที่ใช้ในการขับเคลื่อนเศรษฐกิจของประเทศภาครัฐได้มีการพยายามผลักดันและสนับสนุนให้เป็นหัวใจในการพัฒนาซึ่งปัจจุบันนับว่ายังอยู่ในช่วงของการชะลอตัวอันเนื่องมาจากการบริโภคในประเทศและการย้ายฐานการผลิตไปต่างประเทศสำหรับอุตสาหกรรมเครื่องใช้ไฟฟ้าก็ยังคงทรงตัวตามทิศทางของกลุ่มอุตสาหกรรมยานยนต์ ยกเว้นผลิตภัณฑ์แอร์คอนดิชันที่มีความต้องการที่สูงขึ้นสำหรับอุตสาหกรรมก่อสร้างอาคารและพื้นฐาน และอุตสาหกรรมพลังงานทดแทนนับว่าเป็นไปในทิศทางที่ดีขึ้น ซึ่งสอดคล้องกับสถานะเศรษฐกิจที่ผ่านมาสำหรับการเปิดประชาคมอาเซียนในช่วงปลายปี 2558 นั้นนับเป็นโอกาสให้กับบริษัทเป็นอย่างมากเนื่องจากความต้องการตลาดจากกลุ่มประเทศ CLMV (กัมพูชา, สปป.ลาว, เมียนมาร์ และเวียดนาม)) ที่เพิ่มขึ้นสำหรับประเทศอินโดนีเซีย, มาเลเซีย, ฟิลิปปิน และอินเดีย ที่บริษัทเจ้าของผลิตภัณฑ์ได้มีการย้ายฐานการผลิตรถยนต์บางรุ่นก็น่าจะเป็นโอกาสที่ดีของบริษัทในการเข้าไปขยายและร่วมมือกับนักธุรกิจในกลุ่มประเทศ นั้นๆ

การจัดหาวัตถุดิบและผลิตภัณฑ์

กำลังการผลิตและปริมาณการผลิต

ปัจจุบันบริษัทมีโรงงาน 2 แห่ง โดยมีสถานที่ตั้งอยู่ที่จังหวัดชลบุรีทั้งหมด กำลังการผลิตของโรงงานแต่ละแห่งเป็นดังนี้

โรงงานแห่งที่ 1 กำลังการผลิตเครื่องเพอร์ระบบไฮดรอลิก

	ปี 2555	ปี 2556	ปี 2557	ปี 2558
กำลังการผลิตสูงสุด(ตัน/ปี) ^{1/}	2,003	2,003	2,003	2,003
ปริมาณการผลิตจริง(ตัน/ปี) ^{2/}	2,003	1,900	1,053	950
อัตราการใช้กำลังการผลิต	100.00%	94.84%	52.55%	47%

- 1/ กำลังการผลิตสูงสุดต่อปีคำนวณมาจากน้ำหนักโดยเฉลี่ยของเครื่องเพอร์ระบบไฮดรอลิกประมาณ 40 ตัน/เครื่อง คูณกับจำนวนเครื่องโดยเฉลี่ยที่บริษัทสามารถผลิตได้ต่อปี โดยอยู่ภายใต้สมมุติฐานที่ว่าบริษัทมีชั่วโมงทำงาน 10.5 ชั่วโมง/วัน (รวมการทำงานล่วงเวลา 2.5 ชั่วโมง)
- 2/ ปริมาณการผลิตจริง คำนวณมาจากน้ำหนักของเครื่องเพอร์ระบบไฮดรอลิกที่ผลิตได้ในแต่ละปี
- 3/ กำลังการผลิตของบริษัทเต็มภายใต้ข้อจำกัดบนพื้นที่ปัจจุบันเพราะพื้นที่สำหรับวางชิ้นงานในกระบวนการเชื่อมและกระบวนการประกอบเครื่องเพอร์ระบบไฮดรอลิกเต็ม ทำให้บริษัทไม่สามารถผลิตเครื่องเพอร์ระบบไฮดรอลิกเพิ่มเติม แม้จะเพิ่มคนหรือเครื่องเชื่อมก็ตาม

โรงงานแห่งที่ 2 กำลังการผลิตเครนและเครื่องทุ่นแรงระบบไฮดรอลิก

	ปี 2555	ปี 2556	ปี 2557	ปี 2558
กำลังการผลิตสูงสุด(ตัน/ปี) ^{1/}	1,093	1,093	1,093	1,093
ปริมาณการผลิตจริง(ตัน/ปี) ^{2/}	920	824	526	450
อัตราการใช้กำลังการผลิต	84.17%	75.42%	48.16%	41%

สำหรับกำลังการผลิตที่ลดลงในส่วนโรงงานแห่งที่ 2 เนื่องจากเมื่อปลายปี 2558 ได้มีการย้ายการผลิตมารวมกับที่โรงงานแห่งที่ 1

การจัดหาวัตถุดิบและผลิตภัณฑ์

บริษัทมีการจัดหาวัตถุดิบ ชิ้นส่วน และผลิตภัณฑ์จากทั้งในประเทศและต่างประเทศ ดังนี้

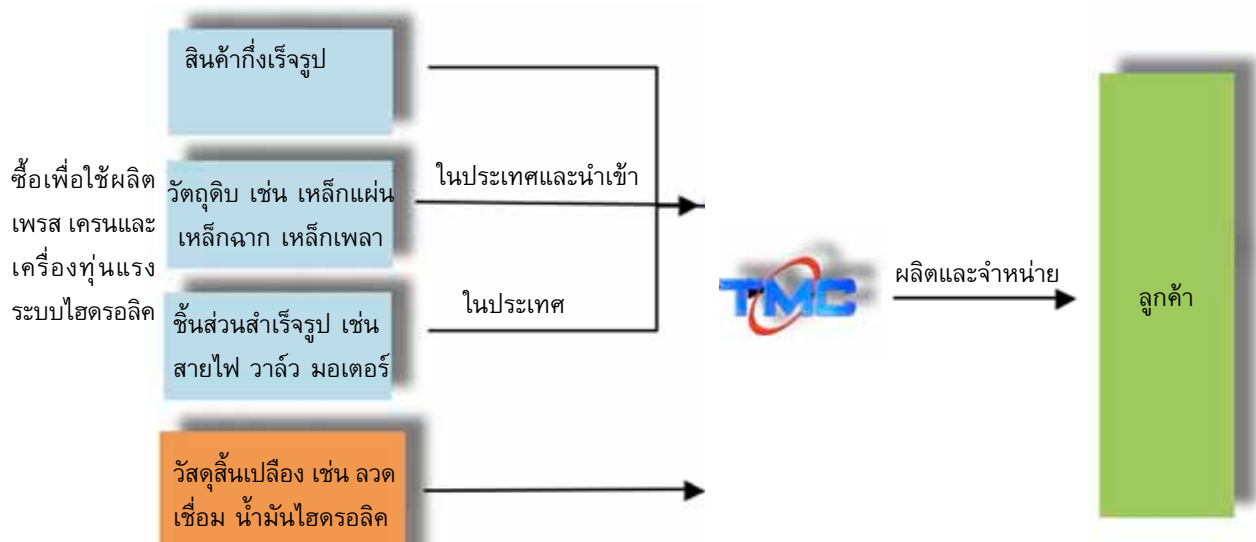

1. วัตถุดิบและชิ้นส่วนสำเร็จรูปเพื่อใช้ในการผลิต บริษัทมีการซื้อวัตถุดิบและชิ้นส่วนสำเร็จรูป รวมถึงวัสดุสิ้นเปลืองต่างๆ เพื่อนำไปใช้ในการผลิตเครื่องจักรระบบไฮดรอลิกคิดเป็นสัดส่วนประมาณร้อยละ 96 ของมูลค่าการซื้อวัตถุดิบและผลิตภัณฑ์ทั้งหมด ดังนี้

1) วัตถุดิบ : วัตถุดิบหลักที่ใช้ในกระบวนการผลิตของบริษัทได้แก่ เหล็กประเภทต่างๆ เช่น เหล็กแผ่น เหล็กฉาก เหล็กเพลลา เป็นต้น โดยบริษัทจะนำเหล็กประเภทต่างๆ ดังกล่าวมาทำการแปรรูป เช่น การตัด การเชื่อม การกัด เป็นต้น เพื่อให้ได้รูปทรงและโครงสร้างตามที่ต้องการ เหล็กที่บริษัทนำใช้เป็นวัตถุดิบนั้นแบ่งได้เป็น 2 ประเภทหลัก คือ

- 1.1) เหล็กแบบมาตรฐาน ซึ่งสามารถเลือกซื้อกับผู้จัดจำหน่ายในประเทศไทยได้ทั่วไป การจัดซื้อเหล็กประเภทนี้ บริษัทจะสั่งซื้อจากผู้จัดจำหน่ายเหล็กภายในประเทศโดยมีการเปรียบเทียบราคากับผู้จัดจำหน่าย 2 - 3 รายขึ้นไป เพื่อให้ได้เหล็กที่มีคุณภาพและราคาที่เหมาะสม
 - 1.2) เหล็กแบบพิเศษ ได้แก่เหล็กที่มีความหนาหรือความกว้างเป็นพิเศษซึ่งส่วนใหญ่ไม่มีการผลิตในประเทศไทย บริษัทจะซื้อเหล็กขนาดพิเศษจากต่างประเทศโดยตรง เช่น ประเทศจีน เป็นต้น ซึ่งจะมีราคาที่สูงกว่า การสั่งซื้อผ่านผู้จัดจำหน่ายที่นำเข้ามาจากต่างประเทศ
- ในการสั่งซื้อเหล็กสำหรับผลิตเครื่องเพอร์ระบบไฮดรอลิก บริษัทจะสั่งซื้อเมื่อได้รับคำสั่งซื้อจากลูกค้า ส่วน การสั่งซื้อเหล็กสำหรับการผลิตเครื่องและเครื่องทุ่นแรงระบบไฮดรอลิกนั้น บริษัทจะมีการสั่งซื้อล่วงหน้าใน ปริมาณที่สามารถผลิตเป็นสินค้าเพื่อจำหน่ายได้ในระยะเวลา 1 เดือน

2) ชิ้นส่วนสำเร็จรูป : ชิ้นส่วนสำเร็จรูปที่ใช้ในเครื่องจักรระบบไฮดรอลิก ได้แก่ สายไฮดรอลิก วาล์วไฮดรอลิก มอเตอร์ สายไฟ เป็นต้น โดยส่วนใหญ่บริษัทจะจัดซื้อชิ้นส่วนสำเร็จรูปดังกล่าวจากผู้ผลิตหรือผู้จัดจำหน่ายในประเทศโดยจะ มีการสอบเทียบราคาทุกครั้ง

3) วัสดุสิ้นเปลือง : วัสดุสิ้นเปลือง เช่น ลวดเชื่อม ดอกสว่าน น้ำมันไฮดรอลิก เป็นต้น บริษัทจะจัดซื้อวัสดุสิ้นเปลือง จากร้านค้าจัดจำหน่ายทั่วประเทศไทย โดยการจัดซื้อจะมีการสอบเทียบราคาทุกครั้ง

1. ความเสี่ยงจากความผันผวนของราคาวัตถุดิบ

บริษัทใช้เหล็กแผ่น (Steel Plate) เหล็กเพลลา (Steel Bar) และ ท่อเหล็กไฮดรอลิค(Hydraulic Tube)เป็นวัตถุดิบหลักในการผลิตเครื่องจักรของบริษัท ซึ่งคิดเป็นสัดส่วนประมาณร้อยละ 45 ของต้นทุนวัตถุดิบ เนื่องจากเหล็กเป็นสินค้าโภคภัณฑ์ (Commodity Product) การเพิ่มขึ้นลดลงของราคาเหล็กจึงขึ้นอยู่กับราคาจำหน่ายเหล็กในตลาดโลกซึ่งมีการเปลี่ยนแปลงตลอดเวลา ตามอุปสงค์และอุปทานในแต่ละช่วงเวลา รวมถึงอัตราภาษีนำเข้า และการกำหนดค่าธรรมเนียมพิเศษ (Surcharge) เป็นต้น ดังนั้น บริษัทจึงมีความเสี่ยงหากราคาเหล็กมีการปรับราคาเพิ่มสูงขึ้นซึ่งส่งผลให้ต้นทุนในการผลิตของบริษัทสูงขึ้น

อย่างไรก็ตาม สินค้าประเภทที่จะผลิตเมื่อลูกค้ามีคำสั่งซื้อ บริษัทได้ทำการคำนวณราคาต้นทุนตามราคาเหล็ก ณ เวลานั้น ดังนั้นราคาสินค้าจึงสามารถถูกปรับให้สอดคล้องกับราคาวัตถุดิบเมื่อเสนอราคาให้แก่ลูกค้าได้ นอกจากนี้บริษัทยังมีการสั่งซื้อเหล็กทันทีหลังได้รับคำสั่งซื้อเพื่อลดผลกระทบจากความผันผวนของราคาเหล็กให้น้อยที่สุด อีกทั้งบริษัทยังมีการเปรียบเทียบราคาเหล็กระหว่างผู้จัดจำหน่ายตั้งแต่ 2 รายขึ้นไปเพื่อให้เกิดการแข่งขันในการเสนอราคา ส่วนสินค้ามาตรฐานประเภทอื่นๆ บริษัทมีนโยบายการสต็อกสินค้าและเหล็กสำหรับรองรับปริมาณการผลิตในปริมาณที่เหมาะสม ดังนั้นหากราคาเหล็กเปลี่ยนแปลง บริษัทอาจได้รับผลกระทบต่อดัชนีต้นทุนการผลิตบ้าง โดยบริษัทมีการทำ price list เพื่อใช้เป็นราคามาตรฐานและจะมีการปรับราคาหากราคาต้นทุนเพิ่มสูงขึ้น โดยใช้นโยบายในการกำหนดราคาขายของสินค้าพิจารณาจากต้นทุนขายของบริษัทควบคู่ไปกับราคาของกลุ่มแข่ง ณ ขณะนั้น

2. ความเสี่ยงจากความผันผวนของอัตราแลกเปลี่ยนเงินตราต่างประเทศ

ธุรกิจของบริษัทมีความเกี่ยวข้องกับเงินตราต่างประเทศ คือการสั่งซื้อวัตถุดิบ ชิ้นส่วน และสินค้าต่างๆ จากต่างประเทศ และการจำหน่ายสินค้าของบริษัทไปยังต่างประเทศ มีการชำระเงินและรับเงินด้วยเงินตราสกุลต่างประเทศ ซึ่งมีโอกาสได้รับผลกระทบในกรณีที่อัตราแลกเปลี่ยนมีการผันผวน

อย่างไรก็ดี บริษัทสามารถป้องกันความเสี่ยงจากการผันผวนของอัตราแลกเปลี่ยนจากเงินสกุลดอลลาร์สหรัฐได้ระดับหนึ่ง (Natural Hedge) โดยผู้บริหารของบริษัทได้มีการติดตามการเปลี่ยนแปลงอัตราแลกเปลี่ยนและนำไปใช้เป็นข้อมูลในการวางแผนการสั่งซื้อวัตถุดิบ และการส่งมอบสินค้าที่มีการจ่ายชำระหรือรับชำระเงินเป็นเงินตราสกุลดอลลาร์สหรัฐ เพื่อช่วยลดความเสี่ยงจากอัตราแลกเปลี่ยนดังกล่าว

สำหรับความเสี่ยงจากอัตราแลกเปลี่ยนในส่วนที่ไม่สามารถป้องกันได้ด้วยการวางแผนการสั่งซื้อและส่งมอบ (Natural Hedge) บริษัทมีการเปิดบัญชีเงินฝากเงินตราต่างประเทศ FCD (Foreign Currency Deposit Account) ไว้สำหรับทำธุรกรรมที่เกี่ยวข้องกับสกุลเงินตราต่างประเทศ เป็นการลดภาระความเสี่ยงจากการผันผวนของอัตราแลกเปลี่ยนต่างประเทศได้อีกทางหนึ่ง รวมถึงบริษัทได้มีการเตรียมตัวและสังเกตการเปลี่ยนแปลงของค่าเงินอย่างใกล้ชิดเพื่อสามารถใช้เครื่องมือทางการเงินอื่นในการป้องกันความเสี่ยงจากความผันผวนของอัตราแลกเปลี่ยนในอนาคต

3. ความเสี่ยงจากการขาดและมากเกินไปของแรงงานมีทักษะ

เนื่องจากเครื่องจักรที่บริษัทผลิตนั้นเป็นเครื่องจักรที่มีความซับซ้อนและต้องอาศัยความรู้เฉพาะทาง บริษัทจึงต้องพึ่งพาบุคลากรที่มีความรู้ความสามารถเฉพาะด้าน เช่น งานออกแบบเครื่องจักร งานเชื่อมโลหะ และงานควบคุมเครื่องจักรสำหรับกัด

เจาะโลหะ งานเขียนโปรแกรมสำหรับควบคุมเครื่องจักร เป็นต้น ดังนั้น บริษัทจึงมีความเสี่ยงในการที่จะขาดแคลนบุคลากรหากมีงานใหม่ๆ จากลูกค้าเข้ามาเพิ่มขึ้น รวมถึงการมีบุคลากรมากเกินไปจนเกิดความจำเป็น กรณีที่ความต้องการสินค้าลดลง พนักงานที่มีทักษะในด้านต่างๆ มีอัตราเงินเดือนค่อนข้างสูงซึ่งทำให้ต้นทุนในการผลิตสินค้าสูงขึ้นกรณีการใช้จ่ายในการผลิตในอัตราต่ำ

อย่างไรก็ดี บริษัทมีนโยบายในการให้ความสำคัญและจูงใจให้พนักงานร่วมทำงานกับบริษัท โดยลดกำลังการผลิตบางส่วนและพัฒนาพันธมิตรทางธุรกิจที่มีความชำนาญในด้านนั้นๆ แทน รวมถึงการอบรมทักษะเพิ่มเติมใหม่ๆ ที่จำเป็นให้พันธมิตรทางธุรกิจ เพื่อให้มีความสามารถในการทำงานแทนบริษัทได้ เพื่อลดความเสี่ยงในการขาดแคลนแรงงานที่มีทักษะและมีมากเกินความจำเป็นในอนาคต

4. ความเสี่ยงจากการพึ่งพิงอุตสาหกรรมยานยนต์

ในปี 2557 และ ปี 2558 บริษัทมีการพึ่งพิงรายได้จากลูกค้าในกลุ่มอุตสาหกรรมยานยนต์ ร้อยละ 42.53 และ ร้อยละ 38.20 ของรายได้จากการขายและบริการตามลำดับ โดยหากความต้องการซื้อในกลุ่มอุตสาหกรรมยานยนต์ลดน้อยลงจะส่งผลกระทบต่อรายได้ของบริษัท

ดังนั้นบริษัทจึงได้มีการนำพัฒนาและเสนอสินค้าเครื่องจักรในระบบไฮดรอลิกที่ใช้ในอุตสาหกรรมอื่นๆ มากขึ้น เช่น กลุ่มอุตสาหกรรมก่อสร้าง และอุตสาหกรรมไม้แปรรูป อุตสาหกรรมพลังงานทางเลือก ตัวอย่างสินค้า เช่น เครื่องกดเสาเข็มระบบไฮดรอลิก เครนแขนตรงที่ใช้ในอุตสาหกรรมก่อสร้าง เครนคืบไม่สำหรับอุตสาหกรรมพลังงาน เครื่องอัดขยะ รวมถึงระบบแขนกลอัตโนมัติเพื่อใช้ในอุตสาหกรรมต่างๆ มากขึ้น เพื่อลดความเสี่ยงจากการพึ่งพาอุตสาหกรรมยานยนต์

5. ความเสี่ยงด้านสภาพคล่องทางการเงิน

เนื่องจากบริษัทได้มีการลงทุนในการก่อสร้างโรงงานแห่งใหม่เพื่อรองรับกำลังการผลิตที่เพิ่มขึ้น แต่ในช่วงที่ผ่านมาภาวะเศรษฐกิจชะลอตัวทำให้รายได้และกำไรที่วางไว้ไม่เป็นตามที่คาด รวมถึงการใช้จ่ายในการผลิตที่ลดลงทำให้ต้นทุนสูงขึ้นเกิดผลขาดทุนจากการดำเนินงาน ทำให้สภาพคล่องทางการเงินลดลง

อย่างไรก็ตามบริษัทได้มีการวางแผนการใช้เครื่องมือทางการเงินต่างๆ เพื่อแก้ไขปัญหาสภาพคล่อง โดยการออกหุ้นสามัญเพิ่มทุน เพื่อขายให้กับผู้ถือหุ้นเดิมและรองรับใบแสดงสิทธิที่จะหุ้นเพิ่มทุน (warrant) เพื่อลดความเสี่ยงในด้านสภาพคล่องทางการเงินในอนาคต

6. ความเสี่ยงจากการพึ่งพิงตลาดในประเทศ

เนื่องจากรายได้ ของบริษัท ร้อยละ 89.11 และร้อยละ 84.61 ในปี 2557 และใน ปี 2558 ตามลำดับ เป็นยอดขายในตลาดในประเทศ ดังนั้นหากภาวะเศรษฐกิจและอุตสาหกรรมในประเทศชะลอตัวอาจทำให้กระทบต่อรายได้และผลประกอบการของบริษัท

อย่างไรก็ดี บริษัทได้มีการเปิดตลาดในต่างประเทศมากขึ้น โดยการหาพันธมิตรด้านธุรกิจเพื่อเพิ่มช่องทางการจัดจำหน่ายต่างประเทศในกลุ่ม AEC เช่น ประเทศลาว ประเทศพม่า ประเทศเวียดนาม ประเทศอินโดนีเซีย เพื่อเพิ่มยอดขายและลดความเสี่ยงในการพึ่งพาตลาดในประเทศ

จำนวนทุนจดทะเบียนและทุนชำระแล้ว

ณ วันที่ 31 ธันวาคม 2558 บริษัทมีทุนจดทะเบียน 543,750,000 บาท เป็นหุ้นสามัญ 543,750,000 หุ้น เรียกชำระแล้ว 362,500,000 บาท มูลค่าหุ้นละ 1.00 บาท

ผู้ถือหุ้น

รายชื่อผู้ถือหุ้น 10 อันดับแรกที่ปรากฏตามสมุดทะเบียนผู้ถือหุ้น ณ วันที่ 14 ธันวาคม 2558 มีดังนี้

รายชื่อ	จำนวนหุ้น (หุ้น)	สัดส่วนร้อยละของหุ้นที่ถือ
1. บริษัท กมลมงคลสุข จำกัด*	145,750,000	40.21
ครอบครัวกมลมงคลสุข		
1.1 นายทวีมิตร กมลมงคลสุข	3,062,500	0.84
1.2 นางทับทิม กมลมงคลสุข	2,937,500	0.81
1.3 นางพัชรวัลย์ อยู่	1,671,875	0.46
1.4 นางสาวไพลิน กมลมงคลสุข	1,671,875	0.46
1.5 นายสุรเชษฐ์ กมลมงคลสุข	1,546,875	0.43
1.6 นางอรุณโรจน์ กมลมงคลสุข	125,000	0.03
รวมครอบครัวกมลมงคลสุข	11,015,625	3.03
รวมกลุ่มกมลมงคลสุข	156,765,625	43.24
2. นายชัยวิทย์ อรุณเนตรทอง	28,893,253	7.97
3. นายโชคชัย รุ่งเจริญชัย	11,110,000	3.06
4. นายวิวัฒน์ จรรย์วาสน์	8,400,000	2.32
5. นางวิไล ก่อเกิดเกียรติ	6,250,000	1.72
6. นางดาราวรรณ ทิพย์เนตร	6,079,375	1.68
7. บริษัท เพทโทร-อินสตรูเมนต์ จำกัด	5,450,000	1.50
8. นายไชยยศ รุ่งเจริญชัย	3,300,000	0.91
9. นายวุฒิชัย อนันตกุล	3,168,750	0.87
10. นายสมบุญ ศรีนรงค์ศิลป์	3,087,500	0.85
11. ผู้ถือหุ้นอื่นๆ	130,105,497	35.88
รวมจำนวนหุ้น	362,500,000	100.00

หมายเหตุ: *บริษัท กมลมงคลสุข จำกัด ซึ่งเป็นผู้ถือหุ้นรายใหญ่ของบริษัท มีทุนจดทะเบียนชำระแล้ว 157.00 ล้านบาท แบ่งออกเป็น 1,570,000 หุ้น มูลค่าที่ตราไว้หุ้นละ 100.00 บาท ทั้งนี้ บริษัท กมลมงคลสุข จำกัด ไม่มีการประกอบธุรกิจแต่อย่างใด และมีครอบครัวกมลมงคลสุขเป็นผู้ถือหุ้นรายใหญ่ โดยมีรายชื่อผู้ถือหุ้น ณ วันที่ 31 ธันวาคม 2558 ดังต่อไปนี้

	รายชื่อ	จำนวนหุ้น (หุ้น)	สัดส่วนร้อยละของหุ้นที่ถือ
1.	นายทวีมิตร กมลมงคลสุข	314,000	20.00
2.	นางทับทิม กมลมงคลสุข	314,000	20.00
3.	นายสุรเชษฐ์ กมลมงคลสุข	235,500	15.00
4.	นางพัชรวัลย์ อู่	235,500	15.00
5.	น.ส.วราพรรณ ภูมิภักดีพรรณ	235,500	15.00
6.	น.ส.ไพลิน กมลมงคลสุข	235,500	15.00
รวมจำนวนหุ้น		1,570,000	100.00

การออกหลักทรัพย์อื่น

บริษัทมีการออกหลักทรัพย์อื่น ได้แก่

- ใบสำคัญแสดงสิทธิที่จะซื้อหุ้นสามัญเพิ่มทุนของ บริษัท ที.เอ็ม.ซี. อุตสาหกรรม จำกัด (มหาชน) ครั้งที่ 1 (TMC-W1) โดยมีรายละเอียดของใบสำคัญแสดงสิทธิที่เสนอขายดังต่อไปนี้

ประเภทหลักทรัพย์	:	ใบสำคัญแสดงสิทธิที่จะซื้อหุ้นสามัญเพิ่มทุนของ บริษัท ที.เอ็ม.ซี. อุตสาหกรรม จำกัด (มหาชน) ครั้งที่ 1 (TMC-W1)
ชนิดของใบสำคัญแสดงสิทธิ	:	ระบุชื่อผู้ถือ และสามารถโอนเปลี่ยนมือได้
วันที่ออกใบสำคัญแสดงสิทธิ	:	วันที่ 18 ธันวาคม 2558
อายุของใบสำคัญแสดงสิทธิ	:	2 ปี นับจากวันที่ออกใบสำคัญแสดงสิทธิ (วันที่ออกตรงกับวันที่ 18 ธันวาคม 2558 วันที่ครบกำหนดและวันใช้สิทธิครั้งสุดท้าย ตรงกับวันที่ 15 ธันวาคม 2560 ซึ่งใบสำคัญแสดงสิทธิจะพ้นสภาพจากการเป็น หลักทรัพย์จดทะเบียนในวันถัดไป)
วันกำหนดการใช้สิทธิครั้งแรก	:	วันที่ 31 มีนาคม 2559
วันกำหนดการใช้สิทธิครั้งสุดท้าย	:	วันที่ 15 ธันวาคม 2560
จำนวนที่ออก	:	ไม่เกิน 181,250,000 หน่วย
จำนวนหุ้นสามัญที่สำรองไว้	:	ไม่เกิน 181,250,000 หุ้น มูลค่าหุ้นที่ตราไว้หุ้นละ 1.00 บาท เพื่อการใช้สิทธิ หรือคิดเป็นร้อยละ 50 ของจำนวนหุ้นที่เรียกชำระแล้ว ทั้งหมดของ บริษัท ณ วันที่ 11 ธันวาคม 2558 ที่เท่ากับ 362,500,000 หุ้น
วิธีการเสนอขาย	:	จัดสรรให้แก่ผู้ถือหุ้นเดิมหลังเพิ่มทุนของบริษัทฯ ตามสัดส่วนการถือหุ้น (Rights offering) ในอัตราการจัดสรรที่ 2 หุ้นสามัญเดิม ต่อ 1 หน่วยใบสำคัญแสดงสิทธิ กรณีมีเศษให้ปัดทิ้ง ทั้งนี้ คณะกรรมการบริษัท หรือ บุคคลที่คณะกรรมการบริษัทมอบหมายได้กำหนดรายชื่อผู้ถือหุ้นที่มีสิทธิได้รับการจัดสรรใบสำคัญแสดงสิทธิ TMC-W1 (Record date) ในวันที่ 11 ธันวาคม 2558 และวันปิดสมุดทะเบียนเพื่อรวบรวมรายชื่อผู้ถือหุ้น ตาม มาตรา 225 ของพระราชบัญญัติหลักทรัพย์และตลาดหลักทรัพย์ พ.ศ. 2535 (รวมทั้งที่มีการแก้ไขเพิ่มเติม) ในวันที่ 14 ธันวาคม 2558
ราคาเสนอขาย	:	0.00 บาทต่อหน่วย

อัตราการใช้สิทธิ	:	ใบสำคัญแสดงสิทธิ 1 หน่วย มีสิทธิซื้อหุ้นสามัญเพิ่มทุนได้ 1 หุ้น เว้นแต่กรณีมีการปรับอัตราการใช้สิทธิตามเงื่อนไขการปรับสิทธิ
ราคาการใช้สิทธิ	:	1.50 บาทต่อหุ้น เว้นแต่กรณีมีการปรับราคาการใช้สิทธิตามเงื่อนไขการปรับสิทธิ
ระยะเวลาการใช้สิทธิ	:	ผู้ถือใบสำคัญแสดงสิทธิสามารถใช้สิทธิตามใบสำคัญแสดงสิทธิได้ทุกวันทำการสุดท้ายของเดือนมีนาคม, มิถุนายน, กันยายน และธันวาคมของ แต่ละปีปฏิทินตลอดอายุของใบสำคัญแสดง สิทธิในกรณีที่วันกำหนดการใช้สิทธิตรงกับวันหยุดทำการของบริษัทให้เลื่อนวันกำหนดการใช้สิทธิดังกล่าวเป็นวันทำการสุดท้ายก่อนวันกำหนดการใช้สิทธิในแต่ละครั้ง
ระยะเวลาแจ้งความจำนงค์ในการใช้สิทธิ	:	ผู้ถือใบสำคัญแสดงสิทธิที่ประสงค์จะใช้สิทธิในการซื้อหุ้นสามัญของบริษัท จะต้องแจ้งความจำนงค์ในการใช้สิทธิซื้อหุ้นสามัญเพิ่มทุนของบริษัท ในระหว่างเวลา 8.30 น. ถึง 15.30 น. ในทุกวันทำการของบริษัท ภายในระยะเวลา 5 วัน ก่อนวันกำหนดการใช้สิทธิในแต่ละครั้ง ยกเว้นระยะเวลาแจ้งความจำนงค์ในการใช้สิทธิครั้งสุดท้ายซึ่งผู้ถือใบสำคัญแสดงสิทธิสามารถแจ้งความจำนงค์ในการใช้สิทธิภายใน 15 วัน ก่อนวันกำหนดการใช้สิทธิครั้งสุดท้าย
ตลาดรองของใบสำคัญแสดงสิทธิ	:	บริษัท จะนำใบสำคัญแสดงสิทธิเข้าจดทะเบียนเป็นหลักทรัพย์จดทะเบียนในตลาดหลักทรัพย์ เอ็ม เอ ไอ
ตลาดรองของหุ้นสามัญที่เกิดจากการใช้สิทธิ	:	บริษัท จะนำหุ้นสามัญที่เกิดจากการใช้สิทธิเข้าจดทะเบียนเป็นหลักทรัพย์จดทะเบียนในตลาดหลักทรัพย์ เอ็ม เอ ไอ
ผลกระทบต่อผู้ถือหุ้นจากการออก	:	แบ่งออกเป็น 2 กรณี ดังนี้ เสนอขายใบสำคัญแสดงสิทธิ 1. กรณีผู้ถือหุ้นเดิมใช้สิทธิซื้อหุ้นสามัญทั้งจำนวนจะก่อให้เกิดผลในครั้ง (Dilution Effect) กระทบด้านราคาตลาดของหุ้น (Price Dilution) ลดลงร้อยละ 16.27 แต่ไม่เกิดผลกระทบต่อส่วนแบ่งกำไร หรือสิทธิการออกเสียงของผู้ถือหุ้นเดิม (Control Dilution) 2. ในกรณีที่ผู้ถือหุ้นเดิมไม่ใช้สิทธิซื้อหุ้นสามัญและมีบุคคลอื่นที่ไม่ใช่ผู้ถือหุ้นเดิมใช้สิทธิซื้อหุ้นทั้งจำนวนจะก่อให้เกิดผลกระทบต่อราคาตลาดของหุ้น (Price Dilution) ลดลง ร้อยละ 16.27 และผลกระทบต่อส่วนแบ่งกำไรหรือสิทธิการออกเสียงของผู้ถือหุ้นเดิม (Control Dilution) ลดลงร้อยละ 33.33
เงื่อนไขอื่น	:	ให้คณะกรรมการบริษัท และ/หรือคณะกรรมการบริหาร และ/หรือประธานกรรมการบริหาร และ/หรือกรรมการผู้จัดการ หรือบุคคลที่ได้รับมอบอำนาจจากคณะกรรมการบริษัทและ/หรือคณะกรรมการบริหาร และ/หรือประธานกรรมการบริหาร และ/หรือกรรมการผู้จัดการ เป็นผู้ที่มีอำนาจในการกำหนดและเปลี่ยนแปลงหลักเกณฑ์ เงื่อนไขและรายละเอียดอื่นๆ รวมถึงแต่ไม่จำกัดเพียงราคาและอัตราการใช้สิทธิ การจัดสรร และวันออกเสนอขายใบสำคัญแสดงสิทธินี้ ตลอดจนมีอำนาจในการกำหนดเหตุแห่งการออกหุ้นสามัญใหม่เพื่อรองรับการเปลี่ยนแปลงราคาการใช้สิทธิ และ/หรืออัตราการใช้สิทธิของใบสำคัญแสดงสิทธิรวมทั้งดำเนินการต่างๆ อันจำเป็นและสมควรอันเกี่ยวเนื่องกับการออกและเสนอขายใบสำคัญแสดงสิทธิและ

การนำไปสำคัญแสดงสิทธิเข้าจดทะเบียนเป็นหลักทรัพย์จดทะเบียนในตลาดหลักทรัพย์ฯ ตลอดจนดำเนินการขออนุญาตต่อหน่วยงานที่เกี่ยวข้อง

• ตัวแลกเงินระยะสั้น

บริษัทได้ออกและเสนอขายตัวแลกเงินต่อผู้ลงทุนแบบเฉพาะเจาะจง เพื่อเป็นการเสริมสภาพคล่องด้านการเงินของบริษัท ตามรายละเอียดดังนี้	
ประเภท	: ตัวแลกเงินระยะสั้น
วงเงิน	: ไม่เกิน 200,000,000.- บาท (สองร้อยล้านบาท)
อัตราดอกเบี้ย	: ขึ้นอยู่กับสถานะตลาดในขณะที่ยกและเสนอขายตัวแลกเงินระยะสั้นในแต่ละครั้ง
อายุของตัวแลกเงิน	: ไม่เกิน 270 วัน นับจากวันที่ออกตัว
วัตถุประสงค์	: เพื่อใช้เป็นเงินทุนหมุนเวียนของบริษัท
การเสนอขาย	: เสนอขายแก่ผู้ลงทุนแบบเฉพาะเจาะจง และในวงจำกัด ออกตัวไม่เกิน 10 ฉบับ
เงื่อนไข	: หากมีการไถ่ถอนตัวแลกเงินระยะสั้น อันมีผลให้ต้นทุนคงค้างลดลงให้บริษัทฯ สามารถออกตัวแลกเงินระยะสั้นเพิ่มเติมได้อีก ภายในวงเงินที่ได้รับจากที่ประชุมคณะกรรมการบริษัทฯ แต่ทั้งนี้จะต้องมีจำนวนตัวเงินไม่เกิน 10 ฉบับ ณ ขณะใดขณะหนึ่ง

ณ วันที่ 31 ธันวาคม 2558 บริษัทมียอดตัวแลกเงินระยะสั้นคงค้างจำนวนเงินรวม 40 ล้านบาท

นโยบายการจ่ายเงินปันผล

บริษัทมีนโยบายจ่ายเงินปันผลไม่น้อยกว่าร้อยละ 40 ของกำไรสุทธิตามงบการเงินเฉพาะของบริษัทหลังหักภาษีเงินได้นิติบุคคล เงินสำรองตามกฎหมาย และเงินสำรองต่างๆ ทั้งหมด อย่างไรก็ตาม บริษัทอาจกำหนดให้การจ่ายเงินปันผลมีอัตราน้อยกว่าอัตราที่กำหนดข้างต้นได้ โดยขึ้นอยู่กับความจำเป็นในการใช้เงินทุนหมุนเวียนในการดำเนินงานการขยายธุรกิจ และปัจจัยอื่นๆ ที่เกี่ยวข้องในการบริหารงานของบริษัท ทั้งนี้ มติของคณะกรรมการบริษัทที่อนุมัติให้จ่ายเงินปันผลจะต้องถูกนำเสนอเพื่อขออนุมัติจากที่ประชุมผู้ถือหุ้น เว้นแต่เป็นการจ่ายเงินปันผลระหว่างกาล ซึ่งคณะกรรมการบริษัทมีอำนาจอนุมัติให้จ่ายเงินปันผลระหว่างกาลได้ และจะดำเนินการรายงานให้ที่ประชุมผู้ถือหุ้นรับทราบในการประชุมครั้งต่อไป

ข้อมูลการจ่ายเงินปันผลของบริษัท

รายละเอียด	ปี 2555	ปี 2556	ปี 2557	ปี 2558
อัตรากำไรสุทธิต่อหุ้น (บาท)	0.62	0.02	- 0.17	- 0.22
อัตราเงินปันผลต่อหุ้น (บาท)	0.21	0.04	งดจ่ายเงินปันผล	งดจ่ายเงินปันผล
อัตราการจ่ายเงินปันผลต่อกำไรสุทธิ (%)	33.87	200	0	0

คณะกรรมการบริษัท

บริษัทมีคณะกรรมการต่างๆ ประกอบด้วย คณะกรรมการบริษัท คณะกรรมการตรวจสอบ และคณะกรรมการบริหาร โดยมีรายละเอียดดังนี้

คณะกรรมการบริษัท

ณ วันที่ 31 ธันวาคม 2558 คณะกรรมการบริษัทมีจำนวนทั้งสิ้น 9 ท่าน และมีการเข้าร่วมประชุมคณะกรรมการสำหรับปี 2558 ตามรายละเอียดดังนี้

รายชื่อกรรมการ	ตำแหน่ง	การประชุมคณะกรรมการบริษัท	
		จำนวนครั้งการประชุม	จำนวนครั้งที่เข้าร่วม
1. นายมนู เลียวไพโรจน์	ประธานกรรมการบริษัท กรรมการอิสระ	4	4
2. นายทวีมิตร กมลมงคลสุข	กรรมการบริษัท	4	4
3. นางทับทิม กมลมงคลสุข	กรรมการบริษัท	4	4
4. นายสุรเชษฐ์ กมลมงคลสุข	กรรมการบริษัท	4	4
5. นางพัชรพลย์ อุ๋	กรรมการบริษัท	4	4
6. นางสาวไพลิน กมลมงคลสุข	กรรมการบริษัท	4	3 ²
7. นายอาทิตย์ วุฒิกะโร	กรรมการบริษัท / กรรมการอิสระ ประธานกรรมการตรวจสอบ	4	4
8. นางสาวชฎิภา โอภาสานนท์	กรรมการบริษัท / กรรมการอิสระ กรรมการตรวจสอบ	4	4
9. นายมิตรทอง ชูลิตะวงศ์	กรรมการบริษัท / กรรมการอิสระ กรรมการตรวจสอบ	4	3 ³
- นายธีรภาพ กมลมงคลสุข ¹	กรรมการบริษัท	4	3 ¹

หมายเหตุ : 1. นายธีรภาพ กมลมงคลสุข เสียชีวิต เมื่อวันที่ 3 พฤศจิกายน 2558

2. นางสาวไพลิน กมลมงคลสุข ลาประชุมกรรมการบริษัท 1 ครั้ง เนื่องจากติดภารกิจที่ต่างประเทศ

3. นายมิตรทอง ชูลิตะวงศ์ ลาประชุมกรรมการบริษัท 1 ครั้ง เนื่องจากติดภารกิจที่ต่างจังหวัด

กรรมการผู้มีอำนาจลงนามผูกพันบริษัท

กรรมการผู้มีอำนาจลงนาม เพื่อมีผลผูกพันแทนบริษัทได้ คือ นายทวีมิตร กมลมงคลสุข หรือ นางทับทิม กมลมงคลสุข หรือ นายสุรเชษฐ์ กมลมงคลสุข ลงลายมือชื่อร่วมกับ นางพัชรพลย์ อุ๋ หรือ นางสาวไพลิน กมลมงคลสุข และประทับตราสำคัญของบริษัท

คณะกรรมการตรวจสอบ

ณ วันที่ 31 ธันวาคม 2558 คณะกรรมการตรวจสอบมีจำนวนทั้งสิ้น 3 ท่าน และมีการเข้าร่วมประชุมคณะกรรมการตรวจสอบสำหรับปี 2558 ตามรายละเอียดดังนี้

รายชื่อกรรมการ	ตำแหน่ง	การประชุมคณะกรรมการบริษัท	
		จำนวนครั้งการประชุม	จำนวนครั้งที่เข้าร่วม
1. นายอาทิตย์ วุฒิกะโร	ประธานกรรมการตรวจสอบ	4	4
2. นางสาวชฎิกา โอภาสานนท์	กรรมการตรวจสอบ	4	4
3. นายมิตรทอง ชูลิขะวงศ์ ¹	กรรมการตรวจสอบ	4	3 ¹

นายไพบุลย์ รัตนเศรษฐชัย ทำหน้าที่เป็นเลขานุการคณะกรรมการตรวจสอบ

หมายเหตุ : 1. นายมิตรทอง ชูลิขะวงศ์ ลาประชุมกรรมการตรวจสอบ 1 ครั้ง เนื่องจากติดภารกิจที่ต่างจังหวัด

คณะกรรมการบริหาร

ณ วันที่ 31 ธันวาคม 2558 มีคณะกรรมการบริหารจำนวน 5 ท่าน ประกอบด้วย

รายชื่อ	ตำแหน่ง
1. นายทวีมิตร กมลมงคลสุข	ประธานกรรมการบริหาร
2. นางทับทิม กมลมงคลสุข	รองประธานกรรมการบริหาร
3. นายสุรเชษฐ์ กมลมงคลสุข	กรรมการบริหาร
4. นางพัชรวัลย์ อู่	กรรมการบริหาร
5. นางสาวไพลิน กมลมงคลสุข	กรรมการบริหาร
* นายธีรภาพ กมลมงคลสุข	กรรมการบริหาร

หมายเหตุ : * นายธีรภาพ กมลมงคลสุข เสียชีวิต เมื่อวันที่ 3 พฤศจิกายน 2558

ผู้บริหาร

ณ วันที่ 31 ธันวาคม 2558 บริษัทมีผู้บริหารจำนวน 7 ท่าน ดังนี้

รายชื่อ	ตำแหน่ง
1. นายทวีมิตร กมลมงคลสุข ¹	ประธานกรรมการบริหาร
2. นางทับทิม กมลมงคลสุข ¹	รองประธานกรรมการบริหาร
3. นายสุรเชษฐ์ กมลมงคลสุข	ประธานเจ้าหน้าที่บริหาร
4. นางพัชรวัลย์ อู่	รองกรรมการผู้จัดการฝ่ายอำนวยการบุคคล
5. นางสาวไพลิน กมลมงคลสุข	รองกรรมการผู้จัดการฝ่ายจัดซื้อ
6. นายยศกร บ่มไฉ่ ²	รองกรรมการผู้จัดการฝ่ายขายและการตลาด และ รักษาการรองกรรมการผู้จัดการฝ่ายโรงงาน

รายชื่อ	ตำแหน่ง
7. นายณภัทร ฉัตรวิเชียร ³	รองกรรมการผู้จัดการฝ่ายบัญชีและการเงิน

หมายเหตุ : 1. เนื่องจากนายทวีมิตรและนางทับทิมแม้จะมีตำแหน่งเป็นประธานกรรมการบริหารและรองประธานกรรมการบริหาร แต่ทั้งสองท่านได้เข้าบริหารงานในบริษัททุกวันทำการดังเช่นผู้บริหารและมีค่าตอบแทนเป็นเงินเดือนประจำดังนั้นที่ปรึกษาทางการเงินจึงนับรวมทั้งสองท่านเป็นผู้บริหารของบริษัท

2. นายยศกร บ่มไต้ รักษาการตำแหน่งรองกรรมการผู้จัดการฝ่ายโรงงาน เมื่อวันที่ 13 มีนาคม 2558

3. นายณภัทร ฉัตรวิเชียร เข้าดำรงตำแหน่งรองกรรมการผู้จัดการฝ่ายบัญชีและการเงิน เมื่อวันที่ 3 ตุลาคม 2558

ขอบเขตอำนาจหน้าที่ของประธานเจ้าหน้าที่บริหาร

1. เป็นผู้ที่มีอำนาจในการบริหารงานให้เป็นไปตามวัตถุประสงค์ นโยบาย ระเบียบ ข้อกำหนด คำสั่ง มติที่ประชุมผู้ถือหุ้น และ/หรือมติที่ประชุมคณะกรรมการและคณะกรรมการบริหารของบริษัท ทุกประการ
2. ควบคุมดูแลการดำเนินงานและบริหารงานประจำวันของบริษัท
3. ติดตามและประเมินผลการดำเนินงานของบริษัทอย่างสม่ำเสมอ และมีหน้าที่รายงานผลการดำเนินงาน ความคืบหน้าในการดำเนินงานต่อคณะกรรมการบริหาร คณะกรรมการตรวจสอบ และคณะกรรมการบริษัท
4. จัดทำและนำเสนอ นโยบายทางธุรกิจ แผนธุรกิจ เป้าหมาย แผนการดำเนินงาน กลยุทธ์ทางธุรกิจ การระดมทุนของบริษัท งบประมาณประจำปีของบริษัทที่ใช้ในการประกอบธุรกิจ รายงานประจำปี และกำหนดอำนาจบริหารงาน เพื่อเสนอต่อคณะกรรมการบริหาร คณะกรรมการตรวจสอบ และคณะกรรมการบริษัท
5. พิจารณาผลกำไรและขาดทุนของบริษัท การเสนอจ่ายเงินปันผลระหว่างกาลหรือเงินปันผลประจำปี เพื่อเสนอคณะกรรมการบริษัทอนุมัติ
6. กำหนดโครงสร้างองค์กร วิธีการบริหาร โดยให้กล่าวครอบคลุมถึงรายละเอียดในการคัดเลือก การฝึกอบรม การว่าจ้าง และเลิกจ้างพนักงานของบริษัท และกำหนดอัตราค่าจ้าง เงินเดือน ค่าตอบแทน โบนัส และสวัสดิการต่างๆ สำหรับพนักงาน
7. พิจารณาการเข้าทำสัญญาเกี่ยวกับการดำเนินธุรกิจปกติของบริษัท การลงทุนในธุรกิจใหม่ๆหรือการเลิกธุรกิจ โดยให้เป็นไปตามที่กำหนดไว้ในคู่มืออำนาจดำเนินการ
8. มีอำนาจพิจารณาอนุมัติการใช้จ่ายเงินในการดำเนินงานตามปกติธุรกิจของบริษัทในแต่ละรายการ ตามที่ได้กำหนดไว้ในระเบียบอำนาจอนุมัติและสั่งการที่คณะกรรมการบริษัทอนุมัติแล้ว
9. เป็นผู้ที่มีอำนาจในการบังคับบัญชา ติดตาม สั่งการ ตลอดจนเข้าลงนามในนิติกรรมสัญญา เอกสารคำสั่ง หนังสือแจ้งใดๆ ตามที่กำหนดไว้ในคู่มืออำนาจดำเนินการ
10. ดำเนินการใดๆ ตามที่ได้รับมอบหมายจากคณะกรรมการบริหาร และ/หรือกรรมการบริษัท

ทั้งนี้การมอบหมายอำนาจหน้าที่และความรับผิดชอบของประธานเจ้าหน้าที่บริหารนั้น จะไม่มีลักษณะเป็นการมอบอำนาจหรือมอบอำนาจช่วงที่ทำให้ประธานเจ้าหน้าที่บริหารหรือผู้รับมอบอำนาจจากประธานเจ้าหน้าที่บริหารสามารถอนุมัติรายการที่ตนหรือบุคคลที่อาจมีความขัดแย้ง (ตามนิยามของหน่วยงานที่เกี่ยวข้องกำหนด) มีส่วนได้เสีย หรืออาจมีความขัดแย้งทางผลประโยชน์อื่นใดกับบริษัทหรือบริษัทย่อย เว้นแต่เป็นการอนุมัติรายการที่เป็นไปตามปกติธุรกิจที่มีการกำหนดขอบเขตชัดเจน

ขอบเขตอำนาจหน้าที่ของกรรมการผู้จัดการ

1. ผู้รับมอบอำนาจของบริษัท ในการบริหารกิจการของบริษัท ให้เป็นตามวัตถุประสงค์ ข้อบังคับ นโยบาย ระเบียบ ข้อกำหนด คำสั่ง มติที่ประชุมผู้ถือหุ้นและ/หรือมติที่ประชุมคณะกรรมการและคณะกรรมการบริหารของบริษัท ทุกประการ
2. ควบคุมการดำเนินงาน วางแผนกลยุทธ์ในการดำเนินงาน และบริหารงานประจำวันของบริษัท รวมถึงการสั่งการและกำกับดูแลการดำเนินงานโดยรวม เพื่อให้เกิดประโยชน์สูงสุดในการบริหารงาน
3. ติดตามและประเมินผลการดำเนินงานของบริษัทอย่างสม่ำเสมอ และมีหน้าที่รายงานผลการดำเนินงาน ความคืบหน้าในการดำเนินงานต่อคณะกรรมการบริหาร คณะกรรมการตรวจสอบ และคณะกรรมการบริษัท
4. เป็นผู้มีอำนาจในการบังคับบัญชา ติดต่อ สั่งการ ตลอดจนเข้าลงนามในนิติกรรมสัญญา เอกสารคำสั่ง หนังสือแจ้งใดๆ ตามที่กำหนดไว้ในคู่มืออำนาจดำเนินการ
5. มีอำนาจกำหนดขอบเขตอำนาจหน้าที่ บรรจุ แต่งตั้ง โยกย้าย ตัด หรือลดค่าจ้าง ถอดถอน เลิกจ้าง พิจารณาความดีความชอบ การลงโทษทางวินัย การให้รางวัล สำหรับพนักงานระดับตั้งแต่ผู้จัดการฝ่ายลงมา
6. พิจารณาการเข้าทำสัญญาเกี่ยวกับการดำเนินธุรกิจปกติของบริษัท การลงทุนในธุรกิจใหม่ๆ หรือการเลิกธุรกิจ โดยให้เป็นไปตามที่กำหนดไว้ในคู่มืออำนาจดำเนินการ
7. มีอำนาจพิจารณาอนุมัติการใช้จ่ายเงินในการดำเนินงานตามปกติธุรกิจของบริษัทในแต่ละรายการ ตามที่ได้กำหนดไว้ในระเบียบอำนาจอนุมัติและสั่งการ ที่คณะกรรมการบริษัทอนุมัติแล้ว
8. มีอำนาจแต่งตั้งและบริหารงานคณะทำงานชุดต่างๆ เพื่อประโยชน์และประสิทธิภาพในการจัดการที่ดี และโปร่งใส และให้มีอำนาจในการมอบอำนาจช่วง และ/หรือมอบหมายให้บุคคลอื่นปฏิบัติงานเฉพาะอย่างแทนได้ โดยการมอบอำนาจช่วง และ/หรือการมอบหมายดังกล่าวให้อยู่ภายใต้ขอบเขตแห่งการมอบอำนาจ ตามหนังสือมอบอำนาจ และ/หรือให้เป็นไปตามระเบียบอำนาจอนุมัติ และสั่งการที่คณะกรรมการของบริษัทอนุมัติแล้ว
9. มีอำนาจ ออกคำสั่ง ระเบียบ ประกาศ บันทึก เพื่อให้การปฏิบัติงานเป็นไปตามนโยบายและผลประโยชน์ของบริษัท และเพื่อรักษาระเบียบและวินัย ของการทำงานภายในองค์กร ทั้งนี้การมอบหมายอำนาจหน้าที่และความรับผิดชอบของกรรมการผู้จัดการนั้น จะไม่มีลักษณะเป็นการมอบอำนาจหรือมอบอำนาจช่วงที่ทำให้กรรมการผู้จัดการหรือผู้รับมอบอำนาจจากกรรมการผู้จัดการสามารถอนุมัติรายการที่ตนหรือบุคคลที่อาจมีความขัดแย้ง (ตามนิยามของหน่วยงานที่เกี่ยวข้องกำหนด) มีส่วนได้เสีย หรืออาจมีความขัดแย้งทางผลประโยชน์อื่นใดกับบริษัทหรือบริษัทย่อย เว้นแต่เป็นการอนุมัติรายการที่เป็นไปตามปกติธุรกิจที่มีการกำหนดขอบเขตชัดเจน
10. ดำเนินการใดๆ ตามที่ได้รับมอบหมายจากคณะกรรมการบริหาร และ/หรือกรรมการบริษัท

การกำหนดอำนาจอนุมัติวงเงิน

บริษัทมีการกำหนดอำนาจอนุมัติวงเงินสำหรับการดำเนินงานของบริษัท โดยสรุปได้ดังนี้

ประธานเจ้าหน้าที่บริหาร /			
ประเภทธุรกรรม (ดำเนินการต่อครั้ง)	กรรมการผู้จัดการ	คณะกรรมการบริหาร	คณะกรรมการบริษัท
1. ธุรกรรมจากการดำเนินธุรกิจปกติ			
1.1 การจัดซื้อวัตถุดิบ วัสดุสิ้นเปลือง จัดจ้างหรือบริการ เพื่อใช้ในการผลิต	วงเงินไม่เกิน 10 ล้านบาท	วงเงินไม่เกิน 15 ล้านบาท	วงเงินเกินกว่า 15 ล้านบาท
1.2 การจัดซื้อเครื่องมือและอุปกรณ์	วงเงินไม่เกิน 3 ล้านบาท	วงเงินไม่เกิน 20 ล้านบาท	วงเงินเกินกว่า 20 ล้านบาท
1.3 การจัดซื้อเครื่องจักร	วงเงินไม่เกิน 5 ล้านบาท	วงเงินไม่เกิน 40 ล้านบาท	วงเงินเกินกว่า 40 ล้านบาท
1.4 การให้วงเงินสินเชื่อกับลูกค้า	วงเงินไม่เกิน 30 ล้านบาท	วงเงินไม่เกิน 50 ล้านบาท	วงเงินเกินกว่า 50 ล้านบาท
1.5 การจัดจ้างด้านบริการวิชาชีพ	วงเงินไม่เกิน 3 ล้านบาท	วงเงินไม่เกิน 10 ล้านบาท	วงเงินเกินกว่า 10 ล้านบาท
1.6 การกู้ยืมเงินจากสถาบันการเงิน	วงเงินไม่เกิน 10 ล้านบาท	วงเงินไม่เกิน 50 ล้านบาท	วงเงินเกินกว่า 50 ล้านบาท
1.7 การเช่าหรือให้เช่าทรัพย์สินต่อปี	วงเงินไม่เกิน 1 ล้านบาท	วงเงินไม่เกิน 5 ล้านบาท	วงเงินเกินกว่า 5 ล้านบาท
1.8 การขายสินทรัพย์ที่เป็นสินค้า	วงเงินไม่เกิน 30 ล้านบาท	วงเงินไม่เกิน 50 ล้านบาท	วงเงินเกินกว่า 50 ล้านบาท
2. ธุรกรรมอื่น			
2.1 การลงทุนในธุรกิจอื่น	ไม่มีอำนาจอนุมัติ	ไม่มีอำนาจอนุมัติ	พิจารณาอนุมัติ
2.2 การขายสินทรัพย์	วงเงินไม่เกิน 5 ล้านบาท	วงเงินไม่เกิน 20 ล้านบาท	วงเงินเกินกว่า 20 ล้านบาท
2.3 การก่อสร้าง ต่อเติม ซ่อมแซมอาคาร	วงเงินไม่เกิน 2 ล้านบาท	วงเงินไม่เกิน 20 ล้านบาท	วงเงินเกินกว่า 20 ล้านบาท
2.4 การลงทุนในที่ดิน	ไม่มีอำนาจอนุมัติ	วงเงินไม่เกิน 20 ล้านบาท	วงเงินเกินกว่า 20 ล้านบาท

หมายเหตุ: จากเอกสารอำนาจการอนุมัติ ฉบับ Rev.07 ที่ได้รับการอนุมัติจากที่ประชุมคณะกรรมการบริษัท ครั้งที่ 4/2558 วันที่ 13 พฤศจิกายน 2558

เลขานุการบริษัท

คณะกรรมการบริษัทได้มีมติแต่งตั้งให้ นายคณินพิชญ์ สุขเสริม ดำรงตำแหน่งเป็นเลขานุการบริษัท ตั้งแต่วันที่ 28 กุมภาพันธ์ 2557 เป็นต้นไป ซึ่งทำหน้าที่ให้คำแนะนำด้านกฎหมายและกฎเกณฑ์ต่างๆ ที่คณะกรรมการจะต้องทราบ และปฏิบัติหน้าที่ในการดูแลกิจกรรมของคณะกรรมการ รวมทั้งประสานให้มีการปฏิบัติตามมติของคณะกรรมการ

คำตอบแทนกรรมการและผู้บริหาร

คำตอบแทนกรรมการ

บริษัทมีนโยบายจ่ายค่าตอบแทนให้แก่กรรมการในรูปแบบค่าตอบแทนรายเดือนและค่าเบี้ยประชุมต่อครั้ง ดังนี้

ตำแหน่ง	ค่าตอบแทนรายเดือน	ค่าเบี้ยประชุม/ครั้ง
ประธานคณะกรรมการ	50,000 บาท	5,000 บาท
กรรมการ	30,000 บาท	5,000 บาท
ประธานคณะกรรมการตรวจสอบ	40,000 บาท	5,000 บาท
กรรมการตรวจสอบ	30,000 บาท	5,000 บาท

หมายเหตุ : 1. บริษัทกำหนดค่าตอบแทนกรรมการของบริษัทในปี 2558 ไม่เกิน 3,000,000 บาท (สามล้านบาทถ้วน)
2. กรรมการที่เป็นกรรมการบริหารและเป็นผู้บริหารของบริษัทไม่รับค่าตอบแทนจากการเป็นกรรมการแต่อย่างใด

ในปี 2555, ปี 2556, ปี 2557 และปี 2558 บริษัทมีการจ่ายค่าตอบแทนในรูปแบบค่าตอบแทนรายเดือนและค่าเบี้ยประชุมให้กรรมการทั้งสิ้นรวม 2,025,000 บาท, 1,875,000 บาท, 1,845,000 บาท และ 1,350,000 ตามลำดับ โดยไม่มีค่าตอบแทนอื่นๆ อีก ดังมีรายละเอียดดังนี้

คำตอบแทนรายเดือน

(หน่วย : บาท)

รายชื่อ	ตำแหน่ง	ค่าตอบแทนรายเดือน			
		ปี 2555	ปี 2556	ปี 2557	ปี 2558
1. นายมนู เลียวไพโรจน์	ประธานกรรมการบริษัท/กรรมการอิสระ	600,000	600,000	600,000	425,000
2. นายทวีมิตร กมลมงคลสุข	กรรมการบริษัท	-	-	-	-
3. นางทับทิม กมลมงคลสุข	กรรมการบริษัท	-	-	-	-
4. นายสุรเชษฐ์ กมลมงคลสุข	กรรมการบริษัท/ประธานเจ้าหน้าที่บริหาร	-	-	-	-
5. นางพัชรวัลย์ อู่	กรรมการบริษัท/รองกรรมการผู้จัดการ	-	-	-	-
6. นางสาวไพลิน กมลมงคลสุข	กรรมการบริษัท/รองกรรมการผู้จัดการ	-	-	-	-
7. นายอาทิตย์ วุฒิกะโร	ประธานกรรมการตรวจสอบ/กรรมการอิสระ	480,000	480,000	480,000	340,000
8. นางสาวชุตินา โอบาสานนท์	กรรมการตรวจสอบ/กรรมการอิสระ	360,000	360,000	360,000	255,000
9. นายมิตรทอง ชูลิขะวงศ์	กรรมการตรวจสอบ/กรรมการอิสระ	-	-	240,000	255,000
* นายกันต์ อรรถยววิทย์	กรรมการตรวจสอบ/กรรมการอิสระ	360,000	360,000	90,000	-
** นายธีรภาพ กมลมงคลสุข	กรรมการบริษัท/กรรมการผู้จัดการ	120,000	-	-	-
รวม		1,920,000	1,800,000	1,770,000	1,275,000

ค่าตอบแทนเบี้ยประชุม

(หน่วย : บาท)

รายชื่อ	ตำแหน่ง	ค่าตอบแทนเบี้ยประชุม			
		ปี 2555	ปี 2556	ปี 2557	ปี 2558
1. นายมนู เลียวไพโรจน์	ประธานกรรมการบริษัท/กรรมการอิสระ	25,000	20,000	20,000	20,000
2. นายทวีมิตร กมลมงคลสุข	กรรมการบริษัท	-	-	-	-
3. นางทับทิม กมลมงคลสุข	กรรมการบริษัท	-	-	-	-
4. นายสุรเชษฐ์ กมลมงคลสุข	กรรมการบริษัท/ประธานเจ้าหน้าที่บริหาร	-	-	-	-
5. นางพัชรวัลย์ อุ๋	กรรมการบริษัท/รองกรรมการผู้จัดการ	-	-	-	-
6. นางสาวไพลิน กมลมงคลสุข	กรรมการบริษัท/รองกรรมการผู้จัดการ	-	-	-	-
7. นายอาทิตย์ วุฒิกะโร	ประธานกรรมการตรวจสอบ/กรรมการอิสระ	25,000	20,000	20,000	20,000
8. นางสาวชุตินา โภภาสานนท์	กรรมการตรวจสอบ/กรรมการอิสระ	25,000	20,000	15,000	20,000
9. นายมิตรทอง ชูลิขะวงศ์	กรรมการตรวจสอบ/กรรมการอิสระ	-	-	15,000	15,000
* นายกันต์ อรรถชัยวรวิทย์	กรรมการตรวจสอบ/กรรมการอิสระ	25,000	15,000	5,000	-
** นายธีรภาพ กมลมงคลสุข	กรรมการบริษัท/กรรมการผู้จัดการ	5,000	-	-	-
รวม		105,000	75,000	75,000	75,000

* นายกันต์ อรรถชัยวรวิทย์ ลาออกจากกรรมการตรวจสอบ/กรรมการอิสระ เมื่อวันที่ 15 มีนาคม 2557

** นายธีรภาพ กมลมงคลสุข เสียชีวิตเมื่อวันที่ 3 พฤศจิกายน 2558

- หมายเหตุ :
- บริษัทกำหนดค่าตอบแทนกรรมการของบริษัทในปี 2558 ไม่เกิน 3,000,000 บาท (สามล้านบาทถ้วน)
 - กรรมการที่เป็นผู้บริหารของบริษัทและกรรมการบริหารไม่รับค่าตอบแทนจากการเป็นกรรมการแต่อย่างใด
 - ในปี 2558 บริษัทได้มีนโยบายเรื่อง “มาตรการชั่วคราวเพื่อบรรเทาผลกระทบจากการชะลอตัวทางเศรษฐกิจ” ฉบับที่ 1 และ 2 โดยให้ปรับลดค่าตอบแทนรายเดือนร้อยละ 50 สำหรับฝ่ายบริหารระดับกรรมการบริษัท มีผลตั้งแต่วันที่ 1 มิถุนายน 2558 — 1 มกราคม 2559 และ ฉบับที่ 3 มีผลตั้งแต่วันที่ 16 มกราคม 2559 เป็นต้นไป จนกว่าจะมีคำสั่งเปลี่ยนแปลง

ค่าตอบแทนผู้บริหาร

ในปี 2555, ปี 2556, ปี 2557 และ ปี 2558 บริษัทมีผู้บริหารจำนวน รวม 10 ราย, 9 ราย, 9 ราย และ 10 ราย ตามลำดับ โดยบริษัทมีการจ่ายค่าตอบแทนให้ผู้บริหารของบริษัท ดังนี้

ค่าตอบแทน	ปี 2555		ปี 2556		ปี 2557		ปี 2558	
	จำนวน ราย	ค่าตอบแทน (บาท)	จำนวน ราย	ค่าตอบแทน (บาท)	จำนวน ราย	ค่าตอบแทน (บาท)	จำนวน ราย	ค่าตอบแทน (บาท)
เงินเดือนรวม	10	17,893,600	9	22,610,144	9	24,878,976	10	18,367,281
โบนัสและค่าตอบแทนอื่นๆ		7,946,965		9,002,708		5,020,053		1,797,680
รวมทั้งสิ้น		25,840,565		31,612,852		29,899,029		20,164,961

- หมายเหตุ : 1. ในปี 2558 ได้รายงานคำตอบแทนของผู้บริหาร รวมจำนวน 10 ราย เนื่องจากในระหว่างปีมีผู้บริหารที่ลาออกและที่เข้าดำรงตำแหน่งใหม่ คือ นายเปรมชัย ภูรัตนพิชัย รองกรรมการผู้จัดการฝ่ายโรงงาน ลาออกเมื่อวันที่ 7 มีนาคม 2558 (นายยศกร ป๋มไธ้ รักษาการแทน), นายณภัทร ฉัตรวิเชียร รองกรรมการผู้จัดการฝ่ายบัญชีและการเงิน เข้าดำรงตำแหน่งแทนนายคณินพิชญ์ สุขเสริม เมื่อวันที่ 3 ตุลาคม 2558
2. ในปี 2558 บริษัทได้มีนโยบายเรื่อง “มาตรการชั่วคราวเพื่อบรรเทาผลกระทบจากการชะลอตัวทางเศรษฐกิจ” ฉบับที่ 1 และ 2 โดยให้ปรับลดเงินเดือนร้อยละ 50 สำหรับผู้บริหารระดับกรรมการบริหาร และปรับลดเงินเดือนร้อยละ 10 สำหรับผู้บริหารระดับรองกรรมการผู้จัดการ มีผลตั้งแต่วันที่ 1 มิถุนายน 2558 - 1 มกราคม 2559 และ ฉบับที่ 3 มีผลตั้งแต่วันที่ 16 มกราคม 2559 เป็นต้นไป จนกว่าจะมีคำสั่งเปลี่ยนแปลง

บุคลากร

ณ วันที่ 31 ธันวาคม 2558 บริษัทมีพนักงานทั้งหมด 475 คน (ไม่รวมผู้บริหารจำนวน 10 ท่าน) โดยบริษัทฯ ได้จ่ายผลตอบแทนให้แก่พนักงาน จำนวนทั้งสิ้น 180,231,521 บาท ซึ่งผลตอบแทน ได้แก่ เงินเดือน ค่าแรง ค่าล่วงเวลา เงินช่วยเหลือค่าครองชีพ เงินโบนัส เงินช่วยเหลือพิเศษ เงินสมทบกองทุนประกันสังคม และเงินสมทบกองทุนสำรองเลี้ยงชีพ เป็นต้น

ตารางแสดงจำนวนพนักงานของบริษัท

สายงาน	จำนวนพนักงาน (คน)			
	ณ 31 ธันวาคม 2555	ณ 31 ธันวาคม 2556	ณ 31 ธันวาคม 2557	ณ 31 ธันวาคม 2558
ฝ่ายวางแผนและควบคุมการผลิต	56	19	15	45
ฝ่ายวิศวกรรมโรงงาน 1	54	48	34	38
ฝ่ายวิศวกรรมโรงงาน 2	17	24	18	0
ฝ่ายการผลิตโรงงาน 1	211	216	237	264
ฝ่ายการผลิตโรงงาน 2	123	116	101	0
ฝ่ายบริหารโรงงาน 1	11	16	10	10
ฝ่ายบริหารโรงงาน 2	10	6	6	0
ฝ่ายขาย	26	34	26	27
ฝ่ายจัดซื้อ	9	14	11	9
ฝ่ายบัญชีและการเงิน	19	14	15	20
ฝ่ายบุคคล	43	35	33	31
ฝ่ายควบคุมคุณภาพ	-	19	16	16
ฝ่ายเทคโนโลยีสารสนเทศ	-	25	6	8
ฝ่ายควบคุมระบบคุณภาพ	-	3	4	1
ฝ่ายพัฒนาธุรกิจและการตลาด	-	11	14	5
ฝ่ายตรวจสอบภายใน	-	1	2	1
ฝ่ายควบคุมระบบ ERP	-	-	11	0
รวม	579	601	559	475

หมายเหตุ: จำนวนพนักงานที่แสดงไม่นับรวมพนักงานที่เป็นผู้บริหาร

ข้อพิพาทด้านแรงงานในระยะเวลา 3 ปีที่ผ่านมา

- ไม่มี

นโยบายการพัฒนาบุคลากร ปี 2558

1. ให้ความสำคัญต่อการพัฒนาบุคลากร โดยจัดทำแผนพัฒนาบุคลากรภายในที่ชัดเจน ส่งเสริมให้พนักงานทุกระดับชั้น ตั้งแต่ระดับพนักงานจนถึงผู้บริหารระดับสูง ให้ได้รับการฝึกอบรม เพื่อพัฒนาให้มีความรู้ความสามารถทั้งทางภาคทฤษฎี และทางภาคปฏิบัติ เพื่อให้เกิดทักษะในการทำงานที่มีประสิทธิภาพ รวมทั้งการจ้างงาน ในเงื่อนไขที่ยุติธรรม เหมาะสมกับสภาวะตลาดและสอดคล้องกับกฎหมายแรงงาน

2. ตระหนักถึงความสำคัญของพนักงานและเพื่อให้บรรลุเป้าหมายที่ตั้งไว้ สรรหาและว่าจ้างบุคลากรที่มีความรู้ความสามารถ และประสบการณ์เพื่อเข้ามาปฏิบัติงาน และความสัมพันธ์กับความต้องการและการเติบโตของบริษัท โดยจัดโครงการพัฒนาความรู้ความสามารถของพนักงานอย่างต่อเนื่อง เพื่อให้มีความสามารถในระดับสูงขึ้น

3. ปฏิบัติกับพนักงานอย่างเสมอภาคและเท่าเทียมกัน โดยการให้ผลตอบแทนและสวัสดิการที่เหมาะสมและเป็นธรรม เช่น การจัดตั้งกองทุนสำรองเลี้ยงชีพ การรักษาพยาบาล ประกันชีวิต และประกันอุบัติเหตุ

4. ให้ผลตอบแทนที่เป็นธรรมและเหมาะสมแก่พนักงานตามศักยภาพการทำงาน ด้วยการนำระบบการประเมินผลการปฏิบัติงาน ในการวัดความรู้ความสามารถเพื่อเป็นหลักในการพัฒนาสมรรถนะ รวมทั้ง ตัววัดผลประสิทธิภาพในการทำงาน KPI : Key Performance Indicator ประกอบการพิจารณาความดีความชอบของพนักงาน และเพื่อสร้างแรงจูงใจในการพัฒนาพนักงาน

5. สร้างบรรยากาศการทำงานเป็นทีมแบบมีส่วนร่วม โดยเปิดโอกาสให้พนักงานได้ร่วมแสดงความคิดเห็นเกี่ยวกับงานที่ปฏิบัติอย่างทั่วถึง

6. ให้ความสำคัญในการกำหนดนโยบายการบริหารความเสี่ยง (Risk Management) มุ่งเน้นการบริหารความเสี่ยงในเชิงป้องกันและแก้ไข ส่งเสริมและพัฒนาให้พนักงานและผู้บริหารทุกระดับมีความรู้ความเข้าใจ มีส่วนร่วมในกระบวนการบริหารความเสี่ยงทั่วทั้งองค์กร

แผนภูมิองค์กร

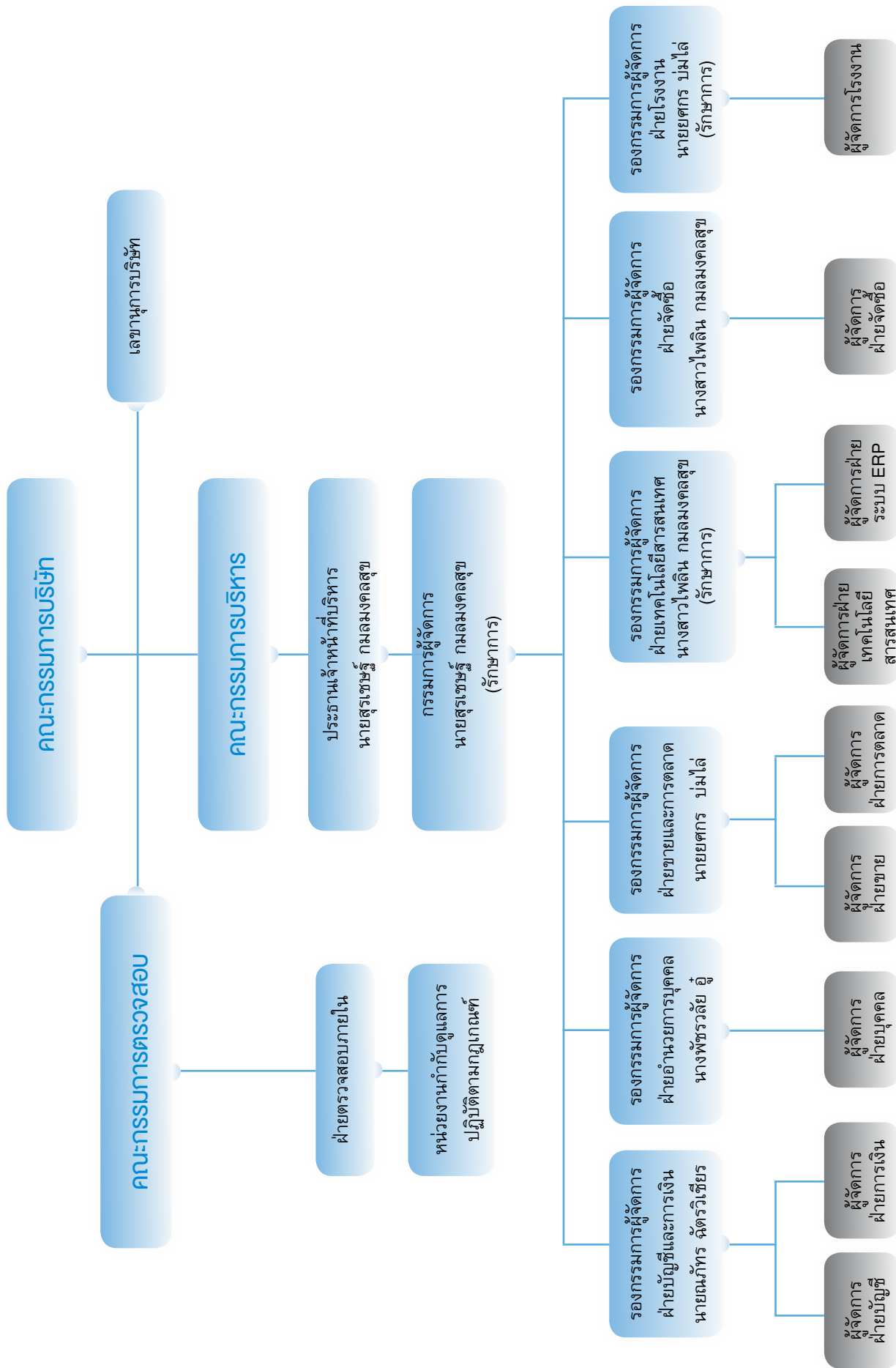

การกำกับดูแลกิจการ

บริษัทฯ ได้ปฏิบัติตามหลักการกำกับดูแลกิจการที่ดีสำหรับบริษัทจดทะเบียน ตามหลักการของตลาดหลักทรัพย์แห่งประเทศไทย โดยบริษัทฯ ได้นำหลักการดังกล่าวมากำหนดเป็นนโยบายเพื่อเป็นแนวทางในการดำเนินงานของบริษัท ซึ่งได้รับความเห็นชอบจากที่ประชุมคณะกรรมการบริษัทตั้งแต่ปี 2555 และได้มีการปรับปรุงนโยบายหลักการกำกับดูแลกิจการและจรรยาบรรณธุรกิจ ฉบับปรับปรุงครั้งที่ 1 ในปี 2557 โดยได้รับอนุมัติจากที่ประชุมคณะกรรมการบริษัท ครั้งที่ 4/2557 ณ วันที่ 10 พฤศจิกายน 2557 เพื่อให้กรรมการบริษัท ผู้บริหาร และพนักงานทุกคน ยึดถือเป็นแนวทางในการปฏิบัติงานนับตั้งแต่วันที่ได้รับการอนุมัติเป็นต้นไป โดยได้จัดทำเป็น “คู่มือหลักการกำกับดูแลกิจการที่ดีและจรรยาบรรณในการดำเนินธุรกิจ” มอบให้กับกรรมการผู้บริหาร และพนักงานทุกคน และได้เผยแพร่รายละเอียดบนเว็บไซต์ของบริษัท www.tmc.co.th

นโยบายการกำกับดูแลกิจการ

บริษัทฯ ได้กำหนดนโยบายการกำกับดูแลกิจการเพื่อให้กรรมการบริษัท ผู้บริหาร และพนักงานทุกคนยึดถือเป็นแนวทางในการปฏิบัติงาน ดังนี้

1. บริษัทมุ่งมั่นที่จะดำเนินงานสู่เป้าหมายของวิสัยทัศน์และพันธกิจบริษัท โดยคำนึงถึงการเป็นมิตรต่อสิ่งแวดล้อมและสังคม ควบคู่ไปกับการเป็นบรรษัทภิบาล เพื่อการพัฒนาอย่างยั่งยืน
2. กรรมการบริษัท ผู้บริหาร และพนักงานทุกคน มุ่งมั่นที่จะนำหลักการกำกับดูแลกิจการที่ดี จรรยาบรรณทางธุรกิจนำไปเป็นข้อพึงปฏิบัติในการทำงาน และการดำเนินงานต่างๆ ของบริษัท
3. กรรมการบริษัท ผู้บริหาร และพนักงานทุกคน จะปฏิบัติหน้าที่ด้วยความมุ่งมั่น รับผิดชอบ ซื่อสัตย์ สุจริต โปร่งใส ตรวจสอบได้ เคารพต่อสิทธิมนุษยชนและสิทธิของผู้มีส่วนได้เสียทุกท่าน โดยจะปฏิบัติตามกฎหมาย ข้อบังคับบริษัท และประกาศที่เกี่ยวข้อง
4. กรรมการบริษัท ผู้บริหาร และพนักงานทุกคน จะร่วมกันต่อต้านการทุจริต การคอร์รัปชัน รวมถึงการละเมิดทรัพย์สินทางปัญญา โดยหากพบปัญหาดังกล่าวเกิดขึ้นและจบขั้นตอนการสอบสวนอันเป็นที่สุดแล้ว บริษัทจะมีบทลงโทษที่ชัดเจนและถือเป็นเด็ดขาด

โดยจากนโยบายดังกล่าวข้างต้น บริษัทได้ดำเนินการหรือปฏิบัติเกี่ยวกับการกำกับดูแลกิจการตามหลักสำคัญทั้ง 5 หมวด ดังนี้

หมวดที่ 1 สิทธิของผู้ถือหุ้น

บริษัทฯ ได้ตระหนักและเคารพในสิทธิแห่งความเป็นเจ้าของของผู้ถือหุ้น และมีนโยบายส่งเสริมและสนับสนุนให้ผู้ถือหุ้นทุกกลุ่มของบริษัทได้ใช้สิทธิของตน ทั้งสิทธิพื้นฐานของผู้ถือหุ้น สิทธิในการเข้าถึงสารสนเทศอย่างเพียงพอและทันเวลา และสิทธิในการเข้าร่วมประชุมผู้ถือหุ้น เพื่อกำหนดทิศทางในการดำเนินงานและตัดสินใจในเรื่องที่มีผลกระทบต่อบริษัท ดังนี้

1. กำหนดให้มีการให้ข้อมูล วัน เวลา สถานที่ และวาระการประชุม ตลอดจนข้อมูลทั้งหมดที่เกี่ยวข้องกับเรื่องที่ต้องตัดสินใจในที่ประชุมแก่ผู้ถือหุ้นเป็นการล่วงหน้าอย่างเพียงพอและทันเวลา โดยบริษัทจะจัดส่งหนังสือนัดประชุมพร้อมทั้งมีคำชี้แจงและเหตุผลประกอบในแต่ละวาระหรือประกอบมติที่ขอตามที่เราไว้ในหนังสือเชิญประชุมสามัญและวิสามัญผู้ถือหุ้น หรือในเอกสารแนบวาระการประชุม ให้ผู้ถือหุ้นรับทราบล่วงหน้าอย่างน้อย 7 วันก่อนวันประชุม หรืออย่างน้อย 14 วันก่อนวันประชุมแล้วแต่กรณี และมีการลงประกาศหนังสือพิมพ์แจ้งวันนัดประชุมไม่น้อยกว่า 3 วันก่อนถึงวันประชุม นอกจากนี้ บริษัทยังจัดให้มีการ

เผยแพร่ข้อมูลดังกล่าวในเว็บไซต์ของบริษัทเพื่อเปิดโอกาสให้ผู้ถือหุ้นได้มีเวลาศึกษาข้อมูลประกอบการประชุมล่วงหน้าอย่างเพียงพอ รวมถึงการจัดสถานที่ประชุมที่ผู้ถือหุ้นสะดวกต่อการเดินทาง

2. จัดส่งหนังสือมอบฉันทะพร้อมกับหนังสือนัดประชุมเพื่อสนับสนุนการใช้สิทธิออกเสียงของผู้ถือหุ้นในกรณีที่ผู้ถือหุ้นไม่สามารถเข้าร่วมประชุมด้วยตนเอง

3. เปิดโอกาสให้ผู้ถือหุ้นสามารถเสนอความคิดเห็นและข้อซักถามได้ล่วงหน้าก่อนวันประชุม โดยกำหนดหลักเกณฑ์การส่งคำถามล่วงหน้าอย่างชัดเจนและแจ้งให้ผู้ถือหุ้นทราบพร้อมกับการนำส่งหนังสือเชิญประชุมผู้ถือหุ้น และเผยแพร่หลักเกณฑ์การส่งคำถามล่วงหน้าดังกล่าวไว้บนเว็บไซต์ของบริษัทด้วย

4. กำหนดให้คณะกรรมการอย่างน้อยครึ่งหนึ่งของคณะกรรมการทั้งหมดเข้าร่วมประชุมผู้ถือหุ้น เพื่อตอบข้อซักถามในที่ประชุม ซึ่งจะต้องมีกรรมการตรวจสอบอย่างน้อยหนึ่งคนเข้าร่วมประชุมด้วย

5. กำหนดให้ประธานในที่ประชุมต้องทำการแจ้งเรื่องหลักเกณฑ์และขั้นตอนในการลงคะแนนและวิธีการแสดงผลคะแนนสิทธิในการลงคะแนนซึ่งผู้ถือหุ้นที่มีส่วนได้เสียจะไม่มีสิทธิออกเสียงในเรื่องที่พิจารณา และสิทธิของผู้ถือหุ้นในการคัดค้านการลงมติในแต่ละวาระ ให้ที่ประชุมทราบก่อนดำเนินการประชุม รวมทั้งการเปิดโอกาสให้ผู้ถือหุ้นสามารถเสนอความคิดเห็น ตั้งประเด็นและข้อซักถามได้ในที่ประชุมผู้ถือหุ้น

6. จัดทำบันทึกรายงานการประชุมโดยมีข้อมูลที่ครบถ้วน ถูกต้อง ชัดเจน โดยมีการบันทึกคำถามคำตอบ และผลการลงคะแนนในแต่ละวาระว่าผู้ถือหุ้นเห็นด้วย คัดค้าน และงดออกเสียงเป็นอย่างไร รวมถึงรายชื่อกรรมการผู้เข้าร่วมประชุมและกรรมการที่ลาประชุมด้วย

7. จัดให้มีการลงมติเป็นแต่ละรายการในกรณีที่วาระนั้นมีหลายรายการ เช่น วาระการแต่งตั้งกรรมการ ในการประชุมสามัญและวิสามัญผู้ถือหุ้น

8. จัดและส่งเสริมให้มีการนำเทคโนโลยีมาใช้ในการประชุมผู้ถือหุ้น ทั้งการลงทะเบียนผู้ถือหุ้น การนับคะแนนและแสดงผล เพื่อให้การดำเนินการประชุมสามารถกระทำได้รวดเร็ว ถูกต้อง และแม่นยำ

9. จัดให้มีบุคคลที่เป็นอิสระเป็นผู้ตรวจนับหรือตรวจสอบคะแนนเสียงในการประชุมสามัญและวิสามัญผู้ถือหุ้น และเปิดเผยให้ที่ประชุมทราบพร้อมมีการบันทึกลงในรายงานการประชุม

10. เผยแพร่รายงานการประชุมโดยรายงานถึงผลการลงคะแนนของแต่ละวาระในการประชุมสามัญและวิสามัญผู้ถือหุ้นในวันทำการถัดไป ผ่านสื่ออิเล็กทรอนิกส์ของตลาดหลักทรัพย์และในเว็บไซต์ของบริษัท เพื่อให้ผู้ถือหุ้นสามารถตรวจสอบได้โดยไม่ต้องรอการส่งรายงานการประชุมดังกล่าวให้ผู้ถือหุ้นรับรองในการประชุมครั้งถัดไป

การปฏิบัติตามหลักการกำกับดูแลกิจการในหมวดสิทธิของผู้ถือหุ้น

ในปี 2558 บริษัทได้จัดการประชุมผู้ถือหุ้นจำนวน 2 ครั้งคือ การประชุมสามัญผู้ถือหุ้นประจำปี 2558 ในวันศุกร์ที่ 24 เมษายน 2558 เวลา 14.00 น. ณ ห้องราชพฤกษ์ 1 บางนาคอนเวนชั่นเซ็นเตอร์, ชั้น 2 อาคารบางนาทาวเวอร์ เอ, เลขที่ 2/3 หมู่ 14, ถนนบางนา-ตราด กม.6.5, บางแก้ว, บางพลี, สมุทรปราการ 10540 และการประชุมวิสามัญผู้ถือหุ้นครั้งที่ 1/2558 ในวันเสาร์ที่ 3 ตุลาคม 2558 เวลา 14.00 น. ณ ห้องประชุมมงคลสุข สำนักงานใหญ่ บริษัท ที.เอ็ม.ซี. อุตสาหกรรม จำกัด (มหาชน) เลขที่ 125/10 หมู่ที่ 5 ตำบลบ้านสวน อำเภอเมืองชลบุรี จังหวัดชลบุรี

- บริษัทได้แจ้งมติคณะกรรมการบริษัทกำหนดการประชุมสามัญผู้ถือหุ้นประจำปี 2558 ให้ทราบล่วงหน้า 53 วันก่อนวันประชุมคือในวันที่ 2 มีนาคม 2558 และการประชุมวิสามัญผู้ถือหุ้นครั้งที่ 1/2558 ล่วงหน้า 46 วันก่อนวันประชุมคือในวันที่ 17 สิงหาคม 2558 บนเว็บไซต์ของบริษัท www.tmc.co.th และผ่านระบบของตลาดหลักทรัพย์แห่งประเทศไทย เพื่อให้ผู้ถือหุ้นสามารถจัดสรรเวลาในการเข้าร่วมประชุมได้
- บริษัทได้เผยแพร่หนังสือเชิญประชุมพร้อมเอกสารประกอบการประชุมสามัญผู้ถือหุ้นประจำปี 2558 และการประชุมวิสามัญผู้ถือหุ้นครั้งที่ 1/2558 ไว้บนเว็บไซต์ของบริษัท www.tmc.co.th เมื่อวันที่ 31 มีนาคม 2558 (ล่วงหน้า 24 วันก่อนวันประชุม) และวันที่ 10 กันยายน 2558 (ล่วงหน้าก่อนวันประชุม 22 วันก่อนวันประชุม) ตามลำดับ และได้แจ้งผ่านระบบของตลาดหลักทรัพย์แห่งประเทศไทย รวมทั้งได้ลงประกาศโฆษณาในหนังสือพิมพ์รายวันเป็นเวลาติดต่อกัน 3 วัน คือวันที่ 1-3 เมษายน 2558 และ 11, 14-15 กันยายน 2558 ตามลำดับ และบริษัทได้มอบหมายให้ บริษัท ศูนย์รับฝากหลักทรัพย์ (ประเทศไทย) จำกัด ซึ่งเป็นนายทะเบียนหุ้นของบริษัทเป็นผู้จัดส่งให้ผู้ถือหุ้นในรูปแบบเอกสารล่วงหน้าในวันที่ 2 เมษายน 2558 ก่อนวันประชุมผู้ถือหุ้น 22 วัน และในวันที่ 18 กันยายน 2558 ก่อนวันประชุมผู้ถือหุ้น 14 วัน ตามลำดับ เพื่อให้ผู้ถือหุ้นได้มีเวลาศึกษาข้อมูลประกอบการประชุมอีกทั้งผู้ถือหุ้นสามารถส่งคำถามที่ต้องการให้บริษัทชี้แจงในประเด็นแต่ละวาระหรือขอข้อมูลอื่นที่สำคัญของบริษัทล่วงหน้าก่อนวันประชุมได้ที่ประธานเจ้าหน้าที่บริหาร surachet@tmc.co.th หรือเว็บไซต์ของบริษัท www.tmc.co.th
- ข้อมูลในหนังสือนัดประชุมประกอบไปด้วยข้อมูลต่างๆ อันจะเป็นประโยชน์ต่อเรื่องที่ต้องตัดสินใจของผู้ถือหุ้นในการเข้าประชุม เช่น ข้อมูลวัน เวลา สถานที่ในการจัดประชุมพร้อมแผนที่การเดินทาง วาระการประชุมที่มีข้อเท็จจริงและเหตุผล ความเห็นของคณะกรรมการบริษัทประกอบในแต่ละวาระ และเอกสารแนบวาระที่มีข้อมูลเพียงพอในการตัดสินใจของผู้ถือหุ้น
- บริษัทสนับสนุนการใช้สิทธิออกเสียงของผู้ถือหุ้นในกรณีที่ผู้ถือหุ้นไม่สามารถเข้าร่วมประชุมด้วยตนเองโดยการจัดส่งหนังสือมอบฉันทะ 3 แบบ คือ แบบ ก แบบ ข และแบบ ค เพื่อใช้ตามวัตถุประสงค์ของผู้มอบฉันทะ ซึ่งเป็นแบบที่กระทรวงพาณิชย์กำหนด โดยแนบไปพร้อมกับหนังสือเชิญประชุม หรือสามารถดาวน์โหลดหนังสือมอบฉันทะทั้ง 3 แบบ ได้ที่เว็บไซต์ของบริษัท www.tmc.co.th
- คณะกรรมการบริษัทได้ให้ความสำคัญต่อการประชุมผู้ถือหุ้นอย่างสูงในการที่จะได้มีโอกาสตอบข้อซักถามของผู้ถือหุ้นในที่ประชุม โดยถือเป็นหน้าที่ที่จะต้องเข้าร่วมประชุมทุกครั้ง โดยในการประชุมสามัญผู้ถือหุ้นประจำปี 2558 เมื่อวันที่ 24 เมษายน 2558 และการประชุมวิสามัญผู้ถือหุ้นครั้งที่ 1/2558 เมื่อวันที่ 3 ตุลาคม 2558 มีกรรมการบริษัทและกรรมการตรวจสอบเข้าร่วมประชุมครบทั้งคณะจำนวน 10 ท่าน รวมถึงผู้บริหารของบริษัทคือ รองกรรมการผู้จัดการฝ่ายบัญชีการเงิน รองกรรมการผู้จัดการฝ่ายขายและการตลาด รักษารองกรรมการผู้จัดการฝ่ายโรงงาน ผู้จัดการฝ่ายบัญชี เข้าร่วมประชุมเพื่อชี้แจงและตอบข้อซักถามในเรื่องที่เกี่ยวข้องกับวาระการประชุมหรือที่ผู้ถือหุ้นต้องการข้อมูล ทั้งนี้ผู้สอบบัญชีของบริษัทคือ นางสาวทิพวัลย์ นานานุวัฒน์ จากสำนักงาน อีวาย จำกัด และทนายความที่เป็นที่ปรึกษากฎหมายของบริษัทจากบริษัท เดชอุดม แอนด์ แอสโซซิเอทส์ จำกัด ได้เข้าร่วมประชุมด้วย

- ก่อนเริ่มการประชุมตามวาระ พิธีกรได้รับมอบหมายจากประธานให้ทำหน้าที่แจ้งเรื่องหลักเกณฑ์และขั้นตอนในการลงคะแนน วิธีการแสดงผลคะแนน สิทธิในการลงคะแนนซึ่งผู้ถือหุ้นที่มีส่วนได้เสียจะไม่มีสิทธิออกเสียงในเรื่องพิจารณาและสิทธิของผู้ถือหุ้นในการคัดค้านการลงมติในแต่ละวาระ รวมถึงการเปิดโอกาสให้ผู้ถือหุ้นสามารถเสนอความคิดเห็นและข้อซักถามได้ในที่ประชุมผู้ถือหุ้น ให้ที่ประชุมทราบก่อนเริ่มดำเนินการประชุม และได้เชิญตัวแทนจากผู้ถือหุ้นโดยการสุ่มรายชื่อจำนวน 1 ท่าน เพื่อเป็นสักขีพยานในการตรวจสอบการนับคะแนน ซึ่งในการประชุมสามัญผู้ถือหุ้นประจำปี 2558 ได้แก่ นายสุพัฒน์ อุ่ใจ และในการประชุมวิสามัญผู้ถือหุ้นครั้งที่ 1/2558 ได้แก่ นายกิตติภณ สุนทรพาณิชย์ และได้เปิดเผยให้ที่ประชุมทราบพร้อมทั้งมีการบันทึกลงในรายงานการประชุม
- จัดให้มีการลงมติแต่งตั้งกรรมการเป็นรายบุคคล ในวาระพิจารณาแต่งตั้งกรรมการที่ครบกำหนดออกจากตำแหน่งตามวาระกลับเข้าดำรงตำแหน่งอีกวาระหนึ่ง จำนวน 4 ท่าน โดยมีข้อมูลเบื้องต้นของบุคคลที่เสนอแต่งตั้งเพื่อพิจารณาก่อนการลงคะแนนโดยได้ส่งให้พร้อมหนังสือเชิญประชุมและได้แสดงบนจอภาพในห้องประชุม และเนื่องจากเป็นวาระที่เกี่ยวข้องกับกรรมการจึงขอให้กรรมการที่เกี่ยวข้องออกจากที่ประชุมในขณะที่มีการพิจารณาวาระนี้ด้วย
- ในการประชุมสามัญผู้ถือหุ้นประจำปี 2558 มีผู้ถือหุ้นที่เป็นตัวแทนอาสาพิทักษ์สิทธิจากสมาคมส่งเสริมผู้ลงทุนไทยจำนวน 1 ราย คือ นางสาววิภา สุวณิชย์ ได้เข้าร่วมประชุมและสังเกตการณ์โดยมีการถามคำถามในที่ประชุมและได้มีการบันทึกไว้ในรายงานการประชุมอย่างครบถ้วน
- บริษัทได้นำระบบ Barcode มาใช้เป็นเครื่องมือช่วยในการประชุม โดยใช้ในการลงทะเบียนเข้าประชุม และการนับคะแนนลงมติในแต่ละวาระ ทั้งนี้เพื่อเป็นการอำนวยความสะดวก รวดเร็ว ถูกต้อง และแม่นยำ ให้แก่ผู้ถือหุ้น และบริษัทได้จัดให้มีจอแสดงผลการลงมติในแต่ละวาระที่ผู้ถือหุ้นลงคะแนน เพื่อให้ผู้ถือหุ้นได้รับทราบผลคะแนนพร้อมกันทันทีที่จบการพิจารณาในแต่ละวาระ
- บริษัทได้เผยแพร่มติที่ประชุมและรายงานถึงผลการลงคะแนนของแต่ละวาระในการประชุมสามัญผู้ถือหุ้นประจำปี 2558 และการประชุมวิสามัญผู้ถือหุ้นครั้งที่ 1/2558 ในวันทำการถัดไป ผ่านระบบของตลาดหลักทรัพย์และในเว็บไซต์บริษัทเพื่อให้ผู้ถือหุ้นสามารถตรวจสอบได้โดยไม่ต้องรอการส่งรายงานการประชุมดังกล่าวให้ผู้ถือหุ้นรับรองในการประชุมครั้งถัดไป
- บริษัทได้จัดทำบันทึกรายงานการประชุมสามัญผู้ถือหุ้นประจำปี 2558 และรายงานการประชุมวิสามัญผู้ถือหุ้นครั้งที่ 1/2558 โดยเลขานุการบริษัทเป็นผู้บันทึกข้อมูลอย่างครบถ้วน ถูกต้อง ชัดเจน มีการรายงานรายชื่อกรรมการที่เข้าร่วมการประชุมครบ 10 ท่าน โดยไม่มีกรรมการที่ลาประชุม และมีการบันทึกคำถามคำตอบ และผลการลงคะแนนในแต่ละวาระว่ามีผู้ถือหุ้นเห็นด้วย คัดค้าน และงดออกเสียงเป็นอย่างไร โดยรายงานการประชุมดังกล่าวลงนามโดยประธานกรรมการบริษัทซึ่งเป็นประธานในที่ประชุม
- มีการจัดส่งรายงานการประชุมผู้ถือหุ้นต่อตลาดหลักทรัพย์แห่งประเทศไทยและสำนักงานคณะกรรมการกำกับหลักทรัพย์และตลาดหลักทรัพย์ภายใน 14 วันนับแต่วันประชุมผู้ถือหุ้น พร้อมทั้งได้เผยแพร่รายงานการประชุมผู้ถือหุ้นและภาพบรรยากาศในวันประชุมผู้ถือหุ้นทั้ง 2 ครั้งไว้ในเว็บไซต์ของบริษัท

หมวดที่ 2 การปฏิบัติต่อผู้ถือหุ้นอย่างเท่าเทียมกัน

บริษัทมีนโยบายสร้างความเท่าเทียมกันให้เกิดขึ้นกับผู้ถือหุ้นกลุ่มต่างๆ ทั้งผู้ถือหุ้นที่เป็นผู้บริหารและผู้ถือหุ้นที่ไม่เป็นผู้บริหาร รวมทั้งผู้ถือหุ้นส่วนน้อยและผู้ถือหุ้นที่เป็นต่างชาติ ดังนี้

1. ดำเนินการส่งหนังสือเชิญประชุมสามัญผู้ถือหุ้นและเผยแพร่ข้อมูลเกี่ยวกับการนัดประชุมผู้ถือหุ้นให้ผู้ถือหุ้นทุกรายได้รับข้อมูลอย่างเท่าเทียมกัน โดยแจ้งระเบียบวาระพร้อมคำอธิบายและเหตุผล รวมถึงกฎเกณฑ์ต่างๆ ที่ใช้ในการประชุม ขั้นตอนการออกเสียงลงมติ รวมถึงสิทธิการออกเสียงลงคะแนนตามประเภทของหุ้น โดยจัดทำทั้งฉบับภาษาอังกฤษและภาษาไทย และเผยแพร่พร้อมกันโดยแจ้งก่อนล่วงหน้าอย่างน้อย 28 วันก่อนวันนัดประชุมผู้ถือหุ้น และไม่เพิ่มวาระการประชุมที่ไม่ได้แจ้งเป็นการล่วงหน้าโดยไม่จำเป็น

2. เปิดโอกาสให้ผู้ถือหุ้นส่วนน้อยเสนอเพิ่มวาระการประชุม โดยมีการกำหนดหลักเกณฑ์ในการพิจารณาการให้ผู้ถือหุ้นส่วนน้อยเสนอเพิ่มวาระการประชุมล่วงหน้าก่อนวันประชุมผู้ถือหุ้นให้ชัดเจน และแจ้งล่วงหน้า เพื่อความเป็นธรรมและความโปร่งใสในการพิจารณาว่าจะเพิ่มวาระตามที่ผู้ถือหุ้นส่วนน้อยเสนอหรือไม่

3. เปิดโอกาสให้ผู้ถือหุ้นที่ไม่สามารถเข้าประชุมด้วยตนเองสามารถมอบฉันทะให้บุคคลอื่นเข้าร่วมประชุมแทน โดยกำหนดทิศทางการออกเสียงของผู้รับมอบฉันทะได้

4. เปิดโอกาสให้ผู้ถือหุ้นได้ใช้สิทธิในการแต่งตั้งกรรมการเป็นรายบุคคล

5. กำหนดให้ผู้ถือหุ้นที่เป็นกรรมการหรือผู้บริหารเปิดเผยข้อมูลเกี่ยวกับส่วนได้เสียของตนและผู้ที่เกี่ยวข้อง และไม่มีสิทธิออกเสียงลงคะแนนในเรื่องที่มีส่วนได้เสียดังกล่าว

6. แจ้งให้คณะกรรมการและผู้บริหารรับทราบหน้าที่ในการรายงานการเปลี่ยนแปลงการถือครองหลักทรัพย์ต่อสำนักงานคณะกรรมการกำกับหลักทรัพย์และตลาดหลักทรัพย์ ตามมาตรา 59 แห่งพระราชบัญญัติหลักทรัพย์และตลาดหลักทรัพย์ พ.ศ. 2535 รวมทั้งให้มีการเปิดเผยในรายงานประจำปี

7. กำหนดให้คณะกรรมการ ผู้บริหาร หรือผู้ปฏิบัติงานที่ได้รับทราบข้อมูลภายในเปิดเผยข้อมูลภายในต่อบุคคลภายนอกหรือบุคคลที่ไม่มีหน้าที่ที่เกี่ยวข้อง และไม่ให้ซื้อขายหลักทรัพย์ของบริษัทในช่วง 1 เดือน ก่อนที่งบการเงินเผยแพร่ต่อสาธารณชน

การปฏิบัติตามหลักการกำกับดูแลกิจการในหมวดการปฏิบัติต่อผู้ถือหุ้น อย่างเท่าเทียมกัน

- บริษัทได้ดำเนินการส่งหนังสือเชิญประชุมสามัญผู้ถือหุ้นและเผยแพร่ข้อมูลที่เกี่ยวข้องกับการนัดประชุมผู้ถือหุ้นระเบียบวาระการประชุมพร้อมความเห็นของคณะกรรมการบริษัทต่อวาระนั้นๆ เพื่อใช้ประกอบในการพิจารณาของผู้ถือหุ้น รวมถึงกฎเกณฑ์ต่างๆ ที่ใช้ในการประชุมให้ผู้ถือหุ้นทุกรายได้รับข้อมูลอย่างเท่าเทียมกันทั้งทางเอกสาร, ทางเว็บไซต์บริษัท และระบบของตลาดหลักทรัพย์ โดยจัดทำทั้งฉบับภาษาไทยและภาษาอังกฤษ และบริษัทได้ดำเนินการประชุมตามลำดับระเบียบวาระการประชุมที่ได้แจ้งในหนังสือเชิญประชุม โดยไม่มีการเพิ่มวาระอื่นๆ ในการประชุมที่นอกเหนือจากหนังสือเชิญประชุม
- บริษัทเปิดโอกาสให้ผู้ถือหุ้นส่วนน้อยเสนอเพิ่มวาระการประชุมและเสนอชื่อบุคคลเพื่อพิจารณาเข้าดำรงตำแหน่งกรรมการบริษัท โดยมีการกำหนดหลักเกณฑ์ในการพิจารณาการให้ผู้ถือหุ้นส่วนน้อยเสนอเพิ่มวาระการประชุมล่วงหน้าก่อนวันประชุมผู้ถือหุ้นและเสนอชื่อบุคคลเพื่อพิจารณาเข้าดำรงตำแหน่งกรรมการบริษัทอย่างชัดเจน และแจ้งล่วงหน้าบนเว็บไซต์บริษัท www.tmc.co.th ระหว่างวันที่ 19 ธันวาคม 2557 ถึงวันที่ 31 มกราคม 2558 เพื่อความเป็นธรรมและความโปร่งใสในการพิจารณาว่าจะเพิ่มวาระและเสนอชื่อบุคคลเพื่อพิจารณาเข้าดำรงตำแหน่งกรรมการบริษัทตามที่ผู้ถือหุ้นส่วนน้อยเสนอหรือไม่
- บริษัทได้อำนวยความสะดวกให้แก่ผู้ถือหุ้นที่ไม่สามารถเข้าประชุมด้วยตนเองสามารถมอบฉันทะให้กรรมการอิสระหรือบุคคลอื่นเข้าร่วมประชุมแทนได้ โดยบริษัทได้จัดส่งหนังสือมอบฉันทะทั้ง 3 แบบ คือ แบบ ก แบบ ข และแบบ ค ให้ผู้ถือหุ้นพร้อมหนังสือเชิญประชุมหรือสามารถ Download ได้จากเว็บไซต์บริษัท โดยเฉพาะหนังสือมอบฉันทะแบบ ข ซึ่งเป็นแบบที่ผู้ถือหุ้นสามารถกำหนดทิศทางการออกเสียงของผู้รับมอบฉันทะได้ ทั้งนี้บริษัทยังได้จัดให้มีการแสดงมติปีเว้นปีการเพื่ออำนวยความสะดวกแก่ผู้ถือหุ้นสำหรับติดหนังสือมอบฉันทะด้วย

- ในวาระพิจารณาแต่งตั้งกรรมการที่ครบกำหนดออกจากตำแหน่งตามวาระกลับเข้าดำรงตำแหน่งอีกวาระหนึ่งนั้นบริษัทได้จัดให้ผู้ถือหุ้นได้มีสิทธิในการลงมติแต่งตั้งกรรมการโดยลงคะแนนคัดเลือกรวมการเป็นรายบุคคล และได้เรียกเก็บใบลงคะแนนเสียงจากผู้ถือหุ้นทุกคนภายหลังการเสร็จสิ้นการประชุม
- คณะกรรมการและผู้บริหารรับทราบหน้าที่ในการรายงานการเปลี่ยนแปลงการถือครองหลักทรัพย์ต่อสำนักงานคณะกรรมการกำกับหลักทรัพย์และตลาดหลักทรัพย์ ตามมาตรา 59 แห่งพระราชบัญญัติหลักทรัพย์และตลาดหลักทรัพย์ พ.ศ. 2535 รวมทั้งให้มีการเปิดเผยในรายงานประจำปี 2558
- คณะกรรมการบริษัทได้กำหนดมิให้คณะกรรมการ ผู้บริหาร หรือผู้ปฏิบัติงานที่ได้รับทราบข้อมูลภายในเปิดเผยข้อมูลหรือนำข้อมูลไปหาประโยชน์เพื่อตนเองหรือผู้อื่นโดยมิชอบ และห้ามไม่ให้ซื้อขายหลักทรัพย์ของบริษัทในช่วง 1 เดือนก่อนที่งบการเงินจะเผยแพร่ต่อสาธารณะ โดยได้กำหนดไว้ในคู่มือหลักการกำกับดูแลกิจการที่ดีและจรรยาบรรณในการดำเนินธุรกิจที่ได้มอบให้กรรมการ ผู้บริหาร และพนักงานทุกท่าน และได้เผยแพร่ในเว็บไซต์บริษัท ทั้งนี้เพื่อนำไปเป็นแนวทางและยึดถือในการปฏิบัติตามที่กำหนดไว้อย่างเคร่งครัด

นอกจากนี้ บริษัทยังได้มีการดำเนินการและพัฒนาอย่างต่อเนื่องในการนำหลักกำกับดูแลกิจการที่ดีมาใช้ในการจัดการประชุมสามัญผู้ถือหุ้น โดยได้เข้าร่วมโครงการการประเมินคุณภาพการจัดประชุมสามัญผู้ถือหุ้นประจำปี ตามแบบ AGM Checklist โดยสำนักงานคณะกรรมการกำกับหลักทรัพย์และตลาดหลักทรัพย์ (ก.ล.ต.) ร่วมกับสมาคมส่งเสริมผู้ลงทุนไทย (Thai Investors Association) ตั้งแต่การจัดประชุมผู้ถือหุ้น ปี 2556 เป็นต้นมา โดยผลการประเมินได้พัฒนาดีขึ้นเป็นลำดับ คือได้ 77.00 คะแนน ในปี 2556, ได้ 80.38 คะแนน ในปี 2557 และได้ 97.25 คะแนน ในปี 2558 โดยบริษัทยังคงมีนโยบายที่จะยกระดับการกำกับดูแลกิจการของบริษัทในการจัดการประชุมสามัญผู้ถือหุ้นให้ดียิ่งขึ้นอีกต่อไป

หมวดที่ 3 บทบาทของผู้มีส่วนได้เสีย

บริษัทมีนโยบายในการส่งเสริมให้เกิดความร่วมมือระหว่างบริษัทกับผู้มีส่วนได้เสียกลุ่มต่างๆ ซึ่งได้แก่ ผู้ถือหุ้น ลูกค้า คู่ค้า พนักงานทุกระดับ และชุมชนที่บริษัทตั้งอยู่ เป็นต้น เพื่อสร้างเสริมผลการดำเนินงานของบริษัทและสร้างความมั่นคงอย่างยั่งยืนของกิจการ โดยนอกจากการตระหนักถึงสิทธิของผู้มีส่วนได้เสียตามที่กฎหมายกำหนดแล้ว บริษัทยังมีนโยบายการดูแลให้ผู้มีส่วนได้เสียกลุ่มต่างๆ ได้รับการปฏิบัติอย่างเท่าเทียมกัน ดังนี้

ผู้ถือหุ้น บริษัทเคารพต่อสิทธิของผู้ถือหุ้นทั้งรายใหญ่และรายย่อยโดยปฏิบัติต่อผู้ถือหุ้นทุกรายอย่างเท่าเทียมกัน และมีการบริหารจัดการและกลไกที่ทำให้ผู้ถือหุ้นมีความเชื่อมั่นว่าจะได้รับข้อมูลที่ถูกต้องและผลตอบแทนที่เหมาะสมตามนโยบายการจ่ายเงินปันผลของบริษัท มีการควบคุมการทำรายการระหว่างกัน มีมาตรการป้องกันการขัดแย้งทางผลประโยชน์ ป้องกันการใช้ข้อมูลภายในเกี่ยวกับข่าวสารที่เป็นความลับ และห้ามกรรมการและผู้บริหารที่รับทราบข้อมูลภายในไม่นำข้อมูลภายในของบริษัทไปใช้เพื่อประโยชน์ส่วนตน รวมทั้งเพื่อการซื้อขายหลักทรัพย์ของบริษัทโดยเฉพาะในช่วง 1 เดือนก่อนเผยแพร่งบการเงินแก่สาธารณชน

ลูกค้า บริษัทดูแลและรับผิดชอบต่อลูกค้าทุกรายอย่างเท่าเทียมกัน มีการรักษาคุณภาพและมาตรฐานของสินค้าอย่างสม่ำเสมอ ดำเนินการทางธุรกิจเพื่อตอบสนองต่อความต้องการของลูกค้าให้ครบถ้วนและครอบคลุมให้มากที่สุด รวมถึงการให้บริการดูแลและรับประกันคุณภาพสินค้าหลังการขายตามอาัยุ์ประกัน ทั้งหมดนี้เพื่อมุ่งเน้นการสร้าง ความพึงพอใจสูงสุดแก่ลูกค้าในระยะยาว

คู่ค้า	บริษัทปฏิบัติต่อคู่ค้าอย่างเป็นธรรม และเป็นไปตามเงื่อนไขทางการค้าตามสัญญาที่ตกลงร่วมกัน และมีนโยบายในการสร้างและพัฒนาความสัมพันธ์กับคู่ค้าอย่างต่อเนื่อง หลีกเลี่ยงสถานการณ์ที่อาจทำให้เกิดความขัดแย้งทางผลประโยชน์ ด้วยการเจรจาแก้ปัญหาบนพื้นฐานของความสัมพันธ์ทางธุรกิจ รวมถึงการไม่เรียกรับหรือยินยอมที่จะรับทรัพย์สิน หรือประโยชน์อื่นใดที่อยู่นอกเหนือข้อตกลงทางการค้า
คู่แข่ง	บริษัทดำเนินธุรกิจตามกรอบการแข่งขันที่เป็นธรรม และพัฒนาตลาดให้เติบโตเพื่อผลประโยชน์ร่วมกันในอุตสาหกรรม
เจ้าหนี้	บริษัทยึดถือและปฏิบัติตามเงื่อนไขข้อตกลงตามสัญญาการค้า รวมถึงการให้ข้อมูลต่างๆ ตามที่เจ้าหนีร้องขอด้วยความซื่อสัตย์สุจริต
พนักงาน	บริษัทได้ปฏิบัติกับพนักงานอย่างเท่าเทียมกัน และให้ผลตอบแทนที่เหมาะสม รวมทั้งการสร้างสภาพแวดล้อมในการทำงานที่ดีมีคุณภาพ
ชุมชน/สังคม	บริษัทมีการสร้างปฏิสัมพันธ์อันดีกับชุมชนที่สถานประกอบการของบริษัทตั้งอยู่ และรับผิดชอบในการดูแลมิให้การดำเนินงานของบริษัทส่งผลกระทบต่อสิ่งแวดล้อมของชุมชนและสังคม รวมทั้งการปฏิบัติตามกฎหมายและกฎระเบียบต่างๆ ที่เกี่ยวข้อง

นอกจากนี้ คณะกรรมการบริษัทยังได้ดำเนินการให้มีช่องทางและขั้นตอนที่ผู้มีส่วนได้เสียทุกกลุ่มสามารถรายงานหรือร้องเรียนในเรื่องที่อาจทำให้เกิดความเสียหายต่อบริษัท หรือเรื่องที่ไม่ได้รับความเป็นธรรม โดยสามารถติดต่อ นายสุรเชษฐ์ กมลมงคลสุข ประธานเจ้าหน้าที่บริหาร หรือ นายคณินพิชญ์ สุขเสริม เลขานุการบริษัท โทรศัพท์ 038-271933-4 โทรสาร 038-271931 email : surachet@tmc.co.th email : kninichy@tmc.co.th หรือ ติดต่อ นายไพบุลย์ รัตนเศรษฐชัย หัวหน้าส่วนตรวจสอบภายใน โทรศัพท์ 038-271933-4 email : i_audit@tmc.co.th ซึ่งเป็นผู้รายงานตรงต่อคณะกรรมการตรวจสอบ โดยผลการสอบสวนจะรายงานต่อคณะกรรมการบริษัท ทั้งนี้ข้อมูลของผู้แจ้งเบาะแสและข้อร้องเรียนดังกล่าวจะถูกรักษาไว้เป็นความลับ

การปฏิบัติตามหลักการกำกับดูแลกิจการในหมวดบทบาทของผู้มีส่วนได้เสีย

บริษัทได้กำหนดนโยบายการปฏิบัติต่อผู้มีส่วนได้เสีย โดยได้จัดทำเป็นหัวข้อเรื่อง “จรรยาบรรณทางการดำเนินการดำเนินธุรกิจ” และบรรจุอยู่ในคู่มือหลักการกำกับดูแลกิจการที่ดีและจรรยาบรรณในการดำเนินธุรกิจ ซึ่งได้แจกจ่ายให้กับกรรมการ ผู้บริหาร และพนักงานทุกคน เพื่อเป็นข้อพึงปฏิบัติที่ดีเกี่ยวกับจรรยาบรรณ เพื่อให้กรรมการ ผู้บริหาร และพนักงานทุกคนรับทราบและถือปฏิบัติควบคู่ไปกับการทำงาน ดังนี้

1. จรรยาบรรณต่อผู้ถือหุ้น

คณะกรรมการ ผู้บริหาร และพนักงานทุกคน มุ่งมั่นที่จะปฏิบัติหน้าที่ด้วยความรับผิดชอบ ซื่อสัตย์ ยุติธรรม โปร่งใส และทุ่มเทอย่างเต็มความสามารถ เพื่อสร้างความพึงพอใจสูงสุดให้กับผู้ถือหุ้นทุกรายด้วยผลตอบแทนที่เหมาะสมอย่างต่อเนื่องและเท่าเทียมกัน โดยจะไม่แสวงหาประโยชน์ให้กับตนเองและผู้ที่เกี่ยวข้องจากข้อมูลใดๆ ของบริษัทฯ รวมถึงจะไม่ดำเนินการใดๆ ที่ก่อให้เกิดความขัดแย้งทางผลประโยชน์ต่อบริษัท

2. จรรยาบรรณต่อลูกค้า และคุณภาพผลิตภัณฑ์

คณะกรรมการ ผู้บริหาร และพนักงานทุกคน มุ่งมั่นที่จะปรับปรุงและพัฒนาอย่างต่อเนื่องเพื่อการผลิตและขายสินค้าที่มีคุณภาพและการบริการที่ดีเลิศ ในราคาและเงื่อนไขการค้าที่เหมาะสมและเป็นธรรม เพื่อสร้างความพึงพอใจสูงสุดแก่ลูกค้า รวมถึงการรักษาสัมพันธ์ภาพที่ดีและยั่งยืนต่อลูกค้าด้วยการเปิดเผยและให้ข้อมูลเกี่ยวกับสินค้าอย่างถูกต้อง ครบถ้วน ไม่บิดเบือนข้อเท็จจริง การรักษาความลับข้อมูลลูกค้าอย่างเคร่งครัดโดยไม่นำมาใช้เพื่อประโยชน์ของตนเองและผู้ที่เกี่ยวข้อง รวมถึงการรับประกันคุณภาพสินค้าและบริการภายในเงื่อนไขเวลาที่เหมาะสม และตอบสนองการแก้ไขปัญหาย่างรวดเร็วกรณีที่มีข้อบกพร่องเกี่ยวกับสินค้าและบริการ

3. จรรยาบรรณต่อคู่ค้า คู่แข่งทางการค้า และเจ้าหน้าที่ทางการค้า

3.1 จรรยาบรรณต่อคู่ค้า

คณะกรรมการ ผู้บริหาร และพนักงานทุกคน จะปฏิบัติตามเงื่อนไขที่มีต่อคู่ค้าอย่างเคร่งครัด หากในกรณีที่ไม่สามารถปฏิบัติตามเงื่อนไขได้ จะทำการแจ้งคู่ค้าและร่วมกันพิจารณาหาแนวทางแก้ไขโดยใช้หลักของความสมเหตุสมผล และจะไม่เรียก ไม่รับหรือจ่ายผลประโยชน์ใดๆ ที่ไม่สุจริตในการค้ากับคู่ค้า

3.2 จรรยาบรรณต่อคู่แข่งทางการค้า

คณะกรรมการ ผู้บริหาร และพนักงานทุกคน จะปฏิบัติตามกรอบกติกาของการแข่งขันทางการค้าที่ดี และไม่พยายามทำลายชื่อเสียงหรือแสวงหาข้อมูลความลับของคู่แข่งทางการค้าด้วยวิธีที่ไม่เหมาะสมหรือไม่สุจริต

3.3 จรรยาบรรณต่อเจ้าหน้าที่ทางการค้า

คณะกรรมการ ผู้บริหาร และพนักงานทุกคน จะปฏิบัติตามเงื่อนไขต่างๆ ที่มีต่อเจ้าหน้าที่อย่างเคร่งครัด ในเรื่องต่างๆ เช่น การดำเนินการตามวัตถุประสงค์ตามข้อตกลงที่ได้ทำไว้ในการกู้ยืมเงิน การชำระคืน การดูแลหลักทรัพย์ค้ำประกัน และเงื่อนไขอื่นๆ โดยหากไม่สามารถปฏิบัติตามข้อผูกพันในสัญญาได้ จะทำการแจ้งเจ้าหน้าที่เป็นการล่วงหน้า และร่วมกันหาแนวทางแก้ไขปัญหาดังกล่าว และจะรายงานฐานะทางการเงินของบริษัท แก่เจ้าหน้าที่ด้วยความซื่อสัตย์

4. จรรยาบรรณต่อพนักงาน

บริษัท จะปฏิบัติต่อพนักงานทุกคนด้วยความสุภาพและให้ความเคารพต่อสิทธิมนุษยชน อย่างเท่าเทียมกันโดยไม่มีการเลือกปฏิบัติ ให้ผลตอบแทนการทำงานที่เป็นธรรมแก่พนักงาน ให้ความสำคัญต่อการพัฒนาความรู้และความสามารถ รวมถึงการเติบโตในสายงานของพนักงานอย่างต่อเนื่องและเป็นธรรม ดูแลรักษาให้สภาพแวดล้อมในการทำงานมีความปลอดภัยต่อชีวิตและทรัพย์สินของพนักงาน ปฏิบัติตามกฎหมายและข้อบังคับต่างๆ ที่เกี่ยวข้องกับพนักงานอย่างเคร่งครัด รวมถึงรับฟังข้อคิดเห็นและข้อเสนอแนะจากพนักงานทุกระดับอย่างเห็นความสำคัญเท่าเทียมกัน

5. จรรยาบรรณต่อสังคมและสิ่งแวดล้อม

บริษัท จะปลูกฝังจิตสำนึกเรื่องความรับผิดชอบต่อสังคมและสิ่งแวดล้อมให้เกิดขึ้นในหมู่พนักงานทุกระดับอย่างต่อเนื่องและจริงจัง โดยให้พนักงานทุกคนมีจิตสำนึกและรับผิดชอบต่อหน้าที่ของตน มีระเบียบวินัย โดยจะดูแลและควบคุมให้มีการปฏิบัติตามกฎหมาย ระเบียบข้อบังคับต่างๆ อย่างเคร่งครัด ให้ความสำคัญกับการดำเนินการต่อต้านการทุจริตคอร์รัปชันเพื่อการปฏิบัติหน้าที่อย่างโปร่งใส และคำนึงถึงทางเลือกในการดำเนินการใดๆ ที่จะทำให้เกิดผลกระทบต่อความเสียหายของสิ่งแวดล้อม สังคม และชุมชนรอบข้างให้น้อยที่สุด อีกทั้งบริษัทจัดให้มีการสนับสนุนกิจกรรมสาธารณประโยชน์ของสังคมและชุมชนที่ด้อยโอกาส โดยมุ่งเน้นเพื่อให้เกิดการพัฒนาสังคมและชุมชน เช่น จัดกิจกรรมแก่เยาวชน และผู้พิการ เป็นต้น

หมวดที่ 4 การเปิดเผยข้อมูลและความโปร่งใส

1. บริษัทได้เผยแพร่ข้อมูล ทั้งข้อมูลสำคัญที่เกี่ยวข้องกับบริษัท ข้อมูลทางการเงินและข้อมูลที่มีใช้ข้อมูลทางการเงินอย่างถูกต้อง ครบถ้วน ทันเวลา และสามารถเข้าถึงได้ง่าย โดยนอกจากการเปิดเผยข้อมูลตามหลักเกณฑ์ของตลาดหลักทรัพย์และสำนักงานกำกับหลักทรัพย์และตลาดหลักทรัพย์ผ่านช่องทางที่กำหนดแล้ว บริษัทยังมีนโยบายในการเผยแพร่ข้อมูลต่างๆ ที่สำคัญซึ่งอาจส่งผลกระทบต่อการตัดสินใจใช้สิทธิหรือความเสี่ยงของผู้ถือหุ้น หรือข้อมูลที่อาจส่งผลกระทบต่อราคาหลักทรัพย์ของบริษัท โดยผ่านช่องทางการเผยแพร่ข้อมูลต่างๆ ของตลาดหลักทรัพย์และเว็บไซต์ของบริษัท www.tmc.co.th แบบแสดงรายการข้อมูลประจำปี (แบบ 56-1) และรายงานประจำปี รวมถึงสื่อสารธารณชนต่างๆ ซึ่งผู้ถือหุ้นและสาธารณชนสามารถเข้าถึงได้โดยง่ายอีกด้วย
2. บริษัทมีการรายงานผลการปฏิบัติตามนโยบายต่างๆ ที่ได้ให้ความเห็นชอบไว้โดยสรุป เช่น นโยบายหลักการกำกับดูแลกิจการ จรรยาบรรณธุรกิจ ผ่านช่องทางต่างๆ เช่น รายงานประจำปี และ website ของบริษัท เป็นต้น
3. บริษัทได้จัดทำคำอธิบายและการวิเคราะห์ของฝ่ายจัดการ (Management Discussion and Analysis (MD&A)) สำหรับงบการเงินทุกไตรมาส ทั้งนี้เพื่อให้ผู้ลงทุนได้รับทราบข้อมูลและเข้าใจการเปลี่ยนแปลงที่เกิดขึ้นกับฐานะการเงินและผลการดำเนินงานของบริษัทในแต่ละไตรมาสได้ดียิ่งขึ้น
4. บริษัทจัดให้มีการเปิดเผยค่าสอบบัญชี และค่าบริการอื่นที่ผู้สอบบัญชีให้บริการไว้ในรายงานประจำปี
5. บริษัทจัดให้มีการเปิดเผยบทบาทและหน้าที่ของคณะกรรมการและคณะกรรมการชุดย่อย จำนวนครั้งของการประชุม และจำนวนครั้งที่กรรมการแต่ละท่านเข้าร่วมประชุมในปีที่ผ่านมาและความเห็นจากการทำหน้าที่ รวมถึงการฝึกอบรมและพัฒนาความรู้ด้านวิชาชีพอย่างต่อเนื่องของกรรมการในรายงานประจำปี

การปฏิบัติตามหลักการกำกับดูแลกิจการในหมวดการเปิดเผยข้อมูลและความโปร่งใส

- บริษัทได้มีการเปิดเผยข้อมูลสำคัญที่เกี่ยวข้องกับบริษัททั้งข้อมูลทางการเงิน คือ งบการเงินประจำไตรมาสและงบการเงินประจำปี 2558 ที่ได้จัดทำตามมาตรฐานการบัญชีและได้ผ่านการตรวจสอบจากผู้สอบบัญชีบริษัทคือ นางสาวทิพวัลย์ นานาวัฒน์ ผู้สอบบัญชีรับอนุญาตเลขที่ 3459 ผู้สอบบัญชีจากบริษัท สำนักงาน อีวาย จำกัด เสนอผ่านความเห็นชอบจากคณะกรรมการตรวจสอบ และพิจารณาอนุมัติโดยคณะกรรมการบริษัท และข้อมูลที่มีใช้ข้อมูลทางการเงิน เช่น แบบแสดงรายงานข้อมูลประจำปี (แบบ 56-1) และรายงานประจำปีของบริษัท ซึ่งทั้งหมดนี้ได้จัดทำอย่างถูกต้อง ครบถ้วน และทันเวลาที่กำหนดตามหลักเกณฑ์ของตลาดหลักทรัพย์แห่งประเทศไทยและสำนักงานคณะกรรมการกำกับหลักทรัพย์และตลาดหลักทรัพย์ โดยผู้ถือหุ้นและสาธารณชนทั่วไปสามารถเข้าถึงข้อมูลเหล่านี้ได้โดยง่ายผ่านเว็บไซต์บริษัท www.tmc.co.th และระบบของตลาดหลักทรัพย์แห่งประเทศไทย และได้นำส่งเอกสารดังกล่าวแก่ตลาดหลักทรัพย์แห่งประเทศไทยและสำนักงานคณะกรรมการกำกับหลักทรัพย์และตลาดหลักทรัพย์ ทั้งนี้เพื่อประโยชน์ของผู้ถือหุ้นในการใช้ข้อมูลประกอบการพิจารณาตัดสินใจในการลงทุน
- บริษัทได้รายงานผลการปฏิบัติตามนโยบายหลักการกำกับดูแลกิจการที่ดีและจรรยาบรรณในการดำเนินธุรกิจโดยสรุปไว้ในแบบแสดงรายงานข้อมูลประจำปี (แบบ 56-1) และรายงานประจำปีของบริษัท รวมถึงเผยแพร่ในเว็บไซต์บริษัทด้วย
- บริษัทได้จัดทำคำอธิบายและการวิเคราะห์ของฝ่ายจัดการเรื่องผลการดำเนินงานที่เปลี่ยนแปลงมากกว่าร้อยละ 20 ของงบการเงินทุกไตรมาส เพื่อให้ผู้ลงทุนได้รับทราบข้อมูลผลการดำเนินงานและเข้าใจการเปลี่ยนแปลงของบริษัทได้ดียิ่งขึ้น

- บริษัทจัดให้มีการเปิดเผยค่าสอบบัญชีและค่าบริการอื่นของผู้สอบบัญชีไว้ในแบบแสดงรายงานข้อมูลประจำปี (แบบ 56-1) หัวข้อคำตอบแทนผู้สอบบัญชี และในรายงานประจำปีของบริษัท
- บริษัทจัดให้มีการเปิดเผยบทบาทและหน้าที่ของคณะกรรมการและคณะกรรมการชุดย่อย จำนวนครั้งของการประชุมและจำนวนครั้งที่กรรมการแต่ละท่านเข้าร่วมประชุมในปีที่ผ่านมา รวมถึงการฝึกอบรมและพัฒนาความรู้ด้านวิชาชีพอย่างต่อเนื่องของกรรมการไว้ในรายงานประจำปีด้วย
- งานด้านนักลงทุนสัมพันธ์ บริษัทได้กำหนดบุคคลที่ทำหน้าที่เป็นศูนย์กลางในการเปิดเผยข้อมูลสำคัญต่อนักลงทุนและผู้ที่เกี่ยวข้อง เพื่ออำนวยความสะดวกให้ผู้มีส่วนได้เสียสามารถเข้าถึงข้อมูลได้ง่าย และหลายช่องทาง โดยสามารถติดต่อได้ดังนี้

1) นายสุรเชษฐ์ กมลมงคลสุข
ประธานเจ้าหน้าที่บริหาร
โทรศัพท์ : 038-271933 ต่อ 443
โทรสาร : 038-271931
Email : surachet@tmc.co.th

2) นายณภัทร ฉัตรวิเชียร
รองกรรมการผู้จัดการฝ่ายบัญชีและการเงิน - CFO
โทรศัพท์ : 038-271933 ต่อ 411
โทรสาร : 038-271931
Email : naphatra@tmc.co.th

3) นายคณินพิชญ์ สุขเสริม
เลขานุการบริษัท
โทรศัพท์ : 038-271933 ต่อ 421
โทรสาร : 038-271931
Email : kninpichy@tmc.co.th

นอกจากนี้บริษัทยังมีระบบส่งข้อมูลข่าวสารผ่านระบบแจ้งเตือนข่าวสารทางอีเมลไปยังนักลงทุนและบุคคลที่สนใจ รวมถึงสามารถฝากคำถามผ่านระบบฝากคำถาม โดยสมัครเข้าสู่ระบบสมาชิก IR Services ผ่านหัวข้อ “สอบถามข้อมูล Info Request” ในเว็บไซต์ของบริษัทคือ www.tmc.co.th

หมวดที่ 5 ความรับผิดชอบของคณะกรรมการ

โครงสร้างคณะกรรมการ

1 คณะกรรมการของบริษัทมีจำนวน 10 ท่าน ประกอบด้วยกรรมการที่เป็นอิสระไม่น้อยกว่าหนึ่งในสามของจำนวนคณะกรรมการทั้งหมด โดยบริษัทมีกรรมการอิสระที่ไม่เป็นผู้บริหารจำนวน 4 ท่าน และกรรมการที่มีได้เป็นกรรมการอิสระจำนวน 6 ท่าน ซึ่งกรรมการดังกล่าวทุกท่านเป็นผู้มีความรู้ ความสามารถ และมีประสบการณ์ความชำนาญที่เป็นประโยชน์กับธุรกิจของบริษัท โดยกรรมการอิสระ 3 ท่านในจำนวน 4 ท่านนี้ รับหน้าที่เป็นกรรมการตรวจสอบเพื่อทำหน้าที่ถ่วงดุลในการออกเสียงพิจารณาเรื่องต่าง ๆ และสอบทานการบริหารงานของฝ่ายบริหารเพื่อให้เกิดประโยชน์สูงสุดต่อบริษัท

- 2 บริษัทมีนโยบายในการแบ่งแยกตำแหน่งประธานกรรมการและกรรมการผู้จัดการให้เป็นคนละบุคคลกัน เพื่อป้องกันมิให้บุคคลใดมีอำนาจโดยไม่จำกัด โดยคณะกรรมการของบริษัทจะเป็นผู้กำหนดอำนาจหน้าที่ และคัดเลือกบุคคลเพื่อเข้าดำรงตำแหน่งทั้งสอง
- 3 บริษัทมีการแต่งตั้งเลขานุการบริษัทซึ่งทำหน้าที่ให้คำแนะนำด้านกฎหมายและกฎเกณฑ์ต่างๆ ที่คณะกรรมการจะต้องทราบ และปฏิบัติหน้าที่ในการดูแลกิจกรรมของคณะกรรมการ รวมทั้งประสานงานให้มีการปฏิบัติตามมติของคณะกรรมการ

บทบาท หน้าที่ และความรับผิดชอบของคณะกรรมการ

- 1 คณะกรรมการของบริษัทประกอบด้วยบุคลากรที่มีความรู้ความชำนาญในการดำเนินธุรกิจ รวมถึงผู้ทรงคุณวุฒิที่มีความรู้ความสามารถในสาขาต่างๆ และมีความเป็นอิสระในการสอบทานการดำเนินงานของบริษัท คณะกรรมการของบริษัทจะทำหน้าที่ในการกำหนดวิสัยทัศน์ ภารกิจ กลยุทธ์ เป้าหมายทางการเงิน ความเสี่ยง แผนงาน และงบประมาณ รวมทั้งกำกับ ควบคุม ดูแลให้ฝ่ายจัดการดำเนินงานตามนโยบายและแผนที่กำหนดไว้อย่างมีประสิทธิภาพและประสิทธิผล
- 2 คณะกรรมการบริษัทเป็นผู้กำหนดนโยบายหลักการกำกับดูแลกิจการ และจัดทำจรรยาบรรณธุรกิจขึ้นเป็นลายลักษณ์อักษร รวมทั้งมีการทบทวนนโยบายและติดตามให้มีการปฏิบัติตามนโยบายดังกล่าวอย่างสม่ำเสมอ
- 3 คณะกรรมการบริษัทจัดให้มีระบบการควบคุมและดูแลตรวจสอบด้านการปฏิบัติการในบริษัท และการควบคุมการปฏิบัติตามกฎ ระเบียบ และนโยบาย อันจะมีผลกระทบต่อผลการดำเนินงานของบริษัท โดยได้จัดตั้งหน่วยงานตรวจสอบภายใน (Internal Audit) และหน่วยงานกำกับดูแลการปฏิบัติตามกฎเกณฑ์ (Compliance Unit) เพื่อให้มั่นใจได้ว่าบริษัทได้ดำเนินการตามแนวทางที่กำหนดอย่างมีประสิทธิภาพ และจัดให้มีการติดตามและประเมินผลอย่างสม่ำเสมอ โดยหน่วยงานเหล่านี้มีความเป็นอิสระ และรายงานผลการดำเนินงานตรงต่อคณะกรรมการตรวจสอบ และมีการกำหนดบทลงโทษกรณีที่ไม่ปฏิบัติตามกฎต่างๆ นอกจากนี้ บริษัทยังได้ว่าจ้างบุคคลภายนอก (Outsource) เพื่อทำงานร่วมกับหน่วยงานตรวจสอบภายในของบริษัทฯ เพื่อทำหน้าที่ตรวจสอบดูแลระบบการควบคุมภายในและตรวจสอบรายการที่สำคัญอย่างสม่ำเสมอ เพื่อให้มีความมั่นใจว่าบริษัทมีระบบที่มีประสิทธิภาพซึ่งจะส่งเสริมความน่าเชื่อถือให้กับงบการเงิน ทั้งนี้โดยคณะกรรมการตรวจสอบเข้าสอบทานความมีประสิทธิภาพของระบบควบคุมภายในอีกชั้นหนึ่ง ซึ่งครอบคลุมทั้งการดำเนินงาน และการกำกับดูแลการปฏิบัติงาน (Compliance Control) การจัดการความเสี่ยงและการให้ความสำคัญต่อรายการผิดปกติทั้งหลาย
- 4 คณะกรรมการและคณะกรรมการตรวจสอบจัดให้มีการพิจารณาให้ความเห็นถึงความเพียงพอของระบบการควบคุมภายใน และการบริหารความเสี่ยงของบริษัทอย่างน้อยปีละ 1 ครั้ง และเปิดเผยไว้ในรายงานประจำปี

การปฏิบัติตามหลักการกำกับดูแลกิจการในหมวดความรับผิดชอบต่อคณะกรรมการ

- คณะกรรมการบริษัท ณ วันที่ 31 ธันวาคม 2558 มีจำนวน 9 ท่าน (เนื่องจากมีกรรมการบริษัทเสียชีวิต 1 ท่าน คือ นายธีรภาพ กมลมงคลสุข ได้เสียชีวิตเมื่อวันที่ 3 พฤศจิกายน 2558) ประกอบด้วยกรรมการที่เป็นผู้บริหารจำนวน 5 ท่าน และกรรมการอิสระไม่น้อยกว่าหนึ่งในสามของจำนวนกรรมการทั้งหมด คือมีกรรมการอิสระจำนวน 4 ท่าน โดยกรรมการอิสระ 3 ท่านในจำนวน 4 ท่านนี้ได้รับการแต่งตั้งให้เป็นกรรมการตรวจสอบ เพื่อทำหน้าที่ถ่วงดุลในการออกเสียงพิจารณาเรื่องต่าง ๆ และสอบทานการบริหารงานของฝ่ายบริหารเพื่อให้เกิดประโยชน์

สูงสุดต่อบริษัท ซึ่งได้แก่ นายอาทิตย์ วุฒิคะโร ดำรงตำแหน่งประธานกรรมการตรวจสอบ และนางสาวชุตติภา โอภาสานนท์ และนายมิตรทอง ชูลิขะวงศ์ ดำรงตำแหน่งกรรมการตรวจสอบ โดยนายมิตรทอง ชูลิขะวงศ์ เป็นผู้มีความรู้และประสบการณ์ด้านบัญชีเพียงพอที่จะสามารถทำหน้าที่ในการสอบทานความน่าเชื่อถือของงบการเงินของบริษัทได้

- ที่ประชุมคณะกรรมการบริษัทครั้งที่ 1/2557 เมื่อวันที่ 27 กุมภาพันธ์ 2557 ได้มีมติแต่งตั้ง นายคณินพิชญ์ สุขเสริม ทำหน้าที่เลขานุการบริษัท เพื่อทำหน้าที่ให้คำแนะนำด้านกฎหมายและกฎเกณฑ์ต่างๆ ที่เกี่ยวข้องตามพระราชบัญญัติหลักทรัพย์และตลาดหลักทรัพย์ ที่คณะกรรมการจะต้องทราบ และปฏิบัติหน้าที่ในการดูแลกิจกรรมของคณะกรรมการ รวมทั้งประสานงานให้มีการปฏิบัติตามมติของคณะกรรมการ
- บริษัทได้มีการปรับปรุงนโยบายหลักการกำกับดูแลกิจการที่ดีและจรรยาบรรณในการดำเนินธุรกิจ ฉบับปรับปรุงครั้งที่ 1 ปี 2557 ซึ่งได้รับการอนุมัติจากที่ประชุมคณะกรรมการบริษัท ครั้งที่ 4/2557 เมื่อวันที่ 10 พฤศจิกายน 2557 ทั้งนี้เพื่อให้กรรมการบริษัท ผู้บริหาร และพนักงานทุกคน ยึดถือเป็นแนวทางในการปฏิบัติงาน และได้จัดทำเป็น “คู่มือหลักการกำกับดูแลกิจการที่ดีและจรรยาบรรณในการดำเนินธุรกิจ” มอบให้กับกรรมการ ผู้บริหาร และพนักงานทุกคนและได้เผยแพร่รายละเอียดบนเว็บไซต์ของบริษัท คือ www.tmc.co.th ด้วย

การประชุมคณะกรรมการ

บริษัทจัดให้มีการประชุมคณะกรรมการบริษัทอย่างสม่ำเสมออย่างน้อย 3 เดือนต่อหนึ่งครั้ง โดยจะมีการประชุมพร้อมเอกสารประกอบส่งให้กรรมการทุกคนล่วงหน้าไม่น้อยกว่า 7 วัน เพื่อให้กรรมการได้มีเวลาพิจารณาและศึกษาข้อมูลอย่างเพียงพอ โดยประธานกรรมการได้ส่งเสริมให้กรรมการทุกคนเข้าร่วมประชุมทุกครั้ง หรือไม่น้อยกว่าร้อยละ 75 ของจำนวนการประชุมคณะกรรมการบริษัททั้งหมดที่ได้จัดให้มีขึ้นในรอบปี นอกจากนี้ยังจัดให้มีการส่งรายงานผลการดำเนินงานให้คณะกรรมการรับทราบในเดือนที่ไม่มีการประชุม เพื่อให้คณะกรรมการสามารถกำกับ ควบคุมและดูแลการปฏิบัติงานของฝ่ายจัดการได้อย่างต่อเนื่องและทันการ โดยมีเลขานุการบริษัททำหน้าที่ดูแลกิจกรรมและการประชุมของคณะกรรมการบริษัท บันทึกรายงานการประชุมและต้องจัดเก็บไว้อย่างถูกต้องครบถ้วนสามารถตรวจสอบได้

- บริษัทจัดให้มีการประชุมคณะกรรมการบริษัทและคณะกรรมการตรวจสอบอย่างสม่ำเสมออย่างน้อย 3 เดือนต่อครั้ง โดยในปี 2558 ได้มีการประชุมคณะกรรมการบริษัท 4 ครั้ง และประชุมคณะกรรมการตรวจสอบ 4 ครั้ง โดยได้กำหนดวันประชุมเป็นการล่วงหน้าทั้งปี เพื่อให้กรรมการได้จัดสรรเวลาที่เหมาะสมในการเข้าประชุม โดยเลขานุการบริษัทจะจัดส่งวาระการประชุมพร้อมเอกสารประกอบส่งให้กรรมการทุกคน ล่วงหน้าไม่น้อยกว่า 7 วัน เพื่อให้กรรมการได้มีเวลาพิจารณาและศึกษาข้อมูลอย่างเพียงพอก่อนวันประชุม ทั้งนี้เลขานุการบริษัทจะเป็นผู้ดูแลกิจกรรมระหว่างการประชุมและบันทึกรายงานการประชุมเพื่อเสนอกรรมการพิจารณารับรองรายงานการประชุมในครั้งถัดไป และจัดเก็บไว้ในรูปแบบแฟ้มเอกสารและเอกสารอิเล็กทรอนิกส์ที่ส่วนงานเลขานุการบริษัท เพื่อสะดวกในการสืบค้นอ้างอิง

การประเมินตนเองของคณะกรรมการ

บริษัทได้จัดให้มีการประเมินผลการปฏิบัติงานของคณะกรรมการบริษัทและคณะกรรมการชุดย่อยด้วยตนเอง อย่างน้อยปีละ 1 ครั้ง ในช่วงเดือนธันวาคมโดยประมาณ โดยใช้แบบฟอร์มของศูนย์พัฒนาการกำกับดูแลกิจการบริษัทจดทะเบียนตลาดหลักทรัพย์แห่งประเทศไทย โดยประเมินทั้งรายคณะและรายบุคคล เพื่อให้คณะกรรมการร่วมกันพิจารณาผลงานและปัญหาเพื่อการปรับปรุงแก้ไขต่อไป รวมถึงการประเมินผลการปฏิบัติงานของประธานเจ้าหน้าที่บริหาร (CEO) โดยจะมีการกำหนดวิธีการประเมินและหลักเกณฑ์การประเมิน (รายละเอียดในแบบ 56-1 และบนเว็บไซต์บริษัท www.tmc.co.th) ทั้งนี้เพื่อใช้เปรียบเทียบผลการปฏิบัติงาน และจัดให้มีการเปิดเผยผลการประเมินไว้ในรายงานประจำปี

- ในปี 2558 บริษัทได้ทำการประเมินผลการปฏิบัติงานของคณะกรรมการบริษัทด้วยตนเองทั้งแบบรายคณะและรายบุคคล, การประเมินผลการปฏิบัติงานของคณะกรรมการชุดย่อยด้วยตนเองทั้งแบบรายคณะและรายบุคคล และการประเมินผลการปฏิบัติงานของประธานเจ้าหน้าที่บริหาร (CEO) (โดยกรรมการบริษัทเป็นผู้ประเมิน โดยผลการประเมินประจำปี 2558 สรุปได้ดังนี้
 1. การประเมินคณะกรรมการบริษัท แบบรายคณะ ระดับคะแนนที่ได้ 3.86 (ระดับดี) แบบรายบุคคล คะแนนที่ได้อยู่ระหว่าง 3.55 – 4.00 (ระดับดี - ดีมาก)
 2. การประเมินคณะกรรมการตรวจสอบ แบบรายคณะ ระดับคะแนนที่ได้ 3.65 (ระดับดี) แบบรายบุคคล คะแนนที่ได้อยู่ระหว่าง 3.55 – 3.82 (ระดับดี)
 3. การประเมินการปฏิบัติงานของประธานเจ้าหน้าที่บริหาร (CEO) ระดับคะแนนที่ได้ 3.79 (ระดับดี)

คำตอบแทนกรรมการและผู้บริหาร

คำตอบแทนของกรรมการที่เป็นกรรมการอิสระ คือ คำตอบแทนรายเดือน และค่าเบี้ยประชุมต่อครั้ง ซึ่งจะต้องอยู่ในเกณฑ์เฉลี่ยเมื่อเทียบกับอุตสาหกรรมเดียวกัน โดยจะคำนึงถึงความเพียงพอต่อหน้าที่และความรับผิดชอบซึ่งกรรมการต้องรับผิดชอบ และสำหรับกรรมการที่เป็นผู้บริหารไม่รับคำตอบแทนกรรมการรายเดือนและค่าเบี้ยประชุมต่อครั้ง โดยผู้บริหารจะได้รับผลตอบแทนที่เป็นเงินเดือนและโบนัสประจำปีโดยพิจารณาจากผลการดำเนินงานของบริษัทเป็นสำคัญ คำตอบแทนรายปีของคณะกรรมการและผู้บริหารรวมกันจะต้องเป็นจำนวนไม่สูงผิดปกติเมื่อเทียบกับผลตอบแทนโดยเฉลี่ยของบริษัทที่จดทะเบียนในตลาดหลักทรัพย์ฯ ทั้งนี้คำนึงผลประโยชน์สูงสุดของผู้ถือหุ้นเป็นหลัก และคำตอบแทนของกรรมการจะต้องได้รับการอนุมัติจากการประชุมสามัญผู้ถือหุ้นประจำปีของทุกปี

- บริษัทได้กำหนดคำตอบแทนของกรรมการอิสระ คือ คำตอบแทนรายเดือนและค่าเบี้ยประชุมต่อครั้ง ซึ่งอยู่ในเกณฑ์เฉลี่ยเมื่อเทียบกับอุตสาหกรรมเดียวกัน และสอดคล้องกับหน้าที่ความรับผิดชอบของกรรมการแต่ละท่าน โดยคำตอบแทนกรรมการอิสระในปี 2558 ได้รับอนุมัติจากที่ประชุมสามัญผู้ถือหุ้นประจำปี 2558 และเป็นอัตราเดิมเท่ากับปี 2557 ซึ่งไม่มีการปรับขึ้นแต่อย่างใด และในส่วนของกรรมการที่เป็นผู้บริหารไม่รับคำตอบแทนกรรมการรายเดือนและเบี้ยประชุมต่อครั้ง โดยจะได้รับผลตอบแทนเป็นเงินเดือนและโบนัสประจำปีโดยพิจารณาจากผลการดำเนินงานของบริษัทเป็นสำคัญ

การพัฒนากรรมการและผู้บริหาร

บริษัทมีนโยบายส่งเสริมการฝึกอบรมแก่ผู้ที่เกี่ยวข้องในระบบการกำกับดูแลกิจการของบริษัท เพื่อให้มีการปรับปรุงการปฏิบัติงานอย่างต่อเนื่อง และมีการจัดทำเอกสารและแผนงานที่เป็นระบบ เพื่อให้ผู้ที่เข้ามารับตำแหน่งสามารถดำเนินการอย่างต่อเนื่องได้ ในกรณีที่มีการเปลี่ยนแปลงกรรมการ

- ในปี 2558 บริษัทได้ส่งเสริมให้กรรมการ ผู้บริหาร และส่วนงานเลขานุการบริษัท เข้าร่วมอบรมและสัมมนาหลักสูตรที่จัดโดยตลาดหลักทรัพย์แห่งประเทศไทย (ต.ล.ท.) สำนักงานคณะกรรมการกำกับหลักทรัพย์และตลาดหลักทรัพย์ (ก.ล.ต.) สมาคมส่งเสริมสถาบันกรรมการบริษัทไทย (IOD) และหน่วยงานอื่นๆ ดังนี้
 - โครงการประเมินคุณภาพการประชุมสามัญประจำปีของบริษัทจดทะเบียน ตอนติวเข้มให้เต็ม 100 ประจำปี 2558 ครั้งที่ 1 เมื่อวันที่ 13 มกราคม 2558 จัดโดย สมาคมส่งเสริมผู้ลงทุนไทย
 - สัมมนา mai กับกลยุทธ์การสร้างแบรนด์ที่ยั่งยืน เมื่อวันที่ 26 มีนาคม 2558 จัดโดย ตลาดหลักทรัพย์ เอ็มเอไอ และตลาดหลักทรัพย์แห่งประเทศไทย
 - สัมมนา “ผืนกเสียง 400 บริษัทเพื่อสู้ปัญหาคอร์รัปชันเชิงระบบ” เมื่อวันที่ 27 มีนาคม 2558

- การจัดอบรมและสัมมนาภายในบริษัท เรื่องการบริหารความเสี่ยงองค์กร เมื่อวันที่ 8 เมษายน 2558 โดย บริษัท โปรเฟสชั่นแนล อินเทอรัล ออดิทเซอร์วิส จำกัด
- “CS Sharing 3/2558 How to improve your CG Practices” เมื่อวันที่ 20 สิงหาคม 2558 จัดโดย ตลาดหลักทรัพย์แห่งประเทศไทย
- เจาะลึกเกณฑ์ประเมิน CG Report เมื่อวันที่ 22 กันยายน 2558 จัดโดย ตลาดหลักทรัพย์แห่งประเทศไทย และสมาคมส่งเสริมสถาบันกรรมการบริษัทไทย (IOD)
- กิจกรรมสัมมนาพัฒนาเครือข่ายเครื่องจักร เมื่อวันที่ 22 กันยายน 2558 จัดโดยสภาอุตสาหกรรมแห่งประเทศไทย
- สัมมนาเขตพัฒนาเศรษฐกิจพิเศษชายแดนตาก ประชุมผู้ตรวจการ เมื่อวันที่ 24 กันยายน 2558 จัดโดย เทศบาลนครแม่สอด
- สัมมนา “หลักเกณฑ์ที่ปรับปรุงเกี่ยวกับการอนุญาตให้บริษัทจดทะเบียนเสนอขายหุ้นที่ออกใหม่ต่อบุคคลในวงจำกัดและใบสำคัญแสดงสิทธิที่จะซื้อหุ้นที่ออกใหม่และหุ้นรองรับต่อบุคคลในวงจำกัด” เมื่อวันที่ 9 ตุลาคม 2558
- สัมมนา “หลากหลายประเด็นสำหรับกรรมการตรวจสอบ” จัดโดย สำนักงาน อีวาย จำกัด เมื่อวันที่ 24 พฤศจิกายน 2558

การปฏิรูปนิเทศกรรมการ

บริษัทฯ ได้จัดให้มีการปฏิรูปนิเทศสำหรับกรรมการที่เข้ารับตำแหน่งใหม่ในคณะกรรมการบริษัท เพื่อให้ทราบถึงข้อมูลสำคัญต่างๆ ของบริษัท เช่น ลักษณะทางธุรกิจ นโยบาย เป้าหมาย ผลการดำเนินงาน กฎระเบียบต่างๆ ที่เกี่ยวข้องในตำแหน่งกรรมการบริษัทจดทะเบียน เป็นต้น โดยเลขานุการบริษัทได้มอบชุดเอกสาร รายงานประจำปีบริษัท และชมวีดิทัศน์ของบริษัท รวมถึงเยี่ยมชมสถานที่ปฏิบัติงานของบริษัท ทั้งนี้เพื่อให้เป็นประโยชน์ต่อการปฏิบัติหน้าที่ของกรรมการใหม่ ทั้งนี้ในปี 2558 บริษัทไม่มีการแต่งตั้งกรรมการท่านใหม่ จึงไม่มีการปฏิรูปนิเทศกรรมการใหม่แต่อย่างใด

คณะกรรมการชด้อย

โครงสร้างกรรมการบริษัท ประกอบด้วยกรรมการชด้อยเพื่อช่วยในการกำกับดูแลกิจการของบริษัททั้งหมดจำนวน 3 ชุด ได้แก่

1) คณะกรรมการบริษัท

ในปี 2558 คณะกรรมการบริษัทมีจำนวน 9 ท่าน ประกอบด้วยกรรมการที่เป็นผู้บริหารจำนวน 5 ท่าน และกรรมการอิสระจำนวน 4 ท่าน โดยกรรมการทั้งหมดมีถิ่นที่อยู่ในราชอาณาจักร

ขอบเขตอำนาจหน้าที่และความรับผิดชอบของคณะกรรมการบริษัท

กรรมการของบริษัทมีอำนาจหน้าที่และความรับผิดชอบในการจัดการบริษัทให้เป็นไปตามกฎหมาย วัตถุประสงค์ และข้อบังคับของบริษัท ตลอดจนมติของที่ประชุมผู้ถือหุ้นที่ชอบด้วยกฎหมายด้วยความซื่อสัตย์สุจริต และระมัดระวังรักษาผลประโยชน์ของบริษัท โดยสรุปอำนาจหน้าที่และความรับผิดชอบที่สำคัญดังนี้

1. กรรมการต้องปฏิบัติหน้าที่ให้เป็นไปตามกฎหมาย วัตถุประสงค์ และข้อบังคับของบริษัท ตลอดจนมติที่ประชุมผู้ถือหุ้นด้วยความซื่อสัตย์ สุจริต และระมัดระวังรักษาผลประโยชน์ของบริษัท
2. มีหน้าที่กำหนดวิสัยทัศน์ นโยบายและทิศทางการดำเนินงานของบริษัท และกำกับควบคุมดูแลให้ฝ่ายจัดการดำเนินการให้เป็นไปตามนโยบายและแผนงานที่กำหนดไว้ อย่างมีประสิทธิภาพและประสิทธิผล เพื่อเพิ่มมูลค่าทางเศรษฐกิจสูงสุดให้แก่กิจการ และความมั่งคั่งสูงสุดให้แก่ผู้ถือหุ้น
3. ติดตามผลการดำเนินงานให้เป็นไปตามนโยบายและเป้าหมายในการดำเนินธุรกิจ ทั้งนี้จะต้องกำหนดตัวชี้วัดที่ชัดเจนเพื่อใช้เป็นแนวทางในการปฏิบัติงาน โดยพิจารณาถึงความเป็นไปได้และความสมเหตุสมผล นอกจากนี้จะต้องมีการทบทวนนโยบาย และการปฏิบัติตามนโยบายดังกล่าวอย่างสม่ำเสมอ
4. พิจารณาเรื่องความขัดแย้งของผลประโยชน์อย่างรอบคอบ พิจารณาการทำรายการที่อาจมีความขัดแย้งของผลประโยชน์ โดยมีแนวทางที่ชัดเจนและเป็นไปเพื่อผลประโยชน์ของบริษัทและผู้ถือหุ้นโดยรวมเป็นสำคัญ สำหรับผู้มีส่วนได้เสียจะไม่มีส่วนร่วมในการตัดสินใจ พร้อมทั้งกำกับดูแลให้มีการปฏิบัติตามข้อกำหนดเกี่ยวกับขั้นตอนการดำเนินการและการเปิดเผยข้อมูลของรายการที่อาจมีความขัดแย้งของผลประโยชน์ อย่างถูกต้อง ครบถ้วน มีมาตรฐาน และโปร่งใส
5. กำหนดอำนาจและระดับการอนุมัติในการทำธุรกรรม และการดำเนินการต่างๆ ที่เกี่ยวข้องกับงานของบริษัทให้กับคณะบุคคลหรือบุคคลตามความเหมาะสมและเป็นไปตามข้อกำหนดที่เกี่ยวข้อง โดยจัดทำเป็นคู่มืออำนาจดำเนินการ และให้มีการทบทวนอย่างน้อยปีละ 1 ครั้ง
6. จัดให้มีระบบบัญชีรายการทางการเงิน และการสอบบัญชีที่เชื่อถือได้ รวมทั้งดูแลกระบวนการในการประเมินความเหมาะสมของการควบคุมภายใน ตลอดจนจัดให้มีบุคคลหรือหน่วยงานที่เป็นอิสระในการปฏิบัติหน้าที่ เป็นผู้รับผิดชอบในการตรวจสอบระบบการควบคุมดังกล่าว และมีการทบทวนระบบต่างๆ อย่างสม่ำเสมอ
7. กำหนดนโยบายด้านการบริหารความเสี่ยง ให้ครอบคลุมทั้งองค์กร โดยให้ฝ่ายจัดการเป็นผู้ปฏิบัติตามนโยบาย และรายงานให้คณะกรรมการทราบเป็นประจำ จัดให้มีการทบทวนระบบหรือประเมินประสิทธิภาพ ของการจัดการความเสี่ยงอย่างสม่ำเสมอ และในทุกๆ ระยะเวลาที่พบว่า ระดับความเสี่ยงมีการเปลี่ยนแปลงภายในทิศทางที่กำหนด ตลอดจนให้ความสำคัญกับสัญญาณเตือนภัยล่วงหน้า และรายการผิดปกติต่างๆ
8. แต่งตั้งคณะกรรมการหรือบุคคลใด เพื่อทำหน้าที่ช่วยดูแล ติดตาม และควบคุมการบริหารงานของบริษัท ในเรื่องที่เป็นสาระสำคัญภายใต้การควบคุมของคณะกรรมการบริษัท รวมทั้งประเมินผลการปฏิบัติงานและกำหนดคำตอบแทนของคณะกรรมการหรือบุคคลดังกล่าว หรือมอบอำนาจเพื่อให้คณะกรรมการหรือบุคคลดังกล่าวมีอำนาจตามที่คณะกรรมการเห็นสมควร และภายในระยะเวลาที่คณะกรรมการบริษัทเห็นสมควร ซึ่งคณะกรรมการบริษัท อาจยกเลิกเพิกถอน เปลี่ยนแปลง หรือแก้ไขอำนาจนั้นๆ ได้

ทั้งนี้ การมอบอำนาจแก่คณะกรรมการหรือบุคคลใดดังกล่าวข้างต้น จะไม่รวมถึงการมอบอำนาจที่ทำให้คณะกรรมการหรือบุคคลดังกล่าว หรือผู้รับมอบอำนาจจากคณะกรรมการหรือบุคคลดังกล่าว สามารถอนุมัติรายการที่ตนหรือบุคคลที่อาจมีความขัดแย้ง มีส่วนได้เสีย หรืออาจมีความขัดแย้งทางผลประโยชน์ ในลักษณะอื่นใดที่จะทำขึ้นกับบริษัทหรือบริษัทย่อย รวมทั้งกำหนดให้ต้องขอความเห็นชอบจากที่ประชุมผู้ถือหุ้นในการทำรายการที่เกี่ยวข้องกัน และการได้มาหรือจำหน่ายไปซึ่งสินทรัพย์

ที่สำคัญของบริษัท เพื่อให้สอดคล้องตามข้อกำหนดของคณะกรรมการกำกับตลาดทุน และ/หรือตลาดหลักทรัพย์แห่งประเทศไทย ในกรณีที่การดำเนินการเรื่องใดที่กรรมการท่านใดหรือบุคคลที่อาจมีความขัดแย้ง (ตามประกาศสำนักงาน กลต. และ/หรือตลาดหลักทรัพย์) มีส่วนได้เสียหรือมีความขัดแย้งทางผลประโยชน์ กรรมการและบุคคลที่อาจมีความขัดแย้งนั้นไม่มีสิทธิออกเสียง หรืออำนาจอนุมัติการดำเนินการในเรื่องดังกล่าว นอกจากนี้คณะกรรมการบริษัทได้พิจารณามอบอำนาจให้แก่คณะอนุกรรมการ หรือบุคคลใด ดังกล่าวข้างต้นในการทำธุรกรรมที่เกี่ยวกับการดำเนินงาน และการลงทุนตามปกติธุรกิจของบริษัท โดยได้มีการ กำหนดขอบเขตและวงเงินในแต่ละระดับอย่างชัดเจน ทั้งนี้ไม่มีการมอบอำนาจในลักษณะไม่จำกัดวงเงินแต่อย่างใด

2) คณะกรรมการตรวจสอบ

ประกอบด้วยกรรมการอิสระที่ไม่เป็นผู้บริหาร จำนวน 3 ท่าน และมีวาระการดำรงตำแหน่งตามระเบียบที่คณะกรรมการ บริษัทกำหนดคือวาระละ 3 ปี ต่อเนื่องไม่เกิน 9 ปี นับจากวันที่ได้รับการแต่งตั้งให้ดำรงตำแหน่งกรรมการอิสระครั้งแรก

ขอบเขตอำนาจหน้าที่ของคณะกรรมการตรวจสอบ

คณะกรรมการตรวจสอบมีอำนาจหน้าที่ดังต่อไปนี้

1. สอบทานรายงานทางการเงินเพื่อให้มั่นใจว่า มีความถูกต้องและเชื่อถือได้ รวมถึงการเปิดเผยข้อมูลอย่างเพียงพอ โดยการประสานงานกับผู้สอบบัญชีภายนอก และผู้บริหารที่รับผิดชอบในการจัดทำรายงานทางการเงินทั้งรายไตรมาสและประจำปี และเปิดเผยข้อมูลที่เกี่ยวข้องของบริษัทอย่างเพียงพอ ก่อนเสนอต่อคณะกรรมการบริษัท
2. สอบทานระบบการควบคุมภายใน และระบบการตรวจสอบภายในของบริษัท ให้มีความเหมาะสม และมีประสิทธิผล รวมทั้งพิจารณาความเป็นอิสระของหน่วยงานตรวจสอบภายใน ตลอดจนให้ความเห็นชอบในการพิจารณาแต่งตั้งโยกย้าย เลิกจ้างหัวหน้าหน่วยงานตรวจสอบภายใน หรือหน่วยงานอื่นใดที่รับผิดชอบเกี่ยวกับการตรวจสอบภายใน
3. สอบทานการปฏิบัติตามกฎหมายว่าด้วยหลักทรัพย์และตลาดหลักทรัพย์ หรือข้อกำหนดของตลาดหลักทรัพย์แห่งประเทศไทย รวมทั้งนโยบาย กฎ ระเบียบ ข้อบังคับ และกฎหมายอื่นๆ ที่เกี่ยวข้องกับการดำเนินงานของบริษัท
4. พิจารณา คัดเลือก และเสนอแต่งตั้งบุคคลซึ่งมีความเป็นอิสระ เพื่อทำหน้าที่เป็นผู้สอบบัญชีของบริษัท รวมถึงพิจารณาเสนอคำตอบแทนของผู้สอบบัญชีของบริษัท เพื่อเสนอให้ที่ประชุมผู้ถือหุ้นเป็นผู้อนุมัติ ตลอดจนประสานงานกับผู้สอบบัญชี เกี่ยวกับวัตถุประสงค์ในการดำเนินการตรวจสอบขอบเขต แนวทาง แผนงาน และปัญหาที่พบระหว่างการตรวจสอบ และประเด็นที่ผู้สอบบัญชีเห็นว่าเป็นสาระสำคัญ รวมทั้งเข้าร่วมประชุมกับผู้สอบบัญชีโดยไม่มีฝ่ายจัดการเข้าร่วมประชุมด้วย อย่างน้อยปีละ 1 ครั้ง
5. พิจารณาการเปิดเผยข้อมูลของบริษัทในกรณีที่เกิดรายการที่เกี่ยวข้องกัน หรือรายการที่อาจมีความขัดแย้งทางผลประโยชน์ให้มีความถูกต้องและครบถ้วน และให้เป็นไปตามกฎหมายและข้อกำหนดของตลาดหลักทรัพย์แห่งประเทศไทย รวมทั้งเปิดเผยข้อมูลในการเข้าทำรายการดังกล่าวอย่างถูกต้องครบถ้วนทั้งนี้เพื่อให้มั่นใจว่ารายการดังกล่าวสมเหตุสมผลและเป็นประโยชน์สูงสุดต่อบริษัท
6. สอบทานให้บริษัท มีระบบการบริหารความเสี่ยงที่เหมาะสมและมีประสิทธิภาพ

7. จัดทำรายงานการกำกับดูแลกิจการของคณะกรรมการตรวจสอบโดยเปิดเผยไว้ในรายงานประจำปีของบริษัทซึ่งรายงานดังกล่าวต้องลงนามโดยประธานคณะกรรมการตรวจสอบและต้องประกอบด้วยข้อมูลอย่างน้อยดังต่อไปนี้
 - ความเห็นเกี่ยวกับความถูกต้อง ครบถ้วน เป็นที่น่าเชื่อถือได้ของรายงานทางการเงินของบริษัท
 - ความเห็นเกี่ยวกับความเพียงพอของระบบควบคุมภายในของบริษัท
 - ความเห็นเกี่ยวกับการปฏิบัติตามกฎหมายว่าด้วยหลักทรัพย์และตลาดหลักทรัพย์ ข้อกำหนดของตลาดหลักทรัพย์แห่งประเทศไทย หรือกฎหมายอื่นที่เกี่ยวข้องกับการประกอบธุรกิจของบริษัท
 - ความเห็นเกี่ยวกับความเหมาะสมและค่าตอบแทนของผู้สอบบัญชี
 - ความเห็นเกี่ยวกับรายการที่อาจมีความขัดแย้งทางผลประโยชน์
 - จำนวนการประชุมคณะกรรมการตรวจสอบและการเข้าร่วมประชุมของกรรมการตรวจสอบแต่ละท่าน
 - ความเห็นหรือข้อสังเกตโดยรวมที่คณะกรรมการตรวจสอบได้รับจากการปฏิบัติหน้าที่ตามกฎหมายบัตร (charter)
 - รายการอื่นที่เห็นว่าผู้ถือหุ้นและผู้ลงทุนทั่วไปควรทราบภายใต้ขอบเขตหน้าที่และความรับผิดชอบที่ได้รับมอบหมายจากคณะกรรมการบริษัท
8. ปฏิบัติงานอื่นตามที่คณะกรรมการบริษัทมอบหมายภายในขอบเขตหน้าที่และความรับผิดชอบของคณะกรรมการตรวจสอบ ในการปฏิบัติหน้าที่ดังกล่าวข้างต้น คณะกรรมการตรวจสอบมีความรับผิดชอบต่อนคณะกรรมการบริษัทโดยตรง และคณะกรรมการของบริษัท ยังคงมีความรับผิดชอบในการดำเนินงานของบริษัทต่อบุคคลภายนอก
9. ในกรณีที่พบหรือมีข้อสงสัยว่ามียาการหรือการกระทำ ซึ่งอาจมีผลกระทบอย่างมีนัยสำคัญต่อฐานะการเงินและผลการดำเนินงานของบริษัท เช่น รายการที่เกิดความขัดแย้งทางผลประโยชน์ การทุจริต หรือมีสิ่งผิดปกติหรือมีความบกพร่องที่สำคัญในระบบควบคุมภายใน การฝ่าฝืนกฎหมายว่าด้วยหลักทรัพย์และตลาดหลักทรัพย์ เป็นต้น ให้คณะกรรมการตรวจสอบรายงานต่อคณะกรรมการบริษัท เพื่อดำเนินการปรับปรุงแก้ไขภายในระยะเวลาที่คณะกรรมการตรวจสอบเห็นสมควร หากคณะกรรมการของบริษัทหรือผู้บริหารไม่ดำเนินการให้มีการปรับปรุงแก้ไขภายในเวลาตามที่คณะกรรมการตรวจสอบเห็นสมควร กรรมการตรวจสอบรายใดรายหนึ่งอาจรายงานว่ามีรายการหรือการกระทำตามวรรคหนึ่งต่อสำนักงานคณะกรรมการกำกับหลักทรัพย์และตลาดหลักทรัพย์ หรือตลาดหลักทรัพย์

คณะกรรมการตรวจสอบของบริษัทมีคุณสมบัติตามประกาศคณะกรรมการตลาดทุนที่ ทจ. 28/2551 เรื่องการขออนุญาตและการอนุญาตให้เสนอขายหุ้นที่ออกใหม่ โดยมีรายละเอียดดังนี้

คุณสมบัติของกรรมการตรวจสอบ และ กรรมการอิสระ

1. ถือหุ้นไม่เกินร้อยละ 1 ของจำนวนหุ้นที่มีสิทธิออกเสียงทั้งหมดของบริษัท บริษัทใหญ่ บริษัทย่อย บริษัทร่วม ผู้ถือหุ้นรายใหญ่ หรือผู้มีอำนาจควบคุมของบริษัท ทั้งนี้ให้นับรวมการถือหุ้นของผู้ที่เกี่ยวข้องของกรรมการอิสระรายนั้น ๆ ด้วย
2. ไม่เป็นหรือเคยเป็นกรรมการที่มีส่วนร่วมบริหารงาน ลูกจ้าง พนักงาน ที่ปรึกษาที่ได้เงินเดือนประจำ หรือผู้มีอำนาจควบคุมของบริษัท บริษัทใหญ่ บริษัทย่อย บริษัทร่วม บริษัทย่อยลำดับเดียวกัน ผู้ถือหุ้นรายใหญ่ หรือของผู้มีอำนาจควบคุมของบริษัท เว้นแต่จะได้พ้นจากการมีลักษณะดังกล่าวมาแล้ว ไม่น้อยกว่าสองปี ก่อนวันที่ยื่นคำขออนุญาตต่อสำนักงานคณะกรรมการกำกับหลักทรัพย์และตลาดหลักทรัพย์ (ก.ล.ต.) ทั้งนี้ ลักษณะต้องห้ามดังกล่าว ไม่รวมถึงกรณีที่กรรมการอิสระเคยเป็นข้าราชการ หรือที่ปรึกษาของส่วนราชการ ซึ่งเป็นผู้ถือหุ้นรายใหญ่ หรือผู้มีอำนาจควบคุมของบริษัท
3. ไม่เป็นบุคคลที่มีความสัมพันธ์ทางสายโลหิต หรือโดยการจดทะเบียนตามกฎหมาย ในลักษณะที่เป็น บิดา มารดา คู่สมรส พี่น้อง และบุตร รวมทั้งคู่สมรสของบุตร ของผู้บริหาร ผู้ถือหุ้นรายใหญ่ ผู้มีอำนาจควบคุม หรือบุคคลที่จะได้รับการเสนอให้เป็นผู้บริหาร หรือผู้มีอำนาจควบคุมของบริษัทหรือบริษัทย่อย

4. ไม่มีหรือเคยมีความสัมพันธ์ทางธุรกิจกับบริษัท บริษัทใหญ่ บริษัทย่อย บริษัทร่วม ผู้ถือหุ้นรายใหญ่ หรือผู้มีอำนาจควบคุมของบริษัท ในลักษณะที่อาจเป็นการขัดขวางการใช้วิจารณญาณอย่างอิสระของตน รวมทั้งไม่เป็นหรือเคยเป็นผู้ถือหุ้นที่มีนัย หรือผู้มีอำนาจควบคุมของผู้ที่มีความสัมพันธ์ทางธุรกิจกับบริษัท บริษัทใหญ่ บริษัทย่อย บริษัทร่วม ผู้ถือหุ้นรายใหญ่ หรือผู้มีอำนาจควบคุมของบริษัท เว้นแต่จะได้พ้นจากการมีลักษณะดังกล่าวมาแล้วไม่น้อยกว่าสองปีก่อนวันที่ยื่นคำขออนุญาตต่อ ก.ล.ต.
5. ไม่เป็นหรือเคยเป็นผู้สอบบัญชีของบริษัท บริษัทใหญ่ บริษัทย่อย บริษัทร่วม ผู้ถือหุ้นรายใหญ่ หรือผู้มีอำนาจควบคุมของบริษัท และไม่เป็นผู้ถือหุ้นที่มีนัย ผู้มีอำนาจควบคุม หรือหุ้นส่วนของสำนักงานสอบบัญชี ซึ่งมีผู้สอบบัญชีของบริษัท บริษัทใหญ่ บริษัทย่อย บริษัทร่วม ผู้ถือหุ้นรายใหญ่ หรือผู้มีอำนาจควบคุมของบริษัทสังกัดอยู่ เว้นแต่จะได้พ้นจากการมีลักษณะดังกล่าวมาแล้ว ไม่น้อยกว่าสองปีก่อนวันที่ยื่นคำขออนุญาตต่อ ก.ล.ต.
6. ไม่เป็นหรือเคยเป็นผู้ให้บริการทางวิชาชีพใด ซึ่งรวมถึงการให้บริการเป็นที่ปรึกษากฎหมายหรือที่ปรึกษาทางการเงิน ซึ่งได้รับค่าบริการเกินกว่าสองล้านบาทต่อปีจากบริษัท บริษัทใหญ่ บริษัทย่อย บริษัทร่วม ผู้ถือหุ้นรายใหญ่ หรือผู้มีอำนาจควบคุมของบริษัท และไม่เป็นผู้ถือหุ้นที่มีนัย ผู้มีอำนาจควบคุม หรือหุ้นส่วนของผู้ให้บริการทางวิชาชีพนั้นด้วย เว้นแต่จะได้พ้นจากการมีลักษณะดังกล่าวมาแล้วไม่น้อยกว่าสองปีก่อนวันที่ยื่นคำขออนุญาตต่อ ก.ล.ต.
7. ไม่เป็นกรรมการที่ได้รับการแต่งตั้งขึ้นเป็นตัวแทนของกรรมการของบริษัท ผู้ถือหุ้นรายใหญ่ หรือผู้ถือหุ้นซึ่งเป็นผู้ที่เกี่ยวข้องกับผู้ถือหุ้นรายใหญ่
8. ไม่ประกอบกิจการที่มีสภาพอย่างเดียวกัน และเป็นการแข่งขันที่มีนัยกับกิจการของบริษัท หรือบริษัทย่อย หรือไม่เป็นหุ้นส่วนที่มีนัยในห้างหุ้นส่วน หรือเป็นกรรมการที่มีส่วนร่วมบริหารงาน ลูกจ้าง พนักงาน ที่ปรึกษาที่รับเงินเดือนประจำ หรือถือหุ้นเกินร้อยละหนึ่งของจำนวนหุ้นที่มีสิทธิออกเสียงทั้งหมดของบริษัทอื่น ซึ่งประกอบกิจการที่มีสภาพอย่างเดียวกันและเป็นการแข่งขันที่มีนัยกับกิจการของบริษัท หรือบริษัทย่อย ไม่มีลักษณะอื่นใด ที่ทำให้ไม่สามารถให้ความเห็นอย่างเป็นอิสระ เกี่ยวกับการดำเนินงานของบริษัท

3) คณะกรรมการบริหาร

ประกอบด้วยกรรมการบริหารจำนวน 5 ท่าน

ขอบเขตอำนาจหน้าที่ของคณะกรรมการบริหาร

1. ทำหน้าที่ควบคุมการบริหารงานของบริษัท ให้เป็นไปตามนโยบายที่คณะกรรมการบริษัทกำหนดไว้ และรายงานผลการดำเนินงานต่อคณะกรรมการบริษัท
2. กำหนดกลยุทธ์และแผนการดำเนินธุรกิจ งบประมาณ รวมถึงโครงสร้างในการบริหารงานเพื่อให้สามารถดำเนินการตามนโยบายและเป้าหมายของคณะกรรมการบริษัท รวมทั้งนำเสนอให้คณะกรรมการบริษัทพิจารณาต่อไป
3. กำหนดอำนาจและระดับการอนุมัติของแต่ละบุคคล ให้เป็นไปอย่างเหมาะสม และจัดให้มีการแบ่งแยกหน้าที่ที่อาจขัดต่อการทุจริตในหน้าที่ออกจากกัน และนำเสนอต่อคณะกรรมการบริษัทเพื่ออนุมัติ รวมถึงควบคุมให้มีการถือปฏิบัติตามหลักการและข้อกำหนดที่มีการอนุมัติแล้ว

4. พิจารณาโครงสร้างองค์กร มีอำนาจกำหนดการบริหารจัดการ โครงสร้างเงินเดือนของบริษัท รวมถึงมีอำนาจกำหนดขอบเขตอำนาจหน้าที่ บรรจุ แต่งตั้ง โยกย้าย ตัดหรือลดค่าจ้าง ถอดถอน เลิกจ้าง พิจารณาความดีความชอบ การลงโทษทางวินัย การให้รางวัล สำหรับรองกรรมการผู้จัดการลงมา โดยอาจมอบหมายให้กรรมการผู้จัดการของบริษัท หรือผู้รับมอบอำนาจที่กรรมการผู้จัดการมอบหมายเป็นผู้มีอำนาจแทนบริษัท ในการลงนามในสัญญาจ้างแรงงาน
5. พิจารณาอนุมัติการดำเนินงานในการทำธุรกรรมทางการเงินกับธนาคาร/ สถาบันการเงิน สำหรับสนับสนุนการทำธุรกิจ ตามปกติเช่น การเปิดบัญชี การให้กู้ยืมเงิน การกู้ยืมเงิน การจัดหางานเงินสินเชื่อจำนำ จำนอง ค้ำประกัน และอื่นๆ รวมถึงการซื้อขายและจดทะเบียนกรรมสิทธิ์ที่ดินใดๆ เพื่อการดำเนินงานตามปกติธุรกิจ ตามระเบียบอำนาจอนุมัติและสั่งการที่คณะกรรมการของบริษัท อนุมัติแล้ว
6. พิจารณาอนุมัติการลงทุน และกำหนดงบประมาณในการลงทุน ตามอำนาจที่กำหนดไว้ในคู่มือ
7. พิจารณาการดำเนินธุรกิจใหม่ หรือการเลิกธุรกิจ เพื่อเสนอต่อคณะกรรมการบริษัทเพื่ออนุมัติต่อไป
8. พิจารณาเรื่องอื่นๆ ตามที่ได้รับมอบหมายจากคณะกรรมการบริษัท ทั้งนี้ การได้รับมอบหมายอำนาจดังกล่าวข้างต้น ต้องไม่มีลักษณะเป็นการมอบอำนาจ หรือมอบอำนาจช่วงที่ทำให้คณะกรรมการบริหาร หรือผู้รับมอบอำนาจจากคณะกรรมการบริหารสามารถอนุมัติรายการที่ตนหรือบุคคลที่อาจมีความขัดแย้ง มีส่วนได้เสีย หรืออาจมีความขัดแย้งทางผลประโยชน์อื่นใด ตามที่ทาง ก.ล.ต. กำหนด กับบริษัทหรือบริษัทย่อย ยกเว้นเป็นการอนุมัติรายการที่เป็นไปตามหลักเกณฑ์ที่คณะกรรมการบริษัทพิจารณาอนุมัติไว้

อย่างไรก็ดี การอนุมัติรายการที่มีความขัดแย้งทางผลประโยชน์ดังกล่าวจะต้องดำเนินการตามประกาศของตลาดหลักทรัพย์ คณะกรรมการกำกับตลาดทุน และ/หรือสำนักงาน ก.ล.ต. เรื่องหลักเกณฑ์ วิธีการ และการเปิดเผยรายการที่เกี่ยวข้องกันของบริษัทจดทะเบียน ทั้งนี้ กรรมการบริหารของบริษัท อาจได้รับการแต่งตั้ง หรือถอดถอนโดยที่ประชุมคณะกรรมการบริษัท หรือที่ประชุมผู้ถือหุ้นของบริษัท

การสรรหาและแต่งตั้งกรรมการ

ในการคัดเลือกบุคคลที่จะแต่งตั้งเป็นคณะกรรมการบริษัท แม้ว่าบริษัทจะไม่มีคณะกรรมการสรรหา แต่การสรรหากรรมการของบริษัทจะกระทำโดยคณะกรรมการเป็นผู้พิจารณาคัดเลือกโดยใช้หลักเกณฑ์ความรู้ ความสามารถ ประสบการณ์ วิสัยทัศน์ และความน่าเชื่อถือ รวมทั้งเป็นผู้มีคุณสมบัติ และไม่มีลักษณะต้องห้ามตามที่กฎหมายกำหนด เพื่อนำเสนอต่อที่ประชุมผู้ถือหุ้นเพื่อพิจารณาแต่งตั้ง โดยบริษัทได้กำหนดหลักเกณฑ์และวิธีการซึ่งสามารถสรุปสาระสำคัญได้ดังนี้

1. คณะกรรมการบริษัทต้องประกอบด้วยกรรมการไม่น้อยกว่า 5 คน โดยกรรมการไม่น้อยกว่ากึ่งหนึ่งของจำนวนกรรมการทั้งหมดต้องมีถิ่นที่อยู่ในประเทศไทย
2. การเลือกตั้งคณะกรรมการบริษัทจะกระทำโดยที่ประชุมผู้ถือหุ้น ตามหลักเกณฑ์และวิธีการดังต่อไปนี้
 - (1) ผู้ถือหุ้นคนหนึ่งมีคะแนนเสียงเท่ากับหนึ่งหุ้นต่อหนึ่งเสียงตามจำนวนหุ้นที่ตนถือ
 - (2) ผู้ถือหุ้นแต่ละคนจะต้องใช้คะแนนเสียงที่มีอยู่ทั้งหมดตาม (ก) เลือกตั้งบุคคลคนเดียว หรือหลายคนเป็นกรรมการก็ได้ แต่จะแบ่งคะแนนเสียงให้แก่ผู้ใดมากน้อยเพียงใดไม่ได้

- (3) การออกเสียงลงคะแนนเพื่อการเลือกตั้งกรรมการจะต้องเป็นไปตามคะแนนเสียงส่วนใหญ่หากมีคะแนนเท่ากัน ให้ประธานที่ประชุมมีเสียงชี้ขาดเพิ่มขึ้นหนึ่งเสียง

3. ในการประชุมสามัญประจำปีทุกครั้ง ให้กรรมการออกจากตำแหน่ง 1 ใน 3 ถ้าจำนวนกรรมการที่จะแบ่งออกให้ตรงเป็น 3 ส่วนไม่ได้ ให้ออกโดยจำนวนใกล้เคียงที่สุดกับส่วน 1 ใน 3 โดยกรรมการที่จะต้องออกจากตำแหน่งในปีแรกและปีที่สองให้ใช้วิธีสับสลับของกรรมการ หากกรรมการที่สมควรออกจากตำแหน่งยังไม่ครบจำนวนตามวรรคแรกก็ให้ใช้วิธีจับสลากกัน ส่วนในปีหลังๆ ต่อไป ให้กรรมการคนที่อยู่ในตำแหน่งนานที่สุดเป็นผู้ออกจากตำแหน่งกรรมการ กรรมการผู้ออกไปนั้นจะรับเลือกเข้ารับตำแหน่งอีกก็ได้
4. ในกรณีที่ตำแหน่งกรรมการว่างลง เพราะเหตุอื่นนอกจากถึงคราวออกตามวาระ ให้คณะกรรมการเลือกบุคคลใดบุคคลหนึ่ง ซึ่งมีคุณสมบัติและไม่มีลักษณะต้องห้ามตามกฎหมาย เข้าเป็นกรรมการแทนในการประชุมคณะกรรมการคราวถัดไป เว้นแต่วาระของกรรมการจะเหลือน้อยกว่า 2 เดือน บุคคลซึ่งเข้าเป็นกรรมการแทนดังกล่าว จะอยู่ในตำแหน่งกรรมการได้เพียงเท่าวาระที่ยังเหลืออยู่ของกรรมการที่ตนแทน มติของคณะกรรมการในการเลือกกรรมการที่ดำรงตำแหน่งแทนต้องประกอบด้วยคะแนนเสียงไม่น้อยกว่า 3 ใน 4 ของจำนวนกรรมการที่ยังเหลืออยู่
5. ที่ประชุมผู้ถือหุ้นอาจลงมติให้กรรมการคนใดออกจากตำแหน่ง ก่อนถึงคราวออกตามวาระได้ด้วยคะแนนเสียงไม่น้อยกว่า 3 ใน 4 ของจำนวนผู้ถือหุ้นซึ่งมาประชุมและมีสิทธิออกเสียงและมีหุ้นนับรวมกันได้ไม่น้อยกว่ากึ่งหนึ่งของจำนวนหุ้นที่ถือโดยผู้ถือหุ้นที่มาประชุมและมีสิทธิออกเสียงในการประชุมนั้น

การเลือกคณะกรรมการตรวจสอบ/กรรมการอิสระ

ในส่วนของการเลือกคณะกรรมการตรวจสอบ/กรรมการอิสระนั้น ที่ประชุมผู้ถือหุ้นของบริษัทเป็นผู้แต่งตั้งคณะกรรมการซึ่งจะประกอบด้วยคณะกรรมการตรวจสอบ/กรรมการอิสระจำนวน 3 ท่าน และกำหนดให้คณะกรรมการตรวจสอบ/กรรมการอิสระอยู่ในวาระคราวละ 3 ปี โดยกรรมการตรวจสอบอย่างน้อย 1 ท่านจะต้องมีความรู้และประสบการณ์ด้านบัญชีและการเงินที่เพียงพอ ซึ่งสามารถทำหน้าที่ในการสอบทานความน่าเชื่อถือของงบการเงินบริษัทได้

นโยบายและวิธีการดูแลผู้บริหารในการนำข้อมูลภายในของบริษัไปใช้

บริษัทมีนโยบายและวิธีการดูแลกรรมการและผู้บริหารในการนำข้อมูลภายในของบริษัทซึ่งยังไม่เปิดเผยต่อสาธารณะชน ไปใช้เพื่อแสวงหาประโยชน์ส่วนตน รวมทั้งการซื้อขายหลักทรัพย์ ดังนี้

- ให้ความรู้แก่กรรมการรวมทั้งผู้บริหารฝ่ายต่างๆ เกี่ยวกับหน้าที่ที่ต้องรายงานการถือครองหลักทรัพย์ของตนเอง คู่สมรส และบุตรที่ยังไม่บรรลุนิติภาวะ ต่อ สำนักงาน ก.ล.ต. และตลาดหลักทรัพย์ตาม มาตรา 59 และบทกำหนดโทษ ตามมาตรา 275 แห่งพระราชบัญญัติหลักทรัพย์และตลาดหลักทรัพย์ พ.ศ.2535
- บริษัทกำหนดให้ผู้บริหารรายงานการเปลี่ยนแปลงการถือครองหลักทรัพย์ต่อสำนักงานคณะกรรมการกำกับหลักทรัพย์และตลาดหลักทรัพย์ ตามมาตรา 59 แห่งพระราชบัญญัติหลักทรัพย์ และตลาดหลักทรัพย์ พ.ศ. 2535 และจัดส่งสำเนารายงานนี้ให้แก่บริษัทในวันเดียวกับวันที่ส่งรายงานต่อสำนักงานคณะกรรมการกำกับหลักทรัพย์และตลาดหลักทรัพย์
- บริษัทได้ดำเนินการแจ้งให้ผู้บริหารทราบว่า ผู้บริหารที่ได้รับทราบข้อมูลภายในที่เป็นสาระสำคัญ ซึ่งมีผลต่อการเปลี่ยนแปลงราคาหลักทรัพย์ จะต้องระงับการซื้อขายหลักทรัพย์ของบริษัทในช่วง 1 เดือน ก่อนที่งบการเงินหรือข้อมูลภายในนั้นจะเปิดเผยต่อสาธารณะชน และห้ามไม่ให้เปิดเผยข้อมูลที่เป็นสาระสำคัญนั้นต่อบุคคลอื่น

ทั้งนี้ บริษัทได้นำเรื่องดังกล่าวบรรจุอยู่ในคู่มือการกำกับดูแลกิจการที่ดีและจรรยาบรรณในการดำเนินธุรกิจของบริษัท และบริษัทยังได้กำหนดโทษทางวินัยสำหรับผู้แสวงหาผลประโยชน์จากการนำข้อมูลภายในบริษัทไปใช้หรือนำไปเปิดเผยจนอาจทำให้บริษัทได้รับความเสียหาย โดยพิจารณาโทษตามควรแก่กรณี ได้แก่ การตัดเงินเดือนด้วยวาจา การตัดเงินเดือนเป็นหนังสือ การภาคทัณฑ์ ตลอดจนการเลิกจ้างพนักงานการเป็นพนักงานด้วยเหตุ ไล่ออก ปลดออก หรือให้ออก แล้วแต่กรณี เป็นต้น

คำตอบแทนผู้สอบบัญชี

ที่ประชุมสามัญผู้ถือหุ้น ประจำปี 2558 มีมติเป็นเอกฉันท์อนุมัติแต่งตั้ง สำนักงาน อีวาย จำกัด โดย นางสาวทิพวัลย์ นานานวัฒน์ ผู้สอบบัญชีรับอนุญาตเลขที่ 3459 หรือ นางสาวสุมาลี ธีรราชบัณฑิต ผู้สอบบัญชีรับอนุญาตเลขที่ 3970 หรือ นายกฤษดา เลิศวนา ผู้สอบบัญชีรับอนุญาตเลขที่ 4958 หรือ นางสาวมณี รัตนบรรณกิจ ผู้สอบบัญชีรับอนุญาตเลขที่ 5313 เป็นผู้สอบบัญชีของบริษัท และบริษัทย่อย ประจำปี 2558

คำตอบแทนจากการสอบบัญชี (audit fee)

ในปี 2558 บริษัทฯ ได้จ่ายคำตอบแทนผู้สอบบัญชี (Audit fee) จำนวน 1,535,000 บาท และบริษัทย่อยจ่ายคำตอบแทนผู้สอบบัญชีจำนวน 465,000 บาท รวมคำตอบแทนผู้สอบบัญชีของบริษัทฯ และบริษัทย่อย ปี 2558 เท่ากับ 2,000,000 บาท โดยเป็นค่าตรวจสอบและสอบทานบัญชีทั้งจำนวน

ค่าบริการอื่น (non-audit fee)

ในปี 2555 บริษัทฯ จ่ายค่าสอบทานกระดาษทำการของ ก.ล.ต. จำนวน 0.10 ล้านบาท

ในปี 2556 บริษัทฯ ไม่มีการจ่ายค่าบริการอื่นๆ

ในปี 2557 บริษัทฯ จ่ายค่าเบี้ยเลี้ยงและค่าเดินทาง จำนวน 0.15 ล้าน

ในปี 2558 บริษัทฯ จ่ายค่าเบี้ยเลี้ยงและค่าเดินทาง จำนวน 0.19 ล้านบาท

ทั้งนี้ บุคคลหรือกิจการที่เกี่ยวข้องกับผู้สอบบัญชีและสำนักงานสอบบัญชีไม่เป็นบุคคลหรือกิจการที่เกี่ยวข้องกันกับบริษัทฯ และบริษัทย่อย

รายงานความรับผิดชอบต่อสังคม Corporate Social Responsibility (CSR)

บริษัท ที.เอ็ม.ซี.อุตสาหกรรม จำกัด (มหาชน) มีความมุ่งมั่นที่จะดำเนินธุรกิจให้เติบโตอย่างยั่งยืนด้วยการสร้างนวัตกรรมด้านการออกแบบ ภายใต้การผสานทุนทางปัญญาและเทคโนโลยี นำมาซึ่งคุณค่า (Value) ที่ลูกค้าต้องการด้วยมาตรฐานระดับสากล บริษัทฯ จึงได้ยกระดับคุณภาพชีวิตและพัฒนาศักยภาพของบุคลากรในระนาบทุนทางปัญญาควบคู่ไปกับการกำกับดูแลกิจการเพื่อชุมชน สังคม และสิ่งแวดล้อม ตามวิสัยทัศน์การดำเนินธุรกิจภายใต้กรอบจริยธรรมทางธุรกิจ ด้านความรับผิดชอบต่อสังคมและสิ่งแวดล้อม เป็นสำคัญ

การประกอบกิจการด้วยความเป็นธรรม

บริษัทฯ ได้ประกอบกิจการด้วยความเป็นธรรม โปร่งใส ตรวจสอบได้ โดยยึดหลักการกำกับดูแลกิจการที่ดีเป็นแนวทางปฏิบัติอันสอดคล้องกับข้อกำหนดและข้อบังคับของตลาดหลักทรัพย์ ซึ่งเชื่อว่าจะช่วยสร้างความเชื่อมั่นต่อผู้ถือหุ้นและผู้มีส่วนได้ส่วนเสียทุกฝ่าย เพื่อนำไปสู่ความเติบโตของธุรกิจอย่างยั่งยืน โดยส่งเสริมให้พนักงานทุกคนมีส่วนร่วมในกิจกรรมต่างๆ ทั้งภายในและภายนอกบริษัทฯ มีความเคารพในชาติ ศาสนา และพระมหากษัตริย์ รวมถึงการลงทุนด้วยความเป็นธรรมไม่ละเมิดต่อทรัพย์สินทางปัญญา

การต่อต้านการทุจริตคอร์รัปชัน

บริษัทฯ ไม่ละเลย ไม่เพิกเฉย และไม่เข้าไปเกี่ยวข้องในการกระทำที่เข้าข่ายการทุจริตและคอร์รัปชันทุกรูปแบบ ไม่ว่าทางตรงหรือทางอ้อม แม้แต่การทำงานร่วมกับภาครัฐหรือภาคเอกชน หรือการบริจาคเพื่อการส่งเสริมภาพลักษณ์ที่ดีขององค์กรนั้น จะต้องดำเนินการด้วยความโปร่งใสถูกต้องตามกฎหมายและทวนสอบย้อนกลับได้

บริษัทฯ จึงยึดมั่นในการประกอบกิจการด้วยความซื่อสัตย์ ยุติธรรม โปร่งใส ตรวจสอบได้และเป็นไปตามหลักการกำกับดูแลกิจการที่ดีเสมอมา บริษัทฯ มีการส่งเสริมจรรยาบรรณการทำงานในองค์กรต่อพนักงาน ต่อสังคมและสิ่งแวดล้อม สามารถชี้วัดได้จากการตรวจสอบและประเมินผล จากองค์กรภายในและองค์กรภายนอก ซึ่งเมื่อพบเห็นการกระทำดังกล่าว พนักงานสามารถแจ้งข้อมูลร้องเรียนต่อผู้บังคับบัญชาหรือบุคคลที่รับผิดชอบได้ทราบ

การเคารพสิทธิมนุษยชน และการปฏิบัติต่อแรงงานอย่างเป็นธรรม

บริษัทฯ ปฏิบัติต่อพนักงานตามหลักสิทธิมนุษยชนอย่างเท่าเทียมกันภายใต้กฎหมายแรงงาน กฎระเบียบที่เกี่ยวข้อง ข้อบังคับในการทำงาน ประกาศ หรือคำสั่งต่างๆ อย่างเคร่งครัด

ด้านมนุษยธรรม	บริษัทฯ เคารพในสิทธิของลูกจ้าง ห้ามกระทำการละเมิดทางร่างกาย ทางวาจา และทางใจ รวมถึงการข่มขู่คุกคามในลักษณะใดก็ตาม
---------------	---

การปฏิบัติอย่างเป็นธรรม	ไม่ว่าจะด้านการจ้างงาน, การเลิกจ้าง, การฝึกอบรม, การจ่ายค่าตอบแทน, การเลื่อนตำแหน่ง บริษัทฯ ปฏิบัติต่อแรงงานอย่างเท่าเทียมกัน โดยไม่คำนึงถึงการแบ่งเพศ เชื้อชาติ สีผิว ศาสนา อายุ การสมรส การตั้งครรภ์ การแสดงความคิดเห็นทางการเมือง หรือแม้แต่ผู้พิการก็ตาม
-------------------------	--

แรงงานเด็ก	บริษัท ไม่จ้างแรงงานเด็กที่มีอายุไม่ถึงตามกฎหมายกำหนดและไม่ให้เด็ก หรือบุคคลที่ต่ำกว่าอายุ 18 ปี ทำงานในเวลากลางคืน หรือในสถานที่ที่มีลักษณะเป็นอันตราย
เวลาทำงาน	บริษัท จัดเวลาการทำงานปกติ รวมถึงการทำงานล่วงเวลา และการทำงานในวันหยุดตามกฎหมายสภาพการจ้างกำหนดอย่างเคร่งครัด
ค่าตอบแทนและสิทธิประโยชน์	บริษัท จ่ายค่าจ้าง ค่าชดเชย และสิทธิประโยชน์ที่แรงงานพึงได้รับในเงื่อนไขที่ยุติธรรมเหมาะสมและสอดคล้องกับกฎหมายแรงงาน

การสร้างสุขภาวะที่ดีของพนักงานในองค์กร

บริษัท ตระหนักดีว่าทรัพยากรมนุษย์เป็นสิ่งสำคัญและเป็นปัจจัยสำคัญที่จะนำพาองค์กรไปสู่ความสำเร็จ จึงมุ่งมั่นที่จะสร้างสุขภาวะองค์กรให้เข้มแข็งและเติบโตอย่างยั่งยืน โดยผ่านกิจกรรม Happy Body(Happy Healthy) ต่อไปนี้



จัดให้มีการปรึกษาด้านสุขภาพแพทยอาชีวอนามัย โดยร่วมกับศูนย์ตรวจสุขภาพ BMC ชลบุรี
จัดให้มีการฉีดวัคซีนคอตีบและบาดทะยัก โดยร่วมกับโรงพยาบาลส่วนตำบลบ้านสวน



โครงการสถานประกอบการห่วงใยยาเสพติด โดยร่วมกับเทศบาลเมืองบ้านสวน



โครงการตรวจสอบสภาพประจำปี ณ สำนักงานใหญ่

การร่วมพัฒนาชุมชนหรือสังคม

นอกจากบริษัทฯ ได้เล็งเห็นถึงความสำคัญกับการยกระดับคุณภาพชีวิตและพัฒนาศักยภาพของบุคลากรในฐานะทุนทางปัญญาทั้งภายในและภายนอกองค์กร ซึ่งนอกจากการสร้างความสัมพันธ์ที่ดีกับชุมชนข้างเคียงแล้ว ยังให้ความสำคัญกับการสร้างเครือข่าย การดูแลสภาพแวดล้อมบริเวณชุมชนข้างเคียงโรงงาน และความสัมพันธ์ที่ดีกับหน่วยงานราชการ

1. TMC จิตอาสา “มือพี่จับแปรง — เปลี่ยนสีเพื่อน้อง ”

ร่วมสนับสนุนการพลิกโฉมโรงเรียนตามRoadmap ของสำนักวิชาการและมาตรฐานการศึกษา สำนักงานคณะกรรมการการศึกษาขั้นพื้นฐาน กระทรวงศึกษาธิการ โดยร่วมกับโรงเรียนบ้านหนองซาก (ประโยชน์บุพการีอุทิศ) หมู่ที่ 3 ตำบลหนองซาก อำเภอบ้านบึง จังหวัดชลบุรี ซึ่งโรงเรียนบ้านหนองซากก่อตั้งอยู่ในบริเวณพื้นที่ใกล้เคียงที่ตั้งโรงงาน TMC แห่งใหม่ อ.บ้านบึง ซึ่งคณะผู้บริหารและพนักงานของบริษัท TMC ได้เล็งเห็นความสำคัญของการศึกษาของน้องๆ ที่จะเป็นอนาคตของชาติเป็นอย่างยิ่ง จึงขอเป็นพี่อาสาช่วยกันแปลงโฉม ทาสีโต๊ะ-เก้าอี้ให้นักเรียนให้น้องๆ นอกจากนี้ยังได้ติดตั้งพัดลมในห้องเรียนเพิ่มเติม





2. กิจกรรมวันเด็กแห่งชาติ ประจำปี 2558

โดยบริษัท ร่วมกับส่วนราชการ ได้แก่

- 2.1) เทศบาลเมืองบ้านสวน
- 2.2) เทศบาลตำบลหนองซาก
- 2.3) องค์การบริหารส่วนตำบลหนองรี
- 2.4) โรงเรียนบ้านหัวโกรก และศูนย์ส่งเสริมอุตสาหกรรม ภาคที่ 9
- 2.5) ศูนย์พัฒนาเด็กเล็กเทศบาลเมืองบ้านสวน



3. ร่วมสืบสานงานพิธี , ประเพณี และวัฒนธรรม

ตัวแทนบริษัทฯ ร่วมกันกับชาวบ้าน, ประธานชุมชน และผู้ใหญ่บ้าน ในพื้นที่ใกล้เคียงโรงงาน TMC แห่งใหม่ ตำบลหนองซาก อำเภอบ้านบึง จังหวัดชลบุรี เพื่อร่วมกันสืบสานประเพณีทำบุญตักบาตร ตามงานพิธีในชุมชน เรียกว่า “ทำบุญกลางบ้าน”



4. โครงการส่งเสริมการเรียนรู้ เพื่อสร้างอาชีพ สร้างรายได้ให้แก่ชุมชน

นอกจากบริษัท ได้ให้โอกาสแก่ผู้มีข้อจำกัดทางสมรรถนะทางด้านร่างกาย (หรือผู้พิการ) โดยการจ้างงานตามพระราชบัญญัติส่งเสริมและพัฒนาคุณภาพชีวิตคนพิการ พ.ศ.2550 แล้ว ยังเป็นการต่อยอดการเรียนรู้ การยกระดับและพัฒนาคุณภาพชีวิตที่ดีของพนักงานผู้พิการอย่างยั่งยืน โดยตัวแทนบริษัท ได้นำวัสดุเหลือใช้จากการขนส่งวัตถุดิบการผลิตในห่วงโซ่อุปทาน อาทิ ไม้พาเลท นำไปมอบให้กับศูนย์การเรียนรู้คนพิการในชุมชน ต.ตะเคียนเตี้ย อ.บางละมุง จ.ชลบุรี โดยได้รับความอนุเคราะห์จากศูนย์ฝึกอาชีพชุมชนตะเคียนเตี้ย ในการฝึกสอนช่างฝีมืองานไม้



5. กิจกรรมบริจาคข้าวสารเสื้อผ้าและสิ่งของเหลือใช้แล้ว

ตามที่บริษัทฯ ได้คำนึงถึงการปฏิบัติต่อผู้อื่นตามจริยธรรมและสิทธิขั้นพื้นฐาน ที่มนุษย์ทุกคนควรได้รับโอกาส และความ
รักอย่างเท่าเทียมกัน พนักงานบริษัทฯ จึงร่วมกันบริจาคข้าวสาร, เสื้อผ้าและสิ่งของเหลือใช้แล้ว ให้แก่ “มูลนิธิเฟิร์ล เอส บัค
(ประเทศไทย) สาขาชลบุรี” ซึ่งมูลนิธิดังกล่าวเป็นองค์กรกุศลสาธารณประโยชน์ เพื่อช่วยเหลือเด็กที่ได้รับผลกระทบจากโรคเอดส์
โดยมุ่งหวังที่จะสร้างกำลังใจแก่ครอบครัวผู้ป่วยและตัวผู้ป่วยเป็นสำคัญ



6. โครงการ TMC “เติมรักด้วยหัวใจ เติมน้ำใจด้วยโลหิต”

บริษัทฯ ได้ดำเนินการบริจาคโลหิตร่วมกับสภาอากาศไทย จังหวัดชลบุรี มาอย่างต่อเนื่องทุกปี เพื่อส่งเสริมให้พนักงาน
มีส่วนร่วมในกิจกรรม Happy Workplace (Happy 8 : Happy Hart) เพื่อปลูกฝังด้านจิตใจของพนักงานให้มีความเมตตา เอื้อเฟื้อ
เผื่อแผ่ต่อเพื่อนมนุษย์ อีกทั้งยังเป็นการสนับสนุนคลังสำรองโลหิตให้แก่สภาอากาศไทยเป็นสำคัญ



นโยบายด้านสิ่งแวดล้อม อาชีวอนามัยและความปลอดภัย

การจัดการด้านสิ่งแวดล้อม

บริษัท มุ่งมั่นที่จะดำเนินกิจการ ควบคู่ไปกับการคำนึงถึงความรับผิดชอบต่อสิ่งแวดล้อมอย่างยั่งยืน โดยวิธีการบริหารจัดการอย่างเป็นระบบ ไม่ให้มีผลกระทบต่อชุมชน สังคมและสิ่งแวดล้อม ภายใต้นโยบายที่ว่า

“เราจะปรับปรุงและพัฒนาอย่างต่อเนื่องในด้านการผลิตสินค้าที่มีคุณภาพ การบริการที่ดีเยี่ยม รวมถึงการป้องกันมลภาวะ โดยการดูแลระบบการจัดการสิ่งแวดล้อม ให้ถูกต้องตามกฎหมายและข้อกำหนดอย่างเคร่งครัด เพื่อสร้างความพึงพอใจสูงสุดของลูกค้าทั้งในและต่างประเทศ”

ดังนั้น บริษัท จึงตระหนักที่จะสร้างจิตสำนึกที่ดีต่อพนักงาน ในการใช้ทรัพยากรอย่างรู้คุณค่าภายใต้ข้อกำหนด เพื่อให้เกิดประโยชน์สูงสุดตลอดกระบวนการผลิต ไม่ว่าจะเป็นด้านการใช้วัตถุดิบ, หลีกเลียงการใช้วัสดุที่ก่อให้เกิดมลพิษ, การลดปริมาณของเสีย, การปล่อยน้ำทิ้งอย่างถูกต้อง, การทิ้งขยะในที่รองรับกำจัด รวมถึงการรณรงค์การใช้พลังงานอย่างคุ้มค่า, การจัดสภาพแวดล้อมการทำงานที่เอื้อต่อสุขภาวะที่ดีต่อพนักงาน อาทิ แสงที่เพียงพอต่อการทำงาน, การระบายอากาศ, การจัดส้วมที่ถูกสุขลักษณะ, การตรวจสอบสภาพแวดล้อมในการทำงาน, การตรวจสอบสุขภาพก่อนเข้าทำงาน สมดังความภาคภูมิใจที่บริษัท ได้รับ การันตีด้วยระบบคุณภาพ ISO14001:2004 และเกียรติบัตรจากโครงการสนับสนุนการใช้พลังงานอย่างมีประสิทธิภาพในโรงงานอุตสาหกรรมขนาดกลาง กลุ่มภาคตะวันออก โดยกระทรวงพลังงาน



การจัดการด้านอาชีวอนามัยและความปลอดภัย

บริษัทฯ ยึดมั่นที่จะปฏิบัติตามกฎหมายและข้อกำหนดต่างๆ ที่สอดคล้องกับความปลอดภัยในการทำงาน ให้ความสำคัญและใส่ใจกับสภาพแวดล้อมในการปฏิบัติงาน โดยจัดให้มีสภาพแวดล้อมในการทำงานที่ถูกหลักอาชีวอนามัยและความปลอดภัย แจ้งให้พนักงานทราบถึงอันตรายที่อาจเกิดขึ้นจากการทำงาน ประเมินและควบคุมความเสี่ยง โดยใช้อุปกรณ์ความปลอดภัยตามมาตรฐานทางวิศวกรรม รวมถึงปลูกจิตสำนึกและส่งเสริมการทำงานด้วยความปลอดภัย

สัปดาห์ความปลอดภัย (Safety Week) เพื่อส่งเสริมให้พนักงานมีส่วนร่วม และตระหนักถึงความปลอดภัยในการทำงาน และข้อกำหนดขั้นพื้นฐานเป็นสำคัญ จึงจัดกิจกรรมสัปดาห์ความปลอดภัยโดยความร่วมมือกับภาครัฐ (สำนักงานสวัสดิการและคุ้มครองแรงงานจังหวัดชลบุรี และ สก.เมืองชลบุรี) เพื่อเปิดโอกาสให้พนักงานแสดงออกทางความคิดเห็นเกี่ยวกับสภาพแวดล้อมการทำงาน การเข้าร่วมกิจกรรมเล่นเกมสับบุรต่างๆ อีกทั้งบริษัทฯ ได้จัดตลาดนัดขนาดย่อมในงานสัปดาห์ความปลอดภัย เพื่อให้เกิดกิจกรรมการแลกเปลี่ยนเรียนรู้ร่วมกันระหว่างพนักงานกับผู้ประกอบการที่เกี่ยวข้องด้านความปลอดภัย และระหว่างพนักงานกับผู้บริหาร หรือระหว่างเพื่อนพนักงานด้วยกันก็ตาม



การวิเคราะห์งานเพื่อความปลอดภัยแบบ KYT

การทำกิจกรรม * KYT หรือเรียกว่า “มือชี้ ปากย้ำ” ทุกเช้าภายหลังจบกิจกรรม ** HoRenSo (Morning Talk) อันเป็นการให้คำมั่นสัญญาหรือปฏิญาณตนต่อตนเองและผู้ร่วมงานก่อนลงมือปฏิบัติงานว่า อุบัติเหตุต้องเป็นศูนย์ ซึ่งเป็นการร่วมกันปลูกฝังจิตสำนึกในการป้องกันอันตรายจากการทำงาน โดยการค้นหาอันตรายต่างๆ ว่าอะไรที่อาจเกิดขึ้นได้บ้าง และจะป้องกันได้อย่างไร จากนั้นเลือกสิ่งที่เป็นอันตรายมากที่สุดมาพิจารณาแก้ไข โดย“มือชี้ ปากย้ำ” และคำพูดว่า “กิจกรรม KYTพร้อม, หมวกSafetyปลอดภัยOK, ปฏิบัติงานปลอดภัย OK, อุบัติเหตุต้องเป็นศูนย์ OK” ก่อนลงมือทำงาน ว่าทุกสิ่งทุกอย่างพร้อมและปลอดภัยต่อการทำงาน แล้วจึงจะเริ่มลงมือทำงานได้



หมายเหตุ

* เควายที KYT

K มาจากคำว่า Kiken (คิเค็น)

หมายถึง

อันตราย

Y มาจากคำว่า Yoshi (โยชิ)

หมายถึง

วิเคราะห์ คาดการณ์

T มาจากคำว่า Training (เทรนนิ่ง)

หมายถึง

การอบรม

ดังนั้นเมื่อพิจารณาความหมายโดยรวมแล้ว การวิเคราะห์เพื่อความปลอดภัยแบบเควายที คือ วิธีการวิเคราะห์เพื่อความปลอดภัยโดยใช้วิธีการวิเคราะห์หรือคาดการณ์ว่าจะ มีอันตรายใดแฝงอยู่ในงานที่ต้องปฏิบัติ และหาวิธีการควบคุมป้องกันอันตรายนั้นๆ

**HoRenSo

Ho มาจากคำว่า Hokoku (โฮโกะกุ)

หมายถึง

การรายงานสิ่งที่ทำลงไป

Ren มาจากคำว่า Renraku (เร็นระกุ)

หมายถึง

การติดต่อประสานงาน

So มาจากคำว่า Sodan (โซดัน)

หมายถึง

การปรึกษางาน

ดังนั้นเพื่อให้การทำงาน ได้รับการสนับสนุนได้รับความร่วมมือจากทุกฝ่ายและสร้างมนุษยสัมพันธ์ที่ดีต่อกันจึงเป็นที่มาของกิจกรรม โฮ-เร็ง-โซ ดังนี้

การรายงานสิ่งที่ทำลงไป - รู้จักการรายงาน แจ้งข้อมูลข่าวสาร หรือสถานการณ์ต่างๆที่เกิดขึ้นจากการปฏิบัติงาน ให้หัวหน้าได้ทราบ ไม่ว่าจะสำเร็จหรือไม่ เพื่อให้เกิดการปรับปรุงและแก้ปัญหาต่อไป

ประสานงาน - พบปะพูดคุยในเรื่องข้อมูล ความเคลื่อนไหวต่างๆของงานที่จะเป็นประโยชน์

การปรึกษาหารือ - ให้ทุกคนได้แสดงความคิดเห็นกับเรื่องที่เกิดขึ้น พร้อมอธิบายและแลกเปลี่ยนความคิดเห็นระหว่างกัน เพื่อหาปัญหาและแนวทางแก้ไข

การควบคุมภายในและการบริหารจัดการความเสี่ยง

ในการประชุมคณะกรรมการบริษัทครั้งที่ 1/2559 เมื่อวันที่ 29 กุมภาพันธ์ 2559 ซึ่งมีคณะกรรมการตรวจสอบ ทั้ง 3 ท่าน เข้าร่วมประชุม ได้ประเมินแบบประเมินความเพียงพอของระบบการควบคุมภายในของบริษัท ที.เอ็ม.ซี.อุตสาหกรรม จำกัด (มหาชน) โดยการซักถามข้อมูลจากฝ่ายบริหารสรุปได้ว่า ระบบควบคุมภายในของบริษัทในด้านต่างๆ 5 องค์ประกอบ คือ

1. สภาพแวดล้อมการควบคุม
2. การประเมินความเสี่ยง
3. กิจกรรมการควบคุม
4. ระบบสารสนเทศและการสื่อสารข้อมูล
5. ระบบการติดตามผล

คณะกรรมการบริษัทมีความเห็นว่าระบบการควบคุมภายในของบริษัทโดยรวมมีความเพียงพอและเหมาะสมสอดคล้องกับแบบประเมินการควบคุมภายในของสำนักงานคณะกรรมการกำกับหลักทรัพย์ โดยบริษัทได้จัดให้มีบุคลากรอย่างเพียงพอที่จะดำเนินการตามระบบได้อย่างมีประสิทธิภาพ รวมทั้งมีระบบการกำกับและติดตามควบคุมดูแลการดำเนินงาน ที่สามารถป้องกันทรัพย์สินของบริษัท อันเกิดจากการที่ผู้บริหารนำไปใช้โดยมิชอบหรือไม่มีอำนาจ รวมถึงการทำธุรกรรมกับบุคคลที่อาจมีความขัดแย้งทางผลประโยชน์ และบุคคลที่เกี่ยวข้องกันอย่างเพียงพอ ทั้งนี้ คณะกรรมการมีความเห็นว่า บริษัทได้จัดวางระบบการควบคุมภายในทั้ง 5 องค์ประกอบอย่างเพียงพอ และดำเนินการให้เกิดประสิทธิผลตามวัตถุประสงค์ของการควบคุม

ด้านการตรวจสอบภายใน บริษัทมีนโยบายให้ผู้ตรวจสอบภายในโดยว่าจ้างบุคคลภายนอก (Outsource) ให้ตรวจสอบและประเมินระบบควบคุมภายใน และนำเสนอรายงานผลการตรวจสอบต่อคณะกรรมการตรวจสอบและคณะกรรมการบริษัท โดยได้ว่าจ้าง บริษัท โปรเฟสชันนัล อินเทอเนล ออดิท เซอร์วิส จำกัด ตั้งแต่ปี 2557 จนถึงปี 2559 ซึ่งผู้ตรวจสอบภายในอิสระดังกล่าวได้มีข้อเสนอแนะเพื่อปรับปรุงระบบการควบคุมภายในให้เกิดประสิทธิผลมากยิ่งขึ้น และบริษัทได้ดำเนินการปรับปรุงตามข้อเสนอแนะอย่างต่อเนื่อง นอกจากนี้บริษัทได้มีการจัดตั้งแผนกตรวจสอบภายในเพื่อทำหน้าที่ประสานงานและปฏิบัติงานร่วมกับผู้ตรวจสอบภายในอิสระ (Outsource) พร้อมทั้งติดตามการปฏิบัติตามข้อเสนอแนะของผู้ตรวจสอบ และนำเสนอต่อที่ประชุมคณะกรรมการตรวจสอบ

ในปี 2558 คณะกรรมการตรวจสอบ ได้อนุมัติแผนการตรวจสอบที่จัดทำโดยบริษัท โปรเฟสชันนัล อินเทอเนล ออดิท เซอร์วิส จำกัด ในการประชุม ครั้งที่ 1/2558 วันที่ 27 กุมภาพันธ์ 2558 การตรวจสอบภายในของปี 2558 ได้ดำเนินการตามแผนการตรวจสอบที่คณะกรรมการตรวจสอบอนุมัติไว้ครบถ้วนทั้ง 8 โครงการ และได้นำเสนอผลการตรวจสอบต่อคณะกรรมการตรวจสอบแล้ว โดยได้สอบถามการปฏิบัติงานและประเมินระบบการควบคุมภายในของระบบงานที่สำคัญ เช่น การจัดการสินค้า Dead Stock การจัดการด้านความเสี่ยงสภาพคล่อง ระบบความปลอดภัยของสารสนเทศ การวิจัยและพัฒนาสินค้าของบริษัท การบริหารโครงการ การควบคุมการปฏิบัติตามเกณฑ์นโยบาย GP การควบคุมระบบการจัดซื้อ และ กระบวนการบริหารความเสี่ยง ผลการประเมินโดยรวมผู้ตรวจสอบเห็นว่าอยู่ในระดับที่ดี เนื่องจากบริษัทได้จัดวางระบบการควบคุมในเรื่องต่างๆ ไว้อย่างเพียงพอและเหมาะสมแล้วเป็นส่วนใหญ่ คงมีการปรับปรุงเกี่ยวกับเรื่องระบบการกำกับให้ปฏิบัติตามระบบการควบคุมที่มีอยู่ให้เกิดประสิทธิผลมากยิ่งขึ้น ซึ่งผู้บริหารได้ให้ความสำคัญและติดตามให้ผู้รับผิดชอบดำเนินการตามข้อเสนอแนะของผู้ตรวจสอบ ครบถ้วนทุกประเด็น และเดือนเมษายน 2558 บริษัท โปรเฟสชันนัล อินเทอเนล ออดิท เซอร์วิส จำกัด ได้มีการจัดอบรมเรื่องการบริหารความเสี่ยง ให้แก่ผู้บริหารของบริษัท และให้ทุกฝ่ายงานมีการจัดทำประมวลความเสี่ยง (Risk Profile) แล้ว

รายการระหว่างกัน สิ้นสุดวันที่ 31 ธันวาคม 2558

สรุปรายละเอียดรายการระหว่างกันของบริษัทและบริษัทย่อยกับบุคคลที่อาจมีความขัดแย้ง ปี 2558

บริษัทและบริษัทย่อยมีการทำรายการกับบุคคลที่อาจมีความขัดแย้ง ซึ่งสามารถสรุปความสัมพันธ์ ได้ดังนี้

บุคคลที่อาจมีความขัดแย้ง	ความสัมพันธ์
1. นางทัตพิม กมลมงคลสุข	เป็นผู้ถือหุ้นของบริษัท โดย ณ วันที่ 31 ธันวาคม 2558 ถือหุ้นทางตรงในบริษัทร้อยละ 0.81 ของทุนจดทะเบียนและเรียกชำระแล้ว และถือหุ้นทางอ้อมโดยเป็น ผู้ถือหุ้นใหญ่ในบริษัท กมลมงคลสุข จำกัด ถือหุ้นร้อยละ 20.00 ของทุนจดทะเบียนและเรียกชำระแล้ว และยังดำรงตำแหน่งกรรมการและกรรมการบริหารใน บริษัท

ลักษณะของรายการระหว่างกัน

บุคคล/นิติบุคคลที่เกี่ยวข้อง	ลักษณะรายการระหว่างกัน	มูลค่ารายการระหว่างกัน (บาท)	ความจำเป็นและเหมาะสมของรายการระหว่างกัน
1. นางทัตพิม กมลมงคลสุข	รายการจากการเช่าที่ดิน : ตามที่บริษัทมีนโยบายในการเพิ่มช่องทางการจัดจำหน่ายสินค้าจากต่างประเทศ จึงดำเนินการเช่าที่ดินของนางทัตพิม กมลมงคลสุข โดยที่ดินดังกล่าวใช้ประโยชน์ได้ทั้งสิ้น 1 ไร่ 1 งาน 14 ตารางวา มีโฉนดเลขที่ 53624 เลขที่ดินเลขที่ 138 หน้าสำรวจ 2358 ตั้งอยู่ที่ตำบลนาป่า อำเภอเมืองชลบุรี จังหวัดชลบุรี มีกำหนดระยะเวลาเช่าทั้งสิ้น 3 ปี ตั้งแต่วันที่ 1 มกราคม 2557 ถึงวันที่ 31 ธันวาคม 2559 โดยมีการตกลงค่าเช่าในอัตราเดือนละ 7,000 บาท (กำหนดชำระปีละ 1 ครั้ง) สำหรับการเช่าที่ดินดังกล่าวทางบริษัท จะดำเนินการปรับปรุงสถานที่เป็นโชว์รูมแสดงสินค้า เนื่องจากสถานที่เหมาะสมกับกลุ่มลูกค้าในนิคมอุตสาหกรรมอมตะนคร	84,000.00	คณะกรรมการตรวจสอบเห็นว่าค่าเช่าที่ดินระหว่างบริษัทกับ นางทัตพิม กมลมงคลสุข มีความสมเหตุสมผล เนื่องจากมีความจำเป็น และราคาที่เช่าต่ำกว่าค่าเช่าจากผู้ให้เช่าในพื้นใกล้เคียง จึงไม่ทำให้บริษัทเสียประโยชน์ ดังนั้นจึงเห็นว่าการทำรายการมีความเหมาะสม และสมเหตุผล
ยอดคงค้าง		0.00	
เจ้าหนี้การค้า			

การวิเคราะห์และคำอธิบายของฝ่ายจัดการ

บริษัท ที.เอ็ม.ซี. อุตสาหกรรม จำกัด (มหาชน) เป็นผู้นำในการสร้างนวัตกรรมด้านการออกแบบ และผลิตเครื่องจักร เครื่องทุนแรงระบบไฮดรอลิค ที่สร้างมูลค่าเพิ่มภายใต้การผสานทุนทางปัญญา และเทคโนโลยีล้ำสมัยอย่างกลมกลืน มุ่งมั่นปรับปรุงผลการดำเนินงานภายใต้ตรา TMC เพื่อจำหน่ายให้ผู้ประกอบการในอุตสาหกรรมต่างๆ เพื่อนำไปใช้ในสายการผลิตสินค้า อาทิ อุตสาหกรรมยานยนต์ อุตสาหกรรมยานยนต์ไฟฟ้า งานก่อสร้างอาคาร และงานก่อสร้างอื่นๆ อุตสาหกรรมแปรรูป อุตสาหกรรมผลิตแม่พิมพ์ อุตสาหกรรมที่เกี่ยวข้องกับพลังงานทดแทน เป็นต้น โดยผลิตภัณฑ์และบริการสามารถจำแนกได้เป็น 5 ประเภทหลักๆ ดังนี้

1. ผลิตภัณฑ์เครื่องเพรессระบบไฮดรอลิค
2. ผลิตภัณฑ์เครื่องเครนระบบไฮดรอลิค
3. ผลิตภัณฑ์เครื่องกดและเจาะเสาเข็มระบบไฮดรอลิค
4. ผลิตภัณฑ์เครื่องทุนแรงระบบไฮดรอลิค
5. งานซ่อมและบริการซ่อมบำรุงระบบไฮดรอลิค
6. งานบริการแปรรูปโลหะและงานเชื่อมโลหะด้วยเครื่องจักร

ในปี 2558 กับสภาวะทางเศรษฐกิจชะลอตัวลงและรอการฟื้นตัวของเศรษฐกิจโลก การชะลอตัวของประเทศคู่ค้า การชะลอตัวของกลุ่มอุตสาหกรรมยานยนต์ การลงทุนภาครัฐที่ยังไม่ชัดเจน ทำให้ลดความเชื่อมั่นนักลงทุนเกี่ยวกับการแข่งขันที่สูงขึ้น ลูกค้าชะลอการสั่งซื้อ จากสถานการณ์ดังกล่าวบริษัทได้เพิ่มมาตรการควบคุมค่าใช้จ่ายโดยการปรับลดค่าตอบแทนผู้บริหารและกรรมการบริษัทตั้งแต่ไตรมาส 2 ของปี 2558 เป็นต้นมา ปรับลดค่าใช้จ่ายโรงงาน สำนักงานตั้งแต่ไตรมาสที่ 3 และบริษัทได้ดำเนินการเพิ่มทุนจากผู้ถือหุ้นเดิมเป็นจำนวนเงิน 145 ล้านบาทเพื่อนำมาเป็นการดำเนินงานและส่งผลทำให้ผลการดำเนินงานประจำปี 2558 มีดังนี้

รายได้จากการขายและบริการ

โครงสร้างรายได้ของบริษัท

หน่วย : ล้านบาท

รายการ	งบการเงินรวม									
	2554		2555		2556		2557		2558	
	ล้านบาท	%	ล้านบาท	%	ล้านบาท	%	ล้านบาท	%	ล้านบาท	%
รายได้จากการขาย										
1. เครื่องเพรессระบบไฮดรอลิค	288.67	43.09	563.27	56.17	437.60	55.72	299.27	46.13	193.13	36.35
2. เครนระบบไฮดรอลิค	185.89	27.75	162.77	16.23	134.50	17.13	140.35	21.63	142.50	26.82
3. เครื่องทุนแรงระบบไฮดรอลิค	68.06	10.16	88.40	8.81	71.92	9.16	52.81	8.14	45.64	8.59
4. เครื่องกดและเจาะเสาเข็มระบบไฮดรอลิค	-	-	-	-	-	-	-	-	32.52	7.71
5. อื่นๆ	29.37	4.38	26.48	2.64	29.15	3.71	34.34	5.29	8.00	1.90
รวมรายได้จากการขาย	571.99	85.39	840.92	83.85	673.17	85.72	526.77	81.19	421.79	79.40

รายการ	งบการเงินรวม									
	2554		2555		2556		2557		2558	
	ล้านบาท	%	ล้านบาท	%	ล้านบาท	%	ล้านบาท	%	ล้านบาท	%
รายได้จากการบริการ										
6. บริการซ่อมแซมและดูแลรักษาเครื่องจักร	40.01	5.97	124.32	12.40	98.52	12.54	49.32	7.60	48.12	9.06
7. การรับแปรรูปโลหะ	57.88	8.64	37.63	3.75	13.63	1.74	72.70	11.21	61.33	11.54
รวมรายได้จากการบริการ	97.89	14.61	161.95	16.15	112.15	14.28	122.02	18.81	109.45	20.60
รวมรายได้จากการขายและบริการ	669.88	100.00	1,002.87	100.00	785.32	100.00	648.79	100.00	531.24	100.00

ในปี 2558 TMC มีรายได้รวมอยู่ที่ 533 ล้านบาท (บริษัท ที.เอ็ม.ซี. อุตสาหกรรม จำกัด (มหาชน) 531 ล้านบาท และบริษัท ที.เอ็ม.ซี. ลาว 2 ล้านบาท) ลดลงคิดเป็นร้อยละ 17.83 เทียบกับงวดเดียวกันกับปีก่อนจากการขายได้ขายเครื่องเพรสระบบไฮดรอลิคและงานบริการรับแปรรูปที่ลดลงซึ่งเป็นผลมาจากการชะลอตัวของกลุ่มอุตสาหกรรมยานยนต์ อย่างไรก็ตามในปีนี้มีบริษัทที่มีผลิตภัณฑ์ใหม่คือเครื่องกดเสาเข็มมาช่วยยอดขายมูลค่า 33 ล้านบาท คิดเป็นร้อยละ 6.12 เมื่อเทียบกับรายได้จากการขายและบริการ ส่วนผลิตภัณฑ์เครื่องเครนระบบไฮดรอลิคและผลิตภัณฑ์อื่นๆ บริษัทคงรักษาคุณภาพและยอดขายได้ใกล้เคียงกับปีก่อน

รายได้อื่น

ในปี 2558 บริษัทได้ลดขั้นตอนการบริหารและการทำงานลง และเป็นมาตรการประหยัดค่าใช้จ่ายจึงได้ทำการย้ายสินค้าเครื่องจักรมาไว้ที่โรงงาน 1 (บ้านสวน) และได้ดำเนินการขายโรงงาน 2 (หนองรี) และเครื่องจักรบางส่วนที่ไม่ได้มีแผนใช้งาน มีผลทำให้รายได้อื่นเพิ่มขึ้น 29 ล้านบาท คิดเป็นร้อยละ 5.01 จากรายได้รวม และบริษัทได้ดำเนินการขายเงินลงทุนในบริษัทย่อย (TMC-Lao) มีกำไร 3 ล้านบาท

ต้นทุนการดำเนินงาน

ในปี 2558 ต้นทุนการดำเนินงานของบริษัทเพิ่มขึ้นจากสภาวะทางเศรษฐกิจชะลอตัวลงและรอการฟื้นตัวของเศรษฐกิจโลก ลูกค้านชะลอการสั่งซื้อ มีผลทำให้ประมาณการมูลค่าสินค้าคงเหลือลดลงสำหรับสินค้าที่ไม่มีการเคลื่อนไหวหรือเคลื่อนไหวช้า เพิ่มขึ้นจาก 5 ล้านบาทในปี 2557 เป็น 26 ล้านบาทในปี 2558 มีผลทำให้ต้นทุนขายสินค้าและบริการเพิ่มสูงขึ้น 4.87% ต่อรายได้จากการขายและบริการ

บริษัทปรับแผนการรับประกันสินค้าลดลงจากสามปีเหลือเพียงหนึ่งปีในปี 2558 มีผลทำให้ประมาณการหนี้สินจากการรับประกันสินค้าลดลง 9 ล้านบาทในปี 2558

จากผลการชะลอตัวทางเศรษฐกิจทำให้ต้นทุนของโรงงานเพิ่มขึ้นจากปริมาณงานสั่งทำที่ลดลงและการชะลอคำสั่งซื้อที่ลดลงซึ่งไม่สอดคล้องกับแรงงานที่มีอยู่และผลประกอบการประจำปีมีผลขาดทุน บริษัทจึงได้ดำเนินการปรับลดแรงงานรายวันลงจาก 112 คนในปี 2557 คงเหลือ 4 คนในปี 2558 ซึ่งมีผลทำให้ต้นทุนค่าแรงรายวันลดลง 18 ล้านบาท และงดการจ่ายเงินโบนัสประจำปีแก่พนักงานทำให้ค่าใช้จ่ายลดลง 11 ล้านบาท

ค่าใช้จ่ายบริหาร

บริษัทได้มีมาตรการควบคุมค่าใช้จ่าย โดยการปรับลดค่าตอบแทนผู้บริหารและกรรมการบริษัทตั้งแต่ไตรมาส 2 ของปี 2558 เป็นต้นมาและควบคุมค่าใช้จ่ายโรงงานและสำนักงานให้ลดลง 10% จากยอดค่าใช้จ่ายของปีที่ผ่านมา เริ่มปรับตั้งแต่ไตรมาส 3 เป็นต้นไป มีผลทำให้ค่าใช้จ่ายในการบริหารลดลงคิดเป็นร้อยละ 17.95 จากงวดเดียวกันของปีก่อน

ต้นทุนทางการเงิน

ในช่วงต้นปี 2558 บริษัทมีการจ่ายค่าก่อสร้างโรงงาน 3 (บ้านบึง) และอุปกรณ์เป็นจำนวนเงิน 130 ล้านบาทและจากภาระจากต้นทุนแรงงานที่ไม่สอดคล้องกับปริมาณงานที่ลดลงทำให้บริษัทต้องเตรียมพร้อมกับการที่จะมีเข้ามาในอนาคตรวมถึงการเตรียมสินค้าไว้เพื่อขายทำให้ต้นทุนทางการเงินเพิ่มขึ้นจาก 10 ล้านบาทในปี 2557 เพิ่มขึ้นเป็น 19 ล้านบาท คิดเป็นร้อยละ 110.58 จากงวดเดียวกันของปีก่อน

ข้อมูลสำคัญทางการเงิน

	2558	+/-%	2557	+/-%	2556	+/-%	2555
กำไรขาดทุนเบ็ดเสร็จ							
รายได้รวม	570.68	-13.60%	660.51	-16.50%	791.04	-21.36%	1,005.96
กำไรก่อนค่าใช้จ่ายทางการเงินและภาษีเงินได้	(59.80)	22.47%	(48.83)	-442.67%	14.25	-93.53%	220.14
ค่าเสื่อมราคาและค่าตัดจำหน่าย	44.47	-5.00%	46.81	7.61%	43.50	16.84%	37.23
กำไรก่อนภาษีเงินได้	(79.26)	32.88%	(59.65)	-655.92%	10.73	-93.88%	175.23
กำไรสุทธิ	(65.59)	31.68%	(49.81)	-795.67%	7.16	-94.72%	135.53
กำไรต่อหุ้น (บาท)	(0.22)	29.41%	(0.17)	-950.00%	0.02	-96.77%	0.62

EBITDA และกำไรสุทธิ

EBITDA และขาดทุนสุทธิอยู่ที่ขาดทุน 59.80 ล้านบาทและ 65.59 ล้านบาท เพิ่มขึ้น 22.47% และ 31.68% ตามลำดับ จากงวดเดียวกันของปีก่อนเนื่องจากประมาณการค่าเผื่อมูลค่าสินค้าคงเหลือเพิ่มขึ้น 26 ล้านบาท คิดเป็นร้อยละ 4.88 ของรายได้จากการขายและบริการซึ่งเกิดจากสินค้ามีการเคลื่อนไหวช้าลง ลูกค้าชะลอคำสั่งซื้อและทิศทางการบริหารเศรษฐกิจของภาครัฐยังไม่ชัดเจน

บริษัทเริ่มมีมาตรการควบคุมค่าใช้จ่ายทั้งฝ่ายโรงงานและสำนักงานลดลง 10% จากยอดค่าใช้จ่ายปีก่อนตั้งแต่ไตรมาส 3 เป็นต้นมาและยังลดค่าตอบแทนผู้บริหารและกรรมการบริษัทตั้งแต่ไตรมาส 2 ของปี 2558 เป็นต้นมาอีกด้วย การควบรวมกิจการโรงงาน 1 บ้านสวน และโรงงาน 2 หนองรี เข้าด้วยกันและดำเนินการขายโรงงาน 2 และเครื่องจักรที่ไม่มีแผนการใช้งานออกไปทำให้บริษัทมีกำไร 29 ล้านบาท คิดเป็นร้อยละ 5.01 ของรายได้รวม

ผลจากมาตรการดังกล่าวข้างต้นทำให้บริษัทมีผลขาดทุนลดลงจาก 86 ล้านบาท ณ สิ้นไตรมาส 3 2558 เหลือ 65 ล้านบาท ณ สิ้นไตรมาส 4 2558 คิดเป็นอัตราร้อยละ 24.40

งบดุลและข้อมูลสำคัญทางการเงิน

งบแสดงสถานะการเงิน(ล้านบาท)	ปี2557	ปี2558	งบกระแสเงินสด(ล้านบาท)	ปี2557	ปี2558
เงินสดและรายการเทียบเท่าเงินสด	127	37	เงินสดจากกิจกรรมดำเนินงาน	(8)	(31)
รวมสินทรัพย์หมุนเวียน	459	277	จ่ายดอกเบี้ยและภาษี	8	18
รวมสินทรัพย์ไม่หมุนเวียน	760	841	เงินสดสุทธิจากกิจกรรมดำเนินงาน	(0)	(13)
รวมสินทรัพย์	1,219	1,118	เงินสดสุทธิที่ใช้ในกิจกรรมลงทุน	(168)	(83)
รวมหนี้สินหมุนเวียน	475	317	เงินสดสุทธิ รับ/(ชำระคืน) - เงินกู้ยืม	20	6
รวมหนี้สินไม่หมุนเวียน	142	114	จ่ายปันผล	(12)	0
รวมหนี้สิน	617	431	เงินสดสุทธิจากกิจกรรมการจัดหาเงิน	8	6
รวมหนี้สินและส่วนของผู้ถือหุ้น	1,219	1,118	เงินสดและเทียบเท่าสุทธิเพิ่มขึ้น(ลดลง)	(161)	(90)
			เงินสดและเทียบเท่าต้นงวด	288	127
			เงินสดและเทียบเท่าสิ้นงวด	127	37

เงินสดและรายการเทียบเท่าเงินสดลดลงเนื่องจาก

เงินได้จากการเพิ่มทุนโดยการขายหุ้นให้กับผู้ถือหุ้นเดิมและบุคคลในวงเงินจำกัดจำนวน 145 ล้านบาท และจากการขายโรงงาน 2 (หนองรี) และเครื่องจักรที่มีได้มีแผนใช้งาน บริษัทได้เงินมา 72 ล้านบาท บริษัทจ่ายคืนเงินกู้ยืมระยะสั้น เงินกู้ระยะยาวพร้อมดอกเบี้ยจากสถาบันการเงินและชำระคืนหนี้สินจากการเช่าซื้อรวม 139 ล้านบาท บริษัทยังจ่ายชำระค่าสินทรัพย์ระหว่างก่อสร้าง (โรงงาน3) และอุปกรณ์เป็นจำนวน 130 ล้านบาทในช่วงไตรมาส 1ไตรมาส 2 ของปี 2558

ผลจากการขายโรงงาน 2 (หนองรี) และเครื่องจักรที่ยังมีได้มีแผนใช้งานบริษัททำให้หลักประกันในภาระหนี้ไม่เพียงพอ บริษัทต้องกันเงินฝากธนาคารจำนวน 25 ล้านบาทและผู้บริหารต้องค้ำประกันเงินวงเงินเบิกเกินบัญชี ตัวสัญญาใช้เงินและวงเงินหนังสือค้ำประกันรวมมูลค่า 225 ล้านบาทของธนาคารพาณิชย์แห่งหนึ่งเพื่อค้ำประกันต่อภาระหนี้ดังกล่าว

สินทรัพย์หมุนเวียน

ลูกหนี้การค้าและลูกหนี้อื่น

รายการ	งบการเงินรวม			
	2557		2558	
	ล้านบาท	ร้อยละ	ล้านบาท	ร้อยละ
ลูกหนี้ที่ยังไม่ถึงกำหนดชำระ	63	74.6%	27	45.7%
ลูกหนี้ที่เกินกำหนดชำระ:				
ไม่เกิน 3 เดือน	18	21.5%	22	38.3%
3 - 12 เดือน	7	7.9%	10	17.0%
มากกว่า 12 เดือน	3	3.4%	6	9.8%
รวม	90		64	

รายการ	งบการเงินรวม			
	2557		2558	
	ล้านบาท	ร้อยละ	ล้านบาท	ร้อยละ
หัก: ค่าเผ่อนหนี้สงสัยจะสูญ	(6)	-7.4%	(6)	-10.8%
รวมลูกหนี้การค้า - สุทธิ	84	100.0%	58	100.0%
ลูกหนี้อื่น	5		2	
รวมลูกหนี้การค้าและลูกหนี้อื่น - สุทธิ	89		60	

ลูกหนี้การค้า - สุทธิ ณ สิ้นปี 2558 มีจำนวน 58 ล้านบาท และปี 2557 มีจำนวน 84 ล้านบาท ลดลงจากปีก่อน 26 ล้านบาท คิดเป็นร้อยละ 30.95 เนื่องจากในไตรมาส 4 2558 บริษัทมีการบริหารการเก็บหนี้ได้ตรงตามเครดิตเทอมที่กำหนด และผลจากสภาพเศรษฐกิจที่ชะลอตัวทำให้ยอดขายในช่วงไตรมาส 4 ของปีลดลง

สินค้าคงเหลือ

รายการ	งบการเงินรวม			
	2557		2558	
	ล้านบาท	ร้อยละ	ล้านบาท	ร้อยละ
สินค้าสำเร็จรูป	62	24.4%	31	14.1%
สินค้าระหว่างผลิต	153	60.4%	162	74.1%
วัตถุดิบ	36	14.4%	14	6.4%
วัสดุสิ้นเปลือง	2	0.8%	1	0.7%
สินค้าระหว่างทาง		0.0%	10	4.8%
รวม	253	100.0%	219	100.0%
หัก: ค่าเผื่อมูลค่าสินค้าลดลง	(14)		(40)	
รวมสินค้าคงเหลือสุทธิ	239		179	

ณ สิ้นปี 2558 บริษัทมีสินค้าคงเหลือ — สุทธิลดลง 60 ล้านบาท จาก 239 ล้านบาทในปี 2558 เป็น 179 ล้านบาทในปี 2557 คิดเป็นร้อยละ 25.10 เนื่องจากการชะลอตัวทางเศรษฐกิจโลกซึ่งมีผลต่อการชะลอการลงทุนและคำสั่งซื้อ บริษัทมีการควบคุมการสั่งซื้อมากขึ้น จะสั่งสินค้าต่อเมื่อมีคำสั่งซื้อ ลดปริมาณสินค้าคงเหลือที่จัดเก็บแต่ก็มีสินค้าบางส่วนไม่มีการเคลื่อนไหวหรือเคลื่อนไหวช้า ทำให้บริษัทถูกตั้งสำรองประมาณการมูลค่าสินค้าคงเหลือลดลงสำหรับสินค้าที่ไม่มีการเคลื่อนไหวหรือเคลื่อนไหวช้าเพิ่มขึ้น 26 ล้านบาท คิดเป็นร้อยละ 4.56 ของรายได้รวม

หนี้สินหมุนเวียน

รายการ	งบการเงินรวม			
	2557		2558	
	ล้านบาท	ร้อยละ	ล้านบาท	ร้อยละ
เงินฝากที่มีหลักประกัน	-	0.0%	25	27.3%
เจ้าหนี้การค้า	84	56.6%	46	50.7%
เจ้าหนี้อื่น ;				
ค่าใช้จ่ายค้างจ่าย	5	3.5%	4	4.5%
รายได้รับล่วงหน้า	53	35.8%	29	32.1%
เจ้าหนี้ค่าซื้อสินทรัพย์ถาวร	0	0.0%	2	1.9%
เจ้าหนี้อื่น	6	4.0%	10	10.8%
เจ้าหนี้อื่นรวม	64	43.4%	91	100.0%
รวมหนี้สินหมุนเวียนอื่น	147	100.0%	91	100.0%

ณ 31 ธันวาคม 2558 หนี้สินหมุนเวียนของบริษัทลดลง 56 ล้านบาทกับงวดเดียวกันของปีก่อนสืบเนื่องมาจาก บริษัทมีมาตรการควบคุมรายจ่ายและควบคุมสินค้าคงเหลือ การบริหารสินค้าที่มีอยู่ให้เกิดประโยชน์สูงสุด จะสั่งสินค้าใหม่เมื่อมีคำสั่งซื้อ มารองรับ ไม่เก็บสินค้าไว้มากเกินความจำเป็นผลทำให้ยอดเจ้าหนี้และสินค้าคงเหลือลดลง 38 ล้านบาท คิดเป็นร้อยละ 45.24 กับงวดเดียวกันของปีก่อน

ผลจากการปรับโครงสร้างบริหาร บริษัทจึงดำเนินการขายโรงงาน 2 (หนองรี) และเครื่องจักรที่ยังไม่ได้มีแผนใช้งานทำให้หลักประกันในภาระหนี้ไม่เพียงพอ บริษัทต้องกันเงินฝากธนาคารจำนวน 25 ล้านบาทและผู้บริหารต้องค้ำประกันวงเงินเบิกเกินบัญชี ตัวสัญญาใช้เงินและวงเงินหนังสือค้ำประกันรวมมูลค่า 225 ล้านบาทเพื่อค้ำประกันต่อภาระหนี้ดังกล่าว

งบแสดงฐานะการเงิน	2558	+/- %	2557	+/- %	2556	+/- %	2555
สินทรัพย์รวม	1,118.34	-8.28%	1,219.26	-1.30%	1,235.31	27.84%	966.26
หนี้สินรวม	431.01	-30.13%	616.86	7.59%	573.33	101.81%	284.10
ส่วนของผู้ถือหุ้น	687.33	14.10%	602.40	-8.88%	661.07	-3.09%	682.15
อัตราส่วนทางการเงิน							
อัตรากำไรขั้นต้น (ร้อยละ)	7.65		15.31		19.02		28.80
อัตรากำไรสุทธิ (ร้อยละ)	(11.49)		(7.54)		0.91		13.47
อัตราส่วนสภาพคล่อง (เท่า)	0.87		0.97		1.46		2.43
อัตราส่วนหนี้สินต่อทุน (เท่า)	0.63		1.02		0.87		0.41
อัตราผลตอบแทนต่อผู้ถือหุ้น (ร้อยละ)	(10.17)		(7.89)		1.07		29.63
อัตราผลตอบแทนต่อสินทรัพย์รวม (ร้อยละ)	(5.12)		(3.98)		1.29		22.16
อัตราส่วนการจ่ายเงินปันผล (ร้อยละ)	N/A		1.16		5.38		N/A

ณ สิ้นปี 2558 บริษัทมีสินทรัพย์รวม อยู่ที่ 1,118 ล้านบาท ลดลงร้อยละ 8.28 จากงวดเดียวกันของปีที่แล้วเนื่องจากบริษัท

ได้ดำเนินการขายโรงงาน 2 หนองรีและเครื่องจักรบางส่วนที่บริษัทมิได้ใช้งานแล้วซึ่งอยู่ในแผนการลดต้นทุนและค่าใช้จ่ายของบริษัท

หนี้สินสุทธิลดลงร้อยละ 30.13 จากงวดเดียวกันของปีก่อนเนื่องจากบริษัทได้คืนเงินกู้และบริหารต้นทุนทางการเงินจากการเพิ่มทุนดังกล่าว

ส่วนของผู้ถือหุ้นเพิ่มขึ้นร้อยละ 14.10 จากงวดเดียวกันของปีก่อนเนื่องจาก;

- กิจกรรมการเพิ่มทุนจากผู้ถือหุ้นเดิม (RO) มูลค่า 145 ล้านบาท
- กำไรจากการจำหน่ายทรัพย์สินโรงงาน 2 และเครื่องจักรที่ไม่ได้ใช้แล้ว 29 ล้านบาท
- มาตรการควบคุมค่าใช้จ่ายของฝ่ายบริหารและโรงงานลดลงจากปีก่อน 10%
- บริษัทมีแผนการกลบขาดทุนสะสมจากสำรองตามกฎหมายซึ่งทำให้งบการเงินของบริษัทจะได้รับการจัดลำดับเรตติ้งที่ดีขึ้นในฐานะที่ไม่มีขาดทุนสะสมในงบการเงิน

แนวโน้มปี 2559 การแข่งขันในอุตสาหกรรมเดียวกันยังอยู่ในระดับสูงและรอเศรษฐกิจโลกฟื้นตัวรวมถึงการกระตุ้นทางเศรษฐกิจจากภาครัฐ บริษัทตั้งเป้าจะสร้างรายได้จากฐานลูกค้าเดิมและเปิดตลาดใหม่ไปยังลูกค้าต่างประเทศมากขึ้นถือเป็นการต้อนรับ AEC รวมถึงมาตรการคุมเข้มค่าใช้จ่ายยังคงดำเนินต่อไป

บริษัทมีแผนร่วมลงทุนกับพันธมิตรทางการค้ารายใหม่ซึ่งบริษัทดังกล่าวจะเป็นผู้ว่าจ้าง บริษัท ที.เอ็ม.ซี. อุตสาหกรรม จำกัด (มหาชน) ในการสร้างเครื่องจักรที่ใช้ในการพัฒนาแหล่งน้ำ

รายงานความรับผิดชอบของคณะกรรมการต่อรายงานทางการเงิน

คณะกรรมการบริษัทเป็นผู้รับผิดชอบต่อรายงานทางการเงินของบริษัท ที.เอ็ม.ซี. อุตสาหกรรม จำกัด (มหาชน) และบริษัท ย่อย โดยดูแลให้การจัดทำงบการเงินเป็นไปตามมาตรฐานการบัญชีที่รับรองทั่วไป มีการเปิดเผยข้อมูลสำคัญอย่างเพียงพอในหมายเหตุประกอบงบการเงิน และได้ผ่านการตรวจสอบจากผู้สอบบัญชีรับอนุญาตจาก บริษัท สำนักงาน อีวาย จำกัด ซึ่งให้ความเห็นอย่างไม่มีเงื่อนไข

นอกจากนี้คณะกรรมการบริษัทได้แต่งตั้งคณะกรรมการตรวจสอบ ซึ่งประกอบด้วยกรรมการที่ไม่เป็นผู้บริหารและเป็นกรรมการอิสระทั้งสิ้น เพื่อทำหน้าที่ในการสอบทานรายงานทางการเงิน ตรวจสอบระบบการควบคุมภายใน การตรวจสอบภายใน รวมถึงการเปิดเผยรายการเกี่ยวโยงกันหรือที่อาจมีความขัดแย้งทางผลประโยชน์อย่างถูกต้องและครบถ้วน โดยความเห็นของคณะกรรมการตรวจสอบปรากฏอยู่ในรายงานคณะกรรมการตรวจสอบซึ่งแสดงไว้ในรายงานประจำปีแล้ว

คณะกรรมการบริษัทมีความเห็นว่า ระบบการควบคุมภายในโดยรวมของบริษัทมีความเพียงพอ เหมาะสม และสามารถสร้างความเชื่อมั่นอย่างมีเหตุผลว่างบการเงินประจำปี 2558 ของบริษัทและบริษัทย่อย ที่คณะกรรมการตรวจสอบได้สอบทานร่วมกับฝ่ายบริหาร และผู้สอบบัญชีของบริษัทได้ตรวจสอบแล้วนั้น ได้แสดงฐานะการเงินและผลการดำเนินงานโดยถูกต้องตามที่ควรในสาระสำคัญตามหลักการบัญชีที่รับรองทั่วไป



นายมนู เลียวไพโรจน์
ประธานกรรมการบริษัท



นายทวีมิตร กมลมงคลสุข
ประธานกรรมการบริหาร

รายละเอียดเกี่ยวกับกรรมการ ผู้บริหาร ผู้มีอำนาจควบคุม และเลขานุการบริษัท

ชื่อ-สกุล/ตำแหน่ง	อายุ (ปี)	คุณวุฒิทางการศึกษา/ประวัติอบรม	สัดส่วน การถือหุ้น ในบริษัท (%)	ความสัมพันธ์ทางครอบครัวระหว่าง กรรมการและผู้บริหาร	ประสบการณ์การทำงาน	
					ตำแหน่ง	ชื่อหน่วยงาน/บริษัท
1. นายมนู เลียวไพโรจน์ ประธานกรรมการบริษัท	73 ปี	- ปริญญาเอก บริหารธุรกิจผู้บัณฑิตกิตติมศักดิ์ มหาวิทยาลัยธรรมศาสตร์	ไม่มี	ไม่มี	2554 - ปัจจุบัน	ประธานกรรมการบริษัท บมจ. ที.เอ็ม.ซี. อุตสาหกรรม
		- ปริญญาโท M.Sc.(Econ.), University of Kentucky, USA			2553 - ปัจจุบัน	ประธานกรรมการ บมจ. เออาร์ไอพี
		- ปริญญาตรี เศรษฐศาสตรบัณฑิต (เกียรตินิยมดี) มหาวิทยาลัยธรรมศาสตร์			2553 - ปัจจุบัน	ประธานกรรมการ บมจ. ยูนิลีเอ็นเตอร์ไพรส์
		- วุฒิบัตร การพัฒนาอุตสาหกรรม ศูนย์บรมนาถโยธา ประเทศญี่ปุ่น			2549 — ปัจจุบัน	ประธานกรรมการตรวจสอบ บมจ. สยามสตีลอินเตอร์เนชั่นแนล
		- ปริญญาบัตร วปอ. รุ่นที่ 34			2547 — ปัจจุบัน	ประธานกรรมการ บมจ. บางกอกสหประกันภัย
		- หลักสูตร Chairman 2000 รุ่นที่ 3/2001			2547 — ปัจจุบัน	บมจ. โฟล์เฟิลิกส์ (ประเทศไทย)
2. นายทวีมิตร กมลมงคลสุข กรรมการบริษัท และ ประธานกรรมการบริหาร (กรรมการผู้มีอำนาจลงนาม)	66 ปี	- หลักสูตร Directors Certification Program (DCP) รุ่นที่ 30/2003	0.84 %	- สามีนางทับทิม กมลมงคลสุข - บิดานายสุรเชษฐ์ กมลมงคลสุข - บิดนางพชรวัลย์ อยู่ - บิดนางสาวไพลิน กมลมงคลสุข	2547 — ปัจจุบัน	กรรมการ/กรรมการตรวจสอบ บมจ. ไทยเบฟเวอเรจ
		- หลักสูตร Directors Accreditation Program (DAP) 2003			2542 - 2547	ปลัดกระทรวง (ตลาดหลักทรัพย์แห่งประเทศไทยส่งไม่รับ) กระทรวงอุตสาหกรรม
		- วิศวกรรมศาสตรบัณฑิตกิตติมศักดิ์ มหาวิทยาลัยเทคโนโลยีราชมงคลธัญบุรี			2554 — ปัจจุบัน	กรรมการบริษัท/ ประธาน กรรมการบริหาร บมจ. ที.เอ็ม.ซี. อุตสาหกรรม
		- หลักสูตร Director Accreditation Program (DAP) รุ่นที่ 85/2010			2525 - 2554	ประธานกรรมการบริหาร บจ. ที.เอ็ม.ซี. อุตสาหกรรม

ชื่อ-สกุล/ตำแหน่ง	อายุ (ปี)	คุณวุฒิทางการศึกษา/ประวัติอบรม	สัดส่วน การถือหุ้น ในบริษัท (%)	ความสัมพันธ์ทางครอบครัวระหว่าง กรรมการและผู้บริหาร	ประสบการณ์ทำงาน	
					ตำแหน่ง	ชื่อหน่วยงาน/บริษัท
3.นางทับทิม กมลมงคลสุข กรรมการบริษัท และ กรรมการผู้จัดการบริหาร	69 ปี	คุณวุฒิทางการศึกษาระดับปริญญาโท สาขาบริหารธุรกิจ มหาวิทยาลัยเทคโนโลยีราชมงคลธัญบุรี - หลักสูตร Director Accreditation Program (DAP) รุ่นที่ 85/2010	0.81%	- ภรรยานายทวีมิตร กมลมงคลสุข - มารดานายสุรเชษฐ์ กมลมงคลสุข - มารดานางพัชรวิทย์ อู่ - มารดานางสาวไพลิน กมลมงคลสุข	2554 – ปัจจุบัน	กรรมการบริษัท/รองประธาน กรรมการบริหาร บมจ. ที.เอ็ม.ซี. อุตสาหกรรม
					2548 - 2553	รองประธานกรรมการบริหาร บจ. ที.เอ็ม.ซี. แม่ผูกแฟคเจอริง
					2525 - 2553	รองประธานกรรมการบริหาร บจ. ที.เอ็ม.ซี. อุตสาหกรรม
					2515 - 2525	เจ้าของกิจการ โรงกลึงทวีมิตร การช่าง
4.นายสุรเชษฐ์ กมลมงคลสุข กรรมการบริษัท และ กรรมการผู้จัดการ	45 ปี	ปริญญาโท สาขาบริหารธุรกิจ Murray State University, USA - ปริญญาตรี สาขาวิศวกรรมอุตสาหการ สถาบันเทคโนโลยีพระจอมเกล้าธนบุรี - หลักสูตร Director Accreditation Program (DAP) รุ่นที่ 85/2010 - หลักสูตร Director Certification Program (DCP) รุ่นที่ 146/2011	0.43%	- บุตรนายทวีมิตร กมลมงคลสุข - บุตรนางทับทิม กมลมงคลสุข - พี่นางพัชรวิทย์ อู่ - พี่นางสาวไพลิน กมลมงคลสุข	พ.ย.55-ปัจจุบัน	กรรมการบริษัท/กรรมการ บมจ. ที.เอ็ม.ซี. อุตสาหกรรม
						ประธานเจ้าหน้าที่บริหาร
					พ.ย.58-ปัจจุบัน	รักษาการกรรมการผู้จัดการ บมจ. ที.เอ็ม.ซี. อุตสาหกรรม
					2554 – พ.ย.55	กรรมการบริษัท/กรรมการ บมจ. ที.เอ็ม.ซี. อุตสาหกรรม
(กรรมการผู้มีอำนาจลงนาม)						บริหาร/กรรมการผู้จัดการ
					2548 – 2553	กรรมการผู้จัดการ บจ.ที.เอ็ม.ซี. แม่ผูกแฟคเจอริง
					2540 – 2548	กรรมการผู้จัดการ บจ.ที.เอ็ม.ซี. อุตสาหกรรม
					2537 - 2540	ผู้จัดการฝ่ายขายและการตลาด บจ.ที.เอ็ม.ซี. อุตสาหกรรม
5.นางพัชรวิทย์ อู่ กรรมการบริษัท และ กรรมการบริหาร	38 ปี	ปริญญาโท สาขาบริหารธุรกิจ พาณิชยศาสตร์ มหาวิทยาลัยบูรพา - ปริญญาตรี สาขาเศรษฐศาสตร์ สถาบันราชภัฏสวนดุสิต - หลักสูตร Director Accreditation Program (DAP) รุ่นที่ 85/2010	0.46 %	- บุตรนายทวีมิตร กมลมงคลสุข - บุตรนางทับทิม กมลมงคลสุข - น้องนายสุรเชษฐ์ กมลมงคลสุข - พี่นางสาวไพลิน กมลมงคลสุข	2554 – ปัจจุบัน	กรรมการบริษัท/กรรมการ บมจ. ที.เอ็ม.ซี. อุตสาหกรรม
						บริหาร/
						รองกรรมการผู้จัดการฝ่ายทรัพยากรบุคคล
					2552 – 2554	รองกรรมการผู้จัดการ บจ.ที.เอ็ม.ซี. แม่ผูกแฟคเจอริง
(กรรมการผู้มีอำนาจลงนาม)					2551 – 2552	ผู้ช่วยผู้จัดการฝ่ายการเงิน บจ.ที.เอ็ม.ซี. อุตสาหกรรม
					2544 - 2549	ผู้จัดการฝ่ายจัดซื้อ บจ.ที.เอ็ม.ซี. อุตสาหกรรม

ชื่อ-สกุล/ตำแหน่ง	อายุ (ปี)	คุณวุฒิทางการศึกษา/ประวัติอบรม	สัดส่วน การถือหุ้น ในบริษัท (%)	ความสัมพันธ์ทางครอบครัวระหว่าง กรรมการและผู้บริหาร	ช่วงเวลา	ตำแหน่ง	ชื่อหน่วยงาน/บริษัท
6. นางสาวไพลิน กมลมงคลสุข กรรมการบริษัท และ กรรมการบริหาร	34 ปี	- ปริญญาโท สาขาบริหารธุรกิจ Texas A&M University Commerce, USA - ปริญญาตรี สาขาบริหารธุรกิจ มหาวิทยาลัยอัสสัมชัญ - หลักสูตร Director Accreditation Program (DAP) รุ่น ที่ 85/2010 - หลักสูตร Company Secretary Program (CSP) รุ่น ที่ 46	0.46%	- บุตรนายทวีมิตร กมลมงคลสุข - บุตรนางทับทิม กมลมงคลสุข - น้องนายสุรเชษฐ์ กมลมงคลสุข - น้องนางพัชรวิทย์ อยู่	2554 - ปัจจุบัน	กรรมการบริษัท/กรรมการ บริหาร/ รองกรรมการผู้จัดการฝ่ายจัด ซื้อ	บมจ. ที.เอ็ม.ซี. อุตสาหกรรม
					พ.ย.58-ปัจจุบัน	รักษาการรองกรรมการผู้ จัดการฝ่ายสารสนเทศ	บมจ.ที.เอ็ม.ซี. อุตสาหกรรม
					2552 - 2553	ผู้จัดการฝ่ายจัดซื้อ	บจ. ที.เอ็ม.ซี. อุตสาหกรรม
					2554 — ปัจจุบัน	ประธานกรรมการตรวจสอบ	บมจ.ที.เอ็ม.ซี. อุตสาหกรรม
7. นายอาทิตย์ วุฒิกะโร กรรมการบริษัท และ ประธานกรรมการตรวจสอบ	59 ปี	- ปริญญาโท พ.บ.ม. (พัฒนาการเศรษฐกิจ) สถาบัน บัณฑิตพัฒนบริหารศาสตร์ - ปริญญาตรี ศบ. (เกียรตินิยมอันดับ 1) มหาวิทยาลัย รามคำแหง - หลักสูตรวิทยาลัยป้องกันราชอาณาจักร(วปรอ.2548) - หลักสูตร Director Certification Program (DCP) - หลักสูตร Director Accreditation Program (DAP)	ไม่มี	ไม่มี	2558 - ปัจจุบัน	ปลัดกระทรวงอุตสาหกรรม กระทรวงอุตสาหกรรม	กระทรวงอุตสาหกรรม
					2557 — 2558	อธิบดีกรมส่งเสริม อุตสาหกรรม	กรมส่งเสริมอุตสาหกรรม
8.นางสาวชุติภา โอบาสนนท์ กรรมการบริษัท และ กรรมการตรวจสอบ	77 ปี	- ปริญญาโท สาขาเศรษฐศาสตร์ The Florida State University, USA - ปริญญาตรี สาขาเศรษฐศาสตร์ มหาวิทยาลัย ธรรมศาสตร์ - หลักสูตร Director Accreditation Program (DAP)	ไม่มี	ไม่มี	2555 - 2557	รองปลัดกระทรวง อุตสาหกรรม	สำนักงานปลัดกระทรวงอุตสาหกรรม
					2554 - 2555	อธิบดีกรมโรงงาน อุตสาหกรรม	กรมโรงงานอุตสาหกรรม
					2552 - 2554	อธิบดีกรมส่งเสริม อุตสาหกรรม	กรมส่งเสริมอุตสาหกรรม
					2551 - 2552	ผู้อำนวยการสำนักงาน เศรษฐกิจอุตสาหกรรม	สำนักงานเศรษฐกิจอุตสาหกรรม
					2548 - 2551	ผู้ตรวจราชการกระทรวง	สำนักงานปลัดกระทรวงอุตสาหกรรม
					2554 - ปัจจุบัน	กรรมการตรวจสอบ	บมจ.ที.เอ็ม.ซี. อุตสาหกรรม
					2550 - ปัจจุบัน	ประธานมูลนิธิ	มูลนิธิพัฒนาผู้ประกอบการไทย
					2541 - 2550	นายกสมาคม	สมาคมส่งเสริมผู้ประกอบการวิสาหกิจ ขนาดกลางและขนาดย่อมไทย
					2540 - 2541	รองอธิบดี	กรมส่งเสริมอุตสาหกรรม
					2531 — 2539	ผู้อำนวยการสำนักงานกอง	กรมส่งเสริมอุตสาหกรรม

ชื่อ-สกุล/ตำแหน่ง	อายุ (ปี)	คุณวุฒิทางการศึกษา/ประวัติอบรม	สัดส่วนการถือหุ้นในบริษัท (%)	ความสัมพันธ์ทางครอบครัวระหว่างกรรมการและผู้บริหาร	ประสบการณ์ทำงาน	
					ช่วงเวลา	ตำแหน่ง
9. นายมิตรทอง ชูลิตะวงศ์ กรรมการบริษัท และ กรรมการตรวจสอบ	49 ปี	- ปริญญาโท สาขาการเงิน มหาวิทยาลัยสยาม	ไม่มี	ไม่มี	2557 - ปัจจุบัน	กรรมการตรวจสอบ บมจ. ที.เอ็ม.ซี. อุตสาหกรรม
		- ปริญญาตรี สาขาการจัดการ มหาวิทยาลัยรามคำแหง			2543 - ปัจจุบัน	กรรมการผู้จัดการ บจ. เอ็ม เอส จี คอนซัลแทนท์
		- ปริญญาตรี สาขาการบัญชี มหาวิทยาลัย สุโขทัยธรรมาธิราช			2543 - ปัจจุบัน	กรรมการบริหาร บจ. บ้านปัญญากิจการ
		- หลักสูตร Director Certification Program (DCP) 194/2014			2543 - ปัจจุบัน	กรรมการบริหาร บจ. เอฟ พี เอ็ม คอนซัลแทนท์
					2539 - 2544	ผู้ช่วยผู้จัดการฝ่ายการตลาดหลักทรัพย์ บมจ. หลักทรัพย์เอกรังสรรค์ เคจีไอ
10. นายสมกร บมไผ่ รองกรรมการผู้จัดการฝ่ายขายและการตลาด	45 ปี	- ปริญญาโท สาขาบริหารการศึกษา มหาวิทยาลัยรามคำแหง	ไม่มี	ไม่มี	ก.ค.57-ปัจจุบัน	รองกรรมการผู้จัดการฝ่ายขายและการตลาด บมจ. ที.เอ็ม.ซี. อุตสาหกรรม
		- ปริญญาตรี สาขาวิศวกรรมอุตสาหกรรม สถาบันเทคโนโลยีราชมงคลธัญบุรี	ไม่มี		2558 - ปัจจุบัน	รักษาการรองกรรมการผู้จัดการฝ่ายโรงงาน บมจ. ที.เอ็ม.ซี. อุตสาหกรรม
					ค.ค.2556-2557	รองกรรมการผู้จัดการฝ่ายพัฒนารัฐกิจการตลาด บมจ. ที.เอ็ม.ซี. อุตสาหกรรม
					2555 — .2556	รองกรรมการผู้จัดการฝ่ายโรงงาน บมจ.ที.เอ็ม.ซี.อุตสาหกรรม
					2552 - 2554	ผู้ช่วยผู้จัดการทั่วไป บจ. ไทยซัมมิท พีเคเค
					2547 - 2552	ผู้จัดการทั่วไป บจ.ที.เอ็ม.ซี.อุตสาหกรรม
					2542 - 2547	ผู้ช่วยผู้จัดการโรงงาน บจ. ชัมมิท แอดวานซ์ แมททีเรียล
11. นายณภัทร ด้ตรวิเชียร รองกรรมการผู้จัดการฝ่ายบัญชีและการเงิน	46 ปี	- ปริญญาตรี สาขาการบัญชี คณะบริหารธุรกิจ มหาวิทยาลัยรามคำแหง	ไม่มี	ไม่มี	ค.ค.58-ปัจจุบัน	รองกรรมการผู้จัดการฝ่ายบัญชีและการเงิน บมจ. ที.เอ็ม.ซี. อุตสาหกรรม
					2556 - 2558	Consultant to BSC, KL บจ. แกสลิโซสมิทไคลน์ (ประเทศไทย)
					2544 - 2556	ผู้ช่วยผู้จัดการฝ่ายบัญชีการเงิน บจ. แกสลิโซสมิทไคลน์ (ประเทศไทย)
					2540 - 2544	ผู้ช่วยผู้จัดการฝ่ายบัญชี บจ. สมิทไคลน์ บีแชน (ประเทศไทย)
					2535 - 2540	ผู้ตรวจสอบบัญชี บจ. เอสจี ฌ กลาง

ชื่อ-สกุล/ตำแหน่ง	อายุ (ปี)	คุณวุฒิทางการศึกษา/ประวัติอบรม	สัดส่วน การถือหุ้น ในบริษัท (%)	ความสัมพันธ์ทางครอบครัวระหว่าง กรรมการและผู้บริหาร	ประสบการณ์ทำงาน		
					ช่วงเวลา	ตำแหน่ง	ชื่อหน่วยงาน/บริษัท
12. นายคณินพิชญ์ สุขเสริม	45 ปี	- ปริญญาโท สาขาการตลาด คณะบริหารธุรกิจ มหาวิทยาลัยรามคำแหง	ไม่มี	ไม่มี	2557-ปัจจุบัน	เลขานุการบริษัท	บมจ. ที.เอ็ม.ซี. อุตสาหกรรม
เลขานุการบริษัท		- ปริญญาตรี สาขาการเงินและการธนาคาร คณะพาณิชยศาสตร์และการบัญชี มหาวิทยาลัยธรรมศาสตร์			2556-2558	รองกรรมการผู้จัดการฝ่าย บัญชีและการเงิน	บมจ. ที.เอ็ม.ซี. อุตสาหกรรม
					2554-2556	ผู้ช่วยกรรมการผู้จัดการฝ่าย บัญชีและการเงิน	บมจ.ฟอรั่ม พาร์ท อินดัสตรี (มหาชน)
					2553-2554	ผู้จัดการฝ่ายขายและการ ตลาด	บจ.ที.เอ็ม.ซี. อุตสาหกรรม
					2553-2553	ผู้จัดการฝ่ายขาย	บมจ. แอลพีเอ็น เพลทมิลล์
					2551-2552	ผู้ช่วยผู้จัดการฝ่ายวางแผน กลยุทธ์และนักลงทุนสัมพันธ์	บมจ. จีเอสดี
					2545-2551	ผู้จัดการฝ่ายขายและการ ตลาด/ผู้จัดการฝ่ายอำนวยความสะดวก	บจ. นาวา อินเตอร์เนชั่นแนล

รายงานของผู้สอบบัญชีรับอนุญาต

บริษัท ที.เอ็ม.ซี.อุตสาหกรรม จำกัด (มหาชน) และ บริษัทย่อย

ข้าพเจ้าได้ตรวจสอบงบกำไรขาดทุนเบ็ดเสร็จรวม งบแสดงการเปลี่ยนแปลงส่วนของผู้ถือหุ้นรวมและงบกระแสเงินสดรวมสำหรับปีสิ้นสุดวันที่ 31 ธันวาคม 2558 รวมถึงหมายเหตุสรุปนโยบายการบัญชีที่สำคัญและหมายเหตุเรื่องอื่นๆของบริษัท ที.เอ็ม.ซี.อุตสาหกรรม จำกัด (มหาชน) และบริษัทย่อย และได้ตรวจสอบงบแสดงฐานะการเงิน ณ วันที่ 31 ธันวาคม 2558 งบกำไรขาดทุนเบ็ดเสร็จ งบแสดงการเปลี่ยนแปลงส่วนของผู้ถือหุ้นและงบกระแสเงินสดสำหรับปีสิ้นสุดวันเดียวกัน รวมถึงหมายเหตุสรุปนโยบายการบัญชีที่สำคัญและหมายเหตุเรื่องอื่นๆของบริษัท ที.เอ็ม.ซี.อุตสาหกรรม จำกัด (มหาชน) ด้วยเช่นกัน

ความรับผิดชอบของผู้บริหารต่องบการเงิน

ผู้บริหารเป็นผู้รับผิดชอบในการจัดทำและการนำเสนองบการเงินเหล่านี้โดยถูกต้องตามที่ควรตามมาตรฐานการรายงานทางการเงินและรับผิดชอบเกี่ยวกับการควบคุมภายในที่ผู้บริหารพิจารณาว่าจำเป็นเพื่อให้สามารถจัดทำงบการเงินที่ปราศจากการแสดงข้อมูลที่ขัดต่อข้อเท็จจริงอันเป็นสาระสำคัญไม่ว่าจะเกิดจากการทุจริตหรือข้อผิดพลาด

ความรับผิดชอบของผู้สอบบัญชี

ข้าพเจ้าเป็นผู้รับผิดชอบในการแสดงความเห็นต่องบการเงินดังกล่าวจากผลการตรวจสอบของข้าพเจ้า ข้าพเจ้าได้ปฏิบัติตามตรวจสอบตามมาตรฐานการสอบบัญชี ซึ่งกำหนดให้ข้าพเจ้าปฏิบัติตามข้อกำหนดด้านจรรยาบรรณรวมถึงวางแผนและปฏิบัติตามตรวจสอบเพื่อให้ได้ความเชื่อมั่นอย่างสมเหตุสมผลว่างบการเงินปราศจากการแสดงข้อมูลที่ขัดต่อข้อเท็จจริงอันเป็นสาระสำคัญหรือไม่

การตรวจสอบรวมถึงการใช้วิธีการตรวจสอบเพื่อให้ได้มาซึ่งหลักฐานการสอบบัญชีเกี่ยวกับจำนวนเงินและการเปิดเผยข้อมูลในงบการเงิน วิธีการตรวจสอบที่เลือกใช้ขึ้นอยู่กับดุลพินิจของผู้สอบบัญชี ซึ่งรวมถึงการประเมินความเสี่ยงจากการแสดงข้อมูลที่ขัดต่อข้อเท็จจริงอันเป็นสาระสำคัญของงบการเงินไม่ว่าจะเกิดจากการทุจริตหรือข้อผิดพลาด ในการประเมินความเสี่ยงดังกล่าว ผู้สอบบัญชีพิจารณาการควบคุมภายในที่เกี่ยวข้องกับการจัดทำและการนำเสนองบการเงินโดยถูกต้องตามที่ควรของกิจการ เพื่อออกแบบวิธีการตรวจสอบที่เหมาะสมกับสถานการณ์ แต่ไม่ใช่เพื่อวัตถุประสงค์ในการแสดงความเห็นต่อประสิทธิภาพของการควบคุมภายในของกิจการ การตรวจสอบรวมถึงการประเมินความเหมาะสมของนโยบายการบัญชีที่ผู้บริหารใช้และความสมเหตุสมผลของประมาณการทางบัญชีที่จัดทำขึ้นโดยผู้บริหาร รวมทั้งการประเมินการนำเสนองบการเงินโดยรวม

ข้าพเจ้าเชื่อว่าหลักฐานการสอบบัญชีที่ข้าพเจ้าได้รับเพียงพอและเหมาะสมเพื่อใช้เป็นเกณฑ์ในการแสดงความเห็นของข้าพเจ้า

ความเห็น

ข้าพเจ้าเห็นว่างบการเงินข้างต้นนี้แสดงผลการดำเนินงานและกระแสเงินสดสำหรับปีสิ้นสุดวันที่ 31 ธันวาคม 2558 ของบริษัท ที.เอ็ม.ซี.อุตสาหกรรม จำกัด (มหาชน) และบริษัทย่อย และแสดงฐานะการเงิน ณ วันที่ 31 ธันวาคม 2558 ผลการดำเนินงานและกระแสเงินสดสำหรับปีสิ้นสุดวันเดียวกันของบริษัท ที.เอ็ม.ซี.อุตสาหกรรม จำกัด (มหาชน) โดยถูกต้องตามที่ควรในสาระสำคัญตามมาตรฐานการรายงานทางการเงิน

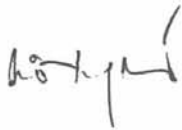

ทิพวัลย์ นานานุวัฒน์

ผู้สอบบัญชีรับอนุญาต เลขทะเบียน 3459

บริษัท สำนักงาน อีวาย จำกัด

กรุงเทพฯ: 29 กุมภาพันธ์ 2559

งบแสดงฐานะการเงิน

บริษัท ที.เอ็ม.ซี.อุตสาหกรรม จำกัด (มหาชน) และ บริษัทย่อย
ณ วันที่ 31 ธันวาคม 2558

(หน่วย: บาท)

		งบการเงินเฉพาะกิจการ	
		ณ วันที่	ณ วันที่
	หมายเหตุ	31 ธันวาคม 2558	31 ธันวาคม 2557
สินทรัพย์			
สินทรัพย์หมุนเวียน			
เงินสดและรายการเทียบเท่าเงินสด	7	37,036,363	118,283,101
ลูกหนี้การค้าและลูกหนี้อื่น	8	59,655,279	98,930,494
สินค้าคงเหลือ	9	178,906,963	233,861,885
สินทรัพย์หมุนเวียนอื่น		1,830,397	3,191,241
รวมสินทรัพย์หมุนเวียน		277,429,002	454,266,721
สินทรัพย์ไม่หมุนเวียน			
เงินฝากธนาคารที่มีภาระค้ำประกัน	10	25,000,000	-
เงินลงทุนในบริษัทย่อย	11	-	7,614,274
อสังหาริมทรัพย์เพื่อการลงทุน	12	10,523,075	10,523,075
ที่ดิน อาคารและอุปกรณ์	13	751,371,012	705,150,607
สินทรัพย์ไม่มีตัวตน	14	10,984,979	13,250,511
สินทรัพย์ภาษีเงินได้รอการตัดบัญชี	24	33,820,406	21,468,973
สินทรัพย์ไม่หมุนเวียนอื่น		9,208,366	7,841,176
รวมสินทรัพย์ไม่หมุนเวียน		840,907,838	765,848,616
รวมสินทรัพย์		1,118,336,840	1,220,115,337

หมายเหตุประกอบงบการเงินเป็นส่วนหนึ่งของงบการเงินนี้

งบแสดงฐานะการเงิน (ต่อ)

บริษัท ที.เอ็ม.ซี.อุตสาหกรรม จำกัด (มหาชน) และ บริษัทย่อย
ณ วันที่ 31 ธันวาคม 2558

(หน่วย: บาท)

		งบการเงินเฉพาะกิจการ	
		ณ วันที่	ณ วันที่
		31 ธันวาคม 2558	31 ธันวาคม 2557
หมายเหตุ			
หนี้สินและส่วนของผู้ถือหุ้น			
หนี้สินหมุนเวียน			
เงินกู้ยืมระยะสั้นจากสถาบันการเงิน	15	169,359,130	260,000,000
เจ้าหนี้การค้าและเจ้าหนี้อื่น	16	91,462,281	147,121,383
ส่วนของหนี้สินตามสัญญาเช่าการเงินและเช่าซื้อ			
ที่ถึงกำหนดชำระภายในหนึ่งปี	17	2,866,788	3,470,168
ส่วนของเงินกู้ยืมระยะยาว			
ที่ถึงกำหนดชำระภายในหนึ่งปี	18	30,000,000	30,553,928
ประมาณการหนี้สิน	19	20,676,833	29,140,692
หนี้สินหมุนเวียนอื่น		2,850,508	3,359,356
รวมหนี้สินหมุนเวียน		317,215,540	473,645,527
หนี้สินไม่หมุนเวียน			
หนี้สินตามสัญญาเช่าการเงินและเช่าซื้อ - สุทธิจากส่วนที่ถึง			
กำหนดชำระภายในหนึ่งปี	17	1,390,948	3,575,955
เงินกู้ยืมระยะยาว - สุทธิจากส่วนที่ถึงกำหนดชำระ			
ภายในหนึ่งปี	18	90,000,000	114,000,000
สำรองผลประโยชน์ระยะยาวของพนักงาน	20	22,404,137	24,670,616
รวมหนี้สินไม่หมุนเวียน		113,795,085	142,246,571
รวมหนี้สิน		431,010,625	615,892,098

หมายเหตุประกอบงบการเงินเป็นส่วนหนึ่งของงบการเงินนี้

งบแสดงฐานะการเงิน (ต่อ)

บริษัท ที.เอ็ม.ซี.อุตสาหกรรม จำกัด (มหาชน) และ บริษัทย่อย
ณ วันที่ 31 ธันวาคม 2558

(หน่วย: บาท)

		งบการเงินเฉพาะกิจการ	
		ณ วันที่	ณ วันที่
หมายเหตุ		31 ธันวาคม 2558	31 ธันวาคม 2557
ส่วนของผู้ถือหุ้น			
ทุนเรือนหุ้น			
ทุนจดทะเบียน			
หุ้นสามัญ 543,750,000 หุ้น มูลค่าหุ้นละ 1 บาท			
(2557: หุ้นสามัญ 290,000,000 หุ้น มูลค่าหุ้นละ 1 บาท)	21	543,750,000	290,000,000
ทุนออกจำหน่ายและชำระเต็มมูลค่าแล้ว			
หุ้นสามัญ 362,500,000 หุ้น มูลค่าหุ้นละ 1 บาท			
(2557: หุ้นสามัญ 290,000,000 หุ้น มูลค่าหุ้นละ 1 บาท)	21	362,500,000	290,000,000
ส่วนเกินมูลค่าหุ้น	21	322,591,603	250,091,603
กำไร (ขาดทุน) สะสม			
จัดสรรแล้ว - สรรองตามกฎหมาย		11,961,051	11,961,051
ยังไม่ได้จัดสรร (ขาดทุนสะสม)		(9,726,439)	52,170,585
รวมส่วนของผู้ถือหุ้น		687,326,215	604,223,239
รวมหนี้สินและส่วนของผู้ถือหุ้น		1,118,336,840	1,220,115,337

หมายเหตุประกอบงบการเงินเป็นส่วนหนึ่งของงบการเงินนี้

.....
.....

Director



งบกำไรขาดทุนเบ็ดเสร็จ

บริษัท ที.เอ็ม.ซี.อุตสาหกรรม จำกัด (มหาชน) และ บริษัทย่อย
สำหรับปีสิ้นสุดวันที่ 31 ธันวาคม 2558

(หน่วย: บาท)

หมายเหตุ	งบการเงินรวม		งบการเงินเฉพาะกิจการ	
	2558	2557	2558	2557
กำไรขาดทุน:				
รายได้				
รายได้จากการขายและบริการ	533,117,772	648,787,745	531,242,935	647,483,991
รายได้อื่น	37,563,959	11,725,358	34,471,727	10,969,932
รวมรายได้	570,681,731	660,513,103	565,714,662	658,453,923
ค่าใช้จ่าย				
ต้นทุนขายและบริการ	492,321,443	549,439,355	491,158,019	551,290,977
ค่าใช้จ่ายในการขาย	40,165,518	40,462,964	40,017,490	40,184,410
ค่าใช้จ่ายในการบริหาร	97,998,529	119,438,851	96,607,168	114,016,064
รวมค่าใช้จ่าย	630,485,490	709,341,170	627,782,677	705,491,451
ขาดทุนก่อนค่าใช้จ่ายทางการเงินและรายได้ภาษีเงินได้	(59,803,759)	(48,828,067)	(62,068,015)	(47,037,528)
ค่าใช้จ่ายทางการเงิน	(19,453,498)	(10,824,426)	(19,453,498)	(10,824,426)
ขาดทุนก่อนรายได้ภาษีเงินได้	(79,257,257)	(59,652,493)	(81,521,513)	(57,861,954)
รายได้ภาษีเงินได้	13,806,044	9,238,157	13,806,044	9,288,662
ขาดทุนสำหรับปี	(65,451,213)	(50,414,336)	(67,715,469)	(48,573,292)
กำไรขาดทุนเบ็ดเสร็จอื่น:				
รายการที่จะถูกบันทึกในส่วนของกำไรหรือขาดทุนในภายหลัง				
ผลต่างของอัตราแลกเปลี่ยนจากการแปลงค่าทางการเงิน				
ที่เป็นเงินตราต่างประเทศ	-	(62,131)	-	-
รายการที่จะไม่ถูกบันทึกในส่วนของกำไรหรือขาดทุนในภายหลัง				
ผลต่างของอัตราแลกเปลี่ยนจากการแปลงค่าทางการเงิน				
ที่เป็นเงินตราต่างประเทศ	(439,324)	-	-	-
กำไรจากการประมาณการตามหลักคณิตศาสตร์ประกันภัย -				
สุทธิจากภาษีเงินได้	5,818,445	2,490,551	5,818,445	2,490,551
กำไรขาดทุนเบ็ดเสร็จอื่นสำหรับปี	5,379,121	2,428,420	5,818,445	2,490,551
กำไรขาดทุนเบ็ดเสร็จรวมสำหรับปี	(60,072,092)	(47,985,916)	(61,897,024)	(46,082,741)
การแบ่งปันขาดทุน:				
ส่วนที่เป็นของผู้ถือหุ้นของบริษัทฯ	(65,593,859)	(49,810,854)	(67,715,469)	(48,573,292)
ส่วนที่เป็นของผู้มีส่วนได้เสียที่ไม่มีอำนาจควบคุมของบริษัทย่อย	142,646	(603,482)		
	(65,451,213)	(50,414,336)		
การแบ่งปันกำไรขาดทุนเบ็ดเสร็จรวม				
ส่วนที่เป็นของผู้ถือหุ้นของบริษัทฯ	(60,214,738)	(47,363,795)	(61,897,024)	(46,082,741)
ส่วนที่เป็นของผู้มีส่วนได้เสียที่ไม่มีอำนาจควบคุมของบริษัทย่อย	142,646	(622,121)		
	(60,072,092)	(47,985,916)		
กำไรต่อหุ้น				
กำไรต่อหุ้นขั้นพื้นฐาน				
ขาดทุนส่วนที่เป็นของผู้ถือหุ้นของบริษัทฯ (บาท)	(0.22)	(0.17)	(0.23)	(0.17)
กำไรต่อหุ้นปรับลด				
ขาดทุนส่วนที่เป็นของผู้ถือหุ้นของบริษัทฯ (บาท)	(0.22)	(0.17)	(0.23)	(0.17)

หมายเหตุประกอบงบการเงินเป็นส่วนหนึ่งของงบการเงินนี้

งบกระแสเงินสด

บริษัท ที.เอ็ม.ซี.อุตสาหกรรม จำกัด (มหาชน) และ บริษัทย่อย
สำหรับปีสิ้นสุดวันที่ 31 ธันวาคม 2558

(หน่วย: บาท)

	งบการเงินรวม		งบการเงินเฉพาะกิจการ	
	2558	2557	2558	2557
กระแสเงินสดจากกิจกรรมดำเนินงาน				
ขาดทุนก่อนภาษี	(79,257,257)	(59,652,493)	(81,521,513)	(57,861,954)
รายการปรับกระทบยอดขาดทุนก่อนภาษีเป็นเงินสดรับ (จ่าย)				
จากกิจกรรมดำเนินงาน				
ค่าเสื่อมราคาและค่าตัดจำหน่าย	44,465,025	46,805,157	44,388,496	46,221,194
หนี้สงสัยจะสูญ	1,267,525	5,521,125	1,277,948	4,317,602
การปรับลดสินค้าคงเหลือเป็นมูลค่าสุทธิที่จะได้รับ	26,445,601	5,381,842	26,445,601	5,381,842
ค่าเผื่อมูลค่าลดลงของเงินลงทุน	-	-	-	180,726
กำไรจากการจำหน่ายอุปกรณ์	(28,610,609)	(302,360)	(29,766,242)	(100,589)
กำไรจากการเลิกกิจการของบริษัทย่อย	-	-	(31,229)	-
กำไรจากการขายเงินลงทุนในบริษัทย่อย (หมายเหตุ 2.2)	(2,562,345)	-	-	-
ประมาณการหนี้สินจากการรับประกันสินค้าลดลง	(8,463,859)	(3,125,669)	(8,463,859)	(3,125,669)
ค่าใช้จ่ายผลประโยชน์ระยะยาวของพนักงาน	6,391,328	5,509,621	6,391,328	5,509,621
ขาดทุน (กำไร) จากอัตราแลกเปลี่ยนที่ยังไม่เกิดขึ้นจริง	298,450	(210,944)	298,450	(301,294)
ค่าใช้จ่ายดอกเบี้ย	19,453,498	10,824,426	19,453,498	10,824,426
กำไร (ขาดทุน) จากการดำเนินงานก่อนการเปลี่ยนแปลงใน				
สินทรัพย์และหนี้สินดำเนินงาน	(20,572,643)	10,750,705	(21,527,522)	11,045,905
สินทรัพย์ดำเนินงานลดลง (เพิ่มขึ้น)				
ลูกหนี้การค้าและลูกหนี้อื่น	27,605,888	(17,335,996)	38,052,863	(22,959,566)
สินค้าคงเหลือ	28,827,079	(4,996,343)	28,509,321	(2,447,400)
สินทรัพย์หมุนเวียนอื่น	1,381,453	568,995	1,360,844	(695,322)
สินทรัพย์ไม่หมุนเวียนอื่น	18,000	185,594	18,000	183,046
หนี้สินดำเนินงานเพิ่มขึ้น (ลดลง)				
เจ้าหนี้การค้าและเจ้าหนี้อื่น	(46,101,206)	16,602,277	(57,485,088)	17,166,671
หนี้สินหมุนเวียนอื่น	(1,030,504)	(1,679,723)	(508,848)	(2,305,129)
เงินสดจาก (ใช้ไป) ในกิจกรรมดำเนินงาน	(9,871,933)	4,095,509	(11,580,430)	(11,795)
จ่ายผลประโยชน์ระยะยาวของพนักงาน	(1,384,751)	(1,250,994)	(1,384,751)	(1,250,994)
จ่ายภาษีเงินได้	(1,385,190)	(3,312,961)	(1,385,190)	(3,301,821)
เงินสดสุทธิใช้ไปในกิจกรรมดำเนินงาน	(12,641,874)	(468,446)	(14,350,371)	(4,564,610)

หมายเหตุประกอบงบการเงินเป็นส่วนหนึ่งของงบการเงินนี้

งบกระแสเงินสด (ต่อ)

บริษัท ที.เอ็ม.ซี.อุตสาหกรรม จำกัด (มหาชน) และ บริษัทย่อย
สำหรับปีสิ้นสุดวันที่ 31 ธันวาคม 2558

(หน่วย: บาท)

	งบการเงินรวม		งบการเงินเฉพาะกิจการ	
	2558	2557	2558	2557
กระแสเงินสดจากกิจกรรมลงทุน				
จ่ายเงินลงทุนในบริษัทย่อย	-	-	(770,604)	-
เงินสดรับจากเงินลงทุนในบริษัทย่อย	-	-	8,416,107	-
เงินสดลดลงสุทธิจากการขายเงินลงทุน ในบริษัทย่อย (หมายเหตุ 2.2)	(721,050)	-	-	-
เงินฝากธนาคารที่มีภาระกำกับลดลง (เพิ่มขึ้น)	(25,000,000)	5,000,000	(25,000,000)	5,000,000
ซื้ออาคารและอุปกรณ์	(129,532,547)	(178,296,845)	(127,748,248)	(177,851,786)
ซื้อสินทรัพย์ไม่มีตัวตน	(51,390)	(233,259)	(51,390)	(179,720)
เงินสดรับจากการจำหน่ายที่ดิน อาคารและอุปกรณ์	72,260,578	5,158,638	72,260,578	4,761,234
เงินสดสุทธิใช้ไปในกิจกรรมลงทุน	(83,044,409)	(168,371,466)	(72,893,557)	(168,270,272)
กระแสเงินสดจากกิจกรรมจัดหาเงิน				
เงินกู้ยืมระยะสั้นจากสถาบันการเงินเพิ่มขึ้น (ลดลง)	(90,640,870)	45,000,000	(90,640,870)	45,000,000
ชำระคืนเงินกู้ยืมระยะยาว	(24,553,928)	(10,093,765)	(24,553,928)	(10,093,765)
จ่ายดอกเบี้ย	(19,196,207)	(10,861,975)	(19,196,207)	(10,861,975)
ชำระคืนหนี้สินตามสัญญาชำระเงินและเช่าซื้อ	(4,544,401)	(4,545,997)	(4,544,401)	(4,545,997)
เงินสดรับจากการเพิ่มทุน	145,000,000	-	145,000,000	-
จ่ายเงินปันผล	-	(11,599,972)	-	(11,599,972)
เงินสดสุทธิจากกิจกรรมจัดหาเงิน	6,064,594	7,898,291	6,064,594	7,898,291
ผลต่างจากการแปลงค่าทางการเงิน	(439,324)	(62,131)	-	-
ผลกระทบจากการเปลี่ยนแปลงอัตราแลกเปลี่ยนต่อเงินสด และรายการเทียบเท่าเงินสด	(67,404)	89,030	(67,404)	168,100
เงินสดและรายการเทียบเท่าเงินสดลดลงสุทธิ	(90,128,417)	(160,914,722)	(81,246,738)	(164,768,491)
เงินสดและรายการเทียบเท่าเงินสดต้นปี	127,164,780	288,079,502	118,283,101	283,051,592
เงินสดและรายการเทียบเท่าเงินสดปลายปี	37,036,363	127,164,780	37,036,363	118,283,101
	-	-	-	-
ข้อมูลกระแสเงินสดเปิดเผยเพิ่มเติม:				
รายการที่ไม่ใช่เงินสด				
ซื้ออุปกรณ์ภายใต้สัญญาชำระเงิน	1,323,800	480,644	1,323,800	480,644
ซื้อสินทรัพย์แต่ยังไม่ถึงกำหนดชำระ	1,738,390	24,123	1,738,390	24,123
โอนที่ดิน อาคาร อุปกรณ์เป็นอสังหาริมทรัพย์เพื่อการลงทุน	-	10,523,075	-	10,523,075

หมายเหตุประกอบงบการเงินเป็นส่วนหนึ่งของงบการเงินนี้

งบแสดงการเปลี่ยนแปลงส่วนของผู้ถือหุ้น

บริษัท ที.เอ็ม.ซี. อุตสาหกรรม จำกัด (มหาชน) และ บริษัทย่อย
สำหรับปีสิ้นสุดวันที่ 31 ธันวาคม 2558

(หน่วย: บาท)

	งบการเงินรวม									
	ส่วนของผู้ถือหุ้นของบริษัทฯ					องค์ประกอบอื่น				
	ส่วนของผู้ถือหุ้นของบริษัทฯ					ของส่วนของผู้ถือหุ้น				
	ทุนที่ออก และชำระแล้ว	ส่วนเกิน มูลค่าหุ้น	กำไร (ขาดทุน) สะสม	ส่วนต่ำกว่าทุน	ส่วนของผู้ถือหุ้น	ส่วนของผู้ถือหุ้น	ส่วนของผู้ถือหุ้น	ส่วนของผู้ถือหุ้น	ส่วนของผู้ถือหุ้น	ส่วนของผู้ถือหุ้น
			จัดสรรแล้ว - สำรองตามกฎหมาย	ซึ่งไม่ได้จัดสรร (ขาดทุนสะสม)	จากการ รวมกิจการภายใต้ การควบคุมเดียวกัน	ผลต่างจากการ แปลงค่าเงินตรา	ส่วน ส่วนได้เสีย	ส่วน ส่วนได้เสีย	ส่วน ส่วนได้เสีย	ส่วน ส่วนได้เสีย
ยอดคงเหลือ ณ วันที่ 1 มกราคม 2557	290,000,000	250,091,603	11,961,051	108,656,824	(117,564)	482,816	661,074,730	909,465	661,984,195	661,984,195
ขาดทุนสำหรับปี	-	-	-	(49,810,854)	-	-	(49,810,854)	(603,482)	(50,414,336)	(50,414,336)
กำไรขาดทุนเบ็ดเสร็จก่อนสำหรับปี	-	-	-	2,490,551	-	(43,492)	2,447,059	(18,639)	2,428,420	2,428,420
กำไรขาดทุนเบ็ดเสร็จรวมสำหรับปี	-	-	-	(47,320,303)	-	(43,492)	(47,363,795)	(622,121)	(47,985,916)	(47,985,916)
เงินปันผลจ่าย (หมายเหตุ 26)	-	-	-	(11,599,972)	-	-	(11,599,972)	-	(11,599,972)	(11,599,972)
ยอดคงเหลือ ณ วันที่ 31 ธันวาคม 2557	290,000,000	250,091,603	11,961,051	49,736,549	(117,564)	439,324	602,110,963	287,344	602,398,307	602,398,307
ยอดคงเหลือ ณ วันที่ 1 มกราคม 2558	290,000,000	250,091,603	11,961,051	49,736,549	(117,564)	439,324	602,110,963	287,344	602,398,307	602,398,307
ขาดทุนสำหรับปี	-	-	-	(65,593,859)	-	-	(65,593,859)	142,646	(65,451,213)	(65,451,213)
กำไรขาดทุนเบ็ดเสร็จก่อนสำหรับปี	-	-	-	5,818,445	-	(439,324)	5,379,121	-	5,379,121	5,379,121
กำไรขาดทุนเบ็ดเสร็จรวมสำหรับปี	-	-	-	(59,775,414)	-	(439,324)	(60,214,738)	142,646	(60,072,092)	(60,072,092)
ออกหุ้นเพิ่มทุน (หมายเหตุ 21)	72,500,000	72,500,000	-	-	-	-	145,000,000	-	145,000,000	145,000,000
ขายเงินลงทุนในบริษัทย่อย	-	-	-	429,990	-	-	429,990	(429,990)	-	-
โอนส่วนต่ำกว่าทุนจากการรวมธุรกิจภายใต้ การควบคุมเดียวกันเป็นกำไรสะสม	-	-	-	(117,564)	117,564	-	-	-	-	-
ยอดคงเหลือ ณ วันที่ 31 ธันวาคม 2558	362,500,000	322,591,603	11,961,051	(9,726,439)	-	-	687,326,215	-	687,326,215	687,326,215
	-	-	-	-	-	-	-	-	-	-

หมายเหตุประกอบงบการเงินเป็นส่วนหนึ่งของงบการเงินนี้

งบแสดงการเปลี่ยนแปลงส่วนของผู้ถือหุ้น

บริษัท ที.เอ็ม.ซี.อุตสาหกรรม จำกัด (มหาชน) และ บริษัทย่อย
สำหรับปีสิ้นสุดวันที่ 31 ธันวาคม 2558

(หน่วย: บาท)

	งบการเงินเฉพาะกิจการ				
	ทุนที่ออก และชำระแล้ว	ส่วนเกินมูลค่าหุ้น	กำไร (ขาดทุน) สะสม จัดสรรแล้ว - สำรองตามกฎหมาย	ยังไม่จัดสรร (ขาดทุนสะสม)	รวมส่วนของผู้ถือหุ้น
ยอดคงเหลือ ณ วันที่ 1 มกราคม 2557					
ขาดทุนสำหรับปี	290,000,000	250,091,603	11,961,051	109,853,298	661,905,952
กำไรขาดทุนเบ็ดเสร็จอื่นสำหรับปี	-	-	-	(48,573,292)	(48,573,292)
กำไรขาดทุนเบ็ดเสร็จรวมสำหรับปี	-	-	-	2,490,551	2,490,551
เงินปันผลจ่าย (หมายเหตุ 26)	-	-	-	(46,082,741)	(46,082,741)
ยอดคงเหลือ ณ วันที่ 31 ธันวาคม 2557	290,000,000	250,091,603	11,961,051	52,170,585	604,223,239
ยอดคงเหลือ ณ วันที่ 1 มกราคม 2558					
ขาดทุนสำหรับปี	290,000,000	250,091,603	11,961,051	52,170,585	604,223,239
กำไรขาดทุนเบ็ดเสร็จอื่นสำหรับปี	-	-	-	(67,715,469)	(67,715,469)
กำไรขาดทุนเบ็ดเสร็จรวมสำหรับปี	-	-	-	5,818,445	5,818,445
ออกหุ้นเพิ่มทุน (หมายเหตุ 21)	-	-	-	(61,897,024)	(61,897,024)
ยอดคงเหลือ ณ วันที่ 31 ธันวาคม 2558	72,500,000	72,500,000	-	-	145,000,000
	362,500,000	322,591,603	11,961,051	(9,726,439)	687,326,215
	-	-	-	-	-
	-	-	-	-	-

หมายเหตุประกอบงบการเงินนี้เป็นส่วนหนึ่งของงบการเงิน

หมายเหตุประกอบงบการเงินรวม

บริษัท ที.เอ็ม.ซี.อุตสาหกรรม จำกัด (มหาชน) และ บริษัทย่อย
สำหรับปีสิ้นสุดวันที่ 31 ธันวาคม 2558

1. ข้อมูลทั่วไป

1.1 ข้อมูลทั่วไปของบริษัทฯ

บริษัท ที.เอ็ม.ซี.อุตสาหกรรม จำกัด (มหาชน) (“บริษัทฯ”) เป็นบริษัทมหาชนซึ่งจัดตั้งและมีภูมิลำเนาในประเทศไทย โดยมีบริษัท กมลมงคลสุข จำกัด ซึ่งเป็นบริษัทที่จดทะเบียนจัดตั้งในประเทศไทยเป็นบริษัทใหญ่ ธุรกิจหลักของบริษัทฯคือการผลิตและจำหน่ายเครื่องจักรและเครื่องทุ่นแรงระบบไฮดรอลิก และบริการซ่อมแซมดูแลรักษาเครื่องจักรและการแปรรูปโลหะ ที่อยู่ตามที่ตั้งทะเบียนของบริษัทฯอยู่ที่ 125/10 หมู่ที่ 5 ตำบลบ้านสวน อำเภอเมืองชลบุรี จังหวัดชลบุรี

1.2 ข้อมูลเกี่ยวกับบริษัทย่อย

บริษัท เมทัล แพบริเคชั่น จำกัด

ในระหว่างปีปัจจุบัน บริษัทฯได้รับเงินคืนทุนจากการลงทุนในจากบริษัท เมทัล แพบริเคชั่น จำกัด ซึ่งได้จดทะเบียนเลิกกิจการแล้ว

บริษัท ที.เอ็ม.ซี. - ลาว ประกอบและผลิตเครื่องจักรอุตสาหกรรม จำกัด

ในระหว่างปีปัจจุบัน บริษัทฯขายเงินลงทุนในหุ้นทั้งหมดของ บริษัท ที.เอ็ม.ซี. - ลาว ประกอบและผลิตเครื่องจักรอุตสาหกรรม จำกัด ให้กับผู้ถือหุ้นอีกฝ่ายในราคาตามมูลค่าตราไว้ของหุ้นของบริษัทดังกล่าว โดยมีการโอนหุ้นเมื่อวันที่ 12 มิถุนายน 2558 และบริษัทฯได้รับชำระเงินจากผู้ถือหุ้นอีกฝ่ายแล้ว

2. เกณฑ์ในการจัดทำงบการเงิน

2.1 งบการเงินนี้จัดทำขึ้นตามมาตรฐานการรายงานทางการเงินที่กำหนดในพระราชบัญญัติวิชาชีพบัญชี พ.ศ. 2547 โดยแสดงรายการในงบการเงินตามข้อกำหนดในประกาศกรมพัฒนาธุรกิจการค้าลงวันที่ 28 กันยายน 2554 ออกตามความในพระราชบัญญัติการบัญชี พ.ศ. 2543

งบการเงินฉบับภาษาไทยเป็นงบการเงินฉบับที่บริษัทฯใช้เป็นทางการตามกฎหมาย งบการเงินฉบับภาษาอังกฤษแปลจากงบการเงินฉบับภาษาไทยนี้

งบการเงินนี้ได้จัดทำขึ้นโดยใช้เกณฑ์ราคาทุนเดิมเว้นแต่จะเปิดเผยเป็นอย่างอื่นในนโยบายการบัญชี

2.2 เกณฑ์ในการจัดทำงบการเงินรวม

ก) งบการเงินรวมนี้ได้จัดทำขึ้นโดยรวมงบการเงินของบริษัท ที.เอ็ม.ซี.อุตสาหกรรม จำกัด (มหาชน) (ซึ่งต่อไปนี้จะเรียกว่า “บริษัทฯ”) และบริษัทย่อย (ซึ่งต่อไปนี้จะเรียกว่า “บริษัทย่อย”) ดังต่อไปนี้

ชื่อบริษัท	ลักษณะธุรกิจ	จัดตั้งขึ้นใน ประเทศ	อัตราร้อยละ ของการถือหุ้น	
			2558 ร้อยละ	2557 ร้อยละ
บริษัท เมทัล แพปรีเคชั่น จำกัด	จำหน่ายเครื่องจักรและเครื่อง ท่อนแรงระบบไฮดรอลิก และ บริการซ่อมแซมดูแลรักษา เครื่องจักรและการแปรรูป โลหะ	ไทย	-	99.99
บริษัท ที.เอ็ม.ซี. - ลาว ประกอบและ ผลิตเครื่องจักรอุตสาหกรรม จำกัด	จำหน่ายเครื่องจักรและเครื่อง ท่อนแรงระบบไฮดรอลิก และ บริการซ่อมแซมดูแลรักษา เครื่องจักร	ลาว	-	70

ในระหว่างปีปัจจุบันบริษัทฯ ได้รับเงินคืนทุนจากการเลิกกิจการของบริษัทย่อยแห่งหนึ่ง และได้ขายเงินลงทุนทั้งหมดในบริษัทย่อยอีกแห่งหนึ่งตามที่กล่าวไว้ในหมายเหตุข้อ 1.2 ทำให้บริษัทฯ ไม่มีเงินลงทุนในบริษัทย่อยคงเหลือ ณ วันที่ 31 ธันวาคม 2558 บริษัทฯ จึงไม่มีการจัดทำงบแสดงฐานะการเงินรวม ณ วันที่ 31 ธันวาคม 2558 แต่ยังคงมีการจัดทำงบกำไรขาดทุนเบ็ดเสร็จรวม งบแสดงการเปลี่ยนแปลงส่วนของผู้ถือหุ้นรวม และงบกระแสเงินสดรวมสำหรับปีสิ้นสุดวันที่ 31 ธันวาคม 2558 เพื่อแสดงผลการดำเนินงานและกระแสเงินสดของกลุ่มบริษัท โดยรวมผลการดำเนินงานและกระแสเงินสดของบริษัท ที.เอ็ม.ซี. - ลาว ประกอบและผลิตเครื่องจักรอุตสาหกรรม จำกัด ตั้งแต่วันที่ 1 มกราคม 2558 จนถึงวันที่บริษัทฯ สิ้นสุดการควบคุมบริษัทย่อยนั้น ทั้งนี้ บริษัท เมทัล แพปรีเคชั่น จำกัด ไม่ได้มีการดำเนินงานในระหว่างปีปัจจุบันจึงไม่มีผลกระทบต่องบการเงินรวมของบริษัทฯ และบริษัทย่อย

มูลค่าสินทรัพย์สุทธิของบริษัท ที.เอ็ม.ซี. - ลาว ประกอบและผลิตเครื่องจักรอุตสาหกรรม จำกัด
ณ วันที่ 12 มิถุนายน 2558 มีรายละเอียดดังต่อไปนี้: -

(หน่วย: พันบาท)

สินทรัพย์	
เงินสดและรายการเทียบเท่าเงินสด	4,287
ลูกหนี้การค้าและลูกหนี้อื่น	274
สินค้าคงเหลือ	5,264
สินทรัพย์หมุนเวียนอื่น	320
ที่ดิน อาคารและอุปกรณ์	1,359
สินทรัพย์ไม่มีตัวตน	48
รวมสินทรัพย์	11,552
หนี้สิน	
เจ้าหนี้การค้าและเจ้าหนี้อื่น	10,014
หนี้สินหมุนเวียนอื่น	104
รวมหนี้สิน	10,118
รวมสินทรัพย์สุทธิ	1,434
หัก: ส่วนที่เป็นของผู้มีส่วนได้เสียที่ไม่มีอำนาจควบคุมของบริษัทย่อย	(430)
สินทรัพย์สุทธิในสัดส่วนการลงทุนของบริษัทฯ	1,004
ราคาขาย	3,566
สินทรัพย์สุทธิที่สูญเสียไปจากการสูญเสียการควบคุม	(1,004)
กำไรจากการขายเงินลงทุนในบริษัทย่อย	2,562
เงินสดรับจากการขายเงินลงทุนในบริษัทย่อย	3,566
หัก: เงินสดและรายการเทียบเท่าเงินสดของบริษัทย่อย ณ วันที่บริษัทฯขายเงินลงทุน	(4,287)
เงินสดลดลงจากการขายเงินลงทุนในบริษัทย่อย	(721)
ข) บริษัทจะถือว่ามีการควบคุมกิจการที่เข้าไปลงทุนหรือบริษัทย่อยได้ หากบริษัทมีสิทธิได้รับหรือมีส่วนได้เสียในผลตอบแทนของกิจการที่เข้าไปลงทุน และสามารถใช้อำนาจในการสั่งการกิจกรรมที่ส่งผลกระทบต่ออย่างมีนัยสำคัญต่อจำนวนเงินผลตอบแทนนั้นได้	
ค) บริษัทฯนำงบการเงินของบริษัทย่อยมารวมในการจัดทำงบการเงินรวมตั้งแต่วันที่บริษัทฯมีอำนาจในการควบคุมบริษัทย่อยจนถึงวันที่บริษัทฯสิ้นสุดการควบคุมบริษัทย่อยนั้น	

- ง) งบการเงินของบริษัทย่อยได้จัดทำขึ้น โดยใช้นโยบายการบัญชีที่สำคัญเช่นเดียวกันกับของบริษัทฯ
- จ) สินทรัพย์และหนี้สินตามงบการเงินของบริษัทย่อยซึ่งจัดตั้งในต่างประเทศแปลงค่าเป็นเงินบาท โดยใช้อัตราแลกเปลี่ยน ณ วันสิ้นรอบระยะเวลารายงาน ส่วนรายได้และค่าใช้จ่ายแปลงค่าเป็นเงินบาทโดยใช้อัตราแลกเปลี่ยนถ่วงเฉลี่ยรายเดือน ผลต่างซึ่งเกิดขึ้นจากการแปลงค่าดังกล่าวได้แสดงไว้เป็นรายการ “ผลต่างจากการแปลงค่างบการเงินที่เป็นเงินตราต่างประเทศ” ในงบแสดงการเปลี่ยนแปลงส่วนของผู้ถือหุ้น
- ฉ) ยอดคงค้างระหว่างบริษัทฯ และบริษัทย่อย รายการค้าระหว่างกันที่มีสาระสำคัญได้ถูกตัดออกจากงบการเงินรวมนี้แล้ว
- ฅ) ส่วนของผู้มีส่วนได้เสียที่ไม่มีอำนาจควบคุม คือ จำนวนกำไรหรือขาดทุนและสินทรัพย์สุทธิของบริษัทย่อยส่วนที่ไม่ได้เป็นของบริษัทฯ และแสดงเป็นรายการแยกต่างหากในส่วนของกำไรหรือขาดทุนรวมและส่วนของผู้ถือหุ้นในงบแสดงฐานะการเงินรวม

2.3 บริษัทฯ จัดทำงบการเงินเฉพาะกิจการ โดยแสดงเงินลงทุนในบริษัทย่อยตามวิธีราคาทุน

3. มาตรฐานการรายงานทางการเงินใหม่

มาตรฐานการรายงานทางการเงินที่เริ่มมีผลบังคับในปีบัญชีปัจจุบันและที่จะมีผลบังคับในอนาคตมีรายละเอียดดังนี้

ก. มาตรฐานการรายงานทางการเงินที่เริ่มมีผลบังคับใช้ในปีปัจจุบัน

บริษัทฯ และบริษัทย่อยได้นำมาตรฐานการรายงานทางการเงินฉบับปรับปรุง (ปรับปรุง 2557) และฉบับใหม่ ที่ออกโดยสภาวิชาชีพบัญชี ซึ่งมีผลบังคับใช้สำหรับรอบระยะเวลาบัญชีที่เริ่มในหรือหลังวันที่ 1 มกราคม 2558 มาถือปฏิบัติ มาตรฐานการรายงานทางการเงินดังกล่าวได้รับการปรับปรุงหรือจัดให้มีขึ้นเพื่อให้มีเนื้อหาเท่าเทียมกับมาตรฐานการรายงานทางการเงินระหว่างประเทศ โดยส่วนใหญ่เป็นการปรับปรุงถ้อยคำและคำศัพท์ การตีความและการให้แนวปฏิบัติทางการบัญชีกับผู้ใช้มาตรฐาน การนำมาตรฐานการรายงานทางการเงินดังกล่าวมาถือปฏิบัตินี้ไม่มีผลกระทบอย่างเป็นทางการที่สำคัญต่อบการเงินของบริษัทฯ และบริษัทย่อย อย่างไรก็ตาม มาตรฐานการรายงานทางการเงินตามที่กล่าวข้างต้นบางฉบับมีการเปลี่ยนแปลงหลักการสำคัญซึ่งสามารถสรุปได้ดังนี้

มาตรฐานการบัญชี ฉบับที่ 19 (ปรับปรุง 2557) เรื่อง ผลประโยชน์ของพนักงาน

มาตรฐานฉบับปรับปรุงนี้กำหนดให้กิจการต้องรับรู้รายการกำไรขาดทุนจากการประมาณการตามหลักคณิตศาสตร์ประกันภัยทันทีในกำไรขาดทุนเบ็ดเสร็จอื่น ในขณะที่มาตรฐานฉบับเดิมอนุญาตให้กิจการเลือกรับรู้รายการดังกล่าวทันทีในกำไรขาดทุน หรือในกำไรขาดทุนเบ็ดเสร็จอื่น หรือทยอยรับรู้ในกำไรขาดทุนก็ได้

มาตรฐานฉบับปรับปรุงดังกล่าวไม่มีผลกระทบต่องบการเงินนี้เนื่องจากบริษัทฯ และบริษัทย่อยรับรู้รายการกำไรขาดทุนจากการประมาณการตามหลักคณิตศาสตร์ประกันภัยทันทีในกำไรขาดทุนเบ็ดเสร็จอื่นอยู่แต่เดิมแล้ว

มาตรฐานการรายงานทางการเงิน ฉบับที่ 10 เรื่อง งบการเงินรวม

มาตรฐานการรายงานทางการเงินฉบับที่ 10 กำหนดหลักเกณฑ์เกี่ยวกับการจัดทำงบการเงินรวม โดยใช้แทนเนื้อหาเกี่ยวกับการบัญชีสำหรับงบการเงินรวมที่เดิมกำหนดอยู่ในมาตรฐานการบัญชี ฉบับที่ 27 เรื่อง งบการเงินรวมและงบการเงินเฉพาะกิจการ มาตรฐานฉบับนี้เปลี่ยนแปลงหลักการเกี่ยวกับการพิจารณาว่าผู้ลงทุนมีอำนาจการควบคุมหรือไม่ กล่าวคือ ภายใต้มาตรฐานฉบับนี้ผู้ลงทุนจะถือว่าตนควบคุมกิจการที่เข้าไปลงทุนได้ หากคนมีสิทธิได้รับหรือมีส่วนได้เสียในผลตอบแทนของกิจการที่เข้าไปลงทุน และตนสามารถใช้อำนาจในการสั่งการกิจกรรมที่ส่งผลกระทบต่อจำนวนเงินผลตอบแทนนั้นได้ ถึงแม้ว่าตนจะมีสัดส่วนการถือหุ้นหรือสิทธิในการออกเสียงโดยรวมน้อยกว่ากึ่งหนึ่งก็ตาม การเปลี่ยนแปลงที่สำคัญนี้ส่งผลให้ฝ่ายบริหารต้องใช้ดุลยพินิจอย่างมากในการทบทวนว่าบริษัทฯ และบริษัทย่อยมีอำนาจควบคุมในกิจการที่เข้าไปลงทุนหรือไม่และจะต้องนำบริษัทใดในกลุ่มกิจการมาจัดทำงบการเงินรวมบ้าง

การเปลี่ยนแปลงหลักการนี้ไม่มีผลกระทบต่องบการเงินของบริษัทฯ และบริษัทย่อย

มาตรฐานการรายงานทางการเงิน ฉบับที่ 11 เรื่อง การร่วมการงาน

มาตรฐานการรายงานทางการเงินฉบับที่ 11 ใช้แทนมาตรฐานการบัญชี ฉบับที่ 31 เรื่อง ส่วนได้เสียในการร่วมค้า ซึ่งได้ถูกยกเลิกไป มาตรฐานฉบับนี้กำหนดให้กิจการที่ลงทุนในกิจการใดๆ ต้องพิจารณาว่าตนมีการควบคุมร่วม (Joint control) กับผู้ลงทุนรายอื่นในกิจการนั้นหรือไม่ หากกิจการมีการควบคุมร่วมกับผู้ลงทุนรายอื่นในกิจการที่ถูกลงทุนนั้นแล้วให้ถือว่ากิจการนั้นเป็นการร่วมการงาน (Joint arrangement) หลังจากนั้น กิจการต้องใช้ดุลยพินิจในการกำหนดประเภทของการร่วมการงานนั้นว่าเป็น การดำเนินงานร่วมกัน (Joint operation) หรือ การร่วมค้า (Joint venture) และบันทึกส่วนได้เสียจากการลงทุนให้เหมาะสมกับประเภทของการร่วมการงาน กล่าวคือ หากเป็นการดำเนินงานร่วมกัน ให้กิจการรับรู้ส่วนแบ่งในสินทรัพย์ หนี้สิน รายได้ และค่าใช้จ่ายแต่ละรายการของการดำเนินงานร่วมกันตามส่วนที่ตนมีสิทธิตามสัญญาในงบการเงินเฉพาะกิจการของตน แต่หากเป็นการร่วมค้า ให้กิจการรับรู้เงินลงทุนในการร่วมค้าตามวิธีส่วนได้เสียในงบการเงินที่แสดงเงินลงทุนตามวิธีส่วนได้เสีย หรืองบการเงินรวม (หากมี) และรับรู้เงินลงทุนในการร่วมค้าตามวิธีราคาทุนในงบการเงินเฉพาะกิจการ

การเปลี่ยนแปลงหลักการนี้ไม่มีผลกระทบต่องบการเงินของบริษัทฯ และบริษัทย่อย

มาตรฐานการรายงานทางการเงิน ฉบับที่ 12 เรื่อง การเปิดเผยข้อมูลเกี่ยวกับส่วนได้เสียในกิจการอื่น
มาตรฐานฉบับนี้กำหนดเรื่องการเปิดเผยข้อมูลที่เกี่ยวข้องกับส่วนได้เสียของกิจการในบริษัทย่อย การร่วมการงาน บริษัทร่วม รวมถึงกิจการที่มีโครงสร้างเฉพาะตัว มาตรฐานฉบับนี้จึงไม่มีผลกระทบทางการเงินต่องบการเงินของบริษัทฯและบริษัทย่อย

มาตรฐานการรายงานทางการเงิน ฉบับที่ 13 เรื่อง การวัดมูลค่ายุติธรรม

มาตรฐานฉบับนี้กำหนดแนวทางเกี่ยวกับการวัดมูลค่ายุติธรรมและการเปิดเผยข้อมูลที่เกี่ยวข้องกับการวัดมูลค่ายุติธรรม กล่าวคือ หากกิจการต้องวัดมูลค่ายุติธรรมของสินทรัพย์หรือหนี้สินใดตามข้อกำหนดของมาตรฐานที่เกี่ยวข้องอื่น กิจการจะต้องวัดมูลค่ายุติธรรมนั้นตามหลักการของมาตรฐานฉบับนี้และใช้วิธีเปลี่ยนทันทีเป็นต้นไปในการรับรู้ผลกระทบจากการเริ่มใช้มาตรฐานนี้

มาตรฐานฉบับนี้ไม่มีผลกระทบอย่างเป็นสาระสำคัญต่องบการเงินของบริษัทฯและบริษัทย่อย

ข. มาตรฐานการรายงานทางการเงินที่จะมีผลบังคับในอนาคต

ในระหว่างปีปัจจุบัน สภาวิชาชีพบัญชีได้ประกาศใช้มาตรฐานการรายงานทางการเงินฉบับปรับปรุง (ปรับปรุง 2558) และฉบับใหม่รวมถึงแนวปฏิบัติทางบัญชีจำนวนหลายฉบับ ซึ่งมีผลบังคับใช้สำหรับงบการเงินที่มีรอบระยะเวลาบัญชีที่เริ่มในหรือหลังวันที่ 1 มกราคม 2559 มาตรฐานการรายงานทางการเงินดังกล่าวได้รับการปรับปรุงหรือจัดให้มีขึ้นเพื่อให้มีเนื้อหาเท่าเทียมกับมาตรฐานการรายงานทางการเงินระหว่างประเทศ ฝ่ายบริหารของบริษัทฯเชื่อว่ามาตรฐานการรายงานทางการเงินฉบับปรับปรุงและฉบับใหม่รวมถึงแนวปฏิบัติทางบัญชีดังกล่าวจะไม่มีผลกระทบอย่างเป็นสาระสำคัญต่องบการเงินเมื่อนำมาถือปฏิบัติ

4. นโยบายการบัญชีที่สำคัญ

4.1 การรับรู้รายได้

ขายสินค้า

รายได้จากการขายสินค้ารับรู้เมื่อบริษัทฯ ได้โอนความเสี่ยงและผลตอบแทนที่มีนัยสำคัญของความเป็นเจ้าของสินค้าให้กับผู้ซื้อแล้ว รายได้จากการขายแสดงมูลค่าตามราคาในใบกำกับสินค้าโดยไม่รวมภาษีมูลค่าเพิ่ม สำหรับสินค้าที่ได้ส่งมอบหลังจากหักส่วนลดแล้ว

รายได้ค่าบริการ

รายได้ค่าบริการรับรู้เมื่อได้ให้บริการแล้วโดยพิจารณาถึงขั้นความสำเร็จของงาน

ดอกเบี้ยรับ

ดอกเบี้ยรับถือเป็นรายได้ตามเกณฑ์คงค้างโดยคำนึงถึงอัตราผลตอบแทนที่แท้จริง

4.2 เงินสดและรายการเทียบเท่าเงินสด

เงินสดและรายการเทียบเท่าเงินสด หมายถึง เงินสดและเงินฝากธนาคาร และเงินลงทุนระยะสั้นที่มีสภาพคล่องสูง ซึ่งถึงกำหนดจ่ายคืนภายในระยะเวลาไม่เกิน 3 เดือนนับจากวันที่ได้มาและไม่มีข้อจำกัดในการเบิกใช้

4.3 ลูกหนี้การค้า

ลูกหนี้การค้าแสดงมูลค่าตามจำนวนมูลค่าสุทธิที่จะได้รับ บริษัทฯบันทึกค่าเผื่อหนี้สงสัยจะสูญสำหรับผลขาดทุนโดยประมาณที่อาจเกิดขึ้นจากการเก็บเงินจากลูกหนี้ไม่ได้ ซึ่งโดยทั่วไปพิจารณาจากประสบการณ์การเก็บเงินและการวิเคราะห์อายุหนี้

4.4 สินค้าคงเหลือ

สินค้าสำเร็จรูป สินค้ากึ่งสำเร็จรูป และสินค้าระหว่างผลิตแสดงมูลค่าตามราคาทุน (ตามวิธีถัวเฉลี่ยถ่วงน้ำหนัก) หรือมูลค่าสุทธิที่จะได้รับแล้วแต่ราคาใดจะต่ำกว่า ราคาทุนดังกล่าวประกอบด้วยต้นทุนวัตถุดิบ แรงงานและค่าโสหุ้ยในการผลิต

วัตถุดิบและวัสดุสิ้นเปลืองแสดงมูลค่าตามราคาทุน (ตามวิธีถัวเฉลี่ยถ่วงน้ำหนัก) หรือมูลค่าสุทธิที่จะได้รับแล้วแต่ราคาใดจะต่ำกว่า และจะถือเป็นส่วนหนึ่งของต้นทุนการผลิตเมื่อมีการเบิกใช้

4.5 เงินลงทุน

เงินลงทุนในบริษัทย่อยที่แสดงอยู่ในงบการเงินเฉพาะกิจการแสดงมูลค่าตามวิธีราคาทุน

4.6 อสังหาริมทรัพย์เพื่อการลงทุน

บริษัทฯ บันทึกมูลค่าเริ่มแรกของอสังหาริมทรัพย์เพื่อการลงทุนในราคาทุนซึ่งรวมต้นทุนการทำรายการ หลังจากนั้น บริษัทฯจะบันทึกอสังหาริมทรัพย์เพื่อการลงทุนด้วยราคาทุนหักค่าเสื่อมราคาสะสมและค่าเพื่อการด้อยค่า (ถ้ามี)

ไม่มีการคิดค่าเสื่อมราคาสำหรับที่ดิน

บริษัทฯรับรู้ผลต่างระหว่างจำนวนเงินที่ได้รับสุทธิจากการจำหน่ายกับมูลค่าตามบัญชีของสินทรัพย์ในส่วนของการไถ่หรือขาดทุนในปีที่ตัดรายการอสังหาริมทรัพย์เพื่อการลงทุนออกจากบัญชี

4.7 ที่ดิน อาคารและอุปกรณ์ และค่าเสื่อมราคา

ที่ดินแสดงมูลค่าตามราคาทุน อาคารและอุปกรณ์แสดงมูลค่าตามราคาทุนหักค่าเสื่อมราคาสะสมและค่าเพื่อการด้อยค่าของสินทรัพย์ (ถ้ามี)

ค่าเสื่อมราคาของอาคารและอุปกรณ์คำนวณจากราคาทุนโดยวิธีเส้นตรงตามอายุการให้ประโยชน์ โดยประมาณดังนี้

อาคารและส่วนปรับปรุง	-	20 ปี
เครื่องจักรและอุปกรณ์	-	5 - 15 ปี
เครื่องตกแต่งและเครื่องใช้สำนักงาน	-	4 - 5 ปี
ยานพาหนะ	-	5 ปี

ค่าเสื่อมราคารวมอยู่ในการคำนวณผลการดำเนินงาน

ไม่มีการคิดค่าเสื่อมราคาสำหรับที่ดินและสินทรัพย์ระหว่างก่อสร้างและติดตั้ง

4.8 สินทรัพย์ไม่มีตัวตน

บริษัทบันทึกต้นทุนเริ่มแรกของสินทรัพย์ไม่มีตัวตนตามราคาทุน ภายหลังจากรับรู้รายการเริ่มแรก สินทรัพย์ไม่มีตัวตนแสดงมูลค่าตามราคาทุนหักค่าตัดจำหน่ายสะสมและค่าเพื่อการด้อยค่าสะสม (ถ้ามี) ของสินทรัพย์นั้น

บริษัทตัดจำหน่ายสินทรัพย์ไม่มีตัวตนที่มีอายุการให้ประโยชน์จำกัดอย่างมีระบบตลอดอายุการให้ประโยชน์เชิงเศรษฐกิจของสินทรัพย์นั้น และจะประเมินการด้อยค่าของสินทรัพย์ดังกล่าวเมื่อมีข้อบ่งชี้ว่าสินทรัพย์นั้นเกิดการด้อยค่า บริษัทจะทบทวนระยะเวลาการตัดจำหน่ายและวิธีการตัดจำหน่ายของสินทรัพย์ไม่มีตัวตนดังกล่าวทุกสิ้นปีเป็นอย่างน้อย ค่าตัดจำหน่ายรับรู้เป็นค่าใช้จ่ายในส่วนของกำไรหรือขาดทุน

สินทรัพย์ไม่มีตัวตนที่มีอายุการให้ประโยชน์จำกัดมีดังนี้

	อายุการให้ประโยชน์	
คอมพิวเตอร์ซอฟต์แวร์	10	ปี

4.9 รายการธุรกิจกับบุคคลหรือกิจการที่เกี่ยวข้องกัน

บุคคลหรือกิจการที่เกี่ยวข้องกันกับบริษัทฯ และบริษัทย่อย หมายถึง บุคคลหรือกิจการที่มีอำนาจควบคุมบริษัทฯ และบริษัทย่อย หรือถูกบริษัทฯ และบริษัทย่อยควบคุมไม่ว่าจะเป็น โดยทางตรงหรือทางอ้อม หรืออยู่ภายใต้การควบคุมเดียวกันกับบริษัทฯ และบริษัทย่อย

นอกจากนี้บุคคลหรือกิจการที่เกี่ยวข้องกันยังหมายรวมถึงบริษัทร่วมและบุคคลที่มีสิทธิออกเสียงโดยตรงหรือทางอ้อมซึ่งทำให้มีอิทธิพลอย่างเป็นสาระสำคัญต่อบริษัทฯ และบริษัทย่อย ผู้บริหารสำคัญ กรรมการหรือพนักงานของบริษัทฯ และบริษัทย่อยที่มีอำนาจในการวางแผนและควบคุมการดำเนินงานของบริษัทฯ และบริษัทย่อย

4.10 สัญญาเช่าระยะยาว

สัญญาเช่าอุปกรณ์ที่ความเสี่ยงและผลตอบแทนของความเป็นเจ้าของส่วนใหญ่ได้โอนไปให้กับผู้เช่าถือเป็นสัญญาเช่าการเงิน สัญญาเช่าการเงินจะบันทึกเป็นรายจ่ายฝ่ายทุนด้วยมูลค่ายุติธรรมของสินทรัพย์ที่เช่าหรือมูลค่าปัจจุบันสุทธิของจำนวนเงินที่ต้องจ่ายตามสัญญาเช่าแล้วแต่มูลค่าใดจะต่ำกว่า ภาระผูกพันตามสัญญาเช่าหักค่าใช้จ่ายทางการเงินจะบันทึกเป็นหนี้สินระยะยาว ส่วนดอกเบี้ยจ่ายจะบันทึกในส่วนของกำไรหรือขาดทุนตลอดอายุของสัญญาเช่า สินทรัพย์ที่ได้มาตามสัญญาเช่าการเงินจะคิดค่าเสื่อมราคาตลอดอายุการใช้งานของสินทรัพย์ที่เช่า

สัญญาเช่าที่ดิน อาคาร และอุปกรณ์ที่ความเสี่ยงและผลตอบแทนของความเป็นเจ้าของส่วนใหญ่ไม่ได้โอนไปให้กับผู้เช่าถือเป็นสัญญาเช่าดำเนินงาน จำนวนเงินที่จ่ายตามสัญญาเช่าดำเนินงานรับรู้เป็นค่าใช้จ่ายในส่วนของกำไรหรือขาดทุนตามวิธีเส้นตรงตลอดอายุของสัญญาเช่า

4.11 เงินตราต่างประเทศ

บริษัทแสดงงบการเงินรวมและงบการเงินเฉพาะกิจการเป็นสกุลเงินบาท ซึ่งเป็นสกุลเงินที่ใช้ในการดำเนินงานของบริษัทฯ รายการต่างๆของแต่ละกิจการที่รวมอยู่ในงบการเงินรวมวัดมูลค่าด้วยสกุลเงินที่ใช้ในการดำเนินงานของแต่ละกิจการนั้น

รายการที่เป็นเงินตราต่างประเทศแปลงค่าเป็นเงินบาทโดยใช้อัตราแลกเปลี่ยน ณ วันที่เกิดรายการสินทรัพย์และหนี้สินที่เป็นตัวเงินซึ่งอยู่ในสกุลเงินตราต่างประเทศได้แปลงค่าเป็นเงินบาทโดยใช้อัตราแลกเปลี่ยน ณ วันสิ้นรอบระยะเวลารายงาน

กำไรและขาดทุนที่เกิดจากการเปลี่ยนแปลงในอัตราแลกเปลี่ยนได้รวมอยู่ในการคำนวณผลการดำเนินงาน

4.12 การด้อยค่าของสินทรัพย์

ทุกวันสิ้นรอบระยะเวลารายงาน บริษัทฯและบริษัทย่อยจะทำการประเมินการด้อยค่าของที่ดิน อาคาร และอุปกรณ์หรือสินทรัพย์ที่ไม่มีตัวตนอื่นของบริษัทฯและบริษัทย่อยหากมีข้อบ่งชี้ว่าสินทรัพย์ดังกล่าวอาจด้อยค่า บริษัทฯและบริษัทย่อยรับรู้ขาดทุนจากการด้อยค่าเมื่อมูลค่าที่คาดว่าจะได้รับคืนของสินทรัพย์มีมูลค่าต่ำกว่ามูลค่าตามบัญชีของสินทรัพย์นั้น ทั้งนี้มูลค่าที่คาดว่าจะได้รับคืนหมายถึงมูลค่ายุติธรรมหักต้นทุนในการขายของสินทรัพย์หรือมูลค่าจากการใช้สินทรัพย์แล้วแต่ราคาใดจะสูงกว่า ในการประเมินมูลค่าจากการใช้สินทรัพย์ บริษัทฯและบริษัทย่อยประมาณการกระแสเงินสดในอนาคตที่กิจการคาดว่าจะได้รับจากสินทรัพย์และคำนวณคิดลดเป็นมูลค่าปัจจุบันโดยใช้อัตราคิดลดก่อนภาษีที่สะท้อนถึงการประเมินความเสี่ยงในสภาพตลาดปัจจุบันของเงินสดตามระยะเวลาและความเสี่ยงซึ่งเป็นลักษณะเฉพาะของสินทรัพย์ที่กำลังพิจารณาอยู่ ในการประเมินมูลค่ายุติธรรมหักต้นทุนในการขาย บริษัทฯและบริษัทย่อยใช้แบบจำลองการประเมินมูลค่าที่ดีที่สุดซึ่งเหมาะสมกับสินทรัพย์ ซึ่งสะท้อนถึงจำนวนเงินที่กิจการสามารถจะได้มาจากการจำหน่ายสินทรัพย์หักด้วยต้นทุนในการจำหน่าย โดยการจำหน่ายนั้นผู้ซื้อและผู้ขายมีความรอบรู้และเต็มใจในการแลกเปลี่ยนและสามารถต่อรองราคากันได้อย่างเป็นอิสระในลักษณะของผู้ที่ไม่มีความเกี่ยวข้องกัน

บริษัทฯ และบริษัทย่อยจะรับรู้รายการขาดทุนจากการด้อยค่าในส่วนของกำไรหรือขาดทุน

4.13 ผลประโยชน์ของพนักงาน

ผลประโยชน์ระยะสั้นของพนักงาน

บริษัทฯ และบริษัทย่อยรับรู้ เงินเดือน ค่าจ้าง โบนัส และเงินสมทบกองทุนประกันสังคมเป็นค่าใช้จ่ายเมื่อเกิดรายการ

ผลประโยชน์หลังออกจากงานของพนักงาน

โครงการสมทบเงิน

บริษัทฯ และพนักงานได้ร่วมกันจัดตั้งกองทุนสำรองเลี้ยงชีพ ซึ่งประกอบด้วยเงินที่พนักงานจ่ายสะสม และเงินที่บริษัทฯ จ่ายสมทบให้เป็นรายเดือน สินทรัพย์ของกองทุนสำรองเลี้ยงชีพได้แยกออกจากสินทรัพย์ของบริษัทฯ เงินที่บริษัทฯ จ่ายสมทบกองทุนสำรองเลี้ยงชีพบันทึกเป็นค่าใช้จ่ายในปีที่เกิดรายการ

โครงการผลประโยชน์หลังออกจากงาน

บริษัทฯ มีการะสำหรับเงินชดเชยที่ต้องจ่ายให้แก่พนักงานเมื่อออกจากงานตามกฎหมายแรงงาน ซึ่งบริษัทฯ ถือว่าเงินชดเชยดังกล่าวเป็นโครงการผลประโยชน์หลังออกจากงานสำหรับพนักงาน

บริษัทฯ คำนวณหนี้สินตามโครงการผลประโยชน์หลังออกจากงานของพนักงาน โดยใช้วิธีคิดลดแต่ละหน่วยที่ประมาณการไว้ (Projected Unit Credit Method) โดยผู้เชี่ยวชาญอิสระได้ทำการประเมินภาระผูกพันดังกล่าวตามหลักคณิตศาสตร์ประกันภัย

ผลกำไรหรือขาดทุนจากการประมาณการตามหลักคณิตศาสตร์ประกันภัย สำหรับโครงการผลประโยชน์หลังออกจากงานของพนักงานจะรับรู้ทันทีในกำไรหรือขาดทุนเบ็ดเสร็จอื่น

4.14 ประเมินการหนี้สิน

บริษัทฯ จะบันทึกประมาณการหนี้สินไว้ในบัญชีเมื่อภาระผูกพันซึ่งเป็นผลมาจากเหตุการณ์ในอดีตได้เกิดขึ้นแล้ว และมีความเป็นไปได้ค่อนข้างแน่นอนว่าบริษัทฯ จะเสียทรัพยากรเชิงเศรษฐกิจไปเพื่อปลดปล่อยภาระผูกพันนั้น และบริษัทฯ สามารถประมาณมูลค่าภาระผูกพันนั้นได้อย่างน่าเชื่อถือ

4.15 ภาษีเงินได้

ภาษีเงินได้ประกอบด้วยภาษีเงินได้ปัจจุบันและภาษีเงินได้รอการตัดบัญชี

ภาษีเงินได้ปัจจุบัน

บริษัทฯ และบริษัทย่อยบันทึกภาษีเงินได้ปัจจุบันตามจำนวนที่คาดว่าจะจ่ายให้กับหน่วยงานจัดเก็บภาษีของรัฐ โดยคำนวณจากกำไรทางภาษีตามหลักเกณฑ์ที่กำหนดในกฎหมายภาษีอากร

ภาษีเงินได้รอการตัดบัญชี

บริษัทฯ และบริษัทย่อยบันทึกภาษีเงินได้รอการตัดบัญชีของผลแตกต่างชั่วคราวระหว่างราคาตามบัญชีของสินทรัพย์และหนี้สิน ณ วันสิ้นรอบระยะเวลารายงานกับฐานภาษีของสินทรัพย์และหนี้สินที่เกี่ยวข้องนั้น โดยใช้อัตราภาษีที่มีผลบังคับใช้ ณ วันสิ้นรอบระยะเวลารายงาน

บริษัทฯ และบริษัทย่อยรับรู้หนี้สินภาษีเงินได้รอการตัดบัญชีของผลแตกต่างชั่วคราวที่ต้องเสียภาษีทุกรายการ แต่รับรู้สินทรัพย์ภาษีเงินได้รอการตัดบัญชีสำหรับผลแตกต่างชั่วคราวที่ใช้หักภาษี รวมทั้งผลขาดทุนทางภาษีที่ยังไม่ได้ใช้ในจำนวนเท่าที่มีความเป็นไปได้ค่อนข้างแน่ที่บริษัทฯ และบริษัทย่อยจะมีกำไรทางภาษีในอนาคตเพียงพอที่จะใช้ประโยชน์จากผลแตกต่างชั่วคราวที่ใช้หักภาษีและผลขาดทุนทางภาษีที่ยังไม่ได้ใช้นั้น

บริษัทฯ และบริษัทย่อยจะทบทวนมูลค่าตามบัญชีของสินทรัพย์ภาษีเงินได้รอการตัดบัญชีทุกสิ้นรอบระยะเวลารายงานและจะทำการปรับลดมูลค่าตามบัญชีดังกล่าว หากมีความเป็นไปได้ค่อนข้างแน่ว่าบริษัทฯ และบริษัทย่อยจะไม่มีกำไรทางภาษีเพียงพอต่อการนำสินทรัพย์ภาษีเงินได้รอการตัดบัญชีทั้งหมดหรือบางส่วนมาใช้ประโยชน์

บริษัทฯ และบริษัทย่อยจะบันทึกภาษีเงินได้รอการตัดบัญชีโดยตรงไปยังส่วนของผู้ถือหุ้นหากภาษีที่เกิดขึ้นเกี่ยวข้องกับรายการที่ได้บันทึกโดยตรงไปยังส่วนของผู้ถือหุ้น

4.16 การวัดมูลค่ายุติธรรม

มูลค่ายุติธรรม หมายถึง ราคาที่คาดว่าจะได้รับจากการขายสินทรัพย์หรือเป็นราคาที่จะต้องจ่ายเพื่อโอนหนี้สินให้ผู้อื่นโดยรายการดังกล่าวเป็นรายการที่เกิดขึ้นในสภาพปกติระหว่างผู้ซื้อและผู้ขาย (ผู้ร่วมในตลาด) ณ วันที่วัดมูลค่า บริษัทฯ และบริษัทย่อยใช้ราคาเสนอซื้อขายในตลาดที่มีสภาพคล่องในการวัดมูลค่ายุติธรรมของสินทรัพย์และหนี้สินซึ่งมาตรฐานการรายงานทางการเงินที่เกี่ยวข้องกำหนดให้ต้องวัดมูลค่าด้วยมูลค่ายุติธรรม ยกเว้นในกรณีที่ไม่มีตลาดที่มีสภาพคล่องสำหรับสินทรัพย์หรือหนี้สินที่มีลักษณะเดียวกันหรือไม่สามารถหาราคาเสนอซื้อขายในตลาดที่มีสภาพคล่องได้ บริษัทฯ และบริษัทย่อยจะประมาณมูลค่ายุติธรรมโดยใช้เทคนิคการประเมินมูลค่าที่เหมาะสมกับแต่ละสถานการณ์ และพยายามใช้ข้อมูลที่สามารถสังเกตได้ที่เกี่ยวข้องกับสินทรัพย์หรือหนี้สินที่จะวัดมูลค่ายุติธรรมนั้นให้มากที่สุด

ลำดับชั้นของมูลค่ายุติธรรมที่ใช้วัดมูลค่าและเปิดเผยมูลค่ายุติธรรมของสินทรัพย์และหนี้สินในงบการเงินแบ่งออกเป็นสามระดับตามประเภทของข้อมูลที่ใช้ในการวัดมูลค่ายุติธรรมดังนี้

ระดับ 1 ใช้ข้อมูลราคาเสนอซื้อขายของสินทรัพย์หรือหนี้สินอย่างเดียวกันในตลาดที่มีสภาพคล่อง

ระดับ 2 ใช้ข้อมูลอื่นที่สามารถสังเกตได้ของสินทรัพย์หรือหนี้สิน ไม่ว่าจะเป็นข้อมูลทางตรงหรือทางอ้อม

ระดับ 3 ใช้ข้อมูลที่ไม่สามารถสังเกตได้ เช่น ข้อมูลเกี่ยวกับกระแสเงินในอนาคตที่กิจการประมาณ
ขึ้น

ทุกวันสิ้นรอบระยะเวลารายงาน บริษัทฯและบริษัทย่อยจะประเมินความจำเป็นในการโอนรายการ
ระหว่างลำดับชั้นของมูลค่ายุติธรรมสำหรับสินทรัพย์และหนี้สินที่ถืออยู่ ณ วันสิ้นรอบระยะเวลา
รายงานที่มีการวัดมูลค่ายุติธรรมแบบเกิดขึ้นประจำ

5. การใช้ดุลยพินิจและประมาณการทางบัญชีที่สำคัญ

ในการจัดทำงบการเงินตามมาตรฐานการรายงานทางการเงิน ฝ่ายบริหารจำเป็นต้องใช้ดุลยพินิจและ
การประมาณการในเรื่องที่มีความไม่แน่นอนเสมอ การใช้ดุลยพินิจและการประมาณการดังกล่าวนี้
ส่งผลกระทบต่อจำนวนเงินที่แสดงในงบการเงินและต่อข้อมูลที่แสดงในหมายเหตุประกอบ
งบการเงิน ผลที่เกิดขึ้นจริงอาจแตกต่างไปจากจำนวนที่ประมาณการไว้ การใช้ดุลยพินิจและ
การประมาณการที่สำคัญมีดังนี้

สัญญาเช่า

ในการพิจารณาประเภทของสัญญาเช่าว่าเป็นสัญญาเช่าดำเนินงานหรือสัญญาเช่าทางการเงิน ฝ่าย
บริหารได้ใช้ดุลยพินิจในการประเมินเงื่อนไขและรายละเอียดของสัญญาเพื่อพิจารณาว่าบริษัทฯได้
โอนหรือรับโอนความเสี่ยงและผลประโยชน์ในสินทรัพย์ที่เช่าดังกล่าวแล้วหรือไม่

ค่าเผื่อหนี้สงสัยจะสูญของลูกหนี้

ในการประมาณค่าเผื่อหนี้สงสัยจะสูญของลูกหนี้ ฝ่ายบริหารจำเป็นต้องใช้ดุลยพินิจในการประมาณ
การผลขาดทุนที่คาดว่าจะเกิดขึ้นจากลูกหนี้แต่ละราย โดยคำนึงถึงประสบการณ์การเก็บเงินในอดีต
อายุของหนี้ที่ค้างค้างและสถานะเศรษฐกิจที่เป็นอยู่ในขณะนั้น เป็นต้น

ที่ดิน อาคารและอุปกรณ์และค่าเสื่อมราคา

ในการคำนวณค่าเสื่อมราคาของอาคารและอุปกรณ์ ฝ่ายบริหารจำเป็นต้องทำการประมาณอายุการให้
ประโยชน์และมูลค่าคงเหลือเมื่อเลิกใช้งานของอาคารและอุปกรณ์ และต้องทบทวนอายุการให้
ประโยชน์และมูลค่าคงเหลือใหม่หากมีการเปลี่ยนแปลงเกิดขึ้น

นอกจากนี้ ฝ่ายบริหารจำเป็นต้องสอบทานการค้อยค่าของที่ดิน อาคารและอุปกรณ์ในแต่ละช่วงเวลา
และบันทึกขาดทุนจากการค้อยค่าหากคาดว่ามูลค่าที่คาดว่าจะได้รับคืนต่ำกว่ามูลค่าตามบัญชีของ
สินทรัพย์นั้น ในการนี้ฝ่ายบริหารจำเป็นต้องใช้ดุลยพินิจที่เกี่ยวข้องกับการคาดการณ์รายได้และ
ค่าใช้จ่ายในอนาคตซึ่งเกี่ยวเนื่องกับสินทรัพย์นั้น

สินทรัพย์ภาษีเงินได้รอการตัดบัญชี

บริษัทฯ และบริษัทย่อย จะรับรู้สินทรัพย์ภาษีเงินได้รอการตัดบัญชีสำหรับผลแตกต่างชั่วคราวที่ใช้หักภาษีและขาดทุนทางภาษีที่ไม่ได้ใช้เมื่อมีความเป็นไปได้ค่อนข้างแน่ว่าบริษัทฯ และบริษัทย่อยจะมีกำไรทางภาษีในอนาคตเพียงพอที่จะใช้ประโยชน์จากผลแตกต่างชั่วคราวและขาดทุนนั้น ในการนี้ฝ่ายบริหารจำเป็นต้องประมาณการว่าบริษัทฯ ควรรับรู้จำนวนสินทรัพย์ภาษีเงินได้รอการตัดบัญชีเป็นจำนวนเท่าใด โดยพิจารณาถึงจำนวนกำไรทางภาษีที่คาดว่าจะเกิดในอนาคตในแต่ละช่วงเวลา

ผลประโยชน์หลังออกจากรางานของพนักงานตามโครงการผลประโยชน์

หนี้สินตามโครงการผลประโยชน์หลังออกจากรางานของพนักงานประมาณขึ้นตามหลักคณิตศาสตร์ประกันภัย ซึ่งต้องอาศัยข้อสมมติฐานต่างๆ ในการประมาณการนั้น เช่น อัตราคิดลด อัตราการขึ้นเงินเดือนในอนาคต อัตราการเกษียณ และอัตราการเปลี่ยนแปลงในจำนวนพนักงาน เป็นต้น

ประมาณการหนี้สินจากการรับประกันสินค้า

ในการประมาณการหนี้สินจากการรับประกันสินค้า ฝ่ายบริหารจำเป็นต้องใช้ดุลยพินิจในการประมาณค่าใช้จ่ายที่คาดว่าจะเกิดขึ้นจากการรับประกันสินค้า โดยพิจารณาจากค่าใช้จ่ายที่เกิดขึ้นในอดีต

6. รายการธุรกิจกับกิจการที่เกี่ยวข้องกัน

ลักษณะความสัมพันธ์ระหว่างบริษัทฯ และบริษัทย่อยกับบุคคลหรือกิจการที่เกี่ยวข้องกันสามารถสรุปได้ดังนี้

รายชื่อ	ลักษณะความสัมพันธ์
บริษัท ที.เอ็ม.ซี. - ลาว ประกอบและผลิตเครื่องจักรอุตสาหกรรม จำกัด*	บริษัทย่อย
บริษัท เพิ่มสินสติลเวลล์ จำกัด (มหาชน)**	มีกรรมกร่วมกัน
บริษัท น้ำตาลนิวกวางสุ่นหลี จำกัด	มีกรรมกร่วมกัน
บริษัท เอสวีโอเอ จำกัด (มหาชน)	มีกรรมกร่วมกัน
บริษัท กันยงอิเล็กทรอนิกส์ จำกัด (มหาชน)	มีกรรมกร่วมกัน
นางทับทิม กมลมงคลสุข	ผู้ถือหุ้นและกรรมการของบริษัท

*เลิกเป็นกิจการที่เกี่ยวข้องกันตั้งแต่เดือนมิถุนายน 2558

**เลิกเป็นกิจการที่เกี่ยวข้องกันตั้งแต่เดือนมีนาคม 2557

ในระหว่างปี บริษัทมีรายการธุรกิจที่สำคัญกับบุคคลหรือกิจการที่เกี่ยวข้องกัน รายการธุรกิจดังกล่าวเป็นไปตามเงื่อนไขทางการค้าและเกณฑ์ตามที่ตกลงกันระหว่างบริษัทและบุคคลหรือกิจการที่เกี่ยวข้องกันเหล่านั้น ซึ่งเป็นไปตามปกติธุรกิจโดยสามารถสรุปได้ดังนี้

(หน่วย: พันบาท)

	สำหรับปีสิ้นสุดวันที่ 31 ธันวาคม				
	งบการเงินรวม		งบการเงินเฉพาะกิจการ		นโยบายการกำหนดราคา
	2558	2557	2558	2557	
รายการธุรกิจกับบริษัทย่อย:					
(ตัดออกจากงบการเงินรวมแล้ว)					
ขายสินค้าและบริการ	-	-	1,487	6,501	ราคาทุนบวกกำไรส่วนเพิ่มในอัตราเฉลี่ยร้อยละ 2 (2557: ราคาทุนบวกกำไรส่วนเพิ่มร้อยละ 0.1)
รายการธุรกิจกับบริษัทที่เกี่ยวข้องกัน:					
ขายสินค้าและบริการ	-	59	-	59	ราคาตลาด
ค่าบริการจ่าย	-	153	-	153	ราคาตลาด
รายการธุรกิจกับกรรมการ:					
ค่าเช่าที่ดินจ่าย	84	84	84	84	อัตราตามที่ระบุในสัญญา

ยอดคงค้างระหว่างบริษัทและกิจการที่เกี่ยวข้องกันมีรายละเอียดดังนี้

(หน่วย: พันบาท)

	งบการเงินเฉพาะกิจการ	
	2558	2557
ลูกหนี้การค้า - กิจการที่เกี่ยวข้องกัน (หมายเหตุ 8)		
บริษัทย่อย	-	11,185

ค่าตอบแทนกรรมการและผู้บริหาร

ในระหว่างปี บริษัทฯมีค่าใช้จ่ายผลประโยชน์พนักงานที่ให้แก่กรรมการและผู้บริหาร ดังต่อไปนี้

(หน่วย: พันบาท)

	งบการเงินรวม/ งบการเงินเฉพาะกิจการ สำหรับปีสิ้นสุดวันที่ 31 ธันวาคม	
	2558	2557
ผลประโยชน์ระยะสั้น	20,094	34,641
ผลประโยชน์หลังออกจากงาน	1,421	1,012
รวม	21,515	35,653

การค้ำประกันโดยกรรมการ

กรรมการของบริษัทฯได้ค้ำประกันวงเงินสินเชื่อที่บริษัทฯได้รับจากธนาคารตามที่กล่าวไว้ในหมายเหตุประกอบงบการเงินข้อ 15 การค้ำประกันดังกล่าวไม่มีการคิดค่าธรรมเนียม

7. เงินสดและรายการเทียบเท่าเงินสด

(หน่วย: พันบาท)

	งบการเงินเฉพาะกิจการ	
	2558	2557
เงินสด	325	363
เงินฝากธนาคาร	36,711	117,920
รวม	37,036	118,283

ณ วันที่ 31 ธันวาคม 2558 เงินฝากออมทรัพย์มีอัตราดอกเบี้ยระหว่างร้อยละ 0.125 ถึง 1.10 ต่อปี (2557: ร้อยละ 0.125 ถึง 3.50 ต่อปี)

8. ลูกหนี้การค้าและลูกหนี้อื่น

(หน่วย: พันบาท)

	งบการเงินเฉพาะกิจการ	
	2558	2557
ลูกหนี้การค้า - กิจการที่เกี่ยวข้องกัน		
อายุหนี้คงค้างนับจากวันที่ถึงกำหนดชำระ		
ยังไม่ถึงกำหนดชำระ	-	1,589
ค้างชำระ		
ไม่เกิน 3 เดือน	-	1,344
3 - 12 เดือน	-	4,643
มากกว่า 12 เดือน	-	3,609
รวมลูกหนี้การค้า - กิจการที่เกี่ยวข้องกัน	-	11,185
ลูกหนี้การค้า - กิจการที่ไม่เกี่ยวข้องกัน		
อายุหนี้คงค้างนับจากวันที่ถึงกำหนดชำระ		
ยังไม่ถึงกำหนดชำระ	26,576	61,434
ค้างชำระ		
ไม่เกิน 3 เดือน	22,254	17,745
3 - 12 เดือน	9,852	6,396
มากกว่า 12 เดือน	5,710	2,837
รวม	64,392	88,412
หัก: ค่าเผื่อหนี้สงสัยจะสูญ	(6,294)	(5,016)
รวมลูกหนี้การค้า - กิจการที่ไม่เกี่ยวข้องกัน - สุทธิ	58,098	83,396
รวมลูกหนี้การค้า - สุทธิ	58,098	94,581
ลูกหนี้อื่น		
ลูกหนี้อื่น	290	1,339
ค่าสินค้าจ่ายล่วงหน้า	1,107	2,683
ค่าใช้จ่ายล่วงหน้า	92	76
รายได้ค้างรับ	68	251
รวมลูกหนี้อื่น	1,557	4,349
รวมลูกหนี้การค้าและลูกหนี้อื่น - สุทธิ	59,655	98,930

9. สินค้ำคงเหลือ

(หน่วย: พันบาท)

	งบการเงินเฉพาะกิจการ					
	รายการปรับลดราคาทุนให้เป็น					
	ราคาทุน		มูลค่าสุทธิที่จะได้รับ		สินค้ำคงเหลือ - สุทธิ	
	2558	2557	2558	2557	2558	2557
สินค้าสำเร็จรูป	30,830	56,219	(13,056)	(3,262)	17,774	52,957
สินค้ากึ่งสำเร็จรูป	88,922	49,009	(9,437)	(2,355)	79,485	46,654
งานระหว่างทำ	73,328	103,602	(11,244)	(1,357)	62,084	102,245
วัตถุดิบ	13,920	36,480	(5,642)	(6,219)	8,278	30,261
วัสดุสิ้นเปลือง	1,469	2,157	(672)	(412)	797	1,745
สินค้ำระหว่างทาง	10,489	-	-	-	10,489	-
รวม	218,958	247,467	(40,051)	(13,605)	178,907	233,862

ในระหว่างปีปัจจุบัน บริษัทฯบันทึกการปรับลดราคาทุนของสินค้ำคงเหลือให้เป็นมูลค่าสุทธิที่จะได้รับเป็นจำนวน 26 ล้านบาท (2557: 5 ล้านบาท) โดยแสดงเป็นส่วนหนึ่งของต้นทุนการขายและบริการ

10. เงินฝากธนาคารที่มีภาระค้ำประกัน

ยอดเงินคงเหลือนี้ คือ เงินฝากออมทรัพย์ซึ่งบริษัทฯ ได้นำไปค้ำประกันวงเงินสินเชื่อที่ได้รับจากธนาคาร

11. เงินลงทุนในบริษัทย่อย

เงินลงทุนในบริษัทย่อยตามที่แสดงในงบการเงินเฉพาะกิจการ มีรายละเอียดดังต่อไปนี้

บริษัท	(หน่วย: พันบาท)					
	ทุนเรียกชำระแล้ว		สัดส่วนเงินลงทุน		ราคาทุน	
	2558	2557	2558	2557	2558	2557
บริษัท เมทัล แพปรีเคชั่น จำกัด	-	5,000	(ร้อยละ)	(ร้อยละ)	-	5,000
บริษัท ที.เอ็ม.ซี. - ลาว ประกอบและผลิตเครื่องจักรอุตสาหกรรม จำกัด	-	2,795	-	70	-	2,795
รวมเงินลงทุนในบริษัทย่อย					-	7,795
หัก: ค่าเผื่อการลดลงของมูลค่าเงินลงทุน					-	(181)
รวมเงินลงทุนในบริษัทย่อย - สุทธิ					-	7,614

ในระหว่างปีปัจจุบัน บริษัทฯได้รับเงินคืนทุนจากการลงทุนในบริษัท เมทัล แพปรีเคชั่น จำกัด ซึ่งได้จดทะเบียนเลิกกิจการแล้ว

ในระหว่างปีปัจจุบัน บริษัทฯขายเงินลงทุนในหุ้นทั้งหมดของ บริษัท ที.เอ็ม.ซี. - ลาว ประกอบและผลิตเครื่องจักรอุตสาหกรรม จำกัด ให้กับผู้ถือหุ้นอีกฝ่ายในราคาตามมูลค่าตราไว้ของหุ้นของบริษัทดังกล่าว โดยมีการโอนหุ้นเมื่อวันที่ 12 มิถุนายน 2558 และบริษัทฯ ได้รับชำระเงินจากผู้ถือหุ้นอีกฝ่ายแล้ว

12. อสังหาริมทรัพย์เพื่อการลงทุน

อสังหาริมทรัพย์เพื่อการลงทุนของบริษัทฯได้แก่ที่ดิน ซึ่งมีมูลค่าสุทธิตามบัญชีดังนี้

(หน่วย: พันบาท)

	งบการเงินเฉพาะกิจการ	
	2558	2557
ราคาทุน	10,523	10,523
มูลค่าสุทธิตามบัญชี	10,523	10,523

การกระทบยอดมูลค่าตามบัญชีของอสังหาริมทรัพย์เพื่อการลงทุนแสดงได้ดังนี้

(หน่วย: พันบาท)

	งบการเงินเฉพาะกิจการ	
	2558	2557
มูลค่าสุทธิตามบัญชีต้นปี	10,523	10,523
มูลค่าสุทธิตามบัญชีปลายปี	10,523	10,523

มูลค่ายุติธรรมของอสังหาริมทรัพย์เพื่อการลงทุนแสดงได้ดังนี้

(หน่วย: พันบาท)

	งบการเงินเฉพาะกิจการ	
	2558	2557
ที่ดินรอการขาย	34,770	34,770

มูลค่ายุติธรรมประเมินโดยผู้ประเมินราคาอิสระโดยใช้เกณฑ์ราคาตลาดสำหรับที่ดินรอการขาย

บริษัทฯได้นำอสังหาริมทรัพย์เพื่อการลงทุนมูลค่าสุทธิตามบัญชีจำนวนประมาณ 11 ล้านบาท (2557: 11 ล้านบาท) ไปจ้างงเพื่อค้ำประกันวงเงินสินเชื่อที่ได้รับจากสถาบันการเงิน

13. ที่ดิน อาคารและอุปกรณ์

(หน่วย: พันบาท)

	งบการเงินเฉพาะกิจการ						
				เครื่องตกแต่ง และเครื่องใช้		สินทรัพย์ ระหว่าง ก่อสร้างและ ติดตั้ง	
	ที่ดิน	อาคารและ ส่วนปรับปรุง	เครื่องจักร และอุปกรณ์	สำนักงาน	ยานพาหนะ		รวม
ราคาทุน:							
ณ วันที่ 1 มกราคม 2557	312,762	134,794	311,059	37,305	82,250	21,879	900,049
ซื้อเพิ่ม	-	-	7,013	1,340	1,223	168,547	178,123
จำหน่าย/ตัดจำหน่าย	-	-	(2,329)	(365)	(6,420)	-	(9,114)
โอนเข้า/(โอนออก)	(10,523)	6,041	10,665	(107)	(687)	(15,912)	(10,523)
ณ วันที่ 31 ธันวาคม 2557	302,239	140,835	326,408	38,173	76,366	174,514	1,058,535
ซื้อเพิ่ม	-	-	2,119	3,092	2,671	122,904	130,786
จำหน่าย/ตัดจำหน่าย	(10,205)	(47,688)	(16,562)	(559)	(13,270)	(3,229)	(91,513)
โอนเข้า/(โอนออก)	-	-	10,047	-	-	(10,047)	-
ณ วันที่ 31 ธันวาคม 2558	292,034	93,147	322,012	40,706	65,767	284,142	1,097,808
ค่าเสื่อมราคาสะสม:							
ณ วันที่ 1 มกราคม 2557	-	(49,465)	(198,910)	(21,624)	(43,943)	-	(313,942)
ค่าเสื่อมราคาสำหรับปี	-	(6,503)	(22,792)	(4,578)	(10,023)	-	(43,896)
ค่าเสื่อมราคาสำหรับส่วนที่ จำหน่าย/ตัดจำหน่าย	-	-	2,005	286	2,163	-	4,454
ณ วันที่ 31 ธันวาคม 2557	-	(55,968)	(219,697)	(25,916)	(51,803)	-	(353,384)
ค่าเสื่อมราคาสำหรับปี	-	(6,075)	(21,702)	(5,359)	(8,936)	-	(42,072)
ค่าเสื่อมราคาสำหรับส่วนที่ จำหน่าย/ตัดจำหน่าย	-	23,265	15,752	518	9,484	-	49,019
ณ วันที่ 31 ธันวาคม 2558	-	(38,778)	(225,647)	(30,757)	(51,255)	-	(346,437)
มูลค่าสุทธิตามบัญชี:							
ณ วันที่ 31 ธันวาคม 2557	302,239	84,867	106,711	12,257	24,563	174,514	705,151
ณ วันที่ 31 ธันวาคม 2558	292,034	54,369	96,365	9,949	14,512	284,142	751,371
ค่าเสื่อมราคาสำหรับปี:							
2557 (จำนวน 30 ล้านบาท รวมอยู่ในต้นทุนการขายและบริการ ส่วนที่เหลือรวมอยู่ในค่าใช้จ่ายในการขายและบริหาร)							43,896
2558 (จำนวน 30 ล้านบาท รวมอยู่ในต้นทุนการขายและบริการ ส่วนที่เหลือรวมอยู่ในค่าใช้จ่ายในการขายและบริหาร)							42,072

ณ วันที่ 31 ธันวาคม 2558 บริษัทฯมียอดคงเหลือของยานพาหนะและอุปกรณ์ซึ่งได้มาภายใต้สัญญาเช่าทางการเงินและเช่าซื้อโดยมีมูลค่าสุทธิตามบัญชีเป็นจำนวนเงิน 8 ล้านบาท (2557: 12 ล้านบาท)

ณ วันที่ 31 ธันวาคม 2558 บริษัทฯมีอาคารและอุปกรณ์จำนวนหนึ่งซึ่งตัดค่าเสื่อมราคาหมดแล้วแต่ยังใช้งานอยู่ มูลค่าตามบัญชีก่อนหักค่าเสื่อมราคาสะสมของสินทรัพย์ดังกล่าวมีจำนวนเงินประมาณ 150 ล้านบาท (2557: 137 ล้านบาท)

บริษัทฯได้นำที่ดิน อาคารและอุปกรณ์บางส่วนซึ่งมีมูลค่าสุทธิตามบัญชีจำนวนประมาณ 317 ล้านบาท (2557: 374 ล้านบาท) ไปค้ำประกันวงเงินสินเชื่อที่ได้รับจากสถาบันการเงิน

14. สินทรัพย์ไม่มีตัวตน

(หน่วย: พันบาท)

	งบการเงินเฉพาะกิจการ คอมพิวเตอร์ซอฟต์แวร์
ราคาทุน:	
1 มกราคม 2557	24,679
เพิ่มขึ้น	180
31 ธันวาคม 2557	24,859
เพิ่มขึ้น	52
31 ธันวาคม 2558	24,911
ค่าตัดจำหน่ายสะสม:	
1 มกราคม 2557	(9,283)
ค่าตัดจำหน่าย	(2,325)
31 ธันวาคม 2557	(11,608)
ค่าตัดจำหน่าย	(2,318)
31 ธันวาคม 2558	(13,926)
มูลค่าสุทธิตามบัญชี:	
31 ธันวาคม 2557	13,251
31 ธันวาคม 2558	10,985

15. เงินกู้ยืมระยะสั้นจากสถาบันการเงิน

(หน่วย: พันบาท)

	อัตราดอกเบี้ย (ร้อยละต่อปี)	งบการเงินเฉพาะกิจการ	
		2558	2557
เงินกู้ยืมระยะสั้น - ตัวสัญญาใช้เงิน	MLR - 2.00, 4.00 - 4.75	130,000	260,000
เงินกู้ยืมระยะสั้น - ตัวแลกเงิน	7	39,359	-
รวม		169,359	260,000

เงินกู้ยืมระยะสั้นจากสถาบันการเงินค้ำประกันโดยกรรมการของบริษัทฯ และการจดจำนองอสังหาริมทรัพย์เพื่อการลงทุน ที่ดินบางส่วนพร้อมสิ่งปลูกสร้างและเครื่องจักรบางส่วนตามที่กล่าวไว้ในหมายเหตุประกอบงบการเงินข้อ 12 และข้อ 13

16. เจ้าหนี้การค้าและเจ้าหนี้อื่น

(หน่วย: พันบาท)

	งบการเงินเฉพาะกิจการ	
	2558	2557
เจ้าหนี้การค้า	46,368	83,517
เจ้าหนี้อื่น	9,880	5,834
เจ้าหนี้ค่าซื้อสินทรัพย์ถาวร	1,738	24
ค่าใช้จ่ายค้างจ่าย	4,083	5,067
รายได้รับล่วงหน้า	29,393	52,679
รวมเจ้าหนี้การค้าและเจ้าหนี้อื่น	91,462	147,121

17. หนี้สินตามสัญญาเช่าการเงินและเช่าซื้อ

(หน่วย: พันบาท)

	งบเฉพาะกิจการ	
	2558	2557
หนี้สินตามสัญญาเช่าการเงินและเช่าซื้อ	4,445	7,400
หัก : ดอกเบี้ยรอการตัดจำหน่าย	(187)	(354)
รวม	4,258	7,046
หัก : ส่วนที่ถึงกำหนดชำระภายในหนึ่งปี	(2,867)	(3,470)
หนี้สินตามสัญญาเช่าการเงินและเช่าซื้อ-สุทธิจากส่วนที่ถึงกำหนดชำระภายในหนึ่งปี	1,391	3,576

บริษัทฯ ได้ทำสัญญาเช่าการเงินเช่าซื้อกับบริษัทลีสซิ่งเพื่อเช่ายานพาหนะและอุปกรณ์ใช้ในการดำเนินงานของกิจการ โดยมีกำหนดการชำระค่าเช่าและค่างวดเช่าซื้อเป็นรายเดือน อายุของสัญญามีระยะเวลาโดยเฉลี่ยประมาณ 4 ถึง 5 ปี

บริษัทฯ มีภาระผูกพันที่จะต้องจ่ายค่าเช่าและค่างวดเช่าซื้อขึ้นตามสัญญาเช่าการเงินและเช่าซื้อดังนี้

(หน่วย: พันบาท)

	ณ วันที่ 31 ธันวาคม 2558		
	ไม่เกิน 1 ปี	1 - 4 ปี	รวม
ผลรวมของจำนวนเงินขั้นต่ำที่ต้องจ่ายทั้งสิ้นตามสัญญาเช่าการเงินและเช่าซื้อ	3,014	1,431	4,445
ดอกเบี้ยตามสัญญาเช่าการเงินรอการตัดบัญชี	(147)	(40)	(187)
มูลค่าปัจจุบันของจำนวนเงินขั้นต่ำที่ต้องจ่ายทั้งสิ้นตามสัญญาเช่าการเงินและเช่าซื้อ	2,867	1,391	4,258

(หน่วย: พันบาท)

ณ วันที่ 31 ธันวาคม 2557

	ไม่เกิน 1 ปี	1 - 4 ปี	รวม
ผลรวมของจำนวนเงินขั้นต่ำที่ต้องจ่ายทั้งสิ้นตามสัญญาเช่าการเงินและเช่าซื้อ	3,716	3,684	7,400
ดอกเบี้ยตามสัญญาเช่าการเงินและเช่าซื้อรอการตัดบัญชี	(246)	(108)	(354)
มูลค่าปัจจุบันของจำนวนเงินขั้นต่ำที่ต้องจ่ายทั้งสิ้นตามสัญญาเช่าการเงินและเช่าซื้อ	3,470	3,576	7,046

18. เงินกู้ยืมระยะยาว

(หน่วย: พันบาท)

เงินกู้	อัตราดอกเบี้ย (ร้อยละต่อปี)	การชำระคืน	งบการเงินเฉพาะกิจการ	
			2558	2557
1	ปีที่ 1 - 6 MLR - 1	กำหนดชำระเงินต้นและดอกเบี้ยเดือนละ 0.145 ล้านบาท โดยจ่ายชำระเสร็จสิ้นแล้วในปี 2558	-	554
2	อัตราดอกเบี้ยที่สูงกว่าระหว่างอัตราดอกเบี้ยเงินฝากประจำสามเดือนกับปีที่ 1 - 2 BIBOR + 1.5 ปีที่ 3 - 5 BIBOR + 1.75 ปีที่ 6 - 7 BIBOR + 2.00	กำหนดชำระเงินต้นไตรมาสละ 6 ล้านบาท และชำระดอกเบี้ยทุกเดือน โดยกำหนดชำระให้เสร็จสิ้นภายในปี 2563	120,000	144,000
รวม			120,000	144,554
หัก: ส่วนที่ถึงกำหนดชำระภายในหนึ่งปี			(30,000)	(30,554)
เงินกู้ยืมระยะยาว - สุทธิจากส่วนที่ถึงกำหนดชำระภายในหนึ่งปี			90,000	114,000

ภายใต้สัญญาเงินกู้ยืมบางฉบับ บริษัทฯต้องปฏิบัติตามเงื่อนไขทางการเงินบางประการ อย่างไรก็ตาม ณ วันที่ 31 ธันวาคม 2558 บริษัทฯไม่สามารถปฏิบัติตามเงื่อนไขทางการเงินบางเรื่องตามที่ระบุไว้ในสัญญาฉบับหนึ่ง ทั้งนี้บริษัทฯได้รับจดหมายแจ้งจากธนาคารผู้ให้กู้ให้การผ่อนปรนเงื่อนไขการดำรงอัตราส่วนทางการเงินดังกล่าว บริษัทฯจึงได้จัดประเภทเงินกู้ยืมจำนวนดังกล่าว ณ วันที่ 31 ธันวาคม 2558 เป็นไปตามกำหนดการชำระคืนตามปกติ

เงินกู้ยืมระยะยาวค่าประกันโดยการจดจำนองที่ดินบางส่วนพร้อมสิ่งปลูกสร้างและเครื่องจักรบางส่วนตามที่กล่าวไว้ในหมายเหตุประกอบงบการเงินข้อ 13

19. ประมาณการหนี้สินระยะสั้น

	(หน่วย: พันบาท)
	งบการเงิน
	เฉพาะกิจการ
	ประมาณการ
	หนี้สินจากการ
	รับประกันสินค้า
1 มกราคม 2557	32,266
เพิ่มขึ้นในระหว่างปี	5,094
ลดลงจากรายจ่ายที่เกิดขึ้นจริง	(8,219)
31 ธันวาคม 2557	29,141
เพิ่มขึ้นในระหว่างปี	6,922
ลดลงจากรายจ่ายที่เกิดขึ้นจริง	(15,386)
31 ธันวาคม 2558	20,677

20. สำรองผลประโยชน์ระยะยาวของพนักงาน

จำนวนเงินสำรองผลประโยชน์ระยะยาวของพนักงานซึ่งเป็นเงินชดเชยพนักงานเมื่อออกจากงานแสดงได้ดังนี้

	(หน่วย: พันบาท)	
	งบการเงินเฉพาะกิจการ	
	2558	2557
สำรองผลประโยชน์ระยะยาวของพนักงานต้นปี	24,671	23,525
ส่วนที่รับรู้ในกำไรขาดทุน:		
ต้นทุนบริการในปัจจุบัน	5,649	4,644
ต้นทุนดอกเบี้ย	742	866
ส่วนที่รับรู้ในกำไรขาดทุนเบ็ดเสร็จอื่น:		
ขาดทุน (กำไร) จากการประมาณการตามหลักคณิตศาสตร์ประกันภัย		
ส่วนที่เกิดจากการเปลี่ยนแปลงข้อสมมติฐานด้านประชากรศาสตร์	2,236	(2,344)
ส่วนที่เกิดจากการเปลี่ยนแปลงข้อสมมติฐานทางการเงิน	(5,377)	(769)
ส่วนที่เกิดจากการปรับปรุงจากประสบการณ์	(4,132)	-
ผลประโยชน์ที่จ่ายในระหว่างปี	(1,385)	(1,251)
สำรองผลประโยชน์ระยะยาวของพนักงานปลายปี	22,404	24,671

ค่าใช้จ่ายเกี่ยวกับผลประโยชน์ระยะยาวของพนักงานรวมรับรู้ในรายการต่อไปนี้ในส่วนของการกำไรหรือขาดทุน

(หน่วย: พันบาท)

	งบการเงินเฉพาะกิจการ	
	2558	2557
ต้นทุนขายและบริการ	3,395	3,409
ค่าใช้จ่ายในการขายและการบริหาร	2,996	2,101
รวมค่าใช้จ่ายที่รับรู้ในกำไรหรือขาดทุน	6,391	5,510

บริษัทฯ คาดว่าจะจ่ายชำระผลประโยชน์ระยะยาวของพนักงานภายใน 1 ปีข้างหน้า เป็นจำนวนประมาณ 0.3 ล้านบาท (2557: จำนวน 0.8 ล้านบาท)

ณ วันที่ 31 ธันวาคม 2558 ระยะเวลาเฉลี่ยถ่วงน้ำหนักในการจ่ายชำระผลประโยชน์ระยะยาวของพนักงานของบริษัทฯ ประมาณ 10.22 ปี (31 ธันวาคม 2557: 5.25 ปี)

สมมติฐานที่สำคัญในการประมาณการตามหลักคณิตศาสตร์ประกันภัยสรุปได้ดังนี้

(หน่วย: ร้อยละต่อปี)

	งบการเงินเฉพาะกิจการ	
	2558	2557
อัตราคิดลด	2.60	3.01
อัตราการขึ้นเงินเดือน	3.21	6.00
อัตราการเปลี่ยนแปลงในจำนวนพนักงาน	0 - 46	0 - 50

ผลกระทบของการเปลี่ยนแปลงสมมติฐานที่สำคัญต่อมูลค่าปัจจุบันของภาระผูกพันผลประโยชน์ระยะยาวของพนักงาน ณ วันที่ 31 ธันวาคม 2558 สรุปได้ดังนี้

(หน่วย: พันบาท)

	งบการเงินเฉพาะกิจการ	
	เพิ่มขึ้น 1%	ลดลง 1%
อัตราคิดลด	(1,974)	2,289
อัตราการขึ้นเงินเดือน	2,251	(1,981)
อัตราการเปลี่ยนแปลงในจำนวนพนักงาน	(2,119)	710

21. ทุนเรือนหุ้น/ใบสำคัญแสดงสิทธิ

ในระหว่างปีปัจจุบัน บริษัทฯเพิ่มทุนจดทะเบียนจากเดิม 290 ล้านบาท เป็น 543.75 ล้านบาท โดยการออกหุ้นสามัญเพิ่มทุนจำนวน 253.75 ล้านหุ้น มูลค่าตราไว้หุ้นละ 1 บาท บริษัทฯได้จดทะเบียนการเพิ่มทุนจดทะเบียนเป็น 543.75 ล้านบาทกับกระทรวงพาณิชย์เมื่อวันที่ 15 ตุลาคม 2558 โดยบริษัทฯ ได้จัดสรรหุ้นสามัญเพิ่มทุนจำนวน 253.75 ล้านหุ้น มูลค่าตราไว้หุ้นละ 1 บาท ดังนี้

1. จัดสรรหุ้นสามัญเพิ่มทุนจำนวน 72.50 ล้านหุ้น เสนอขายให้แก่ผู้ถือหุ้นเดิมของบริษัทฯตามสัดส่วนการถือหุ้น (Rights Offering) ในอัตราส่วน 4 หุ้นเดิมต่อ 1 หุ้นใหม่ ในราคาเสนอขายหุ้นละ 2 บาท โดยมีผู้ถือหุ้นใช้สิทธิซื้อหุ้นสามัญเพิ่มทุนรวมทั้งสิ้นจำนวน 33.61 ล้านหุ้น เป็นจำนวนเงิน 67.22 ล้านบาท บริษัทฯได้จดทะเบียนการเพิ่มทุนดังกล่าวกับกระทรวงพาณิชย์แล้วเมื่อวันที่ 20 พฤศจิกายน 2558 บริษัทฯได้ยื่นขอให้ตลาดหลักทรัพย์แห่งประเทศไทยรับหุ้นสามัญเพิ่มทุนดังกล่าวเป็นหลักทรัพย์จดทะเบียน และได้รับอนุมัติให้หุ้นสามัญเพิ่มทุนดังกล่าวเริ่มซื้อขายในตลาดหลักทรัพย์แห่งประเทศไทยตั้งแต่วันที่ 1 ธันวาคม 2558 ภายหลังจากจัดสรรหุ้นเพิ่มทุนให้กับผู้ถือหุ้นเดิมข้างต้น บริษัทฯมีหุ้นสามัญคงเหลือจากการจัดสรรไว้เพื่อเสนอขายให้แก่ผู้ถือหุ้นเดิมจำนวน 38.89 ล้านหุ้น บริษัทฯจึงจัดสรรหุ้นที่เหลือดังกล่าวให้แก่บุคคลในวงจำกัด (Private Placement) ในราคาเสนอขายหุ้นละ 2 บาท เป็นจำนวนเงิน 77.78 ล้านบาท บริษัทฯได้จดทะเบียนการเพิ่มทุนดังกล่าวกับกระทรวงพาณิชย์แล้วเมื่อวันที่ 9 ธันวาคม 2558 และได้ยื่นขอให้ตลาดหลักทรัพย์แห่งประเทศไทยรับหุ้นสามัญเพิ่มทุนดังกล่าวเป็นหลักทรัพย์จดทะเบียน และได้รับอนุมัติให้หุ้นสามัญเพิ่มทุนดังกล่าวเริ่มซื้อขายในตลาดหลักทรัพย์แห่งประเทศไทยตั้งแต่วันที่ 18 ธันวาคม 2558

2. จัดสรรหุ้นสามัญเพิ่มทุนจำนวน 181.25 ล้านหุ้น เพื่อรองรับการใช้สิทธิตามใบสำคัญแสดงสิทธิ TMC-W1

การออกหุ้นเพิ่มทุนให้กับผู้ถือหุ้นเดิม (Rights Offering) และออกหุ้นเพิ่มทุนให้แก่บุคคลในวงจำกัด (Private Placement) เป็นผลให้ทุนที่ออกและชำระแล้ว และส่วนเกินมูลค่าหุ้นสามัญของบริษัทฯเพิ่มขึ้น ดังนี้

	จำนวนหุ้น ของทุนที่ออก และชำระแล้ว (พันหุ้น)	ทุนที่ออกและ ชำระแล้ว (พันบาท)	ส่วนเกินมูลค่า หุ้นสามัญ (พันบาท)
ยอดคงเหลือ ณ วันที่ 1 มกราคม 2558	290,000	290,000	250,092
เพิ่มทุนจากการออกหุ้นเพิ่มทุนให้กับผู้ถือหุ้นเดิม	33,607	33,607	33,607
เพิ่มทุนจากการออกหุ้นเพิ่มทุนให้แก่บุคคลในวงจำกัด	38,893	38,893	38,893
ยอดคงเหลือ ณ วันที่ 31 ธันวาคม 2558	362,500	362,500	322,592

เมื่อวันที่ 18 ธันวาคม 2558 บริษัทฯ ได้ออกใบสำคัญแสดงสิทธิที่จะซื้อหุ้นสามัญของบริษัทฯ ครั้งที่ 1 ให้แก่ผู้ถือหุ้นเดิม (ใบสำคัญแสดงสิทธิ TMC-W1) ได้โดยมีรายละเอียดดังต่อไปนี้

วิธีการจัดสรร	:	จัดสรรให้ผู้ถือหุ้นเดิมในอัตราส่วน 2 หุ้นสามัญเดิมต่อ 1 หน่วยใบสำคัญแสดงสิทธิ
จำนวนใบสำคัญแสดงสิทธิ	:	181.25 ล้านหน่วย
ราคาเสนอขาย	:	0 บาท (ไม่คิดมูลค่า)
อายุ	:	2 ปี นับแต่วันที่ออกใบสำคัญแสดงสิทธิ
อัตราการใช้สิทธิ	:	ใบสำคัญแสดงสิทธิ 1 หน่วยต่อหุ้นสามัญ 1 หุ้น
ราคาใช้สิทธิ	:	1.50 บาท (อาจเปลี่ยนแปลงได้ในภายหลังตามเงื่อนไขการปรับสิทธิ)

กำหนดวันใช้สิทธิครั้งแรกวันที่ 31 มีนาคม 2559 และกำหนดวันใช้สิทธิครั้งสุดท้ายวันที่ 15 ธันวาคม 2560 บริษัทฯ ได้ยื่นขอให้ตลาดหลักทรัพย์แห่งประเทศไทยรับใบสำคัญแสดงสิทธิดังกล่าวเป็นหลักทรัพย์จดทะเบียนและได้รับอนุมัติให้ใบสำคัญแสดงสิทธิดังกล่าวเริ่มซื้อขายในตลาดหลักทรัพย์แห่งประเทศไทยตั้งแต่วันที่ 19 มกราคม 2559

การเพิ่มทุนจดทะเบียน การออกและจัดสรรหุ้นสามัญเพิ่มทุน และการออกใบสำคัญแสดงสิทธิ TMC-W1 ของบริษัทฯ ได้รับการอนุมัติโดยมติที่ประชุมวิสามัญผู้ถือหุ้นของบริษัทฯ เมื่อวันที่ 3 ตุลาคม 2558

22. อ้างอิงตามกฎหมาย

ภายใต้บทบัญญัติของมาตรา 116 แห่งพระราชบัญญัติบริษัทมหาชนจำกัด พ.ศ. 2535 บริษัทฯ ต้องจัดสรรกำไรสุทธิประจำปีส่วนหนึ่งไว้เป็นทุนสำรองไม่น้อยกว่าร้อยละ 5 ของกำไรสุทธิประจำปีหักด้วยยอดขาดทุนสะสมยกมา (ถ้ามี) จนกว่าทุนสำรองนี้จะมีจำนวนไม่น้อยกว่าร้อยละ 10 ของทุนจดทะเบียน อ้างอิงตามกฎหมายดังกล่าวไม่สามารถนำไปจ่ายเงินปันผลได้

23. ค่าใช้จ่ายตามลักษณะ

รายการค่าใช้จ่ายแบ่งตามลักษณะประกอบด้วยรายการค่าใช้จ่ายที่สำคัญดังต่อไปนี้

(หน่วย: พันบาท)

	งบการเงินรวม		งบการเงินเฉพาะกิจการ	
	2558	2557	2558	2557
เงินเดือนและค่าแรงและผลประโยชน์อื่นของพนักงาน	201,296	240,065	200,970	239,798
ค่าเสื่อมราคาและค่าตัดจำหน่าย	44,465	46,805	44,388	46,221
ค่าเพื่อการลดมูลค่าของสินค้า	26,446	5,382	26,446	5,382
วัตถุดิบและวัสดุสิ้นเปลืองใช้ไป	253,094	306,661	253,093	302,336
การเปลี่ยนแปลงในสินค้าสำเร็จรูป สินค้ากึ่งสำเร็จรูป และงานระหว่างทำ	16,114	(13,390)	15,750	(10,847)

24. ภาษีเงินได้

ค่าใช้จ่ายภาษีเงินได้สำหรับปีสิ้นสุดวันที่ 31 ธันวาคม 2558 และ 2557 สรุปได้ดังนี้

(หน่วย: พันบาท)

	งบการเงินรวม		งบการเงินเฉพาะกิจการ	
	2558	2557	2558	2557
ภาษีเงินได้ปัจจุบัน:				
ภาษีเงินได้นิติบุคคลสำหรับปี	-	12	-	-
ภาษีเงินได้รอการตัดบัญชี:				
ภาษีเงินได้รอการตัดบัญชีจากการเกิดผลแตกต่างชั่วคราว				
และการกลับรายการผลแตกต่างชั่วคราว	(4,598)	(1,264)	(4,598)	(1,303)
ภาษีเงินได้รอการตัดบัญชีจากผลขาดทุนทางภาษีที่ยังไม่ได้ใช้	(9,208)	(7,986)	(9,208)	(7,986)
รายได้ภาษีเงินได้ที่แสดงอยู่ในงบกำไรขาดทุนเบ็ดเสร็จ	(13,806)	(9,238)	(13,806)	(9,289)

จำนวนภาษีเงินได้ที่เกี่ยวข้องกับส่วนประกอบแต่ละส่วนของกำไรขาดทุนเบ็ดเสร็จอื่น สรุปได้ดังนี้

(หน่วย: พันบาท)

	งบการเงินรวม		งบการเงินเฉพาะกิจการ	
	2558	2557	2558	2557
ภาษีเงินได้รอการตัดบัญชีที่เกี่ยวข้องกับกำไรจาก				
การประมาณการตามหลักคณิตศาสตร์				
ประกันภัย	1,455	623	1,455	623
	1,455	623	1,455	623

รายการกระทบยอดระหว่างขาดทุนทางบัญชีกับรายได้ภาษีเงินได้มีดังนี้

(หน่วย: พันบาท)

	งบการเงินรวม		งบการเงินเฉพาะกิจการ	
	2558	2557	2558	2557
ขาดทุนทางบัญชีก่อนภาษีเงินได้นิติบุคคล	(79,257)	(59,652)	(81,522)	(57,862)
อัตราภาษีเงินได้นิติบุคคล	ร้อยละ 20, 24	ร้อยละ 20, 24	ร้อยละ 20	ร้อยละ 20
ขาดทุนทางบัญชีก่อนภาษีเงินได้นิติบุคคลคูณอัตราภาษี	(16,201)	(12,002)	(16,304)	(11,572)
ผลกระทบทางภาษีสำหรับค่าใช้จ่ายต้องห้าม	2,395	2,764	2,498	2,283
รายได้ภาษีเงินได้ที่แสดงอยู่ในงบกำไรขาดทุนเบ็ดเสร็จ	(13,806)	(9,238)	(13,806)	(9,289)

ส่วนประกอบของสินทรัพย์ภายใต้การตัดบัญชีประกอบด้วยรายการดังต่อไปนี้

(หน่วย: พันบาท)

	งบแสดงฐานะการเงิน	
	งบการเงินเฉพาะกิจการ	
	2558	2557
สินทรัพย์ภายใต้การตัดบัญชี		
ค่าเผื่อการลดลงของมูลค่าสินค้างเหลือ	8,010	2,721
สำรองผลประโยชน์ระยะยาวของพนักงาน	4,481	4,934
ประมาณการหนี้สินจากการรับประกันสินค้า	4,135	5,828
ขาดทุนทางภาษีที่ยังไม่ได้ใช้	17,194	7,986
รวม	33,820	21,469

ขาดทุนทางภาษีที่ยังไม่ได้ใช้มีจำนวนเงิน 86 ล้านบาท ซึ่งจะทยอยสิ้นสุดระยะเวลาการให้ประโยชน์ภายในปี 2563

25. กำไรต่อหุ้น

กำไรต่อหุ้นขั้นพื้นฐานคำนวณโดยหารขาดทุนสำหรับปีที่เป็นของผู้ถือหุ้นของบริษัทฯ (ไม่รวมกำไรขาดทุนเบ็ดเสร็จอื่น) ด้วยจำนวนถัวเฉลี่ยถ่วงน้ำหนักของหุ้นสามัญที่ออกอยู่ในระหว่างปี

กำไรต่อหุ้นปรับลดคำนวณโดยหารขาดทุนสำหรับปีที่เป็นของผู้ถือหุ้นของบริษัทฯ (ไม่รวมกำไรขาดทุนเบ็ดเสร็จอื่น) ด้วยผลรวมของจำนวนถัวเฉลี่ยถ่วงน้ำหนักของหุ้นสามัญที่ออกอยู่ในระหว่างปี กับจำนวนถัวเฉลี่ยถ่วงน้ำหนักของหุ้นสามัญที่บริษัทฯ อาจต้องออกเพื่อแปลงตราสารที่อาจเปลี่ยนเป็นหุ้นสามัญปรับลดทั้งสิ้นให้เป็นหุ้นสามัญ โดยสมมติว่าได้มีการแปลงเป็นหุ้นสามัญ ณ วันออกตราสารที่อาจเปลี่ยนเป็นหุ้นสามัญ

กำไรต่อหุ้นขั้นพื้นฐานและกำไรต่อหุ้นปรับลด แสดงการคำนวณได้ดังนี้

	งบการเงินรวม					
	ขาดทุนสำหรับปี		จำนวนหุ้นสามัญ ถัวเฉลี่ยถ่วงน้ำหนัก		ขาดทุนต่อหุ้น	
	2558 (พันบาท)	2557 (พันบาท)	2558 (พันหุ้น)	2557 (พันหุ้น)	2558 (บาท)	2557 (บาท)
กำไรต่อหุ้นขั้นพื้นฐาน						
ขาดทุนส่วนที่เป็นของผู้ถือหุ้นของบริษัท	(65,594)	(49,811)	296,318	290,000	(0.22)	(0.17)
ผลกระทบของตราสารที่อาจเปลี่ยนเป็นหุ้นสามัญ						
ปรับลด						
ใบสำคัญแสดงสิทธิ	-	-	1,155	-		
กำไรต่อหุ้นปรับลด						
ขาดทุนที่เป็นของผู้ถือหุ้นสามัญสมมติว่ามี						
การใช้สิทธิซื้อหุ้นสามัญจากใบสำคัญแสดงสิทธิ	(65,594)	(49,811)	297,473	290,000	(0.22)	(0.17)

	งบการเงินเฉพาะกิจการ					
	ขาดทุนสำหรับปี		จำนวนหุ้นสามัญ ถัวเฉลี่ยถ่วงน้ำหนัก		ขาดทุนต่อหุ้น	
	2558 (พันบาท)	2557 (พันบาท)	2558 (พันหุ้น)	2557 (พันหุ้น)	2558 (บาท)	2557 (บาท)
กำไรต่อหุ้นขั้นพื้นฐาน						
ขาดทุนส่วนที่เป็นของผู้ถือหุ้นของบริษัท	(67,715)	(48,573)	296,318	290,000	(0.23)	(0.17)
ผลกระทบของตราสารที่อาจเปลี่ยนเป็นหุ้นสามัญ						
ปรับลด						
ใบสำคัญแสดงสิทธิ	-	-	1,155	-		
กำไรต่อหุ้นปรับลด						
ขาดทุนที่เป็นของผู้ถือหุ้นสามัญสมมติว่ามี						
การใช้สิทธิซื้อหุ้นสามัญจากใบสำคัญแสดงสิทธิ	(67,715)	(48,573)	297,473	290,000	(0.23)	(0.17)

26. เงินปันผลจ่าย

เงินปันผล	อนุมัติโดย	เงินปันผลจ่าย (พันบาท)	เงินปันผลจ่ายต่อหุ้น (บาทต่อหุ้น)
เงินปันผลประจำปี 2556	ที่ประชุมสามัญประจำปีผู้ถือหุ้น		
	เมื่อวันที่ 25 เมษายน 2557	11,600	0.04

27. ข้อมูลทางการเงินจำแนกตามส่วนงาน

ข้อมูลส่วนงานดำเนินงานที่นำเสนอในสอดคล้องกับรายงานภายในของบริษัทที่ผู้มีอำนาจตัดสินใจสูงสุดด้านการดำเนินงานได้รับและสอบทานอย่างสม่ำเสมอเพื่อใช้ในการตัดสินใจในการจัดสรรทรัพยากรให้กับส่วนงานและประเมินผลการดำเนินงานของส่วนงาน

เพื่อวัตถุประสงค์ในการบริหารงาน บริษัทฯและบริษัทย่อยจัดโครงสร้างองค์กรเป็นหน่วยธุรกิจตามประเภทของผลิตภัณฑ์และบริการ บริษัทฯและบริษัทย่อยมีส่วนงานที่รายงานทั้งสิ้น 2 ส่วนงาน ดังนี้

- ส่วนงานผลิตและจำหน่ายเครื่องจักร เป็นส่วนงานที่ทำการผลิตและจำหน่ายเครื่องจักรระบบไฮดรอลิก เช่น เครื่องเพรส เครน และเครื่องทุ่นแรง เป็นต้น
- ส่วนงานบริการ เป็นส่วนงานที่ให้บริการในส่วนของการซ่อมแซมดูแลรักษาเครื่องจักรและการแปรรูปโลหะ

บริษัทฯและบริษัทย่อยไม่มีการรวมส่วนดำเนินงานเป็นส่วนงานที่รายงานข้างต้น

ผู้มีอำนาจตัดสินใจสูงสุดสอบทานผลการดำเนินงานของแต่ละหน่วยธุรกิจแยกจากกันเพื่อวัตถุประสงค์ในการตัดสินใจเกี่ยวกับการจัดสรรทรัพยากรและการประเมินผลการปฏิบัติงาน บริษัทฯประเมินผลการปฏิบัติงานของส่วนงานโดยพิจารณาจากกำไรหรือขาดทุนจากการดำเนินงานและสินทรัพย์รวมซึ่งวัดมูลค่าโดยใช้เกณฑ์เดียวกับที่ใช้ในการวัดกำไรหรือขาดทุนจากการดำเนินงานและสินทรัพย์รวมในงบการเงิน

การบันทึกบัญชีสำหรับรายการระหว่างส่วนงานที่รายงานเป็นไปในลักษณะเดียวกับการบันทึกบัญชีสำหรับรายการธุรกิจกับบุคคลภายนอก

ข้อมูลรายได้และขาดทุนของส่วนงานของบริษัทฯ และบริษัทย่อยสำหรับปีสิ้นสุดวันที่ 31 ธันวาคม 2558 และ 2557 มีดังต่อไปนี้

(หน่วย: พันบาท)

สำหรับปีสิ้นสุดวันที่ 31 ธันวาคม

	ผลิตและ จำหน่ายเครื่องจักร		บริการ		รวมทั้งสิ้น	
	2558	2557	2558	2557	2558	2557
รายได้และบริการให้ลูกค้า ภายนอก	423,675	526,930	109,443	121,858	533,118	648,788
กำไรของส่วนงาน	39,649	75,597	1,147	23,751	40,796	99,348
รายได้อื่น					37,564	11,725
ค่าใช้จ่ายในการขาย					(40,165)	(40,463)
ค่าใช้จ่ายในการบริหาร					(97,999)	(119,438)
ค่าใช้จ่ายทางการเงิน					(19,453)	(10,824)
ขาดทุนก่อนรายได้ภาษีเงินได้					(79,257)	(59,692)
รายได้ภาษีเงินได้					13,806	9,238
ขาดทุนสำหรับปี					(65,451)	(50,414)

ข้อมูลเกี่ยวกับภูมิศาสตร์

รายได้จากลูกค้าภายนอกกำหนดขึ้นตามสถานที่ตั้งของลูกค้า

(หน่วย: พันบาท)

	<u>2558</u>	<u>2557</u>
รายได้จากลูกค้าภายนอก		
ประเทศไทย	468,882	606,112
ประเทศอื่นๆ	64,236	42,676
รวม	<u>533,118</u>	<u>648,788</u>

ข้อมูลเกี่ยวกับลูกค้ารายใหญ่

ในปี 2558 บริษัทฯและบริษัทย่อย ไม่มีรายได้จากลูกค้ารายใดที่มีมูลค่าเท่ากับหรือมากกว่าร้อยละ 10 ของรายได้ของกิจการ (ปี 2557 บริษัทฯมีรายได้จากลูกค้ารายใหญ่จำนวนหนึ่งราย เป็นจำนวนเงิน 93 ล้านบาท ซึ่งมาจากส่วนงานผลิตและจำหน่ายเครื่องจักร)

28. กองทุนสำรองเลี้ยงชีพ

บริษัทฯและพนักงานบริษัทฯได้ร่วมกันจัดตั้งกองทุนสำรองเลี้ยงชีพขึ้นตามพระราชบัญญัติกองทุนสำรองเลี้ยงชีพ พ.ศ. 2530 โดยบริษัทฯและพนักงานจะจ่ายสมทบเข้ากองทุนเป็นรายเดือนในอัตรา ร้อยละ 3 ของเงินเดือน กองทุนสำรองเลี้ยงชีพนี้บริหาร โดยบริษัทหลักทรัพย์จัดการกองทุนรวม บัวหลวง จำกัด และจะจ่ายให้แก่พนักงานเมื่อพนักงานนั้นออกจากงานตามระเบียบว่าด้วยกองทุนของ บริษัทฯ ในระหว่างปี 2558 บริษัทฯได้จ่ายเงินสมทบกองทุนเป็นจำนวนเงิน 3 ล้านบาท (2557: 3 ล้านบาท)

29. ภาระผูกพันและหนี้สินที่อาจจะเกิดขึ้น

29.1 ภาระผูกพันเกี่ยวกับรายจ่ายฝ่ายทุน

ณ วันที่ 31 ธันวาคม 2558 บริษัทฯมีภาระผูกพันเกี่ยวกับรายจ่ายฝ่ายทุนจำนวนเงิน 6 ล้านบาท และ 0.06 ล้านดอลลาร์สหรัฐอเมริกา (31 ธันวาคม 2557: 111 ล้านบาท) ที่เกี่ยวข้องกับการก่อสร้างอาคาร โรงงานและสำนักงานและซื้ออุปกรณ์

29.2 ภาระผูกพันเกี่ยวกับสัญญาเช่าดำเนินงานและสัญญาบริการ

บริษัทฯได้เข้าทำสัญญาเช่าดำเนินงานที่เกี่ยวข้องกับการเช่าที่ดิน อาคารและอุปกรณ์และสัญญา บริการ อายุของสัญญามีระยะเวลาตั้งแต่ 1 ถึง 5 ปี

บริษัทมีจำนวนเงินขั้นต่ำที่ต้องจ่ายในอนาคตทั้งสิ้นภายใต้สัญญาเช่าดำเนินงานและสัญญาบริการ ดังนี้

(หน่วย: ล้านบาท)

	ณ วันที่ 31 ธันวาคม	
	2558	2557
จ่ายชำระ		
ภายใน 1 ปี	3	5
มากกว่า 1 แต่ไม่เกิน 5 ปี	-	2

29.3 การค้ำประกัน

ณ วันที่ 31 ธันวาคม 2558 บริษัทมีหนังสือค้ำประกันซึ่งออกโดยธนาคารในนามบริษัทฯ เหลืออยู่เป็นจำนวนเงินประมาณ 4 ล้านบาท (31 ธันวาคม 2557: 3 ล้านบาท) ซึ่งเกี่ยวเนื่องกับภาระผูกพันทางปฏิบัติบางประการตามปกติธุรกิจของบริษัทฯ

30. ลำดับชั้นของมูลค่ายุติธรรม

ณ วันที่ 31 ธันวาคม 2558 บริษัทมีสินทรัพย์ที่วัดมูลค่าด้วยมูลค่ายุติธรรมหรือเปิดเผยมูลค่ายุติธรรมแยกแสดงตามลำดับชั้นของมูลค่ายุติธรรม ดังนี้

(หน่วย: ล้านบาท)

	งบการเงินเฉพาะกิจการ			
	ระดับ 1	ระดับ 2	ระดับ 3	รวม
สินทรัพย์ที่เปิดเผยมูลค่ายุติธรรม				
อสังหาริมทรัพย์เพื่อการลงทุน	-	35	-	35

31 เครื่องมือทางการเงิน

31.1 นโยบายการบริหารความเสี่ยง

เครื่องมือทางการเงินที่สำคัญของบริษัทฯ ตามที่นิยามอยู่ในมาตรฐานการบัญชีฉบับที่ 107 “การแสดงรายการและการเปิดเผยข้อมูลสำหรับเครื่องมือทางการเงิน” ประกอบด้วย เงินสดและรายการเทียบเท่าเงินสด ลูกหนี้การค้าและลูกหนี้อื่น เงินกู้ยืมระยะสั้น เงินฝากธนาคารที่มีภาระค้ำประกัน เจ้าหนี้การค้าและเจ้าหนี้อื่น หนี้สินตามสัญญาเช่าการเงินและเช่าซื้อ และเงินกู้ยืมระยะยาว บริษัทฯ มีความเสี่ยงที่เกี่ยวข้องกับเครื่องมือทางการเงินดังกล่าว และมีนโยบายการบริหารความเสี่ยงดังนี้

ความเสี่ยงด้านการให้สินเชื่อ

บริษัทมีความเสี่ยงด้านการให้สินเชื่อที่เกี่ยวข้องกับลูกหนี้การค้าและลูกหนี้อื่น ฝ่ายบริหารควบคุมความเสี่ยงนี้โดยการกำหนดให้มีนโยบายและวิธีการในการควบคุมสินเชื่อที่เหมาะสม ดังนั้นบริษัทจึงไม่คาดว่าจะได้รับความเสียหายที่เป็นสาระสำคัญจากการให้สินเชื่อ นอกจากนี้ การให้สินเชื่อของบริษัทไม่มีการกระจุกตัวเนื่องจากบริษัทมีฐานของลูกค้าที่หลากหลายและมีอยู่จำนวนมากราย จำนวนเงินสูงสุดที่บริษัทอาจต้องสูญเสียจากการให้สินเชื่อคือมูลค่าตามบัญชีของลูกค้าการค้าและลูกหนี้อื่นที่แสดงอยู่ในงบแสดงฐานะการเงิน

ความเสี่ยงจากอัตราดอกเบี้ย

บริษัทมีความเสี่ยงจากอัตราดอกเบี้ยที่สำคัญอันเกี่ยวข้องกับเงินฝากสถาบันการเงิน หนี้สินตามสัญญาเช่าการเงินและเช่าซื้อ เงินกู้ยืมระยะสั้นและเงินกู้ยืมระยะยาวที่มีดอกเบี้ย สินทรัพย์และหนี้สินทางการเงินส่วนใหญ่มีอัตราดอกเบี้ยที่ปรับขึ้นลงตามอัตราตลาด หรือมีอัตราดอกเบี้ยคงที่ซึ่งใกล้เคียงกับอัตราตลาดในปัจจุบัน

ณ วันที่ 31 ธันวาคม 2558 สินทรัพย์และหนี้สินทางการเงินที่สำคัญสามารถจัดตามประเภทอัตราดอกเบี้ย และสำหรับสินทรัพย์และหนี้สินทางการเงินที่มีอัตราดอกเบี้ยคงที่สามารถแยกตามวันที่ครบกำหนดหรือวันที่มีการกำหนดอัตราดอกเบี้ยใหม่ (หากวันที่มีการกำหนดอัตราดอกเบี้ยใหม่ถึงก่อน) ได้ดังนี้

(หน่วย: ล้านบาท)

งบการเงินเฉพาะกิจการ							
ณ วันที่ 31 ธันวาคม 2558							
	อัตราดอกเบี้ยคงที่		อัตราดอกเบี้ยปรับขึ้นลง		ไม่มีอัตราดอกเบี้ย	รวม	อัตราดอกเบี้ยที่แท้จริง (ร้อยละต่อปี)
	ภายใน 1 ปี	1 - 4 ปี	ตามราคาตลาด				
สินทรัพย์ทางการเงิน							
เงินสดและรายการเทียบเท่าเงินสด	-	-	32	5	37	0.13 - 1.10	
ลูกหนี้การค้าและลูกหนี้อื่น	-	-	-	60	60	-	
เงินฝากธนาคารที่มีภาระค้ำประกัน	-	-	25	-	25	0.13	
	-	-	57	65	122		
หนี้สินทางการเงิน							
เงินกู้ยืมระยะสั้นจากสถาบัน							
การเงิน	39	-	130	-	169	4.50 - 7.00	
เจ้าหนี้การค้าและเจ้าหนี้อื่น	-	-	-	91	91	-	
หนี้สินตามสัญญาเช่าการเงินและเช่าซื้อ							
และเช่าซื้อ	2	1	-	1	4	1.92 - 7.21	
เงินกู้ยืมระยะยาว	-	-	120	-	120	3.38	
	41	1	250	92	384		

(หน่วย: ล้านบาท)

	งบการเงินเฉพาะกิจการ					อัตราดอกเบี้ยที่แท้จริง (ร้อยละต่อปี)
	ณ วันที่ 31 ธันวาคม 2557					
	อัตราดอกเบี้ยคงที่		อัตราดอกเบี้ยปรับขึ้นลง	ไม่มี	รวม	
	ภายใน 1 ปี	1 - 4 ปี	ตามราคาตลาด	อัตราดอกเบี้ย		
สินทรัพย์ทางการเงิน						
เงินสดและรายการเทียบเท่าเงินสด	-	-	110	8	118	0.13 - 1.90
ลูกหนี้การค้าและลูกหนี้อื่น	-	-	-	99	99	-
	-	-	110	107	217	
หนี้สินทางการเงิน						
เงินกู้ยืมระยะสั้นจากสถาบันการเงิน	170	-	90	-	260	4.00 - 4.75
เจ้าหนี้การค้าและเจ้าหนี้อื่น	-	-	-	147	147	-
หนี้สินตามสัญญาเช่าการเงินและเช่าซื้อ	3	3	-	1	7	1.92 - 7.21
เงินกู้ยืมระยะยาว	-	-	145	-	145	3.68 - 5.88
	173	3	235	148	559	

ความเสี่ยงจากอัตราแลกเปลี่ยน

บริษัทมีความเสี่ยงจากอัตราแลกเปลี่ยนที่สำคัญอันเนื่องมาจากการซื้อหรือขายสินค้าเป็นเงินตราต่างประเทศ

ณ วันที่ 31 ธันวาคม 2558 บริษัทฯมียอดคงเหลือของสินทรัพย์และหนี้สินทางการเงินที่เป็นสกุลเงินตราต่างประเทศ ซึ่งไม่ได้ทำสัญญาป้องกันความเสี่ยงจากอัตราแลกเปลี่ยน ดังนี้

สกุลเงิน	สินทรัพย์ทางการเงิน		หนี้สินทางการเงิน		อัตราแลกเปลี่ยนเฉลี่ย	
	2558 (พัน)	2557 (พัน)	2558 (พัน)	2557 (พัน)	2558 (บาทต่อหน่วยเงินตราต่างประเทศ)	2557
เหรียญสหรัฐอเมริกา	367	523	211	911	36.09	32.96
ยูโร	-	1	149	248	39.80	40.05

31.2 มูลค่ายุติธรรมของเครื่องมือทางการเงิน

เนื่องจากเครื่องมือทางการเงินส่วนใหญ่ของบริษัทฯจัดอยู่ในประเภทระยะสั้น เงินกู้ยืมมีอัตราดอกเบี้ยใกล้เคียงกับอัตราดอกเบี้ยในตลาด บริษัทฯจึงประมาณมูลค่ายุติธรรมของเครื่องมือทางการเงินใกล้เคียงกับมูลค่าตามบัญชีที่แสดงในงบแสดงฐานะการเงิน

32. การบริหารจัดการทุน

วัตถุประสงค์ในการบริหารจัดการทุนที่สำคัญของบริษัทฯ คือการจัดให้มีซึ่งโครงสร้างทุนที่เหมาะสมเพื่อสนับสนุนการดำเนินธุรกิจของบริษัทฯ และเสริมสร้างมูลค่าการถือหุ้นให้กับผู้ถือหุ้น โดย ณ วันที่ 31 ธันวาคม 2558 บริษัทฯ มีอัตราส่วนหนี้สินต่อทุนเท่ากับ 0.63:1 (2557: 1.02:1)

33. เหตุการณ์ภายหลังรอบระยะเวลารายงาน

เมื่อวันที่ 29 กุมภาพันธ์ 2559 ที่ประชุมคณะกรรมการบริษัทฯ มีมติดังต่อไปนี้

1. อนุมัติให้นำผลขาดทุนสะสมจำนวน 9,726,439 บาท ไปหักกับสำรองตามกฎหมายและส่วนเกินมูลค่าหุ้นสามัญ และให้นำเสนอเรื่องดังกล่าวต่อที่ประชุมผู้ถือหุ้นเพื่ออนุมัติ
2. อนุมัติการลงทุนจำนวน 20 ล้านบาท ในบริษัท สหพัฒน์อมร จำกัด ซึ่งเป็นบริษัทจัดตั้งใหม่โดยมีทุนจดทะเบียน 70 ล้านบาท บริษัทดังกล่าวจะดำเนินธุรกิจเกี่ยวกับการพัฒนาเครื่องจักรเกี่ยวกับการพัฒนาแหล่งน้ำและที่เกี่ยวข้อง

31. การอนุมัติงบการเงิน

งบการเงินนี้ได้รับอนุมัติให้ออกโดยคณะกรรมการบริษัทฯ เมื่อวันที่ 29 กุมภาพันธ์ 2559





T.M.C. Industrial Public Company Limited
125/10 Moo 5 Bansuan Muang Chonburi 20000
Tel : 66-3827-1933 Fax : 66-3827-1931
www.tmc.co.th
E-mail: i_sale@tmc.co.th