



network services

DIGITALIZATION

annual report 2017
jmt network services plc.

สารบัญ

ข้อมูลสำคัญทางการเงิน	1
สารสนเทศคณะกรรมการ	2
ข้อมูลคณะกรรมการบริษัทฯ และบริหาร	3
ข้อมูลทั่วไปของบริษัท	7
ลักษณะการประกอบธุรกิจ	9
ปัจจัยเสี่ยง	14
โครงสร้างผู้ถือหุ้น	19
โครงสร้างการจัดการ	20
การปฏิบัติตามหลักการกำกับดูแลกิจการที่ดี	30
นโยบายต่อต้านการคอร์รัปชัน	40
รายการระหว่างกัน	44
งบการเงิน	46
คำอธิบายและวิเคราะห์ผลการดำเนินงาน	48
กิจกรรมเพื่อสังคมของบริษัท	53
รายงานของผู้สอบบัญชีรับอนุญาต	55
งบแสดงฐานะการเงิน	62
หมายเหตุประกอบงบการเงินรวม	70

ข้อมูลทางการเงินที่สำคัญ

หน่วย: ล้านบาท

	2558	2559	2560
รายได้รวมจากธุรกิจหลัก ^{1/}	719.1	1,063.7	1,356.2
กำไรขั้นต้น	403.5	685.9	781.8
กำไรสุทธิ	94.6	290.4	396.1
สินทรัพย์รวม	3,740.9	4,164.0	5,247.9
หนี้สินรวม	2,072.3	2,228.1	2,922.7
ส่วนของผู้ถือหุ้นรวม	1,668.6	1,935.8	2,325.2

	2558	2559	2560
อัตรากำไรสุทธิต่อรายได้รวมจากธุรกิจหลัก	13.1%	27.3%	29.2%
อัตราผลตอบแทนต่อส่วนของผู้ถือหุ้น (ROE)	8.1%	16.1%	18.6%
อัตราผลตอบแทนต่อสินทรัพย์รวม (ROA)	3.2%	7.3%	8.7%
อัตราหนี้สินที่มีภาระดอกเบี้ยต่อทุน (D/E) (เท่า)	1.16	0.96	1.21
กำไรต่อหุ้นขั้นต้นพื้นฐาน (บาทต่อหุ้น) (EPS)	0.27	0.78	1.06

1/ รายได้รวมจากธุรกิจหลัก หมายถึง รายได้จากการให้บริการติดตามหนี้สินและและบริการอื่น, รายได้จากการเรียกเก็บหนี้จากลูกหนี้ที่รับซื้อ และรายได้ดอกเบี้ยและรายได้ที่เกี่ยวข้อง

สารสันประธานกรรมการ

เรียน ท่านผู้ถือหุ้น

ในปี 2560 ที่ผ่านมามีเป็นปีที่ประวัติศาสตร์ของปวงชนชาวไทย ด้วยเป็นปีแห่งการถวายความอาลัยของปวงชนชาวไทยซึ่งน้อมส่งเสด็จสู่สวรรคาลัย และน้อมรำลึกพระมหากรุณาธิคุณอันหาที่สุดมิได้ ในงานพระราชพิธีถวายพระเพลิงพระบรมศพพระบาทสมเด็จพระปรมินทรมหาภูมิพลอดุลยเดชบรมนาถบพิตร ในนามของคณะกรรมการบริษัท คณะผู้บริหาร และพนักงาน ขอ น้อมรำลึกถึงพระมหากรุณาธิคุณอันหาที่สุดมิได้ และน้อมกราบแทบฝ่าพระบาทสู่สวรรคาลัย พร้อมตั้งปณิธานที่จะสืบสานพระราชดำริในด้านต่างๆ เพื่อประเทศชาติต่อไปในอนาคต

ถึงแม้ว่าปี 2560 จะเป็นปีที่เศรษฐกิจเริ่มมีสัญญาณของการเติบโตของเศรษฐกิจที่ดี โดยผลประกอบการของบริษัทในปี 2560 ยังคงสามารถสร้างประวัติการณ์ของบริษัทในด้านผลการดำเนินงานเป็นปีที่สองอย่างต่อเนื่องได้ โดยปี 2560 เป็นปีที่บริษัทสามารถจัดเก็บหนี้ (Cash Collection) ได้สูงที่สุดเป็นประวัติศาสตร์ ทำให้บริษัทสามารถมีรายได้รวม 1,356.2 ล้านบาท และกำไรสุทธิเท่ากับ 396.1 ล้านบาท ซึ่งเป็นผลประกอบการที่สูงที่สุดตั้งบริษัท ซึ่งการที่ผลประกอบการสามารถเติบโตได้เช่นนี้ ก็สืบเนื่องจากความร่วมมือร่วมใจของผู้บริหารในการวางกลยุทธ์ และความร่วมมือร่วมใจของพนักงานที่ทำงานได้อย่างมีประสิทธิภาพ สร้างผลตอบแทนให้กับผู้ถือหุ้นตามเป้าหมายที่ตั้งไว้

ในปี 2561 บริษัทมีความมั่นใจว่าจะเป็นปีที่บริษัทฯ เพิ่มความแข็งแกร่งทางธุรกิจ โดยได้เพิ่มและพัฒนาศักยภาพในการแข่งขันในตลาด ตลอดจนขยายโอกาสการเติบโตทางธุรกิจไปยังภูมิภาคเอเชียตะวันออกเฉียงใต้ ให้บริษัทก้าวเป็นผู้นำในด้านการติดตามหนี้ และบริหารหนี้ในอนาคต

โอกาสนี้ บริษัทขอขอบพระคุณ ท่านผู้ถือหุ้น ลูกค้า พันธมิตรทางธุรกิจ ฝ่ายบริหาร และพนักงานทุกท่าน ที่มีส่วนร่วมในการสนับสนุน บริษัทและขอยืนยันต่อทุกท่านว่า บริษัทจะดำเนินธุรกิจ อย่างมีอาชีพ และพัฒนาความสามารถขององค์กรอย่างต่อเนื่อง ควบคู่กับนโยบาย ความรับผิดชอบต่อสังคม ดำรงตนเป็นแบบอย่างที่ดีต่อสังคม เพื่อให้คนในสังคมมีคุณภาพชีวิตที่ดีขึ้นตลอดไป



นายอดิศักดิ์ สุขุมวิทยา
(ประธานกรรมการ)



นายปิยะ พงษ์ชัยมา
(ประธานเจ้าหน้าที่บริหาร)

ข้อมูลคณะกรรมการบริษัท

ประวัติคณะกรรมการบริษัท

นายอดิศักดิ์ สุขุมวิทยา

อายุ : 62 ปี

ตำแหน่งในบริษัท : ประธานกรรมการ

การศึกษา 2521 ปริญญาตรี เศรษฐศาสตร์ มหาวิทยาลัยเกษตรศาสตร์
2523 ปริญญาโท เศรษฐศาสตร์ มหาวิทยาลัยเกษตรศาสตร์



การอบรมบทบาทหน้าที่กรรมการ

2551 หลักสูตรประกาศนียบัตรพัฒนากรรมการ (DAP) สมาคมส่งเสริมสถาบันกรรมการบริษัทไทย
2556 หลักสูตรผู้บริหารระดับสูง สถาบันวิทยาการตลาดทุน (วตท.) รุ่นที่ 15

ประสบการณ์

2533-ปัจจุบัน	กรรมการ/ประธานเจ้าหน้าที่บริหาร	บมจ. เจมาร์ท
2547-ปัจจุบัน	ประธานกรรมการบริหาร	บมจ. เจมาร์ท
2559 -ปัจจุบัน	ประธานกรรมการ	บจก. เจมาร์ท โมบาย
2560 - ปัจจุบัน	กรรมการ	บจก. เจ เวเนเจอร์ส
2559 - ปัจจุบัน	ประธานกรรมการ	บมจ. ซิงเกอร์ประเทศไทย
2559 - ปัจจุบัน	ประธานกรรมการ	บจก. เอสจี แคปปิตอล
2555-ปัจจุบัน	ประธานกรรมการ	บมจ. เจเอ็มที เน็ตเวอร์ค เซอร์วิสเช็ส
2537-2555	กรรมการ	บมจ. เจเอ็มที เน็ตเวอร์ค เซอร์วิสเช็ส
2556-ปัจจุบัน	ประธานกรรมการ	บจก. บริหารสินทรัพย์เจ
2556-ปัจจุบัน	ประธานกรรมการ	บจก. เจ อินซัวร์นซ์ โบรกเกอร์
2555-ปัจจุบัน	ประธานกรรมการ	บมจ. เจเอสแอลเช็ท

คุณสมบัติต้องห้าม

1. ไม่มีประวัติการกระทำความผิดอาญาในความผิดที่เกี่ยวกับทรัพย์สินซึ่งได้กระทำโดยทุจริต
2. ไม่มีประวัติการทำรายการที่อาจเกิดความขัดแย้งทางผลประโยชน์กับบริษัทในรอบที่ผ่านมา

นางสาวยุวดี พงษ์อัชฌา

อายุ : 62 ปี
ตำแหน่งในบริษัท : กรรมการบริษัท/ ประธานกรรมการบริหาร
กรรมการสรรหาและกำหนดผลตอบแทน
การศึกษา : 2521 ปริญญาตรีรัฐศาสตร์ มหาวิทยาลัยธรรมศาสตร์
: 2523 ปริญญาโทบริหารธุรกิจ Bridgeport University, สหรัฐอเมริกา



การอบรมบทบาทหน้าที่กรรมการ

2551 Director Accreditation Program (69/2008) สมาคมส่งเสริมสถาบันกรรมการบริษัทไทย
ประสบการณ์

2559 - ปัจจุบัน	กรรมการ และกรรมการบริหาร	บจก.เจมาร์ท โมบาย
2560 - ปัจจุบัน	กรรมการ	บจก. เจ เวเนเจอร์ส
2555 - ปัจจุบัน	ประธานกรรมการบริหาร	บมจ. เจเอ็มที เน็ทเวอร์ค เซอร์วิสเช็ส
2537 - ปัจจุบัน	กรรมการ	บมจ. เจเอ็มที เน็ทเวอร์ค เซอร์วิสเช็ส
2550 - 2554	กรรมการผู้จัดการ	บจก. เจเอ็มที เน็ทเวอร์ค เซอร์วิสเช็ส
2556 - ปัจจุบัน	กรรมการ	บจก. บริหารสินทรัพย์เจ
2556 - ปัจจุบัน	กรรมการ	บจก. เจ อินชัวร์นซ์ โบรกเกอร์
2554 - ปัจจุบัน	ประธานกรรมการ	บจก. เจ ฟินเทค
2555 - ปัจจุบัน	กรรมการ	บมจ. เจเอเอส แอสเซ็ท

คุณสมบัติต้องห้าม

1. ไม่มีประวัติการกระทำความผิดอาญาในความผิดที่เกี่ยวกับทรัพย์สินซึ่งได้กระทำโดยทุจริต
2. ไม่มีประวัติการทำรายการที่อาจเกิดความขัดแย้งทางผลประโยชน์กับบริษัทในรอบที่ผ่านมา

นายปิยะ พงษ์อัชฌา

อายุ : 48 ปี
ตำแหน่งในบริษัท : ประธานเจ้าหน้าที่บริหาร
กรรมการบริษัท
กรรมการบริหาร
กรรมการสรรหาและกำหนดผลตอบแทน
การศึกษา : 2537 ปริญญาตรีการจัดการ มหาวิทยาลัยเกษมบัณฑิต



การอบรมบทบาทหน้าที่กรรมการ :

2554 หลักสูตรประกาศนียบัตรพัฒนากรรมการ (DAP) สมาคมส่งเสริมสถาบันกรรมการบริษัทไทย

ประสบการณ์

2555 - ปัจจุบัน	กรรมการ /กรรมการบริหาร /ประธานเจ้าหน้าที่บริหาร	บมจ. เจเอ็มที เน็ทเวอร์ค เซอร์วิสเช็ส
2541 - 2555	ผู้อำนวยการฝ่ายการตลาด	บมจ. เจเอ็มที เน็ทเวอร์ค เซอร์วิสเช็ส
2556 - ปัจจุบัน	กรรมการ	บจ. บริหารสินทรัพย์เจ
2556 - ปัจจุบัน	กรรมการ	บจ. เจ อินชัวร์นซ์ โบรกเกอร์
2554 - ปัจจุบัน	กรรมการ	บจ. เจ ฟินเทค

คุณสมบัติต้องห้าม

1. ไม่มีประวัติการกระทำความผิดอาญาในความผิดที่เกี่ยวกับทรัพย์สินซึ่งได้กระทำโดยทุจริต
2. ไม่มีประวัติการทำรายการที่อาจเกิดความขัดแย้งทางผลประโยชน์กับบริษัทในรอบที่ผ่านมา

นายเรจชัย อิงคภากร

อายุ : 62 ปี
ตำแหน่งในบริษัท : กรรมการบริษัท (กรรมการอิสระ)
ประธานกรรมการตรวจสอบ

การศึกษา : 2533 ปริญญาตรีบริหารธุรกิจ สาขาการเงิน
San Francisco State University, สหรัฐอเมริกา
2541 ปริญญาโทบริหารธุรกิจ University of Phoenix, สหรัฐอเมริกา



การอบรมบทบาทหน้าที่กรรมการ :

2554 หลักสูตรประกาศนียบัตรพัฒนากรรมการ (DAP) สมาคมส่งเสริมสถาบันกรรมการบริษัทไทย

ประสบการณ์

2555 - ปัจจุบัน กรรมการบริษัท /ประธานกรรมการตรวจสอบ บมจ. เจเอ็มที เน็ทเวอร์ค เซอร์วิสเช็ส
2556 - ปัจจุบัน ผู้บริหารสูงสุดประจำสำนักผู้บริหาร บมจ. อนันดาดีเวลลอปเม้นท์
2553 - 2556 ผู้จัดการสายงานจัดส่ง (Supply Chain Performance Management Manager) บมจ. ปูนซีเมนต์นครหลวง
2547 - 2553 ผู้จัดการสายงานจีโอไซเคิล (Geocycle Manager) บมจ. ปูนซีเมนต์นครหลวง

คุณสมบัติต้องห้าม

1. ไม่มีประวัติการกระทำความผิดอาญาในความผิดที่เกี่ยวกับทรัพย์สินซึ่งได้กระทำโดยทุจริต
2. ไม่มีประวัติการทำรายการที่อาจเกิดความขัดแย้งทางผลประโยชน์กับบริษัทในรอบที่ผ่านมา

นายครรชิต ควะชาติ

อายุ : 52 ปี
ตำแหน่งในบริษัท : กรรมการบริษัท (กรรมการอิสระ) / กรรมการตรวจสอบ

การศึกษา : ปริญญาโทบริหารธุรกิจ University of Missouri, สหรัฐอเมริกา
: ปริญญาตรีสถาปัตยกรรมศาสตร์ สถาบันเทคโนโลยีพระจอมเกล้าเจ้าคุณทหารลาดกระบัง



การอบรมบทบาทหน้าที่กรรมการ

2548 หลักสูตรประกาศนียบัตรพัฒนากรรมการ (DAP) สมาคมส่งเสริมสถาบันกรรมการบริษัทไทย

ประสบการณ์

2555 - ปัจจุบัน กรรมการบริษัท /กรรมการตรวจสอบ บมจ. เจเอ็มที เน็ทเวอร์ค เซอร์วิสเช็ส
2560 - ปัจจุบัน กรรมการ / ที่ปรึกษา บจ. พกษา คลินิก โฮลดิ้ง
2557 - ปัจจุบัน ประธานกรรมการ บจ. มายด์เซ็ท เอ็นเตอร์เทนเม้นท์ จำกัด
2556 - 2557 ประธานเจ้าหน้าที่บริหารสายธุรกิจดิจิทัลทีวี บมจ.จีเอ็มเอ็ม แกรมมี่
2548 - 2556 กรรมการบริษัท /ประธานเจ้าหน้าที่บริหารฝ่ายการเงินการลงทุน /ผู้ช่วยผู้บริหารฝ่ายพัฒนาธุรกิจ บมจ.เวิร์คพอยท์ เอ็นเตอร์เทนเม้นท์
2545 - 2548 ผู้อำนวยการฝ่ายพาณิชย์ บลจ. ธนชาติ จำกัด (มหาชน)
2542 - 2544 ผู้ช่วยผู้อำนวยการฝ่ายพัฒนากองทุน บล. ออยุธยาเอฟ จำกัด
2537 - 2542 ผู้ช่วยผู้อำนวยการฝ่ายพาณิชย์ บล. เอกอรั้ง จำกัด
2531 - 2532 สถาปนิก บจ. สถาปนิก 49

คุณสมบัติต้องห้าม

1. ไม่มีประวัติการกระทำความผิดอาญาในความผิดที่เกี่ยวกับทรัพย์สินซึ่งได้กระทำโดยทุจริต
2. ไม่มีประวัติการทำรายการที่อาจเกิดความขัดแย้งทางผลประโยชน์กับบริษัทในรอบที่ผ่านมา

นายสมศักดิ์ อธิชัยตระกูล

อายุ : 51 ปี
 ตำแหน่งในบริษัท : กรรมการบริษัท (กรรมการอิสระ)
 กรรมการตรวจสอบ
 การศึกษา : ปริญญาโทบริหารธุรกิจ มหาวิทยาลัยเกษตรศาสตร์
 : ปริญญาตรีวิศวกรรมศาสตร์ จุฬาลงกรณ์มหาวิทยาลัย



การอบรมบทบาทหน้าที่กรรมการ :

2560 หลักสูตรประกาศนียบัตรพัฒนากรรมการ (DAP) สมาคมส่งเสริมสถาบันกรรมการบริษัทไทย

ประสบการณ์

2559 - ปัจจุบัน	กรรมการ (กรรมการอิสระ)	บมจ. เจเอ็มที เน็ตเวิร์ค เซอร์วิส
2556 - 2558	Country Lead (mobile)	Lenovo
2550 - 2554	Head of mobile phone	LG

คุณสมบัติต้องห้าม

1. ไม่มีประวัติการกระทำความผิดอาญาในความผิดที่เกี่ยวกับทรัพย์สินซึ่งได้กระทำโดยทุจริต
2. ไม่มีประวัติการทำรายการที่อาจเกิดความขัดแย้งทางผลประโยชน์กับบริษัทในรอบที่ผ่านมา

นางสาวลัดดา วรณธารากุล

อายุ : 55 ปี
 ตำแหน่งในบริษัท : กรรมการบริษัท , กรรมการบริหาร
 การศึกษา : 2552 ปริญญาโทบริหารธุรกิจ สาขาบัญชี มหาวิทยาลัยรามคำแหง
 : 2528 ปริญญาตรีบริหารธุรกิจ สาขาบัญชี มหาวิทยาลัยรามคำแหง



การอบรมบทบาทหน้าที่กรรมการ

หลักสูตรประกาศนียบัตรพัฒนากรรมการ (DAP) สมาคมส่งเสริมสถาบันกรรมการบริษัทไทย

ประสบการณ์

2559 - ปัจจุบัน	กรรมการและกรรมการบริหาร	บจ. เจมาร์ท โมบาย
2555 - ปัจจุบัน	กรรมการและกรรมการบริหาร	บมจ. เจเอ็มที เน็ตเวิร์ค เซอร์วิส
2556 - ปัจจุบัน	กรรมการ	บจ. บริหารสินทรัพย์
2555 - ปัจจุบัน	กรรมการ	บมจ. เจเอเอส แอสเซ็ท
2554 - ปัจจุบัน	กรรมการ	บจ. เจ ฟินเทค
2547 - ปัจจุบัน	ผู้อำนวยการสายงานบัญชีและการเงิน	บมจ. เจมาร์ท

คุณสมบัติต้องห้าม

1. ไม่มีประวัติการกระทำความผิดอาญาในความผิดที่เกี่ยวกับทรัพย์สินซึ่งได้กระทำโดยทุจริต
2. ไม่มีประวัติการทำรายการที่อาจเกิดความขัดแย้งทางผลประโยชน์กับบริษัทในรอบที่ผ่านมา

ข้อมูลทั่วไปของบริษัทฯ

บริษัท เจ เอ็ม ที เน็ตเวิร์ค เซอร์วิส จำกัด (มหาชน)

(JMT Network Services Public Company Limited)

ชื่อย่อในตลาดหลักทรัพย์ :	JMT
สถานที่ตั้งสำนักงานใหญ่ :	325/7 ชั้น 4 – 6 อาคารเจมาร์ท ถนนรามคำแหง แขวงสะพานสูง เขตสะพานสูง กรุงเทพมหานคร 10240
โทรศัพท์ :	0-2308-9999
โทรสาร :	0-2308-9900
เลขทะเบียนบริษัท :	0107555000074
เว็บไซต์ :	www.jmntnetwork.co.th
ประเภทธุรกิจ :	ประกอบธุรกิจให้บริการติดตามเร่งรัดหนี้ ธุรกิจบริหารหนี้ด้วยคุณภาพ และธุรกิจให้บริการสินเชื่อ
ทุนจดทะเบียน :	444,000,000 บาท
ทุนชำระแล้ว :	379,976,470 บาท

บริษัทในเครือ

บริษัท บริหารสินทรัพย์ เจ จำกัด (J Asset Management Company Limited)

สถานที่ตั้งสำนักงานใหญ่ :	325/7 ชั้น 4 อาคารเจมาร์ท ถนนรามคำแหง แขวงสะพานสูง เขตสะพานสูง กรุงเทพมหานคร 10240
โทรศัพท์ :	0-2308-9999
โทรสาร :	0-2308-9840
สัดส่วนการถือหุ้น :	ร้อยละ 99.99
เลขทะเบียนบริษัท :	0105556069459
เว็บไซต์ :	-
ประเภทธุรกิจ :	ธุรกิจบริหารหนี้ด้วยคุณภาพ
ทุนจดทะเบียน :	300,000,000 บาท
ทุนชำระแล้ว :	300,000,000 บาท

บริษัท เจ อินชัวร์นซ์ โบรกเกอร์ จำกัด (JAY Insurance Broker Company Limited)

สถานที่ตั้งสำนักงานใหญ่ :	325/7 ชั้น 5 อาคารเจมาร์ท ถนนรามคำแหง แขวงสะพานสูง เขตสะพานสูง กรุงเทพมหานคร 10240
โทรศัพท์ :	0-2308-9999
โทรสาร :	0-2308-9840
สัดส่วนการถือหุ้น :	ร้อยละ 99.99
เลขทะเบียนบริษัท :	01055560222886
เว็บไซต์ :	www.jayinsurancebroker.co.th
ประเภทธุรกิจ :	ธุรกิจนายหน้าประกันภัย
ทุนจดทะเบียน :	5,000,000 บาท
ทุนชำระแล้ว :	5,000,000 บาท

JMT (Cambodia) Co., Ltd (บริษัทย่อยในประเทศกัมพูชา)

สถานที่ตั้งสำนักงานใหญ่ : 159 – 161, Street No. 113, Sangkat Boueng Keng Kan 3, Khan Chamkamorn, Phnom Penh, The Kingdom of Cambodia

สัดส่วนการถือหุ้น: ร้อยละ 100

เลขทะเบียนบริษัท: 00025088

เว็บไซต์: -

ประเภทธุรกิจ: ธุรกิจบริหารรับผิดชอบหนี้ในประเทศกัมพูชา

ทุนจดทะเบียน: 1,139,700,000 เรียล (หรือประมาณ 284,925 ดอลลาร์สหรัฐ)

ทุนชำระแล้ว: 1,139,700,000 เรียล (หรือประมาณ 284,925 ดอลลาร์สหรัฐ)

บริษัท เจ ฟินเทค จำกัด (J Fintech Company Limited)

สถานที่ตั้งสำนักงานใหญ่: 325/8 อาคารเจมาร์ท ชั้น 3-4 ถนนรามคำแหง แขวงสะพานสูง เขตสะพานสูง กรุงเทพมหานคร 10240

โทรศัพท์: 0-2308-9999

โทรสาร: 0-2308-9840

สัดส่วนการถือหุ้น: ร้อยละ 9.84 (โดยบริษัทได้ถือเป็นเงินลงทุนระยะยาวของบริษัท)

เลขทะเบียนบริษัท: 0105554042308

เว็บไซต์: www.jfintech.co.th

ประเภทธุรกิจ: ธุรกิจสินเชื่อส่วนบุคคล

ทุนจดทะเบียน: 1,220,000,000 บาท

ผู้สอบบัญชี

บริษัท สำนักงาน อีวาย จำกัด

193/136-137 อาคารเลครัชดา ออฟฟิศ คอมเพล็กซ์ ชั้น 33 ถ.รัชดาภิเษกตัดใหม่ เขตคลองเตย กรุงเทพฯ 10110
โทร. 0-2264-0777 0-2661-9190 โทรสาร. 0-2264-0789-90

นาย โสภณ เพิ่มศิริวัลลภ	เลขทะเบียน	3182
นางสาว รุ่งนภา เลิศสุวรรณกุล	เลขทะเบียน	3516
นางสาว พิมพ์ใจ มานิตขจรกิจ	เลขทะเบียน	4521
นางสาว รสพร เดชอาคม	เลขทะเบียน	5659
นางสาว สุธมา พันธุ์พงษ์สานนท์	เลขทะเบียน	5872

ที่ปรึกษากฎหมาย

บริษัท เทพ จำกัด

เลขที่ 1193 อาคารเอ็กซิม ชั้น 11 ห้อง 1107 - 1108 ถนนพหลโยธิน แขวงสามเสนใน เขตพญาไท กรุงเทพฯ 10400 โทรศัพท์ 0-2278-1683-84 โทรสาร 0-2271-2367 ,0-2271-2587

นักลงทุนสัมพันธ์

นายปัญญา ชุตติสิริวงศ์

เบอร์ 02-308-8196

ลักษณะการประกอบธุรกิจ

1. ลักษณะการประกอบธุรกิจ

1.1 นโยบายและภาพรวมการประกอบธุรกิจ

บริษัทฯ ก่อตั้งขึ้นในปี 2537 ด้วยทุนจดทะเบียนชำระแล้วจำนวน 5 ล้านบาท โดยกลุ่มเจมาร์ท เพื่อดำเนินธุรกิจให้บริการติดตามเร่ร่อนรถนี้ ฟ้องสิทธิ์พยาน และบังคับคดีทั่วประเทศซึ่งกลุ่มเจมาร์ทมีประสบการณ์และความชำนาญสืบเนื่องจากการดำเนินธุรกิจจำหน่ายเครื่องใช้ไฟฟ้ายี่ห้อต่าง ๆ ก่อนเข้าสู่ธุรกิจจำหน่ายโทรศัพท์เคลื่อนที่ ต่อมาบริษัทได้ขยายธุรกิจไปยังธุรกิจบริหารหนี้ด้วยคุณภาพ และธุรกิจให้บริการสินเชื่อเช่าซื้อรถยนต์ ตามลำดับ

ความเป็นมาและพัฒนาการที่สำคัญสรุปได้ดังนี้

ปี	ความเป็นมาและพัฒนาการที่สำคัญ
2537	ก่อตั้งบริษัทฯ เพื่อดำเนินธุรกิจให้บริการติดตามเร่ร่อนรถนี้ ฟ้องสิทธิ์พยาน และบังคับคดีทั่วประเทศด้วยทุนจดทะเบียนและชำระแล้ว 5 ล้านบาท แบ่งเป็น 50,000 หุ้น มูลค่าที่ตราไว้หุ้นละ 100 บาท
2549	ขยายสู่ธุรกิจบริหารหนี้ด้วยคุณภาพ โดยซื้อหนี้ด้วยคุณภาพกลุ่มแรกมาบริหารและติดตามเร่ร่อนรถนี้
2554	จัดตั้งบริษัทย่อย ลงทุนซื้อหนี้ด้วยคุณภาพเพิ่มเติม และขยายสู่ธุรกิจเช่าซื้อรถยนต์ <ul style="list-style-type: none"> - จัดตั้งบริษัทย่อยได้แก่บริษัท เจเอ็มที พลัส จำกัด (“เจเอ็มที พลัส”หรือ“บริษัทย่อย”) ซึ่งบริษัทฯ ถือหุ้นร้อยละ 100 เพื่อรองรับการดำเนินธุรกิจใหม่ในอนาคต - เริ่มให้บริการสินเชื่อเช่าซื้อรถยนต์ โดยช่วงแรกเน้นการปล่อยสินเชื่อแก่ลูกค้าบุคคลธรรมดาสำหรับรถยนต์ใช้แล้วประเภทรถยนต์นั่งส่วนบุคคล
2555	จดทะเบียนแปรสภาพเป็นบริษัทมหาชนจำกัดและเปลี่ยนชื่อเป็นบริษัท เจเอ็มที เน็ทเวอร์ค เซอร์วิส จำกัด (มหาชน) เมื่อวันที่ 19 เมษายน 2555
	เปลี่ยนแปลงมูลค่าหุ้นที่ตราไว้จากเดิมมูลค่าที่ตราไว้หุ้นละ 100 บาทเป็นมูลค่าหุ้นที่ตราไว้หุ้นละ 1 บาท และเพิ่มทุนจดทะเบียนจำนวน 120 ล้านบาท เป็น 300 ล้านบาท
	เพิ่มทุนชำระแล้วจำนวน 105 ล้านบาทโดยเสนอขายให้แก่ผู้ถือหุ้นเดิมของบริษัทฯ (Right offering) และดำเนินการจดทะเบียนเพิ่มทุนชำระแล้วเป็น 225 ล้านบาท เมื่อวันที่ 14 พฤษภาคม 2555
2556	ในวันที่ 5 กุมภาพันธ์ 2556 บริษัทฯ ได้จัดตั้งบริษัทย่อย บริษัท เจเอ็มที อินซัวร์นซ์ โบรกเกอร์ จำกัด ด้วยทุนจดทะเบียน 2 ล้านบาท เพื่อดำเนินธุรกิจเป็นนายหน้าประกันภัยประเภทวินาศภัย
	ในวันที่ 26 เมษายน 2556 บริษัทฯ ได้จัดตั้งบริษัทย่อย บริษัท บริหารสินทรัพย์เจ จำกัด ด้วยทุนจดทะเบียน 25 ล้านบาท เพื่อดำเนินธุรกิจด้านการรับซื้อหนี้ด้วยคุณภาพที่ผ่านกระบวนการทางกฎหมายจากสถาบันการเงิน
2557	เปลี่ยนชื่อบริษัท เจเอ็มที อินซัวร์นซ์ โบรกเกอร์ จำกัด เป็นบริษัท เจ อินซัวร์นซ์ โบรกเกอร์ จำกัด ซึ่งเป็นบริษัทในเครือของบริษัท
2558	บริษัท เจเอ็มที พลัส จำกัด (บริษัทย่อย) ได้รับใบอนุญาตประกอบธุรกิจสินเชื่อส่วนบุคคลภายใต้การกำกับและสินเชื่อรายย่อยเพื่อการประกอบอาชีพภายใต้การกำกับ โดยเริ่มเปิดให้บริการสินเชื่อส่วนบุคคล เจมันนี่ (J-Money) ในช่วงไตรมาส 4 ปี 2558
	ในวันที่ 5 พฤศจิกายน 2558 บริษัทฯ ได้ดำเนินการเพิ่มทุนใน บริษัท เจเอ็มที พลัส จำกัด (บริษัทย่อย) จำนวนเงิน 50 ล้านบาท
2559	ในวันที่ 1 กันยายน 2559 บริษัทได้เพิ่มทุนในบริษัท เจ อินซัวร์นซ์ โบรกเกอร์ จำกัด ซึ่งทำให้บริษัทย่อย

ปี	ความเป็นมาและพัฒนาการที่สำคัญ
	<p>ดังกล่าวมีทุนจดทะเบียนและทุนชำระแล้วเท่ากับ 5 ล้านบาท เพื่อรองรับการขยายตัวของธุรกิจในอนาคต</p> <p>ที่ประชุมคณะกรรมการบริษัท ครั้งที่ 5/2559 เมื่อวันที่ 11 สิงหาคม 2559 ได้อนุมัติการเพิ่มทุนของบริษัทย่อย บริษัท เจเอ็มที พลัส จำกัด จำนวน 110,000,000 หุ้น มูลค่าที่ตราไว้ 10 บาทต่อหุ้น และอนุมัติการสละสิทธิ์การเพิ่มทุนในบริษัท เจเอ็มที พลัส จำกัด ทั้งจำนวนให้กับบริษัท เจมาร์ท จำกัด (มหาชน) โดยให้นำเสนอเรื่องดังกล่าวเพื่อขออนุมัติต่อผู้ถือหุ้นในที่ประชุมวิสามัญครั้งที่ 1/2559 เมื่อวันที่ 14 ตุลาคม 2559 ซึ่งผู้ถือหุ้นได้อนุมัติรายการดังกล่าว</p> <p>ทั้งนี้ ภายหลังจาก การสละสิทธิ์เพิ่มทุนทำให้บริษัทมีสัดส่วนการถือหุ้นร้อยละ 9.84 โดยเปลี่ยนแปลงจากสถานะจากบริษัทย่อย เป็นเงินลงทุนระยะยาวของบริษัท และบริษัท เจเอ็มที พลัส จำกัด ได้เปลี่ยนชื่อเป็นบริษัท เจ ฟินเทค จำกัด</p>
2560	<p>คณะกรรมการบริษัทครั้งที่ 2/2560 ได้มีมติอนุมัติให้จัดตั้งบริษัทย่อย บริษัท เจเอ็มที กัมพูชา จำกัด ในประเทศกัมพูชา เพื่อประกอบธุรกิจติดตามหนี้ โดยบริษัทได้จัดตั้งบริษัทเสร็จสิ้นในวันที่ 6 มิถุนายน 2560</p> <p>คณะกรรมการบริษัทครั้งที่ 6/2560 ได้มีมติอนุมัติให้เพิ่มทุนในบริษัทย่อย บริษัท บริหารสินทรัพย์ เจ จำกัด โดยเพิ่มทุนจำนวน 27.5 ล้านหุ้นที่ราคาหุ้นละ 10 บาท ซึ่งภายหลังจากการเพิ่มทุนดังกล่าวทำให้บริษัทบริหารสินทรัพย์ เจ จำกัด มีทุนจดทะเบียนชำระแล้วเท่ากับ 300 ล้านบาท</p>

1.2 ลักษณะการประกอบธุรกิจของบริษัทและบริษัทย่อย

โครงสร้างกลุ่มบริษัท

ณ วันที่ 31 ธันวาคม 2560 บริษัทฯ มีบริษัทย่อยที่ดำเนินธุรกิจอยู่ 3 บริษัท ได้แก่ บริษัทบริหารสินทรัพย์ เจ จำกัด บริษัท เจ อินซัวร์นซ์ โบรกเกอร์ จำกัด บริษัท เจเอ็มที กัมพูชา จำกัด และบริษัทที่ถือเป็นเงินลงทุน 1 บริษัท คือ บริษัท เจ ฟินเทค จำกัด



*บริษัท เจ ฟินเทค จำกัด ชื่อเดิมคือ บริษัท เจเอ็มที พลัส จำกัด โดยที่ประชุมคณะกรรมการบริษัท ครั้งที่ 5/2559 ได้มีมติอนุมัติให้เปลี่ยนแปลงชื่อบริษัทเมื่อวันที่ 11 สิงหาคม 2559 และบริษัทได้จดทะเบียนเปลี่ยนแปลงชื่อบริษัทต่อกรมพัฒนาธุรกิจการค้า กระทรวงพาณิชย์แล้วเมื่อวันที่ 27 ตุลาคม 2559

1.2 การดำเนินธุรกิจของบริษัทและบริษัทย่อย

ปัจจุบันบริษัทและบริษัทย่อย มีการดำเนินการใน 5 ธุรกิจหลัก ประกอบด้วยธุรกิจให้บริการติดตามเร่งรัดหนี้ ธุรกิจบริหารหนี้ด้วยคุณภาพ ธุรกิจให้บริการสินเชื่อส่วนบุคคล ธุรกิจนายหน้าประกันวินาศภัยทุกประเภท

ธุรกิจให้บริการติดตามเร่งรัดหนี้

บริษัทฯ เป็นผู้ให้บริการติดตามเร่งรัดหนี้ในส่วนที่เป็นหนี้ด้วยคุณภาพที่เจ้าหนี้ไม่สามารถติดตามได้หรือไม่ประสงค์จะติดตามเองเนื่องจากมีรายได้ไม่คุ้มกับต้นทุนในการติดตาม โดยครอบคลุมหนี้ทุกประเภท เช่น หนี้กลุ่มสินเชื่อส่วนบุคคล หนี้กลุ่มบัตรเครดิต หนี้กลุ่มค่าสาธารณูปโภค และหนี้กลุ่มค่าบริการ เป็นต้น โดยผู้ว่าจ้างซึ่งได้แก่เจ้าหนี้ต่างๆ จะส่งรายชื่อและข้อมูลลูกหนี้ให้แก่บริษัทฯ จากนั้นบริษัทฯ จะทำการค้นหาข้อมูลลูกหนี้เพิ่มเติม ตรวจสอบและติดตามหาลูกหนี้ และเจรจาต่อรองให้ลูกหนี้แต่ละรายชำระหนี้ภายใต้กรอบเงื่อนไขที่บริษัทฯ ได้รับอนุญาตจากผู้ว่าจ้าง โดยบริษัทฯ จะได้รับค่าบริการติดตามหนี้จากผู้ว่าจ้างคิดเป็นสัดส่วนร้อยละของมูลหนี้ที่บริษัทฯ สามารถติดตามและตกลงให้ลูกหนี้มาชำระหนี้ได้

ณ วันที่ 31 ธันวาคม 2560 บริษัทฯ มีมูลหนี้ที่ได้รับมอบหมายให้ติดตามจากผู้ว่าจ้างจำนวน 22,353 ล้านบาท โดยผู้ว่าจ้างหลัก ได้แก่ สถาบันการเงิน และบริษัทเช่าซื้อ

นอกจากนี้ บริษัทฯ ยังให้บริการอื่นๆ ที่เกี่ยวข้องกับธุรกิจให้บริการติดตามหนี้ ได้แก่ ให้บริการด้านกฎหมาย เรื่องการบังคับคดีเกี่ยวกับหนี้สินทุกประเภท สำหรับบริการด้านกฎหมาย เป็นการให้บริการทนายความแก่บุคคลภายนอก ซึ่งทีมงานทนายความดังกล่าวเป็นทีมงานที่ทำหน้าที่ฟ้องร้องลูกหนี้ที่ไม่ชำระหนี้ในส่วนของการดำเนินธุรกิจด้านการติดตามเร่งรัดหนี้และบริหารหนี้ โดยบริษัทฯ จะรับรู้รายได้ในลักษณะค่าบริการและค่าธรรมเนียมเป็นสัดส่วนร้อยละของจำนวนเงินที่ได้รับชำระหนี้คืนจากการบังคับคดีได้ สำหรับบริการการจัดส่งเอกสาร เป็นการให้บริการแก่บุคคลภายนอกในการจัดส่งเอกสาร และสินค้าโดยรถจักรยานยนต์และรถกระบะ เป็นหลัก

ธุรกิจบริหารหนี้ด้วยคุณภาพ

บริษัทฯ ดำเนินธุรกิจบริหารหนี้ด้วยคุณภาพอันเป็นผลจากการที่สถาบันการเงินรวมถึงบริษัทเช่าซื้อบางแห่งมีนโยบายที่จะลดสัดส่วนหนี้ด้วยคุณภาพและลดต้นทุนในการติดตามหนี้ จึงมีนโยบายจำหน่ายหนี้ด้วยคุณภาพดังกล่าวออกจากบัญชี โดยเจ้าหนี้จะเปิดให้บริษัทที่เชี่ยวชาญในการติดตามหนี้มาประมูลซื้อหนี้ด้วยคุณภาพในราคาที่มีส่วนลดจากมูลหนี้เดิม ซึ่งผู้ประมูลจะมีภาระในการบริหารและรับความเสี่ยงจากการติดตามเรียกเก็บหนี้ที่ประมูลได้ ทั้งนี้ จากการที่บริษัทฯ มีข้อมูลการวิเคราะห์การจับเก็บหนี้บุคลากร และความสัมพันธ์ในการติดตามหนี้มากกว่า 20 ปี จึงเป็นปัจจัยสำคัญที่ทำให้บริษัทฯ สามารถวิเคราะห์และประเมินโอกาสในการติดตามเร่งรัดหนี้ได้อย่างมีประสิทธิภาพและประสบความสำเร็จในการดำเนินธุรกิจดังกล่าว

ณ วันที่ 31 ธันวาคม 2560 บริษัทฯ มีหนี้ด้วยคุณภาพภายใต้การบริหาร รวมมูลค่าทางบัญชีของเงินลงทุนในหนี้ด้วยคุณภาพ-สุทธิ เท่ากับ 4,315.4 ล้านบาท

ธุรกิจให้บริการสินเชื่อเช่าซื้อรถยนต์

บริษัทฯ ให้บริการสินเชื่อเช่าซื้อรถยนต์โดยเน้นให้บริการสินเชื่อสำหรับรถยนต์ใช้แล้วหรือรถยนต์มือสองแก่ลูกค้าประเภทบุคคลทั้งที่มีประวัติการชำระเงินดีและค้างชำระหนี้ เนื่องจากเล็งเห็นโอกาสธุรกิจที่ให้อัตราผลตอบแทนที่สูง แม้มีความเสี่ยงจากการที่ลูกหนี้อาจผิดนัดแต่มีหลักประกันที่ครอบคลุมความเสี่ยงในระดับที่ยอมรับได้ ประกอบกับบริษัทฯ มีประสบการณ์ในธุรกิจให้บริการติดตามเร่งรัดหนี้ซึ่งต้องตรวจสอบ ติดตาม และเจรจากับลูกหนี้ด้วยคุณภาพมาโดยตลอด จึงมีขั้นตอนและความชำนาญในการตรวจสอบ วิเคราะห์และประเมินลูกหนี้ก่อนการปล่อยสินเชื่อแต่ละราย ณ วันที่ 31 ธันวาคม 2560 บริษัทฯ และบริษัทย่อย มียอดลูกหนี้จากการให้เช่าซื้อ-สุทธิเท่ากับ 15.25 ล้านบาท ทั้งนี้ ปัจจุบันบริษัทได้หยุดประกอบธุรกิจนี้แล้ว

ธุรกิจหน้าประกันภัย

บริษัทฯ ให้บริการเป็นนายหน้าประกันวินาศภัยประเภทต่าง ๆ โดยโครงสร้างรายได้จะมาจากส่วนของผลตอบแทนคอมมิชชั่นจากค่าเบี้ยประกันภัยของลูกค้า ซึ่งเป็นธุรกิจที่ไม่มีความเสี่ยงในด้านการด้อยค่าของสินค้า เนื่องจากเป็นธุรกิจที่ไม่จำเป็นต้องมีสต็อกสินค้าหรือกรรมธรรม์อยู่กับบริษัท บริษัทฯทำหน้าที่เป็นนายหน้าผู้ซื้อชองในการทำประกันภัยระหว่างลูกค้าและบริษัทประกันภัย

1.3 โครงสร้างรายได้

โครงสร้างรายได้ของบริษัทฯ ตามงบการเงินรวม โดยจำแนกตามส่วนธุรกิจ สำหรับปี 2558 - 2560 ประกอบด้วยรายได้ต่างๆ ดังต่อไปนี้

	2558		2559		2560	
	ล้านบาท	ร้อยละ	ล้านบาท	ร้อยละ	ล้านบาท	ร้อยละ
ธุรกิจหลัก						
รายได้จากธุรกิจบริการติดตามเร่รัดหนี้	99.0	13.7	135.2	12.6	242.0	17.8
รายได้จากธุรกิจบริหารหนี้ด้อยคุณภาพ	570.7	79.2	738.9	68.9	1,110	81.5
รายได้จากธุรกิจสินเชื่อ	49.4	6.9	189.6	17.7	4.4	0.3
รวมรายได้จากธุรกิจหลัก	719.1	99.8	1,063.7	99.2	1,356.2	99.6
รายได้อื่นๆ	1.2	0.2	8.6	0.8	5.4	0.4
รายได้รวม	720.3	100.0	1,072.3	100.0	1,361.6	100.0

1.4 เป้าหมายในการดำเนินธุรกิจ

บริษัทฯ มีเป้าหมายตามแต่ละประเภทธุรกิจ ดังนี้

ธุรกิจให้บริการติดตามเร่รัดหนี้

บริษัทฯ มีเป้าหมายที่จะรักษาความเป็นผู้นำในธุรกิจให้บริการติดตามเร่รัดหนี้สิน โดยมีแผนที่จะรักษายอดลูกหนี้ที่ติดตามจำนวน 10,000 ล้านบาท โดยเน้นการขยายการให้บริการแก่ลูกค้าสถาบันการเงินเป็นหลัก ทั้งในกลุ่มลูกค้าเดิมและกลุ่มลูกค้าใหม่ บริษัทฯ มีแนวทางการดำเนินการเพื่อให้บรรลุเป้าหมาย ดังนี้

- มุ่งเน้นคุณภาพการให้บริการติดตามเร่รัดหนี้ที่ได้มาตรฐานและมีประสิทธิภาพ ภายใต้เป้าหมายที่จะทำให้ลูกค้ามีความพึงพอใจสูงสุด และทุกปีต้องไม่มีข้อร้องเรียนคุณภาพการให้บริการจากลูกค้า
- พัฒนาระบบสารสนเทศและรวบรวมข้อมูลที่ทันสมัย โดยมีเป้าหมายเพื่อพัฒนาระบบดังกล่าวให้ทันสมัยขึ้นทุกปี

โดยในปี 2560 ภาพรวมของพอร์ตให้บริการติดตามเร่รัดหนี้สินของบริษัทฯ มีปริมาณมากขึ้นจากลูกค้ากลุ่มเดิม ลูกค้ารายใหม่ และกลุ่มบริษัทในเครือ นอกจากนี้ บริษัทฯ ยังมีรายได้จากส่วนงานดำเนินคดีที่เพิ่มขึ้น

ธุรกิจบริหารหนี้ด้วยคุณภาพ

บริษัทฯ มีเป้าหมายในการซื้อหนี้ด้วยคุณภาพมาบริหารมากขึ้น โดยมีเป้าหมายระยะสั้นที่จะซื้อมูลหนี้เต็มจำนวนมาบริหารโดยเฉลี่ยไม่ต่ำกว่า 20,000 ล้านบาทต่อปี โดยมุ่งเน้นและดำเนินการดังนี้

- เสนอราคาประมูลที่ค่อนข้างอนุรักษ์นิยม (conservative) ภายใต้นโยบายการเติบโตอย่างระมัดระวัง
- พัฒนารฐานข้อมูลการติดตามและประเมินผลการติดตามหนี้อย่างรอบคอบก่อนดำเนินการประมูลซื้อหนี้
- ใช้เงินทุนและต้นทุนการติดตามอย่างระมัดระวัง และประเมินผลการติดตามหนี้เทียบกับต้นทุนอย่างละเอียดเป็นประจำทุกไตรมาส

โดยในปี 2560 บริษัทฯ ได้ซื้อหนี้เข้ามาบริหารได้ในปริมาณ 16,271 ล้านบาท จากสถาบันการเงินต่าง ๆ ที่มีนโยบายในการขายพอร์ตหนี้ที่ไม่ก่อให้เกิดรายได้เพิ่มมากขึ้น

ธุรกิจนายหน้าประกันภัย

บริษัทฯ และบริษัทย่อยมีเป้าหมายในการขยายการให้บริการด้านธุรกิจนายหน้าประกันภัย โดยมุ่งเน้นการให้บริการประกันวินาศภัย และดำเนินการดังนี้

- ขยายช่องทางการทำการตลาดเพื่อตอบสนองกับลูกค้าภายในองค์กร และลูกค้าภายนอก
- ขยายตลาดผ่านช่องทางออนไลน์ทางเว็บไซต์ โดยเริ่มให้บริการผ่านช่องทางเว็บไซต์ในปี 2558 เป็นต้นไป
- ขยายช่องทางผ่านร้านโทรศัพท์มือถือเจมาร์ท สาขาต่าง ๆ
- ขยายช่องทางผ่านทางคู่ค้าของบริษัท
- ขยายช่องทางผ่านเจ้าหน้าที่ขายทางโทรศัพท์ (Telesales)

โดยการผันเข้าสู่ธุรกิจนายหน้าประกันภัยซึ่งบริษัทฯ มองว่าเป็นธุรกิจที่น่าสนใจ ไม่มีความเสี่ยงในการด้อยค่าของสินค้าและบริการ

ปัจจัยเสี่ยง

1. ปัจจัยความเสี่ยง

ปัจจัยความเสี่ยงในการประกอบธุรกิจของบริษัทฯ ที่อาจจะมีผลกระทบต่อผลตอบแทนจากการลงทุนของผู้ลงทุนอย่างมีนัยสำคัญและแนวทางในการป้องกันความเสี่ยงสามารถสรุปได้ดังนี้

1.1 ความเสี่ยงในการประกอบธุรกิจ

บริษัทฯ ประกอบธุรกิจหลัก 4 ประเภท คือ ธุรกิจให้บริการติดตามเร่งรัดหนี้ธุรกิจบริหารหนี้ด้วยคุณภาพและธุรกิจให้บริการสินเชื่อเช่าซื้อรถยนต์สินเชื่อส่วนบุคคล และธุรกิจนายหน้าประกันภัย ซึ่งมีความเสี่ยงที่แตกต่างกันตามประเภทธุรกิจ ดังนี้

1.1.1 ธุรกิจให้บริการติดตามเร่งรัดหนี้

1.1.1.1 ความเสี่ยงจากการเปลี่ยนนโยบายการจัดการหนี้ด้วยคุณภาพและอำนาจต่อรองของผู้ว่าจ้าง

ที่ผ่านมา กลุ่มผู้ว่าจ้างมีนโยบายว่าจ้างให้บริษัทฯ ติดตามเร่งรัดหนี้ด้วยคุณภาพ เนื่องจากต้องการลดภาระการดำเนินการและค่าใช้จ่ายในการติดตามเร่งรัดหนี้ แต่ระยะหลัง ผู้ว่าจ้างบางรายมีการปรับเปลี่ยนนโยบายโดยดำเนินการติดตามหนี้เอง หรือจำหน่ายหนี้สินด้วยคุณภาพ เนื่องจากผู้ว่าจ้างเริ่มให้ความสำคัญกับกระบวนการติดตามหนี้ หรือเพื่อลดความเสี่ยงด้านภาพลักษณ์ของผู้ว่าจ้าง รวมถึงเพื่อลดอัตราหนี้เสียต่อสินเชื่อรวมของผู้ว่าจ้าง ทำให้บริษัทฯ มีความเสี่ยงที่จะสูญเสียรายได้จากการให้บริการติดตามเร่งรัดหนี้ และประสบปัญหาการบริหารงานบุคคล นอกจากนี้ ธุรกิจให้บริการติดตามเร่งรัดหนี้ เป็นธุรกิจที่ผู้ว่าจ้างมีอำนาจในการต่อรอง กล่าวคือ ผู้ว่าจ้างเป็นผู้กำหนดราคาค่าจ้างลักษณะของพอร์ตลูกหนี้ที่ว่าจ้าง ปริมาณลูกหนี้ที่ว่าจ้าง และระยะเวลาจ้าง ดังนั้น ผู้ว่าจ้างจึงมีอิทธิพลต่อผลประโยชน์ของบริษัทฯ

บริษัทฯ ได้เล็งเห็นถึงความเสี่ยงดังกล่าว จึงมีนโยบายในการรักษาและพัฒนาคุณภาพการให้บริการให้สอดคล้องตามนโยบายของผู้ว่าจ้าง ด้วยค่าบริการที่เป็นธรรมและไม่เพิ่มค่าใช้จ่ายให้ผู้ว่าจ้าง รวมถึงการพัฒนาระบบและฐานข้อมูลให้ทันสมัย เพื่อให้ผู้ว่าจ้างมั่นใจได้ว่า บริษัทฯ มีศักยภาพในการติดตามหนี้ สามารถเก็บรักษาข้อมูลความลับลูกค้าได้เป็นอย่างดี และไม่กระทบต่อชื่อเสียงและภาพลักษณ์ของผู้ว่าจ้าง ผู้ว่าจ้างก็ยังคงดำเนินการว่าจ้างบุคคลภายนอกในการติดตามหนี้อยู่ เพื่อลดภาระในการติดตามหนี้เอง นอกจากนี้ บริษัทฯ ยังได้ขยายธุรกิจเข้าสู่ธุรกิจบริหารหนี้ด้วยคุณภาพ เพื่อลดความเสี่ยงจากการพึ่งพิงธุรกิจให้บริการติดตามเร่งรัดหนี้และอำนาจต่อรองของผู้ว่าจ้าง และทำให้บริษัทฯ สามารถบริหารจัดการบุคลากรที่มีอยู่ได้อย่างมีประสิทธิภาพมากขึ้น

1.1.1.2 ความเสี่ยงจากการแข่งขันในอุตสาหกรรม

ธุรกิจให้บริการติดตามเร่งรัดหนี้ เป็นธุรกิจที่มีผู้ประกอบการจำนวนมาก อาจส่งผลให้เกิดการแข่งขันด้านอัตราค่าบริการติดตามหนี้ (Commission Rate) ประกอบกับธุรกิจดังกล่าวเป็นธุรกิจที่ใช้เงินลงทุนไม่มากนักและมีโครงสร้างการดำเนินธุรกิจที่ไม่ซับซ้อน จึงมีความเสี่ยงที่ผู้ประกอบการรายใหม่จะเข้ามาแข่งขันในธุรกิจเพิ่มมากขึ้น ซึ่งผู้ที่เข้ามาแข่งขันอาจเป็นบริษัทข้ามชาติ หรือผู้ดำเนินธุรกิจที่เกี่ยวข้อง เช่น สำนักงานกฎหมายผู้ฟ้องร้องคดี ผู้บริหารหนี้ด้วยคุณภาพ เป็นต้น ทำให้บริษัทฯ อาจเผชิญกับภาวะการแข่งขันที่สูงและอาจส่งผลกระทบต่อผลประโยชน์

อย่างไรก็ดี บริษัทฯ คาดว่าจะมีความเสี่ยงจากการแข่งขันไม่มากนัก เนื่องจากผู้ว่าจ้างของบริษัทฯ ส่วนใหญ่เป็นธนาคารพาณิชย์ สถาบันการเงิน หรือบริษัทขนาดใหญ่ ซึ่งให้ความสำคัญกับคุณสมบัติของผู้ประกอบการ คุณภาพการให้บริการและความเสี่ยงต่อภาพลักษณ์ของผู้ว่าจ้าง โดยบริษัทฯ มีนโยบายการติดตามหนี้โดยมุ่งเน้นคุณภาพการให้บริการในระดัbrate ที่แข่งขันได้ มีบุคลากรและระบบสารสนเทศการจัดเก็บข้อมูลที่มีประสิทธิภาพ ในขณะที่ผู้ประกอบการส่วนใหญ่ ยังเป็นบริษัทขนาดเล็ก มีจำนวนบุคลากรน้อย หรือขาดระบบติดตามหนี้ที่จะรองรับการให้บริการกับผู้ว่าจ้างรายใหญ่ประกอบกับบริษัทฯ มีประสบการณ์ในการติดตามหนี้ และความสัมพันธ์อันดีที่บริษัทฯ มีกับ

ผู้ว่าจ้างมากกว่า 20 ปี ได้รับรางวัลการปฏิบัติงานดีเด่นจากผู้ว่าจ้างหลายรายและหลายปีติดต่อกัน ทำให้บริษัทฯ มั่นใจว่า บริษัทฯ มีศักยภาพและสามารถแข่งขันกับผู้ประกอบการรายอื่นในอุตสาหกรรมได้

สำหรับความเสี่ยงที่ผู้ประกอบการรายใหม่จะเข้ามาแข่งขันในอุตสาหกรรมเพิ่มมากขึ้น บริษัทฯ คาดว่า จะมีความเสี่ยงดังกล่าวไม่มากนัก เนื่องจากการเข้ามาดำเนินธุรกิจให้บริการติดตามเร่งรัดหนี้มีข้อจำกัดที่สำคัญ คือ การไม่ได้รับความไว้วางใจจากผู้ว่าจ้าง ทำให้ศักยภาพในการแข่งขันไม่เท่าเทียมกับผู้ประกอบการรายเดิมที่มีอยู่ สำหรับกรณีที่เกรงว่าผู้ประกอบการธุรกิจที่เกี่ยวข้องรายอื่นๆ จะเข้ามาดำเนินธุรกิจติดตามหนี้เพิ่ม บริษัทฯ คาดว่า สำนักงานกฎหมายผู้ฟ้องร้องคดีอาจเข้ามาแต่เน้นไปที่การฟ้องร้องดำเนินคดีมากกว่าการติดตามและเร่งรัดหนี้ ซึ่งตรงข้ามกับบริษัทฯ ที่เน้นการให้บริการติดตามและเร่งรัดหนี้ สำหรับบริษัทที่บริหารหนี้ด้วยคุณภาพ โดยปกติจะดำเนินการติดตามเร่งรัดหนี้ที่เข้ามาบริหารอยู่แล้ว จึงเห็นเฉพาะประเภทหนี้ที่ตนเองมีความชำนาญหรือบริหารหนี้ดังกล่าวอยู่ กล่าวคือ มุ่งเน้นการติดตามหนี้เพื่อส่งเสริมธุรกิจหลักของตนเองเท่านั้นดังนั้นบริษัทฯ คาดว่าโอกาสที่จะมีผู้ติดตามหนี้รายใหญ่รายใหม่เข้ามาแข่งขันในธุรกิจจึงมีไม่มากนัก

1.1.1.2 ความเสี่ยงจากการฟ้องร้องดำเนินคดีอันเกิดจากการติดตามหนี้

บริษัทฯ มีความเสี่ยงจากการถูกฟ้องร้องดำเนินคดีจากลูกหนี้ อันเป็นผลจากการติดตามเร่งรัดหนี้ของบริษัทฯ ซึ่งอาจทำให้เกิดข้อขัดแย้งกับลูกหนี้ที่ถูกติดตามหนี้

อย่างไรก็ดี ปัจจุบัน บริษัทฯ ไม่มีการฟ้องร้องดำเนินคดีจากกลุ่มลูกหนี้ที่ถูกติดตามเร่งรัดหนี้ เนื่องจากบริษัทฯ มีการอบรมและมีมาตรการทางวินัยควบคุมดูแลพนักงานติดตามเร่งรัดหนี้ให้ปฏิบัติตามกฎเกณฑ์ด้วยวิธีการที่สุภาพและเป็นไปตามมาตรฐานการปฏิบัติงานของบริษัทฯ และผู้ว่าจ้าง บริษัทฯ จึงเชื่อว่ามีโอกาสที่จะถูกฟ้องร้องดำเนินคดีน้อยมาก

1.1.1.3 ความเสี่ยงจากการดำเนินงานที่อาจก่อให้เกิดภาพลักษณ์ที่ไม่ดีต่อสังคม

บริษัทฯ ดำเนินธุรกิจให้บริการติดตามเร่งรัดหนี้ ทำให้ในการเจรจากับลูกหนี้ อาจมีการโต้แย้งหรือสร้างความไม่พึงพอใจแก่ผู้ที่ถูกติดตามหนี้ ประกอบกับการที่มีผู้เร่งรัดหนี้บางรายในกลุ่มอุตสาหกรรมกระทำการเร่งรัดหนี้ในแนวทางที่ไม่เหมาะสม เช่น ใช้ถ้อยคำไม่สุภาพ ติดตามหนี้ในลักษณะที่สร้างความรำคาญและก่อความจนถึงขั้นทำการข่มขู่ เป็นต้น ทำให้บริษัทฯ มีความเสี่ยงจะถูกกล่าวหาหรือถูกจัดรวมว่ามีการดำเนินธุรกิจไม่เหมาะสมจนอาจเสื่อมเสียถึงภาพลักษณ์ของบริษัทฯ ได้

อย่างไรก็ดี บริษัทฯ มีนโยบายอย่างเข้มงวดในการติดตามเร่งรัดหนี้ในลักษณะสุภาพและให้เกียรติลูกหนี้ โดยบริษัทฯ กำหนดนโยบายช่วงเวลาโทรติดตามเร่งรัดหนี้ตั้งแต่เวลา 8.30 น. จนถึง 20.00 น. เฉพาะวันจันทร์ถึงวันศุกร์ และมาตรการอื่นๆ ซึ่งเป็นไปตามแนวปฏิบัติในการติดตามทวงถามหนี้ ที่ออกโดยธนาคารแห่งประเทศไทย ที่ผ่านมา บริษัทฯ ได้รับความไว้วางใจระดับสูงในด้านคุณภาพการติดตามหนี้จากลูกค้ากลุ่มผู้ว่าจ้าง พร้อมกันนี้บริษัทฯ ยังไม่เคยได้รับแจ้งร้องเรียนการติดตามหนี้ที่ไม่เหมาะสมของบริษัทฯ จากกลุ่มผู้ว่าจ้าง

1.1.1.4 ความเสี่ยงจากการพึ่งพิงลูกค้ารายใหญ่

บริษัทฯ ประกอบธุรกิจให้บริการติดตามเร่งรัดหนี้ โดยมีรายได้การติดตามชำระหนี้จากผู้ว่าจ้างซึ่งเป็นสถาบันการเงินแห่งหนึ่งในสัดส่วนที่สูง คือประมาณร้อยละ 30 - 40 เมื่อเทียบกับรายได้จากการติดตามเร่งรัดหนี้ในแต่ละปี หรือคิดเป็นประมาณร้อยละ 10 ของรายได้รวมที่ผ่านมาบริษัทฯ มีความสัมพันธ์ที่ดีกับผู้ว่าจ้างรายดังกล่าวมาโดยตลอด โดยเป็นผู้ว่าจ้างที่ส่งงานมาให้แก่บริษัทฯ ตั้งแต่ปี 2541 และบริษัทฯ ทำสัญญาจ้างติดตามหนี้กับลูกค้ารายนี้ โดยมีอายุสัญญาประมาณ 3 ปี แต่มีการทำสัญญากันต่อเนื่องเสมอมา อย่างไรก็ตาม เนื่องจาก ผู้ประกอบการในธุรกิจนี้มีมากมาย จึงมีโอกาสดังกล่าวจ้างจะไม่ต่อสัญญากับบริษัทฯ หรือหันไปทำสัญญาบางส่วนหรือทั้งหมดกับผู้ว่าจ้างอื่น ซึ่งอาจมีผลต่อ

รายได้ของบริษัทฯ และหากบริษัทฯ ไม่สามารถหาผู้ว่าจ้างมาทดแทนได้ อาจมีผลกระทบทางลบต่อธุรกิจบริษัทฯ ในระยะยาว

อย่างไรก็ดี ถึงแม้ว่า บริษัทฯ มีความสัมพันธ์อันดีกับผู้ว่าจ้างดังกล่าวเป็นเวลานาน บริษัทฯ ได้เล็งเห็นถึงความเสี่ยงดังกล่าว จึงเน้นการสร้างสัมพันธ์อันดีแก่กลุ่มลูกค้าเดิม และพยายามขยายฐานลูกค้าไปสู่ลูกค้ารายอื่นมากยิ่งขึ้น โดยให้ฝ่ายการตลาดดำเนินการติดตามข้อมูลของกลุ่มลูกค้าเป้าหมาย เช่น กลุ่มสถาบันการเงิน กลุ่มผู้ให้บริการสินเชื่อส่วนบุคคล กลุ่มผู้ให้บริการสินเชื่อเช่าซื้อ กลุ่มผู้ให้บริการขายส่งสินค้าหรือขายตรง เป็นต้น เพื่อหาโอกาสเข้าไปนำเสนอข้อมูลเกี่ยวกับผลงานของบริษัทฯ ที่ผ่านมาเพื่อเปิดโอกาสในการทำธุรกิจทั้งนี้ สำหรับกรณีที่ผู้ว่าจ้างจะไปทำสัญญาบางส่วนหรือทั้งหมดกับผู้ว่าจ้างรายอื่นนั้น บริษัทฯ คาดว่ามีความเป็นไปได้ไม่มากนัก เนื่องจาก บริษัทฯ ยังคงคุณภาพการให้บริการที่ดีเป็นไปตามมาตรฐานที่ผู้ว่าจ้างกำหนด ประกอบกับบริษัทฯ มีผลการติดตามหนี้ที่ดีในระดับราคาที่เหมาะสมและแข่งขันได้

1.1.2 ธุรกิจบริหารหนี้ด้วยคุณภาพ

1.1.2.1 ความเสี่ยงจากการลงทุนซื้อหนี้ด้วยคุณภาพมาบริหาร

บริษัทฯ ดำเนินธุรกิจลงทุนซื้อหนี้ด้วยคุณภาพจากบริษัทเช่าซื้อ และสถาบันการเงิน มาดำเนินการจัดเก็บและติดตามหนี้ด้วยตนเอง โดยในการกำหนดราคาประมูลซื้อหนี้ บริษัทฯ จะพิจารณาจากประเภทหนี้ คุณภาพของหนี้แต่ละประเภท ระยะเวลาที่ค้างชำระ และเป้าหมายในการจัดเก็บหนี้ของบริษัทฯ

อย่างไรก็ดี ในการพิจารณาและกำหนดราคาซื้อหนี้ด้วยคุณภาพแต่ละครั้ง บริษัทฯ มีการวางแผนอย่างรอบคอบ และตรวจสอบข้อมูลหนี้โดยละเอียดจากข้อมูลจากผู้ขายจัดเตรียมให้ ข้อมูลการวิเคราะห์การจัดเก็บหนี้และข้อมูลอื่นๆ เพื่อประเมินระยะเวลาและสัดส่วนเงินที่คาดว่าจะบริษัทฯ จะจัดเก็บหนี้ได้ต้นทุนในการดำเนินงานตลอดระยะเวลาจัดเก็บหนี้และอัตราผลตอบแทนที่บริษัทฯ ต้องการประกอบกับบริษัทฯ มีประสบการณ์ติดตามหนี้เป็นระยะเวลายาวนานถึง 20 ปี มีข้อมูลการวิเคราะห์ประวัติการจัดเก็บหนี้และมีการติดตามผลการจัดเก็บหนี้อย่างต่อเนื่องและสม่ำเสมอโดยมีการประชุมผู้บริหารเพื่อติดตามและประเมินผลการจัดเก็บทุกสัปดาห์ รวมทั้งหาทางแก้ไขหรือออกมาตรการทางการตลาดเพื่อรองรับและกระตุ้นการจัดเก็บหนี้

1.1.2.2 ความเสี่ยงจากการแข่งขันในอุตสาหกรรม

ธุรกิจบริหารหนี้ด้วยคุณภาพ เป็นธุรกิจที่ยังมีคู่แข่งไม่มากนัก จึงมีความเสี่ยงที่ผู้ประกอบการรายใหม่จะเข้ามาแข่งขันในธุรกิจเพิ่มมากขึ้นและอาจส่งผลให้เกิดการแข่งขันด้านราคาประมูลซื้อซึ่งผู้ประกอบการรายใหม่ที่เข้ามาแข่งขันอาจเป็นบริษัทข้ามชาติ หรือผู้ดำเนินธุรกิจที่เกี่ยวข้อง เช่น สำนักงานกฎหมายผู้ฟ้องร้องคดี ผู้ให้บริการติดตามเร่งรัดหนี้ เป็นต้น นอกจากนี้ บริษัทฯ ยังมีความเสี่ยงที่ผู้จำหน่ายหนี้จะดำเนินการติดตามหนี้เอง หรือว่าจ้างบุคคลภายนอกในการติดตามหนี้ แทนการจำหน่ายหนี้ให้แก่บุคคลภายนอก

อย่างไรก็ดี บริษัทฯ คาดว่า จะมีความเสี่ยงไม่มากนักที่ผู้ประกอบการรายใหม่จะเข้ามาแข่งขันในอุตสาหกรรมเพิ่มมากขึ้น เนื่องจากการเข้ามาดำเนินธุรกิจบริหารหนี้ด้วยคุณภาพมีคุณสมบัติหลักๆ ที่สำคัญ คือ ต้องมีระดับเงินทุนที่เพียงพอ มีความสามารถและประสบการณ์ในการพิจารณาและกำหนดราคาซื้อหนี้ และมีศักยภาพในการติดตามหนี้ ซึ่งหากผู้ประกอบการรายใหม่ไม่มีคุณสมบัติดังกล่าว อาจทำให้ศักยภาพในการแข่งขันไม่เท่าเทียมกับผู้ประกอบการรายเดิมที่มีอยู่สำหรับกรณีที่เกรงว่าผู้ประกอบการธุรกิจที่เกี่ยวข้องรายอื่นๆ จะเข้ามาดำเนินธุรกิจบริหารหนี้ด้วยคุณภาพเพิ่ม บริษัทฯ คาดว่า สำนักงานกฎหมายผู้ฟ้องร้องคดีอาจเข้ามาแต่เน้นไปที่กลุ่มหนี้ที่ต้องการนำไปฟ้องร้องดำเนินคดีมากกว่า ซึ่งตรงข้ามกับบริษัทฯ ที่เน้นกลุ่มหนี้เพื่อการติดตามและเร่งรัดหนี้มากกว่า สำหรับผู้ติดตามและเร่งรัดหนี้ โดยปกติจะดำเนินการติดตามเร่งรัดหนี้ที่ให้บริการแก่ผู้ว่าจ้างอยู่แล้ว

สำหรับความเสี่ยงที่ผู้จำหน่ายหนึ่งจะดำเนินการติดตามหนี้เอง หรือว่าจ้างบุคคลภายนอกในการติดตามหนี้ แทนการจำหน่ายหนี้ให้แก่บุคคลภายนอกนั้น บริษัทฯ คาดว่า ผู้ว่าจ้างจะยังคงจำหน่ายหนี้สินด้วยคุณภาพให้แก่บุคคลภายนอก เนื่องจากปริมาณยอดคงค้างสินเชื่อในระบบธนาคารพาณิชย์ไม่รวมเงินให้สินเชื่อระหว่างธนาคาร (Interbank) ยังเพิ่มสูงขึ้นอย่างต่อเนื่อง และผู้ขาย (สถาบันการเงิน หรือบริษัทเช่าซื้อ) ยังมีความต้องการลดต้นทุนในการติดตามหนี้และลดสัดส่วนหนี้สงสัยจะสูญลง

1.1.2.3 ความเสี่ยงจากการฟ้องร้องดำเนินคดีอันเกิดจากการติดตามหนี้ที่ซื้อมาบริหาร

บริษัทฯ มีความเสี่ยงจากการถูกฟ้องร้องดำเนินคดีจากลูกหนี้ อันเป็นผลจากการติดตามเร่งรัดหนี้ที่บริษัทฯ ซื้อมาบริหารโดยการติดตามหนี้มีทั้งที่บริษัทฯ ติดตามเองและว่าจ้างให้บุคคลภายนอกดำเนินการ (Outsource) ซึ่งอาจทำให้เกิดข้อขัดแย้งกับลูกหนี้ที่ถูกติดตามหนี้

อย่างไรก็ดี ที่ผ่านมา บริษัทฯ ไม่เคยมีกรณีฟ้องร้องดำเนินคดีจากกลุ่มลูกหนี้ที่ถูกติดตามเร่งรัดหนี้ เนื่องจากบริษัทฯ มีการอบรมและมาตรการทางวินัยควบคุมดูแลพนักงานติดตามเร่งรัดหนี้ให้ปฏิบัติตามลูกหนี้ด้วยวิธีการที่สุภาพ และเป็นไปตามมาตรฐานการปฏิบัติงานของบริษัทฯ

1.1.2.4 ความเสี่ยงจากการดำเนินงานที่อาจก่อให้เกิดภาพลักษณ์ที่ไม่ดีต่อสังคม

บริษัทฯ ดำเนินธุรกิจบริหารหนี้ด้วยคุณภาพโดยการจัดเก็บและติดตามหนี้ทั้งที่บริษัทฯ ติดตามเองและว่าจ้างให้บุคคลภายนอกดำเนินการ (Outsource) ทำให้ในการเจรจากับลูกหนี้ อาจมีการโต้แย้งหรือสร้างความไม่พึงพอใจแก่ผู้ที่ถูกติดตามหนี้ ทำให้บริษัทฯ มีความเสี่ยงจะถูกกล่าวหาหรือถูกจัดรวมว่ามีการดำเนินธุรกิจไม่เหมาะสมจนอาจเสื่อมเสียถึงภาพลักษณ์ของบริษัทฯ ได้

อย่างไรก็ดี บริษัทฯ มีนโยบายอย่างเข้มงวดในการติดตามเร่งรัดหนี้ในลักษณะสุภาพและให้เกียรติลูกหนี้ โดยบริษัทฯ กำหนดนโยบายช่วงเวลาโทรติดตามเร่งรัดหนี้ตั้งแต่เวลา 8.30 น. จนถึง 20.00 น. เฉพาะวันจันทร์ถึงวันศุกร์ และมาตรการอื่นๆ ซึ่งเป็นไปตามแนวปฏิบัติในการติดตามทวงถามหนี้ ที่ออกโดยธนาคารแห่งประเทศไทย

1.1.3 ธุรกิจนายหน้าประกันภัย

ความเสี่ยงจากการแข่งขันในอุตสาหกรรม

ธุรกิจนายหน้าประกันภัยเป็นธุรกิจที่มีนายหน้าขนาดเล็กและใหญ่เป็นจำนวนมาก โดยในปี 2558 มีนิติบุคคลที่ให้บริการประกันวินาศภัยโดยตรง อยู่จำนวนถึง 389 บริษัท และมีการแข่งขันกันสูงในการให้บริการลูกค้า โดยปัจจัยในการแข่งขันในตลาดส่วนใหญ่จะขึ้นอยู่กับอัตราค่าเสนอเบี้ยประกันภัย และสถาบันที่รับประกันภัย เป็นปัจจัยที่ลูกค้าจะใช้ในการตัดสินใจใช้บริการนายหน้าประกันภัยต่าง ๆ โดยกลุ่มประกันภัยรถยนต์มีมูลค่ายอดเบี้ยประกันภัยรับที่บริษัทนายหน้าประกันภัย ได้รับอยู่ในสัดส่วนที่สูงมากกว่าประกันภัยประเภทอื่น ๆ ในหมวดประกันวินาศภัย

ความเสี่ยงจากการร้องเรียนด้านบริการ

เนื่องจากธุรกิจนายหน้าประกันภัยเป็นธุรกิจภายใต้การกำกับของสำนักงานคณะกรรมการกำกับและส่งเสริมการประกอบธุรกิจประกันภัย (คปภ.) ซึ่งเป็นหน่วยงานที่ดูแลสอดส่องการให้บริการของบริษัทประกันภัยและนายหน้าประกันภัยต่าง ๆ หากมีข้อร้องเรียนจากผู้บริโภคถึงการให้บริการทั้งบริษัทประกันภัยและนายหน้าประกันภัย ทางบริษัทฯ จะต้องทำการชี้แจงและควบคุมการดำเนินธุรกิจให้อยู่ในเกณฑ์ที่กำหนด และหากบริษัทฯ ไม่ดำเนินการให้ถูกต้องตามระเบียบและผิดข้อบังคับร้ายแรง ก็อาจถูกพิจารณาเพิกถอนใบอนุญาตดำเนินการได้

1.1.4 ธุรกิจสินเชื่อส่วนบุคคล

ความเสี่ยงจากการแข่งขันในอุตสาหกรรม

ธุรกิจให้บริการสินเชื่อส่วนบุคคลเป็นธุรกิจที่มีการแข่งขันกันสูง ทั้งในกลุ่มธนาคารและกลุ่มสถาบันการเงิน (Bank & Non-Bank) โดยธุรกิจให้บริการสินเชื่อมีความเสี่ยงในภาวะการแข่งขันที่สูงที่ทุกสถาบันการเงินจะทำการจูงใจ

ให้ลูกค้ามาใช้บริการมากขึ้นด้วยกลยุทธ์ต่าง ๆ เช่น กลยุทธ์ด้านดอกเบี้ย, กลยุทธ์ลดแลกแจกแถม, กลยุทธ์ผ่อนผันคุณสมบัติลูกค้า ซึ่งการแข่งขันดังกล่าวอาจส่งผลกระทบต่อบริษัทฯ ในด้านความสามารถในการแข่งขัน, ความสามารถในการทำกำไรของธุรกิจ และความสามารถในการบริหารคุณภาพหนี้ แต่อย่างไรก็ดี บริษัทฯ มีความประสบความสำเร็จจากการทำธุรกิจให้บริการสินเชื่อเช่าซื้อรถยนต์ในอดีต จึงทำให้บริษัทฯ สามารถใช้ข้อมูลและประสบการณ์ในอดีตมาประเมินในการกำหนดกลยุทธ์ในการแข่งขันที่เหมาะสมได้ ปัจจุบันบริษัทฯ ได้ลดสัดส่วนการลงทุนในบริษัทที่ประกอบธุรกิจสินเชื่อส่วนบุคคลเหลือร้อยละ 9.84

1.2 ความเสี่ยงด้านการบริหารจัดการ

1.2.1 ความเสี่ยงจากการที่ผู้ถือหุ้นรายใหญ่มีอิทธิพลต่อการกำหนดนโยบายการบริหารงาน

ณ วันที่ 31 ธันวาคม 2560 บริษัท เจ มาร์ท จำกัด (มหาชน) (เจมาร์ท) ถือหุ้นของบริษัทในสัดส่วนร้อยละ 55.44 % ส่งผลให้เจมาร์ทอาจมีอำนาจในการควบคุม มีอิทธิพลต่อการตัดสินใจ และสามารถควบคุมมติที่ประชุมผู้ถือหุ้นได้เกือบทั้งหมด ไม่ว่าจะเป็นเรื่องการจัดตั้งกรรมการ หรือการขอมติที่ต้องใช้เสียงส่วนใหญ่ของที่ประชุมผู้ถือหุ้น ดังนั้น ผู้ถือหุ้นรายอื่นจึงอาจไม่สามารถรวบรวมคะแนนเสียงเพื่อตรวจสอบและถ่วงดุลเรื่องที่กลุ่มผู้ถือหุ้นใหญ่เสนอได้ นอกจากนี้ การถือหุ้นในลักษณะกระจุยตัว ยังทำให้โอกาสที่บริษัทฯ จะถูกครอบงำกิจการ (Takeover) โดยบุคคลอื่นไม่สามารถเกิดขึ้นได้โดยปราศจากการยินยอมของเจมาร์ท แม้ว่าผู้ถือหุ้นกลุ่มอื่นจะเห็นโอกาสที่จะทำให้มูลค่าของกิจการเพิ่มขึ้น

อย่างไรก็ดี บริษัทฯ มีคณะกรรมการตรวจสอบซึ่งเป็นกรรมการอิสระ 3 ท่านจากกรรมการบริษัทฯ ทั้งหมด 7 ท่านซึ่งเป็นการช่วยเพิ่มประสิทธิภาพและความโปร่งใสในการบริหารจัดการ มีการถ่วงดุลอำนาจของคณะกรรมการ และเป็นตัวแทนของผู้ถือหุ้นรายย่อยในการตรวจสอบการบริหารจัดการของคณะผู้บริหาร และได้ว่าจ้างผู้ตรวจสอบระบบควบคุมภายในซึ่งเป็นบุคคลภายนอกและมีความเป็นอิสระ คือ บริษัท พีแอนด์แอล อินเทอร์เนชั่นแนล ออดิท จำกัด (พีแอนด์แอล หรือ P&L) เพื่อทำการตรวจสอบดูแลระบบการควบคุมภายใน และตรวจสอบการดำเนินงานของฝ่ายบริหารเพื่อให้เกิดความโปร่งใส โดยปฏิบัติงานเป็นอิสระและให้ความเห็นต่อคณะกรรมการตรวจสอบ นอกจากนี้ คณะกรรมการบริษัทฯ ยังได้คำนึงถึงความสำคัญของนโยบายการกำกับดูแลกิจการที่ดีอย่างเคร่งครัด

1.2.2 ความเสี่ยงจากการพึ่งพิงผู้บริหารและบุคลากร

การดำเนินธุรกิจของบริษัทฯ เป็นธุรกิจที่ต้องพึ่งพาความสามารถและความชำนาญของผู้บริหารและบุคลากรเป็นหลัก ทั้งในด้านสายสัมพันธ์กับธุรกิจต่างๆ ในการหาลูกค้าและในด้านการบริหารงาน โดยเฉพาะอย่างยิ่ง นายปิยะพงษ์อัครา ประธานเจ้าหน้าที่บริหาร และรักษาการผู้อำนวยการบริหารสายงานการตลาดและการขายของบริษัทฯ เป็นผู้มีส่วนประกอบอย่างยาวนานในธุรกิจ จึงเป็นที่รู้จักและยอมรับโดยทั่วไปในวงการติดตามเร่งรัดและบริหารหนี้ ซึ่งเป็นคุณสมบัติที่สำคัญในการติดต่อลูกค้าและการดำเนินธุรกิจของบริษัทฯ และยังเป็นผู้กำหนดกรอบและนโยบายในการดำเนินธุรกิจของบริษัทฯ อีกด้วย

อย่างไรก็ดี บริษัทฯ ได้ตระหนักถึงการพึ่งพิงดังกล่าว จึงได้มีการกระจายอำนาจการบริหารงานด้านต่างๆ สู่บุคคลอื่นเพิ่มมากขึ้น เพื่อลดการพึ่งพาการตัดสินใจของประธานเจ้าหน้าที่บริหารมากเกินไป มีการวางระบบและขั้นตอนการทำงานที่ชัดเจน และสร้างทีมงานที่มีศักยภาพในการบริหารงานและดำเนินงาน เพื่อให้บริษัทฯ สามารถดำเนินการต่อไปได้อย่างมีประสิทธิภาพ

โครงสร้างผู้ถือหุ้น

ณ วันที่ 31 ธันวาคม 2560 บริษัทฯ มีทุนจดทะเบียนจำนวน 444,000,000 บาท แบ่งเป็นหุ้นสามัญจำนวน 444,000,000 หุ้น มูลค่าที่ตราไว้หุ้นละ 1 บาท และมีทุนเรียกชำระแล้ว 379,976,470 บาท แบ่งเป็นหุ้นสามัญจำนวน 379,976,470 หุ้น มูลค่าที่ตราไว้หุ้นละ 1 บาท

รายชื่อผู้ถือหุ้น

ปิดสมุดทะเบียน ณ วันที่ 8 มีนาคม 2561 รายชื่อผู้ถือหุ้นใหญ่และสัดส่วนการถือหุ้นจากทุนจดทะเบียนและชำระแล้ว 390,896,953 หุ้น ตามที่ปรากฏในสมุดทะเบียนผู้ถือหุ้นสามารถสรุปรายชื่อผู้ถือหุ้น 10 อันดับแรก ได้ดังนี้

ลำดับ	รายชื่อผู้ถือหุ้น	จำนวนหุ้น	ร้อยละ
1	บริษัท เจ มาร์ท จำกัด (มหาชน)	216,725,625	55.44%
2	นาย ไพบูลย์ เสรีวัฒนา	14,555,275	3.72%
3	STATE STREET EUROPE LIMITED	9,999,100	2.56%
4	กองทุนสำรองเลี้ยงชีพพนักงานการไฟฟ้าฝ่ายผลิตแห่งประเทศไทย	9,162,700	2.34%
5	บริษัท ไทยเอ็นวีดีอาร์ จำกัด	8,331,336	2.13%
6	นาง วันทนีย์ เพชรโลหะกุล	6,449,968	1.65%
7	น.ส. พิชญ์สินี เสรีวัฒนา	6,013,450	1.54%
8	นาย สมศักดิ์ ตีรภานนท์	4,972,951	1.27%
9	นาย วิชญ เมฆาภิรักษ์	4,180,010	1.07%
10	กองทุนเปิดทีสโก้ Mid/Small Cap อีควิตี้	4,018,300	1.03%
11	ผู้ถือหุ้นรายย่อยอื่นๆ	106,488,238	27.24%
	รวม	390,896,953	100%

*บริษัท เจ มาร์ท จำกัด (มหาชน) มีผู้ถือหุ้นรายใหญ่ (Ultimate Shareholders) คือ

1. นายอดิศักดิ์ สุขุมวิทยา ถือหุ้น	110,241,764 หุ้น	คิดเป็นร้อยละ 15.01%
2. นางสาวยุวดี พงษ์อัสมา ถือหุ้น	85,873,487 หุ้น	คิดเป็นร้อยละ 11.70%
3. นายเอกชัย สุขุมวิทยา ถือหุ้น	69,230,000 หุ้น	คิดเป็นร้อยละ 9.43%
4. นางสาวจุฑามาศ สุขุมวิทยา ถือหุ้น	58,267,575 หุ้น	คิดเป็นร้อยละ 7.94%

ทั้งนี้ เมื่อวันที่ 30 ธันวาคม 2560 บริษัทได้รับแจ้งความประสงค์จากผู้ถือหุ้นในการแปลงสภาพใบสำคัญแสดงสิทธิ JMT-W1 จากผู้ถือหุ้น ซึ่งภายหลังจากการแปรสภาพจะทำให้บริษัทมีทุนเรียกชำระแล้ว 390,896,953 บาท แบ่งเป็นหุ้นสามัญจำนวน 390,896,953 หุ้น มูลค่าที่ตราไว้หุ้นละ 1 บาท

นโยบายการจ่ายเงินปันผล

บริษัทมีนโยบายจ่ายเงินปันผล ไม่ต่ำกว่าร้อยละ 50 ของกำไรสุทธิหลังหักภาษีและสำรองตามกฎหมาย ทั้งนี้ การจ่ายปันผลดังกล่าวอาจมีการเปลี่ยนแปลงได้ โดยจะขึ้นอยู่กับผลประกอบการ แผนขยายธุรกิจ สภาพคล่อง ความจำเป็น และความเหมาะสมอื่นๆ

โครงสร้างการจัดการ

ณ วันที่ 31 ธันวาคม 2560 โครงสร้างการจัดการของบริษัท เจเอ็มที เน็ตเวิร์ค เซอร์วิส เซ็ส จำกัด (มหาชน) ประกอบด้วย คณะกรรมการบริษัทและคณะกรรมการชุดย่อย รวมทั้งสิ้นจำนวน 5 ชุด ดังนี้

1. คณะกรรมการบริษัท
2. คณะกรรมการสรรหาและกำหนดค่าตอบแทน
3. คณะกรรมการตรวจสอบ
4. คณะกรรมการบริหาร
5. คณะผู้บริหาร

โครงสร้างองค์กรของบริษัท

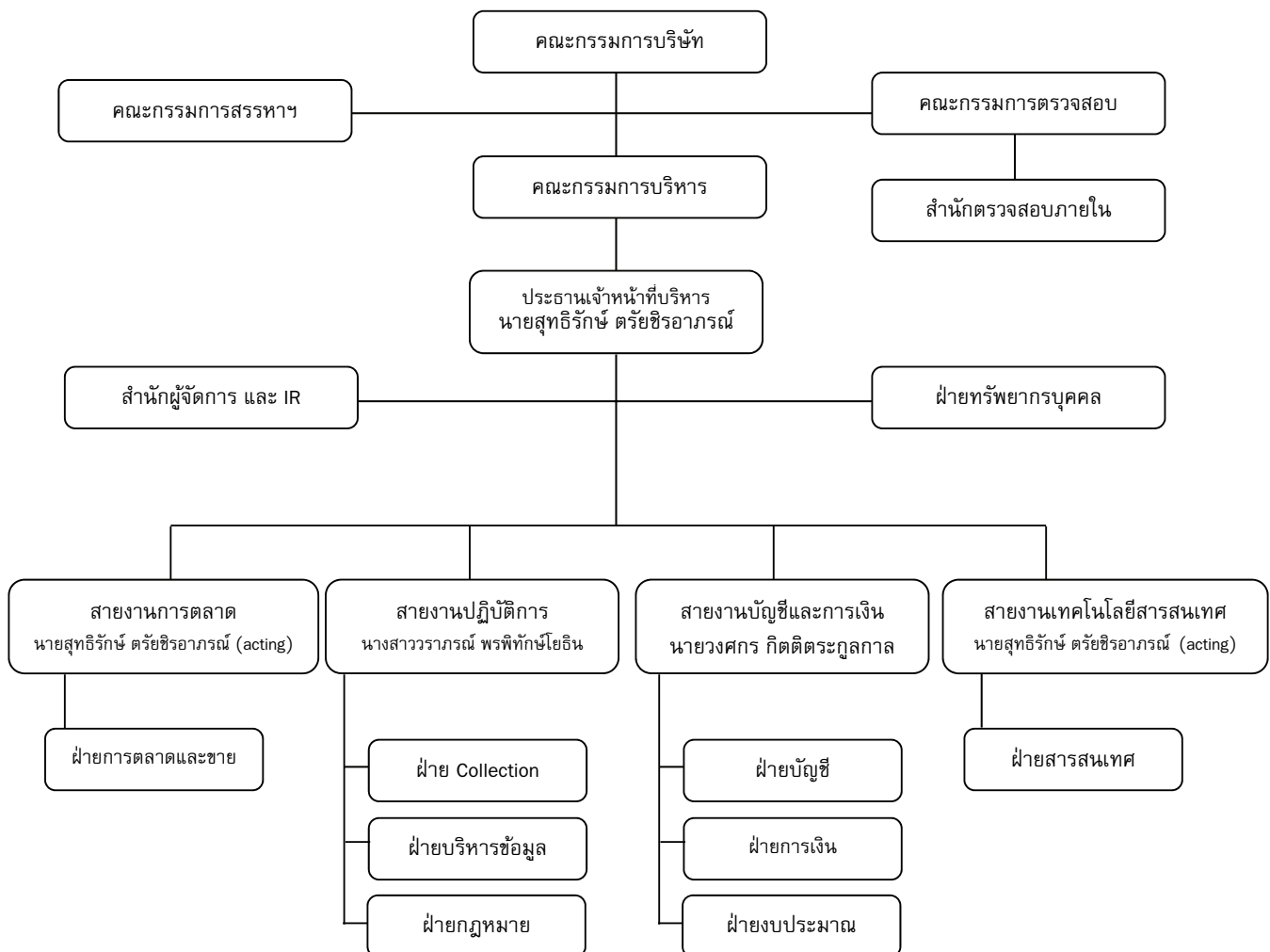

คณะกรรมการบริษัท

ณ วันที่ 31 ธันวาคม 2560 คณะกรรมการบริษัท ประกอบด้วยกรรมการ จำนวน 7 ท่าน ดังนี้

รายชื่อ	ตำแหน่ง
1. นายอดิศักดิ์ สุขุมวิทยา	ประธานกรรมการ
2. นางสาวยุวดี พงษ์อัชฌา	กรรมการ/ ประธานกรรมการบริหาร/ กรรมการสรรหาและกำหนดค่าตอบแทน
3. นายปิยะ พงษ์อัชฌา	กรรมการ/ กรรมการบริหาร/ กรรมการสรรหาและกำหนดค่าตอบแทน
4. นางสาวลัดดา วรณธารากุล	กรรมการ/ กรรมการบริหาร
5. นายเริงชัย อิงคภากร	ประธานกรรมการตรวจสอบ/ กรรมการอิสระ
6. นายครรชิต ควะชาติ	กรรมการตรวจสอบ/ กรรมการอิสระ
7. นายสมศักดิ์ อธิชัยตระกูล	กรรมการตรวจสอบ/ กรรมการอิสระ/ ประธานกรรมการสรรหาและกำหนดค่าตอบแทน

โดยมี นายวงศกร กิตติตระกูลกาล เป็นเลขานุการคณะกรรมการบริษัท โดยเป็นผู้ที่จบการศึกษาทางด้านการบัญชี ทั้งนี้ ประธานกรรมการบริษัทมิใช่บุคคลคนเดียวกับประธานเจ้าหน้าที่บริหาร เพื่อวัตถุประสงค์การแบ่งแยกความรับผิดชอบที่ชัดเจน

กรรมการผู้มีอำนาจลงนามแทนบริษัทตามหนังสือรับรองบริษัทฯ

นายอดิศักดิ์ สุขุมวิทยา หรือนางสาวยุวดี พงษ์อัชฌา หรือนายปิยะ พงษ์อัชฌา ลงลายมือชื่อร่วมกับ นางสาวลัดดา วรณธารากุล รวมเป็นสองคน และประทับตราสำคัญของบริษัทฯ

ขอบเขตอำนาจหน้าที่ และความรับผิดชอบของคณะกรรมการบริษัทฯ มีดังต่อไปนี้

1. บริหารจัดการและดำเนินกิจการของบริษัทฯ ให้เป็นไปตามกฎหมาย วัตถุประสงค์ ข้อบังคับของบริษัทฯ ตลอดจนมติของที่ประชุมผู้ถือหุ้น ด้วยความซื่อสัตย์สุจริต และระมัดระวังรักษาผลประโยชน์ของบริษัทฯ
2. มีอำนาจแต่งตั้งกรรมการ และ/หรือผู้บริหารของบริษัทฯ จำนวนหนึ่งให้เป็นฝ่ายบริหารเพื่อดำเนินการอย่างหนึ่งอย่างใดหรือหลายอย่างใดเพื่อปฏิบัติงานตามที่ได้รับมอบหมายจากคณะกรรมการรวมทั้งมีอำนาจแต่งตั้งประธานเจ้าหน้าที่บริหาร และคณะกรรมการอื่นๆ เช่น คณะกรรมการสรรหาและกำหนดค่าตอบแทน ตามความเหมาะสม รวมทั้งมีอำนาจแต่งตั้งและมอบอำนาจให้บุคคลอื่นใดดำเนินการอย่างใดอย่างหนึ่งแทนคณะกรรมการได้ โดยอยู่ภายใต้การควบคุมของคณะกรรมการและมีอำนาจยกเลิก เพิกถอน แก้ไข หรือเปลี่ยนแปลงอำนาจดังกล่าวได้ตามที่เห็นสมควร
3. กำหนดเป้าหมาย แนวทาง นโยบาย แผนการดำเนินงาน และงบประมาณของบริษัทฯรวมถึงควบคุมดูแลการบริหาร และการจัดการของฝ่ายบริหาร หรือของบุคคลใดๆ ที่ได้รับมอบหมายให้ดำเนินงานดังกล่าวให้เป็นไปตามนโยบายที่คณะกรรมการได้ให้ไว้
4. พิจารณาทบทวน ตรวจสอบ และอนุมัตินโยบาย ทิศทาง กลยุทธ์ แผนงานการดำเนินธุรกิจ โครงการลงทุนขนาดใหญ่ของบริษัทฯ ที่เสนอโดยฝ่ายบริหาร
5. ติดตามผลการดำเนินงานให้เป็นไปตามแผนงานและงบประมาณอย่างต่อเนื่อง
6. พิจารณานุมัติการลงทุนในการขยายธุรกิจ ตลอดจนเข้าร่วมทุนกับผู้ประกอบกิจการอื่นๆ หรือลงทุนในบริษัทหรือกิจการต่างๆ
7. กำหนดนโยบายทิศทางกลยุทธ์ควบคุมดูแลบริหารงานของบริษัทฯย่อยและ/หรือบริษัทในเครือ
8. กำหนดระเบียบต่างๆของบริษัทฯ

9. พิจารณาและอนุมัติกิจการอื่นๆที่สำคัญอันเกี่ยวกับบริษัทหรือที่เห็นสมควรจะดำเนินการนั้นๆเพื่อให้เกิดประโยชน์แก่บริษัท เว้นแต่อำนาจในการดำเนินการดังต่อไปนี้ จะกระทำได้อีกต่อเมื่อได้รับอนุมัติจากที่ประชุมผู้ถือหุ้นก่อน ทั้งนี้ ในกรณีที่การดำเนินการเรื่องใดที่กรรมการท่านใด หรือผู้รับมอบอำนาจจากกรรมการ หรือบุคคลที่อาจมีความขัดแย้ง (ตามประกาศคณะกรรมการกำกับหลักทรัพย์และตลาดหลักทรัพย์และ/หรือ ตลาดหลักทรัพย์) มีส่วนได้เสีย หรือมีความขัดแย้งทางผลประโยชน์อื่นใดกับบริษัท และ/หรือ บริษัทย่อย และ/หรือบริษัทที่เกี่ยวข้อง กรรมการท่านนั้นหรือผู้รับมอบอำนาจจากกรรมการ ไม่มีอำนาจในการอนุมัติการดำเนินการในรายการดังกล่าว

- ก) เรื่องใดๆ ที่กฎหมายกำหนดให้ต้องได้มติที่ประชุมผู้ถือหุ้น
- ข) เรื่องใดๆ ที่กรรมการมีส่วนได้เสียและอยู่ในข่ายที่กฎหมาย หรือข้อกำหนดของตลาดหลักทรัพย์ ระบุให้ต้องได้รับอนุมัติจากที่ประชุมผู้ถือหุ้น เช่น การดำเนินการเกี่ยวกับรายการที่เกี่ยวข้องกัน การได้มาหรือจำหน่ายไปซึ่งสินทรัพย์ที่สำคัญของบริษัทตามกฎหมายเกณฑ์ของตลาดหลักทรัพย์

เรื่องดังต่อไปนี้จะต้องได้รับความเห็นชอบจากที่ประชุมคณะกรรมการด้วยคะแนนเสียงข้างมากของกรรมการที่เข้าร่วมประชุม และจากที่ประชุมผู้ถือหุ้นด้วยคะแนนเสียงไม่น้อยกว่า 3 ใน 4 ของจำนวนเสียงทั้งหมดของผู้ถือหุ้นที่เข้าประชุมและมีสิทธิออกเสียงลงคะแนน

- (ก) การขายหรือโอนกิจการของบริษัททั้งหมดหรือบางส่วนที่สำคัญ
- (ข) การซื้อหรือรับโอนกิจการของบริษัทอื่นหรือบริษัทเอกชนมาเป็นของบริษัท
- (ค) การทำ แก๊ซ หรือเลิกสัญญาเกี่ยวกับการให้เช่ากิจการของบริษัททั้งหมดหรือบางส่วนที่สำคัญ การมอบหมายให้บุคคลอื่นเข้าจัดการธุรกิจของบริษัทหรือการรวมกิจการกับบุคคลอื่นโดยมีวัตถุประสงค์จะแบ่งกำไรขาดทุนกัน
- (ง) การแก้ไขเพิ่มเติมหนังสือบริคณห์สนธิหรือข้อบังคับ
- (จ) การเพิ่มทุน การลดทุน การออกหุ้นกู้
- (ฉ) การควบกิจการ หรือเลิกบริษัท
- (ช) การอื่นใดที่กำหนดไว้ภายใต้บทบัญญัติของกฎหมายว่าด้วยหลักทรัพย์และ/หรือข้อกำหนดของตลาดหลักทรัพย์ ให้ต้องได้รับความเห็นชอบจากที่ประชุมคณะกรรมการและที่ประชุมผู้ถือหุ้นด้วยคะแนนเสียงดังกล่าวข้างต้น

ทั้งนี้เรื่องใดที่กรรมการหรือผู้รับมอบอำนาจจากกรรมการ หรือบุคคลที่อาจมีความขัดแย้ง มีส่วนได้เสียหรือมีความขัดแย้งทางผลประโยชน์กับบริษัท หรือบริษัทย่อย กรรมการหรือผู้รับมอบอำนาจจากกรรมการ ซึ่งมีส่วนได้เสียหรือมีความขัดแย้งทางผลประโยชน์ดังกล่าวไม่มีสิทธิออกเสียงลงคะแนนในเรื่องนั้น

คณะกรรมการตรวจสอบ

ณ วันที่ 31 ธันวาคม 2560 คณะกรรมการตรวจสอบประกอบด้วยกรรมการ จำนวน 3 ท่าน ดังนี้

- | | | |
|-------------------|--------------|-----------------------------------|
| 1. นายเร็กซ์ | อังกากร | ประธานกรรมการตรวจสอบ/กรรมการอิสระ |
| 2. นายครุฑ | ควะชาติ | กรรมการตรวจสอบ/กรรมการอิสระ |
| 3. นายสมศักดิ์ | อติชัยตระกูล | กรรมการตรวจสอบ/กรรมการอิสระ |
| นางสาวสุวิมล หาวี | | เลขานุการคณะกรรมการตรวจสอบ |

โดยนายเร็กซ์ อังกากร นายครุฑ ควะชาติ และนายสมศักดิ์ อติชัยตระกูล เป็นผู้ที่มีความรู้และประสบการณ์ทางด้านบัญชีและการเงินเพียงพอที่จะทำหน้าที่สอบทานความน่าเชื่อถือของงบการเงินของบริษัทฯ ทั้งนี้ สมาชิกของคณะกรรมการตรวจสอบนั้น เป็นกรรมการอิสระทั้งหมด

วาระการดำรงตำแหน่งของกรรมการตรวจสอบ

ประธานกรรมการตรวจสอบและกรรมการตรวจสอบมีวาระดำรงตำแหน่งคราวละ 3 ปี ทั้งนี้ เมื่อครบวาระการดำรงตำแหน่งดังกล่าว ประธานกรรมการตรวจสอบและกรรมการตรวจสอบที่พ้นจากตำแหน่งตามวาระอาจได้รับการแต่งตั้งให้กลับเข้าดำรงตำแหน่งได้อีก

ขอบเขตอำนาจหน้าที่ และความรับผิดชอบของคณะกรรมการตรวจสอบ มีดังต่อไปนี้

1. สอบทานให้บริษัทฯ มีการรายงานทางการเงินอย่างถูกต้องและเปิดเผยอย่างเพียงพอ โดยการประสานงานกับผู้สอบบัญชีภายนอกและผู้บริหารที่รับผิดชอบจัดทำรายงานทางการเงินทั้งรายไตรมาสและประจำปี โดยพิจารณางบการเงินและรายงานทางการเงินที่เกี่ยวข้องหลักการบัญชีวิธีปฏิบัติทางบัญชีการปฏิบัติตามมาตรฐานการบัญชี การดำรงอยู่ของกิจการ การเปลี่ยนแปลงนโยบายบัญชีที่สำคัญ รวมถึงเหตุผลของฝ่ายจัดการเกี่ยวกับการกำหนดนโยบายบัญชีก่อนนำเสนอคณะกรรมการบริษัทฯ เพื่อเผยแพร่แก่ผู้ถือหุ้นและผู้ลงทุนทั่วไป
2. วางแนวทางและสอบทานให้บริษัทฯ มีระบบการควบคุมภายใน (Internal Control) และระบบการตรวจสอบภายใน (Internal Audit) ที่มีความเหมาะสมและมีประสิทธิภาพ โดยสอบทานร่วมกับผู้สอบบัญชีภายนอกและผู้ตรวจสอบภายใน ทบทวนแผนการตรวจสอบภายในประจำปี (Audit Plan) ของบริษัทฯ และการประเมินผลการตรวจสอบร่วมกับผู้สอบบัญชีและผู้ตรวจสอบภายใน ถึงปัญหาหรือข้อจำกัดที่เกิดขึ้นจากการตรวจสอบงบการเงิน วางแผนการควบคุมการประมวลข้อมูลทางอิเล็กทรอนิกส์ และการรักษาความปลอดภัยของข้อมูลเพื่อป้องกันการทุจริตหรือการใช้คอมพิวเตอร์ไปในทางที่ผิดโดยพนักงานบริษัทฯ หรือบุคคลภายนอก และพิจารณาความเป็นอิสระของหน่วยงานตรวจสอบภายใน ตลอดจนให้ความเห็นชอบในการพิจารณาแต่งตั้งโยกย้าย เลิกจ้างหัวหน้าหน่วยงานตรวจสอบภายใน หรือหน่วยงานอื่นใดที่รับผิดชอบเกี่ยวกับการตรวจสอบภายใน
3. สอบทานการดำเนินการของบริษัทฯ ให้เป็นไปตามกฎหมายว่าด้วยหลักทรัพย์และตลาดหลักทรัพย์ ข้อกำหนดของตลาดหลักทรัพย์ หรือกฎหมายที่เกี่ยวข้องกับธุรกิจของบริษัทฯ รวมทั้งมีหน้าที่และความรับผิดชอบตามข้อกำหนดและหลักเกณฑ์ของสำนักงาน กสท. รวมทั้งตลาดหลักทรัพย์
4. พิจารณาคัดเลือกและเสนอแต่งตั้งบุคคลซึ่งมีความเป็นอิสระเพื่อทำหน้าที่เป็นผู้สอบบัญชีของบริษัทฯ รวมถึงพิจารณาเสนอคำตอบแทนของผู้สอบบัญชี โดยคำนึงถึงความน่าเชื่อถือ ความเพียงพอของทรัพยากร และปริมาณงานตรวจสอบของสำนักงานตรวจสอบบัญชีนั้น รวมถึงประสบการณ์ของบุคลากรที่ได้รับมอบหมายให้ทำการตรวจสอบบัญชีของบริษัทฯ รวมทั้งเข้าร่วมประชุมกับผู้สอบบัญชีโดยไม่มีฝ่ายจัดการเข้าร่วมประชุมด้วยอย่างน้อยปีละ 1 ครั้ง

5. พิจารณาให้ความเห็นชอบรายการที่เกี่ยวข้องกัน และ/หรือ การได้มาหรือจำหน่ายสินทรัพย์ของบริษัทฯ หรือบริษัทย่อย รวมทั้งพิจารณาเปิดเผยข้อมูลของบริษัทฯ ในกรณีที่เกิดรายการเกี่ยวข้องหรือรายการที่อาจมีความขัดแย้งทางผลประโยชน์ให้มีความถูกต้องและครบถ้วน รวมทั้งพิจารณาอนุมัติรายการดังกล่าวเพื่อนำเสนอต่อที่ประชุมคณะกรรมการ และ/หรือ ที่ประชุมผู้ถือหุ้นของบริษัทฯต่อไป ทั้งนี้เพื่อให้เป็นไปตามบทบัญญัติของกฎหมายที่เกี่ยวข้องและเพื่อให้มั่นใจว่ารายการดังกล่าวสมเหตุสมผลและเป็นประโยชน์สูงสุดต่อบริษัทฯ
6. จัดทำรายงานกิจกรรมของคณะกรรมการตรวจสอบโดยเปิดเผยไว้ในรายงานประจำปีของบริษัทฯ ซึ่งรายงานดังกล่าวจะต้องมีข้อมูลครบถ้วนตามที่กฎหมายกำหนดและจะต้องลงนามโดยประธานกรรมการตรวจสอบทั้งนี้รายงานดังกล่าวจะต้องประกอบด้วยข้อมูลดังต่อไปนี้เป็นอย่างน้อย
 - ความเห็นเกี่ยวกับกระบวนการจัดทำและการเปิดเผยข้อมูลในรายงานทางการเงินของบริษัทฯถึงความถูกต้องครบถ้วน เป็นที่เชื่อถือได้
 - ความเห็นเกี่ยวกับความเพียงพอของระบบการควบคุมภายในของบริษัทฯ
 - เหตุผลที่เชื่อว่าผู้สอบบัญชีของบริษัทฯเหมาะสมที่จะได้รับการแต่งตั้งต่อไปอีกวาระหนึ่ง
 - ความเห็นเกี่ยวกับการปฏิบัติตามกฎหมายว่าด้วยหลักทรัพย์และตลาดหลักทรัพย์ ข้อกำหนดของตลาดหลักทรัพย์หรือกฎหมายที่เกี่ยวข้องกับธุรกิจของบริษัทฯ
 - ความเห็นเกี่ยวกับรายการที่อาจมีความขัดแย้งทางผลประโยชน์
 - จำนวนการประชุมคณะกรรมการตรวจสอบและการเข้าร่วมประชุมของกรรมการตรวจสอบแต่ละท่าน
 - ความเห็นหรือข้อสังเกตโดยรวมที่คณะกรรมการตรวจสอบได้รับจากการปฏิบัติหน้าที่ตามกฎหมาย (Charter)
 - รายงานอื่นใดที่เห็นว่าผู้ถือหุ้นและผู้ลงทุนทั่วไปควรทราบ ภายใต้ขอบเขตหน้าที่และความรับผิดชอบที่ได้รับมอบหมายจากคณะกรรมการบริษัท และ/หรือเพื่อให้เป็นไปตามกฎหมาย
7. คณะกรรมการตรวจสอบมีความรับผิดชอบต่อคณะกรรมการบริษัทฯ ตามหน้าที่และความรับผิดชอบที่ได้รับมอบหมายจากคณะกรรมการบริษัทฯรวมทั้งมีหน้าที่ในการรายงานกิจกรรมของคณะกรรมการตรวจสอบหรือหน้าที่อื่นใดที่ได้รับมอบหมายจากคณะกรรมการบริษัทฯ ต่อคณะกรรมการของบริษัทฯ

ทั้งนี้คณะกรรมการตรวจสอบต้องรายงานต่อคณะกรรมการทันทีในกรณีดังต่อไปนี้

 - รายการที่มีหรืออาจก่อให้เกิดความขัดแย้งทางผลประโยชน์
 - ข้อสงสัยหรือสันนิษฐานว่าอาจมีการทุจริตหรือมีสิ่งผิดปกติหรือมีความบกพร่องสำคัญในระบบการควบคุมภายใน
 - ข้อสงสัยว่าอาจมีการฝ่าฝืนกฎหมายหรือข้อกำหนดใดๆของสำนักงาน ก.ล.ต.และ/หรือตลาดหลักทรัพย์ฯ
 - รายงานอื่นใดที่เห็นว่าคณะกรรมการบริษัทฯ ควรทราบ

หากคณะกรรมการตรวจสอบได้รายงานต่อคณะกรรมการบริษัทฯ ถึงสิ่งที่มีผลกระทบอย่างมีนัยสำคัญต่อฐานะการเงินและผลการดำเนินงานและได้มีการหารือร่วมกันกับคณะกรรมการบริษัทฯ และผู้บริหารแล้วจะต้องดำเนินการปรับปรุงแก้ไขเมื่อครบกำหนดเวลาที่กำหนดไว้ร่วมกันหากคณะกรรมการตรวจสอบพบว่าการเพิกเฉยต่อการดำเนินการแก้ไขดังกล่าวโดยไม่มีเหตุผลอันสมควรกรรมการตรวจสอบรายใดรายหนึ่งอาจรายงานสิ่งที่พบดังกล่าวต่อสำนักงานคณะกรรมการกำกับหลักทรัพย์และตลาดหลักทรัพย์และ/หรือตลาดหลักทรัพย์แห่งประเทศไทยแล้วแต่กรณีได้
8. คณะกรรมการตรวจสอบมีอำนาจที่จะขอความเห็นที่เป็นอิสระจากที่ปรึกษาทางวิชาชีพอื่นใดเมื่อเห็นว่าจำเป็นด้วยค่าใช้จ่ายของบริษัทฯ
9. คณะกรรมการตรวจสอบมีอำนาจเรียกขอข้อมูลจากหน่วยงานต่างๆ ของบริษัทฯ ประกอบการพิจารณาเพิ่มเติมในเรื่องต่างๆ ได้
10. ดำเนินการอื่นใดตามที่คณะกรรมการบริษัทฯมอบหมาย และ/หรือด้วยความเห็นชอบจากคณะกรรมการตรวจสอบเช่น ทบทวนนโยบายการบริหารทางการเงินและการบริหารความเสี่ยง ทบทวนการปฏิบัติตามจรรยาบรรณ

ทางธุรกิจของผู้บริหารทบทวนร่วมกับผู้บริหารของบริษัทในรายงานสำคัญๆ ที่ต้องเสนอต่อสาธารณชนตามที่กฎหมายกำหนด ได้แก่ บทรายงานและการวิเคราะห์ของฝ่ายบริหาร เป็นต้น

ทั้งนี้ อำนาจของกรรมการตรวจสอบดังกล่าวข้างต้น จะไม่รวมถึงอำนาจที่ทำให้กรรมการตรวจสอบ หรือผู้รับมอบอำนาจจากคณะกรรมการตรวจสอบ สามารถลงมติให้ความเห็นในรายการที่กรรมการตรวจสอบทำนั้นหรือผู้รับมอบอำนาจจากคณะกรรมการตรวจสอบ หรือบุคคลที่อาจมีความขัดแย้ง ตามประกาศคณะกรรมการกำกับหลักทรัพย์และตลาดหลักทรัพย์และ/หรือตลาดหลักทรัพย์ฯ มีส่วนได้ส่วนเสียหรือมีความขัดแย้งทางผลประโยชน์กับบริษัทฯ และ/หรือบริษัทย่อย และ/หรือบริษัทที่เกี่ยวข้องได้

คณะกรรมการสรรหาและกำหนดค่าตอบแทน

ณ วันที่ 31 ธันวาคม 2560 คณะกรรมการสรรหาและกำหนดค่าตอบแทน ประกอบด้วยกรรมการจำนวน 3 ท่าน ดังนี้

1. นายสมศักดิ์	อธิศัยตระกูล	ประธานกรรมการสรรหาและกำหนดค่าตอบแทน
2. นางสาวยุวดี	พงษ์อัชฌา	กรรมการสรรหาและกำหนดค่าตอบแทน
3. นายปิยะ	พงษ์อัชฌา	กรรมการสรรหาและกำหนดค่าตอบแทน
นายชัยนันท์	พิกุลโสสม	เลขานุการกรรมการสรรหาและกำหนดค่าตอบแทน

ขอบเขตอำนาจหน้าที่ของคณะกรรมการสรรหาและกำหนดค่าตอบแทน มีดังต่อไปนี้

1. กำหนดหลักเกณฑ์และนโยบายการพิจารณาสรรหากรรมการ กรรมการบริหาร กรรมการชุดย่อยต่างๆ ตามความเหมาะสม
2. พิจารณานโยบายและแนวทางในการสรรหาและกำหนดค่าตอบแทน ทั้งที่เป็นตัวเงินและไม่ใช่ว่าเงินสำหรับคณะกรรมการ คณะกรรมการบริหาร และประธานเจ้าหน้าที่บริหาร ให้สอดคล้องกับผลการดำเนินงานของบริษัทฯ และบริษัทอื่นที่อยู่ในอุตสาหกรรมเดียวกัน เพื่อนำเสนอต่อคณะกรรมการบริษัทฯ และ/หรือที่ประชุมผู้ถือหุ้นของบริษัทฯ เพื่อพิจารณาอนุมัติต่อไป
3. พิจารณาสรรหาและกำหนดค่าตอบแทนผู้บริหารบริษัทฯ ตั้งแต่ระดับผู้อำนวยการบริหารขึ้นไป รวมทั้งกำหนดหลักเกณฑ์และนโยบายการสรรหาและแต่งตั้งผู้บริหารของบริษัทฯดังกล่าว
4. พิจารณาเรื่องค่าตอบแทนกรรมการ การปรับขึ้นเงินเดือนพนักงาน ผู้บริหาร ประจำปี เงินโบนัสเงินรางวัลต่างๆ
5. ปฏิบัติงานอื่นใดตามที่คณะกรรมการของบริษัทฯ มอบหมาย
6. นำเสนอเรื่องดังกล่าวข้างต้นในข้อ 1-4 ต่อที่ประชุมคณะกรรมการและ/หรือผู้ถือหุ้นเพื่อพิจารณาอนุมัติต่อไป

ทั้งนี้ การมอบอำนาจให้คณะกรรมการสรรหาและกำหนดค่าตอบแทนดังกล่าวข้างต้น จะไม่รวมถึงการมอบอำนาจที่ทำให้คณะกรรมการสรรหาและกำหนดค่าตอบแทน หรือผู้รับมอบอำนาจจากคณะกรรมการสรรหาและกำหนดค่าตอบแทน สามารถอนุมัติรายการที่คณะกรรมการสรรหาและกำหนดค่าตอบแทนท่านใดท่านหนึ่งหรือผู้รับมอบอำนาจจากคณะกรรมการสรรหาและกำหนดค่าตอบแทน หรือบุคคลที่อาจมีความขัดแย้ง (ตามประกาศคณะกรรมการกำกับหลักทรัพย์และตลาดหลักทรัพย์ และ/หรือประกาศคณะกรรมการกำกับตลาดทุน และ/หรือตลาดหลักทรัพย์แห่งประเทศไทย) มีส่วนได้ส่วนเสียหรือมีความขัดแย้งทางผลประโยชน์กับบริษัทฯ และ/หรือบริษัทย่อย และ/หรือบริษัทที่เกี่ยวข้อง โดยคณะกรรมการสรรหาและกำหนดค่าตอบแทนจะต้องนำเสนอเรื่องดังกล่าวต่อคณะกรรมการบริษัทฯ และ/หรือที่ประชุมผู้ถือหุ้นพิจารณาต่อไป

คณะกรรมการบริหาร

ณ วันที่ 31 ธันวาคม 2560 คณะกรรมการบริหาร ประกอบด้วยกรรมการจำนวน 5 ท่าน ดังนี้

1. นางสาวยุวดี	พงษ์อัชฌา	ประธานกรรมการบริหาร
2. นายปิยะ	พงษ์อัชฌา	กรรมการบริหาร
3. นายสุทธิรักษ์	ตรัยชีรอาภรณ์	กรรมการบริหาร
4. นางสาวลัดดา	วรุณธารากุล	กรรมการบริหาร
5. นายวงศกร	กิตติตระกูลกาล	กรรมการบริหาร
นางสาววรารมณ พรพิทักษ์โยธิน		เลขานุการคณะกรรมการบริหาร

ขอบเขต อำนาจหน้าที่ ความรับผิดชอบของคณะกรรมการบริหาร มีดังต่อไปนี้

1. ควบคุมดูแลการดำเนินธุรกิจของบริษัทให้เป็นไปตาม วัตถุประสงค์ ข้อบังคับ นโยบายธุรกิจข้อกำหนด ระเบียบ คำสั่ง และ มติของที่ประชุมคณะกรรมการบริษัท และ/หรือมติที่ประชุมผู้ถือหุ้นของบริษัทฯ
2. จัดทำและนำเสนอ นโยบายทางธุรกิจ ทิศทาง เป้าหมาย แผนการดำเนินงาน และกลยุทธ์การดำเนินธุรกิจของบริษัทฯ กำหนดแผนการเงิน งบประมาณประจำปีของบริษัทฯ การบริหารทรัพยากรบุคคล การลงทุน การขยายงาน การประชาสัมพันธ์ การลงทุนด้านเทคโนโลยีสารสนเทศ เพื่อนำเสนอต่อคณะกรรมการบริษัทเป็นผู้พิจารณากำหนดต่อไป และดำเนินการตามนโยบายของคณะกรรมการของบริษัทฯ
3. มีอำนาจอนุมัติ และมอบอำนาจช่วยเหลือการเบิกจ่าย เพื่อการจัดซื้อจัดจ้างซึ่งทรัพย์สิน ชื่อหนี้ด้วยคุณภาพ บริการ และการทำรายการอื่น เพื่อประโยชน์ของบริษัทฯ ซึ่งอำนาจการอนุมัติดังกล่าวจะเป็นการอนุมัติรายการปกติทั่วไปทางการค้า โดยมีวงเงินในแต่ละรายการไม่เกิน 200 ล้านบาท หรือเทียบเท่า ซึ่งคณะกรรมการบริหารอาจยกเลิกเพิกถอน เปลี่ยนแปลง หรือแก้ไข บุคคลที่ได้รับมอบอำนาจ หรือการมอบอำนาจนั้นๆได้ตามที่เห็นสมควร
4. มีอำนาจในการอนุมัติการกู้ยืม การลงทุนในตราสารที่กระทรวงการคลังหรือธนาคารพาณิชย์รับรองหรือค้ำประกัน การขอสินเชื่อจากสถาบันการเงิน หรือการขอให้ธนาคารออกหนังสือค้ำประกันเพื่อประโยชน์ต่อการดำเนินธุรกิจของบริษัทฯ ในเงื่อนไขตามปกติธุรกิจ รวมถึงเป็นผู้ค้ำประกัน หรือการชำระเงินเพื่อการดำเนินธุรกิจตามปกติของบริษัทฯ โดยมีวงเงินในแต่ละรายการไม่เกิน 350 ล้านบาทหรือเทียบเท่า
5. รับเอานโยบายของกรรมการบริษัท มากำหนดทิศทาง แนวทาง เพื่อกำหนดภารกิจหลัก (Mission) สำหรับฝ่ายบริหาร และฝ่ายจัดการ
6. ควบคุมตรวจสอบ ติดตามผลการดำเนินงานของฝ่ายบริหาร และฝ่ายจัดการ และเสนอแนะ แนวทางการแก้ไขปัญหาอุปสรรคต่างๆ เพื่อให้ผู้บริหาร และฝ่ายจัดการดำเนินการตามยุทธศาสตร์ และแผนหลักที่วางไว้ และให้เป็นไปตามนโยบายของกรรมการบริษัท
7. ออกคำสั่ง ระเบียบ ประกาศ และบันทึกความเข้าใจสำหรับใช้ภายในบริษัทฯ เพื่อให้แน่ใจว่าการดำเนินงานของบริษัทฯ เป็นไปตามนโยบาย และเพื่อผลประโยชน์ของบริษัทฯ รวมถึงเพื่อรักษาระเบียบวินัยภายในองค์กร
8. กลั่นกรองและเสนองบดุล และบัญชีกำไรขาดทุน เพื่อให้คณะกรรมการบริษัทพิจารณา อนุมัติและนำเสนอผู้ถือหุ้น อนุมัติต่อไป
9. จัดทำรายงานเกี่ยวกับผลการดำเนินงานของบริษัทฯ ตลอดถึงงบการเงิน งบการลงทุน และปัญหาสำคัญหรือการบริหารความเสี่ยง เพื่อเสนอคณะกรรมการบริษัทพิจารณารับทราบ และ/หรืออนุมัติ
10. ให้ข้อเสนอแนะ และให้คำปรึกษาต่อคณะกรรมการ เพื่อการตัดสินใจด้านธุรกิจของบริษัทฯ
11. เป็นผู้กระทำการแทนกรรมการบริษัทตามอำนาจหน้าที่ที่ได้รับมอบหมาย รวมถึงการจัดทำผังกำหนดอำนาจในการบริหาร และการจัดการ (Authorization Chart) ของผู้บริหาร และฝ่ายจัดการ เพื่อให้เกิดประสิทธิภาพในการบริหารงานอย่างเป็นระบบ และมีระบบตรวจสอบควบคุมที่ได้ผล
12. ปฏิบัติหน้าที่อื่นๆ ตามที่ได้รับมอบหมายจากคณะกรรมการ

อนึ่ง การอนุมัติรายการดังกล่าวข้างต้นจะต้องไม่มีลักษณะเป็นการอนุมัติรายการที่ทำให้คณะกรรมการบริหาร หรือผู้รับมอบอำนาจจากคณะกรรมการบริหาร สามารถอนุมัติรายการที่ตนหรือบุคคลที่อาจมีความขัดแย้ง มีส่วนได้เสียหรืออาจมีความขัดแย้งทางผลประโยชน์อื่นใดทำกับบริษัทฯ หรือบริษัทย่อย หรือบริษัทที่เกี่ยวข้อง (ตามประกาศคณะกรรมการกำกับหลักทรัพย์และตลาดหลักทรัพย์ และ/หรือประกาศคณะกรรมการกำกับตลาดทุน และ/หรือตลาดหลักทรัพย์) โดยคณะกรรมการบริหารจะต้องนำเสนอเรื่องดังกล่าวต่อคณะกรรมการบริษัทฯ และ/หรือที่ประชุมผู้ถือหุ้น เพื่อให้พิจารณาและอนุมัติรายการดังกล่าวภายใต้ข้อบังคับหรือประกาศหรือกฎหมายที่เกี่ยวข้อง ยกเว้นเป็นการอนุมัติรายการที่เป็นไปตามธุรกิจปกติและเงื่อนไขการค้าปกติซึ่งเป็นไปตามประกาศของคณะกรรมการกำกับตลาดทุน และตลาดหลักทรัพย์แห่งประเทศไทย

คำตอบแทนกรรมการบริษัท และกรรมการบริหาร

สำหรับปี 2560 ที่ประชุมสามัญผู้ถือหุ้น 2560 วันที่ 7 เมษายน 2560 ได้อนุมัติคำตอบแทนกรรมการในวงเงินไม่เกิน 5,000,000 บาท ทั้งนี้ ประธานกรรมการตรวจสอบและกรรมการตรวจสอบได้รับคำตอบแทนในฐานะกรรมการบริษัท

รายชื่อ	ตำแหน่ง	2559	2560
1. นายอดิศักดิ์ สุขุมวิทยา	ประธานกรรมการ	200,000	200,000
2. นางสาวยุวดี พงษ์อัชฌา	กรรมการ	80,000	80,000
3. นายปิยะ พงษ์อัชฌา	กรรมการ	80,000	80,000
4. นางสาวลัดดา วรณธารากุล	กรรมการ	80,000	80,000
5. นายเริงชัย อิงคภากร	ประธานกรรมการตรวจสอบ/ กรรมการอิสระ	200,000	200,000
6. นายครรชิต ควะชาติ	กรรมการตรวจสอบ / กรรมการอิสระ	120,000	120,000
7. นายสมศักดิ์ อธิชัยตระกูล	กรรมการตรวจสอบ / กรรมการอิสระ	60,000	120,000
รวมจำนวนเงินคำตอบแทนกรรมการ		820,000	880,000

นอกจากนี้ ที่ประชุมสามัญผู้ถือหุ้น ประจำปี 2560 วันที่ 7 เมษายน 2560 ได้มีมติกำหนดรายละเอียดคำตอบแทนกรรมการภายในวงเงิน 5,000,000 บาท โดยแยกเป็นค่าเบี้ยประชุมสำหรับการประชุมรายไตรมาส (ประชุม 8 ครั้งต่อปี) และเบี้ยประชุมสำหรับการประชุมในคราวอื่นๆ ที่นอกเหนือจากการประชุมรายไตรมาส ดังนี้

คณะกรรมการ	2559		2560	
	คำตอบแทน/ คน/ไตรมาส	เบี้ยประชุม/ คน/ครั้ง	คำตอบแทน/ คน/ไตรมาส	เบี้ยประชุม/ คน/ครั้ง
คณะกรรมการบริษัท				
ประธานกรรมการ	50,000	20,000	50,000	20,000
กรรมการ	20,000	10,000	20,000	10,000
คณะกรรมการตรวจสอบ				
ประธานกรรมการตรวจสอบ	50,000	20,000	50,000	20,000
กรรมการตรวจสอบ	30,000	15,000	30,000	15,000
คณะกรรมการสรรหาและกำหนดค่าตอบแทน				
ประธานกรรมการ	-ไม่มี-	-ไม่มี-	-ไม่มี-	-ไม่มี-
กรรมการ	-ไม่มี-	-ไม่มี-	-ไม่มี-	-ไม่มี-

ผู้บริหาร

คำตอบแทนรวมของผู้บริหาร 4 ราย สำหรับปีสิ้นสุด วันที่ 31 ธันวาคม 2560 และสำหรับปีสิ้นสุด วันที่ 31 ธันวาคม 2559 เท่ากับ 11,580,000 บาท และ 9,036,226 บาท ตามลำดับ ซึ่งประกอบด้วยเงินเดือน โบนัสและผลตอบแทนอื่นๆ เช่น ค่าคอมมิชชั่น ค่าตำแหน่ง ค่าพาหนะ เหน่าจ่าย เงินประกันสังคม เงินกองทุนสำรองเลี้ยงชีพ และรายได้อื่นๆ ที่จ่ายพร้อมเงินเดือน ซึ่งคณะผู้บริหาร คือกรรมการบริหาร และผู้บริหารของบริษัทฯ ตามนิยามของสำนักงาน กสท.

รายงานการปฏิบัติตามหลักการกำกับดูแลกิจการ

การกำกับดูแลกิจการที่ดี

บริษัทฯ ได้ตระหนักและให้ความสำคัญต่อระบบการบริหารจัดการที่มีประสิทธิภาพ โปร่งใส และสามารถตรวจสอบได้ ซึ่งจะทำให้เกิดความเชื่อมั่นกับทุกฝ่ายที่เกี่ยวข้องและส่งผลให้ธุรกิจมีความเจริญเติบโตอย่างยั่งยืนภายใต้การดำเนินงานอย่างมีจรรยาบรรณและเป็นไปตามกฎหมายที่เกี่ยวข้อง บริษัทฯ จึงได้กำหนดนโยบายการกำกับดูแลกิจการที่ดี เพื่อยกระดับการดำเนินการที่มีอยู่แล้ว ให้มีความเป็นระบบมาตรฐานที่ชัดเจน และกระจายการปฏิบัติไปสู่พนักงานของบริษัททุกระดับชั้น อันเป็นการเสริมสร้างให้เกิดวัฒนธรรมการกำกับดูแลกิจการอย่างแท้จริง โดยบริษัทฯ ได้รับเอาแนวทางการกำกับดูแลกิจการที่ดีสำหรับบริษัทจดทะเบียน (Good Corporate Governance) ปี 2549 ตามที่กำหนดโดยตลาดหลักทรัพย์ฯ ซึ่งครอบคลุมหลักการ 5 หมวด โดยมีแนวทางปฏิบัติดังนี้

หมวดที่ 1 สิทธิของผู้ถือหุ้น

บริษัทฯ ให้ความสำคัญในสิทธิของผู้ถือหุ้นซึ่งอาจไม่จำกัดเฉพาะสิทธิที่กฎหมายกำหนดไว้ ไม่กระทำการใดๆ อันเป็นการละเมิดหรือรื้อถอนสิทธิของผู้ถือหุ้น และส่งเสริมให้ผู้ถือหุ้นได้ใช้สิทธิของตน โดยสิทธิขั้นพื้นฐานของผู้ถือหุ้น ได้แก่ การซื้อขายหรือโอนหุ้น การมีส่วนแบ่งกำไรของบริษัทฯ การได้รับข่าวสารข้อมูลของบริษัทฯ อย่างเพียงพอ การเข้าร่วมประชุมเพื่อใช้สิทธิออกเสียงในที่ประชุมผู้ถือหุ้นเพื่อแต่งตั้งหรือถอดถอนกรรมการ แต่งตั้งผู้สอบบัญชี และเรื่องที่มีผลกระทบต่อบริษัทฯ เช่น การจัดสรรเงินปันผล การกำหนดหรือการแก้ไขข้อบังคับและหนังสือบริคณห์สนธิของบริษัทฯ การลดทุนหรือเพิ่มทุนและการอนุมัติรายการพิเศษ เป็นต้น

นอกจากสิทธิขั้นพื้นฐานดังกล่าวข้างต้น บริษัทฯ ยังได้กำหนดแนวทางปฏิบัติในเรื่องต่างๆ ที่เป็นการส่งเสริมและอำนวยความสะดวกในการใช้สิทธิของผู้ถือหุ้น ดังนี้

- บริษัทฯ จะมีการให้ข้อมูลวัน เวลา สถานที่ และวาระการประชุม ตลอดจนข้อมูลทั้งหมดที่เกี่ยวข้องกับเรื่องที่ต้องตัดสินใจในที่ประชุมแก่ผู้ถือหุ้นล่วงหน้าก่อนวันประชุมไม่น้อยกว่า 7 วัน หรือระยะเวลาอื่นใดตามที่กฎหมายหรือประกาศที่เกี่ยวข้องกำหนดนอกจากนี้ จะยังมีการแจ้งให้ผู้ถือหุ้นทราบกฎเกณฑ์ต่างๆ ที่ใช้ในการประชุม และขั้นตอนการออกเสียงลงมติ รวมถึงการเผยแพร่ข้อมูลดังกล่าวไว้ในเว็บไซต์ของบริษัทฯ เป็นการล่วงหน้าก่อนจัดส่งเอกสารเพื่อเปิดโอกาสให้ผู้ถือหุ้นได้มีเวลาศึกษาข้อมูลประกอบการประชุมล่วงหน้าอย่างเพียงพอก่อนได้รับข้อมูลในรูปแบบเอกสารจากบริษัทฯ
- บริษัทฯ จะไม่กระทำการใดๆ ที่เป็นการจำกัดโอกาสของผู้ถือหุ้นในการศึกษาสารสนเทศของบริษัทฯ
- บริษัทฯ จะอำนวยความสะดวกให้ผู้ถือหุ้นได้ใช้สิทธิในการเข้าร่วมประชุมและออกเสียงอย่างเต็มที่ และละเว้นการกระทำใดๆ ที่เป็นการจำกัดโอกาสในการเข้าประชุมของผู้ถือหุ้นเช่น การเข้าประชุมเพื่อออกเสียงลงมติไม่ควรมีวิธีที่ยุ่งยากหรือมีค่าใช้จ่ายมากเกินไป
- บริษัทฯ จะได้จัดสรรเวลาอย่างเหมาะสมและส่งเสริมให้ผู้ถือหุ้นได้มีโอกาสในการแสดงความเห็นและตั้งคำถามต่อที่ประชุมในเรื่องที่เกี่ยวข้องกับบริษัทฯ ได้ รวมทั้งเปิดโอกาสให้ผู้ถือหุ้นส่งคำถามล่วงหน้าก่อนวันประชุม
- บริษัทฯ จะส่งเสริมให้กรรมการบริษัทฯ ทุกคนเข้าร่วมประชุมผู้ถือหุ้น และตอบข้อซักถามของผู้ถือหุ้น
- บริษัทฯ จะจัดทำรายงานการประชุม โดยแสดงข้อมูลอย่างถูกต้อง ครบถ้วน และมีระบบการจัดเก็บอย่างดีเพื่อให้ผู้ถือหุ้นสามารถตรวจสอบได้

หมวดที่ 2 การปฏิบัติต่อผู้ถือหุ้นอย่างเท่าเทียมกัน

บริษัทฯ สันนิบาตจัดการให้ผู้ถือหุ้นได้รับการปฏิบัติที่เท่าเทียมกันและเป็นธรรมดังต่อไปนี้

- คณะกรรมการบริษัทฯ จะดำเนินการจัดการให้ผู้ถือหุ้นส่วนน้อยสามารถเสนอเพิ่มวาระการประชุมล่วงหน้าก่อนวันประชุมผู้ถือหุ้น
- คณะกรรมการบริษัทฯ จะกำหนดหลักเกณฑ์ที่ชัดเจนเป็นการล่วงหน้าเพื่อพิจารณาว่าจะเพิ่มวาระที่ผู้ถือหุ้นส่วนน้อยเสนอหรือไม่
- ประธานที่ประชุมจะไม่เพิ่มวาระการประชุมที่ไม่ได้แจ้งเป็นการล่วงหน้าโดยไม่จำเป็น โดยเฉพาะวาระสำคัญที่ผู้ถือหุ้นต้องใช้เวลาในการศึกษาข้อมูลก่อนการตัดสินใจ
- บริษัทฯ จะกำหนดวิธีการให้ผู้ถือหุ้นส่วนน้อยเสนอชื่อบุคคลเพื่อเข้าดำรงตำแหน่งกรรมการ โดยสามารถเสนอชื่อผ่านคณะกรรมการสรรหาล่วงหน้าก่อนวันประชุมผู้ถือหุ้น พร้อมข้อมูลประกอบการพิจารณาด้านคุณสมบัติและการให้ความยินยอมของผู้ได้รับการเสนอชื่อ
- ผู้ถือหุ้นสามารถใช้สิทธิออกเสียงโดยมอบฉันทะให้ผู้อื่นมาประชุมและออกเสียงลงมติแทนได้ นอกจากนี้ คณะกรรมการบริษัทฯ จะเสนอชื่อกรรมการอิสระอย่างน้อย 1 คนเป็นทางเลือกในการมอบฉันทะของผู้ถือหุ้น
- บริษัทฯ จะเปิดโอกาสให้ผู้ถือหุ้นได้ใช้สิทธิในการแต่งตั้งกรรมการเป็นรายคน
- บริษัทฯ ใช้บัตรลงคะแนนเสียงในการออกเสียงลงคะแนนในวาระที่สำคัญ เช่น การทำรายการเกี่ยวโยง การทำรายการได้มาหรือจำหน่ายไปซึ่งสินทรัพย์ เป็นต้น เพื่อความโปร่งใสและตรวจสอบได้
- บริษัทฯ ได้แจ้งให้กรรมการและผู้บริหารเข้าใจถึงภาระหน้าที่ในการรายงานการถือครองหลักทรัพย์ในบริษัทฯ ของตนเอง คู่สมรส บุตรที่ยังไม่บรรลุนิติภาวะ ตลอดจนการเปลี่ยนแปลงการถือครองหลักทรัพย์ต่อสำนักงานคณะกรรมการกำกับหลักทรัพย์และตลาดหลักทรัพย์ตามมาตรา 59 แห่งพระราชบัญญัติหลักทรัพย์และตลาดหลักทรัพย์ พ.ศ.2535 ภายใน 3 วันทำการ
- บริษัทฯ ได้กำหนดแนวทางในการเก็บรักษาและป้องกันการใช้อ้างอิงข้อมูลภายในโดยมิชอบ (Insider Trading) อย่างเป็นลายลักษณ์อักษร โดยแจ้งข้อมูลดังกล่าวให้ทุกคนในบริษัทฯ ยึดถือปฏิบัติโดยทั่วกัน และห้ามบุคคลที่เกี่ยวข้องกับข้อมูลภายในทำการซื้อขายหลักทรัพย์ของบริษัทฯ ภายใน 1 เดือน ก่อนการเปิดเผยงบการเงินรายไตรมาสและงบการเงินประจำปีและเป็นเวลา 48 ชั่วโมงภายหลังข้อมูลสารสนเทศสำคัญถูกเปิดเผย

หมวดที่ 3 บทบาทของผู้มีส่วนได้เสีย

บริษัทฯ ตระหนักถึงความสำคัญในการดูแลและคำนึงถึงผู้มีส่วนได้เสียทุกกลุ่ม ไม่ว่าจะเป็นผู้มีส่วนได้เสียภายใน ได้แก่ ผู้ถือหุ้น ผู้บริหารและพนักงานของบริษัทฯ หรือผู้มีส่วนได้เสียภายนอก เช่น ลูกค้า เจ้าหนี้ คู่ค้า คู่แข่ง ภาครัฐ สังคม และชุมชน เป็นต้น โดยบริษัทฯ ตระหนักดีว่าการสนับสนุนและข้อคิดเห็นจากผู้มีส่วนได้เสียทุกกลุ่มจะเป็นประโยชน์ในการดำเนินงานและการพัฒนาธุรกิจของบริษัทฯ ดังนั้น บริษัทฯ จะปฏิบัติตามกฎหมายและข้อกำหนดที่เกี่ยวข้องเพื่อให้สิทธิของผู้มีส่วนได้เสียดังกล่าวได้รับการดูแลเป็นอย่างดี และจะไม่กระทำการใดๆ ที่เป็นการละเมิดสิทธิของผู้มีส่วนได้เสีย นอกจากนี้ ในการดำเนินธุรกิจของบริษัทฯ ได้คำนึงถึงสิทธิของผู้มีส่วนได้เสียทุกฝ่ายตามแนวทางดังต่อไปนี้

- | | |
|--------------|--|
| ผู้ถือหุ้น : | ปฏิบัติต่อผู้ถือหุ้นอย่างเท่าเทียมกัน รักษาผลประโยชน์ของผู้ถือหุ้น และไม่กระทำการใดๆ อันเป็นการละเมิดหรือรบกวนสิทธิของผู้ถือหุ้น ตลอดจนมุ่งมั่นที่จะสร้างความพึงพอใจสูงสุดให้กับผู้ถือหุ้น โดยคำนึงถึงการเจริญเติบโตของบริษัทฯ อย่างยั่งยืน เพื่อสร้างมูลค่าเพิ่ม และให้ผลตอบแทนที่เหมาะสมอย่างต่อเนื่อง รวมทั้งยึดมั่นการดำเนินธุรกิจตามหลักการกำกับดูแลกิจการที่ดี |
| พนักงาน : | ปฏิบัติกับพนักงานอย่างเท่าเทียมและเป็นธรรม ทั้งในด้านโอกาส ผลตอบแทน สวัสดิการ และการพัฒนาศักยภาพ โดยถือว่าพนักงานทุกคนเป็นทรัพยากรที่มีค่า และเป็นปัจจัยสำคัญในการผลักดันองค์กรให้ประสบความสำเร็จ ดังนั้นบริษัทฯ จึงมีความมุ่งมั่นที่จะพัฒนาองค์กรให้เป็น |

องค์กรแห่งการเรียนรู้ เสริมสร้างวัฒนธรรม และบรรยากาศการทำงาน ส่งเสริมการทำงานเป็นทีม ส่งเสริมการพัฒนาความรู้ความสามารถของพนักงานให้มีความก้าวหน้า มีความมั่นคงในอาชีพ พร้อมให้ความมั่นใจในคุณภาพชีวิต และความปลอดภัยในการทำงาน รวมทั้งรักษาสภาพแวดล้อมการทำงานรับฟังข้อคิดเห็นและข้อเสนอแนะจากพนักงานทุกระดับอย่างเท่าเทียมและเสมอภาคกัน

ลูกค้า :

มุ่งสร้างความพึงพอใจ และความมั่นใจให้กับลูกค้า เอาใจใส่และรับผิดชอบต่อกฎหมาย โดยลูกค้าจะต้องได้รับสินค้า/บริการที่มีคุณภาพ ความปลอดภัย ในระดับราคาที่เหมาะสม และเป็นไปตามมาตรฐานที่ได้กำหนดไว้ รวมทั้งปฏิบัติตามเงื่อนไขและข้อตกลงที่มีต่อกฎหมายอย่างเคร่งครัด มีการพัฒนายกระดับมาตรฐานสินค้าและบริการให้สูงขึ้นอย่างต่อเนื่อง รักษาสัมพันธภาพที่ดี และยั่งยืนกับลูกค้าอย่างจริงจัง และสม่ำเสมอ รวมถึงไม่นำข้อมูลของลูกค้ามาใช้เพื่อประโยชน์ของบริษัทฯ และผู้ที่เกี่ยวข้อง

คู่ค้าและเจ้าหนี้:

คำนึงถึงความเสมอภาค เป็นธรรม ไม่เอารัดเอาเปรียบ และมีความซื่อสัตย์ในการดำเนินธุรกิจ รักษาผลประโยชน์ร่วมกับคู่ค้าและเจ้าหนี้ โดยปฏิบัติตามกฎหมาย และกติกาที่กำหนดร่วมกันอย่างเคร่งครัด และมีจรรยาบรรณในการดำเนินธุรกิจ ไม่เรียก ไม่รับ หรือจ่ายผลประโยชน์ใดๆ ที่ไม่สุจริตในการค้ากับคู่ค้า ตลอดจนการปฏิบัติตามเงื่อนไขต่างๆ อย่างเคร่งครัด และมีการปฏิบัติต่อเจ้าหนี้อย่างเป็นธรรม รวมถึงการชำระคืนตามกำหนดเวลา การดูแลหลักทรัพย์ค้ำประกัน และเงื่อนไขอื่นๆ ตามข้อสัญญาอย่างถูกต้อง ครบถ้วน และเป็นไปตามหลักการกำกับดูแลกิจการที่ดี โดยจะมีการรายงานคู่ค้า และเจ้าหนี้ล่วงหน้า หากไม่สามารถปฏิบัติตามข้อผูกพันในสัญญา และร่วมกันหาแนวทางแก้ไขปัญหาดังกล่าว

คู่แข่ง :

ปฏิบัติต่อคู่แข่งทางการค้าสอดคล้องกับหลักสากลภายใต้กรอบแห่งกฎหมายเกี่ยวกับหลักปฏิบัติการแข่งขันทางการค้า และยึดถือกติกาของการแข่งขันที่ดีอย่างเสมอภาคกัน ไม่กีดกันผู้อื่นในการเข้าร่วมแข่งขันทางธุรกิจ ไม่ทำลายชื่อเสียงของคู่แข่งทางการค้าด้วยการกล่าวหา ให้อายป้ายสี และโจมตีคู่แข่งโดยปราศจากมูลความจริง หรือมีการกระทำการใด ๆ ที่ไม่เป็นธรรมต่อการแข่งขัน

ชุมชน สังคม :

และ

สิ่งแวดล้อม

มีนโยบายในการดำเนินธุรกิจ ด้วยความรับผิดชอบต่อชุมชน สังคม และสิ่งแวดล้อม ทั้งในด้านความปลอดภัย คุณภาพชีวิต และการอนุรักษ์ทรัพยากรธรรมชาติ ส่งเสริมการใช้พลังงานอย่างมีประสิทธิภาพ ตระหนักถึงคุณภาพชีวิตของชุมชนและสังคม ตลอดจนคำนึงถึงการดำเนินธุรกิจที่จะมีผลกระทบต่อสิ่งแวดล้อม การปฏิบัติงานและการตัดสินใจ การดำเนินการใด ๆ

หมวดที่ 4 การเปิดเผยข้อมูลและความโปร่งใส

ภายหลังที่บริษัทฯ เข้าจดทะเบียนในตลาดหลักทรัพย์ฯ แล้ว คณะกรรมการบริษัทฯ จะให้ความสำคัญต่อการเปิดเผยข้อมูลที่มีความถูกต้อง ครบถ้วน ทันเวลา และโปร่งใส ทั้งการรายงานข้อมูลทางการเงินและข้อมูลทั่วไป ตามหลักเกณฑ์ของสำนักงาน กสท. และตลาดหลักทรัพย์ฯ ตลอดจนข้อมูลอื่นๆ ที่สำคัญที่มีผลกระทบต่อราคาหลักทรัพย์ของบริษัทฯ ซึ่งล้วนมีผลต่อการตัดสินใจของผู้ลงทุนและผู้มีส่วนได้เสียของบริษัทฯ โดยบริษัทฯ มีนโยบายที่จะเผยแพร่ข้อมูลสารสนเทศของบริษัทฯ ต่อผู้ถือหุ้น นักลงทุน และสาธารณชนผ่านช่องทางอาทิ ช่องทางผ่านเว็บไซต์ของบริษัทฯ ซึ่งจะมีการปรับปรุงข้อมูลให้เป็นปัจจุบันอยู่เสมอและสื่อการเผยแพร่ข้อมูลต่างๆ ของตลาดหลักทรัพย์ฯ เป็นต้น

ในส่วนของการดำเนินงานด้านนักลงทุนสัมพันธ์นั้น บริษัทฯ ยังไม่ได้มีการจัดตั้งหน่วยงานเฉพาะเนื่องจากกิจกรรมในเรื่องดังกล่าวยังมีไม่มากนัก แต่ได้มอบหมายให้นายสุทธิรักษ์ ตรีชัยธราภรณ์ ทำหน้าที่ติดต่อสื่อสารกับผู้ลงทุนสถาบัน ผู้ถือหุ้น รวมทั้งนักวิเคราะห์ และภาครัฐที่เกี่ยวข้อง

คณะกรรมการบริษัทเป็นผู้รับผิดชอบต่อการเงินของบริษัท และสารสนเทศทางการเงินที่ปรากฏในรายงานประจำปี งบการเงินดังกล่าวจัดทำขึ้นตามมาตรฐานการบัญชีที่รับรองทั่วไปในประเทศไทย โดยเลือกใช้นโยบายบัญชีที่เหมาะสมและถือปฏิบัติอย่างสม่ำเสมอ รวมทั้งมีการเปิดเผยข้อมูลอย่างครบถ้วนเพียงพอในงบการเงิน ซึ่งในการนี้ คณะกรรมการตรวจสอบจะเป็นผู้สอบทานคุณภาพของรายงานทางการเงินและระบบควบคุมภายใน รวมถึงการเปิดเผยข้อมูลสำคัญอย่างเพียงพอในหมายเหตุประกอบงบการเงิน และรายงานให้คณะกรรมการบริษัท ทราบ หรือ นายสุทธิรักษ์ ตรีชัยธรรมาภรณ์ ทำหน้าที่ติดต่อสื่อสารกับผู้ลงทุนสถาบัน ผู้ถือหุ้น รวมทั้งนักวิเคราะห์ และภาครัฐที่เกี่ยวข้อง

หมวดที่ 5 ความรับผิดชอบของคณะกรรมการ

1) โครงสร้างคณะกรรมการ

คณะกรรมการบริษัท มีบทบาทในการกำหนดนโยบายและภาพรวมขององค์กรรวมถึงตรวจสอบและประเมินผลการดำเนินงานของบริษัทให้เป็นไปตามแผนที่วางไว้ คณะกรรมการของบริษัทมีจำนวน 7 ท่าน มีวาระดำรงตำแหน่งคราวละ 3 ปี แบ่งเป็นกรรมการที่มาจากฝ่ายบริหารจำนวน 4 ท่าน กรรมการที่ไม่เป็นผู้บริหารจำนวน 3 ท่าน โดยมีกรรมการที่มีคุณสมบัติเป็นอิสระตามหลักเกณฑ์ที่สำนักงาน กสท. กำหนด จำนวน 3 ท่าน ซึ่งสอดคล้องกับเกณฑ์ของสำนักงาน กสท. ที่ได้กำหนดให้บริษัทจดทะเบียนต้องมีจำนวนกรรมการอิสระมากกว่าหรือเท่ากับหนึ่งในสามของจำนวนกรรมการทั้งหมด คณะกรรมการประกอบด้วยผู้ทรงคุณวุฒิจากหลากหลายอุตสาหกรรม ทั้งด้านธุรกิจ บัญชี และการเงิน ซึ่งเกี่ยวข้องและสนับสนุนธุรกิจบริษัท ทั้งหมด

ตามข้อบังคับของบริษัทกำหนดไว้ว่าในการประชุมสามัญประจำปีกรรมการต้องออกจากตำแหน่งหนึ่งในสาม ถ้าจำนวนกรรมการที่จะแบ่งออกให้ตรงเป็นสามส่วนไม่ได้ก็ให้ออกโดยจำนวนใกล้เคียงที่สุดกับส่วนหนึ่งในสามกรรมการที่จะต้องออกจากตำแหน่งในปีแรกและปีที่สองภายหลังจดทะเบียนบริษัทนั้นให้ใช้วิธีจับสลากกันว่าผู้ใดจะออก ส่วนปีหลังๆ ต่อไปให้กรรมการคนที่อยู่ในตำแหน่งนานที่สุดนั้นเป็นผู้ออกจากตำแหน่งอย่างไรก็ตาม กรรมการที่ออกตามวาระนั้นอาจได้รับเลือกเข้ามาดำรงตำแหน่งใหม่ก็ได้

บริษัทได้แบ่งแยกบทบาทหน้าที่ความรับผิดชอบระหว่างคณะกรรมการบริษัทกับผู้บริหารระดับสูงอย่างชัดเจนโดยคณะกรรมการทำหน้าที่ในการกำหนดนโยบายและกำกับดูแลการดำเนินงานของผู้บริหารในระดับนโยบาย ขณะที่ผู้บริหารทำหน้าที่บริหารงานของบริษัทในด้านต่างๆ ให้เป็นไปตามนโยบายที่กำหนด

ประธานกรรมการบริษัทมิได้เป็นบุคคลเดียวกับประธานกรรมการบริหาร มีอำนาจหน้าที่แบ่งแยกกันชัดเจนเพื่อเป็นการถ่วงดุลการจัดการและไม่มีผู้ใดมีอำนาจเบ็ดเสร็จ ประธานกรรมการบริหารมีหน้าที่รับผิดชอบในการจัดการงานประจำวันของบริษัทภายใต้กรอบนโยบายที่ได้รับมอบหมายจากคณะกรรมการบริษัทโดยมีการกำหนดขอบเขตอำนาจหน้าที่ของคณะกรรมการและประธานกรรมการบริหารไว้อย่างชัดเจน

คณะกรรมการบริษัทได้แต่งตั้งคณะอนุกรรมการขึ้นอีก 3 คณะเพื่อช่วยกำกับดูแลกิจการของบริษัท คือ คณะกรรมการบริหาร คณะกรรมการตรวจสอบ คณะกรรมการสรรหาและกำหนดค่าตอบแทน

คณะกรรมการบริหารมีจำนวน 6 ท่านประกอบด้วยกรรมการที่เป็นผู้บริหาร 4 ท่านโดยคณะกรรมการบริหารมีหน้าที่ช่วยฝ่ายจัดการในการปฏิบัติงานประจำวันภายใต้กรอบนโยบายที่ได้รับมอบหมายจากคณะกรรมการบริษัท

คณะกรรมการตรวจสอบมีจำนวน 3 ท่านทุกท่านเป็นกรรมการอิสระคณะกรรมการตรวจสอบมีหน้าที่เฝ้าสังเกตประสิทธิผลของงานตรวจสอบการจัดการความเสี่ยงการควบคุมทางการเงินและการบัญชีภายในและการรายงานทางการเงินรวมทั้งหน้าที่อื่นตามที่ตลาดหลักทรัพย์ฯ กำหนด

คณะกรรมการสรรหาและกำหนดค่าตอบแทนมีจำนวน 3 ท่าน ประกอบด้วยประธานกรรมการบริหาร 1 ท่าน กรรมการที่เป็นผู้บริหาร 1 ท่าน และกรรมการอิสระ 1 ท่าน โดยคณะกรรมการสรรหาและกำหนดค่าตอบแทนมีหน้าที่พิจารณานโยบายและแนวทางในการสรรหาและกำหนดค่าตอบแทน ทั้งที่เป็นตัวเงินและไม่ใช่ว่าเงิน ให้สอดคล้องกับผลการดำเนินงานของบริษัท และบริษัทอื่นที่อยู่ในอุตสาหกรรมเดียวกัน

ทั้งนี้ คณะกรรมการบริษัทได้แต่งตั้งเลขานุการบริษัทเพื่อให้มีหน้าที่และความรับผิดชอบตามพระราชบัญญัติหลักทรัพย์และตลาดหลักทรัพย์ (รายชื่อเลขานุการบริษัทและหน้าที่ความรับผิดชอบได้เปิดเผยไว้ในหัวข้อ 9.1.1)

2) บทบาทหน้าที่และความรับผิดชอบของคณะกรรมการ

คณะกรรมการบริษัทมีหน้าที่พิจารณาและให้ความเห็นชอบในเรื่องที่สำคัญเกี่ยวกับการดำเนินงานของบริษัทฯ เช่น วิสัยทัศน์และภารกิจกลยุทธ์เป้าหมายแผนงานและงบประมาณและกำกับควบคุมดูแลให้ฝ่ายบริหารดำเนินงานตามนโยบายและแผนงานที่กำหนดไว้อย่างมีประสิทธิภาพและประสิทธิผลเป็นต้น

■ นโยบายการกำกับดูแลกิจการ

บริษัทฯ ได้จัดให้มีนโยบายการกำกับดูแลกิจการของบริษัทฯ เป็นลายลักษณ์อักษร ซึ่งที่ประชุมคณะกรรมการบริษัทฯ ครั้งที่ 4/2555 เมื่อวันที่ 10 พฤษภาคม 2555 ได้ให้ความเห็นชอบนโยบายดังกล่าว ทั้งนี้ คณะกรรมการบริษัทฯ ได้จัดให้มีการทบทวนนโยบายและการปฏิบัติตามนโยบายดังกล่าวเป็นประจำ บริษัทฯ มีการสื่อสารให้ผู้บริหารได้เข้าใจถึงนโยบายการกำกับดูแลกิจการที่ดีให้ถูกต้องตรงกัน เพื่อส่งเสริมให้มีการปฏิบัติตามนโยบายที่กำหนด

■ จรรยาบรรณธุรกิจ

คณะกรรมการบริษัทฯ ส่งเสริมให้ผู้บริหารและพนักงานทุกคนเข้าใจถึงมาตรฐานด้านจริยธรรมที่บริษัทฯ ใช้ในการดำเนินธุรกิจโดยได้จัดทำจรรยาบรรณธุรกิจเป็นลายลักษณ์อักษร และได้รับความเห็นชอบจากที่ประชุมกรรมการบริษัทฯ แล้ว ณ วันที่ 10 พฤษภาคม 2555 พร้อมทั้งประกาศและแจ้งให้พนักงานทุกคนรับทราบและยึดถือปฏิบัติอย่างเคร่งครัด

■ ความขัดแย้งทางผลประโยชน์

คณะกรรมการบริษัทฯ ได้กำหนดนโยบายเกี่ยวกับความขัดแย้งทางผลประโยชน์บนหลักการที่ว่า การตัดสินใจใดๆ ในการดำเนินกิจกรรมทางธุรกิจจะต้องทำเพื่อผลประโยชน์สูงสุดของบริษัทฯ เท่านั้น และควรหลีกเลี่ยงการกระทำที่ก่อให้เกิดความขัดแย้งทางผลประโยชน์ โดยกรรมการ และผู้บริหาร ต้องทบทวนและเปิดเผยรายการที่เป็นผลประโยชน์ที่ขัดกันให้บริษัทฯ ทราบถึงความสัมพันธ์ หรือการเกี่ยวโยงของตนในรายการดังกล่าว และในการพิจารณาการเข้าทำธุรกรรมต่างๆ กำหนดให้ผู้ที่มีส่วนเกี่ยวข้องหรือเกี่ยวโยงกับรายการที่พิจารณา ต้องไม่เข้าร่วมการพิจารณา และไม่มีอำนาจอนุมัติในธุรกรรมนั้นๆ รวมถึงในการทำรายการให้พิจารณาถึงความเหมาะสม โดยใช้ราคา และเงื่อนไขเสมือนทำรายการกับบุคคลภายนอก

คณะกรรมการตรวจสอบจะนำเสนอคณะกรรมการบริษัทฯ เกี่ยวกับรายการที่เกี่ยวข้องกัน และรายการที่มีความขัดแย้งทางผลประโยชน์ ซึ่งได้มีการพิจารณาความเหมาะสมอย่างรอบคอบ และได้ปฏิบัติตามหลักเกณฑ์ของคณะกรรมการกำกับตลาดทุน สำนักงาน กสท. และ/หรือตลาดหลักทรัพย์ฯ รวมทั้งจะได้มีการเปิดเผยไว้ในรายงานประจำปี และแบบแสดงรายการข้อมูลประจำปี แบบ 56-1 ด้วย

เมื่อคณะกรรมการบริษัทฯ และผู้บริหารของบริษัทฯ ซึ่งหมายรวมถึงคู่สมรสและบุตรที่ยังไม่บรรลุนิติภาวะ มีการเปลี่ยนแปลงการถือครองหลักทรัพย์ของบริษัทฯ จะต้องแจ้งให้บริษัทฯ ทราบ และรายงานการเปลี่ยนแปลงการถือครองหลักทรัพย์ต่อสำนักงาน กสท. ตามมาตรา 59 แห่งพระราชบัญญัติหลักทรัพย์และตลาดหลักทรัพย์ พ.ศ. 2535 ภายใน 3 วันทำการนับจากวันที่ซื้อ ขาย โอน หรือรับโอน รวมทั้งห้ามมิให้กรรมการ ผู้บริหารหรือหน่วยงานที่ได้รับทราบข้อมูลภายในเปิดเผยข้อมูลภายในแก่บุคคลภายนอกหรือบุคคลที่ไม่มีหน้าที่เกี่ยวข้อง และซื้อขายหลักทรัพย์ของบริษัทฯ ในช่วง 1 เดือน ก่อนที่งบการเงินจะเผยแพร่ต่อสาธารณชน และหลังการเผยแพร่ข้อมูลดังกล่าวอย่างน้อย 48 ชั่วโมง ทั้งนี้เพื่อเป็นการป้องกันไม่ให้นำข้อมูลภายในไปใช้ในทางมิชอบ

■ ระบบควบคุมภายใน

คณะกรรมการบริษัทฯ ให้ความสำคัญต่อการกำกับดูแลและการควบคุมภายในทั้งในระดับบริหาร และระดับปฏิบัติงานที่มีประสิทธิภาพ ทั้งนี้ระบบการควบคุมภายในเป็นกลไกสำคัญที่จะสร้างความมั่นใจต่อฝ่ายจัดการในการช่วยลดความเสี่ยงทางธุรกิจ ช่วยให้การดำเนินธุรกิจเป็นไปอย่างมีประสิทธิภาพ โดยมีการจัดสรรทรัพยากรอย่างเหมาะสมและบรรลุ

เป้าหมายตามที่ตั้งไว้ ช่วยปกป้องคุ้มครองทรัพย์สินไม่ให้รั่วไหล สูญหายหรือจากการทุจริตประทุมิชอบ ช่วยให้รายงานทางการเงินมีความถูกต้องน่าเชื่อถือ ช่วยให้บุคลากรปฏิบัติตามกฎหมายและระเบียบข้อบังคับที่เกี่ยวข้องและช่วยคุ้มครองเงินลงทุนของผู้ถือหุ้น ดังนั้นบริษัทจึงได้กำหนดภาระหน้าที่ อำนาจการดำเนินการของผู้ปฏิบัติงานและผู้บริหารในเรื่องต่างๆ ไว้เป็นลายลักษณ์อักษรอย่างชัดเจน มีการควบคุมดูแลการใช้สินทรัพย์ของบริษัทให้เกิดประโยชน์ และมีการแบ่งแยกหน้าที่ผู้ปฏิบัติงาน ผู้ติดตามควบคุม และประเมินผลออกจากกัน เพื่อให้เกิดการถ่วงดุลและตรวจสอบระหว่างกันอย่างเหมาะสม

คณะกรรมการบริษัทได้มอบหมายให้คณะกรรมการตรวจสอบรับผิดชอบการสอบทานความเหมาะสมและความมีประสิทธิภาพของระบบควบคุมภายในที่ฝ่ายบริหารจัดให้มีขึ้น รวมทั้งได้จัดทำและทบทวนระบบการควบคุมภายใน ทั้งด้านการดำเนินงาน การรายงานทางการเงิน การปฏิบัติตามกฎ ระเบียบ นโยบาย และการกำกับดูแลการปฏิบัติงาน ตลอดจนการจัดการความเสี่ยง และยังให้ความสำคัญกับสัญญาณเตือนภัยล่วงหน้าและรายการที่ผิดปกติ ทั้งนี้บริษัทได้จ้างบริษัท พีแอนด์แอล อินเทอร์เน็ต ออดิท จำกัด เป็นผู้ตรวจสอบภายใน (Internal Audit) จากภายนอกเข้ามาทำหน้าที่ตรวจสอบระบบการควบคุมภายในของบริษัท เพื่อให้มั่นใจว่าบริษัทมีระบบการควบคุมภายในที่เพียงพอเหมาะสม และเพื่อให้ผู้ตรวจสอบภายในดังกล่าวมีความเป็นอิสระ สามารถทำหน้าที่ตรวจสอบและถ่วงดุลได้อย่างเต็มที่ ผู้ตรวจสอบภายในจะรายงานผลโดยตรงต่อคณะกรรมการตรวจสอบ ทั้งนี้ บริษัทมีการติดตามประเมินผลอย่างสม่ำเสมอ โดยจะมีการประเมินความเพียงพอของระบบควบคุมภายในอย่างน้อยปีละ 1 ครั้ง เพื่อให้ความมั่นใจว่าระบบที่วางไว้สามารถดำเนินไปได้อย่างมีประสิทธิภาพ

■ การบริหารความเสี่ยง

คณะกรรมการบริษัท จะให้ความสำคัญในด้านการบริหารความเสี่ยง และเป็นผู้รับผิดชอบกำหนดนโยบายบริหารความเสี่ยงในภาพรวมทั้งองค์กร ซึ่งบริษัทกำหนดให้ผู้บริหารเป็นผู้วิเคราะห์ความเสี่ยงต่างๆ ที่อาจเกิดขึ้น เพื่อเสนอให้คณะกรรมการบริษัท รับทราบและเสนอแนะเพื่อจำกัดความเสี่ยงหรือจัดการความเสี่ยงให้อยู่ในระดับที่สามารถยอมรับได้ หากมีความเสี่ยงใดที่จะเป็นอุปสรรคต่อการดำเนินธุรกิจไม่ให้อันตรายเป้าหมายตามแผนที่กำหนดแล้ว บริษัทจะต้องมีมาตรการในการบริหารความเสี่ยงเหล่านี้ พร้อมกับส่งเสริมและกระตุ้นให้ทุกคนสร้างวัฒนธรรมการทำงานที่ตระหนักถึงความสำคัญของความเสี่ยง ทำความเข้าใจสาเหตุของความเสี่ยง และดำเนินการแก้ไข อาทิ การปรับปรุงขั้นตอนในการดำเนินงาน และการใช้ทรัพยากรอย่างเหมาะสม ตลอดจนการใช้เครื่องมือเพื่อช่วยในการป้องกันหรือลดความเสี่ยงที่อาจเกิดขึ้น ทั้งนี้ เพื่อวัตถุประสงค์ในการป้องกันและลดความสูญเสียที่อาจเกิดขึ้น และในทางกลับกัน การดำเนินการอย่างเป็นระบบดังกล่าวข้างต้น จะส่งผลให้บริษัทสามารถได้รับประโยชน์จากโอกาสทางธุรกิจใหม่ๆ ที่จะสร้างคุณค่าเพิ่มให้แก่องค์กรด้วย

3) การประชุมคณะกรรมการ

คณะกรรมการบริษัทจะมีการกำหนดวันประชุมไว้ล่วงหน้าทุกปีก่อนการประชุมคณะกรรมการบริษัทจะได้รับหนังสือเชิญประชุมพร้อมวาระการประชุมล่วงหน้าอย่างน้อย 7 วัน เว้นแต่กรณีมีเหตุจำเป็นเร่งด่วนและมีการบันทึกรายงานการประชุมและจัดเก็บรวบรวมเอกสารรายงานที่รับรองแล้วเพื่อใช้ในการอ้างอิงและสามารถตรวจสอบได้

ในการประชุมประธานกรรมการบริษัทและประธานกรรมการบริหารจะร่วมกันกำหนดวาระการประชุมและพิจารณาเรื่องเข้าวาระการประชุมคณะกรรมการบริษัทโดยเปิดโอกาสให้กรรมการแต่ละคนสามารถเสนอเรื่องต่างๆ เพื่อเข้ารับการพิจารณาเป็นวาระการประชุมได้ โดยในการประชุมแต่ละครั้งบริษัทจะจัดส่งเอกสารประกอบวาระการประชุมล่วงหน้าเพื่อให้กรรมการมีเวลาที่จะศึกษาข้อมูลในเรื่องต่างๆ อย่างเพียงพอ นอกจากนี้ ในการประชุมทุกครั้งที่การลงมติในที่ประชุมคณะกรรมการจะต้องมีการอยู่ไม่น้อยกว่า 2 ใน 3 ของจำนวนกรรมการทั้งหมด

การประชุมดำเนินไปในลักษณะที่เอื้ออำนวยให้มีการนำเสนอพิจารณาและอภิปรายในรูปแบบที่เหมาะสมในการพิจารณาเรื่องต่างๆ ประธานกรรมการบริษัทซึ่งทำหน้าที่ประธานในที่ประชุมจะเปิดโอกาสให้กรรมการแสดงความคิดเห็นอย่างเป็นอิสระในบางวาระอาจมีผู้บริหารระดับสูงเข้าร่วมประชุมด้วยเพื่อให้สารสนเทศรายละเอียดข้อมูลที่เป็น

ประโยชน์เพิ่มเติมในฐานะผู้ที่เกี่ยวข้องรวมทั้งจะได้รับทราบนโยบายโดยตรงเพื่อให้สามารถนำไปปฏิบัติได้อย่างมีประสิทธิภาพทั้งนี้ในการลงมติในที่ประชุมคณะกรรมการบริษัทฯ ให้ถือมติเสียงข้างมากเป็นหลักโดยให้กรรมการคนหนึ่งมีเสียงหนึ่งเสียงโดยกรรมการที่มีส่วนได้เสียจะไม่เข้าร่วมประชุมและไม่ใช้สิทธิออกเสียงลงคะแนนในเรื่องนั้นถ้าคะแนนเสียงเท่ากันประธานในที่ประชุมจะออกเสียงเพิ่มขึ้นอีกหนึ่งเสียงเป็นเสียงชี้ขาด

กรรมการทุกคนมีสิทธิที่จะตรวจสอบเอกสารประกอบการประชุม และเอกสารสำคัญอื่นๆ และหากกรรมการอิสระหรือกรรมการตรวจสอบมีข้อสงสัยใดๆ กรรมการอื่นๆ และฝ่ายบริหารของบริษัทฯ ต้องดำเนินการตอบข้อสงสัยดังกล่าวอย่างรวดเร็วและครบถ้วนเท่าที่จะเป็นไปได้

ในกรณีที่กรรมการไม่เห็นด้วยกับมติที่ประชุม กรรมการสามารถขอให้เลขาธิการบริษัทฯ บันทึกข้อคัดค้านไว้ในรายงานการประชุม หรือยื่นหนังสือแสดงการคัดค้านต่อประธานกรรมการบริษัทฯ ได้

ในการประชุมแต่ละครั้งเลขาธิการคณะกรรมการบริษัทฯ ได้เข้าร่วมประชุมด้วยโดยเป็นผู้บันทึกรายงานการประชุมและจัดส่งให้ประธานกรรมการบริษัทฯ พิจารณาลงลายมือรับรองความถูกต้องโดยเสนอให้ที่ประชุมรับรองในวาระแรกของการประชุมครั้งถัดไปรวมทั้งเป็นผู้จัดเก็บข้อมูลหรือเอกสารเกี่ยวกับการประชุมต่างๆ เพื่อสะดวกในการสืบค้นอ้างอิงโดยปกติคณะกรรมการบริษัทฯ จะเข้าร่วมการประชุมทุกคนทุกครั้ง ยกเว้นแต่มีเหตุจำเป็น ซึ่งจะแจ้งเป็นการล่วงหน้าก่อนการประชุม นอกจากนี้ คณะกรรมการบริษัทฯ ถือเป็นนโยบายให้กรรมการที่ไม่เป็นผู้บริหารมีโอกาที่จะประชุมระหว่างกันเองตามความจำเป็นเพื่ออภิปรายปัญหาต่างๆ เกี่ยวกับการจัดการที่อยู่ในความสนใจ โดยไม่มีฝ่ายบริหารร่วมด้วย และแจ้งให้คณะกรรมการบริษัทฯ และ/หรือ ประธานเจ้าหน้าที่บริหารทราบถึงผลการประชุม

ในปี 2559 และปี 2560 บริษัทฯ ได้จัดประชุมคณะกรรมการบริษัทฯ ทั้งสิ้น 8 ครั้งและ 6 ครั้ง ตามลำดับ โดยมีรายละเอียดการเข้าร่วมประชุมของกรรมการแต่ละท่านดังนี้

รายชื่อ	ตำแหน่ง	2559	2560
1. นายอดิศักดิ์ สุขุมวิทยา	ประธานกรรมการ	8/8	6/6
2. นางสาวยุวดี พงษ์อัชฌา	กรรมการ	8/8	6/6
3. นายปิยะ พงษ์อัชฌา	กรรมการ	8/8	6/6
4. นางสาวลัดดา วรณธารากุล	กรรมการ	8/8	6/6
5. นายเริงชัย อิงคภากร	ประธานกรรมการตรวจสอบ/กรรมการอิสระ	7/8	6/6
7. นายครุฑิต คุวะชาติ	กรรมการตรวจสอบ/กรรมการอิสระ	8/8	6/6
8. นายสมศักดิ์ อธิชัยตระกูล	กรรมการตรวจสอบ/กรรมการอิสระ	2/8	6/6

จากสถิติประชุมคณะกรรมการในปี 2560 ที่ผ่านมาแสดงให้เห็นว่าคณะกรรมการบริษัทมีสัดส่วนการเข้าประชุมเกินกว่าร้อยละ 75 ของการประชุมทั้งปี

ทั้งนี้ ในการประชุมคณะกรรมการบริษัทคณะกรรมการจะได้รับวาระการประชุมการประชุม และเอกสาร 7 วันก่อนการประชุม ซึ่งผ่านรูปแบบของ email และการจัดส่งเอกสาร นอกจากนี้ ฝ่ายจัดการได้กำหนดตารางการประชุมสำหรับคณะกรรมการชุดต่างๆ ล่วงหน้า โดยได้บรรจุเข้าเป็นวาระหนึ่งในที่ประชุมคณะกรรมการเพื่อรับทราบตารางการประชุมดังกล่าว

และองค์ประกอบของคณะกรรมการนั้นมีกรรมการที่ไม่ได้ดำรงตำแหน่งผู้บริหารในบริษัท จำนวน 5 คนจาก 7 คนคิดเป็นร้อยละ 71

คณะกรรมการบริหาร

การประชุมคณะกรรมการบริหารจะจัดขึ้นอย่างน้อยปีละ 4 ครั้งและสามารถเรียกประชุมได้ทันทีที่กรณีมีวาระสำคัญที่ต้องพิจารณาให้มีการจัดบันทึกการประชุมไว้เป็นลายลักษณ์อักษรและมีระบบการจัดเก็บที่สามารถตรวจสอบได้

โดยในปี 2559 และปี 2560 ได้จัดประชุมคณะกรรมการบริหาร 20 ครั้ง และ 25 ครั้ง มีรายละเอียดการเข้าร่วมประชุมของกรรมการแต่ละท่านดังนี้

รายชื่อ	ตำแหน่ง	2559	2560
1. นางสาวยุวดี พงษ์อัชฌา	ประธานกรรมการบริหาร	20/20	25/25
2. นายปิยะ พงษ์อัชฌา	กรรมการบริหาร	20/20	25/25
3. นางสาวลัดดา วรณธารากุล	กรรมการบริหาร	20/20	25/25
4. นายสุทธิรักษ์ ตรัยชิราภรณ์	กรรมการบริหาร	20/20	25/25
5. นายวงศกร กิตติตระกูลกาล	กรรมการบริหาร	20/20	25/25
6. นางสาววรารณณ์ พรพิทักษ์โยธิน	กรรมการบริหาร	20/20	25/25

คณะกรรมการตรวจสอบ

การประชุมคณะกรรมการตรวจสอบจะจัดขึ้นอย่างน้อยปีละ 4 ครั้ง มีการจัดบันทึกการประชุมไว้เป็นลายลักษณ์อักษรและมีระบบการจัดเก็บที่สามารถตรวจสอบได้ โดยในปี 2559 และปี 2560 ได้จัดประชุมคณะกรรมการบริหาร 5 ครั้ง และ 4 ครั้ง มีรายละเอียดการเข้าร่วมประชุมของกรรมการแต่ละท่านดังนี้

รายชื่อ	ตำแหน่ง	2559	2560
1. นายเริงชัย อิงคภากร	ประธานกรรมการตรวจสอบ/กรรมการอิสระ	4/5	4/4
2. นายครรชิต ควะชาติ	กรรมการตรวจสอบ/กรรมการอิสระ	5/5	4/4
3. นายสมศักดิ์ อธิคัยตระกูล	กรรมการตรวจสอบ/กรรมการอิสระ	2/5	4/4

คณะกรรมการสรรหาและกำหนดค่าตอบแทน

การประชุมคณะกรรมการสรรหาและกำหนดค่าตอบแทน มีการจัดบันทึกการประชุมไว้เป็นลายลักษณ์อักษรและมีระบบการจัดเก็บที่สามารถตรวจสอบได้ โดยในปี 2559 และ ปี 2560 บริษัทได้จัดประชุมคณะกรรมการสรรหาและกำหนดค่าตอบแทนทั้งสิ้น 2 ครั้งและ 3 ครั้ง โดยมีรายละเอียดการเข้าร่วมประชุมของกรรมการแต่ละท่านดังนี้

รายชื่อ	ตำแหน่ง	2559	2560
1. นายสมศักดิ์ อธิคัยตระกูล	ประธานกรรมการสรรหาและกำหนดค่าตอบแทน	1/2	3/3
2. นางสาวยุวดี พงษ์อัชฌา	กรรมการสรรหาและกำหนดค่าตอบแทน	2/2	3/3
3. นายปิยะ พงษ์อัชฌา	กรรมการสรรหาและกำหนดค่าตอบแทน	2/2	3/3

ซึ่งการจำนวนการประชุมของคณะกรรมการสรรหาและกำหนดค่าตอบแทนนั้น เป็นไปตามข้อกำหนดของเกณฑ์ CG คือ อย่างน้อยปีละ 2 ครั้ง และประธานกรรมการสรรหาและกำหนดค่าตอบแทนเป็นกรรมการอิสระ

4) ค่าตอบแทน

บริษัทฯ มีนโยบายจ่ายค่าตอบแทนกรรมการเป็นลายลักษณ์อักษรมีหลักเกณฑ์วิธีการและกระบวนการที่ชัดเจนเหมาะสมโปร่งใสเป็นไปตามสภาวะปัจจุบันเพื่อจูงใจและรักษาบุคลากรที่มีคุณภาพและส่งเสริมประโยชน์ต่อการเติบโตของบริษัทฯ โดยคำนึงถึงความเหมาะสมตามหน้าที่ ขอบเขตความรับผิดชอบ ผลประกอบการของบริษัทฯ และธุรกิจระดับใกล้เคียงกันในอุตสาหกรรมค่าตอบแทนจะอยู่ในรูปแบบของเบี้ยประชุม เงินเดือน และโบนัสทั้งนี้คณะกรรมการ

บริษัทฯ จะนำเสนอคำตอบแทนคณะกรรมการเพื่ออนุมัติต่อที่ประชุมผู้ถือหุ้นและกำหนดให้เปิดเผยคำตอบแทนที่จะจ่ายให้แก่กรรมการไว้ในรายงานประจำปีด้วย

ที่ประชุมสามัญผู้ถือหุ้นประจำปี 2560 เมื่อวันที่ 7 เมษายน 2560 ได้มีมติอนุมัติคำตอบแทนกรรมการโดยให้คำตอบแทน คณะกรรมการบริษัทฯ ในวงเงินไม่เกิน 5,000,000 บาทต่อปี ทั้งนี้ประธานกรรมการตรวจสอบและกรรมการตรวจสอบ ได้รับคำตอบแทนในฐานะกรรมการบริษัทฯ

5) การพัฒนากรรมการและผู้บริหาร

คณะกรรมการบริษัทฯ มีนโยบายส่งเสริมและอำนวยความสะดวกให้มีการฝึกอบรมและการให้ความรู้แก่ กรรมการผู้เกี่ยวข้องในระบบการกำกับดูแลกิจการของบริษัทฯ เช่น กรรมการตรวจสอบผู้บริหาร เป็นต้น เพื่อให้มีการปรับปรุงการปฏิบัติงานอย่างต่อเนื่องและในกรณีที่มีการเปลี่ยนแปลงกรรมการหรือกรรมการใหม่ฝ่ายจัดการจะจัดให้มีเอกสารและข้อมูลที่เป็นประโยชน์ต่อการปฏิบัติหน้าที่ของกรรมการใหม่รวมถึงการจัดให้มีการแนะนำลักษณะธุรกิจและ แนวทางการดำเนินธุรกิจของบริษัทฯ ให้แก่กรรมการใหม่

ทั้งนี้ ในปี 2560 ที่ผ่านมาผู้บริหารได้เข้ารับการอบรมในหลักสูตรต่างๆ ดังต่อไปนี้

กรรมการ/ผู้บริหาร	หลักสูตรที่เข้ารับการอบรม	สถาบันที่จัดอบรม
นายสมศักดิ์ อธิชัยตระกูล	หลักสูตรประกาศนียบัตรพัฒนากรรมการ (DAP)	สมาคมส่งเสริมสถาบันกรรมการบริษัทไทย

การดูแลการใช้ข้อมูลภายใน

คณะกรรมการบริษัทฯ ได้กำหนดระเบียบข้อบังคับในการนำข้อมูลภายในของบริษัทฯ ไปใช้เพิ่มเติมดังนี้

- กรรมการผู้บริหารพนักงานและลูกจ้างของบริษัทฯ จะต้องรักษาความลับและ/หรือข้อมูลภายในของบริษัทฯ
- กรรมการผู้บริหารพนักงานและลูกจ้างของบริษัทฯ จะต้องไม่นำความลับและ/หรือข้อมูลภายในของบริษัทฯ ไปเปิดเผยหรือแสวงหาผลประโยชน์แก่ตนเองหรือเพื่อประโยชน์แก่บุคคลอื่นใดไม่ว่าโดยทางตรงหรือทางอ้อมและไม่ว่าจะได้รับผลตอบแทนหรือไม่ก็ตาม
- กรรมการผู้บริหารพนักงานและลูกจ้างของบริษัทฯ จะต้องไม่ทำการซื้อขายโอนหรือรับโอนหลักทรัพย์ของบริษัทฯ โดยใช้ความลับ และ/หรือข้อมูลภายในบริษัทฯ และ/หรือเข้าทำนิติกรรมอื่นใดโดยใช้ความลับ และ/หรือข้อมูลภายในของบริษัทฯ อันอาจก่อให้เกิดความเสียหายต่อบริษัทฯ ไม่ว่าโดยทางตรงหรือทางอ้อมข้อกำหนดนี้ให้รวมความถึงคู่สมรสและบุตรที่ยังไม่บรรลุนิติภาวะของกรรมการผู้บริหารพนักงานและลูกจ้างของบริษัทฯ ด้วยผู้ใดที่ฝ่าฝืนระเบียบข้อบังคับดังกล่าวจะถือว่าได้กระทำความผิดอย่างร้ายแรง
- บริษัทฯ ได้กำหนดแนวทางในการเก็บรักษาและป้องกันการใช้อ้างอิงข้อมูลภายในโดยมิชอบ (Insider Trading) โดยห้ามมิให้กรรมการผู้บริหารพนักงานระดับตั้งแต่ผู้อำนวยการฝ่ายขึ้นไป และบุคคลที่เกี่ยวข้องกับข้อมูลภายใน ทำการซื้อขายหลักทรัพย์ของบริษัทฯ ภายใน 1 เดือนก่อนการเปิดเผยงบการเงินรายไตรมาส และงบการเงินประจำปี และเป็นเวลา 48 ชั่วโมงภายหลังข้อมูลสารสนเทศสำคัญถูกเปิดเผย
- กรรมการผู้บริหารและพนักงานระดับตั้งแต่ผู้อำนวยการฝ่ายขึ้นไปจะต้องรายงานรายการซื้อหรือขายหลักทรัพย์ของบริษัทฯ ให้บริษัทฯ ทราบทุกครั้ง

นโยบายและวิธีการดูแลผู้บริหารในการนำข้อมูลภายในบริษัทไปใช้

บริษัทฯ มีนโยบายป้องกันการนำข้อมูลภายในของบริษัทไปใช้ โดยเฉพาะข้อมูลที่เกี่ยวข้องกับฐานะทางการเงินของบริษัท ก่อนที่จะเผยแพร่ต่อสาธารณชน โดยการจำกัดจำนวนบุคคลที่จะทราบข้อมูลในวงจำกัด และจัดให้มีการให้ความรู้แก่ผู้บริหารเพื่อรับทราบภาระหน้าที่ ที่ผู้บริหารต้องรายงานการถือหลักทรัพย์ของตน ของคู่สมรสและบุตรที่ยังไม่บรรลุนิติภาวะซึ่งถือหลักทรัพย์ของบริษัท รวมทั้งบทกำหนดโทษตามพระราชบัญญัติหลักทรัพย์และตลาดหลักทรัพย์ พ.ศ. 2535 รวมทั้งที่มีการแก้ไขเพิ่มเติม (“พรบ.หลักทรัพย์”) และบริษัทฯ ได้กำหนดให้ผู้บริหารรายงานการเปลี่ยนแปลงการถือหลักทรัพย์ต่อคณะกรรมการกำกับหลักทรัพย์และตลาดหลักทรัพย์ ตามมาตรา 59 แห่ง พรบ.หลักทรัพย์นอกจากนี้บริษัทฯ ได้กำหนดห้ามผู้บริหารที่ได้รับทราบข้อมูลภายในในกระทำการใดๆ ซึ่งเป็นการขัดต่อมาตรา 241 แห่ง พรบ.หลักทรัพย์

นอกจากนี้ข้อบังคับเกี่ยวกับการทำงานของบริษัทฯ ได้กำหนดห้ามผู้บริหารและพนักงานเปิดเผยความลับของบริษัทฯ แก่บุคคลภายนอก นำข้อมูลภายในไปใช้หรือใช้ตำแหน่งหน้าที่ในบริษัทฯ แสวงหาผลประโยชน์แก่ตนเองหรือแก่บุคคลอื่นโดยมิชอบ โดยเฉพาะกรรมการผู้บริหารและพนักงานระดับตั้งแต่ผู้อำนวยการฝ่ายขึ้นไป ห้ามทำการซื้อขายหลักทรัพย์ของบริษัทภายใน 1 เดือนก่อนการเปิดเผยงบการเงินรายไตรมาส และงบการเงินประจำปี และเป็นเวลา 48 ชั่วโมงภายหลังข้อมูลสารสนเทศสำคัญถูกเปิดเผย

นโยบายการจ่ายเงินปันผลและบริษัทย่อย

บริษัทมีนโยบายจ่ายเงินปันผลของบริษัทและบริษัทย่อยในอัตราไม่น้อยกว่าร้อยละ 50 ของกำไรสุทธิหลังจากหักภาษีและสำรองตามกฎหมายโดยพิจารณาจากงบการเงินรวมเป็นสำคัญ ทั้งนี้คณะกรรมการของบริษัทมีอำนาจในการพิจารณาขเว้นไม่ดำเนินการตามนโยบายดังกล่าว หรือเปลี่ยนแปลงนโยบายดังกล่าวได้เป็นครั้งคราว โดยอยู่ภายใต้เงื่อนไขที่การดำเนินการดังกล่าวจะต้องก่อให้เกิดประโยชน์สูงสุดต่อผู้ถือหุ้นของบริษัทและบริษัทย่อย เช่น ใช้เป็นทุนสำรองสำหรับการชำระคืนเงินกู้ ใช้เป็นเงินลงทุนเพื่อขยายธุรกิจของบริษัท หรือกรณีมีการเปลี่ยนแปลงสถานะตลาดซึ่งอาจมีผลกระทบต่อกระแสเงินสดของบริษัทและบริษัทย่อยในอนาคต

จำนวนพนักงาน

	2558	2559	2560
จำนวนพนักงาน (คน)	928	1,270	1,649

นโยบายต่อต้านการคอร์รัปชัน (Anti-Corruption Policy)

เนื่องจากในปัจจุบันการทุจริตหรือคอร์รัปชัน (Corruption) มีแนวโน้มเพิ่มมากขึ้นประกอบกับมุมมองของคนในสังคมในที่มองว่าการทุจริตเป็นเรื่องปกติซึ่งในความเป็นจริงปัญหาการทุจริตเป็นปัญหาที่ส่งผลกระทบต่อคนในสังคมอย่างรุนแรงบริษัทจึงให้ความสำคัญอย่างมากกับการต่อต้านการทุจริตโดยในการประชุมคณะกรรมการบริษัท ครั้งที่ 6/2557 เมื่อวันที่ 10 พฤศจิกายน 2557 คณะกรรมการบริษัทได้กำหนดนโยบายในการต่อต้านการทุจริตรวมถึงแนวทางในการปฏิบัติไว้เป็นลายลักษณ์อักษรซึ่งผ่านการพิจารณาจากคณะกรรมการบริษัทแล้วเพื่อประกาศเจตนารมณ์ที่บริษัทจะต่อต้านการทุจริตทุกรูปแบบและมุ่งหมายให้ทุกคนในองค์กรมีความเข้าใจเกี่ยวกับการต่อต้านการทุจริตภายใต้นโยบายเดียวกัน รวมถึงผู้มีส่วนเกี่ยวข้องกับบริษัทได้รับทราบเจตนารมณ์ของบริษัทที่มุ่งมั่นต่อต้านการทุจริต

นโยบายต่อต้านการทุจริต

ห้ามกรรมการผู้บริหารพนักงานและลูกจ้างของบริษัทกระทำการอันใดที่เป็นการเกี่ยวข้องกับการทุจริตคอร์รัปชันทุกรูปแบบเพื่อประโยชน์ทางตรงหรือทางอ้อมต่อตนเองครอบครัวเพื่อนและคนรู้จักไม่ว่าตนจะอยู่ในฐานะเป็นผู้รับผู้ให้หรือผู้เสนอให้สินบนทั้งที่เป็นตัวเงินหรือไม่เป็นตัวเงินแก่หน่วยงานของรัฐหรือหน่วยงานเอกชนที่บริษัทได้ดำเนินธุรกิจหรือติดต่อดำเนินการโดยจะปฏิบัติตามนโยบายการต่อต้านการทุจริตอย่างเคร่งครัด

หน้าที่ความรับผิดชอบของแต่ละหน่วยงาน

1. คณะกรรมการบริษัทมีหน้าที่พิจารณาและอนุมัตินโยบายและสนับสนุนการต่อต้านทุจริตหรือคอร์รัปชันให้เกิดขึ้นในบริษัทเพื่อให้ทุกคนในบริษัทได้เข้าใจและตระหนักถึงความสำคัญของปัญหาที่เกิดขึ้นจากการทุจริตคอร์รัปชันพร้อมทั้งกรณีนี้ที่คณะกรรมการตรวจสอบได้รายงานการกระทำการทุจริตที่ส่งผลกระทบต่อบริษัทคณะกรรมการบริษัทมีหน้าที่ให้คำปรึกษาข้อแนะนำพิจารณาบทลงโทษและร่วมกันหาวิธีการแก้ไขปัญหาให้กับประธานเจ้าหน้าที่บริหาร
2. คณะกรรมการตรวจสอบมีหน้าที่และรับผิดชอบดังนี้
 - 2.1 พิจารณานโยบายการต่อต้านทุจริตที่ได้รับจากประธานเจ้าหน้าที่บริหาร ให้มีความเหมาะสมกับรูปแบบธุรกิจสภาพแวดล้อมของบริษัทวัฒนธรรมองค์กรและนำเสนอต่อคณะกรรมการบริษัทเพื่ออนุมัติ
 - 2.2 พิจารณาทบทวนความเหมาะสมของการเปลี่ยนแปลงนโยบายการต่อต้านทุจริตที่ได้รับจากประธานเจ้าหน้าที่บริหารและนำเสนอต่อคณะกรรมการบริษัทเพื่ออนุมัติ
 - 2.3 สอบทานรายงานการตรวจสอบระบบการควบคุมภายในและการประเมินความเสี่ยงเกี่ยวกับการทุจริตตามที่ฝ่ายตรวจสอบภายในได้เสนอเพื่อให้มั่นใจว่าระบบดังกล่าวมีความเสี่ยงที่จะทำให้เกิดโอกาสการทุจริตที่มีผลกระทบต่อฐานะการเงินและผลการดำเนินงานของบริษัทน้อยที่สุดและมีความเหมาะสมกับรูปแบบธุรกิจของบริษัท
 - 2.4 รับเรื่องแจ้งเบาะแสการกระทำอันทุจริตที่คนในองค์กรมีส่วนเกี่ยวข้องและตรวจสอบข้อเท็จจริงตามที่ได้รับแจ้งและเสนอเรื่องให้คณะกรรมการบริษัทร่วมกันพิจารณาลงโทษหรือแก้ไขปัญหาดังกล่าว
3. ฝ่ายตรวจสอบภายในมีหน้าที่และรับผิดชอบดังนี้
 - 3.1 ปฏิบัติหน้าที่ให้เป็นไปตามแผนการตรวจสอบภายในที่กำหนดไว้และเสนอรายงานการตรวจสอบระบบการควบคุมภายในและการประเมินความเสี่ยงเกี่ยวกับการทุจริตที่เกิดจากการตรวจสอบระบบการควบคุมภายในให้คณะกรรมการตรวจสอบได้รับทราบ
 - 3.2 ปฏิบัติงานตามที่คณะกรรมการตรวจสอบได้มอบหมายในเรื่องการตรวจสอบการทุจริตที่เกี่ยวข้องกับองค์กรนอกเหนือจากแผนการตรวจสอบภายในที่ได้กำหนดไว้

4. ประธานเจ้าหน้าที่บริหาร มีหน้าที่และรับผิดชอบดังนี้
 - 4.1 กำหนดนโยบายการต่อต้านทุจริตเพื่อเสนอต่อคณะกรรมการตรวจสอบ
 - 4.2 สื่อสารกับบุคลากรในองค์กรและผู้ที่เกี่ยวข้องให้ได้ทราบถึงนโยบายการต่อต้านการทุจริต
 - 4.3 ทบทวนความเหมาะสมของนโยบายการต่อต้านทุจริตให้เหมาะสมกับการเปลี่ยนแปลงของธุรกิจหรือข้อกำหนดของกฎหมายเพื่อเสนอต่อคณะกรรมการตรวจสอบ
- a. คอยช่วยเหลือคณะกรรมการตรวจสอบในการหาข้อเท็จจริงตามที่ได้รับแจ้งหรืองานที่ได้รับมอบหมายจากคณะกรรมการตรวจสอบเกี่ยวกับการสอบสวนเรื่องการทุจริตโดยสามารถมอบหมายงานให้กับทีมผู้บริหารที่เห็นว่าสามารถช่วยสืบหาข้อเท็จจริงได้

แนวปฏิบัติการต่อต้านการทุจริต

กรรมการบริษัทผู้บริหารและพนักงานลูกจ้างของบริษัทต้องปฏิบัติตามนโยบายต่อต้านการทุจริตและจรรยาบรรณทางธุรกิจอย่างเคร่งครัดไม่ว่าจะเข้าไปเกี่ยวข้องกับการทุจริตทั้งทางตรงหรือทางอ้อมโดย

1. ไม่ทำพฤติกรรมใดที่แสดงให้เห็นว่าเป็นการรับสินบนหรือติดสินบนแก่ผู้มีส่วนได้เสียในเรื่องที่ตนทำหน้าที่รับผิดชอบทั้งโดยตรงหรือโดยอ้อมเพื่อให้ได้มาซึ่งผลประโยชน์ในทางมิชอบต้องปฏิบัติ ดังนี้

1.1 ไม่รับหรือให้ของขวัญของที่ระลึกที่เป็นเงินสดเช็คพันธบัตรหุ้นทองคำอัญมณีสังหาริมทรัพย์หรือสิ่งของในทำนองเดียวกันกับผู้มีส่วนเกี่ยวข้องที่ตนได้เข้าไปติดต่อประสานงานทั้งในหน่วยงานราชการและหน่วยงานเอกชน

1.2 ไม่รับทรัพย์สินสิ่งของของขวัญของกำนัลใด ๆ หรือประโยชน์อื่นอันเป็นการชักนำให้เกิดการละเว้นการปฏิบัติหน้าที่ของตนทั้งนี้ก่อนการรับของที่ระลึกควรตรวจสอบให้แน่ใจว่าได้ปฏิบัติตาม กฎหมายและข้อบังคับของบริษัทโดยสิ่งของหรือของขวัญที่ให้แก่กันในพื้นที่การทำงาน ควรมีราคาไม่มากและเหมาะสมในแต่ละโอกาส

1.3 ไม่ให้ทรัพย์สินสิ่งของของขวัญหรือของกำนัลใด ๆ หรือประโยชน์อื่นเพื่อจูงใจในการตัดสินใจหรือมีผลทำให้ผู้รับไม่ปฏิบัติตามวิธีปฏิบัติทางการค้าเช่นเดียวกันกับคู่ค้ารายอื่นทั้งนี้การให้สิ่งของตามโอกาสหรือวาระต่างๆต้องมีมูลค่าไม่มากจนเกินปกติวิสัย

1.4 ไม่เป็นตัวกลางในการเสนอเงินทรัพย์สินสิ่งของหรือประโยชน์อื่นใดกับผู้ที่เกี่ยวข้องกับธุรกิจหน่วยงานราชการหรือองค์กรใดๆ เพื่อแลกกับสิทธิพิเศษที่ไม่ควรได้หรือทำให้เจ้าหน้าที่ของรัฐละเว้นการปฏิบัติตามกฎระเบียบข้อบังคับและข้อปฏิบัติทางกฎหมายตามที่กำหนดไว้

2. ในการจัดซื้อจัดจ้างต้องดำเนินการผ่านขั้นตอนตามระเบียบของบริษัทที่มีความโปร่งใสสามารถตรวจสอบได้

3. การใช้จ่ายสำหรับการเลี้ยงรับรองทางธุรกิจและการใช้จ่ายอื่นๆ ที่เกี่ยวข้องกับการปฏิบัติตามสัญญาทางธุรกิจสามารถกระทำได้แต่ต้องใช้จ่ายอย่างสมเหตุสมผลสามารถตรวจสอบได้

4. ในการบริจาคเพื่อการกุศลต้องปฏิบัติดังนี้

4.1 การใช้เงินหรือทรัพย์สินของบริษัทเพื่อบริจาคการกุศลต้องกระทำในนามบริษัทเท่านั้นโดยการบริจาคเพื่อการกุศลต้องเป็นมูลนิธิองค์กรสาธารณะกุศลวัดโรงพยาบาลสถานพยาบาลหรือองค์กรเพื่อประโยชน์ต่อสังคมที่มีใบรับรองหรือเชื่อถือได้สามารถตรวจสอบได้และดำเนินการผ่านขั้นตอนตามระเบียบของบริษัท

4.2 การบริจาคเพื่อการกุศลในนามส่วนตัวพึงกระทำได้แต่ต้องไม่เกี่ยวข้องหรือทำให้เกิดข้อสงสัยได้ว่าเป็นการกระทำที่ทุจริตเพื่อหวังผลประโยชน์ใด

5. การใช้เงินหรือทรัพย์สินของบริษัทเพื่อสนับสนุนโครงการต้องระบุชื่อในนามบริษัทเท่านั้นโดยเงินสนับสนุนที่จ่ายไปต้องมีวัตถุประสงค์เพื่อธุรกิจภาพลักษณ์ที่ดีและชื่อเสียงของบริษัททั้งนี้การเบิกจ่ายต้องระบุวัตถุประสงค์ที่ชัดเจนและมีหลักฐานที่ตรวจสอบได้และดำเนินการผ่านขั้นตอนตามระเบียบของบริษัท

6. ไม่กระทำการอันใดที่เกี่ยวข้องกับการเมืองภายในบริษัทและไม่ใช้ทรัพยากรใดของบริษัทเพื่อดำเนินการดังกล่าวทั้งนี้บริษัทเป็นองค์กรที่ยึดมั่นในความเป็นกลางทางการเมืองสนับสนุนการปฏิบัติตามกฎหมายและการปกครอง

ระบบประชาธิปไตยรวมถึงไม่มีแนวทางในการให้การช่วยเหลือทางการเมืองแก่พรรคการเมืองใดไม่ว่าจะโดยทางตรงหรือทางอ้อม

7. หากพบเห็นการกระทำที่เข้าข่ายการทุจริตหรือส่อไปในทางทุจริตที่มีผลเกี่ยวข้องกับบริษัททั้งทางตรงหรือทางอ้อมต้องไม่ละเลยหรือเพิกเฉยต่อพฤติกรรมดังกล่าวควรแจ้งให้ประธานเจ้าหน้าที่บริหาร ทราบทันทีหรือแจ้งผ่านช่องทางการแจ้งเบาะแสตามที่ได้กำหนดไว้ในนโยบายนี้

8. กรรมการและผู้บริหารต้องตระหนักถึงความสำคัญในการเผยแพร่ให้ความรู้ให้คำปรึกษาเพื่อสร้างความเข้าใจให้แก่ผู้ได้บังคับบัญชาเกี่ยวกับการต่อต้านการทุจริตเพื่อให้พนักงานได้ปฏิบัติให้เป็นไปตามนโยบายการต่อต้านทุจริตฉบับนี้รวมถึงเป็นแบบอย่างที่ดีในเรื่องการมีความซื่อสัตย์จริยธรรมและจรรยาบรรณ

ช่องทางการรับแจ้งเบาะแสหรือร้องเรียนการทุจริต

คณะกรรมการตรวจสอบของบริษัทจะเป็นผู้พิจารณารับเรื่องแจ้งเบาะแสหรือร้องเรียนการกระทำที่อาจทำให้เกิดความสงสัยได้ว่าเป็นการทุจริตคอร์รัปชันที่เกิดขึ้นกับบริษัทโดยผ่านช่องทาง ดังนี้

1. แจ้งผ่านช่องทางเว็บไซต์ของบริษัท (การกำกับดูแลกิจการ หัวข้อการร้องเรียน) หรือ
2. แจ้งผ่านช่องทางโทรศัพท์เบอร์ 02-308-8079 (ฝ่ายบริหาร / เลขานุการบริษัท) หรือ
3. แจ้งผ่านช่องทางกล่องรับแจ้งเบาะแส (ตั้งอยู่ที่ห้องฝ่ายทรัพยากรบุคคล)

โดยผู้ร้องเรียนจะต้องระบุรายละเอียดของเรื่องที่จะแจ้งเบาะแสหรือข้อร้องเรียนพร้อมชื่อที่อยู่และหมายเลขโทรศัพท์ที่สามารถติดต่อได้ไว้ด้วย

บุคคลที่สามารถแจ้งเบาะแสหรือข้อร้องเรียนเกี่ยวกับการทุจริตคือผู้มีส่วนได้เสียทุกกลุ่มของบริษัท ได้แก่ผู้ถือหุ้นลูกค้าคู่แข่งทางการค้าเจ้าหน้าที่ภาครัฐบาลชุมชนสังคมผู้บริหารและพนักงานของบริษัททั้งนี้ไม่ว่าท่านจะแจ้งด้วยวิธีใดดังกล่าวข้างต้นทางบริษัทจะรักษาความลับของท่านอย่างดีตามมาตรการคุ้มครองและรักษาความลับ

มาตรการคุ้มครองและรักษาความลับ

เพื่อเป็นการคุ้มครองสิทธิของผู้ร้องเรียนและผู้ให้ข้อมูลที่กระทำโดยเจตนาสุจริตบริษัทจะปกปิดชื่อของผู้ให้ข้อมูลและที่อยู่หรือข้อมูลใดๆ ที่สามารถระบุตัวผู้ร้องเรียนไว้เป็นความลับโดยจำกัดเฉพาะผู้ที่มีหน้าที่รับผิดชอบในการดำเนินการตรวจสอบเรื่องร้องเรียนเท่านั้นที่สามารถเข้าถึงข้อมูลดังกล่าวได้

ในกรณีที่มีการร้องเรียนประธานเจ้าหน้าที่บริหาร คณะกรรมการตรวจสอบจะทำหน้าที่ในการคุ้มครองผู้แจ้งเบาะแสหรือผู้ร้องเรียนพยานและบุคคลที่ให้ข้อมูลในการสืบสวนหาข้อเท็จจริงไม่ให้เกิดความเดือนร้อนอันตรายใดหรือความไม่ชอบธรรมอันเกิดมาจากการแจ้งเบาะแสหรือร้องเรียนการเป็นพยาน หรือการให้ข้อมูลโดยขอให้ผู้ร้องเรียนส่งเรื่องร้องเรียนมายังคณะกรรมการตรวจสอบโดยตรง

ประธานเจ้าหน้าที่บริหาร มีหน้าที่ในการใช้ดุลยพินิจสั่งการตามที่เห็นสมควรเพื่อคุ้มครองผู้แจ้งเบาะ แสหรือผู้ร้องเรียนพยานและบุคคลที่ให้ข้อมูลในการสืบสวนหาข้อเท็จจริงไม่ให้เกิดความเดือนร้อนอันตรายใดหรือความไม่ชอบธรรมอันเกิดมาจากการแจ้งเบาะแสหรือร้องเรียนการเป็นพยานหรือการให้ข้อมูล

ประธานเจ้าหน้าที่บริหาร สามารถมอบหมายงานให้กับผู้บริหารคนใดคนหนึ่งทำหน้าที่แทนในการใช้ดุลยพินิจสั่งการคุ้มครองความปลอดภัยของผู้แจ้งเบาะแสหรือผู้ร้องเรียนพยานและบุคคลที่ให้ข้อมูลได้โดยผู้บริหารที่ได้รับมอบหมายต้องไม่มีส่วนเกี่ยวข้องกับเรื่องที่ได้รับแจ้งเบาะแสหรือร้องเรียนทั้งโดยทางตรงหรือทางอ้อม(เช่นผู้ถูกกล่าวหาเป็นผู้บังคับบัญชาของตนโดยตรง)

ทั้งนี้ผู้ได้รับข้อมูลจากการปฏิบัติหน้าที่ที่เกี่ยวข้องกับเรื่องร้องเรียนมีหน้าที่เก็บรักษาข้อมูลข้อร้อง เรียนและเอกสารหลักฐานของผู้ร้องเรียนและผู้ให้ข้อมูลไว้เป็นความลับห้ามเปิดเผยข้อมูลแก่บุคคลอื่นที่ไม่มีหน้าที่ เกี่ยวข้องเว้นแต่เป็นการเปิดเผยตามหน้าที่ที่กฎหมายกำหนด

การเผยแพร่นโยบายการต่อต้านการทุจริต

เพื่อให้ทุกคนในองค์กรได้รับทราบนโยบายการต่อต้านการทุจริตบริษัทจะดำเนินการดังต่อไปนี้

1. บริษัทจะติดประกาศนโยบายการต่อต้านการทุจริตในสถานที่เด่นชัดทุกคนในองค์กรสามารถอ่านได้
2. บริษัทจะเผยแพร่นโยบายการต่อต้านการทุจริตผ่านช่องทางการสื่อสารของบริษัทเช่นจดหมายอิเล็กทรอนิกส์ (E-Mail) เว็บไซต์บริษัทรายงานการเปิดเผยข้อมูลประจำปี
3. บริษัทจะจัดให้มีการอบรมนโยบายการต่อต้านการทุจริตให้แก่พนักงานใหม่
4. บริษัทจะทบทวนนโยบายการต่อต้านการทุจริตอย่างสม่ำเสมอทุกปี

รายการระหว่างกัน

ในระหว่างปี 2559 และปี 2560 บริษัทมีรายการระหว่างกันที่เกิดขึ้น โดยเป็นไปตามหลักเกณฑ์และกระบวนการพิจารณาที่สมเหตุสมผล และมีราคาหรือเงื่อนไขของรายการที่เป็นธรรมเป็นประโยชน์สูงสุดต่อบริษัทและผู้ถือหุ้น โดยรวมเสมือนรายการที่ทำกับบุคคลอื่นเพื่อป้องกันมิให้เกิดความขัดแย้งทางผลประโยชน์ และปฏิบัติตามข้อกำหนดตลาดหลักทรัพย์แห่งประเทศไทย สำหรับรายละเอียดรายการดังกล่าวเป็นดังนี้

หน่วย: ล้านบาท

บุคคลที่อาจมีความขัดแย้งกัน	ประเภทรายการ	2559	2560	เงื่อนไขราคา/ความจำเป็น
1. บมจ. เจมาร์ท	ลูกหนี้อื่น	0.4	0.7	เป็นไปตามราคาตลาด
	ค่าใช้จ่ายในการบริหารงาน	1.9	9.0	เป็นไปตามอัตราที่ตกลงกัน
	ค่าเช่าค่าบริการอาคารสำนักงาน	23.9	23.6	เป็นไปตามราคาตลาด
	ค่าอบรมสัมมนา	0.2	0.2	เป็นไปตามอัตราที่ตกลงกัน
	เงินมัดจำค่าเช่าและค่าบริการ	4.0	4.8	เป็นไปตามราคาตลาด
	ซื้อทรัพย์สิน	0.3	-	ผู้ขายเป็นผู้กำหนด
	ค่าโฆษณา ประชาสัมพันธ์	0.1	0.1	ผู้ขายเป็นผู้กำหนด
	เจ้าหนี้อื่น	0.3	1.1	
2. บจก.บริหารสินทรัพย์ เจ	เงินกู้ยืมระยะสั้น	1,002	1,535	อัตราดอกเบี้ยตามอัตราตลาด
	ดอกเบี้ยรับ	35.7	44.0	
	รายได้ค่าบริการงาน	-	18.0	
3. บจก.เจ อินชัวร์นซ์ โบรคเกอร์	เงินให้กู้ยืมระยะสั้น	5	16	
	ดอกเบี้ยรับ	0.2	0.5	
4. JMT (Cambodia) Co., Ltd	เงินลงทุนในบริษัทย่อย	-	9.7	เงินลงทุนเพื่อจัดตั้งบริษัทย่อย
5. บจก. เจมาร์ท โมบาย	ซื้อทรัพย์สิน	-	0.7	เป็นไปตามราคาตลาด
	ค่าใช้จ่ายเบ็ดเตล็ด	-	1.5	เป็นไปตามราคาตลาด
	เจ้าหนี้การค้าและเจ้าหนี้อื่น	-	0.7	
6. บจ.เจ ฟินเทค	ดอกเบี้ยรับ	41.2	3.6	เป็นไปตามราคาตลาด
	รายได้ติดตามหนี้สิน	19.5	33.6	เป็นอัตราที่ตกลงร่วมกัน และเป็นอัตราตลาดที่ใช้กับบุคคลภายนอก
	รายได้จากการรับจ้างดำเนินคดี	-	1.9	
	รายได้ค่าบริการอื่นๆ	2.4	3.8	
	ค่าใช้จ่ายติดตามหนี้	0.6	0.3	เป็นอัตราที่ตกลงร่วมกัน และเป็นอัตราตลาดที่ใช้กับบุคคลภายนอก
	ลูกหนี้การค้าและลูกหนี้อื่น	2.2	0.1	
	รายได้ค้ำรับ	3.7	6.5	
	ซื้อลูกหนี้เงินให้สินเชื่อ	10.4	12	
7. บมจ.เจเอเอส แอสเซ็ท	ค่าเช่า ค่าบริการอาคารสำนักงาน	1.0	0.7	เป็นไปตามราคาตลาด
	เงินมัดจำค่าเช่า ค่าบริการ	0.1	0.1	เป็นไปตามราคาตลาด
	ขายทรัพย์สินรอการขาย	-	5.1	
8. บมจ.ซิงเกอร์ประเทศไทย	รายได้ติดตามหนี้สิน	0.6	0.3	เป็นอัตราที่ตกลงร่วมกัน และเป็นอัตราตลาดที่ใช้กับบุคคลภายนอก

บุคคลที่อาจมีความขัดแย้งกัน	ประเภทรายการ	2559	2560	เงื่อนไขราคา/ความจำเป็น
9. บจ. เอสจี แคปปิตอล	ลูกหนี้การค้า	4.6	4.9	
	รายได้ค้างรับ	5.3	7.9	
	ซื้อลูกหนี้เงินให้สินเชื่อ	-	11	
	รายได้ติดตามหนี้สิน	8.7	57.8	เป็นอัตราที่ตกลงร่วมกัน และเป็นอัตราตลาดที่ใช้กับบุคคลภายนอก
	รายได้อื่นๆ	-	0.3	ให้บริการเข้าพื้นที่สาขา
	รายได้ค่าบริการอื่นๆ	0.3	0.1	ให้บริการข้อมูลระบบติดตามหนี้

งบการเงิน

รายงานความรับผิดชอบของคณะกรรมการบริษัทต่อรายงานทางการเงิน

งบการเงินของบริษัท เจ เอ็ม ที เน็ตเวิร์ค เซอร์วิส จำกัด (มหาชน) และงบการเงินรวมของบริษัท เจเอ็มที เน็ตเวิร์ค เซอร์วิส จำกัด (มหาชน) และบริษัทย่อย ได้จัดทำขึ้นภายใต้นโยบายของคณะกรรมการบริษัทซึ่งกำหนดให้ปฏิบัติ ตามมาตรฐานการบัญชีที่รับรองทั่วไป โดยเลือกใช้นโยบายบัญชีที่เหมาะสมและถือปฏิบัติอย่างสม่ำเสมอ และใช้ดุลยพินิจอย่างระมัดระวัง และประมาณการที่ดีที่สุดในการจัดทำ รวมทั้งให้มีการเปิดเผยข้อมูลที่สำคัญอย่างเพียงพอในหมายเหตุประกอบงบการเงินเพื่อให้เป็นประโยชน์ต่อผู้ถือหุ้นและนักลงทุนทั่วไปอย่างโปร่งใส

คณะกรรมการบริษัทได้จัดให้มีระบบบริหารความเสี่ยง และให้มีการดำรงรักษาไว้ซึ่งระบบควบคุมภายในที่เหมาะสมและมีประสิทธิภาพ เพื่อให้มั่นใจได้อย่างมีเหตุผลว่าข้อมูลทางบัญชีมีความถูกต้อง ครบถ้วน และเพียงพอที่จะดำรงรักษาไว้ซึ่งทรัพย์สิน ตลอดจนเพื่อไม่ให้เกิดการทุจริตหรือการดำเนินการที่ผิดปกติดังมีสาระสำคัญ

ในการนี้คณะกรรมการบริษัทได้แต่งตั้งคณะกรรมการตรวจสอบ เพื่อทำหน้าที่สอบทานนโยบายการบัญชีและคุณภาพของรายงานทางการเงินสอบทานระบบการควบคุมภายใน การตรวจสอบภายใน ระบบการบริหารความเสี่ยง ตลอดจนพิจารณาการเปิดเผยข้อมูลรายการระหว่างกัน โดยความเห็นของคณะกรรมการตรวจสอบเกี่ยวกับเรื่องนี้ปรากฏในรายงานของคณะกรรมการตรวจสอบรายชื่อแสดงไว้ในรายงานประจำปีแล้ว

งบการเงินของบริษัท และงบการเงินรวมของบริษัทและบริษัทย่อยได้รับการตรวจสอบโดยผู้สอบบัญชีของบริษัท คือ บริษัท สำนักงานอวิชัย จำกัด ในการตรวจสอบนั้นทางคณะกรรมการบริษัทได้สนับสนุนข้อมูลและเอกสารต่างๆ เพื่อให้ผู้สอบบัญชีสามารถตรวจสอบและแสดงความเห็นได้ตามมาตรฐานการสอบบัญชี โดยความเห็นของผู้สอบบัญชีได้ปรากฏในรายงานของผู้สอบบัญชีซึ่งแสดงไว้ในรายงานประจำปีแล้ว

คณะกรรมการมีความเห็นว่าระบบการควบคุมภายในของบริษัทโดยรวมอยู่ในระดับที่น่าพอใจ และสามารถสร้างความเชื่อมั่นอย่างมีเหตุผลได้ว่างบการเงินของบริษัท เจ เอ็ม ที เน็ตเวิร์ค เซอร์วิส จำกัด (มหาชน) และงบการเงินรวมของบริษัท เจเอ็มที เน็ตเวิร์ค เซอร์วิส จำกัด (มหาชน) และบริษัทย่อย สำหรับปี สิ้นสุด วันที่ 31 ธันวาคม 2560 มีความน่าเชื่อถือได้ โดยถือปฏิบัติตามมาตรฐานการบัญชีที่รับรองทั่วไปและปฏิบัติถูกต้องตามกฎหมายและกฎระเบียบที่เกี่ยวข้อง



(นายอดิศักดิ์ สุขุมวิทยา)

ประธานกรรมการ



(นายปิยะ พงษ์ธำมา)

ประธานเจ้าหน้าที่บริหาร

รายงานคณะกรรมการตรวจสอบ

คณะกรรมการตรวจสอบ บริษัท เจเอ็มที เน็ตเวิร์ค เซอร์วิส จำกัด (มหาชน) ประกอบด้วยกรรมการอิสระ 3 ท่านดังนี้

1. นายเร็กซ์	อิงคภากร	ประธานกรรมการตรวจสอบ
2. นายครรชิต	ควะชาติ	กรรมการตรวจสอบ
3. นายสมศักดิ์	อริย์ตระกูล	กรรมการตรวจสอบ
นางสาวชุลีวรรณ	หาวิจิต	เลขานุการคณะกรรมการตรวจสอบ

ในปี 2560 คณะกรรมการตรวจสอบได้จัดให้มีการประชุมทั้งหมด 4 ครั้ง โดยได้ปฏิบัติหน้าที่ตามแนวทางกฎเกณฑ์ ข้อกำหนด และกฎหมาย รวมทั้งพิจารณาคัดเลือกเสนอแต่งตั้งผู้สอบบัญชีและเสนอค่าสอบบัญชีของบริษัท

คณะกรรมการตรวจสอบได้แต่งตั้งให้บริษัท พีแอนด์แอล อินเทอร์เน็ต ออดีท จำกัด เป็นผู้ตรวจสอบภายในเฉพาะเรื่อง ซึ่งการตรวจสอบดังกล่าวได้ครอบคลุมระบบการทำงานที่สำคัญของบริษัท และผลการตรวจสอบภายในสามารถประเมินได้อย่างมั่นใจว่าระบบการปฏิบัติงานของบริษัท และบริษัทในเครือ มีการควบคุมภายในที่มีประสิทธิภาพ มีระบบการควบคุมภายในที่ดีเพียงพอและเหมาะสมกับสภาพธุรกิจที่มีการแข่งขันสูง โดยในปีที่ผ่านมาผู้ตรวจสอบภายในได้ตรวจสอบใน 3 หัวข้อ เรื่อง กระบวนการประมูลซื้อหนี้และการควบคุมธุรกิจประกันภัยของฝ่ายการตลาด (Marketing), เรื่อง กระบวนการติดตามเร่งรัดหนี้ (Debt Collection Process Management) และเรื่อง การควบคุมและการปฏิบัติงานของฝ่ายกฎหมายคือการประมูลซื้อหนี้ และการติดตามหนี้ และการบริหารทรัพยากรบุคคล ซึ่งไม่ปรากฏประเด็นที่มีนัยสำคัญ และประเด็นที่สำนักงานตรวจสอบแจ้งบริษัทได้ทยอยแก้ไขประเด็นดังกล่าวแล้ว

คณะกรรมการตลอดจนผู้บริหารของบริษัทมีจริยธรรมและความมุ่งมั่นในการปฏิบัติหน้าที่เพื่อให้บรรลุเป้าหมายของบริษัท อย่างมีคุณภาพ อย่างไรก็ตามคณะกรรมการตรวจสอบยังคงมุ่งมั่นที่จะปรับปรุงให้บริษัท มีระบบควบคุมภายในที่ดียิ่งๆ ขึ้นไป



(นายเร็กซ์ อิงคภากร)
ประธานคณะกรรมการตรวจสอบ

การวิเคราะห์และคำอธิบายของฝ่ายจัดการ

ภาพรวมของผลการดำเนินงานของบริษัท และปัจจัยสำคัญที่มีผลกระทบต่อการดำเนินงาน

สภาวะการณ์ของหนี้ด้วยคุณภาพในระบบสถาบันการเงินยังคงเป็นปัจจัยหนุนให้ธุรกิจของบริษัทยังคงมีโอกาที่จะขยายตัวต่อไปได้ โดยจากข้อมูลของธนาคารแห่งประเทศไทย พบว่า ณ สิ้นปี 2560 ในระบบสถาบันการเงินมียอดคงค้าง Gross NPL ที่ 429 พันล้านบาท เพิ่มขึ้น 43.4 พันล้านบาท จากปี 2559 ที่ผ่านมา

ปี 2560 ที่ผ่านมามีเป็นปีที่บริษัทมีผลการดำเนินงานที่ดี เป็นปีที่บริษัทสร้างประวัติศาสตร์ของยอดจัดเก็บ (Cash Collection) ได้เท่ากับ 1,847 ล้านบาท ซึ่งเป็นผลจากประสิทธิภาพในการจัดเก็บที่ดีขึ้น และหนี้ด้วยคุณภาพที่รับโอนเข้ามาจากสถาบันการเงิน ซึ่งทำให้ผลประกอบการของบริษัทจากการเงินรวมมีกำไรสุทธิ 396.1 ล้านบาท เติบโตจากปี 2559 ร้อยละ 36.4 ซึ่งเป็นยอดกำไรสูงที่สุดของบริษัทตั้งแต่ก่อตั้งบริษัท

ในด้านเป้าหมายในการดำเนินงาน ปี 2560 บริษัทซื้อหนี้ด้วยคุณภาพได้น้อยกว่าเป้าหมายที่ตั้งไว้ เท่ากับ 16,271 ล้านบาท ซึ่งบริษัทพิจารณาถึงผลตอบแทนจากการลงทุนในหนี้ด้วยคุณภาพเป็นสำคัญ เพื่อจะสร้างผลตอบแทนให้กับผู้ถือหุ้น

นอกจากนี้ เพื่อที่จะขยายธุรกิจตามกลยุทธ์ของบริษัท บริษัทได้เปิดบริษัทย่อย บริษัท เจเอ็มที กัมพูชา จำกัด ในไตรมาส 2/2560 และเริ่มดำเนินงานแล้วในไตรมาสที่ 3/2560 ที่ผ่านมา

สรุปสถิติทางการดำเนินงานที่สำคัญ

บริษัทมีสถิติทางการดำเนินงานที่สำคัญในปี 2558 - 2560 ดังต่อไปนี้

	2558	2559	2560
สถิติการดำเนินงานส่วนงานธุรกิจซื้อหนี้ด้วยคุณภาพ			
จำนวนกองหนี้ด้วยคุณภาพภายใต้การบริหาร (กอง)	87	100	119
มูลค่ารวมสะสมของหนี้ด้วยคุณภาพรวม (ล้านบาท)	88,683	108,283	124,554
จำนวนกองทุนหนี้ด้วยคุณภาพที่ตัดต้นทุนครบแล้ว (กอง)	34	36	40

สรุปผลการดำเนินงานทางด้านรายได้และผลกำไร

	2559		2560		การเปลี่ยนแปลง	
	ลบ.	%	ลบ.	%	ลบ.	%
รายได้รวม	1,063.7	100.0%	1,356.3	100.0%	292.6	27.5%
ต้นทุนการให้บริการ	377.9	35.5%	574.4	42.4%	196.5	52.0%
กำไรขั้นต้น	685.9	64.5%	781.9	57.6%	96.0	14.0%
รายได้อื่น	8.6	0.8%	5.4	0.4%	-3.2	-36.8%
กำไรจากการเปลี่ยนแปลงสัดส่วนเงินลงทุนในบริษัทย่อย	143.9	13.5%	0.0	0.0%	-143.9	-100.0%
ค่าใช้จ่ายการบริหาร	416.9	39.2%	211.0	15.6%	-205.9	-49.4%
กำไรจากการดำเนินงาน	421.5	39.6%	567.3	41.8%	145.8	34.6%
ค่าใช้จ่ายทางการเงิน	84.6	8.0%	76.9	5.7%	-7.7	-9.1%
กำไรสุทธิ	290.4	27.3%	396.1	29.2%	105.7	36.4%

การวิเคราะห์ทางด้านรายได้

รายได้รวมของบริษัทในปี 2560 เท่ากับ 1,356.3 ล้านบาท เพิ่มขึ้นคิดเป็นร้อยละ 27.5 ทั้งนี้สาเหตุเกิดจากการเปลี่ยนแปลงของรายได้ดังต่อไปนี้

1. รายได้จากการเรียกเก็บหนี้สินจากลูกหนี้ที่รับซื้อ ในปี 2560 เท่ากับ 1,109.8 ล้านบาท เพิ่มขึ้นจากปี 2559 เท่ากับ 370.9 ล้านบาท หรือคิดเป็นร้อยละ 50.2 โดยเป็นผลจากประสิทธิภาพในการจัดเก็บ และหนี้ต่อคุณภาพที่บริษัทได้รับซื้อมาเพิ่มในช่วงปี 2560 ที่ผ่านมา โดยรายได้จากการเรียกเก็บหนี้สินจากลูกหนี้ที่รับซื้อคิดเป็นร้อยละ 81.8 ของรายได้รวม ซึ่งเป็นสัดส่วนที่เพิ่มขึ้นอย่างมีนัยสำคัญในปี 2560 เมื่อเทียบกับปี 2559
2. รายได้จากการให้บริการติดตามหนี้สิน ในปี 2560 เท่ากับ 242.0 ล้านบาท เพิ่มขึ้นจากปี 2559 เท่ากับ 106.8 ล้านบาท หรือร้อยละ 78.9 โดยรายได้จากการให้บริการติดตามหนี้สินคิดเป็นร้อยละ 17.8 ของรายได้รวมทั้งหมด
3. รายได้ดอกเบี้ยและรายได้ที่เกี่ยวข้อง ในปี 2560 เท่ากับ 4.5 ล้านบาท ลดลงจากปี 2559 เนื่องจากธุรกรรมการปรับโครงสร้างบริษัท โดยบริษัทไม่ต้องจัดหางบการเงินรวมกับบริษัท เจ ฟินเทค จำกัด

การวิเคราะห์ด้านต้นทุนการให้บริการ และกำไรขั้นต้น

ในปี 2560 บริษัทมีต้นทุนการให้บริการ 574.4 ล้านบาท เพิ่มขึ้นจากปี 2559 ที่ผ่านมาเท่ากับ 196.5 ล้านบาทหรือเพิ่มขึ้นร้อยละ 52 โดยเกิดจากจำนวนพนักงานที่เพิ่มมากขึ้นเพื่อรองรับการซื้อหนี้เข้ามาบริหารมากขึ้นอย่างต่อเนื่อง ค่าคอมมิชชันสำหรับการจัดเก็บหนี้ ค่าประโยชน์ และค่าใช้จ่ายทางกฎหมายที่เพิ่มขึ้นจากการฟ้องร้องลูกหนี้จากการซื้อหนี้ต่อคุณภาพที่เพิ่มมากขึ้น

สำหรับอัตรากำไรขั้นต้น พบว่าในปี 2560 บริษัทสามารถทำอัตรากำไรขั้นต้นได้เท่ากับร้อยละ 57.6 ลดลงร้อยละ 6.8 ซึ่งเป็นผลจากการที่บริษัทมีสัดส่วนรายได้ในธุรกิจสินเชื่อที่ลดลง ซึ่งเป็นธุรกิจที่มีมาร์จิ้นดีในระดับกำไรขั้นต้น

ค่าใช้จ่ายในการบริหาร

ในปี 2560 บริษัทมีค่าใช้จ่ายในการบริหาร เท่ากับ 211.0 ล้านบาท ลดลง 205.9 ล้านบาท หรือลดลงร้อยละ 49.4 โดยมีสาเหตุจาก บริษัทไม่มีค่าใช้จ่ายในการตั้งสำรองหนี้สงสัยจะสูญ ทั้งนี้ บริษัทมีอัตราส่วนของค่าใช้จ่ายในการบริหารต่อรายได้ที่ร้อยละ 15.6 ซึ่งส่วนใหญ่เป็นค่าใช้จ่ายเรื่องพนักงาน และค่าเสื่อม เป็นต้น

ค่าใช้จ่ายทางการเงิน

บริษัทมีต้นทุนทางการเงิน ในปี 2560 เท่ากับ 76.9 ล้านบาท ลดลงจากปี 2559 ที่ผ่านมาเท่ากับ 7.7 ล้านบาท หรือลดลงร้อยละ 9.1 ซึ่งหนี้ส่วนใหญ่ของบริษัทในปี 2560 คือ หนี้กู้

กำไรสุทธิ

บริษัทมีกำไรสุทธิ ตามงบการเงินรวม ในปี 2560 เท่ากับ 396.1 ล้านบาท เพิ่มขึ้นจากปี 2559 เท่ากับ 105.7 ล้านบาท หรือเพิ่มขึ้นร้อยละ 36.4 ซึ่งคิดเป็นอัตรากำไรสุทธิเท่ากับ ร้อยละ 29.2

การวิเคราะห์ฐานะทางการเงิน

	ณ 31 ธ.ค. 59		ณ 31 ธ.ค. 60		การเปลี่ยนแปลง	
	ลบ.	%	ลบ.	%	ลบ.	%
เงินสดและรายการเทียบเท่าเงินสด	111.0	2.7%	513.4	9.8%	402.4	362.4%
เงินให้สินเชื่อจากการซื้อลูกหนี้คาดว่าจะได้รับชำระภายใน 1 ปี	427.1	10.3%	498.7	9.5%	71.6	16.8%
สินทรัพย์หมุนเวียนอื่นๆ	378.8	9.1%	159.2	3.0%	(219.6)	-58.0%
รวมสินทรัพย์หมุนเวียน	916.9	22.0%	1,171.3	22.3%	254.4	27.7%
เงินให้สินเชื่อจากการซื้อลูกหนี้คาดว่าจะได้รับเกินกว่า 1 ปี	3,021.1	72.6%	3,816.7	72.7%	795.6	26.3%
เงินลงทุนระยะยาวอื่น	104.3	2.5%	104.3	2.0%	-	0.0%
สินทรัพย์ไม่หมุนเวียนอื่น	121.6	2.9%	155.5	3.0%	33.9	27.9%
รวมสินทรัพย์ไม่หมุนเวียน	3,247.1	78.0%	4,076.6	77.7%	829.5	25.5%
รวมสินทรัพย์	4,164.0	100.0%	5,247.9	100.0%	1,083.9	26.0%
หนี้สินหมุนเวียน (รวมหุ้นกู้ที่ครบกำหนดภายใน 1 ปี)	1,665.90	40.0%	430.6	8.2%	-1,235.3	-74.2%
หุ้นกู้ - สุทธิ	1,158.3	27.8%	2,184.2	41.6%	1,025.9	88.6%
หนี้สินไม่หมุนเวียน (รวมหุ้นกู้ที่ครบกำหนดเกินกว่า 1 ปี)	562.2	13.5%	2,492.1	47.5%	1,929.9	343.3%
รวมหนี้สิน	2,228.1	53.5%	2,922.7	55.7%	694.6	31.2%
รวมส่วนผู้ถือหุ้น	1,935.8	46.5%	2,325.2	44.3%	389.4	20.1%

สินทรัพย์

ณ วันที่ 31 ธันวาคม 2560 บริษัทมีสินทรัพย์รวม 5,247.9 ล้านบาท แบ่งเป็นสินทรัพย์หมุนเวียน 1,171.3 ล้านบาท คิดเป็นร้อยละ 22.3 ของสินทรัพย์รวม และสินทรัพย์ไม่หมุนเวียน 4,076.6 ล้านบาท คิดเป็นร้อยละ 77.7 ของสินทรัพย์รวม เมื่อเทียบกับปี 2559 บริษัทมีสินทรัพย์รวมเพิ่มขึ้น 1,083.9 ล้านบาท หรือร้อยละ 26.0 โดยสินทรัพย์ที่เพิ่มขึ้นคือ เงินสดและรายการเทียบเท่าเงินสด และเงินให้สินเชื่อจากการซื้อลูกหนี้ และอุปกรณ์

หนี้สิน

ณ วันที่ 31 ธันวาคม 2560 บริษัทมีหนี้สินรวม 2,922.7 ล้านบาท เมื่อเทียบกับปี 2559 เพิ่มขึ้น 694.6 ล้านบาท หรือร้อยละ 31.2 โดยมีการเปลี่ยนแปลงที่เป็นสาระสำคัญในปี 2560 คือ บริษัทมีหุ้นกู้ 2,184.2 ล้านบาท หรือเพิ่มขึ้น 1,025.9 ล้านบาท จากการขยายธุรกิจการซื้อหนี้ด้วยคุณภาพมาบริหาร และการปรับโครงสร้างหนี้สินให้มีระยะเวลาในการจ่ายชำระยาวขึ้น

อัตราส่วนหนี้สินต่อส่วนของผู้ถือหุ้นและอัตราส่วนหนี้สินที่มีภาระดอกเบี้ยต่อส่วนของผู้ถือหุ้น ณ 31 ธันวาคม 2560 อยู่ที่ 1.25 และ 1.21 เท้าตามลำดับ ซึ่งถือเป็นอัตราที่เป็นไปตามนโยบายบริหารที่จะคงอัตราส่วนหนี้สินต่อทุนให้ไม่เกินเกณฑ์ที่กำหนด

สภาพคล่อง

ในปี 2560 บริษัทมีรายการเงินสดและรายการเทียบเท่าเงินสดเพิ่มขึ้นสุทธิ 402.4 ล้านบาท โดยแยกเป็นรายละเอียดกระแสเงินสดแต่ละกิจกรรมดังนี้

	2559	2560
กระแสเงินสดจากกิจกรรมดำเนินงาน	(1,485.2)	(704.6)
กระแสเงินสดจากกิจกรรมลงทุน	1,648.6	153.3
กระแสเงินสดจากกิจกรรมจัดหาเงิน	(96.5)	954.0
เงินสดและรายการเทียบเท่าเงินสดเพิ่มขึ้น (ลดลง) สุทธิ	66.9	402.4

กระแสเงินสดจากกิจกรรมดำเนินงาน ในปี 2560 บริษัทมีเงินสดสุทธิใช้ไปในกิจกรรมการดำเนินงาน 704.6 ล้านบาท เป็นการนำไปเพื่อการซื้อหนี้เข้ามาบริหาร เป็นหลักโดยในปีที่ผ่านมาบริษัทเริ่มซื้อด้วยคุณภาพที่มีหลักประกันเข้ามาบริหาร ซึ่งการซื้อหนี้ด้วยคุณภาพประเภทนี้จะใช้เงินทุนที่สูงกว่าโดยเปรียบเทียบกับหนี้ด้วยคุณภาพที่ไม่มีหลักประกัน

กระแสเงินสดจากกิจกรรมลงทุน ในปี 2560 บริษัทมีเงินสดรับ (ใช้ไป) จากกิจกรรมการลงทุนเท่ากับ 153.3 ล้าน เนื่องจากบริษัทไม่ต้องมีการปล่อยเงินกู้ยืมให้กับบริษัทที่เกี่ยวข้อง

กระแสเงินสดจากกิจกรรมจัดหาเงิน ในปี 2560 บริษัทมีเงินสดสุทธิได้มา มาจากกิจกรรมการจัดหาเงิน 954.0 ล้านบาท ซึ่งสาเหตุหลักเกิดจากได้รับกระแสเงินสดรับจากการออกหุ้นกู้ และเงินสดรับล่วงหน้าค่าหุ้น

ด้านอัตราส่วนสภาพคล่องของบริษัท เท่ากับ 2.72 เท่า ในปี 2560 เทียบกับ 0.55 เท่าในปี 2559 เนื่องจากบริษัทปรับโครงสร้างระยะเวลาชำระหนี้ให้ยาวขึ้นโดยการออกหุ้นกู้เป็นหลัก

ปัจจัยและแผนการดำเนินงานที่จะมีผลกระทบต่อการดำเนินงานในอนาคต

บริษัทยังคงแผนการดำเนินงานให้เติบโตอย่างต่อเนื่อง โดยในปี 2561 นี้บริษัทยังคงตั้งเป้าหมายในการซื้อหนี้ด้วยคุณภาพเข้ามาบริหารเพิ่มอีก 52,000 ล้านบาท ทั้งในส่วนที่เป็นหนี้ด้วยคุณภาพมีหลักประกัน และไม่มีหลักประกัน นอกจากนี้ บริษัทยังอยู่ระหว่างการศึกษาคำเป็นไปได้ของการเข้าลงทุนในกิจการที่มีศักยภาพที่จะสามารถสร้างผลตอบแทน และ Synergy ร่วมกับธุรกิจของบริษัทในอนาคต

นอกจากนี้ เพื่อการขยายโอกาสในอนาคตของธุรกิจรับจ้างติดตามหนี้ บริษัทได้อยู่ระหว่างการศึกษการจัดตั้งบริษัทติดตามหนี้ ในกลุ่มประเทศ CLMV ซึ่งได้จัดตั้ง และเริ่มดำเนินการแล้วในประเทศกัมพูชา ในปี 2018 บริษัทอยู่ระหว่างความพิจารณาความเป็นไปได้ในการจัดตั้งบริษัทติดตามหนี้ในประเทศเวียดนาม ตามแผนกลยุทธ์ของบริษัท

ค่าตอบแทนจากการสอบบัญชี

บริษัท และบริษัทย่อยจ่ายค่าตอบแทนการสอบบัญชีให้แก่ บริษัท สำนักงาน อีวาย จำกัด ซึ่งเป็นสำนักงานสอบบัญชี ที่ผู้สอบบัญชีประจำปี 2560 รวมทั้งบุคคลหรือกิจการที่เกี่ยวข้องกับผู้สอบบัญชีและสำนักงานสอบบัญชีที่ผู้สอบบัญชีสังกัดในรอบปี 2559 และปี 2560 มีจำนวนเงินรวม 2,470,000 บาท และ 2,400,000 บาท

	(หน่วย: บาท)	
ค่าตอบแทนจากการสอบบัญชี	2559	2560
1. ค่าสอบบัญชีงบการเงิน	1,240,000	1,450,000
เฉพาะบริษัท เจเอ็มที เน็ทเวอร์ค เซอร์วิสเช็ส (จำกัด)		
2. ค่าสอบบัญชีงบการเงิน		
บริษัท เจเอ็มทีเจเอ็มที เน็ทเวอร์ค เซอร์วิสเช็ส (จำกัด)	2,470,000	2,400,000
และบริษัทย่อย		

กิจกรรมเพื่อสังคมของบริษัท

ด้วยนโยบายในการมุ่งมั่นดำเนินธุรกิจบนหลักธรรมาภิบาล บริษัทได้ตระหนักถึงการคืนกลับสู่สังคม จึงได้มีการริเริ่มทำโครงการปันรักปันน้ำใจ และโครงการคืนธรรมชาติสู่สังคมต่างๆ ให้กับสังคม ซึ่งบริษัทได้เริ่มต้นโครงการตั้งแต่ปีแรกคือ ปี 2556 ด้วย “โครงการปันรัก ปันน้ำใจ จากพี่ให้น้อง” โดยการนำชุดกีฬา อุปกรณ์การกีฬา เครื่องดนตรี อุปกรณ์เครื่องเขียนต่างๆ และเงินสมทบ มอบให้กับโรงเรียนที่ขาดแคลน และบริษัทฯ คาดว่าจะยังคงดำเนินโครงการเช่นนี้ต่อไป เพื่อคืนประโยชน์ให้กับสังคมไทย อีกทั้งบริษัทยังมีแผนในการดูแลรักษาสิ่งแวดล้อมของสังคม เช่น การปลูกป่า หรือการอนุรักษ์ธรรมชาติให้กับสังคม เป็นต้น

และเพื่อให้กิจกรรม CSR ของบริษัท เจเอ็มที เน็ตเวอร์ค เซอร์วิส เซิส จำกัด (มหาชน) ดำเนินไปอย่างมีแบบแผน เป็นระบบและเกิดประสิทธิผลสูงสุด บริษัทได้กำหนดหลักการเพื่อเป็นแนวทางความรับผิดชอบต่อสังคมและเพื่อเป็นแนวทางปฏิบัติของบริษัท ตามที่ตลาดหลักทรัพย์แห่งประเทศไทยได้กำหนดไว้ มีดังนี้

- 1) การประกอบกิจการด้วยความเป็นธรรม
- 2) การต่อต้านการทุจริตคอร์รัปชัน
- 3) การเคารพสิทธิมนุษยชน
- 4) การปฏิบัติต่อแรงงานอย่างเป็นธรรม
- 5) ความรับผิดชอบต่อผู้บริโภค
- 6) การดูแลรักษาสิ่งแวดล้อม
- 7) การร่วมพัฒนาชุมชนหรือสังคม
- 8) การมีนวัตกรรมและเผยแพร่นวัตกรรมซึ่งได้จากการดำเนินงานที่มีความรับผิดชอบต่อสังคม สิ่งแวดล้อม และผู้มีส่วนเกี่ยวข้อง

กิจกรรม CSR ในปี 2560

บริษัทได้จัดโครงการ CSR “อุ่นไอรักจากพี่ให้น้อง” มอบให้โรงเรียน บ้านนาคอเรือ ต.บ้านนาคอเรือ อ.ฮอด จ.เชียงใหม่ ในวันที่ 25 ธันวาคม 2560 โดยกลุ่มบริษัท เจเอ็มที เน็ตเวอร์ค เซอร์วิส เซิส จำกัด (มหาชน)



บริษัท เจ เอ็ม ที เน็ตเวิร์ค เซอร์วิส จำกัด (มหาชน) และบริษัทย่อย
รายงาน และ งบการเงินรวม
31 ธันวาคม 2560

รายงานของผู้สอบบัญชีรับอนุญาต

เสนอต่อผู้ถือหุ้นของบริษัท เจ เอ็ม ที เน็ทเวอร์ค เซอร์วิสส์ จำกัด (มหาชน)

ความเห็น

ข้าพเจ้าได้ตรวจสอบงบการเงินรวมของบริษัท เจ เอ็ม ที เน็ทเวอร์ค เซอร์วิสส์ จำกัด (มหาชน) และบริษัทย่อย (กลุ่มบริษัท) ซึ่งประกอบไปด้วยงบแสดงฐานะการเงินรวม ณ วันที่ 31 ธันวาคม 2560 งบกำไรขาดทุนเบ็ดเสร็จรวม งบแสดงการเปลี่ยนแปลงส่วนของผู้ถือหุ้นรวม และงบกระแสเงินสดรวม สำหรับปีสิ้นสุดวันเดียวกัน และหมายเหตุประกอบงบการเงินรวม รวมถึงหมายเหตุสรุปนโยบายการบัญชีที่สำคัญ และได้ตรวจสอบงบการเงินเฉพาะกิจการของบริษัท เจ เอ็ม ที เน็ทเวอร์ค เซอร์วิสส์ จำกัด (มหาชน) ด้วยเช่นกัน

ข้าพเจ้าเห็นว่างบการเงินข้างต้นนี้แสดงฐานะการเงิน ณ วันที่ 31 ธันวาคม 2560 ผลการดำเนินงานและกระแสเงินสด สำหรับปีสิ้นสุดวันเดียวกันของบริษัท เจ เอ็ม ที เน็ทเวอร์ค เซอร์วิสส์ จำกัด (มหาชน) และบริษัทย่อย และเฉพาะของบริษัท เจ เอ็ม ที เน็ทเวอร์ค เซอร์วิสส์ จำกัด (มหาชน) โดยถูกต้องตามที่ควรในสาระสำคัญตามมาตรฐานการรายงานทางการเงิน

เกณฑ์ในการแสดงความเห็น

ข้าพเจ้าได้ปฏิบัติงานตรวจสอบตามมาตรฐานการสอบบัญชี ความรับผิดชอบของข้าพเจ้าได้กล่าวไว้ในวรรค ความรับผิดชอบของผู้สอบบัญชีต่อการตรวจสอบงบการเงินในรายงานของข้าพเจ้า ข้าพเจ้ามีความเป็นอิสระจากกลุ่มบริษัทตามข้อกำหนดจรรยาบรรณของผู้ประกอบวิชาชีพบัญชีที่กำหนดโดยสภาวิชาชีพบัญชีในส่วน ที่เกี่ยวข้องกับการตรวจสอบงบการเงิน และข้าพเจ้าได้ปฏิบัติตามข้อกำหนดด้านจรรยาบรรณอื่นๆตามที่ระบุ ในข้อกำหนดนั้นด้วย ข้าพเจ้าเชื่อว่าหลักฐานการสอบบัญชีที่ข้าพเจ้าได้รับเพียงพอและเหมาะสมเพื่อใช้เป็นเกณฑ์ ในการแสดงความเห็นของข้าพเจ้า

ข้อมูลและเหตุการณ์ที่เน้น

ข้าพเจ้าขอให้สังเกตหมายเหตุประกอบงบการเงินดังต่อไปนี้

- ก) หมายเหตุประกอบงบการเงินข้อ 4.1 ในระหว่างปีปัจจุบัน บริษัทฯ ได้เปลี่ยนแปลงนโยบายบัญชี เนื่องจากการนำมาตรฐานการบัญชี ฉบับที่ 27 (ปรับปรุง 2559) เรื่อง งบการเงินเฉพาะกิจการมาถือปฏิบัติ โดยเลือก บันทึบบัญชีเงินลงทุนในบริษัทย่อยตามวิธีส่วนได้เสีย

ข) หมายเหตุประกอบงบการเงินข้อ 4.2 เกี่ยวกับการปรับปรุงงบการเงินปีก่อน ในระหว่างปีปัจจุบัน บริษัทฯ และบริษัทย่อยปรับปรุงการแยกแสดงรายการเงินให้สินเชื่อจากการซื้อหนี้ลูกหนี้

ดังนั้น บริษัทฯและบริษัทย่อยจึงได้ปรับย้อนหลังงบการเงินสำหรับปีสิ้นสุดวันที่ 31 ธันวาคม 2559 ที่นำมาแสดงเปรียบเทียบไว้ ณ ที่นี้ เพื่อสะท้อนการเปลี่ยนแปลงนโยบายการบัญชีเนื่องจากการนำมาตรฐานการรายงานทางการเงินมาถือปฏิบัติและรายการปรับปรุงในอดีตตามที่กล่าวข้างต้น ทั้งนี้ ข้าพเจ้ามิได้แสดงความเห็นอย่างมีเงื่อนไขต่อกรณีนี้แต่อย่างใด

เรื่องสำคัญในการตรวจสอบ

เรื่องสำคัญในการตรวจสอบคือเรื่องต่างๆ ที่มีนัยสำคัญที่สุดตามดุลยพินิจของผู้ประกอบวิชาชีพของข้าพเจ้า ในการตรวจสอบงบการเงินสำหรับงวดปัจจุบัน ข้าพเจ้าได้นำเรื่องเหล่านี้มาพิจารณาในบริบทของการตรวจสอบงบการเงินโดยรวมและในการแสดงความเห็นของข้าพเจ้า ทั้งนี้ ข้าพเจ้าไม่ได้แสดงความเห็นแยกต่างหากสำหรับเรื่องเหล่านี้

ข้าพเจ้าได้ปฏิบัติงานตามความรับผิดชอบที่ได้กล่าวไว้ในวรรคความรับผิดชอบของผู้สอบบัญชีต่อการตรวจสอบงบการเงินในรายงานของข้าพเจ้า ซึ่งได้รวมความรับผิดชอบที่เกี่ยวกับเรื่องเหล่านี้ด้วย การปฏิบัติงานของข้าพเจ้าได้รวมวิธีการตรวจสอบที่ออกแบบมาเพื่อตอบสนองต่อการประเมินความเสี่ยงจากการแสดงข้อมูลที่ขัดต่อข้อเท็จจริงอันเป็นสาระสำคัญในงบการเงิน ผลของวิธีการตรวจสอบของข้าพเจ้า ซึ่งได้รวมวิธีการตรวจสอบสำหรับเรื่องเหล่านี้ด้วยได้ใช้เป็นเกณฑ์ในการแสดงความเห็นของข้าพเจ้าต่องบการเงินโดยรวม

เรื่องสำคัญในการตรวจสอบ พร้อมวิธีการตรวจสอบสำหรับแต่ละเรื่องมีดังต่อไปนี้

การรับรู้รายได้จากการเรียกเก็บหนี้จากลูกหนี้ที่รับซื้อ

กลุ่มบริษัทมีนโยบายการรับรู้รายได้ตามที่กล่าวไว้ในหมายเหตุประกอบงบการเงินข้อ 5.1 โดยรายได้จากการเรียกเก็บหนี้จากลูกหนี้ที่รับซื้อที่รับรู้ในปี 2560 จำนวน 1,110 ล้านบาทคิดเป็นร้อยละ 82 ของรายได้รวม ข้าพเจ้าจึงให้ความสำคัญกับการตรวจสอบการรับรู้รายได้ดังกล่าวเนื่องจากเงินให้สินเชื่อดังกล่าวประกอบด้วยลูกหนี้รายย่อยซึ่งมีความหลากหลาย และการรับรู้รายได้ใช้วิธีอัตราดอกเบี้ยที่แท้จริงตามการประมาณการอายุการเรียกเก็บหนี้ ดังนั้น จึงมีความเสี่ยงที่เกี่ยวกับมูลค่าในการรับรู้รายได้

ข้าพเจ้าได้ตรวจสอบการรับรู้รายได้ของกลุ่มบริษัทโดยการ

- ประเมินและทดสอบระบบสารสนเทศและระบบการควบคุมภายในหลักของกลุ่มบริษัทที่เกี่ยวข้องกับวงจรรายได้จากการเรียกเก็บหนี้จากลูกหนี้ที่รับซื้อโดยการสอบถามผู้รับผิดชอบ ทำความเข้าใจและเลือกตัวอย่างมาสุ่มทดสอบการปฏิบัติตามการควบคุมที่กลุ่มบริษัทออกแบบไว้
- สุ่มทดสอบรายการประมาณการกระแสเงินสดและการคำนวณอัตราผลตอบแทนที่แท้จริงของการรับรู้รายได้จากการเรียกเก็บหนี้จากลูกหนี้ที่รับซื้อว่ามีความสอดคล้องกับนโยบายการรับรู้รายได้ของกลุ่มบริษัท
- สุ่มตรวจสอบเอกสารรายการรับเงินจริงที่ได้รับในแต่ละงวด กับตารางที่ใช้ในการคำนวณอัตราการรับรู้รายได้ เพื่อทดสอบจำนวนเงินจริงที่นำมาใช้ในการคำนวณการปรับอัตราการรับรู้รายได้
- วิเคราะห์เปรียบเทียบข้อมูลบัญชีรายได้จากการจากการเรียกเก็บหนี้จากลูกหนี้แบบแยกย่อย โดยพิจารณาถึงอัตราการรับรู้รายได้ กระแสเงินสดรับจริงกับประมาณการกระแสเงินสด เพื่อตรวจสอบความผิดปกติที่อาจเกิดขึ้นของรายการตลอดระยะเวลาบัญชี

ค่าเผื่อนี้สงสัยจะสูญของเงินให้สินเชื่อ

ตามที่กล่าวไว้ในหมายเหตุประกอบงบการเงินข้อ 5.4 และ 5.5 การประมาณการค่าเผื่อนี้สงสัยจะสูญของเงินให้สินเชื่อต้องอาศัยข้อสมมติหลายประการ ดังนั้น ผู้บริหารจำเป็นต้องใช้ดุลยพินิจในการพิจารณาหลักเกณฑ์และนโยบายในการตั้งค่าเผื่อนี้สงสัยจะสูญรวมทั้งวิธีการที่ใช้ในการคำนวณค่าเผื่อนี้สงสัยจะสูญของลูกหนี้จากการให้สินเชื่อ รวมถึงการประมาณการผลขาดทุนที่คาดว่าจะเกิดขึ้นเมื่อลูกหนี้มีปัญหาในการชำระหนี้เงินต้นและดอกเบี้ยรวมถึงพิจารณาช่วงเวลาที่ควรรับรู้ เนื่องจากกลุ่มบริษัทมีเงินให้สินเชื่อเป็นจำนวนที่มีนัยสำคัญต่องบการเงิน ข้าพเจ้าจึงให้ความสำคัญกับการตรวจสอบความเพียงพอของค่าเผื่อนี้สงสัยจะสูญของเงินให้สินเชื่อดังกล่าว

ข้าพเจ้าได้ตรวจสอบประมาณการค่าเผื่อนี้สงสัยจะสูญโดยการ

- ทำความเข้าใจกระบวนการประมาณการและการตั้งค่าเผื่อนี้สงสัยจะสูญและประเมินระบบการควบคุมภายในที่เกี่ยวข้องกับการอนุมัติ การติดตามหนี้ การคำนวณ และการบันทึกรายการบัญชีค่าเผื่อนี้สงสัยจะสูญ
- ประเมินหลักเกณฑ์และนโยบายในการตั้งค่าเผื่อนี้สงสัยจะสูญและวิธีการคำนวณค่าเผื่อนี้สงสัยจะสูญ
- สอบทานความครบถ้วนของข้อมูลที่ใช้ในการคำนวณค่าเผื่อนี้สงสัยจะสูญและตรวจสอบความถูกต้องของการคำนวณอายุหนี้คงค้าง การคำนวณค่าเผื่อนี้สงสัยจะสูญ และการบันทึกบัญชี
- วิเคราะห์เปรียบเทียบข้อสมมติที่กลุ่มบริษัทใช้กับข้อมูลที่เกิดขึ้นจริงในอดีต ความสม่ำเสมอในการประยุกต์ใช้ข้อสมมติดังกล่าว และพิจารณาวิธีการที่กลุ่มบริษัทเลือกใช้ในการประมาณการค่าเผื่อนี้สงสัยจะสูญสำหรับลูกหนี้สินเชื่อแต่ละประเภท

ข้อมูลอื่น

ผู้บริหารเป็นผู้รับผิดชอบต่อข้อมูลอื่น ซึ่งรวมถึงข้อมูลทั้งหมดที่อยู่ในรายงานประจำปีของกลุ่มบริษัท (แต่ไม่รวมถึงงบการเงินและรายงานของผู้สอบบัญชีที่แสดงอยู่ในรายงานนั้น) ซึ่งคาดว่าจะถูกจัดเตรียมให้กับข้าพเจ้าภายหลังวันที่ในรายงานของผู้สอบบัญชีนี้

ความเห็นของข้าพเจ้าต่องบการเงิน ไม่ครอบคลุมถึงข้อมูลอื่นและข้าพเจ้าไม่ได้ให้ข้อสรุปในลักษณะการให้ความเชื่อมั่นในรูปแบบใดๆต่อข้อมูลอื่นนั้น

ความรับผิดชอบของข้าพเจ้าที่เกี่ยวข้องเนื่องจากการตรวจสอบงบการเงินคือ การอ่านและพิจารณาว่าข้อมูลอื่นนั้นมีความขัดแย้งที่มีสาระสำคัญกับงบการเงินหรือกับความรู้ที่ได้รับจากการตรวจสอบของข้าพเจ้าหรือไม่ หรือปรากฏว่าข้อมูลอื่นแสดงขัดต่อข้อเท็จจริงอันเป็นสาระสำคัญหรือไม่

เมื่อข้าพเจ้าได้อ่านรายงานประจำปีของกลุ่มบริษัทตามที่กล่าวข้างต้นแล้ว และหากสรุปได้ว่าการแสดงข้อมูลที่ขัดต่อข้อเท็จจริงอันเป็นสาระสำคัญ ข้าพเจ้าจะสื่อสารเรื่องดังกล่าวให้ผู้มีหน้าที่ในการกำกับดูแลทราบเพื่อให้มีการดำเนินการแก้ไขที่เหมาะสมต่อไป

ความรับผิดชอบของผู้บริหารและผู้มีหน้าที่ในการกำกับดูแลต่องบการเงิน

ผู้บริหารมีหน้าที่รับผิดชอบในการจัดทำและนำเสนองบการเงินเหล่านี้โดยถูกต้องตามที่ควรตามมาตรฐานการรายงานทางการเงิน และรับผิดชอบเกี่ยวกับการควบคุมภายในที่ผู้บริหารพิจารณาว่าจำเป็นเพื่อให้สามารถจัดทำงบการเงินที่ปราศจากการแสดงข้อมูลที่ขัดต่อข้อเท็จจริงอันเป็นสาระสำคัญไม่ว่าจะเกิดจากการทุจริตหรือข้อผิดพลาด

ในการจัดทำงบการเงิน ผู้บริหารรับผิดชอบในการประเมินความสามารถของกลุ่มบริษัทในการดำเนินงานต่อเนื่อง การเปิดเผยเรื่องที่เกี่ยวข้องกับการดำเนินงานต่อเนื่องในกรณีที่มีเรื่องดังกล่าว และการใช้เกณฑ์การบัญชีสำหรับกิจการที่ดำเนินงานต่อเนื่องเว้นแต่ผู้บริหารมีความตั้งใจที่จะเลิกกลุ่มบริษัทหรือหยุดดำเนินงานหรือไม่สามารถดำเนินงานต่อเนื่องอีกต่อไปได้

ผู้มีหน้าที่ในการกำกับดูแลมีหน้าที่ในการสอดส่องดูแลกระบวนการในการจัดทำรายงานทางการเงินของกลุ่มบริษัท

ความรับผิดชอบของผู้สอบบัญชีต่อการตรวจสอบงบการเงิน

การตรวจสอบของข้าพเจ้ามีวัตถุประสงค์เพื่อให้ได้ความเชื่อมั่นอย่างสมเหตุสมผลว่างบการเงินโดยรวมปราศจากการแสดงข้อมูลที่ขัดต่อข้อเท็จจริงอันเป็นสาระสำคัญหรือไม่ ไม่ว่าจะเกิดจากการทุจริตหรือข้อผิดพลาด และเสนอรายงานของผู้สอบบัญชีซึ่งรวมความเห็นของข้าพเจ้าอยู่ด้วย ความเชื่อมั่นอย่างสมเหตุสมผลคือความเชื่อมั่นในระดับสูงแต่ไม่ได้เป็นการรับประกันว่าการปฏิบัติงานตรวจสอบตามมาตรฐานการสอบบัญชีจะสามารถตรวจพบข้อมูลที่ขัดต่อข้อเท็จจริงอันเป็นสาระสำคัญที่มีอยู่ได้เสมอไป ข้อมูลที่ขัดต่อข้อเท็จจริงอาจเกิดจากการทุจริตหรือข้อผิดพลาดและถือว่ามีสาระสำคัญเมื่อคาดการณ์อย่างสมเหตุสมผลได้ว่ารายการที่ขัดต่อข้อเท็จจริงแต่ละรายการหรือทุกรายการรวมกันจะมีผลต่อการตัดสินใจทางเศรษฐกิจของผู้ใช้งบการเงินจากการใช้งบการเงินเหล่านี้

ในการตรวจสอบของข้าพเจ้าตามมาตรฐานการสอบบัญชี ข้าพเจ้าใช้ดุลยพินิจและการสังเกตและสงสัยเยี่ยงผู้ประกอบวิชาชีพตลอดการตรวจสอบ และข้าพเจ้าได้ปฏิบัติงานดังต่อไปนี้ด้วย

- ระบุและประเมินความเสี่ยงที่อาจมีการแสดงข้อมูลที่ขัดต่อข้อเท็จจริงอันเป็นสาระสำคัญในงบการเงิน ไม่ว่าจะเกิดจากการทุจริตหรือข้อผิดพลาด ออกแบบและปฏิบัติงานตามวิธีการตรวจสอบเพื่อตอบสนองต่อความเสี่ยงเหล่านั้น และได้หลักฐานการสอบบัญชีที่เพียงพอและเหมาะสมเพื่อเป็นเกณฑ์ในการแสดงความเห็นของข้าพเจ้า ความเสี่ยงที่ไม่พบข้อมูลที่ขัดต่อข้อเท็จจริงอันเป็นสาระสำคัญซึ่งเป็นผลมาจากการทุจริตจะสูงกว่าความเสี่ยงที่เกิดจากข้อผิดพลาด เนื่องจากการทุจริตอาจเกี่ยวกับการสมรู้ร่วมคิด การปลอมแปลงเอกสารหลักฐาน การตั้งใจละเว้นการแสดงข้อมูล การแสดงข้อมูลที่ไม่ตรงตามข้อเท็จจริงหรือการแทรกแซงการควบคุมภายใน
- ทำความเข้าใจเกี่ยวกับระบบการควบคุมภายในที่เกี่ยวข้องกับการตรวจสอบ เพื่อออกแบบวิธีการตรวจสอบให้เหมาะสมกับสถานการณ์ แต่ไม่ใช่เพื่อวัตถุประสงค์ในการแสดงความเห็นต่อความมีประสิทธิภาพของการควบคุมภายในของกลุ่มบริษัท
- ประเมินความเหมาะสมของนโยบายการบัญชีที่ผู้บริหารใช้และความสมเหตุสมผลของประมาณการทางบัญชีและการเปิดเผยข้อมูลที่เกี่ยวข้องที่ผู้บริหารจัดทำ

- สรุปลักษณะเกี่ยวกับความเหมาะสมของการใช้เกณฑ์การบัญชีสำหรับกิจการที่ดำเนินงานต่อเนื่องของผู้บริหาร และสรุปจากหลักฐานการสอบบัญชีที่ได้รับว่ามีความไม่แน่นอนที่มีสาระสำคัญเกี่ยวกับเหตุการณ์หรือสถานการณ์ที่อาจเป็นเหตุให้เกิดข้อสงสัยอย่างมีนัยสำคัญต่อความสามารถของกลุ่มบริษัทในการดำเนินงานต่อเนื่องหรือไม่ หากข้าพเจ้าได้ข้อสรุปว่ามีความไม่แน่นอนที่มีสาระสำคัญ ข้าพเจ้าจะต้องให้ข้อสังเกตไว้ในรายงานของผู้สอบบัญชีของข้าพเจ้าถึงการเปิดเผยข้อมูลที่เกี่ยวข้องในงบการเงิน หรือหากเห็นว่าการเปิดเผยดังกล่าวไม่เพียงพอ ข้าพเจ้าจะแสดงความเห็นที่เปลี่ยนแปลงไป ข้อสรุปของข้าพเจ้าขึ้นอยู่กับหลักฐานการสอบบัญชีที่ได้รับจนถึงวันที่ในรายงานของผู้สอบบัญชีของข้าพเจ้า อย่างไรก็ตาม เหตุการณ์หรือสถานการณ์ในอนาคตอาจเป็นเหตุให้กลุ่มบริษัทต้องหยุดการดำเนินงานต่อเนื่องได้
- ประเมินการนำเสนอ โครงสร้างและเนื้อหาของงบการเงินโดยรวม รวมถึงการเปิดเผยข้อมูลที่เกี่ยวข้องตลอดจนประเมินว่างบการเงินแสดงรายการและเหตุการณ์ที่เกิดขึ้น โดยถูกต้องตามที่ควรหรือไม่
- รวบรวมเอกสารหลักฐานการสอบบัญชีที่เหมาะสมอย่างเพียงพอเกี่ยวกับข้อมูลทางการเงินของกิจการ หรือของกิจกรรมทางธุรกิจภายในกลุ่มบริษัทเพื่อแสดงความเห็นต่องบการเงินรวม ข้าพเจ้ารับผิดชอบต่อการกำหนดแนวทาง การควบคุมดูแล และการปฏิบัติงานตรวจสอบกลุ่มบริษัท ข้าพเจ้าเป็นผู้รับผิดชอบ แต่เพียงผู้เดียวต่อความเห็นของข้าพเจ้า

ข้าพเจ้าได้สื่อสารกับผู้มีหน้าที่ในการกำกับดูแลในเรื่องต่างๆซึ่งรวมถึงขอบเขตและช่วงเวลาของการตรวจสอบตามที่ได้อ้างแผนไว้ ประเด็นที่มีนัยสำคัญที่พบจากการตรวจสอบรวมถึงข้อบกพร่องที่มีนัยสำคัญในระบบการควบคุมภายในหากข้าพเจ้าได้พบในระหว่างการตรวจสอบของข้าพเจ้า

ข้าพเจ้าได้ให้คำรับรองแก่ผู้มีหน้าที่ในการกำกับดูแลว่าข้าพเจ้าได้ปฏิบัติตามข้อกำหนดจรรยาบรรณที่เกี่ยวข้องกับความเป็นอิสระและได้สื่อสารกับผู้มีหน้าที่ในการกำกับดูแลเกี่ยวกับความสัมพันธ์ทั้งหมดตลอดจนเรื่องอื่นซึ่งข้าพเจ้าเชื่อว่ามีเหตุผลที่บุคคลภายนอกอาจพิจารณาว่ากระทบต่อความเป็นอิสระของข้าพเจ้าและมาตรการที่ข้าพเจ้าใช้เพื่อป้องกันไม่ให้ข้าพเจ้าขาดความเป็นอิสระ

จากเรื่องทั้งหลายที่สื่อสารกับผู้มีหน้าที่ในการกำกับดูแล ข้าพเจ้าได้พิจารณาเรื่องต่าง ๆ ที่มีนัยสำคัญที่สุดในการตรวจสอบงบการเงินในงวดปัจจุบันและกำหนดเป็นเรื่องสำคัญในการตรวจสอบ ข้าพเจ้าได้อธิบายเรื่องเหล่านี้ไว้ในรายงานของผู้สอบบัญชี เว้นแต่กฎหมายหรือข้อบังคับห้ามไม่ให้เปิดเผยเรื่องดังกล่าวต่อสาธารณะ หรือในสถานการณ์ที่ยากที่จะเกิดขึ้น ข้าพเจ้าพิจารณาว่าไม่ควรสื่อสารเรื่องดังกล่าวในรายงานของข้าพเจ้าเพราะการกระทำดังกล่าวสามารถคาดการณ์ได้อย่างสมเหตุสมผลว่าจะมีผลกระทบในทางลบมากกว่าผลประโยชน์ที่ผู้มีส่วนได้เสียสาธารณะจะได้จากการสื่อสารดังกล่าว

ข้าพเจ้าเป็นผู้รับผิดชอบงานสอบบัญชีและการนำเสนอรายงานฉบับนี้

รุ่งนภา เลิศสุวรรณกุล

ผู้สอบบัญชีรับอนุญาต เลขทะเบียน 3516

บริษัท สำนักงาน อีวาย จำกัด

กรุงเทพฯ: 22 กุมภาพันธ์ 2561

		งบการเงินรวม			งบการเงินเฉพาะกิจการ		
		ณ วันที่	ณ วันที่	ณ วันที่	ณ วันที่	ณ วันที่	ณ วันที่
หมายเหตุ	31 ธันวาคม 2560	31 ธันวาคม 2559	1 มกราคม 2559	31 ธันวาคม 2560	31 ธันวาคม 2559	1 มกราคม 2559	
(หน่วย: บาท)							
(ปรับปรุงใหม่)							
สินทรัพย์							
สินทรัพย์หมุนเวียน							
เงินสดและรายการเทียบเท่าเงินสด	8	513,435,084	111,043,903	44,187,564	462,420,421	70,026,724	16,347,260
ลูกหนี้การค้าและลูกหนี้อื่น	7, 9	25,563,122	23,502,635	18,481,497	20,254,999	18,682,293	12,720,781
รายได้ค้างรับ	7, 10	28,015,627	21,837,247	19,622,642	27,094,530	21,025,905	11,185,933
ลูกหนี้ค้ำสัญญาเช่าซื้อที่ถึงกำหนดชำระ							
ภายในหนึ่งปี	11	311,699	1,823,191	9,413,866	311,699	1,823,191	3,291,411
เงินให้สินเชื่อแก่ลูกหนี้ที่ถึงกำหนดชำระ							
ภายในหนึ่งปี	12	4,223,700	16,935,423	314,368,198	4,223,700	16,935,423	35,920,290
เงินให้สินเชื่อจากการซื้อลูกหนี้คาดว่าจะได้รับชำระ							
ภายในหนึ่งปี	13	498,694,264	427,056,822	503,671,607	350,272,375	317,448,113	424,958,163
เงินให้กู้ยืมระยะสั้นแก่บริษัทที่เกี่ยวข้องกัน	7	-	219,500,000	-	1,551,000,000	1,226,000,000	1,188,500,000
ภาษีมูลค่าเพิ่มรอเรียกคืน		62,468,340	62,468,340	62,468,340	36,758,988	36,758,988	36,758,988
สินทรัพย์หมุนเวียนอื่น	14	38,589,413	32,729,103	19,395,129	24,657,406	21,930,340	16,446,211
รวมสินทรัพย์หมุนเวียน		1,171,301,249	916,896,664	991,608,843	2,476,994,118	1,730,630,977	1,746,129,037
สินทรัพย์ไม่หมุนเวียน							
เงินฝากธนาคารที่มีภาระค้ำประกัน		1,946,185	1,915,935	2,058,720	901,535	880,982	1,035,860
ลูกหนี้ค้ำสัญญาเช่าซื้อที่ถึงกำหนดชำระ							
เกินกว่าหนึ่งปี	11	-	213,650	13,931,307	-	213,650	2,907,918
เงินให้สินเชื่อแก่ลูกหนี้ที่ถึงกำหนดชำระ							
เกินกว่าหนึ่งปี	12	858,383	7,796,898	303,411,707	858,383	7,796,898	46,105,347
เงินให้สินเชื่อจากการซื้อลูกหนี้คาดว่าจะได้รับชำระ							
เกินกว่าหนึ่งปี	13	3,816,729,798	3,021,117,160	2,325,882,143	1,785,229,073	2,034,181,476	1,663,981,349
เงินลงทุนในบริษัทย่อย	15	-	-	-	704,257,363	157,965,584	124,358,752
เงินลงทุนระยะยาวอื่น		104,346,295	104,346,295	-	104,346,295	104,346,295	-
อุปกรณ์	16	86,317,011	53,189,789	52,181,367	74,088,772	47,461,937	42,076,860
คอมพิวเตอร์ซอฟต์แวร์	17	16,239,613	21,387,053	21,256,415	15,698,010	21,348,726	13,786,450
สินทรัพย์ภาษีเงินได้รอการตัดบัญชี	27	30,501,625	30,123,669	23,913,964	26,197,907	28,312,421	22,102,523
สินทรัพย์ไม่หมุนเวียนอื่น	7	19,670,081	6,976,102	6,723,600	17,514,565	5,797,647	4,544,048
รวมสินทรัพย์ไม่หมุนเวียน		4,076,608,991	3,247,066,551	2,749,359,223	2,729,091,903	2,408,305,616	1,920,899,107
รวมสินทรัพย์		5,247,910,240	4,163,963,215	3,740,968,066	5,206,086,021	4,138,936,593	3,667,028,144

หมายเหตุประกอบงบการเงินเป็นส่วนหนึ่งของงบการเงินนี้

บริษัท เจ เอ็ม ที เนท์เวอร์ค เซอร์วิสเซส จำกัด (มหาชน) และบริษัทย่อย

งบแสดงฐานะการเงิน (ต่อ)

ณ วันที่ 31 ธันวาคม 2560

(หน่วย: บาท)

		งบการเงินรวม			งบการเงินเฉพาะกิจการ		
		ณ วันที่	ณ วันที่	ณ วันที่	ณ วันที่	ณ วันที่	ณ วันที่
	หมายเหตุ	31 ธันวาคม 2560	31 ธันวาคม 2559	1 มกราคม 2559	31 ธันวาคม 2560	31 ธันวาคม 2559	1 มกราคม 2559
(ปรับปรุงใหม่)							
หนี้สินและส่วนของผู้ถือหุ้น							
หนี้สินหมุนเวียน							
เงินกู้ยืมระยะสั้นจากสถาบันการเงิน		-	-	442,500,000	-	-	442,500,000
เจ้าหนี้การค้าและเจ้าหนี้อื่น	7, 19	34,791,815	320,694,849	73,617,228	30,418,978	318,164,493	48,786,101
เงินกู้ยืมระยะยาวที่กำหนดชำระภายในหนึ่งปี	21	102,028,015	101,280,000	314,502,400	102,028,015	101,280,000	314,502,400
หุ้นกู้ที่ถึงกำหนดชำระภายในหนึ่งปี	22	99,880,954	609,398,136	-	99,880,954	609,398,136	-
เงินกู้ยืมระยะสั้น	18	139,516,001	592,524,140	460,000,000	139,516,001	592,524,140	460,000,000
ภาษีเงินได้ค้างจ่าย		43,688,609	23,232,355	24,296,627	11,530,279	10,663,925	7,752,886
หนี้สินหมุนเวียนอื่น	7, 20	10,696,559	18,807,608	35,842,420	7,462,562	9,786,963	4,238,076
รวมหนี้สินหมุนเวียน		430,601,953	1,665,937,088	1,350,758,675	390,836,789	1,641,817,657	1,277,779,463
หนี้สินไม่หมุนเวียน							
เงินกู้ยืมระยะยาว - สุทธิจากส่วนที่							
ถึงกำหนดชำระภายในหนึ่งปี	21	394,275,056	-	101,280,000	394,275,056	-	101,280,000
หุ้นกู้ - สุทธิจากส่วนที่ถึงกำหนดชำระภายในหนึ่งปี	22	2,084,289,763	548,898,965	610,000,000	2,084,289,763	548,898,965	610,000,000
สำรองผลประโยชน์ระยะยาวของพนักงาน	23	1,220,217	5,491,452	5,139,819	1,151,534	5,201,833	4,508,204
หนี้สินไม่หมุนเวียนอื่น		12,324,663	7,797,179	5,162,740	10,334,663	7,179,677	4,833,745
รวมหนี้สินไม่หมุนเวียน		2,492,109,699	562,187,596	721,582,559	2,490,051,016	561,280,475	720,621,949
รวมหนี้สิน		2,922,711,652	2,228,124,684	2,072,341,234	2,880,887,805	2,203,098,132	1,998,401,412
ส่วนของผู้ถือหุ้น							
ทุนเรือนหุ้น	24						
ทุนจดทะเบียน							
หุ้นสามัญ 444,000,000 หุ้น มูลค่าหุ้นละ 1 บาท		444,000,000	444,000,000	444,000,000	444,000,000	444,000,000	444,000,000
ทุนออกจำหน่ายและชำระเต็มมูลค่าแล้ว							
หุ้นสามัญ 379,976,470 หุ้น มูลค่าหุ้นละ 1 บาท							
(2559: หุ้นสามัญ 369,999,930 หุ้น							
มูลค่าหุ้นละ 1 บาท)		379,976,470	369,999,930	369,999,930	379,976,470	369,999,930	369,999,930
ส่วนเกินมูลค่าหุ้นสามัญ		1,260,926,023	1,093,231,165	1,093,231,165	1,260,926,023	1,093,231,165	1,093,231,165
เงินรับล่วงหน้าค่าหุ้น	24	193,958,699	36,004,536	-	193,958,699	36,004,536	-
กำไรสะสม							
จัดสรรแล้ว - สรรองตามกฎหมาย		44,400,000	44,400,000	44,400,000	44,400,000	44,400,000	44,400,000
ยังไม่ได้จัดสรร		446,270,862	392,202,830	160,995,637	446,270,862	392,202,830	160,995,637
องค์ประกอบอื่นของส่วนของผู้ถือหุ้น		(333,838)	-	-	(333,838)	-	-
ส่วนของผู้ถือหุ้นของบริษัทฯ		2,325,198,216	1,935,838,461	1,668,626,732	2,325,198,216	1,935,838,461	1,668,626,732
ส่วนของผู้มีส่วนได้เสียที่ไม่มีอำนาจควบคุมของบริษัทย่อย		372	70	100	-	-	-
รวมส่วนของผู้ถือหุ้น		2,325,198,588	1,935,838,531	1,668,626,832	2,325,198,216	1,935,838,461	1,668,626,732
รวมหนี้สินและส่วนของผู้ถือหุ้น		5,247,910,240	4,163,963,215	3,740,968,066	5,206,086,021	4,138,936,593	3,667,028,144
		-	-	-	-	-	-

หมายเหตุประกอบงบการเงินเป็นส่วนหนึ่งของงบการเงินนี้

กรรมการ

(หน่วย: บาท)

หมายเหตุ	งบการเงินรวม		งบการเงินเฉพาะกิจการ	
	2560	2559	2560	2559 (ปรับปรุงใหม่)
กำไรขาดทุน:				
รายได้				
รายได้จากการให้บริการคิดตามหนี้สิน				
และบริกรอื่น	7	241,998,044	135,238,786	231,782,873
รายได้จากการเรียกเก็บหนี้จากลูกหนี้ที่รับซื้อ		1,109,803,023	738,916,198	565,800,599
รายได้ดอกเบี้ยและรายได้ที่เกี่ยวข้อง	7	4,455,145	189,592,485	4,455,145
รวมรายได้		1,356,256,212	1,063,747,469	802,038,617
ต้นทุนการให้บริการ	7	(574,401,106)	(377,869,363)	(452,117,980)
กำไรขั้นต้น		781,855,106	685,878,106	349,920,637
รายได้อื่น	7	5,433,611	8,570,502	67,700,415
กำไรจากการเปลี่ยนแปลงสัดส่วนเงินลงทุน				
ในบริษัทย่อยเป็นเงินลงทุนระยะยาวอื่น	15.2	-	143,916,494	-
กำไรก่อนค่าใช้จ่าย		787,288,717	838,365,102	417,621,052
ค่าใช้จ่ายในการบริหาร	7	(211,006,192)	(416,867,961)	(176,246,179)
รวมค่าใช้จ่าย		(211,006,192)	(416,867,961)	(176,246,179)
กำไรจากการดำเนินงาน		576,282,525	421,497,141	241,374,873
ค่าใช้จ่ายทางการเงิน		(76,872,763)	(84,554,666)	(76,872,763)
กำไรจากการดำเนินงาน - สุทธิจากค่าใช้จ่ายทางการเงิน		499,409,762	336,942,475	164,502,110
ส่วนแบ่งกำไรจากเงินลงทุนในบริษัทย่อย	15.2	-	-	261,669,118
กำไรก่อนค่าใช้จ่ายภาษีเงินได้		499,409,762	336,942,475	426,171,228
ค่าใช้จ่ายภาษีเงินได้	27	(103,277,190)	(46,535,323)	(30,038,956)
กำไรสำหรับปี		396,132,572	290,407,152	396,132,272
กำไรขาดทุนเบ็ดเสร็จอื่น:				
รายการที่จะถูกบันทึกในส่วนของกำไรหรือขาดทุนในภายหลัง				
ผลต่างของอัตราแลกเปลี่ยนจากการแปลงค่างบการเงินที่เป็น				
เงินตราต่างประเทศ		(333,838)	-	-
ส่วนแบ่งกำไรขาดทุนเบ็ดเสร็จอื่นจากเงินลงทุน				
ในบริษัทย่อย	15.2	-	-	(333,838)
รายการที่จะถูกบันทึกในส่วนของกำไรหรือขาดทุนในภายหลัง		(333,838)	-	(333,838)
รายการที่จะไม่ถูกบันทึกในส่วนของกำไรหรือขาดทุนในภายหลัง				
ผลกำไรจากการประมาณการตามหลักคณิตศาสตร์ประกันภัย -				
สุทธิจากภาษีเงินได้		3,896,052	-	3,624,155
ส่วนแบ่งกำไรขาดทุนเบ็ดเสร็จอื่นจากเงินลงทุน				
ในบริษัทย่อย - สุทธิจากภาษีเงินได้	15.2	-	-	271,895
รายการที่จะไม่ถูกบันทึกในส่วนของกำไรหรือขาดทุนในภายหลัง				
- สุทธิจากภาษีเงินได้		3,896,052	-	3,896,050
กำไรขาดทุนเบ็ดเสร็จอื่นสำหรับปี		3,562,214	-	3,562,212
กำไรขาดทุนเบ็ดเสร็จรวมสำหรับปี		399,694,786	290,407,152	399,694,484

หมายเหตุประกอบงบการเงินเป็นส่วนหนึ่งของงบการเงินนี้

บริษัท เจ เอ็ม ที เน็ทเวอร์ค เซอร์วิสส์ จำกัด (มหาชน) และบริษัทย่อย
งบกำไรขาดทุนเบ็ดเสร็จ (ต่อ)
สำหรับปีสิ้นสุดวันที่ 31 ธันวาคม 2560

(หน่วย: บาท)

หมายเหตุ	งบการเงินรวม		งบการเงินเฉพาะกิจการ	
	2560	2559	2560	2559 (ปรับปรุงใหม่)
การแบ่งปันกำไร				
ส่วนที่เป็นของผู้ถือหุ้นของบริษัทฯ	396,132,272	290,407,182	396,132,272	290,407,182
ส่วนที่เป็นของผู้มีส่วนได้เสียที่ไม่มีอำนาจควบคุม				
ของบริษัทย่อย	300	(30)		
	<u>396,132,572</u>	<u>290,407,152</u>		
การแบ่งปันกำไรขาดทุนเบ็ดเสร็จรวม				
ส่วนที่เป็นของผู้ถือหุ้นของบริษัทฯ	399,694,484	290,407,182	399,694,484	290,407,182
ส่วนที่เป็นของผู้มีส่วนได้เสียที่ไม่มีอำนาจควบคุม				
ของบริษัทย่อย	302	(30)		
	<u>399,694,786</u>	<u>290,407,152</u>		
กำไรต่อหุ้น	28			
กำไรต่อหุ้นขั้นพื้นฐาน				
กำไรส่วนที่เป็นของผู้ถือหุ้นของบริษัทฯ (บาทต่อหุ้น)	<u>1.06</u>	<u>0.78</u>	<u>1.06</u>	<u>0.78</u>
กำไรต่อหุ้นปรับลด				
กำไรสำหรับปี (บาทต่อหุ้น)	<u>1.00</u>		<u>1.00</u>	
หมายเหตุประกอบงบการเงินเป็นส่วนหนึ่งของงบการเงินนี้				

บริษัท เจ เอ็ม ที เน็ตเวิร์ค เซอร์วิส จำกัด (มหาชน) และบริษัทย่อย
งบกระแสเงินสด
สำหรับปีสิ้นสุดวันที่ 31 ธันวาคม 2560

(หน่วย: บาท)

	งบการเงินรวม		งบการเงินเฉพาะกิจการ	
	2560	2559	2560	2559
				(ปรับปรุงใหม่)
กระแสเงินสดจากกิจกรรมดำเนินงาน				
ทำมาก่อนภาษี	499,409,762	336,942,475	426,171,228	316,287,329
รายการปรับกระทบยอดกำไรก่อนภาษีเป็นเงินสดรับ (จ่าย)				
จากกิจกรรมดำเนินงาน				
ค่าเสื่อมราคาและค่าตัดจำหน่าย	37,689,877	28,015,997	34,360,695	23,196,003
หนี้สูญและหนี้สงสัยจะสูญ (โอนกลับ)	(967,072)	199,715,612	(1,217,891)	31,741,893
ส่วนแบ่งกำไรจากเงินลงทุนในบริษัทย่อย	-	-	(261,669,118)	(134,953,127)
กำไรจากการเปลี่ยนแปลงสัดส่วนเงินลงทุนในบริษัทย่อย				
เป็นเงินลงทุนระยะยาวอื่น	-	(143,916,494)	-	-
ขาดทุน (กำไร) จากการจำหน่ายและตัดจำหน่าย				
อุปกรณ์และคอมพิวเตอร์ซอฟต์แวร์	(551,309)	54,942	(541,815)	134,348
กำไรจากการจำหน่ายทรัพย์สินรอกการขาย	(778,926)	-	-	-
ค่าใช้จ่ายผลประโยชน์ระยะยาวของพนักงาน	806,494	1,349,283	687,559	693,629
ดอกเบี้ยรับ	(8,204,532)	(101,585,527)	(52,672,875)	(90,864,201)
ค่าใช้จ่ายดอกเบี้ย	76,872,763	84,554,666	76,872,763	84,554,666
กำไรจากการดำเนินงานก่อนการเปลี่ยนแปลงในสินทรัพย์				
และหนี้สินดำเนินงาน	604,277,057	405,130,954	221,990,546	230,790,540
สินทรัพย์ดำเนินงาน (เพิ่มขึ้น) ลดลง				
ลูกหนี้การค้าและลูกหนี้อื่น	(2,311,306)	(12,163,286)	(1,572,706)	(6,059,417)
รายได้ค้างรับ	(6,051,529)	(2,422,266)	(5,941,774)	(8,634,587)
สินทรัพย์หมุนเวียนอื่น	(5,707,641)	(29,553,391)	(2,825,409)	(11,596,169)
ลูกหนี้จากการให้เข้าซื้อ	2,129,571	8,387,596	2,129,571	3,574,175
เงินให้สินเชื่อแก่ลูกหนี้และดอกเบี้ยค้างรับ	14,281,816	(1,457,306,943)	14,281,816	26,773,014
เงินให้สินเชื่อจากการซื้อลูกหนี้	(1,156,414,344)	(327,593,794)	(68,937,090)	28,317,554
สินทรัพย์ไม่หมุนเวียนอื่น	(12,693,979)	(5,614,720)	(11,716,918)	(1,253,600)
หนี้สินดำเนินงานเพิ่มขึ้น (ลดลง)				
เจ้าหนี้การค้าและเจ้าหนี้อื่น	6,249,515	(18,358,474)	4,657,589	(30,293,333)
หนี้สินหมุนเวียนอื่น	(8,111,049)	7,749,266	(2,324,401)	5,548,887
จ่ายผลประโยชน์ระยะยาวของพนักงาน	(207,664)	-	(207,664)	-
หนี้สินไม่หมุนเวียนอื่น	4,527,484	2,975,439	3,154,986	2,345,932
เงินสดจาก (ใช้ไป) กิจกรรมดำเนินงาน	(560,032,069)	(1,428,769,619)	152,688,546	239,512,996
รับจากดอกเบี้ย	8,077,681	78,215,476	52,546,024	89,658,816
จ่ายดอกเบี้ย	(68,244,137)	(79,601,235)	(68,244,137)	(79,601,235)
จ่ายภาษีเงินได้	(84,423,917)	(55,032,096)	(27,964,127)	(29,179,005)
เงินสดสุทธิจาก (ใช้ไป) กิจกรรมดำเนินงาน	(704,622,442)	(1,485,187,474)	109,026,306	220,391,572

หมายเหตุประกอบงบการเงินเป็นส่วนหนึ่งของงบการเงินนี้

บริษัท เจ เอ็ม ที เนท์เวิร์ค เซอร์วิสส์ จำกัด (มหาชน) และบริษัทย่อย

งบกระแสเงินสด (ต่อ)

สำหรับปีสิ้นสุดวันที่ 31 ธันวาคม 2560

(หน่วย: บาท)

	งบการเงินรวม		งบการเงินเฉพาะกิจการ	
	2560	2559	2560	2559 (ปรับปรุงใหม่)
กระแสเงินสดจากกิจกรรมลงทุน				
เงินฝากธนาคารที่มีภาระค่าประกันลดลง (เพิ่มขึ้น)	(30,250)	142,785	(20,553)	154,878
เงินให้กู้ยืมระยะสั้นแก่บริษัทที่เกี่ยวข้องกันลดลง (เพิ่มขึ้น)	219,500,000	870,000,000	(325,000,000)	(37,500,000)
เงินสดจ่ายเพื่อลงทุนในบริษัทย่อย	-	-	(284,684,604)	(3,000,000)
เงินสดรับจากการจำหน่ายอุปกรณ์	1,450,010	803,738	1,343,939	616,822
เงินสดจ่ายเพื่อซื้ออุปกรณ์และคอมพิวเตอร์ซอฟต์แวร์	(72,483,377)	(111,084,950)	(62,304,510)	(30,440,055)
เงินสดรับจากการจำหน่ายทรัพย์สินถาวร	4,877,959	-	-	-
เงินสดเพิ่มขึ้นสุทธิจากการเปลี่ยนแปลงสัดส่วน				
เงินลงทุนในบริษัทย่อยเป็นเงินลงทุนระยะยาวอื่น				
(หมายเหตุ 15)	-	888,725,993	-	-
เงินสดสุทธิจาก (ใช้ไปใน) กิจกรรมลงทุน	153,314,342	1,648,587,566	(670,665,728)	(70,168,355)
กระแสเงินสดจากกิจกรรมจัดหาเงิน				
เงินกู้ยืมระยะสั้นจากสถาบันการเงินลดลง	-	(442,500,000)	-	(442,500,000)
เงินกู้ยืมระยะสั้นเพิ่มขึ้น (ลดลง)	(455,000,000)	135,000,000	(455,000,000)	135,000,000
เงินสดรับจากเงินกู้ยืมระยะยาว	497,000,000	-	497,000,000	-
เงินสดจ่ายชำระหนี้เงินกู้ยืมระยะยาว	(101,280,000)	(314,502,400)	(101,280,000)	(314,502,400)
เงินสดรับจากการออกหุ้นกู้	1,640,000,000	550,000,000	1,640,000,000	550,000,000
เงินสดจ่ายชำระหุ้นกู้	(610,000,000)	-	(610,000,000)	-
เงินสดจ่ายค่าธรรมเนียมทางการเงิน	(6,352,152)	(1,345,900)	(6,352,152)	(1,345,900)
เงินสดรับล่วงหน้าค่าหุ้น	335,625,561	36,004,536	335,625,561	36,004,536
จ่ายเงินปันผล	(345,960,290)	(59,199,989)	(345,960,290)	(59,199,989)
เงินสดสุทธิจาก (ใช้ไปใน) กิจกรรมจัดหาเงิน	954,033,119	(96,543,753)	954,033,119	(96,543,753)
ผลต่างจากการแปลงค่างบการเงิน	(333,838)	-	-	-
เงินสดและรายการเทียบเท่าเงินสดเพิ่มขึ้นสุทธิ	402,391,181	66,856,339	392,393,697	53,679,464
เงินสดและรายการเทียบเท่าเงินสดต้นปี	111,043,903	44,187,564	70,026,724	16,347,260
เงินสดและรายการเทียบเท่าเงินสดปลายปี	513,435,084	111,043,903	462,420,421	70,026,724
	-	-	-	-
ข้อมูลงบกระแสเงินสดเพิ่มเติม:				
รายการที่ไม่ใช่เงินสด				
เงินให้สินเชื่อจากการซื้อลูกหนี้ด้วยคุณภาพของสถาบันการเงินโดยการ				
ผ่อนชำระซึ่งไม่กระทบกระแสเงินสด	-	291,345,458	-	291,345,458
เจ้าหน้าที่จากการซื้อสินทรัพย์และคอมพิวเตอร์ซอฟต์แวร์	908,900	6,823,917	288,900	6,454,472

หมายเหตุประกอบงบการเงินเป็นส่วนหนึ่งของงบการเงินนี้

บริษัท เจ เอ็ม ที เทวอโรค เซอร์วิสเซส จำกัด (มหาชน) และบริษัทย่อย
งบแสดงการเปลี่ยนแปลงส่วนของผู้ถือหุ้น
สำหรับปีสิ้นสุดวันที่ 31 ธันวาคม 2560

(หน่วย: บาท)

	งบการเงินรวม									
	ส่วนของผู้ถือหุ้นของบริษัทฯ									
	องค์ประกอบอื่น									
	ของส่วนของผู้ถือหุ้น									
	กำไรขาดทุนเบ็ดเสร็จอื่น									
ทุนเรือนหุ้น ที่ออกและชำระแล้ว	ส่วนเกินมูลค่า หุ้นสามัญ	เงินรับล่วงหน้า ค้างหุ้น	กำไรสะสม			รวม	ส่วนของผู้ถือหุ้น ไม่มีอำนาจควบคุม ของบริษัทย่อย	รวม	ส่วนของผู้ถือหุ้น	
			จัดสรรแล้ว	ยังไม่จัดสรร	ผลต่างจาก การแปลงค่า งบการเงินที่เป็น เงินตราต่างประเทศ					
369,999,930	1,093,231,165	-	44,400,000	160,995,637	-	1,668,626,732	100	1,668,626,832	1,668,626,832	
-	-	-	-	290,407,182	-	290,407,182	(30)	290,407,152	290,407,152	
-	-	-	-	-	-	-	-	(30)	290,407,152	
-	-	36,004,536	-	-	-	-	36,004,536	-	36,004,536	
-	-	-	-	(59,199,989)	-	(59,199,989)	-	-	(59,199,989)	
369,999,930	1,093,231,165	36,004,536	44,400,000	392,202,830	-	1,935,838,461	70	1,935,838,531	1,935,838,531	
369,999,930	1,093,231,165	36,004,536	44,400,000	392,202,830	-	1,935,838,461	70	1,935,838,531	1,935,838,531	
-	-	-	-	396,132,272	-	396,132,272	300	396,132,572	396,132,572	
-	-	-	-	3,896,050	(333,838)	3,562,212	2	3,562,214	3,562,214	
-	-	-	-	400,028,322	(333,838)	399,694,484	302	399,694,786	399,694,786	
9,976,540	167,694,858	(177,671,398)	-	-	-	-	-	-	-	
-	-	335,625,561	-	-	-	335,625,561	-	335,625,561	335,625,561	
-	-	-	-	(345,960,290)	-	(345,960,290)	-	(345,960,290)	(345,960,290)	
379,976,470	1,260,926,023	193,958,699	44,400,000	446,270,862	(333,838)	2,325,198,216	372	2,325,198,588	2,325,198,588	
-	-	-	-	-	-	-	-	-	-	
-	-	-	-	-	-	-	-	-	-	

หมายเหตุประกอบงบการเงินเป็นส่วนหนึ่งของงบการเงินนี้

บริษัท เจ เอ็ม ที เนท์เวอร์ค เซอร์วิสส์ จำกัด (มหาชน) และบริษัทย่อย
งบแสดงการเปลี่ยนแปลงส่วนของผู้ถือหุ้น (ต่อ)
สำหรับปีสิ้นสุดวันที่ 31 ธันวาคม 2560

(หน่วย: บาท)

	งบการเงินเฉพาะกิจการ						องค์ประกอบอื่น ของส่วนของผู้ถือหุ้น	
	ทุนเรือนหุ้น ที่ออกและชำระแล้ว	ส่วนเกินมูลค่า หุ้นสามัญ	เงินรับล่วงหน้า ค่าหุ้น	กำไรสะสม		กำไรขาดทุนเบ็ดเสร็จอื่น	รวม ส่วนของผู้ถือหุ้น	
				จัดสรรแล้ว	ยังไม่ได้จัดสรร	ส่วนแบ่งกำไรขาดทุน		
						เบ็ดเสร็จอื่นจาก		
						เงินลงทุนในบริษัทย่อย		
ยอดคงเหลือ ณ วันที่ 31 ธันวาคม 2558								
- ตามที่รายงานไว้เดิม	369,999,930	1,093,231,165	-	44,400,000	162,920,103	-	1,670,551,198	
ผลสะสมจากการเปลี่ยนแปลงนโยบายการบัญชี เกี่ยวกับเงินลงทุนในบริษัทย่อย (หมายเหตุ 4.1)	-	-	-	-	(1,924,466)	-	(1,924,466)	
ยอดคงเหลือ ณ วันที่ 31 ธันวาคม 2558								
- หลังการปรับปรุง	369,999,930	1,093,231,165	-	44,400,000	160,995,637	-	1,668,626,732	
กำไรสำหรับปี (ปรับปรุงใหม่)	-	-	-	-	290,407,182	-	290,407,182	
กำไรขาดทุนเบ็ดเสร็จอื่นสำหรับปี	-	-	-	-	-	-	-	
กำไรขาดทุนเบ็ดเสร็จรวมสำหรับปี	-	-	-	-	290,407,182	-	290,407,182	
เงินรับล่วงหน้าค่าหุ้นจากการใช้สิทธิ								
ตามใบสำคัญแสดงสิทธิ (หมายเหตุ 24)	-	-	36,004,536	-	-	-	36,004,536	
เงินปันผลจ่าย (หมายเหตุ 31)	-	-	-	-	(59,199,989)	-	(59,199,989)	
ยอดคงเหลือ ณ วันที่ 31 ธันวาคม 2559	369,999,930	1,093,231,165	36,004,536	44,400,000	392,202,830	-	1,935,838,461	
ยอดคงเหลือ ณ วันที่ 31 ธันวาคม 2559								
- ตามที่รายงานไว้เดิม	369,999,930	1,093,231,165	36,004,536	44,400,000	264,237,176	-	1,807,872,807	
ผลสะสมจากการเปลี่ยนแปลงนโยบายการบัญชี เกี่ยวกับเงินลงทุนในบริษัทย่อย (หมายเหตุ 4.1)	-	-	-	-	127,965,654	-	127,965,654	
ยอดคงเหลือ ณ วันที่ 31 ธันวาคม 2559								
- หลังการปรับปรุง	369,999,930	1,093,231,165	36,004,536	44,400,000	392,202,830	-	1,935,838,461	
กำไรสำหรับปี	-	-	-	-	396,132,272	-	396,132,272	
กำไรขาดทุนเบ็ดเสร็จอื่นสำหรับปี	-	-	-	-	3,896,050	(333,838)	3,562,212	
กำไรขาดทุนเบ็ดเสร็จรวมสำหรับปี	-	-	-	-	400,028,322	(333,838)	399,694,484	
เพิ่มทุนจากการใช้สิทธิตามใบสำคัญ แสดงสิทธิ (หมายเหตุ 24)	9,976,540	167,694,858	(177,671,398)	-	-	-	-	
เงินรับล่วงหน้าค่าหุ้นจากการใช้สิทธิ								
ตามใบสำคัญแสดงสิทธิ (หมายเหตุ 24)	-	-	335,625,561	-	-	-	335,625,561	
เงินปันผลจ่าย (หมายเหตุ 31)	-	-	-	-	(345,960,290)	-	(345,960,290)	
ยอดคงเหลือ ณ วันที่ 31 ธันวาคม 2560	379,976,470	1,260,926,023	193,958,699	44,400,000	446,270,862	(333,838)	2,325,198,216	
	-	-	-	-	-	-	-	
	-	-	-	-	-	-	-	

หมายเหตุประกอบงบการเงินเป็นส่วนหนึ่งของงบการเงินนี้

บริษัท เจ เอ็ม ที เนท์เวอร์ค เซอร์วิสส์ จำกัด (มหาชน) และบริษัทย่อย

หมายเหตุประกอบงบการเงินรวม

สำหรับปีสิ้นสุดวันที่ 31 ธันวาคม 2560

1. ข้อมูลทั่วไป

บริษัท เจ เอ็ม ที เนท์เวอร์ค เซอร์วิสส์ จำกัด (มหาชน) (“บริษัทฯ”) เป็นบริษัทมหาชนซึ่งจัดตั้งและมีภูมิลำเนาในประเทศไทย โดยมีบริษัท เจ มาร์ท จำกัด (มหาชน) ซึ่งเป็นบริษัทที่จดทะเบียนจัดตั้งในประเทศไทย เป็นบริษัทใหญ่ ธุรกิจหลักของบริษัทฯคือการให้บริการติดตามหนี้สิน ชื่อลูกค้านี้คือคุณภาพมาบริหารและติดตามเรียกเก็บเงิน ให้บริการสินเชื่อลิสซิ่ง นายหน้าประกันภัย และการให้สินเชื่อรายย่อย ที่อยู่ตามที่จดทะเบียนของบริษัทฯอยู่ที่ เลขที่ 325/7 อาคารเจมาร์ท ชั้น 4 - 6 ถนนรามคำแหง แขวงสะพานสูง เขตสะพานสูง กรุงเทพมหานคร

2. เกณฑ์ในการจัดทำงบการเงิน

2.1 งบการเงินนี้จัดทำขึ้นตามมาตรฐานการรายงานทางการเงินที่กำหนดในพระราชบัญญัติวิชาชีพบัญชี พ.ศ. 2547 โดยแสดงรายการในงบการเงินตามข้อกำหนดในประกาศกรมพัฒนาธุรกิจการค้า ลงวันที่ 11 ตุลาคม 2559 ออกตามความในพระราชบัญญัติการบัญชี พ.ศ. 2543

งบการเงินฉบับภาษาไทยเป็นงบการเงินฉบับที่บริษัทฯใช้เป็นทางการตามกฎหมาย งบการเงินฉบับภาษาอังกฤษแปลจากงบการเงินฉบับภาษาไทยนี้

งบการเงินนี้ได้จัดทำขึ้นโดยใช้เกณฑ์ราคาทุนเดิมเว้นแต่จะได้เปิดเผยเป็นอย่างอื่นในนโยบายการบัญชี

2.2 เกณฑ์ในการจัดทำงบการเงินรวม

ก) งบการเงินรวมนี้ได้จัดทำขึ้นโดยรวมงบการเงินของบริษัท เจ เอ็ม ที เนท์เวอร์ค เซอร์วิสส์ จำกัด (มหาชน) (ซึ่งต่อไปนี้จะเรียกว่า “บริษัทฯ”) และบริษัทย่อย (ซึ่งต่อไปนี้จะเรียกว่า “บริษัทย่อย”) ดังต่อไปนี้

ชื่อบริษัท	ลักษณะธุรกิจ	จัดตั้งขึ้นในประเทศ	อัตราร้อยละของการถือหุ้น	
			2560 (ร้อยละ)	2559 (ร้อยละ)
บริษัท เจ อินชัวร์นซ์ โบรกเกอร์ จำกัด	นายหน้าประกันวินาศภัย	ไทย	99.99	99.99
บริษัท บริหารสินทรัพย์ เจ จำกัด	บริหารจัดการหนี้สิน	ไทย	99.99	99.99
JMT (CAMBODIA) CO., LTD.	บริการติดตามหนี้สิน	กัมพูชา	100.00	-

- ข) บริษัทฯจะถือว่ามีการควบคุมกิจการที่เข้าไปลงทุนหรือบริษัทย่อยได้ หากบริษัทฯมีสิทธิได้รับหรือมีส่วนได้เสียในผลตอบแทนของกิจการที่เข้าไปลงทุน และสามารถใช้อำนาจในการสั่งการกิจกรรมที่ส่งผลกระทบอย่างมีนัยสำคัญต่อจำนวนเงินผลตอบแทนนั้นได้
- ค) บริษัทฯนำงบการเงินของบริษัทย่อยมารวมในการจัดทำงบการเงินรวมตั้งแต่วันที่บริษัทฯมีอำนาจในการควบคุมบริษัทย่อยจนถึงวันที่บริษัทฯสิ้นสุดการควบคุมบริษัทย่อยนั้น
- ง) งบการเงินของบริษัทย่อยได้จัดทำขึ้นโดยใช้นโยบายการบัญชีที่สำคัญเช่นเดียวกันกับของบริษัทฯ
- จ) สินทรัพย์และหนี้สินตามงบการเงินของบริษัทย่อยซึ่งจัดตั้งในต่างประเทศแปลงค่าเป็นเงินบาทโดยใช้อัตราแลกเปลี่ยน ณ วันสิ้นรอบระยะเวลารายงาน ส่วนรายได้และค่าใช้จ่ายแปลงค่าเป็นเงินบาทโดยใช้อัตราแลกเปลี่ยนถัวเฉลี่ยรายเดือน ผลต่างซึ่งเกิดขึ้นจากการแปลงค่าดังกล่าวได้แสดงไว้เป็นรายการ “ผลต่างจากการแปลงค่างบการเงินที่เป็นเงินตราต่างประเทศ” ในงบแสดงการเปลี่ยนแปลงส่วนของผู้ถือหุ้น
- ฉ) ยอดคงค้างระหว่างบริษัทฯและบริษัทย่อย รายการค้าระหว่างกันที่มีสาระสำคัญได้ถูกตัดออกจากงบการเงินรวมนี้แล้ว
- ช) ส่วนของผู้มีส่วนได้เสียที่ไม่มีอำนาจควบคุม คือ จำนวนกำไรหรือขาดทุนและสินทรัพย์สุทธิของบริษัทย่อยส่วนที่ไม่ได้เป็นของบริษัทฯ และแสดงเป็นรายการแยกต่างหากในส่วนของกำไรหรือขาดทุนรวมและส่วนของผู้ถือหุ้นในงบแสดงฐานะการเงินรวม

2.3 บริษัทฯจัดทำงบการเงินเฉพาะกิจการ โดยแสดงเงินลงทุนในบริษัทย่อยตามวิธีส่วนได้เสีย

3. มาตรฐานการรายงานทางการเงินใหม่

ก. มาตรฐานการรายงานทางการเงินที่เริ่มมีผลบังคับใช้ในปัจจุบัน

ในระหว่างปี บริษัทฯและบริษัทย่อยได้นำมาตรฐานการรายงานทางการเงินและการตีความมาตรฐานการรายงานทางการเงินฉบับปรับปรุง (ปรับปรุง 2559) รวมถึงแนวปฏิบัติทางบัญชีฉบับใหม่ ซึ่งมีผลบังคับใช้สำหรับงบการเงินที่มีรอบระยะเวลาบัญชีที่เริ่มในหรือหลังวันที่ 1 มกราคม 2560 มาถือปฏิบัติ มาตรฐานการรายงานทางการเงินดังกล่าวได้รับการปรับปรุงหรือจัดให้มีขึ้นเพื่อให้มีเนื้อหาเท่าเทียมกับมาตรฐานการรายงานทางการเงินระหว่างประเทศ โดยส่วนใหญ่เป็นการปรับปรุงถ้อยคำและคำศัพท์ การตีความและการให้แนวปฏิบัติทางการบัญชีกับผู้ใช้งานมาตรฐาน การนำมาตรฐานการรายงานทางการเงินดังกล่าวมาถือปฏิบัตินี้ไม่มีผลกระทบอย่างเป็นสาระสำคัญต่องบการเงินของบริษัทฯและบริษัทย่อย ยกเว้นมาตรฐานการบัญชีดังต่อไปนี้

มาตรฐานการบัญชี ฉบับที่ 27 (ปรับปรุง 2559) เรื่อง งบการเงินเฉพาะกิจการ

มาตรฐานฉบับปรับปรุงนี้กำหนดทางเลือกเพิ่มเติมสำหรับการบันทึกบัญชีเงินลงทุนในบริษัทย่อย เงินลงทุนในการร่วมค้า และเงินลงทุนในบริษัทร่วม ในงบการเงินเฉพาะกิจการ โดยเลือกบันทึกตามวิธีส่วนได้เสียได้ ตามที่อธิบายไว้ในมาตรฐานการบัญชี ฉบับที่ 28 (ปรับปรุง 2559) เรื่องเงินลงทุนในบริษัทร่วมและการร่วมค้า ทั้งนี้ กิจการต้องใช้วิธีการบันทึกบัญชีเดียวกันสำหรับเงินลงทุนแต่ละประเภทและหากกิจการเลือกบันทึกเงินลงทุนดังกล่าวตามวิธีส่วนได้เสียในงบการเงินเฉพาะกิจการ กิจการต้องปรับปรุงรายการดังกล่าวโดยวิธีปรับย้อนหลัง

บริษัทฯ ได้ตัดสินใจเปลี่ยนวิธีการบันทึกบัญชีเงินลงทุนในบริษัทย่อยในงบการเงินเฉพาะกิจการ จากเดิมที่บันทึกตามวิธีราคาทุนมาเป็นวิธีส่วนได้เสีย โดยเริ่มใช้นโยบายการบัญชีนี้ตั้งแต่วันที่ 1 มกราคม 2560 เป็นต้นไป บริษัทฯ ได้ปรับย้อนหลังงบการเงินปีก่อนที่แสดงเปรียบเทียบเพื่อสะท้อนผลของการเปลี่ยนแปลงข้างต้น ผลกระทบของการเปลี่ยนแปลงนโยบายบัญชีดังกล่าวแสดงอยู่ในหมายเหตุประกอบงบการเงินข้อ 4

ข. มาตรฐานการรายงานทางการเงินที่จะมีผลบังคับใช้ในอนาคต

ในระหว่างปีปัจจุบัน สภาวิชาชีพบัญชีได้ประกาศใช้มาตรฐานการรายงานทางการเงินและการตีความมาตรฐานการรายงานทางการเงินฉบับปรับปรุง (ปรับปรุง 2560) จำนวนหลายฉบับ ซึ่งมีผลบังคับใช้สำหรับงบการเงินที่มีรอบระยะเวลาบัญชีที่เริ่มในหรือหลังวันที่ 1 มกราคม 2561 มาตรฐานการรายงานทางการเงินดังกล่าวได้รับการปรับปรุงหรือจัดให้มีขึ้นเพื่อให้มีเนื้อหาเท่าเทียมกับมาตรฐานการรายงานทางการเงินระหว่างประเทศ โดยส่วนใหญ่เป็นการปรับปรุงและอธิบายให้ชัดเจนเกี่ยวกับการเปิดเผยข้อมูลในหมายเหตุประกอบงบการเงิน

ฝ่ายบริหารของบริษัทฯ และบริษัทย่อยเชื่อว่ามาตรฐานการรายงานทางการเงินฉบับปรับปรุงจะไม่มีผลกระทบอย่างเป็นสาระสำคัญต่องบการเงินเมื่อนำมาถือปฏิบัติ

4. รายการแก้ไขงบการเงินปีก่อน

4.1 ผลกระทบจากการเปลี่ยนแปลงนโยบายการบัญชีเนื่องจากการนำมาตรฐานการรายงานทางการเงินใหม่มาถือปฏิบัติ

ตามที่กล่าวในหมายเหตุประกอบงบการเงินข้อ 3 บริษัทฯ ได้เปลี่ยนแปลงนโยบายการบัญชีที่สำคัญในระหว่างปีปัจจุบัน ในเรื่องการบันทึกบัญชีเงินลงทุนในบริษัทย่อยในงบการเงินเฉพาะกิจการ จากเดิมที่บันทึกตามวิธีราคาทุนมาเป็นวิธีส่วนได้เสีย ผลกระทบของการเปลี่ยนแปลงดังกล่าวแสดงเป็นรายการแยกต่างหากในงบแสดงการเปลี่ยนแปลงส่วนของผู้ถือหุ้น

จำนวนเงินของรายการปรับปรุงที่มีผลกระทบต่อรายการในงบแสดงฐานะการเงินและงบกำไรขาดทุนเบ็ดเสร็จ มีดังนี้

(หน่วย: ล้านบาท)

	งบการเงินเฉพาะกิจการ		
	31 ธันวาคม	31 ธันวาคม	1 มกราคม
	2560	2559	2559
งบแสดงฐานะการเงิน			
เงินลงทุนในบริษัทย่อยเพิ่มขึ้น (ลดลง)	390	128	(2)
กำไรสะสมยังไม่จัดสรรเพิ่มขึ้น (ลดลง)	390	128	(2)

(หน่วย: ล้านบาท)

	งบการเงินเฉพาะกิจการ	
	สำหรับปีสิ้นสุดวันที่	
	31 ธันวาคม	
	2560	2559
งบกำไรขาดทุนเบ็ดเสร็จ		
กำไรขาดทุน:		
โอนกลับขาดทุนจากการด้อยค่าเงินลงทุนลดลง	-	(5)
ส่วนแบ่งกำไรจากเงินลงทุนในบริษัทย่อย	262	135
กำไรสำหรับปีเพิ่มขึ้น	262	130
กำไรต่อหุ้น (บาท):		
กำไรต่อหุ้นขั้นพื้นฐาน		
กำไรต่อหุ้นเพิ่มขึ้น	0.70	0.35
กำไรต่อหุ้นปรับลด		
กำไรต่อหุ้นเพิ่มขึ้น	0.66	

4.2 รายการปรับปรุงงบการเงินปีก่อน

ในระหว่างปีปัจจุบัน บริษัทฯและบริษัทย่อยได้ปรับปรุงการแสดงรายการเงินให้สินเชื่อจากการซื้อลูกหนี้จากเดิมแสดงเป็นสินทรัพย์ไม่หมุนเวียน เป็นแยกแสดงรายการเงินให้สินเชื่อจากการซื้อลูกหนี้ที่คาดว่าจะได้รับชำระภายในหนึ่งปีและที่คาดว่าจะได้รับชำระเกินกว่าหนึ่งปี โดยพิจารณาจากประมาณการกระแสเงินสด เพื่อให้งบแสดงฐานะการเงินแสดงรายการที่เหมาะสม ทั้งนี้ บริษัทฯและบริษัทย่อยได้แยกแสดงรายการงบการเงินปีก่อน จำนวนเงินของรายการที่มีผลกระทบต่อรายการในงบแสดงฐานะการเงินมีดังนี้

(หน่วย: ล้านบาท)

	งบการเงินรวม			งบการเงินเฉพาะกิจการ		
	31 ธันวาคม	31 ธันวาคม	1 มกราคม	31 ธันวาคม	31 ธันวาคม	1 มกราคม
	2560	2559	2559	2560	2559	2559
งบแสดงฐานะการเงิน						
เงินให้สินเชื่อจากการซื้อลูกหนี้คาดว่าจะ						
จะได้รับชำระภายในหนึ่งปีเพิ่มขึ้น	499	427	504	350	317	425
เงินให้สินเชื่อจากการซื้อลูกหนี้คาดว่าจะ						
จะได้รับชำระเกินกว่าหนึ่งปีลดลง	(499)	(427)	(504)	(350)	(317)	(425)

5. นโยบายการบัญชีที่สำคัญ

5.1 การรับรู้รายได้

ก) รายได้จากการบริการติดตามหนี้สินและบริการอื่น

รายได้จากการบริการติดตามหนี้สินและบริการอื่นรับรู้เมื่อบริษัทฯ และบริษัทย่อยได้ให้บริการแก่ลูกค้าแล้วตามเกณฑ์คงค้างในอัตราที่ตกลงกัน

ข) รายได้จากการเรียกเก็บหนี้จากลูกหนี้ที่รับซื้อ

รายได้จากการเรียกเก็บหนี้จากลูกหนี้ที่รับซื้อรับรู้ตามวิธีอัตราดอกเบี้ยที่แท้จริง (อัตราผลตอบแทนในการเก็บหนี้ที่คาดว่าจะได้รับ ซึ่งคำนวณจากประมาณการกระแสเงินสดที่คาดว่าจะได้รับชำระจากลูกหนี้หรือมูลค่าหลักประกัน) รายได้จากการเรียกเก็บหนี้จากลูกหนี้ที่รับซื้อคำนวณโดยใช้อัตราดอกเบี้ยที่แท้จริงคูณด้วยราคาทุนของเงินให้สินเชื่อจากการซื้อลูกหนี้คงเหลือ สำหรับลูกหนี้ที่มีการจ่ายชำระในระหว่างปี บริษัทฯ และบริษัทย่อยจะรับรู้รายได้จากการเรียกเก็บหนี้จากลูกหนี้ที่รับซื้อในจำนวนที่ไม่สูงกว่าจำนวนเงินที่ได้รับชำระจากลูกหนี้

กรณีที่บริษัทฯ และบริษัทย่อยได้รับชำระเงินจากลูกหนี้ที่รับซื้อเป็นจำนวนที่สูงกว่ารายได้จากการเรียกเก็บหนี้ที่รับรู้ในปี บริษัทฯ และบริษัทย่อยจะนำส่วนต่างดังกล่าวไปลดราคาทุนของเงินให้สินเชื่อจากการซื้อลูกหนี้ และจะบันทึกเป็นรายได้จากการเรียกเก็บหนี้จากลูกหนี้ที่รับซื้อทั้งจำนวนในส่วนของการกำไรหรือขาดทุน เมื่อเงินรับจากลูกหนี้ที่รับซื้อสูงกว่าราคาทุนของเงินให้สินเชื่อจากการซื้อลูกหนี้และรายได้จากการเรียกเก็บหนี้จากลูกหนี้ที่รับซื้อที่รับรู้

ค) รายได้ค่าปรับชำระล่าช้า รายได้ค่าติดตามทวงถามจากลูกหนี้ตามสัญญาเข้าซื้อและเงินให้สินเชื่อแก่ลูกหนี้

รายได้ค่าปรับชำระล่าช้า รายได้ค่าติดตามทวงถามจากลูกหนี้ตามสัญญาเข้าซื้อและเงินให้สินเชื่อแก่ลูกหนี้รับรู้เป็นรายได้เมื่อได้รับชำระเงินจากลูกค้า

ง) รายได้ดอกผลจากสัญญาเช่าซื้อและรายได้ดอกเบี้ยจากเงินให้สินเชื่อ

บริษัทรับรู้รายได้ดอกผลจากสัญญาเช่าซื้อและรายได้ดอกเบี้ยจากเงินให้สินเชื่อตามเกณฑ์คงค้างโดยรับรู้ตามวิธีอัตราดอกเบี้ยที่แท้จริงตามระยะเวลาของสัญญา บริษัทฯหยุดรับรู้รายได้ดอกผลจากสัญญาเช่าซื้อและรายได้ดอกเบี้ยจากเงินให้สินเชื่อตามเกณฑ์คงค้างสำหรับสัญญาที่ค้างชำระเกินกว่า 3 งวดขึ้นไป กรณีที่มีข้อบ่งชี้ว่าลูกหนี้รายนั้นๆ จะไม่สามารถชำระหนี้ได้ บริษัทฯจะหยุดรับรู้รายได้ทันที

จ) ค่านายหน้าประกันภัย

รายได้ค่านายหน้าประกันภัยรับรู้เป็นรายได้เมื่อวันที่กรมธรรม์มีผลบังคับสุทธิตามส่วนลดจ่ายและได้ให้บริการแล้วเสร็จ

ฉ) ดอกเบี้ยรับ

ดอกเบี้ยรับถือเป็นรายได้ตามเกณฑ์คงค้างโดยคำนึงถึงอัตราผลตอบแทนที่แท้จริง

5.2 การรับรู้ค่าใช้จ่าย

ก) ดอกเบี้ยจ่าย

ดอกเบี้ยจ่ายถือเป็นค่าใช้จ่ายตามเกณฑ์คงค้าง ในกรณีที่ดอกเบี้ยได้คิดรวมอยู่ในตัวเงินจ่ายแล้ว ดอกเบี้ยนั้นจะบันทึกเป็นดอกเบี้ยจ่ายรอตัดบัญชีและจะตัดจำหน่ายเป็นค่าใช้จ่ายเฉลี่ยเท่าๆ กันตลอดอายุของตัวเงินนั้น

ข) ค่าธรรมเนียมและบริการ

ค่าธรรมเนียมและบริการถือเป็นค่าใช้จ่ายตามเกณฑ์คงค้าง

5.3 เงินสดและรายการเทียบเท่าเงินสด

เงินสดและรายการเทียบเท่าเงินสด หมายถึง เงินสดและเงินฝากธนาคาร และเงินลงทุนระยะสั้นที่มีสภาพคล่องสูง ซึ่งถึงกำหนดจ่ายคืนภายในระยะเวลาไม่เกิน 3 เดือนนับจากวันที่ได้มาและไม่มีข้อจำกัดในการเบิกใช้

5.4 ลูกหนี้การค้า ลูกหนี้ตามสัญญาเช่าซื้อ เงินให้สินเชื่อแก่ลูกหนี้ และค่าเผื่อหนี้สงสัยจะสูญ

ก) ลูกหนี้การค้า

ลูกหนี้การค้าแสดงมูลค่าตามจำนวนมูลค่าสุทธิที่จะได้รับ บริษัทฯบันทึกค่าเผื่อหนี้สงสัยจะสูญสำหรับผลขาดทุนโดยประมาณที่อาจเกิดขึ้นจากการเก็บเงินจากลูกหนี้ไม่ได้ ซึ่งโดยทั่วไปพิจารณาจากประสบการณ์การเก็บเงินและการวิเคราะห์อายุหนี้

ข) ลูกหนี้ตามสัญญาเช่าซื้อ

ลูกหนี้ตามสัญญาเช่าซื้อ แสดงด้วยจำนวนหนี้คงเหลือตามสัญญาหักด้วยดอกเบี้ยที่ยังไม่ถึงเป็นรายได้และค่าเผื่อนี้สงสัยจะสูญ บริษัทฯตั้งค่าเผื่อนี้สงสัยจะสูญตามระยะเวลาค้างชำระของลูกหนี้ตามสัญญาเช่าซื้อคงเหลือหักด้วยดอกเบี้ยที่ยังไม่ถึงเป็นรายได้และหลักประกัน ซึ่งหลักประกันคำนวณมูลค่าประมาณร้อยละ 15 - 75 ของราคาเงินสดของสินทรัพย์ ณ วันที่ทำสัญญา โดยพิจารณาเปรียบเทียบกับโอกาสในการได้รับชำระคืนจากลูกหนี้และจากการขายหลักประกัน

บริษัทฯตั้งค่าเผื่อนี้สงสัยจะสูญของลูกหนี้ตามสัญญาเช่าซื้อโดยใช้อัตราดังนี้:

ระยะเวลาที่ค้างชำระ	อัตราค่าเผื่อนี้ สงสัยจะสูญ (ร้อยละ)
ลูกหนี้ที่ยังไม่ถึงกำหนดชำระ และลูกหนี้ค้างชำระ 1 งวด	1
ลูกหนี้ค้างชำระ 2 - 3 งวด	2
ลูกหนี้ค้างชำระ 4 - 6 งวด	20
ลูกหนี้ค้างชำระ 7 - 12 งวด	50
ลูกหนี้ค้างชำระเกิน 12 งวด	100

หากพิจารณาได้ว่าลูกหนี้ไม่สามารถชำระหนี้ได้ บริษัทฯจะตัดออกจากบัญชีทั้งจำนวน

ค) เงินให้สินเชื่อแก่ลูกหนี้

เงินให้สินเชื่อแก่ลูกหนี้ รับรู้เริ่มแรกด้วยจำนวนที่เท่ากับเงินลงทุนสุทธิในสัญญา

บริษัทฯตั้งค่าเผื่อนี้สงสัยจะสูญของเงินให้สินเชื่อแก่ลูกหนี้โดยใช้อัตราดังนี้

ระยะเวลาที่ค้างชำระ	อัตราค่าเผื่อนี้ สงสัยจะสูญ (ร้อยละ)
ลูกหนี้ที่ยังไม่ถึงกำหนดชำระและลูกหนี้ค้างชำระ 1 งวด	1
ลูกหนี้ค้างชำระ 2 - 3 งวด	2
ลูกหนี้ค้างชำระ 4 - 6 งวด	100
ลูกหนี้ค้างชำระ 7 - 12 งวด	100
ลูกหนี้ค้างชำระเกิน 12 งวด	100

5.5 เงินให้สินเชื่อจากการซื้อลูกหนี้

เงินให้สินเชื่อจากการซื้อลูกหนี้เป็นเงินให้สินเชื่อซึ่งบริษัทฯ และบริษัทย่อยรับซื้อลูกหนี้ด้วยคุณภาพจากสถาบันการเงินและบริษัทผู้ให้บริการสินเชื่อ โดยการประมูลซื้อเพื่อดำเนินการติดตามเรียกเก็บหนี้ ซึ่งตามสัญญาซื้อลูกหนี้ด้วยคุณภาพดังกล่าว บริษัทฯ และบริษัทย่อยไม่มีสิทธิไถ่เบี่ยจากผู้ขายหนี้ในกรณีที่บริษัทฯ และบริษัทย่อยเรียกเก็บเงินไม่ได้ เงินให้สินเชื่อจากการซื้อลูกหนี้ดังกล่าวแสดงในราคาทุนที่จ่ายซื้อสุทธิจากค่าเผื่อการด้อยค่า (ถ้ามี) บริษัทฯ และบริษัทย่อยจะบันทึกค่าเผื่อการด้อยค่าของเงินให้สินเชื่อจากการซื้อลูกหนี้เมื่อพบว่าประมาณการกระแสเงินสดในอนาคตที่คาดว่าจะได้รับจากการจ่ายชำระหนี้เงินของลูกหนี้หรือจำหน่ายหลักประกันเมื่อคำนวณคิดลดเป็นมูลค่าปัจจุบันต่ำกว่ามูลค่าตามบัญชี

5.6 ทรัพย์สินรอการขาย

ทรัพย์สินรอการขายแสดงตามราคาทุนหรือมูลค่าที่คาดว่าจะได้รับคืน แล้วแต่ราคาใดจะต่ำกว่า ซึ่งมูลค่าที่คาดว่าจะได้รับคืนอ้างอิงตามราคาประเมินล่าสุดหักด้วยประมาณการค่าใช้จ่ายในการขาย

กำไรจากการจำหน่ายทรัพย์สินรอการขายจะรับรู้เป็นรายได้ในส่วนของกำไรหรือขาดทุนในงบกำไรขาดทุนเบ็ดเสร็จเมื่อมีการจำหน่าย

5.7 เงินลงทุน

ก) เงินลงทุนในตราสารทุนที่ไม่อยู่ในความต้องการของตลาดถือเป็นเงินลงทุนทั่วไป ซึ่งแสดงในราคาทุนสุทธิจากค่าเผื่อการด้อยค่า (ถ้ามี)

ข) เงินลงทุนในบริษัทย่อยที่แสดงอยู่ในงบการเงินเฉพาะกิจการแสดงมูลค่าตามวิธีส่วนได้เสีย บริษัทฯ ใช้วิธีถัวเฉลี่ยถ่วงน้ำหนักในการคำนวณต้นทุนของเงินลงทุน

ในกรณีที่มีการโอนเปลี่ยนประเภทเงินลงทุนจากประเภทหนึ่งไปเป็นอีกประเภทหนึ่ง บริษัทฯ จะปรับมูลค่าของเงินลงทุนดังกล่าวใหม่โดยใช้มูลค่ายุติธรรม ณ วันที่โอนเปลี่ยนประเภทเงินลงทุน ผลแตกต่างระหว่างราคาตามบัญชีและมูลค่ายุติธรรม ณ วันที่โอนจะบันทึกในส่วนของกำไรหรือขาดทุนหรือแสดงเป็นองค์ประกอบอื่นของส่วนของผู้ถือหุ้นแล้วแต่ประเภทของเงินลงทุนที่มีการโอนเปลี่ยน

5.8 อุปกรณ์และค่าเสื่อมราคา

อุปกรณ์แสดงมูลค่าตามราคาทุนหักค่าเสื่อมราคาสะสม และค่าเพื่อการด้อยค่าของสินทรัพย์ (ถ้ามี)

ค่าเสื่อมราคาของอุปกรณ์คำนวณจากราคาทุนของสินทรัพย์โดยวิธีเส้นตรงตามอายุการให้ประโยชน์โดยประมาณดังนี้

อายุการให้ประโยชน์

อุปกรณ์สำนักงาน	- 3 - 5 ปี
เครื่องตกแต่งสำนักงาน	- 5 ปี
ยานพาหนะ	- 5 ปี

ค่าเสื่อมราคารวมอยู่ในการคำนวณผลการดำเนินงาน

บริษัทและบริษัทย่อยตัดรายการอุปกรณ์ออกจากบัญชี เมื่อจำหน่ายสินทรัพย์หรือคาดว่าจะไม่ได้รับประโยชน์เชิงเศรษฐกิจในอนาคตจากการใช้หรือการจำหน่ายสินทรัพย์ รายการผลกำไรหรือขาดทุนจากการจำหน่ายสินทรัพย์จะรับรู้ในส่วนของกำไรหรือขาดทุนเมื่อบริษัทและบริษัทย่อยตัดรายการสินทรัพย์นั้นออกจากบัญชี

5.9 คอมพิวเตอร์ซอฟต์แวร์

คอมพิวเตอร์ซอฟต์แวร์แสดงมูลค่าตามราคาทุนหักค่าตัดจำหน่ายสะสมและค่าเพื่อการด้อยค่าสะสม (ถ้ามี) ของสินทรัพย์นั้น

บริษัทและบริษัทย่อยตัดจำหน่ายคอมพิวเตอร์ซอฟต์แวร์ที่มีอายุการให้ประโยชน์จำกัดอย่างมีระบบตลอดอายุการให้ประโยชน์เชิงเศรษฐกิจของสินทรัพย์นั้น และจะประเมินการด้อยค่าของสินทรัพย์ดังกล่าวเมื่อมีข้อบ่งชี้ว่าสินทรัพย์นั้นเกิดการด้อยค่า บริษัทและบริษัทย่อยจะทบทวนระยะเวลาการตัดจำหน่ายและวิธีการตัดจำหน่ายของคอมพิวเตอร์ซอฟต์แวร์ดังกล่าวทุกสิ้นปีเป็นอย่างน้อย ค่าตัดจำหน่ายรับรู้เป็นค่าใช้จ่ายในส่วนของกำไรหรือขาดทุน

คอมพิวเตอร์ซอฟต์แวร์มีอายุการให้ประโยชน์จำกัด 5 ปี

5.10 รายการธุรกิจกับบุคคลหรือกิจการที่เกี่ยวข้องกัน

บุคคลหรือกิจการที่เกี่ยวข้องกันกับบริษัทและบริษัทย่อย หมายถึง บุคคลหรือกิจการที่มีอำนาจควบคุมบริษัทและบริษัทย่อย หรือถูกบริษัทและบริษัทย่อยควบคุมไม่ว่าจะเป็นโดยตรงหรือทางอ้อม หรืออยู่ภายใต้การควบคุมเดียวกันกับบริษัทและบริษัทย่อย

นอกจากนี้บุคคลหรือกิจการที่เกี่ยวข้องกันยังหมายรวมถึงบริษัทร่วมและบุคคลหรือกิจการที่มีสิทธิออกเสียงโดยตรงหรือทางอ้อมซึ่งทำให้มีอิทธิพลอย่างเป็นสาระสำคัญต่อบริษัทฯและบริษัทย่อย ผู้บริหารสำคัญ กรรมการหรือพนักงานของบริษัทฯที่มีอำนาจในการวางแผนและควบคุมการดำเนินงานของบริษัทฯและบริษัทย่อย

5.11 สัญญาเช่าระยะยาว

สัญญาเช่าอาคารและอุปกรณ์ที่มีความเสี่ยงและผลตอบแทนของความเป็นเจ้าของส่วนใหญ่ได้โอนไปให้กับผู้เช่าถือเป็นสัญญาเช่าการเงิน สัญญาเช่าการเงินจะบันทึกเป็นรายจ่ายฝ่ายทุนด้วยมูลค่ายุติธรรมของสินทรัพย์ที่เช่าหรือมูลค่าปัจจุบันสุทธิของจำนวนเงินที่ต้องจ่ายตามสัญญาเช่าแล้วแต่มูลค่าใดจะต่ำกว่า ภาระผูกพันตามสัญญาเช่าหักค่าใช้จ่ายทางการเงินจะบันทึกเป็นหนี้สินระยะยาว ส่วนดอกเบี้ยจ่ายจะบันทึกในส่วนของกำไรหรือขาดทุนตลอดอายุของสัญญาเช่า สินทรัพย์ที่ได้มาตามสัญญาเช่าการเงินจะคิดค่าเสื่อมราคาตลอดอายุการใช้งานของสินทรัพย์ที่เช่า หรืออายุของสัญญาเช่า แล้วแต่ระยะเวลาใดจะต่ำกว่า

สัญญาเช่าอาคารและอุปกรณ์ที่มีความเสี่ยงและผลตอบแทนของความเป็นเจ้าของส่วนใหญ่ไม่ได้โอนไปให้กับผู้เช่าถือเป็นสัญญาเช่าดำเนินงาน จำนวนเงินที่จ่ายตามสัญญาเช่าดำเนินงานรับรู้เป็นค่าใช้จ่ายในส่วนของกำไรหรือขาดทุนตามวิธีเส้นตรงตลอดอายุของสัญญาเช่า

5.12 เงินตราต่างประเทศ

บริษัทฯและบริษัทย่อย แสดงงบการเงินรวมและงบการเงินเฉพาะกิจการเป็นสกุลเงินบาท ซึ่งเป็นสกุลเงินที่ใช้ในการดำเนินงานของบริษัทฯและบริษัทย่อย รายการต่างๆของแต่ละกิจการที่รวมอยู่ในงบการเงินรวมวัดมูลค่าด้วยสกุลเงินที่ใช้ในการดำเนินงานของแต่ละกิจการนั้น

รายการที่เป็นเงินตราต่างประเทศแปลงค่าเป็นเงินบาทโดยใช้อัตราแลกเปลี่ยน ณ วันที่เกิดรายการ สินทรัพย์และหนี้สินที่เป็นตัวเงินซึ่งอยู่ในสกุลเงินตราต่างประเทศได้แปลงค่าเป็นเงินบาทโดยใช้อัตราแลกเปลี่ยน ณ วันสิ้นรอบระยะเวลารายงาน

กำไรและขาดทุนที่เกิดจากการเปลี่ยนแปลงในอัตราแลกเปลี่ยนได้รวมอยู่ในการคำนวณผลการดำเนินงาน

5.13 ค่าธรรมเนียมทางการเงินรอตัดจ่าย

ค่าใช้จ่ายทางการเงินที่เกี่ยวข้องกับการกู้ยืมเงินซึ่งเกิดขึ้นก่อนหรือ ณ วันทำสัญญาวงเงินสินเชื่อ และก่อนการเบิกถอนเงินกู้ยืมจะถูกบันทึกเป็นค่าธรรมเนียมทางการเงินรอตัดจ่าย ค่าธรรมเนียมทางการเงินรอตัดจ่ายจะตัดจ่ายตามสัดส่วนของเงินกู้ยืมที่ได้เบิกถอนแล้วจะแสดงหักจากเงินกู้ยืมที่เกี่ยวข้องและถูกตัดจำหน่ายโดยวิธีอัตราดอกเบี้ยที่แท้จริงตามอายุของเงินกู้

ค่าตัดจำหน่ายค่าธรรมเนียมทางการเงินรอตัดจ่ายรวมอยู่ในส่วนของกำไรหรือขาดทุน

5.14 การค้ำของสินทรัพย์

ทุกวันสิ้นรอบระยะเวลารายงาน บริษัทฯและบริษัทย่อยจะทำการประเมินการค้ำของอุปกรณ์หรือคอมพิวเตอร์ซอฟต์แวร์ของบริษัทฯและบริษัทย่อยหากมีข้อบ่งชี้ว่าสินทรัพย์ดังกล่าวอาจค้ำ บริษัทฯและบริษัทย่อยรับรู้ขาดทุนจากการค้ำเมื่อมูลค่าที่คาดว่าจะได้รับคืนของสินทรัพย์มีมูลค่าต่ำกว่ามูลค่าตามบัญชีของสินทรัพย์นั้น ทั้งนี้มูลค่าที่คาดว่าจะได้รับคืนหมายถึงมูลค่ายุติธรรมหักต้นทุนในการขายของสินทรัพย์หรือมูลค่าจากการใช้สินทรัพย์แล้วแต่ราคาใดจะสูงกว่า ในการประเมินมูลค่าจากการใช้สินทรัพย์ บริษัทฯและบริษัทย่อยประมาณการกระแสเงินสดในอนาคตที่กิจการคาดว่าจะได้รับจากสินทรัพย์และคำนวณคิดลดเป็นมูลค่าปัจจุบันโดยใช้อัตราคิดลดก่อนภาษีที่สะท้อนถึงการประเมินความเสี่ยงในสภาพตลาดปัจจุบันของเงินสดตามระยะเวลาและความเสี่ยงซึ่งเป็นลักษณะเฉพาะของสินทรัพย์ที่กำลังพิจารณาอยู่ ในการประเมินมูลค่ายุติธรรมหักต้นทุนในการขาย บริษัทฯและบริษัทย่อยใช้แบบจำลองการประเมินมูลค่าที่ดีที่สุดซึ่งเหมาะสมกับสินทรัพย์ ซึ่งสะท้อนถึงจำนวนเงินที่กิจการสามารถจะได้มาจากการจำหน่ายสินทรัพย์หักด้วยต้นทุนในการจำหน่าย โดยการจำหน่ายนั้นผู้ซื้อและผู้ขายมีความรอบรู้และเต็มใจในการแลกเปลี่ยนและสามารถต่อรองราคากันได้อย่างเป็นอิสระในลักษณะของผู้ที่ไม่มีความเกี่ยวข้องกัน

บริษัทฯและบริษัทย่อยจะรับรู้รายการขาดทุนจากการค้ำในส่วนของการกำไรหรือขาดทุน

5.15 ผลประโยชน์พนักงาน

ผลประโยชน์ระยะสั้นของพนักงาน

บริษัทฯและบริษัทย่อยรับรู้เงินเดือน ค่าจ้าง โบนัส และเงินสมทบกองทุนประกันสังคมเป็นค่าใช้จ่ายเมื่อเกิดรายการ

ผลประโยชน์หลังออกจากงานของพนักงาน

โครงการสมทบเงิน

บริษัทฯ บริษัทย่อยและพนักงานได้ร่วมกันจัดตั้งกองทุนสำรองเลี้ยงชีพ ซึ่งประกอบด้วยเงินที่พนักงานจ่ายสะสมและเงินที่บริษัทฯและบริษัทย่อยจ่ายสมทบให้เป็นรายเดือน สินทรัพย์ของกองทุนสำรองเลี้ยงชีพได้แยกออกจากสินทรัพย์ของบริษัทฯและบริษัทย่อย เงินที่บริษัทฯและบริษัทย่อยจ่ายสมทบกองทุนสำรองเลี้ยงชีพบันทึกเป็นค่าใช้จ่ายในปีที่เกิดรายการ

โครงการผลประโยชน์หลังออกจากงาน

บริษัทฯและบริษัทย่อยมีภาระสำหรับเงินชดเชยที่ต้องจ่ายให้แก่พนักงานเมื่อออกจากงานตามกฎหมายแรงงาน ซึ่งบริษัทฯและบริษัทย่อยถือว่าเงินชดเชยดังกล่าวเป็นโครงการผลประโยชน์หลังออกจากงานสำหรับพนักงาน

บริษัทและบริษัทย่อยคำนวณหนี้สินตามโครงการผลประโยชน์หลังออกจางานของพนักงาน โดยใช้วิธีคิดลดแต่ละหน่วยที่ประมาณการไว้ (Projected Unit Credit Method) โดยผู้เชี่ยวชาญอิสระได้ทำการประเมินภาระผูกพันดังกล่าวตามหลักคณิตศาสตร์ประกันภัย

ผลกำไรหรือขาดทุนจากการประมาณการตามหลักคณิตศาสตร์ประกันภัย สำหรับโครงการผลประโยชน์หลังออกจางานของพนักงานจะรับรู้ทันทีในกำไรขาดทุนเบ็ดเสร็จอื่น

5.16 ประมาณการหนี้สิน

บริษัทและบริษัทย่อยจะบันทึกประมาณการหนี้สินไว้ในบัญชีเมื่อภาระผูกพันซึ่งเป็นผลมาจากเหตุการณ์ในอดีตได้เกิดขึ้นแล้วและมีความเป็นไปได้ค่อนข้างแน่นอนว่าบริษัทและบริษัทย่อยจะเสียทรัพยากรเชิงเศรษฐกิจไปเพื่อปลดเปลื้องภาระผูกพันนั้น และบริษัทและบริษัทย่อยสามารถประมาณมูลค่าภาระผูกพันนั้นได้อย่างน่าเชื่อถือ

5.17 ภาษีเงินได้

ภาษีเงินได้ประกอบด้วยภาษีเงินได้ปัจจุบันและภาษีเงินได้รอการตัดบัญชี

ภาษีเงินได้ปัจจุบัน

บริษัทและบริษัทย่อยบันทึกภาษีเงินได้ปัจจุบันตามจำนวนที่คาดว่าจะจ่ายให้กับหน่วยงานจัดเก็บภาษีของรัฐ โดยคำนวณจากกำไรทางภาษีตามหลักเกณฑ์ที่กำหนดในกฎหมายภาษีอากร

ภาษีเงินได้รอการตัดบัญชี

บริษัทและบริษัทย่อยบันทึกภาษีเงินได้รอการตัดบัญชีของผลแตกต่างชั่วคราวระหว่างราคาตามบัญชีของสินทรัพย์และหนี้สิน ณ วันสิ้นรอบระยะเวลารายงานกับฐานภาษีของสินทรัพย์และหนี้สินที่เกี่ยวข้องนั้น โดยใช้อัตราภาษีที่มีผลบังคับใช้ ณ วันสิ้นรอบระยะเวลารายงาน

บริษัทและบริษัทย่อยรับรู้หนี้สินภาษีเงินได้รอการตัดบัญชีของผลแตกต่างชั่วคราวที่ต้องเสียภาษีทุกรายการ แต่รับรู้สินทรัพย์ภาษีเงินได้รอการตัดบัญชีสำหรับผลแตกต่างชั่วคราวที่ใช้หักภาษีรวมทั้งผลขาดทุนทางภาษีที่ยังไม่ได้ใช้ในจำนวนเท่าที่มีความเป็นไปได้ค่อนข้างแน่ที่บริษัทและบริษัทย่อยจะมีกำไรทางภาษีในอนาคตเพียงพอที่จะใช้ประโยชน์จากผลแตกต่างชั่วคราวที่ใช้หักภาษีและผลขาดทุนทางภาษีที่ยังไม่ได้ใช้นั้น

บริษัทและบริษัทย่อยจะทบทวนมูลค่าตามบัญชีของสินทรัพย์ภาษีเงินได้รอการตัดบัญชีทุกสิ้นรอบระยะเวลารายงานและจะทำการปรับลดมูลค่าตามบัญชีดังกล่าว หากมีความเป็นไปได้ค่อนข้างแน่ที่บริษัทและบริษัทย่อยจะไม่มีกำไรทางภาษีเพียงพอต่อการนำสินทรัพย์ภาษีเงินได้รอการตัดบัญชีทั้งหมดหรือบางส่วนมาใช้ประโยชน์

บริษัทและบริษัทย่อยจะบันทึกภาษีเงินได้รอการตัดบัญชีโดยตรงไปยังส่วนของผู้ถือหุ้นหากภาษีที่เกิดขึ้นเกี่ยวข้องกับรายการที่ได้บันทึกโดยตรงไปยังส่วนของผู้ถือหุ้น

5.18 การวัดมูลค่ายุติธรรม

มูลค่ายุติธรรม หมายถึง ราคาที่คาดว่าจะได้รับจากการขายสินทรัพย์หรือเป็นราคาที่จะต้องจ่ายเพื่อโอนหนี้สินให้ผู้อื่นโดยรายการดังกล่าวเป็นรายการที่เกิดขึ้นในสภาพปกติระหว่างผู้ซื้อและผู้ขาย (ผู้ร่วมในตลาด) ณ วันที่วัดมูลค่า บริษัทฯและบริษัทย่อยใช้ราคาเสนอซื้อขายในตลาดที่มีสภาพคล่องในการวัดมูลค่ายุติธรรมของสินทรัพย์และหนี้สินซึ่งมาตรฐานการรายงานทางการเงินที่เกี่ยวข้องกำหนดให้ต้องวัดมูลค่าด้วยมูลค่ายุติธรรม ยกเว้นในกรณีที่ไม่มีตลาดที่มีสภาพคล่องสำหรับสินทรัพย์หรือหนี้สินที่มีลักษณะเดียวกันหรือไม่สามารถหาราคาเสนอซื้อขายในตลาดที่มีสภาพคล่องได้ บริษัทฯและบริษัทย่อยจะประมาณมูลค่ายุติธรรมโดยใช้เทคนิคการประเมินมูลค่าที่เหมาะสมกับแต่ละสถานการณ์ และพยายามใช้ข้อมูลที่สามารถสังเกตได้ที่เกี่ยวข้องกับสินทรัพย์หรือหนี้สินที่จะวัดมูลค่ายุติธรรมนั้นให้มากที่สุด

ลำดับชั้นของมูลค่ายุติธรรมที่ใช้วัดมูลค่าและเปิดเผยมูลค่ายุติธรรมของสินทรัพย์และหนี้สินในงบการเงินแบ่งออกเป็นสามระดับตามประเภทของข้อมูลที่ใช้ในการวัดมูลค่ายุติธรรม ดังนี้

- ระดับ 1 ใช้ข้อมูลราคาเสนอซื้อขายของสินทรัพย์หรือหนี้สินอย่างเดียวกันในตลาดที่มีสภาพคล่อง
- ระดับ 2 ใช้ข้อมูลอื่นที่สามารถสังเกตได้ของสินทรัพย์หรือหนี้สิน ไม่ว่าจะเป็นข้อมูลทางตรงหรือทางอ้อม
- ระดับ 3 ใช้ข้อมูลที่ไม่สามารถสังเกตได้ เช่น ข้อมูลเกี่ยวกับกระแสเงินในอนาคตที่กิจการประมาณขึ้น

ทุกวันสิ้นรอบระยะเวลารายงาน บริษัทฯและบริษัทย่อยจะประเมินความจำเป็นในการโอนรายการระหว่างลำดับชั้นของมูลค่ายุติธรรมสำหรับสินทรัพย์และหนี้สินที่ถืออยู่ ณ วันสิ้นรอบระยะเวลารายงานที่มีการวัดมูลค่ายุติธรรมแบบเกิดขึ้นประจำ

6. การใช้ดุลยพินิจและประมาณการทางบัญชีที่สำคัญ

ในการจัดทำงบการเงินตามมาตรฐานการรายงานทางการเงิน ฝ่ายบริหารจำเป็นต้องใช้ดุลยพินิจและการประมาณการในเรื่องที่มีความไม่แน่นอนเสมอ การใช้ดุลยพินิจและการประมาณการดังกล่าวนี้ส่งผลกระทบต่อจำนวนเงินที่แสดงในงบการเงินและต่อข้อมูลที่แสดงในหมายเหตุประกอบงบการเงิน ผลที่เกิดขึ้นจริงอาจแตกต่างไปจากจำนวนที่ประมาณการไว้ การใช้ดุลยพินิจและการประมาณการที่สำคัญมีดังนี้

สัญญาเช่า

ในการพิจารณาประเภทของสัญญาเช่าว่าเป็นสัญญาเช่าดำเนินงานหรือสัญญาเช่าทางการเงิน ฝ่ายบริหารได้ใช้ดุลพินิจในการประเมินเงื่อนไขและรายละเอียดของสัญญาเพื่อพิจารณาว่า บริษัทและบริษัทย่อยได้โอนหรือรับโอนความเสี่ยงและผลประโยชน์ในสินทรัพย์ที่เช่าดังกล่าวแล้วหรือไม่

ค่าเผื่อนี้สงสัยจะสูญของลูกหนี้การค้าและเงินให้สินเชื่อจากการซื้อลูกหนี้

ในการประมาณค่าเผื่อนี้สงสัยจะสูญของลูกหนี้การค้าและเงินให้สินเชื่อจากการซื้อลูกหนี้ ฝ่ายบริหารจำเป็นต้องใช้ดุลพินิจในการประมาณการผลขาดทุนที่คาดว่าจะเกิดขึ้นจากลูกหนี้ โดยคำนึงถึงประสบการณ์การเก็บเงินในอดีต อายุของหนี้ที่ค้างค้าง มูลค่าของหลักประกันและสถานะเศรษฐกิจที่เป็นอยู่ในขณะนั้น เป็นต้น

ค่าเผื่อนี้สงสัยจะสูญของลูกหนี้ตามสัญญาเช่าซื้อและเงินให้สินเชื่อแก่ลูกหนี้

ในการประมาณค่าเผื่อนี้สงสัยจะสูญของลูกหนี้ตามสัญญาเช่าซื้อและเงินให้สินเชื่อแก่ลูกหนี้ ฝ่ายบริหารจะประมาณอัตราค่าเผื่อนี้สงสัยจะสูญของลูกหนี้แต่ละช่วงอายุ โดยพิจารณาข้อมูลสถิติต่าง ๆ ในอดีตประกอบการประเมินความเสี่ยงของลูกหนี้ ลักษณะของหลักประกัน และผลเสียหายที่เกิดขึ้นจริงจากลูกหนี้ในอดีต โดยยึดหลักความระมัดระวังเป็นสำคัญ

มูลค่ายุติธรรมของเครื่องมือทางการเงิน

ในการประเมินมูลค่ายุติธรรมของเครื่องมือทางการเงินที่บันทึกในงบแสดงฐานะการเงินที่ไม่มีการซื้อขายในตลาดและไม่สามารถหาราคาได้ในตลาดซื้อขายคล่อง ฝ่ายบริหารต้องใช้ดุลพินิจในการประเมินมูลค่ายุติธรรมของเครื่องมือทางการเงินดังกล่าว โดยใช้เทคนิคและแบบจำลองการประเมินมูลค่า ซึ่งตัวแปรที่ใช้ในแบบจำลองได้มาจากการเทียบเคียงกับตัวแปรที่มีอยู่ในตลาด โดยคำนึงถึงความเสี่ยงทางด้านเครดิต สภาพคล่อง ข้อมูลความสัมพันธ์ และการเปลี่ยนแปลงของมูลค่าของเครื่องมือทางการเงินในระยะยาว การเปลี่ยนแปลงของสมมติฐานที่เกี่ยวข้องกับตัวแปรที่ใช้ในการคำนวณ อาจมีผลกระทบต่อมูลค่ายุติธรรมที่แสดงอยู่ในงบแสดงฐานะการเงิน และการเปิดเผยลำดับชั้นของมูลค่ายุติธรรม

ค่าเผื่อการด้อยค่าของเงินลงทุน

บริษัทจะตั้งค่าเผื่อการด้อยค่าของเงินลงทุนทั่วไปเมื่อมูลค่ายุติธรรมของเงินลงทุนดังกล่าวได้ลดลงอย่างมีสาระสำคัญและเป็นระยะเวลานานหรือเมื่อมีข้อบ่งชี้ของการด้อยค่า การที่จะสรุปว่าเงินลงทุนดังกล่าวได้ลดลงอย่างมีสาระสำคัญหรือเป็นระยะเวลานานหรือไม่นั้นจำเป็นต้องใช้ดุลพินิจของฝ่ายบริหาร

ค่าเผื่อการด้อยค่าของทรัพย์สินรอการขาย

บริษัทย่อยพิจารณาตั้งค่าเผื่อการด้อยค่าของทรัพย์สินรอการขายเมื่อพบว่ามูลค่าที่คาดว่าจะได้รับคืนของทรัพย์สินมีมูลค่าลดลงกว่ามูลค่าตามบัญชี ฝ่ายบริหารได้ใช้ดุลยพินิจในการประมาณการผลขาดทุนจากการด้อยค่าโดยพิจารณาจากราคาประเมินล่าสุดของทรัพย์สิน ประเภท และคุณลักษณะของทรัพย์สิน

อุปกรณ์และค่าเสื่อมราคา

ในการคำนวณค่าเสื่อมราคาของอุปกรณ์ ฝ่ายบริหารจำเป็นต้องทำการประมาณอายุการให้ประโยชน์และมูลค่าคงเหลือเมื่อเลิกใช้งานของอุปกรณ์ และต้องทบทวนอายุการให้ประโยชน์และมูลค่าคงเหลือใหม่หากมีการเปลี่ยนแปลงเกิดขึ้น

นอกจากนี้ ฝ่ายบริหารจำเป็นต้องสอบทานการด้อยค่าของอุปกรณ์ในแต่ละช่วงเวลาและบันทึกขาดทุนจากการด้อยค่าหากคาดว่ามูลค่าที่คาดว่าจะได้รับคืนต่ำกว่ามูลค่าตามบัญชีของสินทรัพย์นั้น ในการนี้ฝ่ายบริหารจำเป็นต้องใช้ดุลยพินิจที่เกี่ยวข้องกับการคาดการณ์รายได้และค่าใช้จ่ายในอนาคตซึ่งเกี่ยวเนื่องกับสินทรัพย์นั้น

คอมพิวเตอร์ซอฟต์แวร์

ในการบันทึกและวัดมูลค่าของคอมพิวเตอร์ซอฟต์แวร์ ณ วันที่ได้มา ตลอดจนการทดสอบการด้อยค่าในภายหลัง ฝ่ายบริหารจำเป็นต้องประมาณการกระแสเงินสดที่คาดว่าจะได้รับในอนาคตจากสินทรัพย์ หรือ หน่วยของสินทรัพย์ที่ก่อให้เกิดเงินสด รวมทั้งการเลือกอัตราคิดลดที่เหมาะสมในการคำนวณหามูลค่าปัจจุบันของกระแสเงินสดนั้นๆ

ประมาณการกระแสเงินสดรับจากเงินให้สินเชื่อจากการซื้อลูกหนี้

บริษัทและบริษัทย่อยประมาณการกระแสเงินสดที่คาดว่าจะได้รับในอนาคตสำหรับเงินให้สินเชื่อจากการซื้อลูกหนี้ ขึ้นอยู่กับคุณภาพ ชนิด และอายุของหนี้ และอ้างอิงกับสถิติการเก็บหนี้ในอดีตทั้งหมด โดยคาดว่าจะเรียกเก็บหนี้ได้ในระยะเวลา 5 - 10 ปี

สินทรัพย์ภาษีเงินได้รอการตัดบัญชี

บริษัทและบริษัทย่อย จะรับรู้สินทรัพย์ภาษีเงินได้รอการตัดบัญชีสำหรับผลแตกต่างชั่วคราวที่ใช้หักภาษีและขาดทุนทางภาษีที่ไม่ได้ใช้เมื่อมีความเป็นไปได้ค่อนข้างแน่นอนว่าบริษัทและบริษัทย่อยจะมีกำไรทางภาษีในอนาคตเพียงพอที่จะใช้ประโยชน์จากผลแตกต่างชั่วคราวและขาดทุนนั้น ในการนี้ฝ่ายบริหารจำเป็นต้องประมาณการว่าบริษัทและบริษัทย่อยควรรับรู้จำนวนสินทรัพย์ภาษีเงินได้รอการตัดบัญชีเป็นจำนวนเท่าใด โดยพิจารณาถึงจำนวนกำไรทางภาษีที่คาดว่าจะเกิดในอนาคตในแต่ละช่วงเวลา

ผลประโยชน์หลังจากออกจากงานของพนักงานตามโครงการผลประโยชน์

หนี้สินตามโครงการผลประโยชน์หลังจากออกจากงานของพนักงาน ประมาณขึ้นตามหลักคณิตศาสตร์ ประกันภัย ซึ่งต้องอาศัยข้อสมมติฐานต่างๆในการประมาณการนั้น เช่น อัตราคิดลด อัตราการขึ้นเงินเดือนในอนาคต อัตราภาระ และอัตราการเปลี่ยนแปลงในจำนวนพนักงาน เป็นต้น

7. รายการธุรกิจกับกิจการที่เกี่ยวข้องกัน

ลักษณะความสัมพันธ์ของบริษัทฯและกิจการที่เกี่ยวข้องกันมีดังนี้

บริษัท	ลักษณะความสัมพันธ์
บริษัท เจ มาร์ท จำกัด (มหาชน)	บริษัทใหญ่
บริษัท เจ อินชัวร์นซ์ โบรกเกอร์ จำกัด	บริษัทย่อย
บริษัท บริหารสินทรัพย์ เจ จำกัด	บริษัทย่อย
JMT (CAMBODIA) CO., LTD.	บริษัทย่อย
บริษัท เจ ฟินเทค จำกัด	บริษัทที่เกี่ยวข้อง (กรรมการและผู้ถือหุ้นร่วมกัน) (เป็นบริษัทย่อยจนถึงวันที่ 26 ตุลาคม 2559)
บริษัท เจเอเอส แอสเซ็ท จำกัด (มหาชน)	บริษัทที่เกี่ยวข้อง (กรรมการและผู้ถือหุ้นร่วมกัน)
บริษัท เจ แคปปิตอล จำกัด	บริษัทที่เกี่ยวข้อง (กรรมการและผู้ถือหุ้นร่วมกัน)
บริษัท เจมาร์ท โมบาย จำกัด	บริษัทที่เกี่ยวข้อง (กรรมการและผู้ถือหุ้นร่วมกัน)
บริษัท เจ แอนด์ พี (ประเทศไทย) จำกัด	บริษัทที่เกี่ยวข้อง (กรรมการและผู้ถือหุ้นร่วมกัน)
บริษัท ที.เอ.เอส.แอสเซ็ท จำกัด	บริษัทที่เกี่ยวข้อง (กรรมการและผู้ถือหุ้นร่วมกัน)
บริษัท ซิงเกอร์ประเทศไทย จำกัด (มหาชน)	บริษัทที่เกี่ยวข้อง (กรรมการและผู้ถือหุ้นร่วมกัน)
บริษัท สมาร์ท ไอเทม จำกัด	บริษัทที่เกี่ยวข้อง (กรรมการและผู้ถือหุ้นร่วมกัน)
บริษัท เจ เวเนเจอร์ส จำกัด	บริษัทที่เกี่ยวข้อง (กรรมการและผู้ถือหุ้นร่วมกัน)

ในระหว่างปี บริษัทฯและบริษัทย่อยมีรายการทางธุรกิจที่สำคัญกับบุคคลหรือกิจการที่เกี่ยวข้องกัน รายการธุรกิจดังกล่าวเป็นไปตามเงื่อนไขทางการค้าและเกณฑ์ตามที่ตกลงระหว่างบริษัทฯและบุคคลหรือกิจการที่เกี่ยวข้องกันเหล่านั้น ซึ่งเป็นไปตามปกติธุรกิจโดยสามารถสรุปได้ดังนี้

(หน่วย: พันบาท)

	งบการเงินรวม		งบการเงินเฉพาะกิจการ		นโยบายการกำหนดราคา
	2560	2559	2560	2559	
รายการธุรกิจกับบริษัทใหญ่					
รายได้ดอกเบี้ยและรายได้					
ที่เกี่ยวข้อง	-	28,417	-	-	อัตราที่ตกลงร่วมกัน
ค่าใช้จ่ายบริหารงาน	9,095	1,864	9,095	1,864	อัตราที่ตกลงร่วมกัน

	งบการเงินรวม		งบการเงินเฉพาะกิจการ		(หน่วย: พันบาท) นโยบายการกำหนดราคา
	2560	2559	2560	2559	
รายการธุรกิจกับบริษัทใหญ่ (ต่อ)					
ค่าเช่าอาคารสำนักงานและบริการ	23,555	23,864	17,856	16,973	อัตราที่ตกลงร่วมกัน
ค่าเลี้ยงส่งสรรค์พนักงาน	-	86	-	86	อัตราที่ตกลงร่วมกัน
ค่าโฆษณาประชาสัมพันธ์	124	-	-	-	อัตราที่ตกลงร่วมกัน
ค่าใช้จ่ายเบ็ดเตล็ด	1	635	1	373	ผู้ขายเป็นผู้กำหนด
ค่าอบรมสัมมนา	157	248	140	248	อัตราที่ตกลงร่วมกัน
ค่าใช้จ่ายส่งเสริมการขาย	-	6,474	-	-	อัตราที่ตกลงร่วมกัน
ซื้อสินทรัพย์	7	258	7	237	ผู้ขายเป็นผู้กำหนด
เงินปันผลจ่าย	194,137	33,080	194,137	33,080	ตามที่ประกาศจ่ายกับ ผู้ลงทุนทั่วไป
ดอกเบี้ยจ่าย	-	2	-	2	อัตราที่ตกลงร่วมกัน
รายการธุรกิจกับบริษัทย่อย					
(ตัดออกจากงบการเงินรวมแล้ว)					
รายได้ติดตามหนี้สิน	-	-	-	15,816	อัตราที่ตกลงร่วมกัน
รายได้ค่าบริหารงาน	-	-	18,000	-	อัตราที่ตกลงร่วมกัน
รายได้อื่น - ดอกเบี้ยรับ	-	-	44,482	73,457	อัตราที่ตกลงร่วมกัน
ค่าใช้จ่ายติดตามหนี้	-	-	-	591	อัตราที่ตกลงร่วมกัน
ซื้อลูกหนี้เงินให้สินเชื่อ	-	-	-	3,159	ราคาที่ตกลงร่วมกัน
รายการธุรกิจกับกิจการที่เกี่ยวข้องกัน					
รายได้ติดตามหนี้สิน	91,723	17,188	91,723	17,155	ราคาที่ตกลงร่วมกัน
รายได้ดำเนินคดี	1,910	-	1,910	-	ราคาที่ตกลงร่วมกัน
รายได้บริการอื่น ๆ	4,154	510	312	-	ราคาที่ตกลงร่วมกัน
รายได้ส่งเสริมการขาย	-	17	-	-	ราคาที่ตกลงร่วมกัน
รายได้อื่น - ดอกเบี้ยรับ	3,609	3,783	3,609	3,783	อัตราที่ตกลงร่วมกัน
ค่าเช่าอาคารสำนักงานและบริการ	692	1,060	610	462	ราคาตลาด
ค่าใช้จ่ายส่งเสริมการขาย	6	676	-	-	อัตราที่ตกลงร่วมกัน
ค่าใช้จ่ายติดตามหนี้	292	4,447	292	33	ราคาที่ตกลงร่วมกัน
ค่าใช้จ่ายเบ็ดเตล็ด	1,532	-	1,528	-	ผู้ขายเป็นผู้กำหนด
ดอกเบี้ยจ่าย	-	3,793	-	-	อัตราที่ตกลงร่วมกัน
ซื้อลูกหนี้เงินให้สินเชื่อ	22,996	7,264	22,996	7,264	ราคาที่ตกลงร่วมกัน
ซื้อสินทรัพย์	652	-	53	-	ราคาตลาด ผู้ขายเป็น ผู้กำหนด
ขายทรัพย์สินรอการขาย	5,119	-	-	-	ราคาที่ตกลงร่วมกัน

ยอดคงค้างระหว่างบริษัทฯ บริษัทย่อย กิจการและบุคคลที่เกี่ยวข้องกัน ณ วันที่ 31 ธันวาคม 2560 และ 2559 มีรายละเอียดดังนี้

(หน่วย: พันบาท)

	งบการเงินรวม		งบการเงินเฉพาะกิจการ	
	2560	2559	2560	2559
<u>ลูกหนี้การค้าและลูกหนี้อื่น - กิจการที่เกี่ยวข้องกัน (หมายเหตุ 9)</u>				
บริษัทใหญ่	700	420	87	394
บริษัทที่เกี่ยวข้องกัน	4,968	6,824	4,968	6,529
รวมลูกหนี้การค้าและลูกหนี้อื่น - กิจการที่เกี่ยวข้องกัน	5,668	7,244	5,055	6,923
<u>รายได้ค้างรับ - กิจการที่เกี่ยวข้องกัน (หมายเหตุ 10)</u>				
บริษัทที่เกี่ยวข้องกัน	14,307	9,071	13,933	8,834
รวมรายได้ค้างรับ - กิจการที่เกี่ยวข้องกัน	14,307	9,071	13,933	8,834
<u>เงินมัดจำการเช่า - กิจการที่เกี่ยวข้องกัน (แสดงภายใต้สินทรัพย์ไม่หมุนเวียนอื่น)</u>				
บริษัทใหญ่	4,849	2,992	3,633	2,992
บริษัทที่เกี่ยวข้องกัน	126	171	126	126
รวมลูกหนี้เงินมัดจำการเช่า				
- กิจการที่เกี่ยวข้องกัน	4,975	3,163	3,759	3,118
<u>เงินให้กู้ยืมระยะสั้น - กิจการที่เกี่ยวข้องกัน</u>				
บริษัทย่อย	-	-	1,551,000	1,006,500
บริษัทที่เกี่ยวข้องกัน	-	219,500	-	219,500
รวมเงินให้กู้ยืมระยะสั้น - กิจการที่เกี่ยวข้องกัน	-	219,500	1,551,000	1,226,000
<u>เจ้าหนี้การค้าและเจ้าหนี้อื่น - กิจการที่เกี่ยวข้องกัน (หมายเหตุ 19)</u>				
บริษัทใหญ่	1,129	309	883	249
บริษัทที่เกี่ยวข้องกัน	748	61	118	44
รวมเจ้าหนี้การค้าและเจ้าหนี้อื่น - กิจการที่เกี่ยวข้องกัน	1,877	370	1,001	293
<u>หนี้สินหมุนเวียนอื่น - กิจการที่เกี่ยวข้องกัน (หมายเหตุ 20)</u>				
บริษัทที่เกี่ยวข้องกัน	3	5	3	5
รวมหนี้สินหมุนเวียนอื่น - กิจการที่เกี่ยวข้องกัน	3	5	3	5
<u>หุ้นกู้ - บุคคลที่เกี่ยวข้องกัน (หมายเหตุ 22)</u>				
กรรมการ	15,000	-	15,000	-
รวมหุ้นกู้ - บุคคลที่เกี่ยวข้องกัน	15,000	-	15,000	-

เงินให้กู้ยืมระยะสั้นแก่บริษัทที่เกี่ยวข้องกัน

ยอดคงค้างของเงินให้กู้ยืมระหว่างบริษัทฯและบริษัทที่เกี่ยวข้องกัน ณ วันที่ 31 ธันวาคม 2560 การเคลื่อนไหวของเงินให้กู้ยืมดังกล่าวมีรายละเอียดดังนี้

		(หน่วย: พันบาท)			
		งบการเงินรวม			
เงินให้กู้ยืมระยะสั้น	ลักษณะความสัมพันธ์	ยอดคงเหลือ ณ วันที่ 1 มกราคม 2560	เพิ่มขึ้นระหว่างปี	ลดลงระหว่างปี	ยอดคงเหลือ ณ วันที่ 31 ธันวาคม 2560
บริษัท เจ ฟินเทค จำกัด	บริษัทที่เกี่ยวข้องกัน	219,500	200,000	(419,500)	-
		219,500	200,000	(419,500)	-
		(หน่วย: พันบาท)			
		งบการเงินเฉพาะกิจการ			
เงินให้กู้ยืมระยะสั้น	ลักษณะความสัมพันธ์	ยอดคงเหลือ ณ วันที่ 1 มกราคม 2560	เพิ่มขึ้นระหว่างปี	ลดลงระหว่างปี	ยอดคงเหลือ ณ วันที่ 31 ธันวาคม 2560
บริษัท บริหารสินทรัพย์ เจ จำกัด	บริษัทย่อย	1,001,500	1,293,810	(760,310)	1,535,000
บริษัท เจ อินชัวร์นซ์ โบรกเกอร์ จำกัด	บริษัทย่อย	5,000	16,500	(5,500)	16,000
บริษัท เจ ฟินเทค จำกัด	บริษัทที่เกี่ยวข้องกัน	219,500	200,000	(419,500)	-
		1,226,000	1,510,310	(1,185,310)	1,551,000

เงินให้กู้ยืมระยะสั้นแก่บริษัทที่เกี่ยวข้องกัน มีกำหนดจ่ายชำระคืนเมื่อทวงถาม และมีดอกเบี้ยในอัตราร้อยละ 3.86 ถึง 4.02 ต่อปี (2559: อัตราดอกเบี้ยร้อยละ 3.41 ถึง 4.85 ต่อปี)

ค่าตอบแทนกรรมการและผู้บริหาร

ในระหว่างปีสิ้นสุดวันที่ 31 ธันวาคม 2560 และ 2559 บริษัทฯและบริษัทย่อยมีค่าใช้จ่ายผลประโยชน์พนักงานที่ให้แก่กรรมการและผู้บริหารสำคัญดังนี้

		(หน่วย: พันบาท)			
		งบการเงินรวม		งบการเงินเฉพาะกิจการ	
		2560	2559	2560	2559
ผลประโยชน์ระยะสั้น		12,460	15,466	12,460	9,916
ผลประโยชน์หลังออกจากงาน		1,138	1,440	1,138	1,067
รวม		13,598	16,906	13,598	10,983

8. เงินสดและรายการเทียบเท่าเงินสด

(หน่วย: พันบาท)

	งบการเงินรวม		งบการเงินเฉพาะกิจการ	
	2560	2559	2560	2559
เงินสดในมือ	25	23	10	10
เงินฝากกระแสรายวัน	288,507	65,990	237,827	25,352
เงินฝากออมทรัพย์	224,903	45,031	224,583	44,665
รวม	513,435	111,044	462,420	70,027

ณ วันที่ 31 ธันวาคม 2560 เงินฝากธนาคารมีอัตราดอกเบี้ยระหว่างร้อยละ 0.37 ถึง 1.00 ต่อปี (2559: ร้อยละ 0.370 ถึง 0.375 ต่อปี)

9. ลูกหนี้การค้าและลูกหนี้อื่น

(หน่วย: พันบาท)

	งบการเงินรวม		งบการเงินเฉพาะกิจการ	
	2560	2559	2560	2559
ลูกหนี้การค้า - กิจการที่เกี่ยวข้องกัน				
อายุหนี้คงค้างนับจากวันที่ถึงกำหนดชำระ				
ยังไม่ถึงกำหนดชำระ	4,913	3,233	4,913	3,233
ค้างชำระ				
ไม่เกิน 3 เดือน	55	3,296	55	3,296
รวมลูกหนี้การค้า - กิจการที่เกี่ยวข้องกัน	4,968	6,529	4,968	6,529
ลูกหนี้การค้า - กิจการที่ไม่เกี่ยวข้องกัน				
อายุหนี้คงค้างนับจากวันที่ถึงกำหนดชำระ				
ยังไม่ถึงกำหนดชำระ	18,232	15,737	14,596	11,494
ค้างชำระ				
ไม่เกิน 3 เดือน	647	341	577	215
3 - 6 เดือน	66	104	21	10
มากกว่า 6 เดือน	245	77	6	40
รวม	19,190	16,259	15,200	11,759
หัก: ค่าเผื่อหนี้สงสัยจะสูญ	(251)	-	-	-
รวมลูกหนี้การค้า - กิจการที่ไม่เกี่ยวข้องกัน				
- สุทธิ	18,939	16,259	15,200	11,759
รวมลูกหนี้การค้า	23,907	22,788	20,168	18,288

	(หน่วย: พันบาท)			
	งบการเงินรวม		งบการเงินเฉพาะกิจการ	
	2560	2559	2560	2559
ลูกหนี้อื่น - กิจการที่เกี่ยวข้องกัน	700	715	87	394
ลูกหนี้อื่น - กิจการที่ไม่เกี่ยวข้องกัน	956	-	-	-
รวมลูกหนี้อื่น	1,656	715	87	394
รวมลูกหนี้การค้าและลูกหนี้อื่น - สุทธิ	25,563	23,503	20,255	18,682

10. รายได้ค้างรับ

	(หน่วย: พันบาท)			
	งบการเงินรวม		งบการเงินเฉพาะกิจการ	
	2560	2559	2560	2559
รายได้ค่าบริการค้างรับ				
- กิจการที่เกี่ยวข้องกัน	14,307	9,071	13,933	8,834
- กิจการที่ไม่เกี่ยวข้องกัน	11,043	10,228	10,496	9,654
รายได้ดอกเบี้ยค้างรับ	2,666	2,538	2,666	2,538
รวม	28,016	21,837	27,095	21,026

11. ลูกหนี้ตามสัญญาเช่าซื้อ

- 11.1) ณ วันที่ 31 ธันวาคม 2560 และ 2559 บริษัทฯมีลูกหนี้ภายใต้สัญญาให้บริการทางการเงินสำหรับเช่าซื้อรถยนต์เป็นเงิน 15.25 ล้านบาท และ 17.38 ล้านบาทตามลำดับ อายุของสัญญามีระยะเวลาโดยเฉลี่ยประมาณ 3 - 6 ปี และมีอัตราดอกเบี้ยคงที่ตามที่ระบุในสัญญา ลูกหนี้ตามสัญญาเช่าซื้อดังกล่าวแสดงมูลค่าตามสัญญาเช่าซื้อคงค้างสุทธิจากยอดคงเหลือของดอกเบี้ยเช่าซื้อที่ยังไม่ถือเป็นรายได้ ดังนี้

(หน่วย: พันบาท)

	งบการเงินรวมและงบการเงินเฉพาะกิจการ					
	ส่วนที่ถึงกำหนดชำระ		ส่วนที่ถึงกำหนดชำระ		รวม	
	ภายใน 1 ปี		เกินกว่า 1 ปี แต่ไม่เกิน 5 ปี			
	2560	2559	2560	2559	2560	2559
ลูกหนี้ตามสัญญาเช่าซื้อ	18,842	20,166	-	952	18,842	21,118
หัก: ดอกผลเช่าซื้อที่ยังไม่ถึง เป็นรายได้	(3,593)	(3,724)	-	(15)	(3,593)	(3,739)
รวม	15,249	16,442	-	937	15,249	17,379
หัก : ค่าเผื่อหนี้สงสัยจะสูญ	(14,937)	(14,619)	-	(723)	(14,937)	(15,342)
สุทธิ	312	1,823	-	214	312	2,037

11.2) ณ วันที่ 31 ธันวาคม 2560 และ 2559 ลูกหนี้ตามสัญญาเช่าซื้อและรายละเอียดค่าเผื่อหนี้สงสัยจะสูญจำแนกตามอายุหนี้ค้างชำระได้ดังนี้

(หน่วย: พันบาท)

ระยะเวลาค้างชำระ	งบการเงินรวมและงบการเงินเฉพาะกิจการ					
	2560					
	จำนวน สัญญา	มูลค่าลูกหนี้ หลังหักดอกผลเช่าซื้อ ที่ยังไม่ถึงเป็นรายได้	มูลค่าลูกหนี้ที่ใช้ ในการคำนวณ ค่าเผื่อหนี้สงสัยจะสูญ	อัตราร้อยละ ของค่าเผื่อหนี้ สงสัยจะสูญ	ค่าเผื่อหนี้ สงสัยจะสูญ	สุทธิ
ยังไม่ถึงกำหนดชำระ	6	84	-	1	-	84
ค้างชำระ 1 งวด	1	13	-	1	-	13
ค้างชำระ 2 - 3 งวด	4	185	-	2	-	185
ค้างชำระ 4 - 6 งวด	-	-	-	20	-	-
ค้างชำระ 7 - 12 งวด	-	-	-	50	-	-
ค้างชำระเกิน 12 งวด	88	14,967	14,937	100	14,937	30
รวม	99	15,249	14,937		14,937	312

(หน่วย: พันบาท)

ระยะเวลาค้างชำระ	งบการเงินรวมและงบการเงินเฉพาะกิจการ					
	2559					
	จำนวน สัญญา	มูลค่าลูกหนี้ หลังหักดอกผลเช่าซื้อ ที่ยังไม่ถึงเป็นรายได้	มูลค่าลูกหนี้ที่ใช้ ในการคำนวณ ค่าเผื่อหนี้สงสัยจะสูญ	อัตราร้อยละ ของค่าเผื่อหนี้ สงสัยจะสูญ	ค่าเผื่อหนี้ สงสัยจะสูญ	สุทธิ
ยังไม่ถึงกำหนดชำระ	17	1,302	-	1	-	1,302
ค้างชำระ 1 งวด	2	43	-	1	-	43
ค้างชำระ 2 - 3 งวด	3	363	-	2	-	363
ค้างชำระ 4 - 6 งวด	2	121	-	20	-	121
ค้างชำระ 7 - 12 งวด	5	357	356	50	178	179
ค้างชำระเกิน 12 งวด	85	15,193	15,164	100	15,164	29
รวม	114	17,379	15,520		15,342	2,037

บริษัทตั้งค่าเผื่อนี้สงสัยจะสูญตามแนวปฏิบัติของสมาคมเข้าซื้อไทย โดยจะมีอัตราค่าเผื่อนี้ สงสัยจะสูญตามระยะเวลาค้างชำระของลูกค้านี้ตามสัญญาเข้าซื้อคงเหลือหักด้วยดอกเบี้ยที่ยังไม่ถือเป็นรายได้และหลักประกัน(ถ้ามี) ซึ่งหลักประกันคำนวณมูลค่าประมาณร้อยละ 15 - 75 ของราคาเงินสดของสินทรัพย์ ณ วันที่ทำสัญญา โดยพิจารณาเปรียบเทียบกับโอกาสในการได้รับชำระคืนจากลูกค้านี้และจากการขายหลักประกัน อย่างไรก็ตาม นโยบายการตั้งค่าเผื่อนี้สงสัยจะสูญดังกล่าวข้างต้น ไม่เป็นไปตามวิธีปฏิบัติทางบัญชีเกี่ยวกับการตั้งค่าเผื่อนี้สงสัยจะสูญสำหรับธุรกิจสินเชื่อเพื่อการอุปโภคบริโภค (Consumer Finance) ซึ่งกำหนดโดยสภาวิชาชีพบัญชี โดยความเห็นชอบของสำนักงานคณะกรรมการกำกับหลักทรัพย์และตลาดหลักทรัพย์ บริษัทฯได้ประมาณค่าเผื่อนี้สงสัยจะสูญโดยพิจารณาสถานะ และความสามารถในการชำระหนี้ของลูกค้านี้ สถิติ ประสบการณ์ และข้อมูลความเสียหายซึ่งผู้บริหารมีความเชื่อมั่นว่าบริษัทฯได้ตั้งค่าเผื่อนี้สงสัยจะสูญเพียงพอแล้ว ณ วันที่ 31 ธันวาคม 2560 การบันทึกค่าเผื่อนี้สงสัยจะสูญที่บริษัทฯถือปฏิบัติมีจำนวนเพียงพอกับจำนวนที่คำนวณตามวิธีการที่กำหนดโดยสภาวิชาชีพบัญชี (2559: ต่ำกว่า 0.30 ล้านบาท)

11.3) ณ วันที่ 31 ธันวาคม 2560 บริษัทฯมีลูกหนี้ตามสัญญาเข้าซื้อที่หยุดรับรู้รายได้ (สุทธิจากดอกเบี้ยเข้าซื้อที่ยังไม่ถือเป็นรายได้) เป็นจำนวนเงิน 14.97 ล้านบาท (2559: 15.67 ล้านบาท)

12. เงินให้สินเชื่อแก่ลูกค้า

12.1) ณ วันที่ 31 ธันวาคม 2560 และ 2559 บริษัทฯมีเงินให้สินเชื่อแก่ลูกค้าเป็นเงิน 50.34 ล้านบาท และ 64.62 ล้านบาท ตามลำดับ อายุของสัญญามีระยะเวลาโดยเฉลี่ยประมาณ 1 - 4 ปี และมีอัตราดอกเบี้ยคงที่ตามที่ระบุในสัญญา เงินให้สินเชื่อแก่ลูกค้า มีดังนี้

(หน่วย : พันบาท)

งบการเงินรวมและงบการเงินเฉพาะกิจการ						
	ส่วนที่ถึงกำหนดชำระ		ส่วนที่ถึงกำหนดชำระ		รวม	
	ภายใน 1 ปี		เกินกว่า 1 ปี แต่ไม่เกิน 5 ปี			
	2560	2559	2560	2559	2560	2559
ลูกหนี้เงินให้สินเชื่อ	60,909	64,121	2,185	16,849	63,094	80,970
หัก: ดอกเบี้ยที่ยังไม่ถึงเป็นรายได้	(12,552)	(14,307)	(203)	(2,042)	(12,755)	(16,349)
รวม	48,357	49,814	1,982	14,807	50,339	64,621
หัก: ค่าเผื่อนี้สงสัยจะสูญ	(44,133)	(32,879)	(1,124)	(7,010)	(45,257)	(39,889)
สุทธิ	4,224	16,935	858	7,797	5,082	24,732

12.2) ณ วันที่ 31 ธันวาคม 2560 และ 2559 เงินให้สินเชื่อแก่ลูกหนี้และรายละเอียดค่าเผื่อนี้สงสัยจะสูญ จำแนกตามอายุหนี้ค้างชำระได้ดังนี้

(หน่วย: พันบาท)

ระยะเวลาค้างชำระ	งบการเงินรวมและงบการเงินเฉพาะกิจการ						
	อัตราร้อยละ					เงินให้สินเชื่อแก่ลูกหนี้	
	เงินให้สินเชื่อแก่ลูกหนี้		ของ ค่าเผื่อนี้	ค่าเผื่อนี้สงสัยจะสูญ		- สุทธิ	
	2560	2559		2560	2559	2560	2559
ยังไม่ถึงกำหนดชำระ	3,201	19,063	1	32	191	3,169	18,872
ค้างชำระ 1 งวด	861	1,538	1	8	15	853	1,523
ค้างชำระ 2 - 3 งวด	1,082	4,426	2	22	89	1,060	4,337
ค้างชำระ 4 - 6 งวด	1,151	5,995	100	1,151	5,995	-	-
ค้างชำระ 7 - 12 งวด	3,637	17,740	100	3,637	17,740	-	-
ค้างชำระเกิน 12 งวด	40,407	15,859	100	40,407	15,859	-	-
รวม	50,339	64,621		45,257	39,889	5,082	24,732

13. เงินให้สินเชื่อจากการซื้อลูกหนี้

ณ วันที่ 31 ธันวาคม 2560 และ 2559 เงินให้สินเชื่อจากการซื้อลูกหนี้คงเหลือแยกตามกลุ่มลูกหนี้ได้ดังนี้

	งบการเงินรวม			
	2560		2559	
	จำนวนสัญญา (สัญญา)	จำนวนเงิน (พันบาท)	จำนวนสัญญา (สัญญา)	จำนวนเงิน (พันบาท)
ลูกหนี้เข้าซื้อ	873,074	1,727,839	847,837	1,646,533
ลูกหนี้สินเชื่อส่วนบุคคล	2,264,886	1,871,411	2,204,046	1,904,093
ลูกหนี้สินเชื่อส่วนบุคคล - มีหลักประกัน	587	812,346	-	-
รวม	3,138,547	4,411,596	3,051,883	3,550,626
หัก: ค่าเผื่อนี้สงสัยจะสูญ		(96,172)		(102,452)
สุทธิ		4,315,424		3,448,174
หัก: เงินให้สินเชื่อจากการซื้อลูกหนี้ ที่คาดว่าจะได้รับชำระภายในหนึ่งปี		(498,694)		(427,057)
เงินให้สินเชื่อจากการซื้อลูกหนี้ที่คาดว่าจะได้รับ ชำระเกินกว่าหนึ่งปี		3,816,730		3,021,117

	งบการเงินเฉพาะกิจการ			
	2560		2559	
	จำนวนสัญญา (สัญญา)	จำนวนเงิน (พันบาท)	จำนวนสัญญา (สัญญา)	จำนวนเงิน (พันบาท)
ลูกหนี้เช่าซื้อ	781,799	1,080,479	771,060	1,142,409
ลูกหนี้สินเชื่อส่วนบุคคล	1,991,963	1,142,258	1,964,097	1,302,737
รวม	<u>2,773,762</u>	<u>2,222,737</u>	<u>2,735,157</u>	<u>2,445,146</u>
หัก: ค่าเผื่อหนี้สงสัยจะสูญ		(87,236)		(93,516)
สุทธิ		2,135,501		2,351,630
หัก: เงินให้สินเชื่อจากการซื้อลูกหนี้ ที่คาดว่าจะได้รับชำระภายในหนึ่งปี		(350,272)		(317,448)
เงินให้สินเชื่อจากการซื้อลูกหนี้ที่คาดว่าจะได้รับ ชำระเกินกว่าหนึ่งปี		<u>1,785,229</u>		<u>2,034,182</u>

ในระหว่างปี มีรายการเคลื่อนไหวของเงินให้สินเชื่อจากการซื้อลูกหนี้ดังนี้

	(หน่วย: พันบาท)	
	งบการเงิน	
	งบการเงินรวม	เฉพาะกิจการ
ยอดคงเหลือ ณ วันที่ 1 มกราคม 2560	3,448,174	2,351,630
บวก: ซื้อเพิ่มระหว่างปี	1,598,003	112,605
หัก: สัดส่วนที่ลดลงจากการรับชำระระหว่างปี	(730,632)	(334,433)
สัดส่วนที่ลดลงจากการรับชำระโดยการรับ		
โอนอสังหาริมทรัพย์ระหว่างปี	(4,099)	-
โอนกลับค่าเผื่อหนี้สงสัยจะสูญ	6,280	6,280
โอนสิทธิคืน	(2,302)	(581)
ยอดคงเหลือ ณ วันที่ 31 ธันวาคม 2560	<u>4,315,424</u>	<u>2,135,501</u>

ณ วันที่ 31 ธันวาคม 2560 บริษัทฯและบริษัทย่อยคาดว่าจะได้รับชำระเงินภายใน 1 ปี ในส่วนของเงินให้สินเชื่อจากการซื้อลูกหนี้ประมาณ 1,423 ล้านบาท (เฉพาะบริษัทฯ: 775 ล้านบาท) (2559: 1,080 ล้านบาท (เฉพาะบริษัทฯ: 684 ล้านบาท))

ในระหว่างปี บริษัทฯได้ซื้อหนี้จากบริษัทที่เกี่ยวข้องกันสองแห่งด้วยยอดหนี้คงค้างตามสัญญาเดิมรวมจำนวน 504 ล้านบาท (2559: 141 ล้านบาท)

ณ วันที่ 31 ธันวาคม 2560 และ 2559 เงินให้สินเชื่อจากการซื้อลูกหนี้คงเหลือของบริษัทฯและ
บริษัทย่อยมีอายุเฉลี่ยนับจากวันที่ซื้อหนี้ 1 - 7 ปี

14. สินทรัพย์หมุนเวียนอื่น

	(หน่วย: พันบาท)			
	งบการเงินรวม		งบการเงินเฉพาะกิจการ	
	2560	2559	2560	2559
เงินทรงจ่ายพนักงาน	12,586	17,325	9,996	14,527
ค่าใช้จ่ายจ่ายล่วงหน้า	8,481	2,085	8,358	1,951
ภาษีซื้อที่ยังไม่ถึงกำหนดชำระ	1,080	589	224	576
ภาษีมูลค่าเพิ่มขอเครดิต	7,118	6,441	-	-
ภาษีถูกหัก ณ ที่จ่าย	493	244	-	-
เงินมัดจำ	500	-	-	-
อื่นๆ	8,331	6,045	6,079	4,876
รวม	38,589	32,729	24,657	21,930

15. เงินลงทุนในบริษัทย่อย

15.1) เงินลงทุนในบริษัทย่อยตามที่แสดงในงบการเงินเฉพาะกิจการ มีรายละเอียดดังต่อไปนี้

บริษัท	ทุนเรียกชำระแล้ว		สัดส่วนเงินลงทุน		ราคาทุน		(หน่วย: พันบาท)	
							มูลค่าตามบัญชี	
	2560	2559	2560	2559	2560	2559	ตามวิธีส่วนได้เสีย	
			(ร้อยละ)	(ร้อยละ)			2560	2559
							(ปรับปรุงใหม่)	
บริษัท เจ อินชัวร์รันซ์	5,000	5,000	99.99	99.99	5,000	5,000	(4,348)	974
โบรกเกอร์ จำกัด								
บริษัท บริหาร	300,000	25,000	99.99	99.99	300,000	25,000	701,944	156,992
สินทรัพย์ เจ จำกัด								
JMT (CAMBODIA)								
CO., LTD.	9,685	-	100.00	-	9,685	-	6,662	-
รวม					314,685	30,000	704,258	157,966

15.2) ส่วนแบ่งกำไรขาดทุนเบ็ดเสร็จ

ในระหว่างปี บริษัทฯรับรู้ส่วนแบ่งกำไรขาดทุนเบ็ดเสร็จจากการลงทุนในบริษัทย่อยในงบการเงินเฉพาะกิจการดังนี้

(หน่วย: พันบาท)

บริษัทย่อย	สำหรับปีสิ้นสุดวันที่ 31 ธันวาคม			
	งบการเงินเฉพาะกิจการ			
	ส่วนแบ่งกำไร (ขาดทุน) จากเงินลงทุนในบริษัทย่อย		ส่วนแบ่งกำไรขาดทุนเบ็ดเสร็จอื่นจากเงินลงทุนในบริษัทย่อย	
	2560	2559	2560	2559
	(ปรับปรุงใหม่)		(ปรับปรุงใหม่)	
บริษัท เจ ฟินเทค จำกัด*	-	(138,492)	-	-
บริษัท เจ อินชัวร์นซ์ โบรกเกอร์ จำกัด	(5,536)	(1,937)	214	-
บริษัท บริหารสินทรัพย์ เจ จำกัด	269,894	131,466	58	-
JMT (CAMBODIA) CO., LTD.	(2,689)	-	(334)	-
โอนกลับกำไรจากการเปลี่ยนแปลงสัดส่วนเงินลงทุนในบริษัทย่อยเป็นเงินลงทุนระยะยาวอื่น	-	143,916	-	-
รวม	261,669	134,953	(62)	-

* เป็นบริษัทย่อยจนถึงวันที่ 26 ตุลาคม 2559

บริษัท เจ อินชัวร์นซ์ โบรกเกอร์ จำกัด

เมื่อวันที่ 21 กรกฎาคม 2559 ที่ประชุมวิสามัญผู้ถือหุ้นครั้งที่ 1/2559 ของบริษัท เจ อินชัวร์นซ์ โบรกเกอร์ จำกัด (บริษัทย่อย) มีมติให้เพิ่มทุนจดทะเบียนจากเดิม 2 ล้านบาท (หุ้นสามัญ 0.2 ล้านหุ้น มูลค่าที่ตราไว้หุ้นละ 10 บาท) เป็น 3 ล้านบาท (หุ้นสามัญ 0.3 ล้านหุ้น มูลค่าที่ตราไว้หุ้นละ 10 บาท) โดยการออกจำหน่ายหุ้นสามัญใหม่จำนวน 0.1 ล้านหุ้น มูลค่าที่ตราไว้หุ้นละ 10 บาท ให้แก่บริษัทในราคาที่ตราไว้หุ้นละ 10 บาท โดยบริษัท เจ อินชัวร์นซ์ โบรกเกอร์ จำกัด ได้เรียกและรับชำระค่าหุ้นจากบริษัทแล้ว เป็นเงินจำนวน 1 ล้านบาท และได้จดทะเบียนการเพิ่มทุนจดทะเบียนกับกระทรวงพาณิชย์เมื่อวันที่ 29 กรกฎาคม 2559

เมื่อวันที่ 1 กันยายน 2559 ที่ประชุมวิสามัญผู้ถือหุ้นครั้งที่ 2/2559 ของบริษัท เจ อินชัวร์นซ์ โบรกเกอร์ จำกัด (บริษัทย่อย) มีมติให้เพิ่มทุนจดทะเบียนจากเดิม 3 ล้านบาท (หุ้นสามัญ 0.3 ล้านหุ้น มูลค่าที่ตราไว้หุ้นละ 10 บาท) เป็น 5 ล้านบาท (หุ้นสามัญ 0.5 ล้านหุ้น มูลค่าที่ตราไว้หุ้นละ 10 บาท) โดยการออกจำหน่ายหุ้นสามัญใหม่จำนวน 0.2 ล้านหุ้น มูลค่าที่ตราไว้หุ้นละ 10 บาท ให้แก่บริษัทในราคาที่ตราไว้หุ้นละ 10 บาท โดยบริษัท เจ อินชัวร์นซ์ โบรกเกอร์ จำกัด ได้เรียก

และรับชำระค่าหุ้นจากบริษัทฯ แล้ว เป็นเงินจำนวน 2 ล้านบาท และได้จดทะเบียนการเพิ่มทุนจดทะเบียนกับกระทรวงพาณิชย์เมื่อวันที่ 5 กันยายน 2559

บริษัท เจ ฟินเทค จำกัด

เมื่อวันที่ 14 ตุลาคม 2559 ที่ประชุมวิสามัญผู้ถือหุ้นของบริษัทฯ ครั้งที่ 1/2559 ได้มีมติอนุมัติให้บริษัท เจ ฟินเทค จำกัด (เจ ฟินเทค) ซึ่งเป็นบริษัทย่อยของบริษัทฯ เพิ่มทุนจดทะเบียนอีกจำนวน 1,100 ล้านบาท แบ่งออกเป็นหุ้นสามัญจำนวน 110 ล้านหุ้น มูลค่าที่ตราไว้หุ้นละ 10 บาท จากทุนจดทะเบียนเดิมจำนวน 120 ล้านบาท เป็นทุนจดทะเบียนใหม่จำนวน 1,220 ล้านบาท แบ่งออกเป็นหุ้นสามัญจำนวน 122 ล้านหุ้น มูลค่าที่ตราไว้หุ้นละ 10 บาท และให้บริษัทฯ สละสิทธิการจองซื้อหุ้นเพิ่มทุนดังกล่าวของบริษัทฯ และดำเนินการให้บริษัท เจ มาร์ท จำกัด (มหาชน) (บมจ. เจมาร์ท) ซึ่งเป็นผู้ถือหุ้นรายใหญ่ของบริษัทฯ ใช้สิทธิจองซื้อหุ้นเพิ่มทุนทั้งจำนวนของเจ ฟินเทค แทนบริษัทฯ ทำให้สัดส่วนการถือหุ้นของบริษัทฯ เปลี่ยนแปลงจากร้อยละ 99.99 เป็นร้อยละ 9.84 ซึ่งการสละสิทธิจองซื้อหุ้นเพิ่มทุนของบริษัทฯ ทำให้เกิดผลกำไรเป็นจำนวนเงิน 143.92 ล้านบาทแสดงในงบกำไรขาดทุนเบ็ดเสร็จรวมสำหรับปีสิ้นสุดวันที่ 31 ธันวาคม 2559

โดยมูลค่าของสินทรัพย์และหนี้สิน ณ วันที่บริษัทย่อยดังกล่าวเปลี่ยนเป็นบริษัทที่เกี่ยวข้องกัน ดังนี้

(หน่วย: บาท)

เงินสดและรายการเทียบเท่าเงินสด	211,274,007
ลูกหนี้การค้าและลูกหนี้อื่น	7,805,385
รายได้ค้างรับ	27,067,769
ลูกหนี้ตามสัญญาเช่าซื้อ	7,975,821
เงินให้สินเชื่อแก่ลูกหนี้	1,856,198,301
สินทรัพย์หมุนเวียนอื่น	15,541,768
อุปกรณ์	8,942,899
คอมพิวเตอร์ซอฟต์แวร์	78,952,231
สินทรัพย์ไม่หมุนเวียนอื่น	1,150,652
เจ้าหนี้การค้าและเจ้าหนี้อื่น	(38,856,275)
เงินกู้ยืมจากบริษัทที่เกี่ยวข้องกัน	(1,089,500,000)
หนี้สินหมุนเวียนอื่น	(24,784,078)
สำรองผลประโยชน์ระยะยาวของพนักงาน	(997,650)
หนี้สินไม่หมุนเวียนอื่น	(341,000)
สินทรัพย์สุทธิ	1,060,429,830

(หน่วย: บาท)

จำนวนเงินสดรับเพิ่มทุนของบริษัทย่อยจากบริษัทผู้ถือหุ้นรายใหญ่	
ของบริษัทฯ ณ วันที่สละสิทธิจองซื้อหุ้นเพิ่มทุน	1,100,000,000
หัก: เงินสดและรายการเทียบเท่าเงินสดของบริษัทย่อย	(211,274,007)
กระแสเงินสดเพิ่มขึ้นสุทธิ	888,725,993

JP Finance Company Limited

เมื่อวันที่ 11 สิงหาคม 2558 ที่ประชุมคณะกรรมการบริษัทฯ มีมติให้บริษัทฯ เข้าร่วมทุนในบริษัทย่อยแห่งใหม่ คือ บริษัท JP Finance Company Limited ร้อยละ 70.00 เพื่อดำเนินธุรกิจการให้บริการสินเชื่อรายย่อย ในประเทศสาธารณรัฐแห่งสหภาพเมียนมาร์ โดยมีทุนจดทะเบียน 600 ล้านดอลลาร์ (คิดเป็นเงินจำนวนประมาณ 20 ล้านบาท) ทั้งนี้ บริษัทฯอยู่ระหว่างการพิจารณาจัดตั้งบริษัทดังกล่าว

JMT (CAMBODIA) CO., LTD.

เมื่อวันที่ 20 กุมภาพันธ์ 2560 ที่ประชุมคณะกรรมการบริษัทฯ มีมติให้บริษัทฯ เข้าร่วมทุนในบริษัทย่อยแห่งใหม่ คือ บริษัท JMT (CAMBODIA) CO., LTD. ร้อยละ 100.00 เพื่อดำเนินธุรกิจเกี่ยวกับรับผิดชอบหนี้และเพื่อประกอบธุรกิจ Call center ในประเทศกัมพูชา โดยมีทุนจดทะเบียน 1,139,700,000 เรียล จำนวนหุ้นทั้งหมด 284,925 หุ้น ทั้งนี้บริษัทย่อยดังกล่าวได้จดทะเบียนจัดตั้งบริษัทกับกระทรวงพาณิชย์ที่ประเทศกัมพูชา ในวันที่ 6 มิถุนายน 2560 และเมื่อวันที่ 3 กรกฎาคม 2560 บริษัทฯได้ชำระค่าหุ้นให้แก่บริษัทย่อยเป็นจำนวนเงิน 1,139,700,000 เรียล (คิดเป็นเงินประมาณ 0.3 ล้านดอลลาร์สหรัฐ หรือ 9.7 ล้านบาท)

บริษัท บริหารสินทรัพย์ เจ จำกัด

เมื่อวันที่ 9 พฤศจิกายน 2560 ที่ประชุมคณะกรรมการบริษัทฯ ครั้งที่ 5/2560 ได้มีมติอนุมัติเพิ่มทุนจดทะเบียนบริษัท บริหารสินทรัพย์ เจ จำกัด (บริษัทย่อย) จากเดิม 25 ล้านบาท (หุ้นสามัญ 2.5 ล้านหุ้น มูลค่าที่ตราไว้หุ้นละ 10 บาท) เป็น 300 ล้านบาท (หุ้นสามัญ 30 ล้านหุ้น มูลค่าที่ตราไว้หุ้นละ 10 บาท) โดยการออกจำหน่ายหุ้นสามัญใหม่จำนวน 27.5 ล้านหุ้น มูลค่าที่ตราไว้หุ้นละ 10 บาท ให้แก่บริษัทฯ ในราคาที่ตราไว้หุ้นละ 10 บาท โดยบริษัท บริหารสินทรัพย์ เจ จำกัด ได้เรียกและรับชำระค่าหุ้นจากบริษัทฯ แล้วเป็นจำนวนเงิน 275 ล้านบาท และได้จดทะเบียนการเพิ่มทุนกับกระทรวงพาณิชย์เมื่อวันที่ 6 ธันวาคม 2560

บริษัท เจ คอล เซ็นเตอร์ จำกัด

เมื่อวันที่ 9 พฤศจิกายน 2560 ที่ประชุมคณะกรรมการบริษัทฯ ครั้งที่ 5/2560 ได้มีมติอนุมัติ จัดตั้ง บริษัท เจ คอลเซ็นเตอร์ จำกัด เพื่อประกอบธุรกิจติดตามหนี้ และการบริหารจัดการด้านลูกค้าสัมพันธ์ โดยอยู่ระหว่างการพิจารณาหาผู้ร่วมลงทุนและสัดส่วนการถือหุ้น

16. อุปกรณ์

รายการเปลี่ยนแปลงของบัญชีอุปกรณ์สำหรับปีสิ้นสุดวันที่ 31 ธันวาคม 2560 และ 2559 สรุปได้ดังนี้

(หน่วย: พันบาท)

	งบการเงินรวม			
	อุปกรณ์ สำนักงาน	เครื่องตกแต่ง สำนักงาน	ยานพาหนะ	รวม
ราคาทุน				
ณ วันที่ 1 มกราคม 2559	75,929	11,504	8,671	96,104
ซื้อเพิ่ม	24,194	5,257	2,888	32,339
จำหน่าย	(205)	(1,046)	(3,493)	(4,744)
โอนออกเนื่องจากการเปลี่ยนแปลง สัดส่วนเงินลงทุนในบริษัทย่อยเป็น เงินลงทุนระยะยาวอื่น	(8,725)	(2,965)	-	(11,690)
ณ วันที่ 31 ธันวาคม 2559	91,193	12,750	8,066	112,009
ซื้อเพิ่ม	46,757	8,417	9,135	64,309
จำหน่าย	(7,106)	(1,028)	(3,413)	(11,547)
ณ วันที่ 31 ธันวาคม 2560	130,844	20,139	13,788	164,771
ค่าเสื่อมราคาสะสม				
ณ วันที่ 1 มกราคม 2559	36,243	2,008	5,672	43,923
ค่าเสื่อมราคาสำหรับปี	17,650	2,547	1,362	21,559
ค่าเสื่อมราคาสำหรับส่วนที่จำหน่าย	(174)	(350)	(3,391)	(3,915)
โอนออกเนื่องจากการเปลี่ยนแปลง สัดส่วนเงินลงทุนในบริษัทย่อยเป็น เงินลงทุนระยะยาวอื่น	(2,138)	(610)	-	(2,748)
ณ วันที่ 31 ธันวาคม 2559	51,581	3,595	3,643	58,819
ค่าเสื่อมราคาสำหรับปี	24,880	3,441	1,963	30,284
ค่าเสื่อมราคาสำหรับส่วนที่จำหน่าย และตัดจำหน่าย	(6,944)	(517)	(3,187)	(10,648)
ผลต่างจากการแปลงค่างบการเงิน	(1)	-	-	(1)
ณ วันที่ 31 ธันวาคม 2560	69,516	6,519	2,419	78,454

(หน่วย: พันบาท)

	งบการเงินรวม			
	อุปกรณ์	เครื่องตกแต่ง	ยานพาหนะ	รวม
	สำนักงาน	สำนักงาน		
มูลค่าสุทธิตามบัญชี				
ณ วันที่ 31 ธันวาคม 2559	39,612	9,155	4,423	53,190
ณ วันที่ 31 ธันวาคม 2560	61,328	13,620	11,369	86,317
ค่าเสื่อมราคาสำหรับปี				
2559 (จำนวน 3 ล้านบาท รวมอยู่ในต้นทุนการให้บริการ ส่วนที่เหลือรวมอยู่ในค่าใช้จ่ายในการบริหาร)				21,559
2560 (จำนวน 5 ล้านบาท รวมอยู่ในต้นทุนการให้บริการ ส่วนที่เหลือรวมอยู่ในค่าใช้จ่ายในการบริหาร)				30,284

(หน่วย: พันบาท)

	งบการเงินเฉพาะกิจการ			
	อุปกรณ์	เครื่องตกแต่ง	ยานพาหนะ	รวม
	สำนักงาน	สำนักงาน		
ราคาทุน				
ณ วันที่ 1 มกราคม 2559	67,637	8,739	8,112	84,488
ซื้อเพิ่ม	17,036	4,373	2,888	24,297
จำหน่าย	(99)	(1,046)	(2,934)	(4,079)
ณ วันที่ 31 ธันวาคม 2559	84,574	12,066	8,066	104,706
ซื้อเพิ่ม	39,150	8,278	7,052	54,480
จำหน่าย	(6,953)	(1,028)	(3,413)	(11,394)
ณ วันที่ 31 ธันวาคม 2560	116,771	19,316	11,705	147,792
ค่าเสื่อมราคาสะสม				
ณ วันที่ 1 มกราคม 2559	35,349	1,783	5,279	42,411
ค่าเสื่อมราคาสำหรับปี	14,922	1,966	1,298	18,186
ค่าเสื่อมราคาสำหรับส่วนที่จำหน่าย	(69)	(350)	(2,934)	(3,353)
ณ วันที่ 31 ธันวาคม 2559	50,202	3,399	3,643	57,244
ค่าเสื่อมราคาสำหรับปี	21,902	3,287	1,862	27,051
ค่าเสื่อมราคาสำหรับส่วนที่จำหน่าย	(6,888)	(517)	(3,187)	(10,592)
ณ วันที่ 31 ธันวาคม 2560	65,216	6,169	2,318	73,703

(หน่วย: พันบาท)

	งบการเงินเฉพาะกิจการ			
	อุปกรณ์	เครื่องตกแต่ง	ยานพาหนะ	รวม
	สำนักงาน	สำนักงาน		
มูลค่าสุทธิตามบัญชี				
ณ วันที่ 31 ธันวาคม 2559	34,372	8,667	4,423	47,462
ณ วันที่ 31 ธันวาคม 2560	51,555	13,147	9,387	74,089
ค่าเสื่อมราคาสำหรับปี				
2559 (จำนวน 3 ล้านบาท รวมอยู่ในต้นทุนการให้บริการ ส่วนที่เหลือรวมอยู่ในค่าใช้จ่ายในการบริหาร)				18,186
2560 (จำนวน 5 ล้านบาท รวมอยู่ในต้นทุนการให้บริการ ส่วนที่เหลือรวมอยู่ในค่าใช้จ่ายในการบริหาร)				27,051

ณ วันที่ 31 ธันวาคม 2560 บริษัทฯ และบริษัทย่อยมีอุปกรณ์จำนวนหนึ่งซึ่งตัดค่าเสื่อมราคาหมดแล้วแต่ยังใช้งานอยู่ มูลค่าตามบัญชีก่อนหักค่าเสื่อมราคาสะสม ของสินทรัพย์ดังกล่าวมีจำนวนเงินประมาณ 38 ล้านบาท (2559: 22 ล้านบาท) (เฉพาะบริษัทฯ: 37 ล้านบาท (2559: 22 ล้านบาท))

17. คอมพิวเตอร์ซอฟต์แวร์

มูลค่าตามบัญชีของคอมพิวเตอร์ซอฟต์แวร์ ณ วันที่ 31 ธันวาคม 2560 และ 2559 แสดงได้ดังนี้

(หน่วย: พันบาท)

	งบการเงินรวม		งบการเงินเฉพาะกิจการ	
	2560	2559	2560	2559
ราคาทุน	38,311	40,218	37,639	40,146
หัก: ค่าตัดจำหน่ายสะสม	(22,071)	(18,831)	(21,941)	(18,797)
มูลค่าตามบัญชี - สุทธิ	16,240	21,387	15,698	21,349

การกระทบยอดมูลค่าตามบัญชีของคอมพิวเตอร์ซอฟต์แวร์สำหรับปี 2560 และ 2559 แสดงได้ดังนี้

(หน่วย: พันบาท)

	งบการเงินรวม		งบการเงินเฉพาะกิจการ	
	2560	2559	2560	2559
มูลค่าตามบัญชีต้นปี	21,387	21,256	21,349	13,786
ซื้อคอมพิวเตอร์ซอฟต์แวร์	2,259	85,570	1,659	12,597
ค่าตัดจำหน่าย	(7,406)	(6,457)	(7,310)	(5,010)
จำหน่าย	-	(30)	-	(24)
โอนออกเนื่องจากการเปลี่ยนแปลง				
สัดส่วนเงินลงทุนในบริษัทย่อย				
เป็นเงินลงทุนระยะยาวอื่น	-	(78,952)	-	-
มูลค่าตามบัญชีปลายปี	16,240	21,387	15,698	21,349

18. เงินกู้ยืมระยะสั้น

	(หน่วย: พันบาท)			
	อัตราดอกเบี้ย		งบการเงินรวมและ งบการเงินเฉพาะกิจการ	
	2560	2559	2560	2559
	(ร้อยละต่อปี)	(ร้อยละต่อปี)		
<u>เงินกู้ยืมระยะสั้น</u>				
ตัวแลกเปลี่ยน	2.20	2.20 - 2.65	140,000	595,000
หัก: ดอกเบี้ยจ่ายล่วงหน้า			(484)	(2,476)
สุทธิ			139,516	592,524

ณ วันที่ 31 ธันวาคม 2560 บริษัทฯมีวงเงินเบิกเกินบัญชีธนาคารและมีวงเงินสินเชื่ออื่นๆ ที่ยังมิได้เบิกใช้เป็นจำนวน 457 ล้านบาท (2559: 457 ล้านบาท)

19. เจ้าหนี้การค้าและเจ้าหนี้อื่น

	(หน่วย: พันบาท)			
	งบการเงินรวม		งบการเงินเฉพาะกิจการ	
	2560	2559	2560	2559
เจ้าหนี้การค้า - กิจการที่เกี่ยวข้องกัน	16	30	16	15
เจ้าหนี้การค้า - กิจการที่ไม่เกี่ยวข้องกัน	1,417	292,386	1,408	292,334
ดอกเบี้ยค้างจ่าย - กิจการที่ไม่เกี่ยวข้องกัน	11,404	6,296	11,404	6,296
เจ้าหนี้อื่น - กิจการที่เกี่ยวข้องกัน	620	-	-	-
เจ้าหนี้อื่น - กิจการที่ไม่เกี่ยวข้องกัน	7,022	10,967	6,355	10,234
ค่าใช้จ่ายค้างจ่าย - กิจการที่เกี่ยวข้องกัน	1,241	340	985	278
ค่าใช้จ่ายค้างจ่าย - กิจการที่ไม่เกี่ยวข้องกัน	13,072	10,676	10,251	9,007
รวมเจ้าหนี้การค้าและเจ้าหนี้อื่น	34,792	320,695	30,419	318,164

20. หนี้สินหมุนเวียนอื่น

	(หน่วย: พันบาท)			
	งบการเงินรวม		งบการเงินเฉพาะกิจการ	
	2560	2559	2560	2559
เงินรับจากลูกค้า - กิจการที่เกี่ยวข้องกัน	3	5	3	5
เงินรับจากลูกค้า - กิจการที่ไม่เกี่ยวข้องกัน	3,106	12,903	1,028	4,333
รายได้รับล่วงหน้า - กิจการที่ไม่เกี่ยวข้องกัน	113	303	113	303
อื่นๆ	7,475	5,597	6,319	5,146
รวมหนี้สินหมุนเวียนอื่น	10,697	18,808	7,463	9,787

21. เงินกู้ยืมระยะยาว

(หน่วย: พันบาท)

เงินกู้	อัตราดอกเบี้ยต่อปี (ร้อยละ)	การชำระคืน	งบการเงินรวมและ งบการเงินเฉพาะกิจการ	
			2560	2559
1	THBFX บวก ด้วยร้อยละ 1.35	ชำระเงินต้นพร้อมดอกเบี้ยทุกงวด 3 เดือน รวม 7 งวด โดยงวดที่ 1 - 2 ชำระคืนเท่ากันทุกงวดในอัตราร้อยละ 20 ของจำนวน เงินกู้ที่เบิก และงวดที่ 3 - 7 ชำระคืนเท่ากันทุกงวดในอัตรา ร้อยละ 12 ของจำนวนเงินกู้ที่เบิก โดยกำหนดชำระแล้วเสร็จ ใน 24 เดือน นับแต่วันเบิกรับเงินกู้งวดแรก	-	101,280
2	MLR ลบด้วย ร้อยละ 2.35	ชำระดอกเบี้ยเป็นงวดรายเดือน รวม 60 งวด และชำระคืนเงินต้น เป็นงวดราย 3 เดือน รวม 18 งวด โดยเริ่มชำระงวดแรกในวัน สุดท้ายของเดือนที่ครบกำหนด 9 เดือน ระยะเวลาตั้งแต่วันที่ เบิกกู้วันที่ 3 เมษายน 2560 ถึง 3 เมษายน 2565	82,000	-
3	MLR ลบด้วย ร้อยละ 2.35	ชำระดอกเบี้ยเป็นงวดรายเดือน รวม 36 งวด และชำระคืนเงินต้น เป็นงวดราย 3 เดือน รวม 10 งวด โดยเริ่มชำระงวดแรกในวัน สุดท้ายของเดือนที่ครบกำหนด 9 เดือน ระยะเวลาตั้งแต่วันที่ เบิกเงินกู้วันที่ 18 กรกฎาคม 2560 ถึง 18 กรกฎาคม 2563	115,000	-
4	MLR ลบด้วย ร้อยละ 2.35	ชำระดอกเบี้ยเป็นงวดรายเดือนรวม 60 งวด และชำระคืนเงินต้น ราย 3 เดือน รวม 18 งวด โดยเริ่มชำระงวดแรกในวันสุดท้าย ของเดือนที่ครบกำหนด 9 เดือน ระยะเวลาตั้งแต่วันที่เบิกเงินกู้ วันที่ 14 ธันวาคม 2560 ถึงวันที่ 14 ธันวาคม 2565	300,000	-
รวม			497,000	101,280
หัก: ค่าธรรมเนียมทางการเงินรอตัดจ่าย			(697)	-
เงินกู้ยืมระยะยาว - สุทธิ			496,303	101,280
หัก: ส่วนที่ถึงกำหนดชำระภายในหนึ่งปี			(102,028)	(101,280)
เงินกู้ยืมระยะยาว - สุทธิจากส่วนที่ถึงกำหนดชำระภายในหนึ่งปี			394,275	-

การเปลี่ยนแปลงของบัญชีเงินกู้ยืมระยะยาวสำหรับปีสิ้นสุดวันที่ 31 ธันวาคม 2560 และ 2559 มี
รายละเอียด ดังนี้

(หน่วย: พันบาท)

	งบการเงินรวมและ งบการเงินเฉพาะกิจการ	
	2560	2559
ยอดคงเหลือต้นปี	101,280	415,782
บวก: กู้เพิ่ม	497,000	-
หัก: จ่ายคืนเงินกู้	(101,280)	(314,502)
ยอดคงเหลือปลายปี	497,000	101,280

ภายใต้สัญญาเงินกู้ บริษัทต้องปฏิบัติตามเงื่อนไขทางการเงินบางประการตามที่ระบุในสัญญา เช่น การดำรงอัตราส่วนหนี้สินต่อส่วนของผู้ถือหุ้น และอัตราส่วนความสามารถในการชำระหนี้ให้เป็นไปตามอัตราที่กำหนดในสัญญา เป็นต้น

ณ วันที่ 31 ธันวาคม 2560 บริษัทและบริษัทย่อยมีวงเงินกู้ยืมระยะยาวตามสัญญาเงินกู้ที่ยังมิได้เบิกใช้จำนวน 100 ล้านบาท (2559: ไม่มี)

22. หุ้นกู้

ในวันที่ 9 เมษายน 2558 ที่ประชุมสามัญประจำปีผู้ถือหุ้นของบริษัทฯมีมติอนุมัติออกและเสนอขายหุ้นกู้ทุกประเภท จำนวนไม่เกิน 2,000 ล้านบาทหรือเทียบเท่าในสกุลเงินอื่น อายุไม่เกิน 20 ปี เสนอขายต่อผู้ลงทุนในประเทศและ/หรือในต่างประเทศ โดยการเสนอขายต่อประชาชนทั่วไปและ/หรือเสนอขายต่อผู้ลงทุนโดยเฉพาะเจาะจง และ/หรือผู้ลงทุนประเภทสถาบันในประเทศและ/หรือในต่างประเทศ ที่มีลักษณะเฉพาะตามประกาศคณะกรรมการกำกับหลักทรัพย์และตลาดหลักทรัพย์ โดยอาจจะออกและเสนอขายหุ้นกู้ทั้งจำนวนหรือบางส่วนครั้งเดียวหรือหลายครั้งได้ตามที่เห็นสมควร

ในวันที่ 6 พฤศจิกายน 2560 ที่ประชุมวิสามัญครั้งที่ 1/2560 ผู้ถือหุ้นของบริษัทฯมีมติอนุมัติออกและเสนอขายหุ้นกู้ทุกประเภท จำนวนไม่เกิน 5,000 ล้านบาทหรือเทียบเท่าในสกุลเงินอื่น อายุหุ้นกู้ตามที่กำหนดในแต่ละคราว โดยขึ้นอยู่กับสถานะตลาดในขณะที่ยื่นออกและเสนอขายหุ้นกู้ หรือตามข้อตกลงและเงื่อนไขของหุ้นกู้ที่ได้ออกในคราวนั้น เสนอขายภายในประเทศ และ/หรือต่างประเทศให้แก่ประชาชนทั่วไป และ/หรือ ผู้ลงทุนโดยเฉพาะเจาะจง และ/หรือ ผู้ลงทุนรายใหญ่ และ/หรือ ผู้ลงทุนสถาบันในประเทศและ/หรือ ผู้ลงทุนสถาบันในต่างประเทศ ทั้งจำนวนหรือบางส่วนซึ่งอาจเป็นการเสนอขายในคราวเดียวหรือหลายคราวและ/หรือเป็นโครงการและ/หรือในลักษณะหมุนเวียน (revolving)

ยอดคงเหลือของหุ้นกู้ ณ วันที่ 31 ธันวาคม 2560 และ 2559 มีดังต่อไปนี้

(หน่วย: ล้านบาท)

หุ้นกู้	อายุหุ้นกู้	วันที่ออกหุ้นกู้	วันที่ครบ		จำนวนหน่วย (พันหน่วย)	งบการเงินรวมและ งบการเงินเฉพาะกิจการ	
			กำหนดไถ่ถอน	อัตราดอกเบี้ย (ร้อยละต่อปี)		2560	2559
1	2 ปี	23 กรกฎาคม 2558	24 กรกฎาคม 2560	4.40	400	-	400,000
2	2 ปี	11 กันยายน 2558	11 กันยายน 2560	4.35	100	-	100,000
3	2 ปี	22 ตุลาคม 2558	5 พฤศจิกายน 2560	4.30	110	-	110,000
4	3 ปี	17 มิถุนายน 2559	17 มิถุนายน 2562	4.00	300	300,000	300,000
5	2 ปี	26 กรกฎาคม 2559	30 กรกฎาคม 2561	3.40	100	100,000	100,000

						(หน่วย: พันบาท)	
หุ้นกู้	อายุหุ้นกู้	วันที่ออกหุ้นกู้	วันที่ครบกำหนดไถ่ถอน	อัตราดอกเบี้ย (ร้อยละต่อปี)	จำนวนหน่วย (พันหน่วย)	งบการเงินรวมและ งบการเงินเฉพาะกิจการ	
						2560	2559
6	3 ปี	29 กรกฎาคม 2559	29 กรกฎาคม 2562	3.85	150	150,000	150,000
7	3 ปี	20 กรกฎาคม 2560	20 กรกฎาคม 2563	4.20	400	400,000	-
8	3 ปี	12 ตุลาคม 2560	12 ตุลาคม 2563	4.20	440	440,000	-
9	3 ปี	22 ธันวาคม 2560	22 ธันวาคม 2563	4.00	800	800,000	-
รวม หุ้นกู้- ราคาตามมูลค่า						2,190,000	1,160,000
หัก: ค่าธรรมเนียมทางการเงินรอตัดจ่าย						(5,829)	(1,703)
รวมหุ้นกู้						2,184,171	1,158,297
หัก: ส่วนที่ถึงกำหนดชำระภายในหนึ่งปี						(99,881)	(609,398)
หุ้นกู้- สุทธิจากส่วนที่ถึงกำหนดชำระภายในหนึ่งปี						2,084,290	548,899

หุ้นกู้อ้างอิงข้างต้นเป็นหุ้นกู้ชนิดระบุชื่อผู้ถือ ไม่มีหลักประกันและไม่ค้ำยสิทธิโดยกำหนดจ่ายชำระดอกเบี้ยทุก 3 เดือนตลอดอายุหุ้นกู้ โดยหุ้นกู้ได้ระบุถึงข้อปฏิบัติและข้อจำกัดบางประการ เช่น การดำรงสัดส่วนหนี้สินต่อส่วนของผู้ถือหุ้นและข้อจำกัดการประกาศจ่ายเงินปันผล เป็นต้น

บริษัทฯ ได้นำเงินที่ได้จากการออกหุ้นกู้ไปใช้เพื่อชำระหนี้คงค้าง และ/หรือใช้เป็นเงินทุนหมุนเวียนรวมทั้งการขยายธุรกิจ

การเปลี่ยนแปลงของบัญชีหุ้นกู้สำหรับปีสิ้นสุดวันที่ 31 ธันวาคม 2560 และ 2559 มีรายละเอียดดังนี้

			(หน่วย: พันบาท)	
			งบการเงินรวมและ งบการเงินเฉพาะกิจการ	
			2560	2559
ยอดคงเหลือต้นปี			1,160,000	610,000
บวก: ออกหุ้นกู้ระหว่างปี			1,640,000	550,000
หัก: จ่ายคืนหุ้นกู้			(610,000)	-
ยอดคงเหลือปลายปี			2,190,000	1,160,000

23. สำรองผลประโยชน์ระยะยาวของพนักงาน

จำนวนเงินสำรองผลประโยชน์ระยะยาวของพนักงานซึ่งเป็นเงินชดเชยพนักงานเมื่อออกจากงานแสดงได้ดังนี้

	(หน่วย: พันบาท)			
	งบการเงินรวม		งบการเงินเฉพาะกิจการ	
	2560	2559	2560	2559
สำรองผลประโยชน์ระยะยาวของพนักงานต้นปี	5,491	5,140	5,202	4,508
ส่วนที่รับรู้ในกำไรหรือขาดทุน :				
ต้นทุนบริการในปัจจุบัน	615	1,145	512	532
ต้นทุนดอกเบี้ย	191	204	176	162
ส่วนที่รับรู้ในกำไรขาดทุนเบ็ดเสร็จอื่น :				
(กำไร) ขาดทุนจากการประมาณการตามหลัก				
คณิตศาสตร์ประกันภัย				
ส่วนที่เกิดจากการเปลี่ยนแปลงข้อสมมติด้าน				
ประชากรศาสตร์	(10,056)	-	(8,970)	-
ส่วนที่เกิดจากการเปลี่ยนแปลงข้อสมมติทางการเงิน	(1,565)	-	(1,231)	-
ส่วนที่เกิดจากการปรับปรุงจากประสบการณ์	6,752	-	5,671	-
โอนออกเนื่องจากการเปลี่ยนแปลงสัดส่วนเงินลงทุน				
ในบริษัทย่อยเป็นเงินลงทุนระยะยาวอื่น	-	(998)	-	-
ผลประโยชน์ที่จ่ายในระหว่างปี	(208)	-	(208)	-
สำรองผลประโยชน์ระยะยาวของพนักงานปลายปี	1,220	5,491	1,152	5,202

ค่าใช้จ่ายเกี่ยวกับผลประโยชน์ระยะยาวของพนักงานรับรู้ในรายการต่อไปนี้ในส่วนของกำไรหรือขาดทุน

	(หน่วย: พันบาท)			
	งบการเงินรวม		งบการเงินเฉพาะกิจการ	
	2560	2559	2560	2559
ค่าใช้จ่ายในการบริหาร	806	1,349	688	694
รวมค่าใช้จ่ายที่รับรู้ในกำไรหรือขาดทุน	806	1,349	688	694

ณ วันที่ 31 ธันวาคม 2560 บริษัทฯและบริษัทย่อยคาดว่าจะไม่มีจำนวนเงินที่จะจ่ายชำระผลประโยชน์ระยะยาวของพนักงานภายใน 1 ปีข้างหน้า

ณ วันที่ 31 ธันวาคม 2559 บริษัทฯและบริษัทย่อยคาดว่าจะจ่ายชำระผลประโยชน์ระยะยาวของพนักงานภายใน 1 ปีข้างหน้าเป็นจำนวนประมาณ 0.23 ล้านบาท (งบการเงินเฉพาะกิจการ: จำนวน 0.23 ล้านบาท)

ณ วันที่ 31 ธันวาคม 2560 ระยะเวลาเฉลี่ยถ่วงน้ำหนักในการจ่ายชำระผลประโยชน์ระยะยาวของพนักงานของบริษัทฯและบริษัทย่อยประมาณ 16 - 23 ปี (งบการเงินเฉพาะกิจการ: 16 ปี) (2559: 16 - 24 ปี งบการเงินเฉพาะกิจการ: 16ปี)

สมมติฐานที่สำคัญในการประมาณการตามหลักคณิตศาสตร์ประกันภัย สรุปได้ดังนี้

	(หน่วย: ร้อยละต่อปี)			
	งบการเงินรวม		งบการเงินเฉพาะกิจการ	
	2560	2559	2560	2559
อัตราคิดลด	2.97 - 3.29	3.21 - 3.81	3.01	3.21
อัตราการขึ้นเงินเดือน	8.91	9.94	8.91	9.94
อัตราการเปลี่ยนแปลงในจำนวนพนักงาน	0 - 73	0 - 40	0 - 73	0 - 40

ผลกระทบของการเปลี่ยนแปลงสมมติฐานที่สำคัญต่อมูลค่าปัจจุบันของภาระผูกพันผลประโยชน์ระยะยาวของพนักงาน ณ วันที่ 31 ธันวาคม 2560 และ 2559 สรุปได้ดังนี้

	(หน่วย: พันบาท)			
	2560			
	งบการเงินรวม		งบการเงินเฉพาะกิจการ	
	เพิ่มขึ้น 0.5%	ลดลง 0.5%	เพิ่มขึ้น 0.5%	ลดลง 0.5%
อัตราคิดลด	(67)	72	(73)	79
อัตราการขึ้นเงินเดือน	67	(63)	72	(68)
อัตราการเปลี่ยนแปลงในจำนวนพนักงาน	(85)	92	(92)	100

	(หน่วย: พันบาท)			
	2559			
	งบการเงินรวม		งบการเงินเฉพาะกิจการ	
	เพิ่มขึ้น 0.5%	ลดลง 0.5%	เพิ่มขึ้น 0.5%	ลดลง 0.5%
อัตราคิดลด	(218)	233	(206)	219
อัตราการขึ้นเงินเดือน	216	(203)	221	(209)
อัตราการเปลี่ยนแปลงในจำนวนพนักงาน	(164)	174	(154)	163

24. ทุนเรือนหุ้น

- 24.1) เมื่อวันที่ 30 ธันวาคม 2559 ผู้ถือใบสำคัญแสดงสิทธิที่จะซื้อหุ้นสามัญได้ใช้สิทธิในการซื้อหุ้นสามัญจำนวนรวม 2,000,252 หน่วย ราคาใช้สิทธิหุ้นละ 18 บาท รวมเป็นจำนวนเงิน 36,004,536 บาท บริษัทฯได้รับเงินจากการใช้สิทธิในการซื้อหุ้นสามัญดังกล่าวแล้วทั้งจำนวนในเดือนธันวาคม 2559 ทั้งนี้ บริษัทฯได้จดทะเบียนเปลี่ยนแปลงทุนชำระแล้วกับกระทรวงพาณิชย์เมื่อวันที่ 5 มกราคม 2560 และหุ้นเพิ่มทุนดังกล่าวเริ่มซื้อขายในตลาดหลักทรัพย์แห่งประเทศไทยเมื่อวันที่ 9 มกราคม 2560
- 24.2) เมื่อวันที่ 30 มิถุนายน 2560 ผู้ถือใบสำคัญแสดงสิทธิที่จะซื้อหุ้นสามัญได้ใช้สิทธิในการซื้อหุ้นสามัญจำนวนรวม 441 หน่วย ซึ่งมีสิทธิซื้อหุ้นสามัญใหม่ได้ 446 หุ้น ในราคาใช้สิทธิหุ้นละ 17.761 บาท รวมเป็นจำนวนเงิน 7,922 บาท บริษัทฯได้รับเงินจากการใช้สิทธิในการซื้อหุ้นสามัญดังกล่าวแล้วทั้งจำนวนในเดือนมิถุนายน 2560 ทั้งนี้ บริษัทฯได้จดทะเบียนเปลี่ยนแปลงทุนชำระแล้วกับกระทรวงพาณิชย์เมื่อวันที่ 5 กรกฎาคม 2560 และหุ้นเพิ่มทุนดังกล่าวเริ่มซื้อขายในตลาดหลักทรัพย์แห่งประเทศไทยเมื่อวันที่ 12 กรกฎาคม 2560
- 24.3) เมื่อวันที่ 29 กันยายน 2560 ผู้ถือใบสำคัญแสดงสิทธิที่จะซื้อหุ้นสามัญได้ใช้สิทธิในการซื้อหุ้นสามัญจำนวนรวม 7,869,991 หน่วย ซึ่งมีสิทธิซื้อหุ้นสามัญใหม่ได้ 7,975,842 หุ้น ในราคาใช้สิทธิหุ้นละ 17.761 บาท รวมเป็นจำนวนเงิน 141,658,940 บาท บริษัทฯได้รับเงินจากการใช้สิทธิในการซื้อหุ้นสามัญดังกล่าวแล้วทั้งจำนวนในเดือนกันยายน 2560 ทั้งนี้ บริษัทฯได้จดทะเบียนเปลี่ยนแปลงทุนชำระแล้วกับกระทรวงพาณิชย์เมื่อวันที่ 3 ตุลาคม 2560 และหุ้นเพิ่มทุนดังกล่าวเริ่มซื้อขายในตลาดหลักทรัพย์แห่งประเทศไทยเมื่อวันที่ 5 ตุลาคม 2560
- 24.4) เมื่อวันที่ 29 ธันวาคม 2560 ผู้ถือใบสำคัญแสดงสิทธิที่จะซื้อหุ้นสามัญได้ใช้สิทธิในการซื้อหุ้นสามัญจำนวนรวม 10,775,553 หน่วย ซึ่งมีสิทธิซื้อหุ้นสามัญใหม่ได้ 10,920,483 หุ้น ในราคาใช้สิทธิหุ้นละ 17.761 บาท รวมเป็นจำนวนเงิน 193,958,699 บาท บริษัทฯได้รับเงินจากการใช้สิทธิในการซื้อหุ้นสามัญดังกล่าวแล้วทั้งจำนวนในเดือนธันวาคม 2560 ทั้งนี้ บริษัทฯได้จดทะเบียนเปลี่ยนแปลงทุนชำระแล้วกับกระทรวงพาณิชย์เมื่อวันที่ 4 มกราคม 2561 และหุ้นเพิ่มทุนดังกล่าวเริ่มซื้อขายในตลาดหลักทรัพย์แห่งประเทศไทยเมื่อวันที่ 8 มกราคม 2561

รายการกระทบบยอดทุนเรือนหุ้น

	งบการเงินรวมและงบการเงินเฉพาะกิจการ			
	2560		2559	
	จำนวนหุ้นสามัญ	จำนวนเงิน	จำนวนหุ้นสามัญ	จำนวนเงิน
	(พันหุ้น)	(พันบาท)	(พันหุ้น)	(พันบาท)
ทุนที่ออกและชำระแล้ว				
ณ วันต้นปี	370,000	370,000	370,000	370,000
เพิ่มขึ้นจากการใช้สิทธิใบสำคัญ				
แสดงสิทธิ	9,976	9,976	-	-
ณ วันสิ้นปี	379,976	379,976	370,000	370,000

25. ใบสำคัญแสดงสิทธิ

บริษัทฯ ออกและจัดสรรใบสำคัญแสดงสิทธิที่จะซื้อหุ้นสามัญของบริษัทครั้งที่ 1 (“JMT-W1”) เพื่อจัดสรรให้แก่ผู้ถือหุ้นเดิมโดยไม่คิดมูลค่า จำนวน 73,999,545 หน่วย ชนิดระบุชื่อผู้ถือและโอนเปลี่ยนมือได้ ใบสำคัญแสดงสิทธิ 1 หน่วย สามารถใช้สิทธิซื้อหุ้นสามัญได้ 1 หุ้น ในราคาหุ้นละ 18 บาท โดยมีอายุ 3 ปี ตั้งแต่วันที่ 30 มิถุนายน 2558 ถึงวันที่ 29 มิถุนายน 2561 โดยเริ่มใช้สิทธิครั้งแรกในวันที่ 30 กันยายน 2558 และสามารถใช้สิทธิได้ในวันทำการสุดท้ายของทุกๆ ไตรมาส

ต่อมาวันที่ 12 เมษายน 2560 บริษัทฯ ปรับราคาและอัตราการใช้สิทธิของใบสำคัญแสดงสิทธิที่จะซื้อหุ้นสามัญของบริษัทฯ เป็นใบสำคัญแสดงสิทธิ 1 หน่วย สามารถใช้สิทธิซื้อหุ้นสามัญได้ 1.01345 หุ้น ในราคาหุ้นละ 17.761 บาท ที่มีผลบังคับใช้คือวันที่ 17 เมษายน 2560

ณ วันที่ 31 ธันวาคม 2560 คงเหลือใบสำคัญแสดงสิทธิทั้งสิ้น 53,353,308 หน่วย (2559: 71,999,293 หน่วย)

รายการกระทบบยอดจำนวนใบสำคัญแสดงสิทธิ JMT-W1

(หน่วย: หน่วย)

	งบการเงินรวมและงบการเงินเฉพาะกิจการ	
	2560	2559
จำนวนใบสำคัญแสดงสิทธิ ณ วันต้นปี	71,999,293	73,999,545
ใช้สิทธิระหว่างปี (หมายเหตุ 24)	(18,645,985)	(2,000,252)
จำนวนใบสำคัญแสดงสิทธิ ณ วันปลายปี	53,353,308	71,999,293

26. ค่าใช้จ่ายตามลักษณะ

รายการค่าใช้จ่ายแบ่งตามลักษณะประกอบด้วยรายการค่าใช้จ่ายที่สำคัญดังต่อไปนี้

	(หน่วย: พันบาท)			
	งบการเงินรวม		งบการเงินเฉพาะกิจการ	
	2560	2559	2560	2559
เงินเดือน ค่าแรง และผลประโยชน์อื่นของพนักงาน	410,489	306,798	310,306	234,288
ค่าใช้จ่ายในการติดตามหนี้	12,431	19,646	10,650	18,162
ค่าใช้จ่ายทางกฎหมาย	122,571	57,054	99,379	45,462
หนี้สูญและหนี้สงสัยจะสูญ (โอนกลับ)	(967)	199,716	(1,218)	31,742
ค่าเช่าจ่าย	30,424	25,074	23,775	18,859
ค่าเสื่อมราคาและค่าตัดจำหน่าย	37,690	28,016	34,361	23,196
ค่าสาธารณูปโภค	29,698	22,376	28,350	19,214
ค่าไปรษณีย์	43,436	33,426	38,852	29,707
ค่าใช้จ่ายในการเดินทาง	13,280	9,381	10,417	6,735
ค่าใช้จ่ายสำนักงาน	10,517	8,562	8,284	6,872
ค่าใช้จ่ายในการบริหารงาน	9,723	1,864	9,107	1,864
ค่าใช้จ่ายส่งเสริมการขาย	2,352	30,053	-	-
ค่าแบบพิมพ์	21,291	17,829	19,040	14,295
ค่าถ่ายเอกสาร	10,978	6,785	9,553	6,141
ค่าสอบบัญชี ค่าที่ปรึกษาและค่าใช้จ่าย กลด	10,432	7,236	9,113	5,837

27. ภาษีเงินได้

ค่าใช้จ่ายภาษีเงินได้สำหรับปีสิ้นสุดวันที่ 31 ธันวาคม 2560 และ 2559 สรุปได้ดังนี้

	(หน่วย: พันบาท)			
	งบการเงินรวม		งบการเงินเฉพาะกิจการ	
	2560	2559	2560	2559
ภาษีเงินได้ปัจจุบัน:				
ภาษีเงินได้นิติบุคคลสำหรับปี	104,629	52,745	28,831	32,090
ภาษีเงินได้รอการตัดบัญชี:				
ภาษีเงินได้รอการตัดบัญชีจากการ				
เกิดผลแตกต่างชั่วคราวและการกลับ				
รายการผลแตกต่างชั่วคราว	(1,352)	(6,210)	1,208	(6,210)
ค่าใช้จ่ายภาษีเงินได้ที่แสดงอยู่ใน				
งบกำไรขาดทุนเบ็ดเสร็จ	103,277	46,535	30,039	25,880

จำนวนภาษีเงินได้ที่เกี่ยวข้องกับส่วนประกอบแต่ละส่วนของกำไรขาดทุนเบ็ดเสร็จอื่นสำหรับปี
สิ้นสุดวันที่ 31 ธันวาคม 2560 และ 2559 สรุปได้ดังนี้

	(หน่วย: พันบาท)			
	งบการเงินรวม		งบการเงินเฉพาะกิจการ	
	2560	2559	2560	2559
ภาษีเงินได้รอการตัดบัญชีที่เกี่ยวข้องกับผลกำไรจาก				
การประมาณการตามหลักคณิตศาสตร์ประกันภัย	974	-	906	-
ภาษีเงินได้รอการตัดบัญชีที่เกี่ยวข้องกับส่วนแบ่ง				
กำไรขาดทุนเบ็ดเสร็จอื่นจากเงินลงทุนใน				
บริษัทย่อย	-	-	68	-
	974	-	974	-

รายการกระทบยอดระหว่างกำไรทางบัญชีกับค่าใช้จ่ายภาษีเงินได้มีดังนี้

	(หน่วย: พันบาท)			
	งบการเงินรวม		งบการเงินเฉพาะกิจการ	
	2560	2559	2560	2559
			(ปรับปรุงใหม่)	
กำไรทางบัญชีก่อนภาษีเงินได้นิติบุคคล	499,410	336,942	426,171	316,287
อัตราภาษีเงินได้นิติบุคคล	20%	20%	20%	20%
กำไรทางบัญชีก่อนภาษีเงินได้นิติบุคคลคูณอัตราภาษี	99,882	67,388	85,234	63,257
ผลแตกต่างชั่วคราวและขาดทุนทางภาษีที่ไม่ได้บันทึก				
เป็นสินทรัพย์ (หนี้สิน) ภาษีเงินได้รอตัดบัญชี	500	(697)	(52,334)	(26,991)
ผลแตกต่างชั่วคราวและขาดทุนทางภาษีที่บันทึกเป็น				
สินทรัพย์ภาษีเงินได้รอตัดบัญชี	(844)	-	-	-
ผลกระทบทางภาษีสำหรับ:				
ค่าใช้จ่ายต้องห้าม	919	560	881	560
ค่าใช้จ่ายที่มีสิทธิหักได้เพิ่มขึ้น	(145,399)	(66,417)	(74,011)	(31,629)
รายได้เพิ่มเติม	148,219	45,701	70,269	20,683
รวม	3,739	(20,156)	(2,861)	(10,386)
ค่าใช้จ่ายภาษีเงินได้ที่แสดงอยู่ในงบกำไรขาดทุนเบ็ดเสร็จ	103,277	46,535	30,039	25,880

ส่วนประกอบของสินทรัพย์ภาษีเงินได้รอการตัดบัญชีและหนี้สินภาษีเงินได้รอการตัดบัญชี ประกอบด้วยรายการดังต่อไปนี้

(หน่วย: ล้านบาท)

	งบแสดงฐานะการเงิน			
	งบการเงินรวม		งบการเงินเฉพาะกิจการ	
	2560	2559	2560	2559
สินทรัพย์ภาษีเงินได้รอการตัดบัญชี				
ค่าเผื่อนี้สงสยจะสูญของลูกหนี้ตามสัญญาเช่าซื้อ	870	1,036	870	1,036
ค่าเผื่อนี้สงสยจะสูญของเงินให้สินเชื่อจากการซื้อลูกหนี้	19,234	20,490	17,447	18,703
ค่าเผื่อนี้สงสยจะสูญของเงินให้กู้ยืมพนักงาน	153	133	153	133
ค่าเผื่อนี้สงสยจะสูญของเงินให้สินเชื่อแก่ลูกหนี้	8,687	7,753	8,687	7,753
ค่าเผื่อนี้สงสยจะสูญของลูกหนี้การค้า	47	-	-	-
สำรองผลประโยชน์ระยะยาวของพนักงาน	244	1,065	230	1,040
ขาดทุนทางภาษีที่ยังไม่ได้ใช้	2,456	-	-	-
รวม	31,691	30,477	27,387	28,665
หนี้สินภาษีเงินได้รอการตัดบัญชี				
ค่าธรรมเนียมการออกหุ้นกู้	(1,189)	(353)	(1,189)	(353)
รวม	(1,189)	(353)	(1,189)	(353)
สินทรัพย์ภาษีเงินได้รอการตัดบัญชี - สุทธิ	30,502	30,124	26,198	28,312

ณ วันที่ 31 ธันวาคม 2560 บริษัทย่อยมีรายการผลแตกต่างชั่วคราวที่ใช้หักภาษีและขาดทุนทางภาษีที่ยังไม่ได้ใช้จำนวน 2.5 ล้านบาท (2559: 4.2 ล้านบาท) ที่บริษัทย่อยไม่ได้บันทึกสินทรัพย์ภาษีเงินได้รอการตัดบัญชี เนื่องจากบริษัทฯพิจารณาแล้วเห็นว่าบริษัทย่อยอาจไม่มีกำไรทางภาษีในอนาคตเพียงพอที่จะนำผลแตกต่างชั่วคราวและผลขาดทุนทางภาษีมาใช้ประโยชน์ได้

ผลขาดทุนทางภาษีที่ยังไม่ได้ใช้มีจำนวนเงิน 15.3 ล้านบาท ซึ่งจะทยอยสิ้นสุดระยะเวลาการให้ประโยชน์ภายในปี 2565

ณ วันที่ 31 ธันวาคม 2560 บริษัทฯมีผลแตกต่างชั่วคราวที่เกี่ยวข้องกับเงินลงทุนในบริษัทย่อย ซึ่งไม่ได้รับรู้เป็นหนี้สินภาษีเงินได้รอการตัดบัญชีเป็นจำนวนรวม 401.9 ล้านบาท (2559: 132 ล้านบาท)

28. กำไรต่อหุ้น

กำไรต่อหุ้นขั้นพื้นฐานคำนวณโดยหารกำไรสำหรับปีที่เป็นของผู้ถือหุ้นของบริษัทฯ (ไม่รวมกำไรขาดทุนเบ็ดเสร็จอื่น) ด้วยจำนวนถัวเฉลี่ยถ่วงน้ำหนักของหุ้นสามัญที่ออกอยู่ในระหว่างปี

กำไรต่อหุ้นปรับลดคำนวณโดยหารกำไรสำหรับปีที่เป็นของผู้ถือหุ้นของบริษัทฯ (ไม่รวมกำไรขาดทุนเบ็ดเสร็จอื่น) ด้วยผลรวมของจำนวนถัวเฉลี่ยถ่วงน้ำหนักของหุ้นสามัญที่ออกอยู่ในระหว่างปีกับจำนวนถัวเฉลี่ยถ่วงน้ำหนักของหุ้นสามัญที่บริษัทอาจต้องออกเพื่อแปลงหุ้นสามัญเทียบเท่าปรับลดทั้งสิ้นให้เป็นหุ้นสามัญ โดยสมมติว่าได้มีการแปลงเป็นหุ้นสามัญ ณ วันต้นปีหรือ ณ วันออกหุ้นสามัญเทียบเท่า

กำไรต่อหุ้นขั้นพื้นฐานและกำไรต่อหุ้นปรับลดแสดงการคำนวณได้ดังนี้

	งบการเงินรวมและงบการเงินเฉพาะกิจการ					
	สำหรับปีสิ้นสุดวันที่ 31 ธันวาคม					
	กำไรสำหรับปี		จำนวนหุ้นสามัญ ถัวเฉลี่ยถ่วงน้ำหนัก		กำไรต่อหุ้น	
	2560	2559	2560	2559	2560	2559
	(พันบาท)	(พันบาท)	(พันหุ้น)	(พันหุ้น)	(บาท)	(บาท)
	(ปรับปรุงใหม่)				(ปรับปรุงใหม่)	
กำไรต่อหุ้นขั้นพื้นฐาน						
กำไรสำหรับปี	396,133	290,407	374,256*	370,016*	1.06	0.78
ผลกระทบของหุ้นสามัญเทียบเท่าปรับลด						
ใบสำคัญแสดงสิทธิที่จะซื้อหุ้นสามัญที่ออกให้กับ ผู้ถือหุ้นเดิม	-		23,265			
กำไรต่อหุ้นปรับลด						
กำไรที่เป็นของผู้ถือหุ้นสามัญสมมติว่ามีการใช้สิทธิ ซื้อหุ้นสามัญจากใบสำคัญแสดงสิทธิ	396,133		397,521		1.00	
* รวมหุ้นสามัญที่เกิดจากเงินรับล่วงหน้าค่าหุ้น						

เนื่องจากราคาหุ้นสามัญถัวเฉลี่ยในระหว่างปีสิ้นสุดวันที่ 31 ธันวาคม 2559 ต่ำกว่าราคาใช้สิทธิของใบสำคัญแสดงสิทธิที่จะซื้อหุ้นสามัญ บริษัทฯ จึงไม่ได้คำนวณการปรับลดกำไรต่อหุ้นที่อาจเกิดจากการใช้สิทธิของใบสำคัญแสดงสิทธิที่จะซื้อหุ้นสามัญ

29. ข้อมูลทางการเงินจำแนกตามส่วนงาน

ข้อมูลส่วนงานดำเนินงานที่นำเสนอนี้สอดคล้องกับรายงานภายในของบริษัทฯ ที่ผู้มีอำนาจตัดสินใจสูงสุดด้านการดำเนินงานได้รับและสอบทานอย่างสม่ำเสมอเพื่อใช้ในการตัดสินใจในการจัดสรรทรัพยากรให้กับส่วนงานและประเมินผลการดำเนินงานของส่วนงาน

เพื่อวัตถุประสงค์ในการบริหารงาน บริษัทฯและบริษัทย่อยจัดโครงสร้างองค์กรเป็นหน่วยธุรกิจตามประเภทของผลิตภัณฑ์และบริการ บริษัทฯและบริษัทย่อยมีส่วนงานที่รายงานทั้งสิ้น 3 ส่วนงาน ดังนี้

- ส่วนงานติดตามเร่ร่รัดหนี้ เป็นส่วนงานที่ให้บริการติดตามเร่ร่รัดหนี้ในส่วนที่เป็นหนี้ด้วยคุณภาพที่เจ้าหนี้ไม่สามารถติดตามได้หรือไม่ประสงค์จะติดตาม
- ส่วนงานบริหารหนี้ด้วยคุณภาพ เป็นส่วนงานที่บริหารหนี้ด้วยคุณภาพอันเป็นผลจากการที่สถาบันการเงินรวมถึงบริษัทเช่าซื้อบางแห่งจำหน่าย
- ส่วนงานสินเชื่อส่วนบุคคลและเช่าซื้อ เป็นส่วนงานให้บริการสินเชื่อสำหรับรถยนต์ใช้แล้วหรือรถยนต์มือสอง และให้บริการสินเชื่อส่วนบุคคล

บริษัทฯและบริษัทย่อยไม่มีการรวมส่วนงานดำเนินงานเป็นส่วนงานที่รายงานข้างต้น

ผู้มีอำนาจตัดสินใจสูงสุดสอบทานผลการดำเนินงานของแต่ละหน่วยธุรกิจแยกจากกันเพื่อวัตถุประสงค์ในการตัดสินใจเกี่ยวกับการจัดสรรทรัพยากรและการประเมินผลการปฏิบัติงาน บริษัทฯประเมินผลการปฏิบัติงานของส่วนงานโดยพิจารณาจากกำไรหรือขาดทุนจากการดำเนินงานและสินทรัพย์รวมซึ่งวัดมูลค่าโดยใช้เกณฑ์เดียวกับที่ใช้ในการวัดกำไรหรือขาดทุนจากการดำเนินงานและสินทรัพย์รวมในงบการเงิน

การบันทึกบัญชีสำหรับรายการระหว่างส่วนงานที่รายงานเป็นไปในลักษณะเดียวกับการบันทึกบัญชีสำหรับรายการธุรกิจกับบุคคลภายนอก

ข้อมูลรายได้และกำไรของส่วนงานของบริษัทฯและบริษัทย่อยสำหรับปีสิ้นสุดวันที่ 31 ธันวาคม 2560 และ 2559 มีดังต่อไปนี้

(หน่วย: ล้านบาท)

สำหรับปีสิ้นสุดวันที่ 31 ธันวาคม 2560

	ธุรกิจ				รายการ		
	ธุรกิจบริหาร	สินเชื่อ	รวมส่วนงาน	ปรับปรุง	งบการเงินรวม		
	หนี้ด้อยคุณภาพ	ส่วนบุคคลและเช่าซื้อ				งานที่รายงาน	และตัดรายการระหว่างกัน
ธุรกิจติดตามเร่ร่รัดหนี้							
รายได้จากลูกค้าภายนอก	232	1,110	4	10	1,356	-	1,356
รายได้ระหว่างส่วนงาน	-	-	-	-	-	-	-
กำไร (ขาดทุน) ขั้้นต้น	102	684	(3)	(1)	782	-	782
รายได้และค่าใช้จ่ายที่ไม่ได้ปันส่วน							
รายได้อื่น							5
ดอกเบี้ยจ่าย							(77)
ค่าเสื่อมราคาและตัดจำหน่าย							(38)
ค่าใช้จ่ายในการบริหาร							(174)
โอนกลับหนี้สงสัยจะสูญ							1
ค่าใช้จ่ายภาษีเงินได้							(103)
กำไรสำหรับปี							396

(หน่วย: ล้านบาท)

สำหรับปีสิ้นสุดวันที่ 31 ธันวาคม 2559

	ธุรกิจคิดค่า แรงค์นี้	ธุรกิจบริหาร หนี้ค้อย คุณภาพ	ธุรกิจ สินเชื่อ ส่วนบุคคล และเช่าซื้อ	อื่นๆ	รวมส่วน งาน ที่รายงาน	รายการ ปรับปรุง และตัดรายการ ระหว่างกัน	งบการเงินรวม
รายได้จากลูกค้าภายนอก	131	739	190	4	1,064	-	1,064
รายได้ระหว่างส่วนงาน	16	-	-	2	18	(18)	-
กำไร (ขาดทุน) ขั้นต้น	51	472	164	(1)	686	-	686
รายได้และค่าใช้จ่ายที่ไม่ได้เป็นส่วน							
รายได้อื่น							9
กำไรจากการเปลี่ยนแปลงสัดส่วนเงินลงทุนในบริษัทย่อยเป็นเงินลงทุนระยะยาวอื่น							144
ดอกเบี้ยจ่าย							(85)
ค่าเสื่อมราคาและตัดจำหน่าย							(28)
ค่าใช้จ่ายในการบริหาร							(389)
ค่าใช้จ่ายภาษีเงินได้							(47)
กำไรสำหรับปี							290

ข้อมูลเกี่ยวกับเขตภูมิศาสตร์

รายได้จากลูกค้าภายนอกกำหนดขึ้นตามสถานที่ตั้งของลูกค้า

(หน่วย: พันบาท)

	2560	2559
รายได้จากลูกค้าภายนอก		
ประเทศไทย	1,356,232	1,063,747
ประเทศกัมพูชา	24	-
รวม	1,356,256	1,063,747

ข้อมูลเกี่ยวกับลูกค้ารายใหญ่

ในปี 2560 และ 2559 บริษัทฯและบริษัทย่อยไม่มีรายได้จากลูกค้ารายใดที่มีมูลค่าเท่ากับหรือมากกว่าร้อยละ 10 ของรายได้ของกิจการ

30. กองทุนสำรองเลี้ยงชีพ

บริษัทฯ บริษัทย่อยและพนักงานได้ร่วมกันจัดตั้งกองทุนสำรองเลี้ยงชีพขึ้นตามพระราชบัญญัติกองทุนสำรองเลี้ยงชีพ พ.ศ. 2530 โดยบริษัทฯ บริษัทย่อยและพนักงานจะจ่ายสมทบเข้ากองทุนเป็นรายเดือนในอัตราร้อยละ 5 ของเงินเดือน กองทุนสำรองเลี้ยงชีพนี้นี้บริหารโดยบริษัทหลักทรัพย์จัดการกองทุน ทิสโก้ จำกัด และจะจ่ายให้แก่พนักงานเมื่อพนักงานนั้นออกจากงานตามระเบียบว่าด้วยกองทุนของบริษัทฯและบริษัทย่อย ในระหว่างปี 2560 บริษัทฯและบริษัทย่อยรับรู้เงินสมทบดังกล่าวเป็นค่าใช้จ่ายจำนวน 1.25 ล้านบาท (2559: 0.90 ล้านบาท)

31. เงินปันผลจ่าย

เงินปันผลที่ประกาศจ่ายในปี 2560 และ 2559 ประกอบด้วย

เงินปันผล	อนุมัติโดย	รวมปันผลจ่าย (พันบาท)	หุ้นที่มีสิทธิได้รับ เงินปันผล (พันหุ้น)	เงินปันผล จ่ายต่อหุ้น (บาท)
เงินปันผลจากผลการดำเนินงาน สำหรับผลการดำเนินงานประจำปี 2559	ที่ประชุมสามัญผู้ถือหุ้นประจำปี วันที่ 7 เมษายน 2560	245,520	372,000	0.66
เงินปันผลระหว่างกาลสำหรับปี 2560	ที่ประชุมคณะกรรมการบริษัทฯ เมื่อวันที่ 11 สิงหาคม 2560	100,440	372,001	0.27
รวมเงินปันผลสำหรับปี 2560		345,960		
เงินปันผลจากผลการดำเนินงาน สำหรับผลการดำเนินงานประจำปี 2558	ที่ประชุมสามัญผู้ถือหุ้นประจำปี วันที่ 7 เมษายน 2559	59,200	370,000	0.16
รวมเงินปันผลสำหรับปี 2559		59,200		

32. ภาระผูกพันและหนี้สินที่อาจเกิดขึ้น

ณ วันที่ 31 ธันวาคม 2560 และ 2559 บริษัทฯและบริษัทย่อยมีภาระผูกพันดังต่อไปนี้

- 32.1) บริษัทฯและบริษัทย่อยได้เข้าทำสัญญาเช่าดำเนินงานที่เกี่ยวข้องกับการเช่าพื้นที่ในอาคารสำนักงาน และสัญญาบริการกับกิจการที่เกี่ยวข้องกัน สัญญาเช่ารถยนต์ และอื่นๆ อายุของสัญญามีระยะเวลา ตั้งแต่ 1 ถึง 5 ปี

บริษัทฯและบริษัทย่อยมีจำนวนเงินขั้นต่ำที่ต้องจ่ายในอนาคตทั้งสิ้นภายใต้สัญญาเช่าดำเนินงาน ที่บอกเลิกไม่ได้และสัญญาบริการดังนี้

	งบการเงินรวม		งบการเงินเฉพาะกิจการ	
	2560	2559	2560	2559
	(ล้านเหรียญ สหรัฐอเมริกา)	(ล้านบาท)	(ล้านบาท)	(ล้านบาท)
จ่ายชำระ				
ภายใน 1 ปี	0.06	25	21	17
มากกว่า 1 ปี แต่ไม่เกิน 5 ปี	0.07	25	21	18

- 32.2) ณ วันที่ 31 ธันวาคม 2560 บริษัทฯและบริษัทย่อยมีภาระผูกพันจากการที่ธนาคารออกหนังสือ คำประกันในนามของบริษัทฯและบริษัทย่อยจำนวนเงินประมาณ 5.51 ล้านบาท (เฉพาะบริษัทฯ: 5.01 ล้านบาท) (2559: 3.51 ล้านบาท (เฉพาะบริษัทฯ: 3.11 ล้านบาท) ซึ่งเกี่ยวเนื่องกับภาระผูกพัน ทางปฏิบัติบางประการตามปกติธุรกิจของบริษัทฯและบริษัทย่อย

33. ลำดับชั้นของมูลค่ายุติธรรม

ณ วันที่ 31 ธันวาคม 2560 และ 2559 บริษัทฯและบริษัทย่อยมีสินทรัพย์และหนี้สินที่เปิดเผยมูลค่ายุติธรรมแยกแสดงตามลำดับชั้นของมูลค่ายุติธรรม ดังนี้

(หน่วย: ล้านบาท)

	งบการเงินรวมและงบการเงินเฉพาะกิจการ			
	2560			
	ระดับ 1	ระดับ 2	ระดับ 3	รวม
หนี้สินที่เปิดเผยมูลค่ายุติธรรม				
หุ้นกู้	-	2,193	-	2,193

(หน่วย: ล้านบาท)

	งบการเงินรวมและงบการเงินเฉพาะกิจการ			
	2559			
	ระดับ 1	ระดับ 2	ระดับ 3	รวม
หนี้สินที่เปิดเผยมูลค่ายุติธรรม				
หุ้นกู้	-	1,162	-	1,162

34. เครื่องมือทางการเงิน

34.1 นโยบายการบริหารความเสี่ยง

เครื่องมือทางการเงินที่สำคัญของบริษัทฯและบริษัทย่อยตามที่นิยามอยู่ในมาตรฐานการบัญชีฉบับที่ 107 “การแสดงรายการและการเปิดเผยข้อมูลสำหรับเครื่องมือทางการเงิน” ประกอบด้วยเงินสดและรายการเทียบเท่าเงินสด ลูกหนี้การค้าและลูกหนี้อื่น รายได้ค้างรับ เงินให้กู้ยืมระยะสั้นแก่บริษัทที่เกี่ยวข้องกัน เงินให้สินเชื่อจากการซื้อลูกหนี้ เงินฝากธนาคารที่มีภาระค้ำประกัน ลูกหนี้ตามสัญญาเช่าซื้อ เงินให้สินเชื่อแก่ลูกหนี้ เจ้าหนี้การค้าและเจ้าหนี้อื่น เงินกู้ยืมระยะสั้น เงินกู้ยืมระยะยาวและหุ้นกู้ บริษัทฯและบริษัทย่อยมีความเสี่ยงที่เกี่ยวข้องกับเครื่องมือทางการเงินดังกล่าว และมีนโยบายการบริหารความเสี่ยงดังนี้

ความเสี่ยงด้านการให้สินเชื่อ

บริษัทฯและบริษัทย่อยมีความเสี่ยงด้านการให้สินเชื่อที่เกี่ยวข้องเนื่องกับลูกหนี้การค้าและลูกหนี้อื่น
เงินให้กู้ยืมระยะสั้นแก่กิจการที่เกี่ยวข้องกัน ลูกหนี้ตามสัญญาเช่าซื้อ เงินให้สินเชื่อแก่ลูกหนี้
เงินให้สินเชื่อจากการซื้อลูกหนี้ ฝ่ายบริหารควบคุมความเสี่ยงนี้โดยการกำหนดให้มีนโยบายและ
วิธีการในการควบคุมสินเชื่อที่เหมาะสม ดังนั้นบริษัทฯและบริษัทย่อยจึงไม่คาดว่าจะได้รับความ
เสียหายที่เป็นสาระสำคัญจากการให้สินเชื่อ นอกจากนี้ การให้สินเชื่อของบริษัทฯและบริษัทย่อย
ไม่มีการกระจุกตัวเนื่องจากบริษัทฯและบริษัทย่อยมีฐานของลูกค้าที่หลากหลายและมีอยู่จำนวน
มาก ราย จำนวนเงินสูงสุดที่บริษัทฯและบริษัทย่อยอาจต้องสูญเสียจากการให้สินเชื่อคือมูลค่าตาม
บัญชีของลูกหนี้และลูกหนี้อื่น เงินให้กู้ยืมระยะสั้นแก่กิจการที่เกี่ยวข้องกัน ลูกหนี้ตามสัญญา
เช่าซื้อ เงินให้สินเชื่อแก่ลูกหนี้และเงินให้สินเชื่อจากการซื้อลูกหนี้ที่แสดงอยู่ในงบแสดงฐานะ
การเงิน

ความเสี่ยงจากอัตราดอกเบี้ย

บริษัทฯและบริษัทย่อยมีความเสี่ยงจากอัตราดอกเบี้ยที่สำคัญอันเกี่ยวข้องกับเงินฝากสถาบัน
การเงิน เงินให้กู้ยืมระยะสั้นแก่กิจการที่เกี่ยวข้องกัน ลูกหนี้ตามสัญญาเช่าซื้อ เงินให้สินเชื่อแก่
ลูกหนี้ เงินให้สินเชื่อจากการซื้อลูกหนี้ เงินฝากธนาคารที่มีภาระค่าประกันที่มีดอกเบี้ย เงินกู้ยืม
ระยะสั้น เงินกู้ยืมระยะยาวและหุ้นกู้ สินทรัพย์และหนี้สินทางการเงินส่วนใหญ่มีอัตราดอกเบี้ย
ที่ปรับขึ้นลงตามอัตราตลาด หรือมีอัตราดอกเบี้ยคงที่ซึ่งใกล้เคียงกับอัตราตลาดในปัจจุบัน

ณ วันที่ 31 ธันวาคม 2560 และ 2559 สินทรัพย์และหนี้สินทางการเงินที่สำคัญสามารถจัดตาม
ประเภทอัตราดอกเบี้ย และสำหรับสินทรัพย์และหนี้สินทางการเงินที่มีอัตราดอกเบี้ยคงที่สามารถ
แยกตามวันที่ครบกำหนด หรือ วันที่มีการกำหนดอัตราดอกเบี้ยใหม่ (หากวันที่มีการกำหนดอัตรา
ดอกเบี้ยใหม่ถึงก่อน) ได้ดังนี้

(หน่วย: ล้านบาท)

	งบการเงินรวม						
	ณ วันที่ 31 ธันวาคม 2560						
	อัตราดอกเบี้ยคงที่			อัตราดอกเบี้ย		อัตราดอกเบี้ย	ที่แท้จริง
	ภายใน 1 ปี	มากกว่า 1 ถึง 5 ปี	มากกว่า 5 ปี	ปรับขึ้นลงตามราคาตลาด	ไม่มีอัตราดอกเบี้ย		
						รวม	(ร้อยละต่อปี)
สินทรัพย์ทางการเงิน							
เงินสดและรายการเทียบเท่าเงินสด	-	-	-	431	82	513	0.37 - 1.00
ลูกหนี้การค้าและลูกหนี้อื่น	-	-	-	-	26	26	-
รายได้ค้างรับ	-	-	-	-	28	28	-
เงินฝากธนาคารที่มีภาระค่าประกัน	2	-	-	-	-	2	0.10 - 1.38
เงินให้สินเชื่อแก่ลูกหนี้	4	1	-	-	-	5	17.28 - 19.44
เงินให้สินเชื่อจากการซื้อลูกหนี้	-	-	-	4,315	-	4,315	หมายเหตุ 13
	6	1	-	4,746	136	4,889	

(หน่วย: ล้านบาท)

	งบการเงินรวม						
	ณ วันที่ 31 ธันวาคม 2560						
	อัตราดอกเบี้ยคงที่			อัตราดอกเบี้ย ปรับขึ้นลง ตามราคาตลาด	ไม่มี อัตราดอกเบี้ย	รวม	อัตรา ดอกเบี้ย ที่แท้จริง
	ภายใน 1 ปี	มากกว่า 1 ถึง 5 ปี	มากกว่า 5 ปี				
หนี้สินทางการเงิน							
เจ้าหนี้การค้าและเจ้าหนี้อื่น	-	-	-	-	35	35	-
เงินกู้ยืมระยะสั้น	140	-	-	-	-	140	2.20
เงินกู้ยืมระยะยาว	-	-	-	496	-	496	3.90
หุ้นกู้	100	2,084	-	-	-	2,184	3.61 - 4.38
	240	2,084	-	496	35	2,855	

(หน่วย: ล้านบาท)

	งบการเงินรวม						
	ณ วันที่ 31 ธันวาคม 2559						
	อัตราดอกเบี้ยคงที่			อัตราดอกเบี้ย ปรับขึ้นลง ตามราคาตลาด	ไม่มี อัตราดอกเบี้ย	รวม	อัตรา ดอกเบี้ย ที่แท้จริง (ร้อยละต่อปี)
	ภายใน 1 ปี	มากกว่า 1 ถึง 5 ปี	มากกว่า 5 ปี				
สินทรัพย์ทางการเงิน							
เงินสดและรายการเทียบเท่าเงินสด	-	-	-	45	66	111	0.37 - 0.38
ลูกหนี้การค้าและลูกหนี้อื่น	-	-	-	-	24	24	-
รายได้ค้างรับ	-	-	-	-	22	22	-
เงินให้กู้ยืมระยะสั้นแก่บริษัท ที่เกี่ยวข้องกัน	220	-	-	-	-	220	3.42 - 3.58
เงินฝากธนาคารที่มีภาระค้ำประกัน	2	-	-	-	-	2	0.00 - 2.00
ลูกหนี้ตามสัญญาเช่าซื้อ	2	-	-	-	-	2	4.00 - 14.00
เงินให้สินเชื่อแก่ลูกหนี้	17	8	-	-	-	25	17.28 - 19.44
เงินให้สินเชื่อจากการซื้อลูกหนี้	-	-	-	3,448	-	3,448	หมายเหตุ 13
	241	8	-	3,493	112	3,854	
หนี้สินทางการเงิน							
เจ้าหนี้การค้าและเจ้าหนี้อื่น	-	-	-	-	321	321	-
เงินกู้ยืมระยะสั้น	593	-	-	-	-	593	2.20 - 2.65
เงินกู้ยืมระยะยาว	-	-	-	101	-	101	2.57 - 2.92
หุ้นกู้	609	549	-	-	-	1,158	3.61 - 4.60
	1,202	549	-	101	321	2,173	

(หน่วย: ล้านบาท)

	งบการเงินเฉพาะกิจการ						
	ณ วันที่ 31 ธันวาคม 2560						
	อัตราดอกเบี้ยคงที่			อัตราดอกเบี้ย		รวม	อัตราดอกเบี้ยที่แท้จริง (ร้อยละต่อปี)
	ภายใน 1 ปี	มากกว่า 1 ถึง 5 ปี	มากกว่า 5 ปี	ปรับขึ้นลงตามราคาตลาด	ไม่มีอัตราดอกเบี้ย		
สินทรัพย์ทางการเงิน							
เงินสดและรายการเทียบเท่าเงินสด	-	-	-	431	32	463	0.37 - 1.00
ลูกหนี้การค้าและลูกหนี้อื่น	-	-	-	-	20	20	-
รายได้ค้างรับ	-	-	-	-	27	27	-
เงินให้กู้ยืมระยะสั้นแก่บริษัทที่เกี่ยวข้องกัน	1,551	-	-	-	-	1,551	3.86 - 4.02
เงินฝากธนาคารที่มีภาระค้ำประกัน	1	-	-	-	-	1	0.10 - 1.38
เงินให้สินเชื่อแก่ลูกหนี้	4	1	-	-	-	5	17.28 - 19.44
เงินให้สินเชื่อจากการซื้อลูกหนี้	-	-	-	2,136	-	2,136	หมายเหตุ 13
	1,556	1	-	2,567	79	4,203	
หนี้สินทางการเงิน							
เจ้าหนี้การค้าและเจ้าหนี้อื่น	-	-	-	-	30	30	-
เงินกู้ยืมระยะสั้น	140	-	-	-	-	140	2.20
เงินกู้ยืมระยะยาว	-	-	-	496	-	496	3.90
หุ้นกู้	100	2,084	-	-	-	2,184	3.61 - 4.38
	240	2,084	-	496	30	2,850	

(หน่วย: ล้านบาท)

	งบการเงินเฉพาะกิจการ						
	ณ วันที่ 31 ธันวาคม 2559						
	อัตราดอกเบี้ยคงที่			อัตราดอกเบี้ย		รวม	อัตราดอกเบี้ยที่แท้จริง (ร้อยละต่อปี)
	ภายใน 1 ปี	มากกว่า 1 ถึง 5 ปี	มากกว่า 5 ปี	ปรับขึ้นลงตามราคาตลาด	ไม่มีอัตราดอกเบี้ย		
สินทรัพย์ทางการเงิน							
เงินสดและรายการเทียบเท่าเงินสด	-	-	-	45	25	70	0.37 - 0.38
ลูกหนี้การค้าและลูกหนี้อื่น	-	-	-	-	19	19	-
รายได้ค้างรับ	-	-	-	-	21	21	-
เงินให้กู้ยืมระยะสั้นแก่บริษัทที่เกี่ยวข้องกัน	1,226	-	-	-	-	1,226	3.41 - 4.85
เงินฝากธนาคารที่มีภาระค้ำประกัน	1	-	-	-	-	1	0.00 - 2.00
ลูกหนี้ตามสัญญาเช่าซื้อ	2	-	-	-	-	2	4.00 - 14.00
เงินให้สินเชื่อแก่ลูกหนี้	17	8	-	-	-	25	17.28 - 19.44
เงินให้สินเชื่อจากการซื้อลูกหนี้	-	-	-	2,352	-	2,352	หมายเหตุ 13

(หน่วย: ล้านบาท)

	งบการเงินเฉพาะกิจการ						
	ณ วันที่ 31 ธันวาคม 2559						
	อัตราดอกเบี้ยคงที่			อัตราดอกเบี้ย		อัตราดอกเบี้ยที่แท้จริง	
	ภายใน 1 ปี	มากกว่า 1 ถึง 5 ปี	มากกว่า 5 ปี	ปรับขึ้นลงตามราคาดตลาด	ไม่มีอัตราดอกเบี้ย		
หนี้สินทางการเงิน	1,246	8	-	2,397	65	3,716	
เจ้าหนี้การค้าและเจ้าหนี้อื่น	-	-	-	-	318	318	-
เงินกู้ยืมระยะสั้น	593	-	-	-	-	593	2.20 - 2.65
เงินกู้ยืมระยะยาว	-	-	-	101	-	101	2.57 - 2.92
หุ้นกู้	609	549	-	-	-	1,158	3.61 - 4.60
	1,202	549	-	101	318	2,170	

34.2 มูลค่ายุติธรรมของเครื่องมือทางการเงิน

เนื่องจากเครื่องมือทางการเงินส่วนใหญ่ของบริษัทฯและบริษัทย่อยจัดอยู่ในประเภทระยะสั้นหรือมีอัตราดอกเบี้ยใกล้เคียงกับอัตราดอกเบี้ยในตลาด บริษัทฯและบริษัทย่อยจึงประมาณมูลค่ายุติธรรมของเครื่องมือทางการเงินใกล้เคียงกับมูลค่าตามบัญชีที่แสดงในงบแสดงฐานะการเงิน มูลค่าตามบัญชีและมูลค่ายุติธรรมของหนี้สินทางการเงินระยะยาว ณ วันที่ 31 ธันวาคม 2560 และ 2559 มีดังต่อไปนี้

(หน่วย: ล้านบาท)

	งบการเงินรวมและงบการเงินเฉพาะกิจการ			
	ณ วันที่ 31 ธันวาคม 2560		ณ วันที่ 31 ธันวาคม 2559	
	มูลค่าตามบัญชี	มูลค่ายุติธรรม	มูลค่าตามบัญชี	มูลค่ายุติธรรม
หนี้สินทางการเงิน				
หุ้นกู้	2,184	2,193	1,158	1,162

บริษัทฯและบริษัทย่อยมีการประมาณการมูลค่ายุติธรรมของเครื่องมือทางการเงินตามหลักเกณฑ์ดังนี้

- ก) สินทรัพย์และหนี้สินทางการเงินที่จะครบกำหนดในระยะเวลาอันสั้น ได้แก่ เงินสดและรายการเทียบเท่าเงินสด ลูกหนี้การค้าและลูกหนี้อื่น รายได้ค้างรับ เงินฝากธนาคารที่มีภาระค้ำประกัน เงินกู้ยืมระยะสั้นจากสถาบันการเงิน เจ้าหนี้การค้าและเจ้าหนี้อื่น และเงินกู้ยืมระยะสั้นแสดงมูลค่ายุติธรรมโดยประมาณตามมูลค่าตามบัญชีที่แสดงในงบแสดงฐานะการเงิน

- ข) ลูกหนี้ตามสัญญาเช่าซื้อและเงินให้สินเชื่อแก่ลูกหนี้แสดงมูลค่ายุติธรรมโดยประมาณจากยอดเงินให้สินเชื่อหักดอกเบี้ยที่ยังไม่ถือเป็นรายได้ตามที่แสดงในงบแสดงฐานะการเงินหักค่าเผื่อนี้สงสัยจะสูญตามบัญชี
- ค) เงินให้สินเชื่อจากการซื้อลูกหนี้แสดงมูลค่ายุติธรรมโดยการคำนวณมูลค่าปัจจุบันของประมาณการกระแสเงินสดที่คาดว่าจะได้รับในอนาคตคิดลดด้วยอัตราดอกเบี้ยที่แท้จริงหักค่าเผื่อนี้สงสัยจะสูญตามบัญชี
- ง) หุ้นกู้ที่จ่ายดอกเบี้ยในอัตราคงที่แสดงมูลค่ายุติธรรมโดยการคำนวณมูลค่าปัจจุบันของประมาณการกระแสเงินสดที่คาดว่าจะจ่ายในอนาคตคิดลดด้วยอัตราดอกเบี้ยโดยประมาณในตลาดปัจจุบัน สำหรับหุ้นกู้ที่มีเงื่อนไขใกล้เคียงกัน
- จ) เงินกู้ยืมระยะยาวที่มีอัตราดอกเบี้ยปรับตามอัตราตลาดแสดงมูลค่ายุติธรรมโดยประมาณตามมูลค่าตามบัญชีที่แสดงในงบแสดงฐานะการเงิน

ในระหว่างปีปัจจุบัน ไม่มีการโอนรายการระหว่างลำดับชั้นของมูลค่ายุติธรรม

35. การบริหารจัดการทุน

วัตถุประสงค์ในการบริหารจัดการทุนที่สำคัญของบริษัทฯและบริษัทย่อย คือการจัดให้มีซึ่งโครงสร้างทุนที่เหมาะสมเพื่อสนับสนุนการดำเนินงานธุรกิจของบริษัทฯและบริษัทย่อยและเสริมสร้างมูลค่าการถือหุ้นให้กับผู้ถือหุ้น โดย ณ วันที่ 31 ธันวาคม 2560 กลุ่มบริษัทมีอัตราส่วนหนี้สินต่อทุนเท่ากับ 1.26:1 (2559: 1.15:1) และเฉพาะบริษัทมีอัตราส่วนหนี้สินต่อทุนเท่ากับ 1.24:1 (2559: 1.14:1)

36. เหตุการณ์ภายหลังรอบระยะเวลารายงาน

- 1) เมื่อวันที่ 21 กุมภาพันธ์ 2561 บริษัทฯได้ลงนามสัญญาซื้อหนี้จากบริษัทแห่งหนึ่งด้วยยอดหนี้คงค้างตามสัญญาเดิมประมาณ 2,395 ล้านบาท
- 2) เมื่อวันที่ 22 กุมภาพันธ์ 2561 บริษัทย่อยได้ลงนามสัญญาซื้อหนี้จากสถาบันการเงินแห่งหนึ่งด้วยยอดหนี้คงค้างตามสัญญาเดิมประมาณ 1,086 ล้านบาท
- 3) เมื่อวันที่ 22 กุมภาพันธ์ 2561 ที่ประชุมคณะกรรมการของบริษัทฯ มีมติดังต่อไปนี้
 - อนุมัติให้เสนอที่ประชุมสามัญผู้ถือหุ้นเพื่ออนุมัติจ่ายเงินปันผลสำหรับผลการดำเนินงานสำหรับปี 2560 ในอัตราการจ่ายเงินปันผลอยู่ระหว่าง 0.40 ถึง 0.49 บาทต่อหุ้น ซึ่งขึ้นอยู่กับจำนวนหุ้นของผู้ถือใบสำคัญแสดงสิทธิ JMT-W1 ที่จะแปรสภาพในวันที่ 30 มีนาคม 2561 โดยกำหนดจ่ายเงินปันผลในวันที่ 15 พฤษภาคม 2561
 - พิจารณาให้บริษัท JMT (CAMBODIA) CO., LTD. (บริษัทย่อย) เพิ่มทุนจดทะเบียนบริษัทจำนวน 15 ล้านบาท

- พิจารณานุมัติการเข้าซื้อหุ้นและอนุมัติการลงนามในสัญญาซื้อขายหุ้นและสัญญาผู้ถือหุ้นของบริษัทประกันภัยแห่งหนึ่ง

37. การอนุมัติงบการเงิน

งบการเงินนี้ได้รับอนุมัติให้ออกโดยคณะกรรมการบริษัทฯ เมื่อวันที่ 22 กุมภาพันธ์ 2561

