



network services

Jaymart 



jmt

รายงานประจำปี 2561

บริษัท เจเอ็มที เน็ตเวิร์ค เซอร์วิส จำกัด (มหาชน)

สารบัญ

หน้า

1	ข้อมูลสำคัญทางการเงิน
2	สารบัญจากคณะกรรมการ
3	ข้อมูลคณะกรรมการบริษัท
10	ข้อมูลทั่วไปของบริษัท
12	ลักษณะการประกอบธุรกิจ
19	ปัจจัยเสี่ยง
26	โครงสร้างผู้ถือหุ้น
28	โครงสร้างการจัดการ
39	การปฏิบัติตามหลักการค้ากับดูแลกิจการที่ดี
52	นโยบายต่อต้านการคอร์รัปชัน
57	กิจกรรมเพื่อสังคมของบริษัท
60	รายการระหว่างกัน
63	รายงานความรับผิดชอบของคณะกรรมการบริษัทต่อรายงานทางการเงิน
64	รายงานคณะกรรมการตรวจสอบ
67	การวิเคราะห์และคำอธิบายของฝ่ายจัดการ
73	รายงานของผู้สอบบัญชีรับอนุญาต
82	งบแสดงฐานะการเงิน
91	หมายเหตุประกอบงบการเงินรวม

ข้อมูลทางการเงินที่สำคัญ

หน่วย: ล้านบาท

	2559	2560	2561
รายได้รวมจากธุรกิจหลัก ^{1/}	1,063.7	1,356.3	1,868.7
กำไรขั้นต้น	685.9	781.9	1,086.3
กำไรสุทธิ	290.4	396.1	505.5
สินทรัพย์รวม	4,164.0	5,247.9	8,363.3
หนี้สินรวม	2,228.1	2,922.7	4,896.5
ส่วนของผู้ถือหุ้นรวม	1,935.8	2,325.2	3,466.8

	2559	2560	2561
อัตรากำไรสุทธิต่อรายได้รวม	27.3%	29.2%	27.0%
อัตราผลตอบแทนต่อส่วนของผู้ถือหุ้น (ROE)	15.0%	17.0%	14.6%
อัตราผลตอบแทนต่อสินทรัพย์รวม (ROA)	7.0%	7.5%	6.0%
อัตราส่วนหนี้สินต่อทุน (D/E)	1.15	1.25	1.41
กำไรต่อหุ้น (บาทต่อหุ้น) (EPS)	0.78	1.01	0.58 ^{2/}

1/ รายได้รวมจากธุรกิจหลัก หมายถึง รายได้จากการให้บริการติดตามหนี้สินและและบริการอื่น, รายได้จากการเรียกเก็บหนี้จากลูกหนี้ที่รับซื้อ รายได้ดอกเบี้ยและรายได้ที่เกี่ยวข้องและรายได้จากการรับประกันภัย

2/ บริษัทได้เปลี่ยนแปลงมูลค่าหุ้นจากเดิมหุ้นละ 1 บาท เป็นหุ้นละ 0.50 บาท โดยภายหลังการเปลี่ยนแปลงมูลค่าหุ้นดังกล่าวจำนวนหุ้นสามัญที่ผู้ถือหุ้นแต่ละรายถืออยู่จะมีจำนวนเพิ่มขึ้น แต่ไม่ทำให้สัดส่วนการถือหุ้นของผู้ถือหุ้นทุกรายมีการเปลี่ยนแปลงแต่อย่างใด

สาส์นจากคณะกรรมการ

เรียน ท่านผู้ถือหุ้น

ในปี 2561 บริษัทได้มุ่งมั่นที่จะสร้างผลการดำเนินงาน ซึ่งได้ปรากฏแล้วว่าเป็นความสำเร็จในด้านการดำเนินงานของบริษัทอย่างสูงที่สุดเป็นปีที่ 2 ต่อเนื่อง โดยบริษัทสามารถจัดเก็บหนี้ (Cash Collection) ได้สูงสุดเป็นประวัติการณ์เป็นปีที่ 2 ที่ระดับ 2,399 ล้านบาท ซึ่งทำให้บริษัทมีรายได้รวมเท่ากับ 1,868.6 ล้านบาท และมีกำไรส่วนที่เป็นของผู้ถือหุ้นของบริษัท เท่ากับ 505.5 ล้านบาท ซึ่งเป็นผลประกอบการที่ดีที่สุดของบริษัทเป็นปีที่ 2 ซึ่งความสำเร็จดังกล่าวนี้เกิดจากคำแนะนำของคณะกรรมการบริษัท การวางแผนกลยุทธ์การดำเนินงานของผู้บริหาร และที่สำคัญคือ ความร่วมแรงร่วมใจในการทำงานของพนักงานทุกคนในบริษัท ซึ่งทำให้บริษัทสามารถบรรลุเป้าหมายในด้านผลการดำเนินงานในปีที่ผ่านมา

ทั้งนี้ ในปี 2561 ที่ผ่านมามีบริษัทได้เข้าลงทุนในธุรกิจประกันภัย โดยได้เข้าถือหุ้นในสัดส่วนร้อยละ 55 ในบริษัท เจพี ประกันภัย จำกัด (มหาชน) ซึ่งในปีที่ผ่านมาบริษัทได้ให้นโยบายในการรับประกันภัย โดยปรับพอร์ตการรับประกันภัยของบริษัทย่อยให้มีคุณภาพมากขึ้น และมีแนวนโยบายในการนำเอาเทคโนโลยีสำหรับธุรกิจประกันภัย (InsurTech) มาปรับใช้ให้เกิดรูปธรรมอย่างจริงจังในธุรกิจประกันภัย ซึ่งถือเป็นนโยบายเดียวกันของกลุ่มบริษัทเจมาร์ทที่เน้นนำเอาเทคโนโลยีทางการเงินเข้ามาใช้ในกลุ่มธุรกิจ

ในปี 2562 บริษัทมีความมั่นใจว่าจะเป็นปีที่บริษัทฯ เพิ่มความแข็งแกร่งทางธุรกิจ โดยในปีนี้ บริษัทยังคงตั้งเป้าหมายในการลงทุนซื้อหนี้ด้วยคุณภาพที่มีศักยภาพ โดยพิจารณาอย่างรอบคอบในด้านราคาของการเข้าลงทุน อีกทั้งยังคงเป้าหมายทำสถิติในด้านผลการดำเนินงานอย่างต่อเนื่อง

โอกาสนี้ บริษัทขอขอบพระคุณ ท่านผู้ถือหุ้น ลูกค้า พันธมิตรทางธุรกิจ ฝ่ายบริหาร และพนักงานทุกท่าน ที่มีส่วนร่วมในการสนับสนุน บริษัทและขอยืนยันต่อทุกท่านว่า บริษัทจะดำเนินธุรกิจ อย่างมีมืออาชีพ และพัฒนาความสามารถขององค์กรอย่างต่อเนื่อง คอบคู่กับนโยบาย ความรับผิดชอบต่อสังคม ดำรงตนเป็นแบบอย่างที่ดีต่อสังคม เพื่อให้คนในสังคมมีคุณภาพชีวิตที่ดีขึ้นตลอดไป



นายอดิศักดิ์ สุขุมวิททยา
(ประธานกรรมการ)



(นายสุทธิรักษ์ ตรัยชิราภรณ์)
ประธานเจ้าหน้าที่บริหาร

ข้อมูลคณะกรรมการบริษัท

ประวัติคณะกรรมการบริษัท

นายอดิศักดิ์ สุขุมวิทยา

อายุ : 63 ปี

ตำแหน่งในบริษัท : ประธานกรรมการ

การศึกษา 2521 ปริญญาตรี เศรษฐศาสตร์ มหาวิทยาลัยเกษตรศาสตร์
2523 ปริญญาโท เศรษฐศาสตร์ มหาวิทยาลัยเกษตรศาสตร์



การอบรมบทบาทหน้าที่กรรมการ

2551 หลักสูตรประกาศนียบัตรพัฒนากรรมการ (DAP) สมาคมส่งเสริมสถาบันกรรมการบริษัทไทย
2556 หลักสูตรผู้บริหารระดับสูง สถาบันวิทยาการตลาดทุน (วตท.) รุ่นที่ 15

ประสบการณ์

2533-ปัจจุบัน	กรรมการ/ประธานเจ้าหน้าที่บริหาร	บมจ. เจมาร์ท
2547-ปัจจุบัน	ประธานกรรมการบริหาร	บมจ. เจมาร์ท
2559-ปัจจุบัน	ประธานกรรมการ	บจก. เจมาร์ท โมบาย
2560-ปัจจุบัน	กรรมการ	บจก. เจ เวเนเจอร์ส
2559-ปัจจุบัน	ประธานกรรมการ	บมจ. ซิงเกอร์ประเทศไทย
2559-ปัจจุบัน	ประธานกรรมการ	บจก. เอสจี แคปปิตอล
2555-ปัจจุบัน	ประธานกรรมการ	บมจ. เจเอ็มที เน็ทเวอร์ค เซอร์วิสซีส์
2537-2555	กรรมการ	บมจ. เจเอ็มที เน็ทเวอร์ค เซอร์วิสซีส์
2556-ปัจจุบัน	ประธานกรรมการ	บจก. บริหารสินทรัพย์เจ
2556-ปัจจุบัน	ประธานกรรมการ	บจก. เจ อินชัวร์นซ์ โบรกเกอร์
2555-ปัจจุบัน	ประธานกรรมการ	บมจ. เจเอเอสแอสเซ็ท

คุณสมบัติต้องห้าม

1. ไม่มีประวัติการกระทำความผิดอาญาในความผิดที่เกี่ยวกับทรัพย์สินซึ่งได้กระทำโดยทุจริต
2. ไม่มีประวัติการทำรายการที่อาจเกิดความขัดแย้งทางผลประโยชน์กับบริษัทในรอบที่ผ่านมา

นางสาวยุวดี พงษ์อัชฌา

อายุ : 63 ปี

ตำแหน่งในบริษัท : กรรมการบริษัท/ ประธานกรรมการบริหาร
กรรมการสรรหาและกำหนดผลตอบแทน



การศึกษา : 2521 ปริญญาตรีรัฐศาสตร์ มหาวิทยาลัยธรรมศาสตร์
2523 ปริญญาโทบริหารธุรกิจ Bridgeport University, สหรัฐอเมริกา

การอบรมบทบาทหน้าที่กรรมการ

2551 Director Accreditation Program (69/2008) สมาคมส่งเสริมสถาบันกรรมการบริษัทไทย

ประสบการณ์

2559 – ปัจจุบัน	กรรมการ และกรรมการบริหาร	บจก.เจมาร์ท โมบาย
2560 – ปัจจุบัน	กรรมการ	บจก. เจ เวเนเจอร์ส
2555 – ปัจจุบัน	ประธานกรรมการบริหาร	บมจ. เจเอ็มที เน็ตเวอร์ค เซอร์วิสเช็ส
2537 – ปัจจุบัน	กรรมการ	บมจ. เจเอ็มที เน็ตเวอร์ค เซอร์วิสเช็ส
2550 – 2554	กรรมการผู้จัดการ	บจก. เจเอ็มที เน็ตเวอร์ค เซอร์วิสเช็ส
2556 – ปัจจุบัน	กรรมการ	บจก. บริหารสินทรัพย์เจ
2556 – ปัจจุบัน	กรรมการ	บจก. เจ อินชัวร์นซ์ โบรกเกอร์
2554 – ปัจจุบัน	ประธานกรรมการ	บจก. เจ ฟินเทค
2555 – ปัจจุบัน	กรรมการ	บมจ. เจเอเอส แอสเซ็ท

คุณสมบัติต้องห้าม

1. ไม่มีประวัติการกระทำความผิดอาญาในความผิดที่เกี่ยวกับทรัพย์ซึ่งได้กระทำโดยทุจริต
2. ไม่มีประวัติการทำรายการที่อาจเกิดความขัดแย้งทางผลประโยชน์กับบริษัทในรอบที่ผ่านมา

นายปิยะ พงษ์อัชฌา

อายุ : 49 ปี

ตำแหน่งในบริษัท : กรรมการบริษัท
กรรมการบริหาร
กรรมการสรรหาและกำหนดผลตอบแทน



การศึกษา : 2537 ปริญญาตรีการจัดการ มหาวิทยาลัยเกษมบัณฑิต

การอบรมบทบาทหน้าที่กรรมการ :

2554 หลักสูตรประกาศนียบัตรพัฒนากรรมการ (DAP) สมาคมส่งเสริมสถาบันกรรมการบริษัทไทย

ประสบการณ์ :

2555 – ปัจจุบัน	กรรมการ /กรรมการบริหาร	บมจ. เจเอ็มที เน็ตเวอร์ค เซอร์วิสส์
2555 – 2560	ประธานเจ้าหน้าที่บริหาร	บมจ. เจเอ็มที เน็ตเวอร์ค เซอร์วิสส์
2541 – 2555	ผู้อำนวยการฝ่ายการตลาด	บมจ. เจเอ็มที เน็ตเวอร์ค เซอร์วิสส์
2556 – ปัจจุบัน	กรรมการ	บจ. บริหารสินทรัพย์เจ
2556 – ปัจจุบัน	กรรมการ	บจ. เจ อินชัวร์นซ์ โบรกเกอร์
2554 – ปัจจุบัน	กรรมการ	บจ. เจ ฟินเทค

คุณสมบัติต้องห้าม

1. ไม่มีประวัติการกระทำความผิดอาญาในความผิดที่เกี่ยวกับทรัพย์สินซึ่งได้กระทำโดยทุจริต
2. ไม่มีประวัติการทำรายการที่อาจเกิดความขัดแย้งทางผลประโยชน์กับบริษัทในรอบที่ผ่านมา

นายเร็กซ์ อิงคภากร**อายุ** : 63 ปี**ตำแหน่งในบริษัท** : กรรมการบริษัท (กรรมการอิสระ)
ประธานกรรมการตรวจสอบ**การศึกษา** : 2533 ปริญญาตรีบริหารธุรกิจ สาขาการเงิน
San Francisco State University, สหรัฐอเมริกา
2541 ปริญญาโทบริหารธุรกิจ University of Phoenix, สหรัฐอเมริกา**การอบรมบทบาทหน้าที่กรรมการ :**

2554 หลักสูตรประกาศนียบัตรพัฒนากรรมการ (DAP) สมาคมส่งเสริมสถาบันกรรมการบริษัทไทย

ประสบการณ์

- 2555 – ปัจจุบัน กรรมการบริษัท /ประธานกรรมการตรวจสอบ
บมจ. เจเอ็มที เน็ทเวอร์ค เซอร์วิสเช็ส
- 2561 – ปัจจุบัน โฆษกผู้บริหาร บมจ. อนันดาดีเวลลอปเม้นท์
- 2556 – 2561 ผู้บริหารสูงสุดประจำสำนักผู้บริหาร บมจ. อนันดาดีเวลลอปเม้นท์
- 2553 – 2556 ผู้จัดการสายงานจัดส่ง (Supply Chain Performance Management Manager)
บมจ. ปูนซีเมนต์นครหลวง
- 2547 – 2553 ผู้จัดการสายงานจีโอไซเคิล (Geocycle Manager) บมจ.ปูนซีเมนต์นครหลวง

คุณสมบัติต้องห้าม

1. ไม่มีประวัติการกระทำความผิดอาญาในความผิดที่เกี่ยวกับทรัพย์สินซึ่งได้กระทำโดยทุจริต
2. ไม่มีประวัติการทำรายการที่อาจเกิดความขัดแย้งทางผลประโยชน์กับบริษัทในรอบที่ผ่านมา

นายครรชิต ควะชาติ**อายุ** : 53 ปี**ตำแหน่งในบริษัท** : กรรมการบริษัท (กรรมการอิสระ)/ กรรมการตรวจสอบ**การศึกษา** : ปริญญาโทบริหารธุรกิจ University of Missouri, สหรัฐอเมริกา
: ปริญญาตรีสถาปัตยกรรมศาสตร์
สถาบันเทคโนโลยีพระจอมเกล้าเจ้าคุณทหารลาดกระบัง**การอบรมบทบาทหน้าที่กรรมการ**

2548 หลักสูตรประกาศนียบัตรพัฒนากรรมการ (DAP) สมาคมส่งเสริมสถาบันกรรมการบริษัทไทย

ประสบการณ์

2555 – ปัจจุบัน	กรรมการบริษัท /กรรมการตรวจสอบ	บมจ. เจเอ็มที เน็ตเวิร์ค เซอร์วิส
2557 – ปัจจุบัน	ประธานกรรมการ	บจ. มายด์เซ็ท เอ็นเตอร์เทนเมนต์
2556 – 2557	ประธานเจ้าหน้าที่บริหารสายธุรกิจดิจิทัลทีวี	บมจ.จีเอ็มเอ็ม แกรมมี่
2548 – 2556	กรรมการบริษัท /ประธานเจ้าหน้าที่บริหารฝ่ายการเงินการลงทุน / ผู้ช่วยผู้บริหารฝ่ายพัฒนาธุรกิจ	
	บมจ.เวิร์คพอยท์ เอ็นเตอร์เทนเมนต์	
2545 – 2548	ผู้อำนวยการฝ่ายวาณิชธนกิจ	บลจ. ธนชาติ จำกัด
2542 – 2544	ผู้ช่วยผู้อำนวยการฝ่ายพัฒนากองทุน	บล. อยูธยาเจเอฟ จำกัด
2537 – 2542	ผู้ช่วยผู้อำนวยการฝ่ายวาณิชธนกิจ	บล. เอกอรัญ จำกัด
2531 – 2532	สถาปนิก	บจ. สถาปนิก 49

คุณสมบัติต้องห้าม

1. ไม่มีประวัติการกระทำความผิดอาญาในความผิดที่เกี่ยวกับทรัพย์ซึ่งได้กระทำโดยทุจริต
2. ไม่มีประวัติการทำรายการที่อาจเกิดความขัดแย้งทางผลประโยชน์กับบริษัทในรอบที่ผ่านมา

นายสมศักดิ์ อธิชัยตระกูล

อายุ : 53 ปี

ตำแหน่งในบริษัท : กรรมการบริษัท (กรรมการอิสระ)
กรรมการตรวจสอบ



การศึกษา : ปริญญาโทบริหารธุรกิจ มหาวิทยาลัยเกษตรศาสตร์
: ปริญญาตรีวิศวกรรมศาสตร์ จุฬาลงกรณ์มหาวิทยาลัย

การอบรมบทบาทหน้าที่กรรมการ :

2560 หลักสูตรประกาศนียบัตรพัฒนากรรมการ (DAP) สมาคมส่งเสริมสถาบันกรรมการบริษัทไทย

ประสบการณ์

2559 – ปัจจุบัน	กรรมการ (กรรมการอิสระ)	บมจ. เจเอ็มที เน็ตเวิร์ค เซอร์วิส
2556 – 2558	Country Lead (mobile)	Lenovo
2550 – 2554	Head of mobile phone	LG

คุณสมบัติต้องห้าม

1. ไม่มีประวัติการกระทำความผิดอาญาในความผิดที่เกี่ยวกับทรัพย์ซึ่งได้กระทำโดยทุจริต
2. ไม่มีประวัติการทำรายการที่อาจเกิดความขัดแย้งทางผลประโยชน์กับบริษัทในรอบที่ผ่านมา

นายสุทธิรักษ์ ตรัยชีรอาภรณ์

อายุ : 42 ปี

ตำแหน่งในบริษัท

: กรรมการบริษัท
กรรมการบริหาร
ประธานเจ้าหน้าที่บริหาร
ผู้อำนวยการฝ่ายการตลาดและการขาย



การศึกษา : ปริญญาตรีบริหารธุรกิจ สาขาการตลาด มหาวิทยาลัยกรุงเทพ

ประสบการณ์

- 2561-ปัจจุบัน ประธานเจ้าหน้าที่บริหาร/กรรมการบริหาร
บมจ. เจ เอ็ม ที เน็ตเวิร์ค เซอร์วิสเช็ส
- 2559-ปัจจุบัน ผู้อำนวยการสายงานการตลาดและการขาย
บมจ. เจ เอ็ม ที เน็ตเวิร์ค เซอร์วิสเช็ส
- 2549-2555 ผู้จัดการอาวุโสฝ่ายการตลาดและการขาย
บมจ. เจ เอ็ม ที เน็ตเวิร์ค เซอร์วิสเช็ส
- 2556-2559 ผู้ช่วยผู้อำนวยการฝ่ายการตลาดและการขาย
บมจ. เจเอ็ม ที เน็ตเวิร์ค เซอร์วิสเช็ส
- 2556-ปัจจุบัน กรรมการ บจ. บริหารสินทรัพย์เจ
- 2556-ปัจจุบัน กรรมการ บจ. เจ อินชัวร์นซ์โบรกเกอร์
- 2560-2561 กรรมการ บจ. เจเอ็มที กัมพูชา

คุณสมบัติต้องห้าม

1. ไม่มีประวัติการกระทำความผิดอาญาในความผิดที่เกี่ยวกับทรัพย์สินซึ่งได้กระทำโดยทุจริต
2. ไม่มีประวัติการทำรายการที่อาจเกิดความขัดแย้งทางผลประโยชน์กับบริษัทในรอบที่ผ่านมา

ข้อมูลทั่วไปของบริษัทฯ

บริษัท เจ เอ็ม ที เน็ตเวิร์ค เซอร์วิส จำกัด (มหาชน)

(J M T Network Services Public Company Limited)

ชื่อย่อในตลาดหลักทรัพย์ : JMT

ที่ตั้งสำนักงานใหญ่ : 187 อาคารเจมาร์ท ชั้น 4-6 ถ.รามคำแหง แขวงสะพานสูง เขตสะพานสูง
กรุงเทพฯ 10240

โทรศัพท์ : 0-2308-9999

โทรสาร : 0-2308-9900

เลขทะเบียนบริษัท : 0107555000074

เว็บไซต์ : www.jmtnetwork.co.th

ประเภทธุรกิจ : ประกอบธุรกิจให้บริการติดตามเร่รัดหนี้ ธุรกิจบริหารหนี้ด้วยคุณภาพและ
ธุรกิจให้บริการสินเชื่อบุคคลและสินเชื่อเช่าซื้อรถยนต์

ทุนจดทะเบียน : 554,994,295 บาท

ทุนชำระแล้ว : 443,995,436 บาท

บริษัทย่อย

บริษัท บริหารสินทรัพย์ เจ จำกัด (J Asset Management Company Limited)

ที่ตั้งสำนักงานใหญ่ : 187 อาคารเจมาร์ท ชั้น 4 ถ.รามคำแหง แขวงสะพานสูง เขตสะพานสูง
กรุงเทพฯ 10240

โทรศัพท์ : 0-2308-9999

โทรสาร : 0-2308-9840

เลขทะเบียนบริษัท : 0105556069459

ประเภทธุรกิจ : ธุรกิจบริหารหนี้ด้วยคุณภาพ

ทุนจดทะเบียน : 300,000,000 บาท

ทุนชำระแล้ว : 300,000,000 บาท

สัดส่วนที่บริษัทถือหุ้น : ร้อยละ 99.99

บริษัท เจ อินซัวรันซ โบรกเกอร์ จำกัด (Jay Insurance Broker Company Limited)

ที่ตั้งสำนักงานใหญ่ : 187 อาคารเจมาร์ท ชั้น 5 ถ.รามคำแหง แขวงสะพานสูง เขตสะพานสูง
กรุงเทพฯ 10240

โทรศัพท์ : 0-2863-7555

โทรสาร : 0-2308-9840

เลขทะเบียนบริษัท : 0105556022886

เว็บไซต์ : www.jayinsurancebroker.co.th
ประเภทธุรกิจ : ธุรกิจนายหน้าประกันภัย
ทุนจดทะเบียน : 5,000,000 บาท
ทุนชำระแล้ว : 5,000,000 บาท
สัดส่วนที่บริษัทถือหุ้น : ร้อยละ 99.99

บริษัท เจพี ประกันภัย จำกัด (มหาชน)

ที่ตั้งสำนักงานใหญ่ : 100/100 อาคารว่องวานิชคอมเพล็กซ์ ตึกบี ชั้นที่ 29 ถนนพระราม 9
แขวงห้วยขวาง เขตห้วยขวาง กรุงเทพมหานคร
เลขทะเบียนบริษัท : 0107556000060
เว็บไซต์ : www.jpinsurance.co.th
ประเภทธุรกิจ : ธุรกิจประกันภัย
ทุนจดทะเบียน : 572,000,000
ทุนชำระแล้ว : 572,000,000
สัดส่วนการถือหุ้น : ร้อยละ 55

ผู้สอบบัญชี

บริษัท สำนักงาน อีวาย จำกัด

193/136-137 อาคารเลครัชดา ออฟฟิศ คอมเพล็กซ์ ชั้น 33 ถ.รัชดาภิเษกตัดใหม่ เขตคลองเตย
กรุงเทพฯ 10110 โทร. 0-2264-0777 0-2661-9190 โทรสาร. 0-2264-0789-90

นาย โสภณ เพิ่มศิริวิมลภ	เลขทะเบียน	3182
นางสาว รุ่งนภา เลิศสุวรรณกุล	เลขทะเบียน	3516
นางสาว พิมพ์ใจ มานิตขจรกิจ	เลขทะเบียน	4521
นางสาว รสพร เดชอาคม	เลขทะเบียน	5659
นางสาว สุธนา พันธุ์พงษ์สานนท์	เลขทะเบียน	5872
นางสาว วรณวิไล เพชรสร้าง	เลขทะเบียน	5315

ที่ปรึกษากฎหมาย

บริษัท เทพ จำกัด เลขที่ 1193 อาคารเอ็กซิม ชั้น 11 ห้อง 1107 – 1108 ถนนพหลโยธิน แขวง
สามเสนใน เขตพญาไท กรุงเทพฯ 10400 โทรศัพท์ 0-2278-1683-84
โทรสาร 0-2271-2367, 0-2271-2587

นักลงทุนสัมพันธ์

นายปัญญา ชูดีสิริวงศ์
เบอร์ 02-308-8196

ลักษณะการประกอบธุรกิจ

1. ลักษณะการประกอบธุรกิจ

1.1 นโยบายและภาพรวมการประกอบธุรกิจ

บริษัทฯ ก่อตั้งขึ้นในปี 2537 ด้วยทุนจดทะเบียนชำระแล้วจำนวน 5 ล้านบาท โดยกลุ่มเจมาร์ท เพื่อดำเนินธุรกิจให้บริการติดตามเร่ร่อนหนี้ ฟ้องสืบทรัพย์ และบังคับคดีทั่วประเทศซึ่งกลุ่มเจมาร์ทมี ประสบการณ์และความชำนาญสืบเนื่องจากการดำเนินธุรกิจจำหน่ายเครื่องใช้ไฟฟ้ายี่ห้อต่างๆ ก่อนเข้าสู่ ธุรกิจจำหน่ายโทรศัพท์เคลื่อนที่ ต่อมาบริษัทได้ขยายธุรกิจไปยังธุรกิจบริหารหนี้ด้วยคุณภาพ และธุรกิจ ให้บริการสินเชื่อเช่าซื้อรถยนต์ ตามลำดับ

ความเป็นมาและพัฒนาการที่สำคัญสรุปได้ดังนี้

ปี	ความเป็นมาและพัฒนาการที่สำคัญ
2537	ก่อตั้งบริษัทฯ เพื่อดำเนินธุรกิจให้บริการติดตามเร่ร่อนหนี้ ฟ้องสืบทรัพย์ และบังคับคดีทั่วประเทศ ด้วยทุนจดทะเบียนและชำระแล้ว 5 ล้านบาทแบ่งเป็น 50,000 หุ้น มูลค่าที่ตราไว้หุ้นละ 100 บาท
2549	ขยายสู่ธุรกิจบริหารหนี้ด้วยคุณภาพ โดยซื้อหนี้ด้วยคุณภาพกลุ่มแรกมาบริหารและติดตามเร่ร่อนหนี้
2554	จัดตั้งบริษัทย่อย ลงทุนซื้อหนี้ด้วยคุณภาพเพิ่มเติม และขยายสู่ธุรกิจเช่าซื้อรถยนต์ <ul style="list-style-type: none"> - จัดตั้งบริษัทย่อยได้แก่บริษัท เจเอ็มที พลัส จำกัด (“เจเอ็มที พลัส”หรือ“บริษัทย่อย”) ซึ่งบริษัทฯ ถือหุ้นร้อยละ 100 เพื่อดำเนินการดำเนินธุรกิจใหม่ในอนาคต - เริ่มให้บริการสินเชื่อเช่าซื้อรถยนต์ โดยช่วงแรกเน้นการปล่อยสินเชื่อแก่ลูกค้าบุคคลธรรมดา สำหรับรถยนต์ใช้แล้วประเภทรถยนต์นั่งส่วนบุคคล
2555	จดทะเบียนแปรสภาพเป็นบริษัทมหาชนจำกัดและเปลี่ยนชื่อเป็นบริษัท เจ เอ็ม ที เน็ทเวอร์ค เซอร์วิส เซ็ส จำกัด (มหาชน) เมื่อวันที่ 19 เมษายน 2555
	เปลี่ยนแปลงมูลค่าหุ้นที่ตราไว้จากเดิมมูลค่าที่ตราไว้หุ้นละ 100 บาทเป็นมูลค่าหุ้นที่ตราไว้หุ้นละ 1 บาทและเพิ่มทุนจดทะเบียนจำนวน 120 ล้านบาท เป็น 300 ล้านบาท
	เพิ่มทุนชำระแล้วจำนวน 105 ล้านบาทโดยเสนอขายให้แก่ผู้ถือหุ้นเดิมของบริษัทฯ (Right offering) และดำเนินการจดทะเบียนเพิ่มทุนชำระแล้วเป็น 225 ล้านบาท เมื่อวันที่ 14 พฤษภาคม 2555
2556	ในวันที่ 5 กุมภาพันธ์ 2556 บริษัทฯ ได้จัดตั้งบริษัทย่อย บริษัท เจเอ็มที อินชัวร์นซ์ โบรกเกอร์ จำกัด ด้วยทุนจดทะเบียน 2 ล้านบาท เพื่อดำเนินธุรกิจเป็นนายหน้าประกันภัยประเภทวินาศภัย
	ในวันที่ 26 เมษายน 2556 บริษัทฯ ได้จัดตั้งบริษัทย่อย บริษัท บริหารสินทรัพย์เจ จำกัด ด้วยทุน จดทะเบียน 25 ล้านบาท เพื่อดำเนินธุรกิจด้านการรับซื้อหนี้ด้วยคุณภาพที่ผ่านกระบวนการทาง กฎหมายจากสถาบันการเงิน
2557	เปลี่ยนชื่อบริษัทเจเอ็มที อินชัวร์นซ์ โบรกเกอร์ จำกัด เป็นบริษัทเจ อินชัวร์นซ์ โบรกเกอร์ จำกัด ซึ่งเป็นบริษัทในเครือของบริษัท

ปี	ความเป็นมาและพัฒนาการที่สำคัญ
2558	<p>บริษัท เจเอ็มที พลัส จำกัด (บริษัทย่อย) ได้รับใบอนุญาตประกอบธุรกิจสินเชื่อส่วนบุคคลภายใต้การกำกับและสินเชื่อรายย่อยเพื่อการประกอบอาชีพภายใต้การกำกับ โดยเริ่มเปิดให้บริการสินเชื่อส่วนบุคคล เจมันนี่ (J-Money) ในช่วงไตรมาส 4 ปี 2558</p> <p>ในวันที่ 5 พฤศจิกายน 2558 บริษัทฯ ได้ดำเนินการเพิ่มทุนใน บริษัท เจเอ็มที พลัส จำกัด (บริษัทย่อย) จำนวนเงิน 50 ล้านบาท</p>
2559	<p>ในวันที่ 1 กันยายน 2559 บริษัทได้เพิ่มทุนในบริษัท เจ อินชัวร์นซ์ โบรคเกอร์ จำกัด ซึ่งทำให้บริษัทย่อยดังกล่าวมีทุนจดทะเบียนและทุนชำระแล้วเท่ากับ 5 ล้านบาท เพื่อรองรับการขยายตัวของธุรกิจในอนาคต</p> <p>ที่ประชุมคณะกรรมการบริษัท ครั้งที่ 5/2559 เมื่อวันที่ 11 สิงหาคม ได้อนุมัติการเพิ่มทุนของบริษัทย่อย บริษัท เจเอ็มที พลัส จำกัด จำนวน 110,000,000 หุ้น มูลค่าที่ตราไว้ 10 บาทต่อหุ้น และอนุมัติการสละสิทธิ์การเพิ่มทุนในบริษัท เจเอ็มที พลัส จำกัด ทั้งจำนวนให้กับบริษัท เจ มาร์ท จำกัด (มหาชน) โดยให้นำเสนอเรื่องดังกล่าวเพื่อขออนุมัติต่อผู้ถือหุ้นในที่ประชุมวิสามัญครั้งที่ 1/2559 เมื่อวันที่ 14 ตุลาคม 2559 ซึ่งผู้ถือหุ้นได้อนุมัติรายการดังกล่าว</p> <p>ทั้งนี้ภายหลังจากการสละสิทธิ์เพิ่มทุนทำให้บริษัทมีสัดส่วนการถือหุ้นร้อยละ 9.84 โดยเปลี่ยนแปลงจากสถานะจากบริษัทย่อย เป็นเงินลงทุนในบริษัท และบริษัท เจเอ็มที พลัส จำกัด ได้เปลี่ยนชื่อเป็นบริษัท เจ ฟินเทค จำกัด</p>
2560	<p>คณะกรรมการบริษัทครั้งที่ 2/2560 ได้มีมติอนุมัติให้จัดตั้งบริษัทย่อย บริษัท เจเอ็มที กัมพูชา จำกัด ในประเทศกัมพูชา เพื่อประกอบธุรกิจติดตามหนี้ โดยบริษัทได้จัดตั้งบริษัทเสร็จสิ้นในวันที่ 6 มิถุนายน 2560</p> <p>คณะกรรมการบริษัทครั้งที่ 6/2560 ได้มีมติอนุมัติให้เพิ่มทุนในบริษัทย่อย บริษัท บริหารสินทรัพย์ เจ จำกัด โดยเพิ่มทุนจำนวน 27.5 ล้านหุ้นที่ราคาหุ้นละ 10 บาท ซึ่งภายหลังจากการเพิ่มทุนดังกล่าวทำให้บริษัทบริหารสินทรัพย์ เจ จำกัด มีทุนจดทะเบียนชำระแล้วเท่ากับ 300 ล้านบาท</p>
2561	<p>ที่ประชุมคณะกรรมการบริษัท ครั้งที่ 1/2561 ได้มีมติอนุมัติการเข้าลงทุนพิจารณาอนุมัติการเข้าซื้อหุ้น และอนุมัติการลงนามในสัญญาซื้อขายหุ้นและสัญญาผู้ถือหุ้น บริษัท ฟินิกซ์ประกันภัย (ประเทศไทย) จำกัด (มหาชน) ซึ่งภายหลังได้เปลี่ยนชื่อบริษัทเป็น บริษัท เจพี ประกันภัย จำกัด (มหาชน) โดยบริษัทได้ถือหุ้นในสัดส่วนร้อยละ 55</p> <p>ที่ประชุมคณะกรรมการบริษัท ครั้งที่ 3/2561 ได้อนุมัติการเปลี่ยนแปลงมูลค่าหุ้นที่ตราไว้หุ้นละ 1 เป็นมูลค่าหุ้นที่ตราไว้ 0.50 บาท ทำให้จำนวนหุ้นเปลี่ยนแปลงเป็น 887,990,872 หุ้น และมีมติอนุมัติการออกใบสำคัญแสดงสิทธิที่จะซื้อหุ้นสามัญของบริษัท ครั้งที่ 2 (JMT-W2) จำนวนไม่เกิน</p>

ปี	ความเป็นมาและพัฒนาการที่สำคัญ
	221,997,718 หน่วย โดยที่ประชุมวิสามัญผู้ถือหุ้น ครั้งที่ 1/2561 ได้มีมติอนุมัติตามที่คณะกรรมการได้นำเสนอ
	ที่ประชุมคณะกรรมการ ครั้งที่ 5/2561 ได้มีมติอนุมัติการเลิกกิจการและการชำระบัญชีของบริษัท ย่อย JMT Cambodia Co., Ltd.

1.2 ลักษณะการประกอบธุรกิจของบริษัทและบริษัทย่อย

โครงสร้างกลุ่มบริษัท

ณ วันที่ 31 ธันวาคม 2561 บริษัทฯ มีบริษัทย่อยที่ดำเนินธุรกิจอยู่ 4 บริษัท ได้แก่ บริษัท บริหารสินทรัพย์ เจ จำกัด บริษัท เจ อินชัวร์นซ์ โบรกเกอร์ จำกัด บริษัท เจพี ประกันภัย จำกัด และ บริษัท เจเอ็มที กัมพูชา จำกัด และบริษัทที่ถือเป็นเงินลงทุน 1 บริษัท คือ บริษัท เจ ฟินเทค จำกัด

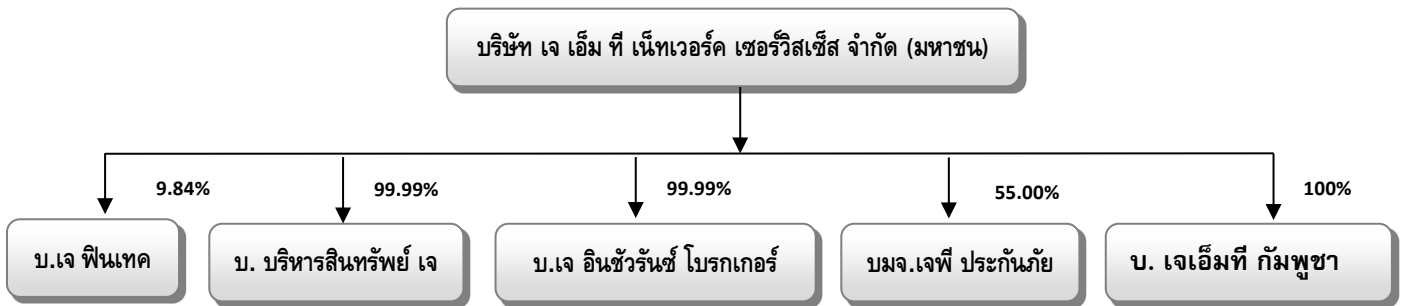

*หมายเหตุ บริษัทฯ อยู่ระหว่างปิดชำระบัญชี บ. เจเอ็มที กัมพูชา

ปัจจุบันบริษัทฯ บริษัทย่อย และบริษัทที่ลงทุน มีการดำเนินการใน 4 ธุรกิจหลัก ประกอบด้วย ธุรกิจให้บริการติดตามเร่รัดหนี้ ธุรกิจบริหารหนี้ด้วยคุณภาพ ธุรกิจประกันภัย และนายหน้าประกันวินาศภัยทุกประเภท

ธุรกิจให้บริการติดตามเร่รัดหนี้

บริษัทฯ เป็นผู้ให้บริการติดตามเร่รัดหนี้ในส่วนที่เป็นหนี้ด้วยคุณภาพที่เจ้าหนี้ไม่สามารถติดตามได้หรือไม่ประสงค์จะติดตามเองเนื่องจากมีรายได้ไม่คุ้มกับต้นทุนในการติดตาม โดยครอบคลุมหนี้ทุกประเภท เช่น หนี้กลุ่มสินเชื่อส่วนบุคคล หนี้กลุ่มบัตรเครดิต หนี้กลุ่มค่าสาธารณูปโภค และหนี้กลุ่มค่าบริการ เป็นต้น โดยผู้ว่าจ้างซึ่งได้แก่เจ้าหนี้ต่าง ๆ จะส่งรายชื่อและข้อมูลลูกหนี้ให้แก่บริษัทฯ จากนั้นบริษัทฯ จะทำการค้นหาข้อมูลลูกหนี้เพิ่มเติม ตรวจสอบและติดตามหาลูกหนี้ และเจรจาต่อรองให้ลูกหนี้แต่ละรายชำระหนี้ภายใต้กรอบเงื่อนไขที่บริษัทฯ ได้รับอนุญาตจากผู้ว่าจ้าง โดยบริษัทฯ จะได้รับค่าบริการติดตามหนี้จากผู้ว่าจ้างคิดเป็นสัดส่วนร้อยละของมูลหนี้ที่บริษัทฯ สามารถติดตามและตกลงให้ลูกหนี้มาชำระหนี้ได้

ณ วันที่ 31 ธันวาคม 2561 บริษัทฯ มีมูลหนี้ที่ได้รับมอบหมายให้ติดตามจากผู้ว่าจ้างจำนวน 20,133 ล้านบาท โดยผู้ว่าจ้างหลัก ได้แก่ สถาบันการเงิน และบริษัทเช่าซื้อ

นอกจากนี้ บริษัทฯ ยังให้บริการอื่นๆ ที่เกี่ยวข้องกับธุรกิจให้บริการติดตามหนี้ ได้แก่ ให้บริการด้านกฎหมายเรื่องการบังคับคดีเกี่ยวกับหนี้สินทุกประเภท โดยบริษัทฯ จะรับรู้รายได้ในลักษณะค่าบริการและค่าธรรมเนียมเป็นสัดส่วนร้อยละของจำนวนเงินที่ได้รับชำระหนี้คืนจากการบังคับคดีได้ สำหรับการบริการจัดส่งเอกสาร เป็นการให้บริการแก่บุคคลภายนอกในการจัดส่งเอกสาร และสินค้าโดยรถจักรยานยนต์และรถกระบะ เป็นหลัก

ธุรกิจบริหารหนี้ด้วยคุณภาพ

บริษัทฯ ดำเนินธุรกิจบริหารหนี้ด้วยคุณภาพอันเป็นผลจากการที่สถาบันการเงินรวมถึงบริษัทเช่าซื้อบางแห่งมีนโยบายที่จะลดสัดส่วนหนี้ด้วยคุณภาพ และลดต้นทุนในการติดตามหนี้ จึงมีนโยบายจำหน่ายหนี้ด้วยคุณภาพดังกล่าวออกจากบัญชี โดยเจ้าหนี้จะเปิดให้บริษัทที่เชี่ยวชาญในการติดตามหนี้มาประมูลซื้อหนี้ด้วยคุณภาพในราคาที่มีส่วนลดจากมูลหนี้เดิม ซึ่งผู้ประมูลจะมีภาระในการบริหารและรับความเสี่ยงจากการติดตามเรียกเก็บหนี้ที่ประมูลได้ ทั้งนี้ จากการที่บริษัทฯ มีข้อมูลการวิเคราะห์การจัดเก็บหนี้บุคลากร และความเชี่ยวชาญในการติดตามหนี้มากกว่า 20 ปี จึงเป็นปัจจัยสำคัญที่ทำให้บริษัทฯ สามารถวิเคราะห์และประเมินโอกาสในการติดตามเร่งรัดหนี้ได้อย่างมีประสิทธิภาพและประสบความสำเร็จในการดำเนินธุรกิจดังกล่าว

ณ วันที่ 31 ธันวาคม 2561 บริษัทฯ มีหนี้ด้วยคุณภาพภายใต้การบริหาร รวมมูลค่าทางบัญชีของเงินลงทุนในหนี้ด้วยคุณภาพ-สุทธิ เท่ากับ 9,541 ล้านบาท

ธุรกิจให้บริการสินเชื่อเช่าซื้อรถยนต์

บริษัทฯ ให้บริการสินเชื่อเช่าซื้อรถยนต์โดยเน้นให้บริการสินเชื่อสำหรับรถยนต์ใช้แล้วหรือรถยนต์มือสองแก่ลูกค้าประเภทบุคคลทั้งที่มีประวัติการชำระเงินดีและค้างชำระหนี้ เนื่องจากเล็งเห็นโอกาสธุรกิจที่ให้อัตราผลตอบแทนที่สูง แม้มีความเสี่ยงจากการที่ลูกหนี้อาจผิดนัดแต่มีหลักประกันที่ครอบคลุมความเสี่ยงในระดับที่ยอมรับได้ ประกอบกับ บริษัทฯ มีประสบการณ์ในธุรกิจให้บริการติดตามเร่งรัดหนี้ซึ่งต้องตรวจสอบ ติดตาม และเจรจากับลูกหนี้ด้วยคุณภาพมาโดยตลอด จึงมีขั้นตอนและความชำนาญในการตรวจสอบ วิเคราะห์และประเมินลูกหนี้ก่อนการปล่อยสินเชื่อแต่ละราย ณ วันที่ 31 ธันวาคม 2561 บริษัทฯ และบริษัทย่อย มียอดลูกหนี้จากการให้เช่าซื้อ-สุทธิเท่ากับ 14.7 ล้านบาท ทั้งนี้ ปัจจุบันบริษัทได้หยุดประกอบธุรกิจนี้แล้ว

ธุรกิจนายหน้าประกันภัย

บริษัทฯ ให้บริการเป็นนายหน้าประกันวินาศภัยประเภทต่างๆ โดยโครงสร้างรายได้จะมาจากส่วนของผลตอบแทนคอมมิชชันจากค่าเบี้ยประกันภัยของลูกค้า ซึ่งเป็นธุรกิจที่ไม่มีความเสี่ยงในด้านการด้อยค่าของสินค้า เนื่องจากเป็นธุรกิจที่ไม่จำเป็นต้องมีสต็อกสินค้าหรือกรรมธรรม์อยู่กับบริษัท บริษัทฯ ทำหน้าที่เป็นนายหน้าผู้ซื้อช่องในการทำประกันภัยระหว่างลูกค้าและบริษัทประกันภัย

ธุรกิจประกันภัย

บริษัทฯ ให้บริการในการรับประกันภัยกับผู้เอาประกันภัย และมีแผนธุรกิจในการรับประกันภัยโดยมุ่งไปที่การทำ InsurTech ซึ่งเป็นการนำเอาเทคโนโลยีเข้ามาปรับใช้กับการประกันภัยของบริษัท โดย

รายได้ในปี 2561 ที่ผ่านมาโครงสร้างรายได้ของบริษัทจะมาจากการรับประกันภัยกลุ่มรถยนต์ ร้อยละ 86 และประกันภัยที่ไม่ใช่กลุ่มรถยนต์ ร้อยละ 14 จากเบี้ยรับประกันภัยทั้งปี 195 ล้านบาท บริษัทฯ ยังคงมุ่งที่จะขยายงานไปในส่วนที่มีศักยภาพ และมุ่งที่จะนำเอาแบบประกันภัยเข้ามาใช้ในการดำเนิน Synergy ร่วมกับบริษัทในกลุ่ม

1.3 โครงสร้างรายได้

โครงสร้างรายได้ของบริษัทฯ ตามงบการเงินรวม โดยจำแนกตามส่วนธุรกิจ สำหรับปี 2559 - 2561 ประกอบด้วยรายได้ต่างๆ ดังต่อไปนี้

	2559		2560		2561	
	ล้านบาท	ร้อยละ	ล้านบาท	ร้อยละ	ล้านบาท	ร้อยละ
ธุรกิจหลัก						
รายได้จากธุรกิจบริการติดตามเร่รัดหนี้	135.2	12.6	242.0	17.8	289.0	15.3%
รายได้จากธุรกิจบริหารหนี้ด้วยคุณภาพ	738.9	68.9	1,109.8	81.5	1,480.0	78.5%
รายได้จากการรับประกันภัย ^{1/}	0	0	0	0	98.3	5.2%
รายได้ดอกเบี้ยและรายได้ที่เกี่ยวข้อง ^{2/}	186.9	17.7	4.5	0.3	1.2	0.1%
รวมรายได้จากธุรกิจหลัก	1,063.7	99.2	1,356.3	99.6	1,868.8	99.1%
รายได้อื่นๆ ^{2/}	8.6	0.8	5.4	0.4	17.1	0.9%
รายได้รวม	1,072.3	100.0	1,361.7	100.0	1,885.9	100.0%

1.4 เป้าหมายในการดำเนินธุรกิจ

บริษัทฯ มีเป้าหมายตามแต่ละประเภทธุรกิจ ดังนี้

ธุรกิจให้บริการติดตามเร่รัดหนี้

บริษัทฯ มีเป้าหมายที่จะรักษาความเป็นผู้นำในธุรกิจให้บริการติดตามเร่รัดหนี้สิน โดยมีแผนที่จะรักษายอดลูกหนี้ที่ติดตามจำนวน 10,000 ล้านบาท โดยเน้นการขยายการให้บริการแก่ลูกค้าสถาบันการเงินเป็นหลัก ทั้งในกลุ่มลูกค้าเดิมและกลุ่มลูกค้าใหม่ บริษัทฯ มีแนวทางการดำเนินการเพื่อให้บรรลุเป้าหมาย ดังนี้

- มุ่งเน้นคุณภาพการให้บริการติดตามเร่รัดหนี้ที่ได้มาตรฐานและมีประสิทธิภาพ ภายใต้เป้าหมายที่จะทำให้ลูกค้ามีความพึงพอใจสูงสุด และทุกปีต้องไม่มีข้อร้องเรียนคุณภาพการให้บริการจากลูกค้า
- พัฒนาระบบสารสนเทศและรวบรวมข้อมูลที่ทันสมัย โดยมีเป้าหมายเพื่อพัฒนาระบบดังกล่าวให้ทันสมัยขึ้นทุกปี

โดยในปี 2561 ภาพรวมของพอร์ตให้บริการติดตามเรงรัดหนี้สินของบริษัทฯ มีปริมาณมากขึ้น จากลูกค้ากลุ่มเดิมและลูกค้ารายใหม่ โดยเฉพาะจากสินเชื่อเช่าซื้อรถยนต์และสินเชื่อบุคคลที่มีปริมาณหนี้ส่งเข้ามาให้บริษัทฯ ติดตามเพิ่มมากขึ้น อีกทั้งบริษัทยังได้ดำเนินการติดตามเรงรัดหนี้สินให้กับบริษัทในกลุ่มเจมาร์ท เช่น เจ ฟินเทค และ ซิงเกอร์ ประเทศไทย เป็นต้น

ธุรกิจบริหารหนี้ด้วยคุณภาพ

บริษัทฯ มีเป้าหมายในการซื้อหนี้ด้วยคุณภาพมาบริหารมากขึ้น โดยมีเป้าหมายระยะสั้นที่จะซื้อมูลหนี้เต็มจำนวนมาบริหารโดยเฉลี่ยไม่ต่ำกว่า 30,000 ล้านบาทต่อปี โดยมุ่งเน้นและดำเนินการดังนี้

- เสนอราคาประมูลที่ค่อนข้างอนุรักษ์นิยม (Conservative) ภายใต้นโยบายการเติบโตอย่างระมัดระวัง
- พัฒนารฐานข้อมูลการติดตามและประเมินผลการติดตามหนี้อย่างรอบคอบก่อนดำเนินการประมูลซื้อหนี้
- ใช้เงินทุนและต้นทุนการติดตามอย่างระมัดระวัง และประเมินผลการติดตามหนี้เทียบกับต้นทุนอย่างละเอียดเป็นประจำทุกไตรมาส

โดยในปี 2561 บริษัทฯ ได้ซื้อหนี้เข้ามาบริหารได้ในปริมาณ 21,003 ล้านบาท จากสถาบันการเงินต่างๆ ที่มโนโยบายในการขายพอร์ตหนี้ที่ไม่ก่อให้เกิดรายได้เพิ่มมากขึ้นซึ่งสูงกว่าเป้าหมายที่บริษัทฯ ได้กำหนดไว้

ธุรกิจนายหน้าประกันภัย

บริษัทฯ และบริษัทย่อยมีเป้าหมายในการขยายการให้บริการด้านธุรกิจนายหน้าประกันภัย โดยมุ่งเน้นการให้บริการประกันวินาศภัย และดำเนินการดังนี้

- ขยายช่องทางการทำการตลาดเพื่อตอบสนองกับลูกค้าภายในองค์กร และลูกค้าภายนอก
- ขยายตลาดผ่านช่องทางออนไลน์ทางเว็บไซต์ โดยเริ่มให้บริการผ่านช่องทางเว็บไซต์ในปี 2558 เป็นต้นไป
- ขยายช่องทางผ่านร้านโทรศัพท์มือถือเจมาร์ท สาขาต่าง ๆ
- ขยายช่องทางผ่านทางคู่ค้าของบริษัท
- ขยายช่องทางผ่านเจ้าหน้าที่ขายทางโทรศัพท์ (Telesales)

โดยการผันเข้าสู่ธุรกิจนายหน้าประกันภัยซึ่งบริษัทฯ มองว่าเป็นธุรกิจที่น่าสนใจ ไม่มีความเสี่ยงในการด้อยค่าของสินค้าและบริการ

ธุรกิจประกันภัย

บริษัทฯ และบริษัทย่อยมีเป้าหมายในการขยายธุรกิจด้านประกันภัย โดยมุ่งเน้นการนำเอาเทคโนโลยีเข้ามาใช้ในการรับประกันภัยมากขึ้น โดยได้พัฒนาแอปพลิเคชัน Surewarp เพื่อเป็นช่องทางให้กับลูกค้าเข้าถึงบริการประกันภัยด้วยการเปรียบเทียบสิทธิประโยชน์ที่จะได้รับ

ความสัมพันธ์กับกลุ่มธุรกิจของผู้ถือหุ้นรายใหญ่

การดำเนินการใน 3 ธุรกิจหลัก ประกอบด้วยธุรกิจให้บริการติดตามเร่งรัดหนี้ ธุรกิจบริหารหนี้ ด้อยคุณภาพ ธุรกิจนายหน้าประกันวินาศภัยทุกประเภทของบริษัทฯ เป็นส่วนหนึ่งของธุรกิจในเครือบริษัท เจ มาร์ท จำกัด (มหาชน) ซึ่งเป็นผู้ถือหุ้นรายใหญ่ของบริษัทฯ โดยมีโครงสร้าง ณ วันที่ 31 ธันวาคม 2561 ดังนี้

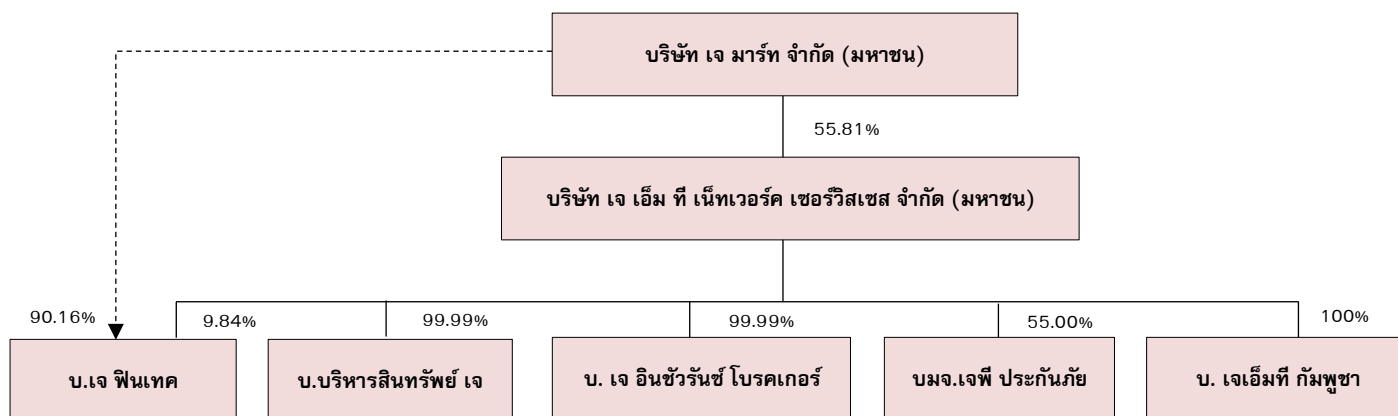

ปัจจัยเสี่ยง

ธุรกิจบริษัทฯ ประกอบธุรกิจหลัก 4 ประเภท คือ ธุรกิจให้บริการติดตามเร่ร่อนรถนี้ธุรกิจบริหารหนี้ด้วยคุณภาพและธุรกิจให้บริการสินเชื่อเช่าซื้อรถยนต์และสินเชื่อส่วนบุคคล และธุรกิจนายหน้าประกันภัย ซึ่งปัจจัยความเสี่ยงในการประกอบธุรกิจของบริษัทฯ ที่อาจจะมีผลกระทบต่อผลตอบแทนจากการลงทุนของผู้ลงทุนอย่างมีนัยสำคัญและแนวทางในการป้องกันความเสี่ยงสามารถสรุปได้ดังนี้

ความเสี่ยงในการประกอบธุรกิจ

ธุรกิจให้บริการติดตามเร่ร่อนรถนี้

ความเสี่ยงจากการเปลี่ยนนโยบายการจัดการหนี้ด้วยคุณภาพและอำนาจต่อรองของผู้ว่าจ้าง

ที่ผ่านมา กลุ่มผู้ว่าจ้างมีนโยบายว่าจ้างให้บริษัทฯ ติดตามเร่ร่อนรถนี้ด้วยคุณภาพ เนื่องจากต้องการลดภาระการดำเนินการและค่าใช้จ่ายในการติดตามเร่ร่อนรถนี้ แต่ระยะหลัง ผู้ว่าจ้างบางรายมีการปรับเปลี่ยนนโยบายโดยดำเนินการติดตามหนี้เอง หรือจำหน่ายหนี้สินด้วยคุณภาพ เนื่องจากผู้ว่าจ้างเริ่มให้ความสำคัญกับกระบวนการติดตามหนี้ หรือเพื่อลดความเสี่ยงด้านภาพลักษณ์ของผู้ว่าจ้าง รวมถึงเพื่อลดอัตราหนี้เสียต่อสินเชื่อรวมของผู้ว่าจ้าง ทำให้บริษัทฯ มีความเสี่ยงที่จะสูญเสียรายได้จากการให้บริการติดตามเร่ร่อนรถนี้ และประสบปัญหาการบริหารงานบุคคล นอกจากนี้ ธุรกิจให้บริการติดตามเร่ร่อนรถนี้เป็นธุรกิจที่ผู้ว่าจ้างมีอำนาจในการต่อรอง กล่าวคือ ผู้ว่าจ้างเป็นผู้กำหนดราคาค่าจ้าง ลักษณะของพอร์ตลูกหนี้ที่ว่าจ้าง ปริมาณลูกหนี้ที่ว่าจ้าง และระยะเวลาจ้าง ดังนั้น ผู้ว่าจ้างจึงมีอิทธิพลต่อผลประโยชน์ของบริษัทฯ

บริษัทฯ ได้เล็งเห็นถึงความเสี่ยงดังกล่าว จึงมีนโยบายในการรักษาและพัฒนาคุณภาพการให้บริการให้สอดคล้องตามนโยบายของผู้ว่าจ้าง ด้วยค่าบริการที่เป็นธรรมและไม่เพิ่มค่าใช้จ่ายให้ผู้ว่าจ้าง รวมถึงการพัฒนากระบวนการและฐานข้อมูลให้ทันสมัย เพื่อให้ผู้ว่าจ้างมั่นใจได้ว่า บริษัทฯ มีศักยภาพในการติดตามหนี้ สามารถเก็บรักษาข้อมูลความลับลูกค้าได้เป็นอย่างดี และไม่กระทบต่อชื่อเสียงและภาพลักษณ์ของผู้ว่าจ้าง ผู้ว่าจ้างก็ยังน่าจะดำเนินการว่าจ้างบุคคลภายนอกในการติดตามหนี้อยู่ เพื่อลดภาระในการติดตามหนี้เอง นอกจากนี้ บริษัทฯ ยังได้ขยายธุรกิจเข้าสู่ธุรกิจบริหารหนี้ด้วยคุณภาพ เพื่อลดความเสี่ยงจากการพึ่งพิงธุรกิจให้บริการติดตามเร่ร่อนรถนี้และอำนาจต่อรองของผู้ว่าจ้าง และทำให้บริษัทฯ สามารถบริหารจัดการบุคลากรที่มีอยู่ได้อย่างมีประสิทธิภาพมากขึ้น

ความเสี่ยงจากการแข่งขันในอุตสาหกรรม

ธุรกิจให้บริการติดตามเร่ร่อนรถนี้ เป็นธุรกิจที่มีผู้ประกอบการจำนวนมาก อาจส่งผลให้เกิดการแข่งขันด้านอัตราค่าบริการติดตามหนี้ (Commission Rate) ประกอบกับธุรกิจดังกล่าวเป็นธุรกิจที่ใช้เงินลงทุนไม่มากนักและมีโครงสร้างการดำเนินธุรกิจที่ไม่ซับซ้อน จึงมีความเสี่ยงที่ผู้ประกอบการรายใหม่จะเข้ามาแข่งขันในธุรกิจเพิ่มมากขึ้น ซึ่งผู้ที่เข้ามาแข่งขันอาจเป็นบริษัทข้ามชาติ หรือผู้ดำเนินธุรกิจที่เกี่ยวข้อง เช่น สำนักงานกฎหมายผู้ฟ้องร้องคดี ผู้บริหารหนี้ด้วยคุณภาพ เป็นต้น ทำให้บริษัทฯ อาจเผชิญกับภาวะการแข่งขันที่สูงและอาจส่งผลกระทบต่อผลประโยชน์

อย่างไรก็ดี บริษัทฯ คาดว่าจะมีความเสี่ยงจากการแข่งขันไม่มากนัก เนื่องจากผู้ว่าจ้างของบริษัทฯ ส่วนใหญ่เป็นธนาคารพาณิชย์ สถาบันการเงิน หรือบริษัทขนาดใหญ่ ซึ่งให้ความสำคัญกับคุณสมบัติของผู้ประกอบการ คุณภาพการให้บริการและความเสี่ยงต่อภาพลักษณ์ของผู้ว่าจ้าง โดยบริษัทฯ มีนโยบายการติดตามหนี้โดยมุ่งเน้นคุณภาพการให้บริการในระดับราคาที่สามารถแข่งขันได้ มีบุคลากรและระบบสารสนเทศการจัดเก็บข้อมูลที่มีประสิทธิภาพ ในขณะที่ผู้ประกอบการส่วนใหญ่ ยังเป็นบริษัทขนาดเล็ก มีจำนวนบุคลากรน้อย หรือขาดระบบติดตามหนี้ที่จะรองรับการให้บริการกับผู้ว่าจ้างรายใหญ่ ประกอบกับบริษัทฯ มีประสบการณ์ในการติดตามหนี้ และความสัมพันธ์อันดีที่บริษัทฯ มีกับผู้ว่าจ้างมากกว่า 20 ปี ได้รับรางวัลการปฏิบัติงานดีเด่นจากผู้ว่าจ้างหลายรายและหลายปีติดต่อกัน ทำให้บริษัทฯ มั่นใจว่า บริษัทฯ มีศักยภาพและสามารถแข่งขันกับผู้ประกอบการรายอื่นในอุตสาหกรรมได้

สำหรับความเสี่ยงที่ผู้ประกอบการรายใหม่จะเข้ามาแข่งขันในอุตสาหกรรมเพิ่มมากขึ้น บริษัทฯ คาดว่าจะมีความเสี่ยงดังกล่าวไม่มากนัก เนื่องจากการเข้ามาดำเนินธุรกิจให้บริการติดตามเร่งรัดหนี้มีข้อจำกัดที่สำคัญ คือ การไม่ได้รับความไว้วางใจจากผู้ว่าจ้าง ทำให้ศักยภาพในการแข่งขันไม่เท่าเทียมกับผู้ประกอบการรายเดิมที่มีอยู่ สำหรับกรณีที่เกรงว่าผู้ประกอบการธุรกิจที่เกี่ยวข้องรายอื่นๆ จะเข้ามาดำเนินธุรกิจติดตามหนี้เพิ่ม บริษัทฯ คาดว่า สำนักงานกฎหมาย ผู้ฟ้องร้องคดีอาจเข้ามาแต่เน้นไปที่การฟ้องร้องดำเนินคดีมากกว่าการติดตามและเร่งรัดหนี้ ซึ่งตรงข้ามกับบริษัทฯ ที่เน้นการให้บริการติดตามและเร่งรัดหนี้ สำหรับบริษัทที่บริหารหนี้ด้วยคุณภาพ โดยปกติจะดำเนินการติดตามเร่งรัดหนี้ที่ซื้อมาบริหารอยู่แล้ว จึงเน้นเฉพาะประเภทหนี้ที่ตนเองมีความชำนาญหรือบริหารหนี้ดังกล่าวอยู่ กล่าวคือ มุ่งเน้นการติดตามหนี้เพื่อส่งเสริมธุรกิจหลักของตนเองเท่านั้นดังนั้นบริษัทฯ คาดว่าโอกาสที่จะมีผู้ติดตามหนี้รายใหญ่รายใหม่เข้ามาแข่งขันในธุรกิจจึงมีไม่มากนัก

ความเสี่ยงจากการฟ้องร้องดำเนินคดีอันเกิดจากการติดตามหนี้

บริษัทฯ มีความเสี่ยงจากการถูกฟ้องร้องดำเนินคดีจากลูกหนี้ อันเป็นผลจากการติดตามเร่งรัดหนี้ของบริษัทฯ ซึ่งอาจทำให้เกิดข้อขัดแย้งกับลูกหนี้ที่ถูกติดตามหนี้

อย่างไรก็ดี ปัจจุบัน บริษัทฯ ไม่มีกรณีฟ้องร้องดำเนินคดีจากกลุ่มลูกหนี้ที่ถูกติดตามเร่งรัดหนี้ เนื่องจากบริษัทฯ มีการอบรมและมีมาตรการทางวินัยควบคุมดูแลพนักงานติดตามเร่งรัดหนี้ให้ปฏิบัติตามกฎหมายด้วยวิธีการที่สุภาพและเป็นไปตามมาตรฐานการปฏิบัติงานของบริษัทฯ และผู้ว่าจ้าง บริษัทฯ จึงเชื่อว่ามีโอกาสที่จะถูกฟ้องร้องดำเนินคดีน้อยมาก

ความเสี่ยงจากการดำเนินงานที่อาจก่อให้เกิดภาพลักษณ์ที่ไม่ดีต่อสังคม

บริษัทฯ ดำเนินธุรกิจให้บริการติดตามเร่งรัดหนี้ ทำให้ในการเจรจากับลูกหนี้อาจมีการโต้แย้งหรือสร้างความไม่พึงพอใจแก่ผู้ที่ถูกติดตามหนี้ ประกอบกับการที่มีผู้เร่งรัดหนี้บางรายในกลุ่มอุตสาหกรรมกระทำการเร่งรัดหนี้ในแนวทางที่ไม่เหมาะสม เช่น ใช้ถ้อยคำไม่สุภาพ ติดตามหนี้ในลักษณะที่สร้างความรำคาญและก่อกวนจนถึงขั้นทำการข่มขู่ เป็นต้น ทำให้บริษัทฯ มีความเสี่ยงจะถูกกล่าวหาหรือถูกจัดรวมว่ามีการดำเนินธุรกิจไม่เหมาะสมจนอาจเสื่อมเสียถึงภาพลักษณ์ของบริษัทฯ ได้

อย่างไรก็ดี บริษัทฯ มีนโยบายอย่างเข้มงวดในการติดตามเร่งรัดหนี้ในลักษณะสุภาพและให้เกียรติลูกหนี้ โดยบริษัทฯ กำหนดนโยบายช่วงเวลาโทรติดตามเร่งรัดหนี้ตั้งแต่เวลา 8.30 น. จนถึง 20.00 น. เฉพาะวันจันทร์ถึงวันศุกร์ และมาตรการอื่นๆ ซึ่งเป็นไปตามแนวปฏิบัติในการติดตามทวงถาม

หนี้ ที่ออกโดยธนาคารแห่งประเทศไทย ที่ผ่านมา บริษัทฯ ได้รับความไว้วางใจระดับสูงในด้านคุณภาพ การติดตามหนี้จากลูกค้ากลุ่มผู้ว่าจ้าง พร้อมกันนี้บริษัทฯ ยังไม่เคยได้รับแจ้งร้องเรียนการติดตามหนี้ที่ไม่ เหมาะสมของบริษัทฯ จากกลุ่มผู้ว่าจ้าง

ความเสี่ยงจากการพึ่งพิงลูกค้ารายใหญ่

บริษัทฯ ประกอบธุรกิจให้บริการติดตามเร่งรัดหนี้ โดยมีรายได้การติดตามชำระหนี้จากผู้ว่าจ้าง ซึ่งเป็นสถาบันการเงินแห่งหนึ่งในสัดส่วนที่สูง คือประมาณร้อยละ 30-40 เมื่อเทียบกับรายได้จากการ ติดตามเร่งรัดหนี้ในแต่ละปี หรือคิดเป็นประมาณร้อยละ 10 ของรายได้รวมที่ผ่านมาบริษัทฯ มีความสัมพันธ์ที่ดีกับผู้ว่าจ้างรายดังกล่าวมาโดยตลอด โดยเป็นผู้ว่าจ้างที่ส่งงานมาให้แก่บริษัทฯ ตั้งแต่ปี 2541 และบริษัทฯ ทำสัญญาจ้างติดตามหนี้กับลูกค้ารายนี้ โดยมีอายุสัญญาประมาณ 3 ปี แต่มีการ ทำสัญญากันต่อเนื่องเสมอมา อย่างไรก็ตาม เนื่องจาก ผู้ประกอบการในธุรกิจมีมากมาย จึงมีโอกาที่ผู้ ว่าจ้างจะไม่ต่อสัญญากับบริษัทฯ หรือหันไปทำสัญญาบางส่วนหรือทั้งหมดกับผู้ว่าจ้างอื่น ซึ่งอาจมีผลต่อ รายได้ของบริษัทฯ และหากบริษัทฯ ไม่สามารถหาผู้ว่าจ้างมาทดแทนได้ อาจมีผลกระทบทางลบต่อธุรกิจ บริษัทฯ ในระยะยาว

อย่างไรก็ดี ถึงแม้ว่า บริษัทฯ มีความสัมพันธ์อันดีกับผู้ว่าจ้างดังกล่าวเป็นเวลานาน บริษัทฯ ได้ เล็งเห็นถึงความเสี่ยงดังกล่าว จึงเน้นการสร้างสัมพันธ์อันดีแก่กลุ่มลูกค้าเดิม และพยายามขยายฐานลูกค้า ไปสู่ลูกค้ารายอื่นมากยิ่งขึ้น โดยให้ฝ่ายการตลาดดำเนินการติดตามข้อมูลของกลุ่มลูกค้าเป้าหมาย เช่น กลุ่มสถาบันการเงิน กลุ่มผู้ให้บริการสินเชื่อส่วนบุคคล กลุ่มผู้ให้บริการสินเชื่อเช่าซื้อ กลุ่มผู้ให้บริการขาย ส่งสินค้าหรือขายตรง เป็นต้น เพื่อหาโอกาสเข้าไปนำเสนอข้อมูลเกี่ยวกับผลงานของบริษัทฯ ที่ผ่านมาเพื่อ เปิดโอกาสในการทำธุรกิจทั้งนี้ สำหรับกรณีที่ผู้ว่าจ้างจะไปทำสัญญาบางส่วนหรือทั้งหมดกับผู้รับจ้างราย อื่นนั้น บริษัทฯ คาดว่ามีความเป็นไปได้ไม่มากนัก เนื่องจาก บริษัทฯ ยังคงคุณภาพการให้บริการ ที่ดี เป็นไปตามมาตรฐานที่ผู้ว่าจ้างกำหนด ประกอบกับบริษัทฯ มีผลการติดตามหนี้ที่ดีในระดับราคาที่ เหมาะสมและแข่งขันได้

ธุรกิจบริหารหนี้ด้วยคุณภาพ

ความเสี่ยงจากการลงทุนซื้อหนี้ด้วยคุณภาพมาบริหาร

บริษัทฯ ดำเนินธุรกิจลงทุนซื้อหนี้ด้วยคุณภาพจากบริษัทเช่าซื้อ และสถาบันการเงิน มา ดำเนินการจัดเก็บและติดตามหนี้ด้วยตนเอง โดยในการกำหนดราคาประมูลซื้อหนี้ บริษัทฯ จะพิจารณา จากประเภทหนี้ คุณภาพของหนี้แต่ละประเภท ระยะเวลาที่ค้างชำระ และเป้าหมายในการจัดเก็บหนี้ของ บริษัทฯ

อย่างไรก็ดี ในการพิจารณาและกำหนดราคาซื้อหนี้ด้วยคุณภาพแต่ละครั้ง บริษัทฯ มีการวางแผน อย่างรอบคอบ และตรวจสอบข้อมูลหนี้โดยละเอียดจากข้อมูลข้อมูลที่ผู้ขายจัดเตรียมให้ ข้อมูลการวิเคราะห์การ จัดเก็บหนี้และข้อมูลอื่นๆ เพื่อประเมินระยะเวลาและสัดส่วนเงินที่คาดว่าจะบริษัทฯ จะจัดเก็บหนี้ได้ต้นทุนใน การดำเนินงานตลอดระยะเวลาจัดเก็บหนี้ และอัตราผลตอบแทนที่บริษัทฯ ต้องการประกอบกับบริษัทฯ มี ประสบการณ์ติดตามหนี้เป็นระยะเวลายาวนานถึง 20 ปี มีข้อมูลการวิเคราะห์ประวัติการจัดเก็บ หนี้และมีการติดตามผลการจัดเก็บหนี้อย่างต่อเนื่องและสม่ำเสมอโดยมีการประชุมผู้บริหารเพื่อติดตาม

และประเมินผลการจัดเก็บทุกสัปดาห์ รวมทั้งหาทางแก้ไขหรือออกมาตรการทางการตลาดเพื่อรองรับและกระตุ้นการจัดเก็บหนี้

ความเสี่ยงจากการแข่งขันในอุตสาหกรรม

ธุรกิจบริหารหนี้ด้วยคุณภาพ เป็นธุรกิจที่ยังมีคู่แข่งไม่มากนัก จึงมีความเสี่ยงที่ผู้ประกอบการรายใหม่จะเข้ามาแข่งขันในธุรกิจเพิ่มมากขึ้นและอาจส่งผลให้เกิดการแข่งขันด้านราคาประมูลซื้อซึ่งผู้ประกอบการรายใหม่ที่เข้ามาแข่งขันอาจเป็นบริษัทข้ามชาติ หรือผู้ดำเนินธุรกิจที่เกี่ยวข้อง เช่น สำนักงานกฎหมายผู้ฟ้องร้องคดี ผู้ให้บริการติดตามเร่งรัดหนี้ เป็นต้น นอกจากนี้ บริษัทฯ ยังมีความเสี่ยงที่ผู้จำหน่ายหนี้จะดำเนินการติดตามหนี้เอง หรือว่าจ้างบุคคลภายนอกในการติดตามหนี้ แทนการจำหน่ายหนี้ให้แก่บุคคลภายนอก

อย่างไรก็ดี บริษัทฯ คาดว่าจะมีความเสี่ยงไม่มากนักที่ผู้ประกอบการรายใหม่จะเข้ามาแข่งขันในอุตสาหกรรมเพิ่มมากขึ้น เนื่องจากการเข้ามาดำเนินธุรกิจบริหารหนี้ด้วยคุณภาพมีคุณสมบัติหลักๆ ที่สำคัญ คือ ต้องมีระดับเงินทุนที่เพียงพอ มีความสามารถและประสบการณ์ในการพิจารณาและกำหนดราคาซื้อหนี้ และมีศักยภาพในการติดตามหนี้ ซึ่งหากผู้ประกอบการรายใหม่ไม่มีคุณสมบัติดังกล่าว อาจทำให้ศักยภาพในการแข่งขันไม่เท่าเทียมกับผู้ประกอบการรายเดิมที่มีอยู่สำหรับกรณีที่เกรงว่าผู้ประกอบการธุรกิจที่เกี่ยวข้องรายอื่นๆ จะเข้ามาดำเนินธุรกิจบริหารหนี้ด้วยคุณภาพเพิ่ม บริษัทฯ คาดว่า สำนักงานกฎหมายผู้ฟ้องร้องคดีอาจเข้ามาแต่เน้นไปที่กลุ่มหนี้ที่ต้องการนำไปฟ้องร้องดำเนินคดีมากกว่า ซึ่งตรงข้ามกับบริษัทฯ ที่เน้นกลุ่มหนี้เพื่อการติดตามและเร่งรัดหนี้มากกว่า สำหรับผู้ติดตามและเร่งรัดหนี้ โดยปกติจะดำเนินการติดตามเร่งรัดหนี้ที่ให้บริการแก่ผู้ว่าจ้างอยู่แล้ว

สำหรับความเสี่ยงที่ผู้จำหน่ายหนี้จะดำเนินการติดตามหนี้เอง หรือว่าจ้างบุคคลภายนอกในการติดตามหนี้ แทนการจำหน่ายหนี้ให้แก่บุคคลภายนอกนั้น บริษัทฯ คาดว่าผู้ว่าจ้างจะยังคงจำหน่ายหนี้สินด้วยคุณภาพให้แก่บุคคลภายนอก เนื่องจากปริมาณยอดคงค้างสินเชื่อในระบบธนาคารพาณิชย์ไม่รวมเงินให้สินเชื่อระหว่างธนาคาร (Interbank) ยังเพิ่มสูงขึ้นอย่างต่อเนื่อง และผู้ขาย (สถาบันการเงิน หรือบริษัท เช่าซื้อ) ยังมีความต้องการลดต้นทุนในการติดตามหนี้และลดสัดส่วนหนี้สงสัยจะสูญลง

ความเสี่ยงจากการฟ้องร้องดำเนินคดีอันเกิดจากการติดตามหนี้ที่ซื้อมาบริหาร

บริษัทฯ มีความเสี่ยงจากการถูกฟ้องร้องดำเนินคดีจากลูกหนี้ อันเป็นผลจากการติดตามเร่งรัดหนี้ที่บริษัทฯ ซื้อมาบริหารโดยการติดตามหนี้มีทั้งที่บริษัทฯ ติดตามเองและว่าจ้างให้บุคคลภายนอกดำเนินการ (Outsource) ซึ่งอาจทำให้เกิดข้อขัดแย้งกับลูกหนี้ที่ถูกติดตามหนี้

อย่างไรก็ดี ที่ผ่านมา บริษัทฯ ไม่เคยมีกรณีฟ้องร้องดำเนินคดีจากกลุ่มลูกหนี้ที่ถูกติดตามเร่งรัดหนี้ เนื่องจากบริษัทฯ มีการอบรมและมาตรการทางวินัยควบคุมดูแลพนักงานติดตามเร่งรัดหนี้ให้ปฏิบัติต่อลูกหนี้ด้วยวิธีการที่สุภาพและเป็นไปตามมาตรฐานการปฏิบัติงานของบริษัทฯ

ความเสี่ยงจากการดำเนินงานที่อาจก่อให้เกิดภาพลักษณ์ที่ไม่ดีต่อสังคม

บริษัทฯ ดำเนินธุรกิจบริหารหนี้ด้วยคุณภาพโดยการจัดเก็บและติดตามหนี้ทั้งที่บริษัทฯ ติดตามเองและว่าจ้างให้บุคคลภายนอกดำเนินการ (Outsource) ทำให้ในการเจรจากับลูกหนี้อาจมีการโต้แย้ง

หรือสร้างความไม่พึงพอใจแก่ผู้ที่ถูกติดตามหนี้ ทำให้บริษัทฯ มีความเสี่ยงจะถูกกล่าวหาหรือถูกจัดรวมว่า มีการดำเนินธุรกิจไม่เหมาะสมจนอาจเสื่อมเสียถึงภาพลักษณ์ของบริษัทฯ ได้

อย่างไรก็ดี บริษัทฯ มีนโยบายอย่างเข้มงวดในการติดตามเร่งรัดหนี้ในลักษณะสุภาพและให้เกียรติลูกหนี้ โดยบริษัทฯ กำหนดนโยบายช่วงเวลาโทรติดตามเร่งรัดหนี้ตั้งแต่วันที่ 8.30 น. จนถึง 20.00 น. เฉพาะวันจันทร์ถึงวันศุกร์ และมาตรการอื่นๆ ซึ่งเป็นไปตามแนวปฏิบัติในการติดตามทวงถามหนี้ ที่ออกโดยธนาคารแห่งประเทศไทย

ธุรกิจประกันภัย และนายหน้าประกันภัย

ความเสี่ยงจากการแข่งขันในอุตสาหกรรม

ธุรกิจนายหน้าประกันภัยเป็นธุรกิจที่มีนายหน้าขนาดเล็กและใหญ่เป็นจำนวนมาก โดยในปี 2560 มีนิติบุคคลที่ให้บริการประกันวินาศภัยโดยตรง อยู่จำนวนถึง 435 บริษัท และมีการแข่งขันกันสูงในการให้บริการลูกค้า โดยปัจจัยในการแข่งขันในตลาดส่วนใหญ่จะขึ้นอยู่กับอัตราราคาเสนอเบี้ยประกันภัย และสถาบันที่รับประกันภัย เป็นปัจจัยที่ลูกค้าจะใช้ในการตัดสินใจใช้บริการนายหน้าประกันภัยต่างๆ โดยกลุ่มประกันภัยรถยนต์มีมูลค่ายอดเบี้ยประกันภัยรับที่บริษัทนายหน้าประกันภัยได้รับอยู่ในสัดส่วนที่สูงมากกว่าประกันภัยประเภทอื่นๆ ในหมวดประกันวินาศภัย

ความเสี่ยงจากการรับประกันภัย

ธุรกิจประกันภัยดำเนินกิจการภายใต้หลักการกระจายความเสี่ยงร่วมกันของผู้เอาประกันภัยซึ่งหากมีการเคลมจะมีการค่าใช้จ่ายที่เกิดขึ้นตามทุนประกันที่รับประกัน ทั้งนี้บริษัทได้ตระหนักดีถึงความเสี่ยงดังกล่าวโดยกลยุทธ์ที่ได้ปรับในช่วงปีที่ผ่านมาคือ การเลือกรับประกันภัยที่มีอัตราการเคลมหรือมีอัตราการสูญเสียที่ต่ำโดยการไปเน้นทำประกันที่เกี่ยวข้องกับกลุ่มที่ไม่ใช่การประกันรถยนต์มากขึ้น และได้มีการกระจายความเสี่ยงโดยการทำประกันภัยต่อให้กับบริษัทรับทำประกันภัยต่ออีกทางหนึ่งด้วย

ความเสี่ยงจากการร้องเรียนด้านบริการ

เนื่องจากธุรกิจนายหน้าประกันภัยเป็นธุรกิจภายใต้การกำกับของสำนักงานคณะกรรมการกำกับและส่งเสริมการประกอบธุรกิจประกันภัย (คปภ.) ซึ่งเป็นหน่วยงานที่ดูแลสอดส่องการให้บริการของบริษัทประกันภัยและนายหน้าประกันภัยต่างๆ หากมีข้อร้องเรียนจากผู้บริโภคถึงการให้บริการทั้งบริษัทประกันภัย และนายหน้าประกันภัย ทางบริษัทฯ จะต้องทำการชี้แจงและควบคุมการดำเนินธุรกิจให้อยู่ในเกณฑ์ที่กำหนด และหากบริษัทฯ ไม่ดำเนินการให้ถูกต้องตามระเบียบและผิดข้อบังคับร้ายแรง ก็อาจถูกพิจารณาเพิกถอนใบอนุญาตดำเนินการได้

ธุรกิจสินเชื่อส่วนบุคคล

ความเสี่ยงจากการแข่งขันในอุตสาหกรรม

ธุรกิจให้บริการสินเชื่อส่วนบุคคลเป็นธุรกิจที่มีการแข่งขันกันสูง ทั้งในกลุ่มธนาคารและกลุ่มสถาบันการเงิน (Bank & Non-Bank) โดยธุรกิจให้บริการสินเชื่อมีความเสี่ยงในภาวะการแข่งขันที่สูงที่ทุกสถาบันการเงินจะทำการจูงใจให้ลูกค้ามาใช้บริการมากขึ้นด้วยกลยุทธ์ต่างๆ เช่น กลยุทธ์ด้านดอกเบี้ย,

กลยุทธ์ลดแลกแจกแถม, กลยุทธ์ผ่อนผันคุณสมบัติลูกค้า ซึ่งการแข่งขันดังกล่าวอาจส่งผลกระทบต่อ บริษัทฯ ในด้านความสามารถในการแข่งขัน, ความสามารถในการทำกำไรของธุรกิจ และความสามารถในการบริหารคุณภาพหนี้ แต่อย่างไรก็ดี บริษัทฯ มีความประสพการณ์จากการทำธุรกิจให้บริการสินเชื่อเช่าซื้อรถยนต์ในอดีต จึงทำให้บริษัทสามารถใช้ข้อมูลและประสบการณ์ในอดีตมาประเมินในการกำหนดกลยุทธ์ในการแข่งขันที่เหมาะสมได้

ความเสี่ยงด้านการบริหารจัดการ

ความเสี่ยงจากการที่ผู้ถือหุ้นรายใหญ่มีอิทธิพลต่อการกำหนดนโยบายการบริหารงาน

ณ วันที่ 31 ธันวาคม 2561 บริษัท เจ มาร์ท จำกัด (มหาชน) (เจ มาร์ท) ซึ่งเป็นผู้ถือหุ้นรายใหญ่ของบริษัทฯ ถือหุ้นร้อยละ 55.81% ซึ่งสัดส่วนการถือหุ้นดังกล่าว ส่งผลให้ เจ มาร์ทมีอำนาจในการควบคุม มีอิทธิพลต่อการตัดสินใจ และสามารถควบคุมมติที่ประชุมผู้ถือหุ้นได้เกือบทั้งหมด ไม่ว่าจะเป็นเรื่อง การแต่งตั้งกรรมการ หรือการขอมติที่ต้องใช้เสียงส่วนใหญ่ หรือเสียง 3 ใน 4 ของที่ประชุมผู้ถือหุ้น ดังนั้น ผู้ถือหุ้นรายอื่นจึงอาจไม่สามารถรวบรวมคะแนนเสียงเพื่อตรวจสอบและถ่วงดุลเรื่องที่กลุ่มผู้ถือหุ้นใหญ่เสนอได้ นอกจากนี้ การถือหุ้นในลักษณะกระจุยตัว ยังทำให้โอกาสที่บริษัทฯ จะถูกครอบงำกิจการ (takeover) โดยบุคคลอื่นไม่สามารถเกิดขึ้นได้โดยปราศจากการยินยอมของเจ มาร์ท แม้ว่าผู้ถือหุ้นกลุ่มอื่นจะเห็นโอกาสที่จะทำให้มูลค่าของกิจการเพิ่มขึ้น

อย่างไรก็ดีบริษัทฯ มีคณะกรรมการตรวจสอบซึ่งเป็นกรรมการอิสระ 3 ท่านจากกรรมการบริษัทฯ ทั้งหมด 7 ท่านซึ่งเป็นการช่วยเพิ่มประสิทธิภาพและความโปร่งใสในการบริหารจัดการ มีการถ่วงดุลอำนาจของคณะกรรมการ และเป็นตัวแทนของผู้ถือหุ้นรายย่อยในการตรวจสอบการบริหารจัดการของคณะผู้บริหาร และได้ว่าจ้างผู้ตรวจสอบระบบควบคุมภายในซึ่งเป็นบุคคลภายนอกและมีความเป็นอิสระ คือ บริษัท พีแอนด์แอล อินเทอร์เน็ต ออดิท จำกัด (พีแอนด์แอล หรือ P&L) เพื่อทำการตรวจสอบดูแลระบบการควบคุมภายใน และตรวจสอบการดำเนินงานของฝ่ายบริหารเพื่อให้เกิดความโปร่งใส โดยปฏิบัติงานเป็นอิสระและให้ความเห็นต่อคณะกรรมการตรวจสอบ นอกจากนี้ คณะกรรมการบริษัทฯ ยังได้คำนึงถึงความสำคัญของนโยบายการกำกับดูแลกิจการที่ดีอย่างเคร่งครัด

ความเสี่ยงจากการพึ่งพิงผู้บริหารและบุคลากร

การดำเนินธุรกิจของบริษัทฯ เป็นธุรกิจที่ต้องพึ่งพาความสามารถและความชำนาญของผู้บริหารและบุคลากรเป็นหลัก ทั้งในด้านสายสัมพันธ์กับธุรกิจต่างๆ ในการหาลูกค้าและในด้านการบริหารงาน โดยเฉพาะอย่างยิ่ง นายสุทธิรักษ์ ตรีชัยอรานนท์ ประธานเจ้าหน้าที่บริหาร เป็นผู้ที่มีประสบการณ์อย่างยาวนานในธุรกิจ จึงเป็นที่รู้จักและยอมรับโดยทั่วไปในวงการติดตามเร่งรัดและบริหารหนี้ ซึ่งเป็นคุณสมบัติที่สำคัญในการติดต่อลูกค้าและการดำเนินธุรกิจของบริษัทฯ และยังเป็นผู้กำหนดกรอบและนโยบายในการดำเนินธุรกิจของบริษัทฯ อีกด้วย

อย่างไรก็ดี บริษัทฯ ได้ตระหนักถึงการพึ่งพิงดังกล่าว จึงได้มีการกระจายอำนาจการบริหารงานด้านต่างๆ สู่บุคคลอื่นเพิ่มมากขึ้น เพื่อลดการพึ่งพาการตัดสินใจของประธานเจ้าหน้าที่บริหารมากเกินไป มีการวางระบบและขั้นตอนการทำงานที่ชัดเจน และสร้างทีมงานที่มีศักยภาพในการบริหารงานและดำเนินงาน เพื่อให้บริษัทฯ สามารถดำเนินการต่อไปได้อย่างมีประสิทธิภาพ

ความเสี่ยงจากสภาพคล่องทางการเงิน

หากพิจารณาอัตราส่วนที่เกี่ยวข้องในการพิจารณาสภาพคล่องของบริษัทฯ เช่น อัตราส่วนสภาพคล่องหมุนเร็ว และความสัมพันธ์ของแหล่งที่มาและใช้ไปของเงินทุนใน ปี 2561 (รายละเอียดแสดงไว้ใน ส่วนที่ 3 หัวข้อ 13 ฐานะการเงินและผลการดำเนินงาน) จะพบว่า บริษัทฯ มีสภาพคล่องในระดับค่อนข้างต่ำ อันอาจทำให้เกิดความเสี่ยงด้านสภาพคล่อง

อย่างไรก็ดี หากพิจารณาสภาพการประกอบธุรกิจ บริษัทฯ เชื่อมั่นว่ามีสภาพคล่องทางการเงินเพียงพอและสามารถชำระหนี้ที่ครบกำหนดได้ เนื่องจากหนี้ระยะสั้นของบริษัทฯ เกือบทั้งหมดใช้ไปเพื่อลงทุนในการซื้อหนี้เพื่อบริหารและจัดเก็บ ซึ่งตามมาตรฐานบัญชีจัดเงินลงทุนในลูกหนี้ดังกล่าวเป็นสินทรัพย์ระยะยาวแต่โดยปกติธุรกิจบริษัทฯ จะได้รับเงินสดเพื่อชำระหนี้จากเงินลงทุนในลูกหนี้ดังกล่าวอย่างสม่ำเสมอโดยเฉพาะในช่วงแรกของการติดตามหนี้ (1-2 ปีหลังการซื้อหนี้) โดยบริษัทฯ มีการประชุมผู้บริหารเพื่อติดตามและประเมินผลการจัดเก็บหนี้ทุกสัปดาห์ รวมทั้งหาทางแก้ไขหรือออกมาตราการทางการตลาดเพื่อรองรับและกระตุ้นการจัดเก็บหนี้ให้เป็นไปตามประมาณการที่กำหนดถ้าบริษัทฯ ได้รับเงินจากการชำระหนี้เป็นจำนวนมาก ก็มีนโยบายนำเงินดังกล่าวไปจ่ายชำระคืนหนี้ก่อนกำหนด บริษัทฯ จึงเน้นใช้เงินกู้ระยะสั้นที่สามารถต่ออายุอย่างสม่ำเสมอเป็นแหล่งเงินทุนเพื่อบริหารต้นทุนของบริษัทฯ ซึ่งอัตราดอกเบี้ยสำหรับเงินกู้ระยะสั้นจะอ้างอิง Market rate ซึ่งต่ำกว่าอัตราดอกเบี้ยเงินกู้ระยะยาวซึ่งอ้างอิง MLR อย่างไรก็ตาม ในปี 2561 ที่ผ่านมามีบริษัทได้ออกหุ้นกู้ เพื่อรองรับความไม่แน่นอนของตลาดตราสารหนี้ระยะสั้น เพื่อที่จะควบคุมต้นทุนทางการเงินในอนาคต

โครงสร้างผู้ถือหุ้น

ณ วันที่ 28 ธันวาคม 2561 บริษัทฯ มีทุนจดทะเบียนจำนวน 554,994,295 บาท มีทุนเรียกชำระแล้ว 443,995,436 บาท แบ่งเป็นหุ้นสามัญจำนวน 887,990,872 หุ้น มูลค่าที่ตราไว้หุ้นละ 0.50 บาท

รายชื่อผู้ถือหุ้น

ปิดสมุดทะเบียน ณ วันที่ 28 ธันวาคม 2561 รายชื่อผู้ถือหุ้นใหญ่และสัดส่วนการถือหุ้นจากทุนจดทะเบียนและชำระแล้ว 887,990,872 หุ้น ตามที่ปรากฏในสมุดทะเบียนผู้ถือหุ้นสามารถสรุปรายชื่อผู้ถือหุ้น 10 อันดับแรก ได้ดังนี้

ลำดับ	รายชื่อผู้ถือหุ้น	จำนวนหุ้น	ร้อยละ
1	บริษัท เจ มาร์ท จำกัด (มหาชน)	495,593,474	55.81
2	นายไพบูลย์ เสรีวัฒนา	31,761,174	3.58
3	นางวันทนี เพชรโลหะกุล	16,420,034	1.85
4	นายนเรศ งามอภิชน	14,600,000	1.64
5	บริษัท ไทยเอ็นวีดีอาร์ จำกัด	14,177,030	1.60
6	นายจิตติพร จันทรัช	13,105,000	1.48
7	นางสาวพิชญ์สินี เสรีวัฒนา	12,026,900	1.35
8	นายธวัช เพชรโลหะกุล	11,289,742	1.27
9	นายณภัทร ปัญจุณาธร	10,000,000	1.13
10	นายสมศักดิ์ ติรกานันท์	9,826,998	1.11
11	ผู้ถือหุ้นรายย่อยอื่นๆ	628,800,352	29.19
	รวม	887,990,872	100

*บริษัท เจ มาร์ท จำกัด (มหาชน) มีผู้ถือหุ้นรายใหญ่ (Ultimate Shareholders) คือ

1. นายอดิศักดิ์ สุขุมวิทยา ถือหุ้น	117,477,164 หุ้น	คิดเป็นร้อยละ 16.00%
2. นางสาวยุวดี พงษ์อชฌา ถือหุ้น	85,873,487 หุ้น	คิดเป็นร้อยละ 11.70%
3. นายเอกชัย สุขุมวิทยา ถือหุ้น	69,230,000 หุ้น	คิดเป็นร้อยละ 9.43%
4. นางสาวจุฑามาศ สุขุมวิทยา ถือหุ้น	58,267,575 หุ้น	คิดเป็นร้อยละ 7.94%

นโยบายการจ่ายเงินปันผลของบริษัทฯ และบริษัทย่อย

บริษัทฯ และบริษัทย่อยมีนโยบายจ่ายเงินปันผลให้แก่ผู้ถือหุ้นในอัตราไม่น้อยกว่าร้อยละ 50 ของกำไรสุทธิหลังหักภาษีเงินได้นิติบุคคลและหลังหักสำรองตามที่กฎหมายกำหนด โดยพิจารณาจากงบการเงินรวมสำหรับบริษัทฯ และงบเดี่ยวสำหรับบริษัทย่อยทั้งนี้คณะกรรมการของบริษัทฯ มีอำนาจในการพิจารณาว่าไม่ดำเนินการตามนโยบายดังกล่าว หรือเปลี่ยนแปลงนโยบายดังกล่าวได้เป็นครั้งคราว โดยอยู่ภายใต้เงื่อนไขที่การดำเนินการดังกล่าวจะต้องก่อให้เกิดประโยชน์สูงสุดต่อผู้ถือหุ้นของบริษัทฯ และบริษัทย่อย เช่น ใช้เป็นทุนสำรองสำหรับการชำระคืนเงินกู้ ใช้เป็นเงินลงทุนเพื่อขยายธุรกิจของบริษัทฯ หรือกรณีมีการเปลี่ยนแปลงสถานะตลาด ซึ่งอาจมีผลกระทบต่อกระแสเงินสดของบริษัทฯ และบริษัทย่อยในอนาคต เป็นต้น

โครงสร้างการจัดการ

ณ วันที่ 31 ธันวาคม 2561 โครงสร้างการจัดการของบริษัท เจ เอ็ม ที เน็ตเวิร์ค เซอร์วิส จำกัด (มหาชน) ประกอบด้วย คณะกรรมการบริษัทและคณะกรรมการชุดย่อย รวมทั้งสิ้นจำนวน 5 ชุด ดังนี้

1. คณะกรรมการบริษัท
2. คณะกรรมการสรรหาและกำหนดค่าตอบแทน
3. คณะกรรมการตรวจสอบ
4. คณะกรรมการบริหาร

8.6 โครงสร้างองค์กร

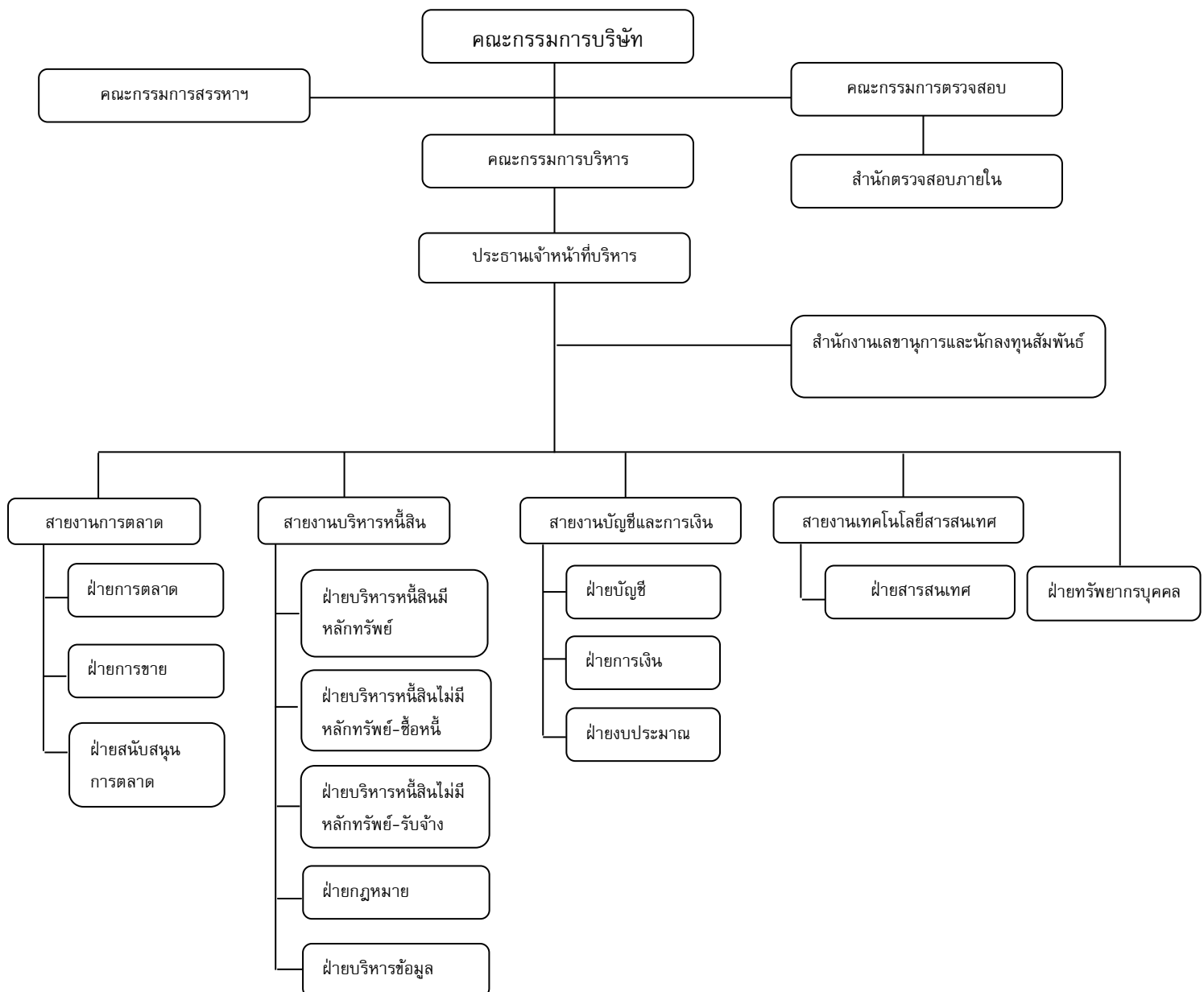

คณะกรรมการบริษัท

ณ วันที่ 31 ธันวาคม 2561 คณะกรรมการบริษัท ประกอบด้วยกรรมการ จำนวน 8 ท่าน ดังนี้

รายชื่อ	ตำแหน่ง ณ วันที่ 31 ธันวาคม 2561
1. นายอดิศักดิ์ สุขุมวิทยา	ประธานกรรมการ
2. นางสาวยุวดี พงษ์อัชฌา	กรรมการ
3. นายปิยะ พงษ์อัชฌา	กรรมการ
4. นางสาวลัดดา วรุธธารากุล ¹	กรรมการ
5. นายเรวัชชัย อิงคภากร	กรรมการอิสระ /ประธานกรรมการตรวจสอบ
6. นายครรชิต ควะชาติ	กรรมการอิสระ /กรรมการตรวจสอบ
7. นายสมศักดิ์ อธิชัยตระกูล	กรรมการอิสระ /กรรมการตรวจสอบ /ประธาน กรรมการสรรหาและพิจารณาค่าตอบแทน
8. นายสุทธิรักษ์ ตรีชัยอารมณ ²	กรรมการ

หมายเหตุ ¹นางสาวลัดดา วรุธธารากุล ลาออกจากตำแหน่งกรรมการ ตั้งแต่วันที่ 22 กุมภาพันธ์ 2561 เป็นต้นไป และนายสุทธิรักษ์ ตรีชัยอารมณ เข้ารับตำแหน่งกรรมการ ตั้งแต่วันที่ 22 กุมภาพันธ์ 2561 เป็นต้นไป

8.1.2 กรรมการผู้มีอำนาจลงนามแทนบริษัทตามหนังสือรับรองบริษัท

นายอดิศักดิ์ สุขุมวิทยา หรือนางสาวยุวดี พงษ์อัชฌา หรือนายปิยะ พงษ์อัชฌา ลงลายมือชื่อร่วมกับนายสุทธิรักษ์ ตรีชัยอารมณ รวมเป็นสองคนและประทับตราสำคัญของบริษัทฯ

8.1.3 ขอบเขตอำนาจหน้าที่ และความรับผิดชอบของคณะกรรมการบริษัทฯ มีดังต่อไปนี้

1. บริหารจัดการและดำเนินกิจการของบริษัทฯ ให้เป็นไปตามกฎหมาย วัตถุประสงค์ ข้อบังคับของบริษัทฯ ตลอดจนมติของที่ประชุมผู้ถือหุ้น ด้วยความซื่อสัตย์สุจริต และระมัดระวังรักษาผลประโยชน์ของบริษัทฯ

2. มีอำนาจแต่งตั้งกรรมการ และ/หรือผู้บริหารของบริษัทฯ จำนวนหนึ่งให้เป็นฝ่ายบริหารเพื่อดำเนินการอย่างหนึ่งอย่างใดหรือหลายอย่างใดเพื่อปฏิบัติงานตามที่ได้รับมอบหมายจากคณะกรรมการ รวมทั้งมีอำนาจแต่งตั้งประธานเจ้าหน้าที่บริหาร และคณะกรรมการอื่นๆ เช่น คณะกรรมการสรรหาและกำหนดค่าตอบแทน ตามความเหมาะสม รวมทั้งมีอำนาจแต่งตั้งและมอบอำนาจให้บุคคลอื่นใดดำเนินการอย่างใดอย่างหนึ่งแทนคณะกรรมการได้ โดยอยู่ภายใต้การควบคุมของคณะกรรมการและมีอำนาจยกเลิก เพิกถอน แก้ไข หรือเปลี่ยนแปลงอำนาจดังกล่าวได้ตามที่เห็นสมควร

3. กำหนดเป้าหมาย แนวทาง นโยบาย แผนการดำเนินงาน และงบประมาณของบริษัทฯรวมถึงควบคุมดูแลการบริหารและการจัดการของฝ่ายบริหาร หรือของบุคคลใดๆ ที่ได้รับมอบหมายให้ดำเนินงานดังกล่าวให้เป็นไปตามนโยบายที่คณะกรรมการได้ให้ไว้

4. พิจารณาทบทวน ตรวจสอบ และอนุมัตินโยบาย ทิศทาง กลยุทธ์ แผนงานการดำเนินธุรกิจ โครงการลงทุนขนาดใหญ่ของบริษัทฯ ที่เสนอโดยฝ่ายบริหาร

5. ติดตามผลการดำเนินงานให้เป็นไปตามแผนงานและงบประมาณอย่างต่อเนื่อง

6. พิจารณานุมัติการลงทุนในการขยายธุรกิจ ตลอดจนเข้าร่วมทุนกับผู้ประกอบกิจการอื่นๆ หรือลงทุนในบริษัทหรือกิจการต่างๆ

7. กำหนดนโยบายทิศทางการยุทธ์ควบคุมดูแลบริหารงานของบริษัทย่อยและ/หรือบริษัทในเครือ

8. พิจารณาบททวนวิสัยทัศน์ ภารกิจ และกลยุทธ์ของบริษัทในรอบปีบัญชีที่ผ่านมา

9. กำหนดระเบียบต่างๆ ของบริษัทฯ

10. พิจารณาและอนุมัติกิจการอื่นๆ ที่สำคัญอันเกี่ยวกับบริษัทฯ หรือที่เห็นสมควรจะดำเนินการนั้นๆ เพื่อให้เกิดประโยชน์แก่บริษัทฯ เว้นแต่อำนาจในการดำเนินการดังต่อไปนี้ จะกระทำได้อีกต่อเมื่อได้รับอนุมัติจากที่ประชุมผู้ถือหุ้นก่อน ทั้งนี้ ในกรณีที่การดำเนินการเรื่องใดที่กรรมการท่านใด หรือผู้รับมอบอำนาจจากกรรมการ หรือบุคคลที่อาจมีความขัดแย้ง (ตามประกาศคณะกรรมการกำกับหลักทรัพย์และตลาดหลักทรัพย์และ/หรือ ตลาดหลักทรัพย์ฯ) มีส่วนได้เสีย หรือมีความขัดแย้งทางผลประโยชน์ใดกับบริษัทฯ และ/หรือ บริษัทย่อย และ/หรือบริษัทที่เกี่ยวข้อง กรรมการท่านนั้นหรือผู้รับมอบอำนาจจากกรรมการ ไม่มีอำนาจในการอนุมัติการดำเนินการในรายการดังกล่าว

ก) เรื่องใดๆ ที่กฎหมายกำหนดให้ต้องได้มติที่ประชุมผู้ถือหุ้น

ข) เรื่องใดๆ ที่กรรมการมีส่วนได้เสียและอยู่ในข่ายที่กฎหมาย หรือข้อกำหนดของตลาดหลักทรัพย์ฯ ระบุให้ต้องได้รับอนุมัติจากที่ประชุมผู้ถือหุ้น เช่น การดำเนินการเกี่ยวกับรายการที่เกี่ยวข้องกัน การได้มาหรือจำหน่ายไปซึ่งสินทรัพย์ที่สำคัญของบริษัทตามกฎหมายของตลาดหลักทรัพย์ฯ

เรื่องดังต่อไปนี้จะต้องได้รับความเห็นชอบจากที่ประชุมคณะกรรมการด้วยคะแนนเสียงข้างมากของกรรมการที่เข้าร่วมประชุม และจากที่ประชุมผู้ถือหุ้นด้วยคะแนนเสียงไม่น้อยกว่า 3 ใน 4 ของจำนวนเสียงทั้งหมดของผู้ถือหุ้นที่เข้าประชุมและมีสิทธิออกเสียงลงคะแนน

(ก) การขายหรือโอนกิจการของบริษัทฯ ทั้งหมดหรือบางส่วนที่สำคัญ

(ข) การซื้อหรือรับโอนกิจการของบริษัทอื่นหรือบริษัทเอกชนมาเป็นของบริษัทฯ

(ค) การทำ แก๊ซ หรือเลิกสัญญาเกี่ยวกับการให้เข้ากิจการของบริษัทฯ ทั้งหมดหรือบางส่วนที่สำคัญ การมอบหมายให้บุคคลอื่นเข้าจัดการธุรกิจของบริษัทฯ หรือการรวมกิจการกับบุคคลอื่นโดยมีวัตถุประสงค์จะแบ่งกำไรขาดทุนกัน

(ง) การแก้ไขเพิ่มเติมหนังสือบริคณห์สนธิหรือข้อบังคับ

(จ) การเพิ่มทุน การลดทุน การออกหุ้นกู้

(ฉ) การควบกิจการ หรือเลิกบริษัทฯ

(ช) การอื่นใดที่กำหนดไว้ภายใต้บทบัญญัติของกฎหมายว่าด้วยหลักทรัพย์และ/หรือ ข้อกำหนดของตลาดหลักทรัพย์ฯ ให้ต้องได้รับความเห็นชอบจากที่ประชุมคณะกรรมการ และที่ประชุมผู้ถือหุ้นด้วยคะแนนเสียงดังกล่าวข้างต้น

ทั้งนี้เรื่องใดที่กรรมการหรือผู้รับมอบอำนาจจากกรรมการ หรือบุคคลที่อาจมีความขัดแย้ง มีส่วนได้เสียหรือมีความขัดแย้งทางผลประโยชน์กับบริษัทฯ หรือบริษัทย่อย กรรมการหรือผู้รับมอบอำนาจจากกรรมการ ซึ่งมีส่วนได้เสียหรือมีความขัดแย้งทางผลประโยชน์ดังกล่าวไม่มีสิทธิออกเสียงลงคะแนนในเรื่องนั้น

คณะกรรมการตรวจสอบ

ณ วันที่ 31 ธันวาคม 2561 คณะกรรมการตรวจสอบประกอบด้วยกรรมการ จำนวน 3 ท่าน ดังนี้

- | | |
|-----------------------------|-----------------------------------|
| 1. นายเร็กซ์ อิงคภากร | ประธานกรรมการตรวจสอบ/กรรมการอิสระ |
| 2. นายครรชิต ควะชาติ | กรรมการตรวจสอบ/กรรมการอิสระ |
| 3. นายสมศักดิ์ อธิชัยตระกูล | กรรมการตรวจสอบ/กรรมการอิสระ |
| นางสาวสุสัวรรณ หาวิชิต | เลขานุการคณะกรรมการตรวจสอบ |

โดยนายเร็กซ์ อิงคภากร นายครรชิต ควะชาติ และนายสมศักดิ์ อธิชัยตระกูล เป็นผู้ที่มีความรู้และประสบการณ์ทางด้านบัญชีและการเงินเพียงพอที่จะทำหน้าที่สอบทานความน่าเชื่อถือของงบการเงินของบริษัทฯทั้งนี้ สมาชิกของคณะกรรมการตรวจสอบนั้น เป็นกรรมการอิสระทั้งหมด

วาระการดำรงตำแหน่งของกรรมการตรวจสอบ

ประธานกรรมการตรวจสอบและกรรมการตรวจสอบมีวาระดำรงตำแหน่งคราวละ 3 ปี ทั้งนี้ เมื่อครบวาระการดำรงตำแหน่งดังกล่าว ประธานกรรมการตรวจสอบและกรรมการตรวจสอบที่พ้นจากตำแหน่งตามวาระอาจได้รับการแต่งตั้งให้กลับเข้าดำรงตำแหน่งได้อีก

ขอบเขตอำนาจหน้าที่ และความรับผิดชอบของคณะกรรมการตรวจสอบ มีดังต่อไปนี้

1. สอบทานให้บริษัทฯ มีการรายงานทางการเงินอย่างถูกต้องและเปิดเผยอย่างเพียงพอ โดยการประสานงานกับผู้สอบบัญชีภายนอกและผู้บริหารที่รับผิดชอบจัดทำรายงานทางการเงินทั้งรายไตรมาสและประจำปี โดยพิจารณางบการเงินและรายงานทางการเงินที่เกี่ยวข้องหลักการบัญชีวิธีปฏิบัติทางบัญชีการปฏิบัติตามมาตรฐานการบัญชี การดำรงอยู่ของกิจการ การเปลี่ยนแปลงนโยบายบัญชีที่สำคัญ รวมถึงเหตุผลของฝ่ายจัดการเกี่ยวกับการกำหนดนโยบายบัญชีก่อนนำเสนอคณะกรรมการบริษัท เพื่อเผยแพร่แก่ผู้ถือหุ้นและผู้ลงทุนทั่วไป
2. วางแนวทางและสอบทานให้บริษัทฯ มีระบบการควบคุมภายใน (Internal Control) และระบบการตรวจสอบภายใน (Internal Audit) ที่มีความเหมาะสมและมีประสิทธิภาพ โดยสอบทานร่วมกับผู้สอบบัญชีภายนอกและผู้ตรวจสอบภายใน ทบทวนแผนการตรวจสอบภายในประจำปี (Audit Plan) ของบริษัท และการประเมินผลการตรวจสอบร่วมกับผู้สอบบัญชีและผู้ตรวจสอบภายใน ถึงปัญหาหรือข้อจำกัดที่เกิดขึ้นจากการตรวจสอบงบการเงิน วางแผนการควบคุมการประมวลข้อมูลทางอิเล็กทรอนิกส์ และการรักษาความปลอดภัยของข้อมูลเพื่อป้องกันการทุจริตหรือการใช้คอมพิวเตอร์ไปในทางที่ผิดโดยพนักงานบริษัท หรือบุคคลภายนอก และพิจารณาความเป็นอิสระของหน่วยงานตรวจสอบภายใน ตลอดจนให้ความเห็นชอบในการพิจารณาแต่งตั้งโยกย้าย เลิกจ้างหัวหน้าหน่วยงานตรวจสอบภายใน /ผู้ตรวจสอบภายใน หรือหน่วยงานอื่นใดที่รับผิดชอบเกี่ยวกับการตรวจสอบภายใน
3. สอบทานการดำเนินการของบริษัทฯ ให้เป็นไปตามกฎหมายว่าด้วยหลักทรัพย์และตลาดหลักทรัพย์ ข้อกำหนดของตลาดหลักทรัพย์ หรือกฎหมายที่เกี่ยวข้องกับธุรกิจของบริษัทฯ รวมทั้งมีหน้าที่และความรับผิดชอบตามข้อกำหนดและหลักเกณฑ์ของสำนักงาน ก.ล.ต. รวมทั้งตลาดหลักทรัพย์

4. พิจารณาคัดเลือกและเสนอแต่งตั้งบุคคลซึ่งมีความเป็นอิสระเพื่อทำหน้าที่เป็นผู้สอบบัญชีของบริษัทฯ รวมถึงพิจารณาเลิกจ้างผู้สอบบัญชี และพิจารณาเสนอค่าตอบแทนของผู้สอบบัญชี โดยคำนึงถึงความน่าเชื่อถือ ความเพียงพอของทรัพยากร และปริมาณงานตรวจสอบของสำนักงานตรวจสอบบัญชีนั้น รวมถึงประสบการณ์ของบุคลากรที่ได้รับมอบหมายให้ทำการตรวจสอบบัญชีของบริษัทฯ รวมทั้งเข้าร่วมประชุมกับผู้สอบบัญชีโดยไม่มีฝ่ายจัดการเข้าร่วมประชุมด้วยอย่างน้อยปีละ 1 ครั้ง
5. พิจารณาให้ความเห็นชอบรายการที่เกี่ยวข้องกัน และ/หรือ การได้มาหรือจำหน่ายสินทรัพย์ของบริษัทฯ หรือบริษัทย่อย รวมทั้งพิจารณาเปิดเผยข้อมูลของบริษัทฯ ในกรณีที่เกิดรายการเกี่ยวข้องหรือรายการที่อาจมีความขัดแย้งทางผลประโยชน์ให้มีความถูกต้องและครบถ้วน รวมทั้งพิจารณาอนุมัติรายการดังกล่าวเพื่อนำเสนอต่อที่ประชุมคณะกรรมการ และ/หรือ ที่ประชุมผู้ถือหุ้นของบริษัทฯ ต่อไป ทั้งนี้เพื่อให้เป็นไปตามบทบัญญัติของกฎหมายที่เกี่ยวข้องและเพื่อให้มั่นใจว่ารายการดังกล่าวสมเหตุสมผลและเป็นประโยชน์สูงสุดต่อบริษัทฯ
6. จัดทำรายงานกิจกรรมของคณะกรรมการตรวจสอบโดยเปิดเผยไว้ในรายงานประจำปีของบริษัทฯ ซึ่งรายงานดังกล่าวจะต้องมีข้อมูลครบถ้วนตามที่กฎหมายกำหนดและจะต้องลงนามโดยประธานกรรมการตรวจสอบทั้งนี้รายงานดังกล่าวจะต้องประกอบด้วยข้อมูลดังต่อไปนี้เป็นอย่างน้อย
 - ความเห็นเกี่ยวกับกระบวนการจัดทำและการเปิดเผยข้อมูลในรายงานทางการเงินของบริษัทฯ ถึงความถูกต้อง ครบถ้วน เป็นที่น่าเชื่อถือได้
 - ความเห็นเกี่ยวกับความเพียงพอของระบบการควบคุมภายในของบริษัทฯ
 - เหตุผลที่เชื่อว่าผู้สอบบัญชีของบริษัทฯเหมาะสมที่จะได้รับการแต่งตั้งต่อไปอีกระยะหนึ่ง
 - ความเห็นเกี่ยวกับการปฏิบัติตามกฎหมายว่าด้วยหลักทรัพย์และตลาดหลักทรัพย์ ข้อกำหนดของตลาดหลักทรัพย์ หรือกฎหมายที่เกี่ยวข้องกับธุรกิจของบริษัทฯ
 - ความเห็นเกี่ยวกับรายการที่อาจมีความขัดแย้งทางผลประโยชน์
 - จำนวนการประชุมคณะกรรมการตรวจสอบและการเข้าร่วมประชุมของกรรมการตรวจสอบแต่ละท่าน
 - ความเห็นหรือข้อสังเกตโดยรวมที่คณะกรรมการตรวจสอบได้รับจากการปฏิบัติหน้าที่ตามกฎหมาย (Charter)
 - รายงานอื่นใดที่เห็นว่าผู้ถือหุ้นและผู้ลงทุนทั่วไปควรทราบ ภายใต้ขอบเขตหน้าที่และความรับผิดชอบที่ได้รับมอบหมายจากคณะกรรมการบริษัท และ/หรือเพื่อให้เป็นไปตามกฎหมาย
7. คณะกรรมการตรวจสอบมีความรับผิดชอบต่อคณะกรรมการบริษัทฯ ตามหน้าที่และความรับผิดชอบที่ได้รับมอบหมายจากคณะกรรมการบริษัทฯ รวมทั้งมีหน้าที่ในการรายงานกิจกรรมของคณะกรรมการตรวจสอบหรือหน้าที่อื่นใดที่ได้รับมอบหมายจากคณะกรรมการบริษัทฯ ต่อคณะกรรมการของบริษัทฯ

ทั้งนี้คณะกรรมการตรวจสอบต้องรายงานต่อคณะกรรมการทันทีในกรณีดังต่อไปนี้

 - รายการที่มีหรืออาจก่อให้เกิดความขัดแย้งทางผลประโยชน์

- ข้อสงสัยหรือสันนิษฐานว่าอาจมีการทุจริตหรือมีสิ่งผิดปกติหรือมีความบกพร่องสำคัญในระบบการควบคุมภายใน
 - ข้อสงสัยว่าอาจมีการฝ่าฝืนกฎหมายหรือข้อกำหนดใดๆ ของสำนักงาน กสท.และ/หรือตลาดหลักทรัพย์ฯ
 - รายงานอื่นใดที่เห็นว่าคณะกรรมการบริษัท ควรทราบ
- หากคณะกรรมการตรวจสอบได้รายงานต่อคณะกรรมการบริษัท ถึงสิ่งที่มีผลกระทบอย่างมีนัยสำคัญต่อฐานะการเงิน

และผลการดำเนินงานและได้มีการหารือร่วมกันกับคณะกรรมการบริษัท และผู้บริหารแล้วว่าต้องดำเนินการปรับปรุงแก้ไขเมื่อครบกำหนดเวลาที่กำหนดไว้ร่วมกันหากคณะกรรมการตรวจสอบพบว่าการเพิกเฉยต่อการดำเนินการแก้ไขดังกล่าวโดยไม่มีเหตุผลอันสมควรกรรมการตรวจสอบรายใดรายหนึ่งอาจรายงานสิ่งที่พบดังกล่าวต่อสำนักงานคณะกรรมการกำกับหลักทรัพย์และตลาดหลักทรัพย์และ/หรือตลาดหลักทรัพย์แห่งประเทศไทยแล้วแต่กรณีได้

8. คณะกรรมการตรวจสอบมีอำนาจที่จะขอความเห็นที่เป็นอิสระจากที่ปรึกษาทางวิชาชีพอื่นใดเมื่อเห็นว่าจำเป็นด้วยค่าใช้จ่ายของบริษัท
9. คณะกรรมการตรวจสอบมีอำนาจเรียกขอข้อมูลจากหน่วยงานต่างๆ ของบริษัท ประกอบการพิจารณาเพิ่มเติมในเรื่องต่างๆ ได้
10. ดำเนินการอื่นใดตามที่คณะกรรมการบริษัทมอบหมาย และ/หรือด้วยความเห็นชอบจากคณะกรรมการตรวจสอบ เช่น ทบทวนนโยบายการบริหารทางการเงินและการบริหารความเสี่ยง ทบทวนการปฏิบัติตามจรรยาบรรณทางธุรกิจของผู้บริหารทบทวนร่วมกับผู้บริหารของบริษัทในรายงานสำคัญๆ ที่ต้องเสนอต่อสาธารณชนตามที่กฎหมายกำหนด ได้แก่ บทรายงานและการวิเคราะห์ของฝ่ายบริหาร เป็นต้น

ทั้งนี้ อำนาจของกรรมการตรวจสอบดังกล่าวข้างต้น จะไม่รวมถึงอำนาจที่ทำให้กรรมการตรวจสอบ หรือผู้รับมอบอำนาจจากคณะกรรมการตรวจสอบ สามารถลงมติให้ความเห็นในรายการที่กรรมการตรวจสอบท่านนั้นหรือผู้รับมอบอำนาจจากคณะกรรมการตรวจสอบ หรือบุคคลที่อาจมีความขัดแย้ง ตามประกาศคณะกรรมการกำกับหลักทรัพย์และตลาดหลักทรัพย์และ/หรือตลาดหลักทรัพย์ฯ มีส่วนได้ส่วนเสียหรือมีความขัดแย้งทางผลประโยชน์กับบริษัท และ/หรือบริษัทย่อย และ/หรือบริษัทที่เกี่ยวข้องได้

คณะกรรมการสรรหาและกำหนดค่าตอบแทน

ณ วันที่ 31 ธันวาคม 2561 คณะกรรมการสรรหาและกำหนดค่าตอบแทน ประกอบด้วย กรรมการจำนวน 3 ท่าน ดังนี้

- | | | |
|----------------|--------------|--|
| 1. นายสมศักดิ์ | อธิศัยตระกูล | ประธานกรรมการสรรหาและกำหนดค่าตอบแทน |
| 2. นางสาวยุวดี | พงษ์อัชฌา | กรรมการสรรหาและกำหนดค่าตอบแทน |
| 3. นายปิยะ | พงษ์อัชฌา | กรรมการสรรหาและกำหนดค่าตอบแทน |
| นายชัยนันท์ | พิกุลโสม | เลขานุการกรรมการสรรหาและกำหนดค่าตอบแทน |

ขอบเขตอำนาจหน้าที่ของคณะกรรมการสรรหาและพิจารณาค่าตอบแทน มีดังต่อไปนี้

1. กำหนดหลักเกณฑ์และนโยบายการพิจารณาสรรหากรรมการ กรรมการบริหาร กรรมการชุดย่อย ต่างๆ ตามความเหมาะสม
2. พิจารณานโยบายและแนวทางในการสรรหาและพิจารณาค่าตอบแทน ทั้งที่เป็นตัวเงินและไม่ใช้ตัวเงิน สำหรับคณะกรรมการ คณะกรรมการบริหาร และประธานเจ้าหน้าที่บริหาร ให้สอดคล้องกับผลการดำเนินงานของบริษัทฯ และบริษัทอื่นที่อยู่ในอุตสาหกรรมเดียวกัน เพื่อนำเสนอต่อคณะกรรมการ บริษัทฯ และ/หรือที่ประชุมผู้ถือหุ้นของบริษัทฯ เพื่อพิจารณาอนุมัติต่อไป
3. พิจารณาสรรหาและกำหนดค่าตอบแทนผู้บริหารบริษัทฯ ตั้งแต่ระดับผู้อำนวยการบริหารขึ้นไป รวมทั้งกำหนดหลักเกณฑ์และนโยบายการสรรหาและแต่งตั้งผู้บริหารของบริษัทดังกล่าว
4. พิจารณาเรื่องค่าตอบแทนกรรมการ การปรับขึ้นเงินเดือนพนักงาน ผู้บริหาร ประจำปี เงินโบนัสเงิน รางวัลต่างๆ
5. ปฏิบัติงานอื่นใดตามที่คณะกรรมการของบริษัทฯ มอบหมาย
6. นำเสนอเรื่องดังกล่าวข้างต้นในข้อ 1-4 ต่อที่ประชุมคณะกรรมการและ/หรือผู้ถือหุ้นเพื่อพิจารณาอนุมัติต่อไป

ทั้งนี้ การมอบอำนาจให้คณะกรรมการสรรหาและพิจารณาค่าตอบแทนดังกล่าวข้างต้น จะไม่รวมถึงการมอบอำนาจที่ทำให้คณะกรรมการสรรหาและพิจารณาค่าตอบแทน หรือผู้รับมอบอำนาจจากคณะกรรมการสรรหาและพิจารณาค่าตอบแทน สามารถอนุมัติรายการที่คณะกรรมการสรรหาและพิจารณาค่าตอบแทนท่านใดท่านหนึ่งหรือผู้รับมอบอำนาจจากคณะกรรมการสรรหาและพิจารณา ค่าตอบแทน หรือบุคคลที่อาจมีความขัดแย้ง (ตามประกาศคณะกรรมการกำกับหลักทรัพย์และตลาดหลักทรัพย์ และ/หรือประกาศคณะกรรมการกำกับตลาดทุน และ/หรือตลาดหลักทรัพย์แห่งประเทศไทย) มีส่วนได้ส่วนเสียหรือมีความขัดแย้งทางผลประโยชน์กับบริษัทฯ และ/หรือบริษัทย่อย และ/หรือบริษัทที่เกี่ยวข้อง โดยคณะกรรมการสรรหาและพิจารณาค่าตอบแทนจะต้องนำเสนอเรื่องดังกล่าวต่อ คณะกรรมการบริษัทฯ และ/หรือที่ประชุมผู้ถือหุ้นพิจารณาต่อไป

คณะกรรมการบริหาร

ณ วันที่ 31 ธันวาคม 2561 คณะกรรมการบริหาร ประกอบด้วยกรรมการจำนวน 5 ท่าน ดังนี้

- | | |
|--------------------------------|---------------------------|
| 1. นางสาวยุวดี พงษ์อัชฌา | ประธานกรรมการบริหาร |
| 2. นายปิยะ พงษ์อัชฌา | กรรมการบริหาร |
| 3. นายสุทธธีรภัฏ ตรัยชีรอาภรณ์ | กรรมการบริหาร |
| 4. นางสาวลัดดา วรุธธารากุล | กรรมการบริหาร |
| 5. นายวงศกร กิตติตระกูลกาล | กรรมการบริหาร |
| นางสาววราภรณ์ พรพิทักษ์โยธิน | เลขานุการคณะกรรมการบริหาร |

ขอบเขต อำนาจหน้าที่ ความรับผิดชอบของคณะกรรมการบริหาร มีดังต่อไปนี้

1. ควบคุมดูแลการดำเนินธุรกิจของบริษัท ให้เป็นไปตาม วัตถุประสงค์ ข้อบังคับ นโยบายธุรกิจ ข้อกำหนด ระเบียบ คำสั่ง และ มติของที่ประชุมคณะกรรมการบริษัท และ/หรือมติที่ประชุมผู้ถือหุ้นของบริษัทฯ อนุมัติ
2. จัดทำและนำเสนอ นโยบายทางธุรกิจ ทิศทาง เป้าหมาย แผนการดำเนินงาน และกลยุทธ์การดำเนินธุรกิจของบริษัท กำหนดแผนการเงิน งบประมาณประจำปีของบริษัท การบริหารทรัพยากรบุคคล การลงทุน การขยายงาน การประชาสัมพันธ์ การลงทุนด้านเทคโนโลยีสารสนเทศ เพื่อนำเสนอต่อคณะกรรมการบริษัท เป็นผู้พิจารณากำหนดต่อไป และดำเนินการตามนโยบายของคณะกรรมการของบริษัท
3. มีอำนาจอนุมัติ และมอบอำนาจช่วงอนุมัติการเบิกจ่าย เพื่อการจัดซื้อจัดจ้างซึ่งทรัพย์สิน ชื่อหนี้ด้อยคุณภาพ บริการ และการทำการรายการอื่น เพื่อประโยชน์ของบริษัท ซึ่งอำนาจการอนุมัติดังกล่าวจะเป็นการอนุมัติรายการปกติทั่วไปทางการค้า โดยมีวงเงินในแต่ละรายการไม่เกิน 200 ล้านบาท หรือเทียบเท่า ซึ่งคณะกรรมการบริหารอาจยกเลิก เพิกถอน เปลี่ยนแปลง หรือแก้ไข บุคคลที่ได้รับมอบอำนาจ หรือการมอบอำนาจนั้นๆ ได้ตามที่เห็นสมควร
4. มีอำนาจในการอนุมัติการกู้ยืม การลงทุนในตราสารที่กระทรวงการคลังหรือธนาคารพาณิชย์รับรอง หรือค้ำประกัน การขอสินเชื่อจากสถาบันการเงิน หรือการขอให้ธนาคารออกหนังสือค้ำประกันเพื่อประโยชน์ต่อการดำเนินธุรกิจของบริษัท ในเงื่อนไขตามปกติธุรกิจ รวมถึงเป็นผู้ค้ำประกัน หรือการชำระเงินเพื่อการดำเนินธุรกิจตามปกติของบริษัท โดยมีวงเงินในแต่ละรายการไม่เกิน 350 ล้านบาท หรือเทียบเท่า
5. รับเอานโยบายของกรรมการบริษัท มากำหนดทิศทาง แนวทาง เพื่อกำหนดภารกิจหลัก (Mission) สำหรับฝ่ายบริหาร และฝ่ายจัดการ

6. ควบคุมตรวจสอบ ติดตามผลการดำเนินงานของฝ่ายบริหาร และฝ่ายจัดการ และเสนอแนะ แนวทางการแก้ไขปัญหาอุปสรรคต่างๆ เพื่อให้ผู้บริหาร และฝ่ายจัดการดำเนินการตามยุทธศาสตร์ และแผนหลักที่วางไว้ และให้เป็นไปตามนโยบายของกรรมการบริษัทฯ
7. ออกคำสั่ง ระเบียบ ประกาศ และบันทึกความเข้าใจสำหรับใช้ภายในบริษัทฯ เพื่อให้แน่ใจว่าการดำเนินงานของบริษัทฯเป็นไปตามนโยบาย และเพื่อผลประโยชน์ของบริษัทฯ รวมถึงเพื่อรักษา ระเบียบวินัยภายในองค์กร
8. กลั่นกรองและเสนอบทูล และบัญชีกำไรขาดทุน เพื่อให้คณะกรรมการบริษัทพิจารณา อนุมัติและนำเสนอผู้ถือหุ้นอนุมัติต่อไป
9. จัดทำรายงานเกี่ยวกับผลการดำเนินงานของบริษัทฯ ตลอดถึงงบการเงิน งบการลงทุน และปัญหาสำคัญหรือการบริหารความเสี่ยง เพื่อเสนอคณะกรรมการบริษัทพิจารณารับทราบ และ/หรืออนุมัติ
10. ให้ข้อเสนอแนะ และให้คำปรึกษาต่อคณะกรรมการ เพื่อการตัดสินใจด้านธุรกิจของบริษัทฯ
11. เป็นผู้กระทำการแทนกรรมการบริษัทฯ ตามอำนาจหน้าที่ที่ได้รับมอบหมาย รวมถึงการจัดทำผังกำหนดอำนาจในการบริหาร และการจัดการ (Authorization Chart) ของผู้บริหาร และฝ่ายจัดการ เพื่อให้เกิดประสิทธิภาพในการบริหารงานอย่างเป็นระบบ และมีระบบตรวจสอบควบคุมที่ได้ผล
12. ปฏิบัติหน้าที่อื่นๆ ตามที่ได้รับมอบหมายจากคณะกรรมการ

อนึ่ง การอนุมัติรายการดังกล่าวข้างต้นจะต้องไม่มีลักษณะเป็นการอนุมัติรายการที่ทำให้คณะกรรมการบริหาร หรือผู้รับมอบอำนาจจากคณะกรรมการบริหาร สามารถอนุมัติรายการที่ตนหรือบุคคลที่อาจมีความขัดแย้ง มีส่วนได้เสียหรืออาจมีความขัดแย้งทางผลประโยชน์อื่นใดทำกับบริษัทฯ หรือบริษัทย่อย หรือบริษัทที่เกี่ยวข้อง (ตามประกาศคณะกรรมการกำกับหลักทรัพย์และตลาดหลักทรัพย์ และ/หรือประกาศคณะกรรมการกำกับตลาดทุน และ/หรือตลาดหลักทรัพย์ฯ) โดยคณะกรรมการบริหารจะต้องนำเสนอเรื่องดังกล่าวต่อคณะกรรมการบริษัท และ/หรือที่ประชุมผู้ถือหุ้น เพื่อให้พิจารณาและอนุมัติรายการดังกล่าวภายใต้ข้อบังคับหรือประกาศหรือกฎหมายที่เกี่ยวข้อง ยกเว้นเป็นการอนุมัติรายการที่เป็นไปตามธุรกิจปกติและเงื่อนไขการค้าปกติซึ่งเป็นไปตามประกาศของคณะกรรมการกำกับตลาดทุนและตลาดหลักทรัพย์แห่งประเทศไทย

คำตอบแทนกรรมการบริษัทฯ และกรรมการบริหาร

สำหรับปี 2561 ที่ประชุมสามัญผู้ถือหุ้นครั้งที่ 1/2561 วันที่ 18 เมษายน 2561 ได้อนุมัติคำตอบแทนกรรมการในวงเงินไม่เกิน 5,000,000 บาท โดยแยกเป็นค่าเบี้ยประชุมสำหรับการประชุมรายไตรมาส ประชุม 8 ครั้งต่อปี และเบี้ยประชุมสำหรับการประชุมในคราวอื่นๆ ที่นอกเหนือจากการประชุมรายไตรมาส ทั้งนี้ ประธานกรรมการตรวจสอบและกรรมการตรวจสอบได้รับคำตอบแทนในฐานะกรรมการบริษัทฯ

สรุปคำตอบแทนที่กรรมการได้รับเป็นรายบุคคล ปี 2561

รายชื่อ	ตำแหน่ง	2560	2561
1. นายอดิศักดิ์ สุขุมวิทยา	ประธานกรรมการ	200,000	200,000
2. นางสาวยุวดี พงษ์อัชฌา	กรรมการ	80,000	80,000
3. นายปิยะ พงษ์อัชฌา	กรรมการ	80,000	80,000
4. นางสาวลัดดา วรุธธารากุล ¹	กรรมการ	80,000	20,000
5. นายสุทธธีรภัฏ ตรีชัยธาราณ ²	กรรมการ	-	60,000
5. นายเร็กซ์ อิงคภากร	ประธานกรรมการตรวจสอบ / กรรมการอิสระ	200,000	200,000
6. นายครรชิต ควะชาติ	กรรมการตรวจสอบ / กรรมการอิสระ	120,000	120,000
7. นายสมศักดิ์ อธิชัยตระกูล	กรรมการตรวจสอบ / กรรมการอิสระ	60,000	120,000

หมายเหตุ ¹นางสาวลัดดา วรุธธารากุล ลาออกจากตำแหน่งกรรมการ ตั้งแต่วันที่ 22 กุมภาพันธ์ 2561 เป็นต้นไป และ ²นายสุทธธีรภัฏ ตรีชัยธาราณ เข้ารับตำแหน่งกรรมการ ตั้งแต่วันที่ 22 กุมภาพันธ์ 2561 เป็นต้นไป

คณะกรรมการ	2560		2561	
	คำตอบแทน/ คน/ไตรมาส	เบี้ยประชุม/ คน/ครั้ง	คำตอบแทน/ คน/ไตรมาส	เบี้ยประชุม/ คน/ครั้ง
คณะกรรมการบริษัท				
ประธานกรรมการ	50,000	20,000	50,000	20,000
กรรมการ	20,000	10,000	20,000	10,000
คณะกรรมการตรวจสอบ				
ประธานกรรมการตรวจสอบ	50,000	20,000	50,000	20,000
กรรมการตรวจสอบ	30,000	15,000	30,000	15,000
คณะกรรมการสรรหาและกำหนดค่าตอบแทน				
ประธานกรรมการ	-ไม่มี-	-ไม่มี-	-ไม่มี-	-ไม่มี-
กรรมการ	-ไม่มี-	-ไม่มี-	-ไม่มี-	-ไม่มี-

ผู้บริหาร

ค่าตอบแทนรวมของผู้บริหาร 5 ราย สำหรับปีสิ้นสุด วันที่ 31 ธันวาคม 2561 และสำหรับปีสิ้นสุด วันที่ 31 ธันวาคม 2560 เท่ากับ 7,180,000 บาท และ 11,580,000 บาท ตามลำดับ ซึ่งประกอบด้วยเงินเดือน โบนัสและผลตอบแทนอื่นๆ เช่น ค่าคอมมิชชั่น ค่าตำแหน่ง ค่าพาหนะ เหนมาจ่าย เงินประกันสังคม เงินกองทุนสำรองเลี้ยงชีพ และรายได้อื่นๆ ที่จ่ายพร้อมเงินเดือน ซึ่งคณะผู้บริหาร คือ กรรมการบริหาร และผู้บริหารของบริษัทฯ ตามนิยามของสำนักงาน กสท.

การปฏิบัติตามหลักการกำกับดูแลกิจการที่ดี

การกำกับดูแลกิจการที่ดี

บริษัทฯ ได้ตระหนักและให้ความสำคัญต่อระบบการบริหารจัดการที่มีประสิทธิภาพ โปร่งใส และสามารถตรวจสอบได้ ซึ่งจะทำให้เกิดความเชื่อมั่นกับทุกฝ่ายที่เกี่ยวข้องและส่งผลให้ธุรกิจมีความเจริญเติบโตอย่างยั่งยืนภายใต้การดำเนินงานอย่างมีจรรยาบรรณและเป็นไปตามกฎหมายที่เกี่ยวข้อง บริษัทฯ จึงได้กำหนดนโยบายการกำกับดูแลกิจการที่ดี เพื่อยกระดับการดำเนินการที่มีอยู่แล้ว ให้มีความเป็นระบบมาตรฐานที่ชัดเจน และกระจายการปฏิบัติไปสู่พนักงานของบริษัททุกระดับชั้น อันเป็นการเสริมสร้างให้เกิดวัฒนธรรมการกำกับดูแลกิจการอย่างแท้จริง โดยบริษัทฯ ได้รับเอาแนวทางการกำกับดูแลกิจการที่ดีสำหรับบริษัทจดทะเบียน (Good Corporate Governance) ปี 2549 ตามที่กำหนดโดยตลาดหลักทรัพย์ฯ ซึ่งครอบคลุมหลักการ 5 หมวด โดยมีแนวทางปฏิบัติดังนี้

หมวดที่ 1 สิทธิของผู้ถือหุ้น

บริษัทฯ ให้ความสำคัญในสิทธิของผู้ถือหุ้นซึ่งอาจไม่จำกัดเฉพาะสิทธิที่กฎหมายกำหนดไว้ไม่กระทำการใดๆ อันเป็นการละเมิดหรือรื้อถอนสิทธิของผู้ถือหุ้น และส่งเสริมให้ผู้ถือหุ้นได้ใช้สิทธิของตนโดยสิทธิขั้นพื้นฐานของผู้ถือหุ้น ได้แก่ การซื้อขายหรือโอนหุ้น การมีส่วนแบ่งกำไรของบริษัท การได้รับข่าวสารข้อมูลของบริษัทอย่างเพียงพอ การเข้าร่วมประชุมเพื่อใช้สิทธิออกเสียงในที่ประชุมผู้ถือหุ้นเพื่อแต่งตั้งหรือถอดถอนกรรมการ แต่งตั้งผู้สอบบัญชี และเรื่องที่มีผลกระทบต่อบริษัทฯ เช่น การจัดสรรเงินปันผล การกำหนดหรือการแก้ไขข้อบังคับและหนังสือบริคณห์สนธิของบริษัทฯ การลดทุนหรือเพิ่มทุนและการอนุมัติรายการพิเศษ เป็นต้น

นอกจากสิทธิขั้นพื้นฐานดังกล่าวข้างต้น บริษัทฯ ยังได้กำหนดแนวทางปฏิบัติในเรื่องต่างๆ ที่เป็นการส่งเสริมและอำนวยความสะดวกในการใช้สิทธิของผู้ถือหุ้น ดังนี้

- บริษัทฯ จะมีการให้ข้อมูลวัน เวลา สถานที่ และวาระการประชุม ตลอดจนข้อมูลทั้งหมดที่เกี่ยวข้องกับเรื่องที่ต้องตัดสินใจในที่ประชุมแก่ผู้ถือหุ้นล่วงหน้าก่อนวันประชุมไม่น้อยกว่า 7 วัน หรือระยะเวลาอื่นใดตามที่กฎหมายหรือประกาศที่เกี่ยวข้องกำหนดนอกจากนี้ จะยังมีการแจ้งให้ผู้ถือหุ้นทราบกฎเกณฑ์ต่างๆ ที่ใช้ในการประชุม และขั้นตอนการออกเสียงลงมติ รวมถึงการเผยแพร่ข้อมูลดังกล่าวไว้ในเว็บไซต์ของบริษัทฯ เป็นการล่วงหน้าก่อนจัดส่งเอกสาร เพื่อเปิดโอกาสให้ผู้ถือหุ้นได้มีเวลาศึกษาข้อมูลประกอบการประชุมล่วงหน้าอย่างเพียงพอก่อนได้รับข้อมูลในรูปแบบเอกสารจากบริษัทฯ
- บริษัทฯ จะไม่กระทำการใดๆ ที่เป็นการจำกัดโอกาสของผู้ถือหุ้นในการศึกษาสารสนเทศของบริษัทฯ
- บริษัทฯ จะอำนวยความสะดวกให้ผู้ถือหุ้นได้ใช้สิทธิในการเข้าร่วมประชุมและออกเสียงอย่างเต็มที่ และละเว้นการกระทำใดๆ ที่เป็นการจำกัดโอกาสในการเข้าประชุมของผู้ถือหุ้นเช่น การเข้าประชุมเพื่อออกเสียงลงมติไม่ควรวิธีที่ยุ่งยากหรือมีค่าใช้จ่ายมากเกินไป
- บริษัทฯ จะได้จัดสรรเวลาอย่างเหมาะสมและส่งเสริมให้ผู้ถือหุ้นได้มีโอกาสดูแลความเห็นและตั้งคำถามต่อที่ประชุมในเรื่องที่เกี่ยวข้องกับบริษัทฯ ได้ รวมทั้งเปิดโอกาสให้ผู้ถือหุ้นส่งคำถามล่วงหน้าก่อนวันประชุม

- บริษัทฯจะส่งเสริมให้กรรมการบริษัทฯทุกท่านเข้าร่วมประชุมผู้ถือหุ้น และตอบข้อซักถามของผู้ถือหุ้น
- บริษัทฯ จะจัดทำรายงานการประชุม โดยแสดงข้อมูลอย่างถูกต้อง ครบถ้วน และมีระบบการจัดเก็บอย่างดีเพื่อให้ผู้ถือหุ้นสามารถตรวจสอบได้

หมวดที่ 2 การปฏิบัติต่อผู้ถือหุ้นอย่างเท่าเทียมกัน

บริษัทฯมีนโยบายจัดการให้ผู้ถือหุ้นได้รับการปฏิบัติที่เท่าเทียมกันและเป็นธรรมดังต่อไปนี้

- คณะกรรมการบริษัทฯ จะดำเนินการจัดการให้ผู้ถือหุ้นส่วนน้อยสามารถเสนอเพิ่มวาระการประชุมล่วงหน้าก่อนวันประชุมผู้ถือหุ้น
- คณะกรรมการบริษัทฯจะกำหนดหลักเกณฑ์ที่ชัดเจนเป็นการล่วงหน้าเพื่อพิจารณาว่าจะเพิ่มวาระที่ผู้ถือหุ้นส่วนน้อยเสนอหรือไม่
- ประทานที่ประชุมจะไม่เพิ่มวาระการประชุมที่ไม่ได้แจ้งเป็นการล่วงหน้าโดยไม่จำเป็น โดยเฉพาะวาระสำคัญที่ผู้ถือหุ้นต้องใช้เวลาในการศึกษาข้อมูลก่อนการตัดสินใจ
- บริษัทฯจะกำหนดวิธีการให้ผู้ถือหุ้นส่วนน้อยเสนอชื่อบุคคลเพื่อเข้าดำรงตำแหน่งกรรมการ โดยสามารถเสนอชื่อผ่านคณะกรรมการสรรหาล่วงหน้าก่อนวันประชุมผู้ถือหุ้น พร้อมข้อมูลประกอบการพิจารณาด้านคุณสมบัติและการให้ความยินยอมของผู้ได้รับการเสนอชื่อ
- ผู้ถือหุ้นสามารถใช้สิทธิออกเสียงโดยมอบฉันทะให้ผู้อื่นมาประชุมและออกเสียงลงมติแทนได้ นอกจากนี้คณะกรรมการบริษัทฯ จะเสนอชื่อกรรมการอิสระอย่างน้อย 1 คนเป็นทางเลือกในการมอบฉันทะของผู้ถือหุ้น
- บริษัทฯ จะเปิดโอกาสให้ผู้ถือหุ้นได้ใช้สิทธิในการแต่งตั้งกรรมการเป็นรายคน
- บริษัทฯใช้บัตรลงคะแนนเสียงในการออกเสียงลงคะแนนในวาระที่สำคัญ เช่น การทำรายการเกี่ยวโยง การทำรายการได้มาหรือจำหน่ายไปซึ่งสินทรัพย์ เป็นต้น เพื่อความโปร่งใสและตรวจสอบได้
- บริษัทฯได้แจ้งให้กรรมการและผู้บริหารเข้าใจถึงภาระหน้าที่ในการรายงานการถือครองหลักทรัพย์ในบริษัทฯ ของตนเอง คู่สมรส บุตรที่ยังไม่บรรลุนิติภาวะ ตลอดจนการเปลี่ยนแปลงการถือครองหลักทรัพย์ต่อสำนักงานคณะกรรมการกำกับหลักทรัพย์และตลาดหลักทรัพย์ตามมาตรา 59 แห่งพระราชบัญญัติหลักทรัพย์และตลาดหลักทรัพย์ พ.ศ.2535 ภายใน 3 วันทำการ
- บริษัทฯได้กำหนดแนวทางในการเก็บรักษาและป้องกันการใช้อ้างอิงข้อมูลภายในโดยมิชอบ (Insider Trading) อย่างเป็นลายลักษณ์อักษร โดยแจ้งข้อมูลดังกล่าวให้ทุกคนในบริษัทฯ ยึดถือปฏิบัติโดยทั่วกัน และห้ามบุคคลที่เกี่ยวข้องกับข้อมูลภายในทำการซื้อขายหลักทรัพย์ของบริษัทฯภายใน 1 เดือน ก่อนการเปิดเผยงบการเงินรายไตรมาสและงบการเงินประจำปีและเป็นเวลา 48 ชั่วโมงภายหลังข้อมูลสารสนเทศสำคัญถูกเปิดเผย

หมวดที่ 3 บทบาทของผู้มีส่วนได้เสีย

บริษัทฯ ตระหนักถึงความสำคัญในการดูแลและคำนึงถึงผู้มีส่วนได้เสียทุกกลุ่ม ไม่ว่าจะเป็นผู้มีส่วนได้เสียภายใน ได้แก่ ผู้ถือหุ้น ผู้บริหารและพนักงานของบริษัทฯ หรือผู้มีส่วนได้เสียภายนอก เช่น ลูกค้า เจ้าหนี้ คู่ค้า คู่แข่ง ภาครัฐ สังคม และชุมชน เป็นต้นโดยบริษัทฯตระหนักดีว่าการสนับสนุนและ

ข้อคิดเห็นจากผู้มีส่วนได้เสียทุกกลุ่มจะเป็นประโยชน์ในการดำเนินงานและการพัฒนาธุรกิจของบริษัทฯ ดังนั้น บริษัทฯจะปฏิบัติตามกฎหมายและข้อกำหนดที่เกี่ยวข้องเพื่อให้สิทธิของผู้มีส่วนได้เสียดังกล่าว ได้รับการดูแลเป็นอย่างดี และจะไม่กระทำการใดๆ ที่เป็นการละเมิดสิทธิของผู้มีส่วนได้เสีย นอกจากนี้ ในการดำเนินธุรกิจของบริษัทฯ ได้คำนึงถึงสิทธิของผู้มีส่วนได้เสียทุกฝ่ายตามแนวทางดังต่อไปนี้

ผู้ถือหุ้น : ปฏิบัติต่อผู้ถือหุ้นอย่างเท่าเทียมกัน รักษาผลประโยชน์ของผู้ถือหุ้น และไม่กระทำการใดๆ อันเป็นการละเมิดหรือรบกวนสิทธิของผู้ถือหุ้น ตลอดจนมุ่งมั่นที่จะสร้างความพึงพอใจสูงสุดให้กับผู้ถือหุ้น โดยคำนึงถึงการเจริญเติบโตของบริษัทฯอย่างยั่งยืน เพื่อสร้างมูลค่าเพิ่ม และให้ผลตอบแทนที่เหมาะสมอย่างต่อเนื่อง รวมทั้งยึดมั่นการดำเนินธุรกิจตามหลักการกำกับดูแลกิจการที่ดี

พนักงาน : ปฏิบัติกับพนักงานอย่างเท่าเทียมและเป็นธรรม ทั้งในด้านโอกาส ผลตอบแทน สวัสดิการ และการพัฒนาศักยภาพ โดยถือว่าพนักงานทุกคนเป็นทรัพยากรที่มีค่า และเป็นปัจจัยสำคัญในการผลักดันองค์กรให้ประสบความสำเร็จ ดังนั้นบริษัทฯจึงมีความมุ่งมั่นที่จะพัฒนาองค์กรให้เป็นองค์กรแห่งการเรียนรู้ เสริมสร้างวัฒนธรรม และบรรยากาศการทำงาน ส่งเสริมการทำงานเป็นทีม ส่งเสริมการพัฒนาความรู้ความสามารถของพนักงานให้มีความก้าวหน้า มีความมั่นคงในอาชีพ พร้อมให้ความมั่นใจในคุณภาพชีวิต และความปลอดภัยในการทำงาน รวมทั้งรักษาสภาพแวดล้อมการทำงานรับฟังข้อคิดเห็นและข้อเสนอแนะจากพนักงานทุกระดับอย่างเท่าเทียมและเสมอภาคกัน

ลูกค้า : มุ่งมั่นสร้างความพึงพอใจ และความมั่นใจให้กับลูกค้า เอาใจใส่และรับผิดชอบต่อกับลูกค้า โดยลูกค้าจะต้องได้รับสินค้า/บริการที่ดีมีคุณภาพ ความปลอดภัย ในระดับราคาที่เหมาะสม และเป็นไปตามมาตรฐานที่ได้กำหนดไว้ รวมทั้งปฏิบัติตามเงื่อนไข และข้อตกลงที่มีต่อลูกค้าอย่างเคร่งครัด มีการพัฒนาระดับมาตรฐานสินค้าและบริการให้สูงขึ้นอย่างต่อเนื่อง รักษาสัมพันธภาพที่ดี และยั่งยืนกับลูกค้าอย่างจริงจัง และสม่ำเสมอ รวมถึงไม่นำข้อมูลของลูกค้ามาใช้เพื่อประโยชน์ของบริษัทฯและผู้ที่เกี่ยวข้อง

คู่ค้าและเจ้าหนี้: คำนึงถึงความเสมอภาค เป็นธรรม ไม่เอารัดเอาเปรียบ และมีความซื่อสัตย์ในการดำเนินธุรกิจ รักษาผลประโยชน์ร่วมกับคู่ค้าและเจ้าหนี้ โดยการปฏิบัติตามกฎหมาย และกติกาที่กำหนดร่วมกันอย่างเคร่งครัด และมีจรรยาบรรณในการดำเนินธุรกิจ ไม่เรียกรับ หรือจ่ายผลประโยชน์ใดๆ ที่ไม่สุจริตในการค้ากับคู่ค้า ตลอดจนการปฏิบัติตามเงื่อนไขต่างๆอย่างเคร่งครัด และมีการปฏิบัติต่อเจ้าหนี้อย่างเป็นธรรม รวมถึงการชำระคืนตามกำหนดเวลา การดูแลหลักทรัพย์ค้ำประกัน และเงื่อนไขอื่นๆ ตามข้อสัญญาอย่างถูกต้อง ครบถ้วน และเป็นไปตามหลักการกำกับดูแลกิจการที่ดี โดยจะมีการรายงานคู่ค้า และเจ้าหนี้ล่วงหน้า หากไม่สามารถปฏิบัติตามข้อผูกพันใน

สัญญา และร่วมกันหาแนวทางแก้ไขปัญหาดังกล่าว

คู่แข่ง : ปฏิบัติต่อคู่แข่งทางการค้าสอดคล้องกับหลักสากลภายใต้กรอบแห่งกฎหมายเกี่ยวกับหลักปฏิบัติการแข่งขันทางการค้า และยึดถือกติกาของการแข่งขันที่ดีอย่างเสมอภาคกัน ไม่กีดกันผู้อื่นในการเข้าร่วมแข่งขันทางธุรกิจ ไม่ทำลายชื่อเสียงของคู่แข่งทางการค้าด้วยการกล่าวหา ให้อายป้ายสี และโจมตีคู่แข่งโดยปราศจากมูลความจริง หรือมีการกระทำการใด ๆ ที่ไม่เป็นธรรมต่อการแข่งขัน

ชุมชน สังคม : มีนโยบายในการดำเนินธุรกิจ ด้วยความรับผิดชอบต่อชุมชน สังคม และสิ่งแวดล้อม และทั้งในด้านความปลอดภัย คุณภาพชีวิต และการอนุรักษ์ทรัพยากรธรรมชาติ ส่งเสริมสิ่งแวดล้อม การใช้พลังงานอย่างมีประสิทธิภาพ ตระหนักถึงคุณภาพชีวิตของชุมชนและสังคม ตลอดจนคำนึงถึงการดำเนินธุรกิจที่จะมีผลกระทบต่อสิ่งแวดล้อม การปฏิบัติงานและการตัดสินใจ การดำเนินการใด ๆ

หมวดที่ 4 การเปิดเผยข้อมูลและความโปร่งใส

ภายหลังที่บริษัทฯ เข้าจดทะเบียนในตลาดหลักทรัพย์ฯ แล้ว คณะกรรมการบริษัทฯ จะให้ความสำคัญต่อการเปิดเผยข้อมูลที่มีความถูกต้อง ครบถ้วน ทันเวลา และโปร่งใส ทั้งการรายงานข้อมูลทางการเงินและข้อมูลทั่วไป ตามหลักเกณฑ์ของสำนักงาน กสท. และตลาดหลักทรัพย์ฯ ตลอดจนข้อมูลอื่นๆ ที่สำคัญที่มีผลกระทบต่อราคาหลักทรัพย์ของบริษัทฯ ซึ่งล้วนมีผลต่อกระบวนการตัดสินใจของผู้ลงทุนและผู้มีส่วนได้เสียของบริษัทฯ โดยบริษัทฯ มีนโยบายที่จะเผยแพร่ข้อมูลสารสนเทศของบริษัทฯ ต่อผู้ถือหุ้น นักลงทุน และสาธารณชนผ่านช่องทาง อาทิ ช่องทางผ่านเว็บไซต์ของบริษัทฯ ซึ่งจะมีการปรับปรุงข้อมูลให้เป็นปัจจุบันอยู่เสมอและสื่อการเผยแพร่ข้อมูลต่างๆ ของตลาดหลักทรัพย์ฯ เป็นต้น

ในส่วนของงานด้านนักลงทุนสัมพันธ์นั้น บริษัทฯ ยังไม่ได้มีการจัดตั้งหน่วยงานเฉพาะเนื่องจากกิจกรรมในเรื่องดังกล่าวยังมีไม่มากนัก แต่ได้มอบหมายให้นายสุทธธีรวัช ตรีชัยธรรมาภรณ์ ทำหน้าที่ติดต่อสื่อสารกับผู้ลงทุนสถาบัน ผู้ถือหุ้น รวมทั้งนักวิเคราะห์ และภาครัฐที่เกี่ยวข้อง

คณะกรรมการบริษัทฯ เป็นผู้รับผิดชอบต่อการเงินของบริษัทฯ และสารสนเทศทางการเงินที่ปรากฏในรายงานประจำปีงบการเงินดังกล่าวจัดทำขึ้นตามมาตรฐานการบัญชีที่รับรองทั่วไปในประเทศไทย โดยเลือกใช้นโยบายบัญชีที่เหมาะสมและถือปฏิบัติอย่างสม่ำเสมอ รวมทั้งมีการเปิดเผยข้อมูลอย่างครบถ้วนเพียงพอในงบการเงิน ซึ่งในการนี้คณะกรรมการตรวจสอบจะเป็นผู้สอบทานคุณภาพของรายงานทางการเงินและระบบควบคุมภายใน รวมถึงการเปิดเผยข้อมูลสำคัญอย่างเพียงพอในหมายเหตุประกอบงบการเงิน และรายงานให้คณะกรรมการบริษัทฯ ทราบ หรือ นายสุทธธีรวัช ตรีชัยธรรมาภรณ์ ทำหน้าที่ติดต่อสื่อสารกับผู้ลงทุนสถาบัน ผู้ถือหุ้น รวมทั้งนักวิเคราะห์ และภาครัฐที่เกี่ยวข้อง

หมวดที่ 5 ความรับผิดชอบของคณะกรรมการ

1) โครงสร้างคณะกรรมการ

คณะกรรมการบริษัท มีบทบาทในการกำหนดนโยบายและภาพรวมขององค์กรรวมถึงตรวจสอบและประเมินผลการดำเนินงานของบริษัทให้เป็นไปตามแผนที่วางไว้ คณะกรรมการของบริษัทมีจำนวน 7 ท่าน มีวาระดำรงตำแหน่งคราวละ 3 ปี แบ่งเป็นกรรมการที่มาจากฝ่ายบริหารจำนวน 4 ท่าน กรรมการที่ไม่เป็นผู้บริหารจำนวน 3 ท่าน โดยมีกรรมการที่มีคุณสมบัติเป็นอิสระตามหลักเกณฑ์ที่สำนักงาน กสท. กำหนด จำนวน 3 ท่าน ซึ่งสอดคล้องกับเกณฑ์ของสำนักงาน กสท. ที่ได้กำหนดให้บริษัทจดทะเบียนต้องมีจำนวนกรรมการอิสระมากกว่าหรือเท่ากับหนึ่งในสามของจำนวนกรรมการทั้งหมด คณะกรรมการประกอบด้วยผู้ทรงคุณวุฒิจากหลากหลายอุตสาหกรรม ทั้งด้านธุรกิจ บัญชีและการเงิน ซึ่งเกี่ยวข้องและสนับสนุนธุรกิจบริษัท ทั้งหมด

ตามข้อบังคับของบริษัทกำหนดไว้ว่าในการประชุมสามัญประจำปีกรรมการต้องออกจากตำแหน่งหนึ่งในสามถ้าจำนวนกรรมการที่จะแบ่งออกให้ตรงเป็นสามส่วนไม่ได้ก็ให้ออกโดยจำนวนใกล้เคียงที่สุดกับส่วนหนึ่งในสามกรรมการที่จะต้องออกจากตำแหน่งในปีแรกและปีที่สองภายหลังจดทะเบียนบริษัทนั้นให้ใช้วิธีจับสลากกันว่าผู้ใดจะออก ส่วนปีหลังๆต่อไปให้กรรมการคนที่อยู่ในตำแหน่งนานที่สุดนั้นเป็นผู้ออกจากตำแหน่งอย่างไรก็ตาม กรรมการที่ออกตามวาระนั้นอาจได้รับเลือกเข้ามาดำรงตำแหน่งใหม่ก็ได้

บริษัทได้แบ่งแยกบทบาทหน้าที่ความรับผิดชอบระหว่างคณะกรรมการบริษัทกับผู้บริหารระดับสูงอย่างชัดเจนโดยคณะกรรมการทำหน้าที่ในการกำหนดนโยบายและกำกับดูแลการดำเนินงานของผู้บริหารในระดับนโยบาย ขณะที่ผู้บริหารทำหน้าที่บริหารงานของบริษัทในด้านต่างๆ ให้เป็นไปตามนโยบายที่กำหนด

ประธานกรรมการบริษัทมิได้เป็นบุคคลเดียวกับประธานกรรมการบริหาร มีอำนาจหน้าที่แบ่งแยกกันชัดเจนเพื่อเป็นการถ่วงดุลการจัดการและไม่มีผู้ใดมีอำนาจเบ็ดเสร็จ ประธานกรรมการบริหารมีหน้าที่รับผิดชอบในการจัดการงานประจำวันของบริษัทภายใต้กรอบนโยบายตามที่ได้รับมอบหมายจากคณะกรรมการบริษัทโดยมีการกำหนดขอบเขตอำนาจหน้าที่ของคณะกรรมการและประธานกรรมการบริหารไว้อย่างชัดเจน

คณะกรรมการบริษัทได้แต่งตั้งคณะอนุกรรมการขึ้นอีก 3 คณะเพื่อช่วยกำกับดูแลกิจการของบริษัท คือคณะกรรมการบริหารคณะกรรมการตรวจสอบคณะกรรมการสรรหาและกำหนดค่าตอบแทน

คณะกรรมการบริหารมีจำนวน 6 ท่านประกอบด้วยกรรมการที่เป็นผู้บริหาร 4 ท่านโดยคณะกรรมการบริหารมีหน้าที่ช่วยฝ่ายจัดการในการปฏิบัติงานประจำวันภายใต้กรอบนโยบายที่ได้รับมอบหมายจากคณะกรรมการบริษัท

คณะกรรมการตรวจสอบมีจำนวน 3 ท่านทุกท่านเป็นกรรมการอิสระคณะกรรมการตรวจสอบมีหน้าที่เฝ้าสังเกตประสิทธิภาพของงานตรวจสอบการจัดการความเสี่ยงการควบคุมทางการเงินและการบัญชีภายในและการรายงานทางการเงินรวมทั้งหน้าที่อื่นตามที่ตลาดหลักทรัพย์ฯ กำหนด

คณะกรรมการสรรหาและกำหนดค่าตอบแทนมีจำนวน 3 ท่าน ประกอบด้วยประธานกรรมการบริหาร 1 ท่าน กรรมการที่เป็นผู้บริหาร 1 ท่าน และกรรมการอิสระ 1 ท่าน โดยคณะกรรมการสรรหาและกำหนดค่าตอบแทนมีหน้าที่พิจารณานโยบายและแนวทางในการสรรหาและกำหนด

ค่าตอบแทน ทั้งที่เป็นตัวเงินและไม่เป็นตัวเงิน ให้สอดคล้องกับผลการดำเนินงานของบริษัทฯ และบริษัทอื่นที่อยู่ในอุตสาหกรรมเดียวกัน

ทั้งนี้ คณะกรรมการบริษัทฯ ได้แต่งตั้งเลขานุการบริษัทฯ เพื่อให้มีหน้าที่และความรับผิดชอบตามพระราชบัญญัติหลักทรัพย์และตลาดหลักทรัพย์ (รายชื่อเลขานุการบริษัทฯ และหน้าที่ความรับผิดชอบได้เปิดเผยไว้ในหัวข้อ 9.1.1)

2) บทบาทหน้าที่และความรับผิดชอบของคณะกรรมการ

คณะกรรมการบริษัทฯ มีหน้าที่พิจารณาและให้ความเห็นชอบในเรื่องที่สำคัญเกี่ยวกับการดำเนินงานของบริษัทฯ เช่น วิสัยทัศน์และภารกิจกลยุทธ์เป้าหมายแผนงานและงบประมาณและกำกับควบคุมดูแลให้ฝ่ายบริหารดำเนินงานตามนโยบายและแผนงานที่กำหนดไว้อย่างมีประสิทธิภาพและประสิทธิผลเป็นต้น

■ นโยบายการกำกับดูแลกิจการ

บริษัทฯ ได้จัดให้มีนโยบายการกำกับดูแลกิจการของบริษัทฯ เป็นลายลักษณ์อักษร ซึ่งที่ประชุมคณะกรรมการบริษัทฯ ครั้งที่ 4/2555 เมื่อวันที่ 10 พฤษภาคม 2555 ได้ให้ความเห็นชอบนโยบายดังกล่าว ทั้งนี้ คณะกรรมการบริษัทฯ จะได้จัดให้มีการทบทวนนโยบายและการปฏิบัติตามนโยบายดังกล่าวเป็นประจำ บริษัทฯ มีการสื่อสารให้ผู้บริหารได้เข้าใจถึงนโยบายการกำกับดูแลกิจการที่ดีให้ถูกต้องตรงกัน เพื่อส่งเสริมให้มีการปฏิบัติตามนโยบายที่กำหนด

■ จรรยาบรรณธุรกิจ

คณะกรรมการบริษัทฯ ส่งเสริมให้ผู้บริหารและพนักงานทุกคนเข้าใจถึงมาตรฐานด้านจริยธรรมที่บริษัทฯ ใช้ในการดำเนินธุรกิจโดยได้จัดทำจรรยาบรรณธุรกิจเป็นลายลักษณ์อักษร และได้รับความเห็นชอบจากที่ประชุมกรรมการบริษัทฯ แล้ว ณ วันที่ 10 พฤษภาคม 2555 พร้อมทั้งประกาศและแจ้งให้พนักงานทุกคนรับทราบและยึดถือปฏิบัติอย่างเคร่งครัด

■ ความขัดแย้งทางผลประโยชน์

คณะกรรมการบริษัทฯ ได้กำหนดนโยบายเกี่ยวกับความขัดแย้งทางผลประโยชน์บนหลักการที่ว่า การตัดสินใจใดๆ ในการดำเนินกิจกรรมทางธุรกิจจะต้องทำเพื่อผลประโยชน์สูงสุดของบริษัทฯ เท่านั้น และควรหลีกเลี่ยงการกระทำที่ก่อให้เกิดความขัดแย้งทางผลประโยชน์ โดยกรรมการ และผู้บริหาร ต้องทบทวนและเปิดเผยรายการที่เป็นผลประโยชน์ที่ขัดกันให้บริษัทฯ ทราบถึงความสัมพันธ์ หรือการเกี่ยวข้องของตนในรายการดังกล่าว และในการพิจารณาการเข้าทำธุรกรรมต่างๆ กำหนดให้ผู้ที่มีส่วนเกี่ยวข้องหรือเกี่ยวข้องกับรายการที่พิจารณา ต้องไม่เข้าร่วมการพิจารณา และไม่มีอำนาจอนุมัติในธุรกรรมนั้นๆ รวมถึงในการทำการรายการให้พิจารณาถึงความเหมาะสม โดยใช้ราคา และเงื่อนไข เสมือนทำการรายการกับบุคคลภายนอก

คณะกรรมการตรวจสอบจะนำเสนอคณะกรรมการบริษัทฯ เกี่ยวกับรายการที่เกี่ยวข้องกัน และรายการที่มีความขัดแย้งทางผลประโยชน์ ซึ่งได้มีการพิจารณาความเหมาะสมอย่างรอบคอบ และได้ปฏิบัติตามหลักเกณฑ์ของคณะกรรมการกำกับตลาดทุน สำนักงาน กสท. และ/หรือตลาดหลักทรัพย์ฯ รวมทั้งจะได้มีการเปิดเผยไว้ในรายงานประจำปี และแบบแสดงรายการข้อมูลประจำปี แบบ 56-1 ด้วย

เมื่อคณะกรรมการบริษัท และผู้บริหารของบริษัท ซึ่งหมายรวมถึงคู่สมรสและบุตรที่ยังไม่บรรลุนิติภาวะ มีการเปลี่ยนแปลงการถือครองหลักทรัพย์ของบริษัท จะต้องแจ้งให้บริษัทฯ ทราบ และรายงานการเปลี่ยนแปลงการถือครองหลักทรัพย์ต่อสำนักงาน ก.ล.ต. ตามมาตรา 59 แห่งพระราชบัญญัติหลักทรัพย์และตลาดหลักทรัพย์ พ.ศ. 2535 ภายใน 3 วันทำการนับจากวันที่ซื้อ ขาย โอน หรือรับโอน รวมทั้งห้ามมิให้กรรมการ ผู้บริหารหรือหน่วยงานที่ได้รับทราบข้อมูลภายในเปิดเผยข้อมูลภายในแก่บุคคลภายนอกหรือบุคคลที่ไม่มีหน้าที่เกี่ยวข้อง และซื้อขายหลักทรัพย์ของบริษัทในช่วง 1 เดือนก่อนที่งบการเงินจะเผยแพร่ต่อสาธารณชน และหลังการเผยแพร่ข้อมูลดังกล่าวอย่างน้อย 48 ชั่วโมง ทั้งนี้เพื่อเป็นการป้องกันไม่ให้นำข้อมูลภายในไปใช้ในทางมิชอบ

■ ระบบควบคุมภายใน

คณะกรรมการบริษัทให้ความสำคัญต่อการกำกับดูแลและการควบคุมภายในทั้งในระดับบริหาร และระดับปฏิบัติงานที่มีประสิทธิภาพ ทั้งนี้ระบบการควบคุมภายในเป็นกลไกสำคัญที่จะสร้างความมั่นใจต่อฝ่ายจัดการในการช่วยลดความเสี่ยงทางธุรกิจ ช่วยให้การดำเนินธุรกิจเป็นไปอย่างมีประสิทธิภาพ โดยมีการจัดสรรทรัพยากรอย่างเหมาะสมและบรรลุเป้าหมายตามที่ตั้งไว้ ช่วยปกป้องคุ้มครองทรัพย์สินไม่ให้เกิดรั่วไหล สูญหายหรือจากการทุจริตประพฤติดมิชอบ ช่วยให้รายงานทางการเงินมีความถูกต้องน่าเชื่อถือ ช่วยให้บุคลากรปฏิบัติตามกฎหมายและระเบียบข้อบังคับที่เกี่ยวข้องและช่วยคุ้มครองเงินลงทุนของผู้ถือหุ้น ดังนั้นบริษัทจึงได้กำหนดภาระหน้าที่ อำนาจการดำเนินการของผู้ปฏิบัติงานและผู้บริหารในเรื่องต่างๆ ไว้เป็นลายลักษณ์อักษรอย่างชัดเจน มีการควบคุมดูแลการใช้สินทรัพย์ของบริษัทให้เกิดประโยชน์ และมีการแบ่งแยกหน้าที่ผู้ปฏิบัติงาน ผู้ติดตามควบคุม และประเมินผลออกจากกัน เพื่อให้เกิดการถ่วงดุลและตรวจสอบระหว่างกันอย่างเหมาะสม

คณะกรรมการบริษัทได้มอบหมายให้คณะกรรมการตรวจสอบรับผิดชอบการสอบทานความเหมาะสมและความมีประสิทธิภาพของระบบควบคุมภายในที่ฝ่ายบริหารจัดให้มีขึ้น รวมทั้งได้จัดทำและทบทวนระบบการควบคุมภายใน ทั้งด้านการดำเนินงาน การรายงานทางการเงิน การปฏิบัติตามกฎ ระเบียบ นโยบาย และการกำกับดูแลการปฏิบัติงาน ตลอดจนการจัดการความเสี่ยง และยังให้ความสำคัญกับสัญญาณเตือนภัยล่วงหน้าและรายการที่ผิดปกติ ทั้งนี้บริษัทได้ว่าจ้างบริษัท พีแอนด์แอล อินเทอร์เนชั่นแนล ออดิท จำกัด เป็นผู้ตรวจสอบภายใน (Internal Audit) จากภายนอกเข้ามาทำหน้าที่ตรวจสอบระบบการควบคุมภายในของบริษัท เพื่อให้มั่นใจว่าบริษัทมีระบบการควบคุมภายในที่เพียงพอเหมาะสม และเพื่อให้ผู้ตรวจสอบภายในดังกล่าวมีความเป็นอิสระ สามารถทำหน้าที่ตรวจสอบและถ่วงดุลได้อย่างเต็มที่ ผู้ตรวจสอบภายในจะรายงานผลโดยตรงต่อคณะกรรมการตรวจสอบ ทั้งนี้ บริษัทมีการติดตามประเมินผลอย่างสม่ำเสมอ โดยจะมีการประเมินความเพียงพอของระบบควบคุมภายในอย่างน้อยปีละ 1 ครั้ง เพื่อให้ความมั่นใจว่าระบบที่วางไว้สามารถดำเนินไปได้อย่างมีประสิทธิภาพ

■ การบริหารความเสี่ยง

คณะกรรมการบริษัท จะให้ความสำคัญในด้านการบริหารความเสี่ยง และเป็นผู้รับผิดชอบกำหนดนโยบายบริหารความเสี่ยงในภาพรวมทั้งองค์กร ซึ่งบริษัทกำหนดให้ผู้บริหารเป็นผู้วิเคราะห์ความเสี่ยงต่างๆ ที่อาจเกิดขึ้น เพื่อเสนอให้คณะกรรมการบริษัท รับทราบและเสนอแนะเพื่อจำกัดความเสี่ยงหรือจัดการความเสี่ยงให้อยู่ในระดับที่สามารถยอมรับได้ หากมีความเสี่ยงใดที่จะเป็นอุปสรรคต่อการดำเนินธุรกิจไม่ให้อบรมเป้าหมายตามแผนที่กำหนดแล้ว บริษัทจะต้องมีมาตรการในการบริหารความเสี่ยง

เหล่านี้ พร้อมกับส่งเสริมและกระตุ้นให้ทุกคนสร้างวัฒนธรรมการทำงานที่ตระหนักถึงความสำคัญของ ความเสี่ยง ทำความเข้าใจสาเหตุของความเสี่ยง และดำเนินการแก้ไข อาทิ การปรับปรุงขั้นตอนในการ ดำเนินงาน และการใช้ทรัพยากรอย่างเหมาะสม ตลอดจนการใช้เครื่องมือเพื่อช่วยในการป้องกันหรือลด ความเสี่ยงที่อาจจะเกิดขึ้น ทั้งนี้ เพื่อวัตถุประสงค์ในการป้องกันและลดความสูญเสียที่อาจจะเกิดขึ้น และ ในทางกลับกันการดำเนินการอย่างเป็นระบบดังกล่าวข้างต้น จะส่งผลให้บริษัทฯ สามารถได้รับประโยชน์ จากโอกาสทางธุรกิจใหม่ๆ ที่จะสร้างคุณค่าเพิ่มให้แก่องค์กรด้วย

3) การประชุมคณะกรรมการ

คณะกรรมการบริษัทจะมีการกำหนดวันประชุมไว้ล่วงหน้าทุกปีก่อนการประชุมคณะกรรมการ บริษัทจะได้รับหนังสือเชิญประชุมพร้อมวาระการประชุมล่วงหน้าอย่างน้อย 7 วันเว้นแต่กรณีมีเหตุ จำเป็นเร่งด่วนและมีการบันทึกรายงานการประชุมและจัดเก็บรวบรวมเอกสารรายงานที่รับรองแล้วเพื่อใช้ ในการอ้างอิงและสามารถตรวจสอบได้

ในการประชุมประธานกรรมการบริษัทและประธานกรรมการบริหารจะร่วมกันกำหนดวาระการ ประชุมและพิจารณาเรื่องเข้าวาระการประชุมคณะกรรมการบริษัทโดยเปิดโอกาสให้กรรมการแต่ละคน สามารถเสนอเรื่องต่างๆ เพื่อเข้ารับการพิจารณาเป็นวาระการประชุมได้โดยในการประชุมแต่ละครั้งบริษัท จะจัดส่งเอกสารประกอบวาระการประชุมล่วงหน้าเพื่อให้กรรมการมีเวลาที่จะศึกษาข้อมูลในเรื่องต่างๆ อย่างเพียงพอ นอกจากนี้ ในการประชุมทุกครั้งการลงมติในที่ประชุมคณะกรรมการจะต้องมีกรรมการอยู่ ไม่น้อยกว่า 2 ใน 3 ของจำนวนกรรมการทั้งหมด

การประชุมดำเนินไปในลักษณะที่เอื้ออำนวยให้มีการนำเสนอพิจารณาและอภิปรายในรูปแบบที่ เหมาะสมในการพิจารณาเรื่องต่างๆ ประธานกรรมการบริษัทซึ่งทำหน้าที่ประธานในที่ประชุมจะเปิด โอกาสให้กรรมการแสดงความคิดเห็นอย่างเป็นอิสระในบางวาระอาจมีผู้บริหารระดับสูงเข้าร่วมประชุม ด้วยเพื่อให้สารสนเทศรายละเอียดข้อมูลที่เป็นประโยชน์เพิ่มเติมในฐานะผู้ที่เกี่ยวข้องรวมทั้งจะได้รับทราบ นโยบายโดยตรงเพื่อให้สามารถนำไปปฏิบัติได้อย่างมีประสิทธิภาพทั้งนี้ในการลงมติในที่ประชุม คณะกรรมการบริษัทให้ถือมติเสียงข้างมากเป็นหลักโดยให้กรรมการคนหนึ่งมีเสียงหนึ่งเสียงโดย กรรมการที่มีส่วนได้เสียจะไม่เข้าร่วมประชุมและไม่ใช้สิทธิออกเสียงลงคะแนนในเรื่องนั้นถ้าคะแนนเสียง เท่ากันประธานในที่ประชุมจะออกเสียงเพิ่มขึ้นอีกหนึ่งเสียงเป็นเสียงชี้ขาด

กรรมการทุกคนมีสิทธิที่จะตรวจสอบเอกสารประกอบการประชุม และเอกสารสำคัญอื่นๆ และ หากกรรมการอิสระหรือกรรมการตรวจสอบมีข้อสงสัยใดๆ กรรมการอื่นๆ และฝ่ายบริหารของบริษัทฯ ต้องดำเนินการตอบข้อสงสัยดังกล่าวอย่างรวดเร็วและครบถ้วนเท่าที่จะเป็นไปได้

ในกรณีที่กรรมการไม่เห็นด้วยกับมติที่ประชุม กรรมการสามารถขอให้เลขานุการบริษัทฯ บันทึก ข้อคัดค้านไว้ในรายงานการประชุม หรือยื่นหนังสือแสดงการคัดค้านต่อประธานกรรมการบริษัทฯ ได้

ในการประชุมแต่ละครั้งเลขานุการคณะกรรมการบริษัทฯ ได้เข้าร่วมประชุมด้วยโดยเป็นผู้บันทึก รายงานการประชุมและจัดส่งให้ประธานกรรมการบริษัทฯ พิจารณาลงลายมือชื่อรับรองความถูกต้องโดย เสนอให้ที่ประชุมรับรองในวาระแรกของการประชุมครั้งถัดไปรวมทั้งเป็นผู้จัดเก็บข้อมูลหรือเอกสาร เกี่ยวกับการประชุมต่างๆ เพื่อสะดวกในการสืบค้นอ้างอิงโดยปกติคณะกรรมการบริษัทฯ จะเข้าร่วมการ ประชุมทุกคนทุกครั้ง ยกเว้นแต่มีเหตุจำเป็น ซึ่งจะแจ้งเป็นการล่วงหน้าก่อนการประชุม นอกจากนี้

คณะกรรมการบริษัทฯ ถือเป็นนโยบายให้กรรมการที่ไม่เป็นผู้บริหารมีโอกาสที่จะประชุมระหว่างกันเอง ตามความจำเป็นเพื่ออภิปรายปัญหาต่างๆ เกี่ยวกับการจัดการที่อยู่ในความสนใจ โดยไม่มีฝ่ายบริหารร่วมด้วย และแจ้งให้คณะกรรมการบริษัทฯ และ/หรือ ประธานเจ้าหน้าที่บริหารทราบถึงผลการประชุม

สรุปการเข้าประชุมในปี 2561 ของคณะกรรมการบริษัท

ในปี 2560 และปี 2561 บริษัทฯ ได้จัดประชุมคณะกรรมการบริษัทฯ ทั้งสิ้น 6 ครั้งและ 5 ครั้ง ตามลำดับ โดยมีรายละเอียดการเข้าร่วมประชุมของกรรมการแต่ละท่านดังนี้

รายชื่อ	ตำแหน่ง	2560	2561
1. นายอดิศักดิ์ สุขุมวิทยา	ประธานกรรมการ	6/6	5/5
2. นางสาวยุวดี พงษ์อัชฌา	กรรมการ	6/6	5/5
3. นายปิยะ พงษ์อัชฌา	กรรมการ	6/6	5/5
4. นางสาวลัดดา วรณธารากุล ¹	กรรมการ	6/6	1/1
5. นายเริงชัย อิงคภากร	ประธานกรรมการตรวจสอบ/กรรมการอิสระ	6/6	4/5
6. นายครรชิต ควะชาติ	กรรมการตรวจสอบ/กรรมการอิสระ	6/6	4/5
7. นายสมศักดิ์ อธิชัยตระกูล	กรรมการตรวจสอบ/กรรมการอิสระ	6/6	5/5
8. นายสุทธิรักษ์ ตรีชัยอรามาณ ²	กรรมการ	-	4/4

หมายเหตุ ¹นางสาวลัดดา วรณธารากุล ลาออกจากตำแหน่งกรรมการ ตั้งแต่วันที่ 22 กุมภาพันธ์ 2561 เป็นต้นไป และ ²นายสุทธิรักษ์ ตรีชัยอรามาณ เข้ารับตำแหน่งกรรมการ ตั้งแต่วันที่ 22 กุมภาพันธ์ 2561 เป็นต้นไป

สรุปการเข้าประชุมในปี 2561 ของคณะกรรมการตรวจสอบ

การประชุมคณะกรรมการตรวจสอบมีการจัดบันทึกการประชุมไว้เป็นลายลักษณ์อักษรและมีระบบการจัดเก็บที่สามารถตรวจสอบได้ โดยในปี 2560 และปี 2561 ได้จัดประชุมคณะกรรมการตรวจสอบ 4 ครั้ง และ 4 ครั้ง โดยมีรายละเอียดการเข้าร่วมประชุมของกรรมการแต่ละท่านดังนี้

รายชื่อ	ตำแหน่ง	2560	2561
1. นายเริงชัย อิงคภากร	ประธานกรรมการตรวจสอบ/กรรมการอิสระ	4/4	3/4
2. นายครรชิต ควะชาติ	กรรมการตรวจสอบ/กรรมการอิสระ	4/4	3/4
3. นายสมศักดิ์ อธิชัยตระกูล	กรรมการตรวจสอบ/กรรมการอิสระ	4/4	4/4

สรุปการเข้าประชุมในปี 2561 ของคณะกรรมการสรรหาและกำหนดค่าตอบแทน

การประชุมคณะกรรมการสรรหาและกำหนดค่าตอบแทน มีการจัดบันทึกการประชุมไว้เป็นลายลักษณ์อักษรและมีระบบการจัดเก็บที่สามารถตรวจสอบได้ โดยในปี 2560 และ ปี 2561 บริษัทฯ ได้จัด

ประชุมคณะกรรมการสรรหาและกำหนดค่าตอบแทนทั้งสิ้น 5 ครั้งและ 2 ครั้ง โดยมีรายละเอียดการเข้าร่วมประชุมของกรรมการแต่ละท่าน ดังนี้

รายชื่อ	ตำแหน่ง	2560	2561
1. นายสมศักดิ์ อธิชัยตระกูล	ประธานกรรมการสรรหาและกำหนดค่าตอบแทน	5/5	2/2
2. นางสาวยุวดี พงษ์อัชฌา	กรรมการสรรหาและกำหนดค่าตอบแทน	5/5	2/2
3. นายปิยะ พงษ์อัชฌา	กรรมการสรรหาและกำหนดค่าตอบแทน	5/5	2/2

สรุปการเข้าประชุมในปี 2561 ของคณะกรรมการบริหาร

การประชุมคณะกรรมการบริหารสามารถเรียกประชุมได้ทันทีกรณีมีวาระสำคัญที่ต้องพิจารณา มีการจัดบันทึกการประชุมไว้เป็นลายลักษณ์อักษรและมีระบบการจัดเก็บที่สามารถตรวจสอบได้ โดยในปี 2560 และปี 2561 ได้จัดประชุมคณะกรรมการบริหาร 25 ครั้ง และ 25 ครั้ง มีรายละเอียดการเข้าร่วมประชุมของกรรมการแต่ละท่านดังนี้

รายชื่อ	ตำแหน่ง	2560	2561
1. นางสาวยุวดี พงษ์อัชฌา	ประธานกรรมการบริหาร	25/25	14/25
2. นายปิยะ พงษ์อัชฌา	กรรมการบริหาร	25/25	25/25
3. นางสาวลัดดา วรณธารากุล	กรรมการบริหาร	25/25	20/25
4. นายสุทธิรักษ์ ตรัยชีราภรณ์	กรรมการบริหาร	25/25	25/25
5. นายวงศกร กิตติตระกูลกาล	กรรมการบริหาร	25/25	22/25

4) ค่าตอบแทน

บริษัทฯ มีนโยบายจ่ายค่าตอบแทนกรรมการเป็นลายลักษณ์อักษรมีหลักเกณฑ์วิธีการและกระบวนการที่ชัดเจนเหมาะสมโปร่งใสเป็นไปตามสภาวะปัจจุบันเพื่อจูงใจและรักษาบุคลากรที่มีคุณภาพ และส่งเสริมประโยชน์ต่อการเติบโตของบริษัทฯ โดยคำนึงถึงความเหมาะสมตามหน้าที่ ขอบเขตความรับผิดชอบ ผลประกอบการของบริษัทฯ และธุรกิจระดับใกล้เคียงกันในอุตสาหกรรมค่าตอบแทนจะอยู่ในรูปแบบของเบี้ยประชุม เงินเดือน และโบนัสทั้งนี้คณะกรรมการบริษัทฯ จะนำเสนอค่าตอบแทนคณะกรรมการเพื่ออนุมัติต่อที่ประชุมผู้ถือหุ้นและกำหนดให้เปิดเผยค่าตอบแทนที่จะจ่ายให้แก่กรรมการไว้ในรายงานประจำปีด้วย

ที่ประชุมสามัญผู้ถือหุ้นครั้งที่ 1/2561 เมื่อวันที่ 18 เมษายน 2561 ได้มีมติอนุมัติค่าตอบแทนกรรมการโดยให้ค่าตอบแทนคณะกรรมการบริษัทฯ ในวงเงินไม่เกิน 5,000,000 บาทต่อปี ทั้งนี้ ประธานกรรมการตรวจสอบและกรรมการตรวจสอบได้รับค่าตอบแทนในฐานะกรรมการบริษัทฯ

5) การพัฒนากรรมการและผู้บริหาร

คณะกรรมการ และผู้บริหารระดับสูงให้ความสำคัญต่อการเข้าร่วมอบรมสัมมนาหลักสูตรที่เกี่ยวข้องกับการพัฒนาความรู้ความสามารถในการปฏิบัติหน้าที่กรรมการอย่างสม่ำเสมอ (ดังรายละเอียดตามข้อมูลในประวัติของแต่ละท่าน) โดยกรรมการส่วนใหญ่ (มากกว่าร้อยละ 90) มีประวัติได้เข้ารับการอบรมกับสมาคมส่งเสริมสถาบันกรรมการบริษัทไทย (IOD) แล้ว โดยบริษัทฯ ให้การสนับสนุนและดำเนินการให้กรรมการพิจารณาเข้ารับการอบรมกับสมาคมส่งเสริมสถาบันกรรมการบริษัทไทย และสถาบันอื่นๆ ในทุกหลักสูตรที่เกี่ยวข้องอย่างต่อเนื่อง รวมทั้งจัดให้คณะกรรมการได้ดูงานจากหน่วยงานหรือองค์กรอื่นตามความเหมาะสม ทำให้เกิดมุมมองความคิดที่เป็นประโยชน์มาประยุกต์ใช้กับธุรกิจของบริษัทฯ ให้เติบโตอย่างยั่งยืน

ในปี 2561 ที่ผ่านมามีกรรมการและผู้บริหารระดับสูงเข้ารับการอบรม / สัมมนา เช่น

รายชื่อกรรมการ / ผู้บริหารระดับสูง	หลักสูตรการอบรม / หัวข้อสัมมนา
นายปิยะ พงษ์อัชฌา	งานอบรมหลักสูตร “การปฏิรูปธุรกิจและสร้างเครือข่ายนวัตกรรม” (หลักสูตร Brain) รุ่นที่ 2 ประจำปี 2561 จัดโดยสภาอุตสาหกรรมแห่งประเทศไทย
นายวงศกร กิตติตระกูลกาล	งานอบรมหลักสูตร “การทำ Financial Projection เพื่อประเมินมูลค่าบริษัท รุ่นที่ 2” จัดโดยตลาดหลักทรัพย์แห่งประเทศไทย

การดูแลการใช้ข้อมูลภายใน

คณะกรรมการบริษัทฯ ได้กำหนดระเบียบข้อบังคับในการนำข้อมูลภายในของบริษัทฯ ไปใช้เพิ่มเติมดังนี้

1. กรรมการผู้บริหารพนักงานและลูกจ้างของบริษัทฯ จะต้องรักษาความลับและ/หรือข้อมูลภายในของบริษัทฯ
2. กรรมการผู้บริหารพนักงานและลูกจ้างของบริษัทฯ จะต้องไม่นำความลับและ/หรือข้อมูลภายในของบริษัทฯ ไปเปิดเผยหรือแสวงหาผลประโยชน์แก่ตนเองหรือเพื่อประโยชน์แก่บุคคลอื่นใดไม่ว่าโดยทางตรงหรือทางอ้อมและไม่ว่าจะได้รับผลตอบแทนหรือไม่ก็ตาม
3. กรรมการผู้บริหารพนักงานและลูกจ้างของบริษัทฯ จะต้องไม่ทำการซื้อขายโอนหรือรับโอนหลักทรัพย์ของบริษัทฯ โดยใช้ความลับ และ/หรือข้อมูลภายในบริษัทฯและ/หรือเข้าทำนิติกรรมอื่นใดโดยใช้ความลับ และ/หรือข้อมูลภายในของบริษัทฯอันอาจก่อให้เกิดความเสียหายต่อบริษัทฯไม่ว่าโดยทางตรงหรือทางอ้อมข้อกำหนดนี้ให้รวมความถึงคู่สมรสและบุตรที่ยังไม่บรรลุนิติภาวะของกรรมการผู้บริหารพนักงานและลูกจ้างของบริษัทฯด้วยผู้ใดที่ฝ่าฝืนระเบียบข้อบังคับดังกล่าวจะถือว่าได้กระทำความผิดอย่างร้ายแรง

4. บริษัทฯ ได้กำหนดแนวทางในการเก็บรักษาและป้องกันการใช้อข้อมูลภายในโดยมิชอบ (Insider Trading) โดยห้ามมิให้กรรมการผู้บริหารพนักงานระดับตั้งแต่ผู้อำนวยการฝ่ายขึ้นไป และบุคคลที่เกี่ยวข้องกับข้อมูลภายใน ทำการซื้อขายหลักทรัพย์ของบริษัทฯ ภายใน 1 เดือนก่อนการเปิดเผยงบการเงินรายไตรมาส และงบการเงินประจำปี และเป็นเวลา 48 ชั่วโมงภายหลังข้อมูลสารสนเทศสำคัญถูกเปิดเผย
5. กรรมการผู้บริหารและพนักงานระดับตั้งแต่ผู้อำนวยการฝ่ายขึ้นไปจะต้องรายงานรายการซื้อหรือขายหลักทรัพย์ของบริษัทฯ ให้บริษัทฯ ทราบทุกครั้ง

นโยบายและวิธีการดูแลผู้บริหารในการนำข้อมูลภายในบริษัทไปใช้

บริษัทฯ มีนโยบายป้องกันการนำข้อมูลภายในของบริษัทไปใช้ โดยเฉพาะข้อมูลที่เกี่ยวข้องกับฐานะทางการเงินของบริษัทฯ ก่อนที่จะเผยแพร่ต่อสาธารณชน โดยการจำกัดจำนวนบุคคลที่จะทราบข้อมูลในวงจำกัด และจัดให้มีการให้ความรู้แก่ผู้บริหารเพื่อรับทราบภาระหน้าที่ ที่ผู้บริหารต้องรายงานการถือหลักทรัพย์ของตน ของคู่สมรสและบุตรที่ยังไม่บรรลุนิติภาวะซึ่งถือหลักทรัพย์ของบริษัทฯ รวมทั้งบทกำหนดโทษตามพระราชบัญญัติหลักทรัพย์และตลาดหลักทรัพย์ พ.ศ. 2535 รวมทั้งที่มีการแก้ไขเพิ่มเติม (“พรบ.หลักทรัพย์”) และบริษัทฯ ได้กำหนดให้ผู้บริหารรายงานการเปลี่ยนแปลงการถือหลักทรัพย์ต่อคณะกรรมการกำกับหลักทรัพย์และตลาดหลักทรัพย์ ตามมาตรา 59 แห่ง พรบ.หลักทรัพย์นอกจากนี้ บริษัทฯ ได้กำหนดห้ามผู้บริหารที่ได้รับทราบข้อมูลภายในกระทำการใดๆ ซึ่งเป็นการขัดต่อมาตรา 241 แห่ง พรบ.หลักทรัพย์

นอกจากนี้ข้อบังคับเกี่ยวกับการทำงานของบริษัทฯ ได้กำหนดห้ามผู้บริหารและพนักงานเปิดเผยความลับของบริษัทฯ แก่บุคคลภายนอก นำข้อมูลภายในไปใช้หรือใช้ตำแหน่งหน้าที่ในบริษัทฯ แสวงหาผลประโยชน์แก่ตนเองหรือแก่บุคคลอื่นโดยมิชอบ โดยเฉพาะกรรมการผู้บริหารและพนักงานระดับตั้งแต่ผู้อำนวยการฝ่ายขึ้นไป ห้ามทำการซื้อขายหลักทรัพย์ของบริษัทฯ ภายใน 1 เดือนก่อนการเปิดเผยงบการเงินรายไตรมาส และงบการเงินประจำปี และเป็นเวลา 48 ชั่วโมงภายหลังข้อมูลสารสนเทศสำคัญถูกเปิดเผย

นโยบายการจ่ายเงินปันผลและบริษัทย่อย

บริษัทมีนโยบายจ่ายเงินปันผลของบริษัทและบริษัทย่อยในอัตราไม่น้อยกว่าร้อยละ 50 ของกำไรสุทธิหลังจากหักภาษีและสำรองตามกฎหมายโดยพิจารณาจากงบการเงินรวมเป็นสำคัญ ทั้งนี้ คณะกรรมการของบริษัทมีอำนาจในการพิจารณาขเว้นไม่ดำเนินการตามนโยบายดังกล่าว หรือเปลี่ยนแปลงนโยบายดังกล่าวได้เป็นครั้งคราว โดยอยู่ภายใต้เงื่อนไขที่การดำเนินการดังกล่าวจะต้องก่อให้เกิดประโยชน์สูงสุดต่อผู้ถือหุ้นของบริษัทและบริษัทย่อย เช่น ใช้เป็นทุนสำรองสำหรับการชำระคืน

เงินทุน ใช้เป็นเงินลงทุนเพื่อขยายธุรกิจของบริษัท หรือกรณีมีการเปลี่ยนแปลงสถานะตลาด ซึ่งอาจมีผลกระทบต่อกระแสเงินสดของบริษัทและบริษัทย่อยในอนาคต

จำนวนบุคลากรและค่าตอบแทนบุคลากร

จำนวนพนักงานของบริษัท ปี 2560 เท่ากับ 1,649 คน และปี 2561 เท่ากับ 2,008 คน ทั้งนี้บริษัทฯ ยังคงดำเนินการจัดทำแผนอัตรากำลังคนให้สอดคล้องต่อการดำเนินธุรกิจ ภายใต้ความผันผวนของภาวะเศรษฐกิจ โดยให้ความสำคัญกับการจัดสรรทรัพยากรในจุดที่ก่อให้เกิดมูลค่าเพิ่ม หรือมีความจำเป็นต่อเนื่องจากการลงทุน

จำนวนบุคลากรแบ่งตามสายงาน ปี 2560 – 2561 มีรายละเอียดดังนี้

สายงาน	ปี 2560	ปี 2561
สายงานการตลาด	8	14
สายงานบริหารหนี้สินและปฏิบัติการ	1,609	1,953
สายงานบัญชีและการเงิน	9	13
สายงานระบบสารสนเทศ	11	15
ฝ่ายทรัพยากรบุคคล	12	13
รวม	1,649	2,008

ค่าตอบแทนแก่บุคลากร (ไม่รวมประธานเจ้าหน้าที่บริหาร และผู้บริหารระดับสูง)

ปี 2560 – 2561 มีรายละเอียดดังนี้

ค่าตอบแทน	ปี 2560	ปี 2561
เงินเดือนรวม	216,239,536	244,182,611
โบนัสรวม	8,041,372	8,234,400
เงินสมทบกองทุนสำรองเลี้ยงชีพ	837,868	743,442
อื่นๆ (ถ้ามี)	0	0
รวม	225,118,776	253,160,453

นโยบายต่อต้านการคอร์รัปชัน (Anti-Corruption Policy)

เนื่องจากในปัจจุบันการทุจริตหรือคอร์รัปชัน (Corruption) มีแนวโน้มเพิ่มมากขึ้นประกอบกับมุมมองของคนในสังคมในที่มองว่าการทุจริตเป็นเรื่องปกติซึ่งในความเป็นจริงปัญหาการทุจริตเป็นปัญหาที่ส่งผลกระทบต่อคนในสังคมอย่างรุนแรงบริษัทจึงให้ความสำคัญอย่างมากกับการต่อต้านการทุจริตโดยในการประชุมคณะกรรมการบริษัท ครั้งที่ 6/2557 เมื่อวันที่ 10 พฤศจิกายน 2557 คณะกรรมการบริษัทได้กำหนดนโยบายในการต่อต้านการทุจริตรวมถึงแนวทางในการปฏิบัติไว้เป็นลายลักษณ์อักษรซึ่งผ่านการพิจารณาจากคณะกรรมการบริษัทแล้วเพื่อประกาศเจตนารมณ์ที่บริษัทจะต่อต้านการทุจริตทุกรูปแบบและมุ่งหมายให้ทุกคนในองค์กรมีความเข้าใจเกี่ยวกับการต่อต้านการทุจริตภายใต้นโยบายเดียวกันรวมถึงผู้มีส่วนเกี่ยวข้องกับบริษัทได้รับทราบเจตนารมณ์ของบริษัทที่มุ่งมั่นต่อต้านการทุจริต

นโยบายต่อต้านการทุจริต

ห้ามกรรมการผู้บริหารพนักงานและลูกจ้างของบริษัทกระทำการอันใดที่เป็นการเกี่ยวข้องกับการทุจริตคอร์รัปชันทุกรูปแบบเพื่อประโยชน์ทางตรงหรือทางอ้อมต่อตนเองครอบครัวเพื่อนและคนรู้จักไม่ว่าตนจะอยู่ในฐานะเป็นผู้รับผู้ให้หรือผู้เสนอให้สินบนทั้งที่เป็นตัวเงินหรือไม่เป็นตัวเงินแก่หน่วยงานของรัฐหรือหน่วยงานเอกชน

ที่บริษัทได้ดำเนินธุรกิจหรือติดต่อด้วยโดยจะปฏิบัติตามนโยบายการต่อต้านการทุจริตอย่างเคร่งครัด

หน้าที่ความรับผิดชอบของแต่ละหน่วยงาน

1. คณะกรรมการบริษัทมีหน้าที่พิจารณาและอนุมัตินโยบายและสนับสนุนการต่อต้านทุจริตหรือคอร์รัปชันให้เกิดขึ้นในบริษัทเพื่อให้ทุกคนในบริษัทได้เข้าใจและตระหนักถึงความสำคัญของปัญหาที่เกิดขึ้นจากการทุจริตคอร์รัปชันพร้อมทั้งกรณีที่คณะกรรมการตรวจสอบได้รายงานการกระทำการทุจริตที่ส่งผลกระทบต่อบริษัทคณะกรรมการบริษัทมีหน้าที่ให้คำปรึกษาข้อแนะนำพิจารณาบทลงโทษและร่วมกันหาวิธีการแก้ไขปัญหาให้กับประธานเจ้าหน้าที่บริหาร

2. คณะกรรมการตรวจสอบมีหน้าที่และรับผิดชอบดังนี้

2.1 พิจารณานโยบายการต่อต้านทุจริตที่ได้รับจากประธานเจ้าหน้าที่บริหาร ให้มีความเหมาะสมกับรูปแบบธุรกิจสภาพแวดล้อมของบริษัทวัฒนธรรมองค์กรและนำเสนอต่อคณะกรรมการบริษัทเพื่ออนุมัติ

2.2 พิจารณาทบทวนความเหมาะสมของการเปลี่ยนแปลงนโยบายการต่อต้านทุจริตที่ได้รับจากประธานเจ้าหน้าที่บริหารและนำเสนอต่อคณะกรรมการบริษัทเพื่ออนุมัติ

2.3 สอบทานรายงานการตรวจสอบระบบการควบคุมภายในและการประเมินความเสี่ยง

เกี่ยวกับการทุจริตตามที่ฝ่ายตรวจสอบภายในได้เสนอเพื่อให้มั่นใจว่าระบบดังกล่าวมีความเสี่ยงที่จะทำให้เกิดโอกาสการทุจริตที่มีผลกระทบต่อฐานะการเงินและผลการดำเนินงานของบริษัทน้อยที่สุดและมีความเหมาะสมกับรูปแบบธุรกิจของบริษัท

2.4 รับเรื่องแจ้งเบาะแสการกระทำอันทุจริตที่คนในองค์กรมีส่วนเกี่ยวข้องและตรวจสอบข้อเท็จจริงตามที่ได้รับแจ้งและเสนอเรื่องให้คณะกรรมการบริษัทร่วมกันพิจารณาลงโทษหรือแก้ไขปัญหาดังกล่าว

3. ฝ่ายตรวจสอบภายในมีหน้าที่และรับผิดชอบดังนี้

3.1 ปฏิบัติหน้าที่ให้เป็นไปตามแผนการตรวจสอบภายในที่กำหนดไว้และเสนอรายงานการตรวจสอบระบบการควบคุมภายในและการประเมินความเสี่ยงเกี่ยวกับการทุจริตที่เกิดจากการตรวจสอบระบบการควบคุมภายในให้คณะกรรมการตรวจสอบได้รับทราบ

3.2 ปฏิบัติงานตามที่คณะกรรมการตรวจสอบได้มอบหมายในเรื่องการตรวจสอบการทุจริตที่เกี่ยวข้องกับองค์กรนอกเหนือจากแผนการตรวจสอบภายในที่ได้กำหนดไว้

4. ประธานเจ้าหน้าที่บริหาร มีหน้าที่และรับผิดชอบดังนี้

4.1 กำหนดนโยบายการต่อต้านทุจริตเพื่อเสนอต่อคณะกรรมการตรวจสอบ

4.2 สื่อสารกับบุคลากรในองค์กรและผู้ที่เกี่ยวข้องให้ได้ทราบถึงนโยบายการต่อต้านการทุจริต

4.3 ทบทวนความเหมาะสมของนโยบายการต่อต้านทุจริตให้เหมาะสมกับการเปลี่ยนแปลงของธุรกิจหรือข้อกำหนดของกฎหมายเพื่อเสนอต่อคณะกรรมการตรวจสอบคอยช่วยเหลือคณะกรรมการตรวจสอบในการหาข้อเท็จจริงตามที่ได้รับแจ้งหรืองานที่ได้รับมอบหมายจากคณะกรรมการตรวจสอบเกี่ยวกับการสอบสวนเรื่องการทุจริตโดยสามารถมอบหมายงานให้กับทีมผู้บริหารที่เห็นว่าสามารถช่วยสืบหาข้อเท็จจริงได้

แนวปฏิบัติการต่อต้านการทุจริต

กรรมการบริษัทผู้บริหารและพนักงานลูกจ้างของบริษัทต้องปฏิบัติตามนโยบายต่อต้านการทุจริตและจรรยาบรรณทางธุรกิจอย่างเคร่งครัดไม่ว่าจะเข้าไปเกี่ยวข้องกับการทุจริตทั้งทางตรงหรือทางอ้อมโดย

1. ไม่ทำพฤติกรรมใดที่แสดงให้เห็นว่าเป็นการรับสินบนหรือติดสินบนแก่ผู้มีส่วนได้เสียในเรื่องที่ตนทำหน้าที่รับผิดชอบทั้งโดยตรงหรือโดยอ้อมเพื่อให้ได้มาซึ่งผลประโยชน์ในทางมิชอบต้องปฏิบัติ ดังนี้

1.1 ไม่รับหรือให้ของขวัญของที่ระลึกที่เป็นเงินสดเช็คพันธบัตรหุ้นทองคำอัญมณี

อสังหาริมทรัพย์หรือสิ่งของในทำนองเดียวกันกับผู้มีส่วนเกี่ยวข้องที่ตนได้เข้าไปติดต่อประสานงานทั้งในหน่วยงานราชการและหน่วยงานเอกชน

1.2 ไม่รับทรัพย์สินสิ่งของของขวัญของกำนัลใดๆหรือประโยชน์อื่นอันเป็นการชักนำให้เกิดการ

ละเว้นการปฏิบัติหน้าที่ของตนทั้งนี้ก่อนการรับของที่ระลึกควรตรวจสอบให้แน่ใจว่าได้ปฏิบัติถูกต้องตามกฎหมายและข้อบังคับของบริษัทโดยสิ่งของหรือของขวัญที่ให้แก่นักงาน ควรมีราคาไม่มากและเหมาะสมในแต่ละโอกาส

1.3 ไม่ให้ทรัพย์สินสิ่งของของขวัญหรือของกำนัลใดๆหรือประโยชน์อื่นเพื่อจูงใจในการตัดสินใจหรือมีผลทำให้ผู้รับไม่ปฏิบัติตามวิธีปฏิบัติทางการค้าเช่นเดียวกันกับคู่ค้ารายอื่นทั้งนี้การให้สิ่งของตามโอกาสหรือวาระต่างๆต้องมีมูลค่าไม่มากจนเกินปกติวิสัย

1.4 ไม่เป็นตัวกลางในการเสนอเงินทรัพย์สินสิ่งของหรือประโยชน์อื่นใดกับผู้ที่เกี่ยวข้องกับธุรกิจหน่วยงานราชการหรือองค์กรใดๆเพื่อแลกกับสิทธิพิเศษที่ไม่ควรได้หรือทำให้เจ้าหน้าที่ของรัฐละเว้นการปฏิบัติตามกฎระเบียบข้อบังคับและข้อปฏิบัติทางกฎหมายตามที่กำหนดไว้

2. ในการจัดซื้อจัดจ้างต้องดำเนินการผ่านขั้นตอนตามระเบียบของบริษัทที่มีความโปร่งใสสามารถตรวจสอบได้

3. การใช้จ่ายสำหรับการเลี้ยงรับรองทางธุรกิจและการใช้จ่ายอื่นๆที่เกี่ยวข้องกับการปฏิบัติตามสัญญาทางธุรกิจสามารถกระทำได้แต่ต้องใช้จ่ายอย่างสมเหตุผลสามารถตรวจสอบได้

4. ในการบริจาคเพื่อการกุศลต้องปฏิบัติดังนี้

4.1 การใช้เงินหรือทรัพย์สินของบริษัทเพื่อบริจาคการกุศลต้องกระทำในนามบริษัทเท่านั้น โดยการบริจาคเพื่อการกุศลต้องเป็นมูลนิธิองค์กรสาธารณะกุศลวัดโรงพยาบาลสถานพยาบาลหรือองค์กรเพื่อประโยชน์ต่อสังคมที่มีใบรับรองหรือเชื่อถือได้สามารถตรวจสอบได้และดำเนินการผ่านขั้นตอนตามระเบียบของบริษัท

4.2 การบริจาคเพื่อการกุศลในนามส่วนตัวพึงกระทำได้แต่ต้องไม่เกี่ยวข้องหรือทำให้เกิดข้อสงสัยได้ว่าเป็นการกระทำที่ทุจริตเพื่อหวังผลประโยชน์ใด

5. การใช้เงินหรือทรัพย์สินของบริษัทเพื่อสนับสนุนโครงการต้องระบุชื่อในนามบริษัทเท่านั้นโดยเงินสนับสนุนที่จ่ายไปต้องมีวัตถุประสงค์เพื่อธุรกิจภาพลักษณ์ที่ดีและชื่อเสียงของบริษัททั้งนี้การเบิกจ่ายต้องระบุวัตถุประสงค์ที่ชัดเจนและมีหลักฐานที่ตรวจสอบได้และดำเนินการผ่านขั้นตอนตามระเบียบของบริษัท

6. ไม่กระทำการอันใดที่เกี่ยวข้องกับการเมืองภายในบริษัทและไม่ใช้ทรัพยากรใดของบริษัทเพื่อดำเนินการดังกล่าวทั้งนี้บริษัทเป็นองค์กรที่ยึดมั่นในความเป็นกลางทางการเมืองสนับสนุนการปฏิบัติตามกฎหมายและการปกครองระบอบประชาธิปไตยรวมถึงไม่มีแนวทางในการให้การช่วยเหลือทางการเมืองแก่พรรคการเมืองใดไม่ว่าจะโดยทางตรงหรือทางอ้อม

7. หากพบเห็นการกระทำที่เข้าข่ายการทุจริตหรือส่อไปในทางทุจริตที่มีผลเกี่ยวข้องกับบริษัททั้งทางตรงหรือทางอ้อมต้องไม่ละเลยหรือเพิกเฉยต่อพฤติกรรมดังกล่าวควรแจ้งให้ประธานเจ้าหน้าที่บริหารทราบทันทีหรือแจ้งผ่านช่องทางการแจ้งเบาะแสตามที่ได้กำหนดไว้ในนโยบายนี้

8. กรรมการและผู้บริหารต้องตระหนักถึงความสำคัญในการเผยแพร่ให้ความรู้ให้คำปรึกษาเพื่อสร้างความเข้าใจให้แก่ผู้ไต่บบัญชาเกี่ยวกับการต่อต้านการทุจริตเพื่อให้พนักงานได้ปฏิบัติให้เป็นไปตามนโยบายการต่อต้านการทุจริตฉบับนี้รวมถึงเป็นแบบอย่างที่ดีในเรื่องการมีความซื่อสัตย์จริยธรรมและจรรยาบรรณ

ช่องทางการรับแจ้งเบาะแสหรือร้องเรียนการทุจริต

คณะกรรมการตรวจสอบของบริษัทจะเป็นผู้พิจารณารับเรื่องแจ้งเบาะแสหรือร้องเรียนการกระทำที่อาจทำให้เกิดความสงสัยได้ว่าเป็นการทุจริตคอร์รัปชันที่เกิดขึ้นกับบริษัทโดยผ่านช่องทาง ดังนี้

1. แจ้งผ่านช่องทางเว็บไซต์ของบริษัท (การกำกับดูแลกิจการ หัวข้อการร้องเรียน) หรือ
2. แจ้งผ่านช่องทางโทรศัพท์เบอร์ 02-308-8079 (ฝ่ายบริหาร / เลขานุการบริษัท) หรือ
3. แจ้งผ่านช่องทางกล่องรับแจ้งเบาะแส (ตั้งอยู่ที่ห้องฝ่ายทรัพยากรบุคคล)

โดยผู้ร้องเรียนจะต้องระบุรายละเอียดของเรื่องที่จะแจ้งเบาะแสหรือร้องเรียนพร้อมชื่อที่อยู่และหมายเลขโทรศัพท์ที่สามารถติดต่อได้ไว้ด้วย

บุคคลที่สามารถแจ้งเบาะแสหรือร้องเรียนเกี่ยวกับการทุจริตคือผู้มีส่วนได้เสียทุกกลุ่มของบริษัทได้แก่ผู้ถือหุ้นลูกค้าคู่แข่งทางการค้าเจ้าหน้าที่ภาครัฐบาลชุมชนสังคมผู้บริหารและพนักงานของบริษัท ทั้งนี้ไม่ว่าท่านจะแจ้งด้วยวิธีใดดังกล่าวข้างต้นทางบริษัทจะรักษาความลับของท่านอย่างดีตามมาตรการคุ้มครองและรักษาความลับ

มาตรการคุ้มครองและรักษาความลับ

เพื่อเป็นการคุ้มครองสิทธิของผู้ร้องเรียนและผู้ให้ข้อมูลที่ทำให้เกิดเหตุทุจริตบริษัทจะปกปิดชื่อของผู้ให้ข้อมูลและที่อยู่หรือข้อมูลใดๆ ที่สามารถระบุตัวผู้ร้องเรียนไว้เป็นความลับโดยจำกัดเฉพาะผู้ที่มิหน้าที่รับผิดชอบในการดำเนินการตรวจสอบเรื่องร้องเรียนเท่านั้นที่สามารถเข้าถึงข้อมูลดังกล่าวได้

ในกรณีที่มีการร้องเรียนประธานเจ้าหน้าที่บริหาร คณะกรรมการตรวจสอบจะทำหน้าที่ในการคุ้มครองผู้แจ้งเบาะแสหรือผู้ร้องเรียนพยานและบุคคลที่ให้ข้อมูลในการสืบสวนหาข้อเท็จจริงไม่ให้ได้รับความเดือนร้อนอันตรายใดหรือความไม่ชอบธรรมอันเกิดมาจากการแจ้งเบาะแสร้องเรียนการเป็นพยานหรือการให้ข้อมูลโดยขอให้ผู้ร้องเรียนส่งเรื่องร้องเรียนมายังคณะกรรมการตรวจสอบโดยตรง

ประธานเจ้าหน้าที่บริหาร มีหน้าที่ในการใช้ดุลยพินิจสั่งการตามที่เห็นสมควรเพื่อคุ้มครองผู้แจ้งเบาะ แสหรือผู้ร้องเรียนพยานและบุคคลที่ให้ข้อมูลในการสืบสวนหาข้อเท็จจริงไม่ให้ได้รับความเดือนร้อนอันตรายใดหรือความไม่ชอบธรรมอันเกิดมาจากการแจ้งเบาะแสร้องเรียนการเป็นพยานหรือการให้ข้อมูล

ประธานเจ้าหน้าที่บริหาร สามารถมอบหมายงานให้กับผู้บริหารคนใดคนหนึ่งทำหน้าที่แทนในการใช้ดุลยพินิจสั่งการคุ้มครองความปลอดภัยของผู้แจ้งเบาะแสหรือผู้ร้องเรียนพยานและบุคคลที่ให้ข้อมูล

ได้โดยผู้บริหารที่ได้รับมอบหมายต้องไม่มีส่วนเกี่ยวข้องกับเรื่องที่ได้รับแจ้งเบาะแสหรือร้องเรียนทั้งโดยตรงหรือทางอ้อม(เช่นผู้ถูกกล่าวหาเป็นผู้ได้บังคับบัญชาของตนโดยตรง)

ทั้งนี้ผู้ได้รับข้อมูลจากการปฏิบัติหน้าที่ที่เกี่ยวข้องกับเรื่องร้องเรียนมีหน้าที่เก็บรักษาข้อมูลข้อร้องเรียนและเอกสารหลักฐานของผู้ร้องเรียนและผู้ให้ข้อมูลไว้เป็นความลับห้ามเปิดเผยข้อมูลแก่บุคคลอื่นที่ไม่มีความเกี่ยวข้องเว้นแต่เป็นการเปิดเผยตามหน้าที่ที่กฎหมายกำหนด

การเผยแพร่นโยบายการต่อต้านการทุจริต

เพื่อให้ทุกคนในองค์กรได้รับทราบนโยบายการต่อต้านการทุจริตบริษัทจะดำเนินการดังต่อไปนี้

1. บริษัทจะติดประกาศนโยบายการต่อต้านการทุจริตในสถานที่เด่นชัดทุกคนในองค์กรสามารถอ่านได้
2. บริษัทจะเผยแพร่นโยบายการต่อต้านการทุจริตผ่านช่องทางการสื่อสารของบริษัทเช่นจดหมายอิเล็กทรอนิกส์ (E-Mail) เว็บไซต์บริษัทรายงานการเปิดเผยข้อมูลประจำปี
3. บริษัทจะจัดให้มีการอบรมนโยบายการต่อต้านการทุจริตให้แก่พนักงานใหม่
4. บริษัทจะทบทวนนโยบายการต่อต้านการทุจริตอย่างสม่ำเสมอทุกปี

กิจกรรมเพื่อสังคมของบริษัท

ด้วยนโยบายในการมุ่งมั่นดำเนินธุรกิจบนหลักธรรมาภิบาล บริษัทได้ตระหนักถึงการคืนกลับสู่สังคม จึงได้มีการริเริ่มทำโครงการปันรักปันน้ำใจ และโครงการคืนธรรมชาติสู่สังคมต่างๆ ให้กับสังคม ซึ่งบริษัทได้เริ่มต้นโครงการตั้งแต่ปีแรกคือ ปี 2556 ด้วย “โครงการปันรัก ปันน้ำใจ จากพี่ให้น้อง” โดยการนำชุดกีฬา อุปกรณ์การกีฬา เครื่องดนตรี อุปกรณ์เครื่องเขียนต่างๆ และเงินสมทบ มอบให้กับโรงเรียนที่ขาดแคลน และบริษัทฯ คาดว่ายังคงดำเนินโครงการเช่นนี้ต่อไป เพื่อคืนประโยชน์ให้กับสังคมไทย อีกทั้งบริษัทยังมีแผนในการดูแลรักษาสิ่งแวดล้อมของสังคม เช่น การปลูกป่า หรือการอนุรักษ์ธรรมชาติให้กับสังคม เป็นต้น

และเพื่อให้กิจกรรม CSR ของบริษัท เจ เอ็ม ที เน็ตเวอร์ค เซอร์วิส จำกัด (มหาชน) ดำเนินไปอย่างมีแบบแผน เป็นระบบและเกิดประสิทธิผลสูงสุด บริษัทได้กำหนดหลักการเพื่อเป็นแนวทางความรับผิดชอบต่อสังคมและเพื่อเป็นแนวทางปฏิบัติของบริษัท ตามที่ตลาดหลักทรัพย์แห่งประเทศไทยได้กำหนดไว้ มีดังนี้

- 1) การประกอบกิจการด้วยความเป็นธรรม
- 2) การต่อต้านการทุจริตคอร์รัปชัน
- 3) การเคารพสิทธิมนุษยชน
- 4) การปฏิบัติต่อแรงงานอย่างเป็นธรรม
- 5) ความรับผิดชอบต่อผู้บริโภค
- 6) การดูแลรักษาสิ่งแวดล้อม
- 7) การร่วมพัฒนาชุมชนหรือสังคม
- 8) การมีนวัตกรรมและเผยแพร่นวัตกรรมซึ่งได้จากการดำเนินงานที่มีความรับผิดชอบต่อสังคม สิ่งแวดล้อม และผู้มีส่วนเกี่ยวข้อง

กิจกรรม CSR ในปี 2561

โครงการ : ปากต่อปาก บอกบุญ

สถานที่ทำกิจกรรม : มูลนิธิบ้านเด็กอ่อนรังสิต

เมื่อวันเสาร์ที่ 19 พฤษภาคม 2561 ตัวแทนของบริษัทฯ ได้นำเงินบริจาคจำนวนหนึ่ง และสิ่งของอุปโภค/บริโภค ที่ได้จากการร่วมบริจาคของบริษัทฯ ผู้บริหารและพนักงาน ภายในบริษัท มอบให้กับมูลนิธิบ้านเด็กอ่อนรังสิต



ปัจจุบันมูลนิธิบ้านเด็กอ่อนรังสิต ก่อตั้งขึ้น เมื่อวันที่ 12 กรกฎาคม 2522 ตั้งอยู่ที่ 2/40 ม.2 ถ.รังสิต-นครนายก อ.ธัญบุรี จ.ปทุมธานี. ภารกิจหลักของมูลนิธิ คือ

1. ส่งเสริมและสนับสนุนการปฏิบัติงานสงเคราะห์และคุ้มครองเด็กกำพร้า อายุระหว่าง 1-7 ปี ให้
 2. เด็กมีสวัสดิภาพทั้งทางร่างกาย จิตใจ และอารมณ์สมบูรณ์ยิ่งขึ้น
 3. เผยแพร่ให้ประชาชนได้ทราบและให้ความร่วมมือในการสงเคราะห์คุ้มครองและพัฒนาเด็กที่ขาด บิดามารดา กำพร้า อนาคตา ถูกทอดทิ้งและไร้ที่พึ่ง
 4. หาทุนและจัดสรรเป็นบริการด้านสวัสดิการ ส่งเสริมสุขภาพอนามัย การพัฒนาการและสงเคราะห์ เด็ก การฝึกอบรมและจัดหาบุคลากร เพื่อปฏิบัติงานเลี้ยงดูเด็ก ตลอดจนปรับปรุงอาคารสถานที่ และสภาพแวดล้อมของสถานสงเคราะห์เด็กอ่อน รังสิต
 5. ร่วมมือกับองค์กรภาคเอกชนอื่นๆ ที่ทำงานเกี่ยวกับการสงเคราะห์คุ้มครอง และพัฒนาเด็ก
 6. ร่วมมือกับองค์กรกุศลอื่นๆ เพื่อสาธารณประโยชน์
- ทั้งนี้ มูลนิธิไม่ดำเนินการเกี่ยวข้องกับการเมืองแต่ประการใด



โครงการ : เปิดโลกกว้าง ด้วยการแบ่งปันน้ำใจ

สถานที่ : โรงพยาบาลส่งเสริมสุขภาพ ตำบลบ้านช่อง

เมื่อวันที่ 6 ตุลาคม 2561 ที่ผ่านมา คณะตัวแทนบริษัทฯ ได้นำรถเข็นไปมอบให้กับโรงพยาบาลส่งเสริมสุขภาพ ตำบลบ้านช่อง เพื่อให้ทางโรงพยาบาลได้มีรถเข็นไว้บริการผู้ป่วยที่มาเข้ารับการรักษา โรงพยาบาลส่งเสริมสุขภาพตำบลบ้านช่อง ตั้งอยู่เลขที่ 25 หมู่ 10 ตำบลบ้านช่อง เป็นหนึ่งใน 12 โรงพยาบาลส่งเสริมสุขภาพตำบลของอำเภอพนมสารคาม จังหวัดฉะเชิงเทรา จัดตั้งเมื่อวันที่ 11 กรกฎาคม พ.ศ.2504 โดยได้รับการบริจาคที่ดินจำนวน 2 ไร่ 84 ตารางวา จากประชาชน โดยใช้เงินงบประมาณของสำนักงานสาธารณสุขจังหวัดฉะเชิงเทรา ในการก่อสร้าง ในปัจจุบันโรงพยาบาลส่งเสริมสุขภาพตำบลบ้านช่องเปิดให้บริการแก่ประชาชนทั่วไป และเป็นกลุ่มหน่วยบริการปฐมภูมิ และเป็นเครือข่ายต้นสังกัด มีหน่วยบริการปฐมภูมิเครือข่าย จำนวน 1 แห่งได้แก่ โรงพยาบาลส่งเสริมสุขภาพตำบลบ้านหนองหว้า



รายการระหว่างกัน

ในระหว่างปี 2560 และปี 2561 บริษัทฯ มีรายการระหว่างกันที่เกิดขึ้น โดยเป็นไปตามหลักเกณฑ์และกระบวนการพิจารณาที่สมเหตุสมผล และมีราคาหรือเงื่อนไขของรายการที่เป็นธรรมเป็นประโยชน์สูงสุดต่อบริษัทและผู้ถือหุ้นโดยรวมเสมือนรายการที่ทำกับบุคคลอื่นเพื่อป้องกันมิให้เกิดความขัดแย้งทางผลประโยชน์ และปฏิบัติตามข้อกำหนดตลาดหลักทรัพย์แห่งประเทศไทย สำหรับรายละเอียดรายการดังกล่าวเป็นดังนี้

หน่วย: ล้านบาท

บุคคลที่อาจมีความขัดแย้งกัน	ประเภทรายการ	2560	2561	เงื่อนไขราคา/ความจำเป็น
บมจ. เจมาร์ท	ลูกหนี้อื่น	0.7	0.3	เป็นไปตามราคาตลาด
	ค่าใช้จ่ายในการบริหารงาน	9.0	19.1	เป็นไปตามอัตราที่ตกลงกัน
	ค่าเช่าค่าบริการอาคารสำนักงาน	23.6	23.7	เป็นไปตามราคาตลาด
	ค่าอบรมสัมมนา	0.2	0.3	เป็นไปตามอัตราที่ตกลงกัน
	เงินมัดจำค่าเช่าและค่าบริการ	4.8	4.9	เป็นไปตามราคาตลาด
	ซื้อทรัพย์สิน	-	-	ผู้ขายเป็นผู้กำหนด
	ค่าโฆษณา ประชาสัมพันธ์	0.1	0.1	ผู้ขายเป็นผู้กำหนด
	เจ้าหนี้อื่น	1.1	0.9	
บจก.บริหารสินทรัพย์เจ	เงินกู้ยืมระยะสั้น	1,535	2,275	อัตราดอกเบี้ยตามอัตราตลาด
	ดอกเบี้ยรับ	44.0	78.6	อัตราดอกเบี้ยตามอัตราตลาด
	รายได้ค่าบริการงาน	18.0	18.0	เป็นอัตราที่ตกลงร่วมกัน
บจก.เจ อินชัวร์นซ์ โบรคเกอร์	เงินให้กู้ยืมระยะสั้น	16	19	อัตราดอกเบี้ยตามอัตราตลาด
	ดอกเบี้ยรับ	0.5	0.7	อัตราดอกเบี้ยตามอัตราตลาด
JMT (Cambodia) Co., Ltd	เงินลงทุนในบริษัทย่อย	9.7	24.6	เงินลงทุนเพื่อจัดตั้งบริษัทย่อย
บมจ. เจพี ประกันภัย	รายได้ค่านายหน้าประกันภัย	-	1.0	เป็นอัตราที่ตกลงร่วมกัน และเป็นอัตราตลาดที่ใช้กับบุคคลภายนอก
	รายได้บริการอื่นๆ ส่งเสริมการขาย	-	0.2	เป็นอัตราที่ตกลงร่วมกัน และเป็นอัตราตลาดที่ใช้กับบุคคลภายนอก

บุคคลที่อาจมีความขัดแย้งกัน	ประเภทรายการ	2560	2561	เงื่อนไขราคา/ความจำเป็น
บจก. เจมาร์ท โมบาย	ซื้อทรัพย์สิน	0.7	0.3	ผู้ขายเป็นผู้กำหนด
	ค่าใช้จ่ายเบ็ดเตล็ด	1.5	1.4	ผู้ขายเป็นผู้กำหนด
	เจ้าหน้าที่การค้าและเจ้าหน้าที่อื่น	0.7	0.1	
บจ.เจ ฟินเทค	เงินกู้ยืมระยะสั้น	-	330	อัตราดอกเบี้ยตามอัตราตลาด
	ดอกเบี้ยรับ	3.6	8.4	อัตราดอกเบี้ยตามอัตราตลาด
	รายได้ติดตามหนี้สิน	33.6	32.4	เป็นอัตราที่ตกลงร่วมกันและเป็นอัตราตลาดที่ใช้กับบุคคลภายนอก
	รายได้จากการรับจ้างดำเนินคดี	1.9	1.5	เป็นอัตราที่ตกลงร่วมกันและเป็นอัตราตลาดที่ใช้กับบุคคลภายนอก
	รายได้ค่าบริการอื่นๆ	3.8	0.4	เป็นอัตราที่ตกลงร่วมกันและเป็นอัตราตลาดที่ใช้กับบุคคลภายนอก
	ค่าใช้จ่ายติดตามหนี้	0.3	0.1	เป็นอัตราที่ตกลงร่วมกันและเป็นอัตราตลาดที่ใช้กับบุคคลภายนอก
	ลูกหนี้การค้าและลูกหนี้อื่น	0.1	18.8	
	รายได้ค่างรับ	6.5	5.5	
	ซื้อลูกหนี้เงินให้สินเชื่อ	12	172.8	ราคาที่ตกลงร่วมกัน
บมจ.เจเอเอส แอสเซ็ท	ค่าเช่า ค่าบริการอาคารสำนักงาน	0.7	2.2	เป็นไปตามราคาตลาด
	เงินมัดจำค่าเช่า ค่าบริการ	0.1	0.8	เป็นไปตามราคาตลาด
	ขายทรัพย์สินหรือการขาย	5.1	17.3	ราคาที่ตกลงร่วมกัน
บจก. เจ เวเนเจอร์ส	ซื้อระบบ Application "Jaii Dee"	-	1.9	ผู้ขายเป็นผู้กำหนด
	ค่าใช้จ่ายงานระบบ Application "Jaii Dee" (รายเดือน)	-	0.3	ราคาที่ตกลงร่วมกัน
บมจ.ซิงเกอร์ ประเทศไทย	รายได้ติดตามหนี้สิน	0.3	0.2	เป็นอัตราที่ตกลงร่วมกันและเป็นอัตราตลาดที่ใช้กับบุคคลภายนอก
	ซื้อลูกหนี้เงินให้สินเชื่อ	-	21.4	ราคาที่ตกลงร่วมกัน
บจ.เอสจี แคปปิตอล	ซื้อลูกหนี้เงินให้สินเชื่อ	11.1	46.4	ราคาที่ตกลงร่วมกัน

บุคคลที่อาจมีความขัดแย้งกัน	ประเภทรายการ	2560	2561	เงื่อนไขราคา/ความจำเป็น
	ลูกหนี้การค้า	4.9	0.9	
	รายได้ค้างรับ	7.9	4.3	
	ซื้อลูกหนี้เงินให้สินเชื่อ	11	46.4	ราคาที่ตกลงร่วมกัน
	รายได้ติดตามหนี้สิน	57.8	27.2	เป็นอัตราที่ตกลงร่วมกัน และเป็นอัตราตลาดที่ใช้กับบุคคลภายนอก
	รายได้อื่นๆ	0.3	-	ให้บริการเข้าพื้นที่สาขา
	รายได้ค่าบริการอื่นๆ	0.1	-	ให้บริการข้อมูลระบบติดตามหนี้
บจก.เอสจี เซอร์วิสพลัส	ค่าบริการล้างแอร์และซ่อมแซมเครื่องปรับอากาศ	-	0.4	เป็นอัตราที่ตกลงร่วมกัน และเป็นอัตราตลาดที่ใช้กับบุคคลภายนอก
	ค่าบริการซ่อม ตกแต่งสำนักงาน-สาขา	-	0.7	เป็นอัตราที่ตกลงร่วมกัน และเป็นอัตราตลาดที่ใช้กับบุคคลภายนอก

งบการเงิน

รายงานความรับผิดชอบของคณะกรรมการบริษัทต่อรายงานทางการเงิน

งบการเงินของบริษัท เจ เอ็ม ที เน็ตเวิร์ค เซอร์วิส จำกัด (มหาชน) และงบการเงินรวมของบริษัท เจเอ็มที เน็ตเวิร์ค เซอร์วิส จำกัด (มหาชน) และบริษัทย่อย ได้จัดทำขึ้นภายใต้นโยบายของคณะกรรมการบริษัทซึ่งกำหนดให้ปฏิบัติ ตามมาตรฐานการบัญชีที่รับรองทั่วไป โดยเลือกใช้นโยบายบัญชีที่เหมาะสมและถือปฏิบัติอย่างสม่ำเสมอ และใช้ดุลยพินิจอย่างระมัดระวัง และประมาณการที่ดีที่สุดในการจัดทำ รวมทั้งให้มีการเปิดเผยข้อมูลที่สำคัญอย่างเพียงพอในหมายเหตุประกอบงบการเงินเพื่อให้เป็นประโยชน์ต่อผู้ถือหุ้นและนักลงทุนทั่วไปอย่างโปร่งใส

คณะกรรมการบริษัทได้จัดให้มีระบบบริหารความเสี่ยง และให้มีการดำรงรักษาไว้ซึ่งระบบควบคุมภายในที่เหมาะสมและมีประสิทธิภาพ เพื่อให้มั่นใจได้อย่างมีเหตุผลว่าข้อมูลทางบัญชีมีความถูกต้องครบถ้วน และเพียงพอที่จะดำรงรักษาไว้ซึ่งทรัพย์สิน ตลอดจนเพื่อไม่ให้เกิดการทุจริตหรือการดำเนินการที่ผิดปกติดังมีสาระสำคัญ

ในการนี้คณะกรรมการบริษัทได้แต่งตั้งคณะกรรมการตรวจสอบ เพื่อทำหน้าที่สอบทานนโยบายการบัญชีและคุณภาพของรายงานทางการเงินสอบทานระบบการควบคุมภายใน การตรวจสอบภายใน ระบบการบริหารความเสี่ยงตลอดจนพิจารณาการเปิดเผยข้อมูลรายการระหว่างกัน โดยความเห็นของคณะกรรมการตรวจสอบเกี่ยวกับเรื่องนี้ปรากฏในรายงานของคณะกรรมการตรวจสอบรายชื่อแสดงไว้ในรายงานประจำปีแล้ว

งบการเงินของบริษัท และงบการเงินรวมของบริษัทและบริษัทย่อยได้รับการตรวจสอบโดยผู้สอบบัญชีของบริษัท คือ บริษัท สำนักงานอีวาย จำกัด ในการตรวจสอบนั้นทางคณะกรรมการบริษัทได้สนับสนุนข้อมูลและเอกสารต่างๆ เพื่อให้ผู้สอบบัญชีสามารถตรวจสอบและแสดงความเห็นได้ตามมาตรฐานการสอบบัญชี โดยความเห็นของผู้สอบบัญชีได้ปรากฏในรายงานของผู้สอบบัญชีซึ่งแสดงไว้ในรายงานประจำปีแล้ว

คณะกรรมการมีความเห็นว่าระบบการควบคุมภายในของบริษัทโดยรวมอยู่ในระดับที่น่าพอใจ และสามารถสร้างความเชื่อมั่นอย่างมีเหตุผลได้ว่างบการเงินของบริษัท เจ เอ็ม ที เน็ตเวิร์ค เซอร์วิส จำกัด (มหาชน) และงบการเงินรวมของบริษัท เจเอ็มที เน็ตเวิร์ค เซอร์วิส จำกัด (มหาชน) และบริษัทย่อย สำหรับปี สิ้นสุด วันที่ 31 ธันวาคม 2561 มีความน่าเชื่อถือได้ โดยถือปฏิบัติตามมาตรฐานการบัญชีที่รับรองทั่วไปและปฏิบัติถูกต้องตามกฎหมายและกฎระเบียบที่เกี่ยวข้อง

(นายอดิศักดิ์ สุขุมวิททยา)
ประธานกรรมการ
(นายสุทธิรักษ์ ตรีชัยธรรมาภรณ์)
ประธานเจ้าหน้าที่บริหาร

รายงานคณะกรรมการตรวจสอบ

คณะกรรมการตรวจสอบของบริษัท ประกอบด้วยกรรมการอิสระ จำนวน 3 ท่าน ที่มีคุณสมบัติครบถ้วนตามประกาศของสำนักงานคณะกรรมการกำกับหลักทรัพย์และตลาดหลักทรัพย์ โดยมีนายเรณูชัย อิงคภากร เป็นประธานคณะกรรมการตรวจสอบ นายครรชิต ควะชาติ และ นายสมศักดิ์ อธิชัยตระกูล เป็นกรรมการตรวจสอบ โดยมีวาระการดำรงตำแหน่งคราวละ 3 ปี

คณะกรรมการตรวจสอบได้ปฏิบัติตามขอบเขตความรับผิดชอบที่ได้รับมอบหมายจากคณะกรรมการบริษัท โดยกำหนดไว้เป็นลายลักษณ์อักษรในกฎบัตรคณะกรรมการตรวจสอบซึ่งสอดคล้องกับประกาศของตลาดหลักทรัพย์แห่งประเทศไทย (ตลท.) เรื่องคุณสมบัติและขอบเขตการดำเนินงานของ) คณะกรรมการตรวจสอบ พ.ศ.2551 และได้รายงานผลการประชุมคณะกรรมการตรวจสอบต่อที่ประชุมคณะกรรมการบริษัทเป็นวาระประจำ

ในปี 2561 คณะกรรมการตรวจสอบ ได้มีการประชุมทั้งสิ้น 4 ครั้ง โดยได้พิจารณาและดำเนินการเรื่องต่างๆ ดังนี้

1. สอบทานการรายงานทางการเงิน

คณะกรรมการตรวจสอบได้พิจารณาสอบทานงบการเงินรายไตรมาสและงบการเงินประจำปีสำหรับปี 2561 ร่วมกับผู้สอบบัญชี และฝ่ายบริหาร เพื่อให้มั่นใจว่ารายงานทางการเงินของบริษัทได้ปฏิบัติตามมาตรฐานการบัญชีที่รับรองทั่วไปตามพระราชบัญญัติการบัญชี พ.ศ. 2543 และเป็นไปตามประกาศ ของ ก.ล.ต.และ ตลท. ซึ่งมีการเปิดเผยข้อมูลอย่างเพียงพอ ครบถ้วน ทันเวลา เชื่อถือได้ และเป็นประโยชน์ต่อผู้ถือหุ้นและนักลงทุนทั่วไปในการนำไปใช้ประกอบการตัดสินใจ โดยสอดคล้องกับกฎหมายและประกาศที่เกี่ยวข้อง รวมทั้งให้การสนับสนุนและติดตามการนำมาตรฐานบัญชีสากล (IFRS) มาปฏิบัติ ตามที่สภาวิชาชีพบัญชีและสำนักงานคณะกรรมการกำกับหลักทรัพย์และตลาดหลักทรัพย์ ได้ให้แนวทางไว้ นอกจากนี้ในปี 2561 คณะกรรมการตรวจสอบได้ร่วมหารือกับผู้สอบบัญชี โดยไม่มีฝ่ายบริหาร 1 ครั้ง เพื่อให้ความมั่นใจว่าผู้สอบบัญชีมีความเป็นอิสระในการปฏิบัติงาน

2. การสอบทานความเพียงพอและเหมาะสมของระบบการควบคุมภายใน

คณะกรรมการตรวจสอบสอบทานความเพียงพอและเหมาะสมของระบบการควบคุมภายใน โดยพิจารณาจากรายงานของฝ่ายตรวจสอบภายในและผู้สอบบัญชี ซึ่งผู้สอบบัญชี ได้ให้ความเห็นสอดคล้องกันว่า ไม่พบประเด็นข้อบกพร่องที่เป็นสาระสำคัญในปี 2561 นอกจากนั้นคณะกรรมการตรวจสอบได้พิจารณาผลการประเมินระบบการควบคุมภายในของบริษัท และบริษัทย่อยรวมทั้งพิจารณาคำถามที่ใช้ในแบบประเมินที่จัดทำขึ้นตามแนวทางของ COSO (The Committee of Sponsoring Organizations of the Treadway Commission) คณะกรรมการกำกับหลักทรัพย์และตลาดหลักทรัพย์ (ก.ล.ต.) และ ตลาดหลักทรัพย์แห่งประเทศไทย (ตลท.) ซึ่งผลการประเมินในปี 2561 พบว่า หน่วยงาน

ตรวจสอบภายในมีความเป็นอิสระ และระบบการควบคุมภายในของบริษัท มีความเพียงพอ เหมาะสมและมีประสิทธิภาพ

3. การกำกับดูแลงานตรวจสอบภายใน

คณะกรรมการตรวจสอบได้พิจารณาคัดเลือกบริษัท พีแอนด์แอล อินเทอร์เน็ต ออดิท จำกัด เป็นผู้ตรวจสอบภายในอิสระต่ออีก 1 ปี และได้อนุมัติขอบเขตและแผนการตรวจสอบภายในประจำปี 2562 โดยให้ผู้ตรวจสอบภายในรายงานผลตรงต่อคณะกรรมการตรวจสอบ

4. สอบทานให้บริษัทปฏิบัติตามกฎหมายว่าด้วยหลักทรัพย์และตลาดหลักทรัพย์ ข้อกำหนดของตลาดหรือกฎหมายที่เกี่ยวข้องกับธุรกิจของบริษัท .

คณะกรรมการตรวจสอบได้สอบทานให้บริษัทมีกระบวนการที่จะมั่นใจได้ว่าการปฏิบัติงานเป็นไปตามกฎหมายว่าด้วยหลักทรัพย์และตลาดหลักทรัพย์ ข้อกำหนดของตลาดหลักทรัพย์แห่งประเทศไทย คณะกรรมการกำกับหลักทรัพย์และตลาดหลักทรัพย์ และกฎหมายที่เกี่ยวข้องกับธุรกิจของบริษัท

5. รายการที่เกี่ยวข้องกัน หรือรายการที่อาจมีความขัดแย้งทางผลประโยชน์

ในปี 2561 บริษัทไม่มีรายการเกี่ยวข้องกัน หรือรายการที่อาจมีความขัดแย้งทางผลประโยชน์ ที่เป็นไปตามกฎเกณฑ์ของตลาดหลักทรัพย์แห่งประเทศไทยว่าด้วยรายการที่เกี่ยวข้องกัน และขัดต่อระเบียบหรือการได้มาหรือจำหน่ายไปซึ่งสินทรัพย์ของบริษัท/

หากมีรายการที่เกี่ยวข้องกัน หรือรายการที่อาจมีความขัดแย้งทางผลประโยชน์ คณะกรรมการตรวจสอบจะพิจารณาการเปิดเผยข้อมูลของบริษัทในกรณีที่เกิดรายการที่เกี่ยวข้องกันหรือรายการที่อาจมีความขัดแย้งทางผลประโยชน์ให้มีความถูกต้อง ครบถ้วน ในหมายเหตุประกอบงบการเงินประจำปี และรายไตรมาส เพื่อให้มั่นใจว่ารายการที่เกิดขึ้นนั้นสมเหตุสมผล เป็นประโยชน์ต่อบริษัท และได้ดำเนินการตามเงื่อนไขทางธุรกิจและหลักเกณฑ์ของคณะกรรมการกำกับหลักทรัพย์และตลาดหลักทรัพย์

6. พิจารณา คัดเลือก เสนอแต่งตั้งผู้ซึ่งมีความเป็นอิสระเพื่อทำหน้าที่เป็นผู้สอบบัญชีของบริษัท

คณะกรรมการตรวจสอบได้พิจารณาการปฏิบัติงานของผู้สอบบัญชีจาก บริษัท สำนักงาน อีวาย จำกัด แล้วมีความเห็นว่าเป็นผู้มีความเป็นอิสระ มีความเข้าใจธุรกิจของบริษัทเป็นอย่างดี และประกอบวิชาชีพด้วยความเป็นกลาง ส่งมอบงานตรงตามเวลา รวมทั้งเป็นผู้สอบบัญชีที่ได้รับอนุมัติจาก ก.ล.ต. จึงเห็นควรให้ นายโสภณ เพิ่มศิริวัลลภ ผู้สอบบัญชีเลขที่ 3182 นางสาวรุ่งนภา เลิศสุวรรณกุล ผู้สอบบัญชีเลขที่ 3516 นางนงลักษณ์ พุ่มน้อย ผู้สอบบัญชีเลขที่ 4172 นางสาวพิมพ์ใจ มานิตขจรกิจ ผู้สอบบัญชีเลขที่ 4521 นางสาว วรณวิไล เพชรสร้าง ผู้สอบบัญชีเลขที่ 5315 นางสาวรสพร เตชะอาคม ผู้สอบบัญชีเลขที่ 5659 นางสาวสุมนา พันธุ์พงษ์สานนท์ ผู้สอบบัญชีเลขที่ 5872 แห่งบริษัท สำนักงาน อีวาย จำกัด เป็นผู้สอบบัญชีของบริษัท ประจำปี 2561 และนำเสนอต่อคณะกรรมการบริษัทเพื่อพิจารณาและขออนุมัติจากที่ประชุมผู้ถือหุ้นต่อไป (ในกรณีที่ผู้สอบบัญชีดังกล่าวข้างต้นไม่สามารถปฏิบัติงานได้ ให้บริษัท สำนักงานอีวาย จำกัด จัดหาผู้สอบบัญชีรับอนุญาตอื่นของบริษัท สำนักงานอีวาย จำกัด แทนได้

โดยต้องได้รับความเห็นชอบจากคณะกรรมการบริษัทก่อน และในกรณีที่บริษัท สำนักงานอวิวาย จำกัด ไม่สามารถจัดหาผู้สอบบัญชีอื่นแทนได้ ให้คณะกรรมการบริษัทเป็นผู้พิจารณาแต่งตั้งผู้สอบบัญชีจากสำนักงานสอบบัญชีอื่นได้ และขอให้ที่ประชุมสามัญผู้ถือหุ้นประจำปี 2562 มอบอำนาจให้คณะกรรมการบริษัทมีอำนาจในการพิจารณาแต่งตั้งผู้สอบบัญชีรายใหม่ได้ทั้งสองกรณีข้างต้น)

7. การสอบทานการบริหารความเสี่ยง

คณะกรรมการตรวจสอบได้สอบทานการบริหารความเสี่ยงกับฝ่ายบริหารและผู้ตรวจสอบภายใน และเห็นว่าฝ่ายบริหารมีนโยบายการบริหารความเสี่ยงที่เหมาะสมและเพียงพอ

8. ทบทวนและแก้ไขกฎบัตรคณะกรรมการตรวจสอบปีละหนึ่งครั้ง

คณะกรรมการตรวจสอบทบทวนกฎบัตรคณะกรรมการตรวจสอบ เพื่อให้มั่นใจว่าการปฏิบัติงานในปีที่ผ่านมาครบถ้วนตามที่ได้รับมอบหมาย และหน้าที่ความรับผิดชอบสอดคล้องกับแนวทางปฏิบัติที่ดีของ ตลท.

9. คณะกรรมการตรวจสอบรายงานผลการปฏิบัติงานให้คณะกรรมการบริษัทรับทราบอย่างน้อยไตรมาสละหนึ่งครั้ง

จากการปฏิบัติหน้าที่ดังกล่าวข้างต้น คณะกรรมการตรวจสอบพิจารณาแล้วมีความเห็นว่า บริษัทมีระบบการควบคุมภายในที่เพียงพอและเหมาะสม รวมทั้งมีกระบวนการที่ช่วยให้มั่นใจว่าการปฏิบัติงานของบริษัทเป็นไปตามกฎหมายที่เกี่ยวข้อง ตลอดจนมีการจัดทำและการเปิดเผยข้อมูลในรายงานทางการเงินของบริษัทอย่างถูกต้องครบถ้วน เชื่อถือได้ และทันเวลา และมีการเปิดเผยข้อมูลในกรณีที่เกิตรายการที่เกี่ยวข้องกัน หรือรายการที่อาจมีความขัดแย้งทางผลประโยชน์อย่างถูกต้อง ครบถ้วน



(นายเรงชัย อินทการ)

ประธานคณะกรรมการตรวจสอบ

การวิเคราะห์และคำอธิบายของฝ่ายจัดการ

ภาพรวมของผลการดำเนินงานของบริษัท และปัจจัยสำคัญที่มีผลกระทบต่อการดำเนินงาน

ธุรกิจบริหารหนี้ด้วยคุณภาพของบริษัทยังคงได้รับผลบวกจากสถานการณ์ของภาพรวมเศรษฐกิจในปัจจุบัน โดยในปีที่ผ่านมาคาดการณ์ว่าเศรษฐกิจโดยรวมของประเทศจะเติบโตอยู่ประมาณร้อยละ 4.2% ต่อปี ซึ่งเป็นปัจจัยมหภาคที่สำคัญสนับสนุนกำลังการจ่ายคืนหนี้ให้กับบริษัท อีกทั้งในด้านของสถานะการณ์ของหนี้ด้วยคุณภาพในระบบสถาบันการเงินยังคงเป็นปัจจัยหนุนให้ธุรกิจของบริษัทยังคงมีโอกาสที่จะขยายตัวต่อไปได้ในอนาคต โดยจากข้อมูลของธนาคารแห่งประเทศไทย พบว่า ณ สิ้นปี 2561 ในระบบสถาบันการเงินมียอดคงค้าง Gross NPLs ที่ 439,790 ล้านบาท เพิ่มขึ้น 14,211 ล้านบาท จากปี 2560 ที่ผ่านมา สำหรับปี 2560 ที่ผ่านมามีถือเป็นปีที่บริษัทมีผลการดำเนินงานที่ดีและทำสถิติสูงสุดได้เป็นปีที่ 2 ต่อเนื่อง เป็นปีที่ บริษัทสร้างประวัติศาสตร์ของยอดจัดเก็บ (Cash Collection) ได้ 2,399 ล้านบาท ซึ่งเป็นผลจากประสิทธิภาพในการ จัดเก็บที่ดีขึ้น จำนวนพนักงานที่เพิ่มขึ้น และคุณภาพของหนี้ด้วยคุณภาพที่รับโอนเข้ามาจากสถาบันการเงิน ซึ่งทำให้ผล ประกอบการของบริษัทจากงบการเงินรวมมีกำไรสุทธิ 505.5 ล้านบาท เติบโตจากปี 2560 ร้อยละ 27.6 ซึ่งเป็นยอดกำไร สุทธิสูงที่สุดของบริษัทตั้งแต่ก่อตั้งบริษัทเป็นปีที่ 2 นอกจากนี้ บริษัทได้เข้าลงทุนในธุรกิจประกันภัย โดยได้เข้าเป็นผู้ถือหุ้นในสัดส่วนร้อยละ 55 ในบริษัท เจพี ประกันภัย จำกัด (มหาชน) ซึ่งดำเนินธุรกิจประกันภัยที่เน้นการดำเนินธุรกิจแบบ InsurTech ในด้านการดำเนินงาน ปี 2561 สำหรับธุรกิจการบริหารหนี้ด้วยคุณภาพ บริษัทซื้อหนี้ด้วยคุณภาพได้ เท่ากับ 21,003 ล้านบาท ซึ่งบริษัทพิจารณาคัดสรรในการเข้าซื้อหนี้ด้วยคุณภาพ โดยคำนึงถึงผลตอบแทนจากการลงทุนในหนี้ ด้วยคุณภาพเป็นสำคัญ เพื่อจะสร้างผลตอบแทนให้กับผู้ถือหุ้น และเป็นผู้บริหารหนี้ด้วยคุณภาพเอกชนอันดับ 1 ของ ประเทศ

สรุปสถิติทางการดำเนินงานที่สำคัญ

บริษัทมีสถิติทางการดำเนินงานที่สำคัญในปี 2559 - 2561 ดังต่อไปนี้

	2559	2560	2561
สถิติการดำเนินงานส่วนงานธุรกิจซื้อหนี้ด้วยคุณภาพ			
จำนวนกองหนี้ด้วยคุณภาพภายใต้การบริหาร (กอง)	100	119	142
มูลค่ารวมสะสมของหนี้ด้วยคุณภาพรวม (ล้านบาท)	108,283	124,554	145,557
จำนวนกองทุนหนี้ด้วยคุณภาพที่ตัดต้นทุนครบแล้ว (กอง)	36	40	43

สรุปผลการดำเนินงานทางด้านรายได้และผลกำไร

	2560		2561		การเปลี่ยนแปลง	
	ลบ.	%	ลบ.	%	ลบ.	%
รายได้รวม	1,356.3	100.0%	1,868.7	100.0%	512.4	37.8%
ต้นทุนการให้บริการ	574.4	42.4%	782.4	41.9%	208.	36.2%
กำไรขั้นต้น	781.9	57.6%	1,086.3	58.1%	304.4	38.9%
รายได้อื่น	5.4	0.4%	15.4	0.8%	9.9	183.0%
ค่าใช้จ่ายการบริหาร	211.	15.6%	302.8	16.2%	91.8	43.5%
กำไรจากการดำเนินงาน	576.3	42.5%	798.9	42.8%	222.6	38.6%
ค่าใช้จ่ายทางการเงิน	76.9	5.7%	133.6	7.2%	56.8	73.8%
กำไรสุทธิ	396.1	29.2%	505.5	27.1%	109.4	27.6%

การวิเคราะห์ทางด้านรายได้

รายได้รวมของบริษัทในปี 2561 เท่ากับ 1,868.7 ล้านบาท เพิ่มขึ้นคิดเป็นร้อยละ 37.8 ทั้งนี้ สาเหตุเกิดจากการเปลี่ยนแปลงของรายได้ดังต่อไปนี้

1. รายได้จากการเรียกเก็บหนี้สินจากลูกหนี้ที่รับซื้อ ในปี 2561 เท่ากับ 1,480.5 ล้านบาท เพิ่มขึ้นจากปี 2560 เท่ากับ 370.7 ล้านบาท หรือคิดเป็นร้อยละ 33.4 โดยเป็นผลจากประสิทธิภาพในการจัดเก็บ และหนี้ด้อยคุณภาพที่บริษัทได้รับซื้อมาเพิ่มในช่วงปี 2561 ที่ผ่านมา โดยรายได้จากการเรียกเก็บหนี้สินจากลูกหนี้ที่รับซื้อคิดเป็นร้อยละ 79.2 ของรายได้รวม ซึ่งเป็นสัดส่วนที่เพิ่มขึ้นอย่างมีนัยสำคัญ ในปี 2561 เมื่อเทียบกับปี 2560 โดยบริษัทมียอดจัดเก็บหนี้เพิ่มขึ้น 30% เมื่อเทียบกับยอดจัดปีก่อน และเพิ่มขึ้น 14% เมื่อนับเฉพาะหนี้ที่ซื้อมาก่อนปี 2561

2. รายได้จากการให้บริการติดตามหนี้สิน ในปี 2561 เท่ากับ 288.7 ล้านบาท เพิ่มขึ้นจากปี 2560 เท่ากับ 46.7 ล้านบาท หรือร้อยละ 19.3 โดยรายได้จากการให้บริการติดตามหนี้สินคิดเป็นร้อยละ 15.4 ของรายได้รวมทั้งหมด

3. รายได้จากการรับประกันภัย ในปี 2561 เท่ากับ 98.3 ล้านบาท เพิ่มขึ้นเนื่องจาก บริษัทได้ จัดทำงานการเงิน รวมกับบริษัทย่อย บริษัท เจพี ประกันภัย จำกัด (มหาชน) ซึ่งประกอบธุรกิจประกันภัย จึงมีรายได้ดังกล่าว เพิ่มขึ้นในปี

การวิเคราะห์ต้นทุนการให้บริการ และกำไรขั้นต้น

ในปี 2561 บริษัทมีต้นทุนการให้บริการ 782.4 ล้านบาท เพิ่มขึ้นจากปี 2560 ที่ผ่านมาเท่ากับ 208 ล้านบาทหรือเพิ่มขึ้นร้อยละ 36.2 โดยเกิดจากต้นทุนของธุรกิจประกันภัย และจำนวนพนักงานที่เพิ่มมากขึ้นเพื่อรองรับการซื้อหนี้เข้ามาบริหารมากขึ้นอย่างต่อเนื่อง ค่าคอมมิชชั่นสำหรับการจัดเก็บหนี้ และค่าโทรศัพท์ในติดตามทวงถาม

สำหรับอัตรากำไรขั้นต้นในปี 2561 บริษัทสามารถทำอัตรากำไรขั้นต้นได้เท่ากับร้อยละ 58.1 เพิ่มขึ้น ร้อยละ 38.9 เมื่อเทียบกับกำไรขั้นต้นในปี 2560

ค่าใช้จ่ายในการบริหาร

ในปี 2561 บริษัทมีค่าใช้จ่ายในการบริหาร เท่ากับ 302.8 ล้านบาท เพิ่มขึ้น 91.8 ล้านบาท หรือเพิ่มขึ้นร้อยละ 43.5 ซึ่งค่าใช้จ่ายในการบริหารส่วนใหญ่ที่เพิ่มขึ้น คือ ค่าใช้จ่ายเกี่ยวกับบุคลากรที่เพิ่มขึ้น ค่าเสื่อมราคา ค่าที่ปรึกษาและค่าเช่าจากการขยายพื้นที่และการขยายสาขา ทั้งนี้ บริษัทมีอัตราส่วนของค่าใช้จ่ายในการบริหารต่อรายได้ที่ร้อยละ 16.2

ค่าใช้จ่ายทางการเงิน

บริษัทมีต้นทุนทางการเงิน ในปี 2561 เท่ากับ 133.6 ล้านบาท เพิ่มขึ้นจากปี 2560 ที่ผ่านมาเท่ากับ 56.7 ล้านบาท หรือเพิ่มขึ้นร้อยละ 73.8 ซึ่งหนี้ส่วนใหญ่ของบริษัทในปี 2561 คือ หุ้นกู้ซึ่งกู้มาเพื่อซื้อหนี้ด้วยคุณภาพจากสถาบันการเงิน

กำไรสุทธิ

บริษัทมีกำไรสุทธิ ตามงบการเงินรวม ในปี 2561 เท่ากับ 505.5 ล้านบาท เพิ่มขึ้นจากปี 2560 เท่ากับ 109.4 ล้านบาท หรือเพิ่มขึ้นร้อยละ 27.6 ซึ่งคิดเป็นอัตรากำไรสุทธิเท่ากับ ร้อยละ 27.1

การวิเคราะห์ฐานะทางการเงิน

	ณ 31 ธ.ค. 60		ณ 31 ธ.ค. 61		การเปลี่ยนแปลง	
	ลบ.	%	ลบ.	%	ลบ.	%
เงินสดและรายการเทียบเท่าเงินสด	513.4	9.8%	694.5	8.3%	181.1	35.3%
สินทรัพย์เกี่ยวกับธุรกิจประกันภัย		0.0%	423.5	5.1%	423.5	100.0%
เงินให้สินเชื่อจากการซื้อลูกหนี้คาดว่าจะได้รับชำระภายใน 1 ปี	498.7	9.5%	470.8	5.6%	(27.9)	-5.6%
สินทรัพย์หมุนเวียนอื่นๆ	159.2	3.0%	721.7	8.6%	562.5	353.4%
รวมสินทรัพย์หมุนเวียน	1,171.3	22.3%	2,310.6	27.6%	1,139.3	97.3%

	ณ 31 ธ.ค. 60		ณ 31 ธ.ค. 61		การเปลี่ยนแปลง	
	ลบ.	%	ลบ.	ลบ.	%	ลบ.
เงินให้สินเชื่อจากการซื้อลูกหนี้คาดว่าจะได้รับเกินกว่า 1 ปี	3,816.7	72.7%	5,418.2	64.8%	1,601.4	42.0%
เงินลงทุนระยะยาวอื่น	104.3	2.0%	124.4	1.5%	20.	19.2%
ค่าความนิยม		0.0%	273.8	3.3%	273.8	100.0%
สินทรัพย์ไม่หมุนเวียนอื่น	155.5	3.0%	236.5	2.8%	80.9	52.0%
รวมสินทรัพย์ไม่หมุนเวียน	4,076.6	77.7%	6,052.8	72.4%	1,976.2	48.5%
รวมสินทรัพย์	5,247.9	100.0%	8,363.3	100.0%	3,115.4	59.4%
หนี้สินหมุนเวียน (รวมหุ้นกู้ที่ครบกำหนดภายใน 1 ปี)	430.6	8.2%	1,271.2	15.2%	840.6	195.2%
หนี้สินเกี่ยวกับธุรกิจประกันภัย			382.9	4.6%	382.9	100.0%
หุ้นกู้	2,084.3	39.7%	2,706.2	32.4%	621.9	29.8%
หนี้สินไม่หมุนเวียน	2,492.1	47.5%	3,242.4	38.8%	750.3	30.1%
รวมหนี้สิน	2,922.7	55.7%	4,896.5	58.5%	2,595.7	69.5%
รวมส่วนผู้ถือหุ้น	2,325.2	44.3%	3,466.8	41.5%	1,141.6	30.5%

สินทรัพย์

ณ วันที่ 31 ธันวาคม 2561 บริษัทมีสินทรัพย์รวม 8,363.3 ล้านบาท แบ่งเป็นสินทรัพย์หมุนเวียน 2,310.6 ล้านบาท คิดเป็นร้อยละ 27.6 ของสินทรัพย์รวม และสินทรัพย์ไม่หมุนเวียน 6,052.8 ล้านบาท คิดเป็นร้อยละ 72.4 ของสินทรัพย์รวม เมื่อเทียบกับปี 2560 บริษัทมีสินทรัพย์รวมเพิ่มขึ้น 3,115.4 ล้านบาท หรือร้อยละ 59.4 โดยสินทรัพย์ที่เพิ่มขึ้นคือ หนี้ด้วยคุณภาพที่รับซื้อมาจากสถาบันการเงิน สินทรัพย์ที่เกี่ยวกับธุรกิจประกันภัย ค่าความนิยมและเงินให้กู้ยืมกับบริษัทที่เกี่ยวข้องกัน

หนี้สิน

ณ วันที่ 31 ธันวาคม 2561 บริษัทมีหนี้สินรวม 4,896.5 ล้านบาท เมื่อเทียบกับปี 2560 เพิ่มขึ้น 2,595.7 ล้านบาท หรือร้อยละ 69.5 โดยมีการเปลี่ยนแปลงที่เป็นสาระสำคัญในปี 2561 คือ บริษัทออกหุ้นกู้ เพิ่มขึ้นเพื่อรองรับการขยายธุรกิจการซื้อหนี้ด้วยคุณภาพมาบริหาร เจ้าหนี้การค้าจากการซื้อหนี้หนี้ด้วยคุณภาพและหนี้สินเกี่ยวกับธุรกิจประกันภัย

อัตราส่วนหนี้สินต่อส่วนของผู้ถือหุ้นและอัตราส่วนหนี้สินที่มีภาระดอกเบี้ยต่อส่วนของผู้ถือหุ้น ณ 31 ธันวาคม 2561 อยู่ที่ 1.41 และ 1.14 เท่าตามลำดับ

สภาพคล่อง

ในปี 2560 บริษัทมีรายการเงินสดและรายการเทียบเท่าเงินสดเพิ่มขึ้นสุทธิ 181.1 ล้านบาท โดยแยกเป็นรายละเอียดกระแสเงินสดแต่ละกิจกรรมดังนี้

	2560	2561
กระแสเงินสดจากกิจกรรมดำเนินงาน	(704.6)	(920.4)
กระแสเงินสดจากกิจกรรมลงทุน	153.3	(605.4)
กระแสเงินสดจากกิจกรรมจัดหาเงิน	954.0	1,706.4
เงินสดและรายการเทียบเท่าเงินสดเพิ่มขึ้น (ลดลง)	402.4	181.1
สุทธิ		

กระแสเงินสดจากกิจกรรมดำเนินงาน ในปี 2561 บริษัทมีเงินสดสุทธิใช้ไปในกิจกรรมการดำเนินงาน 920.4 ล้านบาท เป็นการใช้จ่ายเพื่อการซื้อหนี้ด้วยคุณภาพเข้ามาบริหาร รวมถึงการใช้จ่ายกับดอกเบี้ยจ่ายและภาษี

กระแสเงินสดจากกิจกรรมลงทุน ในปี 2561 บริษัทมีเงินสดใช้ไปจากกิจกรรมการลงทุนเท่ากับ 605.4 ล้านบาท จากการลงทุนในสินทรัพย์ถาวรเพื่อขยายพื้นที่และสาขา การลงทุนในเงินลงทุนระยะสั้น และระยะยาวของบริษัทประกันภัยและการปล่อยเงินกู้ยืมให้กับบริษัทที่เกี่ยวข้อง

กระแสเงินสดจากกิจกรรมจัดหาเงิน ในปี 2561 บริษัทมีเงินสดสุทธิได้มา มาจากกิจกรรมการจัดหาเงิน 1,706.4 ล้านบาท ซึ่งสาเหตุหลักเกิดจากได้รับกระแสเงินสดรับจากการออกหุ้นกู้ และเงินสดรับจากการเพิ่มทุน

ด้านอัตราส่วนสภาพคล่องของบริษัท เท่ากับ 1.40 เท่า ในปี 2561 ลดลงจากปี 2560 ที่ 2.72 เท่า เนื่องจาก หนี้สินระยะสั้นจากธุรกิจประกันภัย รวมถึงการต่อรองการแบ่งจ่ายชำระเจ้าหนี้การค้าจากการซื้อหนี้ที่ไม่มีภาระดอกเบี้ยในระยะสั้น

ปัจจัยและแผนการดำเนินงานที่จะมีผลกระทบต่อการดำเนินงานในอนาคต

บริษัทยังคงมั่นใจที่จะดำเนินธุรกิจ และสร้างผลการเติบโตของผลการดำเนินงานอย่างต่อเนื่อง ทั้งนี้ ปัจจัยที่จะ มีผลต่อการดำเนินงานในอนาคต มีดังต่อไปนี้

1. ในด้านธุรกิจติดตามหนี้ในปี 2560 ถึงปี 2561 บริษัทมีกองหนี้ด้วยคุณภาพที่ใกล้เคียงมูลค่าเงินลงทุนครบ 100% แล้ว ซึ่งเป็นกองหนี้ด้วยคุณภาพที่มีศักยภาพค่อนข้างมาก โดยหากกองหนี้ดังกล่าวได้มูลค่าเงินลงทุนครบแล้ว ยอดการจัดเก็บจะถูกบันทึกเป็นรายได้ทั้งจำนวนสำหรับกองหนี้ดังกล่าว และการสะสมพอร์ตหนี้ที่จะเข้ามาสร้างฐานให้แข็งแกร่งมากขึ้นในระยะยาว

2. ธุรกิจประกันภัยแม้ว่าจะมีผลประกอบการที่ขาดทุนในปี 2561 ซึ่งเป็นผลจากพอร์ตการรับประกันภัยเก่าที่ผ่านมาในอดีต อย่างไรก็ตาม ในช่วงปี 2561 หลังจากที่ได้เข้าควบคุมการบริหาร

บริษัทได้เปลี่ยนแปลงคุณภาพของพอร์ตของการรับประกันภัย ให้มีคุณภาพมากขึ้น เพื่อควบคุมอัตรา
การเกิด Loss Ratio ให้มีอัตราที่ลดลง และการควบคุมค่าใช้จ่ายที่เข้มงวด ซึ่งปัจจัยนี้จะเป็นผลบวกที่
สำคัญสำหรับธุรกิจประกันภัยในปี 2562 นี้

ค่าตอบแทนจากการสอบบัญชี

บริษัท และบริษัทย่อยจ่ายค่าตอบแทนการสอบบัญชีให้แก่ บริษัท สำนักงาน อีวาย จำกัด ซึ่งเป็นสำนัก
งานสอบบัญชี ที่ผู้สอบบัญชีประจำปี 2561 รวมทั้งบุคคลหรือกิจการที่เกี่ยวข้องกับผู้สอบบัญชีและสำนัก
งานสอบบัญชีที่ผู้สอบบัญชีสังกัดในรอบปี 2560 และปี 2561 มีจำนวนเงินรวม 2,400,000 บาท และ
3,130,000 บาท

(หน่วย: บาท)

ค่าสอบบัญชีและค่าสอบทาน	2560	2561
บริษัท เจ เอ็ม ที เน็ตเวิร์ค เซอร์วิส จำกัด (มหาชน)	1,450,000	1,630,000
บริษัทย่อย	950,000	1,370,000
ค่าใช้จ่ายอื่นๆ	จ่ายตามจริง	จ่ายตามจริง
รวม	2,400,000	3,000,000

บริษัท เจ เอ็ม ที เน็ทเวอร์ค เซอร์วิสส์ จำกัด (มหาชน) และบริษัทย่อย
รายงาน และ งบการเงินรวม
31 ธันวาคม 2561

รายงานของผู้สอบบัญชีรับอนุญาต

เสนอต่อผู้ถือหุ้นของบริษัท เจ เอ็ม ที เน็ทเวอร์ค เซอร์วิสส์ จำกัด (มหาชน)

ความเห็น

ข้าพเจ้าได้ตรวจสอบงบการเงินรวมของบริษัท เจ เอ็ม ที เน็ทเวอร์ค เซอร์วิสส์ จำกัด (มหาชน) และบริษัทย่อย (กลุ่มบริษัท) ซึ่งประกอบไปด้วยงบแสดงฐานะการเงินรวม ณ วันที่ 31 ธันวาคม 2561 งบกำไรขาดทุนเบ็ดเสร็จรวม งบแสดงการเปลี่ยนแปลงส่วนของผู้ถือหุ้นรวม และงบกระแสเงินสดรวม สำหรับปีสิ้นสุดวันเดียวกัน และหมายเหตุประกอบงบการเงินรวม รวมถึงหมายเหตุสรุปนโยบายการบัญชีที่สำคัญ และได้ตรวจสอบงบการเงินเฉพาะกิจการของบริษัท เจ เอ็ม ที เน็ทเวอร์ค เซอร์วิสส์ จำกัด (มหาชน) ด้วยเช่นกัน

ข้าพเจ้าเห็นว่างบการเงินข้างต้นนี้แสดงฐานะการเงิน ณ วันที่ 31 ธันวาคม 2561 ผลการดำเนินงานและกระแสเงินสด สำหรับปีสิ้นสุดวันเดียวกันของบริษัท เจ เอ็ม ที เน็ทเวอร์ค เซอร์วิสส์ จำกัด (มหาชน) และบริษัทย่อย และเฉพาะของบริษัท เจ เอ็ม ที เน็ทเวอร์ค เซอร์วิสส์ จำกัด (มหาชน) โดยถูกต้องตามที่ควรในสาระสำคัญตามมาตรฐานการรายงานทางการเงิน

เกณฑ์ในการแสดงความเห็น

ข้าพเจ้าได้ปฏิบัติงานตรวจสอบตามมาตรฐานการสอบบัญชี ความรับผิดชอบของข้าพเจ้าได้กล่าวไว้ในวรรค ความรับผิดชอบของผู้สอบบัญชีต่อการตรวจสอบงบการเงินในรายงานของข้าพเจ้า ข้าพเจ้ามีความเป็นอิสระจากกลุ่มบริษัทตามข้อกำหนดจรรยาบรรณของผู้ประกอบวิชาชีพบัญชีที่กำหนดโดยสภาวิชาชีพบัญชีในส่วนที่เกี่ยวข้องกับการตรวจสอบงบการเงิน และข้าพเจ้าได้ปฏิบัติตามข้อกำหนดด้านจรรยาบรรณอื่นๆตามที่ระบุในข้อกำหนดนั้นด้วย ข้าพเจ้าเชื่อว่าหลักฐานการสอบบัญชีที่ข้าพเจ้าได้รับเพียงพอและเหมาะสมเพื่อใช้เป็นเกณฑ์ในการแสดงความเห็นของข้าพเจ้า

เรื่องสำคัญในการตรวจสอบ

เรื่องสำคัญในการตรวจสอบคือเรื่องต่างๆ ที่มีนัยสำคัญที่สุดตามดุลยพินิจของผู้ประกอบวิชาชีพของข้าพเจ้า ในการตรวจสอบงบการเงินสำหรับงวดปัจจุบัน ข้าพเจ้าได้นำเรื่องเหล่านี้มาพิจารณาในบริบทของการตรวจสอบงบการเงินโดยรวมและในการแสดงความเห็นของข้าพเจ้า ทั้งนี้ ข้าพเจ้าไม่ได้แสดงความเห็นแยกต่างหากสำหรับเรื่องเหล่านี้

ข้าพเจ้าได้ปฏิบัติงานตามความรับผิดชอบที่ได้กล่าวไว้ในวรรคความรับผิดชอบของผู้สอบบัญชีต่อการตรวจสอบงบการเงินในรายงานของข้าพเจ้า ซึ่งได้รวมความรับผิดชอบที่เกี่ยวกับเรื่องเหล่านี้ด้วย การปฏิบัติงานของข้าพเจ้าได้รวมวิธีการตรวจสอบที่ออกแบบมาเพื่อตอบสนองต่อการประเมินความเสี่ยงจากการแสดงข้อมูลที่ขัดต่อข้อเท็จจริงอันเป็นสาระสำคัญในงบการเงิน ผลของวิธีการตรวจสอบของข้าพเจ้า ซึ่งได้รวมวิธีการตรวจสอบสำหรับเรื่องเหล่านี้ด้วยได้ใช้เป็นเกณฑ์ในการแสดงความเห็นของข้าพเจ้าต่องบการเงินโดยรวม

เรื่องสำคัญในการตรวจสอบ พร้อมวิธีการตรวจสอบสำหรับแต่ละเรื่องมีดังต่อไปนี้

การรับรู้รายได้จากการเรียกเก็บหนี้จากลูกหนี้ที่รับซื้อ

กลุ่มบริษัทมีนโยบายการรับรู้รายได้ตามที่กล่าวไว้ในหมายเหตุประกอบงบการเงินข้อ 4.1 โดยรายได้จากการเรียกเก็บหนี้จากลูกหนี้ที่รับซื้อที่รับรู้ในปี 2561 จำนวน 1,480 ล้านบาทคิดเป็นร้อยละ 79 ของรายได้รวม ข้าพเจ้าจึงให้ความสำคัญกับการตรวจสอบการรับรู้รายได้ดังกล่าวเนื่องจากเงินให้สินเชื่อดังกล่าวประกอบด้วยลูกหนี้รายย่อยซึ่งมีความหลากหลาย และการรับรู้รายได้ใช้วิธีอัตราดอกเบี้ยที่แท้จริงตามการประมาณการอายุการเรียกเก็บหนี้ ดังนั้น จึงมีความเสี่ยงที่เกี่ยวกับมูลค่าในการรับรู้รายได้

ข้าพเจ้าได้ตรวจสอบการรับรู้รายได้ของกลุ่มบริษัทโดยการ

- ประเมินและทดสอบระบบสารสนเทศและระบบการควบคุมภายในหลักของกลุ่มบริษัทที่เกี่ยวข้องกับวงจรรายได้จากการเรียกเก็บหนี้จากลูกหนี้ที่รับซื้อโดยการสอบถามผู้รับผิดชอบ ทำความเข้าใจและเลือกตัวอย่างมาสุ่มทดสอบการปฏิบัติตามการควบคุมที่กลุ่มบริษัทออกแบบไว้
- สุ่มทดสอบรายการประมาณการกระแสเงินสดและการคำนวณอัตราผลตอบแทนที่แท้จริงของการรับรู้รายได้จากการเรียกเก็บหนี้จากลูกหนี้ที่รับซื้อว่ามีความสอดคล้องกับนโยบายการรับรู้รายได้ของกลุ่มบริษัท
- สุ่มตรวจสอบเอกสารรายการรับเงินจริงที่ได้รับในแต่ละงวด กับตารางที่ใช้ในการคำนวณอัตราการรับรู้รายได้ เพื่อทดสอบจำนวนเงินจริงที่นำมาใช้ในการคำนวณการปรับอัตราการรับรู้รายได้
- วิเคราะห์เปรียบเทียบข้อมูลบัญชีรายได้จากการจากการเรียกเก็บหนี้จากลูกหนี้แบบแยกย่อย โดยพิจารณาถึงอัตราการรับรู้รายได้ กระแสเงินสดรับจริงกับประมาณการกระแสเงินสด เพื่อตรวจสอบความผิดปกติที่อาจเกิดขึ้นของรายการตลอดรอบระยะเวลาบัญชี

ค่าเผื่อนี้สงสัยจะสูญของเงินให้สินเชื่อ

ตามที่กล่าวไว้ในหมายเหตุประกอบงบการเงินข้อ 4.5 และ 4.10 การประมาณการค่าเผื่อนี้สงสัยจะสูญของเงินให้สินเชื่อต้องอาศัยข้อสมมติหลายประการ ดังนั้น ผู้บริหารจำเป็นต้องใช้ดุลยพินิจในการพิจารณาหลักเกณฑ์และนโยบายในการตั้งค่าเผื่อนี้สงสัยจะสูญรวมทั้งวิธีการที่ใช้ในการคำนวณค่าเผื่อนี้สงสัยจะสูญของลูกหนี้จากการให้สินเชื่อ รวมถึงการประมาณการผลขาดทุนที่คาดว่าจะเกิดขึ้นเมื่อลูกหนี้มีปัญหาในการจ่ายชำระคืนหนี้เงินต้นและดอกเบี้ยรวมถึงพิจารณาช่วงเวลาที่จะรับรู้ เนื่องจากกลุ่มบริษัทมีเงินให้สินเชื่อเป็นจำนวนที่มีนัยสำคัญต่องบการเงิน ข้าพเจ้าจึงให้ความสำคัญกับการตรวจสอบความเพียงพอของค่าเผื่อนี้สงสัยจะสูญของเงินให้สินเชื่อดังกล่าว

ข้าพเจ้าได้ตรวจสอบประมาณการค่าเผื่อนี้สงสัยจะสูญโดยการ

- ทำความเข้าใจกระบวนการประมาณการและการตั้งค่าเผื่อนี้สงสัยจะสูญและประเมินระบบการควบคุมภายในที่เกี่ยวข้องกับการอนุมัติ การติดตามหนี้ การคำนวณ และการบันทึกรายการบัญชีค่าเผื่อนี้สงสัยจะสูญ
- ประเมินหลักเกณฑ์และนโยบายในการตั้งค่าเผื่อนี้สงสัยจะสูญและวิธีการคำนวณค่าเผื่อนี้สงสัยจะสูญ
- สอบทานความครบถ้วนของข้อมูลที่น่ามาใช้ในการคำนวณค่าเผื่อนี้สงสัยจะสูญและตรวจสอบความถูกต้องของการคำนวณอายุหนี้คงค้าง การคำนวณค่าเผื่อนี้สงสัยจะสูญ และการบันทึกบัญชี
- วิเคราะห์เปรียบเทียบข้อสมมติที่กลุ่มบริษัทใช้กับข้อมูลที่เกิดขึ้นจริงในอดีต ความสม่ำเสมอในการประยุกต์ใช้ข้อสมมติดังกล่าว และพิจารณาวิธีการที่กลุ่มบริษัทเลือกใช้ในการประมาณการค่าเผื่อนี้สงสัยจะสูญสำหรับลูกหนี้สินเชื่อแต่ละประเภท

การรวมธุรกิจ

ตามที่กล่าวไว้ในหมายเหตุประกอบงบการเงินข้อ 19 ในเดือนมีนาคม 2561 บริษัทฯ ได้ลงทุนในบริษัท ฟินิกซ์ ประกันภัย (ประเทศไทย) จำกัด (มหาชน) ซึ่งเป็นบริษัทที่ประกอบธุรกิจการรับประกันวินาศภัย ณ วันที่ซื้อกิจการ บริษัทฯ ได้รับรู้และวัดมูลค่าสินทรัพย์ที่ระบุได้ที่ได้มาและหนี้สินที่รับมาด้วยมูลค่ายุติธรรม ตลอดจนรับรู้ค่าความนิยมที่เกิดขึ้นจากการซื้อธุรกิจจากการวัดมูลค่าตามวิธีซื้อ ทั้งนี้ ข้าพเจ้าได้ให้ความสำคัญกับรายการซื้อธุรกิจนี้ เนื่องจากเป็นรายการที่มีสาระสำคัญต่องบการเงินโดยรวมและฝ่ายบริหารจำเป็นต้องใช้ดุลยพินิจอย่างมากในการประเมินมูลค่ายุติธรรมของสินทรัพย์ที่ได้มาและหนี้สินที่รับมาดังกล่าว ทำให้เกิดความเสี่ยงในการรับรู้และวัดมูลค่าของสินทรัพย์ที่ระบุได้ที่ได้มาและหนี้สินที่รับมารวมถึงค่าความนิยม

ข้าพเจ้าได้ตรวจสอบการรวมธุรกิจของบริษัทฯ โดยการ

- สอบทานข้อตกลงและเงื่อนไขในสัญญาซื้อขายธุรกิจ รวมถึงสอบถามกับฝ่ายบริหารถึงลักษณะและวัตถุประสงค์ในการเข้าทำรายการซื้อดังกล่าวเพื่อประเมินว่ารายการซื้อธุรกิจดังกล่าวเป็นไปตามค่านิยมของการรวมธุรกิจภายใต้มาตรฐานการรายงานทางการเงิน เรื่อง การรวมธุรกิจหรือไม่
- ตรวจสอบมูลค่าการซื้อธุรกิจกับเอกสารประกอบการซื้อธุรกิจและการจ่ายเงินเพื่อประเมินว่ามูลค่าดังกล่าวสะท้อนมูลค่ายุติธรรมของสิ่งตอบแทนที่โอนให้
- ประเมินมูลค่ายุติธรรมของสินทรัพย์ที่ระบุได้ที่ได้มาและหนี้สินที่รับมาที่ระบุในเอกสารการวัดมูลค่าตามวิธีซื้อ โดยพิจารณาวิธีการและข้อสมมติต่างๆ ที่สำคัญที่ผู้บริหารใช้ในการคำนวณหามูลค่ายุติธรรมของสินทรัพย์และหนี้สิน รวมทั้งทดสอบการคำนวณมูลค่ายุติธรรมดังกล่าวและพิจารณาเหตุผลสนับสนุนค่าความนิยม ตลอดจนสอบทานการเปิดเผยข้อมูลเกี่ยวกับรายการซื้อธุรกิจดังกล่าวในหมายเหตุประกอบงบการเงิน

หนี้สินจากสัญญาประกันภัย - สำรองค่าสินไหมทดแทนและค่าสินไหมทดแทนค้างจ่าย

ณ วันที่ 31 ธันวาคม 2561 บริษัทฯและบริษัทย่อยมีสำรองค่าสินไหมทดแทนและค่าสินไหมทดแทนค้างจ่ายคงค้างจำนวน 211 ล้านบาท (แสดงเป็นส่วนหนึ่งของหนี้สินจากสัญญาประกันภัย) คิดเป็นร้อยละ 4 ของหนี้สินรวม สำรองค่าสินไหมทดแทนและค่าสินไหมทดแทนค้างจ่ายเป็นประมาณการสำรองในส่วนของความเสียหายที่เกิดขึ้นและได้รับรายงานแล้วและความเสียหายที่เกิดขึ้นแล้วแต่ยังไม่ได้รับรายงาน การประมาณการดังกล่าวคำนวณขึ้นโดยฝ่ายบริหารของบริษัทฯย่อยตามวิธีการทางคณิตศาสตร์ประกันภัย ซึ่งข้อสมมติหลักที่ใช้ในการคำนวณอ้างอิงจากข้อมูลในอดีตและต้องใช้ดุลยพินิจของฝ่ายบริหารในการประมาณการ ดังนั้น ข้าพเจ้าจึงให้ความสำคัญกับการตรวจสอบความเพียงพอของสำรองค่าสินไหมทดแทนและค่าสินไหมทดแทนค้างจ่าย

ข้าพเจ้าได้ตรวจสอบสำรองค่าสินไหมทดแทนและค่าสินไหมทดแทนค้างจ่ายของบริษัทฯย่อยโดยการ

- ประเมินและทดสอบระบบการควบคุมภายในเกี่ยวกับการรับเรื่องค่าสินไหมทดแทน การจัดการค่าสินไหมทดแทน การตั้งประมาณการสำรองค่าสินไหมทดแทนและค่าสินไหมทดแทนค้างจ่าย โดยการสอบถามผู้บริหารเกี่ยวกับเกณฑ์และข้อสมมติที่ใช้ในการประมาณการ โดยนักคณิตศาสตร์ประกันภัย
- สุ่มทดสอบข้อมูลที่นักคณิตศาสตร์ใช้ในการคำนวณประมาณการสำรอง สุ่มตัวอย่างเพิ่มสินไหมรายใหญ่ วิเคราะห์เปรียบเทียบข้อมูลความถี่ของการเกิดความเสียหายและขนาดของความเสียหายที่เกิดขึ้นต่อครั้ง

- สอบทานรายงานการคำนวณประมาณการค่าสินไหมทดแทนที่จัดทำโดยนักคณิตศาสตร์ประกันภัยว่า สอดคล้องกับประมาณการที่ตั้งไว้ในบัญชี ประเมินข้อสมมติ วิธีการที่ใช้ในการคำนวณ สุ่มทดสอบข้อมูลสินไหมที่นักคณิตศาสตร์ใช้ และเปรียบเทียบกับข้อสมมติที่ใช้ในปีก่อน

ข้อมูลอื่น

ผู้บริหารเป็นผู้รับผิดชอบต่อข้อมูลอื่น ซึ่งรวมถึงข้อมูลที่รวมอยู่ในรายงานประจำปีของกลุ่มบริษัท (แต่ไม่รวมถึงงบการเงินและรายงานของผู้สอบบัญชีที่แสดงอยู่ในรายงานนั้น) ซึ่งคาดว่าจะถูกจัดเตรียมให้กับข้าพเจ้าภายหลังวันที่ในรายงานของผู้สอบบัญชีนี้

ความเห็นของข้าพเจ้าต่องบการเงินไม่ครอบคลุมถึงข้อมูลอื่นและข้าพเจ้าไม่ได้ให้ข้อสรุปในลักษณะการให้ความเชื่อมั่นในรูปแบบใดๆต่อข้อมูลอื่นนั้น

ความรับผิดชอบของข้าพเจ้าที่เกี่ยวเนื่องกับการตรวจสอบงบการเงินคือ การอ่านและพิจารณาว่าข้อมูลอื่นนั้นมีความขัดแย้งที่มีสาระสำคัญกับงบการเงินหรือกับความรู้ที่ได้รับจากการตรวจสอบของข้าพเจ้าหรือไม่ หรือปรากฏว่าข้อมูลอื่นแสดงขัดต่อข้อเท็จจริงอันเป็นสาระสำคัญหรือไม่

เมื่อข้าพเจ้าได้อ่านรายงานประจำปีของกลุ่มบริษัทตามที่กล่าวข้างต้นแล้ว และหากสรุปได้ว่าการแสดงข้อมูลที่ขัดต่อข้อเท็จจริงอันเป็นสาระสำคัญ ข้าพเจ้าจะสื่อสารเรื่องดังกล่าวให้ผู้มีหน้าที่ในการกำกับดูแลทราบเพื่อให้มีการดำเนินการแก้ไขที่เหมาะสมต่อไป

ความรับผิดชอบของผู้บริหารและผู้มีหน้าที่ในการกำกับดูแลต่องบการเงิน

ผู้บริหารมีหน้าที่รับผิดชอบในการจัดทำและนำเสนองบการเงินเหล่านี้โดยถูกต้องตามที่ควรตามมาตรฐานการรายงานทางการเงิน และรับผิดชอบเกี่ยวกับการควบคุมภายในที่ผู้บริหารพิจารณาว่าจำเป็นเพื่อให้สามารถจัดทำงบการเงินที่ปราศจากการแสดงข้อมูลที่ขัดต่อข้อเท็จจริงอันเป็นสาระสำคัญไม่ว่าจะเกิดจากการทุจริตหรือข้อผิดพลาด

ในการจัดทำงบการเงิน ผู้บริหารรับผิดชอบในการประเมินความสามารถของกลุ่มบริษัทในการดำเนินงานต่อเนื่อง การเปิดเผยเรื่องที่เกี่ยวข้องกับการดำเนินงานต่อเนื่องในกรณีที่มีเรื่องดังกล่าว และการใช้เกณฑ์การบัญชีสำหรับกิจการที่ดำเนินงานต่อเนื่องเว้นแต่ผู้บริหารมีความตั้งใจที่จะเลิกกลุ่มบริษัทหรือหยุดดำเนินงานหรือไม่สามารถดำเนินงานต่อเนื่องอีกต่อไปได้

ผู้มีหน้าที่ในการกำกับดูแลมีหน้าที่ในการสอดคล้องดูแลกระบวนการในการจัดทำรายงานทางการเงินของกลุ่มบริษัท

ความรับผิดชอบของผู้สอบบัญชีต่อการตรวจสอบงบการเงิน

การตรวจสอบของข้าพเจ้ามีวัตถุประสงค์เพื่อให้ได้ความเชื่อมั่นอย่างสมเหตุสมผลว่างบการเงินโดยรวมปราศจากการแสดงข้อมูลที่ขัดต่อข้อเท็จจริงอันเป็นสาระสำคัญหรือไม่ ไม่ว่าจะเกิดจากการทุจริตหรือข้อผิดพลาด และเสนอรายงานของผู้สอบบัญชีซึ่งรวมความเห็นของข้าพเจ้าอยู่ด้วย ความเชื่อมั่นอย่างสมเหตุสมผลคือความเชื่อมั่นในระดับสูงแต่ไม่ได้เป็นการรับประกันว่าการปฏิบัติงานตรวจสอบตามมาตรฐานการสอบบัญชีจะสามารถตรวจพบข้อมูลที่ขัดต่อข้อเท็จจริงอันเป็นสาระสำคัญที่มีอยู่ได้เสมอไป ข้อมูลที่ขัดต่อข้อเท็จจริงอาจเกิดจากการทุจริตหรือข้อผิดพลาดและถือว่ามีสาระสำคัญเมื่อคาดการณ์อย่างสมเหตุสมผลได้ว่ารายการที่ขัดต่อข้อเท็จจริงแต่ละรายการหรือทุกรายการรวมกันจะมีผลต่อการตัดสินใจทางเศรษฐกิจของผู้ใช้งบการเงินจากการใช้งบการเงินเหล่านี้

ในการตรวจสอบของข้าพเจ้าตามมาตรฐานการสอบบัญชี ข้าพเจ้าใช้ดุลยพินิจและการสังเกตและสงสัยเยี่ยงผู้ประกอบวิชาชีพตลอดการตรวจสอบ และข้าพเจ้าได้ปฏิบัติงานดังต่อไปนี้ด้วย

- ระบุและประเมินความเสี่ยงที่อาจมีการแสดงข้อมูลที่ขัดต่อข้อเท็จจริงอันเป็นสาระสำคัญในงบการเงิน ไม่ว่าจะเกิดจากการทุจริตหรือข้อผิดพลาด ออกแบบและปฏิบัติงานตามวิธีการตรวจสอบเพื่อตอบสนองต่อความเสี่ยงเหล่านั้น และได้หลักฐานการสอบบัญชีที่เพียงพอและเหมาะสมเพื่อเป็นเกณฑ์ในการแสดงความเห็นของข้าพเจ้า ความเสี่ยงที่ไม่พบข้อมูลที่ขัดต่อข้อเท็จจริงอันเป็นสาระสำคัญซึ่งเป็นผลมาจากการทุจริตจะสูงกว่าความเสี่ยงที่เกิดจากข้อผิดพลาด เนื่องจากการทุจริตอาจเกี่ยวกับการสมรู้ร่วมคิด การปลอมแปลงเอกสารหลักฐาน การตั้งใจละเว้นการแสดงข้อมูล การแสดงข้อมูลที่ไม่ตรงตามข้อเท็จจริงหรือการแทรกแซงการควบคุมภายใน
- ทำความเข้าใจเกี่ยวกับระบบการควบคุมภายในที่เกี่ยวข้องกับการตรวจสอบ เพื่อออกแบบวิธีการตรวจสอบให้เหมาะสมกับสถานการณ์ แต่ไม่ใช่เพื่อวัตถุประสงค์ในการแสดงความเห็นต่อความมีประสิทธิภาพของการควบคุมภายในของกลุ่มบริษัท
- ประเมินความเหมาะสมของนโยบายการบัญชีที่ผู้บริหารใช้และความสมเหตุสมผลของประมาณการทางบัญชีและการเปิดเผยข้อมูลที่เกี่ยวข้องที่ผู้บริหารจัดทำ

- สรุปรเกี่ยวกับความเหมาะสมของการใช้เกณฑ์การบัญชีสำหรับกิจการที่ดำเนินงานต่อเนื่องของผู้บริหาร และสรุปจากหลักฐานการสอบบัญชีที่ได้รับว่ามีความไม่แน่นอนที่มีสาระสำคัญเกี่ยวกับเหตุการณ์หรือสถานการณ์ที่อาจเป็นเหตุให้เกิดข้อสงสัยอย่างมีนัยสำคัญต่อความสามารถของกลุ่มบริษัทในการดำเนินงานต่อเนื่องหรือไม่ หากข้าพเจ้าได้ข้อสรุปว่ามีความไม่แน่นอนที่มีสาระสำคัญ ข้าพเจ้าจะต้องให้ข้อสังเกตไว้ในรายงานของผู้สอบบัญชีของข้าพเจ้าถึงการเปิดเผยข้อมูลที่เกี่ยวข้องในงบการเงิน หรือหากเห็นว่าการเปิดเผยดังกล่าวไม่เพียงพอ ข้าพเจ้าจะแสดงความเห็นที่เปลี่ยนแปลงไป ข้อสรุปของข้าพเจ้าขึ้นอยู่กับหลักฐานการสอบบัญชีที่ได้รับจนถึงวันที่ในรายงานของผู้สอบบัญชีของข้าพเจ้า อย่างไรก็ตาม เหตุการณ์หรือสถานการณ์ในอนาคตอาจเป็นเหตุให้กลุ่มบริษัทต้องหยุดการดำเนินงานต่อเนื่องได้
- ประเมินการนำเสนอ โครงสร้างและเนื้อหาของงบการเงินโดยรวม รวมถึงการเปิดเผยข้อมูลที่เกี่ยวข้อง ตลอดจนประเมินว่างบการเงินแสดงรายการและเหตุการณ์ที่เกิดขึ้น โดยถูกต้องตามที่ควรหรือไม่
- รวบรวมเอกสารหลักฐานการสอบบัญชีที่เหมาะสมอย่างเพียงพอเกี่ยวกับข้อมูลทางการเงินของกิจการ หรือของกิจกรรมทางธุรกิจภายในกลุ่มบริษัทเพื่อแสดงความเห็นต่องบการเงินรวม ข้าพเจ้ารับผิดชอบต่อการกำหนดแนวทาง การควบคุมดูแล และการปฏิบัติงานตรวจสอบกลุ่มบริษัท ข้าพเจ้าเป็นผู้รับผิดชอบ แต่เพียงผู้เดียวต่อความเห็นของข้าพเจ้า

ข้าพเจ้าได้สื่อสารกับผู้มีหน้าที่ในการกำกับดูแลในเรื่องต่างๆซึ่งรวมถึงขอบเขตและช่วงเวลาของการตรวจสอบตามที่ได้วางแผนไว้ ประเด็นที่มีนัยสำคัญที่พบจากการตรวจสอบรวมถึงข้อบกพร่องที่มีนัยสำคัญในระบบการควบคุมภายในหากข้าพเจ้าได้พบในระหว่างการตรวจสอบของข้าพเจ้า

ข้าพเจ้าได้ให้คำรับรองแก่ผู้มีหน้าที่ในการกำกับดูแลว่าข้าพเจ้าได้ปฏิบัติตามข้อกำหนดจรรยาบรรณที่เกี่ยวข้องกับความเป็นอิสระและได้สื่อสารกับผู้มีหน้าที่ในการกำกับดูแลเกี่ยวกับความสัมพันธ์ทั้งหมดตลอดจนเรื่องอื่นซึ่งข้าพเจ้าเชื่อว่ามีเหตุผลที่บุคคลภายนอกอาจพิจารณาว่ากระทบต่อความเป็นอิสระของข้าพเจ้าและมาตรการที่ข้าพเจ้าใช้เพื่อป้องกันไม่ให้ข้าพเจ้าขาดความเป็นอิสระ

จากเรื่องทั้งหลายที่สื่อสารกับผู้มีส่วนเกี่ยวข้องในการกำกับดูแล ข้าพเจ้าได้พิจารณาเรื่องต่าง ๆ ที่มีนัยสำคัญที่สุดในการตรวจสอบงบการเงินในงวดปัจจุบันและกำหนดเป็นเรื่องสำคัญในการตรวจสอบ ข้าพเจ้าได้อธิบายเรื่องเหล่านี้ไว้ในรายงานของผู้สอบบัญชี เว้นแต่กฎหมายหรือข้อบังคับห้ามไม่ให้เปิดเผยเรื่องดังกล่าวต่อสาธารณะ หรือในสถานการณ์ที่ยากที่จะเกิดขึ้น ข้าพเจ้าพิจารณาว่าไม่ควรสื่อสารเรื่องดังกล่าวในรายงานของข้าพเจ้าเพราะการกระทำดังกล่าวสามารถคาดการณ์ได้อย่างสมเหตุสมผลว่าจะมีผลกระทบในทางลบมากกว่าผลประโยชน์ที่ผู้มีส่วนได้เสียสาธารณะจะได้จากการสื่อสารดังกล่าว

ข้าพเจ้าเป็นผู้รับผิดชอบงานสอบบัญชีและการนำเสนอรายงานฉบับนี้

วรรณวิไล เพชรสร้าง

ผู้สอบบัญชีรับอนุญาต เลขทะเบียน 5315

บริษัท สำนักงาน อีวาย จำกัด

กรุงเทพฯ: 26 กุมภาพันธ์ 2562

บริษัท เจ เอ็ม ที เนท์เวอร์ค เซอร์วิสส์ จำกัด (มหาชน) และบริษัทย่อย
งบแสดงฐานะการเงิน
ณ วันที่ 31 ธันวาคม 2561

(หน่วย: บาท)

หมายเหตุ	งบการเงินรวม		งบการเงินเฉพาะกิจการ	
	ณ วันที่	ณ วันที่	ณ วันที่	ณ วันที่
	31 ธันวาคม 2561	31 ธันวาคม 2560	31 ธันวาคม 2561	31 ธันวาคม 2560
สินทรัพย์				
สินทรัพย์หมุนเวียน				
เงินสดและรายการเทียบเท่าเงินสด	7	694,533,038	513,435,084	510,898,573
ลูกหนี้การค้าและลูกหนี้อื่น	6, 8	112,928,647	25,563,122	81,628,720
รายได้ค้างรับ	6, 9	30,599,667	28,015,627	28,013,754
เบี้ยประกันภัยค้ำรับ	6, 10	40,367,172	-	-
สินทรัพย์จากการประกันภัยต่อ	11	120,844,870	-	-
ลูกหนี้จากสัญญาประกันภัยต่อ	12	26,602,591	-	-
เงินลงทุนระยะสั้น	13	235,719,508	-	-
ลูกหนี้ตามสัญญาเช่าซื้อที่ถึงกำหนดชำระภายในหนึ่งปี	14	34,702	311,699	34,702
เงินให้สินเชื่อแก่ลูกหนี้ที่ถึงกำหนดชำระภายในหนึ่งปี	15	471,798	4,223,700	471,798
เงินให้สินเชื่อจากการซื้อลูกหนี้คาดว่าจะได้รับชำระภายในหนึ่งปี	16	470,820,083	498,694,264	334,867,211
เงินให้กู้ยืมระยะสั้นแก่บริษัทที่เกี่ยวข้องกัน	6	330,000,000	-	2,624,000,000
ภาษีมูลค่าเพิ่มรอเรียกคืน		69,084,885	62,468,340	36,758,988
ทรัพย์สินรอการขาย	17	73,816,764	-	-
สินทรัพย์หมุนเวียนอื่น	6, 18	104,731,407	38,589,413	34,700,991
รวมสินทรัพย์หมุนเวียน		2,310,555,132	1,171,301,249	3,651,374,737
สินทรัพย์ไม่หมุนเวียน				
เงินฝากธนาคารที่มีภาระค้ำประกัน		2,755,643	1,946,185	1,692,146
เงินให้สินเชื่อแก่ลูกหนี้ที่ถึงกำหนดชำระเกินกว่าหนึ่งปี	15	-	858,383	-
เงินให้สินเชื่อจากการซื้อลูกหนี้คาดว่าจะได้รับชำระเกินกว่าหนึ่งปี	16	5,418,164,374	3,816,729,798	2,313,287,174
เงินลงทุนในบริษัทย่อย	19	-	-	1,356,597,570
เงินลงทุนระยะยาว	13	124,362,317	104,346,295	104,346,295
อุปกรณ์	20	122,460,562	86,317,011	106,121,327
ค่าความนิยม	19	273,789,518	-	-
คอมพิวเตอร์ซอฟต์แวร์	21	24,330,200	16,239,613	18,544,799
สิทธิการเช่า	22	50,283,523	-	50,283,523
สินทรัพย์ภายในเงินได้รอการตัดบัญชี	39	25,472,775	30,501,625	17,638,139
สินทรัพย์ไม่หมุนเวียนอื่น	6	11,155,807	19,670,081	8,601,002
รวมสินทรัพย์ไม่หมุนเวียน		6,052,774,719	4,076,608,991	3,977,111,975
รวมสินทรัพย์		8,363,329,851	5,247,910,240	7,628,486,712

หมายเหตุประกอบงบการเงินเป็นส่วนหนึ่งของงบการเงินนี้

บริษัท เจ เอ็ม ที เนท์เวอร์ค เซอร์วิสส์ จำกัด (มหาชน) และบริษัทย่อย
งบแสดงฐานะการเงิน (ต่อ)
ณ วันที่ 31 ธันวาคม 2561

(หน่วย: บาท)

หมายเหตุ	งบการเงินรวม		งบการเงินเฉพาะกิจการ	
	ณ วันที่	ณ วันที่	ณ วันที่	ณ วันที่
	31 ธันวาคม 2561	31 ธันวาคม 2560	31 ธันวาคม 2561	31 ธันวาคม 2560
หนี้สินและส่วนของผู้ถือหุ้น				
หนี้สินหมุนเวียน				
เงินกู้ยืมระยะสั้น	23	-	139,516,001	-
เจ้าหนี้การค้าและเจ้าหนี้อื่น	6, 24	393,421,461	34,791,815	224,537,812
หนี้สินจากสัญญาประกันภัย	25	311,757,389	-	-
เจ้าหนี้บริษัทประกันภัยต่อ	26	71,101,886	-	-
หนี้สินตามสัญญาเช่าการเงินที่ถึงกำหนดชำระภายในหนึ่งปี	28	159,750	-	-
เงินกู้ยืมระยะยาวที่ถึงกำหนดชำระภายในหนึ่งปี	29	294,628,169	102,028,015	294,628,169
หุ้นกู้ที่ถึงกำหนดชำระภายในหนึ่งปี	30	449,845,129	99,880,954	449,845,129
ภาษีเงินได้ค้างจ่าย		100,430,549	43,688,609	17,052,163
หนี้สินหมุนเวียนอื่น	6, 27	32,743,866	10,696,559	11,144,670
รวมหนี้สินหมุนเวียน		1,654,088,199	430,601,953	997,207,943
หนี้สินไม่หมุนเวียน				
หนี้สินตามสัญญาเช่าการเงิน - สุทธิจากส่วนที่ถึงกำหนดชำระภายในหนึ่งปี	28	425,564	-	-
เงินกู้ยืมระยะยาว - สุทธิจากส่วนที่ถึงกำหนดชำระภายในหนึ่งปี	29	515,277,507	394,275,056	515,277,507
หุ้นกู้ - สุทธิจากส่วนที่ถึงกำหนดชำระภายในหนึ่งปี	30	2,706,172,290	2,084,289,763	2,706,172,290
สำรองผลประโยชน์ระยะยาวของพนักงาน	31	3,570,488	1,220,217	1,288,487
หนี้สินไม่หมุนเวียนอื่น		16,980,720	12,324,663	12,978,246
รวมหนี้สินไม่หมุนเวียน		3,242,426,569	2,492,109,699	3,235,716,530
รวมหนี้สิน		4,896,514,768	2,922,711,652	4,232,924,473

หมายเหตุประกอบงบการเงินเป็นส่วนหนึ่งของงบการเงินนี้

บริษัท เจ เอ็ม ที เนท์เวอร์ค เซอร์วิสส์ จำกัด (มหาชน) และบริษัทย่อย
งบแสดงฐานะการเงิน (ต่อ)
ณ วันที่ 31 ธันวาคม 2561

		(หน่วย: บาท)			
		งบการเงินรวม		งบการเงินเฉพาะกิจการ	
		ณ วันที่	ณ วันที่	ณ วันที่	ณ วันที่
หมายเหตุ		31 ธันวาคม 2561	31 ธันวาคม 2560	31 ธันวาคม 2561	31 ธันวาคม 2560
ส่วนของผู้อถือหุ้น					
ทุนเรือนหุ้น	32				
ทุนจดทะเบียน					
หุ้นสามัญ 1,109,988,590 หุ้น มูลค่าหุ้นละ 0.5 บาท					
(2560: หุ้นสามัญ 444,000,000 หุ้น มูลค่าหุ้นละ 1 บาท)		554,994,295	444,000,000	554,994,295	444,000,000
ทุนออกจำหน่ายและชำระเต็มมูลค่าแล้ว					
หุ้นสามัญ 887,990,872 หุ้น มูลค่าหุ้นละ 0.5 บาท					
(2560: หุ้นสามัญ 379,976,470 หุ้น					
มูลค่าหุ้นละ 1 บาท)		443,995,436	379,976,470	443,995,436	379,976,470
ส่วนเกินมูลค่าหุ้นสามัญ		2,333,947,915	1,260,926,023	2,333,947,915	1,260,926,023
หุ้นทุนซื้อคืน - หุ้นสามัญ	34	(13,146,212)	-	(13,146,212)	-
ส่วนเกินทุนหุ้นทุนซื้อคืน - หุ้นสามัญ	34	192,796	-	192,796	-
เงินรับล่วงหน้าค่าหุ้น	32.4	-	193,958,699	-	193,958,699
กำไรสะสม					
จัดสรรแล้ว - สรรองตามกฎหมาย	35	55,499,430	44,400,000	55,499,430	44,400,000
ยังไม่ได้จัดสรร		574,941,811	446,270,862	574,941,811	446,270,862
องค์ประกอบอื่นของส่วนของผู้อถือหุ้น		131,063	(333,838)	131,063	(333,838)
ส่วนของผู้อถือหุ้นของบริษัทฯ		3,395,562,239	2,325,198,216	3,395,562,239	2,325,198,216
ส่วนของผู้มีส่วนได้เสียที่ไม่มีอำนาจควบคุมของบริษัทย่อย		71,252,844	372	-	-
รวมส่วนของผู้อถือหุ้น		3,466,815,083	2,325,198,588	3,395,562,239	2,325,198,216
รวมหนี้สินและส่วนของผู้อถือหุ้น		8,363,329,851	5,247,910,240	7,628,486,712	5,206,086,021
		-	-	-	-
หมายเหตุประกอบงบการเงินเป็นส่วนหนึ่งของงบการเงินนี้					

.....

กรรมการ

.....

บริษัท เจ เอ็ม ที เนท์เวอร์ค เซอร์วิสส์ จำกัด (มหาชน) และบริษัทย่อย
งบกำไรขาดทุนเบ็ดเสร็จ
สำหรับปีสิ้นสุดวันที่ 31 ธันวาคม 2561

(หน่วย: บาท)

		งบการเงินรวม		งบการเงินเฉพาะกิจการ	
	หมายเหตุ	2561	2560	2561	2560
กำไรขาดทุน:					
รายได้					
รายได้จากการให้บริการติดตามหนี้สินและบริการอื่น	6	288,674,802	241,998,044	281,042,433	231,782,873
รายได้จากการเรียกเก็บหนี้จากลูกหนี้ที่รับซื้อ		1,480,488,735	1,109,803,023	707,515,830	565,800,599
รายได้จากการรับประกันภัย	6, 36	98,277,315	-	-	-
รายได้ดอกเบี้ยและรายได้ที่เกี่ยวข้อง		1,224,566	4,455,145	1,224,566	4,455,145
รวมรายได้		1,868,665,418	1,356,256,212	989,782,829	802,038,617
ต้นทุนการให้บริการ	6	(672,381,984)	(574,401,106)	(480,404,685)	(452,117,980)
ค่าใช้จ่ายในการรับประกันภัย	6, 37	(109,989,392)	-	-	-
กำไรขั้นต้น		1,086,294,042	781,855,106	509,378,144	349,920,637
ขาดทุนจากเงินลงทุน		(1,781,155)	-	-	-
รายได้อื่น	6	17,160,209	5,433,611	110,865,396	67,700,415
กำไรก่อนค่าใช้จ่าย		1,101,673,096	787,288,717	620,243,540	417,621,052
ค่าใช้จ่ายในการบริหาร	6	(302,815,037)	(211,006,192)	(196,536,148)	(176,246,179)
รวมค่าใช้จ่าย		(302,815,037)	(211,006,192)	(196,536,148)	(176,246,179)
กำไรจากการดำเนินงาน		798,858,059	576,282,525	423,707,392	241,374,873
ค่าใช้จ่ายทางการเงิน		(133,636,397)	(76,872,763)	(133,598,564)	(76,872,763)
กำไรจากการดำเนินงาน - สุทธิจากค่าใช้จ่ายทางการเงิน		665,221,662	499,409,762	290,108,828	164,502,110
ส่วนแบ่งกำไรจากเงินลงทุนในบริษัทย่อย	19.2	-	-	257,445,569	261,669,118
กำไรก่อนค่าใช้จ่ายภาษีเงินได้		665,221,662	499,409,762	547,554,397	426,171,228
ค่าใช้จ่ายภาษีเงินได้	39	(185,525,780)	(103,277,190)	(42,038,835)	(30,038,956)
กำไรสำหรับปี		479,695,882	396,132,572	505,515,562	396,132,272
กำไรขาดทุนเบ็ดเสร็จอื่น:					
รายการที่จะถูกบันทึกในส่วนของกำไรหรือขาดทุนในภายหลัง					
ผลต่างของอัตราแลกเปลี่ยนจากการแปลงค่างบการเงินที่เป็น					
เงินตราต่างประเทศ		484,474	(333,838)	-	-
ผลขาดทุนจากการวัดมูลค่าเงินลงทุนเพื่อขาย - สุทธิจากภาษีเงินได้		(35,586)	-	-	-
ส่วนแบ่งกำไรขาดทุนเบ็ดเสร็จอื่นจากเงินลงทุน					
ในบริษัทย่อย	19.2	-	-	464,901	(333,838)
รายการที่จะถูกบันทึกในส่วนของกำไรหรือขาดทุนในภายหลัง					
- สุทธิจากภาษีเงินได้		448,888	(333,838)	464,901	(333,838)
รายการที่จะไม่ถูกบันทึกในส่วนของกำไรหรือขาดทุนภายหลัง					
ผลกำไรจากการประมาณการตามหลักคณิตศาสตร์ประกันภัย -					
สุทธิจากภาษีเงินได้		270,605	3,896,052	-	3,624,155
ส่วนแบ่งกำไรขาดทุนเบ็ดเสร็จอื่นจากเงินลงทุนในบริษัทย่อย	19.2	-	-	148,833	271,895
รายการที่จะไม่ถูกบันทึกในส่วนของกำไรหรือขาดทุนในภายหลัง					
- สุทธิจากภาษีเงินได้		270,605	3,896,052	148,833	3,896,050
กำไรขาดทุนเบ็ดเสร็จอื่นสำหรับปี		719,493	3,562,214	613,734	3,562,212
กำไรขาดทุนเบ็ดเสร็จรวมสำหรับปี		480,415,375	399,694,786	506,129,296	399,694,484

หมายเหตุประกอบงบการเงินเป็นส่วนหนึ่งของงบการเงินนี้

บริษัท เจ เอ็ม ที เน็ตเวิร์ค เซอร์วิส จำกัด (มหาชน) และบริษัทย่อย
งบกำไรขาดทุนเบ็ดเสร็จ (ต่อ)
สำหรับปีสิ้นสุดวันที่ 31 ธันวาคม 2561

(หน่วย: บาท)

หมายเหตุ	งบการเงินรวม		งบการเงินเฉพาะกิจการ	
	2561	2560	2561	2560
การแบ่งปันกำไร				
ส่วนที่เป็นของผู้ถือหุ้นของบริษัทฯ	505,515,562	396,132,272	505,515,562	396,132,272
ส่วนที่เป็นของผู้มีส่วนได้เสียที่ไม่มีอำนาจควบคุม				
ของบริษัทย่อย	(25,819,680)	300		
	<u>479,695,882</u>	<u>396,132,572</u>		
การแบ่งปันกำไรขาดทุนเบ็ดเสร็จรวม				
ส่วนที่เป็นของผู้ถือหุ้นของบริษัทฯ	506,129,296	399,694,484	506,129,296	399,694,484
ส่วนที่เป็นของผู้มีส่วนได้เสียที่ไม่มีอำนาจควบคุม				
ของบริษัทย่อย	(25,713,921)	302		
	<u>480,415,375</u>	<u>399,694,786</u>		
		(ปรับปรุงใหม่)		(ปรับปรุงใหม่)
กำไรต่อหุ้น	40			
กำไรต่อหุ้นขั้นพื้นฐาน				
กำไรส่วนที่เป็นของผู้ถือหุ้นของบริษัทฯ (บาทต่อหุ้น)	<u>0.60</u>	<u>0.53</u>	<u>0.60</u>	<u>0.53</u>
กำไรต่อหุ้นปรับลด				
กำไรส่วนที่เป็นของผู้ถือหุ้นของบริษัทฯ (บาทต่อหุ้น)	<u>0.58</u>	<u>0.50</u>	<u>0.58</u>	<u>0.50</u>
หมายเหตุประกอบงบการเงินเป็นส่วนหนึ่งของการงบการเงินนี้				

	(หน่วย: บาท)			
	งบการเงินรวม		งบการเงินเฉพาะกิจการ	
	2561	2560	2561	2560
กระแสเงินสดจากกิจกรรมดำเนินงาน				
กำไรก่อนภาษี	665,221,662	499,409,762	547,554,397	426,171,228
รายการปรับกระทบยอดกำไรก่อนภาษีเป็นเงินสดรับ (จ่าย)				
จากกิจกรรมดำเนินงาน				
ค่าเสื่อมราคาและค่าตัดจำหน่าย	49,784,515	37,689,877	40,486,106	34,360,695
โอนกลับหนี้สูญและหนี้สงสัยจะสูญ	(5,881,368)	(967,072)	(6,200,252)	(1,217,891)
ค่าใช้จ่ายจากหนี้สัญญาประกันภัย	42,603,435	-	-	-
สำรองเบี้ยประกันภัยที่ยังไม่ถึงเป็นรายได้	(6,394,626)	-	-	-
ส่วนแบ่งกำไรจากเงินลงทุนในบริษัทย่อย	-	-	(257,445,569)	(261,669,118)
กำไรจากการจำหน่ายทรัพย์สินรอการขาย	(5,034,730)	(778,926)	-	-
ขาดทุน (กำไร) จากการจำหน่ายและตัดจำหน่าย				
อุปกรณ์และคอมพิวเตอร์ซอฟต์แวร์	679,293	(551,309)	540,837	(541,815)
ขาดทุนจากการเปลี่ยนแปลงในมูลค่ายุติธรรมของเงินลงทุน	2,628,603	-	-	-
ค่าใช้จ่ายผลประโยชน์ระยะยาวของพนักงาน	1,348,545	806,494	136,953	687,559
ดอกเบี้ยรับ	(17,041,841)	(8,204,532)	(92,853,371)	(52,672,875)
ค่าใช้จ่ายดอกเบี้ย	133,636,396	76,872,763	133,598,563	76,872,763
กำไรจากการดำเนินงานก่อนการเปลี่ยนแปลงในสินทรัพย์				
และหนี้สินดำเนินงาน	861,549,884	604,277,057	365,817,664	221,990,546
สินทรัพย์ดำเนินงาน (เพิ่มขึ้น) ลดลง				
ลูกหนี้การค้าและลูกหนี้อื่น	(69,779,097)	(2,311,306)	(61,373,721)	(1,572,706)
รายได้ค้างรับ	(3,561,602)	(6,051,529)	(3,242,379)	(5,941,774)
เบี้ยประกันภัยค้างรับ	(6,643,263)	-	-	-
สินทรัพย์จากการประกันภัยต่อ	(16,836,011)	-	-	-
ลูกหนี้จากสัญญาประกันภัยต่อ	(26,577,241)	-	-	-
เงินลงทุนเพื่อค้า	(40,489,478)	-	-	-
ทรัพย์สินรอการขาย	(17,410,000)	-	-	-
สินทรัพย์หมุนเวียนอื่น	(55,566,411)	(5,707,641)	(10,152,720)	(2,825,409)
ลูกหนี้ตามสัญญาเช่าซื้อ	574,246	2,129,571	574,246	2,129,571
เงินให้สินเชื่อแก่ลูกหนี้	3,979,918	14,281,816	3,979,918	14,281,816
เงินให้สินเชื่อจากการซื้อลูกหนี้	(1,359,033,639)	(1,156,414,344)	(344,519,441)	(68,937,090)
สินทรัพย์ไม่หมุนเวียนอื่น	519,084	(12,693,979)	(1,086,437)	(11,716,918)
หนี้สินดำเนินงานเพิ่มขึ้น (ลดลง)				
เจ้าหนี้การค้าและเจ้าหนี้อื่น	13,979,238	6,249,515	18,376,379	4,657,589
หนี้สินจากสัญญาประกันภัย	(12,296,455)	-	-	-
เจ้าหนี้บริษัทประกันภัยต่อ	24,384,902	-	-	-
หนี้สินหมุนเวียนอื่น	2,254,226	(8,111,049)	3,682,108	(2,324,401)
จ่ายผลประโยชน์ระยะยาวของพนักงาน	(532,030)	(207,664)	-	(207,664)
หนี้สินไม่หมุนเวียนอื่น	4,656,057	4,527,484	2,643,583	3,154,986
เงินสดจาก (ใช้ไปใน) กิจกรรมดำเนินงาน	(696,827,672)	(560,032,069)	(25,300,800)	152,688,546
รับจากดอกเบี้ย	18,609,396	8,077,681	95,176,526	52,546,024
จ่ายดอกเบี้ย	(118,046,763)	(68,244,137)	(118,008,930)	(68,244,137)
จ่ายภาษีเงินได้	(124,095,205)	(84,423,917)	(27,957,183)	(27,964,127)
เงินสดสุทธิจาก (ใช้ไปใน) กิจกรรมดำเนินงาน	(920,360,244)	(704,622,442)	(76,090,387)	109,026,306

หมายเหตุประกอบงบการเงินเป็นส่วนหนึ่งของงบการเงินนี้

บริษัท เจ เอ็ม ที เน็ทเวอร์ค เซอร์วิสส์ จำกัด (มหาชน) และบริษัทย่อย
งบกระแสเงินสด (ต่อ)
สำหรับปีสิ้นสุดวันที่ 31 ธันวาคม 2561

(หน่วย: บาท)

	งบการเงินรวม		งบการเงินเฉพาะกิจการ	
	2561	2560	2561	2560
กระแสเงินสดจากกิจกรรมลงทุน				
เงินฝากธนาคารที่มีภาระค้ำประกันเพิ่มขึ้น	(809,458)	(30,250)	(790,611)	(20,553)
เงินให้กู้ยืมระยะสั้นแก่บริษัทที่เกี่ยวข้องกันลดลง (เพิ่มขึ้น)	(330,000,000)	219,500,000	(1,073,000,000)	(325,000,000)
เงินสดจ่ายเพื่อลงทุนในบริษัทย่อย	(19,658,190)	-	(407,234,321)	(284,684,604)
เงินสดรับจากการจำหน่ายอุปกรณ์	10,400	1,450,010	-	1,343,939
เงินสดรับจากการจำหน่ายทรัพย์สินรอกการขาย	24,034,117	4,877,959	-	-
เงินสดจ่ายเพื่อซื้ออุปกรณ์และคอมพิวเตอร์ซอฟต์แวร์	(86,111,477)	(72,483,377)	(72,354,985)	(62,304,510)
เงินสดจ่ายเพื่อให้ได้มาซึ่งค่าสิทธิการเช่า	(41,655,535)	-	(41,655,535)	-
เงินลงทุนเพิ่มขึ้น	(151,200,300)	-	-	-
เงินสดสุทธิจาก (ใช้ไปใน) กิจกรรมลงทุน	(605,390,443)	153,314,342	(1,595,035,452)	(670,665,728)
กระแสเงินสดจากกิจกรรมจัดหาเงิน				
เงินกู้ยืมระยะสั้นลดลง	(140,000,000)	(455,000,000)	(140,000,000)	(455,000,000)
ชำระหนี้สินตามสัญญาเข้าการเงิน	(286,408)	-	-	-
เงินสดรับจากเงินกู้ยืมระยะยาว	400,000,000	497,000,000	400,000,000	497,000,000
เงินสดจ่ายชำระหนี้เงินกู้ยืมระยะยาว	(86,080,000)	(101,280,000)	(86,080,000)	(101,280,000)
เงินสดรับจากการออกหุ้นกู้	1,074,700,000	1,640,000,000	1,074,700,000	1,640,000,000
เงินสดจ่ายชำระหุ้นกู้	(100,000,000)	(610,000,000)	(100,000,000)	(610,000,000)
เงินสดจ่ายค่าธรรมเนียมทางการเงิน	(6,204,152)	(6,352,152)	(6,204,152)	(6,352,152)
เงินสดรับจากการออกหุ้นเพิ่มทุน	943,082,159	335,625,561	943,082,159	335,625,561
หุ้นทุนซื้อคืน	(12,953,416)	-	-	-
จ่ายเงินปันผล	(365,894,016)	(345,960,290)	(365,894,016)	(345,960,290)
เงินสดสุทธิจากกิจกรรมจัดหาเงิน	1,706,364,167	954,033,119	1,719,603,991	954,033,119
ผลต่างจากการแปลงค่างบการเงิน	484,474	(333,838)	-	-
เงินสดและรายการเทียบเท่าเงินสดเพิ่มขึ้นสุทธิ	181,097,954	402,391,181	48,478,152	392,393,697
เงินสดและรายการเทียบเท่าเงินสดต้นปี	513,435,084	111,043,903	462,420,421	70,026,724
เงินสดและรายการเทียบเท่าเงินสดปลายปี (หมายเหตุ 7)	694,533,038	513,435,084	510,898,573	462,420,421
	-		-	
ข้อมูลงบกระแสเงินสดเพิ่มเติม:				
รายการที่ไม่ใช่เงินสด				
เงินให้สินเชื่อจากการซื้อลูกหนี้คือยคุณภาพของสถาบันการเงินโดยการ				
ผ่อนชำระซึ่งไม่กระทบกระแสเงินสด	305,139,418	-	161,490,990	-
เจ้าหน้าที่จากการซื้อสินทรัพย์และคอมพิวเตอร์ซอฟต์แวร์	1,737,036	908,900	1,617,486	288,900
รับโอนทรัพย์สินรอกการขายจากลูกหนี้เพื่อชำระหนี้	60,293,626	-	-	-
เงินรอรับคืนจากการขายทอดตลาด	17,410,000	-	-	-
โอนภาษีมูลค่าเพิ่มขอเครดิตเป็นภาษีมูลค่าเพิ่มรอเรียกคืน	6,616,545	-	-	-
ตัดจำหน่ายหนี้สูญ	41,868,208	-	41,868,208	-
ซื้อทรัพย์สินภายใต้สัญญาเข้าการเงิน	658,000	-	-	-

หมายเหตุประกอบงบการเงินเป็นส่วนหนึ่งของงบการเงินนี้

บริษัท เอ เอ็ม ที เน็ทเวอร์ค เซอร์วิสเซส จำกัด (มหาชน) และบริษัทย่อย
งบแสดงการเปลี่ยนแปลงส่วนของผู้ถือหุ้น
สำหรับปีสิ้นสุดวันที่ 31 ธันวาคม 2561

	งบการเงินรวม												(หน่วย: บาท)
	ส่วนของผู้ถือหุ้นของบริษัท												
	องค์ประกอบอื่นของส่วนของผู้ถือหุ้น												
	กำไรขาดทุนเบ็ดเสร็จอื่น						รวม						
	ผลต่างจาก การแปลงค่า งบการเงินที่ขึ้น เงินตราต่างประเทศ	ส่วนต่างจาก จากการ หักมูลค่า เงินลงทุนเมื่อขาย	รวม	ส่วนของผู้ถือหุ้น ของบริษัทย่อย	รวม	ส่วนของผู้ถือหุ้น ที่ไม่มีอำนาจควบคุม ของบริษัทีย่อย							
ทุนเรือนหุ้น ที่ออกและชำระแล้ว	ส่วนเกินมูลค่า หุ้นสามัญ	ส่วนเกินมูลค่า หุ้นสามัญ	ส่วนเกินมูลค่า หุ้นสามัญ	ส่วนเกินมูลค่า หุ้นสามัญ	ส่วนเกินมูลค่า หุ้นสามัญ	ส่วนเกินมูลค่า หุ้นสามัญ	ส่วนเกินมูลค่า หุ้นสามัญ	ส่วนเกินมูลค่า หุ้นสามัญ	ส่วนเกินมูลค่า หุ้นสามัญ	ส่วนเกินมูลค่า หุ้นสามัญ	ส่วนเกินมูลค่า หุ้นสามัญ	รวม	
ยอดคงเหลือ ณ วันที่ 1 มกราคม 2560	369,999,930	1,093,231,165	-	-	36,004,536	44,400,000	392,202,830	-	-	1,935,838,461	70	1,935,838,531	
กำไรสำหรับปี	-	-	-	-	-	-	396,132,272	-	-	396,132,272	300	396,132,272	
กำไรขาดทุนเบ็ดเสร็จอื่นสำหรับปี	-	-	-	-	-	-	3,896,060	-	-	(333,838)	2	3,562,214	
กำไรขาดทุนเบ็ดเสร็จรวมสำหรับปี	-	-	-	-	-	-	400,028,322	-	-	(333,838)	302	399,694,786	
เพิ่มทุนจากการใช้สิทธิตามใบสำคัญ	9,976,540	167,694,858	-	-	(177,671,398)	-	-	-	-	-	-	-	
แสดงสิทธิ (หมายเหตุ 32.1, 32.2 และ 32.3)	-	-	-	-	-	-	-	-	-	-	-	-	
เงินรับล่วงหน้าหักจากการใช้สิทธิ	-	-	-	-	-	-	-	-	-	-	-	-	
ตามใบสำคัญแสดงสิทธิ	-	-	-	-	-	-	-	-	-	-	-	-	
(หมายเหตุ 32.2, 32.3 และ 32.4)	-	-	-	-	-	-	-	-	-	-	-	-	
เงินปันผลจ่าย (หมายเหตุ 43)	-	-	-	-	-	-	(345,960,290)	-	-	(345,960,290)	-	(345,960,290)	
ยอดคงเหลือ ณ วันที่ 31 ธันวาคม 2560	379,976,470	1,260,926,023	-	-	193,958,699	44,400,000	446,270,862	-	-	(333,838)	372	2,325,198,588	
ยอดคงเหลือ ณ วันที่ 1 มกราคม 2561	379,976,470	1,260,926,023	-	-	193,958,699	44,400,000	446,270,862	-	-	(333,838)	372	2,325,198,588	
กำไรสำหรับปี	-	-	-	-	-	-	505,515,562	-	-	505,515,562	(25,819,680)	479,695,882	
กำไรขาดทุนเบ็ดเสร็จอื่นสำหรับปี	-	-	-	-	-	-	148,833	-	-	464,901	105,759	719,493	
กำไรขาดทุนเบ็ดเสร็จรวมสำหรับปี	-	-	-	-	-	-	505,664,395	-	-	464,901	(25,713,921)	480,415,375	
เพิ่มทุนจากการใช้สิทธิตามใบสำคัญ	-	-	-	-	-	-	-	-	-	-	-	-	
แสดงสิทธิ (หมายเหตุ 32.4, 32.5 และ 32.6)	64,018,966	1,073,021,892	-	-	(193,958,699)	-	-	-	-	-	-	943,082,159	
หุ้นทุนซื้อคืน (หมายเหตุ 34)	-	-	-	-	192,796	-	-	-	-	-	-	(12,953,416)	
เงินปันผลจ่าย (หมายเหตุ 43)	-	-	-	-	-	-	(365,894,016)	-	-	-	-	(365,894,016)	
จัดสรรกำไรสะสมเป็นสำรองตามกฎหมาย	-	-	-	-	-	11,099,430	(11,099,430)	-	-	-	-	-	
ส่วนได้เสียที่ไม่มีอำนาจควบคุมของบริษัทย่อย	-	-	-	-	-	-	-	-	-	-	-	-	
เพิ่มขึ้นเนื่องจากการซื้อลงทุนในบริษัทย่อย	-	-	-	-	-	-	-	-	-	-	-	-	
ยอดคงเหลือ ณ วันที่ 31 ธันวาคม 2561	443,995,436	2,333,947,915	-	-	192,796	55,499,430	574,941,811	-	-	131,063	96,966,393	3,466,815,083	
	-	-	-	-	-	-	-	-	-	-	-	-	
	-	-	-	-	-	-	-	-	-	-	-	-	

หมายเหตุประกอบงบการเงินเป็นส่วนหนึ่งของงบการเงินนี้

บริษัท เจ เอ็ม ที เน็ทเวอร์ค เซอร์วิสเซส จำกัด (มหาชน) และบริษัทย่อย
งบแสดงการเปลี่ยนแปลงส่วนของผู้ถือหุ้น (ต่อ)
สำหรับปีสิ้นสุดวันที่ 31 ธันวาคม 2561

งบการเงินเฉพาะกิจการ													(หน่วย: บาท)
		งบการเงินเฉพาะกิจการ		งบการเงินเฉพาะกิจการ									
งบการเงินเฉพาะกิจการ	งบการเงินเฉพาะกิจการ	งบการเงินเฉพาะกิจการ	งบการเงินเฉพาะกิจการ	งบการเงินเฉพาะกิจการ	งบการเงินเฉพาะกิจการ	งบการเงินเฉพาะกิจการ	งบการเงินเฉพาะกิจการ	งบการเงินเฉพาะกิจการ	งบการเงินเฉพาะกิจการ	งบการเงินเฉพาะกิจการ	งบการเงินเฉพาะกิจการ	งบการเงินเฉพาะกิจการ	
งบการเงินเฉพาะกิจการ	งบการเงินเฉพาะกิจการ	งบการเงินเฉพาะกิจการ	งบการเงินเฉพาะกิจการ	งบการเงินเฉพาะกิจการ	งบการเงินเฉพาะกิจการ	งบการเงินเฉพาะกิจการ	งบการเงินเฉพาะกิจการ	งบการเงินเฉพาะกิจการ	งบการเงินเฉพาะกิจการ	งบการเงินเฉพาะกิจการ	งบการเงินเฉพาะกิจการ	งบการเงินเฉพาะกิจการ	
งบการเงินเฉพาะกิจการ	งบการเงินเฉพาะกิจการ	งบการเงินเฉพาะกิจการ	งบการเงินเฉพาะกิจการ	งบการเงินเฉพาะกิจการ	งบการเงินเฉพาะกิจการ	งบการเงินเฉพาะกิจการ	งบการเงินเฉพาะกิจการ	งบการเงินเฉพาะกิจการ	งบการเงินเฉพาะกิจการ	งบการเงินเฉพาะกิจการ	งบการเงินเฉพาะกิจการ	งบการเงินเฉพาะกิจการ	
งบการเงินเฉพาะกิจการ	งบการเงินเฉพาะกิจการ	งบการเงินเฉพาะกิจการ	งบการเงินเฉพาะกิจการ	งบการเงินเฉพาะกิจการ	งบการเงินเฉพาะกิจการ	งบการเงินเฉพาะกิจการ	งบการเงินเฉพาะกิจการ	งบการเงินเฉพาะกิจการ	งบการเงินเฉพาะกิจการ	งบการเงินเฉพาะกิจการ	งบการเงินเฉพาะกิจการ	งบการเงินเฉพาะกิจการ	
งบการเงินเฉพาะกิจการ	งบการเงินเฉพาะกิจการ	งบการเงินเฉพาะกิจการ	งบการเงินเฉพาะกิจการ	งบการเงินเฉพาะกิจการ	งบการเงินเฉพาะกิจการ	งบการเงินเฉพาะกิจการ	งบการเงินเฉพาะกิจการ	งบการเงินเฉพาะกิจการ	งบการเงินเฉพาะกิจการ	งบการเงินเฉพาะกิจการ	งบการเงินเฉพาะกิจการ	งบการเงินเฉพาะกิจการ	
งบการเงินเฉพาะกิจการ	งบการเงินเฉพาะกิจการ	งบการเงินเฉพาะกิจการ	งบการเงินเฉพาะกิจการ	งบการเงินเฉพาะกิจการ	งบการเงินเฉพาะกิจการ	งบการเงินเฉพาะกิจการ	งบการเงินเฉพาะกิจการ	งบการเงินเฉพาะกิจการ	งบการเงินเฉพาะกิจการ	งบการเงินเฉพาะกิจการ	งบการเงินเฉพาะกิจการ	งบการเงินเฉพาะกิจการ	
งบการเงินเฉพาะกิจการ	งบการเงินเฉพาะกิจการ	งบการเงินเฉพาะกิจการ	งบการเงินเฉพาะกิจการ	งบการเงินเฉพาะกิจการ	งบการเงินเฉพาะกิจการ	งบการเงินเฉพาะกิจการ	งบการเงินเฉพาะกิจการ	งบการเงินเฉพาะกิจการ	งบการเงินเฉพาะกิจการ	งบการเงินเฉพาะกิจการ	งบการเงินเฉพาะกิจการ	งบการเงินเฉพาะกิจการ	
งบการเงินเฉพาะกิจการ	งบการเงินเฉพาะกิจการ	งบการเงินเฉพาะกิจการ	งบการเงินเฉพาะกิจการ	งบการเงินเฉพาะกิจการ	งบการเงินเฉพาะกิจการ	งบการเงินเฉพาะกิจการ	งบการเงินเฉพาะกิจการ	งบการเงินเฉพาะกิจการ	งบการเงินเฉพาะกิจการ	งบการเงินเฉพาะกิจการ	งบการเงินเฉพาะกิจการ	งบการเงินเฉพาะกิจการ	
งบการเงินเฉพาะกิจการ	งบการเงินเฉพาะกิจการ	งบการเงินเฉพาะกิจการ	งบการเงินเฉพาะกิจการ	งบการเงินเฉพาะกิจการ	งบการเงินเฉพาะกิจการ	งบการเงินเฉพาะกิจการ	งบการเงินเฉพาะกิจการ	งบการเงินเฉพาะกิจการ	งบการเงินเฉพาะกิจการ	งบการเงินเฉพาะกิจการ	งบการเงินเฉพาะกิจการ	งบการเงินเฉพาะกิจการ	
งบการเงินเฉพาะกิจการ	งบการเงินเฉพาะกิจการ	งบการเงินเฉพาะกิจการ	งบการเงินเฉพาะกิจการ	งบการเงินเฉพาะกิจการ	งบการเงินเฉพาะกิจการ	งบการเงินเฉพาะกิจการ	งบการเงินเฉพาะกิจการ	งบการเงินเฉพาะกิจการ	งบการเงินเฉพาะกิจการ	งบการเงินเฉพาะกิจการ	งบการเงินเฉพาะกิจการ	งบการเงินเฉพาะกิจการ	
งบการเงินเฉพาะกิจการ	งบการเงินเฉพาะกิจการ	งบการเงินเฉพาะกิจการ	งบการเงินเฉพาะกิจการ	งบการเงินเฉพาะกิจการ	งบการเงินเฉพาะกิจการ	งบการเงินเฉพาะกิจการ	งบการเงินเฉพาะกิจการ	งบการเงินเฉพาะกิจการ	งบการเงินเฉพาะกิจการ	งบการเงินเฉพาะกิจการ	งบการเงินเฉพาะกิจการ	งบการเงินเฉพาะกิจการ	
งบการเงินเฉพาะกิจการ	งบการเงินเฉพาะกิจการ	งบการเงินเฉพาะกิจการ	งบการเงินเฉพาะกิจการ	งบการเงินเฉพาะกิจการ	งบการเงินเฉพาะกิจการ	งบการเงินเฉพาะกิจการ	งบการเงินเฉพาะกิจการ	งบการเงินเฉพาะกิจการ	งบการเงินเฉพาะกิจการ	งบการเงินเฉพาะกิจการ	งบการเงินเฉพาะกิจการ	งบการเงินเฉพาะกิจการ	
งบการเงินเฉพาะกิจการ	งบการเงินเฉพาะกิจการ	งบการเงินเฉพาะกิจการ	งบการเงินเฉพาะกิจการ	งบการเงินเฉพาะกิจการ	งบการเงินเฉพาะกิจการ	งบการเงินเฉพาะกิจการ	งบการเงินเฉพาะกิจการ	งบการเงินเฉพาะกิจการ	งบการเงินเฉพาะกิจการ	งบการเงินเฉพาะกิจการ	งบการเงินเฉพาะกิจการ	งบการเงินเฉพาะกิจการ	
งบการเงินเฉพาะกิจการ	งบการเงินเฉพาะกิจการ	งบการเงินเฉพาะกิจการ	งบการเงินเฉพาะกิจการ	งบการเงินเฉพาะกิจการ	งบการเงินเฉพาะกิจการ	งบการเงินเฉพาะกิจการ	งบการเงินเฉพาะกิจการ	งบการเงินเฉพาะกิจการ	งบการเงินเฉพาะกิจการ	งบการเงินเฉพาะกิจการ	งบการเงินเฉพาะกิจการ	งบการเงินเฉพาะกิจการ	
งบการเงินเฉพาะกิจการ	งบการเงินเฉพาะกิจการ	งบการเงินเฉพาะกิจการ	งบการเงินเฉพาะกิจการ	งบการเงินเฉพาะกิจการ	งบการเงินเฉพาะกิจการ	งบการเงินเฉพาะกิจการ	งบการเงินเฉพาะกิจการ	งบการเงินเฉพาะกิจการ	งบการเงินเฉพาะกิจการ	งบการเงินเฉพาะกิจการ	งบการเงินเฉพาะกิจการ	งบการเงินเฉพาะกิจการ	
งบการเงินเฉพาะกิจการ	งบการเงินเฉพาะกิจการ	งบการเงินเฉพาะกิจการ	งบการเงินเฉพาะกิจการ	งบการเงินเฉพาะกิจการ	งบการเงินเฉพาะกิจการ	งบการเงินเฉพาะกิจการ	งบการเงินเฉพาะกิจการ	งบการเงินเฉพาะกิจการ	งบการเงินเฉพาะกิจการ	งบการเงินเฉพาะกิจการ	งบการเงินเฉพาะกิจการ	งบการเงินเฉพาะกิจการ	
งบการเงินเฉพาะกิจการ	งบการเงินเฉพาะกิจการ	งบการเงินเฉพาะกิจการ	งบการเงินเฉพาะกิจการ	งบการเงินเฉพาะกิจการ	งบการเงินเฉพาะกิจการ	งบการเงินเฉพาะกิจการ	งบการเงินเฉพาะกิจการ	งบการเงินเฉพาะกิจการ	งบการเงินเฉพาะกิจการ	งบการเงินเฉพาะกิจการ	งบการเงินเฉพาะกิจการ	งบการเงินเฉพาะกิจการ	
งบการเงินเฉพาะกิจการ	งบการเงินเฉพาะกิจการ	งบการเงินเฉพาะกิจการ	งบการเงินเฉพาะกิจการ	งบการเงินเฉพาะกิจการ	งบการเงินเฉพาะกิจการ	งบการเงินเฉพาะกิจการ	งบการเงินเฉพาะกิจการ	งบการเงินเฉพาะกิจการ	งบการเงินเฉพาะกิจการ	งบการเงินเฉพาะกิจการ	งบการเงินเฉพาะกิจการ	งบการเงินเฉพาะกิจการ	
งบการเงินเฉพาะกิจการ	งบการเงินเฉพาะกิจการ	งบการเงินเฉพาะกิจการ	งบการเงินเฉพาะกิจการ	งบการเงินเฉพาะกิจการ	งบการเงินเฉพาะกิจการ	งบการเงินเฉพาะกิจการ	งบการเงินเฉพาะกิจการ	งบการเงินเฉพาะกิจการ	งบการเงินเฉพาะกิจการ	งบการเงินเฉพาะกิจการ	งบการเงินเฉพาะกิจการ	งบการเงินเฉพาะกิจการ	
งบการเงินเฉพาะกิจการ	งบการเงินเฉพาะกิจการ	งบการเงินเฉพาะกิจการ	งบการเงินเฉพาะกิจการ	งบการเงินเฉพาะกิจการ	งบการเงินเฉพาะกิจการ	งบการเงินเฉพาะกิจการ	งบการเงินเฉพาะกิจการ	งบการเงินเฉพาะกิจการ	งบการเงินเฉพาะกิจการ	งบการเงินเฉพาะกิจการ	งบการเงินเฉพาะกิจการ	งบการเงินเฉพาะกิจการ	
งบการเงินเฉพาะกิจการ	งบการเงินเฉพาะกิจการ	งบการเงินเฉพาะกิจการ	งบการเงินเฉพาะกิจการ	งบการเงินเฉพาะกิจการ	งบการเงินเฉพาะกิจการ	งบการเงินเฉพาะกิจการ	งบการเงินเฉพาะกิจการ	งบการเงินเฉพาะกิจการ	งบการเงินเฉพาะกิจการ	งบการเงินเฉพาะกิจการ	งบการเงินเฉพาะกิจการ	งบการเงินเฉพาะกิจการ	
งบการเงินเฉพาะกิจการ	งบการเงินเฉพาะกิจการ	งบการเงินเฉพาะกิจการ	งบการเงินเฉพาะกิจการ	งบการเงินเฉพาะกิจการ	งบการเงินเฉพาะกิจการ	งบการเงินเฉพาะกิจการ	งบการเงินเฉพาะกิจการ	งบการเงินเฉพาะกิจการ	งบการเงินเฉพาะกิจการ	งบการเงินเฉพาะกิจการ	งบการเงินเฉพาะกิจการ	งบการเงินเฉพาะกิจการ	
งบการเงินเฉพาะกิจการ	งบการเงินเฉพาะกิจการ	งบการเงินเฉพาะกิจการ	งบการเงินเฉพาะกิจการ	งบการเงินเฉพาะกิจการ	งบการเงินเฉพาะกิจการ	งบการเงินเฉพาะกิจการ	งบการเงินเฉพาะกิจการ	งบการเงินเฉพาะกิจการ	งบการเงินเฉพาะกิจการ	งบการเงินเฉพาะกิจการ	งบการเงินเฉพาะกิจการ	งบการเงินเฉพาะกิจการ	
งบการเงินเฉพาะกิจการ	งบการเงินเฉพาะกิจการ	งบการเงินเฉพาะกิจการ	งบการเงินเฉพาะกิจการ	งบการเงินเฉพาะกิจการ	งบการเงินเฉพาะกิจการ	งบการเงินเฉพาะกิจการ	งบการเงินเฉพาะกิจการ	งบการเงินเฉพาะกิจการ	งบการเงินเฉพาะกิจการ	งบการเงินเฉพาะกิจการ	งบการเงินเฉพาะกิจการ	งบการเงินเฉพาะกิจการ	
งบการเงินเฉพาะกิจการ	งบการเงินเฉพาะกิจการ	งบการเงินเฉพาะกิจการ	งบการเงินเฉพาะกิจการ	งบการเงินเฉพาะกิจการ	งบการเงินเฉพาะกิจการ	งบการเงินเฉพาะกิจการ	งบการเงินเฉพาะกิจการ	งบการเงินเฉพาะกิจการ	งบการเงินเฉพาะกิจการ	งบการเงินเฉพาะกิจการ	งบการเงินเฉพาะกิจการ	งบการเงินเฉพาะกิจการ	
งบการเงินเฉพาะกิจการ	งบการเงินเฉพาะกิจการ	งบการเงินเฉพาะกิจการ	งบการเงินเฉพาะกิจการ	งบการเงินเฉพาะกิจการ	งบการเงินเฉพาะกิจการ	งบการเงินเฉพาะกิจการ	งบการเงินเฉพาะกิจการ	งบการเงินเฉพาะกิจการ	งบการเงินเฉพาะกิจการ	งบการเงินเฉพาะกิจการ	งบการเงินเฉพาะกิจการ	งบการเงินเฉพาะกิจการ	
งบการเงินเฉพาะกิจการ	งบการเงินเฉพาะกิจการ	งบการเงินเฉพาะกิจการ	งบการเงินเฉพาะกิจการ	งบการเงินเฉพาะกิจการ	งบการเงินเฉพาะกิจการ	งบการเงินเฉพาะกิจการ	งบการเงินเฉพาะกิจการ	งบการเงินเฉพาะกิจการ	งบการเงินเฉพาะกิจการ	งบการเงินเฉพาะกิจการ	งบการเงินเฉพาะกิจการ	งบการเงินเฉพาะกิจการ	
งบการเงินเฉพาะกิจการ	งบการเงินเฉพาะกิจการ	งบการเงินเฉพาะกิจการ	งบการเงินเฉพาะกิจการ	งบการเงินเฉพาะกิจการ	งบการเงินเฉพาะกิจการ	งบการเงินเฉพาะกิจการ	งบการเงินเฉพาะกิจการ	งบการเงินเฉพาะกิจการ	งบการเงินเฉพาะกิจการ	งบการเงินเฉพาะกิจการ	งบการเงินเฉพาะกิจการ	งบการเงินเฉพาะกิจการ	
งบการเงินเฉพาะกิจการ	งบการเงินเฉพาะกิจการ	งบการเงินเฉพาะกิจการ	งบการเงินเฉพาะกิจการ	งบการเงินเฉพาะกิจการ	งบการเงินเฉพาะกิจการ	งบการเงินเฉพาะกิจการ	งบการเงินเฉพาะกิจการ	งบการเงินเฉพาะกิจการ	งบการเงินเฉพาะกิจการ	งบการเงินเฉพาะกิจการ	งบการเงินเฉพาะกิจการ	งบการเงินเฉพาะกิจการ	
งบการเงินเฉพาะกิจการ	งบการเงินเฉพาะกิจการ	งบการเงินเฉพาะกิจการ	งบการเงินเฉพาะกิจการ	งบการเงินเฉพาะกิจการ	งบการเงินเฉพาะกิจการ	งบการเงินเฉพาะกิจการ	งบการเงินเฉพาะกิจการ	งบการเงินเฉพาะกิจการ	งบการเงินเฉพาะกิจการ	งบการเงินเฉพาะกิจการ	งบการเงินเฉพาะกิจการ	งบการเงินเฉพาะกิจการ	
งบการเงินเฉพาะกิจการ	งบการเงินเฉพาะกิจการ	งบการเงินเฉพาะกิจการ	งบการเงินเฉพาะกิจการ	งบการเงินเฉพาะกิจการ	งบการเงินเฉพาะกิจการ	งบการเงินเฉพาะกิจการ	งบการเงินเฉพาะกิจการ	งบการเงินเฉพาะกิจการ	งบการเงินเฉพาะกิจการ	งบการเงินเฉพาะกิจการ	งบการเงินเฉพาะกิจการ	งบการเงินเฉพาะกิจการ	
งบการเงินเฉพาะกิจการ	งบการเงินเฉพาะกิจการ	งบการเงินเฉพาะกิจการ	งบการเงินเฉพาะกิจการ	งบการเงินเฉพาะกิจการ	งบการเงินเฉพาะกิจการ	งบการเงินเฉพาะกิจการ	งบการเงินเฉพาะกิจการ	งบการเงินเฉพาะกิจการ	งบการเงินเฉพาะกิจการ	งบการเงินเฉพาะกิจการ	งบการเงินเฉพาะกิจการ	งบการเงินเฉพาะกิจการ	
งบการเงินเฉพาะกิจการ	งบการเงินเฉพาะกิจการ	งบการเงินเฉพาะกิจการ	งบการเงินเฉพาะกิจการ	งบการเงินเฉพาะกิจการ	งบการเงินเฉพาะกิจการ	งบการเงินเฉพาะกิจการ	งบการเงินเฉพาะกิจการ	งบการเงินเฉพาะกิจการ	งบการเงินเฉพาะกิจการ	งบการเงินเฉพาะกิจการ	งบการเงินเฉพาะกิจการ	งบการเงินเฉพาะกิจการ	
งบการเงินเฉพาะกิจการ	งบการเงินเฉพาะกิจการ	งบการเงินเฉพาะกิจการ	งบการเงินเฉพาะกิจการ	งบการเงินเฉพาะกิจการ	งบการเงินเฉพาะกิจการ	งบการเงินเฉพาะกิจการ	งบการเงินเฉพาะกิจการ	งบการเงินเฉพาะกิจการ	งบการเงินเฉพาะกิจการ	งบการเงินเฉพาะกิจการ	งบการเงินเฉพาะกิจการ	งบการเงินเฉพาะกิจการ	
งบการเงินเฉพาะกิจการ	งบการเงินเฉพาะกิจการ	งบการเงินเฉพาะกิจการ	งบการเงินเฉพาะกิจการ	งบการเงินเฉพาะกิจการ	งบการเงินเฉพาะกิจการ	งบการเงินเฉพาะกิจการ	งบการเงินเฉพาะกิจการ	งบการเงินเฉพาะกิจการ	งบการเงินเฉพาะกิจการ	งบการเงินเฉพาะกิจการ	งบการเงินเฉพาะกิจการ	งบการเงินเฉพาะกิจการ	
งบการเงินเฉพาะกิจการ	งบการเงินเฉพาะกิจการ	งบการเงินเฉพาะกิจการ	งบการเงินเฉพาะกิจการ	งบการเงินเฉพาะกิจการ	งบการเงินเฉพาะกิจการ	งบการเงินเฉพาะกิจการ	งบการเงินเฉพาะกิจการ	งบการเงินเฉพาะกิจการ	งบการเงินเฉพาะกิจการ	งบการเงินเฉพาะกิจการ	งบการเงินเฉพาะกิจการ	งบการเงินเฉพาะกิจการ	
งบการเงินเฉพาะกิจการ	งบการเงินเฉพาะกิจการ	งบการเงินเฉพาะกิจการ	งบการเงินเฉพาะกิจการ	งบการเงินเฉพาะกิจการ	งบการเงินเฉพาะกิจการ	งบการเงินเฉพาะกิจการ	งบการเงินเฉพาะกิจการ	งบการเงินเฉพาะกิจการ	งบการเงินเฉพาะกิจการ	งบการเงินเฉพาะกิจการ	งบการเงินเฉพาะกิจการ	งบการเงินเฉพาะกิจการ	
งบการเงินเฉพาะกิจการ	งบการเงินเฉพาะกิจการ	งบการเงินเฉพาะกิจการ	งบการเงินเฉพาะกิจการ	งบการเงินเฉพาะกิจการ	งบการเงินเฉพาะกิจการ	งบการเงินเฉพาะกิจการ	งบการเงินเฉพาะกิจการ	งบการเงินเฉพาะกิจการ	งบการเงินเฉพาะกิจการ	งบการเงินเฉพาะกิจการ	งบการเงินเฉพาะกิจการ	งบการเงินเฉพาะกิจการ	
งบการเงินเฉพาะกิจการ	งบการเงินเฉพาะกิจการ	งบการเงินเฉพาะกิจการ	งบการเงินเฉพาะกิจการ	งบการเงินเฉพาะกิจการ	งบการเงินเฉพาะกิจการ	งบการเงินเฉพาะกิจการ	งบการเงินเฉพาะกิจการ	งบการเงินเฉพาะกิจการ	งบการเงินเฉพาะกิจการ	งบการเงินเฉพาะกิจการ	งบการเงินเฉพาะกิจการ	งบการเงินเฉพาะกิจการ	
งบการเงินเฉพาะกิจการ	งบการเงินเฉพาะกิจการ	งบการเงินเฉพาะกิจการ	งบการเงินเฉพาะกิจการ	งบการเงินเฉพาะกิจการ	งบการเงินเฉพาะกิจการ	งบการเงินเฉพาะกิจการ	งบการเงินเฉพาะกิจการ	งบการเงินเฉพาะกิจการ	งบการเงินเฉพาะกิจการ	งบการเงินเฉพาะกิจการ	งบการเงินเฉพาะกิจการ	งบการเงินเฉพาะกิจการ	
งบการเงินเฉพาะกิจการ	งบการเงินเฉพาะกิจการ	งบการเงินเฉพาะกิจการ	งบการเงินเฉพาะกิจการ	งบการเงินเฉพาะกิจการ	งบการเงินเฉพาะกิจการ	งบการเงินเฉพาะกิจการ	งบการเงินเฉพาะกิจการ	งบการเงินเฉพาะกิจการ	งบการเงินเฉพาะกิจการ	งบการเงินเฉพาะกิจการ	งบการเงินเฉพาะกิจการ	งบการเงินเฉพาะกิจการ	
งบการเงินเฉพาะกิจการ	งบการเงินเฉพาะกิจการ	งบการเงินเฉพาะกิจการ	งบการเงินเฉพาะกิจการ	งบการเงินเฉพาะกิจการ	งบการเงินเฉพาะกิจการ	งบการเงินเฉพาะกิจการ	งบการเงินเฉพาะกิจการ	งบการเงินเฉพาะกิจการ	งบการเงินเฉพาะกิจการ	งบการเงินเฉพาะกิจการ	งบการเงินเฉพาะกิจการ	งบการเงินเฉพาะกิจการ	
งบการเงินเฉพาะกิจการ	งบการเงินเฉพาะกิจการ	งบการเงินเฉพาะกิจการ	งบการเงินเฉพาะกิจการ	งบการเงินเฉพาะกิจการ	งบการเงินเฉพาะกิจการ	งบการเงินเฉพาะกิจการ	งบการเงินเฉพาะกิจการ	งบการเงินเฉพาะกิจการ	งบการเงินเฉพาะกิจการ	งบการเงินเฉพาะกิจการ	งบการเงินเฉพาะกิจการ	งบการเงินเฉพาะกิจการ	
งบการเงินเฉพาะกิจการ	งบการเงินเฉพาะกิจการ	งบการเงินเฉพาะกิจการ	งบการเงินเฉพาะกิจการ	งบการเงินเฉพาะกิจการ	งบการเงินเฉพาะกิจการ	งบการเงินเฉพาะกิจการ	งบการเงินเฉพาะกิจการ	งบการเงินเฉพาะกิจการ	งบการเงินเฉพาะกิจการ	งบการเงินเฉพาะกิจการ	งบการเงินเฉพาะกิจการ	งบการเงินเฉพาะกิจการ	
งบการเงินเฉพาะกิจการ	งบการเงินเฉพาะกิจการ	งบการเงินเฉพาะกิจการ	งบการเงินเฉพาะกิจการ	งบการเงินเฉพาะกิจการ	งบการเงินเฉพาะกิจการ	งบการเงินเฉพาะกิจการ	งบการเงินเฉพาะกิจการ	งบการเงินเฉพาะกิจการ	งบการเงินเฉพาะกิจการ	งบการเงินเฉพาะกิจการ	งบการเงินเฉพาะกิจการ	งบการเงินเฉพาะกิจการ	
งบการเงินเฉพาะกิจการ	งบการเงินเฉพาะกิจการ	งบการเงินเฉพาะกิจการ	งบการเงินเฉพาะกิจการ	งบการเงินเฉพาะกิจการ	งบการเงินเฉพาะกิจการ	งบการเงินเฉพาะกิจการ	งบการเงินเฉพาะกิจการ	งบการเงินเฉพาะกิจการ	งบการเงินเฉพาะกิจการ	งบการเงินเฉพาะกิจการ	งบการเงินเฉพาะกิจการ	งบการเงินเฉพาะกิจการ	
งบการเงินเฉพาะกิจการ	งบการเงินเฉพาะกิจการ	งบการเงินเฉพาะกิจการ	งบการเงินเฉพาะกิจการ	งบการเงินเฉพาะกิจการ	งบการเงินเฉพาะกิจการ	งบการเงินเฉพาะกิจการ	งบการเงินเฉพาะกิจการ	งบการเงินเฉพาะกิจการ	งบการเงินเฉพาะกิจการ	งบการเงินเฉพาะกิจการ	งบการเงินเฉพาะกิจการ	งบการเงินเฉพาะกิจการ	
งบการเงินเฉพาะกิจการ	งบการเงินเฉพาะกิจการ	งบการเงินเฉพาะกิจการ	งบการเงินเฉพาะกิจการ	งบการเงินเฉพาะกิจการ	งบการเงินเฉพาะกิจการ	งบการเงินเฉพาะกิจการ	งบการเงินเฉพาะกิจการ	งบการเงินเฉพาะกิจการ	งบการเงินเฉพาะกิจการ	งบการเงินเฉพาะกิจการ	งบการเงินเฉพาะกิจการ	งบการเงินเฉพาะกิจการ	
งบการเงินเฉพาะกิจการ	งบการเงินเฉพาะกิจการ	งบการเงินเฉพาะกิจการ	งบการเงินเฉพาะกิจการ	งบการเงินเฉพาะกิจการ	งบการเงินเฉพาะกิจการ	งบการเงินเฉพาะกิจการ	งบการเงินเฉพาะกิจการ	งบการเงินเฉพาะกิจการ	งบการเงินเฉพาะกิจการ	งบการเงินเฉพาะกิจการ	งบการเงินเฉพาะกิจการ	งบการเงินเฉพาะกิจการ	
งบการเงินเฉพาะกิจการ	งบการเงินเฉพาะกิจการ	งบการเงินเฉพาะกิจการ	งบการเงินเฉพาะกิจการ	งบการเงินเฉพาะกิจการ	งบการเงินเฉพาะกิจการ	งบการเงินเฉพาะกิจการ	งบการเงินเฉพาะกิจการ	งบการเงินเฉพาะกิจการ	งบการเงินเฉพาะกิจการ	งบการเงินเฉพาะกิจการ	งบการเงินเฉพาะกิจการ	งบการเงินเฉพาะกิจการ	
งบการเงินเฉพาะกิจการ	งบการเงินเฉพาะกิจการ	งบการเงินเฉพาะกิจการ	งบการเงินเฉพาะกิจการ	งบการเงินเฉพาะกิจการ	งบการเงินเฉพาะกิจการ	งบการเงินเฉพาะกิจการ	งบการเงินเฉพาะกิจการ	งบการเงินเฉพาะกิจการ	งบการเงินเฉพาะกิจการ	งบการเงินเฉพาะกิจการ	งบการเงินเฉพาะกิจการ	งบการเงินเฉพาะกิจการ	
งบการเงินเฉพาะกิจการ	งบการเงินเฉพาะกิจการ	งบการเงินเฉพาะกิจการ	งบการเงินเฉพาะกิจการ	งบการเงินเฉพาะกิจการ	งบการเงินเฉพาะกิจการ	งบการเงินเฉพาะกิจการ	งบการเงินเฉพาะกิจการ	งบการเงินเฉพาะกิจการ	งบการเงินเฉพาะกิจการ	งบการเงินเฉพาะกิจการ	งบการเงินเฉพาะกิจการ	งบการเงินเฉพาะกิจการ	
งบการเงินเฉพาะกิจการ	งบการเงินเฉพาะกิจการ	งบการเงินเฉพาะกิจการ	งบการเงินเฉพาะกิจการ	งบการเงินเฉพาะกิจการ	งบการเงินเฉพาะกิจการ	งบการเงินเฉพาะกิจการ	งบการเงินเฉพาะกิจการ	งบการเงินเฉพาะกิจการ	งบการเงินเฉพาะกิจการ	งบการเงินเฉพาะกิจการ	งบการเงินเฉพาะกิจการ	งบการเงินเฉพาะกิจการ	
งบการเงินเฉพาะกิจการ	งบการเงินเฉพาะกิจการ	งบการเงินเฉพาะกิจการ	งบการเงินเฉพาะกิจการ	งบการเงินเฉพาะกิจการ	งบการเงินเฉพาะกิจการ	งบการเงินเฉพาะกิจการ	งบการเงินเฉพาะกิจการ	งบการเงินเฉพาะกิจการ	งบการเงินเฉพาะกิจการ	งบการเงินเฉพาะกิจการ	งบการเงินเฉพาะกิจการ	งบการเงินเฉพาะกิจการ	
งบการเงินเฉพาะกิจการ	งบการเงินเฉพาะกิจการ	งบการเงินเฉพาะกิจการ	งบการเงินเฉพาะกิจการ	งบการเงินเฉพาะกิจการ	งบการเงินเฉพาะกิจการ	งบการเงินเฉพาะกิจการ	งบการเงินเฉพาะกิจการ	งบการเงินเฉพาะกิจการ	งบการเงินเฉพาะกิจการ	งบการเงินเฉพาะกิจการ	งบการเงินเฉพาะกิจการ	งบการเงินเฉพาะกิจการ	
งบการเงินเฉพาะกิจการ	งบการเงินเฉพาะกิจการ	งบการเงินเฉพาะกิจการ	งบการเงินเฉพาะกิจการ	งบการเงินเฉพาะกิจการ	งบการเงินเฉพาะกิจการ	งบการเงินเฉพาะกิจการ	งบการเงินเฉพาะกิจการ	งบการเงินเฉพาะกิจการ	งบการเงินเฉพาะกิจการ	งบการเงินเฉพาะกิจการ	งบการเงินเฉพาะกิจการ	งบการเงินเฉพาะกิจการ	
งบการเงินเฉพาะกิจการ	งบการเงินเฉพาะกิจการ	งบการเงินเฉพาะกิจการ	งบการเงินเฉพาะกิจการ	งบการเงินเฉพาะกิจการ	งบการเงินเฉพาะกิจการ	งบการเงินเฉพาะกิจการ	งบการเงินเฉพาะกิจการ	งบการเงินเฉพาะกิจการ	งบการเงินเฉพาะกิจการ	งบการเงินเฉพาะกิจการ	งบการเงินเฉพาะกิจการ	งบการเงินเฉพาะกิจการ	
งบการเงินเฉพาะกิจการ	งบการเงินเฉพาะกิจการ	งบการเงินเฉพาะกิจการ	งบการเงินเฉพาะกิจการ	งบการเงินเฉพาะกิจการ	งบการเงินเฉพาะกิจการ	งบการเงินเฉพาะกิจการ	งบการเงินเฉพาะกิจการ	งบการเงินเฉพาะกิจการ	งบการเงินเฉพาะกิจการ	งบการเงินเฉพาะกิจการ	งบการเงินเฉพาะกิจการ	งบการเงินเฉพาะกิจการ	
งบการเงินเฉพาะกิจการ	งบการเงินเฉพาะกิจการ	งบการเงินเฉพาะกิจการ	งบการเงินเฉพาะกิจการ	งบการเงินเฉพาะกิจการ	งบการเงินเฉพาะกิจการ	งบการเงินเฉพาะกิจการ	งบการเงินเฉพาะกิจการ	งบการเงินเฉพาะกิจการ	งบการเงินเฉพาะกิจการ	งบการเงินเฉพาะกิจการ	งบการเงินเฉพาะกิจการ	งบการเงินเฉพาะกิจการ	
งบการเงินเฉพาะกิจการ	งบการเงินเฉพาะกิจการ	งบการเงินเฉพาะกิจการ	งบการเงินเฉพาะกิจการ	งบการเงินเฉพาะกิจการ	งบการเงินเฉพาะกิจการ	งบการเงินเฉพาะกิจการ	งบการเงินเฉพาะกิจการ	งบการเงินเฉพาะกิจการ	งบการเงินเฉพาะกิจการ	งบการเงินเฉพาะกิจการ	งบการเงินเฉพาะกิจการ	งบการเงินเฉพาะกิจการ	
งบการเงินเฉพาะกิจการ	งบการเงินเฉพาะกิจการ	งบการเงินเฉพาะกิจการ	งบการเงินเฉพาะกิจการ	งบการเงินเฉพาะกิจการ	งบการเงินเฉพาะกิจการ	งบการเงินเฉพาะกิจการ	งบการเงินเฉพาะกิจการ	งบการเงินเฉพาะกิจการ	งบการเงินเฉพาะกิจการ	งบการเงินเฉพาะกิจการ	งบการเงินเฉพาะกิจการ	งบการเงินเฉพาะกิจการ	
งบการเงินเฉพาะกิจการ	งบการเงินเฉพาะกิจการ	งบการเงินเฉพาะกิจการ	งบการเงินเฉพาะกิจการ	งบการเงินเฉพาะกิจการ	งบการเงินเฉพาะกิจการ	งบการเงินเฉพาะกิจการ	งบการเงินเฉพาะกิจการ	งบการเงินเฉพาะกิจการ	งบการเงินเฉพาะกิจการ	งบการเงินเฉพาะกิจการ	งบการเงินเฉพาะกิจการ	งบการเงินเฉพาะกิจการ	
งบการเงินเฉพาะกิจการ	งบการเงินเฉพาะกิจการ	งบการเงินเฉพาะกิจการ	งบการเงินเฉพาะกิจการ	งบการเงินเฉพาะกิจการ	งบการเงินเฉพาะกิจการ	งบการเงินเฉพาะกิจการ	งบการเงินเฉพาะกิจการ	งบการเงินเฉพาะกิจการ	งบการเงินเฉพาะกิจการ	งบการเงินเฉพาะกิจการ	งบการเงินเฉพาะกิจการ	งบการเงินเฉพาะกิจการ	
งบการเงินเฉพาะกิจการ	งบการเงินเฉพาะกิจการ	งบการเงินเฉพาะกิจการ	งบการเงินเฉพาะกิจการ	งบการเงินเฉพาะกิจการ	งบการเงินเฉพาะกิจการ	งบการเงินเฉพาะกิจการ	งบการเงินเฉพาะกิจการ	งบการเงินเฉพาะกิจการ	งบการเงินเฉพาะกิจการ	งบการเงินเฉพาะกิจการ	งบการเงินเฉพาะกิจการ	งบการเงินเฉพาะกิจการ	
งบการเงินเฉพาะกิจการ	งบการเงินเฉพาะกิจการ	งบการเงินเฉพาะกิจการ	งบการเงินเฉพาะกิจการ	งบการเงินเฉพาะกิจการ	งบการเงินเฉพาะกิจการ	งบการเงินเฉพาะกิจการ	งบการเงินเฉพาะกิจการ	งบการเงินเฉพาะกิจการ	งบการเงินเฉพาะกิจการ	งบการเงินเฉพาะกิจการ	งบการเงินเฉพาะกิจการ	งบการเงินเฉพาะกิจการ	
งบการเงินเฉพาะกิจการ	งบการเงินเฉพาะกิจการ	งบการเงินเฉพาะกิจการ	งบการเงินเฉพาะกิจการ	งบการเงินเฉพาะกิจการ	งบการเงินเฉพาะกิจการ	งบการเงินเฉพาะกิจการ	งบการเงินเฉพาะกิจการ	งบการเงินเฉพาะกิจการ	งบการเงินเฉพาะกิจการ	งบการเงินเฉพาะกิจการ	งบการเงินเฉพาะกิจการ	งบการเงินเฉพาะกิจการ	
งบการเงินเฉพาะกิจการ	งบการเงินเฉพาะกิจการ	งบการเงินเฉพาะกิจการ	งบการเงินเฉพาะกิจการ	งบการเงินเฉพาะกิจการ	งบการเงินเฉพาะกิจการ	งบการเงินเฉพาะกิจการ	งบการเงินเฉพาะกิจการ	งบการเงินเฉพาะกิจการ	งบการเงินเฉพาะกิจการ	งบการเงินเฉพาะกิจการ	งบการเงินเฉพาะกิจการ	งบการเงินเฉพาะกิจการ	
งบการเงินเฉพาะกิจการ	งบการเงินเฉพาะกิจการ	งบการเงินเฉพาะกิจการ	งบการเงินเฉพาะกิจการ	งบการเงินเฉพาะกิจการ	งบการเงินเฉพาะกิจการ	งบการเงินเฉพาะกิจการ	งบการเงินเฉพาะกิจการ	งบการเงินเฉพาะกิจการ	งบการเงินเฉพาะกิจการ	งบการเงินเฉพาะกิจการ	งบการเงินเฉพาะกิจการ	งบการเงินเฉพาะกิจการ	
งบการเงินเฉพาะกิจการ	งบการเงินเฉพาะกิจการ	งบการเงินเฉพาะกิจการ	งบการเงินเฉพาะกิจการ	งบการเงินเฉพาะกิจการ	งบการเงินเฉพาะกิจการ	งบการเงินเฉพาะกิจการ	งบการเงินเฉพาะกิจการ	งบการเงินเฉพาะกิจการ	งบการเงินเฉพาะกิจการ	งบการเงินเฉพาะกิจการ	งบการเงินเฉพาะกิจการ	งบการเงินเฉพาะกิจการ	
งบการเงินเฉพาะกิจการ	งบการเงินเฉพาะกิจการ	งบการเงินเฉพาะกิจการ	งบการเงินเฉพาะกิจการ	งบการเงินเฉพาะกิจการ	งบการเงินเฉพาะกิจการ	งบการเงินเฉพาะกิจการ	งบการเงินเฉพาะกิจการ	งบการเงินเฉพาะกิจการ	งบการเงินเฉพาะกิจการ	งบการเงินเฉพาะกิจการ	งบการเงินเฉพาะกิจการ	งบการเงินเฉพาะกิจการ	
งบการเงินเฉพาะกิจการ	งบการเงินเฉพาะกิจการ	งบการเงินเฉพาะกิจการ	งบการเงินเฉพาะกิจการ	งบการเงินเฉพาะกิจการ	งบการเงินเฉพาะกิจการ	งบการเงินเฉพาะกิจการ	งบการเงินเฉพาะกิจการ	งบการเงินเฉพาะกิจการ	งบการเงินเฉพาะกิจการ	งบการเงินเฉพาะกิจการ	งบการเงินเฉพาะกิจการ	งบการเงินเฉพาะกิจการ	
งบการเงินเฉพาะกิจการ	งบการเงินเฉพาะกิจการ	งบการเงินเฉพาะกิจการ	งบการเงินเฉพาะกิจการ	งบการเงินเฉพาะกิจการ	งบการเงินเฉพาะกิจการ	งบการเงินเฉพาะกิจการ	งบการเงินเฉพาะกิจการ	งบการเงินเฉพาะกิจการ	งบการเงินเฉพาะกิจการ	งบการเงินเฉพาะกิจการ	งบการเงินเฉพาะกิจการ	งบการเงินเฉพาะกิจการ	
งบการเงินเฉพาะกิจการ	งบการเงินเฉพาะกิจการ	งบการเงินเฉพาะกิจการ	งบการเงินเฉพาะกิจการ	งบการเงินเฉพาะกิจการ	งบการเงินเฉพาะกิจการ	งบการเงินเฉพาะกิจการ	งบการเงินเฉพาะกิจการ	งบการเงินเฉพาะกิจการ	งบการเงินเฉพาะกิจการ	งบการเงินเฉพาะกิจการ	งบการเงินเฉพาะกิจการ	งบการเงินเฉพาะกิจการ	
งบการเงินเฉพาะกิจการ	งบการเงินเฉพาะกิจการ	งบการเงินเฉพาะกิจการ	งบการเงินเฉพาะกิจการ	งบการเงินเฉพาะกิจการ	งบการเงินเฉพาะกิจการ	งบการเงินเฉพาะกิจการ	งบการเงินเฉพาะกิจการ	งบการเงินเฉพาะกิจการ	งบการเงินเฉพาะกิจการ	งบการเงินเฉพาะกิจการ	งบการเงินเฉพาะกิจการ	งบการเงินเฉพาะกิจการ	
งบการเงินเฉพาะกิจการ	งบการเงินเฉพาะกิจการ	งบการเงินเฉพาะกิจการ	งบการเงินเฉพาะกิจการ	งบการเงินเฉพาะกิจการ	งบการเงินเฉพาะกิจการ	งบการเงินเฉพาะกิจการ	งบการเงินเฉพาะกิจการ	งบการเงินเฉพาะกิจการ	งบการเงินเฉพาะกิจการ	งบการเงินเฉพาะกิจการ	งบการเงินเฉพาะกิจการ	งบการเงินเฉพาะกิจการ	
งบการเงินเฉพาะกิจการ	งบการเงินเฉพาะกิจการ	งบการเงินเฉพาะกิจการ	งบการเงินเฉพาะกิจการ	งบการเงินเฉพาะกิจการ	งบการเงินเฉพาะกิจการ	งบการเงินเฉพาะกิจการ	งบการเงินเฉพาะกิจการ	งบการเงินเฉพาะกิจการ	งบการเงินเฉพาะกิจการ	งบการเงินเฉพาะกิจการ	งบการเงินเฉพาะกิจการ	งบการเงินเฉพาะกิจการ	
งบการเงินเฉพาะกิจการ	งบการเงินเฉพาะกิจการ	งบการเงินเฉพาะกิจการ	งบการเงินเฉพาะกิจการ	งบการเงินเฉพาะกิจการ	งบการเงินเฉพาะกิจการ	งบการเงินเฉพาะกิจการ	งบการเงินเฉพาะกิจการ	งบการเงินเฉพาะกิจการ	งบการเงินเฉพาะกิจการ	งบการเงินเฉพาะกิจการ	งบการเงินเฉพาะกิจการ	งบการเงินเฉพาะกิจการ	
งบการเงินเฉพาะกิจการ	งบการเงินเฉพาะกิจการ	งบการเงินเฉพาะกิจการ	งบการเงินเฉพาะกิจการ	งบการเงินเฉพาะกิจการ	งบการเงินเฉพาะกิจการ	งบการเงินเฉพาะกิจการ	งบการเงินเฉพาะกิจการ	งบการเงินเฉพาะกิจการ	งบการเงินเฉพาะกิจการ	งบการเงินเฉพาะกิจการ	งบการเงินเฉพาะกิจการ	งบการเงินเฉพาะกิจการ	
งบการเงินเฉพาะกิจการ	งบการเงินเฉพาะกิจการ	งบการเงินเฉพาะกิจการ	งบการเงินเฉพาะกิจการ	งบการเงินเฉพาะกิจการ	งบการเงินเฉพาะกิจการ	งบการเงินเฉพาะกิจการ	งบการเงินเฉพาะกิจการ	งบการเงินเฉพาะกิจการ	งบการเงินเฉพาะกิจการ	งบการเงินเฉพาะกิจการ	งบการเงินเฉพาะกิจการ	งบการเงินเฉพาะกิจการ	
งบการเงินเฉพาะกิจการ	งบการเงินเฉพาะกิจการ	งบการเงินเฉพาะกิจการ	งบการเงินเฉพาะกิจการ	งบการเงินเฉพาะกิจการ	งบการเงินเฉพาะกิจการ	งบการเงินเฉพาะกิจการ	งบการเงินเฉพาะกิจการ	งบการเงินเฉพาะกิจการ	งบการเงินเฉพาะกิจการ	งบการเงินเฉพาะกิจการ	งบการเงินเฉพาะกิจการ	งบการเงินเฉพาะกิจการ	
งบการเงินเฉพาะกิจการ	งบการเงินเฉพาะกิจการ	งบการเงินเฉพาะกิจการ	งบการเงินเฉพาะกิจการ	งบการเงินเฉพาะกิจการ	งบการเงินเฉพาะกิจการ	งบการเงินเฉพาะกิจการ	งบการเงินเฉพาะกิจการ	งบการเงินเฉพาะกิจการ	งบการเงินเฉพาะกิจการ	งบการเงินเฉพาะกิจการ	งบการเงินเฉพาะกิจการ	งบการเงินเฉพาะกิจการ	
งบการเงินเฉพาะกิจการ	งบการเงินเฉพาะกิจการ	งบการเงินเฉพาะกิจการ	งบการเงินเฉพาะกิจการ	งบการเงินเฉพาะกิจการ	งบการเงินเฉพาะกิจการ	งบการเงินเฉพาะกิจการ	งบการเงินเฉพาะกิจการ	งบการเงินเฉพาะกิจการ	งบการเงินเฉพาะกิจการ	งบการเงินเฉพาะกิจการ	งบการเงินเฉพาะกิจการ	งบการเงินเฉพาะกิจการ	
งบการเงินเฉพาะกิจการ	งบการเงินเฉพาะกิจการ	งบการเงินเฉพาะกิจการ	งบการเงินเฉพาะกิจการ	งบการเงินเฉพาะกิจการ	งบการเงินเฉพาะกิจการ	งบการเงินเฉพาะกิจการ	งบการเงินเฉพาะกิจการ	งบการเงินเฉพาะกิจการ	งบการเงินเฉพาะกิจการ	งบการเงินเฉพาะกิจการ	งบการเงินเฉพาะกิจการ	งบการเงินเฉพาะกิจการ	
งบการเงินเฉพาะกิจการ	งบการเงินเฉพาะกิจการ	งบการเงินเฉพาะกิจการ	งบการเงินเฉพาะกิจการ	งบการเงินเฉพาะกิจการ	งบการเงินเฉพาะกิจการ	งบการเงินเฉพาะกิจการ	งบการเงินเฉพาะกิจการ	งบการเงินเฉพาะกิจการ	งบการเงินเฉพาะกิจการ	งบการเงินเฉพาะกิจการ	งบการเงินเฉพาะกิจการ	งบการเงินเฉพาะกิจการ	
งบการเงินเฉพาะกิจการ	งบการเงินเฉพาะกิจการ	งบการเงินเฉพาะกิจการ	งบการเงินเฉพาะกิจการ	งบการเงินเฉพาะกิจการ	งบการเงินเฉพาะกิจการ	งบการเงินเฉพาะกิจการ	งบการเงินเฉพาะกิจการ	งบการเงินเฉพาะกิจการ	งบการเงินเฉพาะกิจการ	งบการเงินเฉพาะกิจการ	งบการเงินเฉพาะกิจการ	งบการเงินเฉพาะกิจการ	
งบการเงินเฉพาะกิจการ	งบการเงินเฉพาะกิจการ	งบการเงินเฉพาะกิจการ	งบการเงินเฉพาะกิจการ	งบการเงินเฉพาะกิจการ	งบการเงินเฉพาะกิจการ	งบการเงินเฉพาะกิจการ	งบการเงินเฉพาะกิจการ	งบการเงินเฉพาะกิจการ	งบการเงินเฉพาะกิจการ	งบการเงินเฉพาะกิจการ	งบการเงินเฉพาะกิจการ	งบการเงินเฉพาะกิจการ	
งบการเงินเฉพาะกิจการ	งบการเงินเฉพาะกิจการ	งบการเงินเฉพาะกิจการ	งบการเงินเฉพาะกิจการ	งบการเงินเฉพาะกิจการ	งบการเงินเฉพาะกิจการ	งบการเงินเฉพาะกิจการ	งบการเงินเฉพาะกิจการ	งบการเงินเฉพาะกิจการ	งบการเงินเฉพาะกิจการ	งบการเงินเฉพาะกิจการ	งบการเงินเฉพาะกิจการ	งบการเงินเฉพาะกิจการ	
งบการเงินเฉพาะกิจการ	งบการเงินเฉพาะกิจการ	งบการเงินเฉพาะกิจการ	งบการเงินเฉพาะกิจการ	งบการเงินเฉพาะกิจการ	งบการเงินเฉพาะกิจการ	งบการเงินเฉพาะกิจการ	งบการเงินเฉพาะกิจการ	งบการเงินเฉพาะกิจการ	งบการเงินเฉพาะกิจการ	งบการเงินเฉพาะกิจการ	งบการเงินเฉพาะกิจการ	งบการเงินเฉพาะกิจการ	
งบการเงินเฉพาะกิจการ	งบการเงินเฉพาะกิจการ	งบการเงินเฉพาะกิจการ	งบการเงินเฉพาะกิจการ	งบการเงินเฉพาะกิจการ	งบการเงินเฉพาะกิจการ	งบการเงินเฉพาะกิจการ	งบการเงินเฉพาะกิจการ	งบการเงินเฉพาะกิจการ	งบการเงินเฉพาะกิจการ	งบการเงินเฉพาะกิจการ	งบการเงินเฉพาะกิจการ	งบการเงินเฉพาะกิจการ	
งบการเงินเฉพาะกิจการ	งบการเงินเฉพาะกิจการ	งบการเงินเฉพาะกิจการ	งบการเงินเฉพาะกิจการ	งบการเงินเฉพาะกิจการ	งบการเงินเฉพาะกิจการ	งบการเงินเฉพาะกิจการ	งบการเงินเฉพาะกิจการ	งบการเงินเฉพาะกิจการ	งบการเงินเฉพาะกิจการ	งบการเงินเฉพาะกิจการ	งบการเงินเฉพาะกิจการ	งบการเงินเฉพาะกิจการ	
งบการเงินเฉพาะกิจการ	งบการเงินเฉพาะกิจการ	งบการเงินเฉพาะกิจการ	งบการเงินเฉพาะกิจการ	งบการเงินเฉพาะกิจการ	งบการเงินเฉพาะกิจการ	งบการเงินเฉพาะกิจการ	งบการเงินเฉพาะกิจการ	งบการเงินเฉพาะกิจการ	งบการเงินเฉพาะกิจการ	งบการเงินเฉพาะกิจการ	งบการเงินเฉพาะกิจการ	งบการเงินเฉพาะกิจการ	
งบการเงินเฉพาะกิจการ	งบการเงินเฉพาะกิจการ	งบการเงินเฉพาะกิจการ	งบการเงินเฉพาะกิจการ	งบการเงินเฉพาะกิจการ	งบการเงินเฉพาะกิจการ	งบการเงินเฉพาะกิจการ	งบการเงินเฉพาะกิจการ	งบการเงินเฉพาะกิจการ	งบการเงินเฉพาะกิจการ	งบการเงินเฉพาะกิจการ	งบการเงินเฉพาะกิจการ	งบการเงินเฉพาะกิจการ	
งบการเงินเฉพาะกิจการ	งบการเงินเฉพาะกิจการ	งบการเงินเฉพาะกิจการ	งบการเงินเฉพาะกิจการ	งบการเงินเฉพาะกิจการ	งบการเงินเฉพาะกิจการ	งบการเงินเฉพาะกิจการ	งบการเงินเฉพาะกิจการ	งบการเงินเฉพาะกิจการ	งบการเงินเฉพาะกิจการ	งบการเงินเฉพาะกิจการ	งบการเงินเฉพาะกิจการ	งบการเงินเฉพาะกิจการ	
งบการเงินเฉพาะกิจการ	งบการเงินเฉพาะกิจการ	งบการเงินเฉพาะกิจการ	งบการเงินเฉพาะกิจการ	งบการเงินเฉพาะกิจการ	งบการเงินเฉพาะกิจการ	งบการเงินเฉพาะกิจการ	งบการเงินเฉพาะกิจการ	งบการเงินเฉพาะกิจการ	งบการเงินเฉพาะกิจการ	งบการเงินเฉพาะกิจการ	งบการเงินเฉพาะกิจการ	งบการเงินเฉพาะกิจการ	
งบการเงินเฉพาะกิจการ	งบการเงินเฉพาะกิจการ	งบการเงินเฉพาะกิจการ	งบการเงินเฉพาะกิจการ	งบการเงินเฉพาะกิจการ	งบการเงินเฉพาะกิจการ	งบการเงินเฉพาะกิจการ	งบการเงินเฉพาะกิจการ	งบการเงินเฉพาะกิจการ	งบการเงินเฉพาะกิจการ	งบการเงินเฉพาะกิจการ	งบการเงินเฉพาะกิจการ	งบการเงินเฉพาะกิจการ	
งบการเงินเฉพาะกิจการ	งบการเงินเฉพาะกิจการ	งบการเงินเฉพาะกิจการ	งบการเงินเฉพาะกิจการ	งบการเงินเฉพาะกิจการ	งบการเงินเฉพาะกิจการ	งบการเงินเฉพาะกิจการ	งบการเงินเฉพาะกิจการ	งบการเงินเฉพาะกิจการ	งบการเงินเฉพาะกิจการ	งบการเงินเฉพาะกิจการ	งบการเงินเฉพาะกิจการ	งบการเงินเฉพาะกิจการ	
งบการเงินเฉพาะกิจการ	งบการเงินเฉพาะกิจการ	งบการเงินเฉพาะกิจการ	งบการเงินเฉพาะกิจการ	งบการเงินเฉพาะกิจการ	งบการเงินเฉพาะกิจการ	งบการเงินเฉพาะกิจการ	งบการเงินเฉพาะกิจการ	งบการเงินเฉพาะกิจการ	งบการเงินเฉพาะกิจการ	งบการเงินเฉพาะกิจการ	งบการเงินเฉพาะกิจการ	งบการเงินเฉพาะกิจการ	
งบการเงินเฉพาะกิจการ	งบการเงินเฉพาะกิจการ	งบการเงินเฉพาะกิจการ	งบการเงินเฉพาะกิจการ	งบการเงินเฉพาะกิจการ	งบการเงินเฉพาะกิจการ	งบการเงินเฉพาะกิจการ	งบการเงินเฉพาะกิจการ	งบการเงินเฉพาะกิจการ	งบการเงินเฉพาะกิจการ	งบการเงินเฉพาะกิจการ	งบการเงินเฉพาะกิจการ	งบการเงินเฉพาะกิจการ	
งบการเงินเฉพาะกิจการ	งบการเงินเฉพาะกิจการ	งบการเงินเฉพาะกิจการ	งบการเงินเฉพาะกิจการ	งบการเงินเฉพาะกิจการ	งบการเงินเฉพาะกิจการ	งบการเงินเฉพาะกิจการ	งบการเงินเฉพาะกิจการ	งบการเงินเฉพาะกิจการ	งบการเงินเฉพาะกิจการ	งบการเงินเฉพาะกิจการ	งบการเงินเฉพาะกิจการ	งบการเงินเฉพาะกิจการ	
งบการเงินเฉพาะกิจการ	งบการเงินเฉพาะกิจการ	งบการเงินเฉพาะกิจการ	งบการเงินเฉพาะกิจการ	งบการเงินเฉพาะกิจการ	งบการเงินเฉพาะกิจการ	งบการเงินเฉพาะกิจการ	งบการเงินเฉพาะกิจการ	งบการเงินเฉพาะกิจการ	งบการเงินเฉพาะกิจการ	งบการเงินเฉพาะกิจการ	งบการเงินเฉพาะกิจการ	งบการเงินเฉพาะกิจการ	
งบการเงินเฉพาะกิจการ	งบการเงินเฉพาะกิจการ	งบการเงินเฉพาะกิจการ	งบการเงินเฉพาะกิจการ	งบการเงินเฉพาะกิจการ	งบการเงินเฉพาะกิจการ	งบการเงินเฉพาะกิจการ	งบการเงินเฉพาะกิจการ	งบการเงินเฉพาะกิจการ	งบการเงินเฉพาะกิจการ	งบการเงินเฉพาะกิจการ	งบการเงินเฉพาะกิจการ	งบการเงินเฉพาะกิจการ	
งบการเงินเฉพาะกิจการ	งบการเงิน												

หมายเหตุประกอบงบการเงินเป็นส่วนหนึ่งของงบการเงินนี้

บริษัท เจ เอ็ม ที เน็ทเวอร์ค เซอร์วิสส์ จำกัด (มหาชน) และบริษัทย่อย

หมายเหตุประกอบงบการเงินรวม

สำหรับปีสิ้นสุดวันที่ 31 ธันวาคม 2561

1. ข้อมูลทั่วไป

บริษัท เจ เอ็ม ที เน็ทเวอร์ค เซอร์วิสส์ จำกัด (มหาชน) (“บริษัทฯ”) เป็นบริษัทมหาชนซึ่งจัดตั้งและมีภูมิลำเนาในประเทศไทย โดยมีบริษัท เจ มาร์ท จำกัด (มหาชน) ซึ่งเป็นบริษัทที่จดทะเบียนจัดตั้งในประเทศไทยเป็นบริษัทใหญ่ ธุรกิจหลักของบริษัทฯคือการให้บริการติดตามหนี้สิน ซึ่งลูกค้านี้คือคุณภาพมาบริหารและติดตามเรียกเก็บเงิน ที่อยู่ตามที่ตั้งทะเบียนของบริษัทฯอยู่ที่ 187 อาคารเจมาร์ทชั้น 4 - 6 ถนนรามคำแหง แขวงราษฎร์พัฒนา เขตสะพานสูง กรุงเทพมหานคร

2. เกณฑ์ในการจัดทำงบการเงิน

- 2.1 งบการเงินนี้จัดทำขึ้นตามมาตรฐานการรายงานทางการเงินที่กำหนดในพระราชบัญญัติวิชาชีพบัญชี พ.ศ. 2547 โดยแสดงรายการในงบการเงินตามข้อกำหนดในประกาศกรมพัฒนาธุรกิจการค้า ลงวันที่ 11 ตุลาคม 2559 ออกตามความในพระราชบัญญัติการบัญชี พ.ศ. 2543

งบการเงินฉบับภาษาไทยเป็นงบการเงินฉบับที่บริษัทฯใช้เป็นทางการตามกฎหมาย งบการเงินฉบับภาษาอังกฤษแปลจากงบการเงินฉบับภาษาไทย

งบการเงินนี้ได้จัดทำขึ้นโดยใช้เกณฑ์ราคาทุนเดิมเว้นแต่จะเปิดเผยเป็นอย่างอื่นในนโยบายการบัญชี

2.2 เกณฑ์ในการจัดทำงบการเงินรวม

- ก) งบการเงินรวมนี้ได้จัดทำขึ้นโดยรวมงบการเงินของบริษัท เจ เอ็ม ที เน็ทเวอร์ค เซอร์วิสส์ จำกัด (มหาชน) (ซึ่งต่อไปนี้จะเรียกว่า “บริษัทฯ”) และบริษัทย่อย (ซึ่งต่อไปนี้จะเรียกว่า “บริษัทย่อย”) ดังต่อไปนี้

ชื่อบริษัท	ลักษณะธุรกิจ	จัดตั้งขึ้นในประเทศ	อัตราร้อยละของการถือหุ้น	
			2561 (ร้อยละ)	2560 (ร้อยละ)
บริษัท เจ อินชัวร์นซ์ โบรกเกอร์ จำกัด	นายหน้าประกันวินาศภัย	ไทย	99.99	99.99
บริษัท บริหารสินทรัพย์ เจ จำกัด	บริหารจัดการหนี้สิน	ไทย	99.99	99.99
JMT (CAMBODIA) CO., LTD.*	บริการติดตามหนี้สิน	กัมพูชา	100.00	100.00
บริษัท เจพี ประกันภัย จำกัด (มหาชน)	ประกันวินาศภัย	ไทย	55.00	-

* อยู่ระหว่างการจดทะเบียนเลิกกิจการ

- ข) บริษัทจะถือว่ามีการควบคุมกิจการที่เข้าไปลงทุนหรือบริษัทย่อยได้ หากบริษัทฯ มีสิทธิได้รับหรือมีส่วนได้เสียในผลตอบแทนของกิจการที่เข้าไปลงทุน และสามารถใช้อำนาจในการสั่งการกิจกรรมที่ส่งผลกระทบอย่างมีนัยสำคัญต่อจำนวนเงินผลตอบแทนนั้นได้
- ค) บริษัทนำงบการเงินของบริษัทย่อยมารวมในการจัดทำงบการเงินรวมตั้งแต่วันที่บริษัทฯ มีอำนาจในการควบคุมบริษัทย่อยจนถึงวันที่บริษัทฯ สิ้นสุดการควบคุมบริษัทย่อยนั้น
- ง) งบการเงินของบริษัทย่อยได้จัดทำขึ้นโดยใช้นโยบายการบัญชีที่สำคัญเช่นเดียวกันกับของ บริษัทฯ
- จ) สินทรัพย์และหนี้สินตามงบการเงินของบริษัทย่อยซึ่งจัดตั้งในต่างประเทศแปลงค่าเป็นเงินบาทโดยใช้อัตราแลกเปลี่ยน ณ วันสิ้นรอบระยะเวลารายงาน ส่วนรายได้และค่าใช้จ่ายแปลงค่าเป็นเงินบาทโดยใช้อัตราแลกเปลี่ยนถ่วงเฉลี่ยรายเดือน ผลต่างซึ่งเกิดขึ้นจากการแปลงค่าดังกล่าวได้แสดงไว้เป็นรายการ “ผลต่างจากการแปลงค่างบการเงินที่เป็นเงินตราต่างประเทศ” ในงบแสดงการเปลี่ยนแปลงส่วนของผู้ถือหุ้น
- ฉ) ยอดคงค้างระหว่างบริษัทฯ และบริษัทย่อย รายการค้าระหว่างกันที่มีสาระสำคัญได้ถูกตัดออกจากงบการเงินรวมนี้แล้ว
- ช) ส่วนของผู้มีส่วนได้เสียที่ไม่มีอำนาจควบคุม คือ จำนวนกำไรหรือขาดทุนและสินทรัพย์สุทธิของบริษัทย่อยส่วนที่ไม่ได้เป็นของบริษัทฯ และแสดงเป็นรายการแยกต่างหากในส่วนของกำไรหรือขาดทุนรวมและส่วนของผู้ถือหุ้นในงบแสดงฐานะการเงินรวม

2.3 บริษัทจัดทำงบการเงินเฉพาะกิจการ โดยแสดงเงินลงทุนในบริษัทย่อยตามวิธีส่วนได้เสีย

3. มาตรฐานการรายงานทางการเงินใหม่

ก. มาตรฐานการรายงานทางการเงินที่เริ่มมีผลบังคับใช้ในปีปัจจุบัน

ในระหว่างปี บริษัทฯ และบริษัทย่อยได้นำมาตรฐานการรายงานทางการเงินและการตีความมาตรฐานการรายงานทางการเงินฉบับปรับปรุง (ปรับปรุง 2560) จำนวนหลายฉบับ ซึ่งมีผลบังคับใช้สำหรับงบการเงินที่มีรอบระยะเวลาบัญชีที่เริ่มในหรือหลังวันที่ 1 มกราคม 2561 มาถือปฏิบัติ มาตรฐานการรายงานทางการเงินดังกล่าวได้รับการปรับปรุงหรือจัดให้มีขึ้นเพื่อให้มีเนื้อหาเท่าเทียมกับมาตรฐานการรายงานทางการเงินระหว่างประเทศ โดยส่วนใหญ่เป็นการปรับปรุงและอธิบายให้ชัดเจนเกี่ยวกับการเปิดเผยข้อมูลในหมายเหตุประกอบงบการเงิน การนำมาตรฐานการรายงานทางการเงินดังกล่าวมาถือปฏิบัตินี้ไม่มีผลกระทบอย่างเป็นสาระสำคัญต่องบการเงินของบริษัทฯ และบริษัทย่อย

ข. มาตรฐานการรายงานทางการเงินที่จะมีผลบังคับใช้สำหรับงบการเงินที่มีรอบระยะเวลาบัญชีที่เริ่มในหรือหลังวันที่ 1 มกราคม 2562

สภาวิชาชีพบัญชีได้ประกาศใช้มาตรฐานการรายงานทางการเงินและการตีความมาตรฐานการรายงานทางการเงินฉบับปรับปรุง (ปรับปรุง 2561) และฉบับใหม่จำนวนหลายฉบับ ซึ่งมีผลบังคับใช้สำหรับงบการเงินที่มีรอบระยะเวลาบัญชีที่เริ่มในหรือหลังวันที่ 1 มกราคม 2562 มาตรฐานการรายงานทางการเงินดังกล่าวได้รับการปรับปรุงหรือจัดให้มีขึ้นเพื่อให้มีเนื้อหาเท่าเทียมกับมาตรฐานการรายงานทางการเงินระหว่างประเทศ โดยส่วนใหญ่เป็นการอธิบายให้ชัดเจนเกี่ยวกับวิธีปฏิบัติทางการบัญชีและการให้แนวปฏิบัติทางบัญชีกับผู้ใช้มาตรฐาน

ฝ่ายบริหารของบริษัทฯและบริษัทย่อยเชื่อว่ามาตรฐานการรายงานทางการเงินฉบับปรับปรุงดังกล่าวส่วนใหญ่จะไม่มีผลกระทบอย่างเป็นสาระสำคัญต่องบการเงินเมื่อนำมาถือปฏิบัติ อย่างไรก็ตาม มาตรฐานการรายงานทางการเงินฉบับใหม่ซึ่งได้มีการเปลี่ยนแปลงหลักการสำคัญ สามารถสรุปได้ดังนี้

มาตรฐานการรายงานทางการเงิน ฉบับที่ 15 เรื่อง รายได้จากสัญญาที่ทำกับลูกค้า

มาตรฐานการรายงานทางการเงิน ฉบับที่ 15 ใช้แทนมาตรฐานการบัญชีและการตีความมาตรฐานการบัญชีที่เกี่ยวข้องต่อไปนี้

มาตรฐานการบัญชี ฉบับที่ 11 (ปรับปรุง 2560)	เรื่อง สัญญาก่อสร้าง
มาตรฐานการบัญชี ฉบับที่ 18 (ปรับปรุง 2560)	เรื่อง รายได้
การตีความมาตรฐานการบัญชี ฉบับที่ 31 (ปรับปรุง 2560)	เรื่อง รายได้ - รายการแลกเปลี่ยนเกี่ยวกับบริการโฆษณา
การตีความมาตรฐานการรายงานทางการเงิน ฉบับที่ 13 (ปรับปรุง 2560)	เรื่อง โปรแกรมสิทธิพิเศษแก่ลูกค้า
การตีความมาตรฐานการรายงานทางการเงิน ฉบับที่ 15 (ปรับปรุง 2560)	เรื่อง สัญญาสำหรับการก่อสร้างอสังหาริมทรัพย์
การตีความมาตรฐานการรายงานทางการเงิน ฉบับที่ 18 (ปรับปรุง 2560)	เรื่อง การโอนสินทรัพย์จากลูกค้า

กิจการต้องใช้มาตรฐานการรายงานทางการเงิน ฉบับที่ 15 กับสัญญาที่ทำกับลูกค้าทุกสัญญา ยกเว้นสัญญาที่อยู่ในขอบเขตของมาตรฐานการบัญชีฉบับอื่น มาตรฐานฉบับนี้ได้กำหนดหลักการ 5 ขั้นตอนสำหรับการรับรู้รายได้ที่เกิดขึ้นจากสัญญาที่ทำกับลูกค้า โดยกิจการจะรับรู้รายได้ในจำนวนเงินที่สะท้อนถึงสิ่งตอบแทนที่กิจการคาดว่าจะมีสิทธิได้รับจากการแลกเปลี่ยนสินค้าหรือ

บริการที่ได้ส่งมอบให้แก่ลูกค้า และกำหนดให้กิจการต้องใช้ดุลยพินิจและพิจารณาข้อเท็จจริงและเหตุการณ์ที่เกี่ยวข้องทั้งหมดในการพิจารณาตามหลักการในแต่ละขั้นตอน

ฝ่ายบริหารของบริษัทฯและบริษัทย่อยเชื่อว่ามาตรฐานฉบับดังกล่าว จะไม่มีผลกระทบอย่างเป็นสาระสำคัญต่อการเงินของบริษัทฯและบริษัทย่อย

มาตรฐานการรายงานทางการเงิน ฉบับที่ 4 (ปรับปรุง 2561) เรื่อง สัญญาประกันภัย

มาตรฐานการรายงานทางการเงินฉบับนี้ให้ทางเลือกสำหรับผู้รับประกันภัยที่เข้าเงื่อนไขตามที่ระบุในมาตรฐานการรายงานทางการเงินฉบับนี้ โดยสามารถยกเว้นการถือปฏิบัติตามมาตรฐานการรายงานทางการเงิน ฉบับที่ 9 เรื่อง เครื่องมือทางการเงิน และฉบับที่ 7 เรื่อง การเปิดเผยข้อมูลเครื่องมือทางการเงิน เป็นการชั่วคราว และให้ถือปฏิบัติตามแนวปฏิบัติทางการบัญชี เรื่อง เครื่องมือทางการเงิน และการเปิดเผยข้อมูลสำหรับธุรกิจประกันภัย (เมื่อมีการประกาศใช้) แทนสำหรับรอบระยะเวลารายงานที่เริ่มก่อนวันที่ 1 มกราคม 2565 หรือก่อนมาตรฐานการรายงานทางการเงิน ฉบับที่ 17 เรื่อง สัญญาประกันภัย (เมื่อมีการประกาศใช้) มีผลบังคับ

ปัจจุบันฝ่ายบริหารของบริษัทฯและบริษัทย่อยอยู่ระหว่างพิจารณาทางเลือกที่อาจมีผลกระทบต่องบการเงินในปีที่เริ่มนำมาตรฐานดังกล่าวมาถือปฏิบัติ

ค. มาตรฐานการรายงานทางการเงิน กลุ่มเครื่องมือทางการเงินที่จะมีผลบังคับใช้สำหรับงบการเงินที่มีรอบระยะเวลาบัญชีที่เริ่มในหรือหลังวันที่ 1 มกราคม 2563

ในระหว่างปีปัจจุบัน สภาวิชาชีพบัญชีได้ประกาศใช้มาตรฐานการรายงานทางการเงิน กลุ่มเครื่องมือทางการเงิน ประกอบด้วยมาตรฐานและการตีความมาตรฐาน จำนวน 5 ฉบับ ได้แก่

มาตรฐานการรายงานทางการเงิน

ฉบับที่ 7	การเปิดเผยข้อมูลเครื่องมือทางการเงิน
ฉบับที่ 9	เครื่องมือทางการเงิน

มาตรฐานการบัญชี

ฉบับที่ 32	การแสดงรายการเครื่องมือทางการเงิน
------------	-----------------------------------

การตีความมาตรฐานการรายงานทางการเงิน

ฉบับที่ 16	การป้องกันความเสี่ยงของเงินลงทุนสุทธิในหน่วยงานต่างประเทศ
ฉบับที่ 19	การชำระหนี้สินทางการเงินด้วยตราสารทุน

มาตรฐานการรายงานทางการเงินกลุ่มดังกล่าวข้างต้น กำหนดหลักการเกี่ยวกับการจัดประเภทและการวัดมูลค่าเครื่องมือทางการเงินด้วยมูลค่ายุติธรรมหรือราคาทุนตัดจำหน่ายโดยพิจารณาจากประเภทของตราสารทางการเงิน ลักษณะของกระแสเงินสดตามสัญญาและแผนธุรกิจของกิจการ (Business Model) หลักการเกี่ยวกับวิธีการคำนวณการด้อยค่าของเครื่องมือทางการเงินโดยใช้แนวคิดของผลขาดทุนด้านเครดิตที่คาดว่าจะเกิดขึ้น และหลักการเกี่ยวกับการบัญชีป้องกัน

ความเสี่ยง รวมถึงการแสดงรายการและการเปิดเผยข้อมูลเครื่องมือทางการเงิน และเมื่อมาตรฐานการรายงานทางการเงินกลุ่มนี้มีผลบังคับใช้ จะทำให้มาตรฐานการบัญชี การตีความมาตรฐานการบัญชี และแนวปฏิบัติทางการบัญชีบางฉบับที่มีผลบังคับใช้อยู่ในปัจจุบันถูกยกเลิกไป

ปัจจุบันฝ่ายบริหารของบริษัทฯและบริษัทย่อยอยู่ระหว่างการประเมินผลกระทบที่อาจมีต่อการเงินในปีที่เริ่มนำมาตรฐานกลุ่มดังกล่าวมาถือปฏิบัติ และอยู่ระหว่างการพิจารณาทางเลือกตามที่มาตรฐานการรายงานทางการเงินฉบับที่ 4 (ปรับปรุง 2561) เรื่อง สัญญาประกันภัยให้ไว้

4. นโยบายการบัญชีที่สำคัญ

4.1 การรับรู้รายได้

ก) รายได้จากการบริการติดตามหนี้สินและบริการอื่น

รายได้จากการบริการติดตามหนี้สินและบริการอื่นรับรู้เมื่อบริษัทฯและบริษัทย่อยได้ให้บริการแก่ลูกค้าแล้วตามเกณฑ์คงค้างในอัตราที่ตกลงกัน

ข) รายได้จากการเรียกเก็บหนี้จากลูกหนี้ที่รับซื้อ

รายได้จากการเรียกเก็บหนี้จากลูกหนี้ที่รับซื้อรับรู้ตามวิธีอัตราดอกเบี้ยที่แท้จริง (อัตราผลตอบแทนในการเก็บหนี้ที่คาดว่าจะได้รับ ซึ่งคำนวณจากประมาณการกระแสเงินสดที่คาดว่าจะได้รับชำระจากลูกหนี้หรือมูลค่าหลักประกัน) รายได้จากการเรียกเก็บหนี้จากลูกหนี้ที่รับซื้อคำนวณโดยใช้อัตราดอกเบี้ยที่แท้จริงคูณด้วยราคาทุนของเงินให้สินเชื่อจากการซื้อลูกหนี้คงเหลือ สำหรับลูกหนี้ที่มีการจ่ายชำระในระหว่างปี บริษัทฯและบริษัทย่อยจะรับรู้รายได้จากการเรียกเก็บหนี้จากลูกหนี้ที่รับซื้อในจำนวนที่ไม่สูงกว่าจำนวนเงินที่ได้รับชำระจากลูกหนี้

กรณีที่บริษัทฯและบริษัทย่อยได้รับชำระเงินจากลูกหนี้ที่รับซื้อเป็นจำนวนที่สูงกว่ารายได้จากการเรียกเก็บหนี้ที่รับรู้ในปี บริษัทฯและบริษัทย่อยจะนำส่วนต่างดังกล่าวไปลดราคาทุนของเงินให้สินเชื่อจากการซื้อลูกหนี้ และจะบันทึกเป็นรายได้จากการเรียกเก็บหนี้จากลูกหนี้ที่รับซื้อทั้งจำนวนในส่วนของการกำไรหรือขาดทุน เมื่อเงินรับจากลูกหนี้ที่รับซื้อสูงกว่าราคาทุนของเงินให้สินเชื่อจากการซื้อลูกหนี้และรายได้จากการเรียกเก็บหนี้จากลูกหนี้ที่รับซื้อที่รับรู้

ค) รายได้ค่าปรับชำระล่าช้า รายได้ค่าติดตามทวงถามจากลูกหนี้ตามสัญญาเช่าซื้อและเงินให้สินเชื่อแก่ลูกหนี้

รายได้ค่าปรับชำระล่าช้า รายได้ค่าติดตามทวงถามจากลูกหนี้ตามสัญญาเช่าซื้อและเงินให้สินเชื่อแก่ลูกหนี้รับรู้เป็นรายได้เมื่อได้รับชำระเงินจากลูกค้า

ง) เบี้ยประกันภัยรับ

เบี้ยประกันภัยรับประกอบด้วย เบี้ยประกันภัยรับโดยตรงจากผู้เอาประกันภัย และเบี้ยประกันภัยต่อรับ หักด้วยมูลค่าของกรมธรรม์ที่ยกเลิกและการส่งคืนเบี้ยประกันภัย และปรับปรุงด้วยสำรองเบี้ยประกันภัยที่ยังไม่ถือเป็นรายได้

เบี้ยประกันภัยรับโดยตรงจากผู้เอาประกันภัยถือเป็นรายได้ตามวันที่ที่มีผลบังคับใช้ในกรมธรรม์ประกันภัยตามจำนวนที่ระบุไว้ในกรมธรรม์ ในกรณีที่กรมธรรม์มีอายุการคุ้มครองเกิน 1 ปีจะบันทึกเบี้ยประกันภัยรับเป็นรายการรับล่วงหน้า โดยทยอยรับรู้เป็นรายได้ตามอายุการให้ความคุ้มครองเป็นรายปี

เบี้ยประกันภัยต่อรับถือเป็นรายได้เมื่อบริษัทย่อยได้รับใบคำขอเอาประกันภัยต่อหรือใบแจ้งการเอาประกันภัยต่อจากบริษัทผู้เอาประกันภัยต่อ

จ) รายได้ค่าจ้างและค่าบำเหน็จ

รายได้ค่าจ้างและค่าบำเหน็จจากการเอาประกันภัยต่อรับรู้เมื่อได้โอนความเสี่ยงจากการประกันภัยให้บริษัทรับประกันภัยต่อแล้ว

ในกรณีที่เป็นค่าจ้างและค่าบำเหน็จสำหรับการเอาประกันภัยต่อที่มีอายุการคุ้มครองเกิน 1 ปีจะบันทึกเป็นรายการรับล่วงหน้า โดยทยอยรับรู้เป็นรายได้ตามอายุการให้ความคุ้มครองเป็นรายปี

ฉ) รายได้ดอกเบี้ยจากสัญญาเช่าซื้อและรายได้ดอกเบี้ยจากเงินให้สินเชื่อ

บริษัทรับรู้รายได้ดอกเบี้ยจากสัญญาเช่าซื้อและรายได้ดอกเบี้ยจากเงินให้สินเชื่อตามเกณฑ์คงค้างโดยรับรู้ตามวิธีอัตราดอกเบี้ยที่แท้จริงตามระยะเวลาของสัญญา บริษัทฯหยุดรับรู้รายได้ดอกเบี้ยจากสัญญาเช่าซื้อและรายได้ดอกเบี้ยจากเงินให้สินเชื่อตามเกณฑ์คงค้างสำหรับสัญญาที่ค้างชำระเกินกว่า 3 งวดขึ้นไป กรณีที่มีข้อบ่งชี้ว่าลูกหนี้รายนั้นๆ จะไม่สามารถชำระหนี้ได้ บริษัทฯจะหยุดรับรู้รายได้ทันที

ช) ค่านายหน้าประกันภัย

รายได้ค่านายหน้าประกันภัยรับรู้เป็นรายได้เมื่อวันที่กรมธรรม์มีผลบังคับสุทธิจากส่วนลดจ่าย และได้ให้บริการแล้วเสร็จ

ซ) ดอกเบี้ยรับ

ดอกเบี้ยรับถือเป็นรายได้ตามเกณฑ์คงค้างโดยคำนึงถึงอัตราผลตอบแทนที่แท้จริง

ณ) เงินปันผลรับ

เงินปันผลรับถือเป็นรายได้เมื่อบริษัทข้อยมีสิทธิในการรับเงินปันผล

ญ) กำไร (ขาดทุน) จากเงินลงทุน

กำไร (ขาดทุน) จากเงินลงทุนถือเป็นรายได้หรือค่าใช้จ่าย ณ วันที่ที่เกิดรายการ

4.2 การรับรู้ค่าใช้จ่าย

ก) เบี้ยประกันภัยจ่ายจากการเอาประกันภัยต่อ

เบี้ยประกันภัยจ่ายจากการเอาประกันภัยต่อรับรู้เป็นค่าใช้จ่ายเมื่อได้โอนความเสี่ยงจากการประกันภัยให้บริษัทรับประกันภัยต่อแล้วตามจำนวนที่ระบุไว้ในกรมธรรม์

ในกรณีที่เป็นการเอาประกันภัยต่อที่มีอายุการคุ้มครองเกิน 1 ปี จะบันทึกเป็นรายการจ่ายล่วงหน้า โดยทยอยรับรู้เป็นค่าใช้จ่ายตามอายุการให้ความคุ้มครองเป็นรายปี

ข) ค่าสินไหมทดแทนและค่าใช้จ่ายในการจัดการค่าสินไหมทดแทน

ค่าสินไหมทดแทนและค่าใช้จ่ายในการจัดการค่าสินไหมทดแทนประกอบด้วย ค่าสินไหมทดแทนและค่าใช้จ่ายในการจัดการค่าสินไหมทดแทนจากการรับประกันภัยโดยตรงและจากการรับประกันภัยต่อ และสำหรับทั้งความเสียหายที่ได้รับรายงานแล้วและที่ยังไม่ได้รับรายงาน ซึ่งแสดงตามมูลค่าของค่าสินไหมทดแทนและค่าใช้จ่ายอื่นที่เกี่ยวข้อง และรายการปรับปรุงค่าสินไหมของงวดปัจจุบันและงวดก่อนที่เกิดขึ้นในระหว่างปี หักด้วยมูลค่าซากและการรับคืนอื่น (ถ้ามี) และหักด้วยค่าสินไหมรับคืนจากการเอาประกันภัยต่อที่เกี่ยวข้อง

ค่าสินไหมทดแทนรับคืนจากการรับประกันภัยต่อรับรู้เมื่อได้บันทึกค่าสินไหมทดแทนและค่าใช้จ่ายในการจัดการค่าสินไหมทดแทนตามเงื่อนไขในสัญญาประกันภัยต่อที่เกี่ยวข้อง

ค่าสินไหมทดแทนและค่าใช้จ่ายในการจัดการค่าสินไหมทดแทนจากการรับประกันภัยโดยตรงจะรับรู้เมื่อได้รับแจ้งจากผู้เอาประกันภัยตามจำนวนที่ผู้เอาประกันภัยแจ้ง และโดยการประมาณการของฝ่ายบริหาร มูลค่าประมาณการสินไหมทดแทนสูงสุดจะไม่เกินทุนประกันของกรมธรรม์ที่เกี่ยวข้อง

ค่าสินไหมทดแทนและค่าใช้จ่ายในการจัดการค่าสินไหมทดแทนจากการรับประกันภัยต่อจะรับรู้เมื่อได้รับแจ้งจากบริษัทประกันต่อตามจำนวนที่ได้รับแจ้ง

ค) ค่าจ้างและค่าบำเหน็จ

ค่าใช้จ่ายค่าจ้างและค่าบำเหน็จถือเป็นค่าใช้จ่ายทันทีในงวดบัญชีที่เกิดรายการ

ในกรณีที่เงินค่าจ้างและค่าบำเหน็จจ่ายสำหรับการรับประกันภัยที่มีอายุการคุ้มครองเกิน 1 ปี จะบันทึกเป็นรายการจ่ายล่วงหน้า โดยทยอยรับรู้เป็นค่าใช้จ่ายตามอายุการให้ความคุ้มครอง เป็นรายปี

ง) ค่าใช้จ่ายในการรับประกันภัยอื่น

ค่าใช้จ่ายในการรับประกันภัยอื่น คือค่าใช้จ่ายอื่นที่เกิดจากการรับประกันภัย ทั้งค่าใช้จ่ายทางตรงและทางอ้อม และให้รวมถึงเงินสมทบต่าง ๆ โดยรับรู้เป็นค่าใช้จ่ายตามเกณฑ์คงค้าง

จ) ดอกเบี้ยจ่าย

ดอกเบี้ยจ่ายถือเป็นค่าใช้จ่ายตามเกณฑ์คงค้าง ในกรณีที่ดอกเบี้ยได้คิดรวมอยู่ในตัวเงินจ่ายแล้ว ดอกเบี้ยนั้นจะบันทึกเป็นดอกเบี้ยจ่ายรอตัดบัญชีและจะตัดจำหน่ายเป็นค่าใช้จ่ายเฉลี่ยเท่าๆ กันตลอดอายุของตัวเงินนั้น

ฉ) ค่าธรรมเนียมและบริการ

ค่าธรรมเนียมและบริการถือเป็นค่าใช้จ่ายตามเกณฑ์คงค้าง

4.3 การจัดประเภทสัญญาประกันภัย

บริษัทย่อยจัดประเภทของสัญญาประกันภัยและสัญญาประกันภัยต่อโดยการพิจารณาลักษณะของสัญญาประกันภัย โดยสัญญาประกันภัยคือสัญญาซึ่งผู้รับประกันภัย ได้รับความเสี่ยงด้านการรับประกันภัยที่มีนัยสำคัญจากคู่สัญญาอีกฝ่ายหนึ่ง (ผู้เอาประกันภัย) โดยตกลงจะชดเชยค่าสินไหมทดแทนให้แก่ผู้เอาประกันภัยหากเหตุการณ์ในอนาคตอันไม่แน่นอนที่ระบุไว้ (เหตุการณ์ที่เอาประกันภัย) เกิดผลกระทบในทางลบต่อผู้เอาประกันภัย ในการพิจารณาว่ามีการรับความเสี่ยงด้านการรับประกันภัยที่มีนัยสำคัญหรือไม่นั้นจะพิจารณาจากจำนวนผลประโยชน์ที่จะต้องจ่ายกรณีที่มีสถานการณ์ที่รับประกันภัยเกิดขึ้นกับภาระผูกพันที่จะต้องจ่ายตามสัญญาหากไม่มีสถานการณ์ที่รับประกันภัยเกิดขึ้น ซึ่งหากไม่เข้าเงื่อนไขดังกล่าวข้างต้น บริษัทย่อยจะจัดประเภทสัญญาประกันภัยดังกล่าวเป็นสัญญาการลงทุน ซึ่งสัญญาการลงทุนคือสัญญาที่มีรูปแบบทางกฎหมายเป็นสัญญาประกันภัยและทำให้ผู้รับประกันภัยมีความเสี่ยงทางการเงินแต่ไม่ได้ทำให้ผู้รับประกันภัยมีความเสี่ยงด้านการรับประกันภัยที่สำคัญ ความเสี่ยงทางการเงิน ได้แก่ ความเสี่ยงจากการเปลี่ยนแปลงของอัตราดอกเบี้ย อัตราแลกเปลี่ยน หรือราคา

บริษัทย่อยจัดประเภทของสัญญาโดยประเมินความสำคัญของความเสี่ยงด้านการรับประกันภัยเป็นรายสัญญา ณ วันเริ่มต้นสัญญา หากสัญญาใดจัดประเภทเป็นสัญญาประกันภัยแล้ว จะยังคงเป็นสัญญาประกันภัยตลอดไปจนกว่าสิทธิและภาระผูกพันทั้งหมดถูกทำให้สิ้นสุดหรือสิ้นสุดบังคับ หากสัญญาใดเคยจัดประเภทเป็นสัญญาการลงทุน ณ วันเริ่มต้นสัญญา อาจจะถูกจัดประเภทเป็นสัญญาประกันภัยในเวลาต่อมาได้ หากพบว่าความเสี่ยงด้านการรับประกันภัยเพิ่มขึ้นอย่างมีนัยสำคัญ

4.4 เงินสดและรายการเทียบเท่าเงินสด

เงินสดและรายการเทียบเท่าเงินสด หมายถึง เงินสดและเงินฝากธนาคาร และเงินลงทุนระยะสั้นที่มีสภาพคล่องสูง ซึ่งถึงกำหนดจ่ายคืนภายในระยะเวลาไม่เกิน 3 เดือนนับจากวันที่ได้มาและไม่มีข้อจำกัดในการเบิกใช้

4.5 ลูกหนี้การค้า ลูกหนี้ตามสัญญาเช่าซื้อ เงินให้สินเชื่อแก่ลูกหนี้ และค่าเผื่อหนี้สงสัยจะสูญ

ก) ลูกหนี้การค้า

ลูกหนี้การค้าแสดงมูลค่าตามจำนวนมูลค่าสุทธิที่จะได้รับ บริษัทฯบันทึกค่าเผื่อหนี้สงสัยจะสูญสำหรับผลขาดทุนโดยประมาณที่อาจเกิดขึ้นจากการเก็บเงินจากลูกหนี้ไม่ได้ ซึ่งโดยทั่วไปพิจารณาจากประสบการณ์การเก็บเงินและการวิเคราะห์อายุหนี้

ข) ลูกหนี้ตามสัญญาเช่าซื้อ

ลูกหนี้ตามสัญญาเช่าซื้อ แสดงด้วยจำนวนหนี้คงเหลือตามสัญญาหักด้วยดอกเบี้ยที่ยังไม่ถึงเป็นรายได้และค่าเผื่อหนี้สงสัยจะสูญ บริษัทฯตั้งค่าเผื่อหนี้สงสัยจะสูญตามระยะเวลาค้างชำระของลูกหนี้ตามสัญญาเช่าซื้อคงเหลือหักด้วยดอกเบี้ยที่ยังไม่ถึงเป็นรายได้และหลักประกัน ซึ่งหลักประกันคำนวณมูลค่าประมาณร้อยละ 15 - 75 ของราคาเงินสดของสินทรัพย์ ณ วันที่ทำสัญญา โดยพิจารณาเปรียบเทียบถึงโอกาสในการได้รับชำระคืนจากลูกหนี้และจากการขายหลักประกัน

บริษัทฯตั้งค่าเผื่อหนี้สงสัยจะสูญของลูกหนี้ตามสัญญาเช่าซื้อโดยใช้อัตราดังนี้:

ระยะเวลาที่ค้างชำระ	อัตราค่าเผื่อหนี้ สงสัยจะสูญ (ร้อยละ)
ลูกหนี้ที่ยังไม่ถึงกำหนดชำระ และลูกหนี้ค้างชำระ 1 งวด	1
ลูกหนี้ค้างชำระ 2 - 3 งวด	2
ลูกหนี้ค้างชำระ 4 - 6 งวด	20
ลูกหนี้ค้างชำระ 7 - 12 งวด	50
ลูกหนี้ค้างชำระเกิน 12 งวด	100

หากพิจารณาได้ว่าลูกหนี้ไม่สามารถชำระหนี้ได้ บริษัทฯจะตัดออกจากบัญชีทั้งจำนวน

ค) เงินให้สินเชื่อแก่ลูกหนี้

เงินให้สินเชื่อแก่ลูกหนี้ รับรู้เริ่มแรกด้วยจำนวนที่เท่ากับเงินลงทุนสุทธิในสัญญา

บริษัทตั้งค่าเผื่อนี้สงสัยจะสูญของเงินให้สินเชื่อแก่ลูกหนี้โดยใช้อัตราดังนี้

ระยะเวลาที่ค้างชำระ	อัตราค่าเผื่อนี้ สงสัยจะสูญ (ร้อยละ)
ลูกหนี้ที่ยังไม่ถึงกำหนดชำระและลูกหนี้ค้างชำระ 1 งวด	1
ลูกหนี้ค้างชำระ 2 - 3 งวด	2
ลูกหนี้ค้างชำระ 4 - 6 งวด	100
ลูกหนี้ค้างชำระ 7 - 12 งวด	100
ลูกหนี้ค้างชำระเกิน 12 งวด	100

4.6 เบี้ยประกันภัยค้ำรับและค่าเผื่อนี้สงสัยจะสูญ

เบี้ยประกันภัยค้ำรับจากการรับประกันภัยโดยตรงแสดงมูลค่าตามจำนวนมูลค่าสุทธิที่จะได้รับ โดยบริษัทย่อยบันทึกค่าเผื่อนี้สงสัยจะสูญสำหรับผลขาดทุนโดยประมาณที่อาจเกิดขึ้นจากการเก็บเงินไม่ได้ ซึ่งพิจารณาจากประสบการณ์การเก็บเงิน การวิเคราะห์อายุเบี้ยประกันภัยค้ำรับและตามสถานะปัจจุบันของเบี้ยประกันภัยค้ำรับ ณ สิ้นรอบระยะเวลารายงาน

ค่าเผื่อนี้สงสัยจะสูญตั้งเพิ่ม (ลด) บันทึกบัญชีเป็นค่าใช้จ่ายในระหว่างปี

4.7 สินทรัพย์จากการประกันภัยต่อ

สินทรัพย์จากการประกันภัยต่อประกอบด้วยสำรองประกันภัยส่วนที่เรียกคืนจากการประกันภัยต่อซึ่งประมาณขึ้นโดยอ้างอิงสัญญาประกันภัยต่อที่เกี่ยวข้องของสำรองค่าสินไหมทดแทนและค่าสินไหมทดแทนค้างจ่ายตามกฎหมายว่าด้วยการคำนวณสำรองประกันภัย และสำรองเบี้ยประกันภัยที่ยังไม่ถึงเป็นรายได้ที่เกิดขึ้นจากการประกันภัยต่อ

บริษัทย่อยบันทึกค่าเผื่อนี้สงสัยจะสูญสำหรับสินทรัพย์จากการประกันภัยต่อเมื่อมีข้อบ่งชี้ของการด้อยค่าเกิดขึ้น โดยพิจารณาจากผลขาดทุนโดยประมาณที่อาจเกิดขึ้นจากการเก็บเงินไม่ได้ ประสบการณ์การเก็บเงิน อายุของหนี้คงค้างและตามสถานะปัจจุบันของบริษัทประกันภัยต่อ ณ วันสิ้นรอบระยะเวลารายงาน

ค่าเผื่อนี้สงสัยจะสูญตั้งเพิ่ม (ลด) บันทึกบัญชีเป็นค่าใช้จ่ายในระหว่างปี

4.8 ลูกหนี้จากสัญญาประกันภัยต่อและเจ้าหนี้บริษัทประกันภัยต่อ

- ก) ลูกหนี้จากสัญญาประกันภัยต่อแสดงด้วยจำนวนเงินค้างรับจากการประกันภัยต่อ และเงินวางไว้จากการรับประกันภัยต่อ

เงินค้างรับจากบริษัทประกันภัยต่อประกอบด้วยค่าเบี้ยประกันภัยต่อค้างรับ ค่าจ้างและค่าบำเหน็จค้างรับ ค่าสินไหมทดแทนค้างรับ และรายการค้างรับอื่นๆ จากบริษัทประกันภัยต่อหักค่าเผื่อหนี้สงสัยจะสูญ โดยบริษัทย่อยบันทึกค่าเผื่อหนี้สงสัยจะสูญสำหรับผลขาดทุนโดยประมาณที่อาจเกิดขึ้นจากการเก็บเงินไม่ได้ ซึ่งพิจารณาจากประสบการณ์การเก็บเงิน และตามสถานะปัจจุบันของบริษัทประกันภัยต่อ ณ วันสิ้นรอบระยะเวลารายงาน

- ข) เจ้าหนี้บริษัทประกันภัยต่อแสดงด้วยจำนวนเงินค้างจ่ายจากการประกันภัยต่อ และเงินที่ถือไว้จากการเอาประกันภัยต่อ

เงินค้างจ่ายจากบริษัทประกันภัยต่อประกอบด้วย เบี้ยประกันภัยต่อจ่าย และรายการค้างจ่ายอื่น ๆ ให้กับบริษัทประกันภัยต่อ ยกเว้นสำรองค่าสินไหมทดแทนจากสัญญาประกันภัยต่อ

บริษัทย่อยแสดงรายการประกันภัยต่อด้วยยอดสุทธิของกิจการเดียวกัน (ลูกหนี้จากสัญญาประกันภัยต่อหรือเจ้าหนี้บริษัทประกันภัยต่อ) เมื่อเข้าเงื่อนไขการหักกลบทุกข้อดังต่อไปนี้

- (1) บริษัทย่อยมีสิทธิตามกฎหมายในการนำจำนวนที่รับรู้ไว้ในงบแสดงฐานะการเงินมาหักกลบกัน และ
- (2) บริษัทย่อยตั้งใจที่จะรับหรือจ่ายชำระจำนวนที่รับรู้ไว้ในงบแสดงฐานะการเงินด้วยยอดสุทธิหรือตั้งใจที่จะรับประโยชน์จากสินทรัพย์ในเวลาเดียวกับที่จ่ายชำระหนี้สิน

4.9 เงินลงทุน

- ก) เงินลงทุนในหลักทรัพย์เพื่อค้าแสดงตามมูลค่ายุติธรรม การเปลี่ยนแปลงในมูลค่ายุติธรรมของหลักทรัพย์บันทึกในส่วนของกำไรหรือขาดทุน
- ข) เงินลงทุนในหลักทรัพย์เพื่อขายแสดงตามมูลค่ายุติธรรม การเปลี่ยนแปลงในมูลค่ายุติธรรมของหลักทรัพย์ดังกล่าวบันทึกในกำไรขาดทุนเบ็ดเสร็จอื่น และจะบันทึกในส่วนของกำไรหรือขาดทุนเมื่อได้จำหน่ายหลักทรัพย์นั้นออกไป
- ค) เงินลงทุนในตราสารหนี้ที่จะครบกำหนดชำระในหนึ่งปี รวมทั้งที่จะถือจนครบกำหนดแสดงมูลค่าตามวิธีราคาทุนตัดจำหน่าย บริษัทฯและบริษัทย่อยตัดบัญชีส่วนเกิน/รับรู้ส่วนต่ำกว่ามูลค่าตราสารหนี้ตามอัตราดอกเบี้ยที่แท้จริง ซึ่งจำนวนที่ตัดจำหน่าย/รับรู้นี้จะแสดงเป็นรายการปรับกับดอกเบี้ยรับ

ง) เงินลงทุนในตราสารทุนที่ไม่อยู่ในความต้องการของตลาดถือเป็นเงินลงทุนทั่วไป ซึ่งแสดงในราคาทุนสุทธิจากค่าเผื่อการด้อยค่า (ถ้ามี)

จ) เงินลงทุนในบริษัทย่อยที่แสดงอยู่ในงบการเงินเฉพาะกิจการแสดงมูลค่าตามวิธีส่วนได้เสีย

มูลค่ายุติธรรมของหลักทรัพย์ในความต้องการของตลาดคำนวณจากราคาเสนอซื้อหลังสุด ณ สิ้นวันทำการสุดท้ายของปีของตลาดหลักทรัพย์แห่งประเทศไทย ส่วนมูลค่ายุติธรรมของตราสารหนี้คำนวณโดยใช้อัตราผลตอบแทนที่ประกาศโดยสมาคมตลาดตราสารหนี้ไทย มูลค่ายุติธรรมของหน่วยลงทุนคำนวณจากมูลค่าสินทรัพย์สุทธิของหน่วยลงทุน

บริษัทฯ และบริษัทย่อยใช้วิธีถัวเฉลี่ยถ่วงน้ำหนักในการคำนวณต้นทุนของเงินลงทุน

ในกรณีที่มีการโอนเปลี่ยนประเภทเงินลงทุนจากประเภทหนึ่งไปเป็นอีกประเภทหนึ่ง บริษัทฯ และบริษัทย่อยจะปรับมูลค่าของเงินลงทุนดังกล่าวใหม่โดยใช้มูลค่ายุติธรรม ณ วันที่โอนเปลี่ยนประเภทเงินลงทุน ผลแตกต่างระหว่างราคาตามบัญชีและมูลค่ายุติธรรม ณ วันที่โอนจะบันทึกในส่วนของกำไรหรือขาดทุนหรือแสดงเป็นองค์ประกอบอื่นของส่วนของผู้ถือหุ้นแล้วแต่ประเภทของเงินลงทุนที่มีการโอนเปลี่ยน

เมื่อมีการจำหน่ายเงินลงทุน ผลต่างระหว่างสิ่งตอบแทนสุทธิที่ได้รับกับมูลค่าตามบัญชีของเงินลงทุนจะถูกบันทึกในส่วนของกำไรหรือขาดทุน

4.10 เงินให้สินเชื่อจากการซื้อลูกหนี้

เงินให้สินเชื่อจากการซื้อลูกหนี้เป็นเงินให้สินเชื่อซึ่งบริษัทฯ และบริษัทย่อยรับซื้อลูกหนี้ด้วยคุณภาพจากสถาบันการเงินและบริษัทผู้ให้บริการสินเชื่อ โดยการประมูลซื้อเพื่อดำเนินการติดตามเรียกเก็บหนี้ ซึ่งตามสัญญาซื้อลูกหนี้ด้วยคุณภาพดังกล่าว บริษัทฯ และบริษัทย่อยไม่มีสิทธิไถ่เบียจากผู้ขายหนี้ในกรณีที่บริษัทฯ และบริษัทย่อยเรียกเก็บเงินไม่ได้ เงินให้สินเชื่อจากการซื้อลูกหนี้ดังกล่าวแสดงในราคาทุนที่จ่ายซื้อสุทธิจากค่าเผื่อการด้อยค่า (ถ้ามี) บริษัทฯ และบริษัทย่อยจะบันทึกค่าเผื่อการด้อยค่าของเงินให้สินเชื่อจากการซื้อลูกหนี้เมื่อพบว่าประมาณการกระแสเงินสดในอนาคตที่คาดว่าจะได้รับการจ่ายชำระเงินของลูกหนี้หรือจำหน่ายหลักประกันเมื่อคำนวณคิดลดเป็นมูลค่าปัจจุบันต่ำกว่ามูลค่าตามบัญชี

4.11 ทรัพย์สินรอการขาย

ทรัพย์สินรอการขายแสดงตามราคาทุนรวมค่าใช้จ่ายในการโอนเพื่อให้ได้มาซึ่งทรัพย์สินนั้น หรือมูลค่าที่คาดว่าจะได้รับคืน แล้วแต่ราคาใดจะต่ำกว่าซึ่งมูลค่าที่คาดว่าจะได้รับคืนอ้างอิงตามราคาประเมินล่าสุดหักด้วยประมาณการค่าใช้จ่ายในการขาย

กำไรจากการจำหน่ายทรัพย์สินรอการขายจะรับรู้เป็นรายได้ในส่วนของกำไรหรือขาดทุนในงบกำไรขาดทุนเบ็ดเสร็จเมื่อมีการจำหน่าย

4.12 อุปกรณ์และค่าเสื่อมราคา

อุปกรณ์แสดงมูลค่าตามราคาทุนหักค่าเสื่อมราคาสะสม และค่าเพื่อการด้อยค่าของสินทรัพย์ (ถ้ามี) ค่าเสื่อมราคาของอุปกรณ์คำนวณจากราคาทุนของสินทรัพย์โดยวิธีเส้นตรงตามอายุการให้ประโยชน์โดยประมาณดังนี้

	อายุการให้ประโยชน์
อุปกรณ์สำนักงาน	- 3 - 5 ปี
เครื่องตกแต่งสำนักงาน	- 5 ปี
ยานพาหนะ	- 5 ปี

ค่าเสื่อมราคารวมอยู่ในการคำนวณผลการดำเนินงาน

ไม่มีการคิดค่าเสื่อมราคาสำหรับสินทรัพย์ระหว่างก่อสร้าง

บริษัทฯ และบริษัทย่อยตัดรายการอุปกรณ์ออกจากบัญชี เมื่อจำหน่ายสินทรัพย์หรือคาดว่าจะไม่ได้รับประโยชน์เชิงเศรษฐกิจในอนาคตจากการใช้หรือการจำหน่ายสินทรัพย์ รายการผลกำไรหรือขาดทุนจากการจำหน่ายสินทรัพย์จะรับรู้ในส่วนของกำไรหรือขาดทุนเมื่อบริษัทฯ และบริษัทย่อยตัดรายการสินทรัพย์นั้นออกจากบัญชี

4.13 สินทรัพย์ไม่มีตัวตน

บริษัทฯ บันทึกต้นทุนเริ่มแรกของสินทรัพย์ไม่มีตัวตนที่ได้มาจากการรวมธุรกิจตามมูลค่ายุติธรรมของสินทรัพย์นั้น ณ วันที่ซื้อธุรกิจ ส่วนสินทรัพย์ไม่มีตัวตนที่ได้มาจากการอื่น บริษัทฯ จะบันทึกต้นทุนเริ่มแรกของสินทรัพย์ตามราคาทุน ภายหลังการรับรู้เริ่มแรกสินทรัพย์ไม่มีตัวตนแสดงมูลค่าตามราคาทุนหักค่าตัดจำหน่ายสะสมและค่าเพื่อการด้อยค่าสะสม (ถ้ามี) ของสินทรัพย์นั้น

บริษัทฯ และบริษัทย่อยตัดจำหน่ายสินทรัพย์ไม่มีตัวตนที่มีอายุการให้ประโยชน์จำกัดอย่างมีระบบตลอดอายุการให้ประโยชน์เชิงเศรษฐกิจของสินทรัพย์นั้น และจะประเมินการด้อยค่าของสินทรัพย์ดังกล่าวเมื่อมีข้อบ่งชี้ว่าสินทรัพย์นั้นเกิดการด้อยค่า บริษัทฯ และบริษัทย่อยจะทบทวนระยะเวลาการตัดจำหน่ายและวิธีการตัดจำหน่ายของสินทรัพย์ไม่มีตัวตนดังกล่าวทุกสิ้นปีเป็นอย่างน้อย ค่าตัดจำหน่ายรับรู้เป็นค่าใช้จ่ายในส่วนของกำไรหรือขาดทุน

สินทรัพย์ไม่มีตัวตนที่มีอายุการให้ประโยชน์จำกัด มีดังนี้

	อายุการให้ประโยชน์
คอมพิวเตอร์ซอฟต์แวร์	5 ปี
สิทธิการเช่า	30 ปี

4.14 ค่าความนิยม

บริษัทบันทึกมูลค่าเริ่มแรกของค่าความนิยมในราคาทุน ซึ่งเท่ากับต้นทุนการรวมธุรกิจส่วนที่สูงกว่ามูลค่ายุติธรรมของสินทรัพย์สุทธิที่ได้มา หากมูลค่ายุติธรรมของสินทรัพย์สุทธิที่ได้มาสูงกว่าต้นทุนการรวมธุรกิจ บริษัทจะรับรู้ส่วนที่สูงกว่านี้เป็นกำไรในส่วนของกำไรหรือขาดทุนทันที

บริษัทแสดงค่าความนิยมตามราคาทุนหักค่าเผื่อการด้อยค่าสะสม และจะทดสอบการด้อยค่าของค่าความนิยมทุกปีหรือเมื่อใดก็ตามที่มีข้อบ่งชี้ของการด้อยค่าเกิดขึ้น

เพื่อวัตถุประสงค์ในการทดสอบการด้อยค่า บริษัทจะปันส่วนค่าความนิยมที่เกิดขึ้นจากการรวมกิจการให้กับหน่วยสินทรัพย์ที่ก่อให้เกิดเงินสด (หรือกลุ่มของหน่วยสินทรัพย์ที่ก่อให้เกิดเงินสด) ที่คาดว่าจะได้รับประโยชน์เพิ่มขึ้นจากการรวมกิจการ และบริษัทจะทำการประเมินมูลค่าที่คาดว่าจะได้รับคืนของหน่วยของสินทรัพย์ที่ก่อให้เกิดเงินสดแต่ละรายการ (หรือกลุ่มของหน่วยของสินทรัพย์ที่ก่อให้เกิดเงินสด) หากมูลค่าที่คาดว่าจะได้รับคืนของหน่วยของสินทรัพย์ที่ก่อให้เกิดเงินสดต่ำกว่ามูลค่าตามบัญชี บริษัทจะรับรู้ขาดทุนจากการด้อยค่าในส่วนของกำไรหรือขาดทุน และบริษัทไม่สามารถกลับบัญชีขาดทุนจากการด้อยค่าได้ในอนาคต

4.15 หนี้สินจากสัญญาประกันภัย

หนี้สินจากสัญญาประกันภัย ประกอบด้วย สำรองค่าสินไหมทดแทน ค่าสินไหมทดแทนค้างจ่าย และสำรองเบี้ยประกันภัย

ก) สำรองค่าสินไหมทดแทนและค่าสินไหมทดแทนค้างจ่าย

ค่าสินไหมทดแทนค้างจ่ายบันทึกตามจำนวนที่จะจ่ายจริง ส่วนสำรองค่าสินไหมทดแทนจะบันทึกเมื่อได้รับการแจ้งคำเรียกร้องค่าเสียหายจากผู้เอาประกันภัยตามจำนวนที่ผู้เอาประกันภัยแจ้ง และโดยการประมาณการของฝ่ายบริหาร มูลค่าประมาณการสินไหมทดแทนสูงสุดจะไม่เกินทุนประกันของกรมธรรม์ที่เกี่ยวข้อง

ประมาณการสำรองสินไหมทดแทนคำนวณโดยวิธีการทางคณิตศาสตร์ประกันภัย โดยคำนวณจากประมาณการที่ดีที่สุดของค่าสินไหมทดแทนที่คาดว่าจะจ่ายให้แก่ผู้เอาประกันภัยในอนาคตสำหรับความสูญเสียที่เกิดขึ้นแล้วก่อนหรือ ณ วันที่ในรอบระยะเวลารายงาน ทั้งจากรายการความสูญเสียที่บริษัทย่อยได้รับรายงานแล้วและยังไม่ได้รับรายงาน และรวมถึงค่าใช้จ่ายในการจัดการค่าสินไหมทดแทน และหักมูลค่าซากที่คาดว่าจะได้รับ และรวมถึงส่วนที่สามารถเรียกคืนได้จากคู่กรณี ผลต่างของประมาณการสำรองสินไหมทดแทนที่คำนวณได้สูงกว่าค่าสินไหมทดแทนที่ได้รับรู้ไปแล้วในบัญชีจะรับรู้เป็นความเสียหายที่

เกิดขึ้นแล้วแต่ยังไม่ได้มีการรายงานให้บริษัทย่อยทราบ (Incurred but not reported claim: IBNR)

ข) สำรองเบี้ยประกันภัย

สำรองเบี้ยประกันภัยประกอบด้วย สำรองเบี้ยประกันภัยที่ยังไม่ถึงเป็นรายได้ และสำรองความเสี่ยงภัยที่ยังไม่สิ้นสุด

(1) สำรองเบี้ยประกันภัยที่ยังไม่ถึงเป็นรายได้

สำรองเบี้ยประกันภัยที่ยังไม่ถึงเป็นรายได้คำนวณจากเบี้ยประกันภัยรับก่อนการเอาประกันภัยด้วยวิธีการดังนี้

การประกันภัยขนส่งเฉพาะเที่ยว	-	ร้อยละร้อยของเบี้ยประกันภัยรับ ตั้งแต่
การประกันอุบัติเหตุการเดินทาง		วันที่กรมธรรม์ประกันภัยเริ่มมีผล
ที่มีระยะเวลาคุ้มครองไม่เกิน 6 เดือน		คุ้มครองตลอดระยะเวลาที่บริษัทยังคง
		ให้ความคุ้มครองแก่ ผู้เอาประกันภัย
การประกันภัยอื่น	-	วิธีเฉลี่ยรายเดือน (วิธีเศษหนึ่งส่วน
		ยี่สิบสี่)
การประกันอิสรภาพ	-	ร้อยละเจ็ดสิบของเบี้ยประกันภัยรับ
		สุทธิที่ผลของคดียังไม่สิ้นสุด

สำรองเบี้ยประกันภัยที่ยังไม่ถึงเป็นรายได้จากการเอาประกันภัยต่อคำนวณจากเบี้ยประกันภัยจ่ายจากการเอาประกันภัยด้วยวิธีการเช่นเดียวกับกรมธรรม์ประกันภัยตรงที่ได้โอนความเสี่ยงจากการประกันภัยให้บริษัทรับประกันภัยต่อแล้วตลอดอายุของสัญญากรมธรรม์

(2) สำรองความเสี่ยงภัยที่ยังไม่สิ้นสุด

สำรองความเสี่ยงภัยที่ยังไม่สิ้นสุด เป็นจำนวนเงินที่บริษัทย่อยจัดสรรไว้เพื่อชดเชยค่าสินไหมทดแทนและค่าใช้จ่ายที่เกี่ยวข้องที่อาจเกิดขึ้นในอนาคตสำหรับการประกันภัยที่ยังมีผลบังคับอยู่ ซึ่งคำนวณโดยวิธีการทางคณิตศาสตร์ประกันภัย โดยใช้การประมาณการที่ดีที่สุดของค่าสินไหมทดแทนที่คาดว่าจะเกิดขึ้นในระยะเวลาเอาประกันที่เหลืออยู่ โดยอ้างอิงจากข้อมูลในอดีต

ทุกวันสิ้นรอบระยะเวลารายงาน บริษัทย่อยจะเปรียบเทียบมูลค่าของสำรองความเสี่ยงภัยที่ยังไม่สิ้นสุดกับสำรองเบี้ยประกันภัยที่ยังไม่ถึงเป็นรายได้ หากมูลค่าของสำรองความเสี่ยงภัยที่ยังไม่สิ้นสุดสูงกว่าสำรองเบี้ยประกันภัยที่ยังไม่ถึงเป็นรายได้ บริษัทย่อยจะรับรู้ส่วนต่างและแสดงรายการสำรองความเสี่ยงภัยที่ยังไม่สิ้นสุดในงบการเงิน

4.16 รายการธุรกิจกับบุคคลหรือกิจการที่เกี่ยวข้องกัน

บุคคลหรือกิจการที่เกี่ยวข้องกันกับบริษัทฯ และบริษัทย่อย หมายถึง บุคคลหรือกิจการที่มีอำนาจควบคุมบริษัทฯ และบริษัทย่อย หรือถูกบริษัทฯ และบริษัทย่อยควบคุมไม่ว่าจะเป็น โดยทางตรงหรือทางอ้อม หรืออยู่ภายใต้การควบคุมเดียวกันกับบริษัทฯ และบริษัทย่อย

นอกจากนี้บุคคลหรือกิจการที่เกี่ยวข้องกันยังหมายรวมถึงบริษัทร่วมและบุคคลหรือกิจการที่มีสิทธิออกเสียงโดยทางตรงหรือทางอ้อมซึ่งทำให้มีอิทธิพลอย่างเป็นสาระสำคัญต่อบริษัทฯ และบริษัทย่อย ผู้บริหารสำคัญ กรรมการหรือพนักงานของบริษัทฯ ที่มีอำนาจในการวางแผนและควบคุมการดำเนินงานของบริษัทฯ และบริษัทย่อย

4.17 สัญญาเช่าระยะยาว

สัญญาเช่าอาคารและอุปกรณ์ที่มีความเสี่ยงและผลตอบแทนของความเป็นเจ้าของส่วนใหญ่ได้โอนไปให้กับผู้เช่าถือเป็นสัญญาเช่าการเงิน สัญญาเช่าการเงินจะบันทึกเป็นรายจ่ายฝ่ายทุนด้วยมูลค่ายุติธรรมของสินทรัพย์ที่เช่าหรือมูลค่าปัจจุบันสุทธิของจำนวนเงินที่ต้องจ่ายตามสัญญาเช่าแล้วแต่มูลค่าใดจะต่ำกว่า การผูกพันตามสัญญาเช่าหักค่าใช้จ่ายทางการเงินจะบันทึกเป็นหนี้สินระยะยาว ส่วนดอกเบี้ยจ่ายจะบันทึกในส่วนของกำไรหรือขาดทุนตลอดอายุของสัญญาเช่า สินทรัพย์ที่ได้มาตามสัญญาเช่าการเงินจะคิดค่าเสื่อมราคาตลอดอายุการใช้งานของสินทรัพย์ที่เช่า หรืออายุของสัญญาเช่า แล้วแต่ระยะเวลาใดจะต่ำกว่า

สัญญาเช่าอาคารและอุปกรณ์ที่มีความเสี่ยงและผลตอบแทนของความเป็นเจ้าของส่วนใหญ่ไม่ได้โอนไปให้กับผู้เช่าถือเป็นสัญญาเช่าดำเนินงาน จำนวนเงินที่จ่ายตามสัญญาเช่าดำเนินงานรับรู้เป็นค่าใช้จ่ายในส่วนของกำไรหรือขาดทุนตามวิธีเส้นตรงตลอดอายุของสัญญาเช่า

4.18 เงินตราต่างประเทศ

บริษัทฯ และบริษัทย่อย แสดงงบการเงินรวมและงบการเงินเฉพาะกิจการเป็นสกุลเงินบาท ซึ่งเป็นสกุลเงินที่ใช้ในการดำเนินงานของบริษัทฯ และบริษัทย่อย รายการต่างๆ ของแต่ละกิจการที่รวมอยู่ในงบการเงินรวมวัดมูลค่าด้วยสกุลเงินที่ใช้ในการดำเนินงานของแต่ละกิจการนั้น

รายการที่เป็นเงินตราต่างประเทศแปลงค่าเป็นเงินบาทโดยใช้อัตราแลกเปลี่ยน ณ วันที่เกิดรายการสินทรัพย์และหนี้สินที่เป็นตัวเงินซึ่งอยู่ในสกุลเงินตราต่างประเทศได้แปลงค่าเป็นเงินบาทโดยใช้อัตราแลกเปลี่ยน ณ วันสิ้นรอบระยะเวลารายงาน

กำไรและขาดทุนที่เกิดจากการเปลี่ยนแปลงในอัตราแลกเปลี่ยนได้รวมอยู่ในการคำนวณผลการดำเนินงาน

4.19 ค่าธรรมเนียมทางการเงินรอตจ่าย

ค่าใช้จ่ายทางการเงินที่เกี่ยวข้องกับการกู้ยืมเงินซึ่งเกิดขึ้นก่อนหรือ ณ วันทำสัญญาเงินสินเชื่อ และก่อนการเบิกถอนเงินกู้ยืมจะถูกบันทึกเป็นค่าธรรมเนียมทางการเงินรอตจ่าย ค่าธรรมเนียมทางการเงินรอตจ่ายจะตัดจ่ายตามสัดส่วนของเงินกู้ยืมที่ได้เบิกถอนแล้วจะแสดงหักจากเงินกู้ยืมที่เกี่ยวข้องและถูกตัดจำหน่ายโดยวิธีอัตราดอกเบี้ยที่แท้จริงตามอายุของเงินกู้

ค่าตัดจำหน่ายค่าธรรมเนียมทางการเงินรอตจ่ายรวมอยู่ในส่วนของกำไรหรือขาดทุน

4.20 การด้อยค่าของสินทรัพย์

ทุกวันสิ้นรอบระยะเวลารายงาน บริษัทฯและบริษัทย่อยจะทำการประเมินการด้อยค่าของอุปกรณ์หรือสินทรัพย์ไม่มีตัวตนอื่นของบริษัทฯและบริษัทย่อยหากมีข้อบ่งชี้ว่าสินทรัพย์ดังกล่าวอาจด้อยค่า และจะทำการประเมินการด้อยค่าของค่าความนิยมเป็นรายปี บริษัทฯและบริษัทย่อยรับรู้ขาดทุนจากการด้อยค่าเมื่อมูลค่าที่คาดว่าจะได้รับคืนของสินทรัพย์มีมูลค่าต่ำกว่ามูลค่าตามบัญชีของสินทรัพย์นั้น ทั้งนี้มูลค่าที่คาดว่าจะได้รับคืนหมายถึงมูลค่ายุติธรรมหักต้นทุนในการขายของสินทรัพย์หรือมูลค่าจากการใช้สินทรัพย์แล้วแต่ราคาใดจะสูงกว่า ในการประเมินมูลค่าจากการใช้สินทรัพย์ บริษัทฯและบริษัทย่อยประมาณการกระแสเงินสดในอนาคตที่กิจการคาดว่าจะได้รับจากสินทรัพย์และคำนวณคิดลดเป็นมูลค่าปัจจุบันโดยใช้อัตราคิดลดก่อนภาษีที่สะท้อนถึงการประเมินความเสี่ยงในสภาพตลาดปัจจุบันของเงินสดตามระยะเวลาและความเสี่ยงซึ่งเป็นลักษณะเฉพาะของสินทรัพย์ที่กำลังพิจารณาอยู่ ในการประเมินมูลค่ายุติธรรมหักต้นทุนในการขาย บริษัทฯและบริษัทย่อยใช้แบบจำลองการประเมินมูลค่าที่ดีที่สุดซึ่งเหมาะสมกับสินทรัพย์ ซึ่งสะท้อนถึงจำนวนเงินที่กิจการสามารถจะได้มาจากการจำหน่ายสินทรัพย์หักด้วยต้นทุนในการจำหน่าย โดยการจำหน่ายนั้นผู้ซื้อและผู้ขายมีความรอบรู้และเต็มใจในการแลกเปลี่ยนและสามารถต่อรองราคากันได้อย่างเป็นอิสระในลักษณะของผู้ที่ไม่มีความเกี่ยวข้องกัน

บริษัทฯและบริษัทย่อยจะรับรู้รายการขาดทุนจากการด้อยค่าในส่วนของกำไรหรือขาดทุน

หากในการประเมินการด้อยค่าของสินทรัพย์มีข้อบ่งชี้ที่แสดงให้เห็นว่าผลขาดทุนจากการด้อยค่าของสินทรัพย์ที่รับรู้ในงวดก่อนได้หมดไปหรือลดลง บริษัทฯและบริษัทย่อยจะประมาณมูลค่าที่คาดว่าจะได้รับคืนของสินทรัพย์นั้น และจะกลับรายการผลขาดทุนจากการด้อยค่าที่รับรู้ในงวดก่อนก็ต่อเมื่อมีการเปลี่ยนแปลงประมาณการที่ใช้กำหนดมูลค่าที่คาดว่าจะได้รับคืนภายหลังจากการรับรู้ผลขาดทุนจากการด้อยค่าครั้งล่าสุด โดยมูลค่าตามบัญชีของสินทรัพย์ที่เพิ่มขึ้นจากการกลับรายการผลขาดทุนจากการด้อยค่าต้องไม่สูงกว่ามูลค่าตามบัญชีที่ควรจะเป็นหากกิจการไม่เคยรับรู้ผลขาดทุนจากการด้อยค่าของสินทรัพย์ในงวดก่อนๆ บริษัทฯและบริษัทย่อยจะบันทึกกลับรายการผลขาดทุนจากการด้อยค่าของสินทรัพย์โดยรับรู้ไปยังส่วนของกำไรหรือขาดทุนทันที

4.21 ผลประโยชน์พนักงาน

ผลประโยชน์ระยะสั้นของพนักงาน

บริษัทฯ และบริษัทย่อยรับรู้เงินเดือน ค่าจ้าง โบนัส และเงินสมทบกองทุนประกันสังคมเป็นค่าใช้จ่ายเมื่อเกิดรายการ

ผลประโยชน์หลังออกจากงานของพนักงาน

โครงการสมทบเงิน

บริษัทฯ บริษัทย่อยและพนักงานได้ร่วมกันจัดตั้งกองทุนสำรองเลี้ยงชีพ ซึ่งประกอบด้วยเงินที่พนักงานจ่ายสะสมและเงินที่บริษัทฯ และบริษัทย่อยจ่ายสมทบให้เป็นรายเดือน สิทธิประโยชน์ของกองทุนสำรองเลี้ยงชีพได้แยกออกจากสินทรัพย์ของบริษัทฯ และบริษัทย่อย เงินที่บริษัทฯ และบริษัทย่อยจ่ายสมทบกองทุนสำรองเลี้ยงชีพบันทึกเป็นค่าใช้จ่ายในปีที่เกิดรายการ

โครงการผลประโยชน์หลังออกจากงาน

บริษัทฯ และบริษัทย่อยมีภาระสำหรับเงินชดเชยที่ต้องจ่ายให้แก่พนักงานเมื่อออกจากงานตามกฎหมายแรงงาน ซึ่งบริษัทฯ และบริษัทย่อยถือว่าเงินชดเชยดังกล่าวเป็นโครงการผลประโยชน์หลังออกจากงานสำหรับพนักงาน

บริษัทฯ และบริษัทย่อยคำนวณหนี้สินตามโครงการผลประโยชน์หลังออกจากงานของพนักงานโดยใช้วิธีคิดลดแต่ละหน่วยที่ประมาณการไว้ (Projected Unit Credit Method) โดยผู้เชี่ยวชาญอิสระได้ทำการประเมินภาระผูกพันดังกล่าวตามหลักคณิตศาสตร์ประกันภัย

ผลกำไรหรือขาดทุนจากการประมาณการตามหลักคณิตศาสตร์ประกันภัย สำหรับโครงการผลประโยชน์หลังออกจากงานของพนักงานจะรับรู้ทันทีในกำไรขาดทุนเบ็ดเสร็จอื่น

4.22 ประเมินการหนี้สิน

บริษัทฯ และบริษัทย่อยจะบันทึกประมาณการหนี้สินไว้ในบัญชีเมื่อภาระผูกพันซึ่งเป็นผลมาจากเหตุการณ์ในอดีตได้เกิดขึ้นแล้วและมีความเป็นไปได้ค่อนข้างแน่นอนว่าบริษัทฯ และบริษัทย่อยจะเสียทรัพยากรเชิงเศรษฐกิจไปเพื่อปลดปล่อยภาระผูกพันนั้น และบริษัทฯ และบริษัทย่อยสามารถประมาณมูลค่าภาระผูกพันนั้นได้อย่างน่าเชื่อถือ

4.23 ภาษีเงินได้

ภาษีเงินได้ประกอบด้วยภาษีเงินได้ปัจจุบันและภาษีเงินได้รอการตัดบัญชี

ภาษีเงินได้ปัจจุบัน

บริษัทฯ และบริษัทย่อยบันทึกภาษีเงินได้ปัจจุบันตามจำนวนที่คาดว่าจะจ่ายให้กับหน่วยงานจัดเก็บภาษีของรัฐ โดยคำนวณจากกำไรทางภาษีตามหลักเกณฑ์ที่กำหนดในกฎหมายภาษีอากร

ภาษีเงินได้รอกการตัดบัญชี

บริษัทและบริษัทย่อยบันทึกภาษีเงินได้รอกการตัดบัญชีของผลแตกต่างชั่วคราวระหว่างราคาตามบัญชีของสินทรัพย์และหนี้สิน ณ วันสิ้นรอบระยะเวลารายงานกับฐานภาษีของสินทรัพย์และหนี้สินที่เกี่ยวข้องนั้น โดยใช้อัตราภาษีที่มีผลบังคับใช้ ณ วันสิ้นรอบระยะเวลารายงาน

บริษัทและบริษัทย่อยรับรู้หนี้สินภาษีเงินได้รอกการตัดบัญชีของผลแตกต่างชั่วคราวที่ต้องเสียภาษีทุกรายการ แต่รับรู้สินทรัพย์ภาษีเงินได้รอกการตัดบัญชีสำหรับผลแตกต่างชั่วคราวที่ใช้หักภาษีรวมทั้งผลขาดทุนทางภาษีที่ยังไม่ได้ใช้ในจำนวนเท่าที่มีความเป็นไปได้ค่อนข้างแน่ที่บริษัทและบริษัทย่อยจะมีกำไรทางภาษีในอนาคตเพียงพอที่จะใช้ประโยชน์จากผลแตกต่างชั่วคราวที่ใช้หักภาษีและผลขาดทุนทางภาษีที่ยังไม่ได้ใช้นั้น

บริษัทและบริษัทย่อยจะทบทวนมูลค่าตามบัญชีของสินทรัพย์ภาษีเงินได้รอกการตัดบัญชีทุกสิ้นรอบระยะเวลารายงานและจะทำการปรับลดมูลค่าตามบัญชีดังกล่าว หากมีความเป็นไปได้ค่อนข้างแน่ว่าบริษัทและบริษัทย่อยจะไม่มีกำไรทางภาษีเพียงพอต่อการนำสินทรัพย์ภาษีเงินได้รอกการตัดบัญชีทั้งหมดหรือบางส่วนมาใช้ประโยชน์

บริษัทและบริษัทย่อยจะบันทึกภาษีเงินได้รอกการตัดบัญชีโดยตรงไปยังส่วนของผู้ถือหุ้นหากภาษีที่เกิดขึ้นเกี่ยวข้องกับรายการที่ได้บันทึกโดยตรงไปยังส่วนของผู้ถือหุ้น

4.24 การวัดมูลค่ายุติธรรม

มูลค่ายุติธรรม หมายถึง ราคาที่คาดว่าจะได้รับจากการขายสินทรัพย์หรือเป็นราคาที่จะต้องจ่ายเพื่อโอนหนี้สินให้ผู้อื่นโดยรายการดังกล่าวเป็นรายการที่เกิดขึ้นในสภาพปกติระหว่างผู้ซื้อและผู้ขาย (ผู้ร่วมในตลาด) ณ วันที่วัดมูลค่า บริษัทและบริษัทย่อยใช้ราคาเสนอซื้อขายในตลาดที่มีสภาพคล่องในการวัดมูลค่ายุติธรรมของสินทรัพย์และหนี้สินซึ่งมาตรฐานการรายงานทางการเงินที่เกี่ยวข้องกำหนดให้ต้องวัดมูลค่าด้วยมูลค่ายุติธรรม ยกเว้นในกรณีที่ไม่มีตลาดที่มีสภาพคล่องสำหรับสินทรัพย์หรือหนี้สินที่มีลักษณะเดียวกันหรือไม่สามารถหาราคาเสนอซื้อขายในตลาดที่มีสภาพคล่องได้ บริษัทและบริษัทย่อยจะประมาณมูลค่ายุติธรรมโดยใช้เทคนิคการประเมินมูลค่าที่เหมาะสมกับแต่ละสถานการณ์ และพยายามใช้ข้อมูลที่สามารถสังเกตได้ที่เกี่ยวข้องกับสินทรัพย์หรือหนี้สินที่จะวัดมูลค่ายุติธรรมนั้นให้มากที่สุด

ลำดับชั้นของมูลค่ายุติธรรมที่ใช้วัดมูลค่าและเปิดเผยมูลค่ายุติธรรมของสินทรัพย์และหนี้สินในงบการเงินแบ่งออกเป็นสามระดับตามประเภทของข้อมูลที่น่ามาใช้ในการวัดมูลค่ายุติธรรม ดังนี้

- ระดับ 1 ใช้ข้อมูลราคาเสนอซื้อขายของสินทรัพย์หรือหนี้สินอย่างเดียวกันในตลาดที่มีสภาพคล่อง
- ระดับ 2 ใช้ข้อมูลอื่นที่สามารถสังเกตได้ของสินทรัพย์หรือหนี้สิน ไม่ว่าจะเป็นข้อมูลทางตรงหรือทางอ้อม
- ระดับ 3 ใช้ข้อมูลที่ไม่สามารถสังเกตได้ เช่น ข้อมูลเกี่ยวกับกระแสเงินในอนาคตที่กิจการประมาณขึ้น

ทุกวันสิ้นรอบระยะเวลารายงาน บริษัทฯและบริษัทย่อยจะประเมินความจำเป็นในการโอนรายการระหว่างลำดับชั้นของมูลค่ายุติธรรมสำหรับสินทรัพย์และหนี้สินที่ถืออยู่ ณ วันสิ้นรอบระยะเวลารายงานที่มีการวัดมูลค่ายุติธรรมแบบเกิดขึ้นประจำ

5. การใช้ดุลยพินิจและประมาณการทางบัญชีที่สำคัญ

ในการจัดทำงบการเงินตามมาตรฐานการรายงานทางการเงิน ฝ่ายบริหารจำเป็นต้องใช้ดุลยพินิจและการประมาณการในเรื่องที่มีความไม่แน่นอนเสมอ การใช้ดุลยพินิจและการประมาณการดังกล่าวนี้ส่งผลกระทบต่อจำนวนเงินที่แสดงในงบการเงินและต่อข้อมูลที่แสดงในหมายเหตุประกอบงบการเงิน ผลที่เกิดขึ้นจริงอาจแตกต่างไปจากจำนวนที่ประมาณการไว้ การใช้ดุลยพินิจและการประมาณการที่สำคัญมีดังนี้

สัญญาเช่า

ในการพิจารณาประเภทของสัญญาเช่าว่าเป็นสัญญาเช่าดำเนินงานหรือสัญญาเช่าทางการเงิน ฝ่ายบริหารได้ใช้ดุลยพินิจในการประเมินเงื่อนไขและรายละเอียดของสัญญาเพื่อพิจารณาว่าบริษัทฯและบริษัทย่อยได้โอนหรือรับโอนความเสี่ยงและผลประโยชน์ในสินทรัพย์ที่เช่าดังกล่าวแล้วหรือไม่

ค่าเผื่อหนี้สงสัยจะสูญของลูกหนี้การค้าและเงินให้สินเชื่อจากการซื้อลูกหนี้

ในการประมาณค่าเผื่อหนี้สงสัยจะสูญของลูกหนี้การค้าและเงินให้สินเชื่อจากการซื้อลูกหนี้ ฝ่ายบริหารจำเป็นต้องใช้ดุลยพินิจในการประมาณการผลขาดทุนที่คาดว่าจะเกิดขึ้นจากลูกหนี้ โดยคำนึงถึงประสบการณ์การเก็บเงินในอดีต อายุของหนี้ที่ค้างค้าง มูลค่าของหลักประกันและสถานะเศรษฐกิจที่เป็นอยู่ในขณะนั้น เป็นต้น

ค่าเผื่อนี้สงสัยจะสูญของลูกหนี้ตามสัญญาเช่าซื้อและเงินให้สินเชื่อแก่ลูกหนี้

ในการประมาณค่าเผื่อนี้สงสัยจะสูญของลูกหนี้ตามสัญญาเช่าซื้อและเงินให้สินเชื่อแก่ลูกหนี้ ฝ่ายบริหารจะประมาณอัตราค่าเผื่อนี้สงสัยจะสูญของลูกหนี้แต่ละช่วงอายุ โดยพิจารณาข้อมูลสถิติต่าง ๆ ในอดีตประกอบกับการประเมินความเสี่ยงของลูกหนี้ ลักษณะของหลักประกัน และผลเสียหายที่เกิดขึ้นจริงจากลูกหนี้ในอดีต โดยยึดหลักความระมัดระวังเป็นสำคัญ

มูลค่ายุติธรรมของเครื่องมือทางการเงิน

ในการประเมินมูลค่ายุติธรรมของเครื่องมือทางการเงินที่บันทึกในงบแสดงฐานะการเงินที่ไม่มีการซื้อขายในตลาดและไม่สามารถหาราคาได้ในตลาดซื้อขายคล่อง ฝ่ายบริหารต้องใช้ดุลยพินิจในการประเมินมูลค่ายุติธรรมของเครื่องมือทางการเงินดังกล่าว โดยใช้เทคนิคและแบบจำลองการประเมินมูลค่า ซึ่งตัวแปรที่ใช้ในแบบจำลองได้มาจากการเทียบเคียงกับตัวแปรที่มีอยู่ในตลาด โดยคำนึงถึงความเสี่ยงทางด้านเครดิต สภาพคล่อง ข้อมูลความสัมพันธ์ และการเปลี่ยนแปลงของมูลค่าของเครื่องมือทางการเงินในระยะยาว การเปลี่ยนแปลงของสมมติฐานที่เกี่ยวข้องกับตัวแปรที่ใช้ในการคำนวณ อาจมีผลกระทบต่อมูลค่ายุติธรรมที่แสดงอยู่ในงบแสดงฐานะการเงิน และการเปิดเผยลำดับชั้นของมูลค่ายุติธรรม

ค่าเผื่อการด้อยค่าของเงินลงทุน

บริษัทฯ และบริษัทย่อยจะตั้งค่าเผื่อการด้อยค่าของเงินลงทุนเพื่อขายและเงินลงทุนทั่วไปเมื่อมูลค่ายุติธรรมของเงินลงทุนดังกล่าวได้ลดลงอย่างมีสาระสำคัญและเป็นระยะเวลานานหรือเมื่อมีข้อบ่งชี้ของการด้อยค่า การที่จะสรุปว่าเงินลงทุนดังกล่าวได้ลดลงอย่างมีสาระสำคัญหรือเป็นระยะเวลานานหรือไม่นั้นจำเป็นต้องใช้ดุลยพินิจของฝ่ายบริหาร

ค่าเผื่อการด้อยค่าของทรัพย์สินรอการขาย

บริษัทย่อยพิจารณาตั้งค่าเผื่อการด้อยค่าของทรัพย์สินรอการขายเมื่อพบว่ามูลค่าที่คาดว่าจะได้รับคืนของทรัพย์สินมีมูลค่าต่ำกว่ามูลค่าตามบัญชี ฝ่ายบริหารได้ใช้ดุลยพินิจในการประมาณการผลขาดทุนจากการด้อยค่าโดยพิจารณาจากราคาประเมินล่าสุดของทรัพย์สิน ประเภท และคุณลักษณะของทรัพย์สิน

อุปกรณ์และค่าเสื่อมราคา

ในการคำนวณค่าเสื่อมราคาของอุปกรณ์ ฝ่ายบริหารจำเป็นต้องทำการประมาณอายุการให้ประโยชน์และมูลค่าคงเหลือเมื่อเลิกใช้งานของอุปกรณ์ และต้องทบทวนอายุการให้ประโยชน์และมูลค่าคงเหลือใหม่หากมีการเปลี่ยนแปลงเกิดขึ้น

นอกจากนี้ ฝ่ายบริหารจำเป็นต้องสอบทานการด้อยค่าของอุปกรณ์ในแต่ละช่วงเวลาและบันทึกขาดทุนจากการด้อยค่าหากคาดว่ามูลค่าที่คาดว่าจะได้รับคืนต่ำกว่ามูลค่าตามบัญชีของสินทรัพย์นั้น ในการนี้ฝ่ายบริหารจำเป็นต้องใช้ดุลยพินิจที่เกี่ยวข้องกับการคาดการณ์รายได้และค่าใช้จ่ายในอนาคตซึ่งเกี่ยวเนื่องกับสินทรัพย์นั้น

ค่าความนิยม และสินทรัพย์ไม่มีตัวตน

ในการบันทึกและวัดมูลค่าของค่าความนิยมและสินทรัพย์ไม่มีตัวตน ณ วันที่ได้มา ตลอดจนการทดสอบการด้อยค่าในภายหลัง ฝ่ายบริหารจำเป็นต้องประมาณการกระแสเงินสดที่คาดว่าจะได้รับในอนาคตจากสินทรัพย์ หรือ หน่วยของสินทรัพย์ที่ก่อให้เกิดเงินสด รวมทั้งการเลือกอัตราคิดลดที่เหมาะสมในการคำนวณหามูลค่าปัจจุบันของกระแสเงินสดนั้นๆ

ประมาณการกระแสเงินสดรับจากเงินให้สินเชื่อจากการซื้อลูกหนี้

บริษัทฯ และบริษัทย่อยประมาณการกระแสเงินสดที่คาดว่าจะได้รับในอนาคตสำหรับเงินให้สินเชื่อจากการซื้อลูกหนี้ ขึ้นอยู่กับคุณภาพ ชนิด อายุของหนี้ และอ้างอิงกับสถิติการเก็บหนี้ในอดีตทั้งหมด โดยคาดว่าจะเรียกเก็บหนี้ได้ในระยะเวลา 5 - 12 ปี

สินทรัพย์ภาษีเงินได้รอการตัดบัญชี

บริษัทฯ และบริษัทย่อย จะรับรู้สินทรัพย์ภาษีเงินได้รอการตัดบัญชีสำหรับผลแตกต่างชั่วคราวที่ใช้หักภาษีและขาดทุนทางภาษีที่ไม่ได้ใช้เมื่อมีความเป็นไปได้ค่อนข้างแน่นอนว่าบริษัทฯ และบริษัทย่อยจะมีกำไรทางภาษีในอนาคตเพียงพอที่จะใช้ประโยชน์จากผลแตกต่างชั่วคราวและขาดทุนนั้น ในการนี้ฝ่ายบริหารจำเป็นต้องประมาณการว่าบริษัทฯ และบริษัทย่อยควรรับรู้จำนวนสินทรัพย์ภาษีเงินได้รอการตัดบัญชีเป็นจำนวนเท่าใด โดยพิจารณาถึงจำนวนกำไรทางภาษีที่คาดว่าจะเกิดในอนาคตในแต่ละช่วงเวลา

สำรองค่าสินไหมทดแทน

ณ วันสิ้นรอบระยะเวลารายงาน บริษัทย่อยต้องประมาณการสำรองค่าสินไหมทดแทนและค่าสินไหมทดแทนค้างจ่ายโดยแยกพิจารณาสองส่วน คือ ส่วนของค่าสินไหมทดแทนที่เกิดขึ้นและบริษัทย่อยได้รับรายงานความเสียหายแล้ว และส่วนของความเสียหายที่เกิดขึ้นแล้วแต่บริษัทย่อยยังไม่ได้รับรายงาน (Incurred but not reported claim - IBNR) ซึ่งต้องใช้วิธีการทางคณิตศาสตร์ประกันภัยที่เป็นมาตรฐานสากลในการประมาณการ โดยข้อสมมติหลักที่ใช้ในวิธีการทางคณิตศาสตร์ประกันภัยดังกล่าวประกอบด้วยข้อมูลในอดีต ซึ่งได้แก่ การเปลี่ยนแปลงประมาณการค่าสินไหมทดแทน การจ่ายชำระค่าสินไหมทดแทน ค่าสินไหมทดแทนเฉลี่ย จำนวนครั้งของค่าสินไหม เป็นต้น อย่างไรก็ตาม การประมาณการดังกล่าวต้องใช้ดุลยพินิจของฝ่ายบริหารซึ่งสะท้อนถึงการประมาณการอย่างดีที่สุด ณ ขณะนั้นซึ่งเป็นการคาดการณ์เหตุการณ์ในอนาคต ผลลัพธ์ที่เกิดขึ้นจริงจึงอาจแตกต่างกับที่ได้ประมาณการไว้

การประเมินความเสี่ยงที่ไม่สิ้นสุด

การประเมินความเสี่ยงสำหรับความเสี่ยงที่ไม่สิ้นสุดคำนวณตามวิธีการทางคณิตศาสตร์ประกันภัย โดยใช้การประมาณการที่ดีที่สุดของค่าสินไหมทดแทนและค่าใช้จ่ายที่เกี่ยวข้องที่คาดว่าจะเกิดขึ้น ในระยะเวลาเอาประกันที่เหลืออยู่ ซึ่งการประมาณเงินสำรองดังกล่าวจำเป็นต้องใช้ดุลยพินิจของฝ่ายบริหาร ซึ่งอ้างอิงจากข้อมูลในอดีตและประมาณการอย่างดีที่สุด ณ ขณะนั้น

ผลประโยชน์หลังออกจากการดำเนินงานของพนักงานตามโครงการผลประโยชน์

หนี้สินตามโครงการผลประโยชน์หลังออกจากการดำเนินงานของพนักงาน ประเมินขึ้นตามหลักคณิตศาสตร์ประกันภัย ซึ่งต้องอาศัยข้อสมมติฐานต่างๆในการประมาณการนั้น เช่น อัตราคิดลด อัตราการขึ้นเงินเดือนในอนาคต อัตราการลดลง และอัตราการเปลี่ยนแปลงในจำนวนพนักงาน เป็นต้น

คดีฟ้องร้อง

บริษัทย่อยมีหนี้สินที่อาจเกิดขึ้นจากการถูกฟ้องร้องเรียกค่าเสียหาย ซึ่งฝ่ายบริหารได้ใช้ดุลยพินิจในการประเมินผลของคดีที่ถูกฟ้องร้องแล้วและเชื่อมั่นว่าความเสียหายที่เกิดขึ้นจะไม่เกินกว่าจำนวนที่ได้ประมาณการไว้แล้ว ณ วันสิ้นรอบระยะเวลารายงาน

6. รายการธุรกิจกับกิจการที่เกี่ยวข้องกัน

ลักษณะความสัมพันธ์ของบริษัทและกิจการที่เกี่ยวข้องกันมีดังนี้

บริษัท	ลักษณะความสัมพันธ์
บริษัท เจ มาร์ท จำกัด (มหาชน)	บริษัทใหญ่
บริษัท เจ อินชัวร์نس โบรเกอร์ จำกัด	บริษัทย่อย
บริษัท บริหารสินทรัพย์ เจ จำกัด	บริษัทย่อย
JMT (CAMBODIA) CO., LTD. **	บริษัทย่อย
บริษัท เจพี ประกันภัย จำกัด (มหาชน) (เดิมชื่อ “บริษัท ฟินิกซ์ประกันภัย (ประเทศไทย) จำกัด (มหาชน)”)	บริษัทย่อย
บริษัท เจ ฟินเทค จำกัด	บริษัทที่เกี่ยวข้อง (กรรมการและผู้ถือหุ้นร่วมกัน)
บริษัท เจเอเอส แอสเซท จำกัด (มหาชน)	บริษัทที่เกี่ยวข้อง (กรรมการและผู้ถือหุ้นร่วมกัน)
บริษัท เจ แคปปิตอล จำกัด *	บริษัทที่เกี่ยวข้อง (กรรมการและผู้ถือหุ้นร่วมกัน)
บริษัท เจมาร์ท โมบาย จำกัด	บริษัทที่เกี่ยวข้อง (กรรมการและผู้ถือหุ้นร่วมกัน)
บริษัท เจ แอนด์ พี (ประเทศไทย) จำกัด *	บริษัทที่เกี่ยวข้อง (กรรมการและผู้ถือหุ้นร่วมกัน)
บริษัท ที.เอ.เอส.แอสเซท จำกัด	บริษัทที่เกี่ยวข้อง (กรรมการและผู้ถือหุ้นร่วมกัน)
บริษัท ชิงเกอร์ประเทศไทย จำกัด (มหาชน)	บริษัทที่เกี่ยวข้อง (กรรมการและผู้ถือหุ้นร่วมกัน)

บริษัท	ลักษณะความสัมพันธ์
บริษัท สมาร์ท ไอเทม จำกัด *	บริษัทที่เกี่ยวข้อง (กรรมการและผู้ถือหุ้นร่วมกัน)
บริษัท เจ เวนเจอร์ส จำกัด	บริษัทที่เกี่ยวข้อง (กรรมการและผู้ถือหุ้นร่วมกัน)
บริษัท เอสจี แคปปิตอล จำกัด	บริษัทที่เกี่ยวข้อง (กรรมการและผู้ถือหุ้นร่วมกัน)
บริษัท เอสจี เซอร์วิสพลัส จำกัด	บริษัทที่เกี่ยวข้อง (กรรมการและผู้ถือหุ้นร่วมกัน)
* ชำระบัญชี/อยู่ระหว่างการชำระบัญชี	
** อยู่ระหว่างการจดทะเบียนเลิกกิจการ	

ในระหว่างปี บริษัทฯและบริษัทย่อยมีรายการทางธุรกิจที่สำคัญกับบุคคลหรือกิจการที่เกี่ยวข้องกัน รายการธุรกิจดังกล่าวเป็นไปตามเงื่อนไขทางการค้าและเกณฑ์ตามที่ตกลงระหว่างบริษัทฯและบุคคลหรือกิจการที่เกี่ยวข้องกันเหล่านั้น ซึ่งเป็นไปตามปกติธุรกิจโดยสามารถสรุปได้ดังนี้

	งบการเงินรวม		งบการเงินเฉพาะกิจการ		(หน่วย: พันบาท)
	2561	2560	2561	2560	นโยบายการกำหนดราคา
รายการธุรกิจกับบริษัทใหญ่					
เบี้ยประกันภัยรับ	660	-	-	-	อัตราที่ตกลงร่วมกัน
ค่าใช้จ่ายบริหารงาน	19,098	9,095	19,098	9,095	อัตราที่ตกลงร่วมกัน
ค่าเช่าอาคารสำนักงานและบริการ	23,661	23,555	17,932	17,856	อัตราที่ตกลงร่วมกัน
ค่าโฆษณาประชาสัมพันธ์	126	124	-	-	ผู้ขายเป็นผู้กำหนด
ค่าใช้จ่ายเบ็ดเตล็ด	21	1	20	1	ผู้ขายเป็นผู้กำหนด
ค่าอบรมสัมมนา	254	157	230	140	อัตราที่ตกลงร่วมกัน
ซื้อสินทรัพย์	-	7	-	7	ผู้ขายเป็นผู้กำหนด
เงินปันผลจ่าย	205,805	194,137	205,805	194,137	ตามที่ประกาศจ่ายกับผู้ลงทุนทั่วไป
รายการธุรกิจกับบริษัทย่อย					
(ตัดออกจากงบการเงินรวมแล้ว)					
รายได้ค่าบริการบริหารงาน	-	-	18,000	18,000	อัตราที่ตกลงร่วมกัน
ดอกเบี้ยรับ	-	-	79,259	44,482	อัตราที่ตกลงร่วมกัน
รายได้บริการอื่น	-	-	251	-	อัตราที่ตกลงร่วมกัน
ค่าเบี้ยประกันภัย	-	-	207	-	ราคาที่ตกลงร่วมกัน
ซื้อสินทรัพย์	-	-	851	-	ผู้ขายเป็นผู้กำหนด
รายการธุรกิจกับกิจการที่เกี่ยวข้องกัน					
รายได้ติดตามหนี้สิน	59,774	91,723	59,774	91,723	ราคาที่ตกลงร่วมกัน
รายได้ดำเนินคดี	1,570	1,910	1,570	1,910	ราคาที่ตกลงร่วมกัน
รายได้ค่านายหน้าจัดหาสินเชื่อ	8,957	3,842	8,957	-	ราคาที่ตกลงร่วมกัน
เบี้ยประกันภัยรับ	10,797	-	-	-	อัตราที่ตกลงร่วมกัน

					(หน่วย: พันบาท)
	งบการเงินรวม		งบการเงินเฉพาะกิจการ		นโยบายการกำหนดราคา
	2561	2560	2561	2560	
รายการธุรกิจกับกิจการที่เกี่ยวข้องกัน (ต่อ)					
รายได้บริการอื่น ๆ	744	312	290	312	ราคาที่ตกลงร่วมกัน
ดอกเบี้ยรับ	8,378	3,609	8,378	3,609	อัตราที่ตกลงร่วมกัน
ค่าเช่าอาคารสำนักงานและบริการ	2,459	692	1,144	610	ราคาที่ตกลงร่วมกัน
ซื้อลูกหนี้เงินให้สินเชื่อ	240,495	22,996	240,495	22,996	ราคาที่ตกลงร่วมกัน
ค่าใช้จ่ายส่งเสริมการขาย	-	6	-	-	อัตราที่ตกลงร่วมกัน
ค่าใช้จ่ายติดตามหนี้	97	292	97	292	ราคาที่ตกลงร่วมกัน
ค่าใช้จ่ายเบ็ดเตล็ด	1,881	1,532	1,801	1,528	ผู้ขายเป็นผู้กำหนด
ค่าใช้จ่ายระบบงาน	313	-	313	-	ราคาที่ตกลงร่วมกัน
ค่านายหน้า	34	-	-	-	ราคาที่ตกลงร่วมกัน
ซื้อสินทรัพย์	3,905	652	3,539	53	ผู้ขายเป็นผู้กำหนด
ขายทรัพย์สินรอการขาย	17,279	5,119	-	-	ราคาที่ตกลงร่วมกัน
รายการธุรกิจกับผู้บริหารและกรรมการ					
รายได้จากการรับประกันภัย	105	-	-	-	อัตราที่ตกลงร่วมกัน

ยอดคงค้างระหว่างบริษัทฯ บริษัทย่อย กิจการและบุคคลที่เกี่ยวข้องกัน ณ วันที่ 31 ธันวาคม 2561 และ 2560 มีรายละเอียดดังนี้

(หน่วย: พันบาท)				
	งบการเงินรวม		งบการเงินเฉพาะกิจการ	
	2561	2560	2561	2560
ลูกหนี้การค้าและลูกหนี้อื่น - กิจการที่เกี่ยวข้องกัน (หมายเหตุ 8)				
บริษัทใหญ่	293	700	238	87
บริษัทที่เกี่ยวข้องกัน	15,248	4,968	14,995	4,968
รวมลูกหนี้การค้าและลูกหนี้อื่น - กิจการที่เกี่ยวข้องกัน	15,541	5,668	15,233	5,055
รายได้ค้างรับ - กิจการที่เกี่ยวข้องกัน (หมายเหตุ 9)				
บริษัทย่อย	-	-	93	-
บริษัทที่เกี่ยวข้องกัน	9,971	14,307	9,971	13,933
รวมรายได้ค้างรับ - กิจการที่เกี่ยวข้องกัน	9,971	14,307	10,064	13,933
เบี้ยประกันภัยค้างรับ (หมายเหตุ 10)				
บริษัทที่เกี่ยวข้องกัน	5,554	-	-	-
รวมเบี้ยประกันภัยค้างรับ - กิจการที่เกี่ยวข้องกัน	5,554	-	-	-

(หน่วย: พันบาท)

	งบการเงินรวม		งบการเงินเฉพาะกิจการ	
	2561	2560	2561	2560
<u>เบี้ยประกันภัยจ่ายล่วงหน้า - กิจการที่เกี่ยวข้องกัน (แสดงภายใต้สินทรัพย์หมุนเวียนอื่น) (หมายเหตุ 18)</u>				
บริษัทย่อย	-	-	1,839	-
รวมเบี้ยประกันภัยจ่ายล่วงหน้า - กิจการที่เกี่ยวข้องกัน	-	-	1,839	-
<u>เงินมัดจำการเช่า - กิจการที่เกี่ยวข้องกัน (แสดงภายใต้สินทรัพย์ไม่หมุนเวียนอื่น)</u>				
บริษัทใหญ่	4,912	4,849	3,695	3,633
บริษัทที่เกี่ยวข้องกัน	784	126	262	126
รวมลูกหนี้เงินมัดจำการเช่า				
- กิจการที่เกี่ยวข้องกัน	5,696	4,975	3,957	3,759
<u>เงินให้กู้ยืมระยะสั้น - กิจการที่เกี่ยวข้องกัน</u>				
บริษัทย่อย	-	-	2,294,000	1,551,000
บริษัทที่เกี่ยวข้องกัน	330,000	-	330,000	-
รวมเงินให้กู้ยืมระยะสั้น - กิจการที่เกี่ยวข้องกัน	330,000	-	2,624,000	1,551,000
<u>เจ้าหนี้การค้าและเจ้าหนี้อื่น - กิจการที่เกี่ยวข้องกัน (หมายเหตุ 24)</u>				
บริษัทใหญ่	859	1,129	608	883
บริษัทย่อย	-	-	1,543	-
บริษัทที่เกี่ยวข้องกัน	604	748	296	118
รวมเจ้าหนี้การค้าและเจ้าหนี้อื่น - กิจการที่เกี่ยวข้องกัน				
ที่เกี่ยวข้องกัน	1,463	1,877	2,447	1,001
<u>หนี้สินหมุนเวียนอื่น - กิจการที่เกี่ยวข้องกัน (หมายเหตุ 27)</u>				
บริษัทที่เกี่ยวข้องกัน	189	3	189	3
รวมหนี้สินหมุนเวียนอื่น - กิจการที่เกี่ยวข้องกัน	189	3	189	3
<u>หุ้นกู้ - บุคคลที่เกี่ยวข้องกัน (หมายเหตุ 30)</u>				
กรรมการ	15,000	15,000	15,000	15,000
รวมหุ้นกู้ - บุคคลที่เกี่ยวข้องกัน	15,000	15,000	15,000	15,000

เงินให้กู้ยืมระยะสั้นแก่บริษัทที่เกี่ยวข้องกัน

ยอดคงค้างของเงินให้กู้ยืมระหว่างบริษัทฯและบริษัทที่เกี่ยวข้องกัน ณ วันที่ 31 ธันวาคม 2561 และ 2560 การเคลื่อนไหวของเงินให้กู้ยืมดังกล่าวมีรายละเอียดดังนี้

(หน่วย: พันบาท)

เงินให้กู้ยืมระยะสั้น	ลักษณะความสัมพันธ์	งบการเงินรวม			
		31 ธันวาคม	เพิ่มขึ้น	ลดลง	31 ธันวาคม
		2560	ระหว่างปี	ระหว่างปี	2561
บริษัท เจ ฟินเทค จำกัด	บริษัทที่เกี่ยวข้องกัน	-	580,000	(250,000)	330,000
		-	580,000	(250,000)	330,000
(หน่วย: พันบาท)					
เงินให้กู้ยืมระยะสั้น	ลักษณะความสัมพันธ์	งบการเงินเฉพาะกิจการ			
		31 ธันวาคม	เพิ่มขึ้น	ลดลง	31 ธันวาคม
		2560	ระหว่างปี	ระหว่างปี	2561
บริษัท บริหารสินทรัพย์ เจ จำกัด	บริษัทย่อย	1,535,000	2,336,000	(1,596,000)	2,275,000
บริษัท เจ อินชัวร์นซ์ โบรกเกอร์ จำกัด	บริษัทย่อย	16,000	14,000	(11,000)	19,000
บริษัท เจ ฟินเทค จำกัด	บริษัทที่เกี่ยวข้องกัน	-	580,000	(250,000)	330,000
		1,551,000	2,930,000	(1,857,000)	2,624,000

เงินให้กู้ยืมระยะสั้นแก่บริษัทที่เกี่ยวข้องกัน มีกำหนดจ่ายชำระคืนไม่เกิน 1 ปีหรือเมื่อทวงถาม และมีดอกเบี้ยในอัตราร้อยละ 4.35 ถึง 4.58 ต่อปี (2560: อัตราดอกเบี้ยร้อยละ 3.86 ถึง 4.02 ต่อปี)

ค่าตอบแทนกรรมการและผู้บริหาร

ในระหว่างปีสิ้นสุดวันที่ 31 ธันวาคม 2561 และ 2560 บริษัทฯและบริษัทย่อยมีค่าใช้จ่ายผลประโยชน์พนักงานที่ให้แก่กรรมการและผู้บริหารสำคัญดังนี้

(หน่วย: พันบาท)

	งบการเงินรวม		งบการเงินเฉพาะกิจการ	
	2561	2560	2561	2560
ผลประโยชน์ระยะสั้น	16,798	12,460	8,060	12,460
ผลประโยชน์หลังออกจากงาน	305	1,334	250	1,334
รวม	17,103	13,794	8,310	13,794

7. เงินสดและรายการเทียบเท่าเงินสด

(หน่วย: พันบาท)

	งบการเงินรวม		งบการเงินเฉพาะกิจการ	
	2561	2560	2561	2560
เงินสดในมือ	125	25	10	10
เงินฝากกระแสรายวัน	590,447	288,507	479,359	237,827
เงินฝากออมทรัพย์	103,949	224,903	31,530	224,583
เงินฝากประจำ	12	-	-	-
รวม	694,533	513,435	510,899	462,420

ณ วันที่ 31 ธันวาคม 2561 เงินฝากธนาคารมีอัตราดอกเบี้ยระหว่างร้อยละ 0.10 ถึง 2.00 ต่อปี (2560: ร้อยละ 0.37 ถึง 1.00 ต่อปี)

8. ลูกหนี้การค้าและลูกหนี้อื่น

(หน่วย: พันบาท)

	งบการเงินรวม		งบการเงินเฉพาะกิจการ	
	2561	2560	2561	2560
<u>ลูกหนี้การค้า - กิจการที่เกี่ยวข้องกัน</u>				
อายุหนี้คงค้างนับจากวันที่ถึงกำหนดชำระ				
ยังไม่ถึงกำหนดชำระ	8,401	4,913	8,148	4,913
ค้างชำระ				
ไม่เกิน 3 เดือน	6,847	55	6,847	55
รวมลูกหนี้การค้า - กิจการที่เกี่ยวข้องกัน	15,248	4,968	14,995	4,968
<u>ลูกหนี้การค้า - กิจการที่ไม่เกี่ยวข้องกัน</u>				
อายุหนี้คงค้างนับจากวันที่ถึงกำหนดชำระ				
ยังไม่ถึงกำหนดชำระ	26,613	18,232	17,950	14,596
ค้างชำระ				
ไม่เกิน 3 เดือน	524	647	305	577
3 - 6 เดือน	93	66	54	21
มากกว่า 6 เดือน	340	245	89	6
รวม	27,570	19,190	18,398	15,200
หัก: ค่าเผื่อหนี้สงสัยจะสูญ	(255)	(251)	-	-
รวมลูกหนี้การค้า - กิจการที่ไม่เกี่ยวข้องกัน				
- สุทธิ	27,315	18,939	18,398	15,200
รวมลูกหนี้การค้า	42,563	23,907	33,393	20,168

(หน่วย: พันบาท)			
	งบการเงินรวม		งบการเงินเฉพาะกิจการ
	2561	2560	2561 2560
ลูกหนี้อื่น - กิจการที่เกี่ยวข้องกัน	293	700	238 87
ลูกหนี้อื่น - กิจการที่ไม่เกี่ยวข้องกัน	70,073	956	47,998 -
รวมลูกหนี้อื่น	70,366	1,656	48,236 87
รวมลูกหนี้การค้าและลูกหนี้อื่น - สุทธิ	112,929	25,563	81,629 20,255

9. รายได้ค้างรับ

(หน่วย: พันบาท)			
	งบการเงินรวม		งบการเงินเฉพาะกิจการ
	2561	2560	2561 2560
รายได้ค่าบริการค้างรับ			
- กิจการที่เกี่ยวข้องกัน	9,971	14,307	10,064 13,933
- กิจการที่ไม่เกี่ยวข้องกัน	19,258	11,043	17,608 10,496
รายได้ดอกเบี้ยค้างรับ	1,371	2,666	342 2,666
รวม	30,600	28,016	28,014 27,095

10. เบี้ยประกันภัยค้างรับ

ณ วันที่ 31 ธันวาคม 2561 และ 2560 ยอดคงเหลือของเบี้ยประกันภัยค้างรับโดยจำแนกอายุตามเงินต้นที่ค้างชำระนับตั้งแต่วันครบกำหนดชำระตามกฎหมายว่าด้วยการเก็บเบี้ยประกันภัยแสดงได้ดังนี้

(หน่วย: พันบาท)	
	งบการเงินรวม
	2561 2560
<u>เบี้ยประกันภัยค้างรับ - กิจการที่เกี่ยวข้องกัน</u>	
ยังไม่ถึงกำหนดชำระ	1,626 -
ค้างรับ	
ไม่เกิน 30 วัน	- -
31 - 60 วัน	3,928 -
รวมเบี้ยประกันภัยค้างรับ - กิจการที่เกี่ยวข้องกัน	5,554 -

	(หน่วย: พันบาท)	
	งบการเงินรวม	
	2561	2560
<u>เบี้ยประกันภัยค้ำรับ - กิจกรรมที่ไม่เกี่ยวข้องกัน</u>		
ยังไม่ถึงกำหนดชำระ	22,884	-
ค้ำชำระ		
ไม่เกิน 30 วัน	4,790	-
31 - 60 วัน	2,266	-
61 - 90 วัน	683	-
มากกว่า 90 วัน	30,637	-
รวม	61,260	-
หัก: ค่าเผื่อนี้สงสัยจะสูญ	(26,447)	-
รวมเบี้ยประกันภัยค้ำรับ - กิจกรรมที่ไม่เกี่ยวข้องกันสุทธิ	34,813	-
รวมเบี้ยประกันภัยค้ำรับ - สุทธิ	40,367	-

สำหรับเบี้ยประกันภัยค้ำรับจากตัวแทนและนายหน้า บริษัทย่อยได้กำหนดหลักเกณฑ์การติดตามหนี้ให้เป็นไปตามกฎหมายว่าด้วยการเก็บเบี้ยประกันภัย โดยหนี้ที่เกินกว่ากำหนดรับชำระ บริษัทย่อยได้ดำเนินการตามกฎหมายกับตัวแทนและนายหน้าเป็นกรณีไป

11. สินทรัพย์จากการประกันภัยต่อ

	(หน่วย: พันบาท)	
	งบการเงินรวม	
	2561	2560
<u>สำรองประกันภัยส่วนที่เรียกคืนจากบริษัทประกันภัยต่อ</u>		
สำรองสินไหมทดแทน	78,166	-
สำรองเบี้ยประกันภัยที่ยังไม่ถึงเป็นรายได้ (UPR)	42,679	-
รวมสินทรัพย์จากการประกันภัยต่อ	120,845	-

12. ลูกหนี้จากสัญญาประกันภัยต่อ

	(หน่วย: พันบาท)	
	งบการเงินรวม	
	2561	2560
เงินค้างรับเกี่ยวกับการประกันภัยต่อ	26,603	-
รวมลูกหนี้จากสัญญาประกันภัยต่อ	26,603	-

ณ วันที่ 31 ธันวาคม 2561 และ 2560 ยอดคงเหลือของเงินค้างรับเกี่ยวกับการประกันภัยต่อจำแนกอายุตามเงินต้นที่ค้างชำระแสดงได้ดังนี้

	(หน่วย: พันบาท)	
	งบการเงินรวม	
	2561	2560
ยังไม่ถึงกำหนดรับชำระ	13,367	-
ค้างรับไม่เกินระยะเวลา 12 เดือน	13,236	-
รวมเงินค้างรับเกี่ยวกับการประกันภัยต่อ	26,603	-

13. เงินลงทุน

	(หน่วย: พันบาท)			
	งบการเงินรวม			
	2561		2560	
	ราคาทุน/ ราคาทุน	มูลค่ายุติธรรม	ราคาทุน/ ราคาทุน	มูลค่ายุติธรรม
ตัดจำหน่าย			ตัดจำหน่าย	
เงินลงทุนระยะสั้น				
เงินลงทุนเพื่อค้า				
หน่วยลงทุน	7,105	7,106	-	-
ตราสารทุน	33,384	30,755	-	-
รวม	40,489	37,861	-	-
หัก: ขาดทุนที่ยังไม่เกิดขึ้นจริง	(2,628)	-	-	-
รวมเงินลงทุนเพื่อค้า	37,861	37,861	-	-
เงินลงทุนที่จะถือจนครบกำหนด				
หลักทรัพย์รัฐบาลและรัฐวิสาหกิจ	10,007		-	
เงินฝากและบัตรเงินฝากสถาบันการเงิน				
ที่ครบกำหนดเกินกว่า 3 เดือน	187,852		-	
รวมเงินลงทุนที่จะถือจนครบกำหนด	197,859		-	

(หน่วย: พันบาท)

	งบการเงินรวม			
	2561		2560	
	ราคาทุน/ ราคาทุน		ราคาทุน/ ราคาทุน	
	ตัดจำหน่าย	มูลค่ายุติธรรม	ตัดจำหน่าย	มูลค่ายุติธรรม
รวมเงินลงทุนระยะสั้น	235,720		-	

(หน่วย: พันบาท)

	งบการเงินรวม			
	2561		2560	
	ราคาทุน/ ราคาทุน		ราคาทุน/ ราคาทุน	
	ตัดจำหน่าย	มูลค่ายุติธรรม	ตัดจำหน่าย	มูลค่ายุติธรรม
เงินลงทุนระยะยาว				
เงินลงทุนเพื่อขาย				
หน่วยลงทุน	63	74	-	-
ตราสารทุน	14,864	14,819	-	-
รวม	14,927	14,893	-	-
หัก: ขาดทุนที่ยังไม่เกิดขึ้นจริง	(34)	-	-	-
รวมเงินลงทุนเพื่อขาย	14,893	14,893	-	-
เงินลงทุนที่จะถือจนครบกำหนด				
หลักทรัพย์รัฐบาลและรัฐวิสาหกิจ	5,000		-	
รวมเงินลงทุนที่จะถือจนครบกำหนด	5,000		-	
เงินลงทุนทั่วไป				
ตราสารทุน	104,469		104,346	
รวมเงินลงทุนทั่วไป	104,469		104,346	
รวมเงินลงทุนระยะยาว	124,362		104,346	
รวมเงินลงทุนสุทธิ	360,082		104,346	

(หน่วย: พันบาท)

	งบการเงินเฉพาะกิจการ			
	2561		2560	
	ราคาทุน/ ราคาทุน		ราคาทุน/ ราคาทุน	
	ตัดจำหน่าย	มูลค่ายุติธรรม	ตัดจำหน่าย	มูลค่ายุติธรรม
เงินลงทุนระยะยาว				
เงินลงทุนทั่วไป				
ตราสารทุน	104,346		104,346	
รวมเงินลงทุนระยะยาว	104,346		104,346	

ณ วันที่ 31 ธันวาคม 2561 และ 2560 บริษัทย่อยได้นำเงินฝากและบัตรเงินฝากสถาบันการเงินที่ครบกำหนดเกินกว่า 3 เดือนไปวางหลักทรัพย์ไว้กับนายทะเบียนตามพระราชบัญญัติประกันวินาศภัย ดังนี้

(หน่วย: พันบาท)

	งบการเงินรวม	
	2561	2560
หลักทรัพย์ประกันวางไว้กับนายทะเบียน	14,000	-
ทรัพย์สินที่จัดสรรไว้เป็นเงินสำรองไว้กับนายทะเบียน	70,300	-
	84,300	-

14. ลูกหนี้ตามสัญญาเช่าซื้อ

14.1) ณ วันที่ 31 ธันวาคม 2561 และ 2560 บริษัทฯมีลูกหนี้ภายใต้สัญญาให้บริการทางการเงินสำหรับเช่าซื้อรถยนต์เป็นเงิน 14.68 ล้านบาท และ 15.25 ล้านบาทตามลำดับ อายุของสัญญามีระยะเวลาโดยเฉลี่ยประมาณ 3 - 6 ปี และมีอัตราดอกเบี้ยคงที่ตามที่ระบุในสัญญา ลูกหนี้ตามสัญญาเช่าซื้อดังกล่าวแสดงมูลค่าตามสัญญาเช่าซื้อคงค้างสุทธิจากยอดคงเหลือของดอกเบี้ยเช่าซื้อที่ยังไม่ถือเป็นรายได้ ดังนี้

(หน่วย: พันบาท)

	งบการเงินรวมและงบการเงินเฉพาะกิจการ					
	ส่วนที่ถึงกำหนดชำระ		ส่วนที่ถึงกำหนดชำระ		รวม	
	ภายใน 1 ปี		เกินกว่า 1 ปี แต่ไม่เกิน 5 ปี			
	2561	2560	2561	2560	2561	2560
ลูกหนี้ตามสัญญาเช่าซื้อ	18,243	18,842	-	-	18,243	18,842
หัก: ดอกผลเช่าซื้อที่ยังไม่ถือเป็นรายได้	(3,568)	(3,593)	-	-	(3,568)	(3,593)
รวม	14,675	15,249	-	-	14,675	15,249
หัก : ค่าเผื่อหนี้สงสัยจะสูญ	(14,640)	(14,937)	-	-	(14,640)	(14,937)
สุทธิ	35	312	-	-	35	312

14.2) ณ วันที่ 31 ธันวาคม 2561 และ 2560 ลูกหนี้ตามสัญญาเช่าซื้อและรายละเอียดค่าเผื่อหนี้สงสัยจะสูญจำแนกตามอายุหนี้ค้างชำระได้ดังนี้

(หน่วย: พันบาท)

งบการเงินรวมและงบการเงินเฉพาะกิจการ						
2561						
ระยะเวลาค้างชำระ	จำนวนสัญญา	มูลค่าลูกหนี้ หลังหักดอกผลเช่าซื้อ ที่ยังไม่ถึงเป็นรายได้	มูลค่าลูกหนี้ที่ใช้ ในการคำนวณ ค่าเผื่อหนี้สงสัยจะสูญ	อัตราร้อยละ ของค่าเผื่อหนี้ สงสัยจะสูญ	ค่าเผื่อหนี้ สงสัยจะสูญ	สุทธิ
ยังไม่ถึงกำหนดชำระ	-	-	-	1	-	-
ค้างชำระ 1 งวด	-	-	-	1	-	-
ค้างชำระ 2 - 3 งวด	-	-	-	2	-	-
ค้างชำระ 4 - 6 งวด	1	5	-	20	-	5
ค้างชำระ 7 - 12 งวด	-	-	-	50	-	-
ค้างชำระเกิน 12 งวด	85	14,670	14,640	100	14,640	30
รวม	86	14,675	14,640		14,640	35

(หน่วย: พันบาท)

งบการเงินรวมและงบการเงินเฉพาะกิจการ						
2560						
ระยะเวลาค้างชำระ	จำนวนสัญญา	มูลค่าลูกหนี้ หลังหักดอกผลเช่าซื้อ ที่ยังไม่ถึงเป็นรายได้	มูลค่าลูกหนี้ที่ใช้ ในการคำนวณ ค่าเผื่อหนี้สงสัยจะสูญ	อัตราร้อยละ ของค่าเผื่อหนี้ สงสัยจะสูญ	ค่าเผื่อหนี้ สงสัยจะสูญ	สุทธิ
ยังไม่ถึงกำหนดชำระ	6	84	-	1	-	84
ค้างชำระ 1 งวด	1	13	-	1	-	13
ค้างชำระ 2 - 3 งวด	4	185	-	2	-	185
ค้างชำระ 4 - 6 งวด	-	-	-	20	-	-
ค้างชำระ 7 - 12 งวด	-	-	-	50	-	-
ค้างชำระเกิน 12 งวด	88	14,967	14,937	100	14,937	30
รวม	99	15,249	14,937		14,937	312

บริษัทฯตั้งค่าเผื่อหนี้สงสัยจะสูญตามแนวปฏิบัติของสมาคมเช่าซื้อไทย โดยจะมีอัตราค่าเผื่อหนี้สงสัยจะสูญตามระยะเวลาค้างชำระของลูกหนี้ตามสัญญาเช่าซื้อคงเหลือหักด้วยดอกเบี้ยที่ยังไม่ถึงเป็นรายได้และหลักประกัน(ถ้ามี) ซึ่งหลักประกันคำนวณมูลค่าประมาณร้อยละ 15 - 75 ของราคาเงินสดของสินทรัพย์ ณ วันที่ทำสัญญา โดยพิจารณาเปรียบเทียบกับโอกาสในการได้รับชำระคืนจากลูกหนี้และจากการขายหลักประกัน อย่างไรก็ตาม นโยบายการตั้งค่าเผื่อหนี้สงสัยจะสูญดังกล่าวข้างต้น ไม่เป็นไปตามวิธีปฏิบัติทางบัญชีเกี่ยวกับการตั้งค่าเผื่อหนี้สงสัยจะสูญสำหรับธุรกิจสินเชื่อเพื่อการอุปโภคบริโภค (Consumer Finance) ซึ่งกำหนดโดยสภาวิชาชีพบัญชี โดยความเห็นชอบของสำนักงานคณะกรรมการกำกับหลักทรัพย์และตลาดหลักทรัพย์ บริษัทฯได้ประมาณค่าเผื่อหนี้สงสัยจะสูญโดยพิจารณาสถานะ และความสามารถในการชำระหนี้ของลูกหนี้ สถิติ ประสบการณ์

และข้อมูลความเสียหายซึ่งผู้บริหารมีความเชื่อมั่นว่าบริษัทฯ ได้ตั้งค่าเผื่อนี้สงสัยจะสูญเพียงพอแล้ว ณ วันที่ 31 ธันวาคม 2561 และ 2560 การบันทึกค่าเผื่อนี้สงสัยจะสูญที่บริษัทฯ ถือปฏิบัติมีจำนวนเพียงพอกับจำนวนที่คำนวณตามวิธีการที่กำหนดโดยสภาวิชาชีพบัญชี

- 14.3) ณ วันที่ 31 ธันวาคม 2561 บริษัทฯ มีลูกหนี้ตามสัญญาเช่าซื้อที่หยุดรับรู้รายได้ (สุทธิจากดอกเบี้ยเช่าซื้อที่ยังไม่ถึงเป็นรายได้) เป็นจำนวนเงิน 14.68 ล้านบาท (2560: 14.97 ล้านบาท)

15. เงินให้สินเชื่อแก่ลูกหนี้

- 15.1) ณ วันที่ 31 ธันวาคม 2561 และ 2560 บริษัทฯ มีเงินให้สินเชื่อแก่ลูกหนี้เป็นเงิน 4.49 ล้านบาท และ 50.34 ล้านบาท ตามลำดับ อายุของสัญญามีระยะเวลาโดยเฉลี่ยประมาณ 1 - 4 ปี และมีอัตราดอกเบี้ยคงที่ตามที่ระบุในสัญญา เงินให้สินเชื่อแก่ลูกหนี้ มีดังนี้

(หน่วย : พันบาท)

	งบการเงินรวมและงบการเงินเฉพาะกิจการ					
	ส่วนที่ถึงกำหนดชำระ		ส่วนที่ถึงกำหนดชำระ		รวม	
	ภายใน 1 ปี		เกินกว่า 1 ปี แต่ไม่เกิน 5 ปี			
	2561	2560	2561	2560	2561	2560
ลูกหนี้เงินให้สินเชื่อ	5,285	60,909	-	2,185	5,285	63,094
หัก: ดอกเบี้ยที่ยังไม่ถึงเป็นรายได้	(794)	(12,552)	-	(203)	(794)	(12,755)
รวม	4,491	48,357	-	1,982	4,491	50,339
หัก: ค่าเผื่อนี้สงสัยจะสูญ	(4,019)	(44,133)	-	(1,124)	(4,019)	(45,257)
สุทธิ	472	4,224	-	858	472	5,082

- 15.2) ณ วันที่ 31 ธันวาคม 2561 และ 2560 เงินให้สินเชื่อแก่ลูกหนี้และรายละเอียดค่าเผื่อนี้สงสัยจะสูญจำแนกตามอายุหนี้ค้างชำระได้ดังนี้

(หน่วย: พันบาท)

ระยะเวลาค้างชำระ	งบการเงินรวมและงบการเงินเฉพาะกิจการ					
	อัตราร้อยละ			เงินให้สินเชื่อแก่ลูกหนี้		
	ของ			-		
	เงินให้สินเชื่อแก่ลูกหนี้	ค่าเผื่อนี้	ค่าเผื่อนี้สงสัยจะสูญ	เงินให้สินเชื่อแก่ลูกหนี้	ค่าเผื่อนี้	ค่าเผื่อนี้สงสัยจะสูญ
	2561	2560	สงสัยจะสูญ	2561	2560	สงสัยจะสูญ
ยังไม่ถึงกำหนดชำระ	421	3,201	1	4	32	417
ค้างชำระ 1 งวด	-	861	1	-	8	-
ค้างชำระ 2 - 3 งวด	56	1,082	2	1	22	55
ค้างชำระ 4 - 6 งวด	201	1,151	100	201	1,151	-
ค้างชำระ 7 - 12 งวด	992	3,637	100	992	3,637	-
ค้างชำระเกิน 12 งวด	2,821	40,407	100	2,821	40,407	-

รวม	<u>4,491</u>	<u>50,339</u>	<u>4,019</u>	<u>45,257</u>	<u>472</u>	<u>5,082</u>
-----	--------------	---------------	--------------	---------------	------------	--------------

16. เงินให้สินเชื่อจากการซื้อลูกหนี้

ณ วันที่ 31 ธันวาคม 2561 และ 2560 เงินให้สินเชื่อจากการซื้อลูกหนี้คงเหลือแยกตามกลุ่มลูกหนี้ได้ดังนี้

	งบการเงินรวม			
	2561		2560	
	จำนวนสัญญา (สัญญา)	จำนวนเงิน (พันบาท)	จำนวนสัญญา (สัญญา)	จำนวนเงิน (พันบาท)
ลูกหนี้เช่าซื้อ	1,202,933	2,197,019	873,074	1,727,839
ลูกหนี้สินเชื่อส่วนบุคคล	2,354,008	1,704,981	2,264,886	1,871,411
ลูกหนี้สินเชื่อส่วนบุคคล - มีหลักประกัน	1,851	2,080,952	587	812,346
รวม	3,558,792	5,982,952	3,138,547	4,411,596
หัก: ค่าเผื่อหนี้สงสัยจะสูญ		(93,968)		(96,172)
สุทธิ		5,888,984		4,315,424
หัก: เงินให้สินเชื่อจากการซื้อลูกหนี้ ที่คาดว่าจะได้รับชำระภายในหนึ่งปี		(470,820)		(498,694)
เงินให้สินเชื่อจากการซื้อลูกหนี้ที่คาดว่าจะได้รับ ชำระเกินกว่าหนึ่งปี		5,418,164		3,816,730

	งบการเงินเฉพาะกิจการ			
	2561		2560	
	จำนวนสัญญา (สัญญา)	จำนวนเงิน (พันบาท)	จำนวนสัญญา (สัญญา)	จำนวนเงิน (พันบาท)
ลูกหนี้เช่าซื้อ	1,104,585	1,507,464	781,799	1,080,479
ลูกหนี้สินเชื่อส่วนบุคคล	2,093,268	1,221,284	1,991,963	1,142,258
รวม	3,197,853	2,728,748	2,773,762	2,222,737
หัก: ค่าเผื่อหนี้สงสัยจะสูญ		(80,594)		(87,236)
สุทธิ		2,648,154		2,135,501
หัก: เงินให้สินเชื่อจากการซื้อลูกหนี้ ที่คาดว่าจะได้รับชำระภายในหนึ่งปี		(334,867)		(350,272)
เงินให้สินเชื่อจากการซื้อลูกหนี้ที่คาดว่าจะได้รับ ชำระเกินกว่าหนึ่งปี		2,313,287		1,785,229

ในระหว่างปี 2561 มีรายการเคลื่อนไหวของเงินให้สินเชื่อจากการซื้อลูกหนี้ดังนี้

	(หน่วย: พันบาท)	
	งบการเงิน	
	งบการเงินรวม	เฉพาะกิจการ
ยอดคงเหลือ ณ วันที่ 1 มกราคม 2561	4,315,424	2,135,501
บวก: ซื้อเพิ่มระหว่างปี	2,582,963	924,386
โอนกลับค่าเผื่อนี้สงสัยจะสูญ	7,716	7,716
หัก: สัดส่วนที่ลดลงจากการรับชำระระหว่างปี	(907,461)	(417,884)
สัดส่วนที่ลดลงจากการรับชำระโดยการรับ		
โอนอสังหาริมทรัพย์ระหว่างปี	(92,816)	-
ตั้งค่าเผื่อนี้สงสัยจะสูญ	(5,512)	(1,074)
โอนสิทธิคืน	(11,330)	(491)
ยอดคงเหลือ ณ วันที่ 31 ธันวาคม 2561	5,888,984	2,648,154

ณ วันที่ 31 ธันวาคม 2561 บริษัทฯและบริษัทย่อยคาดว่าจะได้รับชำระเงินภายใน 1 ปี ในส่วนของเงินให้สินเชื่อจากการซื้อลูกหนี้ประมาณ 1,517 ล้านบาท (เฉพาะบริษัทฯ: 890 ล้านบาท) (2560: 1,423 ล้านบาท (เฉพาะบริษัทฯ: 775 ล้านบาท))

ในระหว่างปี 2561 บริษัทฯได้ซื้อหนี้จากบริษัทที่เกี่ยวข้องกันด้วยยอดหนี้คงค้างตามสัญญาเดิมรวมจำนวน 1,659 ล้านบาท (2560: 504 ล้านบาท)

ณ วันที่ 31 ธันวาคม 2561 เงินให้สินเชื่อจากการซื้อลูกหนี้คงเหลือของบริษัทฯและบริษัทย่อยมีอายุเฉลี่ยนับจากวันที่ซื้อหนี้ 1 - 8 ปี (2560: 1 - 7 ปี)

17. ทรัพย์สินรอการขาย

ทรัพย์สินรอการขายมีรายละเอียดดังนี้

	(หน่วย: พันบาท)	
	งบการเงินรวม	
	2561	2560
อสังหาริมทรัพย์	73,817	-

	(หน่วย: พันบาท)
	งบการเงินรวม
ยอดคงเหลือ ณ วันที่ 1 มกราคม 2561	-
บวก: เพิ่มขึ้นจากการได้รับโอนเพื่อรับชำระหนี้และประมูลทรัพย์	92,816
หัก: จำหน่าย	(18,999)
ยอดคงเหลือ ณ วันที่ 31 ธันวาคม 2561	73,817

ทรัพย์สินรอการขายเป็นอสังหาริมทรัพย์ซึ่งบริษัทย่อยได้รับโอนเพื่อรับชำระหนี้จากเงินให้สินเชื่อจากการซื้อลูกหนี้ประเภทลูกหนี้สินเชื่อส่วนบุคคลที่มีหลักประกันและอสังหาริมทรัพย์ที่ได้รับจากการประมูลทรัพย์ของลูกหนี้ที่จำนองไว้จากการขายทอดตลาด ทั้งนี้ บริษัทย่อยอยู่ระหว่างการดำเนินการขายทรัพย์สินดังกล่าว

18. สินทรัพย์หมุนเวียนอื่น

	(หน่วย: พันบาท)			
	งบการเงินรวม		งบการเงินเฉพาะกิจการ	
	2561	2560	2561	2560
เงินตรองจ่ายพนักงาน	7,044	12,586	780	9,996
ค่าใช้จ่ายจ่ายล่วงหน้า	6,470	8,481	5,788	8,358
ภาษีซื้อที่ยังไม่ถึงกำหนดชำระ	14,411	1,080	14,081	224
ภาษีมูลค่าเพิ่มขอเครดิต	15,000	7,118	13,723	-
ภาษีถูกหัก ณ ที่จ่าย	2,107	493	-	-
เงินวางประกันซื้อสินทรัพย์	47,910	500	-	-
ค่าสินไหมค้ำประกัน	4,137	-	-	-
อื่นๆ	7,652	8,331	329	6,079
รวม	104,731	38,589	34,701	24,657

19. เงินลงทุนในบริษัทย่อย

19.1) เงินลงทุนในบริษัทย่อยตามที่แสดงในงบการเงินเฉพาะกิจการ มีรายละเอียดดังต่อไปนี้

บริษัท	ทุนเรียกชำระแล้ว		สัดส่วนเงินลงทุน		ราคาทุน		มูลค่าตามบัญชีตามวิธีส่วนได้เสีย	
	2561	2560	2561	2560	2561	2560	2561	2560
			(ร้อยละ)	(ร้อยละ)				
บริษัท เจ อินชัวร์รันซ์ โบรกเกอร์ จำกัด	5,000	5,000	99.99	99.99	5,000	5,000	(6,681)	(4,348)
บริษัท บริหารสินทรัพย์ เจ จำกัด	300,000	300,000	99.99	99.99	300,000	300,000	999,880	701,944
JMT (CAMBODIA) CO., LTD.*	24,616	9,685	100.00	100.00	24,616	9,685	15,669	6,662
บริษัท เจพี ประกันภัย จำกัด (มหาชน)	572,000	-	55.00	-	392,304	-	347,730	-
รวม					721,920	314,685	1,356,598	704,258

* อยู่ระหว่างการจดทะเบียนเลิกกิจการ

19.2) ส่วนแบ่งกำไรขาดทุนเบ็ดเสร็จ

ในระหว่างปี บริษัทฯรับรู้ส่วนแบ่งกำไรขาดทุนเบ็ดเสร็จจากการลงทุนในบริษัทย่อยในงบการเงินเฉพาะกิจการดังนี้

บริษัทย่อย	(หน่วย: พันบาท)			
	สำหรับปีสิ้นสุดวันที่ 31 ธันวาคม			
	งบการเงินเฉพาะกิจการ			
	ส่วนแบ่งกำไร (ขาดทุน) จากเงินลงทุนในบริษัทย่อย		ส่วนแบ่งกำไรขาดทุนเบ็ดเสร็จอื่นจากเงินลงทุนในบริษัทย่อย	
	2561	2560	2561	2560
บริษัท เจ อินชัวร์รันซ์ โบรกเกอร์ จำกัด	(2,333)	(5,536)	-	214
บริษัท บริหารสินทรัพย์ เจ จำกัด	297,937	269,894	-	58
JMT (CAMBODIA) CO., LTD.	(6,408)	(2,689)	484	(334)
บริษัท เจพี ประกันภัย จำกัด (มหาชน)	(31,750)	-	130	-
รวม	257,446	261,669	614	(62)

19.3) รายละเอียดของบริษัทย่อยซึ่งมีส่วนได้เสียที่ไม่มีอำนาจควบคุมที่มีสาระสำคัญ

(หน่วย: พันบาท)

บริษัท	สัดส่วนที่ถือโดย ส่วนได้เสีย		ส่วนได้เสียที่ไม่มีอำนาจควบคุม ในบริษัทย่อยสะสม		ขาดทุนที่แบ่งให้กับส่วนได้เสีย ที่ไม่มีอำนาจควบคุมใน บริษัทย่อยในระหว่างปี		เงินปันผลจ่ายให้กับส่วนได้เสีย ที่ไม่มีอำนาจควบคุมในระหว่างปี	
	ที่ไม่มีอำนาจควบคุม							
	2561	2560	2561	2560	2561	2560	2561	2560
	(ร้อยละ)	(ร้อยละ)						
บริษัท เจพี	45	-	71,252	-	(25,714)	-	-	-
ประกันภัย จำกัด								
(มหาชน)								

19.4) ข้อมูลทางการเงินโดยสรุปของบริษัทย่อยที่มีส่วนได้เสียที่ไม่มีอำนาจควบคุมที่มีสาระสำคัญ ซึ่ง
เป็นข้อมูลก่อนการตัดรายการระหว่างกัน

สรุปรายการฐานะทางการเงิน

(หน่วย: พันบาท)

บริษัท เจพี ประกันภัย จำกัด

(มหาชน)

	2561	2560
สินทรัพย์หมุนเวียน	542,755	-
สินทรัพย์ไม่หมุนเวียน	38,043	-
หนี้สินหมุนเวียน	420,055	-
หนี้สินไม่หมุนเวียน	2,612	-

สรุปรายการกำไรขาดทุนเบ็ดเสร็จ

(หน่วย: พันบาท)

สำหรับรอบระยะเวลาตั้งแต่
วันที่ 1 เมษายน 2561 ถึง

31 ธันวาคม 2561

บริษัท เจพี ประกันภัย จำกัด

(มหาชน)

รายได้	101,884
ขาดทุน	(57,526)
กำไรเบ็ดเสร็จอื่น	177
ขาดทุนเบ็ดเสร็จรวม	(57,349)

สรุปรายการกระแสเงินสด

(หน่วย : พันบาท)

สำหรับรอบระยะเวลาตั้งแต่วันที่

1 เมษายน 2561 ถึงวันที่

31 ธันวาคม 2561

บริษัท เจพี ประกันภัย จำกัด

(มหาชน)

กระแสเงินสดจากกิจกรรมดำเนินงาน	(266,828)
กระแสเงินสดจากกิจกรรมลงทุน	(6,747)
กระแสเงินสดจากกิจกรรมจัดหาเงิน	334
เงินสดและรายการเทียบเท่าเงินสดลดลงสุทธิ	(273,241)

JP Finance Company Limited

เมื่อวันที่ 11 สิงหาคม 2558 ที่ประชุมคณะกรรมการบริษัทฯ มีมติให้บริษัทฯ เข้าร่วมทุนในบริษัทย่อยแห่งใหม่ คือ บริษัท JP Finance Company Limited ร้อยละ 70.00 เพื่อดำเนินธุรกิจการให้บริการสินเชื่อรายย่อย ในประเทศสาธารณรัฐแห่งสหภาพเมียนมาร์ โดยมีทุนจดทะเบียน 600 ล้านจ๊าดพม่า (คิดเป็นเงินจำนวนประมาณ 20 ล้านบาท) ทั้งนี้ บริษัทฯอยู่ระหว่างการพิจารณาจัดตั้งบริษัทดังกล่าว

ต่อมาเมื่อวันที่ 11 พฤษภาคม 2561 ที่ประชุมคณะกรรมการบริษัทฯ มีมติยกเลิกการจัดตั้งบริษัทย่อยดังกล่าว

JMT (CAMBODIA) CO., LTD.

เมื่อวันที่ 20 กุมภาพันธ์ 2560 ที่ประชุมคณะกรรมการบริษัทฯ มีมติให้บริษัทฯ เข้าร่วมทุนในบริษัทย่อยแห่งใหม่ คือ บริษัท JMT (CAMBODIA) CO., LTD. ร้อยละ 100.00 เพื่อดำเนินธุรกิจเกี่ยวกับรับติดตามหนี้และเพื่อประกอบธุรกิจ Call center ในประเทศกัมพูชา โดยมีทุนจดทะเบียน 1,139,700,000 เรียล จำนวนหุ้นทั้งหมด 284,925 หุ้น ทั้งนี้บริษัทย่อยดังกล่าวได้จดทะเบียนจัดตั้งบริษัทกับกระทรวงพาณิชย์ที่ประเทศกัมพูชา ในวันที่ 6 มิถุนายน 2560 และเมื่อวันที่ 3 กรกฎาคม 2560 บริษัทฯได้ชำระค่าหุ้นให้แก่บริษัทย่อยเป็นจำนวนเงิน 1,139,700,000 เรียล (คิดเป็นเงินประมาณ 0.3 ล้านดอลลาร์สหรัฐ หรือ 9.7 ล้านบาท)

เมื่อวันที่ 20 กุมภาพันธ์ 2561 ที่ประชุมคณะกรรมการบริษัทฯ มีมติอนุมัติให้บริษัทฯ เพิ่มทุนในบริษัทย่อย JMT (CAMBODIA) CO., LTD เมื่อวันที่ 9 เมษายน 2561 บริษัทฯ ได้ชำระค่าหุ้นเพิ่มทุนให้แก่บริษัทย่อยเป็นจำนวนเงิน 0.48 ล้านดอลลาร์สหรัฐ (คิดเป็นเงินประมาณ 14.9 ล้านบาท) ทั้งนี้บริษัทย่อยดังกล่าวได้จดทะเบียนเพิ่มทุนกับกระทรวงพาณิชย์ที่ประเทศกัมพูชาในเดือนเมษายน 2561 โดยทุนจดทะเบียนและทุนรับชำระของบริษัทย่อยหลังการเพิ่มทุนเป็นจำนวนเงิน 3,048,948,000 เรียล (คิดเป็นเงินประมาณ 0.8 ล้านดอลลาร์สหรัฐหรือ 24.6 ล้านบาท)

เมื่อวันที่ 13 พฤศจิกายน 2561 ที่ประชุมคณะกรรมการบริษัทฯ มีมติอนุมัติการเลิกกิจการและชำระบัญชีบริษัทย่อยดังกล่าว ต่อมาเมื่อวันที่ 14 ธันวาคม 2561 ที่ประชุมวิสามัญผู้ถือหุ้นของบริษัท JMT (CAMBODIA) CO., Ltd. มีมติให้เลิกกิจการ โดย ณ วันที่ 31 ธันวาคม 2561 บริษัท JMT (CAMBODIA) CO., Ltd. อยู่ระหว่างการจดทะเบียนเลิกกิจการกับกระทรวงพาณิชย์ที่ประเทศกัมพูชา เมื่อวันที่ 4 มกราคม 2562 บริษัท JMT (CAMBODIA) CO., Ltd. ได้จดทะเบียนเลิกกิจการกับกระทรวงพาณิชย์ที่ประเทศกัมพูชาและอยู่ระหว่างการชำระบัญชี

บริษัท เจ คอล เซ็นเตอร์ จำกัด

เมื่อวันที่ 9 พฤศจิกายน 2560 ที่ประชุมคณะกรรมการบริษัทฯ ครั้งที่ 5/2560 มีมติอนุมัติให้จัดตั้งบริษัท เจ คอลเซ็นเตอร์ จำกัด เพื่อประกอบธุรกิจติดตามหนี้ และการบริหารจัดการด้านลูกค้าสัมพันธ์ โดยอยู่ระหว่างการพิจารณาหาผู้ร่วมลงทุนและสัดส่วนการถือหุ้น

บริษัท เจพี ประกันภัย จำกัด (มหาชน) (เดิมชื่อ “บริษัท ฟินิกซ์ประกันภัย (ประเทศไทย) จำกัด (มหาชน)”)

เมื่อวันที่ 22 กุมภาพันธ์ 2561 ที่ประชุมคณะกรรมการบริษัทฯ มีมติอนุมัติให้บริษัทฯ เข้าลงทุนในบริษัท ฟินิกซ์ประกันภัย (ประเทศไทย) จำกัด (มหาชน) (“บริษัทย่อย”) ซึ่งประกอบธุรกิจเป็นผู้รับประกันวินาศภัยในประเทศ

เมื่อวันที่ 29 มีนาคม 2561 บริษัทฯ ได้เข้าทำสัญญาซื้อขายหุ้นกับผู้ถือหุ้นเดิมของบริษัท ฟินิกซ์ประกันภัย (ประเทศไทย) จำกัด (มหาชน) โดยบริษัทฯ ตกลงเข้าซื้อหุ้นสามัญใหม่ซึ่งบริษัทย่อยออกเพื่อเพิ่มทุนจดทะเบียนจำนวน 180 ล้านบาท (180 ล้านหุ้น มูลค่าที่ตราไว้หุ้นละ 1 บาท) ในราคาหุ้นละ 2 บาท รวมเป็นเงิน 360 ล้านบาท และซื้อหุ้นสามัญของบริษัทย่อยจากผู้ถือหุ้นเดิมจำนวน 134.6 ล้านหุ้น มูลค่าตราไว้หุ้นละ 1 บาท ในราคาหุ้นละ 0.24 บาท รวมเป็นจำนวนเงิน 32.3 ล้านบาท โดยหลังชำระเงินครบถ้วนแล้วบริษัทฯ มีสัดส่วนการถือหุ้นในบริษัทย่อยเป็นร้อยละ 55 ซึ่งบริษัทฯ ได้ชำระค่าหุ้นจากการเพิ่มทุนเป็นจำนวน 360 ล้านบาท (180 ล้านหุ้น มูลค่าหุ้นละ 2 บาท) ในเดือนมีนาคม 2561 และบริษัทย่อยได้จดทะเบียนเพิ่มทุนกับกระทรวงพาณิชย์เมื่อวันที่ 30 มีนาคม 2561 และบริษัทฯ ได้จ่ายชำระค่าหุ้นส่วนที่เหลือให้แก่ผู้ถือหุ้นเดิมในเดือนเมษายน 2561

เมื่อวันที่ 27 เมษายน 2561 บริษัทย่อยได้จดทะเบียนกับกระทรวงพาณิชย์ เพื่อเปลี่ยนชื่อจากบริษัท ฟินิกซ์ประกันภัย (ประเทศไทย) จำกัด (มหาชน) เป็นบริษัท เจพี ประกันภัย จำกัด (มหาชน)

งบการเงินรวมนี้ได้รวมงบแสดงฐานะการเงินของบริษัทดังกล่าว ณ วันที่ 31 ธันวาคม 2561 และ งบกำไรขาดทุนเบ็ดเสร็จตั้งแต่วันที่ลงทุนจนถึงวันที่ 31 ธันวาคม 2561 ทั้งนี้ บริษัทฯ ได้บันทึกสินทรัพย์สุทธิตามมูลค่ายุติธรรม ณ วันที่ซื้อกิจการ

มูลค่ายุติธรรมและมูลค่าตามบัญชีของสินทรัพย์สุทธิของบริษัทดังกล่าว ณ วันที่ลงทุนมีดังต่อไปนี้

(หน่วย: พันบาท)

	มูลค่ายุติธรรม	มูลค่าตามบัญชี
สินทรัพย์		
เงินสดและรายการเทียบเท่าเงินสด	372,646	372,646
ลูกหนี้การค้าและลูกหนี้อื่น	181	181
รายได้ค้างรับ	590	590
เบี้ยประกันภัยค้างรับ	32,434	32,434
สินทรัพย์จากการประกันภัยต่อ	81,270	81,270
ลูกหนี้จากสัญญาประกันภัยต่อ	25	25
เงินลงทุนระยะสั้น	66,523	66,523
สินทรัพย์หมุนเวียนอื่น	14,120	14,120
เงินลงทุนระยะยาว	195	195
อุปกรณ์	5,707	5,707
คอมพิวเตอร์ซอฟต์แวร์	32	32
สินทรัพย์ไม่หมุนเวียนอื่น	2,005	2,005
รวมสินทรัพย์	575,728	575,728
หนี้สิน		
เจ้าหนี้การค้าและเจ้าหนี้อื่น	26,611	26,611
หนี้สินตามสัญญาเช่าการเงิน	214	214
หนี้สินจากสัญญาประกันภัย	265,106	265,106
เจ้าหนีบริษัทประกันภัยต่อ	46,717	46,717
หนี้สินหมุนเวียนอื่น	19,793	19,793
สำรองผลประโยชน์พนักงาน	1,804	1,804
หนี้สินภาษีเงินได้รอตัดบัญชี	2	2
รวมหนี้สิน	360,247	360,247
รวมสินทรัพย์สุทธิ	215,481	215,481

(หน่วย: พันบาท)

	มูลค่ายุติธรรม
ส่วนที่เป็นของผู้มีส่วนได้เสียที่ไม่มีอำนาจควบคุมของบริษัทย่อย (ร้อยละ 45)	(96,967)
สินทรัพย์สุทธิในสัดส่วนการลงทุนของบริษัทฯ (ร้อยละ 55)	118,514
ส่วนของราคาซื้อที่สูงกว่าสินทรัพย์สุทธิ	273,790
ราคาซื้อ	392,304
หัก: เงินสดและรายการเทียบเท่าเงินสดของบริษัทย่อย	(372,646)
เงินสดจ่ายสุทธิเพื่อซื้อบริษัทย่อย	19,658

รายละเอียดของราคาซื้อบริษัทดังกล่าวมีดังต่อไปนี้

(หน่วย: พันบาท)

ราคาจ่ายซื้อ	
เงินสดจ่าย	392,304
มูลค่ายุติธรรมของสินทรัพย์สุทธิที่ได้รับ	(118,514)
ค่าความนิยม	273,790

ยอดรายได้และขาดทุนของบริษัท เจพี ประกันภัย จำกัด (มหาชน) ตั้งแต่วันที่ซื้อธุรกิจถูกรวมอยู่ในงบกำไรขาดทุนรวมสำหรับปีสิ้นสุดวันที่ 31 ธันวาคม 2561 เป็นจำนวน 102 ล้านบาทและ 58 ล้านบาท ตามลำดับ และยอดรายได้และกำไรของบริษัทฯและบริษัทย่อยที่เกิดจากการรวมกันสำหรับปีสิ้นสุดวันที่ 31 ธันวาคม 2561 โดยเสมือนว่าการรวมกิจการที่เกิดขึ้นในระหว่างปีนั้นได้เกิดขึ้นตั้งแต่วันที่ต้นงวดมีจำนวน 1,919 ล้านบาทและ 416 ล้านบาท ตามลำดับ

20. อุปกรณ์

รายการเปลี่ยนแปลงของบัญชีอุปกรณ์สำหรับปีสิ้นสุดวันที่ 31 ธันวาคม 2561 และ 2560 สรุปได้ดังนี้

(หน่วย: พันบาท)

	งบการเงินรวม				
	อุปกรณ์ สำนักงาน	เครื่องตกแต่ง สำนักงาน	ยานพาหนะ	สินทรัพย์ ระหว่าง ก่อสร้าง	รวม
ราคาทุน					
ณ วันที่ 1 มกราคม 2560	91,193	12,750	8,066	-	112,009
ซื้อเพิ่ม	46,757	8,417	9,135	-	64,309
จำหน่าย/ตัดจำหน่าย	(7,106)	(1,028)	(3,413)	-	(11,547)
ณ วันที่ 31 ธันวาคม 2560	130,844	20,139	13,788	-	164,771
ซื้อเพิ่ม	45,616	7,172	4,524	17,281	74,593
เพิ่มขึ้นจากการซื้อบริษัทย่อย	13,397	20,906	5,170	-	39,473
จำหน่าย/ตัดจำหน่าย	(8,019)	(400)	-	-	(8,419)
ผลต่างจากการแปลงค่างบการเงิน	(14)	-	-	-	(14)
ณ วันที่ 31 ธันวาคม 2561	181,824	47,817	23,482	17,281	270,404
ค่าเสื่อมราคาสะสม					
ณ วันที่ 1 มกราคม 2560	51,581	3,595	3,643	-	58,819
ค่าเสื่อมราคาสำหรับปี	24,880	3,441	1,963	-	30,284
ค่าเสื่อมราคาสำหรับส่วนที่จำหน่าย และตัดจำหน่าย	(6,944)	(517)	(3,187)	-	(10,648)
ผลต่างจากการแปลงค่างบการเงิน	(1)	-	-	-	(1)
ณ วันที่ 31 ธันวาคม 2560	69,516	6,519	2,419	-	78,454
ค่าเสื่อมราคาสำหรับปี	32,430	7,672	3,162	-	43,264
เพิ่มขึ้นจากการซื้อบริษัทย่อย	12,064	16,533	5,170	-	33,767
ค่าเสื่อมราคาสำหรับส่วนที่จำหน่าย และตัดจำหน่าย	(7,338)	(205)	-	-	(7,543)
ผลต่างจากการแปลงค่างบการเงิน	1	-	-	-	1
ณ วันที่ 31 ธันวาคม 2561	106,673	30,519	10,751	-	147,943
มูลค่าสุทธิตามบัญชี					
ณ วันที่ 31 ธันวาคม 2560	61,328	13,620	11,369	-	86,317
ณ วันที่ 31 ธันวาคม 2561	75,151	17,298	12,731	17,281	122,461
ค่าเสื่อมราคาสำหรับปี					
2560 (จำนวน 5 ล้านบาท รวมอยู่ในต้นทุนการให้บริการ ส่วนที่เหลือรวมอยู่ในค่าใช้จ่ายในการบริหาร)					30,284
2561 (จำนวน 3 ล้านบาท รวมอยู่ในต้นทุนการให้บริการ ส่วนที่เหลือรวมอยู่ในค่าใช้จ่ายในการบริหาร)					43,264

(หน่วย: พันบาท)

	งบการเงินเฉพาะกิจการ				
	อุปกรณ์ สำนักงาน	เครื่องตกแต่ง สำนักงาน	ยานพาหนะ	สินทรัพย์ ระหว่าง ก่อสร้าง	รวม
ราคาทุน					
ณ วันที่ 1 มกราคม 2560	84,574	12,066	8,066	-	104,706
ซื้อเพิ่ม	39,150	8,278	7,052	-	54,480
ตัดจำหน่าย	(6,953)	(1,028)	(3,413)	-	(11,394)
ณ วันที่ 31 ธันวาคม 2560	116,771	19,316	11,705	-	147,792
ซื้อเพิ่ม	41,522	6,451	1,203	17,281	66,457
ตัดจำหน่าย	(6,044)	(400)	-	-	(6,444)
ณ วันที่ 31 ธันวาคม 2561	152,249	25,367	12,908	17,281	207,805
ค่าเสื่อมราคาสะสม					
ณ วันที่ 1 มกราคม 2560	50,202	3,399	3,643	-	57,244
ค่าเสื่อมราคาสำหรับปี	21,902	3,287	1,862	-	27,051
ค่าเสื่อมราคาสำหรับส่วนที่ ตัดจำหน่าย	(6,888)	(517)	(3,187)	-	(10,592)
ณ วันที่ 31 ธันวาคม 2560	65,216	6,169	2,318	-	73,703
ค่าเสื่อมราคาสำหรับปี	27,410	4,294	2,442	-	34,146
ค่าเสื่อมราคาสำหรับส่วนที่ ตัดจำหน่าย	(5,960)	(205)	-	-	(6,165)
ณ วันที่ 31 ธันวาคม 2561	86,666	10,258	4,760	-	101,684
มูลค่าสุทธิตามบัญชี					
ณ วันที่ 31 ธันวาคม 2560	51,555	13,147	9,387	-	74,089
ณ วันที่ 31 ธันวาคม 2561	65,583	15,109	8,148	17,281	106,121
ค่าเสื่อมราคาสำหรับปี					
2560 (จำนวน 5 ล้านบาท รวมอยู่ในต้นทุนการให้บริการ ส่วนที่เหลือรวมอยู่ในค่าใช้จ่าย ในการบริหาร)					27,051
2561 (จำนวน 3 ล้านบาท รวมอยู่ในต้นทุนการให้บริการ ส่วนที่เหลือรวมอยู่ในค่าใช้จ่าย ในการบริหาร)					34,146

ณ วันที่ 31 ธันวาคม 2561 บริษัทฯและบริษัทย่อยมีอุปกรณ์จำนวนหนึ่งซึ่งตัดค่าเสื่อมราคา
หมดแล้วแต่ยังใช้งานอยู่ มูลค่าตามบัญชีก่อนหักค่าเสื่อมราคาสะสม ของสินทรัพย์ดังกล่าวมี
จำนวนเงินประมาณ 56 ล้านบาท (2560: 38 ล้านบาท) (เฉพาะบริษัทฯ: 42 ล้านบาท (2560: 37 ล้าน
บาท))

21. คอมพิวเตอร์ซอฟต์แวร์

มูลค่าตามบัญชีของคอมพิวเตอร์ซอฟต์แวร์ ณ วันที่ 31 ธันวาคม 2561 และ 2560 แสดงได้ดังนี้

(หน่วย: พันบาท)

	งบการเงินรวม		งบการเงินเฉพาะกิจการ	
	2561	2560	2561	2560
ราคาทุน	66,460	38,311	44,780	37,639
หัก: ค่าตัดจำหน่ายสะสม	(42,130)	(22,071)	(26,235)	(21,941)
มูลค่าตามบัญชี - สุทธิ	24,330	16,240	18,545	15,698

การกระทบยอดมูลค่าตามบัญชีของคอมพิวเตอร์ซอฟต์แวร์สำหรับปี 2561 และ 2560 แสดงได้ดังนี้

(หน่วย: พันบาท)

	งบการเงินรวม		งบการเงินเฉพาะกิจการ	
	2561	2560	2561	2560
มูลค่าตามบัญชีต้นปี	16,240	21,387	15,698	21,349
ซื้อคอมพิวเตอร์ซอฟต์แวร์	14,971	2,259	9,450	1,659
เพิ่มขึ้นจากการซื้อบริษัทย่อย - มูลค่าสุทธิทางบัญชี	32	-	-	-
ค่าตัดจำหน่ายสำหรับปี	(6,521)	(7,406)	(6,340)	(7,310)
ตัดจำหน่าย	(392)	-	(263)	-
มูลค่าตามบัญชีปลายปี	24,330	16,240	18,545	15,698

22. สิทธิการเช่า

รายการเปลี่ยนแปลงของบัญชีสิทธิการเช่าสำหรับปีสิ้นสุดวันที่ 31 ธันวาคม 2561 สรุปได้ดังนี้

(หน่วย: พันบาท)

	งบการเงินรวมและ งบการเงินเฉพาะกิจการ
มูลค่าสุทธิตามบัญชี ณ วันที่ 1 มกราคม 2561	-
โอนจากสินทรัพย์ไม่หมุนเวียนอื่น	10,000
ซื้อเพิ่มระหว่างปี - ราคาทุน	41,655
ค่าตัดจำหน่ายสำหรับปี	(1,371)
มูลค่าสุทธิตามบัญชี ณ วันที่ 31 ธันวาคม 2561	50,284

23. เงินกู้ยืมระยะสั้น

	(หน่วย: พันบาท)			
	อัตราดอกเบี้ย		งบการเงินรวมและ	
			งบการเงินเฉพาะกิจการ	
	2561	2560	2561	2560
	(ร้อยละต่อปี)	(ร้อยละต่อปี)		
<u>เงินกู้ยืมระยะสั้น</u>				
ตัวแลกเงิน	-	2.20	-	140,000
หัก: ดอกเบี้ยจ่ายล่วงหน้า			-	(484)
สุทธิ			-	139,516

ณ วันที่ 31 ธันวาคม 2561 บริษัทฯมีวงเงินเบิกเกินบัญชีธนาคารและมีวงเงินสินเชื่ออื่นๆ ที่ยังมิได้เบิกใช้เป็นจำนวน 557 ล้านบาท (2560: 457 ล้านบาท)

24. เจ้าหนี้การค้าและเจ้าหนี้อื่น

	(หน่วย: พันบาท)			
	งบการเงินรวม		งบการเงินเฉพาะกิจการ	
	2561	2560	2561	2560
เจ้าหนี้การค้า - กิจการที่เกี่ยวข้องกัน	-	16	-	16
เจ้าหนี้การค้า - กิจการที่ไม่เกี่ยวข้องกัน	325,266	1,417	175,927	1,408
ดอกเบี้ยค้างจ่าย - กิจการที่ไม่เกี่ยวข้องกัน	23,476	11,404	23,476	11,404
เจ้าหนี้อื่น - กิจการที่เกี่ยวข้องกัน	422	620	1,708	-
เจ้าหนี้อื่น - กิจการที่ไม่เกี่ยวข้องกัน	11,526	7,022	8,999	6,355
ค่าใช้จ่ายค้างจ่าย - กิจการที่เกี่ยวข้องกัน	1,041	1,241	739	985
ค่าใช้จ่ายค้างจ่าย - กิจการที่ไม่เกี่ยวข้องกัน	31,690	13,072	13,689	10,251
รวมเจ้าหนี้การค้าและเจ้าหนี้อื่น	393,421	34,792	224,538	30,419

25. หนี้สินจากสัญญาประกันภัย

(หน่วย: พันบาท)

	งบการเงินรวม					
	2561			2560		
	หนี้สินตามสัญญา			หนี้สินตามสัญญา		
	ประกันภัย	หนี้สินส่วนที่เอาประกันภัยต่อ	สุทธิ	ประกันภัย	หนี้สินส่วนที่เอาประกันภัยต่อ	สุทธิ
สำรองค่าสินไหมทดแทน						
- ค่าสินไหมทดแทนที่ได้รับรายงานแล้ว	98,512	(43,658)	54,854	-	-	-
- ค่าสินไหมทดแทนที่เกิดขึ้นแต่ไม่ได้รับรายงาน	112,923	(34,508)	78,415	-	-	-
รวมสำรองค่าสินไหมทดแทน	211,435	(78,166)	133,269	-	-	-
สำรองเบี้ยประกันภัย						
- สำรองเบี้ยประกันภัยที่ยังไม่ถึงเป็นรายได้ (UPR)	100,322	(42,679)	57,643	-	-	-
รวมสำรองเบี้ยประกันภัย	100,322	(42,679)	57,643	-	-	-
รวม	311,757	(120,845)	190,912	-	-	-

ในระหว่างปี 2561 และ 2560 ฝ่ายบริหารของบริษัทย่อยได้เข้าทำสัญญาประกันภัยต่อเพื่อเป็นการบริหารความเสี่ยงจากการรับประกันภัย ถึงแม้ว่าฝ่ายบริหารจะบริหารความเสี่ยงโดยการพิจารณาภาระความเสียหายสุทธิจากการรับประกัน อย่างไรก็ตาม ฝ่ายบริหารยังจำเป็นต้องเปิดเผยภาระหนี้สินตามสัญญาประกันทั้งในส่วนของความเสียหายรวมและความเสียหายสุทธิ

25.1) สำรองค่าสินไหมทดแทนและค่าสินไหมทดแทนค้างจ่าย

(หน่วย: พันบาท)

	งบการเงินรวม	
	สำหรับปีสิ้นสุดวันที่ 31 ธันวาคม	
	2561	2560
ยอดคงเหลือต้นปี	-	-
เพิ่มขึ้นจากการซื้อบริษัทย่อย	164,126	-
ค่าสินไหมทดแทนและค่าใช้จ่ายในการจัดการที่เกิดขึ้นระหว่างปี		
ค่าสินไหมทดแทนที่เกิดขึ้นระหว่างปี	153,679	-
ค่าสินไหมทดแทนจ่ายระหว่างปี	(106,370)	-
ยอดคงเหลือปลายปี	211,435	-

ณ วันที่ 31 ธันวาคม 2561 และ 2560 บริษัทย่อยไม่มีสำรองค่าสินไหมทดแทนและค่าสินไหมทดแทนค้างจ่ายที่เกิดจากสัญญารับประกันภัยต่อ

25.2) หลักเกณฑ์และข้อสมมติ

การประมาณการค่าสินไหมทดแทนมีหลายองค์ประกอบที่มีความไม่แน่นอน ทำให้ผลที่เกิดขึ้นจริงอาจต่างจากค่าคาดหวังเนื่องจากความผันผวน อย่างไรก็ตาม การประมาณการได้ทำบนวิธีทางคณิตศาสตร์ประกันภัย ซึ่งเป็นที่ยอมรับและพยายามกำหนดสมมติฐานและลดความไม่แน่นอนเท่าที่จะเป็นไปได้ โดยทั่วไปในการประมาณการจะไม่รวมถึงการเกิดมหัศจรรย์ ทั้งนี้ หนี้สินจากสัญญาประกันภัยจะสิ้นสุดเมื่อได้จ่ายค่าสินไหมอย่างสมบูรณ์แล้ว โดยสมมติฐานที่เกี่ยวข้องมีรายละเอียด ดังนี้

1) ข้อสมมติในเรื่องประสบการณ์การเกิดค่าสินไหมทดแทน

1.1 สมมติฐานด้านเศรษฐกิจ

การคำนวณจะไม่นำรายได้จากการลงทุนในอนาคตมาพิจารณาหรือแม้แต่อัตราเงินเฟ้อที่ปรับสำหรับสินไหมทดแทนจ่ายในอนาคต อย่างไรก็ตาม อัตราเงินเฟ้อเสมือนได้มีการปรับแล้วโดยปริยายจากการพัฒนาการสินไหมทดแทนในอดีต บริษัทย่อยได้วิเคราะห์สินไหมโดยรวมค่าใช้จ่ายโดยตรงที่เกี่ยวข้องกับการชำระสินไหมทดแทนที่เรียกว่าค่าใช้จ่ายในการจัดการสินไหมทดแทน (ALAE) ภายใต้กรอบของการดำรงเงินกองทุน ด้วยเหตุนี้ในการประมาณการเงินสำรองในอนาคตจึงได้รวมค่าใช้จ่ายนี้แล้วด้วย

1.2 ปัจจัยการพัฒนาค่าสินไหมทดแทน

การคัดเลือกปัจจัยการพัฒนาค่าสินไหมทดแทน (Loss Development Factors - LDF) โดยอิงเกณฑ์ต่างๆ ซึ่งรวมถึงรูปแบบของสินไหมจ่ายและสินไหมทดแทนที่เกิดขึ้นในอดีต โดยทั่วไปปัจจัยการพัฒนาค่าสินไหมทดแทนที่เลือกใช้นั้นจะขึ้นอยู่กับปัจจัยการพัฒนาค่าสินไหมทดแทนโดยเฉลี่ยต่างๆ สำหรับการพัฒนาในแต่ละปี และพิจารณาถึงค่าเฉลี่ยต่างๆที่อาจไม่เหมาะสม เช่น ค่าเฉลี่ยนั้นไม่ได้สะท้อนถึงการเปลี่ยนแปลงในการดำเนินงานของบริษัทย่อย ค่าเฉลี่ยนั้นไม่เหมาะสมอันเนื่องมาจากการบิดเบือนโดยค่าสินไหมทดแทนที่มีขนาดใหญ่ และ ค่าเฉลี่ยนั้นแตกต่างจากแนวโน้มของอัตราปัจจุบัน ทั้งนี้ได้มีการพิจารณาถึงปัจจัยต่างๆ เชิงคุณภาพและเชิงปริมาณในการคัดเลือกมูลค่าของสำรองส่วนของความเสียหายที่เกิดขึ้นแล้วแต่ยังไม่ได้รับรายงาน (IBNR) เพื่อสะท้อนหนี้สินที่เหมาะสมของบริษัทย่อย ณ วันที่ทำการประเมิน

1.3 ค่าเผื่อความผันผวน

ใช้ค่าเผื่อความผันผวน (Provision for Adverse Deviation - PAD) ตามประกาศของสำนักงานคณะกรรมการกำกับและส่งเสริมการประกอบธุรกิจประกันภัย (“คปภ.”) ณ ระดับความเชื่อมั่นที่ 75 เปอร์เซนต์ไทล์

- 2) ข้อสมมติในเรื่องค่าใช้จ่ายที่เกี่ยวข้อง - ค่าใช้จ่ายในการจัดการค่าสินไหมทดแทนที่ไม่สามารถจัดสรรได้ (Unallocated Loss Adjustment Expenses - ULAE) การคำนวณได้มีการประมาณการค่าใช้จ่ายในการจัดการค่าสินไหมทดแทนที่ไม่สามารถระบุได้ชัดเจนว่าเป็นของค่าสินไหมรายการใด หรือกรรมวิธีใดโดยเฉพาะ ได้แก่ เงินเดือนพนักงาน ค่าเช่าอาคารสำนักงาน ค่าใช้จ่ายดำเนินงานของฝ่ายสินไหมทดแทน เป็นต้น เพื่อให้การตั้งสำรองครอบคลุมในส่วนของการบริหารจัดการสินไหมโดยพิจารณาด้วยวิธีการปันส่วนตามค่าใช้จ่ายที่เกิดขึ้นจริงในแต่ละปี

25.3) สำรองเบี้ยประกันที่ยังไม่ถือเป็นรายได้

(หน่วย: พันบาท)

	งบการเงินรวม	
	สำหรับปีสิ้นสุดวันที่ 31 ธันวาคม	
	2561	2560
ยอดคงเหลือต้นปี	-	-
เพิ่มขึ้นจากการซื้อเบี้ยย่อย	100,980	-
เบี้ยประกันภัยรับสำหรับปี	142,316	-
เบี้ยประกันภัยที่ถือเป็นรายได้ในปี	(142,974)	-
ยอดคงเหลือปลายปี	100,322	-

26. เจ้าหนี้บริษัทประกันภัยต่อ

(หน่วย: พันบาท)

	งบการเงินรวม	
	2561	2560
เบี้ยประกันภัยต่อค้างจ่าย	1,018	-
เงินถือไว้จากการประกันภัยต่อ	41,411	-
เงินค้างจ่ายเกี่ยวกับการประกันภัยต่อ	28,673	-
รวมเจ้าหนี้บริษัทประกันภัยต่อ	71,102	-

27. หนี้สินหมุนเวียนอื่น

(หน่วย: พันบาท)

	งบการเงินรวม		งบการเงินเฉพาะกิจการ	
	2561	2560	2561	2560
เงินรับจากลูกค้า - กิจการที่เกี่ยวข้องกัน	189	3	189	3
เงินรับจากลูกค้า - กิจการที่ไม่เกี่ยวข้องกัน	5,323	3,106	1,803	1,028
รายได้รับล่วงหน้า - กิจการที่ไม่เกี่ยวข้องกัน	20	113	20	113
เบี้ยประกันภัยรับล่วงหน้า - กิจการที่ไม่เกี่ยวข้องกัน	5,958	-	-	-
อื่นๆ	21,254	7,475	9,133	6,319
รวมหนี้สินหมุนเวียนอื่น	32,744	10,697	11,145	7,463

28. หนี้สินตามสัญญาเช่าการเงิน

(หน่วย: พันบาท)

	งบการเงินรวม	
	2561	2560
หนี้สินตามสัญญาเช่าการเงิน	703	-
หัก: ดอกเบี้ยรอการตัดจำหน่าย	(117)	-
รวม	586	-
หัก: ส่วนที่ถึงกำหนดชำระภายในหนึ่งปี	(160)	-
หนี้สินตามสัญญาเช่าการเงิน - สุทธิจากส่วนที่ถึงกำหนดชำระภายในหนึ่งปี	426	-

บริษัทย่อยได้ทำสัญญาเช่าการเงินกับบริษัทอิสระซึ่งเพื่อเช่าเครื่องใช้สำนักงานเพื่อใช้ในการดำเนินงานของกิจการโดยมีกำหนดการชำระค่าเช่าเป็นรายเดือน อายุของสัญญามีระยะเวลา 1 - 3 ปี

บริษัทย่อยมีภาระผูกพันที่จะต้องจ่ายค่าเช่าขั้นต่ำตามสัญญาเช่าการเงินดังนี้

(หน่วย: พันบาท)

	งบการเงินรวม		
	2561		
	ไม่เกิน 1 ปี	1 - 5 ปี	รวม
ผลรวมของจำนวนเงินขั้นต่ำที่ต้องจ่ายทั้งสิ้นตามสัญญาเช่า	218	485	703
ดอกเบี้ยตามสัญญาเช่าการเงินรอการตัดบัญชี	(58)	(59)	(117)
มูลค่าปัจจุบันของจำนวนเงินขั้นต่ำที่ต้องจ่ายทั้งสิ้นตามสัญญาเช่า	160	426	586

29. เงินกู้ยืมระยะยาว

(หน่วย: พันบาท)

เงินกู้	อัตราดอกเบี้ยต่อปี (ร้อยละ)	การชำระคืน	งบการเงินรวมและ งบการเงินเฉพาะกิจการ	
			2561	2560
1	MLR ลบด้วย ร้อยละ 2.35	ชำระดอกเบี้ยเป็นงวดรายเดือน รวม 60 งวด และชำระคืนเงินต้นเป็นงวดราย 3 เดือน รวม 18 งวด โดยเริ่มชำระงวดแรกในวันสุดท้ายของเดือนที่ครบกำหนด 9 เดือน ระยะเวลาตั้งแต่วันที่เบิกกู้วันที่ 3 เมษายน 2560 ถึง 3 เมษายน 2565	63,760	82,000
2	MLR ลบด้วย ร้อยละ 2.35	ชำระดอกเบี้ยเป็นงวดรายเดือน รวม 36 งวด และชำระคืนเงินต้นเป็นงวดราย 3 เดือน รวม 10 งวด โดยเริ่มชำระงวดแรกในวันสุดท้ายของเดือนที่ครบกำหนด 9 เดือน ระยะเวลาตั้งแต่วันที่เบิกเงินกู้วันที่ 18 กรกฎาคม 2560 ถึง 18 กรกฎาคม 2563	80,500	115,000
3	MLR ลบด้วย ร้อยละ 2.35	ชำระดอกเบี้ยเป็นงวดรายเดือนรวม 60 งวด และชำระคืนเงินต้นราย 3 เดือน รวม 18 งวด โดยเริ่มชำระงวดแรกในวันสุดท้ายของเดือนที่ครบกำหนด 9 เดือน ระยะเวลาตั้งแต่วันที่เบิกเงินกู้วันที่ 14 ธันวาคม 2560 ถึงวันที่ 14 ธันวาคม 2565	266,660	300,000
4	MLR ลบด้วย ร้อยละ 2.35	ชำระดอกเบี้ยเป็นงวดรายเดือน รวม 60 งวด และชำระคืนเงินต้นเป็นงวดราย 3 เดือน รวม 18 งวดโดยเริ่มชำระงวดแรกในวันสุดท้ายของเดือนที่ครบกำหนด 9 เดือน ระยะเวลาตั้งแต่วันที่เบิกเงินกู้ วันที่ 29 มีนาคม 2561 ถึง 29 มีนาคม 2566	100,000	-
5	MLR ลบด้วย ร้อยละ 2.35	ชำระดอกเบี้ยเป็นงวดรายเดือน รวม 36 งวด และชำระคืนเงินต้นเป็นงวดราย 3 เดือน รวม 10 งวดโดยเริ่มชำระงวดแรกในวันสุดท้ายของเดือนที่ครบกำหนด 9 เดือน ระยะเวลาตั้งแต่วันที่เบิกเงินกู้ วันที่ 31 พฤษภาคม 2561 ถึง 31 พฤษภาคม 2564	300,000	-
รวม			810,920	497,000
หัก: ค่าธรรมเนียมทางการเงินรอตัดจ่าย			(1,014)	(697)
เงินกู้ยืมระยะยาว - สุทธิ			809,906	496,303
หัก: ส่วนที่ถึงกำหนดชำระภายในหนึ่งปี			(294,628)	(102,028)
เงินกู้ยืมระยะยาว - สุทธิจากส่วนที่ถึงกำหนดชำระภายในหนึ่งปี			515,278	394,275

การเปลี่ยนแปลงของบัญชีเงินกู้ยืมระยะยาวสำหรับปีสิ้นสุดวันที่ 31 ธันวาคม 2561 และ 2560 มีรายละเอียด ดังนี้

(หน่วย: พันบาท)

	งบการเงินรวมและ งบการเงินเฉพาะกิจการ	
	2561	2560
ยอดคงเหลือต้นปี	497,000	101,280
บวก: กู้เพิ่ม	400,000	497,000
หัก: จ่ายคืนเงินกู้	(86,080)	(101,280)
ยอดคงเหลือปลายปี	810,920	497,000

ภายใต้สัญญาเงินกู้ บริษัทฯต้องปฏิบัติตามเงื่อนไขทางการเงินบางประการตามที่ระบุในสัญญา เช่น การดำรงอัตราส่วนหนี้สินต่อส่วนของผู้ถือหุ้น และอัตราส่วนความสามารถในการชำระหนี้ให้เป็นไปตามอัตราที่กำหนดในสัญญา เป็นต้น

ณ วันที่ 31 ธันวาคม 2561 บริษัทฯและบริษัทย่อยไม่มีวงเงินกู้ยืมระยะยาวตามสัญญาเงินกู้ที่ยังมิได้เบิกใช้ (2560: 100 ล้านบาท)

30. หุ้นกู้

ในวันที่ 9 เมษายน 2558 ที่ประชุมสามัญประจำปีผู้ถือหุ้นของบริษัทฯมีมติอนุมัติออกและเสนอขายหุ้นกู้ทุกประเภท จำนวนไม่เกิน 2,000 ล้านบาทหรือเทียบเท่าในสกุลเงินอื่น อายุไม่เกิน 20 ปี เสนอขายต่อผู้ลงทุนในประเทศและ/หรือในต่างประเทศ โดยการเสนอขายต่อประชาชนทั่วไปและ/หรือเสนอขายต่อผู้ลงทุนโดยเฉพาะเจาะจง และ/หรือผู้ลงทุนประเภทสถาบันในประเทศและ/หรือในต่างประเทศ ที่มีลักษณะเฉพาะตามประกาศคณะกรรมการกำกับหลักทรัพย์และตลาดหลักทรัพย์ โดยอาจจะออกและเสนอขายหุ้นกู้ทั้งจำนวนหรือบางส่วนครั้งเดียวหรือหลายครั้งได้ตามที่เห็นสมควร

ในวันที่ 6 พฤศจิกายน 2560 ที่ประชุมวิสามัญครั้งที่ 1/2560 ผู้ถือหุ้นของบริษัทฯมีมติอนุมัติออกและเสนอขายหุ้นกู้ทุกประเภท จำนวนไม่เกิน 5,000 ล้านบาทหรือเทียบเท่าในสกุลเงินอื่น อายุหุ้นกู้ตามที่กำหนดในแต่ละคราว โดยขึ้นอยู่กับสถานะตลาดในขณะที่ยื่นออกและเสนอขายหุ้นกู้ หรือตามข้อตกลงและเงื่อนไขของหุ้นกู้ที่ได้ออกในคราวนั้น เสนอขายภายในประเทศ และ/หรือต่างประเทศให้แก่ประชาชนทั่วไป และ/หรือ ผู้ลงทุนโดยเฉพาะเจาะจง และ/หรือ ผู้ลงทุนรายใหญ่ และ/หรือ ผู้ลงทุนสถาบันในประเทศและ/หรือ ผู้ลงทุนสถาบันในต่างประเทศ ทั้งจำนวนหรือ

บางส่วนซึ่งอาจเป็นการเสนอขายในคราวเดียวหรือหลายคราวและ/หรือเป็น โครงการและ/หรือใน ลักษณะหมุนเวียน (revolving)

ยอดคงเหลือของหุ้นกู้ ณ วันที่ 31 ธันวาคม 2561 และ 2560 มีดังต่อไปนี้

						(หน่วย: พันบาท)	
หุ้นกู้	อายุหุ้นกู้	วันที่ออกหุ้นกู้	วันที่ครบกำหนดไถ่ถอน	อัตราดอกเบี้ย (ร้อยละต่อปี)	จำนวนหน่วย (พันหน่วย)	งบการเงินรวมและ งบการเงินเฉพาะกิจการ	
						2561	2560
1	3 ปี	17 มิถุนายน 2559	17 มิถุนายน 2562	4.00	300	300,000	300,000
2	2 ปี	26 กรกฎาคม 2559	30 กรกฎาคม 2561	3.40	100	-	100,000
3	3 ปี	29 กรกฎาคม 2559	29 กรกฎาคม 2562	3.85	150	150,000	150,000
4	3 ปี	20 กรกฎาคม 2560	20 กรกฎาคม 2563	4.20	400	400,000	400,000
5	3 ปี	12 ตุลาคม 2560	12 ตุลาคม 2563	4.20	440	440,000	440,000
6	3 ปี	22 ธันวาคม 2560	22 ธันวาคม 2563	4.00	800	800,000	800,000
7	3 ปี	4 ตุลาคม 2561	4 ตุลาคม 2564	4.30	1,075	1,074,700	-
รวม หุ้นกู้- ราคาตามมูลค่า						3,164,700	2,190,000
หัก: ค่าธรรมเนียมทางการเงินรอตัดจ่าย						(8,683)	(5,829)
รวมหุ้นกู้						3,156,017	2,184,171
หัก: ส่วนที่ถึงกำหนดชำระภายในหนึ่งปี						(449,845)	(99,881)
หุ้นกู้ - สุทธิจากส่วนที่ถึงกำหนดชำระภายในหนึ่งปี						2,706,172	2,084,290

หุ้นกู้ดังกล่าวข้างต้นเป็นหุ้นกู้ชนิดระบุชื่อผู้ถือ ไม่มีหลักประกันและไม่ด้อยสิทธิโดยกำหนดจ่ายชำระดอกเบี้ยทุก 3 เดือนตลอดอายุหุ้นกู้ โดยหุ้นกู้ได้ระบุถึงข้อปฏิบัติและข้อจำกัดบางประการ เช่น การดำรงสัดส่วนหนี้สินต่อส่วนของผู้ถือหุ้นและข้อจำกัดการประกาศจ่ายเงินปันผล เป็นต้น บริษัทฯ ได้นำเงินที่ได้จากการออกหุ้นกู้ไปใช้เพื่อชำระหนี้คงค้าง และ/หรือใช้เป็นเงินทุนหมุนเวียนรวมทั้งการขยายธุรกิจ

การเปลี่ยนแปลงของบัญชีหุ้นกู้สำหรับปีสิ้นสุดวันที่ 31 ธันวาคม 2561 และ 2560 มีรายละเอียดดังนี้

			(หน่วย: พันบาท)	
			งบการเงินรวมและ งบการเงินเฉพาะกิจการ	
			2561	2560
ยอดคงเหลือต้นปี			2,190,000	1,160,000
บวก: ออกหุ้นกู้ระหว่างปี			1,074,700	1,640,000
หัก: จ่ายคืนหุ้นกู้			(100,000)	(610,000)
ยอดคงเหลือปลายปี			3,164,700	2,190,000

31. สำรองผลประโยชน์ระยะยาวของพนักงาน

จำนวนเงินสำรองผลประโยชน์ระยะยาวของพนักงานซึ่งเป็นเงินชดเชยพนักงานเมื่อออกจากงาน แสดงได้ดังนี้

	(หน่วย: พันบาท)			
	งบการเงินรวม		งบการเงินเฉพาะกิจการ	
	2561	2560	2561	2560
สำรองผลประโยชน์ระยะยาวของพนักงานต้นปี	1,220	5,491	1,152	5,202
ส่วนที่รับรู้ในกำไรหรือขาดทุน :				
ต้นทุนบริการในปัจจุบัน	1,167	615	99	512
ต้นทุนดอกเบี้ย	182	191	37	176
ส่วนที่รับรู้ในกำไรขาดทุนเบ็ดเสร็จอื่น :				
(กำไร) ขาดทุนจากการประมาณการตามหลัก				
คณิตศาสตร์ประกันภัย				
ส่วนที่เกิดจากการเปลี่ยนแปลงข้อสมมติด้าน				
ประชากรศาสตร์	(610)	(10,056)	-	(8,970)
ส่วนที่เกิดจากการเปลี่ยนแปลงข้อสมมติทางการเงิน	187	(1,565)	-	(1,231)
ส่วนที่เกิดจากการปรับปรุงจากประสบการณ์	152	6,752	-	5,671
เพิ่มขึ้นจากการซื้อบริษัทย่อย	1,804	-	-	-
ผลประโยชน์ที่จ่ายในระหว่างปี	(532)	(208)	-	(208)
สำรองผลประโยชน์ระยะยาวของพนักงานปลายปี	3,570	1,220	1,288	1,152

ณ วันที่ 31 ธันวาคม 2561 และ 2560 บริษัทฯและบริษัทย่อยคาดว่าไม่มีจำนวนเงินที่จะจ่ายชำระผลประโยชน์ระยะยาวของพนักงานภายใน 1 ปีข้างหน้า

ณ วันที่ 31 ธันวาคม 2561 ระยะเวลาเฉลี่ยถ่วงน้ำหนักในการจ่ายชำระผลประโยชน์ระยะยาวของพนักงานของบริษัทฯและบริษัทย่อยประมาณ 11 - 23 ปี (เฉพาะบริษัทฯ: 16 ปี) (2560: 16 - 23 ปี เฉพาะบริษัทฯ: 16 ปี)

สมมติฐานที่สำคัญในการประมาณการตามหลักคณิตศาสตร์ประกันภัย สรุปได้ดังนี้

	(หน่วย: ร้อยละต่อปี)			
	งบการเงินรวม		งบการเงินเฉพาะกิจการ	
	2561	2560	2561	2560
อัตราคิดลด	2.66 - 3.29	2.97 - 3.29	3.01	3.01
อัตราการขึ้นเงินเดือน	4.00 - 8.91	8.91	8.91	8.91
อัตราการเปลี่ยนแปลงในจำนวนพนักงาน	0 - 73	0 - 73	0 - 73	0 - 73

ผลกระทบของการเปลี่ยนแปลงสมมติฐานที่สำคัญต่อมูลค่าปัจจุบันของภาระผูกพันผลประโยชน์ระยะยาวของพนักงาน ณ วันที่ 31 ธันวาคม 2561 และ 2560 สรุปได้ดังนี้

(หน่วย: พันบาท)

	2561			
	งบการเงินรวม		งบการเงินเฉพาะกิจการ	
	เพิ่มขึ้น 0.5%	ลดลง 0.5%	เพิ่มขึ้น 0.5%	ลดลง 0.5%
อัตราคิดลด	(146)	156	(70)	75
อัตราการขึ้นเงินเดือน	229	(208)	76	(71)
อัตราการเปลี่ยนแปลงในจำนวนพนักงาน	(350)	437	(96)	105

(หน่วย: พันบาท)

	2560			
	งบการเงินรวม		งบการเงินเฉพาะกิจการ	
	เพิ่มขึ้น 0.5%	ลดลง 0.5%	เพิ่มขึ้น 0.5%	ลดลง 0.5%
อัตราคิดลด	(67)	72	(73)	79
อัตราการขึ้นเงินเดือน	67	(63)	72	(68)
อัตราการเปลี่ยนแปลงในจำนวนพนักงาน	(85)	92	(92)	100

เมื่อวันที่ 13 ธันวาคม 2561 สภานิติบัญญัติแห่งชาติได้มีมติผ่านร่างพระราชบัญญัติคุ้มครองแรงงานฉบับใหม่ ซึ่งกฎหมายดังกล่าวอยู่ในระหว่างรอประกาศในราชกิจจานุเบกษา พระราชบัญญัติคุ้มครองแรงงานฉบับใหม่นี้กำหนดอัตราค่าชดเชยเพิ่มเติมกรณีนายจ้างเลิกจ้าง สำหรับลูกจ้างซึ่งทำงานติดต่อกันครบ 20 ปีขึ้นไปให้มีสิทธิได้รับค่าชดเชยไม่น้อยกว่าค่าจ้างอัตราสุดท้าย 400 วัน การเปลี่ยนแปลงดังกล่าวถือเป็นการแก้ไขโครงการสำหรับโครงการผลประโยชน์หลังออกจากงาน และมีผลกระทบให้บริษัทฯและบริษัทย่อยมีหนี้สินสำรองผลประโยชน์ระยะยาวของพนักงานเพิ่มขึ้น 0.55 ล้านบาท (เฉพาะของบริษัทฯ: 0.41 ล้านบาท) บริษัทฯและบริษัทย่อยจะบันทึกผลกระทบจากการเปลี่ยนแปลงดังกล่าวโดยรับรู้ต้นทุนบริการในอดีตเป็นค่าใช้จ่ายทันทีในงบกำไรขาดทุนของงวดที่กฎหมายดังกล่าวมีผลบังคับใช้

32. **ทุนเรือนหุ้น**

32.1) เมื่อวันที่ 30 ธันวาคม 2559 ผู้ถือใบสำคัญแสดงสิทธิที่จะซื้อหุ้นสามัญได้ใช้สิทธิในการซื้อหุ้นสามัญจำนวนรวม 2,000,252 หน่วย ราคาใช้สิทธิหุ้นละ 18 บาท รวมเป็นจำนวนเงิน 36,004,536 บาท บริษัทฯได้รับเงินจากการใช้สิทธิในการซื้อหุ้นสามัญดังกล่าวแล้วทั้งจำนวนในเดือนธันวาคม 2559 ทั้งนี้ บริษัทฯได้จดทะเบียนเปลี่ยนแปลงทุนชำระแล้วกับกระทรวงพาณิชย์เมื่อวันที่ 5 มกราคม 2560 และหุ้นเพิ่มทุนดังกล่าวเริ่มซื้อขายในตลาดหลักทรัพย์แห่งประเทศไทยเมื่อวันที่ 9 มกราคม 2560

- 32.2) เมื่อวันที่ 30 มิถุนายน 2560 ผู้ถือใบสำคัญแสดงสิทธิที่จะซื้อหุ้นสามัญได้ใช้สิทธิในการซื้อหุ้นสามัญจำนวนรวม 441 หน่วย ซึ่งมีสิทธิซื้อหุ้นสามัญใหม่ได้ 446 หุ้น ในราคาใช้สิทธิหุ้นละ 17.761 บาท รวมเป็นจำนวนเงิน 7,922 บาท บริษัทฯได้รับเงินจากการใช้สิทธิในการซื้อหุ้นสามัญดังกล่าวแล้วทั้งจำนวนในเดือนมิถุนายน 2560 ทั้งนี้ บริษัทฯได้จดทะเบียนเปลี่ยนแปลงทุนชำระแล้วกับกระทรวงพาณิชย์เมื่อวันที่ 5 กรกฎาคม 2560 และหุ้นเพิ่มทุนดังกล่าวเริ่มซื้อขายในตลาดหลักทรัพย์แห่งประเทศไทยเมื่อวันที่ 12 กรกฎาคม 2560
- 32.3) เมื่อวันที่ 29 กันยายน 2560 ผู้ถือใบสำคัญแสดงสิทธิที่จะซื้อหุ้นสามัญได้ใช้สิทธิในการซื้อหุ้นสามัญจำนวนรวม 7,869,991 หน่วย ซึ่งมีสิทธิซื้อหุ้นสามัญใหม่ได้ 7,975,842 หุ้น ในราคาใช้สิทธิหุ้นละ 17.761 บาท รวมเป็นจำนวนเงิน 141,658,940 บาท บริษัทฯได้รับเงินจากการใช้สิทธิในการซื้อหุ้นสามัญดังกล่าวแล้วทั้งจำนวนในเดือนกันยายน 2560 ทั้งนี้ บริษัทฯได้จดทะเบียนเปลี่ยนแปลงทุนชำระแล้วกับกระทรวงพาณิชย์เมื่อวันที่ 3 ตุลาคม 2560 และหุ้นเพิ่มทุนดังกล่าวเริ่มซื้อขายในตลาดหลักทรัพย์แห่งประเทศไทยเมื่อวันที่ 5 ตุลาคม 2560
- 32.4) เมื่อวันที่ 29 ธันวาคม 2560 ผู้ถือใบสำคัญแสดงสิทธิที่จะซื้อหุ้นสามัญได้ใช้สิทธิในการซื้อหุ้นสามัญจำนวนรวม 10,775,553 หน่วย ซึ่งมีสิทธิซื้อหุ้นสามัญใหม่ได้ 10,920,483 หุ้น ในราคาใช้สิทธิหุ้นละ 17.761 บาท รวมเป็นจำนวนเงิน 193,958,699 บาท บริษัทฯได้รับเงินจากการใช้สิทธิในการซื้อหุ้นสามัญดังกล่าวแล้วทั้งจำนวนในเดือนธันวาคม 2560 ทั้งนี้ บริษัทฯได้จดทะเบียนเปลี่ยนแปลงทุนชำระแล้วกับกระทรวงพาณิชย์เมื่อวันที่ 4 มกราคม 2561 และหุ้นเพิ่มทุนดังกล่าวเริ่มซื้อขายในตลาดหลักทรัพย์แห่งประเทศไทยเมื่อวันที่ 8 มกราคม 2561
- 32.5) เมื่อวันที่ 30 มีนาคม 2561 ผู้ถือใบสำคัญแสดงสิทธิที่จะซื้อหุ้นสามัญได้ใช้สิทธิในการซื้อหุ้นสามัญจำนวนรวม 18,197,287 หน่วย ซึ่งมีสิทธิซื้อหุ้นสามัญใหม่ได้ 18,442,022 หุ้น ในราคาใช้สิทธิหุ้นละ 17.761 บาท รวมเป็นจำนวนเงิน 327,548,756 บาท บริษัทฯได้รับเงินจากการใช้สิทธิในการซื้อหุ้นสามัญดังกล่าวแล้วทั้งจำนวนในเดือนมีนาคม 2561 ทั้งนี้ บริษัทฯได้จดทะเบียนเปลี่ยนแปลงทุนชำระแล้วกับกระทรวงพาณิชย์เมื่อวันที่ 2 เมษายน 2561 และหุ้นเพิ่มทุนดังกล่าวเริ่มซื้อขายในตลาดหลักทรัพย์แห่งประเทศไทยเมื่อวันที่ 9 เมษายน 2561
- 32.6) เมื่อวันที่ 29 มิถุนายน 2561 ผู้ถือใบสำคัญแสดงสิทธิที่จะซื้อหุ้นสามัญได้ใช้สิทธิในการซื้อหุ้นสามัญจำนวนรวม 34,196,659 หน่วย ซึ่งมีสิทธิซื้อหุ้นสามัญใหม่ได้ 34,656,461 หุ้น ในราคาใช้สิทธิหุ้นละ 17.761 บาท รวมเป็นจำนวนเงิน 615,533,404 บาท บริษัทฯได้รับเงินจากการใช้สิทธิในการซื้อหุ้นสามัญดังกล่าวแล้วทั้งจำนวนในเดือนมิถุนายน 2561 ทั้งนี้ บริษัทฯได้จดทะเบียนเปลี่ยนแปลงทุนชำระแล้วกับกระทรวงพาณิชย์เมื่อวันที่ 4 กรกฎาคม 2561 และหุ้นเพิ่มทุนดังกล่าวเริ่มซื้อขายในตลาดหลักทรัพย์แห่งประเทศไทยเมื่อวันที่ 9 กรกฎาคม 2561

32.7) เมื่อวันที่ 10 สิงหาคม 2561 ที่ประชุมวิสามัญผู้ถือหุ้นบริษัทฯมีมติอนุมัติ

- 1) การลดทุนจดทะเบียนของบริษัทฯ โดยการตัดหุ้นจดทะเบียนที่ยังมิได้นำออกจำหน่ายจำนวน 4,564 หุ้น มูลค่าที่ตราไว้หุ้นละ 1 บาท ซึ่งเป็นหุ้นส่วนที่เหลือจากการจัดสรรเพื่อรองรับการใช้สิทธิตามใบสำคัญแสดงสิทธิที่จะซื้อหุ้นสามัญของบริษัทฯครั้งที่ 1 (JMT-W1) ตามมติที่ประชุมวิสามัญผู้ถือหุ้นประจำปี 2558 ซึ่งครบกำหนดอายุของใบสำคัญแสดงสิทธิจากทุนจดทะเบียนเดิมจำนวน 444,000,000 บาท เป็นทุนจดทะเบียนใหม่จำนวน 443,995,436 บาท แบ่งออกเป็นหุ้นสามัญ 443,995,436 หุ้น มูลค่าที่ตราไว้หุ้นละ 1 บาท และการแก้ไขเปลี่ยนแปลงหนังสือบริคณห์สนธิข้อ 4 ของบริษัทฯ เพื่อให้สอดคล้องกับการลดทุนจดทะเบียนดังกล่าวโดยบริษัทฯ ได้จัดลดทุนจดทะเบียนและแก้ไขหนังสือบริคณห์สนธิกับกระทรวงพาณิชย์เมื่อวันที่ 14 สิงหาคม 2561
- 2) การเปลี่ยนแปลงมูลค่าหุ้นที่ตราไว้จากเดิมมูลค่าหุ้นที่ตราไว้หุ้นละ 1 บาท เป็นมูลค่าหุ้นที่ตราไว้หุ้นละ 0.50 บาท และการแก้ไขเพิ่มเติมหนังสือบริคณห์สนธิข้อ 4 ของบริษัทฯ เพื่อให้สอดคล้องกับการเปลี่ยนแปลงมูลค่าหุ้นที่ตราไว้ดังกล่าวโดยบริษัทฯ ได้จดทะเบียนเปลี่ยนแปลงมูลค่าหุ้นที่ตราไว้และแก้ไขหนังสือบริคณห์สนธิกับกระทรวงพาณิชย์เมื่อวันที่ 15 สิงหาคม 2561
ภายหลังการเปลี่ยนแปลงมูลค่าหุ้นที่ตราไว้ดังกล่าวจะทำให้จำนวนหุ้นสามัญที่ผู้ถือหุ้นแต่ละรายถืออยู่จะมีจำนวนเพิ่มขึ้น แต่ไม่ทำให้สัดส่วนการถือหุ้นของผู้ถือหุ้นทุกรายมีการเปลี่ยนแปลงแต่อย่างใด
- 3) การเพิ่มทุนจดทะเบียนของบริษัทฯอีกจำนวน 110,998,859 บาทจากทุนจดทะเบียนเดิม 443,995,436 บาทเป็นทุนจดทะเบียน 554,994,295 บาท โดยการออกหุ้นสามัญเพิ่มทุนจำนวน 221,997,718 หุ้น มูลค่าที่ตราไว้หุ้นละ 0.50 บาท และอนุมัติการแก้ไขหนังสือบริคณห์สนธิข้อ 4 ของบริษัทฯ เรื่อง ทุนจดทะเบียน เพื่อให้สอดคล้องกับการเพิ่มทุนจดทะเบียนของบริษัทฯ โดยบริษัทฯ ได้จัดเพิ่มทุนจดทะเบียนและแก้ไขหนังสือบริคณห์สนธิกับกระทรวงพาณิชย์เมื่อวันที่ 16 สิงหาคม 2561
- 4) การจัดสรรหุ้นสามัญเพิ่มทุนจำนวน 221,997,718 หุ้น มูลค่าที่ตราไว้หุ้นละ 0.50 บาท เพื่อรองรับการใช้สิทธิตามใบสำคัญแสดงสิทธิที่จะซื้อหุ้นที่ออกใหม่ (JMT-W2) ซึ่งออกและเสนอขายให้แก่ผู้ถือหุ้นเดิมของบริษัทฯตามสัดส่วนโดยไม่มีราคาเสนอขาย ในกรณีที่มิได้หุ้นเหลือเนื่องจากไม่มีการใช้สิทธิตามใบสำคัญแสดงสิทธิที่จะซื้อหุ้นที่ออกใหม่ บริษัทฯจะนำเสนอต่อที่ประชุมผู้ถือหุ้นเพื่อพิจารณาต่อไป

รายการกระทบบยอดทุนเรือนหุ้น

	งบการเงินรวมและงบการเงินเฉพาะกิจการ			
	2561		2560	
	จำนวนหุ้นสามัญ (พันหุ้น)	จำนวนเงิน (พันบาท)	จำนวนหุ้นสามัญ (พันหุ้น)	จำนวนเงิน (พันบาท)
ทุนจดทะเบียน				
ณ วันต้นปี	444,000	444,000	444,000	444,000
ลดทุนจดทะเบียน	(5)	(5)	-	-
เพิ่มขึ้นจากการเปลี่ยนแปลง				
มูลค่าที่ตราไว้	443,996	-	-	-
เพิ่มทุนจดทะเบียน	221,998	110,999	-	-
ณ วันสิ้นปี	1,109,989	554,994	444,000	444,000
ทุนที่ออกและชำระแล้ว				
ณ วันต้นปี	379,976	379,976	370,000	370,000
เพิ่มขึ้นจากการใช้สิทธิใบสำคัญ				
แสดงสิทธิ	64,019	64,019	9,976	9,976
เพิ่มขึ้นจากการเปลี่ยนแปลง				
มูลค่าที่ตราไว้	443,996	-	-	-
ณ วันสิ้นปี	887,991	443,995	379,976	379,976

33. ใบสำคัญแสดงสิทธิ

33.1 ใบสำคัญแสดงสิทธิที่จะซื้อหุ้นสามัญของบริษัทครั้งที่ 1

บริษัทฯ ออกและจัดสรรใบสำคัญแสดงสิทธิที่จะซื้อหุ้นสามัญของบริษัทครั้งที่ 1 (“JMT-W1”) เพื่อจัดสรรให้แก่ผู้ถือหุ้นเดิมโดยไม่คิดมูลค่า จำนวน 73,999,545 หน่วย ชนิดระบุชื่อผู้ถือและโอนเปลี่ยนมือได้ ใบสำคัญแสดงสิทธิ 1 หน่วย สามารถใช้สิทธิซื้อหุ้นสามัญได้ 1 หุ้น ในราคาหุ้นละ 18 บาท โดยมีอายุ 3 ปี ตั้งแต่วันที่ 30 มิถุนายน 2558 ถึงวันที่ 29 มิถุนายน 2561 โดยเริ่มใช้สิทธิครั้งแรกในวันที่ 30 กันยายน 2558 และสามารถใช้สิทธิได้ในวันทำการสุดท้ายของทุกๆ ไตรมาส

ต่อมาวันที่ 12 เมษายน 2560 บริษัทฯ ปรับราคาและอัตราการใช้สิทธิของใบสำคัญแสดงสิทธิที่จะซื้อหุ้นสามัญของบริษัทฯ เป็นใบสำคัญแสดงสิทธิ 1 หน่วย สามารถใช้สิทธิซื้อหุ้นสามัญได้ 1.01345 หุ้น ในราคาหุ้นละ 17.761 วันที่มีผลบังคับใช้คือวันที่ 17 เมษายน 2560

ณ วันที่ 31 ธันวาคม 2561 ไม่มียอดคงเหลือใบสำคัญแสดงสิทธิครั้งที่ 1 (2560: 53,353,308 หน่วย)

รายการกระทบบยอดจำนวนใบสำคัญแสดงสิทธิ JMT-W1

(หน่วย: หน่วย)

	งบการเงินรวมและงบการเงินเฉพาะกิจการ	
	2561	2560
จำนวนใบสำคัญแสดงสิทธิ ณ วันต้นปี	53,353,308	71,999,293
ใช้สิทธิระหว่างปี (หมายเหตุ 32)	(52,393,946)	(18,645,985)
ใบสำคัญแสดงสิทธิหมดอายุระหว่างปี	(959,362)	-
จำนวนใบสำคัญแสดงสิทธิ ณ วันปลายปี	-	53,353,308

33.2 ใบสำคัญแสดงสิทธิที่จะซื้อหุ้นสามัญของบริษัทครั้งที่ 2

บริษัทฯ ออกและจัดสรรใบสำคัญแสดงสิทธิที่จะซื้อหุ้นสามัญของบริษัทครั้งที่ 2 (“JMT-W2”) เพื่อจัดสรรให้แก่ผู้ถือหุ้นเดิมโดยไม่คิดมูลค่าจำนวน 221,997,718 หน่วย ชนิดระบุชื่อผู้ถือและโอนเปลี่ยนมือได้ ใบสำคัญแสดงสิทธิ 1 หน่วย สามารถใช้สิทธิซื้อหุ้นสามัญได้ 1 หุ้น ในราคาหุ้นละ 19 บาท โดยมีอายุ 3 ปี ตั้งแต่วันที่ 29 สิงหาคม 2561 ถึงวันที่ 27 สิงหาคม 2564 โดยเริ่มใช้สิทธิครั้งแรกในวันที่ 28 ธันวาคม 2561 และสามารถใช้สิทธิได้ในวันทำการสุดท้ายของทุกๆ ไตรมาส ณ วันที่ 31 ธันวาคม 2561 คงเหลือใบสำคัญแสดงสิทธิครั้งที่ 2 ทั้งสิ้น 221,997,470 หน่วย (2560: ไม่มี)

รายการกระทบบยอดจำนวนใบสำคัญแสดงสิทธิ JMT-W2

(หน่วย: หน่วย)

	งบการเงินรวมและงบการเงินเฉพาะกิจการ	
	2561	2560
จำนวนใบสำคัญแสดงสิทธิ ณ วันต้นปี	-	-
ออกใบสำคัญแสดงสิทธิเพิ่มระหว่างปี	221,997,718	-
ใบสำคัญแสดงสิทธิที่ไม่ได้จัดสรรแก่ผู้ถือหุ้น	(248)	-
จำนวนใบสำคัญแสดงสิทธิ ณ วันปลายปี	221,997,470	-

34. หุ้นทุนซื้อคืน

ณ วันที่ 31 ธันวาคม 2561 บริษัทย่อยมีเงินลงทุนในหุ้นสามัญของบริษัทฯจำนวน 1,164,400 หุ้น ราคาทุนรวม 13,146,212 บาท รายการดังกล่าวถือได้ว่าเป็นการซื้อหุ้นคืน บริษัทฯจึงจัดทำงบการเงินเสมือนว่าการซื้อหุ้นของบริษัทฯโดยบริษัทย่อยนั้นเป็นการซื้อหุ้นคืนโดยบริษัทฯ โดยแสดงเงินลงทุนในหุ้นสามัญของบริษัทฯที่ถือโดยบริษัทย่อยเป็น “หุ้นทุนซื้อคืน” ในส่วนของ ผู้ถือหุ้นด้วยราคาที่บริษัทย่อยจ่ายซื้อหุ้นสามัญดังกล่าว และเมื่อมีการนำหุ้นทุนซื้อคืนออกจำหน่าย บริษัทฯจะรับรู้ผลต่างระหว่างราคาขายกับราคาทุนถัวเฉลี่ยของหุ้นทุนซื้อคืนเป็น “ส่วนเกินทุน - หุ้นทุนซื้อคืน” ในส่วนของผู้ถือหุ้น

การเคลื่อนไหวของหุ้นทุนซื้อคืนในระหว่างปี 2561 มีรายละเอียดดังนี้

	จำนวนหุ้น (หุ้น)
ยอดคงเหลือ ณ วันที่ 1 มกราคม 2561	-
บวก: ซื้อเพิ่มระหว่างปี	1,456,100
หัก: จำหน่ายในหว่างปี	(291,700)
ยอดคงเหลือ ณ วันที่ 31 ธันวาคม 2561	1,164,400

35. สำรองตามกฎหมาย

ภายใต้บทบัญญัติของมาตรา 116 แห่งพระราชบัญญัติบริษัทมหาชนจำกัด พ.ศ. 2535 บริษัทฯต้องจัดสรรกำไรสุทธิประจำปีส่วนหนึ่งไว้เป็นทุนสำรองไม่น้อยกว่าร้อยละ 5 ของกำไรสุทธิประจำปี หักด้วยยอดขาดทุนสะสมยกมา (ถ้ามี) จนกว่าทุนสำรองนี้จะมีจำนวนไม่น้อยกว่าร้อยละ 10 ของทุนจดทะเบียน สำรองตามกฎหมายดังกล่าวไม่สามารถนำไปจ่ายเงินปันผลได้

36. รายได้จากการรับประกันภัย

รายได้จากการรับประกันภัยสำหรับปีสิ้นสุดวันที่ 31 ธันวาคม 2561 และ 2560 ประกอบด้วย

(หน่วย: พันบาท)

	งบการเงินรวม	
	2561	2560
เบี้ยประกันภัยรับ	142,316	-
หัก: เบี้ยประกันภัยจ่ายจากการเอาประกันต่อ	(64,245)	-
เบี้ยประกันภัยรับสุทธิ	78,071	-
บวก: สำรองเบี้ยประกันภัยที่ยังไม่ถือเป็นรายได้ลด		
จากปีก่อน	6,395	-
เบี้ยประกันภัยที่ถือเป็นรายได้สุทธิจากการประกันภัยต่อ	84,466	-
รายได้ค่าจ้างและค่าบำเหน็จ	13,811	-
รวม	98,277	-

37. ค่าใช้จ่ายในการรับประกันภัย

ค่าใช้จ่ายในการรับประกันภัยสำหรับปีสิ้นสุดวันที่ 31 ธันวาคม 2561 และ 2560 ประกอบด้วย

(หน่วย: พันบาท)

	งบการเงินรวม	
	2561	2560
ค่าสินไหมทดแทนและค่าใช้จ่ายในการจัดการสินไหม		
ทดแทน	152,936	-
หัก: ค่าสินไหมทดแทนรับคืนจากการประกันภัยต่อ	(87,865)	-
ค่าจ้างและค่าบำเหน็จจ่ายจากการรับประกันภัย	19,653	-
ค่าใช้จ่ายในการรับประกันภัยอื่นๆ	25,265	-
รวม	109,989	-

38. ค่าใช้จ่ายตามลักษณะ

รายการค่าใช้จ่ายแบ่งตามลักษณะประกอบด้วยรายการค่าใช้จ่ายที่สำคัญดังต่อไปนี้

	(หน่วย: พันบาท)			
	งบการเงินรวม		งบการเงินเฉพาะกิจการ	
	2561	2560	2561	2560
เงินเดือน ค่าแรง และผลประโยชน์อื่นของพนักงาน	553,961	410,489	342,077	310,306
ค่าใช้จ่ายในการติดตามหนี้	13,507	12,431	11,826	10,650
ค่าใช้จ่ายทางกฎหมาย	115,401	122,571	89,839	99,379
โอนกลับหนี้สูญและหนี้สงสัยจะสูญ	(5,881)	(967)	(6,200)	(1,218)
ค่าเช่าจ่าย	42,451	30,424	27,579	23,775
ค่าเสื่อมราคาและค่าตัดจำหน่าย	49,785	37,690	40,486	34,361
ค่าสาธารณูปโภค	40,134	29,698	37,040	28,350
ค่าไปรษณีย์	34,371	43,436	27,955	38,852
ค่าใช้จ่ายในการเดินทาง	17,134	13,280	14,184	10,417
ค่าใช้จ่ายสำนักงาน	15,203	10,517	11,107	8,284
ค่าใช้จ่ายในการบริหารงาน	19,990	9,723	19,088	9,107
ค่าแบบพิมพ์	16,984	21,291	14,076	19,040
ค่าถ่ายเอกสาร	8,281	10,978	7,097	9,553
ค่าสอบบัญชี ค่าที่ปรึกษาและค่าใช้จ่าย กลต	29,686	10,432	22,156	9,113

39. ภาษีเงินได้

ค่าใช้จ่ายภาษีเงินได้สำหรับปีสิ้นสุดวันที่ 31 ธันวาคม 2561 และ 2560 สรุปได้ดังนี้

	(หน่วย: พันบาท)			
	งบการเงินรวม		งบการเงินเฉพาะกิจการ	
	2561	2560	2561	2560
ภาษีเงินได้ปัจจุบัน:				
ภาษีเงินได้นิติบุคคลสำหรับปี	180,490	104,629	33,479	28,831
ภาษีเงินได้รอการตัดบัญชี:				
ภาษีเงินได้รอการตัดบัญชีจากการ				
เกิดผลแตกต่างชั่วคราวและการกลับ				
รายการผลแตกต่างชั่วคราว	5,036	(1,352)	8,560	1,208
ค่าใช้จ่ายภาษีเงินได้ที่แสดงอยู่ใน				
 งบกำไรขาดทุนเบ็ดเสร็จ	185,526	103,277	42,039	30,039

จำนวนภาษีเงินได้ที่เกี่ยวข้องกับส่วนประกอบแต่ละส่วนของกำไรขาดทุนเบ็ดเสร็จอื่นสำหรับปี
สิ้นสุดวันที่ 31 ธันวาคม 2561 และ 2560 สรุปได้ดังนี้

	(หน่วย: พันบาท)			
	งบการเงินรวม		งบการเงินเฉพาะกิจการ	
	2561	2560	2561	2560
ภาษีเงินได้รอการตัดบัญชีที่เกี่ยวข้องกับผลกำไรจาก				
การประมาณการตามหลักคณิตศาสตร์ประกันภัย	-	974	-	906
ภาษีเงินได้รอการตัดบัญชีที่เกี่ยวข้องกับผลขาดทุน				
จากการวัดมูลค่าเงินลงทุนเพื่อขาย	7	-	-	-
	<u>7</u>	<u>974</u>	<u>-</u>	<u>906</u>

รายการกระทบยอระหว่างกำไรทางบัญชีกับค่าใช้จ่ายทางภาษีเงินได้ มีดังนี้

	(หน่วย: พันบาท)			
	งบการเงินรวม		งบการเงินเฉพาะกิจการ	
	2561	2560	2561	2560
กำไรทางบัญชีก่อนภาษีเงินได้นิติบุคคล	<u>665,222</u>	<u>499,410</u>	<u>547,554</u>	<u>426,171</u>
อัตราภาษีเงินได้นิติบุคคล	20%	20%	20%	20%
กำไรทางบัญชีก่อนภาษีเงินได้นิติบุคคลคูณอัตราภาษี	133,044	99,882	109,511	85,234
ผลแตกต่างชั่วคราวและขาดทุนทางภาษีที่ไม่ได้บันทึก				
เป็นสินทรัพย์ (หนี้สิน) ภาษีเงินได้รอตัดบัญชี	9,842	500	(51,489)	(52,334)
ผลแตกต่างชั่วคราวและขาดทุนทางภาษีที่บันทึกเป็น				
สินทรัพย์ภาษีเงินได้รอตัดบัญชี	-	(844)	-	-
การปรับลดมูลค่าสินทรัพย์ภาษีเงินได้รอการตัดบัญชี	25	-	-	-
ผลกระทบทางภาษีสำหรับ:				
ค่าใช้จ่ายต้องห้าม	4,045	919	973	881
ค่าใช้จ่ายที่มีสิทธิหักได้เพิ่มขึ้น	(102,358)	(145,399)	(96,138)	(74,011)
รายได้เพิ่มเติม	140,928	148,219	79,182	70,269
รวม	<u>42,615</u>	<u>3,739</u>	<u>(15,983)</u>	<u>(2,861)</u>
ค่าใช้จ่ายภาษีเงินได้ที่แสดงอยู่ในงบกำไรขาดทุน				
เบ็ดเสร็จ	<u>185,526</u>	<u>103,277</u>	<u>42,039</u>	<u>30,039</u>

ส่วนประกอบของสินทรัพย์ภายใต้การตัดบัญชีและหนี้สินภายใต้การตัดบัญชี ประกอบด้วยรายการดังต่อไปนี้

(หน่วย: พันบาท)

	งบแสดงฐานะการเงิน			
	งบการเงินรวม		งบการเงินเฉพาะกิจการ	
	2561	2560	2561	2560
สินทรัพย์ภายใต้การตัดบัญชี				
ค่าเผ่อนี้สงสยจะสูญของลูกหนี้ตามสัญญาเช่าซื้อ	810	870	810	870
ค่าเผ่อนี้สงสยจะสูญของเงินให้สินเชื่อจากการซื้อลูกหนี้	18,794	19,234	16,119	17,447
ค่าเผ่อนี้สงสยจะสูญของเงินให้กู้ยืมพนักงาน	175	153	175	153
ค่าเผ่อนี้สงสยจะสูญของเงินให้สินเชื่อแก่ลูกหนี้	2,037	8,687	2,037	8,687
ค่าเผ่อนี้สงสยจะสูญของลูกหนี้การค้า	50	47	-	-
สำรองผลประโยชน์ระยะยาวของพนักงาน	277	244	258	230
ขาดทุนทางภาษีที่ยังไม่ได้ใช้	3,127	2,456	-	-
ส่วนต่างปรับมูลค่าทรัพย์สินรอการขาย	1,957	-	-	-
ขาดทุนที่ยังไม่เกิดขึ้นจากหลักทรัพย์เพื่อขาย	7	-	-	-
รวม	27,234	31,691	19,399	27,387
หนี้สินภายใต้การตัดบัญชี				
ค่าธรรมเนียมการออกหุ้นกู้	(1,761)	(1,189)	(1,761)	(1,189)
รวม	(1,761)	(1,189)	(1,761)	(1,189)
สินทรัพย์ภายใต้การตัดบัญชี - สุทธิ	25,473	30,502	17,638	26,198

ณ วันที่ 31 ธันวาคม 2561 บริษัทย่อยมีรายการผลแตกต่างชั่วคราวที่ใช้หักภาษีและขาดทุนทางภาษีที่ยังไม่ได้ใช้จำนวน 318.7 ล้านบาท (2560: 2.5 ล้านบาท) ที่บริษัทย่อยไม่ได้บันทึกสินทรัพย์ภายใต้การตัดบัญชี เนื่องจากบริษัทฯ พิจารณาแล้วเห็นว่าบริษัทย่อยอาจไม่มีกำไรทางภาษีในอนาคตเพียงพอที่จะนำผลแตกต่างชั่วคราวและผลขาดทุนทางภาษีมาใช้ประโยชน์ได้

ผลขาดทุนทางภาษีที่ยังไม่ได้ใช้มีจำนวนเงิน 178.3 ล้านบาท ซึ่งจะทยอยสิ้นสุดระยะเวลาการให้ประโยชน์ภายในปี 2566

ณ วันที่ 31 ธันวาคม 2561 บริษัทฯ มีผลแตกต่างชั่วคราวที่เกี่ยวข้องกับเงินลงทุนในบริษัทย่อย ซึ่งไม่ได้รับรู้เป็นหนี้สินภายใต้การตัดบัญชีเป็นจำนวนรวม 699.9 ล้านบาท (2560: 401.9 ล้านบาท)

40. กำไรต่อหุ้น

กำไรต่อหุ้นขั้นพื้นฐานคำนวณโดยหารกำไรสำหรับปีที่เป็นของผู้ถือหุ้นของบริษัทฯ (ไม่รวมกำไรขาดทุนเบ็ดเสร็จอื่น) ด้วยจำนวนถัวเฉลี่ยถ่วงน้ำหนักของหุ้นสามัญที่ออกอยู่ในระหว่างปี โดยสุทธิจากหุ้นสามัญซื้อคืนที่ถือโดยบริษัทฯ และบริษัทย่อย

บริษัทฯ ได้ปรับปรุงจำนวนหุ้นสามัญที่ใช้ในการคำนวณกำไรต่อหุ้นของงวดปัจจุบันและงวดก่อนที่นำมาเปรียบเทียบ โดยปรับปรุงจำนวนหุ้นสามัญที่เปลี่ยนแปลงเนื่องจากการเปลี่ยนแปลงมูลค่าหุ้นที่ตราไว้ ตามที่กล่าวในหมายเหตุประกอบงบการเงินข้อ 32.7 โดยถือเสมือนว่าการเปลี่ยนแปลงมูลค่าหุ้นที่ตราไว้ได้เกิดขึ้นตั้งแต่วันที่เริ่มต้นของงวดแรกที่เสนอรายงาน

กำไรต่อหุ้นปรับลดคำนวณโดยหารกำไรสำหรับปีที่เป็นของผู้ถือหุ้นของบริษัทฯ (ไม่รวมกำไรขาดทุนเบ็ดเสร็จอื่น) ด้วยผลรวมของจำนวนถัวเฉลี่ยถ่วงน้ำหนักของหุ้นสามัญที่ออกอยู่ในระหว่างปีสุทธิจากหุ้นสามัญซื้อคืนที่ถือโดยบริษัทฯ และบริษัทย่อยกับจำนวนถัวเฉลี่ยถ่วงน้ำหนักของหุ้นสามัญที่บริษัทฯ อาจต้องออกเพื่อแปลงหุ้นสามัญเทียบเท่าปรับลดทั้งสิ้นให้เป็นหุ้นสามัญ โดยสมมติว่าได้มีการแปลงเป็นหุ้นสามัญ ณ วันต้นปีหรือ ณ วันออกหุ้นสามัญเทียบเท่า

กำไรต่อหุ้นขั้นพื้นฐานและกำไรต่อหุ้นปรับลดแสดงการคำนวณ ได้ดังนี้

งบการเงินรวมและงบการเงินเฉพาะกิจการ						
สำหรับปีสิ้นสุดวันที่ 31 ธันวาคม						
กำไรสำหรับปี		จำนวนหุ้นสามัญ ถัวเฉลี่ยถ่วงน้ำหนัก		กำไรต่อหุ้น		
2561	2560	2561	2560	2561	2560	
(พันบาท)	(พันบาท)	(พันหุ้น)	(พันหุ้น)	(บาท)	(บาท)	
			(ปรับปรุงใหม่)		(ปรับปรุงใหม่)	
กำไรต่อหุ้นขั้นพื้นฐาน						
กำไรส่วนที่เป็นของผู้ถือหุ้นของบริษัทฯ	505,516	396,133	845,106**	748,512*	0.60	0.53
ผลกระทบของหุ้นสามัญเทียบเท่าปรับลด						
ใบสำคัญแสดงสิทธิที่จะซื้อหุ้นสามัญของบริษัท						
ครั้งที่ 1	-	-	20,273	46,530		
กำไรต่อหุ้นปรับลด						
กำไรที่เป็นของผู้ถือหุ้นสามัญสมมติว่ามีการใช้สิทธิ						
ซื้อหุ้นสามัญจากใบสำคัญแสดงสิทธิ	505,516	396,133	865,379	795,042	0.58	0.50
* รวมหุ้นสามัญที่เกิดจากเงินรับล่วงหน้าค่าหุ้น						
** หักหุ้นสามัญซื้อคืน						

เนื่องจากราคาหุ้นสามัญถัวเฉลี่ยนับจากวันที่ 29 สิงหาคม 2561 (วันที่ออกใบสำคัญแสดงสิทธิ) ถึงวันที่ 31 ธันวาคม 2561 ต่ำกว่าราคาใช้สิทธิของใบสำคัญแสดงสิทธิที่จะซื้อหุ้นสามัญของบริษัทครั้งที่ 2 (JMT-W2) บริษัทฯ จึงไม่ได้คำนวณการปรับลดกำไรต่อหุ้นที่อาจเกิดจากการใช้สิทธิของใบสำคัญแสดงสิทธิที่จะซื้อหุ้นสามัญดังกล่าว

41. ข้อมูลทางการเงินจำแนกตามส่วนงาน

ข้อมูลส่วนงานดำเนินงานที่น่าเสนอนี้สอดคล้องกับรายงานภายในของบริษัทที่มีอำนาจตัดสินใจสูงสุดด้านการดำเนินงานได้รับและสอบทานอย่างสม่ำเสมอเพื่อใช้ในการตัดสินใจในการจัดสรรทรัพยากรให้กับส่วนงานและประเมินผลการดำเนินงานของส่วนงาน

เพื่อวัตถุประสงค์ในการบริหารงาน บริษัทฯและบริษัทย่อยจัดโครงสร้างองค์กรเป็นหน่วยธุรกิจตามประเภทของผลิตภัณฑ์และบริการ บริษัทฯและบริษัทย่อยมีส่วนงานที่รายงานทั้งสิ้น 4 ส่วนงาน ดังนี้

- ส่วนงานติดตามเร่ร่อนหนี้ เป็นส่วนงานที่ให้บริการติดตามเร่ร่อนหนี้ในส่วนที่เป็นหนี้ด้วยคุณภาพที่เจ้าหน้าที่ไม่สามารถติดตามได้หรือไม่ประสงค์จะติดตาม
- ส่วนงานบริหารหนี้ด้วยคุณภาพ เป็นส่วนงานที่บริหารหนี้ด้วยคุณภาพอันเป็นผลจากการที่สถาบันการเงินรวมถึงบริษัทเช่าซื้อบางแห่งจำหน่าย
- ส่วนงานสินเชื่อส่วนบุคคลและเช่าซื้อ เป็นส่วนงานให้บริการสินเชื่อสำหรับรถยนต์ใช้แล้วหรือรถยนต์มือสอง และให้บริการสินเชื่อส่วนบุคคล
- ส่วนงานประกันภัย เป็นส่วนงานรับประกันวินาศภัย

บริษัทฯและบริษัทย่อยไม่มีการรวมส่วนงานดำเนินงานเป็นส่วนงานที่รายงานข้างต้น

ผู้มีอำนาจตัดสินใจสูงสุดสอบทานผลการดำเนินงานของแต่ละหน่วยธุรกิจแยกจากกันเพื่อวัตถุประสงค์ในการตัดสินใจเกี่ยวกับการจัดสรรทรัพยากรและการประเมินผลการปฏิบัติงาน บริษัทฯประเมินผลการปฏิบัติงานของส่วนงานโดยพิจารณาจากกำไรหรือขาดทุนจากการดำเนินงานและสินทรัพย์รวมซึ่งวัดมูลค่าโดยใช้เกณฑ์เดียวกับที่ใช้ในการวัดกำไรหรือขาดทุนจากการดำเนินงานและสินทรัพย์รวมในงบการเงิน

การบันทึกบัญชีสำหรับรายการระหว่างส่วนงานที่รายงานเป็นไปในลักษณะเดียวกับการบันทึกบัญชีสำหรับรายการธุรกิจกับบุคคลภายนอก

ข้อมูลรายได้และกำไร (ขาดทุน) ของส่วนงานของบริษัทฯและบริษัทย่อยสำหรับปีสิ้นสุดวันที่ 31 ธันวาคม 2561 และ 2560 มีดังต่อไปนี้

(หน่วย: ล้านบาท)

สำหรับปีสิ้นสุดวันที่ 31 ธันวาคม 2561							
	ธุรกิจคิดตาม เร่งรัดหนี้	ธุรกิจบริหาร หนี้ค้อย คุณภาพ	ธุรกิจ สินเชื่ ส่วนบุคคล และเช่าซื้อ	ธุรกิจ ประกันภัย	อื่นๆ	รวมส่วน งาน ที่รายงาน	รายการ ปรับปรุง และตัดรายการ ระหว่างกัน งบการเงินรวม
รายได้จากลูกค้าภายนอก	262	1,480	1	98	28	1,869	-
รายได้ระหว่างส่วนงาน	-	-	-	-	1	1	(1)
กำไร (ขาดทุน) ขั้นต้น	108	982	(3)	(12)	11	1,086	-
รายได้และค่าใช้จ่ายที่ไม่ได้เป็นส่วน							
ขาดทุนจากเงินลงทุน							(2)
รายได้อื่น							17
ดอกเบี้ยจ่าย							(134)
ค่าเสื่อมราคาและตัดจำหน่าย							(47)
ค่าใช้จ่ายในการบริหาร							(261)
โอนกลับหนี้สงสัยจะสูญ							6
ค่าใช้จ่ายภาษีเงินได้							(185)
กำไรสำหรับปี							480

(หน่วย: ล้านบาท)

สำหรับปีสิ้นสุดวันที่ 31 ธันวาคม 2560							
	ธุรกิจคิดตาม เร่งรัดหนี้	ธุรกิจบริหาร หนี้ค้อย คุณภาพ	ธุรกิจ สินเชื่ ส่วนบุคคล และเช่าซื้อ	ธุรกิจ ประกันภัย	อื่นๆ	รวมส่วน งาน ที่รายงาน	รายการ ปรับปรุง และตัดรายการ ระหว่างกัน งบการเงินรวม
รายได้จากลูกค้าภายนอก	232	1,110	4	-	10	1,356	-
รายได้ระหว่างส่วนงาน	-	-	-	-	-	-	-
กำไร (ขาดทุน) ขั้นต้น	102	684	(3)	-	(1)	782	-
รายได้และค่าใช้จ่ายที่ไม่ได้เป็นส่วน							
รายได้อื่น							5
ดอกเบี้ยจ่าย							(77)
ค่าเสื่อมราคาและตัดจำหน่าย							(38)
ค่าใช้จ่ายในการบริหาร							(174)
โอนกลับหนี้สงสัยจะสูญ							1
ค่าใช้จ่ายภาษีเงินได้							(103)
กำไรสำหรับปี							396

ข้อมูลเกี่ยวกับเขตภูมิศาสตร์

รายได้จากลูกค้าภายนอกกำหนดขึ้นตามสถานที่ตั้งของลูกค้า

	(หน่วย: พันบาท)	
	2561	2560
รายได้จากลูกค้าภายนอก		
ประเทศไทย	1,867,882	1,356,232
ประเทศกัมพูชา	783	24
รวม	1,868,665	1,356,256

ข้อมูลเกี่ยวกับลูกค้ารายใหญ่

ในปี 2561 และ 2560 บริษัทฯและบริษัทย่อยไม่มีรายได้จากลูกค้ารายใดที่มีมูลค่าเท่ากับหรือมากกว่าร้อยละ 10 ของรายได้ของกิจการ

42. กองทุนสำรองเลี้ยงชีพ

บริษัทฯ บริษัทย่อยและพนักงานได้ร่วมกันจัดตั้งกองทุนสำรองเลี้ยงชีพขึ้นตามพระราชบัญญัติกองทุนสำรองเลี้ยงชีพ พ.ศ. 2530 โดยบริษัทฯ บริษัทย่อยและพนักงานจะจ่ายสมทบเข้ากองทุนเป็นรายเดือนในอัตราร้อยละ 5 ของเงินเดือน ในเดือนมิถุนายน 2561 ได้มีการเปลี่ยนแปลงเงื่อนไขการจ่ายสมทบโดยบริษัทฯและบริษัทย่อยจะจ่ายสมทบเข้ากองทุนเป็นรายเดือนในอัตราร้อยละ 3 ของเงินเดือน และพนักงานจะจ่ายสมทบเข้ากองทุนเป็นรายเดือนในอัตราร้อยละ 3 - 15 ของเงินเดือน กองทุนสำรองเลี้ยงชีพนี้นับบริหารโดยบริษัทหลักทรัพย์จัดการกองทุน ทิสโก้ จำกัด และจะจ่ายให้แก่พนักงานเมื่อพนักงานนั้นออกจากงานตามระเบียบว่าด้วยกองทุนของบริษัทฯและบริษัทย่อย ในระหว่างปี 2561 บริษัทฯและบริษัทย่อยรับรู้เงินสมทบดังกล่าวเป็นค่าใช้จ่ายจำนวน 2.2 ล้านบาท (2560: 1.25 ล้านบาท)

43. เงินปันผลจ่าย

เงินปันผลที่ประกาศจ่ายในปี 2561 และ 2560 ประกอบด้วย

เงินปันผล	อนุมัติโดย	รวมเงินปันผลจ่าย (พันบาท)	หุ้นที่มีสิทธิได้รับ เงินปันผล (พันหุ้น)	เงินปันผล จ่ายต่อหุ้น (บาท)
เงินปันผลจากผลการดำเนินงาน สำหรับผลการดำเนินงานประจำปี 2560	ที่ประชุมสามัญผู้ถือหุ้นประจำปี วันที่ 18 เมษายน 2561	188,296	409,339	0.46
เงินปันผลระหว่างกาลสำหรับปี 2561	ที่ประชุมคณะกรรมการบริษัทฯ เมื่อวันที่ 10 สิงหาคม 2561	177,598	887,991	0.20
รวมเงินปันผลสำหรับปี 2561		365,894		

เงินปันผล	อนุมัติโดย	รวมเงินปันผลจ่าย (พันบาท)	หุ้นที่มีสิทธิได้รับ เงินปันผล (พันหุ้น)	เงินปันผล จ่ายต่อหุ้น (บาท)
เงินปันผลจากผลการดำเนินงาน สำหรับผลการดำเนินงานประจำปี 2559	ที่ประชุมสามัญผู้ถือหุ้นประจำปี วันที่ 7 เมษายน 2560	245,520	372,000	0.66
เงินปันผลระหว่างกาลสำหรับปี 2560	ที่ประชุมคณะกรรมการบริษัทฯ เมื่อวันที่ 11 สิงหาคม 2560	100,440	372,001	0.27
รวมเงินปันผลสำหรับปี 2560		345,960		

44. เงินสมทบกองทุนประกันวินาศภัย

(หน่วย: พันบาท)

	งบการเงินรวม	
	สำหรับปีสิ้นสุดวันที่ 31 ธันวาคม	
	2561	2560
ยอดเงินสมทบกองทุนประกันวินาศภัยสะสมต้นปี	-	-
เพิ่มขึ้นจากการซื้อบริษัทย่อย	4,025	-
เงินสมทบกองทุนประกันวินาศภัยในปี	359	-
ยอดเงินสมทบกองทุนประกันวินาศภัยสะสมปลายปี	4,384	-

45. ภาระผูกพันและหนี้สินที่อาจเกิดขึ้น

45.1 ภาระผูกพันเกี่ยวกับรายจ่ายฝ่ายทุน

ณ วันที่ 31 ธันวาคม 2561 บริษัทฯและบริษัทย่อยมีภาระผูกพันเกี่ยวกับรายจ่ายฝ่ายทุนที่เกี่ยวข้องกับสัญญาควบคุมงานก่อสร้างและออกแบบอาคารและการติดตั้งระบบ โปรแกรมคอมพิวเตอร์ จำนวนเงิน 28 ล้านบาท (เฉพาะบริษัทฯ: 24 ล้านบาท) (2560: ไม่มี)

45.2 ภาระผูกพันเกี่ยวกับสัญญาเช่าดำเนินงาน

บริษัทฯและบริษัทย่อยได้เข้าทำสัญญาเช่าดำเนินงานที่เกี่ยวข้องกับการเช่าที่ดิน พื้นที่ในอาคาร สำนักงานและสัญญาบริการกับกิจการที่เกี่ยวข้องกัน สัญญาเช่ารถยนต์ และอื่นๆ อายุของสัญญามีระยะเวลาตั้งแต่ 1 ถึง 30 ปี

บริษัทฯ และบริษัทย่อยมีจำนวนเงินขั้นต่ำที่ต้องจ่ายในอนาคตทั้งสิ้นภายใต้สัญญาเช่าดำเนินงานที่บอกเลิกไม่ได้และสัญญาบริการดังนี้

	งบการเงินรวม			งบการเงินเฉพาะกิจการ	
	2561	2560		2561	2560
	(ล้านบาท)	(ล้านเหรียญ สหรัฐอเมริกา)	(ล้านบาท)	(ล้านบาท)	(ล้านบาท)
จ่ายชำระ					
ภายใน 1 ปี	42	0.06	25	28	21
มากกว่า 1 ปี แต่ไม่เกิน 5 ปี	27	0.07	25	24	21
มากกว่า 5 ปี	82	-	-	82	-

45.3 การค้ำประกัน

- 1) ณ วันที่ 31 ธันวาคม 2561 บริษัทฯ ได้รับรองและรับอาวัลการใช้เงินตามตัวสัญญาใช้เงินที่บริษัทย่อยได้ออกเพื่อเป็นการค้ำประกันการซื้อลูกหนี้จำนวน 144 ล้านบาท (2560: ไม่มี)
- 2) ณ วันที่ 31 ธันวาคม 2561 บริษัทฯ และบริษัทย่อยมีภาระผูกพันจากการที่ธนาคารออกหนังสือค้ำประกันในนามของบริษัทฯ และบริษัทย่อยจำนวนเงิน 4.21 ล้านบาท และ 0.1 ล้านเหรียญสหรัฐ (เฉพาะบริษัทฯ: 3.71 ล้านบาท) (2560: 5.51 ล้านบาท (เฉพาะบริษัทฯ: 5.01 ล้านบาท)) ซึ่งเกี่ยวเนื่องกับการระผูกพันทางปฏิบัติบางประการตามปกติธุรกิจของบริษัทฯ และบริษัทย่อย

45.4 คดีฟ้องร้อง

ณ วันที่ 31 ธันวาคม 2561 บริษัทย่อยมีคดีความต่าง ๆ ที่ถูกฟ้องร้องเรียกค่าเสียหายจากการเป็นผู้รับประกันภัย โดยมีทุนทรัพย์ที่ฟ้องจำนวน 12.7 ล้านบาท ซึ่งผลของการพิจารณาคดียังไม่สิ้นสุด อย่างไรก็ตาม บริษัทย่อยได้บันทึกสำรองเพื่อผลเสียหายที่อาจเกิดขึ้นในงบการเงินจำนวน 7.1 ล้านบาท ซึ่งฝ่ายบริหารของบริษัทย่อยเชื่อว่าสำรองเพื่อผลเสียหายที่อาจเกิดขึ้นจำนวนดังกล่าวเพียงพอแล้ว

46. ลำดับชั้นของมูลค่ายุติธรรม

ณ วันที่ 31 ธันวาคม 2561 และ 2560 บริษัทฯและบริษัทย่อยมีสินทรัพย์และหนี้สินที่วัดมูลค่าด้วยมูลค่ายุติธรรมหรือเปิดเผยมูลค่ายุติธรรมแยกแสดงตามลำดับชั้นของมูลค่ายุติธรรม ดังนี้

(หน่วย: ล้านบาท)

	งบการเงินรวม			
	2561			
	ระดับ 1	ระดับ 2	ระดับ 3	รวม
สินทรัพย์ที่วัดมูลค่าด้วยมูลค่ายุติธรรม				
เงินลงทุนในหลักทรัพย์เพื่อค้า				
ตราสารทุน	31	-	-	31
หน่วยลงทุน	-	7	-	7
เงินลงทุนในหลักทรัพย์เพื่อขาย				
ตราสารทุน	15	-	-	15
หนี้สินที่เปิดเผยมูลค่ายุติธรรม				
หุ้นกู้	-	3,172	-	3,172

(หน่วย: ล้านบาท)

	งบการเงินเฉพาะกิจการ			
	2561			
	ระดับ 1	ระดับ 2	ระดับ 3	รวม
หนี้สินที่เปิดเผยมูลค่ายุติธรรม				
หุ้นกู้	-	3,172	-	3,172

(หน่วย: ล้านบาท)

	งบการเงินรวมและงบการเงินเฉพาะกิจการ			
	2560			
	ระดับ 1	ระดับ 2	ระดับ 3	รวม
หนี้สินที่เปิดเผยมูลค่ายุติธรรม				
หุ้นกู้	-	2,193	-	2,193

47. ความเสี่ยงของบริษัทประกันวินาศภัย

47.1 ความเสี่ยงจากการรับประกันภัย

บริษัทย่อยได้ดำเนินนโยบายการรับประกันภัยอย่างรัดกุม เพื่อให้มั่นใจว่าจะได้รับผลกำไรจากการรับประกันภัย และ กระบวนการพิจารณารับประกันภัยได้รับการปฏิบัติตามคู่มือการปฏิบัติงานอย่างมีขั้นตอน ตลอดจนมีการบริหารต้นทุนให้มีประสิทธิภาพ นอกจากนี้ยังมีการประเมินความเสี่ยงภัย เพื่อเป็นการเตรียมพร้อมในการรับความเสี่ยงภัย ดังนี้

1. การหลีกเลี่ยงความเสี่ยง สำหรับภัยที่พิจารณาแล้วมีโอกาสเกิดขึ้นสูงและความรุนแรงของความเสียหายอยู่ในระดับสูง บริษัทย่อยจะปฏิเสธการรับประกันภัยหรือใช้อัตราเบี้ยประกันภัยในระดับสูงสุดหรือเพิ่มเติมเงื่อนไขข้อจำกัด เพิ่มเติมเงื่อนไขความเสียหายส่วนแรก หรือ ข้อยกเว้นความคุ้มครองบางรายการที่มีความเสี่ยงสูง
2. การลดความเสี่ยง สำหรับภัยที่พิจารณาแล้วมีโอกาสเกิดขึ้นสูงแต่ความรุนแรงของความเสียหายอยู่ในระดับต่ำ บริษัทย่อยจะรับประกันภัยโดยเพิ่มเติมเงื่อนไข ข้อจำกัด หรือข้อยกเว้นความคุ้มครองบางรายการที่มีความเสี่ยงสูง หรือระบุให้ผู้เอาประกันภัยดำเนินการอย่างหนึ่งอย่างใดเพื่อลดความเสี่ยงที่อาจจะก่อให้เกิดความสูญเสียในอนาคต
3. การกระจายความเสี่ยง สำหรับภัยที่มีโอกาสเกิดขึ้นต่ำและความรุนแรงของความเสียหายอยู่ในระดับต่ำ บริษัทย่อยดำเนินการการรับประกันภัยไว้ในสัดส่วนที่สูง และ จัดสรรการรับประกันภัยต่อตามสัญญาประกันภัยต่อหรือตามกฎหมายและข้อบังคับ

กรณีที่ความสามารถในการรับเสี่ยงภัยไว้เองมีจำกัด บริษัทย่อยจัดให้มีการโอนความเสี่ยงภัย (Risk Transfer) ให้แก่บริษัทรับประกันภัยต่อที่มีฐานะมั่นคง มีขีดความสามารถและความเชี่ยวชาญในการรับประกันภัยต่อ ทั้งการประกันภัยต่อตามสัญญา (Treaty Reinsurance) และการประกันภัยต่อแบบเฉพาะราย (Facultative Reinsurance) รวมถึงการทำสัญญาประกันภัยต่อแบบความเสียหายส่วนเกินรวม (Whole Account Excess of Loss Reinsurance Treaty)

นอกจากนี้ บริษัทย่อยได้จัดให้มีนโยบายดังนี้

- กำหนดหลักเกณฑ์การคิดทุนประกันภัย ความคุ้มครองและเงื่อนไขการรับประกันภัยที่เหมาะสมกับระดับความเสี่ยง
- การจัดหาประกันภัยต่อมารองรับตามความจำเป็น ในกรณีที่ขีดความสามารถ (Capacity) ของบริษัทย่อยไม่สามารถรับประกันภัยได้เต็มทุนประกัน ตามข้อกำหนดของ คปภ. ซึ่งกำหนดให้บริษัทสามารถรับความเสี่ยงภัยไว้เองไม่เกินร้อยละ 10 ของเงินกองทุน

- คัดเลือกบริษัทรับประกันภัยต่อที่มีฐานะการเงินมั่นคง และได้รับการจัดอันดับความน่าเชื่อถือที่ระดับ A ขึ้นไป ตามการจัดอันดับความน่าเชื่อถือของ S&P และ A.M. Best
- กำหนดผู้รับผิดชอบการปฏิบัติงานในแต่ละขั้นตอน ผู้สอบทานความถูกต้องครบถ้วนในการรับประกันภัยและผู้มีอำนาจในการพิจารณาอนุมัติการรับประกันภัยตามทุนประกันภัย

ทั้งนี้ หนี้สินจากสัญญาประกันภัย สามารถแยกตามประเภทการรับประกันภัย ได้ดังนี้

(หน่วย: ล้านบาท)

	2561			2560		
	สำรอง	สำรอง	สุทธิ	สำรอง	สำรอง	สุทธิ
	เบี้ยประกันภัย	เบี้ยประกันภัย		เบี้ยประกันภัย	เบี้ยประกันภัย	
	ก่อนการ	ส่วนที่		ก่อนการ	ส่วนที่	
	ประกันภัยต่อ	ประกันภัยต่อ		ประกันภัยต่อ	ประกันภัยต่อ	
อสังหาริมทรัพย์	0.23	(0.14)	0.09	-	-	-
ทางทะเลและขนส่ง	0.23	(0.19)	0.04	-	-	-
รถยนต์	81.13	(33.04)	48.09	-	-	-
อุบัติเหตุส่วนบุคคล	5.93	(4.80)	1.13	-	-	-
เบ็ดเตล็ด	12.80	(4.51)	8.29	-	-	-
รวม	100.32	(42.68)	57.64	-	-	-

(หน่วย: ล้านบาท)

	2561			2560		
	สำรอง	สำรอง	สุทธิ	สำรอง	สำรอง	สุทธิ
	ค่าสินไหม	ค่าสินไหม		ค่าสินไหม	ค่าสินไหม	
	ทดแทนก่อน	ทดแทนส่วนที่		ทดแทนก่อน	ทดแทนส่วนที่	
	การประกันภัยต่อ	ประกันภัยต่อ		การประกันภัยต่อ	ประกันภัยต่อ	
อสังหาริมทรัพย์	0.01	-	0.01	-	-	-
ทางทะเลและขนส่ง	0.53	(0.41)	0.12	-	-	-
รถยนต์	185.15	(65.27)	119.88	-	-	-
อุบัติเหตุส่วนบุคคล	2.36	(2.07)	0.29	-	-	-
เบ็ดเตล็ด	23.39	(10.42)	12.97	-	-	-
รวม	211.44	(78.17)	133.27	-	-	-

การทดสอบความอ่อนไหวเป็นการวิเคราะห์ความเสี่ยงที่หนี้สินจากการรับประกันภัยจะเพิ่มขึ้นหรือลดลงเนื่องมาจากความผันผวนของสมมติฐานที่ใช้ในการคำนวณ ซึ่งจะกระทบต่อภาระผูกพันด้านสินไหมทดแทนทั้งด้านก่อนการรับประกันภัยต่อ และหลังการรับประกันภัยต่อ โดยความเสี่ยงอาจเกิดจากความถี่และความรุนแรงที่เกิดความเสียหาย หรือ ค่าใช้จ่ายที่ใช้ในการจัดการสินไหมทดแทนไม่เป็นไปตามที่คาดไว้

ณ วันที่ 31 ธันวาคม 2561 ผลกระทบต่อประมาณการที่ดีที่สุดของค่าสินไหมทดแทนเมื่อตัวแปรหลักมีการเปลี่ยนแปลง เป็นดังนี้

(หน่วย: ล้านบาท)

2561					
	สมมติฐานที่เปลี่ยนแปลง	ภาระผูกพันด้านสินไหมทดแทน	ภาระผูกพันด้านสินไหมทดแทน	กำไรก่อนภาษีเงินได้เพิ่มขึ้น (ลดลง)	ส่วนของเจ้าของเพิ่มขึ้น (ลดลง)
		ก่อนการรับประกันภัยต่อเพิ่มขึ้น (ลดลง)	หลังการรับประกันภัยต่อเพิ่มขึ้น (ลดลง)		
อัตราส่วนค่าสินไหมทดแทนสัมบูรณ์	เพิ่มขึ้นร้อยละ 5	4.6	2.6	(2.6)	(2.6)
อัตราส่วนค่าสินไหมทดแทนสัมบูรณ์	ลดลงร้อยละ 5	(4.6)	(2.6)	2.6	2.6
ค่าใช้จ่ายในการจัดการสินไหมเฉลี่ย	เพิ่มขึ้นร้อยละ 1	1.0	1.0	(1.0)	(1.0)
ค่าใช้จ่ายในการจัดการสินไหมเฉลี่ย	ลดลงร้อยละ 1	(1.0)	(1.0)	1.0	1.0

48. เครื่องมือทางการเงิน

48.1 นโยบายการบริหารความเสี่ยง

เครื่องมือทางการเงินที่สำคัญของบริษัทฯและบริษัทย่อยตามที่นิยามอยู่ในมาตรฐานการบัญชีฉบับที่ 107 “การแสดงรายการและการเปิดเผยข้อมูลสำหรับเครื่องมือทางการเงิน” ประกอบด้วยเงินสดและรายการเทียบเท่าเงินสด ลูกหนี้การค้าและลูกหนี้อื่น รายได้ค้างรับ เงินลงทุนระยะสั้น เงินให้กู้ยืมระยะสั้นแก่บริษัทที่เกี่ยวข้องกัน เงินฝากธนาคารที่มีภาระค้ำประกัน เงินให้สินเชื่อจากการซื้อลูกหนี้ ลูกหนี้ตามสัญญาเช่าซื้อ เงินให้สินเชื่อแก่ลูกหนี้ เงินลงทุนระยะยาว เจ้าหนี้การค้าและเจ้าหนี้อื่น เงินกู้ยืมระยะสั้น เงินกู้ยืมระยะยาวและหุ้นกู้ บริษัทฯและบริษัทย่อยมีความเสี่ยงที่เกี่ยวข้องกับเครื่องมือทางการเงินดังกล่าว และมีนโยบายการบริหารความเสี่ยงดังนี้

ความเสี่ยงด้านการให้สินเชื่อ

บริษัทฯ และบริษัทย่อยมีความเสี่ยงด้านการให้สินเชื่อที่เกี่ยวข้องกับลูกหนี้การค้าและลูกหนี้อื่น รายได้ค้างรับ เงินลงทุนระยะสั้น เงินให้กู้ยืมระยะสั้นแก่กิจการที่เกี่ยวข้องกัน ลูกหนี้ตามสัญญาเช่าซื้อ เงินให้สินเชื่อแก่ลูกหนี้และเงินให้สินเชื่อจากการซื้อลูกหนี้ ฝ่ายบริหารควบคุมความเสี่ยงนี้ โดยการกำหนดให้มั่นนโยบายและวิธีการในการควบคุมสินเชื่อที่เหมาะสม ดังนั้นบริษัทฯ และบริษัทย่อยจึงไม่คาดว่าจะได้รับความเสียหายที่เป็นสาระสำคัญจากการให้สินเชื่อ นอกจากนี้ การให้สินเชื่อของบริษัทฯ และบริษัทย่อยไม่มีการกระจุกตัวเนื่องจากบริษัทฯ และบริษัทย่อยมีฐานของลูกหนี้ที่หลากหลายและมีอยู่จำนวนมาก ราย จำนวนเงินสูงสุดที่บริษัทฯ และบริษัทย่อยอาจต้องสูญเสียจากการให้สินเชื่อคือมูลค่าตามบัญชีของลูกหนี้การค้าและลูกหนี้อื่น รายได้ค้างรับ เงินลงทุนระยะสั้น เงินให้กู้ยืมระยะสั้นแก่กิจการที่เกี่ยวข้องกัน ลูกหนี้ตามสัญญาเช่าซื้อ เงินให้สินเชื่อแก่ลูกหนี้ เงินให้สินเชื่อจากการซื้อลูกหนี้ที่แสดงอยู่ในงบแสดงฐานะการเงิน

ความเสี่ยงจากอัตราดอกเบี้ย

บริษัทฯ และบริษัทย่อยมีความเสี่ยงจากอัตราดอกเบี้ยที่สำคัญอันเกี่ยวข้องกับเงินฝากสถาบันการเงิน เงินลงทุนระยะสั้น เงินให้กู้ยืมระยะสั้นแก่กิจการที่เกี่ยวข้องกัน ลูกหนี้ตามสัญญาเช่าซื้อ เงินให้สินเชื่อแก่ลูกหนี้ เงินให้สินเชื่อจากการซื้อลูกหนี้ เงินฝากธนาคารที่มีภาระค้ำประกันที่มีดอกเบี้ย เงินลงทุนระยะยาว เงินกู้ยืมระยะสั้น เงินกู้ยืมระยะยาวและหุ้นกู้ สินทรัพย์และหนี้สินทางการเงินส่วนใหญ่มีอัตราดอกเบี้ยที่ปรับขึ้นลงตามอัตราตลาด หรือมีอัตราดอกเบี้ยคงที่ซึ่งใกล้เคียงกับอัตราตลาดในปัจจุบัน

ณ วันที่ 31 ธันวาคม 2561 และ 2560 สินทรัพย์และหนี้สินทางการเงินที่สำคัญสามารถจัดตามประเภทอัตราดอกเบี้ย และสำหรับสินทรัพย์และหนี้สินทางการเงินที่มีอัตราดอกเบี้ยคงที่สามารถแยกตามวันที่ครบกำหนด หรือ วันที่มีการกำหนดอัตราดอกเบี้ยใหม่ (หากวันที่มีการกำหนดอัตราดอกเบี้ยใหม่ถึงก่อน) ได้ดังนี้

(หน่วย: ล้านบาท)

	งบการเงินรวม						
	ณ วันที่ 31 ธันวาคม 2561						
	อัตราดอกเบี้ยคงที่			อัตราดอกเบี้ย ปรับขึ้นลง ตามราคาดตลาด	ไม่มี อัตราดอกเบี้ย	รวม	อัตรา ดอกเบี้ย ที่แท้จริง (ร้อยละต่อปี)
	ภายใน	มากกว่า 1	มากกว่า				
	1 ปี	ถึง 5 ปี	5 ปี				
สินทรัพย์ทางการเงิน							
เงินสดและรายการเทียบเท่าเงินสด	99	-	-	458	138	695	0.10 - 2.00
ลูกหนี้การค้าและลูกหนี้อื่น	-	-	-	-	113	113	-
รายได้ค้างรับ	-	-	-	-	31	31	-
เงินลงทุนระยะสั้น	198	-	-	-	38	236	0.00 - 3.88
เงินให้กู้ยืมระยะสั้นแก่บริษัทที่เกี่ยวข้องกัน	330	-	-	-	-	330	4.35 - 4.45
เงินฝากธนาคารที่มีภาระค้ำประกัน	2	-	-	1	-	3	0.38 - 1.38
เงินให้สินเชื่อกจากการซื้อลูกหนี้	-	-	-	5,889	-	5,889	หมายเหตุ 16
เงินลงทุนระยะยาว	-	5	-	-	119	124	1.26
สินทรัพย์จากสัญญาประกันภัย							
เบี้ยประกันภัยค้างรับ	-	-	-	-	40	40	-
สินทรัพย์จากการประกันภัยต่อ	-	-	-	-	121	121	-
	629	5	-	6,348	600	7,582	
หนี้สินทางการเงิน							
เจ้าหนี้การค้าและเจ้าหนี้อื่น	-	-	-	-	393	393	-
เงินกู้ยืมระยะยาว	-	-	-	810	-	810	3.90 - 4.05
หุ้นกู้	450	2,706	-	-	-	3,156	3.85 - 4.30
หนี้สินจากสัญญาประกันภัย							
หนี้สินจากสัญญาประกันภัย	-	-	-	-	312	312	-
เจ้าหนีบริษัทประกันภัยต่อ	-	-	-	-	71	71	-
	450	2,706	-	810	776	4,742	

(หน่วย: ล้านบาท)

	งบการเงินรวม						
	ณ วันที่ 31 ธันวาคม 2560						
	อัตราดอกเบี้ยคงที่			อัตราดอกเบี้ย ปรับขึ้นลง ตามราคาดตลาด	ไม่มี อัตราดอกเบี้ย	รวม	อัตรา ดอกเบี้ย ที่แท้จริง (ร้อยละต่อปี)
	ภายใน 1 ปี	มากกว่า 1 ถึง 5 ปี	มากกว่า 5 ปี				
สินทรัพย์ทางการเงิน							
เงินสดและรายการเทียบเท่าเงินสด	-	-	-	431	82	513	0.37 - 1.00
ลูกหนี้การค้าและลูกหนี้อื่น	-	-	-	-	26	26	-
รายได้ค้างรับ	-	-	-	-	28	28	-
เงินฝากธนาคารที่มีภาระค้ำประกัน	2	-	-	-	-	2	0.10 - 1.38
เงินให้สินเชื่อแก่ลูกหนี้	4	1	-	-	-	5	17.28 - 19.44
เงินให้สินเชื่อจากการซื้อลูกหนี้	-	-	-	4,315	-	4,315	หมายเหตุ 16
เงินลงทุนระยะยาว	-	-	-	-	104	104	-
	6	1	-	4,746	240	4,993	

(หน่วย: ล้านบาท)

	งบการเงินรวม						
	ณ วันที่ 31 ธันวาคม 2560						
	อัตราดอกเบี้ยคงที่			อัตราดอกเบี้ย ปรับขึ้นลง ตามราคาตลาด	ไม่มี อัตราดอกเบี้ย	รวม	อัตรา ดอกเบี้ย ที่แท้จริง
	ภายใน 1 ปี	มากกว่า 1 ถึง 5 ปี	มากกว่า 5 ปี				
หนี้สินทางการเงิน							
เจ้าหนี้การค้าและเจ้าหนี้อื่น	-	-	-	-	35	35	-
เงินกู้ยืมระยะสั้น	140	-	-	-	-	140	2.20
เงินกู้ยืมระยะยาว	-	-	-	496	-	496	3.90
หุ้นกู้	100	2,084	-	-	-	2,184	3.61 - 4.38
	240	2,084	-	496	35	2,855	

(หน่วย: ล้านบาท)

	งบการเงินเฉพาะกิจการ						
	ณ วันที่ 31 ธันวาคม 2561						
	อัตราดอกเบี้ยคงที่			อัตราดอกเบี้ย ปรับขึ้นลง ตามราคาตลาด	ไม่มี อัตราดอกเบี้ย	รวม	อัตรา ดอกเบี้ย ที่แท้จริง
	ภายใน 1 ปี	มากกว่า 1 ถึง 5 ปี	มากกว่า 5 ปี				
สินทรัพย์ทางการเงิน							(ร้อยละต่อปี)
เงินสดและรายการเทียบเท่าเงินสด	-	-	-	456	55	511	0.25 - 1.00
ลูกหนี้การค้าและลูกหนี้อื่น	-	-	-	-	82	82	-
รายได้ค้างรับ	-	-	-	-	28	28	-
เงินให้กู้ยืมระยะสั้นแก่บริษัท ที่เกี่ยวข้องกัน	2,624	-	-	-	-	2,624	-
เงินฝากธนาคารที่มีภาระค้ำประกัน	1	-	-	1	-	2	0.38 - 1.38
เงินให้สินเชื่อกจากการซื้อลูกหนี้	-	-	-	2,648	-	2,648	หมายเหตุ 16
เงินลงทุนระยะยาว	-	-	-	-	104	104	-
	2,625	-	-	3,105	269	5,999	
หนี้สินทางการเงิน							
เจ้าหนี้การค้าและเจ้าหนี้อื่น	-	-	-	-	225	225	-
เงินกู้ยืมระยะยาว	-	-	-	810	-	810	3.90 - 4.05
หุ้นกู้	450	2,706	-	-	-	3,156	3.85 - 4.30
	450	2,706	-	810	225	4,191	

(หน่วย: ล้านบาท)

	งบการเงินเฉพาะกิจการ						
	ณ วันที่ 31 ธันวาคม 2560						
	อัตราดอกเบี้ยคงที่			อัตราดอกเบี้ย		รวม	อัตราดอกเบี้ยที่แท้จริง (ร้อยละต่อปี)
	ภายใน 1 ปี	มากกว่า 1 ถึง 5 ปี	มากกว่า 5 ปี	ปรับขึ้นลงตามราคาดาลาด	ไม่มีอัตราดอกเบี้ย		
สินทรัพย์ทางการเงิน							
เงินสดและรายการเทียบเท่าเงินสด	-	-	-	431	32	463	0.37 - 1.00
ลูกหนี้การค้าและลูกหนี้อื่น	-	-	-	-	20	20	-
รายได้ค้างรับ	-	-	-	-	27	27	-
เงินให้กู้ยืมระยะสั้นแก่บริษัทที่เกี่ยวข้องกัน	1,551	-	-	-	-	1,551	3.86 - 4.02
เงินฝากธนาคารที่มีภาระค้ำประกัน	1	-	-	-	-	1	0.10 - 1.38
เงินให้สินเชื่อแก่ลูกหนี้	4	1	-	-	-	5	17.28 - 19.44
เงินให้สินเชื่อจากการซื้อลูกหนี้	-	-	-	2,136	-	2,136	หมายเหตุ 16
เงินลงทุนระยะยาว	-	-	-	-	104	104	-
	1,556	1	-	2,567	183	4,307	
หนี้สินทางการเงิน							
เจ้าหนี้การค้าและเจ้าหนี้อื่น	-	-	-	-	30	30	-
เงินกู้ยืมระยะสั้น	140	-	-	-	-	140	2.20
เงินกู้ยืมระยะยาว	-	-	-	496	-	496	3.90
หุ้นกู้	100	2,084	-	-	-	2,184	3.61 - 4.38
	240	2,084	-	496	30	2,850	

48.2 มูลค่ายุติธรรมของเครื่องมือทางการเงิน

เนื่องจากเครื่องมือทางการเงินส่วนใหญ่ของบริษัทฯและบริษัทย่อยจัดอยู่ในประเภทระยะสั้นหรือมีอัตราดอกเบี้ยใกล้เคียงกับอัตราดอกเบี้ยในตลาด บริษัทฯและบริษัทย่อยจึงประมาณมูลค่ายุติธรรมของเครื่องมือทางการเงินใกล้เคียงกับมูลค่าตามบัญชีที่แสดงในงบแสดงฐานะการเงิน

มูลค่าตามบัญชีและมูลค่ายุติธรรมของหนี้สินทางการเงินระยะยาว ณ วันที่ 31 ธันวาคม 2561 และ 2560 มีดังต่อไปนี้

(หน่วย : ล้านบาท)

งบการเงินรวมและงบการเงินเฉพาะกิจการ			
2561		2560	
มูลค่าตามบัญชี	มูลค่ายุติธรรม	มูลค่าตามบัญชี	มูลค่ายุติธรรม

(หน่วย : ล้านบาท)

	งบการเงินรวมและงบการเงินเฉพาะกิจการ			
	2561		2560	
	มูลค่าตามบัญชี	มูลค่ายุติธรรม	มูลค่าตามบัญชี	มูลค่ายุติธรรม
หนี้สินทางการเงิน				
หุ้นกู้	3,156	3,172	2,184	2,193

บริษัทฯและบริษัทย่อยมีการประมาณการมูลค่ายุติธรรมของเครื่องมือทางการเงินตามหลักเกณฑ์ดังนี้

- ก) สินทรัพย์และหนี้สินทางการเงินที่จะครบกำหนดในระยะเวลาอันสั้น ได้แก่ เงินสดและรายการเทียบเท่าเงินสด ลูกหนี้การค้าและลูกหนี้อื่น รายได้ค้างรับ เงินลงทุนระยะสั้น เงินฝากธนาคารที่มีภาระค้ำประกัน เงินกู้ยืมระยะสั้นจากสถาบันการเงิน เจ้าหนี้การค้าและเจ้าหนี้อื่น และเงินกู้ยืมระยะสั้นแสดงมูลค่ายุติธรรมโดยประมาณตามมูลค่าตามบัญชีที่แสดงในงบแสดงฐานะการเงิน
- ข) เงินลงทุนในตราสารทุน แสดงมูลค่ายุติธรรมตามราคาตลาด
- ค) เงินลงทุนในหน่วยลงทุนแสดงมูลค่ายุติธรรม ซึ่งคำนวณโดยใช้มูลค่าสินทรัพย์สุทธิของหน่วยลงทุนที่ประกาศโดยบริษัทหลักทรัพย์จัดการกองทุน
- ง) ลูกหนี้ตามสัญญาเช่าซื้อและเงินให้สินเชื่อแก่ลูกหนี้แสดงมูลค่ายุติธรรมโดยประมาณจากยอดเงินให้สินเชื่อหักดอกเบี้ยที่ยังไม่ถึงเป็นรายได้ตามที่แสดงในงบแสดงฐานะการเงินหักค่าเผื่อนี้สงสัยจะสูญตามบัญชี
- จ) เงินให้สินเชื่อจากการซื้อลูกหนี้แสดงมูลค่ายุติธรรมโดยการคำนวณมูลค่าปัจจุบันของประมาณการกระแสเงินสดที่คาดว่าจะได้รับในอนาคตคิดลดด้วยอัตราดอกเบี้ยที่แท้จริงหักค่าเผื่อนี้สงสัยจะสูญตามบัญชี
- ฉ) หุ้นกู้ที่จ่ายดอกเบี้ยในอัตราคงที่แสดงมูลค่ายุติธรรมโดยการคำนวณมูลค่าปัจจุบันของประมาณการกระแสเงินสดที่คาดว่าจะจ่ายในอนาคตคิดลดด้วยอัตราดอกเบี้ยโดยประมาณในตลาดปัจจุบัน สำหรับหุ้นกู้ที่มีเงื่อนไขใกล้เคียงกัน
- ช) เงินกู้ยืมระยะยาวที่มีอัตราดอกเบี้ยปรับตามอัตราตลาดแสดงมูลค่ายุติธรรมโดยประมาณตามมูลค่าตามบัญชีที่แสดงในงบแสดงฐานะการเงิน

ในระหว่างปีปัจจุบัน ไม่มีการโอนรายการระหว่างลำดับชั้นของมูลค่ายุติธรรม

49. การบริหารจัดการทุน

วัตถุประสงค์ในการบริหารจัดการทุนที่สำคัญของบริษัทฯและบริษัทย่อย คือการจัดให้มีซึ่ง
โครงสร้างทุนที่เหมาะสมเพื่อสนับสนุนการดำเนินธุรกิจของบริษัทฯและบริษัทย่อยและเสริมสร้าง
มูลค่าการถือหุ้นให้กับผู้ถือหุ้น โดย ณ วันที่ 31 ธันวาคม 2561 กลุ่มบริษัทมีอัตราส่วนหนี้สินต่อทุน
เท่ากับ 1.41:1 (2560: 1.26:1) และเฉพาะบริษัทที่มีอัตราส่วนหนี้สินต่อทุนเท่ากับ 1.25:1
(2560: 1.24:1)

50. เหตุการณ์ภายหลังรอบระยะเวลารายงาน

- 1) เมื่อวันที่ 18 มกราคม 2562 บริษัทย่อย (บริษัท บริหารสินทรัพย์ เจ จำกัด) ได้ลงนามสัญญาซื้อหุ้นจากสถาบันการเงินแห่งหนึ่งด้วยยอดหนี้คงค้างตามสัญญาเดิมประมาณ 465 ล้านบาท
- 2) เมื่อวันที่ 25 มกราคม 2562 ที่ประชุมวิสามัญผู้ถือหุ้นของบริษัทย่อย (บริษัท เจ อินชัวร์นซ์ โบรกเกอร์ จำกัด) มีมติพิจารณาให้เพิ่มทุนจดทะเบียนบริษัทจำนวน 10 ล้านบาท โดยการออกหุ้นสามัญเพิ่มทุนจำนวน 1 ล้านหุ้น มูลค่าที่ตราไว้หุ้นละ 10 บาท โดยหลังจากการเพิ่มทุนทุนจดทะเบียนและทุนที่ออกและชำระเต็มมูลค่าแล้วของบริษัทย่อยเป็นจำนวน 15 ล้านบาท โดยบริษัทย่อยได้รับชำระค่าหุ้นเพิ่มทุนและจดทะเบียนเพิ่มทุนกับกระทรวงพาณิชย์เมื่อวันที่ 5 กุมภาพันธ์ 2562
- 3) เมื่อวันที่ 26 กุมภาพันธ์ 2562 ที่ประชุมคณะกรรมการของบริษัทฯมีมติอนุมัติให้เสนอที่ประชุมสามัญผู้ถือหุ้นเพื่ออนุมัติจ่ายเงินปันผลสำหรับผลการดำเนินงานสำหรับปี 2561 ในอัตราการจ่ายปันผล 0.74 บาทต่อหุ้น ซึ่งบริษัทฯ ได้จ่ายเงินปันผลระหว่างกาลไปแล้วในอัตรา 0.20 บาทต่อหุ้น คงเหลือเงินปันผลที่จะต้องจ่าย ในอัตราการจ่ายเงินปันผล 0.54 บาทต่อหุ้น โดยกำหนดจ่ายเงินปันผลในวันที่ 2 พฤษภาคม 2562

51. การอนุมัติงบการเงิน

งบการเงินนี้ได้รับอนุมัติให้ออกโดยคณะกรรมการบริษัทฯ เมื่อวันที่ 26 กุมภาพันธ์ 2562