



# บริษัท ที เอส ฟลาวมิลล์ จำกัด (มหาชน)

“เรา” คือผู้ผลิตแป้งสาลีชั้นนำ โดยมุ่งเน้นการพัฒนาสู่ความเป็นเลิศ ทั้งในด้านพาณิชยกรรมและคุณภาพการผลิตกับท่วงท่าเป็นมืออาชีพ

## รายงานประจำปี 2559





## สารบัญ

	หน้า
ข้อมูลทั่วไป	1
ข้อมูลทางการเงินโดยสรุป	3
สารสนเทศจากประธานกรรมการบริษัท	4
สารสนเทศจากประธานกรรมการบริหาร	5
รายงานประธานกรรมการตรวจสอบ	6
คณะกรรมการบริษัท	7
ลักษณะการประกอบธุรกิจ	9
โครงสร้างรายได้	13
ทรัพย์สินที่ใช้ในการประกอบธุรกิจ	26
ปัจจัยความเสี่ยง	31
โครงสร้างการถือหุ้นและการจัดการ	36
- รายละเอียดเกี่ยวกับผู้บริหารและผู้มีอำนาจควบคุมของบริษัท	70
- รายละเอียดเกี่ยวกับการดำรงตำแหน่งของกรรมการ ผู้บริหาร และผู้มีอำนาจควบคุม	81
การกำกับดูแลกิจการ	50
ความรับผิดชอบต่อสังคม	82
รายการระหว่างกัน	125
คำอธิบายและการวิเคราะห์ฐานะการเงินและผลการดำเนินงาน	135
งบการเงินประจำปี 2559	147

## ข้อมูลทั่วไป

ชื่อบริษัท	:	บริษัท ที เอส ฟลาวมิลล์ จำกัด (มหาชน)
ลักษณะการประกอบธุรกิจหลัก	:	ผลิตและจำหน่ายแป้งสาลี
ที่ตั้งสำนักงานและคลังสินค้า	:	90/9 หมู่ที่ 1 ซอยสยามไฮโล ถนนปู่เจ้าสมิงพราย ตำบลลำโรงกลาง อำเภอพระประแดง จังหวัดสมุทรปราการ 10130
เลขทะเบียนบริษัท	:	0107553000131
โทรศัพท์	:	0-2017-9999
โทรสาร	:	0-2017-9999 ต่อ 111 หรือ 222
E-mail Address	:	info@tmill.co.th
Website	:	www.tmill.co.th
ทุนจดทะเบียนและเรียกชำระแล้ว	:	399,000,000 บาท (สามร้อยเก้าสิบล้านบาท) ประกอบด้วยหุ้นสามัญ 399,000,000 หุ้น มูลค่าหุ้นละ 1 บาท เรียกชำระแล้วจำนวน 342,246,156 หุ้น เป็นจำนวนเงิน 342,246,156 บาท (สามร้อยสี่สิบล้านสองแสนสี่หมื่นหกพันหนึ่งร้อยห้าสิบบาท)

## บุคคลอ้างอิง

นายทะเบียนหลักทรัพย์	:	บริษัทศูนย์รับฝากหลักทรัพย์ (ประเทศไทย) จำกัด เลขที่ 93 อาคารตลาดหลักทรัพย์แห่งประเทศไทย (ข้างสถานทูตจีน) ถนนรัชดาภิเษก เขตดินแดง กรุงเทพฯ 1040 โทรศัพท์ : 02-009-9381 โทรสาร : 02-009-9476 TSD Call center: 0 2-009-9000 E-mail : TSDCallCenter@set.or Website: <a href="http://www.tsd.co.th">http://www.tsd.co.th</a>
----------------------	---	---

ผู้แทนผู้ถือหุ้นกู้	:	ไม่มี
---------------------	---	-------

ผู้สอบบัญชี	:	บริษัท สำนักงาน เอ เอ็ม ซี จำกัด โดย นายอำพล จานงวัฒน์ ผู้สอบบัญชีรับอนุญาต เลขที่ 4663 หรือ นางสาวประภาศรี ลีลาสุภา ผู้สอบบัญชีรับอนุญาต เลขที่ 4664 หรือ นายนิธ เสาวลักษณ์สกุล ผู้สอบบัญชีรับอนุญาต เลขที่ 5369 191 อาคารสีลมคอมเพล็กซ์ ชั้น 19 ชุมนิต 4 ถนนสีลม แขวงสีลม เขตบางรัก กรุงเทพฯ 10500 โทรศัพท์ 0-2231-3980-7 โทรสาร 0-2231-3988 E-mail : audit3@amc-mri.com
-------------	---	--

ผู้ตรวจสอบภายใน : บริษัท ตรวจสอบภายในธรรมนิติ จำกัด  
นายกคัสรี อำวัน  
178 อาคารธรรมนิติ ชั้น 5 ซอยเพิ่มทรัพย์ (ประชาชน 20)  
ถนนประชาชน แขวงบางซื่อ เขตบางซื่อ กรุงเทพมหานคร 10800  
โทรศัพท์ : 02-596-0500 ต่อ 520, 521  
E-mail : [Center@dir.co.th](mailto:Center@dir.co.th)

ที่ปรึกษาทางการเงิน : ไม่มี

ที่ปรึกษาหรือผู้จัดการภายใต้สัญญาการจัดการ : ไม่มี

## วิสัยทัศน์

"เรา" คือผู้ผลิตแป้งสาลีชั้นนำ โดยมุ่งเน้นการพัฒนาสู่ความเป็นเลิศ ทั้งในด้านพาณิชย์และคุณภาพผลิตภัณฑ์อย่างมีประสิทธิภาพ

## พันธกิจ

1. มุ่งมั่นอย่างไม่หยุดยั้งในการส่งมอบผลิตภัณฑ์และบริการคุณภาพสูงสุดแก่ลูกค้าทุกกลุ่ม
2. ส่งเสริมให้พนักงานมีภาวะความเป็นผู้นำในทุกระดับและสร้างบรรยากาศให้เป็นองค์กรแห่งการเรียนรู้
3. ให้ความสำคัญเรื่องผลตอบแทนจากการลงทุนแก่ผู้ถือหุ้น ด้วยอัตราการเติบโตของผลกำไรอย่างต่อเนื่อง
4. เป็นแบบอย่างในด้านความเป็นมืออาชีพ ความโปร่งใส และการดำเนินธุรกิจด้วยหลักธรรมาภิบาล
5. เป็นแบบอย่างในการดำเนินธุรกิจตามมาตรฐานทางคุณธรรม จริยธรรม และจิตสำนึกความรับผิดชอบต่อสังคมและสิ่งแวดล้อม

## ข้อมูลทางการเงินโดยสรุป

	2557	2558	2559
<b>งบกำไรขาดทุน (ล้านบาท)</b>			
รวมรายได้	1,097.3	1,286.8	1,349.5
ต้นทุนและค่าใช้จ่าย	1,024.5	1,191.4	1,245.6
กำไรก่อนดอกเบี้ยจ่ายและภาษีเงินได้นิติบุคคล	72.8	95.4	103.9
ต้นทุนทางการเงิน	8.9	24.1	16.4
ภาษีเงินได้นิติบุคคล	13.4	14.4	18.1
กำไรสุทธิ	50.5	56.9	69.5
<b>งบแสดงฐานะการเงิน (ล้านบาท)</b>			
สินทรัพย์	1,178.2	1,800.8	1,566.7
หนี้สิน	586.4	1,007.3	757.9
ส่วนของผู้ถือหุ้น	591.8	793.5	808.8
<b>อัตราส่วนทางการเงิน</b>			
จำนวนหุ้นที่ออก และชำระแล้ว (ล้านหุ้น)	285	342	342.2
มูลค่าตามบัญชีต่อหุ้น (บาท)	2.08	2.32	2.36
กำไรต่อหุ้น (บาท)	0.18	0.19	0.20
เงินปันผลจ่ายต่อหุ้น (บาท)	0.08	0.08	0.15
อัตราการจ่ายเงินปันผล (%)	56.47	40.10	78.73
อัตรากำไรจากการดำเนินงาน (%)	6.35	6.42	6.96
อัตราผลตอบแทนผู้ถือหุ้น (%)	8.69	8.21	8.68
อัตราผลตอบแทนจากสินทรัพย์ (%)	4.77	3.82	4.13
อัตราส่วนหนี้สินต่อส่วนของผู้ถือหุ้น (เท่า)	0.99	1.27	0.94



## สาส์นจากประธานกรรมการ



ตลาดสร้าง

นายปรีชา อรรถวิวัฒน์  
ประธานกรรมการ

**บริษัท ที เอส ฟลาวมิลล์ จำกัด (มหาชน)** เป็นบริษัทของคนไทย

อยู่ในภาคธุรกิจเกษตรและอุตสาหกรรมอาหาร (AGRO) จัดทะเบียนในตลาดหลักทรัพย์ เอ็ม เอ ไอ (maiA) บริษัทฯ ผลิตแป้งสาลีซึ่งควบคุมการผลิตภายใต้ระบบคุณภาพสุขอนามัยและความปลอดภัยของผลิตภัณฑ์อาหาร อาทิเช่น ISO 22000, GMP, HACCP และ HALAL เพื่อให้ผู้บริโภคได้บริโภคผลิตภัณฑ์จากแป้งสาลีที่มีคุณภาพสูงสุด และสามารถตรวจสอบย้อนกลับได้ เพื่อให้เกิดความมั่นใจสูงสุดต่อบุคลากรและระบบการบริหารงานภายในองค์กรควบคู่กันไป อีกทั้งดำเนินโครงการสนับสนุนกิจกรรมต่างๆ ของชุมชนเพื่อสร้างความสัมพันธ์กับลูกค้า และมุ่งมั่นในเรื่องการพัฒนาองค์กร

แป้งสาลีเป็นวัตถุดิบหลักที่นำไปผลิตอาหาร ไม่ว่าจะเป็นขนมปัง กุ้งสำเร็จรูป ขนมเค้ก ขนมปัง เค้ก ซาลาเปา ปาท่องโก๋ อาหารชุมชนแป้งทอด และอื่นๆ ดังนั้น การเติบโตของอุตสาหกรรมจะเติบโตตามความต้องการบริโภคของประชากรที่เพิ่มมากขึ้น หรือแนวโน้มความนิยมในการบริโภคอาหารที่ผลิตจากแป้งสาลีที่เพิ่มมากขึ้น เช่นกัน

บริษัทฯ มีความมุ่งมั่นอย่างไม่หยุดยั้งในการส่งมอบผลิตภัณฑ์และบริการที่ได้คุณภาพให้กับลูกค้า นอกเหนือจากการให้ความสำคัญกับการเติบโตในด้านธุรกิจ มุ่งพัฒนาตลาด สร้างความสัมพันธ์กับลูกค้า และมุ่งมั่นในเรื่องการพัฒนาบุคลากรและระบบการบริหารงานภายในองค์กรควบคู่กันไป อีกทั้งดำเนินโครงการสนับสนุนกิจกรรมต่างๆ ของชุมชน เพื่อสร้างความสัมพันธ์ แสดงความรับผิดชอบต่อสังคม และส่งเสริมให้ชุมชนมีการพัฒนาในด้านต่างๆ มากมาย

ท้ายสุดนี้ในนามของคณะกรรมการ บริษัท ที เอส ฟลาวมิลล์ จำกัด (มหาชน) ขอขอบคุณทีมบริหารของบริษัทฯ ที่สามารถดำเนินธุรกิจของบริษัทฯ ในปี 2559 ที่ผ่านมาให้มีการเติบโตอย่างน่าพอใจ รวมถึงพนักงานทุกท่าน สำหรับความทุ่มเทความอุตสาหะและเปี่ยมกำลังสำคัญในการมีส่วนร่วมในการขยายธุรกิจ รวมถึงผู้ถือหุ้น ลูกค้า คู่ค้า และพันธมิตรทางธุรกิจ ที่ให้การสนับสนุนและไว้วางใจบริษัทด้วยดีเสมอมา คณะกรรมการทุกท่านพร้อมทุ่มเทความสามารถในการกำกับดูแลกิจการของบริษัทฯ โดยยึดมั่นในหลักบรรษัทภิบาล ซึ่งจะเป็นพื้นฐานที่แข็งแกร่งอันนำมาซึ่งความยั่งยืนของบริษัทฯ ต่อไป



นายปรีชา อรรถวิวัฒน์  
ประธานกรรมการ

## สารสนเทศจากประธานกรรมการบริหาร

ผลการดำเนินงานในปี 2559 ของ บริษัท ที เอส ฟลาวมิลล์ จำกัด (มหาชน) มีกำไรสุทธิรวม 69.5 ล้านบาท เพิ่มจากปี 2558 เป็นเงิน 12.6 ล้านบาท คิดเป็นร้อยละ 22.2

ปี 2559 บริษัทฯ มีกำลังการผลิตรวม 500 ตันข้าวสาลีต่อวัน และใช้กำลังการผลิตเฉลี่ยทั้งปีที่ประมาณ 65% โดยนับได้ว่าเป็นอีกปีหนึ่งที่สถานการณ์ในตลาดมีภาวะการแข่งขันสูง รวมถึงสถานการณ์ราคาข้าวสาลีในตลาดโลกมีความผันผวน จึงทำให้ฝ่ายบริหารมีการปรับเปลี่ยนนโยบายและแผนกลยุทธ์ต่างๆ เพื่อให้สอดคล้องกับสถานการณ์ จึงสามารถแข่งขันกับคู่แข่งในตลาดได้ ซึ่งนโยบายรวมถึงแผนกลยุทธ์ในการบริหารต่างๆ ที่เลือกใช้นั้น ถือได้ว่าประสบความสำเร็จเมื่อดูจากผลการดำเนินงาน



นายประภาส ชุติมาวพันธ์  
ประธานกรรมการบริหาร

ในนามของคณะกรรมการบริหาร ต้องขอขอบคุณคณะผู้บริหารและพนักงานทุกท่าน ที่ทุ่มเทความรู้ความสามารถทั้งหมดในการทำงาน ร่วมแรงร่วมใจกันพัฒนาบริษัทฯ ให้เจริญเติบโตก้าวหน้า รวมทั้งขอขอบคุณผู้ถือหุ้น ลูกค้า คู่ค้า และพันธมิตรทางธุรกิจ รวมถึงผู้ที่เกี่ยวข้องทุกฝ่ายที่มีส่วนช่วยในการสนับสนุนและให้ความไว้วางใจในคณะกรรมการบริหาร ด้วยดีเสมอมา คณะกรรมการบริหารขอให้อำนาจและมุ่งมั่นตั้งใจบริหารงานของบริษัทฯ ด้วยความรอบคอบ โปร่งใส และยึดมั่นในหลักบรรษัทภิบาล เพื่อพัฒนาบริษัทฯ ให้เจริญก้าวหน้าต่อไปอย่างไม่หยุดยั้ง



นายประภาส ชุติมาวพันธ์  
ประธานกรรมการบริหาร

## รายงานจากประธานกรรมการตรวจสอบ



นายสมชัย วนาวิทย์  
ประธานกรรมการตรวจสอบ

### คณะกรรมการตรวจสอบของ บริษัท ที เอส ฟลาวมิลล์ จำกัด

(มหาชน) “บริษัท” ประกอบด้วยกรรมการ จำนวน 3 ท่าน ซึ่งทุกท่านเป็นกรรมการอิสระ โดยประธานกรรมการตรวจสอบเป็นผู้ทรงคุณวุฒิ มีความรู้และประสบการณ์ทางด้านการเงินการบัญชี ได้แก่ นายสมชัย วนาวิทย์ มี นายเอนก คำชุ่ม และนายเฉลิมชัย ว่องไววิทย์ เป็นกรรมการ โดยผู้สอบบัญชีรับอนุญาต รวมทั้งการส่งเสริมและผลักดันให้บริษัทฯ ปฏิบัติตามข้อพึงปฏิบัติที่ดีของบริษัทจดทะเบียน เพื่อให้บริษัทฯ มีการกำกับดูแลกิจการที่ดี การบริหารความเสี่ยงและระบบการควบคุมภายใน ที่มีประสิทธิภาพและประสิทธิผล

คณะกรรมการตรวจสอบ ได้ปฏิบัติหน้าที่ตามความรับผิดชอบ ที่ได้รับมอบหมายจากคณะกรรมการบริษัทและกฎบัตร คณะกรรมการตรวจสอบที่กำหนดไว้ โดยในปี 2559 คณะกรรมการตรวจสอบมีการประชุมรวม 4 ครั้ง โดยเป็นการประชุม เพื่อพิจารณาผลการสอบทานงบการเงินประจำไตรมาส และตรวจสอบงบการเงินประจำปี ตลอดจนรับทราบผลการตรวจสอบ ภายในประจำไตรมาส และตรวจสอบงบการเงินประจำปี ตลอดจนรับทราบผลการตรวจสอบภายในประจำไตรมาสและการ ติดตามผลการดำเนินการตามข้อเสนอแนะ จำนวน 4 ครั้ง โดยมีผู้สอบบัญชีและผู้ตรวจสอบภายในร่วมประชุมทุกครั้ง ซึ่งในการประชุมทุกครั้ง ทุกท่านได้ปฏิบัติหน้าที่ด้วยความรอบคอบและแสดงความคิดเห็นอย่างเป็นอิสระตรงไปตรงมา รวมถึงได้มีการ รายงานผลการประชุมต่อคณะกรรมการบริษัททุกครั้ง

ทั้งนี้ คณะกรรมการตรวจสอบ มีความเห็นว่าในปี 2559 กระบวนการจัดทำงบการเงินของบริษัทฯ มีระบบการควบคุม อย่างเพียงพอและเหมาะสมโดยงบการเงินของบริษัทฯ ได้จัดทำขึ้นตามหลักการบัญชีที่รับรองทั่วไปและครอบคลุมถึงมาตรฐาน การรายงานทางการเงินที่ออกและปรับปรุงใหม่โดยสภาวิชาชีพบัญชี รวมถึงมีการเปิดเผยข้อมูลในรายงานทางการเงิน ที่เหมาะสมและเชื่อถือได้จึงเชื่อมั่นว่าบริษัทฯ ได้ปฏิบัติตามอย่างถูกต้องตามกฎหมาย ข้อบังคับ ตลอดจนระเบียบต่างๆ ไว้อย่าง ครบถ้วน และมีการปฏิบัติงานที่สอดคล้องกับระบบการกำกับดูแลกิจการที่ดีที่ตลาดหลักทรัพย์แห่งประเทศไทยกำหนดไว้ ไปรงใสและเชื่อถือได้



นายสมชัย วนาวิทย์  
ประธานกรรมการตรวจสอบ



## คณะกรรมการบริษัท



นายปรีชา อรรถวิวัฒน์  
ประธานกรรมการ



นายประภาส ชุติมวรัตน์  
ประธานกรรมการบริหาร



นายสมชัย วนาวิทย์  
ประธานกรรมการตรวจสอบ



ดร.ชาญกฤษ เดชวิทักษ์  
รองประธานกรรมการบริหารและกรรมการผู้จัดการ



นายชนะชัย ชุติมวรัตน์  
กรรมการบริหาร



นายชนดล สุธิทธิณู  
กรรมการบริหาร

### คณะกรรมการบริษัท (ต่อ)



นายณรงค์ เจนลาวัฒนกุล  
กรรมการบริหาร



นายชัช ชินธรรมมิตร  
กรรมการบริหาร



ดร.สุกัศร ชัยวรรณ  
กรรมการ



นายสมชาย ชินธรรมมิตร  
กรรมการ /



นายเอนก คำชุ่ม  
กรรมการตรวจสอบ



นายเฉลิมชัย ว่องไววิทย์  
กรรมการตรวจสอบ

## ลักษณะการประกอบธุรกิจ

### นโยบายและภาพรวมการประกอบธุรกิจ

บริษัท ที เอส ฟลาวมิลล์ จำกัด (มหาชน) เป็นผู้นำเข้าวัตถุดิบจากประเทศสหรัฐอเมริกา ออสเตรเลีย และแคนาดา เพื่อนำมาแปรรูปเป็นผลิตภัณฑ์แป้งสาลีและจำหน่ายให้แก่ลูกค้าภายในประเทศ โดยบริษัทฯ ใช้กระบวนการผลิตในทุกขั้นตอน ถูกควบคุมด้วยคอมพิวเตอร์ตลอด 24 ชั่วโมงเพื่อให้มั่นใจในคุณภาพของสินค้า รวมทั้งกระบวนการผลิตตามหลักสุขลักษณะที่ดี (Good Manufacturing Practices : GMP) ภายใต้ระบบการวิเคราะห์อันตรายและจุดควบคุมวิกฤตของแป้งสาลี (Hazard Analysis and Critical Control Point : HACCP) อีกทั้งยังคำนึงถึงความปลอดภัยด้านอาหารเป็นสำคัญ จนทำให้แป้งสาลีทุกกระสอบของบริษัทฯ ได้รับการขึ้นชั้นคุณภาพจาก ISO 22000 : 2005 (Food Safety) ทั้งนี้ ยังมีมาตรการการตรวจสอบย้อนกลับ (Traceability Measures) เพื่อให้เกิดความมั่นใจสูงสุดของคุณภาพของแป้งสาลีทุกกระสอบ รวมถึงการได้รับการรับรองเครื่องหมาย HALAL โดยปัจจุบันมีกำลังการผลิต 500 ตันข้าวสาลีต่อวัน

### วิสัยทัศน์ พันธกิจ เป้าหมาย

บริษัท ที เอส ฟลาวมิลล์ จำกัด (มหาชน) ได้กำหนดวิสัยทัศน์ พันธกิจ และเป้าหมายของบริษัท ดังนี้

#### วิสัยทัศน์

“เรา” คือผู้ผลิตแป้งสาลีชั้นนำ โดยมุ่งเน้นการพัฒนาสู่ความเป็นเลิศทั้งในด้านพาณิชย์และคุณภาพผลิตภัณฑ์อย่างมีประสิทธิภาพ

#### พันธกิจ

1. มุ่งมั่นอย่างไม่หยุดยั้งในการส่งมอบผลิตภัณฑ์และบริการคุณภาพสูงสุดแก่ลูกค้าทุกกลุ่ม
2. ส่งเสริมให้พนักงานมีภาวะความเป็นผู้นำในทุกระดับและสร้างบรรยากาศให้เป็นองค์กรแห่งการเรียนรู้
3. ให้ความสำคัญเรื่องผลตอบแทนจากการลงทุนแก่ผู้ถือหุ้น ด้วยอัตราการเติบโตของผลกำไรที่อยู่ในระดับสูงอย่างต่อเนื่อง
4. เป็นแบบอย่างในด้านความเป็นมืออาชีพ ความโปร่งใส และการดำเนินธุรกิจด้วยหลักธรรมาภิบาล
5. เป็นแบบอย่างในการดำเนินธุรกิจตามมาตรฐานทางคุณธรรม จริยธรรม และจิตสำนึกความรับผิดชอบต่อสังคมและสิ่งแวดล้อม

## เป้าหมาย

1. บริษัทฯ จะผลักดันให้โรงงานสามารถใช้กำลังการผลิตที่มีอยู่ได้อย่างเต็มที่ เพื่อให้เกิดประสิทธิภาพ และประสิทธิผล และเพื่อให้บริษัทฯ มีสินค้ามากพอสำหรับรองรับความต้องการของลูกค้าที่เพิ่มขึ้นในอนาคตได้
2. บริษัทฯ มีแผนในการขยายฐานลูกค้าให้มีความหลากหลายมากขึ้น จากเดิมที่เน้นเฉพาะกลุ่มโรงงานอุตสาหกรรม รายใหญ่ให้ครอบคลุมผู้ประกอบการขนาดกลางและเล็กให้มากขึ้น รวมถึงผู้บริโภคชั้นสุดท้าย เพื่อลดการกระจุกตัวในกลุ่มลูกค้าโรงงานอุตสาหกรรมขนาดใหญ่ นอกจากนี้บริษัทฯ ยังได้เล็งเห็นโอกาสในการขยายฐานลูกค้าให้ครอบคลุมในต่างจังหวัดเพิ่มขึ้น เนื่องจากปัจจุบันบริษัทฯ มุ่งเน้นจำหน่ายสินค้าให้ลูกค้าในกรุงเทพและปริมณฑล ซึ่งในการขยายฐานลูกค้าดังกล่าวจะทำให้บริษัทฯ มีช่องทางในการเพิ่มฐานรายได้ของบริษัทฯ ได้ต่อไป ทำให้อัตรากำไรเติบโตและสร้างผลตอบแทนให้แก่ผู้ถือหุ้นได้มากขึ้น
3. บริษัทฯ มีแผนงานที่จะพัฒนาสินค้าใหม่ ๆ ออกมาจำหน่ายให้มากกว่าปัจจุบัน รวมถึงการพัฒนาสินค้าที่มีอยู่ให้สามารถเพิ่มมูลค่าได้ เพื่อให้บริษัทฯ สามารถจำหน่ายสินค้าที่ราคาสูงขึ้นได้ ซึ่งในการดำเนินการดังกล่าวจะส่งผลให้บริษัทฯ มีรายได้เพิ่มขึ้น สามารถสร้างผลตอบแทนให้แก่ผู้ถือหุ้นได้มากยิ่งขึ้น

## ประวัติความเป็นมาและการเปลี่ยนแปลงพัฒนาการที่สำคัญ

บริษัท ที เอส ฟลาวมิลล์ จำกัด (มหาชน) (“บริษัทฯ” หรือ “TMILL”) เดิมชื่อ บริษัท ไทยชูการ์คลัสสินค้า จำกัด ก่อตั้งโดยการรวมตัวของกลุ่มอุตสาหกรรมโรงงานน้ำตาล ได้แก่ กลุ่มโรงงานในเครือบริษัท น้ำตาลขอนแก่น จำกัด (มหาชน) บริษัท ประจวบอุตสาหกรรม จำกัด บริษัท อุตสาหกรรมมิตรเกษตร จำกัด โดยจดทะเบียนจัดตั้งบริษัท เมื่อวันที่ 3 กุมภาพันธ์ พ.ศ. 2520 ด้วยทุนจดทะเบียนเริ่มแรกจำนวน 10 ล้านบาท ดำเนินธุรกิจคลัสสินค้าโดยรับฝากสินค้าน้ำตาลทรายดิบและน้ำตาลทรายขาวเป็นสินค้าหลัก ต่อมาในเดือนเมษายน 2534 บริษัท ไทยชูการ์ เทอร์มิเนล จำกัด (มหาชน) (“TSTE”) ได้เข้าซื้อหุ้นจากกลุ่มผู้ถือหุ้นเดิม เนื่องจากการเปลี่ยนแปลงโครงสร้างการถือหุ้นภายในเครือบริษัทของ TSTE ทำให้ TSTE ถือหุ้นในสัดส่วนร้อยละ 61.30 ของทุนจดทะเบียนชำระแล้ว และบริษัทฯ มีสถานะเป็นบริษัทย่อยของ TSTE ตั้งแต่นั้นเป็นต้นมา

ต่อมาในปี 2544 บริษัทฯ ได้ขอยกเลิกใบอนุญาตประกอบกิจการคลัสสินค้า และจดทะเบียนเปลี่ยนชื่อบริษัทเป็นบริษัท ไทยชูการ์อินเตอร์เทรด จำกัด ดำเนินธุรกิจให้ TSTE เช่าอสังหาริมทรัพย์ ได้แก่ คลัสสินค้าเทกอง ใช้พักสินค้าน้ำตาลทรายดิบรอขนถ่ายขึ้นเรือเดินสมุทร และในปี 2548 บริษัทฯ ได้เพิ่มทุนจดทะเบียนเป็น 200 ล้านบาท เปลี่ยนชื่อเป็น บริษัท ที เอส ฟลาวมิลล์ จำกัด เพื่อดำเนินธุรกิจโรงงานแป่งสาธิต โดยในการเพิ่มทุนครั้งนี้ TSTE ได้ซื้อหุ้นเพิ่มทุนของบริษัทฯ จึงทำให้สัดส่วนการถือหุ้นเพิ่มขึ้นเป็นร้อยละ 97.13 ของทุนจดทะเบียนใหม่

เมื่อวันที่ 15 กุมภาพันธ์ 2550 ได้จดทะเบียนเปลี่ยนชื่อบริษัทเป็น บริษัท ที เอส ฟลาวมิลล์ จำกัด และเริ่มดำเนินการธุรกิจโรงงานแป่งสาธิตในเดือนมิถุนายน 2550 ต่อมาในเดือนกันยายน 2550 จดทะเบียนเพิ่มทุนจดทะเบียนอีก 200 ล้านบาท เป็น 400 ล้านบาท โดยสัดส่วนการถือหุ้นของ TSTE ปรับเพิ่มขึ้นเป็นร้อยละ 98.82 ของทุนจดทะเบียนชำระแล้ว และเมื่อเดือนธันวาคม 2552 ผู้บริหารของ TSTE มีความประสงค์จะนำบริษัทฯ เข้าจดทะเบียนในตลาดหลักทรัพย์ เอ็ม เอ ไอ (“ตลาด เอ็ม เอ ไอ”) จึงได้ทำการปรับโครงสร้างทุนของบริษัทฯ โดยลดทุนจดทะเบียนจาก 400 ล้านบาท เป็น 200 ล้านบาท โดยการลดจำนวนหุ้นลงเหลือ 2 ล้านหุ้น มูลค่าที่ตราไว้หุ้นละ 100 บาท ต่อมาในวันที่ 29 มิถุนายน 2553 บริษัทฯ ได้จดทะเบียนแปรสภาพบริษัทเป็นบริษัทมหาชนจำกัด และเปลี่ยนแปลงมูลค่าที่ตราไว้จาก 100 บาท เป็น 1 บาทต่อหุ้น รวมทั้งเพิ่มทุนจดทะเบียน 85 ล้านบาท

โดยออกหุ้นสามัญใหม่ จำนวน 85 ล้านหุ้น เพื่อเตรียมเสนอขายหุ้นสามัญเพิ่มทุนให้กับประชาชน ทำให้ทุนจดทะเบียนเพิ่มขึ้นเป็น 285 ล้านบาท เป็นทุนชำระแล้วจำนวน 200 ล้านบาท คิดเป็นจำนวน 200 ล้านหุ้น

ต่อมาเมื่อวันที่ 24 ตุลาคม 2555 สำนักงานคณะกรรมการกำกับหลักทรัพย์และตลาดหลักทรัพย์ ได้อนุญาตให้บริษัทสามารถเสนอขายหุ้นสามัญเพิ่มทุนจำนวน 85 ล้านหุ้นต่อประชาชนทั่วไปได้ บริษัทฯ จึงได้เสนอขายหุ้นให้กับผู้ถือหุ้นเดิมตามสิทธิ Pre-emptive right โดยเปิดให้จองซื้อในวันที่ 9, 12 และ 13 พฤศจิกายน 2555 และเสนอขายต่อบุคคลทั่วไป ในวันที่ 14-16 พฤศจิกายน 2555 ต่อมาบริษัทฯ ได้จดทะเบียนเปลี่ยนแปลงทุนชำระแล้วจากเดิม 200 ล้านบาท เป็น 285 ล้านบาท ในวันที่ 19 พฤศจิกายน 2555 และในวันที่ 21 พฤศจิกายน 2555 คณะกรรมการตลาดหลักทรัพย์แห่งประเทศไทย ได้สั่งรับหุ้นสามัญของบริษัทฯ เป็นหลักทรัพย์จดทะเบียน โดยให้มีผลตั้งแต่วันที่ 23 พฤศจิกายน 2555 เป็นต้นไป ส่งผลให้หุ้นสามัญของบริษัทจำนวน 285,000,000 หุ้น มูลค่าที่ตราไว้หุ้นละ 1 บาท เริ่มทำการซื้อขายได้ตลาดหลักทรัพย์ เอ็ม เอ ไอ ได้ตั้งแต่วันที่ 23 พฤศจิกายน 2555 เป็นต้นไป โดยจัดอยู่ในหมวดธุรกิจขนาดกลาง และใช้ชื่อย่อในการซื้อขายหลักทรัพย์ว่า TMILL

ภายหลังจากที่มีการดำเนินการธุรกิจโรงงานแป้งสาธิตด้วยกำลังการผลิต 250 ตันข้าวสาธิตต่อวัน และมีการใช้กำลังการผลิตจนเต็มกำลัง บริษัทฯ จึงได้ลงทุนขยายกำลังการผลิตเพิ่มอีกเท่าตัวเป็น 500 ตันข้าวสาธิตต่อวัน ตั้งแต่ปี 2558 โดยได้มีการเพิ่มทุนจดทะเบียนอีก 114 ล้านหุ้น มูลค่าที่ตราไว้หุ้นละ 1 บาท ตามมติที่ประชุมวิสามัญผู้ถือหุ้น เมื่อวันที่ 27 สิงหาคม 2558 เพื่อกำหนดให้กับผู้ถือหุ้นเดิม 57 ล้านหุ้น และรองรับการใช้สิทธิของใบสำคัญแสดงสิทธิ TMILL – W1 ซึ่งบริษัทฯ ได้ดำเนินการจดทะเบียนเปลี่ยนแปลงทุนจดทะเบียนเป็น 399 ล้านบาท และทุนรับชำระแล้วเป็น 342 ล้านบาท ตั้งแต่วันที่ 21 ตุลาคม 2558



## โครงสร้างการถือหุ้นของกลุ่มบริษัท

### โครงสร้างบริษัท

ณ วันที่ 31 ธันวาคม 2559 บริษัทฯ มีโครงสร้างกลุ่มบริษัท ดังนี้

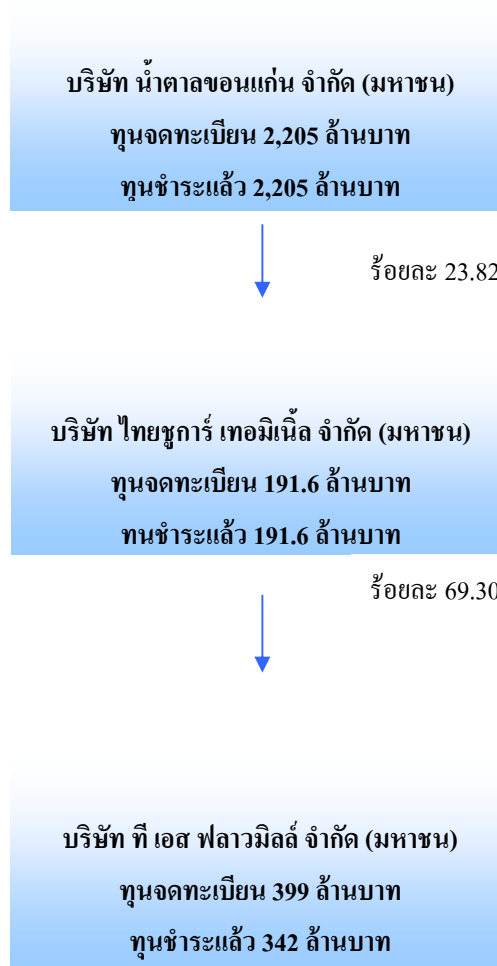

## โครงสร้างรายได้

โครงสร้างรายได้แยกตามสายผลิตภัณฑ์

ประเภทของรายได้	2557		2558		2559	
	ล้านบาท	ร้อยละ	ล้านบาท	ร้อยละ	ล้านบาท	ร้อยละ
แป้งสาลี	965.2	88.0	1,116.6	86.8	1,176.2	87.1
รำข้าวสาลี	127.8	11.7	156.4	12.1	158.9	11.8
จมูกข้าวสาลี และข้าวสาลี	0.9	0.1	0.1	0	3.7	0.3
รายได้อื่น*	2.9	0.3	13.7	1.1	10.7	0.8
<b>รายได้รวม</b>	<b>1,096.9</b>	<b>100.0</b>	<b>1,286.8</b>	<b>100.0</b>	<b>1,349.5</b>	<b>100.0</b>

หมายเหตุ : \*รายได้อื่นประกอบด้วยกำไร(ขาดทุน) จากอัตราแลกเปลี่ยน รายได้เงินรางวัลในการทำงานเสร็จก่อนเวลา (เงินรางวัลที่ได้รับจากบริษัทเดินเรือ  
ในกรณีขนส่งสินค้าได้เสร็จก่อนเวลาที่กำหนด) ดอกเบี้ยรับ รายได้จากการขายข้าวเสีย และขายรำเสีย

### ลักษณะของผลิตภัณฑ์และบริการ

บริษัทฯ ดำเนินธุรกิจผลิตและจำหน่ายแป้งสาลี โดยสั่งเมล็ดข้าวสาลีซึ่งเป็นวัตถุดิบมาจากต่างประเทศทั้งหมดเพื่อมาทำการไม่แป้งสาลี โดยผ่านกรรมวิธีการผลิตด้วยเทคโนโลยีที่ทันสมัยจากประเทศสวีเดนแลนด์ เพื่อให้ได้แป้งสาลีที่มีคุณภาพและมาตรฐานตรงตามเกณฑ์ที่ถูกกำหนด ซึ่งแป้งสาลีที่บริษัทฯ ผลิตได้มีทั้งแบบโปรตีนสูงและแบบโปรตีนต่ำ โดยแป้งสาลีแต่ละชนิดที่ผลิตได้จะนำไปใช้เป็นวัตถุดิบผลิตสินค้าที่แตกต่างกัน หากเป็นแป้งสาลีโปรตีนสูงจะเหมาะสำหรับผลิตบะหมี่กึ่งสำเร็จรูป บะหมี่สด ขนมปัง และอาหารสัตว์ ในขณะที่แป้งสาลีโปรตีนต่ำจะเหมาะกับการผลิตบิสกิต เค้กชาลาเปา ปาท่องโก๋ หรือแป้งอเนกประสงค์ บริษัทฯ จำหน่ายแป้งสาลีภายใต้ตราสินค้าของบริษัทกว่า 10 ตราสินค้า อาทิเช่น แป้งบะหมี่สด-ตราเส้นหยก แป้งบะหมี่สด-ตราเส้นเหลือง แป้งขนมปัง-ตราปั้งแดง แป้งขนมปัง-ตราปั้งเหลือง แป้งอาหารสัตว์-ตราลูกาแดง เป็นต้น โดยมีขนาดบรรจุแป้งสาลีแบ่งเป็น 2 ขนาด ได้แก่ ถุงขนาด 22.5 กิโลกรัม และแบบบรรจุเบ้าขนาด 10,000 กิโลกรัม โดยมีโครงสร้างรายได้ในเชิงยอดขายและปริมาณการจำหน่ายแป้งสาลีแต่ละชนิด ดังนี้

- โครงสร้างรายได้ของแต่ละผลิตภัณฑ์ตั้งแต่ปี 2557 จนถึงปี 2559

ประเภทของ รายได้	2557		2558		2559	
	ล้านบาท	ร้อยละ	ล้านบาท	ร้อยละ	ล้านบาท	ร้อยละ
แป้งบะหมี่สด	209.3	21.7	193.1	17.3	197.2	16.8
แป้งบะหมี่ กึ่งสำเร็จรูป	142.3	14.7	87.9	7.9	174.5	14.9
แป้งขนมปัง	297.8	30.9	391.5	35.1	351.4	29.9
แป้งอเนกประสงค์	165.6	17.2	234.1	21.0	256.8	21.8
แป้งทำบิสกิต	142.2	14.7	200.6	18.0	186.3	15.8
แป้งชนิดอื่น ๆ	8.0	0.8	9.2	0.8	10.0	0.8
<b>รวมรายได้ จากการจำหน่ายแป้งสาลีทั้งหมด</b>	<b>965.2</b>	<b>100.0</b>	<b>1,116.6</b>	<b>100.0</b>	<b>1,176.2</b>	<b>100.0</b>

- ปริมาณการจำหน่ายแป้งสาลีแต่ละชนิดตั้งแต่ปี 2557 จนถึงปี 2559

ประเภท	2557		2558		2559	
	ตัน	ร้อยละ	ตัน	ร้อยละ	ตัน	ร้อยละ
แป้งะหมีสด	11,961	20.7	11,508	16.6	12,659.1	16.0
แป้งะหมีกึ่งสำเร็จรูป	9,497.6	16.5	6,229	9	13,302.6	16.7
แป้งขนมปัง	16,229.5	28.1	22,092	31.8	20,986.0	26.4
แป้งเอนกประสงค์	10,522.8	18.2	15,862	22.9	18,999.9	19.3
แป้งทำบิสกิต	9,176.1	15.9	13,337	19.2	12,948.7	16.3
แป้งชนิดอื่น ๆ	316.4	0.5	362	0.5	438.6	0.6
รวมปริมาณการจำหน่ายแป้งสาลีทั้งหมด	57,703.4	100.0	69,391	100.0	79,334.9	100.0

สำหรับรายละเอียดของผลิตภัณฑ์แป้งสาลีของบริษัทฯ สามารถแบ่งประเภทได้ดังนี้

### 1) แป้งะหมีสด

บริษัทฯ ผลิตและจำหน่ายแป้งสาลีสำหรับทำเส้นะหมีแบบจินภายในได้ตราสินค้าเส้นะหมี ซึ่งมีปริมาณโปรตีนร้อยละ 11-13 และแป้งสาลีสำหรับทำเส้นะหมีแบบญี่ปุ่นภายในได้ตราสินค้าเส้นะหมีและปริมาณโปรตีนอยู่ที่ร้อยละ 10-11 โดยคุณสมบัติของแป้งสาลีจะทำให้เส้นะหมีมีความเหนียว ยืดหยุ่นดี มีความอ่อนนุ่มและมีสีขาว

### 2) แป้งะหมีกึ่งสำเร็จรูป

บริษัทฯ ผลิตและจำหน่ายแป้งสาลีสำหรับทำเส้นะหมีกึ่งสำเร็จรูปภายในได้ตราสินค้าเส้นะหมี ซึ่งมีปริมาณโปรตีนร้อยละ 10-12 โดยคุณสมบัติของแป้งสาลีจะทำให้เส้นะหมีมีความเหนียว นุ่ม สีเหลืองอ่อน น่ายรับประทาน

### 3) แป้งขนมปัง

บริษัทฯ ผลิตและจำหน่ายแป้งสาลีสำหรับทำขนมปังภายในได้ตราสินค้าปังแดง ซึ่งเป็นแป้งที่มีปริมาณโปรตีนสูงอยู่ที่ร้อยละ 13-14 และมีปริมาณกลูเตนสูง ซึ่งกลูเตนเป็นโปรตีนที่สกัดจากแป้งสาลี โดยคุณสมบัติจะมีความเหนียว และยืดหยุ่นดี ดูดซึมน้ำได้มาก ทนทานต่อการนวดและการหมัก ทำให้น้ำมันมีคุณภาพดีได้รูปทรง มีขนาดใหญ่ และเนื้อละเอียดเหนียวนุ่ม

### 4) แป้งเอนกประสงค์

บริษัทฯ ผลิตและจำหน่ายแป้งสาลีเอนกประสงค์ภายในได้ตราสินค้าลูกกลิ้ง ซึ่งเป็นแป้งที่มีปริมาณโปรตีนปานกลางประมาณร้อยละ 10-11 มีความเหนียว ยืดหยุ่น และดูดซึมน้ำพอเหมาะ ใช้ทำขนมได้หลากหลายชนิด เช่น ะหมี ปาท่องโก๋ โดนัท โรตีสี่ เค้ก คุกกี้ ขนมเปียะ ขนมไข่ ขนมสาลี แพนเค้ก วาฟเฟิล ซาลาเปา และขนมทอดต่าง ๆ และตราสินค้าลูกกลิ้ง ซึ่งมีปริมาณโปรตีนในสัดส่วนร้อยละ 13 เหมาะสำหรับการทำผลิตภัณฑ์ได้หลากหลาย

### 5) แป้งบิสกิต

บริษัทฯ ผลิตและจำหน่ายแป้งสาลีสำหรับทำบิสกิตภายในได้ตราสินค้ากั๊กกัน ซึ่งมีปริมาณโปรตีนค่อนข้างต่ำถึงปานกลางอยู่ที่ร้อยละ 9-10 โดยแป้งดังกล่าวมีความเหนียวและดูดซึมน้ำที่พอเหมาะสำหรับทำบิสกิต ขนมปังกรอบ ขนมไข่ วาฟเฟิล แพนเค้ก โดนัทเค้ก ขนมสาลี และขนมทอดต่าง ๆ

## 6) แป้งชนิดอื่นๆ

บริษัทฯ ผลิตและจำหน่ายแป้งสาลีที่มีคุณสมบัติสำหรับนำไปทำอาหารต่างๆ ได้อีกมากมาย คือ

- 1) แป้งสาลีสำหรับทำซาลาเปา ภายใต้อุณหภูมิห้องเย็น ซึ่งมีปริมาณโปรตีนต่ำอยู่ที่ร้อยละ 7-9 เนื้อแป้ง มีสีขาวละเอียด เบา ปริมาณเถ้าต่ำ มีความเหนียวน้อย เหมาะสำหรับนำไปทำซาลาเปา เค้ก คุกกี้ ปุยฝ้าย ขนมสาลี่ เอแคลร์ โมจิ แยมโรล ขนมไข่
- 2) แป้งสาลีสำหรับทำปาท่องโก๋ ภายใต้อุณหภูมิห้องเย็น โดยมีปริมาณโปรตีนอยู่ที่ร้อยละ 11-13 ดูดซึมน้ำดีมาก มีความเหนียวพอเหมาะ ซึ่งจะทำให้ได้ปาท่องโก๋ที่ฟูตัวดี กรอบ ได้ปริมาณมากไม่ม่น้ำมัน
- 3) แป้งสาลีสำหรับทำเค้ก ภายใต้อุณหภูมิห้องเย็น เช่น บัตเตอร์เค้ก สปันจ์เค้ก ชิฟฟอนเค้ก เป็นต้น โดยแป้งสาลีดังกล่าวจะมีปริมาณโปรตีนอยู่ที่ร้อยละ 7-9 เนื้อแป้งมีสีขาวละเอียด มีคุณสมบัติดูดน้ำ น้ำตาล ไขมัน ได้มาก และช่วยให้การผสมส่วนต่างๆ เข้ากันได้ดี ทำให้ได้เนื้อเค้กละเอียดมีความนุ่มนวล
- 4) แป้งขนมปังโฮลวีท ภายใต้อุณหภูมิห้องเย็น แป้งสำเร็จรูปสำหรับทำขนมปังโฮลวีท มีปริมาณโฮลวีทสูงถึงร้อยละ 50 สามารถนำไปผลิตขนมปังได้ง่ายและได้อเนกประสงค์เหมาะสำหรับผู้ที่รักสุขภาพ และสารต้านอนุมูลอิสระสำหรับผู้รักสุขภาพ

ปัจจัยที่สำคัญในการดำเนินธุรกิจผลิตและจำหน่ายแป้งสาลีมาจากการควบคุมของหน่วยงานราชการ 2 หน่วยงาน ได้แก่ 1) กรมการค้าภายใน และ 2) กระทรวงสาธารณสุข โดยกรมการค้าภายในได้กำหนดให้แป้งสาลีเป็นสินค้าควบคุมราคาจำหน่าย และให้ผู้ประกอบการต้องปฏิบัติตามประกาศคณะกรรมการกลาง ว่าด้วยราคาสินค้าและบริการ เรื่อง การแจ้งต้นทุนราคาและรายละเอียดเกี่ยวกับแป้งสาลี เพื่อให้หน่วยงานราชการจะสามารถติดตามความเคลื่อนไหวของราคาให้ราคาเป็นธรรม และป้องกันการฉวยโอกาสเอารัดเอาเปรียบผู้บริโภค ด้วยเหตุนี้ จึงทำให้ผู้ประกอบการไม่สามารถขึ้นราคาขายให้สูงกว่าราคาที่ผู้ประกอบการแจ้งได้ ดังนั้น หากราคาข้าวสาลีในตลาดโลกปรับเพิ่มขึ้น จนทำให้ราคาขายสินค้าสูงกว่าราคาขายที่ได้แจ้งไว้ โรงงานผลิตแป้งสาลีไม่สามารถผลกำไรกระตุ้นให้แก้ลูกค้าได้ทั้งหมด เนื่องจากมีข้อจำกัดในการปรับขึ้นราคา ซึ่งโรงงานจะต้องได้รับอนุญาตจากกรมการค้าภายในก่อนจึงจะปรับขึ้นราคาได้ รวมถึงเรื่องความปลอดภัยต่อผู้บริโภค เนื่องจากแป้งสาลีเป็นวัตถุดิบหลักในการนำไปผลิตสินค้ามากมายที่เรบริโภคในแต่ละวัน ดังนั้นกระทรวงสาธารณสุขมีบทบาทที่สำคัญในการดำเนินการให้โรงงานสามารถผลิตสินค้าที่ปลอดภัยตรงตามสุขลักษณะทุกอย่าง

## การตลาด การแข่งขัน และแนวโน้มอุตสาหกรรม

ปัจจุบันคนไทยนิยมบริโภคขนมปังมากขึ้น เพราะขนมปังเป็นเมนูอาหารที่รับประทานได้ง่ายและสะดวกในการซื้อ รวมทั้งยังมีราคาที่ไม่แพง หาซื้อได้ง่าย ประกอบกับธุรกิจขนมปังมีอยู่หลายแบรนด์มาทำตลาด เพื่อสร้างสีสันและเพิ่มทางเลือกให้กับผู้บริโภค รวมถึงตลาดขนมปังก็กำลังเติบโตขึ้นจากปีที่ผ่านมา ส่งผลให้ตลาดมีความต้องการแป้งสาลีเป็นจำนวนมาก เพื่อไปผลิตเป็นสินค้า โดยยังไม่รวมความต้องการการนำเข้าแป้งสาลีไปผลิตสินค้าชนิดอื่น

### ลักษณะการตลาด

เนื่องจากสินค้าของบริษัทฯ เป็นสินค้าแปรรูปนำไปผลิตสินค้าให้แก่ผู้บริโภค บริษัทฯ จะเน้นการผลิตและจำหน่ายสินค้าที่มีคุณภาพ โดยใช้เครื่องจักรอุปกรณ์แปรรูปแป้งที่ทันสมัย เพื่อให้สามารถควบคุมการผลิตสูตรแป้งอย่างแม่นยำ สะอาด และถูกสุขลักษณะ นอกจากนี้บริษัทฯ ยังให้ความสำคัญกับการผลิตสินค้าให้มีความหลากหลาย เพื่อให้ตรงกับความต้องการของลูกค้า โดยผลิตแป้งสาลีตามสูตรเฉพาะของบริษัทฯ รวมถึงการให้บริการผลิตแป้งสาลีตามสูตรเฉพาะที่ลูกค้าต้องการ (Tailor-Made Flour) และมีการคิดค้นแป้งสาลีสูตรใหม่ (Novel Products) เพื่อสนองตอบความต้องการที่หลากหลายของลูกค้า นอกจากการพัฒนาคุณภาพของสินค้า ซึ่งเป็นกลยุทธ์การตลาดที่สำคัญของบริษัทฯ แล้ว บริษัทฯ ได้มีการศึกษาการเคลื่อนไหวของตลาด ทำการวิเคราะห์คู่แข่งและคอยติดตามนโยบายของรัฐบาลอย่างต่อเนื่อง เพื่อนำมากำหนดกลยุทธ์ในการดำเนินงานที่เหมาะสม

### กลยุทธ์การแข่งขัน

ถึงแม้ว่าบริษัทฯ จะเพิ่งเริ่มดำเนินธุรกิจโรงงานผลิตแป้งสาลีเมื่อกลางปี พ.ศ. 2550 แต่หากพิจารณาจากปริมาณการขายสินค้าแล้วพบว่า บริษัทฯ มีการเติบโตอย่างต่อเนื่อง ซึ่งกลยุทธ์การแข่งขันในทางการตลาดมีความสำคัญมากที่ทำให้บริษัทฯ สามารถเพิ่มยอดขายได้ มุ่งเน้นการส่งมอบสินค้าที่มีคุณภาพ การให้บริการที่เน้นการเอาใจใส่ความต้องการของลูกค้า ดังนั้นในด้านการตลาดบริษัทฯ จึงมีกลยุทธ์การแข่งขันโดยแบ่งออกได้ ดังนี้

1) กลยุทธ์ด้านคุณภาพ บริษัทฯ เลือกใช้อุปกรณ์เครื่องจักรที่ทันสมัย ใช้ระบบแปรรูปแป้งสาลีอัตโนมัติ ซึ่งมีความสามารถพิเศษในการควบคุมคุณภาพของแป้งสาลีสูตรต่าง ๆ ได้อย่างแม่นยำ สะอาดและถูกสุขลักษณะ รวมถึงการมีฝ่ายประกันคุณภาพที่ดูแลคุณภาพการผลิต ตั้งแต่กระบวนการรับวัตถุดิบ ผลิตภัณฑ์ระหว่างกระบวนการผลิต จนถึงผลิตภัณฑ์ขั้นสุดท้ายก่อนการส่งมอบ เพื่อให้การตรวจสอบเป็นไปตามระบบ GMP, HACCP, ISO 22000 และ HALAL โดยในกระบวนการรับวัตถุดิบฝ่ายตรวจสอบคุณภาพจะสุ่มเก็บตัวอย่างวัตถุดิบทุกๆ 2 ชั่วโมง สำหรับกรณีซื้อแบบเทกองและเก็บตัวอย่างจากรถทุกคัน กรณีซื้อเป็น Container เพื่อนำมาวิเคราะห์ค่าความชื้น โปรตีนและเถ้า สำหรับผลิตภัณฑ์ระหว่างกระบวนการผลิตจะมีการสุ่มเก็บตัวอย่างเพื่อวิเคราะห์ค่าอื่น ๆ เพิ่มเติม ได้แก่ กลูเตน ตรวจดูสีแป้ง วิเคราะห์เชื้อจุลินทรีย์ และทำ Baking test (นำแป้งมาทำเป็นผลิตภัณฑ์ตามที่ลูกค้าจะนำไปใช้) รวมถึงการดูแลแป้งที่ผลิตเรียบร้อยแล้วให้เก็บในสถานที่ที่ปลอดภัยต่อสภาวะอากาศ สัตว์แมลง เช่น มอด เป็นต้น

2) กลยุทธ์ด้านบริการ พนักงานขายจะเน้นการเอาใจใส่ความต้องการของลูกค้าเป็นสำคัญ และมีการสอบถามลูกค้าเพื่อประเมินคุณภาพสินค้าว่าตรงตามความต้องการของลูกค้าหรือไม่ รวมถึงมีแผนกวิจัยและพัฒนาผลิตภัณฑ์ทำการวิเคราะห์ วิจัยหาผลิตภัณฑ์ใหม่ ๆ เพื่อให้ลูกค้ามีสินค้าให้เลือกที่หลากหลายมากขึ้น นอกจากนี้ บริษัทฯ ให้ความสำคัญกับการให้บริการหลังการขาย หลังจากส่งมอบสินค้าให้ลูกค้าแล้ว หากสินค้ามีปัญหาบริษัทฯ จะรีบส่งฝ่ายตรวจสอบคุณภาพ เพื่อตรวจสอบหาสาเหตุให้กับลูกค้า และจะรีบดำเนินการจัดส่งสินค้าใหม่ให้ลูกค้าไม่เกิน 7 วัน



3) กลยุทธ์ด้านราคา ในช่วงเริ่มเปิดดำเนินธุรกิจ การใช้กลยุทธ์ด้านราคาถือเป็นกลยุทธ์ที่สำคัญ เนื่องจากบริษัทฯ เพิ่งเริ่มดำเนินธุรกิจไม่นานต้องสร้างฐานลูกค้าให้แข็งแกร่งเพื่อจะเพิ่มยอดขายในอนาคตต่อไป ด้วยเหตุนี้ บริษัทฯ จึงจำเป็นต้องจำหน่ายสินค้าในราคาที่จูงใจต่อลูกค้าในช่วงแรก และปัจจุบันได้ปรับราคาเพื่อให้มีความเหมาะสมกับคุณภาพของสินค้าที่ลูกค้าได้รับ

#### ลักษณะลูกค้าและกลุ่มลูกค้าเป้าหมาย

เนื่องจากแป้งสาลีเป็นวัตถุดิบหลักที่จำเป็นต้องใช้ในโรงงานอุตสาหกรรมผลิตอาหารหลายประเภท ซึ่งลูกค้าแต่ละประเภทจะนิยมซื้อแป้งสาลีที่มีปริมาณโปรตีนแตกต่างกันขึ้นอยู่กับวัตถุประสงค์ในการใช้ ดังนั้นบริษัทฯ จะผลิตแป้งสาลีตามสูตรเฉพาะของบริษัทฯ และผลิตตามสูตรเฉพาะตามที่ลูกค้าต้องการ (Tailor-Made Flour) เพื่อสามารถรองรับตามความต้องการของลูกค้าที่หลากหลายได้ โดยกลุ่มลูกค้าที่ซื้อแป้งสาลีโปรตีนสูง คิดเป็นสัดส่วนรายได้ประมาณร้อยละ 75 ของรายได้รวม ได้แก่ ผู้ประกอบการโรงงานอุตสาหกรรมผลิต บะหมี่กึ่งสำเร็จรูป ผลิตบะหมี่สด ผลิตขนมปัง และผลิตอาหารสัตว์ ส่วนแป้งสาลีโปรตีนต่ำ คิดเป็นสัดส่วนรายได้ร้อยละ 25 จะเป็นผู้ประกอบการรายย่อย ได้แก่ ร้านเบเกอรี่ ร้านขนมลูกกั๊ก ขนมขบเคี้ยว ขนมอบนานาชนิด ซาลาเปาและปาท่องโก๋

ลักษณะลูกค้าของบริษัทฯ จะสามารถแบ่งออกเป็น 2 ประเภท คือ 1) กลุ่มลูกค้าที่สั่งซื้อสินค้าเป็นครั้ง โดยไม่มีการผูกสัญญาระยะยาว ซึ่งกลุ่มลูกค้าลักษณะนี้บริษัทฯ จะทำการส่งใบเสนอราคาล่าสุดไปให้ตามสินค้าที่ลูกค้าแต่ละรายต้องการสั่งซื้อ และ 2) กลุ่มลูกค้าที่มีการผูกสัญญาเป็นรายไตรมาส โดยกลุ่มลูกค้าประเภทนี้ บริษัทฯ จะมีการส่งใบเสนอราคาไปเช่นกัน แต่จะระบุให้ชัดเจนว่าราคาที่น่าเสนอเป็นราคาที่ครอบคลุมช่วงระยะเวลาใด และในแต่ละเดือนจะมีปริมาณการจัดส่งมากน้อยเพียงใด และรวมของทั้งสัญญาจะมีปริมาณเท่าใด โดยจะมีการปรับปรุงข้อมูลให้เป็นข้อมูลล่าสุดให้กับลูกค้าไตรมาสละ 1 ครั้ง โดยที่ผ่านมามีบริษัทฯ มีสัดส่วนยอดขายของลูกค้าแต่ละประเภทอยู่ที่ประมาณร้อยละ 80 และร้อยละ 20 ตามลำดับ

กลุ่มลูกค้าเป้าหมายของบริษัทฯ แบ่งได้ 3 ประเภท ได้แก่ 1) โรงงานอุตสาหกรรมขนาดใหญ่ ได้แก่ โรงงานอุตสาหกรรมผลิตบะหมี่สำเร็จรูป ผลิตบะหมี่สด และผลิตขนมปัง 2) ผู้ขายส่งหรือผู้ค้ารายใหญ่ และ 3) ผู้ใช้แป้งสาลีขนาดกลางและย่อม (SME) บริษัทฯ มีการให้เครดิตในการชำระค่าสินค้าประมาณ 15-60 วัน ซึ่งขึ้นอยู่กับลูกค้าแต่ละประเภท โดยพื้นที่กลุ่มลูกค้าของบริษัทฯ โดยส่วนใหญ่จะอยู่บริเวณกรุงเทพมหานคร และเขตปริมณฑล รวมไปถึงแถบภาคตะวันออก

#### นโยบายการกำหนดราคา

แป้งสาลีที่บริษัทฯ จำหน่ายมีหลายประเภท โดยแยกเป็นแป้งสาลีที่มีปริมาณโปรตีนสูงและโปรตีนต่ำ แป้งสาลีที่มีปริมาณโปรตีนสูงสามารถแบ่งได้หลายชนิด ได้แก่ แป้งบะหมี่กึ่งสำเร็จรูป แป้งบะหมี่สด แป้งขนมปัง และแป้งอาหารสัตว์ ส่วนแป้งสาลีที่มีปริมาณโปรตีนต่ำเป็นแป้งสาลีจำพวกแป้งเอนกประสงค์ บิสกิต เค้ก ซาลาเปา และปาท่องโก๋ จากคุณสมบัติที่แตกต่างกันจึงมีผลต่อต้นทุนการผลิตของแป้งสาลี ทำให้ราคาขายสินค้าแต่ละประเภทแตกต่างกันรวมถึงบริษัทฯ ต้องคำนึงถึงกลุ่มลูกค้าที่ซื้อสินค้าจากบริษัทฯ ว่าเป็นอุตสาหกรรมโรงงานขนาดใหญ่หรือเป็นอุตสาหกรรมโรงงานขนาดกลางและเล็ก บริษัทฯ จึงมีนโยบายในการกำหนดราคาแบ่งในลักษณะต้นทุนในการผลิตบวกด้วยอัตรากำไรตามที่คณะกรรมการบริหารได้กำหนดไว้ โดยจะพิจารณาราคาขายสินค้าของผู้ประกอบการรายอื่นประกอบด้วย ซึ่งในการตั้งราคาขายดังกล่าวต้องไม่เกินราคาขายที่บริษัทแจ้งกับกรมการค้าภายในไว้

## การจำหน่ายและช่องทางการจัดจำหน่าย

ลักษณะการขายของบริษัทฯ จะเน้นการขายตรงให้แก่ลูกค้า โดยลูกค้าจะสั่งสินค้าเป็นล็อต โดยมีการกำหนดราคาร่วงหน้าเป็นระยะสั้น ๆ และบริษัทฯ จะทยอยจัดส่งให้ลูกค้าตามที่ลูกค้าต้องการตามราคาที่ตกลงไว้ โดยการชำระเงินมีทั้งแบบการให้เครดิตทางการค้า และแบบเงินสด ในการขายตรงดังกล่าวบริษัทฯ มีทีมงานขายของบริษัทเอง โดยจะเน้นกรุงเทพและปริมณฑลเป็นหลัก ในปี 2558 มีทีมงานขายจำนวน 6 คน ดูแลลูกค้ากว่า 300 ราย ซึ่งพนักงานขายมีประสบการณ์ความเชี่ยวชาญและชำนาญในด้านการขาย โดยทำหน้าที่ติดต่อและประสานงานในการขายกับกลุ่มลูกค้าเป้าหมาย โดยเฉพาะกลุ่มผู้ค้าส่งหรือซัพพลายเออร์จะเป็นช่องทางในการจัดจำหน่ายสินค้าเพื่อให้สินค้ากระจายถึงผู้บริโภคอย่างทั่วถึงและมีประสิทธิภาพ

## ภาวะอุตสาหกรรม

### ภาวะอุตสาหกรรมผลิตข้าวสาลีและแป้งสาลีในตลาดโลก

ภาวะการตลาดข้าวสาลีในปี 2559/2560 แสดงให้เห็นถึงอีกฤดูกาลหนึ่งของผู้ค้าข้าวสาลีที่อุดมสมบูรณ์ยิ่งขึ้น ท่ามกลางความคาดหวังของผลผลิตและยอดคงเหลือที่สูงขึ้น

ด้วยปริมาณผลผลิตข้าวสาลีจำนวน 742.40 ล้านตัน คณะกรรมการพืชเศรษฐกิจเกษตร องค์การอาหารและเกษตรภาคการณในปัจจุบันสำหรับผลผลิตข้าวสาลีในปี 2559 ว่ามีผลผลิตที่มีอัตราที่สูงขึ้นกว่าปี 2558 ถึงร้อยละ 1.2 โดยส่วนใหญ่อัตราที่เพิ่มขึ้นอยู่ในประเทศอินเดีย สหพันธรัฐรัสเซีย และประเทศสหรัฐอเมริกา การเจริญเติบโตส่วนใหญ่เพิ่มขึ้นปีต่อปี การคาดการณ์นี้ถึง 1.6 ล้านตันซึ่งสูงกว่าการรายงานในเดือนกันยายน ผลสะท้อนกลับนี้ได้มีการคาดการณ์ในการปรับปรุงพืชผลในประเทศอาร์เจนตินา และออสเตรเลีย การพยากรณ์สำหรับการค้าข้าวสาลีโลก (รวมถึงแป้งสาลี) ในปี 2559/2560 (กรกฎาคม/มิถุนายน) เพิ่มขึ้นอีก 1.5 ล้านตัน ตั้งแต่เดือนกันยายน และขณะนี้ปริมาณคงตัวอยู่ที่ 165 ล้านตัน ใกล้เคียงกับ ปี 2558/2559 ด้านการส่งออก สหพันธรัฐรัสเซียนับเป็นประเทศที่มีการส่งออกข้าวสาลีที่ใหญ่ที่สุดในโลก ได้ครอบครองตลาดจากสหภาพยุโรป และคาดหวังที่จะครอบครองตลาดทั้งหมดของประเทศสหรัฐอเมริกา

### WHEAT PRODUCTION, UTILIZATION AND STOCKS

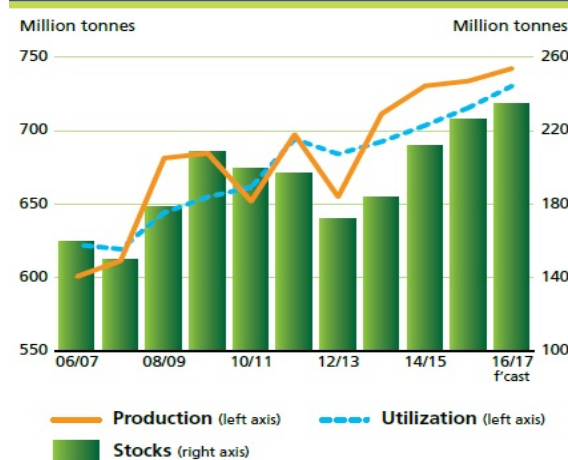

### WORLD WHEAT MARKET AT A GLANCE

	2014/15	2015/16 estim.	2016/17 f'cast	Change: 2016/17 over 2015/16
mMton tonnes				
WORLD BALANCE				
Production	730.5	733.8	742.4	1.2
Trade <sup>1</sup>	156.6	164.9	165.0	0.1
Total utilization	703.6	715.7	730.5	2.1
Food	486.7	493.2	498.2	1.0
Feed	133.4	137.2	145.7	6.2
Other uses	83.5	85.3	86.5	1.4
Ending stocks <sup>2</sup>	211.2	225.8	234.2	3.7
SUPPLY AND DEMAND INDICATORS				
Per caput food consumption:				
World (kg/yr)	67.1	67.2	67.2	-0.1
WIFDC (kg/yr)	47.4	47.6	47.5	-0.4
World stock-to-use ratio (%)	29.5	30.9	31.7	
Major exporters stock-to-disappearance ratio <sup>3</sup> (%)	16.7	16.6	17.4	
FAO WHEAT PRICE INDEX <sup>4</sup> (2002-2004=100)				
	2014	2015	2016 Jan-Sep	Change: Jan-Sep 2016 over Jan-Sep 2015 %
	181	144	126	-14.4

<sup>1</sup> Trade refers to exports based on a common July/June marketing season.  
<sup>2</sup> May not equal the difference between supply (defined as production plus carryover stocks) due to differences in individual country marketing years.  
<sup>3</sup> Major exporters include Argentina, Australia, Canada, EU, Kazakhstan, Russian Fed., Ukraine and the United States.  
<sup>4</sup> Derived from the International Grains Council (IGC) wheat Index.

การใช้ข้าวสาลีทั้งหมด ในปี 2559/2560 มีจำนวนถึง 730.50 ล้านตัน มากกว่าปี 2558/2559 ประมาณ 15 ล้านตัน หรือ ร้อยละ 2 ด้วยความต้องการทางการตลาดของข้าวสาลีทั้งเพื่อการบริโภคและอาหารสัตว์ ยังผลให้ข้าวสาลีมีราคาที่ลดลง

การคาดการณ์ยอดคงเหลือข้าวสาลีโลกยังคงมากขึ้นต่อไป ในปี 2559/2560 และมีจำนวนถึง 234 ล้านตัน เพิ่มขึ้นอีก 8.4 ล้านตัน จากระดับเพดานเปิดที่สูงขึ้น และสู่ระดับสูงสุดตั้งแต่ปี 2544/2545 ยังผลให้ข้าวสาลีโลกเป็นอัตราส่วนที่แสดงความสัมพันธ์ระหว่างวัตถุดิบและสินค้าสำเร็จรูปกับสินค้าที่จะใช้ในปี 2559/2560 สูงถึงร้อยละ 31.70 ซึ่งดีกว่าอดีตที่อยู่ในอัตราอย่างต่ำร้อยละ 22.70 จากข้อมูลเมื่อปี 2550/2551 และจากข้อมูลเหล่านี้มีความเป็นไปได้ที่ราคาข้าวสาลีโลกในปี 2559/2560 จะไม่ค่อยมีการเปลี่ยนแปลง และราคาค่อนข้างต่ำ

ราคาข้าวสาลีโลกมีแนวโน้มต่ำลงตั้งแต่ต้นปี 2559 จากความกดดันที่มีความต้องการขายจำนวนมาก จากเดือนมีนาคม ถึงเดือนมิถุนายนเป็นต้นมา สาเหตุสำคัญเกิดจากปัจจัยที่เกี่ยวข้องกับสภาพอากาศ และราคาที่พลิกผันลงมา

Table 2. Wheat production: leading producers\*

	2014	2015 estim.	2016 f <sup>o</sup> cast	Change: 2016 over 2015
	million tonnes			%
European Union	157.1	160.5	144.0	-10.3
China (Mainland)	126.2	130.2	128.6	-1.2
India	95.9	86.5	93.5	8.1
Russian Federation	59.7	61.8	69.5	12.5
United States	55.1	55.8	63.2	13.1
Canada	29.4	27.6	30.5	10.5
Pakistan	26.0	25.1	25.5	1.6
Ukraine	24.1	26.5	25.6	-3.4
Australia	23.7	24.2	28.1	16.1
Turkey	19.0	22.6	20.5	-9.3
Kazakhstan	13.0	13.7	14.5	5.5
Argentina	13.9	11.3	15.0	32.7
Iran Islamic Rep. of	10.6	11.5	12.5	8.7
Egypt	9.3	9.0	9.0	0.0
Other countries	67.4	67.4	62.4	-7.4
World	730.5	733.8	742.4	1.2

\* Countries listed according to their position in global production (average 2014-2016)

Figure 1. IGC Wheat Price Index



ที่มา : Food Outlook October 2016 FAO (Food and Agriculture Organization of the United Nations)

### ภาวะอุตสาหกรรมผลิตแป้งสาลีในประเทศไทย

ปัจจุบันคนไทยมีความคุ้นเคยกับผลิตภัณฑ์จากแป้งสาลีเป็นอย่างดี ไม่ว่าจะเป็นขนมปัง บะหมี่กึ่งสำเร็จรูป บะหมี่สด ผลิตภัณฑ์เบเกอรี่ต่าง ๆ อาทิเช่น เค้ก ซาลาเปา ปาท่องโก๋ ขนมขบเคี้ยวและอื่นๆ ทำให้อุตสาหกรรมผลิตภัณฑ์จากแป้งสาลีในประเทศไทยมีแนวโน้มเติบโตอย่างต่อเนื่อง

วัตถุดิบหลักในการผลิตแป้งสาลี คือ ข้าวสาลี ซึ่งเป็นธัญพืชที่เจริญเติบโตได้ดีในสภาพแวดล้อมที่มีอากาศเย็นและไม่สามารถปลูกได้ในประเทศ ประเทศไทยจึงจำเป็นต้องมีการนำเข้าจากต่างประเทศ โดยประเทศไทยสามารถนำเข้าได้ทั้งในรูปของข้าวสาลีและแป้งสาลี โดยข้าวสาลีและแป้งสาลีที่นำเข้าจากแต่ละประเทศจะมีคุณสมบัติที่แตกต่างกัน โดยปกติข้าวสาลีแบ่งได้ 2 จำพวก ได้แก่ ข้าวเมล็ดแข็ง (Hard Wheat) และข้าวเมล็ดอ่อน (Soft Wheat) ซึ่งแป้งที่ได้จากข้าวเมล็ดแข็ง จะมีโปรตีนสูงในขณะที่แป้งที่ได้จากข้าวเมล็ดอ่อนจะมีโปรตีนต่ำ ดังนั้นผู้ประกอบการต้องทำการวิเคราะห์คุณภาพของข้าวสาลีก่อนว่ามีความเหมาะสมจะนำมาแปรรูปเป็นผลิตภัณฑ์ประเภทใดเพื่อง่ายต่อการสั่งซื้อ ข้าวสาลีที่ประเทศไทยสั่งซื้อเป็นประจำ ได้แก่

- Hard Wheat จากสหรัฐอเมริกา ได้แก่ Dark Northern Spring (“DNS”) และ Hard Red Winter (“HRW”)
- Soft Wheat จากสหรัฐอเมริกา ได้แก่ Western White และจากออสเตรเลีย ได้แก่ Australian Standard White

ปกติประเทศไทยมีการนำเข้าข้าวสาลีจากประเทศสหรัฐอเมริกาและออสเตรเลียเป็นหลัก รองลงมาเป็นยูเครนและแคนาดา และมีบางส่วนนำเข้าจากประเทศภายในทวีปเอเชียด้วยเช่นกัน แต่เป็นสัดส่วนที่น้อยเมื่อเทียบกับยอดสั่งซื้อจากสหรัฐอเมริกาและออสเตรเลีย โดยราคาขายข้าวสาลีถูกกำหนดโดย Grain Exchange ในสหรัฐอเมริกา แต่ในปี 2559 ข้าวสาลีถูกนำเข้าจากยูเครนเป็นอันดับหนึ่ง ตามด้วยฝรั่งเศสและบราซิล ส่วนสหรัฐอเมริกากับออสเตรียมียอดการนำเข้าลดลงอย่างมาก เราได้จากสถิติแหล่งและปริมาณการนำเข้าข้าวสาลีของประเทศไทยในช่วง 3 ปีที่ผ่านมาตั้งแต่ปี 2557 จนถึงปี 2559 เป็นดังนี้

ลำดับ	ประเทศ	ปี 2557	ปี 2558	ปี 2559
1	ออสเตรเลีย	449,969	76,036	45,229
2	อเมริกา	500,109	189,880	59,028
3	ยูเครน	374,549	1,446,914	2,237,289
4	แคนาดา	107,850	134,090	100
5	อินเดีย	1,756	1,234	-
6	บราซิล	53,869	459,827	68,725
7	มอลโดวา	8,778	15,835	14,407
8	ปากีสถาน	-	-	757,028
9	รัฐเซีย	483	-	29,473
10	ฝรั่งเศส	-	694,157	335,145
11	อื่นๆ	8	8	269

นอกจากการนำเข้าในรูปข้าวสาลีแล้ว ประเทศไทยมีการนำเข้าแป้งสาลีด้วยเช่นกัน โดยแหล่งนำเข้าแป้งสาลีที่สำคัญของไทยในปี 2559 ได้แก่ เวียดนาม ตุรกี ฟิลิปปินส์ ญี่ปุ่น และศรีลังกา โดยสถิติการนำเข้าสำหรับตลาดการนำเข้าแป้งสาลีในประเทศไทยตั้งแต่ปี 2557 จนถึงปี 2559 เป็นดังนี้

ลำดับ	ประเทศ	ปี 2557	ปี 2558	ปี 2559
1	เวียดนาม	54,071	41,310	38,778
2	ตุรกี	20,009	28,349	23,430
3	จีน	865	1,136	1,448
4	ศรีลังกา	11,239	17,047	17,340
5	ญี่ปุ่น	12,486	10,904	11,428
6	ฟิลิปปินส์	15,181	17,200	16,080
7	สิงคโปร์	10,651	10,450	9,722
8	สโลวีเนีย	4,987	11,092	8,473
9	ยูเครน	4,604	4,806	32
10	ออสเตรเลีย	3,953	3,044	3,936
11	รัสเซีย	3,672	3,074	4,041
12	ลัตเวีย	6,116	8,352	7,205
13	มาเลเซีย	2,607	3,194	5,080
14	เกาหลีใต้		2,274	2,995
15	ไต้หวัน		38	240
16	อื่น ๆ	12,421	4,224	5,870

การนำเข้าข้าวสาลีของประเทศไทย ส่วนใหญ่จะนำเข้าข้าวสาลีเพื่อนำมาผลิตอาหาร โดยหลัก ๆ จะมาจาก 3 ประเทศ ได้แก่ สหรัฐอเมริกา ออสเตรเลีย และแคนาดา ดังนั้นเมื่อพิจารณาตัวเลขการนำเข้าข้าวสาลีจาก 3 ประเทศ และตัวเลขการนำเข้าแป้งสาลีในช่วงปี 2557 - 2559 พบว่าอัตราการใช้แป้งสาลีโดยรวมยังมีการเติบโตขึ้นอย่างต่อเนื่อง

ในส่วนของการอุดหนุนจากภาครัฐสำหรับอุตสาหกรรมข้าวสาลีและแป้งสาลีจะเป็นในลักษณะการยกเว้นการเรียกเก็บภาษีอากรขาเข้าข้าวสาลีและการลดพิกัดอัตราภาษีนำเข้าแป้งสาลีในปี 2548 นอกจากนี้จะเป็นการคุ้มครองในส่วนของผู้บริโภคมากกว่าไม่ว่าจะเป็นกำหนดให้แป้งสาลีเป็นสินค้าควบคุมของกรมการค้าภายในหรือการผลิตสินค้าให้มีคุณภาพตรงตามมาตรฐานของกระทรวงสาธารณสุข นอกจากนี้ประเทศไทยยังได้มีการทำข้อตกลงกับสมาชิกเขตการค้าเสรีอาเซียน (AFTA) ซึ่งมีผลทำให้ต้องมีการลดภาษีนำเข้าของแป้งสาลีเหลือร้อยละ 0 โดยมีผลเริ่มบังคับใช้ตั้งแต่ปี 2553 เป็นต้นไป ทำให้มีการแข่งขันด้านราคาสูงขึ้นและส่งผลกระทบต่อผู้ประกอบการโรงงานแป้งสาลีที่ต้องพัฒนาคุณภาพสินค้าและบริการให้เป็นที่พอใจของลูกค้าในขณะที่ต้องรักษาระดับราคาที่เหมาะสมด้วยเช่นกัน



## ภาวะการแข่งขัน

อุตสาหกรรมผลิตแป้งสาลีในประเทศไทยเริ่มดำเนินการมากกว่า 40 ปี โดยเริ่มแรกมีผู้ผลิตรวม 4 ราย ได้แก่ บมจ. ยูนิเท็ดฟลาวมิลล์ (UFM) เป็นบริษัทจดทะเบียนในตลาดหลักทรัพย์แห่งประเทศไทยตั้งแต่ปี 2521 และได้ขออนุญาตขึ้นจากการเป็นหลักทรัพย์จดทะเบียน (Delisting) แล้วตั้งแต่ปี 2553 บริษัท แหลมทองสหการ จำกัด บริษัท สยามฟลาวค้ำแป้ง จำกัด บริษัท อุตสาหกรรมแป้งข้าวสาลีไทย ต่อมาหลังจากปี พ.ศ. 2534 เป็นต้นมาผู้ผลิตเพิ่มขึ้นดังนี้ บริษัท บางกอก ฟลาว มิลล์ จำกัด บริษัท นิสชิน เอสทีซี ฟลาวมิลล์ จำกัด บริษัท เคอรี่ ฟลาวมิลล์ จำกัด บริษัท คิงส์ มิลล์ จำกัด บริษัท แปซิฟิคฟลาวมิลล์ จำกัด และบริษัท เจริญโภคภัณฑ์อาหารสัตว์ จำกัด (ผลิตเพื่อใช้เลี้ยงกุ้งโดยเฉพาะ) และบริษัทที่เพิ่งประกอบอุตสาหกรรมแป้งสาลีได้แก่ บริษัท เพรซิเดนทฟลาวมิลล์ จำกัด อย่างไรก็ตามในปัจจุบันกลุ่มโรงงานผลิตแป้งสาลีในประเทศไทยมีทั้งหมด 11 บริษัท (รวมบริษัทด้วย) โดยแต่ละโรงงานมีกำลังการผลิตอยู่ระหว่าง 250-1,500 ตันต่อวัน

สภาวะการแข่งขันของผู้ประกอบการในอุตสาหกรรมผลิตแป้งสาลีในประเทศไทยส่วนใหญ่จะเน้นการแข่งขันกันในเรื่องของคุณภาพและการให้บริการ หากเป็นผู้ประกอบการรายใหม่จะเน้นการใช้กลยุทธ์ราคาเป็นหลัก นอกจากการแข่งขันภายในอุตสาหกรรมด้วยกันแล้วผู้ประกอบการยังต้องมีการดำเนินธุรกิจแข่งขันกับผู้ประกอบการที่นำเข้าแป้งสาลีสำเร็จรูปจากต่างประเทศด้วยเนื่องจากก่อนปี 2548 ประเทศไทยมีการกำหนดพิกัดอัตราภาษีนำเข้าของแป้งสาลีในอัตราที่สูงถึงร้อยละ 40 จึงทำให้อุตสาหกรรมผลิตแป้งสาลีได้รับการคุ้มครอง แต่หลังจากที่ไทยต้องปฏิบัติตามพันธกรณีข้อตกลงกับสมาชิกเขตการค้าเสรีอาเซียน (AFTA) รวมทั้งการทำสัญญา FTA กับบางประเทศ ได้แก่ อินเดีย ออสเตรเลีย มีผลทำให้เมื่อปี 2548 ไทยได้ลดอัตราภาษีนำเข้าเหลือเพียงร้อยละ 5.0 และเมื่อต้นปี 2553 อัตราภาษีนำเข้าแป้งสาลีจากกลุ่มประเทศอาเซียนได้ลดเหลือร้อยละ 0 ทำให้มีการนำเข้าแป้งสาลีมากขึ้นโดยปี 2552 ก่อนลดอัตราภาษีประเทศไทยนำเข้าแป้งสาลี จำนวน 113,052 ตัน ต่อมาปี 2553 ปรับเพิ่มขึ้นเป็น 173,107 ตัน ปรับเพิ่มขึ้นร้อยละ 53 และเพิ่มขึ้นอีกในปี 2554 2555 และลดลงในปี 2556 และปี 2557 ประมาณ ร้อยละ 22 ร้อยละ 1 ร้อยละ 18 และร้อยละ 12 ตามลำดับ

หากพิจารณาจากสถิติปริมาณการนำเข้าแป้งสาลีในช่วง 2 ปีที่ผ่านมาที่ปรับเพิ่มขึ้นแต่การนำเข้าแป้งสาลีมีข้อด้อยในแง่ของการควบคุมคุณภาพเนื่องจากต้องใช้ระยะเวลาในการขนส่ง ความเสี่ยงจากความชื้น และมอด แผลงทำให้คุณภาพแป้งสาลีไม่เป็นไปตามที่ลูกค้าต้องการได้ สำหรับบริษัทฯ ได้รับผลกระทบจากการนำเข้าดังกล่าวไม่มากนักเนื่องจากเป็นกลุ่มลูกค้าคนละกลุ่มกับของบริษัทฯ โดยส่วนใหญ่กลุ่มผู้ประกอบการที่นำเข้าแป้งสาลีเองจะไม่เน้นการใช้แป้งที่มีคุณภาพสำหรับการผลิต จึงไม่ใช่กลุ่มลูกค้าเป้าหมายของบริษัทฯ อย่างไรก็ตาม บริษัทฯ มีแผนงานในการในการบริหารจัดการในเรื่องดังกล่าว ดังนี้

- การเน้นคุณภาพของสินค้า บริษัทฯ จะมุ่งเน้นผลิตสินค้าที่ไม่มีสิ่งปลอมปน ซึ่งอาจอันตรายต่อการบริโภคได้ และให้ความสำคัญต่อความต้องการของลูกค้า โดยบริษัทฯ จะผลิตสินค้าตามสูตรเฉพาะ (Tailor-Made Flour) เพื่อให้ตรงตามความต้องการของลูกค้า และขยายกลุ่มลูกค้าให้มีความหลากหลายมากขึ้น
- การบริการหลังการขาย เมื่อลูกค้าซื้อสินค้าจากบริษัทฯ จะมีการตรวจสอบคุณภาพทุกครั้งก่อนจัดส่ง และหากมีการร้องเรียนเกี่ยวกับคุณภาพของแป้งสาลี บริษัทฯ จะเร่งดำเนินการแก้ไขให้ลูกค้าอย่างรวดเร็วไม่เกิน 7 วัน
- ปริมาณการสั่งซื้อ ในการสั่งซื้อแป้งสาลีจากต่างประเทศจะต้องสั่งซื้อในปริมาณมาก ๆ และจำเป็นต้องใช้เงินจำนวนมากในการสั่งซื้อ รวมถึงมีสถานที่เพียงพอในการรองรับปริมาณแป้งสาลีที่สั่งซื้อซึ่งจะเหมาะสมกับผู้ประกอบการรายใหญ่เท่านั้น หากเป็นผู้ประกอบการรายย่อยในประเทศจะมีข้อจำกัดในเรื่องสถานที่จัดเก็บ เม็ดเงินที่ใช้ในการจัดซื้อ ดังนั้นการสั่งซื้อกับบริษัทฯ ให้ความยืดหยุ่นกับลูกค้าได้มากกว่าทั้งในแง่ปริมาณและสถานที่จัดเก็บ ทำให้ลูกค้าสามารถสั่งซื้อได้ในปริมาณที่ต้องการได้

## การจัดการผลิตภัณฑ์หรือบริการ

วัตถุดิบหลักในการผลิตแป้งสาลีคือข้าวสาลี ซึ่งเป็นวัตถุดิบที่จะต้องนำเข้าจากต่างประเทศทั้งหมด โดยแหล่งวัตถุดิบหลักของบริษัทมาจากประเทศสหรัฐอเมริกาและออสเตรเลีย ซึ่งทั้งสองแหล่งถือเป็นแหล่งเพาะปลูกและส่งออกข้าวสาลีที่ใหญ่ที่สุดของโลก บริษัทฯ มีการสั่งซื้อวัตถุดิบจากสหรัฐอเมริกาเป็นส่วนใหญ่โดยซื้อแบบเทกอง (Bulk) ซึ่งระยะเวลาในการจัดซื้อจะอยู่ในช่วงฤดูเก็บเกี่ยวผลผลิตประมาณเดือนมีนาคมและเดือนกันยายนของทุกปี และจากออสเตรเลียเป็นแบบตู้คอนเทนเนอร์ โดยจะจัดซื้อเฉลี่ยประมาณเดือนละ 3-4 ครั้งขึ้นอยู่กับปริมาณความต้องการในแต่ละช่วง ข้าวสาลีที่บริษัทฯ ใช้ในการผลิตมี 2 ประเภท ได้แก่ ข้าวเมล็ดแข็ง (Hard Wheat) และ ข้าวเมล็ดอ่อน (Soft Wheat) แป้งสาลีที่ทำจากข้าวเมล็ดแข็งมักจะมีโปรตีนในสัดส่วนที่สูงประมาณ ร้อยละ 13-15 มีคุณสมบัติเหนียว มักจะนำไปใช้ทำขนมปังหรือขนมปัง และอาหารสัตว์ แหล่งนำเข้าคือสหรัฐอเมริกา ในขณะที่แป้งสาลีที่ทำจากข้าวเมล็ดอ่อนจะมีโปรตีนต่ำกว่าร้อยละ 10-11 จะมีความเหนียวน้อย และมีลักษณะนิ่ม ส่วนใหญ่จะนำไปผลิตเค้ก ซาลาเปา ปาท่องโก๋ และคุกกี้ โดยมีแหล่งนำเข้าจากออสเตรเลีย

สำหรับการบริหารจัดการวัตถุดิบ บริษัทฯ ไม่มีนโยบายในการเก็งกำไรจากวัตถุดิบ และไม่มีการบริหารจัดการวัตถุดิบในลักษณะการเข้าทำสัญญา futures เนื่องจากการตั้งราคาขายแป้งจะปรับขึ้นลงตามราคาต้นทุนข้าว ซึ่งถูกค่าเข้าใจดี สำหรับขั้นตอนการจัดซื้อข้าวสาลีจากต่างประเทศจะเป็นการซื้อโดยผ่าน Trader ในต่างประเทศ โดยใช้ราคาอ้างอิงจากราคาซื้อขายสินค้าล่วงหน้าที่ Grain Exchange Market ที่สหรัฐอเมริกา ราคาที่บริษัทฯ ซื้อส่วนใหญ่จะเป็นแบบ C&F ซึ่งผู้ขายจะมีหน้าที่จัดหาเรือขนส่งจากต่างประเทศจนถึงประเทศไทย ส่วนบริษัทฯ จะรับผิดชอบค่าสินค้าและค่าประกันภัย หากสินค้าเกิดความเสียหายระหว่างทาง บริษัทฯ จะได้รับชดเชยจากการทำประกันภัยไว้ ทั้งนี้ บริษัทฯ มีการควบคุมคุณภาพของข้าวสาลีเป็นวัตถุดิบหลักของบริษัทฯ โดยเมื่อนำเข้าข้าวสาลีจากต่างประเทศแล้วจะมีการทำการตรวจสอบคุณภาพของข้าวสาลีโดยการสุ่มตรวจจากฝ่ายประกันคุณภาพ (Quality Assurance) ของบริษัทฯ ทุกครั้งเพื่อให้มั่นใจว่าสินค้าที่สั่งซื้อมีคุณภาพดีและเป็นไปตามมาตรฐาน

ในการบริหารจัดการวัตถุดิบเหล่านี้ โดยธรรมเนียมปฏิบัติของธุรกิจโรงโม่แป้ง บริษัทฯ จะบริหารคงคลังไม่ให้เกิน 4-6 เดือน เพราะถ้าบริษัทฯ เตรียมวัตถุดิบไว้นานกว่านั้น บริษัทฯ จะมีต้นทุนและข้อเสียเปรียบอย่างมาก เช่น บริษัทฯ จะต้องแบกรับภาระต้นทุนทางการเงินที่นำมาใช้ในการจัดหาวัตถุดิบ นอกจากนี้ราคาข้าวสาลีในตลาดโลกมีการเปลี่ยนแปลงอยู่ตลอดเวลา ถ้าบริษัทฯ จัดเตรียมวัตถุดิบไว้มากเกินไป บริษัทฯ จะมีความเสี่ยงในกรณีที่ราคาปรับตัวลดลงทำให้เสียเปรียบคู่แข่งได้อย่างไรก็ตามในการจัดซื้อข้าวสาลีจากสหรัฐอเมริกาจะต้องซื้อแบบเทกอง โดยขนส่งผ่านเรือขนาดใหญ่ซึ่งจำเป็นจะต้องสั่งซื้อในปริมาณมาก บริษัทฯ จึงต้องหาแนวทางในการบริหารจัดการวัตถุดิบเหล่านี้ไม่ให้อยู่ในคลังนานเกินไป เพื่อเป็นการลดความเสี่ยงดังที่ได้กล่าวมาแล้ว ในบางช่วงบริษัทฯ จึงมีความจำเป็นจะต้องขายวัตถุดิบบางส่วนให้กับกลุ่มลูกค้าในอุตสาหกรรมอาหารสัตว์ที่มีความจำเป็นต้องซื้อวัตถุดิบอยู่แล้วเพื่อเป็นการบริหารคงคลังไม่ให้เกิน 4-6 เดือนตามมาตรฐานที่วางเอาไว้ นอกจากนี้ยังเป็นการสร้างพันธมิตรทางธุรกิจในส่วนของบริษัทฯ โรงงานอาหารสัตว์ที่จำเป็นจะต้องซื้อข้าวสาลีไปเลี้ยงสัตว์เพิ่มเติม

## กระบวนการผลิต

บริษัทฯ มีการวางแผนการผลิตให้สอดคล้องกับแผนการขายและมีการเปรียบเทียบการผลิตที่ผลิตได้จริงกับความต้องการสินค้าของฝ่ายขายว่าเป็นไปตามแผนงานที่ได้กำหนดไว้เพื่อให้การควบคุมการผลิตเป็นไปอย่างมีประสิทธิภาพ รวมถึงมีการจัดทำประมาณการวางแผนความต้องการใช้สินค้า อาทิเช่น ข้าวสาลี สารเคมี เป็นต้น ไว้ล่วงหน้าให้สอดคล้องกับแผนการผลิตและมาตรฐานที่กำหนด

บริษัทฯ ได้ให้ความสำคัญกับกระบวนการผลิตเป็นอย่างมากเนื่องจากสินค้าของบริษัทฯเป็นสินค้าเพื่อการบริโภคต้องยึดหลักความสะอาดเป็นสำคัญ โดยในระหว่างการผลิตจะมีการสุ่มตรวจสอบคุณภาพของสินค้าจากฝ่ายประกันคุณภาพ และมีการจัดตั้งหน่วยงานตรวจสอบของฝ่ายผลิตเองเพื่อตรวจสอบสินค้าระหว่างผลิตก่อนการบรรจุ รวมถึงการตรวจสอบคุณภาพของสินค้าทุก ๆ 2 ชั่วโมงโดยฝ่ายประกันคุณภาพ และหากพบว่าสินค้าไม่ได้มาตรฐานจะมีการวิเคราะห์เพื่อหาสาเหตุและปรับปรุงแก้ไขต่อไป

นอกจากนี้ บริษัทฯ ยังได้เลือกใช้เทคโนโลยีที่ทันสมัยสำหรับการผลิตแป้งสาลีเป็นเครื่องจักรของยี่ห้อ บูลเลอร์ (Buhler) จากประเทศสวิตเซอร์แลนด์ และมีการจัดวางแผนการตรวจเช็คซ่อมบำรุงเครื่องจักรอยู่เป็นประจำ รวมถึงมีการจัดทำขั้นตอนการผลิตในแต่ละส่วนงานไว้อย่างละเอียดเพื่อให้เป็นไปตามระบบ ISO 22000 : 2005/GMP/HACCP โดยกระบวนการผลิตแป้งสาลีสามารถสรุปได้ทั้งหมด 4 ขั้นตอนหลักๆ ดังนี้

- 1) การย้ายข้าวสาลี (SILO) เป็นกระบวนการลำเลียงข้าวสาลีจากไซโลหลักมาไว้ไซโลรองเพื่อเตรียมไว้สำหรับการทำความสะอาดและปรับสภาพความชื้นของข้าวสาลีให้เหมาะสมต่อกระบวนการผลิตแป้งสาลีต่อไป บริษัทฯ มีไซโลทั้งหมด 19 ไซโล โดยแบ่งเป็นไซโลขนาดใหญ่ 6 ไซโลมีความจุไซโลละ 6,000 ตัน ขนาด 2,500 ตัน 8 ไซโล ขนาด 2,000 ตัน 2 ไซโล และไซโลขนาดเล็ก 3 ไซโลมีความจุไซโลละ 300 ตัน สำหรับบรรจุข้าวสาลีที่ส่งเข้ามา
- 2) การทำความสะอาดเมล็ดข้าว (Wheat Cleaning) เป็นขั้นตอนการทำความสะอาด ปรับสภาพความชื้น และระยะเวลาการหมักข้าวสาลีเพื่อให้เหมาะต่อการนำไปโม่แป้งสาลี โดยนำเมล็ดข้าวสาลีมาผ่านเครื่องตรวจจับโลหะ คัดแยกเศษฝุ่นเปลือกข้าว ฝุ่นทราย ฟาง หิน ทำการคัดแยกเมล็ดข้าวหักออกทั้งหมด แล้วนำไปขัดผิวเมล็ด และเข้าสเปรย์น้ำเพื่อปรับสภาพความชื้นให้เมล็ดข้าวดูดซับน้ำจนหมดเพื่อให้ข้าวอ่อนตัวเหมาะกับการนำไปโม่ เมล็ดข้าวสาลีจะผ่านขั้นตอนการทำความสะอาดและปรับความชื้นทั้งหมด 2 ครั้ง ระยะเวลาการทำความสะอาดและปรับความชื้นจะแตกต่างกันแล้วแต่ประเภทของเมล็ดข้าวสาลี หากเป็นเมล็ดข้าวแบบแข็งต้องใช้เวลานานในกระบวนการทำความสะอาด เมล็ดข้าวประมาณ 42 ชั่วโมงต่อข้าว 100 ตัน ในขณะที่เมล็ดข้าวแบบอ่อนใช้ประมาณ 30 ชั่วโมงต่อข้าว 100 ตัน
- 3) การโม่แป้งสาลี (Milling) การนำข้าวสาลีที่ผ่านการทำความสะอาดแล้วมาผ่านเครื่องขัดผิวเมล็ดและตรวจจับโลหะ ด้วยแม่เหล็กอีกครั้งหนึ่งเพื่อป้องกันเศษเหล็กปนเปื้อน ต่อมาผ่านขั้นตอนการบด โดยจะทำการบดทั้งหมด 2 ครั้ง โดยการบดชุดแรกเป็นการบดเพื่อให้ข้าวแยกออกจากเปลือกเมล็ดข้าว ข้าวที่แตกจะผ่านตะแกรงเพื่อร่อนเอาส่วนที่ละเอียด และเข้าชุดที่สองให้กลายเป็นแป้ง ในส่วนที่ผ่านตะแกรงร้อนแล้วมีลักษณะหยาบจะส่งไปบดกับลูกกลิ้งอีกจนกว่าจะได้ขนาดที่ต้องการ ผลผลิตที่ได้จะเป็นแป้งและรำข้าวคิดเป็นสัดส่วนร้อยละ 75 และ 25 ตามลำดับ ซึ่งจะเก็บแยกไซโลกัน โดยแป้งที่โม่เสร็จบรรจุลงไซโลโดยแยกตามสายพันธุ์ของข้าวสาลี
- 4) การผสมและบรรจุ (Blending and Packing) การนำแป้งสาลีจากไซโลที่ผลิตได้โดยแบ่งเป็นแต่ละสายพันธุ์มาผสมกันตามสูตรที่ลูกค้าสั่งซื้อไว้ หลังจากนั้นจะทำการร่อนแป้งเพื่อให้แน่ใจว่าแป้งสาลีไม่มีเศษเจือปนก่อนจะนำไปบรรจุลงถุงขนาด 22.5 กิโลกรัม และก่อนนำไปจัดเก็บในคลังสินค้าจะผ่านการคัดจับโลหะอีกครั้ง

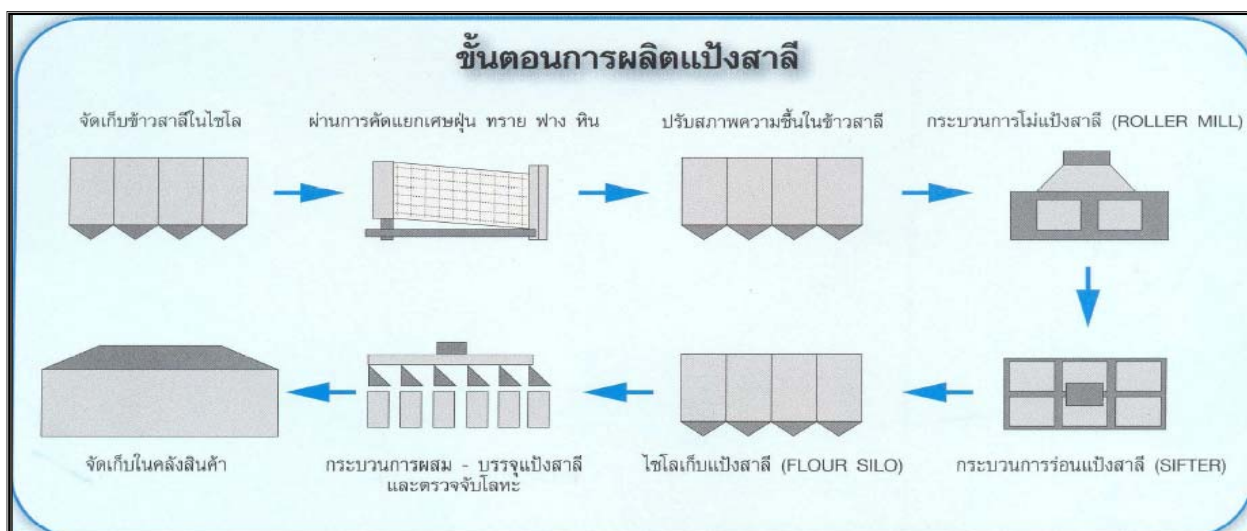

ระยะเวลาในการผลิตแป้งสาลีให้พร้อมจำหน่ายสำหรับข้าวเมล็ดแข็งและเมล็ดอ่อนอยู่ประมาณ 9.5 วัน และ 9.0 วัน ต่อข้าวสาลี 100 ตัน ตามลำดับ ปัจจุบันบริษัทฯ มีสายการผลิต 1 สายการผลิต โดยสามารถที่จะผลิตได้เดินเครื่องจักรตลอด 24 ชั่วโมงแบ่งเป็น 3กะ โดยในแต่ละครั้งจะสามารถผลิตเฉพาะแต่ละสายพันธุ์ กำลังการผลิตสูงสุดอยู่ที่ 500 ตันข้าวต่อวัน โดยอัตราการใช้กำลังการผลิตในช่วงปี 2557 ถึงปี 2559 เท่ากับ ร้อยละ 98.20 ร้อยละ 67.12 และร้อยละ 65.97 ตามลำดับ โดยอัตราการใช้กำลังผลิตในช่วงปี 2559 มีอัตราลดลง แต่ถ้าวัดที่ปริมาณการผลิตจะเห็นได้ว่า ปี 2559 เพิ่มขึ้นกว่าปี 2558

การผลิตแป้งสาลี	ปี 2557	ปี 2558	ปี 2559
กำลังการผลิต (ตัน/วัน)	250	500	500
ปริมาณการผลิตเต็มที (ตัน)*	78,000	136,500	156,000
ปริมาณการผลิตจริง (ตัน)	76,595	91,625	102,920
การใช้กำลังการผลิต (%)	98.20	67.12	65.97
อัตราเพิ่ม (ลดลง) ของปริมาณการผลิต (%)	+2.68	+19.62	12.33

หมายเหตุ : \*จำนวนวันที่ผลิตคิดจาก 26 วันต่อเดือน

### ผลกระทบต่อสิ่งแวดล้อม

ผลกระทบต่อสิ่งแวดล้อมไม่มี เนื่องจากใช้เทคโนโลยีการผลิตที่ทันสมัย เป็นกระบวนการผลิตแบบปิด จึงไม่มีฝุ่นแป้งฟุ้งกระจายออกไปภายนอกที่จะส่งผลกระทบต่อชุมชนรอบข้าง ส่วนการใช้น้ำในโรงงานจะใช้เพื่อปรับความชื้นข้าวสาลี ซึ่งในระหว่างกระบวนการผลิตข้าวจะดูดซับน้ำทั้งหมด ทำให้โรงงานไม่มีการปล่อยน้ำเสียซึ่งจะส่งผลกระทบต่อสิ่งแวดล้อม โดยที่ผ่านมามีการดำเนินคดีเกี่ยวกับสิ่งแวดล้อม

### งานที่ยังไม่ได้ส่งมอบ

ณ วันที่ 31 ธันวาคม 2559 และ 2558 บริษัทฯ ไม่มีภาระผูกพันเกี่ยวกับสัญญาขายสินค้าที่ยังไม่ได้ส่งมอบ

## ทรัพย์สินที่ใช้ในการประกอบธุรกิจ

### ทรัพย์สินถาวรหลักที่ใช้ในการประกอบธุรกิจ

บริษัทฯ มีทรัพย์สินถาวรที่ใช้ในการประกอบธุรกิจที่หักค่าเสื่อมราคา โดยวิธีคำนวณแบบเส้นตรงตามอายุการใช้งาน โดยประมาณของทรัพย์สินเป็นระยะเวลา 3-30 ปีขึ้นอยู่กับประเภทของทรัพย์สิน โดย ณ วันที่ 31 ธันวาคม 2558 และวันที่ 31 ธันวาคม 2559 ทรัพย์สินของบริษัทฯ มีมูลค่าทางบัญชีสุทธิจำนวน 752.9 ล้านบาท และ 780.5 ล้านบาท ตามลำดับ สามารถสรุปได้ ดังนี้

ประเภท/ลักษณะทรัพย์สิน	ลักษณะกรรมสิทธิ์	มูลค่าทางบัญชีสุทธิ (ล้านบาท)		ภาระผูกพัน
		ณ 31 ธ.ค. 2558	ณ 31 ธ.ค. 2559	
4.1.1 อาคาร และส่วนปรับปรุงอาคาร* โรงงาน 1 แห่ง และอาคารสำนักงาน 3 ชั้น ที่ตั้ง: 90/9 หมู่ 1 ซอยสยามไฮโล ถนนปู่เจ้าสมิงพราย ตำบลสำโรงกลาง อำเภอพระประแดง จังหวัดสมุทรปราการ	เจ้าของ	161.2	156.0	ไม่มีภาระผูกพัน
4.1.2 เครื่องจักรและอุปกรณ์	เจ้าของ	421.9	536.0	
4.1.3 เครื่องตกแต่งและเครื่องใช้ สำนักงาน	เจ้าของ	4.8		ไม่มีภาระผูกพัน
4.1.4 ยานพาหนะ	เจ้าของ	10.0	10.8	ไม่มีภาระผูกพัน
4.1.5 ระบบสาธารณูปโภค	เจ้าของ	38.2	35.5	ไม่มีภาระผูกพัน
4.1.6 สินทรัพย์ระหว่างก่อสร้าง	เจ้าของ	144.4	0.7	ไม่มีภาระผูกพัน
รวม		780.5	742.8	

หมายเหตุ : \* อาคารโรงงานและสำนักงานตั้งอยู่บนที่ดินที่บริษัทฯ เช่าจาก TSTE ในระหว่างปี 2556 บริษัทฯ ได้รับวงเงินสินเชื่อจากสถาบันการเงินแห่งใหม่  
สองแห่ง โดยบริษัทฯ ต้องปลดภาระจำนองหลักทรัพย์รวมทั้งทรัพย์สินใดๆ ที่ได้ให้ไว้เป็นหลักประกันแก่ผู้ให้กู้รายอื่น ซึ่งในเดือนตุลาคม 2556  
บริษัทฯ ได้ดำเนินการเรียบร้อยแล้ว นอกจากนี้สถาบันการเงินเดิมที่ให้ผู้กู้ยืมได้ลดวงเงินเลตเตอร์ออฟเครดิตทรัสต์รีซีท เงินกู้ยืมระยะสั้น และสัญญาซื้อ  
ขายเงินตราต่างประเทศล่วงหน้า และปรับเงื่อนไขการกู้ยืมเป็น Negative Pledge







บริษัทฯ ได้ขยายกำลังการผลิตโดยดำเนินการตามมติที่ประชุมคณะกรรมการบริษัท ครั้งที่ 2/2556 เมื่อวันที่ 1 มีนาคม 2556 และครั้งที่ 3/2557 เมื่อวันที่ 13 มีนาคม 2557 โดยโครงการดังกล่าวได้มาซึ่งทรัพย์สิน ซึ่งหากคำนวณขนาดรายการ โดยใช้เกณฑ์มูลค่ารวมของสิ่งตอบแทน ตามประกาศคณะกรรมการกำกับตลาดทุนที่ ทจ.20/2551 เรื่องหลักเกณฑ์ในการทำรายการที่มีนัยสำคัญที่เข้าข่ายเป็นการได้มาหรือจำหน่ายไปซึ่งสินทรัพย์ ลงวันที่ 31 สิงหาคม 2551 และประกาศคณะกรรมการตลาดหลักทรัพย์แห่งประเทศไทย เรื่อง การเปิดเผยข้อมูลและการปฏิบัติการของบริษัทจดทะเบียนในการได้มาหรือจำหน่ายไปซึ่งสินทรัพย์ พ.ศ. 2547 ลงวันที่ 29 ตุลาคม 2547 รายการดังกล่าวข้างต้น จัดเป็นรายการประเภทที่ 2 ซึ่งบริษัทฯ มีหน้าที่ต้องเปิดเผยสารสนเทศต่อตลาดหลักทรัพย์ฯ และทำหนังสือเวียนให้ผู้ถือหุ้นทราบภายใน 21 วัน นับตั้งแต่วันที่แจ้งตลาดหลักทรัพย์แห่งประเทศไทย บริษัทฯ ได้เปิดเผยสารสนเทศเป็นที่เรียบร้อยแล้ว

### ทรัพย์สินที่ไม่มีตัวตน

บริษัทฯ มีเครื่องหมายการค้าทั้งหมด 12 ตราสินค้า โดยบริษัทฯ ได้ยื่นจดทะเบียนเครื่องหมายการค้ากับสำนักเครื่องหมายการค้า กรมทรัพย์สินทางปัญญา กระทรวงพาณิชย์ ตั้งแต่วันที่ 27 มีนาคม 2555 ซึ่งบริษัทฯ เป็นเจ้าของเครื่องหมายการค้า โดยมีอายุ 10 ปี นับจากวันที่ยื่นขอจดทะเบียนเครื่องหมายการค้า รายละเอียดของเครื่องหมายการค้า มีดังนี้

รายละเอียด เครื่องหมายการค้า / บริการ	ภาพเครื่องหมาย	ประเภทสินค้า
1. ตราปังทอง		<b>คุณสมบัติ</b> แป้งสำเร็จรูปสำหรับทำขนมปังโฮลวีท มีปริมาณ โปรตีนสูง 13.5-14.5% มีคุณสมบัติเหนียวและยืดหยุ่นดีมาก อุดมไปด้วยใยอาหาร วิตามิน แร่ธาตุ และสารต้านอนุมูลอิสระสำหรับผู้ที่รักสุขภาพ <b>เหมาะสำหรับใช้ทำ</b> ขนมปังเพื่อสุขภาพ มีคุณค่าทางโภชนาสูง
2. ตราปังแดง		<b>คุณสมบัติ</b> แป้งสาลีคุณภาพพิเศษสำหรับทำขนมปัง มีปริมาณโปรตีนสูง 13-14% มีปริมาณกลูเตนสูง มีคุณสมบัติเหนียวและยืดหยุ่นดีมาก ทนทานต่อการนวดและหมักได้เป็นอย่างดี ทำให้ขนมปังที่ผลิตออกมามีขนาดใหญ่เนื้อละเอียด และเหนียวนุ่ม <b>เหมาะสำหรับใช้ทำ</b> ขนมปังชนิดต่างๆ เช่น ขนมปังแซนวิช ขนมปังกะโหลก ขนมปังหวาน ขนมใส่ไส้ต่างๆ

รายละเอียด เครื่องหมายการค้า / บริการ	ภาพเครื่องหมาย	ประเภทสินค้า
3. ตราปังเหลือง	<p><b>ตราปังเหลือง</b> สำหรับทำขนมปัง</p> 	<p><b>คุณสมบัติ</b> แป้งสาลีคุณภาพพิเศษสำหรับทำขนมปัง มีปริมาณโปรตีนสูง 12.5-13.5% มีคุณสมบัติเหนียว และยืดหยุ่นดี ทำให้ขนมปังที่ผลิตออกมาเหนียวนุ่ม และมีปริมาตรดี</p> <p><b>เหมาะสำหรับใช้ทำ</b> ขนมปัง ใสไส้และโดนัทชีสค์</p>
4. ตราเส้นทอง	<p>ตรา <b>เส้นทอง</b></p> 	<p><b>คุณสมบัติ</b> แป้งสาลีคุณภาพพิเศษ มีปริมาณโปรตีน 10-13% ซึ่งขึ้นอยู่กับความต้องการของลูกค้า และกรรมวิธีการผลิต มีคุณสมบัติเหนียว ยืดหยุ่น</p> <p><b>เหมาะสำหรับใช้ทำ</b> บะหมี่กึ่งสำเร็จรูป</p>
5. ตราเส้นหยก	<p>ตรา <b>เส้นหยก</b></p> 	<p><b>คุณสมบัติ</b> แป้งสาลีคุณภาพพิเศษ สำหรับทำบะหมี่สด มีปริมาณโปรตีนสูง 12-13% มีคุณสมบัติดูดซึมน้ำได้ดีมีความเหนียวและยืดหยุ่นดี ทำให้เส้นบะหมี่ที่ผลิตออกมามีคุณสมบัติเหนียวนุ่ม ยืดหยุ่น และสีสรรสวยงาม</p> <p><b>เหมาะสำหรับใช้ทำ</b> บะหมี่สด และหมี่เกี๊ยว</p>
6. ตราเส้นเหลือง	<p>ตรา <b>เส้นเหลือง</b></p> 	<p><b>คุณสมบัติ</b> แป้งสาลีคุณภาพพิเศษ สำหรับทำบะหมี่สด หรือแผ่นเกี๊ยว มีปริมาณโปรตีนสูง 10-12.5% ทำให้เส้นบะหมี่ที่ผลิตออกมามีคุณภาพเหนียวนุ่ม ยืดหยุ่น และสีสรรสวยงาม</p> <p><b>เหมาะสำหรับใช้ทำ</b> บะหมี่สด และแผ่นเกี๊ยว</p>
7. ตราลูกกลิ้ง	<p>ตรา <b>ลูกกลิ้ง</b></p> 	<p><b>คุณสมบัติ</b> แป้งสาลีอเนกประสงค์ มีคุณภาพพิเศษ มีปริมาณโปรตีนสูง 10-11% มีคุณสมบัติเหนียว ยืดหยุ่นและดูดซึมน้ำได้ดี</p> <p><b>เหมาะสำหรับใช้ทำ</b> ขนมได้หลากหลายชนิด อาทิ โดนัท โรตี่ คุกกี้ ขนมเปียะ ขนมไข่ ขนมสาลี่ แพนเค้ก วาฟเฟิล ซาลาเปา และขนมขบเคี้ยวประเภทต่างๆ</p>

รายละเอียด เครื่องหมายการค้า / บริการ	ภาพเครื่องหมาย	ประเภทสินค้า
8. ตรากังหัน		<p><b>คุณสมบัติ</b> แป้งสาลีคุณภาพพิเศษ มีปริมาณโปรตีน 9-10% มีคุณสมบัติเหนียว ยืดหยุ่น และดูดซึมน้ำได้ในระดับพอเหมาะ</p> <p><b>เหมาะสำหรับใช้ทำ</b> บิสกิต ขนมปังกรอบ ขนมไข่ วาฟเฟิล แพนเค้ก โดนัทเค้ก ขนมสาลี่ และขนมขบเคี้ยว ประเภทต่างๆ</p>
9. ตราด้าหลงเปา (ได้รับรองการจดทะเบียน เครื่องหมายการค้า เมื่อวันที่ 3 มกราคม 2557)		<p><b>คุณสมบัติ</b> แป้งสาลีคุณภาพ มีปริมาณโปรตีนต่ำ 7.5-8.5% ผ่านกรรมวิธีผลิตพิเศษ ทำให้เนื้อแป้ง มีสีขาวละเอียด เบา ปริมาณเถ้าต่ำ มีคุณสมบัติเหนียวนุ่มในระดับพอเหมาะ</p> <p><b>เหมาะสำหรับใช้ทำ</b> ซาลาเปา เค้ก ลูกเกด ปุยฝ้าย ขนมสาลี่ เอแคลร์ โมจิ แยมโรล ขนมไข่</p>
10. ตราคูโก้		<p><b>คุณสมบัติ</b> แป้งสาลีคุณภาพพิเศษ มีปริมาณโปรตีนสูง 11-13% มีคุณสมบัติดูดซึมน้ำได้ดีมาก ทำให้พาย่อบที่ทอดออกมากรอบ พู เหนียวพอดี ไม่อมน้ำมัน</p> <p><b>เหมาะสำหรับใช้ทำ</b> พาย่อบที่ทอด</p>
11. ตราคู่หัวใจ		<p><b>คุณสมบัติ</b> แป้งสาลีคุณภาพพิเศษ มีปริมาณโปรตีนต่ำ 7-8% ผ่านกรรมวิธีพิเศษ ทำให้เนื้อแป้งมีสีขาวละเอียด</p> <p>เบา ปริมาณเถ้าต่ำ มีคุณสมบัติดูดซึมน้ำ น้ำตาล และไขมันมากกว่าปกติ ช่วยให้ส่วนผสมเข้ากันได้ดียิ่งขึ้น เนื้อเค้กที่ผลิตออกมามีความละเอียดและนุ่มนวลสูง</p> <p><b>เหมาะสำหรับใช้ทำ</b> บัตเตอร์เค้ก สปันจ์เค้ก ชิฟฟอนเค้ก และเค้กต่างๆ</p>

รายละเอียด เครื่องหมายการค้า / บริการ	ภาพเครื่องหมาย	ประเภทสินค้า
12. ตรากุลาแดง		<u>คุณสมบัติ</u> แป้งสาลีคุณภาพพิเศษมีปริมาณโปรตีนสูง <u>เหมาะสำหรับใช้ทำ</u> ผลิตภัณฑ์ได้หลากหลาย

### นโยบายการลงทุนของบริษัทในบริษัทย่อยและบริษัทร่วมในอนาคต

ตามมติคณะกรรมการบริษัท ครั้งที่ 3/2555 วันที่ 15 มีนาคม 2555 ได้มีมติกำหนดนโยบายการลงทุนในบริษัทย่อยและ/หรือบริษัทร่วมของบริษัทในอนาคต โดยในอนาคตบริษัทฯ อาจมีการขยายขอบเขตการดำเนินธุรกิจ จึงอาจมีการจัดตั้งบริษัทย่อยหรือบริษัทร่วมขึ้นเพื่อเป็นการสนับสนุนการดำเนินธุรกิจหลักของบริษัทฯ ซึ่งบริษัทฯ มีนโยบายจะส่งกรรมการบริษัทฯ เข้าไปเป็นกรรมการของบริษัทย่อยหรือบริษัทร่วมดังกล่าว เพื่อร่วมกำหนดนโยบายการดำเนินงานให้เป็นไปในทิศทางเดียวกัน และเฝ้าต่อการดำเนินธุรกิจของกลุ่ม

การควบคุมดูแลบริษัทย่อยและบริษัทร่วมนั้น โดยส่วนใหญ่จะมีข้อตกลงกับผู้ร่วมลงทุน เช่น กรณีการลงทุนในกิจการร่วมค้าจะกำหนดจำนวนกรรมการซึ่งเป็นบุคคลที่บริษัทฯ เป็นผู้กำหนดโดยใช้สัดส่วนการถือหุ้นเป็นเกณฑ์กำหนดจำนวนกรรมการที่จะเข้าไปควบคุมดูแล สำหรับบริษัทย่อย บริษัทฯ จะส่งกรรมการเข้าไปเป็นตัวแทนมากกว่ากึ่งหนึ่งของจำนวนคณะกรรมการทั้งหมด หากการดำเนินการมีผลกระทบต่อบริษัทฯ อย่างมีนัยสำคัญ จะต้องขออนุมัติจากที่ประชุมกรรมการของบริษัทฯ ก่อน และในกรณีที่เป็นการเข้าทำรายการที่เกี่ยวข้องกันจะต้องผ่านการพิจารณาอนุมัติจากคณะกรรมการตรวจสอบอีกด้วย

## ปัจจัยความเสี่ยง

### ความเสี่ยงจากการพึ่งพิงบุคคลที่เกี่ยวข้องกัน

#### ความเสี่ยงจากการมีพื้นที่เก็บวัตถุดิบไม่เพียงพอต่อการดำเนินงาน

ปัจจุบันบริษัทฯ มีไซโลขนาดเล็กและใหญ่รวมกันทั้งหมด 19 ไซโล สำหรับจัดเก็บวัตถุดิบคือข้าวสาลี ซึ่งไซโลที่บริษัทฯ มีอยู่ทั้งหมดยังมีพื้นที่ไม่เพียงพอต่อปริมาณวัตถุดิบของบริษัทฯ ในบางช่วงเวลาที่ข้าวสาลีเป็นจำนวนมาก จึงทำให้บริษัทฯ มีความจำเป็นต้องเช่าไซโลหรือโกดังเพิ่มจากบริษัทที่เกี่ยวข้อง ซึ่งระยะอายุสัญญาเช่าจะขึ้นอยู่กับความจำเป็นในการจัดเก็บในแต่ละช่วงเวลา ที่ผ่านมามีบริษัทฯ จะทำสัญญาเช่าระยะสั้นอายุประมาณ 2-6 เดือน อย่างไรก็ตามบริษัทฯ อาจมีความเสี่ยงหากในช่วงเวลาที่ต้องการเช่าไซโลหรือโกดังดังกล่าวหรือกรณีต้องการเช่าไซโลเพิ่มแต่บริษัทที่เกี่ยวข้องไม่สามารถให้บริษัทฯ เช่าพื้นที่ได้ ทำให้เกิดผลกระทบต่อบริษัทฯ ในแง่การจัดหาสถานที่เก็บข้าวสาลี และในแง่ค่าใช้จ่ายที่เพิ่มขึ้น เนื่องจากราคาค่าเช่าในปัจจุบันเป็นราคาค่าเช่าเดียวกันกับที่บริษัทในกลุ่มให้เช่ากันเอง และเมื่อเปรียบเทียบกับราคาค่าเช่าไซโลของบุคคลภายนอกในบริเวณเดียวกันพบว่าราคาค่าเช่าไซโลต่ำกว่าราคาค่าเช่าของบุคคลภายนอกรวมถึงค่าขนส่งที่ต้องเพิ่มขึ้น อย่างไรก็ตาม ที่ผ่านมามีบริษัทฯ เคยมีความต้องการเช่าพื้นที่จัดเก็บวัตถุดิบเพิ่มเติมแต่ไม่สามารถเช่าไซโลจากบริษัทที่เกี่ยวข้องได้ จึงต้องขอเช่าพื้นที่ จากผู้ให้เช่าคลังสินค้ารายอื่น ซึ่งบริษัทฯ สามารถดำเนินการเช่าไซโลจากบุคคลภายนอกได้ โดยค่าใช้จ่ายรวมค่าขนส่งต่างๆ เพิ่มขึ้นจากเดิมประมาณ 0.6 ล้านบาทต่อระยะเช่าจำนวน 3 เดือนต่อ 1 ไซโล ซึ่งถือเป็นจำนวนที่ไม่มากนัก ทั้งนี้ในปัจจุบันบริษัทฯ มีพื้นที่ในการจัดเก็บวัตถุดิบรวม 60,000 ตัน ซึ่งเพียงพอสำหรับการจัดเก็บวัตถุดิบในปริมาณปกติ ยกเว้นเพียงบางช่วงเวลาที่มีการจัดเก็บมากกว่าปกติ จึงต้องเช่าโกดังเพิ่มเติม

### ความเสี่ยงทางการเงิน

#### ความเสี่ยงจากความผันผวนของอัตราดอกเบี้ย

ณ สิ้น ปี 2557 บริษัทฯ มีอัตราส่วนหนี้สินที่มีภาระดอกเบี้ยต่อส่วนของผู้ถือหุ้น เท่ากับ 0.8 เท่า และปรับเพิ่มขึ้นเป็น 1.1 เท่าในปี 2558 และปรับลดเหลือ 0.5 เท่าในปี 2559 สาเหตุมาจากการชำระคืนเงินกู้ระยะยาวจากสถาบันการเงินเพื่อลงทุนขยายกำลังการผลิต โดย ณ 31 ธันวาคม 2559 บริษัทฯ มีเงินกู้ยืมจากสถาบันการเงินอยู่ในรูปของเงินกู้ระยะสั้นประมาณ 382.8 ล้านบาท และภาระดอกเบี้ยจ่าย จำนวน 16.1 ล้านบาท โดยอัตราดอกเบี้ยเงินกู้ระยะยาวที่คิดอ้างอิงจากอัตราดอกเบี้ยเป็นแบบลอยตัว ซึ่งหากมีการปรับอัตราดอกเบี้ยเงินกู้ขึ้นย่อมส่งผลกระทบต่อบริษัทฯ ทำให้มีภาระดอกเบี้ยเพิ่มขึ้น ส่งผลต่อผลการดำเนินงานทำให้กำไรของบริษัทฯ ลดลง รวมถึงอาจทำให้ผลตอบแทนต่อผู้ถือหุ้นลดลงด้วย อย่างไรก็ตามบริษัทฯ ได้มีการบริหารความเสี่ยงจากอัตราดอกเบี้ย โดยการจัดสรรเงินกู้ยืมที่เป็นอัตราดอกเบี้ยคงที่และลอยตัวให้เหมาะสมและติดตามแนวโน้มของอัตราดอกเบี้ยอย่างสม่ำเสมอ

### ความเสี่ยงจากความผันผวนของอัตราแลกเปลี่ยนเงินตราต่างประเทศ

ในการดำเนินธุรกิจผลิตและจำหน่ายแป้งสาลี วัตถุดิบหลักที่สำคัญ คือ ข้าวสาลีซึ่งเป็นวัตถุดิบที่ต้องนำเข้าจากต่างประเทศ ซึ่งการชำระเงินจะใช้เงินสกุลเหรียญสหรัฐเป็นหลัก ในขณะที่สินค้าทั้งหมดที่บริษัทฯ ผลิตจะจำหน่ายภายในประเทศ ซึ่งการดำเนินธุรกิจดังกล่าวอาจส่งผลกระทบต่อบริษัทฯ ได้รับผลกระทบจากความผันผวนของอัตราแลกเปลี่ยนที่เกิดขึ้น หากค่าเงินบาทอ่อนค่าลงเมื่อเทียบกับค่าเงินเหรียญสหรัฐจะทำให้ต้นทุนของบริษัทฯ เพิ่มขึ้น แต่ในขณะเดียวกัน หากค่าเงินบาทแข็งค่าขึ้น เมื่อเทียบกับค่าเงินเหรียญสหรัฐจะทำให้ต้นทุนของบริษัทฯ ลดต่ำลง ดังนั้น เพื่อลดความผันผวนของอัตราแลกเปลี่ยน

บริษัทฯ จึงได้มีการทำธุรกรรมทางการเงินโดยการจองซื้ออัตราแลกเปลี่ยนตามสกุลเงินในการนำเข้าผลิตภัณฑ์จากต่างประเทศล่วงหน้า (Fixed Forward Exchange Rate) เพื่อป้องกันความผันผวนของอัตราแลกเปลี่ยนที่อาจส่งผลกระทบต่อผลการดำเนินงานของบริษัทฯ รวมถึงบริษัทฯ ไม่มีนโยบายเก็งกำไรจากอัตราแลกเปลี่ยน การทำสัญญาจองซื้ออัตราแลกเปลี่ยนล่วงหน้านั้น จะอยู่ในดุลยพินิจที่รอบคอบของผู้บริหารของบริษัทฯ ซึ่งในการทำสัญญาดังกล่าวส่งผลให้บริษัทฯ บริหารต้นทุนไม่ให้มีความผันผวนมากนักและทราบต้นทุนล่วงหน้าได้ ทั้งนี้ ในช่วงผลการดำเนินงานที่ผ่านมาบริษัทฯ ยังไม่ได้รับผลกระทบจากความผันผวนของอัตราแลกเปลี่ยนอย่างมีนัยสำคัญเนื่องจากในช่วงปี 2557 ปี 2558 และปี 2559 บริษัทฯ มีกำไรจากอัตราแลกเปลี่ยนจำนวน 1.5 ล้านบาท 12.2 ล้านบาท และ 7.2 ล้านบาท ตามลำดับ อย่างไรก็ตาม การทำสัญญาล่วงหน้าที่ผ่านมามีได้ประมาณว่าบริษัทฯ จะสามารถบริหารจัดการให้มีกำไรจากอัตราแลกเปลี่ยนต่อเนื่องได้ทุกปี เนื่องจากขึ้นอยู่กับความผันผวนของอัตราแลกเปลี่ยนในขณะที่ทำสัญญาล่วงหน้า

### ความเสี่ยงในการประกอบธุรกิจ

#### ความเสี่ยงจากการจัดหาวัตถุดิบให้ตรงกับปริมาณและคุณภาพที่ต้องการ

วัตถุดิบหลักในการผลิตแป้งสาลี คือ ข้าวสาลี ซึ่งเป็นธัญพืชที่เจริญเติบโตได้ดีในสภาพแวดล้อมที่มีอากาศเย็น ซึ่งประเทศไทยไม่สามารถเพาะปลูกได้ จึงจำเป็นต้องมีการนำเข้าข้าวสาลีจากต่างประเทศทั้งหมด ประเทศที่ปลูกและจำหน่ายข้าวสาลี ได้แก่ สหรัฐอเมริกา ออสเตรเลีย แคนาดา จีน อินเดีย อาร์เจนตินา และอีกหลายประเทศในยุโรป โดยคุณภาพของข้าวสาลี จะมีความแตกต่างกันในแต่ละแหล่งเพาะปลูก สำหรับบริษัทฯ จะเลือกซื้อข้าวสาลีจากประเทศสหรัฐอเมริกาและออสเตรเลียเป็นหลัก เนื่องจากข้าวสาลีมีค่าโปรตีนที่เหมาะสมกับการผลิตสินค้าของบริษัทฯ หากบริษัทฯ ไม่สามารถจัดหาข้าวสาลีให้ตรงตามปริมาณการผลิตและตรงตามคุณภาพที่ต้องการได้ อาจส่งผลกระทบต่อรายได้ของบริษัทฯ ดังที่เคยเกิดมาแล้วที่ออสเตรเลียซึ่งประสบภาวะอากาศแห้งแล้งทำให้ผลผลิตออกมาน้อย บริษัทฯ จะเกิดความเสี่ยงจากการไม่มีวัตถุดิบเพียงพอสำหรับผลิตสินค้าส่งมอบให้กับลูกค้าได้ อย่างไรก็ตามบริษัทฯ ได้ทำข้อตกลงซื้อขายล่วงหน้ากับผู้ค้าวัตถุดิบในการจัดหาข้าวสาลีที่มีคุณภาพและมีปริมาณตามที่บริษัทฯ ต้องการจากทั้งสองประเทศแล้ว รวมถึงการที่บริษัทฯ มีนโยบายการควบคุมและรักษาระดับวัตถุดิบคงคลังให้มีปริมาณเพียงพอต่อแผนการผลิตและจำหน่ายเพื่อป้องกันการขาดแคลนวัตถุดิบแล้ว นอกจากนี้ จากการศึกษาปัจจุบันมีหลายประเทศในโลกที่เป็นแหล่งเพาะปลูกและผลิตข้าวสาลีได้ บริษัทฯ จึงสามารถหันไปนำเข้าข้าวสาลีจากประเทศอื่นได้ อาทิเช่น แคนาดา ประเทศในแถบอเมริกาใต้ จีนหรืออินเดีย ถึงแม้คุณภาพของข้าวสาลีอาจจะไม่เทียบเท่ากับข้าวสาลีที่นำเข้าจากสหรัฐอเมริกาและออสเตรเลีย แต่บริษัทฯ สามารถนำเข้ามาผลิตไม่เป็นแป้งและผสมสูตรให้เหมาะสมกับความต้องการของลูกค้าได้



### ความเสี่ยงจากการผันผวนของราคาข้าวสาลี

ข้าวสาลีเป็นสินค้าโภคภัณฑ์ประเภทหนึ่งที่มีตลาดซื้อขายล่วงหน้า (Grain Exchange) ในสหรัฐอเมริกา ซึ่งต้นทุนหลักของบริษัทฯ คือ ข้าวสาลี คิดเป็นอัตราส่วนประมาณร้อยละ 90 ของต้นทุนขาย ซึ่งในการจัดซื้อข้าวสาลีของบริษัทฯ จะจัดซื้อหลัก ๆ ปีละประมาณ 3 ครั้ง ซึ่งในแต่ละครั้งจัดซื้อ มีปริมาณมากประมาณ 20,000 ตัน ราคาข้าวสาลีที่จัดซื้อ ครั้งหนึ่งๆ อาจใช้สำหรับการผลิตสินค้าไปถึง 4-6 เดือน หากราคาข้าวสาลีมีการเปลี่ยนแปลงจะส่งผลให้ต้นทุนของบริษัทฯ มีความผันผวนและส่งผลกระทบต่อผลกำไรของบริษัทฯ เนื่องจากบริษัทฯ ไม่สามารถปรับราคาขายแป้งสาลีให้กับลูกค้าได้ทันทีทั้งหมด เนื่องจากแป้งสาลีเป็นหนึ่งในสินค้าควบคุมของกรมการค้าภายใน หากต้องการปรับราคาจำหน่ายต้องแจ้งต่อกรมการค้าภายในก่อน อย่างไรก็ตามบริษัทฯ มีการบริหารความเสี่ยงเพื่อลดผลกระทบจากความผันผวนของราคาข้าวสาลีได้โดยมีแผนการตลาดต่างประเทศติดตามแนวโน้มราคาข้าวสาลีในตลาดโลกอย่างต่อเนื่อง และในช่วงที่ราคาข้าวสาลีขึ้นสูงมาก ๆ บริษัทฯ จะจัดซื้อให้เพียงพอกับความต้องการผลิตและจำหน่ายเท่านั้น รวมถึงยังมีการจัดการป้องกันความเสี่ยงด้านความผันผวนของราคา ด้วยการจัดซื้อล่วงหน้าให้เหมาะสมกับแนวโน้มของราคาและยังมีการบริหารจัดการต้นทุนโดยการจองซื้ออัตราแลกเปลี่ยนล่วงหน้าเพื่อลดความผันผวนของต้นทุนที่อาจเกิดขึ้นได้ นอกจากนี้บริษัทฯ มีการบริหารความเสี่ยงเพื่อลดผลกระทบจากการบริหารจัดการต้นทุนในส่วนการผลิตโดยมีแผนวิจัยและพัฒนาผลิตภัณฑ์ (R&D) ของบริษัทฯ ได้ทำการค้นคว้าวิจัยอย่างต่อเนื่องถึงการเลือกใช้วัตถุดิบที่มีราคาต่ำ แต่สามารถนำมาผสมและได้ผลิตภัณฑ์ที่มีคุณภาพดั้งเดิม และจากการบริหารจัดการต้นทุนตามที่กล่าวมามีส่วนช่วยทำให้ในปี 2559 ราคาข้าวสาลิลดลง 1.27 บาทต่อกิโลกรัม ส่งผลให้ต้นทุนในส่วนของข้าวสาลิลดลง

### ความเสี่ยงจากความผันผวนของต้นทุนการขนส่งวัตถุดิบ (ราคาน้ำมัน)

บริษัทฯ ต้องนำเข้าข้าวสาลีจากต่างประเทศโดยใช้การขนส่งทางเรือ ซึ่งค่าขนส่งดังกล่าวถือเป็นส่วนหนึ่งของต้นทุนข้าวสาลี โดยค่าระวางเรือในการขนส่งจะอ้างอิงกับราคาน้ำมันในตลาดโลก ซึ่งหากราคาน้ำมันปรับตัวเพิ่มสูงขึ้น จะส่งผลให้ค่าระวางเรือปรับเปลี่ยนตามในอัตราที่สูงขึ้นด้วยเช่นกัน รวมถึงหากมีความต้องการใช้การขนส่งทางเรือที่เพิ่มมากขึ้น ทำให้บริษัทเดินเรือปรับเพิ่มค่าระวางเรือได้เช่นกัน ซึ่งต้นทุนดังกล่าวเป็นต้นทุนที่อยู่เหนือการควบคุมของบริษัทฯ หากมีการปรับตัวเพิ่มขึ้นย่อมต้องส่งผลกระทบต่อต้นทุนขายของบริษัทฯ และมีส่วนทำให้ผลกำไรของบริษัทฯ ปรับลดลง อย่างไรก็ตามบริษัทฯ ได้มีการบริหารจัดการต้นทุนส่วนค่าระวางเรือ โดยการนำเข้าข้าวสาลีในปริมาณมากบรรทุกเรือขนาดใหญ่จะทำให้ต้นทุนค่าขนส่งต่อหน่วยลดลงประกอบกับการร่วมมือกับผู้ประกอบการโรงงานไม่แป้งสาลีรายอื่นๆ ในการนำเข้าข้าวสาลิลงเรือบรรทุกลำเดียวกัน โดยแต่ละรายสามารถนำเข้าข้าวสาลีได้ตามปริมาณที่ต้องการ และยังสามารถประหยัดต้นทุนค่าขนส่งได้มากกว่าการนำเข้าข้าวสาลีมาโดยลำพังเพียงรายเดียว

### ความเสี่ยงที่บริษัทฯ ไม่ได้ทำสัญญาป้องกันความเสี่ยงจากการเปลี่ยนแปลงราคาวัตถุดิบ

ในการซื้อสินค้าวัตถุดิบ บริษัทฯ ไม่มีนโยบายในการทำสัญญาซื้อขายล่วงหน้าในรูปแบบของ forward หรือ futures contract เพื่อป้องกันความเสี่ยงจากการผันผวนของราคาวัตถุดิบ อย่างไรก็ตามบริษัทฯ จะมีการปรับราคาแป้งสาลีให้สะท้อนราคาของข้าวสาลีที่เปลี่ยนแปลงอยู่เสมอ โดยในช่วงที่ราคาข้าวสาลีในตลาดโลกปรับตัวสูงขึ้น บริษัทฯ จะปรับราคาขายแป้งสาลีให้สะท้อนราคาที่เปลี่ยนแปลงสำหรับลูกค้าที่ไม่ได้มีการทำสัญญากันไว้ แต่สำหรับลูกค้าที่ทำสัญญาไว้แล้วบริษัทฯ จำเป็นต้องคงราคาไว้ตามสัญญา ส่วนในช่วงที่ราคาข้าวสาลีในตลาดโลกปรับตัวลดลง บริษัทฯ จำเป็นต้องมีการบริหารจัดการวัตถุดิบ โดยการเร่งขายแป้งสาลี รวมไปถึงการขายข้าวสาลีบางส่วนให้กับกลุ่มลูกค้าอุตสาหกรรมอาหารสัตว์ที่มีความจำเป็นต้องใช้ข้าวสาลีอยู่แล้ว นอกจากนี้บริษัทฯ ยังมีการจัดการป้องกันความเสี่ยงด้านความผันผวนของราคาด้วยการจัดซื้อให้เหมาะสมกับแนวโน้มของราคา และยังมีการบริหารจัดการต้นทุนโดยการจองซื้ออัตราแลกเปลี่ยนล่วงหน้าเพื่อลดความผันผวนของต้นทุนที่อาจเกิดขึ้นได้

## ความเสี่ยงจากนโยบายของภาครัฐ

### ความเสี่ยงจากการที่ราคาขายแป้งสาลีเป็นสินค้าควบคุม

ในปี 2552 กรมการค้าภายในได้ประกาศให้แป้งสาลีเป็นสินค้าควบคุมโดยผู้ประกอบการต้องแจ้งต้นทุนการผลิต ต้นทุนการนำเข้าสินค้า ต้นทุนค่าใช้จ่าย ราคาจำหน่าย ฯลฯ ให้แก่กรมการค้าภายใน ซึ่งราคาขายที่แจ้งจะถือเป็นเพดานราคาขาย สูงสุดที่บริษัทฯ สามารถจำหน่ายได้ ดังนั้น หากต้นทุนวัตถุดิบมีราคาสูงขึ้นจนเกินเพดานราคาขายที่เคยแจ้งไว้ จะทำให้การขึ้นราคาแป้งสาลีของผู้ประกอบการทำได้ยากและขาดความคล่องตัวในการปรับราคาขายแป้งสาลี เนื่องจากต้องแจ้งให้กรมการค้าภายในทราบก่อน ด้วยเหตุนี้ผู้ประกอบการจะต้องบริหารจัดการต้นทุนเองและไม่สามารถผลักภาระต้นทุนที่เกิดขึ้นทั้งหมดให้แก่ลูกค้า โดยการปรับขึ้นราคาได้ทันที จึงทำให้เกิดความเสี่ยงในแง่ของผลกำไรที่อาจลดลงหากราคาวัตถุดิบมีการปรับเพิ่มสูงขึ้น อย่างไรก็ตามโดยปกติต้นทุนและราคาขายมักจะต่ำกว่าราคาเพดานที่แจ้งไว้ แต่หากต้นทุนสินค้าของบริษัทฯ ปรับสูงขึ้นมากทำให้บริษัทฯ จำเป็นต้องขอปรับราคาขายขึ้น ซึ่งจะมีการแจ้งให้ทางภาครัฐรับทราบและปรับขึ้นราคาเพื่อให้สอดคล้องกับต้นทุนการผลิตของอุตสาหกรรมและเพื่อป้องกันปัญหาสินค้าขาดแคลน นอกจากนี้บริษัทฯ ได้ตระหนักถึงความเสี่ยงจากนโยบายของรัฐเป็นอย่างมากจึงได้มีการบริหารจัดการทั้งในแง่ต้นทุนและการมุ่งเน้นผลิตและพัฒนาสินค้าให้มีคุณภาพ และการให้บริการลูกค้าให้เป็นທີ່พอใจ เพื่อให้สามารถแข่งขันกับคู่แข่งทั้งในและต่างประเทศได้

### ความเสี่ยงจากการเปิดเสรีการนำเข้าแป้งสาลีจากภาครัฐ

ก่อนปี 2548 ประเทศไทยมีการกำหนดพิภคอัตราภาษีนำเข้าของแป้งสาลีในอัตราที่สูงถึงร้อยละ 40 จึงทำให้อุตสาหกรรมผลิตแป้งสาลีได้รับการคุ้มครอง แต่หลังจากที่ไทยต้องปฏิบัติตามพันธกรณีข้อตกลงของสมาชิกเขตการค้าเสรีอาเซียน (AFTA) รวมทั้งการทำสัญญา FTA กับบางประเทศ ได้แก่ อินเดีย ออสเตรเลีย มีผลทำให้เมื่อปี 2548 ไทยต้องลดอัตราภาษีนำเข้าเหลือเพียงร้อยละ 5.0 และเมื่อเดือนมกราคม 2553 อัตราภาษีนำเข้าแป้งสาลีจากกลุ่มประเทศอาเซียนได้ลดลงเหลืออัตราร้อยละ 0 ทำให้มีการแข่งขันด้านราคาสูงขึ้น และการลดอากรขาเข้าของแป้งสาลี ทำให้ลูกค้าอาจนำเข้าแป้งสาลีเข้ามาเองโดยตรงแทนการซื้อจากโรงงานผลิตแป้งสาลีในประเทศ ซึ่งจะส่งผลกระทบต่อผลการดำเนินงานของบริษัทฯ ในแง่ของยอดขายที่อาจลดลงได้ และย่อมส่งผลถึงกำไรที่ต้องปรับลดลงด้วย อย่างไรก็ตาม ที่ผ่านมามีการเปิดเสรีการนำเข้าแป้งตามข้อตกลงของ AFTA ยังไม่ส่งผลต่อการดำเนินธุรกิจ โดยที่ผ่านมามีสัดส่วนการนำเข้าแป้งสาลีโดยตรงจากต่างประเทศเทียบกับการซื้อจากโรงงานการผลิตยังไม่มีเปลี่ยนแปลงอย่างมีนัยสำคัญ อย่างไรก็ตามบริษัทฯ มีแผนงานในการในการบริหารจัดการในเรื่องดังกล่าวโดย

1. การมุ่งเน้นคุณภาพของสินค้า บริษัทฯ จะมุ่งเน้นผลิตสินค้าที่ไม่มีสิ่งปลอมปน ซึ่งอาจอันตรายต่อการบริโภค
2. การบริการหลังการขาย เมื่อลูกค้าซื้อสินค้าจากบริษัทฯ จะมีการตรวจสอบคุณภาพทุกครั้งก่อนจัดส่ง และหากมีการร้องเรียนเกี่ยวกับคุณภาพของแป้งสาลี บริษัทฯ จะเร่งดำเนินการแก้ไขให้ลูกค้าอย่างรวดเร็วไม่เกิน 7 วัน
3. ปริมาณการสั่งซื้อ การสั่งซื้อสินค้ากับบริษัทฯ สร้างความยืดหยุ่นกับลูกค้าได้มากกว่าโดยลูกค้าไม่ต้องเตรียมสถานที่ไว้จัดเก็บ ทำให้ลูกค้าสามารถสั่งซื้อได้ในปริมาณที่ต้องการ นอกจากนี้หากลูกค้าต้องการความร่วมมือจากบริษัทฯ ในการพัฒนาวัตถุดิบแป้งสาลี ทางบริษัทฯ สามารถส่งทีมนักวิทยาศาสตร์ของบริษัทฯ ไปร่วมมือในการพัฒนาแป้งสาลีให้เหมาะสมกับความต้องการของลูกค้าได้อีกด้วย

## ความเสี่ยงจากการมีกลุ่มผู้ถือหุ้นรายใหญ่ถือหุ้นในบริษัทฯ มากกว่าร้อยละ 50

ณ 31 ธันวาคม 2559 ผู้ถือหุ้นรายใหญ่ของบริษัทฯ คือ บริษัท ไทยชูการ์ เทอร์มิเนล จำกัด (มหาชน) TSTE ถือหุ้นเป็นจำนวนร้อยละ 69.30 ของทุนชำระแล้วทั้งหมด ซึ่งสัดส่วนดังกล่าวมากกว่าร้อยละ 50 ทำให้ TSTE สามารถควบคุมมติที่ประชุมผู้ถือหุ้นได้เกือบทั้งหมดไม่ว่าจะเป็นการแต่งตั้งกรรมการ หรือการขอมติในเรื่องอื่นที่ต้องใช้เสียงส่วนใหญ่ของที่ประชุมผู้ถือหุ้น ยกเว้นเรื่องที่กฎหมายหรือข้อบังคับบริษัทฯ กำหนดให้ต้องได้รับเสียง 3 ใน 4 ของที่ประชุมผู้ถือหุ้น ดังนั้นผู้ถือหุ้นรายอื่นของบริษัทฯ จึงมีความเสี่ยงในการไม่สามารถรวบรวมคะแนนเสียงเพื่อถ่วงดุลเรื่องที่ผู้ถือหุ้นใหญ่เสนอให้ที่ประชุมผู้ถือหุ้นพิจารณา

อย่างไรก็ตามเพื่อให้การดำเนินงานของบริษัทฯ เป็นไปอย่างโปร่งใส และถ่วงดุลอำนาจดังกล่าว บริษัทฯ ได้พิจารณาปรับโครงสร้างองค์กรใหม่ เพื่อให้การบริหารจัดการมีประสิทธิภาพมากขึ้นสามารถตรวจสอบได้และมีการถ่วงดุลอำนาจ จึงได้มีการแต่งตั้งคณะกรรมการบริษัท คณะกรรมการบริหาร และคณะกรรมการตรวจสอบ โดยบริษัทฯ มีกรรมการบริษัทรวมกรรมการตรวจสอบทั้งสิ้น 12 ท่าน ในจำนวนนี้มีกรรมการที่ไม่ใช่กลุ่มผู้ถือหุ้นรายใหญ่ 4 ท่าน นอกจากนี้บริษัทฯ ยังจัดให้มีฝ่ายตรวจสอบภายในที่ปฏิบัติงานเป็นอิสระตามความเหมาะสมและขึ้นตรงต่อคณะกรรมการตรวจสอบ โดยมีหน้าที่หลักในการดูแลระบบการควบคุมภายใน เพื่อให้เป็นไปตามระบบที่ได้กำหนดไว้และตรวจสอบการดำเนินงานของฝ่ายบริหาร เพื่อให้เกิดความโปร่งใส นอกจากนี้ในกรณีเข้าทำรายการที่เกี่ยวข้องกับกรรมการ ผู้ถือหุ้นรายใหญ่ ผู้มีอำนาจควบคุมในกิจการที่เกี่ยวข้องรวมถึงบุคคลที่อาจมีความขัดแย้ง บุคคลดังกล่าวจะไม่มีสิทธิออกเสียงในการอนุมัติรายการดังกล่าว และในการอนุมัติรายการจะต้องปฏิบัติตามหลักเกณฑ์ของสำนักงาน ก.ล.ต. และตลาดหลักทรัพย์ฯ

## โครงสร้างการถือหุ้นและการจัดการ

### จำนวนทุนจดทะเบียนและทุนชำระแล้ว

ณ วันที่ 31 ธันวาคม 2559 บริษัทฯ มีทุนจดทะเบียนจำนวน 399,000,000 บาท แบ่งเป็นหุ้นสามัญจำนวน 399,000,000 หุ้น มูลค่าที่ตราไว้หุ้นละ 1 บาท เป็นทุนที่ชำระแล้วจำนวน 342,246,156 หุ้น คิดเป็น 342,246,156 บาท โดยบริษัทจดทะเบียนในตลาดหลักทรัพย์ เอ็ม เอ ไอ (maiA)

### ผู้ถือหุ้น

รายชื่อผู้ถือหุ้นและสัดส่วนการถือหุ้นจากทุนจดทะเบียนและเรียกชำระแล้ว ตามที่ปรากฏในบัญชีรายชื่อผู้ถือหุ้นของบริษัทมหาชนจำกัด ณ วันที่ 31 ธันวาคม 2559 มีดังนี้

ลำดับ	รายชื่อผู้ถือหุ้นรายใหญ่	จำนวนหุ้น	สัดส่วนร้อยละ
1	บริษัท ไทยซูการ์ เทอร์มิเนล จำกัด (มหาชน)	237,159,720	69.30
2	นายชัยสิทธิ์ วิริยะเมตตากุล	10,310,000	3.01
3	นางอรุณี เดชวิทักษ์	4,149,200	1.21
4	นายวิบูลย์ เสรีโยธิน	3,960,200	1.16
5	นางจันทร์ทอง อุดมมหันตสุข	3,325,401	0.97
6	นางนุศรา เพียรสุภาพ	2,876,827	0.84
7	บริษัท อุตสาหกรรมมิตรเกษตร จำกัด	2,524,366	0.74
8	นายวิโรจน์ พึ่งปัญญาเลิศ	2,240,000	0.65
9	นายน้ำ ชลสายพันธ์	2,086,580	0.61
10	นายโชติอนันต์ มหัทธพงศ์ดำรง	2,034,300	0.59
11	นางศรีนญา หวังวัชรกุล	2,016,600	0.59
12	นายวรวิทย์ ลีนะบรรจง	1,875,856	0.55
13	นางสาวทิพย์สุภา สุนทรวาริ	1,840,125	0.54
14	นางสรัดนา ลือชัยประสิทธิ์	1,810,005	0.53
รวมผู้ถือหุ้น 14 อันดับแรกที่ถือหุ้นมากกว่าร้อยละ 0.5%		278,209,180	81.29
15	ผู้ถือหุ้นรายย่อยอื่นๆ	64,036,976	18.71
รวมผู้ถือหุ้นทั้งหมด		342,246,156	100.00

ลำดับที่	รายชื่อผู้ถือหุ้นรายใหญ่	ปี 2559		รายชื่อผู้ถือหุ้นรายใหญ่	ปี 2558	
		จำนวนหุ้น	%		จำนวนหุ้น	%
1.	บมจ.น้ำตาลขอนแก่น	91,301,062	23.82	บมจ.น้ำตาลขอนแก่น	69,167,472	23.82
2.	นายชนะชัย ชูติมารพันธ์	63,818,515	16.65	นายชนะชัย ชูติมารพันธ์	48,347,360	16.65
3.	บจก.ประจวบอุตสาหกรรม	38,000,252	9.91	บจก.ประจวบอุตสาหกรรม	28,218,168	9.72
4.	นางเขาวนุช เดชวิทักษ์	31,299,893	8.17	นางเขาวนุช เดชวิทักษ์	23,712,040	8.17
5.	นางสาวเยาวลักษณ์ ชูติมารพันธ์	27,206,675	7.10	นางสาวเยาวลักษณ์ ชูติมารพันธ์	20,611,118	7.10
6.	บจก.น้ำตาลราชบุรี	18,169,749	4.74	บจก.น้ำตาลราชบุรี	13,764,960	4.74
7.	บจก.อุตสาหกรรมมิตรเกษตร	17,448,466	4.55	บจก.อุตสาหกรรมมิตรเกษตร	12,141,796	4.18
8.	นายประภาส ชูติมารพันธ์	16,027,170	4.18	นายประภาส ชูติมารพันธ์	11,928,664	4.11
9.	นางบุญพร้อม ชินพิลาศ	5,402,978	1.41	นางบุญพร้อม ชินพิลาศ	7,171,120	2.47
10.	นางพัชรี ชินธรรมมิตร	3,978,471	1.04	นางพัชรี ชินธรรมมิตร	3,013,994	1.04
	ผู้ถือหุ้นอื่น	70,673,952	18.44	ผู้ถือหุ้นอื่น	52,323,166	18.02
	<b>จำนวนหุ้นทั้งหมด</b>	<b>383,627,181</b>	<b>100.00</b>	<b>จำนวนหุ้นทั้งหมด</b>	<b>290,399,858</b>	<b>100.00</b>

หมายเหตุ: 1. ตัวแทนของบริษัท ไทยซูการ์ เทอร์มิเนล จำกัด (มหาชน) ที่ดำรงตำแหน่งกรรมการในบริษัทฯ มีทั้งหมด 9 ท่าน ประกอบด้วย

นายปรีชา อรรถวิวัฒน์, นายประภาส ชูติมารพันธ์, นายชนะชัย ชูติมารพันธ์, ดร.ชาญฤกษ์ เดชวิทักษ์, ดร.สุกสร ชโยวรรณ

นายสมชาย ชินธรรมมิตร, นายณรงค์ เจนลาภวัฒนกุล, นายชนดล สุจิตัญญู และนายชัช ชินธรรมมิตร

2. รายชื่อผู้ถือหุ้นและสัดส่วนการถือหุ้นของบริษัท ไทยซูการ์ เทอร์มิเนล จำกัด (มหาชน) ("TSTE") 19 รายแรก ณ วันที่ 31 ธันวาคม 2559

## โครงสร้างการจัดการ

โครงสร้างคณะกรรมการบริษัทฯ ประกอบด้วยคณะกรรมการทั้งหมด 4 ชุด คือ คณะกรรมการบริษัทฯ คณะกรรมการตรวจสอบ คณะกรรมการสรรหาและพิจารณาคำตอบแทน และคณะกรรมการบริหาร โดยมีรายชื่อและขอบเขตอำนาจหน้าที่ดังนี้

### คณะกรรมการบริษัทฯ

วันที่ 31 ธันวาคม 2559 คณะกรรมการบริษัทฯ มีจำนวนทั้งหมด 12 ท่าน โดยในปี 2559 ไม่มีการจัดประชุมนอกสถานที่ (Board Retreat) เพื่อเปลี่ยนบรรยากาศในการประชุม เนื่องจากคณะกรรมการไม่สะดวกในการเดินทาง

### คณะกรรมการบริษัท ประกอบด้วย

ลำดับ	รายชื่อ	ตำแหน่ง	การประชุม คณะกรรมการ	
			จำนวน ครั้งการประชุม	จำนวน ครั้งที่เข้า ประชุม
1	นายปรีชา อรรถวิวัฒน์	ประธานกรรมการ / กรรมการอิสระ	12	12
2	นายประภาส ชุติมาวพันธ์	ประธานกรรมการบริหาร / กรรมการ	12	12
3	นายสมชัย วนาวิทย์	ประธานกรรมการตรวจสอบกรรมการอิสระ	12	10
4	ดร.ชาญกฤช เดชวิทักษ์	รองประธานกรรมการบริหารและกรรมการผู้จัดการ / กรรมการ	12	10
5	นายชนะชัย ชุติมาวพันธ์	กรรมการบริหาร / กรรมการ	12	12
6	นายธนดล สุจิณญ์	กรรมการบริหาร / กรรมการ	12	11
7	นายชลัช ชินธรรมมิตร	กรรมการบริหาร / กรรมการ	12	11
8	นายณรงค์ เจนลาภวัฒนกุล	กรรมการบริหาร / กรรมการ	12	12
9	ดร.สุกสร ชโยวรรณ	กรรมการสรรหาและพิจารณาคำตอบแทน / กรรมการ	12	11
10	นายสมชาย ชินธรรมมิตร	กรรมการสรรหาและพิจารณาคำตอบแทน / กรรมการ	12	10
11	นายเฉลิมชัย ว่องไววิทย์	กรรมการตรวจสอบ / กรรมการอิสระ	12	11
12	นายเอนก คำชุ่ม	ประธานกรรมการสรรหาและพิจารณาคำตอบแทน / กรรมการ ตรวจสอบ / กรรมการอิสระ	12	10

หมายเหตุ : เลขานุการบริษัทฯ คือนางแวดา เนตร์พันธ์ ได้รับการแต่งตั้งให้ประชุมกรรมการบริษัทฯ ครั้งที่ 10/2558 เมื่อวันที่ 29 ตุลาคม 2558 และมีผลตั้งแต่วันที่ 29 ตุลาคม 2558 เป็นต้นไป

### กรรมการผู้มีอำนาจลงนามผูกพันตามหนังสือรับรองบริษัทฯ

กรรมการผู้มีอำนาจลงนามผูกพันตามหนังสือรับรองบริษัทฯ คือ นายประภาส ชุติมาวพันธ์ หรือ นายชนะชัย ชุติมาวพันธ์ หรือ ดร.ชาญกฤช เดชวิทักษ์ หรือ นายณรงค์ เจนลาภวัฒนกุล หรือ นายธนดล สุจิณญ์ หรือ นายชลัช ชินธรรมมิตร จำนวนสองในหกท่านลงลายมือชื่อร่วมกัน พร้อมทั้งประทับตราสำคัญของบริษัทฯ



**ขอบเขตอำนาจหน้าที่และความรับผิดชอบของคณะกรรมการบริษัทฯ**

ที่ประชุมกรรมการบริษัทฯ ครั้งที่ 5/2553 เมื่อวันที่ 27 พฤษภาคม 2553 ได้มีมติกำหนดขอบเขตและอำนาจหน้าที่ของคณะกรรมการบริษัทฯ ไว้ดังนี้

1. มีหน้าที่กำหนดเป้าหมาย นโยบาย แนวทาง แผนงาน งบประมาณและทิศทางการดำเนินงานของบริษัทฯ ตลอดจนควบคุม และกำกับดูแลการบริหารจัดการให้ฝ่ายบริหารหรือบุคคลใดๆ ซึ่งได้รับมอบหมายให้ดำเนินการให้เป็นไปตามนโยบายที่กำหนดไว้อย่างมีประสิทธิภาพ และประสิทธิผลเพื่อให้แน่ใจว่าฝ่ายบริหารหรือบุคคลใดๆ นั้นได้ปฏิบัติตามนโยบายที่คณะกรรมการกำหนด เพื่อเพิ่มมูลค่าทางเศรษฐกิจสูงสุดให้แก่กิจการและกำไรสูงสุดให้แก่ผู้ถือหุ้น
2. มีอำนาจและรับผิดชอบในการปฏิบัติหน้าที่ให้เป็นไปตามกฎหมาย วัตถุประสงค์ และข้อบังคับของบริษัทฯ ตลอดจนมติที่ประชุมผู้ถือหุ้น ด้วยความซื่อสัตย์สุจริต และระมัดระวังรักษาผลประโยชน์ของบริษัทฯ และมีความรับผิดชอบต่อผู้ถือหุ้นโดยสม่ำเสมอ
3. มีอำนาจตรวจสอบและพิจารณาอนุมัตินโยบาย แนวทาง และแผนการดำเนินงานสำหรับโครงการลงทุนขนาดใหญ่ของบริษัทฯ ตามที่ได้รับเสนอจากคณะกรรมการ และ/หรือฝ่ายบริหาร
4. ต้องมีความรับผิดชอบต่อผู้ถือหุ้นโดยสม่ำเสมอ และดำเนินงานโดยรักษาผลประโยชน์สูงสุดของผู้ถือหุ้น ตลอดจนมีการเปิดเผยข้อมูลต่อผู้ลงทุนอย่างถูกต้อง ครบถ้วน มีมาตรฐานและโปร่งใส
5. มีอำนาจติดตามผลการดำเนินงานให้เป็นไปตามแผนการดำเนินงานและงบประมาณการดำเนินงานของบริษัทฯ ตลอดจนติดตามการดำเนินกิจการและการปฏิบัติงานของฝ่ายจัดการอย่างสม่ำเสมอ เพื่อให้การดำเนินกิจการของบริษัทฯ เป็นไปอย่างมีประสิทธิภาพ
6. มีอำนาจแต่งตั้ง มอบหมาย หรือแนะนำให้อนุกรรมการหรือคณะทำงาน เพื่อพิจารณาหรือปฏิบัติในเรื่องหนึ่งเรื่องใดที่คณะกรรมการบริษัทฯ เห็นสมควร
7. ดำเนินการให้บริษัทฯ มีมาตรการการตรวจสอบภายใน เพื่อให้เกิดระบบการควบคุมภายในที่มีประสิทธิภาพ รวมทั้งการจัดการความเสี่ยง และความเชื่อถือได้ของรายงานทางการเงิน โดยจัดให้มีหน่วยงานตรวจสอบภายในเป็นผู้ติดตามและดำเนินการร่วมและประสานงานกับคณะกรรมการตรวจสอบ
8. จัดทำรายงานคณะกรรมการประจำปีและรับผิดชอบต่อการจัดทำและการเปิดเผยการเงิน เพื่อแสดงถึงฐานะการเงินและผลการดำเนินงานในรอบปีที่ผ่านมาเพื่อเสนอต่อที่ประชุมผู้ถือหุ้น
9. จัดให้มีการประชุมผู้ถือหุ้นสามัญประจำปีภายใน 4 เดือน นับแต่วันสิ้นสุดของรอบปีบัญชีของบริษัทฯ
10. มีอำนาจพิจารณาและอนุมัติเรื่องใดๆ ที่จำเป็น และเกี่ยวเนื่องกับบริษัทฯ หรือที่เห็นว่าเหมาะสมและเพื่อผลประโยชน์ของบริษัทฯ

เรื่องดังต่อไปนี้ คณะกรรมการบริษัทฯ จะกระทำได้อีกต่อเมื่อได้รับอนุมัติจากที่ประชุมผู้ถือหุ้นคือ

- ก) เรื่องใดๆ ที่กฎหมายกำหนดให้ต้องได้รับมติจากที่ประชุมผู้ถือหุ้น และ
- ข) เรื่องใดๆ ที่กรรมการมีส่วนได้เสีย และอยู่ในข่ายที่กฎหมายหรือประกาศของสำนักงานคณะกรรมการกำกับหลักทรัพย์และตลาดหลักทรัพย์ หรือตลาดหลักทรัพย์แห่งประเทศไทยให้ต้องได้รับอนุมัติจากที่ประชุมผู้ถือหุ้น

การตัดสินใจของคณะกรรมการบริษัทฯ เพื่อดำเนินการในเรื่องดังต่อไปนี้ คณะกรรมการจะกระทำได้อีกต่อเมื่อได้รับอนุมัติจากที่ประชุมผู้ถือหุ้นด้วยคะแนนเสียงไม่น้อยกว่า 3 ใน 4 ของจำนวนเสียงทั้งหมดของผู้ถือหุ้นที่เข้าประชุมและมีสิทธิออกเสียงลงคะแนน

- ก) การขายหรือโอนกิจการของบริษัทฯ ทั้งหมด หรือบางส่วนที่สำคัญให้แก่บุคคลอื่น
- ข) การซื้อหรือรับโอนกิจการของบริษัทอื่นมาเป็นของบริษัทฯ
- ค) การทำ แก๊ซ หรือเลิกสัญญา เกี่ยวกับการให้เช่ากิจการของบริษัทฯ ทั้งหมดหรือบางส่วนที่สำคัญ การมอบหมายให้บุคคลอื่นเข้าจัดการธุรกิจของบริษัทฯ หรือการรวมกิจการกับบุคคลอื่น โดยมีวัตถุประสงค์จะแบ่งกำไรขาดทุนกัน
- ง) การแก้ไขเพิ่มเติมหนังสือบริคณห์สนธิหรือข้อบังคับบริษัทฯ
- จ) การเพิ่มทุน การลดทุน หรือการออกหุ้นกู้ของบริษัทฯ
- ฉ) การควบกิจการ หรือเลิกบริษัทฯ
- ช) การอื่นใดที่กำหนดไว้ในกฎบัตรของกฎหมายว่าด้วยหลักทรัพย์และตลาดหลักทรัพย์ และ/หรือ ประกาศของตลาดหลักทรัพย์แห่งประเทศไทยที่ต้องได้รับความเห็นชอบจากที่ประชุมคณะกรรมการบริษัทฯ และที่ประชุมผู้ถือหุ้นด้วยคะแนนเสียงดังกล่าวข้างต้น

ทั้งนี้ เรื่องใดที่กรรมการมีส่วนได้เสียหรือมีความขัดแย้งทางผลประโยชน์กับบริษัทฯ กรรมการซึ่งมีส่วนได้เสีย หรือมีความขัดแย้งทางผลประโยชน์ดังกล่าวไม่มีสิทธิออกเสียงลงคะแนนในเรื่องนั้น

นอกจากนี้ คณะกรรมการยังมีขอบเขตหน้าที่ในการกำกับดูแลให้บริษัทฯ ปฏิบัติตามกฎหมายว่าด้วยหลักทรัพย์และตลาดหลักทรัพย์ ข้อกำหนดของตลาดหลักทรัพย์ อาทิ การทำรายการเกี่ยวโยงกัน การได้มาหรือจำหน่ายไปซึ่งทรัพย์สินตามกฎหมายของตลาดหลักทรัพย์แห่งประเทศไทย หรือตามประกาศของคณะกรรมการกำกับหลักทรัพย์และตลาดหลักทรัพย์ หรือกฎหมายที่เกี่ยวข้องกับธุรกิจของบริษัทฯ

#### คณะกรรมการตรวจสอบ

คณะกรรมการตรวจสอบของบริษัทฯ มีโครงสร้างที่เป็นอิสระจากผู้บริหารของบริษัทฯ ซึ่งประกอบไปด้วยผู้ทรงคุณวุฒิซึ่งเป็นกรรมการที่เป็นอิสระจากผู้บริหารและผู้ถือหุ้นรายใหญ่ของบริษัทฯ และมีคุณสมบัติครบถ้วนตามประกาศตลาดหลักทรัพย์แห่งประเทศไทย และ/หรือ สำนักงานคณะกรรมการกำกับหลักทรัพย์และตลาดหลักทรัพย์

ณ วันที่ 31 ธันวาคม 2559 คณะกรรมการตรวจสอบของบริษัทฯ มีจำนวนทั้งหมด 3 ท่านประกอบด้วย

ลำดับ	รายชื่อ	ตำแหน่ง
1	นายสมชัย วนาวิทย์	ประธานกรรมการตรวจสอบ
2	นายเฉลิมชัย ว่องไววิทย์	กรรมการตรวจสอบ
3	นายเอนก คำชุ่ม	กรรมการตรวจสอบ

หมายเหตุ : เลขานุการคณะกรรมการตรวจสอบ คือ นางแววตา เนตรพันธ์ ได้รับการแต่งตั้งเมื่อวันที่ 29 ตุลาคม 2558

โดยมีนายสมชัย วณวิทย์ และนายเฉลิมชัย ว่องไววิทย์ เป็นกรรมการตรวจสอบที่มีความรู้หรือมีประสบการณ์ด้านบัญชี และการเงินเพียงพอที่จะสามารถทำหน้าที่สอบทานความน่าเชื่อถือของงบการเงิน

#### ขอบเขตหน้าที่และความรับผิดชอบของคณะกรรมการตรวจสอบ

ที่ประชุมกรรมการบริษัทฯ ครั้งที่ 5/2553 เมื่อวันที่ 27 พฤษภาคม 2553 ได้มีมติกำหนดขอบเขตและอำนาจหน้าที่ของคณะกรรมการตรวจสอบ ไว้ดังนี้

1. สอบทานให้บริษัทฯ มีการรายงานทางการเงินอย่างถูกต้องและเปิดเผยอย่างเพียงพอ โดยการประสานงานกับผู้สอบบัญชีภายนอก และผู้บริหารที่รับผิดชอบจัดทำรายงานทางการเงินทั้งรายไตรมาสและประจำปี คณะกรรมการตรวจสอบอาจเสนอแนะให้ผู้สอบบัญชีสอบทาน หรือตรวจสอบรายการใดๆ ที่เห็นว่าจำเป็นและเป็นเรื่องสำคัญในระหว่างตรวจสอบบัญชีของบริษัทฯ
2. สอบทานให้บริษัทฯ มีระบบการควบคุมภายในและระบบการตรวจสอบภายในที่เหมาะสมและมีประสิทธิผล และพิจารณาความเป็นอิสระของหน่วยงานตรวจสอบภายใน ตลอดจนให้ความเห็นชอบในการพิจารณาแต่งตั้งโยกย้าย เลิกจ้างหัวหน้าหน่วยงานตรวจสอบภายใน หรือหน่วยงานอื่นใดที่รับผิดชอบเกี่ยวกับการตรวจสอบภายใน
3. สอบทานให้บริษัทฯ ปฏิบัติตามกฎหมายว่าด้วยหลักทรัพย์และตลาดหลักทรัพย์ ข้อกำหนดของตลาดหลักทรัพย์ และกฎหมายที่เกี่ยวข้องกับธุรกิจของบริษัทฯ
4. พิจารณา คัดเลือก เสนอแต่งตั้งบุคคลซึ่งมีความเป็นอิสระเพื่อทำหน้าที่เป็นผู้สอบบัญชีของบริษัทฯ และเสนอคำตอบแทนของบุคคลดังกล่าว โดยคำนึงถึงความน่าเชื่อถือ ความเพียงพอของทรัพยากร ปริมาณงานตรวจสอบของสำนักงานตรวจสอบบัญชีนั้น และประสบการณ์ของบุคลากรที่ได้รับมอบหมายให้ทำการตรวจสอบบัญชีของบริษัทฯ รวมทั้งเข้าร่วมประชุมกับผู้สอบบัญชีโดยไม่ฝักใฝ่ฝ่ายใดเข้าร่วมประชุมด้วยอย่างน้อยปีละ 1 ครั้ง
5. พิจารณารายการที่เกี่ยวข้องกัน หรือรายการที่อาจมีความขัดแย้งทางผลประโยชน์ให้เป็นไปตามกฎหมายและข้อกำหนดของตลาดหลักทรัพย์ ทั้งนี้ เพื่อให้มั่นใจว่ารายการดังกล่าวสมเหตุสมผลและเป็นประโยชน์สูงสุดต่อบริษัทฯ
6. จัดทำรายงานของคณะกรรมการตรวจสอบ โดยเปิดเผยไว้ในรายงานประจำปีของบริษัทฯ ซึ่งรายงานดังกล่าวต้องลงนามโดยประธานคณะกรรมการตรวจสอบ และต้องประกอบด้วยข้อมูลอย่างน้อยดังต่อไปนี้
  - ก) ความเห็นเกี่ยวกับความถูกต้อง ครบถ้วน เป็นที่เชื่อถือได้ของรายงานทางการเงินของบริษัทฯ
  - ข) ความเห็นเกี่ยวกับความเพียงพอของระบบควบคุมภายในของบริษัทฯ
  - ค) ความเห็นเกี่ยวกับการปฏิบัติตามกฎหมายว่าด้วยหลักทรัพย์และตลาดหลักทรัพย์ ข้อกำหนดของตลาดหลักทรัพย์ หรือกฎหมายที่เกี่ยวข้องกับธุรกิจของบริษัทฯ
  - ง) ความเห็นเกี่ยวกับความเหมาะสมของผู้สอบบัญชี
  - จ) ความเห็นเกี่ยวกับรายการที่อาจมีความขัดแย้งทางผลประโยชน์
  - ฉ) จำนวนการประชุมคณะกรรมการตรวจสอบ และการเข้าร่วมประชุมของกรรมการตรวจสอบแต่ละท่าน
  - ช) ความเห็นหรือข้อสังเกตโดยรวมที่คณะกรรมการตรวจสอบได้รับจากการปฏิบัติหน้าที่ตามกฎบัตร

- ข) รายการอื่นที่เห็นว่าผู้ถือหุ้นและผู้ลงทุนทั่วไปควรทราบ ภายใต้ขอบเขตหน้าที่และความรับผิดชอบที่ได้รับมอบหมายจากคณะกรรมการบริษัท
7. ปฏิบัติการอื่นใดตามที่คณะกรรมการของบริษัทฯ มอบหมาย ด้วยความเห็นชอบจากคณะกรรมการตรวจสอบ
8. มีอำนาจในการดำเนินการตรวจสอบและสอบสวนตามที่จำเป็นในเรื่องต่างๆ ซึ่งอาจมีผลกระทบอย่างมีนัยสำคัญต่อฐานะการเงินและผลการดำเนินงานของบริษัทฯ ได้แก่
- ก) รายการที่เกิดความขัดแย้งทางผลประโยชน์
- ข) การทุจริตหรือมีสิ่งผิดปกติหรือมีความบกพร่องที่สำคัญในระบบควบคุมภายใน
- ค) การฝ่าฝืนกฎหมายว่าด้วยหลักทรัพย์และตลาดหลักทรัพย์ ข้อกำหนดของตลาดหลักทรัพย์ หรือกฎหมายที่เกี่ยวข้องกับธุรกิจของบริษัทฯ

โดยคณะกรรมการตรวจสอบมีอำนาจในการแสวงหาความเห็นที่เป็นอิสระจากที่ปรึกษาทางวิชาชีพอื่นใด เมื่อเห็นว่าจำเป็นด้วยค่าใช้จ่ายของบริษัทฯ เพื่อให้การปฏิบัติงานภายใต้หน้าที่ความรับผิดชอบสำเร็จลุล่วงด้วยดี ทั้งนี้คณะกรรมการตรวจสอบมีหน้าที่รายงานผลการตรวจสอบและสอบสวนต่อคณะกรรมการของบริษัทฯ เพื่อดำเนินการปรับปรุงแก้ไขภายในเวลาที่คณะกรรมการตรวจสอบเห็นควร

#### คณะกรรมการสรรหาและพิจารณาคำตอบแทน

ที่ประชุมกรรมการบริษัทฯ ครั้งที่ 2/2559 เมื่อวันที่ 25 กุมภาพันธ์ 2559 ได้มีมติแต่งตั้งคณะกรรมการสรรหาและพิจารณาคำตอบแทนของบริษัทฯ ทั้งหมดจำนวน 3 ท่าน ประกอบด้วย

ลำดับ	รายชื่อ	ตำแหน่ง
1	นายเอนก คำชุ่ม	ประธานกรรมการสรรหาและพิจารณาคำตอบแทน
2	ดร.สุกสร ชโยวรรณ	กรรมการสรรหาและพิจารณาคำตอบแทน
3	นายสมชาย ชินธรรมมิตร	กรรมการสรรหาและพิจารณาคำตอบแทน

#### ขอบเขตหน้าที่ และความรับผิดชอบของคณะกรรมการสรรหาและพิจารณาคำตอบแทน

ที่ประชุมกรรมการบริษัทฯ ครั้งที่ 4/2555 เมื่อวันที่ 19 เมษายน 2555 ได้มีมติกำหนดขอบเขตและอำนาจหน้าที่ของคณะกรรมการสรรหาและพิจารณาคำตอบแทนไว้ดังนี้

- สรรหาผู้ที่มีคุณสมบัติเหมาะสมในการดำรงตำแหน่งกรรมการบริษัท เพื่อเสนอต่อคณะกรรมการบริษัท เพื่อพิจารณาในกรณีที่ตำแหน่งว่างลง
- สอบทานเกี่ยวกับโครงสร้าง ขนาด องค์ประกอบของคณะกรรมการบริษัทฯ และให้ข้อเสนอแนะในกรณีที่เห็นสมควรให้มีการเปลี่ยนแปลง
- ประเมินผลการปฏิบัติงานของคณะกรรมการบริษัทฯ เป็นประจำทุกปีเพื่อรายงานต่อคณะกรรมการบริษัทฯ

4. กำหนดและสอบทานกรอบนโยบาย แนวทาง และคำตอบที่เหมาะสม สำหรับกรรมการและผู้บริหาร บริษัทฯ ให้สอดคล้องเหมาะสมกับความรับผิดชอบและเปรียบเทียบได้กับระดับที่ปฏิบัติอยู่ในกลุ่มอุตสาหกรรมเดียวกัน เพื่อให้เกิดประโยชน์ตามนโยบายที่คณะกรรมการกำหนด โดยเชื่อมโยงกับผลการดำเนินงานของคณะกรรมการ แต่ละคน และหากพิจารณาแล้วเห็นควรให้มีการเปลี่ยนแปลง ไปจากมติที่ประชุมผู้ถือหุ้นเดิม ให้นำเสนอเรื่องต่อคณะกรรมการบริษัทฯ พิจารณานำเสนอต่อที่ประชุมผู้ถือหุ้นเพื่อพิจารณาอนุมัติต่อไป
5. ปฏิบัติหน้าที่อื่นๆตามที่คณะกรรมการบริษัทฯ มอบหมาย

#### คณะกรรมการบริหาร

ณ วันที่ 31 ธันวาคม 2559 คณะกรรมการบริหารของบริษัทฯ มีจำนวนทั้งหมด 6 ท่าน ประกอบด้วย

ลำดับ	รายชื่อ	ตำแหน่ง
1	นายประภาส ชุตินวาร์พันธ์	ประธานกรรมการบริหาร
2	ดร.ชาญฤกษ์ เดชวิทักษ์	รองประธานกรรมการบริหารและกรรมการผู้จัดการ
3	นายชนะชัย ชุตินวาร์พันธ์	กรรมการบริหาร
4	นายธนดล สุจิณญ์	กรรมการบริหาร
5	นายณรงค์ เจนลาภวัฒนกุล	กรรมการบริหาร
6	นายชลัช ชินธรรมมิตร	กรรมการบริหาร

#### ขอบเขตอำนาจหน้าที่ของคณะกรรมการบริหาร

ที่ประชุมกรรมการบริษัทฯ ครั้งที่ 7/2553 เมื่อวันที่ 29 กรกฎาคม 2553 ได้มีมติกำหนดขอบเขตและอำนาจหน้าที่ของคณะกรรมการบริหาร ไว้ดังนี้

1. ดำเนินกิจการและบริหารกิจการของบริษัทฯตามวัตถุประสงค์ ข้อบังคับ นโยบาย ระเบียบ ข้อกำหนด คำสั่ง และมติของที่ประชุมคณะกรรมการ และ/หรือมติที่ประชุมผู้ถือหุ้นของบริษัทฯทุกประการ
2. พิจารณากำหนดนโยบาย ทิศทาง และกลยุทธ์ การดำเนินธุรกิจของบริษัทฯ กำหนดแผนการเงินงบประมาณ การบริหารทรัพยากรบุคคล การลงทุนด้านเทคโนโลยีสารสนเทศ การขยายงาน การประชาสัมพันธ์ และควบคุมกำกับดูแลให้การดำเนินงานของคณะทำงานที่แต่งตั้งบรรลุตามเป้าหมาย
3. พิจารณาเรื่องการจัดสรรงบประมาณประจำปีตามที่ฝ่ายจัดการเสนอก่อนที่จะนำเสนอให้คณะกรรมการบริษัทฯ พิจารณาและอนุมัติ ทั้งนี้ให้รวมถึงการพิจารณาและอนุมัติ การเปลี่ยนแปลงและเพิ่มเติมงบประมาณรายจ่ายประจำปีในระหว่างที่ไม่มีการประชุมคณะกรรมการบริษัทฯ และให้นำเสนอคณะกรรมการบริษัทฯ เพื่อทราบในที่ประชุมคราวต่อไป
4. มีอำนาจพิจารณาอนุมัติ การใช้จ่ายเงินในการดำเนินการ ตามปกติธุรกิจของบริษัทฯ เช่น การจัดซื้อทรัพย์สิน วัตถุดิบ เครื่องจักร ยานพาหนะ การประมูลงาน ฯลฯ ในวงเงินสำหรับแต่ละรายการไม่เกิน 10,000,000 (สิบล้าน) บาท และอนุมัติวงเงินสำหรับการจัดซื้อวัตถุดิบ ได้แก่ ข้าวสาลี สำหรับแต่ละรายการไม่เกิน 250,000,000 (สองร้อยห้าสิบล้าน) บาท และให้รายงานต่อที่ประชุมคณะกรรมการรับทราบ

5. อนุมัติการใช้จ่ายเงินลงทุนที่สำคัญๆ ที่ได้กำหนดไว้ในงบประมาณรายจ่ายประจำปีตามที่จะได้รับมอบหมายจากคณะกรรมการบริษัทฯ หรือตามที่คณะกรรมการบริษัทฯ ได้เคยมีมติอนุมัติในหลักการไว้แล้ว
6. มีอำนาจพิจารณาอนุมัติการกู้ยืมเงิน การจัดหางบการเงินสินเชื่อ หรือการออกตราสารหนี้ รวมถึงการให้หลักประกัน การค้ำประกันเงินกู้หรือสินเชื่อ หรือการขอสินเชื่อใดๆ ของบริษัทฯ
7. เป็นคณะที่ปรึกษาฝ่ายจัดการในเรื่องเกี่ยวกับนโยบายด้านการเงิน การตลาด การบริหารงานบุคคล และด้านการปฏิบัติการอื่นๆ
8. กำหนดโครงสร้างองค์กร อำนาจการบริหารองค์กร รวมถึงการแต่งตั้ง การว่าจ้าง การโยกย้าย การกำหนดเงินค่าจ้าง ค่าตอบแทน โบนัสพนักงานระดับผู้บริหาร และการเลิกจ้าง
9. ให้มีอำนาจในการมอบอำนาจให้กรรมการคนหนึ่ง หรือหลายคน หรือบุคคลอื่นใดปฏิบัติกรอย่างหนึ่งอย่างใด โดยอยู่ภายใต้การควบคุมของคณะกรรมการบริหาร หรืออาจมอบอำนาจเพื่อให้บุคคลดังกล่าว มีอำนาจตามที่คณะกรรมการบริหารเห็นสมควร และภายในระยะเวลาที่คณะกรรมการบริหารเห็นสมควร ซึ่งคณะกรรมการอาจยกเลิก เพิกถอน เปลี่ยนแปลง หรือแก้ไข บุคคลที่ได้รับมอบอำนาจ หรืออำนาจนั้นๆ ได้ตามที่คณะกรรมการบริหารเห็นสมควร
10. ดำเนินการอื่นๆ ตามที่คณะกรรมการบริษัทฯ มอบหมายเป็นคราวๆ ไป

ทั้งนี้ อำนาจของคณะกรรมการบริหารจะไม่รวมถึงการอนุมัติรายการใดที่อาจมีความขัดแย้ง หรือรายการใดที่คณะกรรมการบริหาร หรือบุคคลที่เกี่ยวข้องกับคณะกรรมการบริหารมีส่วนได้เสีย หรือผลประโยชน์ในลักษณะอื่นใดขัดแย้งกับบริษัทฯ หรือบริษัทย่อย ตามกฎเกณฑ์ของตลาดหลักทรัพย์แห่งประเทศไทย ซึ่งการอนุมัติรายการในลักษณะดังกล่าวจะต้องเสนอต่อที่ประชุมคณะกรรมการและ/หรือที่ประชุมผู้ถือหุ้นเพื่อพิจารณาและอนุมัติรายการดังกล่าวตามที่ข้อบังคับของบริษัทฯ หรือกฎหมายที่เกี่ยวข้องกำหนด



## 8.2 ผู้บริหาร

### โครงสร้างองค์กร

อนุมัติตามมติที่ประชุมคณะกรรมการบริษัท ครั้งที่ 11/2558 วันที่ 26 พฤศจิกายน 2558

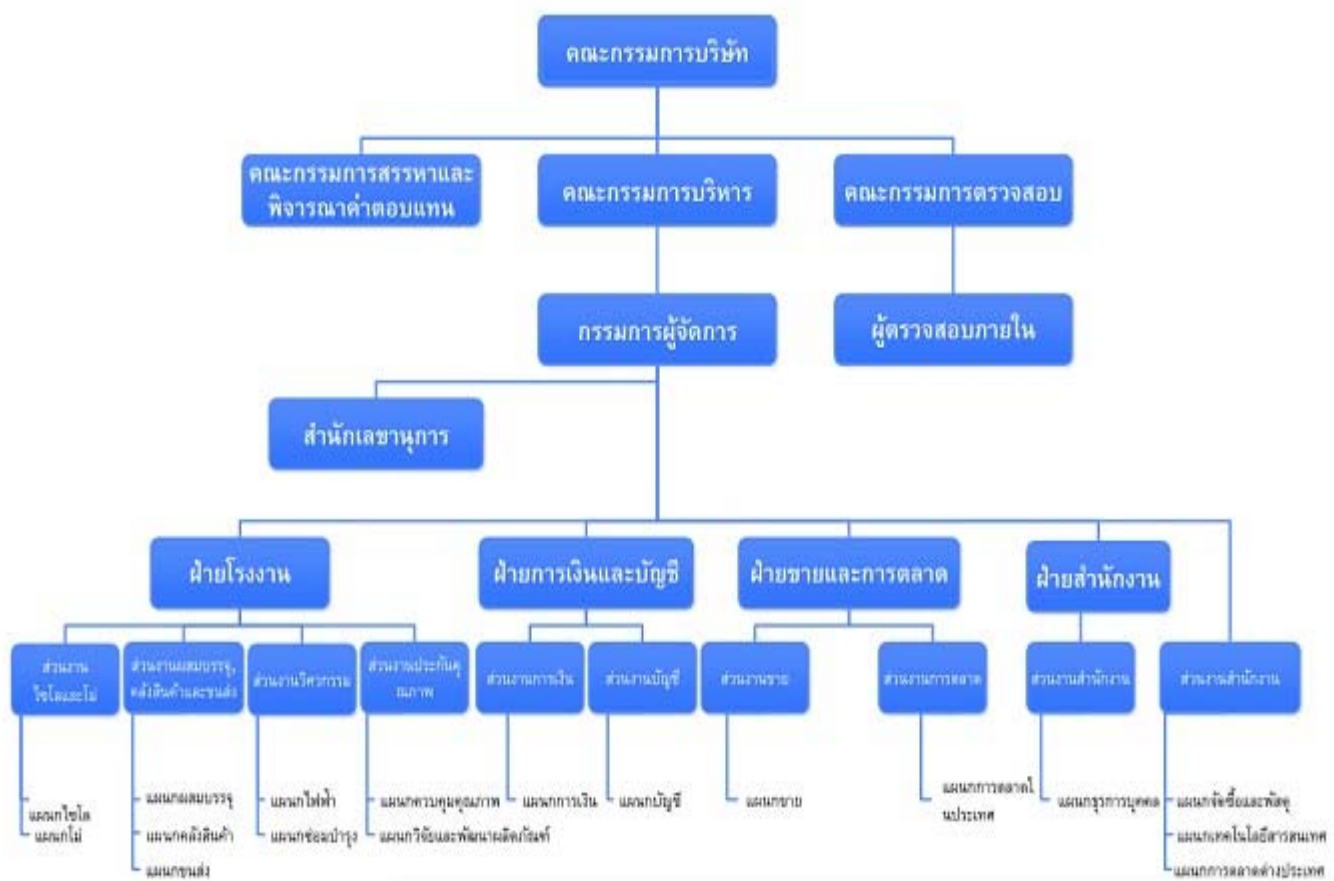

\*บริษัทสอบบัญชีรรมนิติจำกัดทำหน้าที่เป็นผู้ตรวจสอบภายในของบริษัทฯ

ณ วันที่ 31 ธันวาคม 2559 คณะผู้บริหารของบริษัทฯ มีจำนวนทั้งหมด 5 ท่าน ประกอบด้วย

ลำดับ	รายชื่อ	ตำแหน่ง
1	ดร.ชาญฤทธ เดชวิทย์	กรรมการผู้จัดการ
2	นางสาวสุรางค์รัตน์ จงประสพทรัพย์	ผู้ช่วยผู้อำนวยการฝ่ายโรงงาน
3	นางแววตา เนตรพันธ์	ผู้ช่วยผู้อำนวยการฝ่ายการเงินและบัญชี / เลขานุการบริษัท
4	นางสาวมสาร์สม์ พุฒิพิริววิทย์	ผู้จัดการฝ่ายการขาย

#### ขอบเขตอำนาจหน้าที่ของกรรมการผู้จัดการ

ที่ประชุมกรรมการบริษัทครั้งที่ 12/2559 เมื่อวันที่ 16 ธันวาคม 2559 ได้มีมติกำหนดขอบเขตและอำนาจหน้าที่ของกรรมการผู้จัดการไว้ดังนี้

กรรมการผู้จัดการมีอำนาจและหน้าที่เกี่ยวกับการบริหารบริษัทฯ ตามที่คณะกรรมการมอบหมายและจะต้องบริหารบริษัทฯ ตามแผนงานหรืองบประมาณที่ได้รับอนุมัติจากคณะกรรมการอย่างเคร่งครัด ซื่อสัตย์สุจริตและระมัดระวังรักษาผลประโยชน์ของบริษัทฯ และผู้ถือหุ้นอย่างดีที่สุด

สรุปขอบเขตอำนาจหน้าที่และความรับผิดชอบที่สำคัญของกรรมการผู้จัดการได้ ดังนี้

- ควบคุมดูแลการดำเนินงานและ/หรือบริหารงานประจำวันของบริษัทฯ
- ดำเนินการหรือปฏิบัติงานให้เป็นไปตามนโยบาย แผนงาน และงบประมาณที่ได้รับอนุมัติจากคณะกรรมการและ/หรือคณะกรรมการบริหารของบริษัทฯ
- เป็นผู้รับมอบอำนาจของบริษัทฯ ในการบริหารกิจการของบริษัทฯ ให้เป็นตามวัตถุประสงค์ ข้อบังคับ นโยบาย ระเบียบ ข้อกำหนด คำสั่ง มติที่ประชุมผู้ถือหุ้นและ/หรือมติที่ประชุมคณะกรรมการและ/หรือคณะกรรมการบริหารของบริษัทฯ ทุกประการ
- ให้มีอำนาจในการมอบอำนาจช่วง และ/หรือมอบหมายให้บุคคลอื่นปฏิบัติงานเฉพาะอย่างแทนได้ โดยการมอบอำนาจช่วง และ/หรือการมอบหมายดังกล่าวให้อยู่ภายใต้ขอบเขตแห่งการมอบอำนาจตามหนังสือมอบอำนาจฉบับนี้ และ/หรือให้เป็นไปตามระเบียบ ข้อกำหนด หรือคำสั่งที่คณะกรรมการของบริษัทฯ และ/หรือบริษัทฯ กำหนดไว้
- ติดตามและประเมินผลการดำเนินงานของบริษัทฯ อย่างสม่ำเสมอ เพื่อป้องกันความเสี่ยงจากปัจจัยต่างๆ ไม่ว่าภายในและภายนอกบริษัทฯ
- พิจารณาการเข้าทำสัญญาเกี่ยวกับธุรกิจของบริษัทฯ และสัญญาต่าง ๆ ซึ่งเป็นผลประโยชน์ต่อกิจการของบริษัทฯ รวมทั้งกำหนดขั้นตอนและวิธีการจัดทำสัญญาดังกล่าว เพื่อนำเสนอต่อคณะกรรมการบริหารและ/หรือคณะกรรมการบริษัทฯ
- มีอำนาจพิจารณาอนุมัติการใช้จ่ายเงินในการดำเนินการ ตามปกติโดยตั้งงบประมาณไว้ของบริษัทฯ เช่น การติดต่อเรื่องบัญชีเงินฝากกับธนาคาร การจัดซื้อวัตถุดิบในการผลิตในวงเงินสำหรับแต่ละรายการไม่เกิน 1,000,000 (หนึ่งล้าน) บาท

8. พิจารณาจัดสรร เงินบำเหน็จ เงินรางวัล หรือผลตอบแทนต่างๆ ซึ่งได้รับอนุมัติจากคณะกรรมการบริษัทแล้ว แก่พนักงานหรือลูกจ้างของบริษัทฯ หรือบุคคลใดๆ ที่กระทำการให้บริษัทฯ
9. มีอำนาจพิจารณาว่าจ้างพนักงาน และบรรจุแต่งตั้ง ตลอดจนการโอน โยกย้ายข้ามสายงาน/ฝ่าย/แผนก หรือการพ้นจากการเป็นพนักงาน กำหนดอัตราค่าจ้าง ค่าตอบแทน เงินโบนัส รวมถึงสวัสดิการ เกี่ยวกับพนักงานทั้งหมดของบริษัทฯ ยกเว้นพนักงานระดับผู้บริหาร
10. มีอำนาจออกคำสั่ง ระเบียบ ประกาศ บันทึก เพื่อให้การปฏิบัติงานเป็นไปตามนโยบายและผลประโยชน์ของบริษัทฯ และเพื่อรักษาระเบียบ วินัย การทำงานภายในองค์กร
11. ปฏิบัติหน้าที่อื่นๆ ตามที่ได้รับมอบหมาย จากคณะกรรมการบริษัทฯ เป็นคราวๆ ไป

ทั้งนี้ การมอบอำนาจแก่บุคคลอื่นที่เห็นสมควร จะไม่รวมถึงอำนาจและ/หรือการมอบอำนาจในการอนุมัติรายการใดที่ตนหรือบุคคลที่อาจมีความขัดแย้ง มีส่วนได้เสียหรือผลประโยชน์ในลักษณะอื่นใดขัดแย้งกับบริษัทฯ หรือบริษัทย่อยตามกฎหมายของตลาดหลักทรัพย์แห่งประเทศไทย ซึ่งการอนุมัติรายการในลักษณะดังกล่าวจะต้องเสนอต่อที่ประชุมคณะกรรมการและ / หรือที่ประชุมผู้ถือหุ้นเพื่อพิจารณาและอนุมัติรายการดังกล่าวตามที่ข้อบังคับของบริษัทฯ หรือกฎหมายที่เกี่ยวข้องกำหนด

#### เลขานุการบริษัท

คณะกรรมการบริษัท ที เอส ฟลาวมิลล์ จำกัด (มหาชน) ได้มีมติแต่งตั้งให้นางแววตา เนตร์พันธุ์ ดำรงตำแหน่งเป็นเลขานุการบริษัท ตั้งแต่วันที่ 29 ตุลาคม 2558 โดยคุณสมบัติของผู้ดำรงตำแหน่งเป็นเลขานุการบริษัท ปรากฏในเอกสารแนบ 1

## ค่าตอบแทนกรรมการและผู้บริหาร

### (ก) ค่าตอบแทนคณะกรรมการบริษัทฯ

#### (1) ค่าตอบแทนที่เป็นตัวเงิน

ที่ประชุมสามัญผู้ถือหุ้น ครั้งที่ 1/2559 เมื่อวันที่ 28 เมษายน 2559 ได้กำหนดวงเงินรวมสูงสุดสำหรับค่าตอบแทนและโบนัสของคณะกรรมการ คณะกรรมการตรวจสอบ และคณะกรรมการบริหารในปี 2559 และมอบหมายให้คณะกรรมการสรรหาและพิจารณาค่าตอบแทนเป็นผู้พิจารณาจัดสรรค่าตอบแทนจากวงเงินสูงสุดที่ผู้ถือหุ้นอนุมัติเป็นค่าตอบแทน ซึ่งในปี 2559 ได้รับการอนุมัติ จำนวน 13,902,000 บาท ซึ่งประกอบด้วยเบี้ยประชุมกรรมการคณะต่างๆ และโบนัสกรรมการ โดยมีรายละเอียดค่าตอบแทนกรรมการบริษัทฯ ปี 2559 ดังนี้

ลำดับ	รายชื่อ	ตำแหน่ง	ค่าตอบแทนกรรมการ (บาท)				
			คณะกรรมการบริษัท	คณะกรรมการตรวจสอบ	คณะกรรมการสรรหาและพิจารณา ค่าตอบแทน	โบนัส	รวม
1	นายปรีชา อรรถวิวัฒน์	ประธานกรรมการบริษัท	420,000	-	-	175,000	595,000
2	นายประภาส ชุตินวรัตน์	กรรมการ / ประธานกรรมการบริหาร	300,000	-	-	125,000	425,000
3	นายสมชัย วนาวิทย์	กรรมการ / ประธานกรรมการตรวจสอบ	300,000	120,000	-	175,000	595,000
4	นายชนะชัย ชุตินวรัตน์	กรรมการ / กรรมการบริหาร	300,000	-	-	125,000	425,000
5	ดร.ชาญกฤษ เศวตวิทย์	กรรมการ / รองประธานกรรมการบริหาร	300,000	-	-	125,000	425,000
6	ดร.สุกสร ชโยวรรณ	กรรมการ	300,000	-	5,000	125,000	430,000
7	นายสมชาย ชินธรรมมิตร	กรรมการ	300,000	-	5,000	125,000	430,000
8	นายเฉลิมชัย ว่องไววิทย์	กรรมการ / กรรมการตรวจสอบ	300,000	60,000	-	150,000	510,000
9	นายเอก ก้าชุ่ม	กรรมการ กรรมการตรวจสอบ	300,000	60,000	5,000	150,000	515,000
10	นายณรงค์ เจนลาภวัฒนกุล	กรรมการ / กรรมการบริหาร	300,000	-	-	125,000	425,000
11	นายชนดล สุจิณฺญ์	กรรมการ / กรรมการบริหาร	300,000	-	-	125,000	425,000
12	นายชัช ชินธรรมมิตร	กรรมการ / กรรมการบริหาร	300,000	-	-	125,000	425,000
รวม			3,720,000	240,000	15,000	1,650,000	5,625,000

#### (2) ค่าตอบแทนอื่นๆ

- ไม่มี

# (จ) ค่าตอบแทนกรรมการบริหารและผู้บริหาร

## (1) ค่าตอบแทนที่เป็นตัวเงิน

ค่าตอบแทน	ปี 2559	
	จำนวนกรรมการบริหารและผู้บริหาร (ราย)	จำนวนเงิน (บาท)
เงินเดือนรวม	10	16,452,000
ค่าโทรศัพท์และค่าเสื่อมรถยนต์	10	108,333
โบนัสรวม	10	6,684,000
กองทุนสำรองเลี้ยงชีพ	10	172,422
ผลประโยชน์พนักงาน	10	28,362
รวม	10	23,445,117

### หมายเหตุ:

- “ผู้บริหาร” ในที่นี้ หมายถึง ผู้บริหารของบริษัทฯ สืบจากกรรมการผู้จัดการลงมา และผู้บริหารรายที่ส่งทุกราย ตามนิยามในประกาศสำนักงานคณะกรรมการกำกับหลักทรัพย์และตลาดหลักทรัพย์ นับจากกรรมการผู้จัดการลงมา มีผู้ช่วยผู้อำนวยการฝ่ายโรงงาน, ผู้ช่วยผู้อำนวยการฝ่ายการเงินและบัญชี, ผู้ช่วยผู้อำนวยการฝ่ายขาย, ผู้จัดการฝ่ายการขาย
- บริษัทฯ และพนักงานของบริษัทฯ ร่วมกันจัดตั้งกองทุนสำรองเลี้ยงชีพ โดยมีผลบังคับใช้ตั้งแต่วันที่ 1 กันยายน 2551 ซึ่งประกอบด้วยเงินที่พนักงานจ่ายสะสมเป็นรายเดือนในอัตราร้อยละ 2 และเงินที่บริษัทฯ จ่ายสมทบให้อัตราร้อยละ 2 ของเงินเดือน กองทุนสำรองเลี้ยงชีพนี้นับบริหารโดย บริษัท ศูนย์รับฝากหลักทรัพย์ (ประเทศไทย) จำกัด

## (1) ค่าตอบแทนอื่นๆ

- กรรมการผู้จัดการ : มีรถประจำตำแหน่ง พนักงานขับรถ และค่าน้ำมันรถ
- ผู้ช่วยผู้อำนวยการฝ่ายโรงงาน : มีรถประจำตำแหน่งและค่าน้ำมันรถ
- ผู้ช่วยผู้อำนวยการฝ่ายการเงินและบัญชี : มีรถประจำตำแหน่งและค่าน้ำมันรถ
- ผู้ช่วยผู้อำนวยการฝ่ายขาย : มีรถประจำตำแหน่งและค่าน้ำมันรถ

## การกำกับดูแลกิจการ

คณะกรรมการบริษัทฯ มีเจตนารมณ์มุ่งมั่นที่จะดำเนินธุรกิจภายใต้หลักการกำกับดูแลกิจการที่ดี ตามหลักเกณฑ์การกำกับดูแลกิจการที่ดี และระเบียบปฏิบัติของคณะกรรมการกำกับหลักทรัพย์และ ตลาดหลักทรัพย์ (ก.ล.ต.) และตลาดหลักทรัพย์แห่งประเทศไทยเพื่อนำมาเป็นปัจจัยหลักในการเสริมสร้างองค์กรให้มีระบบการบริหารงานที่มีประสิทธิภาพ ซึ่งสามารถสรุปสาระสำคัญการดำเนินการด้านการกำกับดูแลกิจการมีดังนี้

### นโยบายการกำกับดูแลกิจการ

คณะกรรมการบริษัทฯ ให้ความสำคัญในการกำกับดูแลกิจการที่ดี โดยได้มีการจัดตั้งคณะกรรมการชุดย่อย ขึ้น 3 คณะ ได้แก่ คณะกรรมการตรวจสอบ คณะกรรมการบริหาร และคณะกรรมการสรรหาและพิจารณาคำตอบแทน พร้อมทั้งจัดตั้งคณะทำงานบริหารความเสี่ยงอีก 1 คณะ ซึ่งคณะกรรมการตรวจสอบจะมีหน้าที่และความรับผิดชอบในการดำเนินการเกี่ยวกับการกำกับดูแลกิจการด้วย ทั้งนี้เพื่อช่วยกลั่นกรองงานที่มีความสำคัญอย่างรอบคอบภายใต้หลักการกำกับดูแลกิจการที่ดี มุ่งเน้นการสร้างประโยชน์สูงสุดให้แก่ผู้ถือหุ้นโดยคำนึงถึงผู้ที่มีส่วนได้ส่วนเสียโดยรวมมีคุณธรรมในการดำเนินธุรกิจ มีความโปร่งใส และตรวจสอบได้ คณะกรรมการเฉพาะเรื่องทุกคณะประกอบด้วยกรรมการ ที่มีคุณสมบัติและหน้าที่รับผิดชอบตามข้อกำหนดของตลาดหลักทรัพย์แห่งประเทศไทย และมีการกำหนดบทบาทภาระหน้าที่ความรับผิดชอบเป็นลายลักษณ์อักษรไว้อย่างชัดเจน

#### 1. สิทธิของผู้ถือหุ้น

คณะกรรมการจะอำนวยความสะดวกให้การประชุมผู้ถือหุ้น โดยให้มีการปฏิบัติอย่างเท่าเทียมกันทุกราย และละเว้นการกระทำใดๆ ที่เป็นการจำกัดสิทธิพิเศษของบริษัทฯ และการเข้าร่วมประชุมผู้ถือหุ้น โดยคณะกรรมการจะดูแลให้บริษัทฯ มีการให้ข้อมูล วัน เวลา สถานที่ และวาระการประชุม ตลอดจนข้อมูลทั้งหมดที่เกี่ยวข้องกับเรื่องที่ ต้องตัดสินใจในที่ประชุมแก่ผู้ถือหุ้นเป็นการล่วงหน้าอย่างเพียงพอและทันเวลา และแจ้งให้ผู้ถือหุ้นทราบกฎเกณฑ์ต่างๆ ที่ใช้ในการประชุม ขั้นตอนการออกเสียงลงมติ รวมถึงการเผยแพร่ข้อมูลดังกล่าวไว้ในเว็บไซต์ของบริษัทฯ ที่ [www.tmill.co.th](http://www.tmill.co.th) อีกหนึ่งช่องทาง เพื่อเปิดโอกาสให้ผู้ถือหุ้นสามารถศึกษาข้อมูลประกอบการประชุมล่วงหน้าอย่างเพียงพอนอกจากการได้รับข้อมูลในรูปแบบเอกสารจากบริษัทฯ เพียงทางเดียวคณะกรรมการมีการอำนวยความสะดวกให้ผู้ถือหุ้นได้ใช้สิทธิในการเข้าร่วมประชุมและออกเสียงอย่างเต็มที่และส่งเสริมให้ผู้ถือหุ้นมีโอกาสดูแลความเห็นและตั้งคำถามต่อที่ประชุมในเรื่องที่เกี่ยวข้องกับบริษัทฯ ได้ รวมทั้งอาจเปิดโอกาสให้ผู้ถือหุ้นส่งคำถามล่วงหน้าก่อนวันประชุม ทั้งนี้ กรรมการทุกท่าน โดยเฉพาะประธานกรรมการ/ประธานคณะกรรมการชุดอื่นๆ จะเข้าร่วมประชุมผู้ถือหุ้นด้วย

#### 2. การปฏิบัติต่อผู้ถือหุ้นอย่างเท่าเทียมกัน

บริษัทฯ ตระหนักดีว่าการดำเนินการที่รักษาสีพินฐานที่ผู้ถือหุ้นพึงได้รับและความเท่าเทียมกันของผู้ถือหุ้นทุกรายทั้งผู้ถือหุ้นที่เป็นผู้บริหารและผู้ถือหุ้นที่ไม่เป็นบริหารรวมทั้งผู้ถือหุ้นต่างชาติและผู้ถือหุ้นส่วนน้อยให้เป็นไปตามที่กฎหมายกำหนดรวมถึงการจัดการที่เหมาะสม มีประสิทธิภาพและเป็นที่ยอมรับของผู้ถือหุ้นและผู้เกี่ยวข้องทุกฝ่ายเพื่อเป็นการกำกับดูแลกิจการที่ดี จะเป็นสิ่งที่ทำให้ผู้ถือหุ้นไว้วางใจและเชื่อมั่นในการที่เข้าร่วมลงทุนในธุรกิจของบริษัทฯ



- บริษัทฯ ได้กำหนดให้มีการจัดประชุมสามัญผู้ถือหุ้นประจำปีภายในเวลาไม่เกิน 4 เดือนนับแต่วันสิ้นสุดรอบปีบัญชี และหากมีความจำเป็นเร่งด่วนต้องเสนอวาระเป็นกรณีพิเศษ ซึ่งเป็นเรื่องที่กระทบหรือเกี่ยวข้องกับผลประโยชน์ของผู้ถือหุ้น หรือเกี่ยวข้องกับเงื่อนไขหรือกฎเกณฑ์ กฎหมายที่ใช้บังคับที่ต้องได้รับการอนุมัติจากผู้ถือหุ้นแล้ว บริษัทฯ จะเรียกประชุมวิสามัญผู้ถือหุ้นเป็นกรณีไป
- บริษัทฯ มีการเปิดโอกาสให้ผู้ถือหุ้นส่วนน้อยสามารถเสนอชื่อบุคคลเพื่อเข้าดำรงตำแหน่งกรรมการล่วงหน้าในเวลาอันสมควร และมีการเปิดโอกาสให้ผู้ถือหุ้นที่ไม่สามารถเข้าประชุมด้วยตนเอง สามารถใช้สิทธิออกเสียงโดยมอบฉันทะให้ผู้อื่นมาประชุมและออกเสียงลงมติแทน และเสนอชื่อกรรมการอิสระอย่างน้อย 1 คนเป็นทางเลือกในการมอบฉันทะของผู้ถือหุ้น
- คณะกรรมการบริษัท ได้มีการกำหนดมาตรการป้องกันกรณีที่กรรมการและผู้บริหารใช้ข้อมูลภายในเพื่อหาผลประโยชน์ให้แก่ตนเองหรือผู้อื่นในทางมิชอบ โดยกำหนดไว้เป็นลายลักษณ์อักษรและแจ้งแนวทางดังกล่าวให้ทุกคนในบริษัทฯ ยึดถือปฏิบัติอย่างเคร่งครัด
- คณะกรรมการควรกำหนดให้กรรมการบริษัท และผู้บริหารเปิดเผยข้อมูลเกี่ยวกับส่วนได้เสียของตนและผู้เกี่ยวข้อง เพื่อให้คณะกรรมการสามารถพิจารณาธุรกรรมของบริษัทฯ ที่อาจมีความขัดแย้งของผลประโยชน์ และสามารถตัดสินใจเพื่อประโยชน์ของบริษัทฯ โดยรวม ทั้งนี้ กรรมการและผู้บริหารที่มีส่วนได้เสียกับธุรกรรมที่ทำกับบริษัทฯ ไม่ควรมีส่วนร่วมในการตัดสินใจทำธุรกรรมดังกล่าว

บริษัทฯ ได้เข้าร่วมกิจกรรมบริษัทจดทะเบียนพบผู้ลงทุนทุกไตรมาส เพื่อนำเสนอข้อมูลให้กับนักลงทุนและผู้สนใจ



ดร.ชาญฤกษ์ เดชวิทักษ์ รองประธานกรรมการบริหารและกรรมการผู้จัดการ และคุณแวตตา เนตร์พันธุ์ ผู้ช่วยผู้อำนวยการฝ่ายการเงินและบัญชี / เลขานุการบริษัท เข้าร่วมกิจกรรมบริษัทจดทะเบียนพบผู้ลงทุน (Opportunity Day) ณ ตลาดหลักทรัพย์แห่งประเทศไทย

**วัตถุประสงค์:** เพื่อชี้แจงข้อมูลเกี่ยวกับธุรกิจ และการดำเนินงานของบริษัทฯ แก่นักวิเคราะห์หลักทรัพย์ นักลงทุน และสื่อมวลชนที่มาร่วมงาน โดยตลาดหลักทรัพย์ฯ กำหนดจัดกิจกรรมในช่วงเวลาหลังการประกาศงบการเงินทุก ๆ ไตรมาส



บริษัท ที เอส ฟลาวมิลล์ จำกัด (มหาชน) จัดประชุมสามัญผู้ถือหุ้นประจำปี 2559

**วัตถุประสงค์:**

1. เพื่อชี้แจงผลการดำเนินงานและนโยบายการดำเนินธุรกิจของบริษัทฯ ในรอบปี 2558 พร้อมแจ้งเรื่องการพิจารณาจัดสรรกำไรและการจ่ายเงินปันผลให้แก่ผู้ถือหุ้นได้รับทราบ
2. เพื่อปฏิบัติต่อผู้ถือหุ้นอย่างเท่าเทียมกันทุกรายและเพื่อรักษาสภาพพื้นฐานที่ผู้ถือหุ้นพึงได้รับ

### 3. บทบาทของผู้มีส่วนได้เสีย

บริษัทฯ ได้ให้ความสำคัญในการดูแลและคำนึงถึงผู้มีส่วนได้ส่วนเสียทุกกลุ่มทั้งภายในและภายนอกบริษัทฯ ได้แก่ ลูกค้า ผู้ถือหุ้นและพนักงาน รวมถึงความรับผิดชอบต่อสังคมและสิ่งแวดล้อม ซึ่งคณะกรรมการตระหนักและให้ความสำคัญว่า ผู้มีส่วนได้เสียของบริษัทฯ จะได้รับการดูแลอย่างเต็มที่ โดยคณะกรรมการจะระบุว่าผู้ใดคือกลุ่มผู้มีส่วนได้เสียของบริษัทฯ ให้ครบถ้วนและกำหนดลำดับความสำคัญให้เป็นข้อพิจารณาเพื่อไม่ให้เกิดความผิดพลาดหรือทำให้การดำเนินการของบริษัทฯ ต้องล้มเหลว หรือไม่สำเร็จ และคณะกรรมการจะรายงานข้อมูลนอกเหนือจากทางการเงินที่แสดงให้เห็นว่าผู้มีส่วนได้เสียได้รับการดูแล และคำนึงถึงเป็นอย่างดีในการตัดสินใจดำเนินงานของบริษัทฯ

อย่างไรก็ตาม คณะกรรมการได้กำหนดแนวทางการปฏิบัติเพื่อตอบสนองความต้องการของกลุ่มผู้มีส่วนได้เสียแต่ละกลุ่มไว้อย่างชัดเจน เพื่อให้คณะกรรมการ ฝ่ายบริหารและพนักงานบริษัทฯ ยึดถือเป็นหลักปฏิบัติในการดำเนินงาน โดยยึดเป็นภาระหน้าที่และเป็นวินัยที่ทุกคนพึงปฏิบัติ สรุปได้ดังนี้

**ผู้ถือหุ้น :** ผู้บริหารมีความมุ่งมั่นที่จะดำเนินธุรกิจเพื่อสร้างผลกำไรสูงสุดให้แก่ผู้ถือหุ้น โดย

- ปฏิบัติหน้าที่ด้วยความซื่อสัตย์สุจริต ตลอดจนตัดสินใจดำเนินการใดๆ ด้วยความบริสุทธิ์ใจ และเป็นธรรมต่อผู้ถือหุ้นทั้งรายใหญ่และรายย่อย เพื่อประโยชน์สูงสุดของผู้ถือหุ้นโดยรวม
- บริหารบริษัทฯ ด้วยความระมัดระวังและความรอบคอบเพื่อป้องกันความเสี่ยงต่อผู้ถือหุ้น โดยคำนึงถึงสถานะความเสี่ยงทั้งในปัจจุบันและอนาคต
- ปฏิบัติหน้าที่โดยการประยุกต์ความรู้และทักษะการบริหารจัดการอย่างสุดความสามารถในทุกกรณี
- จัดการดูแลมิให้สินทรัพย์ใดๆ ของบริษัทฯ เสื่อมค่าหรือสูญหายโดยมิชอบ
- จัดให้มีการรายงานสภาพภาพของบริษัทฯ โดยสม่ำเสมอและครบถ้วนตามความเป็นจริง และแจ้งให้ผู้ถือหุ้นทราบอย่างเท่าเทียมกันถึงแนวโน้มในอนาคตขององค์กรทั้งในด้านบวกและด้านลบซึ่งตั้งอยู่บนพื้นฐานของความเป็นไปได้และมีข้อมูลสนับสนุนอย่างเพียงพอ
- ไม่แสวงหาผลประโยชน์ให้ตนเองและผู้เกี่ยวข้องโดยใช้ข้อมูลใดๆ ของบริษัทฯ ซึ่งยังไม่ได้เปิดเผยต่อสาธารณะ
- ไม่เปิดเผยข้อมูลลับของบริษัทฯ ต่อบุคคลภายนอกโดยเฉพาะคู่แข่ง
- ไม่ดำเนินการใดๆ ในลักษณะที่อาจก่อให้เกิดความขัดแย้งทางผลประโยชน์ต่อบริษัทฯ

**พนักงาน :** บริษัทฯ ได้ให้ความสำคัญและปฏิบัติกับพนักงานอย่างเท่าเทียมกันดังนี้

- จัดระบบการให้ผลตอบแทนที่เป็นธรรมแก่พนักงานสามารถเทียบเคียงได้กับบริษัทฯ ที่ทำธุรกิจในกลุ่มอุตสาหกรรมประเภทเดียวกัน
- ดูแลรักษาสภาพแวดล้อมในการทำงานให้มีความปลอดภัยต่อชีวิตและทรัพย์สินของพนักงานอยู่เสมอ
- จัดให้มีระบบการบริหารบุคลากรในเรื่องการแต่งตั้งโยกย้ายรวมถึงการให้รางวัลและการลงโทษพนักงานที่ชัดเจน มีการปฏิบัติด้วยความสุจริตใจ ตั้งอยู่บนพื้นฐานของความรู้ความสามารถและความเหมาะสมของพนักงาน

- ให้ความสำคัญต่อการพัฒนาความรู้ความสามารถของพนักงานโดยให้โอกาสพนักงานอย่างทั่วถึงและสม่ำเสมอ
- รับฟังข้อคิดเห็นและข้อเสนอแนะซึ่งตั้งอยู่บนพื้นฐานความรู้ทางวิชาชีพของพนักงาน

#### ลูกค้า :

- ปฏิบัติตามเงื่อนไขทางการค้าตามสัญญาของลูกค้าทุกราย หลีกเลี่ยงวิธีการที่อาจเป็นการไม่สุจริต
- ปฏิบัติตามกรอบกติกาของการแข่งขันที่ดี ไม่ทำลายชื่อเสียงของกลุ่มแข่งขันทางการค้า

#### ลูกค้า : บริษัทฯ เอาใจใส่และรับผิดชอบต่อกู้ค้าโดย

- ให้บริการที่มีคุณภาพที่ยอมรับได้ของตลาด
- เปิดเผยข่าวสารข้อมูลเกี่ยวกับสินค้าและบริการอย่างครบถ้วนถูกต้องและไม่บิดเบือนข้อเท็จจริงโดยคำนึงถึงประโยชน์สำหรับลูกค้า
- ให้การรับประกันสินค้าและบริการภายใต้เงื่อนไขในเวลาอันเหมาะสม
- ไม่ส่งมอบสินค้าและบริการให้แก่ลูกค้าต่างๆ ที่รู้ว่าสินค้าและบริการนั้นๆ มีข้อบกพร่องเสียหาย หรืออาจเกิดอันตรายต่อผู้บริโภคได้ และไม่ปล่อยให้สินค้าหรือบริการที่มีคุณภาพต่ำกว่ามาตรฐานที่กำหนดตกถึงมือลูกค้า
- ไม่ทำให้ลูกค้าเกิดความเข้าใจผิดเกี่ยวกับคุณภาพ ราคา ปริมาณ หรือเงื่อนไขใดๆ ของสินค้าหรือบริการนั้น ๆ
- จัดระบบเพื่อให้ลูกค้าสามารถร้องเรียนเกี่ยวกับสินค้าและบริการโดยดำเนินการอย่างดีที่สุด เพื่อให้ลูกค้าได้รับการตอบสนองผลอย่างรวดเร็ว
- รักษาความลับของลูกค้าอย่างเคร่งครัด รวมถึงไม่นำมาใช้เพื่อประโยชน์ของตนเองและผู้ที่เกี่ยวข้องโดยมิชอบ
- หาทางลดต้นทุนการผลิตโดยรักษามาตรฐานคุณภาพสินค้าและบริการ เพื่อสามารถเพิ่มประโยชน์ให้กับลูกค้าอย่างต่อเนื่อง
- รักษาสัญญาและปฏิบัติตามเงื่อนไขที่มีต่อลูกค้าอย่างเคร่งครัด ในกรณีที่ไม่สามารถปฏิบัติตามเงื่อนไขข้อใดได้ ต้องรีบแจ้งให้ลูกค้าทราบล่วงหน้า เพื่อร่วมกันพิจารณาหาแนวทางแก้ไข
- ไม่ค้ากำไรเกินควรเมื่อเปรียบเทียบกับคุณภาพของสินค้าหรือบริการและไม่กำหนดเงื่อนไขการค้าที่ไม่เป็นธรรมกับลูกค้า

#### คู่แข่งทางการค้า : บริษัทฯ ปฏิบัติตามกรอบและกติกาการแข่งขันที่ดีโดย

- ประพฤติปฏิบัติภายใต้กรอบกติกาการแข่งขันที่ดี
- ไม่แสวงหาข้อมูลที่เป็นความลับของกลุ่มคู่แข่งทางการค้าด้วยวิธีการที่ไม่สุจริต หรือไม่เหมาะสม
- ไม่พยายามทำลายชื่อเสียงของกลุ่มคู่แข่งทางการค้าด้วยการกล่าวหาในทางร้าย

สังคมส่วนรวม : มีความรับผิดชอบต่อสภาพแวดล้อมและสังคมโดย

- ไม่กระทำการใดๆ ที่จะมีผลเสียหายต่อทรัพยากรธรรมชาติและสิ่งแวดล้อม
- ให้การสนับสนุนกิจกรรมที่มีส่วนสร้างสรรค์สังคมอย่างสม่ำเสมอ
- สร้างจิตสำนึกในการรับผิดชอบต่อสังคมในหมู่พนักงานทุกระดับอย่างต่อเนื่องและจริงจัง
- ควบคุมให้มีการปฏิบัติอย่างเคร่งครัดตามเจตนารมณ์ของกฎหมาย
- ไม่ช่วยเหลือหรือสนับสนุนให้เกิดการหลีกเลี่ยงการปฏิบัติตามกฎหมายหรือกฎระเบียบต่างๆ
- ให้ความร่วมมือกับหน่วยงานกำกับดูแลและรายงานข้อมูลที่เกี่ยวข้องกับการฝ่าฝืน หรือการไม่ปฏิบัติตามกฎหมายหรือกฎระเบียบต่างๆ ของหน่วยงานนั้น

ผู้มีส่วนได้เสียคนใดมีความประสงค์จะติดต่อกับคณะกรรมการบริษัทโดยตรง โดยไม่ผ่านผู้บริหารของบริษัทฯ เพื่อแสดงความคิดเห็นต่างๆ เกี่ยวกับการดำเนินธุรกิจรวมทั้งการแจ้งเบาะแสหรือข้อร้องเรียนต่างๆ เช่น รายงานทางการเงินที่ไม่ถูกต้อง การกระทำผิดกฎหมายหรือจรรยาบรรณ หรือระบบการควบคุมภายในที่บกพร่อง เป็นต้น โดยให้ส่งไปยังคณะกรรมการตรวจสอบของบริษัทโดยตรง ดังนี้

• ส่งทางไปรษณีย์ : นายสมชัย วนาวิทย์

ประธานคณะกรรมการตรวจสอบ

บริษัท ที เอส ฟลาวมิลล์ จำกัด (มหาชน)

90/9 หมู่ 1 ซอยสยามไซโล ถนนปู่เจ้าสมิงพราย ตำบลสำโรงกลาง

อำเภอพระประแดง จังหวัดสมุทรปราการ 10130

• ส่งทางจดหมายอิเล็กทรอนิกส์ : [vanavit@yahoo.com](mailto:vanavit@yahoo.com)

หมายเหตุ : ผู้มีส่วนได้เสียที่แจ้งเบาะแสหรือข้อร้องเรียนไม่ต้องเปิดเผยชื่อแต่อย่างใด และให้คณะกรรมการตรวจสอบของบริษัทฯ ดำเนินการตรวจสอบข้อมูลหรือข้อเท็จจริงตามที่ผู้แจ้งเบาะแสหรือข้อร้องเรียนแล้วนำเสนอให้คณะกรรมการบริษัทได้รับทราบภายใน 30 วันนับจากวันที่ได้รับแจ้ง

## คณะกรรมการชุดย่อย

### โครงสร้างคณะกรรมการ

โครงสร้างคณะกรรมการบริษัท ประกอบด้วยคณะกรรมการทั้งหมด 4 ชุด ได้แก่ คณะกรรมการบริษัท คณะกรรมการตรวจสอบ คณะกรรมการสรรหาและพิจารณาคำตอบแทน และคณะกรรมการบริหาร โดยที่คณะกรรมการบริษัท ประกอบด้วยกรรมการจำนวนไม่น้อยกว่า 5 คน เลือกตั้งโดยที่ประชุมผู้ถือหุ้น ทั้งนี้กรรมการไม่น้อยกว่ากึ่งหนึ่งของจำนวน กรรมการทั้งหมด ต้องมีถิ่นที่อยู่ในราชอาณาจักร และมีกรรมการอิสระไม่น้อยกว่า 1 ใน 3 ของจำนวนกรรมการทั้งหมด คณะกรรมการของบริษัท มีจำนวน 12 ท่าน และเป็นกรรมการอิสระจำนวน 4 ท่าน โดยประธานกรรมการบริษัท เป็นกรรมการอิสระและ ไม่ดำรงตำแหน่งเป็นกรรมการผู้จัดการ และมีการแบ่งแยกอำนาจหน้าที่ของประธานกรรมการและกรรมการบริหารออกจากกันโดยชัดเจน คณะกรรมการตรวจสอบประกอบด้วยกรรมการที่เป็นอิสระอย่างน้อย 3 ท่าน และอย่างน้อย 1 ท่านเป็นผู้มีความรู้และประสบการณ์ในด้านการเงินและ/หรือการบัญชี คณะกรรมการสรรหาและพิจารณาคำตอบแทนปฏิบัติหน้าที่สรรหาผู้ที่มีคุณสมบัติเหมาะสมในการดำรงตำแหน่งกรรมการบริษัท เพื่อเสนอต่อคณะกรรมการบริษัท เพื่อพิจารณาในกรณีที่ตำแหน่ง

ว่างลง และกำหนดและสอบทานกรอบนโยบายแนวทางและค่าตอบแทนอย่างเหมาะสมสำหรับกรรมการและผู้บริหารบริษัท คณะกรรมการบริหารจะปฏิบัติหน้าที่ในฐานะฝ่ายจัดการภายใต้อำนาจที่ได้รับมอบหมายจากคณะกรรมการบริษัท

**ประธานกรรมการ** มีหน้าที่รับผิดชอบในฐานะผู้นำของคณะกรรมการในการกำกับ ติดตาม ดูแลการบริหารงานของ คณะกรรมการบริหาร และคณะอนุกรรมการอื่นๆ ให้บรรลุวัตถุประสงค์ตามแผนงานที่กำหนดไว้ และเป็นผู้เรียกประชุม คณะกรรมการ และเป็นประธานในการประชุมคณะกรรมการ และผู้ถือหุ้นของบริษัท ทั้งนี้ประธานกรรมการจะต้องเป็นผู้ลงคะแนนเสียงชี้ขาดในกรณีที่ประชุมคณะกรรมการบริษัท มีการลงคะแนนเสียงและคะแนนเสียง 2 ฝ่ายเท่ากัน

#### ขอบเขตอำนาจหน้าที่ของกรรมการผู้จัดการ

ที่ประชุมคณะกรรมการบริษัท ครั้งที่ 7/2553 เมื่อวันที่ 29 กรกฎาคม 2553 ได้มีมติกำหนดขอบเขตและอำนาจหน้าที่ของกรรมการผู้จัดการ ไว้ดังนี้

กรรมการผู้จัดการมีอำนาจและหน้าที่เกี่ยวกับการบริหารบริษัท ตามที่คณะกรรมการมอบหมายและจะต้องบริหาร บริษัทฯตามแผนงานหรืองบประมาณที่ได้รับอนุมัติจากคณะกรรมการอย่างเคร่งครัด ซื่อสัตย์สุจริตและระมัดระวังรักษาผลประโยชน์ของบริษัท และผู้ถือหุ้นอย่างดีที่สุด

#### สรุปขอบเขตอำนาจหน้าที่และความรับผิดชอบที่สำคัญของกรรมการผู้จัดการได้ ดังนี้

1. ควบคุมดูแลการดำเนินงานและ/หรือบริหารงานประจำวันของบริษัทฯ
2. ดำเนินการหรือปฏิบัติงานให้เป็นไปตามนโยบาย แผนงาน และงบประมาณที่ได้รับอนุมัติจากคณะกรรมการ และ/หรือคณะกรรมการบริหาร ของบริษัทฯ
3. เป็นผู้รับมอบอำนาจของบริษัทฯ ในการบริหารกิจการของบริษัทฯให้เป็นตามวัตถุประสงค์ ข้อบังคับ นโยบาย ระเบียบ ข้อกำหนด คำสั่ง มติที่ประชุมผู้ถือหุ้นและ/หรือมติที่ประชุมคณะกรรมการและ/หรือคณะกรรมการบริหารของบริษัทฯ ทุกประการ
4. ให้มีอำนาจในการมอบอำนาจช่วง และ/หรือมอบหมายให้บุคคลอื่นปฏิบัติงานเฉพาะอย่างแทนได้ โดยการมอบอำนาจช่วง และ/หรือการมอบหมายดังกล่าวให้อยู่ภายใต้ขอบเขตแห่งการมอบอำนาจตามหนังสือมอบอำนาจฉบับนี้ และ/หรือให้เป็นไปตามระเบียบ ข้อกำหนด หรือคำสั่งที่คณะกรรมการของบริษัทฯ และ/หรือบริษัทฯ ได้กำหนดไว้
5. ติดตามและประเมินผลการดำเนินงานของบริษัทฯ อย่างสม่ำเสมอ เพื่อป้องกันความเสี่ยงจากปัจจัยต่างๆ ไม่ว่าภายในและภายนอกบริษัทฯ
6. พิจารณาการเข้าทำสัญญาเกี่ยวกับธุรกิจของบริษัทฯ และสัญญาต่าง ๆ ซึ่งเป็นผลประโยชน์ต่อกิจการของบริษัทฯ รวมทั้งกำหนดขั้นตอนและวิธีการจัดทำสัญญาดังกล่าว เพื่อนำเสนอต่อคณะกรรมการบริหารและ/หรือ คณะกรรมการบริษัท
7. มีอำนาจพิจารณาอนุมัติการใช้จ่ายเงินในการดำเนินการ ตามปกติธุรกิจของบริษัทฯ เช่น การติดต่อเรื่องบัญชีเงินฝากกับธนาคาร การจัดซื้อวัตถุดิบในการผลิต ในวงเงินสำหรับแต่ละรายการไม่เกิน 1,000,000 (หนึ่งล้าน) บาท
8. พิจารณาจัดสรร เงินบำเหน็จ เงินรางวัล หรือผลตอบแทนต่างๆ ซึ่งได้รับอนุมัติจากคณะกรรมการบริษัทแล้ว แก่พนักงานหรือลูกจ้างของบริษัทฯ หรือบุคคลใดๆ ที่กระทำการให้บริษัทฯ

9. มีอำนาจพิจารณาว่าจ้างพนักงานและบรรจุแต่งตั้ง ตลอดจนการโอนโยกย้ายข้ามสายงาน/ฝ่าย/แผนก หรือการพ้นจากการเป็นพนักงาน กำหนดอัตราค่าจ้าง ค่าตอบแทน เงินโบนัส รวมถึงสวัสดิการเกี่ยวกับพนักงานทั้งหมดของบริษัทฯ ยกเว้นพนักงานระดับผู้บริหาร
10. มีอำนาจออกคำสั่ง ระเบียบ ประกาศ บันทึกลง เพื่อให้การปฏิบัติงานเป็นไปตามนโยบายและผลประโยชน์ของบริษัทและเพื่อรักษาระเบียบ วินัย การทำงานภายในองค์กร
11. ปฏิบัติหน้าที่อื่นๆ ตามที่ได้รับมอบหมาย จากคณะกรรมการบริษัทฯ เป็นคราวๆ ไป

ทั้งนี้ การมอบอำนาจแก่บุคคลอื่นที่เห็นสมควร จะไม่รวมถึงอำนาจและ/หรือการมอบอำนาจในการอนุมัติรายการใดที่ตนหรือบุคคลที่อาจมีความขัดแย้ง มีส่วนได้เสียหรือผลประโยชน์ในลักษณะอื่นใดขัดแย้งกับบริษัทฯ หรือบริษัทย่อยตามกฎหมายของตลาดหลักทรัพย์แห่งประเทศไทย ซึ่งการอนุมัติรายการในลักษณะดังกล่าว จะต้องเสนอต่อที่ประชุมคณะกรรมการและ / หรือที่ประชุมผู้ถือหุ้น เพื่อพิจารณาและอนุมัติรายการดังกล่าวตามที่ขออนุมัติของบริษัทฯ หรือกฎหมายที่เกี่ยวข้องกำหนด

การแต่งตั้งกรรมการต้องเป็นไปตามวาระที่กำหนดไว้โดยในการประชุมสามัญประจำปีทุกครั้ง กรรมการจะต้องลาออกจากตำแหน่งอย่างน้อยจำนวน 1 ใน 3 ถ้าจำนวนกรรมการแบ่งออกเป็นสามส่วนไม่ได้ก็ให้ออกโดยจำนวนใกล้เคียงที่สุดกับจำนวน 1 ใน 3 โดยกรรมการที่จะต้องออกจากตำแหน่งในปีแรก และปีที่สองภายหลังจดทะเบียนให้จับสลากว่าผู้ใดจะออก ส่วนปีหลังๆ ต่อไปให้กรรมการที่อยู่ในตำแหน่งนานที่สุดเป็นผู้ออกจากตำแหน่ง กรรมการที่ออกจากตำแหน่งไปอาจจะเลือกเข้ารับตำแหน่งได้อีก บริษัทฯ จะจัดให้มีการเปิดเผยประวัติของคณะกรรมการทุกคนในรายงานประจำปี เพื่อให้ผู้ถือหุ้นได้รับทราบทั่วกัน

บริษัทฯ จัดให้มีเลขานุการบริษัท ตามมาตรา 89/15 ของพระราชบัญญัติหลักทรัพย์และตลาดหลักทรัพย์ พ.ศ.2551 โดยมีหน้าที่และความรับผิดชอบในการจัดทำและเก็บเอกสาร ทะเบียนกรรมการ หนังสือนัดประชุมคณะกรรมการ และผู้ถือหุ้น รายงานการประชุมคณะกรรมการและผู้ถือหุ้น และรายงานประจำปีของบริษัท ตลอดจนติดตามให้มีการนำมติที่ประชุมคณะกรรมการ/ผู้ถือหุ้น ไปปฏิบัติ พร้อมทั้งเก็บรักษารายงานการมีส่วนได้เสียที่รายงานโดยกรรมการหรือผู้บริหาร และจัดส่งสำเนาให้แก่ประธานกรรมการและประธานกรรมการตรวจสอบภายใน 7 วันทำการนับจากวันที่ได้รับรายงานดังกล่าว และให้คำแนะนำแก่กรรมการเกี่ยวกับข้อกฎหมาย และระเบียบปฏิบัติต่างๆ ที่เกี่ยวข้อง รวมถึงการกำกับดูแลให้บริษัทฯ คณะกรรมการ และฝ่ายจัดการปฏิบัติตามอย่างถูกต้อง และดูแลให้มีการเปิดเผยข้อมูลและรายงานสารสนเทศตามระเบียบปฏิบัติของตลาดหลักทรัพย์ และสำนักงาน กสท. รวมถึงกฎหมายต่างๆ ที่เกี่ยวข้อง รวมถึงการติดต่อประสานงานกับหน่วยงานกำกับดูแลที่เกี่ยวข้อง ดำเนินการอื่นตามที่คณะกรรมการมอบหมาย และ/หรือคณะกรรมการกำกับตลาดทุนประกาศกำหนด



ขอบเขตอำนาจหน้าที่และความรับผิดชอบของคณะกรรมการบริษัท

ที่ประชุมคณะกรรมการบริษัท ครั้งที่ 5/2553 เมื่อวันที่ 27 พฤษภาคม 2553 ได้มีมติกำหนดขอบเขตและอำนาจหน้าที่ของคณะกรรมการบริษัท ไว้ดังนี้

1. มีหน้าที่กำหนดเป้าหมาย นโยบาย แนวทาง แผนงาน งบประมาณและทิศทางการดำเนินงานของบริษัทฯ ตลอดจนควบคุม และกำกับดูแลการบริหารจัดการให้ฝ่ายบริหารหรือบุคคลใดๆ ซึ่งได้รับมอบหมายให้ดำเนินการให้เป็นไปตามนโยบายที่กำหนดไว้อย่างมีประสิทธิภาพ และประสิทธิผลเพื่อให้แน่ใจว่าฝ่ายบริหารหรือบุคคลใดๆ นั้นได้ปฏิบัติตามนโยบายที่คณะกรรมการกำหนด เพื่อเพิ่มมูลค่าทางเศรษฐกิจสูงสุดให้แก่กิจการและกำไรสูงสุดให้แก่ผู้ถือหุ้น
2. มีอำนาจและรับผิดชอบในการปฏิบัติหน้าที่ให้เป็นไปตามกฎหมาย วัตถุประสงค์ และข้อบังคับของบริษัทฯ ตลอดจนมติที่ประชุมผู้ถือหุ้น ด้วยความซื่อสัตย์สุจริต และระมัดระวังรักษาผลประโยชน์ของบริษัทฯ และมีความรับผิดชอบต่อผู้ถือหุ้นโดยสม่ำเสมอ
3. มีอำนาจตรวจสอบและพิจารณาอนุมัตินโยบาย แนวทาง และแผนการดำเนินงานสำหรับโครงการลงทุนขนาดใหญ่ของบริษัทฯ ตามที่ได้รับเสนอจากคณะกรรมการ และ/หรือฝ่ายบริหาร
4. ต้องมีความรับผิดชอบต่อผู้ถือหุ้นโดยสม่ำเสมอ และดำเนินงานโดยรักษาผลประโยชน์สูงสุดของผู้ถือหุ้น ตลอดจนมีการเปิดเผยข้อมูลต่อผู้ลงทุนอย่างถูกต้อง ครบถ้วน มีมาตรฐานและโปร่งใส
5. มีอำนาจติดตามผลการดำเนินงานให้เป็นไปตามแผนการดำเนินงานและงบประมาณการดำเนินงานของบริษัทฯ ตลอดจนติดตามการดำเนินงานและการปฏิบัติงานของฝ่ายจัดการอย่างสม่ำเสมอ เพื่อให้การดำเนินงานของบริษัทฯ เป็นไปอย่างมีประสิทธิภาพ
6. มีอำนาจแต่งตั้ง มอบหมาย หรือแนะนำให้อนุกรรมการหรือคณะทำงาน เพื่อพิจารณาหรือปฏิบัติในเรื่องหนึ่งเรื่องใดที่คณะกรรมการบริษัทฯ เห็นสมควร
7. ดำเนินการให้บริษัทฯ มีมาตรการการตรวจสอบภายใน เพื่อให้เกิดระบบการควบคุมภายในที่มีประสิทธิภาพ รวมทั้งการจัดการความเสี่ยง และความเชื่อถือได้ของรายงานทางการเงิน โดยจัดให้มีหน่วยงานตรวจสอบภายในเป็นผู้ติดตามและดำเนินการร่วมและประสานงานกับคณะกรรมการตรวจสอบ
8. จัดทำรายงานคณะกรรมการประจำปี และรับผิดชอบต่อการจัดทำและการเปิดเผยงบการเงิน เพื่อแสดงถึงฐานะการเงินและผลการดำเนินงานในรอบปีที่ผ่านมา เพื่อเสนอต่อที่ประชุมผู้ถือหุ้น
9. จัดให้มีการประชุมผู้ถือหุ้นสามัญประจำปีภายใน 4 เดือน นับแต่วันสิ้นสุดของรอบปีบัญชีของบริษัทฯ
10. มีอำนาจพิจารณาและอนุมัติเรื่องใดๆ ที่จำเป็น และเกี่ยวข้องกับบริษัทฯ หรือที่เห็นว่าเหมาะสม และเพื่อผลประโยชน์ของบริษัทฯ

เรื่องดังต่อไปนี้คณะกรรมการบริษัท จะกระทำได้อีกต่อเมื่อได้รับอนุมัติจากที่ประชุมผู้ถือหุ้นคือ

- ก) เรื่องใดๆ ที่กฎหมายกำหนดให้ต้องได้รับมติจากที่ประชุมผู้ถือหุ้น และ
- ข) เรื่องใดๆ ที่กรรมการมีส่วนได้เสีย และอยู่ในข่ายที่กฎหมายหรือประกาศของสำนักงานคณะกรรมการกำกับหลักทรัพย์และตลาดหลักทรัพย์ หรือตลาดหลักทรัพย์แห่งประเทศไทย ระบุให้ต้องได้รับอนุมัติจากที่ประชุมผู้ถือหุ้น



การตัดสินใจของคณะกรรมการบริษัท เพื่อดำเนินการในเรื่องดังต่อไปนี้ คณะกรรมการจะกระทำได้อีกต่อเมื่อได้รับอนุมัติจากที่ประชุมผู้ถือหุ้นด้วยคะแนนเสียงไม่น้อยกว่า 3 ใน 4 ของจำนวนเสียงทั้งหมดของผู้ถือหุ้นที่เข้าประชุม และมีสิทธิออกเสียงลงคะแนน

- ค) การขายหรือโอนกิจการของบริษัทฯ ทั้งหมด หรือบางส่วนที่สำคัญให้แก่บุคคลอื่น
- ง) การซื้อหรือรับโอนกิจการของบริษัทอื่นมาเป็นของบริษัทฯ
- จ) การทำ แก๊ซ หรือเลิกสัญญา เกี่ยวกับการให้เช่ากิจการของบริษัทฯ ทั้งหมดหรือบางส่วนที่สำคัญ การมอบหมายให้บุคคลอื่นเข้าจัดการธุรกิจของบริษัทฯ หรือการรวมกิจการกับบุคคลอื่น โดยมีวัตถุประสงค์จะแบ่งกำไรขาดทุนกัน
- ฉ) การแก้ไขเพิ่มเติมหนังสือบริคณห์สนธิหรือข้อบังคับบริษัทฯ
- ช) การเพิ่มทุน การลดทุน หรือการออกหุ้นกู้ของบริษัทฯ
- ซ) การควบกิจการ หรือเลิกบริษัทฯ
- ณ) การอื่นใดที่กำหนดไว้ภายใต้บทบัญญัติของกฎหมายว่าด้วยหลักทรัพย์และตลาดหลักทรัพย์ และ/หรือประกาศของตลาดหลักทรัพย์แห่งประเทศไทยที่ต้องได้รับความเห็นชอบจากที่ประชุมคณะกรรมการบริษัท และที่ประชุมผู้ถือหุ้นด้วยคะแนนเสียงดังกล่าวข้างต้น

ทั้งนี้ เรื่องใดที่กรรมการมีส่วนได้เสียหรือมีความขัดแย้งทางผลประโยชน์กับบริษัทฯ กรรมการซึ่งมีส่วนได้เสีย หรือมีความขัดแย้งทางผลประโยชน์ดังกล่าวไม่มีสิทธิออกเสียงลงคะแนนในเรื่องนั้น

นอกจากนี้ คณะกรรมการยังมีขอบเขตหน้าที่ในการกำกับดูแลให้บริษัทฯ ปฏิบัติตามกฎหมายว่าด้วยหลักทรัพย์และตลาดหลักทรัพย์ ข้อกำหนดของตลาดหลักทรัพย์ อาทิ การทำรายการเกี่ยวโยงกัน การได้มาหรือจำหน่ายไปซึ่งทรัพย์สินตามกฎหมายของตลาดหลักทรัพย์แห่งประเทศไทย หรือตามประกาศของคณะกรรมการกำกับหลักทรัพย์และตลาดหลักทรัพย์ หรือกฎหมายที่เกี่ยวข้องกับธุรกิจของบริษัทฯ

#### การประชุมคณะกรรมการ

- กำหนดการประชุมคณะกรรมการเป็นการล่วงหน้า และแจ้งให้กรรมการแต่ละคนทราบกำหนดการดังกล่าว เพื่อให้กรรมการ สามารถจัดเวลาและเข้าร่วมการประชุมได้
- จำนวนครั้งของการประชุมคณะกรรมการ กำหนดตามความเหมาะสมกับภาระหน้าที่และความรับผิดชอบของคณะกรรมการ และลักษณะการดำเนินธุรกิจของบริษัทฯ
- คณะกรรมการบริษัท ต้องอุทิศเวลาและทุ่มเทความสนใจให้แก่บริษัทฯ อย่างเต็มที่ และพร้อมที่จะเข้าร่วมการประชุมอย่างสม่ำเสมอและต้องมีกรรมการมาประชุมอย่างน้อยกึ่งหนึ่งของจำนวนกรรมการทั้งหมดจึงครบองค์ประชุม
- กรรมการจะได้รับเอกสารประกอบการประชุมล่วงหน้าโดยมีเวลาเพียงพอที่จะศึกษาพิจารณาและตัดสินใจอย่างถูกต้องในเรื่องต่างๆ ในการประชุมคณะกรรมการแต่ละครั้ง
- คณะกรรมการสามารถเข้าถึงสารสนเทศที่จำเป็น เพื่อขอเอกสารข้อมูลคำปรึกษา และบริการต่างๆ เกี่ยวกับการดำเนินงานของบริษัทฯ จากผู้บริหารระดับสูง และอาจขอความเห็นที่เป็นอิสระจากที่ปรึกษาภายนอกเมื่อจำเป็น เพื่อประกอบการประชุมในแต่ละครั้ง

- ต้องมีการจดบันทึกผลการประชุมคณะกรรมการไว้ให้ชัดเจนเพื่อใช้อ้างอิง

#### การประเมินผลของคณะกรรมการบริษัทฯ

- บริษัทฯ จัดให้มีแบบประเมินผลตนเอง เพื่อใช้เป็นกรอบในการตรวจสอบการปฏิบัติงานในหน้าที่ของคณะกรรมการปีละ 1 ครั้ง ในเดือนพฤศจิกายนของทุกปี และให้กรรมการแต่ละท่านนำเสนอแบบประเมินที่เลขานุการบริษัท เพื่อรวบรวมผลการประเมินและแจ้งคณะกรรมการได้รับทราบ เพื่อกำหนดแนวทางปรับปรุงในการทำงานต่อไป

#### ค่าตอบแทนของกรรมการ

- ในปี 2559 ได้สรุปผลการสำรวจค่าตอบแทนกรรมการโดยจำแนกตามกลุ่มธุรกิจ ซึ่งจากการสำรวจบริษัทที่เข้าร่วมโครงการในปี 2559 ของฝ่ายวิจัยและนโยบาย สถาบันกรรมการบริษัทไทย (IOD) ได้รวบรวมข้อมูลค่าตอบแทนกรรมการที่ได้รับอนุมัติจากที่ประชุมผู้ถือหุ้นในปี 2559 พบว่าค่าตอบแทนมาจาก 228 บริษัทจดทะเบียนที่เข้าร่วมโครงการ คิดเป็นร้อยละ 37 ของบริษัทจดทะเบียนทั้งหมด โดยกลุ่มบริษัทที่เข้าร่วมโครงการมากที่สุด คือกลุ่ม maiA และหากพิจารณาตามขนาดของธุรกิจ ส่วนใหญ่จะเป็นบริษัทที่มีรายได้และมูลค่าหลักทรัพย์ตามราคาตลาด ระหว่าง 1,001-5,000 ล้านบาท บริษัทที่เข้าร่วมโครงการจะจ่ายค่าตอบแทนกรรมการในรูปแบบที่เป็นตัวเงินเป็นส่วนใหญ่ ได้แก่ เบี้ยประชุม ค่าตอบแทนประจำ และโบนัส ซึ่งบริษัทส่วนใหญ่จะจ่ายค่าตอบแทนในทั้ง 2 รูปแบบ คือ เบี้ยประชุมและโบนัส มากที่สุด
- บริษัทฯ จัดให้มีคณะกรรมการสรรหาและพิจารณาค่าตอบแทน เพื่อกำหนดและสอบทานกรอบนโยบายแนวทางและค่าตอบแทนอย่างเหมาะสมสำหรับกรรมการและผู้บริหารบริษัทฯ ให้สอดคล้องเหมาะสมกับความรับผิดชอบและเปรียบเทียบได้กับระดับที่ปฏิบัติอยู่ในกลุ่มอุตสาหกรรมเดียวกัน เพื่อให้เกิดประโยชน์ตามนโยบายที่คณะกรรมการกำหนด โดยเชื่อมโยงกับผลการดำเนินงานของคณะกรรมการแต่ละคน และหากพิจารณาแล้วเห็นควรให้มีการเปลี่ยนแปลงไปจากมติที่ประชุมผู้ถือหุ้นเดิม ให้นำเสนอเรื่องต่อคณะกรรมการบริษัทฯ พิจารณา เพื่อนำเสนอต่อที่ประชุมผู้ถือหุ้นเพื่อพิจารณาอนุมัติต่อไป
- คณะกรรมการได้รายงานการจ่ายค่าตอบแทนกรรมการที่เป็นตัวเงินและไม่เป็นตัวเงิน เปิดเผยไว้ในแบบแสดงข้อมูลประจำปี (แบบ 56-1) รายงานประจำปีและงบการเงินของบริษัทฯ

#### การพัฒนากรรมการและผู้บริหาร

- คณะกรรมการจะส่งเสริมและอำนวยความสะดวกให้มีการฝึกอบรมและการให้ความรู้ที่เกี่ยวข้องกับการกำกับดูแลกิจการของบริษัทฯ เพื่อเป็นการปรับปรุงการปฏิบัติงานอย่างต่อเนื่อง โดยส่งเข้าอบรมหลักสูตรต่างๆ ของสมาคมส่งเสริมสถาบันกรรมการบริษัทไทย (Thai Institute of Directors : IOD)
- ในกรณีที่มีการเปลี่ยนแปลงกรรมการใหม่ บริษัทฯ จะจัดเอกสารและข้อมูลที่เป็นประโยชน์ต่อการปฏิบัติหน้าที่ต่างๆ ให้แก่กรรมการใหม่ รวมถึงการจัดให้มีการแนะนำลักษณะธุรกิจและแนวทางการดำเนินธุรกิจของบริษัทฯ ให้แก่กรรมการใหม่ทุกครั้ง

## คณะกรรมการตรวจสอบ

คณะกรรมการตรวจสอบของบริษัท มีโครงสร้างที่เป็นอิสระจากผู้บริหารของบริษัทฯ ซึ่งประกอบไปด้วยผู้ทรงคุณวุฒิ ซึ่งเป็นกรรมการที่เป็นอิสระจากผู้บริหารและผู้ถือหุ้นรายใหญ่ของบริษัทฯ และมีคุณสมบัติครบถ้วนตามประกาศตลาดหลักทรัพย์แห่งประเทศไทย และ/หรือ สำนักงานคณะกรรมการกำกับหลักทรัพย์และตลาดหลักทรัพย์

ณ วันที่ 31 ธันวาคม 2559 คณะกรรมการตรวจสอบของบริษัทฯ มีจำนวนทั้งหมด 3 ท่านประกอบด้วย

ลำดับ	รายชื่อ	ตำแหน่ง
1	นายสมชัย วนาวิทย์	ประธานกรรมการตรวจสอบ
2	นายเฉลิมชัย ว่องไววิทย์	กรรมการตรวจสอบ
3	นายเอนก คำชุ่ม	กรรมการตรวจสอบ

หมายเหตุ : เลขานุการคณะกรรมการตรวจสอบ คือนางแววตา เนตรพันธ์ ได้รับการแต่งตั้งเมื่อวันที่ 29 ตุลาคม 2558

โดยมีนายสมชัย วนาวิทย์ และนายเฉลิมชัย ว่องไววิทย์ เป็นกรรมการตรวจสอบที่มีความรู้หรือมีประสบการณ์ด้านบัญชีและการเงินเพียงพอที่จะสามารถทำหน้าที่สอบทานความน่าเชื่อถือของงบการเงิน

## ขอบเขตหน้าที่ และความรับผิดชอบของคณะกรรมการตรวจสอบ

ที่ประชุมคณะกรรมการบริษัท ครั้งที่ 5/2553 เมื่อวันที่ 27 พฤษภาคม 2553 ได้มีมติกำหนดขอบเขตและอำนาจหน้าที่ของคณะกรรมการตรวจสอบ ไว้ดังนี้

1. สอบทานให้บริษัทฯ มีการรายงานทางการเงินอย่างถูกต้องและเปิดเผยอย่างเพียงพอ โดยการประสานงานกับผู้สอบบัญชีภายนอก และผู้บริหารที่รับผิดชอบจัดทำรายงานทางการเงินทั้งรายไตรมาสและประจำปี คณะกรรมการตรวจสอบอาจเสนอแนะให้ผู้สอบบัญชีสอบทาน หรือตรวจสอบรายการใดๆ ที่เห็นว่าจำเป็นและเป็นเรื่องสำคัญในระหว่างการตรวจสอบบัญชีของบริษัทฯ
2. สอบทานให้บริษัทฯ มีระบบการควบคุมภายในและระบบการตรวจสอบภายในที่เหมาะสมและมีประสิทธิผล และพิจารณาความเป็นอิสระของหน่วยงานตรวจสอบภายใน ตลอดจนให้ความเห็นชอบในการพิจารณาแต่งตั้งโยกย้าย เลิกจ้างหัวหน้าหน่วยงานตรวจสอบภายใน หรือหน่วยงานอื่นใดที่รับผิดชอบเกี่ยวกับการตรวจสอบภายใน
3. สอบทานให้บริษัทฯ ปฏิบัติตามกฎหมายว่าด้วยหลักทรัพย์และตลาดหลักทรัพย์ ข้อกำหนดของตลาดหลักทรัพย์ และกฎหมายที่เกี่ยวข้องกับธุรกิจของบริษัทฯ
4. พิจารณา คัดเลือก เสนอแต่งตั้งบุคคลซึ่งมีความเป็นอิสระเพื่อทำหน้าที่เป็นผู้สอบบัญชีของบริษัทฯ และเสนอคำตอบแทนของบุคคลดังกล่าว โดยคำนึงถึงความน่าเชื่อถือ ความเพียงพอของทรัพยากร ปริมาณงานตรวจสอบของสำนักงานตรวจสอบบัญชีนั้น และประสบการณ์ของบุคลากรที่ได้รับมอบหมายให้ทำการตรวจสอบบัญชีของบริษัทฯ รวมทั้งเข้าร่วมประชุมกับผู้สอบบัญชี โดยไม่มีฝ่ายจัดการเข้าร่วมประชุมด้วยอย่างน้อยปีละ 1 ครั้ง
5. พิจารณารายการที่เกี่ยวข้องกัน หรือรายการที่อาจมีความขัดแย้งทางผลประโยชน์ให้เป็นไปตามกฎหมายและข้อกำหนดของตลาดหลักทรัพย์ ทั้งนี้ เพื่อให้มั่นใจว่ารายการดังกล่าวสมเหตุสมผลและเป็นประโยชน์สูงสุดต่อบริษัทฯ

6. จัดทำรายงานของคณะกรรมการตรวจสอบ โดยเปิดเผยไว้ในรายงานประจำปีของบริษัทฯ ซึ่งรายงานดังกล่าวต้องลงนามโดยประธานคณะกรรมการตรวจสอบ และต้องประกอบด้วยข้อมูลอย่างน้อยดังต่อไปนี้
  - (ก) ความเห็นเกี่ยวกับความถูกต้อง ครบถ้วน เป็นที่เชื่อถือได้ของรายงานทางการเงินของบริษัทฯ
  - (ข) ความเห็นเกี่ยวกับความเพียงพอของระบบควบคุมภายในของบริษัทฯ
  - (ค) ความเห็นเกี่ยวกับการปฏิบัติตามกฎหมายว่าด้วยหลักทรัพย์และตลาดหลักทรัพย์ ข้อกำหนดของตลาดหลักทรัพย์ หรือกฎหมายที่เกี่ยวข้องกับธุรกิจของบริษัทฯ
  - (ง) ความเห็นเกี่ยวกับความเหมาะสมของผู้สอบบัญชี
  - (จ) ความเห็นเกี่ยวกับรายการที่อาจมีความขัดแย้งทางผลประโยชน์
  - (ฉ) จำนวนการประชุมคณะกรรมการตรวจสอบ และการเข้าร่วมประชุมของกรรมการตรวจสอบแต่ละท่าน
  - (ช) ความเห็นหรือข้อสังเกตโดยรวมที่คณะกรรมการตรวจสอบได้รับจากการปฏิบัติหน้าที่ตามกฎบัตร
  - (ซ) รายการอื่นที่เห็นว่าผู้ถือหุ้นและผู้ลงทุนทั่วไปควรทราบ ภายใต้ขอบเขตหน้าที่และความรับผิดชอบที่ได้รับมอบหมายจากคณะกรรมการบริษัทฯ
7. ปฏิบัติการอื่นใดตามที่คณะกรรมการของบริษัทฯ มอบหมาย ด้วยความเห็นชอบจากคณะกรรมการตรวจสอบ
8. มีอำนาจในการดำเนินการตรวจสอบและสอบสวนตามที่จำเป็นในเรื่องต่างๆ ซึ่งอาจมีผลกระทบอย่างมีนัยสำคัญต่อฐานะการเงินและผลการดำเนินงานของบริษัทฯ ได้แก่
  - (ก) รายการที่เกิดความขัดแย้งทางผลประโยชน์
  - (ข) การทุจริตหรือมีสิ่งผิดปกติหรือมีความบกพร่องที่สำคัญในระบบควบคุมภายใน
  - (ค) การฝ่าฝืนกฎหมายว่าด้วยหลักทรัพย์และตลาดหลักทรัพย์ ข้อกำหนดของตลาดหลักทรัพย์ หรือกฎหมายที่เกี่ยวข้องกับธุรกิจของบริษัทฯ

โดยคณะกรรมการตรวจสอบมีอำนาจในการแสวงหาความเห็นที่เป็นอิสระจากที่ปรึกษาทางวิชาชีพอื่นใดเมื่อเห็นว่าจำเป็นด้วยค่าใช้จ่ายของบริษัทฯ เพื่อให้การปฏิบัติงานภายใต้หน้าที่ความรับผิดชอบสำเร็จลุล่วงด้วยดี ทั้งนี้คณะกรรมการตรวจสอบมีหน้าที่รายงานผลการตรวจสอบและสอบสวนต่อคณะกรรมการของบริษัทฯ เพื่อดำเนินการปรับปรุงแก้ไขภายในเวลาที่คณะกรรมการตรวจสอบเห็นควร

#### คณะกรรมการสรรหาและพิจารณาค่าตอบแทน

ณ วันที่ 31 ธันวาคม 2559 คณะกรรมการสรรหาและพิจารณาค่าตอบแทนของบริษัทฯ มีจำนวนทั้งหมด 3 ท่าน ประกอบด้วย

ลำดับ	รายชื่อ	ตำแหน่ง
1	นายอเนก คำชุ่ม	ประธานกรรมการสรรหาและพิจารณาค่าตอบแทน
2	ดร.สุกสร ชโยวรรณ	กรรมการสรรหาและพิจารณาค่าตอบแทน
3	นายสมชาย ชินธรรมมิตร	กรรมการสรรหาและพิจารณาค่าตอบแทน

### ขอบเขตหน้าที่และความรับผิดชอบของคณะกรรมการสรรหาและพิจารณาค่าตอบแทน

ที่ประชุมคณะกรรมการบริษัท ครั้งที่ 4/2555 เมื่อวันที่ 19 เมษายน 2555 ได้มีมติกำหนดขอบเขตและอำนาจหน้าที่ของคณะกรรมการสรรหาและพิจารณาค่าตอบแทนไว้ดังนี้

1. สรรหาผู้ที่มีคุณสมบัติเหมาะสมในการดำรงตำแหน่งกรรมการบริษัท เพื่อเสนอต่อคณะกรรมการบริษัท เพื่อพิจารณาในกรณีที่ตำแหน่งว่างลง
2. สอบทานเกี่ยวกับโครงสร้าง ขนาด องค์ประกอบของคณะกรรมการบริษัท และให้ข้อเสนอแนะในกรณีที่เห็นสมควรให้มีการเปลี่ยนแปลง
3. ประเมินผลการปฏิบัติงานของคณะกรรมการบริษัท เป็นประจำทุกปีเพื่อรายงานต่อคณะกรรมการบริษัท
4. กำหนดและสอบทานกรอบนโยบาย แนวทาง และค่าตอบแทนอย่างเหมาะสม สำหรับกรรมการและผู้บริหารบริษัทฯ ให้สอดคล้องเหมาะสมกับความรับผิดชอบและเปรียบเทียบได้กับระดับที่ปฏิบัติอยู่ในกลุ่มอุตสาหกรรมเดียวกัน เพื่อให้เกิดประโยชน์ตามนโยบายที่คณะกรรมการกำหนด โดยเชื่อมโยงกับผลการดำเนินงานของคณะกรรมการแต่ละคน และหากพิจารณาแล้วเห็นควรให้มีการเปลี่ยนแปลงไปจากมติที่ประชุมผู้ถือหุ้นเดิม ให้นำเสนอเรื่องต่อคณะกรรมการบริษัทฯ พิจารณานำเสนอต่อที่ประชุมผู้ถือหุ้นเพื่อพิจารณาอนุมัติต่อไป
5. ปฏิบัติหน้าที่อื่นๆ ตามที่คณะกรรมการบริษัทฯ มอบหมาย

### คณะกรรมการบริหาร

ณ วันที่ 31 ธันวาคม 2559 คณะกรรมการบริหารของบริษัทฯ มีจำนวนทั้งหมด 6 ท่าน ประกอบด้วย

ลำดับ	รายชื่อ	ตำแหน่ง
1	นายประภาส ชุติมาวพันธ์	ประธานกรรมการบริหาร
2	ดร.ชาญฤกษ์ เดชวิทักษ์	รองประธานกรรมการบริหารและกรรมการผู้จัดการ
3	นายณรงค์ เจนลาภวัฒนกุล	กรรมการบริหาร
4	นายชนะชัย ชุติมาวพันธ์	กรรมการบริหาร
5	นายชนดล สุจิตัญญ์	กรรมการบริหาร
6	นายชัช ชินธรรมมิตร	กรรมการบริหาร

### ขอบเขตอำนาจหน้าที่ของคณะกรรมการบริหาร

ที่ประชุมคณะกรรมการบริษัท ครั้งที่ 7/2553 เมื่อวันที่ 29 กรกฎาคม 2553 ได้มีมติกำหนดขอบเขตและอำนาจหน้าที่ของคณะกรรมการบริหาร ไว้ดังนี้

1. ดำเนินกิจการและบริหารกิจการของบริษัทฯ ตามวัตถุประสงค์ ขอบบังคับ นโยบาย ระเบียบ ข้อกำหนด คำสั่ง และมติของที่ประชุมคณะกรรมการ และ/หรือมติที่ประชุมผู้ถือหุ้นของบริษัทฯทุกประการ
2. พิจารณากำหนดนโยบาย ทิศทาง และกลยุทธ์ การดำเนินธุรกิจของบริษัทฯ กำหนดแผนการเงินงบประมาณ การบริหารทรัพยากรบุคคล การลงทุนด้านเทคโนโลยีสารสนเทศ การขยายงาน การประชาสัมพันธ์ และควบคุมกำกับดูแลให้การดำเนินงานของคณะทำงานที่แต่งตั้งบรรลุตามเป้าหมาย

3. พิจารณาเรื่องการจัดสรรงบประมาณประจำปีตามที่ฝ่ายจัดการเสนอก่อนที่จะนำเสนอให้คณะกรรมการบริษัท พิจารณาและอนุมัติ ทั้งนี้ให้รวมถึงการพิจารณาและอนุมัติ การเปลี่ยนแปลงและเพิ่มเติมงบประมาณรายจ่าย ประจำปีในระหว่างที่ไม่มีการประชุมคณะกรรมการบริษัทฯ และให้นำเสนอคณะกรรมการบริษัท เพื่อทราบในที่ประชุมคราวต่อไป
4. มีอำนาจพิจารณาอนุมัติ การใช้จ่ายเงินในการดำเนินการ ตามปกติธุรกิจของบริษัทฯ เช่น การจัดซื้อทรัพย์สิน วัตถุดิบ เครื่องจักร ยานพาหนะ การประมูลงาน ฯลฯ ในวงเงินสำหรับแต่ละรายการไม่เกิน 10,000,000 (สิบล้าน) บาท และอนุมัติวงเงินสำหรับการจัดซื้อวัตถุดิบ ได้แก่ ข้าวสาลี สำหรับแต่ละรายการไม่เกิน 250,000,000 (สองร้อยห้าสิบล้าน) บาท และให้รายงานต่อที่ประชุมคณะกรรมการรับทราบ
5. อนุมัติการใช้จ่ายเงินลงทุนที่สำคัญๆ ที่ได้กำหนดไว้ในงบประมาณรายจ่ายประจำปีตามที่จะได้รับมอบหมายจาก คณะกรรมการบริษัท หรือตามที่คณะกรรมการบริษัท ได้เคยมีมติอนุมัติในหลักการไว้แล้ว
6. มีอำนาจพิจารณาอนุมัติการกู้ยืมเงิน การจัดหางานสินเชื่อ หรือการออกตราสารหนี้ รวมถึงการให้หลักประกัน การค้ำประกันเงินกู้หรือสินเชื่อ หรือการขอสินเชื่อใดๆ ของบริษัทฯ
7. เป็นคณะที่ปรึกษาฝ่ายจัดการในเรื่องเกี่ยวกับนโยบายด้านการเงิน การตลาด การบริหารงานบุคคล และด้านการ ปฏิบัติการอื่นๆ
8. กำหนดโครงสร้างองค์กร อำนาจการบริหารองค์กร รวมถึงการแต่งตั้ง การว่าจ้าง การโยกย้าย การกำหนดเงิน ค่าจ้าง ค่าตอบแทน โบนัสพนักงานระดับผู้บริหาร และการเลิกจ้าง
9. ให้มีอำนาจในการมอบอำนาจให้กรรมการคนหนึ่ง หรือหลายคน หรือบุคคลอื่นใดปฏิบัติอย่างหนึ่งอย่างใด โดยอยู่ภายใต้การควบคุมของคณะกรรมการบริหาร หรืออาจมอบอำนาจเพื่อให้บุคคลดังกล่าว มีอำนาจตามที่ คณะกรรมการบริหารเห็นสมควร และภายในระยะเวลาที่คณะกรรมการบริหารเห็นสมควร ซึ่งคณะกรรมการอาจ ยกเลิก เพิกถอน เปลี่ยนแปลง หรือแก้ไข บุคคลที่ได้รับมอบอำนาจ หรืออำนาจนั้นๆ ได้ตามที่คณะกรรมการบริหารเห็นสมควร
10. ดำเนินการอื่นๆ ตามที่คณะกรรมการบริษัทมอบหมายเป็นคราวๆ ไป

ทั้งนี้ อำนาจของคณะกรรมการบริหารจะไม่รวมถึงการอนุมัติรายการใดที่อาจมีความขัดแย้ง หรือรายการใดที่ คณะกรรมการบริหาร หรือบุคคลที่เกี่ยวข้องกับคณะกรรมการบริหารมีส่วนได้เสีย หรือผลประโยชน์ในลักษณะอื่นใดขัดแย้ง กับบริษัทฯ หรือบริษัทย่อย ตามกฎเกณฑ์ของตลาดหลักทรัพย์แห่งประเทศไทย ซึ่งการอนุมัติรายการในลักษณะดังกล่าวจะต้อง เสนอต่อที่ประชุมคณะกรรมการและ/หรือที่ประชุมผู้ถือหุ้น เพื่อพิจารณาและอนุมัติรายการดังกล่าวตามที่ข้อบังคับของบริษัทฯ หรือกฎหมายที่เกี่ยวข้องกำหนด

## การเปิดเผยข้อมูลและความโปร่งใส

คณะกรรมการบริษัท ให้ความสำคัญต่อการเปิดเผยข้อมูลที่มีผลต่อการตัดสินใจของผู้ลงทุนและผู้มีส่วนได้เสียกับบริษัทฯ ดังนั้นคณะกรรมการมีนโยบายที่จะเปิดเผยข้อมูลและสารสนเทศทั้งด้านการเงินและมีใช้ด้านการเงิน ซึ่งเกี่ยวกับธุรกิจและผลประกอบการของบริษัทฯ ที่ตรงต่อความเป็นจริง ครบถ้วนเพียงพอ สม่าเสมอ ทันเวลาและแสดงให้เห็นถึงผลการดำเนินงานที่แท้จริงของบริษัทฯ

ในส่วนของงานด้านนักลงทุนสัมพันธ์คณะกรรมการบริษัท ได้มอบหมายให้เลขานุการบริษัททำหน้าที่สื่อสารและเปิดเผยข้อมูลสารสนเทศดังกล่าวด้วยความโปร่งใส ถูกต้องครบถ้วนและทันเวลาแก่ผู้ถือหุ้น นักลงทุนทั่วไป นักวิเคราะห์ภาครัฐที่เกี่ยวข้อง สื่อมวลชน ตลอดจนผู้มีส่วนเกี่ยวข้องกลุ่มอื่นๆ ผ่านทางสื่อต่างๆ ได้แก่ หนังสือพิมพ์ เว็บไซต์ของบริษัทฯ โดยจะปรับปรุงข้อมูลให้เป็นปัจจุบันอย่างสม่ำเสมอ และจะพิจารณาให้มีการเปิดเผยข้อมูลทั้งภาษาไทยและภาษาอังกฤษ รวมถึงผ่านช่องทางอื่นๆ เช่น ผ่านช่องทางของตลาดหลักทรัพย์ฯ แบบแสดงรายการข้อมูลประจำปี (แบบ 56-1) และรายงานประจำปี (แบบ 56-2)

นอกจากนี้ เพื่ออำนวยความสะดวกและเป็นช่องทางการสื่อสารให้กับผู้ถือหุ้น ตลอดจนผู้ให้ความสนใจในธุรกิจบริษัทฯ สามารถติดต่อและให้ข้อเสนอแนะ ตลอดจนคำแนะนำต่อกรรมการบริษัท หรือผู้บริหาร โดยบริษัทฯ ได้จัดช่องทางการสื่อสารผ่านคอลล์เซ็น “นักลงทุนสัมพันธ์” บนเว็บไซต์ของบริษัทฯ

## หลักเกณฑ์การสรรหาและแต่งตั้งกรรมการและผู้บริหารระดับสูงสุด

การแต่งตั้งกรรมการต้องเป็นไปตามวาระที่กำหนดไว้โดยในการประชุมสามัญประจำปีทุกครั้ง กรรมการจะต้องลาออกจากตำแหน่งอย่างน้อยจำนวน 1 ใน 3 ถ้าจำนวนกรรมการแบ่งออกเป็นสามส่วนไม่ได้ก็ให้ออกโดยจำนวนใกล้เคียงที่สุดกับจำนวน 1 ใน 3 โดยกรรมการที่จะต้องออกจากตำแหน่งในปีแรก และปีที่สองภายหลังจดทะเบียนให้จบสลากว่าผู้ใดจะออก ส่วนปีหลังๆ ต่อไปให้กรรมการที่อยู่ในตำแหน่งนานที่สุดเป็นผู้ออกจากตำแหน่ง กรรมการที่ออกจากตำแหน่งไปอาจจะเลือกเข้ารับตำแหน่งได้อีก บริษัทฯ จะจัดให้มีการเปิดเผยประวัติของคณะกรรมการทุกคนในรายงานประจำปี เพื่อให้ผู้ถือหุ้นได้รับทราบทั่วกันโดยแต่งตั้งกรรมการผ่านที่ประชุมผู้ถือหุ้น ทั้งนี้คณะกรรมการสรรหาและพิจารณาคำตอบแทนเป็นผู้พิจารณาคัดสรรบุคคล ผู้มีคุณวุฒิ ความรู้ ความสามารถ และประสบการณ์ที่เกี่ยวข้อง รวมทั้งมีคุณสมบัติครบถ้วนตามเกณฑ์ มาตรา 68 แห่งพระราชบัญญัติบริษัทมหาชนจำกัด พ.ศ. 2535 และตามประกาศคณะกรรมการกำกับหลักทรัพย์และตลาดหลักทรัพย์ที่เกี่ยวข้องเพื่อเสนอต่อคณะกรรมการบริษัทเพื่อพิจารณา โดยมีข้อบังคับไว้ว่าคณะกรรมการบริษัทฯ จะต้องมีการประชุมไม่น้อยกว่า 5 คน โดยใช้เสียงข้างมากตามหลักเกณฑ์และวิธีการดังต่อไปนี้

## องค์ประกอบและการแต่งตั้งคณะกรรมการบริษัท

ปัจจุบันคณะกรรมการบริษัท ได้กำหนดองค์ประกอบและหลักเกณฑ์ในการแต่งตั้งและถอดถอนกรรมการไว้ดังนี้

1. คณะกรรมการบริษัท ประกอบด้วยกรรมการจำนวนไม่น้อยกว่า 5 คน เลือกตั้งโดยที่ประชุมผู้ถือหุ้น ทั้งนี้กรรมการไม่น้อยกว่ากึ่งหนึ่งของจำนวนกรรมการทั้งหมดต้องมีถิ่นที่อยู่ในราชอาณาจักร
2. บริษัทฯ มุ่งหวังให้มีกรรมการอิสระ ที่มีความเป็นมืออาชีพมากที่สุดเท่าที่จะเป็นไปได้ และต้องมีจำนวนกรรมการอิสระไม่น้อยกว่า 1 ใน 3 ของจำนวนกรรมการทั้งหมด



3. การแต่งตั้งกรรมการต้องเป็นไปตามวาระที่กำหนดไว้โดยเจาะจง มีความโปร่งใส ชัดเจน มีประวัติของบุคคลนั้น โดยมีรายละเอียดที่เพียงพอ เพื่อประโยชน์ในการตัดสินใจของที่ประชุมผู้ถือหุ้น
4. ต้องเปิดเผยประวัติของคณะกรรมการทุกคนในรายงานประจำปี เพื่อให้ผู้ถือหุ้นได้รับทราบทั่วกัน
5. มีเลขานุการบริษัท ทำหน้าที่ให้คำแนะนำด้านกฎหมายและกฎเกณฑ์ต่างๆ ที่คณะกรรมการจะต้องทราบและปฏิบัติหน้าที่ในการดูแลกิจกรรมของคณะกรรมการ รวมทั้งประสานงานให้มีการปฏิบัติตามมติคณะกรรมการ
6. มีการแบ่งแยกอำนาจหน้าที่ของประธานกรรมการ และกรรมการบริหารออกจากกันโดยชัดเจน
7. ที่ประชุมผู้ถือหุ้นเป็นผู้แต่งตั้งกรรมการ โดยใช้เสียงข้างมากตามหลักเกณฑ์และวิธีการดังต่อไปนี้
  - (1) ผู้ถือหุ้นคนหนึ่งมีคะแนนเสียงเท่ากับจำนวนหุ้นที่ตนถือ
  - (2) ผู้ถือหุ้นแต่ละคนจะต้องใช้คะแนนเสียงที่มีอยู่ทั้งหมดเลือกตั้งบุคคลคนเดียวหรือหลายคนเป็นกรรมการก็ได้แต่ละคนจะแบ่งคะแนนเสียงให้แก่ผู้ใดมากน้อยเพียงใดไม่ได้
  - (3) บุคคลซึ่งได้รับคะแนนเสียงสูงสุดตามลำดับลงมาเป็นผู้ได้รับเลือกตั้งเป็นกรรมการเท่าจำนวนกรรมการที่จะพึงมีหรือจะพึงเลือกตั้งในครั้งนั้นในกรณีที่บุคคลซึ่งได้รับเลือกตั้งในลำดับถัดลงมามีคะแนนเสียงเท่ากันเกินจำนวนที่จะพึงมีหรือจะพึงเลือกตั้งในครั้งนั้นให้ผู้เป็นประธานเป็นผู้ออกเสียงชี้ขาด
8. ในการประชุมผู้ถือหุ้นสามัญประจำปีทุกครั้งให้กรรมการลาออกจากตำแหน่งหนึ่งในสามถ้าจำนวนกรรมการที่จะแบ่งออกให้ตรงเป็นสามส่วนไม่ได้ให้กรรมการออกตามจำนวนใกล้เคียงที่สุดกับส่วนหนึ่งในสามสำหรับกรรมการที่จะต้องลาออกจากตำแหน่งในปีแรกและปีที่สองภายหลังจดทะเบียนบริษัทฯ นั้นให้ใช้วิธีการจับสลากกันว่าผู้ใดจะออกส่วนปีหลังๆต่อไปให้กรรมการคนที่อยู่ในตำแหน่งนานที่สุดนั้นเป็นผู้ออกจากตำแหน่ง โดยกรรมการที่ออกตามวาระนั้นอาจถูกเลือกเข้ามาดำรงตำแหน่งอีกได้
9. นอกจากการพ้นตำแหน่งตามวาระแล้วกรรมการอาจพ้นตำแหน่งเมื่อ
  - (1) ตาย
  - (2) ลาออก
  - (3) ขาดคุณสมบัติหรือมีลักษณะต้องห้ามมาตรา 68 แห่งพระราชบัญญัติบริษัทมหาชนจำกัด พ.ศ. 2535
  - (4) ที่ประชุมผู้ถือหุ้นลงมติให้พ้นจากตำแหน่ง
  - (5) ศาลมีคำสั่งให้ออก
10. ในกรณีที่ตำแหน่งกรรมการว่างลงเพราะเหตุอื่นนอกจากถึงคราวออกตามวาระคณะกรรมการบริษัทฯ อาจเลือกบุคคลซึ่งมีคุณสมบัติและไม่มีลักษณะต้องห้ามตามมาตรา 68 แห่งพระราชบัญญัติบริษัทมหาชนจำกัด พ.ศ. 2535 เข้าเป็นกรรมการแทนในการประชุมคณะกรรมการคราวถัดไป เว้นแต่วาระของกรรมการจะเหลือน้อยกว่าสองเดือน บุคคลซึ่งเข้าเป็นกรรมการแทนดังกล่าวจะอยู่ในตำแหน่งกรรมการได้เพียงเท่าวาระที่ยังเหลืออยู่ของกรรมการซึ่งตนแทนโดยมติของคณะกรรมการต้องประกอบด้วยคะแนนเสียงไม่น้อยกว่าสามในสี่ของจำนวนกรรมการที่เหลืออยู่

11. ในกรณีที่กรรมการพ้นจากตำแหน่งทั้งคณะให้คณะกรรมการที่พ้นจากตำแหน่งยังคงอยู่รักษาการในตำแหน่งเพื่อดำเนินกิจการของบริษัทฯ ต่อไปเพียงเท่าที่จำเป็นจนกว่ากรรมการชุดใหม่เข้ารับหน้าที่เว้นแต่ศาลจะมีคำสั่งเป็นอย่างอื่น ในกรณีที่คณะกรรมการพ้นจากตำแหน่งตามคำสั่งศาลคณะกรรมการที่พ้นจากตำแหน่งต้องจัดให้มีการประชุมผู้ถือหุ้นเพื่อเลือกตั้งคณะกรรมการชุดใหม่ ภายในหนึ่งเดือนนับแต่วันพ้นจากตำแหน่ง โดยส่งหนังสือนัดประชุมไปยังผู้ถือหุ้นไม่น้อยกว่าสิบสี่วันก่อนวันประชุม และโฆษณาคำบอกกล่าวนัดประชุมในหนังสือพิมพ์ ไม่น้อยกว่าสามวันก่อนวันประชุมด้วย โดยจะต้องโฆษณาเป็นระยะเวลาสามวันติดต่อกัน
12. ที่ประชุมผู้ถือหุ้นอาจลงมติให้กรรมการคนใดออกจากตำแหน่งก่อนถึงคราวออกตามวาระได้ด้วยคะแนนเสียงไม่น้อยกว่าสามในสี่ของจำนวนผู้ถือหุ้นที่มาประชุมและมีสิทธิออกเสียงลงคะแนนและมีหุ้นนับรวมกันได้ไม่น้อยกว่ากึ่งหนึ่งของจำนวนหุ้นที่ถือโดยผู้ถือหุ้นที่มาประชุมและมีสิทธิออกเสียงลงคะแนน

### การดูแลเรื่องการใช้ข้อมูลภายใน

บริษัทฯ มีนโยบายห้ามกรรมการ ผู้บริหาร และบุคลากรของบริษัทฯ นำข้อมูลภายในที่เป็นสาระสำคัญของบริษัทฯ และยังไม่ได้เปิดเผยต่อสาธารณชนไปใช้เพื่อประโยชน์ต่อตนเอง บุคคลที่เกี่ยวข้อง หรือบุคคลอื่น รวมถึงการนำข้อมูลภายในไปใช้ซื้อขายหลักทรัพย์ของบริษัทฯ โดยบริษัทฯ ได้วางแนวทางมีวิธีการป้องกันการนำข้อมูลไปใช้ประโยชน์ของผู้บริหารและบุคลากรของบริษัทฯ ดังนี้

1. บริษัทฯ จะให้ความรู้แก่กรรมการและผู้บริหาร เพื่อให้รับทราบถึงหน้าที่ในการรายงานการถือหลักทรัพย์ของตน คู่สมรส และบุตรที่ยังไม่บรรลุนิติภาวะในบริษัทฯ ตามมาตรา 59 แห่งพระราชบัญญัติหลักทรัพย์และตลาดหลักทรัพย์ พ.ศ. 2535 และตามประกาศสำนักงานคณะกรรมการ ก.ล.ด. ที่ สจ.12/2552 เรื่องการจัดทำและเปิดเผยรายงานการถือหลักทรัพย์ของกรรมการ ผู้บริหารและผู้สอบบัญชี และบทกำหนดโทษตามมาตรา 275 แห่งพระราชบัญญัติหลักทรัพย์และตลาดหลักทรัพย์ พ.ศ. 2535
2. บริษัทฯ กำหนดให้กรรมการ และผู้บริหาร รายงานการเปลี่ยนแปลงการถือหลักทรัพย์ ต่อสำนักงานคณะกรรมการกำกับหลักทรัพย์และตลาดหลักทรัพย์ ตามมาตรา 59 แห่งพระราชบัญญัติหลักทรัพย์และตลาดหลักทรัพย์ พ.ศ. 2535 และประกาศสำนักงานคณะกรรมการ ก.ล.ด. ที่ สจ.12/2552 เรื่องการจัดทำและเปิดเผยรายงานการถือหลักทรัพย์ของกรรมการ ผู้บริหารและผู้สอบบัญชี และจัดส่งสำเนารายงานนี้ให้แก่บริษัทฯ ในวันเดียวกับที่ส่งรายงานต่อสำนักงานคณะกรรมการกำกับหลักทรัพย์และตลาดหลักทรัพย์
3. บริษัทฯ กำหนดห้ามกรรมการ ผู้บริหาร หรือผู้ปฏิบัติงานของบริษัทฯ ที่ได้รับทราบข้อมูลภายในเปิดเผยข้อมูลต่อบุคคลภายนอก หรือบุคคลที่ไม่มีหน้าที่ที่เกี่ยวข้อง และควรละเว้นการซื้อขายหุ้นของบริษัทฯ ในช่วงเวลา 1 เดือนก่อนที่บริษัทฯ จะเผยแพร่งบการเงิน หรือเผยแพร่สถานะของบริษัทฯ รวมถึงเผยแพร่ข้อมูลที่เป็นสาระสำคัญอื่นๆ ต่อสาธารณชน
4. กำหนดเวลาในการประกาศผลการดำเนินงานและข้อมูลข่าวสารที่เป็นสาระสำคัญ ซึ่งมีผลต่อการเปลี่ยนแปลงราคาของหลักทรัพย์ และมีผลกระทบต่องบการเงินของบริษัทฯ ภายใน 45 วันนับจากวันสิ้นไตรมาส และ 60 วันนับจากวันสิ้นงวดบัญชี

5. บริษัทฯ กำหนดให้มีการป้องกันการนำข้อมูลของบริษัทฯ ไปใช้ โดยกำหนดห้ามบุคคลของหน่วยงานต่างๆ ที่รู้ข้อมูลภายในซึ่งเป็นสาระสำคัญและยังไม่เปิดเผยต่อสาธารณชน นำข้อมูลดังกล่าวไปเปิดเผยยังหน่วยงานหรือบุคคลที่ไม่เกี่ยวข้อง

นอกจากนี้บริษัทฯ ได้กำหนดมาตรการลงโทษสำหรับผู้แสวงหาผลประโยชน์ จากการนำข้อมูลภายในไปใช้หรือนำไปเปิดเผยจนทำให้บริษัทฯ ได้รับความเสียหายหรือเสียหาย โดยบริษัทฯ จะประสานงานกับหน่วยงานกำกับดูแลที่เกี่ยวข้อง เพื่อดำเนินการตามกฎหมายต่อไป

#### ค่าตอบแทนของผู้สอบบัญชี

บริษัทฯ มีค่าสอบบัญชีในปี 2559 โดยแยกเป็น

- (1) ค่าตอบแทนจากการสอบบัญชี จำนวนเงิน 680,000.00 บาท
- (2) ค่าบริการอื่น จำนวนเงิน 60,000.00 บาท

โดยในปี 2559 นายณริศ เสาวลักษณ์สกุล ผู้สอบบัญชีรับอนุญาต เลขที่ 5369 บริษัท สำนักงาน เอ เอ็ม ซี จำกัด เป็นผู้สอบบัญชีของบริษัทฯ

#### การปฏิบัติตามหลักการกำกับดูแลกิจการที่ดีในเรื่องอื่นๆ

บริษัทฯ มีการปฏิบัติตามหลักการกำกับดูแลกิจการที่ดีสำหรับบริษัทจดทะเบียน โดยบริษัทได้ใช้แบบประเมินตนเอง สำหรับการปฏิบัติตามหลักการกำกับดูแลกิจการที่ดีของตลาดหลักทรัพย์ประกอบการจัดทำารเปิดเผยข้อมูล

ข้อมูลการเข้าร่วมประชุมกรรมการบริษัทในคณะกรรมการชุดย่อย ในปี 2559 ดังนี้

ลำดับ	รายชื่อ	คณะกรรมการตรวจสอบ	คณะกรรมการสรรหาและพิจารณา ค่าตอบแทน	คณะกรรมการบริหาร	การเข้าร่วมประชุมผู้ถือหุ้น
1	นายปรีชา อรรถวิวัฒน์	-	-	-	1/1
2	นายประภาส ชุติมาวพันธ์	-	-	12/12	1/1
3	นายสมชัย วนาวิทย์	4/4	-	-	1/1
4	นายชนะชัย ชุติมาวพันธ์	-	-	7/12	1/1
5	ดร.ชาญฤกษ์ เฉลววิทย์	-	-	11/12	1/1
6	ดร.สุกสร ชโยวรรณ	-	1/1	-	1/1
7	นายสมชาย ชินธรรมมิตร	-	1/1	-	0/1
8	นายเฉลิมชัย ว่องไววิทย์	4/4	-	-	1/1
9	นายเอนก คำชุ่ม	3/4	1/1	-	1/1
10	นายณรงค์ เจนลาภวัฒนกุล	-	-	11/12	1/1
11	นายธนดล สุจิณญ์ไญ	-	-	10/12	1/1
12	นายชัช ชินธรรมมิตร	-	-	8/12	1/1

## บุคลากร

ณ 31 ธันวาคม 2556, 2557, 2558 และ 2559 บริษัทฯ มีจำนวนพนักงานโดยไม่นับรวมกรรมการบริษัทและผู้บริหารที่รายแรกต่อจากกรรมการผู้จัดการลงมา สามารถแบ่งแยกพนักงานตามสายงานได้ดังต่อไปนี้

ลำดับ	สายงาน	ณ 31 ธ.ค. 2556	ณ 31 ธ.ค. 2557	ณ 31 ธ.ค. 2558	ณ 31 ธ.ค. 2559
1	ผลิตและซ่อมบำรุง	34	46	50	43
2	QA และ R&D	8	13	12	13
3	สำนักงาน	11	11	15	11
4	บัญชี	4	6	7	7
5	การเงิน	4	4	5	5
6	ขายและการตลาด	10	12	12	9
7	คลังสินค้า	9	9	16	20
8	เลขานุการ	1	1	4	3
9	สำนักกรรมการผู้จัดการ	2	2	2	2
รวม		83	104	123	114

## ผลตอบแทนรวมของบุคลากรบริษัทฯ

หน่วย : บาท

ลักษณะผลตอบแทน	ปี 2556	ปี 2557	ปี 2558	ปี 2559
เงินเดือน	15,490,104	18,295,707	23,843,592	25,343,639
โบนัส	4,772,283	5,159,600	6,769,469	9,192,425
ค่าล่วงเวลา	2,634,979	2,848,268	3,297,249	3,381,027
สวัสดิการ	90,361	108,799	154,399	178,270
เงินสมทบกองทุนและอื่นๆ	943,277	1,431,910	1,686,426	1,584,581
รวม	23,931,004	27,844,284	35,751,135	39,679,942

### นโยบายการพัฒนาบุคลากร

บริษัทฯ มีความมุ่งมั่นที่จะพัฒนาศักยภาพและความพร้อมของพนักงานทุกคนให้มีความรู้ความสามารถ ส่งเสริมการพัฒนาทรัพยากรบุคคลให้มีความเป็นเลิศ เนื่องจากบริษัทฯ ตระหนักดีว่าทรัพยากรบุคคลที่มีประสิทธิภาพ คือปัจจัยสำคัญในการดำเนินธุรกิจให้ประสบความสำเร็จ การตระหนักถึงความสำคัญของทรัพยากรบุคคลของบริษัทฯ นั้น เห็นได้จากพันธกิจข้อที่ 2 ของบริษัทฯ ซึ่งระบุไว้ว่าบริษัทฯ มุ่ง “ส่งเสริมให้พนักงานมีภาวะความเป็นผู้นำในทุกระดับและสร้างบรรยากาศให้เป็นองค์กรแห่งการเรียนรู้”

บริษัทฯ ได้มีการวางแผนการฝึกอบรมประจำปีให้แก่พนักงานแต่ละแผนกต่าง ๆ กันไปตามความจำเป็นและความเหมาะสมและเสริมหลักสูตรเพิ่มเติมเพื่อเพิ่มศักยภาพต่างๆ ให้กับบุคลากร โดยฝ่ายสำนักงานจะขออนุมัติแผนการฝึกอบรมดังกล่าวจากกรรมการผู้จัดการ วิธีการฝึกอบรมมีทั้งการบรรยายในชั้นเรียนและการฝึกปฏิบัติ รวมไปถึงมีวิธีการประเมินผลไว้อย่างชัดเจน ทั้งนี้ หลักสูตรการฝึกอบรมที่บริษัทฯ จัดขึ้นนั้นมุ่งเน้นพัฒนาให้บุคลากรปฏิบัติการได้ถูกต้องตามมาตรฐานที่บริษัทฯ กำหนดไว้ และนำไปพัฒนางานได้อย่างมีประสิทธิภาพมากขึ้น อาทิ เช่น หลักสูตรความรู้พื้นฐาน GMP/HACCP/ISO22000 และสุขลักษณะส่วนบุคคล และหลักสูตรการวิเคราะห์จุดอันตรายในกระบวนการผลิตแป้งสาลี เป็นต้น

บริษัทฯ ได้มีการวางแผนการฝึกอบรมประจำปีให้แก่พนักงานแต่ละแผนกต่าง ๆ กันไปตามความจำเป็นและความเหมาะสมและเสริมหลักสูตรเพิ่มเติมเพื่อเพิ่มศักยภาพต่างๆ ให้กับบุคลากร โดยฝ่ายสำนักงานจะขออนุมัติแผนการฝึกอบรมดังกล่าวจากกรรมการผู้จัดการ วิธีการฝึกอบรมมีทั้งการบรรยายในชั้นเรียนและการฝึกปฏิบัติ รวมไปถึงมีวิธีการประเมินผลไว้อย่างชัดเจน ทั้งนี้ หลักสูตรการฝึกอบรมที่บริษัทฯ จัดขึ้นนั้นมุ่งเน้นพัฒนาให้บุคลากรปฏิบัติการได้ถูกต้องตามมาตรฐานที่บริษัทฯ กำหนดไว้ และทำงานได้อย่างมีประสิทธิภาพมากขึ้น อาทิ เช่น หลักสูตรความรู้พื้นฐาน GMP/HACCP/ISO22000 และสุขลักษณะส่วนบุคคล และหลักสูตรการวิเคราะห์จุดอันตรายในกระบวนการผลิตแป้งสาลี เป็นต้น

## รายละเอียดเกี่ยวกับผู้บริหารและพนักงานควบคุมของ บริษัท

ชื่อ-สกุล / ตำแหน่ง	อายุ (ปี)	คุณวุฒิทางการศึกษา	สัดส่วนการถือหุ้นในบริษัท (%)	ความสัมพันธ์ทางครอบครัว	ประสบการณ์ทำงานในระยะ 5 ปีย้อนหลัง		
					ช่วงเวลา	ตำแหน่ง	ชื่อหน่วยงาน/บริษัท/ประเภทธุรกิจ
1. นายปรีชา อรรถวิวัฒน์ - ประธานกรรมการ - กรรมการอิสระ	79	- ประกาศนียบัตรหลักสูตร Director Accreditation Program (DAP รุ่นที่ 107/2014) สมาคมส่งเสริมสถาบันกรรมการบริษัทไทย - ปริญญาตรี วิศวกรรมอุตสาหการ จุฬาลงกรณ์มหาวิทยาลัย - ปริญญาโท สาขาวิศวกรรมอุตสาหการและการจัดการ มหาวิทยาลัยรัฐโอคลาโฮ ประเทศสหรัฐอเมริกา <b>ประกาศนียบัตรหลักสูตร</b> - วิทยาลัยป้องกันราชอาณาจักร (วปอ. รุ่น 32) - Finance for Non - Finance Directors (FND รุ่นที่ 8/2004) - Director Certification Program (DCP รุ่นที่ 39/2004) - Audit Committee Program (ACP รุ่นที่ 11/2006)	0.00%	ไม่มี	ปี 2551 – ปัจจุบัน	ประธานกรรมการ	บริษัท ที เอส ฟลาวมิลล์ จำกัด(มหาชน)
					ปี 2551 – ปัจจุบัน	ประธานกรรมการ	บริษัท ไทยซูการ์ เทอร์มิเนล จำกัด (มหาชน)
					ปี 2551 – ปัจจุบัน	ประธานกรรมการ	บริษัท ที เอส คลังสินค้า จำกัด
					ปี 2551 – ปัจจุบัน	ประธานกรรมการ	บริษัท ที เอส จี แอสเซ็ท จำกัด
					ปี 2551 – ปัจจุบัน	ประธานกรรมการ	บริษัท ที เอส อุตสาหกรรมน้ำมัน จำกัด
					ปี 2551 – ปัจจุบัน	ประธานกรรมการ	บริษัท ที เอส ขนส่งและโลจิสติกส์ จำกัด
					ปี 2547 – ปัจจุบัน	กรรมการอิสระ/ ประธานกรรมการตรวจสอบ	บริษัท ไทยรุ่งยูเนี่ยนคาร์ จำกัด (มหาชน)
					ปี 2545 – ปัจจุบัน	กรรมการอิสระ/ กรรมการตรวจสอบ	บริษัท ปูนซิเมนต์ไทย จำกัด (มหาชน)
					ปี 2543 – ปัจจุบัน	ประธานกรรมการ	บริษัท เพน-เปเปอร์ จำกัด
					ปี 2546 – ปัจจุบัน	ประธานกรรมการ	บริษัท สยาม พี.พี. อินเตอร์เนชั่นแนล จำกัด
					ปี 2546 – ปัจจุบัน	ประธานกรรมการ	บริษัท เอ็นไวรอนเม้นท์พัลฟ์ แอนด์เปเปอร์ จำกัด
					ปี 2547 – ปัจจุบัน	ประธานกรรมการ	บริษัท เกร็ดพัฒนา จำกัด
					ปี 2543 – ปัจจุบัน	ประธานกรรมการ	บริษัท ร่วมกิจอ่างทองคลังสินค้า จำกัด
					ปี 2551 – ปัจจุบัน	ประธานกรรมการ	บริษัท น้ำตาลเกษตรไทย จำกัด
					ปี 2545 – ปัจจุบัน	กรรมการ	H.C>Starck Co.,Ltd.
					ปี 2547 – ปัจจุบัน	กรรมการ	คณะกรรมการพิจารณาร่างกฎหมาย กระทรวงแรงงาน
					ปัจจุบัน	กรรมการวิชาการ	สมาคมวิศวกรรมสถานแห่งประเทศไทยในพระบรมราชูปถัมภ์
					ปัจจุบัน	นายกสภามหาวิทยาลัย	มหาวิทยาลัยเจ้าพระยา
					ปัจจุบัน	ประธานกรรมการ	มูลนิธิคุณหญิงพรหมชื่น รื่นสิริ

ชื่อ-สกุล / ตำแหน่ง	อายุ (ปี)	คุณวุฒิทางการศึกษา	สัดส่วนการ ถือหุ้นใน บริษัท (%)	ความสัมพันธ์ ทาง ครอบครัว	ประสบการณ์ทำงานในระยะ 5 ปีย้อนหลัง		
					ช่วงเวลา	ตำแหน่ง	ชื่อหน่วยงาน/ บริษัท/ประเภทธุรกิจ
					ปัจจุบัน ปี 2554 - ปัจจุบัน ปัจจุบัน ปี 2553 - ปัจจุบัน	ประธานกรรมการ กรรมการ ประธานกรรมการ กรรมการ	อุตสาหกรรมพัฒนามูลนิธิ บริษัท เกษตรไทยไบโอเพาเวอร์ จำกัด บริษัท เกษตรไทยอุตสาหกรรมน้ำตาล จำกัด บริษัท เอส.ไอ.พรอพเพอร์ตี้ จำกัด
2. นายประภาส ชุติมาวรินทร์ - กรรมการ - ประธานกรรมการบริหาร - กรรมการผู้มีอำนาจลงนาม	79	- ประกาศนียบัตรหลักสูตร Director Accreditation Program (DAP รุ่นที่ 17/2004) สมาคมส่งเสริมสถาบันกรรมการ บริษัทไทย (IOD) - มัธยมศึกษาปีที่ 6 โรงเรียนบ้านบึงอุตสาหกรรม	0.00% (โดยเป็นของ ตนเอง 0.00% /ภรรยา 0.00%)	เป็นบิดาของ บุคคลชื่อ 4	ปี 2543 – ปัจจุบัน ปี 2543 – ปัจจุบัน ปี 2543 – ปัจจุบัน ปี 2543 – ปัจจุบัน ปี 2543 – ปัจจุบัน ปี 2543 – ปัจจุบัน ปี 2547 – ปัจจุบัน ปี 2519 – ปัจจุบัน ปี 2519 – ปัจจุบัน ปี 2519 – ปัจจุบัน ปี 2512 – ปัจจุบัน ปี 2546 – ปัจจุบัน ปี 2532 – ปัจจุบัน ปี 2547 – ปัจจุบัน	กรรมการและ ประธานกรรมการบริหาร กรรมการผู้จัดการและ ประธานกรรมการบริหาร กรรมการผู้จัดการ กรรมการผู้จัดการ ประธานกรรมการบริหาร กรรมการผู้จัดการ กรรมการและรองกรรมการ ผู้จัดการใหญ่อาวุโส กรรมการและรองกรรมการ ผู้จัดการใหญ่อาวุโส กรรมการและรองกรรมการ ผู้จัดการใหญ่อาวุโส กรรมการและรองกรรมการ ผู้จัดการใหญ่อาวุโส กรรมการผู้จัดการ กรรมการ กรรมการ กรรมการ	บริษัท ที เอส ฟลาวมิลล์ จำกัด (มหาชน) บริษัท ไทยซูการ์ เทอร์มิเนล จำกัด (มหาชน) บริษัท ที เอส คลังสินค้า จำกัด บริษัท ที เอส จี แอสเซ็ท จำกัด บริษัท ที เอส อุตสาหกรรมน้ำมัน จำกัด บริษัท ที เอส ขนส่งและโลจิสติกส์ จำกัด บริษัท น้ำตาลขอนแก่น จำกัด (มหาชน) บริษัท น้ำตาลท่ามะกา จำกัด บริษัท โรงงานน้ำตาลนิวกุ้งไทย จำกัด บริษัท น้ำตาลนิวกุ้งวังสฤษดิ์ จำกัด บริษัท อ่อนนุชก่อสร้าง จำกัด บริษัท โรงไฟฟ้าน้ำตาลขอนแก่น จำกัด บริษัท พาราไอเทค จำกัด บริษัท บางกอกบูติก โฮเต็ล (ประเทศไทย) จำกัด



ชื่อ-สกุล / ตำแหน่ง	อายุ (ปี)	คุณวุฒิทางการศึกษา	สัดส่วนการถือหุ้นในบริษัท (%)	ความสัมพันธ์ทางครอบครัว	ประสบการณ์ทำงานในระยะ 5 ปีย้อนหลัง		
					ช่วงเวลา	ตำแหน่ง	ชื่อหน่วยงาน/บริษัท/ประเภทธุรกิจ
3. นายสมชัย วนาวิทย์ - กรรมการ - กรรมการอิสระ - ประธานกรรมการตรวจสอบ	68	- ประกาศนียบัตรหลักสูตร Director Accreditation Program (DAP รุ่นที่ 8/2004) - Director Certification Program (DCP รุ่นที่ 49/2004) สมาคมส่งเสริมสถาบันกรรมการบริษัทไทย (IOD) - ปริญญาตรี บริหารธุรกิจบัณฑิต ตะวันออกเฉียงใต้ รัฐอุษาคเนย์, ประเทศสหรัฐอเมริกา - ปริญญาโทบริหารธุรกิจมหาบัณฑิต ตะวันออกเฉียงใต้ รัฐอุษาคเนย์, ประเทศสหรัฐอเมริกา	ไม่มี	ไม่มี	ปี 2557 – ปัจจุบัน ปี 2549 – ปัจจุบัน ปี 2548 – ปี 2558 ปี 2526 – ปี 2544 ปี 2524 – ปี 2526 ปี 2522 – ปี 2524 ปี 2517 – ปี 2522 ปี 2516 – ปี 2517	ประธานกรรมการตรวจสอบ / กรรมการอิสระ / กรรมการตรวจสอบ / กรรมการอิสระ กรรมการ/รองกรรมการผู้จัดการ ผู้ช่วยกรรมการผู้จัดการ กรรมการ/ผู้ช่วยกรรมการผู้จัดการ ผู้จัดการฝ่ายสินเชื่อ ผู้จัดการฝ่ายสินเชื่อ ผู้ช่วยผู้จัดการสาขา	บริษัท ที เอส ฟลาวมิลล์ จำกัด(มหาชน) บริษัท ชานัน จำกัด (มหาชน) บริษัท เค.ซี.พีรอฟเฟอร์ดี จำกัด (มหาชน) บริษัท ธนาคารนครหลวงไทย จำกัด (มหาชน) บริษัทเงินทุนหลักทรัพย์ วอร์ทลี่ (ประเทศไทย) บริษัทเงินทุนหลักทรัพย์ คาเธ่รสต์ จำกัด ธนาคารแห่งหังหลี จำกัด (นครพนม) ธนาคารแห่งนิวยอร์ก, สหรัฐอเมริกา
4. นายชนะชัย ชุตินาวรัตน์ - กรรมการ - กรรมการบริหาร - กรรมการผู้มีอำนาจลงนาม	45	- ประกาศนียบัตรหลักสูตร Director Accreditation Program (DAP รุ่นที่ 37/2005) สมาคมส่งเสริมสถาบันกรรมการบริษัทไทย (IOD) - ปริญญาตรี สาขาวิศวกรรมศาสตร์ จุฬาลงกรณ์มหาวิทยาลัย - ปริญญาตรี สาขานิติศาสตร์ จุฬาลงกรณ์มหาวิทยาลัย - ปริญญาโท สาขาบริหารธุรกิจ มหาวิทยาลัยเทนเนสซี สหรัฐอเมริกา - ปริญญาโท สาขาอุตสาหกรรม	0.00%	เป็นบุตรของ บุคคลข้อ 2	ปี 2557 – ปัจจุบัน ปี 2550 – ปัจจุบัน ปี 2555 – ปัจจุบัน ปี 2549 – ปัจจุบัน ปี 2549 – ปัจจุบัน ปี 2547 – ปัจจุบัน ปี 2546 – ปัจจุบัน ปี 2543 – ปัจจุบัน ปี 2543 – ปัจจุบัน ปี 2543 – ปัจจุบัน	กรรมการ กรรมการสรรหา และพิจารณาค่าตอบแทน รองประธาน (สายงานบัญชีและการเงิน) กรรมการ กรรมการ กรรมการ กรรมการ กรรมการบริหาร กรรมการบริหาร กรรมการบริหาร	บริษัท เค.เอส.แอล. เรียดเอสเตด จำกัด บริษัท ไทยซูการ์ เทอร์มิเนล จำกัด (มหาชน) บริษัท น้ำตาลขอนแก่น จำกัด (มหาชน) บริษัท น้ำตาลเกาะก่ง จำกัด บริษัท น้ำตาลสะพานมะเขือ จำกัด บริษัท เคเอสแอล อินโนเวชั่น จำกัด (มหาชน) บริษัท เคเอสแอล เมททีเรียล ซัพพลายส์ จำกัด บริษัท ที เอส ฟลาวมิลล์ จำกัด (มหาชน) บริษัท ไทยซูการ์ เทอร์มิเนล จำกัด (มหาชน) บริษัท ที เอส คลังสินค้า จำกัด

ชื่อ-สกุล / ตำแหน่ง	อายุ (ปี)	คุณวุฒิทางการศึกษา	สัดส่วนการถือหุ้นในบริษัท (%)	ความสัมพันธ์ทางครอบครัว	ประสบการณ์ทำงานในระยะ 5 ปีย้อนหลัง		
					ช่วงเวลา	ตำแหน่ง	ชื่อหน่วยงาน/บริษัท/ประเภทธุรกิจ
		สหรัฐอเมริกา - ปริญญาโท ศิลปศาสตร สาขา กฎหมายธุรกิจ จุฬาลงกรณ์ มหาวิทยาลัย			ปี 2543 – ปัจจุบัน ปี 2543 – ปัจจุบัน ปี 2543 – ปัจจุบัน ปี 2541 – ปัจจุบัน	กรรมการบริหาร กรรมการบริหาร กรรมการบริหาร กรรมการ	บริษัท ที เอส จี แอสเซท จำกัด บริษัท ที เอส อุตสาหกรรมน้ำมัน จำกัด บริษัท ที เอส ขนส่งและโลจิสติกส์ จำกัด บริษัท อ่อนนุชก่อสร้าง จำกัด
5. ดร.ชาญฤทธ เดชวิทักษ์ - กรรมการ - รองประธานกรรมการบริหาร - กรรมการผู้จัดการ - กรรมการผู้มีอำนาจลงนาม	43	- ประกาศนียบัตรหลักสูตรผู้บริหาร ระดับสูง สถาบันวิทยาการตลาดทุน รุ่นที่ 15 (วตท.15) - ประกาศนียบัตรหลักสูตรพื้นฐานของ ผู้ที่ทำหน้าที่เป็นกรรมการบริษัทไทย (DAP รุ่นที่ 79/2552) สมาคมส่งเสริม สถาบันกรรมการบริษัทไทย (IOD) - ประกาศนียบัตรหลักสูตรการพาณิชย์ อิเล็กทรอนิกส์ รัฐเทกซัส ประเทศสหรัฐอเมริกา - ประกาศนียบัตรสัมมนาหัวข้อ “ธรรมเนียมปฏิบัติเชิงธุรกิจและ วัฒนธรรมสโตร์อเมริกา” รัฐแคลิฟอร์เนีย ประเทศสหรัฐอเมริกา - ปริญญาเอก คณะบริหารธุรกิจ สาขาการบริหารการเปลี่ยนแปลง รัฐแคลิฟอร์เนีย ประเทศสหรัฐอเมริกา - ปริญญาโท คณะภาวะความเป็นผู้นำ และจรรยาบรรณที่ดีในองค์กร รัฐเทกซัส ประเทศสหรัฐอเมริกา	0.00% (โดยเป็นของ ตนเอง 0.00% /ภรรยา 0.00%)	เป็นบุตรเขย ของบุคคล ชื่อ 2	ปี 2552 – ปัจจุบัน  ปี 2560 – 2562 ปี 2559 – 2561 ปี 2559 – 2561 ปี 2559 – ปัจจุบัน ปี 2559 – ปี 2561 ปี 2559 – ปี 2561 ปี 2559 – ปี 2561 ปี 2559 – ปี 2560  ปี 2557 – ปี 2560	รองประธานกรรมการบริหาร และกรรมการผู้จัดการ นายกสมาคม รองเลขาธิการ กรรมการ ประธานฝ่ายเลขานุการ ประธาน รองประธาน กรรมการ กรรมการ  กรรมการส่งเสริมกิจการ มหาวิทยาลัยผู้ทรงคุณวุฒิ	บริษัท ที เอส ฟลาวมิลล์ จำกัด (มหาชน)  บริษัทจดทะเบียนในตลาดหลักทรัพย์ เอ็ม เอ ไอ สมาคมนักศึกษาสถาบันวิทยาการตลาดทุน สมาคมนักศึกษาสถาบันวิทยาการตลาดทุน สถาบันวิทยาการตลาดทุน รุ่นที่ 15 (วตท.15) สภาอุตสาหกรรมจังหวัดสมุทรปราการ สภาอุตสาหกรรมตะวันออก สภาอุตสาหกรรมแห่งประเทศไทย คณะกรรมการเจ้าของธุรกิจและการบริหารกิจการ มหาวิทยาลัยกรุงเทพ มหาวิทยาลัยราชภัฏธนบุรี

ชื่อ-สกุล / ตำแหน่ง	อายุ (ปี)	คุณวุฒิทางการศึกษา	สัดส่วนการ ถือหุ้นใน บริษัท (%)	ความสัมพันธ์ ทาง ครอบครัว	ประสบการณ์ทำงานในระยะ 5 ปีย้อนหลัง		
					ช่วงเวลา	ตำแหน่ง	ชื่อหน่วยงาน/ บริษัท/ประเภทธุรกิจ
		- ปริญญาโท คณะบริหารธุรกิจ สาขา การจัดการ รัฐเทคซ์ สหรัฐอเมริกา					
6. ดร.สุกสร ชัยวรรณ - กรรมการ - กรรมการสรรหาและพิจารณา ค่าตอบแทน	79	- ประกาศนียบัตรหลักสูตร Director Accreditation Program (DAP รุ่นที่ 77/2009) - Director Certification Program (DCP รุ่นที่ 112/2009) สมาคมส่งเสริมสถาบันกรรมการ บริษัทไทย (IOD) - ปริญญาตรี สาขากสิกรรมและ สัตวบาล มหาวิทยาลัยเกษตรศาสตร์ - ปริญญาโท สาขา Food Sci & Nutrition Brigham Young University, U.S.A. - ปริญญาเอก สาขา Food Sci & technology Louisiana State University, Louisiana, U.S.A.	ไม่มี	ไม่มี	ปี 2552 – ปัจจุบัน ปี 2557 – ปัจจุบัน  ปี 2552 – ปี 2555 ปี 2549 – ปัจจุบัน ปี 2552 – ปัจจุบัน ปี 2552 – ปัจจุบัน ปี 2552 – ปัจจุบัน ปี 2552 – ปัจจุบัน	กรรมการ กรรมการสรรหาและพิจารณา ค่าตอบแทน กรรมการบริหาร กรรมการ กรรมการ กรรมการ กรรมการ	บริษัท ที เอส ฟลาวมิลล์ จำกัด (มหาชน) บริษัท ที เอส ฟลาวมิลล์ จำกัด (มหาชน)  บริษัท ที เอส ฟลาวมิลล์ จำกัด (มหาชน) บริษัท ไทยชูการ์ เทอร์มิเนล จำกัด (มหาชน) บริษัท ที เอส คลังสินค้า จำกัด บริษัท ที เอส จี แอสเซ็ท จำกัด บริษัท ที เอส อุตสาหกรรมน้ำมัน จำกัด บริษัท ที เอส ขนส่งและโลจิสติกส์ จำกัด

ชื่อ-สกุล / ตำแหน่ง	อายุ (ปี)	คุณวุฒิทางการศึกษา	สัดส่วนการถือหุ้นในบริษัท (%)	ความสัมพันธ์ทางครอบครัว	ประสบการณ์ทำงานในระยะ 5 ปีย้อนหลัง		
					ช่วงเวลา	ตำแหน่ง	ชื่อหน่วยงาน/บริษัท/ประเภทธุรกิจ
7. นายสมชาย ชินธรรมมิตร - กรรมการ - กรรมการสรรหาและพิจารณา คำตอบแทน	64	- ประกาศนียบัตรหลักสูตร Director Accreditation Program (DAP รุ่นที่ 17/2004) สมาคมส่งเสริมสถาบันกรรมการ บริษัทไทย (IOD) - อนุปริญญา คอมพิวเตอร์ Computer Collage, Germany - Mini MBA มหาวิทยาลัยธรรมศาสตร์	0.00% (โดยเป็นของ ตนเอง 0.00% /ภรรยา 0.00% /บุตร ยังไม่บรรลุนิติภาวะ 0.00%)	เป็นอาของ บุคคลชื่อ 12	ปี 2554 – ปัจจุบัน	กรรมการสรรหาและพิจารณา คำตอบแทน	บริษัท ที เอส ฟลาวมิลล์ จำกัด (มหาชน)
					ปี 2551 – ปัจจุบัน	กรรมการ	บริษัท ที เอส ฟลาวมิลล์ จำกัด (มหาชน)
					ปี 2551 – ปัจจุบัน	กรรมการ	บริษัท ไทยชูการ์ เทอร์มิเนล จำกัด (มหาชน)
					ปี 2547 – ปัจจุบัน	กรรมการ และผู้ช่วยกรรมการผู้จัดการใหญ่	บริษัท น้ำตาลขอนแก่น จำกัด (มหาชน)
					ปี 2551 – ปัจจุบัน	กรรมการ	บริษัท ที เอส คลังสินค้า จำกัด
					ปี 2551 – ปัจจุบัน	กรรมการ	บริษัท ที เอส จี แอสเซท จำกัด
					ปี 2551 – ปัจจุบัน	กรรมการ	บริษัท ที เอส อุตสาหกรรมน้ำมัน จำกัด
					ปี 2551 – ปัจจุบัน	กรรมการ	บริษัท ที เอส ขนส่งและโลจิสติกส์ จำกัด
					ปี 2547 – ปัจจุบัน	กรรมการ	บริษัท แซมเปียน เฟอร์นิเจอร์ จำกัด
					ปี 2546 – ปี 2558	กรรมการ	บริษัท ขอนแก่นแอลกอฮอล์ จำกัด
					ปี 2546 – ปัจจุบัน	กรรมการ	บริษัท โรงไฟฟ้าน้ำตาลขอนแก่น จำกัด
					ปี 2524 – ปัจจุบัน	กรรมการ	บริษัท ราชูรส จำกัด
					ปี 2523 – ปัจจุบัน	กรรมการ และผู้ช่วยกรรมการผู้จัดการใหญ่	บริษัท น้ำตาลท่ามะกา จำกัด
					ปี 2523 – ปัจจุบัน	กรรมการ และผู้ช่วยกรรมการผู้จัดการใหญ่	บริษัท น้ำตาลนิวกังสันหลี่ จำกัด
					ปี 2523 – ปัจจุบัน	กรรมการ และผู้ช่วยกรรมการผู้จัดการใหญ่	บริษัท โรงงานน้ำตาลนิวกุ้งไทย จำกัด

ชื่อ-สกุล / ตำแหน่ง	อายุ (ปี)	คุณวุฒิทางการศึกษา	สัดส่วนการถือหุ้นในบริษัท (%)	ความสัมพันธ์ทางครอบครัว	ประสบการณ์ทำงานในระยะ 5 ปีย้อนหลัง		
					ช่วงเวลา	ตำแหน่ง	ชื่อหน่วยงาน/บริษัท/ประเภทธุรกิจ
8. นายเฉลิมชัย ว่องไววิทย์ - กรรมการ - กรรมการอิสระ - กรรมการตรวจสอบ	60	- ประกาศนียบัตรหลักสูตร Director Accreditation Program (DAP รุ่นที่ 84/2010) สมาคมส่งเสริมสถาบันกรรมการบริษัทไทย (IOD) - ปริญญาตรี สาขาวิศวกรรมศาสตร์ University of Hawaii, U.S.A. - ปริญญาโท สาขา บริหารธุรกิจ สถาบันบัณฑิตบริหารธุรกิจศศินทร์แห่งจุฬาลงกรณ์มหาวิทยาลัย	ไม่มี	ไม่มี	ปี 2553 – ปัจจุบัน ปี 2553 – ปี 2554  ปี 2539 – ปี 2557 ปี 2538 – ปัจจุบัน ปี 2534 – ปี 2538 ปี 2533 – ปี 2542 ปี 2531 – ปี 2532	กรรมการตรวจสอบที่ปรึกษารัฐมนตรีว่าการกระทรวงการคลังและรองนายกรัฐมนตรีของประเทศไทย กรรมการผู้จัดการ กรรมการผู้จัดการ กรรมการผู้จัดการที่ปรึกษาทางการเงิน สินเชื่ออาวุโส	บริษัท ที เอส ฟลาวมิลล์ จำกัด (มหาชน) กระทรวงพาณิชย์  บริษัท ฟิงเคิลไทย จำกัด (มหาชน) บริษัท เมโทรโพลิส พรอพเพอร์ตี้ จำกัด (มหาชน) บริษัท ที ที เอ จำกัด (มหาชน) บริษัท คานธีเทรดส์ จำกัด ธนาคารกรุงเทพ จำกัด
9. นายเอนก คำชุ่ม - กรรมการ - กรรมการอิสระ - กรรมการตรวจสอบ - ประธานกรรมการสรรหาและพิจารณาค่าตอบแทน	57	- ประกาศนียบัตรหลักสูตร Director Accreditation Program (DAP รุ่นที่ 85/2010) สมาคมส่งเสริมสถาบันกรรมการบริษัทไทย (IOD) - ปริญญาตรี สาขานิติศาสตร์บัณฑิต มหาวิทยาลัยรามคำแหง - เนติบัณฑิต สำนักอบรมศึกษากฎหมายแห่งเนติบัณฑิตยสภา - ปริญญาโท สาขานิติศาสตร์มหาบัณฑิต มหาวิทยาลัยรามคำแหง	ไม่มี	ไม่มี	ปี 2557 – ปัจจุบัน  ปี 2553 – ปัจจุบัน ปี 2527 – ปัจจุบัน	ประธานกรรมการสรรหาและพิจารณาค่าตอบแทน กรรมการตรวจสอบ เจ้าของ	บริษัท ที เอส ฟลาวมิลล์ จำกัด (มหาชน)  บริษัท ที เอส ฟลาวมิลล์ จำกัด (มหาชน) สำนักงาน เอนก คำชุ่ม ทนายความ

ชื่อ-สกุล / ตำแหน่ง	อายุ (ปี)	คุณวุฒิทางการศึกษา	สัดส่วนการถือหุ้นในบริษัท (%)	ความสัมพันธ์ทางครอบครัว	ประสบการณ์ทำงานในระยะ 5 ปีย้อนหลัง		
					ช่วงเวลา	ตำแหน่ง	ชื่อหน่วยงาน/บริษัท/ประเภทธุรกิจ
10. นายณรงค์ เจนลาภวัฒนกุล - กรรมการ - กรรมการบริหาร - กรรมการผู้มีอำนาจลงนาม	51	- ประกาศนียบัตรหลักสูตร Director Accreditation Program (DAP รุ่นที่ 62/2007) สมาคมส่งเสริมสถาบันกรรมการบริษัทไทย (IOD) - เศรษฐศาสตรบัณฑิต มหาวิทยาลัยธรรมศาสตร์	ไม่มี	ไม่มี	ปี 2554 – ปี 2556  ปี 2549 – ปัจจุบัน ปี 2549 – ปัจจุบัน ปี 2549 – ปัจจุบัน ปี 2549 – ปัจจุบัน ปี 2549 – ปัจจุบัน ปี 2548 – ปัจจุบัน ปี 2542 – ปัจจุบัน	กรรมการสรรหาและพิจารณา ค่าตอบแทน กรรมการบริหาร กรรมการบริหาร กรรมการบริหาร กรรมการบริหาร กรรมการบริหาร กรรมการบริหาร กรรมการ กรรมการ	บริษัท ที เอส ฟลาวมิลล์ จำกัด (มหาชน)  บริษัท ที เอส ฟลาวมิลล์ จำกัด (มหาชน) บริษัท ไทยซูการ์ เทอร์มิเนล จำกัด (มหาชน) บริษัท ที เอส คลังสินค้า จำกัด บริษัท ที เอส จี แอสเซ็ท จำกัด บริษัท ที เอส อุตสาหกรรมน้ำมัน จำกัด บริษัท ที เอส ขนส่งและโลจิสติกส์ จำกัด บริษัท อุตสาหกรรมมิตรเกษตร จำกัด บริษัท วัฒนกุลอ็อกซิเจน จำกัด
11. นายชนดล สุจิณฺญโณ - กรรมการ - กรรมการบริหาร - กรรมการผู้มีอำนาจลงนาม	50	- ประกาศนียบัตรหลักสูตร Director Accreditation Program (DAP รุ่นที่ 76/2008) สมาคมส่งเสริมสถาบันกรรมการบริษัทไทย (IOD) - ปริญญาตรี Marketing California State University at San Bernardino (NBA) - ปริญญาโท MBA, Marketing and Management Mercer University Atlanta, U.S.A.	0.00% (โดยเป็นของตนเอง 0.00% / ภรรยา 0.00%)	เป็นบุตรเขยของบุคคลข้อ 2	ปี 2556 – ปัจจุบัน ปี 2554 – ปี 2556  ปี 2551 – ปัจจุบัน ปี 2551 – ปัจจุบัน ปี 2551 – ปัจจุบัน ปี 2551 – ปัจจุบัน ปี 2551 – ปัจจุบัน ปี 2541 – ปัจจุบัน	กรรมการบริหาร กรรมการสรรหาและพิจารณา ค่าตอบแทน กรรมการ กรรมการ กรรมการ กรรมการ กรรมการ กรรมการ กรรมการผู้จัดการ	บริษัท ที เอส ฟลาวมิลล์ จำกัด (มหาชน) บริษัท ที เอส ฟลาวมิลล์ จำกัด (มหาชน)  บริษัท ที เอส ฟลาวมิลล์ จำกัด (มหาชน) บริษัท ไทยซูการ์ เทอร์มิเนล จำกัด (มหาชน) บริษัท ที เอส คลังสินค้า จำกัด บริษัท ที เอส จี แอสเซ็ท จำกัด บริษัท ที เอส อุตสาหกรรมน้ำมัน จำกัด บริษัท ที เอส ขนส่งและโลจิสติกส์ จำกัด โรงแรมจอมเทียนการ์เดนรีสอร์ท พัทยา

ชื่อ-สกุล / ตำแหน่ง	อายุ (ปี)	คุณวุฒิทางการศึกษา	สัดส่วนการถือหุ้นในบริษัท (%)	ความสัมพันธ์ทางครอบครัว	ประสบการณ์ทำงานในระยะ 5 ปีย้อนหลัง		
					ช่วงเวลา	ตำแหน่ง	ชื่อหน่วยงาน/บริษัท/ประเภทธุรกิจ
12. นายชัช ชินธรรมมิตร - กรรมการ - กรรมการบริหาร - กรรมการผู้มีอำนาจลงนาม	48	- ประกาศนียบัตรหลักสูตร Director Accreditation Program (DAP รุ่นที่ 17/2004) สมาคมส่งเสริมสถาบันกรรมการบริษัทไทย (IOD) - หลักสูตรวิทยาลัยการตลาดทุน รุ่นที่ 10 - ปริญญาตรี การเงินการธนาคาร BBA มหาวิทยาลัยอัสสัมชัญ - ปริญญาโท MBA FINANCE & BANKING MERCER UNIVERSITY U.S.A.	ไม่มี	เป็นหลานของบุคคลในข้อ 7	ปี 2556 – ปัจจุบัน	กรรมการบริหาร	บริษัท ที เอส ฟลาวมิลล์ จำกัด(มหาชน)
					ปี 2550 – ปัจจุบัน	กรรมการ	บริษัท ที เอส ฟลาวมิลล์ จำกัด(มหาชน)
					ปี 2550 – ปัจจุบัน	กรรมการ	บริษัท ไทยซูการ์ เทอร์มิเนล จำกัด (มหาชน)
					ปี 2550 – ปัจจุบัน	กรรมการ	บริษัท ที เอส คลังสินค้า จำกัด
					ปี 2550 – ปัจจุบัน	กรรมการ	บริษัท ที เอส จี แอสเซ็ท จำกัด
					ปี 2550 – ปัจจุบัน	กรรมการ	บริษัท ที เอส อุตสาหกรรมน้ำมัน จำกัด
					ปี 2550 – ปัจจุบัน	กรรมการ	บริษัท ที เอส ขนส่งและโลจิสติกส์ จำกัด
					ปี 2550 – ปัจจุบัน	เลขาธิการ	สมาคมการค้าผู้ผลิตน้ำตาลและชีวพลังงานไทย
					ปี 2549 – ปัจจุบัน	กรรมการ	บริษัท เคเอสแอล อะโกร แอนด์ เทคคิง จำกัด
					ปี 2549 – ปัจจุบัน	กรรมการ	บริษัท น้ำตาลสะพานมะเดื่อ จำกัด
					ปี 2549 – ปัจจุบัน	กรรมการ	บริษัท เกาะกงแพลนเตชัน จำกัด
					ปี 2547 – ปัจจุบัน	กรรมการ, รองกรรมการผู้จัดการ	บริษัท น้ำตาลขอนแก่น จำกัด (มหาชน)
					ปี 2547 – ปัจจุบัน	กรรมการและรองกรรมการผู้จัดการใหญ่	บริษัท น้ำตาลท่ามะกา จำกัด
					ปี 2547 – ปัจจุบัน	กรรมการและรองกรรมการผู้จัดการใหญ่	บริษัท น้ำตาลนิวกวางสินธุ์ จำกัด
					ปี 2547 – ปัจจุบัน	กรรมการและรองกรรมการผู้จัดการใหญ่	บริษัท โรงงานน้ำตาลนิวกวางสินธุ์ จำกัด
					ปี 2546 – ปัจจุบัน	กรรมการ	คณะกรรมการน้ำตาลทราย ภายใต้คณะกรรมการตาม พ.ร.บ.อ้อยและน้ำตาลปี 2527



ชื่อ-สกุล / ตำแหน่ง	อายุ (ปี)	คุณวุฒิทางการศึกษา	สัดส่วนการถือหุ้นในบริษัท (%)	ความสัมพันธ์ทางครอบครัว	ประสบการณ์ทำงานในระยะ 5 ปีย้อนหลัง		
					ช่วงเวลา	ตำแหน่ง	ชื่อหน่วยงาน/บริษัท/ประเภทธุรกิจ
					ปี 2539 – ปัจจุบัน ปี 2539 – ปัจจุบัน	กรรมการผู้จัดการ กรรมการ	บริษัท เค เอส แอล เรียวเอสเตท จำกัด บริษัท อ่อนนุชก่อสร้าง จำกัด
13. นางสาวสุรางค์รัตน์ จงประสพทรัพย์ - ผู้ช่วยผู้อำนวยการฝ่ายโรงงาน	44	- ปริญญาโท สาขาพัฒนาผลิตภัณฑ์ อุตสาหกรรม มหาวิทยาลัยเกษตรศาสตร์ - ปริญญาตรี สาขา วิทยาศาสตร์และเทคโนโลยีการอาหาร มหาวิทยาลัยธรรมศาสตร์ (เกียรตินิยมอันดับ 1)	ไม่มี	ไม่มี	ปี 2558 - ปัจจุบัน ปี 2556 – ปี 2557 ปี 2554 – ปี 2555 ปี 2545 – ปี 2553	ผู้ช่วยผู้อำนวยการฝ่ายโรงงาน ผู้จัดการฝ่ายโรงงาน (รักษาการ) ผู้จัดการฝ่ายโรงงาน หัวหน้าแผนกควบคุมคุณภาพ	บริษัท ที เอส ฟลาวมิลล์ จำกัด (มหาชน) บริษัท ที เอส ฟลาวมิลล์ จำกัด (มหาชน) บริษัท ที เอส ฟลาวมิลล์ จำกัด (มหาชน) บริษัท ยูไนเต็ด ฟลาวมิลล์ จำกัด (มหาชน)
14. นางแวตนา เนตร์พันธ์ - ผู้ช่วยผู้อำนวยการฝ่ายการเงิน และบัญชี / เลขานุการบริษัท	39	- ปริญญาโท สาขาการบัญชี (MBA) มหาวิทยาลัยรามคำแหง - ปริญญาตรี สาขาการบัญชี (B.B.A) มหาวิทยาลัยบูรพา	ไม่มี	ไม่มี	ปี 2558 – ปัจจุบัน  ปี 2557 – ปี 2558  ส.ค. 2553 – 2557 ปี 2551 – ปี 2553 ปี 2550 – ปี 2551 ปี 2543 – ปี 2550 ปี 2541 – ปี 2542	ผู้ช่วยผู้อำนวยการฝ่ายการเงิน และบัญชี / เลขานุการบริษัท ผู้จัดการฝ่ายการเงินและบัญชี (อาวุโส) ผู้จัดการฝ่ายการเงินและบัญชี ผู้จัดการฝ่ายการเงินและบัญชี หัวหน้าแผนกบัญชีอาวุโส เจ้าหน้าที่บัญชีอาวุโส เจ้าหน้าที่บัญชี	บริษัท ที เอส ฟลาวมิลล์ จำกัด (มหาชน) บริษัท ที เอส ฟลาวมิลล์ จำกัด (มหาชน) บริษัท ที เอส ฟลาวมิลล์ จำกัด (มหาชน) บริษัท ที ซี เจ เอเชีย จำกัด (มหาชน) บริษัท โทลด์ โลจิสติก (ไทยแลนด์) จำกัด บริษัท โอป เทคโนโลยี จำกัด บริษัท อุตสาหกรรมจักรยานไทย จำกัด

ชื่อ-สกุล / ตำแหน่ง	อายุ (ปี)	คุณวุฒิทางการศึกษา	สัดส่วนการ ถือหุ้นใน บริษัท (%)	ความสัมพันธ์ ทาง ครอบครัว	ประสบการณ์ทำงานในระยะ 5 ปีย้อนหลัง		
					ช่วงเวลา	ตำแหน่ง	ชื่อหน่วยงาน/ บริษัท/ประเภทธุรกิจ
15. นายสุนทร สุขสำราญ - ผู้ช่วยผู้อำนวยการฝ่ายขาย	34	- ปริญญาตรี สาขา นิติศาสตร์ มหาวิทยาลัยกรุงเทพ	ไม่มี	ไม่มี	ปี 2558 – ปี 2559 ปี 2556 – ปี 2557 ปี 2550 – ปี 2555	ผู้ช่วยผู้อำนวยการฝ่ายขาย ผู้จัดการฝ่ายขาย (อาวุโส) ผู้จัดการฝ่ายขายและการตลาด	บริษัท ที เอส ฟลาวมิลล์ จำกัด (มหาชน) บริษัท ที เอส ฟลาวมิลล์ จำกัด (มหาชน) บริษัท ที เอส ฟลาวมิลล์ จำกัด (มหาชน)
16. นางสาวมสารศรี พุฒิพิริวathy - ผู้จัดการฝ่ายการขาย	34	- ปริญญาตรี มหาวิทยาลัยหอการค้า ไทย คณะมนุษยศาสตร์ สาขาวิชาเอก ภาษาอังกฤษ	ไม่มี	ไม่มี	ปี 2557 – ปัจจุบัน ปี 2549 – ปี 2556	ผู้จัดการฝ่ายขาย ตัวแทน	บริษัท ที เอส ฟลาวมิลล์ จำกัด (มหาชน) บริษัท ไอ เอ็น จี ประกันชีวิต จำกัด (มหาชน)

## รายละเอียดเกี่ยวกับการดำรงตำแหน่งของกรรมการ ผู้บริหาร และผู้มีอำนาจควบคุม

ลำดับ	รายชื่อกรรมการ ผู้บริหาร และผู้มีอำนาจลงนาม	บริษัท ที เอส ฟลาวมิลล์ จำกัด (มหาชน)
1.	นายปรีชา อรรถวิวัฒน์	C, ID
2.	นายประกาศ ชุตินวาร์พันธ์	D, EC, S
3.	นายสมชัย วนาวิทย์	D, CAC, ID
4.	นายชนะชัย ชุตินวาร์พันธ์	D, ED, S
5.	ดร.ชาญกฤช เดชวิทักษ์	D, EVC, MD, S
6.	ดร.สุกสร ชโยวรรณ	D
7.	นายสมชาย ชินธรรมมิตร	D
8.	นายเฉลิมชัย ว่องไววิทย์	D, AC, ID
9.	นายเอนก คำชุ่ม	D, AC, ID
10.	นายณรงค์ เจนลาภวัฒนกุล	D, ED, S
11.	นายธนดล สุจิณญ์ โย	D, ED, S
12.	นายชลัช ชินธรรมมิตร	D, ED, S
13.	นางสาวสุรางค์รัตน์ จงประสพทรัพย์	M
14.	นางแววตา เนตร์พันธ์	M
15.	นายสุนทร สุขสำราญ	M
16.	นางสาวมสาร์รัตน์ พุทธิพีรวิทย์	M

**หมายเหตุ :** C = ประธานกรรมการ, D = กรรมการ, EC = ประธานกรรมการบริหาร, EVC = รองประธานกรรมการบริหาร, ED = กรรมการบริหาร, S = ผู้มีอำนาจลงนาม, CAC = ประธานกรรมการตรวจสอบ, AC = กรรมการตรวจสอบ, ID = กรรมการอิสระ, MD = กรรมการผู้จัดการ, M = ผู้บริหาร

## ความรับผิดชอบต่อสังคม (Corporate Social Responsibilities : CSR)

### นโยบายภาพรวม

บริษัทฯ มุ่งเน้นและให้ความสำคัญกับความรับผิดชอบต่อสังคม หรือ Corporate Social Responsibility (CSR) เป็นอย่างมากและถือเป็นเป้าหมายหลักอันดับต้น ๆ ของบริษัท โดยบริษัทฯ ได้วางนโยบายและจัดทำโครงการต่าง ๆ ที่เป็นประโยชน์ต่อสังคม ไม่ว่าจะเป็นการยกระดับสภาพแวดล้อมที่น่าอยู่มากขึ้น การยกระดับมาตรฐานการครองชีพ และความสุขภาพที่ดีของชุมชน ตลอดจนการสืบสานวัฒนธรรมความเป็นไทย โดยประเภทของกิจกรรมนั้น จะมีการส่งเสริมและสนับสนุนกิจกรรม เพื่อสังคม การบริจาคเพื่อการกุศล และการอาสาช่วยเหลือชุมชน ในแต่ละกิจกรรมบริษัทฯ จะวางเป้าหมาย โดยผสมผสานการใช้ทรัพยากรทั้งภายในและภายนอกองค์กรร่วมกัน เพื่อให้แต่ละกิจกรรมเกิดประสิทธิผลมากที่สุด ทั้งนี้ ความสำเร็จของแต่ละกิจกรรมจะไม่เกิดขึ้นจากการบริจาคทรัพย์สินเท่านั้น แต่ยังเน้นความร่วมมือของพนักงานในองค์กร และความร่วมมือของหน่วยงานภายนอก ตลอดจนความร่วมมือของชุมชนอีกด้วย

แนวการดำเนินงานภายในองค์กรนั้น บริษัทฯ จัดให้มีคณะกรรมการเพื่อวางแผนการดำเนินโครงการต่าง ๆ โดยประกอบไปด้วยบุคลากรจากหลายหน่วยงาน เพื่อระดมความคิดในการออกแบบโครงการ ซึ่งจะเป็นการรวบรวมความคิด การสื่อสาร และการดำเนินงาน เพื่อกำหนดรูปแบบในแต่ละกิจกรรม ดังนี้

1. การออกแบบเพื่อกำหนดกิจกรรม เป็นการกำหนดแต่ละโครงการ รวมถึงวัตถุประสงค์ และผลที่จะได้รับจากการดำเนินโครงการนั้น ๆ
2. การดำเนินกิจกรรม เป็นการกำหนดขั้นตอนการดำเนินงาน งบประมาณ บุคลากรที่จะเข้ามามีส่วนร่วม และกำหนดหน่วยงานภายนอกที่จะมีบทบาทร่วม
3. การติดตามประเมินผล ภายหลังจากการดำเนินกิจกรรม จะมีการประเมินผลว่าเป็นไปตามเป้าหมายที่กำหนดไว้หรือไม่อย่างไรและสื่อสารให้ภายในองค์กรและสังคมทราบ รวมทั้งประสานให้กิจกรรมเป็นส่วนหนึ่งและเป็นที่ยอมรับของสังคม

โดยบริษัทดำเนินธุรกิจของบริษัทเป็นไปด้วยความรับผิดชอบต่อสังคม สิ่งแวดล้อม และกลุ่มผู้มีส่วนได้เสีย (stakeholders) ตามหลักการดังนี้

### (1) การประกอบกิจการด้วยความเป็นธรรม

คณะกรรมการบริษัท มีเจตนารมณ์มุ่งมั่นที่จะดำเนินธุรกิจภายใต้หลักการกำกับดูแลกิจการที่ดี ตามหลักเกณฑ์การกำกับดูแลกิจการที่ดี และระเบียบปฏิบัติของคณะกรรมการกำกับหลักทรัพย์และตลาดหลักทรัพย์ (ก.ล.ต.) และตลาดหลักทรัพย์แห่งประเทศไทย เพื่อนำมาเป็นปัจจัยหลักในการเสริมสร้างองค์กรให้มีระบบการบริหารงานที่มีประสิทธิภาพ บริษัทฯ มีนโยบายที่สำคัญ ดังนี้

## (2) การบริหารจัดการผลกระทบต่อชุมชน

บริษัทฯ มุ่งมั่นดำเนินการภารกิจเพื่อแสวงหาและพัฒนา มีการดำเนินงานเพื่อประโยชน์ของชุมชนและสังคม โดยให้ความสำคัญในกระบวนการสร้างความสัมพันธ์ ส่งเสริมการมีส่วนร่วม ให้ความสำคัญและเคารพในสิทธิมนุษยชน วิถีชีวิตชุมชนวัฒนธรรมท้องถิ่น และมุ่งมั่นที่จะพัฒนาและยกระดับคุณภาพชีวิตของประชาชนบนพื้นฐานการพัฒนาอย่างยั่งยืน ให้ความสำคัญในการบริหารจัดการเพื่อลดผลกระทบต่อชุมชน โดยการเข้าไปสื่อสารกับหลายๆ ส่วนในชุมชนเพื่อรับทราบปัญหาบริหารจัดการกับปัญหาที่เกิดขึ้น มีการติดตามประเมินผล

## (3) การบริหารจัดการชุมชนสัมพันธ์

บริษัทฯ มีความมุ่งมั่นดำเนินงานในกิจกรรมการพัฒนาอย่างยั่งยืน เพื่อยกระดับคุณภาพชีวิตของประชาชนในพื้นที่ โดยมุ่งมั่นให้เกิดประโยชน์สูงสุด มีการป้องกัน แก้ไขปัญหาที่เกิดขึ้นเพื่อลดผลกระทบต่อชุมชน สังคม สิ่งแวดล้อม ให้ความสำคัญและเคารพในสิทธิมนุษยชน วิถีชีวิตชุมชน วัฒนธรรม และค่านิยมของท้องถิ่น

### นโยบายด้านคุณภาพ อาชีวอนามัย ความปลอดภัย และสิ่งแวดล้อม

บริษัทฯ ยึดมั่นในปรัชญาการดำเนินธุรกิจในด้านพาณิชย์ และรับผิดชอบต่อสังคมและสิ่งแวดล้อม โดยมีความมุ่งมั่นที่จะธำรงรักษาไว้ซึ่งคุณภาพ อาชีวอนามัย ความปลอดภัยและ สิ่งแวดล้อมอย่างเคร่งครัด รวมถึงการบริหารจัดการ และการใช้ทรัพยากรในทุกๆ ด้านอย่างเหมาะสม เพียงพอ และอย่างมีประสิทธิภาพ เพื่อความมั่นคง ความเจริญรุ่งเรืองของกิจการ คงไว้ซึ่งศักดิ์ศรี และชื่อเสียงของบริษัทฯ เพื่อให้การดำเนินงานสามารถบรรลุวัตถุประสงค์ และเป้าหมาย ดังกล่าว บริษัทฯ ได้กำหนดแนวทางการดำเนินงาน ดังนี้

- ดำเนินธุรกิจเพื่อให้ได้ผลผลิตที่มีคุณภาพตรงตามข้อตกลงของลูกค้าด้วยความร่วมมือร่วมใจของพนักงาน และผู้รับเหมาที่ทำงานอย่างมีประสิทธิภาพ ภายใต้ระบบการจัดการด้านคุณภาพ อาชีวอนามัย ความปลอดภัย สิ่งแวดล้อม และความสามารถของห้องปฏิบัติการทดสอบตามมาตรฐานสากล รวมทั้งกฎหมายระเบียบข้อบังคับของทางราชการ และข้อกำหนดของบริษัทฯ ที่ได้ทำความตกลงไว้กับภายนอกอย่างเคร่งครัด
- ผู้บริหารและพนักงานจะต้องยึดถือและปฏิบัติงานให้เป็นไปตามกฎหมาย นโยบาย ข้อกำหนดและมาตรฐานทางด้านคุณภาพ ความปลอดภัย อาชีวอนามัยและสิ่งแวดล้อมที่เกี่ยวข้องอย่างเคร่งครัด
- พัฒนาระบบบริหารคุณภาพทั่วทั้งองค์กรให้เป็นมาตรฐานสากลด้วยกระบวนการทำงานที่มีประสิทธิภาพอย่างต่อเนื่องเพื่อส่งมอบผลิตภัณฑ์ที่ได้มาตรฐานคุณภาพ และบริการที่ดีเยี่ยมเพื่อให้ลูกค้าได้รับความพึงพอใจสูงสุดโดยยึดถือความปลอดภัยเป็นหัวใจในการปฏิบัติงาน
- บริษัทฯ จะดำเนินการทุกวิถีทางเพื่อควบคุมและป้องกันความสูญเสียในรูปแบบต่างๆ อันเนื่องมาจากอุบัติเหตุ อัคคีภัย การบาดเจ็บหรือเจ็บป่วยจากการทำงาน ทรัพย์สินสูญหายหรือเสียหาย การละเมิดระบบรักษาความปลอดภัย และการปฏิบัติงานที่ไม่ถูกวิธีและทำให้เกิดความผิดพลาดต่างๆ ตลอดจนรักษาสภาพแวดล้อมในการทำงานที่ปลอดภัยต่อพนักงาน ทั้งนี้ ถือเป็นหน้าที่รับผิดชอบของผู้บริหารและพนักงานในการรายงานอุบัติเหตุ อุบัติการณ์โดยปฏิบัติตามขั้นตอนที่กำหนดไว้
- จัดให้มีแผนควบคุมและป้องกันเหตุฉุกเฉินในทุกพื้นที่ปฏิบัติการ มีแผนจัดการเหตุฉุกเฉิน และสภาวะวิกฤตขององค์กร เพื่อเตรียมพร้อมต่อการจัดการเหตุฉุกเฉินต่างๆ ที่อาจเกิดขึ้น เช่นเพลิงไหม้ การหกส้น หรือรั่วไหลของสารเคมีหรือของเสีย และมีการเตรียมพร้อมต่อเหตุวิกฤตอื่นๆ ที่อาจทำให้การดำเนินธุรกิจหยุดชะงักและ/หรือเสื่อมเสียชื่อเสียงและภาพลักษณ์ขององค์กร

- จัดให้มีการฝึกอบรมแก่นักงานทุกวิชาชีพ ทุกระดับ ทุกคน เพื่อจะได้รับการพัฒนาอย่างเพียงพอและต่อเนื่องด้านอาชีพอนามัย ความปลอดภัย และสิ่งแวดล้อม
- จัดให้มีการประชาสัมพันธ์ เพื่อสร้างความรู้ความเข้าใจและเผยแพร่ข้อมูลแก่นักงาน ตลอดจนผู้เกี่ยวข้อง เพื่อให้ทราบและเข้าใจนโยบาย กฎระเบียบ ขั้นตอน วิธีปฏิบัติและข้อควรระวังต่างๆ ทางด้านคุณภาพ ความปลอดภัยอาชีพอนามัยและสิ่งแวดล้อม ตลอดจนนำไปยึดถือปฏิบัติได้อย่างถูกต้อง
- บริษัทฯ มุ่งส่งเสริมและปลูกฝังจิตสำนึกทางด้านคุณภาพ ความปลอดภัย อาชีวอนามัยและสิ่งแวดล้อม ให้เป็นวิถีในการดำเนินชีวิตประจำวันของพนักงาน โดยไม่ก่อให้เกิดอันตรายต่อสุขภาพ ทรัพย์สินและสิ่งแวดล้อม
- บริษัทฯ มุ่งมั่นที่จะมีส่วนร่วมในการรับผิดชอบต่อสังคมในเรื่องคุณภาพ ความปลอดภัย อาชีวอนามัย และสิ่งแวดล้อมอย่างจริงจังและต่อเนื่องในการใช้ทรัพยากรธรรมชาติให้เกิดประโยชน์สูงสุด โดยตระหนักถึงความสำคัญของสิ่งแวดล้อมและความปลอดภัย ตลอดจนส่งเสริมกิจกรรมทางสังคมในการรักษาสิ่งแวดล้อมและพัฒนาคุณภาพชีวิตของคนในชุมชนตามหลักการพัฒนาอย่างยั่งยืน
- บริษัทฯ สนับสนุนกิจกรรมเพื่อสาธารณประโยชน์ต่อสังคมและสิ่งแวดล้อม โดยส่งเสริมให้บุคลากรทุกระดับให้ความสำคัญ และมีส่วนร่วมกิจกรรมสาธารณประโยชน์กับชุมชน ตลอดจนส่งเสริมองค์กรภาครัฐหรือเอกชนที่มีภารกิจอันเป็นประโยชน์ต่อสังคมและสิ่งแวดล้อม

โดยในปี 2559 บริษัทฯ ได้มีการดำเนินงานจัดทำโครงการต่างๆ ด้านความปลอดภัยและอาชีวอนามัยของพนักงาน อาทิเช่น

- โครงการ Zero Accident Campaign

กิจกรรมนี้ดำเนินการเพื่อเชิดชูสถานประกอบการที่มีการมีความมุ่งมั่นในการป้องกันการเกิดอุบัติเหตุจากการทำงาน บนพื้นฐานแนวคิดที่ว่าอุบัติเหตุที่มีสาเหตุเกี่ยวข้องกับการทำงานสามารถป้องกันได้ โดยการลดสถิติการประสบอันตรายในสถานประกอบการให้เป็นศูนย์ ผ่านการวางแผนและบริหารจัดการความปลอดภัย อาชีวอนามัย และสภาพแวดล้อมในการทำงานอย่างต่อเนื่อง ยังผลให้เกิดวัฒนธรรมความปลอดภัยเพื่อแรงงานปลอดภัยและสุขภาพอนามัยดี

ผลที่ได้รับจากการทำโครงการ

- บริษัทฯ มีภาพลักษณ์ที่ดีด้านวัฒนธรรมความปลอดภัยในองค์กร
- ได้รับรางวัลประกาศนียบัตรเกียรติคุณขั้นต้น (ชั่วโมงการทำงานไม่เกิน 1,000,000 ชั่วโมง)
- โครงการลดอุบัติเหตุสถิติความปลอดภัย 300 วัน

กิจกรรมนี้ดำเนินการเพื่อให้สถานประกอบการปฏิบัติตามกฎหมาย และมีระบบการบริหารและจัดการด้านความปลอดภัย อาชีวอนามัย และสภาพแวดล้อมในการทำงานที่ดี เพื่อก้าวเข้าสู่ระบบสากล รวมทั้งให้ได้รับการเชิดชูเกียรติและเป็นต้นแบบด้านความปลอดภัย อาชีวอนามัย และสภาพแวดล้อมในการทำงานที่ดี เพื่อให้สังคมวัฒนธรรมด้านความปลอดภัยอาชีวอนามัย และสภาพแวดล้อมในการทำงาน

ตระหนักถึงความสำคัญด้านสุขภาพของพนักงาน เล็งเห็นถึงการมีสุขภาพที่ดีนั้นเป็นพื้นฐานสำคัญในการพัฒนาและสนับสนุนให้องค์กรเกิดความยั่งยืน มีการเก็บสถิติการเจ็บป่วยจากการทำงาน เพื่อเป็นฐานข้อมูลในการชี้วัดผลด้านอาชีวอนามัยและสุขภาพของพนักงาน เพื่อจัดทำมาตรการป้องกันและควบคุมโรคจากการทำงาน

### ผลที่ได้รับจากการทำโครงการ

- บริษัทฯ มีภาพลักษณ์ที่ดีด้านวัฒนธรรมความปลอดภัยในองค์กร
- ได้รับรางวัลประกาศนียบัตรเกียรติคุณขั้นต้น อุบัติเหตุเป็นศูนย์ สถิติ 300 วัน ไม่มีอุบัติเหตุที่มีการบาดเจ็บถึงขั้นเสียชีวิต
- โครงการพนักงานพรางลดมลพิษทางเสียงต่อชุมชน

บริษัท ที เอส ฟลาวมิลล์ จำกัด (มหาชน) ได้ตระหนักถึงปัญหามลพิษทางเสียงที่เกิดขึ้นจากกิจกรรมการผลิตของบริษัทฯ ที่มีผลกระทบต่อการดำเนินชีวิตประจำวันของชาวชุมชน จึงได้ก่อสร้างผนังกำแพงลดเสียงขึ้น โดยมุ่งเน้นให้เป็นตัวช่วยในการลดระดับความดังของเสียงที่เกิดจากการทำกิจกรรมการผลิตของบริษัทฯ ทั้งนี้เพื่อให้กิจกรรมการผลิตสามารถเป็นส่วนหนึ่งของการดำเนินชีวิตของชาวชุมชนได้ ซึ่งผลจากการก่อสร้างผนังกำแพงลดเสียง ทางบริษัทฯ ได้มีการวัดผลค่าของเสียงที่เกิดจากกิจกรรมการผลิตเป็นประจำทุกปี โดยบริษัทเอกชนที่มีความน่าเชื่อถือ และเป็นหน่วยงานที่ขึ้นทะเบียนกับกรมโรงงานอุตสาหกรรม เพื่อเป็นการเฝ้าระวังและควบคุมระดับของเสียงจากกิจกรรมการผลิต ไม่ให้เกินค่ามาตรฐานที่กฎหมายควบคุมมลพิษกำหนด และเพื่อเป็นการเตรียมการแก้ไขป้องกันปัญหาเสียงที่เกิดจากกิจกรรมการผลิตที่จะเกิดขึ้นในอนาคต

### วัตถุประสงค์

- เพื่อลดระดับความดังของเสียงที่เกิดจากการทำกิจกรรมการผลิตของบริษัทฯ
- เพื่อให้กิจกรรมการผลิตสามารถเป็นส่วนหนึ่งของการดำเนินชีวิตของชาวชุมชน
- เพื่อให้บริษัทฯ และชาวชุมชนใกล้ชิดอยู่ร่วมกันอย่างสงบสุข

### ผลที่ได้รับจากการทำโครงการ

- ลดระดับของเสียงจากกิจกรรมการผลิต ไม่ให้เกินค่ามาตรฐานที่กฎหมายควบคุมมลพิษกำหนด







- โครงการแผงกั้นฝุ่นกิจกรรมโหลดข้าวเรือเบ้าท์



บริษัท ที เอส ฟลาวมิลล์ จำกัด (มหาชน) ได้ตระหนักถึงปัญหามลพิษทางฝุ่นที่เกิดขึ้นจากกิจกรรมการรับข้าวเรือเบ้าท์ของบริษัทฯ ที่มีผลกระทบต่อการดำเนินชีวิตประจำวันของชาวชุมชนด้านหลังไซโลเฟส 2 โดยมีความเป็นห่วงถึงสุขภาพระบบทางเดินหายใจของพนักงานและชาวชุมชน จึงได้จัดสร้างแผงกั้นฝุ่น เพื่อบังคับให้เป็นตัวป้องกันฝุ่นละอองที่เกิดจากการรับข้าวเรือเบ้าท์ของบริษัทฯ ให้เจือจางลดลง และเพื่อให้กิจกรรมการรับข้าวเรือเบ้าท์ของบริษัทฯ เป็นส่วนหนึ่งของการดำเนินชีวิตของชาวชุมชนได้

ผลจากการจัดสร้างแผงกั้นฝุ่นละออง ทางบริษัทฯ ได้มีการวัดผลค่าความเข้มข้นของฝุ่นละอองในบรรยากาศที่เกิดจากการรับข้าวเรือเบ้าท์เป็นประจำทุกปี โดยบริษัทเอกชนที่มีความน่าเชื่อถือ และเป็นหน่วยงานที่ขึ้นทะเบียนกับกรมโรงงานอุตสาหกรรม และมีการตรวจสอบความเข้มข้นของฝุ่นละอองที่สภาพหน้างานจริง โดยกรมควบคุมมลพิษ เพื่อเป็นการเฝ้าระวังและควบคุมไม่ให้เกิดกิจกรรมการรับข้าวเรือเบ้าท์ของบริษัทฯ มีความเข้มข้นของฝุ่นละอองในบรรยากาศเกินค่ามาตรฐานที่กฎหมายควบคุมมลพิษกำหนด

### วัตถุประสงค์

- เพื่อลดระดับความดังของเสียงที่เกิดจากการทำกิจกรรมการผลิตของบริษัทฯ
- เพื่อให้กิจกรรมการผลิตสามารถเป็นส่วนหนึ่งของการดำเนินชีวิตของชาวชุมชน
- เพื่อให้บริษัทฯ และชาวชุมชนใกล้ชิดอยู่ร่วมกันอย่างสงบสุข

### ผลที่ได้รับจากการทำโครงการ

- ไม่มีฝุ่นละอองที่เกิดจากกิจกรรมการรับข้าวเรือเบ้าท์ของบริษัทฯ ส่งผลกระทบต่อการดำเนินชีวิตประจำวันของชาวชุมชนด้านหลังไซโลเฟส 2
- ฝุ่นละอองที่เกิดจากกิจกรรมการรับข้าวเรือเบ้าท์ของบริษัทฯ ไม่เกินค่ามาตรฐานที่กฎหมายควบคุมมลพิษกำหนด
- โครงการเยี่ยมชมตามสวนสัมพันธ์กับชาวบ้านในชุมชน

บริษัท ที เอส ฟลาวมิลล์ จำกัด (มหาชน) ใส่ใจสุขภาพและความเป็นอยู่ในการดำเนินชีวิตประจำวันของชาวบ้านในชุมชน จึงเข้าไปตรวจเยี่ยมพูดคุยปัญหาทางด้านสิ่งแวดล้อม และประเมินผลของการแก้ปัญหาสิ่งแวดล้อมที่บริษัทฯ ได้จัดขึ้น รวมทั้งเป็นการเข้าไปเผยแพร่ข่าวสารการเข้ามาเป็นส่วนหนึ่งในการพัฒนาองค์กรร่วมกัน เพื่อให้ชาวบ้านในชุมชนด้านหลังไซโลเฟส 2 รู้ลึกประทับใจกับความเป็นมิตร ความโอบอ้อมอารี ที่บริษัทฯ ได้หยิบยื่นให้

ผลจากการเข้าไปสำรวจ พูดคุยกับชาวบ้านในชุมชน จะทำให้เกิดภาพลักษณ์ที่ดีที่ชาวบ้านมีต่อบริษัทฯ และเจ้าหน้าที่ทุกคน ซึ่งส่งผลดีต่อการประกอบกิจกรรมรับข้าวสาธิตจากเรือเบ้าท์ หรือการทำกิจกรรมต่างๆ ที่ไซโลเฟส 2

### วัตถุประสงค์

- เพื่อให้เกิดภาพลักษณ์ที่ดีที่ชาวบ้านมีต่อบริษัทฯ และเจ้าหน้าที่ของบริษัทฯ
- เพื่อไม่ให้เกิดข้อขัดแย้งระหว่างบริษัทฯ กับชุมชน ในขณะประกอบกิจกรรมรับข้าวเรือเบ้าท์

### ผลที่ได้รับจากการทำโครงการ

- เกิดภาพลักษณ์ที่ดีที่ชาวบ้านมีต่อบริษัทฯ และเจ้าหน้าที่ของบริษัทฯ
- ได้ชาวชุมชนมาเป็นส่วนหนึ่งในการทำงาน เพื่อพัฒนาองค์กรร่วมกัน

### นโยบายด้านการซ่อมบำรุงทรัพย์สิน

บริษัทฯ มีนโยบายด้านการซ่อมบำรุงรักษาเครื่องจักรและอุปกรณ์ในโรงงาน เพื่อให้มั่นใจว่าเครื่องจักรและอุปกรณ์ต่างๆ ทั้งหมดของโรงงานจะได้รับการบำรุงรักษาอย่างเป็นระบบ และได้รับการตรวจเช็คดูแลและบำรุงรักษาตามช่วงระยะเวลาที่กำหนด เพื่อให้สามารถใช้งานได้อย่างมีประสิทธิภาพ ไม่เกิดความเสียหายในขบวนการผลิตและสามารถดำเนินการผลิตสินค้าได้ตามข้อกำหนดของลูกค้า ทั้งนี้บริษัทฯ ได้กำหนดแนวทางการปฏิบัติงานและจัดตั้งเป้าหมายในการปฏิบัติงานตามนโยบายด้านการซ่อมบำรุงทรัพย์สิน ดังนี้

- ควบคุมเวลาสูญเสียเครื่องจักรและอุปกรณ์ทั้งทางตรงและทางอ้อมในขบวนการผลิต ไม่ให้เกิน 1.5% ต่อเดือนของเวลาการผลิตในแต่ละส่วนงาน ประกอบด้วย ส่วนงานทำความสะอาดข้าวสาลี ส่วนงานโม่แป้งสาลี และส่วนงานผสมและบรรจุ
- วางแผนการบำรุงรักษาเครื่องจักรและอุปกรณ์ต่างๆ ทั้งทางตรงและทางอ้อมทั้งหมดของโรงงาน โดยกำหนดความถี่ในการตรวจเช็คและบำรุงรักษา ซึ่งจัดทำเป็นคู่มือในการทำงาน ประกอบด้วย รายการบำรุงรักษาประจำวันและประจำสัปดาห์ โดยมีการจัดพนักงานเข้าตรวจสอบเครื่องจักรแต่ละประเภทตามความถี่ที่ได้วางไว้ เช่น ตรวจสอบการหล่อลื่นเครื่องจักรที่ใช้งานแบบสายพานลำเลียง โซ่ลำเลียง ใช้น้ำมันเกียร์ในการหล่อลื่น ใช้เฟืองโซ่ขับ ใช้แบบลูกปืนเดิมจารบี และใช้แบบลูกกลิ้งบิด รายการบำรุงรักษาประจำเดือน โดยมีการจัดทำการเปลี่ยนอะไหล่เพื่อบำรุงรักษาอายุการใช้งานของเครื่องจักรเป็นประจำทุกเดือน แบ่งการทำงานออกเป็น 2 ครั้งต่อเดือน ครั้งละ 12 ชั่วโมง และรายการบำรุงรักษาประจำปี โดยจัดให้มีการเปลี่ยนอะไหล่เป็นประจำทุกปี เพื่อบำรุงรักษาและยืดอายุการใช้งานของเครื่องจักร โดยจัดทำในช่วงวันหยุดยาว แบ่งการทำงานออกเป็น 2 ครั้งต่อปี
- จัดทำการตรวจเช็คสต็อกอะไหล่เครื่องจักรประจำทุกเดือน เพื่อให้มีอะไหล่สำรองเพียงพอต่อเหตุการณ์ที่จำเป็นต้องใช้และเปลี่ยนอะไหล่
- ส่งเสริมให้พนักงานให้ความร่วมมืออย่างใกล้ชิดในการทำงานร่วมกันในแผนกและกับฝ่ายอื่นๆ เพื่อปรับปรุงประสิทธิภาพของการทำงาน ความมั่นคง และความปลอดภัยของบุคลากร
- ดำเนินการเพื่อให้เครื่องจักรและอุปกรณ์มีประสิทธิภาพ และมีความน่าเชื่อถือ เสียเวลาการหยุดการผลิตน้อยที่สุด โดยคำนึงถึงความมั่นคงและความปลอดภัยเป็นสิ่งสำคัญ ทั้งนี้ เพื่อให้สามารถใช้ประโยชน์จากทรัพย์สินดังกล่าวได้อย่างเต็มที่ รวมทั้งจะดำเนินการด้วยประสิทธิภาพสูงสุดทั้งในด้านค่าใช้จ่ายและกำลังคนที่ใช้

#### นโยบายรายการที่เกี่ยวข้องกัน

บริษัทฯ ยึดถือนโยบายที่จะดำเนินการในรายการระหว่างกัน เป็นไปตามลักษณะธุรกิจการค้าปกติทั่วไป และเป็นประโยชน์สูงสุดต่อบริษัทฯ

- คณะกรรมการตรวจสอบหรือผู้สอบบัญชีของบริษัทฯ จะเป็นผู้พิจารณาตรวจสอบและให้ความเห็นถึงความเหมาะสมของราคา และความสมเหตุสมผลของการทำรายการ
- คณะกรรมการบริษัท จะต้องปฏิบัติให้เป็นไปตามกฎหมายว่าด้วยหลักทรัพย์และตลาดหลักทรัพย์แห่งประเทศไทย และข้อบังคับ ประกาศ คำสั่ง หรือข้อกำหนดของตลาดหลักทรัพย์แห่งประเทศไทย รวมถึงการปฏิบัติตามข้อกำหนดเกี่ยวกับการเปิดเผยข้อมูล การทำรายการเกี่ยวโยง และการได้มาหรือจำหน่ายทรัพย์สินที่สำคัญของบริษัทฯ ตามมาตรฐานการบัญชีกำหนดโดยสภาวิชาชีพบัญชี
- การทำรายการที่เกี่ยวข้องกันระหว่างบริษัทฯ และบริษัทในเครือ ทำรายการระหว่างกันกับบุคคลที่เกี่ยวข้องกันของบริษัทฯ จะต้องปฏิบัติตามภายใต้ประกาศของตลาดหลักทรัพย์แห่งประเทศไทย พ.ศ.2546 และประกาศคณะกรรมการกำกับตลาดทุน ที่ ทอ.21/2551 จะต้องเป็นไปตามหลักเกณฑ์ วิธีการ และการเปิดเผยข้อมูลที่เกี่ยวข้องกันอย่างเคร่งครัด
- ในกรณีที่บุคคลที่เกี่ยวข้องกันจำเป็นต้องทำรายการที่เกี่ยวข้องกับตนเอง ให้คำนึงถึงผลประโยชน์ของบริษัทเป็นหลัก และให้ทำรายการนั้นเสมือนการทำรายการกับบุคคลภายนอก โดยกรรมการ ผู้บริหาร และพนักงานทุกคน ที่เกี่ยวข้องกับรายการนั้นๆ ต้องไม่มีส่วนในการพิจารณาอนุมัติ

### นโยบายด้านการจัดซื้อจัดจ้าง

เพื่อให้การดำเนินงานด้านการจัดซื้อ เช่า หรือจัดจ้างของบริษัทฯ มีความรวดเร็ว ถูกต้องประหยัด และรัดกุม เป็นไปอย่างมีประสิทธิภาพ ตามข้อกำหนดอย่างถูกต้องเหมาะสม ยุติธรรม โปร่งใส สามารถตรวจสอบได้ บริษัทฯ จึงกำหนดนโยบายเพื่อเป็นแนวทางให้ผู้เกี่ยวข้องปฏิบัติดังนี้

- การจัดซื้อ เช่า หรือจัดจ้างจะต้องคำนึงถึงผลประโยชน์ของบริษัทฯ สูงสุด ทั้งในด้านคุณภาพ ราคา จำนวน เวลา และไม่ก่อให้เกิดผลกระทบต่อความปลอดภัยด้านอาหาร สิ่งแวดล้อม ตามนโยบายคุณภาพ อาชีวอนามัย ความปลอดภัยและสิ่งแวดล้อมของบริษัทฯ ด้วย โดยการจัดซื้อ เช่า หรือจัดจ้าง ที่มีมูลค่าไม่เกิน 10,000 บาท นำเสนอขออนุมัติต่อกรรมการผู้จัดการ หากมีมูลค่าเกิน 10,000 บาท ขึ้นไป นำเสนอขออนุมัติต่อกรรมการผู้จัดการ และประธานกรรมการบริหาร และการจัดซื้อ เช่า หรือจัดจ้าง ที่มีมูลค่าเกิน 100,000 บาท ขึ้นไป จะต้องนำเสนอขออนุมัติต่อคณะกรรมการบริหาร หากมีมูลค่าเกิน 10,000,000 บาท จะต้องนำเสนอขออนุมัติต่อคณะกรรมการบริษัท
- ในการจัดซื้อ เช่า หรือจัดจ้าง จะต้องสรรหา คัดเลือกผู้ขายและผู้รับจ้างเปรียบเทียบกันไม่น้อยกว่า 3 ราย เพื่อรักษาผลประโยชน์สูงสุดของบริษัทฯ โดยหากวงเงินต่ำกว่า 20,000 บาท อาจไม่ต้องมีใบเสนอราคาก็ได้ แต่ต้องมีข้อมูลสอดคล้องกับเอกสารใบขอซื้อขอจ้าง
- หลักเกณฑ์ในการจัดทำสัญญา คือต้องมีวงเงินในการว่าจ้างตั้งแต่ 100,000-1,000,000 บาท และมีระยะเวลาจัดจ้างตั้งแต่ 15 วันขึ้นไป โดยผู้รับจ้างจัดทำสัญญา และแผนกที่ขอจัดจ้างเป็นผู้รับผิดชอบเนื้อหาในสัญญา หากวงเงินในการว่าจ้างมากกว่า 1,000,000 บาท ผู้รับจ้างจัดทำสัญญา และ/หรือจัดจ้างที่ปรึกษากฎหมายทำสัญญา โดยแผนกที่ขอจัดจ้างเป็นผู้รับผิดชอบเนื้อหาในสัญญา กรณีงานจัดจ้างบริการรายปีจะต้องจัดทำสัญญาทุกงาน
- จัดทำและควบคุมเอกสาร อย่างถูกต้อง เป็นระเบียบและ โปร่งใสสามารถตรวจสอบได้
- บริษัทฯ จะต้องไม่เอาเปรียบผู้ค้า ซึ่งในการใช้ดุลยพินิจเกี่ยวกับการจัดซื้อ เช่า หรือจัดจ้าง จะต้องคำนึงถึงผลประโยชน์ และความเสี่ยงที่อาจเกิดขึ้น ในแง่ทรัพย์สินของบริษัทฯ และความเสี่ยงที่อาจเกิดขึ้นในด้านชื่อเสียงและภาพลักษณ์
- เปิดโอกาสให้มีการแข่งขันในระหว่างผู้ค้าตามควรแก่กรณี เพื่อประโยชน์ของบริษัทฯ ทั้งนี้ต้องอยู่บนพื้นฐานของความถูกต้อง ยุติธรรม และรักษาความลับของคู่ค้าอย่างเคร่งครัด
- ต้องปฏิบัติงานโดยยึดถือข้อบังคับ ระเบียบ คำสั่ง ของบริษัทฯ อย่างเคร่งครัด และสม่ำเสมอ
- ดำเนินการอย่างมีระบบ มีการวางแผนการดำเนินการล่วงหน้าที่ดี เพื่อไม่ให้เกิดผลกระทบต่อกระบวนการผลิตอันจะส่งผลให้เกิดความเสียหายต่อผลิตภัณฑ์ และเพื่อช่วยหลีกเลี่ยงการจัดซื้อหรือการจัดจ้างอย่างเร่งด่วน หรือโดยปราศจากการแข่งขันโดยไม่มีเหตุผลอันสมควร

### นโยบายด้านเทคโนโลยีสารสนเทศ

บริษัทฯ มีจุดมุ่งหมายที่จะผลักดันให้พนักงาน และผู้ปฏิบัติงานที่เกี่ยวข้องใช้ระบบเทคโนโลยีสารสนเทศ อันประกอบด้วยวงจรเครือข่ายการสื่อสารข้อมูล เครื่องคอมพิวเตอร์ พร้อมอุปกรณ์ต่อพ่วง เพิ่มข้อมูล และข้อมูลของบริษัทฯ อย่างมีประสิทธิภาพ และไม่ขัดต่อกฎหมายหรือพระราชบัญญัติที่เกี่ยวข้อง โดยมีมาตรฐานความปลอดภัยที่เพียงพอ เพื่อประโยชน์และประสิทธิผลทางธุรกิจของบริษัทฯ โดยให้ถือปฏิบัติดังนี้

- ระบบเทคโนโลยีสารสนเทศนั้นได้นำมาเพื่อส่งเสริมกิจการของบริษัทฯ พนักงานจะต้องไม่กระทำเพื่อประโยชน์ส่วนบุคคล หรือละเมิดจริยธรรมและศีลธรรมอันดีงาม
- ข้อมูลที่ได้บันทึกและเผยแพร่ผ่านระบบเทคโนโลยีสารสนเทศถือเป็นความรับผิดชอบของเจ้าของข้อมูลนั้นๆ ที่จะต้องดูแลมิให้เกิดความเบี่ยงเบนความผิดทางกฎหมายหรือละเมิดต่อบุคคลที่สาม
- การจัดการระบบเทคโนโลยีสารสนเทศมาใช้งานนั้น ให้คำนึงถึง Software ที่เป็นมาตรฐานอันดับแรกก่อนที่จะทำการพัฒนา Software ภายใน เพื่อสนับสนุนการปฏิบัติงาน
- เพื่อให้ระบบเทคโนโลยีสารสนเทศสนับสนุนการใช้งานอย่างมีประสิทธิภาพ การนำเครื่องมือและอุปกรณ์คอมพิวเตอร์เข้ามาใช้จะต้องสอดคล้องกับหลักการและมาตรฐานที่ได้ผ่านการอนุมัติและระเบียบปฏิบัติที่กำหนด
- เจ้าของข้อมูลจะต้องป้องกันระบบเทคโนโลยีสารสนเทศและข้อมูลที่สำคัญทางธุรกิจของตนเองจากการเข้าถึงจากภายนอกหรือการโจรกรรมและการบ่อนทำลาย เพื่อให้แน่ใจว่าธุรกิจของบริษัทฯ ดำเนินต่อไปได้อย่างต่อเนื่องโดยมีผลกระทบน้อยที่สุด
- มีวินัยในการใช้ระบบสารสนเทศและอุปกรณ์สื่อสารของบริษัทฯ ไม่ให้ส่งผลกระทบในแง่ลบต่อบริษัทฯ และผู้อื่น อาทิเช่น ใช้เป็นเครื่องมือในการเข้าถึงระบบสารสนเทศโดยมิชอบ สร้างความเสียหายต่อชื่อเสียงและทรัพย์สิน รั่วกวนหรือก่อความรำคาญต่อการทำงานของระบบสารสนเทศ ดักข้อมูล ลักลอบถอดรหัสผ่าน ปลอมแปลงข้อมูลคอมพิวเตอร์ เผยแพร่ภาพ ข้อความ หรือเสียงที่ไม่เหมาะสม รวมทั้งไม่ใช้ในเชิงธุรกิจส่วนตัวหรือการกระทำที่ผิดกฎหมาย
- บริษัทฯ จะเข้าตรวจสอบ ค้นหา ติดตาม สอบสวน และควบคุมการใช้ระบบสารสนเทศของพนักงาน หากพบข้อสงสัยว่าพนักงานใช้งานในทางที่ไม่เหมาะสมหรือมีเหตุอันควร เพื่อป้องกันความปลอดภัยของระบบสารสนเทศบริษัทฯ

### นโยบายด้านการบัญชี

บริษัทฯ ให้ความสำคัญต่อรายงานทางบัญชีและการเงิน ซึ่งจะต้องถูกต้องสมบูรณ์ตามความเป็นจริง ทันเวลา สมเหตุสมผลและเชื่อถือได้ เพื่อเสนอต่อผู้บริหาร ผู้ถือหุ้น หน่วยงานของรัฐ และผู้เกี่ยวข้องอื่นๆ ดังนั้นจึงจำเป็นต้องมีบุคลากรทุกระดับจะต้องปฏิบัติตามขั้นตอนกระบวนการต่างๆ ที่เกี่ยวข้องกับระบบบัญชี การเงิน และการควบคุมภายใน รวมถึงข้อกำหนดทางการบัญชีและการเงินของบริษัทฯ และหลักการบัญชีที่เป็นที่ยอมรับโดยทั่วไปอย่างเคร่งครัด ดังต่อไปนี้

- ความถูกต้องของการบันทึกรายการจะต้องถูกต้องครบถ้วนและสามารถตรวจสอบได้โดยไม่มีข้อจำกัดหรือยกเว้น บันทึกรายการตามความเป็นจริงตามมาตรฐานทางการบัญชีที่เป็นที่ยอมรับ เป็นไปตามระเบียบและข้อกำหนดต่างๆ ของบริษัทฯ เอกสารหลักฐานประกอบการลงรายการทางธุรกิจจะต้องครบถ้วนและผ่านการตรวจสอบที่เหมาะสม



- รายงานทางการเงินและบัญชีทุกประเภทของบริษัทฯ จะต้องมีความถูกต้องชัดเจน มีข้อมูลที่เป็นสาระสำคัญเพียงพอ รวมทั้งมีการเปิดเผยข้อมูลอย่างเหมาะสมตามมาตรฐานที่เป็นที่ยอมรับโดยทั่วไป เป็นไปตามระเบียบของทางการเงินและการบัญชีของบริษัทฯ พนักงานทุกคนควรตระหนักว่าความถูกต้องของรายงานทางการเงินและบัญชีเป็นความรับผิดชอบร่วมกันของคณะกรรมการบริษัท ผู้บริหาร ตลอดจนพนักงานที่มีหน้าที่รับผิดชอบในรายการนั้นๆ
- การปฏิบัติตามข้อกำหนดกฎหมายที่เกี่ยวข้องในประเทศ และหรือต่างประเทศ เพื่อให้การจัดทำบัญชี และบันทึกทางการเงินของบริษัทฯ เป็นไปอย่างถูกต้องและสมบูรณ์เช่นเดียวกับการปฏิบัติหน้าที่ในความรับผิดชอบอื่นๆ ของตน โดยต้องยึดหลักความซื่อสัตย์ ปราศจากอคติ และมีความซื่อตรงในการดำเนินการที่เกี่ยวข้องกับการบัญชีและการเงิน

### นโยบายด้านการปฏิบัติงานการเสียภาษี

บริษัทฯ ให้ความสำคัญต่อการเป็นพลเมืองที่ดีในด้านการปฏิบัติงานการเสียภาษี โดยถือเป็นหนึ่งในกลยุทธ์ด้านการพัฒนาความยั่งยืนขององค์กร ทั้งนี้ เพื่อให้การบริหารจัดการของบริษัทฯ มีการบริหารจัดการด้านภาษีอากรที่รัดกุมและส่งเสริมการสร้างมูลค่าเพิ่มสูงสุดให้แก่ผู้ถือหุ้น โดยการเสียภาษีอากรอย่างถูกต้องตามที่กฎหมายกำหนด มีแนวทางในการวางแผนและการปฏิบัติทางด้านภาษีสอดคล้องไปในทิศทางเดียวกัน มีการจัดทำและบริหารจัดการด้านการภาษีที่เหมาะสมและยั่งยืน ตลอดจนมีการจัดการทางภาษีอย่างเหมาะสมแสดงถึงความโปร่งใสในการดำเนินธุรกิจ เพื่อให้เกิดประโยชน์ต่อการดำเนินธุรกิจสู่ความยั่งยืน บริษัทฯ จึงมีแนวทางในการปฏิบัติ ด้านการเสียภาษีอากร ดังนี้

- การวางแผนและแนวทางการปฏิบัติทางด้านภาษี
  - บริหารจัดการด้านภาษีอากรเพื่อประโยชน์สูงสุดทางด้านภาษีแก่องค์กร โดยปฏิบัติตามข้อกำหนดทางกฎหมาย ส่งเสริมภาพลักษณ์ที่ดีของบริษัทฯ และรักษาความสัมพันธ์อันดีขององค์กรต่อหน่วยงานด้านภาษีของภาครัฐที่เกี่ยวข้อง
  - นำส่งภาษีอากรภายในระยะเวลาตามที่กฎหมายกำหนด และบริหารจัดการการจ่ายภาษีหรือขอคืนภาษีอากรเพื่อให้เกิดสภาพคล่องสูงสุดแก่องค์กร
  - พิจารณาผลกระทบทางภาษีต่อโครงการลงทุนใหม่หรือธุรกรรมทางธุรกิจใหม่ เพื่อให้โครงการหรือธุรกรรมใหม่นั้นสอดคล้องกับกิจกรรมทางธุรกิจกลยุทธ์ขององค์กรและถูกต้องตามกฎหมาย นอกจากนี้ให้พิจารณาสิทธิประโยชน์ทางภาษีหรือมาตรการยกเว้นภาษีที่เกี่ยวข้องเพื่อประโยชน์ของผู้มีส่วนได้เสีย
  - บริหารจัดการทางด้านภาษีให้เป็นไปตามที่กฎหมายและกฎระเบียบที่เกี่ยวข้องกำหนด
- การประสานงานด้านภาษีกับหน่วยงานราชการ
  - บริษัทฯ จัดให้มีผู้รับผิดชอบด้านภาษี และประสานงานกับหน่วยงานทางด้านภาษีของภาครัฐและเจ้าหน้าที่
- ที่ปรึกษาภาษีอากร
  - บริษัทฯ มีที่ปรึกษาผู้เชี่ยวชาญทางด้านภาษีในการให้คำปรึกษาเพื่อประโยชน์สูงสุดต่อบริษัทฯ

### นโยบายด้านการควบคุมภายใน

บริษัทฯ มีนโยบายให้ทุกหน่วยงานทำงานอย่างมีระบบ มีประสิทธิภาพเป็นไปตามวัตถุประสงค์ และเป้าหมายของบริษัทฯ มีการดูแลรักษาและใช้ทรัพย์สินอย่างประหยัดและเหมาะสม มีระบบการควบคุมภายใน รวมทั้งการประเมินและการบริหารความเสี่ยงที่รัดกุมต่อเนื่องมีประสิทธิภาพ เพื่อป้องกันเหตุการณ์อันไม่พึงประสงค์ที่อาจจะสร้างความเสียหายให้กับบริษัทฯ ได้ และพัฒนาให้บุคลากรในหน่วยงานมีความรู้สึกร่วมในอันที่จะปฏิบัติงานตามวิธีปฏิบัติงานที่เหมาะสม รวมถึงระเบียบ และกฎหมายที่เกี่ยวข้อง และพร้อมที่จะให้บริษัทฯ ประเมินและตรวจสอบการทำงานได้ตลอดเวลา โดยบริษัทฯ มีแนวทางในการปฏิบัติดังนี้

- กำหนดให้เป็นหน้าที่และความรับผิดชอบของผู้บริหารทุกระดับชั้นที่จะต้องดูแล และตรวจสอบระบบการทำงานภายในหน่วยงานของตนให้มีประสิทธิภาพ และถูกต้องตามระเบียบการปฏิบัติงาน โดยมีระบบการควบคุมภายในที่รัดกุมสามารถตรวจสอบได้ และทุกหน่วยงานจะต้องจัดทำคู่มือกำหนดขั้นตอนการปฏิบัติงานเป็นบรรทัดฐานสำหรับการดำเนินงานในส่วนงานที่อยู่ในความดูแลของตน โดยถือปฏิบัติตามนโยบายคุณภาพของบริษัทฯ
- กำหนดให้แต่ละหน่วยงานมีการประเมินความเสี่ยงในงานที่ตนเองรับผิดชอบ และหาทางควบคุมด้วยการลดผลกระทบหรือลดโอกาสที่จะเกิดความเสี่ยงดังกล่าว โดยบริษัทฯ ต้องการให้พนักงานทุกระดับชั้นมีส่วนร่วมในการประเมินและควบคุมความเสี่ยงโดยทั่วกัน เพื่อช่วยป้องกันความเสียหายที่อาจเกิดขึ้น
- ผู้ตรวจสอบภายในรับผิดชอบโดยตรงในเรื่องการประเมินผลการควบคุมภายในและตรวจสอบการปฏิบัติตามระบบ พร้อมทั้งเสนอแนะมาตรการควบคุมต่อหน่วยงานต่างๆ ที่เหมาะสมกับสถานการณ์สิ่งแวดล้อม และปัจจัยความเสี่ยงที่เปลี่ยนแปลงไป

### นโยบายเรื่องผลประโยชน์ที่ขัดแย้ง

บริษัทฯ ดำเนินธุรกิจอยู่บนหลักการที่ว่าพนักงานทุกคนจะต้องปฏิบัติหน้าที่เพื่อผลประโยชน์สูงสุดของบริษัทฯ ดังนั้นการกระทำและการตัดสินใจใด ๆ จะต้องปราศจากอิทธิพลของความต้องการของส่วนตัว ของครอบครัว ของญาติพี่น้อง หรือของบุคคลอื่นที่รู้จักเป็นส่วนตัวเป็นการเฉพาะ โดยปฏิบัติตามระเบียบวิธีของบริษัทฯ ด้วยมาตรฐานเดียวกัน พนักงานทุกคนจะต้องปฏิบัติงานให้เต็มเวลาให้แก่บริษัทฯ อย่างสุดกำลังความสามารถ โดยไม่เบียดบังเวลาในงานไปทำธุรกิจอื่นใดภายนอกที่ไม่เกี่ยวข้องกับผลประโยชน์ของบริษัทฯ

การนำข้อมูลของบริษัทฯ ไปเปิดเผยให้กับบุคคลอื่น อันนำไปสู่การแสวงหาผลประโยชน์เพื่อตนเองหรือครอบครัว หรือพวกพ้อง ถือว่าเป็นการกระทำที่ขัดต่อนโยบายเกี่ยวกับผลประโยชน์ที่ขัดกัน ตัวอย่างเช่น การให้ข้อมูลกิจกรรมการดำเนินงาน หรือแผนการในอนาคตของบริษัทฯ เป็นต้น

บริษัทฯ มีนโยบายที่จะปกป้องรักษาผลประโยชน์อันชอบธรรมของบริษัทฯ ขณะเดียวกันก็จะให้มีการจำกัดขอบเขตแห่งเสรีภาพในกิจกรรมต่างๆ ของบุคลากรทุกระดับให้น้อยที่สุด เพื่อเป็นแนวทางในการปฏิบัติในเรื่องต่างๆ บริษัทฯ จึงกำหนดข้อพึงปฏิบัติดังนี้

- **การจัดหาผลิตภัณฑ์ให้บริษัทฯ**

ในกรณีที่บุคลากรทุกระดับของบริษัทฯ คนใดมีบุคคลในครอบครัวเป็นพนักงาน หรือเจ้าของกิจการที่เป็นลูกค้า ผู้ค้า/ผู้ขาย หรือคู่แข่งและบุคลากรของบริษัทฯ ผู้นั้นมีส่วนร่วมตัดสินใจในเรื่องที่เกี่ยวข้องกับความสัมพันธ์ทางธุรกิจการดังกล่าว ให้ถือว่าเป็นผลประโยชน์ที่ขัดแย้ง



- สิ่งบันเทิงและของขวัญ

บุคลากรทุกระดับไม่ควรจะรับสิ่งบันเทิง ของขวัญ ตัวโดยสาร บัตรชมกีฬา ตัวอื่นๆ ข้อเสนอเพื่อการพักผ่อน ที่พักรับรอง หรือข้อเสนอที่ให้เป็นการเสนอส่วนตัวต่างๆ ที่เกี่ยวข้องกับหน้าที่การงานของตนในบริษัทฯ หรืออาจจะทำให้บุคคลผู้นั้นต้องตกอยู่ในสถานการณ์ผลประโยชน์ที่ขัดกัน

นโยบายเกี่ยวกับการรักษาความลับ

บุคลากรทุกระดับของบริษัทฯ พึงรักษาข้อมูลภายในและเอกสารที่ไม่สามารถเปิดเผยต่อบุคคลภายนอก อันนำไปสู่การแสวงหาผลประโยชน์เพื่อตนเองหรือครอบครัว หรือพวกพ้องในทางมิชอบ เช่น ข้อมูลที่มีผลกระทบต่อราคาหุ้น ความลับทางการค้า สูตรการประดิษฐ์คิดค้นต่างๆ ซึ่งถือเป็นสิทธิของบริษัทฯ การป้องกันข้อมูลประเภทนี้มีความสำคัญอย่างยิ่งต่อความสำเร็จของบริษัทฯ รวมทั้งมีความสำคัญต่อความมั่นคงในอาชีพการงานของทุกคนด้วย เพื่อให้การให้ข้อมูลข่าวสารต่อบุคคลภายนอกเป็นไปในแนวทางที่จะไม่เกิดผลเสียหายต่อธุรกิจและชื่อเสียงของบริษัทฯ จึงกำหนดให้มีนโยบายเกี่ยวกับการรักษาความลับและการใช้ข้อมูลภายใน ดังนี้

- ข้อมูลที่เกี่ยวข้องกับคู่สัญญาและข้อตกลงที่บริษัทฯ มิได้กับคู่สัญญา ถือเป็นความลับที่ไม่อาจเปิดเผยให้บุคคลอื่น เว้นแต่จะได้รับอนุญาตจากบริษัทฯ และคู่สัญญา
- การใช้ข้อมูลภายในร่วมกันของพนักงาน ต้องอยู่ในกรอบหน้าที่และความรับผิดชอบ เท่าที่พนักงานพึงได้รับมอบหมายเท่านั้น
- จัดให้มีมาตรการและระบบควบคุมดูแลข้อมูลบริษัทฯ ภายในฝ่าย/แผนกของตัวอย่างรัดกุม เพื่อป้องกันไม่ให้ข้อมูลภายในที่สำคัญของบริษัทฯ เปิดเผยออกสู่ภายนอกก่อนการเผยแพร่อย่างเป็นทางการ โดยให้ถือว่ามาตรการและระบบควบคุมนี้เป็นส่วนหนึ่งของมาตรการควบคุมความเสี่ยงที่สำคัญของบริษัทฯ ด้วย
- ให้ถือเป็นหน้าที่และความรับผิดชอบของผู้บังคับบัญชาในลำดับชั้นต่างๆ จะต้องควบคุมดูแลไม่ให้มีการรั่วไหลของข้อมูลและข่าวสารที่สำคัญของบริษัทฯ ออกสู่ภายนอก โดยพนักงานในสายงานของผู้บังคับบัญชาของตนก่อนการเผยแพร่ข้อมูลอย่างเป็นทางการของบริษัทฯ พนักงานที่เปิดเผยข้อมูล และข่าวสารที่สำคัญของบริษัทฯ ออกสู่บุคคลภายนอกก่อนการเผยแพร่อย่างเป็นทางการจะได้รับการพิจารณามาตรการทางวินัยตามระเบียบของบริษัทฯ และอาจถูกดำเนินคดีตามกฎหมายอีกด้วย
- การเปิดเผยข้อมูลที่สำคัญของบริษัทฯ ก่อนออกไปสู่ภายนอกจะต้องได้รับความเห็นชอบจากกรรมการบริษัทฯ โดยกรรมการบริษัท จะเป็นผู้ให้ข้อมูลเองหรือมอบหมายให้ผู้อื่นเป็นผู้หนึ่งเป็นผู้ให้หรือผู้ตอบ

นโยบายเกี่ยวกับการซื้อหรือขายหลักทรัพย์

- คณะกรรมการบริษัท และผู้บริหารมีหน้าที่ต้องรายงานการถือหลักทรัพย์ของตนให้เป็นไปตามกฎระเบียบของตลาดหลักทรัพย์แห่งประเทศไทย และคณะกรรมการกำกับหลักทรัพย์และตลาดหลักทรัพย์แห่งประเทศไทย ตามมาตรา 59 แห่งพระราชบัญญัติหลักทรัพย์และตลาดหลักทรัพย์ พ.ศ.2535 โดยแจ้งผ่านเลขานุการบริษัท เพื่อการรายงานการเปลี่ยนแปลงดังกล่าวทุกครั้งที่มีการซื้อ ขาย โอน หรือรับโอนหลักทรัพย์ แก่ที่ประชุมคณะกรรมการบริษัททราบ
- ห้ามบุคคลที่เกี่ยวข้องซื้อขายหลักทรัพย์ของบริษัทฯ ภายใน 2 สัปดาห์ก่อนมีการเปิดเผยงบการเงินรายไตรมาส และงบการเงินประจำปี และภายใน 24 ชั่วโมง หลังการเปิดเผยงบการเงินดังกล่าว (Blackout Period)

- ในฐานะของบริษัทจดทะเบียนในตลาดหลักทรัพย์แห่งประเทศไทย การใช้ข้อมูลภายในต้องดำเนินการให้มีความเสมอภาคและยุติธรรมต่อผู้ถือหุ้นทุกรายอย่างเท่าเทียมกัน และเพื่อเป็นการป้องกันการกระทำผิดกฎหมายของบุคลากรทุกระดับของบริษัทฯ และครอบครัวที่ได้รับทราบ หรืออาจได้รับทราบข้อมูลภายในที่ยังไม่เปิดเผยต่อสาธารณชน บริษัทฯ จึงห้ามบุคคลดังกล่าวทำการซื้อขายหุ้นหรือชักชวนให้บุคคลอื่นซื้อหรือขาย หรือเสนอซื้อ/เสนอขายหุ้นของบริษัทฯ ไม่ว่าจะด้วยตนเองหรือผ่านนายหน้าในขณะที่ยังครอบครองข้อมูลที่ยังไม่เปิดเผยต่อสาธารณชนอยู่ โดยบริษัทฯ และตลาดหลักทรัพย์แห่งประเทศไทย ถือว่าเป็นการซื้อขายหลักทรัพย์เพื่อเก็งกำไร หรือเพื่อสร้างความได้เปรียบให้กับบุคคล หรือกลุ่มบุคคลใดกลุ่มหนึ่ง
- เพื่อให้การปฏิบัติตามนโยบายเป็นไปด้วยความเรียบร้อย บริษัทฯ จะจำกัดการเข้าถึงข้อมูลที่ไม่เปิดเผยต่อสาธารณะ โดยให้รับรู้เฉพาะผู้เกี่ยวข้องเท่านั้น โดยจัดระดับความปลอดภัยในที่ทำงานเพื่อป้องกันการรั่วไหลของข้อมูล และขอให้เจ้าของข้อมูลที่ยังไม่เปิดเผยต่อสาธารณะกำชับผู้ที่เกี่ยวข้องให้ปฏิบัติตามขั้นตอนการรักษาความปลอดภัยอย่างเคร่งครัด
- สำหรับการใช้อ้างอิงข้อมูลภายในในทางมิชอบดังกล่าวข้างต้น ผู้ฝ่าฝืนจะถูกลงโทษทางวินัย และ/หรือกฎหมายแล้วแต่กรณี

#### นโยบายด้านการบริหารทรัพยากรบุคคล

บริษัทฯ ตระหนักดีว่าพนักงานเป็นปัจจัยหลักที่สำคัญและมีคุณค่าซึ่งต่อความสำเร็จ ความก้าวหน้า และความเจริญเติบโตอย่างมั่นคง บริษัทฯ จึงมุ่งดำเนินการเพื่อยกระดับขีดความสามารถของพนักงานให้มีความเป็นเลิศ พัฒนาบุคลากรในด้านการจัดการวิชาการ และวัฒนธรรมการทำงานจัดหาเครื่องมือเครื่องใช้ในการปฏิบัติงานที่ทันสมัยอย่างเพียงพอ ให้ค่าตอบแทนและสวัสดิการการทำงานในระดับเทียบเคียงได้กับธุรกิจลักษณะเดียวกัน อีกทั้งสร้างบรรยากาศและสภาพแวดล้อมการทำงานที่ดีและมีความปลอดภัยต่อชีวิตสูงสุด พนักงานจึงควรปฏิบัติหน้าที่ด้วยความรับผิดชอบ ซื่อสัตย์สุจริต มุ่งมั่น ท้วมเท และปฏิบัติตามกฎระเบียบ โดยถือประโยชน์ของบริษัทฯ เป็นสำคัญ

องค์ประกอบของนโยบายด้านการบริหารทรัพยากรบุคคลได้แก่

- **การสรรหาทรัพยากรบุคคล**

บริษัทฯ ถือเป็นนโยบายที่จะให้มีความมั่นคง ในการจ้างงานสำหรับพนักงานของบริษัทฯ โดยคำนึงถึงความจำเป็นของตำแหน่งงานตามแผนอัตรากำลัง การเปิดโอกาสให้พนักงานภายในที่มีความสามารถและเหมาะสมกับตำแหน่งงานที่ต้องการก่อน และให้ความยุติธรรมเพื่อคัดเลือกผู้ที่มีพื้นฐานความรู้ มีความสามารถและทัศนคติที่ดี บรรลุในตำแหน่งว่างที่บริษัทฯ ต้องการรับเข้าทำงาน

- **การจ่ายค่าตอบแทนให้พนักงานและสวัสดิการต่างๆ**

บริษัทฯ มีระบบการจ่ายค่าตอบแทนและสวัสดิการต่างๆ ที่เทียบเคียงกับธุรกิจอุตสาหกรรมประเภทเดียวกัน เช่น ประกันสังคม กองทุนเงินทดแทน กองทุนสำรองเลี้ยงชีพ ตรวจสอบสภาพประจำปี เงินกู้เพื่อที่อยู่อาศัย เงินช่วยเหลืองานอุปสมบท เงินช่วยเหลืองานมงคลสมรส เงินช่วยเหลือค่าคลอดบุตร และเงินช่วยเหลืองานฌาปนกิจ ทั้งนี้เงินเดือนของพนักงานจะแตกต่างกัน ซึ่งขึ้นอยู่กับความสำคัญของตำแหน่งงานและความรับผิดชอบ การขึ้นเงินเดือนในกรณีปกติจะวัดจากผลงานของพนักงานและความเหมาะสมของฐานะการเงินของบริษัทฯ

บริษัทฯ อาจมีความจำเป็นที่ต้องให้พนักงานทำงานล่วงเวลาในบางครั้ง โดยพิจารณาตามความจำเป็นจริงๆ เพราะบริษัทฯ ไม่สนับสนุนให้พนักงานต้องทำงานล่วงเวลา แทนที่จะได้พักผ่อนร่างกายและจิตใจ การทำงานล่วงเวลาแต่ละครั้งจะมีการจ่ายค่าตอบแทนตามระเบียบของบริษัทฯ

บริษัทฯ ต้องการให้พนักงานมีความมั่นคงในการดำเนินชีวิต ทั้งในระหว่างการทำงานและเมื่อสิ้นสุดความเป็นพนักงานแล้ว โดยได้จัดให้มีกองทุนสำรองเลี้ยงชีพ ซึ่งเป็นการสะสมทรัพย์ร่วมกันระหว่างพนักงานและบริษัทฯ

- **การประเมินผลการปฏิบัติงาน**

บริษัทฯ มีเจตนารมณ์ที่จะจัดให้มีการประเมินผลการปฏิบัติงานอย่างยุติธรรม เพื่อก่อให้เกิดแรงจูงใจในการปฏิบัติงานของพนักงานสูงสุด การขึ้นเงินเดือนประจำปีจะใช้เกณฑ์การประเมินผลงานดังกล่าวเป็นบรรทัดฐาน ความก้าวหน้าในเงินเดือนของพนักงานขึ้นอยู่กับผลการปฏิบัติงาน และความสามารถของพนักงานที่จะได้รับการเลื่อนขั้น

- **วินัยและโทษทางวินัย**

บริษัทฯ มีเจตนาที่จะปฏิบัติต่อพนักงานทุกคนด้วยความเข้าใจดี ความเห็นใจ และด้วยขันติธรรม อย่างไรก็ตามบริษัทฯ จำต้องรักษาไว้ซึ่งความมีวินัยในเรื่องของการปฏิบัติงานของพนักงานทุกคนภายในขอบเขตอันสมควร ซึ่งเป็นสิ่งจำเป็นเพื่อการรักษาความสงบในการพิจารณามาตรการทางวินัยนั้น จะกระทำโดยยึดหลักให้มีการสอบสวนแสวงหาข้อเท็จจริงที่แวดล้อมแต่ละกรณี โดยตั้งอยู่บนรากฐานของความยุติธรรม บริษัทฯ เชื่อว่าวัตถุประสงค์ของการมีมาตรการทางวินัยก็เพื่อให้พนักงานประพฤติปฏิบัติตนให้สอดคล้องกับระเบียบกฎเกณฑ์ต่างๆ ที่มีอยู่ และเพื่อแก้ไขการประพฤติปฏิบัติที่ผิดให้ถูกต้อง

- **วิธีการร้องทุกข์**

บริษัทฯ จะจัดสภาพการทำงานโดยทั่วๆ ไปภายในบริษัทฯ ให้เป็นไปโดยชอบธรรม สอดคล้องกับความประสงค์ของพนักงาน ไม่เกิดข้อขัดแย้งอย่างใดๆ ขึ้น อย่างไรก็ตามในทางปฏิบัติอาจมีข้อขัดแย้งเกิดขึ้นได้ ซึ่งบริษัทฯ ก็มีความปรารถนาที่จะได้รับทราบถึงความรู้สึกของพนักงานโดยละเอียดและลับล้นฉะนั้น บริษัทฯ จึงขอความร่วมมือจากพนักงานแจ้งข้อขัดแย้งของตนแก่ผู้บังคับบัญชา ซึ่งจะทำหน้าที่ให้คำแนะนำ หรือดำเนินการแก้ไขปัญหาดังกล่าวของพนักงานตามความเหมาะสมโดยเร็ว

- **การสื่อสารสารพนักงาน**

พนักงานจะได้รับทราบถึงข้อมูลข่าวสารอย่างรวดเร็ว และถูกต้องในเรื่องราวต่างๆ ที่เกี่ยวข้องกับบริษัทฯ และหน้าที่พนักงานปฏิบัติ ทั้งนี้บริษัทฯ พึงปรารถนาที่จะได้รับทราบถึงข่าวสารในเรื่องต่างๆ จากพนักงานอันเป็นประโยชน์ต่อการดำเนินงานของบริษัทฯ เพื่อก่อให้เกิดความเข้าใจอันดีระหว่างกัน เพื่อร่วมกันปฏิบัติภารกิจให้บรรลุเป้าหมายด้วยดี

บริษัทฯ จะจัดให้มีวิธีการและช่องทางการสื่อสารสองทิศทางเป็นไปอย่างมีประสิทธิภาพ และสื่อด้วยความรวดเร็ว

ทั้งหมดที่กล่าวมานี้ ผู้ที่เป็นผู้บังคับบัญชาทุกระดับมีบทบาทอันสำคัญยิ่งในฐานะเป็นผู้ถ่ายทอดและรับทราบถึงบรรดาข่าวสารต่างๆ

- **ความปลอดภัยในการทำงานของพนักงาน และความมั่นคงปลอดภัยของโรงงาน**

บริษัทฯ มีนโยบายที่จะจัดให้มีสภาพการทำงานที่มีความปลอดภัยแก่พนักงานทุกคน ฝ่ายจัดการและผู้บังคับบัญชา งานทุกระดับมีความรับผิดชอบที่จะจัดการดูแลให้พนักงานมีความปลอดภัยในการทำงาน กำหนดวิธีการทำงานที่ปลอดภัย จัดให้มีอุปกรณ์ป้องกันอันตรายต่างๆ ตลอดจนให้การฝึกอบรมแก่พนักงาน ให้มีความรู้ความเข้าใจอันที่จะทำงานโดยมีความปลอดภัย

พนักงานทุกคนมีหน้าที่ที่จะต้องศึกษาเรื่องความปลอดภัยในการทำงาน ปฏิบัติตามวิธีการต่างๆ ที่กำหนดไว้ และใช้อุปกรณ์ป้องกันอันตรายที่จัดไว้ ตลอดจนการบอกกล่าวให้ผู้บังคับบัญชาได้ทราบถึงสภาพการณ์ที่ไม่ปลอดภัยต่างๆ ที่ตนได้พบเห็น เพื่อดำเนินการแก้ไข

- **การสิ้นสุดการจ้าง และการจ่ายผลประโยชน์**

การจ้างอาจสิ้นสุดโดยเหตุผลต่างๆ ไม่ว่าจะเป็นโดยเจตนาของบริษัทฯ หรือของพนักงานเองก็ได้ ในการสิ้นสุดการจ้างงาน บริษัทฯ จะจ่ายผลประโยชน์ที่พนักงานพึงจะได้รับตามสิทธิที่ระบุไว้ในระเบียบของ บริษัทฯ แต่ไม่ว่ากรณีใดจะต้องไม่น้อยกว่าสิทธิที่พนักงานจะพึงได้รับตามที่กำหนดไว้ในกฎหมาย

#### นโยบายด้านคุณภาพและความปลอดภัยอาหาร

บริษัทฯ มุ่งมั่นที่จะพัฒนาผลิตภัณฑ์จากข้าวสาลีให้มีคุณภาพ สะอาด ปลอดภัยตามข้อกำหนดกฎหมายอาหาร และสอดคล้องตามบทบัญญัติศาสนาอิสลาม เพื่อตอบสนองความพึงพอใจของลูกค้าอย่างต่อเนื่อง เพื่อให้การจัดการมีคุณภาพตามมาตรฐานสากล มีความปลอดภัยด้านอาหาร และตามบทบัญญัติศาสนาอิสลามบริษัทฯ จึงได้จัดทำ “นโยบายด้านคุณภาพ และความปลอดภัยอาหาร” เป็นลายลักษณ์อักษรขึ้นเพื่อเป็นแนวทางในการปฏิบัติที่ชัดเจนดังนี้

- ติดประกาศเผยแพร่ประชาสัมพันธ์ด้านคุณภาพ และความปลอดภัยอาหาร ตามบทบัญญัติศาสนาอิสลาม ทั้งภายในและภายนอกองค์กร เช่น การอัปเดตข่าวสารเกี่ยวกับการเปลี่ยนแปลงที่มีผลกระทบต่อความปลอดภัยอาหาร
- อบรมขั้นตอนการปฏิบัติงานและสุขลักษณะที่ดีในการปฏิบัติงานด้านคุณภาพ ความปลอดภัยอาหารและตามบทบัญญัติศาสนาอิสลามให้พนักงานทราบและปฏิบัติอย่างเคร่งครัด รวมถึงการพัฒนาบุคลากร โดยจัดให้มีการฝึกอบรมอย่างต่อเนื่อง
- กำหนดให้มีการประชุมทบทวนนโยบายและวัตถุประสงค์ความปลอดภัยอาหารและประเมินผลกิจกรรมการทวนสอบทั้งองค์กร
- มีการตรวจติดตามการปฏิบัติงานภายในองค์กรให้สอดคล้องกับข้อกำหนดกฎหมายอาหาร เพื่อให้ระบบคุณภาพและความปลอดภัยอาหารและตามบทบัญญัติศาสนาอิสลามเกิดประสิทธิภาพสูงสุด
- นำเทคโนโลยีทันสมัยมาใช้ในกระบวนการผลิต การบำรุงรักษา การตรวจสอบคุณภาพ เพื่อให้การผลิตดำเนินการอย่างต่อเนื่องมีประสิทธิภาพและสามารถตรวจสอบได้

### นโยบายด้านการผลิต

บริษัทฯ มุ่งมั่น พัฒนาผลิตภัณฑ์จากข้าวสาลีให้มีคุณภาพ สะอาด ปลอดภัยตามข้อกำหนดกฎหมายอาหาร และสอดคล้องตามบทบัญญัติของศาสนาอิสลาม ด้วยการใช้เครื่องจักรอุปกรณ์ที่ทันสมัยลดการเกิดมลภาวะทางสิ่งแวดล้อม รวดเร็วและมีประสิทธิภาพ เพื่อตอบสนองความพึงพอใจของลูกค้าอย่างต่อเนื่อง และเพื่อให้กระบวนการผลิตดำเนินการผลิตได้อย่างมีประสิทธิภาพ ทางบริษัทฯ จึงได้จัดทำ “นโยบายการผลิต” เป็นลายลักษณ์อักษรขึ้น เพื่อเป็นแนวทางในการปฏิบัติที่ชัดเจนของบริษัท

- เสริมสร้างประสิทธิภาพของกระบวนการผลิต พร้อมทั้งควบคุม ปรับปรุงและพัฒนากระบวนการผลิตตามมาตรฐานระบบ ISO 22000: 2005 GMP HACCP และ HALAL
- เพิ่มคุณภาพและประสิทธิภาพการทำงาน โดยการบริหารและพัฒนาทรัพยากรระดับปฏิบัติการในกระบวนการผลิตให้มีคุณภาพ ด้วยการฝึกทักษะและความสามารถในการเพิ่มประสิทธิภาพและประสิทธิผลในการทำงาน โดยจัดให้มีการฝึกอบรมและพัฒนาพนักงาน ตลอดจนส่งเสริมการทำงานร่วมกันเป็นทีม
- เพิ่มประสิทธิภาพเครื่องจักรอุปกรณ์และเทคโนโลยี โดยการศึกษาวิเคราะห์เครื่องจักรอุปกรณ์เครื่องมือและเทคโนโลยีสมัยใหม่ เพื่อตอบสนองความต้องการและความพึงพอใจของลูกค้า
- ควบคุมดูแลการเพิ่มประสิทธิภาพกระบวนการผลิต รวมทั้งป้องกันและควบคุมการสูญเสียอย่างมีระบบและจัดทำรายงานอย่างต่อเนื่อง
- จัดให้มีการประชุมปรึกษาหารืออย่างมีระบบ เพื่อวางแผนการผลิตให้สอดคล้องกับสถานะเศรษฐกิจและตอบสนองความต้องการของลูกค้าตามข้อตกลงที่ทำไว้
- กำหนดวัตถุประสงค์และเป้าหมายด้านความปลอดภัยอาหาร (Food Safety Objective) ในทุกส่วนของงานการผลิตเพื่อควบคุมการทำงานให้บรรลุวัตถุประสงค์และเป้าหมายที่กำหนดไว้

### (4) การต่อต้านการทุจริตคอร์รัปชัน

ที่ประชุมคณะกรรมการบริษัท ครั้งที่ 9/2559 เมื่อวันที่ 29 กันยายน 2559 ได้มีมติอนุมัตินโยบายต่อต้านการทุจริตคอร์รัปชัน(ฉบับปรับปรุง) เพื่อใช้เป็นแนวทางการปฏิบัติงานในการดำเนินธุรกิจและการพัฒนาสู่องค์กรแห่งความยั่งยืน โดยเผยแพร่ผ่านทางเว็บไซต์ของบริษัทฯ [www.tmill.co.th](http://www.tmill.co.th)

### นโยบายต่อต้านการทุจริตคอร์รัปชัน

บริษัท ที เอส ฟลาวมิลล์ จำกัด (มหาชน) ดำเนินกิจการโดยใช้กลยุทธ์ในการแข่งขันทางธุรกิจอย่างเป็นธรรม ยึดมั่นในอุดมการณ์การดำเนินธุรกิจอย่างมีคุณธรรม มีความโปร่งใสตามหลักบรรษัทภิบาลที่ดีและจรรยาบรรณธุรกิจ บริษัทฯ จึงได้เข้าร่วมลงนามในคำประกาศเจตนารมณ์ “โครงการแนวร่วมปฏิบัติของภาคเอกชนไทยในการต่อต้านการทุจริต” (Collective Action Coalition) โดยมีความเชื่อมั่นในความรับผิดชอบต่อสังคมและผู้มีส่วนได้เสียทุกกลุ่ม ตลอดจนนโยบายและแนวปฏิบัติต่อผู้มีส่วนได้ส่วนเสียกลุ่มต่างๆ เพื่อให้มั่นใจว่าบริษัทฯ มีนโยบายการกำหนดความรับผิดชอบแนวปฏิบัติ พร้อมทั้งข้อกำหนดในการดำเนินการที่เหมาะสมในการป้องกันการทุจริตคอร์รัปชันกับทุกกิจกรรมทางธุรกิจ ที่อาจมีความเสี่ยงด้านการทุจริตคอร์รัปชันได้รับการพิจารณาและปฏิบัติอย่างรอบคอบ บริษัทฯ จึงได้จัดทำ “นโยบายต่อต้านคอร์รัปชัน” เป็นลายลักษณ์อักษรขึ้น เพื่อใช้เป็นแนวทางการปฏิบัติในการดำเนินธุรกิจและการพัฒนาสู่องค์กรแห่งความยั่งยืน

คำนึงตามนโยบายต่อต้านการคอร์รัปชัน

**“การคอร์รัปชัน (Corruption)”** หมายถึง การใช้อำนาจที่ได้มาโดยหน้าที่เพื่อแสวงหาผลประโยชน์ส่วนตน

“การให้สินบน” หมายถึง การเสนอให้ สัญญา มอบ ให้ ให้คำมั่น เรียกร้อย หรือรับ ซึ่งเงิน ทรัพย์สิน หรือประโยชน์อื่นใดซึ่งไม่เหมาะสมกับเจ้าหน้าที่ของรัฐ หน่วยงานของรัฐ หน่วยงานของเอกชน หรือผู้มีหน้าที่ไม่ว่าจะโดยตรงหรือทางอ้อม เพื่อให้บุคคลดังกล่าวกระทำการหรือละเว้นการปฏิบัติหน้าที่ อันเป็นการให้ได้มาหรือรักษาไว้ซึ่งธุรกิจ หรือแนะนำธุรกิจให้กับบริษัท โดยเฉพาะ หรือ เพื่อให้ได้มาหรือรักษาไว้ซึ่งผลประโยชน์อื่นใดที่ไม่เหมาะสมทางธุรกิจ เว้นแต่เป็นกรณีที่ถูกกฎหมาย ระเบียบ ประกาศ ข้อบังคับ ขนบธรรมเนียมประเพณีของท้องถิ่น หรือจารีตทางการค้า ให้กระทำได้

### วัตถุประสงค์

1. สนับสนุนให้พนักงานฝ่ายระวังและรายงานการพบเห็นการทุจริตคอร์รัปชันผ่านช่องทางการสื่อสารที่ปลอดภัย
2. กำหนดเกณฑ์และแนวปฏิบัติเพื่อป้องกันมิให้บริษัทและพนักงานฝ่าฝืนนโยบายต่อต้านการทุจริตคอร์รัปชัน
3. กำหนดขั้นตอนการสอบสวนและกำกับติดตามเพื่อให้มั่นใจว่ามีการปฏิบัติตามนโยบายฉบับนี้
4. เพื่อให้พนักงานของบริษัทฯ ทุกระดับแสดงออกถึงเจตจำนงของบริษัทในการต่อต้านการทุจริตคอร์รัปชัน

### แนวทางในการปฏิบัติงานตามนโยบายต่อต้านการทุจริตคอร์รัปชัน

1. ห้ามกรรมการ ผู้บริหาร และพนักงานของบริษัท ที เอส ฟลาวมิลล์ จำกัด (มหาชน) ดำเนินการหรือยอมรับหรือให้การสนับสนุนการทุจริตคอร์รัปชันในทุกรูปแบบทั้งทางตรงและทางอ้อม โดยครอบคลุมถึงทุกบริษัทในเครือ รวมถึงผู้รับจ้างหรือผู้รับจ้างช่วงอื่นๆ ที่เกี่ยวข้อง ไม่พึงละเลยหรือเพิกเฉย เมื่อพบเห็นการกระทำที่เข้าข่ายคอร์รัปชันที่เกี่ยวข้องกับบริษัทฯ ต้องแจ้งให้ผู้บังคับบัญชา หรือบุคคลที่รับผิดชอบทราบ และให้ความร่วมมือในการตรวจสอบข้อเท็จจริงต่างๆ หากมีข้อสงสัยหรือข้อซักถามให้ปรึกษากับผู้บังคับบัญชา หรือบุคคลที่กำหนดให้ทำหน้าที่รับผิดชอบเกี่ยวกับการติดตามการปฏิบัติตามจรรยาบรรณธุรกิจผ่านช่องทางต่างๆ ที่กำหนดไว้ และกำหนดให้มีการสอบสวนการปฏิบัติตามนโยบายต่อต้านการทุจริตคอร์รัปชันนี้อย่างสม่ำเสมอ ตลอดจนมีการทบทวนแนวทางการปฏิบัติให้สอดคล้องกับนโยบาย ระเบียบปฏิบัติ ข้อกำหนด ข้อบังคับ ประกาศ กฎหมาย และการเปลี่ยนแปลงทางธุรกิจ

2. นโยบายการต่อต้านการทุจริตคอร์รัปชัน เป็นส่วนหนึ่งของการดำเนินธุรกิจและเป็นหน้าที่ความรับผิดชอบของคณะกรรมการของบริษัท ผู้บริหาร ผู้บังคับบัญชา พนักงานทุกคนทุกระดับ ผู้ส่งมอบหรือผู้รับเหมาช่วงที่จะมีส่วนในการแสดงความคิดเห็นเกี่ยวกับการปฏิบัติเพื่อให้การดำเนินการด้านการต่อต้านทุจริตคอร์รัปชันบรรลุตามนโยบายที่กำหนด

3. บริษัทฯ จะพัฒนามาตรการการต่อต้านทุจริตและคอร์รัปชันให้สอดคล้องกับกฎหมายที่เกี่ยวข้องรวมถึงหลักปฏิบัติด้านศีลธรรม โดยจัดให้มีการประเมินความเสี่ยงในกิจกรรมที่เกี่ยวข้องหรือสัมพันธ์ต่อการทุจริตและคอร์รัปชันและส่งเสริมสนับสนุนนโยบายต่อต้านคอร์รัปชัน เพื่อสื่อสารไปยังพนักงานเพื่อปลูกฝังจนเป็นวัฒนธรรมองค์กร

4. บริษัทฯ ไม่กระทำหรือสนับสนุนการให้สินบนในทุกรูปแบบ ทุกกิจกรรมที่อยู่ภายใต้การดูแล รวมถึงการควบคุมการบริจาคให้แก่พรรคการเมือง มีความโปร่งใสและไม่มีเจตนาเพื่อโน้มน้าวให้เจ้าหน้าที่ภาครัฐหรือเอกชนดำเนินการที่ไม่เหมาะสม

5. เงินบริจาคเพื่อการกุศล หรือเงินสนับสนุนการให้หรือรับเงินบริจาค หรือเงินสนับสนุนต้องเป็นไปอย่างโปร่งใส และถูกต้องตามกฎหมาย โดยต้องมั่นใจว่าเงินบริจาค หรือเงินสนับสนุนไม่ได้ถูกนำไปใช้เพื่อเป็นข้ออ้างในการติดสินบน

6. บริษัทฯ จัดให้มีการควบคุมภายในที่เหมาะสม สม่าเสมอ เพื่อป้องกันมิให้พนักงานมีการปฏิบัติที่ไม่เหมาะสม โดยเฉพาะงานขาย การตลาด จัดซื้อ

7. บริษัทฯ จัดให้ความรู้ด้านการต่อต้านการทุจริตและคอร์รัปชันแก่คณะกรรมการบริษัท ผู้บริหาร และพนักงาน เพื่อส่งเสริมความซื่อสัตย์สุจริต และรับผิดชอบในการปฏิบัติตามหน้าที่ความรับผิดชอบ รวมถึงสื่อให้เห็นความมุ่งมั่นของบริษัท
8. บริษัทฯ ส่งเสริมให้มีการสื่อสารที่หลากหลายช่องทาง เพื่อให้พนักงานและผู้มีส่วนเกี่ยวข้องสามารถแจ้งเบาะแสอันควรสงสัย โดยมั่นใจได้ว่าผู้แจ้งเบาะแสได้รับการคุ้มครอง โดยไม่ให้ถูกลงโทษ โยกย้าย ที่ไม่เป็นธรรมหรือกลั่นแกล้งด้วยประการใด และรวมถึงการแต่งตั้งบุคคลเพื่อตรวจสอบติดตามทุกเบาะแสที่มีการแจ้งเข้ามา
9. นโยบายต่อต้านคอร์รัปชันนี้ให้ครอบคลุมไปถึงกระบวนการบริหารงานบุคคล ตั้งแต่การสรรหาหรือการคัดเลือกบุคคลากร การเลื่อนตำแหน่ง การฝึกอบรม การประเมินผลการปฏิบัติงานพนักงาน และการให้ผลตอบแทน โดยกำหนดให้ผู้บังคับบัญชาทุกระดับสื่อสารทำความเข้าใจกับพนักงาน เพื่อใช้ในกิจกรรมทางธุรกิจที่อยู่ในความรับผิดชอบและควบคุมดูแลการปฏิบัติให้เป็นไปอย่างมีประสิทธิภาพ
10. บริษัทฯ จะไม่ลดตำแหน่ง ลงโทษ หรือให้ผลทางลบต่อพนักงานที่ปฏิเสธการคอร์รัปชัน แม้ว่าการกระทำนั้นจะทำให้บริษัทฯ สูญเสียโอกาสทางธุรกิจ
11. บริษัทฯ ไม่กระทำหรือสนับสนุนให้มีการรับหรือญาติพี่น้องเข้าทำงาน

#### บทบาทหน้าที่ความรับผิดชอบ

- ❖ คณะกรรมการบริษัท มีหน้าที่และรับผิดชอบ ดังนี้
  - (1) กำหนดนโยบาย กำกับดูแล พิจารณาและอนุมัตินโยบาย “ต่อต้านการทุจริตคอร์รัปชัน”
  - (2) สนับสนุนการต่อต้านการทุจริตคอร์รัปชันให้มีประสิทธิภาพ เพื่อให้มั่นใจว่าฝ่ายบริหารได้ตระหนักให้ความสำคัญกับการต่อต้านคอร์รัปชัน และปลูกฝังจนเป็นวัฒนธรรม
- ❖ คณะกรรมการตรวจสอบ มีหน้าที่และรับผิดชอบ ดังนี้
  - (1) ตรวจสอบและสอบทานรายงานทางการเงินและบัญชี ระบบการควบคุมภายใน ระบบตรวจสอบภายในและการบริหารความเสี่ยงที่เชื่อมโยงกับความเสี่ยงในอาจเกิดขึ้นจากการทุจริต เพื่อให้มั่นใจว่าการดำเนินงานของบริษัทมีความรัดกุม เหมาะสมและมีประสิทธิภาพเป็นไปตามมาตรฐานการบัญชีที่รับรองทั่วไป
  - (2) กำกับดูแลนโยบายและมาตรการต่อต้านการคอร์รัปชัน เพื่อให้มั่นใจว่าบริษัทได้ปฏิบัติตามภาระหน้าที่ตามกฎหมายและจริยธรรมที่กำหนดไว้
  - (3) ตรวจสอบการปฏิบัติงานของหน่วยงานต่างๆ ว่ามีการนานโยบายการป้องกันและต่อต้านการทุจริตคอร์รัปชันไปปฏิบัติงานจริงหรือไม่
  - (4) รับแจ้งเบาะแสการทุจริตคอร์รัปชัน เพื่อตรวจสอบและสอบสวนข้อเท็จจริงเกี่ยวกับการทุจริตคอร์รัปชันที่ได้รับแจ้งเบาะแสหรือที่เกิดขึ้นจริง
- ❖ คณะกรรมการบริหารความเสี่ยง มีหน้าที่และรับผิดชอบ ดังนี้
  - (1) ประเมินความเสี่ยงด้านการทุจริตคอร์รัปชันที่อาจเกิดขึ้นในแต่ละกระบวนการอย่างสม่ำเสมอ เช่น งานขายและการตลาด งานจัดซื้อ การทำสัญญาต่างๆ การบริการงานทรัพยากรมนุษย์ การเงินและบัญชี เป็นต้น รวมทั้งการหาวิธีการแก้ไขที่เหมาะสม
  - (2) กำกับดูแลนโยบายและมาตรการต่อต้านการคอร์รัปชัน เพื่อให้มั่นใจว่าบริษัทได้ปฏิบัติตามภาระหน้าที่ตามกฎหมายและจริยธรรมที่กำหนดไว้



❖ คณะกรรมการบริหาร มีหน้าที่และรับผิดชอบ ดังนี้

- (1) ทบทวนความเหมาะสมของระบบการปฏิบัติงานเกี่ยวกับการป้องกันและต่อต้านการคอร์รัปชันให้สอดคล้องกับสภาพแวดล้อมการดำเนินธุรกิจ หรือข้อกำหนดกฎหมายที่เปลี่ยนแปลงอย่างสม่ำเสมอ
- (2) กำกับดูแลนโยบายและมาตรการต่อต้านการคอร์รัปชัน เพื่อให้มั่นใจว่าบริษัทได้ปฏิบัติตามหน้าที่ตามกฎหมายและจริยธรรมที่กำหนดไว้

❖ ผู้บริหาร มีหน้าที่และรับผิดชอบ ดังนี้❖ กรรมการผู้จัดการและเจ้าหน้าที่บริหาร

- (1) จัดวางระบบการปฏิบัติงานเกี่ยวกับการป้องกันและต่อต้านการทุจริตคอร์รัปชัน
- (2) กำกับดูแลให้พนักงานทุกหน่วยงานในบริษัทรับทราบนโยบายการป้องกันและต่อต้านการทุจริตคอร์รัปชัน และนำไปใช้ในการปฏิบัติงานจริง
- (3) ทบทวนความเหมาะสมของระบบการปฏิบัติงานเกี่ยวกับการป้องกันและต่อต้านการคอร์รัปชันให้สอดคล้องกับสภาพแวดล้อมการดำเนินธุรกิจ หรือข้อกำหนดกฎหมายที่เปลี่ยนแปลงไปอย่างสม่ำเสมอ
- (4) สอบสวนข้อเท็จจริงและพิจารณาลงโทษพนักงานที่ฝ่าฝืนนโยบายรวมทั้งทบทวนความเหมาะสมของระบบและมาตรการต่างๆ เพื่อให้สอดคล้องกับการเปลี่ยนแปลงของธุรกิจ ระเบียบ ข้อบังคับ และข้อกำหนดของกฎหมาย
- (5) ปฏิบัติตนให้เป็นแบบอย่าง รวมทั้งกำกับดูแลให้ผู้ใต้บังคับบัญชาในสังกัดของตนปฏิบัติตามนโยบาย และแนวปฏิบัติงานที่เกี่ยวข้องกับการป้องกันและต่อต้านการทุจริตคอร์รัปชันอย่างจริงจัง

❖ เลขานุการบริษัท

- (1) กำหนดให้มีระบบการส่งเสริมและการสนับสนุนนโยบายต่อต้านการคอร์รัปชัน เพื่อสื่อสารไปยังพนักงานและผู้เกี่ยวข้องทุกฝ่าย เพื่อให้สอดคล้องกับนโยบาย
- (2) กรณีมีข้อสงสัยหรือพบเห็นการฝ่าฝืนนโยบายนี้ จะต้องรายงานต่อผู้บังคับบัญชา หรือผ่านช่องทางการรายงานที่กำหนดไว้ตามนโยบายการแจ้งการกระทำผิดและให้ความคุ้มครองผู้ร้องเรียนของบริษัท

❖ ฝ่ายหรือหน่วยงานอื่น มีหน้าที่และรับผิดชอบ ดังนี้

- (1) ศึกษาทำความเข้าใจเกี่ยวกับนโยบายและแนวปฏิบัติงานที่เกี่ยวข้องกับการป้องกันและต่อต้านการทุจริตคอร์รัปชัน เพื่อนำไปใช้ในการปฏิบัติงานจริง
- (2) ตรวจสอบข้อเท็จจริงเกี่ยวกับการทุจริตคอร์รัปชัน และรายงานต่อกรรมการผู้จัดการ เพื่อพิจารณาสั่งการลงโทษทางวินัยในกรณีที่ผู้ใต้บังคับบัญชาฝ่าฝืนไม่ปฏิบัติตามนโยบาย และ/หรือแนวปฏิบัติงานเกี่ยวกับการป้องกันและต่อต้านการทุจริตคอร์รัปชัน

### การปฏิบัติตามภาคบังคับของมาตรการต่อต้านคอร์รัปชันและบทลงโทษ

บริษัทฯ ถือว่าการปฏิบัติตามนโยบายการต่อต้านทุจริตและคอร์รัปชันเป็นเรื่องสำคัญเป็นอย่างยิ่ง ซึ่งกรรมการผู้บริหารและพนักงานทุกคนต้องปฏิบัติตามอย่างเคร่งครัด การฝ่าฝืนหรือไม่ปฏิบัติตามถือเป็นการกระทำผิด บริษัทฯ จะดำเนินการลงโทษตามระเบียบข้อบังคับบริษัท และ/หรือกฎหมายที่เกี่ยวข้อง ดังนี้

- ❖ หากมูลค่าความสูญเสียหรือความเสียหายที่บริษัทฯ จะได้รับไม่มีนัยสำคัญ เรียกพนักงานมาตักเตือนด้วยวาจาและ/หรือลายลักษณ์อักษร รวมถึงบำเพ็ญประโยชน์ให้บริษัทฯ และชดใช้ความเสียหายที่บริษัทฯ จะได้รับ
- ❖ หากมูลค่าความสูญเสียหรือความเสียหายที่บริษัทฯ จะได้รับมีนัยสำคัญ ให้พนักงานพักงานพ้นจากสภาพการเป็นพนักงานและชดใช้ความเสียหายที่บริษัทฯ จะได้รับ
- ❖ บริษัทฯ สื่อสารข้อมูลต่าง ๆ ที่เกี่ยวข้องกับมาตรการต่อต้านการทุจริตคอร์รัปชัน เพื่อให้พนักงาน ผู้บริหาร ผู้ถือหุ้น ลูกค้า ตัวแทน คู่ค้า ผู้มีส่วนได้เสียทุกกลุ่มและผู้ที่เกี่ยวข้องทางธุรกิจได้รับทราบ ผ่านสื่อทั้งภายในและภายนอก โดยผ่านการประชุมพนักงานเป็นประจำสม่ำเสมอ แจ้งผ่านบอร์ดประชาสัมพันธ์คิดบริเวณภายในบริษัทฯ และทาง Intranet หรือ Website ของบริษัท และรายงานประจำปี เป็นต้น
- ❖ หัวหน้าสายงานที่เกี่ยวข้องรับผิดชอบในการติดตามการปฏิบัติงาน การปรับปรุงแก้ไขข้อผิดพลาด (ถ้ามี) และรายงานให้ผู้มีอำนาจทราบตามลำดับ
- ❖ แต่ละส่วนงานมีแผนการทำงานควบคุมอยู่ เช่น แผนการจัดซื้อที่มีการประกวดราคา 3 ราย ในการจัดซื้อจัดจ้างแต่ละครั้ง เพื่อความโปร่งใส แผนกขายจะต้องมีใบเสนอราคาโดยมีผู้มีอำนาจลงนามทุกครั้ง ทางบริษัทฯ มีคู่มืออำนาจอนุมัติ และคู่มือการปฏิบัติงานของแต่ละแผนกไว้อยู่แล้ว สามารถตรวจสอบการทำงานได้

### แนวปฏิบัติในการประเมินผลความเสี่ยงต่อการคอร์รัปชัน

- บริษัทฯ กำหนดให้มีแนวทางในการติดตามประเมินผลการปฏิบัติงานแนวทางปฏิบัติในการป้องกันการมีส่วนเกี่ยวข้องกับการคอร์รัปชัน ดังนี้
  - ❖ กำหนดให้ผู้บริหารและพนักงาน ประเมินผลการปฏิบัติงานตนเองเกี่ยวกับการปฏิบัติตามคู่มือการกำกับดูแลกิจการที่ดีและจริยธรรมธุรกิจที่บริษัทฯ กำหนดขึ้น ซึ่งรวมถึงนโยบายการกำกับดูแลกิจการที่ดี จริยธรรมธุรกิจของบริษัทฯ จริยธรรมว่าด้วยการสนับสนุนการต่อต้านการทุจริตและคอร์รัปชัน แนวทางปฏิบัติในการป้องกันการมีส่วนเกี่ยวข้องกับการคอร์รัปชัน และจรรยาบรรณ/ข้อพึงปฏิบัติของพนักงานอย่างสม่ำเสมอ
  - ❖ จัดให้มีกระบวนการตรวจสอบ ประเมินระบบการควบคุมภายใน และการบริหารความเสี่ยงที่ครอบคลุมระบบงานสำคัญต่างๆ เช่น ระบบการขายและการตลาด การจัดซื้อจัดจ้าง การจัดทำสัญญา ระบบการจัดทำและควบคุมงบประมาณ ระบบการบันทึกบัญชี การจ่ายชำระเงิน เป็นต้น ทั้งนี้ เพื่อป้องกันและติดตามความเสี่ยงจากการทุจริตและคอร์รัปชัน รวมทั้งให้ข้อเสนอแนะเกี่ยวกับแนวทางในการแก้ไขที่เหมาะสม
  - ❖ จัดให้มีช่องทางการรับแจ้งข้อมูล เบาะแส หรือข้อร้องเรียนการฝ่าฝืน การกระทำผิดกฎหมายหรือจริยธรรมธุรกิจของบริษัทฯ หรือแนวทางปฏิบัติในการป้องกันการมีส่วนเกี่ยวข้องกับการคอร์รัปชันหรือข้อสงสัยในรายงานทางการเงิน หรือระบบการควบคุมภายใน โดยมีนโยบายในการคุ้มครองผู้ให้ข้อมูลหรือเบาะแส และจะเก็บรักษาข้อมูลของผู้ให้ข้อมูลเป็นความลับ รวมทั้งมีมาตรการในการตรวจสอบและกำหนดบทลงโทษทางวินัยของบริษัทฯ และ/หรือกฎหมายที่เกี่ยวข้อง กรณีที่สามารถติดต่อผู้ให้เบาะแสหรือผู้ร้องเรียนได้ บริษัทฯ จะแจ้งผลการดำเนินการให้รับทราบเป็นลายลักษณ์อักษร

- ❖ กำหนดให้ฝ่ายบริหารความเสี่ยงและควบคุมภายในรับผิดชอบในการทดสอบและประเมินความเสี่ยงจากการทุจริตและคอร์รัปชันอย่างต่อเนื่อง เพื่อให้การนำมาตรการต่อต้านการทุจริตและคอร์รัปชันไปปฏิบัติอย่างมีประสิทธิภาพ ตลอดจนติดตามทบทวนและปรับปรุงมาตรการต่อต้านการทุจริตและคอร์รัปชันอย่างสม่ำเสมอ โดยนำเสนอผลการประเมินต่อคณะกรรมการบริหารความเสี่ยง และรายงานต่อคณะกรรมการบริษัท ตามลำดับอย่างทันเวลาและสม่ำเสมอ
- ❖ หากการสืบสวนข้อเท็จจริงแล้วพบว่าข้อมูลจากการตรวจสอบหรือข้อร้องเรียนมีหลักฐานที่มีเหตุอันควรให้เชื่อว่ามีรายการ หรือการกระทำซึ่งอาจมีผลกระทบอย่างมีนัยสำคัญต่อฐานะการเงิน และผลการดำเนินงานของบริษัทฯ รวมถึงการฝ่าฝืน การกระทำผิดกฎหมาย หรือจริยธรรมธุรกิจของบริษัทฯ หรือแนวทางปฏิบัติ ในการป้องกันกำกวมมีส่วนเกี่ยวข้องกับการคอร์รัปชัน หรือข้อสงสัยในรายงานทางการเงิน หรือระบบการควบคุมภายใน คณะกรรมการตรวจสอบจะรายงานต่อคณะกรรมการบริษัท เพื่อดำเนินการปรับปรุงแก้ไข ภายในระยะเวลาที่คณะกรรมการตรวจสอบเห็นสมควร

#### นโยบายว่าด้วยการรับ การให้เงินสนับสนุน ของขวัญ ทรัพย์สิน หรือผลประโยชน์อื่นใด

บริษัท ที เอส ฟลาวมิลล์ จำกัด (มหาชน) ประกอบธุรกิจด้วยความซื่อสัตย์สุจริตและถูกต้องตามกฎหมาย เพื่อเป็นการดำรงรักษาไว้ซึ่งภาพลักษณ์ขององค์กร บริษัทฯ ได้ตระหนักว่าการสร้างความสัมพันธ์ที่ดีกับพันธมิตรทางธุรกิจเป็นสิ่งสำคัญที่จะนำมาซึ่งความสำเร็จอย่างต่อเนื่อง บริษัทฯ จึงกำหนดนโยบายเกี่ยวกับการรับ การให้ของขวัญ ทรัพย์สิน หรือผลประโยชน์อื่นใดที่สามารถกระทำได้ตามประเพณีและศีลธรรมจรรยา เพื่อเป็นการแสดงออกถึงความกตัญญูต่อบุคคล หรือเป็นการรักษาสัมพันธภาพทางธุรกิจ อย่างไรก็ตามการรับ การให้ของขวัญ ทรัพย์สิน หรือผลประโยชน์อื่นใด ที่ไม่เหมาะสมอาจมีผลต่อการตัดสินใจในการปฏิบัติหน้าที่ และอาจกระทบกับภาพลักษณ์ขององค์กรและการดำเนินธุรกิจของบริษัทฯ ซึ่งบริษัทฯ ไม่สนับสนุนการกระทำดังกล่าว จึงได้กำหนดนโยบายเพื่อให้กรรมการ ผู้บริหาร รวมทั้งพนักงานในบริษัทฯ ปฏิบัติตามนโยบายที่กำหนดให้เป็นไปตามการกระทำในวิสัยที่สมควร แต่ต้องไม่มีอิทธิพลต่อการตัดสินใจของบริษัท

#### ขั้นตอนและการควบคุมที่เป็นลายลักษณ์อักษรเกี่ยวกับการจ่ายเงินค่าของขวัญ ค่าบริการต้อนรับ

1. กรรมการ ผู้บริหาร และพนักงาน สามารถรับและให้ของขวัญ ทรัพย์สิน หรือผลประโยชน์อื่นใด รวมถึงการเลี้ยงหรือรับเลี้ยงจากบุคคลอื่นใดในโอกาสต่างๆ ตามประเพณี หรือวัฒนธรรม หรือให้กันตามมารยาทที่ปฏิบัติในสังคม โดยการรับหรือให้นั้นจะต้องไม่ส่งผลต่อการตัดสินใจเชิงธุรกิจ และการรับหรือการให้ดังกล่าวต้องทำด้วยความโปร่งใส ต้องทำในที่เปิดเผย และสามารถเปิดเผยได้
2. ของขวัญที่รับ ควรหลีกเลี่ยงของขวัญที่เป็นเงินสดหรือเทียบเท่าเงินสด
3. บริษัทฯ กำหนดเกณฑ์การรับของขวัญ ทรัพย์สิน หรือผลประโยชน์อื่นใดตามข้อ 1 ดังนี้
  - 3.1 การรับของขวัญ ทรัพย์สิน หรือผลประโยชน์อื่นใดที่มอบให้บริษัทฯ และมีคุณค่าแก่การระลึกถึงเหตุการณ์ที่สำคัญของบริษัทฯ ต้องส่งมอบของขวัญ ทรัพย์สิน หรือผลประโยชน์แก่ผู้บังคับบัญชาพิจารณาทุกกรณี
  - 3.2 การรับของขวัญ ทรัพย์สิน หรือผลประโยชน์อื่นใด ตามข้อ 3.1 ทุกชิ้นทุกกรณี (ยกเว้นการรับของขวัญที่มีตราสัญลักษณ์ของหน่วยงานผู้ให้ เช่น ปฏิทิน สมุด ปากกา ร่ม ภาชนะบรรจุน้ำดื่มฯลฯ) ให้นำเสนอส่วนกลางตามที่บริษัทฯ กำหนด
4. ในกรณีที่บุคคลภายนอกเสนอให้ของขวัญ ทรัพย์สิน หรือผลประโยชน์อื่นใดแก่กรรมการ ผู้บริหาร และพนักงาน ซึ่งของขวัญ ทรัพย์สิน หรือผลประโยชน์นั้น อยู่ในข่ายที่ต้องได้รับการอนุมัติก่อน แต่หากอยู่ในสถานการณ์ที่ไม่อาจปฏิเสธได้ในขณะนั้นอาจรับไว้ก่อน และดำเนินการแจ้งต่อผู้บังคับบัญชาทันที ซึ่งผู้รับจะต้องสามารถแสดงเหตุผลอันสมควรในการรับ ส่วนกรณีการรับผลประโยชน์อื่นๆ เช่น การสังสรรค์ เลี้ยงรับรอง จะต้องยื่นขึ้น

- ได้ว่า การรับนั้นมิได้มีลักษณะเป็นการใช้จ่ายเงินมากเกินไปจนสมควรหรือกระทำบ่อยครั้งจนทำให้เกิดข้อผูกมัดกับผู้ที่จัดการสังสรรค์เลี้ยงรับรองนั้นไม่ว่าโดยทางตรงหรือทางอ้อม
5. บริษัทฯ ห้ามบุคลากรทุกระดับ และ/หรือครอบครัว เรือหรือรับของขวัญทรัพย์สิน หรือประโยชน์อื่นใดจากผู้รับเหมา ผู้รับเหมาช่วง ลูกค้า ผู้ค้า/ผู้ขาย ผู้ร่วมทุน หรือผู้ที่มีส่วนเกี่ยวข้องกับธุรกิจของบริษัทฯ ไม่ว่าในกรณีใด ซึ่งอาจมีผลต่อการตัดสินใจในการปฏิบัติงานด้วยความลำเอียง หรือลำเอียงใจ หรือเป็นผลประโยชน์ที่ขัดกันได้
  6. กรรมการ ผู้บริหาร และพนักงาน มีหน้าที่รายงานการรับของขวัญ ทรัพย์สิน หรือผลประโยชน์อื่นใด โดยบริษัทฯ จะประชาสัมพันธ์ให้ผู้ค้า ผู้ค้า ผู้รับเหมา หรือผู้ที่มีส่วนเกี่ยวข้องกับธุรกิจของบริษัทฯ ทราบถึงนโยบายการรับของขวัญ ทรัพย์สิน หรือผลประโยชน์อื่นใดอย่างสม่ำเสมอ
  7. ของขวัญ ทรัพย์สิน หรือผลประโยชน์อื่นใดที่ได้รับหรือให้ ต้องไม่ขัดต่อศีลธรรมและไม่ใช้สิ่งผิดกฎหมาย
  8. บริษัทฯ ไม่ได้มีข้อห้ามในการจัดทำของขวัญที่มีตราสัญลักษณ์ของบริษัทฯ ตราบใดที่การให้ของขวัญแก่บุคคลนั้นมีเหตุอันควรและสอดคล้องกับการดำเนินธุรกิจ
  9. พึงงดเว้นการให้ของขวัญแก่ผู้บังคับบัญชา หรือรับของขวัญจากผู้ใต้บังคับบัญชา เว้นแต่เป็นการให้ตามจารีตประเพณี
  10. พนักงานสามารถรับของขวัญซึ่งมีมูลค่าได้ไม่เกิน 500 บาท ในกรณีที่ไม่สามารถปฏิเสธและจะต้องรับของขวัญซึ่งมีมูลค่าเกินกว่า 500 บาท ต้องแจ้งให้ผู้บังคับบัญชาทราบ โดยใช้แบบรายงานการรับของขวัญ และนำส่งของขวัญดังกล่าวแก่เลขานุการกรรมการผู้จัดการ เพื่อนำไปเป็นของรางวัลให้แก่พนักงาน
  11. บริษัทฯ จะใช้ดุลยพินิจในการให้ของขวัญ ทรัพย์สิน หรือประโยชน์อื่นใดแก่บุคคลอื่นในลักษณะที่ไม่เกินสมควร หรือฟุ่มเฟือย หรือผิดธรรมเนียมประเพณีอันดีงาม หรือกฎหมายของประเทศไทย หรือของท้องถิ่นที่บริษัทฯ ไปลงทุนด้วย
  12. บริษัทฯ จะได้แจ้งเตือนให้มีการรายงานเกี่ยวกับการรับของขวัญทรัพย์สิน หรือประโยชน์อื่นใดอย่างสม่ำเสมอ และจะแจ้งให้ผู้รับเหมา ผู้รับเหมาช่วง ลูกค้า ผู้ค้า/ผู้ขาย ผู้ร่วมทุนหรือผู้ที่มีส่วนเกี่ยวข้องกับธุรกิจของบริษัทฯ ทราบเกี่ยวกับนโยบายนี้ด้วย

#### นโยบายว่าด้วยการสนับสนุนด้านการเมือง

บริษัท ที เอส ฟลาวมิลล์ จำกัด (มหาชน) เป็นองค์กรที่ยึดมั่นในระบบประชาธิปไตยอันมีพระมหากษัตริย์เป็นประมุข ให้การส่งเสริม สนับสนุน กรรมการ ผู้บริหาร และพนักงานทุกคนให้ใช้สิทธิเลือกตั้งตามระบอบประชาธิปไตย วางตัวเป็นกลางทางการเมือง ไม่มีนโยบายให้การสนับสนุนหรือช่วยเหลือทางการเมืองแก่พรรคการเมือง กลุ่ม หรือนักการเมืองใด ไม่ว่าจะเป็นทางตรงหรือทางอ้อม ซึ่งบริษัทฯ จะพัฒนามาตรการการต่อต้านทุจริตและคอร์รัปชันให้สอดคล้องกับกฎหมายที่เกี่ยวข้อง รวมถึงหลักปฏิบัติด้านศีลธรรม โดยยึดถือตามแนวปฏิบัติ ดังนี้

1. ห้ามผู้บังคับบัญชา พนักงานในทุกระดับชั้น สั่งการ หรือโน้มน้าว ด้วยวิธีใดๆ ที่ทำให้พนักงาน และผู้ใต้บังคับบัญชาเข้าร่วมในกิจกรรมทางการเมืองทุกประเภท
2. ห้ามกรรมการ ผู้บริหาร และพนักงาน นำเงิน ทรัพย์สิน สินค้า และบริการ ของบริษัทไปสนับสนุนทางการเมือง หรือใช้ประกอบกิจกรรมทางการเมืองดำเนินการในทางหนึ่งทางใดที่เป็นการใช้ทรัพยากรของบริษัท เช่น บุคลากร อาคารสถานที่ ในการส่งเสริม หรือโฆษณา เพื่อประโยชน์ทางการเมือง
3. กรรมการ ผู้บริหาร และพนักงาน พึงหลีกเลี่ยงการแสดงความคิดเห็นเกี่ยวกับการเมืองในสถานที่ทำงาน หรือในเวลางาน อันอาจก่อให้เกิดความขัดแย้งทางความคิด

4. บริษัทฯ ส่งเสริม สนับสนุน ให้กรรมการ ผู้บริหาร และพนักงานทุกคนเข้าร่วมใช้สิทธิทางการเมือง โดยไม่กระทบกับเวลาการปฏิบัติงาน

#### นโยบายว่าด้วยการแจ้งเบาะแส หรือข้อร้องเรียน

บริษัท ที เอส ฟลาวมิลล์ จำกัด (มหาชน) ให้ความสำคัญเกี่ยวกับการกำกับดูแลกิจการที่ดีมาตลอด โดยได้ดำเนินธุรกิจอย่างถูกต้อง เป็นธรรมกับทุกฝ่าย และให้ความสำคัญในเรื่องความโปร่งใส ตรวจสอบได้ จึงเปิดโอกาสให้พนักงานสามารถรายงาน หรือให้ข้อมูลเกี่ยวกับความผิดปกติในการดำเนินธุรกิจของบริษัทฯ ในเรื่องต่างๆ เช่น การทำธุรกรรม การเงิน การปฏิบัติตามหลักเกณฑ์ที่กฎหมายกำหนด การปฏิบัติตามข้อบังคับ หรือจรรยาบรรณในการดำเนินธุรกิจ ผ่านช่องทางพิเศษที่กำหนดไว้

ทั้งนี้ เพื่อสร้างความเชื่อมั่นให้กับพนักงาน หรือผู้ให้ข้อมูล ว่าการรายงานหรือให้ข้อมูลนั้นจะไม่ทำให้ผู้ร้องเรียนหรือผู้ให้ข้อมูลได้รับความเดือดร้อนเสียหาย บริษัทฯ จึงได้กำหนดกลไกสำหรับคุ้มครอง และบรรเทาความเดือดร้อนเสียหายให้กับผู้ที่ได้รายงาน หรือให้ข้อมูลที่ถูกกระทำโดยไม่เป็นธรรม เช่น ถูกกลั่นแกล้ง หรือถูกข่มขู่

กลไกข้างต้นนี้ บริษัทฯ เรียกว่า นโยบายการคุ้มครองและให้ความเป็นธรรมแก่พนักงานที่แจ้งข้อมูลหรือให้เบาะแสเกี่ยวกับการทุจริตคอร์รัปชัน หรือไม่ปฏิบัติตามกฎหมาย กฎระเบียบ ข้อบังคับบริษัทฯ และจรรยาบรรณบริษัทฯ

บริษัทฯ มั่นใจว่ากลไกที่กำหนดไว้นี้จะเป็นประโยชน์อย่างมากกับบริษัทฯ หากมีการนำไปใช้อย่างจริงจัง ดังนั้นขอให้ทุกคนทำความเข้าใจ และศึกษาในรายละเอียดพร้อมกับการนำไปปฏิบัติให้ถูกต้อง

#### การรายงานเบาะแส

บริษัทฯ ได้กำหนดนโยบายในการรายงานเบาะแส ซึ่งเป็นมาตรการในการคุ้มครองและให้ความเป็นธรรมแก่พนักงาน กรรมการ และบุคคลอื่นๆ ในการแจ้งข้อมูลหรือให้เบาะแสดังกล่าวเกี่ยวกับการทุจริตคอร์รัปชัน หรือการไม่ปฏิบัติตามกฎหมาย กฎระเบียบข้อบังคับของบริษัทฯ เพื่อให้มีการแก้ไขปรับปรุงอย่างมีประสิทธิภาพ

#### เบาะแสดังกล่าว

1. การกระทำที่ทุจริตคอร์รัปชัน และ / หรือนื้อโกง
2. การใช้อำนาจในทางไม่ชอบ
3. การใช้เงิน ทรัพย์สิน และ / หรือสิ่งอำนวยความสะดวกของบริษัทฯ โดยไม่ได้รับการอนุมัติ
4. มีความเกี่ยวข้องกับความสัมพันธ์ทางผลประโยชน์ และ / หรือตำแหน่งโอกาสทางธุรกิจ
5. การไม่ปฏิบัติตามกฎระเบียบ ข้อบังคับ และ / หรือจรรยาบรรณในการดำเนินธุรกิจของบริษัทฯ
6. มีความเกี่ยวข้องกับการเมือง และการกระทำที่เป็นอันตราย และ / หรือผิดกฎหมายอื่นๆ
7. การละเลย และ / หรือการทุจริตคอร์รัปชันต่อหน้าที่
8. การกระทำที่ผิดกฎหมาย
9. การเปิดเผยข้อมูลของบริษัทฯ โดยไม่ได้รับอนุญาต
10. การกระทำที่เสี่ยงต่อความปลอดภัย และการรักษาความปลอดภัยในทรัพย์สินสิ่งอำนวยความสะดวก และ / หรือต่อพนักงานของบริษัทฯ
11. การกระทำที่ไม่ได้มาตรฐานวิชาชีพ
12. การปกปิดข้อมูลดังกล่าวข้างต้น
13. การกระทำที่ข่มขู่ คุกคาม สมาชิกของคณะกรรมการ ผู้บริหาร หรือพนักงานของบริษัทฯ

### เบาะแสที่ไม่ควรรายงาน

1. ข้อมูลที่เป็นเท็จและไม่มีเหตุอันเป็นสมควร
2. ข้อมูลที่เป็นการใส่ร้ายป้ายสี
3. ข้อมูลที่ไม่มีหลักเกณฑ์และหลักฐานเพียงพอ

### แนวทางในการรายงานเบาะแส

1. ประเภทของการทุจริตคอร์รัปชันหรือการกระทำที่ผิดปกติ
2. ชื่อของบุคคลที่เกี่ยวข้อง
3. เวลา สถานที่ และวันที่ของการทุจริตคอร์รัปชัน
4. วิธีการที่กระทำการทุจริตคอร์รัปชัน
5. ผู้ที่เป็นพยานในการทุจริตคอร์รัปชัน
6. เอกสารหรือหลักฐานที่เกี่ยวข้อง

### ผู้มีสิทธิร้องเรียน

1. พนักงานและ / หรือผู้ที่พบเห็นการกระทำที่ฝ่าฝืน กฎหมาย กฎระเบียบ ข้อบังคับบริษัท หรือจรรยาบรรณในการดำเนินธุรกิจของบริษัทฯ
2. พนักงานที่ถูกกลั่นแกล้ง ข่มขู่ ถูกลงโทษทางวินัย เช่น ลดขั้นเงินเดือน ถูกพักงาน ให้ออกจากงาน หรือถูกเลือกปฏิบัติด้วยวิธีการอันไม่ชอบที่เกี่ยวเนื่องกับสภาพการทำงาน อันเนื่องมาจากการที่ตนได้ร้องเรียนให้ข้อมูล หรือจะให้ข้อมูลช่วยเหลือในขั้นตอนการสืบสวนสอบสวน หรือรวบรวมข้อเท็จจริงให้แก่ผู้รับข้อร้องเรียน รวมไปถึงการฟ้องร้องดำเนินคดี การเป็นพยาน การให้ถ้อยคำ หรือการให้ความร่วมมือใดๆ ต่อศาลหรือหน่วยงานของรัฐ

### ช่องทางการรับแจ้งเบาะแสหรือร้องเรียน หรือคำแนะนำเกี่ยวกับเรื่องการทุจริตคอร์รัปชัน

- ❖ พนักงาน หรือผู้ร้องเรียน สามารถยื่นข้อร้องเรียนเกี่ยวกับเรื่องการทุจริตคอร์รัปชันตามช่องทางที่บริษัทฯ กำหนด โดยระบุรายละเอียดของเรื่องที่แจ้งเบาะแส หรือข้อร้องเรียน หรือคำแนะนำเกี่ยวกับการทุจริต พร้อมชื่อ ที่อยู่ และหมายเลขโทรศัพท์ที่สามารถติดต่อได้
- ❖ บริษัทฯ มีช่องทางที่ปลอดภัยและสามารถให้พนักงานหรือผู้ร้องเรียนเข้าถึงได้อย่างมั่นใจเมื่อพนักงานหรือผู้ร้องเรียนต้องการแจ้งข้อมูลหรือเบาะแสเรื่องการทุจริตและคอร์รัปชัน และการให้คำแนะนำเกี่ยวกับเรื่อง การปฏิบัติตามมาตรการต่อต้านการคอร์รัปชัน ดังนี้

(1) กล่องรับแสดงความคิดเห็น

(2) Email : [vanavit@yahoo.com](mailto:vanavit@yahoo.com)

(3) จดหมาย โดยระบุชื่อและส่งมายังตามที่อยู่ต่อไปนี้

คุณสมชัย วนาวิทย์ ประธานคณะกรรมการตรวจสอบ

บริษัท ที เอส ฟลาวมิลล์ จำกัด (มหาชน)

90/9 หมู่ 1 ซอยสยามไฮโล ถนนปู่เจ้าสมิงพราย

ตำบลลำโรงกลาง อำเภอพระแสง จังหวัดสมุทรปราการ 10130

(4) กรณีเร่งด่วน สามารถโทร 02-017-9999 # 200, 611 เพื่อขอติดต่อผู้บริหารระดับสูง หรือ คณะกรรมการบริษัท

กรณีที่มีผู้ร้องเรียนเลือกที่จะไม่เปิดเผยชื่อ-สกุล ต้องระบุรายละเอียดข้อเท็จจริง หรือหลักฐานที่ชัดเจนเพียงพอที่แสดงให้เห็นว่ามีเหตุอันควรเชื่อว่าการกระทำเป็นการฝ่าฝืนกฎหมาย กฎระเบียบข้อบังคับบริษัทฯ หรือจรรยาบรรณในการดำเนินธุรกิจของบริษัทฯ

ทั้งนี้ การร้องเรียนจะถือว่าเป็นความลับที่สุด และผู้ร้องเรียนสามารถร้องเรียนได้มากกว่าหนึ่งช่องทาง และไม่จำเป็นต้องเปิดเผยตัวตนผู้ร้องเรียน กรณีผู้ร้องเรียนเปิดเผยตนเองจะทำให้บริษัทฯ สามารถแจ้งผลการดำเนินการหรือรายละเอียดเพิ่มเติมในเรื่องที่ร้องเรียนให้ทราบได้

#### ขั้นตอนการตรวจสอบข้อเท็จจริง

คณะกรรมการบริษัท มีแนวทางที่ชัดเจนกับผู้ที่เกี่ยวข้องจะแจ้งเบาะแส หรือมีหลักฐานว่ามีกรรมการ ผู้บริหาร และพนักงานหรือบุคคลใดกระทำการในนามบริษัท หรือมีส่วนร่วมในการทุจริตคอร์รัปชัน ดังนี้

- (1) การกระทำที่เป็นทุจริตคอร์รัปชัน
- (2) การกระทำที่ผิดขั้นตอนตามระเบียบข้อบังคับของบริษัทฯ หรือมีผลกระทบต่อระบบการควบคุมภายในของบริษัทฯ ที่อาจจะเป็นช่องทางในการทุจริตคอร์รัปชัน ความผิดปกติของรายงานทางการเงินและระบบควบคุมภายในที่บกพร่อง
- (3) การกระทำที่ทำให้บริษัทฯ เสี่ยงผลประโยชน์ หรือกระทบต่อชื่อเสียงของบริษัท
- (4) การกระทำที่ผิดกฎหมาย ผิดศีลธรรม จรรยาบรรณทางธุรกิจของบริษัท
- (5) การรายงานสถานะทางการเงินที่ไม่ถูกต้องและไม่โปร่งใส

ข้อมูลจากช่องทางต่างๆ จะถูกแยกแยะโดยเลขานุการบริษัท ดังนี้

- เรื่องร้องเรียนที่เกี่ยวข้องกับผู้บริหาร พนักงาน หรือตัวแทนของบริษัทฯ จะถูกส่งไปยังกรรมการผู้จัดการ
- เรื่องร้องเรียนที่เกี่ยวข้องกับกรรมการบริษัทและกรรมการผู้จัดการ จะถูกส่งไปยังคณะกรรมการตรวจสอบ (Audit Committee) ทั้งนี้ เพื่อผู้รับผิดชอบพิจารณาทำการสอบสวนผู้ที่กระทำผิดตามระเบียบข้อบังคับบริษัทฯ หรือดำเนินการตามกฎหมายที่เกี่ยวข้อง

#### การปกป้องคุ้มครองผู้ที่แจ้งข้อมูลหรือให้เบาะแส

1. บริษัทฯ ให้การคุ้มครองสิทธิของผู้ร้องเรียนและผู้ให้ข้อมูลที่กระทำโดยเจตนาสุจริต โดยจะปกปิดชื่อ-สกุล ที่อยู่ หรือข้อมูลใดๆ ไว้เป็นความลับ โดยห้ามมิให้มีการเปิดเผยข้อมูลแก่บุคคลอื่นที่ไม่มีหน้าที่เกี่ยวข้อง เว้นแต่เป็นการเปิดเผยตามคำสั่งโดยชอบด้วยกฎหมาย ตามคำสั่งศาล หรือหน่วยงานที่กำลังดำเนินคดีที่เกี่ยวข้อง หรือคำสั่งของหน่วยงานราชการ
2. ผู้ร้องเรียนสามารถเลือกที่จะไม่เปิดเผยตนเองได้ หากเห็นว่าการเปิดเผยอาจทำให้เกิดความเสียหายกับตนเอง แต่ต้องระบุรายละเอียดข้อเท็จจริง หรือหลักฐานที่ชัดเจนเพียงพอที่แสดงให้เห็นว่ามีเหตุอันควรเชื่อว่าการกระทำเป็นการฝ่าฝืนกฎหมาย กฎระเบียบ ข้อบังคับบริษัทฯ หรือจรรยาบรรณในการดำเนินธุรกิจของบริษัทฯ เกิดขึ้นอย่างไรก็ตามหากเลือกที่จะเปิดเผยตนเองก็จะทำให้ผู้รับข้อร้องเรียนสามารถดำเนินการได้อย่างรวดเร็วยิ่งขึ้น
3. ข้อมูลที่เกี่ยวข้อง บริษัทฯ ถือว่าเป็นความลับ และจะเปิดเผยเท่าที่จำเป็น โดยคำนึงถึงความปลอดภัย และความเสียหายของผู้รายงาน แหล่งที่มาของข้อมูล หรือบุคคลที่เกี่ยวข้อง ทั้งนี้ผู้รับผิดชอบในทุกขั้นตอนจะต้องเก็บรักษาข้อมูลที่ได้รับไว้ใน ชั้นความลับสูงสุด และไม่เปิดเผยต่อบุคคลอื่น หากฝ่าฝืนถือเป็นการกระทำผิดวินัย



4. กรณีที่ผู้ร้องเรียนเห็นว่าตนอาจได้รับความไม่ปลอดภัย หรืออาจเกิดความเดือนร้อนเสียหาย ผู้ร้องเรียนสามารถร้องขอให้บริษัทฯ กำหนดมาตรการคุ้มครองที่เหมาะสมก็ได้ หรือบริษัทฯ อาจกำหนดมาตรการคุ้มครองโดยผู้ร้องเรียนไม่ต้องร้องขอก็ได้ หากเห็นว่าเป็นเรื่องที่มีแนวโน้มที่จะเกิดความเสียหายหรือความไม่ปลอดภัย
5. พนักงานที่ปฏิบัติต่อบุคคลอื่นด้วยวิธีการที่ไม่เป็นธรรม เลือกปฏิบัติด้วยวิธีการที่ไม่เหมาะสม หรือก่อให้เกิดความเสียหายต่อบุคคลอื่นนั้น อันมีเหตุจูงใจมาจากการที่บุคคลอื่นนั้นได้ร้องเรียน ได้แจ้งข้อมูลร้องเรียนหรือเบาะแสเกี่ยวกับกับทุจริตคอร์รัปชัน หรือการไม่ปฏิบัติตามกฎหมาย กฎระเบียบ ข้อบังคับ หรือจรรยาบรรณในการดำเนินธุรกิจของบริษัทฯ รวมไปถึงการที่บุคคลอื่นนั้นฟ้องร้องดำเนินคดี เป็นพยานให้ถ้อยคำ หรือให้ความร่วมมือใดๆ ต่อศาลหรือหน่วยงานของรัฐ ถือเป็นการกระทำความผิดวินัยที่ต้องได้รับโทษ ทั้งนี้อาจได้รับโทษตามที่กฎหมายกำหนดไว้ หากการกระทำนั้นถือเป็นการกระทำความผิดตามกฎหมาย
6. ผู้ที่ได้รับความเดือนร้อนเสียหายจะได้รับการบรรเทาความเสียหายด้วยวิธีการหรือกระบวนการที่มีความเหมาะสมและเป็นธรรม
7. ผู้ใดที่กระทำการตอบโต้หรือคุกคามผู้ให้เบาะแสมจะถูกดำเนินการอย่างเหมาะสม รวมทั้งถูกดำเนินคดีตามกฎหมาย

#### (5) การเคารพสิทธิมนุษยชน

บริษัทฯ ได้ให้ความสำคัญกับสิทธิมนุษยชน โดยถือเป็นหนึ่งในกลยุทธ์ด้านการพัฒนาความยั่งยืน ยึดมั่นในการดำเนินธุรกิจด้วยความความโปร่งใส เคารพกฎหมายด้านสิทธิมนุษยชน โดยสนับสนุนให้ผู้บริหารและพนักงานทุกคนปฏิบัติตามหลักด้านสิทธิมนุษยชน ซึ่งเป็นรากฐานของการพัฒนาทรัพยากรบุคคล ซึ่งถือเป็นปัจจัยสำคัญขององค์กร และเป็นประโยชน์ต่อสังคมส่วนรวม โดยบริษัทฯ ได้กำหนดแนวทางการปฏิบัติตามนโยบาย ดังนี้

- บริษัทฯ จะดำเนินธุรกิจด้วยการเคารพและสนับสนุนให้พนักงานใช้สิทธิของตนในฐานะพลเมืองโดยชอบตามรัฐธรรมนูญ และกฎหมายอื่นที่เกี่ยวข้อง
- สนับสนุนและเคารพในการปกป้องสิทธิมนุษยชน โดยหมั่นตรวจตราดูแลมิให้ธุรกิจของบริษัทฯ เข้าไปมีส่วนเกี่ยวข้องกับการล่วงละเมิดสิทธิมนุษยชน เช่น ไม่สนับสนุนการบังคับใช้แรงงานต่อต้านการใช้แรงงานเด็ก เป็นต้น
- ผู้บริหาร และพนักงานทุกระดับของบริษัทฯ ต้องทำความเข้าใจกฎหมายที่เกี่ยวข้องกับหน้าที่ และความรับผิดชอบของตนโดยตรง และปฏิบัติตามอย่างเคร่งครัด
- บริษัทฯ ไม่สนับสนุนกิจการที่ละเมิดหลักสิทธิมนุษยชนสากล
- บริษัทฯ รักษาข้อมูลส่วนบุคคลของพนักงาน เช่น ชีวประวัติ ประวัติสุขภาพ ประวัติการทำงาน ฯลฯ ไม่กระทำการอันล่วงละเมิดโดยเปิดเผยข้อมูลส่วนตัวของพนักงานสู่สาธารณะเว้นแต่ได้รับความยินยอมจากพนักงานผู้นั้น และเป็นไปตามระเบียบบริษัทฯ หรือตามกฎหมาย
- ส่งเสริมให้พนักงานมีคุณภาพในการใช้ชีวิตระหว่างชีวิตทำงานและชีวิตส่วนตัว และส่งเสริมให้พนักงานมีโอกาสนำเพื่อประโยชน์ ทำความดีเพื่อสังคมส่วนรวมทั้งการปฏิบัติตามหลักธรรมของศาสนาต่างๆ อย่างเท่าเทียม
- จัดให้มีระบบการทำงานที่มุ่งเน้นความปลอดภัยและสุขอนามัยในสถานที่ทำงานอย่างเหมาะสมตามมาตรฐานเพื่อความปลอดภัยจากอันตรายที่อาจเกิดขึ้นกับบุคคลกร ทั้งจากอุบัติเหตุและโรคภัย
- จัดให้มีเงื่อนไขการทำงานที่เป็นธรรมสำหรับพนักงาน และให้พนักงานได้รับค่าตอบแทนที่เหมาะสมตามศักยภาพ

- จัดให้มีการดูแลเรื่องสวัสดิการแก่พนักงานตามสมควร เช่น จัดให้มีวันลาพักผ่อนประจำปี การทำงานล่วงเวลาที่สมเหตุผล การรักษาพยาบาลตามความจำเป็นและสมควร เป็นต้น
- ผู้บริหาร และพนักงานของบริษัทฯ ต้องไม่กระทำการใดๆ ที่เป็นการละเมิดหรือคุกคามต่อสิทธิ ไม่ว่าจะเป็นทางกาย วาจา หรือการกระทำต่อผู้อื่นบนพื้นฐานของสิทธิของมนุษยชนได้แก่ เชื้อชาติ สีผิว เพศ ศาสนา ภาษา ความเชื่อทางการเมือง หรือความเชื่ออื่นใด ความบกพร่อง/พิการทางร่างกายและจิตใจ หรือแสดงพฤติกรรมที่ไม่พึงประสงค์ทำให้เดือดร้อน รำคาญใจ และเกิดความเสียหาย

โดยในปี 2559 บริษัทฯ มีการส่งเสริมให้บุคลากรเข้ารับการอบรมทั้งในและนอกสถานที่ เพื่อนำความรู้ที่ได้รับมาพัฒนาต่อบทบาทหน้าที่ความรับผิดชอบของงานที่ปฏิบัติ และกิจกรรมอื่นๆ ดังนี้



บริษัท ที เอส ฟลาวมิลล์ จำกัด (มหาชน) จัดอบรม เรื่อง การฝึกซ้อมแผนฉุกเฉินดับเพลิงขั้นต้นและอพยพหนีไฟ  
วัตถุประสงค์ :

1. เพื่อให้พนักงานได้รับความรู้การดับเพลิงขั้นต้น
2. เพื่อให้พนักงานเกิดทักษะในการป้องกันและรับมือกับเหตุเพลิงไหม้
3. เพื่อป้องกันเหตุที่จะเกิดขึ้นนำไปสู่ความเสียหายทั้งชีวิตและทรัพย์สิน



บริษัท ที เอส ฟลาวมิลล์ จำกัด (มหาชน) จัดอบรม เรื่อง กิจกรรม 5 ส เพื่อการเพิ่มผลผลิต

วัตถุประสงค์ :

1. เพื่อให้พนักงานมีความตระหนักถึงความสะดวกในการผลิตอาหาร GPM & HACCP และ ISO 22000
2. เพื่อให้พนักงานเข้าใจในวิธีการผลิตอาหารสะอาดที่มีความปลอดภัยต่อผู้บริโภค



บริษัท ที เอส ฟลาวมิลล์ จำกัด (มหาชน) จัดอบรม  
เรื่อง การทบทวนข้อกำหนด GPM & HACCP  
และ ISO 22000

วัตถุประสงค์ :

1. เพื่อให้พนักงานมีความตระหนักถึงความสะอาด  
ในการผลิตอาหาร GPM & HACCP และ ISO 22000
2. เพื่อให้พนักงานเข้าใจในวิธีการผลิตอาหารสะอาด  
ที่มีความปลอดภัยต่อผู้บริโภค



บริษัท ที เอส ฟลาวมิลล์ จำกัด (มหาชน) ส่งเสริมให้  
บุคลากรเข้ารับการอบรมภายนอก หลักสูตร ดิวเข้มให้เกิน  
100 ให้กับเลขานุการบริษัท ณ สำนักงานคณะกรรมการ  
กำกับหลักทรัพย์และตลาดหลักทรัพย์ (กลต.) หลักสี่  
กรุงเทพฯ

วัตถุประสงค์ : เพื่อเตรียมความพร้อมการจัดประชุมผู้ถือหุ้น



บริษัท ที เอส ฟลาวมิลล์ จำกัด (มหาชน) ส่งเสริมให้  
บุคลากรเข้ารับการอบรมภายนอก หลักสูตร การบริหาร  
ความรับผิดชอบต่อการพัฒนาอย่างยั่งยืน (P01) โดยส่ง  
เลขานุการบริษัทเข้าร่วมอบรม ณ ตลาดหลักทรัพย์แห่งประเทศไทย รัชดาภิเษก กรุงเทพฯ



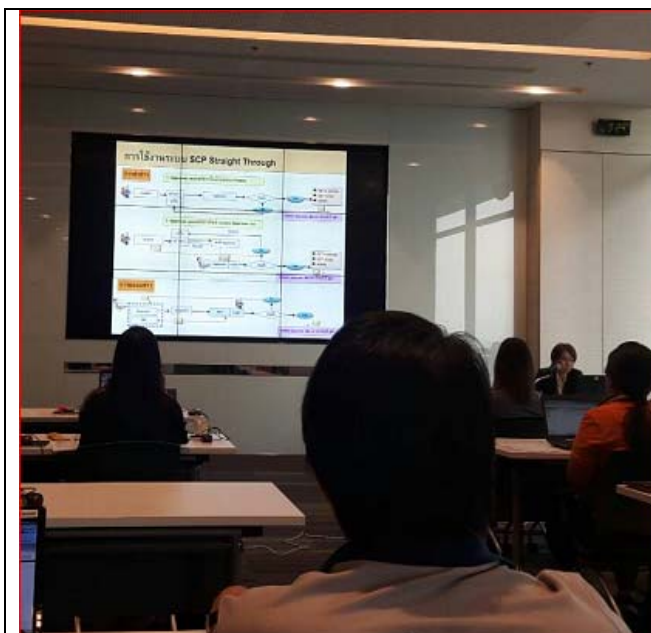

บริษัท ที เอส ฟลาวมิลล์ จำกัด (มหาชน) ส่งเสริมให้บุคลากรเข้ารับการอบรมภายนอก หลักสูตร SCP ณ ตลาดหลักทรัพย์แห่งประเทศไทย รัชดาภิเษก กรุงเทพฯ



บริษัท ที เอส ฟลาวมิลล์ จำกัด (มหาชน) จัดกิจกรรมตรวจสอบสุขภาพประจำปี 2559 ให้กับพนักงาน

วัตถุประสงค์ :

1. เพื่อเป็นการป้องกันไม่ให้บุคลากรมีสุขภาพร่างกายที่ผิดปกติ
2. ลดความเสี่ยงที่อาจจะเกิดขึ้นต่อความปลอดภัยทางด้านอาหาร
2. เพื่อเป็นการป้องกันการแพร่กระจายของเชื้อโรค



บริษัท ที เอส ฟลาวมิลล์ จำกัด (มหาชน) จัดพิธีบรวงสรวงพระพรหม เลี้ยงพระ โดยได้รับเกียรติจากคุณปรีชา อรรถวิวัฒน์ ประธานกรรมการบริษัท คุณประภาส ชุติมาวรรณ ประธานกรรมการบริหาร และ ดร.ชาญฤทธ เดชวิทักษ์ รองประธานกรรมการบริหารและกรรมการผู้จัดการ เป็นประธานในพิธี



ดร.ชาญกฤษ เดชวิทักษ์ รองประธานกรรมการบริหารและกรรมการผู้จัดการ เข้าร่วมกิจกรรม Mai Forum 2016 มหกรรมรวมพลังคน mai ยกกำลังสอง ณ ศูนย์การประชุมแห่งชาติ

วัตถุประสงค์ : เพื่อชี้แจงข้อมูลเกี่ยวกับธุรกิจ และการดำเนินงานของบริษัทแก่ผู้ที่มาร่วมงาน



ดร.ชาญกฤษ เดชวิทักษ์ รองประธานกรรมการบริหารและกรรมการผู้จัดการ ให้เกียรติเป็นประธานในการจัดงานเลี้ยงสังสรรค์ปีใหม่ ประจำปี 2559

วัตถุประสงค์ : เพื่อเป็นขวัญกำลังใจให้กับบุคลากรของบริษัทฯ และสร้างความสามัคคีภายในบริษัทฯ

#### (6) การปฏิบัติต่อแรงงานอย่างเป็นธรรม

บริษัทฯ ปฏิบัติตามพระราชบัญญัติคุ้มครองแรงงาน พ.ศ. 2541 โดยไม่มีนโยบายรับพนักงานที่มีอายุต่ำกว่า 15 ปี ไม่มีการใช้แรงงานบังคับในทุกรูปแบบได้แก่ แรงงานนักโทษโดยบังคับ แรงงานตามสัญญา แรงงานหนี้ หรือ แรงงานทาส และการค้ามนุษย์ที่เกี่ยวข้องกับการใช้แรงงานที่ไม่ถูกต้องดังกล่าว รวมทั้งปฏิบัติตามกฎหมายและข้อบังคับที่เกี่ยวข้องกับอาชีวอนามัยและความปลอดภัยอย่างเคร่งครัด สร้างสภาพแวดล้อมการทำงานที่มีความปลอดภัยสำหรับพนักงาน ผู้รับเหมา และผู้มาเยี่ยมชมกิจการบริษัทฯ โดยพยายามให้ทุกคนปลอดภัยจากอุบัติเหตุและอันตรายใดๆ ที่อาจเกิดขึ้นได้ โดยในปี 2558 บริษัทฯ มีการจัดกิจกรรมดังนี้

## (7) ความรับผิดชอบต่อผู้บริโภค

บริษัทฯ มีฝ่ายประกันคุณภาพที่ดูแลคุณภาพการผลิตตั้งแต่กระบวนการรับวัตถุดิบ ผลิตภัณฑ์ระหว่างกระบวนการผลิต จนถึงผลิตภัณฑ์ขั้นสุดท้ายก่อนการส่งมอบเพื่อให้การตรวจสอบเป็นไปตามระบบ GMP, HACCP, ISO 22000 และ HALAL โดยในกระบวนการรับวัตถุดิบฝ่ายตรวจสอบคุณภาพจะสุ่มเก็บตัวอย่างวัตถุดิบทุก ๆ 2 ชั่วโมงสำหรับกรณีที่มีชื่อแบบ เทกอง และเก็บตัวอย่างจากรถทุกคันกรณีซื้อเป็น Container เพื่อนำมาวิเคราะห์ค่าความชื้น โปรตีนและเถ้าสำหรับผลิตภัณฑ์ระหว่างกระบวนการผลิตจะมีการสุ่มเก็บตัวอย่างเพื่อวิเคราะห์ค่าอื่น ๆ เพิ่มเติม ได้แก่ กลูเตน ตรวจดูสีแป้ง วิเคราะห์เชื้อจุลินทรีย์ และทำ Baking test (นำแป้งมาทำเป็นผลิตภัณฑ์ตามที่ลูกค้าจะนำไปใช้) รวมถึงการดูแลแป้งที่ผลิตเรียบร้อยแล้วเก็บในสถานที่ที่ปลอดภัยต่อสภาวะอากาศ สัตว์แมลง เช่น มอด เป็นต้น โดยคณะกรรมการได้กำหนดแนวทางการปฏิบัติ เพื่อให้ถือเป็นหลักปฏิบัติในการดำเนินงาน โดยยึดเป็นภาระหน้าที่และเป็นวินัยที่ทุกคนพึงปฏิบัติ สรุปได้ดังนี้

- ให้บริการที่มีคุณภาพที่ยอมรับได้ของตลาด
- เปิดเผยข่าวสารข้อมูลเกี่ยวกับสินค้าและบริการอย่างครบถ้วนถูกต้องและไม่บิดเบือนข้อเท็จจริงโดยคำนึงถึงประโยชน์สำหรับลูกค้า
- ให้การรับประกันสินค้าและบริการภายใต้เงื่อนไขในเวลาอันเหมาะสม
- ไม่ส่งมอบสินค้าและบริการให้แก่ลูกค้าทั้งๆ ที่รู้ว่าสินค้าและบริการนั้นๆ มีข้อบกพร่องเสียหาย หรืออาจเกิดอันตรายต่อผู้บริโภคได้ และไม่ปล่อยให้สินค้าหรือบริการที่มีคุณภาพต่ำกว่ามาตรฐานที่กำหนดตกถึงมือลูกค้า
- ไม่ทำให้ลูกค้าเกิดความเข้าใจผิดเกี่ยวกับคุณภาพ ราคา ปริมาณ หรือเงื่อนไขใดๆ ของสินค้าหรือบริการนั้นๆ
- จัดระบบเพื่อให้ลูกค้าสามารถร้องเรียนเกี่ยวกับสินค้าและบริการโดยดำเนินการอย่างดีที่สุดเพื่อให้ลูกค้าได้รับการตอบสนองผลอย่างรวดเร็ว
- รักษาความลับของลูกค้าอย่างเคร่งครัด รวมถึงไม่นำมาใช้เพื่อประโยชน์ของตนเองและผู้ที่เกี่ยวข้องโดยมิชอบ
- หาทางลดต้นทุนการผลิตโดยรักษามาตรฐานคุณภาพสินค้าและบริการ เพื่อสามารถเพิ่มประโยชน์ให้กับลูกค้าอย่างต่อเนื่อง
- รักษาสัญญาและปฏิบัติตามเงื่อนไขที่มีต่อลูกค้าอย่างเคร่งครัด ในกรณีที่ไม่สามารถปฏิบัติตามเงื่อนไขข้อใดได้ ต้องรีบแจ้งให้ลูกค้าทราบล่วงหน้า เพื่อร่วมกันพิจารณาหาแนวทางแก้ไข
- ไม่ค้ากำไรเกินควรเมื่อเปรียบเทียบกับคุณภาพของสินค้าหรือบริการ และไม่กำหนดเงื่อนไขการค้าที่ไม่เป็นธรรมกับลูกค้า



โดยในปี 2559 มีบริษัทฯ ลูกค้า และเจ้าหน้าที่ เข้ามาตรวจประเมินโรงงานและระบบคุณภาพ และมีการจัดกิจกรรมอื่นๆ ดังนี้

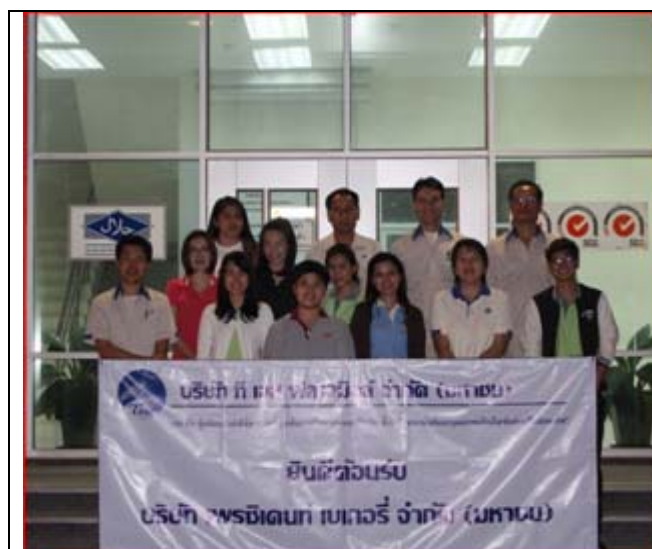

บริษัท ที เอส ฟลาวมิลล์ จำกัด (มหาชน) รับการตรวจประเมินโรงงานและระบบคุณภาพ จากบริษัท เพอร์ซิเดนท เบเกอร์ จำกัด (มหาชน)

วัตถุประสงค์ :

1. เพื่อศึกษาข้อมูลเพิ่มเติมเกี่ยวกับผลิตภัณฑ์แป้งสาลี ตลอดจนขบวนการผลิตแป้งสาลี
2. เพื่อศึกษาข้อมูลเพิ่มเติมเกี่ยวกับกระบวนการผลิต โดยครอบคลุมเนื้อหาระบบคุณภาพ ที่ได้รับการรับรอง เช่น GMP HACCP, ISO 22000 และ HALAL

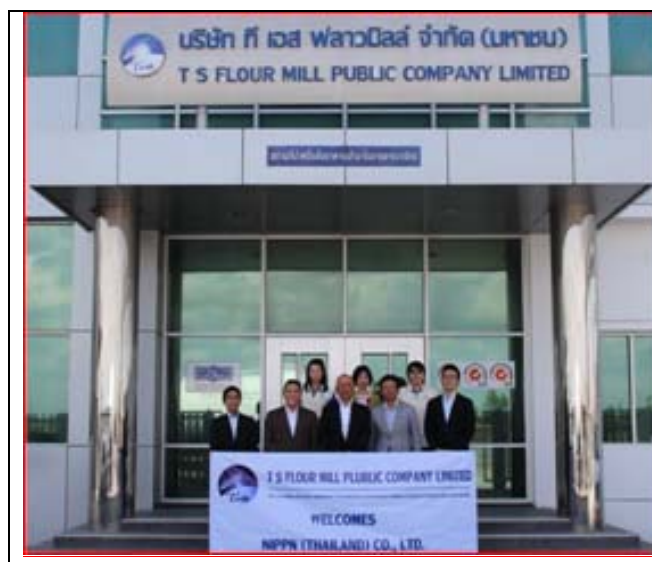

บริษัท ที เอส ฟลาวมิลล์ จำกัด (มหาชน) รับการตรวจประเมินโรงงานและระบบคุณภาพ จากบริษัท นิปปูน (ประเทศไทย) จำกัด

วัตถุประสงค์ :

1. เพื่อศึกษาข้อมูลเพิ่มเติมเกี่ยวกับผลิตภัณฑ์แป้งสาลี ตลอดจนขบวนการผลิตแป้งสาลี
2. เพื่อศึกษาข้อมูลเพิ่มเติมเกี่ยวกับกระบวนการผลิต โดยครอบคลุมเนื้อหาระบบ



บริษัท ที เอส ฟลาวมิลล์ จำกัด (มหาชน) รับการตรวจประเมินโรงงานและระบบคุณภาพ จากบริษัท ซีพีแรม จำกัด

วัตถุประสงค์ :

1. เพื่อตรวจประเมินกระบวนการผลิต คุณภาพ และระบบการบริหารคุณภาพขององค์กร
2. เพื่อตรวจสอบกระบวนการผลิตจนถึงกระบวนการจัดส่งและตรวจประเมินระบบคุณภาพ ISO





บริษัท ที เอส ฟลาวมิลล์ จำกัด (มหาชน) รับการตรวจประเมินโรงงานและระบบคุณภาพ จากบริษัท โบว์แมน อินเทอร์เน็ต (ประเทศไทย) จำกัด

วัตถุประสงค์ :

1. เพื่อตรวจประเมินกระบวนการผลิต คุณภาพ และระบบการบริหารคุณภาพขององค์กร
2. ตรวจสอบกระบวนการผลิตจนถึงกระบวนการจัดส่ง และตรวจประเมินระบบคุณภาพ ISO



บริษัท ที เอส ฟลาวมิลล์ จำกัด (มหาชน) รับการตรวจประเมินโรงงานและระบบคุณภาพ จากบริษัท บางกอกอินเตอร์ฟู้ด จำกัด

วัตถุประสงค์ :

1. เพื่อตรวจประเมินกระบวนการผลิต คุณภาพ และระบบการบริหารคุณภาพขององค์กร
2. ตรวจสอบกระบวนการผลิตจนถึงกระบวนการจัดส่ง และตรวจประเมินระบบคุณภาพ ISO



บริษัท ที เอส ฟลาวมิลล์ จำกัด (มหาชน) รับการตรวจประเมินโรงงานและระบบคุณภาพ จากบริษัท วนิทยอุตสาหกรรมอาหาร จำกัด

วัตถุประสงค์ :

1. เพื่อศึกษาข้อมูลเพิ่มเติมเกี่ยวกับผลิตภัณฑ์ แป้งสาลี ตลอดจนกระบวนการผลิตแป้งสาลี
6. ตรวจสอบกระบวนการผลิตโดยครอบคลุมเนื้อหา ระบบคุณภาพที่ได้รับการรับรอง เช่น ISO9001, BRC, IFS



บริษัท ที เอส ฟลาวมิลล์ จำกัด (มหาชน) รับการเยี่ยมชมโรงงานและตรวจประเมินระบบการควบคุมคุณภาพ จากบริษัท เอเชียน ฟีด จำกัด

วัตถุประสงค์ : เพื่อศึกษาข้อมูลเพิ่มเติมเกี่ยวกับผลิตภัณฑ์แป้งสาลี ตลอดจนกระบวนการผลิตแป้งสาลี



บริษัท ที เอส ฟลาวมิลล์ จำกัด (มหาชน) รับการตรวจประเมินเพื่อรับรองระบบ HALAL ประจำปี 2559 โดยคณะกรรมการอิสลามประจำจังหวัดสมุทรปราการ

วัตถุประสงค์ :

เพื่อตรวจสอบการดำเนินการให้ถูกต้องตามหลักเกณฑ์

ที่สอดคล้องกับบทบัญญัติของศาสนาอิสลาม อยู่ในเกณฑ์ที่สามารถให้การรับรองระบบ HALAL ได้



บริษัท ที เอส ฟลาวมิลล์ จำกัด (มหาชน) รับการเยี่ยมชมโรงงานและตรวจประเมินระบบการควบคุมคุณภาพ ISO 22000:2005 GMP HACCP ครั้งที่ 1/2559 จากบริษัท เอสซีเอส (ประเทศไทย) จำกัด

วัตถุประสงค์ :

1. เพื่อสร้างความเชื่อมั่นในตัวสินค้าด้านความปลอดภัยอาหารที่สอดคล้องกับข้อกำหนด ในระบบ ISO 22000:2005 GMP HACCP

2. ได้รับทราบถึงข้อบกพร่องและข้อดี จากการตรวจติดตามระบบคุณภาพ เพื่อสร้างความมั่นใจในระบบบริหารคุณภาพแก่ลูกค้า





บริษัท ที เอส ฟลาวมิลล์ จำกัด (มหาชน) รับการเยี่ยมชมโรงงานและตรวจประเมินระบบการควบคุมคุณภาพ จากบริษัท นิซันฟลูว์ จำกัด

วัตถุประสงค์ :

1. เพื่อศึกษาข้อมูลเพิ่มเติมเกี่ยวกับผลิตภัณฑ์แป้งสาลี
2. สร้างความเข้าใจเกี่ยวกับกระบวนการผลิตแป้งสาลี



บริษัท ที เอส ฟลาวมิลล์ จำกัด (มหาชน) รับการเยี่ยมชมโรงงานและดูกระบวนการผลิตแป้งสาลี จากบริษัท พลัสพวยก จำกัด

วัตถุประสงค์ :

1. เยี่ยมชมโรงงานและศึกษาข้อมูลเพิ่มเติมเกี่ยวกับกระบวนการผลิตโดยครอบคลุมเนื้อหาระบบคุณภาพที่ได้รับการรับรอง เช่น GMP HACCP, ISO 22000, และ HALAL
2. เพื่อศึกษาข้อมูลเพิ่มเติมเกี่ยวกับผลิตภัณฑ์แป้งสาลีตลอดจนกระบวนการผลิตแป้งสาลี



บริษัท ที เอส ฟลาวมิลล์ จำกัด (มหาชน) รับการเยี่ยมชมโรงงานและดูกระบวนการผลิตแป้งสาลี จากบริษัท เค ซี แอลเทรดดิ้ง จำกัด

วัตถุประสงค์ :

1. เยี่ยมชมโรงงานและศึกษาข้อมูลเพิ่มเติมเกี่ยวกับกระบวนการผลิตโดยครอบคลุมเนื้อหาระบบคุณภาพ ที่ได้รับการรับรอง เช่น GMP HACCP, ISO 22000, และ HALAL
2. เพื่อศึกษาข้อมูลเพิ่มเติมเกี่ยวกับผลิตภัณฑ์แป้งสาลีตลอดจนกระบวนการผลิตแป้งสาลี



บริษัท ที เอส ฟลาวมิลล์ จำกัด (มหาชน) รับการเยี่ยมชม และตรวจประเมินระบบการควบคุมคุณภาพ จากบริษัท วาไรตี้ฟู้ดส์ อินเตอร์เนชั่นแนล จำกัด

วัตถุประสงค์ :

เพื่อรับทราบกระบวนการผลิต และแหล่งที่มาของ วัตถุดิบ



บริษัท ที เอส ฟลาวมิลล์ จำกัด (มหาชน) รับการเยี่ยมชม โรงงานและดูกระบวนการผลิตแป้งสาลี จากบริษัท แม็คคอร์ดมิก (ประเทศไทย) จำกัด

วัตถุประสงค์ :

เพื่อรับทราบกระบวนการผลิต และแหล่งที่มาของ วัตถุดิบ

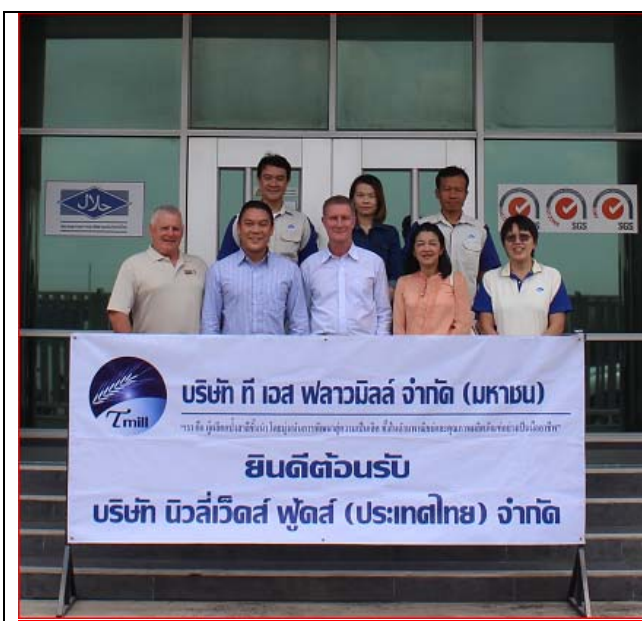

บริษัท ที เอส ฟลาวมิลล์ จำกัด (มหาชน) รับการเยี่ยมชม โรงงานและดูกระบวนการผลิตแป้งสาลี จากบริษัท นิวลี่เวสต์ ฟู้ดส์ (ประเทศไทย) จำกัด

วัตถุประสงค์ :

เพื่อรับทราบกระบวนการผลิต และแหล่งที่มาของ วัตถุดิบ



บริษัท ที เอส ฟลาวมิลล์ จำกัด (มหาชน) รับการเยี่ยมชมโรงงานและดูกระบวนการผลิตแป้งสาลีจากบริษัท ซีแอนด์ดับบลิว อินเทอร์เน็ต จำกัด

วัตถุประสงค์ :

เพื่อรับทราบกระบวนการผลิต และแหล่งที่มาของวัตถุดิบ



บริษัท ที เอส ฟลาวมิลล์ จำกัด (มหาชน) รับการเยี่ยมชมโรงงานและตรวจประเมินระบบการควบคุมคุณภาพจากบริษัท เอส จี เอส (ประเทศไทย) จำกัด

วัตถุประสงค์ :

1. เพื่อเป็นการติดตามของบริษัท เอส จี เอส (ประเทศไทย) จำกัด เกี่ยวกับระบบคุณภาพ ISO 22000 : 2005, GMP, HACCP ครั้งที่ 2 ประจำปี 2559

2. เพื่อสร้างความเชื่อมั่นในวัตถุดิบด้านความปลอดภัยอาหารที่สอดคล้องกับข้อกำหนดในระบบ ISO 22000 : 2005, GMP, HACCP



บริษัท ที เอส ฟลาวมิลล์ จำกัด (มหาชน) รับการเยี่ยมชมโรงงานและดูกระบวนการผลิตแป้งสาลีจากบริษัท เพรซิเดนท์ เบเกอร์ จำกัด (มหาชน)

วัตถุประสงค์ :

เพื่อเป็นการติดตามของบริษัท เพรซิเดนท์ เบเกอร์ จำกัด (มหาชน) เกี่ยวกับระบบคุณภาพ ISO 22000 : 2005, GMP, HACCP ครั้งที่ 2 ประจำปี 2559





บริษัท ที เอส ฟลาวมิลล์ จำกัด (มหาชน) รับการเยี่ยมชมโรงงานและดูกระบวนการผลิตแป้งสาลี จากบริษัท เอ็มแอนดอร์ แลบบอเรทอรี จำกัด

วัตถุประสงค์ :

เพื่อทำความเข้าใจและรับทราบกระบวนการผลิต และแหล่งที่มาของวัตถุดิบ



บริษัท ที เอส ฟลาวมิลล์ จำกัด (มหาชน) รับการเยี่ยมชมโรงงานและดูกระบวนการทดสอบผลิตภัณฑ์ แป้งสาลี จากบริษัท เชิญชมเบเกอร์ จำกัด

วัตถุประสงค์ :

ศึกษาข้อมูลเพิ่มเติม เกี่ยวกับกระบวนการผลิต โดยครอบคลุมเนื้อหาระบบคุณภาพที่ได้รับการรับรอง เช่น GMP HACCP, ISO 22000, และ HALAL

#### (8) การดูแลรักษาสิ่งแวดล้อม

บริษัทฯ ยังได้เลือกใช้เทคโนโลยีที่ทันสมัยสำหรับการผลิตแป้งสาลีเป็นเครื่องจักรของยี่ห้อ บูลเลอร์ (Buhler) จากประเทศสวิตเซอร์แลนด์ และมีการจัดวางแผนการตรวจเช็คซ่อมบำรุงเครื่องจักรอยู่เป็นประจำ รวมถึงมีการจัดทำขั้นตอนการผลิตในแต่ละส่วนงานไว้อย่างละเอียดเพื่อให้เป็นไปตามระบบ GMP/HACCP โดยกระบวนการผลิตแป้งสาลีของบริษัทฯ ไม่มีผลกระทบต่อสิ่งแวดล้อม ไม่มีน้ำเสียจากกระบวนการผลิต และไม่มีมลภาวะที่กระทบต่อสังคม อีกทั้งบริษัทฯ ยังมีการดูแลรักษาสิ่งแวดล้อมโดยการจัดส่งแป้งสาลีให้กับลูกค้าด้วยรถบรรทุก ซึ่งในปี 2556 มีการจัดส่งแป้งสาลีด้วยรถบรรทุกที่เทียบท่าร้อยละ 30 ของยอดการส่งแป้งสาลีตลอดปี การส่งแป้งด้วยรถบรรทุก คือไม่มีการนำถุงทอกระสอบมาบรรจุแป้งสาลีลดการเกิดขยะ และบริษัทฯ ยังเข้าร่วมโครงการอนุรักษ์พลังงานสำหรับโรงงานควบคุมตามพระราชบัญญัติกำหนดโรงงานควบคุม พ.ศ. 2540 โดยมีการกำหนดนโยบายการอนุรักษ์พลังงานและประกาศให้พนักงานทราบโดยทั่วกันเพื่อใช้เป็นแนวทางการดำเนินงานด้านการจัดการพลังงาน และเพื่อส่งเสริมการใช้พลังงานให้เกิดประสิทธิภาพและเกิดประโยชน์สูงสุด

เครื่องจักรสีหือ บูลเลอร์ (Buhler) จากประเทศสวิตเซอร์แลนด์



• บริษัทฯ เป็นโรงงานอยู่ในกลุ่มอุตสาหกรรมอาหารขนาดใหญ่ ซึ่งเป็นโรงงานควบคุมตามพระราชบัญญัติการส่งเสริมการอนุรักษ์พลังงาน พ.ศ. 2535 เลขที่(TSIC-ID 10613-1001) ต้องดำเนินการจัดการพลังงานการกำหนดมาตรฐานหลักเกณฑ์และวิธีการจัดการพลังงานว่าด้วยกฎกระทรวงโรงงานควบคุมงานการจัดการพลังงานได้มีเป้าหมายการลดต้นทุนการผลิตจากการสูญเสียพลังงานของปีพ.ศ.2559 ลง 2 % ของการสูญเสียจากการใช้พลังงานของปีพ.ศ.2558 ทางคณะทีมงานได้ร่วมกันทำมาตรการในการพลังงาน ดังนี้

1. ลดการรั่วไหลของอากาศอัดทั้งระบบ 35 จุด
2. เปลี่ยนหลอดไฟฟ้าจากหลอด Mercury เป็นหลอดโซเดียม
3. ปิด-เปิดไฟฟ้าแสงสว่างอัตโนมัติ 6 จุด
4. สลับวันทำงานไปทำงานในวันหยุด 1 วัน เก็บข้อมูลการใช้พลังงานการผลิตแป้งสาลีจำนวน 12 เดือนทำ

การประมวลผลเปรียบเทียบประสิทธิภาพการลดพลังงานไฟฟ้าระหว่างปี พ.ศ.2559 กับปี พ.ศ. 2560

#### ผลการดำเนินงาน

พบว่ามาตรการลดการรั่วไหลของอากาศอัดทั้งระบบ 35 จุด สามารถลดการสูญเสียพลังงานได้ 6.7 % เปลี่ยนหลอดไฟฟ้าจากหลอด Mercury เป็นหลอดโซเดียมสามารถลดการสูญเสียพลังงานได้ 0.7 % ปิด-เปิดไฟฟ้าแสงสว่างอัตโนมัติ 6 จุดสามารถลดการสูญเสียพลังงานได้ 0.02 % สลับวันทำงานไปทำงานในวันหยุด 1 วันไม่สามารถลดการสูญเสียพลังงานได้แต่จะลดค่าไฟฟ้าได้ 36,445 บาท รวมทั้งหมด 4 มาตรการสามารถลดการสูญเสียพลังงาน 7.45 % ประสิทธิภาพการลดพลังงานไฟฟ้าเมื่อเทียบกับเป้าหมาย 2 % จะได้ตามเป้าหมายลดการพลังงานไฟฟ้าได้ 577,483.64 kwh ต่อปี คิดเป็นจำนวนเงิน 2,157,063.18 บาท ต่อปี

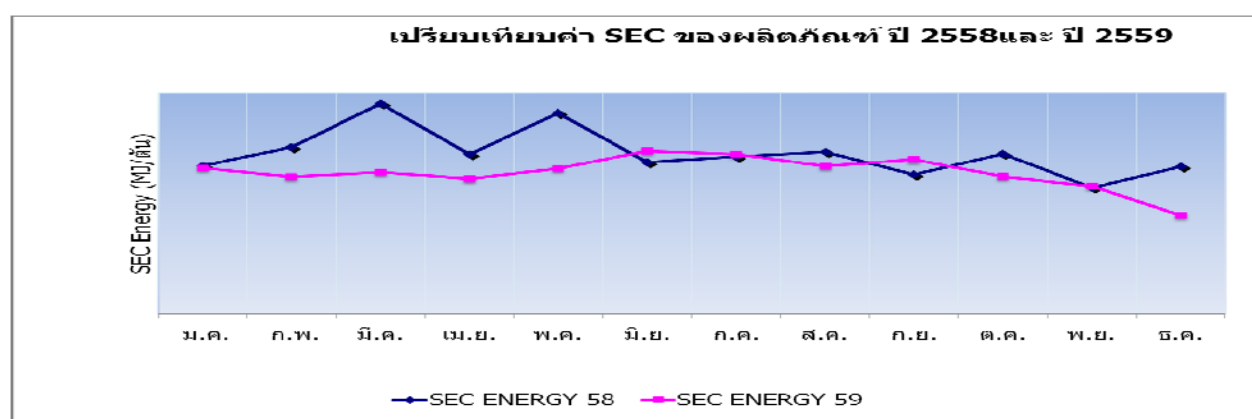



### (9) การร่วมพัฒนาชุมชนหรือสังคม

บริษัทฯ ตระหนักถึงเห็นถึงคุณค่าที่จะร่วมสร้างความสัมพันธ์กับชุมชน เพื่อบริหารจัดการผลกระทบต่อชุมชน โดยให้ความสำคัญในกระบวนการสร้างความสัมพันธ์ ส่งเสริมการมีส่วนร่วมให้พนักงานมีกิจกรรมสาธารณประโยชน์ร่วมกับชุมชน ให้ความสำคัญและเคารพในสิทธิมนุษยชน เข้าใจวิถีชีวิตของผู้อยู่อาศัยในบริเวณแหล่งชุมชน โดยในปี 2559 บริษัทฯ ได้จัดกิจกรรมต่างๆ ดังต่อไปนี้



บริษัท ที เอส ฟลาวมิลล์ จำกัด (มหาชน) จัดกิจกรรมวันเด็กแห่งชาติ ประจำปี 2559

#### วัตถุประสงค์ :

1. เพื่อให้เด็ก เยาวชน และชุมชน ได้รู้จักกับบริษัทฯ
2. เปิดโอกาสให้กับเด็ก เยาวชน ได้ร่วมกิจกรรม สร้างความสนุกสนาน ตระหนักถึงบทบาทหน้าที่ความสำคัญของตนเอง ที่จะเติบโตไปเป็นผู้ใหญ่ที่ดีในอนาคต



ดร.ชาญกฤษ เดชวิทักษ์ รองประธานกรรมการบริหารและกรรมการผู้จัดการ ได้รับเกียรติเป็นพิธีกรการแสดงคอนเสิร์ตการกุศลรอบพิเศษ แบ่งน้ำใจให้ผู้พิการและผู้สูงอายุ ของสภาอุตสาหกรรมจังหวัดสมุทรปราการ

#### วัตถุประสงค์ :

1. เพื่อหารายได้ส่วนหนึ่งจัดซื้ออุปกรณ์ช่วยเหลือผู้พิการและผู้สูงอายุ
2. สนับสนุนการดำเนินกิจกรรมของสภาอุตสาหกรรมจังหวัดสมุทรปราการ



บริษัท ที เอส ฟลาวมิลล์ จำกัด (มหาชน) จัดพิธีบรวงสรวงพระพรหม เลี้ยงพระ โดยได้รับเกียรติจาก คุณปรีชา อรรถวิทักษ์ ประธานกรรมการบริษัท คุณประภาส ชูติमारพันธ์์ ประธานกรรมการบริหาร และ ดร.ชาญกฤษ เศรษฐวิทย์ รองกรรมการบริหารและกรรมการผู้จัดการ เป็นประธานในพิธี



บริษัท ที เอส ฟลาวมิลล์ จำกัด (มหาชน) จัดโครงการ TMILL ร่วมใจช่วยเหลือเด็กผู้ด้อยโอกาส

#### วัตถุประสงค์ :

เพื่อส่งเสริมการมีส่วนร่วมช่วยเหลือผู้ขาดแคลนทางสังคม มอบเงินบริจาค เสื้อผ้า และสิ่งของ พร้อมเลี้ยงอาหารกลางวัน และทำกิจกรรมร่วมกับเด็กๆ ในมูลนิธิบ้านนกขมิ้น



บริษัท ที เอส ฟลาวมิลล์ จำกัด (มหาชน) จัดกิจกรรมเทศกาล ร่วมกับบริษัทในเครือ โดยมีนายปรีชา อรรถวิทักษ์ นายประภาส ชูติमारพันธ์์ ให้เกียรติเป็นประธาน และแจกสิ่งของให้กับชาวบ้าน

วัตถุประสงค์ : เพื่อนำสิ่งของช่วยเหลือสังคมในบริเวณชุมชนใกล้เคียง ได้รับแจกของอุปโภคบริโภคให้แก่ชาวบ้าน ซึ่งเป็นกิจกรรมในการช่วยเหลือสังคมบริเวณโดยรอบบริษัทฯ





บริษัท ที เอส ฟลาวมิลล์ จำกัด (มหาชน) เข้าร่วมกิจกรรมแข่งขันโบว์ลิ่ง กระชับสัมพันธ์ สภาอุตสาหกรรม จังหวัดสมุทรปราการ

**วัตถุประสงค์ :** เพื่อเป็นการส่งเสริมความสัมพันธ์ระหว่างสมาชิกและคณะกรรมการ และส่งเสริมสุขภาพที่ดี



ดร.ชาญฤช เดชวิทักษ์ รองประธานกรรมการบริหารและกรรมการผู้จัดการ เป็นประธานในการมอบทุนการศึกษา “โครงการสนับสนุนทุนการศึกษาแก่นักเรียนที่มียอดเยี่ยม”

**วัตถุประสงค์ :** เพื่อเป็นการช่วยแบ่งเบาภาระค่าใช้จ่ายด้านการศึกษา บุตร-ธิดา ของพนักงาน ส่งเสริมและสนับสนุน บุตร-ธิดา ของพนักงานที่มีผลการเรียนดีให้ได้มีโอกาสศึกษาต่อ และเป็นการสร้างขวัญ กำลังใจให้กับครอบครัวของพนักงาน



บริษัท ที เอส ฟลาวมิลล์ จำกัด (มหาชน) จัดกิจกรรมแบ่งปันน้องโรงเรียนบ้านขุนสมุทร

**วัตถุประสงค์ :**

1. เพื่อสนับสนุนอุปกรณ์การเรียนและซ่อมแซมอาคารเรียนให้แก่โรงเรียนที่ขาดแคลน
2. เพื่อส่งเสริมพัฒนาการของเยาวชนในระดับอนุบาล และประถมศึกษาให้มีอุปกรณ์และอาคารเรียนที่สามารถใช้งานได้
3. เพื่อมอบทุนช่วยเหลือในการพัฒนาโรงเรียนให้แก่โรงเรียนที่ขาดแคลน



ดร.ชาญฤช เดชวิทักษ์ เลขาธิการสมาคมบริษัทจดทะเบียนในตลาดหลักทรัพย์ เอ็ม เอ ไอ (maiA) นำทีมสมาชิกสมาคมร่วมกิจกรรมวิ่งมินิมาราธอนการกุศล SET Bull Run เข้าร่วมกิจกรรม SET BULL RUN 2016 ณ ตลาดหลักทรัพย์แห่งประเทศไทย รัชดา

วัตถุประสงค์ : เพื่อส่งเสริมการดูแลสุขภาพของคนไทย พร้อมนารายได้โดยไม่หักค่าใช้จ่ายมอบให้กับสภาอากาศไทย

#### การดำเนินงานและการจัดทำรายงาน

บริษัทจัดทำรายงานฉบับเดียวรวมกับแบบแสดงข้อมูลประจำปี (56-1) และรายงานประจำปี (56-2)

#### การดำเนินธุรกิจที่มีผลกระทบต่อความรับผิดชอบต่อสังคม

- ไม่มี -

#### กิจกรรมเพื่อประโยชน์ต่อสังคมและสิ่งแวดล้อม (หลังจากกระบวนการ)

- ไม่มี -

## รายการระหว่างกัน

บริษัทฯ มีรายการบัญชีที่เกิดขึ้นกับบุคคลที่อาจมีความขัดแย้งทางผลประโยชน์และบริษัทที่เกี่ยวข้องกัน โดยมีผู้ถือหุ้นกลุ่มเดียวกันหรือมีกรรมกรร่วมกัน โดยทางคณะกรรมการตรวจสอบได้ทำการตรวจสอบและสอบทานถึงความเหมาะสมของรายการความสมเหตุสมผล ตลอดจนการกำหนดราคาและเงื่อนไขอื่นๆ ตามราคาตลาด ซึ่งมีลักษณะการกำหนดราคาเดียวกันกับบุคคลหรือกิจการอื่นที่ไม่เกี่ยวข้องกัน และไม่มีการถ่ายเทผลประโยชน์ระหว่างบริษัทฯ กับบริษัทใหญ่ บริษัทที่เกี่ยวข้อง และบุคคลที่อาจมีความขัดแย้งทางผลประโยชน์

### รายการระหว่างกันของบริษัท

รายการระหว่างกันที่เกิดขึ้นในปี 2559 สิ้นสุดวันที่ 31 ธันวาคม 2559 มีรายละเอียดดังนี้

#### 1. รายชื่อบริษัทที่เกี่ยวข้องและลักษณะความสัมพันธ์

บริษัทที่มีรายการระหว่างกัน	ลักษณะการประกอบธุรกิจ	ลักษณะความสัมพันธ์
บริษัท ไทยซูการ์ เทอร์มิเนล จำกัด (มหาชน) ("TSTE")	ประกอบธุรกิจให้ขนถ่ายสินค้า ให้เช่าคลังสินค้าและบริการท่าเทียบเรือ	- TSTE เป็นบริษัทใหญ่ของบริษัทฯ โดยถือหุ้นบริษัทฯ ทางตรง 98.82% ก่อนการกระจายหุ้น จากนั้นได้ลดสัดส่วนการถือหุ้นลงเหลือ 69.34% หลังการกระจายหุ้นเมื่อ 19 พฤศจิกายน 2555 และลดสัดส่วนเหลือ 69.30% หลังการเพิ่มทุนชำระแล้วจากการใช้สิทธิซื้อหุ้นสามัญเพิ่มทุนของใบสำคัญแสดงสิทธิที่จะซื้อหุ้นสามัญของบริษัทฯ ครั้งที่ 1 และ 2 ในปี 2559 - TSTE และ TMILL มีกรรมกรร่วมกัน โดยกรรมการทุกท่านของบริษัทฯ ยกเว้นกรรมการตรวจสอบต่างเป็นกรรมการของ TSTE ด้วย
บริษัท ที เอส จี แอสเซท จำกัด ("TSA")	ประกอบธุรกิจให้เช่าอสังหาริมทรัพย์	เป็นบริษัทที่เกี่ยวข้องกันโดยมีบริษัทใหญ่ร่วมกันคือ TSTE และมีกรรมกรร่วมกัน โดยกรรมการทุกท่านของบริษัทฯ ยกเว้นกรรมการตรวจสอบต่างเป็นกรรมการของ TSA ด้วย
บริษัทที่มีรายการระหว่างกัน	ประกอบธุรกิจโรงงานกลั่นน้ำมันปาล์ม	เป็นบริษัทที่เกี่ยวข้องกันโดยมีบริษัทใหญ่ร่วมกันคือ TSTE และมีกรรมกรร่วมกัน โดยกรรมการทุกท่านของบริษัทฯ ยกเว้นกรรมการตรวจสอบต่างเป็นกรรมการของ TSO ด้วย
บริษัท ที เอส ขนส่งและโลจิสติกส์ จำกัด ("TSTL")	ประกอบธุรกิจโรงงานทดสอบ ขนส่งสินค้าและบริการรักษาความปลอดภัย	เป็นบริษัทที่เกี่ยวข้องกันโดยมีบริษัทใหญ่ร่วมกันคือ TSTE และมีกรรมกรร่วมกัน โดยกรรมการทุกท่านของบริษัทฯ ยกเว้นกรรมการตรวจสอบต่างเป็นกรรมการของ TSTL ด้วย
บริษัท ที เอส คลังสินค้า จำกัด ("TS")	ประกอบธุรกิจคลังสินค้า	เป็นบริษัทที่เกี่ยวข้องกันโดยมีบริษัทใหญ่ร่วมกันคือ TSTE และมีกรรมกรร่วมกัน โดยกรรมการทุกท่านของบริษัทฯ ยกเว้นกรรมการตรวจสอบต่างเป็นกรรมการของ TS ด้วย

## 2. รายการค่าเช่าที่ดิน/ไร่/ไร่ และที่ดิน

(หน่วย : ล้านบาท)

ผู้ให้เช่า	ผู้เช่า	ลักษณะรายการ/เงื่อนไขที่สำคัญ	มูลค่าของรายการ		ความจำเป็นและความสมเหตุสมผลของรายการ
			ม.ค. - ธ.ค. ปี 2559	ม.ค. - ธ.ค. ปี 2558	
TSTE	บริษัทฯ	บริษัทฯ เช่าที่ดินเนื้อที่ 7,013 ตารางเมตรจาก TSTE เพื่อใช้เป็นที่ตั้งของโรงงานและอาคารสำนักงานของบริษัท โดยมีอัตราค่าเช่าคิดเป็น 50 บาท/ตารางเมตร หรือ 350,650 บาทต่อเดือน ทำสัญญาเช่า มีอายุสัญญา 30 ปี เริ่มจาก 1 สิงหาคม 2553 ถึงวันที่ 31 กรกฎาคม 2583 โดยมีการปรับอัตราค่าเช่าขึ้น 10% ของอัตราเช่าเดิมทุกๆ 5 ปี ค่าเช่าตลอดสัญญา 162,328,740 บาท คิดเป็นค่าเช่าแบบเส้นตรง ปีละ 5,410, 958 บาท เมื่อสัญญาเช่าถูกยกเลิก บริษัทฯ มีหน้าที่ส่งมอบที่ดินพร้อมสิ่งปลูกสร้างตามสภาพที่เป็นอยู่ในวันที่ครบกำหนดสัญญาเช่าที่ดิน เว้นแต่คู่สัญญาจะได้รับความตกลงเกี่ยวกับสิ่งปลูกสร้างในที่ดินที่เช่าเป็นประการอื่น หากบริษัทฯ มีความประสงค์ที่จะขอต่อสัญญาเช่า จะต้องมีการแจ้งให้ TSTE ทราบล่วงหน้าก่อนครบกำหนดไม่น้อยกว่า 2 ปี และทาง TSTEยินยอมให้สิทธิแก่บริษัทฯ เช่าที่ดินดังกล่าวต่อไปอีกไม่เกิน 30 ปี โดยทั้งสองฝ่ายร่วมกันกำหนดอัตราค่าเช่า โดยให้คำนึงถึงสถานะเศรษฐกิจ ณ วันที่ตกลงกัน	5.4	5.4	<p><u>ความจำเป็นของการทำรายการ</u></p> <p>บริษัทฯ ทำการเช่าที่ดินดังกล่าวเพื่อใช้เป็นที่ตั้งของโรงงานและอาคารสำนักงานของบริษัท</p> <p><u>ความสมเหตุสมผลของราคา</u></p> <p>สำหรับราคาเช่าเป็นไปตามราคาประเมินของ บริษัท ยูเค แวลูเอชัน แอนด์ เอเจนซี่ จำกัด เลขที่ UK 2010/724 ซึ่งประเมินเมื่อวันที่ 11 กันยายน 2553</p> <p><u>ความเห็นของคณะกรรมการตรวจสอบ</u></p> <p>คณะกรรมการตรวจสอบได้พิจารณาแล้วมีความเห็นชอบถึงความเหมาะสมของรายการรวมถึงเงื่อนไขการทำรายการ และความสมเหตุสมผลของราคา</p>

ผู้ให้เช่า	ผู้เช่า	ลักษณะรายการ/เงื่อนไขที่สำคัญ	มูลค่าของรายการ		ความจำเป็นและความสมเหตุสมผลของรายการ
			ม.ค. - ธ.ค. ปี 2559	ม.ค. - ธ.ค. ปี 2558	
TSTE	บริษัทฯ	บริษัทฯ เช่าโกดังเก็บสินค้าจาก TSTE 2 โกดัง คือ 1. โกดัง 8 เนื้อที่ 1,650 ตารางเมตร 2. โกดัง 9 เนื้อที่ 1,650 ตารางเมตร โดยทั้งสองโกดัง ได้รับการอนุมัติให้ทำสัญญาเช่า 30 ปีเริ่มจาก 1 เมษายน 2557 ถึง 31 มีนาคม 2587 ในอัตราค่าเช่าตารางเมตรละ 85 บาท หรือ 280,500 บาทต่อเดือน ปรับค่าเช่าขึ้น 15% ของค่าเช่าเดิมทุก 5 ปี ค่าเช่าตลอดสัญญา 147,325,320 บาท คิดเป็นค่าเช่าแบบเส้นตรงปีละ 4,910,844 บาท	4.9	4.9	<u>ความจำเป็นของการทำรายการ</u> บริษัทฯ ทำการเช่าโกดัง 9 เพื่อใช้เก็บสินค้าสำเร็จรูป และเช่าโกดัง 8 เพื่อใช้เก็บผลิตภัณฑ์พลอยได้หรือรำ โดยโกดังดังกล่าวตั้งอยู่ในบริเวณใกล้เคียงกับโรงงานของบริษัทฯ สะดวกต่อการขนส่ง <u>ความสมเหตุสมผลของราคา</u> สำหรับราคาค่าเช่าเป็นไปตามราคาตลาด ซึ่งอาจมีความแตกต่างกันบ้างขึ้นอยู่กับทำเลที่ตั้งและสภาพของโกดัง <u>ความเห็นของคณะกรรมการตรวจสอบ</u> คณะกรรมการตรวจสอบได้พิจารณาเห็นชอบถึงความเหมาะสมของรายการรวมถึงเงื่อนไขในการทำรายการ และได้พิจารณาเทียบเคียงด้านราคาแล้วเห็นว่าเป็นราคาที่เหมาะสม
TSTE	บริษัทฯ	บริษัทฯ เช่าโกดังเพื่อเป็นที่ตั้งถังไซโลเก็บวัตถุดิบขนาดความจุ 40,000 ตัน 1 โกดัง คือ โกดัง 30 เนื้อที่ 2,800 ตารางเมตร โดยได้รับการอนุมัติให้ทำสัญญาเช่า 30 ปีเริ่มจาก 1 เมษายน 2557 ถึง 31 มีนาคม 2587 ในอัตราค่าเช่าตารางเมตรละ 85 บาท หรือ 238,000 บาทต่อเดือน ปรับค่าเช่าขึ้น 15% ของค่าเช่าเดิมทุก 5 ปี ค่าเช่าตลอดสัญญา 125,003,640 บาท คิดเป็นค่าเช่าแบบเส้นตรงปีละ 4,166,788 บาท	4.2	4.2	<u>ความจำเป็นของการทำรายการ</u> บริษัทฯ ทำการเช่าโกดังดังกล่าวเพื่อใช้เป็นที่ตั้งถังไซโลเก็บวัตถุดิบขนาดความจุ 40,000 ตัน โดยโกดังดังกล่าวมีพื้นที่เพียงพอต่อความต้องการและตั้งอยู่ในบริเวณใกล้เคียงกับโรงงานมากที่สุด <u>ความสมเหตุสมผลของราคา</u> สำหรับราคาค่าเช่าเป็นราคาเดียวกันกับที่บริษัทในกลุ่มให้เช่นกันเอง และเมื่อเปรียบเทียบกับราคาค่าเช่าโกดังของบุคคลภายนอก ในแถบเดียวกันแล้วพบว่าต่ำกว่าราคาค่าเช่าโกดังของบุคคลภายนอก



ผู้ให้เช่า	ผู้เช่า	ลักษณะรายการ/เงื่อนไขที่สำคัญ	มูลค่าของรายการ		ความจำเป็นและความสมเหตุสมผลของรายการ
			ม.ค. - ธ.ค. ปี 2559	ม.ค. - ธ.ค. ปี 2558	
					<p><u>ความเห็นของคณะกรรมการตรวจสอบ</u></p> <p>คณะกรรมการตรวจสอบได้พิจารณาเห็นชอบถึงความเหมาะสมของรายการรวมถึงเงื่อนไขในการทำรายการ และได้พิจารณาเทียบเคียงด้านราคาแล้วเห็นว่าเป็นราคาที่เหมาะสม</p>
TSTE	บริษัทฯ	<p>บริษัทฯ เช่าโกดังเก็บสินค้าเทกอง 2 โกดัง คือ โกดัง 35 และ 36 เนื้อที่โกดังละ 2,250 ตารางเมตร รวมเป็นเนื้อที่ 4,500 ตารางเมตร อัตราค่าเช่าตารางเมตรละ 90 บาท บริษัทฯ จ่ายค่าเช่าเดือนละ 405,000 บาท โดยเริ่มเช่าตั้งแต่ 1 มกราคม 2559 เป็นการเช่าอายุสัญญา 6 เดือน จะสิ้นสุดสัญญาเช่าวันที่ 30 มิถุนายน 2559 หากบริษัทฯ มีความประสงค์ที่จะขอต่อสัญญาเช่า จะต้องมีหนังสือแจ้งให้ TSTE ทราบล่วงหน้าก่อนครบกำหนดไม่น้อยกว่า 1 เดือน ปัจจุบันสัญญาดังกล่าวหมดอายุแล้วตั้งแต่วันที่ 1 กรกฎาคม 2559</p>	2.4	-	<p><u>ความจำเป็นของการทำรายการ</u></p> <p>บริษัทฯ ทำการเช่าโกดังดังกล่าวเพื่อใช้เก็บวัตถุดิบของบริษัทฯ ในกรณีที่บริษัทฯ มีที่จัดเก็บไม่เพียงพอ โดยโกดังดังกล่าวตั้งอยู่ในบริเวณใกล้เคียงกับโรงงานของบริษัทฯ สะดวกต่อการขนส่ง</p> <p><u>ความสมเหตุสมผลของราคา</u></p> <p>สำหรับราคาค่าเช่าเป็นราคาเดียวกันกับที่บริษัทในกลุ่มให้เช่ากันเอง และเมื่อเปรียบเทียบกับราคาค่าเช่าโกดังของบุคคลภายนอกในแถบเดียวกันแล้วพบว่าต่ำกว่าราคาค่าเช่าโกดังของบุคคลภายนอก</p> <p><u>ความเห็นของคณะกรรมการตรวจสอบ</u></p> <p>คณะกรรมการตรวจสอบได้พิจารณาเห็นชอบถึงความเหมาะสมของรายการรวมถึงเงื่อนไขในการทำรายการ และได้พิจารณาเทียบเคียงด้านราคาแล้วเห็นว่าเป็นราคาที่เหมาะสม</p>

ผู้ให้เช่า	ผู้เช่า	ลักษณะรายการ/เงื่อนไขที่สำคัญ	มูลค่าของรายการ		ความจำเป็นและความสมเหตุสมผลของรายการ
			ม.ค. - ธ.ค. ปี 2559	ม.ค. - ธ.ค. ปี 2558	
TSO	บริษัทฯ	บริษัทฯ เช่าโกดังเก็บสินค้าเทกอง 1 โกดัง คือ ไซโล 2 เนื้อที่ 2,880 ตารางเมตร อัตราค่าเช่าตารางเมตรละ 100 บาท บริษัทฯ จ่ายค่าเช่าเดือนละ 288,000 บาท โดยเริ่มเช่าตั้งแต่ 1 กรกฎาคม ถึง 31 ธันวาคม 2559 เป็นการเช่าอายุสัญญา 6 เดือน หากบริษัทฯ มีความประสงค์ที่จะขอต่อสัญญาเช่า จะต้องมีการแจ้งให้ TSO ทราบล่วงหน้าก่อนครบกำหนดไม่น้อยกว่า 1 เดือน ซึ่งปัจจุบันได้ยกเลิกการเช่าโกดังนี้แล้วตั้งแต่วันที่ 1 ตุลาคม 2559 เนื่องจากบริษัทฯ มีถังไซโลสำหรับจัดเก็บวัตถุดิบเพียงพอแล้ว	0.9	-	<p>ความจำเป็นของการทำรายการ บริษัทฯ ทำการเช่าโกดังดังกล่าวเพื่อใช้เก็บวัตถุดิบของบริษัทฯ ในกรณีที่บริษัทฯ มีที่จัดเก็บไม่เพียงพอ โดยโกดังดังกล่าวตั้งอยู่ในบริเวณใกล้เคียงกับโรงงานของบริษัทฯ สะดวกต่อการขนส่ง</p> <p><u>ความสมเหตุสมผลของราคา</u></p> <p>สำหรับราคาค่าเช่าเป็นราคาเดียวกันกับที่บริษัทในกลุ่มให้เช่ากันเอง และเมื่อเปรียบเทียบกับราคาค่าเช่าโกดังของบุคคลภายนอกในแถบเดียวกันแล้วพบว่าต่ำกว่าราคาค่าเช่าโกดังของบุคคลภายนอก</p> <p><u>ความเห็นของคณะกรรมการตรวจสอบ</u></p> <p>คณะกรรมการตรวจสอบได้พิจารณาเห็นชอบถึงความเหมาะสมของรายการรวมถึงเงื่อนไขในการทำรายการ และได้พิจารณาเทียบเคียงด้านราคาแล้วเห็นว่าเป็นราคาที่เหมาะสม</p>

### 3. รายการซื้อขายสินค้าและบริการ

(หน่วย : ล้านบาท)

ผู้ขาย/ ผู้ให้ บริการ	ผู้ซื้อ/ ผู้รับ บริการ	ลักษณะรายการ / เงื่อนไขที่สำคัญ	มูลค่าของรายการ		ความจำเป็นและความสมเหตุ สมผลของรายการ
			ม.ค. - ธ.ค. ปี 2559	ม.ค. - ธ.ค. ปี 2558	
TSTL	บริษัทฯ	บริษัทฯ ได้ทำการซื้ออุปกรณ์จาก TSTL เพื่อใช้บรรจุแป้งชนิดต่างๆ และรำข้าวสาลี ซึ่งเป็นผลผลิตของบริษัทฯ	14.7	14.7	<p><u>ความจำเป็นของการทำรายการ</u> บริษัทฯ ได้ทำการซื้ออุปกรณ์จาก TSTL เพื่อใช้บรรจุแป้งชนิดต่างๆ ซึ่งเป็นผลผลิตของบริษัทฯ</p> <p><u>ความสมเหตุสมผลของราคา</u> บริษัทฯ ได้จัดประกวดราคา กระสอบสานทุกไตรมาส และทำการจัดซื้อกระสอบสานจากผู้ชนะการประกวดราคาเป็นหลัก ซึ่งในไตรมาส 1-4 ปี 2559 นี้ TSTL เป็นผู้ที่ได้รับการคัดเลือก เนื่องจากราคาและเงื่อนไขเป็นประโยชน์สูงสุดกับบริษัทฯ</p> <p><u>ความเห็นของคณะกรรมการตรวจสอบ</u> คณะกรรมการตรวจสอบได้พิจารณาแล้วมีความเห็นชอบถึงความเหมาะสมของรายการ รวมถึงเงื่อนไขการทำรายการ และความสมเหตุสมผลของราคา</p>
TSTE	บริษัทฯ	บริษัทฯ ได้จ่ายค่าใช้จ่ายในการขนถ่ายข้าวสาลี เช่น ค่าบริการรถตัก ค่าบริการขนถ่าย ค่าบริการชั่งน้ำหนัก ค่าเทียบท่า ค่าผ่านท่า รวมถึงค่าไฟฟ้า ค่าน้ำประปา ในโกดังที่บริษัทฯ เช่าสำหรับเก็บข้าวสาลี และค่าใช้จ่ายในการใช้ถนนส่วนกลาง	1.3	1.3	<p><u>ความจำเป็นของการทำรายการ</u> บริษัทฯ ใช้บริการไฟฟ้า และน้ำประปาในโกดังที่บริษัทฯ เช่าเพื่อเก็บข้าวสาลี และใช้บริการต่างๆ ในการขนย้ายข้าวสาลีเข้าไซโล รวมถึงถนนส่วนกลาง</p> <p><u>ความสมเหตุสมผลของราคา</u> เป็นไปตามเงื่อนไขเดียวกันกับที่ TSTE ทำกับบุคคลที่ไม่เกี่ยวข้อง</p>

ผู้ขาย/ ผู้ให้บริการ	ผู้ซื้อ/ ผู้รับ บริการ	ลักษณะรายการ / เงื่อนไขที่สำคัญ	มูลค่าของรายการ		ความจำเป็นและความสมเหตุ สมผลของรายการ
			ม.ค. - ธ.ค. ปี 2559	ม.ค. - ธ.ค. ปี 2558	
					<p>ความเห็นของคณะกรรมการ ตรวจสอบ</p> <p>คณะกรรมการตรวจสอบได้ พิจารณาแล้วมีความเห็นชอบถึง ความเหมาะสมของรายการ รวมถึงเงื่อนไขการทำรายการ และความสมเหตุสมผลของราคา</p>
TS	บริษัทฯ	บริษัทฯ ได้เช่ารถโฟล์คลิฟท์เพื่อใช้ขน ย้ายสินค้าในคลังสินค้าแทนรถของ บริษัทฯ ในระหว่างที่ส่งซ่อม	0.02	0.01	<p>ความจำเป็นของการทำรายการ เพื่อใช้ขนย้ายสินค้าในคลังสินค้า แทนรถของบริษัทฯ ที่ส่งซ่อม 1 คัน</p> <p>ความสมเหตุสมผลของราคา บริษัทฯ ได้ทำการเปรียบเทียบ ราคา 3 รายตามนโยบายการ จัดซื้อ และ TS ให้ราคาถูกที่สุด</p> <p>ความเห็นของคณะกรรมการ ตรวจสอบ</p> <p>คณะกรรมการตรวจสอบได้ พิจารณาเห็นชอบถึงความ เหมาะสมของรายการ รวมถึง เงื่อนไขในการทำรายการ และได้ พิจารณาเทียบเคียงด้านราคาแล้ว เห็นว่าเป็นราคาที่เหมาะสม</p>

#### 4. เงินปันผล

ผู้จ่าย	ผู้รับ	ลักษณะรายการ / เงื่อนไขที่สำคัญ	มูลค่าของรายการ		ความจำเป็นและความสมเหตุสมผลของรายการ
			ม.ค. - ธ.ค. ปี 2559	ม.ค. - ธ.ค. ปี 2558	
บริษัทฯ	TSTE	บริษัทฯ ได้ทำการจ่ายเงินปันผลจากกำไรของปี 2558 ตามมติที่ประชุมผู้ถือหุ้นประจำปี เมื่อวันที่ 28 เมษายน 2558 จำนวนหุ้นละ 0.08 บาท โดย TSTE ถือหุ้นบริษัทฯ ทั้งสิ้น 237,159,720 หุ้น ได้รับเงินปันผลเป็นจำนวนเงิน 18,972,777.60 บาท และได้ทำการจ่ายเงินปันผลระหว่างกาลจากกำไรของเดือนมกราคม-มิถุนายน ปี 2559 ตามมติที่ประชุมคณะกรรมการบริษัทครั้งที่ 8/2559 เมื่อวันที่ 25 สิงหาคม 2559 จำนวนหุ้นละ 0.08 บาท โดย TSTE ถือหุ้นบริษัทฯ ทั้งสิ้น 237,159,720 หุ้น ได้รับเงินปันผลเป็นจำนวนเงิน 18,972,777.60 บาท	38.0	15.8	ความจำเป็นของการทำรายการ บริษัทฯ มีนโยบายจ่ายเงินปันผลไม่ต่ำกว่า 50% ของกำไรสุทธิ หลังหักสำรองตามกฎหมาย ยกเว้นมีความจำเป็นที่ต้องใช้เงินเพื่อหมุนเวียนหรือการลงทุน ความสมเหตุสมผลของราคา เป็นไปตามนโยบายการจ่ายเงินปันผล คือ ไม่น้อยกว่าร้อยละ 50 ของกำไรสุทธิ

#### 5. รายการยอดคงค้างระหว่างบริษัทฯ และบริษัทที่เกี่ยวข้องกัน

นิติบุคคล ที่มีรายการคงค้างกับบริษัท	ประเภทรายการ	มูลค่าของรายการ (พันบาท) ณ วันที่ 31 ธันวาคม ปี 2559
TSTE	เงินมัดจำจ่ายค่าเช่าที่ดินและ โกดัง	1,738
	ค่าใช้จ่ายอื่นค้างจ่าย	14,987
	เงินปันผลค้างจ่าย	-
TSTL	เจ้าหนี้การค้า	1,922
TSO	เงินมัดจำจ่ายค่าเช่าโกดัง	-

## ความเห็นคณะกรรมการตรวจสอบ

ที่ผ่านมาบริษัทฯ มีการทำรายการระหว่างกันกับบริษัทใหญ่และบริษัทที่เกี่ยวข้องกัน โดยมีผู้ถือหุ้นกลุ่มเดียวกันหรือมีกรรมการร่วมกัน โดยมีคณะกรรมการตรวจสอบเป็นผู้สอบทานและพิจารณาการทำรายการระหว่างกันจากการสอบถามผู้บริหาร ประกอบกับการพิจารณาจากเอกสารต่างๆ ที่ทางบริษัทฯ ได้จัดเตรียมให้ โดยคณะกรรมการตรวจสอบได้ทำการพิจารณารายการระหว่างกันที่เกิดขึ้นสำหรับปีสิ้นสุดวันที่ 31 ธันวาคม 2559 และได้ให้ความเห็นชอบต่อรายการที่เกิดขึ้นในช่วงเวลาดังกล่าวว่ามี ความสมเหตุสมผล มีการกำหนดราคาและเงื่อนไขตามราคาตลาด และไม่ก่อให้เกิดความขัดแย้งทางผลประโยชน์ ทั้งนี้ รายละเอียดของความจำเป็นในการทำรายการและความเห็นของคณะกรรมการตรวจสอบที่มีต่อรายการระหว่างกันที่เกิดขึ้น สามารถพิจารณาได้จากข้อมูลข้างต้น

## มาตรการหรือขั้นตอนการอนุมัติการทำรายการระหว่างกัน

ตามมติการประชุมคณะกรรมการบริษัทฯ ครั้งที่ 3/2556 เมื่อวันที่ 14 มีนาคม 2556 ได้กำหนดมาตรการและขั้นตอนการอนุมัติการทำรายการระหว่างกัน เพื่อควบคุมการทำรายการระหว่างกันของบริษัทฯ หรือบริษัทร่วมกับบุคคลที่อาจมีความขัดแย้งทางผลประโยชน์ มีส่วนได้ส่วนเสีย หรืออาจมีความขัดแย้งทางผลประโยชน์ในอนาคตโดยให้เป็นไปตามประกาศหรือหลักเกณฑ์ของคณะกรรมการกำกับหลักทรัพย์และตลาดหลักทรัพย์แห่งประเทศไทย (ก.ล.ต.) และตลาดหลักทรัพย์แห่งประเทศไทย นอกจากนี้ บริษัทฯ จะจัดให้คณะกรรมการตรวจสอบเป็นผู้ให้ความเห็นเกี่ยวกับความจำเป็น ความสมเหตุสมผล และความเหมาะสมด้านราคาของรายการระหว่างกันที่เกิดขึ้น โดยพิจารณาจากเงื่อนไขต่างๆ ให้เป็นไปตามลักษณะการดำเนินการค้าปกติในตลาด และมีการเปรียบเทียบราคาที่เกิดขึ้นกับบุคคลภายนอก ในกรณีที่คณะกรรมการตรวจสอบไม่มีความชำนาญในการพิจารณารายการระหว่างกันที่อาจเกิดขึ้น บริษัทฯ จะนำบุคคลที่มีความรู้ความชำนาญพิเศษ เช่น ผู้สอบบัญชี ผู้ประเมินราคาทรัพย์สิน เป็นต้น ซึ่งมีความเป็นอิสระจากบริษัทฯ และบุคคลที่ไม่มีความขัดแย้งทางผลประโยชน์เข้ามาพิจารณาและให้ความเห็นเกี่ยวกับรายการระหว่างกันดังกล่าว เพื่อนำไปใช้ประกอบการตัดสินใจของคณะกรรมการตรวจสอบ และนำเสนอต่อที่ประชุมคณะกรรมการหรือผู้ถือหุ้นเพื่อพิจารณาอนุมัติตามแต่กรณี

นอกจากนี้ บริษัทฯ มีการกำหนดมาตรการไม่ให้ผู้บริหาร หรือผู้มีส่วนได้เสียสามารถเข้ามามีส่วนร่วมในการอนุมัติรายการที่ตนเองมีส่วนได้เสียทั้งทางตรงและทางอ้อม อีกทั้งคณะกรรมการบริษัทฯ จะเข้าดูแลบริษัทฯ ให้ปฏิบัติตามกฎหมายว่าด้วยหลักทรัพย์และตลาดหลักทรัพย์ และข้อบังคับ ประกาศ คำสั่ง หรือข้อกำหนดของตลาดหลักทรัพย์แห่งประเทศไทย ตลอดจนการปฏิบัติตามข้อกำหนดเกี่ยวกับการเปิดเผยข้อมูล การทำรายการเกี่ยวโยงและการได้มาหรือจำหน่ายไปของทรัพย์สินที่สำคัญของบริษัทฯ หรือบริษัทร่วม รวมทั้งปฏิบัติตามมาตรฐานบัญชีที่กำหนดโดยสมาคมของตลาดหลักทรัพย์แห่งประเทศไทย และตามมาตรฐานบัญชีที่กำหนดโดยสภาวิชาชีพบัญชีโดยเคร่งครัด และจะทำการเปิดเผยรายการระหว่างกันไว้ในหมายเหตุประกอบงบการเงินที่ได้รับการตรวจสอบหรือสอบทานโดยผู้สอบบัญชีของบริษัทฯ และเปิดเผยในแบบแสดงรายการข้อมูลประจำปี (แบบ 56-1) และรายงานประจำปี

## นโยบายหรือแนวโน้มในการทำรายการระหว่างกันในอนาคต

ในการทำรายการระหว่างกันที่อาจเกิดขึ้นในอนาคต เงื่อนไขต่างๆให้เป็นไปตามลักษณะการค้าโดยทั่วไปโดยอ้างอิงกับราคาและเงื่อนไขตลาดที่เหมาะสม ทั้งนี้ บริษัทฯ และ/หรือ กลุ่มบริษัทจะให้คณะกรรมการตรวจสอบ และ/หรือ กรรมการอิสระเป็นผู้ให้ความเห็นเกี่ยวกับราคาอัตราค่าตอบแทน รวมทั้งความจำเป็นและความเหมาะสมของรายการนั้นด้วย หากมีรายการใดที่เกิดขึ้นกับบุคคลที่อาจมีความขัดแย้งทางผลประโยชน์ในอนาคต บริษัทจะปฏิบัติให้เป็นไปตามกฎ ประกาศ และ/หรือ ข้อบังคับของสำนักงานคณะกรรมการหลักทรัพย์และตลาดหลักทรัพย์ และ/หรือ ตลาดหลักทรัพย์แห่งประเทศไทย โดยบริษัทฯ อาจให้ผู้เชี่ยวชาญอิสระหรือผู้สอบบัญชีของบริษัทเป็นผู้ให้ความเห็นเกี่ยวกับรายการระหว่างกันดังกล่าว เพื่อนำไปใช้ประกอบการตัดสินใจของคณะกรรมการหรือผู้ถือหุ้นตามแต่กรณี ทั้งนี้กลุ่มบริษัทจะเปิดเผยรายการระหว่างกันไว้ในหมายเหตุประกอบงบการเงินที่ได้รับการตรวจสอบจากผู้สอบบัญชีของบริษัท

ในการทำรายการระหว่างกันกับบริษัทที่เกี่ยวข้อง และบุคคลที่อาจมีความขัดแย้งที่เกิดขึ้นต่อเนื่องในอนาคต ซึ่งหากรายการดังกล่าวเป็นไปตามลักษณะการทำธุรกิจการค้าทั่วไป มีเงื่อนไขเป็นไปตามธุรกิจการค้าปกติ และเพื่อความจำเป็นในการดำเนินธุรกิจของบริษัทฯ บริษัทฯจะมีการกำหนดนโยบายด้านราคาซื้อขายอย่างชัดเจน มีความเป็นธรรม สอดคล้องกับราคาตลาด และสอดคล้องกับพระราชบัญญัติหลักทรัพย์และตลาดหลักทรัพย์ พ.ศ. 2535 ประกอบฉบับแก้ไขเพิ่มเติม (ฉบับที่ 4) พ.ศ. 2552 มาตรา 89/12 (1) อีกทั้งบริษัทจะนำเสนอรายการดังกล่าวที่เกิดขึ้นต่อคณะกรรมการตรวจสอบ เพื่อพิจารณาและสอบทานการปฏิบัติตามหลักเกณฑ์ และให้ความเห็นถึงความสมเหตุสมผลของรายการที่เกิดขึ้นทุกไตรมาส

สำหรับการทำรายการระหว่างบริษัทฯ กับบริษัทที่เกี่ยวข้อง และบุคคลที่อาจมีความขัดแย้งที่ไม่เป็นไปตามเงื่อนไขการค้าปกติ บริษัทฯจะดำเนินการให้คณะกรรมการตรวจสอบเป็นผู้ให้ความเห็นถึงความจำเป็น ความสมเหตุสมผล และความเหมาะสมด้านราคาของรายการระหว่างกันที่เกิดขึ้นให้เป็นไปตามราคาตลาด และมีการเปรียบเทียบราคาที่เกิดขึ้นกับบุคคลภายนอก ทั้งนี้ หากคณะกรรมการตรวจสอบไม่มีความชำนาญในการพิจารณารายการระหว่างกันที่อาจเกิดขึ้น บริษัทฯจะนำบุคคลที่มีความรู้ความชำนาญพิเศษ เช่น ผู้สอบบัญชี ผู้ประเมินราคาทรัพย์สิน เป็นต้น ซึ่งมีความเป็นอิสระจากบริษัทฯ และเป็นบุคคลที่ไม่มีความขัดแย้งทางผลประโยชน์เข้ามาพิจารณาและให้ความเห็นเกี่ยวกับรายการระหว่างกันดังกล่าว เพื่อนำไปใช้ประกอบการตัดสินใจของคณะกรรมการตรวจสอบ

อย่างไรก็ตาม รายการระหว่างกันที่อาจก่อให้เกิดความขัดแย้งทางผลประโยชน์ที่อาจเกิดขึ้นในอนาคต บริษัทฯมีการกำหนดมาตรการไม่ให้ผู้บริหาร กรรมการ หรือผู้มีส่วนได้เสียสามารถเข้ามามีส่วนร่วมในการอนุมัติรายการที่ตนเองมีส่วนได้เสียทั้งทางตรงและทางอ้อม ทั้งนี้ คณะกรรมการบริษัทฯ จะเข้ามาควบคุมให้บริษัทฯ ปฏิบัติให้เป็นไปตามกฎหมายว่าด้วยหลักทรัพย์และตลาดหลักทรัพย์ และข้อบังคับ ประกาศ คำสั่ง หรือข้อกำหนดของตลาดหลักทรัพย์แห่งประเทศไทย และคณะกรรมการกำกับตลาดทุนของสำนักงานคณะกรรมการกำกับหลักทรัพย์และตลาดหลักทรัพย์ รวมทั้งการปฏิบัติตามหลักเกณฑ์ที่เกี่ยวกับการเปิดเผยข้อมูลการทำรายการเกี่ยวโยงและการได้มาหรือจำหน่ายไป ซึ่งทรัพย์สินของบริษัทฯ และบริษัทย่อยตามประกาศตลาดหลักทรัพย์แห่งประเทศไทย และคณะกรรมการกำกับตลาดทุนของสำนักงาน คณะกรรมการกำกับหลักทรัพย์และตลาดหลักทรัพย์ และ/หรือหน่วยงานที่เกี่ยวข้อง ตลอดจนการปฏิบัติตามมาตรฐานการบัญชีที่กำหนดโดยสภาวิชาชีพบัญชีและผู้สอบบัญชีรับอนุญาตแห่งประเทศไทย



## คำอธิบายและการวิเคราะห์ฐานการเงินและผลการดำเนินงาน

### ฐานะการเงินและผลการดำเนินงาน

รอบบัญชีของบริษัทฯ เริ่มวันที่ 1 มกราคม และสิ้นสุดวันที่ 31 ธันวาคม ของทุกปี

### รายงานของผู้สอบบัญชี

#### 1) ผู้สอบบัญชี

ปี 2557 นางสาว ประภาศรี ลีลาสุภา ผู้สอบบัญชีรับอนุญาต เลขที่ 4664 บริษัท สำนักงาน เอ เอ็ม ซี จำกัด

ปี 2558 นายนิธิต เสาวลักษณ์สกุล ผู้สอบบัญชีรับอนุญาต เลขที่ 5369 บริษัท สำนักงาน เอ เอ็ม ซี จำกัด

ปี 2559 นายนิธิต เสาวลักษณ์สกุล ผู้สอบบัญชีรับอนุญาต เลขที่ 5369 บริษัท สำนักงาน เอ เอ็ม ซี จำกัด

#### 2) สรุปรายงานการตรวจสอบบัญชีของผู้สอบบัญชีในระยะ 3 ปีที่ผ่านมา

ปี 2557 ผู้สอบบัญชีได้ตรวจสอบงบการเงิน โดยแสดงความเห็นอย่างไม่มีเงื่อนไข

ปี 2558 ผู้สอบบัญชีได้ตรวจสอบงบการเงิน โดยแสดงความเห็นอย่างไม่มีเงื่อนไข

ปี 2559 ผู้สอบบัญชีได้ตรวจสอบงบการเงิน โดยแสดงความเห็นอย่างไม่มีเงื่อนไข

## งบกำไรขาดทุน

หน่วย : ล้านบาท

รายการ	งบตรวจสอบ						เปลี่ยน แปลงร้อยละ
	ปี 2557		ปี 2558		ปี 2559		
	จำนวน	จำนวน	ร้อยละ	จำนวน	ร้อยละ	จำนวน	
รายได้							
รายได้จากการขาย	1,093.9	99.7	1,273.1	98.9	1,338.8	99.2	5.2
รายได้อื่น	3.3	0.3	13.7	1.1	10.7	0.8	(21.9)
รวมรายได้	1,097.3	100.0	1,286.8	100.0	1,349.5	100.0	4.9
ค่าใช้จ่ายในการดำเนินงาน							
ต้นทุนขาย	933.7	85.1	1,097.9	85.3	1,140.5	84.5	3.9
ค่าใช้จ่ายในการขาย	32.7	3.0	30.0	2.3	31.0	2.3	3.3
ค่าใช้จ่ายในการบริหาร	58.0	5.3	63.5	4.9	74.1	5.5	16.8
รวมค่าใช้จ่าย	1,024.5	93.4	1,191.4	92.6	1,245.6	92.3	4.5
กำไร (ขาดทุน) ก่อนดอกเบี้ยจ่าย และภาษีเงินได้นิติบุคคล	72.8	6.6	95.4	7.4	103.9	7.7	9.0
ต้นทุนทางการเงิน	8.9	0.8	24.1	1.9	16.4	1.2	(32.0)
กำไรก่อนภาษีเงินได้นิติบุคคล	63.9	5.8	71.3	5.5	87.6	6.5	22.8
ภาษีเงินได้นิติบุคคล	13.4	1.2	14.4	1.1	18.1	1.3	25.0
กำไร (ขาดทุน) สุทธิ	50.5	4.6	56.9	4.4	69.5	5.2	22.2
กำไร (ขาดทุน) ต่อหุ้น1	0.1771		0.1919		0.2032		5.9
จำนวนหุ้นสามัญเฉลี่ย (หน่วย : พันหุ้น)2	285.0		296.2		342.1		0.0
กำไรสุทธิต่อหุ้น Fully Diluted (บาทต่อหุ้น)3	0.1771		0.1663		0.2031		22.1

## งบแสดงฐานะการเงิน

หน่วย : ล้านบาท

รายการ	งบตรวจสอบ						เปลี่ยน
	31/12/2557		31/12/2558		31/12/2559		แปลง
	จำนวน	จำนวน	ร้อยละ	จำนวน	ร้อยละ	จำนวน	ร้อยละ
<b>สินทรัพย์</b>							
<b>สินทรัพย์หมุนเวียน</b>							
เงินสดและรายการเทียบเท่าเงินสด	26.4	2.2	136.4	7.6	105.7	6.7	(22.5)
ลูกหนี้การค้า(สุทธิ)	146.5	12.4	197.6	11.0	180.1	11.5	(8.9)
ลูกหนี้อื่น	1.3	0.1	1.9	0.1	1.2	0.1	(35.7)
เงินให้กู้ยืมระยะสั้น - บริษัทใหญ่	-	-	-	-	-	-	-
เงินลงทุนระยะยาวที่ครบกำหนดภายในหนึ่งปี	-	-	-	-	-	-	-
เงินชดเชยจากบริษัทประกันภัยค้ำรับ	-	-	-	-	-	-	-
สินค้าคงเหลือ	240.1	20.4	680.8	37.8	532.2	34.0	(21.8)
สินทรัพย์หมุนเวียนอื่น	4.2	0.4	0.4	0.0	0.5	0.0	19.6
<b>รวมสินทรัพย์หมุนเวียน</b>	<b>418.5</b>	<b>35.5</b>	<b>1,017.1</b>	<b>56.5</b>	<b>819.7</b>	<b>52.3</b>	<b>(19.4)</b>
<b>สินทรัพย์ไม่หมุนเวียน</b>							
เงินลงทุนระยะยาว	-	-	-	-	-	-	-
อาคาร และอุปกรณ์ - สุทธิ	752.9	63.9	780.5	43.3	742.8	47.4	(4.8)
ทรัพย์สินภายใต้การควบคุม	3.8	0.3	1.1	0.1	2.0	0.1	88.0
สินทรัพย์ไม่หมุนเวียนอื่น	3.0	0.3	2.1	0.1	2.2	0.1	1.7
<b>รวมสินทรัพย์ไม่หมุนเวียน</b>	<b>759.7</b>	<b>64.5</b>	<b>783.7</b>	<b>43.5</b>	<b>747.0</b>	<b>47.7</b>	<b>(4.7)</b>
<b>รวมสินทรัพย์</b>	<b>1,178.2</b>	<b>100.0</b>	<b>1,800.8</b>	<b>100.0</b>	<b>1,566.7</b>	<b>100.0</b>	<b>(13.0)</b>

หน่วย : ล้านบาท

รายการ	งบตรวจสอบ						เปลี่ยน แปลง ร้อยละ
	31/12/2557		31/12/2558		31/12/2559		
	จำนวน	ร้อยละ	จำนวน	ร้อยละ	จำนวน	ร้อยละ	
หนี้สิน							
หนี้สินหมุนเวียน							
เงินกู้ยืมระยะสั้นจากสถาบันการเงิน	120.7	10.2	830.7	46.1	382.8	24.4	(53.9)
เงินกู้ยืมระยะยาวจากสถาบันการเงิน (ถึงกำหนด 1 ปี)	99.2	8.4	72.0	4.0	-	-	100.0
เจ้าหนี้การค้า							
กิจการที่เกี่ยวข้องกัน	1.4	0.1	1.7	0.1	1.9	0.1	12.9
เจ้าหนี้อื่น	48.8	4.1	50.2	2.8	314.8	20.1	526.5
ค่าใช้จ่ายค้างจ่าย	11.6	1.0	12.8	0.7	18.6	1.2	46.2
ภาษีเงินได้คืนติดบุคคลค้างจ่าย	8.7	0.7	9.8	0.5	10.2	0.7	4.4
หนี้สินหมุนเวียนอื่น	17.2	1.5	14.1	0.8	13.9	0.9	(1.7)
รวมหนี้สินหมุนเวียน	307.6	26.1	991.3	55.0	742.2	47.4	(25.1)
หนี้สินไม่หมุนเวียน							
เงินกู้ยืมระยะยาวจากสถาบันการเงิน	270.9	23.0	4.1	0.2	-	-	100.0
ภาระผูกพันผลประโยชน์พนักงาน	0.5	0.0	0.6	0.0	0.7	0.0	22.1
ค่าเช่าที่ดินค้างจ่าย	7.5	0.6	11.3	0.6	15.0	1.0	32.1
รวมหนี้สินไม่หมุนเวียน	278.8	23.7	16.1	0.9	15.7	1.0	(2.3)
รวมหนี้สิน	586.4	49.8	1,007.3	55.9	757.9	48.4	(24.8)

หน่วย : ล้านบาท

รายการ	งบตรวจสอบ						เปลี่ยน แปลง ร้อยละ
	31/12/2557		31/12/2558		31/12/2559		
	จำนวน	จำนวน	ร้อยละ	จำนวน	ร้อยละ	จำนวน	
ส่วนของผู้ถือหุ้น							
ทุนจดทะเบียนชำระแล้ว	285.0	24.2	342.0	19.0	342.2	21.8	0.1
ส่วนเกินทุนจากการตีราคาทรัพย์สิน							
ส่วนเกินมูลค่าหุ้นสามัญ	167.3	14.2	281.3	15.6	281.6	18.0	0.1
กำไรสะสม							
จัดสรรแล้วเป็นสำรองตามกฎหมาย	21.3	1.8	24.2	1.3	27.7	1.8	14.5
ยังไม่ได้จัดสรร	118.2	10.0	146.0	8.1	157.2	10.0	7.7
รวมส่วนของผู้ถือหุ้น	591.8	50.2	793.5	44.1	808.8	51.6	1.9
รวมหนี้สินและส่วนของผู้ถือหุ้น	1,178.2	100.0	1,800.8	100.0	1,566.7	100.0	(13.0)



## งบกระแสเงินสด

หน่วย : ล้านบาท

รายการ	งบตรวจสอบ		
	ปี 2557	ปี 2558	ปี 2559
	จำนวน	จำนวน	จำนวน
<b>กระแสเงินสดจากกิจกรรมดำเนินงาน</b>			
กำไรก่อนภาษีเงินได้นิติบุคคล	63.9	71.3	87.6
รายการปรับปรุง			
หนี้สงสัยจะสูญ (โอนกลับรายการ)	(0.1)	1.9	1.3
ขาดทุนจากมูลค่าสินค้าลดลง	0.0	0.0	1.0
ค่าเสื่อมราคา	20.7	35.6	43.0
กำไร(ขาดทุน)จากการจำหน่ายอุปกรณ์	1.3	0.0	(0.0)
(กำไร)ขาดทุนจากอัตราแลกเปลี่ยนที่ยังไม่เกิดขึ้น	0.1	0.5	(0.0)
รายได้เงินชดเชยค่าเสียหาย	0.0	0.0	0.0
ค่าใช้จ่ายผลประโยชน์พนักงาน	0.1	0.1	0.1
กำไรจากการประมาณตามหลักคณิตศาสตร์ประกันภัย	0.0	0.0	0.0
ดอกเบี้ยรับ	(0.2)	(0.4)	(0.4)
ดอกเบี้ยจ่าย	8.5	23.6	16.1
กำไรจากการดำเนินงานก่อนการเปลี่ยนแปลงของสินทรัพย์และหนี้สินดำเนินงาน	94.3	132.7	148.6
สินทรัพย์ดำเนินงาน(เพิ่มขึ้น) ลดลง			
ลูกหนี้การค้าและลูกหนี้อื่น	(0.9)	(53.7)	17.0
สินค้าคงเหลือ	116.2	(437.2)	147.7
สินทรัพย์หมุนเวียนอื่น	(0.5)	0.3	(0.1)
สินทรัพย์ไม่หมุนเวียนอื่น	0.0	0.9	(0.0)
หนี้สินดำเนินงานเพิ่มขึ้น (ลดลง)			
เจ้าหนี้การค้าและเจ้าหนี้อื่น	22.2	(2.9)	273.2
หนี้สินหมุนเวียนอื่น	0.2	2.2	(0.3)
หนี้สินไม่หมุนเวียนอื่น	3.3	3.9	3.6
เงินสดรับ(จ่าย)จากกิจกรรมดำเนินงาน	234.7	(353.8)	589.7
รับดอกเบี้ย	0.2	0.3	0.4
จ่ายดอกเบี้ย	(8.8)	(23.2)	(16.3)
จ่ายภาษีเงินได้	(12.6)	(14.0)	(18.6)
<b>เงินสดสุทธิได้มา (ใช้ไป) จากกิจกรรมดำเนินงาน</b>	<b>213.7</b>	<b>(390.7)</b>	<b>555.3</b>



หน่วย : ล้านบาท

รายการ	งบตรวจสอบ		
	ปี 2557	ปี 2558	ปี 2559
	จำนวน	จำนวน	จำนวน
<b>กระแสเงินสดจากกิจกรรมลงทุน</b>			
เงินสดจ่ายซื้อสินทรัพย์ถาวร	(389.3)	(58.6)	(7.7)
เงินสดจ่ายดอกเบี้ยซึ่งรวมเป็นต้นทุนของสินทรัพย์	(7.9)	(4.7)	0.0
เงินสดรับจากการจำหน่ายสินทรัพย์ถาวร	0.9	0.0	0.0
เงินมัดจำค่าเครื่องจักร	0.0	0.0	0.0
(เพิ่มขึ้น)ลดลงในสินทรัพย์ไม่หมุนเวียนอื่น	(0.7)	0.0	0.0
<b>เงินสดสุทธิได้มา(ใช้ไป)จากกิจกรรมลงทุน</b>	<b>(397.1)</b>	<b>(63.2)</b>	<b>(7.7)</b>
<b>กระแสเงินสดจากการจัดหาเงิน</b>			
เพิ่มขึ้น(ลดลง)ในเงินกู้ยืมระยะสั้นจากสถาบันการเงิน	(156.6)	709.6	(447.9)
เงินสดรับจากเงินกู้ระยะยาว	373.9	51.5	0.0
รับเงินเพิ่มทุน	0.0	171.0	0.5
จ่ายค่าใช้จ่ายในการเพิ่มทุน	0.0	0.0	0.0
จ่ายชำระเงินกู้ยืมระยะยาว	(24.8)	(345.4)	(76.1)
จ่ายเงินปันผล	(28.5)	(22.8)	(54.7)
<b>เงินสดสุทธิได้มา(ใช้ไป)จากกิจกรรมจัดหาเงิน</b>	<b>164.0</b>	<b>563.8</b>	<b>(578.2)</b>
<b>เงินสดและรายการเทียบเท่าเงินสดเพิ่มขึ้น (ลดลง) สุทธิ</b>	<b>(19.4)</b>	<b>110.0</b>	<b>(30.7)</b>
<b>เงินสดและรายการเทียบเท่าเงินสดต้นปี</b>	<b>45.8</b>	<b>26.4</b>	<b>136.4</b>
<b>เงินสดและรายการเทียบเท่าเงินสดปลายปี</b>	<b>26.4</b>	<b>136.4</b>	<b>105.7</b>

## อัตราส่วนทางการเงิน

รายการ	หน่วย	งบตรวจสอบ		
		ปี 2557	ปี 2558	ปี 2559
<b>อัตราส่วนสภาพคล่อง</b>				
อัตราส่วนสภาพคล่อง	เท่า	1.36	1.03	1.10
อัตราส่วนสภาพคล่องหมุนเร็ว	เท่า	0.56	0.34	0.38
อัตราส่วนสภาพคล่องกระแสเงินสด	เท่า	0.64	NA	0.64
อัตราหมุนเวียนลูกหนี้การค้า	เท่า	7.21	7.15	6.84
ระยะเวลาการเก็บหนี้เฉลี่ย	วัน	49.96	50.33	52.61
อัตราส่วนหมุนเวียนสินค้าคงเหลือ	เท่า	3.13	2.38	1.88
ระยะเวลาการขายสินค้าเฉลี่ย	วัน	114.98	150.98	191.44
อัตราส่วนหมุนเวียนเจ้าหนี้	เท่า	21.76	21.49	6.19
ระยะเวลาการชำระหนี้	วัน	16.55	16.75	58.18
Cash Cycle	วัน	148.39	184.56	185.86
<b>อัตราส่วนแสดงความสามารถในการทำกำไร</b>				
อัตรากำไรขั้นต้น	%	14.64	13.76	14.82
อัตรากำไรจากการดำเนินงาน	%	6.35	6.42	6.96
อัตรากำไรอื่น	%	0.30	1.06	0.79
อัตราส่วนเงินสดต่อการทำกำไร	%	307.59	-478.16	595.50
อัตรากำไรสุทธิ	%	4.60	4.42	5.15
อัตราผลตอบแทนผู้ถือหุ้น	%	8.69	8.21	8.68
<b>อัตราส่วนแสดงประสิทธิภาพในการดำเนินงาน</b>				
อัตราผลตอบแทนจากสินทรัพย์	%	4.77	3.82	4.13
อัตราผลตอบแทนจากสินทรัพย์ถาวร	%	12.59	12.06	14.77
อัตราหมุนของสินทรัพย์	เท่า	1.04	0.86	0.80
<b>อัตราส่วนวิเคราะห์นโยบายทางการเงิน</b>				
อัตราส่วนหนี้สินต่อส่วนของผู้ถือหุ้น	เท่า	0.99	1.27	0.94
อัตราส่วนความสามารถชำระดอกเบี้ย	เท่า	26.42	NA	36.01
อัตราส่วนความสามารถชำระภาระผูกพัน	เท่า	0.36	1.38	0.95
อัตราการจ่ายเงินปันผล	%	56.47	40.10	78.73
<b>ข้อมูลต่อหุ้น (มูลค่าที่ตราไว้หุ้นละ 1 บาท)</b>				
มูลค่าหุ้นตามบัญชีต่อหุ้น	บาท	2.08	2.32	2.36
กำไรสุทธิต่อหุ้น*	บาท	0.1771	0.1919	0.2032

## การวิเคราะห์และคำอธิบายของฝ่ายจัดการ

### ผลการดำเนินงาน

ผลการดำเนินงานและฐานะทางการเงินของบริษัท ที เอส ฟลาวมิลล์ จำกัด (มหาชน) ในปี 2559 สามารถสรุปได้ดังนี้

#### - รายได้

สำหรับปี 2559 บริษัทฯ มีรายได้จากการจำหน่ายอยู่ที่ 1,338.8 ล้านบาท เพิ่มขึ้นร้อยละ 5.2 จากปีก่อนซึ่งอยู่ที่ 1,273.1 ล้านบาท โดยที่ปริมาณการขายแบ่งเพิ่มขึ้นร้อยละ 14.3 แต่ราคาขายเฉลี่ยปรับลดลงสอดคล้องกับราคาข้าวสาลีซึ่งเป็นวัตถุดิบหลักปรับตัวลดลง ส่วนรายได้อื่นอยู่ที่ 10.7 ล้านบาท ลดลง 3.0 ล้านบาท จากปีก่อนด้วยกำไรจากอัตราแลกเปลี่ยนที่บริษัทฯ ได้ทำการป้องกันความเสี่ยงไว้ลดลง โดยรายได้อื่นเท่ากับร้อยละ 0.8 ของรายได้รวม

#### - ต้นทุนและค่าใช้จ่าย

สำหรับปี 2559 ต้นทุนในส่วนของข้าวสาลีปรับลดลงในสัดส่วนที่มากกว่าราคาขายแบ่งที่ปรับลดลง จึงทำให้ต้นทุนขายของบริษัทฯ อยู่ที่ 1,140.5 ล้านบาท คิดเป็นร้อยละ 85.2 ของรายได้จากการขาย ต่ำกว่าอัตราส่วนต้นทุนขายของบริษัทฯ ในปี ก่อนซึ่งอยู่ที่ร้อยละ 86.2

ในปี 2559 บริษัทฯ มีค่าใช้จ่ายในการขาย 31.0 ล้านบาท คิดเป็นร้อยละ 2.3 ของรายได้จากการขาย ลดลงจากสัดส่วนของปีก่อนซึ่งอยู่ที่ร้อยละ 2.4 ซึ่งเป็นจำนวนใกล้เคียงกัน

บริษัทฯ มีค่าใช้จ่ายในการบริหารเท่ากับ 74.1 ล้านบาท โดยรายการหลักๆ ของค่าใช้จ่ายในการบริหารประกอบด้วย ค่าใช้จ่ายเกี่ยวกับพนักงาน ค่าเสื่อมราคา ค่าสาธารณูปโภค ค่าเช่าที่ดิน ค่าเช่าโกดัง และค่าซ่อมแซมบำรุงรักษาทั่วไป โดยหากคิดเป็นสัดส่วนของค่าใช้จ่ายในการบริหารของบริษัทฯ ต่อรายได้จากการขายจะพบว่าอยู่ที่ร้อยละ 5.5 เพิ่มขึ้นจากสัดส่วนปีก่อนซึ่งอยู่ที่ร้อยละ 5.0 โดยมีสาเหตุหลักมาจากการปี 2559 มีค่าใช้จ่ายเกี่ยวกับพนักงานสูงขึ้น

#### - กำไร

ในปี 2559 อัตราส่วนกำไรขั้นต้นของบริษัทฯ อยู่ที่ร้อยละ 14.8 สูงกว่าอัตราส่วนกำไรขั้นต้นของบริษัทฯ ในงวดเดียวกันของปีก่อนหน้าซึ่งอยู่ที่ร้อยละ 13.8 โดยมีสาเหตุมาจากการปรับตัวลดลง

บริษัทฯ มีผลกำไรสุทธิ 69.5 ล้านบาท ในปี 2559 เมื่อเปรียบเทียบกับงวดเดียวกันของปีก่อนมีผลกำไรสุทธิเพิ่มขึ้น 12.6 ล้านบาท คิดเป็นร้อยละ 22.2 มีรายได้จากการจำหน่ายรวม 1,338.8 ล้านบาท คิดเป็นอัตรากำไรสุทธิร้อยละ 5.2 โดยปริมาณการจำหน่ายแบ่งสาลีเพิ่มขึ้นจากปีก่อนร้อยละ 14.0 แต่ราคาจำหน่ายแบ่งสาลีเฉลี่ยลดลงร้อยละ 7.5

อย่างไรก็ตาม หากเปรียบเทียบกำไรก่อนหักดอกเบี้ย ภาษี ค่าเสื่อมราคา และรายการตัดจ่าย (EBITDA) จะเห็นว่าปี 2559 มีกำไรสูงกว่าปี 2558 ถึงร้อยละ 12.3 ซึ่งสะท้อนให้เห็นถึงความสามารถในการทำกำไรได้เพิ่มสูงขึ้นของ TMILL

#### - สินทรัพย์

บริษัทฯ มีสินทรัพย์ทั้งหมด ณ สิ้นปี 2559 เท่ากับ 1,566.7 ล้านบาท ซึ่งน้อยกว่า ณ สิ้นปี 2558 จำนวน 234.1 ล้านบาท คิดเป็นสัดส่วนที่ลดลงร้อยละ 13 โดยที่ลดลงหลักๆ มาจากการลดลงของเงินสดและรายการเทียบเท่าเงินสด 30.7 ล้านบาท ลูกหนี้การค้าลดลง 18.3 ล้านบาท สินค้าคงเหลือลดลง 148.6 ล้านบาท และลดลงจากค่าเสื่อมราคา อาคาร และอุปกรณ์ 37.6 ล้านบาท

### ลูกหนี้การค้า

ณ สิ้นปี 2559 บริษัทฯ มีลูกหนี้การค้าสุทธิเท่ากับ 180.1 ล้านบาท ลดลงร้อยละ 8.9 จาก ณ สิ้นปี 2558 ซึ่งอยู่ที่ 197.6 ล้านบาท โดยลูกหนี้การค้าทั้งหมดของบริษัทฯ เป็นลูกหนี้การค้าของกิจการที่ไม่เกี่ยวข้องกัน

บริษัทฯ มีการประเมินค่าเผื่อนี้สงสัยจะสูญโดยการวิเคราะห์ประวัติการชำระหนี้ และคาดการณ์เกี่ยวกับการรับชำระหนี้ในอนาคตของลูกหนี้แต่ละรายที่คาดว่าจะไม่ได้รับชำระ สำหรับปี 2559 บริษัทฯ มีการตั้งสำรองหนี้สูญเพิ่มเติมจากลูกหนี้ SME ที่ได้รับผลกระทบจากภาวะเศรษฐกิจในปีที่ผ่านมาจำนวน 2.3 ล้านบาท และมีหนี้สูญได้รับคืนเป็นจำนวนเงิน 0.9 ล้านบาท

### สินค้าคงเหลือ

ณ สิ้นปี 2559 บริษัทฯ มีสินค้าคงเหลือเท่ากับ 532.2 ล้านบาท ลดลงจากสินค้าคงเหลือ ณ สิ้นปี 2558 ซึ่งอยู่ที่ 680.8 ล้านบาท คิดเป็นร้อยละ 21.8 และหากคิดเป็นสัดส่วนของสินค้าคงเหลือเทียบกับสินทรัพย์รวมจะอยู่ที่ร้อยละ 34.0 ณ สิ้นปี 2559 ลดลงจากร้อยละ 37.8 ณ สิ้นปี 2558 โดย ณ สิ้นปี 2559 สินค้าคงเหลือส่วนใหญ่ คือ วัตถุดิบในสต็อกและวัตถุดิบระหว่างทาง โดยมีจำนวน 506.9 ล้านบาท แต่ ณ สิ้นปี 2558 วัตถุดิบในสต็อกและวัตถุดิบระหว่างทางมีเพียง 639.2 ล้านบาท ซึ่งการลดลงอย่างมีนัยสำคัญนี้ เนื่องมาจากการสำรองวัตถุดิบ ณ สิ้นปี 2558 มีปริมาณมาก และราคาสูงกว่า ณ สิ้นปี 2559

### อาคารและอุปกรณ์สุทธิ

อาคารสำนักงาน โรงงาน โกดัง และไซโลเฟส 1 ของบริษัทฯ ตั้งอยู่บนที่ดินเช่าอายุสัญญา 30 ปี นับตั้งแต่วันที่ 1 สิงหาคม 2553 ถึงวันที่ 31 กรกฎาคม 2583 ส่วนไซโลเฟส 2 ของบริษัทฯ ตั้งอยู่บนพื้นที่เช่าโกดัง 30 อายุสัญญา 30 ปี นับตั้งแต่วันที่ 1 เมษายน 2557 ถึงวันที่ 31 มีนาคม 2587 ซึ่งบริษัทฯ เช่าพื้นที่ทั้ง 2 แห่งจากบริษัท ไทยชูการ์ เทอร์มิเนล จำกัด (มหาชน) (“TSST”) อาคารและอุปกรณ์ของบริษัทฯ โดยส่วนใหญ่ประกอบด้วย เครื่องจักร อาคารโรงงาน อุปกรณ์โรงงาน อุปกรณ์เก็บและขนพาคณะ

ณ สิ้นปี 2559 บริษัทฯ มีสินทรัพย์ถาวรเป็นจำนวน 742.8 ล้านบาท คิดเป็นสัดส่วนเทียบกับสินทรัพย์รวมทั้งหมดของบริษัทฯ อยู่ที่ร้อยละ 47.4 โดยหลักๆ ประกอบด้วยเครื่องจักรและอุปกรณ์เท่ากับ 536.0 ล้านบาท อาคารโรงงานและส่วนปรับปรุงอาคาร 156.0 ล้านบาท ระบบสาธารณูปโภค 35.5 ล้านบาท เครื่องตกแต่งและอุปกรณ์สำนักงาน 3.9 ล้านบาท และยานพาหนะ 10.8 ล้านบาท และในปี 2559 ได้มีการส่งมอบงานส่วนขยายเพื่อเพิ่มกำลังการผลิตจาก 250 ตันข้าวต่อวันเป็น 500 ตันข้าวต่อวัน ทำให้มีสินทรัพย์ระหว่างก่อสร้างลดลงจากปี 2558 ซึ่งมีอยู่ 144.4 ล้านบาทเป็น 0.7 ล้านบาท ณ สิ้นปี 2559

### อัตราส่วนแสดงประสิทธิภาพการดำเนินงาน

บริษัทฯ มีอัตราผลตอบแทนจากสินทรัพย์และสินทรัพย์ถาวรในปี 2559 อยู่ที่ร้อยละ 4.13 และ 14.77 ตามลำดับ ซึ่งสูงกว่าในปี 2558 เพราะสาเหตุหลักจากสินทรัพย์รวม และสินทรัพย์ถาวรในปี 2559 ลดลงดังที่ได้กล่าวไว้แล้วข้างต้น

ในปี 2558-2559 บริษัทฯ มีอัตราหมุนของสินทรัพย์เท่ากับ 0.86 และ 0.80 เท่า ตามลำดับ

## สภาพคล่องและแหล่งที่มาของเงินทุนบริษัทฯ

### กระแสเงินสด

ในปี 2559 บริษัทฯ มีกระแสเงินสดสุทธิได้มาจากกิจกรรมดำเนินงานเท่ากับ 555.3 ล้านบาท โดยมีรายการหลักคือ กำไรก่อนภาษีเงินได้นิติบุคคลจำนวน 87.6 ล้านบาท ซึ่งเมื่อปรับปรุงด้วยรายการต่างๆ เช่น ค่าเสื่อมราคาและดอกเบี้ยจ่ายแล้ว ได้กำไรจากการดำเนินงานก่อนการเปลี่ยนแปลงของสินทรัพย์และหนี้สินดำเนินงานที่ 148.6 ล้านบาท นอกจากนี้ยังมีการลดลงของลูกหนี้การค้า 17.0 ล้านบาท มีการลดลงของสินค้าคงเหลือจำนวน 147.7 ล้านบาท และการเพิ่มขึ้นของเจ้าหนี้การค้าจำนวน 273.2 ล้านบาท ซึ่งส่วนใหญ่เป็นเจ้าหนี้การค้าต่างประเทศ โดยรายการเจ้าหนี้การค้าต่างประเทศของบริษัทฯ จะเกิดขึ้นระหว่างที่ผู้จำหน่ายวัตถุดิบให้บริษัทฯ ได้นำวัตถุดิบขึ้นเรือแล้วแต่ใบขนสินค้า (Bill of Lading) ยังมาไม่ถึงบริษัทฯ

บริษัทฯ มีกระแสเงินสดจ่ายไปในกิจกรรมลงทุนเท่ากับ 7.7 ล้านบาท โดยเป็นเงินจ่ายซื้อสินทรัพย์ถาวร

บริษัทฯ มีกระแสเงินสดจ่ายไปในกิจกรรมจัดหาเงินเท่ากับ 578.2 ล้านบาท โดยเป็นการจ่ายเงินกู้ยืมระยะยาวจากสถาบันการเงินเพื่อการลงทุนในโครงการขยายกำลังการผลิตจำนวน 76.1 ล้านบาท จ่ายคืนเงินกู้ยืมระยะสั้นที่กู้เพื่อชำระค่าจ้างสาธิตซึ่งเป็นวัตถุดิบหลักในการผลิตจำนวน 447.9 ล้านบาท และมีการจ่ายเงินปันผลจำนวน 54.7 ล้านบาท

### อัตราส่วนสภาพคล่อง

การเพิ่มขึ้นของอัตราส่วนสภาพคล่องในปี 2559 จากปี 2558 มีสาเหตุมาจากการลดลงของสินทรัพย์หมุนเวียนในสัดส่วนที่น้อยกว่าหนี้สินหมุนเวียน โดยสินทรัพย์หมุนเวียน ณ สิ้นปี 2559 ลดลงร้อยละ 19 จาก ณ สิ้นปี 2558 โดยมีสาเหตุหลักมาจากการลดลงของสินค้าคงเหลือ เงินสดและรายการเทียบเท่าเงินสด ส่วนหนี้สินหมุนเวียน ณ สิ้นปี 2559 ลดลงร้อยละ 25 จาก ณ สิ้นปี 2558 โดยส่วนใหญ่เป็นการลดลงของเงินกู้ยืมระยะสั้นจากสถาบันการเงิน

#### - หนี้สิน

ณ สิ้นปี 2559 และ 2558 บริษัทฯ มีหนี้สินรวมเป็นจำนวนเท่ากับ 757.9 ล้านบาท และ 1,007.3 ล้านบาทตามลำดับ การลดลงของหนี้สินรวมในปี 2559 นั้น มีปัจจัยหลักคือการลดลงของเงินกู้ยืมระยะสั้นจากสถาบันการเงินเพื่อจ่ายค่าวัตถุดิบ

หนี้สินหลักของบริษัทฯ คือหนี้สินที่มีภาระดอกเบี้ยจ่าย โดย ณ สิ้นปี 2559 บริษัทฯ มีหนี้สินที่มีภาระดอกเบี้ยเท่ากับ 382.8 ล้านบาท คิดเป็นสัดส่วนเทียบกับส่วนของผู้ถือหุ้นของบริษัทฯ เท่ากับ 0.47 เท่า ซึ่งลดลงจาก ณ สิ้นปี 2558 ซึ่งเท่ากับ 1.14 เท่า ในขณะที่เงินทุนจากผู้ถือหุ้นมีจำนวนเท่ากับ 808.8 ล้านบาท และ 793.5 ล้านบาท ณ สิ้นปี 2559 และ 2558 ตามลำดับ

#### - ส่วนของผู้ถือหุ้น

ณ สิ้นปี 2559 บริษัทฯ มีส่วนของผู้ถือหุ้นรวมเท่ากับ 808.8 ล้านบาท เพิ่มขึ้น 15.3 ล้านบาทจากสิ้นปี 2558 โดยเป็นผลมาจากกำไรเบ็ดเสร็จรวม 69.5 ล้านบาท และการจ่ายเงินปันผล 54.7 ล้านบาท

#### - โครงสร้างเงินทุน

อัตราส่วนหนี้สินต่อส่วนของผู้ถือหุ้น ณ สิ้นปี 2559 และ 2558 มีค่าเท่ากับ 0.94 เท่า และ 1.27 เท่าตามลำดับ โดยการลดลงของอัตราส่วนหนี้สินต่อส่วนของผู้ถือหุ้น ณ สิ้นปี 2559 มีสาเหตุหลักมาจากการลดลงของเงินกู้ยืมระยะสั้นจากสถาบันการเงิน ทำให้หนี้สินรวมเปลี่ยนแปลงลดลงร้อยละ 25 ในขณะที่ส่วนของผู้ถือหุ้นเปลี่ยนแปลงเพิ่มขึ้นร้อยละ 2 เมื่อเทียบกับ ณ สิ้นปี 2558

## ค่าตอบแทนผู้สอบบัญชี

บริษัทฯ มีค่าสอบบัญชีในปี 2559 เป็นจำนวนเงิน 680,000.00 บาท และมีค่าบริการอื่น เป็นจำนวนเงิน 60,000.00 บาท

## รายงานความรับผิดชอบต่อคณะกรรมการในการจัดทำรายงานทางการเงิน (ประจำปี 2559)

คณะกรรมการบริษัท ที เอส ฟลาวมิลล์ จำกัด (มหาชน) เป็นผู้รับผิดชอบต่อการเงินและข้อมูลสารสนเทศทางการเงินที่ปรากฏในรายงานประจำปี โดยการเงินสำหรับปีบัญชีสิ้นสุด ณ วันที่ 31 ธันวาคม 2559 ได้จัดทำขึ้นตามมาตรฐานการบัญชีที่รับรองทั่วไปในประเทศไทย โดยเลือกใช้นโยบายการบัญชีที่เหมาะสมและถือปฏิบัติอย่างสม่ำเสมอ ใช้ดุลยพินิจอย่างระมัดระวัง และประมาณการที่สมเหตุสมผลในการจัดทำ รวมทั้งมีการเปิดเผยข้อมูลสำคัญอย่างเพียงพอในหมายเหตุประกอบงบการเงิน เพื่อให้สามารถสะท้อนฐานะการเงิน ผลการดำเนินงาน และกระแสเงินสดได้อย่างถูกต้อง โปร่งใส เป็นประโยชน์ต่อผู้ถือหุ้นและนักลงทุนทั่วไป และได้ผ่านการตรวจสอบจากผู้สอบบัญชีรับอนุญาตจากบริษัท สำนักงาน เอ เอ็ม ซี จำกัด ซึ่งให้ความเห็นอย่างไม่มีเงื่อนไข โดยในการตรวจสอบบริษัทได้ให้การสนับสนุนข้อมูลและเอกสารต่างๆ เพื่อให้ผู้สอบบัญชีสามารถตรวจสอบและแสดงความเห็นได้ตามมาตรฐานการสอบบัญชี

พร้อมกันนี้คณะกรรมการบริษัทฯ ยังได้จัดให้มีการดำรงไว้ซึ่งระบบการควบคุมภายใน การตรวจสอบภายใน และการกำกับกิจการภายในอย่างมีประสิทธิภาพ โดยมีความเห็นว่า ระบบควบคุมภายในของบริษัทฯ มีความเพียงพอและเหมาะสม ซึ่งสามารถสร้างความเชื่อมั่นอย่างมีเหตุผลต่อความเชื่อถือได้ของงบการเงินสำหรับปีบัญชีสิ้นสุด ณ วันที่ 31 ธันวาคม 2559

ทั้งนี้คณะกรรมการบริษัทฯ ได้แต่งตั้งคณะกรรมการตรวจสอบ ซึ่งประกอบด้วยกรรมการที่เป็นอิสระ เป็นผู้ดูแลรับผิดชอบเกี่ยวกับคุณภาพของรายงานทางการเงิน ระบบควบคุมภายในและกระบวนการต่างๆ เพื่อการสนับสนุนข้อมูล ตลอดจนเอกสารทางการเงินต่อผู้สอบบัญชีอย่างเหมาะสม โดยความเห็นของคณะกรรมการตรวจสอบเกี่ยวกับเรื่องนี้ปรากฏในรายงานของคณะกรรมการตรวจสอบ ซึ่งแสดงไว้ในรายงานประจำปีแล้ว



(นายประภาส ชุติमारพันธ์)  
ประธานกรรมการบริหาร



(ดร.ชาญฤช เดชวิทักษ์)  
รองประธานกรรมการบริหารและกรรมการผู้จัดการ



นายประภาส ชุติमारพันธ์



ดร.ชาญฤช เดชวิทักษ์





## ส่วนที่ 2

บริษัท ที เอส ฟลาวมิลล์ จำกัด (มหาชน)

งบการเงิน

สำหรับปีสิ้นสุดวันที่ 31 ธันวาคม 2559

## รายงานของผู้สอบบัญชีรับอนุญาต

เสนอ ผู้ถือหุ้นของบริษัท ที เอส ฟลาวมิลล์ จำกัด (มหาชน)

### ความเห็น

ข้าพเจ้าได้ตรวจสอบงบการเงินของบริษัท ที เอส ฟลาวมิลล์ จำกัด (มหาชน) ซึ่งประกอบด้วย งบแสดงฐานะการเงิน ณ วันที่ 31 ธันวาคม 2559 งบกำไรขาดทุนเบ็ดเสร็จ งบแสดงการเปลี่ยนแปลงส่วนของผู้ถือหุ้นและงบกระแสเงินสด สำหรับปีสิ้นสุดวันเดียวกัน และหมายเหตุประกอบงบการเงินรวมถึงหมายเหตุสรุปนโยบายการบัญชีที่สำคัญ และหมายเหตุเรื่องอื่นๆ

ข้าพเจ้าเห็นว่า งบการเงินข้างต้นนี้แสดงฐานะการเงินของบริษัท ที เอส ฟลาวมิลล์ จำกัด (มหาชน) ณ วันที่ 31 ธันวาคม 2559 ผลการดำเนินงาน และกระแสเงินสด สำหรับปีสิ้นสุดวันเดียวกัน โดยถูกต้องตามที่ควรในสาระสำคัญตามมาตรฐานการรายงานทางการเงิน

### เกณฑ์ในการแสดงความเห็น

ข้าพเจ้าได้ปฏิบัติงานตรวจสอบตามมาตรฐานการสอบบัญชี ความรับผิดชอบของข้าพเจ้าได้กล่าวไว้ในส่วนของความรับผิดชอบของผู้สอบบัญชีต่อการตรวจสอบงบการเงินในรายงานของข้าพเจ้า ข้าพเจ้ามีความเป็นอิสระจากบริษัทตามข้อกำหนดจรรยาบรรณของผู้ประกอบวิชาชีพบัญชีที่กำหนดโดยสภาวิชาชีพบัญชีในพระบรมราชูปถัมภ์ ในส่วนที่เกี่ยวข้องกับการตรวจสอบงบการเงิน และข้าพเจ้าได้ปฏิบัติตามความรับผิดชอบด้านจรรยาบรรณอื่น ๆ ซึ่งเป็นไปตามข้อกำหนดเหล่านี้ ข้าพเจ้าเชื่อว่าหลักฐานการสอบบัญชีที่ข้าพเจ้าได้รับเพียงพอและเหมาะสมเพื่อใช้เป็นเกณฑ์ในการแสดงความเห็นของข้าพเจ้า

### เรื่องสำคัญในการตรวจสอบ

เรื่องสำคัญในการตรวจสอบคือเรื่องต่างๆ ที่มีนัยสำคัญที่สุดตามดุลยพินิจของผู้ประกอบวิชาชีพของข้าพเจ้าในการตรวจสอบงบการเงินสำหรับงวดปัจจุบัน ข้าพเจ้าได้นำเรื่องเหล่านี้มาพิจารณาในบริบทของการตรวจสอบงบการเงินโดยรวมและการแสดงความเห็นของข้าพเจ้า ทั้งนี้ข้าพเจ้าไม่ได้แสดงความเห็นแยกต่างหากสำหรับเรื่องเหล่านี้

## การรับรู้รายได้

รายได้จากการขายสินค้า ถือเป็นรายการบัญชีที่มีนัยสำคัญของบริษัท เนื่องจากจำนวนรายได้ที่บันทึกในบัญชีจะส่งผลกระทบต่อผลกำไรขาดทุนประจำปีของบริษัท ดังนั้น จึงมีความเสี่ยงเกี่ยวกับมูลค่าและระยะเวลาในการรับรู้รายได้ ด้วยเหตุนี้ข้าพเจ้าจึงให้ความสำคัญเป็นพิเศษกับการรับรู้รายได้ของบริษัท ทั้งนี้เพื่อให้แน่ใจว่ารายได้จากการขายสินค้า ถูกรับรู้ในบัญชีโดยถูกต้องตามที่ควรตามมาตรฐานการบัญชีที่เกี่ยวข้อง

## การตอบสนองความเสี่ยงโดยผู้สอบบัญชี

ข้าพเจ้าได้ตรวจสอบการรับรู้รายได้ของบริษัท โดยการประเมินประสิทธิภาพของระบบการควบคุมภายในที่เกี่ยวข้องกับวงจรรายได้ โดยการสอบถามผู้รับผิดชอบ ทำความเข้าใจและเลือกตัวอย่างมาสุ่มทดสอบการปฏิบัติตามการควบคุมที่บริษัทออกแบบไว้ สุ่มตรวจสอบเอกสารประกอบรายการขายที่เกิดขึ้นในระหว่างปีและช่วงใกล้สิ้นรอบระยะเวลาบัญชี สอบทานใบลดหนี้ที่บริษัทออกให้แก่ลูกค้าภายหลังวันสิ้นรอบระยะเวลาบัญชี และทำการวิเคราะห์เปรียบเทียบข้อมูลบัญชีรายได้จากการขายเพื่อพิจารณาความผิดปกติที่อาจเกิดขึ้นของรายการขายตลอดรอบระยะเวลาบัญชี

## ข้อมูลอื่น

ผู้บริหารเป็นผู้รับผิดชอบต่อข้อมูลอื่น ข้อมูลอื่นประกอบด้วย ข้อมูลซึ่งรวมอยู่ในรายงานประจำปี แต่ไม่รวมถึงงบการเงินและรายงานของผู้สอบบัญชีที่อยู่ในรายงานประจำปีนั้น ข้าพเจ้าคาดว่าข้าพเจ้าจะได้รับรายงานประจำปีภายหลังวันที่ในรายงานของผู้สอบบัญชีนี้

ความเห็นของข้าพเจ้าต้องการเงินไม่ครอบคลุมถึงข้อมูลอื่นและข้าพเจ้าไม่ได้ให้ความเชื่อมั่นต่อข้อมูลอื่น

ความรับผิดชอบของข้าพเจ้าที่เกี่ยวข้องเนื่องกับการตรวจสอบงบการเงินคือ การอ่านและพิจารณาว่าข้อมูลอื่นมีความขัดแย้งที่มีสาระสำคัญกับงบการเงินหรือกับความรู้ที่ได้รับจากการตรวจสอบของข้าพเจ้า หรือปรากฏว่าข้อมูลอื่นมีการแสดงข้อมูลที่ขัดต่อข้อเท็จจริงอันเป็นสาระสำคัญหรือไม่

เมื่อข้าพเจ้าได้อ่านรายงานประจำปี หากข้าพเจ้าสรุปได้ว่าการแสดงข้อมูลที่ขัดต่อข้อเท็จจริงอันเป็นสาระสำคัญ ข้าพเจ้าต้องสื่อสารเรื่องดังกล่าวกับผู้มีหน้าที่ในการกำกับดูแลเพื่อให้ผู้มีหน้าที่ในการกำกับดูแลดำเนินการแก้ไขข้อมูลที่แสดงขัดต่อข้อเท็จจริง

### ความรับผิดชอบของผู้บริหารและผู้มีหน้าที่ในการกำกับดูแลต้องบการเงิน

ผู้บริหารมีหน้าที่รับผิดชอบในการจัดทำและนำเสนองบการเงินเหล่านี้ โดยถูกต้องตามที่ควรตามมาตรฐานการรายงานทางการเงิน และรับผิดชอบเกี่ยวกับการควบคุมภายในที่ผู้บริหารพิจารณาว่าจำเป็นเพื่อให้สามารถจัดทำงบการเงินที่ปราศจากการแสดงข้อมูลที่ขัดต่อข้อเท็จจริงอันเป็นสาระสำคัญไม่ว่าจะเกิดจากการทุจริตหรือข้อผิดพลาด

ในการจัดทำงบการเงิน ผู้บริหารรับผิดชอบในการประเมินความสามารถของบริษัทในการดำเนินงานต่อเนื่อง เปิดเผยเรื่องที่เกี่ยวข้องกับการดำเนินงานต่อเนื่อง และการใช้เกณฑ์การบัญชีสำหรับการดำเนินการต่อเนื่องเว้นแต่ผู้บริหารมีความตั้งใจที่จะเลิกบริษัทหรือหยุดดำเนินงานหรือไม่สามารถดำเนินงานต่อเนื่องต่อไปได้

ผู้มีหน้าที่ในการกำกับดูแลมีหน้าที่ในการสอดส่องดูแลกระบวนการในการจัดทำรายงานทางการเงินของบริษัท

### ความรับผิดชอบของผู้สอบบัญชีต่อการตรวจสอบงบการเงิน

การตรวจสอบของข้าพเจ้ามีวัตถุประสงค์เพื่อให้ได้ความเชื่อมั่นอย่างสมเหตุสมผลว่า งบการเงินโดยรวมปราศจากการแสดงข้อมูลที่ขัดต่อข้อเท็จจริง อันเป็นสาระสำคัญหรือไม่ ไม่ว่าจะเกิดจากการทุจริตหรือข้อผิดพลาด และเสนอรายงานของผู้สอบบัญชี ซึ่งรวมความเห็นของข้าพเจ้าอยู่ด้วย ความเชื่อมั่นอย่างสมเหตุสมผลคือความเชื่อมั่นในระดับสูงแต่ไม่ได้เป็นการรับประกันว่าการปฏิบัติงานตรวจสอบตามมาตรฐานการสอบบัญชีจะสามารถตรวจพบข้อมูลที่ขัดต่อข้อเท็จจริงอันเป็นสาระสำคัญที่มีอยู่ได้เสมอไป

ข้อมูลที่ขัดต่อข้อเท็จจริงอาจเกิดจากการทุจริตหรือข้อผิดพลาดและถือว่ามีสาระสำคัญเมื่อคาดการณ์อย่างสมเหตุสมผลได้ว่ารายการที่ขัดต่อข้อเท็จจริงแต่ละรายการหรือทุกรายการรวมกันจะมีผลต่อการตัดสินใจทางเศรษฐกิจของผู้ใช้งบการเงินจากการใช้งบการเงินเหล่านี้

ในการตรวจสอบของข้าพเจ้าตามมาตรฐานการสอบบัญชี รวมถึงการที่ข้าพเจ้าได้ใช้ดุลยพินิจ และการสังเกตและสงสัยเกี่ยวกับผู้ประกอบวิชาชีพตลอดการตรวจสอบ การปฏิบัติงานของข้าพเจ้ารวมถึง

- ระบุและประเมินความเสี่ยงจากการแสดงข้อมูลที่ขัดต่อข้อเท็จจริงอันเป็นสาระสำคัญในงบการเงิน ไม่ว่าจะเกิดจากการทุจริตหรือข้อผิดพลาด ออกแบบและปฏิบัติงานตามวิธีการตรวจสอบเพื่อตอบสนองต่อความเสี่ยงเหล่านั้น และได้หลักฐานการสอบบัญชีที่เพียงพอและเหมาะสม เพื่อเป็นเกณฑ์ในการแสดงความเห็นของข้าพเจ้า ความเสี่ยงที่ไม่พบข้อมูลที่ขัดต่อข้อเท็จจริงอันเป็นสาระสำคัญ ซึ่งเป็นผลมาจากการทุจริตจะสูงกว่าความเสี่ยงที่เกิดจากข้อผิดพลาด เนื่องจากการทุจริตอาจเกี่ยวกับการสมรู้ร่วมคิด การปลอมแปลงเอกสารหลักฐาน การตั้งใจละเว้นการแสดงผล การแสดงผลที่ไม่ตรงตามข้อเท็จจริง หรือการแทรกแซงการควบคุมภายใน
- ทำความเข้าใจในระบบการควบคุมภายในที่เกี่ยวข้องกับการตรวจสอบ เพื่อออกแบบวิธีการตรวจสอบที่เหมาะสมกับสถานการณ์ แต่ไม่ใช่เพื่อวัตถุประสงค์ในการแสดงความเห็นต่อความมีประสิทธิภาพของการควบคุมภายในของบริษัท
- ประเมินความเหมาะสมของนโยบายการบัญชีที่ผู้บริหารใช้และความสมเหตุสมผลของประมาณการทางบัญชีและการเปิดเผยข้อมูลที่เกี่ยวข้องซึ่งจัดทำขึ้นโดยผู้บริหาร
- สรุปเกี่ยวกับความเหมาะสมของการใช้เกณฑ์การบัญชีสำหรับการดำเนินงานต่อเนื่องของผู้บริหารและจากหลักฐานการสอบบัญชีที่ได้รับ สรุปว่ามีความไม่แน่นอนที่มีสาระสำคัญเกี่ยวกับเหตุการณ์หรือสถานการณ์ที่อาจเป็นเหตุให้เกิดข้อสงสัยอย่างมีนัยสำคัญต่อความสามารถของบริษัทในการดำเนินงานต่อเนื่องหรือไม่ ถ้าข้าพเจ้าได้ข้อสรุปว่ามีความไม่แน่นอนที่มีสาระสำคัญ ข้าพเจ้าต้องกล่าวไว้ในรายงานของผู้สอบบัญชีของข้าพเจ้าถึงการเปิดเผยข้อมูลที่เกี่ยวข้องในงบการเงิน หรือถ้าการเปิดเผยดังกล่าวไม่เพียงพอ ความเห็นของข้าพเจ้าจะเปลี่ยนแปลงไป ข้อสรุปของข้าพเจ้าขึ้นอยู่กับหลักฐานการสอบบัญชีที่ได้รับจนถึงวันที่ในรายงานของผู้สอบบัญชีของข้าพเจ้า อย่างไรก็ตาม เหตุการณ์หรือสถานการณ์ในอนาคตอาจเป็นเหตุให้บริษัทต้องหยุดการดำเนินงานต่อเนื่อง
- ประเมินการนำเสนอ โครงสร้างและเนื้อหาของงบการเงินโดยรวม รวมถึงการเปิดเผยว่างบการเงินแสดงรายการและเหตุการณ์ที่ทำให้มีการนำเสนอข้อมูลโดยถูกต้องตามที่ควร

ข้าพเจ้าได้สื่อสารกับผู้มีหน้าที่ในการกำกับดูแลเกี่ยวกับขอบเขตและช่วงเวลาของการตรวจสอบตามที่ได้วางแผนไว้ ประเด็นที่มีนัยสำคัญที่พบจากการตรวจสอบรวมถึงข้อบกพร่องที่มีนัยสำคัญในระบบการควบคุมภายใน ซึ่งข้าพเจ้าได้พบในระหว่างการตรวจสอบของข้าพเจ้า

ข้าพเจ้าได้ให้คำรับรองแก่ผู้มีหน้าที่ในการกำกับดูแลว่าข้าพเจ้าได้ปฏิบัติตามข้อกำหนดจรรยาบรรณที่เกี่ยวข้องกับความเป็นอิสระและได้สื่อสารกับผู้มีหน้าที่ในการกำกับดูแลเกี่ยวกับความสัมพันธ์ทั้งหมดตลอดจนเรื่องอื่น ซึ่งข้าพเจ้าเชื่อว่ามีเหตุผลที่บุคคลภายนอกอาจพิจารณาว่ากระทบต่อความเป็นอิสระของข้าพเจ้าและมาตรการที่ข้าพเจ้าใช้เพื่อป้องกันไม่ให้ข้าพเจ้าขาดความเป็นอิสระ

จากเรื่องที่สื่อสารกับผู้มีหน้าที่ในการกำกับดูแล ข้าพเจ้าได้พิจารณาเรื่องต่าง ๆ ที่มีนัยสำคัญมากที่สุดในการตรวจสอบงบการเงินในงวดปัจจุบันและกำหนดเป็นเรื่องสำคัญในการตรวจสอบ ข้าพเจ้าได้อธิบายเรื่องเหล่านี้ในรายงานของผู้สอบบัญชีเว้นแต่กฎหมายหรือข้อบังคับไม่ให้เปิดเผยต่อสาธารณะเกี่ยวกับเรื่องดังกล่าว หรือในสถานการณ์ที่ยากที่จะเกิดขึ้น ข้าพเจ้าพิจารณาว่าไม่ควรสื่อสารเรื่องดังกล่าวในรายงานของข้าพเจ้าเพราะการกระทำดังกล่าวสามารถคาดการณ์ได้อย่างสมเหตุสมผลว่าจะมีผลกระทบในทางลบมากกว่าผลประโยชน์ต่อส่วนได้เสียสาธารณะจากการสื่อสารดังกล่าว

ผู้สอบบัญชีที่รับผิดชอบงานสอบบัญชีและการนำเสนอรายงานฉบับนี้คือ

บริษัท สำนักงาน เอ เอ็ม ซี จำกัด

(นายนิรศ เสาวลักษณ์สกุล)

ผู้สอบบัญชีรับอนุญาต เลขที่ 5369

กรุงเทพมหานคร

วันที่ 23 กุมภาพันธ์ 2560



## บริษัท ที เอส ฟลาวมิลส์ จำกัด (มหาชน)

## งบแสดงฐานะการเงิน

ณ วันที่ 31 ธันวาคม 2559

(หน่วย : บาท)

	หมายเหตุ	2559	2558
<u>สินทรัพย์</u>			
สินทรัพย์หมุนเวียน			
เงินสดและรายการเทียบเท่าเงินสด	5	105,723,887	136,396,171
ลูกหนี้การค้าและลูกหนี้อื่น	6	181,297,606	199,578,462
สินค้าคงเหลือ	7	532,187,519	680,765,494
สินทรัพย์หมุนเวียนอื่น		486,921	407,224
รวมสินทรัพย์หมุนเวียน		819,695,933	1,017,147,351
สินทรัพย์ไม่หมุนเวียน			
อาคาร และอุปกรณ์	8	742,842,468	780,479,531
สินทรัพย์ถาวรอื่นที่ได้รับการตัดบัญชี	9	1,989,000	1,058,162
สินทรัพย์ไม่หมุนเวียนอื่น		2,166,154	2,130,437
รวมสินทรัพย์ไม่หมุนเวียน		746,997,622	783,668,130
รวมสินทรัพย์		1,566,693,555	1,800,815,481

งบการเงินนี้ได้รับอนุมัติจากที่ประชุมสามัญผู้ถือหุ้นประจำปีครั้งที่ 1/2560 เมื่อวันที่ 27 เมษายน 2560

.....  
(นายประภาส ชุตินวรัตน์)

ประธานกรรมการบริหาร

.....  
(ดร.ชาญฤช เดชวิทักษ์)

รองประธานกรรมการบริหารและกรรมการผู้จัดการ

หมายเหตุประกอบงบการเงินเป็นส่วนหนึ่งของงบการเงินนี้

## บริษัท ที เอส ฟลาวมิลล์ จำกัด (มหาชน)

## งบแสดงฐานะการเงิน

ณ วันที่ 31 ธันวาคม 2559

(หน่วย : บาท)

	หมายเหตุ	2559	2558
<u>หนี้สินและส่วนของผู้ถือหุ้น</u>			
<u>หนี้สินหมุนเวียน</u>			
เงินกู้ยืมระยะสั้นจากสถาบันการเงิน	11	382,792,923	830,656,014
เจ้าหนี้การค้าและเจ้าหนี้อื่น	12	341,523,405	70,828,080
ส่วนของเงินกู้ยืมระยะยาวที่ถึงกำหนดชำระภายในหนึ่งปี	13	-	72,000,000
ภาษีเงินได้ค้างจ่าย		10,211,364	9,784,555
หนี้สินหมุนเวียนอื่น		7,694,954	7,985,483
รวมหนี้สินหมุนเวียน		742,222,646	991,254,132
<u>หนี้สินไม่หมุนเวียน</u>			
เงินกู้ยืมระยะยาวจากสถาบันการเงิน	13	-	4,133,536
ภาระผูกพันผลประโยชน์พนักงาน	14	733,811	601,187
หนี้สินไม่หมุนเวียนอื่น	4.1	14,977,148	11,339,137
รวมหนี้สินไม่หมุนเวียน		15,710,959	16,073,860
รวมหนี้สิน		757,933,605	1,007,327,992

งบการเงินนี้ได้รับอนุมัติจากที่ประชุมสามัญผู้ถือหุ้นประจำปีครั้งที่ 1/2560 เมื่อวันที่ 27 เมษายน 2560

(นายประภาส ชุตินวาร์พันธ์)

ประธานกรรมการบริหาร

(ดร.ชาญฤทธ เดชวิทย์)

รองประธานกรรมการบริหารและกรรมการผู้จัดการ

หมายเหตุประกอบงบการเงินเป็นส่วนหนึ่งของงบการเงินนี้

## บริษัท ที เอส ฟลาวมิลล์ จำกัด (มหาชน)

## งบแสดงฐานะการเงิน

ณ วันที่ 31 ธันวาคม 2559

(หน่วย : บาท)

	หมายเหตุ	2559	2558
ส่วนของผู้ถือหุ้น			
ทุนเรือนหุ้น	15		
ทุนจดทะเบียน			
หุ้นสามัญ 399,000,000 หุ้น มูลค่าหุ้นละ 1.00 บาท		399,000,000	399,000,000
ทุนที่ออกและชำระแล้ว			
หุ้นสามัญ 342,000,000 หุ้น มูลค่าหุ้นละ 1.00 บาท		-	342,000,000
หุ้นสามัญ 342,246,156 หุ้น มูลค่าหุ้นละ 1.00 บาท		342,246,156	-
ส่วนเกินมูลค่าหุ้นสามัญ	15 และ 17	281,566,750	281,320,594
กำไรสะสม			
จัดสรรแล้ว			
ทุนสำรองตามกฎหมาย	17	27,700,000	24,200,000
ยังไม่ได้จัดสรร		157,247,044	145,966,895
รวมส่วนของผู้ถือหุ้น		808,759,950	793,487,489
รวมหนี้สินและส่วนของผู้ถือหุ้น		1,566,693,555	1,800,815,481

งบการเงินนี้ได้รับอนุมัติจากที่ประชุมสามัญผู้ถือหุ้นประจำปีครั้งที่ 1/2560 เมื่อวันที่ 27 เมษายน 2560

(นายประภาส ชุติมาวพันธ์)

ประธานกรรมการบริหาร

(ดร.ชาญฤทธ เดชวิทย์)

รองประธานกรรมการบริหารและกรรมการผู้จัดการ

หมายเหตุประกอบงบการเงินเป็นส่วนหนึ่งของงบการเงินนี้

## บริษัท ที เอส ฟลาวมิลล์ จำกัด (มหาชน)

## งบกำไรขาดทุนเบ็ดเสร็จ

สำหรับปีสิ้นสุดวันที่ 31 ธันวาคม 2559

(หน่วย : บาท)

	หมายเหตุ	2559	2558
รายได้จากการขาย		1,338,836,006	1,273,099,028
ต้นทุนขาย	7	(1,140,477,425)	(1,097,909,166)
กำไรขั้นต้น		198,358,581	175,189,862
รายได้อื่น		10,688,504	13,683,034
ค่าใช้จ่ายในการขาย		(30,988,286)	(30,010,989)
ค่าใช้จ่ายในการบริหาร		(74,125,699)	(63,474,234)
ต้นทุนทางการเงิน		(16,377,228)	(24,084,556)
กำไรก่อนภาษีเงินได้		87,555,872	71,303,117
ค่าใช้จ่ายภาษีเงินได้	21	(18,052,003)	(14,440,323)
กำไรสำหรับปี		69,503,869	56,862,794
กำไรขาดทุนเบ็ดเสร็จอื่น			
รายการที่จะไม่ถูกจัดประเภทรายการใหม่เข้าไปไว้ในกำไรหรือขาดทุน			
ผลขาดทุนจากการประมาณการตามหลักคณิตศาสตร์ประกันภัย		-	(27,060)
ภาษีเงินได้เกี่ยวกับกำไรขาดทุนเบ็ดเสร็จอื่น	21	-	5,412
กำไรขาดทุนเบ็ดเสร็จอื่นสำหรับปี-สุทธิจากภาษีเงินได้		-	(21,648)
กำไรเบ็ดเสร็จรวมสำหรับปี		69,503,869	56,841,146
กำไรต่อหุ้น	22		
กำไรต่อหุ้นขั้นพื้นฐาน		0.20	0.19
กำไรต่อหุ้นปรับลด		0.19	0.19

(นายประภาส ชุติमारพันธ์)

ประธานกรรมการบริหาร

(ดร.ชาญฤกษ์ เดชวิทย์)

รองประธานกรรมการบริหารและกรรมการผู้จัดการ

หมายเหตุประกอบงบการเงินเป็นส่วนหนึ่งของงบการเงินนี้

บริษัท ที เอส ฟลาวมิลล์ จำกัด (มหาชน)  
 งบแสดงการเปลี่ยนแปลงส่วนของผู้ถือหุ้น  
 สำหรับปีสิ้นสุดวันที่ 31 ธันวาคม 2559

(หน่วย : บาท)

หมายเหตุ	ทุน ที่ออกและ ชำระแล้ว	ส่วนเกิน มูลค่า หุ้นสามัญ	กำไรสะสม		รวม ส่วนของ ผู้ถือหุ้น
			จัดสรรแล้ว ทุนสำรองตามกฎหมาย	ยังไม่ได้ จัดสรร	
ยอดคงเหลือ ณ วันที่ 1 มกราคม 2558	285,000,000	167,320,594	21,300,000	114,825,733	588,446,327
กำไรสำหรับปี	-	-	-	56,862,794	56,862,794
กำไรขาดทุนเบ็ดเสร็จอื่น	-	-	-	(21,648)	(21,648)
กำไรขาดทุนเบ็ดเสร็จรวมสำหรับปี	-	-	-	56,841,146	56,841,146
ออกหุ้นสามัญเพิ่มทุน	15	57,000,000	114,000,000	-	171,000,000
โอนไปทุนสำรองตามกฎหมาย	17	-	-	(2,900,000)	-
เงินปันผลจ่าย	18	-	-	(22,799,984)	(22,799,984)
ยอดคงเหลือ ณ วันที่ 31 ธันวาคม 2558	342,000,000	281,320,594	24,200,000	145,966,895	793,487,489
กำไรสำหรับปี	-	-	-	69,503,869	69,503,869
กำไรขาดทุนเบ็ดเสร็จอื่น	-	-	-	-	-
กำไรขาดทุนเบ็ดเสร็จรวมสำหรับปี	-	-	-	69,503,869	69,503,869
ออกหุ้นสามัญเพิ่มทุน	15 และ 16	246,156	246,156	-	492,312
โอนไปทุนสำรองตามกฎหมาย	17	-	-	(3,500,000)	-
เงินปันผลจ่าย	18	-	-	(54,723,720)	(54,723,720)
ยอดคงเหลือ ณ วันที่ 31 ธันวาคม 2559	342,246,156	281,566,750	27,700,000	157,247,044	808,759,950

.....  
 (นายประภาส ชุติमारพันธ์)  
 ประธานกรรมการบริหาร

.....  
 (ดร.ชาญฤทธ เดชวิทย์)  
 รองประธานกรรมการบริหารและกรรมการผู้จัดการ

หมายเหตุประกอบงบการเงินเป็นส่วนหนึ่งของงบการเงินนี้

## บริษัท ที เอส ฟลาวมิลล์ จำกัด (มหาชน)

## งบกระแสเงินสด

สำหรับปีสิ้นสุดวันที่ 31 ธันวาคม 2559

(หน่วย : บาท)

	2559	2558
กระแสเงินสดจากกิจกรรมดำเนินงาน		
กำไรก่อนภาษีเงินได้	87,555,872	71,303,117
รายการปรับกระทบกำไรก่อนภาษีเงินได้เป็นเงินสดรับ(จ่าย)จากกิจกรรมดำเนินงาน :-		
หนี้สงสัยจะสูญ	1,313,566	1,854,030
ขาดทุนจากมูลค่าสินค้าลดลง	991,614	-
ค่าเสื่อมราคา	42,971,993	35,617,787
กำไรจากการจำหน่ายทรัพย์สิน	(24,124)	(6,377)
(กำไร)ขาดทุนจากอัตราแลกเปลี่ยนที่ยังไม่เกิดขึ้น	(43,653)	528,041
ตัดจำหน่ายทรัพย์สินระหว่างก่อสร้างเป็นค่าใช้จ่าย	-	32,800
ค่าใช้จ่ายผลประโยชน์พนักงาน	132,624	123,450
ดอกเบี้ยรับ	(360,007)	(352,191)
ดอกเบี้ยจ่าย	16,065,246	23,552,440
กำไรจากการดำเนินงานก่อนการเปลี่ยนแปลงในสินทรัพย์และหนี้สินดำเนินงาน	148,603,131	132,653,097
สินทรัพย์ดำเนินงาน(เพิ่มขึ้น)ลดลง		
ลูกหนี้การค้าและลูกหนี้อื่น	16,964,628	(53,656,206)
สินค้าคงเหลือ	147,699,005	(437,175,993)
สินทรัพย์หมุนเวียนอื่น	(79,697)	307,040
สินทรัพย์ไม่หมุนเวียนอื่น	(35,717)	882,215
หนี้สินดำเนินงานเพิ่มขึ้น(ลดลง)		
เจ้าหนี้การค้าและเจ้าหนี้อื่น	273,235,019	(2,943,032)
หนี้สินหมุนเวียนอื่น	(290,529)	2,231,796
หนี้สินไม่หมุนเวียนอื่น	3,638,011	3,883,464
เงินสดรับ(จ่าย)จากการดำเนินงาน	589,733,851	(353,817,619)
รับดอกเบี้ย	362,669	346,024
จ่ายดอกเบี้ย	(16,268,451)	(23,222,367)
จ่ายภาษีเงินได้	(18,556,032)	(13,986,782)
เงินสดสุทธิได้มาจาก(ใช้ไปใน)กิจกรรมดำเนินงาน	555,272,037	(390,680,744)

(นายประกาศ ชุดิมวาร์พันธ์)

ประธานกรรมการบริหาร

(ดร.ชาญฤกษ์ เดชวิทย์)

รองประธานกรรมการบริหารและกรรมการผู้จัดการ

หมายเหตุประกอบงบการเงินเป็นส่วนหนึ่งของงบการเงินนี้



## บริษัท ที เอส ฟลาวมิลล์ จำกัด (มหาชน)

## งบกระแสเงินสด

สำหรับปีสิ้นสุดวันที่ 31 ธันวาคม 2559

(หน่วย : บาท)

	หมายเหตุ	2559	2558
<b>กระแสเงินสดจากกิจกรรมลงทุน</b>			
ซื้ออาคาร และอุปกรณ์		(7,744,222)	(58,576,335)
เงินสดจ่ายดอกเบี้ยซึ่งรวมเป็นต้นทุนของสินทรัพย์		-	(4,668,243)
เงินสดรับจากการจำหน่าย อาคาร และอุปกรณ์		27,936	45,275
เงินสดสุทธิใช้ไปในกิจกรรมลงทุน		(7,716,286)	(63,199,303)
<b>กระแสเงินสดจากกิจกรรมจัดหาเงิน</b>			
เพิ่มขึ้น(ลดลง)ในเงินกู้ยืมระยะสั้นจากสถาบันการเงิน		(447,863,091)	709,568,175
เงินสดรับจากเงินกู้ยืมระยะยาวจากสถาบันการเงิน		-	51,474,431
จ่ายชำระคืนเงินกู้ยืมระยะยาวจากสถาบันการเงิน		(76,133,536)	(345,400,000)
เงินสดรับจากการออกหุ้นสามัญเพิ่มทุน		492,312	171,000,000
จ่ายเงินปันผล		(54,723,720)	(22,799,984)
เงินสดสุทธิได้มาจาก(ใช้ไปใน)กิจกรรมจัดหาเงิน		(578,228,035)	563,842,622
เงินสดและรายการเทียบเท่าเงินสดเพิ่มขึ้น(ลดลง)สุทธิ		(30,672,284)	109,962,575
เงินสดและรายการเทียบเท่าเงินสดต้นปี		136,396,171	26,433,596
เงินสดและรายการเทียบเท่าเงินสดปลายปี	5	105,723,887	136,396,171

**ข้อมูลเพิ่มเติมประกอบกระแสเงินสด**

รายการที่ไม่กระทบกระแสเงินสด มีดังนี้

- โอนเงินมัดจำค่าทรัพย์สินเป็นสินค้าคงเหลือ	112,644	-
- ซื้ออาคารและอุปกรณ์ซึ่งยังไม่ได้จ่ายชำระ	368,452	124,734
- อาคารและอุปกรณ์ลดลงจากการลดหนี้ค่าปรับงานระหว่างก่อสร้าง	2,661,288	-

(นายประภาส ชุติमारพันธ์)

ประธานกรรมการบริหาร

(ดร.ชาญฤทธ ขะขวิทย์)

รองประธานกรรมการบริหารและกรรมการผู้จัดการ

หมายเหตุประกอบงบการเงินเป็นส่วนหนึ่งของงบการเงินนี้

**บริษัท ที เอส ฟลาวมิลล์ จำกัด (มหาชน)**

**หมายเหตุประกอบงบการเงิน**

**สำหรับปีสิ้นสุดวันที่ 31 ธันวาคม 2559**

**1. ข้อความทั่วไป**

บริษัท ที เอส ฟลาวมิลล์ จำกัด (มหาชน) (บริษัทฯ) จัดทะเบียนเป็นนิติบุคคลประเภทบริษัทจำกัด ตามประมวลกฎหมายแพ่งและพาณิชย์ตามทะเบียนเลขที่ 0105520001455 เมื่อวันที่ 3 กุมภาพันธ์ 2520 ต่อมาได้จดทะเบียนแปรสภาพเป็นบริษัทมหาชนจำกัด เมื่อวันที่ 29 มิถุนายน 2553 ทะเบียนนิติบุคคล เลขที่ 0107553000131 สำนักงานและโรงงานตั้งอยู่เลขที่ 90/9 หมู่ 1 ซอยสยามไซโล ถนนปู่เจ้าสมิงพราย ตำบลสำโรงกลาง อำเภอพระประแดง จังหวัดสมุทรปราการ ประเทศไทย บริษัทฯ ประกอบกิจการในประเทศไทย ปัจจุบันดำเนินธุรกิจผลิตและจำหน่ายแป้งสาลี

บริษัทใหญ่ ได้แก่บริษัท ไทยชูการ์ เทอร์มิเนล จำกัด (มหาชน) ถือหุ้นในบริษัทฯ ร้อยละ 69.30 ซึ่งเป็นนิติบุคคลที่จัดตั้งขึ้นในประเทศไทย

เมื่อวันที่ 23 พฤศจิกายน 2555 บริษัทฯ ได้เข้าจดทะเบียนเป็นหลักทรัพย์จดทะเบียนกับตลาดหลักทรัพย์ เอ็ม เอ ไอ แห่งประเทศไทย และเริ่มทำการซื้อขายหลักทรัพย์แก่ประชาชนทั่วไปในวันดังกล่าว

**2. หลักเกณฑ์ในการจัดทำงบการเงิน**

- 2.1 งบการเงินนี้นำเสนอเพื่อวัตถุประสงค์ของการรายงานเพื่อใช้ในประเทศไทย และจัดทำเป็นภาษาไทย งบการเงินฉบับภาษาอังกฤษได้จัดทำขึ้นเพื่อความสะดวกของผู้อ่านงบการเงินที่ไม่คุ้นเคยกับภาษาไทย
- 2.2 งบการเงินได้จัดทำขึ้นตามหลักการบัญชีที่รับรองทั่วไปภายใต้พระราชบัญญัติการบัญชี พ.ศ. 2543 ซึ่งหมายความถึงมาตรฐานการบัญชีและมาตรฐานการรายงานทางการเงินรวมถึงการตีความและแนวปฏิบัติทางการบัญชีที่กำหนดโดยสภาวิชาชีพบัญชี ซึ่งจัดตั้งตามพระราชบัญญัติวิชาชีพบัญชี พ.ศ. 2547 ได้มีมติให้ประกาศใช้แล้ว และตามข้อกำหนดของสำนักงานคณะกรรมการกำกับหลักทรัพย์และตลาดหลักทรัพย์ว่าด้วยการจัดทำและนำเสนอรายงานทางการเงิน

การแสดงรายการในงบการเงินเป็นไปตามข้อกำหนดในประกาศกรมพัฒนาธุรกิจการค้า ลงวันที่ 28 กันยายน 2554 ออกตามความในพระราชบัญญัติการบัญชี พ.ศ. 2543

งบการเงินนี้ได้จัดทำขึ้นโดยใช้เกณฑ์ราคาทุนเดิม เว้นแต่จะได้เปิดเผยเป็นอย่างอื่นในนโยบายการบัญชี

## 2.3 มาตรฐานการรายงานทางการเงินใหม่

### 2.3.1 มาตรฐานการรายงานทางการเงินที่ออกและปรับปรุงใหม่ที่มีผลบังคับใช้ในงวดบัญชีปัจจุบัน

ในระหว่างปีบัญชี ได้นำมาตรฐานการบัญชี มาตรฐานการรายงานทางการเงิน การตีความ มาตรฐานการบัญชีและการตีความ มาตรฐานการรายงานทางการเงินฉบับปรับปรุงและฉบับใหม่ ที่ออกโดยสภาวิชาชีพบัญชี ซึ่งมีผลบังคับใช้สำหรับรอบระยะเวลาบัญชีที่เริ่มในหรือหลังวันที่ 1 มกราคม 2559 มาถือปฏิบัติ ดังนี้

#### อ้างอิงมาตรฐาน

#### เรื่อง

กรอบแนวคิดสำหรับการรายงานทางการเงิน (ปรับปรุง 2558)

#### มาตรฐานการบัญชี

ฉบับที่ 1 (ปรับปรุง 2558)	การนำเสนองบการเงิน
ฉบับที่ 2 (ปรับปรุง 2558)	สินค้าคงเหลือ
ฉบับที่ 7 (ปรับปรุง 2558)	งบกระแสเงินสด
ฉบับที่ 8 (ปรับปรุง 2558)	นโยบายการบัญชี การเปลี่ยนแปลงประมาณการทางบัญชีและข้อผิดพลาด
ฉบับที่ 10 (ปรับปรุง 2558)	เหตุการณ์ภายหลังรอบระยะเวลารายงาน
ฉบับที่ 11 (ปรับปรุง 2558)	สัญญาก่อสร้าง
ฉบับที่ 12 (ปรับปรุง 2558)	ภาษีเงินได้
ฉบับที่ 16 (ปรับปรุง 2558)	ที่ดิน อาคารและอุปกรณ์
ฉบับที่ 17 (ปรับปรุง 2558)	สัญญาเช่า
ฉบับที่ 18 (ปรับปรุง 2558)	รายได้
ฉบับที่ 19 (ปรับปรุง 2558)	ผลประโยชน์ของพนักงาน
ฉบับที่ 20 (ปรับปรุง 2558)	การบัญชีสำหรับเงินอุดหนุนจากรัฐบาลและการเปิดเผยข้อมูลเกี่ยวกับความช่วยเหลือจากรัฐบาล
ฉบับที่ 21 (ปรับปรุง 2558)	ผลกระทบจากการเปลี่ยนแปลงของอัตราแลกเปลี่ยนเงินตราต่างประเทศ
ฉบับที่ 23 (ปรับปรุง 2558)	ต้นทุนการกู้ยืม
ฉบับที่ 24 (ปรับปรุง 2558)	การเปิดเผยข้อมูลเกี่ยวกับบุคคล หรือกิจการที่เกี่ยวข้องกัน
ฉบับที่ 26 (ปรับปรุง 2558)	การบัญชีและการรายงานโครงการผลประโยชน์เมื่อออกจากงาน
ฉบับที่ 27 (ปรับปรุง 2558)	งบการเงินเฉพาะกิจการ
ฉบับที่ 28 (ปรับปรุง 2558)	เงินลงทุนในบริษัทร่วมและการร่วมค้า
ฉบับที่ 29 (ปรับปรุง 2558)	การรายงานทางการเงินในสภาพเศรษฐกิจที่เงินเฟ้อรุนแรง
ฉบับที่ 33 (ปรับปรุง 2558)	กำไรต่อหุ้น
ฉบับที่ 34 (ปรับปรุง 2558)	งบการเงินระหว่างกาล
ฉบับที่ 36 (ปรับปรุง 2558)	การด้อยค่าของสินทรัพย์
ฉบับที่ 37 (ปรับปรุง 2558)	ประมาณการหนี้สิน หนี้สินที่อาจเกิดขึ้น และสินทรัพย์ที่อาจเกิดขึ้น
ฉบับที่ 38 (ปรับปรุง 2558)	สินทรัพย์ไม่มีตัวตน
ฉบับที่ 40 (ปรับปรุง 2558)	อสังหาริมทรัพย์เพื่อการลงทุน
ฉบับที่ 41	เกษตรกรรม

อ้างอิงมาตรฐานเรื่องมาตรฐานการรายงานทางการเงิน

ฉบับที่ 2 (ปรับปรุง 2558)	การจ่ายโดยใช้หุ้นเป็นเกณฑ์
ฉบับที่ 3 (ปรับปรุง 2558)	การรวมธุรกิจ
ฉบับที่ 4 (ปรับปรุง 2558)	สัญญาประกันภัย
ฉบับที่ 5 (ปรับปรุง 2558)	สินทรัพย์ไม่หมุนเวียนที่ถือไว้เพื่อขายและการดำเนินงานที่ยกเลิก
ฉบับที่ 6 (ปรับปรุง 2558)	การสำรวจและประเมินค่าแหล่งทรัพยากรแร่
ฉบับที่ 8 (ปรับปรุง 2558)	ส่วนงานดำเนินงาน
ฉบับที่ 10 (ปรับปรุง 2558)	งบการเงินรวม
ฉบับที่ 11 (ปรับปรุง 2558)	การร่วมกิจการ
ฉบับที่ 12 (ปรับปรุง 2558)	การเปิดเผยข้อมูลเกี่ยวกับส่วนได้เสียในกิจการอื่น
ฉบับที่ 13 (ปรับปรุง 2558)	การวัดมูลค่ายุติธรรม

การตีความมาตรฐานการบัญชี

ฉบับที่ 10 (ปรับปรุง 2558)	ความช่วยเหลือจากรัฐบาล-กรณีที่ไม่มีความเกี่ยวข้องอย่างเฉพาะเจาะจงกับกิจกรรมดำเนินงาน
ฉบับที่ 15 (ปรับปรุง 2558)	สัญญาเช่าดำเนินงาน-สิ่งสูงใจที่ให้แก่ผู้เช่า
ฉบับที่ 25 (ปรับปรุง 2558)	ภาษีเงินได้-การเปลี่ยนแปลงสถานภาพภาษีของกิจการหรือของผู้ถือหุ้น
ฉบับที่ 27 (ปรับปรุง 2558)	การประเมินเนื้อหาสัญญาเช่าที่เพิ่มขึ้นตามรูปแบบกฎหมาย
ฉบับที่ 29 (ปรับปรุง 2558)	การเปิดเผยข้อมูลของข้อตกลงสัมปทานบริการ
ฉบับที่ 31 (ปรับปรุง 2558)	รายได้-รายการแลกเปลี่ยนเกี่ยวกับบริการโฆษณา
ฉบับที่ 32 (ปรับปรุง 2558)	สินทรัพย์ไม่มีตัวตน-ต้นทุนเว็บไซต์

การตีความมาตรฐานการรายงานทางการเงิน

ฉบับที่ 1 (ปรับปรุง 2558)	การเปลี่ยนแปลงในหนี้สินที่เกิดขึ้นจากการรื้อถอน การบูรณะ และหนี้สินที่มีลักษณะคล้ายคลึงกัน
ฉบับที่ 4 (ปรับปรุง 2558)	การประเมินว่าข้อตกลงประกอบด้วยสัญญาเช่าหรือไม่
ฉบับที่ 5 (ปรับปรุง 2558)	สิทธิในส่วนได้เสียจากกองทุนการรื้อถอน การบูรณะและการปรับปรุงสภาพแวดล้อม
ฉบับที่ 7 (ปรับปรุง 2558)	การปรับปรุงย้อนหลังภายใต้มาตรฐานการบัญชีฉบับที่ 29 (ปรับปรุง 2558) เรื่อง การรายงานทางการเงินในสภาพเศรษฐกิจที่เงินเฟ้อรุนแรง
ฉบับที่ 10 (ปรับปรุง 2558)	งบการเงินระหว่างกาลและการด้อยค่า
ฉบับที่ 12 (ปรับปรุง 2558)	ข้อตกลงสัมปทานบริการ
ฉบับที่ 13 (ปรับปรุง 2558)	โปรแกรมสิทธิพิเศษแก่ลูกค้า
ฉบับที่ 14 (ปรับปรุง 2558)	ข้อจำกัดสินทรัพย์ตามโครงการผลประโยชน์ ข้อกำหนดเงินทุนขั้นต่ำและปฏิสัมพันธ์ของรายการเหล่านี้ สำหรับมาตรฐานการบัญชีฉบับที่ 19 (ปรับปรุง 2558) เรื่อง ผลประโยชน์ของพนักงาน
ฉบับที่ 15 (ปรับปรุง 2558)	สัญญาสำหรับการก่อสร้างอสังหาริมทรัพย์

อ้างอิงมาตรฐานเรื่องการตีความมาตรฐานการรายงานทางการเงิน(ต่อ)

ฉบับที่ 17 (ปรับปรุง 2558)	การจ่ายสินทรัพย์ที่ไม่ใช่เงินสดให้เจ้าของ
ฉบับที่ 18 (ปรับปรุง 2558)	การโอนสินทรัพย์จากลูกค้า
ฉบับที่ 20 (ปรับปรุง 2558)	ต้นทุนการเปิดหน้าดินในช่วงการผลิตสำหรับเหมืองผิวดิน
ฉบับที่ 21	เงินที่นำส่งรัฐ

## 2.3.2 มาตรฐานการรายงานทางการเงินที่ออกและปรับปรุงใหม่ที่ยังไม่มีผลบังคับใช้

สภาวิชาชีพบัญชีได้ประกาศมาตรฐานการบัญชี มาตรฐานการรายงานทางการเงิน การตีความมาตรฐานการบัญชีและการตีความมาตรฐานการรายงานทางการเงินใหม่ ซึ่งจะมีผลบังคับใช้สำหรับรอบระยะเวลาบัญชีที่เริ่มต้นในหรือหลังวันที่ 1 มกราคม 2560 บริษัทฯ ไม่ได้นำมาตรฐานที่ปรับปรุงใหม่ดังกล่าวมาถือปฏิบัติก่อนวันที่มีผลบังคับใช้ ซึ่งมีดังต่อไปนี้

อ้างอิงมาตรฐานเรื่องมาตรฐานการบัญชี

ฉบับที่ 1 (ปรับปรุง 2559)	การนำเสนองบการเงิน
ฉบับที่ 2 (ปรับปรุง 2559)	สินค้าคงเหลือ
ฉบับที่ 7 (ปรับปรุง 2559)	งบกระแสเงินสด
ฉบับที่ 8 (ปรับปรุง 2559)	นโยบายการบัญชี การเปลี่ยนแปลงประมาณการทางบัญชีและข้อผิดพลาด
ฉบับที่ 10 (ปรับปรุง 2559)	เหตุการณ์ภายหลังรอบระยะเวลารายงาน
ฉบับที่ 11 (ปรับปรุง 2559)	สัญญาก่อสร้าง
ฉบับที่ 12 (ปรับปรุง 2559)	ภาษีเงินได้
ฉบับที่ 16 (ปรับปรุง 2559)	ที่ดิน อาคารและอุปกรณ์
ฉบับที่ 17 (ปรับปรุง 2559)	สัญญาเช่า
ฉบับที่ 18 (ปรับปรุง 2559)	รายได้
ฉบับที่ 19 (ปรับปรุง 2559)	ผลประโยชน์ของพนักงาน
ฉบับที่ 20 (ปรับปรุง 2559)	การบัญชีสำหรับเงินอุดหนุนจากรัฐบาลและการเปิดเผยข้อมูลเกี่ยวกับความช่วยเหลือจากรัฐบาล
ฉบับที่ 21 (ปรับปรุง 2559)	ผลกระทบจากการเปลี่ยนแปลงของอัตราแลกเปลี่ยนเงินตราต่างประเทศ
ฉบับที่ 23 (ปรับปรุง 2559)	ต้นทุนการกู้ยืม
ฉบับที่ 24 (ปรับปรุง 2559)	การเปิดเผยข้อมูลเกี่ยวกับบุคคล หรือกิจการที่เกี่ยวข้องกัน
ฉบับที่ 26 (ปรับปรุง 2559)	การบัญชีและการรายงาน โครงการผลประโยชน์เมื่อออกจากงาน
ฉบับที่ 27 (ปรับปรุง 2559)	งบการเงินเฉพาะกิจการ
ฉบับที่ 28 (ปรับปรุง 2559)	เงินลงทุนในบริษัทร่วมและการร่วมค้า
ฉบับที่ 29 (ปรับปรุง 2559)	การรายงานทางการเงินในสภาพเศรษฐกิจที่เงินเฟ้อรุนแรง
ฉบับที่ 33 (ปรับปรุง 2559)	กำไรต่อหุ้น
ฉบับที่ 34 (ปรับปรุง 2559)	การรายงานทางการเงินระหว่างกาล

อ้างอิงมาตรฐานเรื่องมาตรฐานการบัญชี(ต่อ)

ฉบับที่ 36 (ปรับปรุง 2559)	การด้อยค่าของสินทรัพย์
ฉบับที่ 37 (ปรับปรุง 2559)	ประมาณการหนี้สิน หนี้สินที่อาจเกิดขึ้น และสินทรัพย์ที่อาจเกิดขึ้น
ฉบับที่ 38 (ปรับปรุง 2559)	สินทรัพย์ไม่มีตัวตน
ฉบับที่ 40 (ปรับปรุง 2559)	อสังหาริมทรัพย์เพื่อการลงทุน
ฉบับที่ 41 (ปรับปรุง 2559)	เกษตรกรรม
ฉบับที่ 104 (ปรับปรุง 2559)	การบัญชีสำหรับการปรับโครงสร้างหนี้ที่มีปัญหา
ฉบับที่ 105 (ปรับปรุง 2559)	การบัญชีสำหรับเงินลงทุนในตราสารหนี้และตราสารทุน
ฉบับที่ 107 (ปรับปรุง 2559)	การแสดงรายการและการเปิดเผยข้อมูลสำหรับเครื่องมือทางการเงิน

มาตรฐานการรายงานทางการเงิน

ฉบับที่ 2 (ปรับปรุง 2559)	การจ่ายโดยใช้หุ้นเป็นเกณฑ์
ฉบับที่ 3 (ปรับปรุง 2559)	การรวมธุรกิจ
ฉบับที่ 4 (ปรับปรุง 2559)	สัญญาประกันภัย
ฉบับที่ 5 (ปรับปรุง 2559)	สินทรัพย์ไม่หมุนเวียนที่ถือไว้เพื่อขายและการดำเนินงานที่ยกเลิก
ฉบับที่ 6 (ปรับปรุง 2559)	การสำรวจและประเมินค่าแหล่งทรัพยากรแร่
ฉบับที่ 8 (ปรับปรุง 2559)	ส่วนงานดำเนินงาน
ฉบับที่ 10 (ปรับปรุง 2559)	งบการเงินรวม
ฉบับที่ 11 (ปรับปรุง 2559)	การร่วมดำเนินงาน
ฉบับที่ 12 (ปรับปรุง 2559)	การเปิดเผยข้อมูลเกี่ยวกับส่วนได้เสียในกิจการอื่น
ฉบับที่ 13 (ปรับปรุง 2559)	การวัดมูลค่ายุติธรรม

การตีความมาตรฐานการบัญชี

ฉบับที่ 10 (ปรับปรุง 2559)	ความช่วยเหลือจากรัฐบาล-กรณีที่ไม่มีความเกี่ยวข้องอย่างเฉพาะเจาะจงกับกิจกรรมดำเนินงาน
ฉบับที่ 15 (ปรับปรุง 2559)	สัญญาเช่าดำเนินงาน-สิ่งสูงใจที่ให้แก่ผู้เช่า
ฉบับที่ 25 (ปรับปรุง 2559)	ภาษีเงินได้-การเปลี่ยนแปลงสถานภาพทางภาษีของกิจการหรือของผู้ถือหุ้น
ฉบับที่ 27 (ปรับปรุง 2559)	การประเมินเนื้อหาสัญญาเช่าที่เพิ่มขึ้นตามรูปแบบกฎหมาย
ฉบับที่ 29 (ปรับปรุง 2559)	การเปิดเผยข้อมูลของข้อตกลงสัมปทานบริการ
ฉบับที่ 31 (ปรับปรุง 2559)	รายได้-รายการแลกเปลี่ยนเกี่ยวกับบริการโฆษณา
ฉบับที่ 32 (ปรับปรุง 2559)	สินทรัพย์ไม่มีตัวตน-ต้นทุนเว็บไซต์

การตีความมาตรฐานการรายงานทางการเงิน

ฉบับที่ 1 (ปรับปรุง 2559)	การเปลี่ยนแปลงในหนี้สินที่เกิดขึ้นจากการรื้อถอน การบูรณะ และหนี้สินที่มีลักษณะคล้ายคลึงกัน
ฉบับที่ 4 (ปรับปรุง 2559)	การประเมินว่าข้อตกลงประกอบด้วยสัญญาเช่าหรือไม่
ฉบับที่ 5 (ปรับปรุง 2559)	สิทธิในส่วนได้เสียจากกองทุนการรื้อถอนการบูรณะและการปรับปรุงสภาพแวดล้อม

## อ้างอิงมาตรฐาน

## เรื่อง

## การตีความมาตรฐานการรายงานทางการเงิน(ต่อ)

ฉบับที่ 7 (ปรับปรุง 2559)	การปรับปรุงย้อนหลังภายใต้มาตรฐานการบัญชี ฉบับที่ 29 (ปรับปรุง 2559) เรื่อง การรายงานทางการเงินในสภาพเศรษฐกิจที่เงินเฟ้อรุนแรง
ฉบับที่ 10 (ปรับปรุง 2559)	การรายงานทางการเงินระหว่างกาลและการด้อยค่า
ฉบับที่ 12 (ปรับปรุง 2559)	ข้อตกลงสัมปทานบริการ
ฉบับที่ 13 (ปรับปรุง 2559)	โปรแกรมสิทธิพิเศษแก่ลูกค้า
ฉบับที่ 14 (ปรับปรุง 2559)	ข้อจำกัดสินทรัพย์ตามโครงการผลประโยชน์ ข้อกำหนดเงินทุนขั้นต่ำและปฏิสัมพันธ์ของรายการเหล่านี้ สำหรับมาตรฐานการบัญชี ฉบับที่ 19 (ปรับปรุง 2559) เรื่อง ผลประโยชน์ของพนักงาน
ฉบับที่ 15 (ปรับปรุง 2559)	สัญญาสำหรับการก่อสร้างอสังหาริมทรัพย์
ฉบับที่ 17 (ปรับปรุง 2559)	การจ่ายสินทรัพย์ที่ไม่ใช่เงินสดให้เจ้าของ
ฉบับที่ 18 (ปรับปรุง 2559)	การโอนสินทรัพย์จากลูกค้า
ฉบับที่ 20 (ปรับปรุง 2559)	ต้นทุนการเปิดหน้าดินในช่วงการผลิตสำหรับเหมืองผิวดิน
ฉบับที่ 21 (ปรับปรุง 2559)	เงินที่นำส่งรัฐ

ฝ่ายบริหารของบริษัทฯ เชื่อว่ามาตรฐานการรายงานทางการเงินข้างต้นจะไม่มีผลกระทบต่องบการเงินอย่างเป็นทางการเป็นสาระสำคัญต่องบการเงินเมื่อนำมาถือปฏิบัติในงวดที่มีผลบังคับใช้

- 2.4 บริษัทฯ ได้จัดประเภทรายการบางรายการในงบการเงินที่นำมาแสดงเปรียบเทียบใหม่เพื่อให้สอดคล้องกับการจัดประเภทรายการบัญชีของงวดปัจจุบัน ซึ่งไม่มีผลกระทบต่องบแสดงฐานะการเงิน และงบกำไรขาดทุนเบ็ดเสร็จรวมสำหรับปีหรือส่วนของผู้ถือหุ้นตามที่รายงานไปแล้ว โดยมีรายละเอียดดังนี้

(หน่วย : บาท)			
	ก่อนการจัดประเภทใหม่	จัดประเภทใหม่ เพิ่ม(ลด)	หลังการจัดประเภทใหม่
งบแสดงฐานะการเงิน ณ วันที่ 31 ธันวาคม 2558			
สินค้าคงเหลือเพิ่มขึ้น	677,316,713	3,448,781	680,765,494
สินทรัพย์หมุนเวียนอื่นลดลง	3,856,005	(3,448,781)	407,224

- 2.5 ในการจัดทำงบการเงินให้เป็นไปตามมาตรฐานการรายงานทางการเงิน ผู้บริหารต้องใช้ดุลยพินิจการประมาณการและข้อสมมติฐานหลายประการ ซึ่งมีผลกระทบต่อการกำหนดนโยบายและการรายงานจำนวนเงินที่เกี่ยวกับสินทรัพย์ หนี้สิน รายได้ และค่าใช้จ่าย การประมาณการและข้อสมมติฐานมาจากการประสบการณ์และปัจจัยต่างๆ ที่ผู้บริหารมีความเชื่อมั่นอย่างสมเหตุสมผลภายใต้สภาวะการณ์แวดล้อมนั้น ดังนั้นผลที่เกิดขึ้นจริงอาจแตกต่างจากที่ประมาณไว้



ประมาณการและข้อสมมติฐานที่ใช้ในการจัดทำงบการเงินจะได้รับการทบทวนอย่างสม่ำเสมอ การปรับประมาณการทางบัญชีจะบันทึกในงวดบัญชีที่ประมาณการดังกล่าวได้รับการทบทวน และในงวดอนาคตที่ได้รับผลกระทบ การใช้ดุลยพินิจและประมาณการที่สำคัญมีดังนี้

#### สัญญาเช่า

ในการพิจารณาประเภทของสัญญาเช่าว่าเป็นสัญญาเช่าดำเนินงานหรือสัญญาเช่าทางการเงิน ฝ่ายบริหารได้ใช้ดุลยพินิจในการประเมินเงื่อนไขและรายละเอียดของสัญญาเพื่อพิจารณาว่าบริษัทฯ ได้โอนหรือรับโอนความเสี่ยงและผลประโยชน์ในสินทรัพย์ที่เช่าดังกล่าวแล้วหรือไม่

#### ค่าเผื่อนี้สงสัยจะสูญของลูกหนี้

ในการประมาณค่าเผื่อนี้สงสัยจะสูญของลูกหนี้ ฝ่ายบริหารจำเป็นต้องใช้ดุลยพินิจในการประมาณการผลขาดทุนที่คาดว่าจะเกิดขึ้นจากลูกหนี้แต่ละราย โดยคำนึงถึงประสบการณ์การเก็บเงินในอดีต อายุของหนี้ที่ค้างและสถานะเศรษฐกิจที่เป็นอยู่ในขณะนั้น เป็นต้น

#### ค่าเผื่อมูลค่าราคาทุนของสินค้าสูงกว่ามูลค่าสุทธิที่จะได้รับ

มูลค่าสุทธิที่จะได้รับเป็นการประมาณราคาที่จะขายได้จากการดำเนินธุรกิจปกติหักด้วยค่าใช้จ่ายที่จำเป็นในการขาย

#### อาคารและอุปกรณ์ และค่าเสื่อมราคา

ฝ่ายบริหารจำเป็นต้องทำการประมาณอายุการให้ประโยชน์และมูลค่าคงเหลือเมื่อเลิกใช้งานของอาคารและอุปกรณ์และต้องทบทวนอายุการให้ประโยชน์และมูลค่าคงเหลือใหม่ หากมีการเปลี่ยนแปลงเกิดขึ้น

นอกจากนี้ ฝ่ายบริหารจำเป็นต้องสอบทานการค้อยค่าของอาคารและอุปกรณ์ในแต่ละช่วงเวลา และบันทึกขาดทุนจากการค้อยค่าหากคาดว่ามูลค่าที่คาดว่าจะได้รับคืนต่ำกว่ามูลค่าตามบัญชีของสินทรัพย์นั้น ในการนี้ฝ่ายบริหารจำเป็นต้องใช้ดุลยพินิจที่เกี่ยวข้องกับการคาดการณ์รายได้และค่าใช้จ่ายในอนาคตซึ่งเกี่ยวเนื่องกับสินทรัพย์นั้น

#### สินทรัพย์ภาษีเงินได้รอการตัดบัญชี

บริษัทฯ จะรับรู้สินทรัพย์ภาษีเงินได้รอการตัดบัญชีสำหรับผลแตกต่างชั่วคราวที่ใช้หักภาษีและขาดทุนทางภาษีที่ไม่ได้ใช้เมื่อมีความเป็นไปได้ค่อนข้างแน่ที่บริษัทฯ จะมีการไถทางภาษีในอนาคตเพียงพอที่จะใช้ประโยชน์จากผลแตกต่างชั่วคราวและขาดทุนนั้น ในการนี้ฝ่ายบริหารจำเป็นต้องประมาณการว่าบริษัทฯ ควรรับรู้จำนวนสินทรัพย์ภาษีเงินได้รอการตัดบัญชีเป็นจำนวนเท่าใด โดยพิจารณาถึงจำนวนกำไรทางภาษีที่คาดว่าจะเกิดในอนาคตในแต่ละช่วงเวลา

### ประมาณการหนี้สินผลประโยชน์พนักงาน

หนี้สินตามโครงการผลประโยชน์หลังออกจากราชการของพนักงานประมาณขึ้นตามหลักคณิตศาสตร์ ประกันภัย ซึ่งต้องอาศัยข้อสมมติฐานต่าง ๆ ในการประมาณการนั้น เช่น อัตราคิดลด อัตราการขึ้นเงินเดือนในอนาคต อัตราบรรณและอัตราค่าเปลี่ยนแปลงในจำนวนพนักงาน เป็นต้น

### คดีความ

บริษัทฯ มีหนี้สินที่อาจจะเกิดขึ้นจากการถูกฟ้องร้องเรียกค่าเสียหาย ซึ่งฝ่ายบริหารได้ใช้ดุลยพินิจ ในการประเมินผลของคดีที่ถูกฟ้องร้อง และประมาณการความเสียหายที่คาดว่าจะเกิดขึ้น

การประมาณการในเรื่องอื่นๆ ได้ถูกเปิดเผยในแต่ละส่วนที่เกี่ยวข้องของหมายเหตุประกอบงบการเงินนี้

## 3. สรุปนโยบายการบัญชีที่สำคัญ

3.1 เงินสดและรายการเทียบเท่าเงินสด หมายถึง เงินสดและเงินฝากธนาคาร และเงินลงทุนระยะสั้นที่มีสภาพคล่องสูง ซึ่งถึงกำหนดขายคืนภายในระยะเวลาไม่เกิน 3 เดือน นับจากวันที่ได้มาและไม่มีข้อจำกัดในการเบิกใช้

3.2 ลูกหนี้การค้าและลูกหนี้อื่นแสดงในราคาตามใบแจ้งหนี้หักค่าเผื่อหนี้สงสัยจะสูญ ค่าเผื่อหนี้สงสัยจะสูญ ประเมินโดยการวิเคราะห์ประวัติการชำระหนี้ และคาดการณ์เกี่ยวกับการรับชำระหนี้ในอนาคต จากลูกหนี้แต่ละรายที่คาดว่าจะไม่ได้รับชำระ และลูกหนี้จะถูกตัดจำหน่ายออกจากบัญชีเมื่อทราบว่า เป็นหนี้สูญ

3.3 สินค้าคงเหลือแสดงในราคาทุนหรือมูลค่าสุทธิที่จะได้รับแล้วแต่ราคาใดจะต่ำกว่า ราคาทุนของสินค้าคำนวณโดยวิธีเข้าก่อน-ออกก่อน

ต้นทุนสินค้าประกอบด้วยต้นทุนที่ซื้อ ต้นทุนในการตัดแปลงหรือต้นทุนอื่นเพื่อให้สินค้าอยู่ในสถานที่และสภาพปัจจุบัน ในกรณีของสินค้าสำเร็จรูปและสินค้าระหว่างผลิตที่ผลิตเอง ต้นทุนสินค้ารวมการปันส่วนของค่าใช่หุ้ยการผลิตอย่างเหมาะสม โดยคำนึงถึงระดับกำลังการผลิตตามปกติ

มูลค่าสุทธิที่จะได้รับเป็นการประมาณราคาที่จะขายได้จากการดำเนินธุรกิจปกติหักด้วยค่าใช้จ่ายที่จำเป็นในการขาย

3.4 อาคารและอุปกรณ์ แสดงด้วยราคาทุนหักค่าเสื่อมราคาสะสมและค่าเผื่อการด้อยค่า (ถ้ามี)

ราคาทุนรวมถึงต้นทุนทางตรง ที่เกี่ยวข้องกับการได้มาของสินทรัพย์ ต้นทุนของการก่อสร้างสินทรัพย์ที่กิจการก่อสร้างเอง รวมถึงต้นทุนของวัสดุ แรงงานทางตรง และต้นทุนทางตรงอื่น ๆ ที่เกี่ยวข้องกับการจัดหาสินทรัพย์เพื่อให้สินทรัพย์นั้นอยู่ในสภาพที่พร้อมจะใช้งานได้ตามความประสงค์ ต้นทุนในการรื้อถอน การขนย้าย การบูรณะสถานที่ตั้งของสินทรัพย์และต้นทุนการกู้ยืม

ส่วนประกอบของรายการอาคาร และอุปกรณ์แต่ละรายการที่มีอายุการให้ประโยชน์ไม่เท่ากัน ต้องบันทึกแต่ละส่วนประกอบที่มีนัยสำคัญแยกต่างหากจากกัน

กำไรหรือขาดทุนจากการจำหน่ายอาคาร และอุปกรณ์ คือผลต่างระหว่างสิ่งตอบแทนสุทธิที่ได้รับจากการจำหน่ายกับมูลค่าตามบัญชีของอาคาร และอุปกรณ์ โดยรับรู้สุทธิเป็นรายได้อื่นหรือค่าใช้จ่ายอื่นในกำไรหรือขาดทุน

ต้นทุนที่เกิดขึ้นในภายหลัง ต้นทุนในการเปลี่ยนแทนส่วนประกอบจะรับรู้เป็นส่วนหนึ่งของมูลค่าตามบัญชีของรายการอาคารและอุปกรณ์ ถ้ามีความเป็นไปได้ค่อนข้างแน่ที่บริษัทฯ จะได้รับประโยชน์เชิงเศรษฐกิจในอนาคตจากรายการนั้น และสามารถวัดมูลค่าต้นทุนของรายการนั้นได้อย่างน่าเชื่อถือ ชิ้นส่วนที่ถูกเปลี่ยนแทนจะถูกตัดจำหน่ายตามมูลค่าตามบัญชี ต้นทุนที่เกิดขึ้นในการซ่อมบำรุงอาคารและอุปกรณ์ที่เกิดขึ้นเป็นประจำจะรับรู้ในกำไรหรือขาดทุนเมื่อเกิดขึ้น

ค่าเสื่อมราคาคำนวณจากมูลค่าเสื่อมสภาพของรายการอาคาร และอุปกรณ์ ซึ่งประกอบด้วยราคาทุนของสินทรัพย์หรือต้นทุนในการเปลี่ยนแทนอื่น หักด้วยมูลค่าคงเหลือของสินทรัพย์

ค่าเสื่อมราคาบันทึกเป็นค่าใช้จ่ายในกำไรหรือขาดทุน คำนวณโดยวิธีเส้นตรงตามเกณฑ์อายุการให้ประโยชน์โดยประมาณของส่วนประกอบของสินทรัพย์แต่ละรายการ ประมาณการอายุการให้ประโยชน์ของสินทรัพย์แสดงได้ดังนี้

- อาคารและส่วนปรับปรุงอาคาร	30	ปี
- เครื่องจักรและอุปกรณ์	20-30	ปี
- ระบบสาธารณูปโภค	20	ปี
- เครื่องตกแต่งและอุปกรณ์สำนักงาน	3-10	ปี
- ยานพาหนะ	7-12	ปี

บริษัทฯ ไม่มีการคิดค่าเสื่อมราคาสำหรับงานระหว่างก่อสร้าง และเครื่องจักรระหว่างติดตั้ง

- 3.5 สินทรัพย์ไม่มีตัวตน แสดงมูลค่าตามราคาทุนหักค่าตัดจำหน่ายสะสมและค่าเพื่อการด้อยค่า (ถ้ามี) ค่าตัดจำหน่ายคำนวณโดยนำราคาทุนของสินทรัพย์หักด้วยมูลค่าคงเหลือ ค่าตัดจำหน่ายรับรู้ในกำไรหรือขาดทุนโดยวิธีเส้นตรงซึ่งโดยส่วนใหญ่จะสะท้อนรูปแบบที่คาดว่าจะได้รับประโยชน์ในอนาคตจากสินทรัพย์นั้นตามระยะเวลาที่คาดว่าจะได้รับประโยชน์จากสินทรัพย์ไม่มีตัวตน โดยเริ่มตัดจำหน่ายสินทรัพย์ไม่มีตัวตนเมื่อสินทรัพย์นั้นพร้อมที่จะให้ประโยชน์ในอนาคต ระยะเวลาที่คาดว่าจะได้รับประโยชน์แสดงได้ดังนี้

- โปรแกรมบัญชี	10	ปี
----------------	----	----

- 3.6 การด้อยค่าของสินทรัพย์ ยอดสินทรัพย์คงเหลือตามบัญชีของบริษัทฯ ได้รับการทบทวน ณ ทุกวันสิ้นรอบระยะเวลารายงานว่ามีข้อบ่งชี้เรื่องการด้อยค่าหรือไม่ ในกรณีที่มีข้อบ่งชี้จะทำการประมาณมูลค่าสินทรัพย์ที่คาดว่าจะได้รับคืน การรับรู้ขาดทุนจากการด้อยค่า จะรับรู้เมื่อมูลค่าตามบัญชีของสินทรัพย์หรือมูลค่าตามบัญชีของหน่วยสินทรัพย์ที่ก่อให้เกิดเงินสดสูงกว่ามูลค่าที่คาดว่าจะได้รับคืนขาดทุนจากการด้อยค่าบันทึกในกำไรหรือขาดทุน

มูลค่าที่คาดว่าจะได้รับคืนของสินทรัพย์ หมายถึงราคาขายสุทธิของสินทรัพย์ หรือมูลค่าจากการใช้ของสินทรัพย์ แล้วแต่มูลค่าใดจะสูงกว่า ในการประเมินมูลค่าจากการใช้ของสินทรัพย์ ประมาณการกระแสเงินสดที่จะได้รับในอนาคตจะคิดลดเป็นมูลค่าปัจจุบันโดยใช้อัตราคิดลดก่อนคำนึงภาษีเงินได้เพื่อให้สะท้อนมูลค่าที่อาจประเมินได้ในตลาดปัจจุบันซึ่งแปรไปตามเวลาและความเสี่ยงที่มีต่อสินทรัพย์ สำหรับสินทรัพย์ที่ไม่ก่อให้เกิดกระแสเงินสดรับโดยอิสระจากสินทรัพย์อื่น ให้พิจารณามูลค่าที่คาดว่าจะได้รับคืนให้สอดคล้องกับหน่วยสินทรัพย์ที่ก่อให้เกิดเงินสดที่สินทรัพย์นั้นมีความเกี่ยวข้องด้วย

บริษัทฯ จะกลับรายการบัญชีขาดทุนจากการด้อยค่าเพียงเพื่อให้มูลค่าตามบัญชีของสินทรัพย์ไม่เกินกว่ามูลค่าตามบัญชีภายหลังหักค่าเสื่อมราคาหรือค่าตัดจำหน่าย เสมือนหนึ่งไม่เคยมีการบันทึกขาดทุนจากการด้อยค่ามาก่อน

- 3.7 เจ้าหน้าที่การค้าและเจ้าหน้าที่อื่นแสดงมูลค่าราคาทุน
- 3.8 หนี้สินที่มีภาระดอกเบี้ย บันทึกเริ่มแรกในมูลค่ายุติธรรมหักค่าใช้จ่ายที่เกี่ยวกับการเกิดหนี้สิน ภายหลังจากการบันทึกหนี้สินที่มีภาระดอกเบี้ยจะบันทึกต่อมาโดยวิธีราคาทุนตัดจำหน่าย ผลต่างระหว่างยอดหนี้เริ่มแรกและยอดหนี้เมื่อครบกำหนดไถ่ถอนจะบันทึกในกำไรหรือขาดทุนตลอดอายุการกู้ยืมโดยใช้วิธีอัตราดอกเบี้ยที่แท้จริง
- 3.9 สัญญาเช่าที่ดิน อาคาร และอุปกรณ์ที่ความเสี่ยงและผลตอบแทนของความเป็นเจ้าของส่วนใหญ่ได้โอนไปให้กับผู้เช่าถือเป็นสัญญาเช่าการเงิน สัญญาเช่าการเงินจะบันทึกเป็นรายจ่ายฝ่ายทุนตามมูลค่ายุติธรรมของสินทรัพย์ที่เช่าหรือมูลค่าปัจจุบันสุทธิของจำนวนเงินที่ต้องจ่ายตามสัญญาเช่าแล้วแต่มูลค่าใดจะต่ำกว่า โดยจำนวนเงินที่ต้องจ่ายจะแยกเป็นส่วนที่เป็นค่าใช้จ่ายทางการเงิน และส่วนที่จะหักจากหนี้ตามสัญญา เพื่อทำให้อัตราดอกเบี้ยแต่ละงวดเป็นอัตราคงที่สำหรับยอดคงเหลือของหนี้สิน ค่าใช้จ่ายทางการเงินจะบันทึกโดยตรงในกำไรหรือขาดทุน เมื่อมีการขายและเช่ากลับคืนตามสัญญาเช่าการเงิน กำไรจากการขายจะถูกทยอยรับรู้ตามระยะเวลาของสัญญาเช่า สินทรัพย์ที่เกิดจากสัญญาเช่าการเงินจะคิดค่าเสื่อมราคาตลอดอายุการให้ประโยชน์ของสินทรัพย์นั้น
- สัญญาเช่าสินทรัพย์โดยที่ความเสี่ยงและผลตอบแทนของความเป็นเจ้าของส่วนใหญ่ตกอยู่กับผู้ให้เช่าจะจัดเป็นสัญญาเช่าดำเนินงาน เงินทั้งหมดที่ต้องจ่ายภายใต้สัญญาเช่าดำเนินงานจะบันทึกในกำไรหรือขาดทุน โดยใช้วิธีเส้นตรงตลอดอายุของสัญญาเช่านั้น

ค่าใช้จ่ายที่เกิดขึ้นจากการยกเลิกสัญญาเช่าดำเนินงานก่อนหมดอายุการเช่า เช่น เบี้ยปรับที่ต้องจ่ายให้แก่ผู้ให้เช่า จะบันทึกเป็นค่าใช้จ่ายในรอบระยะเวลาบัญชีที่การยกเลิกนั้นเกิดขึ้น

### 3.10 ผลประโยชน์ของพนักงาน

#### ผลประโยชน์ระยะสั้นของพนักงาน

บริษัทฯ รับรู้ เงินเดือน ค่าจ้าง โบนัส และเงินสมทบกองทุนประกันสังคมเป็นค่าใช้จ่ายเมื่อเกิดรายการ

#### ผลประโยชน์หลังออกจากงานของพนักงาน (โครงการสมทบเงิน)

บริษัทฯ และพนักงานได้ร่วมกันจัดตั้งกองทุนสำรองเลี้ยงชีพ ซึ่งประกอบด้วยเงินที่พนักงานจ่ายสะสมและเงินที่บริษัทฯ สมทบให้เป็นรายเดือน สิทธิประโยชน์ของกองทุนสำรองเลี้ยงชีพได้แยกออกจากสิทธิประโยชน์ของบริษัทฯ เงินที่บริษัทฯ จ่ายสมทบกองทุนสำรองเลี้ยงชีพบันทึกเป็นค่าใช้จ่ายในปีที่เกิดรายการ

#### ผลประโยชน์หลังออกจากงานของพนักงาน (โครงการผลประโยชน์หลังออกจากงาน)

บริษัทฯ มีภาระสำหรับเงินชดเชยที่ต้องจ่ายให้แก่พนักงานเมื่อออกจากงานตามกฎหมายแรงงาน ซึ่งบริษัทฯ ถือว่าเงินชดเชยดังกล่าวเป็นโครงการผลประโยชน์หลังออกจากงานสำหรับพนักงาน

บริษัทฯ คำนวณหนี้สินโครงการผลประโยชน์หลังออกจากงานโดยใช้วิธีคิดลดแต่ละหน่วยที่ประมาณการไว้ (Projected Unit Credit Method) โดยนักคณิตศาสตร์ประกันภัยที่ได้รับอนุญาตวิธีคิดลดแต่ละหน่วยที่ประมาณการไว้พิจารณาว่าการบริการในแต่ละงวดก่อให้เกิดสิทธิในการได้รับผลประโยชน์เพิ่มขึ้น และวัดมูลค่าแต่ละหน่วยแยกจากกันเพื่อรวมเป็นภาระผูกพันงวดสุดท้าย ต้นทุนบริการในอดีตรับรู้ตามวิธีเส้นตรงตลอดช่วงอายุงานเฉลี่ยจนกว่าผลประโยชน์ที่ปรับเปลี่ยนนั้นจะตกเป็นสิทธิขาดของพนักงาน

ผลกำไรหรือขาดทุนจากการประมาณตามหลักคณิตศาสตร์ประกันภัย (Actuarial gains and losses) รับรู้เป็นรายการในกำไรขาดทุนเบ็ดเสร็จอื่น ในรอบระยะเวลาบัญชีที่เกิดขึ้น

- 3.11 ประมาณการหนี้สินจะรับรู้ในงบแสดงฐานะการเงินก็ต่อเมื่อบริษัทฯ มีภาระหนี้สินเกิดขึ้นจากข้อพิพาททางกฎหมายหรือภาระผูกพันซึ่งเป็นผลมาจากเหตุการณ์จากอดีต และมีความเป็นไปได้ค่อนข้างแน่นอนว่าประโยชน์เชิงเศรษฐกิจจะต้องถูกจ่ายไปเพื่อชำระภาระหนี้สินดังกล่าว โดยภาระหนี้สินดังกล่าวสามารถประมาณจำนวนเงินได้อย่างน่าเชื่อถือ ถ้าผลกระทบดังกล่าวเป็นนัยสำคัญ ประมาณการกระแสเงินสดที่จะจ่ายในอนาคตจะคิดลดเป็นมูลค่าปัจจุบันโดยใช้อัตราคิดลดในตลาดปัจจุบันก่อนคำนึงภาษีเงินได้ เพื่อให้สะท้อนมูลค่าที่อาจประเมินได้ในตลาดปัจจุบันซึ่งแปรไปตามเวลาและความเสี่ยงที่มีต่อหนี้สิน

### 3.12 รายได้ที่ได้รับรู้ไม่รวมภาษีมูลค่าเพิ่ม และแสดงสุทธิจากส่วนลดการค้า

3.12.1 รายได้จากการขายสินค้ารับรู้ในกำไรหรือขาดทุนเมื่อได้โอนความเสี่ยงและผลตอบแทนของความเป็นเจ้าของสินค้าที่มีนัยสำคัญไปให้กับผู้ซื้อแล้ว และจะไม่รับรู้รายได้หากฝ่ายบริหารยังมีการควบคุมหรือบริหารสินค้าที่ขายไปแล้วนั้นหรือมีความไม่แน่นอนที่มีนัยสำคัญในการได้รับประโยชน์เชิงเศรษฐกิจจากการขายสินค้านั้นหรือไม่อาจวัดมูลค่าของจำนวนรายได้และต้นทุนที่เกิดขึ้นได้อย่างน่าเชื่อถือ หรือมีความเป็นไปได้ค่อนข้างแน่ที่จะต้องรับคืนสินค้า

3.12.2 รายได้ดักเบียร์รับรู้ตามเกณฑ์สัดส่วนของเวลา

3.12.3 รายได้อื่นรับรู้ตามเกณฑ์คงค้าง

### 3.13 การรับรู้ค่าใช้จ่าย

3.13.1 รายจ่ายภายใต้สัญญาเช่าดำเนินงานบันทึกในกำไรหรือขาดทุนตามวิธีเส้นตรงตลอดอายุสัญญาเช่า

3.13.2 ต้นทุนทางการเงิน เกิดจากดอกเบี้ยจ่ายและค่าใช้จ่ายในทำนองเดียวกันบันทึกในกำไรหรือขาดทุนในงวดที่ค่าใช้จ่ายดังกล่าวเกิดขึ้น ยกเว้นในกรณีที่มีการบันทึกเป็นส่วนหนึ่งของต้นทุนของสินทรัพย์ อันเป็นผลมาจากการใช้เวลายาวนานในการจัดหา ก่อสร้าง หรือการผลิตสินทรัพย์ดังกล่าวก่อนที่จะนำมาใช้เองหรือเพื่อขาย

3.13.3 ค่าใช้จ่ายอื่นรับรู้ตามเกณฑ์คงค้าง

3.14 ภาษีเงินได้ ประกอบด้วย ภาษีเงินได้ปัจจุบันและภาษีเงินได้รอการตัดบัญชี ภาษีเงินได้รับรู้ในกำไรหรือขาดทุน เว้นแต่ภาษีเงินได้ที่เกี่ยวข้องกับรายการที่รับรู้ในกำไรขาดทุนเบ็ดเสร็จอื่นหรือรับรู้โดยตรงในส่วนของผู้ถือหุ้นซึ่งจะรับรู้ในกำไรขาดทุนเบ็ดเสร็จอื่นหรือรับรู้โดยตรงในส่วนของผู้ถือหุ้นเช่นเดียวกัน

#### ภาษีเงินได้ปัจจุบัน

บริษัทฯ บันทึกภาษีเงินได้ปัจจุบันตามจำนวนที่คาดว่าจะจ่ายให้กับหน่วยงานจัดเก็บภาษีของรัฐ โดยคำนวณจากกำไรทางภาษีตามหลักเกณฑ์ที่กำหนดในกฎหมายภาษีอากร

#### ภาษีเงินได้รอการตัดบัญชี

บริษัทฯ บันทึกภาษีเงินได้รอการตัดบัญชีของผลแตกต่างชั่วคราวระหว่างราคาตามบัญชีของสินทรัพย์และหนี้สิน ณ วันสิ้นรอบระยะเวลารายงานกับฐานภาษีของสินทรัพย์และหนี้สินที่เกี่ยวข้องนั้น โดยใช้อัตราภาษีที่มีผลบังคับใช้อยู่ หรือที่คาดได้ค่อนข้างแน่ว่าจะมีผลบังคับใช้ภายในสิ้นรอบระยะเวลาที่รายงาน และคาดว่าอัตราภาษีดังกล่าวจะนำไปใช้เมื่อสินทรัพย์ภาษีเงินได้รอการตัดบัญชีที่เกี่ยวข้องได้รับประโยชน์ หรือหนี้สินภาษีเงินได้รอการตัดบัญชีได้มีการจ่ายชำระ

บริษัทฯ รับรู้หนี้สินภาษีเงินได้รอการตัดบัญชีของผลแตกต่างชั่วคราวที่ต้องเสียภาษีทุกรายการ แต่รับรู้สินทรัพย์ภาษีเงินได้รอการตัดบัญชีสำหรับผลแตกต่างชั่วคราวที่ใช้หักภาษี รวมทั้งผลขาดทุนทางภาษีที่ยังไม่ได้ใช้ในจำนวนเท่าที่มีความเป็นไปได้ค่อนข้างแน่ที่บริษัทฯ จะมีกำไรทางภาษีในอนาคตเพียงพอที่จะใช้ประโยชน์จากผลแตกต่างชั่วคราวที่ใช้หักภาษีและผลขาดทุนทางภาษีที่ยังไม่ได้ใช้นั้น

บริษัทฯ จะทบทวนมูลค่าตามบัญชีของสินทรัพย์ภาษีเงินได้รอการตัดบัญชีทุกสิ้นรอบระยะเวลารายงานและจะทำการปรับลดมูลค่าตามบัญชีดังกล่าว หากมีความเป็นไปได้ค่อนข้างแน่ที่บริษัทฯ จะไม่มีกำไรทางภาษีเพียงพอต่อการนำสินทรัพย์ภาษีเงินได้รอการตัดบัญชีทั้งหมดหรือบางส่วนมาใช้ประโยชน์

สินทรัพย์ภาษีเงินได้รอการตัดบัญชีและหนี้สินภาษีเงินได้รอการตัดบัญชี จะแสดงหักกลบกัน กี่ต่อเมื่อบริษัทฯ มีสิทธิตามกฎหมายที่จะนำสินทรัพย์ภาษีเงินได้ของงวดปัจจุบันมาหักกลบกับหนี้สินภาษีเงินได้ของงวดปัจจุบัน และทั้งสินทรัพย์ภาษีเงินได้รอการตัดบัญชีและหนี้สินภาษีเงินได้รอการตัดบัญชีเกี่ยวข้องกับภาษีเงินได้ที่ประเมินโดยหน่วยงานจัดเก็บภาษีหน่วยงานเดียวกัน โดยการเรียกเก็บเป็นหน่วยภาษีเดียวกัน หรือหน่วยภาษีต่างกันซึ่งตั้งใจจะจ่ายหนี้สินและสินทรัพย์ภาษีเงินได้ของงวดปัจจุบันด้วยยอดสุทธิ

### 3.15 กำไรต่อหุ้น

3.15.1 กำไรต่อหุ้นขั้นพื้นฐานคำนวณโดยการหารกำไรสำหรับปีที่เป็นของผู้ถือหุ้นสามัญ (ไม่รวมกำไรขาดทุนเบ็ดเสร็จอื่น) ด้วยจำนวนหุ้นสามัญถ่วงเฉลี่ยถ่วงน้ำหนักที่ออกและเรียกชำระ ในระหว่างปี

3.15.2 กำไรต่อหุ้นปรับลดคำนวณโดยหารกำไรสำหรับงวดที่เป็นของผู้ถือหุ้นของบริษัท (ไม่รวมกำไรขาดทุนเบ็ดเสร็จอื่น) ด้วยผลรวมของจำนวนหุ้นสามัญถ่วงเฉลี่ยถ่วงน้ำหนักที่ออกอยู่ในระหว่างงวดกับจำนวนถ่วงเฉลี่ยถ่วงน้ำหนักของหุ้นสามัญที่บริษัทอาจต้องออกเพื่อแปลงหุ้นสามัญเทียบเท่าปรับลดทั้งสิ้นให้เป็นหุ้นสามัญ โดยสมมติว่าได้มีการแปลงเป็นหุ้นสามัญ ณ วันต้นปีหรือ ณ วันออกหุ้นสามัญเทียบเท่า

3.16 รายการที่มีมูลค่าเป็นเงินตราต่างประเทศ บันทึกโดยแปลงค่าเป็นเงินบาทตามอัตราแลกเปลี่ยน ณ วันที่เกิดรายการ ยอดคงเหลือของสินทรัพย์และหนี้สินที่เป็นเงินตราต่างประเทศ ณ วันสิ้นรอบระยะเวลา รายงาน แปลงค่าเป็นเงินบาทตามอัตราแลกเปลี่ยน ณ วันนั้น ผลกำไรหรือขาดทุนจากการแปลงค่าดังกล่าวแสดงรวมไว้เป็นรายได้หรือค่าใช้จ่ายในกำไรหรือขาดทุน



- 3.17 บุคคลหรือกิจการที่เกี่ยวข้องกันกับบริษัทฯ หมายถึง บุคคลหรือกิจการที่มีอำนาจควบคุมบริษัทฯ หรือถูกควบคุมโดยบริษัทฯ ไม่ว่าจะเป็นโดยทางตรงหรือทางอ้อม หรืออยู่ภายใต้การควบคุมเดียวกันกับบริษัทฯ นอกจากนี้ บุคคลหรือกิจการที่เกี่ยวข้องกันยังหมายรวมถึงบริษัทร่วมและบุคคลซึ่งถือหุ้นที่มีสิทธิออกเสียงไม่ว่าทางตรงหรือทางอ้อม และมีอิทธิพลอย่างเป็นสาระสำคัญกับบริษัทฯ ผู้บริหารที่สำคัญ กรรมการหรือพนักงานของบริษัทฯ ที่มีอำนาจในการวางแผนและควบคุมการดำเนินงานของบริษัทฯ ตลอดทั้งสมาชิกในครอบครัวที่ใกล้ชิดกับบุคคลดังกล่าวซึ่งมีอำนาจชักจูงหรืออาจชักจูงให้ปฏิบัติตามบุคคลดังกล่าว และกิจการที่บุคคลดังกล่าวมีอำนาจควบคุมหรือมีอิทธิพลอย่างเป็นสาระสำคัญไม่ว่าโดยทางตรงหรือทางอ้อม
- 3.18 ข้อมูลจำแนกตามส่วนงานเปิดเผยตามส่วนงานทางธุรกิจของบริษัทฯ โดยส่วนงานธุรกิจเป็นส่วนธุรกิจที่จัดหาผลิตภัณฑ์หรือให้บริการที่มีความเสี่ยงและผลตอบแทน ซึ่งแตกต่างไปจากความเสี่ยงและผลตอบแทนของผลิตภัณฑ์หรือบริการที่ให้ของส่วนธุรกิจอื่น
- 3.19 เครื่องมือทางการเงิน สินทรัพย์ทางการเงินและหนี้สินทางการเงินที่ปรากฏในงบแสดงฐานะการเงินประกอบด้วย เงินสดและรายการเทียบเท่าเงินสด ลูกหนี้และเจ้าหนี้การค้า ลูกหนี้และเจ้าหนี้อื่น เงินให้กู้ยืมและเงินกู้ยืม นโยบายการบัญชีที่สำคัญ และเกณฑ์การวัดมูลค่าของสินทรัพย์ทางการเงินและหนี้สินทางการเงินดังกล่าวได้เปิดเผยไว้ในนโยบายการบัญชีของรายการที่เกี่ยวข้องแล้ว
- สัญญาซื้อขายเงินตราต่างประเทศล่วงหน้าเป็นการบริหารความเสี่ยงที่เกิดจากความผันผวนของอัตราแลกเปลี่ยนโดยกำหนดอัตราแลกเปลี่ยนในอนาคตที่สินทรัพย์และหนี้สินที่เป็นเงินตราต่างประเทศจะได้รับหรือต้องจ่ายชำระ ถ้าไรหรือขาดทุนจากสัญญาซื้อขายเงินตราต่างประเทศล่วงหน้าจะบันทึกในกำไรหรือขาดทุนเมื่อมีการปิดสถานะของสัญญาหรือเมื่อสัญญาสิ้นสุดลงตามอายุ

### 3.20 การวัดมูลค่ายุติธรรม

มูลค่ายุติธรรม หมายถึง ราคาที่คาดว่าจะได้รับจากการขายสินทรัพย์หรือเป็นราคาที่จะต้องจ่ายเพื่อโอนหนี้สินให้ผู้อื่นโดยรายการดังกล่าวเป็นรายการที่เกิดขึ้นในสภาพปกติระหว่างผู้ซื้อและผู้ขาย (ผู้ร่วมในตลาด) ณ วันที่วัดมูลค่า บริษัทฯ ใช้ราคาเสนอซื้อขายในตลาดที่มีสภาพคล่องในการวัดมูลค่ายุติธรรมของสินทรัพย์และหนี้สินซึ่งมาตรฐานการรายงานทางการเงินที่เกี่ยวข้องกำหนดให้ต้องวัดมูลค่าด้วยมูลค่ายุติธรรม ยกเว้นในกรณีที่ไม่มีตลาดที่มีสภาพคล่องสำหรับสินทรัพย์หรือหนี้สินที่มีลักษณะเดียวกันหรือไม่สามารถหาราคาเสนอซื้อขายในตลาดที่มีสภาพคล่องได้ บริษัทฯ จะประมาณมูลค่ายุติธรรมโดยใช้เทคนิคการประเมินมูลค่าที่เหมาะสมกับแต่ละสถานการณ์ และพยายามใช้ข้อมูลที่สามารถสังเกตได้ที่เกี่ยวข้องกับสินทรัพย์หรือหนี้สินที่จะวัดมูลค่ายุติธรรมนั้นให้มากที่สุด

ลำดับชั้นของมูลค่ายุติธรรมที่ใช้วัดมูลค่าและเปิดเผยมูลค่ายุติธรรมของสินทรัพย์และหนี้สินในงบการเงินแบ่งออกเป็นสามระดับตามประเภทของข้อมูลที่ใช้ในการวัดมูลค่ายุติธรรม ดังนี้

ระดับ 1 ใช้ข้อมูลราคาเสนอซื้อขายของสินทรัพย์หรือหนี้สินอย่างเดียวกันในตลาดที่มีสภาพคล่อง

ระดับ 2 ใช้ข้อมูลอื่นที่สามารถสังเกตได้ของสินทรัพย์หรือหนี้สิน ไม่ว่าจะเป็นข้อมูลทางตรงหรือทางอ้อม

ระดับ 3 ใช้ข้อมูลที่ไม่สามารถสังเกตได้ เช่น ข้อมูลเกี่ยวกับกระแสเงินในอนาคตที่กิจการประมาณขึ้น

ทุกวันสิ้นรอบระยะเวลารายงาน บริษัทฯ จะประเมินความจำเป็นในการโอนรายการระหว่างลำดับชั้นของมูลค่ายุติธรรมสำหรับสินทรัพย์และหนี้สินที่ถืออยู่ ณ วันสิ้นรอบระยะเวลารายงานที่มีการวัดมูลค่ายุติธรรมแบบเกิดขึ้นประจำ

#### 4. รายการกับบุคคลหรือกิจการที่เกี่ยวข้องกัน

บริษัทฯ มีรายการบัญชีที่เกิดขึ้นกับกิจการและบุคคลที่เกี่ยวข้องกันโดยมีผู้ถือหุ้นกลุ่มเดียวกันหรือมีการรวมกัน รายการธุรกิจดังกล่าวเป็นไปตามเงื่อนไขทางการค้า และเกณฑ์ตามที่ตกลงร่วมกันระหว่างบริษัทฯ และบริษัทเหล่านั้น ซึ่งเป็นไปตามปกติธุรกิจโดยสามารถสรุปได้ดังนี้

##### 4.1 สินทรัพย์และหนี้สินระหว่างกัน

	(หน่วย : บาท)	
<u>ประเภทรายการ/ชื่อบริษัท</u>	<u>2559</u>	<u>2558</u>
- เงินมัดจำจ่าย		
บริษัท ไทยชูการ์ เทอร์มิเนล จำกัด (มหาชน)	1,738,300	1,738,300
- เจ้าหนี้การค้า		
บริษัท ที เอส ขนส่งและโลจิสติกส์ จำกัด	1,922,030	1,702,819
- ค่าใช้จ่ายอื่นค้างจ่าย		
บริษัท ไทยชูการ์ เทอร์มิเนล จำกัด (มหาชน)	9,878	-
- หนี้สินไม่หมุนเวียนอื่น		
บริษัท ไทยชูการ์ เทอร์มิเนล จำกัด (มหาชน)	14,977,148	11,339,137

#### 4.2 รายได้และค่าใช้จ่ายระหว่างกัน

- รายได้และค่าใช้จ่ายสำหรับปีสิ้นสุดวันที่ 31 ธันวาคม 2559 และ 2558

	(หน่วย : บาท)	
<u>ประเภทรายการ/ชื่อบริษัท</u>	<u>2559</u>	<u>2558</u>
- ค่าเช่าที่ดิน		
บริษัท ไทยชูการ์ เทอร์มิเนล จำกัด (มหาชน)	5,410,958	5,410,958
- ค่าเช่าโกดัง		
บริษัท ไทยชูการ์ เทอร์มิเนล จำกัด (มหาชน)	11,507,632	9,077,632
- ค่าเช่าไซโล		
บริษัท ที เอส อุตสาหกรรมน้ำมัน จำกัด	864,000	122,400
- ค่าถ่วงบรรจุภัณฑ์		
บริษัท ที เอส ขนส่งและโลจิสติกส์ จำกัด	14,661,840	14,681,580
- ค่าบริการขนส่ง		
บริษัท ไทยชูการ์ เทอร์มิเนล จำกัด (มหาชน)	179,300	-
- ค่าใช้จ่ายอื่น		
บริษัท ไทยชูการ์ เทอร์มิเนล จำกัด (มหาชน)	1,105,339	1,323,842
บริษัท ที เอส คลังสินค้า จำกัด	16,000	10,000
รวม	<u>1,121,339</u>	<u>1,333,842</u>
- เงินปันผลจ่าย		
บริษัท ไทยชูการ์ เทอร์มิเนล จำกัด (มหาชน)	37,945,555	15,810,648
- ค่าตอบแทนกรรมการและผู้บริหารสำคัญ		
ผลประโยชน์ระยะสั้น	28,869,333	23,903,640
ผลประโยชน์หลังออกจากงาน	200,784	208,788
รวม	<u>29,070,117</u>	<u>24,112,428</u>

### นโยบายการกำหนดราคา

- ค่าเช่าที่ดินและโกดัง บริษัทฯ ได้ทำสัญญากับบริษัทใหญ่และบริษัทที่เกี่ยวข้องกัน ซึ่งมีเงื่อนไขดังนี้
  - 1) สัญญาเช่าที่ดินเพื่อก่อสร้างอาคารสำนักงานและโรงงานผลิตสินค้า กำหนดอายุการเช่า 30 ปี เริ่มจากวันที่ 1 สิงหาคม 2553 ถึงวันที่ 31 กรกฎาคม 2583 อัตราค่าเช่าปีที่ 1-5 อัตราเดือนละ 350,650 บาท และปรับอัตราค่าเช่าขึ้น ร้อยละ 10 ของอัตราค่าเช่าเดิมทุกๆ 5 ปี โดยบริษัทฯ ตกลงชำระเงินประกันการเช่าเป็นจำนวนเงิน 2 เท่าของอัตราค่าเช่าทุกระยะเวลาการเช่า 5 ปี โดยชำระครั้งแรกเป็นเงิน 701,300 บาท และเมื่อครบกำหนดการเช่า หากบริษัทฯ ต้องการต่อสัญญาเช่าต้องแจ้งให้ผู้ให้เช่าทราบก่อนครบกำหนดไม่น้อยกว่า 2 ปี โดยผู้ให้เช่ายินยอมให้สิทธิ์แก่ผู้เช่าสามารถเช่าที่ดินดังกล่าวต่อไปอีกไม่เกิน 30 ปี เมื่อสัญญาเช่านี้ถูกยกเลิกไป บริษัทฯ มีหน้าที่ส่งมอบที่ดินพร้อมสิ่งปลูกสร้าง (ถ้ามี) ตามสภาพที่เป็นอยู่ในวันที่ครบกำหนดสัญญาเช่าที่ดิน เว้นแต่จะได้ทำความตกลงเกี่ยวกับสิ่งปลูกสร้างในที่ดินที่เช่าเป็นประการอื่น
  - 2) สัญญาเช่าพื้นที่โกดังเพื่อก่อสร้างอาคารไซโลและสัญญาเช่าโกดังเพื่อเก็บสินค้า กำหนดอายุการเช่า 30 ปี เริ่มจากวันที่ 1 เมษายน 2557 ถึงวันที่ 31 มีนาคม 2587 อัตราค่าเช่าปีที่ 1-5 อัตราเดือนละ 518,500 บาท และปรับอัตราค่าเช่าขึ้น ร้อยละ 15 ของอัตราค่าเช่าเดิมทุกๆ 5 ปี โดยบริษัทฯ ตกลงชำระเงินประกันการเช่าเป็นจำนวนเงิน 2 เท่าของอัตราค่าเช่าทุกระยะเวลาการเช่า 5 ปี โดยชำระครั้งแรกเป็นเงิน 1,037,000 บาท และเมื่อครบกำหนดการเช่า หากบริษัทฯ ต้องการต่อสัญญาเช่าต้องแจ้งให้ผู้ให้เช่าทราบก่อนครบกำหนดไม่น้อยกว่า 2 ปี
  - 3) สัญญาเช่าโกดังเพื่อเก็บวัตถุดิบเป็นไปตามเงื่อนไขของสัญญาเช่าทั่วไปซึ่งมีอายุระหว่าง 6 ถึง 9 เดือน
- รายได้อื่นและค่าใช้จ่ายอื่นระหว่างกัน เป็นราคาและเงื่อนไขทางการค้าเทียบเคียงกับบุคคลภายนอก ซึ่งเป็นไปตามธุรกิจและเงื่อนไขการค้าในตลาดโดยทั่วไป

#### 4.3 ลักษณะความสัมพันธ์ของบริษัทที่เกี่ยวข้องกัน

##### ประกอบด้วย

<u>รายชื่อบริษัท</u>	<u>ลักษณะความสัมพันธ์</u>	<u>เกี่ยวข้องโดย</u>
บริษัท ไทยซูการ์ เทอร์มิเนล จำกัด (มหาชน)	บริษัทใหญ่	ถือหุ้นบริษัททางตรง 69.30%
บริษัท ที เอส จี แอสเซ็ท จำกัด	บริษัทที่เกี่ยวข้องกัน	บริษัทใหญ่และผู้บริหารร่วมกัน
บริษัท ที เอส อุตสาหกรรมน้ำมัน จำกัด	บริษัทที่เกี่ยวข้องกัน	บริษัทใหญ่และผู้บริหารร่วมกัน
บริษัท ที เอส ขนส่งและโลจิสติกส์ จำกัด	บริษัทที่เกี่ยวข้องกัน	บริษัทใหญ่และผู้บริหารร่วมกัน
บริษัท ที เอส คลังสินค้า จำกัด	บริษัทที่เกี่ยวข้องกัน	บริษัทใหญ่และผู้บริหารร่วมกัน

5. เงินสดและรายการเทียบเท่าเงินสด

## ประกอบด้วย

	(หน่วย : บาท)	
	<u>2559</u>	<u>2558</u>
เงินสด	20,000	20,000
เงินฝากธนาคารประเภทออมทรัพย์	58,795,900	114,234,692
เงินฝากธนาคารประเภทกระแสรายวัน	45,921,737	21,521,478
เช็คในมือ	986,250	620,001
	<u>105,723,887</u>	<u>136,396,171</u>

6. ลูกหนี้การค้าและลูกหนี้อื่น

## ประกอบด้วย

	(หน่วย : บาท)	
	<u>2559</u>	<u>2558</u>
ลูกหนี้การค้า	189,096,126	205,371,769
<u>หัก</u> ค่าเผื่อหนี้สงสัยจะสูญ	<u>(9,044,072)</u>	<u>(7,730,506)</u>
ลูกหนี้การค้า-สุทธิ	180,052,054	197,641,263
ค่าใช้จ่ายจ่ายล่วงหน้า	938,367	1,627,932
อื่น ๆ	307,185	309,267
รวม	<u>181,297,606</u>	<u>199,578,462</u>

## ลูกหนี้การค้าแยกตามอายุหนี้ที่ค้างชำระ ได้ดังนี้

	(หน่วย : บาท)	
	<u>2559</u>	<u>2558</u>
ลูกหนี้การค้าในประเทศ		
ยังไม่ถึงกำหนดชำระ	116,998,853	121,413,223
เกินกำหนดชำระไม่เกิน 3 เดือน	62,897,601	74,511,706
เกินกำหนดชำระไม่เกิน 6 เดือน	155,600	3,100,948
เกินกำหนดชำระไม่เกิน 12 เดือน	62,250	246,002
เกินกำหนดชำระมากกว่า 12 เดือน	8,981,822	6,099,890
รวม	189,096,126	205,371,769
<u>หัก</u> ค่าเผื่อหนี้สงสัยจะสูญ	<u>(9,044,072)</u>	<u>(7,730,506)</u>
สุทธิ	<u>180,052,054</u>	<u>197,641,263</u>

โดยปกติระยะเวลาการให้สินเชื่อแก่ลูกค้าของบริษัทฯ มีระยะเวลาดังแต่ 15 ถึง 60 วัน

บริษัทฯ มีรายการเคลื่อนไหวของค่าเผ่อนี้สงฆ์จะสูญ สำหรับปีสิ้นสุดวันที่ 31 ธันวาคม 2559 และ 2558 ดังนี้

	(หน่วย : บาท)	
	2559	2558
ยอดคงเหลือ ณ วันที่ 1 มกราคม	7,730,506	5,876,476
<u>บวก</u> ตั้งค่าเผ่อนี้สงฆ์จะสูญ	2,256,900	2,219,611
<u>หัก</u> กลับรายการค่าเผ่อนี้สงฆ์จะสูญ	(943,334)	(365,581)
ยอดคงเหลือ ณ วันที่ 31 ธันวาคม	9,044,072	7,730,506

#### 7. สินค้าคงเหลือ

##### ประกอบด้วย

	(หน่วย : บาท)	
	2559	2558
วัตถุดิบ	189,162,359	408,488,451
งานระหว่างทำ	11,207,531	21,720,109
สินค้าสำเร็จรูป	10,955,068	15,310,731
วัสดุสิ้นเปลือง	988,497	1,108,782
วัตถุดิบระหว่างทาง	317,750,355	230,688,640
อะไหล่และวัสดุโรงงาน	3,115,323	3,448,781
รวม	533,179,133	680,765,494
<u>หัก</u> ค่าเผื่อการลดมูลค่าสินค้าคงเหลือ	(991,614)	-
สุทธิ	532,187,519	680,765,494

บริษัทฯ มีรายการเคลื่อนไหวของค่าเผื่อการลดมูลค่าสินค้าคงเหลือสำหรับปีสิ้นสุดวันที่ 31 ธันวาคม 2559 และ 2558 มีดังนี้

	(หน่วย : บาท)	
	2559	2558
ยอดคงเหลือ ณ วันที่ 1 มกราคม	-	-
<u>บวก</u> ตั้งค่าเผื่อการลดมูลค่า	991,614	-
ยอดคงเหลือ ณ วันที่ 31 ธันวาคม	991,614	-

ต้นทุนของสินค้าที่บันทึกเป็นค่าใช้จ่ายและได้รวมในบัญชีต้นทุนขายสำหรับปีสิ้นสุดวันที่ 31 ธันวาคม 2559 และ 2558 มีรายละเอียดดังนี้

	(หน่วย : บาท)	
	2559	2558
ต้นทุนขาย	1,139,485,811	1,097,909,166
ขาดทุนจากการปรับลดมูลค่าสินค้าคงเหลือ	991,614	-
รวม	1,140,477,425	1,097,909,166

## 8. อาคาร และอุปกรณ์

### ประกอบด้วย

	(หน่วย : บาท)						
	อาคารและ ส่วนปรับปรุงอาคาร	เครื่องจักร และอุปกรณ์	ระบบ สาธารณูปโภค	เครื่องตกแต่งและ อุปกรณ์สำนักงาน	ยานพาหนะ	สินทรัพย์ ระหว่างก่อสร้าง	รวม
<b>ราคาทุน :-</b>							
ณ วันที่ 1 มกราคม 2558	89,118,757	337,736,780	31,947,989	11,809,390	18,957,458	443,251,245	932,821,619
ซื้อเพิ่ม	514,350	3,593,783	519,000	2,697,682	3,108,151	48,268,103	58,701,069
ดอกเบี้ยจ่ายซึ่งรวมเป็นต้นทุน ของสินทรัพย์	-	-	-	-	-	4,569,392	4,569,392
โอนเข้า	107,356,233	223,676,135	20,344,068	327,944	-	-	351,704,380
จำหน่าย/ตัดจำหน่าย	(680,000)	(215,800)	-	(654,781)	-	-	(1,550,581)
โอนออก	-	-	-	-	-	(351,737,180)	(351,737,180)
ณ วันที่ 31 ธันวาคม 2558	196,309,340	564,790,898	52,811,057	14,180,235	22,065,609	144,351,560	994,508,699
ซื้อเพิ่ม	165,000	2,397,710	4,150	795,400	2,112,150	2,638,264	8,112,674
โอนเข้า	1,598,000	141,688,893	9,340	166,800	93,458	-	143,556,491
จำหน่าย/ตัดจำหน่าย	-	(52,500)	-	(158,403)	-	-	(210,903)
โอนออก	-	-	-	-	-	(143,669,135)	(143,669,135)
ลดลงจากค่าปรับงานระหว่างก่อสร้าง	-	-	-	-	-	(2,661,288)	(2,661,288)
ณ วันที่ 31 ธันวาคม 2559	198,072,340	708,825,001	52,824,547	14,984,032	24,271,217	659,401	999,636,538
<b>ค่าเสื่อมราคาสะสม :-</b>							
ณ วันที่ 1 มกราคม 2558	(30,016,923)	(118,590,945)	(12,154,673)	(8,434,631)	(10,725,892)	-	(179,923,064)
ค่าเสื่อมราคาสำหรับปี	(5,756,698)	(24,538,716)	(2,414,366)	(1,610,419)	(1,297,588)	-	(35,617,787)
จำหน่าย/ตัดจำหน่าย	680,000	203,446	-	628,237	-	-	1,511,683
ณ วันที่ 31 ธันวาคม 2558	(35,093,621)	(142,926,215)	(14,569,039)	(9,416,813)	(12,023,480)	-	(214,029,168)
ค่าเสื่อมราคาสำหรับปี	(6,989,979)	(29,952,203)	(2,717,894)	(1,851,479)	(1,460,438)	-	(42,971,993)
จำหน่าย/ตัดจำหน่าย	-	48,799	-	158,292	-	-	207,091
ณ วันที่ 31 ธันวาคม 2559	(42,083,600)	(172,829,619)	(17,286,933)	(11,110,000)	(13,483,918)	-	(256,794,070)
<b>มูลค่าสุทธิตามบัญชี :-</b>							
ณ วันที่ 31 ธันวาคม 2558	161,215,719	421,864,683	38,242,018	4,763,422	10,042,129	144,351,560	780,479,531
ณ วันที่ 31 ธันวาคม 2559	155,988,740	535,995,382	35,537,614	3,874,032	10,787,299	659,401	742,842,468
<b>ค่าเสื่อมราคาที่อยู่ในกำไรหรือขาดทุนสำหรับปี</b>							
สิ้นสุดวันที่ 31 ธันวาคม 2558							35,617,787
สิ้นสุดวันที่ 31 ธันวาคม 2559							42,971,993



ณ วันที่ 31 ธันวาคม 2559 และ 2558 อาคารโรงงานแป้งสาธิต และเครื่องจักรทั้งหมดราคาตามบัญชีจำนวน 644.24 ล้านบาท และ 553.57 ล้านบาท ตามลำดับ มีข้อผูกพันตามหนังสือยืนยัน (Negative pledge) ที่ออกให้กับสถาบันการเงินโดยเฉพาะการไม่ก่อภาระผูกพันในอาคาร โรงงาน เครื่องจักรและอุปกรณ์ที่มีอยู่ในปัจจุบันและที่จะเกิดขึ้นในอนาคต ตามหมายเหตุประกอบงบการเงินข้อที่ 10

สำหรับปีสิ้นสุดวันที่ 31 ธันวาคม 2558 บริษัทฯ ได้รวมต้นทุนการกู้ยืมเข้าเป็นราคาทุนของงานระหว่างก่อสร้างจำนวน 4.57 ล้านบาท ซึ่งเป็นต้นทุนการกู้ยืมที่เกิดจากเงินกู้ที่กู้มาวัตถุประสงค์เพื่อขยายกำลังการผลิตและก่อสร้างไซโล

ณ วันที่ 31 ธันวาคม 2559 และ 2558 บริษัทฯ มีสินทรัพย์ที่คำนวณค่าเสื่อมราคาหมดแล้ว แต่ยังใช้งานอยู่ โดยมีราคาทุนจำนวน 13.33 ล้านบาท มูลค่าตามบัญชี 1,468.46 บาท และราคาทุนจำนวน 12.52 ล้านบาท มูลค่าตามบัญชี 1,338.32 บาท ตามลำดับ

ณ วันที่ 31 ธันวาคม 2559 และ 2558 อาคาร ส่วนปรับปรุงอาคาร และส่วนควบของอาคารราคาตามบัญชีจำนวน 257.50 ล้านบาท และ 208.20 ล้านบาท ตามลำดับ ก่อสร้างบนที่ดินซึ่งเช่าจากบริษัทใหญ่ ตามหมายเหตุประกอบงบการเงินข้อที่ 4.2

#### 9. สินทรัพย์ภาษีเงินได้รอการตัดบัญชี

สินทรัพย์และหนี้สินภาษีเงินได้รอการตัดบัญชี ณ วันที่ 31 ธันวาคม 2559 และ 2558 มีดังนี้

	(หน่วย : บาท)	
	<u>2559</u>	<u>2558</u>
สินทรัพย์ภาษีเงินได้รอการตัดบัญชี	5,375,548	4,025,025
หนี้สินภาษีเงินได้รอการตัดบัญชี	(3,386,548)	(2,966,863)
สุทธิ	<u>1,989,000</u>	<u>1,058,162</u>

รายการเคลื่อนไหวของสินทรัพย์ภายใต้การตัดบัญชี-สุทธิ ที่เกิดขึ้นในระหว่างปีสิ้นสุดวันที่ 31 ธันวาคม 2559 และ 2558 มีดังนี้

	สำหรับปีสิ้นสุดวันที่ 31 ธันวาคม 2558				(หน่วย : บาท)			
	สำหรับปีสิ้นสุดวันที่ 31 ธันวาคม 2558		สำหรับปีสิ้นสุดวันที่ 31 ธันวาคม 2559		สำหรับปีสิ้นสุดวันที่ 31 ธันวาคม 2558		สำหรับปีสิ้นสุดวันที่ 31 ธันวาคม 2559	
	ณ วันที่ 1 มกราคม 2558	บันทึกเป็นรายได้ หรือค่าใช้จ่ายใน กำไรหรือขาดทุน (หมายเหตุ 21)	ณ วันที่ 31 ธันวาคม 2558	บันทึกเป็นรายได้ หรือค่าใช้จ่ายใน กำไรขาดทุนเบ็ดเสร็จอื่น (หมายเหตุ 21)	ณ วันที่ 1 มกราคม 2559	บันทึกเป็นรายได้ หรือค่าใช้จ่ายใน กำไรหรือขาดทุน (หมายเหตุ 21)	ณ วันที่ 31 ธันวาคม 2559	บันทึกเป็นรายได้ หรือค่าใช้จ่ายใน กำไรหรือขาดทุน (หมายเหตุ 21)
สินทรัพย์ภายใต้การตัดบัญชี								
ลูกหนี้การค้า (หนี้สงสัยจะสูญ)	1,175,295	370,806	-	1,546,101	1,546,101	262,713	1,808,814	
สินค้าคงเหลือ	-	-	-	-	-	198,323	198,323	
โปรแกรมระหว่างติดตั้ง	181,719	(90,859)	-	90,860	90,860	(90,860)	-	
ประมาณการหนี้สินจากคดีฟ้องร้อง	-	-	-	-	-	226,219	226,219	
การผูกพันผลประโยชน์พนักงาน	90,136	24,689	5,412	120,237	120,237	26,525	146,762	
หนี้สินไม่หมุนเวียน	1,491,134	776,693	-	2,267,827	2,267,827	727,603	2,995,430	
รวม	2,938,284	1,081,329	5,412	4,025,025	4,025,025	1,350,523	5,375,548	
หนี้สินภายใต้การตัดบัญชี								
อาคาร อุปกรณ์	(2,544,558)	(422,305)	-	(2,966,863)	(2,966,863)	(419,685)	(3,386,548)	
สุทธิ	393,726	659,024	5,412	1,058,162	1,058,162	930,838	1,989,000	

#### 10. สินเชื่อและการค้ำประกัน

ณ วันที่ 31 ธันวาคม 2559 และ 2558 บริษัทฯ ได้รับวงเงินสินเชื่อต่างๆ จากสถาบันการเงิน ดังนี้ วงเงินเบิกเกินบัญชี วงเงินกู้ยืมระยะสั้นและระยะยาว วงเงินเจ้าหนี้ทรัสต์รีซีท เลตเตอร์ออฟเครดิต และสัญญาซื้อขายเงินตราต่างประเทศล่วงหน้า ตามหมายเหตุประกอบงบการเงินข้อที่ 11 13 และ 24.1 โดยบริษัทฯ ต้องปลดภาระจำนองหลักทรัพย์รวมทั้งทรัพย์สินใดๆ ที่ได้ให้ไว้เป็นหลักประกันแก่ผู้ให้กู้รายอื่น และปรับเงื่อนไขการกู้ยืมเป็น Negative Pledge รวมทั้งมีเงื่อนไขที่สำคัญดังนี้

1. ผู้กู้ต้องรักษาอัตราส่วน Debt Service Coverage Ratio ไม่ต่ำกว่า 1.2 เท่า
2. ผู้กู้ต้องรักษาอัตราส่วนหนี้สินรวมที่มีดอกเบี้ย ต่อส่วนของผู้ถือหุ้นไม่เกิน 2.5 เท่า ในปี 2556-2558 และในปีต่อไปไม่เกิน 2 เท่า
3. ผู้กู้จะไม่จ่ายเงินปันผลเกินกว่าร้อยละ 50 ของกำไรสุทธิต่อปี
4. บริษัท น้ำตาลขอนแก่น จำกัด (มหาชน) และบริษัท ไทยชูการ์ เทอร์มิเนล จำกัด (มหาชน) จะต้องดำรงสัดส่วนการถือหุ้นในบริษัทฯ รวมกันไม่ว่าทางตรงหรือทางอ้อมในสัดส่วนไม่ต่ำกว่าร้อยละ 51

11. เงินกู้ยืมระยะสั้นจากสถาบันการเงิน

ประกอบด้วย

(หน่วย : บาท)

	<u>2559</u>	<u>2558</u>
ตั๋วสัญญาใช้เงิน	215,000,000	350,000,000
เจ้าหนี้ทรัสต์รีซีท	167,792,923	480,656,014
รวม	<u>382,792,923</u>	<u>830,656,014</u>

ณ วันที่ 31 ธันวาคม 2559 และ 2558 เงินกู้ยืมในรูปตั๋วสัญญาใช้เงิน มีอายุ 1 เดือน และแบบชำระเมื่อทางถาม อัตราดอกเบี้ยร้อยละ 2.25-2.35 ต่อปี

ณ วันที่ 31 ธันวาคม 2559 และ 2558 เจ้าหนี้ทรัสต์รีซีทเป็น การกู้ยืมในสกุลเงินบาทและสกุลเงินตราต่างประเทศ ซึ่งมีอัตราดอกเบี้ย Fixed Rate ตามภาวะตลาดเงิน ตามลำดับ

เงินกู้ยืมระยะสั้นจากสถาบันการเงินมีเงื่อนไขการใช้สินเชื่อและการค้ำประกันตามหมายเหตุประกอบงบการเงินข้อที่ 10

12. เจ้าหนี้การค้าและเจ้าหนี้อื่น

ประกอบด้วย

(หน่วย : บาท)

	<u>2559</u>	<u>2558</u>
เจ้าหนี้การค้า		
- เจ้าหนี้การค้ากิจการที่เกี่ยวข้องกัน	1,922,030	1,702,819
- เจ้าหนี้การค้าบุคคลหรือกิจการอื่น	314,773,745	50,244,121
รวมเจ้าหนี้การค้า	<u>316,695,775</u>	<u>51,946,940</u>
เจ้าหนี้อื่น	3,702,680	1,017,253
ค่าใช้จ่ายค้างจ่ายกิจการที่เกี่ยวข้องกัน	9,878	-
ค่าใช้จ่ายค้างจ่ายบุคคลหรือกิจการอื่น	18,637,346	12,750,611
เงินประกันผลงาน	6,000	4,572,911
เงินรับล่วงหน้า	2,471,726	540,365
รวม	<u>341,523,405</u>	<u>70,828,080</u>

13. เงินกู้ยืมระยะยาวจากสถาบันการเงิน

ประกอบด้วย

	(หน่วย : บาท)	
	<u>2559</u>	<u>2558</u>
เงินกู้ยืมระยะยาวจากสถาบันการเงิน	-	76,133,536
หัก ส่วนของเงินกู้ยืมระยะยาวที่ถึงกำหนดชำระภายในหนึ่งปี	-	(72,000,000)
สุทธิ	-	4,133,536

การเปลี่ยนแปลงของเงินกู้ยืมระยะยาวสำหรับปีสิ้นสุดวันที่ 31 ธันวาคม 2559 และ 2558 มีดังต่อไปนี้

	(หน่วย : บาท)	
	<u>2559</u>	<u>2558</u>
เงินกู้ยืมระยะยาว ณ วันที่ 1 มกราคม	76,133,536	370,059,105
กู้เพิ่มระหว่างปี	-	51,474,431
จ่ายคืนเงินกู้ระหว่างปี	(76,133,536)	(345,400,000)
เงินกู้ยืมระยะยาว ณ วันที่ 31 ธันวาคม	-	76,133,536

เงินกู้ยืมระยะยาวข้างต้นมีวงเงิน 550.00 ล้านบาท เป็นเงินกู้ยืมจากธนาคารพาณิชย์แห่งหนึ่งตามสัญญาลงวันที่ 2 กันยายน 2556 โดยมีเงื่อนไขที่สำคัญและหลักทรัพย์ค้ำประกันดังนี้

- กำหนดชำระคืนเงินต้นส่วนที่หนึ่ง จำนวน 400.00 ล้านบาท เพื่อขยายกำลังการผลิตของบริษัทฯ เป็นรายไตรมาสๆ ละ 18.00 ล้านบาท และเงินต้นส่วนที่สองจำนวน 150.00 ล้านบาท เพื่อก่อสร้างไซโลแห่งใหม่ เป็นรายไตรมาสๆ ละ 6.80 ล้านบาท โดยชำระภายในวันทำการสุดท้ายของแต่ละไตรมาส เริ่มชำระเงินต้นงวดแรกในวันสุดท้ายของเดือนธันวาคม 2557 และชำระให้ครบถ้วนภายในวันทำการสุดท้ายของเดือนมีนาคม 2563 อย่างไรก็ตาม ในปี 2559 บริษัทฯ ได้จ่ายชำระเงินกู้ยืมครบทั้งจำนวนแล้ว
- อัตราดอกเบี้ยร้อยละ MLR-ส่วนต่าง (MARGIN) 2.375 ต่อปี กำหนดชำระดอกเบี้ยทุกวันสิ้นเดือน
- มีเงื่อนไขการประกันและข้อปฏิบัติอื่นที่สำคัญตามสัญญาตามหมายเหตุประกอบงบการเงินข้อที่ 10

14. ภาระผูกพันผลประโยชน์พนักงาน

การเปลี่ยนแปลงในภาระผูกพันผลประโยชน์พนักงาน มีดังนี้

	(หน่วย : บาท)	
	<u>2559</u>	<u>2558</u>
ภาระผูกพันผลประโยชน์พนักงาน ณ วันที่ 1 มกราคม	601,187	450,677
ต้นทุนบริการปัจจุบัน	104,197	100,161
ต้นทุนดอกเบี้ยจากภาระผูกพัน	28,427	23,289
ผลขาดทุนจากการประมาณการตามหลักนักคณิตศาสตร์ประกันภัย	-	27,060
ภาระผูกพันผลประโยชน์พนักงาน ณ วันที่ 31 ธันวาคม	<u>733,811</u>	<u>601,187</u>

ค่าใช้จ่ายที่รับรู้ในงบกำไรขาดทุนเบ็ดเสร็จสำหรับปีสิ้นสุดวันที่ 31 ธันวาคม 2559 และ 2558 มีดังนี้

	(หน่วย : บาท)	
	<u>2559</u>	<u>2558</u>
<u>รับรู้ในกำไรหรือขาดทุน</u>		
ต้นทุนขาย	50,405	46,989
ค่าใช้จ่ายในการบริหาร	82,219	76,461
รวม	<u>132,624</u>	<u>123,450</u>

รับรู้ในกำไรขาดทุนเบ็ดเสร็จอื่น

ขาดทุนจากการประมาณการตามหลักคณิตศาสตร์ประกันภัย	-	27,060
---	---	--------

ข้อสมมติฐานหลักที่สำคัญในการประมาณการตามหลักการคณิตศาสตร์ประกันภัย มีดังนี้

	<u>2559</u>	<u>2558</u>
อัตราคิดลด	4.03%	4.03%
อัตราการหมุนเวียนพนักงาน	ตามช่วงอายุของพนักงาน	ตามช่วงอายุของพนักงาน
อัตราการเพิ่มขึ้นของเงินเดือน	5.00%	5.00%
อายุเกษียณ	55 ปี	55 ปี

ข้อสมมติเกี่ยวกับอัตราระยะในอนาคตถือตามข้อมูลทางสถิติที่เผยแพร่ทั่วไป และอัตราดอกเบี้ยคิดลดใช้อัตราดอกเบี้ยพันธบัตรรัฐบาลซึ่งมีระยะเวลาครบกำหนดใกล้เคียงกับกำหนดชำระหนี้สินค่าตอบแทนพนักงาน

### การวิเคราะห์ความอ่อนไหว

การเปลี่ยนแปลงในแต่ละข้อสมมติฐานที่เกี่ยวข้องในการประมาณการตามหลักคณิตศาสตร์ ประกันภัยที่อาจเป็นไปได้อย่างสมเหตุสมผล ณ วันที่รายงาน โดยถือว่าข้อสมมติฐานอื่นๆ คงที่ จะมีผลกระทบ ต่อภาระผูกพันผลประโยชน์ที่กำหนดไว้เป็นจำนวนเงินดังต่อไปนี้

(หน่วย : บาท)

	2559	2558
อัตราคิดลด เพิ่มขึ้นร้อยละ 0.5	(21,857)	(20,529)
อัตราคิดลด ลดลงร้อยละ 0.5	23,205	21,825
อัตราการขึ้นเงินเดือน เพิ่มขึ้นร้อยละ 0.5	30,096	24,477
อัตราการขึ้นเงินเดือน ลดลงร้อยละ 0.5	(28,527)	(23,205)
อัตราการหมุนเวียนพนักงาน เพิ่มขึ้นร้อยละ 1.0	(69,105)	(56,208)
อัตราการหมุนเวียนพนักงาน ลดลงร้อยละ 1.0	79,141	64,342

### 15. ทุนเรือนหุ้น

ทุนจดทะเบียนและทุนที่ออกและเรียกชำระหุ้นสามัญ มีการเคลื่อนไหว ดังนี้

	ราคาตาม มูลค่าหุ้น (บาท)	2559		2558	
		จำนวนหุ้น	มูลค่า	จำนวนหุ้น	มูลค่า
ทุนจดทะเบียน					
หุ้นสามัญต้นงวด	1.00	399,000,000	399,000,000	285,000,000	285,000,000
<u>บวก</u> เพิ่มทุน	1.00	-	-	114,000,000	114,000,000
<u>หัก</u> ลดทุน	1.00	-	-	-	-
หุ้นสามัญสิ้นงวด	1.00	<u>399,000,000</u>	<u>399,000,000</u>	<u>399,000,000</u>	<u>399,000,000</u>
ทุนที่ออกและเรียกชำระ					
หุ้นสามัญต้นงวด	1.00	342,000,000	342,000,000	285,000,000	285,000,000
<u>บวก</u> หุ้นสามัญเพิ่มขึ้น	1.00	246,156	246,156	57,000,000	57,000,000
หุ้นสามัญสิ้นงวด	1.00	<u>342,246,156</u>	<u>342,246,156</u>	<u>342,000,000</u>	<u>342,000,000</u>

ตามรายงานการประชุมวิสามัญผู้ถือหุ้นครั้งที่ 1/2557 เมื่อวันที่ 27 สิงหาคม 2558 มีมติที่สำคัญ ดังนี้

1. อนุมัติการเพิ่มทุนจดทะเบียนของบริษัทจำนวน 114,000,000 บาท จากทุนจดทะเบียนเดิมจำนวน 285,000,000 บาท เป็นทุนจดทะเบียนจำนวน 399,000,000 บาท โดยการออกหุ้นสามัญเพิ่มทุนใหม่จำนวน 114,000,000 หุ้น มูลค่าที่ตราไว้หุ้นละ 1 บาท เพื่อเสนอขายให้แก่ผู้ถือหุ้นเดิมและรองรับการใช้สิทธิของใบสำคัญแสดงสิทธิ TMILL-W1 ซึ่งบริษัทฯ ได้ดำเนินการจดทะเบียนเพิ่มทุนจดทะเบียนกับกระทรวงพาณิชย์แล้วเมื่อวันที่ 10 กันยายน 2558
2. อนุมัติการออกใบสำคัญแสดงสิทธิที่จะซื้อหุ้นสามัญของบริษัท ที เอส ฟลาวมิลล์ จำกัด (มหาชน) ครั้งที่ 1 TMILL-W1 รวมจำนวนไม่เกิน 57,000,000 หน่วย โดยบริษัทจะจัดสรรให้แก่ผู้ถือหุ้นเดิมของบริษัทที่ใช้สิทธิจองซื้อหุ้นสามัญเพิ่มทุนที่เสนอขายแก่ผู้ถือหุ้นเดิมของบริษัทตามสัดส่วนการถือหุ้น (Right Offering) โดยไม่คิดมูลค่า
3. อนุมัติการจัดสรรหุ้นสามัญเพิ่มทุนใหม่จำนวน 114,000,000 หุ้น มูลค่าที่ตราไว้หุ้นละ 1 บาท โดยมีรายละเอียดดังนี้
  - 3.1 จัดสรรหุ้นเพิ่มทุนใหม่จำนวนไม่เกิน 57,000,000 หุ้น มูลค่าที่ตราไว้หุ้นละ 1 บาท ให้แก่ผู้ถือหุ้นเดิมของบริษัทตามสัดส่วนจำนวนหุ้นที่ผู้ถือหุ้นแต่ละรายถืออยู่ (Right Offering) ในอัตราส่วน 5 หุ้นสามัญเดิม ต่อ 1 หุ้นสามัญเพิ่มทุน ราคาจองซื้อ 3 บาทต่อหุ้น ทั้งนี้ บริษัทฯ ได้รับเงินค่าหุ้นเพิ่มทุนครบทั้งจำนวน ทำให้ทุนจดทะเบียนเพิ่มขึ้นเป็นจำนวน 57.00 ล้านบาท และส่วนเกินมูลค่าหุ้นเพิ่มขึ้นเป็นจำนวนเงิน 114.00 ล้านบาท
  - 3.2 จัดสรรหุ้นสามัญเพิ่มทุนใหม่จำนวนไม่เกิน 57,000,000 หุ้น เพื่อรองรับการใช้สิทธิของใบสำคัญแสดงสิทธิ TMILL-W1 ในอัตรา 1 หุ้นสามัญเพิ่มทุนต่อ 1 หน่วยใบสำคัญแสดงสิทธิฯ

ในระหว่างปี 2559 บริษัทได้รับเงินค่าหุ้นเพิ่มทุนจากการใช้สิทธิตามใบสำคัญแสดงสิทธิที่จะซื้อหุ้นสามัญของบริษัท TMILL-W1 จำนวน 246,156 หุ้น ราคาหุ้นละ 2 บาท ทำให้หุ้นที่ออกและเรียกชำระเพิ่มขึ้นจำนวน 246,156 บาท ส่วนเกินมูลค่าหุ้น เพิ่มขึ้นจำนวน 246,156 บาท บริษัทได้จดทะเบียนเพิ่มทุนจากการใช้สิทธิดังกล่าวกับกระทรวงพาณิชย์แล้วในเดือนพฤศจิกายน 2559



## 16. ใบสำคัญแสดงสิทธิซื้อหุ้น

ประเภทของใบสำคัญแสดงสิทธิ	: ใบสำคัญแสดงสิทธิที่จะซื้อหุ้นสามัญ ครั้งที่ 1 ที่จัดสรรให้แก่ผู้ถือหุ้นสามัญเดิมของบริษัท (“ใบสำคัญแสดงสิทธิครั้งที่ 1” หรือ “TMILL-W1”)
จำนวนใบสำคัญแสดงสิทธิที่ออกและเสนอขาย	: 57,000,000 หน่วย
อายุของใบสำคัญแสดงสิทธิ	: 3 ปี นับตั้งแต่วันที่ออกใบสำคัญแสดงสิทธิ
วันที่ออกและเสนอขายใบสำคัญแสดงสิทธิ	: วันที่ 16 พฤศจิกายน 2558
สิทธิของใบสำคัญแสดงสิทธิ	: ใบสำคัญแสดงสิทธิ 1 หน่วยต่อ 1 หุ้นสามัญใหม่ (โดยราคาการใช้สิทธิและอัตราการใช้สิทธิอาจเปลี่ยนแปลงในภายหลังตามเงื่อนไขการปรับสิทธิ)
ราคาการใช้สิทธิ	: เท่ากับ 2.0 บาทต่อหุ้น (มูลค่าที่ตราไว้หุ้นละ 1.00 บาท)
จำนวนคงเหลือ ณ วันที่ 31 ธันวาคม 2559	: 56,753,844 หน่วย

รายการเคลื่อนไหวของใบสำคัญแสดงสิทธิ TMILL-W1 สำหรับปีสิ้นสุดวันที่ 31 ธันวาคม 2559 มีรายละเอียดดังนี้

	(หน่วย : จำนวนหน่วย)
ใบสำคัญแสดงสิทธิ ณ วันที่ 1 มกราคม 2559	57,000,000
หัก ใช้สิทธิระหว่างงวด	(246,156)
ใบสำคัญแสดงสิทธิ ณ วันที่ 31 ธันวาคม 2559	<u>56,753,844</u>

## 17. ส่วนเกินทุนและสำรองตามกฎหมาย

### ส่วนเกินมูลค่าหุ้น

ตามบทบัญญัติแห่งพระราชบัญญัติบริษัทมหาชนจำกัด พ.ศ. 2535 มาตรา 51 ในกรณีที่บริษัทเสนอขายหุ้นสูงกว่ามูลค่าหุ้นที่จดทะเบียนไว้ บริษัทต้องนำค่าหุ้นส่วนเกินนี้ตั้งเป็นทุนสำรอง (“ส่วนเกินมูลค่าหุ้น”) ส่วนเกินมูลค่าหุ้นนี้จะนำไปจ่ายเป็นเงินปันผลไม่ได้

### ทุนสำรองตามกฎหมาย

ภายใต้พระราชบัญญัติบริษัทมหาชนจำกัด พ.ศ. 2535 มาตรา 116 บริษัทต้องจัดสรรทุนสำรองตามกฎหมายไม่น้อยกว่าร้อยละ 5 ของกำไรสุทธิประจำปีหลังหักขาดทุนสะสมกมา (ถ้ามี) จนกว่าสำรองจะมีจำนวนไม่น้อยกว่าร้อยละ 10 ของทุนจดทะเบียนของบริษัท สำรองตามกฎหมายไม่สามารถนำมาจ่ายเงินปันผลได้ ซึ่งในปี 2559 และ 2558 บริษัทฯ จัดสรรกำไรสำหรับปีเป็นทุนสำรองตามกฎหมายจำนวน 3.50 ล้านบาท และจำนวน 2.90 ล้านบาท ตามลำดับ

18. เงินปันผลจ่าย

อนุมัติโดย		เงินปันผลจ่าย (พันบาท)	เงินปันผลจ่ายต่อหุ้น (บาท)	วันที่จ่าย เงินปันผล
ประกาศจ่ายเงินปันผลระหว่างกาล	ที่ประชุมกรรมการบริษัทครั้งที่ 8/2559			
จากกำไรของ 1 ม.ค. 59-30 มิ.ย. 59	เมื่อวันที่ 25 สิงหาคม 2559	27,364	0.08	23 ก.ย. 59
ประกาศจ่ายเงินปันผล	ที่ประชุมสามัญผู้ถือหุ้นประจำปี 2558			
จากกำไรของปี 2558	เมื่อวันที่ 28 เมษายน 2559	27,360	0.08	19 พ.ค. 59
รวม		54,724	0.16	
ประกาศจ่ายเงินปันผล	ที่ประชุมสามัญผู้ถือหุ้นประจำปี 2557			
จากกำไรของปี 2557	เมื่อวันที่ 23 เมษายน 2558	22,800	0.08	19 พ.ค. 58

19. การบริหารจัดการทุน

วัตถุประสงค์ของบริษัทฯ ในการบริหารทางการเงินคือ การดำรงไว้ซึ่งความสามารถในการดำเนินงานอย่างต่อเนื่อง การดำรงไว้ซึ่งโครงสร้างของทุนที่เหมาะสม และการรักษาอัตราส่วนทางการเงินไม่ให้เกินข้อกำหนดของสัญญาเงินกู้ยืม

ณ วันที่ 31 ธันวาคม 2559 และ 2558 งบการเงินแสดงอัตราส่วนหนี้สินต่อทุนเป็น 0.94 : 1.00 และ 1.27 : 1.00 ตามลำดับ

20. ค่าใช้จ่ายตามลักษณะ

	(หน่วย : บาท)	
	2559	2558
เงินเดือน ค่าแรง และผลประโยชน์อื่นของพนักงาน	70,163,350	59,848,563
ค่าเสื่อมราคา	42,971,993	35,617,787
ค่าเช่า	18,420,382	14,610,990
ค่าสาธารณูปโภค	29,052,617	28,718,072
ค่าใช้จ่ายในการขนส่ง	39,464,003	16,935,882
วัตถุดิบและวัสดุสิ้นเปลืองใช้ไป	1,002,274,785	1,020,996,708
การเปลี่ยนแปลงในสินค้าสำเร็จรูปและงานระหว่างทำ	14,868,240	(9,969,888)
ขาดทุนจากการปรับลดมูลค่าสินค้าคงเหลือ	991,614	-
ค่าใช้จ่ายดำเนินงานอื่น	27,696,408	25,168,391
ดอกเบี้ยจ่าย	16,065,246	23,552,440
รวม	1,261,968,638	1,215,478,945

## 21. ค่าใช้จ่ายภาษีเงินได้

ภาษีเงินได้ที่รับรู้ในกำไรหรือขาดทุนสำหรับปีสิ้นสุดวันที่ 31 ธันวาคม 2559 และ 2558 มีรายละเอียดดังนี้

	(หน่วย : บาท)	
	<u>2559</u>	<u>2558</u>
ค่าใช้จ่ายภาษีเงินได้ของงวดปัจจุบัน	18,982,841	15,099,347
ภาษีเงินได้รอการตัดบัญชี (หมายเหตุ 9)		
การเปลี่ยนแปลงของผลต่างชั่วคราว	(930,838)	(659,024)
ค่าใช้จ่ายภาษีเงินได้	<u>18,052,003</u>	<u>14,440,323</u>

ภาษีเงินได้ที่รับรู้ในกำไรขาดทุนเบ็ดเสร็จอื่นสำหรับปีสิ้นสุดวันที่ 31 ธันวาคม 2559 และ 2558 มีรายละเอียดดังนี้

	(หน่วย : บาท)	
	<u>2559</u>	<u>2558</u>
ผลขาดทุนจากการประมาณการตามหลักคณิตศาสตร์ประกันภัย	-	(5,412)

รายการกระทบยอดจำนวนเงินระหว่างค่าใช้จ่ายภาษีเงินได้กับผลคูณของกำไรทางบัญชีกับอัตราภาษีที่ใช้สำหรับปีสิ้นสุดวันที่ 31 ธันวาคม 2559 และ 2558 สามารถแสดงได้ดังนี้

	(หน่วย : บาท)	
	<u>2559</u>	<u>2558</u>
กำไรทางบัญชีก่อนภาษีเงินได้นิติบุคคล	87,555,872	71,303,117
อัตราภาษีเงินได้นิติบุคคล	ร้อยละ 20	ร้อยละ 20
กำไรทางบัญชีก่อนภาษีเงินได้นิติบุคคลคูณอัตราภาษี	17,511,174	14,260,623
ผลกระทบทางภาษีของรายได้และค่าใช้จ่ายที่ไม่ถือเป็นรายได้หรือค่าใช้จ่ายทางภาษี ดังนี้		
ค่าเช่าที่ดินและโกดังค้างจ่ายตามสัญญาเช่า	727,602	776,693
ประมาณการหนี้สินจากคดีฟ้องร้อง	226,219	-
อื่นๆ	517,846	62,031
รวม	<u>18,982,841</u>	<u>15,099,347</u>
การเปลี่ยนแปลงของผลแตกต่างชั่วคราว	(930,838)	(659,024)
ค่าใช้จ่ายภาษีเงินได้ที่แสดงอยู่ในกำไรหรือขาดทุน	<u>18,052,003</u>	<u>14,440,323</u>

## 22. กำไรต่อหุ้น

กำไรต่อหุ้นขั้นพื้นฐานคำนวณโดยหารกำไรสำหรับงวดที่เป็นของผู้ถือหุ้นของบริษัท (ไม่รวมกำไรขาดทุนเบ็ดเสร็จอื่น) ด้วยจำนวนถัวเฉลี่ยถ่วงน้ำหนักของหุ้นสามัญที่ออกอยู่ในระหว่างงวด

กำไรต่อหุ้นปรับลดคำนวณโดยหารกำไรสำหรับงวดที่เป็นของผู้ถือหุ้นของบริษัท (ไม่รวมกำไรขาดทุนเบ็ดเสร็จอื่น) ด้วยผลรวมของจำนวนหุ้นสามัญถัวเฉลี่ยถ่วงน้ำหนักที่ออกอยู่ในระหว่างงวดกับจำนวนถัวเฉลี่ยถ่วงน้ำหนักของหุ้นสามัญที่บริษัทอาจต้องออกเพื่อแปลงหุ้นสามัญเทียบเท่าปรับลดทั้งสิ้นให้เป็นหุ้นสามัญ โดยสมมติว่าได้มีการแปลงเป็นหุ้นสามัญ ณ วันต้นปีหรือ ณ วันออกหุ้นสามัญเทียบเท่า

กำไรต่อหุ้นสำหรับปีสิ้นสุดวันที่ 31 ธันวาคม 2559 และ 2558 มีรายละเอียดการคำนวณดังนี้

	บาท/หุ้น					
	กำไร		จำนวนหุ้นสามัญ ถัวเฉลี่ยถ่วงน้ำหนัก		กำไรต่อหุ้น (บาท)	
	2559	2558	2559	2558	2559	2558
<b>กำไรต่อหุ้นขั้นพื้นฐาน</b>						
กำไรส่วนที่เป็นของผู้ถือหุ้นบริษัท	69,503,869	56,862,794	342,058,084	296,243,836	0.20	0.19
<b>ผลกระทบของหุ้นสามัญเทียบเท่าปรับลด</b>						
ใบสำคัญแสดงสิทธิ (TMILL-W1)	-	-	16,792,718	-		
<b>กำไรต่อหุ้นปรับลด</b>						
กำไรที่เป็นของผู้ถือหุ้นสามัญสมมติว่า มีการแปลงหุ้นสามัญ	69,503,869	56,862,794	358,850,802	296,243,836	0.19	0.19

## 23. การเสนอข้อมูลทางการเงินจำแนกตามส่วนงาน

ข้อมูลทางการเงินสำหรับปีสิ้นสุดวันที่ 31 ธันวาคม 2559 และ 2558 ที่แสดงอยู่เป็นข้อมูลของธุรกิจผลิตและจำหน่ายแป้งสาลี ซึ่งเป็นธุรกิจหลักของบริษัทฯ เพียงธุรกิจเดียว นอกจากนี้บริษัทฯ ยังดำเนินธุรกิจในประเทศไทยเท่านั้น ดังนั้นรายได้ ผลการดำเนินงาน และสินทรัพย์ทั้งหมดที่แสดงในงบการเงินของส่วนที่ดำเนินงานอยู่จึงเกี่ยวข้องกับส่วนงานธุรกิจและส่วนงานทางภูมิศาสตร์เดียวตามที่กล่าวไว้ข้างต้น

สำหรับปีสิ้นสุดวันที่ 31 ธันวาคม 2559 บริษัทฯ มีลูกค้ารายใหญ่ที่มีมูลค่าการขายสูงกว่าร้อยละ 10 ของรายได้จากการขาย จำนวน 1 ราย มูลค่าการขายรวม 133.94 ล้านบาท และสำหรับปีสิ้นสุดวันที่ 31 ธันวาคม 2558 บริษัทฯ ไม่มีลูกค้ารายใหญ่ที่มีมูลค่าการขายสูงกว่าร้อยละ 10 ของรายได้จากการขาย

## 24. ภาระผูกพันและหนี้สินที่อาจเกิดขึ้น

24.1 บริษัทฯ มีภาระผูกพันและหนี้สินที่อาจเกิดขึ้นกับธนาคารจากการทำสัญญาขอใช้วงเงินต่างๆ ดังนี้

	สกุลเงิน (หน่วย)	2559			2558		
		วงเงินทั้งสิ้น	วงเงินใช้ไป	คงเหลือ	วงเงินทั้งสิ้น	วงเงินใช้ไป	คงเหลือ
หนังสือค้ำประกัน	พันบาท	25,000	3,484	21,516	25,000	3,484	21,516
เลตเตอร์ออฟเครดิต ทรัสต์รีซีท เงินกู้ยืมระยะสั้น							
และสัญญาซื้อขายเงินตราต่างประเทศล่วงหน้า	พันบาท	4,525,000	969,917	3,555,083	4,525,000	970,484	3,554,516
เลตเตอร์ออฟเครดิต ทรัสต์รีซีท เงินกู้ยืมระยะสั้น พันดอลลาร์							
และสัญญาซื้อขายเงินตราต่างประเทศล่วงหน้า	สหรัฐ	18,000	536	17,464	18,000	11,485	6,515
เงินเบิกเกินบัญชี	พันบาท	70,000	-	70,000	70,000	-	70,000
เงินกู้ยืมระยะยาว	พันบาท	-	-	-	550,000	446,334	103,666

วงเงินตามภาระผูกพันข้างต้นใช้เงื่อนไขและการค้ำประกันตามหมายเหตุประกอบงบการเงิน  
ข้อที่ 10

24.2 ณ วันที่ 31 ธันวาคม 2559 และ 2558 บริษัทฯ มีภาระผูกพันเกี่ยวกับการทำสัญญาซื้อวัตถุดิบจาก  
ต่างประเทศที่ยังค้างส่งเป็นจำนวน 10.27 ล้านดอลลาร์สหรัฐ และ 3.38 ล้านดอลลาร์สหรัฐ ตามลำดับ

24.3 ณ วันที่ 31 ธันวาคม 2559 และ 2558 บริษัทฯ ได้ทำสัญญาก่อสร้างและออกแบบตกแต่งภายใน  
โรงงานและติดตั้งเครื่องจักรสำหรับทุกโครงการดังนี้

(หน่วย : พันบาท)

	2559	2558
มูลค่างานตามสัญญา	-	101,883
ภาระผูกพันคงเหลือตามสัญญา	-	9,610

24.4 บริษัทฯ มีภาระผูกพันเกี่ยวกับสัญญาเช่าดำเนินงานด้านผู้เช่าซึ่งจะก่อให้เกิดค่าเช่าในอนาคต  
สำหรับระยะเวลาแต่ละช่วง ดังนี้

(หน่วย : พันบาท)

	2559	2558
ภายในหนึ่งปี	11,472	11,472
1-5 ปี	46,728	45,954
5 ปี ขึ้นไป	332,476	344,723
รวม	390,676	402,149

## 25. คดีฟ้องร้อง

บริษัทฯ มีคดีความจากการถูกเจ้าหนี้ฟ้องร้อง เรื่องผิดสัญญาว่าจ้างขนส่งสินค้า โดยให้ชำระค่าเสียหายเป็นเงิน 14.03 ล้านบาท พร้อมคิดดอกเบี้ยในอัตราร้อยละ 7.5 ต่อปี นับแต่วันถัดจากวันฟ้อง จนกว่าจะได้ชำระหนี้เสร็จสิ้น

เมื่อวันที่ 15 มกราคม 2559 ศาลชั้นต้นได้พิพากษาให้บริษัทฯ ชำระเงินแก่เจ้าหนี้เป็นจำนวน 2.00 ล้านบาท บริษัทฯ ดำเนินการยื่นอุทธรณ์คัดค้านคำพิพากษาศาลชั้นต้น

ต่อมาเมื่อวันที่ 13 กันยายน 2559 ศาลอุทธรณ์ได้พิพากษาให้บริษัทฯ ชำระเงินแก่เจ้าหนี้เป็นจำนวน 1.00 ล้านบาท โดยบริษัทฯ ยื่นคัดค้านคำพิพากษาศาลอุทธรณ์ต่อศาลฎีกา อย่างไรก็ตาม บริษัทฯ มีการรับรู้ประมาณการหนี้สินไว้แล้ว ซึ่งฝ่ายบริหารเชื่อว่าจะเพียงพอต่อความเสียหายที่อาจจะเกิดขึ้น

## 26. เครื่องมือทางการเงิน

### นโยบายการบริหารความเสี่ยงทางการเงิน

บริษัทฯ มีความเสี่ยงอันเนื่องมาจากการเปลี่ยนแปลงของอัตราดอกเบี้ย อัตราแลกเปลี่ยนเงินตราต่างประเทศในตลาด อัตราการเปลี่ยนแปลงของราคาสินค้าที่เกี่ยวข้อง และจากการที่คู่สัญญาไม่ปฏิบัติตามสัญญา ซึ่งบริษัทฯ พิจารณาใช้เครื่องมือทางการเงินที่เหมาะสมเพื่อป้องกันความเสี่ยงดังกล่าว อย่างไรก็ตาม บริษัทฯ ไม่มีนโยบายที่จะถือหรือออกเครื่องมือทางการเงินเพื่อการเก็งกำไรหรือเพื่อการค้า

### ความเสี่ยงจากอัตราดอกเบี้ย

บริษัทฯ มีความเสี่ยงจากอัตราดอกเบี้ยที่เกิดขึ้นจากความผันผวนของอัตราดอกเบี้ยในตลาดในอนาคต ซึ่งจะส่งผลกระทบต่อผลการดำเนินงานและกระแสเงินสดของบริษัทฯ อย่างไรก็ตาม บริษัทฯ บริหารความเสี่ยงจากอัตราดอกเบี้ยโดยใช้วิธีการต่างๆ รวมถึงการจัดสรรเงินกู้ยืมที่เป็นอัตราดอกเบี้ยคงที่ และลอยตัวให้เหมาะสม และสอดคล้องกับกิจกรรมต่างๆ ของบริษัทฯ ซึ่งมีรายละเอียด ดังนี้

(หน่วย : บาท)

		31 ธันวาคม 2559					
		อัตราดอกเบี้ยคงที่			อัตราดอกเบี้ย		อัตราดอกเบี้ย (ร้อยละต่อปี)
		ภายใน 1 ปี	มากกว่า 1 ถึง 5 ปี	มากกว่า 5 ปี	ปรับขึ้นลง ตามราคาตลาด	ไม่มีอัตราดอกเบี้ย	
<b>สินทรัพย์ทางการเงิน</b>							
เงินสดและรายการเทียบเท่าเงินสด		-	-	-	85,116,796	20,607,091	105,723,887
ลูกหนี้การค้าและลูกหนี้อื่น		-	-	-	-	181,297,606	181,297,606
		-	-	-	85,116,796	201,904,697	287,021,493
<b>หนี้สินทางการเงิน</b>							
เงินกู้ยืมระยะสั้นจากสถาบันการเงิน		382,792,923	-	-	-	-	382,792,923
เจ้าหนี้การค้าและเจ้าหนี้อื่น		-	-	-	-	341,523,405	341,523,405
		382,792,923	-	-	-	341,523,405	724,316,328

(หน่วย : บาท)

31 ธันวาคม 2558							
	อัตราดอกเบี้ยคงที่			อัตราดอกเบี้ย	ไม่มี	อัตรา	
	ภายใน	มากกว่า	มากกว่า	ปรับขึ้นลง	อัตรา	ดอกเบี้ย	
	1 ปี	1 ถึง 5 ปี	5 ปี	ตามราคาดาลด	ดอกเบี้ย	รวม	(ร้อยละต่อปี)
<b>สินทรัพย์ทางการเงิน</b>							
เงินสดและรายการเทียบเท่าเงินสด	-	-	-	122,246,420	14,149,751	136,396,171	0.10-0.40
ลูกหนี้การค้าและลูกหนี้อื่น	-	-	-	-	199,578,462	199,578,462	-
	-	-	-	122,246,420	213,728,213	335,974,633	
<b>หนี้สินทางการเงิน</b>							
เงินกู้ยืมระยะสั้นจากสถาบันการเงิน	830,656,014	-	-	-	-	830,656,014	0.91-2.60
เจ้าหนี้การค้าและเจ้าหนี้อื่น	-	-	-	-	70,828,080	70,828,080	-
เงินกู้ยืมระยะยาวจากสถาบันการเงิน	-	-	-	76,133,536	-	76,133,536	MLR-2.375
	830,656,014	-	-	76,133,536	70,828,080	977,617,630	

**ความเสี่ยงจากอัตราแลกเปลี่ยน**

บริษัทฯ ได้ทำสัญญาซื้อเงินตราต่างประเทศล่วงหน้ากับธนาคารพาณิชย์เพื่อป้องกันความเสี่ยงจากอัตราแลกเปลี่ยนในการจ่ายชำระหนี้สินในรูปเงินตราต่างประเทศ โดยมีรายละเอียดดังนี้

	หน่วย	ณ วันที่ 31 ธันวาคม	
	และสกุลเงิน	2559	2558
จำนวนเงินที่ทำสัญญา	ดอลลาร์สหรัฐ	14,336,789	10,539,048
มูลค่าตามสัญญาซื้อเงินตราต่างประเทศล่วงหน้า	บาท	505,233,869	373,617,232
มูลค่ายุติธรรมตามสัญญาซื้อเงินตราต่างประเทศล่วงหน้า	บาท	513,531,221	381,556,199

มูลค่ายุติธรรมของสัญญาซื้อเงินตราต่างประเทศล่วงหน้าคำนวณโดยใช้อัตราที่กำหนดโดยธนาคารคู่สัญญาเหล่านั้น ณ วันที่ในงบแสดงฐานะการเงิน

**ความเสี่ยงด้านการให้สินเชื่อ**

บริษัทฯ มีความเสี่ยงด้านการให้สินเชื่อที่เกี่ยวข้องกับลูกหนี้การค้า และลูกหนี้อื่น อย่างไรก็ตาม บริษัทฯ มีลูกหนี้หลายรายและมีนโยบายการให้สินเชื่อที่ระมัดระวังรวมทั้งมีการพิจารณาตั้งค่าเผื่อหนี้สงสัยจะสูญอย่างเหมาะสม จึงเชื่อว่าบริษัทฯ มีความเสี่ยงจากการที่ลูกหนี้จะไม่ชำระหนี้ในระดับต่ำ

**มูลค่ายุติธรรม**

เนื่องจากสินทรัพย์และหนี้สินทางการเงินส่วนใหญ่จัดอยู่ในประเภทระยะสั้นและเงินกู้ยืมมีอัตราดอกเบี้ยใกล้เคียงกับอัตราในตลาด ฝ่ายบริหารของบริษัทฯ จึงเชื่อว่ามูลค่าตามบัญชีของสินทรัพย์และหนี้สินทางการเงินดังกล่าวแสดงมูลค่าไม่แตกต่างจากมูลค่ายุติธรรมอย่างมีสาระสำคัญ

## 27. กองทุนสำรองเลี้ยงชีพ

บริษัทฯ และพนักงานได้ร่วมกันจัดตั้งกองทุนสำรองเลี้ยงชีพขึ้นตามพระราชบัญญัติกองทุนสำรองเลี้ยงชีพ พ.ศ. 2530 โดยบริษัทฯ และพนักงานจะจ่ายสมทบเข้ากองทุนเป็นรายเดือนในอัตราที่ขึ้นอยู่กับอายุงานของพนักงาน กองทุนสำรองเลี้ยงชีพนี้มีสถาบันการเงินในประเทศแห่งหนึ่งเป็นผู้บริหารจัดการกองทุน และจะจ่ายให้แก่พนักงานเมื่อพนักงานนั้นออกจากงานตามระเบียบว่าด้วยกองทุนของบริษัทฯ สำหรับปีสิ้นสุดวันที่ 31 ธันวาคม 2559 และ 2558 บริษัทฯ ได้จ่ายเงินสมทบเข้ากองทุนเป็นจำนวน 0.42 ล้านบาท เท่ากันทั้งสองปี

## 28. ลำดับชั้นของมูลค่ายุติธรรม

ณ วันที่ 31 ธันวาคม 2559 และ 2558 บริษัทฯ มีหนี้สินบางรายการที่เปิดเผยมูลค่ายุติธรรมไว้แยกแสดงตามลำดับชั้นของมูลค่ายุติธรรมได้ดังนี้

(หน่วย: พันบาท)

	<u>2559</u>			
	<u>ระดับ 1</u>	<u>ระดับ 2</u>	<u>ระดับ 3</u>	<u>รวม</u>
หนี้สินที่เปิดเผยมูลค่ายุติธรรม				
สัญญาซื้อเงินตราต่างประเทศล่วงหน้า (หมายเหตุ 26)	-	513,531	-	513,531
	<u>2558</u>			
	<u>ระดับ 1</u>	<u>ระดับ 2</u>	<u>ระดับ 3</u>	<u>รวม</u>
หนี้สินที่เปิดเผยมูลค่ายุติธรรม				
สัญญาซื้อเงินตราต่างประเทศล่วงหน้า (หมายเหตุ 26)	-	381,556	-	381,556

## 29. เหตุการณ์ภายหลังวันที่ในงบการเงิน

ตามรายงานการประชุมคณะกรรมการบริษัท ครั้งที่ 2/2560 เมื่อวันที่ 23 กุมภาพันธ์ 2560 มีมติเห็นชอบให้เสนอต่อที่ประชุมสามัญประจำปีผู้ถือหุ้น ซึ่งจะจัดขึ้นในวันที่ 27 เมษายน 2560 เพื่อขออนุมัติการจัดสรรกำไรจากการดำเนินงานปี 2559 เป็นสำรองตามกฎหมายจำนวน 3.50 ล้านบาท และให้จ่ายเงินปันผลจากกำไรของปี 2559 ในอัตราหุ้นละ 0.07 บาท รวมเป็นจำนวนเงินทั้งสิ้น 23.96 ล้านบาท ซึ่งเมื่อรวมกับเงินปันผลระหว่างกาลหุ้นละ 0.08 บาท รวมเป็นเงินปันผลทั้งสิ้นอัตราหุ้นละ 0.15 บาท



30. การอนุมัติงบประมาณ

คณะกรรมการบริษัทฯ ได้อนุมัติให้ออกงบการเงินแล้ว เมื่อวันที่ 23 กุมภาพันธ์ 2560

---

.....  
(นายประภาส ชุติมาวรินทร์)  
ประธานกรรมการบริหาร

.....  
(ดร.ชาญกฤช เดชวิทักษ์)  
รองประธานกรรมการบริหารและกรรมการผู้จัดการ