

สารบัญ

	หน้า
สารจากประธาน	1
รายงานคณะกรรมการตรวจสอบ	3
คณะกรรมการบริษัท	7
โครงสร้างองค์กร	8
การจัดการ	9
การกำกับดูแลกิจการ	20
ลักษณะการประกอบธุรกิจ	29
ปัจจัยความเสี่ยง	33
ข้อมูลทั่วไป	39
โครงสร้างการถือหุ้น	41
ความรับผิดชอบต่อสังคมของบริษัท	42
รายละเอียดเกี่ยวกับกรรมการ และผู้บริหาร	45
การควบคุมภายใน	51
รายการระหว่างกัน	53
สรุปข้อมูลฐานะทางการเงินและผลการดำเนินงานย้อนหลัง 3 ปี	59
MD&A	61
รายงานของผู้สอบบัญชี	65
คำตอบแทนการสอบบัญชี	71
งบการเงิน	72

สารจากประธานกรรมการบริษัท

ในปี 2559 เป็นปีที่สร้างความโศกเศร้าให้กับประชาชนชาวไทยเป็นอย่างมาก สำหรับการเสด็จสวรรคตของพระบาทสมเด็จพระเจ้าอยู่หัวภูมิพลอดุลยเดช ถือเป็นการสูญเสียครั้งยิ่งใหญ่ที่สุดของปวงชนชาวไทยทั่วประเทศ ตลอดรัชสมัยของพระองค์ นับเป็น 70 ปีที่พระองค์ทรงปกครองแผ่นดินโดยธรรม เพื่อประโยชน์สุขของมหาชนชาวสยามโดยแท้ ข้าพเจ้าในฐานะประธานกรรมการ ขอเป็นตัวแทนผู้ถือหุ้นทุกท่าน ขอน้อมเกล้าน้อมกระหม่อมรำลึกในพระมหากรุณาธิคุณอันหาที่สุดมิได้ ข้าพระพุทธเจ้า ผู้ถือหุ้น คณะกรรมการ คณะผู้บริหาร และพนักงาน ของบริษัท บางกอก เดค-คอน จำกัด (มหาชน)



เศรษฐกิจไทยในปี 2559 มีการขยายตัวราวร้อยละ 3.20 โดยมีการใช้จ่ายภาครัฐทั้งรายจ่ายประจำและลงทุน ที่ยังคงเป็นแรงขับเคลื่อนหลักในการสนับสนุนการเติบโตทางเศรษฐกิจของประเทศ สำหรับภาคการก่อสร้าง และภาคอสังหาริมทรัพย์ ซึ่งในภาพรวมมีความสัมพันธ์กับธุรกิจของบริษัท โดยภาคการก่อสร้าง มีการขยายตัวเพียงเล็กน้อย ส่วนภาคอสังหาริมทรัพย์ ยังคงปรับตัวลดลงต่อเนื่อง เมื่อพิจารณาจากจำนวนโครงการที่เปิดขายใหม่ในช่วงปีที่ผ่านมา

อย่างไรก็ตาม ในปี 2559 ที่ผ่านมา แม้ว่าภาวะเศรษฐกิจจะไม่เอื้ออำนวยมากนัก แต่บริษัทฯ ยังคงมีผลการดำเนินงานอยู่ในเกณฑ์ที่ดี โดยมีรายได้จากการให้บริการอยู่ที่ 1,354.31 ล้านบาท เพิ่มขึ้นร้อยละ 18 และมีกำไรสุทธิอยู่ที่ 79.28 ล้านบาท ลดลงร้อยละ 50 เมื่อเปรียบเทียบกับปีก่อนหน้า ทั้งนี้ แม้ว่าบริษัทฯ จะมีรายได้ที่เพิ่มมากขึ้นกว่าปีก่อนหน้า แต่บริษัทฯ มีกำไรสุทธิที่ลดลง เนื่องจากอัตรากำไรขั้นต้นที่ลดลง และมีการตั้งสำรองค่าเผื่อหนี้สงสัยจะสูญตามนโยบายของบริษัทฯ เพิ่มขึ้น โดยหนี้สงสัยจะสูญที่เพิ่มขึ้นส่วนใหญ่มาจากลูกหนี้โครงการภาครัฐที่มีระยะเวลาการชำระเงินที่ยาวนาน ทั้งนี้ ที่ผ่านมายังไม่เคยมีการผิณัดชำระหนี้แต่อย่างใด

นอกจากนี้ ในปีที่ผ่านมา บริษัทฯ ได้มีการจัดตั้งบริษัทย่อย เพิ่มขึ้น 1 แห่ง ได้แก่ บริษัท บีเคดี เรียล เอสเตท จำกัด โดยมีทุนจดทะเบียน 619 ล้านบาท เพื่อรับโอนกรรมสิทธิ์ที่ดินจำนวน 28 ไร่ บริเวณพื้นที่ก่อสร้างรถไฟฟ้าสายสีเขียว (หมอชิต-สะพานใหม่-คูคต) โดยที่ดินแปลงดังกล่าว ห่างจาก สถานีคูคต เพียง 80 เมตร ซึ่งคณะกรรมการพิจารณาแล้วเห็นว่า เป็นที่ดินที่มีศักยภาพในการเติบโตสูง ประกอบกับบริษัทมี

สภาพคล่องส่วนเกินอยู่มาก จึงได้ตัดสินใจลงทุนซื้อที่ดินแปลงดังกล่าว ตามรายละเอียดที่บริษัทได้แจ้งต่อตลาดหลักทรัพย์แห่งประเทศไทย และผู้ถือหุ้นไปแล้ว

สุดท้ายนี้ ข้าพเจ้าในฐานะตัวแทนของคณะกรรมการและคณะผู้บริหารของบริษัทฯ ขอขอบพระคุณท่านผู้ถือหุ้น ลูกค้าภาครัฐและภาคเอกชน พันมิตรทางธุรกิจ สถาบันการเงินต่างๆ ตลอดจนพนักงานของบริษัทฯทุกท่าน สำหรับการสนับสนุนที่ดีมาโดยตลอด ซึ่งเป็นผลทำให้บริษัทฯยังคงสามารถมีผลประกอบการที่ดีอย่างต่อเนื่องต่อไป

ในนามของคณะกรรมการบริษัท

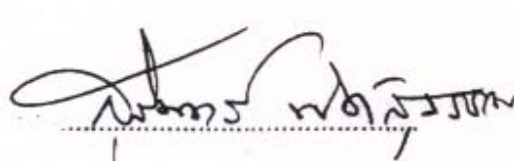

(ดร.สุรินทร์ พิศสุวรรณ)

ประธานกรรมการ

รายงานของคณะกรรมการตรวจสอบ

เรียน ท่านผู้ถือหุ้น

คณะกรรมการตรวจสอบของบริษัท บางกอก เดค-คอน จำกัด (มหาชน) ประกอบด้วยกรรมการผู้ทรงคุณวุฒิที่มีความเป็นอิสระ จำนวน 3 ท่าน ได้แก่

1. นางศิริใจ เอนันท์ ประธานกรรมการตรวจสอบ
2. ดร.เจียน วงศ์สุริย์ กรรมการตรวจสอบ
3. ว่าที่เรืออากาศโทอนิรุทธิ์ ถนอมกุลบุตร กรรมการตรวจสอบ

ทุกท่านเป็นผู้มีคุณสมบัติตามที่ตลาดหลักทรัพย์แห่งประเทศไทยกำหนดไว้ โดยไม่ได้ถือหุ้นของบริษัท ไม่มีส่วนร่วมในการบริหารงาน และไม่มีส่วนได้เสียในบริษัท และเป็นผู้ที่มีความรู้และประสบการณ์เพียงพอในการสอบทานความน่าเชื่อถือของงบการเงิน



ในรอบปี 2559 ที่ผ่านมา คณะกรรมการตรวจสอบได้มีการประชุมรวมทั้งสิ้น 4 ครั้ง ซึ่งแต่ละท่านได้เข้าร่วมประชุมตาม สรุปดังนี้

- | | | | |
|--|-------------------|---|-------|
| 1. นางศิริใจ เอนันท์ | เข้าร่วมประชุมรวม | 4 | ครั้ง |
| 2. ดร.เจียน วงศ์สุริย์ | เข้าร่วมประชุมรวม | 4 | ครั้ง |
| 3. ว่าที่เรืออากาศโท อนิรุทธิ์ ถนอมกุลบุตร | เข้าร่วมประชุมรวม | 4 | ครั้ง |

ซึ่งการประชุมในหลายครั้ง คณะกรรมการตรวจสอบได้หารือร่วมกับประธานกรรมการ กรรมการผู้บริหาร ผู้สอบบัญชี ที่ปรึกษาทางการเงิน และผู้ตรวจสอบภายในตามความเหมาะสม โดยได้มีการแสดงความเห็นพร้อมข้อเสนอแนะอย่างอิสระตามที่ควรจะเป็น โดยสามารถสรุปเป็นความเห็นตามรายงานในหัวข้อต่างๆได้ ดังนี้

ความถูกต้อง ครบถ้วน และเชื่อถือได้ของรายงานทางการเงิน

คณะกรรมการตรวจสอบได้พิจารณาการเงินทั้งรายไตรมาส และงบการเงินประจำปี นโยบายการบัญชีที่สำคัญ ความเพียงพอของการเปิดเผยข้อมูล ตลอดจนพิจารณาแผนการตรวจสอบ วิธีการตรวจสอบ และ ประเด็นที่ตรวจพบ ร่วมกับ ฝ่ายจัดการ และ ผู้สอบบัญชี โดยคณะกรรมการตรวจสอบมีความเห็นว่า รายงานทางการเงินของบริษัทจัดทำขึ้นตามหลักการบัญชีที่รับรองโดยทั่วไป มีการเลือกใช้นโยบายการบัญชีที่สะท้อนภาพการดำเนินงานและฐานะการเงินของกิจการได้อย่างเหมาะสม

ความเพียงพอของระบบควบคุมภายใน การตรวจสอบภายใน การบริหารความเสี่ยง และการกำกับดูแลกิจการที่ดี

คณะกรรมการตรวจสอบ ได้สอบทานรายงานผลการตรวจสอบของฝ่ายตรวจสอบภายใน และของผู้สอบบัญชีเกี่ยวกับ การประเมินระบบการควบคุมภายใน การบริหารความเสี่ยง และการกำกับดูแลกิจการที่ดี รวมทั้งให้ความเห็นในการปรับปรุงการดำเนินงานอันเป็นผลสืบเนื่องจากรายงานดังกล่าว ซึ่งคณะกรรมการตรวจสอบมีความเห็นว่า ระบบการควบคุมภายในของบริษัทมีความเพียงพอเหมาะสม

คณะกรรมการตรวจสอบ ได้สอบทานแผนงานของฝ่ายตรวจสอบภายในประจำปีที่ผ่านมาโดยใช้หลักเกณฑ์ตามความหมาย วัตถุประสงค์ และองค์ประกอบของการควบคุมภายในของ COSO (The Committee of Sponsoring Organizations) ตลอดจนได้มีการหารือกับฝ่ายตรวจสอบภายใน โดยไม่มีฝ่ายจัดการตามโอกาสอันควร ซึ่งคณะกรรมการตรวจสอบเห็นว่า การตรวจสอบภายในของบริษัทมีความอิสระและเหมาะสม

การปฏิบัติตามกฎหมายว่าด้วยหลักทรัพย์และตลาดหลักทรัพย์ ข้อกำหนดของตลาดหลักทรัพย์แห่งประเทศไทยและกฎหมายที่เกี่ยวข้องกับธุรกิจของบริษัท

คณะกรรมการตรวจสอบ ได้มีการสอบทานการปฏิบัติตามกฎหมายว่าด้วยหลักทรัพย์และตลาดหลักทรัพย์ ข้อกำหนดของตลาดหลักทรัพย์แห่งประเทศไทย และกฎหมายที่เกี่ยวข้องกับการประกอบกิจการ ให้บริการรับเหมาตกแต่งภายใน ซึ่งเป็นธุรกิจหลักของบริษัท ซึ่งคณะกรรมการตรวจสอบเห็นว่าบริษัทมีการปฏิบัติตามกฎหมายว่าด้วยหลักทรัพย์และตลาดหลักทรัพย์ ข้อกำหนดของตลาดหลักทรัพย์แห่งประเทศไทยและกฎหมายที่เกี่ยวข้องกับธุรกิจของบริษัทได้อย่างเหมาะสม

รายการที่อาจมีความขัดแย้งทางผลประโยชน์

คณะกรรมการตรวจสอบได้ให้ความสำคัญเป็นพิเศษในการพิจารณารายการที่อาจมีความขัดแย้งทางผลประโยชน์ ให้เป็นไปตามข้อกำหนดของตลาดหลักทรัพย์แห่งประเทศไทย ตลอดจนมาตรฐานการบัญชีที่เกี่ยวข้อง และมอบหมายให้ฝ่ายตรวจสอบภายในได้สอบทาน และติดตามตรวจสอบความถูกต้อง และรายงานกับคณะกรรมการตรวจสอบ ตลอดจนประเมินรายการที่เกี่ยวข้องกันซึ่งเปิดเผยในหมายเหตุประกอบงบการเงินทุกไตรมาส ซึ่งคณะกรรมการตรวจสอบมีความเห็นว่ารายการที่เกี่ยวข้องกันของบริษัทที่เกิดขึ้นในรอบปีที่ผ่านมา

เป็นรายการสนับสนุนธุรกิจปกติของบริษัท ที่มีเงื่อนไขข้อตกลงที่สมเหตุสมผล เป็นธรรมและเป็นไปเพื่อประโยชน์สูงสุดของบริษัท โดยมีขนาดของรายการที่ไม่เป็นสาระสำคัญ

ความเหมาะสมของผู้สอบบัญชี การพิจารณาคัดเลือก และเสนอแต่งตั้งผู้สอบบัญชี

คณะกรรมการตรวจสอบได้ประเมินความเป็นอิสระ และผลการปฏิบัติงานสำหรับปีที่ผ่านมาของผู้สอบบัญชี มีข้อสรุปว่าผลการปฏิบัติงานโดยรวมอยู่ในระดับที่น่าพอใจ และมีความเป็นอิสระเพียงพอ

ในการพิจารณาคัดเลือกและเสนอแต่งตั้งผู้สอบบัญชีสำหรับรอบระยะเวลาดำเนินงานประจำปี 2560 นั้น คณะกรรมการตรวจสอบ ได้พิจารณาผลการปฏิบัติงาน ขอบเขตหน้าที่ ความรับผิดชอบ ปริมาณธุรกรรม ตลอดจนปัจจัยอื่นๆ ที่เกี่ยวข้อง เทียบกับค่าบริการสอบบัญชีสำหรับปี 2559 ตามที่ผู้สอบบัญชีเสนอ โดยได้ให้ความเห็นชอบเสนอต่อคณะกรรมการบริษัท และ ผู้ถือหุ้น เพื่อพิจารณาการแต่งตั้ง นางสาวสิวิมล กฤตยาเกียรติ์ ผู้สอบบัญชีรับอนุญาตเลขที่ 2982 และ/หรือนางสาวสมจิตนา พลหิรัญรัตน์ ผู้สอบบัญชีรับอนุญาตเลขที่ 5599 และ/หรือนายนพฤกษ์ พิษณุวงษ์ ผู้สอบบัญชีรับอนุญาตเลขที่ 7764 แห่ง บริษัท สอบบัญชี ดี ไอ เอ อินเตอร์เนชั่นแนล จำกัด เป็นผู้สอบบัญชีของบริษัท บางกอก เดค-คอน จำกัด(มหาชน) โดยมีค่าตอบแทนการสอบบัญชีรวมทั้งสิ้นไม่เกิน 1,420,000 บาท สำหรับงวดการดำเนินงานประจำปี 2560

ทั้งนี้ การประชุมสามัญประจำปีผู้ถือหุ้น ครั้งที่ 1/2560 เพื่อพิจารณาการแต่งตั้งผู้สอบบัญชีดังกล่าวข้างต้น จะมีขึ้นในวันที่ 3 เมษายน 2560 เวลา 10.00 น. ณ Topaz Room ชั้น 2 โรงแรมริชมอนด์ เลขที่ 69/783-787 ถ.รัตนธิเบศร์ อ.บางกระสอ จ.นนทบุรี 11000 หรือ ที่จะพึงเลื่อนไปในวัน เวลา และ สถานที่อื่น จึงถือโอกาสเชิญชวนผู้ถือหุ้นของบริษัทเข้าได้ร่วมประชุมเพื่อออกเสียงลงคะแนน ตามวัน เวลา และ สถานที่ ข้างต้น

ความเห็นและข้อสังเกตโดยรวมจากการปฏิบัติหน้าที่ของคณะกรรมการตรวจสอบ

คณะกรรมการตรวจสอบได้ประเมินผลการปฏิบัติหน้าที่ของตนเอง โดยประเมินผลในภาพรวมเป็นรายคณะประจำปี 2559 ใน 2 ส่วน คือ

ส่วนที่ 1 การทำหน้าที่โดยรวมของคณะกรรมการตรวจสอบ

ส่วนที่ 2 การปฏิบัติหน้าที่เฉพาะด้านของคณะกรรมการตรวจสอบ ได้แก่

- 1) การสอบทานรายงานทางการเงินอย่างถูกต้องเพียงพอ
- 2) การสอบทานให้บริษัทมีการควบคุมภายในที่มีประสิทธิภาพและประสิทธิผล
- 3) การสอบทานให้บริษัทปฏิบัติตามกฎหมายว่าด้วยหลักทรัพย์ และตลาดหลักทรัพย์ข้อกำหนดของตลาดหลักทรัพย์แห่งประเทศไทย และกฎหมายอื่นๆที่เกี่ยวข้อง

- 4) การพิจารณาคัดเลือกเสนอแต่งตั้งผู้สอบบัญชี
- 5) การพิจารณารายการที่เกี่ยวข้องกัน
- 6) การจัดทำรายงานของคณะกรรมการตรวจสอบ โดยคณะกรรมการตรวจสอบมีความเห็นโดยรวมว่า คณะกรรมการตรวจสอบได้ปฏิบัติงานอย่างเพียงพอและครบถ้วน



(นางศิริใจ เอกนันท์)

ประธานกรรมการตรวจสอบ

คณะกรรมการบริษัท



ดร.สุรินทร์ พิศสุวรรณ
ประธานกรรมการ และกรรมการอิสระ



คุณนุชนารถ รัตนสุวรรณชาติ
กรรมการ/ประธานกรรมการบริหาร/กรรมการผู้จัดการ



คุณศิริใจ เอกนันท์
กรรมการ/ประธานกรรมการตรวจสอบ/กรรมการอิสระ



คุณกนกนารถ รัตนสุวรรณชาติ
กรรมการ/กรรมการบริหาร



คุณณนันทน์ ชำโต
กรรมการ



ดร.เขียน วงศ์สุริย์
กรรมการ/กรรมการตรวจสอบ/กรรมการอิสระ



คุณนภัสสรณ์ ทิพย์อัครยอด
กรรมการ



คุณวีระเมษฐ์ รัตนสุวรรณชาติ
กรรมการ



ว่าที่เรืออากาศโทนิรุทธิ์ ธนอมกุลบุตร
กรรมการ/กรรมการตรวจสอบ/กรรมการอิสระ



บริษัท บางกอก เดค-คอน จำกัด (มหาชน)

โครงสร้างองค์กรบริษัท

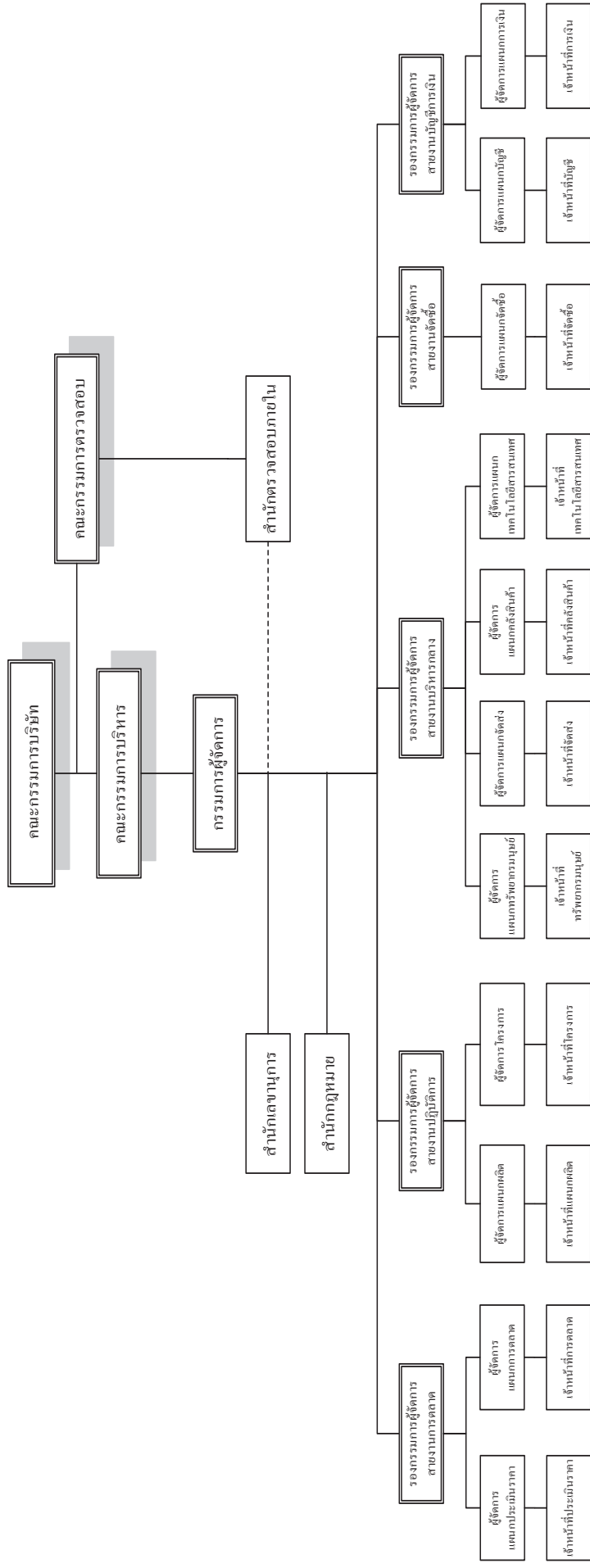

โครงสร้างการจัดการ

โครงสร้างกรรมการมี 3 ชุด คือ คณะกรรมการบริษัท คณะกรรมการบริหาร และคณะกรรมการตรวจสอบ ซึ่งมีรายละเอียดดังนี้

คณะกรรมการบริษัท

คณะกรรมการบริษัท ณ วันที่ 31 ธันวาคม 2559 มีจำนวน 9 ท่าน ประกอบด้วย

รายชื่อ	ตำแหน่ง
1. ดร.สุรินทร์ พิศสุวรรณ	ประธานกรรมการ
2. นางนุชนารถ รัตนสุวรรณชาติ	กรรมการ / ประธานกรรมการบริหาร / กรรมการผู้จัดการ
3. นางสาวกนกนารถ รัตนสุวรรณชาติ*	กรรมการ / กรรมการบริหาร
4. นางชนนัท ซาโต	กรรมการ
5. นายธีระเมษฐ์ รัตนสุวรรณชาติ	กรรมการ
6. นางนภัตสรณ์ ทิพย์อักษรยอด	กรรมการ
7. นางศิริใจ เอกนันท์	กรรมการ / ประธานกรรมการตรวจสอบ / กรรมการอิสระ
8. ดร.เจียน วงศ์สุริย์	กรรมการ / กรรมการตรวจสอบ / กรรมการอิสระ
9. ว่าที่เรืออากาศโทอนิรุทธิ์ ธนอมกุลบุตร	กรรมการ / กรรมการตรวจสอบ / กรรมการอิสระ

*โดยมี นางสาวกนกนารถ รัตนสุวรรณชาติ ทำหน้าที่เป็นเลขานุการบริษัท

กรรมการผู้มีอำนาจลงนาม

กรรมการผู้มีอำนาจลงนามผูกพันบริษัท คือ นางนุชนารถ รัตนสุวรรณชาติ, นางสาวกนกนารถ รัตนสุวรรณชาติ, นายธีระเมษฐ์ รัตนสุวรรณชาติ, นางนภัตสรณ์ ทิพย์อักษรยอด, นางชนนัท ซาโต กรรมการสองในห้าคนลงลายมือชื่อร่วมกันและประทับตราสำคัญของบริษัท

ขอบเขต หน้าที่ ความรับผิดชอบ ของคณะกรรมการบริษัท

ที่ประชุมวิสามัญผู้ถือหุ้นครั้งที่ 1/ 2554 เมื่อวันที่ 25 มิถุนายน 2554 มีมติให้คณะกรรมการมีอำนาจหน้าที่และความรับผิดชอบในการจัดการบริษัท ให้เป็นไปตามกฎหมาย วัตถุประสงค์ และข้อบังคับของบริษัท โดยสรุปอำนาจหน้าที่และความรับผิดชอบที่สำคัญได้ ดังนี้

1. จัดให้มีการประชุมผู้ถือหุ้น เป็นการประชุมสามัญประจำปีภายใน 4 เดือน นับแต่วันสิ้นสุดรอบระยะเวลาบัญชีของบริษัท
2. จัดให้มีการประชุมคณะกรรมการอย่างน้อย 3 เดือนต่อครั้ง

3. จัดให้มีการทำงบดุลและงบกำไรขาดทุนของบริษัท ณ วันสิ้นสุดรอบระยะเวลาบัญชีของบริษัท ซึ่งผู้สอบบัญชีตรวจสอบแล้ว และนำเสนอต่อที่ประชุมผู้ถือหุ้นเพื่อพิจารณาและอนุมัติ
4. จัดให้มีระบบการควบคุมภายในและตรวจสอบภายในที่มีประสิทธิภาพเพื่อดำเนินการตรวจสอบ ดูแลปฏิบัติงานและประสานงานร่วมกับคณะกรรมการตรวจสอบ
5. คณะกรรมการอาจมอบอำนาจให้กรรมการคนหนึ่ง หรือหลายคน หรือบุคคลอื่นใดปฏิบัติกรอย่างหนึ่งอย่างใดแทนคณะกรรมการได้โดยอยู่ภายใต้การควบคุมของคณะกรรมการ หรืออาจมอบอำนาจเพื่อให้บุคคลดังกล่าวมีอำนาจตามที่คณะกรรมการเห็นสมควร และภายในระยะเวลาที่คณะกรรมการเห็นควร ซึ่งคณะกรรมการอาจยกเลิกเพิกถอนเปลี่ยนแปลง หรือแก้ไขบุคคลที่ได้รับมอบอำนาจ หรืออำนาจนั้นๆ ได้เมื่อเห็นสมควร

นอกจากนี้ คณะกรรมการอาจมอบอำนาจให้คณะกรรมการบริหารมีอำนาจหน้าที่ในการปฏิบัติงานต่างๆ โดยมีรายละเอียดการมอบอำนาจตามขอบเขตอำนาจ หน้าที่ของคณะกรรมการบริหาร ทั้งนี้ การมอบอำนาจนั้นต้องไม่มีลักษณะเป็นการมอบอำนาจที่ทำให้คณะกรรมการบริหาร หรือผู้รับมอบอำนาจสามารถพิจารณาและอนุมัติรายการที่คณะกรรมการบริหาร หรือผู้รับมอบอำนาจ หรือบุคคลที่เกี่ยวข้อง หรือมีส่วนได้เสีย หรือมีความขัดแย้งทางผลประโยชน์อื่นใดกับบริษัทหรือบริษัทย่อย ยกเว้นเป็นการอนุมัติรายการที่เป็นไปตามนโยบายและหลักเกณฑ์ที่คณะกรรมการพิจารณาและอนุมัติไว้แล้ว ทั้งนี้ให้เป็นไปตามที่กฎหมายกำหนด

6. กำหนดเป้าหมาย แนวทาง นโยบาย แผนงานและงบประมาณของบริษัท ควบคุม กำกับดูแลการบริหารและการจัดการของคณะกรรมการบริหารให้เป็นไปตามนโยบายที่ได้รับมอบหมาย เว้นแต่ในเรื่องดังต่อไปนี้ คณะกรรมการต้องได้รับมติอนุมัติจากที่ประชุมผู้ถือหุ้นก่อนการดำเนินการอันได้แก่ เรื่องที่กฎหมายกำหนดให้ต้องได้รับมติอนุมัติจากที่ประชุมผู้ถือหุ้น เช่น การเพิ่มทุน การลดทุน การออกหุ้นกู้ การขายหรือโอนกิจการของบริษัททั้งหมดหรือบางส่วนที่สำคัญให้แก่บุคคลอื่น หรือการซื้อหรือรับโอนกิจการของบริษัทอื่นมาเป็นของบริษัท การแก้ไขหนังสือบริคณห์สนธิหรือข้อบังคับ เป็นต้น

นอกจากนี้ คณะกรรมการยังมีขอบเขตหน้าที่ในการกำกับดูแลให้บริษัทปฏิบัติตามกฎหมายว่าด้วยหลักทรัพย์และตลาดหลักทรัพย์ ข้อกำหนดของตลาดหลักทรัพย์ อาทิเช่น การทำรายการที่เกี่ยวข้องกัน และการซื้อหรือขายทรัพย์สินที่สำคัญตามกฎหมายของตลาดหลักทรัพย์แห่งประเทศไทย หรือกฎหมายที่เกี่ยวข้องกับธุรกิจของบริษัท

7. พิจารณาโครงสร้างการบริหารงาน แต่งตั้งคณะกรรมการบริหาร กรรมการผู้จัดการ และคณะกรรมการอื่นตามความเหมาะสม
8. ติดตามผลการดำเนินงานให้เป็นไปตามแผนงานและงบประมาณอย่างต่อเนื่อง
9. กรรมการจะต้องไม่ประกอบกิจการอันมีสภาพอย่างเดียวกัน และเป็นการแข่งขันกับกิจการของบริษัท หรือเข้าเป็นหุ้นส่วนในห้างหุ้นส่วนสามัญ หรือเป็นหุ้นส่วนไม่จำกัดความรับผิดชอบในห้างหุ้นส่วนจำกัด หรือเป็นกรรมการของบริษัทเอกชน หรือบริษัทอื่นที่ประกอบกิจการอันมีสภาพอย่าง

เดียวกัน และเป็นการแข่งขันกับกิจการของบริษัทไม่ว่าจะเพื่อประโยชน์ตนหรือเพื่อประโยชน์ผู้อื่น เว้นแต่จะได้แจ้งให้ที่ประชุมผู้ถือหุ้นทราบก่อนที่จะมีมติแต่งตั้ง

10. กรรมการต้องแจ้งให้บริษัททราบโดยไม่ชักช้า หากมีส่วนได้เสียไม่ว่าโดยตรงหรือโดยอ้อมในสัญญาที่บริษัททำขึ้น หรือถือหุ้น หรือหลักทรัพย์อื่นเพิ่มขึ้นหรือลดลงในบริษัท หรือบริษัทในเครือ

คณะกรรมการตรวจสอบ

คณะกรรมการตรวจสอบ ณ วันที่ 31 ธันวาคม 2559 มีจำนวน 3 ท่าน ประกอบด้วย

1. นางศิริใจ เอกนันท์ ประธานกรรมการตรวจสอบ
(ซึ่งเป็นผู้ที่มีความรู้ และประสบการณ์เพียงพอที่จะทำหน้าที่สอบทานความน่าเชื่อถือของงบการเงิน)
2. ดร.เจียน วงศ์สุริย์ กรรมการตรวจสอบ
3. ว่าที่เรืออากาศโทนิรุทธิ์ ถนอมกุลบุตร กรรมการตรวจสอบ

คุณสมบัติของกรรมการตรวจสอบ

คณะกรรมการตรวจสอบของบริษัท มีความเป็นอิสระตามนิยามความเป็นอิสระของกรรมการอิสระ โดย

1. ถือหุ้นไม่เกิน 1% ของจำนวนหุ้นที่มีสิทธิออกเสียงทั้งหมดของบริษัท บริษัทใหญ่ บริษัทย่อย บริษัทร่วม หรือ นิติบุคคลที่อาจมีความขัดแย้ง โดยให้นับรวมหุ้นที่ถือโดยผู้ที่เกี่ยวข้องด้วย
2. ไม่เป็นกรรมการที่มีส่วนร่วมในการบริหารงาน / พนักงาน / ลูกจ้าง/ ที่ปรึกษาที่ได้รับเงินเดือนประจำ / ผู้มีอำนาจควบคุมของบริษัท บริษัทใหญ่ บริษัทย่อย บริษัทร่วม บริษัทย่อยลำดับเดียวกัน หรือนิติบุคคลที่อาจมีความขัดแย้ง (ปัจจุบันและช่วง 2 ปีก่อนได้รับการแต่งตั้ง)
3. ไม่มีความสัมพันธ์ทางสายโลหิตหรือโดยการจดทะเบียนในลักษณะที่เป็นบิดา มารดา คู่สมรส พี่น้อง และบุตรรวมทั้งคู่สมรสของบุตร กับผู้บริหาร ผู้ถือหุ้นรายใหญ่ ผู้มีอำนาจควบคุม หรือนิติบุคคลที่จะได้รับการเสนอชื่อเป็นผู้บริหารหรือผู้มีอำนาจควบคุมของบริษัทหรือบริษัทย่อย
4. ไม่มีความสัมพันธ์ทางธุรกิจกับบริษัท บริษัทใหญ่ บริษัทย่อย บริษัทร่วม หรือนิติบุคคลที่อาจมีความขัดแย้ง ในลักษณะที่อาจเป็นการขัดขวางการใช้วิจารณญาณอย่างอิสระของตน รวมทั้งไม่เป็นผู้ถือหุ้นรายใหญ่ กรรมการซึ่งไม่ใช่กรรมการอิสระ หรือผู้บริหาร ของผู้ที่มีความสัมพันธ์ทางธุรกิจกับบริษัท บริษัทใหญ่ บริษัทย่อย บริษัทร่วม หรือนิติบุคคลที่อาจมีความขัดแย้ง
5. ไม่เป็นผู้สอบบัญชีของบริษัท บริษัทใหญ่ บริษัทย่อย บริษัทร่วม หรือนิติบุคคลที่อาจมีความขัดแย้ง ในลักษณะที่อาจเป็นการขัดขวางการใช้วิจารณญาณอย่างอิสระของตน รวมทั้งไม่เป็นผู้ถือหุ้นรายใหญ่ กรรมการซึ่งไม่เป็นกรรมการอิสระ หรือผู้บริหาร ของผู้ที่มีความสัมพันธ์ทางธุรกิจกับบริษัท บริษัทใหญ่ บริษัทย่อย บริษัทร่วม หรือนิติบุคคลที่อาจมีความขัดแย้ง
6. ไม่เป็นผู้ให้บริการทางวิชาชีพใดๆ ซึ่งรวมถึงการให้บริการเป็นที่ปรึกษากฎหมายหรือที่ปรึกษาทางการเงิน ซึ่งได้รับค่าบริการเกินกว่าสองล้านบาทต่อปีจากบริษัท บริษัทใหญ่ บริษัทย่อย บริษัท

ร่วม หรือนิติบุคคลที่อาจมีความขัดแย้ง รวมทั้งไม่เป็นผู้ถือหุ้นรายใหญ่ กรรมการซึ่งไม่ใช่กรรมการอิสระ ผู้บริหาร หรือหุ้นส่วนผู้จัดการของผู้ให้บริการทางวิชาชีพด้วย

7. ไม่เป็นกรรมการที่ได้รับแต่งตั้งขึ้นเพื่อเป็นตัวแทนของกรรมการของบริษัท ผู้ถือหุ้นรายใหญ่หรือผู้ถือหุ้นซึ่งเป็นผู้เกี่ยวข้องกับผู้ถือหุ้นรายใหญ่ของบริษัท
8. ไม่มีลักษณะอื่นใดที่ทำให้ ไม่สามารถให้ความเห็นอย่างเป็นอิสระได้
9. ไม่เป็นกรรมการที่ได้รับมอบหมายจากคณะกรรมการบริษัท ให้ตัดสินใจในการดำเนินกิจการของบริษัท บริษัทใหญ่ บริษัทย่อย บริษัทร่วม บริษัทย่อยลำดับเดียวกัน หรือนิติบุคคลที่อาจมีความขัดแย้ง และไม่เป็นกรรมการของบริษัทจดทะเบียนที่เป็นบริษัทใหญ่ บริษัทย่อย บริษัทร่วม บริษัทย่อยลำดับเดียวกัน
10. มีหน้าที่ในลักษณะเดียวกับที่กำหนดไว้ในประกาศตลาดหลักทรัพย์แห่งประเทศไทยว่าด้วยคุณสมบัติและขอบเขตการดำเนินงานของคณะกรรมการตรวจสอบ

ขอบเขต หน้าที่ ความรับผิดชอบ ของคณะกรรมการตรวจสอบ

ที่ประชุมสามัญผู้ถือหุ้นครั้งที่ 1/2554 เมื่อวันที่ 25 มิถุนายน 2554 และรวมถึงที่ได้มีการแก้ไขเพิ่มเติมในการประชุมคณะกรรมการบริษัท ครั้งที่ 1/2556 เมื่อวันที่ 17 มกราคม 2556 มีมติให้คณะกรรมการตรวจสอบมีอำนาจหน้าที่ และความรับผิดชอบ ดังต่อไปนี้

1. สอบทานให้บริษัทมีการรายงานทางการเงินอย่างถูกต้องและพอเพียง
2. สอบทานให้บริษัทมีการควบคุมภายใน (Internal Control) และระบบการตรวจสอบภายใน (Internal Audit) ที่เหมาะสมและมีประสิทธิผล และพิจารณาความเป็นอิสระของหน่วยงานตรวจสอบภายใน ตลอดจนให้ความเห็นชอบในการพิจารณา แต่งตั้ง โยกย้าย เลิกจ้างหัวหน้างานตรวจสอบภายใน หรือหน่วยงานอื่นใดที่รับผิดชอบเกี่ยวกับการตรวจสอบภายใน
3. สอบทานให้บริษัทปฏิบัติตามกฎหมายว่าด้วยหลักทรัพย์และตลาดหลักทรัพย์ ข้อกำหนดของตลาดหลักทรัพย์ หรือ กฎหมายที่เกี่ยวข้องกับธุรกิจของบริษัท
4. พิจารณา คัดเลือก เสนอแต่งตั้งบุคคลซึ่งมีความเป็นอิสระเพื่อทำหน้าที่ผู้สอบบัญชีของบริษัท และเสนอคำตอบแทนของบุคคลดังกล่าว รวมทั้งเข้าร่วมประชุมกับผู้สอบบัญชี โดยไม่มีฝ่ายจัดการเข้าร่วมประชุมด้วย อย่างน้อยปีละ 1 ครั้ง
5. พิจารณารายการที่เกี่ยวข้องกันหรือรายการที่อาจมีความขัดแย้งทางผลประโยชน์ให้เป็นไปตามกฎหมายและข้อกำหนดของตลาดหลักทรัพย์ฯ ทั้งนี้ เพื่อให้มั่นใจว่า รายการดังกล่าวสมเหตุสมผล และเป็นประโยชน์สูงสุดต่อบริษัท
6. จัดทำรายงานของคณะกรรมการตรวจสอบ โดยเปิดเผยไว้ในรายงานประจำปีของบริษัท ซึ่งรายงานดังกล่าวต้องลงนามโดยประธานกรรมการตรวจสอบและต้องประกอบด้วยข้อมูลอย่างน้อย ดังต่อไปนี้
 - (ก) ความเห็นเกี่ยวกับความถูกต้องครบถ้วน เป็นที่เชื่อถือได้ของรายงานทางการเงินของบริษัท
 - (ข) ความเห็นเกี่ยวกับความพอเพียงของระบบควบคุมภายในของบริษัท

- (ค) ความเห็นเกี่ยวกับการปฏิบัติตามกฎหมายว่าด้วยหลักทรัพย์และตลาดหลักทรัพย์ฯ ข้อกำหนดของตลาดหลักทรัพย์ฯ หรือกฎหมายที่เกี่ยวข้องกับธุรกิจของบริษัท
 - (ง) ความเห็นเกี่ยวกับความเหมาะสมของผู้สอบบัญชี
 - (จ) ความเห็นเกี่ยวกับรายการที่อาจมีความขัดแย้งทางผลประโยชน์
 - (ฉ) จำนวนการประชุมคณะกรรมการตรวจสอบ และการเข้าร่วมประชุมของคณะกรรมการตรวจสอบแต่ละท่าน
 - (ช) ความเห็นหรือข้อสังเกต โดยรวมที่คณะกรรมการตรวจสอบได้รับจากการปฏิบัติหน้าที่ตามกฎบัตร
 - (ซ) รายการอื่นที่เห็นว่าผู้ถือหุ้นและผู้ลงทุนทั่วไปควรทราบ ภายใต้อขอบเขตหน้าที่และความรับผิดชอบที่ได้รับมอบหมายจากคณะกรรมการบริษัท
7. ปฏิบัติการอื่นใดตามที่คณะกรรมการบริษัทมอบหมายด้วยความเห็นชอบจากคณะกรรมการตรวจสอบ
8. มีอำนาจในการดำเนินการตรวจสอบและสอบสวนตามที่จำเป็นในเรื่องต่างๆ ซึ่งอาจมีผลกระทบอย่างมีนัยสำคัญต่อฐานะการเงินและผลการดำเนินงานของบริษัทฯ ได้แก่
- (ก) รายการที่เกิดความขัดแย้งทางผลประโยชน์
 - (ข) การทุจริตหรือมีสิ่งผิดปกติหรือมีความบกพร่องที่สำคัญในระบบควบคุมภายใน
 - (ค) การฝ่าฝืนกฎหมายว่าด้วยหลักทรัพย์และตลาดหลักทรัพย์ฯ ข้อกำหนดของตลาดหลักทรัพย์ฯ หรือกฎหมายที่เกี่ยวข้องกับธุรกิจของบริษัทฯ โดยคณะกรรมการตรวจสอบมีอำนาจในการแสวงหาความเห็นที่เป็นอิสระจากที่ปรึกษาทางวิชาชีพอื่นใด เมื่อเห็นว่าจำเป็นด้วยค่าใช้จ่ายของบริษัทฯ เพื่อให้การปฏิบัติงานภายใต้หน้าที่ความรับผิดชอบสำเร็จลุล่วงด้วยดี

ทั้งนี้ คณะกรรมการตรวจสอบมีหน้าที่รายงานผลการตรวจสอบและสอบสวนต่อคณะกรรมการของบริษัทฯ เพื่อดำเนินการปรับปรุงแก้ไขภายในเวลาที่คณะกรรมการตรวจสอบเห็นควร

คณะกรรมการบริหาร

คณะกรรมการบริหารของบริษัท ณ วันที่ 31 ธันวาคม 2559 มีจำนวน 4 ท่าน ประกอบด้วย

- | | |
|---------------------------------|---------------------|
| 1. นางนุชนารถ รัตนสุวรรณชาติ | ประธานกรรมการบริหาร |
| 2. นางสาวกนกนารถ รัตนสุวรรณชาติ | กรรมการบริหาร |
| 3. นางบุศรินทร์ สุวรรณรัตน์ | กรรมการบริหาร |
| 4. นางสุพรรณิ วัชรโรทัย | กรรมการบริหาร |

ขอบเขต หน้าที่ ความรับผิดชอบ ของคณะกรรมการบริหาร

ในการประชุมคณะกรรมการบริษัท ครั้งที่ 1/2554 เมื่อวันที่ 29 กรกฎาคม 2554 รวมทั้งที่ได้มีการแก้ไขเพิ่มเติมในการประชุมคณะกรรมการบริษัท ครั้งที่ 1/2556 มีมติให้คณะกรรมการบริหารมีอำนาจ หน้าที่ และความรับผิดชอบในการบริหารงานในเรื่องเกี่ยวกับการดำเนินงานตามปกติธุระและงานบริหารของบริษัท

กำหนดนโยบาย แผนธุรกิจ งบประมาณ โครงสร้างการบริหารงาน และอำนาจการบริหารต่าง ๆ ของบริษัท หลักเกณฑ์ในการดำเนินธุรกิจให้สอดคล้องกับสภาพเศรษฐกิจ เพื่อเสนอให้ที่ประชุมคณะกรรมการของบริษัท พิจารณาและอนุมัติและ/หรือให้ความเห็นชอบ รวมตลอดถึงการตรวจสอบและติดตามผลการดำเนินงานของบริษัทตามนโยบายที่กำหนด โดยสรุปอำนาจหน้าที่และความรับผิดชอบที่สำคัญได้ดังนี้

1. ดำเนินกิจการและบริหารกิจการของบริษัทตามวัตถุประสงค์ ข้อบังคับ นโยบาย ระเบียบ ข้อกำหนด คำสั่ง และมติของที่ประชุมคณะกรรมการ และ/หรือมติที่ประชุมผู้ถือหุ้นของบริษัททุกประการ
2. พิจารณากำหนดนโยบาย ทิศทาง และกลยุทธ์ การดำเนินธุรกิจของบริษัท กำหนดแผนการเงิน งบประมาณ การบริหารทรัพยากรบุคคล การลงทุน การขยายงาน การประชาสัมพันธ์ ให้เป็นไปตามกรอบที่คณะกรรมการบริษัทพิจารณาอนุมัติ และควบคุมกำกับดูแลให้การดำเนินงานของคณะทำงานที่แต่งตั้งบรรลุตามเป้าหมาย
3. พิจารณาเรื่องการจัดสรรงบประมาณประจำปีตามที่ฝ่ายจัดการเสนอก่อนที่จะนำเสนอให้คณะกรรมการบริษัทพิจารณาและอนุมัติ ทั้งนี้ให้รวมถึงการพิจารณาและอนุมัติการเปลี่ยนแปลงและเพิ่มเติมงบประมาณรายจ่ายประจำปีในระหว่างที่ไม่มีการประชุมคณะกรรมการบริษัท และให้นำเสนอคณะกรรมการบริษัทเพื่ออนุมัติหรือให้สัตยาบันในที่ประชุมคราวต่อไป
4. กำหนด อำนาจการบริหารองค์กร รวมถึงการแต่งตั้ง การว่าจ้าง การโยกย้าย การกำหนดเงินค่าจ้าง ค่าตอบแทนของพนักงานในระดับผู้บริหาร และการเลิกจ้าง
5. ให้มีอำนาจในการมอบอำนาจให้กรรมการคนหนึ่ง หรือหลายคน หรือบุคคลอื่นใดปฏิบัติกรอย่างหนึ่งอย่างใด โดยอยู่ภายใต้การควบคุมของคณะกรรมการบริหาร หรืออาจมอบอำนาจให้บุคคลดังกล่าว มีอำนาจตามที่คณะกรรมการบริหารเห็นสมควร และภายในระยะเวลาที่คณะกรรมการบริหารเห็นสมควร ซึ่งคณะกรรมการบริหารอาจยกเลิก เพิกถอน เปลี่ยนแปลง หรือแก้ไข บุคคลที่ได้รับมอบอำนาจ หรืออำนาจนั้นๆ ได้ ตามที่เห็นสมควร ทั้งนี้ จะไม่มีการมอบอำนาจให้แก่บุคคลที่อาจมีความขัดแย้งทางผลประโยชน์ในการดำเนินการ
6. ให้มีอำนาจอนุมัติการดำเนินการทางการเงิน ดังนี้

(ก) อนุมัติการเบิกจ่ายค่าใช้จ่ายในการดำเนินงานปกติ

- i. ตามงบประมาณการลงทุน : วงเงินไม่เกิน 10 ล้านบาทต่อครั้ง(สิบล้านบาทต่อครั้ง) ซึ่งถ้าหากเกินวงเงินที่กำหนด ให้ขออนุมัติจากคณะกรรมการบริษัท
- ii. เกินกว่างบประมาณการลงทุน : วงเงินไม่เกินร้อยละ 20 ของงบประมาณ (ร้อยละสิบของงบประมาณ) ซึ่งถ้าหากเกินวงเงินที่กำหนด ให้ขออนุมัติจากคณะกรรมการบริษัท

(ข) อนุมัติการจัดซื้อจัดจ้างในทรัพย์สินและบริการเพื่อประโยชน์ของบริษัท (ตามงบประมาณการลงทุน) และการซื้อสินทรัพย์ ถาวร (ไม่รวมที่ดิน) ในวงเงินไม่เกิน 10 ล้านบาทต่อครั้ง ซึ่งถ้าหากเกินวงเงินที่กำหนดให้ขออนุมัติจากคณะกรรมการบริษัท การลงนามในสัญญาว่าจ้างหรือจัดหา ในวงเงินตั้งแต่ 10 ล้านบาทขึ้นไป (สิบล้านบาทขึ้นไป)

- (ค) อนุมัติการขอให้สถาบันการเงินออกหนังสือค้ำประกัน เพื่อประโยชน์ต่อการดำเนินธุรกิจของบริษัท ในเงื่อนไขตามปกติธุรกิจ โดยวงเงินในการออกหนังสือค้ำประกันจะไม่เกินจำนวนวงเงินกู้ยืมหรือวงเงินสินเชื่อที่บริษัทได้รับอนุมัติจากสถาบันการเงิน ทั้งนี้ การกู้ยืมหรือขอสินเชื่อใดๆ ของบริษัทจะต้องผ่านการอนุมัติจากคณะกรรมการบริษัท
- (ง) อนุมัติการขายหรือการให้บริการตามปกติธุรกิจของบริษัท เช่น การอนุมัติขายสินค้า การอนุมัติให้ทำสัญญารับงานโครงการตามปกติธุรกิจ เป็นต้น ในวงเงินต่อรายการตั้งแต่ 10 ล้านบาทต่อสัญญา (ตั้งแต่สิบล้านบาทต่อสัญญา)
- (จ) อนุมัติการใช้จ่ายเงินลงทุนที่สำคัญๆ ที่ได้กำหนดไว้ในงบประมาณรายจ่ายประจำปีตามที่จะได้รับมอบหมายจากคณะกรรมการบริษัท หรือตามที่คณะกรรมการบริษัทได้เคยมีมติอนุมัติในหลักการไว้แล้ว

ทั้งนี้ คณะกรรมการบริหารจะพิจารณาและอนุมัติรายการที่คณะกรรมการบริหารมีส่วนได้เสีย หรือมีความขัดแย้งทางผลประโยชน์อื่นใดกับบริษัทหรือบริษัทย่อยไม่ได้ ยกเว้นเป็นการอนุมัติรายการที่เป็นไปตามนโยบายและหลักเกณฑ์ที่คณะกรรมการบริษัทหรือที่ประชุมผู้ถือหุ้นพิจารณาและอนุมัติไว้แล้ว และเป็นไปตามที่กฎหมายกำหนด โดยคณะกรรมการบริษัทอาจยกเลิก เพิกถอน เปลี่ยนแปลง หรือแก้ไขอำนาจคณะกรรมการบริหารได้โดยมติคณะกรรมการบริษัท

นอกจากนี้คณะกรรมการบริหารอาจมอบอำนาจให้กรรมการผู้จัดการหรือพนักงานบริษัทมีอำนาจหน้าที่ในการปฏิบัติงานต่างๆ ตามหลักเกณฑ์ที่คณะกรรมการบริหารพิจารณาและอนุมัติไว้แล้ว ทั้งนี้ การมอบอำนาจนั้นต้องไม่มีลักษณะเป็นการมอบอำนาจให้กับบุคคลที่เกี่ยวข้อง หรือมีส่วนได้เสีย หรือมีความขัดแย้งทางผลประโยชน์อื่นใดกับบริษัทหรือบริษัทย่อย

ขอบเขตอำนาจ หน้าที่ และความรับผิดชอบของกรรมการผู้จัดการ

ในการประชุมคณะกรรมการบริษัท ครั้งที่ 1/2554 เมื่อวันที่ 29 กรกฎาคม 2554 รวมทั้งที่ได้มีการแก้ไขเพิ่มเติมในการประชุมคณะกรรมการบริษัท ครั้งที่ 1/2556 มีมติอนุมัติกำหนดขอบเขตอำนาจ หน้าที่ และความรับผิดชอบของกรรมการผู้จัดการ ดังนี้

1. มีอำนาจดำเนินการเป็นผู้บริหารงาน จัดการและควบคุมดูแลการดำเนินธุรกิจตามปกติของบริษัท
2. มีอำนาจดำเนินการตามที่คณะกรรมการบริษัท และ/หรือคณะกรรมการบริหารได้มอบหมาย ตลอดจนให้มีอำนาจในการมอบหมายให้บุคคลอื่นๆ ที่กรรมการผู้จัดการเห็นสมควรทำหน้าที่จัดการและดำเนินการแทน ทั้งนี้ จะไม่มีการมอบอำนาจช่วงให้แก่บุคคลที่อาจมีความขัดแย้งทางผลประโยชน์ในการดำเนินการ
3. มีอำนาจออกคำสั่ง ระเบียบ ประกาศ บันทึกลง เพื่อให้การปฏิบัติงานเป็นไปตามนโยบายและผลประโยชน์ของบริษัท และเพื่อรักษาระเบียบวินัยการทำงานภายในองค์กร

4. มีอำนาจกระทำการแทน และแสดงตนเป็นตัวแทนบริษัทต่อบุคคลภายนอกในกิจการที่เกี่ยวข้องกับบริษัท และเป็นประโยชน์ต่อบริษัท
5. พิจารณากลับการลงหุ้นต่างๆ เพื่อนำเสนอต่อคณะกรรมการบริษัท และ/หรือคณะกรรมการบริหาร
6. พิจารณาแต่งตั้งที่ปรึกษาต่างๆ ที่จำเป็นต่อการดำเนินกิจการของบริษัท เพื่อเสนอต่อคณะกรรมการบริษัท และ/หรือคณะกรรมการบริหาร
7. มีอำนาจอนุมัติการดำเนินการทางการเงินดังนี้
 - (ก) อนุมัติการเบิกจ่ายค่าใช้จ่ายในการดำเนินการปกติ
 - i. ตามงบประมาณการลงทุน: วงเงินไม่เกิน 5 ล้านบาทต่อครั้ง (ห้าล้านบาทต่อครั้ง) ซึ่งถ้าหากเกินวงเงินที่กำหนด ให้ขออนุมัติจากคณะกรรมการบริหาร และ/หรือ คณะกรรมการบริษัท
 - ii. เกินกว่างบประมาณการลงทุน: วงเงินไม่เกินร้อยละ 10 ของงบประมาณ (ร้อยละสิบของงบประมาณ) ซึ่งถ้าหากเกินวงเงินที่กำหนด ให้ขออนุมัติจากคณะกรรมการบริหาร และ/หรือ คณะกรรมการบริษัท
 - (ข) อนุมัติการจัดซื้อจัดจ้างในทรัพย์สินและบริการเพื่อประโยชน์ของบริษัท (ตามงบประมาณการลงทุน) และการซื้อสินทรัพย์ถาวร (ไม่รวมที่ดิน) ในวงเงินไม่เกิน 5 ล้านบาท (ห้าล้านบาท) ต่อครั้ง แต่ไม่รวมถึงรายการที่เป็นการอนุมัติการกู้ยืมหรือขอสินเชื่อใดๆ ของบริษัท และพิจารณาอนุมัติการใช้จ่ายเงินเพื่อลงทุน เช่น การซื้อขายเงินลงทุน หรือสินทรัพย์ถาวร ซึ่งการเข้าทำรายการดังกล่าวจะต้องขออนุมัติจากคณะกรรมการบริหาร และ/หรือคณะกรรมการบริษัท
 - (ค) อนุมัติการขายหรือการให้บริการตามปกติธุรกิจของบริษัท เช่น การอนุมัติขายสินค้า การอนุมัติให้ทำสัญญารับงานโครงการของตามปกติธุรกิจ เป็นต้น ในวงเงินต่อรายการไม่เกิน 10 ล้านบาท ต่อสัญญา (ไม่เกินสิบล้านบาทต่อสัญญา) ซึ่งถ้าหากเกินวงเงินที่กำหนด ให้ขออนุมัติจากคณะกรรมการบริหาร และ/หรือคณะกรรมการบริษัท
8. พิจารณาจัดสรร เงินบำเหน็จ เงินรางวัล หรือผลตอบแทนต่างๆ ซึ่งได้รับอนุมัติจากคณะกรรมการบริษัทแล้ว แก่พนักงานหรือลูกจ้างของบริษัท หรือบุคคลใดๆ ที่กระทำการให้บริษัท
9. มีอำนาจพิจารณาว่าจ้างพนักงาน และบรรจุแต่งตั้ง ตลอดจนการโอน โยกย้ายข้ามสายงาน/ฝ่ายแผนก หรือการพ้นจากการเป็นพนักงาน กำหนดอัตราค่าจ้าง ค่าตอบแทน เงินโบนัส รวมถึงสวัสดิการเกี่ยวกับพนักงานทั้งหมดของบริษัท ยกเว้นพนักงานระดับผู้บริหาร
10. ปฏิบัติหน้าที่อื่น ๆ ตามที่ได้รับมอบหมายจากคณะกรรมการบริษัท และ/หรือคณะกรรมการบริหาร เป็นคราว ๆ ไป

ทั้งนี้ กรรมการผู้จัดการจะพิจารณาและอนุมัติรายการที่กรรมการผู้จัดการมีส่วนได้เสีย หรือมีความขัดแย้งทางผลประโยชน์อื่นใดกับบริษัทหรือบริษัทย่อยไม่ได้ ยกเว้นเป็นการอนุมัติรายการที่เป็นไปตามนโยบายและหลักเกณฑ์ที่คณะกรรมการบริษัท หรือที่ประชุมผู้ถือหุ้นพิจารณาและอนุมัติไว้แล้ว และเป็นไปตามที่กฎหมาย

กำหนด โดยคณะกรรมการบริษัทอาจยกเลิก เพิกถอน เปลี่ยนแปลง หรือแก้ไขอำนาจกรรมการผู้จัดการได้โดยมติคณะกรรมการบริษัท

นอกจากนี้กรรมการผู้จัดการอาจมอบอำนาจให้พนักงานบริษัทมีอำนาจหน้าที่ในการปฏิบัติงานต่างๆ โดยมีรายละเอียดการมอบอำนาจหลักเกณฑ์ที่กรรมการผู้จัดการพิจารณาและอนุมัติไว้แล้ว ทั้งนี้ การมอบอำนาจนั้นต้องไม่มีลักษณะเป็นการมอบอำนาจให้กับบุคคลที่เกี่ยวข้อง หรือมีส่วนได้เสีย หรือมีความขัดแย้งทางผลประโยชน์อันใดกับบริษัทหรือบริษัทย่อย

การสรรหากรรมการและผู้บริหาร

บริษัทไม่มีคณะกรรมการสรรหากรรมการและผู้บริหาร โดยเฉพาะ ทั้งนี้ ในการคัดเลือกบุคคลที่จะได้รับการแต่งตั้งเป็นกรรมการ จะพิจารณาจากคุณสมบัติ ความรู้ความสามารถ ประสบการณ์ และเวลาที่จะเข้าร่วมประชุมกับคณะกรรมการบริษัทโดยสม่ำเสมอ ทั้งนี้ ที่ประชุมผู้ถือหุ้นจะเป็นผู้แต่งตั้งกรรมการโดยใช้เสียงข้างมากตามหลักเกณฑ์และวิธีการต่อไปนี้

1. ผู้ถือหุ้นคนหนึ่งจะมีคะแนนเสียงเท่ากับ 1 หุ้นต่อ 1 เสียงตามจำนวนหุ้นที่ตนถือ
2. ในการเลือกตั้งกรรมการบริษัท วิธีการออกเสียงลงคะแนน อาจใช้การลงคะแนนเสียงให้แก่ผู้ได้รับการเสนอชื่อเป็นรายบุคคล หรือหลายคนในคราวเดียวกันแล้วแต่ที่ประชุมผู้ถือหุ้นจะเห็นสมควร แต่ในการออกเสียงลงคะแนนหรือมีมติใดๆ ผู้ถือหุ้นแต่ละคนจะใช้สิทธิตามคะแนนเสียงที่มีอยู่ทั้งหมดตามข้อ 1 แต่จะแบ่งคะแนนเสียงให้แก่ผู้ใดมากที่สุดเพียงใดไม่ได้
3. การออกเสียงลงคะแนนเพื่อการเลือกตั้งกรรมการ จะต้องเป็นไปตามคะแนนเสียงส่วนใหญ่ หากมีคะแนนเสียงเท่ากัน ให้ผู้ที่เป็นประธานที่ประชุมมีเสียงชี้ขาดเพิ่มขึ้นอีกหนึ่งเสียง

คณะผู้บริหาร

ณ วันที่ 31 ธันวาคม 2559 บริษัทมีผู้บริหารจำนวน 6 ท่าน ดังต่อไปนี้

ชื่อ	ตำแหน่ง
1. นางนุชนารถ รัตนสุวรรณชาติ	กรรมการผู้จัดการ และ ประธานกรรมการบริหาร
2. นางชนนันท์ ซาโต	กรรมการและรองกรรมการผู้จัดการสายงานจัดซื้อ
3. นางสาวกนกนารถ รัตนสุวรรณชาติ	กรรมการและรองกรรมการผู้จัดการสายงานปฏิบัติการ
4. นางนภัสสรณ์ ทิพย์อักษรยอด	กรรมการและรองกรรมการผู้จัดการสายงานบริหารกลาง
5. นายธีระเมษฐ์ รัตนสุวรรณชาติ	กรรมการและรองกรรมการผู้จัดการสายงานตลาด
6. นางบุศรินทร์ สุวรรณรัตน์	รองกรรมการผู้จัดการสายงานบัญชีและการเงิน และ กรรมการบริหาร

คำตอบแทนผู้บริหาร

(1) คำตอบแทนที่เป็นตัวเงิน

คำตอบแทนรวมของกรรมการ

ที่ประชุมสามัญประจำปีผู้ถือหุ้นครั้งที่ 1/2559 เมื่อวันที่ 7 เมษายน 2559 ได้กำหนดคำตอบแทนกรรมการบริษัทและกรรมการตรวจสอบรายเดือน ดังนี้

ตำแหน่ง	คำตอบแทนกรรมการ	
	คำตอบแทนรายเดือน	เงินบำเหน็จ
คณะกรรมการ		
ประธานกรรมการ	30,000 บาท	231,200
กรรมการ	15,000 บาท	-
คณะกรรมการตรวจสอบ*		
ประธานกรรมการตรวจสอบ	10,000 บาท*	165,200
กรรมการตรวจสอบ	5,000 บาท*	132,200/คน

* กรรมการตรวจสอบจะได้รับคำตอบแทนเพิ่มเติมจากคำตอบแทนกรรมการ โดยกรรมการผู้ดำรงตำแหน่งเป็นผู้บริหารของบริษัทจะไม่ได้รับคำตอบแทนข้างต้น ทั้งนี้ เงินบำเหน็จกรรมการข้างต้นได้มีการจ่ายให้กับกรรมการในปี 2559 และไม่ใช่ว่าคำตอบแทนที่ผูกพัน

ในปี พ.ศ. 2557 – 2559 คณะกรรมการบริษัทได้รับคำตอบแทน ดังนี้

ชื่อ-สกุล	ปี 2557			ปี 2558			ปี 2559		
	สถิติการเข้าร่วมประชุม (ครั้ง)		คำตอบแทน รวม (บาท)	สถิติการเข้าร่วมประชุม (ครั้ง)		คำตอบแทน รวม (บาท)	สถิติการเข้าร่วมประชุม (ครั้ง)		คำตอบแทน รวม (บาท)
	กรรมการ	กรรมการ ตรวจสอบ		กรรมการ	กรรมการ ตรวจสอบ		กรรมการ	กรรมการ ตรวจสอบ	
1. นายวินัย วิทวัสการเวช	9/9		360,000	4/6	-	330,000	6/6		
2. ดร.สุรินทร์ พิศสุวรรณ	-	-	-	1/6	-	30,000	6/6	-	360,000
3. นางศิริใจ เอกนันท์	9/9	6/6	300,000	6/6	5/5	300,000	6/6	4/4	300,000
4. ดร.เขียน วงศ์สุริย์	9/9	6/6	240,000	6/6	5/5	240,000	6/6	4/4	240,000
5. ว่าที่เรืออากาศโทอนิรุทธิ์ ถนอมกุลบุตร	9/9	6/6	240,000	6/6	5/5	240,000	6/6	4/4	240,000

ชื่อ-สกุล	ปี 2557			ปี 2558			ปี 2559		
	สถิติการเข้าร่วมประชุม (ครั้ง)		คำตอบแทน รวม (บาท)	สถิติการเข้าร่วมประชุม (ครั้ง)		คำตอบแทน รวม (บาท)	สถิติการเข้าร่วมประชุม (ครั้ง)		คำตอบแทน รวม (บาท)
	กรรมการ	กรรมการ ตรวจสอบ		กรรมการ	กรรมการ ตรวจสอบ		กรรมการ	กรรมการ ตรวจสอบ	
6. นางนุชนารถ รัตนสุวรรณชาติ	9/9	-	-	6/6	-	-	6/6	-	-
7. นางธนันท์ ซาโต	9/9	-	-	6/6	-	-	6/6	-	-
8. นางสาวกนกนารถ รัตนสุวรรณชาติ	9/9	-	-	6/6	-	-	6/6	-	-
9. นางนภัสสรณ์ ทิพย์อักษรยอด	9/9	-	-	6/6	-	-	6/6	-	-
10. นายธีระเมษฐ์ รัตนสุวรรณชาติ	9/9	-	-	6/6	-	-	6/6	-	-

- หมายเหตุ.- 1) ดร.สุรินทร์ พิศสุวรรณ ได้รับการแต่งตั้งให้ดำรงตำแหน่งประธานกรรมการบริษัท โดยมติที่ประชุมบริษัท ครั้งที่ 5/2558 เมื่อวันที่ 30 พฤศจิกายน 2558 (แทนนายวินัย วิทยสการเวช ซึ่งขอลาออกจากตำแหน่งประธานกรรมการ บริษัทฯ)
- 2) ว่าที่เรืออากาศโท อนิรุทธิ์ ธนอมกุลบุตร ได้รับการแต่งตั้งให้ดำรงตำแหน่งกรรมการตรวจสอบของบริษัท โดยมติที่ประชุม คณะกรรมการบริษัท ครั้งที่ 11/2555 เมื่อวันที่ 13 ธันวาคม 2555
- คำตอบแทนกรรมการข้างต้นยังไม่รวมบำเหน็จกรรมการ ซึ่งเมื่อรวมกับบำเหน็จกรรมการตามอัตราที่ปรากฏในตารางข้างต้นแล้ว คำตอบแทนรวมของกรรมการแต่ละท่านในปี 2559 จะเป็นดังนี้
- | | | | |
|-------------------------|-------------|--|-------------|
| - ดร.สุรินทร์ พิศสุวรรณ | 591,200 บาท | - นางศิริใจ เอกนันท์ | 465,200 บาท |
| - ดร.เจียน วงศ์สุริย์ | 372,200 บาท | - ว่าที่เรืออากาศโทอนิรุทธิ์ ธนอมกุลบุตร | 372,200 บาท |

คำตอบแทนผู้บริหารของบริษัท

	ปี 2557	ปี 2558	ปี 2559
จำนวนผู้บริหาร	6	6	6
คำตอบแทนรวมของผู้บริหาร (บาท)	13,909,678	13,345,116.75	14,849,777.60
รูปแบบคำตอบแทน	เงินเดือน ,เงินสมทบประกันสังคม, เงินสะสมกองทุนสำรองเลี้ยงชีพ		

(2) คำตอบแทนอื่น

บริษัทได้จัดตั้งกองทุนสำรองเลี้ยงชีพให้กับพนักงาน ซึ่งจดทะเบียนแล้วตามพระราชบัญญัติกองทุนสำรองเลี้ยงชีพ โดยพนักงานจ่ายเงินสมทบเข้ากองทุนอัตราร้อยละ 2 – 3 ของค่าจ้าง ตามเกณฑ์อายุการทำงาน และบริษัทจ่ายสมทบเข้ากองทุนในอัตราเดียวกัน

การกำกับดูแลกิจการ

บริษัทตระหนักถึงความสำคัญในการปฏิบัติ ตามหลักบรรษัทภิบาลในการดำเนินธุรกิจ ดังนั้น คณะกรรมการบริษัทจึงได้มีนโยบายปฏิบัติตามหลักการและข้อพึงปฏิบัติที่ดีสำหรับกรรมการบริษัท ซึ่ง สอดคล้องกับข้อพึงปฏิบัติที่ดีสำหรับกรรมการบริษัทจดทะเบียน (Code of Best Practices for Directors of Listed Company) ตามแนวทางของตลาดหลักทรัพย์แห่งประเทศไทย ทั้งนี้ การกำหนดบทบัญญัติต่างๆ จะยึดให้เป็นแนวทางให้ปฏิบัติได้จริง นอกจากนี้บริษัทได้นำหลักการกำกับดูแลกิจการที่ดี (Good Corporate Governance) มาใช้เป็นแนวทางในการพัฒนานโยบายที่ครอบคลุมถึงสิทธิและความเท่าเทียมกันของผู้ถือหุ้น และผู้มีส่วนได้เสีย โครงสร้าง บทบาทหน้าที่ ความรับผิดชอบและความเป็นอิสระของคณะกรรมการ การเปิดเผยข้อมูลและความโปร่งใส การควบคุมและบริหารความเสี่ยง ตลอดจนจริยธรรมทางธุรกิจ เพื่อให้การบริหารงาน และการดำเนินธุรกิจของบริษัท เป็นไปอย่างมีประสิทธิภาพ และโปร่งใส โดยหลักการกำกับดูแลกิจการที่ดีได้รับการรับรองในการประชุมกรรมการบริษัทมหาชน ครั้งที่ 1/2554 เมื่อวันที่ 29 กรกฎาคม 2554 ซึ่งครอบคลุมหลักการ 5 หมวด ดังนี้

หมวดที่ 1 สิทธิของผู้ถือหุ้น

บริษัทตระหนักและให้ความสำคัญถึงสิทธิของผู้ถือหุ้น โดยจะไม่กระทำการใดๆ ที่เป็นการละเมิดหรือ ริดรอนสิทธิของผู้ถือหุ้น รวมทั้งจะส่งเสริมให้ผู้ถือหุ้นได้ใช้สิทธิของตน โดยสิทธิขั้นพื้นฐานของผู้ถือหุ้น ได้แก่ การซื้อขายหรือการโอนหุ้น การมีส่วนแบ่งในกำไรของบริษัท การได้รับข่าวสารข้อมูลบริษัทอย่างเพียงพอ การเข้าร่วมประชุมเพื่อใช้สิทธิออกเสียงในที่ประชุมผู้ถือหุ้นเพื่อถอดถอนกรรมการ แต่งตั้งผู้สอบบัญชี และเรื่องที่มีผลกระทบต่อบริษัท เช่น การจัดสรรเงินปันผล การกำหนดหรือแก้ไขข้อบังคับและหนังสือบริคณห์สนธิ การลดทุนหรือเพิ่มทุน และการอนุมัติรายการพิเศษ เป็นต้น

ทั้งนี้บริษัทจะดำเนินการในเรื่องต่างๆ ที่เป็นการส่งเสริมและอำนวยความสะดวกในการใช้สิทธิของผู้ถือหุ้น ดังนี้

- บริษัทกำหนดให้คณะกรรมการจัดทำเป็นหนังสือนัดประชุมผู้ถือหุ้น โดยให้มีสารสนเทศที่เพียงพอให้ผู้ถือหุ้นรับทราบล่วงหน้าก่อนวันประชุม 7 วัน หรือให้เป็นไปตามที่สำนักงานคณะกรรมการกำกับหลักทรัพย์และตลาดหลักทรัพย์ และตลาดหลักทรัพย์แห่งประเทศไทยกำหนด
- ในการประชุมผู้ถือหุ้นแต่ละครั้ง ประธานที่ประชุมจะชี้แจงเกี่ยวกับกฎเกณฑ์ที่ใช้ในการประชุม รวมถึงขั้นตอนการออกเสียงลงมติ และจัดสรรเวลาในการประชุมอย่างเพียงพอ
- เปิดโอกาสให้ผู้ถือหุ้นมีสิทธิในการส่งคำถามหรือข้อเสนอแนะล่วงหน้าก่อนวันประชุม รวมถึงแสดงความคิดเห็นและตั้งคำถามในที่ประชุม โดยมีกรรมการและผู้บริหารที่เกี่ยวข้องเข้าร่วมประชุมผู้ถือหุ้นเพื่อตอบคำถามในที่ประชุม

- ในกรณีที่ผู้ถือหุ้นไม่สามารถเข้าร่วมประชุมด้วยตนเอง บริษัทเปิดโอกาสให้ผู้ถือหุ้นสามารถมอบฉันทะให้กรรมการอิสระหรือบุคคลใดๆ เข้าร่วมประชุมแทนได้

หมวดที่ 2 การปฏิบัติต่อผู้ถือหุ้นอย่างเท่าเทียมกัน

บริษัทจะปฏิบัติต่อผู้ถือหุ้นทุกรายอย่างเท่าเทียมและเป็นธรรม ทั้งผู้ถือหุ้นที่เป็นผู้บริหาร ผู้ถือหุ้นที่ไม่เป็นผู้บริหาร ผู้ถือหุ้นต่างชาติ และผู้ถือหุ้นส่วนน้อย โดยมีหลักการดังนี้

- คณะกรรมการจะไม่เพิ่มวาระการประชุมโดยไม่แจ้งให้ผู้ถือหุ้นทราบล่วงหน้าโดยไม่จำเป็น โดยเฉพาะวาระสำคัญที่ผู้ถือหุ้นต้องใช้เวลาในการศึกษาข้อมูลก่อนการตัดสินใจ
- บริษัทกำหนดให้มีการป้องกันการนำข้อมูลของบริษัทไปใช้ โดยห้ามหน่วยงานที่ทราบข้อมูลไปเปิดเผยต่อหน่วยงานหรือบุคคลอื่นที่ไม่เกี่ยวข้อง ในกรณีที่พนักงานหรือผู้บริหารนำข้อมูลไปเปิดเผยหรือนำไปใช้เพื่อหาประโยชน์ให้แก่ตนเองหรือผู้เกี่ยวข้อง จะถือเป็นความผิดร้ายแรงและถูกลงโทษทางวินัย
- ในการประชุมผู้ถือหุ้น กรรมการและผู้บริหารบริษัทจะเปิดเผยข้อมูลเกี่ยวกับส่วนได้ส่วนเสียของตนในแต่ละวาระ เพื่อให้คณะกรรมการสามารถพิจารณาธุรกรรมที่อาจมีความขัดแย้งทางผลประโยชน์ และสามารถตัดสินใจเพื่อประโยชน์ของบริษัทโดยรวม โดยกรรมการและผู้บริหารที่มีส่วนได้ส่วนเสียดังกล่าวจะไม่มีสิทธิออกเสียงในวาระการประชุมนั้นๆ

หมวดที่ 3 บทบาทของผู้มีส่วนได้เสีย

บริษัทให้ความสำคัญต่อสิทธิของผู้มีส่วนได้เสียทุกกลุ่ม และมีนโยบายในการปฏิบัติต่อผู้มีส่วนได้เสียแต่ละกลุ่มที่สำคัญ ดังนี้

- ผู้ถือหุ้น : บริษัทมุ่งมั่นที่จะดำเนินธุรกิจด้วยความรู้และทักษะการบริหารจัดการ อย่างสุดความสามารถในทุกกรณี ด้วยความซื่อสัตย์สุจริตและเป็นธรรมต่อผู้ถือหุ้นรายใหญ่และรายย่อย เพื่อประโยชน์สูงสุดของผู้ถือหุ้นโดยรวม รวมทั้งเปิดเผยข้อมูลอย่างสม่ำเสมอและครบถ้วนตามความเป็นจริง
- พนักงาน : บริษัทจะให้ผลตอบแทนที่เป็นธรรมแก่พนักงาน ดูแลรักษาสภาพแวดล้อมในการทำงาน ให้มีความปลอดภัยต่อชีวิตและทรัพย์สิน ให้ความสำคัญต่อการพัฒนาศักยภาพของพนักงานอย่างทั่วถึงและสม่ำเสมอ ปฏิบัติตามกฎหมายและข้อบังคับต่างๆ ที่เกี่ยวข้องกับพนักงานอย่างเคร่งครัด รวมทั้งหลีกเลี่ยงการกระทำใดๆ ที่ไม่เป็นธรรม ซึ่งอาจมีผลกระทบต่อความมั่นคงในหน้าที่การงานของพนักงาน ตลอดจนปฏิบัติต่อพนักงานด้วยความสุภาพและให้ความเคารพต่อศักดิ์ศรีของความเป็นมนุษย์

ลูกค้า : บริษัทมุ่งมั่นที่จะผลิตสินค้าและบริการที่มีคุณภาพและมาตรฐาน ในราคาที่เหมาะสม รักษาความลับของลูกค้าอย่างจริงจังและสม่ำเสมอ แสวงหาช่องทางอย่างไม่หยุดยั้งที่จะเพิ่มประโยชน์ให้แก่ลูกค้าอย่างต่อเนื่อง และปฏิบัติตามเงื่อนไขต่างๆ ที่มีต่อลูกค้าอย่างเคร่งครัด

คู่ค้าและเจ้าหนี้ : บริษัทจะไม่ดำเนินการที่ทุจริตในการค้ากับคู่ค้าและเจ้าหนี้ และมุ่งมั่นที่จะปฏิบัติตามเงื่อนไขต่างๆ ที่มีต่อเจ้าหนี้อย่างเคร่งครัด ไม่ว่าจะเป็นเรื่องวัตถุประสงค์ของการใช้เงิน การชำระคืน การดูแลคุณภาพหลักทรัพ์ค้ำประกัน และเรื่องอื่นใดที่ได้ทำข้อตกลงไว้กับเจ้าหนี้ เพื่อบรรลุผลประโยชน์ร่วมกัน

คู่แข่งทางการค้า : บริษัทจะประพฤติปฏิบัติภายใต้กรอบกติกาของการแข่งขันที่ดี ไม่แสวงหาข้อมูลที่เป็นความลับของคู่แข่งทางการค้าด้วยวิธีการที่ไม่สุจริต หรือไม่เหมาะสม และไม่พยายามทำลายชื่อเสียงของคู่แข่งทางการค้าด้วยการกล่าวหาในทางร้ายโดยไม่มูลความจริง

สังคมส่วนรวม : บริษัทจะไม่กระทำการใดๆ ที่จะส่งผลกระทบต่อสังคม ทรัพยากรธรรมชาติและสภาพแวดล้อม อีกทั้งยังต้องแสวงหาโอกาสสนับสนุนกิจกรรมสร้างสรรค์สังคม ปลุกฝังจิตสำนึกของความรับผิดชอบต่อสังคมให้เกิดขึ้นในหมู่พนักงานทุกระดับอย่างต่อเนื่องและจริงจัง รวมทั้งปฏิบัติหรือควบคุมให้มีการปฏิบัติอย่างเคร่งครัดตามเจตนารมณ์ของกฎหมายและกฎระเบียบที่ออกโดยหน่วยงานที่กำกับดูแล

หมวดที่ 4 การเปิดเผยข้อมูลและความโปร่งใส

บริษัทให้ความสำคัญต่อการเปิดเผยข้อมูลที่มีความถูกต้อง ครบถ้วน โปร่งใส ตรงเวลา และได้มาตรฐานตามเกณฑ์ที่ตลาดหลักทรัพย์แห่งประเทศไทยกำหนดทั้งรายงานทางการเงินและข้อมูลทั่วไป ตลอดจนข้อมูลอื่นๆ ที่สำคัญที่มีผลกระทบต่อราคาหลักทรัพย์และมีผลต่อกระบวนการตัดสินใจของผู้ลงทุนและผู้มีส่วนได้เสียของบริษัท เพื่อให้ผู้ที่เกี่ยวข้องกับบริษัททั้งหมดได้รับทราบข้อมูลอย่างเท่าเทียมกัน โดยบริษัทได้เผยแพร่ข้อมูลผ่านทางตลาดหลักทรัพย์แห่งประเทศไทยและผ่านทางเว็บไซต์ www.bangkokdeccon.com

คณะกรรมการตระหนักถึงความรับผิดชอบต่อรายงานทางการเงินที่มีข้อมูลถูกต้อง ครบถ้วน เป็นจริง และสมเหตุสมผล งบการเงินรวมของบริษัทจัดทำขึ้นตามมาตรฐานการบัญชีที่รับรองทั่วไป โดยเลือกใช้นโยบายบัญชีที่เหมาะสม การบันทึกข้อมูลทางบัญชีมีความถูกต้องครบถ้วน เพียงพอที่จะดำรงรักษาไว้ซึ่งทรัพย์สิน และเพื่อให้ทราบจุดอ่อนเพื่อป้องกันการทุจริตหรือการดำเนินการที่ผิดปกติดังมีสาระสำคัญ โดยถือปฏิบัติอย่างสม่ำเสมอ รวมทั้งเปิดเผยข้อมูลที่สำคัญอย่างเพียงพอในหมายเหตุประกอบงบการเงิน นอกจากนี้ คณะกรรมการได้แต่งตั้งกรรมการตรวจสอบ เพื่อตรวจสอบรายงานทางการเงิน รายการระหว่างกัน และระบบควบคุมภายใน โดยคณะกรรมการตรวจสอบจะรายงานผลต่อคณะกรรมการในการประชุมคณะกรรมการทุกครั้ง ทั้งนี้รายงานของคณะกรรมการบริษัท คณะกรรมการตรวจสอบ และรายงานของผู้สอบบัญชี มีรายละเอียดปรากฏในรายงานประจำปี ในส่วนของงานด้านนักลงทุนสัมพันธ์นั้น บริษัทยังไม่มีแผนจะจัดตั้งหน่วยงานด้าน

นักลงทุนสัมพันธ์ในอนาคตอันใกล้นี้ แต่จะมอบหมายให้คุณุชนารถ รัตนสุวรรณชาติ ตำแหน่ง กรรมการผู้จัดการ ทำหน้าที่ในการติดต่อกับผู้ถือหุ้น นักวิเคราะห์ และผู้ที่เกี่ยวข้อง

หมวดที่ 5 ความรับผิดชอบของคณะกรรมการ

(1) โครงสร้างคณะกรรมการ

คณะกรรมการของบริษัทประกอบด้วยกรรมการที่มีความรู้ ความสามารถ และประสบการณ์ในการดำเนินธุรกิจที่เป็นประโยชน์กับบริษัท โดยคณะกรรมการของบริษัทมาจากการแต่งตั้งจากที่ประชุมผู้ถือหุ้น ประกอบด้วยคณะกรรมการจำนวน 8 ท่าน โดยเป็นกรรมการอิสระ 3 ท่าน ทำหน้าที่ประธานกรรมการและประธานกรรมการตรวจสอบ 1 ท่าน และกรรมการตรวจสอบ 2 ท่าน ซึ่งกรรมการตรวจสอบอย่างน้อย 1 ท่านเป็นผู้มีความรู้ทางด้านบัญชีเพียงพอที่จะสามารถทำหน้าที่ในการตรวจสอบความน่าเชื่อถือของงบการเงินได้ ทั้งนี้ บริษัทกำหนดให้อย่างน้อย 1 ใน 3 ของกรรมการทั้งคณะ แต่ต้องไม่น้อยกว่า 3 คน เป็นกรรมการอิสระ ทำหน้าที่เป็นตัวแทนของผู้ถือหุ้นส่วนน้อย โดยปฏิบัติหน้าที่ตรวจสอบและถ่วงดุลการบริหารกิจการต่างๆ ของบริษัท เพื่อให้ดำเนินไปอย่างถูกต้อง เป็นธรรม และเพื่อผลประโยชน์สูงสุดของผู้ถือหุ้น

ประธานกรรมการบริษัทไม่เป็นบุคคลเดียวกันประธานกรรมการบริหาร และกรรมการผู้จัดการ เพื่อให้เกิดการถ่วงดุลและการสอบทานการบริหารงาน ทั้งนี้บริษัทได้กำหนดขอบเขต อำนาจ หน้าที่และความรับผิดชอบของกรรมการ กรรมการบริหาร และกรรมการผู้จัดการอย่างชัดเจน เพื่อให้กรรมการบริหารและกรรมการผู้จัดการมีอำนาจบริหารและอนุมัติวงเงินไม่จำกัด

(2) คณะอนุกรรมการ

คณะกรรมการบริษัท ได้แต่งตั้งคณะอนุกรรมการเพื่อช่วยในการกำกับดูแลกิจการ คือ

- คณะกรรมการบริหาร มีทั้งหมด 4 ท่าน ซึ่งช่วยให้การปฏิบัติงานเป็นไปโดยคล่องตัวโดยมีขอบเขตอำนาจหน้าที่ตามที่ได้รับมอบหมายจากคณะกรรมการบริษัท
- คณะกรรมการตรวจสอบมีอย่างน้อย 3 ท่าน ทำหน้าที่ตรวจสอบและช่วยในการกำกับดูแลการดำเนินงานกิจการของบริษัท มีขอบเขตอำนาจหน้าที่ตามที่ได้รับมอบหมายจากคณะกรรมการบริษัท โดยสมาชิกทุกคนมีคุณสมบัติเป็นไปตามที่กำหนดไว้ในกฎหมายว่าด้วยหลักทรัพย์และตลาดหลักทรัพย์ หรือโดยกฎเกณฑ์ ประกาศ ข้อบังคับ หรือระเบียบของสำนักงานคณะกรรมการกำกับหลักทรัพย์และตลาดหลักทรัพย์ หรือของคณะกรรมการกำกับหลักทรัพย์และตลาดหลักทรัพย์หรือของตลาดหลักทรัพย์แห่งประเทศไทย

อย่างไรก็ตามในอนาคตบริษัทอาจสรรหาคณะอนุกรรมการอื่นๆ ขึ้นมาปฏิบัติงานตามที่ได้รับมอบหมายเพื่อแบ่งเบาภาระการบริหารงานของคณะกรรมการบริษัท

(3) บทบาทหน้าที่และความรับผิดชอบของกรรมการ

คณะกรรมการบริษัททำหน้าที่กำหนดนโยบาย วิสัยทัศน์ กลยุทธ์ เป้าหมาย ภารกิจ แผนธุรกิจ และงบประมาณของบริษัท ตลอดจนกำกับดูแลให้ฝ่ายจัดการบริหารงานให้เป็นไปตามนโยบายที่กำหนดไว้ อย่างมีประสิทธิภาพและประสิทธิผลภายใต้กรอบของกฎหมาย วัตถุประสงค์ ข้อบังคับของบริษัท และมติที่ประชุมผู้ถือหุ้น โดยคณะกรรมการบริษัทได้จัดให้มี

หลักจรรยาบรรณ

บริษัทจัดทำข้อพึงปฏิบัติที่เกี่ยวกับจรรยาบรรณเพื่อให้คณะกรรมการบริษัท กรรมการตรวจสอบ และผู้ปฏิบัติงานในฝ่ายต่างๆยึดถือเป็นแนวทางในการปฏิบัติ โดยมีประเด็นหลักในการรักษาความลับของบริษัท การปฏิบัติงานด้วยความซื่อสัตย์สุจริต ถูกต้องตามกฎหมาย การเคารพสิทธิซึ่งกันและกัน และการดูแลรักษาทรัพยากรทั้งภายในบริษัทและสิ่งแวดล้อมภายนอก ซึ่งการให้ความสำคัญกับจริยธรรมในการดำเนินธุรกิจจะทำให้มีการปฏิบัติงานด้วยความซื่อสัตย์สุจริต การควบคุมภายในทำได้อย่างมีประสิทธิภาพขึ้นส่งผลให้เกิดความเชื่อมั่นกับตลาดทุนและสร้างความน่าเชื่อถือให้กับนักลงทุน

นโยบายเกี่ยวกับความขัดแย้งทางผลประโยชน์

บริษัทได้กำหนดนโยบายเกี่ยวกับความขัดแย้งทางผลประโยชน์บนหลักการที่ว่า พนักงานทุกคนจะต้องปฏิบัติหน้าที่เพื่อผลประโยชน์สูงสุดของบริษัทเท่านั้น การกระทำและการตัดสินใจใดๆ จะต้องปราศจากอิทธิพลของความต้องการของส่วนตัว ของครอบครัว ของญาติพี่น้อง หรือของบุคคลอื่นที่รู้จักส่วนตัวเป็นการเฉพาะ โดยกำหนดนโยบายที่ครอบคลุม 2 เรื่อง คือ

- รายการที่เกี่ยวข้องกัน : บริษัทจะพิจารณาความเหมาะสมก่อนที่จะทำรายการที่เกี่ยวข้องกันอย่างรอบคอบทุกรายการ รวมทั้งกำหนดราคาและเงื่อนไขของรายการเกี่ยวข้องกัน เสมือนทำรายการกับบุคคลภายนอก (Arm's Length Basis) และมีคณะกรรมการตรวจสอบเป็นผู้พิจารณาความจำเป็นและความสมเหตุสมผลของรายการ และเมื่อบริษัทหรือบริษัทย่อยได้ทำรายการที่เกี่ยวข้องกันแล้ว หากเป็นรายการตามที่กำหนดใน “ประกาศคณะกรรมการตลาดหลักทรัพย์แห่งประเทศไทย เรื่อง การเปิดเผยข้อมูล และการปฏิบัติการของบริษัทจดทะเบียนในรายการที่เกี่ยวข้องกัน พ.ศ. 2546” บริษัทจะดำเนินการตามหลักเกณฑ์ เงื่อนไข และวิธีการ ของประกาศดังกล่าว รวมทั้งเปิดเผยรายการดังกล่าวไว้ในรายงานประจำปี และแบบแสดงรายการข้อมูลประจำปี (แบบ 56-1) เพื่อให้เกิดความโปร่งใสในการทำรายการที่เกี่ยวข้องกัน และขจัดปัญหาความขัดแย้งทางผลประโยชน์ และสถานการณ์อื่นๆที่ทำให้เกิดความขัดแย้งทางผลประโยชน์
- สถานการณ์อื่นๆที่ทำให้เกิดความขัดแย้งทางผลประโยชน์ : แบ่งออกเป็น
 1. การลงทุนทั่วไป บริษัทจะไม่ให้บุคลากรของบริษัทที่เป็นผู้ถือหุ้น หรือได้รับผลประโยชน์จากบริษัทคู่แข่ง หรือผู้ค้า/ผู้ขายที่บริษัทติดต่อธุรกิจด้วย เข้ามามีส่วนร่วมในการตัดสินใจในเรื่องที่เกี่ยวข้องกับความสัมพันธ์ทางธุรกิจกับกิจการดังกล่าว เว้นแต่ได้รับการอนุมัติจากคณะกรรมการบริษัท

2. การรับของขวัญ บุคลากรทุกระดับไม่ควรรับของขวัญ ตัวโดยสาร บัตรชมกีฬา ข้อเสนอเพื่อการพักผ่อน ที่พักรับรอง หรือข้อเสนอที่ให้เป็นการส่วนตัวต่าง ๆ ฯลฯ หากการกระทำดังกล่าวจะนำไปสู่การสร้างข้อผูกมัดให้กับบริษัท หรือทำให้บริษัทสูญเสียผลประโยชน์
3. การรับงานทางวิชาการ งานบริการสาธารณะ เป็นวิทยากร หรือการรับตำแหน่งใด ๆ บุคลากรทุกระดับของบริษัท สามารถขออนุมัติจากผู้อำนวยการฝ่ายตามสายงาน เพื่อรับงานในสถานบันวิชาการ งานบริการสาธารณะ เป็นวิทยากร หรือการรับตำแหน่งใด ๆ เช่น กรรมการบริษัท ที่ปรึกษา ซึ่งจะช่วยเหลือวิทยุทัศน์ และประสบการณ์ให้แก่บุคลากรผู้นั้น แต่จะต้องไม่นำเอาบริษัทหรือตำแหน่งของตนในบริษัท ไปพัวพันกับกิจกรรมที่ทำภายนอก เว้นแต่ได้รับอนุมัติให้ทำเช่นนั้นได้ด้วย

การควบคุมภายใน

บริษัทฯ จัดให้มีระบบควบคุมภายในเพื่อให้เกิดความเชื่อมั่นแก่นักลงทุนว่าบริษัทฯ จะมีการดำเนินงานที่มีประสิทธิภาพและเพิ่มความน่าเชื่อถือให้กับงบการเงิน โดยได้มีการจัดจ้างบริษัทตรวจสอบภายใน เพื่อทำหน้าที่ในการตรวจติดตามระบบการควบคุมต่างๆ ดำเนินการจัดความเสี่ยงในการดำเนินธุรกิจและตรวจสอบรายการที่ผิดปกติ พร้อมทั้งนำเสนอผลการตรวจสอบภายในต่อคณะกรรมการตรวจสอบอย่างน้อยทุก ๆ 3 เดือน

(4) การประชุมคณะกรรมการ

คณะกรรมการบริษัทมีกำหนดประชุมอย่างน้อย 3 เดือนต่อครั้ง และอาจมีการประชุมพิเศษเพิ่มเติมตามความจำเป็น โดยมีการจัดทำรายงานผลงานเสนอให้คณะกรรมการทราบทุกเดือน เพื่อให้คณะกรรมการสามารถกำกับ ควบคุมและดูแลการปฏิบัติงานของฝ่ายจัดการได้อย่างต่อเนื่องและทันการ โดยจะส่งหนังสือเชิญประชุมให้แก่กรรมการเพื่อพิจารณาก่อนการประชุมล่วงหน้าอย่างน้อย 7 วัน ก่อนวันประชุม เว้นแต่ในกรณีจำเป็นรีบด่วนเพื่อรักษาสิทธิหรือประโยชน์ของบริษัท โดยกรรมการสามารถร้องขอสารสนเทศที่จำเป็นเพิ่มเติมได้จากเลขานุการบริษัท

ประธานกรรมการและกรรมการผู้จัดการจะร่วมกับพิจารณากำหนดวาระการประชุม โดยเปิดโอกาสให้กรรมการแต่ละคนสามารถเสนอเรื่องเข้าสู่วาระการประชุมได้ โดยในบางวาระอาจมีผู้บริหารระดับสูงเข้าร่วมประชุมด้วยเพื่อให้สารสนเทศในรายละเอียดเพิ่มเติม

(5) ค่าตอบแทน

บริษัทมีนโยบายกำหนดค่าตอบแทนของกรรมการและกรรมการตรวจสอบ ให้อยู่ในระดับที่สามารถจูงใจให้สามารถรักษากรมการที่มีคุณภาพตามที่ต้องการได้ ค่าตอบแทนจะอยู่ในระดับที่เทียบเคียงได้กับกลุ่มอุตสาหกรรมเดียวกัน และเชื่อมโยงกับผลการดำเนินงานของบริษัท โดยขออนุมัติค่าตอบแทนของกรรมการในที่ประชุมผู้ถือหุ้น

ค่าตอบแทนของกรรมการผู้จัดการและผู้บริหารระดับสูง กำหนดให้มีความเหมาะสมกับอำนาจหน้าที่ตามหลักเกณฑ์และนโยบายที่คณะกรรมการบริษัทกำหนดและเพื่อประโยชน์สูงสุดของบริษัท ระดับค่าตอบแทนเป็นเงินเดือน โบนัส และผลตอบแทนงูใจในระยะยาวสอดคล้องกับผลงานของบริษัทและการปฏิบัติงานของผู้บริหารแต่ละราย

(6) การพัฒนากรรมการและผู้บริหารของบริษัท

คณะกรรมการบริษัทส่งเสริมและอำนวยความสะดวกให้มีการฝึกอบรมและให้ความรู้แก่ผู้เกี่ยวข้องในระบบการกำกับดูแลกิจการของบริษัท เช่น กรรมการบริษัท กรรมการตรวจสอบ ผู้บริหาร เป็นต้น เพื่อให้มีการปรับปรุงการปฏิบัติงานอย่างต่อเนื่อง ซึ่งการฝึกอบรมและให้ความรู้จะกระทำเป็นการภายในบริษัทหรือใช้บริการของสถาบันภายนอก

ทุกครั้งที่มีการเปลี่ยนแปลงกรรมการใหม่ เลขานุการบริษัทจะจัดให้มีเอกสารข้อมูลที่เป็นประโยชน์ต่อการปฏิบัติหน้าที่ของกรรมการใหม่ รวมถึงจัดให้มีการแนะนำลักษณะธุรกิจและแนวทางการดำเนินธุรกิจให้แก่กรรมการใหม่

การกำกับดูแลเรื่องการใช้ข้อมูลภายใน

บริษัทฯ มีนโยบายและวิธีการตรวจสอบกรรมการและผู้บริหารในการนำข้อมูลภายในของบริษัทซึ่งยังไม่เปิดเผยต่อสาธารณะชนไปใช้แสวงหาประโยชน์ส่วนตนในการซื้อขายหลักทรัพย์ ดังนี้

1. ให้ความรู้แก่กรรมการรวมทั้งผู้บริหารฝ่ายต่างๆ เกี่ยวกับหน้าที่ที่ต้องรายงานการถือครองหลักทรัพย์ของตน คู่สมรส และบุตรที่ยังไม่บรรลุนิติภาวะต่อสำนักงานคณะกรรมการกำกับหลักทรัพย์และตลาดหลักทรัพย์ และตลาดหลักทรัพย์แห่งประเทศไทย ตามมาตรา 59 และตามประกาศสำนักงานคณะกรรมการ ก.ล.ด. ที่สจ. 12/2552 เรื่องการจัดทำและเปิดเผยรายงานการถือหลักทรัพย์ของกรรมการ ผู้บริหาร และผู้สอบบัญชี และบทกำหนดลงโทษ ตามมาตรา 275 แห่งพระราชบัญญัติหลักทรัพย์และตลาดหลักทรัพย์ พ.ศ.2535
2. บริษัทกำหนดให้ผู้บริหารรายงานการเปลี่ยนแปลงการถือครองหลักทรัพย์ต่อสำนักงานคณะกรรมการกำกับหลักทรัพย์และตลาดหลักทรัพย์ ตามมาตรา 59 แห่งพระราชบัญญัติหลักทรัพย์และตลาดหลักทรัพย์ พ.ศ.2535 และตามประกาศสำนักงานคณะกรรมการ ก.ล.ด. ที่สจ. 12/2552 เรื่องการจัดทำและเปิดเผยรายงานการถือหลักทรัพย์ของกรรมการ ผู้บริหาร และผู้สอบบัญชี เพื่อให้บริษัทสามารถตรวจสอบการซื้อขายหุ้นของผู้บริหารทุกราย
3. ผู้บริหารที่ได้รับทราบข้อมูลภายในที่เป็นสาระสำคัญ ซึ่งมีผลต่อการเปลี่ยนแปลงราคาหลักทรัพย์ จะต้องระงับการซื้อขายหลักทรัพย์ของบริษัทในช่วง 1 เดือน ก่อนที่งบการเงินหรือข้อมูลภายในนั้นจะเปิดเผยต่อสาธารณะชน และห้ามไม่ให้เปิดเผยข้อมูลที่เป็นสาระสำคัญนั้นต่อบุคคลอื่น ทั้งนี้หากพบว่ามีการใช้ข้อมูลภายในมีความประพฤติที่ส่อไปในทางที่จะทำให้บริษัทหรือผู้ถือหุ้นได้รับความเสื่อมเสียและเสียหาย โดยผู้กระทำการเป็นบุคลากรระดับคณะกรรมการบริหาร

คณะกรรมการบริษัทจะเป็นผู้พิจารณาตกลงโทษตามความเหมาะสม และหากผู้กระทำผิดเป็นผู้บริหารระดับรองลงไป คณะกรรมการบริหารจะเป็นผู้พิจารณาตกลงโทษสำหรับผู้กระทำผิดนั้นๆ

4. *ห้ามมิให้กรรมการ ผู้บริหาร พนักงาน และ ลูกจ้างของบริษัท ใช้ข้อมูลภายในของบริษัทที่มีหรืออาจมีผลกระทบต่อการเปลี่ยนแปลงราคาของหลักทรัพย์ของบริษัท ซึ่งยังมิได้เปิดเผยต่อสาธารณชน ซึ่งตนได้ล่วงรู้มาในตำแหน่งหรือฐานะเช่นนั้น มาใช้เพื่อการซื้อหรือขายหรือเสนอซื้อหรือเสนอขาย หรือ ชักชวนให้บุคคลอื่นซื้อหรือขาย หรือเสนอซื้อ หรือเสนอขายซึ่งหุ้นหรือหลักทรัพย์อื่น (ถ้ามี) ของบริษัท ไม่ว่าทั้งทางตรงหรือทางอ้อม ในประการที่น่าจะเกิดความเสียหายแก่บริษัท ไม่ว่าทั้งทางตรงหรือทางอ้อม และไม่ว่าการกระทำความดังกล่าวจะทำให้ประโยชน์ต่อตนเองหรือผู้อื่น หรือนำข้อเท็จจริงเช่นนั้นออกเปิดเผยเพื่อให้ผู้อื่นกระทำความดังกล่าว โดยตนได้รับผลประโยชน์ตอบแทนหรือไม่ก็ตาม
5. *ห้ามมิให้ กรรมการ ผู้บริหาร พนักงาน และ ลูกจ้างของบริษัท หรือ อดีตกรรมการ ผู้บริหาร พนักงาน และ ลูกจ้างที่ลาออกแล้ว เปิดเผยข้อมูลภายใน หรือ ความลับของบริษัท ตลอดจนข้อมูลความลับของคู่ค้าของบริษัท ที่ตนได้รับทราบจากการปฏิบัติหน้าที่ให้บุคคลภายนอกรับทราบ (เป็นระยะเวลา 1 ปี หลังพ้นสภาพ กรณีลาออก) แม้ว่าการเปิดเผยข้อมูลดังกล่าวจะไม่ทำให้เกิดผลเสียหายแก่บริษัทและคู่ค้าของบริษัท
6. *กรรมการ ผู้บริหาร พนักงาน และ ลูกจ้างของบริษัท หรือ อดีตกรรมการ ผู้บริหาร พนักงาน และ ลูกจ้างมีหน้าที่รักษาความลับ และ/หรือข้อมูลภายในของบริษัท และ มีหน้าที่ในการใช้ข้อมูลภายในของบริษัทเพื่อประโยชน์การดำเนินธุรกิจของบริษัทเท่านั้น ทั้งนี้ห้ามมิให้ กรรมการ ผู้บริหาร พนักงาน และ ลูกจ้างของบริษัท นำความลับ และ/หรือ ข้อมูลภายในของบริษัทไปใช้ประโยชน์แก่บริษัทอื่นที่ตนเองเป็นผู้ถือหุ้น กรรมการ ผู้บริหาร พนักงาน และ ลูกจ้าง
7. *กรรมการ ผู้บริหาร พนักงาน และ ลูกจ้างของบริษัทมีหน้าที่ปฏิบัติตามแนวทางการใช้ข้อมูลภายในของพระราชบัญญัติหลักทรัพย์และตลาดหลักทรัพย์ และ พระราชบัญญัติบริษัทมหาชน จำกัด รวมถึงกฎเกณฑ์อื่นที่เกี่ยวข้อง

หมายเหตุ.- *นโยบายการใช้ข้อมูลภายในของบริษัท ข้อ 1- ข้อ 3 ได้รับการอนุมัติจากที่ประชุมคณะกรรมการบริษัทครั้งที่ 1/2554 เมื่อวันที่ 29 กรกฎาคม 2554 และ ข้อ 4- ข้อ 7 ได้รับการอนุมัติจากที่ประชุมคณะกรรมการบริษัทครั้งที่ 6/2555 เมื่อวันที่ 20 มิถุนายน 2556

บุคลากร

จำนวนพนักงานและผลตอบแทน

บริษัทมีจำนวนพนักงานของบริษัทแบ่งตามสายงานหลัก ดังนี้

ลำดับ	สายงานหลัก	จำนวนพนักงาน (คน) ณ วันที่ 31 ธันวาคม 2559
1.	สายงานปฏิบัติการ	220
2.	สายงานบริหารกลาง	35
3.	สำนักเลขานุการฯ/กฎหมาย/ตรวจสอบ	6
4.	สายงานตลาด	12
5.	สายงานบัญชีการเงิน	13
6.	สายงานจัดซื้อ	10
รวม		296

-รวมพนักงานประจำและพนักงานรายวัน

ทั้งนี้ ณ วันที่ 31 ธันวาคม 2557 ปี 2558 และ ปี 2559 บริษัทได้ให้ค่าตอบแทนที่เป็นตัวเงินแก่พนักงาน (ไม่รวมผู้บริหาร) ในรูปแบบของเงินเดือน โบนัส และอื่นๆ เช่น ค่าล่วงเวลา เบี้ยเลี้ยง เงินสทบกองทุน เป็นต้น ซึ่งคิดเป็นจำนวนเงินทั้งหมด ดังนี้

	ปี 2557	ปี 2558	ปี 2559
จำนวนพนักงาน (คน)	258	304	296
ค่าตอบแทนรวม (บาท)	51,242,027.48	60,262,010	78,631,723.19

นโยบายในการอบรมและพัฒนาพนักงาน

ผู้บริหารของบริษัทได้ตระหนักถึงความสำคัญของทรัพยากรบุคคล ซึ่งเป็นหัวใจสำคัญของการดำเนินธุรกิจ ดังนั้นบริษัทจึงมีนโยบายจัดอบรมพนักงานเป็นระยะ เพื่อเพิ่มศักยภาพในการทำงาน โดยบริษัทจะให้ฝ่ายต่างๆนำเสนอหลักสูตรที่เกี่ยวข้องกับหน่วยงานของตน เช่น ความปลอดภัยในการทำงาน เทคนิคในการจัดซื้อ เทคนิคการพ่นสี ความรู้ด้านบัญชี เป็นต้น โดยงบประมาณจะขึ้นอยู่กับดุลยพินิจของผู้บริหารในแต่ละสายงาน ทั้งนี้ บริษัทมีการกำหนดนโยบายการประเมินผลการปฏิบัติงานของพนักงานเป็นประจำทุกปี เพื่อให้เป็นกลไกในการพัฒนาประสิทธิภาพการปฏิบัติงานของบุคลากร

ลักษณะการประกอบธุรกิจ

ประวัติความเป็นมา

บริษัท บางกอก เดค-คอน จำกัด (มหาชน) (“บริษัท” หรือ “บางกอก เดค-คอน”) เดิมชื่อ บริษัท บางกอกวูดเด็นบิสิเนส จำกัด ก่อตั้งขึ้นเมื่อวันที่ 17 กุมภาพันธ์ 2535 ด้วยทุนจดทะเบียน 25 ล้านบาท มีผู้ถือหุ้นใหญ่ คือ กลุ่มของนางนุชนารถ รัตนสุวรรณชาติและครอบครัว เพื่อดำเนินธุรกิจผลิตและจำหน่าย กระจกหน้าต่าง ครุภัณฑ์ราชการ และเฟอร์นิเจอร์ไม้ยางพาราทั้งในประเทศและต่างประเทศ ภายใต้ตราสินค้า “I-Relax”

- ปี 2536 บริษัทเริ่มประกอบธุรกิจรับเหมาตกแต่งภายใน –
- ปี 2543 บริษัทได้เพิ่มทุนจดทะเบียนชำระแล้วเป็น 80 ล้านบาท และเริ่มลงงานผลิตและจำหน่าย เฟอร์นิเจอร์มาเป็นรับเหมาตกแต่งภายในอย่างเต็มตัว เนื่องจากขณะนั้นสินค้าที่มาจาก ประเทศจีนมีต้นทุนที่ต่ำกว่าทำให้บริษัทไม่สามารถแข่งขันได้ บริษัทมีทุนจดทะเบียนและ ทุนชำระ แล้วเป็น 150 ล้านบาท เพื่อขยายกำลังการผลิตและใช้เป็นเงินทุนหมุนเวียน
- ปี 2551 บริษัทเพิ่มทุนจดทะเบียนและทุนชำระแล้วอีก 40 ล้านบาท เป็น 190 ล้านบาท เพื่อขยาย กำลังการผลิตและใช้เป็นเงินทุนหมุนเวียน
- ปี 2552 บริษัทเพิ่มทุนจดทะเบียนและทุนชำระแล้วอีก 70 ล้านบาท เป็น 260 ล้านบาท เพื่อขยาย กำลังการผลิตและใช้เป็นเงินทุนหมุนเวียน
- ปี 2554 บริษัทได้ดำเนินการแปรสภาพเป็นบริษัทมหาชนและเพิ่มทุนจดทะเบียนอีกจำนวน 90 ล้าน บาท เป็น 350 ล้านบาท โดยมีวัตถุประสงค์เพื่อนำหุ้นเพิ่มทุนดังกล่าวเสนอขายต่อ ประชาชนทั่วไปเป็นครั้งแรกในวันที่ 25 กันยายน 2556 พร้อมทั้งนำบริษัทเข้าจดทะเบียน ในตลาดหลักทรัพย์ เอ็ม เอ ไอ
- ปี 2556 บริษัทได้เข้าจดทะเบียน เป็นบริษัทในตลาดหลักทรัพย์ MAI
- ปี 2557 บริษัทเพิ่มทุนจดทะเบียน จำนวน 87.5 ล้านบาท เป็น 437.5 ล้านบาท เพื่อรองรับการใช้ สิทธิของใบสำคัญแสดงสิทธิ (BKD-W1)
- ปี 2558 บริษัทเพิ่มทุนจดทะเบียน จำนวน 88,373,250 บาท เป็น 525,873,250 บาท เพื่อรองรับการ จ่ายปันผลเป็นหุ้นสามัญให้กับผู้ถือหุ้น
- ปี 2559 บริษัทฯ ได้จัดตั้งบริษัทย่อย ชื่อ บริษัท บีเคดี เรียลเอสเตท จำกัด มีทุนจดทะเบียน 619 ล้านบาท

ภาพรวมของการประกอบธุรกิจของบริษัท

บริษัทดำเนินธุรกิจรับเหมาตกแต่งภายในอาคารสำนักงาน คอนโดมิเนียม โรงแรม สำนักงาน ห้างสรรพสินค้า มหาวิทยาลัย โรงพยาบาล และสถานที่ราชการ เป็นต้น โดยแต่ละโครงการจะมีรายละเอียดรูปแบบและขนาด รวมถึงความต้องการใช้งานที่หลากหลายแตกต่างกันไป ทั้งนี้ ในการรับเหมางานตกแต่งภายในนั้น บริษัทจะรับผิดชอบตั้งแต่การจัดหาวัสดุอุปกรณ์เพื่อนำมาผลิตชิ้นงานเองสำหรับป้อนให้โครงการ การจัดหาอุปกรณ์และเฟอร์นิเจอร์สำเร็จรูป งานระบบไฟฟ้า ประปา แอร์ สุขาภิบาล เครื่องคอมพิวเตอร์ ฯลฯ รวมถึงดูแลรับผิดชอบขั้นตอนการก่อสร้างและติดตั้งจนกว่าโครงการจะเสร็จสมบูรณ์ โดยกลุ่มลูกค้าเป้าหมายของบริษัท คือ หน่วยงานราชการ/รัฐวิสาหกิจ และบริษัทเอกชนทั่วไป โดยในช่วงปี 2556 – ปี 2558 ที่ผ่านมา บริษัทได้รับคัดเลือกโดยคณะกรรมการประกวดราคาจากหน่วยงานต่างๆ ดังกล่าวข้างต้น เช่น สำนักงานศาลปกครอง จุฬาลงกรณ์มหาวิทยาลัย มหาวิทยาลัยราชภัฏอุดรธานี สำนักงานสลากกินแบ่งรัฐบาล เป็นต้น

โครงสร้างรายได้ของกลุ่มบริษัท

โครงสร้างรายได้	2557		2558		2559	
	ล้านบาท	ร้อยละ	ล้านบาท	ร้อยละ	ล้านบาท	ร้อยละ
-รายได้ตามสัญญาตกแต่งภายใน	877.28	96.74	1,146.42	99.38	1,354.31	99.20
-รายได้จากการขาย					2.55	
รายได้อื่น ๆ ¹	29.55	3.26	7.19	0.62	10.96	0.80
รายได้รวม	906.83	100.00	1,153.61	100.00	1,367.82	100

หมายเหตุ: ¹ รายได้อื่น ๆ ประกอบด้วย รายได้ค่าสินไหมทดแทน รายได้จากการขายเศษวัสดุ กำไร(ขาดทุน)จากอัตราแลกเปลี่ยน กำไร(ขาดทุน)จากการจำหน่ายทรัพย์สิน เป็นต้น

เป้าหมายการดำเนินธุรกิจ

วิสัยทัศน์ และ พันธกิจ

บริษัทดำเนินธุรกิจโดยมุ่งเน้น “คุณภาพและความเป็นธรรม” ซึ่งหมายถึงการเป็นธุรกิจชั้นนำที่ผลิตสินค้าคุณภาพสูง ให้บริการที่เป็นเยี่ยม ดำเนินธุรกิจที่เป็นธรรมแก่ทุกฝ่ายที่เกี่ยวข้องที่มีส่วนสร้างสรรค์ และส่งเสริมกิจกรรมต่างๆ เพื่อสังคม เช่น การศึกษา สิ่งแวดล้อม และสาธารณประโยชน์อย่างต่อเนื่อง สอดคล้องกับแนวทางการดำเนินการของบริษัทที่ตั้งมั่นในความเป็นธรรม มุ่งมั่นสู่ความเป็นเลิศ เชื้อมั่นแห่งคุณค่าของมนุษย์ และมุ่งเน้นความรับผิดชอบต่อสังคม

จากแนวคิดดังกล่าว บริษัทจึงกำหนดวิสัยทัศน์ วัตถุประสงค์ พันธกิจ และวัฒนธรรมองค์กรไว้ดังนี้

วิสัยทัศน์ : “เป็นผู้ให้บริการด้านการรับเหมาตกแต่งภายในแบบครบวงจรอันดับหนึ่งของประเทศไทย”

พันธกิจ :

1. สร้างความสัมพันธ์อันดีกับลูกค้าด้วยการส่งมอบคุณภาพงานที่มีความคุ้มค่า
2. มุ่งเน้นการสร้างพันธมิตรกับทุกภาคส่วนโดยยึดถือผลประโยชน์ขององค์กรเป็นสิ่งที่สำคัญ
3. ปรับปรุงกระบวนการทำงานภายในเพื่อให้เกิดความคล่องตัว ประหยัดค่าใช้จ่าย และเวลา
4. ปรับปรุงกระบวนการด้านการผลิตเพื่อให้เกิดประสิทธิภาพทั้งในด้านคุณภาพ และต้นทุนการผลิต
5. พัฒนาบุคลากรให้มีความรู้ ความสามารถ ที่เหมาะสมกับงานของตนเอง อาทิ ความคิดริเริ่มสร้างสรรค์ ความรู้ด้านเทคนิค ความเชี่ยวชาญในงานทำ มีทัศนคติที่ดีต่อการทำงาน มีวินัยในตัวเอง เข้าใจการทำงานอย่างเป็นทีมเพื่อมุ่งเน้นความสำเร็จขององค์กรในภาพรวม

วัฒนธรรม : เพื่อให้พนักงานมีคุณสมบัติ ดังต่อไปนี้

รักงาน	มีความมุ่งมั่นเพื่อให้บรรลุเป้าหมาย
รักลูกค้า	ให้บริการลูกค้าอย่างดีที่สุด
รักคุณธรรม	มีพฤติกรรมสุจริต ซื่อสัตย์ โปร่งใส
รักองค์กร	จงรักภักดีต่อองค์กร
รักทีมงาน	ทำงานร่วมกันอย่างมีประสิทธิภาพ

เป้าหมายในการดำเนินธุรกิจของบริษัท

การกำหนดกลยุทธ์

ระดับกลยุทธ์	รายละเอียด
กลยุทธ์ระดับองค์กร (Corporate Strategy)	<ul style="list-style-type: none"> - การขยายธุรกิจให้เจริญเติบโต (Growth Strategy) ทั้งภายในประเทศ และนอกประเทศ - ขยายธุรกิจโดยการเพิ่มพันธมิตรทางธุรกิจ - พัฒนาศักยภาพการเรียนรู้ มีการวางแผนสืบทอดตำแหน่ง และการพัฒนาผู้นำขององค์กร - พัฒนาศักยภาพส่งเสริมความรับผิดชอบต่อสังคม - ควบคุมค่าใช้จ่ายด้วยระบบงบประมาณ
กลยุทธ์ระดับปฏิบัติการ (Function Strategies)	รายละเอียด
ด้านการตลาด	<ul style="list-style-type: none"> - การสร้างความแตกต่าง(Differentiation) และความโดดเด่น ในความสามารถหลักขององค์กร (Core Competency) - สร้างภาพพจน์ของบริษัทในด้านการให้บริการแก่ลูกค้าที่แตกต่างจากคู่แข่งโดยการใช้เทคโนโลยีสมัยใหม่ในการให้บริการแก่ลูกค้า - พัฒนาการตลาดเชิงรุก สร้างภาพลักษณ์ขององค์กรให้เป็นที่รู้จัก “คิดถึงการตกแต่งภายใน นึกถึง บางกอก เดค-คอน” - การพัฒนาผลิตภัณฑ์หรือบริการ เพื่อพัฒนาตลาดใหม่ ให้ครอบคลุมส่วนครองตลาดให้มากขึ้น โดยการเข้าไปสู่กลุ่มลูกค้ากลุ่มใหม่
การผลิต/บริการ	<ul style="list-style-type: none"> - ใช้เทคโนโลยีที่ทันสมัยและระบบประกันคุณภาพในการบริการ เพื่อสนับสนุนกลยุทธ์ระดับธุรกิจในการสร้างความแตกต่างจากคู่แข่ง
การจัดการ	<ul style="list-style-type: none"> - พัฒนาศักยภาพยั่งยืนเปี่ยมสุข - พัฒนาบุคลากรให้มีความสามารถ มีทักษะและความชำนาญ ในการให้บริการ - พัฒนาระบบสารสนเทศให้รองรับงบประมาณ และการขยายตัวทางธุรกิจ

ปัจจัยความเสี่ยง

1. ความเสี่ยงในการประกอบธุรกิจ

1.1 ความเสี่ยงจากการพึ่งพิงงานประมุลราขการเป็นหลัก

รายได้จากการให้บริการในรอบระยะเวลาที่ผ่านมา ส่วนใหญ่มาจากองค์กรของภาครัฐ ดังนั้นหากเกิดสถานการณ์ไม่มั่นคงทางการเมืองอาจส่งผลกระทบต่อรายได้ของบริษัท อย่างไรก็ตามบริษัทได้มีนโยบายในการเพิ่มฐานลูกค้าไปยังภาคเอกชนต่างๆ ทั้งในส่วนของงานตกแต่งใหม่และงานปรับปรุง เพื่อให้เข้ากับทุกกลุ่มเป้าหมาย

1.2 ความเสี่ยงด้านความต่อเนื่องของรายได้

รายได้หลักของบริษัทมาจากการให้บริการรับเหมาตกแต่งภายในแก่องค์กรต่างๆเป็นหลัก เป็นงานที่มีกำหนดเวลาสิ้นสุด บริษัทจึงแสวงหาข่าวสารด้านการประมุลงาน รวมถึงการนำเสนองานต่อลูกค้าอยู่อย่างต่อเนื่องเพื่อเพิ่มโอกาสในการได้งาน โดยได้เพิ่มช่องทางไปยังองค์กรของรัฐ และเอกชนต่างๆ ซึ่งในอดีตจนถึงปัจจุบันงานตกแต่งภายในไม่ได้จำกัดอยู่เพียงโครงการที่สร้างขึ้นใหม่เท่านั้น สำหรับโครงการที่สร้างขึ้นมานานก็ต้องการปรับปรุงพื้นที่ของตนให้สวยงามทันสมัยและมีจำนวนมากเช่นกัน ช่องทางในการหารายได้คืออย่างต่อเนื่องของบริษัทจึงค่อนข้างไม่มีความเสี่ยง เนื่องจากเป็นปัจจัยของหลายภาคส่วนธุรกิจ อาทิเช่น ธุรกิจอสังหาริมทรัพย์, ธุรกิจการท่องเที่ยว, ธุรกิจทางการศึกษา, กิจการโรงพยาบาล รวมถึงสำนักงานของทุกภาคส่วน เป็นต้น

1.3 ความเสี่ยงจากการได้รับชำระหนี้ล่าช้า

ในการเรียกเก็บค่าบริการจากลูกค้าของบริษัทอาจมีบางกรณีที่มีการชำระเงินล่าช้า โดยการเรียกเก็บเงินจากองค์กรรัฐจะมีบางขั้นตอนที่ใช้ระยะเวลาเกินกว่าที่คาดไว้ เช่น ขั้นตอนการตรวจงานและลงนามเพื่อรับมอบงานจนถึงขั้นตอนการขออนุมัติการจ่ายเงิน รวมถึงในกรณีที่มีการเพิ่ม-ลดปริมาณงานจากสัญญา จะมีเอกสารและงานที่ต้องตรวจสอบมากกว่าปกติ ส่งผลให้การชำระเงินล่าช้าต้องล่าช้าออกไป สำหรับการเรียกเก็บเงินจากองค์กรเอกชนจะมีความล่าช้าจากอยู่บางส่วนเช่นกัน ทั้งนี้ขึ้นอยู่กับสถานะทางเศรษฐกิจ หรือการที่ลูกค้ารอชำระเงินจากผู้ว่าจ้างหลักหรือลูกค้าขององค์กรเอกชนนั้น ซึ่งกรณีที่บริษัทได้รับชำระหนี้ล่าช้าดังกล่าวจะทำให้บริษัทมีอายุลูกหนี้การค้าหรือรายได้ค้างรับเป็นเวลานานและอาจส่งผลกระทบต่อสภาพคล่องทางการเงินบริษัท และยังเป็นโอกาสที่บริษัทจะนำเงินที่ได้รับชำระไปใช้สำหรับเป็นเงินหมุนเวียนในโครงการอื่น นอกจากนี้ บริษัทจะต้องทำการตั้งสำรองหนี้สงสัยจะสูญจากลูกหนี้การค้าหรือรายได้ค้างรับดังกล่าวซึ่งอาจส่งผลกระทบต่อผลการดำเนินงานของบริษัท อย่างไรก็ตาม บริษัทได้ให้ความสำคัญต่อการคัดเลือกลูกค้า โดยจะมีการตรวจสอบสถานะทางการเงิน และการมีมาตรการกำหนดให้วางหลักประกันการชำระค่าจ้าง การวางเงินมัดจำแล้วแต่กรณี เพื่อป้องกันความเสียหาย

1.4 ความเสี่ยงจากการที่ผู้ว่าจ้างชำระเงินไม่ครบตามจำนวน

ในลักษณะการให้บริการของบริษัท อาจมีบางกรณีที่ถูกคำมีการแก้ไขเปลี่ยนแปลงงานลงปริมาณงาน ซึ่งโดยส่วนใหญ่สัญญาจะเปิดช่องไว้ให้ผู้ค้าสามารถกระทำได้อีกทั้งการที่ถูกคำขอส่วนลดค่างานโดยชี้ให้เห็นถึงงานอื่นที่จะเสนอให้แก่บริษัทในอนาคตหรือเพื่อลดระยะเวลาในการเบิกจ่ายค่างาน ล้วนแล้วแต่ส่งผลให้บริษัทได้รับค่าจ้างลดลงจากเดิมที่ตกลงไว้ บริษัทจึงมีมาตรการในการทำความเข้าใจเรื่องการเบิกเงินงวดให้สอดคล้องกับปริมาณงานที่ทำไป และทำความเข้าใจเรื่องงานเพิ่มลดเพื่อให้ได้ข้อสรุปก่อนดำเนินการ เพื่อป้องกันความเสียหาย

1.5 ความเสี่ยงเรื่องค่าปรับจากการทำงานล่าช้ากว่ากำหนด

ในการให้บริการตกแต่งภายในส่วนใหญ่มักเกิดเหตุการณ์ลูกค้าไม่สามารถส่งมอบพื้นที่ให้บริษัททำงานได้ทันที เนื่องจากสภาพพื้นที่ยังไม่พร้อมที่ดี ยังมีการใช้พื้นที่อยู่ที่ดี บริษัทจึงมีมาตรการในการแจ้งสวนสิทธิขยายระยะเวลาการทำงานให้ผู้ค้าทราบทุกครั้งในกรณีที่เกิดเหตุที่ทำให้บริษัทไม่สามารถทำงานได้ตามปกติโดยที่ไม่ได้เกิดจากความบกพร่องของบริษัท และมีการติดตามความคืบหน้าและปรับปรุงข้อมูลให้ผู้ค้าทราบอย่างสม่ำเสมอ รวมถึงการวางแผนการทำงานให้สอดคล้องกับแผนงานใช้พื้นที่ของลูกค้า เพื่อให้งานแล้วเสร็จทันตามกำหนด และลูกค้าได้ใช้งานพื้นที่ตามความประสงค์ เพื่อไม่ให้เกิดความล่าช้าและหลีกเลี่ยงปัญหาการถูกปรับ

1.6 ความเสี่ยงจากการพึ่งพิงผู้รับเหมาช่วงโครงการ

บริษัทเป็นผู้ให้บริการรับเหมาตกแต่งภายใน โดยส่วนใหญ่มีงานในส่วนอื่นรวมอยู่ด้วย เช่น งานระบบไฟฟ้า ประปา ระบบงานสื่อสาร ระบบสุขาภิบาล ระบบกล้องวงจรปิด CCTV เป็นต้น เพื่อให้งานเป็นไปโดยความเรียบร้อยและรวดเร็วป้องกันความผิดพลาด ในบางโครงการบริษัทจึงอาจต้องจัดจ้างผู้รับเหมาช่วงที่มีความชำนาญในงานดังกล่าวเข้าร่วมทำงานควบคู่กัน โดยบริษัทได้ทำการคัดเลือกผู้รับเหมาช่วงที่มีความชำนาญและประสบการณ์ไว้รองรับหลายราย จึงคาดว่าความเสี่ยงในกรณีนี้มีไม่มากนัก

1.7 ความเสี่ยงจากการควบคุมต้นทุนไม่เป็นไปตามเป้าหมายและความผันผวนของราคาระดับวัตถุดิบ

ในการดำเนินงานของบริษัทจะต้องสั่งซื้อวัสดุอุปกรณ์จำนวนมาก จึงอาจประสบปัญหาในการควบคุมต้นทุน เนื่องจากการปรับตัวขึ้นลงของราคาระดับวัสดุที่ขึ้นอยู่กับช่วงเวลาและสถานะเศรษฐกิจ ซึ่งกระทบต่อผลการดำเนินการของบริษัท

วัตถุดิบที่เป็นต้นทุนหลักในการก่อสร้าง ได้แก่ ไม้ โครง ฝ้า ผนัง กระเบื้อง และ หิน เป็นต้น ซึ่งส่วนใหญ่แล้วบริษัทรวมค่าวัสดุอุปกรณ์ที่ต้องจัดซื้อโดยรวมอยู่ในคำรับเหมาก่อสร้างตกแต่งภายใน โดยบริษัทจะต้องขึ้นราคาระดับวัสดุที่ใช้ไว้ตลอดช่วงเวลาในการปฏิบัติงาน ดังนั้นเมื่อมีการปรับราคาของสินค้าดังกล่าวจะมีผลกระทบโดยตรงต่อต้นทุนของบริษัท อย่างไรก็ตาม ที่ผ่านมาราคาต้นทุนสินค้าที่บริษัทประเมินเพื่อยื่น

ประกวดราคากับราคาที่สั่งซื้อจริงไม่มีความแตกต่างกันมากนัก เนื่องจากช่วงระยะเวลาไม่ได้ห่างกันมาก จึงสามารถขึ้นราคาเดิมได้ ทั้งนี้ บริษัทได้ลดความเสี่ยงเรื่องราคาวัสดุบางอย่าง เช่น การสั่งสินค้าบางรายการที่จำเป็นต้องใช้สำหรับทุกโครงการ เช่น ไม้ ในปริมาณมากเพื่อให้ได้ราคาต่ำ และเจรจาตกลงราคากับผู้ขายล่วงหน้าทำให้สามารถกำหนดราคาได้ล่วงหน้าและควบคุมต้นทุนไม่ให้เกินงบประมาณ

ในด้านการควบคุมวัตถุดิบในโรงงานมีการจัดเก็บวัสดุไว้ในคลังสินค้ามีการควบคุมด้านความปลอดภัย และการรับ-จ่ายวัตถุดิบ และตรวจนับปริมาณสินค้าคงเหลือที่คลังสินค้าทุกไตรมาส นอกจากนี้ มีการใช้ระบบคอมพิวเตอร์ในการควบคุมต้นทุนทั้งปริมาณการใช้และราคาซื้อเปรียบเทียบกับงบประมาณที่วางไว้อย่างใกล้ชิด

1.8 ความเสี่ยงจากการเปลี่ยนแปลงนโยบายภาครัฐ

การเปลี่ยนแปลงนโยบายของภาครัฐเป็นปัจจัยที่มีอิทธิพลต่อการดำเนินธุรกิจของบริษัท โดยเฉพาะนโยบายด้านงบประมาณรายจ่ายประจำปี เนื่องจากธุรกิจของบริษัทยังมีการพึ่งพิงงานจากองค์กรรัฐและรัฐวิสาหกิจ ดังนั้น นโยบายด้านงบประมาณของภาครัฐจึงอาจส่งผลกระทบต่อรายได้และผลประกอบการของบริษัท อย่างไรก็ตามบริษัทได้ทำการติดตามการเปลี่ยนแปลงนโยบายของภาครัฐอย่างสม่ำเสมอ เพื่อให้สามารถกำหนดแผนงานและเป้าหมายทางธุรกิจของบริษัทได้อย่างสอดคล้อง และ เตรียมความพร้อมในการรับมือต่อนโยบายของภาครัฐที่เปลี่ยนแปลงไปในเรื่องดังกล่าวอย่างเหมาะสม

1.9 ความเสี่ยงจากการแข่งขันสูงในอุตสาหกรรม

ธุรกิจให้บริการรับตกแต่งภายในมีผู้ประกอบการจำนวนมาก ตั้งแต่รายเล็กที่มีพนักงานเพียง 5-10 คน จนถึงรายใหญ่ที่มีพนักงานมากกว่า 200 คน เนื่องจากเป็นอุตสาหกรรมที่ไม่มีข้อจำกัดในการเข้ามาดำเนินธุรกิจ (Barrier to Entry) ดังนั้น จึงเป็นธุรกิจที่มีการแข่งขันค่อนข้างสูง โดยเฉพาะอย่างยิ่งในช่วงภาวะเศรษฐกิจตกต่ำ ผู้ให้บริการรับเหมาแต่ละรายจะใช้นโยบายแข่งขันด้านราคาในการประมูลงาน เพื่อให้มีกระแสเงินสดรับเพียงพอต่อค่าใช้จ่ายคงที่ที่บริษัทแบกรับซึ่งอาจส่งผลให้ผลประกอบการของผู้ดำเนินธุรกิจ在该อุตสาหกรรมนี้ลดต่ำลง

อย่างไรก็ดี โดยปกติแล้วความสามารถในการรับเหมาให้บริการตกแต่งภายในงานหนึ่งๆ จะขึ้นอยู่กับขนาดเงินทุนหมุนเวียนของผู้รับเหมาแต่ละราย การแข่งขันส่วนใหญ่จึงเกิดขึ้นเฉพาะในกลุ่มที่มีขนาดธุรกิจใกล้เคียงกัน โดยบริษัทซึ่งถือเป็นผู้ให้บริการขนาดใหญ่ที่มีความสามารถในการประมูลงานมูลค่าสูงซึ่งมีน้อยราย นอกจากนี้ บริษัทยังมีนโยบายการควบคุมการเข้าประมูลงานที่เข้มงวด โดยจะไม่เข้าประมูลงานที่เห็นว่าการแข่งขันที่รุนแรงโดยการตัดราคาซึ่งเสี่ยงต่อการขาดทุน หากชนะการประมูลและได้ทำงานจริง แต่มีนโยบายในการเลือกรับงานที่มีอัตรากำไรเหมาะสม เพื่อรักษาระดับคุณภาพงานให้บริการตกแต่งภายในไว้ในระดับดีเยี่ยม

1.10 ความเสี่ยงจากการขาดแคลนแรงงานและบุคลากร

แรงงานเป็นปัจจัยหลักของธุรกิจก่อสร้างตกแต่งภายใน และมีผลต่อความสามารถของบริษัทที่จะเข้ารับงาน หรือส่งมอบงานให้เป็นไปตามแผน การย้ายกลับภูมิลำเนาเพื่อประกอบอาชีพเกษตรกรรม หรืออาชีพอื่นๆในท้องถิ่น ของแรงงาน และอาจส่งผลกระทบต่อผลการดำเนินงานของบริษัทได้ บริษัทจึงมีนโยบายจ่ายค่าตอบแทน สวัสดิการผลประโยชน์ เพื่อเป็นแรงจูงใจพนักงาน และการประชาสัมพันธ์รับสมัครแรงงานเพื่อสำรองกรณีได้รับงานเพิ่ม รวมถึงการจ้างผู้รับเหมาช่วงในกรณีจำเป็นเร่งด่วนหรือต้องใช้ความเชี่ยวชาญตามวิชาชีพ

1.11 ความเสี่ยงข้อพิพาททางกฎหมาย

การประกอบกิจการของบริษัทอาจมีความเสี่ยงต่อข้อพิพาททางกฎหมายในบางกรณีเช่น กรณีลูกค้าไม่ชำระเงินค่าจ้าง, การส่งมอบงานล่าช้า, การไม่เห็นด้วยกับระยะเวลาการขยายสัญญา, การส่งวัตถุดิบจากผู้จำหน่ายมายังบริษัทไม่ตรงตามชนิดหรือกำหนดเวลา, การก่อให้เกิดความเสียหายต่องานของบริษัทจากผู้รับจ้างร่วมโครงการรายอื่น หรือผู้รับเหมาช่วง เป็นต้น

ทั้งนี้ บริษัทให้ความสำคัญกับการป้องกันเหตุดังกล่าวอย่างต่อเนื่อง โดยบริษัทมีฝ่ายกฎหมายคอยดูแลและให้คำแนะนำในการดำเนินการ เพื่อป้องกันข้อพิพาทที่อาจเกิดขึ้น

1.12 ความเสี่ยงด้านเงินทุนหมุนเวียน

บริษัททำธุรกิจรับงานตกแต่งภายในโดยการประมูลงาน ดังนั้นจึงต้องใช้เงินทุนหมุนเวียนค่อนข้างสูงสำหรับการขยายการรับงานเนื่องจากต้องสำรองไว้สำหรับการประมูลงาน การประกันผลงาน และใช้ในการดำเนินงานก่อสร้างโดยเฉพาะการเริ่มงานในการจ่ายค่าวัสดุก่อสร้าง ค่าแรง เป็นต้น ซึ่งบริษัทได้ลดความเสี่ยงโดยการรับงานทั้งภาครัฐและเอกชน ทั้งงานที่มีระยะเวลานานและงานปรับปรุงที่ใช้เวลาสั้น เพื่อรับเงินสดมาหมุนเวียนในกิจการ นอกจากนี้ยังจัดหาแหล่งเงินทุนจากสถาบันการเงินให้เพียงพอ โดยกำหนดระยะเวลาและเงื่อนไขการชำระเงินต้นและดอกเบี้ยให้เหมาะสม

1.13 ความเสี่ยงจากอุทกภัย

เนื่องจากที่ตั้งสำนักงานและ โรงงานของบริษัทอยู่ในจังหวัดนนทบุรี ซึ่งเป็นพื้นที่เสี่ยงจากภัยน้ำท่วม โดยในช่วงปลายปี 2554 ที่ผ่านมา บริษัทได้ประสบกับเหตุอุทกภัยน้ำท่วม โดยน้ำได้เข้าท่วมพื้นที่ตั้งของสำนักงาน และ โรงงาน ทำให้ทรัพย์สินของบริษัทได้รับความเสียหาย อย่างไรก็ตาม บริษัท ได้ทำการประกันภัยครอบคลุมมูลค่าความเสียหายที่เกิดขึ้น จึงไม่ได้รับความเสียหายต่อทรัพย์สินสูงมากนัก ทั้งนี้ ภายหลังจากเหตุการณ์ดังกล่าวบริษัทได้ทำการก่อสร้างคันกำแพงกั้นน้ำล้อมรอบบริเวณตัวโรงงานโดยคันกำแพงดังกล่าวมีความลึกจากพื้นดินลงไปราว 1 เมตร พร้อมร่องทางระบายน้ำออก เพื่อป้องกันน้ำที่ไหลรอดมาจากใต้ดิน และ อยู่พ้นสูงจากพื้นดินอีกราว 3 เมตร เพื่อป้องกันความเสียหายที่เกิดขึ้นกับทรัพย์สินภายในโรงงาน รวมทั้งจัดให้มี

อุปกรณ์ในการระบายน้ำอย่างเพียงพอ อย่างไรก็ตาม บริษัทมีการทำประกันภัยเพื่อคุ้มครองความเสี่ยงจากภัยต่างๆ ซึ่งรวมถึงอุทกภัยเพื่อลดผลกระทบที่อาจเกิดขึ้นจากเหตุน้ำท่วม แต่ยังไม่ครอบคลุมมูลค่าทรัพย์สินของบริษัท เนื่องจาก ภายหลังจากเหตุการณ์น้ำท่วมบริษัทประกันภัยมีนโยบายที่ไม่รับการประกันภัยดังกล่าวในจำนวนที่สูงมากเพียงพอที่จะสามารถชดเชยความเสียหายที่อาจเกิดขึ้น ทั้งนี้ บริษัทใช้วิธีบริหารจัดการเพื่อป้องกันเหตุดังกล่าว และมีนโยบายที่จะดำเนินการทำประกันภัยคุ้มครองอุทกภัยเพิ่มเติมตามความเหมาะสม เพื่อให้ครอบคลุมมูลค่าทรัพย์สินต่อไป

1.14 ความเสี่ยงจากการที่บริษัทเริ่มการทำงานไปก่อนแต่ไม่สามารถเรียกเก็บเงินได้

ตามที่ผู้สอบบัญชีของบริษัทได้มีข้อสังเกตในการตรวจสอบงบการเงินงวดประจำปี 2555 ว่า ในกรณีที่บริษัทมีงานเพิ่มหรือเปลี่ยนจากสัญญาเดิม บริษัทเริ่มการทำงานก่อนการแก้ไขเปลี่ยนมูลค่างานในสัญญา และบริษัทจะบันทึกรายได้สำหรับงานเพิ่มก็ต่อเมื่อได้มีการลงนามในสัญญาจริงแล้ว ทั้งนี้ ต้นทุนงานส่วนเพิ่มที่นำมาปรับปรุงกับประมาณการต้นทุน ซึ่งนำมาคำนวณรายได้ในแต่ละงวดบัญชีอาจทำให้รายได้ต่ำกว่าความเป็นจริง เนื่องจากไม่ได้นำมูลค่างานส่วนเพิ่มที่บริษัทอาจจัดเก็บเพิ่มเติมได้มาคำนวณรายได้ซึ่งทางผู้สอบบัญชี ได้มีข้อเสนอแนะให้ บริษัทควรจัดทำสัญญาเพิ่มหรือลดงานอย่างเป็นลายลักษณ์อักษร ทันทีที่ทราบว่าการเปลี่ยนแปลงงาน โดยควรกำหนดระยะเวลาจัดทำภายใน 1 เดือนเป็นอย่างช้า

อย่างไรก็ตาม ในทางปฏิบัติบริษัทไม่สามารถดำเนินการตามข้อเสนอแนะของผู้สอบบัญชีได้ทั้งหมด เนื่องจากขั้นตอนการอนุมัติลงนามของผู้อำนวยการโดยเฉพาะในหน่วยงานของภาครัฐมีระยะเวลานาน อีกทั้ง ในสัญญาให้บริการหลัก โดยทั่วไปได้มีการระบุให้บริษัทต้องรับเงื่อนไขการเปลี่ยนแปลงและ/หรือแก้ไขงานเพิ่มเติมอยู่แล้ว ทั้งนี้ บริษัทมีแนวทางในการป้องกันหรือจำกัดความเสี่ยงจากการที่ได้ทำงานไปแล้วแต่ไม่สามารถเรียกเก็บเงินจากลูกค้าได้ โดยจะพยายามรับงานในส่วนที่มีการเพิ่มเติมไม่เกินร้อยละ 10 ของมูลค่างานทั้งหมด และจะดำเนินการเร่งรัดการลงนามในสัญญาการเปลี่ยนแปลงเพิ่มลดงานกับลูกค้า เนื่องจากในระหว่างการทำงานบริษัทจะต้องมีการติดต่อกับลูกค้าและ/หรือตัวแทนของลูกค้าอยู่ต่อเนื่องเป็นประจำ

2. ความเสี่ยงด้านการบริหาร การจัดการ (กรณีมีผู้ถือหุ้นรายใหญ่เกิน 50%)

2.1 ความเสี่ยงจากการมีผู้ถือหุ้นรายใหญ่ที่มีอิทธิพลต่อการกำหนดนโยบายการบริหารงาน

ณ วันที่ 10 ตุลาคม 2559 กลุ่มครอบครัวรัตนสุวรรณชาติ ถือหุ้นรวมกันในบริษัทร้อยละ 51.21 ของทุนชำระแล้ว ทำให้กลุ่มรัตนสุวรรณชาติสามารถควบคุมมติที่ประชุมผู้ถือหุ้นได้เกือบทั้งหมด ไม่ว่าจะเป็นเรื่องการแต่งตั้งกรรมการ หรือการขอมติในเรื่องอื่นที่ต้องใช้เสียงส่วนใหญ่ของที่ประชุมผู้ถือหุ้น ยกเว้นเรื่องที่กฎหมายหรือข้อบังคับบริษัทกำหนดให้ต้องได้รับ 3 ใน 4 ของที่ประชุมผู้ถือหุ้น ดังนั้น ผู้ถือหุ้นรายอื่นจึงอาจไม่สามารถรวบรวมคะแนนเสียงเพื่อตรวจสอบและถ่วงดุลเรื่องที่ผู้ถือหุ้นรายใหญ่เสนอได้

อย่างไรก็ตาม บริษัทได้มีการแต่งตั้งคณะกรรมการตรวจสอบซึ่งเป็นกรรมการอิสระเพื่อเข้าร่วมในการประชุมกรรมการเพื่อพิจารณาอนุมัติรายการต่างๆ ก่อนนำเสนอต่อที่ประชุมผู้ถือหุ้น ทั้งนี้เพื่อให้เกิดความมั่นใจต่อผู้ถือหุ้นว่าการบริหารงานภายในบริษัทจะเป็นไปอย่างโปร่งใส

ข้อมูลทั่วไป

ชื่อบริษัท	บริษัท บางกอก เดค-คอน จำกัด (มหาชน)
ชื่อภาษาอังกฤษ	BANGKOK DEC-CON PUBLIC COMPANY LIMITED
ประเภทธุรกิจ	รับเหมาก่อสร้างและตกแต่งภายใน ออกแบบจัดหาและติดตั้งเฟอร์นิเจอร์
เลขทะเบียนบริษัท	0107554000178
ที่ตั้งสำนักงานใหญ่	52/3 หมู่ 8 ถ.บางบัวทอง – สุพรรณบุรี ต.ละหาร อ.บางบัวทอง จ.นนทบุรี รหัสไปรษณีย์ 11110
โทรศัพท์	02-925-5777
โทรสาร	02-925-5778
Home Page	www.bangkokdeccon.com
ทุนจดทะเบียน	525,873,250 บาท
หุ้นสามัญจำนวน	1,051,746,500 หุ้น
ราคาหุ้นที่ตราไว้ (Par)	0.50 บาท

บริษัทย่อย

บริษัท บีเคดี เรียลเอสเตท จำกัด (BKR) ก่อตั้งขึ้นเมื่อวันที่ 7 กันยายน 2559 มีทุนจดทะเบียน 619.00 ล้านบาท โดยบริษัท บางกอก เดค-คอน จำกัด (มหาชน) ถือหุ้นในสัดส่วนร้อยละ 99.99 วัตถุประสงค์ของการจัดตั้งเพื่อเข้าซื้อที่ดินแปลงโฉนดเลขที่ 852 จำนวน 28 ไร่ ตั้งอยู่ที่ตำบลคูคต อำเภอลำลูกกา จังหวัดปทุมธานี (บริเวณก่อสร้างโครงการรถไฟฟ้าสายสีเขียว ช่วงหมอชิต-สะพานใหม่-คูคต) และเสริมความแข็งแกร่งของรายได้ ซึ่งความเจริญที่เกิดจากการก่อสร้างรถไฟฟ้า ก็จะทำให้ที่ดินมีมูลค่าสูงขึ้น ซึ่งเป็นผลตอบแทนที่ดีในการลงทุนระยะยาว

ผู้ที่เกี่ยวข้อง

นายทะเบียน หลักทรัพย์

บริษัท ศูนย์รับฝากหลักทรัพย์ (ประเทศไทย) จำกัด
93 ถนนรัชดาภิเษก แขวงดินแดง เขตดินแดง กรุงเทพมหานคร 10400
โทรศัพท์ (662) 009-9000
โทรสาร (662) 009-9001

ผู้สอบบัญชี

นายบุญเลิศ แก้วพันธุ์พฤกษ์ ผู้สอบบัญชีรับอนุญาต เลขที่ 4165
นางสาวมะลิวรรณ พาหุวัฒนกร ผู้สอบบัญชีรับอนุญาต เลขที่ 4701
บริษัท บีฟิอาร์ ออดิท แอนด์ แอดไวเซอร์ จำกัด
ชั้น 12 เอ ห้อง 08 อาคารชาร์เตอร์ สแควร์ 152 ถนนสาทรเหนือ
แขวงสีลม เขตบางรัก กรุงเทพมหานคร 10500

โครงสร้างการถือหุ้น

หลักทรัพย์ ของ บริษัท บางกอก เดค-คอน จำกัด (มหาชน) ชื่อย่อ “BKD”

บริษัทมีทุนจดทะเบียน จำนวน 525,873,250 บาท โดยเป็นหุ้นสามัญที่ออกและเรียกชำระแล้ว จำนวน 493,105,234 บาท คิดเป็นหุ้นสามัญจำนวน 1,051,746,500 หุ้น มูลค่าที่ตราไว้หุ้นละ 0.50 บาท

โครงสร้างผู้ถือหุ้น

รายชื่อผู้ถือหุ้น ณ วันที่ 10 ตุลาคม 2559 มีดังต่อไปนี้

รายชื่อผู้ถือหุ้น	จำนวน (หุ้น)	ร้อยละ
1. กลุ่มครอบครัวรัตนสุวรรณชาติ	601,721,070	57.21
1.1 นางนุชนารถ รัตนสุวรรณชาติ	250,760,360	23.85
1.2 นางสาวฉันทนันท์ ประสงค์ชัยกุล	229,252,720	21.80
1.3 นางสาวกนกนารถ รัตนสุวรรณชาติ	36,000,000	3.42
1.4 นายธีระเมศฐ์ รัตนสุวรรณชาติ	27,005,110	2.56
1.5 นางธนนันท์ ชาโต	25,498,880	2.42
1.6 นายนิธิวัชร ทิพย์อักษรยอด	15,564,000	1.48
1.7 นกัศสรณ์ ทิพย์อักษรยอด	14,726,000	1.40
1.8 นายโทนี่ รัตนสุวรรณชาติ	2,500,000	0.24
1.9 นายเอกศิษฐ์ ทิพย์อักษรยอด	414,000	0.04
2. นายบุญเกียรติ เอื้อสุดกิจ	37,824,300	3.61
3. บริษัท ไทยเอ็นวีดีอาร์ จำกัด	35,243,955	3.35
4. นางสาวปรางค์ เจริญชีวินทร์	18,422,360	1.75
5. นางกัจจิรา วิทยา	16,654,520	1.59
6. นายวิษณุ กลิ่นสุคนธ์	14,594,000	1.38
7. นายบุญรัตน์ เอื้อสุดกิจ	11,266,620	1.07
8. นายสมพงษ์ ชลคดีดำรงกุล	10,089,900	0.95
9. นางวรรณพรณ จิงทรัพย์ไพศาล	10,000,000	0.95
10. นายพิชัย โอทยากุล	10,000,000	0.95
รวมทั้งหมด	765,816,725	72.81

นโยบายการจ่ายเงินปันผล

บริษัทฯ มีนโยบายจ่ายปันผลให้แก่ผู้ถือหุ้นในอัตราไม่น้อยกว่าร้อยละ 40 ของกำไรสุทธิหลังหักภาษีเงินได้นิติบุคคล และสำรองตามกฎหมาย

อย่างไรก็ตาม บริษัทฯอาจกำหนดให้การจ่ายเงินปันผลมีอัตราน้อยกว่าอัตราที่กำหนดข้างต้นได้ หากบริษัทมีความจำเป็นที่จะต้องนำเงินกำไรสุทธิจำนวนดังกล่าวมาใช้เพื่อขยายการดำเนินงานของบริษัท

ความรับผิดชอบต่อสังคมของบริษัท

การดำเนินการด้วยความรับผิดชอบต่อสังคม

คณะกรรมการบริษัทได้ให้ความสำคัญกับความรับผิดชอบต่อสังคม จึงได้มีนโยบายที่จะให้บริษัทดำเนินธุรกิจให้เป็นไปด้วยความรับผิดชอบต่อสังคม สิ่งแวดล้อม และผู้เกี่ยวข้อง ซึ่งไม่ได้เน้นกิจกรรมซีเอสอาร์ภายนอก (CSR-After process) เพียงอย่างเดียว แต่ยังมีการสนับสนุนซีเอสอาร์ภายในองค์กรอย่างต่อเนื่อง (CSR-In process) ภายใต้งานบริหารความยั่งยืน ดังต่อไปนี้

1. การประกอบกิจการด้วยความเป็นธรรม

บริษัทฯ ให้ความสำคัญในการดำเนินธุรกิจโดยปฏิบัติตามกรอบการแข่งขันทางการค้าที่สุจริตและเป็นธรรม ภายใต้กรอบของกฎหมายและจริยธรรมทางธุรกิจของบริษัท และ ยึดถือหลักการการแข่งขันอย่างเสมอภาค โดยตั้งอยู่บนพื้นฐานของการได้รับผลตอบแทนที่เป็นธรรมทั้งสองฝ่าย การดำเนินธุรกิจกับคู่ค้าต้องไม่นำมาซึ่งความเสื่อมเสียต่อชื่อเสียงของบริษัทหรือขัดต่อกฎหมาย นอกจากนี้ บริษัทมีนโยบายในการรักษาความลับ หรือสารสนเทศของคู่ค้า ไม่นำไปใช้เพื่อประโยชน์ตนเองหรือผู้ที่เกี่ยวข้องโดยมิชอบ

บริษัทไม่ดำเนินการใดๆ ที่เกี่ยวข้องกับการละเมิดทรัพย์สินทางปัญญา รวมทั้งส่งเสริมให้ผู้บริหาร พนักงานใช้ทรัพยากรและทรัพย์สินของบริษัทอย่างมีประสิทธิภาพ ใช้สินค้าและบริการที่มีลิขสิทธิ์ถูกต้องและไม่สนับสนุนสินค้าหรือการกระทำที่เป็นการละเมิดทรัพย์สินทางปัญญา โดยได้กำหนดไว้อย่างชัดเจนในจรรยาบรรณการดำเนินธุรกิจของบริษัท

2. การต่อต้านการทุจริต

บริษัทฯ ดำเนินธุรกิจด้วยความโปร่งใส ยึดมั่นในความถูกต้อง โดยจัดให้มีแนวทางในการต่อต้านการทุจริตคอร์รัปชันรวมถึงการสนับสนุนกิจกรรมที่ส่งเสริมและปลูกฝังให้ผู้บริหาร และพนักงาน ปฏิบัติตามกฎหมายและระเบียบข้อบังคับที่เกี่ยวข้อง ไม่สนับสนุนให้มีการสร้างความสำเร็จของงานด้วยวิธีการทุจริต คณะกรรมการบริษัทมีนโยบายปฏิบัติตามกฎหมายต่อต้านการทุจริตคอร์รัปชัน โดยกำหนดแนวทางปฏิบัติ ดังนี้

- 2.1 สร้างจิตสำนึก ค่านิยม ทักษะคติให้แก่พนักงานในการปฏิบัติตามกฎระเบียบ ด้วยความซื่อสัตย์ สุจริต
- 2.2 จัดให้มีระบบการควบคุมภายในที่มีประสิทธิภาพและประสิทธิผลมีการตรวจสอบและถ่วงดุลการใช้อำนาจอย่างเหมาะสม เพื่อป้องกันมิให้พนักงานทุจริต หรือมีส่วนเกี่ยวข้องกับการทุจริต และ คอร์รัปชันต่างๆ
- 2.3 ห้ามมิให้กรรมการบริษัท ผู้บริหาร และ พนักงาน ให้หรือเสนอที่จะให้ทรัพย์สิน หรือผลประโยชน์ใดแก่บุคคลภายนอก เพื่อจูงใจให้บุคคลนั้นกระทำหรือละเว้นการกระทำใดที่ผิดต่อกฎหมายหรือโดยมิชอบต่อตำแหน่งหน้าที่ของตน
- 2.4 เข้าร่วมโครงการแนวร่วมปฏิบัติของภาคเอกชนไทยในการต่อต้านการทุจริต

3. การเคารพสิทธิมนุษยชน

บริษัทฯ ได้มีการกำหนดให้ผู้บริหาร และพนักงานพึงรักษาสภาพแวดล้อมในการทำงานให้ปราศจากการละเมิดสิทธิส่วนบุคคล มีความเคารพซึ่งกันและกัน ตลอดจนให้ความร่วมมือช่วยเหลือ เสนอแนะความคิดเห็นและแก้ปัญหาร่วมกันในการทำงาน ไม่เลือกปฏิบัติต่อบุคคลหนึ่งบุคคลใดเนื่องจากความเหมือนหรือความแตกต่างไม่ว่าจะโดยทางกายหรือจิตใจ เชื้อชาติ ศาสนา หรือเรื่องอื่นใด เช่น การจ้างแรงงานต่างด้าว โดยดูแลเรื่องสวัสดิการและความปลอดภัย เช่นเดียวกับแรงงานไทย

4. การปฏิบัติต่อแรงงานอย่างเป็นธรรม

บริษัทฯ ส่งเสริมและดูแลด้านความเป็นอยู่ของพนักงานทั้งทางด้านสุขภาพร่างกาย อาชีวอนามัย ความปลอดภัยจากการทำงาน การประกันอุบัติเหตุกลุ่ม และ ประกันสังคม การได้รับค่าตอบแทนและค่าชดเชย บริษัทยังมีการพัฒนาด้านบุคลากรด้านต่างๆ เช่น การฝึกอบรมพนักงานในส่วนการผลิตให้มีความเข้าใจถึงการใช้งานวัสดุ อุปกรณ์ การบำรุงรักษา เครื่องมือ อย่างถูกต้อง การสร้างสภาพแวดล้อมภายในที่ทำงานให้มีความปลอดภัย ตามมาตรฐานสากล โดยได้จ้างผู้เชี่ยวชาญจากต่างประเทศให้เข้ามาช่วยดำเนินการ

5. ความรับผิดชอบต่อผู้บริโภค

บริษัทฯ ให้ความสำคัญกับคุณภาพของสินค้า จึงได้มีการว่าจ้างวิศวกรชาวต่างประเทศ ให้เข้ามาทำการควบคุมพัฒนา และปรับปรุง กระบวนการผลิตของบริษัทอย่างต่อเนื่อง เพื่อให้เกิดประสิทธิภาพสูงสุด สามารถผลิตสินค้าได้อย่างมีคุณภาพ ตามมาตรฐานสากล นอกจากนี้ บริษัทยังมีการตรวจสอบ และ ทดสอบ คุณภาพสินค้าประสิทธิภาพในการใช้งาน ก่อนการส่งมอบให้กับลูกค้า ทั้งนี้ เพื่อความปลอดภัยของผู้บริโภค ตลอดจนอายุการใช้งาน

6. การดูแลรักษาสิ่งแวดล้อม

บริษัทตระหนักถึงปัญหาทรัพยากรที่มีอยู่อย่างจำกัด และคำนึงถึงการดูแลรักษาสิ่งแวดล้อม ให้คงอยู่กับสังคมและชุมชนอย่างยั่งยืน

-การใช้ทรัพยากรอย่างยั่งยืน

เนื่องจากการผลิตเฟอร์นิเจอร์จำเป็นต้องใช้ไม้เป็นวัตถุดิบในการผลิต ในทุกๆปี บริษัทจึงมีกิจกรรมปลูกต้นไม้ เพื่อทดแทนไม้ที่นำมาใช้ผลิตเฟอร์นิเจอร์ต่างๆ

-การป้องกันและลดผลกระทบจากมลพิษ

บริษัท มีส่วนร่วมในการรักษาสิ่งแวดล้อม โดยลดการปล่อยมลพิษสู่สิ่งแวดล้อม เนื่องจากการผลิตเฟอร์นิเจอร์ ส่วนใหญ่จะเป็นการผลิตชิ้นงานจากไม้ ซึ่งก่อให้เกิดฝุ่นละอองจากไม้ระหว่างการผลิต บริษัทได้มีการติดตั้งระบบดูดฝุ่นเพื่อกำจัดฝุ่นละอองดังกล่าว เพื่อไม่ให้ส่งผลกระทบต่อชุมชนและสิ่งแวดล้อมที่อยู่บริเวณใกล้เคียงกับบริษัท

7. การร่วมพัฒนาชุมชนและสังคม

บริษัทฯ มีการสนับสนุนกิจกรรมสาธารณประโยชน์แก่ชุมชน ตลอดจนการพัฒนาสภาพแวดล้อมของชุมชนและสังคม อาทิ



บริษัท บางกอก เดค-คอน จำกัด (มหาชน) ร่วมทำกิจกรรมสร้างห้องน้ำบริจาคให้แก่วัดในต่างจังหวัด

รายละเอียดเกี่ยวกับกรรมการและผู้บริหาร

ลำดับที่	ชื่อ-สกุล ตำแหน่ง	อายุ (ปี) วันเดือน ปีเกิด	คุณวุฒิทางการศึกษา	สัดส่วน การถือหุ้น จำนวนหุ้น	ความสัมพันธ์ ทางครอบครัว ระหว่าง ผู้บริหาร	ประสบการณ์ทำงานในระยะ 5 ปีย้อนหลัง		
						ช่วงเวลา	ตำแหน่ง	ชื่อหน่วยงาน/บริษัท/ประเภทธุรกิจ
1.	ดร.สุรินทร์ พิศสุวรรณ (ประธานกรรมการ)	67 ปี (28 ต.ค. 2492)	<ul style="list-style-type: none"> - ปริญญาเอกภูมิภาคตะวันออกกลางศึกษา มหาวิทยาลัยฮาร์วาร์ด - ปริญญาโทสาขารัฐศาสตร์ มหาวิทยาลัยฮาร์วาร์ด - ปริญญาตรีสาขาศิลปศาสตรบัณฑิต (รัฐศาสตร์) มหาวิทยาลัยแคลิฟอร์เนีย - Director Accreditation Program (DAP) รุ่นที่ 122/2015 	-	-	อดีต-ปัจจุบัน	<p>ประธานกรรมการ ที่ปรึกษากิตติมศักดิ์ อ.พิเศษประจำศูนย์อิสลามศึกษา เลขาธิการ</p> <p>ประธานกรรมการ และ กรรมการอิสระ</p> <p>ประธานกรรมการ ประธาน</p> <p>ประธานกรรมการ กรรมการที่ปรึกษา ธรรมศาสตร์ราชาน</p> <p>ประธาน</p>	<p>บมจ.บางกอก เดค-คอน สถาบันพระปกเกล้า มหาวิทยาลัยอ็อกฟอร์ด</p> <p>สมาคมประชาชาติแห่งเอเชียตะวันออกเฉียงใต้ หรืออาเซียน</p> <p>บมจ.อมต คอร์ปอเรชั่น</p> <p>บมจ.สโตนวัน IDEA</p> <p>บจก.อิงเกรส อินดัสเตรียล (ไทยแลนด์) The Centre for Humanitarian Dialogue</p> <p>มหาวิทยาลัยธรรมศาสตร์ สถาบันออกแบบอนาคตประเทศไทย</p>
2.	นางศิริใจ เอนันท์ (ประธานกรรมการตรวจสอบ)	51 ปี (29 เม.ย. 2508)	<ul style="list-style-type: none"> - ปริญญาโทสาขาบัญชีการเงิน จุฬาลงกรณ์มหาวิทยาลัย - ปริญญาตรีสาขาการสอบบัญชี มหาวิทยาลัยหอการค้าไทย - ประกาศนียบัตรพัฒนากรรมการ Directors Certification Program – DCP สมาคมส่งเสริมสถาบันกรรมการบริษัทไทย (IOD) รุ่นที่ 38/2005 	-	-	<p>2554-ปัจจุบัน</p> <p>2548-2554</p> <p>2552- ปัจจุบัน</p> <p>2541-2552</p> <p>2545-2558</p> <p>2558 - ปัจจุบัน</p>	<p>ประธานกรรมการตรวจสอบ</p> <p>กรรมการตรวจสอบ</p> <p>ผอ.ฝ่ายบัญชีและการเงิน</p> <p>ผอ.อาวุโสฝ่ายบัญชีและการเงิน</p> <p>ผู้จัดการ</p> <p>กรรมการผู้จัดการ</p>	<p>บมจ.บางกอก เดค-คอน</p> <p>บริษัท บางกอก เดค-คอน จำกัด</p> <p>บริษัท บรรหารสินทรัพย์สุขุมวิท จำกัด</p> <p>บมจ.ประกันคุ้มภัย</p> <p>คณะบุคคลสำนักงาน เอซีซี ออดิท</p> <p>บริษัท เอซีซี ออดิท จำกัด</p>

ลำดับที่	ชื่อ-สกุล ตำแหน่ง	อายุ (ปี) วันเดือน ปีเกิด	คุณวุฒิทางการศึกษา	สัดส่วน การถือหุ้น จำนวนหุ้น	ความสัมพันธ์ ทางครอบครัว ระหว่าง ผู้บริหาร	ประสบการณ์ทำงานในระยะ 5 ปีย้อนหลัง		
						ช่วงเวลา	ตำแหน่ง	ชื่อหน่วยงาน/บริษัท/ประเภทธุรกิจ
3.	ดร.เขียน วงศ์สุริย์ (กรรมการตรวจสอบ)	77 ปี (11 ธ.ค. 2482)	<ul style="list-style-type: none"> - วศบ.ไฟฟ้ากำลัง จุฬาลงกรณ์มหาวิทยาลัย - Ph.D. in Electrical Engineering University of British Columbia, Canada - ประกาศนียบัตรพัฒนากรรมการ Directors Certification Program – DCP สมาคมส่งเสริมสถาบันกรรมการบริษัท ไทย (IOD) รุ่นที่ 6/2001 	-	-	2554-ปัจจุบัน 2548-2554 2549-ปัจจุบัน	กรรมการตรวจสอบ กรรมการตรวจสอบ กรรมการ	บมจ.บางกอก เดค-คอน บริษัท บางกอก เดค-คอน จำกัด บมจ.ยูเนี่ยนปีโตรเคมีคอล
4.	ว่าที่เรืออากาศโทนิรุทธิ์ ถนอมกุลบุตร (กรรมการตรวจสอบ)	61 ปี (1 เม.ย. 2498)	<ul style="list-style-type: none"> - ปริญญาโทสาขาวิศวกรรมศาสตรมหาบัณฑิต มหาวิทยาลัยธรรมศาสตร์ - ปริญญาตรีสาขาวิทยาศาสตร์บัณฑิต (วิศวกรรมเครื่องกล) โรงเรียนนายเรืออากาศ - หลักสูตร Directors Accreditation Program - DCP สมาคมส่งเสริมสถาบันกรรมการบริษัท ไทย (IOD) รุ่น 99/2012 - วิทยาลัยป้องกันราชอาณาจักร รุ่น 54 	-	-	2555-ปัจจุบัน 2554-2555 2550-2553 2558-ปัจจุบัน	กรรมการตรวจสอบ กรรมการผู้อำนวยการใหญ่ ผอ.ท่าอากาศยานสุวรรณภูมิ กรรมการผู้อำนวยการ	บมจ.บางกอก เดค-คอน บมจ. ท่าอากาศยานไทย บมจ.ท่าอากาศยานไทย สนง.ธนาฯเคราะห

หมายเหตุ : * กรรมการผู้มีอำนาจลงนาม

ลำดับที่	ชื่อ-สกุล ตำแหน่ง	อายุ (ปี) วันเดือน ปีเกิด	คุณวุฒิทางการศึกษา	สัดส่วน การถือหุ้น จำนวนหุ้น	ความสัมพันธ์ ทางครอบครัว ระหว่าง ผู้บริหาร	ประสบการณ์ทำงานในระยะ 5 ปีย้อนหลัง		
						ช่วงเวลา	ตำแหน่ง	ชื่อหน่วยงาน/บริษัท/ประเภทธุรกิจ
5.	นางนุชนารถ รัตนสุวรรณ ชาติ* (กรรมการผู้จัดการและ ประธานกรรมการบริหาร)	49 ปี (28 พ.ย. 2510)	- ปริญญาตรี สาขาบริหารธุรกิจ สถาบันราชภัฏเพชรบุรีวิทยาการ - หลักสูตร Directors Certification Program – DCP สมาคมส่งเสริมสถาบันกรรมการ บริษัทไทย (IOD) รุ่นที่ 38/2005	250,760,360 23.85%	น้องสาว นางชนนันท ชาติ นางนภัสสรณ์ ทิพย์อักษรอด นางกนกนารถ รัตนสุวรรณชาติ และ เป็นพี่สาว นายธีระเมษฐ์ รัตนสุวรรณชาติ	2554-ปัจจุบัน 2535-2554	กรรมการผู้จัดการ กรรมการผู้จัดการ	บมจ.บางกอก เดค-คอน บริษัท บางกอก เดค-คอน จำกัด
6.	นางชนนันท ชาติ* (กรรมการ และ รองกรรมการผู้จัดการ สายงานจัดซื้อ)	53 ปี (25 มี.ค. 2506)	- ปริญญาโท สาขาบริหารธุรกิจ มหาวิทยาลัยรังสิต - ปริญญาตรี รัฐศาสตร์ มหาวิทยาลัยรามคำแหง - หลักสูตร Directors Certification Program – DCP สมาคมส่งเสริมสถาบันกรรมการ บริษัทไทย (IOD) รุ่นที่ 38/2005	25,498,880 2.42%	พี่สาวของ นางนุชนารถ นางกนกนารถ รัตนสุวรรณชาติ นางนภัสสรณ์ ทิพย์อักษรอด และ นายธีระเมษฐ์ รัตนสุวรรณชาติ	2554-ปัจจุบัน 2548-2554 2553-ปัจจุบัน 2548-ปัจจุบัน	กรรมการ กรรมการ กรรมการ กรรมการ	บมจ. บางกอก เดค-คอน บริษัท บางกอก เดค-คอน จำกัด บริษัท กิมเส็ง ก่อสร้าง จำกัด บริษัท โต แอนด์ แม็กซ์ เทรดดิ้ง จำกัด

ลำดับที่	ชื่อ-สกุล ตำแหน่ง	อายุ (ปี) วันเดือน ปีเกิด	คุณวุฒิทางการศึกษา	สัดส่วน การถือหุ้น จำนวนหุ้น	ความสัมพันธ์ ทางครอบครัว ระหว่าง ผู้บริหาร	ประสบการณ์ทำงานในระยะ 5 ปีย้อนหลัง		
						ช่วงเวลา	ตำแหน่ง	ชื่อหน่วยงาน/บริษัท/ประเภทธุรกิจ
7.	นางนภัสสรณ์ ทิพย์อักษรอด* (กรรมการ และ รองกรรมการ ผู้จัดการสายงานบริหารกลาง)	51 ปี (1 ม.ค. 2509)	- ปริญญาตรี ศิลปศาสตร์ มหาวิทยาลัยหอการค้าไทย - หลักสูตร Directors Certification Program - DCP สมาคมส่งเสริมสถาบันกรรมการ บริษัทไทย (IOD) รุ่น 39/2005	14,726,000 1.40%	น้องสาว นางชนันท์ ชาโต และ พี่สาว ของนางนุชนารถ นางกนกนารถ รัตนสุวรรณชาติ และ นายธีระเมษฐ์ รัตนสุวรรณชาติ	2554-ปัจจุบัน 2539-2554 2548-ปัจจุบัน 2548-ปัจจุบัน	กรรมการ กรรมการ กรรมการ กรรมการ	บมจ.บางกอก เดค-คอน บริษัท บางกอก เดค-คอน จำกัด บริษัท กิมเส็ง ก่อสร้าง จำกัด บริษัท โด แอนด์ แม็กซ์ เทรคดิ่ง จำกัด
8.	น.ส.กนกนารถ รัตนสุวรรณชาติ* (กรรมการ และ รองกรรมการ ผู้จัดการสายงานปฏิบัติการ)	50 ปี (2 ธค. 2509)	- ปริญญาตรี บริหารธุรกิจทั่วไป มหาวิทยาลัยสุโขทัยธรรมราช - หลักสูตร Directors Certification Program - DCP สมาคมส่งเสริมสถาบันกรรมการ บริษัทไทย (IOD) รุ่น 38/2005 - หลักสูตรผู้บริหารระดับสูง สถาบันวิทยาการ ตลาดทุน (หลักสูตร วทท.) รุ่นที่ 23	36,000,000 3.42%	น้องสาวนาง ชนันท์ ชาโต นางนภัสสรณ์ ทิพย์อักษรอด และ เป็นพี่สาวของนาง นุชนารถ รัตน สุวรรณชาติ และ นายธีระเมษฐ์ รัตนสุวรรณชาติ	2554-ปัจจุบัน 2535-2554 2554-ปัจจุบัน	กรรมการ กรรมการ กรรมการ	บมจ.บางกอก เดค-คอน บริษัท บางกอก เดค-คอน จำกัด บริษัท โด แอนด์ แม็กซ์ เทรคดิ่ง จำกัด

หมายเหตุ : * กรรมการผู้มีอำนาจลงนาม

ลำดับ ที่	ชื่อ-สกุล ตำแหน่ง	อายุ (ปี) วันเดือน ปีเกิด	คุณวุฒิทางการศึกษา	สัดส่วน การถือหุ้น จำนวนหุ้น	ความสัมพันธ์ ทางครอบครัว ระหว่าง ผู้บริหาร	ประสบการณ์ทำงานในระยะ 10 ปีย้อนหลัง		
						ช่วงเวลา	ตำแหน่ง	ชื่อหน่วยงาน/บริษัท/ประเภทธุรกิจ
9	นายธีระเมษฐ์ รัตนสุวรรณ ชาติ* (กรรมการ และ รองกรรมการ ผู้จัดการสายงานการตลาด)	43 ปี (20 มี.ค. 2516)	- ปริญญาตรี บริหารธุรกิจ Fullerton University USA - หลักสูตร Directors Certification Program – DCP สมาคมส่งเสริมสถาบันกรรมการ บริษัทไทย (IOD) รุ่น 38/2005	27,005,110 2.56%	น้องชายของ นางชนันท์ ชาโต นางน ภัสสรณ์ ทิพย์ อักษรอด นาง กนกนารถ และ นางนุช นารถ รัตน สุวรรณชาติ	2554-ปัจจุบัน 2536-2554 2554-ปัจจุบัน	กรรมการ กรรมการ กรรมการ	บมจ.บางกอก เดค-คอน บริษัท บางกอก เดค-คอน จำกัด บริษัท โต แอนด์ แม็กซ์ เทคคิง จำกัด
10.	นางนุศรินทร์ สุวรรณรัตน์ (รองกรรมการผู้จัดการสายงาน บัญชีและการเงิน)	38 ปี (11 ก.พ. 2522)	- ปริญญาตรี สาขาบริหารธุรกิจ เอกการบัญชี สถาบันเทคโนโลยีราชมงคล วิทยาเขตพณิชย การพระนคร	-	-	2553-ปัจจุบัน 2553-2554 2548-2553	รองกรรมการ ,กรรมการบริหาร รองกรรมการ ผู้จัดการแผนกบัญชีและการเงิน	บมจ.บางกอก เดค-คอน บริษัท บางกอก เดค-คอน จำกัด บริษัท ไทย ชาโต้ เอ็นจิเนียริ่ง จำกัด

หมายเหตุ : * กรรมการผู้มีอำนาจลงนาม

ลำดับที่	ชื่อ-สกุล ตำแหน่ง	อายุ (ปี) วันเดือน ปีเกิด	คุณวุฒิทางการศึกษา	สัดส่วน การถือหุ้น จำนวนหุ้น	ความสัมพันธ์ ทางครอบครัว ระหว่าง ผู้บริหาร	ประสบการณ์ทำงานในระยะ 10 ปีย้อนหลัง		
						ช่วงเวลา	ตำแหน่ง	ชื่อหน่วยงาน/บริษัท/ประเภทธุรกิจ
11.	นางสุพรรณิ วัชรไธย (กรรมการบริหาร)	40 ปี (1 ก.ค. 2519)	- ปริญญาตรี บริหารธุรกิจ มหาวิทยาลัยสยาม	-	-	2554-ปัจจุบัน 2541-2554	กรรมการบริหาร, ผู้จัดการฝ่ายการเงิน ผู้จัดการฝ่ายการเงิน.	บมจ.บางกอก เดค-คอน บริษัท บางกอก เดค-คอน จำกัด

การควบคุมภายใน

การประเมินความเพียงพอของระบบการควบคุมภายในโดยคณะกรรมการบริษัท

คณะกรรมการตรวจสอบได้ประเมินระบบควบคุมภายในของบริษัทฯ ว่ามีระบบการควบคุมภายในที่มีประสิทธิภาพ สอดคล้องกับกฎหมาย และระเบียบข้อบังคับที่เกี่ยวข้อง รวมถึงแนวทางของตลาดหลักทรัพย์แห่งประเทศไทย โดยการซักถามข้อมูลจากฝ่ายบริหารเกี่ยวกับความเพียงพอของระบบการควบคุมภายในของบริษัท ทั้ง 5 ส่วน คือ องค์กรและสภาพแวดล้อม การบริหารความเสี่ยง การควบคุมการปฏิบัติงานของฝ่ายบริหาร ระบบสารสนเทศและการสื่อสารข้อมูล และระบบการติดตาม ภายหลังจากการประเมินแล้วคณะกรรมการมีความเห็นว่า บริษัท มีระบบควบคุมภายในที่เพียงพอและเหมาะสมกับสภาพลักษณะการประกอบธุรกิจของบริษัท นอกจากนี้ คณะกรรมการได้ส่งเสริมและสนับสนุนให้ฝ่ายบริหารดำเนินการพัฒนาคุณภาพของระบบการควบคุมภายในอย่างต่อเนื่องเพื่อเสริมสร้างการกำกับดูแลกิจการที่ดี (Good Corporate Governance) สำหรับผลการประเมินความเพียงพอของระบบการควบคุมภายในของบริษัทที่ผ่านการพิจารณาจากฝ่ายบริหารแล้ว มีดังนี้

1. องค์กรและสภาพแวดล้อมของบริษัท

บริษัทฯ มีโครงสร้างองค์กรและสภาพแวดล้อมที่ดีส่งเสริมระบบการควบคุมภายในให้สามารถดำเนินไปได้ตามที่บริษัทวางนโยบายไว้ โดยมีการกำหนดเป้าหมายการดำเนินธุรกิจอย่างชัดเจนและวัดผลได้เป็นแนวทางปฏิบัติให้แก่องค์กร อีกทั้งยังมีการแบ่งระดับชั้นพนักงานรวมถึงขอบเขตหน้าที่ไว้อย่างชัดเจน

2. การบริหารความเสี่ยง

บริษัทฯ มีการประเมินผลการดำเนินธุรกิจอย่างสม่ำเสมอ และ มีการวิเคราะห์ถึงความเสี่ยงต่างๆ ที่อาจเกิดขึ้น โดยผู้บริหารของบริษัทได้มีการจัดทำแผนบริหารความเสี่ยงขององค์กรซึ่งได้รับการอนุมัติจากคณะกรรมการบริษัท โดยคณะกรรมการได้มีการประชุมเพื่อคอยติดตามการปฏิบัติงานของฝ่ายบริหารอย่างสม่ำเสมอ

3. การควบคุมการปฏิบัติงานของฝ่ายบริหาร

บริษัทฯ มีการควบคุมการปฏิบัติงานของฝ่ายบริหารได้ในระดับที่ดี โดยมีการกำหนดอำนาจและระดับการอนุมัติราชการอย่างเหมาะสม มีการแบ่งแยกอำนาจหน้าที่ในการปฏิบัติงานอย่างชัดเจน เพื่อป้องกันการทุจริต บริษัทยังมีนโยบายป้องกันความขัดแย้งทางผลประโยชน์ในกรณีราชการ

ระหว่างกัน โดยในการอนุมัติรายการทุกระดับชั้น ผู้ที่มีส่วนได้เสียหรือมีความขัดแย้งทางผลประโยชน์จะไม่มีอำนาจอนุมัติ หรือออกเสียงเพื่ออนุมัติรายการดังกล่าว

4. ระบบสารสนเทศและการสื่อสาร

บริษัทมีระบบการจัดเก็บข้อมูลและสารสนเทศที่สามารถนำไปใช้เพื่อประโยชน์ต่อการดำเนินธุรกิจอย่างเพียงพอ และมีการจัดทำข้อมูลที่มีสาระสำคัญประกอบการตัดสินใจเพื่อเสนอต่อการประชุมคณะกรรมการบริษัทล่วงหน้าก่อนการประชุมทุกครั้ง

5. ระบบการติดตาม

บริษัทมีการติดตามผลการดำเนินงานอย่างสม่ำเสมอ นอกจากนี้ คณะกรรมการตรวจสอบ ยังได้มีการอนุมัติแผนการตรวจสอบภายในซึ่งครอบคลุมถึงการตรวจสอบการปฏิบัติงานในด้านต่างๆ ขององค์กร โดยมอบหมายให้ฝ่ายตรวจสอบภายในได้รายงานผลโดยตรงต่อคณะกรรมการตรวจสอบ เพื่อพิจารณาและดำเนินการแก้ไขต่อไป

รายการระหว่างกันของบริษัท

บุคคลที่อาจมีความขัดแย้ง	ลักษณะของความสัมพันธ์	ประเภทรายการ	มูลค่ารายการ ปี 2559 (1 มค. – 31 ธค.)	ความจำเป็นและความสมเหตุสมผลของรายการ
นายชาชูโก ชาติ	เป็นสามีของนางธนันท์ ชาติ ซึ่งเป็นกรรมการ ผู้บริหาร และถือหุ้นในบริษัทร้อยละ 2.42 และเป็นพี่เขยของนางนุชนารถ รัตนสุวรรณชาติ ซึ่งเป็น กรรมการ ผู้บริหาร และผู้ถือหุ้นใหญ่ของบริษัทในสัดส่วนร้อยละ 36.48	<u>รายการสนับสนุนธุรกิจปกติ</u> บริษัทได้มีการทำสัญญาว่าจ้างที่ปรึกษาด้านการบริหาร และการผลิต กับนายชาชูโก ชาติ ซึ่งเป็นบุคคลที่เกี่ยวข้องกันของบริษัท โดยมีอัตราค่าที่ปรึกษา 160,000 บาทต่อเดือน หรือ 1,920,000 บาทต่อปี เป็นระยะเวลา 1 ปี เริ่มตั้งแต่วันที่ 1 มกราคม -31 ธันวาคม 2559	1,920,000	<p>เนื่องจาก นายชาชูโก ชาติ ซึ่งปัจจุบันอายุ 68 ปี เป็นผู้ที่มีประสบการณ์สูง โดยเฉพาะในด้านการบริหารและการผลิต โดยเคยดำรงตำแหน่งสำคัญๆ ในด้านการบริหารของบริษัทในกลุ่ม โซนี่ คอร์ปอเรชั่น เจแปน อาทิ ดำรงตำแหน่งเป็นกรรมการผู้จัดการ บริษัท โซนี่สยาม อินดัสทรีส์ จำกัด โซนี่ อังการี ดำรงตำแหน่งเป็นผู้บริหารสูงสุดด้านการผลิต (CHIEF PRODUCTION OFFICER) ของ โซนี่ ยุโรป และดำรงตำแหน่งสูงสุดด้านการบริหาร โดยเป็นประธาน บริษัท โซนี่ คิซาราสู เจแปน จำกัด บริษัทเห็นว่า ประสบการณ์ และ ความรู้ความสามารถของนายชาชูโก ชาติ จะเป็นประโยชน์ต่อการดำเนินธุรกิจของบริษัท โดยเฉพาะในเรื่องการบริหารและการผลิต ดังนั้น จึงได้มีการว่าจ้างนายชาชูโก ชาติ เป็นที่ปรึกษาบริษัท</p> <p>คณะกรรมการตรวจสอบได้พิจารณารายการข้างต้นแล้วเห็นว่านายชาชูโก ชาติ เป็นผู้ที่มีความรู้ความสามารถ และ ประสบการณ์อันจะเป็นประโยชน์ต่อการกิจการตามวัตถุประสงค์ที่บริษัทต้องการ โดยเคยดำรงตำแหน่งสำคัญๆ ในด้านการบริหาร และการผลิตต่างๆ มากมาย อย่างไรก็ตาม เนื่องจาก การให้บริการที่ปรึกษาดังกล่าว เป็นเรื่องเฉพาะทาง และ เฉพาะรายบุคคล จึงไม่สามารถจัดหาอัตราค่าที่ปรึกษาเปรียบเทียบได้ เพราะอาจมีความแตกต่างกันในเรื่องของความรู้ ความสามารถ ประสบการณ์ รวมถึง จำนวนเวลาที่ให้กับบริษัท ทั้งนี้ เมื่อพิจารณาจากปัจจัยตามที่ได้กล่าวมา และขอบเขตหน้าที่ ความรับผิดชอบ รวมถึงอัตราค่าจ้างในอดีต ที่นายชาชูโก ชาติ เคยได้รับ คณะกรรมการตรวจสอบจึงเห็นว่า ค่าที่ปรึกษาดตามอัตราที่ได้ตกลงกันในจำนวน 160,000 บาทต่อเดือน หรือ 1,920,000 บาทต่อปี โดยกำหนดระยะเวลาจ้าง 1 ปี ตั้งแต่ วันที่ 1 มกราคม ถึง 31 ธันวาคม 2559 มีความเหมาะสม</p>

			<p>แผนปฏิบัติงานของนายชาซูโก ซาโต ประจำปี 2559-2561 มีรายละเอียด ดังนี้</p> <ol style="list-style-type: none"> 1) วางแผน กำหนดทิศทางกลยุทธ์และแผนธุรกิจประจำปี 2) สนับสนุนและพัฒนาบริหารจัดการโครงการ วิเคราะห์และปรับปรุงกระบวนการบริหารจัดการโครงการ โดยนำปัญหาที่เกิดขึ้นแต่ละโครงการมาวิเคราะห์สาเหตุของปัญหา มีการกำหนดให้มีการประชุมติดตามความคืบหน้าและสถานะของปัญหาในแต่ละโครงการทุกวันอย่างต่อเนื่อง สร้างกระบวนการและช่องทางการรายงานผลการปฏิบัติงาน สถานะและข้อมูลที่สำคัญให้กับฝ่ายบริหารทราบเป็นรายสัปดาห์ เพื่อสามารถดำเนินการวางแผนป้องกันและแก้ปัญหาที่เกิดขึ้นได้อย่างทันเวลา 3) สนับสนุนและพัฒนาการบริหารจัดการโดยรวมขององค์กร โดยมีการอบรมให้ความรู้วิธีการบริหารจัดการให้กับผู้ปฏิบัติงานในแต่ละแผนก ด้วยวงจรการบริหาร PDCA และการทดลองจัดทำแผนงานประจำปี กำหนดตัวชี้วัดการดำเนินงาน และการรายงานผลการปฏิบัติงาน 4) สนับสนุนและพัฒนาการบริหารจัดการด้านต้นทุน โดยวิเคราะห์โครงสร้างต้นทุน และจำแนกข้อมูลต้นทุนต่างๆ เพื่อนำมาใช้วิเคราะห์ และวางแผนในเชิงบริหาร 5) สนับสนุนและพัฒนาการบริหารจัดการด้านทรัพยากร โดยมีการส่งเสริมและพัฒนากระบวนการบริหารจัดการทรัพยากรในแต่ละแผนกด้วยตนเองผ่านกิจกรรมต่างๆ เช่น การวิเคราะห์และประเมินผลความรู้ความสามารถของบุคลากรในแผนกเพื่อจัดทำแผนการฝึกอบรมด้วยตนเอง การวางแผนกำลังพลในแผนก เป็นต้น 6) สนับสนุนและพัฒนาการบริหารจัดการด้านเทคโนโลยีและระบบสารสนเทศ โดยมีการจัดหาโปรแกรมคอมพิวเตอร์ที่เหมาะสมกับการดำเนินงานมาใช้ เช่น โปรแกรม Solid Work ใช้สำหรับออกแบบผลิตภัณฑ์ในงานเฟอร์นิเจอร์ ซึ่งสามารถออกแบบและคำนวณการใช้วัสดุสำหรับการทำเฟอร์นิเจอร์ มีการลดงานที่ต้องทำด้วยมือ ด้วยการใส่ระบบสารสนเทศเข้าช่วย มีการศึกษาระบบและโปรแกรมที่เหมาะสมเพื่อนำมาใช้ประยุกต์ในการทำงานและลดงานที่ซ้ำซ้อน
--	--	--	---

				<p>7) สนับสนุนและพัฒนาการบริหารจัดการด้านการขยายของธุรกิจ โดยสนับสนุนและบริหารจัดการส่งเสริมธุรกิจ โดยการขยายตลาดสู่ต่างประเทศ โดยปัจจุบันได้เข้าไปปฏิบัติงานที่ประเทศกัมพูชาและศรีลังกา</p> <p>8) สนับสนุนและพัฒนาการบริหารจัดการด้านคุณภาพ และสิ่งแวดล้อม โดยจัดระบบควบคุมคุณภาพ ส่งเสริมกิจกรรมและสนับสนุนงานด้านคุณภาพ เช่น การดำเนินกิจกรรม 5 ส. กิจกรรมการสร้างมาตรฐานงาน การจัดทำระบบการบริหารวัสดุมาตรฐาน เป็นต้น</p>
--	--	--	--	---

มาตรการหรือขั้นตอนการอนุมัติการทำรายการระหว่างกัน

ในการเข้าทำรายการกับบุคคลที่อาจมีความขัดแย้งทางผลประโยชน์ จะต้องมีการนำเสนอเรื่องดังกล่าวให้กับคณะกรรมการตรวจสอบเพื่อทำการพิจารณาและอนุมัติการทำรายการระหว่างกันดังกล่าวให้เกิดประโยชน์สูงสุดต่อกิจการ และเพื่อเป็นการคุ้มครองผู้ลงทุนรวมถึงผู้ที่เกี่ยวข้องกับบริษัท โดยรายการระหว่างกันดังกล่าวจะต้องปฏิบัติให้เป็นไปตามระเบียบ และข้อบังคับ ประกาศ คำสั่ง หรือข้อกำหนดของคณะกรรมการ กต. ตลาดหลักทรัพย์แห่งประเทศไทย หรือกฎหมายที่เกี่ยวข้อง ซึ่งผู้ที่อาจมีความขัดแย้งทางผลประโยชน์หรือมีส่วนได้ส่วนเสียในการทำรายการระหว่างกันจะไม่มีสิทธิ์เข้ามามีส่วนร่วมในการอนุมัติรายการดังกล่าวได้

สำหรับรายการระหว่างกันที่เป็นกรณีการค้าปกติ เช่น การซื้อสินค้า การจำหน่ายสินค้า เป็นต้น บริษัทมีนโยบายที่จะกำหนดเงื่อนไขต่างๆ ให้เป็นไปตามลักษณะการค้าและการดำเนินการค้าปกติและเป็นราคาตลาดซึ่งสามารถเปรียบเทียบได้กับราคาที่เกิดขึ้นกับบุคคลภายนอก โดยให้คณะกรรมการตรวจสอบของบริษัทเป็นผู้พิจารณาและให้ความเห็นต่อรายการดังกล่าวทุกไตรมาส โดยความสมเหตุสมผลของรายการจะพิจารณาจากราคาตลาด รวมถึงเงื่อนไขและความจำเป็นที่กระทบต่อการประกอบธุรกิจ เช่น ระยะเวลาการจัดส่ง คุณสมบัติเฉพาะของสินค้า เป็นต้น ทั้งนี้ เพื่อประโยชน์สูงสุดของบริษัทเป็นสำคัญ

แนวโหม้การทำรายการระหว่างกันในอนาคต

ในการทำรายการระหว่างกันที่อาจเกิดขึ้นในอนาคต เงื่อนไขต่างๆ ให้เป็นไปตามลักษณะการค้า โดยทั่วไปโดยอ้างอิงกับราคาและเงื่อนไขตลาดที่เหมาะสม ทั้งนี้บริษัท และ/หรือ กลุ่มบริษัทจะให้คณะกรรมการตรวจสอบ และ/หรือ กรรมการอิสระเป็นผู้ให้ความเห็นเกี่ยวกับราคาอัตราค่าตอบแทน รวมทั้งความจำเป็นและความเหมาะสมของรายการนั้นด้วย หากมีรายการใดที่เกิดขึ้นกับบุคคลที่อาจมีความขัดแย้งทางผลประโยชน์ในอนาคต บริษัทจะปฏิบัติให้เป็นไปตามกฎ ประกาศ และ/หรือข้อบังคับของสำนักงานคณะกรรมการหลักทรัพย์และตลาดหลักทรัพย์ และ/หรือตลาดหลักทรัพย์แห่งประเทศไทย โดยบริษัทอาจให้ผู้เชี่ยวชาญอิสระหรือผู้สอบบัญชีของบริษัทเป็นผู้ให้ความเห็นเกี่ยวกับรายการระหว่างกันดังกล่าว เพื่อนำไปใช้ประกอบการตัดสินใจของคณะกรรมการหรือผู้ถือหุ้นตามแต่กรณี ทั้งนี้กลุ่มบริษัทจะเปิดเผยรายการระหว่างกันไว้ในหมายเหตุประกอบงบการเงินที่ได้รับการตรวจสอบจากผู้สอบบัญชีของบริษัท

นโยบายเกี่ยวกับการป้องกันความขัดแย้งทางผลประโยชน์

ที่ประชุมคณะกรรมการบริษัท ครั้งที่ 6/2556 เมื่อวันที่ 20 มิถุนายน 2556 ได้มีมติอนุมัตินโยบายเกี่ยวกับการป้องกันความขัดแย้งทางผลประโยชน์เพิ่มเติม เพื่อให้บริษัทสามารถดำเนินธุรกิจได้อย่างเป็นอิสระและเพื่อให้มั่นใจได้ว่ารายการดังกล่าวทำเพื่อประโยชน์สูงสุดของบริษัทเท่านั้น ที่ประชุมคณะกรรมการบริษัทจึงกำหนดนโยบายดังกล่าวโดยระบุให้ผู้ที่มีส่วนเกี่ยวข้องหรือมีส่วนได้เสียกับรายการที่พิจารณา ต้องแจ้งให้บริษัท

ทราบถึงความสัมพันธ์หรือการมีส่วนได้เสียของตนในรายการดังกล่าวและต้องไม่เข้าร่วมการพิจารณาตัดสินใจ รวมถึงไม่มีอำนาจอนุมัติในธุรกรรมนั้นๆ

นอกจากนั้น กรรมการและผู้บริหารจะต้องนำเสนอวาระการประชุมใดๆ ที่คาดว่าจะเป็นการประชุมที่อาจจะก่อให้เกิดความขัดแย้งทางผลประโยชน์ระหว่างบริษัทกับผู้ถือหุ้นใหญ่รายใดๆ ให้กับคณะกรรมการตรวจสอบพิจารณา ก่อน หากคณะกรรมการตรวจสอบพิจารณาว่ารายการดังกล่าวเข้าข่ายดังต่อไปนี้ คือ 1) รายการที่เกี่ยวข้องกัน คณะกรรมการตรวจสอบจะต้องเสนอให้คณะกรรมการบริษัทดำเนินการตามประกาศของคณะกรรมการตลาดหลักทรัพย์แห่งประเทศไทยเรื่องการเปิดเผยข้อมูลและการปฏิบัติการของบริษัทจดทะเบียนในรายการที่เกี่ยวข้องกัน พ.ศ. 2546 หรือ 2) หากรายการเข้าข่ายความขัดแย้งทางผลประโยชน์ คณะกรรมการตรวจสอบจะได้แจ้งให้คณะกรรมการบริษัททราบถึงประเด็นของความขัดแย้งทางผลประโยชน์ที่อาจเกิดขึ้นและแจ้งคณะกรรมการบริษัทได้ทราบถึงรายชื่อกรรมการที่อาจมีความขัดแย้งทางผลประโยชน์ เพื่อที่จะให้คณะกรรมการบริษัทและกรรมการท่านดังกล่าวปฏิบัติตาม มาตรา 80 ของพระราชบัญญัติบริษัทมหาชนจำกัดอย่างเคร่งครัด อีกทั้งหากผู้บริหารหรือกรรมการบริษัทเห็นว่ารายการใดรายการหนึ่งเป็นรายการที่เข้าข่ายรายการที่เกี่ยวข้องหรือรายการที่มีความขัดแย้งทางผลประโยชน์อย่างชัดเจนและเจตนาจะปฏิบัติตามประกาศของคณะกรรมการตลาดหลักทรัพย์แห่งประเทศไทยเรื่องการเปิดเผยข้อมูลและการปฏิบัติการของบริษัทจดทะเบียนในรายการที่เกี่ยวข้องกัน พ.ศ. 2546 และ/หรือ มาตรา 80 ของพระราชบัญญัติบริษัทมหาชนจำกัด ว่าด้วยการงดออกเสียงของกรรมการที่มีส่วนได้เสียทั้งทางตรงหรือทางอ้อม ผู้บริหารหรือกรรมการอาจเสนอวาระดังกล่าวเข้าที่ประชุมคณะกรรมการบริษัทโดยตรงได้โดยไม่จำเป็นต้องขอความเห็นของคณะกรรมการตรวจสอบก่อนได้

แผนภาพแสดงกระบวนการพิจารณารายการที่เข้าข่ายรายการที่เกี่ยวข้องกันหรือรายการที่มีความขัดแย้งทางผลประโยชน์

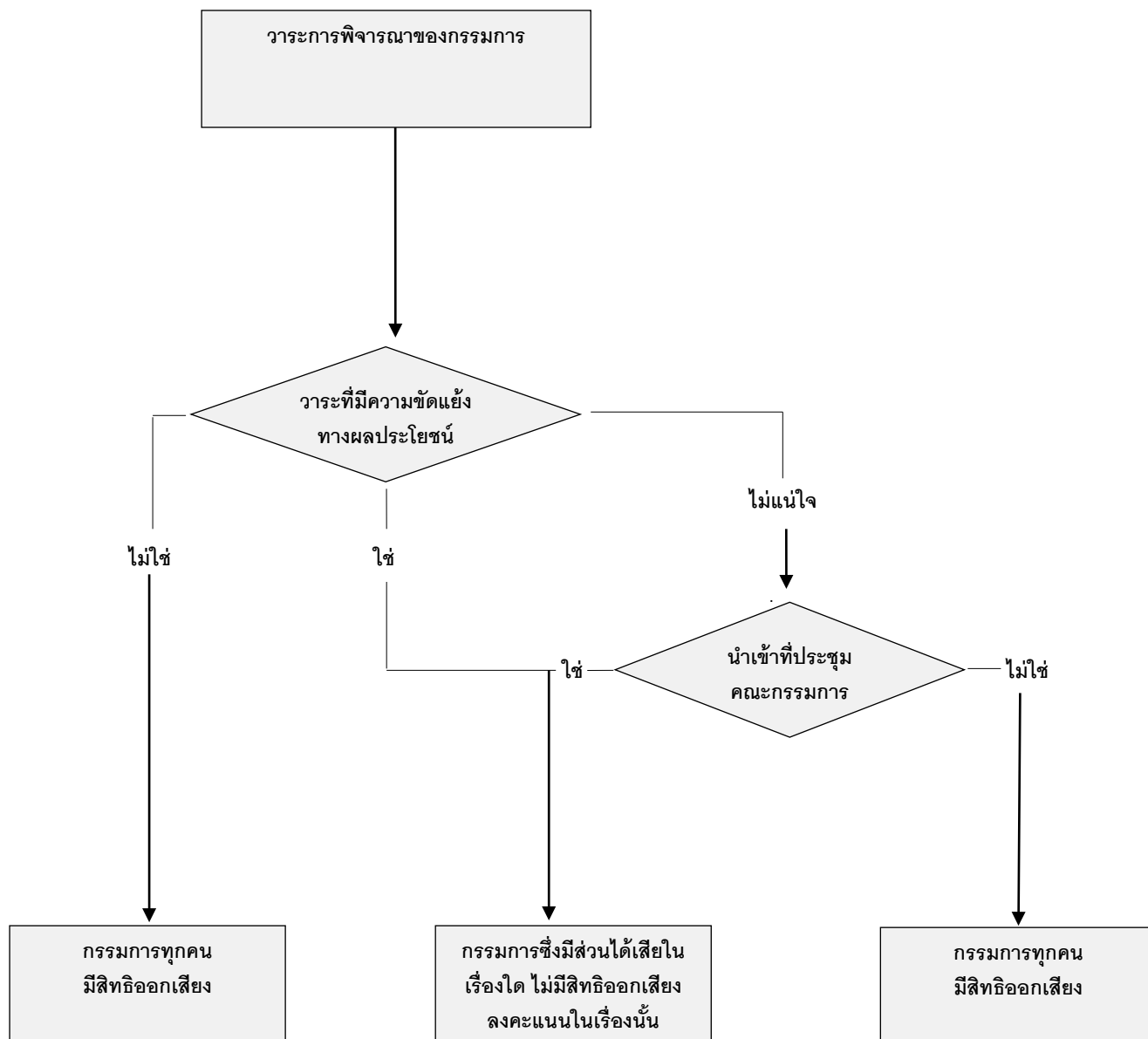

สรุปฐานะการเงินและผลการดำเนินงานย้อนหลัง 3 ปี

(หน่วย : ล้านบาท)

รายการ	2557	2558	2559
สินทรัพย์รวม	811.98	1,057.82	1,703.20
หนี้สินรวม	187.66	282.84	554.38
ส่วนของผู้ถือหุ้น	624.32	774.98	1,148.82
รายได้รวม	906.83	1,153.61	1,367.83
ค่าใช้จ่ายรวม	788.40	952.34	1,266.91
กำไรสุทธิ	94.39	159.06	78.93
กำไรสุทธิต่อหุ้น (EPS) (บาท)	0.13	0.19	0.08
อัตราส่วนหนี้สินต่อส่วนของผู้ถือหุ้น (D/E) (เท่า)	0.30	0.36	0.48
อัตราผลตอบแทนจากสินทรัพย์ (ROA) (ร้อยละ)	15.59	21.53	7.31
อัตราผลตอบแทนผู้ถือหุ้น (ROE) (ร้อยละ)	15.92	22.73	8.21

คำอธิบายเกี่ยวกับฐานะการเงินและผลการดำเนินงาน

ภาพรวมผลการดำเนินงานที่ผ่านมา

ในปี 2557-2559 บริษัทมีรายได้รวมทั้งสิ้น 906.83 ล้านบาท , 1,153.61 ล้านบาท และ 1,367.83 ล้านบาทตามลำดับ โดยมีรายได้หลักจากการให้บริการรับเหมาตกแต่งภายในให้แก่ภาครัฐและเอกชน ซึ่งแบ่งสัดส่วนเป็นงานของภาครัฐคิดเป็นร้อยละ 75.23 , ร้อยละ 79.67 และร้อยละ 59.24 ตามลำดับ

ทั้งนี้ ณ วันที่ 31 ธันวาคม 2559 บริษัท มีมูลค่าโครงการคงเหลือที่ยังไม่ได้รับรู้รายได้จำนวน 1,354.40 ล้านบาท

ในปี 2557 -2559 บริษัทมีรายได้อื่นๆ ซึ่งไม่เกี่ยวข้องกับรายได้จากการให้บริการรับเหมาตกแต่งภายในที่สำคัญ ได้แก่ ปี 2557 บริษัทมีรายได้อื่นๆ รวม 29.55 ล้านบาท ซึ่งประกอบด้วยรายได้จากการจำหน่ายหลักทรัพย์จำนวน 13.83 ล้านบาท

ในปี 2557 – 2559 บริษัทมีกำไรเบ็ดเสร็จรวมทั้งสิ้น 94.39 ล้านบาท , 159.06 ล้านบาท และ 76.56 ล้านบาท ตามลำดับ

ฐานะการเงิน

บริษัทมีสินทรัพย์รวมในปี 2557 - 2559 เท่ากับ 811.98 ล้านบาท , 1,057.82 ล้านบาท และ 1,703.21 ล้านบาทตามลำดับ ในปี 2557 บริษัทมีสินทรัพย์เพิ่มขึ้นจำนวน 105.15 ล้านบาท คิดเป็นอัตราการเพิ่มขึ้นร้อยละ 15% โดยสินทรัพย์ที่เพิ่มขึ้นเป็นสินทรัพย์ที่เกี่ยวข้องกับลูกหนี้การค้า , รายได้ค้างรับ เงินสด และรายการเทียบเท่าเงินสด , สินค้าคงเหลือ เนื่องจากการดำเนินงานในโครงการเพิ่มขึ้น และบริษัทมีกระแสเงินสดจากการดำเนินการทางการเงินเพิ่มขึ้น สำหรับปี 2558 บริษัทมีสินทรัพย์เพิ่มขึ้นจำนวน 245.82 ล้านบาท คิดเป็นอัตราการเพิ่มขึ้นร้อยละ 30.27.% โดยสินทรัพย์ที่เพิ่มขึ้นเป็นสินทรัพย์เงินลงทุนชั่วคราว และสำหรับปี 2559 บริษัทมีสินทรัพย์เพิ่มขึ้นจำนวน 645.39 ล้านบาท คิดเป็นอัตราการเพิ่มขึ้นร้อยละ 61.01 โดยสินทรัพย์ที่เพิ่มขึ้นเป็นอสังหาริมทรัพย์เพื่อการลงทุน

บริษัทมีหนี้สินรวมในปี 2557 - 2559 เท่ากับ 187.66 ล้านบาท , 282.84 ล้านบาท และ 554.38 ล้านบาทตามลำดับ ในปี 2557 บริษัทมีหนี้สินเพิ่มขึ้นจำนวน 42.26 ล้านบาท คิดเป็นอัตราการเพิ่มขึ้นร้อยละ 29 โดยหนี้สินที่เพิ่มขึ้นเป็นหนี้สินที่เกี่ยวข้องกับเจ้าหนี้การค้า เนื่องจากการดำเนินงานโครงการเพิ่มขึ้น จึงมีการซื้อของเพื่อรองรับงานที่เพิ่มขึ้น สำหรับปี 2558 บริษัทมีหนี้สิน เพิ่มขึ้น 95.17 ล้านบาท เกิดจากเจ้าหนี้การค้า และสำหรับปี 2559 บริษัทมีหนี้สิน เพิ่มขึ้น 274.54 ล้านบาท เกิดจากเจ้าหนี้การค้า

ณ วันที่ 31 ธันวาคม 2559 บริษัทมีทุนจดทะเบียนจำนวน 525,873,250 บาท แบ่งเป็นหุ้นสามัญหุ้นสามัญจำนวนทั้งสิ้น 1,051,746,500 หุ้น มูลค่าที่ตราไว้หุ้นละ 0.50 บาท และมีทุนจดทะเบียนที่เรียกชำระแล้วเท่ากับ 493,105,234 บาท แบ่งเป็นหุ้นสามัญที่เรียกชำระแล้วทั้งสิ้น 986,210,468 หุ้น มูลค่าที่ตราไว้หุ้นละ 0.50 บาท และมีกำไรสะสมจำนวน 130.49 ล้านบาท ดังนั้น บริษัทมีส่วนของผู้ถือหุ้นรวมเท่ากับ 1,148.82 ล้านบาท ทั้งนี้ ในส่วนของทุนจดทะเบียนจำนวน 32.77 ล้านบาท ที่ยังไม่ได้เรียกชำนั้น แบ่งเป็นจำนวนหุ้นรวมทั้งสิ้น 65.54 ล้านหุ้น มูลค่าที่ตราไว้หุ้นละ 0.50 บาท

คำอธิบายและวิเคราะห์ของฝ่ายจัดการ

ผลการดำเนินการของบริษัท บางกอก เดค-คอน จำกัด (มหาชน) สำหรับปี 2559 มีดังนี้

ตาราง 1 : ภาพรวมผลการดำเนินงานของบริษัท

รายการ	จำนวนเงิน (ล้านบาท)				เพิ่ม (ลด)	
	2559	%	2558	%	ลบ.	%
รายได้	-		-	-	-	-
รายได้จากการขาย	2.55	0.19%	0	0	2.55	100.00%
รายได้จากการให้บริการตกแต่งภายใน	1,354.31	99.01%	1,146.42	99.38%	207.89	18.13%
รายได้อื่น	10.97	0.80%	7.19	0.62%	3.78	52.63%
รวมรายได้	1,367.83	100%	1,153.61	100%	214.22	18.57%
ค่าใช้จ่าย						
ต้นทุนขาย	1.62	0.12%	0	0	1.62	100.00%
ต้นทุนค่าบริการตกแต่งภายใน	1,117.53	81.70%	874.21	75.78%	243.32	27.83%
กำไรขั้นต้น	248.68	18.18%	279.40	24.22%	(30.72)	(10.99%)
ค่าใช้จ่ายในการบริหารและทั่วไป	73.12	5.35%	74.88	6.49%	(1.76)	(2.35%)
(กลับรายการ)ค่าเผื่อนี้สงสัยจะสูญ	74.16	5.42%	2.51	0.22%	71.65	2,859.49%
กำไรก่อนต้นทุนการเงินและภาษี (EBIT)	101.40	7.41%	202.01	17.51%	(100.61)	(49.81%)
ต้นทุนทางการเงิน - ดอกเบี้ยจ่าย	0.48	0.04%	0.74	0.06%	(0.26)	(35.34%)
กำไรก่อนภาษีเงินได้	100.92	7.38%	201.27	17.45%	(100.35)	(49.86%)
ภาษีเงินได้	(21.99)	1.61%	(42.21)	3.66%	(20.22)	(47.90%)
กำไรสำหรับปี	78.93	5.77%	159.06	13.79%	(80.13)	(50.38%)
กำไรเบ็ดเสร็จรวมสำหรับปี	76.56	5.60%	159.06	13.79%	(82.50)	(51.87%)
กำไรต่อหุ้นขั้นพื้นฐาน (EPS)	0.08		0.19			
EBITDA	112.69	8.24%	213.57	18.51%	(100.88)	(47.24%)

วิเคราะห์ภาพรวมผลการดำเนินงานบริษัท

1. รายได้จากการขาย 2.55 ล้านบาท และ ต้นทุนจากการขาย จำนวน 1.62 ล้านบาท เพิ่มขึ้น คิดเป็น ร้อยละ 100 และ เมื่อเทียบกับรอบระยะเวลาเดียวกันของปีก่อน เนื่องจากบริษัทฯ มีต้นทุน-รายได้จากการขายสินค้าในและต่างประเทศ และจากการขายไฟฟ้าพลังงานแสงอาทิตย์ที่ติดตั้งบนหลังคา
2. รายได้ จากการตกแต่งภายในปี 2559 จำนวน 1,354.31 ล้านบาท เทียบกับ ปี 2558 จำนวน 1,146.42 ล้านบาท เพิ่มขึ้น 207.89 ล้านบาท คิดเป็นร้อยละ 15.35 โดยสาเหตุเนื่องจากในปี 2559 มีการรับงานตกแต่งภายในและก่อสร้างรวมมูลค่างานเพิ่มเติมทั้งสิ้น 1,240.53 ล้านบาท
3. ต้นทุน จากการตกแต่งภายใน ปี 2559 จำนวน 1,117.53 ล้านบาท เทียบกับ ปี 2558 จำนวน 874.21 ล้านบาท เพิ่มขึ้น 243.32 ล้านบาท คิดเป็นร้อยละ 27.83 โดยสาเหตุเนื่องจากมีการดำเนินการโครงการเพิ่มขึ้น
4. รายได้อื่นๆ เท่ากับ 10.97 ล้านบาท โดยเพิ่มขึ้น 3.78 ล้านบาท คิดเป็นร้อยละ 52.63 โดยสาเหตุจากมีกำไรจากการขายหน่วยลงทุน และรายได้ดอกเบี้ยจากตัวเงินรับ
5. ค่าเผื่อหนี้สงสัยจะสูญ จำนวน 74.16 ล้านบาท เพิ่มขึ้น 71.65 ล้านบาท คิดเป็น ร้อยละ 2,859 เนื่องจากการตั้งค่าเผื่อหนี้สงสัยจะสูญตามนโยบาย
6. ต้นทุนทางการเงิน จำนวน 0.48 ล้านบาท โดยลดลง 0.26 ล้านบาท หรือคิดเป็นร้อยละ (35.34) เมื่อเทียบกับช่วงเดียวกันของปีก่อน โดยสาเหตุจากมีการชำระตัวสัญญาใช้เงิน และเงินกู้ยืมระยะยาว
7. ขาดทุนจากการประมาณการตามหลักคณิตศาสตร์ประกันภัยสำหรับโครงการผลประโยชน์พนักงาน สุทธิเท่ากับ 2.37 ล้านบาท เพิ่มขึ้นร้อยละ 100 เนื่องจาก การเปลี่ยนแปลงในมูลค่าปัจจุบันของภาระผูกพันของโครงการผลประโยชน์

ตาราง 2 : ภาพแสดงฐานะการเงิน

	2559	2558	เพิ่มขึ้น (ลดลง)	ร้อยละ (%)
สินทรัพย์รวม	1,703.21	1,057.82	645.39	61.01%
หนี้สินรวม	554.38	282.84	271.54	96.00%
ส่วนของผู้ถือหุ้นของบริษัท	1,148.82	774.98	373.84	48.24%

วิเคราะห์ฐานะการเงิน

สินทรัพย์

ณ วันที่ 31 ธันวาคม 2559 บริษัทมีสินทรัพย์รวม จำนวน 1,703.21 ล้านบาท ซึ่งประกอบดังนี้

1. เงินสดและรายการเทียบเท่าเงินสด ลดลง/เพิ่มขึ้น 76.01 ล้านบาท คิดเป็น 614.47% เนื่องจาก บริษัทมีกระแสเงินสดจากกิจกรรมทางการเงินเพิ่มขึ้น
2. เงินลงทุนชั่วคราว ลดลง 330.37 ล้านบาท คิดเป็น (87.35%) เนื่องจากการขายหน่วยลงทุนในตราสารหนี้ของธนาคารพาณิชย์ เพื่อใช้ในการดำเนินงานในกิจการ
3. ลูกหนี้การค้าและลูกหนี้อื่น เพิ่มขึ้น 30.51 ล้านบาท คิดเป็น 24.11% และรายได้ค้างรับเพิ่มขึ้น 153.25 ล้านบาท คิดเป็น 57.70 % เกิดจากเรียกชำระรายได้จากการดำเนินการในโครงการ และรายได้เกิดจากการดำเนินงานที่รอเรียกเก็บจากลูกค้าเพิ่มขึ้น
4. สินค้าคงเหลือ เพิ่มขึ้น 8.93 ล้านบาท คิดเป็น 41.11% เนื่องจากสำรองสินค้าเพื่อรองรับการดำเนินงานโครงการเพิ่มขึ้น
5. เงินจ่ายล่วงหน้าค่าวัตถุดิบ เพิ่มขึ้น 9.49 ล้านบาท คิดเป็น 28.75% เนื่องจากการชำระเงินค่าสินค้าหรือบริการล่วงหน้าในการดำเนินงานโครงการที่เพิ่มขึ้น
6. สินทรัพย์หมุนเวียนอื่น เพิ่มขึ้น 4.43 ล้านบาท คิดเป็น 1,250.75% เนื่องจากมีภาษีซื้อที่รอใช้สิทธิใบกำกับภาษีปี 60
7. ลูกหนี้เงินประกันผลงาน เพิ่มขึ้น 39.95 ล้านบาท คิดเป็น 255.23% เนื่องจากการจัดจ้างผู้รับเหมาเพื่อดำเนินงานโครงการเพิ่มขึ้น และมีการหักเงินประกันผลงานไว้เพื่อรับรองผลงาน
8. สินทรัพย์ไม่หมุนเวียนอื่น ลดลง 0.08 ล้านบาท คิดเป็น (6.16%) เนื่องจากการรับชำระเงินคืนเงินประกันอื่นๆ

ตารางที่ 3 : แสดงภาพรวมงบกระแสเงินสด

รายการ	จำนวนเงิน (ล้านบาท)		เพิ่ม(ลด)
	ปี 2559	ปี 2558	ล้านบาท
กระแสเงินสดจากกิจกรรมดำเนินงาน	1.66	304.54	(302.88)
กระแสเงินสดจากกิจกรรมลงทุน	(212.80)	(283.55)	70.75
กระแสเงินสดจากกิจกรรมจัดหาเงิน	287.15	(17.03)	304.18
เงินสดและรายการเทียบเท่าเงินสดเพิ่มขึ้นสุทธิ	76.01	3.96	72.05
เงินสดและรายการเทียบเท่าเงินสด ต้นงวด	12.37	8.41	3.96
เงินสดและรายการเทียบเท่าเงินสด ปลายงวด	88.38	12.37	76.01

วิเคราะห์กระแสเงินสด

ในภาพรวมแล้วปี 2559 บริษัทมีกระแสเงินสดรับที่ดี โดยมีกระแสเงินสดรับเพิ่มขึ้น 76.0 ล้านบาท

ตารางที่ 4 : ตารางอัตราส่วนทางการเงินที่สำคัญ

รายการ (งบการเงินที่สำคัญ)	31 ธ.ค 2559	31 ธ.ค 2558	เพิ่ม(ลด)
<u>อัตราส่วนสภาพคล่อง</u>			
อัตราส่วนสภาพคล่อง (เท่า)	1.59	3.35	(1.76)
อัตราส่วนหมุนเวียนเร็ว (เท่า)	1.53	2.07	(0.54)
<u>อัตราส่วนความสามารถในการทำกำไร</u>			
อัตราส่วนกำไรขั้นต้น / รายได้รวม (%)	18.18	24.22	(6.04)
อัตรากำไรสุทธิ / รายได้รวม (%)	5.77	13.79	(8.02)
อัตราผลตอบแทนต่อส่วนผู้ถือหุ้น (ROE) (%)	8.21	22.73	(14.52)
อัตราผลตอบแทนต่อสินทรัพย์ (ROA) (%)	7.31	21.53	(14.22)
<u>อัตราส่วนภาระหนี้สิน</u>			
อัตราส่วนหนี้สินต่อส่วนผู้ถือหุ้น (เท่า)	0.48	0.36	0.12

รายงานของผู้สอบบัญชีรับอนุญาต

เสนอ ผู้ถือหุ้นและคณะกรรมการของบริษัท บางกอก เดค-คอน จำกัด (มหาชน)

ข้าพเจ้าได้ตรวจสอบงบการเงินรวมของบริษัท บางกอก เดค-คอน จำกัด (มหาชน) และบริษัทย่อย ซึ่งประกอบด้วยงบแสดงฐานะการเงินรวม ณ วันที่ 31 ธันวาคม 2559 งบกำไรขาดทุนเบ็ดเสร็จรวม งบแสดงการเปลี่ยนแปลงส่วนของผู้ถือหุ้นรวม และงบกระแสเงินสดรวม สำหรับปีสิ้นสุดวันเดียวกัน และหมายเหตุประกอบงบการเงินรวม รวมถึงหมายเหตุสรุปนโยบายการบัญชีที่สำคัญ และได้ตรวจสอบงบการเงินเฉพาะกิจการของบริษัท บางกอก เดค-คอน จำกัด (มหาชน) ซึ่งประกอบด้วยงบแสดงฐานะการเงิน ณ วันที่ 31 ธันวาคม 2559 งบกำไรขาดทุนเบ็ดเสร็จ งบแสดงการเปลี่ยนแปลงส่วนของผู้ถือหุ้น และงบกระแสเงินสดสำหรับปีสิ้นสุดวันเดียวกัน และหมายเหตุประกอบงบการเงิน รวมถึงหมายเหตุสรุปนโยบายการบัญชีที่สำคัญ

ข้าพเจ้าเห็นว่า งบการเงินข้างต้นนี้แสดงฐานะการเงินรวมของบริษัท บางกอก เดค-คอน จำกัด (มหาชน) และบริษัทย่อย ณ วันที่ 31 ธันวาคม 2559 ผลการดำเนินงานรวมและกระแสเงินสดรวม สำหรับปีสิ้นสุดวันเดียวกัน และแสดงฐานะการเงินของบริษัท บางกอก เดค-คอน จำกัด (มหาชน) ณ วันที่ 31 ธันวาคม 2559 ผลการดำเนินงานและกระแสเงินสด สำหรับปีสิ้นสุดวันเดียวกัน โดยถูกต้องตามที่ควรในสาระสำคัญตามมาตรฐานการรายงานทางการเงิน

เกณฑ์ในการแสดงความเห็น

ข้าพเจ้าได้ปฏิบัติตามตรวจสอบตามมาตรฐานการสอบบัญชี ความรับผิดชอบของข้าพเจ้าได้กล่าวไว้ในส่วนของความรับผิดชอบของผู้สอบบัญชีต่อการตรวจสอบงบการเงินในรายงานของข้าพเจ้า ข้าพเจ้ามีความเป็นอิสระจากกลุ่มบริษัทตามข้อกำหนดจรรยาบรรณของผู้ประกอบวิชาชีพบัญชีที่กำหนดโดยสภาวิชาชีพบัญชีในพระบรมราชูปถัมภ์ ในส่วนที่เกี่ยวข้องกับการตรวจสอบงบการเงิน และข้าพเจ้าได้ปฏิบัติตามความรับผิดชอบด้านจรรยาบรรณอื่นๆ ซึ่งเป็นไปตามข้อกำหนดเหล่านี้ ข้าพเจ้าเชื่อว่าหลักฐานการสอบบัญชีที่ข้าพเจ้าได้รับเพียงพอและเหมาะสมเพื่อใช้เป็นเกณฑ์ในการแสดงความเห็นของข้าพเจ้า

เรื่องสำคัญในการตรวจสอบ

เรื่องสำคัญในการตรวจสอบ คือ เรื่องต่างๆ ที่มีนัยสำคัญที่สุดตามดุลยพินิจของผู้ประกอบวิชาชีพของข้าพเจ้าในการตรวจสอบงบการเงินสำหรับงวดปัจจุบัน ข้าพเจ้าได้นำเรื่องเหล่านี้มาพิจารณาในบริบทของการตรวจสอบงบการเงินโดยรวมและในการแสดงความเห็นของข้าพเจ้า ทั้งนี้ ข้าพเจ้าไม่ได้แสดงความเห็นแยกต่างหากสำหรับเรื่องเหล่านี้

การรับรู้รายได้ตามวิธีอัตราส่วนของงานที่ทำเสร็จ

กลุ่มบริษัทดำเนินธุรกิจรับเหมาตกแต่งภายใน ผลิตและจำหน่ายเฟอร์นิเจอร์ รายได้ส่วนใหญ่มาจากการรับเหมาตกแต่ง ตามที่กล่าวในหมายเหตุประกอบงบการเงินรวมข้อ 4 นโยบายการบัญชีสำหรับการรับรู้จากการให้บริการแก่ลูกค้า กลุ่มบริษัทรับรู้รายได้ตามอัตราส่วนของงานที่ทำเสร็จโดยพิจารณาจากสัดส่วนของต้นทุนงานก่อสร้างที่เกิดขึ้นจริงเทียบกับประมาณการต้นทุนงานก่อสร้างทั้งสิ้นของแต่ละสัญญา ผู้บริหารของกิจการต้องใช้ดุลยพินิจในการจัดทำประมาณการต้นทุนก่อสร้างทั้งสิ้นอย่างสมเหตุสมผล การประมาณการต้นทุนที่คาดว่าจะเกิดขึ้นจนงานเสร็จ การประมาณอัตราส่วนของงานที่ทำเสร็จ การรับรู้ผลขาดทุนที่คาดว่าจะเกิดขึ้นจากงานก่อสร้างซึ่งต้นทุนก่อสร้างทั้งหมดสูงกว่ารายได้ตามสัญญา (ถ้ามี) ดังนั้นข้าพเจ้าจึงพิจารณาเรื่องการรับรู้รายได้ตามวิธีอัตราส่วนของงานที่ทำเสร็จเป็นเรื่องสำคัญในการตรวจสอบ มีสาระสำคัญต่องบการเงิน

ข้าพเจ้าได้ทำการตรวจสอบซึ่งรวมถึง

- ทำความเข้าใจกระบวนการและระบบการควบคุมภายในเกี่ยวกับการจัดทำประมาณการต้นทุนและการประมาณอัตราส่วนของงานที่ทำเสร็จ
- สอบทานความสมเหตุสมผลของวิธีการและข้อสมมุติที่ผู้บริหารใช้ในการประมาณการต้นทุนการก่อสร้างทั้งสิ้น และเปรียบเทียบประมาณการต้นทุนการก่อสร้างทั้งสิ้นกับต้นทุนการก่อสร้างที่เกิดขึ้นจริงสำหรับโครงการที่แล้วเสร็จเพื่อประเมินความน่าเชื่อถือของประมาณการต้นทุนก่อสร้างทั้งสิ้น
- สุ่มตรวจสอบกับเอกสารการอนุมัติประมาณการต้นทุนก่อสร้างทั้งสิ้น เอกสารชี้แจงสาเหตุการปรับประมาณการต้นทุนก่อสร้างทั้งสิ้นที่ได้รับอนุมัติจากผู้มีอำนาจของกิจการ

- ทำความเข้าใจกระบวนการและวิธีการที่วิศวกรหรือผู้เชี่ยวชาญของกิจการใช้ในการประเมินอัตราส่วนงานที่ทำเสร็จ และสุ่มตรวจสอบเอกสารหลักฐานที่เกี่ยวข้องเพื่อประเมินความน่าเชื่อถือและความสมเหตุสมผลของอัตราส่วนงานที่ทำเสร็จดังกล่าว
- วิเคราะห์เปรียบเทียบอัตราส่วนของความสำเร็จของงานที่คำนวณจากต้นทุนก่อสร้างที่เกิดขึ้นจริงเทียบกับต้นทุนก่อสร้างทั้งสิ้นของแต่ละสัญญากับขึ้นความสำเร็จของงานที่ประเมินโดยวิศวกรหรือผู้เชี่ยวชาญของกิจการ
- สอบทานความเหมาะสมของการรับรู้ผลขาดทุนที่คาดว่าจะเกิดขึ้นจากงานก่อสร้างซึ่งต้นทุนก่อสร้างทั้งหมดสูงกว่ารายได้ตามสัญญา (ถ้ามี)
- สอบทานความเพียงพอของการเปิดเผยข้อมูลตามมาตรฐานการรายงานทางการเงิน

ข้อมูลอื่น

ผู้บริหารเป็นผู้รับผิดชอบต่อข้อมูลอื่น ข้อมูลอื่นประกอบด้วย ข้อมูลซึ่งรวมอยู่ในรายงานประจำปีของกลุ่มบริษัท(แต่ไม่รวมถึงงบการเงินและรายงานของผู้สอบบัญชีที่แสดงอยู่ในรายงานนั้น) ซึ่งคาดว่าจะถูกจัดเตรียมให้กับข้าพเจ้าภายหลังวันที่ในรายงานของผู้สอบบัญชีนี้

ความเห็นของข้าพเจ้าต้องบการเงินไม่ครอบคลุมถึงข้อมูลอื่นและข้าพเจ้าไม่ได้ให้ข้อสรุปในลักษณะการให้ความเชื่อมั่นในรูปแบบใดๆ ต่อข้อมูลอื่นนั้น

ความรับผิดชอบของข้าพเจ้าที่เกี่ยวกับการตรวจสอบงบการเงิน คือ การอ่านและพิจารณาว่าข้อมูลอื่นนั้นมีความขัดแย้งที่มีสาระสำคัญกับงบการเงินหรือกับความรู้ที่ได้รับจากการตรวจสอบของข้าพเจ้า หรือปรากฏว่าข้อมูลอื่นมีการแสดงข้อมูลที่ขัดต่อข้อเท็จจริงอันเป็นสาระสำคัญหรือไม่

เมื่อข้าพเจ้าได้อ่านรายงานประจำปีของกลุ่มบริษัทตามที่กล่าวข้างต้นแล้ว และหากข้าพเจ้าสรุปได้ว่าการแสดงข้อมูลที่ขัดต่อข้อเท็จจริงอันเป็นสาระสำคัญ ข้าพเจ้าจะสื่อสารเรื่องดังกล่าวกับผู้มีหน้าที่ในการกำกับดูแลเพื่อให้ผู้มีหน้าที่ในการกำกับดูแลดำเนินการแก้ไขข้อมูลที่แสดงขัดต่อข้อเท็จจริง

ความรับผิดชอบของผู้บริหารและผู้มีหน้าที่ในการกำกับดูแลต้องบการเงิน

ผู้บริหารมีหน้าที่รับผิดชอบในการจัดทำและนำเสนองบการเงินเหล่านี้โดยถูกต้องตามที่ควรตามมาตรฐานการรายงานทางการเงิน และรับผิดชอบเกี่ยวกับการควบคุมภายในที่ผู้บริหารพิจารณาว่าจำเป็นเพื่อให้สามารถจัดทำงบการเงินที่ปราศจากการแสดงข้อมูลที่ขัดต่อข้อเท็จจริงอันเป็นสาระสำคัญไม่ว่าจะเกิดจากการทุจริตหรือข้อผิดพลาด

ในการจัดทำงบการเงิน ผู้บริหารรับผิดชอบในการประเมินความสามารถของกลุ่มบริษัทในการดำเนินงานต่อเนื่อง เปิดเผยเรื่องที่เกี่ยวข้องกับการดำเนินงานต่อเนื่อง (ตามความเหมาะสม) และการใช้เกณฑ์การบัญชีสำหรับการดำเนินงานต่อเนื่องเว้นแต่ผู้บริหารมีความตั้งใจที่จะเลิกบริษัทหรือหยุดดำเนินงานหรือไม่สามารถดำเนินงานต่อเนื่องต่อไปได้

ผู้มีหน้าที่ในการกำกับดูแลมีหน้าที่ในการสอดส่องดูแลกระบวนการในการจัดทำรายงานทางการเงินของกลุ่มบริษัท

ความรับผิดชอบของผู้สอบบัญชีต่อการตรวจสอบงบการเงิน

การตรวจสอบของข้าพเจ้ามีวัตถุประสงค์เพื่อให้ได้ความเชื่อมั่นอย่างสมเหตุสมผลว่างบการเงินโดยรวมปราศจากการแสดงข้อมูลที่ขัดต่อข้อเท็จจริงอันเป็นสาระสำคัญหรือไม่ ไม่ว่าจะเกิดจากการทุจริตหรือข้อผิดพลาด และเสนอรายงานของผู้สอบบัญชีซึ่งรวมความเห็นของข้าพเจ้าอยู่ด้วย ความเชื่อมั่นอย่างสมเหตุสมผลคือความเชื่อมั่นในระดับสูงแต่ไม่ได้เป็นการรับประกันว่าการปฏิบัติงานตรวจสอบตามมาตรฐานการสอบบัญชีจะสามารถตรวจพบข้อมูลที่ขัดต่อข้อเท็จจริงอันเป็นสาระสำคัญที่มีอยู่ได้เสมอไป ข้อมูลที่ขัดต่อข้อเท็จจริงอาจเกิดจากการทุจริตหรือข้อผิดพลาดและถือว่ามีสาระสำคัญเมื่อคาดการณ์ได้อย่างสมเหตุสมผลว่ารายการที่ขัดต่อข้อเท็จจริงแต่ละรายการหรือทุกรายการรวมกันจะมีผลต่อการตัดสินใจทางเศรษฐกิจของผู้ใช้งบการเงินจากการใช้งบการเงินเหล่านี้

ในการตรวจสอบของข้าพเจ้าตามมาตรฐานการสอบบัญชี ข้าพเจ้าได้ใช้ดุลยพินิจและการสังเกตและสงสัยเกี่ยวกับผู้ประกอบวิชาชีพตลอดการตรวจสอบ การปฏิบัติงานของข้าพเจ้ารวมถึง

- ระบุและประเมินความเสี่ยงจากการแสดงข้อมูลที่ขัดต่อข้อเท็จจริงอันเป็นสาระสำคัญในงบการเงินไม่ว่าจะเกิดจากการทุจริตหรือข้อผิดพลาด ออกแบบและปฏิบัติงานตามวิธีการตรวจสอบเพื่อตอบสนองต่อความเสี่ยงเหล่านั้น และได้หลักฐานการสอบบัญชีที่เพียงพอและเหมาะสมเพื่อเป็นเกณฑ์ในการแสดงความเห็นของข้าพเจ้า ความเสี่ยงที่ไม่พบข้อมูลที่ขัดต่อข้อเท็จจริงอันเป็นสาระสำคัญซึ่งเป็นผลมาจากการทุจริตจะสูงกว่าความเสี่ยงที่เกิดจากข้อผิดพลาด เนื่องจากการทุจริตอาจเกี่ยวกับการสมรู้ร่วมคิด การปลอมแปลงเอกสารหลักฐาน การตั้งใจละเว้นการแสดงข้อมูล การแสดงข้อมูลที่ไม่ตรงตามข้อเท็จจริงหรือการแทรกแซงการควบคุมภายใน
- ทำความเข้าใจในระบบการควบคุมภายในที่เกี่ยวข้องกับการตรวจสอบ เพื่อออกแบบวิธีการตรวจสอบที่เหมาะสมกับสถานการณ์ แต่ไม่ใช่เพื่อวัตถุประสงค์ในการแสดงความเห็นต่อความมีประสิทธิภาพของการควบคุมภายในของบริษัท
- ประเมินความเหมาะสมของนโยบายการบัญชีที่ผู้บริหารใช้และความสมเหตุสมผลของประมาณการทางบัญชีและการเปิดเผยข้อมูลที่เกี่ยวข้องซึ่งจัดทำขึ้นโดยผู้บริหาร
- สรุปลักษณะความเหมาะสมของการใช้เกณฑ์การบัญชีสำหรับการดำเนินงานต่อเนื่องของผู้บริหารและจากหลักฐานการสอบบัญชีที่ได้รับ สรุปว่ามีความไม่แน่นอนที่มีสาระสำคัญเกี่ยวกับเหตุการณ์หรือสถานการณ์ที่อาจเป็นเหตุให้เกิดข้อสงสัยอย่างมีนัยสำคัญต่อความสามารถของบริษัทในการดำเนินงานต่อเนื่องหรือไม่ ถ้าข้าพเจ้าได้ข้อสรุปว่ามีความไม่แน่นอนที่มีสาระสำคัญ ข้าพเจ้าต้องกล่าวไว้ในรายงานของผู้สอบบัญชีของข้าพเจ้าถึงการเปิดเผยที่เกี่ยวข้องในงบการเงิน หรือถ้าการเปิดเผยดังกล่าวไม่เพียงพอ ความเห็นของข้าพเจ้าจะเปลี่ยนแปลงไป ข้อสรุปของข้าพเจ้าขึ้นอยู่กับหลักฐานการสอบบัญชีที่ได้รับจนถึงวันที่ในรายงานของผู้สอบบัญชีของข้าพเจ้า อย่างไรก็ตาม เหตุการณ์หรือสถานการณ์ในอนาคตอาจเหตุให้บริษัทต้องหยุดการดำเนินงานต่อเนื่อง
- ประเมินการนำเสนอ โครงสร้างและเนื้อหาของงบการเงินโดยรวม รวมถึงการเปิดเผยว่างบการเงินแสดงรายการและเหตุการณ์ในรูปแบบที่ทำให้มีการนำเสนอข้อมูลโดยถูกต้องตามที่ควร
- ได้รับเอกสารหลักฐานการสอบบัญชีที่เหมาะสมอย่างเพียงพอเกี่ยวกับข้อมูลทางการเงินของกิจการหรือของกิจกรรมทางธุรกิจภายในกลุ่มบริษัทเพื่อแสดงความเห็นต่องบการเงินรวม ข้าพเจ้ารับผิดชอบต่อการกำหนด

แนวทาง การควบคุมดูแล และการปฏิบัติงานตรวจสอบกลุ่มบริษัท ข้าพเจ้าเป็นผู้รับผิดชอบแต่เพียงผู้เดียวต่อความเห็นของข้าพเจ้า

ข้าพเจ้าได้สื่อสารกับผู้มีหน้าที่ในการกำกับดูแลเกี่ยวกับขอบเขตและช่วงเวลาของการตรวจสอบตามที่ได้อ้างแผนไว้ ประเด็นที่มีนัยสำคัญที่พบจากการตรวจสอบ รวมถึงข้อบกพร่องที่มีนัยสำคัญในระบบการควบคุมภายในซึ่งข้าพเจ้าได้พบในระหว่างการตรวจสอบของข้าพเจ้า

ข้าพเจ้าได้ให้คำรับรองแก่ผู้มีหน้าที่ในการกำกับดูแลว่าข้าพเจ้าได้ปฏิบัติตามข้อกำหนดจรรยาบรรณที่เกี่ยวข้องกับความเป็นอิสระและได้สื่อสารกับผู้มีหน้าที่ในการกำกับดูแลเกี่ยวกับความสัมพันธ์ทั้งหมด ตลอดจนเรื่องอื่นซึ่งข้าพเจ้าเชื่อว่ามีเหตุผลที่บุคคลภายนอกอาจพิจารณาว่ากระทบต่อความเป็นอิสระของข้าพเจ้าและมาตรการที่ข้าพเจ้าใช้เพื่อป้องกันไม่ให้ข้าพเจ้าขาดความเป็นอิสระ

จากเรื่องที่สื่อสารกับผู้มีหน้าที่ในการกำกับดูแล ข้าพเจ้าได้พิจารณาเรื่องต่างๆ ที่มีนัยสำคัญที่สุดในการตรวจสอบงบการเงินงวดปัจจุบันและกำหนดเป็นเรื่องสำคัญในการตรวจสอบ ข้าพเจ้าได้อธิบายเรื่องเหล่านี้ในรายงานของผู้สอบบัญชีเว้นแต่กฎหมายหรือข้อบังคับไม่ให้เปิดเผยต่อสาธารณะเกี่ยวกับเรื่องดังกล่าว หรือในสถานการณ์ที่ยากที่จะเกิดขึ้น ข้าพเจ้าพิจารณาว่าไม่ควรสื่อสารเรื่องดังกล่าวในรายงานของข้าพเจ้าเพราะการกระดังกล่าวสามารถคาดการณ์ได้อย่างสมเหตุสมผลว่ามีผลกระทบในทางลบมากกว่าผลประโยชน์ต่อส่วนได้เสียสาธารณะจากการสื่อสารดังกล่าว



(นายบุญเลิศ แก้วพันธุ์พุกภัย)

ผู้สอบบัญชีรับอนุญาต

เลขทะเบียน 4165

บริษัท บีฟิอาร์ ออดิท แอนด์ แอดไวเซอร์ จำกัด

กรุงเทพมหานคร

28 กุมภาพันธ์ 2560

ค่าตอบแทนผู้สอบบัญชี

ในรอบปีบัญชีสิ้นสุด วันที่ 31 ธันวาคม 2559 บริษัทมีการจ่ายค่าตอบแทนของผู้สอบบัญชี ดังนี้

1. ค่าตอบแทนจากการสอบบัญชี ให้แก่

บริษัท บีฟิอาร์ ออดิท แอนด์ แอดไวเซอร์ จำกัด (BPR) จำนวนรวม 1,600,000 บาท โดยเป็นค่าสอบบัญชีบริษัท บางกอก เดลต้า-คอน จำกัด (มหาชน) จำนวน 1,600,000 บาท และเป็นค่าสอบบัญชีบริษัท บีเคดี รีเทลเอสเตท จำกัด จำนวน 80,000 บาท

2. ค่าบริการอื่นๆ ให้แก่

บริษัท บีฟิอาร์ ออดิท แอนด์ แอดไวเซอร์ จำกัด (BPR) จำนวนรวม 104,200 บาท โดยเป็นค่าใช้จ่ายในการเดินทาง

บริษัท บางกอก เดค-คอน จำกัด (มหาชน) และบริษัทย่อย									
งบแสดงฐานะการเงิน									
ณ วันที่ 31 ธันวาคม 2559									
หนี้สินและส่วนของผู้ถือหุ้น									
บาท									
				งบการเงินรวม		งบการเงินเฉพาะกิจการ			
				หมายเหตุ	2559	2559	2558		
หนี้สินหมุนเวียน									
เจ้าหนี้การค้าและเจ้าหนี้อื่น				18	308,600,718	308,580,718	181,167,926		
เงินกู้ยืมระยะยาวจากสถาบันการเงินที่ถึงกำหนดชำระภายในหนึ่งปี				19	3,091,130	3,091,130	6,402,169		
หนี้สินภายใต้สัญญาเช่าการเงินที่ถึงกำหนดชำระภายในหนึ่งปี				20	701,929	701,929	1,670,931		
เจ้าหนี้เงินประกันผลงานส่วนที่ถึงกำหนดชำระภายในหนึ่งปี					30,046,241	30,046,241	16,024,552		
ประมาณการหนี้สินระยะสั้น				21	35,185,089	35,185,089	15,813,057		
ภาษีเงิน ใต้บังคับบุคคลก้างจ่าย					12,137,285	12,137,285	12,680,878		
เงินรับล่วงหน้าจากการขายอสังหาริมทรัพย์เพื่อการลงทุน				14	97,572,000	97,572,000	-		
หนี้สินหมุนเวียนอื่น					10,021,184	10,019,384	16,599,114		
รวมหนี้สินหมุนเวียน					497,355,576	497,333,776	250,358,627		
หนี้สินไม่หมุนเวียน									
เจ้าหนี้เงินประกันผลงาน - สุทธิจากส่วนที่เกินกำหนดชำระภายในหนึ่งปี					47,152,257	47,152,257	24,461,704		
เงินกู้ยืมระยะยาวจากสถาบันการเงิน - สุทธิจากส่วนที่ถึงกำหนดชำระภายในหนึ่งปี				19	-	-	3,091,131		
หนี้สินภายใต้สัญญาเช่าการเงิน - สุทธิจากส่วนที่ถึงกำหนดชำระภายในหนึ่งปี				20	1,294,483	1,294,483	289,151		
ภาระผูกพันผลประโยชน์พนักงาน				22	8,581,870	8,581,870	4,637,427		
รวมหนี้สินไม่หมุนเวียน					57,028,610	57,028,610	32,479,413		
รวมหนี้สิน					554,384,186	554,362,386	282,838,040		
ส่วนของผู้ถือหุ้น									
ทุนเรือนหุ้น - หุ้นสามัญ มูลค่าหุ้นละ 0.50 บาท									
ทุนจดทะเบียน - 1,051,746,500 หุ้น มูลค่าหุ้นละ 0.50 บาท				24	525,873,250	525,873,250	525,873,250		
ทุนที่ออกและชำระเต็มมูลค่าแล้ว - 986,210,468 หุ้น มูลค่าหุ้นละ 0.50 บาท ในปี 2559									
และ 839,993,099 หุ้น มูลค่าหุ้นละ 0.50 บาท ในปี 2558				24	493,105,234	493,105,234	419,996,550		
ส่วนเกินมูลค่าหุ้นสามัญ				27	525,215,703	525,215,703	172,832,300		
กำไรสะสม									
- จัดสรรเพื่อสำรองตามกฎหมาย				27	28,484,722	28,484,722	24,484,722		
- ยังไม่ได้จัดสรร					102,016,850	102,368,171	157,664,662		
รวมส่วนของผู้ถือหุ้นบริษัทใหญ่					1,148,822,509	1,149,173,830	774,978,234		
ส่วนของผู้ถือหุ้นส่วนน้อย					300	-	-		
รวมส่วนของผู้ถือหุ้น					1,148,822,809	1,149,173,830	774,978,234		
รวมหนี้สินและส่วนของผู้ถือหุ้น					1,703,206,995	1,703,536,216	1,057,816,274		

หมายเหตุประกอบงบการเงินเป็นส่วนหนึ่งของงบการเงินนี้

บริษัท บางกอก เดค-คอน จำกัด (มหาชน) และบริษัทย่อย						
งบกำไรขาดทุนเบ็ดเสร็จ						
สำหรับปีสิ้นสุดวันที่ 31 ธันวาคม 2559						
				บาท		
				งบการเงินรวม	งบการเงินเฉพาะกิจการ	
			หมายเหตุ	2559	2559	2558
รายได้						
รายได้จากการขาย				2,550,396	2,550,396	-
รายได้จากการให้บริการ				1,354,310,019	1,354,310,019	1,146,421,760
รายได้อื่น				10,973,513	10,967,689	7,189,454
รวมรายได้				1,367,833,928	1,367,828,104	1,153,611,214
ค่าใช้จ่าย		28				
ต้นทุนขาย				1,623,240	1,623,240	-
ต้นทุนบริการ				1,117,531,533	1,117,531,533	874,212,996
ค่าใช้จ่ายในการบริหารและทั่วไป				73,118,365	72,761,220	74,877,472
หนี้สูญและหนี้สงสัยจะสูญ				74,159,652	74,159,652	2,505,824
ต้นทุนทางการเงิน				478,920	478,920	740,671
รวมค่าใช้จ่าย				1,266,911,710	1,266,554,565	952,336,963
กำไรก่อนภาษีเงินได้				100,922,218	101,273,539	201,274,251
ค่าใช้จ่ายภาษีเงินได้		23		(21,994,109)	(21,994,109)	(42,217,002)
กำไรสำหรับปี				78,928,109	79,279,430	159,057,249
กำไร(ขาดทุน)เบ็ดเสร็จอื่น-สุทธิจากภาษี						
รายการที่จะไม่ถูกบันทึกในส่วนของกำไรหรือขาดทุนในภายหลัง						
- ขาดทุนจากการประมาณการตามหลักคณิตศาสตร์ประกันภัย		22		(2,964,015)	(2,964,015)	-
สำหรับ โครงการผลประโยชน์พนักงาน						
- ภาษีเงินได้เกี่ยวกับองค์ประกอบของกำไร (ขาดทุน) เบ็ดเสร็จอื่น		23		592,803	592,803	-
รวมรายการที่จะไม่ถูกบันทึกในส่วนของกำไรหรือขาดทุนในภายหลัง				(2,371,212)	(2,371,212)	-
กำไร(ขาดทุน)เบ็ดเสร็จรวมสำหรับปี				76,556,897	76,908,218	159,057,249
การแบ่งปันกำไรสำหรับปี						
ส่วนที่เป็นของผู้ถือหุ้นของบริษัทใหญ่				78,928,109	79,279,430	159,057,249
ส่วนที่เป็นของส่วนได้เสียที่ไม่มีอำนาจควบคุม				-	-	-
				78,928,109	79,279,430	159,057,249
การแบ่งปันกำไร (ขาดทุน) เบ็ดเสร็จรวมสำหรับปี						
ส่วนที่เป็นของผู้ถือหุ้นของบริษัทใหญ่				76,556,897	76,908,218	159,057,249
ส่วนที่เป็นของส่วนได้เสียที่ไม่มีอำนาจควบคุม				-	-	-
				76,556,897	76,908,218	159,057,249
กำไรต่อหุ้นขั้นพื้นฐาน (บาท)		29		0.08	0.08	0.19
กำไรต่อหุ้นปรับลด (บาท)		29		0.08	0.08	0.18

หมายเหตุประกอบงบการเงินเป็นส่วนหนึ่งของงบการเงินนี้

บริษัท บางกอก เดค-คอน จำกัด (มหาชน) และบริษัทย่อย								
งบกระแสเงินสด								
สำหรับปีสิ้นสุดวันที่ 31 ธันวาคม 2559								
					บาท			
					งบการเงินรวม	งบการเงินเฉพาะกิจการ		
					2559	2559	2558	
กระแสเงินสดจากกิจกรรมดำเนินงาน								
กำไรก่อนภาษีเงินได้					100,922,218	101,273,539	201,274,251	
ปรับปรุงด้วย								
ค่าเสื่อมราคาและค่าตัดจำหน่าย					11,771,985	11,771,985	11,556,499	
หนี้สูญและหนี้สงสัยจะสูญ					78,609,477	78,609,477	2,505,824	
ขาดทุนจากการลดมูลค่าสินค้าคงเหลือ					1,593,902	1,593,902	669,263	
ขาดทุน (กำไร) ที่ยังไม่เกิดขึ้นจากการเปลี่ยนแปลงมูลค่าชุดกรรมของเงินลงทุนชั่วคราว					(1,809,613)	(1,809,613)	2,764,223	
ขาดทุน (กำไร) จากการจำหน่ายอุปกรณ์และยานพาหนะ					45,203	45,203	(581,402)	
ประมาณการหนี้สินระยะสั้น					20,603,335	20,603,335	21,133,835	
ค่าใช้จ่ายผลประโยชน์พนักงาน					980,428	980,428	417,830	
ต้นทุนการเงิน					478,920	478,920	740,671	
ดอกเบี้ยรับ					(1,978,122)	(1,972,298)	(2,828,306)	
กำไรจากกิจกรรมดำเนินงานก่อนการเปลี่ยนแปลงในสินทรัพย์								
และหนี้สินดำเนินงาน					211,217,733	211,574,878	237,652,688	
สินทรัพย์ดำเนินงานลดลง (เพิ่มขึ้น)								
ลูกหนี้การค้าและลูกหนี้อื่น					(75,878,139)	(75,878,081)	(37,562,727)	
รายได้ค้างรับ					(217,756,009)	(217,756,009)	62,438,170	
สินค้าคงเหลือ					(10,525,475)	(10,525,475)	(1,290,258)	
เงินมัดจำและเงินจ่ายล่วงหน้ากว่าวัตถุดิบ					(9,090,751)	(9,090,751)	(7,013,628)	
สินทรัพย์หมุนเวียนอื่น					(4,432,689)	(4,432,689)	1,557,152	
สินทรัพย์ไม่หมุนเวียนอื่น					78,753	78,753	9,652,585	
หนี้สินดำเนินงานเพิ่มขึ้น (ลดลง)								
เจ้าหนี้การค้าและเจ้าหนี้อื่น					127,433,845	127,413,845	79,945,147	
เจ้าหนี้เงินประกันผลงาน					36,712,241	36,712,241	14,031,563	
ประมาณการหนี้สินระยะสั้น					(10,241,863)	(10,241,863)	(16,255,109)	
หนี้สินหมุนเวียนอื่น					(6,635,452)	(6,637,252)	11,919,737	
เงินสดรับจากการดำเนินงาน					40,882,194	41,217,597	355,075,320	
จ่ายดอกเบี้ย					(250,096)	(250,096)	(476,485)	
จ่ายภาษีเงินได้					(38,974,055)	(38,974,055)	(50,054,545)	
เงินสดสุทธิได้มาจากการดำเนินงาน					1,658,043	1,993,446	304,544,290	

หมายเหตุประกอบงบการเงินเป็นส่วนหนึ่งของงบการเงินนี้

บริษัท บางกอก เดค-คอน จำกัด (มหาชน) และบริษัทย่อย								
งบกระแสเงินสด (ต่อ)								
สำหรับปีสิ้นสุดวันที่ 31 ธันวาคม 2559								
					บาท			
					งบการเงินรวม	งบการเงินเฉพาะกิจการ		
					2559	2559	2558	
กระแสเงินสดจากกิจกรรมลงทุน								
รับดอกเบี้ย					491,807	485,983	77,072	
เงินฝากธนาคารที่มีระยะค้ำประกันเพิ่มขึ้น					(8,000,000)	(8,000,000)	-	
เงินสดจ่ายเพื่อซื้อเงินลงทุนชั่วคราว					(768,583,253)	(768,583,252)	(804,275,860)	
เงินสดรับจากการจำหน่ายเงินลงทุนชั่วคราว					1,102,177,680	1,102,177,680	523,909,397	
เงินรับล่วงหน้าจากการขายอสังหาริมทรัพย์เพื่อการลงทุน					97,572,000	97,572,000	-	
เงินสดจ่ายเพื่อซื้ออสังหาริมทรัพย์เพื่อการลงทุน					(614,556,844)	-	-	
เงินสดจ่ายเพื่อการลงทุนในบริษัทย่อย					-	(618,999,700)	-	
เงินสดจ่ายเพื่อซื้อสินทรัพย์ไม่มีตัวตน					(128,825)	(128,825)	(36,422)	
เงินสดรับจากการจำหน่ายอุปกรณ์และยานพาหนะ					1,079,439	1,079,439	937,383	
เงินสดจ่ายเพื่อซื้ออุปกรณ์และยานพาหนะ					(22,850,155)	(22,850,155)	(4,165,302)	
เงินสดสุทธิที่ใช้ไปจากกิจกรรมลงทุน					(212,798,151)	(217,246,830)	(283,553,732)	
กระแสเงินสดจากกิจกรรมจัดหาเงิน								
จ่ายชำระเงินกู้ยืมระยะยาวจากสถาบันการเงิน					(6,402,169)	(6,402,169)	(6,213,923)	
จ่ายชำระหนี้สินภายใต้สัญญาเช่าการเงิน					(3,793,546)	(3,793,546)	(2,389,420)	
เงินสดรับจากการเพิ่มทุน					425,492,086	425,492,086	-	
เงินสดรับค่าหุ้นจากส่วนของส่วนได้เสียที่ไม่มีอำนาจควบคุม					300	-	-	
จ่ายเงินปันผล					(128,147,187)	(128,147,187)	(8,423,638)	
เงินสดสุทธิได้มา (ใช้ไป) จากกิจกรรมจัดหาเงิน					287,149,484	287,149,184	(17,026,981)	
เงินสดและรายการเทียบเท่าเงินสดเพิ่มขึ้น-สุทธิ					76,009,376	71,895,800	3,963,577	
เงินสดและรายการเทียบเท่าเงินสด ณ วันต้นปี					12,373,104	12,373,104	8,409,527	
เงินสดและรายการเทียบเท่าเงินสด ณ วันสิ้นปี					88,382,480	84,268,904	12,373,104	
ข้อมูลกระแสเงินสดเปิดเผยเพิ่มเติม								
รายการที่ใช้เงินสด								
1. ในปี 2559 บริษัทซื้อยานพาหนะภายใต้สัญญาเช่าทางการเงินจำนวน 3.6 ล้านบาท								
2. ในปี 2559 บริษัทมีประมาณการค่าปรับงานล่าช้าของงาน โครงการหนึ่งจำนวน 9.0 ล้านบาท ซึ่งสามารถเรียกเก็บจากผู้รับเหมาช่วงได้ทั้งหมดโดยบันทึกเป็นลูกหนี้อื่นด้วยจำนวนเดียวกัน								
3. ในปี 2558 บริษัทจ่ายเงินปันผลเป็นหุ้นสามัญจำนวน 139,993,099 หุ้น มูลค่าหุ้นละ 0.50 บาท รวมเป็นจำนวนเงินประมาณ 70 ล้านบาท								

หมายเหตุประกอบงบการเงินเป็นส่วนหนึ่งของการเงินนี้

หมายเหตุประกอบงบการเงิน

สำหรับปีสิ้นสุดวันที่ 31 ธันวาคม 2559

หมายเหตุประกอบงบการเงินเป็นส่วนหนึ่งของงบการเงินนี้

งบการเงินนี้ได้รับการอนุมัติให้ออกโดยคณะกรรมการของบริษัท เมื่อวันที่ 28 กุมภาพันธ์ 2560

1. ข้อมูลทั่วไป

บริษัท บางกอก เดค-คอน จำกัด (มหาชน) (“บริษัท”) เป็นบริษัทมหาชนจำกัด ซึ่งจัดตั้งขึ้นในประเทศไทย และมีที่อยู่จดทะเบียนตั้งอยู่เลขที่ 52/3 หมู่ที่ 8 ถนนบางบัวทอง-สุพรรณบุรี ตำบลละหาร อำเภอบางบัวทอง จังหวัดนนทบุรี 11110 ประเทศไทย

บริษัทได้จดทะเบียนเข้าเป็นบริษัทในตลาดหลักทรัพย์ ตั้งแต่วันที่ 25 กันยายน 2556

บริษัทประกอบกิจการในประเทศไทยและดำเนินธุรกิจรับเหมาตกแต่งภายใน ผลิตและจำหน่ายเฟอร์นิเจอร์

2. เกณฑ์การจัดทำงบการเงิน

2.1 งบการเงินนำเสนอเพื่อวัตถุประสงค์ของการรายงานเพื่อใช้ในประเทศไทย และจัดทำเป็นภาษาไทย งบการเงินฉบับภาษาอังกฤษได้จัดทำขึ้นเพื่อความสะดวกของผู้อ่านงบการเงินที่ไม่คุ้นเคยกับภาษาไทย

งบการเงินนี้จัดทำขึ้นตามมาตรฐานการรายงานทางการเงิน รวมถึงแนวปฏิบัติทางการบัญชีที่ประกาศใช้โดยสภาวิชาชีพบัญชีในพระบรมราชูปถัมภ์ (“สภาวิชาชีพบัญชี”) กฎระเบียบและประกาศคณะกรรมการกำกับหลักทรัพย์และตลาดหลักทรัพย์ที่เกี่ยวข้อง

งบการเงินนี้จัดทำและแสดงหน่วยเงินตราเป็นเงินบาทซึ่งเป็นสกุลเงินที่ใช้ในการดำเนินงานของบริษัทและบริษัทย่อย

งบการเงินนี้ได้จัดทำขึ้นโดยถือหลักเกณฑ์การบันทึกตามราคาทุนเดิม เว้นแต่ที่ได้เปิดเผยเป็นอย่างอื่นในนโยบายการบัญชี

2.2 เกณฑ์การจัดทำงบการเงินรวม

ก. งบการเงินรวมนี้ได้จัดทำขึ้นโดยรวมงบการเงินของบริษัทบางกอก เดค-คอน จำกัด (มหาชน) (“บริษัท”) (ซึ่งต่อไปนี้จะเรียกว่า “บริษัท”) และบริษัทย่อย (ซึ่งต่อไปนี้จะรวมเรียกว่า “กลุ่มบริษัท”) มีดังต่อไปนี้

ชื่อบริษัท	ประเภทธุรกิจ	ทุนชำระแล้ว (พันบาท)		สัดส่วนการถือหุ้น ทั้งทางตรงและทางอ้อม ของบริษัท (ร้อยละ)	
		2559	2558	2559	2558
บริษัท บีเคดี เรียด เอสเตท จำกัด	การซื้อขายและการขายอสังหาริมทรัพย์	619,000	-	99.99	-

ข. บริษัทจะถือว่ามีการควบคุมกิจการที่เข้าไปลงทุนหรือบริษัทย่อยได้ หากบริษัทมีสิทธิได้รับหรือมีส่วนได้เสียในผลตอบแทนของกิจการที่เข้าไปลงทุน และสามารถใช้อำนาจในการสั่งการกิจกรรมที่ส่งผลกระทบอย่างมีนัยสำคัญต่อจำนวนเงินผลตอบแทนนั้นได้

ฝ่ายบริหารของบริษัทได้จัดทำงบการเงินรวมโดยวิธีการรวมธุรกิจตามวิธีซื้อ ยกเว้นในกรณีที่เป็นการรวมธุรกิจภายใต้การควบคุมเดียวกัน โดยการรวมธุรกิจภายใต้การควบคุมเดียวกันบันทึกบัญชีเสมือนว่าเป็นการรวมส่วนได้เสีย ซึ่งสอดคล้องกับแนวปฏิบัติที่กำหนดโดยสำนักงานคณะกรรมการกำกับหลักทรัพย์และตลาดหลักทรัพย์แห่งประเทศไทย เรื่องแนวปฏิบัติสำหรับการรวมธุรกิจภายใต้การควบคุมเดียวกัน

ค. บริษัทนำงบการเงินของบริษัทย่อยมารวมในการจัดทำงบการเงินรวมตั้งแต่วันที่บริษัทมีอำนาจในการควบคุมบริษัทย่อย จนถึงวันที่บริษัทสิ้นสุดการควบคุมบริษัทย่อยนั้น

ง. งบการเงินของบริษัทย่อยได้จัดทำขึ้นโดยใช้นโยบายการบัญชีที่สำคัญเช่นเดียวกันกับของบริษัท

จ. ยอดคงค้างระหว่างบริษัทและบริษัทย่อย รายการค้าระหว่างกันที่มีสาระสำคัญได้ถูกตัดออกจากงบการเงินรวมนี้แล้ว

ฉ. ส่วนของผู้มีส่วนได้เสียที่ไม่มีอำนาจควบคุมคือจำนวนกำไรหรือขาดทุนและสินทรัพย์สุทธิของบริษัทย่อยส่วนที่ไม่ได้เป็นของบริษัทและแสดงรายการแยกต่างหากในส่วนของกำไรขาดทุนเบ็ดเสร็จรวมและส่วนของผู้ถือหุ้นในงบแสดงฐานะการเงินรวม

2.3 บริษัทจัดทำงบการเงินเฉพาะกิจการ โดยแสดงเงินลงทุนในบริษัทย่อยตามวิธีราคาทุนหักค่าเผื่อการด้อยค่า (ถ้ามี)

3. มาตรฐานการรายงานทางการเงินใหม่

ก. มาตรฐานการรายงานทางการเงินที่เริ่มมีผลบังคับในปีปัจจุบัน

ในระหว่างปี กลุ่มบริษัทได้นำมาตรฐานการรายงานทางการเงินฉบับปรับปรุง (ปรับปรุง 2558) และฉบับใหม่รวมถึงแนวปฏิบัติทางบัญชีที่ออกโดยสภาวิชาชีพบัญชี ซึ่งมีผลบังคับใช้สำหรับรอบระยะเวลาบัญชีที่เริ่มในหรือหลังวันที่ 1 มกราคม 2559 มาถือปฏิบัติ มาตรฐานการรายงานทางการเงินดังกล่าวได้รับการปรับปรุงหรือจัดให้มีขึ้นเพื่อให้มีเนื้อหาเท่าเทียมกับมาตรฐานการรายงานทางการเงินระหว่างประเทศ โดยส่วนใหญ่เป็นการปรับปรุงถ้อยคำและคำศัพท์ การตีความและการให้แนวปฏิบัติทางการบัญชีกับผู้ใช้มาตรฐาน การนำมาตรฐานการรายงานทางการเงินดังกล่าวมาถือปฏิบัตินี้ไม่มีผลกระทบอย่างเป็นทางการสำคัญต่องบการเงินของกลุ่มบริษัท

ข. มาตรฐานการรายงานทางการเงินที่ยังไม่ได้ใช้

มาตรฐานการรายงานทางการเงินที่ออกและปรับปรุงใหม่หลายฉบับได้มีการประกาศและยังไม่มีผลบังคับใช้และไม่ได้นำมาใช้ในการจัดทำงบการเงินนี้ มาตรฐานการรายงานทางการเงินที่ออกและปรับปรุงใหม่เหล่านี้อาจเกี่ยวข้องกับการดำเนินงานของกลุ่มบริษัท และถือปฏิบัติกับงบการเงินสำหรับรอบระยะเวลาบัญชีที่เริ่มในหรือหลังวันที่ 1 มกราคม 2560 กลุ่มบริษัทไม่มีแผนที่จะนำมาตรฐานการรายงานทางการเงินเหล่านี้มาใช้ก่อนวันถือปฏิบัติ

มาตรฐานการรายงานทางการเงิน	เรื่อง
มาตรฐานการบัญชี ฉบับที่ 1 (ปรับปรุง 2559)	การนำเสนองบการเงิน
มาตรฐานการบัญชี ฉบับที่ 2 (ปรับปรุง 2559)	สินค้าคงเหลือ
มาตรฐานการบัญชี ฉบับที่ 7 (ปรับปรุง 2559)	งบกระแสเงินสด

มาตรฐานการรายงานทางการเงิน

มาตรฐานการบัญชี ฉบับที่ 8 (ปรับปรุง 2559)

มาตรฐานการบัญชี ฉบับที่ 10 (ปรับปรุง 2559)

มาตรฐานการบัญชี ฉบับที่ 12 (ปรับปรุง 2559)

มาตรฐานการบัญชี ฉบับที่ 16 (ปรับปรุง 2559)

มาตรฐานการบัญชี ฉบับที่ 17 (ปรับปรุง 2559)

มาตรฐานการบัญชี ฉบับที่ 18 (ปรับปรุง 2559)

มาตรฐานการบัญชี ฉบับที่ 19 (ปรับปรุง 2559)

มาตรฐานการบัญชี ฉบับที่ 21 (ปรับปรุง 2559)

มาตรฐานการบัญชี ฉบับที่ 24 (ปรับปรุง 2559)

มาตรฐานการบัญชี ฉบับที่ 27 (ปรับปรุง 2559)

มาตรฐานการบัญชี ฉบับที่ 33 (ปรับปรุง 2559)

มาตรฐานการบัญชี ฉบับที่ 34 (ปรับปรุง 2559)

มาตรฐานการบัญชี ฉบับที่ 36 (ปรับปรุง 2559)

มาตรฐานการบัญชี ฉบับที่ 37 (ปรับปรุง 2559)

มาตรฐานการบัญชี ฉบับที่ 38 (ปรับปรุง 2559)

มาตรฐานการบัญชี ฉบับที่ 40 (ปรับปรุง 2559)

มาตรฐานการบัญชี ฉบับที่ 105 (ปรับปรุง 2559)

มาตรฐานการบัญชี ฉบับที่ 107 (ปรับปรุง 2559)

มาตรฐานการรายงานทางการเงิน ฉบับที่ 2 (ปรับปรุง 2559)

มาตรฐานการรายงานทางการเงิน ฉบับที่ 8 (ปรับปรุง 2559)

มาตรฐานการรายงานทางการเงิน ฉบับที่ 10 (ปรับปรุง 2559)

มาตรฐานการรายงานทางการเงิน ฉบับที่ 13 (ปรับปรุง 2559)

การตีความมาตรฐานการบัญชี ฉบับที่ 27 (ปรับปรุง 2559)

การตีความมาตรฐานการบัญชี ฉบับที่ 31 (ปรับปรุง 2559)

การตีความมาตรฐานการบัญชี ฉบับที่ 32 (ปรับปรุง 2559)

การตีความมาตรฐานการรายงานทางการเงิน ฉบับที่ 4
(ปรับปรุง 2559)

การตีความมาตรฐานการรายงานทางการเงิน ฉบับที่ 10
(ปรับปรุง 2559)

การตีความมาตรฐานการรายงานทางการเงิน ฉบับที่ 18
(ปรับปรุง 2559)

ประกาศสภาวิชาชีพบัญชี ฉบับที่ 5/2559

เรื่อง

นโยบายการบัญชี การเปลี่ยนแปลงประมาณการทางบัญชี
และข้อผิดพลาด

เหตุการณ์ภายหลังรอบระยะเวลารายงาน

ภาษีเงินได้

ที่ดิน อาคารและอุปกรณ์

สัญญาเช่า

รายได้

ผลประโยชน์ของพนักงาน

ผลกระทบจากการเปลี่ยนแปลงของอัตราแลกเปลี่ยนเงินตรา
ต่างประเทศ

การเปิดเผยข้อมูลเกี่ยวกับบุคคลหรือกิจการที่เกี่ยวข้องกัน

งบการเงินเฉพาะกิจการ

กำไรต่อหุ้น

งบการเงินระหว่างกาล

การด้อยค่าของสินทรัพย์

ประมาณการหนี้สิน หนี้สินที่อาจเกิดขึ้น และสินทรัพย์ที่อาจ
เกิดขึ้น

สินทรัพย์ไม่มีตัวตน

อสังหาริมทรัพย์เพื่อการลงทุน

การบัญชีสำหรับเงินลงทุนในตราสารหนี้และตราสารทุน

การแสดงรายการและการเปิดเผยข้อมูลสำหรับเครื่องมือทาง
การเงิน

การจ่ายโดยใช้หุ้นเป็นเกณฑ์

ส่วนงานดำเนินงาน

งบการเงินรวม

การวัดมูลค่ายุติธรรม

การประเมินเนื้อหาสัญญาเช่าที่สร้างขึ้นตามรูปแบบกฎหมาย

รายได้-รายการแลกเปลี่ยนเกี่ยวกับบริการโฆษณา

สินทรัพย์ไม่มีตัวตน-ต้นทุนเว็บไซต์

การประเมินว่าข้อตกลงประกอบด้วยสัญญาเช่าหรือไม่

งบการเงินระหว่างกาลและการด้อยค่า

การโอนสินทรัพย์จากลูกค้า

แนวปฏิบัติทางการบัญชีสำหรับการตัดรายการสินทรัพย์
ทางการเงินและหนี้สินทางการเงิน

กลุ่มบริษัทได้ประเมินในเบื้องต้นถึงผลกระทบที่อาจเกิดขึ้นต่อการเงินรวมหรือการเงินเฉพาะกิจการ จากการถือปฏิบัติ ตามมาตรฐานการรายงานทางการเงินที่ออกและปรับปรุงใหม่เหล่านี้ ซึ่งคาดว่าจะไม่มีผลกระทบที่มีสาระสำคัญต่อการเงินในงวดที่ถือปฏิบัติ

4. สรุปนโยบายการบัญชีที่สำคัญ

เงินตราต่างประเทศ

รายการบัญชีที่เป็นเงินตราต่างประเทศแปลงค่าเป็นเงินบาทโดยใช้อัตราแลกเปลี่ยน ณ วันที่เกิดรายการ

สินทรัพย์และหนี้สินที่เป็นตัวเงินและเป็นเงินตราต่างประเทศ ณ วันที่ในงบแสดงฐานะการเงิน แปลงค่าเป็นเงินบาทโดยใช้อัตราแลกเปลี่ยน ณ วันนั้น ถ้าไรหรือขาดทุนจากการแปลงค่าจะบันทึกในงบกำไรขาดทุนเบ็ดเสร็จ

สินทรัพย์และหนี้สินที่ไม่เป็นตัวเงินซึ่งเกิดจากรายการบัญชีที่เป็นเงินตราต่างประเทศและบันทึกตามเกณฑ์ราคาทุนเดิม แปลงค่าเป็นเงินบาทโดยใช้อัตราแลกเปลี่ยน ณ วันที่เกิดรายการ

เงินสดและรายการเทียบเท่าเงินสด

เงินสดและรายการเทียบเท่าเงินสด ได้แก่ เงินสดในมือ เงินระหว่างทาง เช็คระหว่างทาง และเงินฝากธนาคารทุกประเภท และเงินฝากประจำและเงินลงทุนชั่วคราวที่มีวันครบกำหนดไม่เกิน 3 เดือนนับจากวันที่ได้มา ยกเว้นเงินฝากธนาคารที่ติดภาระค้ำประกัน

ลูกหนี้การค้าและลูกหนี้อื่น

ลูกหนี้การค้าและลูกหนี้อื่น แสดงในราคาตามใบแจ้งหนี้หักค่าเผื่อนี้สงสัยจะสูญ บริษัทตั้งค่าเผื่อนี้สงสัยจะสูญจากลูกหนี้ที่คาดว่าจะเรียกเก็บเงินไม่ได้โดยพิจารณาและวิเคราะห์สถานะของลูกหนี้แต่ละรายประกอบ ลูกหนี้จะถูกตัดจำหน่ายบัญชีเมื่อทราบว่าเป็นหนี้สูญ

สินค้าคงเหลือ

สินค้าคงเหลือแสดงด้วยราคาทุนหรือมูลค่าสุทธิที่จะได้รับแล้วแต่ราคาใดจะต่ำกว่า ราคาทุนของสินค้าคำนวณโดยวิธีเข้าก่อนออกก่อน ต้นทุนในการซื้อประกอบด้วยราคาซื้อ และค่าใช้จ่ายที่เกี่ยวข้องโดยตรงกับการซื้อสินค้านั้น เช่นค่าอากรขาเข้า และค่าขนส่ง หักด้วยส่วนลดจากการจ่ายเงินตามเงื่อนไขหรือส่วนลดจากการรับประกันสินค้า ต้นทุนของสินค้าสำเร็จรูปและงานระหว่างทำประกอบด้วยค่าวัตถุดิบ ค่าแรงทางตรง ค่าใช้จ่ายอื่นทางตรง และค่าใช้จ่ายในการผลิตซึ่งปันส่วนตามเกณฑ์การดำเนินงานตามปกติ แต่ไม่รวมต้นทุนการกักขัง มูลค่าสุทธิที่จะได้รับประมาณจากราคาปกติที่คาดว่าจะขายได้ของธุรกิจหักด้วยค่าใช้จ่ายที่จำเป็นเพื่อให้สินค้านั้นสำเร็จรูปรวมถึงค่าใช้จ่ายในการขาย บริษัทบันทึกบัญชีค่าเผื่อการลดมูลค่าของสินค้าเก่าล้าสมัย หรือเสื่อมคุณภาพเท่าที่จำเป็น

สัญญาก่อสร้าง

สัญญาก่อสร้างคือสัญญาที่เจรจาเฉพาะเจาะจงเพื่อก่อสร้างสินทรัพย์รายการเดียวหรือหลายรายการซึ่งสัมพันธ์กันอย่างใกล้ชิดหรือต้องพึ่งพากันในด้านการออกแบบ เทคโนโลยีและหน้าที่หรือเชื่อมโยงกันด้วยวัตถุประสงค์ในการใช้ประโยชน์ขั้นสุดท้าย

เมื่อผลการดำเนินงานตามสัญญาก่อสร้างไม่สามารถประมาณการได้อย่างน่าเชื่อถือ รายได้ตามสัญญาก่อสร้างจะรับรู้ได้ไม่เกินกว่าต้นทุนตามสัญญาซึ่งค่อนข้างแน่นอนจะได้รับคืน ต้นทุนตามสัญญาจะรับรู้เป็นค่าใช้จ่ายในงวดเมื่อเกิดขึ้น

เมื่อผลการดำเนินงานตามสัญญาก่อสร้างสามารถประมาณการได้อย่างน่าเชื่อถือ และมีความเป็นไปได้ที่สัญญาก่อสร้างจะมีกำไร ให้รับรู้รายได้ตลอดระยะเวลาของสัญญาก่อสร้าง เมื่อมีความเป็นไปได้ค่อนข้างแน่ที่ต้นทุนการก่อสร้างทั้งหมดเกินกว่ารายได้ค่าก่อสร้างทั้งหมด บริษัทจะรับรู้ขาดทุนที่คาดว่าจะเกิดขึ้นเป็นค่าใช้จ่ายทันที

ในการกำหนดขึ้นความสำเร็จของงานก่อสร้าง จะไม่พิจารณาต้นทุนการก่อสร้างที่เกิดขึ้นในระหว่างปีที่เกี่ยวข้องกับกิจกรรมในอนาคต ซึ่งแสดงอยู่ในรูปสินค้าคงเหลือ จำนวนเงินที่จ่ายเป็นเงินล่วงหน้า หรือสินทรัพย์อื่น ขึ้นอยู่กับลักษณะของต้นทุน

กลุ่มบริษัทแสดงจำนวนเงินทั้งสิ้นที่กิจการมีสิทธิเรียกร้องจากผู้ว่าจ้างสำหรับงานก่อสร้างทุกสัญญาเป็นสินทรัพย์ของกิจการ สำหรับต้นทุนที่เกิดขึ้นและกำไรที่รับรู้ (หักด้วยรายการขาดทุนที่รับรู้แล้ว) สูงกว่าจำนวนเงินงวดที่เรียกเก็บ ซึ่งจำนวนเงินที่เรียกเก็บที่ลูกค้ายังไม่ได้ชำระและจำนวนเงินประกันผลงานจะรวมอยู่ภายใต้หัวข้อรายได้ค้างรับและลูกหนี้การค้าและลูกหนี้อื่น บริษัทจะแสดงจำนวนเงินทั้งสิ้นที่ผู้ว่าจ้างมีสิทธิเรียกร้องจากกิจการสำหรับงานก่อสร้างทุกสัญญาเป็นหนี้สินของกิจการสำหรับจำนวนเงินที่เรียกเก็บมากกว่าต้นทุนที่เกิดขึ้นและกำไรที่รับรู้ (หักด้วยรายการขาดทุนที่รับรู้แล้ว)

เงินลงทุน

กลุ่มบริษัทจัดประเภทเงินลงทุนโดยขึ้นอยู่กับจุดมุ่งหมายขณะลงทุน ฝ่ายบริหารจะเป็นผู้กำหนดการจัดประเภทที่เหมาะสมสำหรับเงินลงทุน ณ เวลาลงทุนและทบทวนการจัดประเภทเป็นระยะ

เงินลงทุนเพื่อค้า คือ เงินลงทุนเพื่อจุดมุ่งหมายหลักในการหากำไรจากการเปลี่ยนแปลงราคาในช่วงเวลาสั้นไม่เกิน 3 เดือนนับแต่เวลาที่ลงทุน และแสดงรวมไว้ในสินทรัพย์หมุนเวียน

เงินลงทุนที่ถือไว้จนครบกำหนด คือ เงินลงทุนที่มีกำหนดเวลาและผู้บริหารตั้งใจแน่วแน่และมีความสามารถถือไว้จนครบกำหนดได้แสดงรวมไว้ในสินทรัพย์ไม่หมุนเวียน เว้นแต่จะครบกำหนดภายใน 12 เดือนนับแต่วันสิ้นรอบระยะเวลารายงานก็จะแสดงไว้ในสินทรัพย์หมุนเวียน

เงินลงทุนรับรู้มูลค่าเริ่มแรกด้วยราคาทุน ซึ่งหมายถึงมูลค่ายุติธรรมของสิ่งตอบแทนที่ให้ไปเพื่อให้ได้มาซึ่งเงินลงทุนนั้นรวมทั้งค่าใช้จ่ายในการทำรายการ

เงินลงทุนเพื่อค้าวัดมูลค่าในเวลาต่อมาด้วยมูลค่ายุติธรรม มูลค่ายุติธรรมของเงินลงทุนวัดตามมูลค่าทรัพย์สินสุทธิอ้างอิงจากบริษัทหลักทรัพย์ที่ขึ้นทะเบียนกับตลาดหลักทรัพย์แห่งประเทศไทย ณ วันทำการสุดท้ายของวันสิ้นรอบระยะเวลารายงาน โดยอ้างอิงราคาเสนอซื้อล่าสุด รายการกำไรและขาดทุนที่ยังไม่เกิดขึ้นจริงของเงินลงทุนเพื่อค้ารับรู้ในงบกำไรขาดทุนเบ็ดเสร็จ

เงินลงทุนที่จะถือไว้จนครบกำหนดวัดมูลค่าภายหลังการได้มาด้วยวิธีราคาทุนตัดจำหน่ายตามอัตราดอกเบี้ยที่แท้จริง หักด้วยค่าเผื่อการด้อยค่า

กลุ่มบริษัทจะทดสอบค่าเผื่อการลดลงของมูลค่าของเงินลงทุนเมื่อมีข้อบ่งชี้ว่าเงินลงทุนนั้นอาจมีค่าเผื่อการลดลงของมูลค่าเกิดขึ้น หากราคาตามบัญชีของเงินลงทุนสูงกว่ามูลค่าที่คาดว่าจะได้รับคืน บริษัทจะบันทึกรายการขาดทุนจากค่าเผื่อการลดลงของมูลค่ารวมไว้ในงบกำไรขาดทุนเบ็ดเสร็จ

ในการจำหน่ายเงินลงทุน ผลต่างระหว่างมูลค่ายุติธรรมของผลตอบแทนสุทธิที่ได้รับจากการจำหน่ายเมื่อเปรียบเทียบกับราคาตามบัญชีของเงินลงทุนนั้นจะบันทึกรวมอยู่ในกำไรหรือขาดทุน กรณีที่จำหน่ายเงินลงทุนที่ถือไว้ในตราสารหนี้ชนิดเดียวกันออกไปบางส่วน ราคาตามบัญชีของเงินลงทุนที่จำหน่ายจะกำหนดโดยใช้วิธีถัวเฉลี่ยถ่วงน้ำหนักด้วยราคาตามบัญชีจากจำนวนทั้งหมดที่ถือไว้

ที่ดิน อาคารและอุปกรณ์

ที่ดิน อาคารและอุปกรณ์แสดงด้วยราคาทุนหักด้วยค่าเสื่อมราคาสะสมและค่าเผื่อการด้อยค่า (ถ้ามี) ต้นทุนเริ่มแรกจะรวมต้นทุนทางตรงอื่นๆ ที่เกี่ยวข้องกับการซื้อสินทรัพย์นั้น

ต้นทุนที่เกิดขึ้นภายหลังจะรวมอยู่ในมูลค่าตามบัญชีของสินทรัพย์หรือรับรู้แยกเป็นอีกสินทรัพย์หนึ่งตามความเหมาะสม เมื่อต้นทุนนั้นเกิดขึ้นและคาดว่าจะให้ประโยชน์เชิงเศรษฐกิจในอนาคตแก่บริษัทและต้นทุนดังกล่าวสามารถวัดมูลค่าได้อย่างน่าเชื่อถือ และจะตัดมูลค่าตามบัญชีของชิ้นส่วนที่ถูกเปลี่ยนแทนออก สำหรับค่าซ่อมแซมและบำรุงรักษาอื่นๆ บริษัทจะรับรู้ต้นทุนดังกล่าวเป็นค่าใช้จ่ายในกำไรหรือขาดทุนเมื่อเกิดขึ้น

ค่าเสื่อมราคา

ค่าเสื่อมราคามันถือเป็นค่าใช้จ่ายในงบกำไรขาดทุนเบ็ดเสร็จ คำนวณโดยวิธีเส้นตรงตามเกณฑ์อายุการให้ประโยชน์โดยประมาณของสินทรัพย์แต่ละรายการ ประมาณอายุการให้ประโยชน์ของสินทรัพย์แสดงได้ดังนี้

อาคาร	20 ปี
เครื่องจักรและอุปกรณ์โรงงาน	5, 13 - 20 ปี
อุปกรณ์สำหรับโครงการพลังงานไฟฟ้าแสงอาทิตย์	23 ปี
อุปกรณ์สำนักงาน	5 ปี
ยานพาหนะ	5 ปี

กลุ่มบริษัทไม่คิดค่าเสื่อมราคาสำหรับที่ดินและสินทรัพย์ระหว่างก่อสร้าง

ทุกสิ้นรอบระยะเวลารายงาน ได้มีการทบทวนและปรับปรุงมูลค่าคงเหลือและอายุการให้ประโยชน์ของสินทรัพย์ให้เหมาะสม

ในกรณีที่มูลค่าตามบัญชีสูงกว่ามูลค่าที่คาดว่าจะได้รับคืน มูลค่าตามบัญชีจะถูกปรับลดให้เท่ากับมูลค่าที่คาดว่าจะได้รับคืนทันที

กำไรหรือขาดทุนที่เกิดจากการจำหน่ายที่ดิน อาคารและอุปกรณ์ คำนวณโดยเปรียบเทียบจากสิ่งตอบแทนสุทธิที่ได้รับจากการจำหน่ายสินทรัพย์กับมูลค่าตามบัญชีของสินทรัพย์ และจะรับรู้บัญชีกำไรหรือขาดทุนอื่นสุทธิในกำไรหรือขาดทุน

อสังหาริมทรัพย์เพื่อการลงทุน

อสังหาริมทรัพย์ที่กลุ่มบริษัทถือครองเป็นที่ดินว่างเปล่าเพื่อหาประโยชน์จากการเพิ่มขึ้นของมูลค่าของสินทรัพย์ และไม่ได้มีไว้ใช้งานโดยกิจการในบริษัท จะถูกจัดประเภทเป็นอสังหาริมทรัพย์เพื่อการลงทุน รวมถึงอสังหาริมทรัพย์ที่อยู่ระหว่างก่อสร้างหรือพัฒนาเพื่อเป็นอสังหาริมทรัพย์เพื่อการลงทุนในอนาคต

การรับรู้รายการเมื่อเริ่มแรกของอสังหาริมทรัพย์เพื่อการลงทุนด้วยวิธีราคาทุน รวมถึงต้นทุนในการทำรายการ

หลังจากการรับรู้เมื่อเริ่มแรก อสังหาริมทรัพย์เพื่อการลงทุนจะบันทึกด้วยวิธีราคาทุนหักค่าเสื่อมราคาสะสม และค่าเพื่อการด้อยค่า และจะเปิดเผยมูลค่าสุทธิรวมในหมายเหตุประกอบงบการเงิน ในการประเมินมูลค่าสุทธิรวม บริษัทใช้หลักเกณฑ์โดยอ้างอิงราคาตลาด ปรับปรุงตามความแตกต่างของลักษณะทำเลที่ตั้ง หรือสภาพของสินทรัพย์ที่มีลักษณะเฉพาะ โดยบริษัทใช้ผู้ประเมินราคาอิสระซึ่งมีคุณสมบัติทางวิชาชีพที่เกี่ยวข้องและประสบการณ์ในการตีราคาในทำเลพื้นที่และในประเภทของอสังหาริมทรัพย์เพื่อการลงทุนที่เกี่ยวข้อง เพื่อให้เป็นไปตามหลักเกณฑ์ข้างต้น

การรวมรายจ่ายในภายหลังเข้าเป็นมูลค่าบัญชีของสินทรัพย์จะกระทำก็ต่อเมื่อมีความเป็นไปได้ก่อนข้างต้นที่บริษัทจะได้รับประโยชน์เชิงเศรษฐกิจในอนาคตในรายจ่ายนั้น และต้นทุนสามารถวัดมูลค่าได้อย่างน่าเชื่อถือ ค่าซ่อมแซมและบำรุงรักษาทั้งหมดจะรับรู้เป็นค่าใช้จ่ายเมื่อเกิดขึ้น เมื่อมีการเปลี่ยนแทนชิ้นส่วนของอสังหาริมทรัพย์เพื่อการลงทุน จะตัดมูลค่าตามบัญชีของส่วนที่ถูกเปลี่ยนแทนออก

สินทรัพย์ไม่มีตัวตน

สินทรัพย์ไม่มีตัวตนที่กลุ่มบริษัทซื้อและมีอายุการให้ประโยชน์จำกัด แสดงในราคาทุน หักค่าตัดจำหน่ายสะสม และค่าเพื่อการด้อยค่า (ถ้ามี)

ค่าตัดจำหน่าย

ค่าตัดจำหน่ายบันทึกเป็นค่าใช้จ่ายในงบกำไรขาดทุนเบ็ดเสร็จ คำนวณโดยวิธีเส้นตรงตามเกณฑ์ระยะเวลาที่คาดว่าจะได้รับประโยชน์เชิงเศรษฐกิจของสินทรัพย์ไม่มีตัวตนแต่ละประเภท ระยะเวลาที่คาดว่าจะได้รับประโยชน์เชิงเศรษฐกิจแสดงได้ดังนี้

โปรแกรมคอมพิวเตอร์

10 ปี

การด้อยค่าของสินทรัพย์

ยอดสินทรัพย์คงเหลือตามบัญชีของกลุ่มบริษัทได้รับการทบทวน ณ ทุกวันที่ในงบแสดงฐานะการเงินว่า มีข้อบ่งชี้เรื่องการด้อยค่าหรือไม่ ในกรณีที่ข้อบ่งชี้จะทำการประมาณมูลค่าสินทรัพย์ที่คาดว่าจะได้รับคืน

การรับรู้ขาดทุนจากการด้อยค่าเมื่อมูลค่าตามบัญชีของสินทรัพย์ หรือมูลค่าตามบัญชีของหน่วยสินทรัพย์ที่ก่อให้เกิดเงินสดสูงกว่ามูลค่าที่จะได้รับคืนขาดทุนจากการด้อยค่าบันทึกในงบกำไรขาดทุนเบ็ดเสร็จ

การคำนวณมูลค่าที่คาดว่าจะได้รับคืน

มูลค่าที่คาดว่าจะได้รับคืนของสินทรัพย์อื่น หมายถึงราคาขายสุทธิของสินทรัพย์ หรือมูลค่าจากการใช้ของสินทรัพย์แล้วแต่มูลค่าใดจะสูงกว่าในการประเมินมูลค่าจากการใช้ของสินทรัพย์จะประมาณจากกระแสเงินสดที่จะได้รับในอนาคตจะคิดลดเป็นมูลค่าปัจจุบันโดยใช้อัตราคิดลดก่อนคำนึงภาษีเงินได้เพื่อให้สะท้อนมูลค่าที่อาจประเมินได้ในตลาดปัจจุบันซึ่งแปรไปตามเวลาและความเสี่ยงที่มีต่อสินทรัพย์ สำหรับสินทรัพย์ที่ไม่ก่อให้เกิดกระแสเงินสดรับโดยอิสระจากสินทรัพย์อื่นให้พิจารณามูลค่าที่คาดว่าจะได้รับคืนให้สอดคล้องกับหน่วยสินทรัพย์ที่ก่อให้เกิดเงินสดที่สินทรัพย์นั้นมีความเกี่ยวข้องด้วย

การกลับรายการค้อยค่า

กลุ่มบริษัทจะกลับรายการบัญชีขาดทุนจากการค้อยค่าเพียงเพื่อให้มูลค่าตามบัญชีของสินทรัพย์ไม่เกินกว่ามูลค่าตามบัญชีภายหลังหักค่าเสื่อมราคาหรือค่าตัดจำหน่าย เสมือนหนึ่งไม่เคยมีการบันทึกขาดทุนจากการค้อยค่ามาก่อน

สัญญาเช่า - กรณีที่บริษัทเป็นผู้เช่า

สัญญาเพื่อเช่าสินทรัพย์ซึ่งผู้ให้เช่าเป็นผู้รับความเสี่ยงและผลตอบแทนของความเป็นเจ้าของเป็นส่วนใหญ่ สัญญาเช่านั้นถือเป็นสัญญาเช่าดำเนินงาน เงินที่ต้องจ่ายภายใต้สัญญาเช่าดังกล่าว (สุทธิจากสิ่งตอบแทนจูงใจที่ได้รับจากผู้ให้เช่า) จะบันทึกในกำไรหรือขาดทุน โดยใช้วิธีเส้นตรงตลอดอายุของสัญญาเช่านั้น

สัญญาเช่าที่ดิน อาคาร และอุปกรณ์ซึ่งผู้เช่าเป็นผู้รับความเสี่ยงและผลตอบแทนของความเป็นเจ้าของเกือบทั้งหมดถือเป็นสัญญาเช่าการเงิน ซึ่งจะบันทึกเป็นรายจ่ายฝ่ายทุนด้วยมูลค่ายุติธรรมของสินทรัพย์ที่เช่า หรือมูลค่าปัจจุบันสุทธิของจำนวนเงินที่ต้องจ่ายตามสัญญาเช่า แล้วแต่มูลค่าใดจะต่ำกว่า

จำนวนเงินที่ต้องจ่ายดังกล่าวจะปันส่วนระหว่างหนี้สินและค่าใช้จ่ายทางการเงินเพื่อให้ได้อัตราคอกเบี้ยคงที่ต่อหนี้สินคงค้างอยู่ โดยพิจารณาแยกแต่ละสัญญา ภาระผูกพันตามสัญญาเช่าหักค่าใช้จ่ายทางการเงินจะบันทึกเป็นหนี้สินระยะยาว ส่วนดอกเบี้ยจ่ายจะบันทึกในกำไรหรือขาดทุนตลอดอายุของสัญญาเช่าเพื่อทำให้อัตราคอกเบี้ยแต่ละงวดเป็นอัตราคงที่สำหรับยอดคงเหลือของหนี้สินทรัพย์ที่เหลืออยู่ สินทรัพย์ที่ได้มาตามสัญญาเช่าการเงินจะคิดค่าเสื่อมราคาตลอดอายุการใช้งานของสินทรัพย์ที่เช่าหรืออายุของสัญญาเช่า แล้วแต่ระยะเวลาใดจะน้อยกว่า

เจ้าหน้าที่การค้าและเจ้าหน้าที่อื่น

เจ้าหน้าที่การค้าและเจ้าหน้าที่อื่นแสดงในราคาทุน

ผลประโยชน์ของพนักงาน

ผลประโยชน์ระยะสั้นของพนักงาน

กลุ่มบริษัทรับรู้ เงินเดือน ค่าจ้าง โบนัส เงินสมทบกองทุนประกันสังคมและเงินสมทบกองทุนสำรองเลี้ยงชีพเป็นค่าใช้จ่ายเมื่อเกิดรายการ

กลุ่มบริษัทและพนักงานได้ร่วมกันจัดตั้งกองทุนสำรองเลี้ยงชีพขึ้นภายใต้การอนุมัติจากกระทรวงการคลังตามพระราชบัญญัติกองทุนสำรองเลี้ยงชีพ พ.ศ. 2530 ซึ่งประกอบด้วยเงินที่พนักงานจ่ายสะสมในอัตราร้อยละ 2 ของเงินเดือนพนักงานและเงินที่บริษัทจ่ายสมทบให้อัตราร้อยละ 2 ของเงินเดือนพนักงาน เงินจ่ายสมทบกองทุนฯ บันทึกเป็นค่าใช้จ่ายในปีที่เกิดรายการ

ผลประโยชน์หลังออกจากการดำเนินงาน

โครงการผลประโยชน์หลังออกจากการดำเนินงาน

กลุ่มบริษัทมีภาระสำหรับเงินชดเชยที่ต้องจ่ายให้แก่พนักงานเมื่อออกจากการดำเนินงานตามกฎหมายแรงงาน ซึ่งบริษัทถือว่าเงินชดเชยดังกล่าวเป็นโครงการผลประโยชน์หลังออกจากการดำเนินงานสำหรับพนักงาน

กลุ่มบริษัทคำนวณหนี้สินโครงการผลประโยชน์หลังออกจากการดำเนินงานโดยใช้วิธีคิดลดแต่ละหน่วยที่ประมาณการไว้ (Projected Unit Credit Method) โดยผู้เชี่ยวชาญอิสระได้ทำการประเมินหนี้สินดังกล่าวอย่างสม่ำเสมอ วิธีคิดลดแต่ละหน่วยที่ประมาณการไว้พิจารณาว่าการบริการในแต่ละงวดก่อให้เกิดสิทธิในการได้รับผลประโยชน์เพิ่มขึ้น และวัดมูลค่าแต่ละหน่วยแยกจากกันเพื่อรวมเป็นภาระผูกพันงวดสุดท้าย ต้นทุนบริการในอดีตรับรู้ตามวิธีเส้นตรงตลอดช่วงอายุงานเฉลี่ยจนกว่าผลประโยชน์ที่ปรับเปลี่ยนนั้นจะตกเป็นสิทธิขาดของพนักงาน กิจการต้องรับรู้กำไรขาดทุนจากการลดขนาดโครงการลง และการชำระผลประโยชน์ของโครงการเมื่อมีการลดขนาดโครงการลงและการชำระผลประโยชน์เกิดขึ้น

ผลกำไรหรือขาดทุนจากการประมาณตามหลักคณิตศาสตร์ประกันภัย (Actuarial gains and losses) สำหรับโครงการผลประโยชน์หลังออกจากการดำเนินงานของพนักงานจะรับรู้ทันทีในส่วนของบริษัทกำไรหรือขาดทุนเบ็ดเสร็จ หนี้สินโครงการผลประโยชน์พนักงานวัดค่าโดยวิธีคิดส่วนลดมูลค่าปัจจุบันของประมาณการกระแสเงินสดในอนาคตโดยใช้อัตราส่วนลดซึ่งใกล้เคียงกับอัตราผลตอบแทนของพันธบัตรรัฐบาล

เงินกู้ยืม

เงินกู้ยืมรับรู้เริ่มแรกด้วยมูลค่ายุติธรรมของสิ่งตอบแทนที่ได้รับหักด้วยต้นทุนการจัดทำรายการที่เกิดขึ้น เงินกู้ยืมวัดมูลค่าในเวลาต่อมาด้วยวิธีราคาทุนตัดจำหน่ายตามวิธีอัตราดอกเบี้ยที่แท้จริง ผลต่างระหว่างสิ่งตอบแทน (หักด้วยต้นทุนการจัดทำรายการที่เกิดขึ้น) เมื่อเทียบกับมูลค่าที่จ่ายคืนเพื่อชำระหนี้สินจะรับรู้ในงบกำไรขาดทุนเบ็ดเสร็จตลอดช่วงเวลาการกู้ยืม

ค่าธรรมเนียมที่จ่ายไปเพื่อให้ได้เงินกู้ยืมจะรับรู้เป็นต้นทุนการจัดทำรายการเงินกู้ยืมในกรณีที่มีความเป็นไปได้ที่จะใช้เงินกู้ยืมบางส่วนหรือทั้งหมด ในกรณีนี้ค่าธรรมเนียมจะรอการรับรู้จนกระทั่งมีการถอนเงิน หากไม่มีหลักฐานที่มีความเป็นไปได้ที่จะใช้เงินกู้ยืมบางส่วนหรือทั้งหมด ค่าธรรมเนียมจะรับรู้เป็นค่าใช้จ่ายจ่ายล่วงหน้าสำหรับการให้บริการสภาพคล่องและจะตัดจำหน่ายตามระยะเวลาของวงเงินกู้ยืมที่เกี่ยวข้อง

เงินกู้ยืมจัดประเภทเป็นหนี้สินหมุนเวียนเมื่อบริษัทไม่มีสิทธิอันปราศจากเงื่อนไขให้เลื่อนชำระหนี้ออกไปอีกเป็นเวลานานน้อยกว่า 12 เดือน นับจากวันสิ้นรอบระยะเวลารายงาน

ประมาณการหนี้สิน

ประมาณการหนี้สินจะรับรู้ก็ต่อเมื่อ กลุ่มบริษัทมีภาระผูกพันในปัจจุบันตามกฎหมายหรือตามข้อตกลงที่จัดทำไว้ อันเป็นผลสืบเนื่องมาจากเหตุการณ์ในอดีต ซึ่งการชำระภาระผูกพันนั้นมีความเป็นไปได้ค่อนข้างแน่ที่จะส่งผลให้บริษัทต้องสูญเสียทรัพยากรออกไป และสามารถประมาณการจำนวนที่ต้องจ่ายได้อย่างน่าเชื่อถือ ประมาณการหนี้สินจะไม่รับรู้สำหรับขาดทุนจากการดำเนินงานในอนาคต

ในกรณีที่มีการผูกพันที่คล้ายคลึงกันหลายรายการ กิจการกำหนดความน่าจะเป็นที่กิจการจะสูญเสียทรัพยากรเพื่อจ่ายชำระภาระผูกพันเหล่านั้น โดยพิจารณาจากความน่าจะเป็นโดยรวมของภาระผูกพันทั้งประเภท แม้ว่าความเป็นไปได้ค่อนข้างแน่ที่กิจการจะสูญเสียทรัพยากรเพื่อชำระภาระผูกพันบางรายการที่จัดอยู่ในประเภทเดียวกันจะมีระดับต่ำ

กิจการจะวัดมูลค่าของจำนวนประมาณการหนี้สิน โดยใช้มูลค่าปัจจุบันของรายจ่ายที่คาดว่าจะต้องนำมาจ่ายชำระภาระผูกพัน โดยใช้อัตราดอกเบี้ยซึ่งสะท้อนถึงการประเมินสถานการณ์ตลาดในปัจจุบันของมูลค่าของเงินตามเวลาและความเสี่ยงเฉพาะของหนี้สินที่กำลังพิจารณาอยู่ การเพิ่มขึ้นของประมาณการหนี้สินเนื่องจากมูลค่าของเงินตามเวลาจะรับรู้เป็นดอกเบี้ยจ่าย

รายได้

รายได้จากการขาย

รายได้จากการขายสินค้าจะรับรู้ในงบกำไรขาดทุนเบ็ดเสร็จเมื่อได้โอนความเสี่ยงและผลตอบแทนที่เป็นสาระสำคัญของความเป็นเจ้าของสินค้าที่มีนัยสำคัญไปให้กับผู้ซื้อแล้ว และจะไม่รับรู้รายได้ถ้าฝ่ายบริหารยังมีการควบคุมหรือบริหารสินค้าที่ขายแล้วนั้นหรือมีความไม่แน่นอนที่มีนัยสำคัญในการได้รับประโยชน์จากรายการบัญชีนั้น ไม่อาจวัดมูลค่าของจำนวนรายได้และต้นทุนที่เกิดขึ้นได้อย่างน่าเชื่อถือ มีความเป็นไปได้ค่อนข้างแน่นอนที่จะต้องรับคืนสินค้า

รายได้จากการขายกระแสไฟฟ้าจะรับรู้ในงบกำไรขาดทุนเบ็ดเสร็จตามจำนวนหน่วยวัดที่ส่งด้วยอัตราที่กำหนดไว้ นับจากวันที่รับโอนสิทธิจนถึงวันที่สิ้นสุดในสัญญาซื้อขายไฟฟ้า

รายได้จากการให้บริการ

รายได้จากการให้บริการแก่ลูกค้า รับรู้โดยอ้างอิงตามขั้นของความสำเร็จของงานที่ทำเสร็จโดยใช้วิธีอัตราส่วนของต้นทุนบริการที่ให้งจนถึงปัจจุบันเทียบกับต้นทุนบริการทั้งสิ้นที่ต้องให้ (ดูนโยบายการบัญชีเรื่องสัญญาก่อสร้าง)

ดอกเบี้ยรับและรายได้อื่น

ดอกเบี้ยรับและรายได้อื่นบันทึกในงบกำไรขาดทุนเบ็ดเสร็จตามเกณฑ์คงค้าง

ค่าใช้จ่าย

รายจ่ายทางการเงิน

ดอกเบี้ยจ่ายและค่าใช้จ่ายในทำนองเดียวกันบันทึกในงบกำไรขาดทุนเบ็ดเสร็จในงวดที่ค่าใช้จ่ายดังกล่าวเกิดขึ้น ยกเว้นในกรณีที่มีการบันทึกเป็นต้นทุนส่วนหนึ่งของสินทรัพย์ อันเป็นผลมาจากการใช้เวลายาวนานในการจัดหาก่อสร้าง หรือการผลิตสินทรัพย์ดังกล่าวก่อนที่จะนำมาใช้เองหรือเพื่อขาย ดอกเบี้ยซึ่งเป็นส่วนหนึ่งของค่างวดตามสัญญาเช่าการเงินบันทึกในงบกำไรขาดทุนเบ็ดเสร็จ โดยใช้วิธีอัตราดอกเบี้ยที่แท้จริง

ภาษีเงินได้

ภาษีเงินได้ประกอบด้วยภาษีเงินได้ปัจจุบันและภาษีเงินได้รอการตัดบัญชี

ภาษีเงินได้ปัจจุบัน

กลุ่มบริษัทบันทึกภาษีเงินได้ปัจจุบันตามจำนวนที่คาดว่าจะจ่ายให้แก่หน่วยงานจัดเก็บภาษีของรัฐ โดยคำนวณจากกำไรทางภาษีตามหลักเกณฑ์ที่กำหนดในกฎหมายภาษีอากร

ภาษีเงินได้รอการตัดบัญชี

กลุ่มบริษัทบันทึกภาษีเงินได้รอการตัดบัญชีของผลแตกต่างชั่วคราวระหว่างราคาตามบัญชีของสินทรัพย์และหนี้สิน ณ วันสิ้นรอบระยะเวลารายงานกับฐานภาษีของสินทรัพย์และหนี้สินที่เกี่ยวข้องนั้น โดยใช้อัตราภาษีที่มีผลบังคับใช้อยู่ หรือ ที่คาดได้ค่อนข้างแน่นอนว่าจะมีผลบังคับใช้ภายในสิ้นรอบระยะเวลาที่รายงาน และคาดว่าอัตราภาษีดังกล่าวจะนำไปใช้เมื่อสินทรัพย์ภาษีเงินได้รอตัดบัญชีที่เกี่ยวข้องได้รับประโยชน์ หรือหนี้สินภาษีเงินได้รอตัดบัญชีได้มีการจ่ายชำระ

กลุ่มบริษัทรับรู้หนี้สินภาษีเงินได้รอการตัดบัญชีของผลแตกต่างชั่วคราวที่ต้องเสียภาษีทุกรายการ แต่รับรู้สินทรัพย์ภาษีเงินได้รอการตัดบัญชีสำหรับผลแตกต่างชั่วคราวที่ใช้หักภาษี รวมทั้งผลขาดทุนทางภาษีที่ยังไม่ได้ใช้ในจำนวนเท่าที่มีความเป็นไปได้ค่อนข้างแน่นอนที่บริษัทจะมีกำไรทางภาษีในอนาคตเพียงพอที่จะใช้ประโยชน์จากผลแตกต่างชั่วคราวที่ใช้หักภาษีและผลขาดทุนทางภาษีที่ยังไม่ได้ใช้นั้น

กลุ่มบริษัทจะทบทวนมูลค่าตามบัญชีของสินทรัพย์ภาษีเงินได้รอการตัดบัญชีทุกสิ้นรอบระยะเวลารายงานและจะทำการปรับลดมูลค่าตามบัญชีดังกล่าว หากมีความเป็นไปได้ค่อนข้างแน่นอนว่าบริษัทจะไม่มีกำไรทางภาษีเพียงพอต่อการนำสินทรัพย์ภาษีเงินได้รอการตัดบัญชีทั้งหมดหรือบางส่วนมาใช้ประโยชน์

กลุ่มบริษัทจะบันทึกหนี้สินภาษีเงินได้รอการตัดบัญชีโดยตรงไปยังส่วนของผู้ถือหุ้นหากภาษีที่เกิดขึ้นเกี่ยวข้องกับรายการที่ได้บันทึกโดยตรงไปยังส่วนของผู้ถือหุ้น

สินทรัพย์ภาษีเงินได้รอการตัดบัญชีและหนี้สินภาษีเงินได้รอการตัดบัญชี จะแสดงหักกลบกันก็ต่อเมื่อกลุ่มบริษัทมีสิทธิตามกฎหมายที่จะนำสินทรัพย์ภาษีเงินได้ของงวดปัจจุบันมาหักกลบกับหนี้สินภาษีเงินได้ของงวดปัจจุบัน และทั้งสินทรัพย์ภาษีเงินได้รอการตัดบัญชีและหนี้สินภาษีเงินได้รอการตัดบัญชีเกี่ยวข้องกับภาษีเงินได้ที่ประเมินโดยหน่วยงานจัดเก็บภาษีหน่วยงานเดียวกัน โดยการเรียกเก็บเป็นหน่วยภาษีเดียวกัน หรือหน่วยภาษีต่างกันซึ่งตั้งใจจะจ่ายหนี้สินและสินทรัพย์ภาษีเงินได้ของงวดปัจจุบันด้วยยอดสุทธิ

กำไรต่อหุ้น

กำไรต่อหุ้นคำนวณโดยการหารกำไรสำหรับปีส่วนที่เป็นของผู้ถือหุ้นบริษัทใหญ่ด้วยจำนวนหุ้นสามัญถ่วงเฉลี่ยถ่วงน้ำหนักที่ออกอยู่ในระหว่างปี

การวัดมูลค่ายุติธรรม

มูลค่ายุติธรรม หมายถึง ราคาที่คาดว่าจะได้รับจากการขายสินทรัพย์หรือเป็นราคาที่ต้องจ่ายเพื่อโอนหนี้สินให้ผู้อื่นโดยรายการดังกล่าวเป็นรายการที่เกิดขึ้นในสภาพปกติระหว่างผู้ซื้อและผู้ขาย (ผู้ร่วมในตลาด) ณ วันที่วัดมูลค่า กลุ่มบริษัทใช้ราคาเสนอซื้อขายในตลาดที่มีสภาพคล่องในการวัดมูลค่ายุติธรรมของสินทรัพย์และหนี้สินซึ่งมาตรฐานการรายงานทางการเงินที่เกี่ยวข้องกำหนดให้ต้องวัดมูลค่าด้วยมูลค่ายุติธรรม ยกเว้นในกรณีที่ไม่มีตลาดที่มีสภาพคล่องสำหรับสินทรัพย์หรือหนี้สินที่มีลักษณะเดียวกันหรือไม่สามารถหาราคาเสนอซื้อขายในตลาดที่มีสภาพคล่องได้ กลุ่มบริษัทจะประมาณมูลค่ายุติธรรมโดยใช้เทคนิคการประเมินมูลค่าที่เหมาะสมกับแต่ละสถานการณ์ และพยายามใช้ข้อมูลที่สามารถสังเกตได้ที่เกี่ยวข้องกับสินทรัพย์หรือหนี้สินที่จะวัดมูลค่ายุติธรรมนั้นให้มากที่สุด

ลำดับชั้นของมูลค่ายุติธรรมที่ใช้วัดมูลค่าและเปิดเผยมูลค่ายุติธรรมของสินทรัพย์และหนี้สินในงบการเงินออกเป็นสามระดับตามประเภทของข้อมูลที่นำมาใช้ในการวัดมูลค่ายุติธรรม ดังนี้

- ระดับ 1 ใช้ข้อมูลราคาเสนอซื้อขายของสินทรัพย์หรือหนี้สินอย่างเดียวกันในตลาดที่มีสภาพคล่อง
- ระดับ 2 ใช้ข้อมูลอื่นที่สามารถสังเกตได้ของสินทรัพย์หรือหนี้สิน ไม่ว่าจะเป็นข้อมูลทางตรงหรือทางอ้อม
- ระดับ 3 ใช้ข้อมูลที่ไม่สามารถสังเกตได้ เช่น ข้อมูลเกี่ยวกับกระแสเงินในอนาคตที่กิจการประมาณขึ้น

ทุกวันสิ้นรอบระยะเวลารายงาน กลุ่มบริษัทจะประเมินความจำเป็นในการโอนรายการระหว่างลำดับชั้นของมูลค่ายุติธรรมสำหรับสินทรัพย์และหนี้สินที่ถืออยู่ ณ วันสิ้นรอบระยะเวลารายงานที่มีการวัดมูลค่ายุติธรรมแบบเกิดขึ้นประจำ

การใช้ดุลยพินิจและประมาณการทางบัญชีที่สำคัญ

ในการจัดทำงบการเงินตามมาตรฐานการรายงานทางการเงิน ฝ่ายบริหารจำเป็นต้องใช้ดุลยพินิจและการประมาณการในเรื่องที่มีความไม่แน่นอนเสมอ การใช้ดุลยพินิจและการประมาณการดังกล่าวนี้ส่งผลกระทบต่อจำนวนเงินที่แสดงในงบการเงินและต่อข้อมูลที่แสดงในหมายเหตุประกอบงบการเงิน ผลที่เกิดขึ้นจริงอาจแตกต่างไปจากจำนวนที่ประมาณการไว้ การใช้ดุลยพินิจและการประมาณการที่สำคัญมีดังนี้

ประมาณการต้นทุนโครงการทั้งสิ้นที่คาดว่าจะเกิดขึ้น

กลุ่มบริษัทได้พิจารณากำหนดต้นทุนโครงการทั้งสิ้นที่คาดว่าจะเกิดขึ้น จากประมาณการใช้วัตถุดิบ ราคาวัตถุดิบและค่าแรงทั้งหมดตามรายละเอียดที่ระบุในแบบแปลนของแต่ละโครงการ ในการประเมินต้นทุนโครงการทั้งสิ้นในแต่ละประเภท จะพิจารณาบนพื้นฐานตามประสบการณ์ของต้นทุนที่เกิดขึ้นจริงในอดีตในการดำเนินโครงการ

สัญญาเช่า

ในการพิจารณาประเภทของสัญญาเช่าว่าเป็นสัญญาเช่าดำเนินงานหรือสัญญาเช่าทางการเงิน ฝ่ายบริหารได้ใช้ดุลยพินิจในการประเมินเงื่อนไขและรายละเอียดของสัญญาเพื่อพิจารณาว่าบริษัทได้โอนหรือรับโอนความเสี่ยงและผลประโยชน์ในสินทรัพย์ที่เช่าดังกล่าวแล้วหรือไม่

ค่าเผื่อหนี้สงสัยจะสูญของลูกหนี้และรายได้ค้างรับ

ในการประมาณค่าเผื่อหนี้สงสัยจะสูญของลูกหนี้และรายได้ค้างรับ ฝ่ายบริหารจำเป็นต้องใช้ดุลยพินิจในการประมาณการผลขาดทุนที่คาดว่าจะเกิดขึ้นจากลูกหนี้แต่ละราย โดยคำนึงถึงประสบการณ์การเก็บเงินในอดีต อายุของหนี้ที่ค้างค้างและสถานะเศรษฐกิจที่เป็นอยู่ในขณะนั้น เป็นต้น

ค่าเผื่อการด้อยค่าของเงินลงทุน

กลุ่มบริษัทจะตั้งค่าเผื่อการด้อยค่าของเงินลงทุนเมื่อมูลค่ายุติธรรมของเงินลงทุนดังกล่าวได้ลดลงอย่างมีสาระสำคัญและเป็นระยะเวลานานหรือเมื่อมีข้อบ่งชี้ของการด้อยค่า การที่จะสรุปว่าเงินลงทุนดังกล่าวได้ลดลงอย่างมีสาระสำคัญหรือเป็นระยะเวลานานหรือไม่จำเป็นต้องใช้ดุลยพินิจของฝ่ายบริหาร

ที่ดิน อาคารและอุปกรณ์และค่าเสื่อมราคาและสินทรัพย์ไม่มีตัวตน

ในการคำนวณค่าเสื่อมราคาของอาคารและอุปกรณ์และการตัดจำหน่ายของสินทรัพย์ไม่มีตัวตน ฝ่ายบริหารจำเป็นต้องทำการประมาณอายุการให้ประโยชน์และมูลค่าคงเหลือเมื่อเลิกใช้งานของอาคารและอุปกรณ์และสินทรัพย์ไม่มีตัวตน และต้องทบทวนอายุการให้ประโยชน์และมูลค่าคงเหลือหากมีการเปลี่ยนแปลงเกิดขึ้น

นอกจากนี้ฝ่ายบริหารจำเป็นต้องสอบทานการด้อยค่าของที่ดิน อาคารและอุปกรณ์และสินทรัพย์ไม่มีตัวตนในแต่ละช่วงเวลาและบันทึกขาดทุนจากการด้อยค่าหากคาดว่าจะได้รับคืนต่ำกว่ามูลค่าตามบัญชีของสินทรัพย์นั้น ในการนี้ฝ่ายบริหารจำเป็นต้องใช้ดุลยพินิจที่เกี่ยวข้องกับการคาดการณ์รายได้และค่าใช้จ่ายในอนาคตซึ่งเกี่ยวข้องกับสินทรัพย์นั้น

อสังหาริมทรัพย์เพื่อการลงทุน

ในการบันทึกและวัดมูลค่าของอสังหาริมทรัพย์เพื่อการลงทุน ณ วันที่ได้มา ตลอดจนการทดสอบการด้อยค่าในภายหลัง ฝ่ายบริหารจำเป็นต้องประมาณการกระแสเงินสดที่คาดว่าจะได้รับในอนาคตจากสินทรัพย์หรือหน่วยของสินทรัพย์ที่ก่อให้เกิดเงินสดรวมทั้งการเลือกอัตราคิดลดที่เหมาะสมในการคำนวณหามูลค่าปัจจุบันของกระแสเงินสดนั้นๆ

สินทรัพย์ภาษีเงินได้รอการตัดบัญชี

กลุ่มบริษัทจะรับรู้สินทรัพย์ภาษีเงินได้รอการตัดบัญชีสำหรับผลแตกต่างชั่วคราวที่ใช้หักภาษีและขาดทุนทางภาษีที่ไม่ได้ใช้เมื่อมีความเป็นไปได้ค่อนข้างแน่ว่า บริษัทจะมีกำไรทางภาษีในอนาคตเพียงพอที่จะใช้ประโยชน์จากผลแตกต่างชั่วคราวและขาดทุนทางภาษีนั้น ในการนี้ฝ่ายบริหารจำเป็นต้องประมาณการว่า บริษัทควรรับรู้จำนวนสินทรัพย์ภาษีเงินได้รอการตัดบัญชีเป็นจำนวนเท่าใดโดยพิจารณาถึงจำนวนกำไรทางภาษีที่คาดว่าจะเกิดในอนาคตในแต่ละช่วงเวลา

ผลประโยชน์หลังออกจากราชการของพนักงานตามโครงการผลประโยชน์

หนี้สินตามโครงการผลประโยชน์หลังออกจากราชการของพนักงาน ประมาณขึ้นตามหลักคณิตศาสตร์ประกันภัย ซึ่งต้องอาศัยข้อสมมติฐานต่าง ๆ ในการประมาณการนั้น เช่น อัตราคิดลด อัตราการขึ้นเงินเดือนในอนาคต อัตราการเกษียณ และอัตราการเปลี่ยนแปลงในจำนวนพนักงาน เป็นต้น

5. รายการกับบุคคลหรือกิจการที่เกี่ยวข้องกัน

สินทรัพย์ หนี้สิน รายได้ ต้นทุน และค่าใช้จ่าย ส่วนหนึ่งของบริษัทเกิดจากรายการบัญชีกับบุคคลหรือกิจการที่เกี่ยวข้องกัน บุคคลหรือกิจการที่เกี่ยวข้องกัน หมายถึง บุคคลหรือกิจการที่อยู่ภายใต้การควบคุมของบริษัท หรือสามารถควบคุมบริษัททั้งทางตรงและทางอ้อม หรือมีอิทธิพลอย่างเป็นสาระสำคัญในการตัดสินใจด้านการเงินหรือการดำเนินงานของบริษัท ทั้งนี้บริษัทถูกควบคุมโดยครอบครัวตนสุวรรณชาติ

ลักษณะของความสัมพันธ์กับบุคคลหรือกิจการที่เกี่ยวข้องกันเป็นดังนี้

ชื่อบริษัท	ประเภทธุรกิจ	ลักษณะความสัมพันธ์
บริษัท บีเคดี เรียด เอสเตท จำกัด	การซื้อขายและเช่าอสังหาริมทรัพย์	บริษัทย่อย

รายการต่อไปนี้เป็นรายการที่มีสาระสำคัญกับบุคคลหรือกิจการที่เกี่ยวข้องกันสำหรับปีสิ้นสุดวันที่ 31 ธันวาคม 2559 และ 2558

	พันบาท		
	งบการเงินรวม	งบการเงินเฉพาะกิจการ	
	2559	2559	2558
ค่าตอบแทนผู้บริหาร			
ผลประโยชน์ระยะสั้น	14,721	14,721	13,900
ผลประโยชน์หลังออกจากราชการ	128	128	93
รวม	14,849	14,849	13,993
ค่าที่ปรึกษา	1,920	1,920	1,920
เงินปันผลจ่าย	74,807	74,807	65,711

6. เงินสดและรายการเทียบเท่าเงินสด

	พันบาท		
	งบการเงินรวม	งบการเงินเฉพาะกิจการ	
	2559	2559	2558
เงินสด	1	1	41
เงินฝากสถาบันการเงิน	88,381	84,268	12,332
รวม	88,382	84,269	12,373

ณ วันที่ 31 ธันวาคม 2559 และ 2558 กลุ่มบริษัทมีเงินฝากสถาบันการเงินประเภทออมทรัพย์มีอัตราดอกเบี้ยแท้จริงถ่วงเฉลี่ยร้อยละ 0.13-0.37 ต่อปี (งบการเงินเฉพาะกิจการ: 0.13-0.37 ต่อปี และร้อยละ 0.13-0.38 ต่อปีตามลำดับ)

7. เงินลงทุนชั่วคราว

	พันบาท	
	งบการเงินรวม	งบการเงินเฉพาะกิจการ
	2559	2559 2558
เงินลงทุนในหลักทรัพย์เพื่อค้า	47,846	47,846 378,214

เงินลงทุนในหลักทรัพย์เพื่อค้า ณ วันที่ 31 ธันวาคม 2559 และ 2558 มีรายละเอียดดังนี้

	พันบาท	
	งบการเงินรวม	งบการเงินเฉพาะกิจการ
	2559	2559 2558
เงินลงทุนในหลักทรัพย์เพื่อค้า		
1) หน่วยลงทุนตราสารหนี้		
ณ วันที่ 1 มกราคม	374,414	374,414 32,087
การซื้อเพิ่มขึ้น	630,000	630,000 745,000
การจำหน่ายออกไป	(962,178)	(962,178) (403,909)
บวก ค่าไร (ขาดทุน) ที่ยังไม่เกิดขึ้นจากการเปลี่ยนแปลงมูลค่าสุทธิธรรม	(490)	(490) 1,236
ณ วันที่ 31 ธันวาคม	41,746	41,746 374,414
2) ตราสารทุนที่เป็นหลักทรัพย์ในความต้องการของตลาด		
ณ วันที่ 1 มกราคม	3,800	3,800 7,800
การซื้อเพิ่มขึ้น	-	- -
การจำหน่ายออกไป	-	- -
บวก ค่าไร (ขาดทุน) ที่ยังไม่เกิดขึ้นจากการเปลี่ยนแปลงมูลค่าสุทธิธรรม	2,300	2,300 (4,000)
ณ วันที่ 31 ธันวาคม	6,100	6,100 3,800
รวม	47,846	47,846 378,214

มูลค่าตามบัญชีและมูลค่ายุติธรรม

มูลค่ายุติธรรมของเงินลงทุนในหลักทรัพย์เพื่อคำนวณทั้งมูลค่าตามบัญชีถูกแสดงในงบแสดงฐานะการเงิน ณ วันที่ 31 ธันวาคม 2559 และ 2558 มีดังนี้

	พันบาท			
	งบการเงินรวมและงบการเงินเฉพาะกิจการ			
	2559		2558	
	มูลค่าตามบัญชี	มูลค่ายุติธรรม	มูลค่าตามบัญชี	มูลค่ายุติธรรม
เงินลงทุนในหลักทรัพย์เพื่อค้า				
หน่วยลงทุนตราสารหนี้	41,746	41,746	374,414	374,414
ตราสารทุนที่เป็นหลักทรัพย์ในความต้องการของตลาด	6,100	6,100	3,800	3,800
รวม	47,846	47,846	378,214	378,214

การวัดมูลค่ายุติธรรมของเงินลงทุนในหลักทรัพย์เพื่อค้าถูกจัดลำดับชั้น การวัดมูลค่ายุติธรรมอยู่ในระดับที่ 1 ซึ่งเป็นราคาเสนอซื้อขายในตลาดที่มีสภาพคล่องและบริษัทสามารถเข้าถึงตลาดนั้น ณ วันที่วัดมูลค่า

8. ลูกหนี้การค้าและลูกหนี้อื่น

	พันบาท		
	งบการเงินรวม	งบการเงินเฉพาะกิจการ	
	2559	2559	2558
ลูกหนี้การค้า	112,857	112,857	109,379
หัก ค่าเผื่อหนี้สงสัยจะสูญ	(4,329)	(4,329)	-
สุทธิ	108,528	108,528	109,379
ลูกหนี้เงินประกันผลงาน - ยังไม่ถึงกำหนดชำระ	61,254	61,254	21,263
ลูกหนี้อื่น	47,326	47,326	10,761
ค่าใช้จ่ายจ่ายล่วงหน้า	870	870	795
รวม	109,450	109,450	32,819
หัก ค่าเผื่อหนี้สงสัยจะสูญ	(5,321)	(5,321)	-
รวม	104,129	104,129	32,819
หัก ลูกหนี้เงินประกันผลงาน - ไม่หมุนเวียน	(55,604)	(55,604)	(15,653)
สุทธิ	48,525	48,525	17,166
รวม	157,053	157,053	126,545

ยอดคงเหลือลูกหนี้การค้า ณ วันที่ 31 ธันวาคม 2559 และ 2558 แยกตามอายุหนี้ที่ค้างชำระได้ดังนี้

	พันบาท		
	งบการเงินรวม	งบการเงินเฉพาะกิจการ	
	2559	2559	2558
ยังไม่ถึงกำหนดชำระ	-	-	5,709
เกินกำหนดชำระ			
ไม่เกิน 3 เดือน	19,861	19,861	103,052
มากกว่า 3 – 6 เดือน	67,577	67,577	618
มากกว่า 6 – 12 เดือน	21,392	21,392	-
มากกว่า 12 เดือน	4,027	4,027	-
รวม	112,857	112,857	109,379
หัก ค่าเผื่อหนี้สงสัยจะสูญ	(4,329)	(4,329)	-
สุทธิ	108,528	108,528	109,379

	พันบาท		
	งบการเงินรวม	งบการเงินเฉพาะกิจการ	
	2559	2559	2558
หนี้สูญ	9,650	9,650	-
หนี้สงสัยจะสูญ	4,850	4,850	-
รวม	14,500	14,500	-

9. รายได้ค้างรับ

	พันบาท		
	งบการเงินรวม	งบการเงินเฉพาะกิจการ	
	2559	2559	2558
ต้นทุนโครงการสะสมต้นปี	382,080	382,080	260,543
ต้นทุนโครงการที่เกิดขึ้นในระหว่างปี	877,853	877,853	683,738
ต้นทุนโครงการจนถึงปัจจุบัน	1,259,933	1,259,933	944,281
กำไรที่รับรู้จนถึงปัจจุบัน	253,752	253,752	337,235
ต้นทุนงานก่อสร้างที่เกิดขึ้นและกำไรที่รับรู้จนถึงปัจจุบัน	1,513,685	1,513,685	1,281,516
หัก เงินงวดที่เรียกเก็บจากผู้ว่าจ้าง	(1,015,683)	(1,015,683)	(1,001,270)
รายได้ค้างรับที่ยังไม่ได้เรียกเก็บ	498,002	498,002	280,246
หัก ค่าเผื่อหนี้สงสัยจะสูญ	(79,143)	(79,143)	(14,633)
รายได้ค้างรับที่สูงกว่าเงินงวดที่เรียกเก็บจากผู้ว่าจ้าง – สุทธิ	418,859	418,859	265,613

ยอดคงเหลือของรายได้ค้างรับ ณ วันที่ 31 ธันวาคม 2559 และ 2558 แยกตามอายุของรายได้ค้างรับที่ถึงกำหนดเรียกเก็บได้ดังนี้

	พันบาท		
	งบการเงินรวม	งบการเงินเฉพาะกิจการ	
	2559	2559	2558
ไม่เกิน 3 เดือน	180,064	180,064	2,567
มากกว่า 3 – 6 เดือน	112,817	112,817	101,179
มากกว่า 6 – 12 เดือน	44,641	44,641	93,952
มากกว่า 12 เดือน	160,480	160,480	82,548
รวม	498,002	498,002	280,246
หัก ค่าเผื่อนี้สงสัยจะสูญ	(79,143)	(79,143)	(14,633)
รายได้ค้างรับ – สุทธิ	418,859	418,859	265,613

	พันบาท		
	งบการเงินรวม	งบการเงินเฉพาะกิจการ	
	2559	2559	2558
หนี้สงสัยจะสูญ	64,510	64,510	2,106

10. สินค้าคงเหลือ

	พันบาท		
	งบการเงินรวม	งบการเงินเฉพาะกิจการ	
	2559	2559	2558
วัตถุดิบ	21,397	21,397	17,088
งานระหว่างทำ	5,663	5,663	109
สินค้าคงเหลือ	1,193	1,193	1,492
อะไหล่และวัสดุสิ้นเปลือง	5,432	5,432	4,471
รวม	33,685	33,685	23,160
หัก ค่าเผื่อการลดลงของมูลค่าสินค้า	(3,025)	(3,025)	(1,431)
สุทธิ	30,660	30,660	21,729

ต้นทุนของสินค้าคงเหลือที่รับรู้เป็นค่าใช้จ่ายและรวมอยู่ในต้นทุนบริการสำหรับปีสิ้นสุดวันที่ 31 ธันวาคม 2559 และ 2558 จำนวน 487.8 ล้านบาทและ 506.8 ล้านบาทตามลำดับ (งบการเงินเฉพาะกิจการ : 487.8 ล้านบาทและ 506.8 ล้านบาทตามลำดับ)

รายการเปลี่ยนแปลงของบัญชีค่าเพื่อการลดมูลค่าของสินค้าคงเหลือสำหรับปีสิ้นสุดวันที่ 31 ธันวาคม 2559 และ 2558 สรุปได้ดังนี้

	พันบาท		
	งบการเงินรวม	งบการเงินเฉพาะกิจการ	
	2559	2559	2558
ยอดคงเหลือ ณ วันที่ 1 มกราคม	1,431	1,431	762
บวก ขาดทุนจากการลดมูลค่าสินค้าคงเหลือ	1,594	1,594	669
ยอดคงเหลือ ณ วันที่ 31 ธันวาคม	3,025	3,025	1,431

11. เงินจ่ายล่วงหน้าค่าวัตถุดิบ

	พันบาท		
	งบการเงินรวม	งบการเงินเฉพาะกิจการ	
	2559	2559	2558
เงินจ่ายล่วงหน้าค่าวัตถุดิบ	42,503	42,503	33,412
หัก ค่าเผื่อหนี้สงสัยจะสูญ	-	-	(400)
สุทธิ	42,503	42,503	33,012

	พันบาท		
	งบการเงินรวม	งบการเงินเฉพาะกิจการ	
	2559	2559	2558
หนี้สงสัยจะสูญ (กลับรายการ)	(400)	(400)	400

12. เงินฝากธนาคารที่มีภาระค้ำประกัน

ณ วันที่ 31 ธันวาคม 2559 บริษัทได้นำเงินฝากประจำจำนวน 8.0 ล้านบาท ไปวางเป็นหลักประกันค้ำประกันหนังสือค้ำประกันผลงานที่ธนาคารออกให้

13. เงินลงทุนในบริษัทย่อย

ชื่อบริษัท	ประเภทกิจการ	พันบาท		
		งบการเงินเฉพาะกิจการ		
		31 ธันวาคม 2559		
		ทุนเรียกชำระแล้ว	สัดส่วนเงินลงทุน (ร้อยละ)	วิธีราคาทุน
บริษัท บีเคดี เริล เอสเตท จำกัด	การซื้อขายและการขายอสังหาริมทรัพย์	619,000	99.99	619,000

ตามรายงานการประชุมคณะกรรมการบริษัท ครั้งที่ 5/2559 เมื่อวันที่ 1 กันยายน 2559 มีมติอนุมัติให้ดำเนินการจดทะเบียนจัดตั้งบริษัท บีเคดี เริล เอสเตท จำกัด ซึ่งเป็นบริษัทย่อยตั้งใหม่ ด้วยทุนจดทะเบียน 619 ล้านบาท และบริษัทได้จ่ายชำระค่าหุ้นตามที่เรียกชำระแล้วเต็มมูลค่า เมื่อวันที่ 7 กันยายน 2559 ซึ่งเป็นวันที่จดทะเบียนจัดตั้งบริษัท

14. อสังหาริมทรัพย์เพื่อการลงทุน

	พันบาท		
	งบการเงินรวม	งบการเงินเฉพาะกิจการ	
	2559	2559	2558
ที่ดิน			
ราคาทุน	709,299	94,742	94,742
ราคาตามบัญชี	709,299	94,742	94,742
ราคายุติธรรม	1,111,335	411,335	250,834

ที่ประชุมคณะกรรมการบริษัท ครั้งที่ 3/2559 เมื่อวันที่ 24 พฤษภาคม 2559 มีมติอนุมัติให้บริษัทเข้าซื้อที่ดินของบุคคลที่ไม่มี ความเกี่ยวข้องกัน ที่ดินดังกล่าวเป็นที่ดินว่างเปล่า จำนวน 28-0-0 ไร่ ตั้งอยู่ที่ ตำบลลุดด อำเภอลำลูกกา จังหวัดปทุมธานี เมื่อวันที่ 28 มิถุนายน 2559 บริษัทได้ทำสัญญาซื้อขายที่ดินกับบุคคลดังกล่าวจำนวน 614.6 ล้านบาท (รวมค่าใช้จ่ายในการโอน กรรมสิทธิ์) โดยบริษัทได้จ่ายเงินมัดจำค่าซื้อที่ดิน เมื่อวันที่ 28 มิถุนายน 2559 จำนวน 162.6 ล้านบาท ส่วนที่เหลือจำนวน 452.0 ล้านบาท จ่ายชำระเมื่อโอนกรรมสิทธิ์ วันที่ 8 กันยายน 2559 ต่อมาตามรายงานการประชุมคณะกรรมการบริษัทครั้งที่ 5/2559 เมื่อวันที่ 1 กันยายน 2559 มีมติอนุมัติให้ดำเนินการจดทะเบียนจัดตั้งบริษัท บีเคดี เรียล เอสเตท จำกัด ซึ่งเป็นบริษัทย่อยตั้งใหม่ เพื่อรับโอนกรรมสิทธิ์ในการซื้อขายที่ดินดังกล่าวข้างต้น รวมมูลค่าที่ดินทั้งสิ้น 614.6 ล้านบาท

นอกจากนี้ ที่ประชุมคณะกรรมการบริษัทครั้งที่ 5/2559 เมื่อวันที่ 1 กันยายน 2559 มีมติอนุมัติให้ดำเนินการขายและโอนกรรมสิทธิ์ ที่ดินจำนวน 3 แปลง เนื้อที่รวม 19-2-81 ไร่ ให้กับบริษัท พาร์ค อเวนิว พร็อพเพอร์ตี้ จำกัด เมื่อวันที่ 8 กันยายน 2559 บริษัทได้ทำ สัญญาจะซื้อจะขายที่ดินกับบริษัทดังกล่าวจำนวน 487.9 ล้านบาท และได้รับชำระเงินมัดจำจำนวน 97.6 ล้านบาท ส่วนที่เหลือ จำนวน 390.3 ล้านบาท จะรับชำระเมื่อโอนกรรมสิทธิ์ภายในเดือนเมษายน 2560

ณ วันที่ 31 ธันวาคม 2559 และ 2558 กลุ่มบริษัทมีอสังหาริมทรัพย์เพื่อการลงทุนซึ่งเป็นที่ดินว่างเปล่า จำนวน 94.7 ล้านบาท ได้ใช้ เป็นหลักทรัพย์ค้ำประกันวงเงินสินเชื่อจากสถาบันการเงินหลายแห่ง ตามที่กล่าวไว้ในหมายเหตุประกอบงบการเงินข้อ 15 และ 17 และการออกหนังสือค้ำประกันธนาคาร ตามที่กล่าวไว้ในหมายเหตุประกอบงบการเงินข้อ 33

ราคายุติธรรมสำหรับปี 2559 ประเมินโดยผู้ประเมินอิสระตามรายงานลงวันที่ 30 ธันวาคม 2559 และราคายุติธรรมสำหรับปี 2558 ประเมินโดยผู้ประเมินอิสระตามรายงานลงวันที่ 20 พฤศจิกายน 2558 และวันที่ 17 ธันวาคม 2558

การวัดมูลค่ายุติธรรม

ลำดับชั้นมูลค่ายุติธรรม

มูลค่ายุติธรรมของอสังหาริมทรัพย์เพื่อการลงทุนถูกประเมิน โดยผู้ประเมินราคาทรัพย์สินอิสระจากภายนอก ซึ่งมีคุณสมบัติใน วิชาชีพที่เหมาะสมและมีประสบการณ์ในการประเมินราคาทรัพย์สินประเภทดังกล่าว ผู้ประเมินราคาทรัพย์สินอิสระได้ประเมิน มูลค่ายุติธรรมของอสังหาริมทรัพย์เพื่อการลงทุนของบริษัทเป็นประจำ

การวัดมูลค่ายุติธรรมของอสังหาริมทรัพย์เพื่อการลงทุนถูกจัดลำดับชั้นการวัดมูลค่ายุติธรรม อยู่ในระดับ 2 จากเกณฑ์ข้อมูล ที่ นำมาใช้ในเทคนิคการประเมินมูลค่ายุติธรรม

15. ที่ดิน อาคารและอุปกรณ์

	พันบาท									
	งบการเงินรวมและการเงินเฉพาะกิจการ									
	เครื่องจักรและ อุปกรณ์โรงงาน		อุปกรณ์สำหรับ โครงการพลังงาน แสงอาทิตย์		อุปกรณ์ สำนักงาน		ยานพาหนะ		สินทรัพย์ระหว่าง ก่อสร้าง	
ที่ดิน	อาคาร									รวม
รายการ										
ยอดคงเหลือ ณ วันที่ 1 มกราคม 2558	33,900	97,982	28,607	-	8,269	29,336	2,212	200,306		
ซื้อเพิ่ม	-	-	1,172	-	1,381	1,608	5	4,166		
โอนเข้า (ออก)	-	1,965	-	-	-	-	(1,965)	-		
จำหน่าย/ตัดจำหน่าย	-	-	(51)	-	-	(4,447)	(252)	(4,750)		
ยอดคงเหลือ ณ วันที่ 31 ธันวาคม 2558	33,900	99,947	29,728	-	9,650	26,497	-	199,722		
ซื้อเพิ่ม	-	-	2,339	16,500	1,200	5,304	1,167	26,510		
โอนเข้า (ออก)	-	(1,395)	10	1,965	-	-	(640)	(60)		
จำหน่าย/ตัดจำหน่าย	-	(101)	(18)	-	-	(1,324)	-	(1,443)		
ยอดคงเหลือ ณ วันที่ 31 ธันวาคม 2559	33,900	98,451	32,059	18,465	10,850	30,477	527	224,729		

ค่าเสื่อมราคาสะสม

ค่าเสื่อมราคาแสดงรวมใน

	พันบาท		
	งบการเงินรวม	งบการเงินเฉพาะกิจการ	
	2559	2559	2558
ต้นทุนบริการ	4,907	4,907	4,624
ค่าใช้จ่ายในการบริหารและทั่วไป	6,758	6,758	6,813
รวม	11,665	11,665	11,437

เมื่อวันที่ 1 พฤศจิกายน 2559 บริษัทได้เข้าทำสัญญาซื้อขายทรัพย์สินสำหรับโครงการผลิตไฟฟ้าจากพลังงานแสงอาทิตย์เพื่อจำหน่ายให้กับการไฟฟ้านครหลวง กับบริษัทในประเทศแห่งหนึ่ง ซึ่งมีกำลังการผลิต 292.23 กิโลวัตต์ มูลค่าการซื้อขายเท่ากับ 16.5 ล้านบาท โดยในสัญญาระบุการขายทรัพย์สินและโอนกรรมสิทธิ์ของโครงการผลิตไฟฟ้าจากพลังงานแสงอาทิตย์ที่ติดตั้งบนหลังคาอาคารเก็บสินค้าของบริษัทให้กับบริษัท พร้อมทั้งโอนสิทธิการผลิตและจำหน่ายไฟฟ้าตามสัญญาซื้อขายไฟฟ้าและโอนสิทธิต่างๆที่เกี่ยวข้องกับใบอนุญาตของกิจการผลิตไฟฟ้าของบริษัทดังกล่าวกับการไฟฟ้านครหลวง

นอกจากนี้เมื่อวันที่ 25 พฤศจิกายน 2559 บริษัท (“ผู้รับโอน”) บริษัทดังกล่าว (“ผู้ผลิตไฟฟ้า”) และ การไฟฟ้านครหลวงตกลงทำบันทึกข้อตกลงแก้ไขเพิ่มเติมสัญญาซื้อขายไฟฟ้า โดยผู้ผลิตไฟฟ้าตกลงโอนและผู้รับโอนตกลงรับโอนสิทธิหน้าที่ในการปฏิบัติตามสัญญาทั้งหมดและผู้รับโอนสิทธิจะได้รับเงินค่าซื้อไฟฟ้าในรอบเดือนถัดไป ทั้งนี้วันที่สิ้นสุดการซื้อขายไฟฟ้าคือวันที่ 31 ธันวาคม 2581

ณ วันที่ 31 ธันวาคม 2559 และ 2558 บริษัทได้จัดจ้างที่ดินและอาคารซึ่งมีมูลค่าคงเหลือตามบัญชีสุทธิในงบการเงินจำนวน 51.8 ล้านบาทและ 56.0 ล้านบาทตามลำดับ ไว้เป็นหลักประกันวงเงินสินเชื่อจากสถาบันการเงินหลายแห่งตามที่กล่าวในหมายเหตุประกอบงบการเงินข้อ 14 และ 17 และการออกหนังสือค้ำประกันธนาคารตามที่กล่าวในหมายเหตุประกอบงบการเงินข้อ 33

ณ วันที่ 31 ธันวาคม 2559 และ 2558 บริษัทมีเครื่องจักรและอุปกรณ์ซึ่งหักค่าเสื่อมราคาทั้งจำนวนแล้วที่ยังใช้งานอยู่จำนวน 43.8 ล้านบาทและ 41.5 ล้านบาทตามลำดับ

ณ วันที่ 31 ธันวาคม 2559 และ 2558 บริษัทมีสินทรัพย์ภายใต้สัญญาเช่าการเงินประกอบด้วยรถยนต์ และอุปกรณ์สำนักงาน โดยมีรายละเอียดดังนี้

	พันบาท		
	งบการเงินรวม	งบการเงินเฉพาะกิจการ	
	2559	2559	2558
ราคาทุน	14,957	14,957	11,357
หัก ค่าเสื่อมราคาสะสม	(9,859)	(9,859)	(7,206)
ราคาตามบัญชี – สุทธิ	5,098	5,098	4,151

16. สินทรัพย์ไม่มีตัวตน

	พันบาท		
	งบการเงินรวมและงบการเงินเฉพาะกิจการ		
	โปรแกรมคอมพิวเตอร์	โปรแกรมคอมพิวเตอร์ระหว่างติดตั้ง	รวม
<u>ราคาทุน</u>			
ยอดคงเหลือ ณ วันที่ 1 มกราคม 2558	817	-	871
ซื้อเพิ่ม	36	-	36
จำหน่าย/ตัดจำหน่าย	-	-	-
ยอดคงเหลือ ณ วันที่ 31 ธันวาคม 2558	853	-	853
ซื้อเพิ่ม	69	60	129
จำหน่าย/ตัดจำหน่าย	-	-	-
ยอดคงเหลือ ณ วันที่ 31 ธันวาคม 2559	922	60	982
<u>ค่าตัดจำหน่ายสะสม</u>			
ยอดคงเหลือ ณ วันที่ 1 มกราคม 2558	163	-	163
ค่าตัดจำหน่ายระหว่างปี	119	-	119
ยอดคงเหลือ ณ วันที่ 31 ธันวาคม 2558	282	-	282
ค่าตัดจำหน่ายระหว่างปี	107	-	107
ยอดคงเหลือ ณ วันที่ 31 ธันวาคม 2559	389	-	389
<u>มูลค่าสุทธิตามบัญชี</u>			
31 ธันวาคม 2558	571	-	571
31 ธันวาคม 2559	533	60	593

17. เงินเบิกเกินบัญชีธนาคาร

บริษัทมีวงเงินเบิกเกินบัญชีธนาคารจำนวน 38.0 ล้านบาทและวงเงินกู้ยืมระยะสั้นจากสถาบันการเงิน จำนวน 285.0 ล้านบาท โดยมีอัตราดอกเบี้ยที่แท้จริงอยู่ที่ร้อยละ 5.25 - 7.12 ต่อปี (2558 : ร้อยละ 5.50 - 7.37 ต่อปี) ซึ่งค้ำประกันโดยอสังหาริมทรัพย์เพื่อการลงทุนและที่ดินและอาคารของบริษัทและของกรรมการบริษัท

18. เจ้าหนี้การค้าและเจ้าหนี้อื่น

	พันบาท		
	งบการเงินรวม	งบการเงินเฉพาะกิจการ	
	2559	2559	2558
เจ้าหนี้การค้า	140,293	140,293	82,040
ต้นทุนโครงการค้างจ่าย	157,687	157,687	90,531
ค่าใช้จ่ายเกี่ยวกับพนักงานค้างจ่าย	5,654	5,654	4,126
ค่าใช้จ่ายค้างจ่ายอื่น	4,719	4,699	4,471
เจ้าหนี้อื่น	248	248	-
รวม	308,601	308,581	181,168

19. เงินกู้ยืมระยะยาวจากสถาบันการเงิน

	พันบาท		
	งบการเงินรวม	งบการเงินเฉพาะกิจการ	
	2559	2559	2558
เงินกู้ยืมระยะยาว	3,091	3,091	9,493
หัก ส่วนที่ถึงกำหนดชำระภายในหนึ่งปี	(3,091)	(3,091)	(6,402)
สุทธิ	-	-	3,091

เงินกู้ยืมระยะยาวจากสถาบันการเงินเป็นเงินกู้ยืมในสกุลเงินบาทกับธนาคารในประเทศแห่งหนึ่ง โดยกำหนดอัตราดอกเบี้ยคงที่ร้อยละ 3.00 ต่อปี เงินกู้ยืมดังกล่าวค้ำประกันโดยอสังหาริมทรัพย์เพื่อการลงทุนและที่ดินและอาคารของบริษัทและของกรรมการบริษัท ทั้งนี้บริษัทยังต้องปฏิบัติตามข้อกำหนดบางประการ เช่น การเพิ่มทุน การรักษาสัดส่วนหนี้สินต่อส่วนของผู้ถือหุ้นไม่เกิน 1.5:1 เป็นต้น

การเคลื่อนไหวของเงินกู้ระยะยาวจากสถาบันการเงินดังกล่าว ประกอบด้วยรายละเอียดดังนี้

	พันบาท		
	งบการเงินรวม	งบการเงินเฉพาะกิจการ	
	2559	2559	2558
ขอยกมาต้นปี	9,493	9,493	15,707
กู้เพิ่มระหว่างปี	-	-	-
จ่ายคืนเงินกู้ยืมระหว่างปี	(6,402)	(6,402)	(6,214)
ยอดคงเหลือสิ้นปี	3,091	3,091	9,493

20. หนี้สินตามสัญญาเช่าการเงิน

	พันบาท		
	งบการเงินรวม	งบการเงินเฉพาะกิจการ	
	2559	2559	2558
หนี้สินตามสัญญาเช่าการเงิน	2,304	2,304	2,138
หัก ดอกเบี้ยจ่ายรอดักบัญชี	(308)	(308)	(178)
	1,996	1,996	1,960
หัก ส่วนที่ถึงกำหนดชำระภายในหนึ่งปี	(702)	(702)	(1,671)
สุทธิ	1,294	1,294	289

ณ วันที่ 31 ธันวาคม 2559 และ 2558 บริษัทมีหนี้สินตามสัญญาเช่าการเงิน โดยมีรายละเอียดของจำนวนเงินที่ต้องจ่ายชำระดังนี้

	พันบาท					
	งบการเงินรวมและงบการเงินเฉพาะกิจการ					
	2559			2558		
	ผลรวมของ จำนวนเงินขึ้น ค่าที่ต้องจ่าย	ดอกเบี้ย จ่ายรอดัก บัญชี	มูลค่าปัจจุบัน ของจำนวนเงิน ขึ้นค่าที่ต้องจ่าย	ผลรวมของ จำนวนเงินขึ้น ค่าที่ต้องจ่าย	ดอกเบี้ยจ่าย รอดักบัญชี	มูลค่าปัจจุบัน ของจำนวนเงิน ขึ้นค่าที่ต้องจ่าย
ถึงกำหนดชำระภายในหนึ่งปี	828	126	702	1,742	71	1,671
ถึงกำหนดชำระเกินหนึ่งปี แต่ไม่เกินห้าปี	1,476	182	1,294	396	107	289
รวม	2,304	308	1,996	2,138	178	1,960

21. **ประมาณการหนี้สินระยะสั้น**

	พันบาท		
	งบการเงินรวมและงบการเงินเฉพาะกิจการ		
	ประมาณการ การรับประกัน โครงการ	ประมาณการ ค่าปรับงานล่าช้า	รวม
ยอดคงเหลือ ณ วันที่ 1 มกราคม 2558	10,177	757	10,934
ประมาณการหนี้สินส่วนที่เพิ่มขึ้น	11,464	12,552	24,016
การกลับรายการประมาณการหนี้สินที่ไม่เกิดขึ้น	(2,522)	(360)	(2,882)
ประมาณการหนี้สินที่ใช้ในระหว่างปี	(6,383)	(9,872)	(16,255)
ยอดคงเหลือ ณ วันที่ 31 ธันวาคม 2558	12,736	3,077	15,813
ประมาณการหนี้สินส่วนที่เพิ่มขึ้น	18,722	11,796	30,518
การกลับรายการประมาณการหนี้สินที่ไม่เกิดขึ้น	(904)	-	(904)
ประมาณการหนี้สินที่ใช้ในระหว่างปี	(7,164)	(3,078)	(10,242)
ยอดคงเหลือ ณ วันที่ 31 ธันวาคม 2559	23,390	11,795	35,185

ประมาณการการรับประกันโครงการ

บริษัทรับประกันโครงการเป็นระยะเวลา 2 ปี โดยจะรับซ่อมหรือเปลี่ยนแทนงานที่ทำหากไม่เป็นที่พอใจของลูกค้า โดยประมาณจากประสบการณ์การซ่อมแซมในอดีตที่ได้รับรู้เมื่อสิ้นปี

ประมาณการค่าปรับงานล่าช้า

ประมาณการค่าปรับงานล่าช้าจะบันทึกเป็นจำนวนเท่ากับค่าชดเชยหรือค่าปรับซึ่งคำนวณจากความล่าช้าที่เกิดขึ้นจริงจนถึงวันสิ้นปี

22. **ภาระผูกพันผลประโยชน์พนักงาน**

การเปลี่ยนแปลงในมูลค่าปัจจุบันของภาระผูกพันของโครงการผลประโยชน์ ณ วันที่ 31 ธันวาคม 2559 และ 2558 มีดังต่อไปนี้

	พันบาท		
	งบการเงินรวม	งบการเงินเฉพาะกิจการ	
	2559	2559	2558
ภาระผูกพันผลประโยชน์พนักงาน ณ วันที่ 1 มกราคม	4,637	4,637	4,220
ส่วนที่รับรู้ในกำไรหรือขาดทุน			
ต้นทุนบริการในปัจจุบัน	811	811	289
ต้นทุนดอกเบี้ย	170	170	128

	พันบาท		
	งบการเงินรวม	งบการเงินเฉพาะกิจการ	
	2559	2559	2558
ส่วนที่รับรู้ในกำไรขาดทุนเบ็ดเสร็จอื่น			
(กำไร)ขาดทุนจากการประมาณการตามหลักคณิตศาสตร์			
ประกันภัย			
ส่วนที่เกิดจากการเปลี่ยนแปลงข้อสมมติด้าน			
ประชากรศาสตร์	220	220	-
ส่วนที่เกิดจากการเปลี่ยนแปลงข้อสมมติทางการเงิน	588	588	-
ส่วนที่เกิดจากการปรับปรุงจากประสบการณ์	2,156	2,156	-
ผลประโยชน์พนักงานที่จ่ายในปัจจุบัน	-	-	-
ภาระผูกพันผลประโยชน์พนักงาน ณ วันที่ 31 ธันวาคม	8,582	8,582	4,637

ค่าใช้จ่ายที่รับรู้ในงบกำไรขาดทุนเบ็ดเสร็จข้างต้นสำหรับปีสิ้นสุดวันที่ 31 ธันวาคม 2559 และ 2558 แสดงรวมในรายการดังต่อไปนี้

	พันบาท		
	งบการเงินรวม	งบการเงินเฉพาะกิจการ	
	2559	2559	2558
ค่าใช้จ่ายในการบริหารและทั่วไป	853	853	324
ค่าตอบแทนผู้บริหาร	128	128	93
รวม	981	981	417

ณ วันที่ 31 ธันวาคม 2559 กลุ่มบริษัทคาดว่าจะจ่ายชำระผลประโยชน์หลังออกจากงานของพนักงานภายใน 1 ปีข้างหน้าในงบการเงินรวมและงบการเงินเฉพาะกิจการเป็นจำนวนเงินประมาณ 3.4 ล้านบาท

ณ วันที่ 31 ธันวาคม 2559 ระยะเวลาเฉลี่ยถ่วงน้ำหนักในการจ่ายชำระผลประโยชน์ระยะยาวของพนักงานของบริษัทประมาณ 6 - 21 ปี

ข้อสมมติหลักในการประมาณการตามหลักคณิตศาสตร์ประกันภัย ณ วันที่ 31 ธันวาคม 2559 และ 2558 มีดังนี้

	งบการเงินรวมและงบการเงินเฉพาะกิจการ	
	2559	2558
	ร้อยละ	ร้อยละ
อัตราคิดลด	1.47	4.63
อัตราการเพิ่มขึ้นของเงินเดือนที่คาดไว้	2.53, 7.28	2.70, 8.66
อัตราการลาออกของพนักงานเฉลี่ย	0, 16-17, 24, 27, 32, 35, 40 (ขึ้นอยู่กับระยะเวลาการทำงาน)	0, 12, 29, 34, 37 (ขึ้นอยู่กับระยะเวลาการทำงาน)
อัตรามรณะ	100 (ตามตารางมรณะไทยปี 2551)	100 (ตามตารางมรณะไทยปี 2551)

ผลกระทบของการเปลี่ยนแปลงสมมติฐานที่สำคัญต่อมูลค่าปัจจุบันของภาระผูกพันผลประโยชน์ระยะยาวของพนักงาน ณ วันที่ 31 ธันวาคม 2559 สรุปได้ดังนี้

	พันบาท	
	งบการเงินรวมและงบการเงินเฉพาะกิจการ	
	เพิ่มขึ้น 0.5%	ลดลง 0.5%
อัตราคิดลด	8,416	8,754
อัตราการขึ้นเงินเดือน	8,745	8,424
อัตราการเปลี่ยนแปลงในจำนวนพนักงาน	8,391	8,781

23. ภาษีเงินได้

รายได้ (ค่าใช้จ่าย) ภาษีเงินได้ของกลุ่มบริษัทสำหรับปีสิ้นสุดวันที่ 31 ธันวาคม 2559 และ 2558 มีดังนี้

	พันบาท		
	งบการเงินรวม	งบการเงินเฉพาะกิจการ	
	2559	2559	2558
รายได้ (ค่าใช้จ่าย) ภาษีเงินได้งวดปัจจุบัน:			
รายได้ (ค่าใช้จ่าย) ภาษีเงินได้สำหรับปี	(38,430)	(38,430)	(42,401)
ภาษีเงินได้รอการตัดบัญชี:			
ภาษีเงินได้รอการตัดบัญชีจากการเกิดผลแตกต่างชั่วคราวและการ			
กลับรายการผลแตกต่างชั่วคราว	16,436	16,436	184
รายได้ (ค่าใช้จ่าย) ภาษีเงินได้ที่แสดงอยู่ในงบกำไรขาดทุนเบ็ดเสร็จ	(21,994)	(21,994)	(42,217)

รายการกระทบยอดเพื่อหาอัตราภาษีที่แท้จริงสำหรับปีสิ้นสุดวันที่ 31 ธันวาคม 2559 และ 2558 สามารถแสดงได้ดังนี้

	พันบาท	
	งบการเงินรวม	
	2559	
	อัตรา (ร้อยละ)	จำนวนเงิน
กำไรทางบัญชีก่อนภาษีเงินได้นิติบุคคล		100,922
จำนวนภาษีตามอัตราภาษีเงินได้นิติบุคคล	20	(20,184)
ผลกระทบทางภาษีของรายได้ที่ได้รับการยกเว้นและค่าใช้จ่าย		
ที่ไม่สามารถนำมาหักในการคำนวณกำไรทางภาษี		(18,246)
ผลแตกต่างชั่วคราวที่รับรู้และกลับรายการ		16,436
ค่าใช้จ่ายภาษีเงินได้ที่แสดงอยู่ในงบกำไรขาดทุนเบ็ดเสร็จ	22	(21,994)

	พันบาท			
	งบการเงินเฉพาะกิจการ			
	2559		2558	
	อัตรา (ร้อยละ)	จำนวนเงิน	อัตรา (ร้อยละ)	จำนวนเงิน
กำไรทางบัญชีก่อนภาษีเงินได้นิติบุคคล		101,274		201,274
จำนวนภาษีตามอัตราภาษีเงินได้นิติบุคคล	20	(20,255)	20	(40,255)
ผลกระทบทางภาษีของรายได้ที่ได้รับการยกเว้นและค่าใช้จ่าย ที่ไม่สามารถนำมาหักในการคำนวณกำไรทางภาษี		(18,175)		(2,146)
ผลแตกต่างชั่วคราวที่รับรู้และกลับรายการ		16,436		184
ค่าใช้จ่ายภาษีเงินได้ที่แสดงอยู่ในงบกำไรขาดทุนเบ็ดเสร็จ	22	(21,994)	21	(42,217)

จำนวนภาษีเงินได้ที่เกี่ยวข้องกับส่วนประกอบของกำไรขาดทุนเบ็ดเสร็จอื่นสำหรับปีสิ้นสุดวันที่ 31 ธันวาคม 2559 และ 2558 สรุปได้ดังนี้

	พันบาท		
	งบการเงินรวม	งบการเงินเฉพาะกิจการ	
	2559	2559	2558
ภาษีเงินได้รอการตัดบัญชีเกี่ยวข้องกับขาดทุนจากการ ประมาณการตามหลักคณิตศาสตร์ประกันภัยสำหรับโครงการ ผลประโยชน์พนักงาน	593	593	-

รายการการเคลื่อนไหวของสินทรัพย์และหนี้สินภาษีเงินได้รอการตัดบัญชีรวมที่เกิดขึ้นสำหรับปีสิ้นสุดวันที่ 31 ธันวาคม 2559 และ 2558 มีดังนี้

	พันบาท			
	งบการเงินรวม			
	บันทึกเป็น(รายจ่าย)รายได้ใน			
	1 มกราคม 2559	กำไรหรือ ขาดทุน	กำไรขาดทุน เบ็ดเสร็จอื่น	31 ธันวาคม 2559
สินทรัพย์ภาษีเงินได้รอตัดบัญชี				
ค่าเพื่อหนี้สงสัยจะสูญ	3,007	14,752	-	17,759
ค่าเพื่อจากการลดมูลค่าของสินค้าคงเหลือ	286	319	-	605
ประมาณการหนี้สินระยะสั้น	3,163	2,072	-	5,235
ภาระผูกพันผลประโยชน์พนักงาน	927	196	593	1,716
หนี้สินภาษีได้สัญญาเช่าทางการเงิน	879	(879)	-	-
รวม	8,262	16,460	593	25,315

	พันบาท			
	งบการเงินรวม			
	บันทึกเป็น(รายจ่าย)รายได้ใน			
	1 มกราคม 2559	กำไรหรือ ขาดทุน	กำไรขาดทุน เบ็ดเสร็จอื่น	31 ธันวาคม 2559
หนี้สินภายในได้รับการตัดบัญชี				
สินทรัพย์ภายใต้สัญญาเช่าทางการเงิน	(373)	(24)	-	(397)
สุทธิ	7,889	16,436	593	24,918

	พันบาท						
	งบการเงินเฉพาะกิจการ						
	บันทึกเป็น(รายจ่าย)รายได้ใน			บันทึกเป็น(รายจ่าย)รายได้ใน			
	1 มกราคม 2558	กำไรหรือ ขาดทุน	กำไรขาดทุน เบ็ดเสร็จอื่น	31 ธันวาคม 2558	กำไรหรือ ขาดทุน	กำไรขาดทุน เบ็ดเสร็จอื่น	31 ธันวาคม 2559
สินทรัพย์ภายในได้รับการตัดบัญชี							
ค่าเผื่อนี้สงสัยจะสูญ	3,300	(293)	-	3,007	14,752	-	17,759
ค่าเผื่อจากการลดมูลค่าของสินค้าคงเหลือ	152	134	-	286	319	-	605
ประมาณการหนี้สินระยะสั้น	2,657	506	-	3,163	2,072	-	5,235
ภาระผูกพันผลประโยชน์พนักงาน	844	83	-	927	196	593	1,716
หนี้สินภายใต้สัญญาเช่าทางการเงิน	1,542	(663)	-	879	(879)	-	-
รวม	8,495	(233)	-	8,262	16,460	593	25,315
หนี้สินภายในได้รับการตัดบัญชี							
สินทรัพย์ภายใต้สัญญาเช่าทางการเงิน	(790)	417	-	(373)	(24)	-	(397)
สุทธิ	7,705	184	-	7,889	16,436	593	24,918

24. **ทุนเรือนหุ้น**

	พันบาท / พันหุ้น					
	งบการเงินรวมและงบการเงินเฉพาะกิจการ					
	2559			2558		
	ราคาตามมูลค่า			ราคาตามมูลค่า		
	หุ้น (บาท)	จำนวนหุ้น	จำนวนเงิน	หุ้น (บาท)	จำนวนหุ้น	จำนวนเงิน
ทุนจดทะเบียน						
ณ วันที่ 1 มกราคม						
- หุ้นสามัญ	0.50	1,051,747	525,873	0.50	875,000	437,500
เพิ่มทุน	-	-	-	0.50	176,747	88,373

		พันบาท / พันหุ้น			
		งบการเงินรวมและงบการเงินเฉพาะกิจการ			
		2559		2558	
		ราคาตามมูลค่า		ราคาตามมูลค่า	
		หุ้น (บาท)	จำนวนหุ้น	จำนวนเงิน	จำนวนเงิน
ณ วันที่ 31 ธันวาคม					
-	หุ้นสามัญ	0.50	1,051,747	525,873	525,873
หุ้นที่ออกและชำระแล้ว					
ณ วันที่ 1 มกราคม					
-	หุ้นสามัญ	0.50	839,993	419,997	350,000
เพิ่มทุน		0.50	146,217	73,108	69,997
ณ วันที่ 31 ธันวาคม					
-	หุ้นสามัญ	0.50	986,210	493,105	419,997

เมื่อวันที่ 2 เมษายน 2558 ที่ประชุมสามัญผู้ถือหุ้นของบริษัท ผู้ถือหุ้นมีมติอนุมัติการเพิ่มทุนจดทะเบียนของบริษัทจำนวน 88,373,250 บาท จากเดิมทุนจดทะเบียน 437,500,000 บาท เป็น 525,873,250 บาท โดยการออกหุ้นสามัญจำนวน ไม่เกิน 176,746,500 หุ้น มูลค่าที่ตราไว้หุ้นละ 0.50 บาท เพื่อจัดสรรหุ้นดังนี้

- จำนวนไม่เกิน 140,000,000 หุ้น มูลค่าที่ตราไว้หุ้นละ 0.50 บาท เพื่อรองรับการจ่ายปันผลเป็นหุ้นสามัญ
- จำนวนไม่เกิน 36,746,500 หุ้น มูลค่าที่ตราไว้หุ้นละ 0.50 บาท เพื่อรองรับการปรับสิทธิของใบสำคัญแสดงสิทธิอันเนื่องมาจากบริษัทมีการจ่ายปันผลเป็นหุ้นสามัญ

บริษัทได้ดำเนินการจดทะเบียนการเพิ่มทุนจดทะเบียนและทุนเรียกชำระของบริษัทกับกระทรวงพาณิชย์แล้วเมื่อวันที่ 24 เมษายน 2558 และวันที่ 30 เมษายน 2558 ตามลำดับ

ในเดือนกุมภาพันธ์ 2559 มีการใช้สิทธิซื้อหุ้นสามัญจำนวน 146.2 ล้านหุ้น มูลค่าหุ้นละ 0.50 บาท รวมเป็นเงิน 73.1 ล้านบาท บริษัทได้จดทะเบียนเปลี่ยนแปลงทุนที่ออกและเรียกชำระแล้วจากเดิม 420.0 ล้านบาท เป็น 493.1 ล้านบาทกับกระทรวงพาณิชย์ เมื่อวันที่ 7 มีนาคม 2559

25. ใบสำคัญแสดงสิทธิ

บริษัทออกและเสนอขายใบสำคัญแสดงสิทธิที่จะซื้อหุ้นสามัญของบริษัทในวันที่ 28 สิงหาคม 2557 จำนวน 349,997,473 หน่วย โดยไม่คิดมูลค่าให้แก่ผู้ถือหุ้นเดิมในอัตราส่วนหุ้นสามัญ 2 หุ้น ต่อใบสำคัญแสดงสิทธิ 1 หน่วย โดยมีรายละเอียดของใบสำคัญแสดงสิทธิดังนี้

อัตราการใช้สิทธิ:	ใบสำคัญแสดงสิทธิ 2 หน่วย สามารถซื้อหุ้นสามัญเพิ่มทุนได้ 1 หุ้น (อัตราการใช้สิทธิอาจเปลี่ยนแปลงในภายหลังตามเงื่อนไขการปรับสิทธิ)
ราคาใช้สิทธิต่อหุ้น:	3.50 บาท ต่อหุ้น (ราคาการใช้สิทธิอาจเปลี่ยนแปลงในภายหลังตามเงื่อนไขการปรับสิทธิ)
ระยะเวลาการใช้สิทธิ:	ผู้ถือใบสำคัญแสดงสิทธิสามารถใช้สิทธิตามใบสำคัญแสดงสิทธิได้ปีละหนึ่งครั้ง ภายในระยะเวลา 1 ปี 6 เดือนนับจากวันออกใบสำคัญแสดงสิทธิ ทั้งนี้ กำหนดวันใช้สิทธิครั้งแรกตรงกับวันที่ 30 มิถุนายน 2558 และวันใช้สิทธิครั้งสุดท้ายตรงกับวันที่ 27 กุมภาพันธ์ 2559 ซึ่งหากวันกำหนดการใช้สิทธิตรงกับวันหยุดทำการ ให้เลื่อนเป็นวันทำการก่อนหน้า

เมื่อวันที่ 22 กันยายน 2557 ตลาดหลักทรัพย์แห่งประเทศไทยได้สั่งรับใบสำคัญแสดงสิทธิที่จะซื้อหุ้นสามัญของบริษัทจำนวน 349,997,473 หน่วย เป็นหลักทรัพย์จดทะเบียนและอนุญาตให้เริ่มทำการซื้อขายในตลาดหลักทรัพย์แห่งประเทศไทย

เมื่อวันที่ 5 เมษายน 2558 บริษัทประกาศแจ้งการปรับสิทธิของใบสำคัญแสดงสิทธิและอัตราใช้สิทธิใหม่สำหรับใบสำคัญแสดงสิทธิที่จะซื้อหุ้นสามัญของบริษัท BKD-W1 เนื่องจากการจ่ายหุ้นปันผลเข้าข่ายเป็นเงื่อนไขที่กำหนดให้บริษัทต้องดำเนินการปรับราคาการใช้สิทธิและอัตราการใช้สิทธิของ BKD-W1 ตามข้อกำหนดสิทธิของ BKD-W1 ดังนี้

	<u>เดิมก่อนการปรับสิทธิ</u>	<u>หลังการปรับสิทธิ</u>
ราคาการใช้สิทธิ	3.50 บาทต่อหุ้น	2.91 บาทต่อหุ้น
อัตราการใช้สิทธิ	2 หน่วยต่อ 1 หุ้น	2 หน่วยต่อ 1.21002 หุ้น

ในเดือนกุมภาพันธ์ 2559 ผู้ถือใบสำคัญแสดงสิทธิใช้สิทธิในการซื้อหุ้นสามัญจำนวน 241,677,607 หน่วย โดยจัดสรรเป็นหุ้นสามัญใหม่จำนวน 146,217,369 หุ้น และเมื่อวันที่ 31 ธันวาคม 2559 คงเหลือใบสำคัญแสดงสิทธิที่ไม่ได้ใช้สิทธิและหมดอายุแล้วจำนวน 108,319,866 หน่วย

26. เงินปันผลจ่าย

ในการประชุมสามัญผู้ถือหุ้นของบริษัทเมื่อวันที่ 2 เมษายน 2558 ผู้ถือหุ้นมีมติอนุมัติจัดสรรสำรองตามกฎหมายจำนวนเงิน 4.7 ล้านบาทและจ่ายเงินปันผลสำหรับผลการดำเนินงานสำหรับปี 2557 เป็นหุ้นสามัญและเงินสด ดังนี้

- จ่ายปันผลเป็นหุ้นสามัญจำนวนไม่เกิน 140,000,000 หุ้น มูลค่าที่ตราไว้หุ้นละ 0.50 บาท ให้กับผู้ถือหุ้นของบริษัทในอัตรา 5 หุ้นเดิม ต่อ 1 หุ้นปันผล รวมมูลค่าทั้งสิ้นไม่เกิน 70.0 ล้านบาท หรือคิดเป็นอัตราการจ่ายปันผลหุ้นละ 0.10 บาท ทั้งนี้ ในกรณีที่ผู้ถือหุ้นรายใดมีเศษของหุ้นเดิมหลังการจัดสรรหุ้นปันผลแล้ว ให้จ่ายปันผลเป็นเงินสดแทนการจ่ายหุ้นปันผลในอัตราหุ้นละ 0.10 บาท
- จ่ายปันผลเป็นเงินสดในอัตราหุ้นละ 0.012 บาท หรือ คิดเป็นจำนวนเงิน 8.4 ล้านบาท

รวมเป็นการจ่ายปันผลในอัตราหุ้นละ 0.112 บาท หรือ คิดเป็นจำนวนเงิน 78.4 ล้านบาท โดยบริษัทได้จ่ายปันผลให้แก่ผู้ถือหุ้นในเดือนเมษายน 2558

เมื่อวันที่ 7 เมษายน 2559 ที่ประชุมสามัญผู้ถือหุ้นของบริษัทมีมติอนุมัติจ่ายเงินปันผลสำหรับผลการดำเนินงานสำหรับปี 2558 ให้แก่ผู้ถือหุ้นในอัตราหุ้นละ 0.13 บาท คิดเป็นจำนวนเงิน 128.2 ล้านบาท และจัดสรรกำไรเป็นสำรองตามกฎหมายจำนวน 8.0 ล้านบาท เงินปันผลดังกล่าวได้จ่ายให้แก่ผู้ถือหุ้นเมื่อวันที่ 4 พฤษภาคม 2559

27. ส่วนเกินมูลค่าหุ้นและสำรองตามกฎหมาย

ส่วนเกินมูลค่าหุ้น

ตามบทบัญญัติแห่งพระราชบัญญัติบริษัทมหาชนจำกัด พ.ศ.2553 มาตรา 51 ในกรณีที่บริษัทเสนอขายหุ้นสูงกว่ามูลค่าหุ้นที่จดทะเบียนไว้ บริษัทต้องนำส่วนเกินนี้ตั้งเป็นทุนสำรอง (“ส่วนเกินมูลค่าหุ้น”) บัญชีทุนสำรองนี้จะนำไปจ่ายเป็นเงินปันผลไม่ได้

สำรองตามกฎหมาย

ตามบทบัญญัติแห่งพระราชบัญญัติบริษัทมหาชนจำกัด พ.ศ. 2535 มาตรา 116 บริษัทจะต้องจัดสรรทุนสำรอง (“สำรองตามกฎหมาย”) อย่างน้อยร้อยละ 5 ของกำไรสุทธิประจำปีหลังจากหักขาดทุนสะสมยกมา (ถ้ามี) จนกว่าสำรองดังกล่าวมีจำนวนไม่น้อยกว่าร้อยละ 10 ของทุนจดทะเบียน เงินสำรองนี้จะนำไปจ่ายเงินปันผลไม่ได้

28. ค่าใช้จ่ายตามลักษณะ

	พันบาท		
	งบการเงินรวม	งบการเงินเฉพาะกิจการ	
	2559	2559	2558
การเปลี่ยนแปลงในสินค้าสำเร็จรูปและงานระหว่างทำ	(5,255)	(5,255)	1,284
วัสดุก่อสร้างและวัสดุสิ้นเปลืองใช้ไป	487,841	487,841	506,768
ค่าใช้จ่ายในการจ้างผู้รับเหมาช่วง	516,219	516,219	275,269
ค่าใช้จ่ายเกี่ยวกับพนักงาน	69,930	69,930	66,503
ค่าเสื่อมราคาและค่าตัดจำหน่าย	11,772	11,772	11,556
ขาดทุนจากการลดมูลค่าสินค้าคงเหลือ	1,594	1,594	669
ค่าซ่อมแซมและบำรุงรักษา	1,146	1,146	461
หนี้สูญและหนี้สงสัยจะสูญ	78,609	78,609	2,506
ค่าใช้จ่ายอื่นๆ	105,056	104,699	87,321
รวม	1,266,912	1,266,555	952,337

29. กำไรต่อหุ้น

กำไรต่อหุ้นขั้นพื้นฐานคำนวณโดยหารกำไรสำหรับปีที่เป็นของผู้ถือหุ้นของบริษัทใหญ่ (ไม่รวมกำไรขาดทุนเบ็ดเสร็จอื่น) ด้วยจำนวนถัวเฉลี่ยถ่วงน้ำหนักของหุ้นสามัญที่ออกอยู่ในระหว่างปี

กำไรต่อหุ้นปรับลดคำนวณโดยหารกำไรสำหรับปีที่เป็นของผู้ถือหุ้นของบริษัทใหญ่ (ไม่รวมกำไรขาดทุนเบ็ดเสร็จอื่น) ด้วยผลรวมของจำนวนหุ้นสามัญถัวเฉลี่ยถ่วงน้ำหนักที่ออกอยู่ในระหว่างปีกับจำนวนถัวเฉลี่ยถ่วงน้ำหนักของหุ้นสามัญที่บริษัทอาจต้องออกเพื่อแปลงหุ้นสามัญเทียบเท่าปรับลดทั้งสิ้นให้เป็นหุ้นสามัญ โดยสมมติว่าได้มีการแปลงเป็นหุ้นสามัญ ณ วันต้นปี หรือ ณ วันออกหุ้นสามัญเทียบเท่า

กำไรต่อหุ้นสำหรับปีสิ้นสุดวันที่ 31 ธันวาคม 2559 มีรายละเอียดการคำนวณดังนี้

	พันบาท	
	งบการเงินรวม	งบการเงินเฉพาะกิจการ
กำไรส่วนที่เป็นของผู้ถือหุ้นของบริษัทใหญ่	78,928	79,279
จำนวนหุ้นสามัญโดยวิธีถัวเฉลี่ยถ่วงน้ำหนัก		
จำนวนหุ้นสามัญที่ออก ณ วันที่ 1 มกราคม	839,993	839,993
ผลกระทบจากหุ้นที่ออกจำหน่าย	125,536	125,536
รวม	965,529	965,529
กำไรต่อหุ้น (บาท)	0.08	0.08

กำไรต่อหุ้นสำหรับปีสิ้นสุดวันที่ 31 ธันวาคม 2558 มีรายละเอียดการคำนวณดังนี้

	พันบาท/พันหุ้น		
	งบการเงินเฉพาะกิจการ		
	สำหรับปีสิ้นสุดวันที่ 31 ธันวาคม 2558		
	จำนวนหุ้นสามัญถัวเฉลี่ย		
	กำไร	ถ่วงน้ำหนัก	กำไรต่อหุ้น (บาท)
กำไรต่อหุ้นขั้นพื้นฐาน			
กำไรส่วนที่เป็นของผู้ถือหุ้นของบริษัทใหญ่	159,057	839,993	0.19
ผลกระทบของหุ้นสามัญเทียบเท่าปรับลด			
ใบสำคัญแสดงสิทธิ (BKD-W1)	-	57,335	
กำไรต่อหุ้นปรับลด			
กำไรที่เป็นของผู้ถือหุ้นสามัญสมมติว่ามีการ			
แปลงหุ้นสามัญ	159,057	897,328	0.18

30. กองทุนสำรองเลี้ยงชีพ

กลุ่มบริษัทและพนักงานได้ร่วมกันจัดตั้งกองทุนสำรองเลี้ยงชีพขึ้นตามพระราชบัญญัติกองทุนสำรองเลี้ยงชีพ พ.ศ. 2530 โดยกลุ่มบริษัทและพนักงานจะจ่ายสมทบกองทุนเป็นรายเดือนในอัตราร้อยละ 2 ของเงินเดือน กองทุนสำรองเลี้ยงชีพจะจ่ายให้แก่พนักงานเมื่อพนักงานนั้นออกจากงานตามระเบียบว่าด้วยกองทุนของบริษัทในระหว่างปีสิ้นสุดวันที่ 31 ธันวาคม 2559 และ 2558 บริษัทได้จ่ายเงินสมทบกองทุนเป็นจำนวนเงิน 1.9 ล้านบาทและ 1.6 ล้านบาทตามลำดับ

31. ข้อมูลทางการเงินจำแนกตามส่วนงาน

กลุ่มบริษัทดำเนินกิจการในส่วนงานทางธุรกิจเดียวคือธุรกิจผลิต จำหน่าย และรับเหมาตกแต่งภายในด้วยเฟอร์นิเจอร์ ผู้บริหารของบริษัทใช้ข้อมูลจากงบการเงินในการประเมินผลการปฏิบัติงาน และการตัดสินใจในการจัดสรรทรัพยากร

ข้อมูลเกี่ยวกับลูกค้ารายใหญ่

รายได้จากลูกค้ารายใหญ่จากส่วนงานของกลุ่มบริษัทจำนวน 4 ราย เป็นจำนวนเงินประมาณ 855.8 ล้านบาท และจำนวน 3 ราย เป็นจำนวนเงิน 722.9 ล้านบาท จากยอดรายได้รวมของบริษัทสำหรับปี 2559 และ 2558 ตามลำดับ

ส่วนงานภูมิศาสตร์

ในการนำเสนอข้อมูลทางการเงินจำแนกตามส่วนงานภูมิศาสตร์ รายได้ตามส่วนงานแยกตามเขตภูมิศาสตร์กำหนดจากสถานที่ให้บริการแก่ลูกค้า และสินทรัพย์ไม่หมุนเวียนตามส่วนงานแยกตามสถานที่ตั้งทางภูมิศาสตร์ของสินทรัพย์

ข้อมูลเกี่ยวกับส่วนงานภูมิศาสตร์

รายได้จากลูกค้าภายนอกกำหนดจากสถานที่ให้บริการแก่ลูกค้า สำหรับปีสิ้นสุดวันที่ 31 ธันวาคม 2559 และ 2558 มีดังนี้

	พันบาท	
	งบการเงินรวม	งบการเงินเฉพาะกิจการ
	2559	2558
ไทย	1,318,976	1,124,324
ราชอาณาจักรกัมพูชา	35,846	22,098
สหรัฐอเมริกา	2,038	-
รวม	1,356,860	1,146,422

	พันบาท	
	2559	2558
สินทรัพย์ไม่หมุนเวียน		
ไทย	913,117	219,976
ราชอาณาจักรกัมพูชา	-	-
สหรัฐอเมริกา	-	-
รวม	913,117	219,976

32. เครื่องมือทางการเงิน

32.1 ปัจจัยความเสี่ยงทางการเงิน

กิจกรรมของกลุ่มบริษัทย่อมมีความเสี่ยงทางการเงินที่หลากหลายซึ่งได้แก่ ความเสี่ยงจากตลาด (รวมถึง ความเสี่ยงด้านมูลค่า ยุติธรรมอันเกิดจากการเปลี่ยนแปลงในอัตราดอกเบี้ย ความเสี่ยงด้านกระแสเงินสด อันเกิดจากการเปลี่ยนแปลงอัตราดอกเบี้ย และความเสี่ยงด้านราคา) ความเสี่ยงด้านการให้สินเชื่อ และความเสี่ยงด้านสภาพคล่อง แผนการจัดการความเสี่ยงโดยรวมของกลุ่มบริษัทจึงมุ่งเน้นความผันผวนของตลาดการเงินและแสวงหาวิธีการลดผลกระทบที่ทำให้เสียหายต่อผลการดำเนินงานทางการเงินของกลุ่มบริษัทให้เหลือน้อยที่สุดเท่าที่เป็นไปได้

การจัดการความเสี่ยงดำเนินงานโดยฝ่ายบริหารเงินส่วนกลาง เป็นไปตามนโยบายที่อนุมัติโดยคณะกรรมการบริษัท ส่วนงานบริหารเงินของกลุ่มบริษัทจะประเมิน ประเมิน และป้องกันความเสี่ยงทางการเงินด้วยการร่วมมือกันทำงานอย่างใกล้ชิดกับ

หน่วยปฏิบัติงานต่างๆ ภายในบริษัท คณะกรรมการจัดการความเสี่ยงจะกำหนดหลักการโดยภาพรวมเพื่อจัดการความเสี่ยงและนโยบายที่เกี่ยวข้องไว้เป็นลายลักษณ์อักษรเพื่อครอบคลุมความเสี่ยงอย่างเฉพาะเจาะจง เช่น ความเสี่ยงจากอัตราแลกเปลี่ยน ความเสี่ยงอัตราดอกเบี้ย ความเสี่ยงการให้สินเชื่อ และใช้การลงทุนโดยใช้สภาพคล่องส่วนเกินในการจัดการความเสี่ยง

ความเสี่ยงด้านการให้สินเชื่อ

กลุ่มบริษัทไม่มีการกระจุกตัวอย่างมีนัยสำคัญของความเสี่ยงทางด้านสินเชื่อ กลุ่มบริษัทมีนโยบายที่เหมาะสมเพื่อให้เชื่อมั่นได้ว่าได้ให้บริการแก่ลูกค้าที่มีประวัติสินเชื่ออยู่ในระดับที่เหมาะสม รายการเงินสดได้เลือกที่จะทำรายการกับสถาบันการเงินที่มีระดับความน่าเชื่อถือสูง กลุ่มบริษัทมีนโยบายจำกัดวงเงินธุรกรรมการให้สินเชื่อกับสถาบันการเงินแต่ละแห่งอย่างเหมาะสม

ความเสี่ยงจากอัตราดอกเบี้ย

ความเสี่ยงจากอัตราดอกเบี้ยเกิดจากการเปลี่ยนแปลงของอัตราดอกเบี้ยในตลาดอันจะมีผลต่อดอกเบี้ยสุทธิ กลุ่มบริษัทบริหารความเสี่ยงด้านอัตราดอกเบี้ยอันเกี่ยวเนื่องกับเงินฝากสถาบันการเงิน หนี้สินภายใต้สัญญาเช่าการเงินและเงินกู้ยืมระยะยาว โดยการกู้ยืมมีทั้งอัตราดอกเบี้ยคงที่และอัตราดอกเบี้ยลอยตัวตามความเหมาะสมของตลาด

ณ วันที่ 31 ธันวาคม 2559 และ 2558 สินทรัพย์และหนี้สินทางการเงินที่สำคัญสามารถจัดตามประเภทอัตราดอกเบี้ย และสำหรับสินทรัพย์และหนี้สินทางการเงินที่มีอัตราดอกเบี้ยคงที่สามารถแยกตามวันที่ครบกำหนดหรือวันที่มีการกำหนดอัตราดอกเบี้ยใหม่ (หากวันที่มีการกำหนดอัตราดอกเบี้ยใหม่ถึงก่อน) ได้ดังนี้

	พันบาท					อัตราดอกเบี้ยที่แท้จริง (ร้อยละต่อปี)
	งบการเงินรวม					
	ณ วันที่ 31 ธันวาคม 2559					
	อัตราดอกเบี้ยคงที่	อัตราดอกเบี้ยปรับขึ้นลงตามราคาสลาก		ไม่มีอัตราดอกเบี้ย	รวม	
		ภายใน 1 ปี	ภายใน 2-5ปี			
สินทรัพย์ทางการเงิน						
เงินสดและรายการเทียบเท่าเงินสด	-	88,381	-	1	88,382	0.1-0.4
รวม	-	88,381	-	1	88,382	
หนี้สินทางการเงิน						
หนี้สินภายใต้สัญญาเช่าการเงิน	-	702	1,294	-	1,996	6.8-7.7
เงินกู้ยืมระยะยาวจากสถาบันการเงิน	3,091	-	-	-	3,091	7.6
รวม	3,091	702	1,294	-	5,087	

	พันบาท					
	งบการเงินเฉพาะกิจการ					
	ณ วันที่ 31 ธันวาคม 2559					
	อัตราดอกเบี้ย	อัตราดอกเบี้ยปรับขึ้นลงตามราคาดลาด		ไม่มีอัตรา		อัตราดอกเบี้ยที่
	คงที่	ภายใน 1 ปี	ภายใน 2-5ปี	ดอกเบี้ย	รวม	แท้จริง
						(ร้อยละต่อปี)
สินทรัพย์ทางการเงิน						
เงินสดและรายการเทียบเท่าเงินสด	-	84,268	-	1	84,269	0.1-0.4
รวม	-	84,268	-	1	84,269	
หนี้สินทางการเงิน						
หนี้สินภายใต้สัญญาเช่าการเงิน	-	702	1,294	-	1,996	6.8-7.7
เงินกู้ยืมระยะยาวจากสถาบันการเงิน	3,091	-	-	-	3,091	7.6
รวม	3,091	702	1,294	-	5,087	

	พันบาท					
	งบการเงินเฉพาะกิจการ					
	ณ วันที่ 31 ธันวาคม 2558					
	อัตราดอกเบี้ย	อัตราดอกเบี้ยปรับขึ้นลงตามราคาดลาด		ไม่มีอัตรา		อัตราดอกเบี้ยที่
	คงที่	ภายใน 1 ปี	ภายใน 2-5ปี	ดอกเบี้ย	รวม	แท้จริง
						(ร้อยละต่อปี)
สินทรัพย์ทางการเงิน						
เงินสดและรายการเทียบเท่าเงินสด	-	12,332	-	41	12,373	0.1-0.4
รวม	-	12,332	-	41	12,373	
หนี้สินทางการเงิน						
หนี้สินภายใต้สัญญาเช่าการเงิน	-	1,671	289	-	1,960	4.7-11.1
เงินกู้ยืมระยะยาวจากสถาบันการเงิน	9,493	-	-	-	9,493	7.6
รวม	9,493	1,671	289	-	11,453	

ความเสี่ยงด้านสภาพคล่อง

จำนวนเงินสดที่มีอย่างเพียงพอและเงินลงทุนในหลักทรัพย์ที่มีตลาดรองรับย่อมแสดงถึงการจัดการความเสี่ยงของสภาพคล่องอย่างรอบคอบ ความสามารถในการหาแหล่งเงินทุนแสดงให้เห็นได้จากการที่มีวงเงินอำนวยความสะดวกในการกู้ยืมที่ได้มีการตกลงไว้แล้วอย่างเพียงพอ ส่วนงานบริหารเงินของบริษัทได้ตั้งเป้าหมายว่าจะใช้ความยืดหยุ่นในการระดมเงินทุนและการรักษาวงเงินสินเชื่อที่ตกลงไว้ให้เพียงพอ

ความเสี่ยงจากอัตราแลกเปลี่ยน

กลุ่มบริษัทมีความเสี่ยงจากอัตราแลกเปลี่ยนเงินตราต่างประเทศที่เกี่ยวกับการซื้อสินค้าและบริการต่ำ เนื่องจากรายการซื้อดังกล่าวไม่เป็นสาระสำคัญต่อการดำเนินการธุรกิจตามปกติ

32.2 การกำหนดมูลค่ายุติธรรม

มูลค่ายุติธรรมของเงินสดและรายการเทียบเท่าเงินสด ถูกหนีการค้าและถูกหนีอื่น สินทรัพย์หมุนเวียนอื่น เจ้าหนีการค้าและเจ้าหนีอื่น เงินกู้ยืมระยะยาวที่ถึงกำหนดชำระภายในหนึ่งปี หนี้สินตามสัญญาเช่าการเงินที่ถึงกำหนดภายในหนึ่งปี ภาษีเงินได้ค้างจ่ายและหนี้สินหมุนเวียนอื่น เป็นมูลค่าที่ใกล้เคียงกับราคาตามบัญชี เนื่องจากเครื่องมือทางการเงินเหล่านี้จะครบกำหนดในระยะสั้น

หนี้สินตามสัญญาเช่าการเงินที่ถึงกำหนดชำระเกินหนึ่งปี และเงินกู้ยืมระยะยาวที่ถึงกำหนดชำระเกินหนึ่งปีไม่สามารถหามูลค่ายุติธรรมที่เหมาะสมได้โดยไม่ต้องเสียค่าใช้จ่ายที่เกินความจำเป็น

32.3 การบริหารจัดการทุน

วัตถุประสงค์ของกลุ่มบริษัทในการบริหารทุนนั้นเพื่อดำรงไว้ซึ่งความสามารถในการดำเนินงานอย่างต่อเนื่องของกลุ่มบริษัท เพื่อสร้างผลตอบแทนต่อผู้ถือหุ้นและเป็นประโยชน์ต่อผู้ที่มีส่วนได้เสียอื่น และเพื่อดำรงไว้ซึ่งโครงสร้างของทุนที่เหมาะสมเพื่อลดต้นทุนของเงินทุน

กลุ่มบริษัทบริหารจัดการสถานะของทุน โดยดำรงอัตราส่วนหนี้สินต่อทุน (Debt-to-equity ratio) ที่เหมาะสม ณ วันที่ 31 ธันวาคม 2559 และ 2558 กลุ่มบริษัทมีอัตราส่วนหนี้สินต่อทุนเท่ากับ 0.48:1 (งบการเงินเฉพาะกิจการ : 0.48:1 และ 0.36:1 ตามลำดับ)

33. ภาระผูกพันและหนี้สินที่อาจเกิดขึ้น

ณ วันที่ 31 ธันวาคม 2559 และ 2558 กลุ่มบริษัทมี

ก) ภาระผูกพันเกี่ยวกับการซื้อวัสดุและสัญญาจ้างผู้รับเหมาช่วงและอื่นๆ เป็นจำนวนเงิน 416.4 ล้านบาทและจำนวน 303.0 ล้านบาทตามลำดับ

ข) ภาระผูกพันตามสัญญาเช่าระยะยาวเกี่ยวกับการเช่าที่ดินและยานพาหนะ โดยมียอดรวมของจำนวนเงินขั้นต่ำที่ต้องจ่ายในอนาคตที่ไม่สามารถยกเลิกได้ดังนี้

	ล้านบาท		
	งบการเงินรวม	งบการเงินเฉพาะกิจการ	
	2559	2559	2558
ไม่เกิน 1 ปี	0.5	0.5	0.5
เกินกว่า 1 ปี แต่ไม่เกิน 5 ปี	1.9	1.9	1.8
เกินกว่า 5 ปี	1.5	1.5	2.1
	3.9	3.9	4.4

ค) ภาระผูกพันตามสัญญาบริการเพื่อเป็นหลักประกันการรับเงินล่วงหน้าตามสัญญาจำนวน 236.1 ล้านบาทและจำนวน 162.7 ล้านบาท ตามลำดับ

ง) หนี้สินที่อาจเกิดขึ้นจากหนังสือค้ำประกันที่ออกโดยธนาคารให้กับบุคคลภายนอก เพื่อเป็นหลักประกันสำหรับการใช้ไฟฟ้า การค้ำประกันการปฏิบัติงาน และการค้ำประกันเงินประกันผลงานของบริษัทจำนวน 263.1 ล้านบาท และจำนวน 259.2 ล้านบาทตามลำดับ หนังสือค้ำประกันดังกล่าวค้ำประกันโดยสหวิทย์เพื่อการพัฒนาที่ดินและอาคารของบริษัท และของกรรมการบริษัท

34. เหตุการณ์ภายหลังรอบระยะเวลาที่รายงาน

ในการประชุมคณะกรรมการบริษัทเมื่อวันที่ 28 กุมภาพันธ์ 2560 ที่ประชุมได้มีมติให้เสนอจ่ายเงินปันผลประจำปี 2559 ให้แก่ผู้ถือหุ้นในอัตราหุ้นละ 0.07 บาท ทั้งนี้การเสนอดังกล่าวจะต้องได้รับการอนุมัติจากที่ประชุมผู้ถือหุ้นของบริษัท