

รายงานประจำปี 2557



KTIS
More Than Sugar



Innovative
sugar supply chain
for sustainable future

สารบัญ

2	ปรัชญาองค์กร วิสัยทัศน์และพันธกิจ
4	ข้อมูลทางการเงินโดยสรุป
6	ข้อมูลทั่วไปและข้อมูลสำคัญอื่นๆของบริษัท
10	สารจากประธานกรรมการ
12	สารจากกรรมการผู้จัดการและประธานเจ้าหน้าที่บริหารกลุ่ม KTIS
14	คณะกรรมการบริษัท
16	รายละเอียดเกี่ยวกับผู้บริหารและผู้มีอำนาจควบคุมบริษัท
33	ภาพรวมการประกอบธุรกิจ
38	ลักษณะการประกอบธุรกิจ
53	ปัจจัยความเสี่ยง
56	ข้อมูลหลักทรัพย์และผู้ถือหุ้น
60	โครงสร้างการจัดการ
78	การกำกับดูแลกิจการ
92	ความรับผิดชอบต่อสังคม
97	การควบคุมภายในและการบริหารความเสี่ยง
99	รายงานของคณะกรรมการตรวจสอบ
101	รายการระหว่างกัน
123	การวิเคราะห์และอธิบายของฝ่ายจัดการ
125	งบการเงินและหมายเหตุประกอบงบการเงิน

วิสัยทัศน์

กลุ่มเคทิสเป็นองค์กรชั้นนำที่มีเอกลักษณ์โดดเด่นระดับโลก บริหารงานด้วยหลัก
บรรษัทภิบาล บูรณาการงานด้านเกษตรกรรมและอุตสาหกรรมแบบครบวงจร
ใส่ใจดูแลสังคม เสริมสร้างมูลค่าและคุณค่าของน้ำตาล ผลิตภัณฑ์
ผลิตภัณฑ์พลอยได้ และพลังงานที่สะอาดเป็นมิตรต่อสิ่งแวดล้อม
เพื่อให้ธุรกิจเติบโตอย่างมั่นคงและยั่งยืน

พันธกิจ

- ดำเนินธุรกิจด้วยประสิทธิภาพความรอบรู้ มีความคิด
ที่สร้างสรรค์ และมีความเป็นมืออาชีพ ให้เกิด
นวัตกรรมและคุณค่า ต่อผลิตภัณฑ์และบริการ
ที่หลากหลายตั้งแต่ระดับต้นน้ำ ถึงปลายน้ำ
- สร้างฐานแหล่งวัตถุดิบที่ยั่งยืนและมี
ศักยภาพ เพื่อสนับสนุนโครงข่ายธุรกิจที่
ทันสมัยและครบวงจร เพื่อการผลิต
ผลิตภัณฑ์ที่มีคุณภาพสูง และ
การผลิตพลังงาน ชีวมวลที่สะอาด
และเป็นมิตรต่อสิ่งแวดล้อม
- บริหารด้วยหลักคุณธรรมและ
ธรรมาภิบาล ทั้งธุรกิจปัจจุบันและ
การลงทุนในธุรกิจใหม่ อย่างคุ้มค่าและ
คืนผลตอบแทนทั้งในรูปการเงินและ
ไม่ใช่การเงินสู่สังคม ผู้ลงทุน ลูกค้า
พนักงาน เกษตรกรและผู้เกี่ยวข้อง



ชาวไร่อ้อย มั่งคั่ง
กลุ่ม เกษิต มั่นคง...

ข้อมูลทางการเงินโดยสรุป

2555

2556

2557

งบกำไรขาดทุน (ล้านบาท)

รายได้จากการขายและการให้บริการ	24,631	18,052	20,120
รายได้จากการขายน้ำตาล	20,372	13,590	14,849
รายได้จากการขายกากน้ำตาล	736	636	796
รายได้จากการขายไฟฟ้า	85	264	616
รายได้จากการขายเอทานอล	1,206	1,545	1,736
รายได้จากการขายเยื่อกระดาษฟอกขาวจาก ชานอ้อย	1,674	1,496	1,598
รายได้จากการขายและการให้บริการอื่นๆ	557	520	525
รายได้อื่น	455	434	229
รายได้รวม	25,086	18,486	20,349
กำไรสุทธิ	2,569	1,218	1,366

งบดุล (ล้านบาท)

สินทรัพย์รวม	15,956	16,130	18,690
สินทรัพย์หมุนเวียน	7,573	6,705	7,767
สินทรัพย์ไม่หมุนเวียน	8,383	9,426	10,923
หนี้สินรวม	14,488	13,540	10,117
หนี้สินหมุนเวียน	9,866	9,606	7,182
หนี้สินไม่หมุนเวียน	4,622	3,935	2,936
ส่วนของผู้ถือหุ้น	1,468	2,590	8,572

อัตราส่วน (เท่า)

อัตราส่วนสภาพคล่อง	0.77	0.7	1.08
อัตราส่วนหนี้สินต่อส่วนของผู้ถือหุ้น	9.87	5.23	1.18

จุดเด่นทางการเงินเปรียบเทียบ 3 ปี

กำไรสุทธิ (ล้านบาท)

กำไรสุทธิในปี 2557 **1,366** ล้านบาท

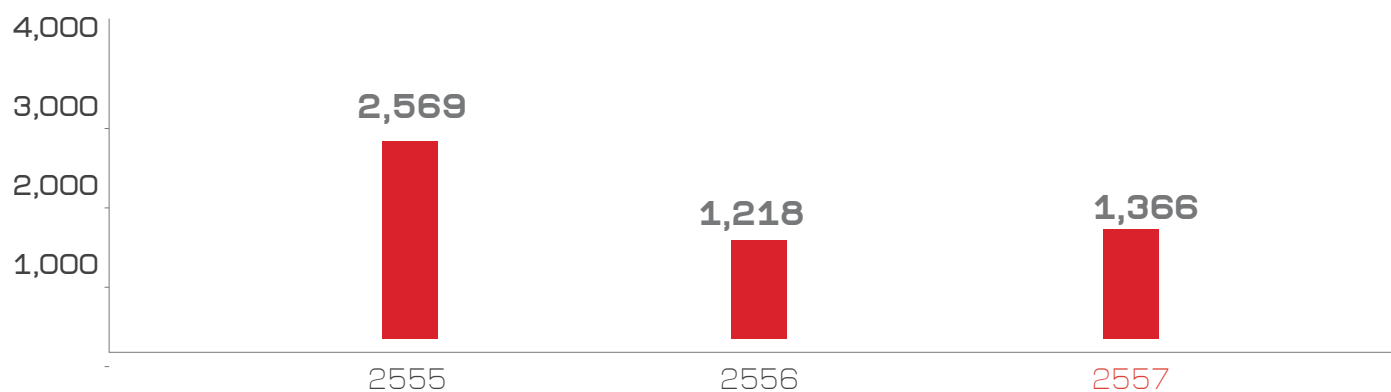

รายได้จากการขายและให้บริการ

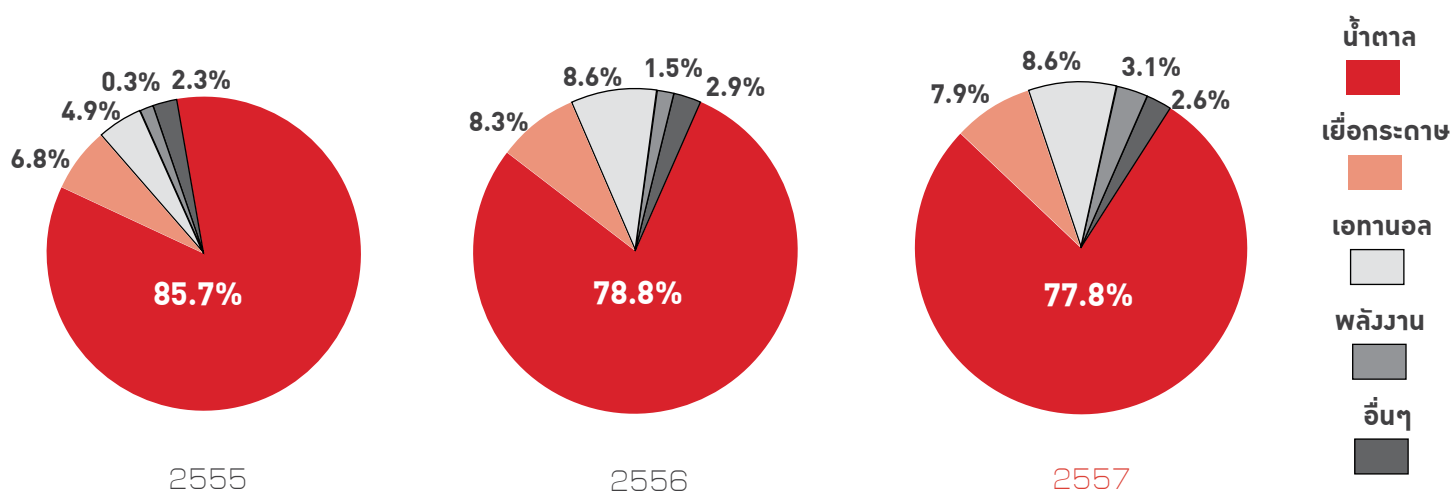

รายได้รวม (ล้านบาท)

รายได้จากการขายและให้บริการ (Orange) รายได้อื่น (Black)

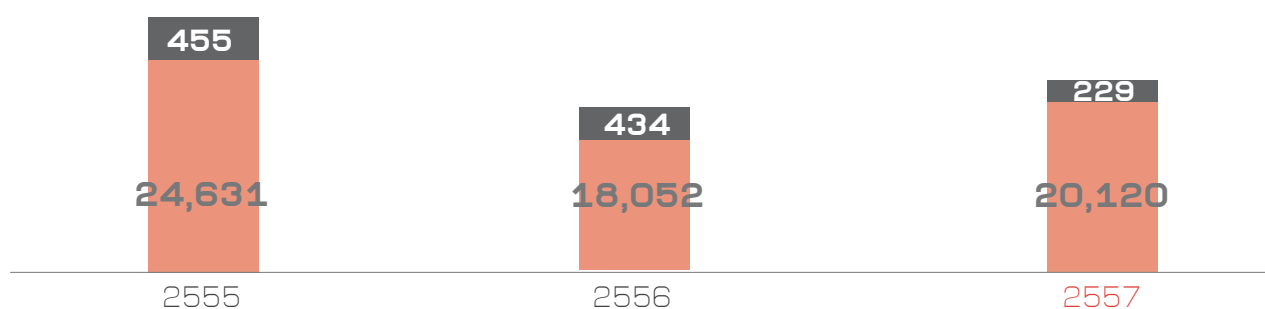

ข้อมูลทั่วไปและข้อมูลอื่น

ข้อมูลบริษัท	บริษัท เกษตรไทย อินเตอร์เนชั่นแนล ซুการ์ คอร์ปอเรชั่น จำกัด (มหาชน) (“บริษัทฯ”)
ประเภทธุรกิจ	ธุรกิจผลิตและจำหน่ายน้ำตาลทราย และธุรกิจอุตสาหกรรมต่อเนื่อง ได้แก่ธุรกิจผลิตและจำหน่ายเยื่อกระดาษฟอกขาวจากชานอ้อย ธุรกิจผลิตและจำหน่าย เอทานอล และธุรกิจผลิตไฟฟ้า
ที่ตั้งสำนักงานใหญ่	24 อาคารเอกผล ถนนวิภาวดีรังสิต แขวงดินแดง เขตดินแดง กรุงเทพมหานคร 10400
ที่ตั้งโรงงาน	เลขที่ 1/1 หมู่ที่ 14 ตำบลหนองโพ อำเภอตาคลี จังหวัดนครสวรรค์
ที่ตั้งโรงงาน สาขา 3	เลขที่ 1 หมู่ที่ 7 ตำบลบ้านมะเกลือ อำเภอเมืองนครสวรรค์ จังหวัดนครสวรรค์
เลขทะเบียนบริษัท	0107553000191
โทรศัพท์	0-2692-0869 ถึง 73
โทรสาร	0-2246-9125 , 0-2692-0876 หรือ 0-2246-9140
Website	http://www.ktisgroup.com
เลขานุการบริษัท	นายสุชาติ พัทฒนชัยพงศ์ โทรศัพท์ 0-2692-0869 ถึง 73 ต่อ 176
Email	cs@ktisgroup.com
นักกฎหมายสัมพันธและการสื่อสารองค์กร	นางสาวมนธิ์ พลอยสุข โทรศัพท์ 0-2692-0869 ถึง 73 ต่อ 193 ต่อ 26
E-mail	ir@ktisgroup.com
ทุนจดทะเบียน	3,888,000,000 บาท
ทุนจดทะเบียนชำระแล้ว	3,860,000,000 บาท
นายทะเบียนหลักทรัพย์	ศูนย์รับฝากหลักทรัพย์ Thailand Securities Depository (TSD)
ผู้สอบบัญชี	บริษัท ไพรซ์วอเตอร์เฮาส์คูเปอร์ส เอ็มเอเอส จำกัด (PWC)
ที่ปรึกษากฎหมาย	บริษัท วีระวงศ์, ชินวัฒน์ และเพ็ญพณ จำกัด (WCP)

ธุรกิจน้ำตาล	:	บริษัท น้ำตาลไทยเอกลักษณ์ จำกัด
ประเภทธุรกิจ	:	ผลิตและจัดจำหน่ายน้ำตาลทราย
ที่ตั้งสำนักงานใหญ่	:	42/1 หมู่ที่ 8 บ้านหาดเสือเต้น ตำบลคุ้มทะบา อำเภอเมืองอุตรดิตถ์ จังหวัดอุตรดิตถ์ โทรศัพท์ 0-5544-9010-1, 0-5540-7241-5
ที่ตั้งโรงงาน	:	42/1 หมู่ที่ 8 บ้านหาดเสือเต้น ตำบลคุ้มทะบา อำเภอเมืองอุตรดิตถ์ จังหวัดอุตรดิตถ์ โทรศัพท์ 0-5544-9010-1, 0-5540-7241-5

ธุรกิจน้ำตาล	:	บริษัท ลพบุรี อินเตอร์เนชั่นแนล ซูการ์ จำกัด
ประเภทธุรกิจ	:	ผลิตและจัดจำหน่ายน้ำตาลทราย
ที่ตั้งสำนักงานใหญ่	:	24 อาคารเอกผล ถนนวิภาวดีรังสิต แขวงดินแดง เขตดินแดง กรุงเทพมหานคร โทรศัพท์ 0-2692-0869 ถึง 73
ที่ตั้งโรงงาน	:	จังหวัดลพบุรี

ธุรกิจพลังงาน : **บริษัท เกษตรไทยไบโอเพาเวอร์ จำกัด**
 ประเภทธุรกิจ : ผลิตและจัดจำหน่ายไฟฟ้า
 ที่ตั้งสำนักงานใหญ่ : 24 อาคารเอกผล ถนนวิภาวดีรังสิต แขวงดินแดง เขตดินแดง กรุงเทพมหานคร
 โทรศัพท์ 0-2692-0869 ถึง 73
 ที่ตั้งโรงงาน : 555 หมู่ที่ 14 ตำบลหนองโพ อำเภอตากลี จังหวัดนครสวรรค์
 โทรศัพท์ 056-338-123 ถึง 5

ธุรกิจพลังงาน : **บริษัท รวมผลไบโอเพาเวอร์ จำกัด**
 ประเภทธุรกิจ : ผลิตและจัดจำหน่ายไฟฟ้า
 ที่ตั้งสำนักงานใหญ่ : 24 อาคารเอกผล ถนนวิภาวดีรังสิต แขวงดินแดง เขตดินแดง กรุงเทพมหานคร
 โทรศัพท์ 0-2692-0869 ถึง 73
 ที่ตั้งโรงงาน : 77/77 หมู่ที่ 7 ตำบลบ้านมะเกลือ อำเภอเมืองนครสวรรค์ จังหวัดนครสวรรค์
 โทรศัพท์ 056-338-123 ถึง 5

ธุรกิจพลังงาน : **บริษัท ไทยเอกลักษณ์เพาเวอร์ จำกัด**
 ประเภทธุรกิจ : ผลิตและจัดจำหน่ายไฟฟ้า
 ที่ตั้งสำนักงานใหญ่ : 24 อาคารเอกผล ถนนวิภาวดีรังสิต แขวงดินแดง เขตดินแดง กรุงเทพมหานคร
 โทรศัพท์ 0-2692-0869 ถึง 73
 ที่ตั้งโรงงาน : 42/2 หมู่ที่ 8 ตำบลคันทะเกา อำเภอเมืองอุตรดิตถ์ จังหวัดอุตรดิตถ์
 โทรศัพท์ 0-2692-0869 ถึง 73

ธุรกิจพลังงาน : **บริษัท ลพบุรีไบโอเพาเวอร์ จำกัด**
 ประเภทธุรกิจ : ผลิตและจัดจำหน่ายไฟฟ้า
 ที่ตั้งสำนักงานใหญ่ : 24 อาคารเอกผล ถนนวิภาวดีรังสิต แขวงดินแดง เขตดินแดง กรุงเทพมหานคร
 โทรศัพท์ 0-2692-0869 ถึง 73
 ที่ตั้งโรงงาน : จังหวัดลพบุรี

ธุรกิจพลังงาน : **บริษัท เคทีเอส ไบโอแก๊ส เพาเวอร์ จำกัด**
 ประเภทธุรกิจ : ผลิตและจัดจำหน่ายไฟฟ้า
 ที่ตั้งสำนักงานใหญ่ : 24 อาคารเอกผล ถนนวิภาวดีรังสิต แขวงดินแดง เขตดินแดง กรุงเทพมหานคร
 โทรศัพท์ 0-2692-0869 ถึง 73
 ที่ตั้งโรงงาน : จังหวัดนครสวรรค์

ธุรกิจเชื้อกระดาษ : **บริษัท เอ็นไวรอนเม้นท์พัลพ์ แอนด์ เปเปอร์ จำกัด**
 ประเภทธุรกิจ : ผลิตและจัดจำหน่ายเชื้อกระดาษ
 ที่ตั้งสำนักงานใหญ่ : (1) 24 อาคารเอกผล ถนนวิภาวดีรังสิต แขวงดินแดง เขตดินแดง กรุงเทพมหานคร
 โทรศัพท์ 0-2692-0869 ถึง 73
 (2) 133 ถนนวิภาวดีรังสิต แขวงสามเสนใน เขตพญาไท กรุงเทพมหานคร
 โทรศัพท์ 0-2692-0869 ถึง 73
 ที่ตั้งโรงงาน : 9/9 หมู่ที่ 1 ถนนอรรถวิทักษ์ ตำบลหนองโพ อำเภอตากลี จังหวัดนครสวรรค์
 โทรศัพท์ 0-2247-0920

ธุรกิจปุ๋ย	:	บริษัท เกษรไทยปุ๋ยชีวภาพ จำกัด
ประเภทธุรกิจ	:	ผลิตและจัดจำหน่ายปุ๋ย และสารปรับปรุงดิน
ที่ตั้งสำนักงานใหญ่:	:	24 อาคารเอกผล ถนนวิภาวดีรังสิต แขวงดินแดง เขตดินแดง กรุงเทพมหานคร โทรศัพท์ 0-2692-0869 ถึง 73
ที่ตั้งโรงงาน	:	888 หมู่ที่ 14 ตำบลหนองโพ อำเภอตากสิน จังหวัดนครสวรรค์ โทรศัพท์ 056-338-123 ถึง 5
ธุรกิจพลังงาน	:	บริษัท เอกรัฐพัฒนา จำกัด
ประเภทธุรกิจ	:	ผลิตและจัดจำหน่ายเอทานอล
ที่ตั้งสำนักงานใหญ่	:	(1) 24 อาคารเอกผล ถนนวิภาวดีรังสิต แขวงดินแดง เขตดินแดง กรุงเทพมหานคร โทรศัพท์ 0-2692-0869 ถึง 73 (2) 133 ถนนวิภาวดีรังสิต แขวงสามเสนใน เขตพญาไท กรุงเทพมหานคร โทรศัพท์ 0-2692-0869 ถึง 73
ที่ตั้งโรงงาน	:	9 หมู่ที่ 14 ตำบลหนองโพ อำเภอตากสิน จังหวัดนครสวรรค์ โทรศัพท์ 056-338-333 ,0-2644-8388 ,0-2644-8130-2
ธุรกิจพลังงาน	:	บริษัท เคทิส ชีวพลังงาน จำกัด
ประเภทธุรกิจ	:	ผลิตและจัดจำหน่ายเอทานอล
ที่ตั้งสำนักงานใหญ่	:	24 อาคารเอกผล ถนนวิภาวดีรังสิต แขวงดินแดง เขตดินแดง กรุงเทพมหานคร โทรศัพท์ 0-2692-0869 ถึง 73
ที่ตั้งโรงงาน	:	จังหวัดนครสวรรค์
ธุรกิจพลังงาน	:	บริษัท ลพบุรีไบโอเอทานอล จำกัด
ประเภทธุรกิจ	:	ผลิตและจัดจำหน่ายเอทานอล
ที่ตั้งสำนักงานใหญ่	:	24 อาคารเอกผล ถนนวิภาวดีรังสิต แขวงดินแดง เขตดินแดง กรุงเทพมหานคร โทรศัพท์ 0-2692-0869 ถึง 73
ที่ตั้งโรงงาน	:	จังหวัดลพบุรี
ธุรกิจ Holding	:	บริษัท เพิ่มสินพัฒนา จำกัด
ประเภทธุรกิจ	:	ประกอบธุรกิจโดยการถือหุ้น
ที่ตั้งสำนักงานใหญ่	:	24 อาคารเอกผล ถนนวิภาวดีรังสิต แขวงดินแดง เขตดินแดง กรุงเทพมหานคร โทรศัพท์ 0-2692-0869 ถึง 73
ที่ตั้งโรงงาน	:	-
ธุรกิจอสังหาริมทรัพย์	:	บริษัท ทรัพย์ศิริเกษตร จำกัด
ประเภทธุรกิจ	:	ลงทุนในอสังหาริมทรัพย์
ที่ตั้งสำนักงานใหญ่	:	24 อาคารเอกผล ถนนวิภาวดีรังสิต แขวงดินแดง เขตดินแดง กรุงเทพมหานคร โทรศัพท์ 0-2692-0869 ถึง 73
ที่ตั้งโรงงาน	:	-

ข้อมูลบุคคลอ้างอิงอื่นๆ

- นายทะเบียนหลักทรัพย์ : บริษัท ศูนย์รับฝากหลักทรัพย์ (ประเทศไทย) จำกัด
 เลขที่ 62 อาคารตลาดหลักทรัพย์แห่งประเทศไทย ชั้น 4 และชั้น 7
 ถนนรัชดาภิเษก เขตคลองเตย กรุงเทพมหานคร 10110
 โทรศัพท์ : 0 2229 2888 (Call Center)
 โทรสาร : 0 2359 1259
- ผู้สอบบัญชี : บริษัท ไพร์ซฮอเวอร์เอนส์ คูเปอร์ส เอบีเอส จำกัด
 เลขที่ 179/ 74-80 อาคารบางกอกซิตีทาวเวอร์ ชั้น 15
 ถนนสาทรใต้ แขวงทุ่งมหาเมฆ เขตสาทร กรุงเทพมหานคร 10120
 โทรศัพท์ : 0 2334 1000, 0 2286 9999
 โทรสาร : 0 2264 0790
- ที่ปรึกษากฎหมาย : บริษัท วีระวงศ์, ชินวัฒน์ และเฟี้ยวพนอ จำกัด
 เลขที่ 540 เมอร์คิวรี่ ทาวเวอร์ ชั้น 22
 ถนนเพลินจิต กรุงเทพมหานคร 10330
 โทรศัพท์ : 0 2264 8000
 โทรสาร : 0 2657 2222

สารจากประธานกรรมการ

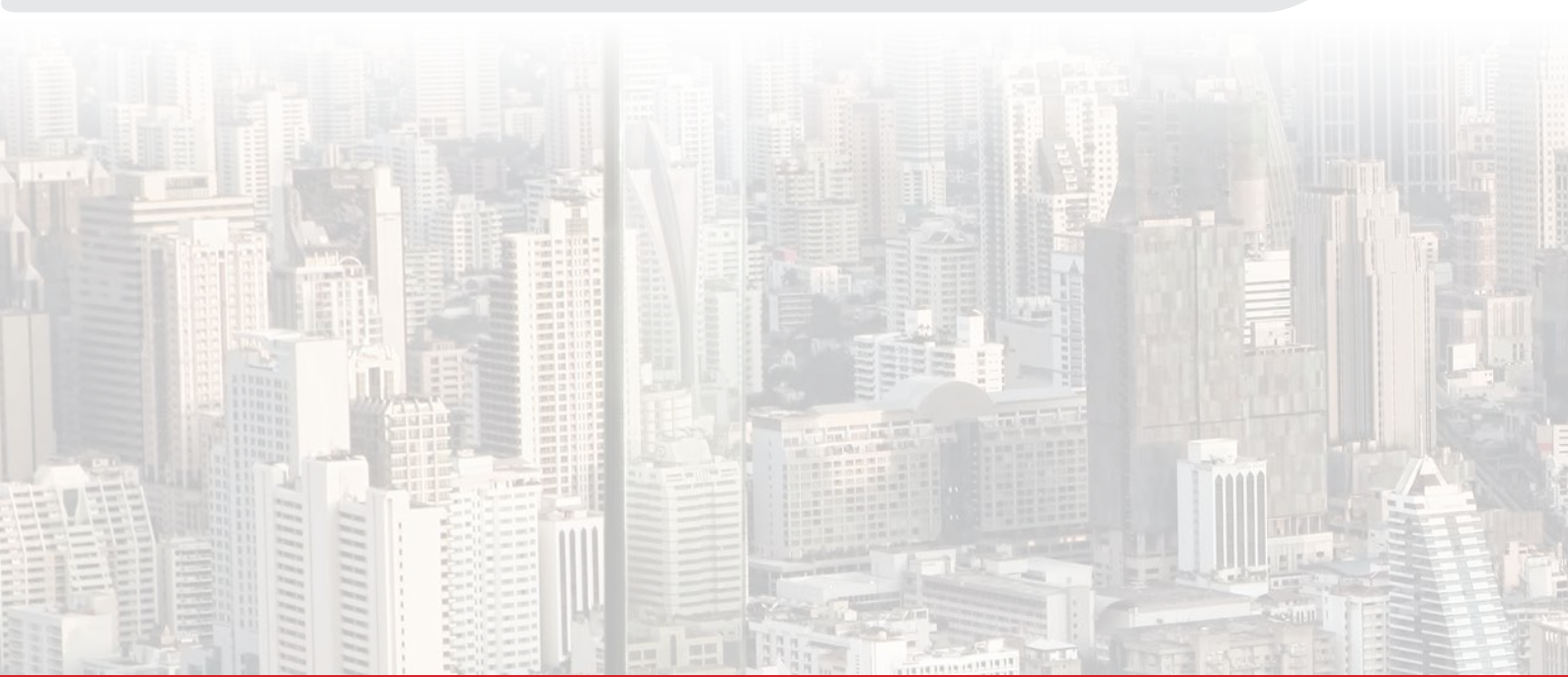

เรียนท่านผู้ถือหุ้น

การพัฒนาธุรกิจอ้อยและน้ำตาลทรายในหลายปีที่ผ่านมา มีความก้าวหน้าอย่างรวดเร็ว โดยเฉพาะการพัฒนาไปสู่ธุรกิจชีวพลังงาน เช่น ไฟฟ้า เอทานอล เป็นต้น ซึ่งสามารถสร้างผลประโยชน์ที่ดี เป็นอีกทางเลือกที่สามารถเติบโตได้ของวัตถุดิบที่มาจาก “อ้อย” เป็นพื้นฐาน และมีการวิจัยต่อยอดธุรกิจไปสู่ ไบโอดีเซล เชื้ออากาศยาน ภาชนะจากชานอ้อย ไบโอฟอสฟอริก เครื่องสำอาง และอื่นๆ อีกหลายชนิด ที่เริ่มเห็นเป็นเชิงพาณิชย์มากขึ้น ถือเป็นพืชเศรษฐกิจที่มาจากพื้นดินในประเทศและสามารถพัฒนาให้เกิดเป็นสินค้าที่มีมูลค่าเพิ่มต่อประเทศชาติในอนาคต ที่สำคัญคือสร้างโอกาสด้านรายได้ให้เกษตรกรไทย และแรงงานอีกจำนวนมหาศาลตลอดจนสร้างดุลการค้ากับต่างประเทศอย่างมาก สอดคล้องกับนักวิชาการหลายท่านให้ความเห็นว่าจะระยะยาวอุตสาหกรรมอาหารในแถบเอเชียจะมีความสำคัญมากทั้งในด้านความมั่นคงของประเทศและการเติบโตควบคู่ไปกับเศรษฐกิจโลก

การพัฒนาเทคโนโลยีในการบริหารจัดการอ้อยที่เห็นเป็นรูปธรรมเห็นได้จากการใช้อากาศยานไร้คนขับ (Drone) มาช่วยในการบริหารจัดการอ้อย การพัฒนาระบบ GPS ดาวเทียมในการวางแผนส่งเสริม บำรุง ใส่ปุ๋ย ยา และการเก็บเกี่ยวอ้อย ตลอดจนการใช้เครื่องปลูกอ้อย บำรุงแปลง รถตัดอ้อยทดแทนแรงงานในประเทศไทยที่ขยายตัวอย่างกว้างขวาง ความภาคภูมิใจของกลุ่ม KTIS ที่สำคัญที่สุดคือการออกแบบการชลประทานน้ำหยดบนดินแบบต้นทุนถูก และเคลื่อนย้ายได้ ที่ช่วยเกษตรกรได้อย่างมากในช่วงที่ขาดแคลนน้ำ ส่วนเทคโนโลยีในการผลิตน้ำตาล ก็มีการนำระบบ Automation ที่พัฒนามีราคาไม่แพงมาช่วยในการผลิตให้มีประสิทธิภาพมากขึ้น ซึ่งวิศวกรในโรงงานสามารถออกแบบและต่อยอดได้อย่างต่อเนื่อง

ปี 2556/57 นี้เป็นปีที่อีกปีหนึ่งของประเทศไทย สามารถหีบอ้อยได้ถึง 103.67 ล้านตัน และผลผลิตน้ำตาล 109.32% ต่อตันอ้อย อันเป็นผลมาจากการขยายพื้นที่ปลูกอ้อย และสภาพอากาศที่ค่อนข้างดี โดยกลุ่มบริษัทมีสัดส่วนอ้อยประมาณ 10 % ถือเป็นอันดับ 3 ในกลุ่มน้ำตาลเมืองไทย อย่างไรก็ตาม ราคาน้ำตาลตลาดโลกต่ำกว่าที่คาดไว้ ซึ่งเดิมนักวิเคราะห์หลายแห่งมองว่าเหตุการณ์เอลนีโญจะมีผลกระทบต่อผลผลิตซึ่งจะทำให้บราซิลและไทยผลผลิตลดลง ราคาน้ำตาลตลาดโลกจะสูงขึ้น แต่ข้อเท็จจริงเหตุการณ์เอลนีโญไม่เกิดขึ้น ความแห้งแล้งไม่กระทบมาก บราซิลยังเก็บเกี่ยวได้ตามปกติกระทบต่อผลประกอบการสายน้ำตาลไม่เป็นไปตามที่คาดไว้



นายปรีชา อรรถวิทักษ์
ประธานกรรมการ



ธุรกิจเอทานอลยังคงมีผลประกอบการดี และราคาเอทานอลในประเทศสูงใจให้หลายโรงงานน้ำตาลเริ่มลงทุนผลิตเอทานอลเพิ่มขึ้น คาดว่าธุรกิจเอทานอลจะสามารถเติบโตอย่างต่อเนื่อง ส่วนธุรกิจ เยื่อกระดาษนั้น ราคาในประเทศและต่างประเทศดีขึ้น โดยฝ่ายบริหาร ได้ดำเนินการจัดหาวัตถุดิบเชื้อเพลิงเสริมและดำเนินการโครงการประหยัดพลังงานในโรงงานน้ำตาล เพื่อให้มีชานอ้อยเหลือเพิ่มขึ้น ขณะเดียวกันการพัฒนา Waste ให้เกิดเป็นมูลค่าเพิ่มเป็นเรื่องที่กลุ่ม KTISให้ความสนใจดำเนินการอยู่ตลอดเวลา

ส่วนธุรกิจโรงงานไฟฟ้าสามารถดำเนินการได้ตามเป้าหมายในปี นี้ โดยแผนดำเนินการปีหน้าจะผลิตและจำหน่ายไฟฟ้าขนาด 60 MW ประมาณ 8-10 เดือน ทั้งนี้ฝ่ายจัดการได้เตรียมหาวัตถุดิบเป็นเชื้อเพลิงเสริมจากชานอ้อย คาดว่าผลประกอบการปีหน้าจะดีขึ้น และ โรงไฟฟ้าอีก 2 โรงขนาดโรงละ 50 MW คาดว่าจะดำเนินการได้ใน Q1-Q3 ปี 2558 โดยคำนึงด้านมาตรฐานทางวิศวกรรม สิ่งแวดล้อม และประสิทธิภาพการผลิตที่ดีต่อไป

พร้อมกันนั้น โครงการที่ใช้เงินลงทุนจากการระดมทุนในตลาดหลักทรัพย์ฯ เช่น โครงการผลิตน้ำเชื่อม (Liquid Sucrose) และโครงการ ผลิตน้ำตาลทรายขาวบริสุทธิ์พิเศษ (Super Refined Sugar) ได้รับความช่วยเหลือจาก Sumitomo Corporation Co., Ltd. และ Nissin Sugar Co., Ltd. อย่างดี คาดว่าจะเสร็จกลางปีหน้า และจะสามารถเพิ่มมูลค่าของกิจการ ส่วนโครงการปุ๋ยชีวภาพนั้น ได้ประสาน ทีมอาจารย์ที่มีประสบการณ์ในการทำโรงงานน้ำตาลที่อื่นมาร่วมงานและคาดว่าจะเริ่มดำเนินการได้ในปี 2558

โดยสรุปภาพรวมของธุรกิจกลุ่ม KTIS ยังมีการเติบโตต่อเนื่องและมีผลประกอบการที่ดีขึ้น ซึ่งมาจากนโยบายการกระจายรายได้ของ กลุ่มธุรกิจน้ำตาลไปยังอุตสาหกรรมต่อเนื่องด้านชีวพลังงาน และคาดว่าจะมีการกระจายไปยังอุตสาหกรรมต่อเนื่องอื่นได้อีกมากมาย ในอนาคต

ท้ายนี้ ผมขอขอบคุณท่านผู้ถือหุ้น กรรมการ คณะผู้บริหาร พนักงาน ลูกค้า และผู้มีอุปการะคุณทุกท่าน ที่ร่วมกันทำให้กลุ่มบริษัทฯ เป็นบริษัทชั้นนำของโลก โดยกลุ่มบริษัทฯ มีความมุ่งมั่นที่จะสร้างความเติบโตและผลประกอบการที่ดีด้วยความรับผิดชอบต่อสังคม และประเทศชาติสืบไป

สารจากประธานเจ้าหน้าที่บริหารกลุ่มบริษัท

เรียนท่านผู้ถือหุ้น

ผมมีความภาคภูมิใจอย่างมากที่เห็นการเติบโตของกลุ่ม KTIS ในวันนี้ จากความร่วมมือร่วมใจของพี่น้องพนักงานทุกคน ปัจจุบันกลุ่มบริษัทมีทั้งธุรกิจอ้อยและน้ำตาลทราย ธุรกิจเอทานอล และไฟฟ้า ธุรกิจเยื่อกระดาษ ธุรกิจปุ๋ย และธุรกิจในกลุ่มอีกมากมายที่รอการพัฒนาดำเนินการ ถือว่าได้นำทรัพยากรหนึ่งต้นอ้อยมาใช้เพิ่มมูลค่าให้สูงสุดต่อกิจการในทุกๆ ด้าน ความได้เปรียบของกลุ่มบริษัทที่เห็นได้ชัดเจนคือ มีโรงงาน KTIS ที่มีกำลังผลิตใหญ่ที่สุดในโลกที่จังหวัดนครสวรรค์ ผลิตอ้อยได้เฉลี่ยต่อวัน 55,000 ตัน และได้ผลผลิตอ้อยเฉลี่ยปีละ 6 ล้านตัน (จากที่กลุ่ม 10 ล้านตัน) ซึ่งนอกจากจะเป็นศูนย์กลางที่เหมาะสมต่อการผลิตแล้ว ยังเหมาะสมต่อระบบ Logistics ในการจัดเก็บ ขนย้าย จำหน่ายไปยังผู้ซื้อน้ำตาลในประเทศ และต่างประเทศอย่างมาก พร้อมกันนั้นกลุ่มบริษัทฯ ยังมีพื้นที่มากเพียงพอที่จะขยายธุรกิจแบบครบวงจรได้อีกมากในอนาคต โดยปัจจุบันมีโรงงานเอทานอล โรงไฟฟ้า โรงงานเยื่อกระดาษ และโรงงานปุ๋ย ในพื้นที่อยู่แล้ว ทำให้เกิดความได้เปรียบด้านวัตถุดิบที่พอเพียงแก่ธุรกิจในกลุ่มบริษัท และสามารถประหยัดค่าขนส่งได้อย่างมากมายเช่นกัน

ความสำเร็จที่สำคัญที่สุดมาจากแนวคิดคุณพ่ออรุณ ศิริวิริยะกุล ผู้ก่อตั้งบริษัทว่า “ชาวไร่อ้อยมีทั้ง กลุ่มเกษตรกรไทยมันคง” เนื่องจากท่านมองเห็นว่าธุรกิจจะเติบโตได้ ต้องส่งเสริมให้ชาวไร่อ้อยมีความรู้ในการบริหารจัดการอ้อย ынเกิดผลกำไร และมีแรงจูงใจในการยึดเป็นอาชีพตั้งแต่การเตรียมแปลงที่จะปลูกอ้อย การใช้เครื่องมือเกษตรกรให้ถูกต้อง การเลือกพันธุ์อ้อย การบำรุงรักษา และการตัดอ้อยคุณภาพเข้าสู่โรงงาน ซึ่งผลดังกล่าวจะสร้างความยั่งยืนมั่นคงในด้านวัตถุดิบให้แก่โรงงานน้ำตาลในที่สุด ซึ่งในอดีตผู้ประกอบการส่วนใหญ่จะเน้นเรื่องการทำน้ำตาลเพื่อขายเท่านั้น แต่กลุ่ม KTIS ได้ให้ความสนใจศึกษาการเพิ่มมูลค่าผลิตภัณฑ์อย่างต่อเนื่อง และด้วยการพัฒนาด้านเทคโนโลยีที่รวดเร็ว ทำให้กลุ่ม KTIS สามารถนำ Waste จากโรงงานน้ำตาลมาสร้างมูลค่าได้ต่อเนื่องตลอดเวลาจนเป็นกลุ่ม KTIS ที่มีความเข้มแข็งมั่นคงในทุกวันนี้

จากผลประกอบการกลุ่มบริษัทในปี 2557 นั้น แม้ว่าราคาน้ำตาลจะประสบความผันผวนของราคาน้ำตาลโลกที่ลดต่ำลงอย่างมาก บริษัทก็ยังสามารถสร้างผลประกอบการได้อย่างน่าพอใจ และจะเห็นได้ว่าธุรกิจสายชีวพลังงานสามารถสร้างรายได้ให้กลุ่มธุรกิจได้มาก

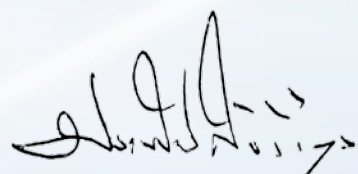

นายประพันธ์ ศิริวิริยะกุล
 กรรมการผู้จัดการและ
 ประธานเจ้าหน้าที่บริหารกลุ่ม KTIS



เกือบจะเทียบเท่ากับสายธุรกิจน้ำตาลที่เป็นต้นน้ำ ความสำเร็จดังกล่าวมาจากการมองการณ์ไกลของคณะกรรมการบริษัทที่ได้สนับสนุนให้มีการพัฒนาและต่อยอดธุรกิจอย่างต่อเนื่อง อย่างไรก็ตาม บริษัทยังคงต้องมีการพัฒนาในสายธุรกิจน้ำตาลให้มีความมั่นคง เพื่อเป็นฐานสู่กิจการต่างๆ ต่อไป โดยยังคงเน้นการทำการวิจัยทดลองพัฒนาพันธุ์อ้อย การวิเคราะห์ดินเพื่อหาปุ๋ยที่เหมาะสม การพัฒนาเครื่องจักรกลเกษตรเพื่อช่วยเพิ่มประสิทธิภาพการปลูกอ้อย และลดค่าใช้จ่ายของชาวไร่อ้อย การจัดเตรียมแหล่งน้ำในฤดูแล้ง และการใช้ระบบชลประทานน้ำหยดบนดินที่ได้รับการพัฒนามีต้นทุนต่ำ มีประสิทธิภาพในการบำรุงอ้อย ตลอดจนการพัฒนาเครื่องเก็บเกี่ยวอ้อยเพื่อลดแรงงานคนในอนาคตต่อไป

ขณะเดียวกัน เพื่อให้เกิดความยั่งยืนของเกษตรกร กลุ่มบริษัทได้จัดให้มีโรงเรียนเกษตรกรชาวไร่อ้อยเพื่อฝึกสอนบุตรหลานของชาวไร่อ้อยหรือชาวไร่อ้อยใหม่ และสานต่อธุรกิจของครอบครัวชาวไร่อ้อยอีกทางหนึ่ง

ในการวางแผนระยะต่อไปของธุรกิจนั้น กลุ่มบริษัทจะเน้นด้านการประหยัดพลังงานในโรงงานทั้งหมดเพื่อให้ได้ชานอ้อยคงเหลือเพิ่มมากขึ้น เพื่อต่อยอดธุรกิจ พร้อมทั้งกลุ่มบริษัทจะทำการศึกษาเพื่อขยายธุรกิจน้ำตาลและธุรกิจชีวพลังงาน เอทานอล ไฟฟ้าในพื้นที่บริษัทได้จัดเตรียมไว้ ตลอดจนเน้นการผลิตปุ๋ยอินทรีย์ และปุ๋ยชีวเคมี อันเป็นผลพลอยได้จากอุตสาหกรรมในกลุ่มบริษัท ออกจำหน่ายเพื่อช่วยลดต้นทุนชาวไร่อ้อยคู่สัญญาของกลุ่มบริษัทในการซื้อปุ๋ยเคมีที่จะมีราคาผันผวนตามราคาน้ำมัน พร้อมกันนั้นก็จะได้ขยายผลิตภัณฑ์สินค้าในด้านอื่นๆ เพื่อสร้างมูลค่าเพิ่มให้แก่กลุ่มธุรกิจ ผมมีความเชื่อมั่นว่า ผลพลอยได้ที่มาจากการดำเนินงานของสายการผลิตต่างๆ จะสามารถสร้างมูลค่าเพิ่มได้อย่างมากมาย มหาศาลในอนาคต และ Waste จากอุตสาหกรรมก็สามารถสร้างมูลค่าเพิ่มได้เช่นเดียวกัน

นับเป็นโอกาสดีที่กลุ่ม KTIS ได้รับความไว้วางใจจากท่านผู้ถือหุ้น กรรมการ พนักงานและผู้มีอุปการคุณทุกท่านในการส่งเสริมให้บริษัทสามารถเติบโต มีผลประกอบการที่ดี และสร้างประโยชน์ให้ เกษตรกร แรงงาน สังคม และประเทศชาติได้สืบต่อไป ผมจึงขอถือโอกาสนี้ขอบคุณทุกๆ ท่านมา ณ โอกาสนี้

คณะกรรมการบริษัท



1. นายปรีชา อรรถวิทักษ์

« ประธานกรรมการ

2. นายสิริฤทธิ์ เสียมภักดี

« กรรมการ ประธานกรรมการบริหาร
ประธานเจ้าหน้าที่บริหารการเงินกลุ่ม
บริษัท กรรมการบริหารความเสี่ยง

3. นายประพันธ์ ศิริวิริยะกุล

« กรรมการผู้จัดการ และประธาน
เจ้าหน้าที่บริหารกลุ่มบริษัท และกรรมการ
บริษัทความเสี่ยง

4. นางดารัตน์ วิภาตะกลัศ

« กรรมการรองประธานเจ้าหน้าที่บริหาร
กลุ่มบริษัท กรรมการสรรหาและพิจารณา
ค่าตอบแทน

5. นายประเสริฐ ศิริวิริยะกุล

« กรรมการ ประธานเจ้าหน้าที่บริหารสายธุรกิจ
อ้อยและน้ำตาล กรรมการบริหารความเสี่ยง

6. นายฉันทรัฐปัญญ์ ศิริวิริยะกุล

« กรรมการ ประธานเจ้าหน้าที่บริหารสายธุรกิจ
ชีวพลังงาน และผลิตภัณฑ์กรรมการบริหารความเสี่ยง

7. นายไกรฤกษ์ นิลคุหา

« กรรมการอิสระ และประธานกรรมการตรวจสอบ

8. ว่าที่ร้อยตรีธีรยุทธ ช่างเพชร

« กรรมการอิสระ ประธานกรรมการบริหาร
ความเสี่ยง กรรมการตรวจสอบ

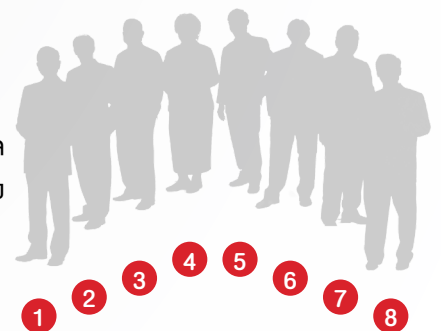



9. นางสาวศิรอาภา ศิริวิริยะกุล

« กรรมการ

10. นายอิสกันต์ ไกรวิทย์

« กรรมการอิสระ และประธานกรรมการ
 สรรหาและพิจารณาค่าตอบแทน
 กรรมการบริหารความเสี่ยง

11. นายสถาพร โคธีรานุรักษ์

« กรรมการอิสระ และกรรมการตรวจ
 สอบ

12. ผศ.ดร.พูนศักดิ์ บุญสาส์

« กรรมการอิสระ และกรรมการสรรหา
 และพิจารณาค่าตอบแทน

13. นายสุนชีเกะ ชีจยามะ

« กรรมการ

14. นายอภิชาติ บุชประยูร

« กรรมการ

15. นางสาวฉวี อัง อัง

« กรรมการ

รายละเอียดเกี่ยวกับผู้บริหาร และผู้มีอำนาจควบคุม

ชื่อ-สกุล	อายุ (ปี)	ตำแหน่ง	คุณวุฒิทางการศึกษา	การผ่าน หลักสูตร ของสมาคม ส่งเสริม สถาบัน กรรมการ บริษัทไทย	สัดส่วน การ ถือหุ้นใน บริษัท (%)	ความสัมพันธ์ทาง ครอบครัว ระหว่าง ผู้บริหาร	ประสบการณ์ทำงานในระยะ 5 ปี ย้อนหลัง		
							ระยะเวลา	ตำแหน่ง	บริษัท
นายปรีชา อรรถวิวัฒน์	77	ประธานกรรมการ	- ปริญญาตรี วิศวกรรมศาสตร์ สาขา อุตสาหกรรม จุฬาลงกรณ์มหาวิทยาลัย - ปริญญาโท วิศวกรรมศาสตร์ (Industrial Engineering & Management), Oklahoma State University	DCP 39/2004 ACP 11/2006 FND 8/2004	0.131	ไม่มี	ปัจจุบัน	ประธานกรรมการ	บริษัท ที เอส ฟลาวบิลส์ จำกัด (มหาชน)
							ปัจจุบัน	ประธานกรรมการ	บริษัท ที เอส จี แอสเซ็ท จำกัด
							ปัจจุบัน	ประธานกรรมการ	บริษัท ที เอส อุตสาหกรรมน้ำมัน จำกัด
							ปัจจุบัน	ประธานกรรมการ	บริษัท ไทยซูการ์ เทอร์มิเนล จำกัด (มหาชน)
							ปัจจุบัน	กรรมการ	บริษัท ไทยรุ่งยูเนี่ยนคาร์ จำกัด (มหาชน)
							ปัจจุบัน	กรรมการ	บริษัท ปูนซิเมนต์ไทย จำกัด (มหาชน)
							2556-ปัจจุบัน	ประธานกรรมการ	บริษัท เทงตกรไทย อินเตอร์เนชั่นแนล ซูการ์ คอร์ปอเรชั่น จำกัด (มหาชน)
							2556-ปัจจุบัน	ประธานกรรมการ	บริษัท แพน-เปปเปอร์ (1992) จำกัด
							2556-ปัจจุบัน	ประธานกรรมการ	บริษัท รอนดสไปโอเพาเวอร์ จำกัด
							2556-ปัจจุบัน	กรรมการ	บริษัท ไทยเอกלקอนเฟาเวอร์ จำกัด
							2555-ปัจจุบัน	ประธานกรรมการ	บริษัท ศิริเจริญทรัพย์ไพรวัลย์ จำกัด
							2553-ปัจจุบัน	ประธานกรรมการ	บริษัท เทงตกรไทยโอเพาเวอร์ จำกัด
							2552-ปัจจุบัน	ประธานกรรมการ	บริษัท เอส.ไอ. พรอพเพอร์ตี้ จำกัด
							2547-ปัจจุบัน	ประธานกรรมการ	บริษัท เอกรัฐพัฒนา จำกัด
							2536-ปัจจุบัน	กรรมการ	บริษัท เอช.ซี.สตาร์ จำกัด
							2543-2557	ประธานกรรมการ	บริษัท ร่วมกิจอำนาจกลังสินค้า จำกัด
							2551-2556	ประธานกรรมการ	บริษัท เทงตกรไทยอุตสาหกรรมน้ำตาล จำกัด

ชื่อ-สกุล	อายุ (ปี)	ตำแหน่ง	คุณวุฒิทางการศึกษา	การผ่านหลักสูตรของสมาคมส่งเสริมสถาบันกรรมการบริษัทไทย	สัดส่วนการถือหุ้นในบริษัท (%)	ความสัมพันธ์ทางครอบครัวระหว่างผู้บริหาร	ประสบการณ์งานในระยะ 5 ปี ย้อนหลัง		
							ระยะเวลา	ตำแหน่ง	บริษัท
นายสิริวัฤทธิ์ เสียมภักดี	72	กรรมการ ประธานกรรมการบริหาร ประธานเจ้าหน้าที่บริหาร การเงินและกรรมการบริหารความเสี่ยง	- ปรินซ์ตัน สาขาการเป็นและธนาคาร คณะพาณิชยศาสตร์ มหาวิทยาลัยธรรมศาสตร์	DAP 54/2006	ไม่มี	ไม่มี	ปัจจุบัน	กรรมการ	บริษัท เดอะเกรนด์ ยูนิ จำกัด
							ปัจจุบัน	กรรมการ	บริษัท น้ำตาลไทยเอกลักษณ์ จำกัด
							ปัจจุบัน	กรรมการ	บริษัท รณมลอุตสาหกรรมนครสวรรค์ จำกัด
							ปัจจุบัน	กรรมการ	บริษัท เสียมภักดี จำกัด
							ปัจจุบัน	ที่ปรึกษานายกสมาคม	สมาคมการค้าผู้ผลิตเอทานอลไทย “TEMA”
							ปัจจุบัน	ประธานคณะกรรมการ	นิคมอุตสาหกรรม อากาศดี ทวีร์เวอร์เพลส
							ปัจจุบัน	กรรมการ	บริษัท ไทยซูการ์ มิลเลอร์ จำกัด
							ปัจจุบัน	กรรมการ	บริษัท เกษตรไทยไบโอเพาเวอร์ จำกัด
							ปัจจุบัน	ประธานกรรมการ	บริษัท เคทีส ซิวฟลุ่ม จำกัด
							ปัจจุบัน	ประธานกรรมการ	บริษัท เคทีส ไบโอแก๊สเพาเวอร์ จำกัด
							2556-ปัจจุบัน	กรรมการ	บริษัท เกษตรไทย อีเตอร์เนลเซ็นแนล ซูการ์ คอร์ปอเรชั่น จำกัด (มหาชน)
							2556-ปัจจุบัน	ประธานกรรมการบริหาร ประธานเจ้าหน้าที่บริหาร การเงินและกรรมการบริหารความเสี่ยง	
							2556-ปัจจุบัน	กรรมการ	บริษัท รณมลไบโอเพาเวอร์ จำกัด
							2556-ปัจจุบัน	กรรมการ	บริษัท ไทยเอกลักษณ์เพาเวอร์ จำกัด

							2554-ปัจจุบัน	ประธานกรรมการ	บริษัท เกษตรไทยปุยชีวภาพ จำกัด
							2550-ปัจจุบัน	กรรมการ	บริษัท เอกรัฐพัฒนา จำกัด
							2554-2555	กรรมการผู้จัดการ	บริษัท เอกรัฐพัฒนา จำกัด
							2553-2556	กรรมการและประธานกรรมการบริหาร	บริษัท เกษตรไทยอุตสาหกรรมน้ำตาล จำกัด

ชื่อ-สกุล	อายุ (ปี)	ตำแหน่ง	คุณวุฒิทางการศึกษา	การผ่านหลักสูตรของสมาคมส่งเสริมสถาบันกรรมการบริษัทไทย	สัดส่วนการถือหุ้นในบริษัท (%)	ความสัมพันธ์ทางครอบครัวผู้บริหาร	ประสบการณ์งานในระยะ 5 ปี ย้อนหลัง		
							ระยะเวลา	ตำแหน่ง	บริษัท
นายประพันธ์ ศิริวัณณะกุล	63	กรรมการผู้จัดการ ประธานเจ้าหน้าที่บริหาร กลุ่ม	- ปริญญาตรี เกียรตินิยมดีศิลปศาสตรบัณฑิต มหาวิทยาลัยราชภัฏนครสวรรค์	DAP 96/2012	ไม่มี	<ul style="list-style-type: none"> - บิดาขอม นางสาว ศิริภา ศิริวัณณะกุล - พี่ชายขอม นางดารัตน์ วิภาตะกาสี - พี่ชายขอม นายประเสริฐ ศิริวัณณะกุล - พี่ชายขอม นายณัฐวัชร ศิริวัณณะกุล 	ปัจจุบัน	ประธานกรรมการ	บริษัท น้ำตาลไทยเอกสิทธิ์ จำกัด
							ปัจจุบัน	กรรมการ	บริษัท เอกวิวัฒนา จำกัด
							ปัจจุบัน	กรรมการ	บริษัท รวมนครอุตสาหกรรมนครสวรรค์ จำกัด
							ปัจจุบัน	กรรมการ	บริษัท เอกวิวัฒนา จำกัด
							ปัจจุบัน	กรรมการ	บริษัท รุญหทัยเอกสิทธิ์ จำกัด
							ปัจจุบัน	กรรมการ	บริษัท ที.วาย. ที.เทรดดิ้ง จำกัด
							ปัจจุบัน	ประธานที่ปรึกษา	มหาวิทยาลัยเจ้าพระยา
							ปัจจุบัน	ที่ปรึกษา	วิทยาลัยอาชีวศึกษาวิทยาลัยนครสวรรค์
							2557-ปัจจุบัน	ที่ปรึกษา	สภาอุตสาหกรรมภาคเหนือ
							2556-ปัจจุบัน	กรรมการ	บริษัท เทยดไทย อินเตอร์เนชั่นแนล ซูการ์ คอร์ปอเรชั่น จำกัด (มหาชน)
							2556-ปัจจุบัน	กรรมการผู้จัดการ ประธานเจ้าหน้าที่บริหาร กลุ่มบริษัทฯ และกรรมการ บริหารความเสี่ยง	
							2556-ปัจจุบัน	กรรมการ	บริษัท รวมนครโอเพนเวอร์ จำกัด
							2556-ปัจจุบัน	ประธานกรรมการ	บริษัท ทรัพย์ศิรินคร จำกัด
							2556-ปัจจุบัน	ประธานกรรมการ	บริษัท สปุณรี อินเตอร์เนชั่นแนล ซูการ์ จำกัด
							2556-ปัจจุบัน	ประธานกรรมการ	บริษัท สปุณรีโอเพนเวอร์ จำกัด
							2556-ปัจจุบัน	ประธานกรรมการ	บริษัท สปุณรีโอเพนเวอร์ จำกัด
							2553-ปัจจุบัน	กรรมการ	บริษัท เทยดไทยโอเพนเวอร์ จำกัด
							2552-ปัจจุบัน	ประธานกรรมการ	บริษัท ไทยเอกสิทธิ์โอเพนเวอร์ จำกัด
							2552-ปัจจุบัน	กรรมการ	บริษัท นิเวศเอกสิทธิ์ จำกัด
							2552-ปัจจุบัน	กรรมการ	บริษัท นิเวศเอกสิทธิ์ จำกัด
							2548-ปัจจุบัน	กรรมการ	บริษัท เอ็มพี อินเตอร์เทรด จำกัด
							2547-ปัจจุบัน	ประธานผู้ก่อตั้ง	สภาอุตสาหกรรมจังหวัดนครสวรรค์
							2546-ปัจจุบัน	ประธานกรรมการ	บริษัท เพิ่มสินพัฒนา จำกัด

ชื่อ-สกุล	อายุ (ปี)	ตำแหน่ง	คุณวุฒิทางการศึกษา	การผ่านหลักสูตรของสมาคมส่งเสริมสถาบันกรรมการบริษัทไทย	สัดส่วนถือหุ้นในบริษัท (%)	ความสัมพันธ์ทางครอบครัวของผู้บริหาร	ประสบการณ์งานในระยะ 5 ปี ย้อนหลัง		
							ระยะเวลา	ตำแหน่ง	บริษัท
นายณัฐวิบูลย์ ศิริวัณณะกุล	51	กรรมการ ประธานเจ้าหน้าที่บริหาร สายชีวพัฒน์และ ผลิตภัณฑ์ และกรรมการ บริหารความเสี่ยง	<ul style="list-style-type: none"> - ปริญญาตรี วิศวกรรมศาสตร์บัณฑิต คอมพิวเตอร์ (เกียรตินิยมอันดับสอง) จุฬาลงกรณ์มหาวิทยาลัย - ปริญญาโท สาขาวิชา MBA, Washington State University, USA - หลักสูตรการบริหารจัดการด้านความมั่นคงขั้นสูง รุ่นที่ 2 (2554) 	DAP 55/2006	0	<ul style="list-style-type: none"> - น้องชายของ นายประพันธ์ ศิริวัณณะกุล - น้องชายของ นายประเสริฐ ศิริวัณณะกุล - น้องชายของ นางดารัตน์ วิภาตะภักดิ์ 	ปีปัจจุบัน	ประธานกรรมการ	บริษัท เอ็มไวรอนเป็นท์ฟรฟ์ แอนด์ เปเปอร์ จำกัด
							ปีปัจจุบัน	กรรมการ	บริษัท ที.ไอ.กรุ๊ป จำกัด
							ปีปัจจุบัน	กรรมการ	บริษัท ที.ไอ.เอส. จำกัด
							ปีปัจจุบัน	กรรมการ	บริษัท ไทยซูการ์มีลเลอร์ จำกัด
							ปีปัจจุบัน	กรรมการ	บริษัท ไทยนอร์ทเทิร์น โกลาส จำกัด
							ปีปัจจุบัน	กรรมการ	บริษัท ไทยวิญญูนครสวรรค์ จำกัด
							ปีปัจจุบัน	กรรมการ	บริษัท นครสวรรค์การเกษตร จำกัด
							ปีปัจจุบัน	กรรมการ	บริษัท น้ำตาลไทยเอกสิทธิ์ จำกัด
							ปีปัจจุบัน	กรรมการ	บริษัท น้ำตาลเอทอส จำกัด
							ปีปัจจุบัน	กรรมการ	บริษัท ร่มเกล้าจางอว คลังสินค้า จำกัด
							ปีปัจจุบัน	กรรมการ	บริษัท แกรนด์ไทยวิญญู จำกัด
							ปีปัจจุบัน	กรรมการ	บริษัท ที.ไอ.เอส. จำกัด
							ปีปัจจุบัน	กรรมการ	บริษัท เอส.ไอ. พรอพเพอร์ตี้ จำกัด
							ปีปัจจุบัน	ประธานเจ้าหน้าที่บริหาร กลุ่มบริษัท 4	บริษัท เกษตรไทยอุตสาหกรรมน้ำตาล จำกัด
							ปีปัจจุบัน	กรรมการ	บริษัท จุลินทรีย์เอเคโซลิ่ง จำกัด
							ปีปัจจุบัน	กรรมการ	บริษัท ที.วาย.ที. กรุ๊ป จำกัด

ชื่อ-สกุล	อายุ (ปี)	ตำแหน่ง	คุณสมบัติทางการศึกษา	การผ่านหลักสูตรของสมาคมส่งเสริมสถาบันกรรมการบริษัทไทย	สัดส่วนการถือหุ้นในบริษัท (%)	ความสัมพันธ์ทางครอบครัวระหว่างผู้บริหาร	ประสบการณ์งานในระยะ 5 ปี ย้อนหลัง		
							ระยะเวลา	ตำแหน่ง	บริษัท
			- หลักสูตรผู้บริหารระดับสูงด้านการค้าและการพาณิชย์ รุ่นที่ 3 (2553)				ปัจจุบัน	กรรมการ	บริษัท รณพลอุตสาหกรรมคอร์ปอเรชั่น จำกัด
							ปัจจุบัน	กรรมการ	บริษัท สยาม พี.พี. อินเตอร์เนชั่นแนล จำกัด
							ปัจจุบัน	กรรมการ	บริษัท เอ็มโพรอนเป็นท์ฟิล์มแอนด์เปเปอร์ จำกัด
							ปัจจุบัน	กรรมการ	บริษัท เอ็นเอสซี (ประเทศไทย) จำกัด
							ปัจจุบัน	กรรมการ	บริษัท เอ็มพีโก้ อินเตอร์เทรด จำกัด
							ปัจจุบัน	กรรมการ	บริษัท เอส.ไอ. พรอพเพอร์ตี้ จำกัด
							ปัจจุบัน	กรรมการ	บริษัท เพ้นส์พัฒนา จำกัด
							2556-ปัจจุบัน	กรรมการ	บริษัท เทงตรไทย อินเตอร์เนชั่นแนล ชูการ์ คอร์ปอเรชั่น จำกัด (มหาชน)
							2556-ปัจจุบัน	ประธานเจ้าหน้าที่บริหารสาย ชีวปริมาณและผลิตภัณฑ์และกรรมการบริหารความเสี่ยง	
							2556-ปัจจุบัน	กรรมการ	บริษัท ไทยเอกสลายน์ เพาเวอร์ จำกัด
							2556-ปัจจุบัน	กรรมการ	บริษัท รณพลไปโอเพาเวอร์ จำกัด
							2556-ปัจจุบัน	กรรมการ	บริษัท กรัฟฟิคส์เทรด จำกัด
							2556-ปัจจุบัน	กรรมการ	บริษัท สฟวร์ อินเตอร์เนชั่นแนล ชูการ์ จำกัด
							2556-ปัจจุบัน	กรรมการ	บริษัท สฟวร์ไปโอเอกานอล จำกัด
							2556-ปัจจุบัน	กรรมการ	บริษัท สฟวร์ไปโอเพาเวอร์ จำกัด
							2553-ปัจจุบัน	กรรมการ	บริษัท เทงตรไทยไปโอเพาเวอร์ จำกัด
							2552-ปัจจุบัน	กรรมการ	บริษัท นิวไทยเอกสลายน์ จำกัด
							2552-ปัจจุบัน	กรรมการ	บริษัท นิวรณพล จำกัด
							2551-ปัจจุบัน	กรรมการอิสระ	King Wan Corporation Limited (Singapore)
							2555-2556	กรรมการและประธานเจ้าหน้าที่ บริหารสายธุรกิจชีวปริมาณและผลิตภัณฑ์	บริษัท เทงตรไทยอุตสาหกรรมน้ำตาล จำกัด

ชื่อ-สกุล	อายุ (ปี)	ตำแหน่ง	คุณวุฒิทางการศึกษา	การผ่านหลักสูตรของสมาคมส่งเสริมสถาบันกรรมการบริษัทไทย	สัดส่วนการถือหุ้นในบริษัท (%)	ความสัมพันธ์ทางครอบครัวระหว่างผู้บริหาร	ประสบการณ์งานในระยะ 5 ปี ย้อนหลัง		
							ระยะเวลา	ตำแหน่ง	บริษัท
นางดารัตน์ วิภาตะภักดิ์	61	กรรมการ รองประธานเจ้าหน้าที่บริหารกลุ่มบริษัท และกรรมการสรรหาและพิจารณาค่าตอบแทน	- ปริญญาตรี ครุศาสตรบัณฑิต (ศึกษานิเทศศาสตร์) จุฬาลงกรณ์มหาวิทยาลัย - ปริญญาโท ครุศาสตรมหาบัณฑิต จุฬาลงกรณ์มหาวิทยาลัย	DAP 96/2012	0.32	- น้องสาวชื่อนายประพันธ์ ศิริวัณณะกุล - พี่สาวชื่อนายประเสริฐ ศิริวัณณะกุล - พี่สาวชื่อนายณัฐวิมลกุล	ภาคการศึกษา ปัจจุบัน	กรรมการ	บริษัท จุฬาลงกรณ์มหาวิทยาลัย จำกัด
							ปัจจุบัน	กรรมการ	บริษัท ที.วาย.ที.เทรดดิ้ง จำกัด
							ปัจจุบัน	กรรมการ	บริษัท ที.ไอ.ธูท จำกัด
							ปัจจุบัน	กรรมการ	บริษัท ไทยบอร์เกอร์ โกลาส จำกัด
							ปัจจุบัน	กรรมการ	บริษัท นครสวรรค์การเกษตร จำกัด
							ปัจจุบัน	กรรมการ	บริษัท น้ำตาลเอมแอล จำกัด
							ปัจจุบัน	กรรมการ	บริษัท เพ็ญสินพัฒนา จำกัด
							2556-ปัจจุบัน	กรรมการ	บริษัท เกษตรไทย อินเตอร์เนชั่นแนล ชูการ์ คอร์ปอเรชั่น จำกัด (มหาชน)
							2556-ปัจจุบัน	กรรมการ	บริษัท ไทยเอกสิทธิ์เพาเวอร์ จำกัด
							2556-ปัจจุบัน	กรรมการ	บริษัท รวมผลโฮปเพาเวอร์ จำกัด
							2553-ปัจจุบัน	กรรมการ	บริษัท เกษตรไทยโฮปเพาเวอร์ จำกัด
							2545-ปัจจุบัน	กรรมการบริหาร	บริษัท ร่วมก้าอังกาบอินทรีย์ จำกัด
							2545-ปัจจุบัน	กรรมการบริหาร	บริษัท ไทยวิญญูเกษตร จำกัด
							2539-ปัจจุบัน	เจ้าของผู้ร่วมผู้โฆษณา	หนังสือพิมพ์สวัสดีนิวส์
							2538-ปัจจุบัน	กรรมการรองผู้จัดการ	บริษัท รวมผลอุตสาหกรรมนครสวรรค์ จำกัด
							2526-ปัจจุบัน	กรรมการบริหาร	บริษัท น้ำตาลไทยเอกลักษณ์ จำกัด
							2552-2556	กรรมการและรองประธานเจ้าหน้าที่บริหารกลุ่มบริษัทฯ	บริษัท เกษตรไทยอุตสาหกรรมน้ำตาล จำกัด
							ภาคการศึกษา 2541-ปัจจุบัน	รองอธิการบดีฝ่ายบริหาร	มหาวิทยาลัยเจ้าพระยา

ชื่อ-สกุล	อายุ (ปี)	ตำแหน่ง	คุณวุฒิทางการศึกษา	การผ่านหลักสูตรของสมาคมส่งเสริมสถาบันกรรมการบริษัทไทย	สัดส่วนถือหุ้นในบริษัท (%)	ความสัมพันธ์ทางครอบครัวระหว่างผู้บริหาร	ประสบการณ์งานในระยะ 5 ปี ย้อนหลัง		
							ระยะเวลา	ตำแหน่ง	บริษัท
							2533-ปัจจุบัน	ประธานคณะกรรมการบริหาร	วิทยาลัยอาชีวศึกษาวิทยาลัยนครสวรรค์
							ภาควิชาการ 2554-ปัจจุบัน	ที่ปรึกษา	ผู้ตรวจราชการสำนักนายกรัฐมนตรีภาคประชาชน ด้านวิชาการ
							2553-ปัจจุบัน	กรรมการ	สำนักงานเขตพื้นที่การศึกษามัธยมศึกษาเขต 42
							ภาคเศรษฐกิจ 2555-2557	รองประธาน	สภาอุตสาหกรรมแห่งประเทศไทย
							2555-ปัจจุบัน	ประธานกิตติมศักดิ์	สภาอุตสาหกรรมภาคเหนือ
							2554-ปัจจุบัน	กรรมการ	ร่วมภาครัฐและเอกชนเพื่อแก้ไขปัญหาเศรษฐกิจ จังหวัดนครสวรรค์
							2543-ปัจจุบัน	กรรมการ	สภาอุตสาหกรรมแห่งประเทศไทย
							ภาคบริหาร 2552-ปัจจุบัน	กรรมการ	บริษัทงานจังหวัดแบบบูรณาการจังหวัดนครสวรรค์
							2552-ปัจจุบัน	กรรมการ	ธรมภิบาลจังหวัดนครสวรรค์
							2548-ปัจจุบัน	กรรมการ	ศูนย์ประสานงานองค์การเอกชนประจำจังหวัดนครสวรรค์
							2546-ปัจจุบัน	กรรมการ	บริหารงานกลุ่มจังหวัดแบบบูรณาการกลุ่มภาคเหนือตอนล่าง 2
							2541-ปัจจุบัน	ประธานฝ่ายประชาสัมพันธ์	สภามหาวิทยาลัยราชภัฏวชิรญาณอุบลเพื่อประชาชน
									จังหวัดนครสวรรค์
							ภาคสังคม 2554-ปัจจุบัน	นายกสมาคม	ศิษย์เก่าโรงเรียนสตรีนครสวรรค์

ชื่อ-สกุล		อายุ (ปี)	ตำแหน่ง	คุณวุฒิทางการศึกษา	การผ่านหลักสูตรของสมาคมส่งเสริมสถาบันกรรมการไทย	สัดส่วนการถือหุ้นในบริษัท (%)	ความสัมพันธ์ทางครอบครัวระหว่างผู้บริหาร	ประเภทการดำเนินงานในระยะ 5 ปี ย้อนหลัง		
ชื่อ-สกุล		อายุ (ปี)	ตำแหน่ง	คุณวุฒิทางการศึกษา	การผ่านหลักสูตรของสมาคมส่งเสริมสถาบันกรรมการไทย	สัดส่วนการถือหุ้นในบริษัท (%)	ความสัมพันธ์ทางครอบครัวระหว่างผู้บริหาร	ระยะเวลา	ตำแหน่ง	บริษัท
นายประเสริฐ ศิริริยะกุล		57	กรรมการ ประธานเจ้าหน้าที่บริหาร สายธุรกิจอ้อยและน้ำตาล และกรรมการบริหาร ความเสียหาย	- ปริญญาตรี ทันตแพทยศาสตร์ บัณฑิต จุฬาลงกรณ์มหาวิทยาลัย - Mini MBA มหาวิทยาลัยธรรมศาสตร์	DAP 96/2012	0.151	- น้องชายของ นายประเสริฐ ศิริริยะกุล - น้องชายของ นางดารัตน์ วิภาตะกาส - พี่ชายของ นายณัฐวิญญู ศิริริยะกุล	2551-ปัจจุบัน	ที่ปรึกษา	สมาคมบัณฑิตเก่าจุฬาลงกรณ์มหาวิทยาลัย จังหวัดนครสวรรค์
								2546-ปัจจุบัน	ที่ปรึกษา	เหล่ากาชาดจังหวัดนครสวรรค์
								ปัจจุบัน	กรรมการ	บริษัท ที.ไอ.เอส. จำกัด
								ปัจจุบัน	กรรมการ	บริษัท ไทยวิทยุคมนาคม จำกัด
								ปัจจุบัน	กรรมการ	บริษัท นครสวรรค์การเกษตร จำกัด
								ปัจจุบัน	กรรมการ	บริษัท นครสวรรค์แฟ้มวุ้น จำกัด
								ปัจจุบัน	กรรมการ	บริษัท นครสวรรค์ร่วมทุนพัฒนา จำกัด
								ปัจจุบัน	กรรมการ	บริษัท น้ำตาลไทยเอกสิทธิ์ จำกัด
								ปัจจุบัน	กรรมการ	บริษัท ร่วมทุนคัลลิกันนครสวรรค์ จำกัด
								ปัจจุบัน	กรรมการ	บริษัท ร่วมทุนเทรดดิ้งนครสวรรค์ จำกัด
								ปัจจุบัน	กรรมการ	บริษัท รณมณีสถากรรมนครสวรรค์ จำกัด
								ปัจจุบัน	กรรมการ	บริษัท เอกรัฐพัฒนา จำกัด
								ปัจจุบัน	กรรมการ	บริษัท เอ็นไวรอนเม้นท์ฟิวเจอร์ จำกัด
								ปัจจุบัน	กรรมการ	บริษัท เพิ่มสินพัฒนา จำกัด
								2556-ปัจจุบัน	กรรมการ	บริษัท ไทยเอกสิทธิ์เฟาเวอร์ จำกัด
								2556-ปัจจุบัน	กรรมการ	บริษัท รณมณีสถากรรมนครสวรรค์ จำกัด
								2556-ปัจจุบัน	กรรมการ	บริษัท กรัฟฟิตีนิคม จำกัด
								2556-ปัจจุบัน	กรรมการ	บริษัท สปุร อิมเตอร์เนชันแนล จำกัด
								2556-ปัจจุบัน	กรรมการ	บริษัท สปุร อินเตอร์เนชันแนล จำกัด

ชื่อ-สกุล	อายุ (ปี)	ตำแหน่ง	คุณวุฒิทางการศึกษา	การผ่านหลักสูตรของสมาคมส่งเสริมสถาบันกรรมการบริษัทไทย	สัดส่วนถือหุ้นในบริษัท (%)	ความสัมพันธ์ทางครอบครัวระหว่างผู้บริหาร	ประสบการณ์งานในระยะ 5 ปี ย้อนหลัง		
							ระยะเวลา	ตำแหน่ง	บริษัท
นางสาวศิริธาดา ศิริริยะกุล	29	กรรมการ	- ปริญญาตรี เศรษฐศาสตรบัณฑิต จุฬาลงกรณ์มหาวิทยาลัย	DAP %/2012	1.007	- บุตรสาวของ นายประพันธ์ ศิริริยะกุล - หลานสาวของ นางดารัตน์ วิภาคกลีศ - หลานสาวของ นายประเสริฐ ศิริริยะกุล - หลานสาวของ นายณัฐวิญญ์ ศิริริยะกุล	2556-ปัจจุบัน	กรรมการ	บริษัท สหบุรีไบโอเฟวเวอร์ จำกัด
							2554-ปัจจุบัน	กรรมการ	บริษัท เกษตรไทยปุ๋ยชีวภาพ จำกัด
							2553-ปัจจุบัน	กรรมการ	บริษัท เกษตรไทยไบโอเฟวเวอร์ จำกัด
							2553-ปัจจุบัน	กรรมการ	บริษัท รุญหทัยเอกโซลติง จำกัด
							2555-2556	กรรมการและประธานเจ้าหน้าที่บริหารกลุ่มธุรกิจ อ้อยและน้ำตาล	บริษัท เกษตรไทยอุตสาหกรรมน้ำตาล จำกัด
							2553-2556	กรรมการ	บริษัท เกษตรไทยอุตสาหกรรมน้ำตาล จำกัด
							2556-ปัจจุบัน	กรรมการ	Gold Hyacinth Development Pte. Ltd.
							2556-ปัจจุบัน	กรรมการ	บริษัท เกษตรไทย อินเตอร์เนชั่นแนล ชูการ์ คอร์ปอเรชั่น จำกัด (มหาชน)
							2555-ปัจจุบัน	กรรมการ	บริษัท ศิริเจริญทรัพย์ไพรวัลย์ จำกัด
							2554-ปัจจุบัน	กรรมการ	บริษัท เอส.ไอ. ศิริเจริญ จำกัด
นายอภิชาติ บุชประยูร	43	กรรมการและผู้ช่วยประธานเจ้าหน้าที่บริหารกลุ่มบริษัทฯ	- ปริญญาตรี สาขาวิชาเศรษฐศาสตร์ ระหว่างประเทศ จุฬาลงกรณ์มหาวิทยาลัย	DAP %/2012	0	ไม่มี	2555-2555	กรรมการ	บริษัท เกษตรไทยอุตสาหกรรมน้ำตาล จำกัด
							2553-2554	เจ้าหน้าที่สำนักงานกรรมการผู้จัดการ	บริษัท เกษตรไทยอุตสาหกรรมน้ำตาล จำกัด
							2551-2553	เจ้าหน้าที่สำนักบริหาร	บริษัท น้ำตาลเกษตรไทย จำกัด
							ปัจจุบัน	กรรมการ	บริษัท ศิริเจริญเอ็กโซพอร์ต จำกัด
							ปัจจุบัน	กรรมการ	บริษัท ร่วมก้าอานกอมกสิณก้า จำกัด
							ปัจจุบัน	กรรมการ	บริษัท ที.ไอ.เอส.เอส. จำกัด
							ปัจจุบัน	กรรมการ	บริษัท ที.วาย.ที.เทรดดิ้ง จำกัด



ชื่อ-สกุล	อายุ (ปี)	ตำแหน่ง	คุณวุฒิทางการศึกษา	การผ่านหลักสูตรของสมาคมส่งเสริมสถาบันกรรมการบริษัทไทย	สัดส่วนถือหุ้นในบริษัท (%)	ความสัมพันธ์ทางครอบครัวระหว่างผู้บริหาร	ประสบการณ์งานในระยะ 5 ปี ย้อนหลัง		
							ระยะเวลา	ตำแหน่ง	บริษัท
นางสาวฉวี อัม อัง	45	กรรมการ	- ปริญญาโท Master of Management สถาบันบัณฑิตบริหารธุรกิจศศินทร์	DAP 96/2012	0.558	ไม่มี	ปัจจุบัน	กรรมการ	บริษัท ชีวภัณฑ์โปรต๊อ จำกัด
							2558-ปัจจุบัน	ผู้ช่วยประธานเจ้าหน้าที่บริหารกลุ่มบริษัท 4	บริษัท เกษตรไทย อินเตอร์เนชั่นแนล ชูการ์ คอร์ปอเรชั่น จำกัด (มหาชน)
							2556-ปัจจุบัน	กรรมการ	บริษัท เกษตรไทย อินเตอร์เนชั่นแนล ชูการ์ คอร์ปอเรชั่น จำกัด (มหาชน)
							2556-ปัจจุบัน	กรรมการ	บริษัท ไทยเอกสักษณ์ เฟอร์นิเจอร์ จำกัด
							2556-ปัจจุบัน	กรรมการ	บริษัท รวมนโบลโอฟเฟอร์ จำกัด
							2554-ปัจจุบัน	กรรมการ	บริษัท เกษตรไทยไปโอเฟอร์ จำกัด
							2548-ปัจจุบัน	รองกรรมการผู้จัดการ	บริษัท น้ำตาลไทยเอกสักษณ์ จำกัด
							2548-ปัจจุบัน	รองกรรมการผู้จัดการ	บริษัท รวมนโบลโอฟเฟอร์ จำกัด
							2548-ปัจจุบัน	รองกรรมการผู้จัดการ	บริษัท เอ็มโรวนเม้นท์ ฟิวส์ แอนด์ เปรโรว์ จำกัด
							2543-ปัจจุบัน	กรรมการบริหาร	บริษัท น้ำตาลเอคอมล จำกัด
							2556-2557	ผู้อำนวยการอาวุโสสายงานวิศวกรรม	บริษัท เกษตรไทย อินเตอร์เนชั่นแนล ชูการ์ คอร์ปอเรชั่น จำกัด (มหาชน)
							2555-2556	ผู้อำนวยการอาวุโสสายงานวิศวกรรม	บริษัท เกษตรไทยอุตสาหกรรมน้ำตาล จำกัด
							2551-2556	กรรมการและกรรมการบริหาร	บริษัท เกษตรไทยอุตสาหกรรมน้ำตาล จำกัด
							2548-2555	รองกรรมการผู้จัดการ	บริษัท เกษตรไทยอุตสาหกรรมน้ำตาล จำกัด
							ปัจจุบัน	กรรมการ	บริษัท เอ็มโรว์ อินเตอร์เนท จำกัด
							ปัจจุบัน	กรรมการ	บริษัท ศิริธรณกรฟรไฟว์รลล จำกัด
							2556-ปัจจุบัน	กรรมการ	บริษัท เกษตรไทย อินเตอร์เนชั่นแนล ชูการ์ คอร์ปอเรชั่น จำกัด (มหาชน)
							2556-ปัจจุบัน	กรรมการ	Grand Helio Ple.Ltd.

ชื่อ-สกุล	อายุ (ปี)	ตำแหน่ง	คุณวุฒิทางการศึกษา	การผ่านหลักสูตรของสมาคมส่งเสริมสถาบันกรรมการบริษัทไทย	สัดส่วนถือหุ้นในบริษัท (%)	ความสัมพันธ์ทางครอบครัวระหว่างผู้บริหาร	ประสบการณ์งานในระยะ 5 ปี ย้อนหลัง		
							ระยะเวลา	ตำแหน่ง	บริษัท
นายสภาพร โธธีราษฎร์	59	กรรมการอิสระและกรรมการตรวจสอบ	- ปรินญาโท สาขาบริหารธุรกิจ ภาควิชาการนิเทศศาสตร์ มหาวิทยาลัยราชภัฏวชิรวิทยาดังกล่าว - ประกาศนียบัตรชั้นสูง การสอบบัญชี มหาวิทยาลัยธรรมศาสตร์	DAP 35/2009 ACP 13/2013	-	ไม่มี	2556-ปัจจุบัน	กรรมการ	Soon Zhou Investments Pte. Ltd.
							2555-ปัจจุบัน	กรรมการ	Gold Topaz Pte. Ltd.
							2555-ปัจจุบัน	กรรมการ	Gold Hyacinth Development Pte. Ltd.
							2555-ปัจจุบัน	กรรมการ	Bukit Timah Green Development Pte. Ltd.
							2554-ปัจจุบัน	กรรมการ	Nanyang International Education. (Holdings) Ltd
							2554-ปัจจุบัน	กรรมการ	Chang Li Investments Pte. Ltd.
							2554-ปัจจุบัน	กรรมการ	Li Ta Investments Pte. Ltd.
							2554-ปัจจุบัน	กรรมการ	Soon Li Investments Pte. Ltd.
							2553-ปัจจุบัน	กรรมการ	บริษัท เอส.ไอ. พวอเพอร์ตี้ จำกัด
							2547-ปัจจุบัน	กรรมการ	King Wan Industries Pte. Ltd.
							2545-ปัจจุบัน	กรรมการ	Xylem Investments Pte. Ltd.
							2544-ปัจจุบัน	กรรมการ	King Wan Development Pte. Ltd.
							2543-ปัจจุบัน	กรรมการผู้จัดการ	King Wan Corporation Pte. Ltd.
							2539-ปัจจุบัน	กรรมการ	King Wan Construction Pte. Ltd.
							2537-ปัจจุบัน	กรรมการผู้จัดการ	K&W Mobile Loo Services Pte. Ltd.
							2547-2557	กรรมการ	บริษัท เอกรัฐพัฒนา จำกัด
							2556-2557	กรรมการ	บริษัท เอ็นไวรอนเม้นท์พาวเวอร์ จำกัด
							2557 - ปัจจุบัน	ผู้พินิจภายนอก	ศาลทรัพย์สินทางปัญญาและการกึ่งการพาณิชย์ ศาลกลาง
							2556 - ปัจจุบัน	ประธานคณะกรรมการป้องกันและปราบปรามการทุจริตแห่งชาติ	สำนักงานคณะกรรมการป้องกันและปราบปรามการทุจริตแห่งชาติ

ชื่อ-สกุล	อายุ (ปี)	ตำแหน่ง	คุณวุฒิทางการศึกษา	การผ่านหลักสูตรของสมาคมส่งเสริมสถาบันกรรมการบริษัทไทย	สัดส่วนการถือหุ้นในบริษัท (%)	ความสัมพันธ์ทางครอบครัวระหว่างผู้บริหาร	ประสบการณ์งานในระยะ 5 ปี ย้อนหลัง		
							ระยะเวลา	ตำแหน่ง	บริษัท
			<ul style="list-style-type: none"> - ปริญญาตรี สาขาบัญชี มหาวิทยาลัยราชภัฏวชิรญาณ (CPA) - ผู้สอบบัญชีรับอนุญาต (CPA) ทะเบียนเลขที่ 3349 - ผู้สอบบัญชีรับอนุญาต (CPA) วิทยาลัยป้องกันราชอาณาจักร - วุฒิปดพรพระราชทาน วทบ.44 - สถาบันวิชาการทหารบกชั้นสูง กองทัพบก - ประกาศนียบัตรชั้นสูง ปศส.1, ปรม.1, ปปร.11 สถาบันพระปกเกล้า - ประกาศนียบัตร สาขา.81 สถาบันจิตวิทยาความมั่นคง - ประกาศนียบัตร บรอ.1 - สำนักรับงานตำรวจแห่งชาติ - ประกาศนียบัตรชั้นสูง บบช.3, สำนักรับงานช่างทองแห่งชาติ - ประกาศนียบัตรกฎหมายมหาชน รุ่นที่ 6 คณะนิติศาสตร์ มหาวิทยาลัยธรรมศาสตร์ และสำนักงานคณะกรรมการกฤษฎีกา 				2556 - ปัจจุบัน	คณะทำงานศึกษาการป้องกันการทุจริตด้านประกันภัย	สำนักงานคณะกรรมการป้องกันและปราบปรามการทุจริตแห่งชาติ
							2556 - ปัจจุบัน	ที่ปรึกษาคณะกรรมการบริหารธุรกิจ	มหาวิทยาลัยเทคโนโลยีราชมงคลธัญบุรี
							2555 - ปัจจุบัน	คณะกรรมการพิจารณาการสมัครเข้ารับการศึกษาเพื่อรับรางวัลองค์กรโปร่งใส	สำนักงานคณะกรรมการป้องกันและปราบปรามการทุจริตแห่งชาติ
							2555 - ปัจจุบัน	คณะทำงานศึกษาการความร่วมมือกับรัฐบาลในการเข้าถึงข้อมูลของภาคีเครือข่ายต่อต้านคอร์รัปชันเพื่อการติดตามและเฝ้าระวังการทุจริตเกี่ยวกับการดำเนินงานของรัฐ	สำนักงานคณะกรรมการป้องกันและปราบปรามการทุจริตแห่งชาติ
							2555 - ปัจจุบัน	กรรมการติดตามประเมินผลการปฏิบัติงานเครือข่าย UBI ภาคเหนือตอนบน	สำนักงานคณะกรรมการอุดมศึกษา (สกอ.)
							2555 - ปัจจุบัน	กรรมการตรวจสอบ/กรรมการอิสระ	บริษัท เกษตรไทย อินเตอร์เนชั่นแนล ชูการ์ คอร์ปอเรชั่น จำกัด (มหาชน)
							2555 - ปัจจุบัน	ประธานคณะกรรมการตรวจสอบ/กรรมการอิสระ/กรรมการบริหารความเสี่ยง	บริษัท กันกุลเอ็นจิเนียริ่ง จำกัด (มหาชน)

ชื่อ-สกุล	อายุ (ปี)	ตำแหน่ง	คุณวุฒิทางการศึกษา	การผ่านหลักสูตรของสมาคมส่งเสริมสถาบันกรรมการบริษัทไทย	สัดส่วนการถือหุ้นในบริษัท (%)	ความสัมพันธ์ทางครอบครัวระหว่างผู้บริหาร	ประสบการณ์งานในระยะ 5 ปี ย้อนหลัง		
							ระยะเวลา	ตำแหน่ง	บริษัท
			<ul style="list-style-type: none"> - Study Meet on Strategic Merger and Acquisition for SMEsC 43 ปี 2010 ประเทศเกาหลี - Study Mission to Nonmember Countries on Knowledge Creating Enterprises ปี 2009 ประเทศเยอรมนี - China-ASEAN Young Entrepreneurs Forum ปี 2008 ประเทศจีน - ASEAN-China Young Entrepreneurs Workshop ปี 2008 ประเทศญี่ปุ่น - Top Management Forum : Corporate Governance ปี 2003 ประเทศญี่ปุ่น - The Training Program on Industrial Property Rights (Fundamental Course for IP Practitioners (EIPF)) ปี 2002 ประเทศญี่ปุ่น - International Forum on SMEs : Acceleration Growth and Enhancing 				2554 - ปัจจุบัน	คณะกรรมการป้องกันและปราบปรามการทุจริตแห่งชาติ	สำนักงานคณะกรรมการป้องกันและปราบปรามการทุจริตแห่งชาติ
							2554 - ปัจจุบัน	ประธานคณะกรรมการกฤษฎีกา	สำนักงานคณะกรรมการป้องกันและปราบปรามการทุจริตแห่งชาติ
							2553 - ปัจจุบัน	คณะกรรมการจัดทำยุทธศาสตร์การวิจัยเพื่อการต่อต้านการทุจริต พ.ศ. 2553-2557	สำนักงานคณะกรรมการป้องกันและปราบปรามการทุจริตแห่งชาติ
							2553 - ปัจจุบัน	อนุกรรมการส่งเสริมและเข้มเพาวิชาชีพและการจัดการทรัพยากรในสถาบันอุดมศึกษา (UBI)	สำนักงานคณะกรรมการอุดมศึกษา (สกอ.)
							2552 - ปัจจุบัน	ประธานคณะกรรมการตรวจสอบ/กรรมการอิสระ	บริษัท สุพลฟู้ดส์ จำกัด (มหาชน)
							2548 - ปัจจุบัน	กรรมการตรวจสอบ/กรรมการอิสระ	บริษัท สหพร แอนด์ โก จำกัด
							2538 - ปัจจุบัน	กรรมการผู้จัดการ	บริษัท ชัยโคร จำกัด
							2536 - ปัจจุบัน	กรรมการผู้จัดการ	บริษัท ดีบีเอ็นที จำกัด
							2536 - ปัจจุบัน	กรรมการผู้จัดการ	บริษัท ดีบีเอ็นที จำกัด
							2534 - ปัจจุบัน	กรรมการผู้จัดการ	บริษัท เอส.วี.เอฟเวอร์กิ้น จำกัด
							2552 - 2556	กรรมการผู้ทรงคุณวุฒิ	มหาวิทยาลัยเทคโนโลยีราชมงคลธัญบุรี
								ประจำคณะบริหารธุรกิจ	
							2552 - 2554	ประธานคณะกรรมการ	บริษัท อินเทอร์เน็ต คอมพิวเตอร์ จำกัด

ชื่อ-สกุล	อายุ (ปี)	ตำแหน่ง	คุณวุฒิทางการศึกษา	การผ่านหลักสูตรของสมาคมส่งเสริมสถาบันกรรมการบริษัทไทย	สัดส่วนการถือหุ้นในบริษัท (%)	ความสัมพันธ์ทางครอบครัวของผู้บริหาร	ประสบการณ์งานในระยะ 5 ปี ย้อนหลัง		
							ระยะเวลา	ตำแหน่ง	บริษัท
ว่าที่ร้อยตรีรัฐฤกษ์ ช่างเพชร	73	กรรมการอิสระ ประธานกรรมการบริหาร ความเสียหายและกรรมการ ตรวจสอบ	- ปริญญาตรี สาขานิติศาสตร์ มหาวิทยาลัยธรรมศาสตร์ - ปริญญาตรี สาขาบัญชีบัณฑิต มหาวิทยาลัยศรีนครินทรวิโรฒ	DAP 97/2012 ACP 41/2012 MFM 8/2012	ไม่มี	ไม่มี	2551 - 2555	ตรวจสอบ/กรรมการอิสระ/กรรมการตรวจสอบ/	บริษัท กันกุลเอ็นจิเนียริ่ง จำกัด (มหาชน)
							2549 - 2552	ประธานคณะกรรมการตรวจสอบ/กรรมการอิสระ	บริษัท เอเซียไฟเบอร์ จำกัด (มหาชน)
							2548 - 2549	ประธานคณะกรรมการตรวจสอบ	สมาคมการจัดการธุรกิจแห่งประเทศไทย
							2548 - 2554	ผู้พิพากษาสมทบ	ศาลทรัพย์สินทางปัญญาและการก้ำระหว่างประเทศกลาง
							2548 - 2554	กรรมการหรือผู้ช่วย	หอการค้าไทย และ สมาคมการค้าแห่งประเทศไทย
							2548 - 2554	ประธานคณะกรรมการบริษัท	หอการค้าไทย และ สมาคมการค้าแห่งประเทศไทย
							2545 - 2549	ที่ปรึกษาคณะกรรมการตรวจสอบ	สภาอุตสาหกรรมแห่งประเทศไทย
							2543 - 2545	รองประธานคณะกรรมการกฎหมายภาษีธุรกิจและการลงทุน	สภาอุตสาหกรรมแห่งประเทศไทย
							2556 - ปัจจุบัน	กรรมการอิสระ/ประธานกรรมการบริหาร/ความเสียหายและกรรมการตรวจสอบ	บริษัท เทกซ์ไทย อินเทอร์เน็ตในแบบ ซูการ์ คอร์ปอเรชั่น จำกัด (มหาชน)
							2555 - 2556	กรรมการอิสระและกรรมการตรวจสอบ	บริษัท เทกซ์ไทยอุตสาหกรรมน้ำตาล จำกัด
นายอิสกันดร์ ไกรวัณ	72	กรรมการอิสระ ประธานกรรมการบริหาร	- ปริญญาตรี บัญชีบัณฑิต (บช.บ) มหาวิทยาลัย	DAP 97/2012	ไม่มี	ไม่มี	2556 - ปัจจุบัน	กรรมการอิสระ/ประธานกรรมการบริหาร	บริษัท เทกซ์ไทย อินเทอร์เน็ตในแบบ ซูการ์ คอร์ปอเรชั่น จำกัด (มหาชน)

ชื่อ-สกุล	อายุ (ปี)	ตำแหน่ง	คุณวุฒิทางการศึกษา	การผ่านหลักสูตรของสมาคมส่งเสริมสถาบันกรรมการบริษัทไทย	สัดส่วนการถือหุ้นในบริษัท (%)	ความสัมพันธ์ทางครอบครัวระหว่างผู้บริหาร	ประสบการณ์งานในระยะ 5 ปี ย้อนหลัง		
							ระยะเวลา	ตำแหน่ง	บริษัท
นายชูชีพ ชีโยภาะ	46	กรรมการ ผู้ช่วยประธานเจ้าหน้าที่บริหารกลุ่มบริษัทและ ผู้ช่วยประธานเจ้าหน้าที่บริหารการเงิน	รุ่นที่ 48 - หลักสูตรผู้บริหารระดับสูง สถาบันวิทยาการลาดกุน รุ่นที่ 8 (วท.8) - College of Economics, Yokohama National University	DAP 108/2014	ไม่มี	ไม่มี	2553 – 2556	กรรมการ	บริษัท ปตท. จำกัด (มหาชน)
							2552 – 2555	อธิบดี	กรมพัฒนาพลังงานทดแทนและอนุรักษ์พลังงาน
							2551 – 2552	รองปลัด	กระทรวงพลังงาน
							2556 – ปัจจุบัน	กรรมการผู้ช่วยประธาน เจ้าหน้าที่บริหารกลุ่ม บริษัทฯ และผู้ช่วยประธาน เจ้าหน้าที่บริหารการเงิน	บริษัท เทงเกอร์ไทย อินเตอร์เนชั่นแนล ซูการ์ คอร์ปอเรชั่น จำกัด (มหาชน)
นายบ็อบบี้ อัครเมธีกร	56	ผู้อำนวยการฝ่ายบัญชี	ปริญญาตรี สาขาการบัญชี - ปริญญาตรี วิศวกรรมศาสตร์ The University of Taipei Mechanical engineer	-	ไม่มี	ไม่มี	2551-2556	Division Head, Consumer Goods and Service Division	Sumitomo Corporation Thailand Ltd., Sumi -Thai Internal Limited (Bangkok)
							2547-2551	Assistant to General Manager, Sweeteners & Beverages Dept.	Sumitomo Corporation Ltd.
							2536	Staff Member, Sugar Dept. (Tokyo)	Sumitomo Corporation Ltd.
นายพชรภพ กวีวิภาค	81	-	-	-	ไม่มี	ไม่มี	2555 – ปัจจุบัน	ผู้อำนวยการฝ่ายบัญชี	บริษัท เทงเกอร์ไทย อินเตอร์เนชั่นแนล ซูการ์ คอร์ปอเรชั่น จำกัด (มหาชน)
							2551 – 2555	ผู้ช่วยผู้จัดการทั่วไป	บริษัท เทงเกอร์ไทยอุตสาหกรรมน้ำตาล จำกัด
							ปัจจุบัน	วิศวกรที่ปรึกษา	บริษัท น้ำตาลไทยเอกลักษณ์ จำกัด
นายสุชาติ พัฒนชัยพงศ์	53	เลขานุการบริษัท	ปริญญาโท วิศวกรรมศา มหาวิทยาลัยรามคำแหง - ปริญญาตรี บริหารทั่วไป มหาวิทยาลัยอัสสัมชัญ	CSP 53/2013 BRP 12/2013 EMT 30/2014	ไม่มี	ไม่มี	2550 - 2554	รองกรรมการผู้จัดการ	บริษัท เอ็มโวลูชั่น จำกัด
							2556 – ปัจจุบัน	เลขานุการบริษัท	บริษัท เทงเกอร์ไทย อินเตอร์เนชั่นแนล ซูการ์ คอร์ปอเรชั่น จำกัด (มหาชน)
							ปัจจุบัน	กรรมการ	บริษัท เทงเกอร์ไทยโอเพอวอร์ จำกัด
							ปัจจุบัน	กรรมการ	บริษัท เทงเกอร์ไทยอัสสัมชัญ จำกัด

ชื่อ-สกุล	อายุ (ปี)	ตำแหน่ง	คุณสมบัติทางการศึกษา	การผ่าน หลักสูตร ของสมาคม ส่งเสริม สถาบัน กรรมการ บริษัทไทย	สัดส่วน การ ถือหุ้นใน บริษัท (%)	ความสัมพันธ์ทาง ครอบครัว ระหว่าง ผู้บริหาร	ประสบการณ์งานในระยะ 5 ปี ย้อนหลัง		
							ระยะเวลา	ตำแหน่ง	บริษัท
				CRP 8/2014			2539-2556	ผู้จัดการโรงงาน	บริษัท เกษตรไทยอุตสาหกรรมน้ำตาล จำกัด
							2548-2556	ผู้จัดการโรงงาน	บริษัท เอกรัฐพัฒนา จำกัด
							2537-2539	ผู้จัดการโรงงาน	บริษัท รณผลอุตสาหกรรมนครสวรรค์ จำกัด
							2532-2537	รองผู้จัดการโรงงาน	บริษัท เกษตรไทยอุตสาหกรรมน้ำตาล จำกัด

ภาพรวมการประกอบธุรกิจ

ประวัติความเป็นมาและพัฒนาการที่สำคัญ

บริษัท เกษตรไทย อินเตอร์เนชั่นแนล ซูการ์ คอร์ปอเรชั่น จำกัด (มหาชน) (“บริษัทฯ”) เดิมชื่อ บริษัท เกษตรไทยอุตสาหกรรมน้ำตาล จำกัด และบริษัทย่อยภายใต้กลุ่มเกทิส ก่อตั้งโดยคุณารุณ และคุณหทัย ศิริวิริยะกุล เป็นกลุ่มผู้ผลิตน้ำตาลทรายที่มีประสบการณ์ในการประกอบธุรกิจมากกว่า 49 ปี ณ ปัจจุบัน กลุ่มบริษัทฯ ดำเนินธุรกิจผลิตและจัดจำหน่ายน้ำตาลทราย และอุตสาหกรรมต่อเนื่องอย่างครบวงจร

บริษัทฯ ได้แปรสภาพจากบริษัทจำกัดเป็นบริษัทมหาชน เมื่อปีพ.ศ. 2556 ต่อมาได้เพิ่มทุนจดทะเบียนจาก 3,274,573,000 บาท เป็น 3,888,000,000 บาท และนำหุ้นเข้าจดทะเบียนเป็นหลักทรัพย์จดทะเบียนในตลาดหลักทรัพย์แห่งประเทศไทยในปี พ.ศ. 2557 โดยมีทุนจดทะเบียนชำระแล้วจำนวน 3,860,000,000 บาท มีชื่อย่อหลักทรัพย์ในตลาดหลักทรัพย์แห่งประเทศไทยว่า “KTIS”

กิจการน้ำตาลทรายของกลุ่มบริษัทฯ เริ่มจากการเป็นผู้กระจายสินค้าน้ำตาลทรายหรือที่เรียกกันทั่วไปว่า “ยี่ปี่” ในจังหวัดนครสวรรค์ ต่อมาประมาณปี พ.ศ. 2510 คุณารุณ ศิริวิริยะกุล และกลุ่มยี่ปี่ในจังหวัดนครสวรรค์ได้ร่วมกันซื้อบริษัท อุตสาหกรรมมหาคุณ จำกัด ดำเนินการผลิต 500 ตันต่อวัน ซึ่งมีสินทรัพย์หลักคือ โรงงานน้ำตาลทราย และเปลี่ยนชื่อบริษัทเป็นบริษัท รวมผลอุตสาหกรรมนครสวรรค์ จำกัด (“RPE”) ต่อมาได้ขยายกำลังการผลิตอย่างต่อเนื่องโดยเพิ่มจาก 500 ตันต่อวันเป็น 15,000 ตันต่อวัน

ในช่วงปี พ.ศ. 2524 บริษัทฯ ได้ตัดสินใจลงทุนซื้อ บริษัทน้ำตาลไทยเอกลักษณ์ จำกัด (“TIS”) และ ได้เพิ่มกำลังการผลิตอย่างต่อเนื่องจน ณ ปัจจุบัน โรงงานน้ำตาลทรายของ TIS มีกำลังการผลิตทั้งสิ้น 18,000 ตันต่อวัน

ปี พ.ศ. 2531 บริษัทฯ ได้ลงทุนเข้าซื้อ บริษัท น้ำตาลเกษตรไทย จำกัด ซึ่งขณะนั้น มีกำลังการผลิต 6,000 ตันต่อวัน ผู้บริหารได้หาพันธมิตรทางธุรกิจเพื่อปรับปรุงโครงสร้างทางการเงิน และเสริมสร้างสภาพคล่องให้กับ บริษัท น้ำตาลเกษตรไทย จำกัด จนต่อมาในปี พ.ศ. 2551 ผู้บริหารตัดสินใจร่วมทุนกับ บริษัท ยูที กรุ๊ป จำกัด (UT Group Pte. Ltd.) ซึ่งเป็นนักลงทุนจากประเทศสิงคโปร์โดยจัดตั้งบริษัทใหม่ กล่าวคือ บริษัท เกษตรไทยอุตสาหกรรมน้ำตาล จำกัด และได้ดำเนินการโอนกิจการโรงงานน้ำตาลทรายจาก บริษัท น้ำตาลเกษตรไทย จำกัด มาดำเนินการภายใต้ บริษัท เกษตรไทยอุตสาหกรรมน้ำตาล จำกัด ปัจจุบัน สามารถขยายกำลังการผลิตได้ถึง 55,000 ตันต่อวัน ซึ่งถือเป็นโรงงานน้ำตาลทรายที่มีกำลังการผลิตที่ใหญ่ที่สุดของโลก

นอกจากการผลิตและจัดจำหน่ายน้ำตาลทรายในปี พ.ศ. 2546 กลุ่มครอบครัวศิริวิริยะกุล ได้เล็งเห็นถึงโอกาสในการดำเนินธุรกิจอุตสาหกรรมต่อเนื่องอย่างครบวงจร จึงได้ร่วมทุนกับ บริษัท เพิ่มสินพัฒนา จำกัด (“PSP”) และกลุ่มนักลงทุนชาวสิงคโปร์ 2 ราย ได้แก่ บริษัท คิงวัน คอร์ปอเรชั่น ลิมิเต็ด (King Wan Corporation Limited) และ บริษัท ซิลิม อินเวสเมนต์ จำกัด (Xylem Investment Pte. Ltd.) จัดตั้งบริษัท เอ็นไวรอนเม้นท์พัลพ์ แอนด์ เพลอร์ จำกัด (“EPPCO”) เพื่อผลิตเยื่อกระดาษฟอกขาวจากขานอ้อย โดยเยื่อกระดาษฟอกขาวจากขานอ้อยของ EPPCO นั้นใช้วัตถุดิบหลักคือขานอ้อยที่เหลือใช้จากกระบวนการผลิตน้ำตาลทราย ณ ปัจจุบันโรงงานของ EPPCO มีกำลังการผลิตเยื่อกระดาษฟอกขาวประมาณ 100,000 ตันต่อปี

ในปี พ.ศ. 2547 กลุ่มครอบครัวศิริวิริยะกุล ได้ตัดสินใจร่วมทุนกับกลุ่มนักลงทุนชาวสิงคโปร์ 3 ราย ได้แก่ บริษัท คิงวัน อินดัสตรี จำกัด (King Wan Industries Pte Ltd.) บริษัท ฟาร์ อีสต์ ดิสทิลเลอร์ส จำกัด (Far East Distillers Pte Ltd.) และ บริษัท ซีโนเทค

กรุป จำกัด (Sinotac Group Pte Ltd.) จัดตั้ง บริษัท เฮอร์วิคพัฒนา จำกัด (“EPC”) เพื่อดำเนินธุรกิจผลิตและจัดจำหน่ายเอทานอล ซึ่งใช้จากน้ำตาลที่เหลือใช้จากกระบวนการผลิตน้ำตาลทรายเป็นวัตถุดิบ ณ ปัจจุบัน EPC มีขนาดกำลังการผลิต 230,000 ลิตรต่อวัน

ในปี พ.ศ. 2553 กลุ่มครอบครัวศิริวัชรกุล ได้เริ่มโครงการนำชานอ้อยซึ่งเป็นของเสียจากกระบวนการผลิตน้ำตาล (กากอ้อย) มาใช้เป็นวัตถุดิบในการผลิตเอทานอลและเป็นวัตถุดิบในการผลิตไฟฟ้า โดยได้จัดตั้ง บริษัท เกษตรไทยไบโอเพาเวอร์ จำกัด (“KTBP”) เพื่อดำเนินธุรกิจโรงไฟฟ้าชีวมวลขนาดกำลังการผลิต 60 เมกะวัตต์ และได้เปิดดำเนินการเชิงพาณิชย์แล้วเมื่อวันที่ 7 ตุลาคม พ.ศ. 2556

ในปี พ.ศ. 2554 กลุ่มครอบครัวศิริวัชรกุล ได้เล็งเห็นถึงประโยชน์ในการใช้กากตะกอนหมักกรอง (filter cake) ซึ่งเป็นของเสียจากกระบวนการผลิตน้ำตาล และน้ำเสียที่มาจากกระบวนการผลิตก๊าซชีวภาพและการผลิตเอทานอล นำมาผลิตเป็น สารปรับปรุงดิน และปุ๋ยอินทรีย์ ทั้งชนิดเป็น ผง และเป็นเม็ด โดยได้จัดตั้งบริษัท เกษตรไทยปุ๋ยชีวภาพ จำกัด (“KTBF”) ภายใต้ EPC เพื่อขยายธุรกิจอุตสาหกรรมต่อเนื่อง ซึ่ง ปัจจุบัน KTBF เปิดดำเนินการแล้ว และมีเป้าหมายกำลังการผลิตทั้งสิ้น 9,000 ตันต่อปีในปี พ.ศ. 2558

ในปี พ.ศ. 2555 บริษัทฯ ได้ดำเนินการพัฒนาระบบเก็บเกี่ยวอ้อย เพื่อเพิ่มคุณภาพและศักยภาพงานด้านไร่ควบคู่กับการเติบโตของบริษัทฯ โดยการเข้าทำสัญญาซื้อรถตัดอ้อย จอห์นเดียร์ (John Deere) จำนวน 40 คัน กับ บริษัท ที เค อีควิปเมนต์ จำกัด ตัวแทนผู้จำหน่ายสินค้า จอห์นเดียร์ ในประเทศไทยโดยมีเงื่อนไขว่า จอห์นเดียร์ จะเข้ามาช่วยอบรมและแนะนำเจ้าหน้าที่พนักงานบริษัทฯ ในการดูแล ซ่อมแซม และพัฒนาเครื่องมือและอุปกรณ์ฝ่ายไร่ของบริษัทฯ เพื่อเพิ่มประสิทธิภาพการปลูกอ้อยของชาวไร่ และขยายปริมาณวัตถุดิบแก่โรงงานของกลุ่มบริษัทฯ

ในปี พ.ศ. 2556 ที่ประชุมสามัญผู้ถือหุ้นประจำปี 2556 ของบริษัทฯ มีมติอนุมัติให้บริษัทฯ ดำเนินการลงทุนซื้อ บริษัท ไทยเอกלקซ์เพาเวอร์ จำกัด (“TEP”) เพื่อดำเนินธุรกิจโรงงานไฟฟ้าชีวมวลขนาดกำลังการผลิตทั้งสิ้น 50 เมกะวัตต์ จากผู้ถือหุ้นเดิมโดยโรงไฟฟ้าดังกล่าวจะรับวัตถุดิบชานอ้อยโดยตรงจาก TIS ในขณะเดียวกัน บริษัทฯ จัดตั้ง บริษัท รวมผลไบโอเพาเวอร์ จำกัด (“RPBP”) เพื่อดำเนินกิจการโรงไฟฟ้าชีวมวลขนาดกำลังการผลิตทั้งสิ้น 50 เมกะวัตต์ โดยโรงไฟฟ้าดังกล่าวจะรับวัตถุดิบชานอ้อยโดยตรงจาก โรงงานรวมผล

นอกจากนี้ ที่ประชุมสามัญผู้ถือหุ้นประจำปี 2556 ของบริษัทฯ ยังมีมติอนุมัติให้บริษัทฯ จัดตั้ง บริษัท ทรัพย์ศิริเกษตร จำกัด (“SSK”) ขึ้นเพื่อดำเนินการจัดหาที่ดินเพื่อรองรับการขยายธุรกิจของกลุ่มบริษัทฯ โดยในปี พ.ศ. 2556 SSK ได้ซื้อที่ดินจากบุคคลที่ไม่มี ความเกี่ยวข้องกันกับบริษัทฯ จนมีเนื้อที่จำนวน 2,629 ไร่ 1 งาน 16 ตารางวา

ในเดือนกันยายน พ.ศ. 2556 บริษัท ซูมิโตโม คอร์ปอเรชั่น จำกัด และบริษัท นิสชิน ซูการ์ จำกัด ได้เข้าเซ็นสัญญาลงทุนในหุ้นสามัญของบริษัทฯ ผ่านบริษัท 3 เอส โฮลดิ้ง จำกัดเป็นจำนวนเงินทั้งสิ้นไม่เกิน 2,650.0 ล้านบาท ทั้งนี้ ด้วยประสบการณ์ในการเป็นบริษัทเทรดดิ้งชั้นนำของโลก บริษัทฯ คาดว่าการเข้าลงทุนของทั้ง 2 บริษัท จะช่วยเสริมสร้างความสามารถในการแข่งขันในระดับนานาชาติของบริษัทฯ อีกทั้งช่วยขยายฐานธุรกิจในภูมิภาคเอเชียตะวันออกเฉียงใต้

ในเดือน พฤศจิกายน พ.ศ. 2556 คณะกรรมการบริษัทฯ ได้มีมติอนุมัติจัดตั้ง (1) บริษัท ลพบุรี อินเตอร์เนชั่นแนล ซูการ์ จำกัด (“LIS”) เพื่อรองรับแผนการขยายการผลิตและจัดจำหน่ายน้ำตาลทรายของกลุ่มบริษัทฯ (2) บริษัท ลพบุรีไบโอเอทานอล จำกัด (“LBE”) เพื่อรองรับแผนการขยายการผลิตและจัดจำหน่ายเอทานอล และ (3) บริษัท ลพบุรีไบโอเพาเวอร์ จำกัด (“LBP”) เพื่อรองรับแผนการขยายการผลิตและจำหน่ายไฟฟ้า โดย ปัจจุบัน บริษัทฯ อยู่ระหว่างการดำเนินการขอใบอนุญาตจากหน่วยงานที่เกี่ยวข้อง และยื่นขอรับสิทธิการส่งเสริมการลงทุนจากคณะกรรมการส่งเสริมการลงทุน (BOI)

ในเดือนกันยายน พ.ศ. 2557 คณะกรรมการบริษัทฯ ได้มีมติอนุมัติจัดตั้ง (1) บริษัท เคทีส ไบโอแก๊ส เพาเวอร์ จำกัด (“KBGP”) เพื่อรองรับแผนการขยายการผลิตและจำหน่ายไฟฟ้า (2) บริษัท เคทีส ชีวพลังงาน จำกัด (“KBE”) เพื่อรองรับแผนการขยายการผลิตและจำหน่ายเอทานอล และไฟฟ้าชีวมวล ปัจจุบันอยู่ระหว่างศึกษาโครงการเพื่อการดำเนินการต่อไป

ภาพรวมการประกอบธุรกิจ

บริษัทฯ และบริษัทย่อยภายใต้ กลุ่มเคทีเอส เป็นกลุ่มบริษัทฯ ที่ดำเนินธุรกิจผลิตและจัดจำหน่ายน้ำตาลทรายอย่างครบวงจร รายใหญ่อันดับ 3 ของประเทศ โดยกลุ่มบริษัทฯ มีโรงงานผลิตน้ำตาลทรายทั้งสิ้น 2 โรงงาน และดำเนินการเข้าโรงงานน้ำตาลอีกหนึ่งแห่ง นอกจากนี้ ยังมีโรงงานผลิตเอทานอล โรงงานผลิตเอ็กเกอร์ดาสฟอกขาวจากชานอ้อย โรงไฟฟ้าชีวมวล และโรงงานผลิตปุ๋ยอินทรีย์อัดเม็ด

ณ ปัจจุบัน กลุ่มบริษัทฯ ดำเนินธุรกิจทั้งสิ้น 2 ประเภทคือ

1. ธุรกิจผลิตและจัดจำหน่ายน้ำตาลทราย

บริษัทฯ ผลิตและจัดจำหน่ายน้ำตาลทรายให้กับลูกค้าทั้งในและต่างประเทศผ่าน KTIS, TIS และ KTIS สาขา 3 โดยผลิตภัณฑ์ของกลุ่มบริษัทฯ สามารถจำแนกได้เป็น 3 ประเภท ได้แก่ น้ำตาลทรายขาวบริสุทธิ์ (Refined Sugar) น้ำตาลทรายขาว (White Sugar) และน้ำตาลทรายดิบ (Raw Sugar)

2. ธุรกิจอุตสาหกรรมต่อเนื่อง

กระบวนการผลิตน้ำตาลทรายของกลุ่มบริษัทฯ ทำให้เกิดธุรกิจต่อเนื่องจากการนำวัสดุเหลือใช้และของเสียจากกระบวนการผลิตน้ำตาล อาทิ กากน้ำตาล และชานอ้อยไปเข้าสู่กระบวนการผลิตในบริษัทย่อย โดยธุรกิจอุตสาหกรรมต่อเนื่องดังกล่าว ได้แก่

(1) ธุรกิจผลิตและจัดจำหน่ายเอ็กเกอร์ดาสฟอกขาวจากชานอ้อย

บริษัทฯ ดำเนินธุรกิจผลิตและจัดจำหน่ายเอ็กเกอร์ดาสผ่าน EPPCO โดยนำชานอ้อย ซึ่งเป็นวัสดุเหลือใช้มาทำการกระบวนการต่อ โดยโรงงานเอ็กเกอร์ดาสของกลุ่มบริษัทฯ ตั้งอยู่ในพื้นที่ใกล้เคียงกับโรงงานน้ำตาลทรายของบริษัทฯ ผลิตภัณฑ์เอ็กเกอร์ดาสของบริษัทฯ มีทั้งหมด 2 ประเภท กล่าวคือเอ็กเกอร์ดาสแห้ง และเอ็กเกอร์ดาสเปียก

(2) ธุรกิจผลิตและจัดจำหน่ายเอทานอล

บริษัทฯ ดำเนินธุรกิจผลิตและจัดจำหน่ายเอทานอลผ่าน EPC โดยใช้วัตถุดิบหลักคือกากน้ำตาล จากโรงงานน้ำตาลทรายของกลุ่มบริษัทฯ เพื่อผลิตผลิตภัณฑ์เอทานอล ปัจจุบัน EPC ผลิตและจัดจำหน่ายเอทานอล 2 เกรด ได้แก่ เอทานอลที่ใช้ในอุตสาหกรรม (Industrial Alcohol) และเอทานอลที่ใช้เป็นเชื้อเพลิง (Fuel Alcohol)

(3) ธุรกิจผลิตและจำหน่ายไฟฟ้า

บริษัทฯ มีหน่วยผลิตไฟฟ้าและไอน้ำในโรงงานน้ำตาลทรายและโรงงานเอ็กเกอร์ดาสฟอกขาวจากชานอ้อย โดยใช้ชานอ้อยซึ่งเป็นกากของเสียจากกระบวนการผลิตน้ำตาลมาเป็นวัตถุดิบหลัก นำไอน้ำและไฟฟ้าที่ผลิตได้ไปใช้ในกระบวนการผลิตน้ำตาลทรายของบริษัทฯ ทั้ง 3 โรงงาน และในกระบวนการผลิตของโรงงานอื่นในกลุ่มบริษัทฯ และจำหน่ายไฟฟ้าส่วนที่เหลือให้แก่การไฟฟ้าฝ่ายผลิตแห่งประเทศไทย หรือการไฟฟ้าส่วนภูมิภาคตามสัญญาซื้อขายไฟฟ้า บริษัทฯ ได้จัดตั้งบริษัท KTBP ซึ่งปัจจุบันได้ดำเนินการผลิตและจำหน่ายไฟฟ้า ใน ระบบโรงไฟฟ้าชีวมวล ขนาดกำลังการผลิตทั้งสิ้น 60 เมกะวัตต์แล้ว นอกจากนี้ กลุ่มบริษัทฯ กำลังดำเนินโครงการโรงไฟฟ้าชีวมวล TEP และ RPBP ซึ่งมีขนาดกำลังผลิต 50 เมกะวัตต์ต่อโรง ที่จังหวัดอุดรธานี และจังหวัดนครสวรรค์

ปัจจุบัน บริษัทฯ มีการลงทุนใน บริษัทย่อยรวม 14 บริษัท และเข้าสินทรัพย์ถาวรจาก บริษัท รวมผลอุตสาหกรรม นครสวรรค์ จำกัด (RPE) โดยมีรายละเอียดดังนี้

บริษัทย่อย	ประเภทธุรกิจ	ถือหุ้นร้อยละ
บริษัท น้ำตาลไทยเอกลักษณ์ จำกัด (TIS)	ผลิต และจัดจำหน่ายน้ำตาลทราย ทั้งในและต่างประเทศ	100.0
บริษัท เอกรัฐพัฒนา จำกัด (EPC)	ผลิตและจัดจำหน่ายเอทานอลจาก กากน้ำตาลทั้งในและต่างประเทศ	100.0
บริษัท เอ็นไวรอนเม้นท์พาลฟ์ แอนด์ เพเปอร์ จำกัด (EPPCO)	ผลิตและจัดจำหน่ายเยื่อกระดาษ ฟอกขาวจากซันอ้อยทั้งในและต่าง ประเทศ	100.0 ¹
บริษัท เกษตรไทยไบโอเพาเวอร์ จำกัด (KTBP)	ผลิตและจำหน่ายไฟฟ้า	100.0
บริษัท เพิ่มสินพัฒนา จำกัด (PSP)	ลงทุนโดยการถือหุ้นซึ่ง ณ ปัจจุบัน ถือหุ้นร้อยละ 26.0 ใน EPPCO	100.0
บริษัท เกษตรไทยปุ๋ยชีวภาพ จำกัด (KTBF)	ผลิตและจำหน่ายปุ๋ย และสาร ปรับปรุงดิน	100.0 ผ่าน EPC
บริษัท ไทยเอกลักษณ์เพาเวอร์ จำกัด (TEP)	ผลิตและจำหน่ายไฟฟ้า อยู่ระหว่าง ก่อสร้าง	100.0
บริษัท ทรัพย์สินธรเกษตร จำกัด (SSK)	จัดหาที่ดินเพื่อรองรับการขยาย ธุรกิจของกลุ่มบริษัทฯ	100.0
บริษัท รวมผลไบโอเพาเวอร์ จำกัด (RPBP)	ผลิตและจำหน่ายไฟฟ้า อยู่ระหว่าง ก่อสร้าง	100.0
บริษัท ลพบุรี อินเตอร์เนชั่นแนล ซูการ์ จำกัด (LIS)	ผลิตและจัดจำหน่ายน้ำตาลทราย อยู่ระหว่างพิจารณาโครงการ	100.0 ผ่าน PSP
บริษัท ลพบุรีไบโอเอทานอล จำกัด (LBE)	ผลิตและจัดจำหน่ายเอทานอล อยู่ระหว่างพิจารณาโครงการ	100.0 ผ่าน PSP
บริษัท ลพบุรีไบโอเพาเวอร์ จำกัด (LBP)	ผลิตและจำหน่ายไฟฟ้า อยู่ระหว่างพิจารณาโครงการ	100.0 ผ่าน PSP
บริษัท เคทีส ไบโอแก๊ส เพาเวอร์ จำกัด (KBGP)	ผลิตและจำหน่ายไฟฟ้า อยู่ระหว่างพิจารณาโครงการ	100.0
บริษัท เคทีส ชีวพลังงาน จำกัด (KBE)	ผลิตและจำหน่ายเอทานอล อยู่ระหว่างพิจารณาโครงการ	100.0

¹ ถือหุ้นร้อยละ 74.0 ของจำนวนหุ้นทั้งหมดและถือหุ้นผ่านบริษัท เพิ่มสินพัฒนา จำกัดร้อยละ 26.0 ของจำนวนหุ้นทั้งหมด

โครงสร้างการถือหุ้นในกลุ่มบริษัท

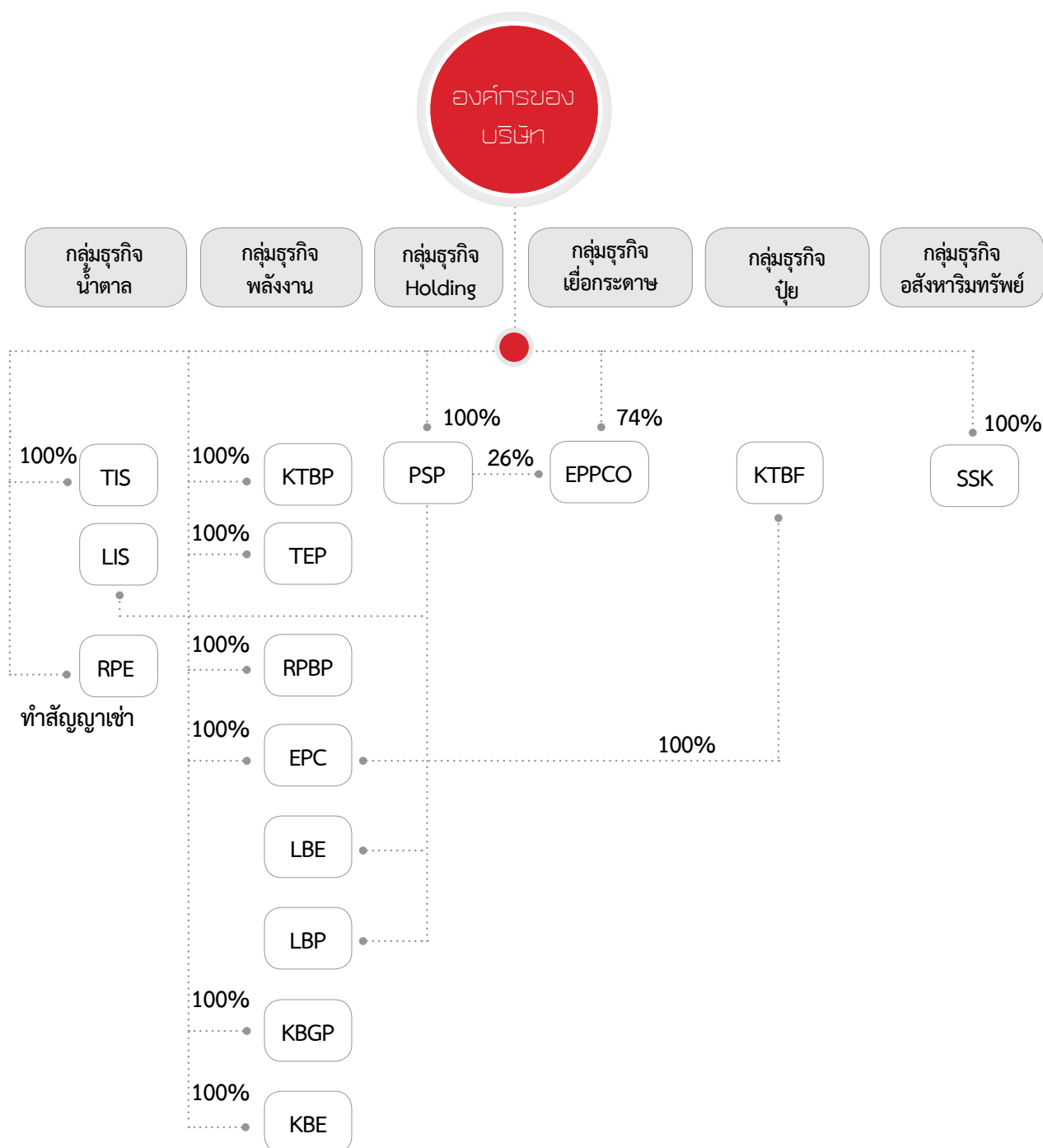

ลักษณะการประกอบธุรกิจ

โครงสร้างรายได้ของกลุ่มบริษัทฯ

ในปี พ.ศ. 2557 บริษัทฯ มีรายได้จากการผลิตและจัดจำหน่ายน้ำตาลทรายเป็นหลักคิดเป็นสัดส่วนรวมร้อยละ 77.8 ของรายได้รวมของบริษัทฯ อีกทั้งยังมีรายได้จากธุรกิจต่อเนื่องจากการนำผลิตภัณฑ์ผลพลอยได้ เช่น เยื่อกระดาษ ไฟฟ้า เอทานอล และปุ๋ย ซึ่งสามารถคิดเป็นสัดส่วนรวมร้อยละ 22.2 ของรายได้รวมของบริษัทฯ โดยมีรายละเอียดย้อนหลัง 3 ปี ตามตารางแสดงรายได้ดังต่อไปนี้

	2555		2556		2557	
	รายได้ (ล้านบาท)	ร้อยละ ¹	รายได้ (ล้านบาท)	ร้อยละ ¹	รายได้ (ล้านบาท)	ร้อยละ ¹
1.รายได้จากการขายน้ำตาลทราย และกากน้ำตาล						
• ในประเทศ	7,335.7	29.8	5,701.5	31.6	5,902.5	29.4
• ต่างประเทศ	13,772.2	55.9	8,525.1	47.2	9,741.9	48.4
รวมรายได้จากการขายน้ำตาลทราย และกากน้ำตาล	21,108.0	85.7	14,226.6	78.8	15,644.3	77.8
2.รายได้จากการขายเยื่อกระดาษ						
• ในประเทศ	474.1	1.9	319.6	1.8	424.2	2.1
• ต่างประเทศ	1,200.1	4.9	1,176.0	6.5	1,174.0	5.8
รวมรายได้จากการขายเยื่อกระดาษ	1,674.2	6.8	1,495.6	8.3	1,598.3	7.9
3.รายได้จากการขายเอทานอล						
• ในประเทศ	679.3	2.8	1,433.1	7.9	1,736.4	8.6
• นอกประเทศ	527.0	2.1	112.3	0.6	0.00	0
รวมรายได้จากการขายเอทานอล	1,206.3	4.9	1,545.4	8.6	1,736.4	8.6
4.รายได้จากการขายอื่นๆ						
• รายได้จากการจำหน่ายไฟฟ้า	85.0	0.3	263.6	1.5	616.0	3.1
• รายได้จากการขายและให้ บริการอื่นๆ	557.3	2.3	520.5	2.9	525.2	2.6
รวมรายได้อื่นๆ	642.3	2.6	784.1	4.3	1,141.2	5.7
รวมรายได้ทั้งหมด	24,630.8	100.0	18,051.7	100.0	20,120.1	100.0

ที่มา: งบการเงินของบริษัทฯ

เป้าหมายในการดำเนินธุรกิจ

กลุ่มบริษัทฯ มีเป้าหมายในการพัฒนาธุรกิจของกลุ่มบริษัทฯ เพื่อให้เป็นหนึ่งในองค์กรชั้นนำทางด้านธุรกิจน้ำตาลทรายแบบครบวงจร โดยมีการพัฒนาและเติบโตอย่างยั่งยืนทั้งในด้านงานเกษตรกรรมและอุตสาหกรรมแบบครบวงจร เพื่อเสริมสร้างมูลค่าและคุณค่าของผลิตภัณฑ์น้ำตาลทราย วัสดุเหลือใช้และพลังงานสะอาดที่เป็นมิตรต่อสิ่งแวดล้อม รวมถึงบริหารงานด้วยหลักคุณธรรมและธรรมาภิบาล โดยมีเป้าหมายในการดำเนินธุรกิจ ดังนี้

- **ก้าวสู่ความเป็นผู้นำด้านธุรกิจอ้อย น้ำตาลทราย และอุตสาหกรรมต่อเนื่องอย่างครบวงจร**

บริษัทฯ มีความมุ่งมั่นอย่างไม่หยุดยั้งเพื่อก้าวสู่ความเป็นผู้นำในอุตสาหกรรมน้ำตาลทรายแบบครบวงจร ด้วยการพัฒนาระบบการผลิต และพัฒนาคุณภาพของผลิตภัณฑ์ให้สูงขึ้นไป เพื่อขยายฐานลูกค้าทั้งในประเทศและนอกประเทศ อีกทั้งยังมุ่งมั่นในการพัฒนาการประกอบธุรกิจอุตสาหกรรมต่อเนื่องโดยใช้ผลิตภัณฑ์พลอยได้ และนำของเสียจากระบบการผลิตไปเพิ่มมูลค่าของธุรกิจ และผลตอบแทนที่ยั่งยืนแก่ผู้ถือหุ้น นอกจากนี้ บริษัทฯ ยังมองหาโอกาสการดำเนินงานด้วยการเข้าควบรวมกิจการธุรกิจที่เกี่ยวข้องกับบริษัทฯ อีกด้วย

- **ผู้นำด้านธุรกิจผลิตและจัดจำหน่ายน้ำตาลทราย**

บริษัทฯ มุ่งเน้นในการพัฒนาผลิตภัณฑ์น้ำตาลทรายของบริษัทฯ เพื่อคงความเป็นหนึ่งในความเป็นผู้นำของอุตสาหกรรม โดยมีแผนการปรับปรุงกระบวนการผลิตน้ำตาลทรายขาวบริสุทธิ์ รวมถึงเพิ่มความหลากหลายของผลิตภัณฑ์โดยเพิ่มผลิตภัณฑ์สารให้ความหวาน อาทิ น้ำเชื่อม ฯลฯ

- **ผู้นำด้านธุรกิจพลังงานชีวมวล (Bio Energy)**

บริษัทฯ มีเป้าหมายการพัฒนาธุรกิจด้านพลังงานไฟฟ้าจากชีวมวลอย่างต่อเนื่องควบคู่กับการขยายตัวของธุรกิจน้ำตาลทราย โดยวางแผนการเพิ่มกำลังการผลิตไฟฟ้าชีวมวลเพื่อรองรับกำลังการผลิตของผลิตภัณฑ์ต่าง ๆ ของกลุ่มบริษัทฯ ในอนาคต และจัดจำหน่ายไฟฟ้าเพื่อสร้างผลตอบแทนสูงสุดให้แก่ผู้ถือหุ้นของบริษัทฯ

- **ผู้นำด้านธุรกิจผลิตและจัดจำหน่ายชีวผลิตภัณฑ์ (Bio Product)**

บริษัทฯ มีแผน การขยายธุรกิจอุตสาหกรรมต่อเนื่องด้วยการขยายธุรกิจเอทานอล และธุรกิจเยื่อกระดาษฟอกขาวจากชานอ้อยที่มีอยู่ ณ ปัจจุบัน โดยการพัฒนาเข้าสู่ผลิตภัณฑ์ใหม่ๆ ในอนาคต

เป้าหมายการเติบโตธุรกิจอย่างยั่งยืน

- **พัฒนาระบบการผลิต**

บริษัทฯ มุ่งมั่นที่จะพัฒนาและเพิ่มประสิทธิภาพการผลิตอย่างต่อเนื่อง เพื่อรักษาความเป็นผู้นำอุตสาหกรรมในด้านการผลิตและจัดจำหน่ายน้ำตาลทรายโดยมีการวางแผนการพัฒนาเครื่องจักรเพื่อลดการใช้พลังงาน รวมถึงการลงทุนปรับปรุงซ่อมแซมให้เครื่องจักรและอุปกรณ์สำคัญเพื่อให้มีประสิทธิภาพในการทำงาน

- **พัฒนาแหล่งวัตถุดิบที่ยั่งยืนและมีศักยภาพ**

บริษัทฯ มีเป้าหมายในการวางแผนพัฒนาอ้อยควบคู่กับชาวไร่ โดยพัฒนาศักยภาพการปลูกอ้อยของชาวไร่ และสร้างสรรคงานวิจัยไร่อ้อยให้กับชาวไร่อ้อยของบริษัทฯ ทั้งนี้เพื่อรักษาพื้นที่ปลูกอ้อยเดิมและพัฒนาเพิ่มแหล่งปลูกอ้อยใหม่ให้กับโรงงานน้ำตาลทรายของบริษัทฯ สอดคล้องกับปรัชญาองค์กรของบริษัทฯ ที่ว่า “ชาวไร่อ้อยมีหัว กลุ่มเกื้อหนุนคน”

- **ส่งเสริมและพัฒนาบุคลากร**

บุคลากรของบริษัทฯ เป็นส่วนสำคัญในแผนพัฒนาธุรกิจบริษัทฯ จึงมีการส่งเสริมกิจกรรมพัฒนาความรู้ความสามารถให้กับบุคลากร ประกอบกับการสนับสนุนเปิดโอกาสให้บุคลากรคิดค้นและวิจัยนวัตกรรมใหม่เพื่อการพัฒนาบริษัทฯ โครงการที่สำคัญของบริษัทฯ ได้แก่ โครงการโรงเรียนวิศวกร โครงการอบรมพัฒนาและให้ความรู้แก่ชาวไร่้อย้อยอย่างต่อเนื่อง นอกจากนี้บริษัทฯ ยังจัดทำโครงการ การให้ทุนการศึกษาแก่นักเรียน และนักศึกษาซึ่งส่วนใหญ่เป็นลูกหลานของชาวไร่้อย

เป้าหมายการบริหารด้วยหลักคุณธรรมและธรรมาภิบาล

- **การดำเนินงานด้วยความโปร่งใส**

บริษัทฯ ดำเนินงานด้วยความโปร่งใสโดยมีการเปิดเผยข้อมูลตามหลักเกณฑ์ที่เหมาะสมเพื่อสร้างความเป็นธรรมและเสริมสร้างความเท่าเทียมกันระหว่างผู้ถือหุ้น โดยบริษัทฯ มีการจัดวางระบบการตรวจสอบโดยผู้ตรวจสอบอิสระภายในและภายนอกเพื่อความถูกต้องและโปร่งใส

- **ส่งเสริมและพัฒนาสังคม**

บริษัทฯ เชื่อว่าการพัฒนาธุรกิจของบริษัทฯ จำเป็นต้องทำควบคู่กับการพัฒนาสังคม โดยบริษัทฯ จัดทำโครงการเพื่อพัฒนาสังคมโดยการบริจาคและส่งเสริมชุมชนเพื่อยกระดับความเป็นอยู่ของสังคม ซึ่งถือเป็นพันธกิจที่สำคัญของบริษัทฯ

- **ส่งเสริมสุขภาพและความปลอดภัย**

บริษัทฯ ให้ความสำคัญต่อสุขภาพและความปลอดภัยของผู้มีส่วนได้เสียของบริษัทฯ โดยยึดถือปฏิบัติตามกฎหมายที่เกี่ยวข้องกับสุขภาพและความปลอดภัยอย่างเคร่งครัด และมุ่งพัฒนาระดับคุณภาพผลิตภัณฑ์ของบริษัทฯ ตั้งแต่การผลิตจนถึงการจัดจำหน่ายเพื่อประโยชน์แก่ผู้เกี่ยวข้องทุกฝ่าย โดยมีการตรวจสอบระบบการผลิตอย่างต่อเนื่องเพื่อความมั่นใจในคุณภาพของสินค้ารวมถึงการดูแลระบบปฏิบัติการในโรงงานของบริษัทฯ เพื่อความปลอดภัยแก่พนักงานบริษัทฯ

การประกอบธุรกิจของแต่ละสายผลิตภัณฑ์

1. ธุรกิจผลิตและจัดจำหน่ายน้ำตาลทราย

บริษัทฯ มีกำลังการผลิตน้ำตาลทรายรวมทั้งสิ้นประมาณ 88,000 ตันต่อวัน สามารถจำแนกได้เป็น 3 ประเภท ได้แก่ น้ำตาลทรายดิบ (Raw Sugar) น้ำตาลทรายขาว (White Sugar) และน้ำตาลทรายขาวบริสุทธิ์ (Refined Sugar)

- **น้ำตาลทรายดิบ (Raw Sugar)**

น้ำตาลทรายดิบ คือ น้ำตาลทรายที่มี ลักษณะผลึกสีน้ำตาลเข้มโดยมีค่าสี 1001 ถึง 3800 ICUMSA และสิ่งเจือปนสูงไม่เหมาะแก่การบริโภค น้ำตาลทรายชนิดนี้จะต้องถูกนำเข้าสู่กระบวนการทำให้บริสุทธิ์จนเป็นน้ำตาลทรายขาว หรือน้ำตาลทรายขาวบริสุทธิ์ ก่อนที่จะสามารถนำไปบริโภคได้

ปัจจุบันบริษัทฯ ผลิตน้ำตาลทรายดิบ J-Spec ตามมาตรฐานของประเทศญี่ปุ่นซึ่งเป็นน้ำตาลทรายดิบ เพื่อการส่งออกไปประเทศญี่ปุ่น โดยบริษัทฯ มีความชำนาญในการผลิตน้ำตาลทรายดิบดังกล่าว และสามารถครองส่วนแบ่งทางการตลาด J-Spec ในระดับที่สูง

- **น้ำตาลทรายขาว (White Sugar)**

น้ำตาลทรายขาว คือ น้ำตาลทรายดิบที่ถูกนำเข้าสู่กระบวนการทำให้บริสุทธิ์เพื่อทำการสกัดสิ่งเจือปนออกจากผลึกน้ำตาล ลักษณะผลึกมีสีอ่อนกว่าน้ำตาลทรายดิบโดยมีค่าสีตั้งแต่ 46 ถึง 1000 ICUMSA โดยผลึกน้ำตาลจะมีสีน้ำตาลอ่อนหรือสีขาวเหมาะแก่การ นำไปใช้ในอุตสาหกรรมการผลิตน้ำตาลอัด อาหารสำเร็จรูป และเพื่อการบริโภคในครัวเรือน

• น้ำตาลทรายขาวบริสุทธิ์ (Refined Sugar)

น้ำตาลทรายขาวบริสุทธิ์ คือ น้ำตาลทรายดิบที่ถูกนำเข้ากระบวนการทำให้บริสุทธิ์เพื่อทำการสกัดสิ่งเจือปนออกเช่นเดียวกับน้ำตาลทรายขาว แต่มีความบริสุทธิ์สูงกว่าและมีผลึกเป็นสีขาวใส มีค่าสีตั้งแต่ 0 ถึง 45 ICUMSA โดยน้ำตาลทรายขาวบริสุทธิ์เหมาะแก่การใช้ในอุตสาหกรรมที่ต้องการวัตถุดิบที่มีความบริสุทธิ์สูง เช่น อุตสาหกรรมยา อุตสาหกรรมเครื่องดื่มและเครื่องดื่มบำรุงกำลัง เป็นต้น

ตารางต่อไปนี้แสดงลักษณะผลิตภัณฑ์น้ำตาลทรายของบริษัทฯ

บริษัทย่อย	ค่าสี (ICUMSA)	ค่าโพลาไรเซชัน ^๒ (ร้อยละ)	ค่าความชื้น (ร้อยละ)
น้ำตาลทรายดิบ J-Spec (J-Spec Raw Sugar)	1001 - 3800	96.00 – 97.99	ไม่เกิน 0.6
น้ำตาลทรายดิบ (Raw Sugar)	1001 - 3800	ไม่น้อยกว่า 98.00	ไม่เกิน 0.6
น้ำตาลทรายขาว (White Sugar)	46 - 1000	ไม่น้อยกว่า 99.50	ไม่เกิน 0.04
น้ำตาลทรายขาวบริสุทธิ์ (Refined Sugar)	0 - 45	ไม่น้อยกว่า 99.80	ไม่เกิน 0.04

ที่มา: บริษัทฯ

สภาวะตลาดและการแข่งขัน - น้ำตาลทราย

• ภาวะอุตสาหกรรมตลาดโลก

อุตสาหกรรมน้ำตาลทรายเป็นหนึ่งในอุตสาหกรรมที่มีความสำคัญของโลกที่ยังถือว่าเป็นหนึ่งในสินค้าจำเป็นในการบริโภคทั่วไป ประเทศผู้ผลิตน้ำตาลทรายรายใหญ่ของโลกได้แก่ บราซิล อินเดีย กลุ่มสหภาพยุโรป ไทย และสหรัฐอเมริกา ในขณะที่ในระดับภูมิภาคนั้น เอเชียถือเป็นภูมิภาคที่สามารถผลิตน้ำตาลทรายได้มากที่สุดในโลก โดยคิดเป็นร้อยละ 36.9 ของปริมาณน้ำตาลทรายที่ผลิตได้ทั่วโลก ในปีการผลิต 2556/2557 ประเทศไทยถือเป็นผู้ผลิตน้ำตาลทรายอันดับ 5 ของโลก แต่มีปริมาณการบริโภคน้อยกว่าเมื่อเทียบกับปริมาณน้ำตาลทรายที่ผลิตได้ ส่งผลให้ประเทศไทยสามารถส่งออกน้ำตาลทรายได้ในปริมาณมากเป็นอันดับ 2 ของโลก และเป็นหนึ่งในประเทศผู้ค้าน้ำตาลทรายที่สำคัญของโลก

(1) การเปลี่ยนแปลงที่สำคัญในอุตสาหกรรมน้ำตาลทรายที่เกิดขึ้นในตลาดโลกในช่วง 10 ปีที่ผ่านมา

• การเปิดตลาดเสรีของประเทศบราซิล

รัฐบาลของประเทศบราซิลมีนโยบายการเปิดเสรีอุตสาหกรรมน้ำตาลทราย เริ่มจากการยกเลิกการควบคุมการผลิตและการส่งออกจนถึงการยกเลิกการควบคุมราคาน้ำตาลทราย ส่งผลให้ประเทศบราซิลมีการปรับตัวในเชิงโครงสร้างอุตสาหกรรมภายในประเทศ ทำให้การส่งออกน้ำตาลทรายของบราซิลมีปริมาณเพิ่มขึ้นอย่างมีนัยสำคัญ ที่ส่งผลกระทบต่ออุตสาหกรรมน้ำตาลทรายของโลกเป็นอย่างมาก นอกจากนี้ การเปลี่ยนแปลงของอัตราแลกเปลี่ยนเรียลบราซิลกับดอลลาร์สหรัฐ ก็เป็นอีกปัจจัยหนึ่งที่ส่งผลต่อ นโยบายของอุตสาหกรรมน้ำตาล และเอทานอลในประเทศบราซิล

• การลดปริมาณการผลิตของผู้ผลิตน้ำตาลทรายในสหภาพยุโรป

ปี พ.ศ. 2547 องค์การการค้าโลก (WTO) ได้ตัดสินว่าการสนับสนุนการส่งออกน้ำตาลทรายของกลุ่มสหภาพยุโรปไม่เป็นไปตามข้อตกลงการค้า (GATT) ทำให้ต้องลดการสนับสนุนการผลิตน้ำตาลทรายของกลุ่มสหภาพยุโรปลง ส่งผลให้การส่งออกน้ำตาลทรายขาวบริสุทธิ์จากกลุ่มสหภาพยุโรปภายใต้โควตา WTO ลดลงจากระดับประมาณ 6.0 ล้านตันต่อปี เหลือ 1.7 ล้านตันต่อปี

- **การขยายตัวของเศรษฐกิจในทวีปเอเชีย**

การขยายตัวทางด้านเศรษฐกิจอย่างต่อเนื่องของทวีปเอเชีย โดยเฉพาะประเทศจีน อินเดีย และกลุ่มประเทศอาเซียน ส่งผลให้การบริโภคน้ำตาลทรายในภูมิภาคมีปริมาณเพิ่มขึ้นจนทำให้มีการขยายการผลิตเพิ่มขึ้นโดย ปัจจุบันทวีปเอเชียสามารถผลิตน้ำตาลทรายได้ 60 – 70 ล้านตันต่อปี อย่างไรก็ดี แม้ว่าทวีปเอเชียจะมีกำลังการผลิตที่เพิ่มขึ้น แต่ปริมาณการบริโภคเพิ่มขึ้นในอัตราที่เร็วกว่า ส่งผลให้ทวีปเอเชียจะต้องนำเข้าน้ำตาลทรายกว่า 20.0 ล้านตันต่อปี

- **การเพิ่มการลงทุนของกองทุนในตลาดสินค้าล่วงหน้า (hedge fund)**

ในช่วง 5 ปีที่ผ่านมา กองทุนต่างๆ มีการเพิ่มการลงทุนและเก็งกำไรในสินค้าโภคภัณฑ์ (Commodities) เช่น ด้านสินค้าเกษตรมากขึ้น ซึ่งหนึ่งในสินค้าเกษตรที่กองทุนให้ความสนใจคือน้ำตาลทราย ราคาน้ำตาลทรายจึงผันผวนมากขึ้น

(2) อุปสงค์ และอุปทานของน้ำตาลทราย

ปีการผลิต 2556/2557 คาดการณ์ผลผลิตน้ำตาลทั่วโลกประมาณ 182 ล้านตัน ลดลงจาก 184.9 ล้านตันในปีการผลิต 2555/2556 อัตราการบริโภคประมาณ 173.4 ล้านตัน เพิ่มขึ้น โดยปีที่แล้วบริโภค 170.9 ล้านตัน อัตราการบริโภคสูงขึ้น 1.5% ตลาดโลกรับรู้การมีน้ำตาลส่วนเกินติดต่อกันถึง 4 ปี ทำให้ราคาน้ำตาลอ่อนตัวลงต่อเนื่อง ราคาน้ำตาลปัจจุบันมีผลทำให้ชาวไร่เปลี่ยนไปปลูกพืชอื่น และทำให้การปลูกอ้อยในบางประเทศลดลง ท้ายที่สุด คาดการณ์ผลผลิตน้ำตาลทั่วโลกที่ 181.9 ล้านตันแทบไม่มีการเปลี่ยนแปลง ขณะที่คาดการณ์ว่าการบริโภคจะเติบโตอย่างต่อเนื่องถึง 177.4 ล้านตัน ภูมิภาคที่สามารถผลิตน้ำตาลทรายได้มากที่สุดในโลก คือ ทวีปเอเชีย ซึ่งในปีการผลิต 2556/2557 มีปริมาณการผลิตประมาณ 66.2 ล้านตัน หรือร้อยละ 36.4 ของปริมาณน้ำตาลทรายที่ผลิตได้ของโลก โดยรองลงมาคือทวีปอเมริกาใต้ซึ่งสามารถผลิตน้ำตาลทรายได้ประมาณ 45.7 ล้านตัน หรือร้อยละ 25.1 ของปริมาณน้ำตาลทรายที่ผลิตได้ของโลก

ที่มา: LMC International, Sugar and Sweeteners Market Report, Fourth Quarter 2014

- **ภาวะอุตสาหกรรมภายในประเทศ**

อุตสาหกรรมอ้อยและน้ำตาลทรายเป็นอุตสาหกรรมที่มีความสำคัญต่อระบบเศรษฐกิจของประเทศ และเกี่ยวข้องกับเกษตรกรจำนวนมาก รัฐบาลจึงตราพระราชบัญญัติอ้อยและน้ำตาลทราย พ.ศ. 2527 (“พ.ร.บ. อ้อยและน้ำตาลทราย”) และประกาศใช้เมื่อ วันที่ 27 กรกฎาคม พ.ศ.2527 โดยมีวัตถุประสงค์หลัก คือ การรักษาความมั่นคงทางเศรษฐกิจของประเทศ กลุ่มครองรักษาผลประโยชน์ของชาวไร่อ้อยในด้านการผลิตและจัดจำหน่าย มุ่งให้เกิดความเป็นธรรมแก่โรงงานและผู้บริโภค มีการกำกับควบคุมดูแลอย่างเป็นระบบ และการจัดการเพื่อให้เกิดความเป็นธรรมกับชาวไร่ โรงงานและผู้บริโภค ส่งผลให้ปริมาณการผลิตน้ำตาลทรายโดยเฉลี่ยมีแนวโน้มเพิ่มขึ้นในทุกปี

ในปีการผลิต 2556/2557 ประเทศไทยสามารถผลิตน้ำตาลทรายได้ทั้งหมด 11.33 ล้านตัน ในขณะที่มีการบริโภค 2.4 ล้านตัน ซึ่งถือว่าสามารถผลิตน้ำตาลทรายได้เกินอุปสงค์การบริโภคภายในประเทศมากน้ำตาลทรายเหลือจึงส่งจำหน่ายไปต่างประเทศ ในปีการผลิต 2556/2557 ประเทศไทยมีการส่งออกน้ำตาลทรายประมาณ 8.93 ล้านตัน ส่วนราคาค่าจำหน่ายน้ำตาลภายในประเทศมีการควบคุมโดยกระทรวงพาณิชย์ โดยประกาศคณะกรรมการกลางว่าด้วยราคาสินค้าและบริการ เรื่องการกำหนดราคาและหลักเกณฑ์เงื่อนไขในการจัดจำหน่ายน้ำตาลทรายทุกปี

ในปีการผลิต 2556/2557 ประเทศไทยมีโรงงานน้ำตาลทั้งหมด 50 โรงงาน ผลิตน้ำตาลทรายได้ทั้งสิ้น 11.33 ล้านตัน ดังต่อไปนี้

กลุ่ม	จำนวนบริษัทฯ ในกลุ่ม (โรง)	ผลผลิตน้ำตาล (ตัน)	ส่วนแบ่งตลาด (ร้อยละ)
กลุ่มโรงงานน้ำตาลมิตรผล	6	2,303,718.86	20.32
กลุ่มโรงงานน้ำตาลไทยรุ่งเรือง	7	1,752,163.15	15.46
กลุ่มบริษัทฯ	3	1,055,148.01	9.31
กลุ่มโรงงานน้ำตาลขอนแก่น	5	906,121.99	7.99
กลุ่มโรงงานน้ำตาลวิชนาย	4	700,668.10	6.18
กลุ่มอุตสาหกรรมน้ำตาลโคราช	2	674,168.88	5.94
กลุ่มน้ำตาลบ้านโป่ง	2	462,232.92	4.07
กลุ่มน้ำตาลคริสตอลลา	3	377,315.87	3.32
กลุ่มน้ำตาลกุ่มกวาปี	2	368,652.57	3.25
กลุ่มน้ำตาลไทยกาญจน์บุรี	2	278,757.04	2.45
น้ำตาลกรบุรี	1	272,706.66	2.40
กลุ่มน้ำตาลมิตรเกษตร	2	241,584.78	2.13
อื่นๆ	11	1,939,667.27	17.11
รวม	50	11,332,906.09	100

ที่มา: รายงานการผลิตอ้อยและน้ำตาลทรายฉบับปิดหีบ ปีการผลิต 2556/2557, สำนักงานคณะกรรมการอ้อยและน้ำตาล

กลยุทธ์การแข่งขันของบริษัทฯ

1. ความมั่นคงทางด้านวัตถุดิบ

บริษัทฯ มุ่งเน้นการลงทุน และพัฒนาคุณภาพและแหล่งเพาะปลูกอ้อยอย่างต่อเนื่องทั้งในด้านวิชาการ การบริการ การพัฒนาชาวไร่ และการพัฒนาระบบเก็บเกี่ยวอ้อย ทั้งนี้เนื่องจากอ้อยเป็นวัตถุดิบหลักของกระบวนการผลิตน้ำตาลทราย ดังนั้นการจัดหาวัตถุดิบที่มีคุณภาพอย่างต่อเนื่องและเพียงพอจะทำให้ภาพรวมของธุรกิจน้ำตาลทราย และธุรกิจอุตสาหกรรมต่อเนื่องของบริษัทฯ มั่นคงและยั่งยืน

2. ยกระดับประสิทธิภาพการผลิต และลดต้นทุนผลิตต่อหน่วย

บริษัทฯ มีการลงทุนด้านการผลิตอย่างต่อเนื่องทั้งในด้านบุคลากรและเครื่องจักรเพื่อพัฒนาประสิทธิภาพการผลิต นอกจากนี้ยังมีแผนการปรับปรุงกระบวนการผลิตอย่างต่อเนื่อง เพื่อให้บริษัทฯ สามารถลดต้นทุนผลิตต่อหน่วย โดยบริษัทฯ มีทีมวิศวกรที่มีความสามารถในการพัฒนาเครื่องจักรขึ้นเอง จึงสามารถดูแลและซ่อมแซมเครื่องจักรส่วนใหญ่ได้เองโดยพึ่งพาบุคคลภายนอกน้อยมาก

3. มาตรการลดผลกระทบทางธรรมชาติ

บริษัทฯ เล็งเห็นถึงความเสี่ยงที่อาจเกิดขึ้นจากผลกระทบทางธรรมชาติ เช่น ภัยแล้ง และภัยจากศัตรูพืช ดังนั้นบริษัทฯ ได้จัดทำมาตรการแก้ไขและป้องกันผลกระทบทางธรรมชาติที่อาจเกิดขึ้นต่อวัตถุดิบ โดยบริษัทฯ จัดทำโครงการ การแนะนำชาวไร่ในการดูแลของกุ่มบริษัทฯ ให้ใช้ผลงานวิจัยด้านไร่ของบริษัทฯ เช่น การใช้ระบบน้ำหยดบนดินเพื่อประหยัดการให้น้ำในฤดูแล้ง การพัฒนาการป้องกันศัตรูพืชด้วยวิธีชีวภาพ การปล่อยแมลงที่สามารถทำลายศัตรูพืชในไร่ เช่น แตนเบียนไข่ แตนเบียนหนอน และแมลงหางหนีบ เป็นต้น

4. เพิ่มมูลค่าผลิตภัณฑ์ทั้งผลิตภัณฑ์หลัก ผลิตภัณฑ์พลอยได้ วัสดุเหลือใช้และของเสียจากกระบวนการผลิต

บริษัทฯ มีวิสัยทัศน์ในการนำผลิตภัณฑ์พลอยได้จากกระบวนการผลิตน้ำตาลทรายมาพัฒนาเป็นผลิตภัณฑ์เพื่อเพิ่มมูลค่าและผลกำไรของบริษัทฯ อีกทั้งเพื่อเป็นการลดสิ่งปฏิกูลที่เกิดจากกระบวนการผลิต โดยบริษัทฯ ได้มีการร่วมศึกษากับพันธมิตรผู้ร่วมลงทุน คือ บริษัท ซูมิโตโม คอร์ปอเรชั่น ไทยแลนด์ จำกัด เพื่อหาแนวทางเพิ่มมูลค่าผลิตภัณฑ์อย่างต่อเนื่อง

ช่องทางการจำหน่าย – น้ำตาลทราย

1. กลุ่มลูกค้าอุตสาหกรรม

กลุ่มลูกค้าอุตสาหกรรมเป็นลูกค้าที่มีความต้องการนำผลิตภัณฑ์น้ำตาลทรายไปใช้ในกระบวนการผลิตสินค้า โดยลูกค้าประเภทอุตสาหกรรมจะมีการทำสัญญาซื้อน้ำตาลทรายกับบริษัทฯ เป็นรายปีและสั่งซื้อในปริมาณสูง กลุ่มลูกค้าประเภทอุตสาหกรรมจึงถือเป็นลูกค้ากลุ่มใหญ่ของบริษัทฯ โดยบริษัทฯ สามารถจัดจำหน่ายสินค้าน้ำตาลทรายให้กับลูกค้าประเภทนี้จำนวนมากเนื่องจากมีความมั่นคงของปริมาณสินค้าที่บริษัทฯ สามารถผลิตและจัดส่งให้ลูกค้าได้ตรงเวลาและคุณภาพของสินค้าได้รับความไว้วางใจ สัดส่วนของการจัดจำหน่ายน้ำตาลทรายทั้งหมดของบริษัทฯ แบ่งตามประเภทอุตสาหกรรมดังนี้

ประเภทลูกค้า	สำหรับปีบัญชีสิ้นสุดวันที่					
	31 ธ.ค. 55 (ข้อมูลทางการขาย)		31 ธ.ค. 56 (ข้อมูลทางการขาย)		31 ธ.ค. 57 (ข้อมูลทางการขาย)	
	ปริมาณ ¹ (ตัน)	ร้อยละ	ปริมาณ ¹ (ตัน)	ร้อยละ	ปริมาณ ¹ (ตัน)	ร้อยละ
หมวดเครื่องดื่ม	126,254.5	54.6	97,847	47.1	93,325.05	45.8
หมวดอาหาร	16,945.3	7.3	19,987	9.6	19,597.05	9.6
หมวดผลิตภัณฑ์นม	86,980.8	37.6	89,042	42.9	90,835.95	44.6
ลูกกวาด	1,074.0	0.6	744	0.4	31.00	0.01
รวมจำนวนผลิตภัณฑ์น้ำตาลทรายทั้งหมดของลูกค้าในประเทศ	231,254.6	100.0	207,619	100.0	203,789.95	100.0

ที่มา: บริษัทฯ

1 รวมยอดของปริมาณน้ำตาลทรายทั้งสิ้น 3 ปริมาณกล่าวคือ

- 1) ปริมาณน้ำตาลทราย ซึ่งดำเนินการภายใต้ บริษัท ไทยนครไทย อินเตอร์เนชั่นแนล ซูการ์ คอร์ปอเรชั่น จำกัด (มหาชน) (บริษัทฯ)
- 2) ปริมาณน้ำตาลทราย ซึ่งดำเนินการภายใต้ บริษัท น้ำตาลไทยเอกลักษณ์ จำกัด (TIS)
- 3) ปริมาณน้ำตาลทราย ซึ่ง ณ ปัจจุบัน บริษัทฯ ได้ทำการเช่าระยะยาวจาก บริษัท รวมผลอุตสาหกรรมนครสวรรค์ จำกัด (RPE)

2. กลุ่มผู้กระจายสินค้า (ยี่ปี่ว)

บริษัท มีการจัดจำหน่ายผลิตภัณฑ์น้ำตาลทรายผ่านผู้กระจายสินค้าโดยทำการจัดจำหน่ายหน้าโรงงาน บริษัทฯ มีรายได้จากการขายให้ผู้กระจายสินค้า คิดเป็นสัดส่วนที่น้อยเมื่อเทียบกับกลุ่มลูกค้าอุตสาหกรรม การจัดจำหน่ายให้ผู้กระจายสินค้าอาจต้องทำการขายโดยให้ส่วนลดจากราคาที่ประกาศโดยกระทรวงพาณิชย์ ทั้งนี้ส่วนลดขึ้นอยู่กับสถานะตลาดของผู้ซื้อว่ามีความต้องการน้ำตาลทรายมากน้อยเพียงใด

3. ลูกค้าต่างประเทศ

บริษัทฯ ส่งออกสินค้าน้ำตาลทรายส่วนใหญ่ให้กับลูกค้าจากประเทศญี่ปุ่นซึ่งคิดเป็นสัดส่วนประมาณร้อยละ 60.0 ของรายได้การขายน้ำตาลทรายต่างประเทศทั้งหมด ทั้งนี้ลูกค้าต่างประเทศของบริษัทฯ เป็นประเภทเทรดเดอร์ที่รู้จักกันในวงการอุตสาหกรรมอย่างแพร่หลาย เช่น Cargill International S.A., Bunge Agribusiness Singapore, Sumitomo Corporation, Marubeni Europe และ Mitsubishi Corporation เป็นต้น ทั้งนี้บริษัทฯ ให้ความสำคัญต่อเทรดเดอร์ในประเทศญี่ปุ่น ซึ่งเป็นกลุ่มลูกค้าเป้าหมายของบริษัทฯ ในการส่งออกน้ำตาลทรายดิบ J-Spec

2. ธุรกิจผลิตและจัดจำหน่ายเยื่อกระดาษฟอกขาวจากชานอ้อย

บริษัทฯ ดำเนินธุรกิจผลิตและจัดจำหน่ายเยื่อกระดาษฟอกขาวจากชานอ้อย ผ่าน EPPCO ซึ่งมีกำลังการผลิตทั้งสิ้นประมาณ 100,000 ตันต่อปี โรงงาน EPPCO เป็นโรงงานผลิตเยื่อกระดาษฟอกขาวจากชานอ้อยแห่งเดียวในประเทศไทย ที่ใช้วัตถุดิบหลักคือชานอ้อย ซึ่งเป็นวัสดุเหลือใช้จากกระบวนการผลิตน้ำตาลทรายของบริษัทฯ ปัจจุบันผลิตภัณฑ์ของ EPPCO สามารถแบ่งได้เป็น 2 ชนิดได้แก่ เยื่อกระดาษแห้ง และเยื่อกระดาษเปียก

• เยื่อกระดาษแห้ง (Dry Pulp)

เยื่อกระดาษแห้ง คือ เยื่อกระดาษที่ผลิตได้จากวัตถุดิบชานอ้อย มีความชื้นประมาณร้อยละ 10.0 – 12.0 มีน้ำหนักต่อก้อนประมาณ 250 กิโลกรัม ความสว่างของเยื่อกระดาษมีค่าไม่น้อยกว่าร้อยละ 80.0 ISO1 มีค่าความสกปรกของเยื่อ (TAPPI Dirt Count) ไม่สูงกว่า 10 ppm2 เยื่อกระดาษแห้งสามารถเก็บได้นาน EPPCO จัดจำหน่ายเยื่อกระดาษแห้งทั้งในประเทศ และต่างประเทศ โดยผลิตภัณฑ์ดังกล่าวถือเป็นผลิตภัณฑ์หลักของธุรกิจเยื่อกระดาษฟอกขาวจากชานอ้อย

• เยื่อกระดาษเปียก (Wet Pulp)

เยื่อกระดาษเปียก คือ เยื่อกระดาษที่ผลิตได้จากวัตถุดิบชานอ้อย มีความชื้นประมาณร้อยละ 50.0 - 52.0 มีน้ำหนักต่อก้อนประมาณ 225 กิโลกรัม แต่มีค่าความสว่างและค่าความสกปรกของเยื่อ (TAPPI Dirt Count) เทียบเท่ากับเยื่อกระดาษแห้ง เยื่อกระดาษเปียกสามารถนำไปใช้ในกระบวนการผลิตกระดาษได้ง่ายกว่าเยื่อกระดาษแห้ง เนื่องจากมีความชื้นที่สูงกว่า ส่งผลให้ประหยัดเวลาในกระบวนการนำเยื่อกระดาษกลับไปต้มน้ำอีกครั้ง อย่างไรก็ตามเยื่อกระดาษเปียกมีอายุการเก็บรักษาสั้นกว่า และมีค่าใช้จ่ายในการขนส่งที่สูงกว่าเมื่อเทียบกับเยื่อกระดาษแห้ง ดังนั้น EPPCO จึงจัดจำหน่ายเยื่อกระดาษเปียกภายในประเทศเท่านั้น

สภาวะตลาดและการแข่งขัน - เยื่อกระดาษ

1. ภาวะอุตสาหกรรมตลาดโลก

จากสภาพเศรษฐกิจโลกที่ยังคงอ่อนตัวในปี 2557 ได้ส่งผลผลกระทบเป็นวงกว้างต่ออุตสาหกรรมเยื่อและกระดาษ โดยเฉพาะอย่างยิ่งในส่วนของการขยายตัวของโรงงานผลิตกระดาษขนาดใหญ่ในประเทศจีนที่ได้มีการเดินเครื่องทำการผลิตแล้วก่อนหน้านี้ ทำให้เกิดสภาวะ over supply ด้านกระดาษพิมพ์เขียนในประเทศจีน ทำให้การสั่งซื้อเยื่อกระดาษเกิดการชะลอตัว ประกอบกับการเดินเครื่องผลิตเยื่อใยสั้นในประเทศอเมริกาใต้ ได้ทำให้เกิดภาวะ over supply ของเยื่อใยสั้น และส่งผลให้ราคาขายเยื่อกระดาษอ่อนตัวลงในช่วงไตรมาสที่ 1 ของปี 2557 และต่อเนื่องถึงไตรมาสที่ 4 ของปี 2557

- **ภาวะราคาขายเยื่อกระดาษในเดือนธันวาคม พ.ศ. 2557**

ราคาเยื่อที่ขายในประเทศจีน เยื่อใยยาวมีการปรับตัวลดลงจากราคา 700-730 ดอลลาร์สหรัฐ ในเดือน ธันวาคม พ.ศ. 2556 มาอยู่ที่ 695-715 ดอลลาร์สหรัฐ ในเดือน ธันวาคม พ.ศ. 2557 ส่วนราคาเยื่อใยสั้น มีการปรับตัวลงจากราคา 610-640 ดอลลาร์สหรัฐ ใน เดือน ธันวาคม พ.ศ. 2556 มาอยู่ที่ 575-590 ดอลลาร์สหรัฐ ในเดือน ธันวาคม พ.ศ. 2557 ราคาเยื่อที่ขายในกลุ่มประเทศเอเชียตะวันออกเฉียงอื่นๆ เยื่อใยยาว มีการปรับตัวลดลงจากราคา 760-780 ดอลลาร์สหรัฐ ใน เดือน ธันวาคม พ.ศ. 2556 มาอยู่ที่ 730-750 ดอลลาร์สหรัฐ ในเดือน พฤศจิกายน 2557 ส่วนราคาเยื่อใยสั้น มีการปรับตัวลงจากราคา 630-650 ดอลลาร์สหรัฐ ใน เดือน พฤศจิกายน พ.ศ. 2557 มาอยู่ที่ 575-590 ดอลลาร์สหรัฐ ในเดือน ธันวาคม พ.ศ. 2557

ที่มา: PPI ASIA วันที่ 5 ธันวาคม 2557

- **คาดการณ์ภาวะตลาดโลกใน ปี 2558**

ในปี พ.ศ. 2558 สถานการณ์อุตสาหกรรมเยื่อและกระดาษยังคงชะลอตัวจากปัจจัยด้านเศรษฐกิจโลกที่ยังไม่มีสัญญาณการฟื้นตัวที่ชัดเจน และ สภาวะ over supply ของเยื่อกระดาษ และกระดาษ ส่งผลทำให้ราคาเยื่อกระดาษไม่สามารถปรับตัวสูงขึ้นได้มากนักโดยเฉพาะอย่างยิ่ง เยื่อใยสั้น Bleached Eucalyptus Wood Pulp อย่างไรก็ดี หากการแก้ไขปัญหาด้านเศรษฐกิจของประเทศสหรัฐอเมริกาและยุโรปดีขึ้น ก็ส่งผลให้อุตสาหกรรมกระดาษมีการขยายตัวได้เพิ่มขึ้น ส่วนในภูมิภาคเอเชียซึ่งจะเริ่มเข้าสู่ระบบเศรษฐกิจรวม ภายใต้ข้อตกลง AEC ในช่วงปลายปี พ.ศ.2558 จะส่งผลให้การค้าระหว่างประเทศในภูมิภาคมีมากขึ้น การเคลื่อนย้ายแรงงาน การท่องเที่ยว การเดินทางเพื่อการเจรจาทางธุรกิจ จะมากขึ้น ทำให้เกิดการบริโภคสินค้าโภคภัณฑ์ต่าง ๆ มากขึ้น มีการใช้กระดาษอนามัยมากขึ้น บรรจุภัณฑ์ต่างๆ ก็จะมีความต้องการเพิ่มขึ้น นอกเหนือจากการเติบโตตามปกติของแต่ละประเทศที่มีอยู่ตามปกติ จึงคาดการณ์ความต้องการใช้เยื่อใยสั้นจะเพิ่มขึ้นตามการฟื้นตัวของเศรษฐกิจโลก แต่เนื่องจากยังคงมีภาวะ over supply ของเยื่อใยสั้นยังคงมีอยู่ตลอดจนถึงปี พ.ศ. 2558 ทำให้ราคาเยื่อใยสั้นได้รับการกดดันให้ไม่สามารถปรับราคาขึ้นได้สูงมากนัก

2. ภาวะอุตสาหกรรมในประเทศ

ภาวะการผลิตเยื่อกระดาษ กระดาษแข็ง กระดาษกราฟท์ และกระดาษลูกฟูก ในไตรมาส 2 ปี พ.ศ. 2557 เพิ่มขึ้น เมื่อเทียบกับไตรมาสก่อน ไตรมาสเดียวกันของปีก่อน และครึ่งแรกของปี พ.ศ. 2557 เนื่องจากการผลิตเพื่อรองรับความต้องการใช้ภายในประเทศ ประกอบกับการส่งออกที่ขยายตัวเพิ่มขึ้นในตลาดสหภาพยุโรป และช่วงเทศกาลฟุตบอลโลก 2014 ซึ่งส่วนมากกับกระดาษพิมพ์เยื่อที่มีการผลิตลดลง เนื่องจากการนำเข้าจากต่างประเทศ

การส่งออกเยื่อกระดาษ กระดาษและผลิตภัณฑ์กระดาษ ในไตรมาส 2 ปีพ.ศ. 2557 มีมูลค่าเพิ่มขึ้น เมื่อเทียบกับไตรมาสก่อน ไตรมาสเดียวกันของปีก่อน และครึ่งแรกของปี พ.ศ. 2557 เนื่องจากการส่งออกไปยังสหภาพยุโรป และหลายประเทศในภูมิภาคเอเชีย เช่น จีน เกาหลีใต้ เวียดนาม มาเลเซีย และฟิลิปปินส์ เพิ่มขึ้นตามภาวะเศรษฐกิจที่เริ่มปรับตัวดีขึ้น

การนำเข้าเยื่อกระดาษ และเศษกระดาษ ไตรมาส 2 ปี พ.ศ.2557 เพิ่มขึ้น เมื่อเทียบกับไตรมาสก่อน และไตรมาสเดียวกันของปีก่อน เพื่อใช้ผลิตบรรจุภัณฑ์สำหรับรองรับความต้องการใช้ในประเทศและส่งออก แต่หากเทียบครึ่งแรกของปีพ.ศ. 2557 ลดลงจากปีก่อน เนื่องจากเป็นช่วงที่เศรษฐกิจในประเทศเริ่มฟื้นตัวจากสถานการณ์ความขัดแย้ง ทางการเมือง ประกอบกับค่าเงินบาทที่อ่อนตัวกว่าปี พ.ศ. 2556

ในส่วนกระดาษ และผลิตภัณฑ์กระดาษ มีการนำเข้าลดลงเมื่อเทียบกับไตรมาสก่อน และไตรมาสเดียวกันของปีก่อน ในขณะครึ่งแรกของปี พ.ศ. 2557 กลับมีมูลค่าเพิ่มขึ้นจากปีก่อนเล็กน้อย เนื่องจากการผลิตในประเทศเพียงพอต่อความต้องการ สำหรับสิ่งพิมพ์ มีมูลค่าลดลงเมื่อเทียบกับไตรมาสก่อน ไตรมาสเดียวกันของปีก่อน และครึ่งแรกของปี พ.ศ. 2557 เนื่องจากประชาชนลดการใช้ยาสินค้าฟุ่มเฟือยลง แนวโน้มสถานการณ์ของอุตสาหกรรมเยื่อกระดาษ กระดาษ และสิ่งพิมพ์ ไตรมาส 3 ปี พ.ศ. 2557 มีการขยายตัวดีขึ้น โดยภาคการผลิตเยื่อกระดาษ และกระดาษจะมีทิศทางที่ดีขึ้น อย่างไรก็ตาม กระดาษพิมพ์เยื่อ ยังคงมีดัชนีผลผลิตลดลง เนื่องจากการนำเข้ากระดาษพิมพ์เยื่อจากต่างประเทศซึ่งราคาต่ำกว่า มากทดแทนกระดาษที่ผลิตในประเทศ

การส่งออกเยื่อกระดาษ กระดาษ และผลิตภัณฑ์จากกระดาษ คาดว่า จะขยายตัวได้ ส่วนหนึ่งเป็นผลมาจากการขยายการลงทุนและการเติบโตทางเศรษฐกิจในกลุ่มประเทศ อาเซียน และสหภาพยุโรป ซึ่งจะทำให้อุตสาหกรรมต่อเนื่องขยายตัวตามไปด้วย ในส่วนของหนังสือและสิ่งพิมพ์อาจจะชะลอตัว และต้องมีการปรับตัวจากการเข้ามาแทนที่ของสื่อดิจิทัลโดยเฉพาะในธุรกิจพิมพ์ เขียนการนำเข้าเยื่อกระดาษ คาดว่า จะปรับตัวลดลง ส่วนทางกับกระดาษและผลิตภัณฑ์กระดาษ ที่จะเพิ่มสูงขึ้น เพื่อรองรับความต้องการใช้ผลิตภัณฑ์และบรรจุภัณฑ์กระดาษ ส่วนสิ่งพิมพ์ คาดว่า จะปรับตัวดีขึ้น จากการนำเข้าสิ่งพิมพ์ประเภทตำราเรียน เพื่อรองรับการเปิดภาคเรียนในระดับอุดมศึกษา

• **สถานการณ์ตลาดเยื่อชานอ้อย ปี 2557**

แม้ว่าสภาวะเศรษฐกิจทั่วโลกยังคงไม่ฟื้นตัวอย่างเต็มที่ และมีการชะลอตัวในบางประเทศ แต่ความต้องการใช้เยื่อชานอ้อย ทั้งในประเทศและต่างประเทศยังคงมีอยู่อย่างต่อเนื่อง แต่เนื่องจากราคาเยื่อใยสั้นทั่วโลก มีการปรับตัวลดลงอย่างมาก เนื่องจาก เกิดสภาพ over supply ของเยื่อใยสั้นทั่วโลก และทำให้ผู้ผลิตบางส่วนหันไปเพิ่มสัดส่วนในการใช้เยื่อไม้ใยสั้น Eucalyptus ที่ราคาต่ำกว่าไปเป็นส่วนผสมในการผลิตสินค้ามากขึ้น ลูกค้านี้ยังคงมีความต้องการใช้เยื่อชานอ้อยอย่างต่อเนื่อง เป็นกลุ่มลูกค้าที่ผลิตบรรจุภัณฑ์เพื่อสิ่งแวดล้อมที่จำเป็นต้องใช้เยื่อชานอ้อยเป็นวัตถุดิบหลัก และการใช้เป็นส่วนผสมเพื่อสร้างภาพลักษณ์ทางด้านสิ่งแวดล้อมให้กับผลิตภัณฑ์ทั้งในส่วนของการพิมพ์เขียนและกระดาษอนามัย

ในปี พ.ศ. 2557 นี้ แม้ว่าทางบริษัทฯ ลดการผลิต และปรับราคาขายให้สูงขึ้น ก็ยังมีการสั่งซื้อเยื่อชานอ้อยอย่างต่อเนื่องโดยตลอดทั้งตลาดในประเทศและตลาดต่างประเทศปี พ.ศ. 2558 คาดว่าจะผลิตลดน้อยลง จากปี พ.ศ. 2557 อาจมีผลทำให้ต้นทุนการผลิตสูงขึ้น ทำให้อาจต้องปรับราคาขายให้สูงขึ้น

ที่มา : สำนักงานเศรษฐกิจอุตสาหกรรม กระทรวงอุตสาหกรรม

ในปี พ.ศ. 2557 ประเทศไทยมีโรงงานผู้ผลิตเยื่อกระดาษรายใหญ่ดังต่อไปนี้

ผู้ผลิต	กำลังการผลิต (พินตัน)	ชนิดของวัตถุดิบ
Double A	560	ยูคาลิปตัส
Phoenix Pulp & Paper	240	ยูคาลิปตัส ไม้
Panjapol Pulp Industry	110	ยูคาลิปตัส
SCG Paper	107	ยูคาลิปตัส CTMP
EPPCO	100	ชานอ้อย
Siam Cellulose	86	ยูคาลิปตัส
Fiber Pattana	20	กล่อง UHT
Thai Gorilla Pulp	9	ใบต้นปาล์ม
รวม	1,232	

ที่มา: 2013 – 2015 Directory of the Thai Pulp and Paper Industries Association (TPPIA)

กลยุทธ์การแข่งขันบริษัทฯ

1. ความแน่นอนในการจัดหาวัตถุดิบ

EPPCO มีความมั่นคงทางด้านวัตถุดิบสูง เนื่องจากบริษัทมีวัตถุดิบซันอ้อยโดยตรงจากบริษัทฯ และโรงงานของกลุ่มบริษัทฯ ซึ่งโรงงานของกลุ่มบริษัทฯ สามารถหีบอ้อยได้มากกว่า 10,000,000 ตันต่อปี จึงมีซันอ้อยเป็นจำนวนมาก ดังนั้น EPPCO สามารถวางแผนปริมาณการผลิต และการขายล่วงหน้าได้อย่างมีประสิทธิภาพ การที่ EPPCO สามารถจัดหาวัตถุดิบได้ในปริมาณที่สูง และมั่นคงนั้น ทำให้ลูกค้าไว้วางใจได้ว่าจะมีผลิตภัณฑ์เยื่อกระดาษฟอกขาวจากซันอ้อยพร้อมจัดจำหน่ายให้กับลูกค้าของ EPPCO เมื่อลูกค้าต้องการ

2. ต้นทุนวัตถุดิบต่ำ

EPPCO มีค่าใช้จ่ายทางด้านวัตถุดิบต่ำเมื่อเปรียบเทียบกับโรงงานเยื่อกระดาษรายอื่น เนื่องจากโรงงาน EPPCO มีพื้นที่อยู่ในบริเวณใกล้กับโรงงานของบริษัทฯ ซึ่งเป็นผู้จำหน่ายวัตถุดิบตรงให้กับ EPPCO โดยใช้ระบบสายพานลำเลียงแทนการขนส่งด้วยรถบรรทุก ส่งผลให้มีค่าขนส่งที่ต่ำ

3. การเป็นผลิตภัณฑ์ธรรมชาติ

ผลิตภัณฑ์เยื่อกระดาษฟอกขาวจากซันอ้อยของ EPPCO ผลิตจากซันอ้อย ซึ่งถือเป็นผลิตภัณฑ์ธรรมชาติ และเป็นเชื้อใหม่ซึ่งยังไม่เคยผ่านการใช้งาน (Virgin pulp) โดยกระแสการอนุรักษ์ธรรมชาติและสิ่งแวดล้อมทำให้มีความต้องการผลิตภัณฑ์ของ EPPCO นอกจากนี้โรงงานเยื่อกระดาษฟอกขาวจากซันอ้อยของ EPPCO ยังเป็นโรงงานเยื่อกระดาษรายแรกของประเทศที่ได้รับใบรับรองมาตรฐานความปลอดภัยทางด้านอาหาร ISO 22000 และ GMP&HACCP จากบริษัท เอสจีเอส (ประเทศไทย) จำกัด ซึ่งปลอดภัยแก่การบริโภค และสามารถนำไปใช้เป็นวัตถุดิบในการผลิตทำภาชนะอาหาร

ช่องทางการจำหน่าย - เยื่อกระดาษ

1. ลูกค้าในประเทศ

EPPCO จัดจำหน่ายเยื่อกระดาษฟอกขาวจากซันอ้อยให้กับลูกค้าอุตสาหกรรมโดยตรง เป็นรายเดือนหรือตามความต้องการของลูกค้า โดยจัดส่งผลิตภัณฑ์ตามระยะเวลาที่ได้ตกลงกับลูกค้า EPPCO มุ่งเน้นการจัดจำหน่ายเยื่อกระดาษฟอกขาวจากซันอ้อยให้แก่กลุ่มลูกค้าอุตสาหกรรมกระดาษรายใหญ่ในประเทศที่มีความต้องการใช้เยื่อกระดาษประเภทที่เป็นมิตรกับสิ่งแวดล้อม และจัดเจ้าหน้าที่คอยให้คำแนะนำการใช้เยื่อกระดาษฟอกขาวจากซันอ้อยอย่างถูกวิธีและมีประสิทธิภาพเพื่อความพอใจของลูกค้า ในลักษณะ Technical Sales โดยขายให้บริษัทชั้นนำในประเทศ ได้แก่ บริษัท เอสซี จี เปเปอร์ จำกัด (มหาชน) บริษัท คิมเบอร์ลีย์-คลีค (ประเทศไทย) จำกัด บริษัท เบอส์ลี่ ยุคเกอร์ เซลลิวอลซ์ จำกัด และ บริษัท บรรจภัณฑ์เพื่อสิ่งแวดล้อม จำกัด เป็นต้น

2. ลูกค้าต่างประเทศ

การจัดจำหน่ายเยื่อกระดาษฟอกขาวจากซันอ้อยให้กับลูกค้าต่างประเทศส่วนใหญ่ผ่านนายหน้า (Broker) ซึ่งการซื้อขายเยื่อกระดาษฟอกขาวจากซันอ้อยไปต่างประเทศจะทำสัญญาการซื้อขายแบบ Spot Lot ซึ่งเป็นการทำสัญญาซื้อขายเป็นครั้งๆ โดยพิจารณาจากสภาวะตลาด และราคา ณ ช่วงเวลานั้นๆ การทำสัญญาประเภทนี้มีสัดส่วนประมาณร้อยละ 90.0 ของยอดขายต่างประเทศทั้งหมด ในขณะที่ประมาณร้อยละ 10.0 เป็นการขายภายใต้สัญญาระยะยาว ทั้งนี้ EPPCO พิจารณาเลือกนายหน้าโดยพิจารณาจากกำลังการซื้อขายของประเทศต่างๆ และความน่าเชื่อถือของนายหน้าเพื่อลดความเสี่ยงในการขาย นอกจากนี้ ผู้

บริหารของ EPPCO ยังทำการตลาดอย่างต่อเนื่อง เช่น การเข้าร่วมงานแสดงสินค้าเพื่อหากลุ่มลูกค้าใหม่อีกด้วย การขายผ่านผู้ค้าคนกลางทำให้ EPPCO สามารถกำหนดราคา และปริมาณที่ต้องการขายตามที่ EPPCO เห็นว่าเหมาะสมได้โดยไม่ต้องทำการเจรจากับลูกค้าโดยตรง โดยรายได้หลักของ EPPCO มาจากการขายต่างประเทศซึ่งคิดเป็นประมาณร้อยละ 70-78 ของรายได้ของ EPPCO โดย EPPCO ขายผลิตภัณฑ์ให้นายหน้าชั้นนำของต่างประเทศ ได้แก่ Marubeni Corporation, OG Corporation, Beijing China Base Star Paper Co., Ltd. และ Interfiber Asia Pte. Ltd. เป็นต้น

3. ธุรกิจผลิตและจัดจำหน่ายเอทานอล

บริษัทฯ ดำเนินธุรกิจผลิตและจัดจำหน่ายเอทานอลผ่าน EPC โดยใช้วัตถุดิบหลักคือกากน้ำตาล จากโรงงานน้ำตาลทรายของกลุ่มบริษัทฯ มีกำลังการผลิตสูงสุด 230,000 ลิตรต่อวัน หรือ 75,900,000 ลิตรต่อปี ปัจจุบัน EPC ผลิตและจัดจำหน่ายเอทานอลเพียง 2 เกรดได้แก่ เอทานอลที่ใช้ในอุตสาหกรรม (Industrial Alcohol) และเอทานอลที่ใช้เป็นเชื้อเพลิง (Fuel Alcohol)

ภาวะอุตสาหกรรมตลาดโลก

- **ภาวะอุตสาหกรรมตลาดโลก**

ราคาเอทานอลสหรัฐฯ เพิ่มขึ้นจากช่วงเดียวกันของปีก่อนร้อยละ 4.6 โดยนักลงทุนเชื่อว่าเศรษฐกิจของสหรัฐฯปรับตัวดีขึ้น ส่วนราคาเอทานอลบราซิลลดลงจากช่วงเดียวกันของปีก่อนร้อยละ 13.3 ตามราคาน้ำมันที่ปรับลดลง แนวโน้มราคาเอทานอลต่างประเทศ คาดว่าจะเคลื่อนไหวอยู่ระหว่างลิตรละ 0.50-0.60 ดอลลาร์สหรัฐฯ

ที่มา: รายงานสถานการณ์ราคาเอทานอลของไทย พฤศจิกายน 2557 ธนาคารแห่งประเทศไทย

- **ภาวะอุตสาหกรรมในประเทศ**

ราคาอ้างอิงเอทานอลไทยเพิ่มขึ้นจากช่วงเดียวกันของปีก่อนร้อยละ 5.2 ตามความต้องการที่เพิ่มขึ้น ปัจจุบันปริมาณความต้องการเอทานอลภายในประเทศเพิ่มขึ้นอย่างต่อเนื่อง เนื่องจากผู้บริโภคหันมาใช้แก๊สโซฮอล์เพิ่มมากขึ้นอันเป็นผลมาจากการที่รัฐบาลสนับสนุนให้มีการใช้พลังงานทางเลือกมากขึ้น โดยมีจุดมุ่งหมายที่จะเพิ่มกำลังการผลิตเอทานอลเพื่อทดแทนน้ำมันเบนซินให้ได้ 9 ล้านลิตรต่อวัน หรือประมาณ 3,285 ล้านลิตรต่อปีในปี พ.ศ. 2564 ในขณะที่ปัจจุบันประเทศไทยสามารถผลิตเอทานอลจากกากน้ำตาลได้ประมาณ 765 ล้านลิตรต่อปี และจากมันสำปะหลังได้ประมาณ 300 ล้านลิตรต่อปี กล่าวคือ หากความต้องการเอทานอลเพิ่มขึ้นไปตามแผนการพัฒนาพลังงานทดแทนและพลังงานทางเลือกของรัฐบาล ประเทศไทยจะต้องเพิ่มกำลังการผลิตอีกประมาณ 3 เท่าจึงจะได้ปริมาณเอทานอลตามแผนที่วางไว้

ในปี พ.ศ. 2557 ประเทศไทยมีโรงงานเอทานอลที่เปิดและดำเนินการผลิตทั้งสิ้น 21 โรง ซึ่งมีกำลังการผลิตเอทานอลรวมกันทั้งสิ้น 4.79 ล้านลิตรต่อวัน ในขณะที่ ปริมาณความต้องการเอทานอลเฉลี่ยมีประมาณวันละ 3.2 ล้านลิตรต่อวัน อย่างไรก็ตาม เนื่องจาก ผู้ผลิตบางรายเท่านั้นที่สามารถเดินเครื่องจักรผลิตเอทานอลได้ตลอดทั้งปี ดังนั้นผลผลิตเฉลี่ยต่อวันจึงมีความผันผวน ทำให้ผลิตได้น้อยกว่ากำลังการผลิตจริง โดยมีโรงงานผลิตเอทานอลรายใหญ่ดังนี้

	บริษัท	กำลังการผลิต (ลิตร/วัน)	วัตถุประสงค์การผลิต
1	บริษัท มิตรผล ไบโอฟูเอล จำกัด (ชัยภูมิ)	500,000	กากน้ำตาล
2	บริษัท อี85 จำกัด	500,000	มันสด/น้ำแป้ง
3	บริษัท อูบล ไบโอบี เอทานอล จำกัด	400,000	มันสด/มันเส้น
4	บริษัท ขอนแก่นแอลกอฮอล์ จำกัด (บ่อพลอย)	300,000	กากน้ำตาล
5	บริษัท ไท่ผิงเอทานอล จำกัด	300,000	มันสด
6	บริษัท เอกรัฐพัฒนา จำกัด	230,000	กากน้ำตาล
7	บริษัท มิตรผล ไบโอฟูเอล จำกัด (กาฬสินธุ์)	230,000	กากน้ำตาล
8	บริษัท แม่สอดพลังงานสะอาด จำกัด	230,000	น้ำอ้อย
9	บริษัท น้ำตาลไทยเอทานอล จำกัด	200,000	กากน้ำตาล
10	บริษัท มิตรผล ไบโอฟูเอล จำกัด (ด่านช้าง)	200,000	กากน้ำตาล
	อื่นๆ	1,700,000	
	รวมกำลังผลิตทั้งหมดในปัจจุบัน	4,790,000	

กลยุทธ์การแข่งขันของบริษัทฯ

1. ความหลากหลายของผลิตภัณฑ์

EPC มีผลิตภัณฑ์ที่หลากหลายตามความต้องการของลูกค้าในแต่ละอุตสาหกรรม ซึ่งโรงงานของ EPC ได้รับใบอนุญาตในการผลิตเอทานอลได้ถึง 3 เกรด ได้แก่ เอทานอลที่สามารถรับประทานได้ (Potable Alcohol) เอทานอลที่ใช้ในอุตสาหกรรม (Industrial Alcohol) และเอทานอลที่ใช้เป็นเชื้อเพลิง (Fuel Alcohol) การมีผลิตภัณฑ์ที่หลากหลายเช่นนี้ ช่วยเพิ่มความสามารถในการแข่งขันในตลาดต่างประเทศให้กับ EPC แตกต่างจากโรงงานผลิตเอทานอลส่วนมากในประเทศไทยที่สามารถผลิตเพียงเอทานอลที่ใช้เป็นเชื้อเพลิงเพื่อขายในประเทศเท่านั้น

2. ความแน่นอนในการسلمอบผลิตภัณฑ์

EPC มีความสามารถในการسلمอบผลิตภัณฑ์ให้กับลูกค้าได้อย่างสม่ำเสมอและตรงเวลา เนื่องจาก EPC ใช้กากน้ำตาลจากโรงงานของกลุ่มบริษัทฯ เป็นวัตถุดิบหลักในการผลิตเอทานอล ซึ่งมีปริมาณมากเกินกว่าความต้องการของกำลังการผลิต EPC จึงไม่เคยประสบปัญหาวัตถุดิบขาดแคลน จากปัจจัยดังกล่าวส่งผลให้ EPC สามารถسلمอบผลิตภัณฑ์ได้ตรงเวลาและได้รับความไว้วางใจจากลูกค้ามาโดยตลอด

3. คุณภาพของผลิตภัณฑ์

EPC มีนโยบายมุ่งรักษาและพัฒนาคุณภาพของผลิตภัณฑ์อยู่เสมอ ทำให้คุณภาพเอทานอลที่ได้จากโรงงานมีคุณภาพตรงตามมาตรฐานตามที่กฎหมายกำหนด อีกทั้งยังสามารถพัฒนาหากลั่นเพื่อผลิต เอทานอลระดับ B-Grade ซึ่งเป็นเอทานอลที่มีคุณภาพ เป็นที่ยอมรับของตลาดต่างประเทศ

4. นโยบายส่งเสริมการตลาด

EPC ตระหนักถึงการแข่งขันที่เพิ่มขึ้นในอุตสาหกรรมพลังงานในปัจจุบัน EPC จึงได้มีการจัดทำนโยบายส่งเสริมการตลาดอย่างต่อเนื่องเพื่อเพิ่มฐานลูกค้าโดยเฉพาะฐานลูกค้าในต่างประเทศ อาทิ นโยบายเข้าร่วมประชุมและอบรมผู้ผลิตเอทานอลทั้งในและนอกประเทศอยู่อย่างสม่ำเสมอ เพื่อเพิ่มโอกาสในการพบปะลูกค้าและพ้องค้ำคนกลางเป็นการสร้างฐานลูกค้าให้เพิ่มขึ้นอย่างต่อเนื่อง

ช่องทางการจัดจำหน่าย – เอทานอล

1. ลูกค้าในประเทศ

EPC จัดจำหน่ายเอทานอลที่มีความบริสุทธิ์ร้อยละ 99.5 เพื่อนำไปใช้เป็นวัตถุดิบในการผสมเป็นน้ำมันเชื้อเพลิงให้กับบริษัทผู้ค้าน้ำมันในประเทศ สอดคล้องกับนโยบายของภาครัฐที่สนับสนุนพลังงานทดแทนเพื่อลดการนำเข้าน้ำมันเชื้อเพลิงและน้ำมันดิบจากต่างประเทศ โดยมีลูกค้าตามมาตรา 71 ซึ่งเป็นลูกค้ารายใหญ่เป็นลูกค้า ของ EPC เช่น บริษัท ปตท. จำกัด (มหาชน) บริษัท ไทยออยล์ จำกัด (มหาชน) และบริษัท บางจากปิโตรเลียม จำกัด (มหาชน) โดยรายได้จากการขายเอทานอลที่เป็นเชื้อเพลิงในประเทศคิดเป็นร้อยละ 100 ของรายได้จากการขายเอทานอลทั้งหมดในปีบัญชีสิ้นสุดวันที่ 31 ธันวาคม พ.ศ. 2557

2. ลูกค้าต่างประเทศ

EPC ทำการจัดจำหน่ายเอทานอลไปยังต่างประเทศ โดยจะจัดจำหน่ายผ่านผู้กระจายสินค้าเพื่อส่งต่อไปยังลูกค้าขั้นสุดท้ายที่ผ่านมา EPC จัดจำหน่ายเอทานอลที่ใช้ในโรงงานอุตสาหกรรม ความบริสุทธิ์ร้อยละ 95.5 และเอทานอลที่ใช้เป็นเชื้อเพลิง ความบริสุทธิ์ร้อยละ 99.5 ในต่างประเทศ

ภายหลังการมีนโยบายจากกระทรวงพลังงาน เรื่องยกเลิกการจำหน่ายน้ำมันเบนซิน 91 ตั้งแต่วันที่ 1 มกราคม พ.ศ. 2556 ทำให้การใช้เอทานอลในประเทศที่มีการปรับตัวสูงขึ้น ทางบริษัทฯ มิได้ส่งออกเอทานอลที่ใช้เป็นเชื้อเพลิงและใช้ในโรงงานอุตสาหกรรมไปต่างประเทศ

4. ธุรกิจผลิตและจำหน่ายไฟฟ้า

บริษัทฯ มีหน่วยผลิตไฟฟ้าและไอน้ำในโรงงานน้ำตาลทรายและโรงงานเยื่อกระดาษฟอกขาวจากชานอ้อย โดยใช้ชานอ้อยซึ่งเป็นกากของเสียจากกระบวนการผลิตน้ำตาลมาเป็นวัตถุดิบหลัก นำไอน้ำและไฟฟ้าที่ผลิตได้ไปใช้ในกระบวนการผลิตน้ำตาลทรายของบริษัทฯ ทั้ง 3 โรงงาน และในกระบวนการผลิตของโรงงานอื่นในบริษัทฯ และจำหน่ายไฟฟ้าส่วนที่เหลือให้แก่การไฟฟ้าฝ่ายผลิตแห่งประเทศไทย หรือการไฟฟ้าส่วนภูมิภาคตามสัญญาซื้อขายไฟฟ้า บริษัทฯ ได้จัดตั้ง KTBP ซึ่ง ปัจจุบันได้ดำเนินการผลิตและจำหน่ายไฟฟ้าในระบบโรงไฟฟ้าชีวมวล ขนาดกำลังการผลิตทั้งสิ้น 60 เมกะวัตต์แล้ว นอกจากนี้ บริษัทฯ กำลังดำเนินโครงการ TEP และ RPBP ซึ่งมีขนาดกำลังผลิต 50 เมกะวัตต์ต่อโรง ที่จังหวัดอุดรธานี และจังหวัดนครสวรรค์

แนวโน้มอุตสาหกรรมผลิตไฟฟ้า และระบบไฟฟ้าในประเทศไทย

จากแนวโน้มความต้องการใช้ไฟฟ้าที่สูงมากขึ้นทุกปี สำนักนโยบายและแผนพลังงาน กระทรวงพลังงาน จึงได้มีการปรับปรุงแผนพัฒนากำลังการผลิตไฟฟ้าของประเทศไทย พ.ศ. 2553 – 2573 ฉบับปรับปรุงครั้งที่ 3 (“PDP 2010”) เพื่อวางแผนการจัดหาไฟฟ้าให้เพียงพอต่อความต้องการในอนาคต โดย PDP 2010 ได้คาดการณ์ปริมาณความต้องการใช้ไฟฟ้าในประเทศไทย โดยมีรายละเอียดดังต่อไปนี้

คาดการณ์ปริมาณความต้องการใช้ไฟฟ้าจาก PDP 2010

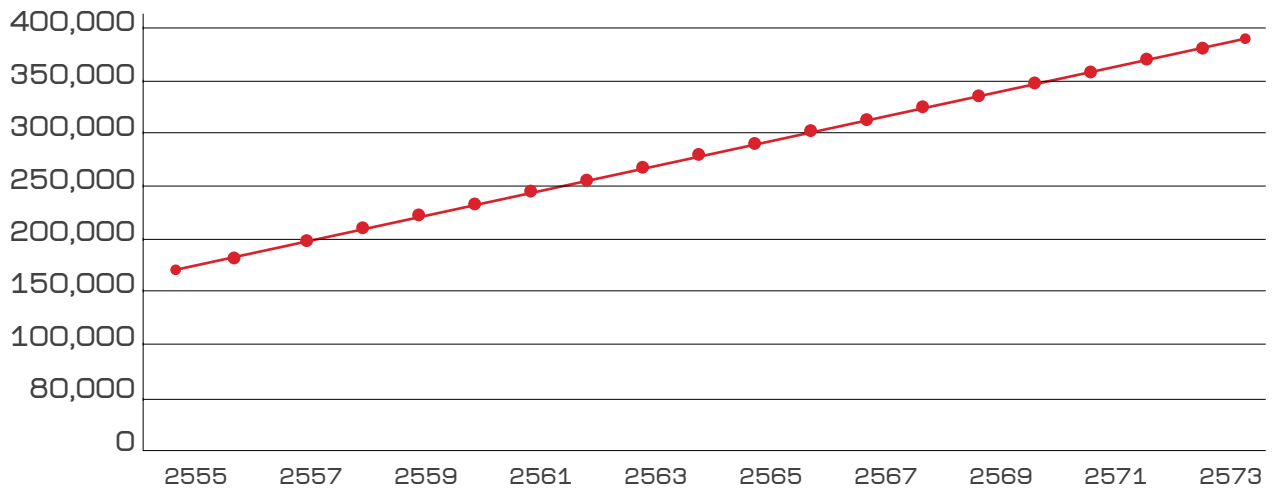

ที่มา: แผนพัฒนากำลังการผลิตไฟฟ้าของประเทศไทย พ.ศ. 2553 – 2573 (PDP 2010) ฉบับปรับปรุงครั้งที่ 3 กระทรวงพลังงาน

การคาดการณ์ปริมาณความต้องการใช้ไฟฟ้าดังกล่าว มีอัตราการเจริญเติบโตของความต้องการใช้ไฟฟ้าเฉลี่ยร้อยละ 3.9 ต่อปี จึงต้องมีการเพิ่มระดับการผลิตไฟฟ้าให้เพียงพอต่อความต้องการที่เพิ่มขึ้น

กลยุทธ์การแข่งขันของบริษัท

บริษัทฯ มีการพัฒนาปรับปรุงกระบวนการผลิตไฟฟ้าเพื่อให้การผลิตไฟฟ้าและไอน้ำของบริษัทฯ มีประสิทธิภาพสูงสุด รวมทั้งมีการนำเทคโนโลยีที่มีความทันสมัยมากยิ่งขึ้นมาใช้ในกระบวนการผลิต เช่น การนำหม้อไอน้ำแรงดันสูง (High Pressure Boiler) มาใช้สำหรับโรงไฟฟ้าของ KTBP จะสามารถผลิตไอน้ำและไฟฟ้าได้มากกว่าหม้อไอน้ำแรงดันต่ำซึ่งใช้ในกระบวนการผลิตของโรงงานน้ำตาลของกลุ่มบริษัทฯ ทั้ง 3 โรงงาน กล่าวคือ โรงงานน้ำตาลของบริษัทฯ โรงงานน้ำตาลของ TIS และโรงงานน้ำตาลของ RPE รวมถึงโรงงานเยื่อกระดาษฟอกขาวจากชานอ้อยของ EPPCO ซึ่งบริษัทฯ คาดว่าจะทำให้บริษัทฯ มีรายได้ที่มากขึ้นจากการผลิตไอน้ำและไฟฟ้า รวมทั้งสามารถลดค่าใช้จ่ายในการกระบวนการผลิตของกลุ่มบริษัทฯ

ช่องทางการจัดจำหน่าย – ไฟฟ้า

บริษัทฯ ที่ผลิตไฟฟ้าจะส่งไอน้ำและไฟฟ้าให้แก่โรงงานน้ำตาลของบริษัทฯ ทั้ง 3 โรงงาน โรงงานเยื่อกระดาษฟอกขาวจากชานอ้อย และจำหน่ายไฟฟ้าส่วนที่เหลือให้แก่การไฟฟ้าฝ่ายผลิตแห่งประเทศไทย หรือการไฟฟ้าส่วนภูมิภาคตามสัญญาซื้อขายไฟฟ้าของแต่ละโรงงาน

ปัจจัยความเสี่ยง

บริษัทฯ ตระหนักดีว่าการบริหารความเสี่ยงเป็นพื้นฐานที่สำคัญในการประกอบธุรกิจคณะกรรมการบริษัทฯ ได้มอบหมายให้คณะกรรมการบริหารความเสี่ยงอันประกอบด้วยกรรมการทั้งจากกรรมการอิสระของบริษัทฯ และผู้บริหารระดับสูง ทบทวนนโยบายและกรอบการบริหารความเสี่ยง พร้อมทั้งกำกับดูแล ติดตามประสิทธิภาพของการบริหารความเสี่ยงอย่างสม่ำเสมอเพื่อให้มั่นใจได้ว่าการดำเนินการตามกระบวนการบริหารความเสี่ยงของบริษัทฯ ประกอบด้วย การกำหนดวัตถุประสงค์ทางธุรกิจที่ชัดเจนและสอดคล้องกับทิศทางของบริษัทฯ การระบุความเสี่ยงที่สำคัญครอบคลุมทุกประเภทความเสี่ยง การประเมินระดับความเสี่ยงและจัดลำดับความสำคัญ การกำหนดมาตรการและแผนบริหารความเสี่ยงในแต่ละด้านเพื่อควบคุมความเสี่ยงให้อยู่ในระดับที่เหมาะสมและการติดตามผลและรายงานความเสี่ยงอย่างสม่ำเสมอผ่านรายงานความก้าวหน้าการดำเนินงานบริหารความเสี่ยง และเครื่องชี้วัดผลลัพธ์การบริหารความเสี่ยง (Key Risk Indicator)

ปัจจัยความเสี่ยงที่มีนัยสำคัญ

1. ความเสี่ยงจากการผันผวนของราคาน้ำตาลทรายในตลาดโลก

ในตลาดโลกนั้น น้ำตาลทรายจัดได้ว่าเป็นสินค้าหนึ่งที่มีความผันผวนทางด้านราคาสูง โดยราคาน้ำตาลทรายในตลาดโลกจะขึ้นอยู่กับหลายปัจจัย เช่น อุปสงค์ และอุปทานของประเทศผู้ผลิต และประเทศผู้บริโภค ปริมาณการนำเข้าและส่งออกในแต่ละประเทศ รวมถึงการเก็งกำไรจากนักเก็งกำไรในตลาดสินค้าโภคภัณฑ์ เป็นต้น

ปัจจัยดังกล่าวโดยเฉพาะในส่วนของบริษัทฯ อุปสงค์ และอุปทานของสินค้าน้ำตาลทราย ได้รับผลกระทบจากสภาพภูมิอากาศที่เอื้ออำนวยหรือเป็นอุปสรรคต่อการเพาะปลูกของแต่ละประเทศ นโยบายการส่งเสริม การแทรกแซง การส่งออก การนำเข้าของอุตสาหกรรมน้ำตาลทรายของภาครัฐ โดยเฉพาะในกลุ่มประเทศที่พัฒนาแล้ว นอกจากนี้ ราคาน้ำตาลทรายยังมีความสัมพันธ์กับราคาน้ำมันเชื้อเพลิงอีกด้วย เนื่องจากน้ำอ้อยรวมถึงกากน้ำตาลสามารถนำไปผลิตเป็นเอทานอลเพื่อใช้ผสมกับน้ำมันเพื่อใช้เป็นเชื้อเพลิงสำหรับรถยนต์ ปัจจัยดังกล่าวส่งผลให้ราคาซื้อขายน้ำตาลทรายในตลาดโลกมีความผันผวนสูง

ความผันผวนของราคาน้ำตาลทรายในตลาดโลกอาจส่งผลกระทบต่อยอดขายของบริษัทฯ ได้โดยเฉพาะในส่วนของบริษัทฯ ส่งออกให้กับลูกค้าต่างประเทศสำหรับในส่วนของบริษัทฯ ขายในประเทศนั้น ความผันผวนของราคาน้ำตาลทรายในตลาดโลกมิได้ส่งผลกระทบโดยตรง เนื่องจากราคาขายในประเทศนั้นได้ถูกกำหนดโดยกระทรวงพาณิชย์ ณ ปัจจุบันบริษัทฯ มีการส่งออกไม่ต่ำกว่าร้อยละ 60.0 ของยอดขายน้ำตาลทรายทั้งหมดของบริษัทฯ ซึ่งปริมาณการส่งออกนั้นขึ้นอยู่กับปริมาณอ้อย และการบริโภคภายในประเทศ ดังนั้น ความผันผวนของราคาน้ำตาลทรายในตลาดโลกจะส่งผลกระทบโดยตรงต่อยอดขายน้ำตาลทรายไม่ต่ำกว่าร้อยละ 60.0

2. ความเสี่ยงจากมาตรการทางการค้าของประเทศคู่ค้า

การแข่งขันทางการค้าระหว่างประเทศในปัจจุบันมีความรุนแรง โดยหลายประเทศได้ออกมาตรการกีดกันทางการค้า ทั้งมาตรการกีดกันทางการค้าด้านภาษี เช่น การกำหนดอัตราภาษีนำเข้าในอัตราที่สูง และมาตรการกีดกันทางการค้าที่ไม่ใช่ภาษี เช่น การกำหนดโควตาการนำเข้าน้ำตาลทราย และการกำหนดมาตรฐานคุณภาพของสินค้า เป็นต้น นอกจากนี้ บางประเทศได้ออกมาตรการลดภาษีการนำเข้าน้ำตาลทรายให้แก่ประเทศผู้ผลิตน้ำตาลทรายบางประเทศ เช่น สหภาพยุโรปได้กำหนดโควตาการนำเข้าน้ำตาลทรายจากประเทศพัฒนาน้อยที่สุด 50 ประเทศ ซึ่งไม่รวมประเทศไทย โดยประเทศเหล่านี้สามารถส่งออกน้ำตาลทรายไปยังสหภาพยุโรปโดยไม่ต้องเสียภาษี เป็นต้น

ปัจจุบันบริษัทส่งออกน้ำตาลทรายมากกว่าร้อยละ 60.0 ของยอดขายทั้งหมด ซึ่งประเทศที่บริษัท ส่งออกหลัก คือ ประเทศญี่ปุ่น ดังนั้น การเปลี่ยนแปลงมาตรการทางการค้าของประเทศคู่ค้า โดยเฉพาะประเทศญี่ปุ่นอาจจะส่งผลกระทบต่อความสามารถในการแข่งขันของบริษัทฯ และราคาขายน้ำตาลทรายของบริษัทฯ ในตลาดส่งออกได้

นอกจากนี้ตามข้อตกลงเขตเศรษฐกิจอาเซียน (ASEAN Economic Community) ซึ่งจะบังคับใช้ในวันที่ 31 ธันวาคม พ.ศ. 2558 ประเทศสมาชิก ซึ่งประกอบด้วย ไทย, มาเลเซีย, สิงคโปร์, อินโดนีเซีย, ฟิลิปปินส์, เวียดนาม, ลาว, เมียนมาร์, กัมพูชา และ บรูไน จะมีการส่งเสริมการค้าขายระหว่างประเทศสมาชิก ลดขั้นตอน พิธีการ ในการนำเข้าสินค้า ตลอดจนปรับลดหรือยกเลิก ภาษีนำเข้าของสินค้าจากประเทศสมาชิก ซึ่งสินค้าน้ำตาลก็เป็นสินค้าหนึ่งที่มีการเจรจาขึ้นระหว่างประเทศสมาชิกและมีการปรับปรุง ข้อตกลงอย่างต่อเนื่อง

การปรับปรุงข้อตกลงหรือเงื่อนไขต่างๆ เกี่ยวกับสินค้าน้ำตาล จะมีผลทำให้การส่งออกน้ำตาลของบริษัทฯ ไปยังประเทศ เหล่านี้จะได้รับผลกระทบได้ อย่างไรก็ตาม เนื่องจากประเทศไทยเป็นประเทศผู้ส่งออกสุทธิ (Net Exporter) ของสินค้าน้ำตาลแต่เพียง ประเทศเดียวในเขตเศรษฐกิจอาเซียน ในขณะที่ประเทศอื่นๆ ล้วนแต่เป็นประเทศผู้นำเข้าสุทธิ (Net Importer) ดังนั้น จึงเชื่อได้ว่าการบังคับใช้มาตรการเปิดตลาดการค้า ตามข้อตกลงเขตเศรษฐกิจอาเซียน มีโอกาสส่งผลกระทบที่จะเกิดประโยชน์ต่อบริษัทฯ มากขึ้น

3. ความเสี่ยงจากการจัดหาวัตถุดิบอ้อยให้ตรงกับปริมาณและคุณภาพ ที่ต้องการ

อ้อยเป็นวัตถุดิบหลักในการผลิตน้ำตาลทรายและผลิตภัณฑ์ผลพลอยได้ของบริษัทฯ หากผลผลิตอ้อยมีปริมาณต่ำ จึงมีความเสี่ยงต่อบริษัทฯ โดยอาจไม่สามารถผลิตน้ำตาลทรายได้ในปริมาณที่เพียงพอต่อการจัดทำจำหน่ายได้ ในด้านคุณภาพของอ้อย หรือค่าความหวานของอ้อยถือเป็นปัจจัยที่มีผลต่อปริมาณน้ำตาลทรายที่ผลิตได้ เนื่องจากเมื่อความหวานของอ้อยลดลงจะต้องใช้อ้อย ในปริมาณมากในการผลิตน้ำตาลทรายซึ่งอาจส่งผลให้บริษัทฯ มีวัตถุดิบไม่เพียงพอต่อปริมาณน้ำตาลทรายที่ต้องการ

ปลายปี พ.ศ. 2556 ต่อเนื่องมาจนปีพ.ศ. 2557 ประเทศไทยประสบกับความแห้งแล้งฝนไม่ตกตามฤดูกาลและสภาพภูมิอากาศ แปรปรวนจึงอาจทำให้อ้อยมีผลผลิตต่อไร่ต่ำกว่าที่คาดการณ์ไว้ จากการที่ปริมาณน้ำฝนไม่เพียงพออาจส่งผลต่อการเติบโตของ อ้อยทำให้คุณภาพอ้อยต่ำกว่าที่ควรและในปี พ.ศ.2556 ที่ผ่านมามีภูมิอากาศที่หนาวเย็นเป็นเวลายาวนานทำให้ผลผลิตอ้อยในปี การผลิต 2556/2557 มีคุณภาพสูง อย่างไรก็ตามสำหรับปีการผลิต 2557/2558 นั้นยังไม่สามารถระบุสภาพภูมิอากาศที่แน่นอนได้ ประกอบกับโรงงานน้ำตาลหลายแห่งมีการเพิ่มกำลังหีบอ้อยต่อวันทำให้ความต้องการวัตถุดิบอ้อยของแต่ละโรงงานเพิ่มขึ้น ในขณะที่ สภาพอ้อยโดยทั่วไปผลผลิตต่อไร่ลดน้อยลงและพื้นที่เพาะปลูกอ้อยโดยรวมไม่ได้เพิ่มขึ้นจึงมีผลกระทบต่อปริมาณอ้อยที่แต่ละโรงงานหีบ จากการที่ปริมาณอ้อยน้อยกว่าความต้องการของโรงงานนี้จะทำให้การแย่งชิงวัตถุดิบอ้อยรุนแรงยิ่งขึ้นจึงอาจกระทบต่อต้นทุนการผลิตและการขายน้ำตาลทั้งในประเทศและส่งออกของบริษัทฯ ได้

ประเทศไทยคาดการณ์ปริมาณอ้อยในปีการผลิต 2557/2558 โดยฝ่ายชาวไร่อ้อยและโรงงานน้ำตาลต่าง ๆ ว่าจะมีผลผลิต ไม่ถึง 100 ล้านตันอ้อย ในขณะที่ปีการผลิต 2556/2557 ประเทศไทยหีบอ้อยได้ถึงกว่า 103 ล้านตันอ้อย ดังนั้นการที่ปริมาณอ้อย โดยรวมลดน้อยลงจึงอาจทำให้มีปริมาณวัตถุดิบอ้อยน้อยกว่าที่คาดการณ์ไว้ซึ่งอาจส่งผลต่อกำไรรวมของบริษัทฯ ประกอบกับระบบ แบ่งปันผลประโยชน์แบบ 70:30 ที่ใช้ในอุตสาหกรรมอ้อยและน้ำตาลทรายของประเทศไทยจะทำให้ราคาอ้อยลดต่ำลงหากราคาน้ำตาล ในตลาดโลกลดต่ำลงดังนั้นหากประเทศไทยผลิตน้ำตาลได้น้อยลงกว่าปีการผลิต 2556/2557 จะทำให้ส่งผลกระทบต่อบริษัทฯ ด้วย แต่จากการคาดการณ์ปริมาณอ้อยของประเทศไทยที่จะมีไม่ถึง 100 ล้านตันดังกล่าวก็ได้ส่งผลให้ราคาน้ำตาลในตลาดโลกขยับขึ้น

จากการประเมินความเสี่ยงดังกล่าวข้างต้น บริษัทฯ มีการป้องกันความเสี่ยงโดยการสร้างความมั่นคงที่ยั่งยืนของวัตถุดิบอ้อย โดยการรับสัญญาจากชาวไร่อ้อยเพิ่มเติมโดยเฉพาะชาวไร่อ้อยสัญญาต้นเขตนอก (เขตที่อยู่ไกลจากโรงงาน) ซึ่งเป็นชาวไร่อ้อยที่ ส่งอ้อยหลายโรงงานให้ส่งอ้อยในปีการผลิตนี้ให้กับโรงงานน้ำตาลในกลุ่มบริษัทฯ มากขึ้นร่วมไปกับการลดผลกระทบของความเสี่

โดยความร่วมมือของฝ่ายไร่กับชาวไร่ในการเร่งฟื้นฟูอ้อย เพื่อรักษาปริมาณผลผลิตอ้อยให้เป็นไปตามที่ประมาณการไว้และการลดโอกาสเกิดความเสี่ยงโดยใช้ระบบการวัดปริมาณอ้อยเปรียบเทียบกับปีที่ผ่านมาเพื่อเป็นข้อมูลในการคัดเลือกแปลงตัดและกำหนดวันที่เหมาะสม ขณะที่ฝ่ายโรงจักรได้มีการป้องกันความเสี่ยงโดยมุ่งเน้นการเพิ่มประสิทธิภาพการผลิตเพื่อทำน้ำตาลให้มากขึ้น

นอกจากนี้ บริษัทฯ ยังกำหนดมาตรการเพื่อลดผลกระทบที่อาจเกิดจากความเสี่ยงดังกล่าวต่อผลกำไรรวมของกลุ่มบริษัทฯ โดยได้มีนโยบายให้โรงงานต่างๆ ได้แก่ โรงงานไฟฟ้าชีวมวล โรงงานเยื่อกระดาษ โรงงานเอทานอล มุ่งเน้นการทำกำไรให้มากขึ้น เพื่อชดเชยกับการที่โรงงานน้ำตาลทั้ง 3 แห่งอาจมีผลกำไรน้อยลงกว่าที่คาดหมาย

4. ความเสี่ยงจากการขาดแคลนวัตถุดิบ(ชานอ้อย) ในการผลิตกระแสไฟฟ้าและเยื่อกระดาษ

จากการขยายธุรกิจของบริษัทฯ ที่มุ่งเน้นไปยังกิจการพลังงานในการผลิตและจำหน่ายกระแสไฟฟ้านั้น เป็นการนำผลพลอยได้จากการผลิตน้ำตาลซึ่งได้แก่ชานอ้อยมาก่อให้เกิดมูลค่าเพิ่มทั้งในส่วนของการผลิตเยื่อกระดาษฟอกขาวจากชานอ้อยที่ดำเนินการอยู่แล้ว และได้เพิ่มโครงการผลิตและจำหน่ายกระแสไฟฟ้า ปริมาณชานอ้อยจึงเป็นปัจจัยที่สำคัญที่อาจก่อให้เกิดความเสี่ยงต่อการดำเนินงานของบริษัทฯ ได้

บริษัทฯ จึงได้กำหนดมาตรการป้องกันความเสี่ยงในเรื่องดังกล่าวโดยได้เตรียมการจัดหาเชื้อเพลิงชนิดอื่นมาทดแทนชานอ้อยในการผลิตกระแสไฟฟ้าทั้งในระยะสั้นและระยะยาว ซึ่งในปี 2558 นี้ได้เตรียมนำใบอ้อย, ไม้สับ, ใบและต้นข้าวโพด, ชังข้าวโพด, เหง้ามัน มาใช้เป็นเชื้อเพลิง ทั้งนี้ยังมุ่งไปที่ใบอ้อยเพราะเป็นสิ่งที่ได้จากการปลูกอ้อยของเกษตรกรชาวไร่อ้อยอยู่แล้วร่วมกับการจัดหาซื้อชานอ้อยจากโรงงานอื่น สำหรับแผนระยะยาวนั้นบริษัทฯ ได้ทำการศึกษาการปลูกพืชพลังงาน เพื่อนำมาใช้เป็นเชื้อเพลิง ซึ่งจะก่อให้เกิดความมั่นคงในการจัดการเชื้อเพลิงที่จะใช้ในการผลิตกระแสไฟฟ้าต่อไปในอนาคต

ในส่วนของการผลิตเยื่อกระดาษบริษัทฯ ได้ทำการศึกษาหาวัตถุดิบชนิดอื่นๆมาทดแทนชานอ้อย ซึ่งได้แก่ไม้ยูคา ปอ เป็นต้น และยังได้เตรียมนำเยื่อกระดาษที่ผลิตได้ไปสร้างมูลค่าเพิ่มโดยการผลิตบรรจุภัณฑ์เพื่อสิ่งแวดล้อมเพื่อสร้างรายได้ที่สูงขึ้นต่อไป

นอกจากนี้เพื่อให้มีชานอ้อยคงเหลือสำหรับนำไปใช้ในการผลิตกระแสไฟฟ้าและเยื่อกระดาษได้มากขึ้น บริษัทฯ ได้กำหนดนโยบายลดการใช้พลังงาน โดยให้โรงงานน้ำตาลกำหนดเป็นแผนงานระยะยาวในการปรับปรุงประสิทธิภาพเครื่องจักรเพื่อลดการใช้พลังงาน ตั้งแต่ปี พ.ศ. 2557และคาดว่าจะเสร็จสมบูรณ์ในปี พ.ศ. 2560 ทั้งนี้ในแต่ละปีจะสามารถลดการใช้พลังงานลงได้ตามลำดับ

ข้อมูลหลักทรัพย์และผู้ถือหุ้น

จำนวนทุนจดทะเบียนและทุนชำระแล้ว

ณ วันที่ 31 ธันวาคม พ.ศ. 2557 บริษัทฯ มีทุนจดทะเบียน 3,888,000,000 บาท และทุนจดทะเบียนเรียกชำระแล้ว 3,860,000,000 บาท แบ่งเป็นหุ้นสามัญ 3,888,000,000 หุ้น มูลค่าหุ้นที่ตราไว้หุ้นละ 1 บาท

ผู้ถือหุ้น

รายชื่อผู้ถือหุ้นรายใหญ่ของบริษัทฯ ณ วันที่ 31 ธันวาคม พ.ศ. 2557 มีดังนี้

ลำดับ	ชื่อ - สกุล	จำนวนหุ้น	สัดส่วนการถือหุ้น [%]
1	กลุ่ม นางहतัย ศิริวัริยะกุล	2,107,991,000	54.611
	นางहतัย ศิริวัริยะกุล	1,652,995,200	42.824
	นายศิริภาควัย ศิริวัริยะกุล	190,200,000	4.927
	นายศิริพัทธ์ ศิริวัริยะกุล	120,892,900	3.132
	นางสาวศิริอาภา ศิริวัริยะกุล	38,880,000	1.007
	นายประสงค์ ศิริวัริยะกุล	27,216,000	0.705
	นางวรยา ศิริวัริยะกุล	27,215,900	0.705
	นางดารัตน์ วิภาตะกลัศ	12,349,900	0.320
	นางสาวกนกทิพย์ ศิริวัริยะกุล	8,746,000	0.227
	นายประเสริฐ ศิริวัริยะกุล	5,832,000	0.151
	นางปราณี ศิริวัริยะกุล	5,832,000	0.151
	นายปริญญ์ ศิริวัริยะกุล	5,832,000	0.151
	นายปัทมณัฏ ศิริวัริยะกุล	5,832,000	0.151
	นายปรีชณัฏ ศิริวัริยะกุล	5,832,000	0.151
	นางสาวอริศรา ศิริวัริยะกุล	330,000	0.009
	นางสาวอิสราภรณ์ ศิริวัริยะกุล	5,000	0.000
	นายณัฏฐปริญญ์ ศิริวัริยะกุล	100	0.000

ลำดับ	ชื่อ -สกุล	จำนวนหุ้น	สัดส่วน การถือหุ้น (%)
2	บริษัท 3 เอส โฮลดิ้ง จำกัด ⁽¹⁾	708,964,800	18.367
3	BANK OF SINGAPORE LIMITED	243,138,600	6.299
4	กลุ่ม นายภูมิฤกษ์ หวังปรีดาเลิศกุล	187,414,000	4.855
	นายภูมิฤกษ์ หวังปรีดาเลิศกุล	113,714,400	2.946
	นายภูมิรัฐ หวังปรีดาเลิศกุล	60,273,600	1.561
	นายสุพจน์ หวังปรีดาเลิศกุล	6,344,000	0.164
	นางเนาวรัตน์ หวังปรีดาเลิศกุล	6,282,000	0.163
	นายสุรัตน์ หวังปรีดาเลิศกุล	800,000	0.021
5	MAYBANK KIM ENG SECURITIES PTE.LTD.	128,000,000	3.316
6	กลุ่ม KING WAN CORPORATION LIMITED	113,168,000	2.932
	KING WAN CORPORATION LIMITED	87,267,000	2.261
	KING WAN INDUSTRIES PTE. LTD.	25,901,000	0.671
7	นายอาทิตย์ เรืองกุล	48,709,100	1.262
8	บริษัท ไทยเอ็นวีดีอาร์ จำกัด	35,534,281	0.921
9	นางวิภา ธณนิธิกุล	31,720,100	0.822
10	Miss Chua Eng Eng	21,544,000	0.558
รวม		3,626,183,881	93.943

หมายเหตุ

(1) บริษัท 3 เอส โฮลดิ้ง จำกัด มีทุนจดทะเบียน 708,964,800 บาท แบ่งออกเป็น 7,089,648 หุ้น มูลค่าหุ้นละ 100 บาท มี
 ทุนที่เรียกชำระแล้ว 7,089,648 หุ้น คิดเป็น 708,964,800 บาท

ลำดับที่	ชื่อ - สกุล	จำนวนหุ้น	สัดส่วนการถือหุ้น (%)
1	บริษัท หักยารุญเอกโฮลดิ้ง จำกัด ⁽²⁾	4,172,239	58.85
2	ซูมิโตโม คอร์ปอเรชั่น	2,431,173	34.29
3	บริษัท นิสชิน ซูการ์ จำกัด	486,234	6.86

(2) บริษัท หักยารุญเอกโฮลดิ้ง จำกัด มีทุนจดทะเบียน 205,000,000 บาท แบ่งออกเป็น 2,050,000 หุ้น มูลค่าหุ้นละ 100 บาท มีทุนที่เรียกชำระแล้ว 2,050,000 หุ้น คิดเป็น 205,000,000 บาท ณ วันที่ 31 ธันวาคม พ.ศ. 2557 ผู้ถือหุ้นรายใหญ่ที่ปรากฏในสมุดทะเบียนหุ้น มีดังนี้

ลำดับที่	ชื่อ - สกุล	จำนวนหุ้น	สัดส่วนการถือหุ้น (%)
1	นางหทัย ศิริวิริยะกุล	2,049,998	100

การออกหลักทรัพย์อื่น

ใบสำคัญแสดงสิทธิ (WARRANT) หมายถึง ใบสำคัญแสดงสิทธิที่จะซื้อหุ้นสามัญของบริษัทฯ หรือหุ้น KTIS

ชื่อหลักทรัพย์ KTIS-WA	:	ใบสำคัญแสดงสิทธิที่จะซื้อหุ้นสามัญของบริษัท เกษตรไทย อินเตอร์เนชั่นแนล ซูการ์ คอร์ปอเรชั่น จำกัด (มหาชน) ที่ออกและเสนอขายให้กับผู้บริหารแลพนักงานของบริษัทฯ
ประเภท/ชนิด	:	ระบุชื่อผู้ถือและโอนเปลี่ยนมือไม่ได้เว้นแต่ถึงแก่กรรมสาบสูญเจ็บป่วยอย่างร้ายแรงหรืออุปพลาภหรือเหตุอื่นๆที่ฝ่ายจัดการ(ผู้บริหารและคณะกรรมการ)ของบริษัทฯ อนุมัติให้ทายาทหรือบุคคลอื่นใช้สิทธิแทนได้
อายุของใบสำคัญแสดงสิทธิฯ	:	5 ปี นับแต่วันออกและเสนอขาย
จำนวนใบสำคัญแสดงสิทธิฯ	:	ไม่เกิน 28,000,000 หน่วย
ราคาเสนอขายต่อหน่วย	:	เท่ากับ 0 บาท (ศูนย์บาท)
จำนวนหุ้นสามัญที่จัดสรรไว้	:	เท่ากับจำนวนใบสำคัญแสดงสิทธิฯที่ออก และเสนอขายเพื่อรองรับการใช้สิทธิ (ไม่เกิน 28,000,000 หุ้น มูลค่าที่ตรา 1 บาทต่อหุ้น)
อัตราการใช้สิทธิ	:	ใบสำคัญแสดงสิทธิฯ 1 หน่วยมีสิทธิซื้อหุ้นสามัญได้ 1 หุ้น (เว้นแต่มีการปรับอัตราการใช้สิทธิในภายหลัง ซึ่งพนักงานฯ จะไม่ถือว่าสิทธิเกิน)

ราคาการใช้สิทธิ	:	เท่ากับราคาเสนอขายหุ้นสามัญต่อประชาชนครั้งแรก (10.00 บาทต่อหุ้น)
ตลาดรองของหุ้นสามัญ	:	บริษัทฯ จะนำหุ้นสามัญที่เกิดจากการใช้สิทธิจดทะเบียนเป็นหลักทรัพย์
วันที่มีประกาศใช้	:	1 ธันวาคม 2557
วันที่ครบกำหนด	:	30 พฤศจิกายน 2562

นโยบายการจ่ายเงินปันผลของบริษัทฯ

บริษัทฯ มีนโยบายการจ่ายเงินปันผลให้แก่ผู้ถือหุ้นไม่ต่ำกว่าร้อยละ 50.0 ของกำไรสุทธิของงบการเงินเฉพาะกิจการ ที่เหลือหลังจากหักเงินสำรองต่างๆ ทุกประเภทตามที่ได้กำหนดไว้ในข้อบังคับของบริษัทฯ และตามกฎหมาย หากไม่มีเหตุจำเป็นอื่นใด หรือไม่ถูกจำกัดโดยสัญญาเงินกู้ และการจ่ายเงินปันผลนั้นไม่มีผลกระทบต่อการดำเนินงานปกติของบริษัทฯ อย่างมีนัยสำคัญ ตามที่คณะกรรมการพิจารณาเห็นสมควรหรือเหมาะสม และการดำเนินการดังกล่าวจะต้องก่อให้เกิดประโยชน์สูงสุดต่อผู้ถือหุ้น มติคณะกรรมการบริษัทฯ ที่พิจารณาเรื่องดังกล่าวนี้ให้นำเสนอเพื่อขออนุมัติจากที่ประชุมผู้ถือหุ้น เว้นแต่เป็นการจ่ายเงินปันผลระหว่างกาล ซึ่งคณะกรรมการบริษัทมีอำนาจอนุมัติให้จ่ายเงินปันผลระหว่างกาลได้ แล้วให้รายงานให้ที่ประชุมผู้ถือหุ้นทราบในการประชุมคราวต่อไป ทั้งนี้ หากบริษัทฯ เล็งเห็นถึงโอกาสในการลงทุน บริษัทฯ จะขออนุญาตผู้ถือหุ้นในการพิจารณาขอยกเว้นการจ่ายเงินปันผลให้แก่ผู้ถือหุ้น เพื่อนำเงินไปสนับสนุนการลงทุนเป็นครั้งๆ ไป

บริษัทย่อยของบริษัทฯ มีนโยบายในการจ่ายเงินปันผลไม่น้อยกว่าร้อยละ 50.0 ของกำไรสุทธิตามงบการเงินของบริษัทย่อยหลังหักภาษีเงินได้นิติบุคคล เงินสำรองตามกฎหมาย และเงินสำรองต่างๆ ทั้งหมด โดยจะพิจารณาประกอบกับกระแสเงินสด ฐานะการเงินสภาพคล่อง และแผนการลงทุนในแต่ละช่วงเวลาด้วย โดยมีเพียง บริษัท เกษตรไทยไบโอเฟวเวอร์ จำกัด ที่สถาบันการเงิน กำหนดให้สามารถจ่ายเงินปันผลได้ต่อเมื่อไม่มีการผิดนัดชำระ และจะต้องคงอัตราส่วนความสามารถในการชำระหนี้ (DSCR) ไม่น้อยกว่า 1.25 เท่า ณ วันปิดงบการเงินประจำปี และหากต้องการจ่ายปันผลต้องได้รับความเห็นชอบจากสถาบันการเงินผู้ให้กู้ก่อน

	2557 (ปีที่เสนอ)	2556
กำไรสุทธิ (บาท)	1,129,090,738	774,609,481
จำนวนหุ้น		
จำนวนหุ้นที่จ่ายเงินปันผลระหว่างกาล	3,860,000,000	-
จำนวนหุ้นที่จ่ายเงินปันผลประจำปี	3,860,000,000	-
รวมเงินปันผลจ่ายต่อหุ้น (บาท : หุ้น)		
เงินปันผลระหว่างกาล (บาท : หุ้น)	0.30	-
เงินปันผลประจำปี (บาท : หุ้น)	0.18	-
รวมเป็นเงินปันผลจ่ายทั้งสิ้น (บาท)*	1,852,800,000	-
สัดส่วนการจ่ายเงินปันผล	164.10%	-

หมายเหตุ บริษัทฯ จ่ายเงินปันผลระหว่างกาล 1,158,000,000 บาท คิดเป็น 0.30 บาทต่อหุ้น จากกำไรสะสมของบริษัทฯ ตั้งแต่ ปีพ.ศ. 2554-2555 ในปี พ.ศ. 2557 บริษัทฯ จ่ายเงินปันผลจากผลการดำเนินงาน 694,800,000 บาท คิดเป็น 0.18 บาทต่อหุ้น

โครงสร้างการจัดการ

• แผนภาพ : ผังโครงสร้างการจัดการ

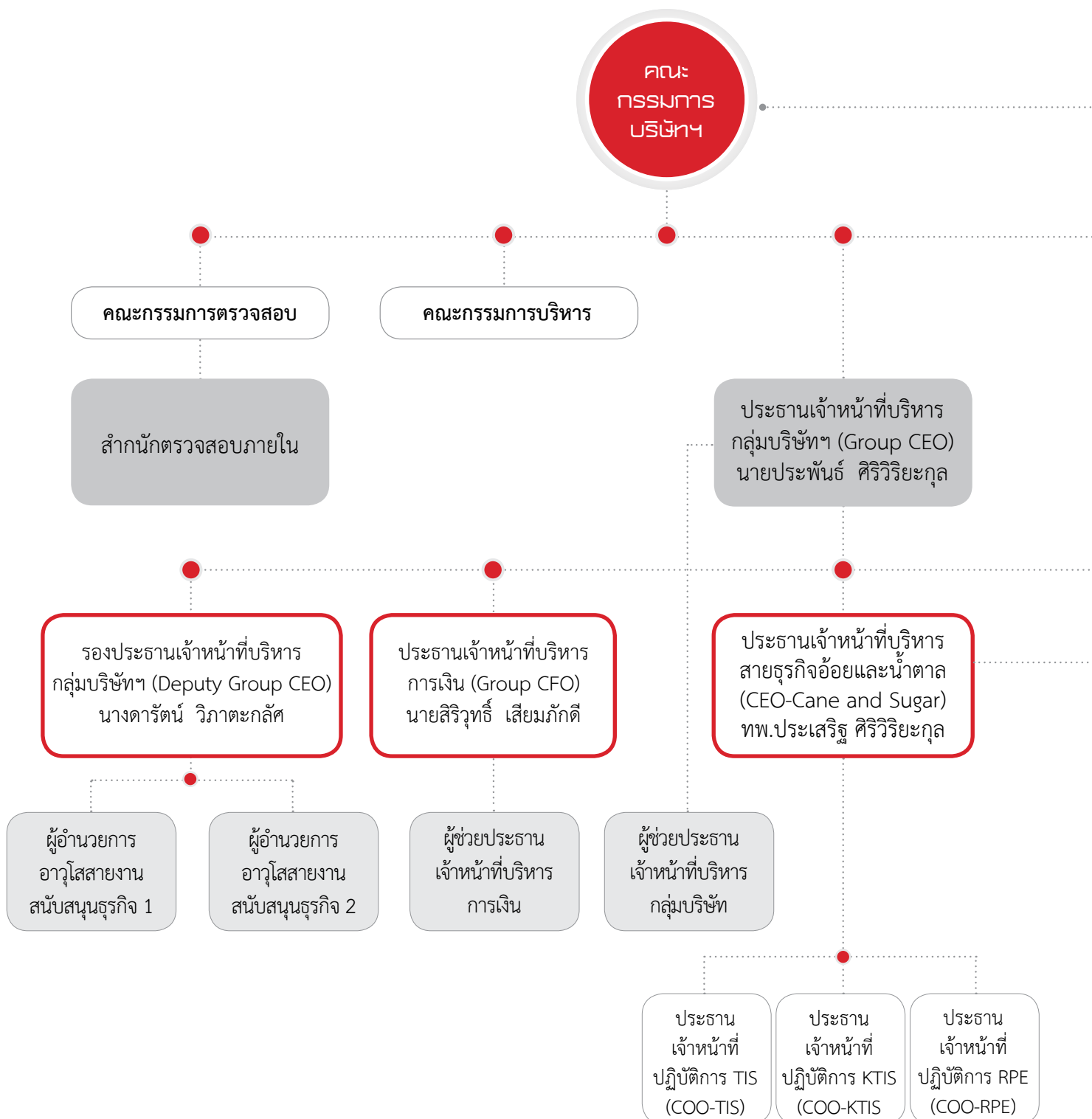

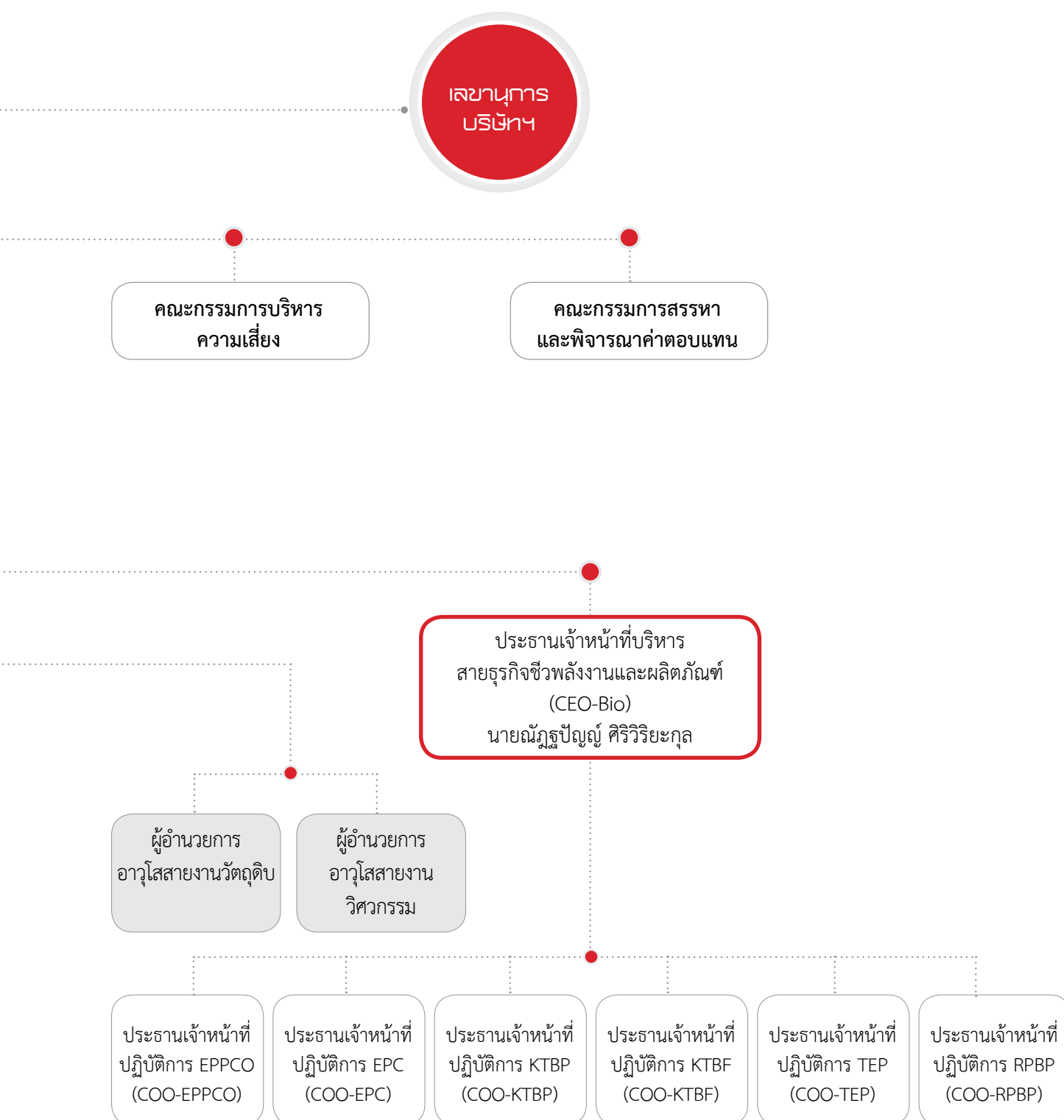

• โครงสร้างการจัดการ

โครงสร้างการจัดการของบริษัทฯ ประกอบด้วยคณะกรรมการจำนวน 5 ชุด ได้แก่ คณะกรรมการบริษัทฯ คณะกรรมการตรวจสอบ คณะกรรมการบริหารความเสี่ยง คณะกรรมการสรรหาและพิจารณาค่าตอบแทน และคณะกรรมการบริหาร

คณะกรรมการบริษัทฯ

คณะกรรมการบริษัทฯ ณ วันที่ 31 ธันวาคม พ.ศ. 2557 ประกอบด้วยกรรมการจำนวน 15 ท่าน ดังนี้

ชื่อ	ตำแหน่ง
1. นายปรีชา อรรถวิทักษ์	ประธานกรรมการ
2. นายสิริวัตร เสียมภักดี	รองประธานกรรมการ
3. นายประพันธ์ ศิริวิริยะกุล	กรรมการผู้จัดการ
4. นายณัฐฐปัญญา ศิริวิริยะกุล	กรรมการ
5. นางดารัตน์ วิภาตะกลัศ	กรรมการ
6. นายประเสริฐ ศิริวิริยะกุล	กรรมการ
7. นางสาวศิริอาภา ศิริวิริยะกุล	กรรมการ
8. นายอภิชาติ นุชประยูร	กรรมการ
9. นายสุนชีเกะ ชีจยามะ	กรรมการ
10. นางสาวฉั่ว อึ้ง อึ้ง	กรรมการ
11. นายไกรฤกษ์ นิลคุหา	กรรมการอิสระ และประธานกรรมการตรวจสอบ
12. นายสถาพร โคธราบุรุษ	กรรมการอิสระ และกรรมการตรวจสอบ
13. ว่าที่ร้อยตรีธีรยุทธ ช่างเพชร	กรรมการอิสระ ประธานกรรมการบริหารความเสี่ยงและกรรมการตรวจสอบ
14. นายอิสกันต์ ไกรวิทย์	กรรมการอิสระและประธานกรรมการสรรหาและพิจารณาค่าตอบแทน
15. นายพูนศักดิ์ บุญสาส์	กรรมการอิสระ

โดยมี นายสุชาติ พิพัฒน์ชัยพงศ์ เป็นเลขานุการคณะกรรมการบริษัทฯ

กรรมการผู้มีอำนาจลงนามแทนบริษัทฯ

กรรมการผู้มีอำนาจลงนาม แบ่งออกเป็น 2 กลุ่ม ดังนี้

กลุ่มที่ 1

นายประพันธ์ ศิริวิริยะกุล นางดารัตน์ วิภาตะกลัศ นายประเสริฐ ศิริวิริยะกุล และนายณัฐฐปัญญา ศิริวิริยะกุล

กลุ่มที่ 2

นางสาวฉั่ว อึ้ง อึ้ง นายสิริวัตร เสียมภักดี นายอภิชาติ นุชประยูร และนายปรีชา อรรถวิทักษ์

โดยกรรมการที่มีอำนาจลงนามผูกพันบริษัทฯ คือ กรรมการสองในสี่คนของกลุ่มที่ 1 ลงลายมือชื่อร่วมกัน และประทับตราสำคัญของบริษัทฯ หรือ กรรมการคนใดคนหนึ่งของกลุ่มที่ 1 ลงลายมือชื่อร่วมกับกรรมการคนใดคนหนึ่งของกลุ่มที่ 2 รวมเป็นสองคนลงลายมือชื่อร่วมกันพร้อมประทับตราสำคัญของบริษัทฯ

(1) วาระการดำรงตำแหน่ง

ในการประชุมสามัญผู้ถือหุ้นประจำปีทุกครั้ง ให้กรรมการบริษัท ออกจากตำแหน่งเป็นจำนวน 1 ใน 3 ของจำนวนกรรมการทั้งหมดในขณะนั้น ถ้าจำนวนกรรมการจะแบ่งออกให้ตรงเป็นสามส่วนไม่ได้ ก็ให้ออกโดยจำนวนใกล้เคียงที่สุดกับส่วน 1 ใน 3 กรรมการที่จะต้องออกจากตำแหน่งในปีแรก และปีที่สองภายหลังวาระเบิบบริษัท นั้น ให้จับสลากกัน ส่วนปีหลังๆ ต่อไป ให้กรรมการคนที่อยู่ในตำแหน่งนานที่สุดนั้น เป็นผู้ออกจากตำแหน่ง ทั้งนี้ กรรมการซึ่งพ้นจากตำแหน่งตามวาระนั้น อาจได้รับเลือกให้กลับเข้ามาดำรงตำแหน่งอีกได้

(2) ขอบเขตอำนาจหน้าที่และความรับผิดชอบของคณะกรรมการบริษัท

- (ก) ปฏิบัติหน้าที่ให้เป็นไปตามกฎหมาย วัตถุประสงค์ ข้อบังคับของบริษัทฯ มติคณะกรรมการบริษัท และมติที่ประชุมผู้ถือหุ้น ด้วยความรับผิดชอบ ความระมัดระวัง และความซื่อสัตย์สุจริต
- (ข) พิจารณากำหนดรายละเอียดและให้ความเห็นชอบ วิสัยทัศน์ กลยุทธ์ทางธุรกิจ ทิศทางของธุรกิจ นโยบายทางธุรกิจ เป้าหมาย แนวทาง แผนการดำเนินงาน และงบประมาณของบริษัทฯ และบริษัทย่อย ตามที่คณะกรรมการบริหารและฝ่ายจัดการจัดทำ
- (ค) กำกับดูแลการบริหารงานและผลการปฏิบัติงานของคณะกรรมการบริหาร ประธานเจ้าหน้าที่บริหารกลุ่มบริษัทฯ ฝ่ายจัดการ หรือบุคคลใดๆ ซึ่งได้รับมอบหมายให้ทำหน้าที่ดังกล่าว เพื่อให้เป็นไปตามนโยบายที่คณะกรรมการบริษัทกำหนด
- (ง) ติดตามผลการดำเนินงานของบริษัทฯ อย่างต่อเนื่อง เพื่อให้เป็นไปตามแผนการดำเนินงานและงบประมาณของบริษัทฯ
- (จ) ดำเนินการให้บริษัทฯ และบริษัทย่อยนำระบบงานบัญชีที่เหมาะสมและมีประสิทธิภาพมาใช้ รวมทั้งจัดให้มีระบบควบคุมภายใน และระบบการตรวจสอบภายใน
- (ฉ) จัดให้มีการทวงถามการเงินของบริษัทฯ ณ วันสิ้นสุดรอบปีบัญชีของบริษัทฯ และลงลายมือชื่อเพื่อรับรองงบการเงินดังกล่าว เพื่อนำเสนอต่อที่ประชุมผู้ถือหุ้นในการประชุมสามัญประจำปี เพื่อพิจารณาอนุมัติ
- (ช) พิจารณาให้ความเห็นชอบการคัดเลือกและเสนอแต่งตั้งผู้สอบบัญชี และพิจารณาคำตอบแทนที่เหมาะสม ตามที่คณะกรรมการตรวจสอบนำเสนอ ก่อนนำเสนอต่อที่ประชุมผู้ถือหุ้นในการประชุมสามัญประจำปี เพื่อพิจารณาอนุมัติ
- (ซ) จัดให้มีนโยบายเกี่ยวกับการกำกับดูแลกิจการตามหลักธรรมาภิบาลที่เป็นลายลักษณ์อักษร และการปรับใช้นโยบายดังกล่าวอย่างมีประสิทธิภาพ เพื่อให้เชื่อมั่นได้ว่าบริษัทฯ มีความรับผิดชอบต่อผู้มีส่วนเกี่ยวข้องทุกกลุ่มด้วยความเป็นธรรม
- (ณ) พิจารณาอนุมัติแต่งตั้งบุคคลที่มีคุณสมบัติและไม่มีคุณสมบัติต้องห้ามตามที่กำหนดในพระราชบัญญัติบริษัทมหาชน จำกัด พ.ศ. 2535 (รวมถึงที่มีการแก้ไขเพิ่มเติม) พระราชบัญญัติหลักทรัพย์และตลาดหลักทรัพย์ พ.ศ. 2535 (รวมถึงที่มีการแก้ไขเพิ่มเติม) รวมถึงประกาศ ข้อบังคับ และ/หรือระเบียบที่เกี่ยวข้อง เข้าดำรงตำแหน่ง ในกรณีที่ตำแหน่งกรรมการว่างลงเพราะเหตุอื่นนอกจากออกตามวาระ และพิจารณาให้ความเห็นชอบแต่งตั้งกรรมการแทนกรรมการที่ออกตามวาระ และการกำหนดคำตอบแทนกรรมการตามที่คณะกรรมการสรรหาและพิจารณาคำตอบแทนนำเสนอ เพื่อนำเสนอต่อที่ประชุมผู้ถือหุ้นเพื่อพิจารณาอนุมัติ
- (ญ) แต่งตั้งคณะกรรมการชุดย่อย เช่น คณะกรรมการตรวจสอบ คณะกรรมการบริหาร คณะกรรมการสรรหาและพิจารณาคำตอบแทน คณะกรรมการบริหารความเสี่ยง เป็นต้น หรือคณะกรรมการชุดย่อยอื่นใดและกำหนดอำนาจหน้าที่ของคณะกรรมการชุดย่อยดังกล่าวเพื่อช่วยเหลือและสนับสนุนการปฏิบัติหน้าที่ของคณะกรรมการ
- (ฎ) พิจารณากำหนดและแก้ไขเปลี่ยนแปลงชื่อกรรมการซึ่งมีอำนาจลงนามผูกพันบริษัทฯ ได้
- (ฏ) พิจารณาแต่งตั้งผู้บริหารตามคำนิยามที่กำหนดโดยคณะกรรมการกำกับหลักทรัพย์และตลาดหลักทรัพย์หรือคณะกรรมการกำกับตลาดทุน และเลขานุการบริษัทฯ รวมทั้งพิจารณากำหนดคำตอบแทนของผู้บริหารดังกล่าว
- (ฐ) ขอความเห็นทางวิชาชีพจากองค์กรภายนอก หากมีความจำเป็นเพื่อประกอบการตัดสินใจที่เหมาะสม
- (ท) ส่งเสริมให้กรรมการและผู้บริหารของบริษัทฯ เข้าร่วมหลักสูตรสัมมนาต่าง ๆ ของสมาคมส่งเสริมสถาบันกรรมการบริษัทไทย ในหลักสูตรที่เกี่ยวข้องกับหน้าที่และความรับผิดชอบของกรรมการและผู้บริหารนั้น

ทั้งนี้ การมอบหมายอำนาจหน้าที่และความรับผิดชอบของคณะกรรมการบริษัท นั้น จะไม่มีลักษณะเป็นการมอบอำนาจ หรือมอบอำนาจช่วงที่ทำให้คณะกรรมการบริษัท หรือผู้รับมอบอำนาจจากคณะกรรมการบริษัท สามารถอนุมัติรายการที่ตนหรือบุคคลที่อาจมีความขัดแย้ง (ตามที่นิยามไว้ในประกาศคณะกรรมการ ก.ล.ต. หรือประกาศคณะกรรมการกำกับตลาดทุน) หรืออาจได้รับประโยชน์ในลักษณะใดๆ หรืออาจมีความขัดแย้งทางผลประโยชน์อื่นใดกับบริษัท หรือบริษัทย่อยของบริษัท ยกเว้นเป็นการอนุมัติรายการที่เป็นไปตามนโยบาย และหลักเกณฑ์ที่ที่ประชุมผู้ถือหุ้นหรือคณะกรรมการบริษัท พิจารณาอนุมัติไว้

(3) การประชุมคณะกรรมการบริษัท

รายละเอียดการเข้าประชุมคณะกรรมการบริษัท ในปี พ.ศ. 2557 สิ้นสุดวันที่ 31 ธันวาคม พ.ศ. 2557 มีดังนี้

ชื่อ	จำนวนครั้งที่เข้าประชุม/การประชุมทั้งหมดในปี พ.ศ. 2557 (สิ้นสุดวันที่ 31 ธันวาคม พ.ศ. 2557)
1. นายปรีชา อรรถวิทักษ์	5/5
2. นายสิริวัตร เสียมภักดี	4/5
3. นายประพันธ์ ศิริวิริยะกุล	5/5
4. นายณัฐฐปัญญา ศิริวิริยะกุล	5/5
5. นางดารัตน์ วิภาตะกลัศ	4/5
6. นายสถาพร โคธิธานุรักษ์	5/5
7. นายประเสริฐ ศิริวิริยะกุล	5/5
8. นายไกรฤกษ์ นิลคุหา	4/4 (เข้ามาดำรงตำแหน่งวันที่ 1 มีนาคม พ.ศ.2557)
9. ว่าที่ร้อยตรีธีรยุทธ ช่างเพชร	5/5
10. นายอิสกันดร์ ไกรวิทย์	5/5
11. ผศ.ดร.พูนศักดิ์ บุญสาส์	5/5
12. นายอภิชาติ นุชประยูร	5/5
13. นายสุนชีเกะ ชียามะ	4/4 (เข้ามาดำรงตำแหน่งวันที่ 12 พฤษภาคม พ.ศ.2557)
14. นางสาวฉั่ว อึ้ง อึ้ง	4/5
15. นางสาวศิริอาภา ศิริวิริยะกุล	5/5

คณะกรรมการตรวจสอบ

คณะกรรมการตรวจสอบของบริษัท ณ วันที่ 1 ธันวาคม พ.ศ. 2557 ประกอบด้วยกรรมการจำนวน 3 ท่าน ดังนี้

ชื่อ	ตำแหน่ง
1. นายไกรฤกษ์ นิลคุหา	ประธานกรรมการตรวจสอบ
2. นายสถาพร โคธิธานุรักษ์	กรรมการตรวจสอบ
3. ว่าที่ร้อยตรีธีรยุทธ ช่างเพชร	กรรมการตรวจสอบ

โดยมี นางณัฐริรา ภัยสม เป็นเลขานุการคณะกรรมการตรวจสอบ

(1) วาระการดำรงตำแหน่ง

คณะกรรมการตรวจสอบมีวาระการดำรงตำแหน่งคราวละ 3 ปี กรรมการตรวจสอบซึ่งพ้นจากตำแหน่งตามวาระอาจได้รับการแต่งตั้งให้กลับมาดำรงตำแหน่งใหม่ได้ กรณีที่ตำแหน่งกรรมการตรวจสอบว่างลงเพราะเหตุอื่นใดนอกจากถึงคราวออกตามวาระให้คณะกรรมการบริษัท แต่งตั้งบุคคลที่มีคุณสมบัติครบถ้วนเป็นกรรมการตรวจสอบ เพื่อให้กรรมการตรวจสอบมีจำนวนครบตามที่คณะกรรมการบริษัท กำหนด โดยบุคคลที่เป็นกรรมการตรวจสอบแทนจะอยู่ในตำแหน่งได้เพียงวาระที่เหลืออยู่ของกรรมการตรวจสอบซึ่งตนทดแทน

(2) ขอบเขตอำนาจหน้าที่และความรับผิดชอบของคณะกรรมการตรวจสอบ

- (ก) สอบทานให้บริษัท มีการรายงานทางการเงินอย่างถูกต้องและเพียงพอ
- (ข) สอบทานให้บริษัท มีการควบคุมภายใน (Internal Control) และระบบการตรวจสอบภายใน (Internal Audit) ที่เหมาะสมและมีประสิทธิภาพ และพิจารณาความเป็นอิสระของหน่วยงานตรวจสอบภายใน ตลอดจนให้ความเห็นชอบในการพิจารณาแต่งตั้ง โยกย้าย เลิกจ้างหัวหน้าหน่วยงานตรวจสอบภายใน หรือหน่วยงานอื่นใดที่รับผิดชอบเกี่ยวกับการตรวจสอบภายใน
- (ค) สอบทานให้บริษัท ปฏิบัติตามกฎหมายว่าด้วยหลักทรัพย์และตลาดหลักทรัพย์ ข้อกำหนดของตลาดหลักทรัพย์ และกฎหมายที่เกี่ยวข้องกับธุรกิจของบริษัท
- (ง) พิจารณาคัดเลือก และเสนอแต่งตั้งบุคคลซึ่งมีความเป็นอิสระเพื่อทำหน้าที่เป็นผู้สอบบัญชีของบริษัท และเสนอค่าตอบแทนของบุคคลดังกล่าว รวมทั้งเข้าร่วมประชุมกับผู้สอบบัญชี โดยไม่มีฝ่ายจัดการเข้าร่วมประชุมด้วยอย่างน้อยปีละ 1 ครั้ง
- (จ) พิจารณารายการที่เกี่ยวข้องโยกกัน หรือรายการที่อาจมีความขัดแย้งทางผลประโยชน์ ให้เป็นไปตามกฎหมายและข้อกำหนดของตลาดหลักทรัพย์ ทั้งนี้เพื่อให้มั่นใจว่ารายการดังกล่าวสมเหตุสมผลและเป็นประโยชน์สูงสุดต่อบริษัท
- (ฉ) จัดทำรายงานของคณะกรรมการตรวจสอบ โดยเปิดเผยไว้ในรายงานประจำปีของบริษัท ซึ่งรายงานดังกล่าวต้องลงนามโดยประธานคณะกรรมการตรวจสอบ และต้องประกอบด้วยข้อมูลอย่างน้อยดังต่อไปนี้
 - 1) ความเห็นเกี่ยวกับความถูกต้อง ครบถ้วน เป็นที่เชื่อถือได้ของรายงานทางการเงินของบริษัท
 - 2) ความเห็นเกี่ยวกับความเพียงพอของระบบควบคุมภายในของบริษัท
 - 3) ความเห็นเกี่ยวกับการปฏิบัติตามกฎหมายว่าด้วยหลักทรัพย์และตลาดหลักทรัพย์ ข้อกำหนด ของตลาดหลักทรัพย์ หรือกฎหมายที่เกี่ยวข้องกับธุรกิจของบริษัท
 - 4) ความเห็นเกี่ยวกับความเหมาะสมของผู้สอบบัญชี
 - 5) ความเห็นเกี่ยวกับรายการที่อาจมีความขัดแย้งทางผลประโยชน์
 - 6) จำนวนการประชุมคณะกรรมการตรวจสอบ และการเข้าร่วมประชุมของกรรมการตรวจสอบแต่ละท่าน
 - 7) ความเห็นหรือข้อสังเกตโดยรวมที่คณะกรรมการตรวจสอบได้รับการปฏิบัติหน้าที่ตามกฎหมาย บัตรคณะกรรมการตรวจสอบ (Charter)
 - 8) รายการอื่นที่เห็นว่าผู้ถือหุ้นและผู้ลงทุนทั่วไปควรทราบภายใต้ขอบเขตหน้าที่และความรับผิดชอบที่ได้รับมอบหมายจากคณะกรรมการบริษัท
- (ช) ในการปฏิบัติหน้าที่ของคณะกรรมการตรวจสอบหากคณะกรรมการตรวจสอบพบหรือมีข้อสงสัยว่ามีรายการหรือการกระทำดังต่อไปนี้ ซึ่งมีผลกระทบอย่างมีนัยสำคัญต่อฐานะการเงินและผลการดำเนินงานของบริษัท ให้คณะกรรมการตรวจสอบรายงานต่อคณะกรรมการบริษัท เพื่อดำเนินการปรับปรุงแก้ไขภายในเวลาที่คณะกรรมการตรวจสอบเห็นสมควร
 - 1) รายการที่เกิดความขัดแย้งทางผลประโยชน์
 - 2) การทุจริต หรือมีสิ่งผิดปกติ หรือมีความบกพร่องที่สำคัญในระบบควบคุมภายใน

3) การฝ่าฝืนกฎหมายว่าด้วยหลักทรัพย์และตลาดหลักทรัพย์ฯ ข้อกำหนดของตลาดหลักทรัพย์ฯ หรือกฎหมายที่เกี่ยวข้องกับธุรกิจของบริษัทฯ

หากคณะกรรมการของบริษัทฯ หรือผู้บริหารไม่ดำเนินการให้มีการปรับปรุงแก้ไขภายในระยะเวลาตามวรรคหนึ่ง กรรมการตรวจสอบรายใดรายหนึ่งอาจรายงานว่ามีรายการหรือการกระทำตามวรรคหนึ่งต่อสำนักงาน ก.ล.ต. หรือตลาดหลักทรัพย์ฯ

(ข) ปฏิบัติการอื่นใดตามที่คณะกรรมการของบริษัทฯ มอบหมายด้วยความเห็นชอบจากคณะกรรมการตรวจสอบ

คณะกรรมการบริหาร

คณะกรรมการบริหาร ณ วันที่ 31 ธันวาคม พ.ศ. 2557 ประกอบด้วยกรรมการจำนวน 5 ท่าน ดังนี้

ชื่อ	ตำแหน่ง
1. นายสิริวัตร คุ้มภักดิ์	ประธานกรรมการบริหาร
2. นายประพันธ์ ศิริวิริยะกุล	กรรมการบริหาร
3. นางดารัตน์ วิภาตะภักดิ์	กรรมการบริหาร
4. นายประเสริฐ ศิริวิริยะกุล	กรรมการบริหาร
5. นายณัฐวิทย์ คุ้มภักดิ์	กรรมการบริหาร

โดยมี นายสุชาติ พิพัฒน์ชัยพงศ์ เป็นเลขานุการคณะกรรมการบริหาร

(1) วาระการดำรงตำแหน่ง

คณะกรรมการบริหารมีวาระการดำรงตำแหน่งคราวละ 3 ปี กรรมการบริหาร ซึ่งพ้นจากตำแหน่งตามวาระอาจได้รับการแต่งตั้งให้กลับมาดำรงตำแหน่งใหม่ได้ กรณีที่ตำแหน่งกรรมการบริหารว่างลงเพราะเหตุอื่นใดนอกจากถึงคราวออกตามวาระ ให้คณะกรรมการบริษัทฯ แต่งตั้งบุคคลที่มีคุณสมบัติเหมาะสมเป็นกรรมการบริหาร เพื่อให้กรรมการบริหารมีจำนวนครบตามที่คณะกรรมการบริษัทฯ กำหนด โดยบุคคลที่เป็นกรรมการบริหารแทนจะอยู่ในตำแหน่งได้เพียงวาระที่เหลืออยู่ของกรรมการบริหารซึ่งตนทดแทน

(2) ขอบเขตอำนาจหน้าที่ของคณะกรรมการบริหาร

- (ก) คณะกรรมการบริหาร มีหน้าที่ในการบริหารกิจการของบริษัทฯ ให้เป็นไปตามวัตถุประสงค์การประกอบกิจการของบริษัทฯ ทั้งนี้ ในการบริหารกิจการของบริษัทฯ ดังกล่าวจะต้องเป็นไปตามนโยบาย ข้อบังคับ หรือคำสั่งใดๆ ที่คณะกรรมการบริษัทฯ กำหนด นอกจากนี้ ให้คณะกรรมการบริหารมีหน้าที่ในการพิจารณาและอนุมัติหรือให้ความเห็นชอบที่จะนำเสนอต่อคณะกรรมการบริษัทฯ เพื่อพิจารณาอนุมัติหรือให้ความเห็นชอบ
- (ข) จัดทำวิสัยทัศน์ กลยุทธ์ทางธุรกิจ ทิศทางของธุรกิจ นโยบายทางธุรกิจ เป้าหมาย แนวทาง แผนการดำเนินงาน และงบประมาณของบริษัทฯ และบริษัทย่อย เพื่อนำเสนอต่อคณะกรรมการบริษัทฯ เพื่อพิจารณาอนุมัติ
- (ค) กำหนดแผนธุรกิจ อำนาจการบริหารงาน อนุมัติงบประมาณสำหรับประกอบธุรกิจประจำปี และงบประมาณรายจ่ายประจำปี และดำเนินการตามแผนทางธุรกิจและกลยุทธ์ทางธุรกิจโดยสอดคล้องกับนโยบาย และแนวทางธุรกิจที่ได้แถลงต่อคณะกรรมการบริษัทฯ
- (ง) ตรวจสอบ ติดตามการดำเนินงานนโยบาย และแนวทางการบริหารงานด้านต่างๆ ของบริษัทฯ ให้เป็นไปตามที่คณะกรรมการบริษัทฯ มอบหมายอย่างมีประสิทธิภาพ
- (จ) มีอำนาจพิจารณาอนุมัติเฉพาะกรณีหรือการดำเนินการใดๆ อันเป็นปกติธุรกิจของบริษัทฯ ภายใต้วงเงินหรืองบประมาณประจำปีตามที่ได้รับอนุมัติจากคณะกรรมการบริษัทฯ และมีอำนาจดำเนินการตามที่กำหนดไว้ โดยในการดำเนินการใดๆ ตามที่กล่าวข้างต้น คณะกรรมการบริหารจะต้องไม่ก่อให้เกิดหนี้สินหรือภาระผูกพันใดๆ ที่มีมูลค่าเกินกว่า 1,000 ล้านบาท และระยะเวลาผูกพันเกินกว่า 5 ปี ทั้งนี้ ในส่วนของหนี้สินหรือภาระผูกพันใดๆ ให้รวมถึง สินเชื่อโครงการที่บริษัทฯ ทำกับสถาบันการเงินใดๆ (Project Finance) ด้วย

- (ฉ) มีอำนาจพิจารณาอนุมัติการกู้หรือให้กู้ยืมเงิน หรือการขอสินเชื่อใดๆ จากสถาบันการเงิน และบริษัทในกลุ่ม รวมตลอดถึง การเข้าเป็นผู้ค้าประกันให้แก่บริษัทย่อย หรือการชำระหรือใช้จ่ายเงินเพื่อธุรกรรมตามปกติธุรกิจของบริษัท
- (ช) มีอำนาจแต่งตั้ง ถอดถอนเจ้าหน้าที่ของบริษัทในตำแหน่งที่ต่ำกว่าตำแหน่งประธานเจ้าหน้าที่บริหารกลุ่มบริษัท
- (ซ) ให้คณะกรรมการบริหาร รายงานผลการดำเนินงานดังต่อไปนี้ ให้คณะกรรมการบริษัท ทราบ
- 1) รายงานผลการดำเนินงานของบริษัทฯ รายไตรมาส ภายในกรอบระยะเวลาที่กำหนดโดยตลาดหลักทรัพย์แห่งประเทศไทย
 - 2) รายงานของผู้ตรวจสอบบัญชีเกี่ยวกับงบการเงินของบริษัทฯ ซึ่งรวมถึงงบการเงินประจำปีและงบการเงินรายไตรมาส ภายในกรอบระยะเวลาที่กำหนดโดยตลาดหลักทรัพย์แห่งประเทศไทย
 - 3) รายงานอื่นๆ ตามที่คณะกรรมการบริหารพิจารณาเห็นสมควร
- (ณ) ปฏิบัติการอื่นใดตามที่คณะกรรมการบริษัท มอบหมาย

ทั้งนี้ การมอบอำนาจให้คณะกรรมการบริหารดังกล่าวข้างต้น จะไม่รวมถึงการมอบอำนาจที่ทำให้คณะกรรมการบริหารสามารถอนุมัติรายการที่กรรมการบริหารท่านใดท่านหนึ่งหรือบุคคลที่อาจมีความขัดแย้ง ตามประกาศสำนักงาน ก.ล.ต. มีส่วนได้ส่วนเสียหรือมีความขัดแย้งทางผลประโยชน์ กับบริษัทฯ หรือบริษัทย่อย โดยคณะกรรมการบริหารจะต้องนำเสนอเรื่องดังกล่าวต่อคณะกรรมการบริษัท และ/หรือที่ประชุมผู้ถือหุ้น เพื่อให้พิจารณาและอนุมัติรายการดังกล่าวภายใต้ข้อบังคับ ประกาศ หรือกฎหมายที่เกี่ยวข้อง

คณะกรรมการสรรหาและพิจารณาคำตอบแทน

คณะกรรมการสรรหาและพิจารณาคำตอบแทน ณ วันที่ 31 ธันวาคม พ.ศ. 2557 ประกอบด้วยกรรมการจำนวน 3 ท่าน ดังนี้

ชื่อ	ตำแหน่ง
1. นายอิสกันต์ ไกรวิทย์	ประธานกรรมการสรรหาและพิจารณาคำตอบแทน
2. นางดารัตน์ วิภาตะกลัศ	กรรมการสรรหาและพิจารณาคำตอบแทน
3. นายพูนศักดิ์ บุญสาส์	กรรมการสรรหาและพิจารณาคำตอบแทน

โดยมี นายสุชาติ พิพัฒน์ชัยพงศ์ เป็นเลขานุการคณะกรรมการสรรหาและพิจารณาคำตอบแทน

(1) วาระการดำรงตำแหน่ง

คณะกรรมการสรรหาและการพิจารณาคำตอบแทนมีวาระการดำรงตำแหน่งคราวละ 3 ปี กรรมการสรรหาและการพิจารณาคำตอบแทน ซึ่งพ้นจากตำแหน่งตามวาระอาจได้รับการแต่งตั้งให้กลับมาดำรงตำแหน่งใหม่ได้ กรณีที่ตำแหน่งกรรมการสรรหาและการพิจารณาคำตอบแทนว่างลงเพราะเหตุอื่นใดนอกจากถึงคราวออกตามวาระ ให้คณะกรรมการบริษัท แต่งตั้งบุคคลที่มีคุณสมบัติเหมาะสมเป็นกรรมการสรรหาและการพิจารณาคำตอบแทน เพื่อให้กรรมการสรรหาและการพิจารณาคำตอบแทนมีจำนวนครบตามที่คณะกรรมการบริษัท กำหนด โดยบุคคลที่เป็นกรรมการสรรหาและการพิจารณาคำตอบแทนแทนจะอยู่ในตำแหน่งได้เพียงวาระที่เหลืออยู่ของกรรมการสรรหาและการพิจารณาคำตอบแทนซึ่งตนทดแทน

(2) ขอบเขตอำนาจหน้าที่ของคณะกรรมการสรรหาและกำหนดคำตอบแทน

- (ก) พิจารณาโครงสร้างองค์กร คุณสมบัติของกรรมการบริษัท และประธานเจ้าหน้าที่บริหารกลุ่มบริษัท ของบริษัทฯ ให้เหมาะสมกับธุรกิจ
- (ข) กัดเลือกบุคคลที่สมควรได้รับการเสนอรายชื่อเป็นกรรมการรายใหม่ หรือสรรหาประธานเจ้าหน้าที่บริหารกลุ่มบริษัท โดยให้มีการกำหนดหลักเกณฑ์ หรือวิธีการสรรหาและคัดเลือกอย่างมีหลักเกณฑ์และความโปร่งใส เพื่อเสนอต่อที่ประชุมคณะกรรมการบริษัท และ/หรือที่ประชุมผู้ถือหุ้นเพื่อพิจารณาอนุมัติ

- (ค) พิจารณาแนวทางและพิจารณาคำตอบแทนและผลประโยชน์ตอบแทนอื่นๆ ทั้งที่เป็นตัวเงินและมีใช้ตัวเงินให้แก่กรรมการ และประธานเจ้าหน้าที่บริหารกลุ่มบริษัทฯ โดยให้มีการกำหนดหลักเกณฑ์ หรือวิธีการพิจารณาคำตอบแทนที่เป็นธรรมและสมเหตุสมผลเพื่อเสนอต่อที่ประชุมคณะกรรมการบริษัทฯ และ/หรือที่ประชุมผู้ถือหุ้นเพื่อพิจารณาอนุมัติ
- (จ) รายงานผลการปฏิบัติงานของคณะกรรมการสรรหาและการพิจารณาคำตอบแทน ให้คณะกรรมการบริษัทฯ รับทราบ และจัดทำรายงานของคณะกรรมการสรรหาและการพิจารณาคำตอบแทนเพื่อเปิดเผยไว้ในรายงานประจำปีของบริษัทฯ และลงนามโดยประธานกรรมการสรรหาและการพิจารณาคำตอบแทน
- (ฉ) จัดทำการประเมินผลการปฏิบัติงานของคณะกรรมการสรรหาและการพิจารณาคำตอบแทน และรายงานผลการประเมินประจำปีต่อคณะกรรมการบริษัทฯ
- (ด) ปฏิบัติการอื่นใดตามที่คณะกรรมการบริษัทฯ มอบหมายอันเกี่ยวเนื่องกับการสรรหาและการพิจารณาคำตอบแทนของกรรมการ และประธานเจ้าหน้าที่บริหารกลุ่ม

คณะกรรมการบริหารความเสี่ยง

คณะกรรมการบริหารความเสี่ยง ณ วันที่ 13 ธันวาคม พ.ศ. 2557 ประกอบด้วยกรรมการจำนวน 6 ท่าน ดังนี้

ชื่อ	ตำแหน่ง
1. ว่าที่ร้อยตรีธัญญะ ช่างเพชร	ประธานกรรมการบริหารความเสี่ยง
2. นายประพันธ์ ศิริวิริยะกุล	กรรมการบริหารความเสี่ยง
3. นายสิริวุฒิ เสียมภักดี	กรรมการบริหารความเสี่ยง
4. นายประเสริฐ ศิริวิริยะกุล	กรรมการบริหารความเสี่ยง
5. นายณัฐฐปัญญา ศิริวิริยะกุล	กรรมการบริหารความเสี่ยง
6. นายอิสกันดร์ ไกรวิทย์	กรรมการบริหารความเสี่ยง

โดยมี นางจริยา ศรีศักดิ์ดา เป็นเลขานุการคณะกรรมการบริหารความเสี่ยง

(1) วาระการดำรงตำแหน่ง

คณะกรรมการบริหารความเสี่ยงมีวาระการดำรงตำแหน่งคราวละ 3 ปี กรรมการบริหารความเสี่ยงซึ่งพ้นจากตำแหน่งตามวาระอาจได้รับการแต่งตั้งให้กลับมาดำรงตำแหน่งใหม่ได้ กรณีที่ตำแหน่งกรรมการบริหารความเสี่ยงว่างลงเพราะเหตุอื่นใดนอกจากนี้ คราวออกตามวาระ ให้คณะกรรมการบริษัทฯ แต่งตั้งบุคคลที่มีคุณสมบัติเหมาะสมเป็นกรรมการบริหารความเสี่ยง เพื่อให้กรรมการบริหารความเสี่ยงมีจำนวนครบตามที่คณะกรรมการบริษัทฯ กำหนด โดยบุคคลที่เป็นกรรมการบริหารความเสี่ยงแทนจะอยู่ในตำแหน่งได้เพียงวาระที่เหลืออยู่ของกรรมการบริหารความเสี่ยงซึ่งตนทดแทน

(2) ขอบเขตอำนาจหน้าที่ของคณะกรรมการบริหารความเสี่ยง

- (ก) กำหนดนโยบายความเสี่ยง รวมถึงการทบทวนเป็นระยะเพื่อให้เหมาะสม และสอดคล้องกับสถานการณ์ และธุรกรรมของบริษัทฯ ที่เปลี่ยนแปลงไป ก่อนนำเสนอคณะกรรมการเพื่ออนุมัติ
- (ข) วางแผนยุทธศาสตร์ให้สอดคล้องกับนโยบายบริหารความเสี่ยง โดยสามารถประเมิน ติดตาม ดูแลปริมาณความเสี่ยงของบริษัทฯ ให้อยู่ในระดับที่เหมาะสม
- (ค) อนุมัติเครื่องมือในการวัด ติดตาม และควบคุมความเสี่ยง
- (ง) ติดตามให้มีการปฏิบัติตามนโยบายการบริหารความเสี่ยง รวมถึงดูแลให้ระบบการบริหารความเสี่ยงมีประสิทธิภาพ

- (จ) ดูแลความเพียพของทรัพยากรที่ใช้ในการบริหารความเสี่ยง เช่น บุคลากรของสายงานบริหารความเสี่ยง และระบบงานรองรับการบริหารความเสี่ยง เป็นต้น
- (ฉ) พิจารณาระเบียบ/หลักเกณฑ์ในธุรกรรมที่สำคัญหรือการริเริ่มโครงการใหม่ที่มีผลกระทบต่อความเสี่ยงก่อนที่จะนำเสนอเพื่อพิจารณาอนุมัติการทำธุรกรรมหรือโครงการนั้นจากคณะกรรมการบริษัทฯ คณะกรรมการบริษัทฯ หรือคณะกรรมการที่บริษัทฯ มอบหมายต่อไป
- (ช) ติดตามและรายงานสถานะความเสี่ยงของบริษัทฯ เสนอต่อคณะกรรมการบริษัทฯ และคณะกรรมการตรวจสอบ
- (ซ) บูรณาการกระบวนการทำงานเกี่ยวกับการกำกับดูแลกิจการ (Governance) การบริหารความเสี่ยง (Risk Management) และการปฏิบัติตามข้อกำหนดของกฎหมาย ระเบียบ ข้อบังคับ ประกาศ และหลักเกณฑ์ (Compliance) เพื่อให้บรรลุการดำเนินงานที่เกิดจากการมีส่วนร่วมของทุกหน่วยงาน (Integrity-Driven Performance)
- (ณ) แต่งตั้งคณะทำงานได้ตามที่เห็นสมควร
- (ญ) ปฏิบัติงานอื่นใดตามที่คณะกรรมการบริษัทฯ มอบหมาย

ผู้บริหาร

ผู้บริหาร ตามคำนิยาม ผู้บริหาร* ของประกาศคณะกรรมการ ก.ล.ต. ที่ กว. 17/2551 เรื่อง การกำหนดบทบาทในประกาศเกี่ยวกับการออกและเสนอขายหลักทรัพย์ (รวมทั้งที่มีการแก้ไขเพิ่มเติม) ณ วันที่ 31 ธันวาคม พ.ศ. 2557 ประกอบด้วยบุคคล 6 ท่าน ดังนี้

หมายเหตุ ผู้บริหาร หมายความว่า ผู้จัดการ หรือผู้ดำรงตำแหน่งระดับบริหารสักรายแรกนับต่อจากผู้จัดการลงมา ผู้ซึ่งดำรงตำแหน่งเทียบเท่ากับผู้ดำรงตำแหน่งระดับบริหารรายที่สักราย และให้หมายความรวมถึงผู้ดำรงตำแหน่งระดับบริหารในสายงานบัญชีหรือการเงินที่เป็นระดับผู้จัดการฝ่ายขึ้นไป หรือเทียบเท่า

ชื่อ	ตำแหน่ง
1. นายประพันธ์ ศิริวิริยะกุล	ประธานเจ้าหน้าที่บริหารกลุ่มบริษัทฯ
2. นายสิริวัฤทธิ์ เสียมภักดี	ประธานเจ้าหน้าที่บริหารการเงิน
3. นางดารัตน์ วิชาตะกลัส	รองประธานเจ้าหน้าที่บริหารกลุ่มบริษัทฯ
4. นายประเสริฐ ศิริวิริยะกุล	ประธานเจ้าหน้าที่บริหารสายธุรกิจอ้อยและน้ำตาล
5. นายณัฐฐปณิธิ์ ศิริวิริยะกุล	ประธานเจ้าหน้าที่บริหารสายธุรกิจชีวพลังงานและผลิตภัณฑ์
6. นางน้อมจิต อัครเมฆินทร์	ผู้อำนวยการฝ่ายบัญชี

(1) ขอบเขตอำนาจหน้าที่ของประธานเจ้าหน้าที่บริหารกลุ่มบริษัทฯ

- (ก) การกำกับดูแลการดำเนินงานของบริษัทฯ โดยรวมเพื่อเป็นไปตามวัตถุประสงค์ของการดำเนินธุรกิจของบริษัทฯ และตามที่ได้รับมอบหมายจากคณะกรรมการบริษัทฯ
- (ข) กำหนดกลยุทธ์ และแผนการทางธุรกิจ เสนอต่อคณะกรรมการบริษัทฯ และดำเนินการเพื่อให้บรรลุเป้าหมายตามกลยุทธ์และแผนการทางธุรกิจที่ได้รับอนุมัติจากคณะกรรมการบริษัทฯ
- (ค) ดำเนินการและปฏิบัติการที่คณะกรรมการมอบหมาย และตามนโยบายของคณะกรรมการบริษัทฯ
- (ง) สั่งการ ออกระเบียบ ประกาศ บันทึก เพื่อให้การปฏิบัติงานเป็นไปตามนโยบาย
- (จ) อนุมัติและ/หรือมอบอำนาจการดำเนินการเพื่อผูกพันบริษัทฯ สำหรับธุรกรรมปกติของบริษัทฯ รวมถึงธุรกรรมที่ประธานเจ้าหน้าที่บริหารกลุ่มบริษัทฯ ได้รับมอบอำนาจจากคณะกรรมการบริษัทฯ ให้ดำเนินการแทน ทั้งนี้ให้รวมถึงธุรกรรมใดๆ ที่ไม่เป็นการผูกพันทรัพย์สินของบริษัทฯ โดยตรง

- (ฉ) กำกับดูแลให้ผู้บริหารและพนักงานปฏิบัติตามนโยบายและทิศทางการธุรกิจที่ได้รับจากคณะกรรมการบริษัทฯ
- (ช) พิจารณาการนำสิทธิและทรัพย์สินของบริษัทฯ ไปก่อการผูกพันใดกับบุคคล บริษัท ห้างร้าน หรือสถาบันการเงิน หรือนำเสนอคณะกรรมการบริหารหรือคณะกรรมการบริษัทฯ เพื่อพิจารณาอนุมัติ แล้วแต่กรณี เพื่อให้เป็นไปตามตารางอำนาจอนุมัติ
- (ซ) พิจารณาอนุมัติการจ่ายค่าใช้จ่ายการดำเนินงานปกติในวงเงินไม่เกิน 5,000,000 ตามที่คณะกรรมการบริษัทฯ อนุมัติมอบหมายไว้
- (ฌ) พิจารณาอนุมัติการลงทุนในตราสารและหลักทรัพย์ เพื่อบัญชีบริษัทฯ ในวงเงินตามที่คณะกรรมการบริษัทฯ อนุมัติมอบหมายไว้
- (ญ) อนุมัติในหลักการการลงทุนในการขยายธุรกิจ ตลอดจนการร่วมทุนกับผู้ประกอบกิจการอื่นๆ และให้นำเสนอคณะกรรมการบริษัทฯ เพื่ออนุมัติในที่ประชุมคราวถัดไป
- (ฎ) อนุมัติการใช้จ่ายเงินลงทุนที่สำคัญๆ ที่ได้กำหนดไว้ในงบประมาณรายจ่ายสำหรับปี หรือที่คณะกรรมการบริษัทฯ ได้เคยมีมติอนุมัติในหลักการไว้แล้ว
- (ฏ) ดูแลการทำงานของพนักงานให้เป็นไปตามนโยบาย กฎระเบียบต่างๆ รวมถึงการปฏิบัติงานด้วยหลักธรรมาภิบาลในการทำธุรกิจ
- (ฐ) ส่งเสริมพัฒนาความรู้ความสามารถ และศักยภาพของพนักงานเพื่อเพิ่มศักยภาพขององค์กร
- (ฑ) พิจารณาแต่งตั้งที่ปรึกษาต่างๆ ที่จำเป็นต่อการดำเนินการของบริษัทฯ
- (ฒ) พิจารณาอนุมัติการทำรายการที่เกี่ยวข้องกันที่เป็นเงื่อนไขปกติทางการค้า เช่น ซื้อขายสินค้าด้วยราคาตลาด การคิดค่าธรรมเนียมบริการในอัตราค่าธรรมเนียมปกติ และการให้เครดิตเทอมเหมือนลูกค้าทั่วไป เป็นต้น ทั้งนี้ภายใต้นโยบายที่ได้รับอนุมัติจากคณะกรรมการบริษัทฯ
- (ณ) อนุมัติการแต่งตั้ง โยกย้าย และเลิกจ้างพนักงาน ทั้งนี้ ให้มีอำนาจในการมอบหมายให้บุคคลอื่นกระทำการแทนตามที่กำหนดในตารางอำนาจอนุมัติ
- (ด) ดำเนินกิจการงานอื่นๆ ตามที่ได้รับมอบหมายจากคณะกรรมการบริษัทฯ เป็นกรณีๆ ไป ทั้งนี้ ประธานเจ้าหน้าที่บริหารกลุ่มบริษัทฯ ไม่มีอำนาจในการอนุมัติเรื่องหรือรายการที่เกี่ยวข้องกันที่ไม่ใช่เป็นเงื่อนไขปกติทางการค้า รายการได้มาจำหน่ายไปซึ่งสินทรัพย์สำคัญของบริษัทฯ และ/หรือรายการที่ประธานเจ้าหน้าที่บริหารกลุ่มบริษัทฯ หรือบุคคลที่อาจมีความขัดแย้งมีส่วนได้เสีย หรือมีความขัดแย้งทางผลประโยชน์ในลักษณะอื่นใดที่เข้าข้างกับบริษัทฯ และบริษัทย่อย ยกเว้นเป็นรายการที่เป็นเงื่อนไขปกติทางการค้าที่ได้มีการกำหนดนโยบายและหลักเกณฑ์ โดยได้อนุมัติรายการที่เป็นไปตามนโยบายและหลักเกณฑ์ที่คณะกรรมการบริษัทฯ ได้พิจารณาอนุมัติไว้และได้ขอความเห็นชอบจากผู้ถือหุ้น ในการทำรายการเกี่ยวข้องกันและการได้มาหรือจำหน่ายไปซึ่งสินทรัพย์ที่สำคัญของบริษัทฯ หรือบริษัทย่อยแล้วเพื่อให้สอดคล้องกับข้อกำหนดของตลาดหลักทรัพย์แห่งประเทศไทยในเรื่องดังกล่าว

เลขานุการบริษัทฯ

ที่ประชุมคณะกรรมการบริษัทฯ ครั้งที่ 5/2556 เมื่อวันที่ 14 พฤษภาคม พ.ศ. 2556 ได้มีมติอนุมัติแต่งตั้ง นายสุชาติ พิพัฒน์ชัยพงศ์ เป็นเลขานุการบริษัทฯ เพื่อให้เป็นไปตามข้อกำหนดของพระราชบัญญัติหลักทรัพย์และตลาดหลักทรัพย์ พ.ศ. 2535 (รวมถึงที่ได้มีการแก้ไขเพิ่มเติม)

(1) ขอบเขตอำนาจหน้าที่ของเลขานุการบริษัทฯ

- (ก) จัดทำและเก็บรักษาเอกสารดังต่อไปนี้
 - 1) ทะเบียนกรรมการ
 - 2) หนังสือนัดประชุมคณะกรรมการ รายงานการประชุมคณะกรรมการและรายงานประจำปีของบริษัทฯ
 - 3) หนังสือนัดประชุมผู้ถือหุ้น และรายงานการประชุมผู้ถือหุ้น
- (ข) เก็บรักษารายงานการมีส่วนได้เสียที่รายงานโดยกรรมการหรือผู้บริหาร
- (ค) ดำเนินการอื่นๆ ตามที่คณะกรรมการกำกับตลาดทุนประกาศกำหนด

• การสรรหากรรมการบริษัทฯ และผู้บริหาร

ในการคัดเลือกบุคคลที่จะเข้าดำรงตำแหน่งเป็นกรรมการหรือผู้บริหารของบริษัทฯ คณะกรรมการสรรหาและกำหนดค่าตอบแทน จะทำหน้าที่ในการสรรหาและคัดเลือกบุคคลที่จะเข้าดำรงตำแหน่งและเสนอชื่อบุคคลที่มีคุณสมบัติเหมาะสมต่อคณะกรรมการ และ/หรือที่ประชุมผู้ถือหุ้น (แล้วแต่กรณี) ทั้งนี้ บุคคลที่ได้รับการแต่งตั้งให้ดำรงตำแหน่งกรรมการและผู้บริหารจะต้องมีคุณสมบัติครบตาม มาตรา 68 แห่งพระราชบัญญัติบริษัทมหาชนจำกัด พ.ศ. 2535 (รวมถึงที่ได้มีการแก้ไขเพิ่มเติม) และจะต้องไม่มีลักษณะต้องห้ามตาม ประกาศคณะกรรมการกำกับตลาดทุนที่ ทว. 24/2551 เรื่อง ข้อกำหนดเกี่ยวกับกรรมการและผู้บริหารของบริษัทที่ออกหลักทรัพย์ (รวมถึงที่ได้มีการแก้ไขเพิ่มเติม) นอกจากนี้ ยังพิจารณาถึงความรู้ความสามารถ รวมถึงประสบการณ์การทำงานด้วย

องค์ประกอบและการแต่งตั้งคณะกรรมการบริษัทฯ คณะกรรมการตรวจสอบ คณะกรรมการบริหาร คณะกรรมการสรรหา และกำหนดค่าตอบแทน และคณะกรรมการบริหารความเสี่ยง จะมีการดำเนินการ ดังนี้

องค์ประกอบและการแต่งตั้งคณะกรรมการบริษัทฯ

คณะกรรมการบริษัทฯ ประกอบด้วยกรรมการอย่างน้อย 5 คน โดยกรรมการไม่น้อยกว่ากึ่งหนึ่งของจำนวนกรรมการทั้งหมด จะต้องมิตั้งอยู่ในประเทศไทย และกรรมการบริษัทฯ จะเป็นผู้ถือหุ้นของบริษัทฯ หรือไม่ก็ได้

ในการแต่งตั้งคณะกรรมการบริษัทฯ คณะกรรมการสรรหาและกำหนดค่าตอบแทน จะทำหน้าที่ในการสรรหาและคัดเลือกบุคคลที่จะเข้าดำรงตำแหน่งคณะกรรมการบริษัทฯ โดยพิจารณาจากความรู้ ความสามารถ และประสบการณ์ที่เกี่ยวข้องกับธุรกิจ หรือพิจารณาจากผู้ถือหุ้นรายใหญ่ของบริษัทฯ ที่มีประสบการณ์ในธุรกิจที่จะเป็นประโยชน์ต่อบริษัทฯ อย่างไรก็ตาม การแต่งตั้งกรรมการใหม่จะต้องผ่านการพิจารณาอนุมัติจากที่ประชุมคณะกรรมการบริษัทฯ และ/หรือที่ประชุมผู้ถือหุ้น (แล้วแต่กรณี) ทั้งนี้ ข้อบังคับของ บริษัทฯ กำหนดให้ที่ประชุมผู้ถือหุ้นเลือกตั้งกรรมการตามหลักเกณฑ์และวิธีการดังต่อไปนี้

- (1) ผู้ถือหุ้นคนหนึ่งมีคะแนนเสียงเท่ากับ 1 หุ้นต่อ 1 เสียง
- (2) ผู้ถือหุ้นแต่ละคนจะใช้คะแนนเสียงที่มีอยู่ทั้งหมดตาม (1) เลือกตั้งบุคคลเดียวหรือหลายคนเป็นกรรมการก็ได้ แต่จะแบ่งคะแนนเสียงให้แก่ผู้ใดมากน้อยเพียงใดไม่ได้
- (3) บุคคลที่ได้รับคะแนนเสียงสูงสุดตามลำดับลงมาเป็นผู้ได้รับเลือกตั้งเป็นกรรมการเท่าจำนวนกรรมการ ที่จะพึงมีหรือจะพึงเลือกตั้งในครั้งนั้น ในกรณีที่บุคคลซึ่งได้รับการเลือกตั้งในลำดับถัดลงมา มีคะแนนเสียงเท่ากันเกินจำนวนกรรมการที่จะพึงมี ให้ประธานที่ประชุมเป็นผู้ออกเสียงชี้ขาด

กรรมการคนใดจะลาออกจากตำแหน่งให้ยื่นใบลาออกต่อบริษัทฯ โดยการลาออกนั้นจะมีผลนับแต่วันที่ใบลาออกไปถึงบริษัทฯ ทั้งนี้ ที่ประชุมผู้ถือหุ้นอาจลงมติให้กรรมการคนใดออกจากตำแหน่งก่อนถึงคราวออกตามวาระได้ด้วยคะแนนเสียงไม่น้อยกว่าสามในสี่ของจำนวนผู้ถือหุ้นซึ่งมาประชุมและมีสิทธิออกเสียง และมีหุ้นนับรวมกันได้ไม่น้อยกว่ากึ่งหนึ่งของจำนวนหุ้นที่ถือโดยผู้ถือหุ้นที่มาประชุมและมีสิทธิออกเสียง

องค์ประกอบและการแต่งตั้งคณะกรรมการตรวจสอบ

คณะกรรมการตรวจสอบประกอบด้วยกรรมการที่เป็นกรรมการอิสระอย่างน้อย 3 คน โดยกรรมการตรวจสอบอย่างน้อย 1 คน จะต้องเป็นผู้ที่มีความรู้และประสบการณ์เพียงพอที่จะสามารถทำหน้าที่ในการสอบทานความน่าเชื่อถือของงบการเงินได้ โดยคณะกรรมการตรวจสอบต้องมีคุณสมบัติครบถ้วนตามที่กำหนดในประกาศคณะกรรมการกำกับตลาดทุนที่เกี่ยวข้องดังนี้

- (1) ถือหุ้นไม่เกินร้อยละ 1 ของจำนวนหุ้นที่มีสิทธิออกเสียงทั้งหมดของบริษัทฯ บริษัทใหญ่ บริษัทย่อย บริษัทร่วม ผู้ถือหุ้นรายใหญ่ หรือผู้มีอำนาจควบคุมของบริษัทฯ ทั้งนี้ ให้นับรวมการถือหุ้นของผู้ที่เกี่ยวข้องของกรรมการอิสระรายนั้น ๆ ด้วย
- (2) ไม่เป็นหรือไม่เคยเป็นกรรมการที่มีส่วนร่วมบริหารงาน ลูกจ้าง พนักงาน ที่ปรึกษาที่ได้เงินเดือนประจำ หรือผู้มีอำนาจควบคุมของบริษัทฯ บริษัทใหญ่ บริษัทย่อย บริษัทร่วม บริษัทย่อยลำดับเดียวกัน ผู้ถือหุ้นรายใหญ่ หรือของผู้มีอำนาจควบคุมของบริษัทฯ เว้นแต่จะได้พ้นจากการมีลักษณะดังกล่าวมาแล้วไม่น้อยกว่า 2 ปีก่อนวันที่ยื่นคำขออนุญาตต่อสำนักงาน ก.ล.ต. ทั้งนี้ ลักษณะต้องห้ามดังกล่าวไม่รวมถึงกรณีที่กรรมการอิสระเคยเป็นข้าราชการ หรือที่ปรึกษา ของส่วนราชการซึ่งเป็นผู้

ถือหุ้นรายใหญ่ หรือผู้มีอำนาจควบคุมของบริษัทฯ

- (3) ไม่เป็นบุคคลที่มีความสัมพันธ์ทางสายโลหิต หรือโดยการจดทะเบียนตามกฎหมาย ในลักษณะที่เป็นบิดา มารดา คู่สมรส พี่น้อง และบุตร รวมทั้งคู่สมรสของบุตร ของกรรมการรายอื่น ผู้บริหาร ผู้ถือหุ้นรายใหญ่ ผู้มีอำนาจควบคุม หรือบุคคลที่จะได้รับการเสนอให้เป็นกรรมการ ผู้บริหารหรือผู้มีอำนาจควบคุมของบริษัทฯ หรือบริษัทย่อย
- (4) ไม่มีหรือเคยมีความสัมพันธ์ทางธุรกิจกับบริษัทฯ บริษัทใหญ่ บริษัทย่อย บริษัทร่วม ผู้ถือหุ้นรายใหญ่ หรือผู้มีอำนาจควบคุมของผู้ขออนุญาต ในลักษณะที่อาจเป็นการขัดขวางการใช้วารณญาณอย่างอิสระของตน รวมทั้งไม่เป็นหรือเคยเป็นผู้ถือหุ้นที่มีนัย หรือผู้มีอำนาจควบคุมของผู้ที่มีความสัมพันธ์ทางธุรกิจกับบริษัทฯ บริษัทใหญ่ บริษัทย่อย บริษัทร่วม ผู้ถือหุ้นรายใหญ่ หรือผู้มีอำนาจควบคุมของบริษัทฯ เว้นแต่จะได้พ้นจากการมีลักษณะดังกล่าวมาแล้วไม่น้อยกว่า 2 ปีก่อนวันที่ยื่นคำขออนุญาตต่อสำนักงาน ก.ล.ต.

ความสัมพันธ์ทางธุรกิจตามวรรคหนึ่ง รวมถึงการทำรายการทางการเงินที่กระทำเป็นปกติเพื่อประกอบกิจการ การเช่าหรือให้เช่าอสังหาริมทรัพย์ รายการเกี่ยวกับสินทรัพย์หรือบริการ หรือการให้หรือรับความช่วยเหลือทางการเงิน ด้วยการรับหรือให้กู้ยืม คำประกัน การให้สินทรัพย์เป็นหลักประกันหนี้สิน รวมถึงพฤติการณ์อื่นที่ตนเองเดียวกัน ซึ่งเป็นผลให้บริษัทฯ หรือคู่สัญญาได้มีการที่จะต้องชำระต่ออีกฝ่ายหนึ่ง ตั้งแต่ร้อยละ 3 ของสินทรัพย์ที่มีตัวตนสุทธิของบริษัทฯ หรือตั้งแต่ 20 ล้านบาทขึ้นไป แล้วแต่จำนวนใดจะต่ำกว่า ทั้งนี้ การคำนวณภาระหนี้ดังกล่าวให้เป็นไปตามวิธีการคำนวณมูลค่าของรายการที่เกี่ยวข้องกันตามประกาศคณะกรรมการกำกับตลาดทุนว่าด้วยหลักเกณฑ์ในการทำรายการที่เกี่ยวข้องกัน โดยอนุโลม แต่ในการพิจารณาภาระหนี้ดังกล่าว ให้นับรวมภาระหนี้ที่เกิดขึ้นในระหว่าง 1 ปีก่อนวันที่มีความสัมพันธ์ทางธุรกิจกับบุคคลเดียวกัน

- (5) ไม่เป็นหรือเคยเป็นผู้สอบบัญชีของบริษัทฯ บริษัทใหญ่ บริษัทย่อย บริษัทร่วม ผู้ถือหุ้นรายใหญ่ หรือผู้มีอำนาจควบคุมของบริษัทฯ และไม่เป็นผู้ถือหุ้นที่มีนัย ผู้มีอำนาจควบคุม หรือหุ้นส่วนของสำนักงานสอบบัญชี ซึ่งมีผู้สอบบัญชีของบริษัทฯ บริษัทใหญ่ บริษัทย่อย บริษัทร่วม ผู้ถือหุ้นรายใหญ่ หรือผู้มีอำนาจควบคุมของบริษัทฯ สังกัดอยู่ เว้นแต่จะได้พ้นจากการมีลักษณะดังกล่าวมาแล้วไม่น้อยกว่า 2 ปีก่อนวันที่ยื่นคำขออนุญาตต่อสำนักงาน ก.ล.ต.
- (6) ไม่เป็นหรือเคยเป็นผู้ให้บริการทางวิชาชีพใดๆ ซึ่งรวมถึงการให้บริการเป็นที่ปรึกษากฎหมายหรือที่ปรึกษาทางการเงิน ซึ่งได้รับค่าบริการเกินกว่า 2 ล้านบาทต่อปีจากบริษัทฯ บริษัทใหญ่ บริษัทย่อย บริษัทร่วม ผู้ถือหุ้นรายใหญ่ หรือผู้มีอำนาจควบคุมของบริษัทฯ และไม่เป็นผู้ถือหุ้นที่มีนัย ผู้มีอำนาจควบคุม หรือหุ้นส่วนของผู้ให้บริการทางวิชาชีพนั้นด้วย เว้นแต่จะได้พ้นจากการมีลักษณะดังกล่าวมาแล้วไม่น้อยกว่า 2 ปีก่อนวันที่ยื่นคำขออนุญาตต่อสำนักงาน ก.ล.ต.
- (7) ไม่เป็นกรรมการที่ได้รับการแต่งตั้งขึ้นเพื่อเป็นตัวแทนของกรรมการของบริษัทฯ ผู้ถือหุ้นรายใหญ่ หรือผู้ถือหุ้นซึ่งเป็นผู้ที่เกี่ยวข้องกับผู้ถือหุ้นรายใหญ่
- (8) ไม่ประกอบกิจการที่มีสภาพอย่างเดียวกันและเป็นการแข่งขันที่มีนัยกับกิจการของบริษัทฯ หรือบริษัทย่อย หรือไม่เป็นหุ้นส่วนที่มีนัยในหุ้นส่วน หรือเป็นกรรมการที่มีส่วนร่วมบริหารงาน ลูกจ้าง พนักงาน ที่ปรึกษาที่รับเงินเดือนประจำ หรือถือหุ้นเกินร้อยละ 1 ของจำนวนหุ้นที่มีสิทธิออกเสียงทั้งหมดของบริษัทอื่น ซึ่งประกอบกิจการที่มีสภาพอย่างเดียวกันและเป็นการแข่งขันที่มีนัยกับกิจการของบริษัทฯ หรือบริษัทย่อย
- (9) ไม่มีลักษณะอื่นใดที่ทำให้ไม่สามารถให้ความเห็นอย่างเป็นอิสระเกี่ยวกับการดำเนินงานของบริษัทฯ
- (10) ไม่เป็นกรรมการที่ได้รับมอบหมายจากคณะกรรมการ ให้ตัดสินใจในการดำเนินกิจการของบริษัทฯ บริษัทใหญ่ บริษัทย่อย บริษัทร่วม บริษัทย่อยลำดับเดียวกัน ผู้ถือหุ้นรายใหญ่ หรือผู้มีอำนาจควบคุมของบริษัทฯ
- (11) ไม่เป็นกรรมการของบริษัทใหญ่ บริษัทย่อย หรือบริษัทย่อยลำดับเดียวกันเฉพาะที่เป็นบริษัทจดทะเบียน

องค์ประกอบและการแต่งตั้งคณะกรรมการบริหาร

คณะกรรมการบริษัทฯ เป็นผู้แต่งตั้งคณะกรรมการบริหารของบริษัทฯ โดยแต่งตั้งกรรมการบริษัทฯ และ/หรือ ผู้บริหารของบริษัทฯ จำนวนหนึ่งเป็นคณะกรรมการบริหาร ทั้งนี้ ให้คณะกรรมการบริหารขึ้นตรงต่อคณะกรรมการบริษัทฯ และให้กรรมการบริหารมีวาระการดำรงตำแหน่งคราวละ 3 ปี นับแต่วันที่ได้รับการแต่งตั้ง ทั้งนี้ จะเลือกกรรมการบริหารผู้พ้นจากตำแหน่งเข้ารับตำแหน่งอีกก็ได้

องค์ประกอบและการแต่งตั้งคณะกรรมการสรรหาและกำหนดค่าตอบแทน

คณะกรรมการบริษัท เป็นผู้แต่งตั้งคณะกรรมการสรรหาและกำหนดค่าตอบแทนของบริษัท โดยแต่งตั้งกรรมการบริษัท จำนวนหนึ่งเป็นคณะกรรมการสรรหาและกำหนดค่าตอบแทน และกรรมการสรรหาและกำหนดค่าตอบแทนอย่างน้อยจำนวน 1 ใน 3 ของจำนวนกรรมการสรรหาและกำหนดค่าตอบแทนต้องเป็นกรรมการอิสระ

กึ่งนี้ ให้คณะกรรมการสรรหาและกำหนดค่าตอบแทนขึ้นตรงต่อคณะกรรมการบริษัท และให้กรรมการสรรหาและกำหนดค่าตอบแทนมีวาระการดำรงตำแหน่งคราวละ 3 ปี นับแต่วันที่ได้รับการแต่งตั้ง กึ่งนี้ จะเลือกกรรมการสรรหา และกำหนดค่าตอบแทนผู้พ้นจากตำแหน่งเข้ารับตำแหน่งอีกก็ได้

องค์ประกอบและการแต่งตั้งคณะกรรมการบริหารความเสี่ยง

คณะกรรมการบริษัท เป็นผู้แต่งตั้งคณะกรรมการบริหารความเสี่ยงของบริษัท โดยแต่งตั้งกรรมการบริษัท จำนวนหนึ่งเป็นคณะกรรมการบริหารความเสี่ยง และกรรมการบริหารความเสี่ยงอย่างน้อยจำนวน 2 ท่าน ต้องเป็นกรรมการอิสระ โดยประธานคณะกรรมการดังกล่าวควรเป็นกรรมการอิสระ

กึ่งนี้ ให้คณะกรรมการบริหารความเสี่ยงขึ้นตรงต่อคณะกรรมการบริษัท และให้กรรมการบริหารความเสี่ยงมีวาระการดำรงตำแหน่งคราวละ 3 ปี นับแต่วันที่ได้รับการแต่งตั้ง กึ่งนี้ จะเลือกกรรมการบริหารความเสี่ยงผู้พ้นจากตำแหน่งเข้ารับตำแหน่งอีกก็ได้

• ค่าตอบแทนกรรมการบริษัทฯ และผู้บริหาร

ค่าตอบแทนที่เป็นตัวเงิน

1. ค่าตอบแทนคณะกรรมการบริษัทฯ

ค่าตอบแทนกรรมการบริษัทฯ แบ่งเป็นค่าตอบแทนรายเดือนและเบี้ยประชุมรายครั้ง โดยที่ประชุมสามัญผู้ถือหุ้นของบริษัทฯ ครั้งที่ 1/2557 เมื่อวันที่ 13 มีนาคม พ.ศ. 2557 มีมติอนุมัติค่าตอบแทนของคณะกรรมการบริษัทฯ ดังมีรายละเอียดดังนี้

ก. ค่าตอบแทนกรรมการ

1) ประธานคณะกรรมการบริษัทฯ	50,000 บาท/เดือน
2) กรรมการบริษัท	25,000 บาท/เดือน

ข. อัตราเบี้ยประชุมกรรมการ

1) ประธานคณะกรรมการบริษัทฯ	50,000 บาท/ครั้ง
2) กรรมการบริษัท	25,000 บาท/ครั้ง

ค. อัตราเบี้ยประชุมกรรมการตรวจสอบ

1) ประธานกรรมการตรวจสอบ	60,000 บาท/ครั้ง
2) กรรมการตรวจสอบ	30,000 บาท/ครั้ง

จ. อัตราเบี้ยประชุมกรรมการบริหารความเสี่ยง

1) ประธานกรรมการบริหารความเสี่ยง	40,000 บาท/ครั้ง
2) กรรมการบริหารความเสี่ยง	20,000 บาท/ครั้ง

ฉ. อัตราเบี้ยประชุมกรรมการสรรหาและกำหนดค่าตอบแทน

1) ประธานกรรมการสรรหาและกำหนดค่าตอบแทน	40,000 บาท/ครั้ง
2) กรรมการสรรหาและกำหนดค่าตอบแทน	20,000 บาท/ครั้ง

ตารางต่อไปนี้แสดงค่าตอบแทนกรรมการบริษัทฯ ปี พ.ศ. 2556 และปี พ.ศ. 2557

ชื่อกรรมการ	ตำแหน่ง ปี 57	2556		2557	
		ค่าตอบแทนกรรมการ	ค่าเบี้ยประชุม	ค่าตอบแทนกรรมการ	ค่าเบี้ยประชุม
1. นายปรีชา อรรถวิวัฒน์	ประธานกรรมการ	1,200,000.00	-	500,000.00	400,000.00
2. นายสิริวุทธิ์ เสียมภักดี	รองประธานกรรมการ	640,000.00	-	250,000.00	300,000.00
3. นายประพันธ์ ศิริวิริยะกุล	กรรมการ	660,000.00	-	250,000.00	300,000.00
4. นายณัฐฐปณิธิ์ ศิริวิริยะกุล	กรรมการ	660,000.00	-	250,000.00	300,000.00
5. นางดารัตน์ วิชาตะกลีศ	กรรมการ	640,000.00	-	250,000.00	235,000.00
6. นายประเสริฐ ศิริวิริยะกุล	กรรมการ	620,000.00	-	250,000.00	280,000.00
7. นางสาวศิริอาภา ศิริวิริยะกุล	กรรมการ	600,000.00	-	250,000.00	200,000.00
8. นายอภิชาติ บุชประยुर	กรรมการ	600,000.00	-	250,000.00	200,000.00
9. นายสุนชีเกะ ชีจยามะ	กรรมการ	-	-	175,000.00	100,000.00
10. นางสาวจิว อัง อัง	กรรมการ	600,000.00	-	250,000.00	175,000.00
11. นายสถาพร โคธธีรานุรักษ์	กรรมการอิสระ	840,000.00	-	250,000.00	410,000.00
12. ว่าที่ร้อยตรีธีรยุทธ ช่างเพชร	กรรมการอิสระ	990,000.00	-	250,000.00	610,000.00
13. นายอิสกันต์ ไกรวิทย์	กรรมการอิสระ	660,000.00	-	250,000.00	380,000.00
14. ผศ.ดร.พูนศักดิ์ บุญสาส์	กรรมการอิสระ	640,000.00	-	250,000.00	260,000.00
15. นายไกรฤกษ์ นิลคุหา	กรรมการอิสระ	-	-	250,000.00	460,000.00
รวม		9,350,000.00	-	3,925,000.00	4,610,000.00

- หมายเหตุ 1. ปี พ.ศ. 2557 มีการปรับจำนวนกรรมการบริษัทฯ จาก 21 คน เป็น 15 คน เมื่อวันที่ 26 กุมภาพันธ์ พ.ศ. 2557 โดยนายมนตรี เล็กวิจิตรธาดา ,นางวรา ศิริวิริยะกุล ,นายสุพจน์ หวังปรีดาเลิศกุล ,นางเสาวณีย์ ไทยรุ่งโรจน์ และนางศิริรักษ์ ศิริวิริยะกุล ลาออกจากตำแหน่ง
2. เนื่องจาก นายสมพงษ์ วนาภา ลาออกจากตำแหน่ง เมื่อวันที่ 26 กุมภาพันธ์ 2557 และนายไกรฤกษ์ นิลคุหา เข้าดำรงตำแหน่งแทน
3. เนื่องจาก นายบุญชัย บุชประยुर ลาออกจากตำแหน่ง เมื่อวันที่ 30 เมษายน 2557 และนายสุนชีเกะ ชีจยามะ เข้าดำรงตำแหน่งแทน

2. ค่าตอบแทนผู้บริหารบริษัทฯ

ตารางต่อไปนี้แสดงรายละเอียดค่าตอบแทนผู้บริหารบริษัทฯ ปี พ.ศ. 2556 และปี พ.ศ. 2557

ประเภท	จำนวน (คน)	2556	2557
เงินเดือน ¹	6	20,996,715.00	23,367,203.00
โบนัส	6	2,574,906.00	9,574,974.00
รวม	6	23,571,621.00	32,942,177.00

หมายเหตุ ¹ รวมประธานเจ้าหน้าที่บริหารกลุ่มบริษัทฯ (Group CEO)

3. ค่าตอบแทนอื่นๆ

ไม่มี

• การดูแลเรื่องการใช้อข้อมูลภายใน

บริษัทฯ มีนโยบายและวิธีการดูแลกรรมการและผู้บริหารในการนำข้อมูลภายในของบริษัทฯ ซึ่งยังไม่เปิดเผยต่อสาธารณชนไปใช้เพื่อแสวงหาประโยชน์ส่วนตน รวมทั้งการซื้อขายหลักทรัพย์ ดังนี้

- (1) ให้ความรู้แก่กรรมการ ผู้บริหาร รวมถึงผู้ดำรงตำแหน่งระดับบริหารในสายงานบัญชีหรือการเงินที่เป็นระดับผู้จัดการฝ่ายขึ้นไปหรือเทียบเท่า เกี่ยวกับหน้าที่ที่ต้องจัดทำและส่งรายงานการถือหลักทรัพย์ของตน กลุ่มสมรส และบุตรที่ยังไม่บรรลุนิติภาวะ ต่อสำนักงาน ก.ล.ต. ตามมาตรา 59 และบทกำหนดโทษตามมาตรา 275 แห่งพระราชบัญญัติหลักทรัพย์และตลาดหลักทรัพย์ พ.ศ. 2535 (รวมถึงที่มีการแก้ไขเพิ่มเติม)
- (2) บริษัทฯ กำหนดให้กรรมการและผู้บริหาร รวมถึงผู้ดำรงตำแหน่งระดับบริหารในสายงานบัญชีหรือการเงินที่เป็นระดับผู้จัดการฝ่ายขึ้นไปหรือเทียบเท่า จัดทำและนำส่งรายงานการถือหลักทรัพย์ของตน ของกลุ่มสมรส และของบุตรที่ยังไม่บรรลุนิติภาวะ ส่งผ่านมายังเลขาธิการของบริษัทฯ ก่อนนำส่งสำนักงาน ก.ล.ต. ทุกครั้ง โดยให้จัดทำและนำส่งภายใน 30 วัน นับแต่วันที่ได้รับการแต่งตั้งให้ดำรงตำแหน่งเป็นกรรมการผู้บริหาร หรือรายงานการเปลี่ยนแปลงการถือครองหลักทรัพย์ ภายใน 3 สามวันทำการนับแต่วันที่มีการซื้อ ขาย โอนหรือรับโอนหลักทรัพย์นั้น
- (3) บริษัทฯ กำหนดให้กรรมการ ผู้บริหาร รวมถึงผู้ดำรงตำแหน่งระดับบริหารในสายงานบัญชีหรือการเงินที่เป็นระดับผู้จัดการฝ่ายขึ้นไปหรือเทียบเท่า และผู้ปฏิบัติงานที่เกี่ยวข้อง ที่ได้รับทราบข้อมูลภายในที่เป็นสาระสำคัญ ซึ่งมีผลต่อการเปลี่ยนแปลงราคาหลักทรัพย์ จะต้องระงับการซื้อขายหลักทรัพย์ของบริษัทฯ ในช่วงเวลาก่อนที่จะเผยแพร่การเดินหรือเผยแพร่เกี่ยวกับฐานะการเงินและสถานะของบริษัทฯ จนกว่า บริษัทฯ จะได้เปิดเผยข้อมูลต่อสาธารณชนแล้ว โดยบริษัทฯ จะแจ้งให้กรรมการและผู้บริหาร รวมถึงผู้ดำรงตำแหน่งระดับบริหารในสายงานบัญชีหรือการเงินที่เป็นระดับผู้จัดการฝ่ายขึ้นไปหรือเทียบเท่า งดการซื้อขายหลักทรัพย์ของบริษัทฯ อย่างเป็นลายลักษณ์อักษรเป็นเวลาอย่างน้อย 30 วันล่วงหน้าก่อนการเปิดเผยข้อมูลต่อสาธารณชน รวมทั้งห้ามไม่ให้เปิดเผยข้อมูลที่เป็นสาระสำคัญนั้นต่อบุคคลอื่น

บริษัทฯ กำหนดบทลงโทษทางวินัยหากมีการฝ่าฝืนนำข้อมูลภายในไปใช้หาประโยชน์ส่วนตนซึ่งเริ่มตั้งแต่การตกเตือนเป็นหนังสือ ตัดค่าจ้าง พักงานชั่วคราวโดยไม่ได้รับค่าจ้าง หรือให้ออกจากงาน ซึ่งการลงโทษจะพิจารณาจากเจตนาของการกระทำและความร้ายแรงของความผิดนั้นๆ

• จำนวนพนักงานและผลตอบแทน

บริษัทฯ มีพนักงานทั้งหมด 2,930 คน โดยในปี พ.ศ. 2557 บริษัทฯ ได้จ่ายผลตอบแทนให้แก่พนักงาน จำนวนทั้งสิ้น 866,616,486.57 บาท ซึ่งผลตอบแทน ได้แก่ เงินเดือน ค่าล่วงเวลา เงินช่วยเหลือค่าครองชีพ เงินโบนัสเงินช่วยเหลือพิเศษ เงินประกันสังคม และเงินสมทบกองทุนสำรองเลี้ยงชีพ เป็นต้น

บริษัท	ปี 2557				
	บริการ จำนวน (คน)	บริหาร จำนวน (คน)	สำนักงานใหญ่ จำนวน (คน)	รวม ทั้งหมด	ค่าตอบแทนรวม ทั้งปี 2557
บริษัท เกษตรไทย อินเตอร์เนชั่นแนล ซูการ์ คอร์ปอเรชั่น จำกัด (มหาชน)	1,278	47	68	1,393	423,551,210.11
บริษัท เอกรัฐพัฒนา จำกัด	119	7	17	143	54,445,893.61
บริษัท เอ็นไวรอนเม้นท์พัลพ์ แอนด์ เปเปอร์ จำกัด	460	11	25	496	113,994,194.36
บริษัท เกษตรไทยปุยชีวภาพ จำกัด	4	2	1	7	1,226,509.94
บริษัท เกษตรไทยไบโอเพาเวอร์ จำกัด	72	-	4	76	18,774,827.89
บริษัท เพิ่มสินพัฒนา จำกัด	-	-	-	-	-
บริษัท รวมผลไบโอเพาเวอร์ จำกัด	23	-	1	24	4,054,403.24
บริษัท ทรัพย์ศิริเกษตร จำกัด	-	-	-	-	-
บริษัท ไทยเอกלקซ์เพาเวอร์ จำกัด	-	-	2	2	339,191.00
บริษัท น้ำตาลไทยเอกלקซ์ จำกัด	754	13	22	789	250,230,256.42
บริษัท ลพบุรี อินเตอร์เนชั่นแนล ซูการ์ จำกัด	-	-	-	-	-
บริษัท ลพบุรีไบโอเพาเวอร์ จำกัด	-	-	-	-	-
บริษัท ลพบุรี ไบโอเอทานอล จำกัด	-	-	-	-	-
บริษัท เคทิส ไบโอแก๊ส เพาเวอร์ จำกัด	-	-	-	-	-
บริษัท เคทิส ชีวพลังงาน จำกัด	-	-	-	-	-
รวม	2,710	80	140	2,930	866,616,486.57

หมายเหตุ เฉพาะพนักงานประจำที่อยู่ในกลุ่ม KTIS และไม่รวมพนักงานจ้างแบบมีกำหนด

ทั้งนี้ บริษัทฯ ไม่มีพนักงานหรือกลุ่มพนักงานของบริษัทฯ เป็นสมาชิกสหภาพใดๆ และบริษัทฯ เชื่อว่าความสัมพันธ์ของบริษัทฯ กับพนักงานเป็นไปด้วยดี และมีความมั่นคง แข็งแรง

นอกจากนี้ บริษัทฯ ได้ปฏิบัติตามกฎหมายแรงงานของทางราชการอย่างครบถ้วนแล้ว และไม่เคยมีข้อพิพาทด้านแรงงานที่มีนัยสำคัญ หรือมีการนัดหยุดงานที่เกี่ยวข้องในช่วงระยะเวลาสามปีงบประมาณที่ผ่านมา และบริษัทฯ ไม่ทราบว่ามีข้อพิพาทด้านแรงงานที่กำลังอยู่หรือจะเกิดขึ้น ณ ขณะนี้แต่อย่างใด

• นโยบายในการพัฒนาบุคลากร

บริษัทฯ มีนโยบายส่งเสริมด้านการพัฒนาทรัพยากรบุคคลและการฝึกอบรมอย่างต่อเนื่องมาโดยตลอด เพราะบริษัทฯ ตระหนักว่าการพัฒนาบุคลากรเป็นสิ่งที่สำคัญมากสำหรับความสำเร็จขององค์กร โดยมุ่งเน้นทั้งในด้านทักษะการบริหาร การบริการ ทักษะด้านวิชาชีพเฉพาะทาง และการทำงานเป็นทีม เพื่อเพิ่มประสิทธิภาพในการทำงาน โดยบริษัทฯ ได้จัดให้มีการฝึกอบรม การสัมมนา โดยบุคคลที่มีความสามารถภายในและภายนอกให้กับพนักงานอย่างสม่ำเสมอ รวมทั้งจัดให้มีการส่งเสริมให้มีการเรียนรู้ในงาน เพื่อให้มีความก้าวหน้าในหน้าที่การงาน และพนักงานได้ใช้ความรู้ความสามารถและทักษะได้อย่างเต็มที่เพื่อประสิทธิภาพโดยรวมให้กับองค์กร

ในปี พ.ศ. 2557 ที่ผ่านมา บริษัทฯ ได้จัดทำแผนอบรมตามหลักบริหารจัดการด้านคุณภาพ ISO 9001:2008 เป็นแนวทางเบื้องต้นในการพัฒนาบุคลากร ซึ่งจะครอบคลุมทั้งด้านสำนักงาน โรงงานและฝ่ายไร้ ตลอดจนหน่วยงานสนับสนุนต่างๆ เพื่อให้เกิดการพัฒนาอย่างต่อเนื่อง ตลอดจนมีการทำ Training Courses ด้านวิศวกรรมภายในองค์กร โดยจัดให้วิศวกรระดับบริหารในกลุ่มบริษัทฯ

จัดทำหลักสูตรการอบรมด้านเครื่องกล ไฟฟ้า การผลิต และการบำรุงรักษา และให้ความรู้ด้านเทคโนโลยี เกี่ยวกับอุตสาหกรรมน้ำตาล และธุรกิจชีวพลังงานที่เกี่ยวข้อง ให้แก่วิศวกรทั้งหมดในกลุ่มบริษัท

ระดับพนักงานช่างเทคนิค หัวหน้างานควบคุม บริษัทฯ ได้ร่วมกับบริษัท Suppliers ที่เป็นคู่ค้า มาดำเนินการอบรมเฉพาะด้าน เพื่อให้เกิดความเข้าใจในเครื่องจักร อุปกรณ์ เครื่องมือ สารหล่อลื่น และการบำรุงรักษาสำหรับที่ต้องใช้โรงงานในบริษัทฯ พร้อมทั้งจัดส่งไปศึกษาดูงานที่ต่างประเทศ ร่วมกับวิศวกรและผู้บริหารเพื่อให้เกิดความคิด การพัฒนาตลอดเวลา ขณะเดียวกัน ได้มีการจัดส่งทีมงานเพื่อไปศึกษาดูงานโรงงานอื่นๆ ในอุตสาหกรรมเดียวกัน เพื่อจะได้เรียนรู้การประยุกต์ใช้เครื่องจักรเทคโนโลยีใหม่ๆ ที่จะสามารถนำมาปรับปรุงได้อย่างมั่นใจ และสามารถปรับใช้การบริหารจัดการให้เกิดประสิทธิภาพที่ดีต่อไปได้

บริษัทฯ ส่งเสริมให้พนักงานสร้างและพัฒนาเครื่องจักรที่เหมาะสมต่อสภาพการทำงานในโรงงาน โดยเน้นด้านวิศวกรรมที่ถูกต้องและประสิทธิภาพ และประสิทธิภาพ และประสิทธิภาพ เพื่อให้พนักงานได้เรียนรู้ เข้าใจอย่างลึกซึ้ง ตลอดจนสามารถที่จะบำรุงรักษาหรือซ่อมแซมแก้ไขได้เองในเฉพาะในฤดูผลิต ซึ่งเป็นช่วงที่รถอ้อยทั้งรถพ่วง รถ 10 ล้อ รถแทรกเลอร์ ได้เข้าสู่โรงงานอย่างต่อเนื่อง 24 ชม. จนถึงต้นเดือนเมษายน การหยุดการผลิตของเครื่องจักรจะทำให้ชาวไร่อ้อย รถบรรทุกต่างๆ เกิดร้อน และโรงงานจะเสียหาย ตลอดจนเสียโอกาสด้านการผลิตได้ บริษัทฯ จึงเน้นให้แต่ละโรงงานต้องสามารถจัดการแก้ไขเครื่องจักรได้ด้วยตนเองระดับหนึ่ง เพื่อลดการพึ่งพาจาก Suppliers ซึ่งบางครั้งอยู่ต่างประเทศ

ส่วนงานด้านพัฒนาบุคลากรด้านการจัดหาวัตถุดิบ ฝ่ายไร่ หรือฝ่ายที่จัดหาวัตถุดิบ นอกจากที่มีแผนอบรมเบื้องต้นแล้ว บริษัทฯ ยังเน้นการวิจัยทดลองพันธุ์อ้อย การวิเคราะห์ดิน การใช้ศัตรูทางธรรมชาติเพื่อลดการใช้สารเคมี และคุณภาพปุ๋ยที่เหมาะสม ในการเพิ่มผลผลิต อ้อย และการทดลองนำส่วนใบอ้อย ยอดอ้อยมาเป็นเชื้อเพลิงทดแทนเพิ่มเติมในบริษัทฯ ตลอดจนมีการศึกษาพัฒนาพืชพลังงานอื่นๆ ที่สามารถใช้เป็นวัตถุดิบทดแทนในขบวนการผลิตด้วย การดำเนินการดังกล่าวมีการจัดทำ แปลงทดลองในแต่ละพื้นที่ โรงงานน้ำตาล และโรงงานอื่นๆ ในบริษัทฯ ทั้งหมด โดยจัดส่งพนักงานฝ่ายจัดหาวัตถุดิบไปอบรม เรียนรู้ ตั้งเป็นกลุ่มศึกษาดำเนินการ เพื่อให้เกิดผลที่เป็นรูปธรรมในเชิงธุรกิจ และสามารถช่วยเหลือเกษตรกรได้อีกด้านหนึ่ง ขณะเดียวกันบริษัทฯ ได้ว่าจ้างผู้เชี่ยวชาญด้านไร่อ้อยและเครื่องมือเกษตรจากประเทศออสเตรเลีย มาปฏิบัติงาน ปรึกษาอบรม และประยุกต์การจัดการไร่อ้อยตั้งแต่การเตรียมดิน พันธุ์อ้อย การให้น้ำ ปุ๋ย การปราบศัตรูพืช การใช้เครื่องมือการเกษตร การบำรุงรักษา กำหนดการดำเนินการที่ถูกต้อง ตลอดจนการเก็บเกี่ยวให้เหมาะสมกับประเทศไทยอีกส่วนหนึ่ง ซึ่งการดำเนินการในการวิจัยพัฒนาบุคลากรฝ่ายไร่และจัดหาวัตถุดิบนั้น ได้ขอความช่วยเหลือจากหน่วยงานราชการ และมหาวิทยาลัยที่มีความชำนาญในด้านต่างๆ มาร่วมพัฒนาบุคลากรและทดลองวิจัย เพื่อให้เกิดความถูกต้องทางวิชาการควบคู่กันไปอีกทางหนึ่ง

พร้อมกันนี้ยังจัดให้มีการพัฒนาบุคลากรครอบคลุมด้านการ คัดค้นทดลองเครื่องจักรกลทางด้านเกษตรต่างๆ ทั้งเครื่องมือหนัก เครื่องมือเบา อุปกรณ์เสริม เพื่อช่วยให้เกษตรกรมีความสะดวก สามารถลดต้นทุนบริหารจัดการอ้อย และลดปัญหาแรงงานควบคู่กันไป ตลอดจนการส่งเสริมให้พนักงานร่วมกันคิดค้นแนวทางบริหารจัดการแก้ไขปัญหาล่วงหน้าให้แก่เกษตรกร เช่น ระบบบ่อน้ำในไร่ ระบบน้ำหยดบนดินต้นทุ่นถูก ระบบบ่อน้ำเคลื่อนที่ ระบบการชลประทานใช้น้ำจากโรงงานบริษัทฯ ระบบการให้น้ำในเวลาที่ต้องการ เป็นต้น และเพื่อให้เกิดความยั่งยืนขออาชีพเกษตรกรชาวไร่อ้อยบริษัทฯ ได้สร้างโครงการโรงงานเกษตรกร ให้ความรู้แก่พนักงานบริษัทฯ ชาวไร่อ้อย ลูกหลานชาวไร่อ้อย หรือเกษตรกรอื่นที่สนใจในอาชีพไร่อ้อย สามารถดำเนินการจนเกิดผลกำไรและเจริญเติบโตต่อไป

การพัฒนาผู้บริหารและบุคลากรระดับบัญชา เป็นนโยบายที่บริษัทฯ ได้ดำเนินการอย่างต่อเนื่อง โดยจัดให้มีการหมุนเวียนปรับเปลี่ยนหน้าที่ความรับผิดชอบเพื่อให้เกิดการเรียนรู้กันในกลุ่มบริษัทฯ ตลอดจนจัดให้มีการประชุมร่วมกันประจำเดือน เพื่อให้มีความเข้าใจในธุรกิจของบริษัทฯ ในทุกๆ ด้าน พร้อมทั้งตั้งเป้าหมายที่สอดคล้องกันในการส่งเสริมแผนธุรกิจและเป้าหมายใหญ่ของบริษัทฯ ตลอดจนการศึกษาดูงานทั้งในและต่างประเทศเฉพาะด้าน เพื่อที่สามารถนำแนวคิดธุรกิจ และเทคโนโลยีมาใช้ในการเพิ่มพูนการดำเนินการให้ดียิ่งขึ้นอย่างต่อเนื่อง บริษัทฯ ได้ให้นโยบายแก่ผู้บริหารทุกระดับต้องมี Successor เพื่อความต่อเนื่องของการปฏิบัติงาน พร้อมทั้งอบรมในด้านที่เกี่ยวข้องเพื่อการเติบโตควบคู่ไปกับองค์กรในอนาคต

การกำกับดูแลกิจการ

บริษัทฯ มีเจตนารมณ์ที่จะกำกับดูแลการดำเนินธุรกิจโดยยึดมั่นในหลักการกำกับดูแลกิจการและบรรษัทภิบาลที่ดี ด้วยตระหนักถึงประโยชน์และความสำคัญของการกำกับกิจการและบรรษัทภิบาลที่ดี ซึ่งมีส่วนช่วยให้การบริหารงานและการดำเนินกิจการมีประสิทธิภาพ ด้วยความโปร่งใส และคำนึงถึงผลประโยชน์ของผู้มีส่วนได้เสียทุกด้าน รวมทั้งสามารถตรวจสอบได้ เพื่อสนับสนุนให้บริษัทสามารถเพิ่มขีดความสามารถในการแข่งขัน และเพิ่มคุณค่าให้แก่ผู้ถือหุ้นในระยะยาว บริษัทฯ จึงได้กำหนดหลักการกำกับกิจการที่ดีเป็นนโยบายเป็นลายลักษณ์อักษรขึ้น ดังมีรายละเอียดนโยบายการกำกับดูแลกิจการที่ดีดังนี้

สิทธิของผู้ถือหุ้น

(1) นโยบายการกำกับดูแลกิจการที่ดีเกี่ยวกับการดูแลสิทธิของผู้ถือหุ้น

บริษัทฯ ได้กำหนดนโยบายการกำกับดูแลกิจการที่ดีเกี่ยวกับการดูแลสิทธิของผู้ถือหุ้นเป็นลายลักษณ์อักษร โดยมุ่งเน้นให้ผู้ถือหุ้นได้มีโอกาสรับรู้ผลการดำเนินงานของบริษัทฯ อย่างทั่วถึงและเท่าเทียมกัน และมีส่วนร่วมในการตัดสินใจต่างๆ ที่สำคัญ ตลอดจนปกป้อง ส่งเสริม สนับสนุน และไม่รบกวนสิทธิของผู้ถือหุ้น โดยกำหนดนโยบายไว้ดังนี้

(ก) บริษัทฯ มีหน้าที่ปกป้องและเคารพสิทธิของผู้ถือหุ้นขั้นพื้นฐาน ได้แก่ สิทธิการซื้อขายหรือโอนหุ้น สิทธิในการมีส่วนร่วมในกำไรของกิจการ สิทธิในการได้รับข่าวสารข้อมูลกิจการอย่างเพียงพอ สิทธิในการเข้าร่วมประชุมผู้ถือหุ้นเพื่อแต่งตั้งหรือถอดถอนกรรมการ การแต่งตั้งผู้สอบบัญชี การจัดสรรเงินปันผล การกำหนดหรือแก้ไขข้อบังคับหรือหนังสือบริคณห์สนธิ การลดทุนหรือเพิ่มทุน การอนุมัติรายการพิเศษ เป็นต้น

(ข) บริษัทฯ มีหน้าที่ส่งเสริมและสนับสนุนให้ผู้ถือหุ้นใช้สิทธิในเรื่องต่างๆ ในการประชุมสามัญผู้ถือหุ้นประจำปี ได้แก่ สิทธิในการเสนอวาระการประชุมผู้ถือหุ้นล่วงหน้า สิทธิในการเสนอบุคคลเพื่อคัดเลือกเป็นกรรมการล่วงหน้า สิทธิในการส่งคำถามต่อที่ประชุมล่วงหน้าก่อนการประชุม สิทธิในการแสดงความคิดเห็นและตั้งคำถามต่อที่ประชุม เป็นต้น

(ค) บริษัทฯ มีหน้าที่ในการงดเว้นการกระทำใดๆ อันเป็นการละเมิด หรือจำกัดสิทธิ หรือการรบกวนสิทธิของผู้ถือหุ้นในการศึกษาข้อมูลสารสนเทศของบริษัทฯ ที่ต้องเปิดเผยตามข้อกำหนดต่างๆ และการเข้าประชุมผู้ถือหุ้น เช่น ไม่นำเสนอเอกสารที่มีข้อมูลสำคัญเพิ่มเติมอย่างกะทันหัน ไม่เพิ่มวาระการประชุมหรือเปลี่ยนแปลงข้อมูลสำคัญโดยไม่ได้แจ้งให้ผู้ถือหุ้นทราบล่วงหน้า เป็นต้น

(ง) บริษัทฯ มีหน้าที่อำนวยความสะดวกให้ผู้ถือหุ้นในการใช้สิทธิต่างๆ เช่น การให้ข้อมูลสำคัญที่เป็นปัจจุบันผ่านทางเว็บไซต์ของบริษัทฯ เป็นต้น

(2) การเปิดเผยสารสนเทศเกี่ยวกับการประชุมผู้ถือหุ้น

(ก) บริษัทฯ มีนโยบายให้ข้อมูลเกี่ยวกับ วัน เวลา สถานที่ และวาระการประชุมผู้ถือหุ้น ตลอดจนข้อมูลทั้งหมดที่เกี่ยวข้องกับเรื่องที่ต้องตัดสินใจในที่ประชุมผู้ถือหุ้น แก่ผู้ถือหุ้นเป็นการล่วงหน้าอย่างน้อยตามที่กฎหมายกำหนด สำหรับการประชุมผู้ถือหุ้นในแต่ละครั้ง บริษัทฯ มีนโยบายในการเปิดโอกาสให้ผู้ถือหุ้นศึกษาข้อมูลก่อนวันประชุมผู้ถือหุ้นล่วงหน้าก่อนการประชุมผ่านทางเว็บไซต์ของบริษัทฯ เพื่อเปิดโอกาสให้ผู้ถือหุ้นได้มีเวลาศึกษาข้อมูลประกอบการประชุมล่วงหน้าอย่างเพียงพอก่อนได้รับข้อมูลในรูปแบบเอกสารจากบริษัทฯ

(ข) หลังการประชุมผู้ถือหุ้น บริษัทฯ จะนำเนื้อหาการประชุมซึ่งประกอบด้วย รายละเอียดวาระการประชุม มติที่ผ่านการลงคะแนนเสียง ตลอดจนคำถามและความเห็นของผู้ถือหุ้น รวบรวมจัดทำเป็น “รายงานการประชุมผู้ถือหุ้น” เผยแพร่ขึ้น

เว็บไซต์ของบริษัทฯ ภายใน 14 วัน นับจากวันประชุม ซึ่งเป็นไปตามข้อกำหนดของสำนักงานคณะกรรมการกำกับหลักทรัพย์และตลาดหลักทรัพย์ และตลาดหลักทรัพย์แห่งประเทศไทย

(3) การดำเนินการประชุม

(ก) บริษัทฯ มีนโยบายอำนวยความสะดวกให้ผู้ถือหุ้นได้ใช้สิทธิในการเข้าร่วมประชุมและออกเสียงอย่างเต็มที่ในการประชุมผู้ถือหุ้นและจะไม่กระทำใดๆ ที่เป็นการจำกัดโอกาสการเข้าประชุมของผู้ถือหุ้น

(ข) บริษัทฯ จะแจ้งกฎเกณฑ์และวิธีการในการเข้าร่วมประชุมผู้ถือหุ้นให้ผู้ถือหุ้นทราบในหนังสือเชิญประชุม รวมทั้งในวันประชุมผู้ถือหุ้น ผู้ดำเนินการประชุมจะแจ้งกฎเกณฑ์ที่ใช้ในการประชุม และขั้นตอนการออกเสียงลงมติให้ผู้ถือหุ้นทราบที่ประชุมผู้ถือหุ้น และได้มีการบันทึกการแจ้งกฎเกณฑ์และขั้นตอนการออกเสียงลงมติดังกล่าว ลงในรายงานการประชุมผู้ถือหุ้นทุกครั้ง นอกจากนี้บริษัทฯ อาจเปิดโอกาสให้ผู้ถือหุ้นส่งคำถามล่วงหน้าที่เกี่ยวข้องกับวาระในการประชุมผู้ถือหุ้นก่อนวันประชุมตามที่คณะกรรมการเห็นสมควร

(ค) บริษัทฯ จะเปิดโอกาสให้ผู้ถือหุ้นซักถามในเรื่องที่เกี่ยวข้องกับวาระการประชุมหรือเกี่ยวข้องกับบริษัทฯ และแสดงความความคิดเห็น โดยประธานกรรมการได้สอบถามที่ประชุมในแต่ละวาระทุกวาระ รวมทั้งได้มีการบันทึกข้อซักถามในเรื่องที่เกี่ยวข้องกับวาระการประชุมหรือเกี่ยวข้องกับบริษัทฯ และแสดงความเห็นของผู้ถือหุ้น รวมทั้งคำชี้แจงของคณะกรรมการบริษัทและ/หรือผู้บริหารลงในรายงานการประชุมผู้ถือหุ้นทุกครั้ง

(ง) บริษัทฯ ได้ให้ความสำคัญและเคารพสิทธิของผู้ถือหุ้นในการจัดประชุมสามัญผู้ถือหุ้นประจำปีและสนับสนุนให้กรรมการทุกคนเข้าร่วมประชุมผู้ถือหุ้น

การปฏิบัติต่อผู้ถือหุ้นอย่างเท่าเทียมกัน

บริษัทฯ คำนึงถึงการปฏิบัติต่อผู้ถือหุ้นอย่างเท่าเทียมกัน โดยกำหนดนโยบายที่สำคัญ ดังต่อไปนี้

(1) การเสนอวาระเพิ่มเติมในการประชุมผู้ถือหุ้น

บริษัทฯ มีการนโยบายอำนวยความสะดวกให้แก่ผู้ถือหุ้นส่วนน้อยในการเสนอเพิ่มวาระการประชุมล่วงหน้าก่อนวันประชุมผู้ถือหุ้น ทั้งนี้ การเสนอเพิ่มวาระการประชุมล่วงหน้าและการพิจารณาข้อเสนอดังกล่าวของผู้ถือหุ้นจะต้องเป็นไปตามหลักเกณฑ์ที่บริษัทฯ กำหนด ทั้งนี้ ผู้ถือหุ้นรายใหญ่ที่เป็นผู้บริหารจะไม่เพิ่มวาระการประชุมที่ไม่ได้แจ้งเป็นการล่วงหน้าโดยไม่จำเป็นโดยเฉพาะวาระสำคัญที่ผู้ถือหุ้นต้องใช้เวลาในการศึกษาข้อมูลก่อนตัดสินใจ

(2) การเสนอชื่อบุคคลเพื่อเข้าดำรงตำแหน่งกรรมการ

บริษัทฯ มีนโยบายอำนวยความสะดวกให้แก่ผู้ถือหุ้นส่วนน้อยในการเสนอชื่อบุคคลเพื่อเข้าดำรงตำแหน่งกรรมการ ทั้งนี้ การเสนอชื่อบุคคลเพื่อเข้าดำรงตำแหน่งกรรมการและการพิจารณาข้อเสนอดังกล่าวของผู้ถือหุ้นจะต้องเป็นไปตามหลักเกณฑ์ที่บริษัทฯ กำหนด

(3) การสนับสนุนให้ผู้ถือหุ้นใช้หนังสือมอบฉันทะในกรณีที่ผู้ถือหุ้นไม่สามารถมาประชุมผู้ถือหุ้นได้ด้วยตนเอง

บริษัทฯ มีนโยบายสนับสนุนให้ผู้ถือหุ้นใช้หนังสือมอบฉันทะในรูปแบบที่ผู้ถือหุ้นสามารถกำหนดทิศทางการลงคะแนนเสียงได้ และควรเสนอชื่อกรรมการอิสระอย่างน้อย 1 คนเป็นทางเลือกในการมอบฉันทะของผู้ถือหุ้น โดยบริษัทฯ จะดำเนินการจัดส่งหนังสือมอบฉันทะรูปแบบดังกล่าวไปยังผู้ถือหุ้น พร้อมกับหนังสือเชิญประชุม

(4) การสนับสนุนให้ผู้ถือหุ้นใช้บัตรลงคะแนนเสียง

บริษัทฯ มีนโยบายสนับสนุนให้มีการใช้บัตรลงคะแนนเสียงในวาระที่สำคัญ เช่น การทำรายการเกี่ยวโยงกันการทำรายการได้มาหรือจำหน่ายไปซึ่งสินทรัพย์ที่มีนัยสำคัญ เป็นต้น เพื่อความโปร่งใสและตรวจสอบได้ ในกรณีมีข้อโต้แย้งในภายหลัง

(5) การเปิดโอกาสให้ผู้ถือหุ้นใช้สิทธิแต่งตั้งกรรมการเป็นรายบุคคล

บริษัทฯ มีนโยบายสนับสนุนให้ผู้ถือหุ้นได้ใช้สิทธิในการแต่งตั้งกรรมการเป็นรายคน

(6) มาตรการป้องกันการใช้ข้อมูลภายในเพื่อหาผลประโยชน์ในทางมิชอบ

บริษัทฯ ได้กำหนดมาตรการป้องกันการกระทำความผิด ผู้บริหาร และพนักงาน ใช้ข้อมูลภายในเพื่อหาผลประโยชน์แก่ตนเองหรือผู้อื่นในทางมิชอบไว้ในหลักจรรยาบรรณธุรกิจ (Code of Conduct) ซึ่งครอบคลุมถึงเรื่องการใช้ข้อมูลภายในเพื่อซื้อขายหลักทรัพย์ ความขัดแย้งทางผลประโยชน์ และการรักษาความลับ โดยมีการแจ้งมาตรการดังกล่าวผ่านทางคู่มือหลักจรรยาบรรณธุรกิจ การจัดการอบรม และทางเว็บไซต์ของบริษัทฯ นอกจากนี้ยังได้มอบหมายให้เลขาธิการบริษัทเป็นผู้รับผิดชอบในการแจ้งหลักเกณฑ์การเปิดเผยข้อมูล และติดตามให้คณะกรรมการบริษัทและผู้บริหารรายงานการถือครองหลักทรัพย์ตามกฎหมาย รวมถึงการเปิดเผยข้อมูลเกี่ยวกับส่วนได้ ส่วนเสียหรือการทำรายการระหว่างกันของกรรมการและผู้บริหารและกำหนดให้กรรมการทุกคนและผู้บริหารที่มีหน้าที่รายงานการมีส่วนได้เสียตามที่กฎหมายกำหนดให้บริษัทฯ ทราบ

บทบาทของผู้มีส่วนได้ส่วนเสีย

(1) นโยบายการกำกับดูแลกิจการที่ดีเกี่ยวกับการดูแลผู้มีส่วนได้ส่วนเสีย

บริษัทฯ ตระหนักและให้ความสำคัญต่อสิทธิของผู้มีส่วนได้ส่วนเสียทุกกลุ่ม ซึ่งไม่เพียงแต่เฉพาะตามที่กฎหมายกำหนดเท่านั้น ในปีที่ผ่านมาบริษัทฯ ได้พิจารณาซึ่งผู้มีส่วนได้ส่วนเสียขึ้นใหม่ พร้อมกับกำหนดเป็นนโยบายและมาตรการในการดูแลผู้มีส่วนได้ส่วนเสียเพิ่มเติม เพื่อให้สอดคล้องกับนโยบายการกำกับดูแลกิจการที่ดี และนโยบายความรับผิดชอบต่อสังคม ชุมชน และสิ่งแวดล้อมของบริษัทฯ ที่ได้ยึดถือปฏิบัติควบคู่กันไป โดยผู้มีส่วนได้ส่วนเสียของบริษัทฯ แบ่งออกเป็น 9 กลุ่ม ดังนี้

1. พนักงานและครอบครัว
2. เกษตรกรชาวไร่
3. ลูกค้า และเจ้าหนี้
4. ผู้ถือหุ้น หรือผู้ลงทุน
5. ชุมชนรอบสถานประกอบการแต่ละสาขา
6. หน่วยงานราชการ
7. Supplier และ Contractor
8. นักวิชาการ
9. สถาบันการศึกษา

ทั้งนี้ บริษัทฯ ได้กำหนดนโยบายและมาตรการในการดูแลผู้มีส่วนได้ส่วนเสียดังต่อไปนี้

1. พนักงานและครอบครัว

1) บริษัทฯ ให้ผลตอบแทนแก่พนักงานโดยยึดหลักพิจารณาผลงานด้วยความเป็นธรรมและสามารถวัดผลได้ภายใต้หลักเกณฑ์ที่บริษัทฯ กำหนด

2) บริษัทฯ มุ่งส่งเสริมและพัฒนาบุคลากรให้มีความรู้ความสามารถอย่างต่อเนื่อง อาทิ จัดให้มีการอบรมและสัมมนาผู้บริหารและพนักงาน เป็นต้น

3) บริษัทฯ ปฏิบัติต่อพนักงานทุกคนด้วยความเป็นธรรมและความเท่าเทียมกัน อาทิ การประเมินผลงานพนักงานการรักษาความลับประวัติการทำงาน และการใช้สิทธิต่างๆ ของพนักงาน เป็นต้น

4) บริษัทฯ คำนึงถึงสิทธิของพนักงานเป็นสำคัญ และเปิดโอกาสให้พนักงานร้องเรียนกรณีพนักงานไม่ได้รับความเป็นธรรมผ่านช่องทางต่างๆ เช่น ตู้รับความคิดเห็น หน่วยงานฝ่ายทรัพยากรบุคคลที่รับเรื่อง เป็นต้น

5) บริษัทฯ มีหน้าที่ดูแลสภาพแวดล้อมในการทำงานให้มีความปลอดภัย ถูกสุขลักษณะ และเอื้อต่อการทำงานอย่างมีประสิทธิภาพ

2. เกษตรกรชาวไร่

1) บริษัทฯ มีหน้าที่ในการสร้างความสัมพันธ์ที่ดีและความร่วมมือในระยะยาวกับเกษตรกรชาวไร่ผู้สัญญา โดยยึดหลักความซื่อสัตย์สุจริต ความเชื่อถือและไว้วางใจซึ่งกันและกัน

2) บริษัทฯ สนับสนุนการสร้างความมั่นคงในการประกอบอาชีพของเกษตรกร โดยการให้การดูแล เอาใจใส่ และให้ความสำคัญต่อเกษตรกรชาวไร่ผู้สัญญา

3) บริษัทฯ มุ่งส่งเสริมเกษตรกรชาวไร่ผู้สัญญาให้พัฒนาความรู้ในการทำการเกษตรอย่างต่อเนื่อง อาทิ จัดอบรม โครงการโรงเรียนเกษตรกร เป็นต้น เพื่อให้เกษตรกรนำความรู้ที่ได้มาใช้ในการประกอบอาชีพ เพิ่มประสิทธิภาพของผลผลิตเพื่อสร้างผลตอบแทนที่ดีในการประกอบอาชีพเกษตรกร

3. ลูกค้า และเจ้าหนี้

3.1 นโยบายเกี่ยวกับการดูแลลูกค้า

1) บริษัทฯ มีหน้าที่ในการสร้างความสัมพันธ์และความร่วมมือในระยะยาวกับลูกค้า โดยยึดหลักความซื่อสัตย์สุจริต ความเชื่อถือและไว้วางใจซึ่งกันและกัน

2) บริษัทฯ มีหน้าที่ในการสร้างความพึงพอใจสูงสุดให้กับลูกค้าของบริษัทฯ ด้วยการรับฟังข้อ เสนอแนะ เอาใจใส่ และให้ความสำคัญต่อปัญหาและความต้องการของลูกค้าเป็นอันดับแรก โดยให้ผู้บริหารและพนักงานทุกคนปฏิบัติตามมาตรการตามนโยบายนี้

3) บริษัทฯ จะปฏิบัติงานโดยยึดหลักจริยธรรมโดยไม่เรียกรับหรือจ่ายผลประโยชน์ที่ไม่สุจริตต่อลูกค้าและเจ้าหนี้

- ยึดมั่นในการนำเสนอและส่งเสริมผลิตภัณฑ์และบริการที่ได้มาตรฐานคุณภาพตรงกับความต้องการของลูกค้า
- ยึดถือปฏิบัติตามเงื่อนไขต่างๆ ที่ได้ทำข้อตกลงไว้กับลูกค้าอย่างดีที่สุด

3.2 นโยบายเกี่ยวกับการดูแลเจ้าหนี้

1) บริษัทฯ มีหน้าที่สร้างความสัมพันธ์และปฏิบัติต่อเจ้าหนี้ โดยยึดหลักความซื่อสัตย์สุจริต ความเชื่อถือและไว้วางใจซึ่งกันและกัน

2) บริษัทฯ มีหน้าที่รับฟังข้อ เสนอแนะ เอาใจใส่ และให้ความสำคัญต่อเงื่อนไขต่างๆ ที่ได้ทำข้อตกลงไว้กับเจ้าหนี้อย่างดีที่สุด

4. ผู้ถือหุ้น หรือผู้ลงทุน

โปรดอ้างอิงหมวด 1. สิทธิของผู้ถือหุ้น

5. ชุมชนรอบสถานประกอบการแต่ละแห่ง

1) บริษัทฯ และพนักงานต้องยึดมั่นประพฤติปฏิบัติตนเป็นพลเมืองที่ดี และเป็นประโยชน์แก่สังคมและชุมชน

2) บริษัทฯ มีหน้าที่ประพฤติปฏิบัติต่อชุมชนที่อาศัยอยู่ใกล้เคียงกับบริเวณที่ตั้งสถานประกอบการแต่ละสาขาด้วยความ เป็นมิตร และให้ความช่วยเหลือ สนับสนุนชุมชนให้มีความเป็นอยู่ที่ดี ตลอดจนรับฟังข้อ เสนอแนะดำเนินการแก้ไขในกรณีที่เกิดปัญหาต่างๆ ที่ได้รับผลมาจากการดำเนินการของบริษัทอย่างเป็นธรรม และมีความเท่าเทียมกัน

3) บริษัทฯ มีหน้าที่ดูแลและสนับสนุนกิจกรรมที่มีคุณประโยชน์ต่อสังคม และให้ความร่วมมือกับภาครัฐและหน่วยงานต่างๆ ด้วยความเต็มใจ และเสียสละเพื่อประโยชน์ต่อส่วนรวม

6. หน่วยงานราชการ

1) บริษัทฯ มีหน้าที่ปฏิบัติให้เป็นไปตามกฎหมายและข้อบังคับต่างๆ ที่เกี่ยวข้องที่ได้กำหนดไว้

2) บริษัทฯ จะสนับสนุนกิจกรรมในโอกาสต่างๆ ของหน่วยงานราชการตามความเหมาะสม

7. Supplier และ Contractor

- 1) บริษัทฯ มีหน้าที่สร้างความสัมพันธ์ที่ดีกับ Supplier และ Contractor ทุกฝ่าย
- 2) บริษัทฯ มีหน้าที่เปิดโอกาสให้ Supplier และ Contractor ทุกฝ่ายนำเสนอสินค้า/บริการได้โดยเท่าเทียมกัน โดยให้ผู้บริหารและพนักงานที่เกี่ยวข้องกับ Supplier และ Contractor ต้องปฏิบัติตามมาตรการดังต่อไปนี้
 - ต้องปฏิบัติงานต่อ Supplier และ Contractor ด้วยความซื่อสัตย์สุจริต และมีความเท่าเทียมกัน
 - การพิจารณาและตัดสินใจต้องอยู่บนพื้นฐานของการเปรียบเทียบคุณภาพ และเงื่อนไขต่างๆ โดยคำนึงถึงผลประโยชน์ของบริษัทฯ ทั้งในระยะสั้นและระยะยาวโดยจะต้องปฏิบัติตามคู่มือการจัดซื้อจัดจ้างอย่างเคร่งครัด

8. นักวิชาการ

- 1) บริษัทฯ เปิดโอกาสให้นักวิชาการได้รับทราบข้อมูลวิธีการ กระบวนการดำเนินงานของบริษัทฯ รวมทั้งแลกเปลี่ยนความรู้ เพื่อเป็นประโยชน์ในงานด้านวิชาการ และการทำวิจัยต่างๆ อันเป็นประโยชน์ต่อบริษัทฯ
- 2) บริษัทฯ สนับสนุนการเข้ามามีส่วนร่วมในการศึกษาการใช้เทคโนโลยีในการปรับปรุงกระบวนการทำงานต่างๆ ตลอดจนร่วมศึกษาเพื่อพัฒนานวัตกรรมต่างๆ ในการเป็นประโยชน์ต่อการพัฒนาบริษัทฯ

9. สถาบันการศึกษา

- 1) บริษัทฯ จะทำการส่งเสริมให้ความรู้ด้านเทคโนโลยีและกระบวนการผลิตแก่สถาบันการศึกษา โดยจะให้ความสำคัญกับโรงเรียนและสถาบันการศึกษาที่ใกล้บริเวณชุมชนรอบสถานประกอบการแต่ละสาขาของบริษัทฯ เป็นอันดับแรก
- 2) บริษัทฯ จะทำการสนับสนุนกิจกรรมต่างๆ ของสถาบันการศึกษาตามความเหมาะสม

(2) มาตรการชดเชยผู้มีส่วนได้ส่วนเสียกรณีได้รับความเสียหายจากการละเมิด

(ก) มาตรการป้องกันการรั่วไหลข้อมูลภายในของกรรมการ ผู้บริหาร และพนักงาน

บริษัทฯ มีมาตรการที่กรรมการ ผู้บริหาร และพนักงานของบริษัทฯ จะต้องพึงปฏิบัติในการใช้ข้อมูลภายในดังนี้.-

- 1) เลขาธิการบริษัท มีหน้าที่แจ้งให้กรรมการ และผู้บริหาร รายงานการถือครองหลักทรัพย์ในบริษัทฯ ของตนเอง คู่สมรส และบุตรที่ยังไม่บรรลุนิติภาวะ ตลอดจนรายงานการเปลี่ยนแปลงการถือครองหลักทรัพย์ตามมาตรา 59 และบทกำหนดโทษตามมาตรา 275 แห่งพระราชบัญญัติบริษัทหลักทรัพย์และตลาดหลักทรัพย์ พ.ศ.2535 (รวมที่มีแก้ไขเพิ่มเติม)
- 2) บริษัทฯ จะแนะนำให้กรรมการ ผู้บริหาร และพนักงานที่ทราบข้อมูลภายในเพื่อห้ามการซื้อขายหุ้นของบริษัทฯ ก่อนการเปิดเผยข้อมูลที่เป็นสาระสำคัญ รวมถึงข้อมูลงบการเงินของบริษัทฯ ซึ่งมีผลกระทบต่อการเปลี่ยนแปลงราคาหลักทรัพย์ต่อสาธารณชน กล่าวคือ เป็นเวลา 1 เดือนก่อนการเปิดเผยข้อมูลอันอาจเป็นการกระทำผิดพระราชบัญญัติหลักทรัพย์และตลาดหลักทรัพย์

(ข) มาตรการป้องกันความขัดแย้งทางผลประโยชน์ของผู้บริหารและพนักงาน

บริษัทฯ ได้กำหนดมาตรการป้องกันกรรมการและผู้บริหารใช้ข้อมูลภายในเพื่อหาผลประโยชน์ให้แก่ตนเองหรือผู้อื่นในทางมิชอบไว้ในหลักธรรมาบรรณสำหรับผู้บริหารและพนักงานดังต่อไปนี้

- 1) ผู้บริหารและพนักงานจะต้องไม่กระทำการใดๆ เพื่อแสวงหาผลประโยชน์หรือเบียดบังทรัพย์สิน ซึ่งควรเป็นของบริษัทฯ หรือควรเป็นของลูกค้าของบริษัทฯ มาเป็นของส่วนตัวหรือของบุคคลใดๆ โดยขัดแย้งกับการรักษาผลประโยชน์ของบริษัทฯ
- 2) ผู้บริหารและพนักงานควรหลีกเลี่ยงสถานการณ์ หรือการมีกิจกรรมส่วนตัว และการมีผลประโยชน์ทางการเงินซึ่งอาจขัดแย้งกับหน้าที่การทำงานที่ผู้บริหารและพนักงานผูกพันอยู่ และส่งผลกระทบต่อแนวทางการรักษาผลประโยชน์ของบริษัทฯ

3) บริษัทฯ จะหลีกเลี่ยงที่จะมอบหมายหน้าที่ความรับผิดชอบให้กับผู้บริหารและพนักงานในกรณีที่น่าจะนำไปสู่สถานการณ์ที่จะก่อให้เกิดความขัดแย้งทางผลประโยชน์ของบริษัท หรือขัดต่อผลประโยชน์ของลูกค้าของบริษัท

4) การที่ผู้บริหารและพนักงานมีส่วนร่วมในการดำเนินกิจกรรมภายนอกองค์กร หรือดำรงตำแหน่งภายนอกองค์กร อาทิ การเป็นกรรมการ ที่ปรึกษา ตัวแทน หรือเป็นพนักงานในองค์กรอื่นๆ กิจกรรมอื่นๆ จะต้องไม่ก่อให้เกิดความขัดแย้งทางผลประโยชน์กับบริษัทฯ ไม่ว่าทางตรงหรือทางอ้อม และจะต้องไม่ทำให้เกิดผลเสียหายต่อบริษัทฯ รวมทั้งจะต้องไม่กระทบต่อการปฏิบัติหน้าที่ของบุคคลนั้นๆ

5) ห้ามมิให้ผู้บริหารและพนักงานเข้าร่วมหรือรับตำแหน่งใดในองค์กรอื่นที่ประกอบธุรกิจในลักษณะเดียวกันกับบริษัทฯ หรือกิจการที่แข่งขันกับบริษัทฯ หรือกิจการที่อาจมีผลประโยชน์ขัดแย้งกับบริษัทฯ

ทั้งนี้ บริษัทฯ จะได้รับการรายงานข้อมูลส่วนได้ส่วนเสียในการทำธุรกรรมกับบริษัทฯ ของกรรมการ ผู้บริหาร และพนักงาน เป็นประจำอย่างสม่ำเสมอโดยตลอด โดยสำนักตรวจสอบภายในของบริษัทฯ มีหน้าที่รายงานข้อมูลส่วนได้ส่วนเสียต่างๆ ให้แก่คณะกรรมการตรวจสอบทราบเพื่อพิจารณา และหลังจากนั้นให้คณะกรรมการตรวจสอบนำข้อมูลสรุปส่วนได้ส่วนเสียต่างๆ รายงานต่อคณะกรรมการบริษัทเพื่อรับทราบและพิจารณาต่อไป โดยสำนักตรวจสอบภายในจะเป็นผู้ติดตามผลอย่างต่อเนื่อง

นอกจากนี้ บริษัทฯ ได้กำหนดมาตรการชดเชยผู้มีส่วนได้ส่วนเสียไว้ในกรณีได้รับความเสียหายจากการละเมิดดังต่อไปนี้

1) มาตรการป้องกันกรณีความเสียหายจากการละเมิดต่อพนักงานและครอบครัว

บริษัทฯ จัดให้มีสถานที่รับข้อร้องเรียน และ/หรือข้อเสนอแนะจากพนักงานไว้สำหรับเป็นช่องทางในการแจ้งเรื่องร้องเรียนของพนักงานที่ได้รับผลกระทบจากการทำงาน

2) มาตรการป้องกันกรณีความเสียหายจากการละเมิดต่อลูกค้า และเจ้าหนี้

บริษัทฯ ได้มีการดูแลลูกค้าตามนโยบายการดูแลลูกค้า และจัดให้มีฝ่ายลูกค้าสัมพันธ์ (Customer Service) ขึ้นเพื่อเป็นศูนย์ร้องเรียนสำหรับลูกค้า ในกรณีที่ลูกค้ามีปัญหาและต้องการความช่วยเหลือเพื่อป้องกันกรณีความเสียหายจากการละเมิดต่อลูกค้า และเจ้าหนี้ ผู้บริหารจะพิจารณาคุณสมบัติของลูกค้า และเจ้าหนี้ทุกรายก่อนการทำธุรกรรม เพื่อป้องกันการเกิดปัญหาขึ้นในภายหลัง โดยพิจารณาตามหลักความซื่อสัตย์สุจริตและความน่าเชื่อถือ

3) มาตรการป้องกันกรณีความเสียหายจากการละเมิดต่อผู้ถือหุ้น

บริษัทฯ ดำเนินการปกป้องและดูแลสิทธิของผู้ถือหุ้นขั้นพื้นฐาน ทั้งสิทธิในการได้รับข้อมูลสารสนเทศ สิทธิในการเข้าร่วมประชุมผู้ถือหุ้น ตลอดจนสนับสนุนการใช้สิทธิออกเหนือไปจากกฎหมาย

4) มาตรการป้องกันกรณีความเสียหายจากการละเมิดต่อชุมชนรอบสถานประกอบการแต่ละแห่ง

บริษัทฯ มีการป้องกันกรณีความเสียหายจากการละเมิดต่อชุมชนและสังคมรอบสถานประกอบการแต่ละแห่ง ด้วยการปฏิบัติตามนโยบายการดูแลสังคมและชุมชน ในการสร้างสัมพันธ์อันดีกับสังคมและชุมชนรอบข้าง ตลอดจนให้ความช่วยเหลือและสนับสนุนชุมชนให้มีความเป็นอยู่ที่ดี

5) มาตรการป้องกันกรณีความเสียหายจากการละเมิดต่อหน่วยงานราชการ

บริษัทฯ มีการป้องกันกรณีความเสียหายจากการไม่ปฏิบัติตามกฎหมายและข้อบังคับต่างๆ โดย บริษัทฯ มีหน่วยงานฝ่ายกฎหมายที่จะทำหน้าที่ในการติดตามดูแลการปฏิบัติของหน่วยงานในบริษัทฯ ให้มีการปฏิบัติเป็นไปตามกฎหมายอยู่อย่างสม่ำเสมอ

6) มาตรการป้องกันกรณีความเสียหายจากการละเมิดต่อ Supplier และ Contractor

บริษัทฯ มีการป้องกันกรณีความเสียหายในการละเมิดต่อ Supplier และ Contractor โดยบริษัทฯ มีนโยบายในการสร้างความสัมพันธ์ที่ดีกับ Supplier และ Contractor ทุกฝ่าย รวมถึงมีการปฏิบัติต่อ Supplier และ Contractor ทุกฝ่ายอย่างเท่าเทียมกัน

7) มาตรการป้องกันกรณีความเสียหายจากการละเมิดต่อนักวิชาการ

บริษัทฯ ได้เปิดโอกาสให้นักวิชาการเข้าเยี่ยมชมกระบวนการให้บริการ และให้ข้อมูลวิธีการ กระบวนการดำเนินงานในการให้บริการของบริษัทฯ เพื่อเป็นประโยชน์ในด้านวิชาการ ตลอดจนร่วมมือกับนักวิชาการในการศึกษาปรับปรุงเทคโนโลยีในการให้บริการต่างๆ ร่วมกันอย่างสม่ำเสมอ

8) มาตรการป้องกันกรณีความเสียหายจากการละเมิดต่อสถาบันการศึกษา

บริษัทฯ ได้ให้ความร่วมมือกับสถาบันการศึกษาในการเปิดโอกาสให้เยี่ยมชมสถานประกอบการของ บริษัทฯ และจัดบรรยายให้ความรู้ด้านเทคโนโลยีและกระบวนการให้บริการของบริษัทฯ แก่สถาบันการศึกษา ตลอดจนให้การสนับสนุนกิจกรรมต่างๆ อย่างสม่ำเสมอ

(3) กลไกการมีส่วนร่วมของผู้มีส่วนได้ส่วนเสีย

บริษัทฯ ได้กำหนดกลไกการมีส่วนร่วมของผู้มีส่วนได้ส่วนเสียดังต่อไปนี้

(1) บริษัทฯ ได้จัดให้มีช่องทางรับข้อร้องเรียนและ/หรือแสดงความคิดเห็น และเพิ่มช่องทางในการอีเมลถึงผู้บริหารระดับสูงโดย ฝ่ายตรวจสอบติดต่อ โทร.02-692-0869-73 ต่อ 169 E-mail : internalaudit@ktisgroup.com

(2) บริษัทฯ ได้เปิดโอกาสให้มีช่องทางการส่งข้อเสนอแนะถึงกรรมการบริษัท ผ่านทางเว็บไซต์ของ บริษัทฯ หัวข้อนักลงทุน โดยฝ่ายนักลงทุนสัมพันธ์ติดต่อ โทร.02-692-0869-73 ต่อ 193 ต่อ 26 E-mail : ir@ktisgroup.com

(3) บริษัทฯ ได้จัดให้มีการส่งตัวแทนของบริษัทฯ เพื่อเข้าเยี่ยมชมชุมชนในพื้นที่รอบๆ โรงงานเป็นประจำทุกปี

(4) กลไกคุ้มครองผู้แจ้งเบาะแส

(1) บริษัทฯ ได้กำหนดให้มีช่องทางการแจ้งเบาะแสหรือข้อร้องเรียนการกระทำผิดกฎหมายหรือจรรยาบรรณ รายงานทางการเงิน หรือระบบควบคุมภายในบกพร่อง

(2) บริษัทฯ ได้กำหนดให้มีการคุ้มครองผู้แจ้งเบาะแส โดยการไม่เปิดเผยแต่จะเก็บข้อมูลต่างๆ ของผู้แจ้งเบาะแสเป็นความลับ

(3) บริษัทฯ ได้กำหนดให้มีกระบวนการดำเนินการหลังจากมีผู้แจ้งเบาะแส โดยในเบื้องต้นสำนักตรวจสอบภายในจะทำการรวบรวมสรุปเรื่องดังกล่าวแล้วนำเสนอต่อคณะกรรมการตรวจสอบเพื่อพิจารณาพิสูจน์หาข้อเท็จจริง หากพบว่าเป็นข้อมูลที่กระทบต่อบริษัทฯ จะต้องนำเสนอให้คณะกรรมการบริษัทพิจารณาต่อไป

การเปิดเผยข้อมูลและความโปร่งใส

บริษัทฯ มีนโยบายเปิดเผยข้อมูลสำคัญที่เกี่ยวข้องกับบริษัทฯ ทั้งข้อมูลทางการเงินและข้อมูลที่มีใช้ข้อมูลทางการเงินอย่างถูกต้อง ครบถ้วน ทันเวลา โปร่งใส ผ่านช่องทางที่เข้าถึงข้อมูลได้ง่าย มีความเท่าเทียมกันและน่าเชื่อถือ

(1) การควบคุมภายในและการทำรายการ/ธุรกรรมที่อาจมีความขัดแย้งทางผลประโยชน์

บริษัทฯ มีนโยบายในการป้องกันและขจัดปัญหาความขัดแย้งทางผลประโยชน์ที่อาจเกิดขึ้น โดยกำหนดให้การทำรายการและ/หรือธุรกรรมที่อาจมีความขัดแย้งทางผลประโยชน์จะต้องเป็นไปตามหลักเกณฑ์และวิธีการที่บริษัทฯ กำหนด และกฎหมายที่เกี่ยวข้อง

บริษัทฯ จะดำเนินการให้กรรมการ ผู้บริหาร และ/หรือ ผู้ถือหุ้นรายใหญ่ของบริษัทฯ แล้วแต่กรณีไม่ประกอบธุรกิจที่คล้ายคลึงหรือแข่งขัน ซึ่งส่งผลให้ความสามารถในการแข่งขันของบริษัทฯ ลดลง หรือมีรายการระหว่างกันในลักษณะที่มีผลประโยชน์อื่นที่

อาจขัดแย้งกับผลประโยชน์ที่ดีที่สุดกับบริษัทฯ หรือบริษัทย่อย โดยกรรมการ ผู้บริหาร และ/หรือ ผู้ถือหุ้นรายใหญ่ของบริษัทฯ แล้วแต่กรณีจะต้องรายงานต่อบริษัทหากกรรมการ ผู้บริหาร และ/หรือผู้ถือหุ้นรายใหญ่เข้าไปถือหุ้นบริษัทที่มีวัตถุประสงค์ในการดำเนินงานคล้ายคลึงกับบริษัทฯ หรือบริษัทย่อย เพื่อให้บริษัทฯ และคณะกรรมการตรวจสอบพิจารณาว่าการถือหุ้นดังกล่าวขัดต่อผลประโยชน์ที่ดีที่สุดของบริษัทฯ หรือบริษัทย่อยหรือไม่

บริษัทฯ ยังให้ความสำคัญกับระบบการควบคุมภายในที่ดี และได้จัดให้มีสำนักตรวจสอบภายในเพื่อตรวจสอบการปฏิบัติงานของแต่ละสายงาน เพื่อป้องกันไม่ให้เกิดข้อผิดพลาดและปฏิบัติงานเป็นไปด้วยความโปร่งใส โดยมีการตรวจสอบเป็นระยะและจัดทำรายงานส่งให้คณะกรรมการตรวจสอบพิจารณา

(2) การเปิดเผยข้อมูล

บริษัทฯ เปิดเผยข้อมูลให้เป็นไปตามกฎหมายหรือกฎเกณฑ์ที่เกี่ยวข้องกำหนดผ่านช่องทางของตลาดหลักทรัพย์ฯ และบริษัทฯ ภายใต้หัวข้อ ข้อมูลนักลงทุน โดยบริษัทจัดให้มีผู้รับผิดชอบคือ นักลงทุนสัมพันธ์ พร้อมทั้งปรับปรุงข้อมูลให้เป็นปัจจุบันอยู่เสมอ เพื่อเป็นตัวแทนในการสื่อสาร บริการข้อมูล ข่าวสารกิจกรรมต่างๆ กับบริษัทฯ กับสถาบันผู้ลงทุน ผู้ถือหุ้น นักวิเคราะห์ และประชาชน หากมีข้อสงสัยสามารถติดต่อได้ที่หน่วยงาน นักลงทุนสัมพันธ์ ของบริษัทฯ

(3) การเปิดเผยนโยบายกำกับดูแลกิจการที่ดี

บริษัทฯ ได้เปิดเผยนโยบายการกำกับดูแลกิจการที่ได้ให้ความเห็นชอบและผลการปฏิบัติตามนโยบายดังกล่าวผ่านช่องทางต่างๆ เช่น รายงานประจำปี และเว็บไซต์ของบริษัทฯ เป็นต้น

(4) รายงานความรับผิดชอบของคณะกรรมการบริษัทต่อรายงานทางการเงิน

บริษัทฯ จัดให้มีรายงานความรับผิดชอบของคณะกรรมการต่อรายงานทางการเงินแสดงควบคู่ไปกับรายงานของผู้สอบบัญชี ในรายงานประจำปี ซึ่งมีเนื้อหารับรองการปฏิบัติตามหลักการบัญชี และมีการรายงานทางการเงินที่มีข้อมูลถูกต้อง ครบถ้วน เป็นจริงตามมาตรฐานการบัญชี โดยรายงานดังกล่าวลงนามโดยประธานกรรมการและกรรมการผู้จัดการ

(5) การเปิดเผยบทบาทหน้าที่ของคณะกรรมการบริษัทและคณะกรรมการชุดย่อย

ได้เปิดเผยบทบาทและหน้าที่ของคณะกรรมการบริษัทและคณะกรรมการชุดย่อย จำนวนครั้งของการประชุมและจำนวนครั้งที่กรรมการแต่ละท่านเข้าร่วมประชุมในปีที่ผ่านมาและความเห็นจากการทำหน้าที่ในรายงานประจำปี

ความรับผิดชอบของคณะกรรมการบริษัท

บริษัทฯ ตระหนักถึงความสำคัญในการพิจารณาสรรหากรรมการที่มีภาวะผู้นำ วิสัยทัศน์ มีประสบการณ์ความรู้ความสามารถ และมีความเป็นอิสระในการตัดสินใจเพื่อประโยชน์สูงสุดของบริษัทและผู้ถือหุ้นโดยรวม และความสำคัญในการแบ่งแยกบทบาทหน้าที่ความรับผิดชอบระหว่างคณะกรรมการบริษัทและฝ่ายจัดการที่ชัดเจน และดูแลให้บริษัทมีระบบงานที่ให้ความเชื่อมั่นได้ว่ากิจกรรมต่างๆของบริษัทได้ดำเนินไปในลักษณะที่ถูกต้องตามกฎหมายและมีจริยธรรม

บริษัทฯ ได้กำหนดนโยบายการกำกับดูแลกิจการที่ดีของบริษัทโดยคำนึงปัจจัยต่าง ๆ ซึ่งรวมถึงความรับผิดชอบของกรรมการ โดยมีแนวนโยบายสำคัญที่เกี่ยวข้อง ดังนี้

(1) โครงสร้างคณะกรรมการบริษัท

(ก) บริษัทฯ คำนึงถึงการบริหารงานที่โปร่งใสและสามารถตรวจสอบได้เป็นสำคัญ ดังนั้นประธานกรรมการของบริษัทจึงไม่เป็นบุคคลเดียวกับประธานเจ้าหน้าที่บริหารหรือกรรมการผู้อำนวยการ อีกทั้งคณะกรรมการบริษัทได้ให้ความเห็นชอบในการ

กำหนดนิยามกรรมการอิสระของบริษัท ตามหลักเกณฑ์และคำนิยามที่กำหนดไว้โดยสำนักงานคณะกรรมการกำกับหลักทรัพย์และตลาดหลักทรัพย์

(ข) สำหรับกระบวนการสรรหากรรมการ บริษัทฯ ได้กำหนดวิธีการที่เป็นทางการโดยยึดหลักความโปร่งใส ปราศจากอิทธิพลของฝ่ายบริหารหรือผู้ถือหุ้นที่มีอำนาจควบคุม คือ คณะกรรมการสรรหาเป็นผู้สรรหาบุคคลดำรงตำแหน่งกรรมการ โดยทำการพิจารณาคัดเลือกบุคคลที่เหมาะสม โดยพิจารณาจากคุณวุฒิ ความสามารถ ประสบการณ์ทำงาน ฯลฯ และจะต้องมีคุณสมบัติและไม่มีลักษณะต้องห้ามตามที่กฎหมายกำหนด เพื่อให้ตรงกับภาระหน้าที่ของกรรมการบริษัท และ/หรือกรรมการในคณะกรรมการต่างๆ และเมื่อคัดเลือกกรรมการที่เหมาะสมได้แล้ว จึงนำเสนอคณะกรรมการบริษัทเพื่อพิจารณาอนุมัติแต่งตั้งเป็นกรรมการต่อไป

(ค) บริษัทฯ ได้จัดให้มีการเปิดเผยรายชื่อของคณะกรรมการบริษัท และคณะกรรมการ โดยเปิดเผยชื่อกรรมการรายบุคคล ตำแหน่ง อายุ ประวัติการศึกษา สัดส่วนการถือหุ้นในบริษัทฯ ประสบการณ์ทำงาน และความสัมพันธ์ระหว่างผู้บริหาร โดยได้เปิดเผยไว้ผ่านช่องทางต่างๆ ทั้งในรายงานประจำปี และเว็บไซต์ของบริษัทฯ

(ง) กรรมการของบริษัทโดยมีวาระการดำรงตำแหน่งคราวละ 3 ปี ทั้งนี้ กรรมการซึ่งพ้นจากตำแหน่งตามวาระ อาจได้รับเลือกตั้งใหม่จากที่ประชุมผู้ถือหุ้นได้

(จ) คณะกรรมการบริษัทประกอบด้วยกรรมการอิสระอย่างน้อย 1 ใน 3 ของกรรมการทั้งหมด และไม่น้อยกว่า 3 คน กรรมการอิสระของบริษัทฯ จะต้องมีความรู้และไม่มีลักษณะต้องห้ามตามที่คณะกรรมการบริษัทกำหนด ซึ่งมีความเข้มงวดไม่น้อยกว่าคุณสมบัติที่คณะกรรมการกำกับตลาดทุนและตลาดหลักทรัพย์ฯ กำหนด

(ฉ) บริษัทฯ มีนโยบายที่จะแต่งตั้งเลขานุการบริษัท เพื่อกำหน้าที่ต่าง ๆ ตามที่กฎหมายกำหนด และทำหน้าที่อื่นตามที่ได้รับมอบหมายจากคณะกรรมการบริษัท

(2) ภาวะผู้นำและวิสัยทัศน์

(ก) คณะกรรมการบริษัทมีภาวะผู้นำ วิสัยทัศน์ และมีความเป็นอิสระในการตัดสินใจเพื่อประโยชน์สูงสุดของบริษัทฯ และผู้ถือหุ้นโดยรวม บริษัทฯ จึงจัดให้มีการแบ่งแยกบทบาทหน้าที่ของคณะกรรมการบริษัทกับฝ่ายบริหารอย่างชัดเจน โดยฝ่ายบริหารจะเป็นผู้หาข้อมูลต่างๆ เพื่อประกอบการพิจารณาและคณะกรรมการบริษัทมีหน้าที่ตัดสินใจ

(ข) คณะกรรมการบริษัทมุ่งหวังที่จะให้กิจการของบริษัทฯ มีความมั่นคง และมีความสำเร็จทางธุรกิจที่ยั่งยืนในระยะยาว จึงได้ร่วมกับฝ่ายบริหารพิจารณาทบทวนกำหนดวิสัยทัศน์และภารกิจที่เหมาะสมกับสภาพแวดล้อมที่เปลี่ยนแปลงไป รวมถึงกำหนดเป้าหมาย แผนธุรกิจ และแผนงบประมาณ โดยคำนึงถึงการเพิ่มมูลค่าทางเศรษฐกิจสูงสุด และความมั่นคงในระยะยาวของบริษัทฯ และของผู้ถือหุ้น ตลอดจนทำหน้าที่ในการกำกับดูแลและติดตามการดำเนินการของฝ่ายบริหารให้เป็นไปตามแผนธุรกิจอย่างมีประสิทธิภาพและประสิทธิผล

(ค) คณะกรรมการบริษัทได้สนับสนุนให้เกิดระบบบรรษัทภิบาลในการบริหารงานภายในองค์กร คณะกรรมการบริษัทจึงได้เป็นผู้นำในการกำหนดแนวทางการกำกับดูแลกิจการที่ดี หลักธรรมาบรรณ มาตรการและขั้นตอนการอนุมัติการทำรายการระหว่างกันกับบริษัทที่เกี่ยวข้องหรือบุคคลที่อาจมีความขัดแย้ง รวมถึงการแบ่งแยกขอบเขตอำนาจหน้าที่อย่างชัดเจนระหว่างผู้ถือหุ้นกับคณะกรรมการบริษัทระหว่างคณะกรรมการบริษัทกับผู้บริหารและคณะกรรมการชุดต่างๆ เพื่อให้เกิดการถ่วงดุลอำนาจ และสามารถตรวจสอบซึ่งกันและกันได้อย่างอิสระ

(3) ความขัดแย้งทางผลประโยชน์

(ก) บริษัทฯ จะพิจารณาการทำรายการระหว่างกันที่อาจก่อให้เกิดความขัดแย้งทางผลประโยชน์ระหว่างผู้ถือหุ้น กรรมการ และฝ่ายบริหาร ด้วยความรอบคอบ ซื่อสัตย์สุจริต อย่างมีเหตุ มีผล และเป็นอิสระภายในกรอบจริยธรรมที่ดี ตลอดจนมีการเปิดเผยข้อมูลอย่างครบถ้วน โดยยึดผลประโยชน์ของบริษัทฯ โดยรวมเป็นสำคัญ รวมทั้งยึดถือการปฏิบัติตามหลักเกณฑ์และวิธีการตามประกาศ คำสั่ง หรือข้อกำหนดของตลาดหลักทรัพย์แห่งประเทศไทยอย่างเคร่งครัด โดยคณะกรรมการตรวจสอบจะให้ความเห็นเกี่ยวกับความจำเป็นและความเหมาะสมของของการทำรายการที่เกี่ยวข้องโยกันนั้น

(ข) บริษัทฯ ได้กำหนดให้มีมาตรการและขั้นตอนการอนุมัติการทำรายการระหว่างกันกับบริษัทที่เกี่ยวข้อง หรือบุคคลที่อาจมีความขัดแย้ง โดยห้ามมิให้ผู้มีส่วนได้ส่วนเสียทั้งทางตรงและทางอ้อมมีส่วนร่วมในการพิจารณารายการ และกำหนดให้คณะกรรมการตรวจสอบร่วมพิจารณาและให้ความเห็นเกี่ยวกับความจำเป็นและความสมเหตุสมผลของรายการที่นำเสนอขึ้น เพื่อประโยชน์สูงสุดของบริษัท ตลอดจนให้มีการเปิดเผยข้อมูลการทำรายการระหว่างกัน ไว้ในหมายเหตุประกอบงบการเงินตามมาตรฐานการบัญชีที่รับรองโดยทั่วไป ในรายงานประจำปี

(4) จริยธรรมทางธุรกิจ

(ก) บริษัทฯ ได้จัดทำหลักจรรยาบรรณสำหรับผู้บริหารและพนักงาน (Code of Conduct) เพื่อให้ผู้บริหารและพนักงานทุกคนได้ใช้เป็นแนวทางการปฏิบัติงานในหน้าที่ และยึดถือประพฤติปฏิบัติอย่างสม่ำเสมอและเคร่งครัด โดยครอบคลุมทั้งด้านการประกอบธุรกิจด้วยความซื่อสัตย์และสุจริต การปฏิบัติต่อผู้มีส่วนได้ส่วนเสียด้วยความเท่าเทียมและเป็นธรรม การป้องกันการละเมิดต่อผู้มีส่วนได้ส่วนเสีย ความขัดแย้งทางผลประโยชน์ การรักษาความลับ และการใช้ข้อมูลในทางที่ผิด ตลอดจนเรื่องการรับสินบน ขอบขวัญ และของรางวัล ทั้งนี้ ได้มอบหมายให้สำนักตรวจสอบภายในติดตามและตรวจสอบการปฏิบัติตามหลักจรรยาบรรณนี้

(ข) บริษัทฯ จะติดตามและดูแลให้การประกอบธุรกิจของบริษัทฯ การปฏิบัติหน้าที่ของกรรมการ การดำเนินการของฝ่ายบริหาร และการปฏิบัติงานของพนักงาน ยึดมั่นอยู่ในกรอบของคุณธรรม และจริยธรรมอันดี นอกเหนือจากระเบียบข้อบังคับของบริษัทฯ และกรอบกฎหมายที่เกี่ยวข้อง

(ค) บริษัทฯ กำหนดนโยบายให้กรรมการ ผู้บริหาร และพนักงานหลีกเลี่ยงหรืองดการซื้อขายหลักทรัพย์ของบริษัทในช่วงระยะเวลา 1 เดือน ก่อนการเปิดเผยข้อมูลสำคัญแก่สาธารณชนที่อาจมีผลกระทบต่อราคาหลักทรัพย์ของบริษัทฯ เช่น ข้อมูลทางการเงิน เป็นต้น

(5) การรวมหรือแยกตำแหน่งเพื่อการถ่วงดุลอำนาจการบริหารงาน

(ก) บริษัทฯ กำหนดแบ่งแยกขอบเขต อำนาจหน้าที่ และความรับผิดชอบระหว่างคณะกรรมการบริษัท คณะกรรมการบริหาร คณะกรรมการตรวจสอบ คณะกรรมการสรรหาและกำหนดค่าตอบแทน คณะกรรมการบริหารความเสี่ยง รวมถึงประธานเจ้าหน้าที่บริหาร ไว้อย่างชัดเจน รวมถึงการกำหนดให้บุคคลผู้ดำรงตำแหน่งประธานกรรมการ ไม่เป็นบุคคลเดียวกันกับผู้ดำรงตำแหน่งประธานกรรมการบริหาร หรือประธานเจ้าหน้าที่บริหาร และไม่มีความสัมพันธ์ใดๆ กับฝ่ายบริหาร เพื่อป้องกันไม่ให้ผู้บริหารคนใดคนหนึ่งมีอำนาจโดยไม่จำกัด และสามารถที่จะสอบทานถ่วงดุลการบริหารงานได้

(6) คณะอนุกรรมการ

คณะกรรมการบริษัทได้จัดให้มีการแต่งตั้งคณะอนุกรรมการ เพื่อช่วยงานคณะกรรมการบริษัทในการศึกษารายละเอียด ติดตามและควบคุมการปฏิบัติงาน และกลั่นกรองกิจการที่ได้รับมอบหมาย โดยมีการกำหนดขอบเขต อำนาจ หน้าที่ และความรับผิดชอบไว้อย่างชัดเจน

(7) บทบาทหน้าที่ และความรับผิดชอบของคณะกรรมการกลุ่มเกื้อหนุน

(ก) คณะกรรมการบริษัทได้ทำหน้าที่พิจารณาและให้ความเห็นชอบในเรื่องที่สำคัญเกี่ยวกับการดำเนินงาน รวมทั้งกำกับดูแลให้ฝ่ายจัดการดำเนินงานตามนโยบายและแผน รวมถึงตามงบประมาณที่กำหนดไว้อย่างมีประสิทธิภาพและประสิทธิผล

(ข) ตามที่คณะกรรมการบริษัทได้กำหนดนโยบายการกำกับดูแลกิจการของบริษัทฯ เป็นลายลักษณ์อักษร และให้ความเห็นชอบในนโยบายดังกล่าวไว้แล้วนั้น คณะกรรมการบริษัทได้มีการทบทวนเป็นประจำอย่างน้อยปีละ 1 ครั้ง

(ค) คณะกรรมการบริษัทได้จัดทำหลักจรรยาบรรณธุรกิจที่เป็นลายลักษณ์อักษรขึ้นไว้ และได้เผยแพร่แจกจ่ายให้แก่กรรมการ ผู้บริหาร และพนักงานที่เข้าใหม่ รวมทั้งดำเนินการทบทวนจรรยาบรรณต่างๆ สำหรับกรรมการ ผู้บริหาร และพนักงาน

เดิม เพื่อให้เข้าใจถึงมาตรฐานด้านจริยธรรมที่บริษัทใช้ในการดำเนินธุรกิจ โดยคณะกรรมการกลุ่ม เกทสได้มอบหมายให้สำนักตรวจสอบภายในติดตามการปฏิบัติตามจรรยาบรรณดังกล่าวอย่างใกล้ชิด

(ง) คณะกรรมการบริษัทได้พิจารณาเรื่องความขัดแย้งทางผลประโยชน์อย่างรอบคอบ รวมถึงการทำรายการที่เกี่ยวข้องโยกกัน ซึ่งอาจมีความขัดแย้งกับผลประโยชน์ของบริษัท โดยคำนึงถึงผลประโยชน์ของผู้ถือหุ้นเป็นสำคัญ

(จ) คณะกรรมการบริษัทได้จัดให้มีระบบการควบคุมด้านการรายงานทางการเงิน และการปฏิบัติตามกฎระเบียบต่างๆ ซึ่งจะมีหน่วยงานตรวจสอบภายในทำหน้าที่ดังกล่าว ซึ่งมีความอิสระต่อการปฏิบัติหน้าที่ และได้มีการทบทวนระบบดังกล่าวอย่างน้อยปีละ 1 ครั้ง

(ฉ) คณะกรรมการบริษัทมีหน้าที่ร่วมกับคณะกรรมการตรวจสอบในการพิจารณางบการเงินประจำปีและประจำไตรมาส และสารสนเทศทางการเงินที่ปรากฏในรายงานประจำปี และร่วมประเมินความเพียงพอของระบบการควบคุมภายในของบริษัทฯ เพื่อเปิดเผยต่อผู้ลงทุน

(ช) คณะกรรมการบริษัทมีหน้าที่ร่วมกับคณะกรรมการบริหารความเสี่ยงในการพิจารณากำหนดนโยบายด้านการบริหารความเสี่ยง (Risk Management Policy) อย่างครอบคลุมทั่วองค์กร โดยมอบหมายให้ฝ่ายจัดการเป็นผู้ปฏิบัติตามนโยบาย และรายงานให้คณะกรรมการบริษัทและ/หรือคณะกรรมการบริหารความเสี่ยงทราบเป็นประจำ ทั้งนี้ คณะกรรมการบริษัทจะจัดให้มีการทบทวนระบบหรือประเมินประสิทธิภาพของการจัดการความเสี่ยงอย่างน้อยปีละ 1 ครั้ง และในทุกๆ ระยะเวลาที่พบว่าระดับความเสี่ยงมีการเปลี่ยนแปลง ซึ่งรวมถึงการให้ความสำคัญกับสัญญาณเตือนภัยล่วงหน้าและรายการผิดปกติทั้งหลาย

(8) การประชุมคณะกรรมการบริษัท

(ก) คณะกรรมการบริษัทจะจัดให้มีการประชุมคณะกรรมการไม่น้อยกว่าปีละ 4 ครั้ง และดำเนินการประชุมให้เป็นไปตามข้อบังคับของบริษัทฯ พระราชบัญญัติบริษัทมหาชนจำกัด พ.ศ. 2535 และกฎระเบียบของตลาดหลักทรัพย์แห่งประเทศไทย โดยประธานกรรมการในฐานะประธานในที่ประชุมจะส่งเสริมให้มีการใช้ดุลยพินิจที่รอบคอบ และจัดสรรเวลาอย่างเพียงพอที่ฝ่ายบริหารจะเสนอเรื่อง และมากพอที่กรรมการจะอภิปรายปัญหาสำคัญกันอย่างรอบคอบ รวมทั้งจัดให้มีการจดบันทึกถายงานการประชุมทุกครั้งเพื่อให้กรรมการและผู้เกี่ยวข้องสามารถตรวจสอบได้ กรรมการมีหน้าที่ต้องเข้าร่วมประชุมคณะกรรมการทุกครั้งยกเว้นกรณีที่มีเหตุพิเศษ

(ข) บริษัทฯ ได้จัดให้ฝ่ายจัดการทำรายงานผลการดำเนินงานเสนอให้คณะกรรมการบริษัททราบโดยสม่ำเสมอเพื่อให้คณะกรรมการบริษัทสามารถกำกับ ควบคุมและดูแลการปฏิบัติงานของฝ่ายจัดการได้อย่างต่อเนื่องและทันการ

(ค) ประธานกรรมการบริษัทเป็นผู้เรียกประชุมคณะกรรมการ และพิจารณากำหนดวาระในการประชุม โดยอาจปรึกษากับกรรมการผู้จัดการ เลขานุการบริษัท หรือที่ปรึกษาบริษัทฯ โดยกรรมการแต่ละคนมีสิทธิที่จะเสนอเรื่องเข้าสู่การประชุมคณะกรรมการบริษัทได้

(ง) คณะกรรมการบริษัทอาจเชิญผู้บริหาร พนักงาน ที่ปรึกษาบริษัท เข้าร่วมประชุมคณะกรรมการเพื่อให้สารสนเทศเพิ่มเติม ในเรื่องที่ประชุม

(จ) ก่อนการประชุมคณะกรรมการบริษัทในปีถัดไปนั้น เลขานุการคณะกรรมการบริษัทจะจัดทำกำหนดการประชุมประจำปี เพื่อให้คณะกรรมการบริษัทรับทราบกำหนดการประชุมล่วงหน้าตลอดทั้งปี ทั้งนี้เพื่อให้กรรมการสามารถวางแผนล่วงหน้าและจัดเวลาในการเข้าร่วมประชุมได้

(ฉ) ในการกำหนดจำนวนครั้งของการประชุมคณะกรรมการบริษัท ได้พิจารณาถึงความเหมาะสมกับการหน้าที่และความรับผิดชอบของคณะกรรมการบริษัท โดยเลขานุการคณะกรรมการบริษัทได้จัดทำกำหนดการประชุมประจำปีพร้อมระบุเรื่องที่ต้องพิจารณาในการประชุมแต่ละครั้ง เพื่อให้คณะกรรมการบริษัทได้รับทราบถึงรายละเอียดต่างๆ ที่ต้องพิจารณาในการประชุมแต่ละครั้งล่วงหน้า

(ข) ในการจัดประชุมคณะกรรมการแต่ละครั้ง เลขานุการคณะกรรมการบริษัทจะจัดส่งเอกสารการประชุมให้แก่กรรมการพิจารณาล่วงหน้าก่อนการประชุม และได้มีการจัดทำเอกสารและสารสนเทศประกอบการประชุม

(ข) การจัดประชุมคณะกรรมการเป็นไปตามข้อบังคับของบริษัทฯ และพระราชบัญญัติบริษัทมหาชนจำกัด พ.ศ. 2535 อย่างเคร่งครัด โดยเปิดโอกาสให้กรรมการอภิปรายปัญหาสำคัญกันอย่างรอบคอบโดยทั่วกัน และมีเลขานุการคณะกรรมการบริษัท เข้าร่วมการประชุมและจดบันทึกรายงานการประชุม ข้อซักถาม และข้อเสนอแนะต่างๆ ของกรรมการด้วย เพื่อให้กรรมการและผู้เกี่ยวข้องสามารถติดตามและตรวจสอบได้

(ณ) ประธานคณะกรรมการเป็นผู้ดำเนินจัดสรรเวลาให้เหมาะสมในการนำเสนอข้อมูลของฝ่ายจัดการ และกรรมการสามารถอภิปรายปัญหาสำคัญกันได้อย่างรอบคอบโดยทั่วกัน ทั้งนี้ประธานกรรมการได้ส่งเสริมให้กรรมการในที่ประชุมใช้ดุลยพินิจที่รอบคอบ และสอบถามที่ประชุมว่ามีผู้ใดสอบถามเพิ่มเติมหรือมีความเห็นเป็นอย่างอื่นหรือไม่ในการประชุมแต่ละวาระทุกครั้ง

(ณ) คณะกรรมการบริษัทมีนโยบายให้กรรมการที่ไม่เป็นผู้บริหารที่จะประชุมระหว่างกันเองตามความจำเป็น เพื่ออภิปรายปัญหาต่างๆ เกี่ยวกับการจัดการที่อยู่ในความสนใจโดยไม่มีฝ่ายจัดการร่วมกันด้วยและควรแจ้งให้กรรมการผู้จัดการทราบถึงผลการประชุมด้วย

(9) การประเมินตนเองของคณะกรรมการบริษัท

(ก) กรรมการบริษัทควรมีการประเมินผลการปฏิบัติงานด้วยตนเองเป็นประจำ เพื่อให้คณะกรรมการบริษัทร่วมกันพิจารณาผลงานและปัญหา เพื่อการปรับปรุงแก้ไขต่อไป โดยมีการกำหนดบรรทัดฐานที่จะใช้เปรียบเทียบกับผลปฏิบัติงานอย่างมีหลักเกณฑ์

(ข) คณะกรรมการบริษัทควรมีการประเมินผลการปฏิบัติงานของคณะกรรมการบริษัทโดยรวม และ/หรือเฉพาะในบางเรื่อง ซึ่งไม่ได้มุ่งที่กรรมการผู้ใดผู้หนึ่งเป็นรายบุคคล

(10) ค่าตอบแทนกรรมการและผู้บริหาร

(ก) คณะกรรมการบริษัทจะเป็นผู้พิจารณากำหนดค่าตอบแทนกรรมการ เพื่อเสนอให้ที่ประชุมผู้ถือหุ้นเป็นผู้พิจารณาอนุมัติ ทั้งนี้ ในการพิจารณากำหนดค่าตอบแทนกรรมการ คณะกรรมการบริษัทควรเปรียบเทียบกับมาตรฐานการจ่ายค่าตอบแทนของบริษัท ในธุรกิจเดียวกัน และพิจารณابนพื้นฐานของความเป็นธรรม โดยคำนึงถึงประสบการณ์ ภาระหน้าที่ ขอบเขตของบทบาท และความรับผิดชอบ (Accountability and Responsibility) รวมถึงประโยชน์ที่คาดว่าจะได้รับจากกรรมการแต่ละคน ทั้งนี้ กรรมการที่ได้รับมอบหมายหน้าที่และความรับผิดชอบเพิ่มขึ้น ควรได้รับค่าตอบแทนที่เหมาะสมเพิ่มขึ้น เช่น กรรมการที่เป็นสมาชิกของคณะกรรมการตรวจสอบ อาจได้รับค่าตอบแทนเพิ่มขึ้นสำหรับการทำหน้าที่ของคณะกรรมการตรวจสอบ เป็นต้น

(ข) ค่าตอบแทนของกรรมการผู้จัดการและผู้บริหารระดับสูงควรเป็นไปตามหลักการและนโยบายที่คณะกรรมการบริษัทกำหนด โดยคำนึงถึงประโยชน์สูงสุดของบริษัทฯ ทั้งนี้ การกำหนดค่าตอบแทนเป็นเงินเดือน โบนัส และผลตอบแทนอื่นๆ ในระยะยาว ควรสอดคล้องกับผลงานของบริษัทฯ และผลการปฏิบัติงานของผู้บริหารแต่ละคน

(ค) กรรมการที่ไม่เป็นผู้บริหารทั้งหมด เป็นผู้ประเมินผลการผู้จัดการเป็นประจำทุกปีเพื่อนำไปใช้ในการพิจารณากำหนดค่าตอบแทนของกรรมการผู้จัดการ โดยใช้บรรทัดฐานที่ได้ตกลงกันล่วงหน้ากับกรรมการผู้จัดการตามเกณฑ์ที่เป็นรูปธรรม ซึ่งรวมถึงผลปฏิบัติงานทางการเงิน ผลงานเกี่ยวกับการปฏิบัติตามวัตถุประสงค์เชิงกลยุทธ์ในระยะยาว การพัฒนาผู้บริหาร ทั้งนี้ กรรมการ ที่ไม่เป็นผู้บริหารดังกล่าวควรเสนอผลการประเมินกรรมการผู้จัดการให้คณะกรรมการบริษัทพิจารณาให้ความเห็นชอบ

(11) การพัฒนากรรมการและผู้บริหาร

(ก) บริษัทฯ ได้ส่งเสริมและอำนวยความสะดวกให้มีการฝึกอบรมเพื่อพัฒนาและให้ความรู้แก่กรรมการที่เกี่ยวข้อง รวมถึงกรรมการในคณะอนุกรรมการต่างๆ เพื่อให้มีการปรับปรุงการปฏิบัติงานอย่างต่อเนื่อง

(ข) เลขานุการบริษัทได้จัดให้มีเอกสารคู่มือกรรมการ และหลักเกณฑ์การเปิดเผยข้อมูล ประวัติ การถือครองหลักทรัพย์ การเปลี่ยนแปลงการถือครองหลักทรัพย์ เป็นต้น โดยจะจัดส่งให้ทุกครั้งที่มีการเปลี่ยนแปลงกรรมการใหม่ รวมถึงเลขานุการ บริษัทฯ ดำเนินการเชิญกรรมการใหม่ไปเยี่ยมชมโรงงานของบริษัเพื่อแนะนำลักษณะธุรกิจ และแนวทางการดำเนินธุรกิจของบริษัฯ ให้แก่กรรมการใหม่ทราบ

(ค) บริษัทฯ ได้กำหนดให้ประธานเจ้าหน้าที่บริหารจัดทำรายงานเพื่อทราบเป็นประจำถึงแผนการพัฒนาและสืบทอดงาน ซึ่งประธานเจ้าหน้าที่บริหารและกรรมการผู้อำนวยการ ได้เตรียมความพร้อมในเรื่องผู้สืบทอดงานในกรณีที่ตนไม่สามารถปฏิบัติหน้าที่ได้ไว้แล้ว บริษัทฯ ได้กำหนดโครงสร้างสำหรับการพัฒนาผู้บริหาร โดยมอบหมายให้ประธานเจ้าหน้าที่บริหารรายงานเป็นประจำทุกปีถึงสิ่งที่ได้ดำเนินการไปในระหว่างปี และพิจารณาควบคู่กับแผนการสืบทอดงาน

(12) นโยบายความรับผิดชอบต่อสังคม

(ก) การประกอบกิจการด้วยความเป็นธรรม

บริษัทฯ ให้ความสำคัญในการดำเนินธุรกิจตามกรอบการแข่งขันทางการค้าที่เป็นธรรม และสุจริตภายใต้กฎหมายและระเบียบข้อบังคับที่เกี่ยวข้อง โดยกำหนดแนวทางปฏิบัติ ดังนี้

- ส่งเสริมให้พนักงานตระหนักถึงความสำคัญของการปฏิบัติตามกฎหมายการแข่งขัน และการแข่งขันที่เป็นธรรม
- สนับสนุนนโยบายสาธารณะต่างๆ ที่ส่งเสริมการแข่งขันที่เป็นธรรม
- ดำเนินกิจกรรมต่างๆ ในลักษณะที่สอดคล้องกับกฎหมายและข้อบังคับของการแข่งขัน ตลอดจนให้ ความร่วมมือกับเจ้าหน้าที่ของรัฐ

(ข) การต่อต้านการทุจริตคอร์รัปชัน

บริษัทฯ มีเจตนารมณ์ที่จะดำเนินธุรกิจด้วยความโปร่งใส ยึดมั่นในหลักการทำกับดูละการและบรรษัทภิบาลที่ดี คำนึงถึงผลประโยชน์ของผู้มีส่วนได้เสียทุกด้าน และจัดให้มีแนวทางต่อต้านการทุจริตคอร์รัปชัน รวมถึงการสนับสนุนกิจกรรมที่ส่งเสริมและปลูกฝังให้ผู้บริหารและพนักงานปฏิบัติตามกฎหมายและระเบียบข้อบังคับที่เกี่ยวข้อง โดยกำหนดแนวทางปฏิบัติ ดังนี้

- สร้างจิตสำนึก ค่านิยม ทัศนคติให้แก่พนักงานในการปฏิบัติงานตามกฎหมาย ด้วยความซื่อสัตย์สุจริต
- จัดให้มีระบบควบคุมภายในที่มีประสิทธิภาพ มีการตรวจสอบและถ่วงดุลอำนาจที่เหมาะสม
- ห้ามมิให้กรรมการ ผู้บริหาร และพนักงานของบริษัทฯ กระทำการใดๆ อันเป็นการเรียกรับหรือยอมรับซึ่งทรัพย์สิน หรือผลประโยชน์อื่นใด ที่ส่อไปในทางจงใจให้ปฏิบัติหรือละเว้นการปฏิบัติหน้าที่ในทางมิชอบ
- ห้ามมิให้กรรมการ ผู้บริหาร และพนักงานของบริษัทฯ กระทำการใดๆ อันเป็นการเสนอซึ่งทรัพย์สิน หรือผลประโยชน์อื่นใด ที่ส่อไปในทางจงใจให้ปฏิบัติ หรือละเว้นการปฏิบัติหน้าที่ในทางมิชอบ

(ค) การเคารพสิทธิมนุษยชน และการปฏิบัติต่อแรงงานอย่างเป็นธรรม

บริษัทฯ มีนโยบายในการดูแลและปฏิบัติต่อพนักงานทุกคนด้วยความเป็นธรรม ไม่เลือกปฏิบัติต่อบุคคลใดบุคคลหนึ่ง อันเนื่องมาจากความเหมือนหรือแตกต่างทางเชื้อชาติ ศาสนา เพศ อายุ หรือเรื่องอื่นใด นอกจากนี้บริษัทฯ มีนโยบายปฏิบัติตามกฎหมายคุ้มครองแรงงานอย่างเคร่งครัด

(ง) การร่วมพัฒนาชุมชนหรือสังคม

บริษัทฯ ตระหนักถึงความสำคัญในการมีส่วนร่วมในการรับผิดชอบต่อสังคม จึงจะจัดให้มีโครงการช่วยเหลือและพัฒนาสังคมอย่างต่อเนื่อง โดยมุ่งเน้นการบริจาค และการสนับสนุนการศึกษา

(จ) การดูแลสิ่งแวดล้อม

บริษัทฯ ให้ความสำคัญต่อผลกระทบจากกระบวนการผลิตที่อาจเกิดขึ้นกับสิ่งแวดล้อม โดยบริษัทฯ มีนโยบายการปฏิบัติตามกฎเกณฑ์มาตรฐานด้านสิ่งแวดล้อมที่เกี่ยวข้องอย่างเคร่งครัด นอกจากนี้ บริษัทฯ มีแผนการส่งเสริมแนวทางการนำสิ่งปฏิกูลต่างๆ จากกระบวนการผลิตเหลือใช้มาเพิ่มมูลค่า

(ฉ) การมีนวัตกรรมและการเผยแพร่นวัตกรรมซึ่งได้จากการดำเนินงานที่มีความรับผิดชอบต่อสังคม สิ่งแวดล้อมและผู้มีส่วนได้เสีย

บริษัทฯ มุ่งเน้นที่จะส่งเสริมชาวไร่ให้อยู่มีความก้าวหน้าและมั่นคงไปพร้อมกับบริษัทฯ บริษัทฯ จึงจัดให้มีโครงการวิจัยต่างๆ เพื่อพัฒนาศักยภาพของชาวไร่ให้อยู่อย่างต่อเนื่อง

ความรับผิดชอบต่อสังคม

• ความรับผิดชอบต่อสังคม

ตลอดระยะเวลาที่ผ่านมา บริษัทฯ ได้ดำเนินธุรกิจน้ำตาลทราย และธุรกิจอุตสาหกรรมต่อเนื่องครบวงจรบนพื้นฐานความรับผิดชอบต่อสังคม (Corporate Social Responsibility: CSR)

ในปี พ.ศ. 2557 บริษัทฯ ยังคงยึดมั่นให้ความสำคัญกับกระบวนการผลิตที่เป็นมิตรต่อสิ่งแวดล้อม มุ่งมั่นปรับปรุง และพัฒนานวัตกรรมใหม่ๆ ในกระบวนการทำงาน ที่สร้างคุณค่าเพิ่มต่อสังคม และตอบสนองความต้องการของลูกค้าในทุกกลุ่ม (CSR In-process)



เริ่มตั้งแต่ต้นน้ำ คือ การเพาะปลูกอ้อย ซึ่ง บริษัทฯ ได้ให้ความรู้ผ่านโรงเรียนเกษตรกร แผนพัฒนาชาวไร่อ้อย และสนับสนุนให้เกษตรกรเพาะปลูกอ้อยโดยใช้วิธีการเกษตรอินทรีย์ (Organic Farming) เช่น การใช้แตนเบียนเพื่อควบคุมจำนวนหนอนศัตรูอ้อย หลีกเลี่ยงการใช้สารเคมีในไร่อ้อย ซึ่งเป็นวิธีการทำการเกษตรที่ไม่ทำลายระบบนิเวศตามธรรมชาติ ดังนั้น น้ำตาลทรายของบริษัทฯ จึงเป็นผลิตภัณฑ์ที่มีคุณภาพมาตรฐาน และปลอดภัยต่อการบริโภค เพราะทำจากวัตถุดิบคุณภาพดี ปราศจากสารเคมีเจือปน นำมาผ่านกระบวนการผลิตที่ได้มาตรฐานสากล และไม่ใช้สารฟอกขาว

บริษัทฯ มีแนวคิดในการจัดการของเสียให้เป็นศูนย์ในทุกกระบวนการผลิต (Zero Waste Management) โดยใช้ทรัพยากรที่มีอย่างคุ้มค่าที่สุด และนำของเสียหรือผลพลอยได้จากกระบวนการผลิตมาเพิ่มมูลค่าเป็นผลิตภัณฑ์พลอยได้ต่างๆ ให้เกิดประโยชน์สูงสุด จึงมีของเสีย (Waste) จากกระบวนการผลิตที่ต่ำมาก กล่าวคือ

กากน้ำตาล หรือโมลาส ผลพลอยได้จากกระบวนการผลิตน้ำตาลทราย นำมาผลิตเอทานอลที่เป็นส่วนผสมของเชื้อเพลิง ในรถยนต์ เอทานอลเป็นพลังงานทางเลือกที่สะอาด ช่วยให้ประเทศไทยประหยัดเงินตราจากการลดการนำเข้าน้ำมันเชื้อเพลิงจากต่างประเทศ ช่วยลดปัญหามลพิษทางอากาศ ลดการเกิดก๊าซเรือนกระจกซึ่งเป็นต้นเหตุของภาวะโลกร้อน และช่วยยกระดับราคาพืชผลทางการเกษตร

ชานอ้อย ที่เป็นผลพลอยได้จากกระบวนการผลิตน้ำตาลทรายส่วนหนึ่งนำมาผลิตเยื่อกระดาษฟอกขาวจากชานอ้อย (ชานอ้อย 100%) ที่เป็นมิตรสิ่งแวดล้อม ช่วยลดการตัดต้นไม้ได้ปีละ 32 ล้านต้น และในกระบวนการฟอกขาวเยื่อกระดาษนั้น ไม่ได้ใช้สารคลอรีนซึ่งมีสารก่อมะเร็ง ทำให้เยื่อกระดาษฟอกขาวจากชานอ้อยของ บริษัทฯ ได้รับมาตรฐานปลอดภัยต่อการบริโภค GMP และ HACCP ซึ่งถือเป็นผลิตภัณฑ์เยื่อกระดาษรายแรกในประเทศไทยที่ได้รับมาตรฐานนี้ จึงเหมาะสมอย่างยิ่งที่จะนำมาผลิตภาชนะใส่อาหารรักษาสิ่งแวดล้อม รวมทั้งใช้เป็นส่วนผสมในผลิตภัณฑ์อาหารสุขภาพต่างๆ เช่น ไอศกรีมเพื่อสุขภาพ ไส้กรอกเพื่อสุขภาพ และ คูกี้ไฟเบอร์ เป็นต้น

ชานอ้อยอีกส่วนหนึ่งนำมาเป็นเชื้อเพลิงในโรงไฟฟ้าชีวมวลในการผลิตไอน้ำและกระแสไฟฟ้า สำหรับใช้ในกระบวนการผลิตน้ำตาลทราย และอุตสาหกรรมต่อเนื่องอื่นๆ ในกลุ่ม และขายไฟฟ้าส่วนที่เหลือให้แก่การไฟฟ้าส่วนภูมิภาค (กฟภ.) และการไฟฟ้าฝ่ายผลิต (กฟผ.) เพื่อส่งต่อไปยังคนไทยในภูมิภาคได้มีไฟฟ้าใช้ มีความเป็นอยู่ที่ดีขึ้น และไฟฟ้าจากชานอ้อยนี้เป็นพลังงานสะอาดจากวัตถุดิบชีวมวล ช่วยลดการปล่อยก๊าซคาร์บอนไดออกไซด์สู่ชั้นบรรยากาศด้วย

กากตะกอนหมักกรอง ขอบเสียจากกระบวนการผลิตน้ำตาลทราย ตะกอนสลัดจ์ (Sludge) จากการผลิตเยื่อกระดาษ น้ำวีนาส จากการผลิตเอทานอล และขี้เถ้าจากโรงไฟฟ้าชีวมวล ยังมีอินทรีย์สารที่มีคุณค่า นำมาผลิตเป็นสารปรับปรุงดินให้เกษตรกรไทยได้ใช้สารปรับปรุงดินคุณภาพดีจากธรรมชาติ คุณภาพดินดีขึ้นโดยไม่มีสารตกค้างที่ทำให้ดินเสื่อมสภาพ ช่วยลดต้นทุน แต่เพิ่มผลผลิตต้นต่อไร่สูงขึ้น

น้ำวีนาส ซึ่งเป็นขอบเสียจากกระบวนการผลิตเอทานอลยังสามารถนำมาผลิตเป็นก๊าซชีวภาพ สำหรับใช้เป็นเชื้อเพลิงในการผลิตพลังงานหมุนเวียนใช้ภายในโรงงานเอทานอลได้ด้วย

ในขณะเดียวกันบริษัทฯ ก็มุ่งมั่นต่อยอดกิจกรรม และโครงการต่างๆ เพื่อสังคม และสิ่งแวดล้อม อย่างต่อเนื่อง และสม่ำเสมอ (CSR After-process) เพื่อให้เกิดความยั่งยืน สร้างความเชื่อมั่น การยอมรับ และความไว้วางใจจากชุมชน และสังคม ต่อยอดสร้างมูลค่าเพิ่มให้กับชุมชน และสังคม บนพื้นฐานแนวคิดการเติบโตร่วมกันระหว่างอุตสาหกรรม สิ่งแวดล้อม และชุมชน ซึ่งจะส่งผลเชิงบวกกับส่วนรวม

ตัวอย่างกิจกรรม และโครงการ CSR ของ บริษัทฯ

งานอ้อยสดประจำปี



บริษัทฯ จัดงาน “อ้อยสดประจำปี” เพื่อสร้างแรงจูงใจให้เกษตรกรชาวไร่อ้อยคู่สัญญาตัดอ้อยสดส่งให้โรงงานแทนการส่งอ้อยไฟไหม้ ซึ่งมีข้อดีหลายประการ อาทิ ผลผลิตต่อตันอ้อยสูงขึ้น เครื่องจักรในกระบวนการผลิตน้ำตาลทรายทำงานเบาลง ความเสียหายน้อยลง ได้ประสิทธิภาพสูงขึ้น อ้อยที่จะเข้าสู่กระบวนการผลิตก็นำส่งได้เร็วขึ้น โดยในงาน “อ้อยสดประจำปี 2557” ซึ่งดำเนินการต่อเนื่องมาเป็นปีที่ 13 มีเกษตรกรชาวไร่อ้อยคู่สัญญามาร่วมงานประมาณ 20,000 ราย



“หมู่บ้านอ้อยสด” โครงการหมู่บ้านพื้นที่สีเขียวปลอดไฟไหม้

บริษัทฯ ร่วมมือกับหน่วยงานราชการ จัดตั้งโครงการ “หมู่บ้านอ้อยสด” หรือ โครงการหมู่บ้านพื้นที่สีเขียวปลอดไฟไหม้ ซึ่งดำเนินการต่อเนื่องมาเป็นปีที่ 4 เพื่อรณรงค์ให้เกษตรกรชาวไร่อ้อยจัดเก็บผลผลิตอ้อยสด ไม่เผาไร่อ้อยก่อนตัดส่งโรงงาน ช่วยลดการปล่อยก๊าซคาร์บอนไดออกไซด์สู่ชั้นบรรยากาศ ด้วยการให้ความรู้กับเกษตรกรชาวไร่อ้อยและแรงงานเก็บเกี่ยว สร้างความเข้าใจถึงผลกระทบจากการเผาอ้อย ซึ่งส่งผลกระทบต่อสิ่งแวดล้อม และก่อให้เกิดมลภาวะทางอากาศในชุมชน ในเฟสแรกนี้มี 18 หมู่บ้าน เข้าร่วมโครงการ

โครงการ “หมู่บ้านดินดี มากมีอินทรีย์วัตถุ”

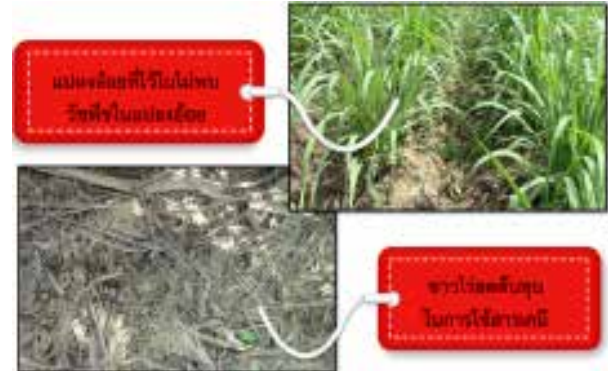

บริษัทฯ จัดตั้งโครงการ “หมู่บ้านดินดี มากมีอินทรีย์วัตถุ” ในปี พ.ศ. 2557 เป็นโครงการต่อเนื่องจากโครงการ “หมู่บ้านอ้อยสด” ที่มีผลการดำเนินงานเป็นที่น่าพอใจ โดยมีวัตถุประสงค์เพื่อให้ความรู้ สร้างความเข้าใจ และรณรงค์ให้เกษตรกรชาวไร่อ้อยไม่เผาเศษใบอ้อยที่ค้างในไร่ ก่อนการจะบำรุงรักษาต่ออ้อย หรือไถรีดเพื่อปลูกใหม่ เพราะเศษใบอ้อยเป็นอินทรีย์วัตถุที่มีคุณค่า หากนำมาโคกลบลงไปในดินจะเป็นประโยชน์ ช่วยเพิ่มธาตุอาหารให้ดินได้อย่างยั่งยืน และช่วยรักษาสิ่งแวดล้อมด้วยการใช้ปุ๋ยเคมีและสารกำจัดวัชพืชน้อยลง ซึ่งจะส่งผลให้ต้นทุนการผลิตลดลง แต่ผลผลิตต้นต่อไร่สูงขึ้น



งานสาริตเครื่องมือในไร่อ้อยสมัยใหม่ประจำปี

บริษัทฯ จัด “งานสาริตเครื่องมือในไร่อ้อยสมัยใหม่ประจำปี” ณ แปลงทดลองบริษัทฯ อ.หนองโพ จ.นครสวรรค์ โดยมีวัตถุประสงค์ คือ ให้ความรู้ แนะนำ และสาธิตการใช้เครื่องมือ เครื่องจักรกลการเกษตรสมัยใหม่ ที่ใช้ในไร่อ้อย อาทิ เครื่องปลูกอ้อย เครื่องพรวนดิน รดน้ำ ใส่ปุ๋ย เครื่องตัดอ้อย เป็นต้น ที่ช่วยลดต้นทุนและเพิ่มผลผลิต โดยใน “งานสาริตเครื่องมือในไร่อ้อยสมัยใหม่ประจำปีพ.ศ. 2557” ซึ่งดำเนินการต่อเนื่องมาเป็นปีที่ 13 นี้ มีเกษตรกรชาวไร่อ้อยกว่า 1,500 คน เข้าร่วมงาน

โครงการ “Young KTIS Smart Camp”



บริษัทฯ จัดกิจกรรมค่ายพัฒนาเยาวชน “Young KTIS Smart Camp” จากความตระหนักถึงความรับผิดชอบต่อสังคม ในการสร้างเยาวชนคนรุ่นใหม่ที่เข้าใจถึงความสำคัญของสังคม สิ่งแวดล้อม และเรียนรู้ในความรักที่ยิ่งใหญ่ของพ่อแม่ โครงการนี้ดำเนินการต่อเนื่องมาเป็นปีที่ 6 โดยในปี พ.ศ. 2557 นี้ มีลูกหลานพนักงานในบริษัทฯ และลูกหลานของเกษตรกรชาวไร่อ้อยกว่า 50 ชีวิต เข้าร่วมโครงการ ณ กรัฟฟิไพรวัลย์ แกรนด์ไฮเต็ลแอนดรีสอร์ท จังหวัดพิษณุโลก เป็นเวลา 3 วัน ผลที่ได้รับเป็นที่น่าพอใจอย่างยิ่ง กล่าวคือ เด็กๆ เหล่านี้ มีบุคลิกภาพดีขึ้น กริยามารยาทดีขึ้น ที่สำคัญ คือ มี

ทัศนคติในการใช้ชีวิตที่ดีขึ้น มองเห็นคุณค่าและภาคภูมิใจในตัวเอง ครอบครัว องค์กร และชุมชน กตัญญูรู้คุณพ่อแม่ ซึ่งนับได้ว่าเป็นการสร้างเยาวชนที่มีคุณภาพ สร้าง “เด็กดี” ให้กับประเทศ

นอกจากกิจกรรมข้างต้นแล้วบริษัทฯ ยังให้ความสนใจต่อความเป็นอยู่ของคนในชุมชน สนับสนุนการดำเนินกิจกรรมต่างๆ เพื่อสังคมและชุมชนโดยรอบและจัดกิจกรรมที่ส่งเสริมความเป็นอยู่ที่ดีให้กับชุมชนมากมาย อาทิ



- หน่วยแพทย์เคลื่อนที่ให้บริการตรวจเช็คและให้คำแนะนำเรื่องสุขภาพแก่คนในชุมชนรอบพื้นที่ เพราะ บริษัทฯ ตระหนักถึงความสำคัญของการมีสุขภาพ อนามัยที่ดีของคนในชุมชน
- โครงการอาหารกลางวันเด็ก เพื่อให้นักเรียนมีอาหารกลางวันที่มีคุณค่าตามหลักโภชนาการ และมีสุขภาพอนามัยที่สมบูรณ์แข็งแรง ปราศจากโรคภัยไข้เจ็บ
- โครงการก่อสร้างหลังคาให้วัด เพื่อให้มีพื้นที่และหลังคา ป้องกันแสงแดดและฝนและเพิ่มความร่มเย็น



- โครงการอาสาพัฒนาท้องถิ่น ซึ่งจัดขึ้นเพื่อช่วยปรับทัศนียภาพในชุมชนและบริเวณโดยรอบให้สะอาด น่าอยู่
- ร่วมบริจาคโลหิตให้กับหน่วยแพทย์เคลื่อนที่จากกิ่งกาชาดอำเภอตากลี เหล่ากาชาดจังหวัดนครสวรรค์ โรงพยาบาลตากลี และภาคบริการโลหิตแห่งชาติที่ 8 ที่ออกรับบริจาคโลหิต



- ร่วมสืบสานวัฒนธรรม ประเพณีที่ดีงามร่วมกับชุมชนโดยรอบ ไม่ว่าจะเป็น กิจกรรมรดน้ำดำหัวผู้สูงอายุ เทศกาลสงกรานต์ ถวายเทียนพรรษาเนื่องในวันเข้าพรรษา และในทุกๆ ปี บริษัทฯ จะร่วมเป็นเจ้าภาพทอดกฐินสามัคคีทอดผ้าป่าร่วมกับชุมชนเพื่อร่วมสมทบทุนงบประมาณบูรณะ และทำนุบำรุงพระพุทธศาสนา

กิจกรรม CSR ต่างๆ และรายงานการพัฒนายั่งยืนของบริษัทฯ ปรากฏในเว็บบริษัทฯ : www.ktisgroup.com

การควบคุมภายใน และการบริหารความเสี่ยง

• การควบคุมภายใน

บริษัทฯ ได้ให้ความสำคัญต่อการบริหารธุรกิจโดยมีระบบการควบคุมภายในที่เหมาะสมเพียงพอ เพื่อให้สามารถรักษาไว้ได้ซึ่งผลประโยชน์ของผู้ถือหุ้น พนักงาน และผู้มีส่วนเกี่ยวข้อง กับธุรกิจของบริษัทฯ เนื่องจากระบบควบคุมภายในเริ่มต้นจากการใช้หลักกำกับดูแลกิจการที่ดี โดยระมัดระวังต่อความเสี่ยงทางธุรกิจ และการดำเนินการของธุรกิจเป็นไปอย่างมีประสิทธิภาพ และประสิทธิผล เพื่อให้มั่นใจว่าสามารถบรรลุวัตถุประสงค์ที่องค์กรกำหนด

คณะกรรมการตรวจสอบได้มอบหมายให้ สำนักตรวจสอบภายในมีหน้าที่ประเมินการควบคุมภายใน โดยการจัดทำแบบประเมินการควบคุมภายในด้วยตนเองรายบุคคล สำหรับผู้บริหารตั้งแต่ระดับสายงานของบริษัทในบริษัทฯ ตามแบบประเมินที่สำนักงาน ก.ล.ต. ได้ปรับปรุง และประกาศใช้ ตามกรอบแนวทางการปฏิบัติด้านการควบคุมภายในของ COSO ฉบับปี 2013 ซึ่งครอบคลุมองค์ประกอบของระบบควบคุมภายใน 5 ด้าน คือ การควบคุมภายในองค์กร การประเมินความเสี่ยง การควบคุมการปฏิบัติงาน ระบบสารสนเทศและการสื่อสารข้อมูล และระบบติดตาม

จากผลการพิจารณาคณะกรรมการมีความเห็นว่า ระบบควบคุมภายในของบริษัทฯ อยู่ในเกณฑ์ที่เหมาะสม โดยบริษัทฯ ได้จัดให้มีบุคลากรอย่างเพียงพอที่จะดำเนินการตามระบบได้อย่างเหมาะสม รวมทั้งมีระบบควบคุมภายในในเรื่องการติดตามควบคุมดูแลการดำเนินงานของบริษัทฯ เพื่อให้สามารถป้องกันทรัพย์สินของบริษัทฯ และบริษัทฯ ย่อยจากการที่กรรมการหรือผู้บริหารนำไปใช้โดยมิชอบหรือโดยไม่มีอำนาจ ตลอดจนบริษัทฯ จัดให้มีช่องทางการสื่อสารพิเศษหรือช่องทางลับเพื่อให้บุคคลต่างๆ ภายในบริษัทฯ และผู้มีส่วนได้เสียภายนอกองค์กรสามารถแจ้งข้อมูลหรือเบาะแสเกี่ยวกับการฉ้อฉลหรือทุจริตให้แก่บริษัทฯ ได้อย่างปลอดภัย รวมถึงการทำธุรกรรมกับบุคคลที่อาจมีความขัดแย้งและบุคคลที่เกี่ยวข้องกัน อย่างเพียงพอแล้ว

ในการประชุมคณะกรรมการตรวจสอบครั้งที่ 1/2557 เมื่อวันที่ 25 กุมภาพันธ์ พ.ศ. 2557 ที่ประชุมได้แต่งตั้งให้ นางณัฏฐิรา ภัยสม ให้ดำรงตำแหน่งหัวหน้าผู้ตรวจสอบภายในของบริษัทฯ ตั้งแต่วันที่ 25 กุมภาพันธ์ พ.ศ. 2557 เนื่องจากมีประสบการณ์ในการปฏิบัติงานด้านการตรวจสอบภายในเป็นเวลา 12 ปี และมีประสบการณ์ในด้านตรวจสอบภายในธุรกิจอุตสาหกรรมที่มีลักษณะเดียวกันกับบริษัทฯ มาเป็นระยะเวลามากกว่า 2 ปี เคยเข้ารับการอบรมหลักสูตรที่เกี่ยวกับการปฏิบัติงานด้านตรวจสอบภายใน ได้แก่ ประกาศนียบัตรผู้ตรวจสอบภายใน สาขาวิชาชีพบัญชีในพระบรมราชูปถัมภ์

นอกจากนี้บริษัทฯ มีการใช้บริการหน่วยงานภายนอก (outsourcel) ได้แก่ บริษัท เอ2เอ กรุ๊ป จำกัด ให้ปฏิบัติหน้าที่เป็นผู้ตรวจสอบภายในของบริษัทฯ ตั้งแต่วันที่ 25 กุมภาพันธ์ พ.ศ. 2557 ซึ่งบริษัท เอ2เอ กรุ๊ป จำกัด ได้มอบหมายให้ นายปิติพัฒน์ พัฒนธนาฐานโชค ตำแหน่งกรรมการผู้จัดการ เป็นผู้รับผิดชอบหลักในการปฏิบัติหน้าที่ผู้ตรวจสอบภายในของบริษัทฯ เนื่องจากมีความเป็นอิสระ และมีประสบการณ์ในการปฏิบัติงานด้านการตรวจสอบภายในเป็นเวลา 25 ปี และมีประสบการณ์ในด้านตรวจสอบภายในธุรกิจอุตสาหกรรมที่มีลักษณะเดียวกันกับบริษัทฯ มาเป็นระยะเวลามากกว่า 1 ปี เคยเข้ารับการอบรมหลักสูตรที่เกี่ยวกับการปฏิบัติงานด้านตรวจสอบภายใน ได้แก่ ประกาศนียบัตรผู้ตรวจสอบภายใน (CPIAT) ของสมาคมผู้ตรวจสอบภายในแห่งประเทศไทย และสาขาวิชาชีพบัญชีในพระบรมราชูปถัมภ์

คณะกรรมการตรวจสอบได้พิจารณาคุณสมบัติของ นางณัฏฐิรา ภัยสม และนายปิติพัฒน์ พัฒนธนาฐานโชค แล้วเห็นว่ามีความเหมาะสมที่จะปฏิบัติหน้าที่ดังกล่าวได้อย่างเหมาะสมเพียงพอ

ทั้งนี้ ตามกฎบัตรของคณะกรรมการตรวจสอบ คณะกรรมการตรวจสอบมีอำนาจในการให้ความเห็นชอบในการพิจารณาและอนุมัติแต่งตั้ง ถอดถอน โยกย้าย ผู้ดำรงตำแหน่งหัวหน้าหน่วยงานตรวจสอบภายในของบริษัทฯ จะต้องผ่านการเห็นชอบจากคณะกรรมการตรวจสอบ โดยคุณสมบัติของผู้ดำรงตำแหน่งหัวหน้าหน่วยงานตรวจสอบภายใน มีความเหมาะสมที่จะปฏิบัติหน้าที่ดังกล่าวต่อไปได้อย่างเหมาะสม

งานกำกับดูแลการปฏิบัติงานของบริษัท (Compliance)

บริษัทฯ มีการกำหนดหน่วยงานที่รับผิดชอบการปฏิบัติให้เป็นไปตามกฎระเบียบ ข้อบังคับ ขอบองค์กร ประกอบด้วย

(1) สำนักประธานเจ้าหน้าที่บริหารและเลขานุการบริษัท รับผิดชอบในการดูแลติดตามให้บริษัทฯ / คณะกรรมการบริษัทฯ / คณะกรรมการการของกลุ่มบริษัทฯ / ผู้บริหาร / หน่วยงาน ปฏิบัติตามกฎระเบียบของบริษัทยกเว้น รวมทั้งระเบียบและข้อบังคับของบริษัทฯ ตลอดจนเป็นศูนย์กลางในการรวบรวม ติดตามข้อมูลเกี่ยวกับกฎระเบียบภายนอกที่เกี่ยวข้อง และสื่อสารให้ความรู้ คำปรึกษา เพื่อให้บุคคล / หน่วยงานที่เกี่ยวข้องดำเนินการได้อย่างถูกต้อง

(2) สำนักตรวจสอบภายใน รับผิดชอบในการประเมินประสิทธิภาพและความเพียงพอของระบบควบคุมภายในและตรวจสอบการปฏิบัติงานของทั้งองค์กร รวมทั้งบริษัทในเครือ

• การบริหารจัดการความเสี่ยง

คณะกรรมการบริหารความเสี่ยงของบริษัทฯ เป็นผู้กำหนดนโยบายการบริหารความเสี่ยง รวมถึงการทบทวนเป็นระยะเพื่อความเหมาะสมสอดคล้องกับสถานการณ์และธุรกรรมของบริษัทฯ ที่เปลี่ยนแปลงไปและวางแผนยุทธศาสตร์ด้านความเสี่ยงให้สอดคล้องกับนโยบายบริหารความเสี่ยง เพื่อให้สามารถประเมิน ติดตาม และดูแลปริมาณความเสี่ยงของบริษัทฯ ให้อยู่ในระดับที่เหมาะสม โดยมีคณะผู้บริหารและคณะทำงานบริหารความเสี่ยงระดับสายงาน เป็นผู้นำนโยบายการบริหารความเสี่ยงลงสู่การปฏิบัติให้ครอบคลุมทุกหน่วยงานภายใต้การกำกับดูแล เพื่อให้มั่นใจว่าความเสี่ยงที่สำคัญจะได้รับการจัดการอย่างเหมาะสม

ในปี พ.ศ. 2557 คณะกรรมการบริหารความเสี่ยงได้อนุมัติคู่มือบริหารความเสี่ยงฉบับปรับปรุงครั้งที่ 1/2557 เพื่อเป็นใช้แนวทางในการบริหารความเสี่ยงของคณะผู้บริหารและคณะทำงานบริหารความเสี่ยง ทบทวนผลการบริหารความเสี่ยงประจำปี พ.ศ. 2556 ที่ผ่านมา ระบุปัจจัยเสี่ยงที่มีนัยสำคัญทั้งความเสี่ยงต่อนโยบายบริษัทและความเสี่ยงต่อการดำเนินงาน พร้อมระบุระดับความเสี่ยงคงเหลือและระดับความเสี่ยงที่ยอมรับได้สำหรับปี พ.ศ. 2557 เพื่อให้คณะผู้บริหารและคณะทำงานบริหารความเสี่ยงนำไปวางแผนบริหารจัดการความเสี่ยงตามลำดับความสำคัญ ให้ผลการดำเนินงานของบริษัทฯเป็นไปตามวัตถุประสงค์และเป้าหมายที่วางไว้

นอกจากนี้คณะกรรมการบริหารความเสี่ยงได้กำหนดระบบในการติดตามผลการดำเนินการบริหารความเสี่ยง ตรวจสอบและเฝ้าระวังความเสี่ยงใหม่ๆ ที่อาจจะเกิดขึ้น ซึ่งคณะผู้บริหารและคณะทำงานบริหารความเสี่ยงได้นำเสนอรายงานความก้าวหน้าและผลการดำเนินการตามแผนบริหารความเสี่ยง รวมทั้งผลลัพธ์การบริหารความเสี่ยง (Key Risk Indicators :KRIs) ต่อผู้บริหารตามสายงานและคณะกรรมการบริหารความเสี่ยงอย่างสม่ำเสมอ เพื่อให้ทั้ง 2 คณะได้ให้ข้อเสนอแนะในการปรับปรุงมาตรการควบคุมความเสี่ยงให้สามารถบริหารจัดการความเสี่ยงได้อย่างมีประสิทธิภาพอย่างต่อเนื่องต่อไป

รายงานของคณะกรรมการตรวจสอบ

คณะกรรมการตรวจสอบ บริษัท เกษตรไทย อินเตอร์เนชั่นแนล ชูการ์ คอร์ปอเรชั่น จำกัด (มหาชน) ประกอบด้วยกรรมการอิสระ ซึ่งเป็นผู้ทรงคุณวุฒิและมีประสบการณ์ด้านบัญชี ด้านการเงิน ด้านเศรษฐศาสตร์ ด้านกฎหมาย ด้านเทคโนโลยี และด้านธุรกิจเป็นอย่างดี โดยในปีพ.ศ. 2557 คณะกรรมการตรวจสอบ 3 ท่าน ประกอบด้วย นายสมพงษ์ วนาภา ซึ่งได้รับการแต่งตั้งให้ดำรงตำแหน่งประธานกรรมการตรวจสอบ นายธีรยุทธ ช่างเพชร และนายสถาพร โคธิรานุรักษ์ ต่อมาเมื่อวันที่ 1 มีนาคม พ.ศ. 2557 คณะกรรมการบริษัทได้แต่งตั้งให้ นายไกรฤกษ์ นิลคุหา เป็นกรรมการตรวจสอบ (แทนนายสมพงษ์ วนาภา ซึ่งลาออกจากตำแหน่งเมื่อวันที่ 1 มีนาคม พ.ศ.2557) และคณะกรรมการตรวจสอบได้มีมติเป็นเอกฉันท์เลือก นายไกรฤกษ์ นิลคุหา ให้ดำรงตำแหน่งประธานกรรมการตรวจสอบ เมื่อวันที่ 17 มีนาคม พ.ศ.2557

คณะกรรมการตรวจสอบได้ปฏิบัติหน้าที่ตามที่ได้มอบหมาย โดยให้มีบทบาทหน้าที่ ความรับผิดชอบในการสอบทานรายงานทางการเงิน รายการระหว่างกัน และงานการตรวจสอบภายใน รวมทั้งส่งเสริมและผลักดันให้บริษัทฯ ปฏิบัติตามข้อพึงปฏิบัติที่ดีของบริษัทยั่งยืน เพื่อให้บริษัทฯ มีการกำกับดูแลกิจการที่ดี มีการบริหารความเสี่ยง และมีระบบการควบคุมภายในที่มีประสิทธิภาพและประสิทธิผล

ในรอบปีพ.ศ. 2557 คณะกรรมการตรวจสอบได้มีการประชุมทั้งสิ้น 8 ครั้ง และได้ประชุมร่วมกับผู้สอบบัญชีโดยไม่มีฝ่ายจัดการเข้าร่วมประชุม 1 ครั้ง เพื่อปรึกษาหารือกันอย่างเป็นอิสระถึงประเด็นสำคัญ ๆ ในการจัดทำงบการเงิน และการเปิดเผยข้อมูลที่เป็นประโยชน์กับผู้ใช้งบการเงิน รวมถึงรับทราบผลการปฏิบัติงานสอบบัญชี ข้อสังเกตที่ตรวจพบ ตลอดจนปัญหา และอุปสรรคระหว่างการปฏิบัติงานสอบบัญชี สรุปสาระสำคัญในการปฏิบัติหน้าที่ ได้ดังนี้

1. ความถูกต้อง เชื่อถือได้ของรายงานทางการเงิน

คณะกรรมการตรวจสอบได้สอบทานงบการเงินรายไตรมาสและงบการเงินประจำปีพ.ศ. 2557 สิ้นสุดวันที่ 31 ธันวาคม พ.ศ. 2557 ร่วมกับผู้สอบบัญชี และฝ่ายจัดการ ก่อนที่ฝ่ายจัดการจะนำงบการเงินเสนอเพื่อขออนุมัติจากที่ประชุมคณะกรรมการบริษัท ผู้สอบบัญชีมีได้ตั้งข้อสังเกตที่มีนัยสำคัญ คณะกรรมการตรวจสอบมุ่งสอบทานรายการบัญชีรายการที่มีการเปลี่ยนแปลง และรายการปรับปรุงที่มีนัยสำคัญ ตลอดจนความเหมาะสม เพียงพอของการเปิดเผยข้อมูล เพื่อให้มั่นใจได้ว่างบการเงินได้แสดงรายการอย่างเหมาะสม ชัดเจน เพียงพอ ทันเวลา และจากผลการสอบทานคณะกรรมการตรวจสอบมีความเห็นว่ารายงานทางการเงินในปีพ.ศ. 2557 ที่บริษัทฯ จัดทำขึ้นนั้น มีความถูกต้องเหมาะสม เพียงพอ เชื่อถือได้และเป็นไปตามมาตรฐานการบัญชีที่รับรองโดยทั่วไป

2. การกำกับดูแลกิจการที่ดี

คณะกรรมการบริษัทฯ และผู้บริหารให้ความสำคัญในการบริหารงานตามหลักการกำกับดูแลกิจการที่ดี เพื่อความเชื่อมั่นแก่ผู้ถือหุ้น ผู้ลงทุน และผู้ที่เกี่ยวข้องทุกฝ่าย

3. การบริหารความเสี่ยง

คณะกรรมการตรวจสอบได้สอบทานผลการบริหารความเสี่ยงของบริษัท เพื่อให้มั่นใจได้ว่าฝ่ายจัดการได้ดำเนินการกิจกรรมการบริหารความเสี่ยงถึงระดับปฏิบัติการอย่างเหมาะสม และการระบุปัจจัยเสี่ยงมีความครบถ้วน ถูกต้องเพียงพอต่อการเป็นข้อมูลพื้นฐานสำหรับการตรวจสอบภายใน และคณะกรรมการตรวจสอบมีความเห็นว่า ในปี พ.ศ.2557 ปัจจัยเสี่ยงที่บริษัทได้ระบุมีความเหมาะสม และฝ่ายจัดการดำเนินการลดความเสี่ยงได้ในระดับหนึ่ง

4. ความเพียงพอของระบบควบคุมภายใน

คณะกรรมการตรวจสอบได้สอบทานความเพียงพอระบบควบคุมภายในร่วมกับสำนักตรวจสอบภายใน และผู้สอบบัญชีเป็นประจำทุกไตรมาส โดยบริษัทฯ ได้ติดตามให้มีการแก้ไขปรับปรุงตามข้อเสนอแนะในรายงานผลการตรวจสอบ และข้อคิดเห็นของผู้สอบบัญชี โดยคณะกรรมการตรวจสอบมีความเห็นว่า บริษัทฯ มีระบบควบคุมภายในที่เหมาะสม แต่จะต้องปรับปรุงประสิทธิภาพในบางเรื่อง เพื่อให้มีความเพียงพอที่จะควบคุมความเสี่ยงของบริษัทให้อยู่ในระดับที่ยอมรับได้ และสามารถช่วยให้การดำเนินงานของบริษัทบรรลุเป้าหมายที่มุ่งหวัง

5. ความเหมาะสมของรายการที่อาจมีความขัดแย้งทางผลประโยชน์

บริษัทฯ เข้าทำรายการเกี่ยวโยง โดยคำนึงถึงผลประโยชน์สูงสุดของกิจการ และกฎหมาย กฎ ระเบียบ ที่เกี่ยวข้อง คณะกรรมการตรวจสอบได้สอบทานรายการเกี่ยวโยง ซึ่งอาจก่อให้เกิดความขัดแย้งทางผลประโยชน์ และมีความเห็นว่า รายการที่เกิดขึ้นในปีพ.ศ. 2557 เป็นรายการเพื่อประโยชน์ของบริษัท มีเงื่อนไขทางการค้า และราคาตามปกติทั่วไป มีการเปิดเผยในงบการเงินอย่างถูกต้อง ครบถ้วน และเป็นไปตามข้อกำหนดและแนวทางปฏิบัติที่เกี่ยวข้องของตลาดหลักทรัพย์แห่งประเทศไทย และสำนักงานคณะกรรมการกำกับหลักทรัพย์ และตลาดหลักทรัพย์

6. การปฏิบัติตามกฎหมาย และกฎ ระเบียบของสำนักงาน ก.ล.ต. ตลาดหลักทรัพย์ฯ และกฎหมายอื่นที่เกี่ยวข้องกับธุรกิจของบริษัทฯ

คณะกรรมการตรวจสอบ ได้สอบทานการปฏิบัติตามกฎหมายต่าง ๆ ร่วมกับสำนักตรวจสอบภายใน โดยไม่พบประเด็นที่เป็นสาระสำคัญที่แสดงให้เห็นว่าบริษัทฯ ได้มีการปฏิบัติที่ขัดต่อกฎหมาย กฎ ระเบียบ และข้อกำหนดที่เกี่ยวข้องกับการดำเนินธุรกิจของบริษัทฯ

7. การพิจารณาแต่งตั้งผู้สอบบัญชีประจำปีพ.ศ. 2557

คณะกรรมการตรวจสอบ ได้พิจารณาความสามารถของผู้สอบบัญชีจากรายงานของผู้สอบบัญชี และการประชุมเป็นการเฉพาะ และมีความเห็นว่า ผู้สอบบัญชีของบริษัท ไพรัช วอเทอร์เฮาส์ คูเปอร์ส์ เอบีเอเอส จำกัด มีความเป็นอิสระและปฏิบัติหน้าที่ด้วยความเหมาะสมตามมาตรฐานการประกอบวิชาชีพการสอบบัญชี กำหนดค่าตอบแทนที่เหมาะสม จึงเห็นสมควรเสนอต่อกรรมการบริษัทฯ เพื่อขออนุมัติผู้ถือหุ้นให้แต่งตั้งเป็นผู้สอบบัญชีรับอนุญาต

นอกจากนั้น คณะกรรมการตรวจสอบได้ประเมินการปฏิบัติงานของตนเองในปีพ.ศ. 2557 ทั้งคณะโดยเปรียบเทียบกับกฎบัตรของคณะกรรมการตรวจสอบ และแนวปฏิบัติที่ดี ซึ่งผลการประเมินพบว่า คณะกรรมการตรวจสอบปฏิบัติหน้าที่ตามขอบเขตหน้าที่และความรับผิดชอบที่ได้รับมอบหมายจากคณะกรรมการบริษัทฯ โดยใช้ความรู้ความสามารถ และความระมัดระวัง มีความเป็นอิสระอย่างเพียงพอ เพื่อประโยชน์ต่อผู้มีส่วนได้เสียอย่างเท่าเทียมกัน และมีความเห็นในภาพรวมว่า บริษัทฯ มีการรายงานข้อมูลทางการเงินอย่างถูกต้อง มีการดำเนินงานภายใต้ระบบควบคุมภายในที่เหมาะสม มีการบริหารความเสี่ยงให้อยู่ในระดับที่ยอมรับได้ มีการปฏิบัติตามกฎหมาย ข้อกำหนดและข้อผูกพันต่างๆ ที่เกี่ยวข้องกับการดำเนินธุรกิจของบริษัทฯ เปิดเผยรายการที่อาจมีความขัดแย้งทางประโยชน์อย่างครบถ้วน และมีการปฏิบัติงานที่สอดคล้องตามระบบการกำกับดูแลกิจการที่ดี



นายไทรฤทธิ์ นิลคุหา
ประธานคณะกรรมการตรวจสอบ

รายงานระหว่างกัน

● รายการระหว่างกันของบริษัทฯ และ บริษัทย่อยกับบุคคลที่อาจมีความขัดแย้ง

รายการระหว่างกันของบริษัทฯ และบริษัทย่อยกับบุคคลที่อาจมีความขัดแย้งในระหว่างปี พ.ศ. 2556 – 2557 สิ้นสุดวันที่ 31 ธันวาคม ของแต่ละปี สามารถสรุปได้ดังนี้

บุคคล/นิติบุคคล ที่อาจมีความขัดแย้ง	ลักษณะความสัมพันธ์	ลักษณะรายการ	มูลค่ารายการ (บาท)		ความจำเป็นและความสมเหตุผลผล
			วันที่ 31 ธ.ค. 56	วันที่ 31 ธ.ค. 57	
1. บริษัท เอส.ไอ.พรอพเพอร์ตี้ จำกัด (“S.I. Property”) (ประกอบธุรกิจให้เช่าอสังหาริมทรัพย์)	<ul style="list-style-type: none"> มีการร่วมร่วมกัน 3 ท่าน ได้แก่ <ol style="list-style-type: none"> (1) นายณัฐปัญญา ศิริวิริยะกุล (2) นายปรีชา อรรถวิวัฒน์ (3) นางสาวฉวีฉิ่ง มีบริษัทที่เกี่ยวข้องกันถือหุ้นใน S.I. Property 	<p>ค่าเช่าสำนักงานและค่าบริการที่เกี่ยวข้อง</p> <p>S.I. Property ปล่อยเช่าสำนักงานขนาด 245.0 และ 444.2 ตารางเมตร ที่อาคาร ลิเบอร์ตี้ พลาซ่า ชั้น 11 ขอยทอดหล่อ ถนนสุขุมวิท 55 แขวงคลองตันเหนือ เขตวัฒนา กรุงเทพฯ โดยคิดค่าเช่า และบริการประมาณ 230 บาทต่อตารางเมตร ทั้งนี้ราคา และเงื่อนไขการปล่อยเช่าเป็นไปตามราคา และเงื่อนไขการปล่อยเช่าตลาด</p>	2,092,105.90	1,943,951.13	<ul style="list-style-type: none"> S.I. Property เป็นเจ้าของสำนักงานขนาด 245.0 ตารางเมตร และ 444.2 ตารางเมตร ที่อาคาร ลิเบอร์ตี้ พลาซ่า ชั้น 11 ขอยทอดหล่อ ถนนสุขุมวิท 55 แขวงคลองตันเหนือ เขตวัฒนา กรุงเทพฯ โดยคิดค่าเช่า และบริการประมาณ 230 บาทต่อตารางเมตร ทั้งนี้ราคา และเงื่อนไขการปล่อยเช่าเป็นไปตามราคา และเงื่อนไขการปล่อยเช่าตลาด
		<p>ค่าใช้จ่ายค้างจ่าย</p> <p>เป็นค่าใช้จ่ายค้างจ่ายด้านค่าบริการส่วนกลางอาคาร</p>	605.00	-	
		<p>ลูกหนี้เงินประกันค่าเช่าสำนักงาน</p> <p>เป็นเงินประกันค่าเช่าสำนักงาน</p>	398,758.00	398,758.00	

บุคคล/นิติบุคคล ที่อาจมีความขัดแย้ง	ลักษณะความสัมพันธ์	ลักษณะรายการ	มูลค่ารายการ (บาท)		ความจำเป็นและความสมเหตุผล
			วันที่ 31 ธ.ค. 56	วันที่ 31 ธ.ค. 57	
2. บริษัท น้ำตาลเอกล จำกัด (“APS”) (ณ ปัจจุบัน ประกอบธุรกิจให้เช่า อสังหาริมทรัพย์เป็น หลัก)	<ul style="list-style-type: none"> มีการร่วมกัน 3 ท่าน ได้แก่ <ol style="list-style-type: none"> (1) นายอภิชาติ นุชประยูร (2) นายณัฐบัญญัติ ศิริวิริยะกุล (3) นางดารัตน์ วัฒตะกัลป์ มีบริษัทที่เกี่ยวข้องกันถือหุ้นใน APS 	<p>ค่าเช่าสำนักงาน และค่าบริการที่เกี่ยวข้อง</p> <p>APS ปลอมเช่าสำนักงาน ชั้น 3, 4, 6, 7 และ 5 (บางส่วน) ของอาคารเลขที่ 92 ถนนวิภาวดีรังสิต แขวงดินแดง เขตดินแดง กรุงเทพฯ ให้แก่ บริษัทฯ TIS EPC และ EPPCO และปล่อยเช่าสำนักงาน ชั้น 9, 10, และ 11 ของอาคารเลขที่ 133 ถนนวิภาวดีรังสิต แขวงดินแดง เขตดินแดง กรุงเทพฯ ให้แก่ บริษัทฯ EPC และ EPPCO</p>	11,431,952.05	13,323,685.04	<ul style="list-style-type: none"> APS เป็นเจ้าของสำนักงาน และได้ดำเนินการปล่อยเช่าสำนักงานดังกล่าวให้แก่ กลุ่มบริษัทฯ โดยคิดค่าเช่าประมาณ 180 – 230 บาทต่อตารางเมตร ทั้งนี้ ค่าเช่าและเงื่อนไขการเช่าเป็นไปตามค่าเช่า และเงื่อนไขการเช่าตลาด
		<p>ค่าใช้จ่ายค้างจ่าย</p> <p>เป็นค่าใช้จ่ายค้างจ่ายด้านค่าเช่า และค่าบริการที่เกี่ยวข้อง</p>	96,837.33	150,112.43	
		<p>ลูกหนี้เงินประกันค่าเช่าสำนักงาน</p> <p>เป็นเงินประกันการเช่าสำนักงาน</p>	2,744,751.00	3,033,099.00	

บุคคล/นิติบุคคล ที่อาจมีความขัดแย้ง	ลักษณะความสัมพันธ์	ลักษณะรายการ	มูลค่ารายการ (บาท)		ความจำเป็นและความสมเหตุผลผล
			วันที่ 31 ธ.ค. 56	วันที่ 31 ธ.ค. 57	
3. บริษัท ทศโนไทยธุรกิจ จำกัด (“TT”) (ประกอบธุรกิจป้อนน้ำมัน)	• มีบริษัทที่เกี่ยวข้องกันถือหุ้นใน TT	ซื้อน้ำมัน TT ขายน้ำมันให้แก่ บริษัทฯ TIS EPC EPPCO และ KTBF เจ้าหนี้การค้า เป็นเจ้าหนี้การค้าจากการที่ บริษัทฯ TIS EPC และ EPPCO ซื้อน้ำมันจาก TT	210,270,066.01	187,921,070.95	TT ขายน้ำมันผ่านปั๊มที่ตั้งอยู่บริเวณใกล้เคียงกับโรงงานของกลุ่มบริษัทฯ โดยบริษัทฯ และเงื่อนไขการการค้าตลาด
		ซื้อขายรถยนต์ TT ขยายรถยนต์ให้แก่ บริษัทฯ และ TIS	2,567,636.44	3,248,425.55	TT ขยายรถยนต์ให้แก่รถยนต์ของกลุ่มบริษัทฯ โดยราคา และเงื่อนไขการค้าเป็นไปตามราคา และเงื่อนไขการค้าตลาด
		เจ้าหนี้การค้า เป็นเจ้าหนี้การค้าจากการที่ บริษัทฯ TIS ซื้อยางรถยนต์จาก TT	508,230.00	960,142.56	
		รายได้ค่าเช่าที่ดิน บริษัทฯ และ TIS ปลอยเช่าที่ดิน บริเวณใกล้เคียงกับโรงงาน เมื่อที่ 5 ไร่ ตั้งอยู่ที่ ตำบลหนองโพ อำเภอตาคลี จังหวัดนครสวรรค์ และเนื้อที่ 4 ไร่ 9 ตารางวา ตั้งอยู่ที่ ตำบลคู้งตะเภา อำเภอเมือง จังหวัดอุตรดิตถ์ เพื่อให้ TT ดำเนินกิจการปั๊มน้ำมันบนที่ดินดังกล่าว	119,999.36	120,000.00	<ul style="list-style-type: none"> • TT ดำเนินกิจการปั๊มน้ำมันที่ดินของบริษัทฯ และ TIS โดยราคา และเงื่อนไขการค้าเป็นราคา และเงื่อนไขการค้าเช่าที่ต่ำกว่าตลาด • อย่างไรก็ตาม วันที่ 2 กรกฎาคม พ.ศ. 2555 บริษัทฯ และ TIS ได้ดำเนินการทำสัญญาเช่าระยะยาวกับ TT โดยค่าเช่าที่ดินทั้ง 2 ฝั่งจะเท่ากับ 60,000 บาทต่อปี ต่อเนื่อง และจะเพิ่มขึ้นตามอัตราการเปลี่ยนแปลงดัชนีราคาผู้บริโภคทั่วไปเฉลี่ยย้อนหลัง 5 ปี นับแต่ปีพ.ศ. 2550 - 2554 โดยสัญญาดังกล่าวมีอายุทั้งสิ้น 30 ปี

บุคคล/นิติบุคคล ที่อาจมีความขัดแย้ง	ลักษณะความสัมพันธ์	ลักษณะรายการ	มูลค่ารายการ (บาท)		ความจำเป็นและความสมเหตุผล
			วันที่ 31 ธ.ค. 56	วันที่ 31 ธ.ค. 57	
4. บริษัท ที.ไอ.เอส. เอส. จำกัด ("TISS") (ประกอบธุรกิจส่งออก น้ำตาลทราย)	• มีกรรมการร่วมกัน 3 ท่าน ได้แก่ (1) นายประเสริฐ ศิริวิริยะกุล (2) นายณัฐปัญญา ศิริวิริยะกุล (3) นายอภิชาติ นุชประยูร • มีบริษัทที่เกี่ยวข้องกันถือหุ้น ใน TISS	เจ้าหนี้ บริษัท และ TIS รับค่าเช่าที่ดิน ล่วงหน้า	60,041.13	29,917.80	<ul style="list-style-type: none"> บริษัท และ TIS ขายวัสดุเหลือใช้ให้กับ TT โดยราคา และเงื่อนไขการค้าเป็นไปตามราคา และเงื่อนไขการค้าตลาด เนื่องจาก พรบ. อ้อยและน้ำตาล กำหนดว่าโรงงานน้ำตาลทรายไม่สามารถส่งออกน้ำตาลทรายด้วยตนเองได้ กลุ่มบริษัทฯ จึงต้องดำเนินการส่งออกผ่านบริษัทส่งออก ซึ่ง ณ ปัจจุบันหนึ่งในบริษัทส่งออกที่บริษัทฯ ใช้บริการคือ TISS สำหรับการส่งออกน้ำตาลทรายนั้น กลุ่มบริษัทฯ จะเป็นผู้ติดต่อลูกค้าโดยตรง โดย TISS จะเป็นเพียงผู้ดำเนินการจัดการสินค้า และดำเนินการเรื่องเอกสารสำหรับการส่งออกเท่านั้น ราคา ค่าธรรมเนียมและเงื่อนไขการค้าที่กลุ่มบริษัทฯ ดำเนินการผ่าน TISS เป็นไปตามราคา ค่าธรรมเนียมและเงื่อนไขการค้าตลาด
		รายได้จากการขายวัสดุ บริษัท และ TIS ขายวัสดุให้ TT	6,737.16	6,247.76	
		ลูกหนี้ บริษัท ค้างรับค่าวัสดุ	3,105.14	-	
		ค่าบริการเพื่อส่งออก TISS เป็นบริษัทที่ดำเนินการส่งออกน้ำตาลทรายให้แก่ บริษัทฯ และ TIS โดยรายการดังกล่าวส่วนใหญ่เป็นค่าธรรมเนียมในการเป็นตัวแทนส่งออกค่าธรรมเนียมในการเป็นตัวแทนทางการเงิน และค่าดำเนินการเอกสารต่างๆ ในการส่งออกและพิธีการทางศุลกากร	28,819,769.82	33,778,986.14	
		ค่าใช้จ่ายค้างจ่าย เป็นค่าใช้จ่ายค้างจ่ายที่ TIS ใช้ บริการส่งออกน้ำตาลจาก TISS	-	-	

บุคคล/นิติบุคคล ที่อาจมีความขัดแย้ง	ลักษณะความสัมพันธ์	ลักษณะรายการ	มูลค่ารายการ (บาท)		ความจำเป็นและความสมเหตุผลผล
			วันที่ 31 ธ.ค. 56	วันที่ 31 ธ.ค. 57	
4. บริษัท ที.ไอ.เอส. เอส. จำกัด (“TISS”) (ประกอบธุรกิจส่งออก น้ำตาลทราย)		ลูกหนี้ ค่าธรรมเนียมในการส่งออกโควตา ข. ที่ TISS ต้องจ่ายให้ อนุท.	26,144.11	-	<ul style="list-style-type: none"> เนื่องจาก พรบ. อ้อยและน้ำตาล กำหนดว่าโรงงานน้ำตาลทราย จะต้องจัดสรรน้ำตาลทรายดิบจำนวน 400,000 ตัน ให้แก่ อนุท. โดย อนุท. จะเป็นผู้กำหนดราคาขาย และนำน้ำตาล ทรายดังกล่าวส่งออกไปแก่ลูกค้าต่างประเทศ ทั้งนี้ ค่าธรรมเนียมที่กลุ่มบริษัทฯ ต้องจ่ายให้กับ อนุท. เป็นไปตามราคา ค่าธรรมเนียมและเงื่อนไขการค้าตลาด
		เงินกู้ยืมเพื่อการส่งออก (Packing Credit) <ul style="list-style-type: none"> บริษัทฯ และ TIS กู้ยืม เงินระยะสั้นจากกิจการที่ เกี่ยวข้องกัน ดอกเบี้ยจ่าย ดอกเบี้ยค้างจ่าย ลูกหนี้ ค่าน้ำตาลทรายขายต่างประเทศ	968,325,000.00 134,805,383.03 695,398.98 -	682,000,000.00 144,889,720.54 61,009,046.23	<ul style="list-style-type: none"> TISS เป็นผู้เข้าทำสัญญาสินเชื่อเพื่อการส่งออกกับธนาคารพาณิชย์ให้แก่ บริษัทฯ และ TIS ในนามของ TISS เพื่อรับการสนับสนุนทางการเงิน (Packing Credit) TISS จะโอนเงินที่ได้รับตามวงเงินสินเชื่อเพื่อการส่งออกจากธนาคารพาณิชย์ให้แก่ บริษัทฯ และ TIS โดยบริษัทฯ และ TIS ออกตั๋วสัญญาใช้เงินให้แก่ TISS เพื่อเป็นหลักฐานการรับเงิน โดยอัตราดอกเบี้ยที่บริษัทฯ และ TIS จ่ายให้ TISS ตามตัวสัญญาใช้เงิน เป็นอัตราเดียวกับอัตราดอกเบี้ยที่ TISS จ่ายให้กับธนาคารพาณิชย์ ค่าน้ำตาลทรายที่ TISS ได้รับจากผู้ซื้อต่างประเทศแล้ว และอยู่ในระหว่างการจ่ายคืนให้กับ KTIS

บุคคล/นิติบุคคล ที่อาจมีความขัดแย้ง	ลักษณะความสัมพันธ์	ลักษณะรายการ	มูลค่ารายการ (บาท)		ความจำเป็นและความสมเหตุผลผล
			วันที่ 31 ธ.ค. 56	วันที่ 31 ธ.ค. 57	
5. บริษัทสยาม พี.พี. อินเตอร์เนชั่นแนล จำกัด (“Siam PP”) (ประกอบธุรกิจผลิต และจำหน่ายปูนขาว	<ul style="list-style-type: none"> • มีการรวมการร่วมกัน 1 ท่านคือ นายณัฐปัญญา ศิริวิริยะกุล • บริษัทที่เกี่ยวข้องกันถือหุ้นใน Siam PP 	<p>การขายปูนขาว Siam PP ขายปูนขาว ซึ่งเป็นส่วนหนึ่งของวัตถุดิบในการผลิต น้ำตาลทราย และเยื่อกระดาษ ให้ แก่บริษัทฯและ EPPCO</p> <p>เจ้าพนักงานการค้า เป็นเจ้าของการค้าจากการที่บริษัทฯ และ EPPCO ซื้อปูนขาวจาก Siam PP</p>	125,827,527.47	131,726,359.11	<ul style="list-style-type: none"> • Siam PP มีการขายปูนขาวให้แก่ บริษัทฯ และ EPPCO โดย ราคา และเงื่อนไขการค้า เป็นไปตามนโยบายภายในของกลุ่ม บริษัทฯ • อย่างไรก็ดี เมื่อวันที่ 8 มกราคม พ.ศ.2556 ที่ประชุม คณะกรรมการตรวจสอบก่อนการแปรสภาพของบริษัทฯ ครั้งที่ 1/2556 และเมื่อวันที่ 9 มกราคม พ.ศ. 2556 ที่ ประชุมคณะกรรมการก่อนการแปรสภาพของบริษัทฯ ครั้งที่ 1/2556 ได้มีมติอนุมัติจัดซื้อจัดจ้าง โดยในการทำ รายการระหว่างบริษัทฯ และ Siam PP จะต้องมีการทำ เงื่อนไขการค้าที่เป็นไปตามราคา และเงื่อนไขการค้าตลาด • คู่มือจัดซื้อจัดจ้างดังกล่าวมีผลบังคับใช้ทันที • กลุ่มบริษัทฯ ดำเนินการเช่าคลังสินค้าเพื่อเก็บน้ำตาลทราย จากร่วมกิจ โดยราคา และเงื่อนไขการค้า เป็นไปตามราคา และเงื่อนไขการค้าตลาด
6. บริษัทร่วมกิจอ่างทอง คลังสินค้า จำกัด (“ร่วมกิจ”) (ประกอบธุรกิจให้เช่า คลังสินค้า)	<ul style="list-style-type: none"> • มีการรวมการร่วมกัน 3 ท่าน ได้แก่ (1) นางดรรัตน์ วิภาตะกัลป์ (2) นายณัฐบุณย์ ศิริวิริยะกุล (3) นายอภิชาติ นุชประยูร • มีผู้ถือหุ้นของบริษัทฯ และ บริษัทที่เกี่ยวข้องกันถือหุ้นใน ร่วมกิจ 	<p>ค่าบริการฝากสินค้า ร่วมกิจมีคลังสินค้าจำนวน 3 แห่ง ตั้งอยู่ที่ (1) ตำบลหนองโพ อำเภอตาคลี จังหวัดนครสวรรค์ (2) ตำบลป่าโมก อำเภอป่าโมก จังหวัด อ่างทอง และ (3) ตำบล ปลาต อำเภอบ้านฉะ จังหวัด อ่างทอง โดย ณ ปัจจุบัน บริษัทฯ และ TIS ดำเนินการเช่าคลังสินค้า ดังกล่าวจากร่วมกิจ</p>	84,004,809.02	123,365,407.91	

บุคคล/นิติบุคคล ที่อาจมีความขัดแย้ง	ลักษณะความสัมพันธ์	ลักษณะรายการ	มูลค่ารายการ (บาท)		ความจำเป็นและความสมเหตุผล
			วันที่ 31 ธ.ค. 56	วันที่ 31 ธ.ค. 57	
6. บริษัทร่วมกิจการทาง คลังสินค้า จำกัด ("ร่วมกิจ") (ประกอบธุรกิจให้เช่า คลังสินค้า)		ค่าใช้จ่ายค้างจ่าย เป็นค่าใช้จ่ายค้างจ่ายจากการที่ บริษัทฯ และ TIS เข้าคลังสินค้า ของร่วมกิจ	7,493,931.08	8,408,940.33	
		ค่าบริการในการส่งสินค้า นอกจากการปล่อยเช่าคลังสินค้า แล้ว ร่วมกิจยังได้ให้บริการแก่ บริษัทฯ และ TIS ในการจัดส่ง สินค้าจากคลังสินค้าของร่วมกิจ อีกด้วย	139,335,590.82	117,426,375.00	<ul style="list-style-type: none"> ร่วมกิจให้บริการจัดส่งสินค้าแก่กลุ่มบริษัทฯ โดยราคาและ เงื่อนไขทางการค้าเป็นไปตามราคา และเงื่อนไขทางการค้า ตลาด
		ค่าใช้จ่ายค้างจ่าย เป็นค่าใช้จ่ายค้างจ่ายจากการที่ บริษัทฯ และ TIS ใช้บริการร่วมกิจ ในการจัดส่งสินค้าจากคลังสินค้า ของร่วมกิจ	8,869,784.34	12,054,680.67	
		รายได้อื่น เป็นเงินชดเชยความเสียหายของ บรรจุภัณฑ์ที่เกิดขึ้นระหว่างฝาก สินค้า	26,000.00	14,426,159.84	<ul style="list-style-type: none"> TIS ได้รับเงินชดเชยความเสียหายของบรรจุภัณฑ์ที่เกิดขึ้น ระหว่างฝากสินค้าจากร่วมกิจ โดยเงินชดเชยที่ TIS ได้รับ เป็นจำนวนเท่ากับค่าเสียหายที่ TIS จ่ายให้กับลูกค้า

บุคคล/นิติบุคคล ที่อาจมีความขัดแย้ง	ลักษณะความสัมพันธ์	ลักษณะรายการ	มูลค่ารายการ (บาท)		ความจำเป็นและความสมเหตุผลผล
			วันที่ 31 ธ.ค. 56	วันที่ 31 ธ.ค. 57	
7. บริษัท ร่วมทุนคลังสินค้า นครสวรรค์ จำกัด (“ร่วมทุน”) (ประกอบธุรกิจให้เช่าคลังสินค้า)	<ul style="list-style-type: none"> มีการรวมการร่วมกัน 1 ท่าน คือ นายประเสริฐ ศิริวิริยะกุล มีผู้ถือหุ้นของบริษัทฯ และบริษัทที่เกี่ยวข้องกันถือหุ้นในร่วมทุน 	<p>ค่าบริการฝากสินค้า</p> <p>ณ ปัจจุบัน บริษัทฯ และ TIS ดำเนินการเช่าคลังสินค้าจากร่วมทุน</p> <p>ค่าใช้จ่ายค้างจ่าย</p> <p>เป็นค่าใช้จ่ายค้างจ่ายจากการที่บริษัทฯ และ TIS เช่าคลังสินค้าของร่วมทุน</p>	21,372,166.87	69,560,740.24	<ul style="list-style-type: none"> กลุ่มบริษัทฯ ดำเนินการเช่าคลังสินค้าเพื่อเก็บน้ำตาลทรายจากร่วมทุน โดยราคา และเงื่อนไขการเช่าเป็นไปตามราคาและเงื่อนไขการเช่าตลาด
		<p>ค่าบริการในการส่งสินค้า</p> <p>นอกจากการปล่อยเช่าคลังสินค้าแล้ว ร่วมทุนยังได้ให้บริการแก่บริษัทฯ และ TIS ในการจัดส่งสินค้าจากคลังสินค้าของร่วมทุนอีกด้วย</p> <p>ค่าใช้จ่ายค้างจ่าย</p> <p>เป็นค่าใช้จ่ายค้างจ่ายจากการที่บริษัทฯ และ TIS ใช้บริการร่วมกิจการในการจัดส่งสินค้าจากคลังสินค้าของร่วมทุน</p>	14,143,759.10	22,053,461.76	
			1,320,855.72	2,426,845.44	<ul style="list-style-type: none"> ร่วมทุนให้บริการจัดส่งสินค้าแก่กลุ่มบริษัทฯ โดยราคา และเงื่อนไขทางการค้าเป็นไปตามราคา และเงื่อนไขทางการค้าตลาด

บุคคล/นิติบุคคล ที่อาจมีความขัดแย้ง	ลักษณะความสัมพันธ์	ลักษณะรายการ	มูลค่ารายการ (บาท)		ความจำเป็นและความสมเหตุผลผล
			วันที่ 31 ธ.ค. 56	วันที่ 31 ธ.ค. 57	
8. บริษัท เค.ที.เอส. อินดัสตรี จำกัด ("KTISI") (ประกอบ ธุรกิจรับเหมาก่อสร้าง และงานด้านวิศวกรรม	<ul style="list-style-type: none"> มีการร่วมทุนและผู้ถือหุ้นใหญ่ 1 ท่านใน KTISI เป็นผู้ถือหุ้นรายใหญ่ นายพงษ์ศักดิ์ ภาวิภาค 	<p>ค่าบริการ และค่าอะไหล่ที่เกี่ยวข้องกับการบำรุงรักษาโรงงาน</p> <p>บริษัท TIS EPC และ EPPCO ได้จัดจ้าง KTISI ในการซ่อมบำรุงโรงงานของกลุ่มบริษัท โดยส่วนใหญ่เป็นค่าบริการ ค่าเครื่องจักร อุปกรณ์และค่าอะไหล่ต่างๆที่เกี่ยวข้องกับการบำรุงรักษาดังกล่าว</p> <p>รายได้ค่าวัสดุ</p> <p>เป็นค่าวัสดุ ลวดเชื่อม และแก๊สที่ใช้ บริษัท TIS EPPCO และ EPC ได้ขายให้</p>	190,000.00	-	<ul style="list-style-type: none"> กลุ่มบริษัท จัดจ้าง KTISI ในการดำเนินการบำรุงรักษาเครื่องจักรของโรงงานโดยการจ้างซ่อมบำรุง กลุ่มบริษัท จะมีการประเมินของเขตการทำงาน และดำเนินการเปรียบเทียบราคากับบริษัทซ่อมบำรุงต่างๆ ซึ่งในงานที่ KTISI ได้รับการจัดจ้างนั้น KTISI เสนอราคาที่ต่ำที่สุด และเงื่อนไขการค่าที่เทียบเท่าเงื่อนไขการค้ำตลาด ในการนี้ บริษัท ได้ขายวัสดุ ลวดเชื่อม และแก๊สให้แก่ KTISI เพื่อใช้ในการบำรุงรักษาโรงงานของกลุ่มบริษัท โดยใช้ราคาทุนบวกกำไรประมาณร้อยละ 7.0 ทั้งนี้ ในการดำเนินการซ่อมบำรุงรักษาโรงงานของกลุ่มบริษัท จะมีการขายวัสดุ ลวดเชื่อม และแก๊สให้แก่ผู้รับเหมาทุกราย โดยมีนโยบายชัดเจนว่า บริษัทจะใช้ราคาทุนบวกกำไรประมาณร้อยละ 7.0 เช่นเดียวกับ KTISI ที่ประชุมคณะกรรมการตรวจสอบก่อนการแปรสภาพของบริษัท ครั้งที่ 1/2556 เมื่อวันที่ 8 มกราคม พ.ศ. 2556 และที่ประชุมคณะกรรมการก่อนการแปรสภาพของบริษัท ครั้งที่ 1/2556 เมื่อวันที่ 9 มกราคม พ.ศ. 2556 ได้มีมติอนุมัติให้มีการจัดซื้อจัดจ้าง โดยในคู่มือดังกล่าวได้กำหนดว่าหากมีการจัดจ้างการซ่อมบำรุง กลุ่มบริษัทจะต้องดำเนินการประกาศ TOR เพื่อพิจารณาคุณสมบัติของบริษัทที่จะรับจ้างในการซ่อมบำรุง โดยกลุ่มบริษัทมีคณะกรรมการเพื่อพิจารณาคุณสมบัติทางเทคนิครวมทั้งเงื่อนไขทางการค้า และราคาของผู้ให้บริการประกวด ทั้งนี้ หากผู้ชนะการประกวดราคาเป็นบริษัทที่เกี่ยวข้องกับกลุ่มบริษัท รายการดังกล่าวจะต้องได้รับการอนุมัติจากคณะกรรมการตรวจสอบก่อนที่กลุ่มบริษัท จะสามารถดำเนินการจัดจ้างกับบริษัทดังกล่าวได้ ทั้งนี้ผู้มีส่วนได้เสียมีผลบังคับใช้ทันที

บุคคล/นิติบุคคล ที่อาจมีความขัดแย้ง	ลักษณะความสัมพันธ์	ลักษณะรายการ	มูลค่ารายการ (บาท)		ความจำเป็นและความสมเหตุผลผล
			วันที่ 31 ธ.ค. 56	วันที่ 31 ธ.ค. 57	
8. บริษัท เค.ที.เอส. อินดัสตรี จำกัด ("KTSI") (ประกอบ ธุรกิจรับเหมาก่อสร้าง และงานด้านวิศวกรรม	ลักษณะความสัมพันธ์	สินทรัพย์โรงไฟฟ้าพลังงาน ชีวมวล KTBP ได้มีการจัดจ้างแรงงาน เพื่อประกอบติดตั้งเครื่องจักรจาก KTSI ในการก่อสร้างโครงการโรง ไฟฟ้าชีวมวล ขนาดกำลังการผลิต 60 เมกะวัตต์ มูลค่ารวมกันทั้งสิ้น 50,000,000 บาท ทั้งนี้ KTBP ได้ เริ่มเปิดดำเนินการเชิงพาณิชย์เมื่อ วันที่ 7 ตุลาคม พ.ศ. 2556	24,030,000.00	-	<ul style="list-style-type: none"> KTBP จัดจ้างแรงงานเพื่อประกอบติดตั้งเครื่องจักรจาก KTSI ในการก่อสร้างโรงไฟฟ้าพลังงานชีวมวล โดยราคาและเงื่อนไขทางการค้าเป็นไปตามนโยบายภายในของกลุ่มบริษัท ทั้งนี้ บริษัทฯ ได้พิจารณาถึงต้นทุนของโครงการโรงไฟฟ้าพลังงานชีวมวล ดังกล่าวแล้ว และเห็นว่าราคาที่บริษัทฯ ได้จัดจ้าง KTSI นั้น ไม่ได้แพงไปกว่าราคาในการก่อสร้าง โรงไฟฟ้าลักษณะเดียวกันกับโรงไฟฟ้าของ KTBP ที่ประชุมคณะกรรมการตรวจสอบก่อนการแปรสภาพของบริษัทฯ ครั้งที่ 1/2556 เมื่อวันที่ 8 มกราคม พ.ศ. 2556 และที่ประชุมคณะกรรมการก่อนการแปรสภาพของบริษัทฯ ครั้งที่ 1/2556 เมื่อวันที่ 9 มกราคม พ.ศ. 2556 ได้มีมติอนุมัติให้มีการจัดซื้อจัดจ้าง โดยในคู่มือดังกล่าวได้กำหนดว่าหากมีการจัดจ้างการซ่อมบำรุง กลุ่มบริษัทฯ จะต้องดำเนินการประกาศ TOR เพื่อพิจารณาคุณสมบัติของบริษัทที่จะรับจ้างในการซ่อมบำรุง โดยกลุ่มบริษัทฯ มีคณะกรรมการเพื่อพิจารณาคุณสมบัติทางด้านเทคนิค รวมทั้งแนวโน้มทางการเงินการซ่อมบำรุง โดยกลุ่มบริษัทฯ มีคณะกรรมการเพื่อพิจารณาคุณสมบัติทางด้านเทคนิค รวมทั้งแนวโน้มทางการเงินการซ่อมบำรุงของผู้รับบริการประกวด ทั้งนี้ หากผู้ชนะการประกวดราคาเป็นบริษัทที่เกี่ยวข้องกับกลุ่มบริษัทฯ รายการดังกล่าวจะต้องได้รับการอนุมัติจากคณะกรรมการตรวจสอบก่อนที่กลุ่มบริษัทฯ จะสามารถดำเนินการจัดจ้างกับบริษัทดังกล่าวได้ ทั้งนี้ นโยบายดังกล่าวมีผลบังคับใช้ทันที

บุคคล/นิติบุคคล ที่อาจมีความขัดแย้ง	ลักษณะความสัมพันธ์	ลักษณะรายการ	มูลค่ารายการ (บาท)		ความจำเป็นและความสมเหตุผล
			วันที่ 31 ธ.ค. 56	วันที่ 31 ธ.ค. 57	
8. บริษัท เค.ที.เอส. อิน ดัสตรี จำกัด (“KTISI”) (ประกอบธุรกิจรับเหมาก่อสร้างและงานด้านวิศวกรรม)	ลักษณะความสัมพันธ์	ค่าสินค้าอื่น	171,652.00	-	<ul style="list-style-type: none"> EPPCO ได้มีการซื้ออิฐซึ่งเป็นวัสดุโรงงานคังเหลืจาก KTISI โดยราคา และเงื่อนไขการค้า เป็นไปตามราคา และเงื่อนไขการค้าตลาด KTISI จัดจ้างแรงงาน EPPCO ในการทำอุปกรณ์ Steam Transformer ซึ่งเป็นส่วนหนึ่งของโครงการก่อสร้างโรงไฟฟ้าพลังงานชีวมวล KTBP โดยราคาและเงื่อนไขเป็นไปตามราคาและเงื่อนไขการค้าตลาด
		ลูกหนี้การค้า	2,140,000.00	2,140,000.00	
9. บริษัท ไทยวิษณุ นครสวรรค์ จำกัด (“ไทยวิษณุ”) (ประกอบธุรกิจโรงแรม)	ลักษณะความสัมพันธ์	EPPCO รับจ้างทำ Steam Transformer ให้ KTISI			
		ค่าเช่าโรงแรม	498,948.57	678,584.77	กลุ่มบริษัทฯ มีการเช่าโรงแรมจากไทยวิษณุ โดยราคา และเงื่อนไขการค้าของโรงแรมเป็นไปตาม ราคา และเงื่อนไขการค้าของโรงแรมที่ไทยวิษณุปล่อยให้บุคคลภายนอก
		ค่าใช้จ่ายค่าง่าย	27,800.00	112,828.00	
		เป็นค่าใช้จ่ายค่าง่ายจากการที่บริษัทฯ และ TIS เข้าโรงแรมของไทยวิษณุ			

บุคคล/นิติบุคคล ที่อาจมีความขัดแย้ง	ลักษณะความสัมพันธ์	ลักษณะรายการ	มูลค่ารายการ (บาท)		ความจำเป็นและความสมเหตุผล
			วันที่ 31 ธ.ค. 56	วันที่ 31 ธ.ค. 57	
10. บริษัทเวคมวิชน จำกัด ("เวคมวิชน")	• มีบริษัทที่เกี่ยวข้องถือหุ้นใน เวคมวิชน	ค่าเช่าหอพักพนักงาน เวคมวิชนเป็นเจ้าของหอพักตั้ง อยู่ที่ ตำบลหนองโพ อำเภอตากดี จังหวัดนครสวรรค์ ซึ่งเป็นหอพัก ที่อยู่บริเวณใกล้กับโรงงานของ EPC และ EPPCO โดย EPC และ EPPCO ดำเนินการเช่าหอพัก สำหรับพนักงานจากเวคมวิชน	4,759,961.52	6,450,560.00	<ul style="list-style-type: none"> กลุ่มบริษัทฯ มีการเช่าหอพักพนักงานจากเวคมวิชน โดย ราคาในการปล่อยเช่าประมาณห้องละ 3,529.4 บาทต่อเดือน ซึ่งหากคิดเป็นผลตอบแทนเทียบกับทรัพย์สินของเวคมวิชน แล้ว อยู่ในเกณฑ์ที่ไม่สูงไปกว่าบริษัทอื่นในตลาดเช่าหอพัก ทั่วไป
		ค่าใช้จ่ายค้ำจ่าย เป็นค่าใช้จ่ายค้ำจ่ายที่ EPC และ EPPCO เช่าหอพักสำหรับ พนักงานจากเวคมวิชน	771,040.00	608,870.00	
11. บริษัท เค.ที.เอส.เอ็น เตอร์ไพรส์แอนด์ เทรดดิ้งจำกัด ("KTSE")	มีการมการ และผู้ถือหุ้นใหญ่ 1 ท่านใน KTSE เป็นผู้มีส่วน ควบคุม ในบริษัทฯ กล่าวคือ นายพงษ์เทพ ภาวิภาค	สินทรัพย์โรงไฟฟ้าพลังงาน ชีวมวล KTBP ได้มีการจัดซื้อเครื่องจักร และอุปกรณ์จาก KTSE ในการ ก่อสร้างโครงการโรงไฟฟ้าชีวมวล ขนาดกำลังการผลิต 60 เมกะวัตต์ มูลค่ารวมกันทั้งสิ้น 421,524,889 บาท โดยได้เปิดดำเนินการเชิง พาณิชย์ในไตรมาสที่ 4 ปี พ.ศ. 2556	306,805,000.00	-	<ul style="list-style-type: none"> KTBP จัดจ้าง KTSE ในการก่อสร้างโรงไฟฟ้าพลังงานชีวมวล โดยราคา และเงื่อนไขทางการค้าเป็นไปตามนโยบายภายใน ของกลุ่มบริษัทฯ ทั้งนี้ บริษัทฯ ได้พิจารณาถึงต้นทุนของ โครงการโรงไฟฟ้าพลังงานชีวมวล ดังกล่าวแล้ว และเห็นว่า ราคาที่ บริษัทฯ ได้จัดจ้าง KTSE นั้น ไม่ได้แพงไปกว่าราคา ในการก่อสร้าง โรงไฟฟ้าลักษณะเดียวกันกับโรงไฟฟ้าของ KTBP ที่ประชุมคณะกรรมการตรวจสอบก่อนการแปรสภาพของ บริษัทฯ ครั้งที่ 1/2556 เมื่อวันที่ 8 มกราคม พ.ศ.2556 และ ที่ประชุมคณะกรรมการก่อนการแปรสภาพของบริษัทฯ

บุคคล/นิติบุคคล ที่อาจมีความขัดแย้ง	ลักษณะความสัมพันธ์	ลักษณะรายการ	มูลค่ารายการ (บาท)		ความจำเป็นและความสมเหตุผล
			วันที่ 31 ธ.ค. 56	วันที่ 31 ธ.ค. 57	
11. บริษัท เค.ที.เอส.เอ็นเตอร์ไพรส์แอนด์เทรดดิ้งจำกัด (“KTSE”)	ลักษณะความสัมพันธ์	เจ้าหนี้การค้า เป็นคำรับประกันผลงานจากการจัดซื้อเครื่องจักร และอุปกรณ์จาก KTSE ในการก่อสร้างโครงการโรงไฟฟ้าชีวมวล ขนาดกำลังการผลิต 60 เมกะวัตต์	11,492,694.31	11,492,694.31	ครั้งที่ 1/2556 เมื่อวันที่ 9 มกราคม พ.ศ. 2556 ได้มีมติอนุมัติคู่มือการจัดซื้อจัดจ้าง โดยในคู่มือดังกล่าวได้กำหนดว่า หากมีการจัดจ้างก่อสร้างโครงการ กลุ่มบริษัทจะต้องดำเนินการประกาศ TOR เพื่อพิจารณาคุณสมบัติของบริษัทที่จะรับจ้างในการก่อสร้างโครงการ โดยกลุ่มบริษัทมีคณะกรรมการเพื่อพิจารณาคุณสมบัติทางด้านเทคนิค รวมทั้งเงื่อนไขทางการค้า และราคาของผู้ประกอบการประกวด ทั้งนี้ หากผู้ชนะการประกวดราคา เป็นบริษัทที่เกี่ยวข้องกับกลุ่มบริษัท รายการดังกล่าวจะต้องได้รับการอนุมัติจากคณะกรรมการตรวจสอบก่อนที่กลุ่มบริษัท จะสามารถดำเนินการจัดจ้างกับบริษัทดังกล่าวได้
12. บริษัท สิบสิริสวัสดิ์ จำกัด (“สิบสิริสวัสดิ์”) (ประกอบธุรกิจซื้อขายและให้เช่าทรัพย์สิน)	ลักษณะความสัมพันธ์	มีบริษัทที่เกี่ยวข้องกันถือหุ้นใน สิบสิริสวัสดิ์ รายการขายเช่าที่ดิน EPC เช่าที่ดิน เนื้อที่ 48 ไร่ 44 ตารางวา ที่ตำบลหนองโพ อำเภอตาคลี จังหวัดนครสวรรค์ จาก สิบสิริสวัสดิ์ เพื่อเป็นทางเข้าออกโรงงานของ EPC ค่าใช้จ่ายล่วงหน้า ค่าเช่าที่ดินจ่ายล่วงหน้า	185,070.56	200,000.00	<ul style="list-style-type: none"> EPC เช่าที่ดินของสิบสิริสวัสดิ์เพื่อประกอบกิจการของ EPC โดยราคา และเงื่อนไขการเช่าเป็นราคา และเงื่อนไขการเช่าที่ดีกว่าราคาตลาด โดย ณ วันที่ 2 กรกฎาคม พ.ศ. 2555 EPC ได้ดำเนินการทำสัญญาเช่าระยะยาวกับ สิบสิริสวัสดิ์ โดยค่าเช่าที่ดินดังกล่าวจะเป็น 200,000 บาทต่อปี และจะเพิ่มขึ้นตามอัตราเปลี่ยนแปลงดัชนีราคาผู้บริโภคทั่วไปเฉลี่ยย้อนหลัง 5 ปี นับแต่ปี พ.ศ. 2550 - 2554 โดยสัญญาดังกล่าวมีอายุทั้งสิ้น 30 ปี และให้สิทธิบริษัทฯ ในการต่ออายุได้อีก 30 ปี

บุคคล/นิติบุคคล ที่อาจมีความขัดแย้ง	ลักษณะความสัมพันธ์	ลักษณะรายการ	มูลค่ารายการ (บาท)		ความจำเป็นและผลกระทบ
			วันที่ 31 ธ.ค. 56	วันที่ 31 ธ.ค. 57	
13. บริษัท ร่วมทุน เทรดดิ้งนครสวรรค์ จำกัด (“ร่วมทุนเทรด ดิ้งนครสวรรค์”) (ประกอบธุรกิจขนส่ง สินค้า)	<ul style="list-style-type: none"> มีการร่วมร่วมกัน 1 ท่าน ได้แก่ (1) นายประเสริฐ ศิริวิริยะกุล มีบริษัทที่เกี่ยวข้องกันถือหุ้นใน ร่วมทุนเทรดดิ้งนครสวรรค์ 	<p>ค่าบรรพบุรุษน้ำตาลทราย TIS ได้จัดจ้าง ร่วมทุนเทรดดิ้ง นครสวรรค์เพื่อทำการขนส่ง น้ำตาลทรายไปเก็บที่คลังสินค้า</p> <p>ค่าใช้จ่ายค้ำจ่าย ค้างค่าบรรพบุรุษ ค่าขนส่งน้ำตาล</p> <p>รายได้อื่น เป็นเงินชดเชยค่าน้ำตาลเสียหาย ที่ TIS ได้รับ</p> <p>เงินค้ำประกัน – ค่าขนส่ง ตามปกติ บริษัทฯ จะหักเงินค้ำ ประกันค่าขนส่งไว้ร้อยละ 10 เพื่อ เป็นหลักประกัน กรณีที่มีค่าเสียหาย จากการขนส่ง โดยบริษัทฯ จะคืนเงินดังกล่าวภายหลังการ ส่งมอบสินค้าเสร็จสิ้น</p>	22,353,168.32	34,890,587.87	TIS จัดจ้างเพื่อทำการขนส่งน้ำตาลทรายไปเก็บที่คลังสินค้า โดยราคา และเงื่อนไขทางการค้าเป็นไปตามราคา และเงื่อนไข ทางการค้าตลาด
			3,294,523.20	4,709,163.59	
			79,588.18	121,573.57	
			71,700.00	644,300.00	

บุคคล/นิติบุคคล ที่อาจมีความขัดแย้ง	ลักษณะความสัมพันธ์	ลักษณะรายการ	มูลค่ารายการ (บาท)		ความจำเป็นและความสมเหตุผล
			วันที่ 31 ธ.ค. 56	วันที่ 31 ธ.ค. 57	
14. บริษัท ศิริเจริญ เอ็กซ์พอร์ต จำกัด ("ศิริเจริญ") (ณ ปัจจุบัน มิได้ ประกอบธุรกิจในใด ๆ)	<ul style="list-style-type: none"> มีการรวมร่วมกัน 1 ท่าน ได้แก่ <ul style="list-style-type: none"> (1) นายอภิชาติ นุชประยูร มีการรวมการ บุคคลที่เกี่ยวข้องกันถือหุ้นใน บริษัท ศิริเจริญ เอ็กซ์พอร์ต จำกัด 	เจ้าหนี้เงินกู้ยืมในการปรับโครงสร้างหนี้ <ul style="list-style-type: none"> TIS ติดหนี้เงินกู้กับ บริษัท ศิริเจริญเอ็กซ์พอร์ต จำกัด ดอกเบี่ยจ่าย ดอกเบี่ยค้างจ่าย 	97,000,000.00 1,920,068.50 687,156,121.56	92,150,000.00 458,907.00 657,615,028.56	<ul style="list-style-type: none"> ในอดีต TIS มีหนี้สินกับสถาบันการเงิน ต่อมา ในช่วงปี พ.ศ.2550 – 2551 ศิริเจริญซึ่งมีผู้ถือหุ้นส่วนใหญ่ ได้แก่ นางเนาวรัตน์ หวังปริดาเลิศกุล ร้อยละ 62.5 บริษัท น้ำตาลเอ็กเซล จำกัด ร้อยละ 25.0 และนายมนตรี เล็กจิตรธาดา ร้อยละ 12.4 ได้ดำเนินการซื้อหุ้นคืนของ TIS ทั้งหมด จากสถาบันการเงินดังกล่าว ซึ่งเป็นส่วนหนึ่งของการปรับโครงสร้างหนี้ของ TIS TIS และ ศิริเจริญ ดำเนินการทำสัญญาปรับโครงสร้างหนี้ ซึ่งมีผลบังคับใช้เมื่อวันที่ 1 พฤษภาคม พ.ศ. 2556 ซึ่งเป็นวันที่ศาลล้มละลายกลางมีคำสั่งยกเลิกให้พ้นจากการของ TIS โดย TIS จะดำเนินการผ่อนชำระยอดหนี้เงินต้น และดอกเบี่ยค้างจ่ายดังกล่าวภายในระยะเวลา 20 ปี นอกจากนี้ ศิริเจริญ จะคิดดอกเบี้ยที่อัตราดอกเบี้ยเงินฝากออมทรัพย์เฉลี่ยของ 3 ธนาคาร ได้แก่ ธนาคารกรุงไทย จำกัด (มหาชน) ธนาคารกรุงเทพ จำกัด (มหาชน) และธนาคารกรุงไทย จำกัด (มหาชน) บนยอดเงินคงค้างรวมกับ ดอกเบี่ยค้างจ่าย อย่างไรก็ดี เมื่อวันที่ 25 ธันวาคม พ.ศ. 2556 ลูกหนี้ และเจ้าหนี้ ได้ตกลงแก้ไขสัญญาปรับโครงสร้างหนี้ โดยสัญญาปรับโครงสร้างหนี้ฉบับแก้ไขจะมีผลบังคับใช้ตั้งแต่วันที่ 31 ธันวาคม พ.ศ. 2556 ซึ่งลูกหนี้ตกลงที่จะชำระหนี้คงค้างแบ่งเป็นเงินต้น 97,000,000 บาท และดอกเบี่ยค้างจ่าย 687,156,121.56 บาท ให้กับเจ้าหนี้ โดยบริษัทฯ เห็นว่าการแก้ไขสัญญาปรับโครงสร้างหนี้ดังกล่าวเป็นผลดีกับบริษัทฯ โดยทำให้ TIS ในฐานะลูกหนี้มีภาระในการชำระหนี้ลดลง

บุคคล/นิติบุคคล ที่อาจมีความขัดแย้ง	สถานะความสัมพันธ์	ลักษณะรายการ	มูลค่ารายการ (บาท)		ความจำเป็นและความสมเหตุผลผล
			วันที่ 31 ธ.ค. 56	วันที่ 31 ธ.ค. 57	
15. บริษัท น้ำตาลเกษตร ไทย จำกัด (เดิมประกอบธุรกิจ ผลิต และจำหน่าย น้ำตาลทราย ณ ปัจจุบัน มิได้ประกอบ ธุรกิจใดๆ)	มีบริษัท และบุคคลที่เกี่ยวข้อง กันถือหุ้นในบริษัทน้ำตาล เกษตรไทย จำกัด	ลูกหนี้เงินกู้ในการปรับโครงสร้าง หนี้ <ul style="list-style-type: none"> TIS ได้ปล่อยกู้ให้แก่ บริษัท น้ำตาลเกษตรไทย จำกัด ดอกเบี้ยค้างรับ - ค่าเผื่อหนี้สงสัยจะสูญ - คงเหลือสุทธิ ดอกเบี้ยรับในงวด (แต่ยังไม่ได้รับชำระจริง) ลูกหนี้รอรับตามคำสั่งศาล 	349,815,726.72 74,133,730.14 (423,949,456.86) - 19,990,786.30 -	349,815,726.72 75,821,150.42 (425,636,877.14) - - -	<ul style="list-style-type: none"> TIS ได้ดำเนินการปล่อยกู้ให้แก่บริษัท น้ำตาลเกษตรไทย จำกัด เพื่อเสริมสภาพคล่อง ต่อมา บริษัทน้ำตาลเกษตรไทย จำกัด ถูกฟ้องล้มละลาย และศาลได้มีคำสั่งพิทักษ์ทรัพย์เด็ดขาดเมื่อวันที่ 19 สิงหาคม พ.ศ.2553 ต่อมา บริษัท น้ำตาลเกษตรไทย จำกัด ในฐานะลูกหนี้ได้ยื่นคำร้องต่อเจ้าพนักงานพิทักษ์ทรัพย์ในวันที่ 10 มกราคม พ.ศ. 2556 เพื่อขอประนอมหนี้หลังล้มละลาย โดยเสนอชำระหนี้ร้อยละ 5.0 จากยอดหนี้ทั้งหมด ทั้งนี้ TIS ได้ตั้งค่าเผื่อหนี้สงสัยจะสูญสำหรับเงินต้น ดอกเบี้ยค้างรับ และ ดอกเบี้ยรับในงวดดังกล่าว เพิ่มจำนวนแล้ว
		ลูกหนี้การค้า <ul style="list-style-type: none"> TIS ขายน้ำตาลทรายให้ บริษัท น้ำตาลเกษตรไทย จำกัด ค่าเผื่อหนี้สงสัยจะสูญ คงเหลือสุทธิ ลูกหนี้รอรับตามคำสั่งศาล 	85,163,172.51 (80,905,013.88) 4,258,158.63 -	85,163,172.51 (80,905,013.88) 4,258,158.63 -	

• บริษัท น้ำตาลเกษตรไทย จำกัด ได้ชำระหนี้คงเหลือสุทธิให้กับ TIS แล้ว

บุคคล/นิติบุคคล ที่อาจมีความขัดแย้ง	ลักษณะความสัมพันธ์	ลักษณะรายการ	มูลค่ารายการ (บาท)		ความจำเป็นและความสมเหตุผล
			วันที่ 31 ธ.ค. 56	วันที่ 31 ธ.ค. 57	
16. บริษัท รวมผล อุตสาหกรรม นครสวรรค์ จำกัด ("RPE") (เดิมประกอบธุรกิจ ผลิต และจำหน่าย น้ำตาลทราย ณ ปัจจุบัน มิได้ประกอบ ธุรกิจใดๆ)	<ul style="list-style-type: none"> มีการรวมร่วมกัน 5 ท่าน ได้แก่ <ol style="list-style-type: none"> (1) นายประพันธ์ ศิริวิริยะกุล (2) นายประเสริฐ ศิริวิริยะกุล (3) นายณัฐพล บุญศิริวิริยะกุล (4) นายสิริวิทย์ เสียมภักดี (5) นางดรุณีรัตน์ วิภาตะกิตติ มีผู้ถือหุ้นของบริษัทฯ และบริษัทที่เกี่ยวข้องกันถือหุ้นใน RPE 	<p>รายการซื้อน้ำตาลและกากน้ำตาล</p> <p>บริษัทฯ TIS และ EPC ซื้อน้ำตาลทราย และกากน้ำตาลจาก RPE</p> <p>เจ้าหนี้การค้า</p> <p>ค่าน้ำตาล และกากน้ำตาล</p>	138,133,678.86	-	<ul style="list-style-type: none"> รายการซื้อน้ำตาลและกากน้ำตาลสามารถแยกแยะได้เป็น 2 รายการดังนี้ <ol style="list-style-type: none"> (1) บริษัทฯ และ TIS ดำเนินการซื้อน้ำตาลทราย และกากน้ำตาลบางส่วนจาก RPE โดยราคา และเงื่อนไขการค้า เป็นราคา และเงื่อนไขการค้าตามการซื้อขายดังกล่าวเป็นไปตามการระบายสต็อกน้ำตาลทราย และกากน้ำตาลที่เหลือของ RPE อย่างไรก็ตาม วันที่ 8 พฤษภาคม พ.ศ. 2556 RPE มีสต็อกน้ำตาลทรายเหลืออยู่ทั้งสิ้นประมาณ 5,269,400 กิโลกรัม ซึ่งเป็นน้ำตาลทรายโควตา ก โดยบริษัทฯ ดำเนินการซื้อสต็อกน้ำตาลทรายส่วนที่เหลือดังกล่าวในราคาตลาดซึ่งเป็นราคาควบคุมตามประกาศของกรมการค้าภายในกระทรวงพาณิชย์เท่ากับ 20.33 บาทต่อกิโลกรัม (ซึ่งเป็นราคาที่รวมภาษีมูลค่าเพิ่ม และเมื่อหักภาษีมูลค่าเพิ่มออกแล้วราคาจะเท่ากับ 19.00 บาทต่อกิโลกรัม) หักด้วยค่าใช้จ่ายเงินนำส่งกองทุนอ้อยและน้ำตาลทรายเท่ากับ 5.7196 บาทต่อกิโลกรัม และค่าเก็บสต็อกน้ำตาลทรายเท่ากับ 0.45 บาทต่อกิโลกรัม (คิดจากค่าเก็บสต็อกน้ำตาลทรายที่ 0.15 บาทต่อกิโลกรัมต่อเดือน และจะจัดเก็บเป็นเวลา 3 เดือน) โดยคิดเป็นเงินทั้งสิ้นประมาณ 67,608,509.76 บาท ภายในเดือนมิถุนายน พ.ศ. 2556 ทั้งนี้ การขายดังกล่าวเป็นผลมาจากการที่ RPE ได้ปล่อยเช่าสินทรัพย์โรงงานน้ำตาลให้แก่ บริษัทฯ ตั้งแต่วันที่ 15 สิงหาคม พ.ศ. 2555 รวมทั้งโอนใบอนุญาตประกอบกิจการโรงงานมาที่บริษัทฯ ในวันที่ 27 กุมภาพันธ์ พ.ศ. 2556 แล้ว RPE จึงไม่สามารถจำหน่ายน้ำตาลทรายเองได้

บุคคล/นิติบุคคล ที่อาจมีความขัดแย้ง	ลักษณะความสัมพันธ์	ลักษณะรายการ	มูลค่ารายการ (บาท)		ความจำเป็นและความสมเหตุผล
			วันที่ 31 ธ.ค. 56	วันที่ 31 ธ.ค. 57	
16. บริษัท รวมผล อุตสาหกรรม นครสวรรค์ จำกัด ("RPE") (เดิมประกอบธุรกิจ ผลิต และจำหน่าย น้ำตาลทราย ณ ปัจจุบัน มิได้ประกอบ ธุรกิจใดๆ)					(2) EPC มีการซื้อกากน้ำตาลจาก RPE เพื่อใช้ในการผลิตเอทานอล โดยราคาซื้อขายเป็นไปตามนโยบายภายในบริษัทฯ การซื้อขายดังกล่าวเป็นไปตามกระบวนการขาย สดออกกักน้ำตาลที่เหลือของ RPE โดยบริษัทฯ จะดำเนินการไม่มีการขายการดังกล่าวอีกในอนาคต และจะบังคับใช้นโยบายดังกล่าวในวันที่ 1 มกราคม พ.ศ. 2556
	เจ้าหนี้การค้า ค่าปุ๋ยและยา		27,587,856.03	-	<ul style="list-style-type: none"> เนื่องจาก RPE ได้ปล่อยเช่าสินทรัพย์โรงงานน้ำตาลทั้งหมดให้แก่ บริษัทฯ ตั้งแต่วันที่ 15 สิงหาคม พ.ศ. 2555 RPE จึงขายสต็อกปุ๋ย และยา ให้แก่บริษัทฯ ที่มูลค่าทางบัญชี
	เจ้าหนี้การค้า ค่าวัสดุโรงงาน		63,840,677.14	-	เนื่องจาก RPE ได้ปล่อยเช่าสินทรัพย์โรงงานน้ำตาลทั้งหมดให้แก่ บริษัทฯ ตั้งแต่วันที่ 15 สิงหาคม พ.ศ. 2555 RPE จึงขายวัสดุโรงงาน ให้แก่บริษัทฯ ที่มูลค่าทางบัญชี
	รายจ่ายค่าเช่าที่ดิน KTS เช่าที่ดิน เนื้อที่ 173 ไร่ 95.9 ตารางวา ที่ตำบลบ้านมะเกลือ อำเภอมะนังนครสวรรค์ จังหวัดนครสวรรค์		5,300,000.00	5,300,000.00	<ul style="list-style-type: none"> บริษัทฯ เช่าที่ดินของ RPE ซึ่งเป็นส่วนหนึ่งของเช่าเช่าสินทรัพย์โรงงานน้ำตาลทรายของ RPE สัญญาเช่าที่ดินดังกล่าวได้ถูกทำขึ้น ณ วันที่ 16 กรกฎาคม พ.ศ. 2555 โดยมีค่าเช่าเท่ากับ 5,300,000 บาทต่อปี และจะมีการปรับขึ้นได้ทุกรอบ 5 ปี ตามอัตราเงินเฟ้อของดัชนีราคาผู้บริโภคทั่วไปเฉลี่ยย้อนหลัง 5 ปีและจะปรับเพิ่มไม่เกินกว่าร้อยละ 20 ของค่าเช่าในปีก่อนที่จะมีการปรับขึ้นค่าเช่า สัญญาดังกล่าวมีอายุ 30 ปีและให้สิทธิบริษัทฯ ในการต่ออายุได้อีก 30 ปี
	ลูกหนี้เงินประกันค่าเช่าโรงงาน เป็นเงินประกันค่าเช่าที่ดินโรงงานน้ำตาล และค่าเช่าเครื่องจักร		101,000,000.00	101,000,000.00	

บุคคล/นิติบุคคล ที่อาจมีความขัดแย้ง	ลักษณะความสัมพันธ์	ลักษณะรายการ	มูลค่ารายการ (บาท)		ความจำเป็นและความสมเหตุผลผล
			วันที่ 31 ธ.ค. 56	วันที่ 31 ธ.ค. 57	
16. บริษัท รวมผล อุตสาหกรรม นครสวรรค์ จำกัด ("RPE") (เดิมประกอบธุรกิจ ผลิต และจำหน่าย น้ำตาลทราย ณ ปัจจุบัน มิได้ประกอบ ธุรกิจใดๆ)	ลักษณะความสัมพันธ์	ค่าใช้จ่ายล่วงหน้า	62,098,815.82	83,868,113.87	<ul style="list-style-type: none"> ราคาการปล่อยเช่าดังกล่าวเป็นไปตามราคาประเมินโดยผู้ประเมินอิสระ 2 ราย ได้แก่บริษัท ไนท์แฟรงค์ชาร์เตอร์ (ประเทศไทย) จำกัด เมื่อวันที่ 8 พฤษภาคม พ.ศ. 2555 และบริษัท ซาลแมนน์ (ฟาริสส์) จำกัด เมื่อวันที่ 21 พฤษภาคม พ.ศ. 2555
		หนี้สินตามสัญญาเช่าทางการเงิน	818,024,482.11	818,024,482.11	
		ต้นทุนทางการเงิน	34,147,389.55	90,336,805.51	
		ค่าที่พักรีสอร์ท	-	2,743,921.69	
17. บริษัท ศิริเจริญทรัพย์ ไพรวลัย จำกัด ("SSPW") (ประกอบธุรกิจโรงแรม และรีสอร์ท)	ลักษณะความสัมพันธ์	ค่าที่พักรีสอร์ท	-	407,238.00	<ul style="list-style-type: none"> กลุ่มบริษัทฯ ได้เช่าห้องพักพักรีสอร์ทจาก SSPW โดยราคาและเงื่อนไขของการเช่าห้องพักพักรีสอร์ทเป็นไปตามราคาและเงื่อนไขของการเช่าห้องพักพักรีสอร์ทที่ SSPW ปล่อยเช่าให้กับบุคคลภายนอก
		ค่าใช้จ่ายค้างจ่าย	-	407,238.00	

บุคคล/นิติบุคคล ที่อาจมีความขัดแย้ง	ลักษณะความสัมพันธ์	ลักษณะรายการ	มูลค่ารายการ (บาท)		ความจำเป็นและผลกระทบ
			วันที่ 31 ธ.ค. 56	วันที่ 31 ธ.ค. 57	
18. บริษัท นครสวรรค์ ร่วมทุนพัฒนา จำกัด ("นครสวรรค์ร่วมทุน พัฒนา") (ประกอบ ธุรกิจขนส่งสินค้า	<ul style="list-style-type: none"> • มีการรวมร่วมกัน 1 ท่านได้แก่ (1) นายประเสริฐ ศิริวิริยะกุล • มีผู้ถือหุ้นของบริษัทฯ และ บริษัทที่เกี่ยวข้องกันถือหุ้นใน นครสวรรค์ร่วมทุน 	<p>ค่าบรรพบุรุษน้ำตาหลาย TIS ได้จัดจ้าง นครสวรรค์ร่วมทุน พัฒนา เพื่อทำการขนส่งน้ำตาไป เก็บที่คลังสินค้า</p> <p>ค่าใช้จ่ายค้ำจ่าย ค้างค่าบรรพบุรุษ ค่าขนส่งน้ำตา</p>	-	1,603,211.00	<ul style="list-style-type: none"> • TIS จัดจ้างเพื่อทำการขนส่งน้ำตาไปเก็บที่คลังสินค้า โดย ราคาและเงื่อนไขทางการค้าเป็นไปตามราคาและเงื่อนไข ทางการค้าตลาด
			-	1,603,211.00	

• ความจำเป็นและความสมเหตุสมผลของรายการระหว่างกัน

ที่ประชุมคณะกรรมการตรวจสอบของบริษัทฯ ครั้งที่ 1/2558 เมื่อวันที่ 23 กุมภาพันธ์ พ.ศ. 2558 ได้พิจารณาข้อมูลรายการระหว่างกันของบริษัทฯ ในรอบปีบัญชีสิ้นสุดวันที่ 31 ธันวาคม พ.ศ. 2557 ประกอบกับการสอบถามข้อมูลต่างๆ จากฝ่ายบริหารของบริษัทฯ รวมทั้งการสอบทานข้อมูลตามที่ระบุในหมายเหตุประกอบงบการเงินรวมเสมือนสอบทานโดยผู้สอบบัญชีของบริษัทฯ แล้วเห็นว่า รายการระหว่างกันของบริษัทฯ ในรอบปีบัญชีสิ้นสุดวันที่ 31 ธันวาคม พ.ศ. 2557 เป็นรายการที่เป็นไปเพื่อการดำเนินธุรกิจตามปกติของบริษัทฯ และเป็นไปตามเงื่อนไขการค้าทั่วไป ในลักษณะเดียวกับที่วิญญูชนจะพึงกระทำกับคู่สัญญาทั่วไปในสถานการณ์เดียวกัน ด้วยอำนาจต่อรองทางการค้าที่ปราศจากอิทธิพลในการที่คู่สัญญาอีกฝ่ายมีสถานะเป็นบุคคลที่อาจมีความขัดแย้ง (Arm's Length Basis) และไม่มีการถ่ายเทผลประโยชน์ระหว่างบริษัทฯ และบุคคลที่อาจมีความขัดแย้ง

• มาตรการหรือขั้นตอนการอนุมัติการทำรายการระหว่างกัน

บริษัทฯ มีนโยบายและขั้นตอนการทำรายการระหว่างกัน เพื่อให้รายการระหว่างบุคคลหรือนิติบุคคลที่อาจมีความขัดแย้งเป็นไปอย่างโปร่งใส และเพื่อเป็นการรักษาผลประโยชน์ของบริษัทฯ โดยสามารถสรุปได้ดังนี้

การเข้าทำรายการระหว่างกันหรือรายการที่เกี่ยวข้องกันของบริษัทฯ และบริษัทย่อยของบริษัทฯ ให้เป็นไปตามหลักเกณฑ์ของพระราชบัญญัติหลักทรัพย์ฯ และประกาศของคณะกรรมการกำกับตลาดทุน ที่ กว. 21/2551 เรื่องหลักเกณฑ์ในการทำรายการที่เกี่ยวข้องกัน ประกอบกับประกาศคณะกรรมการตลาดหลักทรัพย์ฯ เรื่อง การเปิดเผยข้อมูลและการปฏิบัติการของบริษัทจดทะเบียนในรายการที่เกี่ยวข้องกันรวมทั้งกฎเกณฑ์ต่างๆ ของสำนักงานกต. และ/หรือในหมายเหตุตลาดหลักทรัพย์ฯ ที่เกี่ยวข้อง ตลอดจนการปฏิบัติตามข้อกำหนดเกี่ยวกับการเปิดเผยรายการระหว่างกันในหมายเหตุประกอบงบการเงินที่ได้รับการตรวจสอบจากผู้สอบบัญชีของบริษัทฯ และแบบแสดงรายการข้อมูลประจำปี (56-1) ด้วย

ในกรณีที่กฎหมายกำหนดให้บริษัทฯ ต้องได้รับอนุมัติจากที่ประชุมคณะกรรมการบริษัท หรือที่ประชุมผู้ถือหุ้นก่อนการเข้าทำรายการที่เกี่ยวข้องกันในเรื่องใด บริษัทฯ จะจัดให้คณะกรรมการตรวจสอบ ตรวจสอบและให้ความเห็นเกี่ยวกับรายการดังกล่าว และความเห็นของคณะกรรมการตรวจสอบจะถูกนำเสนอต่อที่ประชุมคณะกรรมการบริษัท หรือผู้ถือหุ้นแล้วแต่กรณี เพื่อให้มั่นใจว่าการเข้าทำรายการตามที่เสนอนั้นเป็นไปเพื่อประโยชน์สูงสุดของบริษัทฯ

กรณีที่มียาการระหว่างกันของบริษัทฯ หรือบริษัทย่อยกับบุคคลที่อาจมีความขัดแย้งทางผลประโยชน์ มีส่วนได้ส่วนเสีย หรืออาจมีความขัดแย้งทางผลประโยชน์ในอนาคต คณะกรรมการตรวจสอบจะเป็นผู้ให้ความเห็นเกี่ยวกับความจำเป็นในการเข้าทำรายการและความเหมาะสมด้านราคาของรายการนั้นๆ โดยพิจารณาจากเงื่อนไขต่างๆ ให้เป็นไปตามลักษณะการดำเนินธุรกิจปกติในอุตสาหกรรม และมีการเปรียบเทียบกับราคาของบุคคลภายนอกหรือราคาตลาด หากคณะกรรมการตรวจสอบไม่มีความชำนาญในการพิจารณารายการระหว่างกันที่อาจเกิดขึ้น บริษัทฯ จะจัดให้ผู้เชี่ยวชาญอิสระหรือผู้สอบบัญชีของบริษัทฯ เป็น ผู้ให้ความเห็นเกี่ยวกับรายการระหว่างกันดังกล่าว เพื่อนำไปใช้ประกอบการตัดสินใจของคณะกรรมการบริษัท คณะกรรมการตรวจสอบ หรือผู้ถือหุ้นตามแต่กรณี โดยกรรมการผู้มีส่วนได้ส่วนเสียจะไม่มีสิทธิออกเสียงในรายการดังกล่าว อีกทั้งจะมีการเปิดเผยรายการระหว่างกันในหมายเหตุประกอบงบการเงินที่ตรวจสอบหรือสอบทานโดยผู้สอบบัญชีของบริษัทฯ

ทั้งนี้ ในหลักการให้ฝ่ายจัดการสามารถอนุมัติการทำธุรกรรมดังกล่าวหากธุรกรรมเหล่านั้นมีข้อตกลงทางการค้าในลักษณะเดียวกับที่วิญญูชนจะพึงกระทำกับคู่สัญญาทั่วไปในสถานการณ์เดียวกัน ด้วยอำนาจต่อรองทางการค้าที่ปราศจากอิทธิพลในการที่ตนมีสถานะเป็นกรรมการ ผู้บริหาร หรือบุคคลที่มีความเกี่ยวข้อง โดยบริษัทฯ จะต้องจัดทำรายงานสรุปการทำธุรกรรมที่มีขนาดเกินกว่า 5,000,000 บาท เพื่อรายงานในการประชุมคณะกรรมการบริษัทในครั้งต่อไป

• นโยบายหรือแนวโน้มนการทำรายการระหว่างกันในอนาคต

การเข้าทำรายการที่เกี่ยวข้องกัน หรือรายการระหว่างกันบริษัทฯ กับบริษัทย่อย บริษัทฯ จะปฏิบัติให้เป็นไปตามหลักเกณฑ์ของตลาดหลักทรัพย์แห่งประเทศไทย และคณะกรรมการกำกับหลักทรัพย์และตลาดหลักทรัพย์ที่มีผลใช้บังคับ

หากบริษัทฯ ประสงค์จะเข้าทำรายการที่เกี่ยวข้องกัน หรือรายการระหว่างบริษัทฯ กับบริษัทย่อย บริษัทฯจะปฏิบัติตามนโยบาย และขั้นตอนที่ได้กล่าวไว้ข้างต้นอย่างเคร่งครัด โดยคณะกรรมการตรวจสอบได้ให้แนวทางในการพิจารณา คือ ให้พิจารณาความจำเป็นของรายการต่อการดำเนินงานของบริษัทฯ และให้พิจารณาเปรียบเทียบกับรายการเทียบเคียงที่ทำกับบุคคลภายนอก (หากมี) รวมถึงพิจารณาสาระสำคัญของขนาดรายการด้วย

อย่างไรก็ดี หากมีการเข้าทำรายการระหว่างกัน บริษัทฯ จะจัดให้คณะกรรมการตรวจสอบให้ความเห็นเกี่ยวกับความเหมาะสมของรายการดังกล่าว ในกรณีที่คณะกรรมการตรวจสอบไม่มีความชำนาญในการพิจารณารายการระหว่างกันที่เกิดขึ้น บริษัทฯ จะจัดให้มีบุคคลที่มีความรู้ ความชำนาญพิเศษ เช่น ผู้สอบบัญชีหรือผู้ประเมินราคาทรัพย์สินที่มีความเป็นอิสระเป็น

ผู้ให้ความเห็นเกี่ยวกับรายการระหว่างกัน โดยความเห็นของคณะกรรมการตรวจสอบหรือบุคคลที่มีความรู้ความชำนาญพิเศษ จะถูกนำไปใช้ประกอบการตัดสินใจของคณะกรรมการบริษัทฯ หรือผู้ถือหุ้น แล้วแต่กรณี เพื่อให้มีความมั่นใจว่าการเข้าทำรายการดังกล่าวจะไม่เป็นการโยกย้าย หรือถ่ายเทผลประโยชน์ระหว่างบริษัทฯ หรือผู้ถือหุ้นของบริษัทฯ แต่เป็นการทำรายการที่บริษัทฯ ได้คำนึงถึงประโยชน์สูงสุดของผู้ถือหุ้นทุกราย

คำอธิบายและการวิเคราะห์ผลการดำเนินงานและฐานะทางการเงิน

บริษัทฯ มีผลการดำเนินงานที่ดีขึ้น สำหรับปี 2557 บริษัทฯ มีกำไรสุทธิ 1,365.8 ล้านบาท เพิ่มขึ้นจากปี 2556 ที่มีกำไรสุทธิ 1,218.5 ล้านบาท ผลการดำเนินงานที่เติบโตดังกล่าวเกิดจากปัจจัยหลัก ดังต่อไปนี้

รายได้รวม

รายได้รวมประกอบด้วยรายได้จากการขายและการให้บริการ และรายได้อื่น บริษัทฯ และบริษัทย่อย มีรายได้รวมในปี 2557 ที่ทั้งสิ้น 20,348.8 ล้านบาท เพิ่มขึ้น 1,863.1 ล้านบาท หรือเพิ่มขึ้นร้อยละ 10.1 จากปี 2556 ที่ 18,485.7 ล้านบาท

รายได้จากการขายและการให้บริการในปี 2557 จำนวน 20,120.1 ล้านบาท เพิ่มขึ้น 2,068.5 ล้านบาท หรือเพิ่มขึ้นร้อยละ 11.5 จากปี 2556 ที่ 18,051.6 ล้านบาท เนื่องจากมีรายได้จากทุกผลิตภัณฑ์ในปี 2557 เพิ่มขึ้น กล่าวคือ รายได้จากสายธุรกิจน้ำตาลเพิ่มขึ้นร้อยละ 10.0 อันเป็นผลมาจากปริมาณการขายน้ำตาลเพิ่มขึ้น รายได้จากการขายเยื่อกระดาษฟอกขาวจากซานอ้อยเพิ่มขึ้นร้อยละ 6.9 จากราคาขายเยื่อกระดาษในประเทศและต่างประเทศเฉลี่ยสูงขึ้นแม้ว่าปริมาณการขายเยื่อกระดาษลดลงเล็กน้อย รายได้จากธุรกิจเอทานอลเพิ่มขึ้นร้อยละ 12.4 เนื่องจากปริมาณการขายเอทานอลเพิ่มขึ้น และราคาขายเอทานอลสูงขึ้น และรายได้จากการขายไฟฟ้าเพิ่มขึ้นร้อยละ 133.7 จากโรงไฟฟ้าชีวมวล 60MW ที่เริ่มให้บริการเชิงพาณิชย์ตั้งแต่ไตรมาส 4 ปี 2556 นอกจากนี้ รายได้จากการบริการจักรกลทางการเกษตรและอื่นๆ ก็เพิ่มขึ้นร้อยละ 0.9

หน่วย : ล้านบาท	2556	2557	ส่วนต่าง	%ส่วนต่าง
รายได้จากการขายและการให้บริการ	18,051.6	20,120.1	2,068.5	11.5%
น้ำตาล	13,590.5	14,848.7	1,258.3	9.3%
โมลาส	636.1	795.6	159.5	25.1%
ไฟฟ้า	263.6	616.0	352.4	133.7%
เอทานอล	1,545.4	1,736.4	191.0	12.4%
เยื่อกระดาษ	1,495.6	1,598.2	102.6	6.9%
อื่นๆ	520.5	525.2	4.8	0.9%
รายได้อื่น	434.0	228.6	(205.4)	-47.3%
รายได้รวม	18,485.7	20,348.8	1,863.1	10.1%

อย่างไรก็ตาม รายได้อื่นในปี 2557 อยู่ที่ 228.6 ล้านบาท ลดลง 205.4 ล้านบาท หรือลดลงร้อยละ 47.3 จาก 434.0 ล้านบาท ในปี 2556 เนื่องจากมีกำไรที่เกิดขึ้นจากส่วนลดรับจากการโอนสิทธิลูกหนี้ชาวไร่ในปี 2557 ลดลง

ต้นทุนขายและการให้บริการ

ต้นทุนขายและการให้บริการในปี 2557 เท่ากับ 14,902.5 ล้านบาท เพิ่มขึ้น 1,077.8 ล้านบาท หรือเพิ่มขึ้นร้อยละ 7.8 จากปี 2556 ที่ 13,824.7 ล้านบาท เป็นสัดส่วนตามรายได้จากการขายและการให้บริการที่เพิ่มขึ้น

กำไร (ขาดทุน) จากอัตราแลกเปลี่ยน

บริษัทฯ บันทึกการขาดทุนจากอัตราแลกเปลี่ยนในปี 2557 จำนวน 180.4 ล้านบาท เทียบกับปี 2556 ซึ่งขาดทุนจากที่ 39.8 ล้านบาท เนื่องจากเงินบาทอ่อนค่าลงเทียบกับเงินดอลลาร์สหรัฐ

ค่าใช้จ่ายในการขายและการบริหาร

ค่าใช้จ่ายในการขายและการบริหารในปี 2557 จำนวน 3,419.2 ล้านบาท เพิ่มขึ้น 326.4 ล้านบาท หรือเพิ่มขึ้นร้อยละ 10.6 จากปี 2556 ที่ 3,092.9 ล้านบาท โดยมีสาเหตุหลักมาจากค่าขนส่ง และค่าใช้จ่ายในการส่งออกที่เพิ่มขึ้นเป็นสัดส่วนกับรายได้จากการขายน้ำตาลที่เพิ่มขึ้น นอกจากนี้ค่าฝากน้ำตาลทรายก็เพิ่มขึ้นจากความล่าช้าของเรือที่มารับน้ำตาลส่งออกไปต่างประเทศช่วงครึ่งแรกของปี 2557

ต้นทุนทางการเงิน

ต้นทุนทางการเงินในปี 2557 เท่ากับ 415.3 ล้านบาท ลดลง 80.6 ล้านบาท หรือลดลงร้อยละ 16.2 จากปี 2556 ที่ 495.9 ล้านบาท เนื่องจากบริษัทฯ ได้มีการชำระคืนหนี้เงินกู้ของบริษัทฯ ตามวัตถุประสงค์การใช้เงินเพิ่มทุนจากการเสนอขายหุ้นสามัญเพิ่มทุนต่อประชาชนเป็นครั้งแรก (IPO) ประกอบกับต้นทุนทางการเงินที่ลดลง

กำไรสุทธิ

กำไรสุทธิในปี 2557 เท่ากับ 1,365.8 ล้านบาท เพิ่มขึ้น 147.3 ล้านบาท หรือเพิ่มขึ้นร้อยละ 12.1 จากปี 2556 ที่ 1,218.5 ล้านบาท

งบการเงินและ หมายเหตุประกอบงบการเงิน

• รายงานของผู้สอบบัญชีรับอนุญาต

เสนอผู้ถือหุ้นและคณะกรรมการของบริษัท เกษตรไทย อินเตอร์เนชั่นแนล ซุการ์ คอร์ปอเรชั่น จำกัด (มหาชน)

ข้าพเจ้าได้ตรวจสอบงบการเงินรวม และงบการเงินเฉพาะบริษัทของ บริษัท เกษตรไทย อินเตอร์เนชั่นแนล ซุการ์ คอร์ปอเรชั่น จำกัด (มหาชน) และบริษัทย่อย และของเฉพาะบริษัท เกษตรไทย อินเตอร์เนชั่นแนล ซุการ์ คอร์ปอเรชั่น จำกัด (มหาชน) ซึ่งประกอบด้วยงบแสดงฐานะการเงินรวมและงบแสดงฐานะการเงินเฉพาะบริษัท ณ วันที่ 31 ธันวาคม พ.ศ. 2557 และงบกำไรขาดทุนเบ็ดเสร็จรวมและงบกำไรขาดทุนเบ็ดเสร็จเฉพาะบริษัท งบแสดงการเปลี่ยนแปลงส่วนของผู้ถือหุ้นรวม และงบแสดงการเปลี่ยนแปลงส่วนของผู้ถือหุ้นเฉพาะบริษัท และงบกระแสเงินสดรวมและงบกระแสเงินสดเฉพาะบริษัทสำหรับปี สิ้นสุดวันเดียวกัน รวมถึงหมายเหตุสรุปนโยบายการบัญชีที่สำคัญและหมายเหตุเรื่องอื่นๆ

ความรับผิดชอบของผู้บริหารต่องบการเงิน

ผู้บริหารเป็นผู้รับผิดชอบในการจัดทำและการนำเสนองบการเงินเหล่านี้โดยถูกต้องตามที่ควรตามมาตรฐานการรายงานทางการเงิน และรับผิดชอบเกี่ยวกับการควบคุมภายในที่ผู้บริหารพิจารณาว่าจำเป็นเพื่อให้สามารถจัดทำงบการเงินที่ปราศจากการแสดงข้อมูลที่ขัดต่อข้อเท็จจริงอันเป็นสาระสำคัญไม่ว่าจะเกิดจากการทุจริตหรือข้อผิดพลาด

ความรับผิดชอบของผู้สอบบัญชี

ข้าพเจ้าเป็นผู้รับผิดชอบในการแสดงความเห็นต่องบการเงินดังกล่าวจากผลการตรวจสอบของข้าพเจ้า ข้าพเจ้าได้ปฏิบัติตามมาตรฐานการสอบบัญชี ซึ่งกำหนดให้ข้าพเจ้าปฏิบัติตามข้อกำหนดด้านจรรยาบรรณ รวมถึงวางแผนและปฏิบัติตามตรวจสอบเพื่อให้ได้ความเชื่อมั่นอย่างสมเหตุสมผลว่างบการเงินปราศจากการแสดงข้อมูลที่ขัดต่อข้อเท็จจริงอันเป็นสาระสำคัญหรือไม่

การตรวจสอบรวมถึงการใช้วิธีการตรวจสอบเพื่อให้ได้มาซึ่งหลักฐานการสอบบัญชีเกี่ยวกับจำนวนเงินและการเปิดเผยข้อมูลในงบการเงิน วิธีการตรวจสอบที่เลือกใช้ขึ้นอยู่กับดุลยพินิจของผู้สอบบัญชี ซึ่งรวมถึงการประเมินความเสี่ยงจากการแสดงข้อมูลที่ขัดต่อข้อเท็จจริงอันเป็นสาระสำคัญของงบการเงินไม่ว่าจะเกิดจากการทุจริตหรือข้อผิดพลาด ในการประเมินความเสี่ยงดังกล่าว ผู้สอบบัญชีพิจารณาการควบคุมภายในที่เกี่ยวข้องกับการจัดทำและการนำเสนองบการเงินโดยถูกต้องตามที่ควรของกิจการเพื่อออกแบบวิธีการตรวจสอบที่เหมาะสมกับสถานการณ์ แต่ไม่ใช่เพื่อวัตถุประสงค์ในการแสดงความเห็นต่อประสิทธิภาพของการควบคุมภายในของกิจการ การตรวจสอบรวมถึงการประเมินความเหมาะสมของนโยบายการบัญชีที่ผู้บริหารใช้และความสมเหตุสมผลของประมาณการทางบัญชีที่จัดทำขึ้นโดยผู้บริหาร รวมทั้งการประเมินการนำเสนองบการเงินโดยรวม

ข้าพเจ้าเชื่อว่าหลักฐานการสอบบัญชีที่ข้าพเจ้าได้รับเพียงพอและเหมาะสมเพื่อใช้เป็นเกณฑ์ในการแสดงความเห็นของข้าพเจ้า

ความเห็น

ข้าพเจ้าเห็นว่างบการเงินรวมและงบการเงินเฉพาะบริษัทข้างต้นนี้แสดงฐานะการเงินรวมและฐานะการเงินเฉพาะบริษัทของ บริษัท ไทย อินเตอร์เนชั่นแนล ซูการ์ คอร์ปอเรชั่น จำกัด (มหาชน) และบริษัทย่อย และของเฉพาะบริษัท ไทย อินเตอร์เนชั่นแนล ซูการ์ คอร์ปอเรชั่น จำกัด (มหาชน) ณ วันที่ 31 ธันวาคม พ.ศ. 2557 และผลการดำเนินงานรวมและผลการดำเนินงานเฉพาะบริษัท และกระแสเงินสดรวมและกระแสเงินสดเฉพาะบริษัทสำหรับปีสิ้นสุดวันเดียวกัน โดยถูกต้องตามที่ควรในสาระสำคัญตามมาตรฐานการรายงานทางการเงิน

ประสิทธิ์ เชื้อศรีกุล

ประสิทธิ์ เชื้อศรีกุล

ผู้สอบบัญชีรับอนุญาตเลขที่ 4174

บริษัท ไพร่ชวอเตอร์เฮาส์กรุ๊ปส์ เอบีเอส จำกัด

กรุงเทพมหานคร

23 กุมภาพันธ์ พ.ศ. 2558

บริษัท เกษตรไทย อินเตอร์เนชั่นแนล ซูการ์ คอร์ปอเรชั่น จำกัด (มหาชน)

งบแสดงฐานะการเงิน

ณ วันที่ 31 ธันวาคม พ.ศ. 2557

หมายเหตุ	งบการเงินรวม			งบการเงินเฉพาะบริษัท		
	31 ธันวาคม พ.ศ. 2557 บาท	31 ธันวาคม พ.ศ. 2556 (ปรับปรุงใหม่) บาท	1 มกราคม พ.ศ. 2556 (ปรับปรุงใหม่) บาท	31 ธันวาคม พ.ศ. 2557 บาท	31 ธันวาคม พ.ศ. 2556 (ปรับปรุงใหม่) บาท	1 มกราคม พ.ศ. 2556 (ปรับปรุงใหม่) บาท
สินทรัพย์						
สินทรัพย์หมุนเวียน						
เงินสดและรายการเทียบเท่าเงินสด	8	828,067,998	416,306,052	1,157,342,177	565,670,046	271,224,894
เงินลงทุนชั่วคราว		965,041	946,304	923,449	-	-
ลูกหนี้การค้าและลูกหนี้อื่น - สุทธิ	9, 28	1,446,269,719	1,043,253,692	1,473,905,141	760,629,982	667,890,515
ลูกหนี้ข้าวไร่ - สุทธิ	10	519,154,142	580,473,563	1,073,055,363	343,107,724	340,051,020
เงินให้กู้ยืมระยะสั้นแก่กิจการที่เกี่ยวข้องกัน	28	-	-	-	2,230,500,000	1,565,000,000
เงินให้กู้ยืมระยะสั้นแก่กิจการอื่น		-	161,502,635	-	-	-
สินค้าคงเหลือ - สุทธิ	11	4,845,698,392	4,561,552,367	3,579,316,029	3,319,050,343	3,382,979,718
สินทรัพย์ที่ถือไว้เพื่อขาย		-	108,388	-	-	-
เงินฝากธนาคารที่มีภาระค้ำประกัน		10,022,406	-	-	-	-
สินทรัพย์หมุนเวียนอื่น		116,389,776	102,194,869	157,891,408	11,706,107	65,976,549
รวมสินทรัพย์หมุนเวียน		7,766,567,474	6,704,835,235	7,603,936,202	6,293,122,696	5,919,173,563
สินทรัพย์ไม่หมุนเวียน						
เงินลงทุนในบริษัทย่อย	12	-	-	-	7,171,709,045	6,229,941,167
เงินลงทุนทั่วไป		394,300	394,300	394,300	130,085	130,085
อสังหาริมทรัพย์เพื่อการลงทุน - สุทธิ	13	304,223,878	269,886,374	-	16,498,832	-
ที่ดิน อาคารและอุปกรณ์ - สุทธิ	14	10,063,935,892	8,800,038,996	7,573,299,355	3,122,349,081	2,579,839,361
สินทรัพย์ไม่มีตัวตน - สุทธิ		234,299,386	11,677,017	6,492,257	1,800,496	2,455,411
สินทรัพย์ภาษีเงินได้รอการตัดบัญชี - สุทธิ	15	202,607,595	192,491,230	191,038,853	177,182,860	173,184,556
สินทรัพย์ไม่หมุนเวียนอื่น		117,835,041	151,036,489	587,455,053	108,377,945	122,476,945
รวมสินทรัพย์ไม่หมุนเวียน		10,923,296,092	9,425,524,406	8,358,679,818	10,598,048,344	9,108,027,525
รวมสินทรัพย์		18,689,863,566	16,130,359,641	15,962,616,020	17,828,712,546	14,696,828,451

หมายเหตุประกอบงบการเงินรวมและงบการเงินเฉพาะบริษัทในหน้า 136 ถึงหน้า 192 เป็นส่วนหนึ่งของงบการเงินนี้

บริษัท เกษตรไทย อินเตอร์เนชั่นแนล ชูการ์ คอร์ปอเรชั่น จำกัด (มหาชน)

งบแสดงฐานะการเงิน (ต่อ)

ณ วันที่ 31 ธันวาคม พ.ศ. 2557

หมายเหตุ		งบการเงินรวม			งบการเงินเฉพาะบริษัท		
		31 ธันวาคม พ.ศ. 2557 บาท	31 ธันวาคม พ.ศ. 2556 (ปรับปรุงใหม่) บาท	1 มกราคม พ.ศ. 2556 (ปรับปรุงใหม่) บาท	31 ธันวาคม พ.ศ. 2557 บาท	31 ธันวาคม พ.ศ. 2556 (ปรับปรุงใหม่) บาท	1 มกราคม พ.ศ. 2556 (ปรับปรุงใหม่) บาท
	หนี้สินและส่วนของผู้ถือหุ้น						
	หนี้สินหมุนเวียน						
	เงินกู้ยืมระยะสั้นจากสถาบันการเงิน	17 2,550,724,470	1,469,187,050	1,126,064,774	1,756,519,088	650,400,000	315,000,000
	เจ้าหนี้การค้าและเจ้าหนี้อื่น	16, 28 3,032,900,464	3,605,889,373	4,430,582,736	2,239,058,193	3,008,894,891	3,618,053,089
	เงินกู้ยืมระยะสั้นจากกิจการที่เกี่ยวข้องกัน	17, 28 682,000,000	968,325,000	570,100,000	1,119,000,000	1,593,325,000	963,850,000
	ส่วนของเงินกู้ยืมระยะยาวที่ถึงกำหนดชำระภายในหนึ่งปี	17, 28 783,020,978	1,317,180,321	1,160,241,426	218,351,011	668,291,104	467,522,309
	ภาษีเงินได้ค้างจ่าย	48,943,808	68,216,533	395,787,506	41,837,277	64,268,960	297,249,190
	ภาระผูกพันการออกหุ้นในอนาคต	-	2,082,270,000	2,082,270,000	-	2,082,270,000	2,082,270,000
	หนี้สินหมุนเวียนอื่น	84,083,116	94,447,166	134,733,941	33,189,081	38,165,040	82,694,588
	รวมหนี้สินหมุนเวียน	7,181,672,836	9,605,515,443	9,899,780,383	5,407,954,650	8,105,614,995	7,826,639,176
	หนี้สินไม่หมุนเวียน						
	เงินกู้ยืมระยะยาว	17, 28 1,998,991,582	3,007,278,482	3,697,648,635	1,147,239,764	1,796,186,052	2,081,339,420
	ภาระผูกพันผลประโยชน์พนักงาน						
	หลังการเลิกจ้างหรือเกษียณอายุ	18 299,168,074	260,519,458	232,614,462	172,219,192	151,917,719	127,234,200
	ประมาณการหนี้สินค่ารถถอนระยะยาว	10,001,983	9,559,384	-	-	-	-
	หนี้สินไม่หมุนเวียนอื่น	19 627,615,029	657,351,722	692,145,421	-	-	-
	รวมหนี้สินไม่หมุนเวียน	2,935,776,668	3,934,709,046	4,622,408,518	1,319,458,956	1,948,103,771	2,208,573,620
	รวมหนี้สิน	10,117,449,504	13,540,224,489	14,522,188,901	6,727,413,606	10,053,718,766	10,035,212,796

หมายเหตุประกอบงบการเงินรวมและงบการเงินเฉพาะบริษัทในหน้า 136 ถึงหน้า 192 เป็นส่วนหนึ่งของงบการเงินนี้

บริษัท เกษตรไทย อินเตอร์เนชั่นแนล ชูการ์ คอร์ปอเรชั่น จำกัด (มหาชน)

งบแสดงฐานะการเงิน (ต่อ)

ณ วันที่ 31 ธันวาคม พ.ศ. 2557

หมายเหตุ	งบการเงินรวม			งบการเงินเฉพาะบริษัท		
	31 ธันวาคม พ.ศ. 2557 บาท	31 ธันวาคม พ.ศ. 2556 (ปรับปรุงใหม่) บาท	1 มกราคม พ.ศ. 2556 (ปรับปรุงใหม่) บาท	31 ธันวาคม พ.ศ. 2557 บาท	31 ธันวาคม พ.ศ. 2556 (ปรับปรุงใหม่) บาท	1 มกราคม พ.ศ. 2556 (ปรับปรุงใหม่) บาท
ส่วนของผู้ถือหุ้น (ต่อ)						
ส่วนของผู้ถือหุ้น						
ทุนเรือนหุ้น	20					
ทุนจดทะเบียน						
ทุนจดทะเบียน						
หุ้นสามัญ 3,888,000 หุ้น						
มูลค่าตราไว้หุ้นละ 1 บาท	3,888,000,000	3,888,000,000	3,274,573,000	3,888,000,000	3,888,000,000	3,274,573,000
ทุนที่ออกและชำระแล้ว						
หุ้นสามัญ 3,860,000 หุ้น						
มูลค่าชำระแล้วหุ้นละ 1 บาท						
(พ.ศ. 2556 : 3,274,573,000						
หุ้น						
มูลค่าชำระแล้วหุ้นละ 1 บาท	3,860,000,000	3,274,573,000	3,274,573,000	3,860,000,000	3,274,573,000	3,274,573,000
ส่วนเกินมูลค่าหุ้น	20	5,202,881,182	-	5,202,881,182	-	-
ส่วนทุนจากการจ่ายโดยใช้หุ้นเป็นเกณฑ์	21	3,707,407	-	3,707,407	-	-
กำไรสะสม						
จัดสรรแล้ว						
- สรรองตามกฎหมาย	22	212,666,636	55,262,665	212,666,636	55,262,665	16,522,665
ยังไม่ได้จัดสรร		2,870,323,861	2,837,464,511	2,395,261,421	2,590,813,496	1,943,737,696
ส่วนต่ำกว่าทุนจากการรวมธุรกิจภายใต้						
การควบคุมเดียวกัน		(3,577,165,024)	(3,577,165,024)	(573,217,706)	(573,217,706)	(573,217,706)
รวมส่วนของผู้ถือหุ้น		8,572,414,062	1,440,427,119	11,101,298,940	5,347,431,455	4,661,615,655
รวมหนี้สินและส่วนของผู้ถือหุ้น		18,689,863,566	16,130,359,641	17,828,712,546	15,401,150,221	14,696,828,451

หมายเหตุประกอบงบการเงินรวมและงบการเงินเฉพาะบริษัทในหน้า 136 ถึงหน้า 192 เป็นส่วนหนึ่งของงบการเงินนี้

บริษัท เกษตรไทย อินเตอร์เนชั่นแนล ชูการ์ คอร์ปอเรชั่น จำกัด (มหาชน)

งบกำไรขาดทุนเบ็ดเสร็จ

สำหรับปีสิ้นสุดวันที่ 31 ธันวาคม พ.ศ. 2557

หมายเหตุ	งบการเงินรวม		งบการเงินเฉพาะบริษัท	
	พ.ศ. 2557 บาท	พ.ศ. 2556 (ปรับปรุงใหม่) บาท	พ.ศ. 2557 บาท	พ.ศ. 2556 (ปรับปรุงใหม่) บาท
รายได้จากการขายและการให้บริการ	20,120,143,036	18,051,655,135	13,682,707,369	13,963,112,790
ต้นทุนขายและการให้บริการ	(14,902,450,423)	(13,824,659,000)	(10,796,707,142)	(11,356,826,487)
กำไรขั้นต้น	5,217,692,613	4,226,996,135	2,886,000,227	2,606,286,303
รายได้อื่น	23 228,629,780	434,010,282	231,129,212	403,167,190
รายได้เงินปันผลรับจากบริษัทย่อย	12 -	-	847,986,160	-
กำไรจากตราสารอนุพันธ์	27,954,772	392,692,685	27,954,772	392,692,685
ขาดทุนจากอัตราแลกเปลี่ยน	(180,386,193)	(39,784,154)	(77,234,284)	(2,620,592)
ค่าใช้จ่ายในการขาย	(1,929,699,288)	(2,038,401,697)	(1,379,331,392)	(1,493,234,460)
ค่าใช้จ่ายในการบริหาร	(1,489,539,953)	(1,054,474,215)	(1,003,136,638)	(607,926,564)
ต้นทุนทางการเงิน	(415,305,175)	(495,864,531)	(314,160,292)	(387,461,660)
กำไรก่อนภาษีเงินได้นิติบุคคล	24 1,459,346,556	1,425,174,505	1,219,207,765	910,902,902
ภาษีเงินได้นิติบุคคล	25 (93,590,822)	(206,709,099)	(90,117,027)	(181,670,144)
กำไรสุทธิสำหรับปี	1,365,755,734	1,218,465,406	1,129,090,738	729,232,758
กำไรขาดทุนเบ็ดเสร็จอื่น				
ขาดทุนจากการประมาณการตามหลักคณิตศาสตร์				
ประกันภัย สำหรับโครงการผลประโยชน์พนักงาน				
- สุทธิจากภาษี	(17,499,913)	(68,757,373)	(9,246,342)	(43,416,958)
ขาดทุนเบ็ดเสร็จอื่นสำหรับงวด - สุทธิจากภาษี	25 (17,499,913)	(68,757,373)	(9,246,342)	(43,416,958)
กำไรเบ็ดเสร็จรวมสำหรับปี	1,348,255,821	1,149,708,033	1,119,844,396	685,815,800
กำไรต่อหุ้น	26			
กำไรต่อหุ้นขั้นพื้นฐาน	0.37	0.37	0.31	0.22
กำไรต่อหุ้นปรับลด	0.37	0.37	0.31	0.22

หมายเหตุประกอบงบการเงินรวมและงบการเงินเฉพาะบริษัทในหน้า 136 ถึงหน้า 192 เป็นส่วนหนึ่งของงบการเงินนี้

บริษัท เกษตรไทย อินเตอร์เนชั่นแนล ชูการ์ คอร์ปอเรชั่น จำกัด (มหาชน)
 งบแสดงการเปลี่ยนแปลงส่วนของผู้ถือหุ้น
 สำหรับปีสิ้นสุดวันที่ 31 ธันวาคม พ.ศ. 2557

หมายเหตุ	งบการเงินรวม						
	ทุนที่ออกและ ชำระแล้ว บาท	ส่วนเกิน มูลค่าหุ้น บาท	ส่วนทุนจาก การจ่ายโดยผู้ ถือหุ้นเป็นเกณฑ์ บาท	กำไรสะสม		ส่วนที่หักจาก การรวมธุรกิจ ภายใต้การ ควบคุมเดียวกัน บาท	รวม ส่วนของผู้ถือหุ้น บาท
				จัดสรรแล้ว สำรองตาม กฎหมาย บาท	ยังไม่จัดสรร บาท		
4	ยอดคงเหลือต้นปี ณ วันที่ 1 มกราคม พ.ศ. 2557	3,274,573,000	-	-	2,910,159,146	(3,577,165,024)	2,662,829,787
	ผลกระทบจากการแก้ไขข้อผิดพลาดทางบัญชี	-	-	-	(72,694,635)	-	(72,694,635)
	ยอดคงเหลือที่ปรับปรุงแล้ว	3,274,573,000	-	-	2,837,464,511	(3,577,165,024)	2,590,135,152
	ออกหุ้นสามัญเพิ่มทุน	585,427,000	5,202,881,182	-	-	-	5,788,308,182
	การจ่ายโดยใช้หุ้นเป็นเกณฑ์	-	-	3,707,407	-	-	3,707,407
	เงินปันผลจ่าย	-	-	-	(1,157,992,500)	-	(1,157,992,500)
	สำรองตามกฎหมาย	-	-	-	(157,403,971)	-	-
22	กำไรเบ็ดเสร็จรวมสำหรับปี	-	-	-	1,348,255,821	-	1,348,255,821
	ยอดคงเหลือปลายปี ณ วันที่ 31 ธันวาคม พ.ศ. 2557	3,860,000,000	5,202,881,182	3,707,407	2,870,323,861	(3,577,165,024)	8,572,414,062
4	ยอดคงเหลือต้นปี ณ วันที่ 1 มกราคม พ.ศ. 2556	3,274,573,000	-	-	1,753,814,390	(3,577,165,024)	1,467,745,031
	ผลกระทบจากการแก้ไขข้อผิดพลาดทางบัญชี	-	-	-	-	-	(27,317,912)
	ยอดคงเหลือที่ปรับปรุงแล้ว	3,274,573,000	-	-	1,726,496,478	(3,577,165,024)	1,440,427,119
22	สำรองตามกฎหมาย	-	-	-	(38,740,000)	-	-
	กำไรเบ็ดเสร็จรวมสำหรับปี	-	-	-	1,149,708,033	-	1,149,708,033
	ยอดคงเหลือปลายปี ณ วันที่ 31 ธันวาคม พ.ศ. 2556	3,274,573,000	-	-	2,837,464,511	(3,577,165,024)	2,590,135,152

หมายเหตุประกอบงบการเงินรวมและงบการเงินเฉพาะบริษัทในหน้า 136 ถึงหน้า 192 เป็นส่วนหนึ่งของงบการเงิน

บริษัท เกษตรไทย อินเตอร์เนชั่นแนล ชูการ์ คอร์ปอเรชั่น จำกัด (มหาชน)

รวมแสดงการเปลี่ยนแปลงส่วนของผู้ถือหุ้น (ต่อ)

สำหรับปีสิ้นสุดวันที่ 31 ธันวาคม พ.ศ. 2557

	งบการเงินเฉพาะบริษัทฯ						
	ทุนที่ออกและชำระแล้ว	ส่วนเกินมูลค่าหุ้น	ส่วนทุนจากการขายโดยผู้ถือหุ้นเป็นเงินสด	กำไรสะสม		ส่วนที่หักจากกำไรสุทธิ	รวม
				จัดสรรเพื่อสำรองตามกฎหมาย	ยังไม่จัดสรร		
หมายเหตุ	บาท	บาท	บาท	บาท	บาท	บาท	บาท
	3,274,573,000	-	-	-	55,262,665	2,663,508,131	(573,217,706)
	-	-	-	-	-	(72,694,635)	-
	3,274,573,000	-	-	-	55,262,665	2,590,813,496	(573,217,706)
	585,427,000	5,202,881,182	-	-	-	-	-
20	ออกหุ้นสามัญเพิ่มทุน						
21	การจ่ายโดยใช้หุ้นเป็นเกณฑ์			3,707,407	-	-	-
27	เงินปันผลจ่าย	-	-	-	-	(1,157,992,500)	-
22	สำรองตามกฎหมาย	-	-	-	157,403,971	(157,403,971)	-
	กำไรเบ็ดเสร็จรวมสำหรับปี	-	-	-	-	1,119,844,396	-
	ยอดคงเหลือปลายปี ณ วันที่ 31 ธันวาคม พ.ศ. 2557	3,860,000,000	5,202,881,182	3,707,407	212,666,636	2,395,261,421	(573,217,706)
	ยอดคงเหลือต้นปี ณ วันที่ 1 มกราคม พ.ศ. 2556	3,274,573,000	-	-	16,522,665	1,971,055,608	(573,217,706)
4	ผลกระทบจากการแก้ไขข้อผิดพลาดทางการบัญชี	-	-	-	-	(27,317,912)	-
	ยอดคงเหลือที่ปรับปรุงแล้ว	3,274,573,000	-	-	16,522,665	1,943,737,696	(573,217,706)
22	สำรองตามกฎหมาย	-	-	-	38,740,000	(38,740,000)	-
	กำไรเบ็ดเสร็จรวมสำหรับปี	-	-	-	-	685,815,800	-
	ยอดคงเหลือปลายปี ณ วันที่ 31 ธันวาคม พ.ศ. 2556	3,274,573,000	-	-	55,262,665	2,590,813,496	(573,217,706)

หมายเหตุประกอบงบการเงินรวมและการเงินเฉพาะบริษัทในหน้า 136 ถึงหน้า 192 เป็นส่วนหนึ่งของงบการเงิน

บริษัท เกษตรไทย อินเตอร์เนชั่นแนล ชูการ์ คอร์ปอเรชั่น จำกัด (มหาชน)

งบกระแสเงินสด

สำหรับปีสิ้นสุดวันที่ 31 ธันวาคม พ.ศ. 2557

หมายเหตุ	งบการเงินรวม		งบการเงินเฉพาะบริษัท	
	พ.ศ. 2557 บาท	พ.ศ. 2556 (ปรับปรุงใหม่) บาท	พ.ศ. 2557 บาท	พ.ศ. 2556 (ปรับปรุงใหม่) บาท
กระแสเงินสดจากกิจกรรมดำเนินงาน				
กำไรก่อนภาษีเงินได้	1,459,346,556	1,425,174,505	1,219,207,765	910,902,902
รายการปรับปรุง				
- ค่าเสื่อมราคาและค่าตัดจำหน่าย	24	820,368,926	629,253,589	300,428,420
- กำไรที่เกิดจากการรับรู้ส่วนลดรับจาก				246,956,233
การโอนสิทธิของลูกหนี้ชาวไร่	23	(23,869,225)	(141,293,927)	(23,869,225)
- หนี้สูญและหนี้สงสัยจะสูญ(กลับรายการ)	9, 10	62,236,531	22,164,084	83,609,479
- ขาดทุนจากการลดมูลค่าของสินค้าคงเหลือ	11	40,310,598	-	5,526,220
- ขาดทุนจากการด้อยค่าอสังหาริมทรัพย์เพื่อการลงทุน	13	8,411,554	6,509,783	8,411,554
- ค่าใช้จ่ายผลประโยชน์พนักงานหลังเลิกจ้าง(กลับรายการ)	18	16,773,725	(58,041,720)	8,743,545
- การจ่ายโดยใช้หุ้นเป็นเกณฑ์	21	3,707,407	-	1,938,930
- ต้นทุนทางการเงิน		415,305,175	495,864,531	314,160,292
- ดอกเบี้ยรับ	23	(34,493,181)	(52,580,003)	(89,828,300)
- ขาดทุนที่ยังไม่เกิดขึ้นจากอัตราแลกเปลี่ยน		7,664,949	48,714,545	-
- กำไรจากการจำหน่ายอาคารและอุปกรณ์		(5,369,733)	(2,547,054)	(6,571,664)
- ขาดทุนจากการตัดจำหน่ายอาคารและอุปกรณ์		59,791,555	-	29,502,662
- เงินปันผลรับ	12	-	-	(847,986,160)
กระแสเงินสดก่อนการเปลี่ยนแปลงของสินทรัพย์ และหนี้สินดำเนินงาน		2,830,184,837	2,373,218,333	1,003,273,518
การเปลี่ยนแปลงของสินทรัพย์และหนี้สินดำเนินงาน				1,272,466,387
สินทรัพย์ดำเนินงาน(เพิ่มขึ้น)ลดลง				
- ลูกหนี้การค้าและลูกหนี้อื่น		(323,776,500)	352,531,730	(139,462,207)
- ลูกหนี้ชาวไร่		(9,291,467)	626,491,347	(72,414,592)
- สินค้าคงเหลือ		(324,456,623)	(982,236,338)	58,403,155
- เงินฝากธนาคารที่มีภาระค้ำประกัน		(10,022,406)	-	-
- สินทรัพย์หมุนเวียนอื่น		(10,954,062)	55,774,738	54,270,442
- สินทรัพย์ไม่หมุนเวียนอื่น		6,996,636	448,913,341	(862,311)
หนี้สินดำเนินงานลดลง				262,956,845
- เจ้าหนี้การค้าและเจ้าหนี้อื่น		(675,978,987)	(853,253,148)	(765,663,040)
- หนี้สินหมุนเวียนอื่น		(10,364,050)	(40,286,774)	(4,975,959)
- หนี้สินไม่หมุนเวียนอื่น		(195,600)	(6,713,768)	-
เงินสดได้มาจากกิจกรรมดำเนินงาน		1,472,141,778	1,974,439,461	132,569,006
				1,053,313,328

หมายเหตุประกอบงบการเงินรวมและงบการเงินเฉพาะบริษัทในหน้า 136 ถึงหน้า 192 เป็นส่วนหนึ่งของการเงินนี้

บริษัท เกษตรไทย อินเตอร์เนชั่นแนล ชูการ์ คอร์ปอเรชั่น จำกัด (มหาชน)

งบกระแสเงินสด (ต่อ)

สำหรับปีสิ้นสุดวันที่ 31 ธันวาคม พ.ศ. 2557

หมายเหตุ	งบการเงินรวม		งบการเงินเฉพาะบริษัท	
	พ.ศ. 2557 บาท	พ.ศ. 2556 (ปรับปรุงใหม่) บาท	พ.ศ. 2557 บาท	พ.ศ. 2556 (ปรับปรุงใหม่) บาท
เงินสดได้มาจากกิจกรรมดำเนินงาน (ต่อ)	1,472,141,778	1,974,439,461	132,569,006	1,053,313,328
- จ่ายดอกเบี้ย	(415,590,963)	(433,862,511)	(291,581,388)	(328,246,771)
- จ่ายภาษีเงินได้	(120,737,390)	(518,621,307)	(114,235,428)	(407,017,891)
เงินสดสุทธิได้มาจาก(ใช้ไปใน)กิจกรรมดำเนินงาน	935,813,425	1,021,955,643	(273,247,810)	318,048,666
กระแสเงินสดจากกิจกรรมลงทุน				
ดอกเบี้ยรับ	34,669,623	41,738,299	136,219,600	60,506,982
เงินสดจ่ายเงินลงทุนในบริษัทย่อย	12 -	-	(939,999,400)	(2,970,891)
เงินลงทุนชั่วคราวเพิ่มขึ้น	(18,737)	(22,855)	-	-
เงินสดให้กู้ยืมระยะสั้นแก่กิจการที่เกี่ยวข้องกันเพิ่มขึ้น	-	-	(665,500,000)	(679,000,000)
เงินสดให้กู้ยืมระยะสั้นแก่กิจการอื่นลดลง	-	161,502,635	-	-
เงินสดจ่ายเพื่อซื้อสังหาริมทรัพย์เพื่อการลงทุน	-	(276,525,607)	-	-
เงินสดจ่ายเพื่อซื้อที่ดิน อาคารและอุปกรณ์	(2,202,484,479)	(1,851,411,375)	(869,938,949)	(822,863,490)
เงินสดจ่ายเพื่อซื้อสินทรัพย์ไม่มีตัวตน	(130,273,842)	(3,249,811)	(889,072)	(1,458,002)
เงินสดรับจากการขายที่ดิน อาคารและอุปกรณ์	12,063,104	8,309,171	6,689,780	227,382
เงินสดรับเงินปันผล	12 -	-	847,986,160	-
เงินสดสุทธิใช้ไปในกิจกรรมลงทุน	(2,286,044,331)	(1,919,659,543)	(1,485,431,881)	(1,445,558,019)

หมายเหตุประกอบงบการเงินรวมและงบการเงินเฉพาะบริษัทในหน้า 136 ถึงหน้า 192 เป็นส่วนหนึ่งของงบการเงินนี้

บริษัท เกษตรไทย อินเตอร์เนชั่นแนล ซูการ์ คอร์ปอเรชั่น จำกัด (มหาชน)

งบกระแสเงินสด (ต่อ)

สำหรับปีสิ้นสุดวันที่ 31 ธันวาคม พ.ศ. 2557

หมายเหตุ	งบการเงินรวม		งบการเงินเฉพาะบริษัท	
	พ.ศ. 2557 บาท	พ.ศ. 2556 (ปรับปรุงใหม่) บาท	พ.ศ. 2557 บาท	พ.ศ. 2556 (ปรับปรุงใหม่) บาท
กระแสเงินสดจากกิจกรรมจัดหาเงิน				
เงินกู้ยืมระยะสั้นจากสถาบันการเงินเพิ่มขึ้น	17	1,048,382,104	294,266,423	1,080,621,865
เงินกู้ยืมระยะสั้นจากกิจการที่เกี่ยวข้องกันเพิ่มขึ้น (ลดลง)	17	(286,325,000)	398,225,000	(474,325,000)
เงินสตรับจากเงินกู้ยืมระยะยาวจากสถาบันการเงิน	17	435,996,987	815,000,000	-
เงินสตรับจากเงินกู้ยืมระยะยาวอื่น	17	-	136,350,000	-
เงินสตรับจากการออกหุ้นสามัญ	20	3,706,038,182	-	3,706,038,182
เงินสดจ่ายหนี้ตามสัญญาเช่าทางการเงิน	17	(5,150,727)	(4,640,295)	(5,150,727)
จ่ายเงินกู้ยืมระยะยาวจากสถาบันการเงินและกิจการอื่น	17	(1,974,106,194)	(1,470,533,353)	(1,096,066,977)
จ่ายเงินกู้ยืมระยะยาวจากกิจการที่เกี่ยวข้องกัน	17	(4,850,000)	(12,000,000)	-
จ่ายเงินปันผล	27	(1,157,992,500)	-	(1,157,992,500)
เงินสดสุทธิได้มาจากกิจกรรมจัดหาเงิน		1,761,992,852	156,667,775	2,053,124,843
เงินสดและรายการเทียบเท่าเงินสดเพิ่มขึ้น(ลดลง)สุทธิ		411,761,946	(741,036,125)	294,445,152
เงินสดและรายการเทียบเท่าเงินสดต้นปี		416,306,052	1,157,342,177	271,224,894
เงินสดและรายการเทียบเท่าเงินสดปลายปี		828,067,998	416,306,052	565,670,046

รายการที่ไม่ใช่เงินสด

ณ วันที่ 31 ธันวาคม พ.ศ. 2557 บริษัทและบริษัทย่อยมีเจ้าหนี้ค้างจ่ายในการซื้อที่ดิน อาคารและอุปกรณ์ เป็นจำนวนเงิน 144 ล้านบาท (พ.ศ. 2556 : 41 ล้านบาท) และไม่มีภาระผูกพันในการออกหุ้นสามัญที่นำเสนอขายแก่สาธารณชนเป็นครั้งแรกในอนาคต เพื่อแลกเปลี่ยนกับเงินลงทุนในบริษัทย่อย (พ.ศ. 2556 : จำนวนเงิน 2,082 ล้านบาท)

หมายเหตุประกอบงบการเงินรวมและงบการเงินเฉพาะบริษัทในหน้า 136 ถึงหน้า 192 เป็นส่วนหนึ่งของงบการเงินนี้

บริษัท เกษตรไทย อินเตอร์เนชั่นแนล ชูการ์ คอร์ปอเรชั่น จำกัด (มหาชน)

หมายเหตุประกอบงบการเงินรวมและงบเงินเฉพาะบริษัท

สำหรับปีสิ้นสุดวันที่ 31 ธันวาคม พ.ศ. 2557

1 ข้อมูลทั่วไป

บริษัท เกษตรไทย อินเตอร์เนชั่นแนล ชูการ์ คอร์ปอเรชั่น จำกัด (มหาชน) (“บริษัท”) เป็นบริษัทมหาชนจำกัด ซึ่งจัดตั้งขึ้นและดำเนินกิจการในประเทศไทย และมีที่อยู่ตามที่ได้จดทะเบียนไว้ ดังนี้

สำนักงานใหญ่ : 1/1 หมู่ 14 ตำบลหนองโพ อำเภอตากสิน จังหวัดนครสวรรค์ 60140

สำนักงานสาขากรุงเทพ : 24 อาคารเอกผล ถนนวิภาวดีรังสิต แขวงดินแดง เขตดินแดง กรุงเทพมหานคร 10400

โรงงาน : 1/1 หมู่ 14 ตำบลหนองโพ อำเภอตากสิน จังหวัดนครสวรรค์ 60140

เพื่อวัตถุประสงค์ในการรายงานข้อมูลจึงรวมเรียกบริษัทและบริษัทย่อยว่า “กลุ่มบริษัท”

การประกอบการธุรกิจของกลุ่มบริษัท สามารถสรุปได้ดังนี้

- 1) การผลิตและจำหน่ายน้ำตาลและกากน้ำตาล
- 2) การผลิตและจัดจำหน่ายเยื่อกระดาษจากชานอ้อย
- 3) การผลิตและจำหน่ายแอลกอฮอล์จากกากน้ำตาล
- 4) การผลิตกระแสไฟฟ้าและพลังงานเพื่อจำหน่าย
- 5) การซื้อ-ขาย ให้เช่าและพัฒนาอสังหาริมทรัพย์
- 6) การผลิตและจำหน่ายปุ๋ยชีวภาพ

งบการเงินรวมและงบการเงินเฉพาะบริษัทได้รับการอนุมัติจากคณะกรรมการบริษัท เมื่อวันที่ 23 กุมภาพันธ์ พ.ศ. 2558

2. นโยบายการบัญชี

นโยบายการบัญชีที่สำคัญซึ่งใช้ในการจัดทำงบการเงินรวมและงบการเงินเฉพาะบริษัทมีดังต่อไปนี้

2.1 เกณฑ์ในการจัดทำงบการเงิน

งบการเงินรวมและงบการเงินเฉพาะบริษัทได้จัดทำขึ้นตามหลักการบัญชีที่รับรองทั่วไปภายใต้พระราชบัญญัติการบัญชี พ.ศ. 2543 ซึ่งหมายความถึงมาตรฐานการรายงานทางการเงินที่ออกภายใต้พระราชบัญญัติวิชาชีพบัญชี พ.ศ. 2547 และข้อกำหนดของคณะกรรมการกำกับหลักทรัพย์และตลาดหลักทรัพย์ว่าด้วยการจัดทำและนำเสนอรายงานทางการเงินภายใต้พระราชบัญญัติหลักทรัพย์และตลาดหลักทรัพย์

งบการเงินรวมและงบการเงินเฉพาะบริษัทได้จัดทำขึ้นโดยใช้เกณฑ์ราคาทุนเดิมในการวัดมูลค่าขององค์ประกอบของงบการเงิน

การจัดทำงบการเงินให้สอดคล้องกับหลักการบัญชีที่รับรองทั่วไปในประเทศไทย กำหนดให้ใช้ประมาณการทางบัญชีที่สำคัญและการใช้ดุลยพินิจของผู้บริหารซึ่งจัดทำขึ้นตามกระบวนการในการนำนโยบายการบัญชีของกลุ่มบริษัทไปถือปฏิบัติ รวมทั้งกำหนดให้ต้องเปิดเผยข้อมูลเรื่องการใช้อดุลยพินิจของผู้บริหาร หรือความซับซ้อน หรือข้อสมมติฐานและประมาณการที่มีนัยสำคัญต่องบการเงินรวมตามที่กล่าวไว้ในหมายเหตุ ฯ ข้อ 5

วงการเงินรวมและวงการเงินเฉพาะบริษัทฉบับภาษาอังกฤษจัดทำขึ้นจากวงการเงินตามกฎหมายที่เป็นภาษาไทย ในกรณีที่มีเนื้อความขัดแย้งกันหรือมีการตีความในสองภาษาแตกต่างกัน ให้ใช้วงการเงินตามกฎหมายฉบับภาษาไทยเป็นหลัก

2.2 มาตรฐานการรายงานทางการเงินใหม่ และมาตรฐานการรายงานทางการเงินที่มีการปรับปรุง

- 1) มาตรฐานการรายงานทางการเงินที่มีการปรับปรุงที่มีผลบังคับใช้ ณ วันที่ 1 มกราคม พ.ศ. 2557 และเกี่ยวข้อง

<p>กับกลุ่มบริษัทมีดังนี้</p> <p>มาตรฐานการบัญชีฉบับที่ 1 (ปรับปรุง 2555)</p> <p>มาตรฐานการบัญชีฉบับที่ 7 (ปรับปรุง 2555)</p> <p>มาตรฐานการบัญชีฉบับที่ 12 (ปรับปรุง 2555)</p> <p>มาตรฐานการบัญชีฉบับที่ 17 (ปรับปรุง 2555)</p> <p>มาตรฐานการบัญชีฉบับที่ 18 (ปรับปรุง 2555)</p> <p>มาตรฐานการบัญชีฉบับที่ 19 (ปรับปรุง 2555)</p> <p>มาตรฐานการบัญชีฉบับที่ 21 (ปรับปรุง 2555)</p> <p>มาตรฐานการบัญชีฉบับที่ 24 (ปรับปรุง 2555)</p> <p>มาตรฐานการบัญชีฉบับที่ 28 (ปรับปรุง 2555)</p> <p>มาตรฐานการบัญชีฉบับที่ 31 (ปรับปรุง 2555)</p> <p>มาตรฐานการบัญชีฉบับที่ 34 (ปรับปรุง 2555)</p> <p>มาตรฐานการบัญชีฉบับที่ 36 (ปรับปรุง 2555)</p> <p>มาตรฐานการบัญชีฉบับที่ 38 (ปรับปรุง 2555)</p> <p>มาตรฐานการรายงานทางการเงิน ฉบับที่ 2 (ปรับปรุง 2555)</p> <p>มาตรฐานการรายงานทางการเงิน ฉบับที่ 3 (ปรับปรุง 2555)</p> <p>มาตรฐานการรายงานทางการเงิน ฉบับที่ 5 (ปรับปรุง 2555)</p> <p>มาตรฐานการรายงานทางการเงิน ฉบับที่ 8 (ปรับปรุง 2555)</p> <p>การตีความมาตรฐานการรายงานทางการเงิน ฉบับที่ 1</p> <p>การตีความมาตรฐานการรายงานทางการเงิน ฉบับที่ 4</p> <p>การตีความมาตรฐานการรายงานทางการเงิน ฉบับที่ 5</p> <p>การตีความมาตรฐานการรายงานทางการเงิน ฉบับที่ 7</p> <p>การตีความมาตรฐานการรายงานทางการเงิน ฉบับที่ 10</p> <p>การตีความมาตรฐานการรายงานทางการเงิน ฉบับที่ 12</p>	<p>เรื่อง การนำเสนอวงการเงิน</p> <p>เรื่อง งบกระแสเงินสด</p> <p>เรื่อง ภาษีเงินได้</p> <p>เรื่อง สัญญาเช่า</p> <p>เรื่อง รายได้</p> <p>เรื่อง ผลประโยชน์ของพนักงาน</p> <p>เรื่อง ผลกระทบจากการเปลี่ยนแปลงของอัตราแลกเปลี่ยนเงินตราต่างประเทศ</p> <p>เรื่อง การเปิดเผยข้อมูลเกี่ยวกับบุคคลหรือกิจการที่เกี่ยวข้องกัน</p> <p>เรื่อง เงินลงทุนในบริษัทร่วม</p> <p>เรื่อง ส่วนได้เสียในการร่วมค้า</p> <p>เรื่อง งบการเงินระหว่างกาล</p> <p>เรื่อง การด้อยค่าของสินทรัพย์</p> <p>เรื่อง สินทรัพย์ไม่มีตัวตน</p> <p>เรื่อง การจ่ายโดยใช้หุ้นเป็นเกณฑ์</p> <p>เรื่อง การรวมธุรกิจ</p> <p>เรื่อง สินทรัพย์ไม่หมุนเวียนที่ถือไว้เพื่อขายและการดำเนินงานที่ยกเลิก</p> <p>เรื่อง ส่วนงานดำเนินงาน</p> <p>เรื่อง การเปลี่ยนแปลงในหนี้สินที่เกิดขึ้นจากการรีดถอนการบูรณะ และหนี้สินที่มีลักษณะคล้ายคลึงกัน</p> <p>เรื่อง การประเมินว่าข้อตกลงประกอบด้วยสัญญาเช่าหรือไม่</p> <p>เรื่อง สิทธิในส่วนได้เสียจากกองทุนการรีดถอนการบูรณะและการปรับปรุงสภาพแวดล้อม</p> <p>เรื่อง การปรับปรุงย้อนหลังภายใต้มาตรฐานการบัญชี ฉบับที่ 29</p> <p>เรื่อง การรายงานทางการเงินในสภาพเศรษฐกิจที่มีเงินเฟ้อรุนแรง</p> <p>เรื่อง งบการเงินระหว่างกาลและการด้อยค่า</p> <p>เรื่อง ข้อตกลงสัมปทานบริการ</p>
--	---

การตีความมาตรฐานการรายงานทางการเงิน ฉบับที่ 13	เรื่อง โปรแกรมสิทธิพิเศษแก่ลูกค้า
การตีความมาตรฐานการรายงานทางการเงิน ฉบับที่ 17	เรื่อง การจ่ายสินทรัพย์ที่ไม่ใช่เงินสดให้เจ้าของ
การตีความมาตรฐานการรายงานทางการเงิน ฉบับที่ 18	เรื่อง การโอนสินทรัพย์จากลูกค้า
การตีความมาตรฐานการบัญชีฉบับที่ 15	เรื่อง สิ่งจูงใจสัญญาเช่าดำเนินงาน
การตีความมาตรฐานการบัญชีฉบับที่ 27	เรื่อง การประเมินเนื้อหาของรายการที่เกี่ยวกับรูปแบบ ของกฎหมายตามสัญญาเช่า
การตีความมาตรฐานการบัญชีฉบับที่ 29	เรื่อง การเปิดเผยข้อมูลของข้อตกลงสัมปทานบริการ
การตีความมาตรฐานการบัญชีฉบับที่ 32	เรื่อง สินทรัพย์ไม่มีตัวตน - ต้นทุนเว็บไซต์

มาตรฐานการบัญชี ฉบับที่ 1 (ปรับปรุง 2555) มีการอธิบายให้ชัดเจนขึ้นสำหรับลักษณะการแปลงสภาพที่การตัดสินใจเป็นของผู้ถือตราสารไม่มีผลกระทบกับการจัดประเภทของหนี้สินสำหรับเครื่องมือทางการเงินที่แปลงสภาพได้นอกจากนี้มาตรฐานการบัญชีฉบับที่ 1 ยังได้อธิบายส่วนประกอบของส่วนขอเจ้าของว่ากิจการอาจแสดงรายละเอียดการวิเคราะห์กำไรขาดทุนเบ็ดเสร็จ แต่ละรายการในงบแสดงการเปลี่ยนแปลงส่วนขอเจ้าของหรือในหมายเหตุประกอบงบการเงินอย่างใดอย่างหนึ่งได้ การปรับปรุงมาตรฐานดังกล่าวไม่ส่งผลกระทบกับงบการเงินของกลุ่มบริษัท

มาตรฐานการบัญชี ฉบับที่ 7 (ปรับปรุง 2555) ได้มีการอธิบายให้ชัดเจนขึ้นเกี่ยวกับกระแสเงินสดในกิจกรรมลงทุนจะต้องส่งผลให้เกิดการรับรู้สินทรัพย์ในงบแสดงฐานะการเงินเท่านั้นจึงสามารถจัดประเภทเป็นกิจกรรมลงทุน ผู้บริหารของกลุ่มบริษัทประเมินแล้วว่าการปรับปรุงมาตรฐานฯ ดังกล่าวไม่ส่งผลกระทบที่เป็นสาระสำคัญกับการดำเนินงานของกลุ่มบริษัท

มาตรฐานการบัญชีฉบับที่ 12 (ปรับปรุง 2555) ได้มีการปรับปรุงเพิ่มเติมข้อยกเว้นของหลักการที่มีอยู่สำหรับการวัดมูลค่าของสินทรัพย์ภาษีเงินได้รอการตัดบัญชีหรือหนี้สินภาษีเงินได้รอการตัดบัญชีที่เกิดขึ้นจากสัทธิประโยชน์เพื่อการลงทุนซึ่งวัดมูลค่าด้วยมูลค่ายุติธรรม มาตรฐานการบัญชีฉบับที่ 12 ฉบับที่ใช้อยู่ในปัจจุบันกำหนดให้กิจการวัดมูลค่าภาษีเงินได้รอการตัดบัญชีที่เกี่ยวข้องกับสินทรัพย์โดยขึ้นกับการคาดการณ์ของกิจการเกี่ยวกับมูลค่าที่คาดว่าจะได้รับคืนจากมูลค่าตามบัญชีของสินทรัพย์จากการใช้หรือจากการขาย การปรับปรุงมาตรฐานฉบับนี้ได้มีการเพิ่มเติมเกี่ยวกับข้อสมมติฐานว่า ราคาตามบัญชีของสัทธิประโยชน์เพื่อการลงทุนซึ่งวัดมูลค่าโดยใช้มูลค่ายุติธรรม คาดว่าจะได้รับคืนโดยการขาย นอกจากนี้ได้มีการรวมการตีความฉบับที่ 21 เรื่องภาษีเงินได้-การได้รับประโยชน์จากสินทรัพย์ที่ไม่ได้คิดค่าเสื่อมราคาใหม่ที่ตราใหม่ เป็นส่วนของมาตรฐานฉบับที่ 12 (ฉบับปรับปรุง 2555) การปรับปรุงมาตรฐานดังกล่าวไม่ส่งผลกระทบกับงบการเงินของกลุ่มบริษัท

มาตรฐานฉบับที่ 17 (ปรับปรุง 2555) ได้มีการตัดแนวทางปฏิบัติสำหรับการเช่าที่ดินซึ่งมีอายุการใช้งานไม่จำกัดให้เป็นสัญญาเช่าดำเนินงาน มาตรฐานได้มีการแก้ไขโดยมีการทำให้ชัดเจนขึ้นเกี่ยวกับการเช่าที่ดินและอาคารโดยจะต้องมีการพิจารณาแยกจากกันว่า ควรจัดประเภทเป็นสัญญาเช่าการเงินหรือสัญญาเช่าดำเนินงานโดยใช้หลักการทั่วไปที่กล่าวในมาตรฐานการบัญชี ฉบับที่ 17 การปรับปรุงมาตรฐานดังกล่าวไม่ส่งผลกระทบกับงบการเงินของกลุ่มบริษัท

มาตรฐานฉบับที่ 18 (ปรับปรุง 2555) ได้ตัดภาคผนวกของมาตรฐานการบัญชีของมาตรฐานการบัญชีฉบับที่ 18 ออก การปรับปรุงมาตรฐานดังกล่าวไม่ส่งผลกระทบกับงบการเงินของกลุ่มบริษัท

มาตรฐานการบัญชีฉบับที่ 19 (ปรับปรุง 2555) ได้มีการตัดข้อความในส่วนของการปฏิบัติในช่วงเปลี่ยนแปลงของมาตรฐานการบัญชีฉบับที่ 19 ที่ใช้อยู่ในปัจจุบันออก ผู้บริหารของกลุ่มบริษัทประเมินแล้วว่าการปรับปรุงมาตรฐานดังกล่าวไม่ส่งผลกระทบกับการดำเนินงานของกลุ่มบริษัท

มาตรฐานการบัญชีฉบับที่ 21 (ปรับปรุง 2555) ได้มีการอธิบายให้ชัดเจนเกี่ยวกับการบันทึกบัญชี ผลสะสมของผลต่างจากอัตราแลกเปลี่ยนรอกการตัดบัญชีที่เกี่ยวกับการจำหน่ายหรือการจำหน่ายบางส่วนของหน่วยงานในต่างประเทศ วิธีการทางบัญชีดังกล่าวต้องใช้วิธีการปรับไปข้างหน้าซึ่งมีผลบังคับใช้สำหรับรอบระยะเวลาที่มีวันเริ่มในหรือหลังวันที่ 1 มกราคม พ.ศ. 2554 เป็นต้นไป ผู้บริหารของกลุ่มบริษัทประเมินแล้วว่าการปรับปรุงมาตรฐานดังกล่าวไม่ส่งผลกระทบกับการดำเนินงานของกลุ่มบริษัท

มาตรฐานการบัญชีฉบับที่ 24 (ปรับปรุง 2555) ได้มีการยกเลิกการเปิดเผยข้อมูลสำหรับกิจการที่เกี่ยวข้องกับรัฐบาล โดยยกเลิกการเปิดเผยข้อมูลเกี่ยวกับรายละเอียดสำหรับรายการทั้งหมดที่เกิดขึ้นกับรัฐบาลและหน่วยงานอื่นๆ ที่เกี่ยวข้องกัน นอกจากนี้ได้มีการกำหนดคำนิยามของกิจการที่เกี่ยวข้องกับรัฐบาลให้ง่ายและชัดเจนขึ้น การปรับปรุงมาตรฐานดังกล่าวไม่ส่งผลกระทบกับงบการเงินของกลุ่มบริษัท

มาตรฐานการบัญชีฉบับที่ 28 (ปรับปรุง 2555) ได้มีการอธิบายให้ชัดเจนขึ้นสำหรับการเปลี่ยนนโยบายการบัญชีจากวิธีส่วนได้เสียมาเป็นวิธีราคาทุนในงบการเงินเฉพาะกิจการ มาตรฐานการบัญชีกำหนดให้มีการปรับปรุงโดยวิธีย้อนหลังในเรื่องนี้ กรณีที่กิจการสูญเสียอภิพลอย่างมีนัยสำคัญ ส่วนได้เสียในบริษัทดังกล่าวที่คงเหลืออยู่ต้องวัดมูลค่าด้วยวิธียุติธรรม การปรับปรุงเรื่องนี้ต้องใช้วิธีปรับไปข้างหน้าซึ่งมีผลบังคับใช้สำหรับรอบระยะเวลาบัญชีที่มีวันเริ่มในหรือหลังวันที่ 1 มกราคม พ.ศ. 2554 เป็นต้นไป การปรับปรุงมาตรฐานดังกล่าวไม่ส่งผลกระทบต่อกลุ่มบริษัท

มาตรฐานการบัญชีฉบับที่ 31 (ปรับปรุง 2555) ได้มีการอธิบายให้ชัดเจนขึ้นสำหรับการเปลี่ยนนโยบายการบัญชีจากวิธีส่วนได้เสียมาเป็นวิธีราคาทุนในงบการเงินเฉพาะกิจการ มาตรฐานการบัญชีกำหนดให้มีการปรับปรุงโดยวิธีย้อนหลังในเรื่องนี้ กรณีที่กิจการสูญเสียการควบคุมร่วมได้เสียในบริษัทดังกล่าวที่คงเหลืออยู่ต้องวัดด้วยมูลค่ายุติธรรม การปรับปรุงเรื่องนี้ ต้องใช้วิธีปรับไปข้างหน้าซึ่งมีผลบังคับใช้สำหรับรอบระยะเวลาบัญชีที่มีวันเริ่มในหรือหลังวันที่ 1 มกราคม พ.ศ. 2554 เป็นต้นไป การปรับปรุงมาตรฐานดังกล่าวไม่ส่งผลกระทบต่อกลุ่มบริษัท

มาตรฐานการบัญชีฉบับที่ 34 (ปรับปรุง 2555) ได้มีการเน้นหลักการของการเปิดเผยที่มีอยู่ในปัจจุบันสำหรับเหตุการณ์และรายการที่มีสาระสำคัญ มีการเพิ่มเติมข้อกำหนดเกี่ยวกับการเปิดเผยข้อมูลให้ครอบคลุมการเปิดเผยเกี่ยวกับการเปลี่ยนแปลงมูลค่ายุติธรรม (ถ้าหากมีสาระสำคัญ) และต้องมีการปรับข้อมูลที่เกี่ยวข้องให้เป็นปัจจุบันจากข้อมูลล่าสุดของรายงานประจำปี การปรับปรุงมาตรฐานดังกล่าวไม่ส่งผลกระทบต่องบการเงินของกลุ่ม

มาตรฐานการบัญชี ฉบับที่ 36 (ปรับปรุง 2555) ได้มีการอธิบายการเป็นส่วนค่าความนิยมให้หน่วยสินทรัพย์ที่ก่อให้เกิดเงินสด จะต้องไม่เกินกว่าส่วนงานดำเนินงานก่อนการรวมส่วนงาน ตามที่ได้ระบุไว้ในมาตรฐานการรายงานทางการเงินฉบับที่ 8 เรื่องส่วนงานดำเนินงาน

มาตรฐานการบัญชี ฉบับที่ 38 (ปรับปรุง 2555) ได้มีการอธิบายให้ชัดเจนขึ้นเกี่ยวกับสินทรัพย์ไม่มีตัวตนที่ได้จากการรวมธุรกิจอาจต้องมีการแบ่งแยกได้ แต่จะรวมได้เฉพาะกับสินทรัพย์หรือหนี้สินที่สามารถระบุได้ในสัญญาที่เกี่ยวข้องเท่านั้น ในกรณีดังกล่าวสินทรัพย์ไม่มีตัวตนต้องรับรู้แยกต่างหากจากค่าความนิยมแต่สามารถรวมกับสินทรัพย์หรือหนี้สินที่เกี่ยวข้องได้ สินทรัพย์ไม่มีตัวตนอาจรับรู้รวมกันเป็นสินทรัพย์ชุดเดียวโดยที่สินทรัพย์แต่ละรายการมีอายุการให้ประโยชน์เชิงเศรษฐกิจที่ใกล้เคียงกัน ผู้บริหารของกลุ่มบริษัทประเมินแล้วว่าการปรับปรุงมาตรฐานดังกล่าวไม่ส่งผลกระทบกับการดำเนินงานของกลุ่มบริษัท

มาตรฐานการรายงานทางการเงินฉบับที่ 2 (ปรับปรุง 2555) ได้ขยายขอบเขตครอบคลุมการจัดประเภทและวิธีการบันทึกบัญชีของรายการจ่ายโดยใช้หุ้นเป็นเกณฑ์ที่ชำระด้วยเงินสดและการจ่ายโดยใช้หุ้นเป็นเกณฑ์ที่ชำระด้วยตราสารทุนในกลุ่มกิจการ ผู้บริหารอยู่ในระหว่างการประเมินผลกระทบจากการปฏิบัติตามมาตรฐานฉบับนี้

มาตรฐานการรายงานทางการเงินฉบับที่ 3 (ปรับปรุง 2555) ได้แก้ไขการวัดมูลค่าของส่วนได้เสียที่ไม่มีอำนาจควบคุมให้ทางเลือกในการวัดมูลค่าของส่วนได้เสียที่ไม่มีอำนาจควบคุมโดยวัดจากมูลค่ายุติธรรม หรือ มูลค่าของสินทรัพย์

สิทธิของผู้ถูกซื้อ จะทำได้ก็ต่อเมื่อตราสารนั้นแสดงถึงส่วนได้เสียในความเป็นเจ้าของปัจจุบันและทำให้ผู้ถือมีสิทธิได้รับส่วนแบ่งในสินทรัพย์สุทธิของกิจการตามสัดส่วนที่ลงทุนในกรณีที่มีการชำระบัญชี สำหรับองค์ประกอบอื่นของส่วนได้เสียที่ไม่มีอำนาจควบคุมให้วัดมูลค่าด้วยมูลค่าธรรม เว้นแต่มาตรฐานการรายงานทางการเงินจะกำหนดให้ใช้เกณฑ์อื่นในการวัดมูลค่า แนวทางของมาตรฐานการรายงานทางการเงินฉบับนี้จะนำมาใช้กับรายการจ่ายโดยใช้หุ้นเป็นเกณฑ์ทั้งหมดซึ่งเป็นส่วนหนึ่งของการรวมธุรกิจ การปรับปรุงมาตรฐานดังกล่าวไม่ส่งผลกระทบต่อกลุ่มบริษัท

มาตรฐานการรายงานทางการเงินฉบับที่ 5 (ปรับปรุง 2555) ได้มีการกำหนดการเปิดเผยข้อมูลสำหรับสินทรัพย์ที่ต้องไว้อู่เพื่อขายและการดำเนินงานที่ยกเลิก การเปิดเผยข้อมูลโดยมาตรฐานฉบับอื่นมีต้องนำมาปฏิบัติใช้ยกเว้นมาตรฐานการรายงานทางการเงินมีการกำหนดให้เปิดเผย การปรับปรุงมาตรฐานดังกล่าวไม่ส่งผลกระทบต่อขบวนการเงินของกลุ่มบริษัท

มาตรฐานการรายงานทางการเงินฉบับที่ 8 (ปรับปรุง 2555) มีการอธิบายให้ชัดเจนขึ้นว่ากิจการจะเปิดเผยการวัดมูลค่าของสินทรัพย์ของแต่ละส่วนงานเมื่อมีการรายงานการวัดมูลค่านั้นให้ผู้มีอำนาจตัดสินใจสูงสุดด้านการดำเนินงาน การปรับปรุงมาตรฐานดังกล่าวไม่ส่งผลกระทบต่อกลุ่มบริษัท

การตีความมาตรฐานการรายงานทางการเงินฉบับที่ 1 กำหนดวิธีปฏิบัติทางบัญชีสำหรับหนี้สินที่เกิดขึ้นจากการรื้อถอน การบูรณะ และหนี้สินที่มีลักษณะคล้ายคลึงกัน ที่เป็นผลจากการเปลี่ยนแปลงในประมาณการระยะเวลา หรือจำนวนของทรัพยากรที่มีประโยชน์เชิงเศรษฐกิจซึ่งนำมาจ่ายชำระภาระผูกพัน หรือการเปลี่ยนแปลงอัตราคิดลด การตีความนี้ไม่มีผลกระทบต่อกลุ่มบริษัท

การตีความมาตรฐานการรายงานทางการเงินฉบับที่ 4 กำหนดให้มีการพิจารณาว่าข้อตกลงเป็นหรือประกอบด้วยสัญญาเช่าหรือไม่โดยอ้างอิงจากเนื้อหาของข้อตกลง การตีความนี้กำหนดให้ประเมินว่าข้อตกลงเช่าเมื่อใดต่อไปนี้เป็นหรือไม่ (1) การปฏิบัติตามข้อตกลงขึ้นอยู่กับการใช้สินทรัพย์ที่เฉพาะเจาะจง และ (2) ข้อตกลงดังกล่าวเป็นการให้สิทธิในการใช้สินทรัพย์นั้น ผู้บริหารของกิจการอยู่ในระหว่างการประเมินผลกระทบจากการปฏิบัติตามการตีความมาตรฐานการรายงานทางการเงินฉบับนี้

การตีความมาตรฐานการรายงานทางการเงินฉบับที่ 5 กำหนดวิธีปฏิบัติทางบัญชีในงบการเงินของผู้ลงทุนสำหรับส่วนได้เสียจากกองทุน เพื่อการรื้อถอน ซึ่งสินทรัพย์ของกองทุนมีการจัดการแยกต่างหาก และมีการจำกัดสิทธิของผู้ลงทุนในการเข้าถึงสินทรัพย์ของกองทุน การตีความมาตรฐานการรายงานทางการเงินฉบับที่ 5 ไม่เกี่ยวข้องกับการดำเนินงานของกลุ่มบริษัท

การตีความมาตรฐานการรายงานทางการเงินฉบับที่ 7 กำหนดแนวทางในการปฏิบัติตามข้อกำหนดของมาตรฐานการบัญชี ฉบับที่ 29 เรื่องการรายงานทางการเงินในสภาพเศรษฐกิจที่มีเงินเฟ้อรุนแรง สำหรับรอบระยะเวลาซึ่งกิจการได้ระบุแล้วว่า สกุลเงินที่ใช้ในการดำเนินงานของตนเป็นสกุลเงินของระบบเศรษฐกิจที่มีภาวะเงินเฟ้อรุนแรง โดยที่ในงวดก่อนสภาวะเศรษฐกิจไม่ได้มีภาวะเงินเฟ้อรุนแรง การตีความมาตรฐานการรายงานทางการเงินฉบับที่ 7 ไม่เกี่ยวข้องกับการดำเนินงานของกลุ่มบริษัท

การตีความมาตรฐานการรายงานทางการเงินฉบับที่ 10 กำหนดว่าห้ามกลับรายการผลขาดทุนจากการด้อยค่าของค่าความนิยมที่เคยรับรู้ในงวดระหว่างกาลงวดก่อน การตีความนี้ไม่มีผลกระทบต่อกลุ่มบริษัท

การตีความมาตรฐานการรายงานทางการเงินฉบับที่ 12 เกี่ยวข้องกับข้อตกลงสัมปทานบริการระหว่างภาครัฐกับเอกชนในการให้บริการสาธารณะโดยที่เอกชนได้เข้าร่วมในการสร้าง การลงทุน การดำเนินงาน และการบำรุงรักษา โครงสร้างพื้นฐานสำหรับบริการสาธารณะ การตีความฉบับนี้ไม่เกี่ยวข้องกับการดำเนินงานของกลุ่มบริษัท

การตีความมาตรฐานการรายงานทางการเงินฉบับที่ 13 ให้คำอธิบายเกี่ยวกับกรณีที่ขายสินค้าหรือให้บริการพร้อมกับให้สิทธิพิเศษแก่ลูกค้า (เช่น คะแนนหรือได้รับสินค้าโดยไม่ต้องจ่ายค่าตอบแทน) ว่าเป็นรายการที่มีหลายองค์ประกอบ และสิ่งตอบแทนที่ได้รับหรือค่ารับจากลูกค้าต้องเป็นส่วนให้แก่แต่ละองค์ประกอบของรายการโดยใช้มูลค่ายุติธรรม การตีความฉบับนี้ไม่เกี่ยวข้องกับการดำเนินงานของกลุ่มบริษัท

การตีความมาตรฐานการรายงานทางการเงินฉบับที่ 17 กำหนดแนวปฏิบัติในการบันทึกการจ่ายสินทรัพย์นอกเหนือจากเงินสดเป็นเงินปันผลให้แก่เจ้าของที่ปฏิบัติตนอยู่ในลักษณะที่เป็นเจ้าของ การตีความมาตรฐานการรายงานทางการเงินฉบับนี้กล่าวถึงการกำหนดเวลารับรู้เงินปันผลค้างจ่าย การวัดมูลค่าเงินปันผลค้างจ่ายและการบัญชีสำหรับผลต่างระหว่างมูลค่าตามบัญชีของสินทรัพย์ที่จ่ายให้และมูลค่าตามบัญชีของเงินปันผลค้างจ่ายเมื่อมีการชำระเงินปันผลค้างจ่าย การตีความมาตรฐานการรายงานทางการเงินฉบับนี้ไม่มีผลกระทบต่อกลุ่มบริษัท

การตีความมาตรฐานการรายงานทางการเงินฉบับที่ 18 กำหนดวิธีการบัญชีสำหรับการโอนที่ดิน อาคารและอุปกรณ์ ซึ่งกิจการได้รับโอนมาจากลูกค้า ข้อตกลงซึ่งอยู่ภายใต้ขอบเขตของการตีความฉบับนี้ หมายถึงข้อตกลงที่ทำให้กิจการได้รับที่ดิน อาคารและอุปกรณ์จากลูกค้าเพื่อให้ลูกค้าสามารถเชื่อมต่อกับเครือข่ายได้หรือเพื่อให้ลูกค้าเข้าถึงสินค้าหรือบริการได้อย่างต่อเนื่อง การตีความฉบับนี้กล่าวถึงการวัดมูลค่าเริ่มแรกของสินทรัพย์ที่รับโอนและการบันทึกบัญชี การตีความมาตรฐานการรายงานทางการเงินฉบับนี้ไม่มีผลกระทบต่อกลุ่มบริษัท

การตีความมาตรฐานการบัญชีฉบับที่ 15 กำหนดวิธีการปฏิบัติทางบัญชีในการรับรู้สิ่งจูงใจที่ผู้ให้เข้าให้แก่ผู้เช่าสำหรับสัญญาเช่าดำเนินงาน การตีความมาตรฐานการบัญชีฉบับนี้ไม่มีผลกระทบต่อกลุ่มบริษัท

การตีความมาตรฐานการบัญชีฉบับที่ 27 กำหนดแนวทางในประเมินเนื้อหาสัญญาเช่าที่เพิ่มขึ้นตามรูปแบบกฎหมายระหว่างกิจการกับผู้ลงทุน ว่ารายการดังกล่าวมีความเชื่อมโยงกัน ควรบันทึกเป็นรายการเดียวกันและเข้าเงื่อนไขของสัญญาเช่าภายใต้มาตรฐานการบัญชีฉบับที่ 17 เรื่องสัญญาเช่า หรือไม่ โดยกำหนดให้วิธีปฏิบัติทางบัญชีจะต้องสะท้อนถึงเนื้อหาของสาระของสัญญา การตีความมาตรฐานการบัญชีฉบับนี้ไม่มีผลกระทบต่อกลุ่มบริษัท

การตีความมาตรฐานการบัญชีฉบับที่ 29 กำหนดเกี่ยวกับการเปิดเผยข้อมูลสำหรับข้อตกลงสัมปทานบริการระหว่างภาครัฐกับเอกชน การตีความมาตรฐานการบัญชีฉบับนี้ไม่มีผลกระทบต่อกลุ่มบริษัท

การตีความมาตรฐานการบัญชีฉบับที่ 32 กำหนดแนวทางในการปฏิบัติสำหรับรายการที่เพิ่มขึ้นภายในกิจการในการพัฒนาและการดำเนินงานสำหรับเว็บไซต์ที่กิจการมีไว้เพื่อการใช้งานภายในหรือภายนอก โดยให้กิจการต้องปฏิบัติตามข้อกำหนดในมาตรฐานการบัญชีฉบับที่ 38 เรื่อง สินทรัพย์ไม่มีตัวตน การตีความมาตรฐานการบัญชีฉบับนี้ไม่มีผลกระทบต่อกลุ่มบริษัท

2) มาตรฐานการรายงานทางการเงินใหม่ และมาตรฐานการรายงานทางการเงินที่มีการปรับปรุง ซึ่งมีผลบังคับใช้ ณ วันที่ 1 มกราคม พ.ศ. 2558 ซึ่งเกี่ยวข้องของกลุ่มบริษัทและยังไม่ได้นำมาใช้ก่อนวันที่ปฏิวัติ

ก) กลุ่มมาตรฐานการรายงานทางการเงิน ที่คาดว่าจะส่งผลกระทบอย่างมีสาระสำคัญต่อกลุ่มบริษัท มีดังต่อไปนี้

มาตรฐานการบัญชี ฉบับที่ 1 (ปรับปรุง 2557)	เรื่อง การนำเสนองบการเงิน
มาตรฐานการบัญชี ฉบับที่ 16 (ปรับปรุง 2557)	เรื่อง ที่ดิน อาคารและอุปกรณ์
มาตรฐานการบัญชี ฉบับที่ 19 (ปรับปรุง 2557)	เรื่อง ผลประโยชน์ของพนักงาน
มาตรฐานการบัญชี ฉบับที่ 27 (ปรับปรุง 2557)	เรื่อง งบการเงินเฉพาะกิจการ
มาตรฐานการบัญชี ฉบับที่ 28 (ปรับปรุง 2557)	เรื่อง เงินลงทุนในบริษัทร่วม และการร่วมค้า

มาตรฐานการบัญชี ฉบับที่ 34 (ปรับปรุง 2557)	เรื่อง งบการเงินระหว่างกาล
มาตรฐานการรายงานทางการเงิน ฉบับที่ 10	เรื่อง งบการเงินรวม
มาตรฐานการรายงานทางการเงิน ฉบับที่ 11	เรื่อง การร่วมการงาน
มาตรฐานการรายงานทางการเงิน ฉบับที่ 12	เรื่อง การเปิดเผยข้อมูลเกี่ยวกับส่วนได้เสียในกิจการอื่น
มาตรฐานการรายงานทางการเงิน ฉบับที่ 13	เรื่อง การวัดมูลค่ายุติธรรม
การตีความมาตรฐานการรายงานทางการเงิน ฉบับที่ 14 (ปรับปรุง 2557)	เรื่อง ข้อกำหนดสินทรัพย์ตามโครงการผลประโยชน์ข้อกำหนด เงินทุนขึ้นต่ำและปฏิสัมพันธ์ของรายการเหล่านี้ สำหรับมาตรฐานการบัญชี ฉบับที่ 19 เรื่อง ผลประโยชน์ของพนักงาน
การตีความมาตรฐานการรายงานทางการเงิน ฉบับที่ 20	เรื่อง ต้นทุนการเปิดหน้าดินในช่วงการผลิตสำหรับ เหมืองผิวดิน

มาตรฐานการบัญชี ฉบับที่ 1 (ปรับปรุง 2557) การเปลี่ยนแปลงที่สำคัญได้แก่การเพิ่มเติมข้อกำหนดให้กิจการจัดกลุ่มรายการที่แสดงอยู่ใน “กำไรขาดทุนเบ็ดเสร็จอื่น” โดยใช้เกณฑ์ว่ารายการนั้นสามารถจัดประเภทรายการใหม่เข้าไปไว้ในกำไรหรือขาดทุนในภายหลังได้หรือไม่ มาตรฐานที่ปรับปรุงนี้ไม่ได้ระบุว่ารายการใดจะแสดงอยู่ในกำไรขาดทุนเบ็ดเสร็จอื่น

มาตรฐานการบัญชี ฉบับที่ 16 (ปรับปรุง 2557) กำหนดให้รายการขึ้นส่วนอะไหล่ อุปกรณ์สำรองไว้ใช้งาน และอุปกรณ์ที่ใช้ในการซ่อมบำรุง รับรู้เป็นรายการที่ดิน อาคารและอุปกรณ์หากรายการนั้นเข้าค่านิยามของที่ดิน อาคารและอุปกรณ์ หากไม่เข้าเงื่อนไขดังกล่าวให้จัดประเภทเป็นสินค้าคงเหลือ ผู้บริหารอยู่ในระหว่างการประเมินผลกระทบจากการปฏิบัติตามมาตรฐานฉบับนี้

มาตรฐานการบัญชี ฉบับที่ 19 (ปรับปรุง 2557) การเปลี่ยนแปลงที่สำคัญได้แก่ (ก) ผลกำไรและขาดทุนจากการประมาณการตามหลักคณิตศาสตร์ประกันภัย เปลี่ยนชื่อเป็น “การวัดมูลค่าใหม่” และต้องรับรู้ใน “กำไรขาดทุนเบ็ดเสร็จ” แทนที่ ผลกำไรและขาดทุนจากการประมาณการตามหลักคณิตศาสตร์ประกันภัยจะไม่สามารถรับรู้ตามวิธีชอบเขตหรือรับรู้ในกำไรหรือขาดทุนได้ และ (ข) ต้นทุนบริการในอดีตที่รับรู้ในงวดที่มีการเปลี่ยนแปลงโครงการ ผลประโยชน์ที่ยังไม่เป็นสิทธิขาดจะไม่สามารถรับรู้ตลอดระยะเวลาการให้บริการในอนาคตได้ ผู้บริหารอยู่ในระหว่างการประเมินผลกระทบจากการปฏิบัติตามมาตรฐานฉบับนี้

มาตรฐานการบัญชี ฉบับที่ 27 (ปรับปรุง 2557) ให้ข้อกำหนดสำหรับงบการเงินเฉพาะกิจการ

มาตรฐานการบัญชี ฉบับที่ 28 (ปรับปรุง 2557) ให้ข้อกำหนดสำหรับเงินลงทุนในบริษัทร่วม และการร่วมค้าซึ่งต้องใช้วิธีส่วนได้เสีย

มาตรฐานการบัญชี ฉบับที่ 34 (ปรับปรุง 2557) การเปลี่ยนแปลงที่สำคัญ คือ กำหนดการเปิดเผยข้อมูลเกี่ยวกับส่วนงานดำเนินงาน โดยให้เปิดเผยข้อมูลตัววัดมูลค่าสินทรัพย์และหนี้สินรวมสำหรับเฉพาะส่วนงานที่รายงาน หากโดยปกติมีการนำเสนอข้อมูลจำนวนเงินดังกล่าวต่อผู้มีอำนาจตัดสินใจสูงสุดด้านการปฏิบัติการ และถ้ามีการเปลี่ยนแปลงที่มีสาระสำคัญจากจำนวนเงินที่ได้เปิดเผยไว้ในงบการเงินประจำปีล่าสุดสำหรับส่วนงานที่รายงานนั้น

มาตรฐานการรายงานทางการเงิน ฉบับที่ 10 ได้มีการกำหนดค่านิยามของคำว่า “ควบคุม” ซึ่งถูกนำมาใช้แทนหลักการของการควบคุมและการจัดทำงบการเงินรวมภายใต้มาตรฐานการบัญชีฉบับที่ 27 งบการเงินรวมและงบการเงินเฉพาะกิจการ มาตรฐานนี้ได้กำหนดว่าเมื่อใดกิจการควรจัดทำงบการเงินรวม ให้นิยามหลักการของการควบคุม อธิบายหลักการของการนำหลักการของการควบคุมไปใช้ รวมถึงอธิบายถึงข้อกำหนดในการจัดทำ

วมการเงินรวม หลักการสำคัญของมาตรฐานรายงานทางการเงินฉบับใหม่ คือหากมีอำนาจควบคุม จะต้องมีการจัดทำงบการเงินรวมเฉพาะในกรณีที่ผู้ลงทุนได้แสดงให้เห็นถึงอำนาจการควบคุมที่เหนือกว่าผู้ถูกลงทุน ผู้ลงทุนได้รับผลตอบแทนที่ผันแปรจากการที่มีส่วนเกี่ยวข้องกับผู้ถูกลงทุน และมีความสามารถในการใช้อำนาจในผู้ถูกลงทุน ซึ่งส่งผลกระทบต่อผลตอบแทนที่กิจการจะได้รับ ผู้บริหารอยู่ในระหว่างการประเมินผลกระทบจากการปฏิบัติตามมาตรฐานฉบับนี้

มาตรฐานการรายงานทางการเงิน ฉบับที่ 11 ได้กำหนดคำนิยามของสัญญาร่วมการงานว่าเป็นสัญญาที่ผู้ร่วมทุนตั้งแต่สองรายขึ้นไปตกลงจะควบคุมร่วมในกิจกรรมที่จัดตั้งขึ้น การตัดสินใจในกิจกรรมที่เกี่ยวข้องต้องได้รับความเห็นชอบโดยผู้ควบคุมร่วมอย่างเป็นเอกฉันท์จึงจะถือว่าเป็นไปตามข้อกำหนดของคำนิยามว่าการควบคุมร่วม การร่วมการงานสามารถอยู่ในรูปแบบของการดำเนินงานร่วมกันหรือการร่วมค้า การจัดประเภทขึ้นอยู่กับสิ่งที่แสดงออกมาซึ่งสัมพันธ์กับข้อตกลงที่จัดทำขึ้น หากในข้อกำหนดผู้ร่วมทุนได้รับเพียงสิทธิประโยชน์ การร่วมงานดังกล่าวถือเป็นารร่วมค้า ส่วนการดำเนินงานร่วมกันจะมีสิทธิในสิทธิประโยชน์และภาระในหนี้สิน การดำเนินงานร่วมกันจะบันทึกบัญชีสิทธิในสิทธิประโยชน์และภาระในหนี้สิน การร่วมค้าจะบันทึกส่วนได้เสียโดยใช้วิธีส่วนได้เสียมาตรฐานดังกล่าวไม่ส่งผลกระทบต่องบการเงินของกลุ่มบริษัท

มาตรฐานการรายงานทางการเงิน ฉบับที่ 12 กำหนดการเปิดเผยข้อมูลเพื่อช่วยให้ผู้ใช้งบการเงินสามารถประเมินความเสี่ยงและผลกระทบทางการเงินที่เกี่ยวข้องกับส่วนได้เสียที่กิจการมีกับบริษัทย่อย บริษัทร่วม การร่วมการงาน และกิจการซึ่งมีโครงสร้างเฉพาะตัวซึ่งไม่ได้รวมอยู่ในงบการเงินรวม มาตรฐานดังกล่าวไม่ส่งผลกระทบต่องบการเงินของกลุ่มบริษัท

มาตรฐานการรายงานทางการเงิน ฉบับที่ 13 มีวัตถุประสงค์เพื่อปรับปรุง และลดความซ้ำซ้อนของคำนิยามของมูลค่ายุติธรรม โดยการกำหนดคำนิยาม และแหล่งข้อมูลในการวัดมูลค่ายุติธรรม และการเปิดเผยข้อมูลสำหรับใช้ในมาตรฐานการรายงานทางการเงิน มาตรฐานดังกล่าวไม่ส่งผลกระทบต่องบการเงินของกลุ่มบริษัท

การตีความมาตรฐานการรายงานทางการเงิน ฉบับที่ 14 (ปรับปรุง 2557) การตีความนี้ให้ใช้กับผลประโยชน์หรือออกจากงานประเภทโครงการผลประโยชน์ที่กำหนดไว้ และผลประโยชน์ระยะยาวอื่นของพนักงานข้อกำหนดเงินทุนขึ้นต่ากฎการตีความนี้หมายถึงข้อกำหนดใดๆที่กำหนดให้กิจการต้องสมทบเงินทุนสำหรับผลประโยชน์หรือออกจากงานประเภทโครงการผลประโยชน์ที่กำหนดไว้ และผลประโยชน์ระยะยาวอื่นของพนักงาน การตีความนี้อธิบายถึงผลกระทบที่อาจเกิดขึ้นกับสิทธิประโยชน์หรือหนี้สินโครงการจากข้อกำหนดหรือข้อตกลงที่เกี่ยวกับเงินทุนขึ้นต่่า มาตรฐานดังกล่าวไม่ส่งผลกระทบต่องบการเงินของกลุ่มบริษัท

การตีความมาตรฐานการรายงานทางการเงิน ฉบับที่ 20 (ปรับปรุง 2557) การตีความนี้ให้ใช้กับวิธีปฏิบัติทางการบัญชีสำหรับต้นทุนการเปิดหน้าดินในช่วงการผลิตสำหรับเหมืองผิวดิน มาตรฐานดังกล่าวไม่ส่งผลกระทบต่อ งบการเงินของกลุ่มบริษัท

ข) กลุ่มมาตรฐานการรายงานทางการเงินที่เปลี่ยนแปลงอย่างไม่มีสาระสำคัญและไม่มีผลกระทบต่อกลุ่มบริษัท มีดังนี้

มาตรฐานการบัญชี ฉบับที่ 2 (ปรับปรุง 2557)	เรื่อง สินค้าคงเหลือ
มาตรฐานการบัญชี ฉบับที่ 7 (ปรับปรุง 2557)	เรื่อง งบกระแสเงินสด
มาตรฐานการบัญชี ฉบับที่ 8 (ปรับปรุง 2557)	เรื่อง นโยบายการบัญชี การเปลี่ยนแปลงประมาณการทางบัญชีและข้อผิดพลาด
มาตรฐานการบัญชี ฉบับที่ 10 (ปรับปรุง 2557)	เรื่อง เหตุการณ์ภายหลังรอบระยะเวลารายงาน
มาตรฐานการบัญชี ฉบับที่ 11 (ปรับปรุง 2557)	เรื่อง สัญญาเช่าสร้าง
มาตรฐานการบัญชี ฉบับที่ 12 (ปรับปรุง 2557)	เรื่อง ภาษีเงินได้

มาตรฐานการบัญชี ฉบับที่ 17 (ปรับปรุง 2557)	เรื่อง สัญญาเช่า
มาตรฐานการบัญชี ฉบับที่ 18 (ปรับปรุง 2557)	เรื่อง รายได้
มาตรฐานการบัญชี ฉบับที่ 20 (ปรับปรุง 2557)	เรื่อง การบัญชีสำหรับเงินอุดหนุนจากรัฐบาลและการเปิดเผยข้อมูลเกี่ยวกับความช่วยเหลือจากรัฐบาล
มาตรฐานการบัญชี ฉบับที่ 21 (ปรับปรุง 2557)	เรื่อง ผลกระทบจากการเปลี่ยนแปลงของอัตราแลกเปลี่ยนเงินตราต่างประเทศ
มาตรฐานการบัญชี ฉบับที่ 23 (ปรับปรุง 2557)	เรื่อง ต้นทุนการกู้ยืม
มาตรฐานการบัญชี ฉบับที่ 24 (ปรับปรุง 2557)	เรื่อง การเปิดเผยข้อมูลเกี่ยวกับบุคคล หรือกิจการที่เกี่ยวข้องกัน
มาตรฐานการบัญชี ฉบับที่ 26 (ปรับปรุง 2557)	เรื่อง การบัญชีและการรายงานโครงการผลประโยชน์เมื่อออกจากงาน
มาตรฐานการบัญชี ฉบับที่ 29 (ปรับปรุง 2557)	เรื่อง การรายงานทางการเงินในสภาพเศรษฐกิจที่เงินเฟ้อรุนแรง
มาตรฐานการบัญชี ฉบับที่ 33 (ปรับปรุง 2557)	เรื่อง กำไรต่อหุ้น
มาตรฐานการบัญชี ฉบับที่ 36 (ปรับปรุง 2557)	เรื่อง การด้อยค่าของสินทรัพย์
มาตรฐานการบัญชี ฉบับที่ 37 (ปรับปรุง 2557)	เรื่อง ประมาณการหนี้สิน หนี้สินที่อาจเกิดขึ้น และสินทรัพย์ที่อาจเกิดขึ้น
มาตรฐานการบัญชี ฉบับที่ 38 (ปรับปรุง 2557)	เรื่อง สินทรัพย์ไม่มีตัวตน
มาตรฐานการบัญชี ฉบับที่ 40 (ปรับปรุง 2557)	เรื่อง อสังหาริมทรัพย์เพื่อการลงทุน
มาตรฐานการรายงานทางการเงิน ฉบับที่ 2 (ปรับปรุง 2557)	เรื่อง การจ่ายโดยใช้หุ้นเป็นเกณฑ์
มาตรฐานการรายงานทางการเงิน ฉบับที่ 3 (ปรับปรุง 2557)	เรื่อง การรวมธุรกิจ
มาตรฐานการรายงานทางการเงิน ฉบับที่ 5 (ปรับปรุง 2557)	เรื่อง สินทรัพย์ไม่หมุนเวียนที่ถือไว้เพื่อขายและการดำเนินงานที่ยกเลิก
มาตรฐานการรายงานทางการเงิน ฉบับที่ 6 (ปรับปรุง 2557)	เรื่อง การสำรวจและประเมินค่าแหล่งทรัพยากรแร่
มาตรฐานการรายงานทางการเงิน ฉบับที่ 8 (ปรับปรุง 2557)	เรื่อง ส่วนงานดำเนินงาน
การตีความมาตรฐานการบัญชี ฉบับที่ 10 (ปรับปรุง 2557)	เรื่อง ความช่วยเหลือจากรัฐบาล - กรณีที่ไม่มี ความเกี่ยวข้อง
อย่างเฉพาะเจาะจงกับกิจกรรมดำเนินงาน	
การตีความมาตรฐานการบัญชี ฉบับที่ 15 (ปรับปรุง 2557)	เรื่อง สัญญาเช่าดำเนินงาน-สิ่งสูงใจที่ให้แก่ผู้เช่า
การตีความมาตรฐานการบัญชี ฉบับที่ 25 (ปรับปรุง 2557)	เรื่อง ภาษีเงินได้-การเปลี่ยนแปลงสถานภาพทางภาษีของกิจการหรือผู้ถือหุ้น
การตีความมาตรฐานการบัญชี ฉบับที่ 27 (ปรับปรุง 2557)	เรื่อง การประเมินเนื้อหาสัญญาเช่าที่สร้างขึ้นตามรูปแบบกฎหมาย
การตีความมาตรฐานการบัญชี ฉบับที่ 29 (ปรับปรุง 2557)	เรื่อง การเปิดเผยข้อมูลของข้อตกลงสัมปทานบริการ
การตีความมาตรฐานการบัญชี ฉบับที่ 31 (ปรับปรุง 2557)	เรื่อง รายได้-รายการแลกเปลี่ยนเกี่ยวกับบริการโฆษณา

การตีความมาตรฐานการบัญชี ฉบับที่ 32 (ปรับปรุง 2557)	เรื่อง สินทรัพย์ไม่มีตัวตน-ต้นทุนเว็บไซต์
การตีความมาตรฐานการรายงานทางการเงิน ฉบับที่ 1 (ปรับปรุง 2557)	เรื่อง การเปลี่ยนแปลงในหนี้สินที่เกิดขึ้นจากการรื้อถอน
การบูรณะ และหนี้สินที่มีลักษณะคล้ายคลึงกัน	
การตีความมาตรฐานการรายงานทางการเงิน ฉบับที่ 4 (ปรับปรุง 2557)	เรื่อง การประเมินว่า ข้อตกลงประกอบด้วยสัญญาเช่าหรือไม่
การตีความมาตรฐานการรายงานทางการเงิน ฉบับที่ 5 (ปรับปรุง 2557)	เรื่อง สิทธิในส่วนได้เสียจากกองทุนการรื้อถอน การบูรณะ
และการปรับปรุงสภาพแวดล้อม	
การตีความมาตรฐานการรายงานทางการเงิน ฉบับที่ 7 (ปรับปรุง 2557)	เรื่อง การปรับปรุงย้อนหลังภายใต้มาตรฐานการบัญชี
ฉบับที่ 29 (ปรับปรุง 2557) เรื่องการรายงานทางการเงิน	
ในสภาพเศรษฐกิจที่เงินเฟ้อรุนแรง	
การตีความมาตรฐานการรายงานทางการเงิน ฉบับที่ 10 (ปรับปรุง 2557)	เรื่อง งบการเงินระหว่างกาลและการด้อยค่า
การตีความมาตรฐานการรายงานทางการเงิน ฉบับที่ 12 (ปรับปรุง 2557)	เรื่อง ข้อตกลงสัมปทานบริการ
การตีความมาตรฐานการรายงานทางการเงิน ฉบับที่ 13 (ปรับปรุง 2557)	เรื่อง โปรแกรมสิทธิพิเศษแก่ลูกค้า
การตีความมาตรฐานการรายงานทางการเงิน ฉบับที่ 15 (ปรับปรุง 2557)	เรื่อง สัญญาสำหรับการก่อสร้างอสังหาริมทรัพย์
การตีความมาตรฐานการรายงานทางการเงิน ฉบับที่ 17 (ปรับปรุง 2557)	เรื่อง การจ่ายสินทรัพย์ที่ไม่ใช่เงินสดให้เจ้าของ
การตีความมาตรฐานการรายงานทางการเงิน ฉบับที่ 18 (ปรับปรุง 2557)	เรื่อง การโอนสินทรัพย์จากลูกค้า

3) มาตรฐานการรายงานทางการเงินใหม่ ซึ่งมีผลบังคับใช้ ณ วันที่ 1 มกราคม พ.ศ. 2559 สามารถสรุปได้ดังนี้

มาตรฐานการรายงานทางการเงิน ฉบับที่ 4 (ปรับปรุง 2557) เรื่อง สัญญาประกัน

มาตรฐานการรายงานทางการเงินฉบับที่ 4 ถือปฏิบัติกับสัญญาประกันภัยทั้งหมด (รวมถึงสัญญาประกันภัยต่อ) ที่กิจการเป็นผู้ออกและสัญญาประกันภัยต่อที่กิจการถือไว้ มาตรฐานการรายงานทางการเงินฉบับที่ 4 ไม่เกี่ยวข้องกับการดำเนินงานของกลุ่มบริษัท

2.3 เงินลงทุนในบริษัทย่อย

บริษัทย่อยหมายถึงกิจการ (ซึ่งรวมถึงกิจการเฉพาะกิจ) ที่กลุ่มบริษัทมีอำนาจในการควบคุมนโยบายการเงินและการดำเนินงาน และโดยทั่วไปแล้วกลุ่มบริษัทจะถือหุ้นที่มีสิทธิออกเสียงมากกว่ากึ่งหนึ่ง ในการประเมินว่ากลุ่มบริษัทมีการควบคุมบริษัทอื่นหรือไม่ กิจการต้องพิจารณาถึงการมีอยู่และผลกระทบจากสิทธิในการออกเสียงที่เป็นไปได้ที่กิจการสามารถใช้สิทธิหรือแปลงสภาพตราสารนั้นในปัจจุบันรวมถึงสิทธิในการออกเสียงที่เป็นไปได้ซึ่งกิจการอื่นถืออยู่ด้วย กลุ่มบริษัทรวมงบการเงินของบริษัทย่อยไว้ในงบการเงินรวมตั้งแต่วันที่กลุ่มบริษัทมีอำนาจในการควบคุมบริษัทย่อย กลุ่มบริษัทจะไม่นำงบการเงินของบริษัทย่อยมารวมไว้ในงบการเงินรวมนับจากวันที่กลุ่มบริษัทสูญเสียอำนาจควบคุม

กลุ่มบริษัทบันทึกบัญชีการรวมธุรกิจโดยใช้วิธีการซื้อ (ยกเว้นการรวมธุรกิจภายใต้การควบคุมเดียวกัน ซึ่งใช้วิธีเสมือนว่าเป็นวิธีการรวมส่วนได้เสีย (similar to pooling of interest) ของกิจการที่ถูกนำมารวม ผู้ซื้อต้องรับรู้สินทรัพย์และหนี้สินของกิจการที่ถูกนำมารวมด้วยมูลค่าตามบัญชีของกิจการที่ถูกนำมารวมเฉพาะสัดส่วนที่เคยอยู่ภายใต้การควบคุมเดียวกัน) สิ่งตอบแทนที่โอนให้สำหรับการซื้อบริษัทย่อย ต้องวัดด้วยมูลค่ายุติธรรมของสินทรัพย์ที่ผู้ซื้อโอนให้และหนี้สินที่ก่อขึ้นและส่วนได้เสียในส่วนของผู้ถือหุ้นที่ออกโดยกลุ่มบริษัท รวมถึงมูลค่ายุติธรรมของสินทรัพย์ หรือหนี้สินที่คาดว่าจะต้องจ่ายชำระ ต้นทุนที่เกี่ยวข้องกับการซื้อจะรับรู้เป็นค่าใช้จ่ายเมื่อเกิดขึ้น และวัดมูลค่าเริ่มแรกของสินทรัพย์ที่ได้มาที่ระบุได้และหนี้สินและหนี้สินที่อาจเกิดขึ้นในการรวมธุรกิจด้วยมูลค่ายุติธรรม ณ วันที่ซื้อ ในการรวมธุรกิจแต่ละครั้ง กลุ่มบริษัทวัดมูลค่าของส่วนได้เสียที่ไม่มีอำนาจควบคุมในผู้ถูกซื้อด้วยมูลค่าของสินทรัพย์สุทธิที่ระบุได้ของผู้ถูกซื้อตามสัดส่วนของหุ้นที่ถือ

เงินลงทุนในบริษัทย่อยจะบันทึกบัญชีด้วยราคาทุนหักค่าเผื่อการด้อยค่า ต้นทุนจะมีการปรับเพื่อสะท้อนการเปลี่ยนแปลงสิ่งตอบแทนที่เกิดขึ้นจากสิ่งตอบแทนที่คาดว่าจะได้รับ ต้นทุนนั้นจะรวมส่วนแบ่งต้นทุนทางตรง

กรณีที่มีมูลค่าสิ่งตอบแทนที่โอนให้ และมูลค่าส่วนได้เสียที่ไม่มีอำนาจควบคุมในผู้ถูกซื้อ และมูลค่ายุติธรรม ณ วันที่ซื้อธุรกิจของส่วนได้เสียในส่วนของผู้ถือหุ้นของผู้ถูกซื้อที่ผู้ซื้อถืออยู่ก่อนการรวมธุรกิจ มากกว่ามูลค่าสุทธิ ณ วันที่ซื้อของสินทรัพย์ที่ได้มาที่ระบุได้และหนี้สินที่รับมา ผู้ซื้อต้องรับรู้ค่าความนิยม หากมูลค่าของมูลค่าสิ่งตอบแทนที่โอนให้ และมูลค่าส่วนได้เสียที่ไม่มีอำนาจควบคุมในผู้ถูกซื้อ และมูลค่ายุติธรรม ณ วันที่ซื้อธุรกิจของส่วนได้เสียในส่วนของผู้ถือหุ้นของผู้ถูกซื้อที่ผู้ซื้อถืออยู่ก่อนการรวมธุรกิจ น้อยกว่ามูลค่าราคายุติธรรมของสินทรัพย์สุทธิของบริษัทย่อยเนื่องจากมีการต่อรองราคาซื้อ จะรับรู้ส่วนต่างโดยตรงไปยังงบกำไรขาดทุน

กิจการจะตัดรายการบัญชีระหว่างกิจการ ยอดคงเหลือ และรายการกำไรหรือขาดทุนที่ยังไม่ได้เกิดขึ้นจริงระหว่างกลุ่มบริษัท นโยบายการบัญชีของบริษัทย่อยได้ถูกเปลี่ยนเพื่อให้สอดคล้องกับนโยบายการบัญชีของกลุ่มบริษัท

2.4 การแปลงค่าเงินตราต่างประเทศ

(ก) สกุลเงินที่ใช้ในการดำเนินงานและสกุลเงินที่ใช้นำเสนองบการเงิน

รายการที่รวมในงบการเงินของแต่ละบริษัทในกลุ่มบริษัทถูกวัดมูลค่าโดยใช้สกุลเงินของสภาพแวดล้อมทางเศรษฐกิจหลักที่บริษัทดำเนินงานอยู่ (สกุลเงินที่ใช้ในการดำเนินงาน) งบการเงินรวมแสดงในสกุลเงินบาท ซึ่งเป็นสกุลเงินที่ใช้ในการดำเนินงานและสกุลเงินที่ใช้นำเสนองบการเงินของบริษัท

(ข) รายการและยอดคงเหลือ

รายการที่เป็นสกุลเงินตราต่างประเทศแปลงค่าเป็นสกุลเงินที่ใช้ในการดำเนินงานโดยใช้อัตราแลกเปลี่ยน ณ วันที่เกิดรายการหรือวันที่อัตราค่าเงินถูกวัดมูลค่าใหม่ รายการกำไรและรายการขาดทุนที่เกิดจากการรับหรือจ่ายชำระที่เป็นเงินตราต่างประเทศ และที่เกิดจากการแปลงค่าสินทรัพย์และหนี้สินที่เป็นตัวเงินซึ่งเป็นเงินตราต่างประเทศ ได้บันทึกไว้ในกำไรหรือขาดทุน

2.5 เงินสดและรายการเทียบเท่าเงินสด

ในงบกระแสเงินสดรวมและงบกระแสเงินสดเฉพาะบริษัท เงินสดและรายการเทียบเท่าเงินสดรวมถึงเงินสดในมือ เงินฝากธนาคารประเภทฝากคืนเมื่อทวงถาม เงินลงทุนระยะสั้นอื่นที่มีสภาพคล่องสูงซึ่งมีอายุไม่เกินสามเดือนนับจากวันที่ได้มา

2.6 ลูกหนี้การค้าและลูกหนี้ชาวไร่

ลูกหนี้การค้ารับรู้เริ่มแรกด้วยมูลค่าตามใบแจ้งหนี้และวัตถุดิบมูลค่าต่อมาด้วยจำนวนเงินที่เหลืออยู่หักด้วยค่าเผื่อหนี้สงสัยจะสูญซึ่งประมาณจากการสอบทานยอดคงเหลือ ณ วันสิ้นปี ค่าเผื่อหนี้สงสัยจะสูญคือผลต่างระหว่างราคาตามบัญชีของลูกหนี้การค้าเมื่อเปรียบเทียบกับมูลค่าที่คาดว่าจะได้รับจากลูกหนี้การค้า หนี้สูญที่เกิดขึ้นจะรับรู้ในงบกำไรขาดทุน โดยถือเป็นส่วนหนึ่งของค่าใช้จ่ายในการบริหาร

ลูกหนี้ชาวไร่แสดงตามมูลค่าสุทธิที่จะได้รับ ค่าเผื่อหนี้สงสัยจะสูญประเมินโดยการวิเคราะห์ประวัติการชำระหนี้ และการคาดการณ์เกี่ยวกับการรับชำระหนี้ในอนาคตของลูกหนี้แต่ละราย ลูกหนี้จะถูกตัดจำหน่ายออกจากบัญชีเมื่อทราบว่า เป็นหนี้สูญ

2.7 สินค้าคงเหลือ

สินค้าคงเหลือแสดงด้วยราคาทุนหรือมูลค่าสุทธิที่จะได้รับแล้วแต่ราคาใดจะต่ำกว่า ราคาทุนของสินค้าซื้อมาเพื่อขายคำนวณโดยวิธีเข้าก่อน ออกก่อน และราคาทุนของสินค้าสำเร็จรูปและวัสดุโรงงานคำนวณโดยวิธีถัวเฉลี่ยถ่วงน้ำหนัก ต้นทุนของการซื้อประกอบด้วย ราคาซื้อและค่าใช้จ่ายที่เกี่ยวข้องโดยตรงกับการซื้อสินค้านั้น เช่น ค่าอากรขาเข้าและค่าขนส่ง หักด้วยส่วนลดจากการจ่ายเงินตามเงื่อนไข ส่วนลดจากการรับประกันสินค้าและเงินที่ได้รับคืนจากการซื้อสินค้า ต้นทุนของสินค้าสำเร็จรูปและงานระหว่างทำประกอบด้วยค่าวัตถุดิบ ค่าแรงทางตรง ค่าใช้จ่ายอ้อมทางตรง และค่าเสียหายในการผลิต มูลค่าสุทธิที่จะได้รับประมาณจากราคาปกติที่คาดว่าจะขายได้ขงธุรกิจหักด้วยค่าใช้จ่ายที่จำเป็นเพื่อให้สินค้านั้นสำเร็จรูป รวมถึงค่าใช้จ่ายในการขาย กลุ่มบริษัทบันทึกบัญชีค่าเผื่อลดมูลค่าสำหรับสินค้าเก่า ล้าสมัย หรือเสื่อมคุณภาพตามความจำเป็น

2.8 สินทรัพย์ที่ถือไว้เพื่อขาย

สินทรัพย์รอการจำหน่ายจะถูกจัดประเภทเป็นสินทรัพย์ที่ถือไว้เพื่อขายเมื่อมูลค่าตามบัญชีที่จะได้รับคืนส่วนใหญ่มาจากการขายมากกว่าที่จะได้รับคืนจากการใช้สินทรัพย์นั้นต่อไป และการขายนั้นต้องมีความเป็นไปได้สูงมาก โดยวัตถุดิบด้วยจำนวนที่ต่ำกว่าระหว่างมูลค่าตามบัญชีกับมูลค่ายุติธรรมหักต้นทุนในการขาย

2.9 เงินลงทุนอื่น

กลุ่มบริษัทจัดประเภทเงินลงทุนในตราสารทุนที่ไม่มีตลาดซื้อขายคล่องรองรับที่นอกเหนือจากเงินลงทุนในบริษัทย่อยเป็นเงินลงทุนทั่วไป ซึ่งแสดงด้วยราคาทุนหักค่าเผื่อการลดลงของมูลค่า (ถ้ามี)

ฝ่ายบริหารจะกำหนดการจัดประเภทที่เหมาะสมสำหรับเงินลงทุน ณ เวลาที่ลงทุนและทบทวนการจัดประเภทอย่างสม่ำเสมอ

บริษัทจะทดสอบค่าเผื่อการลดลงของมูลค่าของเงินลงทุนเมื่อมีข้อบ่งชี้ว่าเงินลงทุนนั้นอาจมีค่าเผื่อการลดลงของมูลค่าเกิดขึ้น หากราคาตามบัญชีของเงินลงทุนสูงกว่ามูลค่าที่คาดว่าจะได้รับคืน บริษัทจะบันทึกการขาดทุนจากค่าเผื่อการลดลงของมูลค่ารวมไว้ในงบกำไรขาดทุน

ในการจำหน่ายเงินลงทุน ผลต่างระหว่างผลตอบแทนสุทธิที่ได้รับจากการจำหน่ายเมื่อเปรียบเทียบกับราคาตามบัญชีของเงินลงทุนนั้นจะบันทึกอยู่ในงบกำไรขาดทุน

กรณีที่ทำนายเงินลงทุนที่ถือไว้ในตราสารหนี้หรือตราสารทุนชนิดเดียวกันออกไปบางส่วน ราคาตามบัญชีของเงินลงทุนที่ทำนายจะกำหนดโดยใช้วิธีถัวเฉลี่ยถ่วงน้ำหนักด้วยราคาตามบัญชีจากจำนวนทั้งหมดที่ถือไว้

2.10 อสังหาริมทรัพย์เพื่อการลงทุน

อสังหาริมทรัพย์ที่ถือครองโดยกลุ่มบริษัทเพื่อหาประโยชน์จากรายได้ค่าเช่า หรือจากการเพิ่มขึ้นของมูลค่าของสินทรัพย์ หรือทั้งสองอย่าง และไม่ได้มีไว้ใช้งานโดยกิจการในกลุ่มบริษัท จะถูกจัดประเภทเป็น อสังหาริมทรัพย์เพื่อการลงทุน รวมถึงอสังหาริมทรัพย์ที่อยู่ระหว่างก่อสร้างหรือพัฒนาเพื่อเป็นอสังหาริมทรัพย์เพื่อการลงทุนในอนาคต

การรับรู้รายการเมื่อเริ่มแรกของอสังหาริมทรัพย์เพื่อการลงทุนด้วยวิธีราคาทุน รวมถึงต้นทุนในการทำรายการและต้นทุนการกู้ยืม ต้นทุนการกู้ยืมที่เกิดขึ้นเพื่อวัตถุประสงค์ของการได้มา การก่อสร้างหรือผลิตอสังหาริมทรัพย์เพื่อการลงทุนนั้นจะรวมเป็นส่วนหนึ่งของต้นทุนของอสังหาริมทรัพย์เพื่อการลงทุน ต้นทุนการกู้ยืมจะถูกรวมในขณะที่ยังซื้อหรือการก่อสร้าง และจะหยุดพักทันทีเมื่อสินทรัพย์นั้นก่อสร้างเสร็จอย่างมีนัยสำคัญ หรือระหว่างที่ดำเนินการพัฒนาสินทรัพย์ที่เข้าเงื่อนไขหยุดชะงักลง

หลังจากการรับรู้เมื่อเริ่มแรก อสังหาริมทรัพย์เพื่อการลงทุนจะบันทึกด้วยวิธีราคาทุน หัก ค่าเสื่อมราคาสะสม และค่าเผื่อผลขาดทุนจากการด้อยค่า

ที่ดินไม่มีการหักค่าเสื่อมราคา ค่าเสื่อมราคาของอสังหาริมทรัพย์เพื่อการลงทุนอื่นๆ จะคำนวณตามวิธีเส้นตรง เพื่อที่ปันส่วนราคาทุนตลอดระยะเวลาอายุการให้ประโยชน์ดังต่อไปนี้

อาคาร	10 ปี
-------	-------

การรวมรายจ่ายในภายหลังเข้าเป็นมูลค่าบัญชีของสินทรัพย์จะกระทำต่อเมื่อมีความเป็นไปได้ค่อนข้างแน่ที่กลุ่มบริษัทจะได้รับประโยชน์เชิงเศรษฐกิจในอนาคตในรายจ่ายนั้น และต้นทุนสามารถวัดมูลค่าได้อย่างน่าเชื่อถือ ค่าซ่อมแซมและบำรุงรักษาทั้งหมดจะรับรู้เป็นค่าใช้จ่ายเมื่อเกิดขึ้น เมื่อมีการเปลี่ยนแปลงขึ้นส่วนของอสังหาริมทรัพย์เพื่อการลงทุน จะตัดมูลค่าตามบัญชีของส่วนที่ถูกเปลี่ยนแปลงออก

2.11 ที่ดิน อาคารและอุปกรณ์

ที่ดิน อาคารและอุปกรณ์อื่นทั้งหมดวัดมูลค่าด้วยราคาทุนหักด้วยค่าเสื่อมราคาสะสม ต้นทุนเริ่มแรกจะรวมต้นทุนทางตรงอื่นๆ ที่เกี่ยวข้องกับการซื้อสินทรัพย์นั้น รวมถึงต้นทุนที่ประมาณในเบื้องต้นสำหรับการซื้อ การขนย้าย และการบูรณะสถานที่ตั้งของสินทรัพย์ซึ่งเป็นการผูกพันของกิจการเป็นส่วนหนึ่งของราคาทุนของสินทรัพย์

ต้นทุนที่เกิดขึ้นภายหลังจะรวมอยู่ในมูลค่าตามบัญชีของสินทรัพย์หรือรับรู้แยกเป็นอีกสินทรัพย์หนึ่งตามความเหมาะสม เมื่อต้นทุนนั้นเกิดขึ้นและคาดว่าจะให้ประโยชน์เชิงเศรษฐกิจในอนาคตแก่บริษัทและต้นทุนดังกล่าวสามารถวัดมูลค่าได้อย่างน่าเชื่อถือ และจะตัดมูลค่าตามบัญชีของขึ้นส่วนที่ถูกเปลี่ยนแปลงออก สำหรับค่าซ่อมแซมและบำรุงรักษาอื่นๆ กลุ่มบริษัทจะรับรู้ต้นทุนดังกล่าวเป็นค่าใช้จ่ายในงบกำไรขาดทุนเมื่อเกิดขึ้น

ที่ดินไม่มีการคิดค่าเสื่อมราคา ค่าเสื่อมราคาของสินทรัพย์อื่นคำนวณด้วยวิธีเส้นตรงตลอดอายุการให้ประโยชน์ที่ได้ประมาณการไว้ ดังต่อไปนี้

ส่วนปรับปรุงที่ดิน	5 - 10 ปี
อาคารและส่วนปรับปรุงอาคาร	5 - 20 ปี
เครื่องจักรและอุปกรณ์	7 - 10 ปี
เครื่องมือ เครื่องใช้ และเครื่องมือทางการเกษตรและทดลอง	5 ปี
เครื่องตกแต่ง ติดตั้ง และเครื่องใช้สำนักงาน	5 ปี
ยานพาหนะ	5 - 10 ปี

ทุกสิ้นรอบรอบระยะเวลารายงาน ได้มีการทบทวนและปรับปรุงมูลค่าคงเหลือและอายุการให้ประโยชน์ของสินทรัพย์ให้เหมาะสม

ในกรณีที่ราคาตามบัญชีสูงกว่ามูลค่าที่คาดว่าจะได้รับคืน ราคาตามบัญชีจะถูกปรับลดให้เท่ากับมูลค่าที่คาดว่าจะได้รับคืนทันที

ผลกำไรหรือขาดทุนที่เกิดจากการจำหน่ายที่ดิน อาคารและอุปกรณ์ จำนวนโดยเปรียบเทียบจากสิ่งตอบแทนสุทธิที่ได้รับจากการจำหน่ายสินทรัพย์กับมูลค่าตามบัญชีของสินทรัพย์ และจะรับรู้บัญชีผลกำไรหรือขาดทุนอื่นสุทธิในงบกำไรขาดทุน

ดอกเบี้ยจากการกู้ยืมเงินมาเพื่อใช้ในการให้ได้มาซึ่งที่ดิน อาคาร และอุปกรณ์ ได้บันทึกเป็นส่วนหนึ่งของต้นทุนของสินทรัพย์นั้นตลอดช่วงระยะเวลาการก่อสร้างและเตรียมสินทรัพย์นั้นให้อยู่ในสภาพพร้อมที่จะใช้ได้ตามประสงค์ ต้นทุนการกู้ยืมอื่นรับรู้เป็นค่าใช้จ่าย

2.12 สินทรัพย์ไม่มีตัวตน

2.12.1 โปรแกรมคอมพิวเตอร์

สิทธิการใช้โปรแกรมคอมพิวเตอร์ที่ซื้อจะบันทึกเป็นรายจ่ายฝ่ายทุนโดยคำนวณจากต้นทุนในการได้มาและการดำเนินการให้โปรแกรมคอมพิวเตอร์นั้นสามารถนำมาใช้งานได้ตามประสงค์ ค่าตัดจำหน่ายคำนวณโดยวิธีเส้นตรงตลอดอายุการให้ประโยชน์ในระยะเวลา 3-5 ปี

2.12.2 สินทรัพย์ไม่มีตัวตนอื่น

รายจ่ายเพื่อให้ได้รับสิทธิบัตร เครื่องหมายทางการค้า และสิทธิในการใช้สายส่งไฟฟ้า ได้บันทึกเป็นสินทรัพย์และตัดจำหน่ายโดยวิธีตัดจำหน่าย ตลอดอายุการให้ประโยชน์ 5 ปี สินทรัพย์ไม่มีตัวตนจะไม่มีเปลี่ยนแปลงมูลค่าใหม่

2.13 การด้อยค่าของสินทรัพย์

สินทรัพย์ที่มีอายุการให้ประโยชน์ไม่ทราบแน่ชัด (เช่น ค่าความนิยม) ซึ่งไม่มีการตัดจำหน่ายจะถูกทดสอบการด้อยค่าเป็นประจำทุกปี สินทรัพย์อื่นที่มีการตัดจำหน่ายจะมีการทบทวนการด้อยค่า เมื่อมีเหตุการณ์หรือสถานการณ์บ่งชี้ว่าราคาตามบัญชีอาจสูงกว่ามูลค่าที่คาดว่าจะได้รับคืน รายการขาดทุนจากการด้อยค่ารับรู้เมื่อราคาตามบัญชีของสินทรัพย์สูงกว่ามูลค่าที่คาดว่าจะได้รับคืน ซึ่งหมายถึงจำนวนที่สูงกว่าระหว่างมูลค่ายุติธรรมหักต้นทุนในการขายเทียบกับมูลค่าจากการใช้ สินทรัพย์จะถูกจัดเป็นหน่วยที่เล็กที่สุดที่สามารถแยกออกมาได้ เพื่อวัตถุประสงค์ของการประเมินการด้อยค่า สินทรัพย์ที่ไม่ใช่สินทรัพย์ทางการเงินนอกเหนือจากค่าความนิยมซึ่งรับรู้รายการขาดทุนจากการด้อยค่าไปแล้ว จะถูกประเมินความเป็นไปได้ที่จะกลับรายการขาดทุนจากการด้อยค่า ณ วันสิ้นรอบระยะเวลารายงาน

2.14 สัญญาเช่า - กรณีที่กลุ่มบริษัทเป็นผู้เช่า

สัญญาเช่าที่ดิน อาคาร หรืออุปกรณ์ซึ่งผู้เช่าเป็นผู้รับความเสี่ยงและผลตอบแทนของความเป็นเจ้าของเกือบทั้งหมดถือเป็นสัญญาเช่าการเงิน ซึ่งจะบันทึกเป็นรายจ่ายฝ่ายทุนด้วยมูลค่ายุติธรรมของสินทรัพย์ที่เช่า หรือมูลค่าปัจจุบันสุทธิของจำนวนเงินขั้นต่ำที่ต้องจ่ายตามสัญญาเช่า แล้วแต่มูลค่าใดจะต่ำกว่า จำนวนเงินที่ต้องจ่ายดังกล่าวจะเป็นส่วนระหว่างหนี้สินและค่าใช้จ่ายทางการเงินเพื่อให้ได้อัตราดอกเบี้ยคงที่ต่อหนี้สินคงค้างอยู่ โดยพิจารณาแยกแต่ละสัญญาภาระผูกพันตามสัญญาเช่าหักค่าใช้จ่ายทางการเงินจะบันทึกเป็นหนี้สินระยะยาว ส่วนดอกเบี้ยจ่ายจะบันทึกในงบกำไรขาดทุนตลอดอายุของสัญญาเช่าเพื่อทำให้อัตราดอกเบี้ยแต่ละงวดเป็นอัตราคงที่สำหรับยอดคงเหลือของหนี้สินทรัพย์

ที่เหลืออยู่ สินทรัพย์ตามสัญญาเช่าการเดินจะคิดค่าเสื่อมราคาตลอดอายุการให้ประโยชน์ของสินทรัพย์ที่เช่าหรืออายุของสัญญาเช่า แล้วแต่ระยะเวลาใดจะน้อยกว่า

สัญญาเช่าสินทรัพย์ซึ่งผู้ให้เช่าเป็นผู้รับความเสี่ยงและผลตอบแทนของความเป็นเจ้าของเป็นส่วนใหญ่ สัญญาเช่านั้นถือเป็นสัญญาเช่าดำเนินงาน เงินที่ต้องจ่ายภายใต้สัญญาเช่าดังกล่าว (สุทธิจากสิ่งตอบแทนงูใจที่ได้รับจากผู้ให้เช่า) จะบันทึกในงบกำไรขาดทุนโดยใช้วิธีเส้นตรงตลอดอายุของสัญญาเช่านั้น

จำนวนเงินที่ต้องจ่ายดังกล่าวจะเป็นส่วนระหว่างหนี้สินและค่าใช้จ่ายทางการเงินเพื่อให้ได้อัตราดอกเบี้ยคงที่ต่อหนี้สินคงค้างอยู่ โดยพิจารณาแยกแต่ละสัญญา การผูกพันตามสัญญาเช่าหักค่าใช้จ่ายทางการเงินจะบันทึกเป็นหนี้สินระยะยาว ส่วนดอกเบี้ยจ่ายจะบันทึกในกำไรหรือขาดทุนตลอดอายุของสัญญาเช่าเพื่อให้อัตราดอกเบี้ยแต่ละงวดเป็นอัตราคงที่สำหรับยอดคงเหลือของหนี้สินทรัพย์ที่เหลืออยู่ สินทรัพย์ที่ได้มาตามสัญญาเช่าการเดินจะคิดค่าเสื่อมราคาตลอดอายุการใช้งานของสินทรัพย์ที่เช่าหรืออายุของสัญญาเช่า แล้วแต่ระยะเวลาใดจะน้อยกว่า

2.15 เงินกู้ยืม

เงินกู้ยืมรับรู้เริ่มแรกด้วยมูลค่ายุติธรรมของสิ่งตอบแทนที่ได้รับหักด้วยต้นทุนการจัดทำรายการที่เกิดขึ้น เงินกู้ยืมวัดมูลค่าในเวลาต่อมาด้วยวิธีราคาทุนตัดจำหน่ายตามวิธีอัตราดอกเบี้ยที่แท้จริง ผลต่างระหว่างสิ่งตอบแทน (หักด้วยต้นทุนการจัดทำรายการที่เกิดขึ้น) เมื่อเทียบกับมูลค่าที่จ่ายคืนเพื่อชำระหนี้สินจะรับรู้ในงบกำไรขาดทุนตลอดช่วงเวลาการกู้ยืม

ค่าธรรมเนียมที่จ่ายไปเพื่อให้ได้เงินกู้มาจะรับรู้เป็นต้นทุนการจัดทำรายการเงินกู้ในกรณีที่มีความเป็นไปได้ที่จะใช้เงินบางส่วนหรือทั้งหมด ในกรณีนี้ค่าธรรมเนียมจะรอการรับรู้จนกระทั่งมีการถอนเงิน หากไม่มีหลักฐานที่มีความเป็นไปได้ที่จะใช้เงินบางส่วนหรือทั้งหมด ค่าธรรมเนียมจะรับรู้เป็นค่าใช้จ่ายจ่ายล่วงหน้าสำหรับการให้บริการสภาพคล่องและจะตัดจำหน่ายตามระยะเวลาของวงเงินกู้ที่เกี่ยวข้อง

เงินกู้ยืมจัดประเภทเป็นหนี้สินหมุนเวียนเมื่อกลุ่มบริษัทไม่มีสิทธิอันปราศจากเงื่อนไขให้เลื่อนชำระหนี้ออกไปอีกเป็นเวลาไม่น้อยกว่า 12 เดือน นับจากวันสิ้นรอบระยะเวลารายงาน

2.16 ภาษีเงินได้งวดปัจจุบันและภาษีเงินได้รอการตัดบัญชี

ค่าใช้จ่ายภาษีเงินได้สำหรับงวดประกอบด้วย ภาษีเงินได้ของงวดปัจจุบันและภาษีเงินได้รอการตัดบัญชี ภาษีเงินได้จะรับรู้ในกำไรหรือขาดทุน ยกเว้นส่วนที่รับรู้ในกำไรขาดทุนเบ็ดเสร็จอื่น หรือรับรู้โดยตรงไปยังส่วนของผู้ถือหุ้น ในกรณีนี้ ภาษีเงินได้ต้องรับรู้ในกำไรขาดทุนเบ็ดเสร็จอื่น หรือโดยตรงไปยังส่วนของผู้ถือหุ้นตามลำดับ

ภาษีเงินได้ของงวดปัจจุบันคำนวณจากอัตราภาษีตามกฎหมายภาษีที่มีผลบังคับใช้อยู่ หรือ ที่คาดได้ค่อนข้างแน่ชัดว่าจะมีผลบังคับใช้ภายในสิ้นรอบระยะเวลาที่รายงานในประเทศที่บริษัท และบริษัทย่อยต้องดำเนินงานอยู่และเกิดรายได้เพื่อเสียภาษี ผู้บริหารจะประเมินสถานะของการยื่นแบบแสดงรายการภาษีเป็นงวดๆ โดยคำนึงถึงสถานการณ์ที่สามารถนำกฎหมายภาษีอากรไปปฏิบัติซึ่งขึ้นอยู่กับการตีความ และจะตั้งประมาณการค่าใช้จ่ายภาษีอากร หากคาดว่าจะต้องจ่ายชำระภาษีแก่หน่วยงานจัดเก็บ

ภาษีเงินได้รอการตัดบัญชีตั้งเต็มจำนวนตามวิธีหนี้สิน เมื่อเกิดผลต่างชั่วคราวระหว่างฐานภาษีของสินทรัพย์และหนี้สิน และราคาตามบัญชีที่แสดงอยู่ในงบการเงิน อย่างไรก็ตามกลุ่มบริษัทจะไม่รับรู้ภาษีเงินได้รอการตัดบัญชีที่เกิดจากการรับรู้เริ่มแรกของรายการสินทรัพย์หรือรายการหนี้สินที่เกิดจากรายการที่ไม่ใช่การรวมธุรกิจ และ ณ วันที่เกิดรายการรายการนั้นไม่มีผลกระทบต่อกำไรทางบัญชีและกำไร (ขาดทุน) ทางภาษี ภาษีเงินได้รอการตัดบัญชีคำนวณจากอัตราภาษี (และกฎหมายภาษีอากร) ที่มีผลบังคับใช้อยู่ หรือ ที่คาดได้ค่อนข้างแน่ชัดว่าจะมีผลบังคับใช้ภายในสิ้นรอบระยะเวลา

ที่รายงาน และคาดว่าอัตราภาษีดังกล่าวจะนำไปใช้เมื่อสินทรัพย์ภาษีเงินได้รอตัดบัญชีที่เกี่ยวข้องได้รับประโยชน์ หรือ หนี้สินภาษีเงินได้รอตัดบัญชีได้มีการจ่ายชำระ

สินทรัพย์ภาษีเงินได้รอตัดบัญชีรับรู้หากมีความเป็นไปได้ค่อนข้างแน่ว่ากลุ่มบริษัทจะมีกำไรทางภาษีเพียงพอที่จะนำจำนวนผลต่างชั่วคราวนั้นมาใช้ประโยชน์

กลุ่มบริษัทได้ตั้งภาษีเงินได้รอตัดบัญชีโดยพิจารณาจากผลต่างชั่วคราวของเงินลงทุนในบริษัทร่วม และส่วนได้เสียในกิจการร่วมค้าที่ต้องเสียภาษีเงินได้กลุ่มบริษัทสามารถควบคุมจังหวะเวลาของการกลับรายการผลต่างชั่วคราวและการกลับรายการผลต่างชั่วคราวมีความเป็นไปได้ค่อนข้างแน่ว่าจะไม่เกิดขึ้นได้ภายในระยะเวลาที่คาดการณ์ได้ในอนาคต

สินทรัพย์ภาษีเงินได้รอการตัดบัญชีและหนี้สินภาษีเงินได้รอการตัดบัญชีจะแสดงหักกลบกกันก็ต่อเมื่อกิจการมีสิทธิตามกฎหมายที่จะนำสินทรัพย์ภาษีเงินได้ของงวดปัจจุบันมาหักกลบกกับหนี้สินภาษีเงินได้ของงวดปัจจุบัน และทั้งสินทรัพย์ภาษีเงินได้รอการตัดบัญชีและหนี้สินภาษีเงินได้รอการตัดบัญชีเกี่ยวข้องกับภาษีเงินได้ที่ประเมินโดยหน่วยงานจัดเก็บภาษีหน่วยงานเดียวกันโดยการเรียกเก็บเป็นหน่วยภาษีเดียวกันหรือหน่วยภาษีต่างกันซึ่งตั้งใจจะจ่ายหนี้สินและสินทรัพย์ภาษีเงินได้ของงวดปัจจุบันด้วยยอดสุทธิ

2.17 ผลประโยชน์พนักงาน

กลุ่มบริษัทจัดให้มีทั้งโครงการผลประโยชน์และโครงการสมทบเงิน สำหรับโครงการผลประโยชน์คือโครงการบำเหน็จบำนาญที่ไม่ใช่โครงการสมทบเงิน ซึ่งจะกำหนดจำนวนเงินผลประโยชน์ที่พนักงานจะได้รับเมื่อเกษียณอายุ โดยส่วนใหญ่จะขึ้นอยู่กับหลายปัจจัย เช่น อายุ จำนวนปีที่ให้บริการ และค่าตอบแทน

หนี้สินสำหรับโครงการผลประโยชน์จะรับรู้ในงบแสดงฐานะการเงินด้วยมูลค่าปัจจุบันของภาระผูกพัน ณ วันที่สิ้นรอบระยะเวลารายงาน และ ปรับปรุงด้วยต้นทุนบริการในอดีตที่ยังไม่รับรู้ ภาระผูกพันนี้คำนวณโดยนักคณิตศาสตร์ประกันภัยอิสระด้วยวิธีคิดลดแต่ละหน่วยที่ประมาณการไว้ ซึ่งมูลค่าปัจจุบันของโครงการผลประโยชน์จะประมาณโดยการคิดลดกระแสเงินสดออกในอนาคต โดยใช้อัตราผลตอบแทนในตลาดของพันธบัตรรัฐบาล ที่มีวันครบกำหนดใกล้เคียงกับระยะเวลาที่ต้องชำระภาระผูกพัน

กำไรและขาดทุนจากการประมาณการตามหลักคณิตศาสตร์ประกันภัยเกิดขึ้นจากการปรับปรุงหรือเปลี่ยนแปลงข้อสมมติฐานจะต้องรับรู้ในงบกำไรขาดทุนเบ็ดเสร็จอื่นในงวดที่เกิด

ต้นทุนบริการในอดีตจะถูกรับรู้ทันทีในงบกำไรขาดทุน เว้นแต่การเปลี่ยนแปลง โครงการผลประโยชน์นั้นจะมีเงื่อนไขซึ่งผูกกับระยะเวลาที่พนักงานยังคงต้องให้บริการตามที่กำหนดระยะเวลาการให้สิทธิ ซึ่งในกรณีนี้ต้นทุนการให้บริการในอดีตจะถูกตัดจำหน่ายโดยวิธีเส้นตรงตลอดระยะเวลาการให้สิทธิ

สำหรับโครงการสมทบเงิน กลุ่มบริษัทจัดให้มีกองทุนสำรองเลี้ยงชีพซึ่งเป็นแผนการจ่ายสมทบตามที่กำหนดไว้ สินทรัพย์ของกองทุนสำรองเลี้ยงชีพได้แยกออกไปจากสินทรัพย์ของกลุ่มบริษัท และมีการบริหารโดยผู้จัดการกองทุนภายนอก กองทุนสำรองเลี้ยงชีพได้รับเงินสะสมเข้ากองทุนจากพนักงานและเงินสมทบจากกลุ่มบริษัทที่เกี่ยวข้อง เงินจ่ายสมทบกองทุนสำรองเลี้ยงชีพบันทึกเป็นค่าใช้จ่ายในงบกำไรขาดทุนสำหรับรอบระยะเวลาบัญชีที่เกิดรายการนั้น

2.18 การจ่ายโดยใช้หุ้นเป็นเกณฑ์

กลุ่มบริษัทดำเนินโครงการผลตอบแทนพนักงานโดยใช้หุ้นเป็นเกณฑ์ที่ชำระด้วยตราสารทุน โดยที่กิจการได้รับบริการจากพนักงาน เป็นสิ่งตอบแทนสำหรับตราสารทุน (สิทธิซื้อหุ้น) ที่กิจการออกให้ มูลค่ายุติธรรมของบริการของพนักงานเพื่อ

แลกเปลี่ยนกับการให้สิทธิซื้อหุ้นจะรับรู้เป็นค่าใช้จ่าย จำนวนรวมที่บันทึกเป็นค่าใช้จ่ายจะอ้างอิงจากมูลค่าของยุทธธรรมของสิทธิซื้อหุ้นที่ออกให้โดย

- รวมเมื่อใช้ทางการตลาด
- ไม่รวมผลกระทบของการบริการและเมื่อใช้การได้รับสิทธิที่ไม่ใช่เมื่อใช้ทางการตลาด (ตัวอย่างเช่นความสามารถทำกำไร การเติบโตของกำไรตามที่กำหนดไว้ และ พนักงานจะยังเป็นพนักงานของกิจการในช่วงเวลาที่กำหนด) และ
- ไม่รวมผลกระทบของเมื่อใช้การได้รับสิทธิที่ไม่ใช่เมื่อใช้ทางการบริการหรือผลงาน (ตัวอย่างเช่น ความต้องการความปลอดภัยของพนักงาน)

เมื่อใช้การได้รับสิทธิที่ไม่ใช่เมื่อใช้ทางการตลาดจะรวมอยู่ในข้อสมมติฐานเกี่ยวกับจำนวนของสิทธิซื้อหุ้นที่คาดว่าจะได้รับสิทธิ ค่าใช้จ่ายทั้งหมดจะรับรู้ตลอดระยะเวลาได้รับสิทธิ ซึ่งเป็นไปตามเมื่อใช้การได้รับสิทธิที่กำหนดไว้ กลุ่มบริษัทจะทบทวนการประเมินจำนวนของสิทธิซื้อหุ้นที่คาดว่าจะได้รับสิทธิ ซึ่งขึ้นกับเมื่อใช้การได้รับสิทธิที่ไม่ใช่เมื่อใช้ทางการตลาด และจะรับรู้ผลกระทบของการปรับปรุงประมาณการเริ่มแรกในกำไรหรือขาดทุนพร้อมกับการปรับปรุงรายการไปยังส่วนของผู้ถือหุ้น ณ วันที่สิ้นรอบระยะเวลาการรายงาน

เมื่อมีการใช้สิทธิ บริษัทจะออกหุ้นใหม่ สิ่งตอบแทนที่ได้รับสิทธิด้วยต้นทุนในการทำรายการทางตรงจะบันทึกไปยังทุนเรือนหุ้น (มูลค่าตามบัญชี) และ ส่วนเกินมูลค่าหุ้น

กรณีที่บริษัทให้สิทธิซื้อตราสารทุนแก่พนักงานของบริษัทย่อยในกลุ่มบริษัท จะปฏิบัติเหมือนการเพิ่มทุนอย่างหนึ่ง กลุ่มกิจการต้องวัดมูลค่ายุทธธรรมของบริการของพนักงาน โดยอ้างอิงกับมูลค่ายุทธธรรมของตราสารทุนที่ออกให้ มูลค่าของตราสารทุนเหล่านั้นต้องวัด ณ วันที่ให้สิทธิ ซึ่งจะรับรู้ตลอดระยะเวลาที่ได้รับสิทธิ ในขอบเขตของบริษัทย่อยจะบันทึกเสมือนกับการเพิ่มขึ้นของเงินลงทุนในบริษัทย่อยและเพิ่มส่วนของผู้ถือหุ้น

2.19 ประมาณการหนี้สิน

กลุ่มบริษัทจะบันทึกประมาณการหนี้สิน (ซึ่งไม่รวมถึงประมาณการหนี้สินสำหรับผลตอบแทนพนักงาน) อันเป็นการผูกพันในปัจจุบันตามกฎหมายหรือตามข้อตกลงที่จัดทำไว้อันเป็นผลสืบเนื่องมาจากเหตุการณ์ในอดีตซึ่งการชำระภาระผูกพันนั้นมีความเป็นไปได้ค่อนข้างแน่ว่าจะส่งผลให้กลุ่มบริษัทต้องสูญเสียทรัพยากรออกไปและตามประมาณการที่น่าเชื่อถือของจำนวนที่ต้องจ่าย ในกรณีที่กลุ่มบริษัทคาดว่าจะได้รับคืนประมาณการหนี้สินที่เป็นรายจ่ายที่จะได้รับคืน กลุ่มบริษัทจะบันทึกเป็นสินทรัพย์แยกต่างหาก เมื่อคาดว่าจะได้รับรายจ่ายนั้นคืนอย่างแน่นอน

ในกรณีที่มีการผูกพันที่คล้ายคลึงกันหลายรายการ กลุ่มกิจการกำหนดความน่าจะเป็นที่กิจการจะสูญเสียทรัพยากรเพื่อจ่ายชำระภาระผูกพันเหล่านั้น โดยพิจารณาจากความน่าจะเป็นโดยรวมของการผูกพันทั้งประเภท แม้ว่าความเป็นไปได้อย่างค่อนข้างแน่ที่กิจการจะสูญเสียทรัพยากรเพื่อชำระภาระผูกพันบางรายการที่จัดอยู่ในประเภทเดียวกันจะมีระดับต่ำ

กลุ่มกิจการจะวัดมูลค่าของจำนวนประมาณการหนี้สิน โดยใช้มูลค่าปัจจุบันของรายจ่ายที่คาดว่าจะต้องนำมาจ่ายชำระภาระผูกพันโดยใช้อัตราก่อนภาษีซึ่งสะท้อนถึงการประเมินสถานการณ์ตลาดในปัจจุบันของมูลค่าของเงินตามเวลาและความเสี่ยงเฉพาะของหนี้สินที่กำลังพิจารณาอยู่ การเพิ่มขึ้นของประมาณการหนี้สินเนื่องจากมูลค่าของเงินตามเวลาจะรับรู้เป็นดอกเบี้ยจ่าย

2.20 การอุดหนุนจากรัฐบาล

การอุดหนุนจากรัฐบาลรับรู้ด้วยมูลค่ายุทธธรรมหากมีเหตุผลชัดเจนว่าจะได้รับการอุดหนุนนั้นและกลุ่มบริษัทจะปฏิบัติให้เป็นไปตามเมื่อใช้ที่กำหนดมาพร้อมกับการอุดหนุนนั้น

การอุดหนุนจากรัฐบาลเพื่อชดเชยต้นทุนจะรับรู้เป็นรายการสินทรัพย์รอตัดบัญชีและจะทยอยรับรู้เป็นรายได้ในกำไรหรือขาดทุนตามเกณฑ์และตามระยะเวลาที่กำหนดโดยเปรียบเทียบการอุดหนุนกับต้นทุนที่เกี่ยวข้องซึ่งรัฐบาลตั้งใจให้การอุดหนุนชดเชยคืนให้แก่กลุ่มบริษัท

2.21 ส่วนต่ำกว่าทุนจากการรวมธุรกิจภายใต้การควบคุมเดียวกัน

การเข้าซื้อและโอนกิจการทั้งหมดกับบริษัทย่อยภายใต้การควบคุมเดียวกัน บริษัทได้มีการบันทึกบัญชีการได้มาซึ่งสินทรัพย์ของบริษัทย่อยโดยวิธีการรวมกิจการแบบเสมือนว่าเป็นวิธีการรวมส่วนได้เสีย ซึ่งได้มีการรับรู้ส่วนต่ำกว่าทุนจากการรวมธุรกิจภายใต้การควบคุมเดียวกันจากการซื้อกิจการดังกล่าวภายใต้องค์ประกอบอื่นของผู้ถือหุ้นในงบแสดงฐานะการเงิน ณ วันที่เข้าซื้อและโอนกิจการทั้งหมด โดยใช้ผลต่างของราคาซื้อเทียบกับราคาตามบัญชี ณ วันที่ซื้อ

2.22 การรับรู้รายได้

รายได้ประกอบด้วยมูลค่าธุรกรรมที่ได้รับจากการขายสินค้าและบริการที่ให้เป็นจำนวนเงินสุทธจากภาษีขาย เงินคืนและส่วนลด รายได้จากการขายสินค้ารับรู้เมื่อผู้ซื้อได้รับโอนความเสี่ยงและผลตอบแทนที่เป็นสาระสำคัญของความเป็นเจ้าของสินค้า รายได้จากการให้บริการรับรู้เป็นรายได้เมื่อได้ให้บริการแก่ลูกค้าแล้ว

รายได้จากการซื้อสิทธิเรียกร้องรับรู้เป็นรายได้ตามเกณฑ์คงค้าง
 รายได้ดอกเบี้ยรับรู้ตามเกณฑ์สัดส่วนของเวลาโดยพิจารณาจากอัตราดอกเบี้ยที่แท้จริงของช่วงเวลาจนถึงวันครบอายุและพิจารณาจากจำนวนเงินต้นที่เป็นยอดคงเหลือในบัญชีสำหรับการบันทึกค้างรับของบริษัท

2.23 การจ่ายเงินปันผล

เงินปันผลที่จ่าย บันทึกในงบการเงินของกลุ่มบริษัทในรอบระยะเวลาบัญชีซึ่งที่ประชุมผู้ถือหุ้นของบริษัทได้อนุมัติการจ่ายเงินปันผล

2.24 ข้อมูลจำแนกตามส่วนงาน

ข้อมูลจำแนกตามส่วนงานได้มีการรายงานส่วนงานดำเนินงานในลักษณะเดียวกับรายงานภายในที่นำเสนอให้ผู้มีอำนาจตัดสินใจสูงสุดด้านการดำเนินงาน ผู้มีอำนาจตัดสินใจสูงสุดด้านการดำเนินงานหมายถึงบุคคลที่มีหน้าที่ในการจัดสรรทรัพยากรและประเมินผลการปฏิบัติงานของส่วนงานดำเนินงาน ซึ่งได้แก่ ประธานเจ้าหน้าที่บริหารที่ทำการตัดสินใจเชิงกลยุทธ์

2.25 สินทรัพย์ทางการเงินและหนี้สินทางการเงิน

สินทรัพย์ทางการเงินและหนี้สินทางการเงินที่ปรากฏในงบแสดงฐานะการเงินประกอบด้วยเงินสดและรายการเทียบเท่าเงินสด ลูกหนี้การค้าและลูกหนี้อื่น เจ้าหนี้การค้าและเจ้าหนี้อื่น เงินลงทุน เงินให้กู้ยืมและเงินกู้ยืม นโยบายการบัญชีที่สำคัญ และเกณฑ์การวัดมูลค่าของสินทรัพย์ทางการเงินและหนี้สินทางการเงินดังกล่าวได้เปิดเผยไว้ในนโยบายการบัญชีของรายการที่เกี่ยวข้องแล้ว

ตราสารอนุพันธ์ซึ่งส่วนใหญ่กลุ่มบริษัทลงทุนเพื่อป้องกันความเสี่ยงที่เกิดจากความผันผวนของอัตราแลกเปลี่ยนหรือราคาสินค้าโดยกำหนดอัตราแลกเปลี่ยนหรือราคาสินค้าในอนาคตที่สินทรัพย์หรือหนี้สินที่เกี่ยวข้องจะได้รับหรือจ่ายชำระ กำไรหรือขาดทุนจากการลงทุนในตราสารอนุพันธ์จะบันทึกในงบกำไรขาดทุนเมื่อมีการปิดสถานะของสัญญาหรือเมื่อสัญญาสิ้นสุดลงตามอายุ

3 การจัดการความเสี่ยงทางการเงิน

3.1 ปัจจัยความเสี่ยงทางการเงิน

กิจกรรมของกลุ่มบริษัทย่อมมีความเสี่ยงทางการเงินที่หลากหลายซึ่งได้แก่ ความเสี่ยงจากตลาด (รวมถึง ความเสี่ยงด้านมูลค่ายุติธรรมอันเกิดจากการเปลี่ยนแปลงในอัตราดอกเบี้ย ความเสี่ยงด้านกระแสเงินสดอันเกิดจากการเปลี่ยนแปลงอัตราดอกเบี้ย และความเสี่ยงด้านราคา) และความเสี่ยงด้านการให้สินเชื่อ แผนการจัดการความเสี่ยงโดยรวมของกลุ่มบริษัทจึงมุ่งเน้นความผันผวนของตลาดการเงินและแสวงหาวิธีการลดผลกระทบที่ทำให้เสียหายต่อผลการดำเนินงานทางการเงินของกลุ่มบริษัทให้เหลือน้อยที่สุดเท่าที่เป็นไปได้

3.1.1 ความเสี่ยงจากอัตราแลกเปลี่ยน

เนื่องจากกลุ่มบริษัทดำเนินงานระหว่างประเทศจึงย่อมมีความเสี่ยงจากอัตราแลกเปลี่ยนเงินตราต่างประเทศซึ่งเกิดจากสกุลเงินที่หลากหลาย โดยมีสกุลเงินหลักเป็นเงินสกุลดอลลาร์สหรัฐ ความเสี่ยงจากอัตราแลกเปลี่ยนเกิดขึ้นจากรายการธุรกรรมในอนาคต การรับรู้รายการขอสินทรัพย์และหนี้สิน

3.1.2 ความเสี่ยงจากอัตราดอกเบี้ย

รายได้และกระแสเงินสดจากการดำเนินงานของกลุ่มบริษัทส่วนใหญ่ไม่ขึ้นกับการเปลี่ยนแปลงอัตราดอกเบี้ยในตลาด ธุรกรรมทั้งหมดที่ใช้เงินทุนด้านอัตราดอกเบี้ยต้องได้รับอนุมัติจากผู้อำนวยการฝ่ายการเงินก่อนเข้าทำรายการ กลุ่มบริษัทไม่มีสินทรัพย์ที่ต้องอ้างอิงอัตราดอกเบี้ยอย่างมีนัยสำคัญ กลุ่มบริษัทสามารถระดมทุนโดยการกู้ยืมระยะยาวด้วยอัตราดอกเบี้ยลอยตัว

3.1.3 ความเสี่ยงด้านการให้สินเชื่อ

กลุ่มบริษัทไม่มีการกระจุกตัวอย่างมีนัยสำคัญของความเสี่ยงทางด้านสินเชื่อ กลุ่มบริษัทมีนโยบายที่เหมาะสมเพื่อให้เชื่อมั่นได้ว่าได้ขายสินค้าและให้บริการแก่ลูกค้าที่มีประวัติสินเชื่ออยู่ในระดับที่เหมาะสม

3.1.4 ความเสี่ยงจากความผันผวนของราคาน้ำตาลทรายและราคาอ้อย

กลุ่มบริษัทมีความเสี่ยงจากความผันผวนของราคาน้ำตาลทรายและราคาอ้อย เนื่องจากอุตสาหกรรมอ้อยและน้ำตาลในประเทศไทยเป็นอุตสาหกรรมที่ถูกควบคุมและกำกับดูแลจากภาครัฐ ผ่านคณะกรรมการอ้อยและน้ำตาลทรายภายใต้พระราชบัญญัติอ้อยและน้ำตาลทราย พ.ศ. 2527 ซึ่งได้มีข้อกำหนดเกี่ยวกับ

1. การจัดสรรช่องทางการจำหน่ายน้ำตาลออกเป็นระบบโควตา ดังนี้

- 1.1 โควตา ก. สำหรับน้ำตาลทรายผลิตเพื่อใช้บริโภคภายในประเทศ
- 1.2 โควตา ข. สำหรับน้ำตาลทรายดิบที่คณะกรรมการอ้อยและน้ำตาลทรายกำหนดให้โรงงานผลิตและส่งออกให้บริษัท อ้อยและน้ำตาลไทย จำกัด (อนก.) จำหน่าย เพื่อนำมาใช้กำหนดราคามาตรฐานของน้ำตาลทรายดิบที่ส่งออกในการคำนวณรายได้ของระบบ
- 1.3 โควตา ค. สำหรับน้ำตาลที่โรงงานผลิตเพื่อส่งขายต่างประเทศหรือเพื่อเป็นวัตถุดิบในการผลิตสินค้าส่งออกต่างประเทศ

- การจัดสรรส่วนแบ่งรายได้สุทธิของระบบระหว่างเกษตรกรชาวไร่อ้อยและโรงงานน้ำตาลภายใต้ระบบแบ่งปันผลประโยชน์ โดยเกษตรกรชาวไร่อ้อยจะได้รับส่วนแบ่งรายได้ร้อยละ 70 ซึ่งคือราคาอ้อย และโรงงานจะได้รับส่วนแบ่งรายได้ร้อยละ 30 ซึ่งคือผลตอบแทนการผลิต

รายได้สุทธิของระบบอ้อยและน้ำตาลทรายคำนวณจากรายได้จากการจำหน่ายน้ำตาลทรายภายในประเทศ (โคเวต้า ก.) และรายได้จากการจำหน่ายน้ำตาลทรายต่างประเทศ (โคเวต้า ข. และโคเวต้า ค. ซึ่งจะใช้ราคาเฉลี่ยของน้ำตาลทรายโคเวต้า ข. และอัตราแลกเปลี่ยนที่ นอก. ขายเป็นฐานในการคำนวณรายได้จากการขายน้ำตาลต่างประเทศ) หักด้วยค่าใช้จ่ายของอุตสาหกรรมอ้อยและน้ำตาลทราย โดยในปัจจุบันสัดส่วนน้ำตาลส่งออกเทียบกับน้ำตาลขายภายในประเทศประมาณ 70:30

3.2 การบัญชีสำหรับอนุพันธ์ที่เป็นเครื่องมือทางการเงิน

กลุ่มบริษัทเป็นคู่สัญญาในอนุพันธ์ที่เป็นเครื่องมือทางการเงินซึ่งส่วนมากจะประกอบด้วยสัญญาอัตราแลกเปลี่ยนล่วงหน้าและสัญญาแลกเปลี่ยนอัตราดอกเบี้ย เครื่องมือดังกล่าวไม่รับรู้ในงบการเงินในวันเริ่มแรก ซึ่งเมื่อมีการปิดสถานะของสัญญาหรือเมื่อสิ้นสุดสัญญาลงตามอายุ บริษัทจะรับรู้รายการกำไรหรือขาดทุนที่เกิดขึ้นในงบกำไรขาดทุน

รายละเอียดของอนุพันธ์ที่เป็นเครื่องมือทางการเงินที่กลุ่มบริษัทเป็นคู่สัญญาได้เปิดเผยไว้ในหมายเหตุประกอบงบการเงินข้อ 31

4 การจัดประเภทรายการใหม่และการแก้ไขข้อผิดพลาด

การจัดประเภทรายการใหม่

บริษัทฯ ได้มีการจัดประเภทรายการบัญชีบางรายการในงบแสดงฐานะการเงิน ณ วันที่ 1 มกราคม พ.ศ. 2556 และ 31 ธันวาคม พ.ศ. 2556 ใหม่เพื่อให้สอดคล้องกับการจัดประเภทรายการบัญชีในปัจจุบัน ซึ่งไม่มีผลกระทบต่อกำไรสุทธิหรือส่วนของผู้ถือหุ้น การจัดประเภทรายการใหม่ มีดังต่อไปนี้

(หน่วย: บาท)

	งบการเงินรวม			
	ณ วันที่ 1 มกราคม พ.ศ. 2556		ณ วันที่ 31 ธันวาคม พ.ศ. 2556	
	ตามที่จัดประเภทใหม่	ตามที่เคยรายงานไว้ (หลังการแก้ไขข้อผิดพลาด)	ตามที่จัดประเภทใหม่	ตามที่เคยรายงานไว้ (หลังการแก้ไขข้อผิดพลาด)
สินทรัพย์หมุนเวียนอื่น	157,891,408	126,610,395	102,194,869	48,755,419
สินทรัพย์ไม่หมุนเวียนอื่น	587,455,053	618,736,066	151,036,489	204,475,939
เจ้าหนี้การค้าและเจ้าหนี้อื่น	4,430,582,736	4,264,608,823	3,605,889,373	3,597,891,672
หนี้สินหมุนเวียนอื่น	134,733,941	300,707,854	94,447,166	102,464,867

(หน่วย: บาท)

	งบการเงินรวม			
	ณ วันที่ 1 มกราคม พ.ศ. 2556		ณ วันที่ 31 ธันวาคม พ.ศ. 2556	
	ตามที่จัดประเภทใหม่	ตามที่เคยรายงานไว้ (หลังการแก้ไขข้อผิดพลาด)	ตามที่จัดประเภทใหม่	ตามที่เคยรายงานไว้ (หลังการแก้ไขข้อผิดพลาด)
สินทรัพย์หมุนเวียนอื่น	95,842,489	64,561,476	65,976,549	12,537,099
สินทรัพย์ไม่หมุนเวียนอื่น	378,371,311	409,652,324	122,476,945	175,916,395
เจ้าหนี้การค้าและเจ้าหนี้อื่น	3,618,053,089	3,454,190,640	3,008,894,891	3,002,574,171
หนี้สินหมุนเวียนอื่น	82,694,588	246,557,037	38,165,040	44,485,760

การแก้ไขข้อผิดพลาด

บริษัทฯ ได้มีการแก้ไขข้อผิดพลาดเกี่ยวกับการบันทึกดอกเบี้ยจ่ายจากหนี้สินตามสัญญาเช่าการเงิน เนื่องจากการบันทึกดอกเบี้ยค้างจ่ายต่ำไป โดยบริษัทฯ ได้ปรับย้อนหลังงบการเงินที่แสดงเป็นข้อมูลเปรียบเทียบ

ผลกระทบต้องบแสดงฐานะการเงิน ณ 1 มกราคม พ.ศ. 2556 และ วันที่ 31 ธันวาคม พ.ศ. 2556 มีดังนี้

	งบการเงินรวม					
	ณ วันที่ 1 มกราคม พ.ศ. 2556			ณ วันที่ 31 ธันวาคม พ.ศ. 2556		
	ตามที่แสดงไว้เดิม บาท	รายการปรับปรุง บาท	ปรับใหม่ บาท	ตามที่แสดงไว้เดิม บาท	รายการปรับปรุง บาท	ปรับใหม่ บาท
ลูกหนี้การค้าและลูกหนี้อื่น	1,473,905,141	-	1,473,905,141	1,100,166,008	(56,912,316)	1,043,253,692
สินทรัพย์ภาษีเงินได้รอการตัดบัญชี	184,209,375	6,829,478	191,038,853	174,317,572	18,173,658	192,491,230
เจ้าหนี้การค้าและเจ้าหนี้อื่น	4,230,461,433	34,147,390	4,264,608,823	3,563,915,695	33,955,977	3,597,871,672
กำไรสะสม	1,753,814,390	(27,317,912)	1,726,496,478	2,910,159,146	(72,694,635)	2,837,464,511

	งบการเงินเฉพาะบริษัท					
	ณ วันที่ 1 มกราคม พ.ศ. 2556			ณ วันที่ 31 ธันวาคม พ.ศ. 2556		
	ตามที่แสดงไว้เดิม บาท	รายการปรับปรุง บาท	ปรับใหม่ บาท	ตามที่แสดงไว้เดิม บาท	รายการปรับปรุง บาท	ปรับใหม่ บาท
ลูกหนี้การค้าและลูกหนี้อื่น	1,303,902,622	-	1,303,902,622	724,802,831	(56,912,316)	667,890,515
สินทรัพย์ภาษีเงินได้รอการตัดบัญชี	163,133,322	6,829,478	169,962,800	155,010,898	18,173,658	173,184,556
เจ้าหนี้การค้าและเจ้าหนี้อื่น	3,420,043,250	34,147,390	3,454,190,640	2,968,618,194	33,955,977	3,002,574,171
กำไรสะสม	1,971,055,608	(27,317,912)	1,943,737,696	2,663,508,131	(72,694,635)	2,590,813,496

ผลกระทบต่อบำงาไรชาดทุนและงบกำาไรชาดทุนเบ็ดเสร็จสำาหรับปีสิ้นสุดวันที่ 31 ธันวาคม พ.ศ. 2556 มีดังนี้

	งบการจันรวม			งบการจันเฉพาะบริษัท		
	ตามคี่ แสดงไว้เดิม บาท	รายการ ปรับปรุง บาท	ปรับใหม่ บาท	ตามคี่ แสดงไว้เดิม บาท	รายการ ปรับปรุง บาท	ปรับใหม่ บาท
ต้นทุนทางการจัน เพิ่มขึ้น	439,143,627	56,720,904	495,864,531	330,740,756	56,720,904	387,461,660
ภาษีเงินได้ ลดลง	218,053,280	(11,344,181)	206,709,099	193,014,325	(11,344,181)	181,670,144
กำาไรสุทธิ ลดลง	1,263,842,129	(45,376,723)	1,218,465,406	774,609,481	(45,376,723)	729,232,758
กำาไรเบ็ดเสร็จรวม ลดลง	1,195,084,756	(45,376,723)	1,149,708,033	731,192,523	(45,376,723)	685,815,800
กำาไรต่อหุ้นชั้นพื้นฐาน ลดลง	0.39	(0.02)	0.37	0.24	(0.02)	0.22
กำาไรต่อหุ้นปรับลด ลดลง	0.39	(0.02)	0.37	0.24	(0.02)	0.22

5 ประมาณาการทางบัญชีที่สำคัญ ข้อสมมติฐาน และการใช้ดุลยพินิจ

การประมาณาการ ข้อสมมติฐาน และการใช้ดุลยพินิจได้มีการประเมินทบทวนอย่างต่อเนืองและอยู่บนพื้นฐานของประสพการณ์ในอดีตและปัจจัยอื่นๆ ซึ่งรวมถึงการคาดการณ์ถึงเหตุการณ์ในอนาคตที่เชื่อว่ามืเหตุผลในสถานการณ์ขณะนั้น

5.1 ค่ำเผื่อนี้สวสยจะสูญ

ในการประมาณาการค่ำเผื่อนี้สวสยจะสูญของลูกหนี้ ฝ่ายบริหารจำาเป็นต้องใช้ดุลยพินิจในการประมาณาการผลชาดทุนที่คาดว่าจะเกิดขึ้นจากลูกหนี้แต่ละราย โดยคำนึงถึงประสพการณ์การเก็บเงินในอดีต อายุของหนี้ที่ค้างค้างและสภาวะเศรษฐกิจที่เป็นอยู่ในขณะนั้น เป็นต้น

กลุ่มบริษัทมืนโยบายในการตั้งค่ำเผื่อนี้สวสยจะสูญโดยพิจารณาจากระยะเวลาที่ค้างชำระหนี้ของลูกหนี้ โดยบริษัทจะตั้งค่ำเผื่อนี้สวสยจะสูญเต็มจำนวน (หลังหักมูลค่าประเมินของหลักประกันของลูกหนี้)

5.2 ที่ดิน อาคาร และอุปกรณ์ และสินทรัพย์ไม่มีตัวตน

ฝ่ายบริหารเป็นผู้ประมาณาการขออายุการใช้งานและมูลค่าซากสำหรับอาคารและอุปกรณ์ และสินทรัพย์ไม่มีตัวตนของบริษัท โดยฝ่ายบริหารจะมีการทบทวนค่ำเสื่อมราคาเมื่ออายุการใช้งานและมูลค่าซากมีความแตกต่างไปจากการประมาณาการในงวดก่อน หรือมีการตัดจำาหน่ายสินทรัพย์ที่เสื่อมสภาพหรือไม่ได้ใช้งานโดยการขายหรือเลิกใช้

5.3 ประมาณาการหนี้สินผลประโยชน์พนักงาน

มูลค่าปัจจุบันของการประมาณาการหนี้สินค่าตอบแทนพนักงานเกษียณอายุขึ้นอยู่กับหลายปัจจัยที่ใช้ในการคำนวณตามหลักคณิตศาสตร์ประกันภัยโดยมืข้อสมมติฐานหลายตัวรวมถึงข้อสมมติฐานเกี่ยวกับอัตราคิดลด การเปลี่ยนแปลงข้อสมมติฐานต่างๆ จะมีผลต่อยอดประมาณาการหนี้สิน ค่าตอบแทนพนักงานเกษียณอายุ

กลุ่มบริษัทได้กำหนดอัตราคิดลดที่เหมาะสมในแต่ละปีซึ่งได้แก่อัตราดอกเบี้ยที่ควรจะใช้ในการคำนวณมูลค่าปัจจุบันของกระแสเงินสดที่คาดว่าจะต้องจ่ายประมาณาการหนี้สินผลประโยชน์พนักงาน ในการกำหนดอัตราคิดลดที่เหมาะสมดังกล่าว กลุ่มบริษัทใช้อัตราดอกเบี้ยของพันธบัตรรัฐบาล ที่มีอายุครบกำหนดใกล้เคียงกับระยะเวลาที่ต้องชำระขอหนี้สินค่าตอบแทนพนักงาน

ข้อสมมติฐานอื่นๆ สำหรับการประมาณการหนี้สินค่าตอบแทนพนักงานเกษียณอายุอ้างอิงจากสภาวะปัจจุบันในตลาด

6 การจัดการความเสี่ยงในส่วนของคุณ

วัตถุประสงค์ของกลุ่มบริษัทในการบริหารทุนของกลุ่มบริษัทนั้นเพื่อดำรงไว้ซึ่งความสามารถในการดำเนินงานอย่างต่อเนื่องของกลุ่มบริษัทเพื่อสร้างผลตอบแทนต่อผู้ถือหุ้นและเป็นประโยชน์ต่อผู้ที่มีส่วนได้เสียอื่น และเพื่อดำรงไว้ซึ่งโครงสร้างของทุนที่เหมาะสมเพื่อลดต้นทุนทางการเงินของคุณ

7 ข้อมูลจำแนกตามส่วนงาน

ส่วนงานที่รายงานอ้างอิงจากรายงานภายในของกลุ่มบริษัทซึ่งถูกสอบทานโดยผู้มีอำนาจตัดสินใจสูงสุดด้านการดำเนินงานคือประธานเจ้าหน้าที่บริหารซึ่งเป็นผู้มีอำนาจตัดสินใจสูงสุดด้านการดำเนินงานเพื่อการจัดสรรทรัพยากรและประเมินผลการปฏิบัติงานของส่วนงาน

ผู้มีอำนาจตัดสินใจสูงสุดด้านการดำเนินงานได้พิจารณาแล้วว่าส่วนงานที่รายงานมีดังนี้

- ธุรกิจผลิตและจำหน่ายน้ำตาลและกากน้ำตาล
- ธุรกิจผลิตและจัดจำหน่ายเยื่อกระดาษจากซานอ้อย
- ธุรกิจผลิตและจำหน่ายแอลกอฮอล์จากกากน้ำตาล
- ธุรกิจผลิตกระแสไฟฟ้าและพลังงานเพื่อจำหน่าย

ทั้งนี้ผู้มีอำนาจตัดสินใจสูงสุดด้านการดำเนินงานใช้กำไรก่อนค่าใช้จ่ายภาษีเงินได้ในการพิจารณาผลการดำเนินงาน

ต้นทุนที่ไม่สามารถปันส่วนได้ส่วนใหญ่เป็นค่าใช้จ่ายส่วนกลาง

ข้อมูลเกี่ยวกับการดำเนินงานตามประเภทส่วนงานธุรกิจของกลุ่มบริษัท แสดงดังนี้
งบการเงินรวม

สำหรับปีสิ้นสุดวันที่ 31 ธันวาคม พ.ศ. 2557 และ พ.ศ. 2556

หน่วย : ล้านบาท

	ธุรกิจผลิตและจำหน่ายน้ำตาลทรายขาวบริสุทธิ์		ธุรกิจผลิตและจำหน่ายแอลกอฮอล์		ธุรกิจผลิตและจำหน่ายไฟฟ้า		ธุรกิจอื่นๆ		รวม		รายการระหว่างกัน		งบการเงินรวม	
	พ.ศ. 2557	พ.ศ. 2556	พ.ศ. 2557	พ.ศ. 2556	พ.ศ. 2557	พ.ศ. 2556	พ.ศ. 2557	พ.ศ. 2556	พ.ศ. 2557	พ.ศ. 2556	พ.ศ. 2557	พ.ศ. 2556	พ.ศ. 2557	พ.ศ. 2556
รายได้จากการขายและบริการ														
- ในประเทศ	7,432	9,403	424	320	1,750	1,442	553	151	3	1	10,162	11,317	9,204	8,239
- ต่างประเทศ	9,742	8,525	1,174	1,176	-	112	-	-	-	-	10,916	9,813	10,916	9,813
รวม	17,174	17,928	1,598	1,496	1,750	1,554	553	151	3	1	21,078	21,130	20,120	18,052
กำไร (ขาดทุน) จากการดำเนินงาน														
ตามส่วนงาน	4,906	4,195	403	342	775	564	329	93	4	14	6,417	5,208	5,474	5,054
ค่าใช้จ่ายในการขายและการบริหาร													(3,600)	(3,133)
ต้นทุนทางการเงิน													(415)	(496)
ค่าใช้จ่ายภาษีเงินได้													(93)	(207)
กำไรสุทธิ													1,366	1,218
ณ วันที่ 31 ธันวาคม พ.ศ. 2557 และ พ.ศ. 2556														
สินทรัพย์สุทธิ - สุทธิ	4,589	4,226	201	254	67	104	17	12	-	2	4,874	4,598	4,846	4,562
ที่ดิน อาคารและอุปกรณ์ - สุทธิ	4,230	3,639	2,740	2,954	433	500	2,645	1,692	16	15	10,064	8,800	10,064	8,800
สินทรัพย์อื่น - สุทธิ	12,102	10,119	87	145	599	747	645	192	418	747	13,851	11,950	3,780	2,768
สินทรัพย์รวม	20,921	17,984	3,028	3,353	1,099	1,351	3,307	1,896	434	764	28,789	25,348	18,690	16,130

8 เงินสดและรายการเทียบเท่าเงินสด

	งบการเงินรวม		งบการเงินเฉพาะบริษัท	
	พ.ศ. 2557 บาท	พ.ศ. 2556 บาท	พ.ศ. 2557 บาท	พ.ศ. 2556 บาท
เงินสดในมือ	2,685,641	2,698,583	950,000	950,000
เงินฝากธนาคารประเภทจ่ายคืนเมื่อทวงถาม	825,382,357	413,607,469	564,720,046	270,274,894
	828,067,998	416,306,052	565,670,046	271,224,894

ณ วันที่ 31 ธันวาคม พ.ศ. 2557 เงินฝากธนาคารประเภทจ่ายคืนเมื่อทวงถามมีอัตราดอกเบี้ยที่แท้จริงต่อปีเฉลี่ยถ่วงน้ำหนักร้อยละ 0.50 ต่อปี (พ.ศ. 2556 : ร้อยละ 0.50 ต่อปี)

9 ลูกหนี้การค้าและลูกหนี้อื่น - สุทธิ

	งบการเงินรวม		งบการเงินเฉพาะบริษัท	
	พ.ศ. 2557 บาท	พ.ศ. 2556 บาท	พ.ศ. 2557 บาท	พ.ศ. 2556 บาท
ลูกหนี้การค้า - กิจการที่เกี่ยวข้องกัน				
ยังไม่ถึงกำหนดชำระ	-	-	-	-
ค้างชำระ				
ไม่เกิน 3 เดือน	248,960	3,105	37,240,641	60,164,520
มากกว่า 3 เดือนแต่ไม่เกิน 6 เดือน	-	-	-	1,116,003
มากกว่า 6 เดือนแต่ไม่เกิน 12 เดือน	-	-	-	1,872,453
มากกว่า 12 เดือน	-	85,163,173	-	-
	248,960	85,166,278	37,240,641	63,152,976
หัก ค่าเผื่อนหนี้สงสัยจะสูญ	-	(80,905,014)	-	-
รวมลูกหนี้การค้า - กิจการที่เกี่ยวข้องกัน - สุทธิ	248,960	4,261,264	37,240,641	63,152,976
ลูกหนี้การค้า - กิจการอื่น				
ยังไม่ถึงกำหนดชำระ	564,132,764	480,429,739	166,399,824	178,845,466
ค้างชำระ				
ไม่เกิน 3 เดือน	285,797,907	233,788,288	164,434,104	110,897,435
มากกว่า 3 เดือนแต่ไม่เกิน 6 เดือน	26,000	1,783,954	-	1,512,174
มากกว่า 12 เดือน	412,620	-	331,440	-
	850,369,291	716,001,981	331,165,368	291,255,075
หัก ค่าเผื่อนหนี้สงสัยจะสูญ	(331,440)	-	(331,440)	-
รวมลูกหนี้การค้า - กิจการอื่น - สุทธิ	850,037,851	716,001,981	330,833,928	291,255,075
รวมลูกหนี้การค้า - สุทธิ	850,286,811	720,263,245	368,074,569	354,408,051

ลูกหนี้อื่น

เงินทดรองจ่าย	41,830,975	270,089,506	30,505,726	211,930,758
ค่าใช้จ่ายจ่ายล่วงหน้า - กิจกรรมที่เกี่ยวข้องกัน	3,412,226	3,412,498	3,312,500	3,312,500
ค่าใช้จ่ายจ่ายล่วงหน้า	404,610,437	14,033,462	278,906,557	3,971,019
รายได้ค้างรับ- กิจกรรมที่เกี่ยวข้องกัน	-	-	686,774	47,078,074
รายได้ค้างรับ	1,046,146	194,434	1,031,343	3,190
ลูกหนี้อื่น - กิจกรรมที่เกี่ยวข้องกัน	61,071,620	2,407,898	66,415,793	23,872,331
ลูกหนี้อื่น	84,011,504	32,852,649	11,696,720	23,314,592
รวมลูกหนี้อื่น	595,982,908	322,990,447	392,555,413	313,482,464
รวมลูกหนี้การค้าและลูกหนี้อื่น - สุทธิ	1,446,269,719	1,043,253,692	760,629,982	667,890,515

งบการเงินรวม		งบการเงินเฉพาะบริษัท	
พ.ศ. 2557	พ.ศ. 2556	พ.ศ. 2557	พ.ศ. 2556
บาท	บาท	บาท	บาท
41,830,975	270,089,506	30,505,726	211,930,758
3,412,226	3,412,498	3,312,500	3,312,500
404,610,437	14,033,462	278,906,557	3,971,019
-	-	686,774	47,078,074
1,046,146	194,434	1,031,343	3,190
61,071,620	2,407,898	66,415,793	23,872,331
84,011,504	32,852,649	11,696,720	23,314,592
595,982,908	322,990,447	392,555,413	313,482,464
1,446,269,719	1,043,253,692	760,629,982	667,890,515

10 ลูกหนี้ชาวไร่ - สุทธิ

ลูกหนี้ชาวไร่

หัก ส่วนลดรับจากการรับโอนสิทธิเรียกร้องลูกหนี้ชาวไร่	(321,640,241)	(345,509,466)	(321,640,241)	(345,509,466)
ค่าเผื่อหนี้สงสัยจะสูญ	(285,031,038)	(205,270,000)	(138,078,039)	(54,800,000)

งบการเงินรวม		งบการเงินเฉพาะบริษัท	
พ.ศ. 2557	พ.ศ. 2556	พ.ศ. 2557	พ.ศ. 2556
บาท	บาท	บาท	บาท
1,125,825,421	1,131,253,029	802,826,004	740,360,486
(321,640,241)	(345,509,466)	(321,640,241)	(345,509,466)
(285,031,038)	(205,270,000)	(138,078,039)	(54,800,000)
519,154,142	580,473,563	343,107,724	340,051,020

ลูกหนี้ชาวไร่ แยกตามอายุหนี้ที่ค้างชำระได้ดังนี้

ฤดูการผลิตปี 2558/2559	206,107,908	-	115,573,369	-
ฤดูการผลิตปี 2557/2558	163,610,399	109,329,484	127,083,131	40,504,870
ฤดูการผลิตปี 2556/2557	2,169,821	209,208,740	978,293	90,478,227
ฤดูการผลิตปี 2555/2556	9,147,803	21,231,770	8,718,897	20,005,005
ฤดูการผลิตปี 2554/2555	189,141,967	205,608,648	188,964,708	204,621,354
ฤดูการผลิตปี 2553/2554	-	113,504	-	-
ฤดูการผลิตปี 2552/2553	717,656	938,781	-	-
ฤดูการผลิตปี 2551/2552	117,450,493	137,404,455	117,450,493	137,404,455
ฤดูการผลิตก่อนปี 2551/2552	437,479,374	447,417,647	244,057,113	247,346,575

งบการเงินรวม		งบการเงินเฉพาะบริษัท	
พ.ศ. 2557	พ.ศ. 2556	พ.ศ. 2557	พ.ศ. 2556
บาท	บาท	บาท	บาท
206,107,908	-	115,573,369	-
163,610,399	109,329,484	127,083,131	40,504,870
2,169,821	209,208,740	978,293	90,478,227
9,147,803	21,231,770	8,718,897	20,005,005
189,141,967	205,608,648	188,964,708	204,621,354
-	113,504	-	-
717,656	938,781	-	-
117,450,493	137,404,455	117,450,493	137,404,455
437,479,374	447,417,647	244,057,113	247,346,575
1,125,825,421	1,131,253,029	802,826,004	740,360,486
(321,640,241)	(345,509,466)	(321,640,241)	(345,509,466)
(285,031,038)	(205,270,000)	(138,078,039)	(54,800,000)
519,154,142	580,473,563	343,107,724	340,051,020

หัก ส่วนลดรับจากการรับโอนสิทธิเรียกร้องลูกหนี้ชาวไร่	(321,640,241)	(345,509,466)	(321,640,241)	(345,509,466)
ค่าเผื่อหนี้สงสัยจะสูญ	(285,031,038)	(205,270,000)	(138,078,039)	(54,800,000)

ลูกหนี้ชาวไร่ส่วนที่รับซื้อจากบริษัทที่เกี่ยวข้องกัน ที่รวมอยู่ในงบการเงิน แยกตามอายุหนี้ที่ค้างชำระได้ดังนี้

	งบการเงินเฉพาะบริษัท/งบการเงินรวม	
	พ.ศ. 2557 บาท	พ.ศ. 2556 บาท
ฤดูกาลผลิตปี 2554/2555	187,863,082	208,673,000
ฤดูกาลผลิตปี 2551/2552	117,450,493	137,404,455
ฤดูกาลผลิตก่อนปี 2551/2552	244,057,113	247,346,575
	549,370,688	593,424,030
หัก ส่วนลดรับจากการรับโอนสิทธิเรียกร้องลูกหนี้ชาวไร่	(321,640,241)	(345,509,466)
ค่าเผื่อหนี้สงสัยจะสูญ	(136,976,413)	(30,600,000)
	90,754,034	217,314,564

11 สินค้าคงเหลือ - สุทธิ

	งบการเงินรวม		งบการเงินเฉพาะบริษัท	
	พ.ศ. 2557 บาท	พ.ศ. 2556 บาท	พ.ศ. 2557 บาท	พ.ศ. 2556 บาท
สินค้าสำเร็จรูป	4,422,660,578	3,926,639,086	3,143,306,127	3,054,377,027
สินค้าซื้อเข้ามาเพื่อขาย	48,692,184	57,359,422	29,362,667	34,155,969
สินค้าระหว่างผลิต	75,863,354	94,341,778	62,481,902	67,672,560
วัตถุดิบ	3,464,603	2,655,547	-	-
วัสดุโรงงาน	335,328,271	480,556,534	89,425,867	226,774,162
	4,886,008,990	4,561,552,367	3,324,576,563	3,382,979,718
หัก ค่าเผื่อการลดมูลค่าของสินค้าคงเหลือ	(40,310,598)	-	(5,526,220)	-
	4,845,698,392	4,561,552,367	3,319,050,343	3,382,979,718

ในระหว่างปี พ.ศ. 2557 ต้นทุนของสินค้าคงเหลือในงบการเงินรวมซึ่งถูกรับรู้เป็นต้นทุนขายและการให้บริการมีจำนวน 14,590.32 ล้านบาท (พ.ศ. 2556: 13,520.38 ล้านบาท) และในงบการเงินเฉพาะบริษัทมีจำนวน 10,641.89 ล้านบาท (พ.ศ. 2556: 11,204.90 ล้านบาท)

12 เงินลงทุนในบริษัทย่อย

รายการเคลื่อนไหวของเงินลงทุนในบริษัทย่อยสำหรับปีสิ้นสุดวันที่ 31 ธันวาคม พ.ศ. 2557 และ พ.ศ. 2556 มีดังต่อไปนี้

	งบการเงินเฉพาะบริษัท	
	พ.ศ. 2557 บาท	พ.ศ. 2556 บาท
ราคาตามบัญชีต้นปี - สุทธิ	6,229,941,167	6,226,970,275
ลงทุนเพิ่มขึ้น	939,999,400	2,970,892
การจ่ายโดยใช้หุ้นเป็นเกณฑ์	1,768,478	-
ราคาตามบัญชีปลายปี - สุทธิ	7,171,709,045	6,229,941,167

เป็นลงทุนในบริษัทย่อยตามที่แสดงในงบการเงินเฉพาะบริษัท มีรายละเอียดดังต่อไปนี้

ชื่อบริษัท	ทุนเรียกชำระแล้ว		สัดส่วนการถือหุ้น		วิธีการคำนวณ		เงินเป็นผลรับ	
	31 ธันวาคม พ.ศ. 2557 ล้านบาท	31 ธันวาคม พ.ศ. 2556 ล้านบาท	31 ธันวาคม พ.ศ. 2557 ร้อยละ	31 ธันวาคม พ.ศ. 2556 ร้อยละ	31 ธันวาคม พ.ศ. 2557 ล้านบาท	31 ธันวาคม พ.ศ. 2556 ล้านบาท	31 ธันวาคม พ.ศ. 2557 ล้านบาท	31 ธันวาคม พ.ศ. 2556 ล้านบาท
บริษัท น้ำตาลไทยเอกลักษณ์ จำกัด	1,215	1,215	100	100	1,216	1,215	-	-
บริษัท เพิ่มสินพัฒนา จำกัด	5	5	100	100	699	699	336	-
บริษัท เกษตรไทยไปโอเพาเวอร จำกัด	500	500	100	100	1,698	1,698	-	-
บริษัท เอ็นไวรอนเม้นท์ฟิลล์ แอนด์ เปปเปอร์ จำกัด	1,200	1,200	74	74	1,755	1,754	-	-
บริษัท เอกรัฐพัฒนา จำกัด	256	256	100	100	861	861	512	-
บริษัท ทรัพย์ศิริเกษตร จำกัด	241	1	100	100	241	1	-	-
บริษัท ไทยเอกลักษณ์ เพาเวอร์ จำกัด	350	1	100	100	350	1	-	-
บริษัท รวมผลไปโอเพาเวอร จำกัด	350	1	100	100	350	1	-	-
บริษัท เคทีเอส ไปโอแก๊ส เพาเวอร์ จำกัด	1	-	100	-	1	-	-	-
บริษัท เคทีเอส ชีวพลังงาน จำกัด	1	-	100	-	1	-	-	-
บริษัท เกษตรไทยปุ๋ยชีวภาพ จำกัด	35	15	-	-	-	-	-	-
รวม เงินลงทุนในบริษัทย่อย					7,172	6,230	848	-

ในระหว่างปี บริษัทรับรู้โครงการจ่ายโดยใช้หุ้นเป็นเกณฑ์เมื่อได้รับบริการจากพนักงานของบริษัทย่อย โดยบันทึกเป็นเงินลงทุน
ในบริษัทย่อยจำนวน 1.77 ล้านบาท

การเปลี่ยนแปลงของเงินลงทุนในบริษัทย่อยสำหรับปีสิ้นสุดวันที่ 31 ธันวาคม พ.ศ. 2557 ประกอบด้วย

บริษัท ทรัพย์ศิริเกษตร จำกัด

เมื่อวันที่ 25 เมษายน พ.ศ. 2557 บริษัท ทรัพย์ศิริเกษตร จำกัด ซึ่งเป็นบริษัทย่อยของบริษัท ได้จดทะเบียนเพิ่มทุนจาก 1 ล้านบาท (หุ้นสามัญ 10,000 หุ้น มูลค่าหุ้นละ 100 บาท) เป็น 241 ล้านบาท (หุ้นสามัญ 2,410,000 หุ้น มูลค่าหุ้นละ 100 บาท) บริษัทได้จ่ายเงินลงทุนเพิ่มรวมเป็นเงิน 240 ล้านบาท

บริษัท ไทยเอกלקซ์ เพาเวอร์ จำกัด

เมื่อวันที่ 7 กรกฎาคม พ.ศ. 2557 บริษัท ไทยเอกלקซ์ เพาเวอร์ จำกัด ซึ่งเป็นบริษัทย่อยของบริษัท ได้จดทะเบียนเพิ่มทุนจาก 1 ล้านบาท (หุ้นสามัญ 10,000 หุ้น มูลค่าหุ้นละ 100 บาท) เป็น 350 ล้านบาท (หุ้นสามัญ 3,500,000 หุ้น มูลค่าหุ้นละ 100 บาท) บริษัทได้จ่ายเงินลงทุนเพิ่มรวมเป็นเงิน 349 ล้านบาท

บริษัท รวมผลไบโอเพาเวอร์ จำกัด

เมื่อวันที่ 8 กรกฎาคม พ.ศ. 2557 บริษัท รวมผลไบโอเพาเวอร์ จำกัด ซึ่งเป็นบริษัทย่อยของบริษัท ได้จดทะเบียนเพิ่มทุนจาก 1 ล้านบาท (หุ้นสามัญ 10,000 หุ้น มูลค่าหุ้นละ 100 บาท) เป็น 350 ล้านบาท (หุ้นสามัญ 3,500,000 หุ้น มูลค่าหุ้นละ 100 บาท) บริษัทได้จ่ายเงินลงทุนเพิ่มรวมเป็นเงิน 349 ล้านบาท

บริษัท เคทิส ไบโอแก๊ส เพาเวอร์ จำกัด

เมื่อวันที่ 11 กันยายน พ.ศ. 2557 บริษัท ได้ลงทุนซื้อหุ้นสามัญของ บริษัท เคทิส ไบโอแก๊ส เพาเวอร์ จำกัด ซึ่งเป็นบริษัทที่จัดตั้งขึ้นใหม่ จำนวน 9,997 หุ้น โดยมีมูลค่าที่ตราไว้หุ้นละ 100 บาท เป็นจำนวนเงิน 999,700 บาท คิดเป็นร้อยละ 100

บริษัท เคทิส ชีวพลังงาน จำกัด

เมื่อวันที่ 11 กันยายน พ.ศ. 2557 บริษัท ได้ลงทุนซื้อหุ้นสามัญของ บริษัท เคทิส ชีวพลังงาน จำกัด ซึ่งเป็นบริษัทที่จัดตั้งขึ้นใหม่ จำนวน 9,997 หุ้น โดยมีมูลค่าที่ตราไว้หุ้นละ 100 บาท เป็นจำนวนเงิน 999,700 บาท คิดเป็นร้อยละ 100

บริษัท เกษตรไทยปุ๋ยชีวภาพ จำกัด

เมื่อวันที่ 11 พฤศจิกายน พ.ศ. 2557 บริษัท เกษตรไทยปุ๋ยชีวภาพ จำกัด ซึ่งเป็นบริษัทย่อยของกลุ่มบริษัท ได้จดทะเบียนเพิ่มทุนจาก 15 ล้านบาท (หุ้นสามัญ 150,000 หุ้น มูลค่าหุ้นละ 100 บาท) เป็น 35 ล้านบาท (หุ้นสามัญ 350,000 หุ้น มูลค่าหุ้นละ 100 บาท) โดยบริษัท เอกรัฐพัฒนา จำกัด ซึ่งเป็นบริษัทย่อยของบริษัท ได้จ่ายเงินลงทุนเพิ่มรวมเป็นเงิน 20 ล้านบาท

บริษัทย่อยทั้งหมดที่รวมอยู่ในการจัดทำงบการเงินรวม เป็นเงินลงทุนในหุ้นสามัญ มีดังต่อไปนี้

	สัดส่วนการถือหุ้น		ประเทศ ที่จัด ทะเบียน	ประเภทกิจการ
	พ.ศ. 2557 ร้อยละ	พ.ศ. 2556 ร้อยละ		
บริษัทย่อยที่บริษัทถือหุ้นโดยตรง				
บริษัท น้ำตาลไทยเอกลักษณ์ จำกัด	100	100	ไทย	ผลิตและจำหน่ายน้ำตาลทรายและกากน้ำตาล
บริษัท เพิ่มสินพัฒนา จำกัด	100	100	ไทย	การถือหุ้นในบริษัทอื่น
บริษัท เกษตรไทยไบโอเพาเวอร์ จำกัด	100	100	ไทย	ผลิตและจำหน่ายพลังงานไฟฟ้า
บริษัท เอ็นไวรอนเม้นท์พัลฟ์ แอนด์เปเปอร์ จำกัด	74	74	ไทย	ผลิตและจำหน่ายเยื่อกระดาษจากขานอ้อย
บริษัท เอกรัฐพัฒนา จำกัด	100	100	ไทย	ผลิตและจำหน่ายเอทานอล
บริษัท ทรัพย์ศิริเกษตร จำกัด	100	100	ไทย	ธุรกิจซื้อ-ขาย ให้เช่า พัฒนาอสังหาริมทรัพย์
บริษัท ไทยเอกลักษณ์เพาเวอร์ จำกัด	100	100	ไทย	ผลิตและจำหน่ายพลังงานไฟฟ้า
บริษัท รวมผลไบโอเพาเวอร์ จำกัด	100	100	ไทย	ผลิตและจำหน่ายพลังงานไฟฟ้า
บริษัท เคทิส ไบโอแก๊ส เพาเวอร์ จำกัด	100	-	ไทย	ผลิตและจำหน่ายพลังงานไฟฟ้า
บริษัท เคทิส ชีวพลังงาน จำกัด	100	-	ไทย	ผลิตและจำหน่ายเอทานอลและพลังงานไฟฟ้า
บริษัทย่อยที่บริษัทถือหุ้นผ่านบริษัท เพิ่มสินพัฒนา จำกัด				
บริษัท เอ็นไวรอนเม้นท์พัลฟ์ แอนด์เปเปอร์ จำกัด	26	26	ไทย	ผลิตและจำหน่ายเยื่อกระดาษจากขานอ้อย
บริษัทลพบุรี อินเตอร์เนชั่นแนล ซูการ์ จำกัด	100	100	ไทย	ผลิตและจำหน่ายน้ำตาลทรายและกากน้ำตาล
บริษัทลพบุรีไบโอเพาเวอร์ จำกัด	100	100	ไทย	ผลิตและจำหน่ายพลังงานไฟฟ้า
บริษัทลพบุรีไบโอเอทานอล จำกัด	100	100	ไทย	ผลิตและจำหน่ายเอทานอล
บริษัทย่อยที่บริษัทถือหุ้นผ่านบริษัท เอกรัฐพัฒนา จำกัด				
บริษัท เกษตรไทยปุ๋ยชีวภาพ จำกัด	100	100	ไทย	ผลิตและจำหน่ายปุ๋ยชีวภาพ

รายละเอียดส่วนเกินทุนจากการรวมธุรกิจภายใต้การควบคุมเดียวกัน ณ วันที่ 31 ธันวาคม พ.ศ. 2557 มีดังนี้

งบการเงินรวม				
	สินทรัพย์สุทธิ (ราคาตามบัญชี) ตามที่ปรับใหม่ บาท	ราคาซื้อ โดยบริษัทแม่ บาท	ราคาซื้อ ผ่านบริษัทย่อย บาท	ส่วนเกินทุนจาก การรวมธุรกิจ ภายใต้การ ควบคุมเดียวกัน ตามที่ปรับใหม่ บาท
บริษัท รวมผลอุตสาหกรรมนครสวรรค์ จำกัด	350,297,798	923,515,504	-	(573,217,706)
บริษัท น้ำตาลไทยเอกลักษณ์ จำกัด	184,628,281	1,214,999,400	-	(1,030,371,119)
บริษัท เพิ่มสินพัฒนา จำกัด	454,488,873	698,904,543	-	(244,415,670)
บริษัท เกษตรไทยไบโอเพาเวอร์ จำกัด	497,866,378	1,698,219,093	-	(1,200,352,715)
บริษัท เอ็นไวรอนเม้นท์ฟิลท์ แอนด์ เปเปอร์ จำกัด	1,495,845,281	1,754,191,582	123,896,000	(382,242,301)
บริษัท เอกรัฐพัฒนา จำกัด	714,090,144	860,655,657	-	(146,565,513)
	3,697,216,755	7,150,485,779	123,896,000	(3,577,165,024)

งบการเงินเฉพาะบริษัท				
	สินทรัพย์สุทธิ (ราคาตามบัญชี) ตามที่ปรับใหม่ บาท	ราคาซื้อ โดยบริษัทแม่ บาท	ราคาซื้อ ผ่านบริษัทย่อย บาท	ส่วนเกินทุนจาก การรวมธุรกิจ ภายใต้การ ควบคุมเดียวกัน ตามที่ปรับใหม่ บาท
บริษัท รวมผลอุตสาหกรรมนครสวรรค์ จำกัด	350,297,798	923,515,504	-	(573,217,706)

13 อสังหาริมทรัพย์เพื่อการลงทุน - สุทธิ

รายการเคลื่อนไหวของอสังหาริมทรัพย์เพื่อการลงทุน มีดังนี้

	งบการเงินรวม		
	ที่ดิน บาท	อาคาร บาท	รวม บาท
สำหรับปีสิ้นสุดวันที่ 31 ธันวาคม พ.ศ. 2556			
ราคาตามบัญชีต้นปี - สุทธิ	-	-	-
การซื้อเพิ่มขึ้น	274,955,868	1,569,739	276,525,607
ค่าเสื่อมราคา	-	(129,450)	(129,450)
การด้อยค่า	(6,509,783)	-	(6,509,783)
ราคาตามบัญชีปลายปี - สุทธิ	268,446,085	1,440,289	269,886,374
วันที่ 31 ธันวาคม พ.ศ. 2556			
ราคาทุน	274,955,868	1,569,739	276,525,607
หัก ค่าเสื่อมราคาสะสม	-	(129,450)	(129,450)
หัก ค่าเพื่อการด้อยค่า	(6,509,783)	-	(6,509,783)
ราคาตามบัญชี - สุทธิ	268,446,085	1,440,289	269,886,374
ราคายุติธรรม			285,000,000
สำหรับปีสิ้นสุดวันที่ 31 ธันวาคม พ.ศ. 2557			
ราคาตามบัญชีต้นปี - สุทธิ	268,446,085	1,440,289	269,886,374
การซื้อเพิ่มขึ้น	42,906,032	-	42,906,032
ค่าเสื่อมราคา	-	(156,974)	(156,974)
การด้อยค่า	(8,411,554)	-	(8,411,554)
ราคาตามบัญชีปลายปี - สุทธิ	302,940,563	1,283,315	304,223,878
วันที่ 31 ธันวาคม พ.ศ. 2557			
ราคาทุน	317,861,900	1,569,739	319,431,639
หัก ค่าเสื่อมราคาสะสม	-	(286,424)	(286,424)
หัก ค่าเพื่อการด้อยค่า	(14,921,337)	-	(14,921,337)
ราคาตามบัญชี - สุทธิ	302,940,563	1,283,315	304,223,878
ราคายุติธรรม			384,650,000

สำหรับปีสิ้นสุดวันที่ 31 ธันวาคม พ.ศ. 2557

ราคาตามบัญชีต้นปี - สุทธิ	-
การซื้อเพิ่มขึ้น	24,910,386
การด้อยค่า	(8,411,554)
ราคาตามบัญชีปลายปี - สุทธิ	16,498,832

วันที่ 31 ธันวาคม พ.ศ. 2557

ราคาทุน	24,910,386
หัก ค่าเผื่อการด้อยค่า	(8,411,554)
ราคาตามบัญชี - สุทธิ	16,498,832
ราคายุติธรรม	23,400,000

ราคายุติธรรมถูกประเมินโดยผู้ประเมินอิสระ ซึ่งมีคุณสมบัติของผู้เชี่ยวชาญในวิชาชีพและมีประสบการณ์ในการทำและประเภทของอสังหาริมทรัพย์เพื่อการลงทุนที่มีการประเมินนั้น โดยใช้วิธีต้นทุนและวิธีเปรียบเทียบกับข้อมูลตลาด

ณ วันที่ 31 ธันวาคม พ.ศ. 2557 และ พ.ศ. 2556 กลุ่มบริษัทยังไม่มีรายได้จากอสังหาริมทรัพย์เพื่อการลงทุนดังกล่าว

14 กีดาน อาคาร และอุปกรณ์ - สุทธิ

งบการเงินรวม									
ที่ดินและ ส่วนปรับปรุง ที่ดิน บาท	อาคารและ ส่วนปรับปรุง อาคาร บาท	เครื่องจักร และอุปกรณ์ บาท	เครื่องมืออุปกรณ์ และเครื่องมือ การเกษตร บาท	เครื่องตกแต่ง ติดตั้งและ อุปกรณ์ สำนักงาน บาท	ยานพาหนะ บาท	สินทรัพย์ ระหว่างติดตั้ง และก่อสร้าง บาท	รวม บาท		
ณ วันที่ 1 มกราคม พ.ศ. 2556									
ราคาทุน	203,975,674	1,332,595,080	6,522,662,768	340,864,719	115,965,683	816,848,194	2,144,208,445	11,477,120,563	
หัก ค่าเสื่อมราคาสะสม	(29,580,036)	(351,517,917)	(2,872,211,593)	(224,752,942)	(67,512,234)	(358,246,486)	-	(3,903,821,208)	
ราคาตามบัญชี - สุทธิ	174,395,638	981,077,163	3,650,451,175	116,111,777	48,453,449	458,601,708	2,144,208,445	7,573,299,355	
สำหรับปีสิ้นสุด									
วันที่ 31 ธันวาคม พ.ศ. 2556									
ราคาตามบัญชีต้นปี - สุทธิ	174,395,638	981,077,163	3,650,451,175	116,111,777	48,453,449	458,601,708	2,144,208,445	7,573,299,355	
ซื้อสินทรัพย์	-	29,485,352	97,873,119	38,273,357	20,121,772	103,967,486	1,568,991,944	1,858,713,030	
โอนสินทรัพย์เข้า (ออก)	29,282,710	342,822,626	1,497,490,029	1,388,129	1,222,189	(17,092,095)	(1,855,113,588)	-	
จำหน่ายสินทรัพย์ - สุทธิ	(450,447)	-	(1,245,604)	(546,982)	(844,661)	(2,674,422)	-	(5,762,116)	
จัดประเภทรายการใหม่	-	-	-	-	(108,388)	-	-	(108,388)	
ค่าเสื่อมราคา	(8,859,365)	(56,510,067)	(424,738,472)	(49,082,678)	(17,460,367)	(69,451,936)	-	(626,102,885)	
ราคาตามบัญชีปลายปี - สุทธิ	194,368,536	1,296,875,074	4,819,830,247	106,143,603	51,383,994	473,350,741	1,858,086,801	8,800,038,996	
ณ วันที่ 31 ธันวาคม พ.ศ. 2556									
ราคาทุน	232,807,938	1,704,903,058	8,117,411,697	378,730,652	135,456,598	889,815,161	1,858,086,801	13,317,211,905	
หัก ค่าเสื่อมราคาสะสม	(38,439,402)	(408,027,984)	(3,297,581,450)	(272,587,049)	(84,072,604)	(416,464,420)	-	(4,517,172,909)	
ราคาตามบัญชี - สุทธิ	194,368,536	1,296,875,074	4,819,830,247	106,143,603	51,383,994	473,350,741	1,858,086,801	8,800,038,996	

สำหรับปีสิ้นสุดวันที่ 31 ธันวาคม

พ.ศ. 2557

ราคาตามบัญชีต้นปี - สุทธิ

ซื้อสินทรัพย์

โอนสินทรัพย์เข้า (ออก)

จำหน่ายสินทรัพย์ - สุทธิ

ตัดจำหน่ายสินทรัพย์ - สุทธิ

จัดประเภทรายการใหม่

ค่าเสื่อมราคา

ราคาตามบัญชีปลายปี - สุทธิ

ณ วันที่ 31 ธันวาคม พ.ศ. 2557

ราคาทุน

หัก ค่าเสื่อมราคาสะสม

ราคาตามบัญชี - สุทธิ

งบการเงินรวม							
ที่ดินและ ส่วนปรับปรุง ที่ดิน บาท	อาคารและ ส่วนปรับปรุง อาคาร บาท	เครื่องจักร และอุปกรณ์ บาท	เครื่องมืออุปกรณ์ และเครื่องมือ การเกษตร บาท	เครื่องตกแต่ง ติดตั้งและ อุปกรณ์ สำนักงาน บาท	ยานพาหนะ บาท	สินทรัพย์ ระหว่างติดตั้ง และก่อสร้าง บาท	รวม บาท
194,368,536	1,296,875,074	4,819,830,247	106,143,603	51,383,994	473,350,741	1,858,086,801	8,800,038,996
11,770	11,957,588	121,499,936	37,100,327	12,317,783	42,157,753	2,082,770,752	2,307,815,909
63,696,423	117,797,018	854,286,580	28,701,735	23,407,020	-	(1,087,888,776)	-
-	-	-	(191,482)	(62,953)	(6,438,937)	-	(6,693,372)
-	-	(8,678,941)	(334,493)	(21,011)	(7)	(112,648,564)	(121,683,016)
-	(102,673,157)	-	-	-	-	(1,000,000)	(103,673,157)
(16,045,450)	(73,937,867)	(583,917,416)	(44,910,146)	(23,148,356)	(69,910,233)	-	(811,869,468)
242,031,279	1,250,018,656	5,203,020,406	126,509,544	63,876,477	439,159,317	2,739,320,213	10,063,935,892
296,516,131	1,730,746,109	9,072,972,174	398,086,283	170,958,475	912,818,289	2,739,320,213	15,321,417,674
(54,484,852)	(480,727,453)	(3,869,951,768)	(271,576,739)	(107,081,998)	(473,658,972)	-	(5,257,481,782)
242,031,279	1,250,018,656	5,203,020,406	126,509,544	63,876,477	439,159,317	2,739,320,213	10,063,935,892

งบการเงินเฉพาะบริษัท							
ที่ดินและ ส่วนปรับปรุง ที่ดิน บาท	อาคารและ ส่วนปรับปรุง อาคาร บาท	เครื่องจักร และอุปกรณ์ บาท	เครื่องมืออุปกรณ์ และเครื่องมือ การเกษตร บาท	เครื่องตกแต่ง ติดตั้งและ อุปกรณ์ สำนักงาน บาท	ยานพาหนะ บาท	สินทรัพย์ ระหว่างติดตั้ง และก่อสร้าง บาท	รวม บาท
25,776,259 (443,932)	335,026,395 (50,884,858)	1,125,335,303 (263,363,098)	155,525,555 (83,919,192)	35,577,597 (13,490,995)	292,586,705 (42,178,753)	484,205,661 -	2,454,033,475 (454,280,828)
25,332,327	284,141,537	861,972,205	71,606,363	22,086,602	250,407,952	484,205,661	1,999,752,647
25,332,327	284,141,537	861,972,205	71,606,363	22,086,602	250,407,952	484,205,661	1,999,752,647
-	24,832,729	80,650,783	25,892,642	9,895,618	13,494,879	670,872,392	825,639,043
13,167,297	7,451,254	293,347,633	1,385,000	1,015,470	-	(316,366,654)	-
-	-	-	(3,611)	(61,167)	(1,680)	-	(66,458)
(1,531,163)	(19,156,883)	(148,065,776)	(33,672,752)	(8,103,637)	(34,955,660)	-	(245,485,871)
36,968,461	297,268,637	1,087,904,845	65,207,642	24,832,886	228,945,491	838,711,399	2,579,839,361
38,943,556 (1,975,095)	367,310,378 (70,041,741)	1,499,333,719 (411,428,874)	182,771,420 (117,563,778)	46,353,964 (21,521,078)	306,039,583 (77,094,092)	838,711,399 -	3,279,464,019 (699,624,658)
36,968,461	297,268,637	1,087,904,845	65,207,642	24,832,886	228,945,491	838,711,399	2,579,839,361

ณ วันที่ 1 มกราคม พ.ศ. 2556

ราคาทุน
หัก ค่าเสื่อมราคาสะสม
ราคาตามบัญชี - สุทธิ

สำหรับปีบัญชีสิ้นสุด
วันที่ 31 ธันวาคม พ.ศ. 2556

ราคาตามบัญชีต้นปี - สุทธิ
ซื้อสินทรัพย์
โอนสินทรัพย์เข้า (ออก)
จำหน่ายสินทรัพย์ - สุทธิ
ค่าเสื่อมราคา
ราคาตามบัญชีปลายปี - สุทธิ

ณ วันที่ 31 ธันวาคม พ.ศ. 2556

ราคาทุน
หัก ค่าเสื่อมราคาสะสม
ราคาตามบัญชี - สุทธิ

งบการเงินเฉพาะบริษัท							
ที่ดินและ ส่วนปรับปรุง	อาคารและ ส่วนปรับปรุง	เครื่องจักร และอุปกรณ์	เครื่องมืออุปกรณ์ และเครื่องมือ การเกษตร	เครื่องตกแต่ง ติดตั้งและ อุปกรณ์ สำนักงาน	ยานพาหนะ	สินทรัพย์ ระหว่างติดตั้ง และก่อสร้าง	รวม
บาท	บาท	บาท	บาท	บาท	บาท	บาท	บาท
36,968,461	297,268,637	1,087,904,845	65,207,642	24,832,886	228,945,491	838,711,399	2,579,839,361
-	9,485,825	107,187,052	26,198,976	6,992,273	2,526,292	718,624,514	871,014,932
5,613,825	90,266,765	800,959,935	3,750,000	114,860	-	(900,705,385)	-
-	-	-	(57,615)	(60,496)	(6)	-	(118,117)
-	-	-	-	-	-	(29,502,662)	(29,502,662)
(2,054,750)	(23,761,105)	(207,410,691)	(24,459,412)	(8,451,710)	(32,746,765)	-	(298,884,433)
40,527,536	373,260,122	1,788,641,141	70,639,591	23,427,813	198,725,012	627,127,866	3,122,349,081
44,557,381	467,062,968	2,407,480,706	209,204,181	53,259,954	307,169,085	627,127,866	4,115,862,141
(4,029,845)	(93,802,846)	(618,839,565)	(138,564,590)	(29,832,141)	(108,444,073)	-	(993,513,060)
40,527,536	373,260,122	1,788,641,141	70,639,591	23,427,813	198,725,012	627,127,866	3,122,349,081

สำหรับบัญชีสิ้นสุด

วันที่ 31 ธันวาคม พ.ศ. 2557

ราคาตามบัญชีต้นปี - สุทธิ

ซื้อสินทรัพย์

โอนสินทรัพย์เข้า (ออก)

จำหน่ายสินทรัพย์ - สุทธิ

ตัดจำหน่ายสินทรัพย์ - สุทธิ

ค่าเสื่อมราคา

ราคาตามบัญชีปลายปี - สุทธิ

ณ วันที่ 31 ธันวาคม พ.ศ. 2557

ราคาทุน

หัก ค่าเสื่อมราคาสะสม

ราคาตามบัญชี - สุทธิ

งบการเงินรวม

ณ วันที่ 31 ธันวาคม พ.ศ. 2557 กลุ่มบริษัทมีงานระหว่างก่อสร้างจำนวน 521.27 ล้านบาท (พ.ศ. 2556 : 521.27 ล้านบาท) ซึ่งอยู่ระหว่างการรออนุมัติใบอนุญาตจากกระทรวงอุตสาหกรรม

ค่าเสื่อมราคาของกลุ่มบริษัทจำนวน 740.10 ล้านบาทได้ถูกบันทึกเป็นต้นทุนขายและการให้บริการ (พ.ศ. 2556 : 501.97 ล้านบาท) และจำนวน 71.77 ล้านบาท บันทึกเป็นค่าใช้จ่ายในการบริหาร (พ.ศ. 2556 : 124.13 ล้านบาท)

ณ วันที่ 31 ธันวาคม พ.ศ. 2557 กลุ่มบริษัทมีอาคารและอุปกรณ์ราคาทุนจำนวน 2,033.32 ล้านบาท (พ.ศ. 2556 : 2,029.35 ล้านบาท) ได้ตัดค่าเสื่อมราคาหมดแล้วทั้งจำนวนแต่ยังคงใช้งานอยู่

ณ วันที่ 31 ธันวาคม พ.ศ. 2557 สินทรัพย์คิดเป็นราคาตามบัญชีสุทธิจำนวน 3,167.86 ล้านบาท (พ.ศ. 2556 : 3,490.17 ล้านบาท) ได้นำไปวางเป็นหลักประกันเงินกู้ยืมจากสถาบันการเงินแห่งหนึ่ง (หมายเหตุ 17)

ต้นทุนการกู้ยืมจำนวน 23.16 ล้านบาท (พ.ศ. 2556 : 31.79 ล้านบาท) เกิดจากเงินกู้ยืมที่มีวัตถุประสงค์เฉพาะเพื่อสร้างโรงงานและเครื่องจักรใหม่ และได้บันทึกเป็นต้นทุนของสินทรัพย์รวมอยู่ในรายการซื้อสินทรัพย์ โดยมีอัตราดอกเบี้ยร้อยละ 1.82 - 5.50 (พ.ศ. 2556 : ร้อยละ 2.34 - 6.00)

งบการเงินเฉพาะบริษัท

ค่าเสื่อมราคาของบริษัทจำนวน 253.42 ล้านบาทได้ถูกบันทึกเป็นต้นทุนขายและการให้บริการ (พ.ศ. 2556 : 188.32 ล้านบาท) และจำนวน 45.46 ล้านบาท บันทึกเป็นค่าใช้จ่ายในการบริหาร (พ.ศ. 2556 : 57.17 ล้านบาท)

ณ วันที่ 31 ธันวาคม พ.ศ. 2557 บริษัทมีอาคารและอุปกรณ์ราคาทุนจำนวน 116.36 ล้านบาท (พ.ศ. 2556 : 97.49 ล้านบาท) ได้ตัดค่าเสื่อมราคาหมดแล้วทั้งจำนวนแต่ยังคงใช้งานอยู่

ณ วันที่ 31 ธันวาคม พ.ศ. 2557 สินทรัพย์คิดเป็นราคาตามบัญชีสุทธิจำนวน 485.22 ล้านบาท (พ.ศ. 2556 : 579.66 ล้านบาท) ได้นำไปวางเป็นหลักประกันเงินกู้ยืมจากสถาบันการเงินแห่งหนึ่ง (หมายเหตุ 17)

สินทรัพย์ตามสัญญาเช่าการเงินที่บริษัทเป็นผู้เช่าซึ่งรวมแสดงในรายการข้างต้นประกอบด้วยโรงงานและเครื่องจักร มีรายละเอียดดังนี้

	งบการเงินรวมและงบการเงินเฉพาะบริษัท	
	พ.ศ. 2557 บาท	พ.ศ. 2556 บาท
ราคาทุนของสินทรัพย์ตามสัญญาเช่าการเงิน	206,993,372	206,993,372
หัก ค่าเสื่อมราคาสะสม	(48,750,148)	(28,273,964)
ราคาตามบัญชี - สุทธิ	158,243,224	178,719,408

15 ภาษีเงินได้รอการตัดบัญชี

ภาษีเงินได้รอการตัดบัญชีคำนวณจากผลแตกต่างชั่วคราวทั้งจำนวนตามวิธีหนี้สิน โดยใช้อัตราภาษีร้อยละ 20 ภาษีเงินได้รอการตัดบัญชีเป็นรายการผลแตกต่างชั่วคราวระหว่างราคาตามบัญชีและฐานภาษีของสินทรัพย์และหนี้สินของกลุ่มบริษัทสินทรัพย์ภาษีเงินได้รอตัดบัญชีจะรับรู้ไม่เกินจำนวนที่มีความเป็นไปได้ค่อนข้างแน่ว่าจะมีกำไรทางภาษีในอนาคตเพียงพอที่จะใช้ประโยชน์ทางภาษีนั้น

สินทรัพย์และหนี้สินภาษีเงินได้รอการตัดบัญชีสามารถวิเคราะห์ได้ดังนี้

	งบการเงินรวม		งบการเงินเฉพาะบริษัท	
	พ.ศ. 2557 บาท	พ.ศ. 2556 บาท	พ.ศ. 2557 บาท	พ.ศ. 2556 บาท
สินทรัพย์ภาษีเงินได้รอการตัดบัญชี				
สินทรัพย์ภาษีเงินได้รอการตัดบัญชีที่ใช้ประโยชน์				
ภายใน 12 เดือน	4,400,647	3,313,998	1,237,677	1,086,967
สินทรัพย์ภาษีเงินได้รอการตัดบัญชีที่ใช้ประโยชน์				
เกินกว่า 12 เดือน	216,465,150	199,648,582	185,632,870	176,941,432
	220,865,797	202,962,580	186,870,547	178,028,399
หนี้สินภาษีเงินได้รอการตัดบัญชี				
หนี้สินภาษีเงินได้รอการตัดบัญชีที่จะจ่ายชำระ				
ภายใน 12 เดือน	-	-	-	-
หนี้สินภาษีเงินได้รอการตัดบัญชีที่จะจ่ายชำระ				
เกินกว่า 12 เดือน	(18,258,202)	(10,471,350)	(9,687,687)	(4,843,843)
	(18,258,202)	(10,471,350)	(9,687,687)	(4,843,843)
ภาษีเงินได้รอการตัดบัญชี - สุทธิ	202,607,595	192,491,230	177,182,860	173,184,556

รายการเคลื่อนไหวของภาษีเงินได้รอการตัดบัญชีมีดังนี้

	งบการเงินรวม		งบการเงินเฉพาะบริษัท	
	พ.ศ. 2557 บาท	พ.ศ. 2556 บาท	พ.ศ. 2557 บาท	พ.ศ. 2556 บาท
วันที่ 1 มกราคม	192,491,230	191,038,853	173,184,556	169,962,800
เพิ่ม(ลด)ในกำไรหรือขาดทุน	5,741,387	(15,736,966)	1,686,718	(7,632,484)
เพิ่มในกำไรขาดทุนเบ็ดเสร็จอื่น	4,374,978	17,189,343	2,311,586	10,854,240
วันที่ 31 ธันวาคม	202,607,595	192,491,230	177,182,860	173,184,556

งบการเงินรวม						
	รายการที่ บันทึก เป็นกำไรขาดทุน บาท	รายการที่ บันทึก เป็นกำไรขาดทุน บาท	รายการที่ บันทึก เป็นกำไรขาดทุน บาท	รายการที่ บันทึก เป็นกำไรขาดทุน บาท	รายการที่ บันทึก เป็นกำไรขาดทุน บาท	รายการที่ บันทึก เป็นกำไรขาดทุน บาท
1 มกราคม พ.ศ. 2556 บาท						31 ธันวาคม พ.ศ. 2557 บาท
สินทรัพย์ภายใต้การควบคุม						
สินทรัพย์ภายใต้การควบคุม	-	-	-	-	-	-
ค่าเสื่อมราคา	144,515,960	3,128,895	147,644,855	1,682,310	3,022,599	150,667,454
ประมาณการหนี้สินผลประโยชน์พนักงานเมื่อเกษียณอายุ	-	-	-	76,945	-	76,945
169,962,800	25,446,840	(5,917,536)	30,383,544	1,748,708	2,311,586	34,443,838
		(2,788,641)	178,028,399	6,530,562	2,311,586	186,870,547
หนี้สินภายใต้การควบคุม						
หนี้สินภายใต้การควบคุม	-	-	-	-	-	-
ค่าเสื่อมราคา	-	(4,843,843)	(4,843,843)	(4,843,844)	-	(9,687,687)
	-	(4,843,843)	(4,843,843)	(4,843,844)	-	(9,687,687)
169,962,800	(7,632,484)	173,184,556	1,686,718	2,311,586	177,182,860	

ณ วันที่ 31 ธันวาคม พ.ศ. 2556 กลุ่มบริษัทมีผลขาดทุนทางภาษีที่ไม่ได้บันทึกบัญชีได้รับยกเว้นภาษีเงินได้บุคคลธรรมดาจำนวน 683.38 ล้านบาท และ 345.52 ล้านบาท ตามลำดับ เนื่องจากอาจไม่มีกำไรทางภาษีในบางปีที่จะนำผลขาดทุนทางภาษีดังกล่าวมาใช้ประโยชน์ได้

16 เจ้าหนี้การค้าและเจ้าหนี้อื่น

	งบการเงินรวม		งบการเงินเฉพาะบริษัท	
	พ.ศ. 2557 บาท	พ.ศ. 2556 บาท	พ.ศ. 2557 บาท	พ.ศ. 2556 บาท
เจ้าหนี้การค้า - กิจกรรมที่เกี่ยวข้องกัน	27,140,677	711,580,249	30,113,494	904,797,564
เจ้าหนี้การค้า	2,039,657,728	2,270,306,883	1,663,679,611	1,702,163,546
เงินรับล่วงหน้าค่าสินค้า	269,458,526	93,958,901	182,548,203	84,762,771
ค่าใช้จ่ายค้ำจ่ายสำนักงานกองทุนอ้อย และน้ำตาลทราย	259,790,031	198,432,973	185,706,545	176,005,383
ประมาณการค่าอ้อยเบื้องต้นสุดท้ายและ ค่าใช้จ่ายการผลิตอื่น	19,632,808	18,660,918	-	-
ค่าใช้จ่ายค้ำจ่าย - กิจกรรมที่เกี่ยวข้องกัน	97,724,319	87,944,093	50,742,310	53,702,030
ค่าใช้จ่ายค้ำจ่าย	191,172,211	185,331,565	113,695,178	86,217,225
เจ้าหนี้อื่น - กิจกรรมที่เกี่ยวข้องกัน	433,528	2,250,574	11,734,851	546,661
เจ้าหนี้อื่น	127,890,636	37,423,217	838,001	699,711
	3,032,900,464	3,605,889,373	2,239,058,193	3,008,894,891

บริษัทและบริษัทย่อยรับซื้ออ้อยสำหรับฤดูกาลผลิตปี 2557/2558, 2556/2557 และ 2555/2556 โดยใช้ประกาศราคาอ้อยขั้นต่ำของฤดูกาลผลิตของแต่ละปี ซึ่งประกาศโดยสำนักงานคณะกรรมการอ้อยและน้ำตาลทราย อย่างไรก็ตาม ฝ่ายบริหารของบริษัทและบริษัทย่อยคาดว่าราคาอ้อยขึ้นสุดท้ายจะสูงกว่าราคาอ้อยขั้นต่ำ บริษัทและบริษัทย่อยจึงบันทึกเจ้าหนี้ค่าอ้อยและคำนวณต้นทุนขายและสินค้าคงเหลือ สำหรับฤดูกาลผลิตปี 2557/2558, 2556/2557 และ 2555/2556 ด้วยราคาที่ประมาณขึ้นโดยฝ่ายบริหาร รายละเอียดของราคาอ้อยขั้นต่ำและราคาที่ประเมินขึ้นโดยฝ่ายบริหารดังกล่าวสามารถสรุปได้ดังนี้

	ราคาอ้อยขั้นต่ำ (บาทต่อตันอ้อย)			ราคาที่ประมาณขึ้นโดยฝ่ายบริหาร (บาทต่อตันอ้อย)		
	ฤดู การผลิตปี 2557/2558	ฤดู การผลิตปี 2556/2557	ฤดู การผลิตปี 2555/2556	ฤดู การผลิตปี 2557/2558	ฤดู การผลิตปี 2556/2557	ฤดู การผลิตปี 2555/2556
สำหรับปีสิ้นสุด วันที่ 31 ธันวาคม พ.ศ. 2557						
ราคาอ้อย ณ ระดับความหวานที่ 10 ซี.ซี.เอส.	900.00	900.00	-	900.00	927.48 - 954.39	-
อัตราขึ้น/ลงของราคาอ้อยต่อ 1 หน่วย ซี.ซี.เอส.	54.00	54.00	-	54.00	55.65 - 57.26	-
สำหรับปีสิ้นสุด วันที่ 31 ธันวาคม พ.ศ. 2556						
ราคาอ้อย ณ ระดับความหวานที่ 10 ซี.ซี.เอส.	-	900.00	950.00	-	900.00	951.66 - 988.62
อัตราขึ้น/ลงของราคาอ้อยต่อ 1 หน่วย ซี.ซี.เอส.	-	54.00	57.00	-	54.00	57.10 - 59.32

17 เงินกู้ยืม

ส่วนของหมุนเวียน

	งบการเงินรวม		งบการเงินเฉพาะบริษัท	
	พ.ศ. 2557 บาท	พ.ศ. 2556 บาท	พ.ศ. 2557 บาท	พ.ศ. 2556 บาท
เจ้าหนี้ทรัสต์รีซีท	794,205,382	425,093,050	-	-
เงินกู้ยืมระยะสั้นจากสถาบันการเงิน	1,756,519,088	1,044,094,000	1,756,519,088	650,400,000
เงินกู้ยืมระยะสั้นจากกิจการที่เกี่ยวข้องกัน	682,000,000	968,325,000	1,119,000,000	1,593,325,000
ส่วนของเงินกู้ยืมระยะยาวที่ถึงกำหนดชำระ ภายในหนึ่งปี				
สถาบันการเงิน	724,562,532	1,256,970,000	202,520,000	652,470,000
กิจการที่เกี่ยวข้องกัน	4,850,000	4,850,000	-	-
กิจการอื่น	47,891,139	50,209,594	10,113,704	10,670,377
หนี้สินตามสัญญาเช่าทางการเงิน	5,717,307	5,150,727	5,717,307	5,150,727
เงินกู้ยืมหมุนเวียนรวม	4,015,745,448	3,754,692,371	3,093,870,099	2,912,016,104

ส่วนของไม่หมุนเวียน

	งบการเงินรวม		งบการเงินเฉพาะบริษัท	
	พ.ศ. 2557 บาท	พ.ศ. 2556 บาท	พ.ศ. 2557 บาท	พ.ศ. 2556 บาท
เงินกู้ยืมจากสถาบันการเงิน	959,123,530	1,914,615,675	305,200,000	940,646,600
เงินกู้ยืมจากกิจการที่เกี่ยวข้องกัน	87,300,000	92,150,000	-	-
เงินกู้ยืมจากกิจการอื่น	140,260,877	182,488,325	29,732,589	37,514,970
หนี้สินตามสัญญาเช่าทางการเงิน	812,307,175	818,024,482	812,307,175	818,024,482
เงินกู้ยืมไม่หมุนเวียนรวม	1,998,991,582	3,007,278,482	1,147,239,764	1,796,186,052
เงินกู้ยืมรวม	6,014,737,030	6,761,970,853	4,241,109,863	4,708,202,156

ณ วันที่ 31 ธันวาคม พ.ศ. 2557 กลุ่มบริษัทและบริษัทได้มีการจดจำนองที่ดินและอาคาร และเครื่องจักรราคาตามบัญชีสุทธิจำนวน 3,167.86 ล้านบาท และ 485.22 ล้านบาทตามลำดับ (พ.ศ. 2556 : 3,490.17 ล้านบาท และ 579.66 ล้านบาท ตามลำดับ) เพื่อเป็นหลักประกันเงินกู้ยืมระยะยาวจากสถาบันการเงินแห่งหนึ่ง (หมายเหตุ 14)

การเคลื่อนไหวของเงินกู้ยืมระยะยาวสำหรับปี (ไม่รวมหนี้สินตามสัญญาเช่าการเงิน) ประกอบด้วยรายละเอียดดังนี้

	งบการเงินรวม		งบการเงินเฉพาะบริษัท	
	พ.ศ. 2557 บาท	พ.ศ. 2556 บาท	พ.ศ. 2557 บาท	พ.ศ. 2556 บาท
ยอดยกมา	3,501,283,594	4,030,074,557	1,641,301,947	1,721,046,225
กู้ยืมเพิ่ม	435,996,987	951,350,000	-	700,000,000
จ่ายคืนเงินกู้ยืม	(1,978,956,194)	(1,482,533,353)	(1,096,066,977)	(779,955,414)
ปรับปรุงส่วนลดจ่ายรอตัดบัญชี	5,663,691	2,392,390	2,331,324	211,136
ยอดคงเหลือ	1,963,988,078	3,501,283,594	547,566,294	1,641,301,947

ความเสี่ยงจากอัตราดอกเบี้ยของเงินกู้ยืม (ไม่รวมหนี้สินตามสัญญาเช่าการเงิน) มีดังต่อไปนี้

	งบการเงินรวม		งบการเงินเฉพาะบริษัท	
	พ.ศ. 2557 บาท	พ.ศ. 2556 บาท	พ.ศ. 2557 บาท	พ.ศ. 2556 บาท
อัตราดอกเบี้ยคงที่	3,107,962,102	991,071,137	2,923,085,382	1,558,975,347
อัตราดอกเบี้ยลอยตัว	2,088,750,446	4,947,724,507	500,000,000	2,326,051,600
	5,196,712,548	5,938,795,644	3,423,085,382	3,885,026,947

อัตราดอกเบี้ยที่แท้จริงต่อวงเงินกู้ยืม ณ วันที่ในงบแสดงฐานะการเงิน

	งบการเงินรวม		งบการเงินเฉพาะบริษัท	
	พ.ศ. 2557 บาท	พ.ศ. 2556 บาท	พ.ศ. 2557 บาท	พ.ศ. 2556 บาท
- เงินกู้ยืมจากสถาบันการเงิน	1.82 - 5.75	1.17 - 6.875	2.00 - 4.75	2.00 - 6.875
- เงินกู้ยืมอื่น	2.00 - 3.50	4.875 - 5.50	1.75 - 4.75	4.00 - 5.50

ระยะเวลาครบกำหนดของเงินกู้ยืมระยะยาว (ไม่รวมหนี้สินตามสัญญาเช่าการเงิน) มีดังต่อไปนี้

	งบการเงินรวม		งบการเงินเฉพาะบริษัท	
	พ.ศ. 2557 บาท	พ.ศ. 2556 บาท	พ.ศ. 2557 บาท	พ.ศ. 2556 บาท
ภายใน 1 ปี	777,303,671	1,312,029,594	212,633,705	663,140,377
มากกว่า 1 ปีแต่ไม่เกิน 5 ปี	1,118,784,407	2,116,504,000	334,932,589	978,161,570
มากกว่า 5 ปีขึ้นไป	67,900,000	72,750,000	-	-
	1,963,988,078	3,501,283,594	547,566,294	1,641,301,947

ภาระผูกพันที่จะต้องจ่ายค่าเช่าตามสัญญาเช่าการเงิน ณ วันที่ 31 ธันวาคม พ.ศ. 2557 และ พ.ศ. 2556 มีดังนี้

	งบการเงินรวมและงบการเงินเฉพาะบริษัท			
	พ.ศ. 2557			
	ไม่เกิน 1 ปี บาท	2 - 5 ปี บาท	เกิน 5 ปีขึ้นไป บาท	รวม บาท
ผลรวมของจำนวนเงินขั้นต่ำที่ต้องจ่ายทั้งสิ้นตามสัญญาเช่า	95,700,000	382,800,000	2,105,400,000	2,583,900,000
หัก ดอกเบี้ยตามสัญญาเช่าการเงินรอการตัดบัญชี	(89,982,693)	(352,911,055)	(1,322,981,770)	(1,765,875,518)
มูลค่าปัจจุบันของจำนวนเงินขั้นต่ำที่ต้องจ่าย ทั้งสิ้นตามสัญญาเช่า	5,717,307	29,888,945	782,418,230	818,024,482

	งบการเงินรวมและงบการเงินเฉพาะบริษัท			
	พ.ศ. 2556			
	ไม่เกิน 1 ปี บาท	2 - 5 ปี บาท	เกิน 5 ปีขึ้นไป บาท	รวม บาท
ผลรวมของจำนวนเงินขั้นต่ำที่ต้องจ่ายทั้งสิ้นตามสัญญาเช่า	95,700,000	382,800,000	2,201,100,000	2,679,600,000
หัก ดอกเบี้ยตามสัญญาเช่าการเงินรอกการตัดบัญชี	(90,549,273)	(355,873,022)	(1,410,002,496)	(1,856,424,791)
มูลค่าปัจจุบันของจำนวนเงินขั้นต่ำที่ต้องจ่ายทั้งสิ้นตามสัญญาเช่า	5,150,727	26,926,978	791,097,504	823,175,209

18 ภาระผูกพันผลประโยชน์พนักงาน

รายการเคลื่อนไหวของภาระผูกพันผลประโยชน์เมื่อเกษียณอายุในระหว่างปี มีดังต่อไปนี้

	งบการเงินรวม		งบการเงินเฉพาะบริษัท	
	พ.ศ. 2557 บาท	พ.ศ. 2556 บาท	พ.ศ. 2557 บาท	พ.ศ. 2556 บาท
ยอดยกมาต้นปี	260,519,458	232,614,462	151,917,719	127,234,200
ต้นทุนบริการปัจจุบัน	18,117,151	14,350,958	9,233,398	7,351,765
ต้นทุนดอกเบี้ย	6,796,352	6,832,177	3,833,007	3,906,764
ต้นทุนบริการในอดีต	-	(60,593,167)	-	(32,802,765)
ขาดทุนจากการประมาณการตามหลักคณิตศาสตร์				
ประกันภัย	21,874,891	85,946,716	11,557,928	54,271,198
ผลประโยชน์จ่ายระหว่างปี	(8,139,778)	(18,631,688)	(4,322,860)	(8,043,443)
ยอดคงเหลือสิ้นปี	299,168,074	260,519,458	172,219,192	151,917,719

รายการที่รับรู้ในงบกำไรขาดทุน (แสดงอยู่ในค่าใช้จ่ายเกี่ยวกับพนักงาน) มีดังนี้

	งบการเงินรวม		งบการเงินเฉพาะบริษัท	
	พ.ศ. 2557 บาท	พ.ศ. 2556 บาท	พ.ศ. 2557 บาท	พ.ศ. 2556 บาท
ต้นทุนบริการปัจจุบัน	18,117,151	14,350,958	9,233,398	7,351,765
ต้นทุนดอกเบี้ย	6,796,352	6,832,177	3,833,007	3,906,764
ต้นทุนบริการในอดีต	-	(60,593,167)	-	(32,802,765)
รวม	24,913,503	(39,410,032)	13,066,405	(21,544,236)

รายการที่รับรู้ในงบกำไรขาดทุนเบ็ดเสร็จอื่น มีดังนี้

ขาดทุนจากการประมาณการตามหลักคณิตศาสตร์
ประกันภัย

งบการเงินรวม		งบเงินเฉพาะบริษัท	
พ.ศ. 2557 บาท	พ.ศ. 2556 บาท	พ.ศ. 2557 บาท	พ.ศ. 2556 บาท
21,874,891	85,946,716	11,557,928	54,271,198

ขาดทุนจากการประมาณการตามหลักคณิตศาสตร์ประกันภัยสำหรับโครงการผลประโยชน์ของพนักงานที่รับรู้ในกำไรขาดทุนเบ็ดเสร็จอื่นสะสมณวันที่ 31 ธันวาคม พ.ศ. 2557 ในงบการเงินรวมและงบการเงินเฉพาะบริษัท มีจำนวน 124.15 ล้านบาท และ 72.36 ล้านบาท ตามลำดับ (พ.ศ. 2556: 102.28 ล้านบาท และ 60.81 ล้านบาท ตามลำดับ)

ข้อสมมติหลักในการประมาณการตามหลักคณิตศาสตร์ประกันภัยที่ใช้เป็นดังนี้

	งบการเงินรวม		งบเงินเฉพาะบริษัท	
	พ.ศ. 2557	พ.ศ. 2556	พ.ศ. 2557	พ.ศ. 2556
อัตราคิดลด	ร้อยละ 3 - 3.5	ร้อยละ 4	ร้อยละ 3	ร้อยละ 4
อัตราการขึ้นเงินเดือนในอนาคต	ร้อยละ 5	ร้อยละ 5	ร้อยละ 5	ร้อยละ 5
เกษียณอายุ	60 ปี	60 ปี	60 ปี	60 ปี
ตารางมรณะ	TMO08	TMO08	TMO08	TMO08

19 หักสินไหมเบียดเบียนอื่น

ดอกเบี้ยค้างจ่ายจากเงินกู้ยืมระยะยาว
อื่นๆ

งบการเงินรวม		งบเงินเฉพาะบริษัท	
พ.ศ. 2557 บาท	พ.ศ. 2556 บาท	พ.ศ. 2557 บาท	พ.ศ. 2556 บาท
627,615,029	657,156,122	-	-
-	195,600	-	-
627,615,029	657,351,722	-	-

20 ทุนเรือนหุ้นและส่วนเกินมูลค่าหุ้น

ณ วันที่ 1 มกราคม พ.ศ. 2556
จำนวนหุ้นที่ออก
ณ วันที่ 31 ธันวาคม พ.ศ. 2556
จำนวนหุ้นที่ออก
ณ วันที่ 31 ธันวาคม พ.ศ. 2557

จำนวนหุ้นจดทะเบียนหุ้น	ทุนที่ออกและเรียกชำระเต็มมูลค่าแล้ว		
	จำนวนหุ้นสามัญ หุ้น	หุ้นสามัญ บาท	ส่วนเกินมูลค่าหุ้น บาท
ณ วันที่ 1 มกราคม พ.ศ. 2556	3,274,573,000	3,274,573,000	-
จำนวนหุ้นที่ออก	613,427,000	-	-
ณ วันที่ 31 ธันวาคม พ.ศ. 2556	3,888,000,000	3,274,573,000	-
จำนวนหุ้นที่ออก	-	585,427,000	5,202,881,182
ณ วันที่ 31 ธันวาคม พ.ศ. 2557	3,888,000,000	3,860,000,000	5,202,881,182

การเสนอขายหุ้นแก่ประชาชนแรกเริ่ม

ในเดือนเมษายน พ.ศ. 2557 บริษัทได้เสนอขายหุ้นที่ออกใหม่ให้แก่ประชาชนทั่วไปเป็นครั้งแรกจำนวน 585,427,000 หุ้น โดยการขายหุ้นใหม่ให้แก่ผู้จองในราคาหุ้นละ 10 บาท (ทุน 1 บาทและส่วนเกินมูลค่าหุ้น 9 บาท) เป็นจำนวนเงินรวม 5,854.27 ล้านบาท เมื่อหักภาระผูกพันการออกหุ้นจำนวนเงิน 2,082.27 ล้านบาท มีผลให้บริษัทได้รับเงินจากการเสนอขายหุ้นในครั้งนี้เป็นจำนวนเงิน 3,772.00 ล้านบาท บริษัทได้จดทะเบียนการเพิ่มทุนที่ชำระแล้วกับกระทรวงพาณิชย์เมื่อวันที่ 24 เมษายน พ.ศ. 2557 และหุ้นของบริษัทเริ่มการซื้อขายในตลาดหลักทรัพย์ในวันที่ 28 เมษายน พ.ศ. 2557 ค่าใช้จ่ายที่เกี่ยวข้องโดยตรงกับการเสนอขายหุ้นแก่ประชาชนจำนวน 65.96 ล้านบาท แสดงหักจากส่วนเกินมูลค่าหุ้นที่ได้รับจากการเสนอขายหุ้นแก่ผู้ลงทุนใหม่

ณ วันที่ 31 ธันวาคม พ.ศ. 2557 หุ้นจดทะเบียนทั้งหมดได้แก่หุ้นสามัญ 3,888,000,000 หุ้น (พ.ศ. 2556 : 3,888,000,000 หุ้น) ซึ่งมีมูลค่าที่ตราไว้หุ้นละ 1 บาท หุ้นสามัญที่ได้ออกและเรียกชำระเต็มมูลค่าแล้วมีจำนวน 3,860,000,000 หุ้น (พ.ศ. 2556 : 3,274,573,000 หุ้น)

ในการประชุมวิสามัญผู้ถือหุ้นครั้งที่ 1/2556 เมื่อวันที่ 28 มกราคม พ.ศ. 2556 ผู้ถือหุ้นได้มีมติอนุมัติเปลี่ยนแปลงมูลค่าหุ้นที่ตราไว้ จากเดิมหุ้นละ 100 บาท เป็นมูลค่าหุ้นที่ตราไว้หุ้นละ 1 บาท ทำให้จำนวนหุ้นสามัญเพิ่มจาก 32,745,730 หุ้น เป็นหุ้นสามัญจำนวน 3,274,573,000 หุ้น และอนุมัติเพิ่มทุนจดทะเบียนของบริษัทจากหุ้นสามัญจำนวน 3,274,573,000 หุ้น เป็นหุ้นสามัญจำนวน 3,888,000,000 หุ้น โดยมีมูลค่าหุ้นที่ตราไว้หุ้นละ 1 บาท บริษัทได้จดทะเบียนรายการดังกล่าวกับกระทรวงพาณิชย์แล้วเมื่อวันที่ 29 มกราคม พ.ศ. 2556

21 การจ่ายโดยใช้หุ้นเป็นเกณฑ์ - ใบสำคัญแสดงสิทธิซื้อหุ้นสามัญ

บริษัทได้ออกใบสำคัญแสดงสิทธิซื้อหุ้นสามัญที่จัดสรรให้แก่ผู้บริหาร และพนักงานของบริษัทและบริษัทย่อย (“ESOP”) โดยมีอายุ 5 ปี นับตั้งแต่วันที่ออก และไม่มีราคาเสนอขาย ใบสำคัญแสดงสิทธิมีระยะเวลาการใช้สิทธิ เมื่อครบกำหนดระยะเวลา 4 ปี 6 เดือน นับแต่วันที่ออก

อัตราการใช้สิทธิซื้อหุ้นสามัญและราคาการใช้สิทธิ ณ วันที่ออกสิทธิมีรายละเอียดดังต่อไปนี้

	วันที่ออก	วันที่หมดอายุ	ราคาใช้สิทธิ (บาทต่อหุ้น)	จำนวนสิทธิ ที่ออก (หน่วย)	อัตราการใช้สิทธิ ต่อ 1 หน่วย ใบสำคัญแสดง สิทธิ	กำหนดเวลาการใช้สิทธิ	
						เริ่ม	สิ้นสุด
ESOP	1 ธันวาคม พ.ศ. 2557	1 ธันวาคม พ.ศ. 2562	10	28,000,000	1	1 มิถุนายน พ.ศ. 2562	30 พฤศจิกายน พ.ศ. 2562

มูลค่ายุติธรรมของใบสำคัญแสดงสิทธิ วัดมูลค่าโดยวิธี Black-Scholes Model ภายใต้ข้อสมมติฐานทางการเงิน ดังนี้

มูลค่ายุติธรรมของใบสำคัญแสดงสิทธิ ณ วันที่ให้สิทธิ (บาท)	7.15
ราคาหุ้น ณ วันที่ให้ใบสำคัญแสดงสิทธิ (บาท)	11.70
ราคาใช้สิทธิ (บาท)	10.00
ค่าความผันผวนของราคาหุ้นที่คาดหวัง	ร้อยละ 125.03
ช่วงเวลาที่คาดว่าจะมีผู้มาใช้ใบสำคัญแสดงสิทธิครบ	4.5 ปี
อัตราเงินปันผลที่คาดหวัง	ร้อยละ 2.56
อัตราดอกเบี้ยปลอดความเสี่ยง	ร้อยละ 2.51

ค่าใช้จ่ายที่เกิดจากรายการจ่ายโดยใช้หุ้นเป็นเกณฑ์ในงบการเงินรวมและงบการเงินเฉพาะกิจการสำหรับปีสิ้นสุดวันที่ 31 ธันวาคม พ.ศ. 2557 มีจำนวน 3.7 ล้านบาท และ 1.9 ล้านบาท ตามลำดับ

รายการเคลื่อนไหวของจำนวนใบสำคัญแสดงสิทธิ มีดังนี้

	งบการเงินรวมและ งบการเงินเฉพาะกิจการ จำนวนใบสำคัญแสดงสิทธิ (หน่วย)
ณ วันที่ 1 มกราคม พ.ศ. 2557	-
ออกใบสำคัญแสดงสิทธิระหว่างงวด	28,000,000
ณ วันที่ 31 ธันวาคม พ.ศ. 2557	28,000,000

22 อ้างอิงตามกฎหมาย

ภายใต้บทบัญญัติของมาตรา 116 แห่งพระราชบัญญัติบริษัทมหาชนจำกัด พ.ศ. 2535 บริษัทต้องจัดสรรกำไรสุทธิประจำปีส่วนหนึ่งไว้เป็นทุนสำรองไม่น้อยกว่าร้อยละ 5 ของกำไรสุทธิประจำปีหักด้วยขาดทุนสะสมยกมา (ถ้ามี) จนกว่าทุนสำรองนี้จะมีจำนวนไม่น้อยกว่าร้อยละ 10 ของทุนจดทะเบียน อ้างอิงตามกฎหมายดังกล่าวไม่สามารถนำไปจ่ายเงินปันผลได้

23 รายได้อื่น

	งบการเงินรวม		งบการเงินเฉพาะบริษัท	
	พ.ศ. 2557 บาท	พ.ศ. 2556 บาท	พ.ศ. 2557 บาท	พ.ศ. 2556 บาท
รายได้ค่าเช่า	3,103,406	5,854,395	4,000,413	7,388,190
ดอกเบี้ยรับ	34,493,181	52,580,003	89,828,300	96,611,878
กำไรที่เกิดจากการรับรู้ส่วนลดรับจากการโอนสิทธิ ของลูกหนี้ชาวไร่	23,869,225	141,293,927	23,869,225	141,293,927
ค่าสิทธิขายน้ำตาลโคเวต้า ข.	40,596,600	-	40,596,600	-
กำไรจากการขายสินทรัพย์	5,123,812	68,514,122	6,632,664	58,255,325
รายได้จากการขายเศษซาก	18,467,042	19,954,018	-	-
อื่นๆ	102,976,514	145,813,817	66,202,010	99,617,870
	228,629,780	434,010,282	231,129,212	403,167,190

24 ค่าใช้จ่ายตามลักษณะ

รายการค่าใช้จ่ายบางรายการที่รวมอยู่ในกำไรจากการดำเนินงาน สามารถแยกตามลักษณะได้ดังนี้

	งบการเงินรวม		งบการเงินเฉพาะบริษัท	
	พ.ศ. 2557 บาท	พ.ศ. 2556 บาท	พ.ศ. 2557 บาท	พ.ศ. 2556 บาท
วัตถุดิบและวัสดุสิ้นเปลืองใช้ไป	11,836,317,674	11,042,844,998	9,077,928,628	8,423,246,989
ซื้อสินค้าสำเร็จรูป	609,305,728	819,039,574	691,945,529	2,786,184,986
ค่าใช้จ่ายเกี่ยวกับพนักงาน	1,167,117,298	1,173,443,521	643,079,425	626,972,891
ค่าเสื่อมราคาและค่าตัดจำหน่าย	820,368,926	629,253,589	300,428,420	246,956,233
ค่าบำรุงและซ่อมแซม	655,191,421	778,956,127	356,681,985	451,521,709
ค่าเชื้อเพลิง	688,767,701	720,782,369	115,655,185	102,947,887
ค่าขนส่ง	530,247,396	495,499,203	291,169,862	249,787,142
ค่ารักษาเสถียรภาพ ค่าธรรมเนียมวิจัย และเงินนำส่งกองทุนอ้อยและน้ำตาลทราย	1,329,256,703	1,341,029,984	1,018,705,639	1,069,910,222

25 ภาษีเงินได้

อัตราภาษีเงินได้ตัวเฉลี่ยสำหรับปีสิ้นสุดวันที่ 31 ธันวาคม พ.ศ. 2557 สำหรับงบการเงินรวม คือ อัตราร้อยละ 6.41 (พ.ศ. 2556 : อัตราร้อยละ 14.50) สำหรับงบการเงินเฉพาะบริษัท คือ อัตราร้อยละ 7.39 (พ.ศ. 2556 : อัตราร้อยละ 19.94)

	งบการเงินรวม		งบการเงินเฉพาะบริษัท	
	พ.ศ. 2557 บาท	พ.ศ. 2556 บาท	พ.ศ. 2557 บาท	พ.ศ. 2556 บาท
ภาษีเงินได้งวดปัจจุบัน:				
ภาษีเงินได้งวดปัจจุบันสำหรับกำไรทางภาษี สำหรับปี	101,544,588	191,589,344	91,803,745	174,037,661
การปรับปรุงจากงวดก่อน	(2,212,379)	(617,210)	-	-
รวมภาษีเงินได้งวดปัจจุบัน	99,332,209	190,972,134	91,803,745	174,037,661
ภาษีเงินได้รอการตัดบัญชี:				
รายการที่เกิดจากผลแตกต่างชั่วคราว	(5,741,387)	15,736,965	(1,686,718)	7,632,483
รวมภาษีเงินได้รอการตัดบัญชี	(5,741,387)	15,736,965	(1,686,718)	7,632,483
รวมค่าใช้จ่ายภาษีเงินได้	93,590,822	206,709,099	90,117,027	181,670,144

ค่าใช้จ่ายภาษีเงินได้สำหรับกำไรก่อนหักค่าใช้จ่ายภาษีเงินได้ของกลุ่มบริษัทมียอดจำนวนเงินที่แตกต่างจากการคำนวณกำไรทางบัญชีลูกกับภาษีของประเทศที่บริษัทใหญ่ตั้งอยู่ โดยมีรายละเอียดดังนี้:

	งบการเงินรวม		งบการเงินเฉพาะบริษัท	
	พ.ศ. 2557 บาท	พ.ศ. 2556 บาท	พ.ศ. 2557 บาท	พ.ศ. 2556 บาท
กำไรก่อนภาษีเงินได้	1,459,346,556	1,425,174,505	1,219,207,765	910,902,902
ภาษีคำนวณจากอัตราภาษี ร้อยละ 20	291,869,311	285,034,901	243,841,553	182,180,580
ผลกระทบ:				
รายได้ที่ไม่ต้องเสียภาษี				
และค่าใช้จ่ายที่ไม่สามารถหักภาษี	(263,602,845)	(116,590,234)	(153,724,526)	(510,436)
การปรับปรุงจากปีก่อน	(2,212,379)	(617,210)	-	-
การใช้ขาดทุนทางภาษีที่ผ่านมาซึ่งยังไม่รับรู้	(13,785,774)	-	-	-
ขาดทุนทางภาษีที่ไม่ได้บันทึกเป็นสินทรัพย์				
ภาษีเงินได้รอการตัดบัญชี	81,322,509	38,881,642	-	-
ค่าใช้จ่ายภาษีเงินได้	93,590,822	206,709,099	90,117,027	181,670,144

ภาษีเงินได้ที่เพิ่มที่เกี่ยวข้องกับองค์ประกอบในกำไรขาดทุนเบ็ดเสร็จอื่นมีดังนี้

	งบการเงินรวม					
	พ.ศ. 2557			พ.ศ. 2556		
	ก่อนภาษี บาท	ภาษีเพิ่ม บาท	หลังภาษี บาท	ก่อนภาษี บาท	ภาษีเพิ่ม บาท	หลังภาษี บาท
ขาดทุนตามหลักคณิตศาสตร์ประกันภัย						
ของผลประโยชน์เมื่อเกษียณอายุ	(21,874,891)	4,374,978	(17,499,913)	(85,946,716)	17,189,343	(68,757,373)
กำไรขาดทุนเบ็ดเสร็จอื่น	(21,874,891)	4,374,978	(17,499,913)	(85,946,716)	17,189,343	(68,757,373)

	งบการเงินเฉพาะบริษัท					
	พ.ศ. 2557			พ.ศ. 2556		
	ก่อนภาษี บาท	ภาษีเพิ่ม บาท	หลังภาษี บาท	ก่อนภาษี บาท	ภาษีเพิ่ม บาท	หลังภาษี บาท
ขาดทุนตามหลักคณิตศาสตร์ประกันภัย						
ของผลประโยชน์เมื่อเกษียณอายุ	(11,557,928)	2,311,586	(9,246,342)	(54,271,198)	10,854,240	(43,416,958)
กำไรขาดทุนเบ็ดเสร็จอื่น	(11,557,928)	2,311,586	(9,246,342)	(54,271,198)	10,854,240	(43,416,958)

26 กำไรต่อหุ้น

กำไรต่อหุ้นขั้นพื้นฐานส่วนที่เป็นของผู้ถือหุ้นของบริษัทใหญ่คำนวณโดยการหารกำไรส่วนที่เป็นของผู้ถือหุ้นใหญ่ด้วยจำนวนหุ้นสามัญเฉลี่ยถ่วงน้ำหนักที่ชำระแล้วตามจำนวนหุ้นที่ออกจำหน่ายอยู่ในระหว่างปี

สำหรับกำไรต่อหุ้นปรับลดคำนวณจากจำนวนหุ้นสามัญเฉลี่ยถ่วงน้ำหนักที่รวมสมมติฐานว่าหุ้นสามัญเทียบเท่าปรับลดได้ถูกแปลงเป็นหุ้นสามัญทั้งหมด ซึ่งได้แก่ใบสำคัญแสดงสิทธิซื้อหุ้นสามัญ

การคำนวณกำไรต่อหุ้นขั้นพื้นฐานและกำไรต่อหุ้นปรับลด แสดงได้ดังนี้

สำหรับปีสิ้นสุดวันที่ 31 ธันวาคม	งบการเงินรวม					
	กำไร		จำนวนหุ้นเฉลี่ยถ่วงน้ำหนัก		กำไรต่อหุ้น	
	บาท		หุ้น		บาท	
	พ.ศ. 2557	พ.ศ. 2556	พ.ศ. 2557	พ.ศ. 2556	พ.ศ. 2557	พ.ศ. 2556
กำไรต่อหุ้นขั้นพื้นฐาน	1,365,755,734	1,218,465,406	3,678,758,216	3,274,573,000	0.37	0.37
ผลกระทบของหุ้นสามัญเทียบเท่าปรับลด	-	-	-	-		
กำไรต่อหุ้นปรับลด	1,365,755,734	1,218,465,406	3,678,758,216	3,274,573,000	0.37	0.37

สำหรับปีสิ้นสุดวันที่ 31 ธันวาคม	งบการเงินเฉพาะบริษัท					
	กำไร		จำนวนหุ้นเฉลี่ยถ่วงน้ำหนัก		กำไรต่อหุ้น	
	บาท		หุ้น		บาท	
	พ.ศ. 2557	พ.ศ. 2556	พ.ศ. 2557	พ.ศ. 2556	พ.ศ. 2557	พ.ศ. 2556
กำไรต่อหุ้นขั้นพื้นฐาน	1,129,090,738	729,232,758	3,678,758,216	3,274,573,000	0.31	0.22
ผลกระทบของหุ้นสามัญเทียบเท่าปรับลด	-	-	-	-		
กำไรต่อหุ้นปรับลด	1,129,090,738	729,232,758	3,678,758,216	3,274,573,000	0.31	0.22

27 เงินปันผล

เมื่อวันที่ 12 พฤษภาคม พ.ศ. 2557 ที่ประชุมคณะกรรมการของบริษัทครั้งที่ 2/2557 ได้มีมติอนุมัติให้จ่ายเงินปันผลระหว่างกาลจากกำไรสะสมของบริษัท สำหรับระยะเวลาจนถึง ณ วันที่ 31 ธันวาคม พ.ศ. 2556 จำนวน 0.30 บาทต่อหุ้น รวมเป็นจำนวนเงินทั้งสิ้น 1,158 ล้านบาท โดยจ่ายให้กับหุ้นทั้งหมดที่มีชื่ออยู่ในทะเบียนผู้ถือหุ้น ณ วันที่ 29 พฤษภาคม พ.ศ. 2557 และได้จ่ายให้กับผู้ถือหุ้นในวันที่ 11 มิถุนายน พ.ศ. 2557

28 รายการกับกิจการที่เกี่ยวข้องกัน

บุคคลหรือกิจการที่เกี่ยวข้องกันกับบริษัทหมายถึง บุคคลหรือกิจการที่มีอำนาจควบคุมบริษัท ถูกควบคุมโดยบริษัทไม่ว่าจะเป็นโดยทางตรงหรือทางอ้อม หรืออยู่ภายใต้การควบคุมเดียวกันกับบริษัท รวมถึงบริษัทที่ทำหน้าที่ถือหุ้น บริษัทย่อย และกิจการที่เป็นบริษัทย่อยในเครือเดียวกัน นอกจากนี้ บุคคลหรือกิจการที่เกี่ยวข้องกันยังหมายรวมถึง บริษัทร่วมและบุคคลซึ่ง

ถือหุ้นที่มีสิทธิออกเสียงไม่ว่าทางตรงหรือทางอ้อม และมีอิทธิพลอย่างเป็นสาระสำคัญกับบริษัท ผู้บริหารสำคัญ กรรมการ หรือพนักงานของบริษัท ตลอดจนสมาชิกในครอบครัวที่ใกล้ชิดกับบุคคลดังกล่าว และกิจการที่เกี่ยวข้องกับบุคคลเหล่านั้น

ในการพิจารณาความสัมพันธ์ระหว่างบุคคลหรือกิจการที่เกี่ยวข้องกันกับบริษัทแต่ละรายการ บริษัทคำนึงถึงเนื้อหาของความสัมพันธ์มากกว่ารูปแบบทางกฎหมาย

รายการต่อไปนี้เป็นการกับกิจการที่เกี่ยวข้องกัน

รายการค้ากับบริษัทที่เกี่ยวข้องกัน

	งบการเงินรวม		งบการเงินเฉพาะบริษัท	
	พ.ศ. 2557 บาท	พ.ศ. 2556 บาท	พ.ศ. 2557 บาท	พ.ศ. 2556 บาท
รายการค้ากับบริษัทย่อย				
(ตัดออกจากงบการเงินรวมแล้ว)				
รายได้จากการขายสินค้าและบริการ	-	-	778,931,586	932,882,687
เงินปันผลรับ	-	-	847,986,160	-
ดอกเบี้ยรับ	-	-	66,713,071	76,548,882
รายได้อื่น	-	-	19,981,431	25,269,515
ซื้อสินค้าและบริการ	-	-	179,824,899	2,064,066,299
ค่าใช้จ่ายในการบริหาร	-	-	868,674	365,565
ต้นทุนทางการเงิน	-	-	22,220,432	28,619,918
รายการค้ากับกิจการที่เกี่ยวข้องกันอื่นๆ				
รายได้อื่น	14,766,271	66,098,601	14,577,239	58,258,941
ซื้อสินค้าและบริการ	322,895,856	548,115,919	181,430,435	365,572,710
ค่าใช้จ่ายในการขาย	372,082,554	331,721,601	267,876,532	250,308,982
ค่าใช้จ่ายในการบริหาร	61,251,320	36,507,936	19,170,528	12,746,907
ต้นทุนทางการเงิน	235,685,433	227,709,471	197,783,983	187,270,543

ข) ยอดค้างชำระที่เกิดจากการซื้อและขายสินค้าและบริการ

	งบการเงินรวม		งบการเงินเฉพาะบริษัท	
	พ.ศ. 2557 บาท	พ.ศ. 2556 บาท	พ.ศ. 2557 บาท	พ.ศ. 2556 บาท
ลูกหนี้การค้า - กิจการที่เกี่ยวข้องกัน				
บริษัทย่อย	-	-	36,991,681	63,149,871
กิจการที่เกี่ยวข้องกันอื่นๆ	248,960	4,261,264	248,960	3,105
	248,960	4,261,264	37,240,641	63,152,976
ลูกหนี้อื่น - กิจการที่เกี่ยวข้องกัน				
บริษัทย่อย	-	-	6,030,947	69,061,686
กิจการที่เกี่ยวข้องกันอื่นๆ	64,483,846	5,820,396	64,384,120	5,201,219
	64,483,846	5,820,396	70,415,067	74,262,905
สินทรัพย์หมุนเวียนอื่น				
กิจการที่เกี่ยวข้องกันอื่นๆ	2,027,499	1,739,151	2,027,499	1,739,151
	2,027,499	1,739,151	2,027,499	1,739,151
สินทรัพย์ไม่หมุนเวียนอื่น				
กิจการที่เกี่ยวข้องกันอื่นๆ	102,404,358	102,404,358	101,000,000	101,000,000
	102,404,358	102,404,358	101,000,000	101,000,000
เจ้าหนี้การค้า - กิจการที่เกี่ยวข้องกัน				
บริษัทย่อย	-	-	11,521,268	221,031,010
กิจการที่เกี่ยวข้องกันอื่นๆ	27,140,677	711,580,249	18,592,226	683,766,554
	27,140,677	711,580,249	30,113,494	904,797,564
เจ้าหนี้อื่น - กิจการที่เกี่ยวข้องกัน				
บริษัทย่อย	-	-	12,221,984	4,001,908
กิจการที่เกี่ยวข้องกันอื่นๆ	98,157,847	90,194,667	50,255,177	50,246,783
	98,157,847	90,194,667	62,477,161	54,248,691
หนี้สินหมุนเวียนอื่น				
กิจการที่เกี่ยวข้องกันอื่นๆ	644,300	71,700	644,300	71,700
	644,300	71,700	644,300	71,700
หนี้สินไม่หมุนเวียนอื่น				
กิจการที่เกี่ยวข้องกันอื่นๆ	627,615,029	657,156,122	-	-
	627,615,029	657,156,122	-	-

ค) เงินให้กู้ยืมแก่กิจการที่เกี่ยวข้องกัน

เงินให้กู้ยืมระยะสั้นแก่กิจการที่เกี่ยวข้องกัน

งบการเงินรวม		งบการเงินเฉพาะบริษัท	
พ.ศ. 2557	พ.ศ. 2556	พ.ศ. 2557	พ.ศ. 2556
บาท	บาท	บาท	บาท
-	-	2,230,500,000	1,565,000,000

ง) เงินกู้ยืมจากกิจการที่เกี่ยวข้องกัน

เงินกู้ยืมระยะสั้นจากกิจการที่เกี่ยวข้องกัน

เงินกู้ยืมระยะยาวจากกิจการที่เกี่ยวข้องกัน

ที่ถึงกำหนดชำระภายในหนึ่งปี

เงินกู้ยืมระยะยาวจากกิจการที่เกี่ยวข้องกัน

ที่ถึงกำหนดชำระภายหลังหนึ่งปี

งบการเงินรวม		งบการเงินเฉพาะบริษัท	
พ.ศ. 2557	พ.ศ. 2556	พ.ศ. 2557	พ.ศ. 2556
บาท	บาท	บาท	บาท
682,000,000	968,325,000	1,119,000,000	1,593,325,000
4,850,000	4,850,000	-	-
87,300,000	92,150,000	-	-
774,150,000	1,065,325,000	1,119,000,000	1,593,325,000

จ) ค่าตอบแทนกรรมการและผู้บริหาร

ผลประโยชน์ระยะสั้น

ผลประโยชน์หลังออกจากงาน

ผลประโยชน์ที่จ่ายโดยใช้หุ้นเป็นเกณฑ์

งบการเงินรวม		งบการเงินเฉพาะบริษัท	
พ.ศ. 2557	พ.ศ. 2556	พ.ศ. 2557	พ.ศ. 2556
บาท	บาท	บาท	บาท
124,748,093	122,849,630	108,059,329	109,667,378
1,633,914	1,548,762	1,198,128	879,302
120,477	-	87,125	-
126,502,484	124,398,392	109,344,582	110,546,680

ค่าตอบแทนกรรมการและผู้บริหารรวมเงินเดือน ค่าเบี้ยประชุมและผลตอบแทนอื่น

ด) สัญญาเช่าระยะยาว

บริษัทได้ทำสัญญาเช่าระยะยาวที่เกี่ยวกับการเช่า ที่ดิน อาคารและเครื่องจักร กับกิจการที่เกี่ยวข้องกันแห่งหนึ่งเป็นเวลา 30 ปี โดยมีการทบทวนค่าเช่าเพิ่มขึ้นทุก 5 ปี ตามดัชนีราคาผู้บริโภค แต่ไม่เกินร้อยละ 20 ของค่าเช่าปีก่อน โดยบริษัท มีสิทธิในการเช่าต่อไปอีก 30 ปี นับตั้งแต่วันที่ครบกำหนดสัญญาเช่า โดยต้องมีการแจ้งล่วงหน้าอย่างน้อย 2 ปี ก่อนวันครบกำหนดสัญญาเช่า

รายละเอียดของสัญญาเช่า

ประเภทสินทรัพย์	ประเภทสัญญาเช่า	อายุสัญญาเช่า	อัตราค่าเช่ารายปี (5 ปี แรก)
ที่ดิน	สัญญาเช่าดำเนินงาน	30 ปี	5.30 ล้านบาท
อาคาร	สัญญาเช่าการเงิน	30 ปี	2.00 ล้านบาท
เครื่องจักร	สัญญาเช่าการเงิน	30 ปี	93.70 ล้านบาท

ข) สัญญาซื้อขายเงินตราต่างประเทศล่วงหน้า

บริษัททำสัญญาซื้อขายเงินตราต่างประเทศล่วงหน้าผ่านบริษัท ที.ไอ.เอส.เอส จำกัด ซึ่งเป็นกิจการที่เกี่ยวข้องกัน มีมูลค่าตามสัญญาเป็นจำนวน 120.71 ล้านดอลลาร์สหรัฐฯ (พ.ศ. 2556 : 383.60 ล้านดอลลาร์สหรัฐฯ)

29 เครื่องมือทางการเงิน

บริษัทมีความเสี่ยงอันเนื่องมาจากการเปลี่ยนแปลงของอัตราแลกเปลี่ยนของราคาสินค้าที่เกี่ยวข้อง และจากการที่คู่สัญญาไม่ปฏิบัติตามสัญญา ซึ่งบริษัทพิจารณาใช้เครื่องมือทางการเงินที่เหมาะสมเพื่อป้องกันความเสี่ยงดังกล่าว อย่างไรก็ตาม บริษัทไม่มีนโยบายที่จะถือหรือออกเครื่องมือทางการเงินเพื่อการเก็งกำไรหรือเพื่อการค้า ยกเว้นดังต่อไปนี้

ก) ความเสี่ยงจากความผันผวนของราคาน้ำตาลทราย

อุตสาหกรรมอ้อยและน้ำตาลทรายในประเทศไทยเป็นระบบแบ่งปันผลประโยชน์ระหว่างเกษตรกรชาวไร่อ้อยและโรงงานน้ำตาล ราคายาน้ำตาลโคเวต้า ข. และอัตราแลกเปลี่ยนที่บริษัท อ้อยและน้ำตาลไทยจำกัด (อนท.) ขายได้จริงมีผลอย่างมากต่อการคำนวณราคาอ้อย ซึ่งเป็นต้นทุนหลักของการผลิตน้ำตาลทราย ดังนั้นเพื่อเป็นการบริหารความเสี่ยงจากความผันผวนของกำไรขั้นต้น บริษัทจึงมีกระบวนการป้องกันความเสี่ยงโดยจัดทำสัญญาซื้อ-ขาย Commodity ICE Sugar อายุไม่เกิน 1 ปี ซึ่งเมื่อมีการปิดสถานะของสัญญาหรือเมื่อสัญญาสิ้นสุดลงตามอายุ บริษัทจะรับรู้รายการกำไรหรือขาดทุนที่เกิดขึ้นในงบกำไรขาดทุน

ข) ความเสี่ยงจากความผันผวนของอัตราแลกเปลี่ยน

กลุ่มบริษัทมีความเสี่ยงจากอัตราแลกเปลี่ยนที่สำคัญอันเนื่องมาจากการซื้อหรือขายสินค้า กลุ่มบริษัทได้ตกลงทำสัญญาซื้อขายเงินตราต่างประเทศล่วงหน้า ซึ่งส่วนใหญ่มีอายุสัญญาไม่เกินหนึ่งปีเพื่อใช้เป็นเครื่องมือในการบริหารความเสี่ยง

ณ วันที่ 31 ธันวาคม กลุ่มบริษัทมีสัญญาซื้อขายเงินตราต่างประเทศล่วงหน้าคงเหลือดังนี้

		งบการเงินรวม		
		วันที่ 31 ธันวาคม พ.ศ. 2557		
	สกุลเงิน	จำนวนเงิน (ล้านบาท)	อัตราแลกเปลี่ยน ตามสัญญา (บาท)	อัตราแลกเปลี่ยน ตามมูลค่ายุติธรรม (บาท)
สัญญาซื้อ	เยน	80.00	0.2819 - 0.3186	0.2746 - 0.2763
สัญญาขาย	ดอลลาร์สหรัฐ	94.74	33.01 - 33.52	33.11 - 33.37

		งบการเงินรวม		
		วันที่ 31 ธันวาคม พ.ศ. 2556		
	สกุลเงิน	จำนวนเงิน (ล้านบาท)	อัตราแลกเปลี่ยน ตามสัญญา (บาท)	อัตราแลกเปลี่ยน ตามมูลค่ายุติธรรม (บาท)
สัญญาขาย	ดอลลาร์สหรัฐ	39.41	29.55 - 32.62	32.77 - 33.31

ก) ความเสี่ยงด้านการให้สินเชื่อ

บริษัทมีความเสี่ยงด้านการให้สินเชื่อที่เกี่ยวข้องเนื่องกับลูกหนี้การค้า ลูกหนี้ชาวไร่ เงินให้กู้ยืมชาวไร่ เงินให้กู้ยืมแก่บุคคล และบริษัทที่เกี่ยวข้องกัน และลูกหนี้อื่น อย่างไรก็ตามเนื่องจากบริษัทมีลูกหนี้หลายรายและมีนโยบายการให้สินเชื่อที่ระมัดระวังรวมทั้งมีการพิจารณาถึงสำรองหนี้สงสัยจะสูญอย่างเหมาะสม จึงเชื่อว่าบริษัทมีความเสี่ยงจากการที่ลูกหนี้จะไม่ชำระหนี้อยู่ในระดับต่ำ

จ) มูลค่ายุติธรรมของเครื่องมือทางการเงิน

เนื่องจากเครื่องมือทางการเงินส่วนใหญ่ของบริษัทฯและบริษัทย่อยจัดอยู่ในประเภทระยะสั้น เงินให้กู้ยืมและเงินกู้ยืมมีอัตราดอกเบี้ยใกล้เคียงกับอัตราดอกเบี้ยในตลาด บริษัทฯและบริษัทย่อยจึงประมาณมูลค่ายุติธรรมของเครื่องมือทางการเงินใกล้เคียงกับมูลค่าตามบัญชีที่แสดงในงบแสดงฐานะการเงิน

มูลค่ายุติธรรม หมายถึง จำนวนเงินที่ผู้ซื้อและผู้ขายตกลงแลกเปลี่ยนสินทรัพย์กันหรือจ่ายชำระหนี้สินในขณะนี้ทั้งสองฝ่ายมีความรอบรู้ และเต็มใจในการแลกเปลี่ยนและสามารถต่อรองราคากันได้อย่างเป็นอิสระในลักษณะที่ไม่มีความเกี่ยวข้องกัน วิธีการกำหนดมูลค่ายุติธรรมขึ้นอยู่กับลักษณะของเครื่องมือทางการเงิน มูลค่ายุติธรรมจะกำหนดจากราคาตลาดล่าสุด หรือกำหนดขึ้นโดยใช้เกณฑ์การวัดมูลค่าที่เหมาะสม

30 สิทธิประโยชน์จากการส่งเสริมการลงทุน

บริษัทย่อยสามแห่งได้รับบัตรส่งเสริมการลงทุน จากคณะกรรมการส่งเสริมการลงทุน โดยได้รับสิทธิประโยชน์ตามพระราชบัญญัติส่งเสริมการลงทุน พ.ศ. 2520 โดยสิทธิประโยชน์ที่ได้รับรวมถึงการได้รับยกเว้นภาษีเงินได้สำหรับกำไรสำหรับปีที่ได้จากการประกอบกิจการที่ได้รับการส่งเสริม โดยทุกฉบับมีกำหนด 8 ปีนับตั้งแต่วันที่เริ่มมีรายได้จากกิจการที่ได้รับการส่งเสริม ตามรายละเอียด ดังนี้

บัตรส่งเสริม เลขที่	มาตราที่ได้รับสิทธิ ประโยชน์	ลงวันที่	ประเภทกิจการที่ส่งเสริม	วันที่เริ่มมี รายได้	วันหมด อายุ
1276/อ./2546	25 26 28 30 31 34 35(2) 35(3) 35(4) 36(1) 36(2) 36(4) และ 37	5 มิ.ย. 2546	- ผลิตเยื่อกระดาษ	14 ต.ค. 2547	13 ต.ค. 2555
1826(2)/2547	25 26 28 31 34 35(3) และ 37	27 ก.ย. 2547	- ผลิตแอลกอฮอล์บริสุทธิ์สำหรับเครื่องดื่ม และอุตสาหกรรม - ผลิตแอลกอฮอล์บริสุทธิ์สำหรับเชื้อเพลิง - การผลิตปุ๋ยชีวภาพหรือปุ๋ยอินทรีย์	14 มี.ค. 2551	13 มี.ค. 2559
1095(1)/2555	25 26 28 31 34 35(1) 35(2) 35(3) และ 37	26 ม.ค. 2555	- ผลิตไฟฟ้าจากเชื้อเพลิงชีวมวลและไอน้ำ	7 ต.ค. 2556	6 ต.ค. 2564
2590(5)/2556	25 26 28 31 34 และ 35(3)	12 พ.ย. 2556	- ผลิตปุ๋ยชีวภาพ ปุ๋ยอินทรีย์ หรือสาร ปรับปรุงดิน และปุ๋ยอินทรีย์อัดเม็ด	ยังไม่มีรายได้	

นอกจากนี้ตามบัตรส่งเสริมเลขที่ 1276/อ./2546 และ 1095(1)/2555 บริษัทย่อยได้สิทธิในการลดหย่อนภาษีเงินได้ในอัตรา ร้อยละ 50 ของอัตราปกติ กำหนด 5 ปีนับจากวันที่การได้รับยกเว้นภาษีเงินได้หมดอายุ

31 การระดมทุนและหนี้สินที่อาจเกิดขึ้น

การระดมทุนตามสัญญาเช่าดำเนินงาน - กรณีที่บริษัทเป็นผู้เช่า

จำนวนเงินขั้นต่ำที่ต้องจ่ายในอนาคตตามสัญญาเช่าดำเนินงาน มีดังนี้

	งบการเงินรวม		งบการเงินเฉพาะบริษัท	
	พ.ศ. 2557 บาท	พ.ศ. 2556 บาท	พ.ศ. 2557 บาท	พ.ศ. 2556 บาท
ภายใน 1 ปี	23,439,268	29,507,629	9,405,328	8,716,078
เกินกว่า 1 ปีแต่ไม่เกิน 5 ปี	23,086,935	37,087,758	21,329,000	24,524,101
เกินกว่า 5 ปีขึ้นไป	121,100,000	130,950,000	116,600,000	121,900,000
	167,626,203	197,545,387	147,334,328	155,140,179

การระดมทุนที่เป็นรายจ่ายฝ่ายทุน

ณ วันที่ 31 ธันวาคม พ.ศ. 2557 กลุ่มบริษัทมีการระดมทุนที่เป็นรายจ่ายฝ่ายทุนซึ่งไม่ได้รับรู้ในงบการเงิน เป็นจำนวนเงิน 815.58 ล้านบาท (พ.ศ. 2556 : 19.51 ล้านบาท)

หนังสือค้ำประกันจากธนาคาร

ณ วันที่ 31 ธันวาคม พ.ศ. 2557 บริษัทและบริษัทย่อยมีหนังสือค้ำประกันซึ่งออกโดยธนาคารเหลืออยู่เป็นจำนวน 36.50 ล้านบาท (พ.ศ. 2556 : 64.56 ล้านบาท) ซึ่งเกี่ยวกับการระดมทุนทางปฏิบัติบางประการตามปกติธุรกิจของบริษัทและบริษัทย่อย



KTIS
More Than Sugar

บริษัท เกษตรไทย อินเตอร์เนชั่นแนล ซูการ์ คอร์ปอเรชั่น จำกัด (มหาชน)

24 อาคารเอกพล ถนนวิภาวดีรังสิต แขวงดินแดง เขตดินแดง กรุงเทพมหานคร 10400
โทรศัพท์ [+66] 2692-0869-73 โทรสาร [+66] 2246-9125, 2246-9140